รายงานประจำปี 2563

ANNUAL REPORT 2020

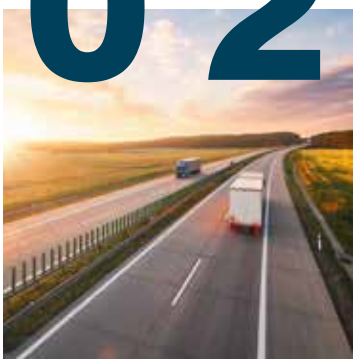

TRIPLE I LOGISTICS PUBLIC COMPANY LIMITED

บริษัท ทริพเพิล ไอ โลจิสติกส์ จำกัด (มหาชน)

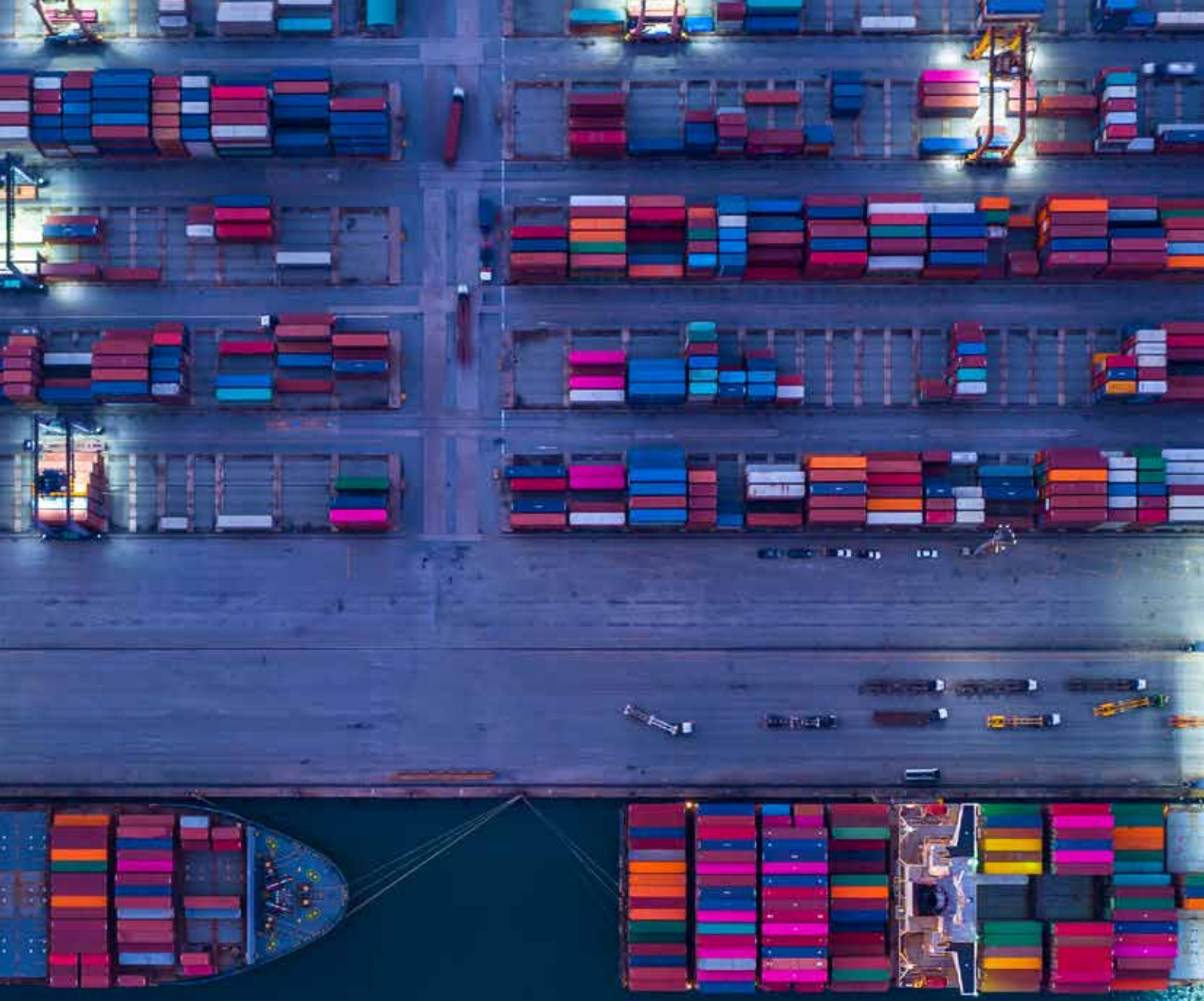

THE RIGHT SOLUTION, THE RIGHT PARTNER

สารบัญ

1 หมวดการดำเนินงานในรอบปีที่ผ่านมา

ข้อมูลทั่วไป 003
สารจากประธานกรรมการบริษัท 004
สารจากประธานเจ้าหน้าที่บริหาร 005
ข้อมูลสำคัญทางการเงิน 006
เหตุการณ์สำคัญในปี 2563 008

2 หมวดนโยบายและภาพรวมการประกอบธุรกิจ

วิสัยทัศน์ พันธกิจ กลยุทธ์ 010
ภาพรวมโครงสร้างธุรกิจและการถือหุ้นของกลุ่มบริษัท 011
ลักษณะการประกอบธุรกิจและนโยบายการแข่งขันของแต่ละกลุ่มธุรกิจ 015

3 หมวดการบริหารจัดการและการกำกับดูแลกิจการ

ข้อมูลหลักทรัพย์และผู้ถือหุ้น 035
โครงสร้างองค์กร 037
รายงานคณะกรรมการสรรหาและกำหนดค่าตอบแทน 058
รายงานคณะกรรมการกำกับดูแลกิจการที่ดี 059
การกำกับดูแลกิจการ 060
จรรยาบรรณทางธุรกิจ 075
นโยบายการใช้ข้อมูลภายในของบริษัท 078
ความรับผิดชอบต่อสังคม 079
การควบคุมภายใน 086
รายงานคณะอนุกรรมการบริหารความเสี่ยง 088
ปัจจัยความเสี่ยง 089
สินทรัพย์ที่ใช้ในการประกอบธุรกิจ 096
รายการระหว่างกัน 100
นโยบายการทำรายการระหว่างกัน 130

4 หมวดงบการเงิน

รายงานความรับผิดชอบของคณะกรรมการบริษัท
ต่อรายงานทางการเงิน 133
รายงานคณะกรรมการตรวจสอบ 134
ฐานะทางการเงินและผลการดำเนินงาน 136
การวิเคราะห์และคำอธิบายของฝ่ายจัดการ 144
รายงานของผู้สอบบัญชีที่ได้รับอนุญาต 150
งบการเงินของบริษัท 158
หมายเหตุประกอบงบการเงิน 169

1

การดำเนินงาน **ในรอบปีที่ผ่านมา**

ข้อมูลทั่วไป

ชื่อบริษัท	บริษัท ทริพเพิล ไอ โลจิสติกส์ จำกัด (มหาชน)
ชื่อย่อหลักทรัพย์	iii
ประเภทธุรกิจ	ประกอบธุรกิจให้บริการโลจิสติกส์อย่างครบวงจรที่ครอบคลุมการให้บริการด้านการขนส่งสินค้าทั้งภายในประเทศและระหว่างประเทศ ทางอากาศ ทางทะเล และทางบก การให้บริการด้านพิธีการศุลกากร และการบริหารจัดการห่วงโซ่อุปทานตั้งแต่ต้นน้ำถึงปลายน้ำ (supply chain management) ซึ่งครอบคลุมการให้บริการทั้งกลุ่มสินค้าทั่วไปและสินค้าที่ต้องการความชำนาญเฉพาะด้าน เช่น การให้บริการโลจิสติกส์สำหรับกลุ่มสินค้าเคมีและสินค้าอันตราย เป็นต้น
เลขทะเบียนบริษัท	0107560000095
ทุนจดทะเบียน	383,663,472.00 บาท แบ่งออกเป็นหุ้นสามัญจำนวน 767,326,944 หุ้น มูลค่าที่ตราไว้หุ้นละ 0.5 บาท
ทุนจดทะเบียนชำระแล้ว	304,653,887.50 บาท แบ่งออกเป็นหุ้นสามัญจำนวน 609,307,775 หุ้น มูลค่าที่ตราไว้หุ้นละ 0.5 บาท
ที่ตั้งสำนักงานใหญ่	เลขที่ 628 ชั้น 3 อาคารทริพเพิล ไอ ซอยกลับชม ถนนนนทรี แขวงช่องนนทรี เขตยานนาวา กรุงเทพฯ 10120 โทรศัพท์ 0-2681-8700 โทรสาร 0-2681-8701 เว็บไซต์ www.iii-logistics.com
สำนักประธานเจ้าหน้าที่บริหารและเลขานุการบริษัท	โทรศัพท์ 0-2681-8700 ต่อ 100, 101 โทรสาร 0-2681-8701 อีเมล secretary@iii-logistics.com
ฝ่ายนักลงทุนสัมพันธ์	โทรศัพท์ 0-2681-8700 ต่อ 103, 104 โทรสาร 0-2681-8701 อีเมล ir@iii-logistics.com

บุคคลอ้างอิง

นายทะเบียนหลักทรัพย์	บริษัท ศูนย์รับฝากหลักทรัพย์ (ประเทศไทย) จำกัด เลขที่ 93 อาคารตลาดหลักทรัพย์แห่งประเทศไทย ถนนรัชดาภิเษก แขวงดินแดง เขตดินแดง กรุงเทพฯ 10400 โทรศัพท์ 0-2009-9000 โทรสาร 0-2009-9991
ผู้สอบบัญชี	บริษัท ไพร้ซวอเตอร์เฮาส์คูเปอร์ส เอบีเอเอส จำกัด 179/74-80 อาคารบางกอกซิตี้ ทาวเวอร์ ถนนสาทรใต้ แขวงทุ่งมหาเมฆ เขตสาทร กรุงเทพฯ 10120 นายวิเชียร กิ่งมนตรี ผู้สอบบัญชีรับอนุญาต เลขที่ 3977

สารจากประธานกรรมการบริษัท

ปี 2563 นับเป็นปีที่ทั่วโลกต้องเผชิญกับวิกฤตการณ์แพร่ระบาดของ COVID-2019 ที่มีความรุนแรงจนส่งผลกระทบโดยตรงต่อภาพรวมของเศรษฐกิจโลกและประเทศอื่นๆ อย่างที่ไม่เคยเกิดขึ้นมาก่อน

มาตรการในการควบคุมการแพร่ระบาดอย่างเข้มงวด เช่น การปิดประเทศเพื่อลดการเดินทางระหว่างกัน ส่งผลให้ธุรกิจการบิน รวมถึงธุรกิจที่เกี่ยวเนื่องอย่างธุรกิจโลจิสติกส์และการขนส่งสินค้าระหว่างประเทศทางอากาศได้รับผลกระทบอย่างมีนัยสำคัญจากการที่สายการบินทั่วโลกไม่สามารถให้บริการได้ตามปกติ

ในส่วนของการดำเนินธุรกิจของบริษัทเองได้รับผลกระทบดังกล่าวเช่นกัน อย่างไรก็ดี ทางบริษัทได้ติดตามและประเมินสถานการณ์อย่างใกล้ชิด เพื่อปรับแผนกลยุทธ์ทางธุรกิจของบริษัทให้สอดคล้องกับสถานการณ์ที่เกิดขึ้น ทั้งในส่วนของการบริหารธุรกิจปัจจุบันภายใต้วิกฤต และการพัฒนาธุรกิจโลจิสติกส์ในรูปแบบใหม่เพื่อรองรับความต้องการและพฤติกรรม New Normal ของลูกค้า เพื่อให้บริษัทยังคงรักษาความสามารถในการแข่งขันและสร้างผลการดำเนินงานที่ดี

ในปี 2563 บริษัทยังคงสามารถสร้างผลกำไรได้อย่างต่อเนื่อง แม้ว่าจะต้องผจญกับปัจจัยลบต่อการดำเนินธุรกิจ เช่น มูลค่าการส่งออกและนำเข้าสินค้าของไทยที่มีอัตราการขยายตัวลดลงจากปี 2562 โดยเฉพาะอย่างยิ่งปริมาณการขนส่งสินค้าทางอากาศในปีนี้ที่ลดลงมากถึงร้อยละ 33.7 และปริมาณการขนส่งสินค้าทางทะเลลดลงร้อยละ 4.8 เมื่อเทียบกับปีก่อนหน้า

แม้ว่าจะเป็นปีแห่งความท้าทายที่บริษัทต้องเผชิญกับอุปสรรคในการดำเนินงานตลอดทั้งปี บริษัทยังมุ่งมั่นในการดำเนินงานตามแผนยุทธศาสตร์เพื่อขยายธุรกิจให้แข็งแกร่งยิ่งขึ้น และคณะกรรมการบริษัทยังคงให้ความสำคัญกับการกำกับดูแลกิจการที่ดี การยึดถือการดำเนินงานที่โปร่งใสภายใต้หลักจรรยาบรรณทางธุรกิจ มีการคำนึงถึงผู้มีส่วนได้เสีย ชุมชน และสังคมเป็นสำคัญ โดยในปีนี้บริษัทยังคงได้รับผลการประเมินจากสมาคมส่งเสริมสถาบันกรรมการบริษัทไทย (IOD) ด้านการกำกับดูแลกิจการบริษัทจดทะเบียนไทยในตลาดหลักทรัพย์แห่งประเทศไทยให้อยู่ในระดับดีเลิศ

ในฐานะตัวแทนของคณะกรรมการบริษัท ผู้บริหาร และพนักงานบริษัท ขอขอบพระคุณท่านผู้ถือหุ้น ลูกค้า พันธมิตร และผู้มีส่วนเกี่ยวข้อง ที่ยังคงเชื่อมั่นและให้การสนับสนุนบริษัทด้วยดีมาโดยตลอด เรามีความตั้งใจที่จะร่วมกันพัฒนาองค์กรอย่างต่อเนื่องสู่การเป็นผู้นำด้านโลจิสติกส์ครบวงจรในระดับภูมิภาคที่มีการเติบโตอย่างมั่นคงและสร้างมูลค่าเพิ่มทางธุรกิจอย่างยั่งยืนต่อไป

นายเกริกไกร จีระแพทย์
ประธานกรรมการบริษัท
บริษัท ทริพเพิล ไอ โลจิสติกส์ จำกัด (มหาชน)

สารจากประธานเจ้าหน้าที่บริหาร

สืบเนื่องจากภาวะวิกฤตการแพร่ระบาดของ COVID-19 ก่อให้เกิดปัจจัยที่มีผลกระทบต่อการดำเนินธุรกิจอย่างหลีกเลี่ยงไม่ได้ โดยเฉพาะอย่างยิ่งธุรกิจการค้าระหว่างประเทศและอุตสาหกรรมโลจิสติกส์ที่ต้องเผชิญกับสถานการณ์ที่ไม่อาจคาดเดาได้เมื่อมีการล็อคดาวน์เกิดขึ้นเกือบทุกประเทศทั่วโลก ทำให้ผู้ประกอบการโลจิสติกส์ทุกรายต้องเร่งปรับแผนธุรกิจอย่างเร่งด่วนเพื่อให้สอดรับกับวิกฤตและสถานการณ์ที่มีการเปลี่ยนแปลงอยู่ตลอดเวลา

การดำเนินงานของ บมจ. ทริพเพิล ไอ โลจิสติกส์ ในปี 2563 จึงต้องมีการปรับแผนกลยุทธ์ธุรกิจทั้งแผนระยะสั้นเพื่อแก้ไขปัญหาเฉพาะหน้าที่เกิดจากภาวะโรคระบาด และเร่งหาแหล่งรายได้ทดแทนการสูญเสียรายได้ของกลุ่มธุรกิจขนส่งสินค้าทางอากาศที่ไม่สามารถดำเนินธุรกิจได้ตามปกติ รวมทั้งการดำเนินการขยายธุรกิจตามแผนธุรกิจ 3 ปี (ปี 2562 - 2564) ที่ครอบคลุมธุรกิจหลักทั้ง 4 กลุ่มที่มีในปัจจุบัน และการพัฒนาธุรกิจใหม่ในหลายรูปแบบที่สอดคล้องกับแผนธุรกิจของบริษัท

สำหรับภาพรวมผลการดำเนินงานของบริษัทในปี 2563 ยังสามารถสร้างผลกำไรที่ดีได้อย่างต่อเนื่อง ท่ามกลางสถานการณ์ยากลำบากต่อการดำเนินธุรกิจที่บริษัทต้องเผชิญมาตลอดทั้งปี โดยเฉพาะในไตรมาสที่ 3/2563 และไตรมาส 4/2563 บริษัทมีกำไรสุทธิเพิ่มขึ้น 48% เมื่อเทียบกับช่วงเวลาเดียวกันของปี 2562 ทำให้กำไรสุทธิของบริษัทในปี 2563 อยู่ที่ 162.5 ล้านบาท ซึ่งใกล้เคียงกับปี 2562 ซึ่งอยู่ในสภาวะเศรษฐกิจปกติ ทั้งนี้ความสามารถในการสร้างผลกำไรดังกล่าวเป็นผลมาจากวิสัยทัศน์และกลยุทธ์ในการทำธุรกิจของบริษัทที่มีการพัฒนาบริการด้านโลจิสติกส์ที่มีอยู่ในปัจจุบันไปพร้อมๆ กับการขยายธุรกิจใหม่ที่มีศักยภาพอย่างต่อเนื่องเพื่อเป็นการเพิ่มรายได้และการกระจายความเสี่ยง รวมถึงการปรับตัวในการดำเนินธุรกิจของบริษัทให้สอดคล้องกับสภาวะของตลาด ไม่ว่าจะเป็นการไม่พึ่งพิงรายได้จากธุรกิจใดธุรกิจหนึ่ง การบริหารจัดการต้นทุนเพื่อลดภาระค่าใช้จ่าย การแสวงหาแหล่งรายได้ใหม่ การพัฒนาต่อยอดเครือข่ายธุรกิจทั้งในประเทศและในภูมิภาค เพื่อให้สามารถนำเสนอบริการด้านโลจิสติกส์ให้ครอบคลุมต่อความต้องการและตอบสนองพฤติกรรมของลูกค้าที่หลากหลาย อีกทั้งธุรกิจที่บริษัทได้เข้าร่วมลงทุนก็มีอัตราการทำกำไรที่ดีอย่างต่อเนื่องมาโดยตลอด

ในนามของคณะกรรมการจัดการ ผมขอขอบคุณท่านผู้ถือหุ้น ลูกค้า คู่ค้า และพันธมิตรทางธุรกิจที่มอบความไว้วางใจและสนับสนุน บมจ. ทริพเพิล ไอ โลจิสติกส์ ด้วยดีเสมอมา และขอขอบคุณคณะกรรมการบริษัท พนักงานทุกท่านของบริษัทและบริษัทในเครือที่ตั้งใจทำงานอย่างเต็มที่และร่วมฟันฝ่าปีที่ท้าทายไปพร้อมกัน ผมมีความเชื่อมั่นว่าในปีต่อๆ ไป เราจะสามารถเดินหน้าตามแผนกลยุทธ์ธุรกิจเพื่อบรรลุเป้าหมายตามที่ตั้งใจไว้

นายทิพย์ ดาลาล
ประธานกรรมการจัดการและประธานเจ้าหน้าที่บริหาร
บริษัท ทริพเพิล ไอ โลจิสติกส์ จำกัด (มหาชน)

ข้อมูลสำคัญทางการเงิน

		2561	2562	2563
งบกำไรขาดทุน	**ล้านบาท**			
รายได้จากการขายและบริการ		2,770.6	2,712.5	1,607.4
กำไรขั้นต้น		484.6	438.1	334.1
ค่าใช้จ่ายในการขายและบริหาร		372.2	360.9	333.2
กำไรสุทธิสำหรับปี		149.7	164.5	162.5
งบแสดงฐานะทางการเงิน	**ล้านบาท**			
สินทรัพย์รวม		1,898.5	2,225.7	2,406.0
หนี้สินรวม		697.6	946.7	1,114.9
ส่วนของผู้ถือหุ้น		1,200.9	1,279.0	1,291.1
งบกระแสเงินสด	**ล้านบาท**			
เงินสดจากสุทธิ (ใช้ไปใน) กิจกรรมดำเนินงาน		202.5	29.3	75.1
เงินสดจากสุทธิ (ใช้ไปใน) กิจกรรมลงทุน		(127.0)	(691.5)	(230.8)
เงินสดจากสุทธิ (ใช้ไปใน) กิจกรรมจัดหาเงิน		(90.0)	195.6	3.7
อัตราส่วนทางการเงินที่สำคัญ				
อัตรากำไรขั้นต้น	%	17.5%	16.1%	20.8%
อัตรากำไรสุทธิ	%	5.4%	6.1%	10.1%
กำไรต่อหุ้น [1/]	บาท	0.25	0.27	0.27
อัตราผลตอบแทนผู้ถือหุ้น [2/]	%	12.9%	13.3%	12.6%
อัตราส่วนสภาพคล่อง	เท่า	2.1x	1.2x	0.9x
ระยะเวลาเก็บหนี้เฉลี่ย	วัน	42.1	45.9	78.9
ระยะเวลาชำระหนี้	วัน	61.1	67.8	102.9
อัตราส่วนหนี้สินต่อส่วนของผู้ถือหุ้น	เท่า	0.6x	0.7x	0.9x

หมายเหตุ : [1/] กำไรต่อหุ้น คำนวณจากกำไรสุทธิต่อจำนวนถัวเฉลี่ยถ่วงน้ำหนักของหุ้นสามัญระหว่างงวด
[2/] กำไรต่อส่วนของผู้ถือหุ้นเฉลี่ย

รายได้จากการขาย และบริการ (ล้านบาท)

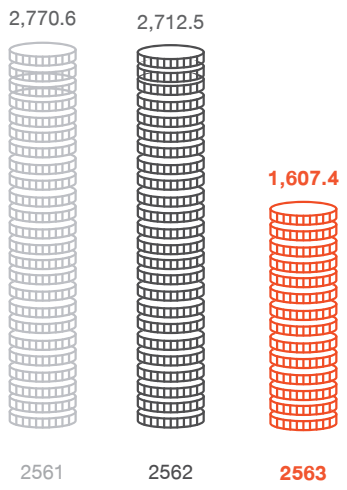

กำไรขั้นต้น (ล้านบาท) **และอัตรากำไรขั้นต้น** (%)

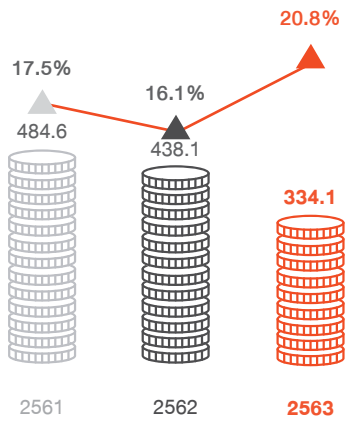

กำไรสุทธิ (ล้านบาท) **และอัตรากำไรสุทธิ** (%)

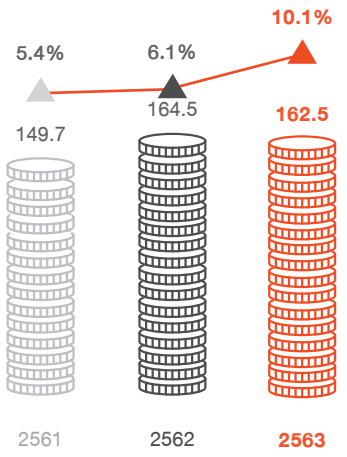

โครงสร้างรายได้ปี 2563

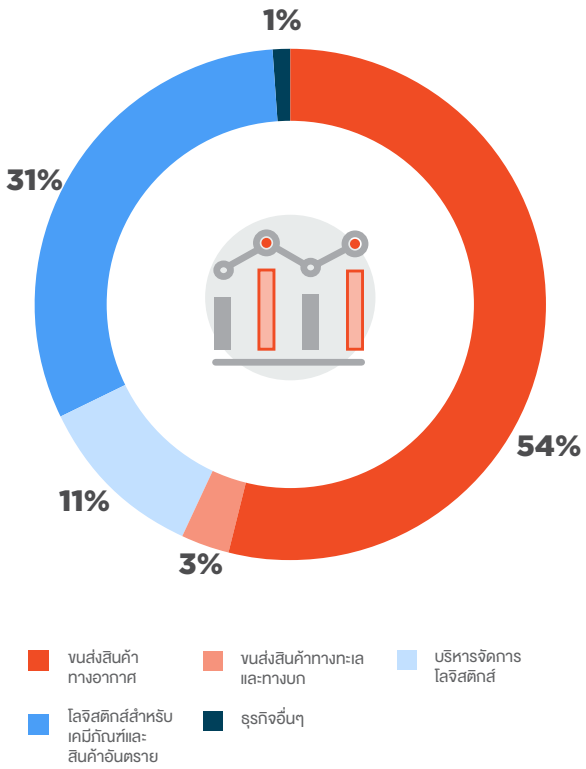

ฐานะทางการเงิน (ล้านบาท)

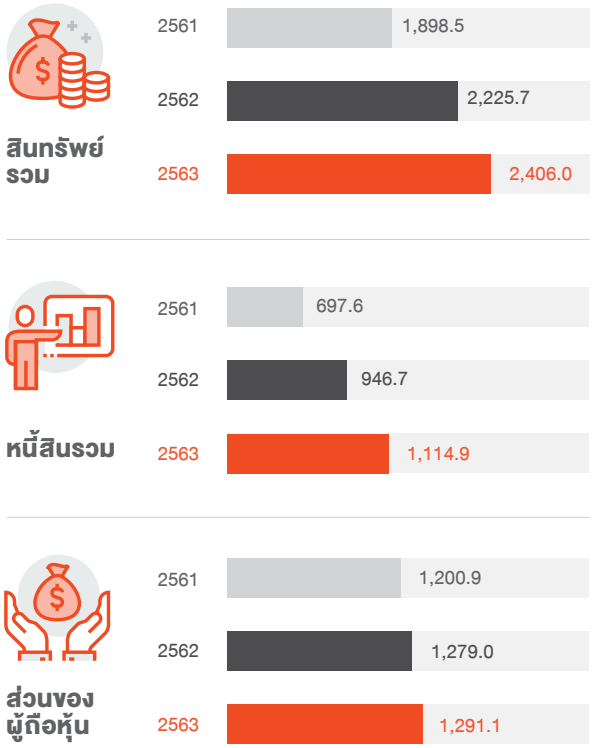

เหตุการณ์สำคัญในปี 2563

มีนาคม

- บริษัทเข้าลงทุนในบริษัท แกแล็คซี่ เวนเจอร์ส จำกัด (“GV”) โดยการเข้าซื้อหุ้นสามัญ จำนวน 600,000 หุ้น คิดเป็นสัดส่วนร้อยละ 30 ของหุ้นทั้งหมด คิดเป็นมูลค่าเงินลงทุนรวม 70.09 ล้านบาท โดย GV เป็นบริษัทที่เข้าลงทุนในกลุ่มบริษัท Start-up ที่ดำเนินธุรกิจทั้งในด้านโลจิสติกส์และอีคอมเมิร์ซ จึงเป็นส่วนเสริมให้ธุรกิจโลจิสติกส์ที่มีอยู่ของกลุ่มบริษัทให้มีศักยภาพในการขยายโอกาสทางธุรกิจใหม่ๆ ที่เกี่ยวเนื่องกับธุรกิจอีคอมเมิร์ซและ E-Logistics

พฤษภาคม

- บริษัทจ่ายเงินปันผลให้ผู้ถือหุ้นในอัตราหุ้นละ 0.15 บาท รวมเป็นเงินปันผล จำนวนทั้งสิ้น 91,396,166.25 บาท ซึ่งบริษัทได้จ่ายปันผลให้ผู้ถือหุ้นไปเมื่อวันที่ 18 พฤษภาคม 2563
- บริษัทได้เพิ่มสัดส่วนการลงทุนในบริษัท เอสเอแอล กรุ๊ป (ไทยแลนด์) จำกัด (“SAL”) จากเดิมร้อยละ 15.86 มาเป็นร้อยละ 58.20 ของหุ้นทั้งหมด โดยซื้อหุ้นจากผู้ถือหุ้นเดิมมูลค่า 188 ล้านบาท ทั้งนี้ SAL เป็นบริษัทที่เข้าถือหุ้นร้อยละ 51 ในบริษัท บริการภาคพื้นท่าอากาศยานไทย จำกัด (“AOTGA”) ซึ่งเป็นบริษัทร่วมทุนระหว่าง SAL กับบริษัท ท่าอากาศยานไทย จำกัด (มหาชน) (“AOT”) ดำเนินธุรกิจเกี่ยวกับประกอบกิจการให้บริการภาคพื้นอากาศยานและผู้โดยสาร
- บริษัทออกและเสนอขายใบสำคัญแสดงสิทธิที่จะซื้อหุ้นสามัญของบริษัทครั้งที่ 1 (“iii-W1”) จำนวนไม่เกิน 152,326,944 หน่วย ให้แก่ผู้ถือหุ้นเดิมตามสัดส่วนการถือหุ้น (Rights Offering) โดยไม่คิดมูลค่า ในอัตราส่วน 4 หุ้นสามัญเดิม ต่อ 1 หน่วยใบสำคัญแสดงสิทธิและกำหนดราคาการใช้สิทธิเท่ากับ 6.00 บาทต่อ 1 หน่วยใบสำคัญแสดงสิทธิ โดยใบสำคัญแสดงสิทธิจะมีอายุการใช้สิทธิเป็นระยะเวลา 3 ปี นับจากวันออกใบสำคัญแสดงสิทธิในวันที่ 14 พฤษภาคม 2563 การออกใบสำคัญแสดงสิทธินี้เป็นการรองรับแผนการลงทุนในอนาคตของบริษัท โดยบริษัทได้เพิ่มทุนจดทะเบียนของบริษัทจำนวน 76,163,472 บาท มูลค่าที่ตราไว้หุ้นละ 0.50 บาท จากทุนจดทะเบียนเดิมจำนวน 307,500,000 บาท เป็นทุนจดทะเบียนใหม่ จำนวน 383,663,472 บาท
- บริษัทดำเนินโครงการซื้อหุ้นคืน (Treasury Stock) เพื่อบริหารทางการเงิน ภายในวงเงินสูงสุดไม่เกิน 50 ล้านบาท และจำนวนหุ้นที่จะซื้อคืนไม่เกิน 10,000,000 หุ้น หรือคิดเป็นจำนวนไม่เกินร้อยละ 1.64 ของหุ้นที่จำหน่ายได้แล้วทั้งหมด โดยเป็นการเข้าซื้อในตลาดหลักทรัพย์แห่งประเทศไทย และมีกำหนดระยะเวลาซื้อหุ้นคืนตั้งแต่วันที่ 27 พฤษภาคม 2563 ถึง 26 พฤศจิกายน 2563

กันยายน

- บริษัทขายหุ้นบริษัท เอสเอแอล กรุ๊ป (ไทยแลนด์) จำกัด (“SAL”) จำนวน 913,027 หุ้น (หุ้นสามัญ 873,027 หุ้น และหุ้นบุริมสิทธิ์ 40,000 หุ้น) คิดเป็นสัดส่วนร้อยละ 33.20 ของทุนจดทะเบียนและชำระแล้วทั้งหมดของ SAL คิดเป็นมูลค่าที่ขายรวมทั้งสิ้น 157.72 ล้านบาท ให้กับบริษัท สกาย ไอซีที จำกัด (มหาชน) ซึ่งไม่เป็นบุคคลที่เกี่ยวโยงกัน โดยภายหลังจากการขายหุ้นใน SAL ดังกล่าวจะทำให้บริษัทมีหุ้นใน SAL เป็นสัดส่วนร้อยละ 25 ของทุนจดทะเบียนและชำระแล้วทั้งหมด การขายหุ้นดังกล่าวเป็นการเพิ่มความร่วมมือทางธุรกิจกับพันธมิตรที่มีประสบการณ์และความเชี่ยวชาญด้านไอทีเพื่อร่วมกันต่อยอดขยายศักยภาพการให้บริการของทั้ง SAL และ AOTGA ให้ครอบคลุมและครบวงจรมากยิ่งขึ้น

2

นโยบาย และภาพรวม **การประกอบธุรกิจ**

คณะกรรมการบริษัทได้ตระหนักถึงความสำคัญของการดำเนินธุรกิจ จึงได้มีการจัดทำและทบทวนวิสัยทัศน์ พันธกิจ รวมถึงเป้าหมายและกลยุทธ์ในการดำเนินธุรกิจทั้งในระยะสั้นและระยะยาว ทั้งนี้ เพื่อให้การดำเนินธุรกิจสอดคล้องกับกลยุทธ์ที่วางไว้ จึงได้มีการพิจารณาอนุมัติแผนธุรกิจประจำปี และติดตามผลการดำเนินงานของบริษัทอย่างสม่ำเสมอทุกไตรมาส รวมถึงมีการวิเคราะห์ผลการดำเนินงาน พร้อมทั้งประเมินสถานการณ์เศรษฐกิจที่มีผลต่อธุรกิจของบริษัท เพื่อนำมาปรับปรุงแผนธุรกิจให้มีการดำเนินงานที่เหมาะสมและสามารถแข่งขันได้ อันจะนำไปสู่การบรรลุเป้าหมายที่ทางบริษัทกำหนดไว้ นอกจากนั้น คณะกรรมการบริษัท และคณะกรรมการชุดย่อย ยังมีการกำกับดูแลให้บริษัทมีการปฏิบัติตามหลักการกำกับดูแลกิจการที่ดีของตลาดหลักทรัพย์

วิสัยทัศน์

"เรามีความมุ่งมั่นที่จะเป็นกลุ่มบริษัทโลจิสติกส์ชั้นนำในภูมิภาคเอเชียตะวันออกเฉียงใต้ที่มีการเติบโตอย่างต่อเนื่องและยั่งยืน"

พันธกิจ

- ส่งมอบบริการและทางเลือกด้านโลจิสติกส์ที่เหมาะสม เพื่อส่งเสริมความสามารถในการแข่งขันให้กับลูกค้าและคู่ค้า (The Right Solution)
- เป็นพันธมิตรทางธุรกิจที่ดีกับทั้งลูกค้าและคู่ค้า โดยเน้นการพัฒนาความสัมพันธ์และการเติบโตทางธุรกิจอย่างยั่งยืน (The Right Partner)
- ดำเนินธุรกิจด้วยความรับผิดชอบและด้วยการกำกับดูแลกิจการที่ดี โดยคำนึงถึงประโยชน์โดยรวมของผู้มีส่วนได้เสีย ชุมชนและสังคม (The Right Corporate Citizen)

กลยุทธ์และเป้าหมายในการดำเนินธุรกิจ

กลุ่มบริษัทมีเป้าหมายในการสร้างความแข็งแกร่งและเติบโตอย่างต่อเนื่องในทุกกลุ่มธุรกิจ โดยมีกลยุทธ์หลัก ดังนี้

- การสร้างรายได้ โดยตั้งเป้าหมายในการเติบโตอย่างต่อเนื่องด้วยการต่อยอดธุรกิจจากฐานลูกค้า คู่ค้า และผลิตภัณฑ์ที่มีอยู่ในปัจจุบัน
- การบริหารต้นทุนและปรับปรุงการดำเนินงานให้มีประสิทธิภาพอย่างต่อเนื่อง ด้วยการลงทุนในระบบเทคโนโลยีสารสนเทศต่างๆ เพื่อส่งเสริมความสามารถในการแข่งขันและสร้างความพึงพอใจให้กับลูกค้าและคู่ค้า
- การพัฒนาบุคลากรให้มีความรู้ความสามารถ
- ขยายโอกาสทางธุรกิจด้านโลจิสติกส์ที่มีศักยภาพ ทั้งการพัฒนาผลิตภัณฑ์เดิมและสร้างสรรค์ผลิตภัณฑ์โลจิสติกส์ใหม่ๆ ด้วยการขยายฐานธุรกิจในรูปแบบต่างๆ ทั้งในและต่างประเทศ

ภาพรวมโครงสร้างธุรกิจ และการถือหุ้นของกลุ่มบริษัท

บริษัท ทริพเพิล ไอ โลจิสติกส์ จำกัด (มหาชน) ("บริษัท" หรือ "TLG") รวมทั้งบริษัทย่อยและบริษัทร่วม ดำเนินธุรกิจการให้บริการด้านโลจิสติกส์มากว่า 29 ปี โดยเริ่มจากธุรกิจรับจัดการขนส่งสินค้าระหว่างประเทศทางทะเลในปี 2534 ปัจจุบันกลุ่มบริษัทเป็นผู้ให้บริการโลจิสติกส์ชั้นนำของไทยที่ให้บริการโลจิสติกส์ครบวงจรอย่างแท้จริง การให้บริการของกลุ่มบริษัทครอบคลุมการขนส่งสินค้าทั้งภายในประเทศและระหว่างประเทศ ทั้งทางอากาศ ทางทะเล และทางบก การให้บริการด้านพิธีการศุลกากร และการบริหารจัดการห่วงโซ่อุปทานตั้งแต่ต้นน้ำถึงปลายน้ำ (Supply Chain Management) การให้บริการด้านโลจิสติกส์ของกลุ่มบริษัทครอบคลุมการให้บริการทั้งกลุ่มสินค้าทั่วไป และสินค้าที่ต้องการความชำนาญเฉพาะด้าน เช่น เคมีภัณฑ์และสินค้าอันตราย เป็นต้น

การให้บริการโลจิสติกส์ในแต่ละด้านจะต้องอาศัยความรู้ความชำนาญและประสบการณ์เฉพาะด้าน เนื่องจากวิธีการดำเนินธุรกิจ กระบวนการทำงาน เครือข่าย พันธมิตร คู่ค้า และความต้องการของลูกค้าในแต่ละส่วนมีลักษณะเฉพาะที่แตกต่างกัน ทางกลุ่มบริษัทจึงมีโครงสร้างองค์กรที่มุ่งเน้นให้เกิดทีมงานที่มีความเชี่ยวชาญในแต่ละด้านเพื่อให้ครอบคลุมบริการทุกด้านของโลจิสติกส์อย่างแท้จริง และมุ่งเน้นการสร้างความพอใจให้แก่ลูกค้า ควบคู่ไปกับการเติบโตทางธุรกิจ โดยกลุ่มบริษัทได้มีการจัดทำการประเมินความพอใจในการใช้บริการจากแต่ละกลุ่มธุรกิจเป็นประจำทุกปี และในปี 2563 ทางกลุ่มบริษัทได้คะแนนความพึงพอใจในการให้บริการแก่ลูกค้าอยู่ในเกณฑ์ดีมาก ด้วยคะแนนเฉลี่ยร้อยละ 87

โดยกลุ่มบริษัทดำเนินการภายใต้บริษัท บริษัทย่อย และบริษัทร่วม รวมทั้งหมด 29 บริษัท ซึ่งแบ่งเป็นกลุ่มธุรกิจ 4 กลุ่มหลัก ดังนี้

1. กลุ่มธุรกิจให้บริการขนส่งสินค้าทางอากาศ

- บริษัท ทริพเพิล ไอ เอเชีย คาร์โก จำกัด ("TAC") : บริษัทย่อยที่บริษัทถือหุ้นร้อยละ 99.99
- บริษัท ทริพเพิล ไอ แอร์ เอ็กซ์เพรส จำกัด ("TAX") : บริษัทย่อยที่บริษัทถือหุ้นร้อยละ 99.99
- บริษัท ทริพเพิล ไอ อินเตอร์เนชั่นแนล พีทีอี แอลทีดี ("TIL") : บริษัทย่อยที่บริษัทถือหุ้นร้อยละ 100
- บริษัท เอเชีย กราวด์ เซอร์วิส จำกัด ("AGS") : บริษัทย่อยที่บริษัทถือหุ้นร้อยละ 99.99
- บริษัท เอเชีย เน็ตเวิร์ค อินเตอร์เนชั่นแนล จำกัด ("ANI") : การร่วมค้าที่บริษัทถือหุ้นร้อยละ 59.99
- บริษัท เอ็กเซล แอร์ จำกัด ("ECA-BKK") : การร่วมค้าที่บริษัทถือหุ้นร้อยละ 30.00
- บริษัท ทริพเพิล ไอ อินเตอร์เนชั่นแนล เจแปน จำกัด ("TIJ") : บริษัทย่อยที่บริษัทถือหุ้นผ่าน TIL ร้อยละ 100
- บริษัท จีเอสเอ คาร์โก เน็ตเวิร์ค (เมียนมา) จำกัด ("GCN-MM") : การร่วมค้าที่บริษัทถือหุ้นผ่าน TIL ร้อยละ 50.00
- บริษัท เอ็กเซล แอร์ (กวางโจว) จำกัด ("ECA-GZ") : การร่วมค้าที่บริษัทถือหุ้นผ่าน TIL ร้อยละ 25.00
- บริษัท เอ็กเซล แอร์ จำกัด ("ECA-HK") : บริษัทร่วมที่บริษัทถือหุ้นผ่าน TIL ร้อยละ 20.00
- บริษัท เฟรท เวิร์ค จีเอสเอ (เอชเค) จำกัด ("Freight-HK") : การร่วมค้าที่บริษัทถือหุ้นผ่าน TIL ร้อยละ 20.00
- บริษัท อราวน์ โลจิสติกส์ แมเนจเม้นท์ จำกัด ("AROUND") : การร่วมค้าที่บริษัทถือหุ้นร้อยละ 50.00
- บริษัท เจพีเค เอเชีย (ประเทศไทย) จำกัด ("JPK") : การร่วมค้าที่บริษัทถือหุ้นร้อยละ 34.00
- บริษัท เอ็กเซล แอร์ (แคมโบเดีย) จำกัด ("ECA-KH") : บริษัทร่วมที่บริษัทถือหุ้นร้อยละ 32.00
- บริษัท เทเลพอร์ต (ประเทศไทย) จำกัด ("TLP") : การร่วมค้าที่บริษัทถือหุ้นร้อยละ 50.00
- บริษัท เอสเอแอล กรุ๊ป (ไทยแลนด์) จำกัด ("SAL") : การร่วมค้าที่บริษัทถือหุ้นร้อยละ 25.00

2. กลุ่มธุรกิจให้บริการขนส่งสินค้าทางทะเลและทางบก

- บริษัท ทริพเพิล ไอ มาริไทม์ เอเยนซีส์ จำกัด ("TMA") : บริษัทย่อยที่บริษัทถือหุ้นร้อยละ 99.99
- บริษัท ซีเค ไลน์ (ประเทศไทย) จำกัด ("CKT") : บริษัทร่วมที่บริษัทถือหุ้นร้อยละ 42.00
- บริษัท เอ็กคู่ เวิลด์ไวด์ (ประเทศไทย) จำกัด ("ECU") : บริษัทร่วมที่บริษัทถือหุ้นร้อยละ 43.00

3. กลุ่มธุรกิจการบริหารจัดการโลจิสติกส์

- บริษัท ทริพเพิล ไอ โลจิสติกส์ จำกัด (มหาชน) (“TLG”) : เป็นบริษัทจดทะเบียนในตลาดหลักทรัพย์แห่งประเทศไทย
- บริษัท ทริพเพิล ไอ ซัพพลายเชน จำกัด (“TSC”) : บริษัทย่อยที่บริษัทถือหุ้นร้อยละ 99.99
- บริษัท ครอส บอร์เดอร์ เคอเรียร์ จำกัด (“CBC”) : บริษัทย่อยที่บริษัทถือหุ้นร้อยละ 99.99
- บริษัท แกเล็คซี่ เวนเจอร์ส จำกัด (“GV”) : บริษัทร่วมที่บริษัทถือหุ้นร้อยละ 30.00

4. กลุ่มธุรกิจโลจิสติกส์สำหรับเคมีภัณฑ์และสินค้าอันตราย

- บริษัท ฮาซเคม โลจิสติกส์ แมเนจเมนท์ จำกัด (“HLM”) : บริษัทย่อยที่บริษัทถือหุ้นร้อยละ 99.99
- บริษัท ฮาซเคม ทรานส์ แมเนจเมนท์ จำกัด (“HTM”) : การร่วมค้าที่บริษัทถือหุ้นผ่าน HLM ร้อยละ 59.99
- บริษัท ดีจี แพคเกจจิ้ง (ประเทศไทย) จำกัด (“DPG”) : บริษัทย่อยที่บริษัทถือหุ้นร้อยละ 99.99
- บริษัท ซีดับบลิวที เคมิคอล โลจิสติกส์ จำกัด (“CWT”) : การร่วมค้าที่บริษัทถือหุ้นผ่าน HLM ร้อยละ 50.99 จดทะเบียนเลิกกิจการกับกระทรวงพาณิชย์ วันที่ 1 พฤศจิกายน 2561 อยู่ระหว่างการชำระบัญชี
- บริษัท ฮาซเคม โลจิสติกส์ แมเนจเมนท์ พีทีอี แอลทีดี (“HLM-SG”) : การร่วมค้าที่บริษัทถือหุ้นผ่าน HLM ร้อยละ 55.00
- บริษัท ดีจี แพคเกจจิ้ง พีทีอี แอลทีดี (“DGPS”) : การร่วมค้าที่บริษัทถือหุ้นร้อยละ 50.00

โครงสร้างรายได้ของบริษัทและบริษัทย่อยจากการประกอบธุรกิจ

กลุ่มธุรกิจ	รายได้ (ล้านบาท)					
	2561	% สัดส่วนรายได้	2562	% สัดส่วนรายได้	2563	% สัดส่วนรายได้
1. ธุรกิจขนส่งสินค้าทางอากาศ	2,279.6	73.3%	2,215.6	73.3%	912.3	54.48%
2. ธุรกิจขนส่งสินค้าทางทะเลและทางบก	116.6	3.8%	84.9	2.8%	48.8	2.91%
3. ธุรกิจการบริหารจัดการโลจิสติกส์	135.0	4.3%	181.8	6.0%	176.3	10.53%
4. ธุรกิจโลจิสติกส์สำหรับเคมีภัณฑ์และสินค้าอันตราย	561.9	18.1%	526.9	17.4%	523.0	31.23%
5. ธุรกิจอื่นๆ [1/]	15.1	0.5%	15.2	0.5%	14.3	0.85%
รายได้รวม [2/]	**3,108.2**	**100.0%**	**3,024.4**	**100.0%**	**1,674.7**	**100.0%**
รายได้รวมสุทธิรายการระหว่างกัน	**2,770.6**		**2,712.5**		**1,607.4**	

หมายเหตุ: [1/] รายได้จากการบริหารจัดการอื่นๆ ประกอบด้วยค่าบริการขนส่งบุคลากรและค่าเช่าและบริการอาคารสำนักงาน

[2/] รายได้รวมก่อนรายการระหว่างกันภายในกลุ่มบริษัท

โครงสร้างธุรกิจและการถือหุ้นของกลุ่มบริษัท ณ วันที่ 31 ธันวาคม 2563

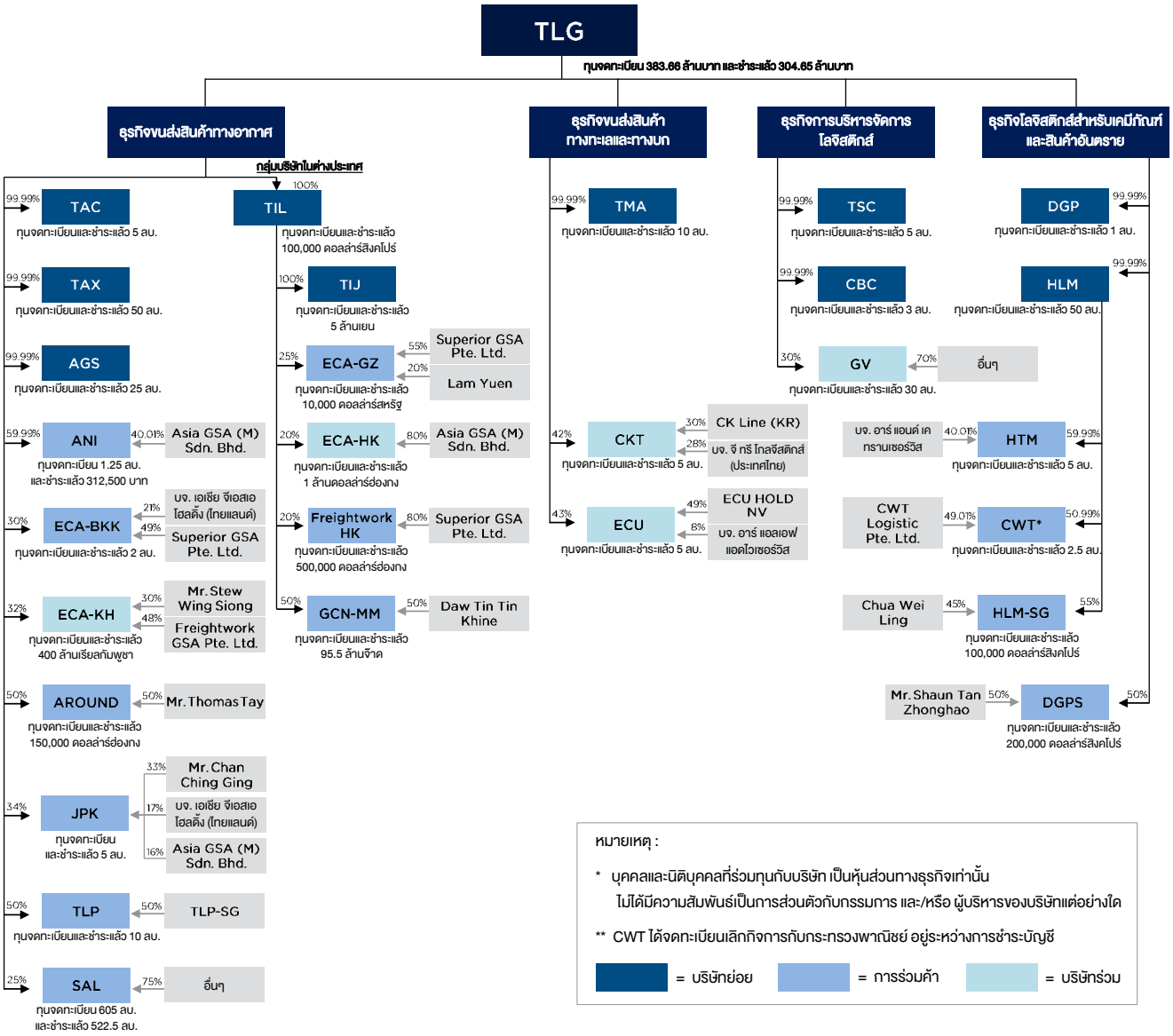

หมายเหตุ :

* บุคคลและนิติบุคคลที่ร่วมทุนกับบริษัท เป็นหุ้นส่วนทางธุรกิจเท่านั้น ไม่ได้มีความสัมพันธ์เป็นการส่วนตัวกับกรรมการ และ/หรือ ผู้บริหารของบริษัทแต่อย่างใด

** CWT ได้จดทะเบียนเลิกกิจการกับกระทรวงพาณิชย์ อยู่ระหว่างการชำระบัญชี

= บริษัทย่อย = การร่วมค้า = บริษัทร่วม

ลักษณะการประกอบธุรกิจ และนโยบายการแข่งขันของแต่ละกลุ่มธุรกิจ

บริษัท ทริพเพิล ไอ โลจิสติกส์ จำกัด (มหาชน) รวมทั้งบริษัทย่อยและบริษัทร่วม ดำเนินธุรกิจเป็นผู้ให้บริการโลจิสติกส์ชั้นนำของไทยที่ให้บริการโลจิสติกส์ครบวงจร ครอบคลุมการขนส่งสินค้าภายในประเทศและระหว่างประเทศ ทั้งทางอากาศ ทางทะเล และทางบก ตลอดจนการบริหารคลังสินค้าและการกระจายสินค้า สำหรับสินค้าทั่วไปและสินค้าที่ต้องการความเชี่ยวชาญเฉพาะด้าน เช่น เคมีภัณฑ์และสินค้าอันตราย โดยแบ่งเป็นกลุ่มธุรกิจ 4 กลุ่มธุรกิจหลัก ดังนี้

AIR FREIGHT BUSINESS

1. กลุ่มธุรกิจการให้บริการ ขนส่งสินค้าทางอากาศ

1.1 ธุรกิจตัวแทนสายการบิน (GENERAL SALES AGENT - GSA FOR AIRLINES)

ดำเนินธุรกิจเป็นตัวแทนในการดำเนินงานขายระวางสินค้าและงานปฏิบัติการด้านอื่นๆ ที่เกี่ยวข้องกับธุรกิจการขนส่งสินค้าทางอากาศ ให้แก่สายการบินที่บริษัทย่อยและบริษัทร่วมทุนเป็นตัวแทน อันได้แก่ สายการบินภูฏานแอร์ไลน์ สายการบินศรีลังกาแอร์ไลน์ สายการบินเจจูแอร์ สายการบินแลนชิลี สายการบินยูเอส-บังกลาแอร์ไลน์ และในปี 2563 ได้รับการแต่งตั้งให้เป็นตัวแทนสายการบินเวียดเจ็ทแอร์

สำหรับสายการบินไทยแอร์เอเชียและไทยแอร์เอเชียเอ็กซ์นั้น ตั้งแต่เดือนมกราคม 2563 เป็นต้นมา ได้มีการเปลี่ยนรูปแบบจากที่บริษัทเป็นตัวแทนขายระวางสินค้า เป็นการที่บริษัทเข้าร่วมลงทุนในบริษัท เทเลพอร์ต (ประเทศไทย) จำกัด (TLP-TH) ร่วมกับบริษัท Teleport Everywhere Pte., Ltd. เมื่อปลายปี 2562 โดยได้ดำเนินธุรกิจขายระวางสินค้าทางอากาศ และบริการโลจิสติกส์อื่นที่เกี่ยวข้องให้กับกลุ่มบริษัทแอร์เอเชีย ซึ่งปัจจุบันมีสายการบินในกลุ่มทั้งหมด 8 สาย ได้แก่ สายการบิน Malaysia AirAsia, AirAsia X, Indonesia AirAsia, Indonesia AirAsia X, AirAsia India, AirAsia Philippines, Thai AirAsia และ Thai AirAsia X

นอกจากนี้บริษัทยังได้มีการลงทุนในบริษัท Around Logistics Management ประเทศฮ่องกง ซึ่งเป็นบริษัทที่มีบริษัทย่อยอยู่ในประเทศไทย สิงคโปร์ ฮ่องกง และเวียดนาม เพื่อดำเนินธุรกิจการเป็นตัวแทนขายระวางสินค้าให้กับสายการบินที่มีความเชี่ยวชาญในภูมิภาคเอเชีย ปัจจุบันเป็นตัวแทนให้กับสายการบินต่างๆ มากกว่า 22 สายการบิน อาทิ เวียดนามแอร์ไลน์ ออลนิปปอนแอร์เวย์ ซึ่งมีเส้นทางการให้บริการครอบคลุม 24 ประเทศ ทั่วทวีปเอเชีย อเมริกาเหนือ และยุโรป

1.2 ธุรกิจผู้ให้บริการรับจัดการขนส่งสินค้าทางอากาศระหว่างประเทศแบบขายส่ง (WHOLESALE AIR FREIGHT)

ดำเนินธุรกิจให้บริการรับจัดการขนส่งสินค้าทั้งภายในประเทศและระหว่างประเทศทางอากาศแบบขายส่ง รวมถึงการให้บริการด้านพิธีการศุลกากร สำหรับการนำเข้าและส่งออก และบริการรถบรรทุกรับ-ส่งสินค้าระหว่างท่าอากาศยานและลูกค้า ให้แก่ผู้ให้บริการจัดการขนส่งสินค้าระหว่างประเทศรายย่อย นอกจากนี้ ยังเป็นผู้ให้บริการจัดการขนส่งจดหมายและพัสดุไปรษณีย์ทางอากาศให้แก่บริษัท ไปรษณีย์ไทย จำกัด (“ปณท.”) และบริษัทได้ขยายฐานการให้บริการขนส่งสินค้าทางอากาศระหว่างประเทศให้แก่กลุ่มลูกค้าที่เป็นผู้ให้บริการขนส่งสินค้าอีคอมเมิร์ซ เพื่อรองรับการขยายตัวของธุรกิจอีคอมเมิร์ซ ที่มีอัตราการเติบโตสูงอย่างต่อเนื่อง

1.3 ธุรกิจผู้ให้บริการคลังสินค้าและบริการที่เกี่ยวเนื่องในภาคพื้นอากาศยาน (AIR CARGO TERMINAL AND GROUND HANDLING SERVICES)

ดำเนินธุรกิจให้บริการด้านคลังสินค้าและบริการที่เกี่ยวเนื่องในส่วนของภาคพื้นในท่าอากาศยาน ได้แก่ บริการขนสินค้าขึ้นลงเครื่องบิน บริการคัดแยกสินค้า ณ ท่าอากาศยานดอนเมือง ปัจจุบันเป็นผู้ให้บริการทั้งคลังสินค้าภายในประเทศ มีพื้นที่ให้บริการ 800 ตารางเมตร และในปลายปี 2563 ที่ได้มีการขยายพื้นที่ให้บริการคลังสินค้าระหว่างประเทศจาก 4,500 ตารางเมตร เป็น 6,200 ตารางเมตร โดยได้รับอนุญาตจาก บริษัท ท่าอากาศยานไทย จำกัด (มหาชน) (“AOT”)

ในเดือนพฤษภาคม 2563 บริษัทได้เพิ่มสัดส่วนการลงทุนใน บริษัท เอสเอแอล กรุ๊ป (ไทยแลนด์) จำกัด (“SAL”) จากเดิมร้อยละ 15.86 มาเป็นร้อยละ 58.20 ของหุ้นทั้งหมด โดย SAL เป็นบริษัทที่เข้าถือหุ้นร้อยละ 51 ในบริษัท บริการภาคพื้น ท่าอากาศยานไทย จำกัด (“AOTGA”) ซึ่งเป็นบริษัทร่วมทุนระหว่าง SAL กับบริษัท ท่าอากาศยานไทย จำกัด (มหาชน) (“AOT”) ดำเนินธุรกิจเกี่ยวกับประกอบกิจการให้บริการภาคพื้นอากาศยานและผู้โดยสาร ณ ท่าอากาศยานที่อยู่ในความรับผิดชอบของ AOT และต่อมาในเดือนกันยายน 2563 บริษัทได้ขายหุ้น SAL ให้กับ บริษัท สกาย ไอซีที จำกัด (มหาชน) ซึ่งเป็นบริษัทที่มีความชำนาญด้านระบบเทคโนโลยีสารสนเทศและการสื่อสาร ส่งผลให้บริษัทถือครองหุ้น SAL ลดลงเหลือร้อยละ 25 ของจำนวนหุ้นทั้งหมด โดยการขายหุ้นดังกล่าวเป็นการประสานศักยภาพด้านการบริหารจัดการโลจิสติกส์และความเชี่ยวชาญด้านไอที เพื่อต่อยอดขายศักยภาพการให้บริการของทั้ง SAL และ AOTGA ให้ครอบคลุมและครบวงจรมากยิ่งขึ้น ซึ่งเป็นการขยายธุรกิจของกลุ่มธุรกิจขนส่งสินค้าทางอากาศของบริษัทที่จะส่งผลดีในระยะยาว

นโยบายการแข่งขัน

กลุ่มลูกค้าเป้าหมายของธุรกิจการให้บริการขนส่งสินค้าทางอากาศ แบ่งออกเป็นกลุ่มต่างๆ ตามธุรกิจการให้บริการดังนี้

1. ธุรกิจตัวแทนสายการบิน

1) ผู้ให้บริการจัดการขนส่งสินค้าระหว่างประเทศ
2) ผู้ให้บริการจัดการขนส่งสินค้าภายในประเทศ
3) สายการบินพันธมิตร

2. ธุรกิจผู้ให้บริการรับจัดการขนส่งสินค้าทางอากาศระหว่างประเทศและภายในประเทศแบบขายส่ง

1) ผู้ให้บริการจัดการขนส่งสินค้าระหว่างประเทศ
2) ผู้ให้บริการจัดการขนส่งสินค้าภายในประเทศ
3) ผู้ให้บริการขนส่งไปรษณียภัณฑ์
4) ผู้ให้บริการขนส่งสินค้าอีคอมเมิร์ซ

3. ธุรกิจผู้ให้บริการคลังสินค้าและบริการที่เกี่ยวเนื่องในภาคพื้นอากาศยาน

1) สายการบิน
2) ผู้ประกอบการที่มีความต้องการใช้พื้นที่คลังสินค้าในท่าอากาศยาน
3) ผู้ให้บริการขนส่งไปรษณียภัณฑ์
4) ผู้ให้บริการขนส่งสินค้าอีคอมเมิร์ซ

สภาวะการแข่งขัน

1. ธุรกิจตัวแทนสายการบิน

ธุรกิจการเป็นตัวแทนสายการบินถือเป็นธุรกิจที่มีศักยภาพสูงและสามารถพัฒนาธุรกิจให้เติบโตอย่างต่อเนื่องได้ แต่การจะเป็นตัวแทนสายการบินนั้น จะต้องได้รับการยอมรับว่าเป็นบริษัทที่มีความพร้อม ความเชี่ยวชาญ และมีเครือข่ายการขนส่งสินค้าทางอากาศที่มีความน่าเชื่อถือ ดังนั้นผู้ที่มีศักยภาพในการเป็นตัวแทนสายการบินจึงมีจำนวนไม่มาก เหมือนธุรกิจรับจัดการขนส่งสินค้าทางอากาศระหว่างประเทศ

2. ธุรกิจผู้ให้บริการรับจัดการขนส่งสินค้าทางอากาศระหว่างประเทศแบบขายส่ง

การขนส่งสินค้าทางอากาศเป็นธุรกิจที่มีการแข่งขันสูง เนื่องจากมีผู้ให้บริการขนส่งสินค้าทางอากาศเป็นจำนวนมาก และมีความสามารถในการให้บริการที่ไม่แตกต่างกัน จึงทำให้มีการแข่งขันทางด้านราคาสูง ดังนั้นขีดความสามารถของผู้ให้บริการจะขึ้นกับการจัดหาต้นทุนค่าระวางที่สามารถแข่งขันได้ อย่างไรก็ตาม ธุรกิจการขนส่งสินค้าทางอากาศ ยังมีอัตราการเติบโตอย่างต่อเนื่อง จึงมีศักยภาพที่จะพัฒนาธุรกิจได้ หากมีการวางกลยุทธ์อย่างเหมาะสม

3. ธุรกิจผู้ให้บริการคลังสินค้าและบริการที่เกี่ยวเนื่องในภาคพื้นอากาศยาน

ธุรกิจผู้ให้บริการคลังสินค้าและบริการที่เกี่ยวเนื่องในภาคพื้นอากาศยานเป็นธุรกิจเฉพาะที่ต้องอาศัยความเชี่ยวชาญเฉพาะด้าน และต้องดำเนินงานให้เป็นไปตามมาตรฐานที่หน่วยงานที่เกี่ยวข้องทั้งในและต่างประเทศกำหนด แต่ถือเป็นธุรกิจที่มีศักยภาพสูงเนื่องจากปริมาณสินค้าที่ขนส่งผ่านท่าอากาศยานในประเทศไทยในแต่ละปีมีปริมาณหลายล้านตันและมีอัตราการเติบโตสูงขึ้นอย่างต่อเนื่อง

กลยุทธ์ทางการตลาด - ธุรกิจการให้บริการขนส่งสินค้าทางอากาศ

จากสถานการณ์แพร่ระบาดของโรคติดเชื้อไวรัสโคโรนาสายพันธุ์ใหม่ 2019 (COVID-2019) ทำให้เกือบทุกประเทศทั่วโลกมีมาตรการการปิดประเทศเพื่อควบคุมการระบาดดังกล่าว ส่งผลให้เกิดข้อจำกัดในการขนส่งสินค้าทางอากาศทั้งระหว่างประเทศและระหว่างภูมิภาคเนื่องจากสายการบินต่างๆ ทั่วโลกทยอยหยุดให้บริการตั้งแต่ช่วงไตรมาสแรกของปี 2563 ซึ่งส่งผลกระทบโดยตรงต่อการดำเนินงานของกลุ่มธุรกิจการขนส่งสินค้าทางอากาศ บริษัทจึงมีการปรับแผนการดำเนินธุรกิจดังนี้

1. การบริหารจัดการต้นทุนอย่างมีประสิทธิภาพ

จากการที่สายการบินทั่วโลกไม่สามารถให้บริการได้ตามปกติเนื่องจากภาวะการแพร่ระบาดของ COVID-19 ทำให้บริษัทสูญเสียรายได้ โดยเฉพาะอย่างยิ่งในส่วนของธุรกิจการเป็นตัวแทนสายการบินและธุรกิจด้านคลังสินค้าที่สนามบินดอนเมือง บริษัทจึงมุ่งเน้นการลดต้นทุนทั้งต้นทุนขายและค่าใช้จ่ายในการบริหารต่างๆ

2. การปรับตัวเพื่อหาแหล่งรายได้ทดแทน

ในช่วงไตรมาสที่ 2/2563 บริษัทร่วมกับ TLP-TH ให้บริการขนส่งสินค้าทางอากาศแบบ Charter Flight ในลักษณะ On Demand โดยเลือกเส้นทางที่มีความต้องการสูงและสามารถสร้างกำไรจากการดำเนินงานได้เพื่อทดแทนการให้บริการขนส่งสินค้าระหว่างประเทศทางอากาศที่ไม่สามารถให้บริการได้ตามปกติ และในเวลาต่อมาได้มีการปรับรูปแบบจากการให้บริการแบบ Charter Flight เป็นการให้บริการขนส่งสินค้าในลักษณะของ Cargo Flight โดยได้กำหนดตารางการบินในการขนส่งสินค้าทางอากาศทั้งขาออกและขาเข้าให้มีความสม่ำเสมอและชัดเจนมากยิ่งขึ้น ในขั้นต้นบริษัทเริ่มให้บริการประมาณ 10 เส้นทางตั้งแต่ปลายเดือนตุลาคม 2563 ซึ่งเป็นเส้นทางการให้บริการที่ครอบคลุมเมืองสำคัญทางเศรษฐกิจในทวีปเอเชียเป็นหลัก อาทิ ฮ่องกง สิงคโปร์ นิวเดลี โคลอมโบ ย่างกุ้ง นาโกย่า มัลดีฟส์ เชนไน เป็นต้น

3. การพัฒนาคุณภาพในการให้บริการ

กลุ่มบริษัทมุ่งเน้นการให้บริการที่มีคุณภาพ ในราคาที่เหมาะสม เน้นความตรงต่อเวลา และความปลอดภัย กลุ่มบริษัทได้รับการรับรองคุณภาพและประสิทธิภาพในการบริหารจัดการ ดังนี้

- TAC ได้รับอนุญาตต่อใบรับรองตัวแทนควบคุม (Regulated Agent) สำหรับการขนส่งสินค้าภายในประเทศ ณ สนามบินดอนเมือง ในปี 2563
- TAC ได้รับการการรับรองมาตรฐาน ISO 9001:2015 ในการเป็นตัวแทนสายการบินในปี 2561
- TAC ได้รับการการรับรองมาตรฐาน ISO 9001:2008 ในการเป็นตัวแทนสายการบินในปี 2558
- TAC ได้รับใบรับรองตัวแทนควบคุม (Regulated Agent) สำหรับการขนส่งสินค้าภายในประเทศ ณ สนามบินดอนเมือง ในปี 2558
- TAX ได้รับการรับรองมาตรฐาน ISO 9001:2015 สำหรับการเป็นผู้ให้บริการจัดส่งสินค้าระหว่างประเทศทางอากาศ ในปี 2563
- TAX ได้รับการรับรองมาตรฐาน ISO 9001:2015 สำหรับการเป็นผู้ให้บริการจัดส่งสินค้าระหว่างประเทศทางอากาศ ในปี 2559
- AGS ได้ใบรับรองตัวแทนควบคุม (Regulated Agent) สำหรับการขนส่งสินค้าระหว่างประเทศ ณ สนามบินดอนเมือง ในปี 2563
- AGS ได้รับการรับรองมาตรฐาน ISO 9001:2015 สำหรับการให้บริการคลังสินค้าระหว่างประเทศในปี 2561

นอกจากนี้ทางบริษัทได้มีการจัดการฝึกอบรมและให้ความรู้ในด้านการปฏิบัติงานให้แก่พนักงานอย่างต่อเนื่อง โดยเป็นไปตามมาตรฐานและข้อกำหนดของสายการบินอีกทั้งหน่วยงานราชการที่เกี่ยวข้อง อาทิ กรมการบินพลเรือน และทางบริษัทได้ส่งพนักงานไปอบรมหลักสูตรต่างๆ โดยตรงจาก IATA อาทิ Professional Skill for Dangerous Goods Instructor, Aviation Security Awareness, Train the Trainer และ Initial Dangerous Goods CAT.6 เพื่อนำความรู้ที่ได้รับมาจัดทำหลักสูตรอบรมให้กับพนักงานในบริษัท เพื่อเพิ่มศักยภาพการให้บริการตามมาตรฐานสากล

SEA FREIGHT AND INLAND TRANSPORT BUSINESS

2. กลุ่มธุรกิจการให้บริการ ขนส่งสินค้าทางทะเลและทางบก

2.1 ธุรกิจตัวแทนสายการเดินเรือ (SHIPPING LINE AGENCIES)

บริษัทย่อยและบริษัทร่วมทุน ดำเนินธุรกิจตัวแทนขายระวางสินค้าสายการเดินเรือและให้บริการการขนส่งสินค้าทางทะเลโดยใช้ระบบตู้คอนเทนเนอร์ ให้บริการการขนส่งแบบเต็มตู้คอนเทนเนอร์ (FCL) รวมทั้งทำการจำหน่ายระวางขนส่งสินค้าให้แก่บริษัทย่อยและบริษัทร่วมทุน ดำเนินธุรกิจตัวแทนขายระวางสินค้าสายการเดินเรือ ที่ให้บริการขนส่งสินค้าทางทะเลโดยระบบตู้คอนเทนเนอร์แบบเต็มตู้ (FCL) โดยทำการจำหน่ายระวางขนส่งสินค้าให้กลุ่มเป้าหมาย เช่น ผู้ส่งออก ผู้นำเข้าโดยตรง รวมทั้งการจำหน่ายระวางสินค้าให้ตัวแทนผู้ประกอบการขนส่งสินค้าระหว่างประเทศ (Freight Forwarder, 3PL) เพื่อให้ครอบคลุมกลุ่มลูกค้า บริษัทยังให้บริการด้านอื่นๆ ที่เกี่ยวข้องกับธุรกิจการขนส่งสินค้าทางทะเลให้แก่สายการเดินเรือ รวมทั้งการบริหารตู้สินค้า และบริการที่เกี่ยวเนื่อง อาทิ การให้บริการจัดหาแรงงานเพื่อบริหารจัดการตู้สินค้าที่ท่าเรือ (Stevedoring) และจัดหาลานพักตู้สินค้าให้แก่สายการเดินเรือ ซึ่งปัจจุบันบริษัทเป็นเป็นตัวแทนสายการเดินเรือ ดังนี้

- สายการเดินเรือ CK Line ภายใต้การบริหารงานของ CKT ซึ่งเป็นบริษัทร่วมทุนระหว่างบริษัทกับ CK Line ประเทศเกาหลีใต้ โดยมีเส้นทางให้บริการขนส่งสินค้าทางทะเลระหว่างประเทศในภูมิภาคเอเชียเหนือและประเทศในเอเชียตะวันออกเฉียงใต้ มีเส้นทางให้บริการระหว่างประเทศไทยกับประเทศต่างๆ ได้แก่ ประเทศเวียดนาม จีน เกาหลีใต้ ญี่ปุ่น ฮ่องกง และไต้หวัน
- สายการเดินเรือรื่อจ้าว (Rizhao Port Shipping Line) ที่บริษัทเป็นตัวแทนได้หยุดให้บริการตั้งแต่ต้นปี 2563 เนื่องจากการแพร่ระบาดของ COVID-19

2.2 ธุรกิจให้บริการรับจัดการขนส่งสินค้าระหว่างประเทศทางทะเลแบบไม่เต็มตู้คอนเทนเนอร์ (WORLDWIDE LESS THAN CONTAINER LOAD - LCL SERVICE)

บริษัท เอ็กคู่ เวิลด์ไวด์ (ประเทศไทย) จำกัด เป็นบริษัทร่วมทุนระหว่างบริษัท และ เอ็กคู่ เวิลด์ไวด์ ซึ่งเป็นผู้ให้บริการระดับโลกด้านรับจัดการขนส่งสินค้าระหว่างประเทศทางทะเลแบบไม่เต็มตู้คอนเทนเนอร์ให้แก่ผู้ให้บริการรับจัดการขนส่งสินค้าระหว่างประเทศรายย่อย ปัจจุบัน ECU มีเส้นทางการให้บริการจากประเทศไทยไปยังประเทศต่างๆ ทั่วโลก โดยมีเส้นทางการขนส่งทางตรง มากกว่า 50 เส้นทาง และเส้นทางการขนส่งต่อเนื่องผ่านเครือข่ายเมืองท่าหลักที่ ECU Worldwide มีอยู่ เพื่อใช้เป็นศูนย์กลางในการกระจายสินค้าทางทะเลไปสู่เมืองปลายทางมากกว่า 1,000 เมืองทั่วโลก

2.3 ธุรกิจการขนส่งทางบก (INLAND CONTAINER TRANSPORT)

ดำเนินธุรกิจต่อเนื่องจากการดำเนินการธุรกิจตัวแทนสายการเดินเรือที่ให้บริการขนส่งจากเมืองท่าสู่เมืองท่า (port to port) ไปยังการขนส่งต่อเนื่องหลายรูปแบบ (Multimodal Transport) โดยมุ่งเน้นธุรกิจการขนส่งทางบกด้วยระบบตู้คอนเทนเนอร์ โดยขยายการให้บริการครอบคลุมพิธีการศุลกากรที่ท่าเรือ และทำการขนส่งตู้คอนเทนเนอร์จากท่าเรือไปยังปลายทางที่ลูกค้าต้องการ ทั้งภายในประเทศและไปยังประเทศเพื่อนบ้าน (Cross Border Service)

ในปี 2560 TMA เพิ่มธุรกิจขนส่งทางบกโดยรถหัวลากให้บริการขนส่งงานตู้คอนเทนเนอร์ นำเข้าและส่งออก รวมถึงงานลากตู้เปล่าสายเรือ งานขนส่งประเภทของเหลวหรือก๊าซจากบ่อเต็น ประเทศลาว มายังประเทศไทย

นโยบายการแข่งขัน

กลุ่มลูกค้าเป้าหมายของธุรกิจการให้บริการขนส่งสินค้าทางทะเลและทางบก แบ่งออกเป็นกลุ่มต่างๆ ตามธุรกิจการให้บริการดังนี้

1. ธุรกิจตัวแทนสายการเดินเรือและการขนส่งสินค้าทางบก

1) ผู้ส่งออกและผู้นำเข้าที่มีการขนส่งสินค้าไปยังประเทศที่สายการเดินเรือ CK Line ให้บริการ
2) ผู้รับจัดการขนส่งสินค้าระหว่างประเทศ (Freight Forwarder, 3PL)
3) กลุ่มลูกค้าที่เป็นบริษัทย่อยในเครือ

2. ธุรกิจผู้ให้บริการรับจัดการขนส่งสินค้าระหว่างประเทศทางทะเลแบบไม่เต็มตู้คอนเทนเนอร์

1) ผู้รับจัดการขนส่งสินค้าระหว่างประเทศที่มีเครือข่ายทั่วโลก (Multi-National Freight Forwarder) ที่เป็น Global Account ของ ECU Worldwide
2) ผู้ประกอบการไทยที่ให้บริการขนส่งสินค้าระหว่างประเทศ (Local Freight Forwarder)
3) ตัวแทนออกของรับอนุญาต (Licensed Custom Broker)
4) ผู้ส่งออกที่เป็นกลุ่มลูกค้าเป้าหมาย
5) บริษัทผู้ให้บริการบรรจุหีบห่อสินค้าสำหรับนักท่องเที่ยว (Packing Company / Packing House) ที่ต้องการขนส่งสินค้า โดยเฉพาะสินค้าหัตถกรรมที่ซื้อจากประเทศไทยกลับไปยังประเทศบ้านเกิด

สภาวะการแข่งขัน

1. ธุรกิจตัวแทนสายการเดินเรือและการขนส่งทางบก

การให้บริการในเส้นทางที่เป็น Niche Market ที่ปริมาณอุปทานระวางเรือโดยเฉลี่ยทั้งปียังไม่เกินอุปสงค์ในตลาด การทำกำไรยังคงเป็นไปในทิศทางที่ดี เช่น เส้นทางการขนส่งสินค้าไปยังท่าเรือรองของญี่ปุ่น (Japan Outport) โดยเน้นกลุ่มสินค้าผลิตภัณฑ์ปิโตรเคมี สินค้าทางการเกษตร และอาหารสำเร็จรูป สำหรับการให้บริการในเส้นทางอื่นๆ ที่ทางบริษัทให้บริการอยู่นั้น จัดเป็นเส้นทางที่ยังมีปริมาณการขนส่งสินค้าเพิ่มขึ้นอย่างต่อเนื่อง อย่างไรก็ดีสถานการณ์การแข่งขันอาจพบการตัดราคาโดยคู่แข่งได้ เช่น ในช่วง Low Season อาจมีการต่อรองราคาจากลูกค้าที่มีปริมาณความถี่ในการส่งสินค้าสูง

2. ธุรกิจผู้ให้บริการรับจัดการขนส่งสินค้าระหว่างประเทศทางทะเลแบบไม่เต็มตู้คอนเทนเนอร์

ปัจจุบันมีผู้ให้บริการรับจัดการขนส่งสินค้าระหว่างประเทศทางทะเลแบบไม่เต็มตู้คอนเทนเนอร์อยู่เป็นจำนวนมาก โดยแบ่งเป็นกลุ่มผู้ให้บริการรายย่อยในระดับประเทศ (Local NVOCC operator) มีจำนวนมากกว่า 30 ราย ซึ่งส่วนใหญ่มีความชำนาญในการให้บริการในตลาดใดตลาดหนึ่งโดยเฉพาะ และอีกกลุ่มคือกลุ่มผู้ให้บริการรายใหญ่ในระดับโลกและระดับภูมิภาค (Global / Regional NVOCC Player) ที่มีจำนวนน้อยกว่า 10 ราย แต่เป็นกลุ่มผู้ให้บริการที่สามารถให้บริการได้อย่างหลากหลายและครอบคลุมทั่วโลก จึงทำให้กลุ่มผู้ให้บริการรายใหญ่ในระดับโลกและระดับภูมิภาคมีส่วนแบ่งการตลาดรวมกันมากถึงร้อยละ 30 ถึงร้อยละ 40

การที่บริษัท เอ็กคู่ เวิลด์ไวด์ (ประเทศไทย) จำกัด เป็นหนึ่งในเครือข่าย เอ็กคู่ เวิลด์ไวด์ ที่มีสมาชิกเครือข่ายในทั่วทุกภูมิภาคของโลก ประกอบกับการดำเนินธุรกิจให้บริการรับจัดการขนส่งสินค้าระหว่างประเทศทางทะเลแบบไม่เต็มตู้คอนเทนเนอร์มากว่า 21 ปี ของเอ็กคู่ เวิลด์ไวด์ (ประเทศไทย) ทำให้มีบริการที่ครอบคลุมทั้งจำนวนและปริมาณการให้บริการขนส่งสินค้าทางทะเลแบบ LCL ทั้งหมดในประเทศไทย โดยเอ็กคู่ เวิลด์ไวด์ (ประเทศไทย) เป็นผู้ให้บริการชั้นนำทั้งในระดับประเทศและในระดับโลก โดยปัจจุบันมีบริการเส้นทางตรง (Direct Service) จำนวน 27 เส้นทาง และเส้นทางเชื่อมต่ออื่นๆ อีกมากมาย

กลยุทธ์ทางการตลาด – ธุรกิจการให้บริการขนส่งสินค้าทางทะเลและทางบก

1. ธุรกิจตัวแทนสายการเดินเรือและการขนส่งทางบก

1) การให้บริการในเส้นทางที่มีผู้ให้บริการน้อยราย (NICHE MARKET)

กลุ่มบริษัทมุ่งเน้นการให้บริการขนส่งสินค้าทางทะเลในเส้นทางที่มีผู้ให้บริการน้อยราย เพื่อหลีกเลี่ยงภาวะการแข่งขันด้านราคา และยังเป็นการลดความเสี่ยงจากความไม่สมดุลของอุปสงค์และอุปทานของการให้บริการขนส่งสินค้าทางทะเล

2) ความร่วมมือของกลุ่มบริษัทย่อยในเครือ

กลุ่มบริษัท มีบริษัทในเครือให้บริการเป็นผู้รับจัดการขนส่งสินค้าระหว่างประเทศ เช่น ECU TLG และ HLM ที่สามารถให้บริการลูกค้าผ่านการใช้บริการของ TMA และ CKT ทั้งในส่วนของการขนส่งสินค้าทางทะเลและทางบก

3) ให้บริการขนส่งสินค้าต่อเนื่องหลายรูปแบบ (MULTIMODAL TRANSPORT)

TMA ได้พัฒนาการให้บริการจากการให้บริการจากเมืองท่าสู่เมืองท่า (port to port) เป็นการขนส่งสินค้าต่อเนื่องหลายรูปแบบ (Multimodal Transport) ซึ่งทำให้ทางกลุ่มบริษัทขยายขอบเขตการให้บริการ ทั้งการดำเนินพิธีการศุลกากรที่ท่าเรือและทำการขนส่งต่อเนื่องจากท่าเรือไปยังจุดหมายปลายทางตามที่ลูกค้าต้องการทั้งภายในประเทศ และการขนส่งข้ามพรมแดนไปยังประเทศเพื่อนบ้าน (Cross Border Service) เพื่อเป็นการเชื่อมโยงและต่อยอดการให้บริการให้กับลูกค้าที่ครอบคลุมทั้งการขนส่งสินค้าทางทะเลและทางบก

4) การพัฒนาธุรกิจขนส่งสินค้าทางบกด้วยระบบตู้คอนเทนเนอร์ (INLAND CONTAINER TRANSPORT)

TMA จะมุ่งเน้นขยายการขนส่งสินค้าทางบกด้วยระบบตู้คอนเทนเนอร์เพื่อรองรับลูกค้าที่ใช้บริการสายการเดินเรือที่กลุ่มบริษัทเป็นตัวแทน และลูกค้าของบริษัทย่อยในเครือ รวมถึงการขยายฐานไปยังลูกค้าของสายการเดินเรืออื่นๆ อีกด้วย และจะทำการศึกษาความเป็นไปได้ในการขยายธุรกิจไปสู่การให้บริการลานรับฝากตู้คอนเทนเนอร์ (Container Depot)

5) การพัฒนาคุณภาพในการให้บริการ (QUALITY AND CUSTOMER FOCUS)

กลุ่มบริษัทมุ่งเน้นในการพัฒนาคุณภาพบริการเพิ่มศักยภาพในการแข่งขัน และสร้างความพอใจให้แก่ลูกค้า จึงทำให้ได้รับการรับรองคุณภาพและประสิทธิภาพในการบริหารจัดการ ดังนี้

- TMA ได้รับการรับรองมาตรฐาน ISO 9001:2015 สำหรับการเป็นผู้ให้บริการตัวแทนผู้รับจัดการขนส่งสินค้าระหว่างประเทศ
- CKT ได้รับการรับรองมาตรฐาน ISO 9001:2015 สำหรับการเป็นผู้ให้บริการขนส่งสินค้าทางทะเลระหว่างประเทศโดยระบบตู้คอนเทนเนอร์

2. ธุรกิจผู้ให้บริการรับจัดการขนส่งสินค้าระหว่างประเทศทางทะเลแบบไม่เต็มตู้คอนเทนเนอร์

1) การเป็นผู้ให้บริการชั้นนำระดับโลกที่มีเครือข่ายทั่วโลก

ECU เป็นหนึ่งในผู้นำระดับโลกในฐานะผู้ให้บริการขนส่งสินค้าทางทะเลแบบไม่มีเรือเป็นของตัวเอง ที่มีความชำนาญโดยเฉพาะการให้บริการขนส่งสินค้าแบบ LCL ผ่านเครือข่ายของ ECU Worldwide ที่มีอยู่ทั่วโลก และให้บริการภายใต้แบรนด์เดียวกันอย่างแท้จริง มีทีมขายที่สามารถรองรับลูกค้าทั้งในระดับโลก ระดับภูมิภาค และระดับประเทศ ภายใต้นโยบายมุ่งเน้นการตอบสนองความพึงพอใจของลูกค้า โดยในปี 2563 มีการเพิ่มเส้นทางไปเมืองอินชอน ประเทศเกาหลี และยังคงพิจารณาการเปิดเส้นทางใหม่อยู่เสมอ

2) การเข้าใจถึงความต้องการของลูกค้ากลุ่มเจาะจงเพื่อการให้บริการเฉพาะกลุ่มให้บริการอย่างมีประสิทธิภาพ

กลุ่ม ECU Worldwide มีการทำการวิจัยเชิงคุณภาพ ด้วยวิธีการสัมภาษณ์กลุ่มเจาะจง (Focus group) โดยทำการสัมภาษณ์กลุ่มลูกค้าเป้าหมายทั้งที่เป็นผู้รับจัดการขนส่งสินค้า ทั้งในระดับโลกและในระดับภูมิภาคเพื่อศึกษาถึงความต้องการของลูกค้า เพื่อให้บริการอย่างมีประสิทธิภาพ

3) การพัฒนาคุณภาพในการให้บริการ

กลุ่ม ECU Worldwide ได้พัฒนาระบบเทคโนโลยีสารสนเทศให้มีความสะดวกคล่องตัว โดยเป็นผู้ให้บริการแบบ NVOCC รายแรกที่ให้บริการเชื่อมโยงไปยัง INTTRA ซึ่งเป็น Web Portal ที่รวบรวมบริการต่างๆ ของสายการเดินเรือชั้นนำหลายสาย ให้ลูกค้าสามารถทำจองระวางขนส่งสินค้าผ่านระบบออนไลน์ได้ ซึ่งเป็นการเพิ่มประสิทธิภาพและคุณภาพการขนส่งโดยรวมอย่างมีนัยสำคัญ

4) การให้บริการขนส่งที่รวดเร็ว และมีบริการที่ตอบสนองความต้องการของลูกค้าได้อย่างมีประสิทธิภาพ

ECU มุ่งเน้นการเพิ่มเส้นทางขนส่งสินค้าทางตรงให้บริการแก่ลูกค้าอย่างต่อเนื่อง เพื่อยกระดับการบริการที่รวดเร็วและสะดวกมากยิ่งขึ้น นอกจากนี้ยังจัดให้มีท่าเรือและสถานีบรรจุและแยกสินค้ากระจายอยู่ตามพื้นที่ต่างๆ อันได้แก่ คลังสินค้าที่ท่าเรือคลองเตย คลังสินค้าที่สถานีบรรจุและแยกสินค้าลาดกระบัง ลานบรรจุและขนส่งสินค้า เวีย โลจิสติกส์ ที่นิคมอุตสาหกรรมอมตะนคร จ.ชลบุรี เพื่ออำนวยความสะดวกให้กับลูกค้าที่เป็นทั้งผู้ส่งออกและผู้นำเข้า

หลังจาก ECU Worldwide ได้ส่งทีมไอทีซอฟต์แวร์มาปรับปรุงระบบให้สามารถใช้กับกระบวนการทำงานของประเทศไทย ในปี 2562 โดยการใช้โปรแกรม TOPAZ ซึ่งเป็นแพลตฟอร์มที่ ECU Worldwide พัฒนาขึ้นมาเพื่ออำนวยความสะดวกให้กับลูกค้าและเสริมประสิทธิภาพการทำงานภายในเครือข่ายองค์กร ในปี2563 ECU Worldwide ได้พัฒนาเว็บไซต์สำหรับลูกค้าชื่อ ecu360.com ซึ่งมีการเชื่อมต่อกับระบบ TOPAZ โดยลูกค้าสามารถ Log in เพื่อกำหนดสิทธิการใช้บริการด้านปฏิบัติการและด้านข้อมูลในแต่ละหน่วยงานได้อย่างชัดเจน รวมถึงลูกค้าเข้าถึงข้อมูลระดับประเทศหรือระดับภูมิภาคผ่านเว็บไซต์ดังกล่าวซึ่งจะช่วยเพิ่มความให้กับลูกค้ามากยิ่งขึ้น

LOGISTICS
MANAGEMENT BUSINESS

3. กลุ่มธุรกิจการ บริหารจัดการโลจิสติกส์

3.1 ธุรกิจผู้ให้บริการรับขนส่งสินค้าระหว่างประเทศ (INTERNATIONAL LOGISTICS SERVICE)

ดำเนินธุรกิจให้บริการจัดการขนส่งสินค้าระหว่างประเทศทั้งทางอากาศ ทางทะเล และการขนส่งสินค้าผ่านแดน (Cross Border) ให้แก่ลูกค้าผู้นำเข้าและส่งออกโดยตรง ที่มีบริการครอบคลุมเรื่องพิธีการด้านศุลกากร เป็นตัวแทนออกของ และดำเนินการเรื่องเอกสารต่างๆ ที่เกี่ยวข้องให้แก่ผู้นำเข้าและส่งออกสินค้า และเป็นผู้ให้คำปรึกษาเกี่ยวกับเรื่องสิทธิประโยชน์ทางภาษีและขั้นตอนการดำเนินการขอ อย. ให้แก่ลูกค้า

3.2 ธุรกิจผู้ให้บริการด้านการบริหารคลังสินค้าและการกระจายสินค้าในประเทศสำหรับสินค้าทั่วไป (WAREHOUSE AND DISTRIBUTION)

ดำเนินธุรกิจบริการการขนส่งสินค้าและการกระจายสินค้าในประเทศแบบครบวงจร ทั้งการรับสินค้าจากโรงงาน ท่าเรือ หรือท่าอากาศยาน เพื่อนำส่งหรือจัดเก็บเข้าคลังสินค้า บริการคลังสินค้าให้เช่า และบริการบริหารสินค้าคงคลัง ให้แก่ลูกค้าผู้นำเข้าและส่งออก โดยในปัจจุบันเรามีคลังสินค้ารองรับการบริการในพื้นที่รวม 3,296 ตารางเมตร โดยตั้งอยู่บนถนนคลองส่งน้ำสุวรรณภูมิ บางนา-ตราด กม. 19 ซึ่งเป็นพื้นที่ที่มีศักยภาพด้านโลจิสติกส์ในประเทศไทย

นโยบายการแข่งขัน

กลุ่มลูกค้าเป้าหมายของธุรกิจการบริหารจัดการโลจิสติกส์แบ่งออกเป็นกลุ่มต่างๆ ตามธุรกิจการให้บริการดังนี้

1. ธุรกิจผู้ให้บริการจัดการขนส่งสินค้าระหว่างประเทศ

กลุ่มลูกค้าเป้าหมายได้แก่ผู้นำเข้าและผู้ส่งออกสินค้า โดยเน้นที่ผู้นำเข้าสินค้าทั้งสินค้าในกลุ่มอุตสาหกรรม และสินค้าอุปโภคบริโภค ได้แก่ สินค้าด้านโทรคมนาคมและคอมพิวเตอร์ เสื้อผ้า เครื่องสำอาง อาหาร ยาและเวชภัณฑ์ เป็นต้น

2. ธุรกิจผู้ให้บริการรับบริหารโลจิสติกส์ภายในประเทศ

กลุ่มลูกค้าเป้าหมายหลักเป็นผู้นำเข้าและผู้จัดจำหน่ายสินค้า ทั้งในประเภทอุปโภคและบริโภคที่มีมูลค่าค่อนข้างสูง โดยเน้นกลุ่มลูกค้าที่มีความต้องการใช้บริการด้านคลังสินค้า การบริหารสินค้าคงคลัง รวมทั้งการกระจายสินค้าภายในประเทศ โดยแบ่งออกเป็น 5 กลุ่ม ซึ่งประกอบด้วยลูกค้าผู้ประกอบการร้านอาหารที่มีสาขาอยู่ภายในห้างสรรพสินค้า ผู้จัดจำหน่ายเทคโนโลยีสารสนเทศและอุปกรณ์สำนักงาน ผู้จัดจำหน่ายอุปกรณ์กีฬา ผู้ผลิตและจัดจำหน่ายผลิตภัณฑ์สุขภาพและความงาม และผู้จัดจำหน่ายสินค้าเครื่องแต่งกาย อาทิ เสื้อผ้าและกระเป๋าแฟชั่น

สภาวะการแข่งขัน

1. ธุรกิจผู้ให้บริการจัดการขนส่งสินค้าระหว่างประเทศ

การแข่งขันในธุรกิจการรับจัดการขนส่งสินค้าระหว่างประเทศอยู่ในระดับสูงจากการที่มีผู้ให้บริการในตลาดเป็นจำนวนมากทั้งผู้ให้บริการในระดับประเทศ ระดับภูมิภาค และระดับโลก และการที่แนวโน้มด้านการส่งออกของไทย เปลี่ยนจากเดิมที่เป็นกลุ่มสินค้าด้านการเกษตร มาเป็นการพัฒนาสินค้าที่มีมูลค่าสูงมากขึ้น ดังนั้นแม้มูลค่าในการส่งออกจะสูงขึ้น แต่อัตราการเติบโตของปริมาณการส่งออกมีแนวโน้มลดลง อาจส่งผลต่อปริมาณการใช้บริการด้านโลจิสติกส์ที่คิดค่าระวางตามปริมาณการขนส่ง

2. ธุรกิจผู้ให้บริการรับบริหารโลจิสติกส์ภายในประเทศ

ปัจจุบันธุรกิจการให้บริการโลจิสติกส์แบบครบวงจรมีการเปิดให้บริการกันอย่างแพร่หลาย ทั้งคู่แข่งรายใหญ่ที่เป็นบริษัทข้ามชาติ และคู่แข่งที่เป็นบริษัทของไทยอีกจำนวนมากที่ให้บริการในลักษณะเดียวกัน ทำให้กลุ่มบริษัทต้องทำการวางตำแหน่งขององค์กรในทิศทางที่ชัดเจน เพื่อให้ง่ายในการสื่อสาร และแข่งขันกับคู่แข่งต่างๆ ได้อย่างมีประสิทธิภาพ

กลยุทธ์ทางการตลาด - ธุรกิจการบริหารจัดการโลจิสติกส์

1. การให้บริการแบบครบวงจร

กลุ่มบริษัทมุ่งเน้นการเป็นผู้ให้บริการแบบครบวงจร (One-stop Service) มีการให้บริการครอบคลุมทุกขั้นตอนของการดำเนินงานธุรกิจโลจิสติกส์ โดยเน้นจุดแข็งทั้งของ TLG ในฐานะผู้เชี่ยวชาญด้านการขนส่งสินค้าระหว่างประเทศ และ TSC ในฐานะผู้เชี่ยวชาญด้านการบริหารโลจิสติกส์ภายในประเทศ เพื่อเชื่อมโยงการให้บริการและสามารถนำเสนอโซลูชั่นที่มีประสิทธิภาพ และต้นทุนโลจิสติกส์ที่สามารถแข่งขันได้ให้แก่ลูกค้า

2. การมุ่งเน้นสร้างความแตกต่างให้ผลิตภัณฑ์โลจิสติกส์

กลุ่มบริษัทมุ่งเน้นการสร้างความแตกต่างในการให้บริการ โดยใช้ความชำนาญในการบริหารโลจิสติกส์อย่างมีประสิทธิภาพ ตั้งแต่การวางแผนขนส่ง การจัดเก็บ และกระจายสินค้าตามคำสั่งซื้อที่ได้รับ วิเคราะห์ข้อมูลในการแก้ไขปัญหาให้กับลูกค้าเพื่อใช้ในการลดต้นทุน หรือแก้ไขปัญหาในการทำงานให้การทำงานเป็นไปอย่างราบรื่น และมุ่งเน้นที่จะเป็นผู้นำการให้บริการโลจิสติกส์สำหรับกลุ่มสินค้าที่กลุ่มบริษัทตั้งเป้าหมายไว้

3. การมุ่งเน้นพัฒนาผลิตภัณฑ์โลจิสติกส์ใหม่ๆ

กลุ่มบริษัทมุ่งเน้นการพัฒนาผลิตภัณฑ์โลจิสติกส์ใหม่ๆ เพื่อรองรับแนวโน้มการเปลี่ยนแปลงของเทคโนโลยีและรูปแบบการค้าใหม่ รวมถึงพฤติกรรมของลูกค้าที่เปลี่ยนไป เช่น E-fulfillment เพื่อรองรับกลุ่มลูกค้าอีคอมเมิร์ซ

4. การพัฒนาบุคลากรให้เป็น LOGISTICS SOLUTION PARTNER

กลุ่มบริษัทมุ่งเน้นการเติบโตและการสร้างสัมพันธภาพที่ดีกับลูกค้าในระยะยาว โดยเน้นพัฒนาศักยภาพบุคลากรให้มีความรู้ความสามารถในการเป็นที่ปรึกษาและให้บริการด้านโลจิสติกส์ ผ่านการรับฟังปัญหาและความต้องการของลูกค้าเป็นหลัก เพื่อสร้างโลจิสติกส์โซลูชั่นให้ตอบโจทย์ลูกค้าแต่ละราย

5. การยกระดับและพัฒนาคุณภาพการบริการอย่างต่อเนื่อง

กลุ่มบริษัทมุ่งเน้นการให้บริการที่มีคุณภาพ มีความตรงต่อเวลาและปลอดภัย ด้วยประสิทธิภาพในการบริหารจัดการคุณภาพในการให้บริการ โดยได้รับการรับรองมาตรฐานการให้บริการ ดังนี้

- TLG ได้รับการรับรองมาตรฐาน ISO 9001:2015 สำหรับการเป็นผู้ให้บริการจัดส่งสินค้าระหว่างประเทศ ในปี 2559
- TSC ได้รับการรับรองมาตรฐาน ISO 9001:2015 สำหรับการเป็นผู้ให้บริการขนส่งสินค้าภายในประเทศ ในปี 2560
- ธุรกิจผู้ให้บริการจัดการขนส่งสินค้าระหว่างประเทศ บริษัทมุ่งเน้นการให้บริการการขนส่งสินค้าระหว่างประเทศและบริการที่เกี่ยวเนื่องกับโลจิสติกส์ครบวงจร และในปี 2563 บริษัทได้เริ่มขยายการให้บริการขนส่งสินค้าระหว่างประเทศต่อเนื่องหลายรูปแบบ (Multimodal) ให้แก่ลูกค้าที่มีงานในลักษณะโปรเจกต์ เช่น การขนส่งสินค้าทางทะเลจากประเทศจีนมายังประเทศไทย และทำการขนส่งสินค้าข้ามแดนทางรถไปยังประเทศลาว นอกจากนั้นบริษัทได้มีการบริหารจัดการต้นทุนขายสำหรับการขนส่งสินค้าระหว่างประเทศให้มีประสิทธิภาพมากยิ่งขึ้น
- ธุรกิจการให้บริการคลังสินค้า บริษัทตั้งเป้าการเพิ่มความสามารถในการสร้างอัตราการทำกำไรต่อตารางเมตรให้มากยิ่งขึ้น โดยจะไม่เน้นกลุ่มลูกค้าที่มีความต้องการเพียงการจัดเก็บสินค้า แต่จะมุ่งเน้นกลุ่มลูกค้าที่มีการใช้บริการที่หลากหลายประเภทในคลังสินค้า
- เพื่อเพิ่มประสิทธิภาพของการให้บริการด้าน Fulfillment สำหรับกลุ่มลูกค้าอีคอมเมิร์ซและโซเชียลคอมเมิร์ซ ในปี 2563 บริษัทได้ดำเนินการรวมศูนย์จุดการบรรจุสินค้าแบบเบ็ดเสร็จ (Centralized Fulfillment Station) โดยมีการติดตั้งระบบคัดแยกสินค้าอัตโนมัติเพิ่มเพื่อประสิทธิภาพในการให้บริการ สามารถลดต้นทุนในการทำงาน เพิ่มความรวดเร็วและพร้อมรองรับทุกความต้องการของลูกค้ากลุ่มธุรกิจอีคอมเมิร์ซและโซเชียลคอมเมิร์ซที่จะเพิ่มมากขึ้นในอนาคต

CHEMICAL AND SPECIALTY LOGISTICS BUSINESS

4. กลุ่มธุรกิจโลจิสติกส์สำหรับ เคมีภัณฑ์และสินค้าอันตราย

4.1 ธุรกิจการให้บริการโลจิสติกส์สำหรับเคมีภัณฑ์และสินค้าอันตราย (HAZARDOUS AND DANGEROUS GOODS LOGISTICS INTEGRATOR)

ดำเนินธุรกิจเป็นผู้ให้บริการด้านโลจิสติกส์แบบครบวงจร (Logistics Integrator) ให้บริการขนส่งสินค้าอันตรายและเคมีภัณฑ์ระหว่างประเทศทั้งทางอากาศและทางทะเล บริการเดินพิธีการศุลกากรและตัวแทนออกของ (Customs Clearance) ทั้งสำหรับการนำเข้าและการส่งออก บริการคลังสินค้าและจัดการสินค้าคงคลังสำหรับสินค้าเคมีภัณฑ์และสินค้าอันตรายโดยเฉพาะ และบริการขนส่งและกระจายสินค้าในประเทศหรือจัดส่งออกจากคลังสินค้าไปยังต่างประเทศ โดยในปัจจุบันเรามีคลังสินค้าเฉพาะทางสำหรับเคมีภัณฑ์และสินค้าอันตรายให้บริการตั้งอยู่ในโครงการ Frasers Logistics Park บนถนนบางนา-ตราด กม. 39 จ.ฉะเชิงเทรา บนพื้นที่ 26,800 ตร.ม. โดยในปี 2563 มีการขยายพื้นที่คลังสินค้าอันตรายเพิ่มขึ้นอีก 1,130 ตร.ม. เพื่อรองรับความต้องการกลุ่มลูกค้าที่เติบโตสูงขึ้น ซึ่งมีทั้งพื้นที่จัดเก็บสินค้าแบบทั่วไปและจัดเก็บแบบห้องเย็น

4.2 ธุรกิจผู้ให้บริการด้านบรรจุภัณฑ์สินค้าอันตราย (DANGEROUS GOODS PACKAGING SOLUTION PROVIDER)

ดำเนินธุรกิจการจัดจำหน่ายบรรจุภัณฑ์และให้บริการรับบรรจุสำหรับสินค้าอันตรายที่ใช้ในการขนส่งสินค้าทางอากาศ นับตั้งแต่บริษัท ทริพเพิล ไอ โลจิสติกส์ จำกัด (มหาชน) ได้ร่วมลงทุนในบริษัท DG Packaging Pte., Ltd. (DGPS) ในปี 2561 ซึ่งเป็นบริษัทจดทะเบียนในประเทศสิงคโปร์ที่ดำเนินธุรกิจจัดจำหน่ายบรรจุภัณฑ์และให้บริการรับบรรจุสำหรับสินค้าอันตรายที่ใช้ในการขนส่งสินค้า ถือเป็นก้าวย่างสำคัญของกลุ่มธุรกิจโลจิสติกส์สำหรับเคมีภัณฑ์และสินค้าอันตรายในการดำเนินตามแผนกลยุทธ์การขยายธุรกิจในต่างประเทศตามที่บริษัทได้วางไว้ โดยเฉพาะในประเทศสิงคโปร์ที่นอกจากจะเป็นศูนย์กลางทางการค้าในภูมิภาคอาเซียนแล้ว สิงคโปร์ยังเป็นศูนย์กลางของตลาดโลจิสติกส์สำหรับสินค้าเคมีและสินค้าอันตรายในภูมิภาคนี้อีกด้วย

นโยบายการแข่งขัน

กลุ่มลูกค้าเป้าหมายของธุรกิจโลจิสติกส์สำหรับเคมีภัณฑ์และสินค้าอันตรายแบ่งออกเป็นกลุ่มต่างๆ ตามธุรกิจการให้บริการดังนี้

1. ธุรกิจการให้บริการโลจิสติกส์สำหรับสินค้าเคมีภัณฑ์และสินค้าอันตราย (HAZARDOUS AND DANGEROUS GOODS LOGISTICS INTEGRATOR)

กลุ่มลูกค้าเป้าหมาย ได้แก่ กลุ่มลูกค้าในอุตสาหกรรมเคมี เช่น บริษัทผู้ผลิต ผู้จำหน่าย และผู้ใช้เคมีภัณฑ์และสินค้าอันตราย เป็นต้น รวมถึงบริษัทผู้ให้บริการโลจิสติกส์ทั้งในประเทศและต่างประเทศ โดยฐานของลูกค้าของบริษัทมากกว่าร้อยละ 90 เป็นบริษัทข้ามชาติ (Multinational Corporation) ซึ่งส่วนใหญ่เป็นบริษัทจากทวีปยุโรป ประเทศสหรัฐอเมริกา ญี่ปุ่น เกาหลี จีน เป็นหลัก ในขณะที่บริษัทในประเทศไทยส่วนใหญ่เป็นบริษัทรายย่อย (SME)

ลักษณะการให้บริการแก่ลูกค้าที่เป็นบริษัทข้ามชาติ ส่วนใหญ่หากมีปริมาณงานจำนวนมากจะดำเนินการในลักษณะการเปิดประมูลเพื่อแข่งขันการให้บริการและจะมีการลงนามสัญญาการให้บริการเป็นระยะเวลา 1-3 ปี โดยเฉพาะอย่างยิ่งในการให้บริการคลังสินค้าอันตราย

2. ธุรกิจผู้ให้บริการด้านบรรจุภัณฑ์สินค้าอันตราย (DANGEROUS GOODS PACKAGING SOLUTION PROVIDER)

กลุ่มลูกค้าเป้าหมายสำคัญได้แก่ผู้ให้บริการโลจิสติกส์ที่เลือกใช้บริการแบ่งบรรจุ บริการสำแดงข้อมูลสินค้าอันตราย และการติดฉลากบรรจุภัณฑ์ให้มีความสอดคล้องกับข้อกำหนดของการขนส่งสินค้าอันตรายระหว่างประเทศทางอากาศของ DGP กลุ่มลูกค้าในอุตสาหกรรมยานยนต์ที่เน้นมาตรฐานบรรจุภัณฑ์คุณภาพและมาตรฐานสูง และกลุ่มลูกค้าในอุตสาหกรรมเคมีภัณฑ์ที่เน้นในด้านการส่งตัวอย่างสารเคมี (สินค้าอันตราย) ไปยังประเทศต่างๆที่ลูกค้าต้องการเปิดตลาดใหม่

สภาวะการแข่งขัน

รูปแบบของธุรกิจของกลุ่มบริษัท มุ่งเน้นให้บริการด้านโลจิสติกส์แบบครบวงจรสำหรับอุตสาหกรรมเคมีภัณฑ์และสินค้าอันตรายเป็นหลัก โดยการนำองค์ความรู้เฉพาะด้านสารเคมีและสินค้าอันตรายมาผสานกับการบริหารจัดการโลจิสติกส์แบบบูรณาการ ทำให้ลูกค้าส่วนใหญ่ของบริษัทจะเลือกใช้บริการด้านโลจิสติกส์มากกว่า 1 บริการ (Multi-Services หรือ Integrated Services)

ภาวะของการแข่งขันในธุรกิจโลจิสติกส์สำหรับสารเคมีและสินค้าอันตรายนี้ พบว่ามีลักษณะที่เฉพาะตัวเนื่องจากมีคู่แข่งในตลาดน้อยราย ที่จะสามารถให้บริการโลจิสติกส์แบบครบวงจรสำหรับสารเคมีและสินค้าอันตรายได้เช่นเดียวกับทางกลุ่มบริษัท ส่วนใหญ่ที่พบจะเป็นคู่แข่งที่ให้บริการด้านโลจิสติกส์บางบริการแก่กลุ่มสินค้าที่เป็นสารเคมีและสินค้าอันตราย หรือคู่แข่งที่ให้บริการโลจิสติกส์ได้ครบวงจรแต่การให้บริการจะไม่ได้มีความชำนาญเฉพาะด้านเกี่ยวกับสารเคมีและสินค้าอันตราย และด้วยสภาวะของการให้ความสำคัญด้านความปลอดภัย อาชีวอนามัย สิ่งแวดล้อม และความมั่นคงทางภาคอุตสาหกรรมเคมีจึงเริ่มให้ความสำคัญกับศักยภาพของผู้ประกอบการโลจิสติกส์ในการให้บริการขนส่งและกระจายสินค้าอันตรายและสารเคมีได้อย่างถูกต้อง ปลอดภัย และเป็นไปตามข้อกำหนดด้านการขนส่งสินค้าอันตรายที่มีความซับซ้อนและมีความยุ่งยากมากขึ้น

นอกจากนี้การให้บริการด้านบรรจุภัณฑ์สำหรับเคมีภัณฑ์และสินค้าอันตรายสำหรับการขนส่งทางอากาศต้องอาศัยความรู้ความเข้าใจในข้อกำหนดด้านการขนส่งสินค้าอันตรายทางอากาศที่บังคับใช้โดย ICAO/IATA ซึ่งผู้ให้บริการรับขนส่งจำเป็นต้องได้รับการอบรมความรู้เฉพาะเพื่อดำเนินการให้เป็นไปตามข้อกำหนดสากลอย่างเคร่งครัด ดังนั้นจึงเป็นโอกาสที่ดีในการลดระดับการแข่งขันและเอื้อต่อการเติบโตของการดำเนินธุรกิจนี้ในอนาคต

กลยุทธ์ทางการตลาด - ธุรกิจการให้บริการโลจิสติกส์สำหรับสินค้าเคมีภัณฑ์และสินค้าอันตราย

1. การให้บริการแบบครบวงจรสำหรับอุตสาหกรรมเคมีภัณฑ์และสินค้าอันตรายโดยเฉพาะ และการเป็นผู้จำหน่ายและให้บริการด้านบรรจุภัณฑ์สำหรับสินค้าอันตรายชั้นนำในระดับภูมิภาคและขยายธุรกิจสู่ระดับโลก

กลุ่มบริษัทมีวัตถุประสงค์ในการพัฒนาและดำเนินการให้กลุ่มบริษัทเป็นผู้ให้บริการด้านโลจิสติกส์แบบครบวงจรแก่ลูกค้าในอุตสาหกรรมเคมีภัณฑ์และสินค้าอันตรายโดยเฉพาะ (Specialized Logistics Integrator) จึงมุ่งเน้นการพัฒนาบริการให้ครอบคลุมความต้องการที่หลากหลายและเฉพาะทางมากขึ้นของลูกค้าในภาคอุตสาหกรรมเคมีภัณฑ์และสินค้าอันตราย โดยพัฒนาการให้บริการรูปแบบต่างๆ แก่ลูกค้าอย่างต่อเนื่อง เช่น การจัดตั้ง HTM เพื่อเป็นบริษัทขนส่งและกระจายสินค้าอันตรายโดยเฉพาะ ซึ่งจำเป็นต้องมีองค์ประกอบด้านคุณภาพการบริการของพนักงานขับรถ คุณภาพรถบรรทุกรวมถึงระบบการบำรุงรักษา และระบบบริหารจัดการภายในที่ดี โดยเฉพาะอย่างยิ่งความเข้มงวดในด้านความปลอดภัย อาชีวอนามัย สิ่งแวดล้อมและความมั่นคง และได้จัดตั้ง DGP เพื่อให้บริการด้านบรรจุภัณฑ์สินค้าอันตรายที่ผ่านการควบคุมคุณภาพ และผ่านการทดสอบและรับรองมาตรฐานของบรรจุภัณฑ์สินค้าอันตรายตามข้อกำหนดด้านการทดสอบบรรจุภัณฑ์และการขนส่งสินค้าอันตรายของสหประชาชาติ การให้บริการที่ครบวงจรจะมีส่วนช่วยให้ลูกค้าเลือกใช้บริการและเพิ่มรายได้ให้แก่กลุ่มบริษัทมากขึ้น

2. การมีจุดยืนทางด้านกลยุทธ์ที่ชัดเจน ในการเป็นผู้ที่มีความรู้และความเชี่ยวชาญด้านโลจิสติกส์สำหรับเคมีภัณฑ์และสินค้าอันตราย

กลุ่มบริษัทวางตำแหน่งด้านกลยุทธ์ของกลุ่มบริษัทโดยมุ่งเน้นการเป็นผู้เชี่ยวชาญด้านโลจิสติกส์สำหรับสินค้าอันตราย (DG Logistics Specialist) ซึ่งเป็นการสื่อสารถึงความเข้าใจในเชิงลึกของบริการที่กลุ่มบริษัทมีไปสู่กลุ่มลูกค้าเป้าหมายหลักที่ส่วนใหญ่เป็นบริษัทข้ามชาติ (Multinational Corporation) ในอุตสาหกรรมเคมีภัณฑ์ โดยเน้นองค์ประกอบที่สำคัญของการดำเนินธุรกิจด้วยคุณค่า 3 ประการ ได้แก่

1) องค์ความรู้ด้านการจัดการสารเคมี (CHEMICAL KNOWLEDGE)

การจัดการสินค้าเคมีภัณฑ์และสินค้าอันตรายเป็นเรื่องที่ละเอียดอ่อนและมีความซับซ้อนสูง จึงจำเป็นต้องใช้ความรู้ความเชี่ยวชาญเฉพาะด้านของบุคลากร รวมถึงความเข้าใจในกฎหมาย ข้อกำหนด ระเบียบปฏิบัติทั้งในระดับประเทศ และระหว่างประเทศ กลุ่มบริษัทจึงจัดให้มีระบบบริหารจัดการองค์ความรู้ภายในการวางแผนการฝึกอบรมความรู้ด้านสินค้าเคมีภัณฑ์และสินค้าอันตรายเฉพาะทางไว้อย่างเป็นระบบ เพื่อให้เป็นผู้ให้บริการด้านโลจิสติกส์แบบครบวงจรที่มีองค์ความรู้เชิงเทคนิค (Technical Knowledge Based DG Logistics Integrator) และนำไปสู่การพัฒนาบริการมูลค่าเพิ่มใหม่ๆ และการพัฒนาบุคลากรอย่างต่อเนื่อง

2) ความเชี่ยวชาญด้านโลจิสติกส์ (LOGISTICS EXPERTISE)

กลุ่มบริษัทมีการพัฒนาและยกระดับมาตรฐานการให้บริการอย่างต่อเนื่อง โดยได้รับรางวัล และการรับรองมาตรฐานการให้บริการต่างๆ ดังนี้

- HLM ได้รับการรับรองมาตรฐานการให้บริการ ISO 9001: 2015 เมื่อวันที่ 23 พฤษภาคม 2561
- HLM ได้รับการรับรองมาตรฐานการให้บริการ ISO 9001: 2008 เมื่อวันที่ 12 ตุลาคม 2554
- HLM ได้รับรางวัล Prime Minister's Export Award (PM Export Award) จากกรมส่งเสริมการค้าระหว่างประเทศในปี 2554 และได้รับรางวัล Export Logistics Model Award (ELMA) จากกรมส่งเสริมการค้าระหว่างประเทศ ในปี 2551 2552 และ 2554
- HLM ได้รับรางวัลประกาศเกียรติคุณจรรยาบรรณดีเด่น (The Thai Chamber of Commerce Business Ethics Standard Test Award) จากหอการค้าไทย ในปี 2552
- HTM ได้รับรางวัล "มาตรฐานคุณภาพบริการขนส่งด้วยรถบรรทุก" จากกรมการขนส่งทางบก กระทรวงคมนาคม ในวันที่ 7 มิถุนายน 2561
- DGP ได้รับการรับรองมาตรฐานการให้บริการ ISO 9001: 2015 เมื่อวันที่ 21 พฤษภาคม 2562

3) ความเป็นเลิศด้านความปลอดภัย (SAFETY EXCELLENCE)

ในปี 2562 กลุ่มบริษัทให้ความสำคัญกับการพัฒนาอย่างต่อเนื่องเพื่อมุ่งสู่ความเป็นเลิศด้านความปลอดภัย อาชีวอนามัย สิ่งแวดล้อม และความมั่นคง โดยการดำเนินธุรกิจภายใต้ปรัชญา Responsible Care® ดูแลด้วยความรับผิดชอบ ซึ่งหมายถึงการมุ่งมั่นในการดำเนินธุรกิจอย่างถูกต้อง ตรงไปตรงมา โปร่งใส และตรวจสอบได้เสมอ เพื่อการพัฒนาของธุรกิจอย่างยั่งยืนในระยะยาว

HLM ได้รับมอบประกาศเกียรติคุณ ผ่านการประเมินระดับ Platinum การจัดทำระบบการจัดการความปลอดภัย อาชีวอนามัยและสภาพแวดล้อมในการทำงาน (Occupational Safety and Health Management System Standard) โครงการพัฒนาสถานประกอบกิจการตามมาตรฐานระบบการจัดการความปลอดภัย อาชีวอนามัยและสภาพแวดล้อมในการทำงาน ประจำปี 2562 เมื่อวันที่ 2 มีนาคม 2563 โดยสถาบันส่งเสริมความปลอดภัย อาชีวอนามัยและสภาพแวดล้อมในการทำงาน (องค์กรมหาชน) (สสปท.) กระทรวงแรงงาน

3. การให้ความรู้และมีส่วนร่วมในเครือข่ายหน่วยงานต่างๆ และการดำเนินกิจกรรมด้านความรับผิดชอบต่อสังคม (CORPORATE SOCIAL RESPONSIBILITIES) เพื่อสร้างความเข้าใจที่ถูกต้องเกี่ยวกับความสำคัญของการขนส่งเคมีภัณฑ์และสินค้าอันตราย

กลุ่มบริษัทให้ความสำคัญกับการมีส่วนร่วมในเครือข่ายหน่วยงานต่างๆ และกิจกรรมด้านความรับผิดชอบต่อสังคม เพื่อเป็นการสร้างเครือข่ายทางธุรกิจและช่วยส่งเสริมภาพลักษณ์ขององค์กรให้เป็นองค์กรที่มีองค์ความรู้เชิงเทคนิค มีความเชี่ยวชาญเฉพาะทาง รวมถึงสร้างความเชื่อมั่นให้กับลูกค้าที่เลือกใช้บริการเพื่อความยั่งยืนของธุรกิจในระยะยาว การเข้าร่วมประชุมและการเป็นวิทยากรให้ความรู้แก่องค์กรและสถาบันต่างๆ เป็นการส่งเสริมให้ผู้ประกอบการมีความรู้เกี่ยวกับโลจิสติกส์สำหรับสินค้าอันตรายมากขึ้น ส่งผลให้ผู้ประกอบการในอุตสาหกรรมสินค้าอันตรายหันมาเลือกใช้ผู้ให้บริการด้านโลจิสติกส์สำหรับสินค้าอันตรายโดยเฉพาะอย่างเช่นกลุ่มบริษัทมากขึ้น โดยผู้แทนของกลุ่มบริษัทเข้าร่วมกิจกรรมด้านความรับผิดชอบต่อสังคมผ่านเครือข่ายหน่วยงานต่างๆ ผ่านการดำเนินการที่หลากหลายในหลายปีที่ผ่านมา เช่น

1) ด้านโลจิสติกส์
   - โครงการฝึกอบรมยกระดับองค์ความรู้ให้กับลูกค้าสำคัญของบริษัทซึ่งดำเนินการตลอดปี 2563 ต่อเนื่องมาจากปี 2562
   - การเป็นวิทยากรให้ความรู้ในหลักสูตรสำหรับนักบริหารโลจิสติกส์ระดับต้น (Logistics Management for Young Executive Program) ซึ่งเป็นโครงการความร่วมมือระหว่างวิทยาลัยโลจิสติกส์และซัพพลายเชน มหาวิทยาลัยศรีปทุม ร่วมกับสมาคมผู้รับจัดการขนส่งสินค้าระหว่างประเทศ (TIFFA) โดยโรงเรียนธุรกิจการขนส่งและการค้าระหว่างประเทศ (ITBS)
   - ผู้แทนบริษัทได้รับการแต่งตั้งเป็นกรรมการของคณะกรรมการที่ปรึกษาเพื่อการพัฒนากำลังคนด้านโลจิสติกส์ (Industry Competency Board: Logistics) ของสถาบันคุณวุฒิวิชาชีพ (องค์กรมหาชน) (Thailand Professional Qualification Institute (Public Organization): TPQI)
   - การเป็นวิทยากรอบรมให้กับสถาบันการศึกษา สถาบันฝึกอบรม มหาวิทยาลัย สมาคม ในภาคอุตสาหกรรมโลจิสติกส์ทั้งในและต่างประเทศ ซึ่งให้ความรู้ในด้านโลจิสติกส์ การขนส่งสินค้าระหว่างประเทศ การขนส่งและการจัดเก็บสินค้าอันตราย การจำแนกและการติดฉลากสารเคมี การประเมินความเสี่ยงสารเคมี กฎหมายด้านการกำกับดูแลวัตถุอันตรายในประเทศไทย เป็นต้น

2) ด้านการจัดการสารเคมี
   - การดำรงตำแหน่งเป็นที่ปรึกษาในกลุ่มอุตสาหกรรมเคมี สภาอุตสาหกรรมแห่งประเทศไทย และเป็นผู้แทนร่วมบรรยายในงานเสวนา “เคมี...พระเอกหรือผู้ร้าย” ของกลุ่มอุตสาหกรรมเคมี สภาอุตสาหกรรมแห่งประเทศไทย
   - การได้รับเลือกตั้งให้เป็นประธานกลุ่ม Responsible Care® ดูแลด้วยความรับผิดชอบ กลุ่มอุตสาหกรรมเคมี สภาอุตสาหกรรมแห่งประเทศไทย โดยมีการดำเนินงานผลักดันแผนงานของหน่วยงานผ่านความร่วมมือทั้งในและต่างประเทศในหลายๆ ด้าน เช่น การดำเนินการจัดการประชุม ASEAN Chemical Regulatory Cooperation Workshop (ARCP) ในรูปแบบ Webinar ผ่านทางระบบออนไลน์ โดยมีผู้แทนจากภาคราชการและเอกชนจาก 10 ประเทศในประชาคมเศรษฐกิจอาเซียนเข้าร่วมประชุม

- การดำเนินโครงการความร่วมมือทางด้านการจัดการสารเคมีกับสมาคมศิษย์เก่าศูนย์วัฒนธรรมเอเชียและทุนฝึกอบรมเทคนิคโพ้นทะเล (ประเทศไทย) (The Association for Overseas Technical Scholarship (AOTS) ผ่านการสนับสนุนจากกระทรวงเศรษฐกิจ การค้าและอุตสาหกรรม ของประเทศญี่ปุ่น (Ministry of Economic Trade and Industry, Japan) ร่วมดำเนินการกับกองบริหารจัดการวัตถุอันตราย กรมโรงงานอุตสาหกรรม กระทรวงอุตสาหกรรม ประเทศไทย ในการจัดสัมมนาเรื่อง การจำแนกประเภทและติดฉลากสารเคมีที่เป็นระบบเดียวกันทั่วโลก (Globally Harmonized System of Classification and Labelling of Chemicals: GHS)
- การเป็นผู้แทนของกรมโรงงานอุตสาหกรรมและวิทยากรถ่ายทอดความรู้ด้านในการบรรยายในเวทีการสัมมนาวิชาการในเรื่อง การนำระบบ GHS ไปใช้และการประเมินความเสี่ยงสารเคมีต่อสุขภาพและสิ่งแวดล้อม
- การเข้าร่วมให้ความคิดเห็นต่อการสัมมนารับฟังความคิดเห็นต่อ (ร่าง) พระราชบัญญัติสารเคมี (The Chemicals Act) และเรื่องแนวทางการจัดทำกฎหมายลำดับรอง
- การร่วมดำเนินโครงการในฐานะที่ปรึกษาโครงการระบบทำเนียบสารเคมีและวัตถุอันตรายแห่งชาติ และระบบการจัดลำดับความสำคัญสารเคมีและวัตถุอันตรายของกรมโรงงานอุตสาหกรรม
- การเป็นวิทยากรอบรมให้กับสถาบันการศึกษา สถาบันฝึกอบรม มหาวิทยาลัย สมาคม ในภาคอุตสาหกรรมเคมีภัณฑ์ทั้งในและต่างประเทศ ซึ่งให้ความรู้ในด้านการขนส่งและการจัดเก็บสินค้าอันตราย การจำแนกและการติดฉลากสารเคมี การประเมินความเสี่ยงสารเคมี กฎหมายด้านการกำกับดูแลวัตถุอันตรายในประเทศไทย เป็นต้น

3) ด้านความปลอดภัย อาชีวอนามัย และสิ่งแวดล้อม

- การเป็นที่ปรึกษา ให้ข้อเสนอแนะและความเห็นต่อการจัดทำแผนยุทธศาสตร์ และเข้าร่วมประชุมให้ความคิดเห็นกับทางคณะกรรมบริหารศูนย์ความปลอดภัย อาชีวอนามัยและสิ่งแวดล้อม จุฬาลงกรณ์มหาวิทยาลัย (ศปอส.)
- การเป็นวิทยากรเข้าร่วมเวทีเสวนาสาธารณะงานเวทีจุฬาฯ เสวนา ครั้งที่ 24 เรื่อง “ระเบิดเบรุต จุดชนวนความปลอดภัยอย่างยั่งยืน” จัดขึ้นโดยจุฬาลงกรณ์มหาวิทยาลัย
- การให้ความรู้ด้านความปลอดภัยต่อการเก็บรักษาสารเคมีและสินค้าอันตรายในงานประชุมสามัญประจำปี ของ สมาคมผู้ประกอบธุรกิจวัตถุอันตราย (Hazardous Substances Logistics Association: HASLA)

3

การบริหารจัดการ **และการกำกับดูแลกิจการ**

ข้อมูลหลักทรัพย์ และผู้ถือหุ้น

ณ วันที่ 9 กุมภาพันธ์ 2564 บริษัทมีทุนจดทะเบียน 383,663,472 บาท แบ่งออกเป็นหุ้นสามัญจำนวน 767,326,944 หุ้น มูลค่าที่ตราไว้หุ้นละ 0.5 บาท และทุนจดทะเบียนเรียกชำระแล้วเท่ากับ 304,653,887.50 บาท แบ่งออกเป็นหุ้นสามัญจำนวน 609,307,775 หุ้น มูลค่าที่ตราไว้หุ้นละ 0.5 บาท

ผู้ถือหุ้น

รายชื่อผู้ถือหุ้นรายใหญ่ของบริษัท ณ 9 กุมภาพันธ์ 2564 มีดังนี้

ลำดับ	รายชื่อผู้ถือหุ้น	จำนวนหุ้น	ร้อยละ
1	กลุ่มครอบครัวดาลาล	141,806,386	23.27
	1.1 นายทิพย์ ดาลาล [1/]	111,806,386	18.35
	1.2 นางมาร์การิต ดาลาล	30,000,000	4.92
2	กลุ่มครอบครัวนอบน้อมธรรม	110,344,074	18.11
	2.1 นายวิรัช นอบน้อมธรรม [2/]	105,344,074	17.29
	2.2 นางสาวนิตยา สงวนคงวิไล	5,000,000	0.82
3	กลุ่มครอบครัวอิศรางกูร ณ อยุธยา	60,801,381	9.97
	3.1 นายธีรนิติ์ อิศรางกูร ณ อยุธยา [3/]	60,710,381	9.96
	3.2 นางสาววราพร รุ่งเรืองพัฒนา	91,000	0.01
4	นายเฉลิมศักดิ์ กาญจนวรินทร์ [4/]	27,952,484	4.59
4	นายจิโรจ พนาจรัส [5/]	27,952,484	4.59
5	นางวรพรรณ จึงทรัพย์ไพศาล	23,500,000	3.86
6	นายธนัท ตาตะยานนท์ [6/]	12,200,591	2.00
7	นายสุเมธ ฐิติภูรี	8,840,103	1.45
8	บริษัท ทริพเพิล ไอ โลจิสติกส์ จำกัด (มหาชน)	8,000,000	1.31
9	นายศิริพัฒน์ งามวงศ์ไพรัช	7,857,707	1.29
10	นางดรุณี รักพงษ์พิบูล [7/]	7,703,275	1.26
11	ผู้ถือหุ้นอื่น	172,349,290	28.30
	รวม	609,307,775	100

หมายเหตุ :
[1/] นายทิพย์ ดาลาล ดำรงตำแหน่งเป็นกรรมการบริษัท ประธานกรรมการจัดการ และประธานเจ้าหน้าที่บริหาร
[2/] นายวิรัช นอบน้อมธรรม ดำรงตำแหน่งเป็นกรรมการบริษัท กรรมการจัดการ กรรมการสรรหากำหนดค่าตอบแทน ประธานอนุกรรมการบริหารความเสี่ยง และประธานเจ้าหน้าที่บริหารฝ่ายการเงิน
[3/] นายธีรนิติ์ อิศรางกูร ณ อยุธยา ดำรงตำแหน่งเป็นกรรมการบริษัท กรรมการจัดการ กรรมการกำกับดูแลกิจการที่ดี และอนุกรรมการบริหารความเสี่ยง
[4/] นายเฉลิมศักดิ์ กาญจนวรินทร์ ดำรงตำแหน่งเป็นกรรมการบริษัท กรรมการจัดการ และอนุกรรมการบริหารความเสี่ยง
[5/] นายจิโรจ พนาจรัส ดำรงตำแหน่งเป็นกรรมการบริษัท กรรมการจัดการ และกรรมการกำกับดูแลกิจการที่ดี
[6/] นายธนัท ตาตะยานนท์ ดำรงตำแหน่งเป็นกรรมการบริษัท กรรมการจัดการ กรรมการกำกับดูแลกิจการที่ดี และอนุกรรมการบริหารความเสี่ยง
[7/] นางดรุณี รักพงษ์พิบูล ดำรงตำแหน่งเป็นกรรมการบริษัท กรรมการจัดการ และเลขานุการบริษัท

1. การออกหลักทรัพย์อื่น - ใบสำคัญแสดงสิทธิที่จะซื้อหุ้นสามัญของบริษัท

ที่ประชุมวิสามัญผู้ถือหุ้นครั้งที่ 1/2560 เมื่อวันที่ 15 มีนาคม 2560 ได้มีมติอนุมัติการออกและเสนอขายใบสำคัญแสดงสิทธิที่จะซื้อหุ้นสามัญของบริษัท ประเภทระบุชื่อผู้ถือและไม่สามารถโอนเปลี่ยนมือได้ให้แก่พนักงานของบริษัท ("ใบสำคัญแสดงสิทธิ") อายุ 3 ปี นับแต่วันที่ออกและเสนอขายใบสำคัญแสดงสิทธิ เป็นจำนวน 10,500,000 หน่วย โดยให้สิทธิแก่พนักงานของบริษัท ในการซื้อหุ้นของบริษัท ในอัตราใบสำคัญแสดงสิทธิ 1 หน่วยต่อสิทธิในการซื้อหุ้นสามัญ 1 หุ้น ที่ราคาใช้สิทธิ 4.80 บาทต่อหุ้น ทั้งนี้ ภายใต้หลักเกณฑ์และเงื่อนไขที่กำหนดในข้อกำหนดสิทธิของใบสำคัญแสดงสิทธิดังกล่าว

นอกจากนี้ บริษัทออกและเสนอขายใบสำคัญแสดงสิทธิที่จะซื้อหุ้นสามัญของบริษัทครั้งที่ 1 ("iii-W1") จำนวนไม่เกิน 152,326,944 หน่วย ให้แก่ผู้ถือหุ้นเดิมตามสัดส่วนการถือหุ้น (Rights Offering) โดยไม่คิดมูลค่า ในอัตราส่วน 4 หุ้นสามัญเดิม ต่อ 1 หน่วยใบสำคัญแสดงสิทธิและกำหนดราคาการใช้สิทธิเท่ากับ 6.00 บาทต่อ 1 หน่วยใบสำคัญแสดงสิทธิ โดยใบสำคัญแสดงสิทธิจะมีอายุการใช้สิทธิเป็นระยะเวลา 3 ปี นับจากวันออกใบสำคัญแสดงสิทธิในวันที่ 14 พฤษภาคม 2563 การออกใบสำคัญแสดงสิทธินี้เป็นการรองรับแผนการลงทุนในอนาคตของบริษัท โดยบริษัทได้เพิ่มทุนจดทะเบียนของบริษัท จำนวน 76,163,472 บาท มูลค่าที่ตราไว้หุ้นละ 0.50 บาท จากทุนจดทะเบียนเดิมจำนวน 307,500,000 บาท เป็นทุนจดทะเบียนใหม่ จำนวน 383,663,472 บาท

2. นโยบายการจ่ายเงินปันผล

นโยบายการจ่ายเงินปันผลของบริษัท

บริษัทกำหนดนโยบายจ่ายเงินปันผลให้แก่ผู้ถือหุ้นในอัตราไม่น้อยกว่าร้อยละ 40 ของกำไรสุทธิจากงบการเงินเฉพาะกิจการภายหลังหักภาษี ทุนสำรองตามที่กฎหมายกำหนด และภาระผูกพันตามเงื่อนไขของสัญญาเงินกู้ ทั้งนี้ อัตราการจ่ายเงินปันผลดังกล่าวอาจเปลี่ยนแปลงไปจากที่กำหนดไว้ โดยขึ้นอยู่กับผลการดำเนินงาน กระแสเงินสด ความจำเป็นในการลงทุน เงื่อนไขและข้อจำกัดตามที่กำหนดไว้ในสัญญาเงินกู้ยืม และความเหมาะสมอื่น ๆ ในอนาคตของบริษัท ทั้งนี้เมื่อคณะกรรมการบริษัทมีมติเห็นชอบให้จ่ายเงินปันผลประจำปีแล้ว จะต้องนำเสนอเพื่อขออนุมัติจากที่ประชุมผู้ถือหุ้น เว้นแต่เป็นการจ่ายเงินปันผลระหว่างกาล ซึ่งคณะกรรมการบริษัทมีอำนาจอนุมัติให้จ่ายเงินปันผลระหว่างกาลได้และให้รายงานให้ที่ประชุมผู้ถือหุ้นทราบในการประชุมคราวต่อไป

นโยบายการจ่ายเงินปันผลของบริษัทย่อย

นโยบายการจ่ายเงินปันผลของบริษัทย่อยของบริษัทให้แก่ผู้ถือหุ้น ให้ปันผลในอัตราไม่น้อยกว่าร้อยละ 40 และเสนอให้ที่ประชุมผู้ถือหุ้นของแต่ละบริษัทพิจารณาอนุมัติในแต่ละปี โดยการจ่ายเงินปันผลมาจากกำไรสุทธิตามงบการเงินของบริษัทย่อยหลังหักภาษี ทุนสำรองตามที่กฎหมายกำหนด และภาระผูกพันตามเงื่อนไขของสัญญาเงินกู้ยืม โดยอัตราการจ่ายเงินปันผลจะพิจารณาจากผลการดำเนินงาน กระแสเงินสด ความจำเป็นในการลงทุน เงื่อนไขและข้อจำกัดตามที่กำหนดไว้ในสัญญาเงินกู้ยืม และความเหมาะสมอื่น ๆ ของบริษัทย่อย ทั้งนี้ คณะกรรมการของบริษัทย่อย มีอำนาจอนุมัติให้จ่ายเงินปันผลระหว่างกาลได้และให้รายงานให้ที่ประชุมผู้ถือหุ้นทราบในการประชุมคราวต่อไป

โครงสร้างองค์กร

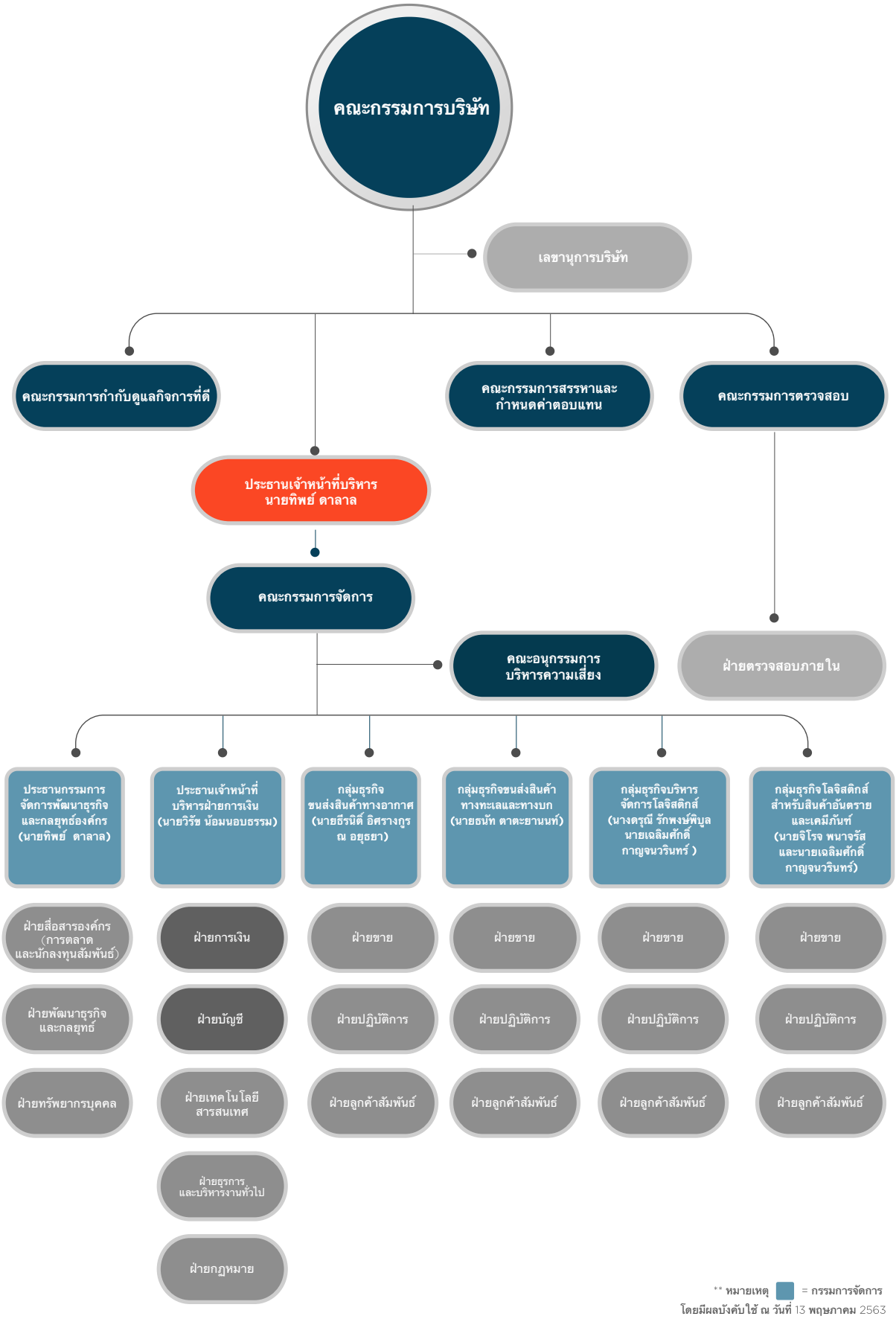

** หมายเหตุ = กรรมการจัดการ
โดยมีผลบังคับใช้ ณ วันที่ 13 พฤษภาคม 2563

คณะกรรมการบริษัท

นายเกริกไกร จีระแพทย์
ประธานกรรมการบริษัท / กรรมการอิสระ

นายวุฒิพงษ์ โมฬีชาติ
รองประธานกรรมการบริษัท / กรรมการอิสระ / ประธานกรรมการตรวจสอบ

นายอภิชาติ จีระพันธุ์
กรรมการบริษัท / กรรมการอิสระ

นายวิภูธา ตระกูลฮุน
กรรมการบริษัท / กรรมการอิสระ

นายทิพย์ ดาลาล
กรรมการบริษัท / ประธานกรรมการจัดการ / ประธานเจ้าหน้าที่บริหาร

นายวิรัช นอบน้อมธรรม
กรรมการบริษัท / ประธานเจ้าหน้าที่บริหารฝ่ายการเงิน

นายธีรนิติ์ อิศรางกูร ณ อยุธยา
กรรมการบริษัท

นายธนัท ตาตะยานนท์
กรรมการบริษัท

นางดรุณี รักพงษ์พิบูล
กรรมการบริษัท / เลขานุการบริษัท

นายจิโรจ พนาจรัส
กรรมการบริษัท

นายเฉลิมศักดิ์ กาญจนวรินทร์
กรรมการบริษัท

คณะกรรมการบริษัท

ณ วันที่ 31 ธันวาคม 2563 คณะกรรมการบริษัท ประกอบด้วยกรรมการจำนวน 11 ท่าน ดังนี้

รายชื่อ	ตำแหน่ง
นายเกริกไกร จีระแพทย์ /1	ประธานกรรมการบริษัท / กรรมการอิสระ
นายวุฒิพงษ์ โมฬีชาติ /2	รองประธานกรรมการบริษัท / กรรมการอิสระ / ประธานกรรมการตรวจสอบ
นายวิภูธา ตระกูลฮุน /3	กรรมการบริษัท / กรรมการอิสระ / กรรมการตรวจสอบ / ประธานกรรมการสรรหาและกำหนดค่าตอบแทน
นายอภิชาติ จีระพันธุ์ /4	กรรมการบริษัท / กรรมการอิสระ / กรรมการตรวจสอบ / ประธานกรรมการกำกับดูแลกิจการที่ดี / กรรมการสรรหาและกำหนดค่าตอบแทน
นายทิพย์ ดาลาล	กรรมการบริษัท / ประธานกรรมการจัดการ / ประธานเจ้าหน้าที่บริหาร
นายวิรัช นอบน้อมธรรม	กรรมการบริษัท / กรรมการจัดการ / กรรมการสรรหาและกำหนดค่าตอบแทน / ประธานเจ้าหน้าที่บริหารฝ่ายการเงิน / ประธานอนุกรรมการบริหารความเสี่ยง
นายธนัท ตาตะยานนท์	กรรมการบริษัท / กรรมการจัดการ / กรรมการกำกับดูแลกิจการที่ดี / อนุกรรมการบริหารความเสี่ยง
นางดรุณี รักพงษ์พิบูล /5	กรรมการบริษัท / กรรมการจัดการ / เลขานุการบริษัท
นายธีรนิติ์ อิศรางกูร ณ อยุธยา	กรรมการบริษัท / กรรมการจัดการ / กรรมการกำกับดูแลกิจการที่ดี / อนุกรรมการบริหารความเสี่ยง
นายจิโรจ พนาจรัส	กรรมการบริษัท / กรรมการจัดการ / กรรมการกำกับดูแลกิจการที่ดี
นายเฉลิมศักดิ์ กาญจนวรินทร์	กรรมการบริษัท / กรรมการจัดการ / อนุกรรมการบริหารความเสี่ยง

หมายเหตุ : กรรมการทุกท่านไม่เคยเป็นพนักงานหรือหุ้นส่วนของบริษัทสอบบัญชีภายนอกที่บริษัทใช้บริการ
กรรมการทุกท่านได้ผ่านการอบรมหลักสูตร Director Accredited Program (DAP) และ/หรือ หลักสูตร Director Certification Program (DCP) ของสมาคมส่งเสริมสถาบันกรรมการบริษัทไทย (IOD)

/1 นายเกริกไกร จีระแพทย์ เป็นกรรมการอิสระที่มีความรู้ ความชำนาญ และประสบการณ์ด้านการบริหารจัดการด้านการค้าทั้งในและระหว่างประเทศ รวมถึงการบริหารจัดการองค์กรตามหลักการกำกับดูแลกิจการที่ดี

/2 นายวุฒิพงษ์ โมฬีชาติ เป็นกรรมการอิสระที่มีประสบการณ์การทำงานที่เกี่ยวข้องกับธุรกิจของบริษัท (เคยดำรงตำแหน่งเป็นรองกรรมการผู้จัดการใหญ่อาวุโส สายงานระบบปฏิบัติการ บริษัท ไปรษณีย์ไทย จำกัด)

/3 นายวิภูธา ตระกูลฮุน เป็นกรรมการอิสระที่มีความรู้และประสบการณ์ด้านบัญชีและการสอบทานงบการเงิน

/4 นายอภิชาติ จีระพันธุ์ เป็นกรรมการอิสระที่มีความรู้และประสบการณ์การทำงานด้านกฎหมาย

/5 นางดรุณี รักพงษ์พิบูล เป็นเลขานุการบริษัทที่ได้รับการแต่งตั้งจากคณะกรรมการบริษัทให้ดำรงตำแหน่งเมื่อวันที่ 15 พฤศจิกายน 2559 และได้ผ่านการอบรมหลักสูตรเลขานุการบริษัท รุ่น 68/2559 จากสมาคมส่งเสริมสถาบันกรรมการบริษัทไทย (IOD)

กรรมการผู้มีอำนาจลงนามผูกพันบริษัท

กรรมการผู้มีอำนาจกระทำการแทนบริษัท คือ นายทิพย์ ดาลาล นายวิรัช นอบน้อมธรรม นายธีรนิติ์ อิศรางกูร ณ อยุธยา นายธนัท ตาตะยานนท์ นายจิโรจ พนาจรัส และนางดรุณี รักพงษ์พิบูล กรรมการสองในหกคนนี้ ลงลายมือชื่อร่วมกันและประทับตราสำคัญของบริษัท

ขอบเขตอำนาจ หน้าที่ และความรับผิดชอบของคณะกรรมการบริษัท

คณะกรรมการบริษัท มีอำนาจ หน้าที่ และความรับผิดชอบในการบริหารจัดการบริษัท ให้เป็นไปตามกฎหมาย วัตถุประสงค์ และข้อบังคับของบริษัท ตลอดจนมติของที่ประชุมผู้ถือหุ้นที่ชอบด้วยกฎหมาย ด้วยความซื่อสัตย์สุจริตและระมัดระวัง รักษาผลประโยชน์ของบริษัท โดยรวมอำนาจหน้าที่ และความรับผิดชอบที่สำคัญ มีดังนี้

1. กำหนดวิสัยทัศน์ พันธกิจ นโยบาย กลยุทธ์ และเป้าหมายทางการเงินสำหรับบริษัทและบริษัทย่อย รวมทั้งพิจารณาอนุมัตินโยบายและทิศทางการดำเนินงานที่ฝ่ายบริหารเสนอ ควบคุมดูแลให้ฝ่ายบริหารดำเนินการให้เป็นไปตามวิสัยทัศน์ พันธกิจ นโยบาย กลยุทธ์ และเป้าหมายทางการเงิน โดยคำนึงถึงผู้มีส่วนได้เสียทุกฝ่ายที่เกี่ยวข้อง
2. พิจารณาอนุมัติการดำเนินการของบริษัทและบริษัทย่อย ซึ่งสอดคล้องกับข้อบังคับของแต่ละบริษัท โดยครอบคลุมถึงเรื่องงบประมาณประจำปี งบการเงินสำหรับงวดไตรมาสและงบการเงินประจำปี การจ่ายเงินปันผลระหว่างกาล การได้มา การก่อตั้ง การจำหน่ายจ่ายโอน หรือการระงับซึ่งทรัพย์สินที่สำคัญหรือธุรกิจใดของบริษัท การเปลี่ยนแปลงเกี่ยวกับอำนาจใดๆ ที่คณะกรรมการบริษัทได้มอบหมายให้บุคคลอื่นดำเนินการ
3. วางโครงสร้างและกำหนดกระบวนการของบริษัทและบริษัทย่อย เพื่อให้มั่นใจว่ามีการดำเนินการที่เป็นไปตามระเบียบข้อบังคับ มติของคณะกรรมการ มติของที่ประชุม ผู้ถือหุ้น ด้วยความสุจริตและระมัดระวัง
4. วางโครงสร้างและกำหนดกระบวนการของบริษัทและบริษัทย่อย เพื่อให้มีระบบการบริหารความเสี่ยง การกำกับและตรวจสอบ รวมถึงการควบคุมภายในที่เหมาะสม
5. ติดตามและประเมินผลการทำหน้าที่บริหารจัดการของบริษัทและบริษัทย่อย เพื่อให้บรรลุตามแผนกลยุทธ์ ภายใต้งบประมาณซึ่งได้รับอนุมัติจากคณะกรรมการบริษัท
6. ดูแลให้มีการจัดทำบัญชี และการเก็บรักษาบัญชีและเอกสารที่เกี่ยวข้อง รวมถึงการเปิดเผยข้อมูลฐานะการเงิน ผลการดำเนินงาน การทำรายการระหว่างกัน และการได้มาหรือจำหน่ายไปซึ่งทรัพย์สินที่มีนัยสำคัญให้ครบถ้วนถูกต้องแก่ผู้ถือหุ้น และสาธารณชนทั่วไป
7. ตรวจตราและดำเนินการให้เป็นที่แน่ใจได้ว่า บริษัทและบริษัทย่อยได้มีการปฏิบัติตามจริยธรรมที่กำหนด
8. มีอำนาจแต่งตั้งบุคคลเพื่อเป็นกรรมการหรือผู้บริหารของบริษัทย่อย และกำหนดหน้าที่ความรับผิดชอบ รวมถึงกำหนดกรอบอำนาจในการใช้ดุลยพินิจที่ชัดเจน ให้การออกเสียงในการประชุมคณะกรรมการบริษัทย่อยในเรื่องสำคัญต้องได้รับความเห็นจากคณะกรรมการบริษัทก่อน

ทั้งนี้ การมอบหมายอำนาจหน้าที่และความรับผิดชอบของคณะกรรมการบริษัทนั้น จะไม่มีลักษณะเป็นการมอบอำนาจหรือมอบอำนาจช่วงที่ทำให้คณะกรรมการบริษัทหรือผู้รับมอบอำนาจจากคณะกรรมการบริษัทสามารถอนุมัติรายการที่ตนหรือบุคคลที่อาจมีความขัดแย้ง (ตามที่นิยามไว้ในประกาศคณะกรรมการกำกับหลักทรัพย์และตลาดหลักทรัพย์ หรือประกาศคณะกรรมการกำกับตลาดทุน) อาจมีส่วนได้เสีย หรืออาจได้รับประโยชน์ในลักษณะใดๆ หรืออาจมีความขัดแย้งทางผลประโยชน์อื่นใดกับบริษัทหรือบริษัทย่อย ยกเว้นเป็นการอนุมัติรายการที่เป็นไปตามนโยบายและหลักเกณฑ์ที่ที่ประชุมผู้ถือหุ้นหรือคณะกรรมการบริษัทพิจารณาอนุมัติไว้

วาระการดำรงตำแหน่ง

กรรมการจำนวนหนึ่งในสามของคณะกรรมการบริษัทจะต้องพ้นจากตำแหน่งในทุกครั้งของการประชุมสามัญผู้ถือหุ้นประจำปี โดยให้กรรมการซึ่งอยู่ในตำแหน่งนานที่สุดเป็นผู้พ้นจากตำแหน่ง ในกรณีที่กรรมการที่จะพ้นจากตำแหน่งดังกล่าวไม่อาจแบ่งได้พอดีหนึ่งในสาม ก็ให้ใช้จำนวนที่ใกล้ที่สุดกับหนึ่งในสาม อย่างไรก็ตาม กรรมการซึ่งพ้นจากตำแหน่งอาจได้รับการเลือกตั้งให้ดำรงตำแหน่งใหม่ได้

ทั้งนี้ เพื่อให้เป็นไปตามหลักการกำกับดูแลกิจการที่ดี ให้วาระการดำรงตำแหน่งของกรรมการที่เป็นกรรมการอิสระไม่เกินกว่า 9 ปี โดยไม่มีข้อยกเว้น นอกจากการพ้นจากตำแหน่งตามวาระแล้ว กรรมการบริษัทต้องพ้นจากตำแหน่งเมื่อ

1) ตาย
2) ลาออก
3) ขาดคุณสมบัติ หรือมีลักษณะต้องห้ามตามกฎหมายว่าด้วยบริษัทมหาชนจำกัด และกฎหมายว่าด้วยหลักทรัพย์และตลาดหลักทรัพย์
4) ที่ประชุมคณะกรรมการหรือที่ประชุมผู้ถือหุ้นลงมติให้ออก
5) ศาลมีคำสั่งให้ออก

นายเกริกไกร จีระแพทย์

อายุ 77 ปี

ประธานกรรมการบริษัท / กรรมการอิสระ

วันที่ดำรงตำแหน่งกรรมการ
15 มีนาคม 2560, 24 เมษายน 2562 (ต่อวาระครั้งที่ 1)

สัดส่วนการถือหุ้น* (ร้อยละ) ณ 9 กุมภาพันธ์ 2564	-
การเปลี่ยนแปลงจำนวนหุ้นระหว่างปี	-
ความสัมพันธ์ทางครอบครัวระหว่างกรรมการและผู้บริหาร	-

ประวัติการศึกษา
- รัฐศาสตร์บัณฑิต (เกียรตินิยม) วิชาเอกบริหารจัดการองค์กร จุฬาลงกรณ์มหาวิทยาลัย
- เศรษฐศาสตร์มหาบัณฑิต วิชาเอกเศรษฐศาสตร์ มหาวิทยาลัยซิดนีย์ ประเทศออสเตรเลีย

ประวัติการฝึกอบรม
- หลักสูตร Director Certification Program (DCP) รุ่น 61/2548 สมาคมส่งเสริมสถาบันกรรมการบริษัทไทย
- หลักสูตร The Role of Chairman Program (RCP) สมาคมส่งเสริมสถาบันกรรมการบริษัทไทย
- หลักสูตร Audit Committee Program (ACP) สมาคมส่งเสริมสถาบันกรรมการบริษัทไทย

ประสบการณ์ทำงานย้อนหลัง 5 ปี
การดำรงตำแหน่งของ บมจ. ทริพเพิล ไอ โลจิสติกส์ / บริษัทย่อย / บริษัทร่วมทุน / บริษัทร่วมค้า

2560 – ปัจจุบัน	ประธานกรรมการบริษัท / กรรมการอิสระ บมจ. ทริพเพิล ไอ โลจิสติกส์

การดำรงตำแหน่งในบริษัทจดทะเบียนอื่น

2559 – ปัจจุบัน	ประธานที่ปรึกษา บมจ. บ้านปู
2559 – ปัจจุบัน	ประธานกรรมการบริษัท / กรรมการอิสระ บมจ. คิวทีซี เอนเนอร์ยี่
2551 – 2559	ประธานกรรมการบริษัท / กรรมการอิสระ บมจ. บ้านปู

การดำรงตำแหน่งในบริษัทอื่น

2557 – 2561	กรรมการ บจก. สามมิตร กรีนพาวเวอร์

การดำรงตำแหน่งอื่นๆ

2560 – ปัจจุบัน	ประธานกรรมการกิตติมศักดิ์ สมาคมส่งเสริมสถาบันกรรมการบริษัทไทย
2558 – ปัจจุบัน	กรรมการ คณะกรรมการกฤษฎีกา
2513 – ปัจจุบัน	อุปนายกสภามหาวิทยาลัย มหาวิทยาลัยหอการค้าไทย
2557 – 2558	สมาชิกสภาปฏิรูปแห่งชาติ

* สัดส่วนการถือหุ้น นับรวมการถือหุ้นของคู่สมรสและบุตรที่ยังไม่บรรลุนิติภาวะ

นายวุฒิพงษ์ โมฬีชาติ

อายุ 72 ปี

รองประธานกรรมการบริษัท / กรรมการอิสระ / ประธานกรรมการตรวจสอบ

วันที่ดำรงตำแหน่งกรรมการ
15 มีนาคม 2560, 24 เมษายน 2561 (ต่อวาระครั้งที่ 1)

สัดส่วนการถือหุ้น* (ร้อยละ) ณ 9 กุมภาพันธ์ 2564	-
การเปลี่ยนแปลงจำนวนหุ้นระหว่างปี	-
ความสัมพันธ์ทางครอบครัวระหว่างกรรมการและผู้บริหาร	-

ประวัติการศึกษา
- เศรษฐศาสตร์บัณฑิต วิชาเอกเศรษฐศาสตร์ มหาวิทยาลัยธรรมศาสตร์

ประวัติการฝึกอบรม
- หลักสูตร Director Certification Program (DCP) รุ่น 130/2553 สมาคมส่งเสริมสถาบันกรรมการบริษัทไทย
- หลักสูตร Director Certification Program Update (DCPU) รุ่น 3/2558 สมาคมส่งเสริมสถาบันกรรมการบริษัทไทย
- หลักสูตร Anti-Corruption for Executive Program (ACEP) สมาคมส่งเสริมสถาบันกรรมการบริษัทไทย

ประสบการณ์ทำงานย้อนหลัง 5 ปี
การดำรงตำแหน่งของ บมจ. ทริพเพิล ไอ โลจิสติกส์ / บริษัทย่อย / บริษัทร่วมทุน / บริษัทร่วมค้า

2562 - ปัจจุบัน	รองประธานกรรมการบริษัท บมจ. ทริพเพิล ไอ โลจิสติกส์
2560 - ปัจจุบัน	กรรมการอิสระ / ประธานกรรมการตรวจสอบ บมจ. ทริพเพิล ไอ โลจิสติกส์

การดำรงตำแหน่งในบริษัทจดทะเบียนอื่น

2558 - ปัจจุบัน	ประธานกรรมการบริษัท / กรรมการอิสระ บมจ. บิสซิเนสอะไลเม้นท์
2552 - ปัจจุบัน	ประธานกรรมการบริษัท / ประธานกรรมการอิสระ / ประธานกรรมการสรรหาและกำกับดูแลกิจการ / กรรมการตรวจสอบ / กรรมการพิจารณาค่าตอบแทน บมจ. ซิมโฟนี่ คอมมูนิเคชั่น
2558 - 2561	ประธานกรรมการบริษัท บมจ. อินเตอร์เนชั่นแนล รีเสริช คอร์ปอเรชั่น

การดำรงตำแหน่งในบริษัทอื่น

2555 – 2558	กรรมการบริษัท บจก. แอลโซลาร์ 1

การดำรงตำแหน่งอื่นๆ

2552 – 2558	กรรมการสภาสถาบันผู้ทรงคุณวุฒิ สถาบันเทคโนโลยีเจ้าคุณทหารลาดกระบัง

* สัดส่วนการถือหุ้น นับรวมการถือหุ้นของคู่สมรสและบุตรที่ยังไม่บรรลุนิติภาวะ

นายอภิชาติ จีระพันธุ์

อายุ 62 ปี

กรรมการบริษัท / กรรมการอิสระ / กรรมการตรวจสอบ / ประธานกรรมการกำกับดูแลกิจการที่ดี / กรรมการสรรหาและกำหนดค่าตอบแทน

วันที่ดำรงตำแหน่งกรรมการ
15 มีนาคม 2560, 20 เมษายน 2563 (ต่อวาระครั้งที่ 1)

สัดส่วนการถือหุ้น* (ร้อยละ) ณ 9 กุมภาพันธ์ 2564 -

การเปลี่ยนแปลงจำนวนหุ้นระหว่างปี -

ความสัมพันธ์ทางครอบครัวระหว่างกรรมการและผู้บริหาร -

ประวัติการศึกษา
- ปริญญาตรีนิติศาสตร์บัณฑิต มหาวิทยาลัยรามคำแหง
- ปริญญาบัตร วิทยาลัยป้องกันราชอาณาจักร (วปอ.)

ประวัติการฝึกอบรม
- หลักสูตร Director Accreditation Program (DAP) รุ่น 103/2556 สมาคมส่งเสริมสถาบันกรรมการบริษัทไทย
- ประกาศนียบัตร หลักสูตรการเมืองการปกครองในระบอบประชาธิปไตยสำหรับนักบริหารระดับสูงสุด สถาบันพระปกเกล้า (ปปร.) รุ่นที่ 18/2557
- หลักสูตร Advanced Audit Committee Program (AACP) รุ่น 31/2561 สมาคมส่งเสริมสถาบันกรรมการบริษัทไทย
- หลักสูตร Corporate Governance for Executives (CGE) รุ่น 15/2562 สมาคมส่งเสริมสถาบันกรรมการบริษัทไทย

ประสบการณ์ทำงานย้อนหลัง 5 ปี
การดำรงตำแหน่งของ บมจ. ทริพเพิล ไอ โลจิสติกส์ / บริษัทย่อย / บริษัทร่วมทุน / บริษัทร่วมค้า

2560 – ปัจจุบัน	กรรมการบริษัท / กรรมการอิสระ / กรรมการตรวจสอบ / ประธานกรรมการกำกับดูแลกิจการที่ดี / กรรมการสรรหาและกำหนดค่าตอบแทน บมจ. ทริพเพิล ไอ โลจิสติกส์

การดำรงตำแหน่งในบริษัทจดทะเบียนอื่น

2561 – ปัจจุบัน	กรรมการอิสระ / ประธานกรรมการตรวจสอบ / กรรมการคณะกรรมการบรรษัทภิบาล สรรหาและกำหนดค่าตอบแทน บมจ. น้ำมันพืชไทย
2558 – ปัจจุบัน	กรรมการกำกับดูแลกิจการ บมจ. มิลล์คอน สตีล
2557 – ปัจจุบัน	กรรมการอิสระ / กรรมการตรวจสอบ / ประธานกรรมการสรรหาและกำหนดค่าตอบแทน บมจ. มิลล์คอน สตีล
2556 – ปัจจุบัน	กรรมการอิสระ / กรรมการตรวจสอบ / ประธานกรรมการสรรหาและกำหนดค่าตอบแทน บมจ. สายการบินนกแอร์

การดำรงตำแหน่งในบริษัทอื่น

2552 – ปัจจุบัน	กรรมการ บจก. เอซี เวิร์ลไวด์
2557 – 2561	กรรมการ บจก. คอนติเนนตัล โฮลดิ้งส์
2545 – 2561	กรรมการ บจก. สยามพรีเมียร์ เซอร์วิส
2534 – 2561	กรรมการ บจก. สำนักกฎหมายสากล สยามพรีเมียร์

การดำรงตำแหน่งอื่นๆ

2562 – ปัจจุบัน	ผู้เชี่ยวชาญประจำตัวสมาชิกวุฒิสภา
2552 – ปัจจุบัน	กรรมการเหรัญญิก มูลนิธิกฎหมายธุรกิจ
2561 – 2562	ที่ปรึกษารัฐมนตรีว่าการกระทรวงท่องเที่ยวและกีฬา

* สัดส่วนการถือหุ้น นับรวมการถือหุ้นของคู่สมรสและบุตรที่ยังไม่บรรลุนิติภาวะ

นายวิภูธา ตระกูลฮุน

อายุ 54 ปี

กรรมการบริษัท / กรรมการอิสระ / กรรมการตรวจสอบ / ประธานกรรมการสรรหาและกำหนดค่าตอบแทน

วันที่ดำรงตำแหน่งกรรมการ
15 มีนาคม 2560, 24 เมษายน 2561 (ต่อวาระครั้งที่ 1)

สัดส่วนการถือหุ้น* (ร้อยละ) ณ 9 กุมภาพันธ์ 2564 -

การเปลี่ยนแปลงจำนวนหุ้นระหว่างปี -

ความสัมพันธ์ทางครอบครัวระหว่างกรรมการและผู้บริหาร -

ประวัติการศึกษา
- ปริญญาตรีบริหารธุรกิจ การธนาคารและการเงิน จุฬาลงกรณ์มหาวิทยาลัย
- ปริญญาโทบริหารธุรกิจ สาขาการเงินและการตลาด สถาบันบัณฑิตบริหารธุรกิจศศินทร์ จุฬาลงกรณ์มหาวิทยาลัย

ประวัติการฝึกอบรม
- หลักสูตร Director Accreditation Program (DAP) รุ่น 120/2558 สมาคมส่งเสริมสถาบันกรรมการบริษัทไทย

ประสบการณ์ทำงานย้อนหลัง 5 ปี
การดำรงตำแหน่งของ บมจ. ทริพเพิล ไอ โลจิสติกส์ / บริษัทย่อย / บริษัทร่วมทุน / บริษัทร่วมค้า

2560 – ปัจจุบัน	กรรมการบริษัท / กรรมการอิสระ / กรรมการตรวจสอบ / ประธานกรรมการสรรหาและกำหนดค่าตอบแทน บมจ. ทริพเพิล ไอ โลจิสติกส์

การดำรงตำแหน่งในบริษัทจดทะเบียนอื่น

2563 – ปัจจุบัน	กรรมการอิสระ / กรรมการบริษัท บมจ. สกาย ไอซีที
2559 – ปัจจุบัน	กรรมการอิสระ / กรรมการตรวจสอบ บมจ. บิสซิเนสอะไลเม้นท์
2557 – ปัจจุบัน	กรรมการ บมจ. มิลล์คอน สตีล

การดำรงตำแหน่งในบริษัทอื่น

2558 – ปัจจุบัน	กรรมการ บจก. โคเบลโก้ มิลล์คอน
2558 – ปัจจุบัน	กรรมการ บจก. ที่ปรึกษา ไอแฟค
2557 – ปัจจุบัน	กรรมการ บจก. ครีเอทีฟ พาวเวอร์

การดำรงตำแหน่งอื่นๆ
-

* สัดส่วนการถือหุ้น นับรวมการถือหุ้นของคู่สมรสและบุตรที่ยังไม่บรรลุนิติภาวะ

นายทิพย์ ดาลาล

อายุ 54 ปี

กรรมการบริษัท /
ประธานกรรมการจัดการ /
ประธานเจ้าหน้าที่บริหาร

วันที่ดำรงตำแหน่งกรรมการ
15 มีนาคม 2560, 24 เมษายน 2561 (ต่อวาระครั้งที่ 1)

สัดส่วนการถือหุ้น* (ร้อยละ) ณ 9 กุมภาพันธ์ 2564
23.27

การเปลี่ยนแปลงจำนวนหุ้นระหว่างปี
235,000 หุ้น (+ ร้อยละ 0.04)

ความสัมพันธ์ทางครอบครัวระหว่างกรรมการและผู้บริหาร
-

ประวัติการศึกษา
- ปริญญาตรีบริหารธุรกิจ สาขาพาณิชย์นาวี จุฬาลงกรณ์มหาวิทยาลัย

ประวัติการฝึกอบรม
- หลักสูตร Director Certification Program (DCP) รุ่น 228/2559 สมาคมส่งเสริมสถาบันกรรมการบริษัทไทย
- หลักสูตร Director Accreditation Program (DAP) รุ่น 124/2559 สมาคมส่งเสริมสถาบันกรรมการบริษัทไทย
- หลักสูตรผู้บริหารระดับสูง รุ่นที่ 25 (วตท.25) สถาบันวิทยาการตลาดทุน
- Achieving Organizational Agility สมาคมบริษัทจดทะเบียนไทย

ประสบการณ์ทำงานย้อนหลัง 5 ปี
การดำรงตำแหน่งของ บมจ. ทริพเพิล ไอ โลจิสติกส์ / บริษัทย่อย / บริษัทร่วมทุน / บริษัทร่วมค้า

2560 – ปัจจุบัน	กรรมการบริษัท / ประธานกรรมการจัดการ / ประธานเจ้าหน้าที่บริหาร บมจ. ทริพเพิล ไอ โลจิสติกส์
2563 – ปัจจุบัน	กรรมการ บจก. เทเลพอร์ต (ประเทศไทย)
2563 - ปัจจุบัน	กรรมการ บจก. แกเล็คซี่ เวนเจอร์ส
2562 – ปัจจุบัน	กรรมการ บจก. เอ็กเซล แอร์ (แคมโบเดีย)
2562 – ปัจจุบัน	กรรมการ บจก. เจพีเค เอเชีย (ประเทศไทย)
2562 – ปัจจุบัน	กรรมการ บจก. อราวน์ โลจิสติกส์ แมเนจเม้นท์
2561 – ปัจจุบัน	กรรมการ บริษัท ดีจี แพคเกจจิ้ง พีทีอี แอลทีดี
2559 – ปัจจุบัน	กรรมการ บจก. จีเอสเอ คาร์โก เน็ตเวิร์ค (เมียนมา)
2558 – ปัจจุบัน	กรรมการ บจก. ครอส บอร์เดอร์ เคอเรียร์
2558 – ปัจจุบัน	กรรมการ บริษัท ทริพเพิล ไอ อินเตอร์เนชั่นเนล พีทีอี แอลทีดี
2558 – ปัจจุบัน	กรรมการ บจก. เอ็กเซล แอร์ (กวางโจว)
2557 – ปัจจุบัน	กรรมการ บจก. ฮาซเคม ทรานส์แมเนจเมนท์
2556 – ปัจจุบัน	กรรมการ บจก. เอเชีย กราวด์ เซอร์วิส
2556 – ปัจจุบัน	กรรมการ บจก. ทริพเพิล ไอ ซัพพลายเชน
2556 – ปัจจุบัน	กรรมการ บจก. เอ็กเซล แอร์
2555 – ปัจจุบัน	กรรมการ บจก. เอเชีย เน็ตเวิร์ค อินเตอร์เนชั่นแนล
2555 – ปัจจุบัน	กรรมการ บจก. จีเอสเอ เอเชีย คาร์โก
2554 – ปัจจุบัน	กรรมการ บจก. ซีเค ไลน์ (ประเทศไทย)
2553 – ปัจจุบัน	กรรมการ บจก. ดีจี แพคเกจจิ้ง (ประเทศไทย)
2551 – ปัจจุบัน	กรรมการ บจก. ทริพเพิล ไอ เอเชีย คาร์โก
2550 – ปัจจุบัน	กรรมการ บจก. ทริพเพิล ไอ แอร์ เอ็กซ์เพรส
2547 – ปัจจุบัน	กรรมการ บจก. ฮาซเคม โลจิสติกส์ แมเนจเมนท์
2539 – ปัจจุบัน	กรรมการ บจก. ทริพเพิล ไอ มาริไทม์ เอเยนซีส์
2555 – 2563	กรรมการ บจก. ซีดับบลิวที เคมิคอล โลจิสติกส์
2557 – 2561	กรรมการ บจก. ทริพเพิล ไอ จีเอสเอ คาร์โก
2551 – 2559	กรรมการ บจก. ทริพเพิล ไอ อินเตอร์เฟรท

การดำรงตำแหน่งในบริษัทจดทะเบียนอื่น
-

การดำรงตำแหน่งในบริษัทอื่น
-

การดำรงตำแหน่งอื่นๆ
-

* สัดส่วนการถือหุ้น นับรวมการถือหุ้นของคู่สมรสและบุตรที่ยังไม่บรรลุนิติภาวะ

นายวิรัช นอบน้อมธรรม

อายุ 55 ปี

กรรมการบริษัท /
กรรมการจัดการ /
กรรมการสรรหาและกำหนดค่าตอบแทน /
ประธานอนุกรรมการบริหารความเสี่ยง /
ประธานเจ้าหน้าที่บริหารฝ่ายการเงิน

วันที่ดำรงตำแหน่งกรรมการ
15 มีนาคม 2560, 24 เมษยน 2562 (ต่อวาระครั้งที่ 1)

สัดส่วนการถือหุ้น* (ร้อยละ) ณ 9 กุมภาพันธ์ 2564
18.11

การเปลี่ยนแปลงจำนวนหุ้นระหว่างปี
+ 300,000 หุ้น (+ ร้อยละ 0.05)

ความสัมพันธ์ทางครอบครัวระหว่างกรรมการและผู้บริหาร
-

ประวัติการศึกษา
- ปริญญาตรีบริหารธุรกิจ สาขาพาณิชย์นาวี จุฬาลงกรณ์มหาวิทยาลัย

ประวัติการฝึกอบรม
- หลักสูตร Director Certification Program (DCP) รุ่น 213/2558 สมาคมส่งเสริมสถาบันกรรมการบริษัทไทย
- หลักสูตร Strategic Financial Leadership Program (SFLP) 2561 สมาคมบริษัทจดทะเบียน
- หลักสูตร Anti-Bribery and Anti-Corruption (UK and Europe) 2561 Thomson Reuters Compliance Learning ผ่านระบบออนไลน์
- หลักสูตร General Data Safety Protection (UK and Europe) 2561 Thomson Reuters Compliance ผ่านระบบออนไลน์
- หลักสูตร เทคนิคการจัดทำและนำเสนอรายงานบัญชีการเงินอย่างมีประสิทธิภาพ และเป็นประโยชน์ในเชิงบริหาร (Effective Accounting & Financial Reporting and Presentation Technique) 2562 บริษัท ฝึกอบรมและสัมมนาธรรมนิติ จำกัด
- หลักสูตร TLCA CFO Professional Development Program (TLCA CFO CPD) ครั้งที่ 2/2563 ในหัวข้อ “Transfer pricing” ผ่านระบบออนไลน์ สมาคมบริษัทจดทะเบียนไทย
- หลักสูตร TLCA CFO Professional Development Program (TLCA CFO CPD) ครั้งที่ 4/2563 ในหัวข้อ “Capital structure and funding strategy” ผ่านระบบออนไลน์ สมาคมบริษัทจดทะเบียนไทย
- หลักสูตร TLCA CFO Professional Development Program (TLCA CFO CPD) ครั้งที่ 7/2563 ในหัวข้อ “Data privacy law and cyber security” ผ่านระบบออนไลน์ สมาคมบริษัทจดทะเบียนไทย

ประสบการณ์ทำงานย้อนหลัง 5 ปี
การดำรงตำแหน่งของ บมจ. ทริพเพิล ไอ โลจิสติกส์ / บริษัทย่อย / บริษัทร่วมทุน / บริษัทร่วมค้า

2560 – ปัจจุบัน	กรรมการบริษัท / กรรมการจัดการ / กรรมการสรรหาและกำหนดค่าตอบแทน / ประธานอนุกรรมการบริหารความเสี่ยง / ประธานเจ้าหน้าที่บริหารฝ่ายการเงิน บริษัท ทริพเพิล ไอ โลจิสติกส์
2562 – ปัจจุบัน	กรรมการ บจก. เอสเอแอล กรุ๊ป (ไทยแลนด์)
2559 – ปัจจุบัน	กรรมการ บจก. จีเอสเอ คาร์โก เน็ตเวิร์ค (เมียนมา)
2558 – ปัจจุบัน	กรรมการ บจก. ครอส บอร์เดอร์ เคอเรียร์
2558 – ปัจจุบัน	กรรมการ บริษัท ทริพเพิล ไอ อินเตอร์เนชั่นเนล พีทีอี แอลทีดี
2556 – ปัจจุบัน	กรรมการ บจก. เอเชีย กราวด์ เซอร์วิส
2556 – ปัจจุบัน	กรรมการ บจก. ทริพเพิล ไอ ซัพพลายเชน
2555 – ปัจจุบัน	กรรมการ บจก. เอเชีย เน็ตเวิร์ค อินเตอร์เนชั่นแนล
2554 – ปัจจุบัน	กรรมการ บจก. ซีเค ไลน์ (ประเทศไทย)
2551 – ปัจจุบัน	กรรมการ บจก. ทริพเพิล ไอ เอเชีย คาร์โก
2550 – ปัจจุบัน	กรรมการ บจก. ทริพเพิล ไอ แอร์ เอ็กซ์เพรส
2548 – ปัจจุบัน	กรรมการ / กรรมการผู้จัดการ บจก. เอ็กคู่ เวิลด์ไวด์ (ประเทศไทย)
2547 – ปัจจุบัน	กรรมการ บจก. ฮาซเคม โลจิสติกส์ แมเนจเมนท์
2539 – ปัจจุบัน	กรรมการ บจก. ทริพเพิล ไอ มาริไทม์ เอเยนซีส์
2557 – 2561	กรรมการ บจก. ทริพเพิล ไอ จีเอสเอ คาร์โก

การดำรงตำแหน่งในบริษัทจดทะเบียนอื่น
-

การดำรงตำแหน่งในบริษัทอื่น
-

การดำรงตำแหน่งอื่นๆ
-

* สัดส่วนการถือหุ้น นับรวมการถือหุ้นของคู่สมรสและบุตรที่ยังไม่บรรลุนิติภาวะ

นายธีรนิติ์ อิศรางกูร ณ อยุธยา

อายุ 51 ปี

กรรมการบริษัท /
กรรมการจัดการ /
กรรมการกำกับดูแลกิจการที่ดี /
อนุกรรมการบริหารความเสี่ยง

วันที่ดำรงตำแหน่งกรรมการ
15 มีนาคม 2560, 20 เมษายน 2563 (ต่อวาระครั้งที่ 1)
สัดส่วนการถือหุ้น* (ร้อยละ) ณ 9 กุมภาพันธ์ 2564
9.97
การเปลี่ยนแปลงจำนวนหุ้นระหว่างปี
-
ความสัมพันธ์ทางครอบครัวระหว่างกรรมการและผู้บริหาร
-

ประวัติการศึกษา
- ปริญญาตรีศิลปศาสตร์บัณฑิต วิชาเอกภาษาอังกฤษ มหาวิทยาลัยหอการค้าไทย

ประวัติการฝึกอบรม
- หลักสูตร Director Accreditation Program (DAP) รุ่น 127/2559 สมาคมส่งเสริมสถาบันกรรมการบริษัทไทย
- หลักสูตร Financial Statements for Directors (FSD) รุ่น 30/2559 สมาคมส่งเสริมสถาบันกรรมการบริษัทไทย

ประสบการณ์ทำงานย้อนหลัง 5 ปี
การดำรงตำแหน่งของ บมจ. ทริพเพิล ไอ โลจิสติกส์ / บริษัทย่อย / บริษัทร่วมทุน / บริษัทร่วมค้า

2560 – ปัจจุบัน	กรรมการบริษัท / กรรมการจัดการ / กรรมการกำกับดูแลกิจการที่ดี / อนุกรรมการบริหารความเสี่ยง บมจ. ทริพเพิล ไอ โลจิสติกส์
2563 – ปัจจุบัน	กรรมการ บจก. บริการภาคพื้น ท่าอากาศยานไทย
2563 – ปัจจุบัน	กรรมการ / กรรมการผู้จัดการประจำประเทศไทย บจก. เทเลพอร์ต (ประเทศไทย)
2562 – ปัจจุบัน	กรรมการ บจก. อราวน์ โลจิสติกส์ แมเนจเม้นท์
2562 – ปัจจุบัน	กรรมการ บจก. เอสเอแอล กรุ๊ป (ไทยแลนด์)
2556 – ปัจจุบัน	กรรมการ / กรรมการผู้จัดการ บจก. เอเชีย กราวด์ เซอร์วิส
2555 – ปัจจุบัน	กรรมการ บจก. จีเอสเอ เอเชีย คาร์โก
2552 – ปัจจุบัน	กรรมการ / กรรมการผู้จัดการ บจก. เอเชีย เน็ตเวิร์ค อินเตอร์เนชั่นแนล
2551 – ปัจจุบัน	กรรมการ / กรรมการผู้จัดการ บจก. ทริพเพิล ไอ เอเชีย คาร์โก
2550 – ปัจจุบัน	กรรมการ / กรรมการผู้จัดการ บจก. ทริพเพิล ไอ แอร์ เอ็กซ์เพรส

การดำรงตำแหน่งในบริษัทจดทะเบียนอื่น
-

การดำรงตำแหน่งในบริษัทอื่น
-

การดำรงตำแหน่งอื่นๆ
-

* สัดส่วนการถือหุ้น นับรวมการถือหุ้นของคู่สมรสและบุตรที่ยังไม่บรรลุนิติภาวะ

นายธนัท ตาตะยานนท์

อายุ 51 ปี

กรรมการบริษัท /
กรรมการจัดการ /
กรรมการกำกับดูแลกิจการที่ดี /
อนุกรรมการบริหารความเสี่ยง

วันที่ดำรงตำแหน่งกรรมการ
15 มีนาคม 2560, 24 เมษยน 2562 (ต่อวาระครั้งที่ 1)

สัดส่วนการถือหุ้น* (ร้อยละ) ณ 9 กุมภาพันธ์ 2564
2.00

การเปลี่ยนแปลงจำนวนหุ้นระหว่างปี
-

ความสัมพันธ์ทางครอบครัวระหว่างกรรมการและผู้บริหาร
-

ประวัติการศึกษา
- ปริญญาตรีบริหารธุรกิจ วิชาเอกบัญชี จุฬาลงกรณ์มหาวิทยาลัย
- ปริญญาโทบริหารธุรกิจ จุฬาลงกรณ์มหาวิทยาลัย

ประวัติการฝึกอบรม
- หลักสูตร Top Executive Program in Commerce and Trade (TEPCoT) รุ่น 9/2558 ของสภาหอการค้าไทย
- หลักสูตร Director Accreditation Program (DAP) รุ่น 127/2559 สมาคมส่งเสริมสถาบันกรรมการบริษัทไทย
- หลักสูตร Director Certification Program (DCP) รุ่น 240/2560 สมาคมส่งเสริมสถาบันกรรมการบริษัทไทย
- หลักสูตร Business Revolution and Innovation Network (Brain) รุ่น 1/2560 ของสภาอุตสาหกรรมไทย
- หลักสูตร วิทยาการการจัดการสำหรับนักบริหารระดับสูง รุ่น 2/2561 ของสถาบันพัฒนบริหารศาสตร์
- หลักสูตรผู้บริหารระดับสูง รุ่นที่ 29 (วตท.29) สถาบันวิทยาการตลาดทุน

ประสบการณ์ทำงานย้อนหลัง 5 ปี
การดำรงตำแหน่งของ บมจ. ทริพเพิล ไอ โลจิสติกส์ / บริษัทย่อย / บริษัทร่วมทุน / บริษัทร่วมค้า

2560 – ปัจจุบัน	กรรมการบริษัท / กรรมการจัดการ / กรรมการกำกับดูแลกิจการที่ดี / อนุกรรมการบริหารความเสี่ยง บมจ. ทริพเพิล ไอ โลจิสติกส์
2552 – ปัจจุบัน	กรรมการ / กรรมการผู้จัดการ บจก. ซีเค ไลน์ (ประเทศไทย)
2550 – ปัจจุบัน	กรรมการ / กรรมการผู้จัดการ บจก. ทริพเพิล ไอ มาริไทม์ เอเยนซีส์
2551 – 2559	กรรมการ บจก. ทริพเพิล ไอ อินเตอร์เฟรท

การดำรงตำแหน่งในบริษัทจดทะเบียนอื่น
-

การดำรงตำแหน่งในบริษัทอื่น
-

การดำรงตำแหน่งอื่นๆ

2563 - ปัจจุบัน	ที่ปรึกษาคณะกรรมการสื่อสารองค์กร สภาอุตสาหกรรมแห่งประเทศไทย
2563 - ปัจจุบัน	คณะอนุกรรมการด้านขนส่งทางน้ำและพาณิชยนาวี สภาหอการค้าแห่งประเทศไทย

* สัดส่วนการถือหุ้น นับรวมการถือหุ้นของคู่สมรสและบุตรที่ยังไม่บรรลุนิติภาวะ

นางดรุณี รักพงษ์พิบูล

อายุ 50 ปี

กรรมการบริษัท / กรรมการจัดการ / เลขานุการบริษัท

วันที่ดำรงตำแหน่งกรรมการ
15 มีนาคม 2560, 24 เมษายน 2561 (ต่อวาระครั้งที่ 1), 20 เมษายน 2563 (ต่อวาระครั้งที่ 2)

สัดส่วนการถือหุ้น* (ร้อยละ) ณ 9 กุมภาพันธ์ 2564
1.26

การเปลี่ยนแปลงจำนวนหุ้นระหว่างปี
-

ความสัมพันธ์ทางครอบครัวระหว่างกรรมการและผู้บริหาร
-

ประวัติการศึกษา
- ปริญญาตรี วิทยาศาสตร์บัณฑิต วิชาเอกวิทยาศาสตร์ จุฬาลงกรณ์มหาวิทยาลัย
- ปริญญาโทบริหารธุรกิจ จุฬาลงกรณ์มหาวิทยาลัย

ประวัติการฝึกอบรม
- หลักสูตร Director Accreditation Program (DAP) รุ่น 127/2559 สมาคมส่งเสริมสถาบันกรรมการบริษัทไทย
- หลักสูตร Company Secretary Program รุ่น 68/2559 สมาคมส่งเสริมสถาบันกรรมการบริษัทไทย
- หลักสูตร Financial Statements for Directors รุ่น 34/2560 สมาคมส่งเสริมสถาบันกรรมการบริษัทไทย
- หลักสูตร IR Fundamental Course 2561 ศูนย์ส่งเสริมการพัฒนาความรู้ตลาดทุน (TSI) ตลาดหลักทรัพย์แห่งประเทศไทย
- หลักสูตร Top Executive Program in Commerce and Trade (TEPCoT) รุ่น 12/2562 สภาหอการค้าไทย

ประสบการณ์ทำงานย้อนหลัง 5 ปี
การดำรงตำแหน่งของ บมจ. ทริพเพิล ไอ โลจิสติกส์ / บริษัทย่อย / บริษัทร่วมทุน / บริษัทร่วมค้า

2560 – ปัจจุบัน	กรรมการบริษัท / กรรมการจัดการ / เลขานุการบริษัท บมจ. ทริพเพิล ไอ โลจิสติกส์
2551 – 2559	กรรมการ บจก. ทริพเพิล ไอ อินเตอร์เฟรท

การดำรงตำแหน่งในบริษัทจดทะเบียนอื่น
-

การดำรงตำแหน่งในบริษัทอื่น
-

การดำรงตำแหน่งอื่นๆ

2563 – ปัจจุบัน	อนุกรรมการนโยบายและยุทธศาสตร์การพัฒนาองค์การสุรา กรมสรรพสามิต
2563 – ปัจจุบัน	อนุกรรมการบริหารความเสี่ยงและการควบคุมภายในองค์การสุรา กรมสรรพสามิต

* สัดส่วนการถือหุ้น นับรวมการถือหุ้นของคู่สมรสและบุตรที่ยังไม่บรรลุนิติภาวะ

นายจิโรจ พนาจรัส

อายุ 48 ปี

กรรมการบริษัท /
กรรมการจัดการ /
กรรมการกำกับดูแลกิจการที่ดี

วันที่ดำรงตำแหน่งกรรมการ
15 มีนาคม 2560, 24 เมษยน 2562 (ต่อวาระครั้งที่ 1)

สัดส่วนการถือหุ้น* (ร้อยละ) ณ 9 กุมภาพันธ์ 2564
4.59

การเปลี่ยนแปลงจำนวนหุ้นระหว่างปี
-

ความสัมพันธ์ทางครอบครัวระหว่างกรรมการและผู้บริหาร
-

ประวัติการศึกษา
- ปริญญาตรีบริหารธุรกิจ วิชาเอกการตลาด มหาวิทยาลัยอัสสัมชัญ
- ปริญญาโท MS (CEM) มหาวิทยาลัยอัสสัมชัญ

ประวัติการฝึกอบรม
- หลักสูตร Director Accreditation Program (DAP) รุ่น 127/2559 สมาคมส่งเสริมสถาบันกรรมการบริษัทไทย
- หลักสูตร Financial Statements for Directors รุ่น 34/2560 สมาคมส่งเสริมสถาบันกรรมการบริษัทไทย
- หลักสูตร นักบริหารระดับสูงเพื่อการสร้างชาติ (นสช.) รุ่นที่ 8

ประสบการณ์ทำงานย้อนหลัง 5 ปี
การดำรงตำแหน่งของ บมจ. ทริพเพิล ไอ โลจิสติกส์ / บริษัทย่อย / บริษัทร่วมทุน / บริษัทร่วมค้า

2560 – ปัจจุบัน	กรรมการบริษัท / กรรมการจัดการ / กรรมการกำกับดูแลกิจการที่ดี บมจ. ทริพเพิล ไอ โลจิสติกส์
2561 – ปัจจุบัน	กรรมการ บจก. ทริพเพิล ไอ ซัพพลายเชน
2557 – ปัจจุบัน	กรรมการ บจก. ฮาซเคม ทรานส์แมเนจเมนท์
2553 – ปัจจุบัน	กรรมการ / กรรมการผู้จัดการ บจก. ดีจี แพคเกจจิ้ง (ประเทศไทย)
2551 – ปัจจุบัน	กรรมการ บจก. ฮาซเคม โลจิสติกส์ แมเนจเมนท์

การดำรงตำแหน่งในบริษัทจดทะเบียนอื่น
-

การดำรงตำแหน่งในบริษัทอื่น
-

การดำรงตำแหน่งอื่นๆ
-

* สัดส่วนการถือหุ้น นับรวมการถือหุ้นของคู่สมรสและบุตรที่ยังไม่บรรลุนิติภาวะ

นายเฉลิมศักดิ์ กาญจนวรินทร์

อายุ 44 ปี

กรรมการบริษัท /
กรรมการจัดการ /
อนุกรรมการบริหารความเสี่ยง

วันที่ดำรงตำแหน่งกรรมการ
24 เมษายน 2561, 20 เมษายน 2563 (ต่อวาระครั้งที่ 1)

สัดส่วนการถือหุ้น* (ร้อยละ) ณ 9 กุมภาพันธ์ 2564
4.59

การเปลี่ยนแปลงจำนวนหุ้นระหว่างปี
-

ความสัมพันธ์ทางครอบครัวระหว่างกรรมการและผู้บริหาร
-

ประวัติการศึกษา
- ปริญญาตรีบริหารธุรกิจ วิชาเอกการจัดการทั่วไป มหาวิทยาลัยอัสสัมชัญ
- ปริญญาโทบริหารธุรกิจ มหาวิทยาลัยอัสสัมชัญ

ประวัติการฝึกอบรม
- หลักสูตร Director Accreditation Program (DAP) รุ่น 126/2559 สมาคมส่งเสริมสถาบันกรรมการบริษัทไทย

ประสบการณ์ทำงานย้อนหลัง 5 ปี
การดำรงตำแหน่งของ บมจ. ทริพเพิล ไอ โลจิสติกส์ / บริษัทย่อย / บริษัทร่วมทุน / บริษัทร่วมค้า

2561 – ปัจจุบัน	กรรมการบริษัท บมจ. ทริพเพิล ไอ โลจิสติกส์
2560 – ปัจจุบัน	กรรมการจัดการ / อนุกรรมการบริหารความเสี่ยง บมจ. ทริพเพิล ไอ โลจิสติกส์
2561 – ปัจจุบัน	กรรมการ บริษัท ดีจี แพคเกจจิ้ง พีทีอี แอลทีดี
2557 – ปัจจุบัน	กรรมการ บจก. ฮาซเคม ทรานส์แมเนจเมนท์
2556 – ปัจจุบัน	กรรมการ บจก. ทริพเพิล ไอ ซัพพลายเชน
2553 – ปัจจุบัน	กรรมการ บจก. ดีจี แพคเกจจิ้ง (ประเทศไทย)
2551 – ปัจจุบัน	กรรมการ / กรรมการผู้จัดการ บจก. ฮาซเคม โลจิสติกส์ แมเนจเมนท์
2556 – 2559	กรรมการ บจก. จีเอสเอ คาร์โก เน็ตเวิร์ค (เมียนมา)
2555 – 2559	กรรมการ บจก. ซีดับบลิวที เคมิคอล โลจิสติกส์

การดำรงตำแหน่งในบริษัทจดทะเบียนอื่น
-

การดำรงตำแหน่งในบริษัทอื่น
-

การดำรงตำแหน่งอื่นๆ

2563 – ปัจจุบัน	ประธานกลุ่ม Responsible Care® ดูแลด้วยความรับผิดชอบ กลุ่มอุตสาหกรรมเคมี สภาอุตสาหกรรมแห่งประเทศไทย
2563 – ปัจจุบัน	ที่ปรึกษา คณะกรรมการบริหารความปลอดภัยอาชีวอนามัยและสิ่งแวดล้อม จุฬาลงกรณ์มหาวิทยาลัย
2563 – ปัจจุบัน	กรรมการ คณะกรรมการที่ปรึกษาเพื่อการพัฒนากำลังคนด้านโลจิสติกส์ (Industry Competency Board: Logistics) สถาบันคุณวุฒิวิชาชีพ องค์กรมหาชน
2562 – ปัจจุบัน	เลขาธิการ สมาคมผู้รับจัดการขนส่งสินค้าระหว่างประเทศ
2557 – ปัจจุบัน	ที่ปรึกษา กลุ่มอุตสาหกรรมเคมี สภาอุตสาหกรรมแห่งประเทศไทย
2550 – ปัจจุบัน	กรรมการ สมาคมผู้ประกอบธุรกิจวัตถุอันตราย (HASLA)

* สัดส่วนการถือหุ้น นับรวมการถือหุ้นของคู่สมรสและบุตรที่ยังไม่บรรลุนิติภาวะ

คณะกรรมการจัดการ

ณ วันที่ 31 ธันวาคม 2563 คณะกรรมการจัดการของบริษัท มีจำนวน 7 ท่าน ดังนี้

รายชื่อ		ตำแหน่ง
1. นายทิพย์	ดาลาล	ประธานกรรมการจัดการ / ประธานเจ้าหน้าที่บริหาร
2. นายวิริช	นอบน้อมธรรม	กรรมการจัดการ / ประธานเจ้าหน้าที่บริหารฝ่ายการเงิน
3. นายธนัท	ตาตะยานนท์	กรรมการจัดการ
4. นางดรุณี	รักพงษ์พิบูล	กรรมการจัดการ
5. นายธีรนิติ์	อิศรางกูร ณ อยุธยา	กรรมการจัดการ
6. นายจิโรจ	พนาจรัส	กรรมการจัดการ
7. นายเฉลิมศักดิ์	กาญจนวรินทร์	กรรมการจัดการ

คณะกรรมการชุดย่อยของบริษัท

คณะกรรมการตรวจสอบ

ณ วันที่ 31 ธันวาคม 2563 คณะกรรมการตรวจสอบของบริษัท มีจำนวน 3 ท่าน ดังนี้

รายชื่อ		ตำแหน่ง
1. นายวุฒิพงษ์	โมฬีชาติ	ประธานกรรมการตรวจสอบ
2. นายวิภูธา	ตระกูลฮุน	กรรมการตรวจสอบ
3. นายอภิชาติ	จีระพันธุ์	กรรมการตรวจสอบ

กรรมการตรวจสอบทั้ง 3 ท่านเป็นกรรมการอิสระที่มีคุณสมบัติครบถ้วนตามที่กำหนดโดยสำนักงาน ก.ล.ต. โดยมีนายวิภูธา ตระกูลฮุน เป็นกรรมการตรวจสอบที่มีความรู้และประสบการณ์ในการสอบทานงบการเงิน และมีนางสาวศิชนม์ โชติวีระสถานนท์ ทำหน้าที่เป็นเลขานุการคณะกรรมการตรวจสอบ

คณะกรรมการกำกับดูแลกิจการที่ดี

ณ วันที่ 31 ธันวาคม 2563 คณะกรรมการกำกับดูแลกิจการที่ดีของบริษัท มีจำนวน 4 ท่าน ดังนี้

รายชื่อ		ตำแหน่ง
1. นายอภิชาติ	จีระพันธุ์*	ประธานกรรมการกำกับดูแลกิจการที่ดี
2. นายธนัท	ตาตะยานนท์	กรรมการกำกับดูแลกิจการที่ดี
3. นายจิโรจ	พนาจรัส	กรรมการกำกับดูแลกิจการที่ดี
4. นายธีรนิติ์	อิศรางกูร ณ อยุธยา	กรรมการกำกับดูแลกิจการที่ดี

* กรรมการอิสระ

คณะกรรมการสรรหาและกำหนดค่าตอบแทน

ณ วันที่ 31 ธันวาคม 2563 คณะกรรมการสรรหาและกำหนดค่าตอบแทนของบริษัท มีจำนวน 3 ท่าน ดังนี้

รายชื่อ		ตำแหน่ง
1. นายวิภูธา	ตระกูลฮุน*	ประธานกรรมการสรรหาและกำหนดค่าตอบแทน
2. นายอภิชาติ	จีระพันธุ์*	กรรมการสรรหาและกำหนดค่าตอบแทน
3. นายวิริช	นอบน้อมธรรม	กรรมการสรรหาและกำหนดค่าตอบแทน

* กรรมการอิสระ

คณะอนุกรรมการบริหารความเสี่ยง

ณ วันที่ 31 ธันวาคม 2563 คณะอนุกรรมการบริหารความเสี่ยงของบริษัท มีจำนวน 5 ท่าน ดังนี้

รายชื่อ		ตำแหน่ง
1. นายวิรัช	นอบน้อมธรรม	ประธานอนุกรรมการบริหารความเสี่ยง
2. นายธีรนิติ์	อิศรางกูร ณ อยุธยา	อนุกรรมการบริหารความเสี่ยง
3. นายธนัท	ตาตะยานนท์	อนุกรรมการบริหารความเสี่ยง
4. นายเฉลิมศักดิ์	กาญจนวรินทร์	อนุกรรมการบริหารความเสี่ยง
5. นายสุชาติ	ธนาสุนทรารัตน์	อนุกรรมการบริหารความเสี่ยง

สถิติการเข้าประชุมคณะกรรมการปี 2563

คณะกรรมการจัดให้มีการกำหนดตารางการประชุมกรรมการล่วงหน้าตลอดทั้งปี และได้แจ้งให้กรรมการทราบตั้งแต่ต้นปี ในปี 2563 มีสถิติการเข้าประชุมคณะกรรมการบริษัทและการประชุมคณะกรรมการชุดต่างๆ ดังนี้

ชื่อ-นามสกุล กรรมการบริษัท		คณะกรรมการบริษัท	คณะกรรมการตรวจสอบ	คณะกรรมการกำกับดูแลกิจการที่ดี	คณะกรรมการสรรหาและกำหนดค่าตอบแทน	การประชุมผู้ถือหุ้น
1. นายเกริกไกร	จีระแพทย์	11/11	-	-	-	1/1
2. นายวุฒิพงษ์	โมฬีชาติ	11/11	5/5	-	-	1/1
3. นายวิภูธา	ตระกูลฮุน	10/11	5/5	-	2/2	1/1
4. นายอภิชาติ	จีระพันธุ์	11/11	5/5	2/2	2/2	1/1
5. นายทิพย์	ดาลาล	11/11	-	-	-	1/1
6. นายวิรัช	นอบน้อมธรรม	11/11	-	-	2/2	1/1
7. นายธนัท	ตาตะยานนท์	11/11	-	2/2	-	1/1
8. นางดรุณี	รักพงษ์พิบูล	11/11	-	-	-	1/1
9. นายธีรนิติ์	อิศรางกูร ณ อยุธยา	10/11	-	2/2	-	1/1
10. นายจิโรจ	พนาจรัส	11/11	-	2/2	-	1/1
11. นายเฉลิมศักดิ์	กาญจนวรินทร์	10/11	-	-	-	1/1

หมายเหตุ : จำนวนครั้งที่เข้าประชุม / จำนวนครั้งการประชุม

ชื่อ-นามสกุล กรรมการจัดการ		คณะกรรมการจัดการ
1. นายทิพย์	ดาลาล	14/15
2. นายวิรัช	นอบน้อมธรรม	15/15
3. นายธีรนิติ์	อิศรางกูร ณ อยุธยา	14/15
4. นายธนัท	ตาตะยานนท์	14/15
5. นางดรุณี	รักพงษ์พิบูล	15/15
6. นายจิโรจ	พนาจรัส	15/15
7. นายเฉลิมศักดิ์	กาญจนวรินทร์	14/15

หมายเหตุ : จำนวนครั้งที่เข้าประชุม / จำนวนครั้งการประชุม

ชื่อ-นามสกุล อนุกรรมการบริหารความเสี่ยง		อนุกรรมการบริหารความเสี่ยง
1. นายวิรัช	นอบน้อมธรรม	5/5
2. นายธีรนิติ์	อิศรางกูร ณ อยุธยา	4/5
3. นายธนัท	ตาตะยานนท์	5/5
4. นายเฉลิมศักดิ์	กาญจนวรินทร์	5/5
5. นายสุชาติ	ธนาสุนทรารัตน์	4/5

หมายเหตุ : จำนวนครั้งที่เข้าประชุม / จำนวนครั้งการประชุม

การประชุมของคณะกรรมการอิสระ

ในปี 2563 บริษัทได้จัดให้มีการประชุมคณะกรรมการอิสระ จำนวน 1 ครั้ง เมื่อวันที่ 17 พฤศจิกายน 2563 โดยเป็นการประชุมเฉพาะกรรมการอิสระ ไม่มีกรรมการที่เป็นผู้บริหารหรือผู้บริหารเข้าร่วมการประชุม เพื่อเปิดโอกาสให้กรรมการอิสระได้อภิปรายประเด็นปัญหาหรือแสดงความคิดเห็นต่อการดำเนินงานของบริษัทได้อย่างเป็นอิสระ เช่น กลยุทธ์ในการดำเนินธุรกิจของบริษัทท่ามกลางสถานการณ์การระบาดของไวรัสโควิด-19 แนวทางการฟื้นฟูธุรกิจที่ได้รับกระทบจากการระบาดของไวรัสโควิด-19 หรือโครงสร้างการบริหารงานและวัฒนธรรมการดำเนินงานของบริษัท

สถิติการฝึกอบรมของกรรมการบริษัทปี 2563

คณะกรรมการบริษัทตระหนักถึงความสำคัญและสนับสนุนให้กรรมการเข้าร่วมในการฝึกอบรมในหลักสูตรหรือเข้าร่วมกิจกรรมสัมมนาที่เกี่ยวข้องกับการปฏิบัติหน้าที่ และเป็นการเพิ่มพูนความรู้ในการปฏิบัติงาน

ชื่อ-นามสกุลกรรมการบริษัท		หัวข้อการฝึกอบรม / สัมมนาที่กรรมการเข้าร่วมในปี 2563
1. นายเกริกไกร	จีระแพทย์	- การส่งเสริมการกำกับดูแลกิจการที่ดีและป้องกันมิให้เกิดการทุจริต โดย บริษัท สำนักงานกฎหมายสากล สยามพรีเมียร์ จำกัด
2. นายวุฒิพงษ์	โมฬีชาติ	- การส่งเสริมการกำกับดูแลกิจการที่ดีและป้องกันมิให้เกิดการทุจริต โดย บริษัท สำนักงานกฎหมายสากล สยามพรีเมียร์ จำกัด
3. นายวิภูธา	ตระกูลฮุน	- การส่งเสริมการกำกับดูแลกิจการที่ดีและป้องกันมิให้เกิดการทุจริต โดย บริษัท สำนักงานกฎหมายสากล สยามพรีเมียร์ จำกัด
4. นายอภิชาติ	จีระพันธุ์	- การส่งเสริมการกำกับดูแลกิจการที่ดีและป้องกันมิให้เกิดการทุจริต โดย บริษัท สำนักงานกฎหมายสากล สยามพรีเมียร์ จำกัด
5. นายทิพย์	ดาลาล	- การส่งเสริมการกำกับดูแลกิจการที่ดีและป้องกันมิให้เกิดการทุจริต โดย บริษัท สำนักงานกฎหมายสากล สยามพรีเมียร์ จำกัด
6. นายวิรัช	นอบน้อมธรรม	- หลักสูตร TLCA CFO Professional Development Program (TLCA CFO CPD) ครั้งที่ 2/2563 ในหัวข้อ “Transfer pricing” ผ่านระบบออนไลน์ โดยสมาคมบริษัทจดทะเบียนไทย
		- หลักสูตร TLCA CFO Professional Development Program (TLCA CFO CPD) ครั้งที่ 4/2563 ในหัวข้อ “Capital structure and funding strategy” ผ่านระบบออนไลน์ โดยสมาคมบริษัทจดทะเบียนไทย
		- หลักสูตร TLCA CFO Professional Development Program (TLCA CFO CPD) ครั้งที่ 7/2563 ในหัวข้อ “Data privacy law and cyber security” ผ่านระบบออนไลน์ โดยสมาคมบริษัทจดทะเบียนไทย
		- การส่งเสริมการกำกับดูแลกิจการที่ดีและป้องกันมิให้เกิดการทุจริต โดย บริษัท สำนักงานกฎหมายสากล สยามพรีเมียร์ จำกัด
7. นายธนัท	ตาตะยานนท์	- การส่งเสริมการกำกับดูแลกิจการที่ดีและป้องกันมิให้เกิดการทุจริต โดย บริษัท สำนักงานกฎหมายสากล สยามพรีเมียร์ จำกัด
8. นางดรุณี	รักพงษ์พิบูล	- การส่งเสริมการกำกับดูแลกิจการที่ดีและป้องกันมิให้เกิดการทุจริต โดย บริษัท สำนักงานกฎหมายสากล สยามพรีเมียร์ จำกัด
		- การสัมมนา HCM Lesson learn Case Study : CP ALL โดย สมาคมบริษัทจดทะเบียนไทย

ชื่อ-นามสกุลกรรมการบริษัท	หัวข้อการฝึกอบรม / สัมมนาที่กรรมการเข้าร่วมในปี 2563
9. นายธีรนิติ์ อิศรางกูร ณ อยุธยา	- การส่งเสริมการกำกับดูแลกิจการที่ดีและป้องกันมิให้เกิดการทุจริต โดย บริษัท สำนักงานกฎหมายสากล สยามพรีเมียร์ จำกัด
10. นายจิโรจ พนาจรัส	- การส่งเสริมการกำกับดูแลกิจการที่ดีและป้องกันมิให้เกิดการทุจริต โดย บริษัท สำนักงานกฎหมายสากล สยามพรีเมียร์ จำกัด
11. นายเฉลิมศักดิ์ กาญจนวรินทร์	- การส่งเสริมการกำกับดูแลกิจการที่ดีและป้องกันมิให้เกิดการทุจริต โดย บริษัท สำนักงานกฎหมายสากล สยามพรีเมียร์ จำกัด

ค่าตอบแทนของกรรมการและผู้บริหาร

1. ค่าตอบแทนกรรมการ

1.1 ค่าตอบแทนที่เป็นตัวเงิน

ที่ประชุมสามัญผู้ถือหุ้นประจำปี 2563 ได้มีมติอนุมัติการกำหนดค่าตอบแทนกรรมการของบริษัท ประจำปี 2563 โดยมีรายละเอียดดังนี้

ค่าตอบแทนกรรมการ ค่าตอบแทนรายเดือน ให้จ่ายทุกเดือน

- ประธานกรรมการ	เดือนละ	30,000 บาท
- รองประธานกรรมการ	เดือนละ	25,000 บาท
- กรรมการท่านอื่น	เดือนละ	20,000 บาท

ค่าตอบแทนเป็นค่าเบี้ยประชุม ให้จ่ายเป็นรายครั้งเฉพาะเมื่อมาเข้าประชุม

- ประธานกรรมการ	ครั้งละ	20,000 บาท
- กรรมการท่านอื่น	ครั้งละ	10,000 บาท

ค่าตอบแทนคณะกรรมการตรวจสอบ ให้จ่ายเฉพาะค่าเบี้ยประชุมเป็นรายครั้งเมื่อมาเข้าร่วมประชุม ดังนี้

- ประธานกรรมการตรวจสอบ	ครั้งละ	15,000 บาท
- กรรมการตรวจสอบท่านอื่น	ครั้งละ	10,000 บาท

ค่าตอบแทนคณะกรรมการสรรหาและกำหนดค่าตอบแทน ให้จ่ายเฉพาะค่าเบี้ยประชุมเป็นรายครั้งเมื่อมาเข้าร่วมประชุม ดังนี้

- ประธานกรรมการสรรหาและกำหนดค่าตอบแทน	ครั้งละ	15,000 บาท
- กรรมการสรรหาและกำหนดค่าตอบแทนท่านอื่น	ครั้งละ	10,000 บาท

ค่าตอบแทนคณะกรรมการกำกับดูแลกิจการที่ดี ให้จ่ายเฉพาะค่าเบี้ยประชุมเป็นรายครั้งเมื่อมาเข้าร่วมประชุม ดังนี้

- ประธานกรรมการกำกับดูแลกิจการที่ดี	ครั้งละ	15,000 บาท
- กรรมการกำกับดูแลกิจการที่ดีท่านอื่น	ครั้งละ	10,000 บาท

นอกจากค่าตอบแทนในรูปแบบของค่าตอบแทนรายเดือนและเบี้ยประชุมแล้ว ที่สามัญผู้ถือหุ้นประจำปี 2563 ได้มีมติอนุมัติค่าตอบแทนที่เป็นบำเหน็จกรรมการ ซึ่งค่าตอบแทนรายเดือน ค่าเบี้ยประชุม และบำเหน็จกรรมการ ประจำปี 2563 รวมกันแล้วจะไม่เกิน 4,700,000 บาท โดยบำเหน็จกรรมการให้อยู่ในอำนาจของคณะกรรมการสรรหาและกำหนดค่าตอบแทนเป็นผู้จัดสรรตามความเหมาะสม นอกจากนี้กรรมการที่ไม่ใช่กรรมการอิสระไม่มีสิทธิได้รับค่าเบี้ยประชุมกรรมการบริษัทและกรรมการชุดย่อย รวมถึงบำเหน็จกรรมการ

ในปี 2563 มีการจ่ายค่าตอบแทนให้แก่กรรมการของบริษัท ตามรายละเอียด ดังนี้

รายชื่อ	ปี 2563
	ค่าตอบแทน (บาท)
1. นายเกริกไกร จีระแพทย์	1,543,250
2. นายวุฒิพงษ์ โมฬีชาติ	1,168,750
3. นายวิภูธา ตระกูลฮุน	979,000
4. นายอภิชาติ จีระพันธุ์	1,009,000
5. นายทิพย์ ดาลาล[1/]	-
6. นายวิรัช นอบน้อมธรรม[1/]	-
7. นายธนัท ตาตะยานนท์[1/]	-
8. นางดรุณี รักพงษ์พิบูล[1/]	-
9. นายธีรนิติ์ อิศรางกูร ณ อยุธยา[1/]	-
10. นายจิโรจ พนาจรัส[1/]	-
11. นายเฉลิมศักดิ์ กาญจนวรินทร์[1/]	-
รวม	**4,700,000**

หมายเหตุ: [1/] กรรมการที่มิใช่กรรมการอิสระไม่มีสิทธิได้รับค่าเบี้ยประชุมกรรมการบริษัทและกรรมการชุดย่อย

1.2 ค่าตอบแทนที่ไม่เป็นตัวเงิน

– ไม่มี –

2. ค่าตอบแทนผู้บริหาร

ค่าตอบแทนแก่ผู้บริหาร สำหรับงวดปีบัญชี สิ้นสุดวันที่ 31 ธันวาคม 2561 งวดปีบัญชี สิ้นสุดวันที่ 31 ธันวาคม 2562 และงวดปีบัญชี สิ้นสุดวันที่ 31 ธันวาคม 2563 มีรายละเอียดดังนี้

	ปี 2561	ปี 2562	ปี 2563
จำนวน (คน)	7	7	7
ค่าตอบแทนรวม (ล้านบาท)	54.95	53.42	48.28

ในส่วนค่าตอบแทนของประธานเจ้าหน้าที่บริหาร คณะกรรมการสรรหาและกำหนดค่าตอบแทน เป็นผู้กำหนดค่าตอบแทนทั้งในรูปแบบของค่าตอบแทนระยะสั้น ได้แก่ เงินเดือน โบนัส รวมถึงกองทุนสำรองเลี้ยงชีพ โดยพิจารณาจากผลการปฏิบัติงานของประธานเจ้าหน้าที่บริหาร เปรียบเทียบกับกลยุทธ์และเป้าหมายของบริษัททั้งในระยะสั้นและระยะยาว รายละเอียดดังนี้

- ระยะสั้น : จ่ายค่าตอบแทนในรูปแบบเงินเดือน และโบนัส โดยพิจารณาจากผลการปฏิบัติงาน (KPIs)
- ระยะยาว : จ่ายค่าตอบแทนในรูปแบบของกองทุนสำรองเลี้ยงชีพ และประกันสุขภาพ โดยพิจารณาจากการนำ Balance Scorecard มาเชื่อมโยงกับการประเมินผลงานของ CEO ในการบริหารงานให้เป็นไปตามกลยุทธ์และแผนธุรกิจทั้งระยะกลางและระยะยาวของบริษัท

บุคลากร

จำนวนบุคลากรของบริษัท (ไม่รวมผู้บริหาร) แบ่งตามรายบริษัท ณ วันที่ 31 ธันวาคม 2561 วันที่ 31 ธันวาคม 2562 และวันที่ 31 ธันวาคม 2563 มีรายละเอียดดังต่อไปนี้

กลุ่มธุรกิจ	จำนวนบุคลากร (คน)		
	31 ธันวาคม 2561	31 ธันวาคม 2562	31 ธันวาคม 2563
ธุรกิจขนส่งสินค้าทางอากาศ	667	693	328
ธุรกิจขนส่งสินค้าทางทะเลและทางบก	38	89	20
ธุรกิจการบริหารจัดการโลจิสติกส์	85	92	94
ธุรกิจโลจิสติกส์สำหรับเคมีภัณฑ์และสินค้าอันตราย	209	225	214
รวม	**999**	**1,099**	**656**

ค่าตอบแทนบุคลากร (ไม่รวมผู้บริหาร)

ในปี 2561 ปี 2562 และ ปี 2563 บริษัทจ่ายค่าตอบแทนให้แก่พนักงาน (ไม่รวมผู้บริหาร) จำนวน 279.60 ล้านบาท 297.07 ล้านบาท และ 174.62 ล้านบาทตามลำดับ ซึ่งแบ่งเป็นค่าตอบแทนในรูปของเงินเดือน โบนัส ค่าล่วงเวลา เงินสมทบกองทุนสำรองเลี้ยงชีพ และสวัสดิการอื่นๆ โดยเป็นเงินสมทบกองทุนสำรองเลี้ยงชีพที่บริษัทจ่ายให้แก่พนักงานในปี 2561 ปี 2562 และปี 2563 จำนวน 7.06 ล้านบาท 8.25 ล้านบาท และ 6.33 ล้านบาทตามลำดับ

นอกเหนือจากค่าตอบแทนพนักงานดังกล่าว บริษัทตระหนักถึงคุณค่าของบุคลากรที่มีต่อองค์กร จึงจัดให้มีการเสนอขายหลักทรัพย์แก่พนักงานในรูปแบบของหุ้นสามัญ (ESOP) และใบสำคัญแสดงสิทธิที่จะซื้อหุ้นสามัญ (Warrant) เพื่อเป็นแรงจูงใจให้พนักงานมีขวัญกำลังใจในการทำงานในระยาว โดยในปี 2560 บริษัทมีการเสนอขายหุ้นสามัญ (ESOP) เป็นจำนวน 4,500,000 หุ้น และใบสำคัญแสดงสิทธิที่จะซื้อหุ้นสามัญ (Warrant) เป็นจำนวน 10,500,000 หุ้น โดยระยะเวลาในการใช้สิทธิ แบ่งเป็น 4 ระยะ เริ่มจากเมื่อครบกำหนด 1 ปี 6 เดือน นับจากวันที่ออกใบสำคัญแสดงสิทธิในวันที่ 1 กันยายน 2560 และจะสามารถใช้สิทธิได้อีก 3 ระยะเวลา คือในทุกๆ 6 เดือนถัดไป ซึ่งจะสิ้นสุดในวันที่ 1 กันยายน 2563 โดยพนักงานได้ใช้สิทธิของใบสำคัญแสดงสิทธิในการซื้อหุ้นสามัญ (Warrant) ครบจำนวน 4 ครั้ง คือ ครั้งที่ 1 เมื่อวันที่ 1 มีนาคม 2562 จำนวนการใช้ใบสำคัญแสดงสิทธิ 2,329,088 หน่วย ครั้งที่ 2 เมื่อวันที่ 30 สิงหาคม 2562 จำนวนการใช้ใบสำคัญแสดงสิทธิ 2,478,687 หน่วย ครั้งที่ 3 เมื่อวันที่ 28 กุมภาพันธ์ 2563 จำนวนการใช้สิทธิ – หน่วย และครั้งที่ 4 เมื่อวันที่ 1 กันยายน 2563 จำนวนการใช้สิทธิ – หน่วย

ทั้งนี้ เพื่อเป็นการลดภาระค่าครองชีพ รวมถึงส่งเสริมสวัสดิภาพความเป็นอยู่ที่ดีของพนักงานที่ครอบคลุมไปถึงครอบครัวของพนักงาน ให้พนักงานมีพลานามัยที่แข็งแรง อันจะส่งผลดีต่อการปฏิบัติงานและการดำรงชีวิตของพนักงาน บริษัทจึงได้จัดให้มีสวัสดิการแก่พนักงานและประชาสัมพันธ์ให้พนักงานทราบผ่านทางระเบียบข้อบังคับการทำงานของพนักงาน โดยมีรายละเอียดของสวัสดิการดังนี้

- สวัสดิการการเงินช่วยเหลือ อาทิ เงินกู้ฉุกเฉิน เงินช่วยเหลืองานแต่ง เงินช่วยเหลือค่าทำศพ
- สวัสดิการด้านสุขภาพและประกันชีวิต อาทิ ประกันชีวิต ประกันสุขภาพ ตรวจสุขภาพประจำปี
- กองทุน อาทิ กองทุนสำรองเลี้ยงชีพ

ข้อพิพาทด้านแรงงานที่สำคัญในระยะ 3 ปีที่ผ่านมา

– ไม่มี –

นโยบายการพัฒนาบุคลากร

บริษัทให้ความสำคัญกับการพัฒนาบุคลากร โดยจัดให้พนักงานได้รับการฝึกอบรมความรู้ทั้งความรู้ของธุรกิจโลจิสติกส์เฉพาะด้าน อาทิ Professional Skill for Dangerous Goods Instructor, Aviation Security Awareness, Maritime Transport of Dangerous Goods, Dangerous Goods Regulations Course เป็นต้น และการจัดให้พนักงานได้รับการฝึกอบรมด้านความรู้ในวิชาชีพที่มีความจำเป็นต่อการดำเนินงานขององค์กร

ในปี 2563 จำนวนชั่วโมงเฉลี่ยของการฝึกอบรมของพนักงานต่อปีอยู่ที่ 52.47 ชั่วโมงต่อคนต่อปี มีค่าใช้จ่ายในการพัฒนาบุคลากรจำนวน 841,350.72 บาท ในขณะที่จำนวนชั่วโมงเฉลี่ยของการฝึกอบรมของพนักงานในปี 2562 อยู่ที่ 12.69 ชั่วโมงต่อคนต่อปี มีค่าใช้จ่ายในการพัฒนาบุคลากร จำนวน 2,215,429.69 บาท

รายงานคณะกรรมการสรรหาและกำหนดค่าตอบแทน

บริษัท ทริพเพิล ไอ โลจิสติกส์ จำกัด (มหาชน) ได้แต่งตั้งคณะกรรมการสรรหาและกำหนดค่าตอบแทน จำนวน 3 ท่าน ซึ่งประกอบด้วยกรรมการอิสระมากกว่ากึ่งหนึ่งของจำนวนกรรมการ ดังนี้

1. นายวิภูธา ตระกูลฮุน ประธานกรรมการสรรหาและกำหนดค่าตอบแทน (กรรมการอิสระ)
2. นายอภิชาติ จีระพันธุ์ กรรมการสรรหาและกำหนดค่าตอบแทน (กรรมการอิสระ)
3. นายวิริช นอบน้อมธรรม กรรมการสรรหาและกำหนดค่าตอบแทน

คณะกรรมการสรรหาและกำหนดค่าตอบแทนมีหน้าที่และความรับผิดชอบเป็นไปตามกฎบัตรของคณะกรรมการสรรหาและกำหนดค่าตอบแทน เกี่ยวกับการสรรหาบุคคลที่มีคุณสมบัติเหมาะสมตามกระบวนการและตามหลักเกณฑ์ที่กำหนดไว้ ตลอดจนพิจารณาค่าตอบแทนของคณะกรรมการ กรรมการชุดย่อย และประธานเจ้าหน้าที่บริหาร

ทั้งนี้ คณะกรรมการสรรหาและกำหนดค่าตอบแทนได้ปฏิบัติหน้าที่ด้วยความระมัดระวังรอบคอบ รวมทั้งพิจารณากลั่นกรองและให้ข้อคิดเห็นในประเด็นสำคัญต่างๆ ก่อนนำเสนอต่อคณะกรรมการบริษัท ซึ่งในปี 2563 มีการประชุมรวมทั้งสิ้น 2 ครั้ง โดยสาระสำคัญในการปฏิบัติหน้าที่ของคณะกรรมการสรรหาและกำหนดค่าตอบแทน สรุปได้ดังนี้

1. พิจารณาสรรหาและคัดเลือกบุคคลที่มีคุณสมบัติเหมาะสมที่จะเข้าดำรงตำแหน่งกรรมการบริษัทแทนกรรมการที่พ้นจากตำแหน่งตามวาระ และนำเสนอต่อที่ประชุมคณะกรรมการบริษัทพิจารณาก่อนนำเสนอต่อที่ประชุมสามัญผู้ถือหุ้น ประจำปี 2563 เพื่อพิจารณาแต่งตั้งเป็นกรรมการแทนกรรมการที่ออกตามวาระ
2. พิจารณาค่าตอบแทนของคณะกรรมการบริษัท และคณะกรรมการชุดย่อย ประจำปี 2563 เพื่อนำเสนอต่อที่ประชุมคณะกรรมการบริษัทและที่ประชุมสามัญผู้ถือหุ้นพิจารณาอนุมัติต่อไป
3. พิจารณาการประเมินผลการปฏิบัติงานของประธานเจ้าหน้าที่บริหาร ประจำปี 2563 และนำเสนอต่อคณะกรรมการบริษัทเพื่อทราบ
4. พิจารณาการปรับเงินเดือนและโบนัสของประธานเจ้าหน้าที่บริหารจากผลการประเมินของประธานเจ้าหน้าที่บริหาร ประจำปี 2563
5. พิจารณาทบทวนแผนการสืบทอดตำแหน่งทางการบริหาร ซึ่งเป็นส่วนหนึ่งในหน้าที่ของคณะกรรมการสรรหาและกำหนดค่าตอบแทน โดยเกี่ยวข้องกับการปฏิบัติหน้าที่ของกรรมการตามหลักการกำกับดูแลกิจการที่ดี ตลอดจนให้มีการเตรียมความพร้อมสำหรับการพัฒนาระบบการบริหารจัดการกำลังคนและพัฒนาบุคลากร
6. พิจารณาสอบทานกฎบัตรคณะกรรมการสรรหาและกำหนดค่าตอบแทนประจำปี 2563 และนำเสนอต่อที่ประชุมคณะกรรมการบริษัทพิจารณา

นายวิภูธา ตระกูลฮุน
ประธานกรรมการสรรหาและกำหนดค่าตอบแทน

รายงานคณะกรรมการกำกับดูแลกิจการที่ดี

คณะกรรมการกำกับดูแลกิจการที่ดี บริษัท ทริพเพิล ไอ โลจิสติกส์ จำกัด (มหาชน) มีความมุ่งมั่นในการส่งเสริมให้บริษัทเป็นองค์กรโปร่งใส มีคุณธรรม ซื่อสัตย์ และต่อต้านการทุจริตคอร์รัปชัน โดยมุ่งเน้นให้บริษัทมีการดำเนินงานตามหลักการกำกับดูแลกิจการที่ดีของสำนักงานคณะกรรมการกำกับหลักทรัพย์และตลาดหลักทรัพย์แห่งประเทศไทย ซึ่งอ้างอิงจากหลักการกำกับดูแลกิจการที่เป็นสากล เพื่อพัฒนาและยกระดับการกำกับดูแลกิจการที่ดีของบริษัทให้มีประสิทธิภาพมากยิ่งขึ้น อันจะเป็นการสร้างความน่าเชื่อถือและเชื่อมั่นให้แก่ผู้มีส่วนได้เสียทุกฝ่าย โดยคณะกรรมการกำกับดูแลกิจการที่ดีของบริษัทประกอบด้วย

1.	นายอภิชาติ	จีระพันธุ์	ประธานกรรมการกำกับดูแลกิจการที่ดี (กรรมการอิสระ)
2.	นายธีรนิติ์	อิศรางกูร ณ อยุธยา	กรรมการกำกับดูแลกิจการที่ดี
3.	นายธนัท	ตาตะยานนท์	กรรมการกำกับดูแลกิจการที่ดี
4.	นายจิโรจ	พนาจรัส	กรรมการกำกับดูแลกิจการที่ดี

ในปี 2563 คณะกรรมการกำกับดูแลกิจการที่ดี มีการประชุมร่วมกันทั้งสิ้น 2 ครั้ง และได้ปฏิบัติหน้าที่ตรงตามที่กำหนดไว้ในกฎบัตรคณะกรรมการกำกับดูแลกิจการที่ดี โดยมีสาระสำคัญของการปฏิบัติหน้าที่ ดังต่อไปนี้

1. พิจารณาผลการประเมินโครงการสำรวจการกำกับดูแลกิจการบริษัทจดทะเบียนไทย (Corporate Governance Report of Thai Listed Companies: CGR) ที่จัดโดย สถาบันกรรมการบริษัทไทย (IOD) ประจำปี 2563 ซึ่งผลการประเมินของบริษัทอยู่ในระดับ “ดีเลิศ” เป็นปีที่สองติดต่อกัน โดยคณะกรรมการกำกับดูแลกิจการที่ดีได้ให้ข้อเสนอแนะเพื่อปรับปรุงและพัฒนานโยบายและแนวปฏิบัติต่างๆ ให้สอดคล้องกับหลักเกณฑ์ รวมทั้งข้อเสนอแนะของโครงการประเมินดังกล่าว
2. พิจารณาให้สิทธิผู้ถือหุ้นเสนอระเบียบวาระการประชุมและเสนอชื่อบุคคลเพื่อเข้ารับการเลือกตั้งเป็นกรรมการบริษัทในการประชุมสามัญผู้ถือหุ้นประจำปี 2564 เป็นการล่วงหน้า ระหว่างวันที่ 18 ธันวาคม 2563 – 31 มกราคม 2564 เพื่อให้เป็นไปตามหลักการกำกับดูแลกิจการที่ดีเกี่ยวกับการดูแลสิทธิของผู้ถือหุ้นและการปฏิบัติต่อผู้ถือหุ้นอย่างเท่าเทียมกัน
3. พิจารณาสอบทานกฎบัตรคณะกรรมการกำกับดูแลกิจการที่ดีเป็นประจำทุกปี เพื่อทบทวนและปรับปรุงความเหมาะสมของกฎบัตรและนำเสนอต่อคณะกรรมการบริษัทเพื่อพิจารณาและอนุมัติ
4. พิจารณาและทบทวนแนวทางการดำเนินงานของบริษัทในปัจจุบันเพื่อให้เป็นไปตามหลักการกำกับดูแลกิจการที่ดีสำหรับบริษัทจดทะเบียนปี 2560 ของคณะกรรมการกำกับหลักทรัพย์และตลาดหลักทรัพย์ซึ่งจะนำไปสู่การสร้างคุณค่าให้แก่กิจการอย่างยั่งยืนและนำเสนอต่อคณะกรรมการบริษัท
5. พิจารณาจัดให้มีการประเมินผลการปฏิบัติงานคณะกรรมการทั้งแบบรายคณะและรายบุคคลเป็นประจำอย่างน้อยปีละ 1 ครั้ง เพื่อเป็นการปรับปรุงและพัฒนาการปฏิบัติงานของคณะกรรมการให้มีประสิทธิภาพมากยิ่งขึ้น
6. คณะกรรมการกำกับดูแลกิจการที่ดีได้ติดตามความคืบหน้าในการเข้าร่วมร่วมโครงการแนวร่วมปฏิบัติของภาคเอกชนไทยในการต่อต้านการทุจริต (CAC) ซึ่งเป็นโครงการที่จัดขึ้นโดยสมาคมส่งเสริมสถาบันกรรมการบริษัทไทย ซึ่งบริษัทได้ทำการประกาศเจตนารมณ์เข้าร่วมโครงการเมื่อวันที่ 23 กุมภาพันธ์ 2564

คณะกรรมการกำกับดูแลกิจการที่ดีได้ปฏิบัติหน้าที่ด้วยความรอบคอบ ระมัดระวัง และคำนึงถึงประโยชน์สูงสุดของบริษัท ผู้ถือหุ้น และผู้มีส่วนได้เสียทุกฝ่าย โดยเชื่อมั่นว่าการดำเนินธุรกิจด้วยความโปร่งใส เป็นธรรม เป็นสิ่งสำคัญที่จะช่วยส่งเสริมการดำเนินงานของบริษัทให้มีประสิทธิภาพและเติบโตอย่างยั่งยืน

นายอภิชาติ จีระพันธุ์
ประธานกรรมการกำกับดูแลกิจการที่ดี

การกำกับดูแลกิจการ

นโยบายการกำกับดูแลกิจการที่ดี

คณะกรรมการบริษัทให้ความสำคัญต่อการปฏิบัติตามหลักการกำกับดูแลกิจการที่ดี โดยตระหนักถึงบทบาทและหน้าที่ความรับผิดชอบของคณะกรรมการบริษัทและคณะผู้บริหารในการสร้างเสริมให้เกิดการกำกับดูแลกิจการที่ดี เพื่อเพิ่มขีดความสามารถในการแข่งขันของกิจการ และให้ความเชื่อมั่นแก่ผู้ถือหุ้น ผู้ถือหุ้นสถาบัน ผู้ลงทุน และผู้ที่เกี่ยวข้องทุกฝ่ายด้วยการบริหารงานอย่างมีประสิทธิภาพและโปร่งใส จึงได้มีการกำหนดนโยบายสนับสนุนการกำกับดูแลกิจการ โดยครอบคลุมหลักการสำคัญตามหลักการกำกับดูแลกิจการในหมวดต่างๆ ดังนี้

หมวดที่ 1 : สิทธิของผู้ถือหุ้น (RIGHT OF SHAREHOLDERS)

ผู้ถือหุ้น ผู้ถือหุ้นสถาบัน ย่อมมีสิทธิในฐานะเจ้าของบริษัท มีสิทธิเข้าร่วมประชุมผู้ถือหุ้น เพื่อกำหนดทิศทางการดำเนินการของบริษัทผ่านคณะกรรมการบริษัทที่ผู้ถือหุ้นเลือกเข้ามาทำหน้าที่ หรือตัดสินใจเรื่องที่มีผลกระทบอย่างมีนัยสำคัญต่อบริษัท การประชุมผู้ถือหุ้นจึงเป็นเวทีสำคัญสำหรับผู้ถือหุ้นในการแสดงความคิดเห็น ซักถาม และลงมติตัดสินใจดำเนินการหรือไม่ดำเนินการ ดังนั้น ผู้ถือหุ้นจึงมีสิทธิโดยชอบที่จะเข้าร่วมประชุม มีเวลาเพียงพอสำหรับการพิจารณา และรับทราบผลการลงมติ โดยสิทธิขั้นพื้นฐานของผู้ถือหุ้น ได้แก่

1.1 บริษัทต้องไม่กระทำการใดๆ ที่มีลักษณะเป็นการจำกัดสิทธิในการเข้าถึงสารสนเทศของบริษัท อาทิ ผู้ถือหุ้นต้องได้รับข้อมูล ขั้นตอน ระเบียบวาระการประชุมผู้ถือหุ้นและข้อมูลประกอบการพิจารณาอย่างครบถ้วนเพียงพอ ผู้ถือหุ้นต้องมีระยะเวลาพอสมควรในการพิจารณาก่อนการประชุมผู้ถือหุ้นโดยได้รับล่วงหน้าก่อนการประชุมไม่น้อยกว่าเจ็ด (7) วัน บริษัทต้องมีช่องทางที่หลากหลาย เพื่อให้ผู้ถือหุ้นสอบถามรายละเอียดเกี่ยวกับการประชุมผู้ถือหุ้น

1.2 คณะกรรมการบริษัท ต้องอำนวยความสะดวกในการประชุมผู้ถือหุ้น สถานที่จัดการประชุมมีขนาดเพียงพอรองรับจำนวนผู้ถือหุ้น อยู่ในกรุงเทพมหานครหรือจังหวัดใกล้เคียง และไม่ไกลเกินไปจนเป็นอุปสรรคต่อการเดินทาง มีสิ่งอำนวยความสะดวกแก่ผู้พิการ มีการรักษาความปลอดภัยและพร้อมรับมือกับเหตุฉุกเฉิน

1.3 บริษัทต้องไม่กระทำการใดๆ ที่มีลักษณะเป็นการจำกัดสิทธิในการเข้าร่วมประชุมของผู้ถือหุ้น ผู้ถือหุ้นทุกคนย่อมมีสิทธิเข้าร่วมประชุมผู้ถือหุ้นตลอดระยะเวลาการประชุม มีสิทธิซักถามข้อสงสัย เสนอความคิดเห็นต่อที่ประชุมตามระเบียบวาระการประชุมและเรื่องที่เสนอ และออกเสียงลงมติในวาระการประชุม

1.4 ประธานที่ประชุมควรจัดสรรเวลาให้อย่างเหมาะสม และส่งเสริมให้ผู้ถือหุ้นได้มีโอกาสในการแสดงความคิดเห็นและตั้งคำถามต่อที่ประชุมในเรื่องที่เกี่ยวข้องกับบริษัทได้ รวมทั้งเปิดโอกาสให้ผู้ถือหุ้นส่งคำถามล่วงหน้าก่อนวันประชุม โดยกำหนดหลักเกณฑ์การส่งคำถามล่วงหน้าให้ชัดเจนและแจ้งให้ผู้ถือหุ้นทราบ พร้อมกับการนำส่งหนังสือเชิญประชุมผู้ถือหุ้น และจะเผยแพร่หลักเกณฑ์การส่งคำถามล่วงหน้าดังกล่าวไว้บนเว็บไซต์ของบริษัทด้วย

1.5 ผู้ถือหุ้นย่อมมีสิทธิมอบฉันทะให้ผู้อื่นมาประชุมและลงมติแทนผู้ถือหุ้น โดยผู้ถือหุ้นมีสิทธิได้รับเอกสารและคำแนะนำในการมอบฉันทะ ทั้งนี้ ผู้รับมอบฉันทะที่ถูกต้องตามกฎหมายและยื่นหนังสือมอบฉันทะให้กรรมการในที่ประชุมแล้วย่อมมีสิทธิเข้าร่วมประชุมและลงมติเช่นเดียวกับผู้ถือหุ้นทุกประการ หรือผู้ถือหุ้นอาจมอบฉันทะให้กรรมการอิสระท่านใดท่านหนึ่งมาประชุมและลงมติแทนก็ได้ ผู้ถือหุ้นมีสิทธิได้รับประวัติและข้อมูลการทำงานของกรรมการอิสระแต่ละท่านอย่างครบถ้วนเหมาะสมในการพิจารณา

1.6 ผู้ถือหุ้นมีสิทธิออกเสียงลงคะแนนแยกสำหรับแต่ละระเบียบวาระที่เสนอ การลงมติต้องเลือกใช้วิธีการและอุปกรณ์ออกเสียงที่โปร่งใส สะดวก รวดเร็ว และมีประสิทธิภาพ สามารถแสดงผลการลงมติได้รวดเร็ว และผู้ถือหุ้นมีสิทธิทราบผลการลงมติอย่างทันท่วงที

1.7 กรรมการบริษัททุกคน รวมทั้งคณะกรรมการเฉพาะเรื่อง และเลขานุการบริษัท ต้องเข้าร่วมประชุมผู้ถือหุ้นทุกครั้ง หากไม่ติดภารกิจสำคัญ เพื่อตอบข้อซักถามและรับฟังความคิดเห็นของผู้ถือหุ้น ทั้งนี้ ผู้บริหารระดับสูงทุกคนควรเข้าร่วมการประชุมผู้ถือหุ้นเพื่อตอบข้อซักถามเช่นกัน

1.8 ภายหลังการประชุมผู้ถือหุ้นแล้วเสร็จ บริษัทจะจัดทำรายงานการประชุมที่บันทึกข้อมูลอย่างถูกต้องและครบถ้วนในสาระสำคัญ และจะนำส่งรายงานการประชุมดังกล่าวไปยังตลาดหลักทรัพย์แห่งประเทศไทยหรือหน่วยงานที่เกี่ยวข้องภายในเวลาที่กำหนด รวมถึงเผยแพร่รายงานการประชุมผู้ถือหุ้นผ่านทางเว็บไซต์ของบริษัท

1.9 กรรมการบริษัทต้องรายงานการเปลี่ยนแปลงการถือหลักทรัพย์ของบริษัท ตามกฎเกณฑ์ของคณะกรรมการกำกับหลักทรัพย์และตลาดหลักทรัพย์

หมวดที่ 2 : การปฏิบัติต่อผู้ถือหุ้นอย่างเท่าเทียมกัน (THE EQUITABLE TREATMENT OF SHAREHOLDERS)

บริษัทจะปฏิบัติต่อผู้ถือหุ้นอย่างเท่าเทียมกัน โดยไม่คำนึงถึงเพศ อายุ เชื้อชาติ สัญชาติ ศาสนา ความเชื่อ ความคิดเห็นทางการเมือง หรือความพิการ และแม้ผู้ถือหุ้นจะไม่สามารถเข้าร่วมประชุมด้วยเหตุไม่สะดวกประการใด ผู้ถือหุ้นย่อมมีสิทธิมอบฉันทะให้บุคคลอื่นเข้าร่วมประชุมแทนได้ โดยมีแนวปฏิบัติดังต่อไปนี้

2.1 คณะกรรมการบริษัทต้องรักษาสิทธิของผู้ถือหุ้น และปฏิบัติต่อผู้ถือหุ้นทุกรายอย่างเท่าเทียมกัน ผู้ถือหุ้นทุกรายย่อมมีสิทธิรับข้อมูลหรือเอกสารเป็นภาษาไทย หรือภาษาอังกฤษสำหรับผู้ถือหุ้นชาวต่างชาติ โดยเอกสารที่ส่งให้กับผู้ถือหุ้นชาวต่างชาติต้องแปลเป็นภาษาอังกฤษ

2.2 กำหนดให้สิทธิออกเสียงในที่ประชุมเป็นไปตามจำนวนหุ้นที่ผู้ถือหุ้นถืออยู่ โดยหนึ่ง (1) หุ้นมีสิทธิเท่ากับหนึ่ง (1) เสียง

2.3 คณะกรรมการบริษัทต้องสนับสนุนให้ผู้ถือหุ้นข้างน้อยใช้สิทธิของตนเสนอวาระการประชุมเพิ่มเติม หรือเสนอชื่อบุคคลเพื่อแต่งตั้งเป็นกรรมการ ทั้งนี้ การขอเพิ่มวาระการประชุมหรือเสนอชื่อบุคคลเพื่อเป็นกรรมการต้องเป็นไปตามกฎหมายและข้อบังคับของบริษัท โดยหน่วยงานสำนักประธานเจ้าหน้าที่บริหารและเลขานุการบริษัท ต้องมีความพร้อมในการรับข้อเสนอ ให้ความช่วยเหลือ และให้คำแนะนำได้

หมวดที่ 3 : บทบาทของผู้มีส่วนได้เสีย (ROLE OF STAKEHOLDER)

การดำเนินธุรกิจของบริษัทและบริษัทย่อยย่อมเกี่ยวข้องกับบุคคลหลายฝ่าย ตั้งแต่ผู้ถือหุ้น กรรมการ ผู้บริหาร พนักงาน เจ้าหนี้ ลูกค้า คู่ค้า คู่แข่ง ไปจนถึงชุมชน ประเทศชาติ และสังคมโลก บริษัทจึงตระหนักถึงความสำคัญในการดูแลและคำนึงถึงผู้มีส่วนได้เสียทุกกลุ่ม โดยในการดำเนินธุรกิจของบริษัทยังได้คำนึงถึงสิทธิของผู้มีส่วนได้เสียทุกฝ่ายตามแนวทางดังต่อไปนี้

3.1 บริษัทและบริษัทย่อยแบ่งผู้มีส่วนได้เสียออกเป็นกลุ่ม ได้แก่ เจ้าหนี้ ลูกค้า คู่ค้า บริษัทที่บริษัทหรือบริษัทย่อยถือหุ้น บุคลากรของบริษัทและบริษัทย่อย ชุมชนและสังคมในภาพรวม ทั้งนี้ บริษัทต้องจัดให้มีช่องทางในการสื่อสารกับผู้มีส่วนได้เสียแต่ละกลุ่มอย่างพอเพียง

3.2 บริษัทและบริษัทย่อยประพฤติตามกรอบการแข่งขันที่ดี มีจรรยาบรรณและอยู่ในกรอบของกฎหมาย รวมทั้งสนับสนุนและส่งเสริมนโยบายการแข่งขันอย่างเสรีและเป็นธรรม โดยไม่ละเมิดความลับหรือล่วงรู้ความลับทางการค้าของคู่แข่งด้วยวิธีฉ้อฉล

3.3 บริษัทและบริษัทย่อยมีพันธะสัญญาต่อผู้บริโภคในการพัฒนาสินค้าและบริการให้ดียิ่งขึ้นอย่างต่อเนื่อง และกำหนดราคาสินค้า / บริการให้เหมาะสมกับสถานการณ์ โดยไม่กระทำการใดอันเป็นการเอาเปรียบผู้บริโภคภายใต้กฎหมายคุ้มครองผู้บริโภค และกฎหมายป้องกันการผูกขาดทางการค้า ในการปฏิบัติต่อคู่ค้าของบริษัทและบริษัทย่อย บริษัทและบริษัทย่อยต้องดำเนินธุรกิจอย่างเป็นธรรมและต้องไม่เอาเปรียบคู่ค้า โดยถือเอาประโยชน์ของบริษัทและบริษัทย่อยเป็นที่ตั้ง

3.4 บริษัทและบริษัทย่อยจะปฏิบัติตามเงื่อนไข ข้อตกลง หรือสัญญาต่อเจ้าหนี้อย่างเคร่งครัด กรณีไม่สามารถปฏิบัติได้ให้รีบแจ้งเจรจากับคู่สัญญาเพื่อหาทางแก้ไขและเยียวยาความเสียหายอย่างเป็นธรรม

3.5 บริษัทและบริษัทย่อยต้องคำนึงถึงสวัสดิภาพของบุคลากรโดยไม่เอาเปรียบในการทำสัญญาจ้าง มีการกำหนดค่าตอบแทนที่เหมาะสมกับศักยภาพเพื่อกระตุ้นให้บุคลากรบริษัทและบริษัทย่อยมีแรงจูงใจในการทำงาน มีการฝึกอบรมและให้การศึกษาเพิ่มเติมเพื่อเพิ่มศักยภาพของบุคลากร มีสิ่งแวดล้อมในการทำงานที่ดี มีการกำหนดมาตรฐานความปลอดภัย สร้างวินัยในการทำงาน ได้รับการเอาใจใส่ดูแลอย่างทั่วถึง และมีแผนชดเชยที่ดีหากมีเหตุให้บุคลากรของบริษัทต้องยุติการทำงานด้วยสาเหตุใดก็ตาม

3.6 บริษัทต้องมีหน่วยงานที่รับผิดชอบต่อสังคมเพื่อให้การช่วยเหลือ สนับสนุน และสร้างประโยชน์แก่ชุมชนและสังคมในภาพรวม โดยบริษัทมีแผนการในการรักษาสิ่งแวดล้อม และความปลอดภัย โดยเฉพาะอย่างยิ่งผลกระทบทางสิ่งแวดล้อมที่อาจเกิดจากธุรกิจของบริษัท มีแผนชดเชยที่ดีหากมีอุบัติเหตุ และมีการวางแผนแก้ไขอย่างยั่งยืน

3.7 คณะกรรมการบริษัทควรดำเนินการประชาสัมพันธ์สื่อถึงความตระหนักและความเอาใจใส่ที่มีต่อผู้มีส่วนได้เสียอย่างต่อเนื่องและสม่ำเสมอ

หมวดที่ 4 : การเปิดเผยข้อมูลและความโปร่งใส (DISCLOSURE AND TRANSPARENCY)

บริษัทต้องเปิดเผยข้อมูลที่สำคัญอย่างครบถ้วน ถูกต้อง แม่นยำ และไม่บิดเบือนข้อเท็จจริง เพื่อให้ผู้มีส่วนได้เสียใช้ประกอบการตัดสินใจ การเปิดเผยข้อมูลเป็นดัชนีชี้วัดความโปร่งใสในการดำเนินงานซึ่งเป็นปัจจัยสำคัญในการสร้างความเชื่อมั่นแก่นักลงทุนถึงความซื่อสัตย์สุจริตในการดำเนินงาน และเป็นกลไกในการตรวจสอบการดำเนินงาน บริษัทจึงให้ความสำคัญกับการเปิดเผยข้อมูลเป็นอย่างมาก และพยายามเพิ่มช่องทางในการให้ข้อมูลตลอดเวลา

4.1 คณะกรรมการบริษัทมีหน้าที่ในการเปิดเผยสารสนเทศ ทั้งที่เป็นสารสนเทศทางการเงินและที่ไม่ใช่ทางการเงินอย่างเพียงพอ เชื่อถือได้ และทันเวลา เพื่อให้ผู้ถือหุ้นและผู้มีส่วนได้เสียของบริษัทได้รับสารสนเทศอย่างเท่าเทียมกันตามที่กำหนดโดยกฎหมายและหน่วยงานของภาครัฐที่เกี่ยวข้อง รวมทั้งข้อบังคับของบริษัท บริษัทควรจัดทำและปรับปรุงข้อมูลบนเว็บไซต์ให้มีความครบถ้วนอย่างสม่ำเสมอ รวดเร็วและทันสถานการณ์ เพื่อให้แน่ใจว่าผู้ถือหุ้นสามารถหาข้อมูลประกอบการพิจารณาเพิ่มเติม และติดต่อกับหน่วยงานที่รับผิดชอบการให้ข้อมูลได้อย่างสะดวก รวดเร็ว และมีประสิทธิภาพ

4.2 จัดให้มีหน่วยงานสื่อสารองค์กรทำหน้าที่ประชาสัมพันธ์ข้อมูลข่าวสาร การดำเนินงาน และผลงานของบริษัทและบริษัทย่อย ที่เป็นประโยชน์แก่ผู้ถือหุ้น นักลงทุน พนักงาน ผู้ที่เกี่ยวข้องและสาธารณชนอย่างมีประสิทธิภาพและสม่ำเสมอ ขจัดความเข้าใจที่ผิด รวมทั้งมีหน่วยงานนักลงทุนสัมพันธ์ทำหน้าที่ประสานงานกับนักลงทุนสถาบัน เจ้าหนี้ นักวิเคราะห์หลักทรัพย์ และผู้ถือหุ้นของบริษัท ในการให้ข้อมูลการดำเนินงานและการลงทุนของบริษัทและบริษัทย่อยด้วยช่องทางการติดต่อที่สะดวก รวดเร็ว และเข้าถึงได้ง่าย

4.3 คณะกรรมการบริษัทต้องจัดให้มีการทำงบดุล บัญชีกำไรขาดทุน และรายงานการตรวจสอบบัญชีของผู้สอบบัญชี พร้อมทั้งรายงานประจำปีของคณะกรรมการ เสนอต่อที่ประชุมผู้ถือหุ้นในการประชุมสามัญประจำปีเพื่อพิจารณาอนุมัติ

4.4 คณะกรรมการบริษัทจะดำรงรักษาไว้ซึ่งระบบควบคุมภายในที่มีประสิทธิผล เพื่อให้มั่นใจได้อย่างมีเหตุผลว่าการบันทึกข้อมูลทางการบัญชีมีความถูกต้อง ครบถ้วน และเพียงพอที่จะดำรงรักษาไว้ซึ่งทรัพย์สิน และเพื่อให้ทราบถึงจุดอ่อนเพื่อป้องกันไม่ให้เกิดการทุจริตหรือการดำเนินการที่ผิดปกติอย่างมีสาระสำคัญ รวมถึงมีการแต่งตั้งคณะกรรมการตรวจสอบ ซึ่งประกอบด้วยกรรมการที่ไม่เป็นผู้บริหารเพื่อทำหน้าที่ในการตรวจสอบรายงานทางการเงิน รายการระหว่างกัน และระบบควบคุมภายใน โดยคณะกรรมการตรวจสอบจะรายงานตรงต่อคณะกรรมการบริษัท

4.5 ในรายงานประจำปี คณะกรรมการบริษัทต้องจัดทำรายงานการประเมินฐานะและแนวโน้มของบริษัทและบริษัทย่อยโดยสรุปที่เข้าใจได้ง่าย รายงานอธิบายถึงความรับผิดชอบของตนในการจัดทำรายงานทางการเงิน โดยแสดงควบคู่กับรายงานของผู้สอบบัญชี รายงานทางการบริหารที่จำเป็นเพื่อการวิเคราะห์ในรูปแบบต่างๆ นอกเหนือจากรายงานทางการเงิน และรายงานการตรวจสอบ รายงานการเข้าร่วมประชุมของกรรมการ และ/หรือกรรมการเฉพาะเรื่อง โดยเปรียบเทียบกับจำนวนครั้งของการประชุมคณะกรรมการ และ/หรือคณะกรรมการเฉพาะเรื่องในแต่ละปี

4.6 เปิดเผยนโยบายการจ่ายค่าตอบแทนแก่กรรมการและผู้บริหารระดับสูงที่สะท้อนถึงภาระหน้าที่และความรับผิดชอบของแต่ละคน รวมถึงรูปแบบหรือลักษณะของค่าตอบแทนด้วย

4.7 เปิดเผยค่าสอบบัญชีและค่าบริการอื่นที่ผู้สอบบัญชีให้บริการ

หมวดที่ 5 : ความรับผิดชอบของคณะกรรมการ (BOARD RESPONSIBILITY)

คณะกรรมการบริษัทได้รับการแต่งตั้งจากผู้ถือหุ้นเพื่อกำกับดูแลแนวทางดำเนินงานของบริษัท โดยต้องประกอบด้วยผู้มีความรู้ ความเชี่ยวชาญ และประสบการณ์ที่สามารถเอื้อประโยชน์แก่บริษัทได้เป็นอย่างดี มีความทุ่มเทและให้เวลาอย่างเต็มที่ โดยกำหนดให้กรรมการสามารถดำรงตำแหน่งกรรมการในบริษัทจดทะเบียนในตลาดหลักทรัพย์แห่งประเทศไทยได้ไม่เกิน 5 แห่ง ทั้งนี้ การดำรงตำแหน่งกรรมการอิสระให้มีวาระการดำรงตำแหน่งได้ไม่เกิน 9 ปี โดยไม่มีข้อยกเว้น ในการปฏิบัติหน้าที่ตามความรับผิดชอบของคณะกรรมการครอบคลุมถึงการแต่งตั้งฝ่ายบริหารเพื่อรับผิดชอบการดำเนินธุรกิจ แต่งตั้งคณะกรรมการเฉพาะเรื่องเพื่อรับผิดชอบเฉพาะเรื่องที่ได้รับมอบหมาย และแต่งตั้งผู้สอบบัญชีของบริษัท รวมทั้งแต่งตั้งเลขานุการบริษัท รับผิดชอบการดำเนินการประชุมและการปฏิบัติตามกฎหมาย

5.1 องค์ประกอบคณะกรรมการบริษัท

คณะกรรมการบริษัทประกอบด้วยกรรมการตามจำนวนที่ที่ประชุมผู้ถือหุ้นกำหนด แต่ต้องมีจำนวนไม่น้อยกว่า 5 คน นอกจากนี้กรรมการจำนวนไม่น้อยกว่า 3 คน หรือ หนึ่งในสามของจำนวนกรรมการทั้งหมด (แล้วแต่จำนวนใดจะสูงกว่า) จะต้องเป็นกรรมการอิสระ ปัจจุบันบริษัทมีกรรมการจำนวน 11 ท่าน ประกอบด้วยกรรมการที่มาจากฝ่ายบริหารจำนวน 7 ท่าน กรรมการที่ไม่เป็นผู้บริหารซึ่งมีคุณสมบัติเป็นอิสระจำนวน 4 ท่าน ซึ่งคิดเป็นจำนวนเกินกว่า 1 ใน 3 ของจำนวนกรรมการบริษัททั้งคณะ อันจะทำให้เกิดการถ่วงดุลในการพิจารณาและออกเสียงในเรื่องต่างๆ อย่างเหมาะสม ทั้งนี้ กรรมการจำนวนหนึ่งในสามของคณะกรรมการบริษัทจะต้องพ้นจากตำแหน่งในทุกครั้งของการประชุมสามัญผู้ถือหุ้นประจำปี อย่างไรก็ตาม กรรมการซึ่งพ้นจากตำแหน่งอาจได้รับการเลือกตั้งให้ดำรงตำแหน่งใหม่ได้ และเพื่อให้เป็นไปตามหลักการกำกับดูแลกิจการที่ดี การดำรงตำแหน่งของกรรมการที่เป็นกรรมการอิสระต้องไม่เกิน 9 ปี โดยไม่มีข้อยกเว้น

5.2 ความเป็นอิสระของคณะกรรมการบริษัท

กรรมการต้องวินิจฉัย แสดงความคิดเห็น และออกเสียงในกิจการที่คณะกรรมการบริษัทมีอำนาจหน้าที่ตัดสินใจ หากการตัดสินใจของคณะกรรมการบริษัทตกอยู่ภายใต้ภาวะกดดันจากหน้าที่การงานหรือครอบครัวหรือมีส่วนได้ส่วนเสียในเรื่องนั้น ย่อมบิดเบือนการตัดสินใจให้ตัดสินเข้าข้างตนเอง คนใกล้ชิด หรือเพื่อประโยชน์ของตนเอง ความเป็นอิสระของกรรมการบริษัทจึงเป็นเรื่องที่ต้องคำนึงถึงอย่างยิ่ง เพื่อปกป้องผลประโยชน์ของผู้ถือหุ้นและบริษัท ดังนั้นกรรมการบริษัทที่ขาดความเป็นอิสระไม่ควรทำหน้าที่ตัดสินใจ

5.2.1 เพื่อให้คณะกรรมการบริษัทภายใต้การนำของประธานกรรมการบริษัท มีภาวะผู้นำและสามารถควบคุมการดำเนินงานของผู้บริหารได้อย่างมีประสิทธิภาพและประสิทธิผล บริษัทจึงควรจัดให้มีการแบ่งแยกบทบาทหน้าที่ระหว่างประธานกรรมการบริษัท และประธานเจ้าหน้าที่บริหาร ออกจากกันอย่างชัดเจน โดยบทบาทหน้าที่ประธานกรรมการบริษัทมีดังนี้

- การกำกับ ติดตาม และดูแลให้มั่นใจได้ว่าการปฏิบัติหน้าที่ของคณะกรรมการเป็นไปอย่างมีประสิทธิภาพและบรรลุตามวัตถุประสงค์และเป้าหมายหลักขององค์กร
- การดูแลให้มั่นใจว่ากรรมการทุกคนมีส่วนร่วมในการส่งเสริมให้เกิดวัฒนธรรมองค์กร ที่มีจริยธรรมและการกำกับดูแลกิจการที่ดี
- การกำหนดวาระการประชุมคณะกรรมการโดยหารือร่วมกับประธานเจ้าหน้าที่บริหาร และมีมาตรการที่ดูแลให้เรื่องสำคัญได้ถูกบรรจุเป็นวาระการประชุม
- การจัดสรรเวลาไว้อย่างเพียงพอที่ฝ่ายจัดการจะเสนอเรื่องและมากพอที่กรรมการจะอภิปรายประเด็นสำคัญกันอย่างรอบคอบโดยทั่วกัน การส่งเสริมให้กรรมการมีการใช้ดุลยพินิจที่รอบคอบ ให้ความเห็นได้อย่างอิสระ
- การเสริมสร้างความสัมพันธ์อันดีระหว่างกรรมการที่เป็นผู้บริหารและกรรมการที่ไม่เป็นผู้บริหารและระหว่างคณะกรรมการและฝ่ายจัดการ

5.2.2 กรรมการอิสระจะต้องเข้าถึงข้อมูลทางการเงินและธุรกิจอย่างเพียงพอที่จะสามารถแสดงความเห็นได้อย่างเป็นอิสระ รักษาประโยชน์ของผู้ที่เกี่ยวข้อง เข้าประชุมโดยสม่ำเสมอ และมีการประชุมร่วมกันของกรรมการอิสระอย่างน้อยปีละหนึ่ง (1) ครั้ง พร้อมทั้งรายงานรับรองความเป็นอิสระของตนเมื่อได้รับการแต่งตั้ง และเป็นประจำทุกปี เพื่อเปิดเผยในรายงานประจำปีของบริษัท

5.2.3 กรรมการอิสระต้องมีความเป็นอิสระตามประกาศคณะกรรมการกำกับตลาดทุน คณะกรรมการกำกับหลักทรัพย์และตลาดหลักทรัพย์ และตลาดหลักทรัพย์แห่งประเทศไทย เกี่ยวกับคุณสมบัติและขอบเขตการดำเนินงานของคณะกรรมการอิสระ สามารถดูแลผลประโยชน์ของผู้ถือหุ้นทุกรายอย่างเท่าเทียมกัน และดูแลไม่ให้เกิดความขัดแย้งทางผลประโยชน์ระหว่างบริษัทกับผู้บริหารหรือผู้ถือหุ้นรายใหญ่ หรือบริษัทอื่นซึ่งมีผู้บริหารหรือผู้ถือหุ้นรายใหญ่กลุ่มเดียวกัน นอกจากนี้ยังต้องสามารถให้ความคิดเห็นในการประชุมได้อย่างเป็นอิสระ

5.3 บทบาทหน้าที่ของคณะกรรมการบริษัท

คณะกรรมการบริษัทมีบทบาท หน้าที่ และความรับผิดชอบในการกำกับดูแลการดำเนินงานของบริษัท ให้เป็นไปตามกฎหมาย วัตถุประสงค์ ข้อบังคับ และมติที่ประชุมผู้ถือหุ้นอย่างเคร่งครัดตามหลักการกำกับดูแลกิจการที่ดีและข้อพึงปฏิบัติที่ดีสำหรับกรรมการบริษัทจดทะเบียนของตลาดหลักทรัพย์แห่งประเทศไทย เพื่อประโยชน์ต่อบริษัทและผู้ถือหุ้น โดยมีการแต่งตั้งประธานเจ้าหน้าที่บริหาร คณะกรรมการชุดย่อยของคณะกรรมการบริษัท (Board Committee) และเลขานุการของบริษัท และกำหนดค่าตอบแทนสำหรับกรรมการชุดย่อย (ไม่เกินกว่าจำนวนรวมที่ได้รับอนุมัติจากผู้ถือหุ้น)

5.3.1 พิจารณาอนุมัติการดำเนินการของบริษัทและบริษัทย่อย ซึ่งสอดคล้องกับข้อบังคับของแต่ละบริษัท โดยครอบคลุมถึงเรื่องดังต่อไปนี้

- วิสัยทัศน์ พันธกิจ นโยบาย และแผนกลยุทธ์
- แผนธุรกิจประจำปี งบประมาณประจำปี งบการเงินสำหรับงวดไตรมาสและงบการเงินประจำปี
- การจ่ายเงินปันผลระหว่างกาล
- การเปลี่ยนแปลงโครงสร้างองค์กรในระดับกลุ่ม และการเปลี่ยนแปลงอื่นๆ ที่สำคัญในองค์กร
- การได้มา การก่อตั้ง การจำหน่ายจ่ายโอน หรือการระงับซึ่งทรัพย์สินที่สำคัญหรือธุรกิจใดของบริษัท
- การเปลี่ยนแปลงเกี่ยวกับอำนาจใดๆ ที่คณะกรรมการบริษัทได้มอบหมายให้บุคคลอื่นดำเนินการ

5.3.2 พิจารณามอบอำนาจบางประการเป็นการครั้งคราวแก่คณะกรรมการชุดย่อย

5.3.3 หน้าที่และความรับผิดชอบของคณะกรรมการบริษัทเป็นไปตามที่ได้กำหนดไว้โดยกฎหมาย หนังสือบริคณห์สนธิ ข้อบังคับ และมติที่ประชุมผู้ถือหุ้น ซึ่งรวมถึงการดำเนินการดังต่อไปนี้

- กำหนดวิสัยทัศน์ พันธกิจ นโยบาย กลยุทธ์ และเป้าหมายทางการเงินสำหรับบริษัทและบริษัท ย่อย รวมทั้งพิจารณาอนุมัตินโยบายและทิศทางการดำเนินงานที่ฝ่ายบริหารเสนอ และกำกับควบคุมดูแลให้ฝ่ายบริหารดำเนินการให้เป็นไปตามวิสัยทัศน์ พันธกิจ นโยบาย กลยุทธ์ และเป้าหมายทางการเงินดังกล่าว มีเป้าหมายเพื่อเพิ่มมูลค่าทางเศรษฐกิจให้แก่ผู้ถือหุ้นโดยคำนึงถึงผู้มีส่วนได้เสียทุกฝ่ายที่เกี่ยวข้อง
- สอบทานกฎบัตรคณะกรรมการบริษัทอย่างน้อยปีละ 1 ครั้ง
- วางโครงสร้างและกำหนดกระบวนการของบริษัทและบริษัทย่อย เพื่อให้มั่นใจว่ามีการดำเนินการที่เป็นไปตามระเบียบ ข้อบังคับ มติของที่ประชุมคณะกรรมการ มติของที่ประชุมผู้ถือหุ้น ด้วยความสุจริตและระมัดระวัง
- วางโครงสร้างและกำหนดกระบวนการของบริษัทและบริษัทย่อย เพื่อให้มีระบบการบริหารความเสี่ยง การกำกับและตรวจสอบและการควบคุมภายในที่เหมาะสม
- ติดตามและประเมินผลการทำหน้าที่บริหารจัดการของบริษัทและบริษัทย่อย เพื่อให้บรรลุตามแผนกลยุทธ์ภายใต้งบประมาณซึ่งได้รับอนุมัติจากคณะกรรมการบริษัท
- ดูแลให้มีการจัดทำบัญชีและการเก็บรักษาบัญชีและเอกสารที่เกี่ยวข้อง รวมถึงการเปิดเผยข้อมูลที่เหมาะสมให้แก่ผู้ถือหุ้นและสาธารณชนทั่วไป
- ตรวจตราและดำเนินการให้เป็นที่แน่ใจได้ว่าบริษัทและบริษัทย่อยได้มีการปฏิบัติตามจริยธรรมที่กำหนดโดยคณะกรรมการ รวมทั้งกำหนดนโยบายของบริษัทและบริษัทย่อยด้านกำกับดูแลกิจการที่ดีและความรับผิดชอบต่อสังคม
- มีอำนาจในการแต่งตั้งบุคคลเข้าไปดำรงตำแหน่งเป็นกรรมการ หรือผู้บริหารของบริษัทย่อยอย่างน้อยตามสัดส่วนการถือหุ้นในบริษัทย่อย และมีการกำหนดขอบเขตหน้าที่และความรับผิดชอบของกรรมการและผู้บริหารที่ได้รับการแต่งตั้งไว้อย่างชัดเจน ซึ่งรวมถึงการกำหนดกรอบอำนาจในการใช้ดุลยพินิจที่ชัดเจนให้การออกเสียงในการประชุมคณะกรรมการบริษัทย่อยในเรื่องสำคัญต้องได้รับความเห็นจากคณะกรรมการบริษัทก่อน
- มีการควบคุมการบริหารให้เป็นไปตามนโยบายของบริษัท และมีอำนาจอนุมัติการทำรายการระหว่างกัน การทำรายการต่างๆ ให้ถูกต้องตามกฎหมาย ซึ่งรวมถึงการเปิดเผยข้อมูลฐานะการเงิน ผลการดำเนินงาน และการได้มาหรือจำหน่ายไปซึ่งทรัพย์สินที่มีนัยสำคัญให้ครบถ้วนถูกต้อง

ทั้งนี้ การมอบหมายอำนาจหน้าที่และความรับผิดชอบของคณะกรรมการบริษัทนั้น จะไม่มีลักษณะเป็นการมอบอำนาจ หรือมอบอำนาจช่วงที่ทำให้คณะกรรมการบริษัทหรือผู้รับมอบอำนาจจากคณะกรรมการบริษัทสามารถอนุมัติรายการที่ตนหรือบุคคลที่อาจมีความขัดแย้ง (ตามที่นิยามไว้ในประกาศคณะกรรมการกำกับหลักทรัพย์และตลาดหลักทรัพย์ หรือประกาศคณะกรรมการกำกับตลาดทุน) อาจมีส่วนได้เสีย หรืออาจได้รับประโยชน์ในลักษณะใดๆ หรืออาจมีความขัดแย้งทางผลประโยชน์อื่นใดกับบริษัทหรือบริษัทย่อย ยกเว้นเป็นการอนุมัติรายการที่เป็นไปตามนโยบายและหลักเกณฑ์ที่ที่ประชุมผู้ถือหุ้นหรือคณะกรรมการบริษัทพิจารณาอนุมัติไว้

5.4 กระบวนการสรรหาบุคคลเข้าดำรงตำแหน่งกรรมการ

คณะกรรมการสรรหาและกำหนดค่าตอบแทนมีหน้าที่พิจารณาสรรหาบุคคลเข้าดำรงตำแหน่งกรรมการ โดยมีกระบวนการดังนี้

5.4.1 กำหนดคุณสมบัติและความรู้ความชำนาญแต่ละด้านที่ต้องการให้กรรมการมี โดยคำนึงถึงความหลากหลายในโครงสร้างของคณะกรรมการ (Board Diversity) และเปรียบเทียบกับ Board Skill Matrix เพื่อสรรหาบุคคลผู้มีความรู้ ความสามารถ และประสบการณ์ที่หลากหลาย และสอดคล้องกับกลยุทธ์ในการดำเนินธุรกิจของบริษัท

5.4.2 สรรหากรรมการ และ/หรือกรรมการชุดย่อย โดยนำเสนอชื่อกรรมการให้แก่คณะกรรมการบริษัทพิจารณา การสรรหาอาจพิจารณาจากกรรมการเดิมให้ดำรงตำแหน่งต่อ หรือเปิดรับการเสนอชื่อจากผู้ถือหุ้น หรือการใช้บริษัทภายนอกช่วยสรรหา หรือพิจารณาจากบุคคลจากทำเนียบกรรมการอาชีพ (Director Pool) หรือการให้กรรมการแต่ละคนเสนอชื่อบุคคลที่เหมาะสม เป็นต้น

5.4.3 เสนอชื่อบุคคลที่ได้จากการสรรหาให้คณะกรรมการบริษัท เพื่อพิจารณาอนุมัติแต่งตั้งให้เข้าดำรงตำแหน่ง หรือพิจารณาบรรจุชื่อในหนังสือนัดประชุมผู้ถือหุ้นเพื่อให้ที่ประชุมผู้ถือหุ้นพิจารณาอนุมัติการแต่งตั้ง (แล้วแต่กรณี)

5.5 ค่าตอบแทนของกรรมการ

บริษัทได้จัดให้มีคณะกรรมการสรรหาและกำหนดค่าตอบแทนเพื่อพิจารณารูปแบบและหลักเกณฑ์การจ่ายค่าตอบแทนกรรมการ ซึ่งจะคำนึงถึงผลประกอบการ ขนาดธุรกิจ โดยพิจารณาเปรียบเทียบกับค่าตอบแทนกรรมการของบริษัทจดทะเบียนในตลาดหลักทรัพย์แห่งประเทศไทยในประเภทและขนาดธุรกิจใกล้เคียงกัน เพื่อนำเสนอให้ที่ประชุมผู้ถือหุ้นพิจารณาอนุมัติ โดยมีแนวปฏิบัติ ดังนี้

5.5.1 ผู้ถือหุ้นมีสิทธิพิจารณาหลักเกณฑ์และนโยบายการกำหนดค่าตอบแทนกรรมการทุกปี โดยคณะกรรมการบริษัทโดยคำแนะนำของคณะกรรมการสรรหาและกำหนดค่าตอบแทน ต้องนำเสนอค่าตอบแทนกรรมการให้ผู้ถือหุ้นเป็นผู้พิจารณาโดยกำหนดเป็นวาระการประชุมในการประชุมสามัญประจำปีผู้ถือหุ้น

5.5.2 คณะกรรมการบริษัทและผู้บริหารระดับสูงต้องรายงานเกี่ยวกับนโยบายเรื่องค่าตอบแทนกรรมการ หลักการและเหตุผลไว้ในรายงานประจำปีของบริษัท

5.6 การประชุมคณะกรรมการบริษัท

บริษัทมีแนวทางในการประชุมคณะกรรมการบริษัท ดังนี้

5.6.1 คณะกรรมการบริษัทมีการกำหนดตารางการประชุมล่วงหน้า โดยมีการประชุมไม่น้อยกว่า 6 ครั้งต่อปี และต้องประชุมกันอย่างน้อย 3 เดือนต่อหนึ่งครั้ง และอาจมีการประชุมพิเศษเพิ่มตามความจำเป็นและเหมาะสม

5.6.2 คณะกรรมการบริษัทควรอุทิศเวลา ทุ่มเท และให้ความสนใจกับการดำเนินงานของบริษัทอย่างเต็มที่และพร้อมที่จะเข้าร่วมประชุม โดยกรรมการต้องมาประชุมอย่างน้อยกึ่งหนึ่งของจำนวนกรรมการทั้งหมดจึงจะเป็นองค์ประชุม ทั้งนี้ หากกรรมการมีความจำเป็นไม่สามารถเข้าร่วมประชุมได้ จะต้องแจ้งลาต่อประธานกรรมการเป็นลายลักษณ์อักษร

5.6.3 ประธานกรรมการบริษัทเป็นผู้ให้ความเห็นชอบในการจัดวาระการประชุม โดยพิจารณาร่วมกับประธานเจ้าหน้าที่บริหาร และมีเลขานุการบริษัททำหน้าที่ดูแลให้กรรมการได้รับหนังสือเชิญประชุม รวมถึงเอกสารการประชุมล่วงหน้าไม่น้อยกว่า 7 วัน ยกเว้นเรื่องที่ต้องพิจารณาเร่งด่วน

5.6.4 ประธานกรรมการบริษัทต้องมั่นใจว่าคณะกรรมการบริษัทได้จัดสรรเวลาอย่างเพียงพอให้แก่ผู้บริหารในการนำเสนอข้อมูล และเพียงพอสำหรับคณะกรรมการบริษัทที่จะอภิปรายในประเด็นที่สำคัญ

5.6.5 กรรมการบริษัทที่อาจจะมีความเกี่ยวข้องหรือมีส่วนได้ส่วนเสียในวาระการประชุมใดจะต้องงดออกเสียงงดให้ความเห็นในวาระนั้น หรือออกจากห้องประชุม

5.6.6 การจดบันทึกการประชุมคณะกรรมการบริษัทจะต้องมีความชัดเจนทั้งผลการประชุมและความเห็นของคณะกรรมการบริษัทเพื่อใช้อ้างอิง

5.7 คณะกรรมการชุดย่อย

เพื่อให้มีการพิจารณากลั่นกรองการดำเนินงานที่สำคัญอย่างรอบคอบและมีประสิทธิภาพ คณะกรรมการบริษัทจึงให้มีการจัดตั้งคณะกรรมการเฉพาะเรื่องขึ้น ดังนี้

5.7.1 คณะกรรมการตรวจสอบ

บริษัทมีคณะกรรมการตรวจสอบของบริษัทที่ประกอบด้วยกรรมการอิสระจำนวน 3 ท่าน ที่มีคุณสมบัติครบถ้วนตามที่กำหนดโดยสำนักงาน ก.ล.ต. โดยมีรายชื่อดังต่อไปนี้

ชื่อ - นามสกุล		ตำแหน่ง
1. นายวุฒิพงษ์	โมฬีชาติ	ประธานกรรมการตรวจสอบ / กรรมการอิสระ
2. นายอภิชาติ	จีระพันธุ์	กรรมการตรวจสอบ / กรรมการอิสระ
3. นายวิภูธา	ตระกูลฮุน*	กรรมการตรวจสอบ / กรรมการอิสระ

หมายเหตุ : * กรรมการตรวจสอบที่มีความรู้และประสบการณ์ในการสอบทานความน่าเชื่อถือของงบการเงิน

ขอบเขตอำนาจ หน้าที่ และความรับผิดชอบของคณะกรรมการตรวจสอบ

1) พิจารณาคัดเลือก เสนอแต่งตั้ง และเลิกจ้างผู้สอบบัญชีภายนอก โดยการเสนอแต่งตั้งจะพิจารณาบุคคลซึ่งมีความเป็นอิสระเพื่อทำหน้าที่เป็นผู้สอบบัญชี รวมถึงพิจารณาเสนอค่าตอบแทนของผู้สอบบัญชีของบริษัทต่อคณะกรรมการบริษัท
2) ให้ความเห็นชอบในการ แต่งตั้ง โยกย้าย เลิกจ้าง และประเมินผลการปฏิบัติงานฝ่ายตรวจสอบภายใน
3) ในการปฏิบัติงานตามขอบเขตหน้าที่ ให้คณะกรรมการตรวจสอบมีอำนาจเชิญให้ฝ่ายจัดการ ผู้บริหารหรือพนักงานของบริษัทที่เกี่ยวข้องมาให้ความเห็น เข้าร่วมประชุม หรือส่งเอกสารที่เห็นว่าเกี่ยวข้องหรือจำเป็น
4) สามารถว่าจ้างที่ปรึกษาหรือบุคคลภายนอกตามระเบียบของบริษัทมาให้ความเห็นหรือให้คำปรึกษาในกรณีจำเป็นอย่างยิ่ง
5) สอบทานรายงานทางการเงินเพื่อให้มั่นใจว่ามีความถูกต้องและเชื่อถือได้ รวมถึงการเปิดเผยข้อมูลอย่างเพียงพอ โดยการประสานงานกับผู้สอบบัญชีภายนอก และผู้บริหารที่รับผิดชอบจัดทำรายงานทางการเงินทั้งรายไตรมาสและประจำปี

6) สอบทานให้บริษัทมีระบบการควบคุมภายใน (Internal Control) และการตรวจสอบภายใน (Internal Audit) ให้มีความเหมาะสมและมีประสิทธิผล และพิจารณาความเป็นอิสระของหน่วยงานตรวจสอบภายใน และอาจเสนอแนะให้มีการสอบทานหรือตรวจสอบรายการใดที่เห็นว่าจำเป็นและเป็นสิ่งสำคัญ พร้อมทั้งนำข้อเสนอแนะเกี่ยวกับการปรับปรุงแก้ไขระบบการควบคุมภายในที่สำคัญและจำเป็นเสนอคณะกรรมการบริษัท โดยสอบทานร่วมกับผู้สอบบัญชีภายนอก และผู้จัดการแผนกตรวจสอบระบบงานภายใน
7) สอบทานการปฏิบัติตามกฎหมายว่าด้วยหลักทรัพย์และตลาดหลักทรัพย์ หรือข้อกำหนดของตลาดหลักทรัพย์ฯ นโยบาย กฎ ระเบียบ ข้อบังคับ และกฎหมายอื่นๆ ที่เกี่ยวข้องกับธุรกิจของบริษัท
8) เข้าร่วมประชุมกับผู้สอบบัญชีโดยไม่มีฝ่ายจัดการเข้าร่วมประชุมด้วยอย่างน้อยปีละ 1 ครั้ง
9) สอบทานแผนงานตรวจสอบภายในของบริษัทตามวิธีการและมาตรฐานที่ยอมรับโดยทั่วไป
10) พิจารณารายการที่เกี่ยวโยงกัน หรือรายการที่อาจมีความขัดแย้งทางผลประโยชน์ให้เป็นไปตามกฎหมาย และข้อกำหนดของตลาดหลักทรัพย์ ตลอดจนการเปิดเผยข้อมูลของบริษัทในเรื่องดังกล่าวให้มีความถูกต้องและครบถ้วน ทั้งนี้ เพื่อให้มั่นใจว่ารายการดังกล่าวสมเหตุสมผลและเป็นประโยชน์สูงสุดต่อบริษัท
11) สอบทานให้บริษัทมีระบบการบริหารความเสี่ยงที่เหมาะสมและมีประสิทธิภาพ
12) รายงานผลการปฏิบัติงานของคณะกรรมการตรวจสอบ ให้คณะกรรมการบริษัททราบอย่างน้อยปีละ 4 ครั้ง
13) จัดทำรายงานของคณะกรรมการตรวจสอบโดยเปิดเผยไว้ในรายงานประจำปีของบริษัท ซึ่งรายงานดังกล่าวต้องลงนามโดยประธานกรรมการตรวจสอบและต้องประกอบด้วยข้อมูลอย่างน้อยดังต่อไปนี้
    - ความเห็นเกี่ยวกับความถูกต้อง ครบถ้วน เป็นที่เชื่อถือได้ของรายงานทางการเงินของบริษัท
    - ความเห็นเกี่ยวกับความเพียงพอของระบบควบคุมภายในของบริษัท
    - ความเห็นเกี่ยวกับการปฏิบัติตามกฎหมายว่าด้วยหลักทรัพย์และตลาดหลักทรัพย์ ข้อกำหนดของตลาดหลักทรัพย์ หรือกฎหมายที่เกี่ยวข้องกับธุรกิจของบริษัท
    - ความเห็นเกี่ยวกับความเหมาะสมของผู้สอบบัญชี
    - ความเห็นเกี่ยวกับรายการที่เกี่ยวโยงกัน หรือรายการที่อาจมีความขัดแย้งทางผลประโยชน์
    - จำนวนการประชุมคณะกรรมการตรวจสอบและการเข้าร่วมประชุมของกรรมการตรวจสอบแต่ละท่าน
    - ความเห็นหรือข้อสังเกตโดยรวมที่คณะกรรมการตรวจสอบได้รับจากการปฏิบัติหน้าที่ตามกฎบัตร (Charter)
    - รายการอื่นที่เห็นว่าผู้ถือหุ้นและผู้ลงทุนทั่วไปควรทราบ ภายใต้ขอบเขตหน้าที่และความรับผิดชอบที่ได้รับมอบหมายจากคณะกรรมการบริษัท
14) ร่วมให้ความเห็นในการพิจารณาแต่งตั้ง ถอดถอน ประเมินผลงานของเจ้าหน้าที่ของหน่วยงานตรวจสอบภายใน
15) คณะกรรมการตรวจสอบต้องประเมินผลการปฏิบัติงานโดยการประเมินตนเอง และรายงานผลการประเมินพร้อมทั้งปัญหาอุปสรรคในการปฏิบัติงานที่อาจเป็นเหตุให้การปฏิบัติงานไม่บรรลุวัตถุประสงค์ในการจัดตั้งคณะกรรมการตรวจสอบให้คณะกรรมการบริษัททราบทุกปี
16) พิจารณาทบทวนและปรับปรุงกฎบัตรคณะกรรมการตรวจสอบอย่างน้อยปีละ 1 ครั้ง เพื่อนำเสนอขออนุมัติจากคณะกรรมการบริษัท
17) ปฏิบัติงานอื่นตามที่คณะกรรมการบริษัทมอบหมายภายในขอบเขตหน้าที่และความรับผิดชอบของคณะกรรมการตรวจสอบ

5.7.2 คณะกรรมการกำกับดูแลกิจการที่ดี

บริษัทมีคณะกรรมการกำกับดูแลกิจการที่ดีจำนวน 4 ท่าน ประกอบด้วย

ชื่อ - นามสกุล		ตำแหน่ง
1. นายอภิชาติ	จีระพันธุ์	ประธานกรรมการกำกับดูแลกิจการที่ดี / กรรมการอิสระ
2. นายธีรนิติ์	อิศรางกูร ณ อยุธยา	กรรมการกำกับดูแลกิจการที่ดี
3. นายธนัท	ตาตะยานนท์	กรรมการกำกับดูแลกิจการที่ดี
4. นายจิโรจ	พนาจรัส	กรรมการกำกับดูแลกิจการที่ดี

ขอบเขตอำนาจ หน้าที่ และความรับผิดชอบของคณะกรรมการกำกับดูแลกิจการที่ดี

1) พิจารณา กำหนดนโยบายแนวทางปฏิบัติในเรื่องกำกับดูแลกิจการที่ดี และติดตามเพื่อให้มีการปฏิบัติตามนโยบายกำกับดูแลกิจการที่ดีรวมถึงทบทวนและปรับปรุงนโยบายให้มีความเหมาะสมอย่างสม่ำเสมอ
2) กำกับดูแลการปฏิบัติตามนโยบายกำกับดูแลกิจการที่ดีของบริษัทและพนักงานให้สอดคล้องกับแนวปฏิบัติที่คณะกรรมการบริษัทกำหนด
3) จัดให้มีการประเมินผลการปฏิบัติงานประจำปีของคณะกรรมการบริษัทและคณะกรรมการชุดต่างๆ
4) พิจารณา กำหนดนโยบาย แนวทางปฏิบัติในเรื่องกำกับดูแลกิจการที่ดี และติดตามการปฏิบัติตามนโยบายอย่างสม่ำเสมอ
5) กำกับดูแลการปฏิบัติตามนโยบายกำกับดูแลกิจการที่ดีของบริษัทและพนักงานให้สอดคล้องกับแนวปฏิบัติที่คณะกรรมการบริษัทกำหนด

5.7.3 คณะกรรมการสรรหาและกำหนดค่าตอบแทน

บริษัทมีคณะกรรมการสรรหาและกำหนดค่าตอบแทนจำนวน 3 ท่าน ประกอบด้วย

ชื่อ - นามสกุล		ตำแหน่ง
1. นายวิภูธา	ตระกูลฮุน	ประธานกรรมการสรรหาและกำหนดค่าตอบแทน / กรรมการอิสระ
2. นายอภิชาติ	จีระพันธุ์	กรรมการสรรหาและกำหนดค่าตอบแทน / กรรมการอิสระ
3. นายวิรัช	นอบน้อมธรรม	กรรมการสรรหาและกำหนดค่าตอบแทน

ขอบเขตอำนาจ หน้าที่ และความรับผิดชอบของคณะกรรมการสรรหาและกำหนดค่าตอบแทน

1) พิจารณานำเสนอโครงสร้าง องค์ประกอบ และคุณสมบัติของคณะกรรมการบริษัทและคณะกรรมการชุดย่อยต่างๆ
2) พิจารณากำหนดวิธีการสรรหาบุคคลที่เหมาะสมเพื่อดำรงตำแหน่งกรรมการ และ/หรือกรรมการชุดย่อยให้เหมาะสมกับลักษณะและการดำเนินกิจการขององค์กร โดยการกำหนดคุณสมบัติและความรู้ความชำนาญแต่ละด้านที่ต้องการให้มี
3) ดำเนินการสรรหากรรมการ และ/หรือกรรมการชุดย่อย เมื่อถึงวาระที่จะต้องเสนอชื่อกรรมการให้แก่คณะกรรมการบริษัทพิจารณา โดยการสรรหาอาจพิจารณาจากกรรมการเดิมให้ดำรงตำแหน่งต่อ หรือเปิดรับการเสนอชื่อจากผู้ถือหุ้น หรือการใช้บริษัทภายนอกช่วยสรรหา หรือพิจารณาจากบุคคลจากทำเนียบกรรมการอาชีพ (Director Pool) หรือการให้กรรมการแต่ละคนเสนอชื่อบุคคลที่เหมาะสม เป็นต้น
4) เสนอชื่อบุคคลที่ได้จากการสรรหาให้คณะกรรมการบริษัท เพื่อพิจารณาอนุมัติแต่งตั้งให้เข้าดำรงตำแหน่งหรือพิจาณาเสนอบรรจุชื่อในหนังสือนัดประชุมผู้ถือหุ้น เพื่อให้ที่ประชุมผู้ถือหุ้นพิจารณาอนุมัติการแต่งตั้ง (แล้วแต่กรณี)
5) พิจารณาสรรหาประธานเจ้าหน้าที่บริหารตามที่ได้รับมอบหมายจากคณะกรรมการบริษัท
6) พิจารณาหลักเกณฑ์การจ่ายค่าตอบแทนของกรรมการ กรรมการชุดย่อย ประธานเจ้าหน้าที่บริหารเพื่อให้มีความเหมาะสม โดยทบทวนความเหมาะสมของเกณฑ์ที่ใช้อยู่ในปัจจุบัน เปรียบเทียบกับข้อมูลการจ่ายค่าตอบแทนของบริษัทอื่นที่อยู่ในอุตสาหกรรมเดียวกับบริษัท และกำหนดหลักเกณฑ์ให้เหมาะสมเพื่อให้เกิดผลงานตามที่คาดหวัง ให้มีความเป็นธรรม และเป็นการตอบแทนบุคคลที่ช่วยให้งานของบริษัทประสบผลสำเร็จ
7) ทบทวนรูปแบบการจ่ายค่าตอบแทนทุกประเภท เช่น ค่าตอบแทนประจำ ค่าตอบแทนตามผลการดำเนินงาน และค่าเบี้ยประชุม โดยคำนึงถึงแนวปฏิบัติที่อุตสาหกรรมเดียวกันใช้อยู่ ผลประกอบการและขนาดของธุรกิจของบริษัท และความรับผิดชอบ ความรู้ ความสามารถและประสบการณ์ของกรรมการ กรรมการชุดย่อย ประธานเจ้าหน้าที่บริหารที่บริษัทต้องการ
8) พิจารณาเกณฑ์การประเมินผลงานของประธานเจ้าหน้าที่บริหารตามที่ได้รับมอบหมายจากคณะกรรมการบริษัท
9) กำหนดค่าตอบแทนประจำปีของกรรมการ กรรมการชุดย่อย ประธานเจ้าหน้าที่บริหาร ตามหลักเกณฑ์การจ่ายที่ได้พิจารณาไว้ และนำเสนอต่อคณะกรรมการบริษัทเพื่ออนุมัติค่าตอบแทนของประธานเจ้าหน้าที่บริหารและกรรมการชุดย่อย ส่วนของกรรมการให้คณะกรรมการบริษัทนำเสนอให้ที่ประชุมผู้ถือหุ้นอนุมัติ

10) พิจารณาความเหมาะสมและให้ความเห็นชอบ ในกรณีที่มีการเสนอขายหลักทรัพย์ใหม่ให้กรรมการและพนักงาน โดยยึดหลักให้เกิดความเป็นธรรมต่อผู้ถือหุ้น และสร้างแรงจูงใจให้กรรมการและพนักงานปฏิบัติหน้าที่เพื่อให้เกิดการสร้างมูลค่าเพิ่มให้ผู้ถือหุ้นในระยะยาวและสามารถรักษาบุคลากรที่มีคุณภาพได้อย่างแท้จริง
11) สอบทานกฎบัตรคณะกรรมการสรรหาและกำหนดค่าตอบแทนอย่างน้อยปีละ 1 ครั้ง เพื่อนำเสนอขออนุมัติจากคณะกรรมการบริษัท
12) คณะกรรมการสรรหาและกำหนดค่าตอบแทนมีอำนาจหน้าที่จะขอความเห็นที่เป็นอิสระจากที่ปรึกษาวิชาชีพอื่นใด เมื่อเห็นจำเป็นด้วยค่าใช้จ่ายของบริษัท ซึ่งการดำเนินการว่าจ้างให้เป็นไปตามระเบียบปฏิบัติของบริษัท
13) ปฏิบัติการอื่นใดตามที่คณะกรรมการบริษัทมอบหมายอันเกี่ยวเนื่อง กับการสรรหาและกำหนดค่าตอบแทนของกรรมการและผู้บริหารระดับสูง

5.7.4 คณะกรรมการจัดการ

บริษัทมีคณะกรรมการจัดการจำนวน 7 ท่าน ประกอบด้วย

ชื่อ - นามสกุล		ตำแหน่ง
1. นายทิพย์	ดาลาล	ประธานกรรมการจัดการ / ประธานเจ้าหน้าที่บริหาร
2. นายวิรัช	นอบน้อมธรรม	กรรมการจัดการ / ประธานเจ้าหน้าที่บริหารฝ่ายการเงิน
3. นายธีรนิติ์	อิศรางกูร ณ อยุธยา	กรรมการจัดการ
4. นายธนัท	ตาตะยานนท์	กรรมการจัดการ
5. นางดรุณี	รักพงษ์พิบูล	กรรมการจัดการ
6. นายจิโรจ	พนาจรัส	กรรมการจัดการ
7. นายเฉลิมศักดิ์	กาญจนวรินทร์	กรรมการจัดการ

ขอบเขตอำนาจ หน้าที่ และความรับผิดชอบของคณะกรรมการจัดการ

1) พิจารณาและกำหนดเป้าหมายของบริษัทและบริษัทย่อย ให้คำแนะนำเกี่ยวกับทิศทางกลยุทธ์ โครงสร้างการจัดการ แผนการดำเนินงานประจำปี และงบประมาณของบริษัทและบริษัทย่อย
2) ดำเนินการจัดการให้การดำเนินธุรกิจของบริษัทและบริษัทย่อยเป็นไปตามวิสัยทัศน์ พันธกิจ กลยุทธ์ นโยบาย วัตถุประสงค์ และเป้าหมายที่กำหนดไว้
3) ตรวจสอบผลการดำเนินงานของบริษัทและบริษัทย่อย และรายงานให้คณะกรรมการบริษัทรับทราบ
4) ตรวจสอบและให้คำแนะนำเกี่ยวกับเรื่องนโยบายการจ่ายเงินปันผลของบริษัทและบริษัทย่อยแก่คณะกรรมการบริษัท
5) ตรวจสอบและอนุมัติธุรกรรมต่างๆ ที่เกี่ยวข้องกับการลงทุน หรือการขายสินทรัพย์ของบริษัทและบริษัทย่อย การจัดการทรัพยากรบุคคล การเงินและการคลัง การบริหารงานทั่วไป และธุรกรรมต่างๆ ที่เกี่ยวข้องกับการดำเนินธุรกิจของบริษัทภายใต้ขอบเขตอำนาจการอนุมัติที่คณะกรรมการบริษัทพิจารณากำหนดไว้
6) พิจารณาและตรวจสอบการจัดการความเสี่ยง และระบบการควบคุมความเสี่ยงของบริษัทและบริษัทย่อย โดยการแต่งตั้งคณะอนุกรรมการบริหารความเสี่ยงและกำกับดูแลให้คณะอนุกรรมการบริหารความเสี่ยงปฏิบัติหน้าที่ตามกฎบัตรคณะอนุกรรมการบริหารความเสี่ยง รวมถึงคณะกรรมการจัดการจะต้องรายงานคณะกรรมการบริษัทหากพบความเสี่ยงที่มีผลกระทบต่อบริษัทจนทำให้ไม่สามารถบรรลุผลประกอบการตามเป้าหมายที่กำหนดไว้
7) คณะกรรมการจัดการสามารถมอบอำนาจให้ผู้บริหารหรือพนักงาน ปฏิบัติงานเฉพาะอย่างแทนได้ตามความเหมาะสม โดยที่คณะกรรมการจัดการหรือผู้รับมอบอำนาจจากคณะกรรมการจัดการจะต้องไม่กระทำการหรืออนุมัติรายการใดๆ ที่ตนหรือบุคคลที่อาจมีความขัดแย้งกับตนอาจมีส่วนได้เสีย หรืออาจได้รับประโยชน์ในลักษณะใดๆ หรืออาจมีความขัดแย้งทางผลประโยชน์อื่นใดกับบริษัทและบริษัทย่อย (ตามที่นิยามไว้ในประกาศคณะกรรมการกำกับตลาดทุน หรือประกาศคณะกรรมการกำกับหลักทรัพย์และตลาดหลักทรัพย์) ทั้งนี้ การอนุมัติรายการดังกล่าวต้องสอดคล้องกับนโยบายและหลักการต่างๆ ที่กำหนดโดยคณะกรรมการบริษัทและกฎหมายที่เกี่ยวข้อง
8) จัดหาที่ปรึกษาหรือบุคคลที่มีความเห็นอิสระเพื่อให้ความเห็นหรือคำแนะนำตามความจำเป็น

9) ดำเนินการให้ผู้บริหารหรือพนักงานเข้าประชุมคณะกรรมการจัดการ หรือให้ข้อมูลที่เกี่ยวข้องกับเรื่องที่มีการอภิปรายกันในที่ประชุมคณะกรรมการจัดการ
10) รายงานให้คณะกรรมการบริษัททราบถึงกิจการที่คณะกรรมการจัดการดำเนินการภายใต้อำนาจหน้าที่ของคณะกรรมการจัดการอย่างสม่ำเสมอ ทั้งนี้ รวมถึงเรื่องอื่นใดที่จำเป็นและสมควรที่จะต้องเสนอให้คณะกรรมการบริษัทรับทราบ
11) ศึกษาความเป็นไปได้ในการลงทุนในโครงการใหม่ มีอำนาจพิจารณาและอนุมัติให้บริษัทลงทุนหรือร่วมลงทุน ตลอดจนพิจารณาและอนุมัติการใช้จ่ายเพื่อการลงทุน เช่น การเข้าทำนิติกรรมสัญญาภายใต้ขอบเขตอำนาจการอนุมัติที่คณะกรรมการบริษัทกำหนดไว้
12) ตรวจสอบ และประเมินความเพียงพอของกฎบัตรฉบับนี้ โดยเป็นการเปรียบเทียบผลการปฏิบัติงานของคณะกรรมการให้เป็นไปตามข้อกำหนดในกฎบัตร โดยคณะกรรมการจัดการจะนำผลที่ได้รับจากการประเมินผลดังกล่าวมาพิจารณาปรับปรุงการปฏิบัติงานของตนต่อไป
13) ดำเนินการอื่นใดตามที่ได้รับมอบหมายจากคณะกรรมการบริษัท และ/หรือประธานเจ้าหน้าที่บริหาร

5.7.5 คณะอนุกรรมการบริหารความเสี่ยง

บริษัทมีคณะอนุกรรมการบริหารความเสี่ยงจำนวน 5 ท่าน ประกอบด้วย

ชื่อ - นามสกุล		ตำแหน่ง
1. นายวิรัช	นอบน้อมธรรม	ประธานอนุกรรมการบริหารความเสี่ยง
2. นายธีรนิติ์	อิศรางกูร ณ อยุธยา	อนุกรรมการบริหารความเสี่ยง
3. นายธนัท	ตาตะยานนท์	อนุกรรมการบริหารความเสี่ยง
4. นายเฉลิมศักดิ์	กาญจนวรินทร์	อนุกรรมการบริหารความเสี่ยง
5. นายสุชาติ	ธนาสุนทรารัตน์	อนุกรรมการบริหารความเสี่ยง

ขอบเขตอำนาจ หน้าที่ และความรับผิดชอบของคณะอนุกรรมการบริหารความเสี่ยง

1) จัดทำนโยบายบริหารความเสี่ยงเพื่อเสนอคณะกรรมการจัดการพิจารณาในเรื่องของการบริหารความเสี่ยงโดยรวม และครอบคลุมถึงความเสี่ยงหลัก เช่น ความเสี่ยงด้านการตลาด ความเสี่ยงด้านสภาพคล่อง ความเสี่ยงด้านปฏิบัติการ และความเสี่ยงที่มีผลกระทบต่อชื่อเสียงของกิจการ เป็นต้น
2) วางกลยุทธ์ให้สอดคล้องกับนโยบายบริหารความเสี่ยง โดยสามารถประเมิน ติดตาม และดูแลระดับความเสี่ยงขององค์กรให้อยู่ในระดับที่เหมาะสม
3) ทบทวนความเพียงพอของนโยบายและระบบการบริหารความเสี่ยง โดยรวมถึงความมีประสิทธิผลของระบบและการปฏิบัติตามนโยบายที่กำหนด
4) ทบทวนและประเมินความเสี่ยงจากการดำเนินงานที่อาจก่อให้เกิดการคอร์รัปชันอย่างน้อยปีละ 1 ครั้ง ตามที่กำหนดไว้ในนโยบายต่อต้านคอร์รัปชัน
5) พิจารณาและประเมินความเสี่ยงในการลงทุนใหม่ของบริษัทที่อยู่ในอำนาจการพิจารณาอนุมัติของคณะกรรมการจัดการและคณะกรรมการบริษัท
6) ให้ข้อเสนอแนะในสิ่งที่ต้องดำเนินการปรับปรุงแก้ไขต่อคณะกรรมการจัดการ เพื่อสอดคล้องกับนโยบายและกลยุทธ์ที่คณะกรรมการจัดการกำหนดไว้
7) สอบทานกฎบัตรคณะอนุกรรมการบริหารความเสี่ยงเมื่อมีการเปลี่ยนแปลงอย่างมีนัยสำคัญ เพื่อนำเสนอขออนุมัติจากคณะกรรมการจัดการ

5.8 การประเมินผลการปฏิบัติงานของคณะกรรมการบริษัทและคณะกรรมการชุดย่อย

คณะกรรมการกำกับดูแลกิจการที่ดีได้พิจารณาให้ความเห็นชอบการจัดทำแบบประเมินผลการปฏิบัติงาน และดูแลการประเมินผลการปฏิบัติงานประจำปีของคณะกรรมการบริษัท และคณะกรรมการชุดย่อยทุกชุด ได้แก่ คณะกรรมการจัดการ คณะกรรมการตรวจสอบ คณะกรรมการกำกับดูแลกิจการที่ดี คณะกรรมการสรรหาและกำหนดค่าตอบแทน และคณะอนุกรรมการบริหารความเสี่ยง ทั้งแบบรายคณะและแบบรายบุคคลเป็นประจำทุกปี โดยมีวัตถุประสงค์ให้พิจารณาทบทวนผลงาน ปัญหา และอุปสรรคต่างๆ ในปีที่ผ่านมา เพื่อใช้ในการพัฒนาการทำงานของคณะกรรมการให้มีประสิทธิภาพมากยิ่งขึ้น โดยมีรายละเอียดดังนี้

หลักเกณฑ์การประเมิน

1. โครงสร้างและคุณสมบัติของกรรมการ
2. การจัดเตรียมและดำเนินการประชุม
3. บทบาทหน้าที่และความรับผิดชอบการปฏิบัติหน้าที่

ขั้นตอนในการประเมิน

1. ส่วนงานเลขานุการบริษัทจะเป็นผู้จัดส่งแบบประเมินให้กรรมการทุกท่านประเมินทุกปี
2. รวบรวมแบบประเมินและผลคะแนน รวมถึงจัดทำรายงานผลการประเมินดังกล่าวเสนอต่อประธานกรรมการแต่ละชุด และประธานกรรมการสรรหาและกำหนดค่าตอบแทน เพื่อศึกษาวิเคราะห์ผลการประเมินร่วมกัน และกำหนดวิธีการพัฒนาการปฏิบัติงานของกรรมการต่อไป

ทั้งนี้ ผลการประเมินตนเองของคณะกรรมการและคณะกรรมการชุดย่อยทุกชุดทั้งแบบรายคณะและแบบรายบุคคล ประจำปี 2563 อยู่ในระดับ "ดีเยี่ยม" คณะกรรมการกำกับดูแลกิจการที่ดีเห็นว่าได้ปฏิบัติงานครบถ้วนเหมาะสมตามขอบเขตอำนาจหน้าที่และเป็นไปตามหลักการกำกับดูแลกิจการที่ดี

5.9 ประธานเจ้าหน้าที่บริหาร

การแต่งตั้งประธานเจ้าหน้าที่บริหารเป็นอำนาจของคณะกรรมการบริษัท ทั้งนี้คณะกรรมการบริษัทมีนโยบายว่าหากประธานเจ้าหน้าที่บริหารไปดำรงตำแหน่งกรรมการในบริษัทอื่นนอกกลุ่มบริษัท จะต้องได้รับการอนุมัติจากคณะกรรมการบริษัทก่อนเข้าดำรงตำแหน่ง โดยคำนึงถึงผลประโยชน์ของบริษัทเป็นสำคัญ และการไปดำรงตำแหน่งกรรมการในบริษัทจดทะเบียนอื่นจะต้องไม่เกิน 5 บริษัท

ขอบเขตอำนาจ หน้าที่ และความรับผิดชอบของประธานเจ้าหน้าที่บริหาร

1) รับผิดชอบ ดูแล บริหาร การดำเนินงาน และ/หรือการบริหารงานประจำวันของบริษัท รวมถึงการกำกับดูแลงานโดยรวม เพื่อให้เป็นไปตามนโยบาย กลยุทธ์ทางธุรกิจ เป้าหมายและแผนการดำเนินงาน เป้าหมายทางการเงินและงบประมาณของบริษัทที่ได้รับอนุมัติจากคณะกรรมการบริษัท และ/หรือมติที่ประชุมผู้ถือหุ้น
2) จัดทำแผนธุรกิจและกำหนดอำนาจการบริหารงาน ตลอดจนจัดทำงบประมาณที่ใช้ในการประกอบธุรกิจและงบประมาณรายจ่ายประจำปี เพื่อนำเสนอต่อคณะกรรมการบริษัท เพื่อขออนุมัติและมีหน้าที่รายงานความก้าวหน้าตามแผนงานและงบประมาณที่ได้รับอนุมัติดังกล่าวต่อคณะกรรมการบริษัท
3) กำหนดโครงสร้างองค์กร วิธีการบริหาร รวมถึงการคัดเลือก การฝึกอบรม การว่าจ้าง และการเลิกจ้างพนักงาน รวมถึงกำหนดอัตราค่าจ้าง เงินเดือน ค่าตอบแทน โบนัส และสวัสดิการต่างๆ สำหรับพนักงานและผู้อยู่ภายใต้บังคับบัญชาทั้งหมดที่มีตำแหน่งต่ำกว่าประธานเจ้าหน้าที่บริหารลงมา ตลอดจนมอบอำนาจและหน้าที่ที่ตนได้รับมอบหมายให้แก่เจ้าหน้าที่ดังกล่าวตามที่ตนอาจพิจารณาเห็นสมควร
4) ติดตามและรายงานสภาวะ ฐานะของบริษัท เสนอแนะทางเลือก และกลยุทธ์ที่สอดคล้องกับนโยบายและสภาพตลาด
5) ดูแลและควบคุมการปฏิบัติงานต่างๆ ของบริษัท อาทิ การเงิน การบริหารความเสี่ยง การควบคุมภายในงาน ด้านปฏิบัติการและสนับสนุนต่างๆ และงานทรัพยากร
6) เป็นตัวแทนบริษัทตลอดจนมีอำนาจมอบหมายในการติดต่อกับหน่วยงานราชการและหน่วยงานกำกับดูแลอื่นๆ
7) ดูแลติดต่อกับสาธารณชน ผู้ถือหุ้น ลูกค้า และพนักงาน เพื่อเสริมชื่อเสียงและภาพพจน์ที่ดีของบริษัท
8) ดูแลให้มีการกำกับดูแลกิจการที่ดี
9) มีอำนาจในการออก แก้ไข เพิ่มเติม ปรับปรุง ระเบียบ คำสั่ง และข้อบังคับที่เกี่ยวกับการทำงานของบริษัท เช่น การบรรจุ แต่งตั้ง ถอดถอน และวินัยพนักงานและลูกจ้าง
10) พิจารณา เจรจาต่อรอง และอนุมัติการเข้าทำนิติกรรมสัญญา และ/หรือการดำเนินการใดๆ ที่เกี่ยวข้องกับการดำเนินงาน และ/หรือการบริหารงานประจำวันของทางบริษัท ทั้งนี้ ภายใต้วงเงินที่อนุมัติโดยคณะกรรมการบริษัทตามตารางอำนาจอนุมัติของบริษัท
11) มีอำนาจ หน้าที่ และความรับผิดชอบใดๆ ตามที่ได้รับมอบหมายหรือตามนโยบายที่ได้รับมอบหมายจากคณะกรรมการบริษัท
12) รับผิดชอบ ดูแล บริหารการดำเนินงาน รวมถึงกำกับดูแลนโยบายรวมของบริษัทย่อย เพื่อให้เป็นไปตามนโยบาย กลยุทธ์ทางธุรกิจ เป้าหมายและแผนการดำเนินงาน เป้าหมายทางการเงินและงบประมาณของบริษัทย่อย

ทั้งนี้ การใช้อำนาจของประธานเจ้าหน้าที่บริหารดังกล่าวข้างต้นไม่สามารถกระทำได้ หากประธานเจ้าหน้าที่บริหารมีส่วนได้ส่วนเสีย หรืออาจมีความขัดแย้งทางผลประโยชน์ในลักษณะใดๆ กับบริษัท

5.10 เลขานุการบริษัท

ขอบเขตอำนาจ หน้าที่และความรับผิดชอบของเลขานุการบริษัท

1) จัดทำและเก็บรักษาเอกสารของบริษัท ดังต่อไปนี้
   - ทะเบียนกรรมการ
   - หนังสือนัดประชุมคณะกรรมการ และรายงานการประชุมคณะกรรมการ
   - หนังสือนัดประชุมผู้ถือหุ้น และรายงานการประชุมผู้ถือหุ้น
   - รายงานประจำปี
2) เก็บรักษารายงานการมีส่วนได้เสียที่รายงานโดยกรรมการหรือผู้บริหาร

3) ดำเนินการเกี่ยวกับการประชุมคณะกรรมการบริษัทและการประชุมผู้ถือหุ้น
4) ให้คำแนะนำเกี่ยวกับข้อกำหนดและกฎเกณฑ์ต่างๆ ที่คณะกรรมการบริษัทและผู้บริหารควรรับทราบ
5) จัดอบรมและปฐมนิเทศ ตลอดจนให้ข้อมูลที่จำเป็นต่อการปฏิบัติหน้าที่แก่กรรมการปัจจุบันและกรรมการที่ได้รับแต่งตั้งใหม่
6) ดูแลและประสานงานให้บริษัทปฏิบัติตามกฎหมาย ข้อบังคับ ข้อกำหนด และมติที่ประชุมคณะกรรมการบริษัทและที่ประชุมผู้ถือหุ้น รวมทั้งนโยบายการกำกับดูแลกิจการที่ดีและจรรยาบรรณธุรกิจได้อย่างครบถ้วนและถูกต้อง
7) ดำเนินการอื่นๆ ตามที่คณะกรรมการกำกับตลาดทุนประกาศกำหนด

5.11 การสรรหาและแต่งตั้งกรรมการและผู้บริหารระดับสูง

องค์ประกอบและการสรรหาคณะกรรมการบริษัท

การสรรหาและการแต่งตั้งกรรมการบริษัทเป็นไปตามวิธีการที่ระบุไว้ในข้อบังคับของบริษัท โดยคณะกรรมการสรรหาและกำหนดค่าตอบแทนของบริษัทจะเป็นผู้คัดเลือกบุคคลที่มีประสบการณ์ และความรู้ความสามารถที่เกี่ยวข้องกับธุรกิจของบริษัท รวมถึงมีคุณสมบัติและไม่มีลักษณะต้องห้ามตามที่กฎหมายกำหนด ซึ่งจะต้องได้รับอนุมัติจากที่ประชุมผู้ถือหุ้น โดยสามารถสรุปสาระสำคัญได้ดังนี้

1) คณะกรรมการของบริษัท ประกอบด้วยกรรมการอย่างน้อย 5 คน แต่ไม่เกิน 15 คน และกรรมการไม่น้อยกว่ากึ่งหนึ่งของจำนวนกรรมการทั้งหมดต้องมีถิ่นที่อยู่ในราชอาณาจักรและกรรมการของบริษัทจะต้องเป็นผู้มีคุณสมบัติตามที่กฎหมายกำหนด
2) ให้ที่ประชุมผู้ถือหุ้นเลือกตั้งกรรมการตามหลักเกณฑ์และวิธีการดังต่อไปนี้
   - ผู้ถือหุ้นคนหนึ่งมีคะแนนเสียงเท่ากับ 1 หุ้นต่อ 1 เสียง โดยผู้ถือหุ้นจะต้องใช้คะแนนเสียงที่มีอยู่ทั้งหมดเลือกตั้งบุคคลเดียวหรือหลายคนเป็นกรรมการ แต่จะแบ่งคะแนนเสียงให้ผู้ใดมากน้อยเพียงใดไม่ได้
   - ให้ผู้ถือหุ้นออกเสียงลงคะแนนเลือกตั้งกรรมการเป็นรายบุคคลไป
   - บุคคลซึ่งได้รับคะแนนเสียงสูงสุดตามลำดับลงมาเป็นผู้ได้รับการเลือกตั้งเป็นกรรมการเท่าจำนวนกรรมการที่จะพึงมีหรือจะพึงเลือกตั้งในครั้งนั้น ในกรณีที่บุคคลซึ่งได้รับการเลือกตั้งในลำดับถัดลงมามีคะแนนเสียงเท่ากันเกินจำนวนกรรมการที่จะพึงมีหรือจะพึงเลือกตั้งในครั้งนั้น ให้ประธานในที่ประชุมผู้ถือหุ้นเป็นผู้ออกเสียงชี้ขาด
3) ในการประชุมสามัญประจำปีทุกครั้ง ให้กรรมการออกจากตำแหน่ง 1 ใน 3 ถ้าจำนวนกรรมการที่จะแบ่งออกให้ตรงเป็นสามส่วนไม่ได้ ก็ให้ออกโดยจำนวนใกล้ที่สุดกับส่วน 1 ใน 3 กรรมการที่จะต้องออกจากตำแหน่งในปีแรกและปีที่สองภายหลังจดทะเบียนบริษัทนั้นให้ใช้วิธีจับสลากกันว่าผู้ใดจะออก ส่วนปีหลังๆ ต่อไปให้กรรมการคนที่อยู่ในตำแหน่งนานที่สุดนั้นเป็นผู้ออกจากตำแหน่ง กรรมการที่ออกตามวาระนั้นอาจได้รับเลือกเข้ามาดำรงตำแหน่งใหม่ก็ได้

5.12 การสรรหาและแต่งตั้งกรรมการอิสระ

คณะกรรมการบริษัทและคณะกรรมการสรรหาและกำหนดค่าตอบแทน จะร่วมกันพิจารณาเบื้องต้นถึงคุณสมบัติของบุคคลที่จะมาดำรงตำแหน่งเป็นกรรมการอิสระ โดยพิจารณาจากคุณสมบัติและลักษณะต้องห้ามของกรรมการตามพระราชบัญญัติมหาชนจำกัด กฎหมายว่าด้วยหลักทรัพย์และตลาดหลักทรัพย์ ประกาศของคณะกรรมการกำกับตลาดทุน รวมถึงประกาศ ข้อบังคับ และ/หรือระเบียบที่เกี่ยวข้อง นอกจากนี้คณะกรรมการสรรหาและกำหนดค่าตอบแทนจะพิจารณาคัดเลือกกรรมการอิสระจากผู้ทรงคุณวุฒิ ประสบการณ์การทำงาน และความเหมาะสมด้านอื่นๆ ประกอบกัน จากนั้นจะนำเสนอต่อคณะกรรมการบริษัทและที่ประชุมผู้ถือหุ้นเพื่อพิจารณาแต่งตั้งเป็นกรรมการของบริษัทต่อไป ทั้งนี้ บริษัทมีนโยบายในการแต่งตั้งกรรมการอิสระอย่างน้อย 1 ใน 3 ของจำนวนกรรมการทั้งหมด และต้องมีจำนวนไม่น้อยกว่า 3 ท่าน โดยคุณสมบัติของกรรมการอิสระจะต้องสอดคล้องกับประกาศคณะกรรมการกำกับหลักทรัพย์และตลาดหลักทรัพย์ที่ ดังนี้

1) ถือหุ้นไม่เกินร้อยละ 1 ของจำนวนหุ้นที่มีสิทธิออกเสียงทั้งหมดของบริษัท บริษัทใหญ่ บริษัทย่อย บริษัทร่วม ผู้ถือหุ้นรายใหญ่ หรือผู้มีอำนาจควบคุมของบริษัท ทั้งนี้ให้นับรวมการถือหุ้นของผู้ที่เกี่ยวข้องของกรรมการอิสระรายนั้นๆ ด้วย
2) ไม่เป็นหรือเคยเป็นกรรมการที่มีส่วนร่วมบริหารงาน ลูกจ้าง พนักงานที่ปรึกษาที่ได้เงินเดือนประจำ หรือผู้มีอำนาจควบคุมของบริษัท บริษัทใหญ่ บริษัทย่อย บริษัทร่วม บริษัทย่อยลำดับเดียวกัน ผู้ถือหุ้นรายใหญ่หรือของผู้มีอำนาจควบคุมของบริษัท เว้นแต่จะได้พ้นจากการมีลักษณะดังกล่าวมาแล้วไม่น้อยกว่า 2 ปีก่อนวันที่ยื่นคำขออนุญาตต่อสำนักงาน ก.ล.ต. ทั้งนี้ ลักษณะต้องห้ามดังกล่าวไม่รวมถึงกรณีที่กรรมการอิสระเคยเป็นข้าราชการ หรือที่ปรึกษาของส่วนราชการซึ่งเป็นผู้ถือหุ้นรายใหญ่ หรือผู้มีอำนาจควบคุมของบริษัท
3) ไม่เป็นบุคคลที่มีความสัมพันธ์ทางสายโลหิต หรือโดยการจดทะเบียนตามกฎหมาย ในลักษณะที่เป็นบิดามารดา คู่สมรส พี่น้อง และบุตร รวมทั้งคู่สมรสของบุตร ของผู้บริหาร ผู้ถือหุ้นรายใหญ่ ผู้มีอำนาจควบคุม หรือบุคคลที่จะได้รับการเสนอให้เป็นผู้บริหารหรือผู้มีอำนาจควบคุมของบริษัท หรือบริษัทย่อย

4) ไม่มีหรือเคยมีความสัมพันธ์ทางธุรกิจกับบริษัท บริษัทใหญ่ บริษัทย่อย บริษัทร่วม ผู้ถือหุ้นรายใหญ่ หรือผู้มีอำนาจควบคุมของบริษัท ในลักษณะที่อาจเป็นการขัดขวางการใช้วิจารณญาณอย่างอิสระของตน รวมทั้งไม่เป็นหรือเคยเป็นผู้ถือหุ้นที่มีนัย หรือผู้มีอำนาจควบคุมของผู้ที่มีความสัมพันธ์ทางธุรกิจกับบริษัท บริษัทใหญ่ บริษัทย่อย บริษัทร่วม ผู้ถือหุ้นรายใหญ่ หรือผู้มีอำนาจควบคุมของบริษัท เว้นแต่จะได้พ้นจากการมีลักษณะดังกล่าวมาแล้วไม่น้อยกว่า 2 ปีก่อนวันที่ยื่นคำขออนุญาตต่อสำนักงาน ก.ล.ต. ความสัมพันธ์ทางธุรกิจดังกล่าว รวมถึงการทำรายการทางการค้าที่กระทำเป็นปกติเพื่อประกอบกิจการ การเช่าหรือให้เช่าอสังหาริมทรัพย์ รายการเกี่ยวกับสินทรัพย์หรือบริการ หรือการให้หรือรับความช่วยเหลือทางการเงิน ด้วยการรับหรือให้กู้ยืม ค้ำประกัน การให้สินทรัพย์เป็นหลักประกันหนี้สิน รวมถึงพฤติการณ์อื่นทำนองเดียวกัน ซึ่งเป็นผลให้บริษัท หรือคู่สัญญามีภาระหนี้ที่ต้องชำระต่ออีกฝ่ายหนึ่งตั้งแต่ร้อยละ 3 ของสินทรัพย์ที่มีตัวตนสุทธิของบริษัท หรือตั้งแต่ 20 ล้านบาทขึ้นไป แล้วแต่จำนวนใดจะต่ำกว่า ทั้งนี้ การคำนวณภาระหนี้ดังกล่าวให้เป็นไปตามวิธีการคำนวณมูลค่าของรายการที่เกี่ยวโยงกันตามประกาศคณะกรรมการกำกับตลาดทุนว่าด้วยหลักเกณฑ์ในการทำรายการที่เกี่ยวโยงกันโดยอนุโลม แต่ในการพิจารณาภาระหนี้ดังกล่าว ให้นับรวมภาระหนี้ที่เกิดขึ้นในระหว่างหนึ่งปีก่อนวันที่มีความสัมพันธ์ทางธุรกิจกับบุคคลเดียวกันกันตามประกาศคณะกรรมการกำกับตลาดทุนว่าด้วยหลักเกณฑ์ในการทำรายการที่เกี่ยวโยงกันโดยอนุโลม
5) ไม่เป็นหรือเคยเป็นผู้สอบบัญชีของบริษัท บริษัทใหญ่ บริษัทย่อย บริษัทร่วม ผู้ถือหุ้นรายใหญ่ หรือผู้มีอำนาจควบคุมของบริษัท และไม่เป็นผู้ถือหุ้นที่มีนัย ผู้มีอำนาจควบคุม หรือหุ้นส่วนของสำนักงานสอบบัญชี ซึ่งมีผู้สอบบัญชีของบริษัทฯ บริษัทใหญ่ บริษัทย่อย บริษัทร่วม ผู้ถือหุ้นรายใหญ่ หรือผู้มีอำนาจควบคุมของบริษัทสังกัดอยู่ เว้นแต่จะได้พ้นจากการมีลักษณะดังกล่าวมาแล้วไม่น้อยกว่า 2 ปี
6) ไม่เป็นหรือเคยเป็นผู้ให้บริการทางวิชาชีพใดๆ ซึ่งรวมถึงการให้บริการเป็นที่ปรึกษากฎหมายหรือที่ปรึกษาทางการเงิน ซึ่งได้รับค่าบริการเกินกว่า 2 ล้านบาทต่อปีจากบริษัท บริษัทใหญ่ บริษัทย่อย บริษัทร่วม ผู้ถือหุ้นรายใหญ่ หรือผู้มีอำนาจควบคุมของบริษัท และไม่เป็นผู้ถือหุ้นที่มีนัย ผู้มีอำนาจควบคุม หรือหุ้นส่วนของผู้ให้บริการทางวิชาชีพนั้นด้วย เว้นแต่จะได้พ้นจากการมีลักษณะดังกล่าวมาแล้วไม่น้อยกว่า 2 ปี
7) ไม่เป็นกรรมการที่ได้รับการแต่งตั้งขึ้นเพื่อเป็นตัวแทนของกรรมการของบริษัท ผู้ถือหุ้นรายใหญ่ หรือผู้ถือหุ้นซึ่งเป็นผู้ที่เกี่ยวข้องกับผู้ถือหุ้นรายใหญ่
8) ไม่ประกอบกิจการที่มีสภาพอย่างเดียวกันและเป็นการแข่งขันที่มีนัยกับกิจการของบริษัท หรือบริษัทย่อย หรือไม่เป็นหุ้นส่วนที่มีนัยในห้างหุ้นส่วน หรือเป็นกรรมการที่มีส่วนร่วมบริหารงาน ลูกจ้าง พนักงาน ที่ปรึกษาที่รับเงินเดือนประจำ หรือถือหุ้นเกินร้อยละ 1 ของจำนวนหุ้นที่มีสิทธิออกเสียงทั้งหมดของบริษัทอื่น ซึ่งประกอบกิจการที่มีสภาพอย่างเดียวกันและเป็นการแข่งขันที่มีนัยกับกิจการของบริษัท หรือบริษัทย่อย
9) ไม่มีลักษณะอื่นใดที่ทำให้ไม่สามารถให้ความเห็นอย่างเป็นอิสระเกี่ยวกับการดำเนินงานของบริษัท
10) ไม่เป็นกรรมการที่ได้รับมอบหมายจากคณะกรรมการ ให้ตัดสินใจในการดำเนินกิจการของบริษัท บริษัทย่อย บริษัทร่วม บริษัทย่อยลำดับเดียวกัน ผู้ถือหุ้นรายใหญ่ หรือผู้มีอำนาจควบคุมของผู้บริษัท

องค์ประกอบและการสรรหาคณะกรรมการตรวจสอบ

คณะกรรมการตรวจสอบ ประกอบด้วยกรรมการที่เป็นกรรมการอิสระอย่างน้อย 3 คน แต่ไม่เกิน 5 คน โดยบริษัทมีนโยบายในการสรรหากรรมการตรวจสอบ / กรรมการอิสระ ซึ่งต้องเป็นไปตามหลักเกณฑ์ดังต่อไปนี้

1) ได้รับแต่งตั้งจากคณะกรรมการบริษัท หรือที่ประชุมผู้ถือหุ้น (แล้วแต่กรณี)
2) ไม่เป็นกรรมการที่ได้รับมอบหมายจากคณะกรรมการให้ตัดสินใจในการดำเนินกิจการของบริษัท บริษัทย่อย บริษัทร่วม บริษัทย่อยลำดับเดียวกัน ผู้ถือหุ้นรายใหญ่ หรือผู้มีอำนาจควบคุมของบริษัท
3) ไม่เป็นกรรมการของบริษัทย่อย หรือบริษัทย่อยลำดับเดียวกันเฉพาะที่เป็นบริษัทจดทะเบียน
4) มีความรู้และประสบการณ์เพียงพอที่จะสามารถทำหน้าที่ในฐานะกรรมการตรวจสอบ ทั้งนี้ ต้องมีกรรมการตรวจสอบอย่างน้อยหนึ่งคนที่มีความรู้และประสบการณ์เพียงพอที่จะสามารถทำหน้าที่ในการสอบทานความน่าเชื่อถือของงบการเงินได้

องค์ประกอบและการสรรหาคณะกรรมการกำกับดูแลกิจการที่ดี

คณะกรรมการกำกับดูแลกิจการที่ดีได้รับการแต่งตั้งจากคณะกรรมการบริษัท ประกอบด้วยกรรมการไม่น้อยกว่า 3 คน และสมาชิกอย่างน้อย 1 คน จะต้องเป็นกรรมการอิสระ โดยคณะกรรมการบริษัทจะแต่งตั้งกรรมการกำกับดูแลกิจการที่ดีคนหนึ่งเป็นประธานกรรมการกำกับดูแลกิจการที่ดี

องค์ประกอบและการสรรหาคณะกรรมการสรรหาและกำหนดค่าตอบแทน

คณะกรรมการสรรหาและกำหนดค่าตอบแทนได้รับการแต่งตั้งจากคณะกรรมการบริษัท ประกอบด้วยกรรมการไม่น้อยกว่า 3 คน และสมาชิกอย่างน้อย 1 คน จะต้องเป็นกรรมการอิสระ โดยคณะกรรมการบริษัทจะแต่งตั้งกรรมการสรรหาและกำหนดค่าตอบแทนคนหนึ่งเป็นประธานคณะกรรมการสรรหาและกำหนดค่าตอบแทน

องค์ประกอบและการสรรหาคณะกรรมการจัดการ

คณะกรรมการบริษัทเป็นผู้อนุมัติแต่งตั้งคณะกรรมการจัดการ ภายใต้คำแนะนำของประธานเจ้าหน้าที่บริหารโดยเลือกจากกรรมการและผู้บริหารตามจำนวนที่คณะกรรมการเห็นว่าเหมาะสม และเพียงพอต่อการบริหารกิจการของบริษัท โดยให้ประธานเจ้าหน้าที่บริหารเป็นประธานกรรมการจัดการ

องค์ประกอบและการสรรหาคณะอนุกรรมการบริหารความเสี่ยง

คณะอนุกรรมการบริหารความเสี่ยงประกอบด้วยกรรมการจัดการจำนวนไม่น้อยกว่า 3 คน และ/หรือบุคคลที่ได้รับมอบหมายจากกรรมการบริษัทย่อยต้องได้รับการแต่งตั้งจากคณะกรรมการจัดการ โดยคณะกรรมการจัดการจะแต่งตั้งอนุกรรมการบริหารความเสี่ยงคนหนึ่งเป็นประธานอนุกรรมการบริหารความเสี่ยง

องค์ประกอบและการสรรหาประธานเจ้าหน้าที่บริหาร

ในการสรรหาผู้มาดำรงตำแหน่งประธานเจ้าหน้าที่บริหารของบริษัท คณะกรรมการสรรหาและกำหนดค่าตอบแทนจะเป็นผู้พิจารณาเบื้องต้นในการสรรหาคัดเลือกผู้ที่มีความเหมาะสมในด้านความรู้ ประสบการณ์ และความเชี่ยวชาญที่เป็นประโยชน์ต่อการดำเนินงานของบริษัทและเข้าใจธุรกิจของบริษัทเป็นอย่างดี มีความสามารถในการบริหารงานให้บรรลุวัตถุประสงค์และเป้าหมายที่บริษัทกำหนดไว้ได้ เพื่อนำเสนอชื่อให้คณะกรรมการบริษัทพิจารณาแต่งตั้ง

แผนการสืบทอดตำแหน่งทางการบริหาร (SUCCESSION PLAN)

การจัดทำแผนสืบทอดตำแหน่งทางการบริหาร (Succession plan) ของบริษัท ทริพเพิล ไอ โลจิสติกส์ จำกัด (มหาชน) จัดทำขึ้นเพื่อการพัฒนาระบบบริหารจัดการกำลังคนและพัฒนาบุคลากรเพื่อเพิ่มประสิทธิภาพระบบองค์กรในการวางแผนกำลังคนเชิงยุทธศาสตร์ (Strategic Workforce Plan) ให้มีความเหมาะสม โดยพัฒนาและบริหารกำลังคน เพื่อเพิ่มขีดสมรรถนะของบุคลากรและประสิทธิภาพของระบบการบริหาร รวมทั้งส่งเสริมให้มีการวางระบบเตรียมความพร้อมเพื่อทดแทนบุคลากรทั้งในระยะสั้นและระยะยาว สามารถรองรับต่อการเปลี่ยนแปลงและสอดคล้องกับทิศทางการพัฒนาระบบขององค์กร นอกจากนี้บริษัทยังได้กำหนดยุทธศาสตร์การบริหารและพัฒนากำลังคน เพื่อเป็นกรอบแนวทางการบริหารและพัฒนากำลังคนให้มีประสิทธิภาพและประสิทธิผล โดยเฉพาะตำแหน่งผู้บริหารที่มีผลกระทบต่อการขาดแคลนกำลังคนที่มีศักยภาพและการสูญเสียอัตรากำลังจากการเกษียณอายุ

การจัดทำแผนสืบทอดตำแหน่งทางการบริหาร (Succession Plan) ของบริษัท ได้ใช้เครื่องมือเชิงกระบวนการโดยการประชุมเชิงปฏิบัติการให้ผู้ที่มีส่วนเกี่ยวข้องได้ร่วมกันพิจารณาและกำหนดหลักเกณฑ์ต่างๆ ดังนี้

1. การเลือกตำแหน่งเป้าหมายและการกำหนดเกณฑ์คัดเลือกผู้มีศักยภาพที่จะทดแทนตำแหน่ง

การเลือกตำแหน่งเป้าหมายที่ต้องการหาผู้มีศักยภาพที่จะทดแทนตำแหน่ง (Successor) ถือเป็นขั้นตอนแรกที่สำคัญของการจัดทำ Succession Plan ทั้งนี้ อาจเลือกจากตำแหน่งที่มีการจัดทำทางก้าวหน้าในสายอาชีพไว้แล้วก็ได้ ในการจัดทำแผนสืบทอดตำแหน่งทางการบริหารของบริษัทครั้งนี้ ได้ใช้ตำแหน่งเป้าหมายโดยเลือกจากตำแหน่งที่ได้จัดทำทางก้าวหน้าในสายอาชีพไว้แล้วส่วนหนึ่ง และพิจารณาเลือกตำแหน่งเป้าหมายเพิ่มเติมตามความเหมาะสมในตำแหน่งต่างๆ ดังต่อไปนี้

1. ประธานเจ้าหน้าที่บริหาร (Chief Executive Officer)
2. ประธานเจ้าหน้าที่บริหารฝ่ายการเงิน (Chief Financial Officer)
3. กรรมการผู้จัดการ (Managing Director)
4. กรรมการบริหาร (Executive Director)

ทั้งนี้ ในแต่ละตำแหน่งเป้าหมายได้กำหนดหน้าที่ความรับผิดชอบหลัก ผลสัมฤทธิ์หลัก และตัวชี้วัดผลการปฏิบัติงานหลัก ความรู้ ทักษะ และสมรรถนะของตำแหน่งเป้าหมาย ตลอดจนเกณฑ์เบื้องต้นเพื่อคัดสรรผู้มีศักยภาพ

2. การพิจารณาคัดเลือกผู้มีศักยภาพที่จะทดแทนตำแหน่ง

กำหนดขั้นตอนกระบวนการสรรหาผู้สืบทอดตำแหน่งผู้บริหารประเภท ประธานเจ้าหน้าที่บริหาร (Chief Executive Officer) / ประธานเจ้าหน้าที่บริหารฝ่ายการเงิน (Chief Financial Officer) / กรรมการผู้จัดการ (Managing Director) และกรรมการบริหาร (Executive Director) ไว้อย่างชัดเจน

3. การติดตามประเมินผลและปรับเปลี่ยนวิธีการพัฒนา

เพื่อให้การพัฒนาผู้มีศักยภาพเพื่อทดแทนตำแหน่งเป้าหมาย คณะกรรมการสรรหาผู้สืบทอดควรมีการแต่งตั้งผู้สอนแนะงาน (Career Coach) โดยผู้สอนแนะงาน หรือผู้บังคับบัญชาระดับต้น หรือผู้ได้รับมอบหมายให้ดูแลผู้มีศักยภาพที่จะทดแทนตำแหน่ง ควรมีการติดตามการปฏิบัติงานของผู้มีศักยภาพที่จะทดแทนตำแหน่ง และประเมินผลการพัฒนาศักยภาพของผู้นั้นเป็นระยะๆ โดยการพูดคุยถึงความสามารถที่ได้รับการพัฒนาและไม่ได้รับการพัฒนา และการให้ข้อมูลป้อนกลับ (Feedback) อย่างตรงไปตรงมา โดยมีจุดมุ่งหมายให้ผู้ที่ได้รับการพัฒนาได้ทราบจุดแข็งและจุดอ่อนของตนเอง และเพื่อให้สามารถพัฒนาความรู้ ทักษะ และสมรรถนะในการทำงานทั้งหน้าที่ที่ได้รับมอบหมายในปัจจุบันและอนาคต รวมทั้งการปรับเปลี่ยนวิธีการพัฒนาและปรับปรุงความสามารถตามความเหมาะสม ตลอดจนจัดทำแผนการดำเนินงานเพื่อการพัฒนาต่อไป

การกำกับดูแลการดำเนินงานของบริษัทย่อยและบริษัทร่วม

บริษัทกำหนดนโยบายการกำกับดูแลและบริหารกิจการบริษัทย่อย โดยมีวัตถุประสงค์เพื่อกำหนดมาตรการและกลไกทั้งทางตรงและทางอ้อมเพื่อให้บริษัทสามารถกำกับดูแลและบริหารจัดการกิจการของบริษัทย่อยและบริษัทร่วม รวมถึงการติดตามดูแลให้บริษัทย่อยและบริษัทร่วมมีการปฏิบัติตามมาตรการและกลไกต่างๆ ที่กำหนดไว้ได้เสมือนเป็นหน่วยงานของบริษัทเอง และเป็นไปตามนโยบายของบริษัท รวมถึงกฎหมายบริษัทมหาชน ประมวลกฎหมายแพ่งและพาณิชย์ กฎหมายหลักทรัพย์ และกฎหมายที่เกี่ยวข้อง ตลอดจนประกาศ ข้อบังคับ และหลักเกณฑ์ต่างๆ ที่เกี่ยวข้องของคณะกรรมการกำกับตลาดทุน สำนักงานคณะกรรมการกำกับหลักทรัพย์และตลาดหลักทรัพย์ และตลาดหลักทรัพย์แห่งประเทศไทย ทั้งนี้ เพื่อรักษาผลประโยชน์ในเงินลงทุนของบริษัทในบริษัทย่อยและบริษัทร่วมดังกล่าว

ในกรณีที่นโยบายนี้ได้กำหนดให้การทำรายการหรือการดำเนินการใดๆ ซึ่งมีนัยสำคัญหรือมีผลต่อฐานะทางการเงินและผลการดำเนินงานของบริษัทย่อย เป็นเรื่องที่จะต้องได้รับอนุมัติจากคณะกรรมการของบริษัทหรือที่ประชุมผู้ถือหุ้นของบริษัท (แล้วแต่กรณี) ให้กรรมการบริษัทมีหน้าที่ในการจัดให้มีการประชุมคณะกรรมการของบริษัท และ/หรือ การประชุมผู้ถือหุ้นของบริษัทเพื่อพิจารณาอนุมัติเรื่องดังกล่าวก่อนที่บริษัทย่อยจะจัดประชุมคณะกรรมการ และ/หรือ ผู้ถือหุ้นของตนเองเพื่อพิจารณาอนุมัติก่อนการทำรายการหรือดำเนินการในเรื่องนั้น โดยในการนี้ ให้บริษัทเปิดเผยข้อมูลและปฏิบัติตามหลักเกณฑ์ เงื่อนไข ขั้นตอน และวิธีการที่เกี่ยวข้องกับเรื่องที่จะขออนุมัตินั้นตามที่กำหนดไว้ในกฎหมายบริษัทมหาชน ประมวลกฎหมายแพ่งและพาณิชย์ กฎหมายหลักทรัพย์ และกฎหมายที่เกี่ยวข้องตลอดจนประกาศ ข้อบังคับ และหลักเกณฑ์ต่างๆ ของคณะกรรมการกำกับตลาดทุน สำนักงานคณะกรรมการกำกับหลักทรัพย์และตลาดหลักทรัพย์ และตลาดหลักทรัพย์แห่งประเทศไทยด้วย โดยอนุโลมด้วย (เท่าที่ไม่ขัดหรือแย้ง) อย่างครบถ้วนและถูกต้อง

ค่าตอบแทนผู้สอบบัญชี

สำหรับปีบัญชี 2561 - 2563 กลุ่มบริษัทมีผู้สอบบัญชีและค่าตอบแทนผู้สอบบัญชีดังนี้

รอบบัญชี	ผู้สอบบัญชี	ค่าตอบแทนสำหรับการสอบบัญชี(บาท)	ค่าบริการอื่นๆ (บาท)
ปี 2561	บริษัท ไพร้ซวอเตอร์เฮาส์คูเปอร์ส เอบีเอเอส จำกัด	7,245,000	-
ปี 2562	บริษัท ไพร้ซวอเตอร์เฮาส์คูเปอร์ส เอบีเอเอส จำกัด	7,659,000	-
ปี 2563	บริษัท ไพร้ซวอเตอร์เฮาส์คูเปอร์ส เอบีเอเอส จำกัด	6,615,000	-

จรรยาบรรณธุรกิจ

เพื่อให้เป็นไปตามนโยบายการกำกับดูแลกิจการที่ดีของบริษัท ทริพเพิล ไอ โลจิสติกส์ จำกัด (มหาชน) และ บริษัทย่อย ("บริษัท") คณะกรรมการบริษัทจึงมีการกำหนดมาตรฐานทางจริยธรรมโดยให้ผู้บริหารและพนักงานยึดถือปฏิบัติตามค่านิยมร่วมของบริษัท ทริพเพิล ไอ โลจิสติกส์ จำกัด (มหาชน) และบริษัทย่อย ควบคู่ไปกับข้อบังคับและระเบียบของบริษัท ทริพเพิล ไอ โลจิสติกส์ จำกัด (มหาชน) และบริษัทย่อย โดยมุ่งหวังให้การบริหารและการปฏิบัติงานมีความโปร่งใส ชัดเจน เป็นธรรม มีประสิทธิภาพ ผดุงเกียรติและศักดิ์ศรี ควรแก่ความเชื่อมั่นและไว้วางใจของคู่ค้า ลูกค้า และประชาชน โดยมีเนื้อหาครอบคลุมในเรื่อง ดังนี้

1. สิทธิมนุษยชน และการปฏิบัติต่อพนักงาน

1.1 เคารพในสิทธิมนุษยชน โดยไม่เลือกปฏิบัติด้วยสาเหตุอันเนื่องมาจากความเหมือนหรือความแตกต่างทั้งทางด้านเชื้อชาติ ศาสนา เพศ อายุ การศึกษา สถานภาพ รวมถึงเคารพสิทธิเสรีภาพส่วนบุคคล และคุ้มครองข้อมูลส่วนบุคคล

1.2 มีระบบการประเมินผล การให้ผลตอบแทนการปฏิบัติงาน การให้รางวัลและบทลงโทษ ซึ่งอยู่บนพื้นฐานของความยุติธรรม ไม่เลือกปฏิบัติ และสามารถอธิบายได้

1.3 เปิดโอกาสและให้ความสำคัญต่อการพัฒนาทักษะ ความรู้ และความสามารถของพนักงานอย่างทั่วถึงและต่อเนื่อง พร้อมทั้งจัดให้มีแผนการสืบทอดงานในทุกตำแหน่งที่สำคัญ

1.4 ใช้เกณฑ์ความรู้ ความสามารถ ความเหมาะสม และผลการปฏิบัติงานของพนักงานเป็นตัวชี้วัดในการพิจารณาแต่งตั้ง โยกย้าย โดยทำการประเมินด้วยความยุติธรรม เสมอภาค และสามารถอธิบายได้

1.5 ส่งเสริมให้มีการสร้างสมดุลในชีวิตของพนักงานอย่างเหมาะสม โดยสนับสนุนให้มีกิจกรรมที่สร้างสรรค์และเป็นประโยชน์ต่อสุขภาพกาย สุขภาพใจ และคุณภาพชีวิตที่ดีของทั้งพนักงาน ครอบครัว ชุมชน สังคม และประเทศชาติ

1.6 มีขั้นตอนหรือกระบวนการพิจารณาในการดำเนินการแก้ปัญหาจากการเรียกร้องความเป็นธรรมของพนักงาน โดยกำหนดให้มีขั้นตอน กระบวนการ และกลไกที่ชัดเจน

2. ชุมชน สังคม สิ่งแวดล้อม สุขภาพ ความปลอดภัย

2.1 ปฏิบัติตามกฎหมายที่เกี่ยวข้องกับคุณภาพ ความมั่นคง ความปลอดภัย อาชีวอนามัย และสิ่งแวดล้อม QSHE อย่างถูกต้องครบถ้วน รวมทั้งผลักดันให้มีการนำระบบการจัดการตามมาตรฐานสากลมาใช้เป็นเครื่องมือในการบริหารงาน

2.2 ออกแบบกระบวนการให้บริการด้วยความปลอดภัย

2.3 ตรวจสอบ ติดตาม และประเมินผลการดำเนินการเพื่อลดผลกระทบด้านสิ่งแวดล้อม อาชีวอนามัย ความปลอดภัย ชุมชนและสิ่งแวดล้อม

2.4 สื่อสารทำความเข้าใจและให้ความร่วมมือในการให้ข้อมูลกับชุมชนและสังคม นักลงทุน ผู้ถือหุ้น และผู้สนใจทั่วไปอย่างทันสถานการณ์เกี่ยวกับสถานะและข้อเท็จจริงในการดำเนินงานของบริษัทโดยไม่ปิดบังข้อเท็จจริง

2.5 ใช้ทรัพยากรและพลังงานอย่างประหยัดและมีประสิทธิภาพ เพื่อให้เกิดดุลยภาพต่อธรรมชาติและสิ่งแวดล้อม

2.6 มุ่งมั่นที่จะมีส่วนร่วมในการพัฒนาและส่งเสริมกิจกรรมทางสังคม การรักษาสิ่งแวดล้อม และพัฒนาคุณภาพชีวิตของคนในชุมชน ตามหลักการพัฒนาที่ยั่งยืนเพื่อให้อยู่ร่วมกันอย่างมีความสุข

2.7 ปลูกฝังจิตสำนึกในเรื่องความรับผิดชอบต่อสังคมและสิ่งแวดล้อมให้เกิดขึ้นในบุคลากรทุกระดับอย่างต่อเนื่อง

2.8 ส่งเสริม รักษา และธำรงไว้ซึ่งจารีตประเพณีและวัฒนธรรมที่ดีงามของชาติ โดยให้ความร่วมมือสนับสนุนนโยบายและกิจกรรมต่างๆ ทั้งภาครัฐและเอกชนเพื่อประโยชน์ของชุมชนและสังคมโดยรวม

3. การรับหรือให้ทรัพย์สินหรือประโยชน์อื่นใดที่อาจสร้างแรงจูงใจในการตัดสินใจอย่างหนึ่งอย่างใด

3.1 ปฏิบัติหน้าที่ของตนด้วยความซื่อสัตย์สุจริต ขยันหมั่นเพียร และมีสำนึกรับผิดชอบ

3.2 เปิดเผยข้อมูลที่เป็นจริงทั้งหมด ซึ่งหากละเว้นเปิดเผยแล้ว อาจทำให้รายงานผลการตรวจสอบบิดเบือนไป

3.3 ไม่เรียกหรือรับทรัพย์สิน สิ่งของ หรือประโยชน์ใดจากผู้เกี่ยวข้องทางธุรกิจ โดยมีเจตนาเพื่อที่จะให้มีการกระทำหรือละเว้นการกระทำใดที่ไม่ถูกต้อง หรือแลกเปลี่ยนกับสิทธิพิเศษจากบริษัท

3.4 ไม่ใช้อำนาจในตำแหน่งหน้าที่ที่มีอยู่ในบริษัทเพื่อเอื้อประโยชน์ส่วนตัว

3.5 รับของขวัญ ของที่ระลึกในโอกาสที่เหมาะสมตามธรรมเนียมประเพณีเท่านั้น และมูลค่าของที่รับมาไม่เกิน 5,000 บาท หากมีความจำเป็นต้องรับของขวัญที่มีมูลค่าเกินกว่าที่กำหนด ควรรายงานให้ผู้บังคับบัญชาตามลำดับชั้นทราบ และเป็นไปอย่างเปิดเผยด้วยความโปร่งใส

3.6 ไม่มีส่วนร่วมในกิจกรรมหรือความสัมพันธ์อันอาจก่อให้เกิดความบั่นทอนต่อการปฏิบัติหน้าที่อย่างเป็นกลาง ทั้งนี้ รวมถึงการกระทำหรือความสัมพันธ์ที่ขัดต่อผลประโยชน์ของบริษัท

4. ความขัดแย้งทางผลประโยชน์ ในการทำธุรกรรมของบริษัท

4.1 หลีกเลี่ยงการกระทำใดๆ อันก่อให้เกิดความขัดแย้งทางผลประโยชน์กับขององค์กร หรือที่อาจมีผลกระทบต่อการตัดสินใจในการปฏิบัติหน้าที่

4.2 ระมัดระวังเรื่องความสัมพันธ์ส่วนตัวกับบุคคลที่อาจมีความขัดแย้งทางผลประโยชน์ หรือที่เป็นคู่แข่งทางการค้ากับบริษัท รวมทั้งความสัมพันธ์หรือธุรกิจส่วนตัวกับเพื่อนพนักงานด้วยกันที่อาจก่อให้เกิดความขัดแย้ง หรือมีผลกระทบต่อบรรยากาศในการทำงานการปฏิบัติหน้าที่

4.3 ไม่ใช้ประโยชน์จากข้อมูลหรือโอกาสที่ได้จากการเป็นพนักงานบริษัท ในการแสวงหาผลประโยชน์ส่วนตัว หรือเพื่อผลประโยชน์ในกิจการส่วนตัว หรือทำงานอื่นนอกเหนือจากงานของบริษัท ซึ่งส่งผลกระทบต่องานในหน้าที่

4.4 ไม่กระทำการใดๆ ที่เป็นการขัดต่อผลประโยชน์ทางธุรกิจของบริษัท หรือเป็นการแข่งขันกับกิจการของบริษัท อันมีผลให้บริษัทเสียผลประโยชน์หรือได้รับประโยชน์น้อยกว่าที่ควรจะเป็น

4.5 ปฏิบัติตามหลักเกณฑ์ วิธีการ และการเปิดเผยข้อมูลรายการที่เกี่ยวโยงกันตามข้อกำหนดของตลาดหลักทรัพย์แห่งประเทศไทย (ตลท.) และสำนักงานคณะกรรมการกำกับหลักทรัพย์และตลาดหลักทรัพย์ (ก.ล.ต.) อย่างเคร่งครัด

5. การซื้อขายหลักทรัพย์ของบริษัท และการใช้ข้อมูลภายในของบริษัท

5.1 หลีกเลี่ยงการใช้ข้อมูลภายในหรือให้ข้อมูลภายในแก่บุคคลภายนอกอื่น หรือใช้สารสนเทศที่สำคัญที่ยังมิได้เปิดเผยต่อสาธารณะ เพื่อประโยชน์ในการซื้อหรือขายหุ้นของบริษัท และสำหรับผู้บริหารระดับสูงพึงละเว้นการซื้อขายหุ้นของบริษัทเป็นระยะเวลาหนึ่ง ภายหลังจากที่สารสนเทศที่สำคัญได้เปิดเผยแล้วก็ตาม เพื่อเปิดโอกาสให้ผู้ลงทุนได้มีการประเมินสารสนเทศนั้นตามสมควร ทั้งนี้ให้เป็นไปตามนโยบายการป้องกันการใช้ข้อมูลภายใน

5.2 ไม่ให้ข้อมูลทางการเงิน แนวโน้มผลประกอบการของบริษัทที่ไม่เปิดเผยต่อสาธารณะ หรือแสดงความคิดเห็นในนามของบริษัทต่อสื่อ นักลงทุน นักวิเคราะห์ ที่ปรึกษาภายนอก ไม่ว่าจะผ่านทางอินเตอร์เน็ต หรือเวทีสาธารณะใด โดยไม่ได้รับมอบหมายจากบริษัท

5.3 พึงละเว้นหรือหลีกเลี่ยงการแสดงความคิดเห็นต่อบุคคลภายนอก หรือสื่อมวลชนในเรื่องที่เกี่ยวข้องกับงานของบริษัท ซึ่งยังไม่มีนโยบายหรือแนวทางในการดำเนินการในเรื่องนั้นๆ อย่างชัดเจน หรือเรื่องอื่นใดที่อาจจะส่งผลกระทบต่อราคาหุ้นของบริษัท

5.4 จัดเก็บสารสนเทศที่สำคัญที่ยังไม่ได้เปิดเผยไว้เป็นความลับ โดยจำกัดให้รับรู้ได้เฉพาะเจ้าหน้าที่ผู้เกี่ยวข้องเท่าที่จำเป็น และต้องแจ้งให้เจ้าหน้าที่ผู้เกี่ยวข้องทราบว่าเป็นสารสนเทศที่เป็นความลับและมีการกำหนดข้อจำกัดในการนำไปใช้ รวมทั้งข้อห้ามในการซื้อขายหุ้นของบริษัทโดยใช้สารสนเทศดังกล่าว

5.5 ปกป้องข้อมูลที่ได้มาระหว่างการปฏิบัติหน้าที่ และไม่นำข้อมูลที่ได้มาใช้เพื่อผลประโยชน์ส่วนตนหรือเพื่อการใดที่ขัดต่อกฎหมาย

5.6 กรรมการและผู้บริหารระดับสูงของบริษัทต้องรายงานการซื้อ-ขายหุ้น / การถือครองหลักทรัพย์ของบริษัทให้ที่ประชุมคณะกรรมการทราบทุกครั้งที่มีการประชุมคณะกรรมการบริษัท

6. การปฏิบัติตามกฎหมาย กฎระเบียบข้อบังคับ

6.1 ปฏิบัติงานภายใต้กฎหมายและระเบียบข้อบังคับที่บริษัทเป็นผู้กำหนดขึ้นอย่างเคร่งครัด และมีความรับผิดชอบในการค้นหาแนวทาง / คำแนะนำเกี่ยวกับข้อกฎหมายต่างๆ ที่มีการปรับปรุง เปลี่ยนแปลง แก้ไขเพิ่มเติมเพื่อให้สามารถปฏิบัติหน้าที่ได้อย่างถูกต้อง

6.2 ศึกษาและทำความเข้าใจเกี่ยวกับระเบียบข้อบังคับบริษัทและข้อกฎหมายที่เกี่ยวข้องกับการปฏิบัติงานตลอดจนการดำเนินการทางวินัยและบทลงโทษอย่างชัดเจน และสามารถอธิบายแก่พนักงานผู้ใต้บังคับบัญชาได้

6.3 รักษาความมีระเบียบวินัยในการประพฤติและปฏิบัติงานของตนเองและผู้ใต้บังคับบัญชาภายใต้ขอบเขตอันสมควร โดยคำนึงถึงสถานการณ์และข้อเท็จจริงที่เหมาะสม และนำไปปฏิบัติได้จริง

6.4 เคารพและสนับสนุนกิจกรรม / ธุรกรรมที่มีวัตถุประสงค์ที่ถูกต้องตามกฎหมายและหลักจริยธรรมขององค์กร

7. การใช้ทรัพย์สิน ข้อมูล เทคโนโลยีสารสนเทศ และทรัพย์สินทางปัญญาของบริษัท รวมทั้งการดูแลรักษา

7.1 ปฏิบัติตามกฎหมายและระเบียบข้อบังคับในเรื่องเทคโนโลยีสารสนเทศของบริษัท

7.2 ไม่ละเมิดลิขสิทธิ์ เครื่องหมายการค้า อันอาจก่อให้เกิดความเสียหายกับบริษัท

7.3 ใช้ Hardware และ Software ที่บริษัทจัดให้เพื่อธุรกิจของบริษัท

7.4 ควบคุมบุคคลภายนอกในการเข้าถึงแฟ้มข้อมูลและโปรแกรมเท่าที่จำเป็นต่อการทำงานให้กับบริษัท และดูแลให้บุคคลดังกล่าวปฏิบัติตามกฎหมายและนโยบายด้านเทคโนโลยีสารสนเทศและการสื่อสารของบริษัทอย่างเคร่งครัด

7.5 รักษาความปลอดภัยของระบบข้อมูลสารสนเทศ รวมถึงไม่เปิดเผยรหัสผ่าน (password) ที่ใช้ในการเข้าถึงระบบข้อมูลของบริษัทให้แก่ผู้อื่น

7.6 ใช้ทรัพย์สินของบริษัทอย่างมีประสิทธิภาพเพื่อให้เกิดประโยชน์สูงสุดแก่บริษัท และเพื่อพัฒนาศักยภาพในการทำงาน รวมถึงไม่นำทรัพย์สินของบริษัทไปใช้เพื่อประโยชน์ส่วนตัว

7.7 ปกป้องดูแลทรัพย์สินทางปัญญาของบริษัทมิให้เสียหาย สูญหาย เสื่อมค่า และใช้ทรัพย์สินทางปัญญาให้เกิดประโยชน์สูงสุดแก่บริษัทรวมถึงการดูแลรักษาข้อมูลที่เป็นความลับอย่างเหมาะสม

8. การปฏิบัติต่อลูกค้า และคุณภาพผลิตภัณฑ์ / สื่อสารทางการตลาด

8.1 โฆษณาประชาสัมพันธ์ผลิตภัณฑ์และบริการของบริษัทตามความจริง ไม่สร้างความเข้าใจผิด ไม่ขัดต่อศีลธรรมประเพณีอันดีงาม และไม่ทำให้เกิดความขัดแย้งในสังคม

8.2 มุ่งมั่นในการส่งมอบสินค้าและบริการให้ตรงตามข้อตกลงที่มีกับลูกค้า

8.3 รักษามาตรฐานและคุณภาพสินค้าและบริการเพื่อสร้างความมั่นใจและความพึงพอใจให้แก่ลูกค้า

8.4 ยินดีรับข้อร้องเรียนจากลูกค้าและปรับปรุงแก้ไขอย่างทันท่วงที กรณีมีข้อจำกัดหรือต้องใช้เวลาในการแก้ปัญหา ต้องรีบแจ้งข้อมูลและสถานะให้ลูกค้าทราบในเวลาอันควรและแจ้งความก้าวหน้าในการแก้ไขเป็นระยะ

8.5 ไม่เรียกรับเงิน สิ่งของ ผลประโยชน์ใดๆ อันส่อถึงการกระทำที่เป็นการไม่สุจริตจากลูกค้า

9. การปฏิบัติต่อคู่สัญญา (คู่ค้าและเจ้าหนี้)

9.1 ปฏิบัติตามเงื่อนไข ข้อตกลง หรือสัญญาอย่างเคร่งครัด กรณีไม่สามารถปฏิบัติได้ ให้รีบแจ้งเจรจากับคู่สัญญาเพื่อหาทางแก้ไขและเยียวยาความเสียหายอย่างเป็นธรรม

9.2 ดำเนินการจัดซื้อจัดหาอย่างโปร่งใส ปฏิบัติต่อผู้มีส่วนได้ส่วนเสียอย่างเท่าเทียมกัน ถูกต้อง ชัดเจน ครบถ้วน เป็นธรรม ตรวจสอบได้

9.3 จัดซื้อจัดหาจากผู้ประกอบการที่ปฏิบัติตามกฎหมาย ไม่เข้าข่ายหรือมีประโยชน์จากการใช้แรงงาน หรือกระบวนการผลิตที่ขัดต่อกฎหมายและศีลธรรมอันดีงามของสังคม

9.4 คำนึงถึงคุณภาพ ความปลอดภัยของสินค้าและบริการที่จัดซื้อจัดหา อันอาจจะมีผลต่อสุขภาพอนามัยของผู้ใช้ พนักงาน ชุมชน สังคม และสิ่งแวดล้อม

9.5 ไม่ใช้ข้อมูลที่ได้จากงานการจัดซื้อจัดหาเพื่อประโยชน์ส่วนตัวหรือผู้อื่นที่ไม่เกี่ยวข้อง

9.6 เจรจาและทำสัญญาด้วยความเป็นธรรม ไม่เอาเปรียบคู่สัญญา คำนึงถึงชื่อเสียงและภาพพจน์ของบริษัท

10. การปฏิบัติต่อคู่แข่งทางการค้า

10.1 ไม่โจมตีคู่แข่งโดยปราศจากข้อมูลอย่างสมเหตุสมผล

10.2 ไม่แสวงหาข้อมูล ความลับทางการค้าของคู่แข่งด้วยวิธีการที่ไม่สุจริต

10.3 ส่งเสริมการแข่งขันที่เป็นธรรมและยึดถือกติกาการแข่งขันอย่างเคร่งครัด

10.4 ไม่ทำความตกลงใดๆ กับคู่แข่งขันหรือบุคคลใดที่มีลักษณะเป็นการลดหรือจำกัดการแข่งขันทางการค้า

10.5 คำนึงถึงความเสมอภาคและความซื่อสัตย์ในการดำเนินธุรกิจ และผลประโยชน์ร่วมกับคู่ค้าดำเนินธุรกิจอย่างมีจรรยาบรรณ

เพื่อให้บุคลากรของบริษัทมีการปฏิบัติงานที่สอดคล้องกับจรรยาบรรณในการดำเนินธุรกิจที่คณะกรรมการบริษัทได้กำหนด ทางบริษัทได้จัดให้ผู้บริหารและพนักงานทำแบบประเมินตนเองตามหลักการกำกับดูแลกิจการที่ดี (Corporate Governance Self Assessment) และยังได้จัดให้มีโครงการคัดเลือกพนักงานดีเด่นด้านการมีจริยธรรมในการดำเนินงานเป็นประจำปีละ 1 ครั้ง โดยแบ่งเป็นระดับพนักงานและระดับผู้จัดการขึ้นไป ซึ่งเกณฑ์การคัดเลือกได้นำแนวทางมาจากจรรยาบรรณธุรกิจของบริษัท

นโยบายการใช้ข้อมูลภายในของบริษัท

บริษัทมีนโยบายและวิธีการดูแลกรรมการและผู้บริหารในการนำข้อมูลภายในของบริษัท ซึ่งยังไม่เปิดเผยต่อสาธารณะชนไปใช้เพื่อแสวงหาประโยชน์ส่วนตน รวมทั้งการซื้อขายหลักทรัพย์ ดังนี้

1. บริษัทจะให้ความรู้แก่กรรมการ ผู้บริหารของบริษัท รวมถึงผู้ดำรงตำแหน่งระดับบริหารในสายงานบัญชีหรือการเงินที่เป็นระดับผู้จัดการฝ่ายขึ้นไปหรือเทียบเท่า (ตามคำนิยามของคณะกรรมการกำกับตลาดทุน และตลาดหลักทรัพย์แห่งประเทศไทย) เกี่ยวกับหน้าที่ในการจัดทำ และรายงานการถือครองหลักทรัพย์ของบริษัทตามมาตรา 59 และบทกำหนดโทษตามมาตรา 275 แห่งพระราชบัญญัติหลักทรัพย์และตลาดหลักทรัพย์ พ.ศ. 2535 และฉบับแก้ไขเพิ่มเติม (“พระราชบัญญัติหลักทรัพย์ฯ”) รวมทั้งการรายงานการได้มาหรือจำหน่ายหลักทรัพย์ของบริษัทตามมาตรา 246 และบทกำหนดโทษตามมาตรา 298 แห่งพระราชบัญญัติหลักทรัพย์ฯ
2. กำหนดให้กรรมการ ผู้บริหาร และผู้สอบบัญชี รวมถึงผู้ดำรงตำแหน่งระดับบริหารในสายงานบัญชีหรือการเงินที่เป็นระดับผู้จัดการฝ่ายขึ้นไปหรือเทียบเท่าของบริษัทจัดทำและเปิดเผยรายงานการถือครองหลักทรัพย์ที่ออกโดยบริษัทของตนและคู่สมรส และบุตรที่ยังไม่บรรลุนิติภาวะตามมาตรา 59 ในทุกครั้งที่มีการเปลี่ยนแปลงการถือครองหลักทรัพย์ โดยส่งผ่านมายังเลขานุการบริษัทเพื่อนำส่งสำนักงานคณะกรรมการกำกับหลักทรัพย์และตลาดหลักทรัพย์ทุกครั้งตามระยะเวลาที่กำหนด และกำหนดให้เลขานุการบริษัทสรุปรายงานการถือครองหลักทรัพย์และการเปลี่ยนแปลงการถือหลักทรัพย์ต่อที่ประชุมคณะกรรมการบริษัทเพื่อรับทราบเป็นประจำทุกหก (6) เดือน
3. กำหนดห้ามมิให้กรรมการและผู้บริหารของบริษัท รวมถึงผู้ดำรงตำแหน่งระดับบริหารในสายงานบัญชีหรือการเงินที่เป็นระดับผู้จัดการฝ่ายขึ้นไปหรือเทียบเท่า และผู้ปฏิบัติงานที่เกี่ยวข้องที่ได้รับทราบข้อมูลภายในที่เป็นสาระสำคัญ ซึ่งมีผลต่อการเปลี่ยนแปลงราคาหลักทรัพย์ ซื้อ ขาย เสนอซื้อ หรือเสนอขาย หรือชักชวนให้บุคคลอื่นซื้อ ขาย เสนอซื้อ หรือเสนอขาย ซึ่งหุ้นหรือหลักทรัพย์อื่น (ถ้ามี) ของบริษัท ไม่ว่าทั้งทางตรงหรือทางอ้อม ในช่วงเวลาก่อนที่จะเผยแพร่งบการเงินหรือเผยแพร่เกี่ยวกับฐานะการเงินและผลการดำเนินงานของบริษัท จนกว่าบริษัทจะได้เปิดเผยข้อมูลต่อสาธารณชนแล้ว โดยบริษัทจะแจ้งให้กรรมการและผู้บริหาร รวมถึงผู้ดำรงตำแหน่งระดับบริหารในสายงานบัญชีหรือการเงินที่เป็นระดับผู้จัดการฝ่ายขึ้นไปหรือเทียบเท่างดการทำรายการข้างต้นอย่างเป็นลายลักษณ์อักษรเป็นเวลาอย่างน้อย 30 วันล่วงหน้าก่อนการเปิดเผยข้อมูลต่อสาธารณะ และควรรอไปอีกอย่างน้อย 24 ชั่วโมงภายหลังการเปิดเผยข้อมูลให้แก่สาธารณะแล้ว จึงจะสามารถทำรายการข้างต้นได้
4. กำหนดห้ามมิให้กรรมการ ผู้บริหาร และพนักงานของบริษัทและบริษัทย่อย ใช้ข้อมูลภายในของบริษัทและบริษัทย่อยที่มีหรืออาจมีผลกระทบต่อการเปลี่ยนแปลงราคาของหลักทรัพย์ของบริษัท ซึ่งยังมิได้เปิดเผยต่อสาธารณะที่ตนได้ล่วงรู้มาในตำแหน่งหรือฐานะเช่นนั้น มาใช้เพื่อการซื้อ ขาย เสนอซื้อ หรือเสนอขาย หรือชักชวนให้บุคคลอื่นซื้อ ขาย เสนอซื้อ หรือเสนอขาย ซึ่งหุ้นหรือหลักทรัพย์อื่น (ถ้ามี) ของบริษัท ไม่ว่าทั้งทางตรงหรือทางอ้อม และไม่ว่าการกระทำดังกล่าวจะทำเพื่อประโยชน์ต่อตนเองหรือผู้อื่น หรือนำข้อเท็จจริงเช่นนั้นออกเปิดเผยเพื่อให้ผู้อื่นกระทำดังกล่าวโดยตนได้รับผลประโยชน์ตอบแทนหรือไม่ก็ตาม
5. กำหนดห้ามมิให้กรรมการ ผู้บริหาร และพนักงานของบริษัทและบริษัทย่อย หรืออดีตกรรมการ ผู้บริหาร และพนักงานที่ลาออกแล้ว เปิดเผยข้อมูลภายในหรือความลับของบริษัทและบริษัทย่อย ตลอดจนข้อมูลความลับของคู่ค้าของบริษัทและบริษัทย่อย ที่ตนได้รับทราบจากการปฏิบัติหน้าที่ให้บุคคลภายนอกรับทราบ แม้ว่าการเปิดเผยข้อมูลดังกล่าวจะไม่ทำให้เกิดผลเสียหายแก่บริษัท บริษัทย่อย หรือคู่ค้าก็ตาม
6. กรรมการ ผู้บริหาร และพนักงานของบริษัทและบริษัทย่อยจะไม่เปิดเผยข้อมูลภายในของบริษัทและบริษัทย่อยและจะไม่ใช้ตำแหน่งหน้าที่ในบริษัทและบริษัทย่อย หรือนำข้อมูลภายในหรือสารสนเทศที่มีสาระสำคัญซึ่งได้รับรู้หรือรับทราบในระหว่างปฏิบัติงานในบริษัทและบริษัทย่อยซึ่งยังไม่ได้เปิดเผยต่อสาธารณะไปแสวงหาประโยชน์ในทางมิชอบ หรือเปิดเผยกับบุคคลภายนอกเพื่อประโยชน์ของตนเองหรือบุคคลอื่น ไม่ว่าโดยทางตรงหรือทางอ้อมโดยไม่คำนึงว่าจะได้รับผลประโยชน์ตอบแทนหรือไม่
7. กำหนดให้กรรมการ ผู้บริหาร และพนักงานของบริษัทและบริษัทย่อย หรืออดีตกรรมการ ผู้บริหาร และพนักงานที่ลาออกแล้ว มีหน้าที่เก็บรักษาความลับ และ/หรือข้อมูลภายในของบริษัทและบริษัทย่อย ห้ามมิให้กรรมการ ผู้บริหาร และพนักงานของบริษัท และบริษัทย่อย นำความลับและ/หรือข้อมูลภายในของบริษัทและบริษัทย่อยไปใช้ประโยชน์แก่บริษัทอื่น
8. กรรมการ ผู้บริหาร และพนักงานของบริษัทและบริษัทย่อยมีหน้าที่ปฏิบัติตามแนวทางการใช้ข้อมูลภายในของพระราชบัญญัติหลักทรัพย์และตลาดหลักทรัพย์ พ.ศ. 2535 และพระราชบัญญัติบริษัทมหาชนจำกัด พ.ศ. 2535 รวมถึงกฎเกณฑ์อื่นที่เกี่ยวข้อง

ความรับผิดชอบต่อสังคม

นโยบายภาพรวม

บริษัท ทริพเพิล ไอ โลจิสติกส์ จำกัด (มหาชน) และบริษัทย่อย ตระหนักถึงความสำคัญของการดำเนินธุรกิจให้เติบโตอย่างยั่งยืนภายใต้ความรับผิดชอบต่อสังคม (Corporate Social Responsibilities) โดยมุ่งมั่นที่จะประกอบธุรกิจอย่างมีความรับผิดชอบต่อสิ่งแวดล้อมและคุณภาพชีวิตของชุมชนในทุกๆ พื้นที่ที่เข้าไปดำเนินธุรกิจตามหลักปฏิบัติสากล โดยให้ความสำคัญต่อการมีส่วนร่วมของชุมชนและสังคม เพื่อพัฒนาวิถีชีวิตและความเป็นอยู่ที่ดีอย่างยั่งยืน โดยมีหลักปฏิบัติตามแนวกิจการเพื่อสังคมตามมาตรฐานสากล

การดำเนินงานและการจัดทำรายงาน

ด้วยความตระหนักถึงบทบาทความสำคัญของความรับผิดชอบต่อสังคม โดยบริษัทจะดำเนินการเปิดเผยข้อมูลในการปฏิบัติตามแนวทางการรับผิดชอบต่อสังคม ให้เป็นประโยชน์ต่อผู้มีส่วนได้เสียทุกฝ่าย บริษัทได้กำหนดนโยบายการบริหารจัดการเพื่อความยั่งยืนที่ครอบคลุมการดำเนินการด้านธุรกิจ ด้านสิ่งแวดล้อมและความปลอดภัย และด้านสังคม โดยมีนโยบายเกี่ยวกับความรับผิดชอบต่อสังคม ในด้านต่างๆ ดังนี้

1. การประกอบกิจการด้วยความเป็นธรรม

บริษัทถือปฏิบัติแนวทางการประกอบธุรกิจด้วยความเป็นธรรม ก่อให้เกิดความเชื่อมั่นต่อผู้ที่เกี่ยวข้องอันจะส่งผลดีต่อบริษัทในระยะยาว ดังนี้

- หลีกเลี่ยงการดำเนินการที่อาจก่อให้เกิดความขัดแย้งทางผลประโยชน์ หรือหากพบว่ามีความขัดแย้งทางผลประโยชน์เกิดขึ้น ก็ควรจัดให้มีกระบวนการไกล่เกลี่ยที่เป็นธรรมและมีการเปิดเผยข้อมูลที่สำคัญอย่างครบถ้วน
- ส่งเสริมการแข่งขันทางการค้าอย่างเสรี หลีกเลี่ยงพฤติกรรมการ เล่นพรรคเล่นพวก หรือร่วมสมคบคิดกัน
- ไม่สนับสนุนการดำเนินการที่มีลักษณะเป็นการละเมิดทรัพย์สินทางปัญญาหรือลิขสิทธิ์
- จัดให้มีระบบการบริหารจัดการที่สามารถป้องกันการจ่ายสินบนและทุจริต หรือสามารถตรวจสอบพบได้โดยไม่ชักช้า รวมถึงมีกระบวนการแก้ไขปัญหาที่มีประสิทธิภาพ พร้อมกับให้ความเป็นธรรมหากเกิดกรณีดังกล่าวขึ้น
- รณรงค์ให้กรรมการ ผู้บริหาร และพนักงานเห็นความสำคัญของการต่อต้านการทุจริต รวมทั้งการกรรโชกและการให้สินบนในทุกรูปแบบ

2. การต่อต้านการทุจริตคอร์รัปชัน

บริษัทดำเนินธุรกิจด้วยความโปร่งใส ยึดมั่นในความถูกต้อง โดยปัจจุบันบริษัทอยู่ระหว่างการเตรียมตัวเข้าร่วมโครงการแนวร่วมปฏิบัติของภาคเอกชนไทยในการต่อต้านการทุจริต (CAC) ซึ่งจัดขึ้นโดยสมาคมส่งเสริมสถาบันกรรมการบริษัทไทย ทั้งนี้ เพื่อเตรียมความพร้อมในการเข้าร่วมโครงการแนวร่วมปฏิบัติของภาคเอกชนไทยในการต่อต้านการทุจริต (CAC) บริษัทได้เริ่มดำเนินการศึกษาข้อมูลและจัดทำนโยบายและคู่มือการปฏิบัติงานเกี่ยวกับการต่อต้านการทุจริต ซึ่งบริษัทได้ประกาศเจตนารมณ์เข้าร่วมโครงการแนวร่วมปฏิบัติของภาคเอกชนไทยในการ ต่อต้านการทุจริต (CAC) ในวันที่ 23 กุมภาพันธ์ 2564 และจะแจ้งให้ผู้ถือหุ้นทราบในการประชุมสามัญผู้ถือหุ้นประจำปี 2564 นอกจากนี้บริษัทยังสนับสนุนกิจกรรมที่ส่งเสริมและปลูกฝังจิตสำนึก ค่านิยม และทัศนคติให้แก่ผู้บริหารและพนักงานในการปฏิบัติตามกฎหมายและระเบียบข้อบังคับที่เกี่ยวข้อง โดยกำหนดเป็นระเบียบข้อบังคับในการทำงานและบทลงโทษไว้อย่างชัดเจน และตระหนักถึงความสำคัญกับการทำธุรกรรมกับบุคคลและบริษัทภายนอก ด้วยการกำหนดนโยบายการต่อต้านคอร์รัปชันไว้ในระเบียบข้อบังคับเกี่ยวกับการทำงาน โดยมีวัตถุประสงค์เพื่อเสริมสร้างจิตสำนึกให้ทุกคนมีหน้าที่รับผิดชอบในการปฏิบัติงานอย่างโปร่งใส ไม่นำพาไปสู่การทุจริตทุกรูปแบบ บริษัทจัดให้มีช่องทางการรับข้อร้องเรียน โดยมุ่งหวังให้พนักงานทุกคนร่วมกันสอดส่องดูแลการปฏิบัติงานภายในองค์กร หรือร้องเรียนในกรณีที่พบพฤติกรรมที่ไม่เหมาะสมหรือขัดต่อจรรยาบรรณในการทำธุรกิจตามนโยบายจรรยาบรรณของบริษัทอย่างต่อเนื่อง ซึ่งบริษัทได้จัดทำนโยบายการแจ้งเบาะแสการกระทำความผิด (Whistle Blowing Policy) และประชาสัมพันธ์บนหน้าเว็บไซต์บริษัท (www.iii-logistics.com) หัวข้อการกำกับดูแลกิจการที่ดี เพื่อให้ผู้บริหาร พนักงาน และผู้มีส่วนได้เสียทุกกลุ่มทราบถึงข้อกำหนดและการปฏิบัติตามนโยบาย ซึ่งมีรายละเอียดโดยสรุปดังนี้

นโยบายการแจ้งเบาะแสการกระทำความผิด (WHISTLE BLOWING POLICY)

นโยบายและหลักการ

บริษัท ทริพเพิล ไอ โลจิสติกส์ จำกัด (มหาชน) และบริษัทย่อย ยึดมั่นในการดำเนินธุรกิจด้วยความรับผิดชอบ ถูกต้อง โปร่งใส เป็นไปตามนโยบายการกำกับดูแลกิจการที่ดีและนโยบายและจรรยาบรรณทางธุรกิจของบริษัทที่ได้กำหนดไว้ บริษัทเชื่อว่าพนักงานจะต้องได้รับการปฏิบัติอย่างยุติธรรม และคาดหวังว่าพนักงานของบริษัทจะต้องประพฤติตนอย่างมืออาชีพด้วยความซื่อสัตย์สุจริต และปฏิบัติตามนโยบายและจรรยาบรรณทางธุรกิจของกลุ่มบริษัทอย่างเคร่งครัด บริษัทมุ่งมั่นที่จะปกป้องพนักงาน การดำเนินงาน และทรัพย์สินต่างๆ จากความเสี่ยงที่เกิดจากการประพฤติที่ขัดต่อนโยบายและจรรยาบรรณทางธุรกิจและการทุจริตต่างๆ ที่อาจเกิดขึ้น ซึ่งมีผลกระทบต่อชื่อเสียงหรือมูลค่าของผู้ถือหุ้นของบริษัท ดังนั้น บริษัทไม่ยินยอมให้มีการกระทำผิดและการทุจริตเกิดขึ้นในบริษัท และจะพิจารณาลงโทษทางวินัยกับผู้กระทำผิดหรือกระทำการทุจริต

เพื่อให้บริษัทสามารถดำเนินการตามนโยบายและหลักการดังกล่าวได้อย่างมีประสิทธิภาพ จึงได้จัดทำนโยบายฉบับนี้ขึ้น โดยมีวัตถุประสงค์สำคัญ ดังนี้

1) เพื่อกำหนดช่องทางในการรายงานและสนับสนุนให้พนักงานทุกคนและบุคคลภายนอก ให้ข้อมูล รายงานเบาะแสการกระทำผิดหรือการทุจริตใดๆ ที่เกิดขึ้นในบริษัทได้อย่างมั่นใจ
2) เพื่อให้การคุ้มครองพนักงานที่ได้ให้ข้อมูล ความร่วมมือ หรือความช่วยเหลือใดๆ แก่บริษัท อันเกี่ยวข้องกับการกระทำผิดและการทุจริต ไม่ให้ถูกคุกคาม ข่มขู่ เปลี่ยนแปลงตำแหน่งงาน ลักษณะงาน หรือสถานที่ทำงาน พักงาน ไล่ออก หรือกระทำการอื่นใดที่มีลักษณะเป็นการปฏิบัติอย่างไม่เป็นธรรม
3) เพื่อกำหนดแนวปฏิบัติที่โปร่งใสและเที่ยงธรรมในการสอบสวนการกระทำผิดและการทุจริต
4) เพื่อเป็นการป้องปรามการกระทำผิดและการทุจริตที่อาจเกิดขึ้นในองค์กร และช่วยให้สามารถตรวจพบและลดความเสียหาย จากการกระทำผิดหรือการทุจริต
5) เพื่อเป็นการส่งเสริมภาพลักษณ์และคุณค่าจริยธรรมที่ดีของบริษัทและพนักงาน

ขอบเขตของนโยบาย

1) นโยบายนี้ให้ใช้บังคับกับพนักงานทุกคนของบริษัทและบริษัทย่อย
2) นโยบายนี้ครอบคลุมการกระทำผิดและการทุจริต (ทั้งที่ปรากฏแล้วหรือสงสัย) ซึ่งเกี่ยวข้องกับพนักงาน ผู้ขายสินค้า/บริการ เจ้าหนี้ ลูกค้า คู่ค้า ผู้ถือหุ้น กรรมการ และผู้มีส่วนได้เสียทุกกลุ่มซึ่งมีความสัมพันธ์ทางธุรกิจกับบริษัทและบริษัทย่อย

การให้ข้อมูลการกระทำผิดและการทุจริต

บริษัทถือว่าพนักงานทุกคนมีหน้าที่รับผิดชอบรายงานการพบเห็นการกระทำผิดและการทุจริต การรายงานหรือให้ข้อมูลจะต้องทำด้วยเจตนาสุจริต การจงใจให้ข้อมูลอันเป็นเท็จหรือใส่ร้ายผู้อื่นทำให้บุคคลอื่นและบริษัทเสียหาย จะถูกบริษัทลงโทษทางวินัยและดำเนินคดีตามกฎหมาย ในการให้ข้อมูล รายงาน หรือแจ้งเบาะแส ให้พนักงานปฏิบัติตามขั้นตอนดังนี้

1) กรณีผู้แจ้งเบาะแสเป็นพนักงาน เมื่อพบเห็นหรือมีเหตุอันควรเชื่อโดยสุจริตว่ามีการกระทำผิดหรือการทุจริตเกิดขึ้นเกี่ยวข้องกับบริษัทหรือบริษัทย่อย ต้องแจ้งให้หน่วยงานรับเรื่องร้องเรียนที่คณะกรรมการเป็นผู้กำหนดทราบโดยทันที ไม่ว่าด้วยวาจาหรือลายลักษณ์อักษร ทั้งนี้ พนักงานไม่ควรที่จะดำเนินการสอบสวน หรือซักถามใดๆ เกี่ยวกับการกระทำที่สงสัยด้วยตนเอง
   กรณีผู้แจ้งเบาะแสมิใช่พนักงาน เมื่อพบเห็นหรือมีเหตุอันควรเชื่อโดยสุจริตว่ามีการกระทำผิดหรือการทุจริตเกิดขึ้นเกี่ยวข้องกับบริษัทหรือบริษัทย่อยสามารถแจ้งผ่านช่องทางในข้อ 2)
   ในการแจ้งการกระทำผิดหรือการทุจริต ผู้แจ้งเบาะแสจะต้องเปิดเผย ชื่อ ที่อยู่และหมายเลขโทรศัพท์ของตนเองไว้ อย่างไรก็ตามผู้แจ้งเบาะแสสามารถเลือกที่จะเปิดเผยหรือไม่เปิดเผยชื่อของตนเองกับกรรมการสอบสวนในชั้นสอบสวนได้
2) หากอยู่ในสถานการณ์ที่ไม่เหมาะสมหรือไม่สะดวกใจที่จะแจ้งต่อหน่วยงานรับเรื่องร้องเรียน ผู้แจ้งเบาะแสสามารถเลือกแจ้งผ่านช่องทาง ดังนี้
   2.1) ผู้ประสานงานฝ่ายตรวจสอบภายใน หรือเลขานุการกรรมการตรวจสอบ
   โทร. 02-681-8700 ต่อ 102
   E-mail: [whistleblowing@iii-logistics.com]
   2.2) ประธานคณะกรรมการตรวจสอบ
   โทร. 081-399-9990
   E-mail: [woodtipong.mo@gmail.com]
   ในกรณีที่ผู้บริหารระดับสูงตั้งแต่ระดับกรรมการจัดการ หรือเทียบเท่าขึ้นไป หรือหัวหน้าฝ่ายตรวจสอบภายใน หรือหัวหน้าฝ่ายทรัพยากรมนุษย์ เกี่ยวข้องกับการกระทำผิดหรือการทุจริต ให้แจ้งถึงประธานคณะกรรมการตรวจสอบ หรือคณะกรรมการบริษัท

3) หน่วยงานรับเรื่องร้องเรียนมีหน้าที่จัดทำทะเบียนรับเรื่องร้องเรียน และต้องจัดทำรายงานสรุปการรับเรื่องการแจ้งข้อมูลการกระทำผิดและการทุจริต ให้ที่ประชุมคณะกรรมการตรวจสอบทราบเป็นประจำอย่างน้อยไตรมาสละครั้ง

การคุ้มครองผู้ให้ข้อมูล

1) เพื่อคุ้มครองสิทธิของผู้แจ้งเบาะแสและผู้ให้ข้อมูลที่กระทำโดยเจตนาสุจริต บริษัทจะกำหนดให้ข้อมูลของผู้แจ้งเบาะแสหรือพยานบุคคลที่เกี่ยวข้องได้รับการคุ้มครอง โดยปกปิดชื่อหรือข้อมูลส่วนบุคคลไว้ในชั้นความลับ (Confidential) ตามข้อกำหนดของบริษัทว่าด้วยการกำหนดชั้นความลับ และการรักษาความปลอดภัยเกี่ยวกับเอกสารโดยจำกัดเฉพาะผู้รับผิดชอบในการดำเนินการตรวจสอบเรื่องร้องเรียนเท่านั้นที่จะเข้าถึงข้อมูลดังกล่าวได้ และผู้ได้รับข้อมูลจากการปฏิบัติหน้าที่ที่เกี่ยวข้องกับเรื่องร้องเรียน มีหน้าที่เก็บรักษาข้อมูล ข้อร้องเรียน และเอกสารหลักฐานของผู้ร้องเรียนและผู้ให้ข้อมูลไว้เป็นความลับ ห้ามเปิดเผยข้อมูลแก่บุคคลอื่นที่ไม่มีหน้าที่เกี่ยวข้อง เว้นแต่เป็นการเปิดเผยตามหน้าที่ที่กฎหมายกำหนด
2) บริษัทไม่ยินยอมให้มีการข่มขู่ คุกคาม พนักงานผู้ให้ข้อมูลการกระทำผิดและการทุจริต รวมถึงผู้ที่ให้ความร่วมมือหรือความช่วยเหลือในการสอบสวนด้วยเจตนาสุจริต บริษัทจะให้ความคุ้มครองและห้ามพนักงานหรือผู้บริหารของบริษัท เลิกจ้าง พักงาน ลงโทษทางวินัย หรือขู่ว่าจะดำเนินการต่างๆ จากการที่พนักงานให้ข้อมูลเรื่องการกระทำผิดหรือการทุจริต รวมถึงการปฏิบัติต่อบุคคลอื่นด้วยวิธีที่ไม่เป็นธรรม เลือกปฏิบัติด้วยวิธีการที่ไม่เหมาะสมหรือก่อให้เกิดความเสียหายต่อบุคคลอื่น รวมไปถึงกรณีบุคคลอื่นนั้นฟ้องร้องดำเนินคดี เป็นพยาน ให้ถ้อยคำหรือให้ความร่วมมือใดๆ ต่อศาลหรือหน่วยงานของรัฐ หากผู้ใดกระทำการฝ่าฝืนดังกล่าวจะถูกลงโทษทางวินัยและอาจได้รับโทษตามที่กฎหมายกำหนด หากการกระทำนั้นถือเป็นการกระทำความผิดตามกฎหมาย
3) บริษัทอาจให้ความคุ้มครองเพิ่มเติมเป็นพิเศษตามความเหมาะสม โดยจะพิจารณาจากระดับความร้ายแรงและความสำคัญของเรื่องที่ร้องเรียน ในกรณีที่ผู้ร้องเรียนถูก ข่มขู่ คุกคาม ให้รายงานต่อหัวหน้าหน่วยทรัพยากรมนุษย์โดยทันที ซึ่งหัวหน้าฝ่ายทรัพยากรมนุษย์จะทำหน้าที่เป็นเจ้าหน้าที่คุ้มครองผู้ให้ข้อมูลตามนโยบายฉบับนี้
4) กรณีพนักงานให้ข้อมูลการกระทำผิดหรือการทุจริต ด้วยเจตนาสุจริต แม้ว่าภายหลังบริษัทได้ดำเนินการสอบสวนแล้วและพบว่าไม่มีการกระทำผิดตามที่ได้ร้องเรียน บริษัทจะไม่ดำเนินการลงโทษใดๆ กับพนักงานที่ให้ข้อมูล อย่างไรก็ตาม หากผลการสอบสวนพบว่าไม่มีมูลข้อเท็จจริงใดๆ ตามที่ร้องเรียน และได้ทำด้วยเหตุเจตนาให้ร้ายหรือจงใจให้เกิดผลที่เป็นอันตรายหรือให้ข้อมูลเท็จ บริษัทจะพิจารณาดำเนินการลงโทษพนักงานที่ให้ข้อมูลตามข้อบังคับเกี่ยวกับการทำงาน ซึ่งมีบทลงโทษตั้งแต่ตักเตือนด้วยวาจาหรือลายลักษณ์อักษร พักงาน จนถึงให้ออกจากงาน รวมทั้งพิจารณาดำเนินคดีตามกฎหมาย

3. การเคารพสิทธิมนุษยชนและปฏิบัติต่อแรงงานอย่างเป็นธรรม

บริษัทได้ให้ความสำคัญในการเคารพกฎหมายและหลักสิทธิมนุษยชน โดยการยึดมั่นในการดำเนินธุรกิจของบริษัทให้เป็นไปตามกฎหมาย รวมทั้งหลักสิทธิมนุษยชน โดยมีนโยบายดังนี้

- สนับสนุนและเคารพในการปกป้องสิทธิมนุษยชน โดยหมั่นตรวจตราดูแลมิให้ธุรกิจของตนเข้าไปมีส่วนเกี่ยวข้องกับการล่วงละเมิดสิทธิมนุษยชน
- ส่งเสริมให้มีการเฝ้าระวังการปฏิบัติตามข้อกำหนดด้านสิทธิมนุษยชนภายในธุรกิจของตน และกระตุ้นให้มีการปฏิบัติตามหลักการสิทธิมนุษยชนตามมาตรฐานสากล โดยความรับผิดชอบของธุรกิจด้านสิทธิมนุษยชนยังครอบคลุมไปถึงบริษัทในเครือ ผู้ร่วมทุน และคู่ค้า
- บริษัทจะปฏิบัติต่อบุคลากรของบริษัททุกคนโดยเสมอภาคกัน ไม่เลือกปฏิบัติ ไม่แบ่งแยกถิ่นกำเนิด เชื้อชาติ เพศ อายุ สีผิว ศาสนา สมรรถภาพร่างกาย ฐานะ ชาติตระกูล สถานศึกษา หรือสถานะอื่นใดที่มิได้เกี่ยวข้องโดยตรงกับการปฏิบัติงาน
- บริษัทให้โอกาสบุคลากรของบริษัททุกคนแสดงความสามารถอย่างเต็มที่ โดยจัดผลตอบแทนที่เหมาะสมและสร้างแรงกระตุ้นในการทำงาน ทั้งในรูปของเงินเดือน โบนัส และค่าใช้จ่ายในการดำเนินการที่เหมาะสมตามระเบียบของบริษัท อีกทั้งให้โอกาสบุคลากรของบริษัทศึกษาเพิ่มเติมทั้งในระดับอุดมศึกษา และการอบรมทั้งระยะสั้นและระยะยาว
- บุคลากรของบริษัททุกคนต้องปฏิบัติหน้าที่ในความรับผิดชอบด้วยตนเองอย่างสุดความสามารถ ซื่อสัตย์สุจริต เที่ยงธรรม ยึดมั่นในคุณธรรม ไม่มอบหมายหน้าที่ของตนให้กับบุคคลใดบุคคลหนึ่งทำแทน ไม่ว่าทางตรงหรือทางอ้อม เว้นแต่จะเป็นการจำเป็นหรือเพื่อความสะดวกรวดเร็วในงานที่ไม่ต้องใช้ความสามารถเฉพาะตน
- บุคลากรของบริษัทต้องปฏิบัติงานตามสายบังคับบัญชา รับคำสั่งและรับผิดชอบโดยตรงต่อผู้บังคับบัญชาของตน ไม่ข้ามสายการบังคับบัญชาหากไม่มีความจำเป็น หลีกเลี่ยงการวิพากษ์วิจารณ์ผู้บังคับบัญชาและผู้ร่วมงานที่อาจก่อให้เกิดความเสียหายต่อบุคคลนั้นหรือต่อบริษัท ทั้งนี้ บุคลากรของบริษัทจะเปิดโอกาสและเปิดใจรับฟังความคิดเห็นของผู้ใต้บังคับบัญชาและเพื่อนร่วมงานอย่างมีสติ ปราศจากอคติ และรับฟังด้วยเหตุและผล

- บุคลากรของบริษัทสามารถใช้ทรัพยากร แรงงาน สถานที่ และสิ่งอำนวยความสะดวกของบริษัทในหน้าที่อย่างเต็มที่ ห้ามใช้ทรัพยากร แรงงาน สถานที่ และสิ่งอำนวยความสะดวกไปในการอื่น นอกจากการปฏิบัติหน้าที่หรือสวัสดิการที่ตนมีสิทธิโดยชอบ
- บุคลากรของบริษัทต้องมีกริยามารยาทสุภาพ แต่งกายเหมาะสมต่อกาลเทศะ และประพฤติตนเหมาะสมกับหน้าที่การงาน ธรรมเนียมท้องถิ่น โดยไม่สร้างความเสื่อมเสียต่อภาพลักษณ์ของบริษัท
- บุคลากรของบริษัทสามารถใช้ชื่อและตำแหน่งของตนเพื่อเรี่ยไรเงินเพื่อการกุศลที่บริษัทเป็นผู้จัด แต่ห้ามใช้ชื่อของบริษัทหรือตำแหน่งในบริษัทในการเรี่ยไรเงินเป็นการส่วนตัว ไม่ว่าด้วยวัตถุประสงค์ใด
- บุคลากรของบริษัทควรให้ความร่วมมือในกิจกรรมที่บริษัทจัดขึ้นเพื่อสร้างความสามัคคี ช่วยเหลือเกื้อกูลกัน รวมทั้งกิจกรรมเพื่อสังคมที่บริษัทจัดขึ้น
- ห้ามบุคลากรของบริษัทกระทำการที่ก่อความเดือดร้อน รำคาญ บั่นทอนกำลังใจผู้อื่น ก่อให้เกิดความเป็นปฏิปักษ์ หรือรบกวนการปฏิบัติงานที่มีลักษณะเป็นการคุกคามทางเพศไม่ว่าต่อบุคลากรของบริษัทหรือบุคคลภายนอกที่เข้ามาติดต่อธุรกิจ

4. ความรับผิดชอบต่อลูกค้าและผู้บริโภค

บริษัทคำนึงถึงความพึงพอใจสูงสุดของลูกค้าซึ่งเป็นผู้ที่ซื้อสินค้าและบริการจากบริษัทด้วยราคาที่เป็นธรรม มีคุณภาพ และมีความรับผิดชอบต่อลูกค้า ทั้งนี้ บริษัทได้กำหนดนโยบายและแนวปฏิบัติ ดังนี้

- บริษัทมุ่งมั่นพัฒนาสินค้าและบริการด้านโลจิสติกส์ให้ครบวงจร บริการรวดเร็ว มีคุณภาพ เพื่อตอบสนองความต้องการของลูกค้าอย่างต่อเนื่อง บุคลากรของบริษัทต้องทุ่มเทเพื่อตอบสนองความต้องการของลูกค้าอย่างเต็มที่ ด้วยราคาที่สมเหตุสมผล เงื่อนไขที่เป็นธรรม ทันต่อสถานการณ์ และมีคุณภาพ
- บริษัทต้องไม่ทำการใดอันเป็นการหลอกลวงหรือโฆษณาเกินจริงในคุณภาพสินค้าและบริการของบริษัท

5. การดูแลรักษาสิ่งแวดล้อม

บริษัทใส่ใจในความปลอดภัยและสุขอนามัยของบุคลากรของบริษัท และชุมชนโดยรอบสถานประกอบการ บริษัทมุ่งส่งเสริมและปลูกฝังจิตสำนึกทางด้านคุณภาพ ความปลอดภัย อาชีวอนามัยและสิ่งแวดล้อม ให้เป็นวิถีดำเนินชีวิตประจำวันของบุคลากรของบริษัท เพื่อประโยชน์ของทุกคน รวมทั้งชุมชนและสังคมโดยรวม บริษัทสนับสนุนให้มีการใช้ทรัพยากรอย่างเหมาะสม ลดการใช้อย่างสิ้นเปลือง โดยมีนโยบายในการดูแลสิ่งแวดล้อม ดังนี้

- บริษัทส่งเสริมให้ความปลอดภัยเป็นเรื่องสำคัญโดยจัดทำข้อกำหนดและมาตรฐานทางด้านคุณภาพ ความปลอดภัย อาชีวอนามัยและสิ่งแวดล้อม ที่มีมาตรการไม่น้อยกว่าที่กฎหมายกำหนดตามมาตรฐานสากล บุคลากรของบริษัทต้องศึกษา และปฏิบัติตามกฎหมาย นโยบาย ข้อกำหนดและมาตรฐานทางด้านคุณภาพ ความปลอดภัย อาชีวอนามัยและสิ่งแวดล้อมที่เกี่ยวข้องอย่างเคร่งครัด
- บริษัทจะดำเนินการเพื่อควบคุมและป้องกันความสูญเสียในรูปแบบต่างๆ อันเนื่องมาจากอุบัติเหตุ อัคคีภัย การบาดเจ็บหรือเจ็บป่วยจากการทำงาน ทรัพย์สินสูญหายหรือเสียหาย การละเมิดระบบรักษาความปลอดภัย การปฏิบัติงานไม่ถูกวิธี และความผิดพลาดต่างๆ ที่เกิดขึ้น ตลอดจนรักษาสภาพแวดล้อมในการทำงานที่ปลอดภัยต่อบุคลากรของบริษัท และมีการซักซ้อมแผนการรักษาความปลอดภัยเป็นประจำ ทั้งนี้ ถือเป็นหน้าที่รับผิดชอบของผู้บริหารและพนักงานในการรายงานอุบัติเหตุ อุบัติการณ์โดยปฏิบัติตามขั้นตอนที่กำหนดไว้ โดยในปี 2563 มีพนักงานที่ได้รับอุบัติเหตุหรือการเจ็บป่วยอันเนื่องจากการปฏิบัติงานจนถึงขั้นต้องหยุดงาน จำนวน 2 คน
- บริษัทจะจัดให้มีการประชาสัมพันธ์และสื่อความเพื่อสร้างความรู้ความเข้าใจและเผยแพร่ข้อมูลให้กับบุคลากรของบริษัท พนักงานของผู้รับจ้าง ตลอดจนผู้มีส่วนได้ส่วนเสียที่เกี่ยวข้อง เพื่อให้ทราบและเข้าใจในนโยบาย กฎระเบียบ ขั้นตอนวิธีปฏิบัติและข้อควรระวังต่างๆ ทางด้านคุณภาพ ความปลอดภัย อาชีวอนามัยและสิ่งแวดล้อม ตลอดจนนำไปยึดถือปฏิบัติได้อย่างถูกต้อง โดยไม่ก่อให้เกิดอันตรายต่อสุขภาพ ทรัพย์สินและสิ่งแวดล้อม
- บริษัทมุ่งมั่นมีส่วนร่วมในการรับผิดชอบต่อสังคมในเรื่องคุณภาพ ความปลอดภัย อาชีวอนามัย และสิ่งแวดล้อมอย่างจริงจังและต่อเนื่อง การใช้ทรัพยากรธรรมชาติให้เกิดประโยชน์สูงสุด โดยตระหนักถึงความสำคัญของสิ่งแวดล้อมและความปลอดภัยของผู้มีส่วนได้ส่วนเสียที่เกี่ยวข้อง ตลอดจนส่งเสริมกิจกรรมทางสังคมในการรักษาสิ่งแวดล้อมและพัฒนาคุณภาพชีวิตของคนในชุมชนตามหลักการพัฒนาอย่างยั่งยืน
- หากการปฏิบัติงานใดไม่ปลอดภัย หรือไม่อาจปฏิบัติตามข้อกำหนดและมาตรฐานทางด้านคุณภาพ ความปลอดภัย อาชีวอนามัยและสิ่งแวดล้อม หรือพบว่าการปฏิบัติงานมีผลกระทบทางด้านสิ่งแวดล้อมอย่างร้ายแรงให้บุคลากรของบริษัทยุติการปฏิบัติงานเท่าที่ทำได้ชั่วคราวเพื่อแจ้งผู้ร่วมงาน ผู้บังคับบัญชา และหน่วยงานที่รับผิดชอบเพื่อดำเนินการแก้ไข หรือวางแผนแก้ไขต่อไป ห้ามปฏิบัติงานต่อไปโดยเด็ดขาด

6. การร่วมพัฒนาชุมชนหรือสังคม

บริษัทเป็นองค์กรที่อยู่ในสังคมโดยไม่แยกขาดจากสังคม บริษัทย่อมมีภาระที่ต้องรับผิดชอบในการพัฒนา และคืนกำไรสู่ชุมชนและสังคมโดยรวม เพื่อให้บริษัทเจริญเติบโตอย่างยั่งยืนตามการพัฒนาของสังคม บริษัทถือเป็นหน้าที่และเป็นนโยบายหลักในการให้ความสำคัญกับกิจกรรมของชุมชนและสังคม โดยมุ่งเน้นให้เกิดการพัฒนาสังคม ชุมชน สิ่งแวดล้อม ทำนุบำรุงศาสนา สร้างสรรค์ และอนุรักษ์ทรัพยากรธรรมชาติ รวมทั้งสนับสนุนการศึกษาแก่เยาวชน และสนับสนุนกิจกรรมสาธารณประโยชน์แก่ชุมชนที่ด้อยโอกาสให้เป็นชุมชนที่เข้มแข็ง พึ่งพาตนเองได้ โดยมีแนวปฏิบัติดังนี้

- บริษัทมุ่งที่จะทำความเข้าใจ สื่อสารกับสังคมถึงสถานะ และข้อเท็จจริงในการดำเนินงานของบริษัท ความรับผิดชอบของบริษัทต่อชุมชนและสังคมโดยรวม และความรับผิดชอบของบริษัทในสิ่งแวดล้อม โดยไม่ปกปิดข้อเท็จจริงที่อาจเปิดเผยได้ ให้ความร่วมมือในการให้ข้อมูลกับนักลงทุน ผู้ถือหุ้น และผู้สนใจทั่วไปอย่างทันสถานการณ์
- บริษัทมุ่งมั่นที่จะมีส่วนร่วมในการรับผิดชอบต่อสังคมในเรื่องคุณภาพ ความปลอดภัย อาชีวอนามัย และสิ่งแวดล้อมอย่างจริงจังและต่อเนื่อง ในการใช้ทรัพยากรธรรมชาติให้เกิดประโยชน์สูงสุด โดยตระหนักถึงความสำคัญของสิ่งแวดล้อมและความปลอดภัยของผู้มีส่วนได้ส่วนเสียที่เกี่ยวข้อง ตลอดจนส่งเสริมกิจกรรมทางสังคมในการรักษาสิ่งแวดล้อมและพัฒนาคุณภาพชีวิตของคนในชุมชนตามหลักการพัฒนาอย่างยั่งยืน
- บริษัทจะคำนึงถึงทางเลือกในการใช้ประโยชน์จากทรัพยากรธรรมชาติ โดยให้มีผลกระทบต่อความเสียหายของสังคม สิ่งแวดล้อม และคุณภาพชีวิตของประชาชนน้อยที่สุด สนับสนุนการลดการใช้พลังงาน และทรัพยากร
- บริษัทปลูกฝังจิตสำนึกในเรื่องความรับผิดชอบต่อสังคมและสิ่งแวดล้อมให้เกิดขึ้นในบุคลากรของบริษัททุกระดับอย่างต่อเนื่อง ให้ความสำคัญในการทำธุรกรรมกับคู่ค้าที่มีเจตจำนงเดียวกันกับบริษัท ในเรื่องความรับผิดชอบต่อสังคมและสิ่งแวดล้อม เป็นผู้นำในการส่งเสริมการใช้และการอนุรักษ์พลังงานอย่างมีประสิทธิภาพเพื่อประโยชน์ต่อชนรุ่นหลัง
- บริษัทมีความประสงค์ในการคืนกำไรส่วนหนึ่งเพื่อกิจกรรมที่จะมีส่วนสร้างสรรค์สังคมและสิ่งแวดล้อมอย่างสม่ำเสมอ กิจกรรมที่จะกระทำต้องเป็นกิจกรรมที่เหมาะสม สร้างประโยชน์ให้กับชุมชน สังคม และสิ่งแวดล้อมได้จริง หากเลือกใช้การบริจาค จะต้องตรวจสอบข้อมูลผู้รับบริจาค เพื่อให้แน่ใจว่านำไปใช้เพื่อการกุศลอย่างมีประสิทธิภาพ และประสิทธิผล ก่อประโยชน์อย่างแท้จริง และการบริจาคต้องมีเอกสารหลักฐาน

นวัตกรรมและการเผยแพร่นวัตกรรมจากการดำเนินความรับผิดชอบต่อสังคม

บริษัทนำแนวคิดในการรับผิดชอบต่อสังคมมาปรับใช้และคิดค้นให้เกิดนวัตกรรมทางธุรกิจที่สร้างประโยชน์ ความสามารถในการแข่งขันต่อธุรกิจและสังคม ดังนี้

1. สำรวจกระบวนการต่างๆ ของธุรกิจที่ดำเนินการอยู่ในปัจจุบันว่า ก่อให้เกิดความเสี่ยงหรือมีผลกระทบในทางลบต่อสังคมและสิ่งแวดล้อม หรือไม่ อย่างไร และศึกษาหาแนวทางแก้ไขเพื่อลดผลกระทบดังกล่าว รวมทั้งศึกษา พิจารณา และวิเคราะห์กระบวนการทำงานอย่างละเอียดและครอบคลุมทุกด้าน เพื่อสร้างโอกาสในการพัฒนาไปสู่การค้นพบนวัตกรรมทางธุรกิจ
2. เปิดเผยนวัตกรรมที่ค้นพบในสิ่งที่เป็นประโยชน์ต่อสังคมและสิ่งแวดล้อม เพื่อกระตุ้นให้ธุรกิจและผู้ประกอบการรายอื่นได้ปฏิบัติตาม
3. วิเคราะห์แนวทางแก้ไขปัญหา ตลอดจนพัฒนานวัตกรรมตลอดเวลา โดยเป็นกระบวนการที่ดำเนินการต่อเนื่องอย่างไม่หยุดนิ่ง เพื่อสร้างโอกาสในการคิดค้นผลิตภัณฑ์และบริการใหม่ เพื่อความเจริญเติบโตควบคู่การสร้างผลกำไรของธุรกิจอย่างยั่งยืน

กิจกรรมเพื่อประโยชน์ต่อสังคมและสิ่งแวดล้อม

ที่ผ่านมา บริษัทได้จัดกิจกรรมเพื่อสังคมมาอย่างต่อเนื่อง โดยแบ่งเป็น

1. กิจกรรมเพื่อสังคมและสิ่งแวดล้อมที่มีผลต่อผู้มีส่วนได้ส่วนเสียและสิ่งแวดล้อมของบริษัท (CSR IN PROCESS)

บริษัทมุ่งเน้นการดำเนินกิจกรรมเพื่อสังคมและสิ่งแวดล้อมไปยังกลุ่มเป้าหมายที่เป็นผู้มีส่วนได้ส่วนเสียที่มีผลกระทบต่อการดำเนินธุรกิจหลักของบริษัท โดยมุ่งหวังในการยกระดับการพัฒนาองค์ความรู้ของทุกภาคส่วนที่เกี่ยวข้อง ซึ่งผู้มีส่วนได้เสียเหล่านั้น ได้แก่ ลูกค้า คู่ค้า พนักงานของบริษัท สถาบันการศึกษา สถาบันการอบรม หน่วยงานราชการ สมาคม และภาคเอกชนต่างๆ ดังนี้

- **ลูกค้าและคู่ค้าของบริษัท ภาคราชการ บริษัทเอกชน สมาคม และสถาบันอบรม**

  บริษัทมีการจัดการฝึกอบรมและถ่ายทอดองค์ความรู้ในหลายๆ ด้านให้กับกลุ่มลูกค้าสำคัญ คู่ค้าของบริษัทภาคราชการ บริษัทเอกชน สมาคม สถาบันอบรม สถาบันการศึกษา และมหาวิทยาลัย อาทิ การอบรมเรื่องการขนส่งสินค้าอันตราย และข้อกำหนดการขนส่งสินค้าอันตรายทางอากาศ ทางทะเล และทางถนน การจำแนกประเภทและติดฉลากสารเคมีที่เป็นระบบเดียวกันทั่วโลก การประเมินความเสี่ยงสารเคมี การอบรมเรื่องกรอบข้อกำหนดและกฎหมายการจัดการสารเคมีในประเทศไทย การบริหารจัดการโลจิสติกส์และซัพพลายเชน การค้าระหว่างประเทศ และข้อกำหนดทางการค้าระหว่างประเทศ

- **ภาคอุตสาหกรรมโลจิสติกส์**

  บริษัทมีส่วนร่วมในการขับเคลื่อนอุตสาหกรรมโลจิสติกส์ทั้งในและต่างประเทศ โดยมีผู้แทนของบริษัทดำรงตำแหน่งเป็นเลขาธิการสมาคมผู้รับจัดการขนส่งสินค้าระหว่างประเทศ ในปีที่ผ่านมาผู้แทนบริษัทได้รับการแต่งตั้งเป็นกรรมการของคณะกรรมการที่ปรึกษาเพื่อการพัฒนากำลังคนด้านโลจิสติกส์ (Industry Competency Board: Logistics) ของสถาบันคุณวุฒิวิชาชีพ (องค์กรมหาชน) [Thailand Professional Qualification Institute (Public Organization): TPQI]

- **ภาคอุตสาหกรรมเคมี**

  ผู้แทนของบริษัทได้รับเลือกให้ดำรงตำแหน่งเป็นที่ปรึกษาในกลุ่มอุตสาหกรรมเคมี สภาอุตสาหกรรมอีกวาระหนึ่ง โดยได้เข้าไปขับเคลื่อนงานเชิงยุทธศาสตร์ของกลุ่ม และเป็นผู้แทนร่วมบรรยายในงานเสวนา “เคมี...พระเอกหรือผู้ร้าย” รวมถึงในระหว่างปีผู้แทนของกลุ่มบริษัทได้รับการเลือกตั้งให้เป็นประธานกลุ่ม Responsible Care® ดูแลด้วยความรับผิดชอบ กลุ่มอุตสาหกรรมเคมี สภาอุตสาหกรรมแห่งประเทศไทย โดยมีการดำเนินงานผลักดันแผนงานของหน่วยงานผ่านความร่วมมือทั้งในและต่างประเทศในหลายๆ ด้าน เช่น การดำเนินการจัดการประชุม ASEAN Chemical Regulatory Cooperation Workshop (ARCP) ในรูปแบบ Webinar ผ่านทางระบบออนไลน์ โดยมีผู้แทนจากภาคราชการและเอกชนจาก 10 ประเทศในประชาคมเศรษฐกิจอาเซียนเข้าร่วมประชุม

  การดำเนินโครงการความร่วมมือทางด้านการจัดการสารเคมีกับสมาคมศิษย์เก่าศูนย์วัฒนธรรมเอเซียและทุนฝึกอบรมเทคนิคโพ้นทะเล (ประเทศไทย) (The Association for Overseas Technical Scholarship (AOTS) ผ่านการสนันสนุนจากกระทรวงเศรษฐกิจ การค้าและอุตสาหกรรม ของประเทศญี่ปุ่น (Ministry of Economic Trade and Industry, Japan) ร่วมดำเนินการกับกองบริหารจัดการวัตถุอันตราย กรมโรงงานอุตสาหกรรม กระทรวงอุตสาหกรรม ประเทศไทย ในการจัดสัมมนา เรื่อง การจำแนกประเภทและติดฉลากสารเคมีที่เป็นระบบเดียวกันทั่วโลก (Globally Harmonized System of Classification and Labelling of Chemicals: GHS)

  การดำเนินโครงการให้กับภาครัฐในฐานะที่ปรึกษา ของโครงการระบบทำเนียบสารเคมีและวัตถุอันตรายแห่งชาติ และ ระบบการจัดลำดับความสำคัญสารเคมีและวัตถุอันตราย ของกรมโรงงานอุตสาหกรรม กระทรวงอุตสาหกรรม รวมถึงการเป็นผู้แทนของกรมโรงงานอุตสาหกรรมในการบรรยายในเวทีการสัมมนาวิชาการในเรื่อง การนำระบบ GHS ไปใช้และการประเมินความเสี่ยงสารเคมีต่อสุขภาพและสิ่งแวดล้อม

  การให้ความเห็นในการประชุมแนวทางการพัฒนากฎหมายลำดับรองของ (ร่าง) พระราชบัญญัติสารเคมี (The Chemicals Act) นอกเหนือจากนั้น ผู้แทนของบริษัทยังได้ร่วมเป็นคณะกรรมการสมาคมผู้ประกอบธุรกิจวัตถุอันตราย (Hazardous Substances Logistics Association: HASLA) และดำเนินกิจกรรมสำคัญ เช่น การจัดการประชุมสามัญประจำปี การจัดการสัมมนาและฝึกอบรมให้กับบริษัทสมาชิกของสมาคม เป็นต้น และยังมีส่วนสำคัญในการขับเคลื่อนเชิงนโยบายและเชิงปฏิบัติสำหรับกฎหมายใหม่ๆ ที่เกี่ยวข้องกับการจัดการสารเคมีและสินค้าอันตราย

- **พนักงานของบริษัท**

  บริษัทให้ความสำคัญในการพัฒนาบุคลากร และมุ่งเน้นในการพัฒนาองค์ความรู้ภายในองค์กรอย่างต่อเนื่อง จึงพัฒนาระบบที่รองรับข้อกำหนดกฎหมายต่างๆ รวมถึงการพัฒนาแผนการฝึกอบรมเพื่อถ่ายทอดความรู้อย่างเป็นระบบให้แก่พนักงานของกลุ่มบริษัท และเพื่อการปฏิบัติงานอย่างเป็นประโยชน์สูงสุดต่อทุกฝ่าย จึงได้มีการส่งพนักงานเข้าร่วมอบรมเรื่องการดำเนินงานต่างๆ ที่เกี่ยวข้องกับการดำเนินธุรกิจของกลุ่มบริษัทอย่างต่อเนื่อง อาทิ การขนส่งสินค้าระหว่างประเทศทางทะเลและทางอากาศ โลจิสติกส์และซัพพลายเชน การบริหารจัดการขนส่งสินค้า การบริการจัดการคลังสินค้า การขนส่งสินค้าอันตรายทางทะเล ทางอากาศ และทางถนน การจัดเก็บวัตถุและสินค้าอันตราย การอบรมด้านมาตรฐานทางบัญชีและจัดซื้อ การอบรมการดำเนินงานสุขาภิบาลสิ่งแวดล้อม การอบรมการควบคุมการรักษาความปลอดภัยสินค้าทางอากาศ การอบรมกฎระเบียบข้อบังคับสำหรับสินค้าอันตราย การอบรมการป้องกันอันตรายจากรังสี ทักษะการขับรถโฟล์คลิฟท์ เป็นต้น

- **ภาคสถาบันการศึกษา และมหาวิทยาลัยต่างๆ**

  บริษัทให้ความสำคัญอย่างมากในด้านการศึกษา ในปีที่ผ่านมาผู้แทนของกลุ่มบริษัทได้รับความไว้วางใจแต่งตั้งให้ดำรงตำแหน่งที่ปรึกษาคณะกรรมการนโยบายความปลอดภัย อาชีวอนามัย และสิ่งแวดล้อมจุฬาลงกรณ์มหาวิทยาลัยอีกวาระหนึ่ง โดยเข้าไปทำหน้าที่ให้ความเห็นต่อการดำเนินการเชิงยุทธศาสตร์และนโยบายการบริหารจัดการศูนย์บริหารความปลอดภัย อาชีวอนามัย และสิ่งแวดล้อม ของจุฬาลงกรณ์มหาวิทยาลัย รวมถึงการเข้าร่วมประชุมของคณะกรรมการ เป็นประจำทุกเดือน

  ทางบริษัทเน้นการมีส่วนร่วมในการเผยแพร่ความรู้ด้านโลจิสติกส์ให้กับสถาบันการศึกษา มหาวิทยาลัยและสถาบันธุรกิจการขนส่งสินค้าระหว่างประเทศ (ITBS) โดยมีผู้แทนของกลุ่มบริษัทไปเป็นวิทยากรอบรมความรู้ด้านโลจิสติกส์และซัพพลายเชน การค้าระหว่างประเทศ เช่น การเป็นวิทยากรให้ความรู้ในหลักสูตรสำหรับนักบริหารโลจิสติกส์ระดับต้น (Logistics Management for Young Executive Program) ซึ่งเป็นโครงการความร่วมมือระหว่างวิทยาลัยโลจิสติกส์และซัพพลายเชน มหาวิทยาลัยศรีปทุม ร่วมกับสมาคมผู้รับจัดการขนส่งสินค้าระหว่างประเทศ (TIFFA) โดยโรงเรียนธุรกิจการขนส่งและการค้าระหว่างประเทศ (ITBS) การจัดการอบรมเรื่องการบริหารจัดการคลังสินค้า การจัดการอบรมเรื่องการจัดการขนส่งสินค้าอันตราย การจัดการอบรมเรื่องหลักการทำธุรกิจและคำศัพท์เฉพาะทางสำหรับธุรกิจผู้รับจัดการขนส่งระหว่างประเทศและการสื่อสารภาษาอังกฤษธุรกิจ

2. กิจกรรมเพื่อสังคมและสิ่งแวดล้อมที่มีผลต่อสังคม และสิ่งแวดล้อมที่ไม่เกี่ยวกับการดำเนินงานของบริษัทโดยตรง (CSR AFTER PROCESS)

- **กิจกรรมทำดีเพื่อสังคมและกิจกรรมเพื่อสาธารณะ**

  การจัดกิจกรรม “ทริพเพิล ไอ รวมทุกแรงใจ สู้ภัยโคโรนา”

  บริษัท ทริพเพิล ไอ โลจิสติกส์ จำกัด (มหาชน) และบริษัทในเครือ ตระหนักถึงความรุนแรงในสถานการณ์แพร่ระบาดของโรคติดเชื้อไวรัสโคโรนาสายพันธุ์ใหม่ 2019 (COVID-2019) จนเกิดภาวะขาดแคลนหน้ากากอนามัย แอลกอฮอล์ อุปกรณ์ป้องกันการติดเชื้อ และอุปกรณ์ทางการแพทย์ต่างๆ ในสถานพยาบาลหลายแห่งทั่วประเทศไทย

  ในเดือนเมษายน 2563 ทางบริษัทและบริษัทในเครือ ได้บริจาคหน้ากากอนามัย KN95 จำนวน 870 ชิ้น ผ้ากันเปื้อนพลาสติกจำนวน 4,000 ชิ้น และแอลกอฮอล์ ให้แก่บุคลากรทางการแพทย์ในโรงพยาบาล 5 แห่ง ได้แก่ โรงพยาบาลสันกำแพง จ.เชียงใหม่ โรงพยาบาลสิรินธร จ.ขอนแก่น โรงพยาบาลวารินชำราบ จ.อุบลราชธานี โรงพยาบาลค่ายธนะรัชต์ จ.ประจวบคีรีขันธ์ และโรงพยาบาลกัลยาณิวัฒนาการุณย์ จ.นราธิวาส พร้อมทั้งจัดทำข้อความประกอบภาพเพื่อให้กำลังใจบุคลากรทางการแพทย์ โดยเปิดโอกาสให้พนักงาน ผู้บริหาร ลูกค้า และคู่ค้า ร่วมส่งข้อความให้กำลังใจผ่านเฟซบุ๊กแฟนเพจของบริษัทอีกด้วย

การควบคุมภายใน

ระบบการควบคุมภายในที่ดีมีความสำคัญอย่างยิ่งสำหรับบริษัทจดทะเบียน โดยระบบการควบคุมภายในที่ดีจะสามารถช่วยป้องกัน บริหารจัดการความเสี่ยงหรือความเสียหายต่างๆ ที่อาจเกิดขึ้นกับบริษัทและผู้ที่มีส่วนได้เสียได้เป็นอย่างดี ดังนั้นบริษัทจึงให้ความสำคัญกับการมีระบบการควบคุมภายในที่ดี และเป็นไปตามหลักการของการกำกับดูแลกิจการที่ดี ตามแนวทางที่ ก.ล.ต. และตลาดหลักทรัพย์แห่งประเทศไทยเสนอแนะ ซึ่งสอดคล้องกับมาตรฐานสากลของ COSO ที่กำหนดไว้เป็นกรอบโครงสร้างที่เชื่อมต่อกันของการควบคุมภายใน (Internal Control Framework) โดยมีองค์ประกอบหลัก 5 ประการ และหลักการขององค์ประกอบอีก 17 หลักการ เพื่อให้เข้าใจและเห็นภาพของแต่ละส่วนได้ชัดเจนยิ่งขึ้น โดยในการประชุมคณะกรรมการบริษัท บริษัท ทริพเพิล ไอ โลจิสติกส์ จำกัด (มหาชน) ครั้งที่ 5/2563 เมื่อวันที่ 12 พฤษภาคม 2563 ครั้งที่ 7/2563 เมื่อวันที่ 13 สิงหาคม 2563 ครั้งที่ 10/2563 เมื่อวันที่ 3 พฤศจิกายน 2563 และครั้งที่ 2/2564 เมื่อวันที่ 23 กุมภาพันธ์ 2564 คณะกรรมการได้ประเมินระบบควบคุมภายใน โดยได้ซักถามข้อมูลจากฝ่ายบริหารของบริษัท และได้ตอบแบบประเมินความเพียงพอของระบบการควบคุมภายในของบริษัทในด้านต่างๆ ทั้ง 5 ประการ คือ

1. การควบคุมภายในองค์กร (Control Environment)
2. การประเมินความเสี่ยง (Risk Assessment)
3. การควบคุมการปฏิบัติงาน (Control Activities)
4. ระบบสารสนเทศและการสื่อสารข้อมูล (Information & Communication)
5. ระบบการติดตาม (Monitoring Activities)

ความเห็นของคณะกรรมการบริษัท เกี่ยวกับระบบการควบคุมภายในของบริษัท

คณะกรรมการมีความเห็นว่า บริษัทมีระบบการควบคุมภายในที่เหมาะสมเพียงพอและมีประสิทธิผลในการดูแลการดำเนินงานให้เป็นไปตามเป้าหมาย วัตถุประสงค์ กฎหมาย ระเบียบ และข้อกำหนดที่เกี่ยวข้องได้อย่างมีประสิทธิภาพ สามารถป้องกันทรัพย์สินของบริษัทและบริษัทย่อยจากการที่บุคคลหรือผู้ที่เกี่ยวข้องกับบุคคลดังกล่าว นำไปใช้โดยมิชอบหรือโดยไม่มีอำนาจ รวมทั้งมีการจัดทำบัญชีรายงานที่ถูกต้องน่าเชื่อถือสอดคล้องกับสภาพและลักษณะการประกอบธุรกิจของบริษัท รวมถึงมีระบบควบคุมภายในเรื่องการทำธุรกรรมกับผู้ถือหุ้นใหญ่ กรรมการ ผู้บริหาร หรือผู้ที่เกี่ยวข้องกับบุคคลต่างๆ ได้รับการอนุมัติจากผู้มีอำนาจจัดการ มีการบันทึกบัญชีที่ถูกต้องครบถ้วนเพื่อให้งบการเงินมีความน่าเชื่อถือ

อนึ่ง เพื่อให้เกิดความมั่นใจว่าระบบการควบคุมภายในการบริหารความเสี่ยง และการกำกับดูแลกิจการมีประสิทธิผลและมีการปรับปรุงอย่างต่อเนื่อง เพื่อช่วยให้บริษัทสามารถบรรลุเป้าหมายที่ตั้งไว้ได้ บริษัทจึงได้แต่งตั้งผู้ตรวจสอบภายในที่เป็นบุคคลภายนอกได้แก่ บริษัท เคพีเอส ออดิท จำกัด (“ผู้ตรวจสอบภายใน”) โดยมีนางสาวศิชนม์ โชติวีรสถานนท์ ซึ่งเป็นบุคคลที่บริษัทแต่งตั้งขึ้นให้เป็นผู้ดูแลประสานงานกับบริษัท เคพีเอส ออดิท จำกัด (“ผู้ตรวจสอบภายใน”) ทั้งนี้ “ผู้ตรวจสอบภายใน” มีหน้าที่ตรวจสอบความเพียงพอของระบบการควบคุมภายในโดย “ผู้ตรวจสอบภายใน” มีความเป็นอิสระขึ้นตรงต่อคณะกรรมการตรวจสอบและมีกฎบัตรที่ได้รับการอนุมัติจากคณะกรรมการตรวจสอบอย่างชัดเจน รวมทั้งมีการทบทวนกฎบัตรเป็นประจำทุกปี เพื่อให้สอดคล้องกับสถานการณ์ปัจจุบัน จึงกำหนดให้ผู้ตรวจสอบภายในรายงานผลการตรวจสอบเป็นประจำทุกไตรมาสต่อคณะกรรมการตรวจสอบและผู้บริหารของบริษัทเพื่อเป็นประโยชน์ต่อการกำกับดูแลกิจการที่ดี

บริษัท เคพีเอส ออดิท จำกัด ได้นำผลจากการบริหารความเสี่ยงของฝ่ายบริหารในปี 2562 และข้อมูลในเชิงกลยุทธ์ที่สำคัญต่อการบริหารจัดการมาใช้เป็นข้อมูลเพื่อจัดทำแผนการตรวจสอบประจำปี 2563 และนำเสนอต่อคณะกรรมการตรวจสอบพิจารณาอนุมัติแผนงาน โดยเน้นการให้ความมั่นใจในด้านความน่าเชื่อถือของข้อมูลบัญชีและการเงิน ด้านประสิทธิภาพและประสิทธิผลของการปฏิบัติงาน และด้านการปฏิบัติตามกฎหมายและกฎระเบียบต่างๆ สุดท้ายนี้ผลการปฏิบัติงานของผู้ตรวจสอบภายในได้ประเมินความเพียงพอของระบบการควบคุมภายในของระบบงานที่สำคัญของบริษัท ได้แก่ ระบบรายได้ (การขายและการบริการลูกค้า การบริหารการขาย การจัดหาลูกค้า การรับคำสั่งซื้อ การรับชำระเงิน การควบคุมเครดิต) กระบวนการบริหารจัดการสินค้าคงคลัง ระบบเทคโนโลยีสารสนเทศ (IT General Control, IT Application Control, IT Security) และกระบวนการบริหารสัญญา นอกจากนี้ยังมีการติดตามการทบทวนและประเมินความเสี่ยงจากการดำเนินงานที่อาจก่อให้เกิดการทุจริตคอร์รัปชันอย่างน้อยปีละ 1 ครั้งตามที่กำหนดไว้ในนโยบายต่อต้านคอร์รัปชัน ซึ่งจากการทบทวนโดยคณะอนุกรรมการบริหารความเสี่ยงไม่พบการดำเนินงานและทรัพย์สินต่างๆ จากความเสี่ยงที่เกิดจากการประพฤติที่ขัดต่อนโยบายการต่อต้านคอร์รัปชัน อย่างไรก็ดี ยังได้ติดตามสอบทานความเสี่ยงที่เกิดจากการประพฤติที่ขัดต่อนโยบายและจรรยาบรรณทางธุรกิจและการทุจริตต่างๆ ที่อาจเกิดขึ้นผ่านช่องทางที่ให้พนักงานในบริษัทหรือบุคคลภายนอกแจ้งเบาะแสหรือข้อมูลการกระทำที่ไม่สอดคล้องกับนโยบายต่อต้านการคอร์รัปชันในปี 2563 พบว่าบริษัทไม่มีรายงานการกล่าวโทษหรือร้องเรียนทุกกรณีช่วยให้มั่นใจว่าบริษัทมีการควบคุมความเสี่ยงเรื่องการป้องกันทุจริตคอร์รัปชันที่สอดคล้องกับนโยบายทุจริตคอร์รัปชันและได้มีการตรวจติดตามประเด็นคงค้างจากการตรวจสอบภายในไตรมาสที่ 1-3 ของปี 2563 ซึ่งจากการตรวจสอบพบว่าระบบควบคุมภายในของบริษัทมีความเหมาะสมเพียงพอมีประสิทธิผล ทำให้มีความมั่นใจได้ว่าบริษัทมีระบบการควบคุมภายในและความร่วมมือของฝ่ายบริหาร ทำให้ประเด็นที่พบจากการตรวจสอบได้ถูกแก้ไขปรับปรุงเรียบร้อยแล้วเป็นส่วนใหญ่

อย่างไรก็ดี สำหรับผลการตรวจสอบที่อยู่ระหว่างดำเนินการปรับปรุงแก้ไขและป้องกันนั้น ทางฝ่ายจัดการและฝ่ายบริหารได้มีการบริหารจัดการ โดยจัดทำแผนในการดำเนินการแก้ไขและติดตามเพื่อให้สามารถถูกแก้ไขปรับปรุงแล้วเสร็จตามเป้าหมายที่วางไว้

รายงานคณะอนุกรรมการบริหารความเสี่ยง

บริษัท ทริพเพิล ไอ โลจิสติกส์ จำกัด (มหาชน) ให้ความสำคัญในการกำกับดูแลการบริหารความเสี่ยงองค์กรเพื่อเป็นเครื่องมือสำคัญในการรับมือกับปัจจัยเสี่ยงต่างๆ ทั้งจากปัจจัยภายในองค์กรและปัจจัยภายนอก รวมถึงสถานการณ์ความไม่แน่นอนและปัจจัยเสี่ยงใหม่ๆ ที่มีแนวโน้มซับซ้อนและทวีความรุนแรงมากยิ่งขึ้นกว่าในอดีต ซึ่งส่งผลกระทบต่อการดำเนินงานของบริษัท ดังนั้นการบริหารความเสี่ยงจึงเป็นส่วนสำคัญที่จะช่วยลดผลกระทบ ทำให้บริษัทสามารถบรรลุเป้าหมายทางธุรกิจที่ตั้งไว้

คณะอนุกรรมการบริหารความเสี่ยงประกอบด้วยคณะกรรมการจัดการ และผู้บริหารระดับสูงจากหน่วยงานต่างๆ ที่เกี่ยวข้อง ซึ่งเป็นผู้มีความรู้ ความสามารถ และประสบการณ์ตลอดจนมีความเข้าใจในการดำเนินธุรกิจ โดยมีจำนวนทั้งหมด 5 ท่าน ดังนี้

1.	นายวิรัช	นอบน้อมธรรม	ประธานอนุกรรมการบริหารความเสี่ยง
2.	นายธีรนิติ์	อิศรางกูร ณ อยุธยา	อนุกรรมการบริหารความเสี่ยง
3.	นายธนัท	ตาตะยานนท์	อนุกรรมการบริหารความเสี่ยง
4.	นายเฉลิมศักดิ์	กาญจนวรินทร์	อนุกรรมการบริหารความเสี่ยง
5.	นายสุชาติ	ธนาสุนทรารัตน์	อนุกรรมการบริหารความเสี่ยง

ในปี 2563 คณะอนุกรรมการบริหารความเสี่ยงมีการประชุมรวม 5 ครั้ง โดยได้ปฏิบัติหน้าที่ตามที่ได้รับมอบหมายจากคณะกรรมการบริษัทและตามที่กำหนดไว้ในกฎบัตรคณะอนุกรรมการบริหารความเสี่ยง โดยมีการพิจารณาเรื่องสำคัญต่างๆ ดังนี้

1. พิจารณาทบทวนกรอบการบริหารความเสี่ยง กำหนดระดับ โอกาส ผลกระทบ และระดับความเสียหายให้ชัดเจน เพื่อยึดเป็นแนวทางในการประเมินระดับความรุนแรงของความเสี่ยง และการจัดการความเสี่ยง ซึ่งประเภทความเสี่ยงต่อการดำเนินธุรกิจของบริษัทและกลุ่มบริษัทที่สำคัญแบ่งออกเป็น 4 ประเภท ดังต่อไปนี้
   1) ความเสี่ยงทางด้านยุทธศาสตร์ (Strategic Risk)
   2) ความเสี่ยงทางด้านการเงิน (Financial Risk)
   3) ความเสี่ยงด้านองค์กรและด้านปฏิบัติการ (Organization and Operation Risk)
   4) ความเสี่ยงจากเสถียรภาพของระบบเทคโนโลยีสารสนเทศ (Technology Risk)
2. ให้ข้อเสนอแนะต่อการลงทุนใหม่ของบริษัทเพื่อเป็นการรองรับการขยายการลงทุนในธุรกิจใหม่ของกลุ่มบริษัททั้งในและต่างประเทศ ก่อนนำเสนอคณะกรรมการบริษัทพิจารณาอนุมัติ เพื่อสร้างความมั่นใจว่าธุรกิจนั้นมีการบริหารจัดการความเสี่ยงที่เหมาะสม และมีโอกาสบรรลุเป้าหมายตามที่กำหนด
3. ติดตามการดำเนินงานและการลงทุนในโครงการธุรกิจใหม่ของบริษัทให้เป็นไปตามแนวทางและกรอบที่ได้รับอนุมัติจากคณะกรรมการบริษัท

คณะกรรมการบริหารความเสี่ยงมีความมุ่งมั่นที่จะดำเนินการให้กลุ่มบริษัทมีการกำกับดูแลและการบริหารความเสี่ยงที่เพียงพอ เพื่อให้ความเสี่ยงต่างๆ อยู่ในขอบเขตที่ยอมรับได้ และเพื่อส่งเสริมให้กลุ่มบริษัทดำเนินธุรกิจได้อย่างมีประสิทธิภาพและประสิทธิผล

นายวิรัช นอบน้อมธรรม
ประธานอนุกรรมการบริหารความเสี่ยง

ปัจจัยความเสี่ยง

บริษัทมีปัจจัยความเสี่ยงหลักเกี่ยวกับการประกอบธุรกิจ ที่อาจส่งผลกระทบต่อการดำเนินงาน ดังนี้

1. ความเสี่ยงจากการพึ่งพิงคู่ค้าทางธุรกิจรายใหญ่

กลุ่มธุรกิจการให้บริการขนส่งสินค้าทางอากาศในส่วนการประกอบธุรกิจตัวแทนสายการบิน กลุ่มบริษัทมีต้นทุนในการจัดหาบริการระวางสินค้าทางอากาศให้แก่ลูกค้าจากบริษัท ไทยแอร์เอเชียเอ็กซ์ จำกัด (“TAAX”) และบริษัท ไทยแอร์เอเชีย จำกัด (“TAA”) ในปี 2561 – 2562 คิดเป็นสัดส่วน ร้อยละ 27.1 และร้อยละ 31.8 ของต้นทุนรวมของบริษัทตามลำดับ จึงถือได้ว่ากลุ่มธุรกิจการให้บริการจัดส่งสินค้าทางอากาศของกลุ่มบริษัทมีความเสี่ยงจากการพึ่งพิงคู่ค้ารายใหญ่ ซึ่งหากกลุ่มบริษัทไม่ได้รับการต่อสัญญาในการเป็นตัวแทนสายการบินเหล่านี้ในอนาคต อาจส่งผลต่อการจัดหาบริการของกลุ่มบริษัทและอาจส่งผลให้รายได้จากการให้บริการขนส่งสินค้าทางอากาศของกลุ่มบริษัทลดลงอย่างมีนัยสำคัญได้

อย่างไรก็ตามตั้งแต่ปี 2563 เป็นต้นไป กลุ่มบริษัทได้ปิดความเสี่ยงจากการพึ่งพิงคู่ค้าทางธุรกิจรายใหญ่ดังกล่าว จากการที่กลุ่มบริษัทได้มีการเจรจากับทางกลุ่มแอร์เอเชีย และได้เริ่มดำเนินธุรกิจโดยจัดตั้งบริษัทร่วมทุนกับบริษัท เทเลพอร์ต เอเวอร์แวร์ จำกัด (“TLP”) ซึ่งเป็นบริษัทในกลุ่มแอร์เอเชีย ชื่อ บริษัท เทเลพอร์ต (ประเทศไทย) จำกัด (“TLP-TH”) เพื่อประกอบธุรกิจตัวแทนสายการบินให้กับกลุ่มแอร์เอเชีย ซึ่งรวมถึง บริษัท ไทยแอร์เอเชียเอ็กซ์ จำกัด และบริษัท ไทยแอร์เอเชีย จำกัด โดยความร่วมมือดังกล่าวจะทำให้บริษัทลดความเสี่ยงในการต่ออายุสัญญาตัวแทนการขายระวางสินค้ากับทาง TAA และ TAAX

อย่างไรก็ดี เพื่อเป็นการลดการพึ่งพิงสายการบินใดสายการบินหนึ่งและเพิ่มเส้นทางการให้บริการให้ครอบคลุมมากขึ้น กลุ่มบริษัทยังมีการติดต่อและเจรจาขอเป็นตัวแทนการขายระวางสินค้ากับสายการบินอื่นๆ โดยมุ่งเน้นการติดต่อและเจรจาธุรกิจกับสายการบินที่มีเส้นทางการให้บริการที่ไม่ทับซ้อนกับเส้นทางการบินของสายการบินกลุ่มบริษัทเป็นตัวแทนการขายระวางสินค้าในปัจจุบัน ทั้งในประเทศและในภูมิภาคอาเซียน (AEC) ซึ่งกลุ่มบริษัทมีจำนวนสายการบินให้บริการดำเนินงานเป็นตัวแทนการขายระวางสินค้าเพิ่มขึ้นอย่างต่อเนื่อง และทำให้กลุ่มบริษัทไม่ได้พึ่งพาสายการบินใดเป็นหลัก โดยในปี 2563 ที่ผ่านมานั้นคู่ค้าทางธุรกิจรายใหญ่ของบริษัทคือ บริษัท การบินไทย จำกัด (มหาชน) ซึ่งมีต้นทุนในการให้บริการคิดเป็นเพียง ร้อยละ 4.2 ของต้นทุนรวมของบริษัท

2. ความเสี่ยงจากการพึ่งพิงลูกค้ารายใหญ่

กลุ่มธุรกิจการบริหารจัดการโลจิสติกส์มีรายได้จากลูกค้ารายหนึ่ง ในปี 2562 – 2563 คิดเป็นสัดส่วนร้อยละ 18.6 และร้อยละ 21.3 ของรายได้รวมของกลุ่มธุรกิจบริหารจัดการโลจิสติกส์ตามลำดับ จึงถือได้ว่ากลุ่มธุรกิจการบริหารจัดการโลจิสติกส์ของกลุ่มบริษัทมีความเสี่ยงจากการพึ่งพิงลูกค้ารายใหญ่ ซึ่งหากในอนาคตสัญญาการให้บริการระหว่างกลุ่มบริษัทและลูกค้าหมดอายุลง และลูกค้ารายนี้ไม่ทำการต่อสัญญาและหยุดใช้บริการของกลุ่มธุรกิจบริหารจัดการโลจิสติกส์ของกลุ่มบริษัท อาจส่งผลให้รายได้จากการให้บริการในกลุ่มธุรกิจการบริหารจัดการโลจิสติกส์ของกลุ่มบริษัทลดลงอย่างมีนัยสำคัญ อย่างไรก็ดีเมื่อเปรียบเทียบรายได้จากลูกค้ารายใหญ่ข้างต้นกับรายได้รวมของกลุ่มบริษัทจะเห็นว่ามีสัดส่วนที่น้อยมาก คิดเป็นร้อยละ 1.2 และร้อยละ 2.3 ของรายได้รวมของกลุ่มบริษัทในปี 2562-2563 ตามลำดับ

อย่างไรก็ดี กลุ่มบริษัทตระหนักถึงความเสี่ยงดังกล่าวเป็นอย่างดีจึงได้มีการวางแผนธุรกิจให้แต่ละกลุ่มธุรกิจของกลุ่มบริษัทมุ่งเน้นการให้บริการที่ดีเพื่อสร้างความพึงพอใจให้กับลูกค้า โดยจัดทำแผนการดำเนินงานเพื่อให้ลูกค้าต่อสัญญากับกลุ่มบริษัทอย่างต่อเนื่อง และสำหรับลูกค้าประจำที่มีความสัมพันธ์ที่ดีกับกลุ่มบริษัทมาเป็นระยะเวลานานได้มีการจัดทำแผนสัญญาระยะยาวหรือสัญญาต่อเนื่อง รวมทั้งมีการจัดทำแผนการหาลูกค้ารายใหม่ๆ เพิ่มเติม เพื่อเป็นการขยายธุรกิจและเป็นการทดแทนกรณีลูกค้ารายเดิมไม่ต่อสัญญากับกลุ่มบริษัท ซึ่งจะเห็นได้จากอัตราพึ่งพิงลูกค้ารายใหญ่ที่ลดลงต่อเนื่อง

ในช่วงระยะเวลากว่า 3 ปีที่ผ่านมา กลุ่มบริษัทได้มีการต่อสัญญากับลูกค้าและมีการให้บริการเสมอมา นอกจากนี้เนื่องจากกลุ่มบริษัทมีการให้บริการในหลายกลุ่มธุรกิจที่มีการให้บริการที่หลากหลายในราคาตลาดที่มีความสามารถในการแข่งขันสูง จึงถือเป็นหนึ่งในขบวนการที่ช่วยลดความเสี่ยงในการพึ่งพิงลูกค้าประเภทใดประเภทหนึ่ง ทั้งสำหรับเฉพาะกลุ่มธุรกิจและสำหรับกลุ่มบริษัทโดยรวมได้

3. ความเสี่ยงจากความผันผวนของค่าระวาง

ต้นทุนค่าระวางเครื่องบินและต้นทุนค่าระวางเรือถือเป็นต้นทุนหลักในการดำเนินธุรกิจของกลุ่มบริษัท โดยในปี 2562 – 2563 ต้นทุนค่าระวางเครื่องบินคิดเป็นสัดส่วนร้อยละ 88.4 และร้อยละ 62.4 ของต้นทุนรวมตามลำดับ และต้นทุนค่าระวางเรือคิดเป็นสัดส่วนร้อยละ 1.1 และร้อยละ 2.0 ของต้นทุนรวมตามลำดับ ราคาค่าระวางเครื่องบินและค่าระวางเรือเปลี่ยนแปลงไปตามอุปสงค์และอุปทานในตลาด ความผันผวนของราคาค่าระวางเครื่องบินและค่าระวางเรือมีผลกระทบต่อต้นทุนการให้บริการและกำไรสุทธิของกลุ่มบริษัทอย่างมีนัยสำคัญ หากกลุ่มบริษัทไม่สามารถปรับราคาค่าบริการเพิ่มตามต้นทุนที่เพิ่มขึ้นได้

โดยในอดีตธุรกิจการขนส่งสินค้าทางอากาศในการประกอบธุรกิจตัวแทนสายการบินให้แก่สายการบินของบริษัท ไทยแอร์เอเชียเอ็กซ์ จำกัด (“TAAX”) และบริษัท ไทยแอร์เอเชีย จำกัด (“TAA”) นั้น ราคาต้นทุนค่าระวางเครื่องบินของกลุ่มบริษัทเป็นต้นทุนคงที่ แต่อย่างไรก็ตาม ตั้งแต่ปี 2563 เป็นต้นไป กลุ่มบริษัทได้เปลี่ยนรูปแบบการประกอบธุรกิจตัวแทนสายการบินให้กับกลุ่มแอร์เอเชียเป็นการให้บริการผ่านบริษัท เทเลพอร์ต (ประเทศไทย) จำกัด (“TLP-TH”) ทำให้กลุ่มบริษัทสามารถลดความเสี่ยงด้านต้นทุนค่าระวางซึ่งเป็นต้นทุนคงที่ในส่วนนี้ และกลุ่มบริษัทสามารถให้บริการการขนส่งสินค้าทางอากาศผ่านกลุ่มแอร์เอเชียในต้นทุนราคาที่เป็นไปตามราคาตลาดและสามารถแข่งขันได้

สำหรับการประกอบธุรกิจผู้ให้บริการขนส่งสินค้าทางอากาศ ต้นทุนค่าระวางที่ผันแปรตามราคาตลาดเป็นต้นทุนที่กลุ่มบริษัทได้รับมาจากสายการบินหรือตัวแทนสายการบินต่างๆ โดยตรง ไม่ได้มีการผ่านตัวแทนอื่นแต่อย่างใด ส่งผลให้กลุ่มบริษัทสามารถบริหารจัดการราคาค่าระวางสินค้าทางอากาศให้เป็นราคาที่สามารถแข่งขันได้ในตลาด ซึ่งราคาค่าระวางสินค้าในแต่ละเส้นทางเป็นราคาที่มีราคาตลาดอ้างอิง และการเสนอราคาต่อลูกค้าบริษัทนั้น เสนอราคาในราคาต้นทุนบวกกำไรขั้นต่ำ ดังนั้นกลุ่มบริษัทจึงสามารถผลักความผันผวนด้านราคานี้ไปยังลูกค้าได้ส่วนหนึ่ง อีกทั้งการที่กลุ่มบริษัทเป็นผู้ให้บริการขนส่งสินค้าทางอากาศรายใหญ่ที่มีการจองพื้นที่ระวางสินค้าค่อนข้างมาก ทำให้กลุ่มบริษัทมีอำนาจการต่อรองราคาค่าระวางที่ค่อนข้างสูง ส่งผลให้ราคาค่าระวางสินค้าที่กลุ่มบริษัทได้รับเป็นราคาที่มีอัตราการผันผวนต่ำกว่าราคาที่ผู้ประกอบการรายย่อยได้รับจากตัวแทนสายการบิน ทำให้กลุ่มบริษัทมีความสามารถในการแข่งขันกับคู่แข่งด้วยความผันผวนทางด้านราคาที่ต่ำกว่าผู้ประกอบการรายเล็กรายอื่น

สำหรับธุรกิจการให้บริการขนส่งสินค้าระหว่างประเทศทางเรือ กลุ่มบริษัทมีการคาดการณ์ปริมาณความต้องการขนส่งของลูกค้าและจองระวางเป็นปริมาณมากในคราวเดียวกันเพื่อเพิ่มอำนาจการต่อรองราคา กลุ่มบริษัทดำเนินการให้มีการตรวจสอบราคาค่าระวางอย่างใกล้ชิดเพื่อคาดการณ์สถานการณ์และแนวโน้มราคาค่าระวาง เพื่อให้สามารถกำหนดราคาการให้บริการให้มีส่วนต่างกำไรที่สามารถรองรับการเปลี่ยนแปลงของราคาได้ นอกจากนี้หากเส้นทางการขนส่งที่ลูกค้าต้องการเป็นเส้นทางที่สายการเดินเรือที่กลุ่มบริษัทเป็นตัวแทน กลุ่มบริษัทจะเลือกใช้บริการของสายการเดินเรือนั้นๆ เพื่อเพิ่มความสามารถในการแข่งขันด้านราคาและการทำกำไร นอกจากวิธีการบริหารต้นทุนที่กล่าวมาแล้ว กลุ่มบริษัทยังได้รับประโยชน์จากการร่วมทุนกับบริษัท ECU Hold NV จำกัด ซึ่งเป็นบริษัทผู้ให้บริการรวบรวมสินค้าเพื่อการขนส่งสินค้าทางทะเลชั้นนำระดับโลก จัดตั้ง ECU ให้บริการในการรับจัดการขนส่งสินค้าระหว่างประเทศทางทะเล การร่วมทุนกับบริษัทผู้ให้บริการชั้นนำระดับโลก ทำให้กลุ่มบริษัทสามารถใช้บริการขนส่งสินค้าทางทะเลผ่านการให้บริการของบริษัทร่วมทุนที่มีอำนาจการต่อรองเรื่องราคากับสายการเดินเรือต่างๆ เนื่องจาก ECU มีบริษัทแม่เป็นผู้ให้บริการรวบรวมสินค้าเพื่อการขนส่งสินค้าแบบ NVOCC ทางทะเลชั้นนำระดับโลกที่มีสำนักงานสาขามากกว่า 300 สาขาทั่วโลก ให้บริการใน 160 ประเทศ ครอบคลุมการให้บริการในเมืองท่าต้นทางและปลายทางมากกว่า 4,000 เมืองทั่วโลก และมีปริมาณการขนส่งทั่วโลกของกลุ่มรวมมากกว่า 6.5 ล้านลูกบาศก์เมตร หรือมากกว่า 250,000 ตู้คอนเทนเนอร์ต่อปี ส่งผลให้กลุ่มบริษัทมีความสามารถในการแข่งขันด้านราคาและการทำกำไรเพิ่มขึ้นจากความสามารถในการบริหารจัดการค่าระวาง ปัจจัยต่างๆ เหล่านี้ทำให้กลุ่มบริษัทสามารถบริหารจัดการความเสี่ยงจากความผันผวนของค่าระวางสินค้าได้

4. ความเสี่ยงจากการแข่งขันในอุตสาหกรรม

ธุรกิจบริการโลจิสติกส์ในประเทศไทยเป็นธุรกิจที่มีการแข่งขันสูง มีจำนวนผู้ประกอบการในอุตสาหกรรมเป็นจำนวนมาก เนื่องจากเป็นธุรกิจที่ไม่ต้องการเงินลงทุนสูง แต่เน้นการมีความสัมพันธ์อันดีกับลูกค้าและคู่ค้า และความสามารถในการขายระวางซึ่งทำให้คู่แข่งขันรายใหม่สามารถเข้ามาแข่งขันในอุตสาหกรรมได้ง่าย หากการแข่งขันมีความรุนแรงมากขึ้นหรือมีผู้ประกอบการรายใหม่เพิ่มขึ้น อาจส่งผลต่อการดำเนินธุรกิจของกลุ่มบริษัท ทำให้กลุ่มบริษัทมีลูกค้าน้อยลงหรือทำให้ต้องลดราคาค่าบริการซึ่งอาจมีผลทำให้รายได้และกำไรของกลุ่มบริษัทลดลง

อย่างไรก็ดี การแข่งขันในธุรกิจโลจิสติกส์เน้นความชำนาญในเส้นทางและการจัดการของแต่ละประเภทของสินค้า ความรวดเร็วในการตอบสนองความต้องการของลูกค้า การมีเครือข่ายที่มีคุณภาพ และมีความสามารถในการจัดหาบริการให้แก่ลูกค้าในราคาที่เหมาะสม ตรงตามความต้องการของลูกค้าและมีประสบการณ์ที่ไว้ใจได้ ความเชี่ยวชาญในธุรกิจจะถูกสั่งสมมาจากประสบการณ์ในการให้บริการ กลุ่มบริษัทมีความเชี่ยวชาญในธุรกิจเป็นอย่างมากมายาวนาน เนื่องจากประสบการณ์ที่สั่งสมมากว่า 28 ปี และมีลูกค้าที่ใช้บริการกลุ่มบริษัทมาอย่างต่อเนื่อง ซึ่งอาจไม่มีผู้ประกอบการมากนักที่ทำได้ ตลอดจนความสามารถในการต่อรองราคาอัตราค่าระวาง ซึ่งกลุ่มบริษัทมีขนาดใหญ่มีปริมาณการจองซื้อระวางในปริมาณที่มาก ทำให้ยังสามารถควบคุมต้นทุนค่าบริการได้ในระดับที่สามารถแข่งขันได้

นอกจากนี้กลุ่มบริษัทยังตระหนักถึงความเสี่ยงจากการแข่งขันจึงมีการพัฒนาและขยายการบริการมุ่งเน้นการให้บริการอย่างครบวงจรให้ครอบคลุมความต้องการบริการด้านโลจิสติกส์ของลูกค้าในทุกๆ ด้าน โดยแบ่งกลุ่มธุรกิจให้บริการออกเป็น 4 กลุ่มธุรกิจหลัก อันได้แก่ กลุ่มธุรกิจการขนส่งสินค้าทางอากาศ กลุ่มธุรกิจการขนส่งสินค้าทางทะเลและทางบก กลุ่มธุรกิจการบริหารจัดการโลจิสติกส์ และกลุ่มธุรกิจโลจิสติกส์สำหรับเคมีภัณฑ์และสินค้าอันตราย โดยให้ความสำคัญในการให้บริการในแต่ละบริการในเชิงลึกเพื่อให้เกิดความชำนาญเฉพาะด้าน สามารถรองรับทั้งกลุ่มลูกค้าเฉพาะทางและลูกค้าทั่วไปได้ กลุ่มบริษัทยังมุ่งเน้นการยกระดับความสามารถในการให้บริการต่างๆ ให้เป็นไปตามมาตรฐานสากล และพัฒนาระบบเทคโนโลยีที่ใช้ในการให้บริการให้มีประสิทธิภาพ ลดความซ้ำซ้อนในการทำงาน เพิ่มความรวดเร็วในการตอบสนองงาน และช่วยลดค่าใช้จ่าย เพื่อสร้างความแตกต่างให้แก่กลุ่มบริษัท อีกทั้งกลุ่มบริษัทได้ทำการร่วมทุนกับบริษัทพันมิตรทางธุรกิจต่างชาติทั้งที่เป็นบริษัทในระดับภูมิภาคและระดับโลก อาทิ ECU Worldwide CK Line กลุ่ม Around Logistics Management กลุ่มแอร์เอเชีย และ DGP เพื่อป้องกันการลงทุนและการเข้ามารุกตลาดโลจิสติกส์ของบริษัทต่างชาติ ซึ่งการขยายตัวและพัฒนาการให้บริการต่างๆ ของกลุ่มบริษัทเป็นการเพิ่มความสามารถในการแข่งขันและรักษาลูกค้าของบริษัท

โดยในปี 2563 ที่ผ่านมา กลุ่มบริษัทได้ตระหนักถึงความสำคัญของการพัฒนาธุรกิจในรูปแบบดิจิทัลเทคโนโลยี กลุ่มบริษัทจึงได้มีการลงทุนในบริษัท แกแล็คซี่ เวนเจอร์ส จำกัด ซึ่งเป็นบริษัทที่ลงทุนในกลุ่มบริษัทสตาร์ทอัพ ที่ดำเนินธุรกิจด้านอีคอมเมิร์ซ และ E-Logistics เพื่อให้กลุ่มบริษัทสามารถขยายโอกาศทางธุรกิจใหม่ๆ ที่เกี่ยวเนื่องกับธุรกิจอีคอมเมิร์ซ และ E-Logistics ที่มีศักยภาพในการเติบโต และส่งเสริมธุรกิจโลจิสติกส์ที่มีอยู่ของกลุ่มบริษัทอีกด้วย

5. ความเสี่ยงจากการลงทุนในต่างประเทศ

กลุ่มบริษัทมีการดำเนินธุรกิจในต่างประเทศทั้งในรูปแบบบริษัทจำกัดและในรูปแบบสาขาของกลุ่มบริษัท ทำให้อาจมีความเสี่ยงจากการดำเนินธุรกิจในต่างประเทศ เนื่องจากความแตกต่างและความไม่คุ้นเคยในกฎหมาย ข้อบังคับ และวัฒนธรรม อีกทั้งตลาดต่างประเทศอาจมีบริษัทต่างชาติจำนวนมากที่ให้บริการในลักษณะใกล้เคียงกันกับธุรกิจของกลุ่มบริษัท ดังนั้นการขยายตลาดไปยังต่างประเทศ อาจทำให้กลุ่มบริษัทต้องเผชิญกับการแข่งขันกับคู่แข่งทางการค้าและความเสี่ยงดังที่กล่าวมาแล้วมากขึ้น

กลุ่มบริษัทตระหนักถึงความเสี่ยงดังกล่าวจึงมีการจัดทำการวิเคราะห์ข้อมูลธุรกิจและข้อมูลความเสี่ยงในด้านต่างๆ ในต่างประเทศ เพื่อใช้ในการประกอบการตัดสินใจการลงทุนในประเทศต่างๆ โดยกลุ่มบริษัทมีนโยบายพิจารณาหาพันธมิตรทางธุรกิจที่มีความเชี่ยวชาญและมีประสบการณ์ในธุรกิจโลจิสติกส์ในแต่ละประเทศมาเป็นผู้ร่วมทุนในธุรกิจ เพื่อช่วยบริหารจัดการธุรกิจทั้งในด้านกฎหมายข้อบังคับ วัฒนธรรม และการแข่งขัน อีกทั้งการลงทุนจัดตั้งและประกอบธุรกิจในประเทศต่างๆ ต้องการเงินลงทุนที่มีจำนวนค่อนข้างสูง การมีผู้ร่วมทุนจะช่วยลดความเสี่ยงจากการขาดประสบการณ์ในการลงทุนในประเทศนั้นๆ และพันธมิตรในต่างประเทศเหล่านั้นยังมีส่วนในการช่วยบริษัททำธุรกิจในต่างประเทศอีกด้วย ดังที่ได้เห็นจากการเข้าร่วมลงทุนกับกลุ่ม DGP สำหรับธุรกิจกลุ่มขนส่งสินค้าอันตรายและสินค้าเคมีภัณฑ์ การเข้าร่วมกับกลุ่ม Around Logistics Management สำหรับธุรกิจกลุ่มขนส่งสินค้าทางอากาศ โดยเป็นตัวแทนสายการบินในหลายประเทศ ไม่ว่าจะเป็นประเทศเวียดนาม ประเทศฮ่องกง ประเทศจีนรวมถึงประเทศไทย นอกจากนี้ยังมีการขยายธุรกิจไปยังประเทศเพื่อนบ้านโดยร่วมทุนกับคู่ค้าในประเทศ ได้แก่ ประเทศกัมพูชา และประเทศพม่าในส่วนธุรกิจการเป็นตัวแทนสายการบิน

6. ความเสี่ยงจากเงินลงทุนธุรกิจร่วมทุนทั้งในประเทศและต่างประเทศ

กลุ่มบริษัทได้มีการเข้าลงทุนในธุรกิจที่เกี่ยวเนื่องกับธุรกิจของกลุ่มบริษัททั้งในและต่างประเทศ เพื่อเป็นการขยายธุรกิจและหาพันธมิตรในการประกอบธุรกิจ โดยการลงทุนดังกล่าวมีทั้งในลักษณะการเข้าร่วมลงทุน และการเข้าซื้อกิจการ ซึ่งการลงทุนดังกล่าวทำให้อาจมีความเสี่ยงจากการที่บริษัทร่วมทุนไม่สามารถดำเนินธุรกิจ และมีผลประกอบการได้ตามเป้าหมายที่ประมาณการไว้ ซึ่งอาจส่งผลกระทบต่อมูลค่าเงินลงทุนที่กลุ่มบริษัทได้เข้าลงทุน และกระทบต่อผลประกอบการของกลุ่มบริษัท

กลุ่มบริษัทตระหนักถึงความเสี่ยงดังกล่าว โดยการเข้าซื้อกิจการที่มีมูลค่าที่สูง กลุ่มบริษัทจะได้มีการวิเคราะห์ข้อมูลทางธุรกิจ ประเด็นความเสี่ยงในการดำเนินธุรกิจ การตรวจสอบสถานะของกิจการทั้งทางด้านการเงินบัญชี และกฎหมาย รวมถึงมีการประเมินมูลค่ากิจการที่เหมาะสมก่อนการเข้าซื้อกิจการ รวมถึงการเข้าซื้อกิจการจะเข้าถือหุ้นในสัดส่วนไม่เกินร้อยละ 50 เพื่อให้ผู้บริหาร และผู้ถือหุ้นเดิมยังคงบริหารธุรกิจต่อไป ตลอดจนมีข้อตกลงในการให้ผลประโยชน์ตอบแทนให้กับผู้บริหารและผู้ถือหุ้นเดิมที่ขาย ตามผลประกอบการที่สามารถทำได้ในอนาคตภายหลังจากที่กลุ่มบริษัทได้เข้าลงทุนแล้ว ซึ่งการดำเนินการดังกล่าวจะช่วยลดความเสี่ยงจากการที่ผลประกอบการจะไม่เป็นไปตามเป้าหมาย นอกจากนี้กลุ่มบริษัทได้มีการส่งบุคลากรเข้าไปศึกษาดูงานในกิจการต่างๆ ที่บริษัทเข้าร่วมลงทุนอีกด้วย เพื่อให้สามารถเข้าใจถึงธุรกิจและสามารถบริหารกิจการดังกล่าวต่อได้ในอนาคต

นอกจากนี้ จากการเข้าร่วมทุนสำหรับการซื้อกิจการที่ผ่านมา โดยเฉพาะ DG Packaging Pte., Ltd. สำหรับกลุ่มธุรกิจโลจิสติกส์สำหรับสินค้าอันตรายและเคมีภัณฑ์ ตั้งแต่ปี 2561 และกลุ่ม Around Logistics Management สำหรับกลุ่มธุรกิจขนส่งสินค้าทางอากาศ ในปี 2562 ที่ผ่านมา ทั้ง 2 การลงทุนดังกล่าวยังคงสามารถทำผลประกอบการได้เป็นไปตามเป้าหมาย ซึ่งทำให้บริษัทสามารถรับรู้ทั้งผลกำไรจากการลงทุนและเงินปันผล

7. ความเสี่ยงจากการดำเนินการขนส่งที่มีความเสียหายหรือการส่งมอบสินค้าล่าช้าไม่ตรงตามกำหนดเวลา

การประกอบธุรกิจการให้บริการด้านโลจิสติกส์แบบครบวงจรของกลุ่มบริษัทมีความเสี่ยงจากการถูกฟ้องร้องจากการให้บริการอันเนื่องมาจากความเสียหายของสินค้า การสูญหายของสินค้า การเกิดอุบัติเหตุระหว่างปฏิบัติงาน หรือการขนส่งล่าช้าไม่ตรงตามกำหนด ที่อาจมีสาเหตุมาจากการเกิดอุบัติเหตุที่รุนแรง เช่น การเกิดเพลิงไหม้ หรืออาจมีสาเหตุมาจากภัยธรรมชาติ เช่น พายุฝนหรือเหตุสุดวิสัยอื่นๆ ที่อาจก่อให้เกิดความเสียหายต่อชีวิตและทรัพย์สินทั้งส่วนที่เป็นทรัพย์สินภายใต้กรรมสิทธิของลูกค้าและของกลุ่มบริษัท ทำให้เกิดค่าใช้จ่ายในการชดเชยค่าเสียหาย ค่าปรับ และส่งผลกระทบต่อชื่อเสียงและรายได้ของกลุ่มบริษัท ในปี 2562 และ 2563 กลุ่มบริษัทมีค่าใช้จ่ายในการชดเชยค่าเสียหายให้แก่ลูกค้ารวมเป็นมูลค่า 1.60 ล้านบาท และ 12.81 ล้านบาทตามลำดับ หรือคิดเป็นร้อยละ 0.07 และร้อยละ 0.8 ของรายได้รวมของกลุ่มบริษัท กลุ่มบริษัทไม่สามารถรับรองได้ว่าจะสามารถส่งมอบสินค้าได้ตรงตามกำหนดทุกงานและจะไม่เกิดความเสียหายขึ้นเลย ซึ่งอาจเกิดจากปัจจัยอื่นๆ ที่กลุ่มบริษัทไม่สามารถควบคุมได้ เช่น อุบัติเหตุ เที่ยวบินยกเลิก การชุมนุม ภัยพิบัติทางธรรมชาติ เป็นต้น อย่างไรก็ดี ความล่าช้าเนื่องจากปัจจัยต่างๆ ที่กล่าวไว้ข้างต้นเป็นข้อยกเว้นความรับผิดทางธุรกิจซึ่งระบุในสัญญาอยู่แล้ว

กลุ่มบริษัทตระหนักถึงความเสี่ยงดังกล่าวจึงได้ทำประกันภัยที่เกี่ยวเนื่องกับการดำเนินธุรกิจของกลุ่มบริษัท ซึ่งครอบคลุมถึงสินค้าที่รับฝากในคลังสินค้าของกลุ่มบริษัท โดยระบุเงื่อนไขในการรับผิดชอบความเสียหายอย่างชัดเจน และระบุความรับผิดชอบสูงสุดของกลุ่มบริษัท เพื่อลดภาระและความขัดแย้งระหว่างกลุ่มบริษัทกับลูกค้าที่อาจเกิดขึ้น ทั้งนี้อุตสาหกรรมการบริการด้านโลจิสติกส์มีกฎหมาย กฎระเบียบการขนส่งสินค้าระหว่างประเทศคุ้มครองความรับผิดสูงสุดของผู้ประกอบการ ทั้งด้านการขนส่งทางทะเล ทางอากาศ และทางบก อาทิ IATA FIATA และพรบ.ขนส่งทางทะเล เป็นต้น

นอกจากนี้กลุ่มบริษัทยังได้กำหนดแนวทางและพัฒนาระบบต่างๆ เพื่อลดความเสี่ยงจากความเสียหายหรือการส่งมอบสินค้าล่าช้าไม่ตรงตามกำหนดเวลา ดังนี้

- กำหนดแนวทางป้องกันและจัดทำแผนการดำเนินงานกรณีฉุกเฉิน
- กำหนดความรับผิดชอบและค่าปรับ ในกรณีที่ผู้ขนส่งสินค้า (supplier) ไม่สามารถส่งสินค้าได้ตามคุณภาพหรือตามกำหนดเวลา และจัดให้มีการประเมินผลงานของผู้ขนส่งสินค้าทุกปี
- เพิ่มมาตรการการตรวจสอบระบบการทำงานภายในและการประสานงานให้ครอบคลุมและชัดเจนยิ่งขึ้น โดยประสานงานกับคลังสินค้าเรื่องระยะเวลาที่ต้องใช้ในการโหลดสินค้าทั้งหมด เพื่อหาแนวทางป้องกันความล่าช้า เช่น การเปิดทำงานล่วงเวลาในตอนเช้า การโหลดสินค้าล่วงหน้า เป็นต้น
- การพัฒนาระบบเทคโนโลยีสารสนเทศเพื่อติดตามสถานะสินค้าระหว่างการขนส่ง

8. ความเสี่ยงจากการจัดหาพื้นที่คลังสินค้าให้บริการ

การให้บริการจัดเก็บสินค้าและบริหารคลังสินค้าของกลุ่มธุรกิจการให้บริการโลจิสติกส์สำหรับสินค้าอันตรายและเคมีภัณฑ์และกลุ่มธุรกิจการให้บริการการจัดการโลจิสติกส์ เป็นการดำเนินงาน ณ คลังสินค้าที่กลุ่มบริษัททำการเช่าจากผู้ประกอบการให้บริการเช่าคลังสินค้าเป็นหลัก

คลังสินค้าของกลุ่มธุรกิจการให้บริการโลจิสติกส์สำหรับสินค้าอันตรายและเคมีภัณฑ์นั้นตั้งอยู่ในโครงการ Frasers Property Logistics Park บนถนนบางนา-ตราด กม. 39 ทั้งหมด โดยมีพื้นที่ให้บริการทั้งสิ้น 24,400 ตร.ม. โดยสัญญาเช่าคลังสินค้าระหว่างกลุ่มบริษัท และบริษัท เฟรเซอร์ส พร็อพเพอร์ตี้ อินดัสเทรียล (ประเทศไทย) จำกัด และ บริษัท เฟรเซอร์ส พร็อพเพอร์ตี้ อินดัสเทรียล รีท แมนเนจเม้นท์ จำกัด เป็นสัญญาเช่าระยะสั้นอายุ 3 ปี และ 6 ปี ดังนั้นหากกลุ่มบริษัทไม่สามารถต่อสัญญาเช่าคลังสินค้ากับทางกลุ่มบริษัทเฟรเซอร์สได้ อาจส่งผลกระทบต่อการดำเนินธุรกิจ รายได้ และกำไรของกลุ่มบริษัท อย่างไรก็ดีในช่วงระยะเวลากว่า 10 ปีที่ผ่านมา กลุ่มบริษัทได้รับการต่อสัญญาเช่าเสมอมา และมีการขยายพื้นที่เช่ากับทางกลุ่มบริษัทเฟรเซอร์สอย่างต่อเนื่อง อีกทั้ง Frasers Property Logistics Park มีการขยายพื้นที่คลังสินค้าอันตรายและเคมีภัณฑ์อย่างต่อเนื่องซึ่งเป็นโอกาสของบริษัทในการขยายพื้นที่เช่า หากมีความจำเป็นโดยไม่ต้องลงทุนสร้างคลังสินค้าของตัวเอง

สำหรับกลุ่มธุรกิจการให้บริการการจัดการโลจิสติกส์ โดยบริษัท ทริพเพิล ไอ ซัพพลายเชน จำกัด ได้เช่าพื้นที่คลังสินค้าที่ตั้งอยู่ที่ บางนา กม.19 จากบริษัท ทริฟเวนท์ แอ็สเซ็ท จำกัด เป็นจำนวน 3,296 ตร.ม ซึ่งเป็นพื้นที่เช่าที่อาจมีการขยายได้ตามความต้องการในอนาคต และหากพิจารณาในพื้นที่ใกล้เคียงแล้วยังคงมีศักยภาพที่จะขยายพื้นที่เช่าคลังสินค้าเพื่อรองรับการให้บริการในอนาคตได้ นอกจากนี้กลุ่มบริษัทยังมีการศึกษาความเป็นไปได้ในการสร้างคลังสินค้าเป็นของตนเองเพื่อให้บริการอีกด้วย

9. ความเสี่ยงจากเสถียรภาพของระบบเทคโนโลยีสารสนเทศ

กลุ่มบริษัทได้นำเทคโนโลยีสารสนเทศเข้ามาใช้ในกระบวนการให้บริการหลักของทุกกลุ่มธุรกิจที่ครอบคลุมตั้งแต่กระบวนการให้บริการขนส่งสินค้า การรับสินค้า จัดเก็บสินค้า จนถึงกระบวนการส่งมอบหรือกระจายสินค้าให้กับลูกค้า และการติดตามสถานะสินค้า เพื่อเพิ่มประสิทธิภาพในการดำเนินงาน เพื่อความรวดเร็วในการให้บริการและตอบสนองความต้องการของลูกค้า ลดต้นทุนและความซ้ำซ้อนในการให้บริการของกลุ่มบริษัท ดังนั้นหากระบบดังกล่าวมีความผิดพลาดอันก่อให้เกิดการสูญหายของข้อมูล อาจส่งผลกระทบต่อการดำเนินงาน ชื่อเสียง ฐานะทางการเงินของกลุ่มบริษัทได้

กลุ่มบริษัทตระหนักถึงความสำคัญของระบบฐานข้อมูลและสารสนเทศ ซึ่งอาจมีปัจจัยเสี่ยงต่างๆ ทั้งภายในและภายนอกมากระทบ ทำให้ระบบฐานข้อมูลและระบบสารสนเทศรวมทั้งอุปกรณ์เสียหายได้ เพื่อบริหารและจัดการความเสี่ยงจากเสถียรภาพของระบบเทคโนโลยีสารสนเทศ และข้อมูลสารสนเทศที่ถือเป็นทรัพย์สินทางการบริหารที่มีความสำคัญต่อองค์กรที่จำเป็นต้องได้รับการดูแลรักษาเพื่อให้เกิดความมั่นคงปลอดภัยอย่างสูงสุดเพื่อให้สามารถนำไปใช้ประโยชน์ต่อการดำเนินการทางธุรกิจได้อย่างมีประสิทธิภาพ กลุ่มบริษัทจึงได้มีการจัดตั้งหน่วยงานเพื่อดูแลระบบเทคโนโลยีสารสนเทศโดยเฉพาะ โดยจะทำการพัฒนา ซ่อมแซม และบำรุงรักษาระบบเทคโนโลยีสารสนเทศของบริษัทให้มีเสถียรภาพโดยต่อเนื่อง สามารถแก้ไขปัญหาในกรณีที่ระบบเกิดความเสียหายได้อย่างรวดเร็ว และจะทำการทบทวนแผนงานอย่างสม่ำเสมอ นอกจากนี้กลุ่มบริษัทยังมีการลงทุนติดตั้งระบบเครือข่าย การเก็บข้อมูล (Storage Area Network – SAN) และรวมถึงการตั้งศูนย์สำรอง (Disaster Recovery Site) เพื่อใช้ในการสำรองข้อมูลของระบบคอมพิวเตอร์ และการเตรียมพร้อมกรณีฉุกเฉิน เพื่อป้องกันความเสียหายของข้อมูล และเพื่อให้มีข้อมูลและระบบคอมพิวเตอร์สำหรับการใช้งานได้อย่างต่อเนื่อง มีประสิทธิภาพ และในเวลาที่ต้องการอีกด้วย รวมทั้งกลุ่มบริษัทได้มีการทดลองการใช้ศูนย์สำรอง (DR Site) เป็นประจำทุกปีเพื่อเตรียมความพร้อมเมื่อเกิดกรณีฉุกเฉินก็สามารถดำเนินงานต่อเนื่องได้

10. ความเสี่ยงจากการดำเนินการจัดเก็บและขนส่งสินค้าอันตรายและเคมีภัณฑ์

ธุรกิจการให้บริการโลจิสติกส์สำหรับสินค้าอันตรายและเคมีภัณฑ์ (Chemical and Specialty Logistics) ถือเป็นธุรกิจที่ต้องอาศัยความชำนาญเฉพาะทางในการบริหารจัดการสินค้า ทั้งในขบวนการการจัดเก็บและการขนส่งสินค้า เพราะหากมีการรั่วไหลของสารเคมีอาจเกิดความเสียหายต่อสินค้า บุคลากร ทรัพย์สินของลูกค้าและของกลุ่มบริษัท รวมทั้งบุคคลอื่นที่อยู่ภายในหรือโดยรอบคลังสินค้าและสิ่งแวดล้อมโดยรอบคลังสินค้าด้วย

กลุ่มบริษัทตระหนักถึงความเสี่ยงดังกล่าวจึงให้ความสำคัญกับความปลอดภัย มุ่งเน้นความเป็นเลิศด้านการจัดการและการปฏิบัติตามกฎหมาย โดยกลุ่มบริษัทมีการกลั่นกรองสินค้าที่จะขนส่งและจัดเก็บทำการจัดหาอุปกรณ์ เครื่องมือและสถานที่จัดเก็บให้เหมาะสมกับสินค้าอันตรายและเคมีภัณฑ์โดยเฉพาะ จัดทำคู่มือการใช้อุปกรณ์และการใช้เครื่องมือด้วยความปลอดภัย จัดทำแผนระบบการทำงาน วิธีปฏิบัติและองค์ความรู้ การทำงานขั้นต้น และปฏิบัติตามกฎหมายที่เป็นระเบียบปฏิบัติของการขนส่งในระดับสากล รวมทั้งกฎหมายในประเทศ นอกจากนี้กลุ่มบริษัทยังมีการฝึกอบรมพนักงานอย่างต่อเนื่องเพื่อเพิ่มความชำนาญในการให้บริการและเพิ่มมาตรการการป้องกันให้รัดกุมมากขึ้น เพื่อลดความเสี่ยงที่อาจเกิดขึ้นระหว่างการจัดเก็บหรือการขนส่งสินค้าอันตรายและเคมีภัณฑ์

นอกจากนี้กลุ่มบริษัทยังมีการทำประกันความเสียหายที่อาจเกิดจากการขนส่งสินค้าระหว่างประเทศและภายในประเทศ และประกันความเสี่ยงทรัพย์สิน เพื่อชดเชยค่าเสียหายที่อาจเกิดขึ้นจากการขนส่งสินค้าระหว่างประเทศ ที่ครอบคลุมความรับผิดชอบต่อสินค้า ต่อศุลกากร ต่อบุคคลภายนอก และจากการผิดพลาดและละเลย และความเสียหายของทรัพย์สินที่อาจเกิดจากอุบัติเหตุจากสาเหตุภายนอกซึ่งมีสาเหตุเนื่องมาจากภัยวิบัติ และภัยจากการกระทำอันป่าเถื่อนและเจตนาร้ายและอุบัติเหตุอื่นๆ รวมถึง การลักทรัพย์ที่ปรากฏร่องรอย

11. ความเสี่ยงจากการพึ่งพิงบุคลากรที่มีประสบการณ์ของบริษัท

ธุรกิจการให้บริการด้านโลจิสติกส์และการขนส่งระหว่างประเทศนั้นต้องอาศัยความรู้ความเข้าใจในกฎระเบียบต่างๆ ที่บังคับใช้ในการนำเข้าและส่งออก กฎหมายประเทศต่างๆ รวมทั้งเงื่อนไขในพิธีการชำระเงินระหว่างประเทศและพิธีทางศุลกากรที่ถูกต้องเพื่อให้มั่นใจได้ว่าลูกค้าจะสามารถปฏิบัติตามกฎระเบียบที่เกี่ยวข้องได้อย่างถูกต้องและสามารถรับส่งสินค้าได้ตามกำหนดเวลา อีกทั้งการให้บริการด้านโลจิสติกส์สำหรับสินค้าอันตรายและเคมีภัณฑ์ต้องมีการปฏิบัติตามข้อกำหนด กฎระเบียบ ข้อบังคับ และกฎหมายทั้งในระดับต่างประเทศและในประเทศที่เกี่ยวข้องเป็นจำนวนมาก และต้องอาศัยผู้มีความรู้ความชำนาญเฉพาะทางในการขนส่งสินค้าและการดูแลรักษาสินค้าอย่างปลอดภัย การป้องกันภัยและระงับเหตุฉุกเฉิน เนื่องจากความผิดพลาดหรืออุบัติเหตุในการขนส่งและจัดเก็บสินค้าอันตรายและเคมีภัณฑ์อาจทำให้เกิดความเสียหายต่อทรัพย์สิน สิ่งแวดล้อม หรือต่อชีวิต ร่างกายหรืออนามัย ซึ่งอาจก่อให้เกิดผลกระทบต่อชื่อเสียง รายได้ ค่าใช้จ่าย และกำไรของกลุ่มบริษัท การดำเนินงานธุรกิจโลจิสติกส์ของกลุ่มบริษัทจึงต้องอาศัยบุคลากรที่มีความชำนาญเฉพาะทาง บุคลากรจึงเป็นปัจจัยหนึ่งในความสำเร็จของกลุ่มบริษัท ดังนั้นกลุ่มบริษัทจึงมีความเสี่ยงต่อการขาดแคลนบุคลากร หากกลุ่มบริษัทสูญเสียบุคลากรและไม่สามารถหาบุคลากรทดแทนได้อาจส่งผลกระทบทางลบอย่างมีนัยสำคัญต่อสถานะทางการเงิน การดำเนินงาน และโอกาสทางธุรกิจของกลุ่มบริษัทได้

กลุ่มบริษัทตระหนักถึงความเสี่ยงดังกล่าว จึงมีการจัดทำแผนพัฒนาทรัพยากรบุคคล จัดการฝึกอบรมพนักงานเพื่อพัฒนาความสามารถอย่างต่อเนื่อง จัดทำแผนวิเคราะห์อัตราการหมุนเวียนของพนักงาน และมีแผนการจัดสรรผลตอบแทนสวัสดิการที่เหมาะสมกับความรู้ความสามารถของแต่ละบุคคล อีกทั้งยังมีการจัดทำนโยบายแผนการสืบทอดตำแหน่งเพื่อให้เกิดความต่อเนื่องของงานในตำแหน่งที่มีบทบาทสำคัญต่อหน่วยงานโดยเฉพาะ นอกจากนี้ เพื่อเป็นแรงจูงใจและตอบแทนการปฏิบัติงานของผู้บริหารและพนักงานของกลุ่มบริษัทให้มีความตั้งใจในการทำงานเพื่อสร้างประโยชน์สูงสุดให้แก่บริษัทและผู้ถือหุ้น และเพื่อสร้างแรงจูงใจให้ผู้บริหารและพนักงาน ที่มีผลงานโดดเด่นและหาทดแทนได้ยากให้ทำงานกับบริษัทต่อไปในระยะยาว ดังนั้น ในการประชุมวิสามัญผู้ถือหุ้นครั้งที่ 1/2560

เมื่อวันที่ 15 มีนาคม 2560 มีมติอนุมัติการจัดสรรหุ้นสามัญเพิ่มทุนและใบสำคัญแสดงสิทธิในการซื้อหุ้นสามัญของบริษัท โดยจัดสรรหุ้นสามัญจำนวน 4,500,000 หุ้น และใบสำคัญแสดงสิทธิจำนวน 10,500,000 สิทธิ ให้กับพนักงานของบริษัท

12. ความเสี่ยงจากนโยบายของรัฐบาลหรือหน่วยงานที่เกี่ยวข้อง

การประกอบธุรกิจโลจิสติกส์แบบครบวงจรของกลุ่มบริษัท ได้รับผลกระทบโดยตรงจากนโยบายของภาครัฐโดยเฉพาะอย่างยิ่งนโยบายด้านการเก็บภาษี เช่น อัตราภาษีนำเข้าและส่งออก นโยบายเกี่ยวกับเขตปลอดอากร นโยบายการพัฒนาท่าเรือและท่าอากาศยาน ซึ่งหากรัฐบาลหรือหน่วยงานที่เกี่ยวข้องมีการเปลี่ยนแปลงนโยบายไปในทิศทางที่จะส่งผลลบต่อการดำเนินธุรกิจของบริษัท เช่น การเพิ่มอัตราภาษีนำเข้า การขึ้นภาษีมูลค่าเพิ่ม หรือการยกเลิกสัญญาเช่าในเขตท่าเรือและท่าอากาศยาน อาจทำให้กลุ่มบริษัทหรือลูกค้ามีค่าใช้จ่ายที่สูงขึ้น นอกจากนี้ นโยบายของการท่าอากาศยานที่เกี่ยวกับสายการบินราคาประหยัด (Low Cost Airline) และนโยบายการเปิดประชาคมอาเซียน (“AEC”) ทำให้ผู้ประกอบการต่างชาติเข้ามาลงทุนในประเทศไทยมากขึ้น อาจส่งผลให้กลุ่มบริษัทมีคู่แข่งในการให้บริการด้านโลจิสติกส์มากขึ้น อีกทั้งกลุ่มบริษัทอาจมีความเสี่ยงจากการปรับเปลี่ยนนโยบายการใช้พื้นที่คลังสินค้าสำหรับสินค้าในประเทศและต่างประเทศของ AOT ได้ ปัจจัยเหล่านี้อาจส่งผลกระทบต่อฐานะทางการเงินและผลการดำเนินงานของกลุ่มบริษัท กลุ่มบริษัทตระหนักถึงความเสี่ยงดังกล่าวจึงจัดให้มีการเฝ้าติดตามนโยบายของภาครัฐ AOT และหน่วยงานที่เกี่ยวข้องเพื่อประเมินผลกระทบและความเสี่ยงต่อการประกอบธุรกิจของกลุ่มบริษัท เพื่อวางแผนเจรจาและเพื่อให้สามารถปรับเปลี่ยนแผนการทำงานด้านบริหารและปฏิบัติการลงทุนให้เหมาะสมกับสถานการณ์ ถึงแม้ว่านโยบายดังกล่าวอาจจะไม่สามารถมีการเปลี่ยนได้ง่ายนัก

ทั้งนี้ กลุ่มบริษัทยังเน้นการทำสัญญาในระยะยาวและพิจารณาต่อรองเงื่อนไขที่อาจเกิดผลกระทบกับกลุ่มบริษัทได้ สำหรับนโยบายการเปิดประชาคมอาเซียน ถึงแม้อาจส่งผลให้การแข่งขันในธุรกิจมีความรุนแรงมากขึ้นเนื่องจากการเพิ่มขึ้นของผู้ประกอบการรายใหม่ๆ และอาจทำให้กลุ่มบริษัทสูญเสียรายได้บางส่วน แต่ในขณะเดียวกันก็ส่งผลให้เกิดความต้องการการแลกเปลี่ยนสินค้าและทรัพยากรต่างๆ มากขึ้น ซึ่งส่งผลให้อุตสาหกรรมโลจิสติกส์ของไทยมีแนวโน้มขยายตัวมากขึ้น กลุ่มบริษัทมีการวางแผนเพื่อเพิ่มความพร้อมและขีดความสามารถในการแข่งขันเพื่อตอบสนองนโยบายภาครัฐที่อาจมีการเปลี่ยนแปลง รวมทั้งการสร้างพันธมิตรเพื่อเชื่อมโยงเครือข่ายให้ครอบคลุมมากที่สุด ปัจจุบันกลุ่มบริษัทมีแผนการลงทุนและมีการจัดทำแผนธุรกิจใน AEC กับพันธมิตรทางธุรกิจในประเทศสมาชิก AEC เช่น การร่วมทุนกับพันธมิตรในสิงคโปร์ และพม่า และมีตัวแทนอยู่ในประเทศต่างๆ ครอบคลุมทั้งภูมิภาค ซึ่งมีความพร้อมที่จะพัฒนาแผนธุรกิจ ตอบสนองความต้องการบริการของลูกค้า และเพิ่มขีดความสามารถในการแข่งขันของกลุ่มบริษัท

13. ความเสี่ยงจากการผันผวนของอัตราแลกเปลี่ยน

กลุ่มบริษัทมีการให้บริการขนส่งสินค้าระหว่างประเทศ และมีการดำเนินธุรกิจในต่างประเทศ ทำให้มีรายได้และต้นทุนการให้บริการบางส่วนเป็นเงินตราต่างประเทศ ในปี 2562 – 2563 กลุ่มบริษัทมีรายได้จากการให้บริการเป็นเงินตราต่างประเทศคิดเป็นสัดส่วน ร้อยละ 46.2 และร้อยละ 19.9 ของรายได้รวมจากการให้บริการตามลำดับ ซึ่งการที่สัดส่วนรายได้เงินตราต่างประเทศต่อรายได้รวมของกลุ่มบริษัทในปี 2563 มีการลดลงอย่างมีนัยสำคัญนั้น มีสาเหตุหลักจากการที่กลุ่มบริษัทได้เปลี่ยนแปลงลักษณะการประกอบธุรกิจในส่วนการเป็นตัวแทนสายการบินสำหรับกลุ่มธุรกิจแอร์เอเชีย เป็นการดำเนินธุรกิจในลักษณะร่วมทุนใน TLP-TH ซึ่งดำเนินธุรกิจตัวแทนสายการบินสำหรับสายการบินในกลุ่มแอร์เอเชียทั้งหมดในส่วนขาออกจากประเทศไทยซึ่งรายได้จากการขายระวางสินค้าสายการบินส่วนใหญ่เป็นเงินบาท ซึ่งเป็นการลดความเสี่ยงจากอัตราแลกเปลี่ยนได้อย่างมาก

สำหรับการให้บริการลูกค้าในต่างประเทศนั้นกลุ่มบริษัทมีพันธมิตรทางการค้าซึ่งเป็นผู้ประกอบการในธุรกิจจัดการขนส่งในประเทศต่างๆ ซึ่งทำหน้าที่เป็นตัวแทนของกลุ่มบริษัทในการให้บริการ รวมถึงการรับค่าบริการจากลูกค้าที่ปลายทาง และการจ่ายต้นทุนค่าบริการต่างๆ ในต่างประเทศ เช่น ค่าระวางเรือ ค่าระวางเครื่องบิน ค่าขนส่ง และค่าเอกสารพิธีการต่างๆ เป็นต้น โดยค่าใช้จ่ายและรายได้จะเป็นเงินสกุลเดียวกัน การมีรายได้และค่าใช้จ่ายในสกุลเงินเดียวกัน (Natural Hedge) สามารถช่วยลดความความเสี่ยงจากการผันผวนของอัตราแลกเปลี่ยนได้ในระดับหนึ่ง กลุ่มบริษัทมีการติดตามการเคลื่อนไหวของอัตราการแลกเปลี่ยนอย่างใกล้ชิดเพื่อประเมินสถานการณ์และแนวโน้มของอัตราแลกเปลี่ยนสกุลเงินต่างๆ นอกจากนี้กลุ่มบริษัทยังมีแผนจัดทำสัญญาซื้อขายเงินตราต่างประเทศล่วงหน้าโดยไม่มีนโยบายเก็งกำไรจากอัตราแลกเปลี่ยนแต่อย่างใด และยังมีการเปิดสำนักงานสาขาในต่างประเทศเพื่อบริหารรายได้และค่าใช้จ่ายที่เป็นสกุลเงินต่างประเทศ ซึ่งเป็นหนึ่งในการบริหารจัดการความเสี่ยงจากการผันผวนของอัตราแลกเปลี่ยนโดยการมีรายได้และค่าใช้จ่ายเป็นเงินสกุลเดียวกัน (Natural Hedge)

จากสาเหตุที่ได้กล่าวมาข้างต้นนั้น ทำให้ในปัจจุบันกลุ่มบริษัทมีความเสี่ยงจากการผันผวนของอัตราแลกเปลี่ยนที่ค่อนข้างต่ำ และอยู่ในระดับที่สามารถบริหารจัดการได้ โดยในปี 2563 งบการเงินรวมของกลุ่มบริษัทมีผลขาดทุนจากอัตราแลกเปลี่ยนสุทธิเล็กน้อยที่ 0.8 ล้านบาท

14. ความเสี่ยงด้านการบริหารจัดการ

ความเสี่ยงจากผู้ถือหุ้นรายใหญ่ที่มีอิทธิพลต่อการกำหนดนโยบายและการบริหารงาน ณ วันที่ 31 ธันวาคม 2563 กลุ่มผู้บริหารและคณะกรรมการจัดการของกลุ่มบริษัทถือหุ้นรวมกัน คิดเป็นร้อยละ 63.8 ของทุนชำระแล้ว ส่งผลให้กลุ่มผู้บริหารและคณะกรรมการจัดการของกลุ่มบริษัท มีอิทธิพลต่อการกำหนดนโยบายการบริหารงานไปในทิศทางใดทิศทางหนึ่ง สามารถควบคุมนโยบายและการบริหารงานในบริษัทได้ รวมถึงสามารถควบคุมการอนุมัติมติประชุมผู้ถือหุ้นที่ต้องการเสียงส่วนใหญ่ได้ ยกเว้นเรื่องที่กฎหมายหรือข้อบังคับของบริษัทกำหนดให้ต้องได้รับเสียง 3 ใน 4 ของที่ประชุม ผู้ถือหุ้นและผู้มีสิทธิออกเสียง เช่น การเพิ่มทุน การลดทุน การขายหรือโอนกิจการบางส่วนหรือทั้งหมด เป็นต้น ดังนั้นผู้ถือหุ้นรายอื่นอาจไม่สามารถรวบรวมคะแนนเสียงเพื่อตรวจสอบและถ่วงดุลเรื่องที่กลุ่มผู้ถือหุ้นรายใหญ่เสนอได้

เพื่อป้องกันความเสี่ยงจากการถูกควบคุมบริหารงานโดยกลุ่มผู้ถือหุ้นรายใหญ่ และเพื่อความโปร่งใสในการบริหารจัดการและการตรวจสอบและถ่วงดุลอำนาจผู้บริหารและกรรมการ บริษัทมีการตอบสนองต่อความเสี่ยงดังกล่าว โดยการแต่งตั้งกรรมการอิสระจำนวน 4 ท่าน โดยท่านเหล่านี้เป็นกรรมการบริษัทและกรรมการตรวจสอบจำนวน 3 ท่าน และประธานกรรมการบริษัทจำนวน 1 ท่าน จากจำนวนกรรมการทั้งหมด 11 ท่าน เพื่อทำหน้าที่ตรวจสอบ ถ่วงดุลการตัดสินใจและพิจารณาอนุมัติรายการต่างๆ ก่อนนำเสนอต่อที่ประชุมผู้ถือหุ้น นอกจากนี้บริษัทยังมีการกำหนดระเบียบปฏิบัติเกี่ยวกับจรรยาบรรณทางธุรกิจเพื่อเป็นแนวทางในการปฏิบัติหน้าที่ของกรรมการและผู้บริหารให้สอดคล้องกับข้อพึงปฏิบัติที่ดีสำหรับกรรมการบริษัทจดทะเบียน เพื่อให้เป็นไปตามหลักการกำกับดูแลกิจการที่ดีตามแนวทางของตลาดหลักทรัพย์ฯ และมีการกำหนดขอบเขตหน้าที่ การมอบอำนาจหน้าที่ของคณะกรรมการชัดเจน ไม่ก่อให้เกิดการขัดแย้งทางผลประโยชน์

สินทรัพย์ที่ใช้ในการประกอบธุรกิจ

สินทรัพย์หลักถาวร

ณ วันที่ 31 ธันวาคม 2563 บริษัท และบริษัทย่อยมีทรัพย์สินหลักที่ใช้ในการประกอบธุรกิจ หลังหักค่าเสื่อมราคาสะสมตามที่ปรากฏในงบแสดงฐานะทางการเงินรวมของบริษัท รวมทั้งหมดเท่ากับ 202,834,467 บาท โดยมีรายละเอียดดังนี้

ประเภท / ลักษณะสินทรัพย์	มูลค่าสุทธิทางบัญชี (บาท)	ลักษณะกรรมสิทธิ์	ภาระผูกพัน
งบการเงินรวม			
ที่ดิน	33,432,000	เป็นเจ้าของ	-
อาคารและส่วนปรับปรุงอาคาร	57,552,671	เป็นเจ้าของ / สัญญาเช่าดำเนินการ	-
เครื่องมือและอุปกรณ์	20,494,335	เป็นเจ้าของ	-
รถยนต์และอุปกรณ์	19,179,136	เป็นเจ้าของ	-
เครื่องตกแต่งสำนักงาน	5,604,854	เป็นเจ้าของ	-
เครื่องใช้สำนักงาน	24,737,881	เป็นเจ้าของ	-
งานระหว่างก่อสร้าง	41,833,590	เป็นเจ้าของ	-
รวมทั้งหมด	**202,834,467**		

รายละเอียดที่ตั้งพื้นที่ใช้งานและวัตถุประสงค์การถือครองสินทรัพย์ที่สำคัญในการดำเนินกิจการของกลุ่มบริษัท ณ วันที่ 31 ธันวาคม 2563 สามารถสรุปได้ดังนี้

ที่ดินและส่วนปรับปรุงที่ดิน

บริษัท	ที่ตั้ง	พื้นที่	วัตถุประสงค์การถือครอง	ลักษณะกรรมสิทธิ์	ภาระผูกพัน
TLG	628 อาคารทริพเพิล ไอ ชั้น 3 ซอยกลับชม ถนนนนทรี แขวงช่องนนทรี เขตยานนาวา กรุงเทพฯ	3 งาน 61.3 ตารางวา	เป็นที่ตั้งอาคารสำนักงาน	เป็นเจ้าของ	ไม่มี
TAX	โฉนดเลขที่ 74806 ตำบลโป่งตาลอง อำเภอปากช่อง จังหวัดนครราชสีมา	61 ตารางวา	เพื่อประชุมสัมมนาและรับรองลูกค้า	เป็นเจ้าของ	ไม่มี
รวม		**3 งาน 122.3 ตารางวา**			

อาคารและส่วนปรับปรุงอาคาร

บริษัท	สถานที่ตั้ง	สินทรัพย์	วัตถุประสงค์การถือครอง	ลักษณะกรรมสิทธิ์	ภาระผูกพัน
TLG	628 อาคารทริพเพิล ไอ ชั้น 3 ซอยกลับชม ถนนนนทรี แขวงช่องนนทรี เขตยานนาวา กรุงเทพฯ	ส่วนปรับปรุงอาคารพระราม 3	เป็นสำนักงาน	เป็นเจ้าของ	ไม่มี
TAX	ตำบลโป่งตาลอง อำเภอปากช่อง จังหวัดนครราชสีมา	ส่วนปรับปรุงอาคารบ้านเขาใหญ่	เพื่อประชุมสัมมนาและรับรองลูกค้า	เป็นเจ้าของ	ไม่มี
TAX	628 อาคารทริพเพิล ไอ ชั้น 6 ซอยกลับชม ถนนนนทรี แขวงช่องนนทรี เขตยานนาวา กรุงเทพฯ	ส่วนปรับปรุงอาคารสำนักงานพระราม 3	เป็นสำนักงาน	สิทธิการเช่าจาก TLG	ไม่มี
AGS	ท่าอากาศยานดอนเมือง คลังสินค้า 2	ส่วนปรับปรุงท่าอากาศยานดอนเมืองคลังสินค้า 2	คลังสินค้า	สิทธิการเช่าจาก บมจ. ท่าอากาศยานไทย	ไม่มี
AGS	ท่าอากาศยานดอนเมือง คลังสินค้า 1 (คลังอินเตอร์)	ส่วนปรับปรุงท่าอากาศยานดอนเมืองคลังสินค้า 1	คลังสินค้า	สิทธิการเช่าจาก บมจ. ท่าอากาศยานไทย	ไม่มี
TAC	สนามบินสุวรรณภูมิ	ส่วนปรับปรุงสำนักงาน ห้อง 2134 สนามบินสุวรรณภูมิ	เป็นสำนักงาน	สิทธิการเช่าจาก บมจ. ท่าอากาศยานไทย	ไม่มี
TAC	628 อาคารทริพเพิล ไอ ชั้น 6 ซอยกลับชม ถนนนนทรี แขวงช่องนนทรี เขตยานนาวา กรุงเทพฯ	ส่วนปรับปรุงสำนักงานพระราม 3	เป็นสำนักงาน	สิทธิการเช่าจาก TLG	ไม่มี
TAC	สนามบินดอนเมือง	ส่วนปรับปรุงห้องเก็บของ สนามบินดอนเมือง	คลังสินค้า	สิทธิการเช่าจาก บมจ. ท่าอากาศยานไทย	ไม่มี
TAC	สนามบินดอนเมือง	ส่วนปรับปรุงสำนักงาน สนามบินดอนเมือง	เป็นสำนักงาน	สิทธิการเช่าจาก บมจ. ท่าอากาศยานไทย	ไม่มี
TAC	สนามบินดอนเมือง	ส่วนปรับปรุงคลังสินค้า สนามบินดอนเมือง	ห้องเก็บสินค้า	สิทธิการเช่าจาก บมจ. ท่าอากาศยานไทย	ไม่มี
TAC	สนามบินหาดใหญ่	ส่วนปรับปรุงอาคารโกดังสนามบินหาดใหญ่	คลังสินค้า	สิทธิการเช่าจาก บมจ. ท่าอากาศยานไทย	ไม่มี

รถยนต์และอุปกรณ์

บริษัท	สถานที่ตั้ง	สินทรัพย์	วัตถุประสงค์การถือครอง	ลักษณะกรรมสิทธิ์	ภาระผูกพัน
TAX	คลังสินค้าสนามบินดอนเมือง	รถบรรทุกขนาด 6 ล้อ จำนวน 3 คัน	เพื่อให้บริการรับขนส่งสินค้า	เป็นเจ้าของ	ไม่มี
TAX	คลังสินค้าสนามบินดอนเมือง	รถบรรทุกขนาด 6 ล้อ จำนวน 2 คัน	เพื่อให้บริการรับขนส่งสินค้า	เป็นเจ้าของ	ไม่มี
TAX	คลังสินค้าสนามบินดอนเมือง	รถกระบะ 4 ล้อ จำนวน 2 คัน	เพื่อให้บริการรับขนส่งสินค้า	เป็นเจ้าของ	ไม่มี
TAX	628 อาคารทริพเพิล ไอ ชั้น 6 ซอยกลับชม ถนนนนทรี แขวงช่องนนทรี เขตยานนาวา กรุงเทพฯ	รถยนต์นั่ง 1 คัน	เพื่อใช้ดำเนินงานในการประกอบกิจการ	เป็นเจ้าของ	ไม่มี
TAC	สนามบินดอนเมือง	รถสายพานโหลดกระเป๋า 2 คัน	ขนส่งสินค้าที่สนามบิน	เป็นเจ้าของ	ไม่มี
TAC	สนามบินดอนเมือง	รถปิคอัพ 2 คัน	ขนส่งสินค้าที่สนามบิน	เป็นเจ้าของ	ไม่มี
TAC	สนามบินดอนเมือง	รถลาก 7 คัน	ขนส่งสินค้าที่สนามบิน	เป็นเจ้าของ	ไม่มี
TMA	628 อาคารทริพเพิล ไอ ชั้น 2 ซอยกลับชม ถนนนนทรี แขวงช่องนนทรี เขตยานนาวา กรุงเทพฯ	รถยนต์นั่ง 1 คัน	ให้บริษัท CKT เช่า	เป็นเจ้าของ	ไม่มี
TMA	628 อาคารทริพเพิล ไอ ชั้น 2 ซอยกลับชม ถนนนนทรี แขวงช่องนนทรี เขตยานนาวา กรุงเทพฯ	รถยนต์นั่ง 1 คัน	เพื่อใช้ในการประกอบกิจการ	เป็นเจ้าของ	ไม่มี
TMA	54/9-10 หมู่ที่ 9 ถนนบางนาตราด กม.19 ตำบลบางโฉลง อำเภอบางพลี จังหวัดสมุทรปราการ	รถลากจูง 12 คัน	เพื่อใช้ในการประกอบกิจการ	เป็นเจ้าของ	ไม่มี
TMA	54/9-10 หมู่ที่ 9 ถนนบางนาตราด กม.19 ตำบลบางโฉลง อำเภอบางพลี จังหวัดสมุทรปราการ	รถกึ่งพ่วง 17 คัน	เพื่อใช้ในการประกอบกิจการ	เป็นเจ้าของ	ไม่มี

ประกันภัยของสินทรัพย์ที่ใช้ในการประกอบธุรกิจ

กรมธรรม์ประกันภัยของกลุ่มบริษัทเป็นประเภทกรมธรรม์ประกันความเสี่ยงทรัพย์สิน (Industrial All Risks Insurance) และกรมธรรม์ประกันภัยขนส่ง (Transportation Specialist Legal Liability Insurance Policy) ซึ่งครอบคลุมถึงความสูญเสียหรือความเสียหายต่อสังหาและอสังหาริมทรัพย์อันเกิดจากภัยและอุบัติเหตุต่างๆ ความรับผิดชอบต่อสินค้า (Cargo Liability) ความรับผิดชอบต่อศุลกากร (Custom Liability) ความรับผิดชอบต่อบุคคลภายนอก และความรับผิดชอบจากการผิดพลาดละเลย

กลุ่มบริษัทมีจำนวนเงินเอาประกันตามกรมธรรม์ดังกล่าว ณ วันที่ 31 ธันวาคม 2563 ทั้งหมด 2,301.12 ล้านบาท โดยมีรายละเอียดดังต่อไปนี้

บริษัท	ประเภทประกัน	รายละเอียดทรัพย์สินเอาประกัน	ผู้รับผลประโยชน์	วงเงินประกัน (ล้านบาท)
TLG	การประกันความเสี่ยงทรัพย์สิน (Industrial All Risks Insurance)	สิ่งปลูกสร้าง และอุปกรณ์สำนักงานต่างๆ	TLG	126.4
TAC	การประกันความเสี่ยงทรัพย์สิน (Industrial All Risks Insurance)	1. สิ่งปลูกสร้าง	TAC	1.2
		2. สต๊อกสินค้าไปรษณีย์ภัณฑ์		5
		3. เครื่องมือและอุปกรณ์ต่างๆ ที่ใช้ในการประกอบธุรกิจ		66.52
TAX	ประกันภัยขนส่ง (Transportation Specialist Legal Liability Insurance Policy)	1. ความรับผิดชอบต่อสินค้า (Cargo Liability)	TAX	20 ต่อครั้ง
		2. ความรับผิดชอบต่อศุลกากร (Custom Liability)	TAX	2 ต่อครั้ง
		3. ความรับผิดชอบต่อบุคคลภายนอก (Third Party Liability)	TAX	20 ต่อครั้ง
		4. ความรับผิดชอบจากการผิดพลาดละเลย (Errors and Omissions)	TAX	4 ต่อครั้ง
AGS TAC TAX	การประกันความเสี่ยงทรัพย์สิน (Industrial All Risks Insurance)	1. ความรับผิดชอบต่อคลังสินค้าระหว่างประเทศ และคลังสินค้าในประเทศ ท่าอากาศยานดอนเมือง	AGS TAC TAX	6 ต่อครั้ง
		2. ความรับผิดชอบต่อสิ่งปลูกสร้าง		
		3. ความรับผิดชอบต่อสินค้า (Cargo Liability)		
		4. ความรับผิดชอบต่อเครื่องมือที่ใช้งาน		
		5. ความรับผิดชอบต่อการดำเนินธุรกิจ		
HLM	การประกันความเสี่ยงทรัพย์สิน (Industrial All Risks Insurance)	โกดังเก็บสินค้า สำนักงาน และธุรกิจอื่นๆ ที่เกี่ยวข้อง	HLM	900
TSC	การประกันความเสี่ยงทรัพย์สิน (Industrial All Risks Insurance)	สต๊อกสินค้าเฟอร์นิเจอร์	TSC	800
HLM	ประกันภัยขนส่ง (Transportation Specialist Legal Liability Insurance Policy)	1. ความรับผิดชอบต่อสินค้า (Cargo Liability)	HLM	10 ต่อครั้ง
		2. ความรับผิดชอบต่อศุลกากร (Custom Liability)	HLM	2.5 ต่อครั้ง
		3. ความรับผิดชอบต่อบุคคลภายนอก (Third Party Liability)	HLM	10 ต่อครั้ง
		4. ความรับผิดชอบจากการผิดพลาดละเลย (Errors and Omissions)	HLM	2.5 ต่อครั้ง
		ความรับผิดชอบตามข้อ 1 - 4	HLM	ไม่เกิน 20 ต่อครั้ง
TLG	ประกันภัยขนส่ง (Transportation Specialist Legal Liability Insurance Policy)	1. ความรับผิดชอบต่อสินค้า (Cargo Liability)	TLG	10 ต่อครั้ง
		2. ความรับผิดชอบต่อศุลกากร (Custom Liability)	TLG	2.5 ต่อครั้ง
		3. ความรับผิดชอบต่อบุคคลภายนอก (Third Party Liability)	TLG	10 ต่อครั้ง
		4. ความรับผิดชอบจากการผิดพลาดละเลย (Errors and Omissions)	TLG	2.5 ต่อครั้ง
TSC	ประกันภัยขนส่งภายในประเทศ (Inland Transit Insurance)	การประกันแบบคุ้มครองเสี่ยงภัยทุกชนิด	TSC	100
HLM DGP HTM	ประกันภัยขนส่งภายในประเทศ (Inland Transit Insurance)	การประกันแบบคุ้มครองเสี่ยงภัยทุกชนิด	HLM DGP HTM	180

รายการระหว่างกัน

ความสัมพันธ์ระหว่างกลุ่มบริษัท กับบุคคล / นิติบุคคลที่อาจมีความขัดแย้ง

บริษัท ทริพเพิล ไอ โลจิสติกส์ จำกัด (มหาชน) บริษัทย่อย และบริษัทร่วมในกลุ่ม

บริษัท	ชื่อย่อ	สัดส่วนถือหุ้น
บริษัท ทริพเพิล ไอ โลจิสติกส์ จำกัด (มหาชน)	TLG	N/A
บริษัท ทริพเพิล ไอ เอเชีย คาร์โก จำกัด	TAC	ถือหุ้นร้อยละ 99.99 โดย TLG
บริษัท ทริพเพิล ไอ แอร์ เอ็กซ์เพรส จำกัด	TAX	ถือหุ้นร้อยละ 99.99 โดย TLG
บริษัท เอเชีย กราวด์ เซอร์วิส จำกัด	AGS	ถือหุ้นร้อยละ 99.99 โดย TLG
บริษัท ทริพเพิล ไอ มาริไทม์ เอเยนซีส์ จำกัด	TMA	ถือหุ้นร้อยละ 99.99 โดย TLG
บริษัท ทริพเพิล ไอ ซัพพลายเชน จำกัด	TSC	ถือหุ้นร้อยละ 99.99 โดย TLG
บริษัท ครอส บอร์เดอร์ เคอเรียร์ จำกัด	CBC	ถือหุ้นร้อยละ 99.99 โดย TLG
บริษัท ดีจี แพคเกจจิ้ง (ประเทศไทย) จำกัด	DGP	ถือหุ้นร้อยละ 99.99 โดย TLG
บริษัท ฮาซเคม โลจิสติกส์ แมเนจเมนท์ จำกัด	HLM	ถือหุ้นร้อยละ 99.99 โดย TLG
บริษัท ทริพเพิล ไอ อินเตอร์เนชั่นแนล พีทีอี แอลทีดี	TIL	ถือหุ้นร้อยละ 100 โดย TLG
บริษัท ทริพเพิล ไอ อินเตอร์เนชั่นแนล เจแปน จำกัด	TIJ	ถือหุ้นร้อยละ 100 โดย TIL
บริษัท เอเชีย เน็ตเวิร์ค อินเตอร์เนชั่นแนล จำกัด	ANI	ถือหุ้นร้อยละ 59.99 โดย TLG
บริษัท เอ็กเซล แอร์ จำกัด	ECA-BKK	ถือหุ้นร้อยละ 30 โดย TLG
บริษัท ซีเค ไลน์ (ประเทศไทย) จำกัด	CKT	ถือหุ้นร้อยละ 42 โดย TLG
บริษัท เอ็กคู่ เวิลด์ไวด์ (ประเทศไทย) จำกัด	ECU	ถือหุ้นร้อยละ 43 โดย TLG
บริษัท ฮาซเคม ทรานส์ แมเนจเมนท์ จำกัด	HTM	ถือหุ้นร้อยละ 59.99 โดย HLM
บริษัท ซีดับบลิวที เคมิคอล โลจิสติกส์ จำกัด	CWT*	ถือหุ้นร้อยละ 50.99 โดย HLM
บริษัท ฮาซเคม โลจิสติกส์ แมเนจเมนท์ พีทีอี แอลทีดี	HLM–SG	ถือหุ้นร้อยละ 55 โดย HLM
บริษัท เอ็กเซล แอร์ (กวางโจว) จำกัด	ECA-GZ	ถือหุ้นร้อยละ 25 โดย TIL
บริษัท เอ็กแซล แอร์ จำกัด	ECA-HK	ถือหุ้นร้อยละ 20 โดย TIL
บริษัท เฟรท เวิร์ค จีเอสเอ (เอชเค) จำกัด	Freight-HK	ถือหุ้นร้อยละ 20 โดย TIL
บริษัท จีเอสเอ คาร์โก เน็ตเวิร์ค (เมียนมา) จำกัด	GCN-MM	ถือหุ้นร้อยละ 50 โดย TIL
บริษัท ดีจี แพคเกจจิ้ง พีทีอี แอลทีดี	DGPS	ถือหุ้นร้อยละ 50 โดย TLG
บริษัท อราวน์ โลจิสติกส์ แมเนจเม้นท์ จำกัด	AROUND	ถือหุ้นร้อยละ 50 โดย TLG
บริษัท เจพีเค เอเชีย (ประเทศไทย) จำกัด	JPK	ถือหุ้นร้อยละ 34 โดย TLG
บริษัท เอ็กเซล แอร์ (แคมโบเดีย) จำกัด	ECA-KH	ถือหุ้นร้อยละ 32 โดย TLG
บริษัท เทเลพอร์ต (ประเทศไทย) จำกัด	TLP	ถือหุ้นร้อยละ 50 โดย TLG
บริษัท เอสเอแอล กรุ๊ป (ไทยแลนด์) จำกัด	SAL	ถือหุ้นร้อยละ 25 โดย TLG
บริษัท แกเล็คซี่ เวนเจอร์ส จำกัด	GV	ถือหุ้นร้อยละ 30 โดย TLG

*CWT ได้จดทะเบียนเลิกกิจการกับกระทรวงพาณิชย์และอยู่ระหว่างการชำระบัญชี

บุคคลที่อาจมีความขัดแย้ง ประกอบด้วย

(ก) กรรมการหรือผู้บริหารของบริษัท
(ข) ผู้ถือหุ้นรายใหญ่ของบริษัท
(ค) ผู้มีอำนาจควบคุมของบริษัท
(ง) บุคคลที่มีความสัมพันธ์ทางสายโลหิต ทางการสมรส หรือโดยการจดทะเบียนตามกฎหมายกับบุคคลตาม (ก) (ข) หรือ (ค) ซึ่งได้แก่ บิดา มารดา คู่สมรส พี่น้อง บุตร หรือคู่สมรสของบุตร
(จ) นิติบุคคลใดๆ ที่บุคคลตาม (ก) (ข) หรือ (ค) ถือหุ้น หรือมีอำนาจควบคุมหรือมีส่วนได้ส่วนเสียอื่นใดไม่ว่าโดยทางตรงหรือทางอ้อมอย่างมีนัยสำคัญ

ความสัมพันธ์ระหว่างบริษัท และบุคคลที่อาจมีความขัดแย้งของบริษัท ที่มีการทำรายการระหว่างกันในงวดปี 2563 และงวดปี 2562 สามารถสรุปได้ดังนี้

บุคคลที่อาจมีความขัดแย้ง	ลักษณะความสัมพันธ์
บริษัท อาร์ แอนด์ เค ทรานเซอร์วิส จำกัด (“R&K”)	ดำเนินธุรกิจให้บริการขนส่งทุกประเภท เป็นผู้ถือหุ้นใหญ่ของ HTM โดยถือหุ้นร้อยละ 40
บริษัท จี ทรี โกลจีสติกส์ (ประเทศไทย) จำกัด (“G3”)	ดำเนินธุรกิจในการให้บริการที่เกี่ยวกับการเป็นตัวแทนขนส่งสินค้า เป็นผู้ถือหุ้นใหญ่ของ CKT โดยถือหุ้นร้อยละ 28
บริษัท สามมิตร กรีนพาวเวอร์ จำกัด (“สามมิตร”)	เป็นบริษัทที่ดำเนินธุรกิจติดตั้งวัสดุอุปกรณ์และชิ้นส่วนระบบก๊าซสำหรับรถยนต์ เครื่องจักรกล โดยมี นายเกริกไกร จีระแพทย์ ประธานกรรมการบริษัทและกรรมการอิสระ ดำรงตำแหน่งเป็นกรรมการ
บริษัท บิสซิเนสอะไลเม้นท์ จำกัด (มหาชน) (“BIZ”)	เป็นบริษัทที่ดำเนินธุรกิจการค้าและผลิตเครื่องมือเครื่องใช้แพทย์ เครื่องมือวิทยาศาสตร์การแพทย์ ยารักษาโรค เป็นบริษัทที่ นายวุฒิพงษ์ โมฬีชาติ รองประธานกรรมการบริษัท กรรมการอิสระ และประธานกรรมการตรวจสอบของบริษัท ดำรงตำแหน่งเป็นประธานกรรมการและกรรมการอิสระ และนายวิภูธา ตระกูลฮุน กรรมการอิสระและกรรมการตรวจสอบของบริษัท ดำรงตำแหน่งเป็นกรรมการอิสระและกรรมการตรวจสอบด้วย
บริษัท ซิมโฟนี่ คอมมูนิเคชั่น จำกัด (มหาชน) (“ซิมโฟนี่”)	เป็นบริษัทที่ดำเนินธุรกิจให้บริการโทรคมนาคมบริหารอื่นๆ เป็นบริษัทที่ นายวุฒิพงษ์ โมฬีชาติ รองประธานกรรมการบริษัท กรรมการอิสระ และประธานกรรมการตรวจสอบของบริษัท ดำรงตำแหน่งเป็นประธานกรรมการบริษัท
บริษัท สปริง มิเนราล วอเตอร์ จำกัด (“สปริง มิเนราล”)	เป็นบริษัทที่ดำเนินธุรกิจผลิตและจัดจำหน่ายน้ำดื่ม เป็นบริษัทที่ นายเกริกไกร จีระแพทย์ ประธานกรรมการบริษัท และกรรมการอิสระของบริษัทเป็นผู้ถือหุ้นอยู่
บริษัท นาดีน บิสโตร จำกัด (“นาดีน”)	เป็นบริษัทที่ดำเนินธุรกิจให้บริการด้านอาหารและเครื่องดื่มเป็นบริษัทที่ นางสาววราพร รุ่งเรืองพัฒนา ภรรยาของนายธีรนิติ์ อิศรางกูร ณ อยุธยา กรรมการจัดการกลุ่มธุรกิจให้บริการขนส่งสินค้าทางอากาศและผู้ถือหุ้นของบริษัท โดยถือหุ้นร้อยละ 9.964 โดยนางสาววราพร รุ่งเรืองพัฒนา ถือหุ้นในนาดีนร้อยละ 20

รายการที่เกี่ยวข้องกับการกู้ยืมและให้กู้ยืมเงิน

1. รายการกู้ยืมเงิน

รายการ	ขนาดของรายการ				ลักษณะรายการ	ความเห็นของคณะกรรมการตรวจสอบ
	รอบปีบัญชีสิ้นสุด 31 ธันวาคม 2562		รอบปีบัญชีสิ้นสุด 31 ธันวาคม 2563			
รายการระหว่าง TLG กับ ANI **ANI กู้ยืมเงิน TLG**						
• เงินกู้ยืม	ต้นงวด	2,250,000	ต้นงวด	2,250,000	ในวันที่ 30 มิถุนายน 2560 และ 27 กันยายน 2560 ANI ได้ตกลงเข้าทำสัญญาเงินกู้ยืมกับ TLG เพื่อใช้เป็นเงินทุนหมุนเวียนในการประกอบธุรกิจจำนวนเงินรวมทั้งสิ้น 2,250,000 บาท โดยมีอัตราดอกเบี้ยเท่ากับ MLR ต่อปี ซึ่งเป็นอัตราดอกเบี้ยที่เป็นราคาตลาด โดยเป็นการให้กู้ยืมตามสัดส่วนเงินลงทุน ANI ได้ทำการจ่ายชำระดอกเบี้ยตามสัญญาเงินกู้ยืมให้กับ TLG ทุกสิ้นเดือน	สัญญาเงินกู้ยืมดังกล่าวได้มีการอนุมัติจากคณะกรรมการตรวจสอบแล้วในวันที่ • 8 สิงหาคม 2560 • 7 พฤศจิกายน 2560 • 20 กุมภาพันธ์ 2561 • 8 พฤษภาคม 2561 • 7 สิงหาคม 2561 • 13 พฤศจิกายน 2561 • 26 กุมภาพันธ์ 2562 • 7 พฤษภาคม 2562 • 6 สิงหาคม 2562 • 5 พฤศจิกายน 2562 • 25 กุมภาพันธ์ 2563 • 12 พฤษภาคม 2563 • 13 สิงหาคม 2563 • 3 พฤศจิกายน 2563 ปัจจุบันเป็นการจ่ายดอกเบี้ยตามสัญญาซึ่งเป็นอัตราดอกเบี้ยที่สมเหตุสมผล
	เพิ่มขึ้น	-	เพิ่มขึ้น	-		
	ลดลง	-	ลดลง	(900,000)		
	สิ้นงวด	2,250,000	สิ้นงวด	1,350,000		
• ดอกเบี้ยรับ		140,625		117,750		
• ดอกเบี้ยค้างรับ	ต้นงวด	11,944	ต้นงวด	-		
	เพิ่มขึ้น	140,625	เพิ่มขึ้น	117,750		
	ลดลง	(152,569)	ลดลง	(111,496)		
	สิ้นงวด	-	สิ้นงวด	6,254		
รายการระหว่าง TLG กับ ECU **ECU กู้ยืมเงิน TLG**						
• เงินกู้ยืม	ต้นงวด	-	ต้นงวด	9,000,000	ในวันที่ 23 กันยายน 2563 ECU ได้ตกลงเข้าทำสัญญาเงินกู้ยืมกับ TLG เพื่อใช้เป็นเงินทุนหมุนเวียนในการประกอบธุรกิจระยะสั้นจำนวนเงินรวมทั้งสิ้น 5,000,000 บาท โดยมีอัตราดอกเบี้ยเท่ากับ MLR ต่อปี ซึ่งเป็นอัตราดอกเบี้ยที่เป็นราคาตลาด การกู้ยืมเงินนี้ไม่ได้เป็นการกู้ยืมให้กู้ยืมตามสัดส่วนเงินลงทุนเนื่องจากเป็นการกู้ยืมระยะสั้น โดยในวันที่ 5 ตุลาคม 2563 ECU ได้ทำการจ่ายชำระคืนเงินกู้ยืมและดอกเบี้ยที่เกิดจากเงินกู้ยืมดังกล่าว กับ TLG เป็นที่เรียบร้อยแล้ว	คณะกรรมการตรวจสอบได้พิจารณารายการดังกล่าวแล้ว มีความเห็นว่าการให้เงินกู้ยืมดังกล่าวก่อให้เกิดประโยชน์ในการเพิ่มสภาพคล่องทางการเงินให้กับบริษัทร่วมในเครือการกู้ยืมเงินระหว่างบริษัทและบริษัทร่วมในเครือมีการคิดอัตราดอกเบี้ยที่ราคาตลาด สมเหตุสมผลและไม่เป็นภาระทางการเงินของบริษัท
	เพิ่มขึ้น	9,000,000	เพิ่มขึ้น	5,000,000		
	ลดลง	-	ลดลง	(14,000,000)		
	สิ้นงวด	9,000,000	สิ้นงวด	-		
• ดอกเบี้ยรับ		21,575		9,714		

2. รายการค่าบริการขอหนังสือค้ำประกันจากสถาบันการเงิน โดยใช้วงเงินหนังสือค้ำประกันของ TLG

รายการ	ขนาดของรายการ		ลักษณะรายการ	ความเห็นของคณะกรรมการตรวจสอบ
	รอบปีบัญชีสิ้นสุด 31 ธันวาคม 2562	รอบปีบัญชีสิ้นสุด 31 ธันวาคม 2563		
รายการระหว่าง TLG กับ JPK JPK ขอหนังสือค้ำประกันจากสถาบันการเงิน โดยใช้วงเงินหนังสือค้ำประกันของ TLG • ค่าธรรมเนียมในการขอวงเงินหนังสือค้ำประกัน	18,347	16,455	JPK ได้มีการจัดทำหนังสือค้ำประกันวงเงิน 1,633,560 บาท โดยใช้วงเงินหนังสือค้ำประกันจากสถาบันการเงิน TLG โดย JPK ต้องจ่ายชำระค่าธรรมเนียมให้กับ TLG ในอัตราร้อยละ 1.0	คณะกรรมการตรวจสอบได้พิจารณารายการดังกล่าวแล้ว มีความเห็นว่าการใช้วงเงินค้ำประกันดังกล่าวก่อให้เกิดประโยชน์ในการเพิ่มสภาพคล่องทางการเงินให้กับกลุ่มบริษัท เนื่องจากไม่ต้องนำบัญชีเงินฝากประจำเป็นหลักทรัพย์ค้ำประกัน ซึ่งไม่ถือว่าเป็นภาระทางการเงินของ TLG เนื่องจากมีการคิดค่าธรรมเนียมระหว่างกัน
รายการระหว่าง TLG กับ GCN-MM GCN-MM ขอหนังสือค้ำประกันจากสถาบันการเงิน โดยใช้วงเงินหนังสือค้ำประกันของ TLG • ค่าธรรมเนียมในการขอวงเงินหนังสือค้ำประกัน	151,059	31,010	GCN-MM ได้มีการจัดทำหนังสือค้ำประกันวงเงิน 2,121,000 บาท โดยใช้วงเงินหนังสือค้ำประกันจากสถาบันการเงิน TLG โดย GCN-MM ต้องจ่ายชำระค่าธรรมเนียมให้กับ TLG ในอัตราร้อยละ 1.0	คณะกรรมการตรวจสอบได้พิจารณารายการดังกล่าวแล้ว มีความเห็นว่าการใช้วงเงินค้ำประกันดังกล่าวก่อให้เกิดประโยชน์ในการเพิ่มสภาพคล่องทางการเงินให้กับกลุ่มบริษัท เนื่องจากไม่ต้องนำบัญชีเงินฝากประจำเป็นหลักทรัพย์ค้ำประกัน ซึ่งไม่ถือว่าเป็นภาระทางการเงินของ TLG เนื่องจากมีการคิดค่าธรรมเนียมระหว่างกัน

รายการ	ขนาดของรายการ		ลักษณะรายการ	ความเห็นของคณะกรรมการตรวจสอบ
	รอบปีบัญชีสิ้นสุด 31 ธันวาคม 2562	รอบปีบัญชีสิ้นสุด 31 ธันวาคม 2563		
รายการระหว่าง TLG กับ FW-HK FW-HK ขอหนังสือค้ำประกันจากสถาบันการเงิน โดยใช้วงเงินหนังสือค้ำประกันของ TLG • ค่าธรรมเนียมในการขอวงเงินหนังสือค้ำประกัน	-	156,344	FW-HK ได้มีการจัดทำหนังสือค้ำประกันวงเงิน 10,649,975 บาท โดยใช้วงเงินหนังสือค้ำประกันจากสถาบันการเงิน TLG โดย FW-HK ต้องจ่ายชำระค่าธรรมเนียมให้กับ TLG ในอัตราร้อยละ 1.0	คณะกรรมการตรวจสอบได้พิจารณารายการดังกล่าวแล้ว มีความเห็นว่าการใช้วงเงินค้ำประกันดังกล่าวก่อให้เกิดประโยชน์ในการเพิ่มสภาพคล่องทางการเงินให้กับกลุ่มบริษัท เนื่องจากไม่ต้องนำบัญชีเงินฝากประจำเป็นหลักทรัพย์ค้ำประกัน ซึ่งไม่ถือว่าเป็นภาระทางการเงินของ TLG เนื่องจากมีการคิดค่าธรรมเนียมระหว่างกัน
รายการระหว่าง TLG กับ ANI ANI ขอหนังสือค้ำประกันจากสถาบันการเงิน โดยใช้วงเงินหนังสือค้ำประกันของ TLG • ค่าธรรมเนียมในการขอวงเงินหนังสือค้ำประกัน	-	29,000	ANI ได้มีการจัดทำหนังสือค้ำประกันวงเงิน 2,900,000 บาท โดยใช้วงเงินหนังสือค้ำประกันจากสถาบันการเงิน TLG โดย ANI ต้องจ่ายชำระค่าธรรมเนียมให้กับ TLG ในอัตราร้อยละ 1.0	คณะกรรมการตรวจสอบได้พิจารณารายการดังกล่าวแล้ว มีความเห็นว่าการใช้วงเงินค้ำประกันดังกล่าวก่อให้เกิดประโยชน์ในการเพิ่มสภาพคล่องทางการเงินให้กับกลุ่มบริษัท เนื่องจากไม่ต้องนำบัญชีเงินฝากประจำเป็นหลักทรัพย์ค้ำประกัน ซึ่งไม่ถือว่าเป็นภาระทางการเงินของ TLG เนื่องจากมีการคิดค่าธรรมเนียมระหว่างกัน

รายการ	ขนาดของรายการ				ลักษณะรายการ	ความเห็นของคณะกรรมการตรวจสอบ
	รอบปีบัญชีสิ้นสุด 31 ธันวาคม 2562		รอบปีบัญชีสิ้นสุด 31 ธันวาคม 2563			
รายการระหว่าง TLG กับ ECA-KH ECA-KH ขอหนังสือค้ำประกันจากสถาบันการเงิน โดยใช้วงเงินหนังสือค้ำประกันของ TLG						
• ค่าธรรมเนียมในการของวงเงินหนังสือค้ำประกัน		557,437		391,885	ECA-KH ได้มีการจัดทำหนังสือค้ำประกันวงเงิน 39,170,472 บาท โดยใช้วงเงินหนังสือค้ำประกันจากสถาบันการเงิน TLG โดย ECA-KH ต้องจ่ายชำระค่าธรรมเนียมให้กับ TLG ในอัตราร้อยละ 1.0	คณะกรรมการตรวจสอบได้พิจารณารายการดังกล่าวแล้ว มีความเห็นว่าการใช้วงเงินค้ำประกันดังกล่าวก่อให้เกิดประโยชน์ในการเพิ่มสภาพคล่องทางการเงินให้กับกลุ่มบริษัท เนื่องจากไม่ต้องนำบัญชีเงินฝากประจำเป็นหลักทรัพย์ค้ำประกัน ซึ่งไม่ถือว่าเป็นภาระทางการเงินของ TLG เนื่องจากมีการคิดค่าธรรมเนียมระหว่างกัน
• ลูกหนี้ค่าธรรมเนียม	ต้นงวด	-	ต้นงวด	975,535		
	เพิ่มขึ้น	975,535	เพิ่มขึ้น	685,819		
	ลดลง	-	ลดลง	(1,652,001)		
	สิ้นงวด	975,535	สิ้นงวด	9,353		
รายการระหว่าง TLG กับ ECA-GZ ECA-GZ ขอหนังสือค้ำประกันจากสถาบันการเงิน โดยใช้วงเงินหนังสือค้ำประกันของ TLG						
• ค่าธรรมเนียมในการของวงเงินหนังสือค้ำประกัน		-		15,794	ECA-GZ ได้มีการจัดทำหนังสือค้ำประกันวงเงิน 5,240,840 บาท โดยใช้วงเงินหนังสือค้ำประกันจากสถาบันการเงิน TLG โดย ECA-GZ ต้องจ่ายชำระค่าธรรมเนียมให้กับ TLG ในอัตราร้อยละ 1.0	คณะกรรมการตรวจสอบได้พิจารณารายการดังกล่าวแล้ว มีความเห็นว่าการใช้วงเงินค้ำประกันดังกล่าวก่อให้เกิดประโยชน์ในการเพิ่มสภาพคล่องทางการเงินให้กับกลุ่มบริษัท เนื่องจากไม่ต้องนำบัญชีเงินฝากประจำเป็นหลักทรัพย์ค้ำประกัน ซึ่งไม่ถือว่าเป็นภาระทางการเงินของ TLG เนื่องจากมีการคิดค่าธรรมเนียมระหว่างกัน

รายการ	ขนาดของรายการ		ลักษณะรายการ	ความเห็นของคณะกรรมการตรวจสอบ
	รอบปีบัญชีสิ้นสุด 31 ธันวาคม 2562	รอบปีบัญชีสิ้นสุด 31 ธันวาคม 2563		
รายการระหว่าง TLG กับ ECA-HK ECA-HK ขอหนังสือค้ำประกันจากสถาบันการเงิน โดยใช้วงเงินหนังสือค้ำประกันของ TLG • ค่าธรรมเนียมในการขอวงเงินหนังสือค้ำประกัน	-	30,071	ECA-HKได้มีการจัดทำหนังสือค้ำประกันวงเงิน 6,000,082 บาท โดยใช้วงเงินหนังสือค้ำประกันจากสถาบันการเงิน TLG โดย ECA-HK ต้องจ่ายชำระค่าธรรมเนียมให้กับ TLG ในอัตราร้อยละ 1.0	คณะกรรมการตรวจสอบได้พิจารณารายการดังกล่าวแล้ว มีความเห็นว่าการใช้วงเงินค้ำประกันดังกล่าวก่อให้เกิดประโยชน์ในการเพิ่มสภาพคล่องทางการเงินให้กับกลุ่มบริษัท เนื่องจากไม่ต้องนำบัญชีเงินฝากประจำเป็นหลักทรัพย์ค้ำประกัน ซึ่งไม่ถือว่าเป็นภาระทางการเงินของ TLG เนื่องจากมีการคิดค่าธรรมเนียมระหว่างกัน

รายการที่เกี่ยวข้องกับการให้และใช้บริการ

1. รายการบริษัทร่วมและการร่วมค้า เช่าพื้นที่สำนักงานและบริการที่เกี่ยวข้องกับบริษัท

รายการ	ขนาดของรายการ				ลักษณะรายการ	ความเห็นของคณะกรรมการตรวจสอบ
	รอบปีบัญชีสิ้นสุด 31 ธันวาคม 2562		รอบปีบัญชีสิ้นสุด 31 ธันวาคม 2563			
รายการระหว่าง TLG กับ ECU ECU เช่าพื้นที่สำนักงานของ TLG • ค่าเช่าสำนักงานและค่าบริการต่างๆ • ลูกหนี้ค่าเช่า		4,018,490		3,934,314	ECU ได้ทำสัญญาการเช่าพื้นที่สำนักงาน และใช้บริการสาธารณูปโภคต่างๆ ของ TLG เมื่อวันที่ 1 กุมภาพันธ์ 2563 โดยมีอัตราค่าเช่าและบริการตามกลไกตลาด และมีการพิจารณาต่อสัญญาใหม่ทุก 1 ปี	รายการดังกล่าวได้มีการพิจารณา และอนุมัติจากคณะกรรมการตรวจสอบแล้วในการประชุมวันที่ 28 กุมภาพันธ์ 2560 มีความเห็นว่าการเช่าพื้นที่และบริการ มีความสมเหตุสมผลเนื่องจากเป็นการเช่าใช้อาคารสำหรับ สำนักงานของบริษัทในกลุ่ม ซึ่งมีความสะดวกในการดำเนินธุรกิจ อีกทั้งอัตราค่าเช่าและให้บริการ เป็นอัตราเช่าปกติที่มีราคาเทียบเคียงกับราคาตลาด
	ต้นงวด	503,247	ต้นงวด	396,999		
	เพิ่มขึ้น	4,203,440	เพิ่มขึ้น	4,170,655		
	ลดลง	(4,309,688)	ลดลง	(4,181,332)		
	สิ้นงวด	396,999	สิ้นงวด	386,322		
รายการระหว่าง TLG กับ CKT CKT เช่าพื้นที่สำนักงานของ TLG • ค่าเช่าสำนักงานและค่าบริการต่างๆ • ลูกหนี้ค่าเช่า		2,222,631		2,196,162	CKT ได้ทำสัญญาการเช่าพื้นที่สำนักงาน และใช้บริการสาธารณูปโภคต่างๆ ของ TLG เมื่อวันที่ 1 มกราคม 2563 โดยมีอัตราค่าเช่าและบริการตามกลไกตลาด และมีการพิจารณาต่อสัญญาใหม่ทุก 1 ปี	รายการดังกล่าวได้มีการพิจารณา และอนุมัติจากคณะกรรมการตรวจสอบแล้วในการประชุมวันที่ 28 กุมภาพันธ์ 2560 มีความเห็นว่าการเช่าพื้นที่และบริการ มีความสมเหตุสมผลเนื่องจากเป็นการเช่าใช้อาคารสำหรับ สำนักงานของบริษัทในกลุ่ม ซึ่งมีความสะดวกในการดำเนินธุรกิจ อีกทั้งอัตราค่าเช่าและให้บริการ เป็นอัตราเช่าปกติที่มีราคาเทียบเคียงกับราคาตลาด
	ต้นงวด	106,569	ต้นงวด	29,067		
	เพิ่มขึ้น	2,335,753	เพิ่มขึ้น	2,323,433		
	ลดลง	(2,413,255)	ลดลง	(2,327,122)		
	สิ้นงวด	29,067	สิ้นงวด	25,378		

รายการ	ขนาดของรายการ		ลักษณะรายการ	ความเห็นของคณะกรรมการตรวจสอบ
	รอบปีบัญชีสิ้นสุด 31 ธันวาคม 2562	รอบปีบัญชีสิ้นสุด 31 ธันวาคม 2563		
รายการระหว่าง TLG กับ TLP TLP เช่าพื้นที่สำนักงานของ TLG • ค่าเช่าสำนักงานและค่าบริการต่างๆ • ลูกหนี้ค่าเช่า	- ต้นงวด - เพิ่มขึ้น - ลดลง - สิ้นงวด -	2,107,478 ต้นงวด - เพิ่มขึ้น 2,107,478 ลดลง (2,212,005) สิ้นงวด 16,957	TLP ได้ทำสัญญาการเช่าพื้นที่สำนักงาน และใช้บริการสาธารณูปโภคต่างๆ ของ TLG เมื่อวันที่ 1 มกราคม 2563 โดยมีอัตราค่าเช่าและบริการตามกลไกตลาด และมีการพิจารณาต่อสัญญาใหม่ทุก 1 ปี	รายการดังกล่าวได้มีการพิจารณา และอนุมัติจากคณะกรรมการตรวจสอบแล้วในการประชุมวันที่ 12 พฤษภาคม 2563 มีความเห็นว่าการเช่าพื้นที่และบริการ มีความสมเหตุสมผลเนื่องจากเป็นการเช่าใช้อาคารสำหรับ สำนักงานของบริษัทในกลุ่ม ซึ่งมีความสะดวกในการดำเนินธุรกิจ อีกทั้งอัตราค่าเช่าและให้บริการ เป็นอัตราเช่าปกติที่มีราคาเทียบเคียงกับราคาตลาด
รายการระหว่าง TLG กับ SAL SAL ใช้บริการที่จอดรถในอาคารของ TLG • ค่าเช่าสำนักงานและค่าบริการต่าง ๆ	-	5,700	SAL ใช้บริการที่จอดรถในอาคารของ TLG โดยมีอัตราค่าบริการตามกลไกตลาด	คณะกรรมการตรวจสอบได้พิจารณารายการดังกล่าวแล้ว มีความเห็นว่าการใช้พื้นที่จอดรถในอาคาร มีความสมเหตุสมผล และมีอัตราค่าใช้บริการปกติ

2. รายการการใช้บริการด้านบริการขนส่งและกระจายสินค้าอันตรายและสารเคมี และบริการหัวลากตู้คอนเทนเนอร์กับ R&K

รายการ	ขนาดของรายการ		ลักษณะรายการ	ความเห็นของคณะกรรมการตรวจสอบ
	รอบปีบัญชีสิ้นสุด 31 ธันวาคม 2562	รอบปีบัญชีสิ้นสุด 31 ธันวาคม 2563		
รายการระหว่าง HLM กับ R&K บริการขนส่งและกระจายสินค้าอันตรายและสารเคมี และบริการหัวลากตู้คอนเทนเนอร์ • ค่าใช้บริการ • เจ้าหนี้ค่าบริการ	30,761,171 ต้นงวด 3,353,111 เพิ่มขึ้น 30,761,171 ลดลง (30,466,844) สิ้นงวด 3,647,438	28,038,952 ต้นงวด 3,647,438 เพิ่มขึ้น 28,038,952 ลดลง (28,443,524) สิ้นงวด 3,242,867	R&K เป็นบริษัทที่ให้บริการขนส่งและกระจายสินค้าอันตรายและสารเคมี และบริการหัวลากตู้คอนเทนเนอร์ ซึ่งเป็นผู้ถือหุ้นใหญ่ของ HTM โดยถือหุ้นร้อยละ 40 R&K บริการขนส่งและกระจายสินค้าอันตรายและสารเคมี และบริการหัวลากตู้คอนเทนเนอร์ให้กับ HLM โดยมีอัตราค่าบริการตามกลไกตลาด	คณะกรรมการตรวจสอบได้พิจารณารายการดังกล่าวแล้ว มีความเห็นว่ารายการดังกล่าวเป็นรายการที่สมเหตุสมผลและเป็นการทำรายการทางการค้าปกติ โดยไม่ได้เป็นการพึ่งพิงบุคคลที่อาจมีความขัดแย้งแต่อย่างใด ทั้งนี้การคิดราคาก็เป็นไปตามอัตราราคาตลาด
รายการระหว่าง DGP กับ R&K บริการขนส่งและกระจายสินค้าอันตรายและสารเคมี และบริการหัวลากตู้คอนเทนเนอร์ • ค่าใช้บริการ	38,901	43,979	DGP ใช้บริการขนส่งและกระจายสินค้าอันตรายและสารเคมี และบริการหัวลากตู้คอนเทนเนอร์กับ R&K โดยมีอัตราค่าบริการตามกลไกตลาด	คณะกรรมการตรวจสอบได้พิจารณารายการดังกล่าวแล้ว มีความเห็นว่ารายการดังกล่าวเป็นรายการที่สมเหตุสมผลและเป็นการทำรายการทางการค้าปกติ โดยไม่ได้เป็นการพึ่งพิงบุคคลที่อาจมีความขัดแย้งแต่อย่างใด ทั้งนี้การคิดราคาก็เป็นไปตามอัตราราคาตลาด

3. รายการการใช้บริการด้านบริการขนส่งและกระจายสินค้าอันตรายและสารเคมี และบริการหัวลากตู้คอนเทนเนอร์กับ R&K

รายการ	ขนาดของรายการ		ลักษณะรายการ	ความเห็นของคณะกรรมการตรวจสอบ
	รอบปีบัญชีสิ้นสุด 31 ธันวาคม 2562	รอบปีบัญชีสิ้นสุด 31 ธันวาคม 2563		
รายการระหว่าง TLG กับ ECU				
ค่าระวางขนส่งทางเรือ				
• ค่าขนส่งและค่าธรรมเนียม	1,501,742	1,818,399	TLG จ่ายค่าระวางขนส่งทางเรือให้กับ ECU ซึ่งเป็นกิจกรรมตามปกติของธุรกิจ โดยมีอัตราค่าบริการตามกลไกตลาด	คณะกรรมการตรวจสอบได้พิจารณารายการดังกล่าวแล้ว มีความเห็นว่ารายการดังกล่าวเป็นรายการที่สมเหตุสมผล และเป็นการเพิ่มประสิทธิภาพในการให้บริการของกลุ่มบริษัท
• เจ้าหนี้ค่าขนส่งและค่าธรรมเนียม				
ต้นงวด	1,108,631	62,034		
เพิ่มขึ้น	2,676,449	3,144,542		
ลดลง	(3,723,046)	(3,045,967)		
สิ้นงวด	62,034	160,609		
ส่วนแบ่งค่าคอมมิชชั่นในการหาลูกค้า				
• รายได้ค่าคอมมิชชั่น	5,751,773	5,691,637	TLG เป็นผู้แนะนำลูกค้าจากต่างประเทศเพื่อมาใช้บริการขนส่งสินค้ากับ ECU โดยจะได้รับส่วนแบ่งเป็นเปอร์เซ็นต์จากรายได้ดังกล่าวโดยมีอัตราค่าบริการตามกลไกตลาด	คณะกรรมการตรวจสอบได้พิจารณารายการดังกล่าวแล้ว มีความเห็นว่ารายการดังกล่าวเป็นรายการที่สมเหตุสมผล และเป็นการทำรายการทางการค้าปกติ โดยมีการคิดค่านายหน้าตามราคาตลาด
• ลูกหนี้ค่าคอมมิชชั่น				
ต้นงวด	880,987	2,378,948		
เพิ่มขึ้น	6,121,455	6,090,022		
ลดลง	(4,623,494)	(6,611,527)		
สิ้นงวด	2,378,948	1,857,443		
รายได้ค่าน้ำดื่ม				
• รายได้ค่าน้ำดื่ม	1,920	660	เป็นราคาที่เท่ากับต้นทุนที่ TLG จ่ายให้กับ Supplier โดยเป็นต้นทุนถัวเฉลี่ยของราคาต่อขวด	คณะกรรมการตรวจสอบได้พิจารณารายการดังกล่าวแล้ว มีความเห็นว่ารายการดังกล่าวเป็นรายการการจำหน่ายน้ำดื่มที่มีสัญลักษณ์ของกลุ่มบริษัท โดยมีการเรียกเก็บตามค่าใช้จ่ายที่เกิดขึ้นจริง ซึ่งเป็นการดำเนินธุรกิจปกติ
รายการระหว่าง TLG กับ CKT				
ค่าระวางขนส่งทางเรือ				
• ค่าขนส่งและค่าธรรมเนียม	55,388	91,247	TLG จ่ายค่าระวางขนส่งทางเรือให้กับ CKT ซึ่งเป็นกิจกรรมตามปกติของธุรกิจ โดยมีอัตราค่าบริการตามกลไกตลาด	คณะกรรมการตรวจสอบได้พิจารณารายการดังกล่าวแล้ว มีความเห็นว่ารายการดังกล่าวเป็นรายการที่สมเหตุสมผล และเป็นการเพิ่มประสิทธิภาพในการให้บริการของกลุ่มบริษัท
• เจ้าหนี้ค่าขนส่งและค่าธรรมเนียม				
ต้นงวด	-	2,600		
เพิ่มขึ้น	378,600	921,951		
ลดลง	(376,000)	(923,251)		
สิ้นงวด	2,600	1,300		

รายการ	ขนาดของรายการ		ลักษณะรายการ	ความเห็นของคณะกรรมการตรวจสอบ
	รอบปีบัญชีสิ้นสุด 31 ธันวาคม 2562	รอบปีบัญชีสิ้นสุด 31 ธันวาคม 2563		
รายได้ค่าน้ำดื่ม • รายได้ค่าน้ำดื่ม	495	1,350	เป็นราคาที่เท่ากับต้นทุนที่ TLG จ่ายให้กับ Supplier โดยเป็นต้นทุนถัวเฉลี่ยของราคาต่อขวด	คณะกรรมการตรวจสอบได้พิจารณารายการดังกล่าวแล้วมีความเห็นว่ารายการดังกล่าวเป็นรายการการจำหน่ายน้ำดื่มที่มีสัญลักษณ์ของกลุ่มบริษัท โดยมีการเรียกเก็บตามค่าใช้จ่ายที่เกิดขึ้นจริง ซึ่งเป็นการดำเนินธุรกิจปกติ
รายการระหว่าง TLG กับ สปริง มิเนราล ค่าน้ำดื่ม • ค่าน้ำดื่ม • เจ้าหนี้ค่าน้ำดื่ม	89,250 ต้นงวด - เพิ่มขึ้น 95,498 ลดลง (73,830) สิ้นงวด 21,668	77,250 ต้นงวด 21,668 เพิ่มขึ้น 82,658 ลดลง (81,855) สิ้นงวด 22,471	TLG ซื้อน้ำดื่มสกรีนตราสัญลักษณ์บริษัทจาก สปริง มิเนราล โดยมีอัตราค่าบริการตามกลไกตลาด	คณะกรรมการตรวจสอบได้พิจารณารายการดังกล่าวแล้วมีความเห็นว่ารายการดังกล่าวเป็นรายการที่สมเหตุสมผลและเป็นการทำรายการทางการค้าปกติ โดยมีการคิดราคาตามราคาตลาด
รายการระหว่าง TLG กับ HTM รายได้ค่าน้ำดื่ม • รายได้ค่าน้ำดื่ม	-	765	เป็นราคาที่เท่ากับต้นทุนที่ TLG จ่ายให้กับ Supplier โดยเป็นต้นทุนถัวเฉลี่ยของราคาต่อขวด	คณะกรรมการตรวจสอบได้พิจารณารายการดังกล่าวแล้วมีความเห็นว่ารายการดังกล่าวเป็นรายการการจำหน่ายน้ำดื่มที่มีสัญลักษณ์ของกลุ่มบริษัท โดยมีการเรียกเก็บตามค่าใช้จ่ายที่เกิดขึ้นจริง ซึ่งเป็นการดำเนินธุรกิจปกติ
รายการระหว่าง TLG กับ TLP รายได้ค่าน้ำดื่ม • รายได้ค่าน้ำดื่ม	-	360	เป็นราคาที่เท่ากับต้นทุนที่ TLG จ่ายให้กับ Supplier โดยเป็นต้นทุนถัวเฉลี่ยของราคาต่อขวด	คณะกรรมการตรวจสอบได้พิจารณารายการดังกล่าวแล้ว มีความเห็นว่ารายการดังกล่าวเป็นรายการการจำหน่ายน้ำดื่มที่มีสัญลักษณ์ของกลุ่มบริษัท โดยมีการเรียกเก็บตามค่าใช้จ่ายที่เกิดขึ้นจริง ซึ่งเป็นการดำเนินธุรกิจปกติ

รายการ	ขนาดของรายการ		ลักษณะรายการ	ความเห็นของคณะกรรมการตรวจสอบ
	รอบปีบัญชีสิ้นสุด 31 ธันวาคม 2562	รอบปีบัญชีสิ้นสุด 31 ธันวาคม 2563		
รายการระหว่าง TLG กับ SAL รายได้ค่าน้ำดื่ม • รายได้ค่าน้ำดื่ม	-	90	เป็นราคาที่เท่ากับต้นทุนที่ TLG จ่ายให้กับ Supplier โดยเป็นต้นทุนถัวเฉลี่ยของราคาต่อขวด	คณะกรรมการตรวจสอบได้พิจารณารายการดังกล่าวแล้ว มีความเห็นว่ารายการดังกล่าวเป็นรายการการจำหน่ายน้ำดื่มที่มีสัญลักษณ์ของกลุ่มบริษัท โดยมีการเรียกเก็บตามค่าใช้จ่ายที่เกิดขึ้นจริง ซึ่งเป็นการดำเนินธุรกิจปกติ
รายการระหว่าง HLM กับ ECU ค่าธรรมเนียมในการใช้ตัวแทน • ค่าธรรมเนียม	36,747	14,678	เป็นค่าใช้จ่ายที่เกิดขึ้นในกรณีที่ HLM ขนส่งทางเรือระหว่างประเทศ โดยต้องใช้ตัวแทนของ ECU เนื่องจาก HLM ไม่มีตัวแทนการขนส่งทางเรือที่ท่าเรือนั้นๆ โดยมีอัตราค่าบริการตามกลไกตลาด	คณะกรรมการตรวจสอบได้พิจารณารายการดังกล่าวแล้ว มีความเห็นว่ารายการดังกล่าวเป็นรายการที่สมเหตุสมผลและเป็นการทำรายการทางการค้าปกติ โดยมีการคิดราคาตามอัตราราคาตลาด
รายการระหว่าง HLM กับ CKT ค่า BL ที่ทางสายเรือ CK ออกให้กับลูกค้าของ HLM • ค่าใช้บริการ • เจ้าหนี้ค่าบริการ	135,568 ต้นงวด - เพิ่มขึ้น - ลดลง - สิ้นงวด -	110,481 ต้นงวด - เพิ่มขึ้น 110,481 ลดลง (109,181) สิ้นงวด 1,300	HLM ใช้บริการขนส่งทางเรือของ CKT ในการขนส่งสินค้าระหว่างประเทศตามปกติในกลุ่ม โดยมีอัตราค่าบริการตามกลไกตลาด	คณะกรรมการตรวจสอบได้พิจารณารายการดังกล่าวแล้ว มีความเห็นว่ารายการดังกล่าวเป็นรายการที่สมเหตุสมผลและเป็นการทำรายการทางการค้าปกติ โดยมีการคิดราคาตามอัตราราคาตลาด

รายการ	ขนาดของรายการ				ลักษณะรายการ	ความเห็นของคณะกรรมการตรวจสอบ
	รอบปีบัญชีสิ้นสุด 31 ธันวาคม 2562		รอบปีบัญชีสิ้นสุด 31 ธันวาคม 2563			
รายการระหว่าง HLM กับ HTM ให้บริการด้านการบริหารงาน • รายได้ค่าบริการ		1,690,909		1,427,000	HLM ให้บริการดูแลบริหารงานใน HTM ซึ่งเป็นบริษัทร่วมที่ HLM ถือหุ้นอยู่ เพื่อลดความซ้ำซ้อนในการบริหารและเป็นการควบคุมค่าใช้จ่าย HTM จึงว่าจ้างให้ทาง HLM เป็นผู้บริหารงานและดำเนินการจัดทำบัญชีให้กับทาง HTM	คณะกรรมการตรวจสอบได้พิจารณารายการดังกล่าวแล้ว มีความเห็นว่ารายการดังกล่าวเป็นรายการการสนับสนุนทางงานธุรการให้กลุ่มบริษัทของ HLM เพื่อลดความซับซ้อนในการบริหารและควบคุมค่าใช้จ่าย โดยมีการคิดค่าบริการในอัตราที่สมเหตุสมผล
บริการขนส่งและกระจายสินค้าอันตรายและสารเคมี • ค่าใช้บริการ • เจ้าหนี้ค่าบริการ		43,332,237 ต้นงวด 3,618,026 เพิ่มขึ้น 43,332,237 ลดลง (43,073,061) สิ้นงวด 3,877,202		43,725,898 ต้นงวด 3,877,202 เพิ่มขึ้น 43,725,898 ลดลง (43,440,406) สิ้นงวด 4,162,694	HTM ให้บริการด้านการกระจายสินค้าให้กับลูกค้าหลักๆ ของบริษัท HLM ซึ่งรองรับงานรถที่เป็น 4 ล้อและ 6 ล้อ โดยมีอัตราค่าบริการตามกลไกตลาด	คณะกรรมการตรวจสอบได้พิจารณารายการดังกล่าวแล้ว มีความเห็นว่ารายการดังกล่าวเป็นรายการที่สมเหตุสมผล และเป็นการทำรายการทางการค้าปกติ โดยมีการคิดราคาตามอัตราราคาตลาด
รายการระหว่าง HLM กับ HLM-SG บริการขนส่งและกระจายสินค้าอันตรายและสารเคมี • ค่าใช้บริการ • เจ้าหนี้ค่าบริการ		2,297,386 ต้นงวด 665,889 เพิ่มขึ้น 2,297,386 ลดลง (2,628,523) สิ้นงวด 334,752		2,186,225 ต้นงวด 334,752 เพิ่มขึ้น 2,186,225 ลดลง (2,354,970) สิ้นงวด 166,007	HLM-SG ดำเนินธุรกิจให้บริการด้านการขนส่งสินค้าด้านเคมีและสินค้าอันตรายในประเทศสิงคโปร์ ซึ่งหากทาง HLM มีลูกค้าที่ต้องการขนส่งสินค้าเคมีและสินค้าอันตรายในประเทศสิงคโปร์ ทาง HLM จะใช้บริการ HLM-SG ซึ่งเป็นตัวแทนโดยตรงของ HLM	คณะกรรมการตรวจสอบได้พิจารณารายการดังกล่าวแล้ว มีความเห็นว่ารายการดังกล่าวเป็นรายการที่สมเหตุสมผล และเป็นการทำรายการทางการค้าปกติ โดยมีการคิดราคาตามอัตราราคาตลาด

รายการ	ขนาดของรายการ				ลักษณะรายการ	ความเห็นของคณะกรรมการตรวจสอบ
	รอบปีบัญชีสิ้นสุด 31 ธันวาคม 2562		รอบปีบัญชีสิ้นสุด 31 ธันวาคม 2563			
ให้บริการด้านโลจิสติกส์ครบวงจรสำหรับสินค้าเคมีภัณฑ์และสินค้าอันตราย • รายได้ค่าบริการ • ลูกหนี้ค่าบริการ		7,507,954		1,391,272	เป็นการให้บริการในกรณีที่ HLM-SG มีลูกค้าที่ต้องการบริการด้านโลจิสติกส์ครบวงจรสำหรับสินค้าเคมีภัณฑ์และสินค้าอันตรายในประเทศไทย ทาง HLM-SG ก็จะใช้บริการ HLM ซึ่งเป็นบริษัทแม่ของ HLM-SG	คณะกรรมการตรวจสอบได้พิจารณารายการดังกล่าวแล้ว มีความเห็นว่ารายการดังกล่าวเป็นรายการที่สมเหตุสมผลและเป็นการทำรายการทางการค้าปกติ โดยมีการคิดราคาตามอัตราราคาตลาด
	ต้นงวด	2,320,267	ต้นงวด	2,490,649		
	เพิ่มขึ้น	7,507,954	เพิ่มขึ้น	1,391,272		
	ลดลง	(7,337,572)	ลดลง	(3,484,843)		
	สิ้นงวด	2,490,649	สิ้นงวด	397,078		
รายการระหว่าง HLM กับ DGPS บริการขนส่งและกระจายสินค้าอันตรายและสารเคมี • ค่าใช้บริการ • เจ้าหนี้ค่าบริการ		467,264		3,757,907	DGPS ดำเนินธุรกิจจำหน่ายและให้บริการบรรจุภัณฑ์สินค้าด้านเคมีและสินค้าอันตรายในประเทศสิงคโปร์ซึ่งหากทาง HLM มีลูกค้าที่ต้องการบริการบรรจุภัณฑ์สินค้าเคมีและสินค้าอันตรายในประเทศสิงคโปร์ ทาง HLM จะใช้บริการ DGPS ซึ่งเป็นตัวแทนโดยตรงของ HLM	คณะกรรมการตรวจสอบได้พิจารณารายการดังกล่าวแล้ว มีความเห็นว่ารายการดังกล่าวเป็นรายการที่สมเหตุสมผลและเป็นการทำรายการทางการค้าปกติ โดยมีการคิดราคาตามอัตราราคาตลาด
	ต้นงวด	7,849	ต้นงวด	62,292		
	เพิ่มขึ้น	467,264	เพิ่มขึ้น	3,757,907		
	ลดลง	(412,821)	ลดลง	(2,260,253)		
	สิ้นงวด	62,292	สิ้นงวด	1,559,947		
รายการระหว่าง DGP กับ DGPS ค่ากล่องสินค้าอันตรายและสารเคมี • ต้นทุนค่ากล่อง		1,957,998		2,538,818	DGPS ดำเนินธุรกิจจำหน่ายและให้บริการบรรจุภัณฑ์สินค้าด้านเคมีและสินค้าอันตรายในประเทศสิงคโปร์ ซึ่งทาง DGP จะซื้อบรรจุภัณฑ์สินค้าเคมีและสินค้าอันตรายจากทาง DGPS ที่เป็นตัวแทนโดยตรงของ DGP	คณะกรรมการตรวจสอบได้พิจารณารายการดังกล่าวแล้ว มีความเห็นว่ารายการดังกล่าวเป็นรายการที่สมเหตุสมผลและเป็นการทำรายการทางการค้าปกติ โดยมีการคิดราคาตามอัตราราคาตลาด

รายการ	ขนาดของรายการ		ลักษณะรายการ	ความเห็นของคณะกรรมการตรวจสอบ
	รอบปีบัญชีสิ้นสุด 31 ธันวาคม 2562	รอบปีบัญชีสิ้นสุด 31 ธันวาคม 2563		
ค่าบริการขนส่งและกระจายสินค้าอันตรายและสารเคมี • รายได้ค่าบริการ	91,356	18,291	DGP ดำเนินธุรกิจจำหน่ายและให้บริการบรรจุภัณฑ์สินค้าด้านเคมีและสินค้าอันตรายในประเทศไทย ซึ่งหากทาง DGPS มีลูกค้าที่ต้องการบริการขนส่งสินค้าในประเทศไทย ทาง DGPS จะใช้บริการ DGP ซึ่งเป็นตัวแทนโดยตรงของ DGPS ในประเทศไทย	คณะกรรมการตรวจสอบได้พิจารณารายการดังกล่าวแล้ว มีความเห็นว่ารายการดังกล่าวเป็นรายการที่สมเหตุสมผล และเป็นการทำรายการทางการค้าปกติ โดยมีการคิดราคาตามอัตราราคาตลาด
ค่าโฆษณาในกลุ่ม IATA • ค่าโฆษณา	29,813	29,173	DGP จ่ายค่าโฆษณากลุ่มบริษัท ที่จำหน่ายบรรจุภัณฑ์ของ DGPS ในสื่อของ IATA	คณะกรรมการตรวจสอบได้พิจารณารายการดังกล่าวแล้ว มีความเห็นว่ารายการดังกล่าวเป็นรายการที่สมเหตุสมผล และเป็นการทำรายการทางการค้าปกติ โดยมีการคิดราคาตามอัตราราคาตลาด
รายการระหว่าง DGP กับ HTM ค่าบริการขนส่งและกระจายสินค้าอันตรายและสารเคมี • ค่าบริการขนส่ง • เจ้าหนี้ค่าบริการ	37,100 ต้นงวด - เพิ่มขึ้น - ลดลง - สิ้นงวด -	23,814 ต้นงวด - เพิ่มขึ้น 23,814 ลดลง (15,414) สิ้นงวด 8,400	DGP ใช้บริการขนส่งและกระจายสินค้าอันตรายและสารเคมี กับ HTM โดยมีอัตราค่าบริการตามกลไกตลาด	คณะกรรมการตรวจสอบได้พิจารณารายการดังกล่าวแล้ว มีความเห็นว่ารายการดังกล่าวเป็นรายการที่สมเหตุสมผล และเป็นการทำรายการทางการค้าปกติ โดยไม่ได้เป็นการพึ่งพิงบุคคลที่อาจมีความขัดแย้งแต่อย่างใด ทั้งนี้การคิดราคาก็เป็นไปตามอัตราราคาตลาด

รายการ	ขนาดของรายการ		ลักษณะรายการ	ความเห็นของคณะกรรมการตรวจสอบ
	รอบปีบัญชีสิ้นสุด 31 ธันวาคม 2562	รอบปีบัญชีสิ้นสุด 31 ธันวาคม 2563		
ให้บริการบรรจุภัณฑ์สินค้าอันตรายและสารเคมี • รายได้ค่าบริการบรรจุภัณฑ์ • ลูกหนี้ค่าบริการ	192,698 ต้นงวด - เพิ่มขึ้น - ลดลง - สิ้นงวด -	60,150 ต้นงวด - เพิ่มขึ้น 60,150 ลดลง (56,341) สิ้นงวด 3,809	DGP ให้บริการบรรจุภัณฑ์ HTM โดยมีอัตราค่าบริการตามกลไกตลาด	คณะกรรมการตรวจสอบได้พิจารณารายการดังกล่าวแล้ว มีความเห็นว่ารายการดังกล่าวเป็นรายการที่สมเหตุสมผล และเป็นการทำรายการทางการค้าปกติ โดยมีการคิดราคาตามอัตราราคาตลาด
ให้บริการด้านบริหารงาน • รายได้ค่าบริการ	360,000	360,000	DGP ให้บริการด้านการบริหารด้านงานธุรการและงานบัญชี กับทาง HTM โดยมีอัตราค่าบริการตามกลไกตลาด	คณะกรรมการตรวจสอบได้พิจารณารายการดังกล่าวแล้ว มีความเห็นว่ารายการดังกล่าวเป็นรายการที่สมเหตุสมผล และเป็นการทำรายการทางการค้าปกติ โดยมีการคิดราคาตามอัตราราคาตลาด
รายการระหว่าง DGP กับ ECU ให้บริการเอกสาร • รายได้ค่าบริการเอกสาร	2,000	16,800	DGP เก็บค่าเอกสารใบอนุญาตขนส่งวัตถุอันตรายทางอากาศยาน (DG Permit) กับ ECU โดยมีอัตราค่าบริการตามกลไกตลาด	คณะกรรมการตรวจสอบได้พิจารณารายการดังกล่าวแล้ว มีความเห็นว่ารายการดังกล่าวเป็นรายการที่สมเหตุสมผล และเป็นการทำรายการทางการค้าปกติ โดยมีการคิดราคาตามอัตราราคาตลาด
ให้บริการบรรจุภัณฑ์ • รายได้ค่าบรรจุภัณฑ์	34,600	3,500	DGP ให้บริการบรรจุภัณฑ์ ECU โดยมีอัตราค่าบริการตามกลไกตลาด	คณะกรรมการตรวจสอบได้พิจารณารายการดังกล่าวแล้ว มีความเห็นว่ารายการดังกล่าวเป็นรายการที่สมเหตุสมผล และเป็นการทำรายการทางการค้าปกติ โดยมีการคิดราคาตามอัตราราคาตลาด

รายการ	ขนาดของรายการ				ลักษณะรายการ	ความเห็นของคณะกรรมการตรวจสอบ
	รอบปีบัญชีสิ้นสุด 31 ธันวาคม 2562		รอบปีบัญชีสิ้นสุด 31 ธันวาคม 2563			
รายการระหว่าง TAX กับ G3 ให้บริการขนส่งทางอากาศ • รายได้ค่าบริการ • ลูกหนี้ค่าบริการ		102,921		78,505	G3 เป็นลูกค้าของ TAX ในการใช้บริการขนส่งทางอากาศ โดยมีอัตราค่าบริการตามกลไกตลาด	คณะกรรมการตรวจสอบได้พิจารณารายการดังกล่าวแล้ว มีความเห็นว่ารายการดังกล่าวเป็นรายการที่สมเหตุสมผล และเป็นการทำรายการทางการค้าปกติ โดยมีการคิดราคาตามอัตราราคาตลาด
	ต้นงวด	7,143	ต้นงวด	-		
	เพิ่มขึ้น	102,921	เพิ่มขึ้น	78,505		
	ลดลง	(110,064)	ลดลง	(28,393)		
	สิ้นงวด	-	สิ้นงวด	50,112		
รายการระหว่าง TAX กับ ECU ให้บริการขนส่งทางอากาศ • รายได้ค่าบริการ • ลูกหนี้ค่าบริการ		8,067,544		3,814,205	ECU เป็นลูกค้าของ TAX ในการใช้บริการขนส่งทางอากาศตามปกติของกลุ่ม โดยมีอัตราค่าบริการตามกลไกตลาด	คณะกรรมการตรวจสอบได้พิจารณารายการดังกล่าวแล้ว มีความเห็นว่ารายการดังกล่าวเป็นรายการที่สมเหตุสมผล และเป็นการทำรายการทางการค้าปกติ โดยมีการคิดราคาตามอัตราราคาตลาด
	ต้นงวด	756,897	ต้นงวด	1,735,687		
	เพิ่มขึ้น	8,067,544	เพิ่มขึ้น	3,814,205		
	ลดลง	(7,088,753)	ลดลง	(3,907,508)		
	สิ้นงวด	1,735,687	สิ้นงวด	1,642,384		
รายการระหว่าง TAX กับ ANI ให้เช่าและบริการ • รายได้ค่าเช่าและบริการ • ลูกหนี้ค่าเช่าและบริการ		1,731,506		1,740,184	TAX ให้ ANI เช่าพื้นที่สำนักงาน และให้บริการ โดยมีอัตราค่าบริการตามกลไกตลาด	คณะกรรมการตรวจสอบได้พิจารณารายการดังกล่าวแล้ว มีความเห็นว่าการเช่าพื้นที่ มีความสมเหตุสมผลเนื่องจากเป็นการเช่าใช้พื้นที่สำนักงานของบริษัทในกลุ่ม ซึ่งเพิ่มความสะดวกในการดำเนินธุรกิจ อีกทั้งอัตราค่าเช่า เป็นอัตราเช่าปกติที่มีราคาเทียบเคียงกับราคาตลาด
	ต้นงวด	1,355	ต้นงวด	2,011		
	เพิ่มขึ้น	1,731,506	เพิ่มขึ้น	1,740,184		
	ลดลง	(1,730,850)	ลดลง	(1,588,678)		
	สิ้นงวด	2,011	สิ้นงวด	153,517		

รายการ	ขนาดของรายการ		ลักษณะรายการ	ความเห็นของคณะกรรมการตรวจสอบ
	รอบปีบัญชีสิ้นสุด 31 ธันวาคม 2562	รอบปีบัญชีสิ้นสุด 31 ธันวาคม 2563		
ใช้บริการขนส่งทางอากาศ • ค่าบริการ • เจ้าหนี้ค่าบริการ	29,526,695 ต้นงวด 145,377 เพิ่มขึ้น 29,526,695 ลดลง (26,906,286) สิ้นงวด 2,765,786	5,984,647 ต้นงวด 2,765,786 เพิ่มขึ้น 5,984,647 ลดลง (8,137,816) สิ้นงวด 612,617	TAX เป็นลูกค้าของ ANI ในการใช้บริการขนส่งทางอากาศระหว่างประเทศตามปกติของกลุ่ม โดย ANI ดำเนินธุรกิจเป็นตัวแทนสายการบินเจจูแอร์ และสายการบินแลนชิลี ซึ่ง ANI เป็นผู้ประกอบการรายเดียวที่ดูแลการตลาดและการขายระวางสินค้าให้แก่สายการบินสำหรับเส้นทางการบินขาออกจากประเทศไทย โดยมีอัตราค่าบริการตามกลไกตลาด	คณะกรรมการตรวจสอบได้พิจารณารายการดังกล่าวแล้ว มีความเห็นว่ารายการดังกล่าวเป็นรายการที่สมเหตุสมผล และเป็นการทำรายการทางการค้าปกติ โดยมีการคิดราคาตามอัตราราคาตลาด
รายการระหว่าง TAX กับ ECA-BKK ใช้บริการขนส่งทางอากาศ • ค่าใช้บริการ • เจ้าหนี้ค่าบริการ	16,495,528 ต้นงวด 1,241,657 เพิ่มขึ้น 16,495,528 ลดลง (15,884,177) สิ้นงวด 1,853,008	54,125,035 ต้นงวด 1,853,008 เพิ่มขึ้น 54,125,035 ลดลง (48,552,422) สิ้นงวด 7,425,621	TAX เป็นลูกค้าของ ECA-BKK ในการใช้บริการขนส่งทางอากาศตามปกติของกลุ่ม โดยมีอัตราค่าบริการตามกลไกตลาด	คณะกรรมการตรวจสอบได้พิจารณารายการดังกล่าวแล้ว มีความเห็นว่ารายการดังกล่าวเป็นรายการที่สมเหตุสมผล และเป็นการทำรายการทางการค้าปกติ โดยมีการคิดราคาตามอัตราราคาตลาด
รายการระหว่าง TAX กับ นาดีน ค่าบริการอาหารและเครื่องดื่ม • ค่าใช้บริการ	73,449	97,924	ค่าใช้บริการที่ทาง TAX ได้ใช้บริการ นาดีน โดยมีอัตราค่าบริการตามกลไกตลาด	คณะกรรมการตรวจสอบได้พิจารณารายการดังกล่าวแล้ว มีความเห็นว่ารายการดังกล่าวเป็นรายการที่สมเหตุสมผล และเป็นการทำรายการทางการค้าปกติ โดยมีการคิดราคาตามอัตราราคาตลาด

รายการ	ขนาดของรายการ				ลักษณะรายการ	ความเห็นของคณะกรรมการตรวจสอบ
	รอบปีบัญชีสิ้นสุด 31 ธันวาคม 2562		รอบปีบัญชีสิ้นสุด 31 ธันวาคม 2563			
รายการระหว่าง TAX กับ TLP ให้บริการขนส่งทางอากาศ • รายได้ค่าบริการ • ลูกหนี้ค่าบริการ	 ต้นงวด เพิ่มขึ้น ลดลง สิ้นงวด	 - - - - -	 ต้นงวด เพิ่มขึ้น ลดลง สิ้นงวด	 1,117,096 - 1,117,096 (504,480) 612,616	TLP เป็นลูกค้าของ TAX ในการใช้บริการขนส่งทางอากาศตามปกติของกลุ่ม โดยมีอัตราค่าบริการตามกลไกตลาด	คณะกรรมการตรวจสอบได้พิจารณารายการดังกล่าวแล้ว มีความเห็นว่ารายการดังกล่าวเป็นรายการที่สมเหตุสมผล และเป็นการทำรายการทางการค้าปกติ โดยมีการคิดราคาตามอัตราราคาตลาด
ใช้บริการขนส่งทางอากาศ • ค่าใช้บริการ • เจ้าหนี้ค่าบริการ	 ต้นงวด เพิ่มขึ้น ลดลง สิ้นงวด	 - - - - -	 ต้นงวด เพิ่มขึ้น ลดลง สิ้นงวด	 134,699,335 - 134,699,335 (121,418,636) 13,280,699	TAX เป็นลูกค้าของ TLP ในการใช้บริการขนส่งทางอากาศตามปกติของกลุ่ม โดยมีอัตราค่าบริการตามกลไกตลาด	คณะกรรมการตรวจสอบได้พิจารณารายการดังกล่าวแล้ว มีความเห็นว่ารายการดังกล่าวเป็นรายการที่สมเหตุสมผล และเป็นการทำรายการทางการค้าปกติ โดยมีการคิดราคาตามอัตราราคาตลาด
รายการระหว่าง TAX กับ FW-HK ใช้บริการขนส่งทางอากาศ • ค่าใช้บริการ	 -		 774,501		TAX เป็นลูกค้าของ FW-HKในการใช้บริการขนส่งทางอากาศตามปกติของกลุ่ม โดยมีอัตราค่าบริการตามกลไกตลาด	คณะกรรมการตรวจสอบได้พิจารณารายการดังกล่าวแล้ว มีความเห็นว่ารายการดังกล่าวเป็นรายการที่สมเหตุสมผล และเป็นการทำรายการทางการค้าปกติ โดยมีการคิดราคาตามอัตราราคาตลาด
ให้บริการขนส่งทางอากาศ • รายได้ค่าบริการ	 -		 801,580		FW-HK เป็นลูกค้าของ TAX ในการใช้บริการขนส่งทางอากาศตามปกติของกลุ่ม โดยมีอัตราค่าบริการตามกลไกตลาด	คณะกรรมการตรวจสอบได้พิจารณารายการดังกล่าวแล้ว มีความเห็นว่ารายการดังกล่าวเป็นรายการที่สมเหตุสมผล และเป็นการทำรายการทางการค้าปกติ โดยมีการคิดราคาตามอัตราราคาตลาด

รายการ	ขนาดของรายการ		ลักษณะรายการ	ความเห็นของคณะกรรมการตรวจสอบ
	รอบปีบัญชีสิ้นสุด 31 ธันวาคม 2562	รอบปีบัญชีสิ้นสุด 31 ธันวาคม 2563		
รายการระหว่าง TAX กับ SAL ให้บริการพื้นที่สำนักงาน • รายได้ค่าบริการ • ลูกหนี้ค่าบริการ	- ต้นงวด - เพิ่มขึ้น - ลดลง - สิ้นงวด -	60,000 ต้นงวด - เพิ่มขึ้น 60,000 ลดลง (49,300) สิ้นงวด 10,700	SAL เป็นลูกค้าของ TAX ในการใช้พื้นที่สำนักงาน มีการทำสัญญาระหว่างกันในวันที่ 15 มิถุนายน 2563 โดยมีอัตราค่าบริการตามกลไกตลาด	คณะกรรมการตรวจสอบได้พิจารณารายการดังกล่าวแล้ว มีความเห็นว่ารายการดังกล่าวเป็นรายการที่สมเหตุสมผล และเป็นการทำรายการทางการค้าปกติ โดยมีการคิดราคาตามอัตราราคาตลาด
รายการระหว่าง TIL กับ GCN-MM ให้บริการขนส่งทางอากาศ • รายได้ค่าบริการ	28,022,096	10,704,035	GCN-MM ประกอบกิจการ Cargo Agent ในประเทศพม่า เป็นตัวแทนในการช่วยหาสินค้าขาเข้าให้แก่กลุ่มบริษัท การกำหนดราคาค่าขนส่งนั้นจะเป็นราคาที่บริษัทเสนอให้กับลูกค้า wholesale ทั่วไปซึ่งเป็นราคาค่าขนส่งทางอากาศแบบ Wholesale (Whole sale Air Freight) โดยมีอัตราค่าบริการตามกลไกตลาด	คณะกรรมการตรวจสอบได้พิจารณารายการดังกล่าวแล้ว มีความเห็นว่ารายการดังกล่าวเป็นรายการที่สมเหตุสมผล และเป็นการทำรายการทางการค้าปกติ โดยมีการคิดราคาค่าบริการตามกลไกตลาด
ใช้บริการขนส่งทางอากาศ • ค่าใช้บริการ	-	556,144	TIL เป็นลูกค้าของ GCN-MM ในการใช้บริการขนส่งทางอากาศตามปกติของกลุ่ม โดยมีอัตราค่าบริการตามกลไกตลาด	คณะกรรมการตรวจสอบได้พิจารณารายการดังกล่าวแล้ว มีความเห็นว่ารายการดังกล่าวเป็นรายการที่สมเหตุสมผล และเป็นการทำรายการทางการค้าปกติ โดยมีการคิดราคาค่าบริการตามกลไกตลาด

รายการ	ขนาดของรายการ				ลักษณะรายการ	ความเห็นของคณะกรรมการตรวจสอบ
	รอบปีบัญชีสิ้นสุด 31 ธันวาคม 2562		รอบปีบัญชีสิ้นสุด 31 ธันวาคม 2563			
รายการระหว่าง TIL กับ TLP-SG ให้บริการขนส่งทางอากาศ • ค่าใช้บริการ • เจ้าหนี้ค่าบริการ		- - - - -		24,523,808 - 24,523,808 (7,080,857) 17,442,951	TIL เป็นกลุ่มลูกค้าของ TLP-SG ในการใช้บริการขนส่งระหว่างประเทศตามปกติของกลุ่ม โดย TLP-SG ดำเนินธุรกิจเป็นตัวแทนสายการบินแอร์เอเชีย โดยมีอัตราค่าบริการตามกลไกตลาด	คณะกรรมการตรวจสอบได้พิจารณารายการดังกล่าวแล้ว มีความเห็นว่ารายการดังกล่าวเป็นรายการที่สมเหตุสมผลและเป็นการทำรายการทางการค้าปกติ โดยมีการคิดราคาค่าบริการตามกลไกตลาด
	ต้นงวด เพิ่มขึ้น ลดลง สิ้นงวด		ต้นงวด เพิ่มขึ้น ลดลง สิ้นงวด			
รายการระหว่าง TIL กับ ECU ค่าระวางขนส่งทางเรือ • ค่าใช้บริการ		-		12,042	TIL จ่ายค่าระวางขนส่งทางเรือให้กับ ECU ซึ่งเป็นกิจกรรมตามปกติของธุรกิจโดยมีอัตราค่าบริการตามกลไกตลาด	คณะกรรมการตรวจสอบได้พิจารณารายการดังกล่าวแล้ว มีความเห็นว่ารายการดังกล่าวเป็นรายการที่สมเหตุสมผลและเป็นการทำรายการทางการค้าปกติ โดยมีการคิดราคาค่าบริการตามกลไกตลาด
รายการระหว่าง TAC กับ ANI รายได้ค่าที่ปรึกษา • รายได้ค่าที่ปรึกษา • ลูกหนี้ค่าที่ปรึกษา		1,884,000 - - - -		1,884,000 - 1,884,000 (1,716,010) 167,990	รายได้ค่าที่ปรึกษาการดำเนินงาน โดยมีอัตราค่าบริการตามกลไกตลาด	คณะกรรมการตรวจสอบได้พิจารณารายการดังกล่าวแล้ว มีความเห็นว่ารายการดังกล่าวเป็นรายการสนับสนุนทางธุรกิจให้แก่บริษัทร่วม เพื่อเพิ่มประสิทธิภาพในการดำเนินงานของบริษัทในกลุ่มบริษัท โดยมีการคิดค่าบริการในอัตราที่สมเหตุสมผลและเป็นไปตามราคาตลาด
	ต้นงวด เพิ่มขึ้น ลดลง สิ้นงวด		ต้นงวด เพิ่มขึ้น ลดลง สิ้นงวด			

รายการ	ขนาดของรายการ				ลักษณะรายการ	ความเห็นของคณะกรรมการตรวจสอบ
	รอบปีบัญชีสิ้นสุด 31 ธันวาคม 2562		รอบปีบัญชีสิ้นสุด 31 ธันวาคม 2563			
รายการระหว่าง TAC กับ ECA-BKK รายได้ค่าบัตรน้ำมัน • รายได้ค่าบัตรน้ำมัน • ลูกหนี้ค่าบริการ	 ต้นงวด เพิ่มขึ้น ลดลง สิ้นงวด	 52,105 7,780 52,105 (52,625) 7,260	 ต้นงวด เพิ่มขึ้น ลดลง สิ้นงวด	 46,440 7,260 46,440 (44,850) 8,850	เป็นราคาที่เท่ากับต้นทุนที่ TAC จ่ายให้กับ Supplier เรียกเก็บค่าใช้จ่ายตามจริง	คณะกรรมการตรวจสอบได้พิจารณารายการดังกล่าวแล้ว มีความเห็นว่ารายการดังกล่าวเป็นรายการการทดรองจ่ายค่าน้ำมัน โดยมีการเรียกเก็บตามค่าใช้จ่ายที่เกิดขึ้นจริง ซึ่งเป็นการดำเนินธุรกิจปกติ
รายการระหว่าง TAC กับ TLP รายได้สนับสนุนค่าบริการ • รายได้ค่าบริการ • ลูกหนี้ค่าบริการ	 ต้นงวด เพิ่มขึ้น ลดลง สิ้นงวด	 - - - - -	 ต้นงวด เพิ่มขึ้น ลดลง สิ้นงวด	 8,752,696 - 8,752,696 (8,417,433) 335,263	TAC เป็นผู้ให้บริการทางภาคพื้นแก่ TLP โดย TLP เป็นผู้ให้บริการขนส่งทางอากาศตามปกติของกลุ่ม โดยมีอัตราค่าบริการตามกลไกตลาด	คณะกรรมการตรวจสอบได้พิจารณารายการดังกล่าวแล้ว มีความเห็นว่ารายการดังกล่าวเป็นรายการที่สมเหตุสมผล และเป็นการทำรายการทางการค้าปกติ โดยมีการคิดราคาตามอัตราราคาตลาด
รายได้ให้บริการคลังสินค้า DOMESTIC • รายได้ค่าบริการ • ลูกหนี้ค่าบริการ	 ต้นงวด เพิ่มขึ้น ลดลง สิ้นงวด	 - - - - -	 ต้นงวด เพิ่มขึ้น ลดลง สิ้นงวด	 2,400,000 - 2,400,000 (2,200,000) 200,000	TAC ให้บริการพื้นที่คลังสินค้าภายในประเทศแก่ TLP โดยมีอัตราค่าบริการตามกลไกตลาด	คณะกรรมการตรวจสอบได้พิจารณารายการดังกล่าวแล้ว มีความเห็นว่ารายการดังกล่าวเป็นรายการที่สมเหตุสมผล และเป็นการทำรายการทางการค้าปกติ โดยมีการคิดราคาตามอัตราราคาตลาด
รายได้ให้บริการ Ramp Service • รายได้ค่าบริการ • ลูกหนี้ค่าบริการ	 ต้นงวด เพิ่มขึ้น ลดลง สิ้นงวด	 - - - - -	 ต้นงวด เพิ่มขึ้น ลดลง สิ้นงวด	 4,500,000 - 4,500,000 (2,300,000) 2,200,000	TAC เป็นผู้ให้บริการลากสินค้าข้างเครื่องแก่ TLP โดยมีอัตราค่าบริการตามกลไกตลาด	คณะกรรมการตรวจสอบได้พิจารณารายการดังกล่าวแล้ว มีความเห็นว่ารายการดังกล่าวเป็นรายการที่สมเหตุสมผล และเป็นการทำรายการทางการค้าปกติ โดยมีการคิดราคาตามอัตราราคาตลาด

รายการ	ขนาดของรายการ				ลักษณะรายการ	ความเห็นของคณะกรรมการตรวจสอบ
	รอบปีบัญชีสิ้นสุด 31 ธันวาคม 2562		รอบปีบัญชีสิ้นสุด 31 ธันวาคม 2563			
รายการระหว่าง TAC กับ ECU ค่าบริการขนส่ง • รายได้ค่าบริการรถขนส่ง		-		1,100	TAC เป็นผู้ให้บริการรถขนส่งแก่ ECU โดยมีอัตราค่าบริการตามกลไกตลาด	คณะกรรมการตรวจสอบได้พิจารณารายการดังกล่าวแล้ว มีความเห็นว่ารายการดังกล่าวเป็นรายการการทดรองจ่ายค่าตั๋วเครื่องบิน โดยมีการเรียกเก็บตามค่าใช้จ่ายที่เกิดขึ้นจริง ซึ่งเป็นการดำเนินธุรกิจปกติ
ค่าตั๋วเครื่องบิน • รายได้ค่าตั๋วเครื่องบิน		-		6,338	เป็นราคาที่เท่ากับต้นทุนที่ TAC จ่ายให้กับ Supplier โดยเป็นต้นทุนถัวเฉลี่ยของราคาต่อใบ	คณะกรรมการตรวจสอบได้พิจารณารายการดังกล่าวแล้ว มีความเห็นว่ารายการดังกล่าวเป็นรายการการทดรองจ่ายค่าตั๋วเครื่องบิน โดยมีการเรียกเก็บตามค่าใช้จ่ายที่เกิดขึ้นจริง ซึ่งเป็นการดำเนินธุรกิจปกติ
รายการระหว่าง TMA กับ CKT ให้บริการด้านบริหารงาน • รายได้ค่าบริการ • ลูกหนี้ค่าบริการ	 ต้นงวด เพิ่มขึ้น ลดลง สิ้นงวด	2,479,338 213,353 2,479,338 (2,471,670) 221,021	 ต้นงวด เพิ่มขึ้น ลดลง สิ้นงวด	2,413,807 221,021 2,413,807 (2,426,118) 208,710	TMA ให้บริการด้านบริหารงานสายเรือและด้านธุรการ กับทาง CKT โดยมีอัตราค่าบริการตามกลไกตลาด	คณะกรรมการตรวจสอบได้พิจารณารายการดังกล่าวแล้ว มีความเห็นว่ารายการดังกล่าวเป็นรายการการสนับสนุนทางงานธุรการให้กลุ่มบริษัทของ TMA โดยมีการคิดค่าบริการในอัตราที่สมเหตุสมผล
ให้บริการลากตู้สินค้าโดยรถหัวลาก • รายได้ค่าบริการ • ลูกหนี้หนี้ค่าบริการ	 ต้นงวด เพิ่มขึ้น ลดลง สิ้นงวด	301,000 18,200 301,000 (285,600) 33,600	 ต้นงวด เพิ่มขึ้น ลดลง สิ้นงวด	308,000 33,600 308,000 (310,800) 30,800	TMA ให้บริการลากตู้สินค้าให้กับ CKT โดยเรียกเก็บค่าบริการตามอัตรากลไกตลาด	คณะกรรมการตรวจสอบได้พิจารณารายการดังกล่าวแล้ว มีความเห็นว่ารายการดังกล่าวเป็นรายการที่สมเหตุสมผลและเป็นการทำรายการทางการค้าปกติ โดยมีการคิดราคาตามอัตราราคาตลาด

รายการ	ขนาดของรายการ				ลักษณะรายการ	ความเห็นของคณะกรรมการตรวจสอบ
	รอบปีบัญชีสิ้นสุด 31 ธันวาคม 2562		รอบปีบัญชีสิ้นสุด 31 ธันวาคม 2563			
ใช้บริการนำเข้าและส่งออกตู้สินค้าทางเรือ						
• ค่าบริการนำเข้าและส่งออก		3,645		190,883	CKT ให้บริการนำเข้าและส่งออกตู้สินค้าทางเรือให้กับ TMA โดยเรียกเก็บค่าบริการตามอัตรากลไกตลาด	คณะกรรมการตรวจสอบได้พิจารณารายการดังกล่าวแล้ว มีความเห็นว่ารายการดังกล่าวเป็นรายการที่สมเหตุสมผลและเป็นการทำรายการทางการค้าปกติ โดยมีการคิดราคาตามอัตราราคาตลาด
• เจ้าหนี้หนี้ค่าบริการ	ต้นงวด	-	ต้นงวด	2,600		
	เพิ่มขึ้น	3,645	เพิ่มขึ้น	190,883		
	ลดลง	(1,045)	ลดลง	(168,515)		
	สิ้นงวด	2,600	สิ้นงวด	24,968		
รายการระหว่าง TMA กับ ECU ให้บริการลากตู้สินค้าโดยรถหัวลาก						
• รายได้ค่าบริการ		743,258		364,100	TMA ให้บริการลากตู้ของ ECU โดยเรียกเก็บค่าบริการตามอัตรากลไกตลาด	คณะกรรมการตรวจสอบได้พิจารณารายการดังกล่าวแล้ว มีความเห็นว่ารายการดังกล่าวเป็นรายการที่สมเหตุสมผลและเป็นการทำรายการทางการค้าปกติ โดยมีการคิดราคาตามอัตราราคาตลาด
• ลูกหนี้ค่าบริการ	ต้นงวด	66,740	ต้นงวด	17,245		
	เพิ่มขึ้น	734,258	เพิ่มขึ้น	364,100		
	ลดลง	(783,753)	ลดลง	(368,845)		
	สิ้นงวด	17,245	สิ้นงวด	12,500		
บริการนำเข้าและส่งออกตู้สินค้าทางเรือ						
• รายได้ค่าบริการ		-		2,826,280	TMAให้บริการนำเข้าและส่งออกตู้สินค้าทางเรือให้กับ ECU มีการเก็บค่าบริการตามอัตรากลไกในตลาด	คณะกรรมการตรวจสอบได้พิจารณารายการดังกล่าวแล้ว มีความเห็นว่ารายการดังกล่าวเป็นรายการที่สมเหตุสมผลและเป็นการทำรายการทางการค้าปกติ โดยมีการคิดราคาตามอัตราราคาตลาด
• ลูกหนี้ค่าบริการ	ต้นงวด	-	ต้นงวด	-		
	เพิ่มขึ้น	-	เพิ่มขึ้น	2,826,280		
	ลดลง	-	ลดลง	(434,075)		
	สิ้นงวด	-	สิ้นงวด	2,392,205		
รายการระหว่าง TMA กับ G3 ให้บริการลากตู้สินค้าโดยรถหัวลาก						
• รายได้ค่าบริการ		2,147,544		1,750,630	TMA ให้บริการลากตู้สินค้าตามคำสั่งงานโดยเรียกเก็บค่าบริการตามอัตรากลไกตลาด	คณะกรรมการตรวจสอบได้พิจารณารายการดังกล่าวแล้ว มีความเห็นว่ารายการดังกล่าวเป็นรายการที่สมเหตุสมผลและเป็นการทำรายการทางการค้าปกติ โดยมีการคิดราคาตามอัตราราคาตลาด
• ลูกหนี้ค่าบริการ	ต้นงวด	461,509	ต้นงวด	263,508		
	เพิ่มขึ้น	2,147,544	เพิ่มขึ้น	1,750,630		
	ลดลง	(2,345,545)	ลดลง	(1,916,427)		
	สิ้นงวด	263,508	สิ้นงวด	97,711		

รายการ	ขนาดของรายการ				ลักษณะรายการ	ความเห็นของคณะกรรมการตรวจสอบ
	รอบปีบัญชีสิ้นสุด 31 ธันวาคม 2562		รอบปีบัญชีสิ้นสุด 31 ธันวาคม 2563			
รายการระหว่าง TMA กับ CKL ให้บริการขนส่งตู้สินค้า • รายได้ค่าบริการ • ลูกหนี้ค่าบริการ	 - ต้นงวด - เพิ่มขึ้น - ลดลง - สิ้นงวด -		 1,758,682 ต้นงวด - เพิ่มขึ้น 1,758,682 ลดลง (1,708,282) สิ้นงวด 50,400		TMA ได้ให้บริการ ขนส่งตู้สินค้าให้กับสายเรือ CKL โดยมีการเก็บค่าบริการตามอัตรากลไกในตลาด	คณะกรรมการตรวจสอบได้พิจารณารายการดังกล่าวแล้ว มีความเห็นว่ารายการดังกล่าวเป็นรายการที่สมเหตุสมผล และเป็นการทำรายการทางการค้าปกติ โดยมีการคิดราคาตามอัตราราคาตลาด
ให้บริการด้านท่าเรือ • รายได้ค่าบริการ • ลูกหนี้ค่าบริการ	 - ต้นงวด - เพิ่มขึ้น - ลดลง - สิ้นงวด -		 2,866,418 ต้นงวด - เพิ่มขึ้น 2,866,418 ลดลง (2,723,418) สิ้นงวด 143,000		TMA ให้บริการนำเรือเข้าและออกรวมถึงจัดการเอกสารที่เกี่ยวข้องที่ทาง TMA เป็นตัวแทนอยู่ กับทาง CKL โดยมีการเก็บค่าบริการตามอัตรากลไกในตลาด	คณะกรรมการตรวจสอบได้พิจารณารายการดังกล่าวแล้ว มีความเห็นว่ารายการดังกล่าวเป็นรายการที่สมเหตุสมผล และเป็นการทำรายการทางการค้าปกติ โดยมีการคิดราคาตามอัตราราคาตลาด
ใช้บริการนำเข้าและส่งออกตู้สินค้าทางเรือ • ค่าบริการ • เจ้าหนี้ค่าบริการ	 - ต้นงวด - เพิ่มขึ้น - ลดลง - สิ้นงวด -		 2,407,122 ต้นงวด - เพิ่มขึ้น 2,407,122 ลดลง (1,583,008) สิ้นงวด 824,114		TMA ได้ใช้บริการ ขนส่งสินค้าของลูกค้าโดยผ่านสายเรือ CK Line โดยทาง CKL มีการเก็บค่าบริการตามอัตรากลไกในตลาด	คณะกรรมการตรวจสอบได้พิจารณารายการดังกล่าวแล้ว มีความเห็นว่ารายการดังกล่าวเป็นรายการที่สมเหตุสมผล และเป็นการทำรายการทางการค้าปกติ โดยมีการคิดราคาตามอัตราราคาตลาด
รายการระหว่าง TMA กับ BIZ ให้บริการ เก็บโครงตู้สินค้า • รายได้ค่าบริการ	 -		 120,000		BIZ ได้ใช้บริการเช่าพื้นที่เก็บโครงตู้สินค้ากับทาง TMA โดยทางบริษัทคิดค่าบริการเช่าพื้นที่ โดยมีการเก็บค่าบริการตามอัตรากลไกในตลาด	คณะกรรมการตรวจสอบได้พิจารณารายการดังกล่าวแล้ว มีความเห็นว่ารายการดังกล่าวเป็นรายการที่สมเหตุสมผล และเป็นการทำรายการทางการค้าปกติ โดยมีการคิดราคาตามอัตราราคาตลาด

รายการ	ขนาดของรายการ		ลักษณะรายการ	ความเห็นของคณะกรรมการตรวจสอบ
	รอบปีบัญชีสิ้นสุด 31 ธันวาคม 2562	รอบปีบัญชีสิ้นสุด 31 ธันวาคม 2563		
รายการระหว่าง TSC กับ BIZ รายได้ค่าบริการจัดเก็บสินค้าในคลัง • รายได้ค่าบริการ • ลูกหนี้ค่าบริการ	273,571 ต้นงวด 62,017 เพิ่มขึ้น 273,571 ลดลง (335,588) สิ้นงวด -	521,237 ต้นงวด - เพิ่มขึ้น 521,237 ลดลง (500,563) สิ้นงวด 20,674	เป็นค่าบริการจัดเก็บสินค้าในคลังที่ BIZ มาใช้บริการกับ TSC โดยมีอัตราค่าบริการตามกลไกตลาด	คณะกรรมการตรวจสอบได้พิจารณารายการดังกล่าวแล้ว มีความเห็นว่ารายการดังกล่าวเป็นรายการที่สมเหตุสมผล และเป็นการทำรายการทางการค้าปกติ โดยมีการคิดราคาตามอัตราราคาตลาด
รายการระหว่าง TSC กับ นายวิรัช นอบน้อมธรรม รายได้ค่าบริการจัดเก็บสินค้าในคลัง • รายได้ค่าบริการ	54,800	11,290	เป็นค่าบริการจัดเก็บสินค้าในคลังที่ นายวิรัช นอบน้อมธรรม มาใช้บริการกับ TSC โดยมีอัตราค่าบริการตามกลไกตลาด	คณะกรรมการตรวจสอบได้พิจารณารายการดังกล่าวแล้ว มีความเห็นว่ารายการดังกล่าวเป็นรายการที่สมเหตุสมผล และเป็นการทำรายการทางการค้าปกติ โดยมีการคิดราคาตามอัตราราคาตลาด
รายการระหว่าง TSC กับ นายทิพย์ ดาลาล รายได้ค่าบริการจัดเก็บสินค้าในคลัง • รายได้ค่าบริการ	1,550	2,750	เป็นค่าบริการจัดเก็บสินค้าในคลังที่ นายทิพย์ ดาลาล มาใช้บริการกับ TSC โดยมีอัตราค่าบริการตามกลไกตลาด	คณะกรรมการตรวจสอบได้พิจารณารายการดังกล่าวแล้ว มีความเห็นว่ารายการดังกล่าวเป็นรายการที่สมเหตุสมผล และเป็นการทำรายการทางการค้าปกติ โดยมีการคิดราคาตามอัตราราคาตลาด

รายการ	ขนาดของรายการ		ลักษณะรายการ	ความเห็นของคณะกรรมการตรวจสอบ
	รอบปีบัญชีสิ้นสุด 31 ธันวาคม 2562	รอบปีบัญชีสิ้นสุด 31 ธันวาคม 2563		
รายการระหว่าง TSC กับ HTM บริการขนส่งสินค้า • ค่าใช้บริการ	11,000	23,018	HTM ให้บริการด้านการกระจายสินค้าให้กับลูกค้าของบริษัท TSC ซึ่งรองรับงานรถที่เป็น 4 ล้อและ 6 ล้อ โดยมีอัตราค่าบริการตามกลไกตลาด	คณะกรรมการตรวจสอบได้พิจารณารายการดังกล่าวแล้ว มีความเห็นว่ารายการดังกล่าวเป็นรายการที่สมเหตุสมผล และเป็นการทำรายการทางการค้าปกติ โดยมีการคิดราคาตามอัตราราคาตลาด
รายการระหว่าง AGS กับ ANI ให้บริการด้านบริหารงาน • รายได้ค่าบริการ • ลูกหนี้ค่าบริการ	924,000 ต้นงวด - เพิ่มขึ้น - ลดลง - สิ้นงวด -	924,000 ต้นงวด - เพิ่มขึ้น 924,000 ลดลง (841,610) สิ้นงวด 82,390	AGS ให้บริการด้านบริหารงานทางอากาศและด้านธุรการ กับทาง ANI โดยมีอัตราค่าบริการตามกลไกตลาด	คณะกรรมการตรวจสอบได้พิจารณารายการดังกล่าวแล้ว มีความเห็นว่ารายการดังกล่าวเป็นรายการการสนับสนุนทางงานธุรการให้กลุ่มบริษัท โดยมีการคิดค่าบริการในอัตราที่สมเหตุสมผล
รายการระหว่าง AGS กับ G3 รายได้ค่าธรรมเนียมคลังสินค้า • รายได้ค่าบริการ	51,589	1,500	เป็นค่าธรรมเนียมการใช้คลังสินค้าระหว่างประเทศที่ G3 มาใช้บริการกับ AGS โดยมีอัตราค่าบริการตามกลไกตลาด	คณะกรรมการตรวจสอบได้พิจารณารายการดังกล่าวแล้ว มีความเห็นว่ารายการดังกล่าวเป็นรายการที่สมเหตุสมผล และเป็นการทำรายการทางการค้าปกติ โดยมีการคิดราคาตามอัตราราคาตลาด
รายการระหว่าง AGS กับ ซิมโฟนี่ฯ ใช้บริการสัญญาณความเร็วสูง • ค่าใช้บริการ	522,000	319,220	เป็นค่าบริการที่ AGS ใช้บริการชุมสายอินเตอร์เน็ตความเร็วสูงภายในท่าอากาศยานดอนเมือง กับ ซิมโฟนี่ฯ โดยมีอัตราค่าบริการตามกลไกตลาด	คณะกรรมการตรวจสอบได้พิจารณารายการดังกล่าวแล้ว มีความเห็นว่ารายการดังกล่าวเป็นรายการที่สมเหตุสมผล และเป็นการทำรายการทางการค้าปกติ โดยมีการคิดราคาตามอัตราราคาตลาด

รายการ	ขนาดของรายการ		ลักษณะรายการ	ความเห็นของคณะกรรมการตรวจสอบ
	รอบปีบัญชีสิ้นสุด 31 ธันวาคม 2562	รอบปีบัญชีสิ้นสุด 31 ธันวาคม 2563		
รายการระหว่าง AGS กับ TLP รายได้ค่าธรรมเนียมคลังสินค้า • รายได้ค่าบริการ	-	2,172,000	เป็นค่าธรรมเนียมการใช้คลังสินค้าระหว่างประเทศที่ TLP มาใช้บริการกับ AGS โดยมีอัตราค่าบริการตามกลไกตลาด	คณะกรรมการตรวจสอบได้พิจารณารายการดังกล่าวแล้ว มีความเห็นว่ารายการดังกล่าวเป็นรายการที่สมเหตุสมผล และเป็นการทำรายการทางการค้าปกติ โดยมีการคิดราคาตามอัตราราคาตลาด
รายการระหว่าง AGS กับ ECA-BKK รายได้ค่าธรรมเนียมคลังสินค้า • รายได้ค่าบริการ • ลูกหนี้ค่าบริการ	- ต้นงวด - เพิ่มขึ้น - ลดลง - สิ้นงวด -	30,559 ต้นงวด - เพิ่มขึ้น 30,559 ลดลง (215) สิ้นงวด 30,344	เป็นค่าธรรมเนียมการใช้คลังสินค้าระหว่างประเทศที่ ECA-BKK มาใช้บริการกับAGS โดยมีอัตราค่าบริการตามกลไกตลาด	คณะกรรมการตรวจสอบได้พิจารณารายการดังกล่าวแล้ว มีความเห็นว่ารายการดังกล่าวเป็นรายการที่สมเหตุสมผล และเป็นการทำรายการทางการค้าปกติ โดยมีการคิดราคาตามอัตราราคาตลาด

รายการที่เกี่ยวข้องกับซื้อขายทรัพย์สินถาวร

1. รายการจำหน่ายสินทรัพย์ถาวรให้ TLP

รายการ	ขนาดของรายการ		ลักษณะรายการ	ความเห็นของคณะกรรมการตรวจสอบ
	รอบปีบัญชีสิ้นสุด 31 ธันวาคม 2562	รอบปีบัญชีสิ้นสุด 31 ธันวาคม 2563		
TAC จำหน่ายสินทรัพย์ถาวรให้ TLP • รายได้จากการจำหน่ายทรัพย์สิน	-	309,700	TLP ได้มีการตกลงซื้อขายสินทรัพย์ถาวรกับ TAC ซึ่งประกอบด้วย - อุปกรณ์สำนักงาน 44,800 บาท - คอมพิวเตอร์ 264,900 บาท รวมทั้งสิ้น 309,700 บาท โดยทำสัญญาซื้อขาย ณ วันที่ 18 พฤษภาคม 2563 การทำธุรกรรมดังกล่าวเป็นการซื้อขายอุปกรณ์สำนักงานที่ TLP จำเป็นต้องซื้อเพิ่มโดยซื้อจาก TAC ที่ไม่ได้ใช้งานอุปกรณ์สำนักงานดังกล่าว	คณะกรรมการตรวจสอบได้พิจารณารายการดังกล่าวแล้ว มีความเห็นว่ารายการดังกล่าวเป็นรายการซื้ออุปกรณ์สำนักงานปกติ โดยมีราคาซื้อขายที่เทียบเคียงกับราคาซื้อขายในตลาดได้ โดยได้มีการปฏิบัติตามระเบียบของบริษัท และปฏิบัติตามหลักเกณฑ์การกำกับดูแลกิจการที่ดี

นโยบายการทำรายการระหว่างกัน

1. มาตรการและขั้นตอนการอนุมัติการทำรายการระหว่างกัน

การเข้าทำรายการระหว่างกันของบริษัท ทริพเพิล ไอ โลจิสติกส์ จำกัด (มหาชน) และบริษัทย่อยให้เป็นไปตามหลักเกณฑ์ของพระราชบัญญัติหลักทรัพย์ฯ และประกาศของคณะกรรมการกำกับตลาดทุน ที่ ทจ. 21/2551 เรื่องหลักเกณฑ์ในการทำรายการที่เกี่ยวโยงกัน ประกอบกับประกาศคณะกรรมการตลาดหลักทรัพย์ฯ เรื่อง การเปิดเผยข้อมูลและการปฏิบัติการของบริษัทจดทะเบียนในรายการที่เกี่ยวโยงกัน รวมทั้งกฎเกณฑ์ต่างๆ ของสำนักงาน ก.ล.ต. และ/หรือตลาดหลักทรัพย์ฯ ที่เกี่ยวข้อง ตลอดจนการปฏิบัติตามข้อกำหนดเกี่ยวกับการเปิดเผยรายการระหว่างกันในหมายเหตุประกอบงบการเงินที่ได้รับการตรวจสอบจากผู้สอบบัญชีของบริษัท และแบบแสดงรายการข้อมูลประจำปี (56-1) ด้วย

ในกรณีที่กฎหมายกำหนดให้บริษัทต้องได้รับอนุมัติจากที่ประชุมคณะกรรมการบริษัท หรือที่ประชุมผู้ถือหุ้นก่อนการเข้าทำรายการที่เกี่ยวโยงกันในเรื่องใด บริษัทจะจัดให้คณะกรรมการตรวจสอบ ทำการตรวจสอบและให้ความเห็นเกี่ยวกับรายการดังกล่าว และความเห็นของคณะกรรมการตรวจสอบจะถูกนำเสนอต่อที่ประชุมคณะกรรมการบริษัท หรือผู้ถือหุ้นแล้วแต่กรณี เพื่อให้มั่นใจว่าการเข้าทำรายการตามที่เสนอนั้นเป็นไปเพื่อประโยชน์สูงสุดของบริษัท ทั้งนี้ การทำรายการที่เป็นข้อตกลงทางการค้าที่มีเงื่อนไขการค้าโดยทั่วไป และการทำรายการที่เป็นข้อตกลงทางการค้าที่ไม่เป็นเงื่อนไขการค้าโดยทั่วไป ให้มีหลักการดังนี้

- **การทำรายการที่เป็นข้อตกลงทางการค้าที่มีเงื่อนไขการค้าโดยทั่วไป**

  การทำรายการระหว่างกันที่เป็นข้อตกลงทางการค้าที่มีเงื่อนไขการค้าโดยทั่วไป ระหว่างบริษัท และบริษัทย่อยกับกรรมการ ผู้บริหาร หรือบุคคลที่มีความเกี่ยวข้อง บริษัทเสนอขออนุมัติในหลักการจากคณะกรรมการบริษัทให้คณะกรรมการบริหาร สามารถอนุมัติการทำธุรกรรมดังกล่าวได้ หากรายการดังกล่าวนั้นมีข้อตกลงทางการค้าในลักษณะเดียวกับที่วิญญูชนจะพึงกระทำกับคู่สัญญาทั่วไปในสถานการณ์เดียวกัน ด้วยอำนาจต่อรองทางการค้าที่ปราศจากอิทธิพลในการที่ตนมีสถานะเป็นกรรมการ ผู้บริหาร หรือบุคคลที่มีความเกี่ยวข้อง ทั้งนี้ บริษัทจะจัดทำรายงานสรุปการทำธุรกรรมดังกล่าว เพื่อรายงานในการประชุมคณะกรรมการตรวจสอบและการประชุมคณะกรรมการในทุกไตรมาส

- **การทำรายการที่เป็นข้อตกลงทางการค้าที่ไม่เป็นเงื่อนไขการค้าโดยทั่วไป**

  การทำรายการที่เป็นข้อตกลงทางการค้าที่ไม่เป็นเงื่อนไขการค้าโดยทั่วไป จะต้องถูกพิจารณาและให้ความเห็นโดยคณะกรรมการตรวจสอบก่อนนำเสนอต่อคณะกรรมการบริษัท และ/หรือที่ประชุมผู้ถือหุ้นเพื่อพิจารณาอนุมัติต่อไป ทั้งนี้ให้ปฏิบัติตามกฎหมายว่าด้วยหลักทรัพย์และตลาดหลักทรัพย์ และข้อบังคับ ประกาศ คำสั่ง หรือข้อกำหนดของคณะกรรมการกำกับตลาดทุนและตลาดหลักทรัพย์แห่งประเทศไทย รวมถึงการปฏิบัติตามข้อกำหนดเกี่ยวกับการเปิดเผยข้อมูลการทำรายการที่เกี่ยวโยงกัน

  กรณีที่มีรายการระหว่างกันของบริษัท และ/หรือบริษัทย่อย กับบุคคลที่อาจมีความขัดแย้งทางผลประโยชน์ มีส่วนได้ส่วนเสีย หรืออาจมีความขัดแย้งทางผลประโยชน์ในอนาคต คณะกรรมการตรวจสอบจะเป็นผู้ให้ความเห็นเกี่ยวกับความจำเป็นในการเข้าทำรายการและความเหมาะสมทางด้านราคาของรายการนั้นๆ โดยพิจารณาเงื่อนไขต่างๆ ให้เป็นไปตามลักษณะการดำเนินธุรกิจปกติในอุตสาหกรรม และ/หรือมีการเปรียบเทียบกับราคาของบุคคลภายนอก และ/หรือราคาตลาด และ/หรือมีราคาหรือเงื่อนไขของการทำรายการดังกล่าวในระดับเดียวกันกับบุคคลภายนอก และ/หรือสามารถแสดงให้เห็นได้ว่าการทำรายการดังกล่าวนั้นมีการกำหนดราคาหรือเงื่อนไขที่สมเหตุสมผลหรือเป็นธรรม หากคณะกรรมการตรวจสอบไม่มีความชำนาญในการพิจารณารายการระหว่างกันที่อาจเกิดขึ้น บริษัทจะจัดให้ผู้เชี่ยวชาญอิสระหรือผู้สอบบัญชีของบริษัท เป็นผู้ให้ความเห็นเกี่ยวกับรายการระหว่างกันดังกล่าว เพื่อนำไปใช้ประกอบการตัดสินใจของคณะกรรมการ คณะกรรมการตรวจสอบ และ/หรือผู้ถือหุ้นแล้วแต่กรณี

  ทั้งนี้ ในหลักการให้ฝ่ายจัดการสามารถอนุมัติการทำธุรกรรมดังกล่าว หากธุรกรรมเหล่านั้นมีข้อตกลงทางการค้าในลักษณะเดียวกับที่วิญญูชนพึงกระทำกับคู่สัญญาทั่วไปในสถานการณ์เดียวกัน ด้วยอำนาจต่อรองทางการค้าที่ปราศจากอิทธิพลในการที่ตนมีสถานะเป็นกรรมการ ผู้บริหาร หรือบุคคลที่มีความเกี่ยวข้อง โดยบริษัทจะจัดทำรายงานสรุปการทำธุรกรรมดังกล่าว เพื่อรายงานในการประชุมคณะกรรมการในครั้งต่อไป

สำหรับการอนุมัติการทำรายการระหว่างกันนั้น ผู้ที่อาจมีความขัดแย้งทางผลประโยชน์หรือมีส่วนได้เสียในการทำรายการจะไม่มีสิทธิออกเสียงในการอนุมัติการทำรายการระหว่างกันดังกล่าว ทั้งนี้ เพื่อให้มั่นใจว่าการเข้าทำรายการดังกล่าวจะไม่เป็นการโยกย้ายหรือถ่ายเทผลประโยชน์ระหว่างบริษัท หรือผู้ถือหุ้นของบริษัท แต่เป็นการทำรายการที่บริษัทได้คำนึงถึงประโยชน์สูงสุดของผู้ถือหุ้นทุกราย ทั้งนี้ บริษัทจะเปิดเผยรายการระหว่างกันไว้ในหมายเหตุประกอบงบการเงินที่ได้รับการตรวจสอบจากผู้สอบบัญชีของบริษัท รายงานประจำปี และแบบแสดงรายการข้อมูลประจำปีของบริษัท (แบบ 56-1)

บริษัทต้องปฏิบัติตามกฎ ระเบียบ ขั้นตอนของสำนักงานคณะกรรมการกำกับหลักทรัพย์และตลาดหลักทรัพย์ คณะกรรมการกำกับตลาดทุน และตลาดหลักทรัพย์แห่งประเทศไทยในเรื่องที่เกี่ยวกับการทำรายการระหว่างกัน รายการที่เกี่ยวโยงกัน และการได้มาหรือจำหน่ายไปซึ่งทรัพย์สินภายใต้กฎเกณฑ์ที่เกี่ยวข้องของบริษัทจดทะเบียนอย่างเคร่งครัด

2. นโยบายในการทำรายการระหว่างกัน

2.1 กรรมการและผู้บริหารของบริษัท จัดทำรายงานการมีส่วนได้เสียของตนหรือบุคคลที่เกี่ยวข้องและแจ้งให้บริษัททราบ เพื่อใช้เป็นข้อมูลสำหรับการดำเนินการตามข้อกำหนดที่เกี่ยวข้องกับการทำรายการระหว่างกัน

2.2 หลีกเลี่ยงการทำรายการระหว่างกันที่อาจก่อให้เกิดความขัดแย้งทางผลประโยชน์

2.3 ในกรณีที่จำเป็นต้องทำรายการระหว่างกัน บริษัทจะปฏิบัติตามขั้นตอนและการดำเนินการให้สอดคล้องกับกฎหมายที่เกี่ยวข้อง รวมถึงหลักเกณฑ์ที่สำนักงานคณะกรรมการกำกับหลักทรัพย์และตลาดหลักทรัพย์ และตลาดหลักทรัพย์แห่งประเทศไทยกำหนด

2.4 กำหนดราคาและเงื่อนไขของรายการระหว่างกันเสมือนทำรายการกับบุคคลภายนอก (Arm's length basis) ซึ่งต้องเป็นธรรม สมเหตุสมผล และก่อให้เกิดประโยชน์สูงสุดแก่บริษัทและผู้ถือหุ้นทุกราย กรณีที่ไม่มีราคาดังกล่าว บริษัทจะเปรียบเทียบราคาสินค้าหรือบริการกับราคาภายนอกภายใต้เงื่อนไขที่เหมือนหรือคล้ายคลึงกัน

2.5 ผู้มีส่วนได้เสียกับการทำรายการระหว่างกันจะไม่สามารถอนุมัติหรือออกเสียงเพื่อลงมติในเรื่องที่เกี่ยวข้องได้

2.6 ในการพิจารณาการทำรายการระหว่างกัน บริษัทอาจแต่งตั้งผู้ประเมินอิสระเพื่อทำการประเมินและเปรียบเทียบราคาสำหรับรายการระหว่างกันที่สำคัญ ทั้งนี้ เพื่อให้เกิดความมั่นใจว่ารายการระหว่างกันดังกล่าว สมเหตุสมผลและเป็นไปเพื่อประโยชน์สูงสุดของบริษัทและผู้ถือหุ้นทุกราย

3. นโยบายหรือแนวโน้มการทำรายการระหว่างกันในอนาคต

รายการระหว่างกันที่คาดว่าจะเกิดขึ้นต่อไปในอนาคต คือ รายการค่าบริการขอหนังสือค้ำประกันจากสถาบันการเงิน โดยใช้วงเงินหนังสือค้ำประกันของ TLG รายการบริษัทร่วมและการร่วมค้า เช่าพื้นที่สำนักงานและบริการที่เกี่ยวข้องกับ รายการการใช้บริการด้านบริการขนส่งและกระจายสินค้าอันตรายและสารเคมี และบริการหัวลากตู้คอนเทนเนอร์กับ R&K รายการการให้บริการโลจิสติกส์และกิจกรรมต่อเนื่องของบริษัทร่วม และการร่วมค้าในกลุ่มรายการระหว่างกันที่จะไม่เกิดขึ้นต่อไปในอนาคต คือ รายการที่เกี่ยวข้องกับการปรับโครงสร้างการถือหุ้นของกลุ่มบริษัท รายการที่เกี่ยวข้องกับซื้อขายทรัพย์สินและรายการการกู้ยืมเงินระหว่างบริษัทย่อยและบริษัทร่วม และการร่วมค้า หากจะเกิดขึ้นอีก จะเป็นไปตามมาตรการและขั้นตอนการอนุมัติการทำรายการระหว่างกันและนโยบายการทำรายการระหว่างกันของบริษัท

โดยหากกลุ่มบริษัทจะมีรายการระหว่างกันที่อาจเกิดขึ้นในอนาคตนั้น กลุ่มบริษัทจะปฏิบัติตามมาตรการหรือขั้นตอนการอนุมัติการทำรายการระหว่างกัน และคณะกรรมการบริษัท จะปฏิบัติให้เป็นไปตามกฎหมายว่าด้วยหลักทรัพย์และตลาดหลักทรัพย์ และข้อบังคับ ประกาศ คำสั่ง หรือข้อกำหนดของคณะกรรมการกำกับตลาดทุนและตลาดหลักทรัพย์แห่งประเทศไทย รวมถึงการปฏิบัติตามข้อกำหนดเกี่ยวกับการเปิดเผยข้อมูลการทำรายการเกี่ยวโยงกันของบริษัท หรือบริษัทย่อยตามมาตรฐานการบัญชีที่กำหนดโดยสมาคมนักบัญชีและผู้สอบบัญชีรับอนุญาตแห่งประเทศไทย

4

งบ
การเงิน

รายงานความรับผิดชอบของคณะกรรมการบริษัทต่อรายงานทางการเงิน

คณะกรรมการบริษัทเป็นผู้รับผิดชอบต่องบการเงินของบริษัท ทริพเพิล ไอ โลจิสติกส์ จำกัด (มหาชน) และบริษัทย่อย รวมถึงข้อมูลสารสนเทศทางการเงินที่ปรากฏในรายงานประจำปี งบการเงินรวมและงบการเงินเฉพาะกิจการได้จัดทำขึ้นตามมาตรฐานการรายงานทางการเงินของไทยและข้อกำหนดภายใต้พระราชบัญญัติหลักทรัพย์และตลาดหลักทรัพย์ โดยเลือกใช้นโยบายบัญชีที่เหมาะสมถือปฏิบัติอย่างเคร่งครัดสม่ำเสมอ มีการใช้ดุลยพินิจอย่างระมัดระวังและหลักการประมาณการที่สมเหตุสมผล รวมทั้งได้มีการเปิดเผยข้อมูลสำคัญอย่างเพียงพอในหมายเหตุประกอบงบการเงิน

คณะกรรมการบริษัททำหน้าที่กำกับดูแลและพัฒนาบรรษัทภิบาล จรรยาบรรณ การต่อต้านคอร์รัปชั่น รวมทั้งจัดให้มีและดำรงไว้ซึ่งระบบการบริหารความเสี่ยงและควบคุมภายในที่เหมาะสม เพื่อให้มั่นใจได้ว่ามีการบันทึกข้อมูลทางบัญชีที่ถูกต้องครบถ้วน และเพียงพอที่จะดำรงรักษาไว้ซึ่งทรัพย์สิน ตลอดจนป้องกันไม่ให้เกิดการทุจริตหรือการดำเนินการที่บกพร่อง

ในการนี้คณะกรรมการบริษัทได้แต่งตั้งคณะกรรมการตรวจสอบ ซึ่งประกอบด้วยกรรมการอิสระ เพื่อทำหน้าที่กำกับดูแลสอบทานคุณภาพของรายงานทางการเงิน ระบบการควบคุมภายในและการตรวจสอบภายในให้มีประสิทธิภาพ ตลอดจนพิจารณาการเปิดเผยข้อมูลรายการระหว่างกัน โดยความเห็นของคณะกรรมการตรวจสอบในเรื่องนี้ปรากฏในรายงานของคณะกรรมการตรวจสอบซึ่งแสดงไว้ในรายงานประจำปีนี้แล้ว

คณะกรรมการบริษัทมีความเห็นว่าระบบการควบคุมภายในและการตรวจสอบภายในของบริษัทอยู่ในระดับดีเป็นที่น่าพอใจและสามารถสร้างความเชื่อมั่นได้ว่างบการเงินของบริษัท ทริพเพิล ไอ โลจิสติกส์ จำกัด (มหาชน) และบริษัทย่อย ประจำปี 2563 สิ้นสุด ณ วันที่ 31 ธันวาคม 2563 มีความเชื่อถือได้ และแสดงฐานะการเงิน ผลการดำเนินงาน ตลอดจนกระแสเงินสดถูกต้องตามควรในสาระสำคัญตามมาตรฐานรายงานการทางเงินซึ่งผู้สอบบัญชีได้แสดงความเห็นไว้ในรายงานของผู้สอบบัญชีซึ่งแสดงไว้ในรายงานประจำปีนี้แล้ว

นายเกริกไกร จีระแพทย์
ประธานกรรมการบริษัท

นายทิพย์ ดาลาล
ประธานกรรมการจัดการและประธานเจ้าหน้าที่บริหาร

รายงานคณะกรรมการตรวจสอบ

คณะกรรมการตรวจสอบของ บริษัท ทริพเพิล ไอ โลจิสติกส์ จำกัด (มหาชน) ประกอบด้วยกรรมการอิสระ 3 ท่าน ซึ่งเป็นผู้ทรงคุณวุฒิด้านการเงิน การบัญชี กฎหมาย และการบริหารจัดการ และมีคุณสมบัติครบถ้วนตามที่กำหนดไว้ในกฎบัตรคณะกรรมการตรวจสอบ ซึ่งจัดทำตามแนวทางและข้อกำหนดของสำนักงานคณะกรรมการกำกับหลักทรัพย์และตลาดหลักทรัพย์ และตลาดหลักทรัพย์แห่งประเทศไทย โดยมีรายชื่อปรากฏ ดังนี้

1. นายวุฒิพงษ์ โมฬีชาติ ประธานกรรมการตรวจสอบ (กรรมการอิสระ)
2. นายวิภูธา ตระกูลฮุน* กรรมการตรวจสอบ (กรรมการอิสระ)
3. นายอภิชาติ จีระพันธุ์ กรรมการตรวจสอบ (กรรมการอิสระ)

* กรรมการตรวจสอบที่มีความรู้และประสบการณ์ในการสอบทานความน่าเชื่อถือของงบการเงิน

กรรมการตรวจสอบทุกท่านได้ปฏิบัติหน้าที่อย่างเป็นอิสระ ตามขอบเขตความรับผิดชอบที่ระบุไว้ในกฎบัตรคณะกรรมการตรวจสอบ มีการสอบทานและผลักดันให้บริษัทปฏิบัติตามหลักการกำกับดูแลกิจการที่ดี พร้อมทั้งมีระบบการบริหารความเสี่ยง มีการตรวจสอบภายในและระบบการควบคุมภายในที่เพียงพอเหมาะสม เพื่อให้บริษัทบรรลุตามเป้าหมายที่กำหนดและดำเนินธุรกิจอย่างยั่งยืน ประกอบกับมีการดำเนินงานที่มีความโปร่งใสและสุจริต เพื่อพัฒนาและสร้างมูลค่าเพิ่มอย่างยั่งยืนอันจะเป็นประโยชน์สูงสุดต่อผู้ถือหุ้น โดยในปี 2563 ได้จัดให้มีการประชุมคณะกรรมการตรวจสอบรวม 5 ครั้ง ทั้งนี้ได้มีการรายงานผลการปฏิบัติงานของคณะกรรมการตรวจสอบต่อคณะกรรมการบริษัทรับทราบทุกครั้งต่อที่ประชุมคณะกรรมการบริษัท ซึ่งสามารถสรุปประเด็นที่เป็นสาระสำคัญ ดังนี้

1. การสอบทานรายงานทางการเงิน

คณะกรรมการตรวจสอบได้สอบทานความถูกต้อง ครบถ้วนและเชื่อถือได้ของงบการเงินเฉพาะกิจการ และงบการเงินรวมของบริษัทและบริษัทย่อยที่ตรวจสอบโดยผู้สอบบัญชีของบริษัท ทั้งรายไตรมาสและประจำปี 2563 ในการจัดทำงบการเงิน รวมทั้งการเปิดเผยข้อมูลในหมายเหตุประกอบงบการเงิน โดยได้สอบถามและใช้ความระมัดระวังรอบคอบเพื่อให้การจัดทำงบการเงินและการเปิดเผยข้อมูลในหมายเหตุประกอบงบการเงินของบริษัทมีความเชื่อถือได้ โปร่งใส ถูกต้องตามมาตรฐานการบัญชีและมาตรฐานการรายงานทางการเงิน เพื่อนำเสนอต่อคณะกรรมการบริษัท นอกจากนี้คณะกรรมการตรวจสอบยังได้ประชุมร่วมกับผู้สอบบัญชีเป็นการเฉพาะโดยไม่มีฝ่ายจัดการเข้าร่วม เพื่อปรึกษาหารือกันอย่างอิสระถึงการได้รับข้อมูล ความเป็นอิสระในการปฏิบัติงาน การตรวจสอบข้อมูลที่มีความสำคัญในการจัดทำงบการเงิน และข้อเสนอแนะต่อระบบการควบคุมภายในในกระบวนการจัดทำรายงานทางการเงินและงบการเงิน ซึ่งสำหรับปี 2563 ผู้สอบบัญชีไม่ได้มีข้อสังเกตที่มีนัยสำคัญ

2. รายการที่อาจมีความขัดแย้งทางผลประโยชน์

คณะกรรมตรวจสอบได้สอบทาน กำกับดูแล และให้ความเห็นเกี่ยวกับรายการที่เกี่ยวโยงกันหรือรายการที่อาจมีความขัดแย้งทางผลประโยชน์ของบริษัทเป็นประจำทุกไตรมาส โดยยึดหลักความสมเหตุสมผลและคำนึงถึงประโยชน์ของผู้มีส่วนได้เสียของบริษัท รวมทั้งมีการเปิดเผยข้อมูลอย่างเพียงพอ ตามเงื่อนไขที่ตลาดหลักทรัพย์แห่งประเทศไทยกำหนด

3. การปฏิบัติตามกฎหมายและข้อกำหนด

คณะกรรมการตรวจสอบได้สอบทานการการปฏิบัติตามกฎหมาย และข้อกำหนดของตลาดหลักทรัพย์หรือกฎหมายที่เกี่ยวข้องกับธุรกิจของบริษัทอย่างเคร่งครัด

4. การควบคุมภายในและการกำกับดูแลงานตรวจสอบภายใน

คณะกรรมการตรวจสอบได้สอบทานความพอเพียงของระบบการควบคุมภายในของบริษัท โดยพิจารณาจากรายงานของผู้ตรวจสอบภายในและของผู้สอบบัญชี เพื่อประเมินความเพียงพอของประสิทธิภาพระบบการควบคุมภายในที่ดี รวมถึงมีบทบาทหน้าที่ในการเสนอแต่งตั้ง โยกย้าย และเลิกจ้างผู้ตรวจสอบภายใน ในการกับดูแลงานตรวจสอบภายในของคณะกรรมการตรวจสอบนั้น ได้มีการพิจารณาวัตถุประสงค์และขอบเขตการปฏิบัติงาน รวมทั้งอนุมัติแผนการตรวจสอบประจำปี 2564 ของฝ่ายตรวจสอบภายใน พร้อมทั้งให้ข้อเสนอแนะและข้อสังเกต การรับทราบผลการตรวจสอบและข้อเสนอแนะประจำปี 2563 ทั้งของผู้สอบบัญชีและฝ่ายตรวจสอบภายใน รวมถึงรายงานผลการประชุมคณะกรรมการตรวจสอบเสนอให้กับคณะกรรมการบริษัททราบทุกครั้งที่มีการประชุม โดยได้ให้ข้อเสนอแนะที่เป็นประโยชน์ต่อการบริหารงานของฝ่ายบริหาร ซึ่งฝ่ายบริหารได้ดำเนินการปรับปรุงแก้ไขตามข้อเสนอแนะอย่างเหมาะสม เพื่อให้สอดคล้องกับแนวทางปฏิบัติที่ดีของคณะกรรมการตรวจสอบ และข้อกำหนดของตลาดหลักทรัพย์แห่งประเทศไทย

นอกจากนี้คณะกรรมการตรวจสอบได้ประชุมเป็นการเฉพาะกับหัวหน้าหน่วยงานตรวจสอบภายในอย่างเป็นอิสระ เพื่อให้มั่นใจว่าการดำเนินกิจกรรมตรวจสอบภายในและบทบาทของหน่วยงานตรวจสอบภายใน ในด้านระบบการกำกับดูแลกิจการ ระบบการบริหารความเสี่ยง ระบบการควบคุมภายใน และการปฏิบัติตามระเบียบและกฎหมายเป็นไปอย่างมีอิสระ มีประสิทธิภาพและมีประสิทธิผล

5. การสอบทานการบริหารความเสี่ยง

คณะกรรมการตรวจสอบได้สอบทานการบริหารความเสี่ยงของบริษัทจากการประชุมร่วมกับตัวแทนของคณะกรรมการบริหารความเสี่ยง โดยมีความเห็นว่าบริษัทมีระบบการบริหารความเสี่ยงที่เหมาะสมให้การดำเนินธุรกิจเป็นไปอย่างมีประสิทธิผลและประสิทธิภาพ นอกจากนี้ ได้ให้ข้อเสนอแนะในการระบุความเสี่ยงให้ครอบคลุมทุกความเสี่ยงและการเปลี่ยนแปลงที่สำคัญของบริษัท เพื่อให้บริษัทสามารถบริหารจัดการความเสี่ยงได้รวดเร็วทันต่อการเปลี่ยนแปลงที่มีการแข่งขันที่รุนแรง

6. การสอบทานการกำกับดูแลกิจการที่ดี

คณะกรรมการตรวจสอบได้สอบทานให้บริษัทมีการบริหารจัดการตามหลักการของการกำกับดูแลกิจการที่ดี เพื่อให้เกิดความโปร่งใสและเป็นธรรม และสร้างความเชื่อมั่นให้กับผู้มีส่วนได้ส่วนเสีย

7. การพิจารณาคัดเลือกผู้สอบบัญชีและการกำหนดค่าตอบแทน

คณะกรรมการตรวจสอบมีบทบาทหน้าที่ในการเสนอแต่งตั้ง และเลิกจ้างผู้สอบบัญชี โดยในการพิจารณาและเสนอแต่งตั้งผู้สอบบัญชีรับอนุญาตของบริษัท และค่าตอบแทนผู้สอบบัญชี คณะกรรมการตรวจสอบได้พิจารณาถึงคุณภาพผู้สอบบัญชีความชำนาญในการตรวจสอบ และความเหมาะสมกับปริมาณงานที่ตรวจ สำหรับรอบปีบัญชี 2564 คณะกรรมการตรวจสอบได้พิจารณาเสนอต่อคณะกรรมการบริษัท ให้นำเสนอขออนุมัติต่อที่ประชุมผู้ถือหุ้นให้แต่งตั้งบริษัท ไพร้ซวอเตอร์เฮาส์คูเปอรส์ เอบีเอเอส จำกัด เป็นผู้สอบบัญชีของบริษัท โดยมีรายชื่อผู้สอบบัญชี ดังนี้

1. นายวิเชียร กิ่งมนตรี ผู้สอบบัญชีรับอนุญาต เลขทะเบียน 3977 และ/หรือ
2. นางสาวสุขุมาภรณ์ วงศ์อริยาพร ผู้สอบบัญชีรับอนุญาต เลขทะเบียน 4843 และ/หรือ
3. นางสาววราภรณ์ วรธิติกุล ผู้สอบบัญชีรับอนุญาต เลขทะเบียน 4474

8. การสอบทานกฎบัตรคณะกรรมการตรวจสอบ

คณะกรรมการตรวจสอบได้มีการพิจารณาทบทวนและปรับปรุงความเหมาะสมของกฎบัตร คณะกรรมการตรวจสอบเป็นประจำทุกปี โดยพิจารณาให้สอดคล้องกับแนวทางปฏิบัติที่ดี และเป็นไปตามกฎระเบียบของคณะกรรมการกำกับตลาดทุนและตลาดหลักทรัพย์แห่งประเทศไทยรวมถึงแนวปฏิบัติที่เป็นสากล

โดยสรุป คณะกรรมการตรวจสอบได้ปฏิบัติตามหน้าที่และความรับผิดชอบที่ได้ระบุไว้ในกฎบัตรของคณะกรรมการตรวจสอบ โดยใช้ความรู้ความสามารถ ความระมัดระวัง ความรอบคอบและมีความเป็นอิสระอย่างเพียงพอ ตลอดจนให้ความเห็นและข้อเสนอแนะต่างๆ อย่างสร้างสรรค์เพื่อประโยชน์ต่อผู้มีส่วนได้เสียอย่างเท่าเทียม คณะกรรมการตรวจสอบมีความเห็นว่าคณะกรรมการบริษัท ผู้บริหาร ตลอดจนพนักงานในระดับต่างๆ ของบริษัท มีความมุ่งมั่นในการปฏิบัติหน้าที่เพื่อให้บรรลุเป้าหมายที่ตั้งไว้อย่างเป็นมืออาชีพ มีประสิทธิภาพและประสิทธิผล โดยเฉพาะการให้ความสำคัญในการปฏิบัติงานอย่างโปร่งใสตรวจสอบได้ มีระบบการบริหารจัดการความเสี่ยงที่เหมาะสม มีนโยบายการกำกับดูแลกิจการที่ดี ตลอดจนมีระบบการควบคุมภายในที่เหมาะสม รัดกุม และเพียงพอ

นายวุฒิพงษ์ โมฬีชาติ
ประธานกรรมการตรวจสอบ

ฐานะทางการเงินและผลการดำเนินงาน

ข้อมูลทางการเงินที่สำคัญ

งบแสดงฐานะการเงินรวม

รายการ	งบการเงินรวม					
	31 ธันวาคม 2561		31 ธันวาคม 2562		31 ธันวาคม 2563	
	ล้านบาท	%	ล้านบาท	%	ล้านบาท	%
สินทรัพย์						
สินทรัพย์หมุนเวียน						
เงินสดและรายการเทียบเท่าเงินสด	731.8	38.5%	262.5	11.8%	110.5	4.6%
ลูกหนี้การค้าและลูกหนี้อื่น-สุทธิ	419.8	22.1%	495.3	22.3%	433.2	18.0%
เงินให้กู้ยืมระยะสั้นแก่กิจการที่เกี่ยวข้องกัน	2.3	0.1%	11.3	0.5%	1.3	0.1%
ส่วนของลูกหนี้ตามสัญญาเช่าการเงินที่ถึงกำหนดชำระภายในหนึ่งปี	0.8	0.0%	-	0.0%	-	0.0%
สินค้าคงเหลือ	1.6	0.1%	1.3	0.1%	1.4	0.1%
สินทรัพย์หมุนเวียนอื่น	23.6	1.2%	6.0	0.3%	5.8	0.2%
สินทรัพย์ไม่หมุนเวียนที่ถือไว้เพื่อขาย	-	0.0%	-	0.0%	32.8	1.4%
รวมสินทรัพย์หมุนเวียน	1,180.0	62.1%	776.4	34.9%	585.0	24.3%
สินทรัพย์ไม่หมุนเวียน						
ลูกหนี้ตามสัญญาเช่าการเงิน - สุทธิ	1.0	0.1%	-	0.0%	-	0.0%
เงินลงทุนในบริษัทย่อย	-	0.0%	-	0.0%	-	0.0%
เงินลงทุนในบริษัทร่วม	32.6	1.7%	14.6	0.7%	87.0	3.6%
เงินลงทุนในการร่วมค้า	291.0	15.3%	877.9	39.4%	1,151.5	47.9%
เงินลงทุนระยะยาวอื่น	0.0	0.0%	88.5	4.0%	-	0.0%
สินทรัพย์ทางการเงินที่วัดมูลค่าด้วยมูลค่ายุติธรรมผ่านกำไรหรือขาดทุน (เบ็ดเสร็จอื่น)	-	0.0%	-	0.0%	0.0	0.0%
ที่ดิน อาคาร และอุปกรณ์-สุทธิ	239.2	12.6%	276.8	12.4%	202.8	8.4%
สินทรัพย์สิทธิการใช้-สุทธิ	-	0.0%	-	0.0%	219.8	9.1%
สินทรัพย์ไม่มีตัวตน-สุทธิ	13.7	0.7%	15.4	0.7%	13.9	0.6%
สินทรัพย์ภาษีเงินได้รอตัดบัญชี	15.5	0.8%	17.2	0.8%	18.7	0.8%
เงินประกันสัญญา	41.4	2.2%	33.1	1.5%	14.7	0.6%
สินทรัพย์ไม่หมุนเวียนอื่น	84.1	4.4%	125.8	5.6%	112.6	4.7%
รวมสินทรัพย์ไม่หมุนเวียน	718.5	37.8%	1,449.3	65.1%	1,821.0	75.7%
รวมสินทรัพย์	**1,898.5**	**100.0%**	**2,225.7**	**100.0%**	**2,406.0**	**100.0%**

รายการ	งบการเงินรวม					
	31 ธันวาคม 2561		31 ธันวาคม 2562		31 ธันวาคม 2563	
	ล้านบาท	%	ล้านบาท	%	ล้านบาท	%
หนี้สินและส่วนของผู้ถือหุ้น						
หนี้สินหมุนเวียน						
เงินกู้ยืมระยะสั้นจากสถาบันการเงิน	-	0.0%	-	0.0%	130.0	5.4%
เจ้าหนี้การค้าและเจ้าหนี้อื่น	443.0	23.3%	414.2	18.6%	313.9	13.0%
ส่วนของมูลค่าสิ่งตอบแทนที่คาดว่าต้องจ่ายสำหรับการลงทุนในการร่วมค้าที่ถึงกำหนดชำระภายในหนึ่งปี-สุทธิ	70.0	3.7%	131.5	5.9%	-	0.0%
ส่วนของเงินกู้ยืมระยะยาวจากสถาบันการเงินที่ถึงกำหนดชำระภายในหนึ่งปี	1.9	0.1%	60.0	2.7%	90.0	3.7%
ส่วนของหนี้สินตามสัญญาเช่าที่ถึงกำหนดชำระภายในหนึ่งปี	-	0.0%	-	0.0%	64.1	2.7%
ส่วนของหนี้สินตามสัญญาเช่าการเงินที่ถึงกำหนดชำระภายในหนึ่งปี	11.3	0.6%	9.6	0.4%	-	0.0%
หนี้สินหมุนเวียนอื่น	39.2	2.1%	38.6	1.7%	22.1	0.9%
รวมหนี้สินหมุนเวียน	565.3	29.8%	653.9	29.4%	620.1	25.8%
หนี้สินไม่หมุนเวียน						
มูลค่าสิ่งตอบแทนที่คาดว่าต้องจ่ายสำหรับการลงทุนในการร่วมค้า-สุทธิ	71.8	3.8%	-	0.0%	-	0.0%
เงินกู้ยืมระยะยาวจากสถาบันการเงิน	-	0.0%	240.0	10.8%	300.0	12.5%
หนี้สินตามสัญญาเช่า-สุทธิ	-	0.0%	-	0.0%	148.6	6.2%
หนี้สินตามสัญญาเช่าการเงิน	19.9	1.0%	13.4	0.6%	-	0.0%
ภาระผูกพันผลประโยชน์พนักงาน	31.6	1.7%	29.1	1.3%	27.4	1.1%
ประมาณการหนี้สินจากการรื้อถอน	-	0.0%	-	0.0%	6.8	0.3%
หนี้สินอนุพันธ์ทางการเงิน	-	0.0%	-	0.0%	9.5	0.4%
หนี้สินไม่หมุนเวียน	9.0	0.5%	10.3	0.5%	2.5	0.1%
รวมหนี้สินไม่หมุนเวียน	**132.3**	**7.0%**	**292.8**	**13.2%**	**494.8**	**20.6%**
รวมหนี้สิน	**697.6**	**36.7%**	**946.7**	**42.5%**	**1,114.9**	**46.3%**

รายการ	งบการเงินรวม					
	31 ธันวาคม 2561		31 ธันวาคม 2562		31 ธันวาคม 2563	
	ล้านบาท	%	ล้านบาท	%	ล้านบาท	%
ส่วนของเจ้าของ						
ทุนเรือนหุ้น						
ทุนจดทะเบียน	307.5		307.5		383.7	15.9%
ทุนที่ออกและชำระแล้ว	302.3	15.9%	304.7	13.7%	304.7	12.7%
ส่วนเกินมูลค่าหุ้นสามัญ-สุทธิ	688.0	36.2%	708.6	31.8%	708.6	29.5%
ส่วนเกินทุนจากการควบรวมกิจการภายใต้การควบคุมเดียวกัน	30.7	1.6%	30.7	1.4%	30.7	1.3%
ส่วนเกินทุนจากการจ่ายโดยใช้หุ้นเป็นเกณฑ์	20.5	1.1%	21.9	1.0%	22.8	0.9%
ส่วนต่ำกว่าทุนจากการเปลี่ยนแปลงสัดส่วนในบริษัทย่อย	(0.2)	(0.0%)	(0.2)	(0.0%)	(0.2)	(0.0%)
กำไร (ขาดทุน) สะสม						
จัดสรรแล้ว - สำรองตามกฎหมาย	21.4	1.1%	30.5	1.4%	39.0	1.6%
จัดสรรแล้ว - สำรองหุ้นทุนซื้อคืน	-	0.0%	-	0.0%	40.1	1.7%
ยังไม่ได้จัดสรร	141.1	7.4%	189.8	8.5%	199.4	8.3%
หักหุ้นทุนซื้อคืน	-	0.0%	-	0.0%	(40.1)	(1.7%)
องค์ประกอบอื่นของส่วนของเจ้าของ	(2.9)	(0.2%)	(7.0)	(0.3%)	(13.9)	(0.6%)
ส่วนของผู้เป็นเจ้าของของบริษัท	1,200.9	63.3%	1,279.0	57.5%	1,291.1	53.7%
ส่วนได้เสียที่ไม่มีอำนาจควบคุม	-	0.0%	-	0.0%	-	0.0%
รวมส่วนของเจ้าของ	**1,200.9**	**63.3%**	**1,279.0**	**57.5%**	**1,291.1**	**53.7%**
รวมหนี้สินและส่วนของเจ้าของ	**1,898.5**	**100.0%**	**2,225.7**	**100.0%**	**2,406.0**	**100.0%**

งบกำไรขาดทุนแบบเบ็ดเสร็จรวม

รายการ	งบการเงินรวม					
	31 ธันวาคม 2561		31 ธันวาคม 2562		31 ธันวาคม 2563	
	ล้านบาท	%	ล้านบาท	%	ล้านบาท	%
รายได้						
รายได้จากการให้บริการ	2,759.0	99.6%	2,698.1	99.5%	1,590.0	98.9%
รายได้จากการขาย	11.6	0.4%	14.4	0.5%	17.4	1.1%
ต้นทุนการให้บริการ	(2,282.9)	(82.4%)	(2,271.2)	(83.7%)	(1,269.0)	(78.9%)
ต้นทุนขาย	(3.0)	(0.1%)	(3.3)	(0.1%)	(4.3)	(0.3%)
กำไรขั้นต้น	**484.6**	**17.5%**	**438.1**	**16.1%**	**334.1**	**20.8%**
รายได้อื่น	18.4	0.7%	11.8	0.4%	57.0	3.5%
ค่าใช้จ่ายในการขาย	(77.2)	(2.8%)	(80.9)	(3.0%)	(67.1)	(4.2%)
ค่าใช้จ่ายในการบริหาร	(295.0)	(10.6%)	(280.0)	(10.3%)	(254.4)	(15.8%)
ขาดทุนจากการด้อยค่าของสินทรัพย์ทางการเงิน	-	0.0%	-	0.0%	(11.7)	(0.7%)
กำไร (ขาดทุน) จากอัตราแลกเปลี่ยน-สุทธิ	7.0	0.3%	8.0	0.3%	(0.8)	(0.0%)
ต้นทุนทางการเงิน	(1.9)	(0.1%)	(14.9)	(0.6%)	(31.4)	(2.0%)
ส่วนแบ่งกำไรจากเงินลงทุนในบริษัทร่วมและการร่วมค้า	32.1	1.2%	96.2	3.5%	135.4	8.4%
กำไรก่อนภาษีเงินได้	**168.1**	**6.1%**	**178.2**	**6.6%**	**161.1**	**10.0%**
ภาษีเงินได้	(18.4)	(0.7%)	(13.7)	(0.5%)	(12.7)	(0.8%)
กำไรสุทธิสำหรับปี	**149.7**	**5.4%**	**164.5**	**6.1%**	**148.4**	**9.2%**
กำไรขาดทุนเบ็ดเสร็จอื่น:						
รายการที่จะไม่จัดประเภทรายการใหม่ไปยังกำไรหรือขาดทุนในภายหลังขาดทุนจากการวัดมูลค่าเงินลงทุนในตราสารทุนด้วยมูลค่ายุติธรรมผ่านกำไรขาดทุนเบ็ดเสร็จอื่น	-	0.0%	-	0.0%	(30.6)	(1.9%)
การวัดมูลค่าใหม่ของภาระผูกพันผลประโยชน์หลังออกจากงาน	0.9	0.0%	(4.1)	(0.2%)		0.0%
ส่วนแบ่งกำไรขาดทุนเบ็ดเสร็จอื่นของบริษัทร่วมและการร่วมค้าตามวิธีส่วนได้เสีย	0.7	0.0%	(0.3)	(0.0%)		0.0%
ภาษีเงินได้ของรายการที่จะไม่จัดประเภทรายการใหม่ไปยังกำไรหรือขาดทุนในภายหลัง	(0.2)	0.0%	0.8	0.0%	6.1	0.4%
รวมรายการที่จะไม่จัดประเภทรายการใหม่ไปยังกำไรหรือขาดทุนในภายหลัง	**1.4**	**0.1%**	**(3.6)**	**(0.1%)**	**(24.5)**	**(1.5%)**
รายการที่จะจัดประเภทใหม่ไปยังกำไรหรือขาดทุนในภายหลังขาดทุนจากการเปลี่ยนแปลงมูลค่ายุติธรรมของเครื่องมือป้องกันความเสี่ยงกระแสเงินสด	-	0.0%	-	0.0%	(0.6)	(0.0%)
ผลต่างของอัตราแลกเปลี่ยนจากการแปลงค่างบการเงิน	(0.0)	0.0%	(3.7)	(0.1%)	(1.4)	(0.1%)
ส่วนแบ่งกำไรขาดทุนเบ็ดเสร็จอื่นของการร่วมค้าตามวิธีส่วนได้เสีย	-	0.0%	(0.4)	(0.0%)	2.0	0.1%
ภาษีเงินได้ของรายการที่จัดประเภทรายการใหม่ไปยังกำไรหรือขาดทุนในภายหลัง	-	0.0%	-	0.0%	0.1	0.0%
รวมรายการที่จะจัดประเภทรายการใหม่ไปยังกำไรหรือขาดทุนในภายหลัง	(0.0)	0.0%	(4.1)	(0.2%)	0.2	0.0%

รายการ	งบการเงินรวม					
	31 ธันวาคม 2561		31 ธันวาคม 2562		31 ธันวาคม 2563	
	ล้านบาท	%	ล้านบาท	%	ล้านบาท	%
กำไร (ขาดทุน) เบ็ดเสร็จอื่นสำหรับปี-สุทธิจากภาษี	1.4	0.1%	(7.7)	(0.3%)	(24.3)	(1.5%)
กำไร (ขาดทุน) เบ็ดเสร็จรวมสำหรับปี	**151.1**	**5.5%**	**156.8**	**5.8%**	**124.1**	**7.7%**
การแบ่งปันกำไร (ขาดทุน) สุทธิ						
ส่วนของผู้เป็นเจ้าของของบริษัท	149.7	5.4%	164.5	6.1%	162.5	10.1%
ส่วนของส่วนได้เสียที่ไม่มีอำนาจควบคุม	-	0.0%	-	0.0%	(14.1)	(0.9%)
	149.7	**5.4%**	**164.5**	**6.1%**	**148.4**	**9.2%**
การแบ่งกำไร (ขาดทุน) เบ็ดเสร็จรวม						
ส่วนของผู้เป็นเจ้าของของบริษัท	151.1	5.5%	156.8	5.8%	138.2	8.6%
ส่วนของส่วนได้เสียที่ไม่มีอำนาจควบคุม	-	0.0%	-	0.0%	(14.1)	(0.9%)
	151.1	**5.5%**	**156.8**	**5.8%**	**124.1**	**7.7%**
กำไร (ขาดทุน) ต่อหุ้นสำหรับกำไรส่วนที่เป็นของบริษัทใหญ่						
กำไร (ขาดทุน) ต่อหุ้นขั้นพื้นฐาน (บาท) [1/]	0.248		0.271		0.273	

หมายเหตุ : [1/] กำไรต่อหุ้น คำนวณจากกำไรสุทธิต่อจำนวนถัวเฉลี่ยถ่วงน้ำหนักของหุ้นสามัญระหว่างงวด

งบกระแสเงินสดรวม

รายการ	งบการเงินรวม		
	ปี 2561	ปี 2562	ปี 2563
	ล้านบาท	ล้านบาท	ล้านบาท
กระแสเงินสดจากกิจกรรมดำเนินงาน			
กำไรก่อนภาษีเงินได้	168.1	178.2	161.1
รายการปรับปรุง			
ค่าเสื่อมราคาและค่าตัดจำหน่าย	48.1	48.8	101.2
ส่วนแบ่งกำไรจากเงินลงทุนในบริษัทร่วมและการร่วมค้า	(32.1)	(96.2)	(135.4)
กำไรจากการขายเงินลงทุนในบริษัทย่อย	-	-	(44.0)
ขาดทุนจากการจำหน่ายและตัดจำหน่ายอุปกรณ์	(4.0)	0.1	0.6
ขาดทุนจากการเลิกใช้ทรัพย์สิน	0.4	0.0	-
(กลับรายการ) ภาระผูกพันผลประโยชน์พนักงาน	9.8	(5.9)	(0.4)
ขาดทุนจากการด้อยค่าของสินทรัพย์ทางการเงิน	-	-	11.7
ค่าเผื่อหนี้สงสัยจะสูญ	(0.2)	0.2	-
(กำไร) ขาดทุนจากอัตราแลกเปลี่ยนเงินตราต่างประเทศ	(3.3)	(7.8)	4.4
ขาดทุนจากการเปลี่ยนแปลงมูลค่ายุติธรรมของตราสารอนุพันธ์	-	-	0.2
กำไรจากการยกเลิกสัญญาเช่า	-	-	(0.5)
รายได้ดอกเบี้ย	(6.2)	(2.0)	(0.8)
รายได้เงินปันผล	-	-	-
ค่าใช้จ่ายจากการจ่ายโดยใช้หุ้นเป็นเกณฑ์	1.3	1.3	0.9
ต้นทุนทางการเงิน	2.0	14.9	31.4
กำไรจากการดำเนินงานก่อนการเปลี่ยนแปลงในสินทรัพย์และหนี้สินดำเนินงาน	**183.9**	**131.6**	**130.4**
การเปลี่ยนแปลงของเงินทุนหมุนเวียน			
สินทรัพย์ดำเนินงานลดลง (เพิ่มขึ้น)			
ลูกหนี้การค้าและลูกหนี้อื่น-สุทธิ	(10.9)	(49.5)	49.7
สินค้าคงเหลือ	(0.4)	0.3	(0.1)
สินทรัพย์หมุนเวียนอื่น	1.2	1.9	0.1
เงินประกันสัญญา	(2.1)	8.3	18.3
สินทรัพย์ไม่หมุนเวียนอื่น	(42.6)	(11.7)	20.9
หนี้สินดำเนินงานเพิ่มขึ้น (ลดลง)			
เจ้าหนี้การค้าและเจ้าหนี้อื่น	**114.4**	**(23.0)**	**(101.5)**
หนี้สินหมุนเวียนอื่น	**0.3**	**8.0**	**(14.0)**
ภาระผูกพันผลประโยชน์พนักงาน	**(0.6)**	**(0.7)**	**(1.3)**
หนี้สินไม่หมุนเวียนอื่น	**2.9**	**1.4**	**(7.8)**
กระแสเงินสดจากการดำเนินงาน	**246.1**	**66.6**	**94.7**
จ่ายภาษีเงินได้	(43.6)	(37.3)	(19.6)
เงินสดสุทธิได้รับจาก (ใช้ไปใน) กิจกรรมดำเนินงาน	202.5	29.3	75.1

รายการ	งบการเงินรวม		
	ปี 2561	ปี 2562	ปี 2563
	ล้านบาท	ล้านบาท	ล้านบาท
กระแสเงินสดจากกิจกรรมลงทุน			
เงินสดรับจากดอกเบี้ย	6.5	2.2	0.9
เงินสดรับจากการจำหน่ายอุปกรณ์	6.7	2.0	0.5
เงินสดจ่ายเพื่อซื้ออาคารอุปกรณ์และสินทรัพย์ไม่มีตัวตน	(35.0)	(81.9)	(29.0)
เงินสดรับจากการจำหน่ายเงินลงทุนในบริษัทย่อยสุทธิจากเงินสดของบริษัทย่อย	-	-	136.4
เงินสดจ่ายเงินลงทุนในบริษัทย่อย	-	-	(163.5)
เงินสดจ่ายเงินลงทุนในบริษัทร่วมและการร่วมค้า	(126.1)	(546.0)	(273.9)
เงินสดจ่ายเงินลงทุนทั่วไป	-	(88.5)	-
เงินสดรับจากเงินให้กู้ยืมระยะสั้นจากบุคคลและกิจการที่เกี่ยวข้องกัน	-	-	14.9
เงินสดจ่ายสำหรับเงินให้กู้ยืมระยะสั้นแก่บุคคลและกิจการที่เกี่ยวข้องกัน	-	(9.0)	(5.0)
เงินสดรับจากเงินลงทุนระยะสั้น	4.1	-	-
เงินสดรับเงินปันผลจากบริษัทย่อย บริษัทร่วมและการร่วมค้า	16.8	29.7	87.9
เงินสดสุทธิใช้ไปในกิจกรรมลงทุน	**(127.0)**	**(691.5)**	**(230.8)**
กระแสเงินสดจากกิจกรรมจัดหาเงิน			
เงินสดจ่ายดอกเบี้ย	(0.5)	(9.6)	(31.3)
เงินสดรับจากเงินกู้ยืมระยะสั้นจากสถาบันการเงิน	(4.7)	-	485.0
เงินสดจ่ายคืนเงินกู้ยืมระยะสั้นจากสถาบันการเงิน	-	-	(355.0)
เงินสดจ่ายคืนเงินต้นของสัญญาเช่า	-	-	(53.5)
เงินสดจ่ายคืนเงินต้นของสัญญาเช่าการเงิน	(11.8)	(12.9)	-
เงินสดรับจากเงินกู้ยืมระยะยาวจากสถาบันการเงิน	-	300.0	199.4
เงินสดจ่ายเงินกู้ยืมระยะยาวจากสถาบันการเงิน	(6.6)	(1.9)	(109.4)
เงินสดรับจากการใช้สิทธิซื้อหุ้นสามัญ	-	23.1	-
เงินสดจ่ายเพื่อซื้อหุ้นทุนซื้อคืน	-	-	(40.1)
เงินสดจ่ายเงินปันผล	(66.4)	(103.1)	(91.4)
กระแสเงินสดสุทธิได้รับจาก (ใช้ไปใน) กิจกรรมจัดหาเงิน	**(90.0)**	**195.6**	**3.7**
เงินสดและรายการเทียบเท่าเงินสดเพิ่มขึ้น (ลดลง) สุทธิ	**(14.5)**	**(466.6)**	**(152.0)**
เงินสดและรายการเทียบเท่าเงินสดต้นปี	746.5	731.8	262.5
ขาดทุนจากอัตราแลกเปลี่ยนของเงินสดและรายการเทียบเท่าเงินสด	(0.2)	(2.7)	(0.0)
เงินสดและรายการเทียบเท่าเงินสดปลายปี	**731.8**	**262.5**	**110.5**

อัตราส่วนทางการเงินที่สำคัญ

อัตราส่วนทางการเงิน	หน่วย	งบการเงินรวม		
		ปี 2561	ปี 2562	ปี 2563
อัตราส่วนสภาพคล่อง (Liquidity Ratio)				
อัตราส่วนสภาพคล่อง	(เท่า)	2.1	1.2	0.9
อัตราส่วนสภาพคล่องหมุนเร็ว	(เท่า)	2.0	1.2	0.9
สภาพคล่องกระแสเงินสด	(เท่า)	0.5	0.1	0.1
อัตราส่วนหมุนเวียนลูกหนี้การค้า	(เท่า)	8.6	7.8	4.6
ระยะเวลาเก็บหนี้เฉลี่ย	(วัน)	42.1	45.9	80.0
อัตราส่วนหมุนเวียนสินค้าคงเหลือ [1/]	(เท่า)	1.9	2.3	3.2
ระยะเวลาขายสินค้าเฉลี่ย [1/]	(วัน)	192.2	160.0	113.6
อัตราส่วนหมุนเวียนเจ้าหนี้	(เท่า)	5.9	5.3	3.5
ระยะเวลาชำระหนี้	(วัน)	61.1	67.8	104.4
Cash Cycle [2/]	(วัน)	(19.0)	(21.9)	(24.4)
อัตราส่วนแสดงความสามารถในการหากำไร (Profitability Ratio)				
อัตรากำไรขั้นต้น	%	17.5%	16.1%	20.8%
อัตรากำไรจากการดำเนินงาน	%	4.3%	3.1%	0.0%
อัตรากำไรก่อนดอกเบี้ยภาษีค่าเสื่อมและค่าตัดจำหน่าย	%	7.8%	8.9%	18.3%
อัตรากำไรอื่น	%	0.7%	0.4%	3.4%
อัตราส่วนเงินสดต่อการทำกำไร	%	206.0%	78.2%	50,383.5%
อัตรากำไรสุทธิ	%	5.4%	6.1%	10.1%
อัตราผลตอบแทนผู้ถือหุ้น [3/]	%	12.9%	13.3%	12.6%
อัตราส่วนแสดงประสิทธิภาพในการดำเนินงาน (Efficiency Ratio)				
อัตราผลตอบแทนจากสินทรัพย์	%	8.7%	8.0%	6.4%
อัตราผลตอบแทนจากสินทรัพย์ถาวร	%	79.0%	81.4%	68.5%
อัตราการหมุนของสินทรัพย์	(เท่า)	1.6	1.3	0.7
อัตราส่วนวิเคราะห์นโยบายทางการเงิน (Financial Policy Ratio)				
อัตราส่วนหนี้สินต่อส่วนของผู้ถือหุ้น	(เท่า)	0.6	0.7	0.9
อัตราส่วนความสามารถชำระดอกเบี้ย	(เท่า)	142.9	6.4	6.1
อัตราส่วนความสามารถชำระภาระผูกพัน (Cash Basis)	(เท่า)	1.0	0.1	0.1
อัตราการจ่ายเงินปันผล [4/]	%	68.5%	55.6%	37.0%

หมายเหตุ : [1/] รายการสินค้าคงเหลือเป็นรายการที่ไม่มีนัยสำคัญของธุรกิจของกลุ่มบริษัท เนื่องจากบริษัท เน้นการให้บริการเป็นหลัก
[2/] ไม่รวมระยะเวลาขายสินค้าเฉลี่ย ซึ่งเป็นรายการที่ไม่มีนัยสำคัญของธุรกิจของกลุ่มบริษัท
[3/] กำไรต่อส่วนของผู้ถือหุ้นเฉลี่ย
[4/] คำนวณจากเงินปันผลจ่ายจากกำไรสุทธิในรอบบัญชีเดียวกัน

การวิเคราะห์และคำอธิบายของฝ่ายจัดการ

บทวิเคราะห์สำหรับผู้บริหาร

ผลกำไรสุทธิ ปี 2563 ยังสร้างผลกำไรได้อย่างต่อเนื่องจากการปรับกลยุทธ์บริหารธุรกิจได้อย่างมีประสิทธิภาพ ท่ามกลางปัจจัยลบจากการแพร่ระบาด Covid-19 โดยในช่วงครึ่งหลังของปี 2563 บริษัทมีกำไรสุทธิเพิ่มขึ้นร้อยละ 48 เมื่อเทียบกับช่วงเวลาเดียวกันของปี 2562 โดยเฉพาะอย่างยิ่งในไตรมาส 4/2563 มีการเติบโตสูงขึ้นถึงร้อยละ 70 เมื่อเทียบกับช่วงเวลาเดียวกันของปีที่ผ่านมา ส่งผลให้กำไรสุทธิของบริษัท ปี 2563 อยู่ที่ 162.5 ล้านบาท ลดลงเล็กน้อยจากกำไรสุทธิ ปี 2562 ที่ 164.5 ล้านบาท หรือคิดเป็นการลดลงที่ร้อยละ 1.2 แม้ว่าจะได้รับผลกระทบจากการแพร่ระบาดของ Covid-19 ที่มีความรุนแรงจนส่งผลกระทบโดยตรงต่อภาพรวมของเศรษฐกิจโลก รวมถึงธุรกิจโลจิสติกส์โดยเฉพาะการขนส่งสินค้าทางอากาศระหว่างประเทศจากการที่สายการบินทั่วโลกไม่สามารถให้บริการได้ตามปกติ ซึ่งผลการดำเนินงานปี 2563 ดังกล่าวเกิดจากการปรับแผนกลยุทธ์ในการบริหารธุรกิจภายใต้วิกฤต รวมทั้งความสามารถในการปรับตัวทั้งด้านการหารายได้ทดแทน และการบริหารจัดการต้นทุนอย่างมีประสิทธิภาพ นอกจากนี้ตามแผนยุทธศาสตร์ของบริษัท ที่กำหนดให้มีการบริหารความเสี่ยงด้วยการลงทุนในธุรกิจที่เกี่ยวเนื่องทั้งในประเทศและต่างประเทศยังคงสามารถสร้างผลตอบแทนได้อย่างดี จากทั้งผลการดำเนินงานโดยตรง ส่วนแบ่งกำไรจากเงินลงทุนในบริษัทร่วมและการร่วมค้า และการขายทรัพย์สินเงินลงทุนที่สามารถสร้างกำไรจากเงินลงทุนได้เพิ่มขึ้น

การวิเคราะห์ผลการดำเนินงานรวมของบริษัทปี 2563

หน่วย : ล้านบาท	2562	2563	% เปลี่ยนแปลง + / (-)
รายได้จากการขายและให้บริการ	**2,712.5**	**1,607.4**	**(40.7%)**
ต้นทุนการขายและให้บริการ	2,274.5	1,273.3	(44.0%)
กำไรขั้นต้น	**438.1**	**334.1**	**(23.7%)**
อัตรากำไรขั้นต้น (%)	16.1%	20.8%	4.6%
รายได้อื่น	11.8	57.0	381.7%
ค่าใช้จ่ายในการขาย	80.9	67.1	(17.0%)
ค่าใช้จ่ายในการบริหาร	280.0	266.1	(5.0%)
กำไรจากอัตราแลกเปลี่ยน - สุทธิ	8.0	(0.8)	(109.6%)
ต้นทุนทางการเงิน	14.9	31.4	110.5%
ส่วนแบ่งกำไรจากเงินลงทุนในบริษัทร่วมและการร่วมค้า	96.1	135.4	40.8%
กำไรก่อนต้นทุนทางการเงิน ภาษีเงินได้ ค่าเสื่อมราคาและค่าตัดจำหน่าย (EBITDA)	**241.9**	**293.7**	**21.4%**
กำไรสุทธิส่วนที่เป็นของบริษัท	**164.5**	**162.5**	**(1.2%)**
อัตรากำไรสุทธิ (%)	6.1%	10.1%	4.0%

ผลการดำเนินงาน ปี 2563 บริษัทมีรายได้อยู่ที่ 1,607.4 ล้านบาท ลดลงจากปีก่อนที่ร้อยละ 40.7 โดยการลดลงของรายได้โดยหลักมาจากการลดลงของรายได้จากกลุ่มธุรกิจขนส่งทางอากาศ ซึ่งมีสาเหตุหลักจากการที่บริษัทได้เปลี่ยนรูปแบบการดำเนินงานของธุรกิจขายระวางขนส่งสินค้าระหว่างประเทศทางอากาศของบริษัท เป็นการดำเนินงานผ่านทางบริษัท เทเลพอร์ต (ประเทศไทย) จำกัด (“TLP-TH”) ซึ่งเป็นบริษัทการร่วมค้า (“Joint Venture”) ระหว่างบริษัท กับบริษัท Teleport Everywhere Pte., Ltd. ในกลุ่ม AirAsia จึงทำให้บริษัท ไม่ได้มีการบันทึกรายได้ในส่วนของ TLP-TH จากการขายระวางขนส่งสินค้า แต่เป็นการรับรู้ผลประกอบการในลักษณะของส่วนแบ่งกำไรแทนประกอบกับการที่กลุ่มธุรกิจขนส่งทางอากาศเป็นกลุ่มธุรกิจที่ได้รับผลกระทบโดยตรงจากวิกฤติการแพร่ระบาด COVID-19 จากการที่สายการบินได้งดการให้บริการเส้นทางบินต่างประเทศอย่างต่อเนื่องตั้งแต่ช่วงเดือนมีนาคม 2563 เป็นต้นมา อย่างไรก็ดี ตั้งแต่ในช่วงไตรมาส 4 ปี 2563 กลุ่มธุรกิจขนส่งสินค้าทางอากาศได้ให้บริการการขนส่งในรูปแบบ Cargo Flight ซึ่งได้รับผลตอบรับเป็นอย่างดีและช่วยสร้างรายได้ให้กับบริษัท ประกอบกับกลยุทธ์ในการเพิ่มความสามารถในการทำกำไรของกลุ่มธุรกิจอื่นๆ และการมุ่งเน้นในส่วนของการให้บริการแก่กลุ่มลูกค้าอีคอมเมิร์ซและธุรกิจโลจิสติกส์ภายในประเทศ ทำให้บริษัทสามารถสร้างรายได้เข้ามาทดแทนในส่วนของรายได้จากกลุ่มธุรกิจขนส่งทางอากาศได้

เมื่อพิจารณาถึงกำไรขั้นต้นในปี 2563 ของบริษัท มีจำนวน 334.1 ล้านบาท ลดลงจากปี 2562 คิดเป็นร้อยละ 23.7 ซึ่งลดลงน้อยกว่าสัดส่วนของรายได้ ส่วนหนึ่งเป็นผลมาจากการบริหารต้นทุนภายหลังจาก COVID-19 แพร่ระบาด ในขณะที่อัตรากำไรขั้นต้นของกลุ่มบริษัท ปรับตัวเพิ่มสูงขึ้นอยู่ที่ร้อยละ 20.8 จากการเปลี่ยนแปลงรูปแบบการดำเนินงานของธุรกิจ GSA ดังกล่าวข้างต้น ซึ่งเป็นธุรกิจที่มีอัตรากำไรขั้นต้นที่ไม่สูงมากนัก ส่งผลให้อัตรากำไรขั้นต้นเพิ่มสูงขึ้น และทำให้บริษัทไม่ต้องมีการแบกรับต้นทุนคงที่ (Minimum Guarantee) กับทางสายการบินไทยแอร์เอเชียและไทยแอร์เอเชียเอ็กซ์ดังที่ผ่านมา

โดยในไตรมาส 4/2564 บริษัท สามารถสร้างกำไรขั้นต้นที่สูงขึ้นเมื่อเทียบกับช่วงเดียวกันของปีก่อนและไตรมาสก่อนหน้าจากธุรกิจขนส่งทางอากาศจากการให้บริการ Cargo Flight และกลุ่มธุรกิจบริหารจัดการโลจิสติกส์จากการให้บริการกลุ่มลูกค้าอีคอมเมิร์ซ การเติบโตอย่างมีนัยสำคัญของงาน Fulfillment และการเพิ่มความสามารถในการทำกำไรของธุรกิจการกระจายสินค้าและคลังสินค้า

สำหรับค่าใช้จ่ายในการขายและบริหารของกลุ่มบริษัท ในปี 2563 มีการปรับลดลงคิดเป็นร้อยละ 7.7 เมื่อเทียบกับปี 2562 จากแผนการดำเนินธุรกิจเชิงรับของบริษัท ในช่วงปรับตัวรับวิกฤตการณ์ COVID-19 นี้ โดยมีการบริหารจัดการต้นทุนซึ่งได้ดำเนินการต่อเนื่องตั้งแต่ไตรมาสแรกของปีนี้ ซึ่งมีการปรับลดลงทั้งค่าใช้จ่ายที่เกี่ยวข้องกับพนักงานในช่วงที่เกิดวิกฤติการแพร่ระบาดเพื่อเป็นการบริหารต้นทุน

ส่วนแบ่งกำไรจากเงินลงทุนในบริษัทร่วมและการร่วมค้าในปี 2563 อยู่ที่ 135.4 ล้านบาท คิดเป็นการเติบโตจากปี 2562 ที่ร้อยละ 40.8 ซึ่งเป็นไปตามกลยุทธ์การบริหารความเสี่ยงทางธุรกิจของบริษัทในการเข้าลงทุนในกลุ่มบริษัทต่างประเทศ โดยในปี 2563 บริษัท DG Packaging Pte., Ltd. และ กลุ่มบริษัท Around Logistics Management Co., Ltd. ที่บริษัทได้เข้าไปลงทุนในปี 2561 และปี 2562 ที่ผ่านมานั้น สามารถสร้างผลตอบแทนได้ดีและเป็นไปตามเป้าหมาย

แม้ในภาวะเศรษฐกิจที่ได้รับผลกระทบจากการวิกฤติโรคระบาดต่อเนื่องมาตั้งแต่ช่วงต้นปี แต่ด้วยการบริหารความเสี่ยงทางธุรกิจที่ได้เข้าลงทุนในกลุ่มบริษัทต่างประเทศ และการบริหารต้นทุนค่าใช้จ่ายต่างๆ รวมถึงกำไรจากการจำหน่ายเงินลงทุน ทำให้กำไรสุทธิของบริษัท ในปี 2563 อยู่ที่ 162.5 ล้านบาท ลดลงเล็กน้อยจากปีก่อนที่ร้อยละ 1.2

ผลการดำเนินงานรายกลุ่มธุรกิจ

กลุ่มธุรกิจ	รายได้ (ล้านบาท)		% เปลี่ยนแปลง	% สัดส่วนรายได้	กำไรขั้นต้น		% เปลี่ยนแปลง
	2562	2563	+ / (-)		2562	2563	+ / (-)
1. ขนส่งสินค้าทางอากาศ	2,215.6	912.3	(58.8%)	54.5%	205.7	118.1	(42.6%)
2. ขนส่งสินค้าทางทะเลและทางบก	84.9	48.8	(42.6%)	2.9%	60.1	23.1	(61.6%)
3. บริหารจัดการโลจิสติกส์	181.8	176.3	(3.0%)	10.5%	51.6	59.3	14.9%
4. โลจิสติกส์สำหรับเคมีภัณฑ์และสินค้าอันตราย	526.9	523.0	(0.7%)	31.2%	126.8	137.9	8.7%
5. ธุรกิจอื่นๆ	15.2	14.3	(5.8%)	0.9%	4.7	3.9	(16.2%)
รวม	**3,024.3**	**1,674.7**	**(44.6%)**	**100.0%**	**448.9**	**342.3**	**(23.8%)**
รายการระหว่างกัน	**311.8**	**67.3**			**10.8**	**8.2**	
สุทธิรายการระหว่างกัน	**2,712.5**	**1,607.4**	**(40.7%)**		**438.1**	**334.1**	**(23.7%)**

ธุรกิจขนส่งสินค้าทางอากาศ

ในปี 2563 กลุ่มธุรกิจขนส่งสินค้าทางอากาศมีรายได้เท่ากับ 912.3 ล้านบาท ลดลงจากปี 2562 ร้อยละ 58.8 สาเหตุหลักมาจากการเปลี่ยนแปลงการรับรู้รายได้จากเดิมที่เป็นธุรกิจของบริษัทเอง มาเป็นของกิจการร่วมค้า ได้แก่ TLP-TH ประกอบกับผลกระทบจากการแพร่ระบาดของ COVID-19 ได้ส่งผลอย่างชัดเจน โดยสายการบินยังคงงดการให้บริการเส้นทางบินต่างประเทศต่อเนื่องตั้งแต่ช่วงเดือนมีนาคม 2563 เป็นต้นมา ซึ่งส่งผลกระทบต่อธุรกิจการเป็นตัวแทนสายการบินและธุรกิจด้านคลังสินค้าที่สนามบินดอนเมือง อย่างไรก็ตาม ตั้งแต่ในช่วงไตรมาส 4 กลุ่มธุรกิจขนส่งสินค้าทางอากาศได้มีการปรับกลยุทธ์โดยการให้บริการการขนส่งแบบ Cargo Flight ทำให้สามารถสร้างรายได้และผลกำไรทดแทนได้ในส่วนหนึ่ง

กำไรขั้นต้นในปี 2563 เท่ากับ 118.1 ล้านบาท ลดลงจากปีก่อนหน้าคิดเป็นร้อยละ 42.6 ซึ่งเป็นการลดลงที่น้อยกว่าการลดลงของรายได้ จากการเปลี่ยนแปลงรูปแบบการดำเนินธุรกิจขายระวางขนส่งสินค้าระหว่างประเทศทางอากาศ ซึ่งส่งผลให้มีอัตรากำไรขั้นต้นที่สูงขึ้น

ธุรกิจขนส่งสินค้าทางทะเลและทางบก

กลุ่มธุรกิจขนส่งสินค้าทางทะเลและทางบก มีรายได้ในปี 2563 จำนวน 48.8 ล้านบาท ลดลงจากปี 2562 คิดเป็นร้อยละ 42.6 สาเหตุหลักจากการที่สายการเดินเรือ Rizhao ซึ่งเป็นตัวแทนสายการเดินเรือหลักของบริษัท ได้หยุดการดำเนินงานตั้งแต่เดือนมกราคม 2563 เป็นต้นมา แต่อย่างไรก็ตาม กลุ่มธุรกิจขนส่งสินค้าทางทะเลและทางบกได้เปลี่ยนแปลงกลยุทธ์การดำเนินงานให้มุ่งเน้นในการให้บริการขนส่งสินค้าทางบก (Trailer Service) เพิ่มขึ้น ทำให้รายได้ในการบริการในธุรกิจ Trailer Service เพิ่มขึ้นอย่างมีนัยสำคัญ

กำไรขั้นต้นในปี 2563 ลดลงจากปีก่อนหน้าร้อยละ 61.6 อยู่ที่ 23.1 ล้านบาท จากการลดลงของรายได้ดังกล่าวข้างต้น

ธุรกิจการบริหารจัดการโลจิสติกส์

กลุ่มธุรกิจการบริหารจัดการโลจิสติกส์มีรายได้ในปี 2563 จำนวน 176.3 ล้านบาท ลดลงร้อยละ 3.0 จากปี 2562 ส่วนหนึ่งเป็นผลจากปริมาณการให้บริการขนส่งสินค้าระหว่างประเทศที่ลดลงจากการที่ลูกค้าบางรายได้ชะลอคำสั่งซื้อ จากผลกระทบการแพร่ระบาด COVID-19 แต่อย่างไรก็ตามรายได้และกำไรขั้นต้นจากการขนส่งสินค้าภายในประเทศ การกระจายสินค้าและ E-fulfillment ได้เพิ่มขึ้นจากปริมาณธุรกรรมในส่วนของอีคอมเมิร์ซที่เพิ่มขึ้นอย่างต่อเนื่อง

ส่งผลให้กำไรขั้นต้นในปี 2563 มีจำนวน 59.3 ล้านบาท ปรับเพิ่มขึ้นร้อยละ 14.9 จากปีก่อนหน้า จากการที่บริษัทมีกำไรจากการขนส่งสินค้าภายในประเทศและการกระจายสินค้าข้างต้นที่สามารถทดแทนกำไรในส่วนที่หายไปจากการขนส่งสินค้าระหว่างประเทศ

ธุรกิจโลจิสติกส์สำหรับสินค้าอันตรายและเคมีภัณฑ์

กลุ่มธุรกิจโลจิสติกส์สำหรับสินค้าอันตรายและเคมีภัณฑ์ มีรายได้ในปี 2563 จำนวน 523.0 ล้านบาท ลดลงเล็กน้อยจากปี 2562 เป็นผลจากการลดลงของการให้บริการขนส่งสินค้าอันตรายและเคมีภัณฑ์ทางทะเล และการขนส่งแบบ ISO Tank ในขณะที่ธุรกิจการให้บริการคลังสินค้าอันตรายยังคงมีความต้องการอย่างต่อเนื่อง และรวมถึงธุรกิจขายบรรจุภัณฑ์สำหรับสินค้าอันตรายและเคมีภัณฑ์ยังคงรักษาการเติบโตได้อย่างโดดเด่น

สำหรับกำไรขั้นต้นของปี 2563 เท่ากับ 137.9 ล้านบาท ปรับตัวเพิ่มขึ้นจากปีก่อนร้อยละ 8.7 จากการเพิ่มขึ้นของกำไรขั้นต้นในธุรกิจการให้บริการบรรจุภัณฑ์และธุรกิจขายบรรจุภัณฑ์สำหรับสินค้าอันตรายและเคมีภัณฑ์ รวมถึงการให้บริการคลังสินค้าสำหรับสินค้าอันตรายและเคมีภัณฑ์ อันเนื่องมาจากการบริหารจัดการต้นทุนและค่าใช้จ่ายในการดำเนินงานในส่วนของคลังสินค้าอันตรายและเคมีภัณฑ์

การวิเคราะห์ฐานะทางการเงิน

หน่วย : ล้านบาท

งบแสดงฐานะทางการเงิน	31 ธันวาคม 2562	31 ธันวาคม 2563	เพิ่มขึ้น (ลดลง)	ร้อยละ
สินทรัพย์รวม	2,225.7	2,406.0	180.3	8.1%
หนี้สินรวม	946.7	1,114.9	168.2	17.8%
ส่วนของผู้ถือหุ้น	1,279.0	1,291.1	12.1	0.9%

สินทรัพย์รวม

บริษัทมีสินทรัพย์รวม ณ วันที่ 31 ธันวาคม 2563 เท่ากับ 2,406.0 ล้านบาท เพิ่มขึ้นจำนวน 180.3 ล้านบาท จาก ณ 31 ธันวาคม 2562 โดยหลักเป็นการเพิ่มขึ้นจากเงินลงทุนในการร่วมค้า จำนวน 273.6 ล้านบาท จากการที่บริษัทได้เข้าลงทุนในบริษัท เอสเอแอล กรุ๊ป (ไทยแลนด์) จำกัด ซึ่งเป็นบริษัทที่ถือหุ้นในบริษัทอื่น โดยเฉพาะบริษัท บริการภาคพื้นท่าอากาศยานไทย จำกัด ซึ่งในปัจจุบันมีสัดส่วนการถือหุ้นที่ร้อยละ 25 ด้วยราคาทุนจำนวน 174.4 ล้านบาท และ สิทธิในการใช้สินทรัพย์ จำนวน 219.8 ล้านบาท โดยสิทธิในการใช้สินทรัพย์เป็นผลจากการนำมาตรฐานการรายงานทางการเงินฉบับที่ 16 เรื่อง สัญญาเช่ามาใช้ตั้งแต่ 1 มกราคม 2563 อย่างไรก็ดี สินทรัพย์หลักส่วนใหญ่ของบริษัทยังคงเป็นเงินสด ลูกหนี้การค้า และเงินลงทุนในกิจการร่วมค้าและบริษัทร่วม อยู่ที่ 110.5 ล้านบาท 433.2 ล้านบาท และ 1,238.5 ล้านบาท ตามลำดับ

ลูกหนี้การค้าและลูกหนี้อื่น

ลูกหนี้การค้าและลูกหนี้อื่นประกอบด้วย ลูกหนี้การค้าจากการประกอบกิจกรรมโลจิสติกส์ ค่าใช้จ่ายจ่ายล่วงหน้า รายได้ค้างรับ ลูกหนี้อื่น ลูกหนี้การค้ากิจการที่เกี่ยวข้องกัน และเงินปันผลค้างรับกิจการที่เกี่ยวข้องกัน โดย ณ วันที่ 31 ธันวาคม 2562 และ วันที่ 31 ธันวาคม 2563 บริษัทมีลูกหนี้การค้าและลูกหนี้อื่นสุทธิเท่ากับ 495.3 ล้านบาท และ 433.2 ล้านบาท ตามลำดับ ลดลง 62.2 ล้านบาท จากสิ้นปีก่อนหน้า หรือลดลงร้อยละ 12.5 จากสิ้นปีก่อนหน้า

ลูกหนี้การค้า - กิจการอื่น ส่วนใหญ่เป็นลูกหนี้การค้าค้างชำระไม่เกิน 3 เดือน สอดคล้องกับระยะเวลาเก็บหนี้เฉลี่ยของกลุ่มบริษัท โดย ณ วันที่ 31 ธันวาคม 2562 และวันที่ 31 ธันวาคม 2563 เท่ากับ 45.9 วัน และ 78.9 วัน ซึ่งสาเหตุที่ระยะเวลาเก็บหนี้เฉลี่ยของกลุ่มบริษัทปรับตัวสูงขึ้นเกิดจากการเปลี่ยนรูปแบบการดำเนินงานของธุรกิจขายระวางขนส่งสินค้าระหว่างประเทศทางอากาศของบริษัทเป็นการดำเนินงานผ่านทาง บริษัท เทเลพอร์ต (ประเทศไทย) จำกัด (“TLP-TH”) ซึ่งเป็นบริษัทการร่วมค้า (“Joint Venture”) ระหว่างบริษัทกับบริษัท Teleport Everywhere Pte., Ltd. ในกลุ่ม AirAsia ซึ่งธุรกิจนี้มีระยะเวลาเก็บหนี้โดยเฉลี่ยประมาณ 30 วัน และคิดเป็นสัดส่วนลูกหนี้ของบริษัทจำนวนที่สูง

นอกจากนี้ บริษัทมีนโยบายการตั้งค่าเผื่อหนี้สงสัยจะสูญ โดยพิจารณาจากระยะเวลาค้างชำระ และฐานะทางการเงินของลูกค้า ซึ่งมีการตั้งสำรองค่าเผื่อหนี้สงสัยจะสูญ ณ สิ้นปี 2562 และ ปี 2563 ในระดับที่ค่อนข้างต่ำคือที่อัตราร้อยละ 2.4 และร้อยละ 4.6 ของยอดลูกหนี้การค้ากิจการอื่น ตามลำดับ

ระหว่างปี 2563 ลูกหนี้การค้าและลูกหนี้อื่นของบริษัท มีการปรับตัวลดลง โดยเกิดจากการลดลงจากรายการ ลูกหนี้การค้า - กิจการที่เกี่ยวข้องกัน และรายได้ค้างรับ จำนวน 28.1 ล้านบาท และ 24.6 ล้านบาท ตามลำดับ

เงินลงทุนในบริษัทร่วมและการร่วมค้า

ณ วันที่ 31 ธันวาคม 2562 และ วันที่ 31 ธันวาคม 2563 บริษัทมีเงินลงทุนในบริษัทร่วมและการร่วมค้าเท่ากับ 892.5 ล้านบาท และ 1,238.5 ล้านบาท โดยเงินลงทุนในบริษัทร่วมและการร่วมค้าระหว่างปี 2563 มีการเปลี่ยนแปลงอย่างมีนัยสำคัญ จากการที่บริษัทได้เข้าลงทุนในบริษัท แกแล็คซี่ เวนเจอร์ส จำกัด (“GV”) สัดส่วนร้อยละ 30 ของหุ้นทั้งหมด คิดเป็นมูลค่าเงินลงทุนรวม 70.09 ล้านบาท และการเข้าเพิ่มสัดส่วนการลงทุนใน บริษัท เอสเอแอล กรุ๊ป (ไทยแลนด์) จำกัด (“SAL”) เป็นร้อยละ 58.20 ของหุ้นทั้งหมด จากเดิมร้อยละ 15.86 ของหุ้นทั้งหมด โดยซื้อหุ้นจากผู้ถือหุ้นเดิมมูลค่า 188 ล้านบาท และในภายหลังได้ปรับลดสัดส่วนการการลงทุนคงเหลือร้อยละ 25 ของหุ้นทั้งหมด

หนี้สินรวม

บริษัทมีหนี้สินรวม ณ วันที่ 31 ธันวาคม 2563 เท่ากับ 1,114.9 ล้านบาท เพิ่มขึ้นจาก ณ 31 ธันวาคม 2562 จำนวน 168.2 ล้านบาท เป็นผลจากการเพิ่มขึ้นของหนี้สินจากสัญญาเช่าจำนวน 189.7 ล้านบาท สอดคล้องกับสิทธิในการใช้สินทรัพย์ซึ่งเป็นผลจากมาตรฐานการรายงานทางการเงินฉบับที่ 16 เรื่อง สัญญาเช่า นอกจากนี้ จากการที่บริษัทมีการลงทุนในธุรกิจอื่น ๆ ที่เกี่ยวข้อง ทั้งในบริษัทร่วมและบริษัทร่วมค้าในปี 2563 ทำให้บริษัท มีการกู้ยืมเงินจากสถาบันการเงินเพิ่มขึ้น โดยเป็นวงเงินระยะสั้นและระยะยาวจำนวน 130 ล้านบาท และ 90 ล้านบาท ตามลำดับ

เงินกู้ยืมจากสถาบันการเงิน ระยะสั้นและระยะยาว

บริษัทมีเงินกู้ยืมระยะสั้นจากสถาบันการเงิน ณ วันที่ 31 ธันวาคม 2563 จำนวน 130.0 ล้านบาท และมีเงินกู้ยืมระยะยาวจากสถาบันการเงิน จำนวน 390.0 ล้านบาท ซึ่งแบ่งเป็น 2 วงเงิน จำนวน 300.0 ล้านบาท และ 150.0 ล้านบาท และมีระยะเวลา 5 ปี 5 เดือน

ส่วนของผู้ถือหุ้น

บริษัทมีส่วนของผู้ถือหุ้น ณ วันที่ 31 ธันวาคม 2563 เท่ากับ 1,291.1 ล้านบาท เพิ่มขึ้นจาก ณ วันที่ 31 ธันวาคม 2562 จำนวน 12.1 ล้านบาท จากกำไรสะสมที่เพิ่มขึ้นจากผลกำไรปีก่อนหน้า ทั้งนี้ ในปี 2563 ที่ผ่านมาบริษัทจ่ายเงินปันผลจากผลประกอบการปี 2562 หุ้นละ 0.15 บาท คิดเป็นเงินจำนวน 91.4 ล้านบาท นอกจากนี้ ในปี 2563 ที่ผ่านมา บริษัทได้จัดทำโครงการซื้อหุ้นคืนระหว่างวันที่ 27 พฤษภาคม 2563 ถึง 26 พฤศจิกายน 2563 โดยได้ซื้อหุ้นคืนจากโครงการดังกล่าวรวมจำนวนทั้งสิ้น 8,000,000 หุ้น คิดเป็นมูลค่า 40.1 ล้านบาท

การวิเคราะห์สภาพคล่อง

กระแสเงินสดของบริษัท เป็นดังตารางต่อไปนี้

	งบการเงินรวม		
	ปี 2561	ปี 2562	ปี 2563
เงินสดสุทธิจาก (ใช้ไปใน) กิจกรรมดำเนินงาน	202.5	29.3	75.1
เงินสดสุทธิจาก (ใช้ไปใน) กิจกรรมลงทุน	(127.0)	(691.5)	(230.8)
เงินสดสุทธิจาก (ใช้ไปใน) กิจกรรมจัดหาเงิน	(90.0)	195.6	3.7
เงินสดและรายการเทียบเท่าเงินสดเพิ่มขึ้น (ลดลง) สุทธิ	(14.5)	(466.6)	(152.0)
เงินสดและรายการเทียบเท่าเงินสดต้นงวด	746.5	731.8	262.5
ผลต่างอัตราแลกเปลี่ยนจากการแปลงค่าข้อมูลทางการเงิน	(0.2)	(2.7)	(0.0)
เงินสดและรายการเทียบเท่าเงินสดปลายปี	731.8	262.5	110.5

กระแสเงินสดจากกิจกรรมดำเนินการ

ในปี 2562 และปี 2563 บริษัทมีกระแสเงินสดสุทธิจาก (ใช้ไปใน) กิจกรรมดำเนินงานจำนวน 29.3 ล้านบาท และ 75.1 ล้านบาท ตามลำดับ

ระหว่างปี 2563 กระแสเงินสดสุทธิจากการดำเนินงานเพิ่มขึ้น โดยหลักมาจากการที่บริษัทมีลูกหนี้การค้าและลูกหนี้อื่น–สุทธิลดลง 49.7 ล้านบาท และสินทรัพย์ไม่หมุนเวียนอื่นลดลง 20.9 ล้านบาท ในปี 2563 บริษัทมีกำไรก่อนภาษีเงินได้ 161.1 ล้านบาท ปรับตัวลดลงจากปี 2562 ที่มีกำไรก่อนภาษีเงินได้ 178.2 ล้านบาท

กระแสเงินสดจากกิจกรรมลงทุน

ในปี 2562 และปี 2563 บริษัทมีกระแสเงินสดสุทธิใช้ไปในกิจกรรมลงทุนจำนวน 691.5 ล้านและ 230.8 ล้านบาท ตามลำดับ

ระหว่างปี 2563 กระแสเงินสดจากกิจกรรมลงทุนหลักของบริษัท ได้ถูกใช้ไปในการจ่ายเงินลงทุนในบริษัทร่วมและการร่วมค้า จำนวน 273.9 ล้านบาท การจ่ายเงินลงทุนในบริษัทย่อย 163.5 ล้านบาท การจ่ายเงินเพื่อซื้ออุปกรณ์และสินทรัพย์ไม่มีตัวตน จำนวน 29.0 ล้านบาท และได้รับเงินปันผลจากบริษัทร่วมและการร่วมค้าจำนวน 87.9 ล้านบาท

กระแสเงินสดจากกิจกรรมจัดหาเงิน

ในปี 2562 และปี 2563 บริษัทมีกระแสเงินสดสุทธิจากกิจกรรมจัดหาเงินจำนวน 195.6 ล้านบาท และ 3.7 ล้านบาท ตามลำดับ

ในปี 2563 บริษัทมีกระแสเงินสดสุทธิที่ได้รับจากกิจกรรมจัดหาเงินลดลงอย่างมีนัยสำคัญ มีสาเหตุหลักมาจากการที่บริษัทจ่ายคืนเงินกู้ยืมระยะสั้นและระยะยาวจากสถาบันการเงินจำนวน 355.0 ล้านบาท และ 109.4 ล้านบาท ตามลำดับ ในขณะที่มีเงินสดรับจากเงินกู้ยืมระยะสั้นและระยะยาวจากสถาบันการเงินจำนวน 485.0 ล้านบาท และ 199.4 ล้านบาท โดยในปี 2563 บริษัทได้มีการจ่ายเงินปันผลจำนวน 91.4 ล้านบาท

รายงาน
ของผู้สอบบัญชี
รับอนุญาต

pwc

รายงานของผู้สอบบัญชีรับอนุญาต

เสนอผู้ถือหุ้นของบริษัท ทริพเพิล ไอ โลจิสติกส์ จำกัด (มหาชน)

ความเห็น

ข้าพเจ้าเห็นว่า งบการเงินรวมและงบการเงินเฉพาะกิจการ แสดงฐานะการเงินรวมของบริษัท ทริพเพิล ไอ โลจิสติกส์ จำกัด (มหาชน) (บริษัท) และบริษัทย่อย (กลุ่มกิจการ) และฐานะการเงินเฉพาะกิจการของบริษัท ณ วันที่ 31 ธันวาคม พ.ศ. 2563 และผลการดำเนินงานรวมและผลการดำเนินงานเฉพาะกิจการ รวมถึงกระแสเงินสดรวมและกระแสเงินสดเฉพาะกิจการสำหรับปีสิ้นสุดวันเดียวกัน โดยถูกต้องตามที่ควรในสาระสำคัญตามมาตรฐานการรายงานทางการเงิน

งบการเงินที่ตรวจสอบ

งบการเงินรวมและงบการเงินเฉพาะกิจการประกอบด้วย

- งบแสดงฐานะการเงินรวมและงบแสดงฐานะการเงินเฉพาะกิจการ ณ วันที่ 31 ธันวาคม พ.ศ. 2563
- งบกำไรขาดทุนเบ็ดเสร็จรวมและงบกำไรขาดทุนเบ็ดเสร็จเฉพาะกิจการสำหรับปีสิ้นสุดวันเดียวกัน
- งบแสดงการเปลี่ยนแปลงส่วนของเจ้าของรวมและงบแสดงการเปลี่ยนแปลงส่วนของเจ้าของเฉพาะกิจการสำหรับปีสิ้นสุดวันเดียวกัน
- งบกระแสเงินสดรวมและงบกระแสเงินสดเฉพาะกิจการสำหรับปีสิ้นสุดวันเดียวกัน และ
- หมายเหตุประกอบงบการเงินรวมและงบการเงินเฉพาะกิจการซึ่งประกอบด้วยนโยบายการบัญชีที่สำคัญและหมายเหตุเรื่องอื่น ๆ

เกณฑ์ในการแสดงความเห็น

ข้าพเจ้าได้ปฏิบัติงานตรวจสอบตามมาตรฐานการสอบบัญชี ความรับผิดชอบของข้าพเจ้าได้กล่าวไว้ในส่วนของความรับผิดชอบของผู้สอบบัญชีต่อการตรวจสอบงบการเงินรวมและงบการเงินเฉพาะกิจการในรายงานของข้าพเจ้า ข้าพเจ้ามีความเป็นอิสระจากกลุ่มกิจการและบริษัทตามข้อกำหนดจรรยาบรรณของผู้ประกอบวิชาชีพบัญชีที่กำหนดโดยสภาวิชาชีพบัญชี ในส่วนที่เกี่ยวข้องกับการตรวจสอบงบการเงินรวมและงบการเงินเฉพาะกิจการ และข้าพเจ้าได้ปฏิบัติตามความรับผิดชอบด้านจรรยาบรรณอื่น ๆ ซึ่งเป็นไปตามข้อกำหนดเหล่านี้ ข้าพเจ้าเชื่อว่าหลักฐานการสอบบัญชีที่ข้าพเจ้าได้รับเพียงพอและเหมาะสมเพื่อใช้เป็นเกณฑ์ในการแสดงความเห็นของข้าพเจ้า

PricewaterhouseCoopers ABAS Ltd.
15th Floor Bangkok City Tower, 179/74-80 South Sathorn Road, Bangkok 10120, Thailand
T: +66 (0) 2844 1000 F: +66 (0) 2286 5050, www.pwc.com/th

เรื่องสำคัญในการตรวจสอบ

เรื่องสำคัญในการตรวจสอบคือเรื่องต่าง ๆ ที่มีนัยสำคัญที่สุดตามดุลยพินิจเยี่ยงผู้ประกอบวิชาชีพของข้าพเจ้าในการตรวจสอบงบการเงินรวมและงบการเงินเฉพาะกิจการสำหรับงวดปัจจุบัน ข้าพเจ้าได้นำเรื่องเหล่านี้มาพิจารณาในบริบทของการตรวจสอบงบการเงินรวมและงบการเงินเฉพาะกิจการโดยรวมและในการแสดงความเห็นของข้าพเจ้า ทั้งนี้ ข้าพเจ้าไม่ได้แสดงความเห็นแยกต่างหากสำหรับเรื่องเหล่านี้

เรื่องสำคัญในการตรวจสอบ	วิธีการตรวจสอบ
การรับรู้รายได้จากการให้บริการ อ้างอิงหมายเหตุประกอบงบการเงินรวมและงบการเงินเฉพาะกิจการข้อ 6.21 เรื่องนโยบายบัญชีสำหรับการรับรู้รายได้ กลุ่มกิจการให้บริการจัดการขนส่งทั้งในประเทศและระหว่างประเทศและให้บริการโลจิสติกส์ครบวงจร โดยมีรายได้จากการให้บริการรวม 1,589.97 ล้านบาท หรือคิดเป็นร้อยละ 99 ของรายได้ทั้งหมดในงบการเงินรวม รายได้จากการให้บริการจะรับรู้เมื่อกลุ่มกิจการปฏิบัติตามภาระที่ต้องปฏิบัติแล้วเสร็จ และได้โอนการควบคุมในบริการไปยังลูกค้าตามเงื่อนไขในสัญญา กลุ่มกิจการมีการกำหนดภาระที่ต้องปฏิบัติแต่ละรายการว่า เป็นภาระที่ต้องปฏิบัติให้แล้วเสร็จตลอดช่วงเวลาหนึ่ง หรือเป็นภาระที่ต้องปฏิบัติซึ่งเสร็จสิ้น ณ เวลาใดเวลาหนึ่ง ตามลักษณะของข้อตกลงในสัญญา ข้าพเจ้าให้ความสำคัญในการตรวจสอบการรับรู้รายได้จากการให้บริการ เนื่องจากจำนวนของรายได้มีสาระสำคัญต่องบการเงินรวม และการรับรู้รายได้ขึ้นอยู่กับเงื่อนไขการให้บริการที่ระบุในสัญญาที่แตกต่างกัน โดยให้ความสำคัญกับการตรวจสอบความถูกต้องของรายการและเกิดขึ้นจริงตามรอบระยะเวลาบัญชีที่เกี่ยวข้อง	ข้าพเจ้าได้ตรวจสอบการรับรู้รายได้การให้บริการของกลุ่มกิจการโดย - ประเมินและทดสอบการควบคุมภายในที่สำคัญเกี่ยวกับวงจรรายได้ของกลุ่มกิจการ โดยสอบถามบุคลากรของกลุ่มกิจการเพื่อทำความเข้าใจระบบวงจรรายได้ และการควบคุมภายใน และสุ่มเลือกตัวอย่างรายการเพื่อทดสอบการควบคุมภายในที่สำคัญเกี่ยวกับการบันทึกรายได้ โดยตรวจใบแจ้งหนี้กับเอกสารประกอบ เช่น ใบขนและใบเสนอราคา รวมทั้งตรวจว่าใบแจ้งหนี้ได้รับการสอบทานความถูกต้องและอนุมัติจากบุคลากรที่เกี่ยวข้อง และตรวจการรับชำระเงินจากลูกค้าตามใบแจ้งหนี้กับรายการในบัญชีธนาคาร - ทดสอบเนื้อหาสาระของรายการโดยเลือกตัวอย่างรายการรายได้จากการให้บริการที่บันทึกบัญชี เพื่อตรวจสอบว่ากลุ่มกิจการได้ให้บริการแก่ลูกค้าแล้ว และบันทึกรายได้ตามจุดรับรู้รายได้ที่เหมาะสมตามเงื่อนไขการให้บริการ โดยตรวจกับเอกสารใบแจ้งหนี้และใบขนเพื่อพิจารณาว่ารายการถูกต้องและเกิดขึ้นจริงตามรอบระยะเวลาบัญชีที่เกี่ยวข้อง รวมทั้งตรวจการรับชำระเงินจากลูกค้าตามใบแจ้งหนี้กับรายการในบัญชีธนาคารสำหรับรายการที่ได้รับชำระเงินแล้ว - ส่งหนังสือยืนยันยอดลูกหนี้การค้าโดยสุ่มตัวอย่าง เพื่อตรวจว่ารายได้ของกลุ่มกิจการเป็นรายได้ที่มีการให้บริการเกิดขึ้นจริงและลูกหนี้การค้ามีตัวตน ในกรณีที่ไม่ได้รับการตอบกลับ จะใช้วิธีการตรวจสอบที่เป็นทางเลือก เช่น การตรวจเอกสารการรับชำระหนี้ภายหลังวันสิ้นงวด - วิเคราะห์เปรียบเทียบบัญชีรายได้ของกลุ่มกิจการโดยแยกย่อยเป็นการบริการแต่ละประเภท เพื่อพิจารณาว่ามีความผันผวนที่ผิดปกติของรายได้หรือไม่ รวมถึงการทดสอบความเหมาะสมของรายการในสมุดรายวันที่บันทึกเกี่ยวกับรายได้และรายการปรับปรุงอื่นที่เกี่ยวข้อง เพื่อประเมินว่ามีการบันทึกรายได้ที่ไม่เกิดขึ้นจริงหรือไม่ จากการปฏิบัติงานดังกล่าวข้างต้น ข้าพเจ้าพบว่าการรับรู้รายได้จากการให้บริการมีความเหมาะสมและสอดคล้องกับหลักฐานประกอบรายการ

เรื่องสำคัญในการตรวจสอบ	วิธีการตรวจสอบ

การปันส่วนต้นทุนการซื้อเงินลงทุนในการร่วมค้า
 	
อ้างอิงหมายเหตุประกอบงบการเงินรวมและงบการเงินเฉพาะกิจการข้อ 17.2 เรื่องเงินลงทุนในการร่วมค้า
 	
ในระหว่างปี พ.ศ. 2562 บริษัทได้ซื้อเงินลงทุนใน Around Logistics Management Co., Ltd. ("Around") ซึ่งดำเนินธุรกิจตัวแทนขนส่งสินค้าระหว่างประเทศ ในสัดส่วนร้อยละ 50 ของทุนจดทะเบียน โดยแสดงมูลค่าเงินลงทุนในการร่วมค้าจำนวน 536.80 ล้านบาท ณ วันที่ 31 ธันวาคม พ.ศ. 2562 บริษัทอยู่ระหว่างการประเมินมูลค่ายุติธรรมของสินทรัพย์สุทธิที่ได้มาและกำลังพิจารณาการปันส่วนต้นทุนของการซื้อเงินลงทุนในการร่วมค้า
 	
ต่อมาในระหว่างปี พ.ศ. 2563 ผู้บริหารได้ว่าจ้างผู้เชี่ยวชาญด้านการประเมินมูลค่าภายนอกเพื่อวัดมูลค่ายุติธรรมของสินทรัพย์สุทธิที่ได้มา และพิจารณาการปันส่วนต้นทุนการซื้อ โดยมูลค่ายุติธรรมของสินทรัพย์สุทธิที่ได้มามีมูลค่าเท่ากับ 21.70 ล้านบาท ซึ่งจากการพิจารณาสินทรัพย์ที่ได้มาจากการรวมธุรกิจโดยผู้เชี่ยวชาญด้านการประเมินมูลค่าภายนอกพบว่า ไม่มีสินทรัพย์ไม่มีตัวตนที่ได้มาจากการซื้อเงินลงทุนนี้ กลุ่มกิจการจึงรับรู้ค่าความนิยมจำนวน 515.10 ล้านบาท บันทึกรวมอยู่ในเงินลงทุนในการร่วมค้าในงบการเงินรวม
 	
ข้าพเจ้าให้ความสำคัญในเรื่องการปันส่วนต้นทุนการซื้อเงินลงทุนดังกล่าว เนื่องจากการวัดมูลค่ายุติธรรมของสินทรัพย์สุทธิที่ได้มา มีความเกี่ยวข้องกับการใช้ดุลยพินิจที่สำคัญของผู้บริหารและผู้เชี่ยวชาญด้านการประเมินมูลค่าภายนอก ในเรื่องการระบุสินทรัพย์ที่ได้มาจากการรวมธุรกิจ
	ข้าพเจ้าได้ปฏิบัติงานดังต่อไปนี้ เพื่อพิจารณาการปันส่วนต้นทุนการซื้อเงินลงทุนในการร่วมค้า
	
	- ประเมินความรู้ ความสามารถ และประสบการณ์ของผู้เชี่ยวชาญด้านการประเมินมูลค่าภายนอกที่ผู้บริหารว่าจ้าง
	- ประเมินความเหมาะสมของขั้นตอนการกำหนดมูลค่ายุติธรรมของสินทรัพย์สุทธิที่ได้มา ณ วันที่รวมธุรกิจ
	- ประเมินความเหมาะสมของการระบุสินทรัพย์ที่ได้มาจากการรวมธุรกิจ โดยดำเนินการดังนี้
	  • ทำความเข้าใจธุรกิจของ Around และอ่านรายงานของผู้เชี่ยวชาญด้านการประเมินมูลค่าภายนอก เพื่อพิจารณาว่าผู้บริหารและผู้เชี่ยวชาญด้านการประเมินมูลค่าภายนอกระบุสินทรัพย์ที่ได้มาจากการรวมธุรกิจอย่างเหมาะสม และครบถ้วน
	  • สอบถามผู้บริหาร และผู้เชี่ยวชาญด้านการประเมินมูลค่าภายนอกเกี่ยวกับการวิเคราะห์การระบุสินทรัพย์ที่ได้มาจากการรวมธุรกิจ โดยเฉพาะอย่างยิ่งการพิจารณาว่าไม่มีสินทรัพย์ไม่มีตัวตนที่สามารถรับรู้เป็นรายการแยกต่างหาก
	  • วิเคราะห์ข้อมูลที่ได้รับจากผู้บริหาร เช่น ลักษณะการดำเนินธุรกิจ คุณลักษณะของลูกค้า และสัญญาที่สำคัญ เพื่อวิเคราะห์ว่าไม่มีรายการที่เป็นไปตามคำนิยามของสินทรัพย์ไม่มีตัวตน
	- ทดสอบการคำนวณการปันส่วนต้นทุนการซื้อ และค่าความนิยมที่เกิดจากการรวมธุรกิจ ซึ่งเป็นผลต่างระหว่างสิ่งตอบแทนที่โอนให้สุทธิและมูลค่ายุติธรรมของสินทรัพย์สุทธิ
	
	จากผลการปฏิบัติงานดังกล่าวข้างต้น ข้าพเจ้าพบว่าการปันส่วนต้นทุนการซื้อเงินลงทุนในการร่วมค้า มีความสมเหตุสมผลตามหลักฐานสนับสนุน

เรื่องสำคัญในการตรวจสอบ	วิธีการตรวจสอบ
การรวมธุรกิจ อ้างอิงหมายเหตุประกอบงบการเงินรวมและงบการเงินเฉพาะกิจการข้อ 16 เรื่อง เงินลงทุนในบริษัทย่อย ในเดือนพฤษภาคม พ.ศ. 2563 บริษัทได้ซื้อเงินลงทุนเพิ่มเติมใน บริษัท เอสเอแอล กรุ๊ป (ไทยแลนด์) จำกัด ("SAL") โดยเข้าซื้อหุ้นจากผู้ถือหุ้นเดิมเป็นเงิน 188.00 ล้านบาท ทำให้บริษัทมีสัดส่วนการถือหุ้นเพิ่มขึ้นจากร้อยละ 15.86 เป็นร้อยละ 58.20 และมีอำนาจการควบคุมในบริษัท SAL บริษัทจึงจัดประเภทเงินลงทุนใน SAL เป็นเงินลงทุนในบริษัทย่อย การลงทุนเพิ่มเติมดังกล่าวถือเป็นการรวมธุรกิจ ผู้บริหารได้วัดมูลค่าของสิ่งตอบแทนที่จ่ายทั้งหมดคือเงินสดจำนวน 188.00 ล้านบาท และมูลค่ายุติธรรมของส่วนได้เสียใน SAL ที่ถืออยู่ก่อนวันรวมธุรกิจ จำนวน 74.05 ล้านบาท รวมเป็น 262.05 ล้านบาท เทียบกับมูลค่ายุติธรรมของสินทรัพย์สุทธิที่ได้มาจำนวน 153.27 ล้านบาท จึงมีค่าความนิยมจำนวน 108.78 ล้านบาท ต่อมาในเดือนกันยายน พ.ศ. 2563 บริษัทได้ขายหุ้นร้อยละ 33.20 ใน SAL ให้แก่ผู้ซื้อรายหนึ่งเป็นเงิน 157.72 ล้านบาท ทำให้สัดส่วนการถือหุ้นใน SAL ลดลงจากร้อยละ 58.20 เหลือร้อยละ 25.00 และสูญเสียอำนาจการควบคุมใน SAL อย่างไรก็ตามบริษัทและผู้ซื้อมีอำนาจในการควบคุมร่วมใน SAL บริษัทจึงจัดประเภทเงินลงทุนใน SAL จากเงินลงทุนในบริษัทย่อยเป็นเงินลงทุนในการร่วมค้า กลุ่มกิจการจึงตัดรายการสินทรัพย์สุทธิของ SAL ด้วยมูลค่าตามบัญชีจำนวน 243.29 ล้านบาท ออกจากงบการเงินรวม และรับรู้มูลค่ายุติธรรมของสิ่งตอบแทนที่ได้รับคือ เงินสดจำนวน 157.72 ล้านบาท และมูลค่ายุติธรรมของเงินลงทุนที่เหลืออยู่ใน SAL ณ วันที่สูญเสียอำนาจการควบคุม จำนวน 129.55 ล้านบาท รวมเป็น 287.27 ล้านบาท จึงมีกำไรจากการขายเงินลงทุนในงบการเงินรวมจำนวน 43.98 ล้านบาท ณ วันที่ 31 ธันวาคม พ.ศ. 2563 บริษัทอยู่ระหว่างการประเมินมูลค่ายุติธรรมของสินทรัพย์สุทธิที่ได้มาเพื่อใช้ในการปันส่วนต้นทุนการรวมธุรกิจ ณ วันที่ซื้อ SAL เป็นบริษัทย่อย และวันที่สูญเสียอำนาจการควบคุมใน SAL กลายเป็นการร่วมค้า ข้าพเจ้าให้ความสำคัญในเรื่องการวัดมูลค่ายุติธรรมของเงินลงทุนใน SAL ณ วันที่ถืออยู่ก่อนหน้าการรวมธุรกิจ และวันที่สูญเสียอำนาจการควบคุม ซึ่งการวัดมูลค่ายุติธรรมมีการใช้วิธีคิดลดกระแสเงินสดที่เกี่ยวข้องกับการใช้ดุลยพินิจที่สำคัญของผู้บริหาร โดยอ้างอิงข้อสมมติฐานหลัก ได้แก่ อัตราการเพิ่มขึ้นของรายได้ จำนวนปีของการประมาณการ และอัตราคิดลด	ข้าพเจ้าได้ปฏิบัติงานดังต่อไปนี้ เพื่อให้ได้หลักฐานเกี่ยวกับการวัดมูลค่ายุติธรรมของเงินลงทุนใน SAL ณ วันที่ถืออยู่ก่อนหน้าการรวมธุรกิจ และวันที่สูญเสียอำนาจการควบคุม - อ่านสัญญาซื้อขายหุ้นเพื่อทำความเข้าใจในข้อกำหนดและเงื่อนไขต่างๆ และเพื่อทำความเข้าใจในรายการที่เกิดขึ้นกับผู้บริหาร - ประเมินการใช้ดุลยพินิจของผู้บริหารสำหรับการจัดประเภทเงินลงทุนใน SAL ภายใต้มาตรฐานการรายงานทางการเงินที่เกี่ยวข้อง - ประเมินความเหมาะสมของการวัดมูลค่ายุติธรรมของส่วนได้เสียใน SAL ที่ถืออยู่ก่อนวันรวมธุรกิจ และมูลค่ายุติธรรมของเงินลงทุนที่เหลืออยู่ใน SAL ณ วันที่สูญเสียอำนาจการควบคุม โดยการทดสอบข้อสมมติฐานหลัก ดังนี้ • เปรียบเทียบอัตราการเพิ่มขึ้นของรายได้กับผลการดำเนินงานที่เกิดขึ้นจริงในอดีต และข้อมูลประมาณการอัตราการเติบโตของอุตสาหกรรม • เปรียบเทียบจำนวนปีของการประมาณการกับอายุสัญญาที่เกี่ยวข้อง • ให้ผู้เชี่ยวชาญด้านการประเมินมูลค่าในสำนักงานของข้าพเจ้าช่วยเหลือในการประเมินความสมเหตุสมผลของเทคนิคการวัดมูลค่ายุติธรรม และอัตราคิดลดที่ใช้ จากผลการปฏิบัติงานดังกล่าวข้างต้น ข้าพเจ้าพบว่าการวัดมูลค่ายุติธรรมของเงินลงทุนใน SAL ณ วันที่ถืออยู่ก่อนหน้าการรวมธุรกิจ และวันที่สูญเสียอำนาจการควบคุม มีความสมเหตุสมผลตามหลักฐานสนับสนุน

pwc

ข้อมูลและเหตุการณ์ที่เน้น

ข้าพเจ้าขอให้สังเกตหมายเหตุประกอบงบการเงินรวมและงบการเงินเฉพาะกิจการ ข้อ 4.4 ที่อธิบายถึงนโยบายการบัญชีเกี่ยวกับการนำข้อยกเว้นจากมาตรการผ่อนปรนชั่วคราวเพื่อลดผลกระทบจากสถานการณ์การแพร่ระบาดของโรคติดเชื้อไวรัสโคโรนา 2019 (COVID-19) ที่ออกโดยสภาวิชาชีพบัญชี มาถือปฏิบัติสำหรับรอบระยะเวลารายงานสิ้นสุดภายในช่วงเวลาระหว่างวันที่ 1 มกราคม พ.ศ. 2563 ถึงวันที่ 31 ธันวาคม พ.ศ. 2563 ทั้งนี้ ความเห็นของข้าพเจ้าไม่ได้เปลี่ยนแปลงไปเนื่องจากเรื่องที่ข้าพเจ้าให้ข้อสังเกตนี้

ข้อมูลอื่น

กรรมการเป็นผู้รับผิดชอบต่อข้อมูลอื่น ข้อมูลอื่นประกอบด้วย ข้อมูลซึ่งรวมอยู่ในรายงานประจำปี แต่ไม่รวมถึงงบการเงินรวมและงบการเงินเฉพาะกิจการ และรายงานของผู้สอบบัญชีที่อยู่ในรายงานนั้น ข้าพเจ้าคาดว่าข้าพเจ้าจะได้รับรายงานประจำปีภายหลังวันที่ในรายงานของผู้สอบบัญชีนี้

ความเห็นของข้าพเจ้าต่องบการเงินรวมและงบการเงินเฉพาะกิจการไม่ครอบคลุมถึงข้อมูลอื่น และข้าพเจ้าไม่ได้ให้ความเชื่อมั่นต่อข้อมูลอื่น

ความรับผิดชอบของข้าพเจ้าที่เกี่ยวเนื่องกับการตรวจสอบงบการเงินรวมและงบการเงินเฉพาะกิจการคือ การอ่านและพิจารณาว่าข้อมูลอื่นมีความขัดแย้งที่มีสาระสำคัญกับงบการเงินรวมและงบการเงินเฉพาะกิจการ หรือกับความรู้ที่ได้รับจากการตรวจสอบของข้าพเจ้า หรือปรากฏว่าข้อมูลอื่นมีการแสดงข้อมูลที่ขัดต่อข้อเท็จจริงอันเป็นสาระสำคัญหรือไม่

เมื่อข้าพเจ้าได้อ่านรายงานประจำปี หากข้าพเจ้าสรุปได้ว่ามีการแสดงข้อมูลที่ขัดต่อข้อเท็จจริงอันเป็นสาระสำคัญ ข้าพเจ้าต้องสื่อสารเรื่องดังกล่าวกับคณะกรรมการตรวจสอบ

ความรับผิดชอบของกรรมการต่องบการเงินรวมและงบการเงินเฉพาะกิจการ

กรรมการมีหน้าที่รับผิดชอบในการจัดทำและนำเสนองบการเงินรวมและงบการเงินเฉพาะกิจการเหล่านี้ โดยถูกต้องตามที่ควรตามมาตรฐานการรายงานทางการเงิน และรับผิดชอบเกี่ยวกับการควบคุมภายในที่กรรมการพิจารณาว่าจำเป็น เพื่อให้สามารถจัดทำงบการเงินรวมและงบการเงินเฉพาะกิจการที่ปราศจากการแสดงข้อมูลที่ขัดต่อข้อเท็จจริงอันเป็นสาระสำคัญไม่ว่าจะเกิดจากการทุจริตหรือข้อผิดพลาด

ในการจัดทำงบการเงินรวมและงบการเงินเฉพาะกิจการ กรรมการรับผิดชอบในการประเมินความสามารถของกลุ่มกิจการและบริษัทในการดำเนินงานต่อเนื่อง เปิดเผยเรื่องที่เกี่ยวกับการดำเนินงานต่อเนื่อง (ตามความเหมาะสม) และการใช้เกณฑ์การบัญชีสำหรับการดำเนินงานต่อเนื่อง เว้นแต่กรรมการมีความตั้งใจที่จะเลิกกลุ่มกิจการและบริษัท หรือหยุดดำเนินงาน หรือไม่สามารถดำเนินงานต่อเนื่องต่อไปได้

คณะกรรมการตรวจสอบมีหน้าที่ช่วยกรรมการในการกำกับดูแลกระบวนการในการจัดทำรายงานทางการเงินของกลุ่มกิจการและบริษัท

ความรับผิดชอบของผู้สอบบัญชีต่อการตรวจสอบงบการเงินรวมและงบการเงินเฉพาะกิจการ

การตรวจสอบของข้าพเจ้ามีวัตถุประสงค์เพื่อให้ได้ความเชื่อมั่นอย่างสมเหตุสมผลว่างบการเงินรวมและงบการเงินเฉพาะกิจการโดยรวมปราศจากการแสดงข้อมูลที่ขัดต่อข้อเท็จจริงอันเป็นสาระสำคัญหรือไม่ ไม่ว่าจะเกิดจากการทุจริตหรือข้อผิดพลาด และเสนอรายงานของผู้สอบบัญชีซึ่งรวมความเห็นของข้าพเจ้าอยู่ด้วย ความเชื่อมั่นอย่างสมเหตุสมผลคือความเชื่อมั่นในระดับสูง แต่ไม่ได้เป็นการรับประกันว่าการปฏิบัติงานตรวจสอบตามมาตรฐานการสอบบัญชีจะสามารถตรวจพบข้อมูลที่ขัดต่อข้อเท็จจริงอันเป็นสาระสำคัญที่มีอยู่ได้เสมอไป ข้อมูลที่ขัดต่อข้อเท็จจริงอาจเกิดจากการทุจริตหรือข้อผิดพลาด และถือว่ามีสาระสำคัญเมื่อคาดการณ์อย่างสมเหตุสมผลได้ว่ารายการที่ขัดต่อข้อเท็จจริงแต่ละรายการ หรือทุกรายการรวมกันจะมีผลต่อการตัดสินใจทางเศรษฐกิจของผู้ใช้งบการเงินรวมและงบการเงินเฉพาะกิจการเหล่านี้

ในการตรวจสอบของข้าพเจ้าตามมาตรฐานการสอบบัญชี ข้าพเจ้าได้ใช้ดุลยพินิจเยี่ยงผู้ประกอบวิชาชีพและการสังเกต และสงสัยเยี่ยงผู้ประกอบวิชาชีพตลอดการตรวจสอบ การปฏิบัติงานของข้าพเจ้ารวมถึง

- ระบุและประเมินความเสี่ยงจากการแสดงข้อมูลที่ขัดต่อข้อเท็จจริงอันเป็นสาระสำคัญในงบการเงินรวมและงบการเงินเฉพาะกิจการ ไม่ว่าจะเกิดจากการทุจริตหรือข้อผิดพลาด ออกแบบและปฏิบัติงานตามวิธีการตรวจสอบเพื่อตอบสนองต่อความเสี่ยงเหล่านั้น และได้หลักฐานการสอบบัญชีที่เพียงพอและเหมาะสมเพื่อเป็นเกณฑ์ในการแสดงความเห็นของข้าพเจ้า ความเสี่ยงที่ไม่พบข้อมูลที่ขัดต่อข้อเท็จจริงอันเป็นสาระสำคัญซึ่งเป็นผลมาจากการทุจริตจะสูงกว่าความเสี่ยงที่เกิดจากข้อผิดพลาด เนื่องจากการทุจริตอาจเกี่ยวกับการสมรู้ร่วมคิด การปลอมแปลงเอกสารหลักฐาน การตั้งใจละเว้นการแสดงข้อมูล การแสดงข้อมูลที่ไม่ตรงตามข้อเท็จจริงหรือการแทรกแซงการควบคุมภายใน
- ทำความเข้าใจในระบบการควบคุมภายในที่เกี่ยวข้องกับการตรวจสอบ เพื่อออกแบบวิธีการตรวจสอบที่เหมาะสมกับสถานการณ์ แต่ไม่ใช่เพื่อวัตถุประสงค์ในการแสดงความเห็นต่อความมีประสิทธิผลของการควบคุมภายในของกลุ่มกิจการและบริษัท
- ประเมินความเหมาะสมของนโยบายการบัญชีที่กรรมการใช้และความสมเหตุสมผลของประมาณการทางบัญชี และการเปิดเผยข้อมูลที่เกี่ยวข้องซึ่งจัดทำขึ้นโดยกรรมการ
- สรุปเกี่ยวกับความเหมาะสมของการใช้เกณฑ์การบัญชีสำหรับการดำเนินงานต่อเนื่องของกรรมการจากหลักฐานการสอบบัญชีที่ได้รับ และประเมินว่ามีความไม่แน่นอนที่มีสาระสำคัญที่เกี่ยวกับเหตุการณ์หรือสถานการณ์ที่อาจเป็นเหตุให้เกิดข้อสงสัยอย่างมีนัยสำคัญต่อความสามารถของกลุ่มกิจการและบริษัทในการดำเนินงานต่อเนื่องหรือไม่ ถ้าข้าพเจ้าได้ข้อสรุปว่ามีความไม่แน่นอนที่มีสาระสำคัญ ข้าพเจ้าต้องกล่าวไว้ในรายงานของผู้สอบบัญชีของข้าพเจ้าโดยให้ข้อสังเกตถึงการเปิดเผยข้อมูลในงบการเงินรวมและงบการเงินเฉพาะกิจการที่เกี่ยวข้อง หรือถ้าการเปิดเผยดังกล่าวไม่เพียงพอ ความเห็นของข้าพเจ้าจะเปลี่ยนแปลงไป ข้อสรุปของข้าพเจ้าขึ้นอยู่กับหลักฐานการสอบบัญชีที่ได้รับจนถึงวันที่ในรายงานของผู้สอบบัญชีของข้าพเจ้า อย่างไรก็ตาม เหตุการณ์หรือสถานการณ์ในอนาคตอาจเป็นเหตุให้กลุ่มกิจการและบริษัทต้องหยุดการดำเนินงานต่อเนื่อง
- ประเมินการนำเสนอ โครงสร้างและเนื้อหาของงบการเงินรวมและงบการเงินเฉพาะกิจการโดยรวม รวมถึงการเปิดเผยข้อมูลว่างบการเงินรวมและงบการเงินเฉพาะกิจการแสดงรายการ และเหตุการณ์ในรูปแบบที่ทำให้มีการนำเสนอข้อมูลโดยถูกต้องตามที่ควรหรือไม่
- ได้รับหลักฐานการสอบบัญชีที่เหมาะสมอย่างเพียงพอเกี่ยวกับข้อมูลทางการเงินของกิจการภายในกลุ่มหรือกิจกรรมทางธุรกิจภายในกลุ่มกิจการเพื่อแสดงความเห็นต่องบการเงินรวม ข้าพเจ้ารับผิดชอบต่อการกำหนดแนวทาง การควบคุมดูแลและการปฏิบัติงานตรวจสอบกลุ่มกิจการ ข้าพเจ้าเป็นผู้รับผิดชอบแต่เพียงผู้เดียวต่อความเห็นของข้าพเจ้า

ข้าพเจ้าได้สื่อสารกับคณะกรรมการตรวจสอบในเรื่องต่าง ๆ ที่สำคัญซึ่งรวมถึงขอบเขตและช่วงเวลาของ การตรวจสอบตามที่ได้วางแผนไว้ ประเด็นที่มีนัยสำคัญที่พบจากการตรวจสอบ และข้อบกพร่องที่มีนัยสำคัญในระบบการควบคุมภายใน หากข้าพเจ้าได้พบในระหว่างการตรวจสอบของข้าพเจ้า

ข้าพเจ้าได้ให้คำรับรองแก่คณะกรรมการตรวจสอบว่า ข้าพเจ้าได้ปฏิบัติตามข้อกำหนดจรรยาบรรณที่เกี่ยวข้องกับความเป็นอิสระ และได้สื่อสารกับคณะกรรมการตรวจสอบเกี่ยวกับความสัมพันธ์ทั้งหมด ตลอดจนเรื่องอื่นซึ่งข้าพเจ้าเชื่อว่ามีเหตุผลที่บุคคลภายนอกอาจพิจารณาว่ากระทบต่อความเป็นอิสระของข้าพเจ้าและมาตรการที่ข้าพเจ้าใช้เพื่อป้องกันไม่ให้ข้าพเจ้าขาดความเป็นอิสระ

จากเรื่องที่สื่อสารกับคณะกรรมการตรวจสอบ ข้าพเจ้าได้พิจารณาเรื่องต่าง ๆ ที่มีนัยสำคัญที่สุดในการตรวจสอบงบการเงินรวมและงบการเงินเฉพาะกิจการในงวดปัจจุบันและกำหนดเป็นเรื่องสำคัญในการตรวจสอบ ข้าพเจ้าได้อธิบายเรื่องเหล่านี้ในรายงานของผู้สอบบัญชี เว้นแต่กฎหมายหรือข้อบังคับไม่ให้เปิดเผยต่อสาธารณะเกี่ยวกับเรื่องดังกล่าว หรือในสถานการณ์ที่ยากที่จะเกิดขึ้น ข้าพเจ้าพิจารณาว่าไม่ควรสื่อสารเรื่องดังกล่าวในรายงานของข้าพเจ้าเพราะการกระทำดังกล่าวสามารถคาดการณ์ได้อย่างสมเหตุผลว่าจะมีผลกระทบในทางลบมากกว่าผลประโยชน์ต่อส่วนได้เสียสาธารณะจากการสื่อสารดังกล่าว

บริษัท ไพรัซวอเตอร์เฮาส์คูเปอร์ส เอบีเอเอส จำกัด

วิเชียร กิ่งมนตรี
ผู้สอบบัญชีรับอนุญาตเลขที่ 3977
กรุงเทพมหานคร
23 กุมภาพันธ์ พ.ศ. 2564

งบการเงิน
และงบการเงิน
เฉพาะกิจการ

งบแสดงฐานะการเงิน

บริษัท ทริพเพิล ไอ โลจิสติกส์ จำกัด (มหาชน)
ณ วันที่ 31 ธันวาคม 2563

		งบการเงินรวม		งบการเงินเฉพาะกิจการ	
		พ.ศ. 2563	พ.ศ. 2562	พ.ศ. 2563	พ.ศ. 2562
	หมายเหตุ	บาท	บาท	บาท	บาท
สินทรัพย์					
สินทรัพย์หมุนเวียน					
เงินสดและรายการเทียบเท่าเงินสด	11	110,488,033	262,472,916	34,021,248	71,468,881
ลูกหนี้การค้าและลูกหนี้อื่น - สุทธิ	12	433,190,953	495,348,292	116,391,419	126,709,757
เงินให้กู้ยืมระยะสั้นแก่กิจการที่เกี่ยวข้องกัน	38.5	1,350,000	11,250,000	233,566,300	287,066,300
สินค้าคงเหลือ		1,390,321	1,297,231	-	-
สินทรัพย์หมุนเวียนอื่น	14	5,771,421	6,041,668	424,652	504,024
สินทรัพย์ไม่หมุนเวียนที่ถือไว้เพื่อขาย	15	32,754,206	-	-	-
รวมสินทรัพย์หมุนเวียน		584,944,934	776,410,107	384,403,619	485,748,962
สินทรัพย์ไม่หมุนเวียน					
เงินลงทุนในบริษัทย่อย	16	-	-	152,948,570	152,948,570
เงินลงทุนในบริษัทร่วม	17.1	87,001,158	14,627,442	75,522,563	5,437,563
เงินลงทุนในการร่วมค้า	17.2	1,151,461,632	877,897,397	989,926,124	810,488,416
เงินลงทุนระยะยาวอื่น	18	-	88,487,760	-	88,474,510
สินทรัพย์ทางการเงินที่วัดมูลค่าด้วย					
มูลค่ายุติธรรมผ่านกำไรขาดทุนเบ็ดเสร็จอื่น	18	13,250	-	-	-
อสังหาริมทรัพย์เพื่อการลงทุน - สุทธิ	19	-	-	77,456,255	81,877,545
ที่ดิน อาคาร และอุปกรณ์ - สุทธิ	20	202,834,467	276,813,645	22,099,177	16,471,964
สินทรัพย์สิทธิการใช้ - สุทธิ	21	219,777,421	-	11,011,833	-
สินทรัพย์ไม่มีตัวตน - สุทธิ	22	13,929,246	15,435,965	594,978	986,055
สินทรัพย์ภาษีเงินได้รอการตัดบัญชี	23	18,651,544	17,197,611	8,217,117	5,595,421
เงินประกันสัญญา		14,739,551	33,075,627	1,878,270	1,890,970
สินทรัพย์ไม่หมุนเวียนอื่น	24	112,600,399	125,718,895	13,152,309	10,250,425
รวมสินทรัพย์ไม่หมุนเวียน		1,821,008,668	1,449,254,342	1,352,807,196	1,174,421,439
รวมสินทรัพย์		2,405,953,602	2,225,664,449	1,737,210,815	1,660,170,401

หมายเหตุประกอบงบการเงินรวมและงบการเงินเฉพาะกิจการในหน้า 18 ถึง 120 เป็นส่วนหนึ่งของงบการเงินนี้

บริษัท ทริพเพิล ไอ โลจิสติกส์ จำกัด (มหาชน)
ณ วันที่ 31 ธันวาคม 2563

		งบการเงินรวม		งบการเงินเฉพาะกิจการ	
		พ.ศ. 2563	พ.ศ. 2562	พ.ศ. 2563	พ.ศ. 2562
	หมายเหตุ	บาท	บาท	บาท	บาท
หนี้สินและส่วนของเจ้าของ					
หนี้สินหมุนเวียน					
เงินกู้ยืมระยะสั้นจากสถาบันการเงิน	26.1	130,000,000	-	130,000,000	-
เจ้าหนี้การค้าและเจ้าหนี้อื่น	25	313,913,813	414,246,390	23,749,256	24,111,910
ส่วนของมูลค่าสิ่งตอบแทนที่คาดว่าต้องจ่าย					
สำหรับการลงทุนในการร่วมค้า					
ที่ถึงกำหนดชำระภายในหนึ่งปี - สุทธิ		-	131,468,026	-	131,468,026
ส่วนของเงินกู้ยืมระยะยาวจากสถาบันการเงิน					
ที่ถึงกำหนดชำระภายในหนึ่งปี	26.2	90,000,000	60,000,000	90,000,000	60,000,000
ส่วนของหนี้สินตามสัญญาเช่า					
ที่ถึงกำหนดชำระภายในหนึ่งปี	21	64,124,415	-	2,909,340	-
ส่วนของหนี้สินตามสัญญาเช่าการเงิน					
ที่ถึงกำหนดชำระภายในหนึ่งปี	26.3	-	9,562,085	-	3,704,317
หนี้สินหมุนเวียนอื่น	27	22,146,109	38,617,438	3,602,569	2,795,188
รวมหนี้สินหมุนเวียน		620,184,337	653,893,939	250,261,165	222,079,441
หนี้สินไม่หมุนเวียน					
เงินกู้ยืมระยะยาวจากสถาบันการเงิน	26.2	300,000,000	240,000,000	300,000,000	240,000,000
หนี้สินตามสัญญาเช่า - สุทธิ	21	148,564,144	-	4,184,606	-
หนี้สินตามสัญญาเช่าการเงิน - สุทธิ	26.3	-	13,407,761	-	3,096,401
ภาระผูกพันผลประโยชน์พนักงาน	28	27,406,885	29,105,997	5,081,538	4,489,053
ประมาณการหนี้สินจากการรื้อถอน		6,761,270	-	59,240	-
หนี้สินอนุพันธ์ทางการเงิน	8	9,461,871	-	9,461,871	-
หนี้สินไม่หมุนเวียนอื่น		2,536,486	10,289,624	843,382	822,379
รวมหนี้สินไม่หมุนเวียน		494,730,656	292,803,382	319,630,637	248,407,833
รวมหนี้สิน		1,114,914,993	946,697,321	569,891,802	470,487,274

หมายเหตุประกอบงบการเงินรวมและงบการเงินเฉพาะกิจการในหน้า 18 ถึง 120 เป็นส่วนหนึ่งของงบการเงินนี้

งบแสดงฐานะการเงิน (ต่อ)

บริษัท ทริพเพิล ไอ โลจิสติกส์ จำกัด (มหาชน)
ณ วันที่ 31 ธันวาคม 2563

		งบการเงินรวม		งบการเงินเฉพาะกิจการ	
		พ.ศ. 2563	พ.ศ. 2562	พ.ศ. 2563	พ.ศ. 2562
	หมายเหตุ	บาท	บาท	บาท	บาท
หนี้สินและส่วนของเจ้าของ (ต่อ)					
ส่วนของเจ้าของ					
ทุนเรือนหุ้น	29				
ทุนจดทะเบียน					
หุ้นสามัญ จำนวน 767,326,944 หุ้น					
มูลค่าที่ตราไว้หุ้นละ 0.50 บาท					
(พ.ศ. 2562: หุ้นสามัญ จำนวน 615,000,000 หุ้น					
มูลค่าที่ตราไว้หุ้นละ 0.50 บาท)		383,663,472	307,500,000	383,663,472	307,500,000
ทุนที่ออกและชำระแล้ว					
หุ้นสามัญ จำนวน 609,307,775 หุ้น					
มูลค่าที่ชำระแล้วหุ้นละ 0.50 บาท		304,653,888	304,653,888	304,653,888	304,653,888
ส่วนเกินมูลค่าหุ้นสามัญ	29	708,639,327	708,639,327	708,639,327	708,639,327
ส่วนเกินทุนจากการควบรวมกิจการ					
ภายใต้การควบคุมเดียวกัน		30,726,984	30,726,984	-	-
ส่วนเกินทุนจากการจ่ายโดยใช้หุ้นเป็นเกณฑ์		22,755,038	21,869,586	22,755,038	21,869,586
ส่วนต่ำกว่าทุนจากการเปลี่ยนแปลง					
สัดส่วนในบริษัทย่อย		(187,500)	(187,500)	-	-
กำไรสะสม					
จัดสรรแล้ว					
- สำรองตามกฎหมาย	32	39,000,000	30,500,000	28,900,000	22,400,000
- สำรองหุ้นทุนซื้อคืน	29	40,089,186	-	40,089,186	-
ยังไม่ได้จัดสรร		199,357,830	189,757,560	109,940,258	132,120,326
หัก หุ้นทุนซื้อคืน	29	(40,089,186)	-	(40,089,186)	-
องค์ประกอบอื่นของส่วนของเจ้าของ		(13,906,958)	(6,992,717)	(7,569,498)	-
ส่วนของผู้เป็นเจ้าของของบริษัท		1,291,038,609	1,278,967,128	1,167,319,013	1,189,683,127
ส่วนได้เสียที่ไม่มีอำนาจควบคุม		-	-	-	-
รวมส่วนของเจ้าของ		1,291,038,609	1,278,967,128	1,167,319,013	1,189,683,127
รวมหนี้สินและส่วนของเจ้าของ		2,405,953,602	2,225,664,449	1,737,210,815	1,660,170,401

หมายเหตุประกอบงบการเงินรวมและงบการเงินเฉพาะกิจการในหน้า 18 ถึง 120 เป็นส่วนหนึ่งของงบการเงินนี้

งบกำไรขาดทุนเบ็ดเสร็จ

บริษัท ทริพเพิล ไอ โลจิสติกส์ จำกัด (มหาชน)
สำหรับปี สิ้นสุดวันที่ 31 ธันวาคม พ.ศ. 2563

		งบการเงินรวม		งบการเงินเฉพาะกิจการ	
		พ.ศ. 2563	**พ.ศ. 2562**	**พ.ศ. 2563**	**พ.ศ. 2562**
	หมายเหตุ	**บาท**	**บาท**	**บาท**	**บาท**
รายได้จากการให้บริการ		1,589,971,271	2,698,120,623	107,614,897	111,202,333
รายได้จากการขาย		17,402,386	14,421,367	-	-
ต้นทุนการให้บริการ		(1,268,946,912)	(2,271,164,353)	(63,615,377)	(66,168,917)
ต้นทุนขาย		(4,315,805)	(3,311,596)	-	-
กำไรขั้นต้น		334,110,940	438,066,041	43,999,520	45,033,416
เงินปันผลรับ		-	-	126,089,891	102,540,883
รายได้อื่น	33	56,952,762	11,822,265	68,921,289	62,641,829
ค่าใช้จ่ายในการขาย		(67,092,217)	(80,853,111)	(9,318,337)	(11,244,648)
ค่าใช้จ่ายในการบริหาร		(254,318,630)	(280,017,563)	(76,773,673)	(72,341,380)
ขาดทุนจากการด้อยค่าของสินทรัพย์ทางการเงิน		(11,747,036)	-	(173,273)	-
กำไร (ขาดทุน) อื่น - สุทธิ		(765,162)	7,952,905	(3,522,056)	7,055,271
ต้นทุนทางการเงิน	34	(31,433,849)	(14,930,479)	(19,671,348)	(14,110,071)
ส่วนแบ่งกำไรจากเงินลงทุนในบริษัทร่วมและการร่วมค้า	17	135,427,017	96,172,698	-	-
กำไรก่อนภาษีเงินได้		161,133,825	178,212,756	129,552,013	119,575,300
ภาษีเงินได้	36	(12,709,013)	(13,702,677)	(2,165,891)	874,239
กำไรสุทธิสำหรับปี		148,424,812	164,510,079	127,386,122	120,449,539
กำไร (ขาดทุน) เบ็ดเสร็จอื่น:					
รายการที่จะไม่จัดประเภทรายการใหม่					
ไปยังกำไรหรือขาดทุนในภายหลัง					
ขาดทุนจากการวัดมูลค่าเงินลงทุนในตราสารทุนด้วยมูลค่ายุติธรรม					
ผ่านกำไรขาดทุนเบ็ดเสร็จอื่น	18	(30,612,001)	-	(30,612,001)	-
การวัดมูลค่าใหม่ของภาระผูกพันผลประโยชน์					
หลังออกจากงาน	28	-	(4,110,386)	-	(318,147)
ส่วนแบ่งกำไรขาดทุนเบ็ดเสร็จอื่นของบริษัทร่วม					
และการร่วมค้าตามวิธีส่วนได้เสีย		-	(318,064)	-	-
ภาษีเงินได้ของรายการที่จะไม่จัดประเภทรายการใหม่					
ไปยังกำไรหรือขาดทุนในภายหลัง		6,122,400	822,077	6,122,400	63,629
รวมรายการที่จะไม่จัดประเภทรายการใหม่ไปยัง					
กำไรหรือขาดทุนในภายหลัง		(24,489,601)	(3,606,373)	(24,489,601)	(254,518)
รายการที่จะจัดประเภทใหม่					
ไปยังกำไรหรือขาดทุนในภายหลัง					
ขาดทุนจากการเปลี่ยนแปลงมูลค่ายุติธรรมของ					
เครื่องมือป้องกันความเสี่ยงกระแสเงินสด		(580,910)	-	(580,910)	-
ผลต่างของอัตราแลกเปลี่ยนจากการแปลงค่างบการเงิน		(1,358,570)	(3,737,008)	-	-
ส่วนแบ่งกำไรขาดทุนเบ็ดเสร็จอื่นของการร่วมค้า					
ตามวิธีส่วนได้เสีย		2,013,827	(362,347)	-	-
ภาษีเงินได้ของรายการที่จัดประเภทรายการใหม่					
ไปยังกำไรหรือขาดทุนในภายหลัง		116,182	-	116,182	-
รวมรายการที่จะจัดประเภทรายการใหม่ไปยัง					
กำไรหรือขาดทุนในภายหลัง		190,529	(4,099,355)	(464,728)	-
กำไรขาดทุนเบ็ดเสร็จอื่นสำหรับปี - สุทธิจากภาษี		(24,299,072)	(7,705,728)	(24,954,329)	(254,518)
กำไรขาดทุนเบ็ดเสร็จรวมสำหรับปี		124,125,740	156,804,351	102,431,793	120,195,021

หมายเหตุประกอบงบการเงินรวมและงบการเงินเฉพาะกิจการในหน้า 18 ถึง 120 เป็นส่วนหนึ่งของงบการเงินนี้

งบกำไรขาดทุนเบ็ดเสร็จ

บริษัท ทริพเพิล ไอ โลจิสติกส์ จำกัด (มหาชน)
สำหรับปี สิ้นสุดวันที่ 31 ธันวาคม พ.ศ. 2563

		งบการเงินรวม		งบการเงินเฉพาะกิจการ	
		พ.ศ. 2563	พ.ศ. 2562	พ.ศ. 2563	พ.ศ. 2562
	หมายเหตุ	บาท	บาท	บาท	บาท
การแบ่งปันกำไร (ขาดทุน)					
ส่วนของผู้เป็นเจ้าของของบริษัท		162,491,422	164,510,079	127,386,122	120,449,539
ส่วนของส่วนได้เสียที่ไม่มีอำนาจควบคุม		(14,066,610)	-	-	-
		148,424,812	164,510,079	127,386,122	120,449,539
การแบ่งปันกำไรขาดทุนเบ็ดเสร็จรวม					
ส่วนของผู้เป็นเจ้าของของบริษัท		138,192,350	156,804,351	102,431,793	120,195,021
ส่วนของส่วนได้เสียที่ไม่มีอำนาจควบคุม		(14,066,610)	-	-	-
		124,125,740	156,804,351	102,431,793	120,195,021
กำไรต่อหุ้น					
กำไรต่อหุ้นขั้นพื้นฐาน	37.1	0.2732	0.2709	0.2142	0.1984
กำไรต่อหุ้นปรับลด	37.2	0.2732	0.2704	0.2142	0.1979

หมายเหตุประกอบงบการเงินรวมและงบการเงินเฉพาะกิจการในหน้า 18 ถึง 120 เป็นส่วนหนึ่งของงบการเงินนี้

งบแสดงการเปลี่ยนแปลงส่วนของเจ้าของ

บริษัท ทริพเพิล ไอ โลจิสติกส์ จำกัด (มหาชน)

สำหรับปี สิ้นสุดวันที่ 31 ธันวาคม พ.ศ. 2563

		งบการเงินรวม																
											องค์ประกอบอื่นของส่วนของเจ้าของ							
											กำไรขาดทุนเบ็ดเสร็จอื่น							
							กำไรสะสม											
	หมายเหตุ	ทุนที่ออกและชำระแล้ว บาท	ส่วนเกินทุนมูลค่าหุ้นสามัญ บาท	ส่วนเกินทุนจากการควบรวมกิจการภายใต้การควบคุมเดียวกัน บาท	ส่วนเกินทุนจากการจ่ายโดยใช้หุ้นเป็นเกณฑ์ บาท	ส่วนต่ำกว่าทุนจากการเปลี่ยนแปลงสัดส่วนในบริษัทย่อย บาท	จัดสรรแล้ว - สำรองตามกฎหมาย บาท	จัดสรรแล้ว - สำรองหุ้นทุนซื้อคืน บาท	ยังไม่ได้จัดสรร บาท	หุ้นทุนซื้อคืน บาท	ผลต่างอัตราแลกเปลี่ยนจากการแปลงค่างบการเงิน บาท	ส่วนแบ่งกำไรขาดทุนเบ็ดเสร็จอื่นของการร่วมค้า บาท	ขาดทุนจากการเปลี่ยนแปลงมูลค่ายุติธรรมของเครื่องมือป้องกันความเสี่ยงกระแสเงินสด บาท	การวัดมูลค่ายุติธรรมเงินลงทุนในตราสารทุนผ่านกำไรขาดทุนเบ็ดเสร็จอื่น บาท	รวม บาท	รวมส่วนของผู้เป็นเจ้าของของบริษัท บาท	ส่วนได้เสียที่ไม่มีอำนาจควบคุม บาท	รวมส่วนของเจ้าของ บาท
ยอดยกมา ณ วันที่ 31 ธันวาคม พ.ศ. 2562																		
- ตามที่รายงานไว้เดิม		304,653,888	708,639,327	30,726,984	21,869,586	(187,500)	30,500,000	-	189,757,560	-	(6,630,370)	(362,347)	-	-	(6,992,717)	1,278,967,128	-	1,278,967,128
ผลกระทบของการนำมาตรฐานการรายงานทางการเงินใหม่มาใช้เป็นครั้งแรก	5	-	-	-	-	-	-	-	(1,366,539)	-	-	-	(7,104,770)	12,950,325	5,845,555	4,479,016	-	4,479,016
ยอดยกมา ณ วันที่ 1 มกราคม พ.ศ. 2563 - ตามที่ปรับปรุงใหม่		304,653,888	708,639,327	30,726,984	21,869,586	(187,500)	30,500,000	-	188,391,021	-	(6,630,370)	(362,347)	(7,104,770)	12,950,325	(1,147,162)	1,283,446,144	-	1,283,446,144
การได้มาซึ่งส่วนได้เสียที่ไม่มีอำนาจควบคุมจากการรวมธุรกิจ		-	-	-	-	-	-	-	-	-	-	-	-	-	-	-	115,254,760	115,254,760
ส่วนได้เสียที่ไม่มีอำนาจควบคุมลดลงจากการสูญเสียอำนาจการควบคุมในบริษัทย่อย	16	-	-	-	-	-	-	-	-	-	-	-	-	-	-	-	(101,188,150)	(101,188,150)
หุ้นทุนซื้อคืน	29	-	-	-	-	-	-	-	-	(40,089,186)	-	-	-	-	-	(40,089,186)	-	(40,089,186)
สำรองหุ้นทุนซื้อคืน		-	-	-	-	-	-	40,089,186	(40,089,186)	-	-	-	-	-	-	-	-	-
การจ่ายโดยใช้หุ้นเป็นเกณฑ์	40	-	-	-	885,452	-	-	-	-	-	-	-	-	-	-	885,452	-	885,452
เงินปันผลจ่าย	31	-	-	-	-	-	-	-	(91,396,151)	-	-	-	-	-	-	(91,396,151)	-	(91,396,151)
สำรองตามกฎหมาย	32	-	-	-	-	-	6,500,000	-	(6,500,000)	-	-	-	-	-	-	-	-	-
สำรองตามกฎหมายของบริษัทย่อย	32	-	-	-	-	-	2,000,000	-	(2,000,000)	-	-	-	-	-	-	-	-	-
กำไรเบ็ดเสร็จรวมสำหรับปี		-	-	-	-	-	-	-	162,491,422	-	(1,358,570)	2,013,827	(464,728)	(24,489,601)	(24,299,072)	138,192,350	(14,066,610)	124,125,740
โอนขาดทุนจากการวัดมูลค่ายุติธรรมเงินลงทุนในตราสารทุนผ่านกำไรขาดทุนเบ็ดเสร็จอื่นไปกำไรสะสม	16	-	-	-	-	-	-	-	(11,539,276)	-	-	-	-	11,539,276	11,539,276	-	-	-
ยอดยกไป ณ วันที่ 31 ธันวาคม พ.ศ. 2563		304,653,888	708,639,327	30,726,984	22,755,038	(187,500)	39,000,000	40,089,186	199,357,830	(40,089,186)	(7,988,940)	1,651,480	(7,569,498)	-	(13,906,958)	1,291,038,609	-	1,291,038,609
ยอดยกมา ณ วันที่ 1 มกราคม พ.ศ. 2562		302,250,000	687,965,894	30,726,984	20,539,586	(187,500)	21,400,000	-	141,113,762	-	(2,893,362)	-	-	-	(2,893,362)	1,200,915,364	-	1,200,915,364
การออกหุ้นให้พนักงานตามโครงการให้สิทธิซื้อหุ้น	29	2,403,888	20,673,433	-	-	-	-	-	-	-	-	-	-	-	-	23,077,321	-	23,077,321
เงินปันผลจ่าย	31	-	-	-	-	-	-	-	(103,159,908)	-	-	-	-	-	-	(103,159,908)	-	(103,159,908)
สำรองตามกฎหมาย	32	-	-	-	-	-	6,100,000	-	(6,100,000)	-	-	-	-	-	-	-	-	-
สำรองตามกฎหมายของบริษัทย่อย	32	-	-	-	-	-	3,000,000	-	(3,000,000)	-	-	-	-	-	-	-	-	-
การจ่ายโดยใช้หุ้นเป็นเกณฑ์		-	-	-	1,330,000	-	-	-	-	-	-	-	-	-	-	1,330,000	-	1,330,000
กำไรเบ็ดเสร็จรวมสำหรับปี		-	-	-	-	-	-	-	160,903,706	-	(3,737,008)	(362,347)	-	-	(4,099,355)	156,804,351	-	156,804,351
ยอดยกไป ณ วันที่ 31 ธันวาคม พ.ศ. 2562		304,653,888	708,639,327	30,726,984	21,869,586	(187,500)	30,500,000	-	189,757,560	-	(6,630,370)	(362,347)	-	-	(6,992,717)	1,278,967,128	-	1,278,967,128

หมายเหตุประกอบงบการเงินรวมและงบการเงินเฉพาะกิจการในหน้า 18 ถึง 120 เป็นส่วนหนึ่งของงบการเงินนี้

บริษัท ทริพเพิล ไอ โลจิสติกส์ จำกัด (มหาชน)
สำหรับปี สิ้นสุดวันที่ 31 ธันวาคม พ.ศ. 2563

		งบการเงินเฉพาะกิจการ										
									องค์ประกอบอื่นของส่วนของเจ้าของ			
									กำไรขาดทุนเบ็ดเสร็จอื่น			
					กำไรสะสม							
	หมายเหตุ	ทุนที่ออกและชำระแล้ว บาท	ส่วนเกินมูลค่าหุ้นสามัญ - สุทธิ บาท	ส่วนเกินทุนจากการจ่ายโดยใช้หุ้นเป็นเกณฑ์ บาท	จัดสรรแล้ว - สำรองตามกฎหมาย บาท	จัดสรรแล้ว - สำรองหุ้นทุนซื้อคืน บาท	ยังไม่ได้จัดสรร บาท	หุ้นทุนซื้อคืน บาท	ขาดทุนจากการเปลี่ยนแปลงมูลค่ายุติธรรมของเครื่องมือป้องกันความเสี่ยงกระแสเงินสด บาท	การวัดมูลค่ายุติธรรมเงินลงทุนในตราสารทุนผ่านกำไรขาดทุนเบ็ดเสร็จอื่น บาท	รวม บาท	รวมส่วนของเจ้าของ บาท
ยอดยกมา ณ วันที่ 31 ธันวาคม พ.ศ. 2562												
- ตามที่รายงานไว้เดิม		304,653,888	708,639,327	21,869,586	22,400,000	-	132,120,326	-	-	-	-	1,189,683,127
ผลกระทบของการนำมาตรฐานการรายงานทางการเงินใหม่มาใช้เป็นครั้งแรก	5	-	-	-	-	-	(41,577)	-	(7,104,770)	12,950,325	5,845,555	5,803,978
ยอดยกมา ณ วันที่ 1 มกราคม พ.ศ. 2563												
- ตามที่ปรับปรุงใหม่		304,653,888	708,639,327	21,869,586	22,400,000	-	132,078,749	-	(7,104,770)	12,950,325	5,845,555	1,195,487,105
หุ้นทุนซื้อคืน	29	-	-	-	-	-	-	(40,089,186)	-	-	-	(40,089,186)
สำรองหุ้นทุนซื้อคืน		-	-	-	-	40,089,186	(40,089,186)	-	-	-	-	-
การจ่ายโดยใช้หุ้นเป็นเกณฑ์	40	-	-	885,452	-	-	-	-	-	-	-	885,452
เงินปันผลจ่าย	31	-	-	-	-	-	(91,396,151)	-	-	-	-	(91,396,151)
สำรองตามกฎหมาย	32	-	-	-	6,500,000	-	(6,500,000)	-	-	-	-	-
กำไรเบ็ดเสร็จรวมสำหรับปี		-	-	-	-	-	127,386,122	-	(464,728)	(24,489,601)	(24,954,329)	102,431,793
โอนขาดทุนจากการวัดมูลค่ายุติธรรมเงินลงทุนในตราสารทุนผ่านกำไรขาดทุนเบ็ดเสร็จอื่นไปกำไรสะสม	16	-	-	-	-	-	(11,539,276)	-	-	11,539,276	11,539,276	-
ยอดยกไป ณ วันที่ 31 ธันวาคม พ.ศ. 2563		304,653,888	708,639,327	22,755,038	28,900,000	40,089,186	109,940,258	(40,089,186)	(7,569,498)	-	(7,569,498)	1,167,319,013
ยอดยกมา ณ วันที่ 1 มกราคม พ.ศ. 2562		302,250,000	687,965,894	20,539,586	16,300,000	-	121,185,213	-	-	-	-	1,148,240,693
การออกหุ้นให้พนักงานตามโครงการให้สิทธิซื้อหุ้น	29	2,403,888	20,673,433	-	-	-	-	-	-	-	-	23,077,321
เงินปันผลจ่าย	31	-	-	-	-	-	(103,159,908)	-	-	-	-	(103,159,908)
สำรองตามกฎหมาย	32	-	-	-	6,100,000	-	(6,100,000)	-	-	-	-	-
การจ่ายโดยใช้หุ้นเป็นเกณฑ์		-	-	1,330,000	-	-	-	-	-	-	-	1,330,000
กำไรเบ็ดเสร็จรวมสำหรับปี		-	-	-	-	-	120,195,021	-	-	-	-	120,195,021
ยอดยกไป ณ วันที่ 31 ธันวาคม พ.ศ. 2562		304,653,888	708,639,327	21,869,586	22,400,000	-	132,120,326	-	-	-	-	1,189,683,127

หมายเหตุประกอบงบการเงินรวมและงบการเงินเฉพาะกิจการในหน้า 18 ถึง 120 เป็นส่วนหนึ่งของงบการเงินนี้

บริษัท ทริพเพิล ไอ โลจิสติกส์ จำกัด (มหาชน)
สำหรับปี สิ้นสุดวันที่ 31 ธันวาคม พ.ศ. 2563

		งบการเงินรวม		งบการเงินเฉพาะกิจการ	
		พ.ศ. 2563	พ.ศ. 2562	พ.ศ. 2563	พ.ศ. 2562
	หมายเหตุ	บาท	บาท	บาท	บาท
กระแสเงินสดจากกิจกรรมดำเนินงาน					
กำไรก่อนภาษีเงินได้		161,133,825	178,212,756	129,552,013	119,575,300
รายการปรับปรุง					
ค่าเสื่อมราคาและค่าตัดจำหน่าย		101,161,984	48,774,905	9,779,944	8,769,682
ส่วนแบ่งกำไรจากเงินลงทุนในบริษัทร่วมและการร่วมค้า	17	(135,427,017)	(96,172,698)	-	-
กำไรจากการขายเงินลงทุนในบริษัทย่อย	16	(43,983,971)	-	(8,228,282)	-
ขาดทุนจากการจำหน่ายและตัดจำหน่ายอุปกรณ์		641,047	85,080	-	-
(กลับรายการ) ภาระผูกพันผลประโยชน์พนักงาน	28	(396,176)	(5,900,875)	592,485	(6,549,153)
ขาดทุนจากการด้อยค่าของสินทรัพย์ทางการเงิน		11,747,036	-	173,273	-
ค่าเผื่อหนี้สงสัยจะสูญ		-	181,190	-	181,190
(กำไร) ขาดทุนจากอัตราแลกเปลี่ยนเงินตราต่างประเทศ		4,424,225	(7,811,650)	4,102,065	(7,811,650)
ขาดทุนจากการเปลี่ยนแปลงมูลค่ายุติธรรมของตราสารอนุพันธ์		161,552	-	122,724	-
กำไรจากการยกเลิกสัญญาเช่า		(616,385)	-	-	-
รายได้ดอกเบี้ย	33	(801,256)	(2,016,819)	(10,427,259)	(12,669,722)
รายได้เงินปันผล		-	-	(126,089,891)	(102,540,883)
ค่าใช้จ่ายจากการจ่ายโดยใช้หุ้นเป็นเกณฑ์	40	885,452	1,330,000	885,452	1,330,000
ต้นทุนทางการเงิน	34	31,433,849	14,930,479	19,671,348	14,110,071
		130,364,165	131,612,368	20,133,872	14,394,835
การเปลี่ยนแปลงของเงินทุนหมุนเวียน					
สินทรัพย์ดำเนินงานลดลง (เพิ่มขึ้น)					
ลูกหนี้การค้าและลูกหนี้อื่น		49,730,682	(49,509,792)	(7,783,315)	(15,459,552)
สินค้าคงเหลือ		(93,091)	348,323	-	-
สินทรัพย์หมุนเวียนอื่น		128,688	1,861,028	79,372	23,538
เงินประกันสัญญา		18,345,253	8,349,490	12,700	(132,840)
สินทรัพย์ไม่หมุนเวียนอื่น		20,936,183	(11,666,044)	-	-
หนี้สินดำเนินงานเพิ่มขึ้น (ลดลง)					
เจ้าหนี้การค้าและเจ้าหนี้อื่น		(101,678,374)	(23,139,493)	1,213,763	(778,583)
หนี้สินหมุนเวียนอื่น		(13,984,835)	8,034,175	807,382	596,184
จ่ายภาระผูกพันผลประโยชน์พนักงาน	28	(1,302,936)	(685,244)	-	-
หนี้สินไม่หมุนเวียนอื่น		(7,778,096)	1,386,904	21,000	-
กระแสเงินสดจากการดำเนินงาน		94,667,639	66,591,715	14,484,774	(1,356,418)
จ่ายภาษีเงินได้		(19,614,503)	(37,253,095)	(2,901,884)	(3,678,047)
เงินสดสุทธิได้มาจาก (ใช้ไปใน) กิจกรรมดำเนินงาน		75,053,136	29,338,620	11,582,890	(5,034,465)

หมายเหตุประกอบงบการเงินรวมและงบการเงินเฉพาะกิจการในหน้า 18 ถึง 120 เป็นส่วนหนึ่งของงบการเงินนี้

งบกระแสเงินสด

บริษัท ทริพเพิล ไอ โลจิสติกส์ จำกัด (มหาชน)
สำหรับปี สิ้นสุดวันที่ 31 ธันวาคม พ.ศ. 2563

		งบการเงินรวม		งบการเงินเฉพาะกิจการ	
		พ.ศ. 2563	**พ.ศ. 2562**	**พ.ศ. 2563**	**พ.ศ. 2562**
	หมายเหตุ	**บาท**	**บาท**	**บาท**	**บาท**
กระแสเงินสดจากกิจกรรมลงทุน					
เงินสดรับจากดอกเบี้ย		816,577	2,259,883	9,578,620	12,810,647
เงินสดรับจากการจำหน่ายอุปกรณ์		547,964	2,025,437	-	-
เงินสดจ่ายเพื่อซื้ออุปกรณ์และสินทรัพย์ไม่มีตัวตน		(28,963,001)	(81,908,710)	(18,078,813)	(947,537)
เงินสดรับจากการจำหน่ายเงินลงทุนในบริษัทย่อย					
สุทธิจากเงินสดของบริษัทย่อย	16	136,361,469	-	157,715,979	-
เงินสดจ่ายสุทธิจากการลงทุนในบริษัทย่อย	16	(163,540,435)	-	(188,000,000)	(7,500,000)
เงินสดจ่ายลงทุนในบริษัทร่วมและการร่วมค้า		(273,882,990)	(546,049,495)	(273,882,990)	(546,049,495)
เงินสดจ่ายลงทุนในเงินลงทุนทั่วไป		-	(88,474,510)	-	(88,474,510)
เงินสดรับคืนจากเงินให้กู้ยืมระยะสั้น					
แก่กิจการที่เกี่ยวข้องกัน	38.5	14,900,000	-	145,900,000	91,500,000
เงินสดจ่ายสำหรับเงินให้กู้ยืมระยะสั้นแก่กิจการ					
ที่เกี่ยวข้องกัน	38.5	(5,000,000)	(9,000,000)	(92,400,000)	(56,000,000)
เงินสดรับจากเงินปันผลจากบริษัทย่อย		-	-	61,836,000	34,386,430
เงินสดรับจากเงินปันผลจากบริษัทร่วมและการร่วมค้า		87,918,730	29,695,365	83,322,250	22,442,408
เงินสดสุทธิใช้ไปในกิจกรรมลงทุน		(230,841,686)	(691,452,030)	(114,008,954)	(537,832,057)

หมายเหตุประกอบงบการเงินรวมและงบการเงินเฉพาะกิจการในหน้า 18 ถึง 120 เป็นส่วนหนึ่งของงบการเงินนี้

บริษัท ทริพเพิล ไอ โลจิสติกส์ จำกัด (มหาชน)
สำหรับปี สิ้นสุดวันที่ 31 ธันวาคม พ.ศ. 2563

		งบการเงินรวม		งบการเงินเฉพาะกิจการ	
		พ.ศ. 2563	พ.ศ. 2562	พ.ศ. 2563	พ.ศ. 2562
	หมายเหตุ	บาท	บาท	บาท	บาท
กระแสเงินสดจากกิจกรรมจัดหาเงิน					
เงินสดจ่ายดอกเบี้ย		(31,188,988)	(9,678,714)	(18,781,891)	(9,642,904)
เงินสดรับจากเงินกู้ยืมระยะสั้นจากสถาบันการเงิน		485,000,000	-	485,000,000	-
เงินสดจ่ายคืนเงินกู้ยืมระยะสั้นจากสถาบันการเงิน		(355,000,000)	-	(355,000,000)	-
เงินสดจ่ายคืนเงินต้นของสัญญาเช่า		(53,506,746)	-	(4,787,924)	-
เงินสดจ่ายคืนเงินต้นของสัญญาเช่าการเงิน		-	(12,941,738)	-	(4,244,635)
เงินสดรับจากเงินกู้ยืมระยะยาวจากสถาบันการเงิน	26.2	199,398,691	300,000,000	150,000,000	300,000,000
เงินสดจ่ายคืนเงินกู้ยืมระยะยาวจากสถาบันการเงิน	26.2	(109,398,691)	(1,875,996)	(60,000,000)	-
เงินสดรับจากการใช้สิทธิซื้อหุ้นสามัญ	29	-	23,077,321	-	23,077,321
เงินสดจ่ายเพื่อซื้อหุ้นทุนซื้อคืน	29	(40,089,186)	-	(40,089,186)	-
เงินสดจ่ายเงินปันผล		(91,362,568)	(103,084,211)	(91,362,568)	(103,084,211)
เงินสดสุทธิได้มาจากกิจกรรมจัดหาเงิน		3,852,512	195,496,662	64,978,431	206,105,571
เงินสดและรายการเทียบเท่าเงินสดลดลงสุทธิ		(151,936,038)	(466,616,748)	(37,447,633)	(336,760,951)
เงินสดและรายการเทียบเท่าเงินสดต้นปี		262,472,916	731,821,620	71,468,881	408,229,832
ขาดทุนจากอัตราแลกเปลี่ยนของเงินสด					
และรายการเทียบเท่าเงินสด		(48,845)	(2,731,956)	-	-
เงินสดและรายการเทียบเท่าเงินสดปลายปี		110,488,033	262,472,916	34,021,248	71,468,881
รายการที่ไม่ใช่เงินสด					
การได้มาของสินทรัพย์สิทธิการใช้ภายใต้สัญญาเช่า	39	14,628,587	3,505,700	-	-
เงินปันผลค้างจ่าย		212,041	178,458	212,041	178,458
เงินปันผลค้างรับ		32,666,010	34,698,355	61,496,150	80,098,475
เจ้าหนี้ค่าซื้อสินทรัพย์ถาวร		1,708,100	3,302,342	1,600,000	3,210,000
ลูกหนี้จากการขายสินทรัพย์ตามสัญญาเช่าการเงิน		-	1,950,000	-	-
สิ่งตอบแทนที่คาดว่าจะต้องจ่ายจากการลงทุนในการร่วมค้า		-	63,805,406	-	63,805,406
การจ่ายโดยใช้หุ้นเป็นเกณฑ์		885,452	1,330,000	885,452	1,330,000
เงินลงทุนในกิจการร่วมค้าเพิ่มขึ้นจากการ					
เปลี่ยนสถานะจากบริษัทย่อย	17.2	129,552,500	-	-	-

หมายเหตุประกอบงบการเงินรวมและงบการเงินเฉพาะกิจการในหน้า 18 ถึง 120 เป็นส่วนหนึ่งของงบการเงินนี้

หมายเหตุประกอบงบการเงินรวมและงบการเงินเฉพาะกิจการ

บริษัท ทริพเพิล ไอ โลจิสติกส์ จำกัด (มหาชน)
สำหรับปี สิ้นสุดวันที่ 31 ธันวาคม พ.ศ. 2563

1 ข้อมูลทั่วไป

บริษัท ทริพเพิล ไอ โลจิสติกส์ จำกัด (มหาชน) (“บริษัท”) เป็นบริษัทมหาชนจำกัด และเป็นบริษัทจดทะเบียนในตลาดหลักทรัพย์แห่งประเทศไทย ซึ่งจัดตั้งขึ้นในประเทศไทยและมีที่อยู่ตามที่ได้จดทะเบียนดังนี้

เลขที่ 628 ชั้น 3 อาคารทริพเพิลไอ ซอยกลับชม ถนนนนทรี แขวงช่องนนทรี เขตยานาวา กรุงเทพมหานคร 10120 ประเทศไทย

เพื่อวัตถุประสงค์ในการรายงานข้อมูลจึงรวมเรียกบริษัทและบริษัทย่อยว่า “กลุ่มกิจการ”

กลุ่มกิจการดำเนินธุรกิจหลักเกี่ยวกับการเป็นผู้รับจัดการขนส่งสินค้าทั้งในประเทศและระหว่างประเทศ และให้บริการโลจิสติกส์ครบวงจร

งบการเงินรวมจัดทำขึ้นโดยรวมบริษัทย่อยดังต่อไปนี้

ชื่อบริษัทย่อย	ชนิดของธุรกิจ	จัดตั้งขึ้นในประเทศ	อัตราร้อยละของหุ้นที่ถือทั้งทางตรงและทางอ้อม พ.ศ. 2563 ร้อยละ	พ.ศ. 2562 ร้อยละ
<u>บริษัทย่อยทางตรง</u>				
บริษัท เอเชีย กราวด์ เซอร์วิส จำกัด	ตัวแทนขนส่งสินค้าทางอากาศ	ไทย	100.00	100.00
บริษัท ทริพเพิล ไอ แอร์ เอ็กซ์เพรส จำกัด	ตัวแทนขนส่งสินค้าทางอากาศ	ไทย	100.00	100.00
บริษัท ทริพเพิล ไอ เอเชีย คาร์โก จำกัด	ตัวแทนขนส่งสินค้าทางอากาศ	ไทย	100.00	100.00
บริษัท ฮาซเคม โลจิสติกส์ แมเนจเมนท์ จำกัด	บริหารจัดการขนส่งครบวงจร	ไทย	100.00	100.00
บริษัท ทริพเพิล ไอ ซัพพลายเชน จำกัด	บริหารจัดการขนส่งครบวงจร	ไทย	100.00	100.00
บริษัท ทริพเพิล ไอ มาริไทม์ เอเยนซีส์ จำกัด	ตัวแทนขนส่งสินค้าทางทะเล	ไทย	100.00	100.00
บริษัท ดีจี แพคเกจจิ้ง (ประเทศไทย) จำกัด	จำหน่ายและบริการบรรจุสินค้า	ไทย	100.00	100.00
บริษัท ครอส บอร์เดอร์ เคอเรียร์ จำกัด	บริหารจัดการขนส่งครบวงจร	ไทย	100.00	100.00
Triple i International Pte. Ltd.	ตัวแทนขนส่งสินค้าทางอากาศ	สิงคโปร์	100.00	100.00
<u>บริษัทย่อยทางอ้อม</u>				
Triple i International Japan Co., Ltd. (ถือโดย Triple i International Pte. Ltd.)	ตัวแทนขนส่งสินค้าทางอากาศ	ญี่ปุ่น	100.00	100.00

งบการเงินรวมและงบการเงินเฉพาะกิจการได้รับอนุมัติจากคณะกรรมการบริษัทเมื่อวันที่ 23 กุมภาพันธ์ พ.ศ. 2564

2 เหตุการณ์สำคัญระหว่างปีที่รายงาน

ตั้งแต่ต้นปี พ.ศ. 2563 ได้เกิดการระบาดของเชื้อไวรัสโคโรนา 2019 (COVID-19) ซึ่งเหตุการณ์ดังกล่าวส่งผลกระทบต่อผลการดำเนินงานของกลุ่มกิจการสำหรับปีสิ้นสุดวันที่ 31 ธันวาคม พ.ศ. 2563 โดยเฉพาะกลุ่มธุรกิจขนส่งสินค้าทางอากาศและที่เกี่ยวข้อง เนื่องด้วยมาตรการป้องกันการระบาดของ COVID-19 ที่เกิดขึ้นทั้งในประเทศและต่างประเทศ ส่งผลกระทบต่อทั้งอุปสงค์การขนส่งสินค้าและอุปทานที่ลดลงจากการที่สายการบินหยุดให้บริการ ทำให้รายได้โดยรวมของกลุ่มกิจการ ซึ่งส่วนใหญ่เป็นรายได้จากกลุ่มธุรกิจขนส่งสินค้าทางอากาศลดลงอย่างมีนัยสำคัญ อย่างไรก็ดีกลุ่มกิจการได้ให้ความใส่ใจกับเหตุการณ์การระบาดของ COVID-19 เป็นพิเศษ และได้มีการวางแผนร่วมกันกับสายการบิน เพื่อนำเครื่องบินขนส่งผู้โดยสารมาใช้สำหรับการขนส่งสินค้าทางอากาศเพิ่มขึ้น โดยได้เริ่มให้บริการตั้งแต่กลางเดือนมีนาคม พ.ศ. 2563 ที่ผ่านมา ซึ่งได้ช่วยเสริมสร้างผลการดำเนินงานโดยรวมของกลุ่มกิจการได้เป็นอย่างยิ่ง

3 เกณฑ์การจัดทำงบการเงิน

งบการเงินรวมและงบการเงินเฉพาะกิจการได้จัดทำขึ้นตามมาตรฐานการรายงานทางการเงินของไทยและข้อกำหนดภายใต้พระราชบัญญัติหลักทรัพย์และตลาดหลักทรัพย์

งบการเงินรวมและงบการเงินเฉพาะกิจการจัดทำขึ้นโดยใช้เกณฑ์ราคาทุนเดิมในการวัดมูลค่าขององค์ประกอบของงบการเงิน ยกเว้นสินทรัพย์ทางการเงินที่วัดมูลค่าด้วยมูลค่ายุติธรรมผ่านกำไรขาดทุนเบ็ดเสร็จอื่นและตราสารอนุพันธ์ ซึ่งได้อธิบายไว้ในนโยบายบัญชีที่เกี่ยวข้อง

การจัดทำงบการเงินให้สอดคล้องกับหลักการบัญชีที่รับรองทั่วไปในประเทศไทยกำหนดให้ใช้ประมาณการทางบัญชีที่สำคัญและการใช้ดุลยพินิจของผู้บริหารตามกระบวนการในการนำนโยบายการบัญชีของกลุ่มกิจการไปถือปฏิบัติ กลุ่มกิจการเปิดเผยเรื่องการใช้ดุลยพินิจของผู้บริหารหรือรายการที่มีความซับซ้อน และรายการเกี่ยวกับข้อสมมติฐานและประมาณการที่มีนัยสำคัญต่องบการเงินรวมและงบการเงินเฉพาะกิจการในหมายเหตุ 9

งบการเงินรวมและงบการเงินเฉพาะกิจการฉบับภาษาอังกฤษจัดทำขึ้นจากงบการเงินตามกฎหมายที่เป็นภาษาไทย ในกรณีที่มีเนื้อความขัดแย้งกันหรือมีการตีความในสองภาษาแตกต่างกันให้ใช้งบการเงินตามกฎหมายฉบับภาษาไทยเป็นหลัก

4 มาตรฐานการรายงานทางการเงินฉบับใหม่และฉบับปรับปรุง และข้อยกเว้นจากมาตรการผ่อนปรนชั่วคราว COVID-19

4.1 มาตรฐานการรายงานทางการเงินฉบับใหม่ที่มีผลบังคับใช้สำหรับรอบระยะเวลาบัญชีที่เริ่มในหรือหลังวันที่ 1 มกราคม พ.ศ. 2563 ที่เกี่ยวข้องและมีผลกระทบที่มีนัยสำคัญต่อกลุ่มกิจการ

ก) เครื่องมือทางการเงิน

มาตรฐานการรายงานทางการเงินฉบับใหม่ที่เกี่ยวกับเครื่องมือทางการเงินมีดังนี้

มาตรฐานการบัญชีฉบับที่ 32	การแสดงรายการเครื่องมือทางการเงิน
มาตรฐานการรายงานทางการเงินฉบับที่ 7	การเปิดเผยข้อมูลเครื่องมือทางการเงิน
มาตรฐานการรายงานทางการเงินฉบับที่ 9	เครื่องมือทางการเงิน
การตีความมาตรฐานการรายงานทางการเงินฉบับที่ 16	การป้องกันความเสี่ยงของเงินลงทุนสุทธิในหน่วยงานต่างประเทศ
การตีความมาตรฐานการรายงานทางการเงินฉบับที่ 19	การชำระหนี้สินทางการเงินด้วยตราสารทุน

กลุ่มมาตรฐานการรายงานทางการเงินที่เกี่ยวกับเครื่องมือทางการเงินได้กำหนดหลักการใหม่ในการจัดประเภทและการวัดมูลค่าของเครื่องมือทางการเงิน ให้แนวทางปฏิบัติสำหรับการตัดรายการสินทรัพย์และหนี้สินทางการเงิน และให้ทางเลือกกิจการในการเลือกถือปฏิบัติการบัญชีป้องกันความเสี่ยงเพื่อลดผลกระทบจากความแตกต่างในหลักการรับรู้รายการระหว่างรายการที่ถูกป้องกันความเสี่ยงและเครื่องมือป้องกันความเสี่ยง (Accounging mismatch) และให้แนวปฏิบัติในรายละเอียดเกี่ยวกับการจัดประเภทเครื่องมือทางการเงินที่ออกโดยกิจการว่าเป็นหนี้สินหรือทุน และกำหนดให้กิจการเปิดเผยข้อมูลเกี่ยวกับเครื่องมือทางการเงินและความเสี่ยงที่เกี่ยวข้องในรายละเอียด

หลักการใหม่ในการจัดประเภทรายการสินทรัพย์ทางการเงินนั้น กิจการต้องพิจารณาจากทั้ง ก) โมเดลธุรกิจสำหรับการถือสินทรัพย์ทางการเงิน และ ข) ลักษณะกระแสเงินสดตามสัญญาว่าเข้าเงื่อนไขของการเป็นเงินต้นและดอกเบี้ย (SPPI) หรือไม่ ซึ่งการจัดประเภทนั้นจะมีผลต่อการวัดมูลค่าของรายการสินทรัพย์ทางการเงินด้วย หลักการใหม่ยังรวมถึงการพิจารณาค่าเผื่อผลขาดทุนการด้อยค่าของสินทรัพย์ทางการเงินรวมทั้งสินทรัพย์ที่เกิดจากสัญญาซึ่งกิจการจะต้องพิจารณารับรู้ผลขาดทุนด้านเครดิตที่คาดว่าจะเกิดขึ้น ณ วันที่รับรู้รายการเริ่มแรก

ณ วันที่ 1 มกราคม พ.ศ. 2563 กลุ่มกิจการนำมาตรฐานการรายงานทางการเงินที่เกี่ยวกับเครื่องมือทางการเงินมาถือปฏิบัติ โดยผลกระทบที่เกิดจากการนำมาตรฐานการรายงานทางการเงินฉบับดังกล่าวได้อธิบายไว้ในหมายเหตุ 5

ข) มาตรฐานการรายงานทางการเงินฉบับที่ 16 เรื่อง สัญญาเช่า

มาตรฐานการรายงานทางการเงินฉบับที่ 16 เรื่อง สัญญาเช่า ส่งผลให้กลุ่มกิจการในฐานะผู้เช่ารับรู้สัญญาเช่าเกือบทั้งหมดในงบแสดงฐานะการเงิน โดยไม่ต้องจัดประเภทเป็นสัญญาเช่าดำเนินงานและสัญญาเช่าการเงินอีกต่อไป กลุ่มกิจการต้องรับรู้สินทรัพย์สิทธิการใช้ และหนี้สินตามสัญญาเช่า เว้นแต่เป็นสัญญาเช่าระยะสั้นและสัญญาเช่าซึ่งสินทรัพย์อ้างอิงมีมูลค่าต่ำ

ณ วันที่ 1 มกราคม พ.ศ. 2563 กลุ่มกิจการนำมาตรฐานการรายงานทางการเงินที่เกี่ยวกับสัญญาเช่าฉบับใหม่มาถือปฏิบัติ โดยผลกระทบที่เกิดจากการนำมาตรฐานการรายงานทางการเงินฉบับดังกล่าวได้อธิบายไว้ในหมายเหตุ 5

4.2 มาตรฐานการรายงานทางการเงินฉบับปรับปรุงที่มีผลบังคับใช้สำหรับรอบระยะเวลาบัญชีในหรือหลังวันที่ 1 มกราคม พ.ศ. 2564 ที่เกี่ยวข้องต่อกลุ่มกิจการ ซึ่งกลุ่มกิจการไม่ได้นำมาถือปฏิบัติก่อนวันบังคับใช้

ก) **การปรับปรุงการอ้างอิงกรอบแนวคิดในมาตรฐานการรายงานทางการเงิน** เพิ่มเติมหลักการใหม่และแนวปฏิบัติในเรื่องต่อไปนี้

- การวัดมูลค่า ซึ่งรวมถึงปัจจัยที่ต้องพิจารณาในการเลือกเกณฑ์การวัดมูลค่า
- การแสดงรายการและการเปิดเผยข้อมูล รวมถึงการจัดประเภทรายการรายได้และค่าใช้จ่ายในกำไรขาดทุนเบ็ดเสร็จอื่น
- เรื่องกิจการที่เสนอรายงานอาจเป็นกิจการเดียวหรือส่วนของกิจการหรือประกอบด้วยกิจการมากกว่า 1 แห่ง ซึ่งไม่จำเป็นต้องเป็นกิจการตามกฎหมาย และ
- การตัดรายการสินทรัพย์และหนี้สิน

กรอบแนวคิดได้ปรับปรุงคำนิยามของสินทรัพย์และหนี้สิน และเกณฑ์ในการรวมสินทรัพย์และหนี้สินในงบการเงิน รวมทั้งได้อธิบายให้ชัดเจนขึ้นถึงบทบาทของความสามารถของฝ่ายบริหารในการดูแลรักษาทรัพยากรเชิงเศรษฐกิจของกิจการ ความระมัดระวัง และความไม่แน่นอนของการวัดมูลค่าในการรายงานทางการเงิน

ข) **การปรับปรุงมาตรฐานการรายงานทางการเงินฉบับที่ 3 เรื่อง การรวมธุรกิจ** ได้ให้คำนิยามของ "ธุรกิจ" ใหม่ ซึ่งกำหนดให้การได้มาซึ่งธุรกิจต้องรวมถึงข้อมูลปัจจัยนำเข้าและกระบวนการที่สำคัญเป็นอย่างน้อยซึ่งเมื่อนำมารวมกันมีส่วนอย่างมีนัยสำคัญทำให้เกิดความสามารถในการสร้างผลผลิต รวมทั้งปรับปรุงคำนิยามของ "ผลผลิต" โดยให้ความสนใจในตัวของสินค้าและบริการที่ให้กับลูกค้า และตัดเรื่องการอ้างอิงความสามารถในการลดต้นทุนออกไป

ค) **การปรับปรุงมาตรฐานการรายงานทางการเงินฉบับที่ 9 เรื่อง เครื่องมือทางการเงิน และมาตรฐานการรายงานทางการเงิน ฉบับที่ 7 เรื่อง การเปิดเผยข้อมูลเครื่องมือทางการเงิน** ปรับเปลี่ยนข้อกำหนดการบัญชีป้องกันความเสี่ยงโดยเฉพาะ เพื่อบรรเทาผลกระทบที่อาจเกิดขึ้นจากความไม่แน่นอนที่เกิดจากการปฏิรูปอัตราดอกเบี้ยอ้างอิง เช่น อัตราดอกเบี้ยอ้างอิงที่กำหนดจากธุรกรรมการกู้ยืม (Interbank offer rates - IBORs) นอกจากนี้ การปรับปรุงได้กำหนดให้กิจการให้ข้อมูลเพิ่มเติมเกี่ยวกับความสัมพันธ์ของการป้องกันความเสี่ยงที่ได้รับผลกระทบโดยตรงจากความไม่แน่นอนใด ๆ นั้น

ง) **การปรับปรุงมาตรฐานการบัญชีฉบับที่ 1 เรื่อง การนำเสนองบการเงิน และมาตรฐานการบัญชี ฉบับที่ 8 เรื่อง นโยบายการบัญชี การเปลี่ยนแปลงประมาณการทางบัญชีและข้อผิดพลาด** ปรับปรุงคำนิยามของ "ความมีสาระสำคัญ" โดยให้เป็นไปในแนวทางเดียวกันกับมาตรฐานการรายงานทางการเงินและกรอบแนวคิด และอธิบายถึงการนำความมีสาระสำคัญไปประยุกต์ได้ชัดเจนขึ้นในมาตรฐานการบัญชีฉบับที่ 1

จ) **การปรับปรุงมาตรฐานการรายงานทางการเงินฉบับที่ 16 (TFRS 16) เรื่อง สัญญาเช่า** เกี่ยวกับการผ่อนปรนในทางปฏิบัติกรณีที่ผู้เช่าได้รับการลดค่าเช่าเนื่องจากสถานการณ์ COVID-19 โดยผู้เช่าสามารถเลือกที่จะไม่ประเมินว่าการลดค่าเช่าดังกล่าวเป็นการเปลี่ยนแปลงเงื่อนไขสัญญาเช่า (Lease modification) สำหรับการลดหรือการงดเว้นการจ่ายค่าเช่าในระหว่างวันที่ 1 มิถุนายน พ.ศ. 2563 ถึงวันที่ 30 มิถุนายน พ.ศ. 2564 โดยการผ่อนปรนดังกล่าวต้องนำมาถือปฏิบัติกับงบการเงินประจำปีที่เริ่มในหรือหลังวันที่ 1 มิถุนายน พ.ศ. 2563 ทั้งนี้ กลุ่มกิจการสามารถถือปฏิบัติก่อนวันที่มีผลบังคับใช้ได้

ผู้บริหารของกลุ่มกิจการอยู่ระหว่างการประเมินถึงผลกระทบของมาตรฐานการรายงานทางการเงินฉบับดังกล่าวที่จะมีผลต่องบการเงินที่นำเสนอ

4.3 มาตรฐานการรายงานทางการเงินฉบับปรับปรุงที่มีผลบังคับใช้สำหรับรอบระยะเวลาบัญชีในหรือหลังวันที่ 1 มกราคม พ.ศ. 2565 ที่เกี่ยวข้องต่อกลุ่มกิจการ ซึ่งกลุ่มกิจการไม่ได้นำมาถือปฏิบัติก่อนวันบังคับใช้

การปรับปรุงมาตรฐานการรายงานทางการเงินฉบับที่ 16 (TFRS 16) เรื่อง สัญญาเช่า เกี่ยวกับแนวผ่อนปรนในทางปฏิบัติกรณีมีการเปลี่ยนแปลงสัญญาเช่าที่เข้าเงื่อนไขที่กำหนดซึ่งเกิดจากการปฏิรูปอัตราดอกเบี้ยอ้างอิง (เช่น การทดแทนอัตรา THBFIX ด้วยอัตราดอกเบี้ยอ้างอิงใหม่ซึ่งเป็นผลมาจากการยกเลิก LIBOR) ผู้เช่าต้องวัดมูลค่าหนี้สินตามสัญญาเช่าใหม่โดยใช้อัตราคิดลดที่ปรับปรุงซึ่งสะท้อนการเปลี่ยนแปลงของอัตราดอกเบี้ย เพื่อคิดลดค่าเช่าจ่ายที่เปลี่ยนแปลงไป โดยอนุญาตให้ถือปฏิบัติก่อนวันที่มีผลบังคับใช้ได้

ผู้บริหารของกลุ่มกิจการอยู่ระหว่างการประเมินถึงผลกระทบของมาตรฐานการรายงานทางการเงินฉบับนี้ที่จะมีผลต่องบการเงินที่นำเสนอ

4.4 ข้อยกเว้นจากมาตรการผ่อนปรนชั่วคราวเพื่อลดผลกระทบจากสถานการณ์การแพร่ระบาดของโรคติดเชื้อไวรัสโคโรน่า 2019 (COVID-19)

สภาวิชาชีพบัญชีได้ประกาศเมื่อวันที่ 22 เมษายน พ.ศ. 2563 เกี่ยวกับข้อยกเว้นจากมาตรการผ่อนปรนชั่วคราวเพื่อลดผลกระทบจากสถานการณ์การแพร่ระบาดของ COVID-19 สำหรับกิจการที่มีรอบระยะเวลารายงานสิ้นสุดภายในช่วงเวลาระหว่างวันที่ 1 มกราคม พ.ศ. 2563 ถึงวันที่ 31 ธันวาคม พ.ศ. 2563 กลุ่มกิจการได้พิจารณาและเลือกใช้ข้อยกเว้นสำหรับเรื่องดังต่อไปนี้

1) การวัดมูลค่าผลขาดทุนด้านเครดิตที่คาดว่าจะเกิดขึ้นโดยวิธีอย่างง่าย
2) การประเมินข้อบ่งชี้การด้อยค่าของสินทรัพย์
3) การเปลี่ยนแปลงสัญญาเช่า
4) การกลับรายการสินทรัพย์ภาษีเงินได้รอการตัดบัญชี

รายละเอียดของนโยบายการบัญชีของข้อยกเว้นข้างต้นได้เปิดเผยไว้ในหมายเหตุ 6.7 6.12 6.13 และ 6.16

กลุ่มกิจการอยู่ระหว่างการประเมินผลกระทบต่องบการเงินของปี พ.ศ. 2564 หลังจากที่ข้อยกเว้นข้างต้นได้สิ้นสุดลง

5 ผลกระทบจากการนำมาตรฐานการรายงานทางการเงินฉบับใหม่และฉบับปรับปรุงมาปรับใช้เป็นครั้งแรก

กลุ่มกิจการและบริษัทได้นำมาตรฐานการบัญชีฉบับที่ 32 (TAS 32) เรื่อง การแสดงรายการเครื่องมือทางการเงิน มาตรฐานการรายงานทางการเงินฉบับที่ 7 (TFRS 7) เรื่อง และการเปิดเผยข้อมูลเครื่องมือทางการเงิน มาตรฐานการรายงานทางการเงินฉบับที่ 9 (TFRS 9) เรื่อง เครื่องมือทางการเงิน และมาตรฐานการรายงานทางการเงินฉบับที่ 16 (TFRS 16) เรื่อง สัญญาเช่า มาถือปฏิบัติเป็นครั้งแรก โดยนโยบายการบัญชีใหม่ที่นำมาถือปฏิบัติตั้งแต่วันที่ 1 มกราคม พ.ศ. 2563 ได้อธิบายไว้ในหมายเหตุ 6.7 6.13 และ 6.14

กลุ่มกิจการและบริษัทได้นำนโยบายการบัญชีใหม่ดังกล่าวมาถือปฏิบัติตั้งแต่วันที่ 1 มกราคม พ.ศ. 2563 โดยใช้วิธีรับรู้ผลกระทบสะสมจากการปรับใช้มาตรฐานการรายงานทางการเงินดังกล่าวเป็นรายการปรับปรุงกับกำไรสะสมต้นงวด (Modified retrospective) โดยไม่ปรับปรุงข้อมูลเปรียบเทียบ ดังนั้น การจัดประเภทรายการใหม่และรายการปรับปรุงที่เกิดจากการเปลี่ยนแปลงนโยบายการบัญชีจะรับรู้ในงบแสดงฐานะการเงิน ณ วันที่ 1 มกราคม พ.ศ. 2563

บริษัท ทริพเพิล ไอ โลจิสติกส์ จำกัด (มหาชน)
สำหรับปี สิ้นสุดวันที่ 31 ธันวาคม พ.ศ. 2563

ผลกระทบของการนำมาตรฐานการรายงานทางการเงินใหม่มาใช้เป็นครั้งแรกที่มีต่องบแสดงฐานะการเงินรวมและงบแสดงฐานะการเงินเฉพาะกิจการ มีดังนี้

		งบการเงินรวม			
			TFRS 9	TFRS 16	
		ณ วันที่ 31 ธันวาคม พ.ศ. 2562 ตามที่รายงานไว้เดิม	รายการปรับปรุงและการจัดประเภทรายการใหม่	รายการปรับปรุงและการจัดประเภทรายการใหม่	ณ วันที่ 1 มกราคม พ.ศ. 2563 ตามที่ปรับปรุงใหม่
	หมายเหตุ	บาท	บาท	บาท	บาท
รายการในงบแสดงฐานะการเงิน					
สินทรัพย์					
ลูกหนี้การค้าและลูกหนี้อื่น - สุทธิ	1ก)	495,348,292	(1,865,710)	-	493,482,582
สินทรัพย์ตราสารอนุพันธ์	1ข)	-	161,552	-	161,552
เงินลงทุนในการร่วมค้า		877,897,397	(3,212)	-	877,894,185
เงินลงทุนระยะยาวอื่น	1ค)	88,487,760	(88,487,760)	-	-
สินทรัพย์ทางการเงินที่วัดมูลค่าด้วย					
มูลค่ายุติธรรมผ่านกำไรขาดทุนเบ็ดเสร็จอื่น	1ค)	-	104,675,666	-	104,675,666
ที่ดิน อาคาร และอุปกรณ์ - สุทธิ	2)	276,813,645	-	(30,697,496)	246,116,149
สินทรัพย์สิทธิการใช้ - สุทธิ	2)	-	-	265,978,238	265,978,238
สินทรัพย์ภาษีเงินได้รอการตัดบัญชี	1จ)	17,197,611	(1,120,558)	-	16,077,053

		งบการเงินรวม			
			TFRS 9	TFRS 16	
		ณ วันที่ 31 ธันวาคม พ.ศ. 2562 ตามที่รายงานไว้เดิม	รายการปรับปรุงและการจัดประเภทรายการใหม่	รายการปรับปรุงและการจัดประเภทรายการใหม่	ณ วันที่ 1 มกราคม พ.ศ. 2563 ตามที่ปรับปรุงใหม่
	หมายเหตุ	บาท	บาท	บาท	บาท
หนี้สิน					
ส่วนของหนี้สินตามสัญญาเช่า					
ที่ถึงกำหนดชำระภายในหนึ่งปี	2)	-	-	59,212,385	59,212,385
ส่วนของหนี้สินตามสัญญาเช่าการเงิน					
ที่ถึงกำหนดชำระภายในหนึ่งปี	2)	9,562,085	-	(9,562,085)	-
หนี้สินตราสารอนุพันธ์	1ง)	-	8,880,962	-	8,880,962
หนี้สินตามสัญญาเช่า - สุทธิ	2)	-	-	192,354,333	192,354,333
หนี้สินตามสัญญาเช่าการเงิน - สุทธิ	2)	13,407,761	-	(13,407,761)	-
ประมาณการหนี้สินจากการรื้อถอน	2)	-	-	6,683,870	6,683,870
ส่วนของเจ้าของ					
กำไรสะสม		189,757,560	(1,366,539)	-	188,391,021
องค์ประกอบอื่นของส่วนของเจ้าของ		(6,992,717)	5,845,555	-	(1,147,162)

หมายเหตุประกอบงบการเงินรวมและงบการเงินเฉพาะกิจการ

บริษัท ทริพเพิล ไอ โลจิสติกส์ จำกัด (มหาชน)
สำหรับปี สิ้นสุดวันที่ 31 ธันวาคม พ.ศ. 2563

		งบการเงินเฉพาะกิจการ			
			TFRS 9	TFRS 16	
		ณ วันที่ 31 ธันวาคม พ.ศ. 2562 ตามที่รายงานไว้เดิม	รายการปรับปรุงและการจัดประเภทรายการใหม่	รายการปรับปรุงและการจัดประเภทรายการใหม่	ณ วันที่ 1 มกราคม พ.ศ. 2563 ตามที่ปรับปรุงใหม่
	หมายเหตุ	บาท	บาท	บาท	บาท
รายการในงบแสดงฐานะการเงิน					
สินทรัพย์					
ลูกหนี้การค้าและลูกหนี้อื่น - สุทธิ	1ก)	126,709,757	(174,695)	-	126,535,062
สินทรัพย์ตราสารอนุพันธ์	1ข)	-	122,724	-	122,724
เงินลงทุนระยะยาวอื่น	1ค)	88,474,510	(88,474,510)	-	-
สินทรัพย์ทางการเงินที่วัดมูลค่าด้วยมูลค่ายุติธรรมผ่านกำไรขาดทุนเบ็ดเสร็จอื่น	1ค)	-	104,662,416	-	104,662,416
ที่ดิน อาคาร และอุปกรณ์ - สุทธิ	2)	16,471,964	-	(9,583,255)	6,888,709
สินทรัพย์สิทธิการใช้ - สุทธิ	2)	-	-	14,721,064	14,721,064
สินทรัพย์ภาษีเงินได้รอการตัดบัญชี	1จ)	5,595,421	(1,450,995)	-	4,144,426

		งบการเงินเฉพาะกิจการ			
			TFRS 9	TFRS 16	
		ณ วันที่ 31 ธันวาคม พ.ศ. 2562 ตามที่รายงานไว้เดิม	รายการปรับปรุงและการจัดประเภทรายการใหม่	รายการปรับปรุงและการจัดประเภทรายการใหม่	ณ วันที่ 1 มกราคม พ.ศ. 2563 ตามที่ปรับปรุงใหม่
	หมายเหตุ	บาท	บาท	บาท	บาท
หนี้สิน					
ส่วนของหนี้สินตามสัญญาเช่าที่ถึงกำหนดชำระภายในหนึ่งปี	2)	-	-	4,595,004	4,595,004
ส่วนของหนี้สินตามสัญญาเช่าการเงินที่ถึงกำหนดชำระภายในหนึ่งปี	2)	3,704,317	-	(3,704,317)	-
หนี้สินตราสารอนุพันธ์	1ง)	-	8,880,962	-	8,880,962
หนี้สินตามสัญญาเช่า - สุทธิ	2)	-	-	7,286,866	7,286,866
หนี้สินตามสัญญาเช่าการเงิน - สุทธิ	2)	3,096,401	-	(3,096,401)	-
ประมาณการหนี้สินจากการรื้อถอน	2)	-	-	56,657	56,657
ส่วนของเจ้าของ					
กำไรสะสม		132,120,326	(41,577)	-	132,078,749
องค์ประกอบอื่นของส่วนของเจ้าของ		-	5,845,555	-	5,845,555

หมายเหตุ

รายการปรับปรุงและการจัดประเภทรายการใหม่ข้างต้นสามารถสรุปได้ดังนี้

1) รายการปรับปรุงและการจัดประเภทใหม่จากการปรับใช้มาตรฐานการรายงานทางการเงินเกี่ยวกับเครื่องมือทางการเงิน

ก) ปรับปรุงเพื่อรับรู้ผลขาดทุนด้านเครดิตที่คาดว่าจะเกิดขึ้นของลูกหนี้การค้าและลูกหนี้อื่นในแต่ละรายการ ในกำไรสะสมต้นงวด จำนวน 1,865,710 บาท และ 174,695 บาท ในงบการเงินรวมและงบการเงินเฉพาะกิจการตามลำดับ

ข) รับรู้สัญญาแลกเปลี่ยนเงินตราต่างประเทศล่วงหน้าเป็นสินทรัพย์ตราสารอนุพันธ์ที่วัดมูลค่ายุติธรรมผ่านกำไรขาดทุน และรับรู้การปรับมูลค่ายุติธรรม ณ วันต้นงวดเข้าในกำไรสะสม จำนวน 161,552 บาท และ 122,724 บาท ในงบการเงินรวมและงบการเงินเฉพาะกิจการตามลำดับ

ค) จัดประเภทเงินลงทุนระยะยาวอื่นเป็นสินทรัพย์ทางการเงินที่วัดมูลค่าด้วยมูลค่ายุติธรรมผ่านกำไรขาดทุนเบ็ดเสร็จอื่น และรับรู้การปรับปรุงมูลค่ายุติธรรม ณ วันต้นงวดเข้าในองค์ประกอบอื่นของส่วนของเจ้าของ จำนวน 16,187,906 บาท ในงบการเงินรวมและงบการเงินเฉพาะกิจการ

ง) รับรู้สัญญาแลกเปลี่ยนอัตราดอกเบี้ยเป็นหนี้สินตราสารอนุพันธ์ที่วัดมูลค่ายุติธรรมผ่านกำไรขาดทุนเบ็ดเสร็จอื่น และรับรู้การปรับมูลค่ายุติธรรม ณ วันต้นงวดเข้าในองค์ประกอบอื่นของส่วนของเจ้าของ จำนวน 8,880,962 บาท ในงบการเงินรวมและงบการเงินเฉพาะกิจการ

จ) ปรับปรุงสินทรัพย์/หนี้สินภาษีเงินได้รอการตัดบัญชีจากรายการปรับปรุงข้างต้น ณ วันต้นงวดเข้าในกำไรสะสม จำนวน 340,833 บาท และ 10,396 บาท ในงบการเงินรวมและงบการเงินเฉพาะกิจการตามลำดับและเข้าในองค์ประกอบอื่นของส่วนของเจ้าของ จำนวน 1,461,391 บาท ในงบการเงินรวมและงบการเงินเฉพาะกิจการ

2) รายการปรับปรุงและการจัดประเภทใหม่จากการปรับใช้มาตรฐานการรายงานทางการเงินเรื่องสัญญาเช่า

กลุ่มกิจการได้นำ TFRS 16 มาถือปฏิบัติ โดยการรับรู้หนี้สินตามสัญญาเช่าสำหรับสัญญาเช่าที่ได้เคยถูกจัดประเภทเป็นสัญญาเช่าดำเนินงานตามมาตรฐานการบัญชีฉบับที่ 17 (TAS 17) เรื่อง สัญญาเช่า ทั้งนี้ หนี้สินตามสัญญาเช่า ณ วันที่นำ TFRS 16 มาถือปฏิบัติดังกล่าวจะรับรู้ด้วยมูลค่าปัจจุบันของหนี้สินที่จะต้องชำระ คิดลดด้วยอัตรากู้ยืมส่วนเพิ่ม ณ วันที่ 1 มกราคม พ.ศ. 2563

สำหรับสัญญาเช่าที่เดิมกลุ่มกิจการได้รับรู้เป็นสัญญาเช่าการเงินนั้น จะรับรู้ด้วยมูลค่าคงเหลือของสินทรัพย์ตามสัญญาเช่าการเงินและหนี้สินตามสัญญาเช่า ณ วันที่นำ TFRS 16 มาถือปฏิบัติครั้งแรก โดยจัดประเภทเป็นสินทรัพย์สิทธิการใช้และหนี้สินตามสัญญาเช่า ทั้งนี้ กลุ่มกิจการจะเริ่มนำข้อกำหนดของการรับรู้รายการภายใต้ TFRS 16 มาถือปฏิบัติกับรายการดังกล่าวภายหลังวันที่ถือปฏิบัติครั้งแรก

กลุ่มกิจการรับรู้สินทรัพย์สิทธิการใช้ด้วยจำนวนเดียวกับหนี้สินตามสัญญาเช่า ปรับปรุงด้วยยอดยกมาของจำนวนเงินค่าเช่าจ่ายล่วงหน้า หรือ ค่าเช่าค้างชำระที่แสดงในงบแสดงฐานะการเงิน ณ วันที่ 31 ธันวาคม พ.ศ. 2562 ทั้งนี้ กลุ่มกิจการไม่มีสัญญาเช่าที่เป็นสัญญาที่สร้างภาระที่ต้องนำมาปรับปรุงกับสินทรัพย์สิทธิการใช้ ณ วันที่นำ TFRS 16 มาถือปฏิบัติครั้งแรก

การกระทบยอดหนี้สินตามสัญญาเช่าที่รับรู้ ณ วันที่ 1 มกราคม พ.ศ. 2563

	งบการเงินรวม บาท	งบการเงินเฉพาะกิจการ บาท
ภาระผูกพันตามสัญญาเช่าดำเนินงานที่ได้เปิดเผยไว้ ณ วันที่ 31 ธันวาคม พ.ศ. 2562	54,534,947	1,245,000
(หัก): สัญญาเช่าระยะสั้นที่รับรู้เป็นค่าใช้จ่ายตามวิธีเส้นตรง	(3,077,520)	-
(หัก): สัญญาเช่าซึ่งสินทรัพย์อ้างอิงมีมูลค่าต่ำที่รับรู้เป็นค่าใช้จ่ายตามวิธีเส้นตรง	(914,430)	(81,000)
(หัก): ส่วนของค่าบริการที่ได้รวมอยู่ในค่าเช่า	(7,377,152)	(1,164,000)
บวก: รายการปรับปรุงที่เกี่ยวข้องกับการต่อสัญญา	210,521,873	5,646,960
(หัก): ผลกระทบจากอัตราดอกเบี้ยการกู้ยืมส่วนเพิ่มของผู้เช่า ณ วันที่นำใช้เป็นครั้งแรก	(25,090,846)	(565,808)
บวก: หนี้สินตามสัญญาเช่าการเงินที่ได้รับรู้ ณ วันที่ 31 ธันวาคม พ.ศ. 2562	22,969,846	6,800,718
หนี้สินตามสัญญาเช่า ณ วันที่ 1 มกราคม พ.ศ. 2563	251,566,718	11,881,870
หนี้สินตามสัญญาเช่า - ส่วนที่หมุนเวียน	59,212,385	4,595,004
หนี้สินตามสัญญาเช่า - ส่วนที่ไม่หมุนเวียน	192,354,333	7,286,866
	251,566,718	11,881,870

สินทรัพย์สิทธิการใช้ที่รับรู้ เป็นการเช่าสินทรัพย์ดังต่อไปนี้

	งบการเงินรวม **1 มกราคม พ.ศ. 2563** บาท	งบการเงินเฉพาะกิจการ **1 มกราคม พ.ศ. 2563** บาท
อาคาร	195,558,993	5,137,809
อุปกรณ์	41,659,442	4,579,842
ยานพาหนะ	28,759,803	5,003,413
รวมสินทรัพย์สิทธิการใช้	265,978,238	14,721,064

วิธีผ่อนปรนในทางปฏิบัติที่กลุ่มกิจการเลือกใช้

ในการนำ TFRS 16 มาถือปฏิบัติเป็นครั้งแรกนั้นกับสัญญาเช่าที่กลุ่มกิจการมีอยู่ก่อนวันที่ 1 มกราคม พ.ศ. 2563 กลุ่มกิจการได้เลือกใช้วิธีผ่อนปรนในทางปฏิบัติตามมาตรฐานดังนี้

- ใช้อัตราคิดลดอัตราเดียวสำหรับกลุ่มสัญญาเช่าสินทรัพย์อ้างอิงที่มีลักษณะคล้ายคลึงกันอย่างสมเหตุสมผล
- ถือว่าสัญญาเช่าดำเนินงานที่มีอายุสัญญาเช่าคงเหลือน้อยกว่า 12 เดือนนับจากวันที่ 1 มกราคม พ.ศ. 2563 เป็นสัญญาเช่าระยะสั้น
- ไม่รวมต้นทุนทางตรงเริ่มแรกในการวัดมูลค่าสินทรัพย์สิทธิการใช้
- ใช้ข้อเท็จจริงที่ทราบภายหลังในการกำหนดอายุสัญญาเช่า ในกรณีที่สัญญาให้สิทธิเลือกขยายอายุสัญญาเช่าหรือยกเลิกสัญญาเช่า
- เลือกที่จะไม่พิจารณาใหม่ว่าสัญญาต่าง ๆ เข้าเงื่อนไขของสัญญาเช่าตาม TFRS 16 หรือไม่ โดยยึดตามการพิจารณาของมาตรฐานการบัญชีและการตีความมาตรฐานการบัญชีฉบับเดิม คือ TAS 17 และ TFRIC 4 เรื่อง การประเมินว่าข้อตกลงประกอบด้วยสัญญาเช่าหรือไม่

6 นโยบายการบัญชี

6.1 การบัญชีสำหรับงบการเงินรวม

ก) บริษัทย่อย

บริษัทย่อยหมายถึงกิจการทั้งหมดที่กลุ่มกิจการมีอำนาจควบคุม กลุ่มกิจการมีอำนาจควบคุมเมื่อกลุ่มกิจการรับหรือมีสิทธิในผลตอบแทนผันแปรจากการเกี่ยวข้องกับผู้ได้รับการลงทุน และสามารถใช้อำนาจเหนือผู้ได้รับการลงทุนเพื่อให้ได้ผลตอบแทนผันแปร กลุ่มกิจการรวมงบการเงินของบริษัทย่อยไว้ในงบการเงินรวมตั้งแต่วันที่กลุ่มกิจการมีอำนาจในการควบคุมบริษัทย่อยจนถึงวันที่กลุ่มกิจการสูญเสียอำนาจควบคุมในบริษัทย่อยนั้น

ในงบการเงินเฉพาะกิจการ เงินลงทุนในบริษัทย่อยบันทึกด้วยวิธีราคาทุน

ข) บริษัทร่วม

บริษัทร่วมเป็นกิจการที่กลุ่มกิจการมีอิทธิพลอย่างเป็นสาระสำคัญแต่ไม่ถึงกับมีอำนาจควบคุมหรือมีการควบคุมร่วม เงินลงทุนในบริษัทร่วมรับรู้โดยใช้วิธีส่วนได้เสียในการแสดงในงบการเงินรวม

ในงบการเงินเฉพาะกิจการ เงินลงทุนในบริษัทร่วมบันทึกด้วยวิธีราคาทุน

ค) การร่วมการงาน

เงินลงทุนในการร่วมการงานจะถูกจัดประเภทเป็นการดำเนินงานร่วมกันหรือการร่วมค้า โดยขึ้นอยู่กับสิทธิและภาระผูกพันตามสัญญาของผู้เข้าร่วมการงานนั้นมากกว่าโครงสร้างรูปแบบทางกฎหมายของการร่วมการงาน

การดำเนินงานร่วมกัน

การร่วมการงานจัดประเภทเป็นการดำเนินงานร่วมกันเมื่อกลุ่มกิจการมีสิทธิในสินทรัพย์และมีภาระผูกพันในหนี้สินที่เกี่ยวข้องกับการร่วมการงานนั้น โดยรับรู้สิทธิโดยตรงในสินทรัพย์ หนี้สิน รายได้และค่าใช้จ่ายของการดำเนินงานร่วมกัน และแบ่งส่วนสินทรัพย์ หนี้สิน รายได้ และค่าใช้จ่ายที่ร่วมกันถือครองหรือก่อขึ้น ซึ่งรายการดังกล่าวจะแสดงรวมกับรายการแต่ละบรรทัดในงบการเงิน

การร่วมค้า

การร่วมการงานจัดประเภทเป็นการร่วมค้าเมื่อกลุ่มกิจการมีสิทธิในสินทรัพย์สุทธิของการร่วมการงานนั้น เงินลงทุนในการร่วมค้ารับรู้โดยใช้วิธีส่วนได้เสีย

ในงบการเงินเฉพาะกิจการ เงินลงทุนในการร่วมค้าบันทึกด้วยวิธีราคาทุน

ง) การบันทึกเงินลงทุนตามวิธีส่วนได้เสีย

กลุ่มกิจการรับรู้เงินลงทุนเมื่อเริ่มแรกด้วยราคาทุน ซึ่งประกอบด้วยเงินที่จ่ายซื้อรวมกับต้นทุนทางตรงของเงินลงทุน

กลุ่มกิจการจะรับรู้มูลค่าภายหลังวันที่ได้มาของเงินลงทุนในบริษัทร่วมและการร่วมค้าด้วยส่วนแบ่งกำไรหรือขาดทุนของผู้ได้รับการลงทุนตามสัดส่วนที่ผู้ลงทุนมีส่วนได้เสียอยู่ในกำไรขาดทุนและกำไรขาดทุนเบ็ดเสร็จอื่น ผลสะสมของการเปลี่ยนแปลงภายหลังการได้มาดังกล่าวข้างต้นจะปรับปรุงกับราคาตามบัญชีของเงินลงทุน

เมื่อส่วนแบ่งขาดทุนของกลุ่มกิจการในบริษัทร่วมและการร่วมค้ามีมูลค่าเท่ากับหรือเกินกว่ามูลค่าส่วนได้เสียของกลุ่มกิจการในบริษัทร่วมและการร่วมค้านั้นซึ่งรวมถึงส่วนได้เสียระยะยาวอื่น กลุ่มกิจการจะไม่รับรู้ส่วนแบ่งขาดทุนที่เกินกว่าส่วนได้เสียในบริษัทร่วมและการร่วมค้านั้น เว้นแต่กลุ่มกิจการมีภาระผูกพันหรือได้จ่ายเงินเพื่อชำระภาระผูกพันแทนบริษัทร่วมหรือการร่วมค้า

จ) การเปลี่ยนแปลงสัดส่วนการถือครองกิจการ

ในกรณีที่กลุ่มกิจการยังคงมีอำนาจควบคุมบริษัทย่อย กลุ่มกิจการปฏิบัติต่อรายการกับส่วนได้เสียที่ไม่มีอำนาจควบคุมเช่นเดียวกันกับรายการกับผู้เป็นเจ้าของของกลุ่มกิจการ ผลต่างระหว่างราคาจ่ายซื้อหรือราคาขายจากการเปลี่ยนแปลงสัดส่วนในบริษัทย่อยกับราคาตามบัญชีของส่วนได้เสียที่ไม่มีอำนาจควบคุมที่ลดลงหรือเพิ่มขึ้นตามสัดส่วนที่เปลี่ยนแปลงไปจะถูกรับรู้ในส่วนของเจ้าของ

ถ้าสัดส่วนการถือครองในบริษัทร่วมและการร่วมค้าลดลง แต่กลุ่มกิจการยังคงมีอิทธิพลอย่างมีนัยสำคัญหรือยังคงมีการควบคุมร่วม กำไรหรือขาดทุนที่เคยบันทึกไว้ในกำไรขาดทุนเบ็ดเสร็จอื่นเฉพาะส่วนที่ลดลงจะถูกโอนไปยังกำไรหรือขาดทุน กำไรหรือขาดทุนจากการลดสัดส่วนการถือครองในบริษัทร่วมและการร่วมค้าจะถูกรับรู้ในงบกำไรขาดทุน

เมื่อกลุ่มกิจการสูญเสียอำนาจควบคุม การควบคุมร่วม หรือการมีอิทธิพลอย่างมีนัยสำคัญในเงินลงทุนนั้น เงินลงทุนที่เหลืออยู่จะถูกวัดมูลค่าใหม่ด้วยมูลค่ายุติธรรม ส่วนต่างที่เกิดขึ้นจะถูกรับรู้ในกำไรหรือขาดทุน มูลค่ายุติธรรมของเงินลงทุนจะกลายเป็นมูลค่าเริ่มแรกในการบันทึกบัญชีเงินลงทุนและจะจัดประเภทใหม่ตามสัดส่วนการถือครองที่เหลืออยู่เป็นเงินลงทุนในบริษัทร่วม, การร่วมค้า หรือสินทรัพย์ทางการเงิน

ฉ) รายการระหว่างกันในงบการเงินรวม

รายการ ยอดคงเหลือ และกำไรที่ยังไม่เกิดขึ้นจริงระหว่างกันในกลุ่มกิจการจะถูกตัดออก กำไรที่ยังไม่เกิดขึ้นจริงในรายการระหว่างกลุ่มกิจการกับบริษัทร่วมและการร่วมค้าจะถูกตัดออกตามสัดส่วนที่กลุ่มกิจการมีส่วนได้เสียในบริษัทร่วมและการร่วมค้า ขาดทุนที่ยังไม่เกิดขึ้นจริงในรายการระหว่างกลุ่มกิจการจะถูกตัดออกเช่นเดียวกัน ยกเว้นรายการนั้นจะมีหลักฐานว่าเกิดจากการด้อยค่าของสินทรัพย์ที่โอน

6.2 การรวมธุรกิจ

กลุ่มกิจการถือปฏิบัติตามวิธีซื้อสำหรับการรวมธุรกิจที่ไม่ใช่การรวมธุรกิจภายใต้การควบคุมเดียวกัน สิ่งตอบแทนที่โอนให้สำหรับการซื้อธุรกิจประกอบด้วย

- มูลค่ายุติธรรมของสินทรัพย์ที่โอนไป
- หนี้สินที่ก่อขึ้นเพื่อจ่ายชำระให้แก่เจ้าของเดิม
- ส่วนได้เสียในส่วนของจ้าของที่ออกโดยกลุ่มกิจการ

สินทรัพย์ที่ระบุได้ที่ได้มา หนี้สิน และหนี้สินที่อาจเกิดขึ้นจากการรวมธุรกิจจะถูกวัดมูลค่าเริ่มแรกด้วยมูลค่ายุติธรรม ณ วันที่ซื้อ

ในการรวมธุรกิจแต่ละครั้ง กลุ่มกิจการมีทางเลือกที่จะวัดมูลค่าของส่วนได้เสียที่ไม่มีอำนาจควบคุมในผู้ถูกซื้อด้วยมูลค่ายุติธรรม หรือด้วยมูลค่ายุติธรรมของสินทรัพย์สุทธิของผู้ถูกซื้อ

ผลรวมของมูลค่าสิ่งตอบแทนที่โอนให้และมูลค่าของส่วนได้เสียที่ไม่มีอำนาจควบคุมในผู้ถูกซื้อและมูลค่ายุติธรรม ของส่วนได้เสียในผู้ได้รับการลงทุนซึ่งถืออยู่ก่อนการรวมธุรกิจ (ในกรณีที่เป็นการรวมธุรกิจจากการทยอยซื้อ) ในจำนวนที่เกินกว่ามูลค่ายุติธรรมของสินทรัพย์สุทธิที่ระบุได้ที่ได้มาต้องรับรู้เป็นค่าความนิยม แต่หากน้อยกว่ามูลค่ายุติธรรมของสินทรัพย์สุทธิที่ระบุได้ที่ได้มาจะรับรู้ส่วนต่างโดยตรงไปยังกำไรหรือขาดทุน

ต้นทุนทางตรงที่เกี่ยวกับการซื้อธุรกิจ

ต้นทุนที่เกี่ยวกับการซื้อธุรกิจจะถูกรับรู้เป็นค่าใช้จ่ายในกำไรหรือขาดทุนในงบการเงินรวม

การรวมธุรกิจที่ดำเนินการสำเร็จจากการทยอยซื้อ

หากการรวมธุรกิจดำเนินการสำเร็จจากการทยอยซื้อ มูลค่าส่วนได้เสียที่ผู้ซื้อถืออยู่ในผู้ได้รับการลงทุนก่อนหน้าการรวมธุรกิจจะถูกวัดมูลค่าใหม่ด้วยมูลค่ายุติธรรม ณ วันที่ซื้อ กำไรหรือขาดทุนที่เกิดขึ้นจากการวัดมูลค่าใหม่จะรับรู้ในกำไรหรือขาดทุน

การเปลี่ยนแปลงในมูลค่ายุติธรรมของสิ่งตอบแทนที่คาดว่าจะต้องจ่ายและ/หรือได้รับ

การเปลี่ยนแปลงในมูลค่ายุติธรรมของสิ่งตอบแทนที่คาดว่าจะต้องจ่ายและ/หรือได้รับที่รับรู้ไว้เป็นสินทรัพย์หรือหนี้สิน จะรับรู้ในกำไรหรือขาดทุน สิ่งตอบแทนที่คาดว่าจะต้องจ่ายซึ่งจัดประเภทเป็นส่วนของเจ้าของจะไม่มีการวัดมูลค่าใหม่

6.3 การแปลงค่าเงินตราต่างประเทศ

ก) สกุลเงินที่ใช้ในการดำเนินงานและสกุลเงินที่ใช้นำเสนองบการเงิน

งบการเงินแสดงในสกุลเงินบาท ซึ่งเป็นสกุลเงินที่ใช้ในการดำเนินงานของกิจการและเป็นสกุลเงินที่ใช้นำเสนองบการเงินของกลุ่มกิจการและบริษัท

ข) รายการและยอดคงเหลือ

รายการที่เป็นสกุลเงินตราต่างประเทศแปลงค่าเป็นสกุลเงินที่ใช้ในการดำเนินงานโดยใช้อัตราแลกเปลี่ยน ณ วันที่เกิดรายการ

รายการกำไรและรายการขาดทุนที่เกิดจากการรับหรือจ่ายชำระที่เป็นเงินตราต่างประเทศ และที่เกิดจากการแปลงค่าสินทรัพย์และหนี้สินทางการเงินได้บันทึกไว้ในกำไรหรือขาดทุน

เมื่อมีการรับรู้รายการกำไรหรือขาดทุนของรายการที่ไม่เป็นตัวเงินไว้ในงบกำไรขาดทุนเบ็ดเสร็จอื่น องค์ประกอบของอัตราแลกเปลี่ยนทั้งหมดของกำไรหรือขาดทุนนั้นจะรับรู้ไว้ในกำไรขาดทุนเบ็ดเสร็จอื่นด้วย ในทางตรงข้ามการรับรู้กำไรหรือขาดทุนของรายการที่ไม่เป็นตัวเงินไว้ในกำไรหรือขาดทุน องค์ประกอบของอัตราแลกเปลี่ยนทั้งหมดของกำไรหรือขาดทุนนั้นจะรับรู้ไว้ในกำไรขาดทุนด้วย

ค) กลุ่มกิจการ

การแปลงค่าผลการดำเนินงานและฐานะการเงินของบริษัทในกลุ่มกิจการ (ที่มิใช่สกุลเงินของเศรษฐกิจที่มีภาวะเงินเฟ้อรุนแรง) ซึ่งมีสกุลเงินที่ใช้ในการดำเนินงานแตกต่างจากสกุลเงินที่ใช้นำเสนองบการเงินได้ถูกแปลงค่าเป็นสกุลเงินที่ใช้นำเสนองบการเงินดังนี้

- สินทรัพย์และหนี้สินที่แสดงอยู่ในงบแสดงฐานะการเงินแปลงค่าด้วยอัตราปิด ณ วันที่ในงบแสดงฐานะการเงิน
- รายได้และค่าใช้จ่ายในงบกำไรขาดทุนเบ็ดเสร็จแปลงค่าด้วยอัตราถัวเฉลี่ย และ
- ผลต่างของอัตราแลกเปลี่ยนทั้งหมดรับรู้ในกำไรขาดทุนเบ็ดเสร็จอื่น

6.4 เงินสดและรายการเทียบเท่าเงินสด

ในงบกระแสเงินสด เงินสดและรายการเทียบเท่าเงินสดรวมถึงเงินสดในมือ เงินฝากธนาคารประเภทจ่ายคืนเมื่อทวงถาม เงินลงทุนระยะสั้นอื่นที่มีสภาพคล่องสูงซึ่งมีอายุไม่เกินสามเดือนนับจากวันที่ได้มา

6.5 ลูกหนี้การค้า

ลูกหนี้การค้าแสดงถึงจำนวนเงินที่ลูกค้าจะต้องชำระซึ่งเกิดจากการขายสินค้าและ/หรือให้บริการตามปกติของธุรกิจ

กลุ่มกิจการรับรู้ลูกหนี้การค้าเมื่อเริ่มแรกด้วยจำนวนเงินของสิ่งตอบแทนที่ปราศจากเงื่อนไขในการได้รับชำระ ยกเว้นในกรณีที่เป็นรายการที่มีองค์ประกอบด้านการจัดหาเงินที่มีนัยสำคัญ กลุ่มกิจการจะรับรู้ลูกหนี้ด้วยมูลค่าปัจจุบันของสิ่งตอบแทน และจะวัดมูลค่าในภายหลังด้วยราคาทุนตัดจำหน่ายเนื่องจากกลุ่มกิจการตั้งใจที่จะรับชำระกระแสเงินสดตามสัญญา

ทั้งนี้ การพิจารณาการด้อยค่าของลูกหนี้การค้าได้เปิดเผยในหมายเหตุ 6.7(ฉ)

6.6 สินค้าคงเหลือ

สินค้าคงเหลือแสดงด้วยราคาทุนหรือมูลค่าสุทธิที่จะได้รับแล้วแต่ราคาใดจะต่ำกว่า

ราคาทุนของสินค้าคำนวณโดยวิธีเข้าก่อนออกก่อน ต้นทุนของวัตถุดิบประกอบด้วยราคาซื้อและค่าใช้จ่ายที่เกี่ยวข้องโดยตรงกับการซื้อ หักด้วยส่วนลดที่เกี่ยวข้องทั้งหมด ต้นทุนของสินค้าสำเร็จรูปและงานระหว่างทำประกอบด้วยค่าวัตถุดิบ ค่าแรงทางตรง ค่าใช้จ่ายอื่นทางตรง ค่าโสหุ้ยในการผลิต และค่าใช้จ่ายที่เกี่ยวข้องโดยตรงเพื่อให้สินค้านั้นอยู่ในสภาพและสถานที่ปัจจุบัน

6.7 สินทรัพย์ทางการเงิน

<u>สำหรับปีสิ้นสุดวันที่ **31** ธันวาคม พ.ศ. **2563**</u>

ก) การจัดประเภท

ตั้งแต่วันที่ 1 มกราคม พ.ศ. 2563 กลุ่มกิจการจัดประเภทสินทรัพย์ทางการเงินประเภทตราสารหนี้ตามลักษณะการวัดมูลค่าโดยพิจารณาจาก ก) โมเดลธุรกิจในการบริหารสินทรัพย์ดังกล่าว และ ข) ลักษณะกระแสเงินสดตามสัญญาว่าเข้าเงื่อนไขของการเป็นเงินต้นและดอกเบี้ย (SPPI) หรือไม่ ดังนี้

- รายการที่วัดมูลค่าภายหลังด้วยมูลค่ายุติธรรม (ผ่านกำไรขาดทุนเบ็ดเสร็จอื่นหรือผ่านกำไรหรือขาดทุน) และ
- รายการที่วัดมูลค่าด้วยราคาทุนตัดจำหน่าย

กลุ่มกิจการจะสามารถจัดประเภทเงินลงทุนในตราสารหนี้ใหม่ก็ต่อเมื่อมีการเปลี่ยนแปลงในโมเดลธุรกิจในการบริหารสินทรัพย์เท่านั้น

สำหรับเงินลงทุนในตราสารทุน กลุ่มกิจการสามารถเลือก (ซึ่งไม่สามารถเปลี่ยนแปลงได้) ที่จะวัดมูลค่าเงินลงทุนในตราสารทุน ณ วันที่รับรู้เริ่มแรกด้วยมูลค่ายุติธรรมผ่านกำไรขาดทุน (FVPL) หรือด้วยมูลค่ายุติธรรมผ่านกำไรขาดทุนเบ็ดเสร็จอื่น (FVOCI) ยกเว้นเงินลงทุนในตราสารทุนที่ถือไว้เพื่อค้าจะวัดมูลค่าด้วย FVPL เท่านั้น

ข) การรับรู้รายการและการตัดรายการ

ในการซื้อหรือได้มาหรือขายสินทรัพย์ทางการเงินโดยปกติ กลุ่มกิจการจะรับรู้รายการ ณ วันที่ทำรายการค้า ซึ่งเป็นวันที่กลุ่มกิจการเข้าทำรายการซื้อหรือขายสินทรัพย์นั้น โดยกลุ่มกิจการจะตัดรายการสินทรัพย์ทางการเงินออกเมื่อสิทธิในการได้รับกระแสเงินสดจากสินทรัพย์นั้นสิ้นสุดลงหรือได้ถูกโอนไปและกลุ่มกิจการได้โอนความเสี่ยงและผลประโยชน์ที่เกี่ยวข้องกับการเป็นเจ้าของสินทรัพย์ออกไป

ค) การวัดมูลค่า

ในการรับรู้รายการเมื่อเริ่มแรก กลุ่มกิจการวัดมูลค่าของสินทรัพย์ทางการเงินด้วยมูลค่ายุติธรรมบวกต้นทุนการทำรายการซึ่งเกี่ยวข้องโดยตรงกับการได้มาซึ่งสินทรัพย์นั้น สำหรับสินทรัพย์ทางการเงินที่วัดมูลค่าด้วย FVPL กลุ่มกิจการจะรับรู้ต้นทุนการทำรายการที่เกี่ยวข้องเป็นค่าใช้จ่ายในกำไรหรือขาดทุน

กลุ่มกิจการจะพิจารณาสินทรัพย์ทางการเงินซึ่งมีอนุพันธ์แฝงในภาพรวมว่าลักษณะกระแสเงินสดตามสัญญาว่าเข้าเงื่อนไขของการเป็นเงินต้นและดอกเบี้ย (SPPI) หรือไม่

ง) ตราสารหนี้

การวัดมูลค่าในภายหลังของตราสารหนี้ขึ้นอยู่กับโมเดลธุรกิจของกลุ่มกิจการในการจัดการสินทรัพย์ทางการเงิน และลักษณะของกระแสเงินสดตามสัญญาของสินทรัพย์ทางการเงิน การวัดมูลค่าสินทรัพย์ทางการเงินประเภทตราสารหนี้สามารถแบ่งได้เป็น 3 ประเภทดังนี้

- ราคาทุนตัดจำหน่าย - สินทรัพย์ทางการเงินที่กลุ่มกิจการถือไว้เพื่อรับชำระกระแสเงินสดตามสัญญาซึ่งประกอบด้วยเงินต้นและดอกเบี้ยเท่านั้น จะวัดมูลค่าด้วยราคาทุนตัดจำหน่าย และรับรู้รายได้ดอกเบี้ยจากสินทรัพย์ทางการเงินดังกล่าวตามวิธีอัตราดอกเบี้ยที่แท้จริงและแสดงในรายได้ทางการเงิน กำไรหรือขาดทุนที่เกิดขึ้นจากการตัดรายการจะรับรู้โดยตรงในกำไรหรือขาดทุน และแสดงรายการในกำไร (ขาดทุน) อื่นพร้อมกับกำไร/ขาดทุนจากอัตราแลกเปลี่ยน รายการขาดทุนจากการด้อยค่าแสดงเป็นรายการแยกต่างหากในงบกำไรขาดทุนเบ็ดเสร็จ

- มูลค่ายุติธรรมผ่านกำไรขาดทุนเบ็ดเสร็จอื่น (FVOCI) - สินทรัพย์ทางการเงินที่กลุ่มกิจการถือไว้เพื่อ ก) รับชำระกระแสเงินสดตามสัญญาซึ่งประกอบด้วยเงินต้นและดอกเบี้ยเท่านั้น และ ข) เพื่อขาย จะวัดมูลค่าด้วย FVOCI และรับรู้การเปลี่ยนแปลงในมูลค่าของสินทรัพย์ทางการเงินผ่านกำไรขาดทุนเบ็ดเสร็จอื่น ยกเว้น 1) รายการขาดทุน/กำไรจากการด้อยค่า 2) รายได้ดอกเบี้ยที่คำนวณตามวิธีอัตราดอกเบี้ยที่แท้จริง และ 3) กำไรขาดทุนจากอัตราแลกเปลี่ยน จะรับรู้ในกำไรหรือขาดทุน เมื่อกลุ่มกิจการตัดรายการสินทรัพย์ทางการเงินดังกล่าว กำไรหรือขาดทุนที่รับรู้สะสมไว้ในกำไรขาดทุนเบ็ดเสร็จอื่นจะถูกโอนจัดประเภทใหม่เข้ากำไรหรือขาดทุนและแสดงในรายการกำไร (ขาดทุน) อื่น รายได้ดอกเบี้ยจะแสดงในรายได้ทางการเงิน รายการขาดทุนจากการด้อยค่าแสดงเป็นรายการแยกต่างหากในงบกำไรขาดทุนเบ็ดเสร็จ

- มูลค่ายุติธรรมผ่านกำไรหรือขาดทุน (FVPL) - กลุ่มกิจการจะวัดมูลค่าสินทรัพย์ทางการเงินอื่นที่ไม่เข้าเงื่อนไขการวัดมูลค่าด้วยราคาทุนตัดจำหน่ายหรือ FVOCI ข้างต้น ด้วย FVPL โดยกำไรหรือขาดทุนที่เกิดจากการวัดมูลค่ายุติธรรมจะรับรู้ในกำไรหรือขาดทุนและแสดงเป็นรายการสุทธิในกำไร (ขาดทุน) อื่นในรอบระยะเวลาที่เกิดรายการ

จ) ตราสารทุน

กลุ่มกิจการวัดมูลค่าตราสารทุนด้วยมูลค่ายุติธรรม ในกรณีที่กลุ่มกิจการเลือกรับรู้กำไร/ขาดทุนจากมูลค่ายุติธรรมในกำไรขาดทุนเบ็ดเสร็จอื่น (FVOCI) กลุ่มกิจการจะไม่โอนจัดประเภทกำไร/ขาดทุนที่รับรู้สะสมดังกล่าวไปยังกำไรหรือขาดทุนเมื่อมีการตัดรายการเงินลงทุนในตราสารทุนดังกล่าวออกไป ทั้งนี้ เงินปันผลจากเงินลงทุนในตราสารทุนดังกล่าวจะรับรู้ในกำไรหรือขาดทุน และแสดงในรายการรายได้อื่น เมื่อกลุ่มกิจการมีสิทธิได้รับเงินปันผลนั้น

ฉ) การด้อยค่า

ตั้งแต่วันที่ 1 มกราคม พ.ศ. 2563 กลุ่มกิจการใช้วิธีอย่างง่าย (Simplified approach) ตาม TFRS 9 ในการรับรู้การด้อยค่าของลูกหนี้การค้าและรายได้ค้างรับ ตามประมาณการผลขาดทุนด้านเครดิตตลอดอายุของลูกหนี้การค้าตั้งแต่วันที่กลุ่มกิจการเริ่มรับรู้ลูกหนี้การค้า

ทั้งนี้ กลุ่มกิจการเลือกนำข้อยกเว้นจากมาตรการผ่อนปรนชั่วคราวเพื่อลดผลกระทบจาก COVID-19 ที่ออกโดยสภาวิชาชีพบัญชีมาถือปฏิบัติสำหรับรอบระยะเวลารายงานสิ้นสุดภายในช่วงเวลาระหว่างวันที่ 1 มกราคม พ.ศ. 2563 ถึงวันที่ 31 ธันวาคม พ.ศ. 2563 โดยกลุ่มกิจการเลือกที่จะไม่นำข้อมูลที่มีการคาดการณ์ไปในอนาคต (Forward-looking information) มาใช้ในการวัดมูลค่าผลขาดทุนด้านเครดิตที่คาดว่าจะเกิดขึ้นตามวิธีอย่างง่าย (Simplified approach) สำหรับลูกหนี้การค้า แต่กลุ่มกิจการเลือกใช้ข้อมูลผลขาดทุนด้านเครดิตในอดีตมาประกอบกับดุลยพินิจของผู้บริหาร ในการประมาณการผลขาดทุนด้านเครดิตที่คาดว่าจะเกิดขึ้น การด้อยค่าที่รับรู้ตามวิธีดังกล่าวได้เปิดเผยไว้ในหมายเหตุ 9

สำหรับสินทรัพย์ทางการเงินอื่นที่วัดมูลค่าด้วยราคาทุนตัดจำหน่าย และ FVOCI กลุ่มกิจการใช้วิธีการทั่วไป (General approach) ตาม TFRS 9 ในการวัดมูลค่าผลขาดทุนด้านเครดิตที่คาดว่าจะเกิดขึ้น ซึ่งกำหนดให้พิจารณาผลขาดทุนที่คาดว่าจะเกิดขึ้นภายใน 12 เดือนหรือตลอดอายุสินทรัพย์ ขึ้นอยู่กับว่ามีการเพิ่มขึ้นของความเสี่ยงด้านเครดิตอย่างมีนัยสำคัญหรือไม่ และรับรู้ผลขาดทุนจากการด้อยค่าตั้งแต่เริ่มรับรู้สินทรัพย์ทางการเงินดังกล่าว

กลุ่มกิจการประเมินความเสี่ยงด้านเครดิตของสินทรัพย์ทางการเงินดังกล่าว ณ ทุกสิ้นรอบระยะเวลารายงาน ว่ามีการเพิ่มขึ้นอย่างมีนัยสำคัญนับตั้งแต่การรับรู้รายการเมื่อแรกเริ่มหรือไม่ (เปรียบเทียบความเสี่ยงของการผิดสัญญาที่จะเกิดขึ้น ณ วันที่รายงาน กับความเสี่ยงของการผิดสัญญาที่จะเกิดขึ้น ณ วันที่รับรู้รายการเริ่มแรก)

ผลขาดทุนและการกลับรายการผลขาดทุนจากการด้อยค่าบันทึกในกำไรหรือขาดทุนเป็นรายการแยกต่างหาก

<u>สำหรับปีสิ้นสุดวันที่ **31** ธันวาคม พ.ศ. **2562**</u>

เงินลงทุนในตราสารหนี้และตราสารทุน

เงินลงทุนอื่นนอกเหนือจากเงินลงทุนในบริษัทย่อย บริษัทร่วม และการร่วมค้า รับรู้มูลค่าเริ่มแรกด้วยราคาทุน ซึ่งหมายถึงมูลค่ายุติธรรมของสิ่งตอบแทนที่ให้ไปเพื่อให้ได้มาซึ่งเงินลงทุนนั้นรวมทั้งค่าใช้จ่ายทางตรงอื่นๆ

เงินลงทุนทั่วไป

เงินลงทุนทั่วไปแสดงด้วยราคาทุนหักค่าเผื่อการด้อยค่า

การจำหน่ายเงินลงทุน

ในการจำหน่ายเงินลงทุน ผลต่างระหว่างผลตอบแทนสุทธิที่ได้รับจากการจำหน่ายกับราคาตามบัญชีของเงินลงทุนนั้นรวมถึงผลสะสมของรายการกำไรและขาดทุนจากการเปลี่ยนแปลงมูลค่ายุติธรรมที่รับรู้สะสมไว้ในส่วนของเจ้าของ จะบันทึกรวมอยู่ในงบกำไรขาดทุน กรณีที่จำหน่ายเงินลงทุนที่ถือไว้ในตราสารหนี้หรือตราสารทุนชนิดเดียวกันออกไปบางส่วน ราคาตามบัญชีของเงินลงทุนที่จำหน่ายจะกำหนดโดยใช้วิธีถัวเฉลี่ยถ่วงน้ำหนัก

6.8 สินทรัพย์ไม่หมุนเวียนที่ถือไว้เพื่อขาย

สินทรัพย์ไม่หมุนเวียน (หรือกลุ่มสินทรัพย์ที่จะจำหน่าย) จะถูกจัดประเภทเป็นสินทรัพย์ที่ถือไว้เพื่อขายเมื่อมูลค่าตามบัญชีที่จะได้รับคืนส่วนใหญ่มาจากการขาย และการขายนั้นมีความเป็นไปได้ค่อนข้างแน่ในระดับสูงมาก สินทรัพย์ไม่หมุนเวียน (หรือกลุ่มสินทรัพย์ที่จะจำหน่าย) นั้นจะวัดมูลค่าด้วยจำนวนที่ต่ำกว่าระหว่างมูลค่าตามบัญชีกับมูลค่ายุติธรรมหักต้นทุนในการขาย

กลุ่มกิจการรับรู้ผลขาดทุนจากการด้อยค่าสำหรับการปรับลดมูลค่าของสินทรัพย์(หรือกลุ่มสินทรัพย์ที่จะจำหน่าย)เพื่อให้เท่ากับมูลค่ายุติธรรมหักต้นทุนในการขาย กำไรจากการเพิ่มขึ้นในมูลค่ายุติธรรมหักต้นทุนในการขายของสินทรัพย์จะรับรู้ได้ไม่เกินผลขาดทุนจากการด้อยค่าสะสมที่เคยรับรู้

กลุ่มกิจการจะไม่คิดค่าเสื่อมราคาหรือค่าตัดจำหน่ายสินทรัพย์ไม่หมุนเวียน(หรือกลุ่มสินทรัพย์ที่จะจำหน่าย)ที่ถือไว้เพื่อขาย

6.9 อสังหาริมทรัพย์เพื่อการลงทุน

อสังหาริมทรัพย์ที่ถือครองโดยกลุ่มกิจการเพื่อหาประโยชน์จากรายได้ค่าเช่า หรือจากการเพิ่มขึ้นของมูลค่าของสินทรัพย์หรือทั้งสองอย่าง และไม่ได้มีไว้ใช้งานโดยกิจการในกลุ่มกิจการ จะถูกจัดประเภทเป็น อสังหาริมทรัพย์เพื่อการลงทุน รวมถึงอสังหาริมทรัพย์ที่อยู่ระหว่างก่อสร้างหรือพัฒนาเพื่อเป็นอสังหาริมทรัพย์เพื่อการลงทุนในอนาคต

อสังหาริมทรัพย์เพื่อการลงทุนรับรู้รายการเริ่มแรกด้วยราคาทุน รวมถึงต้นทุนในการทำรายการและต้นทุนในการกู้ยืม

หลังจากการรับรู้เมื่อเริ่มแรก อสังหาริมทรัพย์เพื่อการลงทุนจะบันทึกด้วยวิธีราคาทุนหักค่าเสื่อมราคาสะสม และค่าเผื่อผลขาดทุนจากการด้อยค่า

กลุ่มกิจการรวมรายจ่ายในภายหลังเป็นส่วนหนึ่งของมูลค่าตามบัญชีของสินทรัพย์ก็ต่อเมื่อมีความเป็นไปได้ค่อนข้างแน่ที่กลุ่มกิจการจะได้รับประโยชน์เชิงเศรษฐกิจในอนาคตในรายจ่ายนั้น เมื่อมีการเปลี่ยนแทนชิ้นส่วนของอสังหาริมทรัพย์เพื่อการลงทุน กลุ่มกิจการจะตัดมูลค่าตามบัญชีของส่วนที่ถูกเปลี่ยนแทนออก

ที่ดินไม่มีการหักค่าเสื่อมราคา ค่าเสื่อมราคาของอสังหาริมทรัพย์เพื่อการลงทุนอื่น ๆ จะคำนวณตามวิธีเส้นตรง เพื่อที่ปันส่วนราคาทุนตลอดประมาณการอายุการให้ประโยชน์ดังนี้

อาคาร	20 ปี
ส่วนปรับปรุงอาคาร	5 ปี และ 15 ปี

6.10 ที่ดิน อาคารและอุปกรณ์

ที่ดิน วัดมูลค่าด้วยราคาทุนหักด้วยผลขาดทุนจากการด้อยค่าสะสม (ถ้ามี) อาคารและอุปกรณ์ วัดมูลค่าด้วยราคาทุนหักด้วยค่าเสื่อมราคาสะสมและผลขาดทุนจากการด้อยค่าสะสม (ถ้ามี) ต้นทุนเริ่มแรกจะรวมต้นทุนทางตรงอื่นๆ ที่เกี่ยวข้องโดยตรงกับการซื้อสินทรัพย์นั้น

ต้นทุนที่เกิดขึ้นภายหลังจะรวมอยู่ในมูลค่าตามบัญชีของสินทรัพย์ เมื่อต้นทุนนั้นคาดว่าจะก่อให้เกิดประโยชน์เชิงเศรษฐกิจในอนาคต มูลค่าตามบัญชีของชิ้นส่วนที่ถูกเปลี่ยนแทนจะถูกตัดรายการออกไป

บริษัทจะรับรู้ต้นทุนค่าซ่อมแซมและบำรุงรักษาอื่น ๆ เป็นค่าใช้จ่ายในกำไรขาดทุนเมื่อเกิดขึ้น

ที่ดินไม่มีการคิดค่าเสื่อมราคา ค่าเสื่อมราคาของสินทรัพย์อื่นคำนวณโดยใช้วิธีเส้นตรงเพื่อลดราคาทุนตลอดอายุการให้ประโยชน์ที่ประมาณการไว้ของสินทรัพย์ดังต่อไปนี้

อาคาร	20 ปี
ส่วนปรับปรุงอาคาร	5, 6 และ 10 ปี
เครื่องมือและอุปกรณ์	5 และ 10 ปี
รถยนต์และอุปกรณ์	5 และ 10 ปี
เครื่องตกแต่งสำนักงาน	5 และ 10 ปี
เครื่องใช้สำนักงาน	5 และ 10 ปี

กลุ่มกิจการได้มีการทบทวนและปรับปรุงมูลค่าคงเหลือและอายุการให้ประโยชน์ของสินทรัพย์ให้เหมาะสมทุกสิ้นรอบระยะเวลารายงาน

ผลกำไรหรือขาดทุนที่เกิดจากการจำหน่ายที่ดิน อาคารและอุปกรณ์ คำนวณโดยเปรียบเทียบสิ่งตอบแทนสุทธิที่ได้รับจากการจำหน่ายสินทรัพย์กับมูลค่าตามบัญชีของสินทรัพย์และจะรับรู้ในกำไรหรือขาดทุน

6.11 สินทรัพย์ไม่มีตัวตน

สิทธิการใช้โปรแกรมคอมพิวเตอร์โดยที่ซื้อมาจะถูกบันทึกเป็นสินทรัพย์โดยคำนวณจากต้นทุนในการได้มาและการดำเนินการให้โปรแกรมคอมพิวเตอร์นั้นสามารถนำมาใช้งานได้ตามประสงค์ โดยจะตัดจำหน่ายตามวิธีเส้นตรงตลอดอายุประมาณการให้ประโยชน์ภายในระยะเวลาไม่เกิน 5 ปี

ต้นทุนที่ใช้ในการบำรุงรักษาโปรแกรมคอมพิวเตอร์ให้บันทึกเป็นค่าใช้จ่ายเมื่อเกิดขึ้น

6.12 การด้อยค่าของสินทรัพย์

กลุ่มกิจการไม่ตัดจำหน่ายสินทรัพย์ไม่มีตัวตนที่มีอายุการให้ประโยชน์ที่ไม่ทราบได้แน่นอน แต่จะทดสอบการด้อยค่าเป็นประจำทุกปี และเมื่อมีเหตุการณ์หรือสถานการณ์ที่บ่งชี้ว่าสินทรัพย์ดังกล่าวอาจมีการด้อยค่า สำหรับสินทรัพย์อื่นกลุ่มกิจการจะทดสอบการด้อยค่าเมื่อมีเหตุการณ์หรือสถานการณ์ที่บ่งชี้ว่าสินทรัพย์ดังกล่าวอาจมีการด้อยค่า รายการขาดทุนจากการด้อยค่าจะรับรู้เมื่อมูลค่าตามบัญชีของสินทรัพย์สูงกว่ามูลค่าที่คาดว่าจะได้รับคืน โดยมูลค่าที่คาดว่าจะได้รับคืนหมายถึงจำนวนที่สูงกว่าระหว่างมูลค่ายุติธรรมหักต้นทุนในการจำหน่ายและมูลค่าจากการใช้

เมื่อมีเหตุให้เชื่อว่าสาเหตุที่ทำให้เกิดการด้อยค่าในอดีตได้หมดไป กลุ่มกิจการจะกลับรายการขาดทุนจากด้อยค่า ค่าความนิยมที่แสดงรวมอยู่ในเงินลงทุนในบริษัทร่วมและการร่วมค้าถือเป็นส่วนหนึ่งของเงินลงทุนจึงไม่มีการทดสอบความด้อยค่าของค่าความนิยมนี้แยกต่างหาก แต่จะทดสอบการด้อยค่าเมื่อมีข้อบ่งชี้ของการด้อยค่าของเงินลงทุน

ทั้งนี้ กลุ่มกิจการเลือกนำข้อยกเว้นจากมาตรการผ่อนปรนชั่วคราวเพื่อลดผลกระทบจาก COVID-19 ที่ออกโดยสภาวิชาชีพบัญชี มาถือปฏิบัติสำหรับรอบระยะเวลารายงานสิ้นสุดภายในช่วงเวลาระหว่างวันที่ 1 มกราคม พ.ศ. 2563 ถึงวันที่ 31 ธันวาคม พ.ศ. 2563 โดยกลุ่มกิจการเลือกที่จะไม่นำข้อมูลที่เกี่ยวกับสถานการณ์ COVID-19 มาถือเป็นข้อบ่งชี้การด้อยค่าในการพิจารณาว่าสินทรัพย์ของกลุ่มกิจการอาจมีการด้อยค่าหรือไม่

6.13 สัญญาเช่า

<u>สำหรับปีสิ้นสุดวันที่ **31** ธันวาคม พ.ศ. **2563**</u>

สัญญาเช่า - กรณีที่กลุ่มกิจการเป็นผู้เช่า

กลุ่มกิจการรับรู้สัญญาเช่าเมื่อกลุ่มกิจการสามารถเข้าถึงสินทรัพย์ตามสัญญาเช่า เป็นสินทรัพย์สิทธิการใช้และหนี้สินตามสัญญาเช่า โดยค่าเช่าที่ชำระจะปันส่วนเป็นการจ่ายชำระหนี้สินและต้นทุนทางการเงิน โดยต้นทุนทางการเงินจะรับรู้ในกำไรหรือขาดทุนตลอดระยะเวลาสัญญาเช่าด้วยอัตราดอกเบี้ยคงที่จากยอดหนี้สินตามสัญญาเช่าที่คงเหลืออยู่ กลุ่มกิจการคิดค่าเสื่อมราคาสินทรัพย์สิทธิการใช้ตามวิธีเส้นตรงตามอายุที่สั้นกว่าระหว่างอายุสินทรัพย์และระยะเวลาการเช่า

กลุ่มกิจการปันส่วนสิ่งตอบแทนในสัญญาไปยังส่วนประกอบของสัญญาที่เป็นการเช่าและส่วนประกอบของสัญญาที่ไม่เป็นการเช่าตามราคาเอกเทศเปรียบเทียบของแต่ละส่วนประกอบ สำหรับสัญญาที่ประกอบด้วยส่วนประกอบของสัญญาที่เป็นการเช่าและส่วนประกอบของสัญญาที่ไม่เป็นการเช่า ยกเว้นสัญญาเช่าอสังหาริมทรัพย์ซึ่งกลุ่มกิจการเป็นผู้เช่า โดยกลุ่มกิจการเลือกที่จะไม่แยกส่วนประกอบของสัญญา และรวมแต่ละส่วนประกอบเป็นส่วนประกอบที่เป็นการเช่าเท่านั้น

สินทรัพย์และหนี้สินตามสัญญาเช่ารับรู้เริ่มแรกด้วยมูลค่าปัจจุบัน หนี้สินตามสัญญาเช่าประกอบด้วยมูลค่าปัจจุบันของการจ่ายชำระตามสัญญาเช่า ดังนี้

- ค่าเช่าคงที่ (รวมถึงการจ่ายชำระคงที่โดยเนื้อหา) สุทธิด้วยเงินจูงใจค้างรับ
- ค่าเช่าผันแปรที่อ้างอิงจากอัตราหรือดัชนี
- มูลค่าที่คาดว่าจะต้องจ่ายจากการรับประกันมูลค่าคงเหลือ
- ราคาสิทธิเลือกซื้อหากมีความแน่นอนอย่างสมเหตุสมผลที่กลุ่มกิจการจะใช้สิทธิ และ
- ค่าปรับจากการยกเลิกสัญญา หากอายุของสัญญาเช่าสะท้อนถึงการที่กลุ่มกิจการคาดว่าจะยกเลิกสัญญานั้น

การจ่ายชำระตามสัญญาเช่าในช่วงการต่ออายุสัญญาเช่าได้รวมอยู่ในการคำนวณหนี้สินตามสัญญาเช่า หากกลุ่มกิจการมีความแน่นอนอย่างสมเหตุสมผลในการใช้สิทธิต่ออายุสัญญาเช่า

กลุ่มกิจการจะคิดลดค่าเช่าจ่ายข้างต้นด้วยอัตราดอกเบี้ยโดยนัยตามสัญญา หากไม่สามารถหาอัตราดอกเบี้ยโดยนัยได้ กลุ่มกิจการจะคิดลดด้วยอัตราการกู้ยืมส่วนเพิ่มของผู้เช่า ซึ่งก็คืออัตราที่สะท้อนถึงการกู้ยืมเพื่อให้ได้มาซึ่งสินทรัพย์ที่มีมูลค่าใกล้เคียงกัน ในสภาวะเศรษฐกิจ อายุสัญญา และเงื่อนไขที่ใกล้เคียงกัน

สินทรัพย์สิทธิการใช้จะรับรู้ด้วยราคาทุน ซึ่งประกอบด้วย

- จำนวนที่รับรู้เริ่มแรกของหนี้สินตามสัญญาเช่า
- ค่าเช่าจ่ายที่ได้ชำระก่อนเริ่ม หรือ ณ วันทำสัญญา สุทธิจากเงินจูงใจที่ได้รับตามสัญญาเช่า
- ต้นทุนทางตรงเริ่มแรก
- ต้นทุนการปรับสภาพสินทรัพย์

ค่าเช่าที่จ่ายตามสัญญาเช่าระยะสั้นและสัญญาเช่าสินทรัพย์ที่มีมูลค่าต่ำจะรับรู้เป็นค่าใช้จ่ายตามวิธีเส้นตรง สัญญาเช่าระยะสั้นคือสัญญาเช่าที่มีอายุสัญญาเช่าน้อยกว่าหรือเท่ากับ 12 เดือน สินทรัพย์ที่มีมูลค่าต่ำประกอบด้วย เครื่องถ่ายเอกสาร

ในระหว่างรอบระยะเวลาบัญชี กลุ่มกิจการได้รับการลดค่าเช่าตามสัญญาเช่าจากผู้ให้เช่าเนื่องจากสถานการณ์ COVID-19 กลุ่มกิจการเลือกที่จะไม่ปฏิบัติตาม TFRS 16 เกี่ยวกับการเปลี่ยนแปลงสัญญาเช่าสำหรับสัญญาเช่าทุกสัญญาที่ได้รับการลดค่าเช่า แต่เลือกที่จะนำข้อยกเว้นจากมาตรการผ่อนปรนชั่วคราวเพื่อลดผลกระทบจาก COVID-19 ที่ออกโดยสภาวิชาชีพบัญชีมาถือปฏิบัติสำหรับรอบระยะเวลารายงานสิ้นสุดภายในช่วงเวลาระหว่างวันที่ 1 มกราคม พ.ศ. 2563 ถึงวันที่ 31 ธันวาคม พ.ศ. 2563 โดยการปรับลดหนี้สินตามสัญญาเช่าที่ครบกำหนดตามสัดส่วนที่ได้รับส่วนลด ตลอดช่วงเวลาที่ได้รับการลดค่าเช่า และกลับรายการค่าเสื่อมราคาจากสินทรัพย์สิทธิการใช้และดอกเบี้ยจากหนี้สินตามสัญญาเช่าที่รับรู้ในระหว่างงวดตามสัดส่วนของค่าเช่าที่ลดลง โดยรับรู้ผลต่างที่เกิดขึ้นในงบกำไรหรือขาดทุน แทนการปรับปรุงมูลค่าสินทรัพย์สิทธิการใช้และวัดมูลค่าหนี้สินตามสัญญาเช่าจากการเปลี่ยนแปลงสัญญาเช่าใหม่

สัญญาเช่า - กรณีที่กลุ่มกิจการเป็นผู้ให้เช่า

สินทรัพย์ที่ให้เช่าตามสัญญาเช่าเงินทุนบันทึกเป็นลูกหนี้สัญญาเช่าเงินทุนด้วยมูลค่าปัจจุบันของจำนวนเงินที่จ่ายตามสัญญาเช่า ผลต่างระหว่างยอดรวมของลูกหนี้ที่ยังไม่ได้คิดลดกับมูลค่าปัจจุบันของลูกหนี้จะทยอยรับรู้เป็นรายได้ทางการเงินโดยใช้วิธีเงินลงทุนสุทธิซึ่งสะท้อนอัตราผลตอบแทนคงที่ ต้นทุนทางตรงเริ่มแรกที่รวมอยู่ในการวัดมูลค่าลูกหนี้สัญญาเช่าเงินทุนเริ่มแรกและจะทยอยรับรู้โดยลดจากรายได้ตลอดอายุของสัญญาเช่า

รายได้ค่าเช่าตามสัญญาเช่าดำเนินงาน (สุทธิจากสิ่งตอบแทนจูงใจที่ได้จ่ายให้แก่ผู้เช่า) รับรู้ด้วยวิธีเส้นตรงตลอดช่วงเวลาการให้เช่า กลุ่มกิจการต้องรวมต้นทุนทางตรงเริ่มแรกที่เกิดขึ้นจากการได้มาซึ่งสัญญาเช่าดำเนินงานในมูลค่าตามบัญชีของสินทรัพย์อ้างอิง และรับรู้ต้นทุนดังกล่าวเป็นค่าใช้จ่ายตลอดอายุสัญญาเช่า โดยใช้เกณฑ์เดียวกันกับรายได้จากสัญญาเช่า สินทรัพย์ที่ให้เช่าได้รวมอยู่ในงบแสดงฐานะการเงินตามลักษณะของสินทรัพย์

สำหรับปีสิ้นสุดวันที่ **31** ธันวาคม พ.ศ. **2562**

สัญญาเช่า - กรณีที่กลุ่มกิจการเป็นผู้เช่า

เงินที่ต้องจ่ายภายใต้สัญญาเช่าดำเนินงาน (สุทธิจากสิ่งตอบแทนจูงใจที่ได้รับจากผู้ให้เช่า) จะบันทึกในกำไรหรือขาดทุนโดยใช้วิธีเส้นตรงตลอดอายุของสัญญาเช่านั้น

การรับรู้เมื่อเริ่มแรกของสัญญาเช่าการเงินจะบันทึกด้วยมูลค่ายุติธรรมของสินทรัพย์ที่เช่าหรือมูลค่าปัจจุบันสุทธิของจำนวนเงินที่ต้องจ่ายตามสัญญาเช่าแล้วแต่มูลค่าใดจะต่ำกว่า จำนวนเงินที่ต้องจ่ายดังกล่าวจะปันส่วนระหว่างหนี้สินและค่าใช้จ่ายทางการเงินเพื่อให้ได้อัตราดอกเบี้ยคงที่ต่อหนี้สินคงค้าง โดยพิจารณาแยกแต่ละสัญญา ภาระผูกพันตามสัญญาเช่าจะบันทึกหักจากค่าใช้จ่ายทางการเงิน ค่าใช้จ่ายทางการเงินจะบันทึกในกำไรหรือขาดทุนตลอดอายุของสัญญาเช่า

สัญญาเช่า - กรณีที่กลุ่มกิจการเป็นผู้ให้เช่า

สินทรัพย์ที่ให้เช่าตามสัญญาเช่าการเงินบันทึกเป็นลูกหนี้สัญญาเช่าทางการเงินด้วยมูลค่าปัจจุบันของจำนวนเงินที่จ่ายตามสัญญาเช่า ผลต่างระหว่างยอดรวมของลูกหนี้ที่ยังไม่ได้คิดลดกับมูลค่าปัจจุบันของลูกหนี้จะทยอยรับรู้เป็นรายได้ทางการเงินโดยใช้วิธีเงินลงทุนสุทธิซึ่งสะท้อนอัตราผลตอบแทนคงที่ ต้นทุนทางตรงเริ่มแรกที่รวมอยู่ในการวัดมูลค่าลูกหนี้สัญญาเช่าทางการเงินเริ่มแรกและจะทยอยรับรู้โดยลดจากรายได้ตลอดอายุของสัญญาเช่า

รายได้ค่าเช่าตามสัญญาเช่าดำเนินงาน (สุทธิจากสิ่งตอบแทนจูงใจที่ได้จ่ายให้แก่ผู้เช่า) รับรู้ด้วยวิธีเส้นตรงตลอดช่วงเวลาการให้เช่า

6.14 หนี้สินทางการเงิน

สำหรับปีสิ้นสุดวันที่ **31** ธันวาคม พ.ศ. **2563**

ก) การจัดประเภท

กลุ่มกิจการจะพิจารณาจัดประเภทเครื่องมือทางการเงินที่กลุ่มกิจการเป็นผู้ออกเป็นหนี้สินทางการเงินหรือตราสารทุนโดยพิจารณาภาระผูกพันตามสัญญา ดังนี้

- หากกลุ่มกิจการมีภาระผูกพันตามสัญญาที่จะต้องส่งมอบเงินสดหรือสินทรัพย์ทางการเงินอื่นให้กับกิจการอื่นโดยไม่สามารถปฏิเสธการชำระหรือเลื่อนการชำระออกไปอย่างไม่มีกำหนดได้นั้น เครื่องมือทางการเงินนั้นจะจัดประเภทเป็นหนี้สินทางการเงิน เว้นแต่ว่าการชำระนั้นสามารถชำระโดยการออกตราสารทุนของกลุ่มกิจการเองด้วยจำนวนตราสารทุนที่คงที่ เพื่อแลกเปลี่ยนกับจำนวนเงินที่คงที่
- หากกลุ่มกิจการไม่มีภาระผูกพันตามสัญญาหรือสามารถเลื่อนการชำระภาระผูกพันตามสัญญาไปได้ เครื่องมือทางการเงินดังกล่าวจะจัดประเภทเป็นตราสารทุน

เงินกู้ยืมจัดประเภทเป็นหนี้สินหมุนเวียนเมื่อกลุ่มกิจการไม่มีสิทธิอันปราศจากเงื่อนไขให้เลื่อนชำระหนี้ออกไปอีกเป็นเวลาไม่น้อยกว่า 12 เดือน นับจากวันสิ้นรอบระยะเวลารายงาน

ข) การวัดมูลค่า

ในการรับรู้รายการเมื่อเริ่มแรกกลุ่มกิจการต้องวัดมูลค่าหนี้สินทางการเงินด้วยมูลค่ายุติธรรม และวัดมูลค่าหนี้สินทางการเงินทั้งหมดภายหลังการรับรู้รายการด้วยราคาทุนตัดจำหน่าย

ค) การตัดรายการและการเปลี่ยนแปลงเงื่อนไขของสัญญา

กลุ่มกิจการตัดรายการหนี้สินทางการเงินเมื่อภาระผูกพันที่ระบุในสัญญาได้มีการปฏิบัติตามแล้ว หรือได้มีการยกเลิกไปหรือสิ้นสุดลงแล้ว

หากกลุ่มกิจการมีการเจรจาต่อรองหรือเปลี่ยนแปลงเงื่อนไขของหนี้สินทางการเงิน กลุ่มกิจการจะต้องพิจารณาว่ารายการดังกล่าวเข้าเงื่อนไขของการตัดรายการหรือไม่ หากเข้าเงื่อนไขของการตัดรายการ กลุ่มกิจการจะต้องรับรู้หนี้สินทางการเงินใหม่ด้วยมูลค่ายุติธรรมของหนี้สินใหม่นั้น และตัดรายการหนี้สินทางการเงินนั้นด้วยมูลค่าตามบัญชีที่เหลืออยู่ และรับรู้ส่วนต่างในรายการกำไร (ขาดทุน) อื่นในกำไรหรือขาดทุน

หากกลุ่มกิจการพิจารณาแล้วว่าการต่อรองเงื่อนไขดังกล่าวไม่เข้าเงื่อนไขของการตัดรายการ กลุ่มกิจการจะปรับปรุงมูลค่าของหนี้สินทางการเงินโดยการคิดลดกระแสเงินสดใหม่ตามสัญญาด้วยอัตราดอกเบี้ยที่แท้จริงเดิม (Original effective interest rate) ของหนี้สินทางการเงินนั้น และรับรู้ส่วนต่างในรายการกำไร (ขาดทุน) อื่นในกำไรหรือขาดทุน

<u>สำหรับปีสิ้นสุดวันที่ **31** ธันวาคม พ.ศ. **2562**</u>

เงินกู้ยืม

เงินกู้ยืมรับรู้เริ่มแรกด้วยมูลค่ายุติธรรมของสิ่งตอบแทนที่ได้รับหักด้วยต้นทุนการจัดทำรายการที่เกิดขึ้น เงินกู้ยืมวัดมูลค่าภายหลังด้วยราคาทุนตัดจำหน่าย

ค่าธรรมเนียมที่จ่ายไปเพื่อให้ได้เงินกู้ยืมมาจะรับรู้เป็นค่าธรรมเนียมรอการรับรู้จนกระทั่งมีการถอนเงิน ซึ่งจะนำไปรวมคำนวณตามวิธีอัตราดอกเบี้ยที่แท้จริง หากมีความเป็นไปได้ที่จะไม่ถอนเงิน ค่าธรรมเนียมนี้จะรับรู้เป็นค่าใช้จ่ายจ่ายล่วงหน้าและตัดจำหน่ายตามระยะเวลาของวงเงินกู้ที่เกี่ยวข้อง

กลุ่มกิจการจะตัดรายการเงินกู้ยืมออกจากงบแสดงฐานะการเงินเมื่อภาระผูกพันตามสัญญานั้นได้มีการปฏิบัติตามแล้ว หรือได้ถูกยกเลิกไปหรือสิ้นสุดลง ผลต่างระหว่างมูลค่าตามบัญชีของหนี้สินทางการเงินที่สิ้นสุดลงหรือที่ได้โอนให้กับกิจการอื่นและสิ่งตอบแทนที่จ่ายซึ่งรวมถึงสินทรัพย์ที่ไม่ใช่เงินสดที่โอนไปหรือหนี้สินที่รับมาจะรับรู้ในกำไรหรือขาดทุนเป็นส่วนหนึ่งของต้นทุนทางการเงิน

เงินกู้ยืมจัดประเภทเป็นหนี้สินหมุนเวียนเมื่อกลุ่มกิจการไม่มีสิทธิอันปราศจากเงื่อนไขให้เลื่อนชำระหนี้ออกไปอีกเป็นเวลาไม่น้อยกว่า 12 เดือน นับจากวันสิ้นรอบระยะเวลารายงาน

6.15 ต้นทุนการกู้ยืม

ต้นทุนการกู้ยืมของเงินกู้ยืมที่กู้มาโดยทั่วไปและที่กู้มาเป็นการเฉพาะที่เกี่ยวข้องโดยตรงกับการได้มา การก่อสร้าง หรือการผลิตสินทรัพย์ที่เข้าเงื่อนไข (สินทรัพย์ที่ต้องใช้ระยะเวลานานในการทำให้พร้อมใช้หรือพร้อมขายได้ตามประสงค์) ต้องนำมารวมเป็นส่วนหนึ่งของราคาทุนของสินทรัพย์ หักด้วยรายได้จากการลงทุนที่เกิดจากการนำเงินกู้ยืมที่กู้มาโดยเฉพาะ การรวมต้นทุนการกู้ยืมเป็นราคาทุนของสินทรัพย์สิ้นสุดลงเมื่อการดำเนินการที่จำเป็นในการเตรียมสินทรัพย์ที่เข้าเงื่อนไขให้อยู่ในสภาพพร้อมที่จะใช้ได้ตามประสงค์หรือพร้อมที่จะขายได้เสร็จสิ้นลง

ต้นทุนการกู้ยืมอื่น ๆ รับรู้เป็นค่าใช้จ่ายในงวดที่เกิดขึ้น

6.16 ภาษีเงินได้งวดปัจจุบันและภาษีเงินได้รอการตัดบัญชี

ค่าใช้จ่ายภาษีเงินได้สำหรับงวดประกอบด้วยภาษีเงินได้ของงวดปัจจุบันและภาษีเงินได้รอการตัดบัญชี ภาษีเงินได้จะรับรู้ในงบกำไรขาดทุน ยกเว้นส่วนภาษีเงินได้ที่เกี่ยวข้องกับรายการที่รับรู้ในกำไรขาดทุนเบ็ดเสร็จอื่นหรือรายการที่รับรู้โดยตรงไปยังส่วนของเจ้าของ

ภาษีเงินได้ของงวดปัจจุบัน

ภาษีเงินได้ของงวดปัจจุบันคำนวณจากอัตราภาษีตามกฎหมายภาษีที่มีผลบังคับใช้อยู่หรือที่คาดได้ค่อนข้างแน่ว่าจะมีผลบังคับใช้ภายในสิ้นรอบระยะเวลาที่รายงาน ผู้บริหารจะประเมินสถานะของการยื่นแบบแสดงรายการภาษีเป็นงวด ๆ ในกรณีที่การนำกฎหมายภาษีไปปฏิบัติขึ้นอยู่กับการตีความ กลุ่มกิจการจะตั้งประมาณการค่าใช้จ่ายภาษีที่เหมาะสมจากจำนวนที่คาดว่าจะต้องจ่ายชำระแก่หน่วยงานจัดเก็บภาษี

ภาษีเงินได้รอการตัดบัญชี

ภาษีเงินได้รอการตัดบัญชีรับรู้เมื่อเกิดผลต่างชั่วคราวระหว่างฐานภาษีของสินทรัพย์และหนี้สิน และราคาตามบัญชีที่แสดงอยู่ในงบการเงิน อย่างไรก็ตามกลุ่มกิจการจะไม่รับรู้ภาษีเงินได้รอการตัดบัญชีสำหรับผลต่างชั่วคราวที่เกิดจากเหตุการณ์ต่อไปนี้

- การรับรู้เริ่มแรกของรายการสินทรัพย์หรือรายการหนี้สินที่เกิดจากรายการที่ไม่ใช่การรวมธุรกิจ และไม่มีผลกระทบต่อกำไรหรือขาดทุนทั้งทางบัญชีและทางภาษี
- ผลต่างชั่วคราวของเงินลงทุนในบริษัทย่อย บริษัทร่วม และส่วนได้เสียในการร่วมค้าที่กลุ่มกิจการสามารถควบคุมจังหวะเวลาของการกลับรายการผลต่างชั่วคราวและการกลับรายการผลต่างชั่วคราวมีความเป็นไปได้ค่อนข้างแน่ว่าจะไม่เกิดขึ้นภายในระยะเวลาที่คาดการณ์ได้ในอนาคต

ภาษีเงินได้รอการตัดบัญชีคำนวณจากอัตราภาษีที่มีผลบังคับใช้อยู่หรือที่คาดได้ค่อนข้างแน่ว่าจะมีผลบังคับใช้ภายในสิ้นรอบระยะเวลาที่รายงาน และคาดว่าอัตราภาษีดังกล่าวจะนำไปใช้เมื่อสินทรัพย์ภาษีเงินได้รอการตัดบัญชีที่เกี่ยวข้องได้ใช้ประโยชน์หรือหนี้สินภาษีเงินได้รอการตัดบัญชีได้มีการจ่ายชำระ

สินทรัพย์ภาษีเงินได้รอการตัดบัญชีจะรับรู้หากมีความเป็นไปได้ค่อนข้างแน่ว่ากลุ่มกิจการจะมีกำไรทางภาษีเพียงพอที่จะนำจำนวนผลต่างชั่วคราวนั้นมาใช้ประโยชน์

สินทรัพย์ภาษีเงินได้รอการตัดบัญชีและหนี้สินภาษีเงินได้รอการตัดบัญชีจะแสดงหักกลบกันก็ต่อเมื่อกิจการมีสิทธิตามกฎหมายที่จะนำสินทรัพย์ภาษีเงินได้ของงวดปัจจุบันมาหักกลบกับหนี้สินภาษีเงินได้ของงวดปัจจุบัน และทั้งสินทรัพย์ภาษีเงินได้รอการตัดบัญชีและหนี้สินภาษีเงินได้รอการตัดบัญชีเกี่ยวข้องกับภาษีเงินได้ที่ประเมินโดยหน่วยงานจัดเก็บภาษีหน่วยงานเดียวกันซึ่งตั้งใจจะจ่ายหนี้สินและสินทรัพย์ภาษีเงินได้ของงวดปัจจุบันด้วยยอดสุทธิ

ทั้งนี้ กลุ่มกิจการเลือกนำข้อยกเว้นจากมาตรการผ่อนปรนชั่วคราวเพื่อลดผลกระทบจาก COVID-19 ที่ออกโดยสภาวิชาชีพบัญชีมาถือปฏิบัติสำหรับรอบระยะเวลารายงานสิ้นสุดภายในช่วงเวลาระหว่างวันที่ 1 มกราคม พ.ศ. 2563 ถึงวันที่ 31 ธันวาคม พ.ศ. 2563 โดยกลุ่มกิจการเลือกที่จะไม่นำข้อมูลที่เกี่ยวกับสถานการณ์ COVID-19 ซึ่งเป็นสถานการณ์ที่มีความไม่แน่นอน มาร่วมในการพิจารณาประมาณการความเพียงพอของกำไรทางภาษีที่จะเกิดขึ้นในอนาคตเพื่อจะใช้ประโยชน์จากสินทรัพย์ภาษีเงินได้รอการตัดบัญชี แต่กลุ่มกิจการจะลดมูลค่าตามบัญชีของสินทรัพย์ภาษีเงินได้รอตัดบัญชีลง เมื่อเห็นว่าไม่มีความเป็นไปได้ค่อนข้างแน่ที่จะมีกำไรทางภาษีเพียงพอเพื่อที่จะใช้ประโยชน์จากสินทรัพย์ภาษีเงินได้รอตัดบัญชีดังกล่าว

6.17 ผลประโยชน์พนักงาน

ก) ผลประโยชน์พนักงานระยะสั้น

ผลประโยชน์พนักงานระยะสั้น คือ ผลประโยชน์ที่คาดว่าจะต้องจ่ายชำระภายใน 12 เดือนหลังจากวันสิ้นรอบระยะเวลาบัญชี เช่น ค่าจ้าง เงินเดือน และโบนัส ของพนักงานปัจจุบันรับรู้ตามช่วงเวลาการให้บริการของพนักงานไปจนถึงวันสิ้นสุดรอบระยะเวลารายงาน กลุ่มกิจการจะบันทึกหนี้สินด้วยจำนวนที่คาดว่าจะต้องจ่าย

ข) โครงการสมทบเงิน

กลุ่มกิจการจะจ่ายสมทบให้กับกองทุนสำรองเลี้ยงชีพตามเกณฑ์และข้อกำหนดของพระราชบัญญัติกองทุนสำรองเลี้ยงชีพ พ.ศ. 2530 กลุ่มกิจการไม่มีภาระผูกพันที่ต้องจ่ายชำระเพิ่มเติมเมื่อได้จ่ายเงินสมทบแล้ว เงินสมทบจะถูกรับรู้เป็นค่าใช้จ่ายผลประโยชน์พนักงานเมื่อถึงกำหนดชำระ

ค) ผลประโยชน์เมื่อเกษียณอายุ

โครงการผลประโยชน์เมื่อเกษียณอายุ กำหนดจำนวนเงินผลประโยชน์ที่พนักงานจะได้รับเมื่อเกษียณอายุ โดยมักขึ้นอยู่กับปัจจัยหลายประการ เช่น อายุ จำนวนปีที่ให้บริการ และค่าตอบแทนเมื่อเกษียณอายุ

ภาระผูกพันผลประโยชน์นี้คำนวณโดยนักคณิตศาสตร์ประกันภัยอิสระด้วยวิธีคิดลดแต่ละหน่วยที่ประมาณการไว้ ซึ่งมูลค่าปัจจุบันของโครงการผลประโยชน์จะประมาณโดยการคิดลดกระแสเงินสดจ่ายในอนาคต โดยใช้อัตราผลตอบแทนในตลาดของพันธบัตรรัฐบาลซึ่งเป็นสกุลเงินเดียวกับสกุลเงินประมาณการกระแสเงินสด และวันครบกำหนดของหุ้นกู้ใกล้เคียงกับระยะเวลาที่ต้องชำระภาระผูกพันโครงการผลประโยชน์เมื่อเกษียณอายุ

กำไรและขาดทุนจากการวัดมูลค่าใหม่จะรับรู้ในส่วนของเจ้าของผ่านกำไรขาดทุนเบ็ดเสร็จอื่นในงวดที่เกิดขึ้น และรวมอยู่ในกำไรสะสมในงบแสดงการเปลี่ยนแปลงในส่วนของเจ้าของ

ต้นทุนบริการในอดีตจะถูกรับรู้ทันทีในกำไรหรือขาดทุน

ง) ผลประโยชน์ระยะยาวอื่นของพนักงาน

กลุ่มกิจการให้เงินเป็นรางวัลแก่พนักงาน เมื่อพนักงานทำงานให้กลุ่มกิจการครบตามที่กำหนดในนโยบายของกลุ่มกิจการ

หนี้สินผลประโยชน์พนักงานจะถูกบันทึกเช่นเดียวกับผลประโยชน์เมื่อเกษียณอายุ ยกเว้นการรับรู้กำไรและขาดทุนจากการวัดมูลค่าใหม่ที่บันทึกในกำไรหรือขาดทุน

จ) ผลประโยชน์เมื่อเลิกจ้าง

กลุ่มกิจการจะรับรู้ผลประโยชน์เมื่อเลิกจ้างก่อนถึงกำหนดเมื่อ 1) กลุ่มกิจการไม่สามารถยกเลิกข้อเสนอให้ผลประโยชน์ และ 2) กลุ่มกิจการรับรู้ต้นทุนสำหรับการปรับโครงสร้างที่เกี่ยวข้อง โดยผลประโยชน์ที่มีกำหนดชำระเกินกว่า 12 เดือนภายหลังรอบระยะเวลารายงาน ต้องคิดลดเป็นมูลค่าปัจจุบัน

6.18 การจ่ายโดยใช้หุ้นเป็นเกณฑ์

บริษัทดำเนินโครงการผลตอบแทนแก่ผู้บริหาร โดยออกหุ้นให้แก่ผู้บริหารที่ชำระด้วยตราสารทุน เพื่อเป็นการตอบแทนการบริหารงานของผู้บริหารแก่กลุ่มกิจการในอดีต ซึ่งการออกหุ้นนี้เป็นส่วนหนึ่งของการจัดโครงสร้างการถือหุ้นของผู้บริหารในกลุ่มกิจการ จำนวนหุ้นที่ออกให้แก่ผู้บริหารแต่ละคนสะท้อนถึงผลการปฏิบัติงานของผู้บริหารในอดีต จำนวนรวมที่บันทึกเป็นค่าใช้จ่ายจะอ้างอิงจากมูลค่าของยุติธรรมของหุ้นที่ออกให้โดย

- รวมเงื่อนไขทางการตลาด
- ไม่รวมผลกระทบของการบริการและเงื่อนไขการได้รับสิทธิที่ไม่ใช่เงื่อนไขการตลาดและ
- ไม่รวมผลกระทบของเงื่อนไขการได้รับสิทธิที่ไม่ใช่เงื่อนไขการบริการหรือผลงาน

เงื่อนไขผลงานที่ไม่ใช่เงื่อนไขทางตลาดและเงื่อนไขการบริการจะรวมอยู่ในข้อสมมติฐานเกี่ยวกับจำนวนหุ้นที่ออก ค่าใช้จ่ายทั้งหมดจะรับรู้ตลอดระยะเวลาได้รับสิทธิ ซึ่งเป็นไปตามเงื่อนไขการได้รับสิทธิที่กำหนดไว้ กลุ่มกิจการจะทบทวนการประเมินจำนวนของสิทธิซื้อหุ้นที่คาดว่าจะได้รับสิทธิ ซึ่งขึ้นกับเงื่อนไขการได้รับสิทธิที่ไม่ใช่เงื่อนไขการตลาด และจะรับรู้ผลกระทบของการปรับปรุงประมาณการเริ่มแรกในกำไรหรือขาดทุนพร้อมกับการปรับปรุงรายการไปยังส่วนของเจ้าของ ณ วันที่สิ้นรอบระยะเวลาการรายงาน

เมื่อมีการใช้สิทธิ บริษัทจะออกหุ้นใหม่ สิ่งตอบแทนที่ได้รับสุทธิด้วยต้นทุนในการทำรายการทางตรงจะบันทึกไปยังทุนเรือนหุ้น (มูลค่าตามบัญชี) และ ส่วนเกินมูลค่าหุ้น

กรณีที่กลุ่มกิจการให้สิทธิซื้อตราสารทุนแก่พนักงานของบริษัทย่อยในกลุ่มกิจการ จะปฏิบัติเหมือนการเพิ่มทุนอย่างหนึ่ง กลุ่มกิจการต้องวัดมูลค่ายุติธรรมของบริการของผู้บริหาร โดยอ้างอิงกับมูลค่ายุติธรรมของตราสารทุนที่ออกให้ มูลค่าของตราสารทุนเหล่านั้นต้องวัด ณ วันที่ให้สิทธิ ซึ่งจะรับรู้ตลอดระยะเวลาที่ได้รับสิทธิ ในงบเฉพาะของกิจการจะบันทึกเสมือนกับเป็นการเพิ่มขึ้นของเงินลงทุนในบริษัทย่อยและเพิ่มส่วนของเจ้าของ

6.19 ประมาณการหนี้สิน

กลุ่มกิจการมีภาระผูกพันในปัจจุบันตามกฎหมายหรือตามข้อตกลงที่จัดทำไว้ อันเป็นผลสืบเนื่องมาจากเหตุการณ์ในอดีต ซึ่งการชำระภาระผูกพันนั้นมีความเป็นไปได้ค่อนข้างแน่ว่าจะส่งผลให้บริษัทต้องสูญเสียทรัพยากรออกไป และประมาณการจำนวนที่ต้องจ่ายได้

กลุ่มกิจการจะวัดมูลค่าของจำนวนประมาณการหนี้สินโดยใช้มูลค่าปัจจุบันของรายจ่ายที่คาดว่าจะต้องนำมาจ่ายชำระภาระผูกพัน การเพิ่มขึ้นของประมาณการหนี้สินเนื่องจากมูลค่าของเงินตามเวลาจะรับรู้เป็นดอกเบี้ยจ่าย

6.20 ทุนเรือนหุ้น

หุ้นสามัญที่กิจการสามารถกำหนดการจ่ายเงินปันผลได้อย่างอิสระจะจัดประเภทไว้เป็นส่วนของเจ้าของ

ต้นทุนส่วนเพิ่มที่เกี่ยวข้องกับการออกหุ้นใหม่หรือการออกสิทธิในการซื้อหุ้นซึ่งสุทธิจากภาษีจะถูกแสดงเป็นยอดหักในส่วนของเจ้าของ

หุ้นทุนซื้อคืน

กรณีที่บริษัทในกลุ่มกิจการซื้อหุ้นสามัญของบริษัทกลับคืน สิ่งตอบแทนที่จ่ายไปรวมถึงต้นทุนเพิ่มเติมที่เกี่ยวข้องโดยตรง (สุทธิจากภาษีเงินได้) จะรับรู้เป็นหุ้นทุนซื้อคืนและแสดงเป็นรายการหักจากส่วนของผู้ถือหุ้นโดยแสดงต่อจากกำไรสะสม จนกว่าหุ้นทุนซื้อคืนดังกล่าวจะถูกยกเลิกไปหรือจำหน่ายออกไปใหม่ เมื่อมีการจำหน่ายหุ้นทุนซื้อคืนออกไปใหม่ สิ่งตอบแทนใด ๆ ที่ได้รับจากการนำหุ้นทุนซื้อคืนออกจำหน่ายใหม่สุทธิจากต้นทุนเพิ่มเติมที่เกี่ยวข้องโดยตรงสุทธิจากภาษีเงินได้ที่เกี่ยวข้องจะแสดงรวมไว้ในส่วนของเจ้าของ

6.21 การรับรู้รายได้

รายได้หลักรวมถึงรายได้ที่เกิดจากกิจกรรมปกติทางธุรกิจทุกประเภท รวมถึงรายได้อื่น ๆ ที่กลุ่มกิจการได้รับจากการขนส่งสินค้าและให้บริการในกิจกรรมตามปกติธุรกิจ

กลุ่มกิจการรับรู้รายได้เมื่อคาดว่ามีความเป็นไปได้ค่อนข้างแน่ที่จะได้รับชำระเมื่อส่งมอบสินค้าหรือให้บริการ

สำหรับสัญญาที่มีหลายองค์ประกอบที่กลุ่มกิจการจะต้องส่งมอบสินค้าหรือให้บริการหลายประเภท กลุ่มกิจการต้องแยกเป็นแต่ละภาระที่ต้องปฏิบัติที่แยกต่างหากจากกัน และต้องปันส่วนราคาของรายการของสัญญาดังกล่าวไปยังแต่ละภาระที่ต้องปฏิบัติตาม

สัดส่วนของราคาขายแบบเอกเทศหรือประมาณการราคาขายแบบเอกเทศ กลุ่มกิจการจะรับรู้รายได้ของแต่ละภาระที่ต้องปฏิบัติแยกต่างหากจากกันเมื่อกลุ่มกิจการได้ปฏิบัติตามภาระนั้นแล้ว

รายได้จากการให้บริการบริหารจัดการโลจิสติกส์

กลุ่มกิจการรับรู้รายได้จากการให้บริการบริหารจัดการโลจิสติกส์เมื่อการควบคุมในบริการได้โอนไปยังลูกค้าแล้ว และรับรู้รายได้จากการให้บริการคลังสินค้าตลอดช่วงเวลาตามภาระที่ต้องปฏิบัติตามสัญญา

รายได้จากการให้บริการขนส่งสินค้า

กลุ่มกิจการรับรู้รายได้จากการให้บริการขนส่งสินค้าตลอดช่วงเวลาตามภาระที่ต้องปฏิบัติตามสัญญา

รายได้จากการขายสินค้า

กลุ่มกิจการรับรู้รายได้จากการขายสินค้าเมื่อการควบคุมในสินค้าได้โอนไปยังลูกค้าแล้ว

รายได้อื่น

รายได้ดอกเบี้ย รับรู้ด้วยวิธีอัตราดอกเบี้ยที่แท้จริง และรายได้อื่นรับรู้ตามเกณฑ์คงค้าง ซึ่งเป็นไปตามเนื้อหาและข้อเท็จจริงเชิงเศรษฐกิจและข้อตกลงที่เกี่ยวข้อง

รายได้เงินปันผลรับรู้เมื่อสิทธิที่จะได้รับปันผลนั้นเกิดขึ้น

6.22 การจ่ายเงินปันผล

เงินปันผลที่จ่ายไปยังผู้ถือหุ้นของบริษัทจะรับรู้เป็นหนี้สินในงบการเงินเมื่อการจ่ายเงินปันผลระหว่างกาลได้รับการอนุมัติจากที่ประชุมคณะกรรมการบริษัท และการจ่ายเงินปันผลประจำปีได้รับอนุมัติจากที่ประชุมผู้ถือหุ้นของบริษัท

6.23 อนุพันธ์และกิจกรรมป้องกันความเสี่ยง

ก) อนุพันธ์ที่ไม่เข้าเงื่อนไขของการบัญชีป้องกันความเสี่ยง

ก่อนวันที่ 1 มกราคม พ.ศ. 2563 กลุ่มกิจการและบริษัทไม่ได้รับรู้อนุพันธ์เป็นสินทรัพย์หรือหนี้สินในงบการเงิน แต่ได้เปิดเผยสัญญาอนุพันธ์และมูลค่ายุติธรรมที่เกี่ยวข้องในหมายเหตุประกอบงบการเงิน ตั้งแต่วันที่ 1 มกราคม พ.ศ. 2563 อนุพันธ์ที่ไม่เข้าเงื่อนไขของการบัญชีป้องกันความเสี่ยงจะรับรู้เริ่มแรกด้วยมูลค่ายุติธรรม และจะรับรู้การเปลี่ยนแปลงในมูลค่ายุติธรรมในกำไรหรือขาดทุน

กลุ่มกิจการแสดงมูลค่ายุติธรรมของอนุพันธ์เป็นรายการหมุนเวียนหรือไม่หมุนเวียนตามวันครบกำหนดของอนุพันธ์นั้น

ข) สัญญาแลกเปลี่ยนอัตราดอกเบี้ยและการบัญชีป้องกันความเสี่ยง

กลุ่มกิจการรับรู้รายการสัญญาอนุพันธ์เมื่อเริ่มแรกด้วยมูลค่ายุติธรรม ณ วันที่เข้าทำสัญญาและวัดมูลค่าต่อมาในภายหลังด้วยมูลค่ายุติธรรม ณ วันสิ้นรอบระยะเวลารายงาน การบัญชีสำหรับการเปลี่ยนแปลงของมูลค่ายุติธรรมในภายหลังขึ้นอยู่กับว่ากลุ่มกิจการได้กำหนดให้สัญญาอนุพันธ์ดังกล่าวเป็นเครื่องมือที่ใช้ป้องกันความเสี่ยงหรือไม่ รวมทั้ง ลักษณะของรายการที่มีการป้องกันความเสี่ยง กลุ่มกิจการกำหนดให้สัญญาอนุพันธ์ส่วนหนึ่งเป็นเครื่องมือที่ใช้ป้องกันความเสี่ยง ดังต่อไปนี้

- การป้องกันความเสี่ยงส่วนที่เกี่ยวข้องกับกระแสเงินสดของรายการสินทรัพย์หรือหนี้สินที่รับรู้รายการแล้ว หรือรายการที่คาดการณ์ที่มีความเป็นไปได้ค่อนข้างแน่ในระดับสูงมาก (การป้องกันความเสี่ยงในกระแสเงินสด)

ณ วันที่รับรู้ความสัมพันธ์ในการป้องกันความเสี่ยง กลุ่มกิจการมีการจัดทำเอกสารที่ระบุความสัมพันธ์ทางเศรษฐกิจระหว่างเครื่องมือที่ใช้ป้องกันความเสี่ยงและรายการที่มีการป้องกันความเสี่ยง ซึ่งรวมถึงการเปลี่ยนแปลงในกระแสเงินสดของเครื่องมือที่ใช้ป้องกันความเสี่ยงที่คาดว่าจะชดเชยการเปลี่ยนแปลงในกระแสเงินสดของรายการที่มีการป้องกันความเสี่ยง กลุ่มกิจการจัดทำเอกสารเกี่ยวกับวัตถุประสงค์ของการบริหารความเสี่ยงและกลยุทธ์ที่นำมาใช้ในการจัดการกับรายการที่มีความเสี่ยง มูลค่ายุติธรรมของสัญญาอนุพันธ์ที่ใช้ป้องกันความเสี่ยงได้มีการจัดประเภทเป็นสินทรัพย์ไม่หมุนเวียนหรือหนี้สินไม่หมุนเวียนเมื่อระยะเวลาจนถึงวันครบกำหนดของรายการที่มีการป้องกันความเสี่ยงมีจำนวนมากกว่า 12 เดือน และจัดประเภทเป็นสินทรัพย์หมุนเวียนหรือหนี้สินหมุนเวียนเมื่อระยะเวลาจนถึงวันครบกำหนดของรายการที่มีการป้องกันความเสี่ยงมีจำนวนไม่เกิน 12 เดือน

กลุ่มกิจการรับรู้ส่วนที่มีประสิทธิผลของการเปลี่ยนแปลงในมูลค่ายุติธรรมของสัญญาอนุพันธ์ซึ่งมีการกำหนดและเข้าเงื่อนไขของการป้องกันความเสี่ยงในกระแสเงินสดในสำรองการป้องกันความเสี่ยงในกระแสเงินสดในกำไรขาดทุนเบ็ดเสร็จอื่นและรับรู้กำไรหรือขาดทุนที่เกี่ยวข้องกับส่วนที่ไม่มีประสิทธิผลในกำไรหรือขาดทุนทันทีที่เกิดขึ้น

จำนวนที่สะสมในส่วนของเจ้าของจะมีการจัดประเภทรายการเป็นกำไรหรือขาดทุนในงวดที่กลุ่มกิจการรับรู้รายการที่มีการป้องกันความเสี่ยงเป็นกำไรหรือขาดทุน

เมื่อเครื่องมือที่ใช้ป้องกันความเสี่ยงนั้นสิ้นสุดอายุ มีการจำหน่ายหรือยกเลิก หรือเมื่อการป้องกันความเสี่ยงดังกล่าวไม่เข้าเงื่อนไขของการบัญชีป้องกันความเสี่ยง กลุ่มกิจการจะจัดประเภทรายการกำไรหรือขาดทุนและต้นทุนในการป้องกันความเสี่ยงที่สะสมและเคยแสดงรวมไว้ในส่วนของเจ้าของจนกระทั่งเกิดรายการที่คาดการณ์ หรือเมื่อรายการที่คาดการณ์ไม่คาดว่าจะเกิดอีกต่อไป กลุ่มกิจการจะจัดประเภทรายการกำไรหรือขาดทุนและต้นทุนในการป้องกันความเสี่ยงที่สะสมและเคยแสดงรวมไว้ในส่วนของเจ้าของเป็นกำไรหรือขาดทุนทันที

มูลค่ายุติธรรมของตราสารอนุพันธ์ที่อยู่ในความสัมพันธ์ของการป้องกันความเสี่ยงได้เปิดเผยไว้ในหมายเหตุ 13

กลุ่มกิจการไม่ได้ใช้การบัญชีป้องกันความเสี่ยงในมูลค่ายุติธรรมและเงินลงทุนสุทธิ

6.24 สัญญาค้ำประกันทางการเงิน

กลุ่มกิจการรับรู้หนี้สินทางการเงินจากสัญญาค้ำประกันเมื่อกลุ่มกิจการให้การค้ำประกันทางการเงินที่มูลค่ายุติธรรม ณ วันที่รับรู้เริ่มแรก และรับรู้มูลค่าในภายหลังด้วยจำนวนที่สูงกว่าระหว่าง

- จำนวนผลขาดทุนด้านเครดิตที่คาดว่าจะเกิดขึ้นที่คำนวณตามข้อกำหนดของ TFRS 9 และ
- จำนวนที่รับรู้เริ่มแรกหักด้วยรายได้ที่รับรู้ตามการรับรู้รายได้ภายใต้ TFRS 15

มูลค่ายุติธรรมของสัญญาค้ำประกันทางการเงินกำหนดจากมูลค่าปัจจุบันของผลต่างในกระแสเงินสดระหว่าง ก) กระแสเงินสดตามสัญญาของหนี้สินที่เกี่ยวข้อง และ ข) กระแสเงินสดที่จะต้องจ่ายชำระในกรณีที่ไม่มีการค้ำประกันดังกล่าว หรือการประมาณจำนวนเงินที่ต้องจ่ายให้แก่บุคคลภายนอกสำหรับเพื่อโอนภาระผูกพันดังกล่าวออกไป

สัญญาค้ำประกันที่เกี่ยวข้องกับเงินกู้ยืมหรือค่าใช้จ่ายค้างจ่ายอื่นๆที่ไม่ได้รับผลตอบแทน มูลค่ายุติธรรมจะแสดงรวมเป็นส่วนหนึ่งของต้นทุนของเงินลงทุน

7 การจัดการความเสี่ยงทางการเงิน

7.1 ปัจจัยความเสี่ยงทางการเงิน

กิจกรรมของกลุ่มกิจการย่อมมีความเสี่ยงทางการเงินที่หลากหลายซึ่งได้แก่ ความเสี่ยงจากตลาด (รวมถึงความเสี่ยงจากอัตราแลกเปลี่ยน ความเสี่ยงจากอัตราดอกเบี้ย และความเสี่ยงด้านราคา) ความเสี่ยงด้านการให้สินเชื่อ และความเสี่ยงด้านสภาพคล่อง แผนการจัดการความเสี่ยงของกลุ่มกิจการจึงมุ่งเน้นไปยังความผันผวนของตลาดการเงินและบริหารจัดการเพื่อลดผลกระทบต่อผลการดำเนินงานให้อยู่ในระดับที่ยอมรับได้ กลุ่มกิจการจึงใช้อนุพันธ์เพื่อป้องกันความเสี่ยงบางประการที่จะเกิดขึ้น

กลุ่มกิจการมีส่วนงานบริหารการเงินในการจัดการความเสี่ยง โดยนโยบายของกลุ่มกิจการรวมถึงนโยบายความเสี่ยงในด้านต่างๆ ได้แก่ ความเสี่ยงจากอัตราแลกเปลี่ยนเงินตราต่างประเทศ ความเสี่ยงจากอัตราดอกเบี้ย ความเสี่ยงจากราคา ความเสี่ยงด้านการให้สินเชื่อ และความเสี่ยงด้านสภาพคล่อง ทั้งนี้ หลักการในการป้องกันความเสี่ยงจะเป็นไปตามนโยบายที่คณะกรรมการบริษัทอนุมัติ เพื่อสื่อสารและใช้เป็นเครื่องมือในการควบคุมส่วนงานบริหารการเงินในทุกกิจการของกลุ่มกิจการ

7.1.1 ความเสี่ยงจากตลาด

ก) ความเสี่ยงจากอัตราแลกเปลี่ยน

กลุ่มกิจการมีความเสี่ยงจากอัตราแลกเปลี่ยนจากธุรกรรมการค้าในอนาคต และสินทรัพย์และหนี้สินสุทธิซึ่งเป็นสกุลเงินที่ไม่ใช่สกุลเงินที่ใช้ในการดำเนินงานของแต่ละบริษัทในกลุ่มกิจการ กลุ่มกิจการมีแนวทางบริหารความเสี่ยงโดยพิจารณาการเข้าทำสัญญาแลกเปลี่ยนเงินตราต่างประเทศล่วงหน้าตามความเหมาะสม

ความเสี่ยง

กลุ่มกิจการและบริษัทมีความเสี่ยงจากอัตราแลกเปลี่ยน ณ วันสิ้นรอบระยะเวลารายงาน ซึ่งสรุปเป็นสกุลเงินบาท ดังนี้

	พ.ศ. 2563		
	งบการเงินรวม		งบการเงินเฉพาะกิจการ
	ดอลลาห์สหรัฐ พันบาท	ดอลลาร์สิงคโปร์ พันบาท	ดอลลาห์สหรัฐ พันบาท
เงินสดและรายการเทียบเท่าเงินสด	2	768	2
ลูกหนี้การค้าและลูกหนี้อื่น - สุทธิ	6,069	-	1,596
เจ้าหนี้การค้าและเจ้าหนี้อื่น	(8,810)	(619)	(2,479)

การเปลี่ยนแปลงของอัตราแลกเปลี่ยนไม่ได้ส่งผลกระทบต่อกำไรสุทธิของกลุ่มกิจการอย่างมีสาระสำคัญ

ข) ความเสี่ยงจากอัตราดอกเบี้ย

กลุ่มกิจการมีความเสี่ยงจากอัตราดอกเบี้ยที่เกิดจากการเปลี่ยนแปลงของอัตราดอกเบี้ยในหนี้สินและสินทรัพย์ที่มีภาระดอกเบี้ย ซึ่งกลุ่มกิจการได้บริหารความเสี่ยงบางส่วนโดยการบริหารรายรับกับรายจ่ายที่มีภาระดอกเบี้ยใกล้เคียงกันให้สอดคล้องกัน และบริหารโดยเข้าทำสัญญาอนุพันธ์เพื่อป้องกันความเสี่ยง เช่น สัญญาแลกเปลี่ยนอัตราดอกเบี้ย ทั้งนี้ ผู้บริหารได้พิจารณาความเสี่ยงจากอัตราดอกเบี้ยเป็นรายเดือนตามสกุลเงินและหน่วยธุรกิจ โดยคำนึงถึงการจัดหาเงินทุนประกอบกับการป้องกันความเสี่ยง

ความเสี่ยงจากกระแสเงินสดของอัตราดอกเบี้ยคือความเสี่ยงที่การเปลี่ยนแปลงของอัตราดอกเบี้ยในตลาดจะส่งผลกระทบต่อกระแสเงินสดที่เกิดจากสินทรัพย์หรือหนี้สินที่มีอัตราดอกเบี้ยผันแปร ดังนั้นการกู้ยืมด้วยอัตราดอกเบี้ยผันแปรจึงทำให้กลุ่มกิจการมีความเสี่ยงจากกระแสเงินสดของอัตราดอกเบี้ย กลุ่มกิจการบริหารความเสี่ยงนี้โดยการใช้สัญญาแลกเปลี่ยนอัตราดอกเบี้ยให้เป็นอัตราดอกเบี้ยคงที่ดังที่กล่าวข้างต้น

ความเสี่ยงจากมูลค่ายุติธรรมของอัตราดอกเบี้ยคือความเสี่ยงที่มูลค่าของสินทรัพย์หรือหนี้สินทางการเงินจะเปลี่ยนแปลงไปเนื่องจากการเปลี่ยนแปลงของอัตราดอกเบี้ยในตลาด กลุ่มกิจการได้บริหารความเสี่ยงจากมูลค่ายุติธรรมของอัตราดอกเบี้ยโดยการทำสัญญาแลกเปลี่ยนอัตราดอกเบี้ยจากอัตราดอกเบี้ยคงที่เป็นอัตราดอกเบี้ยลอยตัวเพื่อรักษาอัตราดอกเบี้ยคงที่ให้เป็นไปตามนโยบายการบริหารความเสี่ยงของกลุ่มดังที่กล่าวข้างต้น

เครื่องมือทางการเงินที่กลุ่มกิจการใช้เพื่อบริหารความเสี่ยง

บริษัทเข้าทำสัญญาแลกเปลี่ยนอัตราดอกเบี้ยโดยครอบคลุมเงินต้นทั้งหมดของเงินกู้ยืมที่มีอัตราดอกเบี้ยผันแปร โดยอัตราดอกเบี้ยคงที่ตามสัญญาแลกเปลี่ยนอัตราดอกเบี้ยมีอัตราร้อยละ 4.1 และอัตราดอกเบี้ยผันแปรมีอัตราดอกเบี้ย ส่วนเพิ่มจาก THBFIX 6M ที่ร้อยละ 1.6 ซึ่ง ณ วันสิ้นรอบระยะเวลารายงานมีอัตราดอกเบี้ยเท่ากับร้อยละ 1.86

สัญญาแลกเปลี่ยนอัตราดอกเบี้ยจะมีการชำระยอดสุทธิของดอกเบี้ยค้างรับหรือค้างจ่ายทุก 30 วัน ทั้งนี้ วันที่ถึงกำหนดชำระตามสัญญาแลกเปลี่ยนอัตราดอกเบี้ยเป็นวันเดียวกับวันที่ถึงกำหนดชำระของดอกเบี้ยเงินกู้

ผลกระทบจากการบัญชีป้องกันความเสี่ยงต่อฐานะการเงินและผลการดำเนินงาน

ผลกระทบจากเครื่องมือป้องกันความเสี่ยงจากอัตราดอกเบี้ยต่อฐานะการเงินและผลการดำเนินงานของกลุ่มกิจการและบริษัท มีดังนี้

	งบการเงินรวมและงบการเงินเฉพาะกิจการ
	พ.ศ. 2563
	บาท
สัญญาแลกเปลี่ยนอัตราดอกเบี้ย	
มูลค่าตามบัญชี (หนี้สิน)	9,461,871
จำนวนเงินตามสัญญา	300,000,000
วันครบกำหนด	2024
ค่าอัตราป้องกันความเสี่ยง (Hedge ratio)	1:1
การเปลี่ยนแปลงในมูลค่ายุติธรรมของเครื่องมือป้องกันความเสี่ยงที่คงเหลืออยู่ ตั้งแต่วันที่ 1 มกราคม	(580,910)
การเปลี่ยนแปลงในมูลค่าของรายการที่ถูกป้องกันความเสี่ยง สำหรับการกำหนดความมีประสิทธิผลของการป้องกันความเสี่ยง	580,910
อัตราดอกเบี้ยที่ป้องกันความเสี่ยงถัวเฉลี่ยถ่วงน้ำหนักสำหรับปี	4.1%

รายการกระทบยอดสำรองของเครื่องมือการป้องกันความเสี่ยงกระแสเงินสด สำหรับปีสิ้นสุดวันที่ 31 ธันวาคม พ.ศ. 2563 มีดังนี้

	งบการเงินรวม บาท	งบการเงินเฉพาะกิจการ บาท
ราคาตามบัญชีต้นงวด ณ วันที่ 1 มกราคม พ.ศ. 2563	(7,104,770)	(7,104,770)
หัก: การเปลี่ยนแปลงของมูลค่ายุติธรรมของเครื่องมือที่ใช้ป้องกันความเสี่ยงรับรู้เข้ากำไรขาดทุนเบ็ดเสร็จอื่น	(5,800,405)	(5,800,405)
บวก: การจัดประเภทจากกำไรขาดทุนเบ็ดเสร็จอื่นไปกำไรขาดทุน	5,219,495	5,219,495
บวก: สินทรัพย์ภาษีเงินได้รอการตัดบัญชี	116,182	116,182
ราคาตามบัญชีปลายงวด ณ วันที่ 31 ธันวาคม พ.ศ. 2563	(7,569,498)	(7,569,498)

สินทรัพย์และหนี้สินทางการเงินที่สำคัญสามารถจัดตามประเภทของอัตราดอกเบี้ยและวันครบกำหนด ได้ดังนี้

	งบการเงินรวม								
	อัตราดอกเบี้ยคงที่			อัตราดอกเบี้ยลอยตัว					
ณ วันที่ 31 ธันวาคม พ.ศ. 2563	ภายใน 1 ปี พันบาท	1 - 5 ปี พันบาท	มากกว่า 5 ปี พันบาท	ภายใน 1 ปี พันบาท	1 - 5 ปี พันบาท	มากกว่า 5 ปี พันบาท	ไม่มีอัตราดอกเบี้ย พันบาท	รวม พันบาท	ดอกเบี้ย (ร้อยละต่อปี)
สินทรัพย์ทางการเงิน									
เงินสดและรายการเทียบเท่าเงินสด	-	-	-	107,259	-	-	3,240	110,499	0.05 - 0.50
เงินให้กู้ยืมระยะสั้นแก่กิจการที่เกี่ยวข้องกัน	-	-	-	1,424	-	-	-	1,424	5.47
	-	-	-	108,683	-	-	3,240	111,923	
หนี้สินทางการเงิน									
เงินกู้ยืมระยะสั้นจากสถาบันการเงิน	-	-	-	130,717	-	-	-	130,717	2.34 - 2.35
เงินกู้ยืมระยะยาวจากสถาบันการเงิน	68,504	190,754	-	35,542	129,960	-	-	424,760	4.07 - 4.10
หนี้สินตามสัญญาเช่า	64,028	139,448	-	-	-	-	-	203,476	4.10
	132,532	330,202	-	166,259	129,960	-	-	758,953	

	งบการเงินรวม								
	อัตราดอกเบี้ยคงที่			อัตราดอกเบี้ยลอยตัว					
ณ วันที่ 31 ธันวาคม พ.ศ. 2562	ภายใน 1 ปี พันบาท	1 - 5 ปี พันบาท	มากกว่า 5 ปี พันบาท	ภายใน 1 ปี พันบาท	1 - 5 ปี พันบาท	มากกว่า 5 ปี พันบาท	ไม่มีอัตราดอกเบี้ย พันบาท	รวม พันบาท	ดอกเบี้ย (ร้อยละต่อปี)
สินทรัพย์ทางการเงิน									
เงินสดและรายการเทียบเท่าเงินสด	-	-	-	259,173	-	-	3,300	262,473	0.20 -0.50
เงินให้กู้ยืมระยะสั้นแก่กิจการที่เกี่ยวข้องกัน	-	-	-	11,953	-	-	-	11,953	6.25
	-	-	-	271,126	-	-	3,300	274,426	
หนี้สินทางการเงิน									
เงินกู้ยืมระยะยาวจากสถาบันการเงิน	70,969	259,257	-	-	-	-	-	330,226	4.10
หนี้สินตามสัญญาเช่าการเงิน	-	-	-	9,561	13,409	-	-	22,970	4.10
	70,969	259,257	-	9,561	13,409	-	-	353,196	

หมายเหตุประกอบงบการเงินรวมและงบการเงินเฉพาะกิจการ

บริษัท ทริพเพิล ไอ โลจิสติกส์ จำกัด (มหาชน)
สำหรับปี สิ้นสุดวันที่ 31 ธันวาคม พ.ศ. 2563

	งบการเงินเฉพาะกิจการ								
	อัตราดอกเบี้ยคงที่			อัตราดอกเบี้ยลอยตัว					
ณ วันที่ 31 ธันวาคม พ.ศ. 2563	ภายใน 1 ปี พันบาท	1 - 5 ปี พันบาท	มากกว่า 5 ปี พันบาท	ภายใน 1 ปี พันบาท	1 - 5 ปี พันบาท	มากกว่า 5 ปี พันบาท	ไม่มีอัตราดอกเบี้ย พันบาท	รวม พันบาท	ดอกเบี้ย (ร้อยละต่อปี)
สินทรัพย์ทางการเงิน									
เงินสดและรายการเทียบเท่าเงินสด	-	-	-	34,021	-	-	-	34,021	0.05 -0.10
เงินให้กู้ยืมระยะสั้นแก่กิจการที่เกี่ยวข้องกัน	241,737	-	-	1,424	-	-	-	243,161	4.10 - 5.47
	241,737	-	-	35,445	-	-	-	277,182	
หนี้สินทางการเงิน									
เงินเบิกเกินบัญชีและเงินกู้ยืมระยะสั้นจากสถาบันการเงิน	-	-	-	130,717	-	-	-	130,717	2.34 - 2.35
เงินกู้ยืมระยะยาวจากสถาบันการเงิน	68,504	190,754	-	35,542	129,960	-	-	424,760	4.07 - 4.10
หนี้สินตามสัญญาเช่า	2,272	4,822	-	-	-	-	-	7,094	3.40 - 5.70
	70,776	195,576	-	166,259	129,960	-	-	562,571	

	งบการเงินเฉพาะกิจการ								
	อัตราดอกเบี้ยคงที่			อัตราดอกเบี้ยลอยตัว					
ณ วันที่ 31 ธันวาคม พ.ศ. 2562	ภายใน 1 ปี พันบาท	1 - 5 ปี พันบาท	มากกว่า 5 ปี พันบาท	ภายใน 1 ปี พันบาท	1 - 5 ปี พันบาท	มากกว่า 5 ปี พันบาท	ไม่มีอัตราดอกเบี้ย พันบาท	รวม พันบาท	ดอกเบี้ย (ร้อยละต่อปี)
สินทรัพย์ทางการเงิน									
เงินสดและรายการเทียบเท่าเงินสด	-	-	-	71,469	-	-		71,469	0.22 - 0.38
เงินให้กู้ยืมระยะสั้นแก่กิจการที่เกี่ยวข้องกัน	288,504	-	-	11,953	-	-	-	300,457	4.60 - 6.25
	288,504	-	-	83,422	-	-	-	371,926	
หนี้สินทางการเงิน									
เงินกู้ยืมระยะยาวจากสถาบันการเงิน	70,969	259,257	-	-	-	-	-	330,226	4.10
หนี้สินตามสัญญาเช่าการเงิน	-	-	-	3,704	3,096	-	-	6,800	3.40 - 4.11
	70,969	259,257	-	3,704	3,096	-	-	337,026	

การวิเคราะห์ความอ่อนไหว

รายการกำไรหรือขาดทุนจะมีความอ่อนไหวจากการเปลี่ยนแปลงในอัตราดอกเบี้ย ดังนี้

	ผลกระทบต่อกำไรสุทธิ			
	งบการเงินรวม		งบการเงินเฉพาะกิจการ	
	พ.ศ. 2563 พันบาท	พ.ศ. 2562 พันบาท	พ.ศ. 2563 พันบาท	พ.ศ. 2562 พันบาท
อัตราดอกเบี้ย - เพิ่มขึ้นร้อยละ 1 (ร้อยละ 1)*	(1,528)	1,179	(2,078)	(45)
อัตราดอกเบี้ย - ลดลงร้อยละ 1 (ร้อยละ 1)*	1,528	(1,179)	2,078	45

* โดยกำหนดให้ปัจจัยอื่นคงที่

ค) ความเสี่ยงด้านราคา

กลุ่มกิจการมีความเสี่ยงด้านราคาจากการผันผวนของค่าระวางซึ่งเป็นต้นทุนหลักในการให้บริการ สำหรับธุรกิจการขนส่งสินค้าทางอากาศ ราคาต้นทุนค่าระวางส่วนใหญ่เป็นต้นทุนคงที่ โดยเป็นการจ่ายค่าระวางแบบเหมาจ่ายให้แก่สายการบิน ในกรณีที่ต้นทุนค่าระวางมีการผันแปรตามราคาตลาด กลุ่มกิจการจะกำหนดราคาให้บริการในราคาต้นทุนบวกกำไรขั้นต่ำ จึงสามารถผลักความผันผวนด้านราคานี้ไปยังลูกค้าได้ส่วนหนึ่ง สำหรับธุรกิจการให้บริการขนส่งสินค้าระหว่างประเทศทางเรือ กลุ่มกิจการมีการคาดการณ์ปริมาณความต้องการขนส่งของลูกค้าและจองระวางเป็นปริมาณมากในคราวเดียวกันเพื่อเพิ่มอำนาจการต่อรองราคา กลุ่มกิจการจะมีการติดตามราคาค่าระวางอย่างใกล้ชิดเพื่อคาดการณ์สถานการณ์และแนวโน้มราคาค่าระวาง เพื่อให้สามารถกำหนดราคาให้บริการให้มีส่วนต่างกำไรที่สามารถรองรับการเปลี่ยนแปลงของราคาได้

7.1.2 ความเสี่ยงด้านเครดิต

ความเสี่ยงด้านเครดิตโดยส่วนใหญ่เกิดจากรายการเงินสดและรายการเทียบเท่าเงินสด กระแสเงินสดตามสัญญาของเงินลงทุนในตราสารหนี้ที่วัดมูลค่าด้วยราคาทุนตัดจำหน่าย สินทรัพย์อนุพันธ์ รวมถึงความเสี่ยงด้านสินเชื่อแก่ลูกค้าและลูกหนี้คงค้าง

ก) การบริหารความเสี่ยง

กลุ่มกิจการบริหารความเสี่ยงด้านเครดิตโดยการจัดกลุ่มของความเสี่ยง สำหรับเงินฝากธนาคารและสถาบันการเงิน กลุ่มกิจการจะเลือกทำรายการกับสถาบันการเงินที่มีความน่าเชื่อถือระดับสูง

สำหรับการทำธุรกรรมกับลูกค้า กลุ่มกิจการจะประเมินความเสี่ยงจากคุณภาพเครดิตของลูกค้า โดยพิจารณาจากฐานะทางการเงิน ประสบการณ์ที่ผ่านมา และปัจจัยอื่นๆ และกำหนดการให้วงเงินสินเชื่อจากผลการประเมินดังกล่าวซึ่งเป็นไปตามข้อกำหนดของคณะกรรมการบริษัท ทั้งนี้ ผู้บริหารในสายงานที่เกี่ยวข้องจะทำการตรวจสอบการปฏิบัติตามข้อกำหนดด้านวงเงินเครดิตของลูกค้าอย่างสม่ำเสมอ

ข) การด้อยค่าของสินทรัพย์ทางการเงิน

กลุ่มกิจการและบริษัทมีสินทรัพย์ทางการเงินที่ต้องมีการพิจารณาตามโมเดลการวัดมูลค่าผลขาดทุนด้านเครดิตที่คาดว่าจะเกิดขึ้น

- ลูกหนี้การค้าและลูกหนี้อื่น
- เงินให้กู้ยืมแก่กิจการที่เกี่ยวข้องกัน
- เงินประกันสัญญา

แม้ว่ากลุ่มกิจการจะมีรายการเงินสดและรายการเทียบเท่าเงินสดซึ่งเข้าเงื่อนไขการพิจารณาการด้อยค่าภายใต้ TFRS 9 แต่กลุ่มกิจการพิจารณาว่าการด้อยค่าของรายการดังกล่าวเป็นจำนวนเงินที่ไม่มีนัยสำคัญ

กลุ่มกิจการและบริษัทจะตัดจำหน่ายลูกหนี้การค้าเมื่อคาดว่าจะไม่ได้รับชำระคืน ข้อบ่งชี้ที่คาดว่าจะไม่ได้รับชำระคืน เช่น การไม่ยอมปฏิบัติตามแผนการชำระหนี้หรือทยอยชำระหนี้ ไม่มีการชำระเงินตามสัญญาหรือไม่สามารถติดต่อได้เป็นระยะเวลานาน

ผลขาดทุนด้านเครดิตที่คาดว่าจะเกิดขึ้นของลูกหนี้การค้าจะแสดงเป็นผลขาดทุนด้านเครดิตที่คาดว่าจะเกิดขึ้นสุทธิในกำไรจากการดำเนินงาน การได้รับชำระหนี้คืนจากจำนวนที่ได้ตัดจำหน่ายไปจะถูกบันทึกกลับรายการในรายการเดียวกันกับที่ได้บันทึกผลขาดทุนไป

การรับรู้ผลขาดทุนด้านเครดิตได้เปิดเผยไว้ในหมายเหตุ 12

7.1.3 ความเสี่ยงด้านสภาพคล่อง

การจัดการความเสี่ยงด้านสภาพคล่องอย่างรอบคอบคือการมีจำนวนเงินสด และการมีแหล่งเงินทุนที่สามารถเบิกใช้ได้จากวงเงินด้านสินเชื่อที่เพียงพอต่อการชำระภาระผูกพันเมื่อถึงกำหนด เพื่อวัตถุประสงค์ในการบริหารสภาพคล่องของกลุ่มกิจการ จากลักษณะของการดำเนินธุรกิจของกลุ่มกิจการซึ่งเป็นธุรกิจที่มีความยืดหยุ่นและเปลี่ยนแปลงอยู่ตลอดเวลา ส่วนงานบริหารการเงินของกลุ่มกิจการได้คงไว้ซึ่งความยืดหยุ่นในแหล่งเงินทุนโดยการคงไว้ซึ่งวงเงินสินเชื่อที่เพียงพอ ณ วันสิ้นรอบระยะเวลาบัญชี

ก) การจัดการด้านการจัดหาเงิน

กลุ่มกิจการมีวงเงินกู้ที่ยังไม่ได้เบิกใช้ ณ วันที่ 31 ธันวาคมมีดังต่อไปนี้

	งบการเงินรวม		งบการเงินเฉพาะกิจการ	
	พ.ศ. 2563	พ.ศ. 2562	พ.ศ. 2563	พ.ศ. 2562
	พันบาท	พันบาท	พันบาท	พันบาท
อัตราดอกเบี้ยลอยตัว				
หมดอายุภายในหนึ่งปี				
- วงเงินเบิกเกินบัญชี	47,000	47,000	5,000	5,000
- ตั๋วสัญญาใช้เงิน	160,000	290,000	160,000	290,000
	207,000	337,000	165,000	295,000

ข) วันครบกำหนดของหนี้สินทางการเงิน

ตารางต่อไปนี้แสดงให้เห็นถึงหนี้สินทางการเงินที่จัดประเภทตามระยะเวลาการครบกำหนดตามสัญญา ซึ่งแสดงด้วยจำนวนเงินตามสัญญาที่ไม่ได้มีการคิดลด ทั้งนี้ ยอดคงเหลือที่ครบกำหนดภายในระยะเวลา 12 เดือนจะเท่ากับมูลค่าตามบัญชีของหนี้สินที่เกี่ยวข้องเนื่องจากการการคิดลดไม่มีนัยสำคัญ

	งบการเงินรวม					
วันครบกำหนดของหนี้สินทางการเงิน	**ณ ปัจจุบัน พันบาท**	**ภายใน 1 ปี พันบาท**	**1 - 5 ปี พันบาท**	**มากกว่า 5 ปี พันบาท**	**รวม พันบาท**	**มูลค่าตามบัญชี พันบาท**
ณ วันที่ 31 ธันวาคม พ.ศ. 2563						
เงินกู้ยืมระยะสั้นจากสถาบันการเงิน	-	130,000	-	-	130,000	130,000
เจ้าหนี้การค้าและเจ้าหนี้อื่น	143,881	144,284	26,285	180	314,630	314,630
หนี้สินตามสัญญาเช่า	-	71,356	151,213	9,343	231,912	212,689
เงินกู้ยืมระยะยาวจากสถาบันการเงิน	-	104,046	320,714	-	424,760	390,000
หนี้สินไม่หมุนเวียนอื่น	-	-	-	2,536	2,536	2,536
รวมหนี้สินทางการเงินที่มิใช่อนุพันธ์	**143,881**	**449,686**	**498,212**	**12,059**	**1,103,838**	**1,040,855**
รวม	**143,881**	**449,686**	**498,212**	**12,059**	**1,103,838**	**1,040,855**
สัญญาอนุพันธ์						
สัญญาซื้อขายเงินตราต่างประเทศล่วงหน้าที่จ่ายและรับชำระด้วยจำนวนขั้นต้น - ป้องกันความเสี่ยงด้านกระแสเงินสด						
(กระแสเงินสดรับ)	-	(3,766)	(4,600)	-	(8,366)	-
กระแสเงินสดจ่าย	-	8,297	10,135	-	18,432	9,462
รวมหนี้สินอนุพันธ์	**-**	**4,531**	**5,535**	**-**	**10,066**	**9,462**
รวม	**143,881**	**454,217**	**503,747**	**12,059**	**1,113,904**	**1,050,104**

หมายเหตุประกอบงบการเงินรวมและงบการเงินเฉพาะกิจการ

บริษัท ทริพเพิล ไอ โลจิสติกส์ จำกัด (มหาชน)
สำหรับปี สิ้นสุดวันที่ 31 ธันวาคม พ.ศ. 2563

	งบการเงินรวม					
วันครบกำหนดของหนี้สินทางการเงิน	**ณ ปัจจุบัน พันบาท**	**ภายใน 1 ปี พันบาท**	**1 - 5 ปี พันบาท**	**มากกว่า 5 ปี พันบาท**	**รวม พันบาท**	**มูลค่าตามบัญชี พันบาท**
ณ วันที่ 31 ธันวาคม พ.ศ. 2562						
เงินกู้ยืมระยะสั้นจากสถาบันการเงิน	211,860	185,388	16,859	140	414,247	414,247
เจ้าหนี้การค้าและเจ้าหนี้อื่น	6,801	5,858	10,311	-	22,970	22,970
เงินกู้ยืมระยะยาวจากสถาบันการเงิน	-	70,969	259,257	-	330,226	300,000
หนี้สินไม่หมุนเวียนอื่น	-	-	-	10,290	10,290	10,290
รวมหนี้สินทางการเงินที่มิใช่อนุพันธ์	218,661	262,215	286,427	10,430	777,733	747,507

	งบการเงินเฉพาะกิจการ					
วันครบกำหนดของหนี้สินทางการเงิน	**ณ ปัจจุบัน พันบาท**	**ภายใน 1 ปี พันบาท**	**1 - 5 ปี พันบาท**	**มากกว่า 5 ปี พันบาท**	**รวม พันบาท**	**มูลค่าตามบัญชี พันบาท**
ณ วันที่ 31 ธันวาคม พ.ศ. 2563						
เงินกู้ยืมระยะสั้นจากสถาบันการเงิน	-	130,000	-	-	130,000	130,000
เจ้าหนี้การค้าและเจ้าหนี้อื่น	14,954	8,595	-	-	23,549	23,549
หนี้สินตามสัญญาเช่า	-	3,145	4,417	-	7,562	7,094
เงินกู้ยืมระยะยาวจากสถาบันการเงิน	-	104,046	320,714	-	424,760	390,000
หนี้สินไม่หมุนเวียนอื่น	-	-	-	843	843	843
รวมหนี้สินทางการเงินที่มิใช่อนุพันธ์	**14,954**	**245,786**	**325,131**	**843**	**586,714**	**551,486**
รวม	**14,954**	**245,786**	**325,131**	**843**	**586,714**	**551,486**
สัญญาอนุพันธ์						
สัญญาซื้อขายเงินตราต่างประเทศล่วงหน้าที่จ่ายและรับชำระด้วยจำนวนขั้นต้น - ป้องกันความเสี่ยงด้านกระแสเงินสด						
(กระแสเงินสดรับ)	-	(3,766)	(4,600)	-	(8,366)	-
กระแสเงินสดจ่าย	-	8,297	10,135	-	18,432	9,462
รวมหนี้สินอนุพันธ์	**-**	**4,531**	**5,535**	**-**	**10,066**	**9,462**
รวม	**14,954**	**250,317**	**330,666**	**843**	**596,780**	**560,948**

	งบการเงินเฉพาะกิจการ					
วันครบกำหนดของหนี้สินทางการเงิน	**ณ ปัจจุบัน พันบาท**	**ภายใน 1 ปี พันบาท**	**1 - 5 ปี พันบาท**	**มากกว่า 5 ปี พันบาท**	**รวม พันบาท**	**มูลค่าตามบัญชี พันบาท**
ณ วันที่ 31 ธันวาคม พ.ศ. 2562						
เจ้าหนี้การค้าและเจ้าหนี้อื่น	18,773	5,339	-	-	24,112	24,112
หนี้สินตามสัญญาเช่าการเงิน	6,801	-	-	-	6,801	6,801
เงินกู้ยืมระยะยาวจากสถาบันการเงิน	-	70,969	259,257	-	330,226	300,000
หนี้สินไม่หมุนเวียนอื่น	-	-	-	822	822	822
รวมหนี้สินทางการเงินที่มิใช่อนุพันธ์	**25,574**	**76,308**	**259,257**	**822**	**361,961**	**331,735**

7.2 การบริหารส่วนของเงินทุน

7.2.1 การบริหารความเสี่ยง

วัตถุประสงค์ของการบริหารส่วนของทุน คือ

- รักษาไว้ซึ่งการดำเนินงานต่อเนื่องและเพื่อที่จะสามารถก่อให้เกิดผลตอบแทนแก่ผู้ถือหุ้นและยังประโยชน์ให้แก่ผู้มีส่วนได้เสียอื่นๆ และ
- รักษาโครงสร้างเงินทุนไว้ให้อยู่ในระดับที่ก่อให้เกิดประโยชน์สูงสุดและลดต้นทุนเงินทุน

ในการที่จะรักษาหรือปรับระดับโครงสร้างของเงินทุนนั้น กลุ่มกิจการอาจต้องปรับจำนวนเงินปันผลจ่าย ปรับการคืนทุนให้แก่ผู้ถือหุ้น การออกหุ้นใหม่ หรือการขายสินทรัพย์เพื่อลดภาระหนี้สิน

การคงไว้ซึ่งอัตราส่วนตามสัญญาเงินกู้ (Loan covenants)

ภายใต้เงื่อนไขของวงเงินกู้หลักของกลุ่มกิจการ กลุ่มกิจการจะต้องคงไว้ซึ่งอัตราส่วนทางการเงินเกี่ยวกับการดำรงอัตราส่วนความสามารถในการชำระหนี้ (DSCR : Debt Service Coverage Ratio) ตามงบการเงินรวมในอัตราส่วนไม่น้อยกว่า 1.25 เท่า และการดำรงอัตราส่วนหนี้สินที่มีดอกเบี้ย ต่อส่วนของผู้ถือหุ้น (IBDE : Interest Bearing Debt to Equity) ตามงบการเงินรวมกิจการไว้ในอัตราส่วนไม่เกิน 1.25 เท่า ทั้งนี้กลุ่มกิจการสามารถปฏิบัติตามเงื่อนไขดังกล่าวข้างต้นได้

8 มูลค่ายุติธรรม

มูลค่ายุติธรรมแบ่งออกเป็นลำดับชั้นตามข้อมูลที่ใช้ดังนี้

ข้อมูลระดับ 1 : มูลค่ายุติธรรมของสินทรัพย์หรือหนี้ที่อ้างอิงจากราคาเสนอซื้อปัจจุบัน ที่อ้างอิงจากตลาดหลักทรัพย์แห่งประเทศไทย
ข้อมูลระดับ 2 : มูลค่ายุติธรรมของสินทรัพย์หรือหนี้วัดมูลค่าโดยใช้เทคนิคการประเมินมูลค่าซึ่งใช้ข้อมูลที่สามารถสังเกตได้อย่างมีนัยสำคัญและอ้างอิงจากประมาณการของกิจการเองมาใช้น้อยที่สุดเท่าที่เป็นไปได้
ข้อมูลระดับ 3 : มูลค่ายุติธรรมของสินทรัพย์หรือหนี้วัดมูลค่าโดยใช้เทคนิคการประเมินมูลค่าซึ่งไม่ได้มาจากข้อมูลที่สังเกตได้ในตลาด

ตารางต่อไปนี้แสดงสินทรัพย์และหนี้สินทางการเงินที่วัดมูลค่าด้วยมูลค่ายุติธรรมในแต่ละระดับ

	งบการเงินรวม					
	ข้อมูลระดับที่ 1		ข้อมูลระดับที่ 2		ข้อมูลระดับที่ 3	
	31 ธันวาคม พ.ศ. 2563	1 มกราคม พ.ศ. 2563	31 ธันวาคม พ.ศ. 2563	1 มกราคม พ.ศ. 2563	31 ธันวาคม พ.ศ. 2563	1 มกราคม พ.ศ. 2563
สินทรัพย์						
สัญญาแลกเปลี่ยนเงินตราต่างประเทศ	-	-	-	161,552	-	-
สินทรัพย์ทางการเงินที่วัดมูลค่าด้วยมูลค่ายุติธรรมผ่านกำไรขาดทุนเบ็ดเสร็จอื่น	-	-	-	-	13,250	104,675,666
หนี้สิน						
สัญญาแลกเปลี่ยนอัตราดอกเบี้ย	-	-	9,461,871	8,880,962	-	-

	งบทางการเงินเฉพาะกิจการ					
	ข้อมูลระดับที่ 1		ข้อมูลระดับที่ 2		ข้อมูลระดับที่ 3	
	31 ธันวาคม พ.ศ. 2563	1 มกราคม พ.ศ. 2563	31 ธันวาคม พ.ศ. 2563	1 มกราคม พ.ศ. 2563	31 ธันวาคม พ.ศ. 2563	1 มกราคม พ.ศ. 2563
สินทรัพย์						
สัญญาแลกเปลี่ยนเงินตราต่างประเทศ	-	-	-	122,724	-	-
สินทรัพย์ทางการเงินที่วัดมูลค่าด้วยมูลค่ายุติธรรมผ่านกำไรขาดทุนเบ็ดเสร็จอื่น	-	-	-	-	-	104,662,416
หนี้สิน						
สัญญาแลกเปลี่ยนอัตราดอกเบี้ย	-	-	9,461,871	8,880,962	-	-

ไม่มีการโอนระหว่างลำดับชั้นมูลค่ายุติธรรมในระหว่างปี

เทคนิคการประเมินมูลค่าสำหรับการวัดมูลค่ายุติธรรมระดับที่ 2

มูลค่ายุติธรรมของสัญญาซื้อขายเงินตราต่างประเทศคำนวณโดยใช้อัตราแลกเปลี่ยนล่วงหน้าที่กำหนดไว้ในตลาดที่มีการซื้อขายคล่อง มูลค่ายุติธรรมของสัญญาแลกเปลี่ยนอัตราดอกเบี้ยถูกกำหนดจากอัตราดอกเบี้ยล่วงหน้าซึ่งอ้างอิงจากเส้นอัตราผลตอบแทนที่สังเกตได้ (observable yield curve) ผลกระทบของการคิดลดราคาสำหรับตราสารอนุพันธ์ซึ่งมีมูลค่ายุติธรรมอยู่ในระดับ 2 ไม่มีสาระสำคัญ

เทคนิคการประเมินมูลค่าสำหรับการวัดมูลค่ายุติธรรมระดับที่ 3

ขั้นตอนการประเมินมูลค่ายุติธรรมของกลุ่มกิจการ

ข้อมูลที่ไม่สามารถสังเกตได้ที่สำคัญของลำดับชั้นของมูลค่ายุติธรรมระดับ 3 คืออัตราคิดลดที่ปรับปรุงความเสี่ยง เนื่องจากกลุ่มกิจการไม่สามารถหาคู่เทียบเคียงที่มีลักษณะการประกอบธุรกิจกับคู่สัญญาที่เป็นผู้ออกตราสารนั้น จึงใช้การอ้างอิงจากต้นทุนทางการเงินถัวเฉลี่ยของเงินทุน (Weighted average cost of capital) ของกลุ่มกิจการเพื่อใช้เป็นอัตราคิดลดที่ปรับปรุงความเสี่ยง

ตารางต่อไปนี้แสดงสินทรัพย์ที่ไม่ใช่สินทรัพย์ทางการเงินที่เปิดเผยข้อมูลมูลค่ายุติธรรมตามลำดับชั้นของมูลค่ายุติธรรม

	งบการเงินเฉพาะกิจการ					
	ข้อมูลระดับที่ 1		ข้อมูลระดับที่ 2		ข้อมูลระดับที่ 3	
	31 ธันวาคม พ.ศ. 2563	1 มกราคม พ.ศ. 2563	31 ธันวาคม พ.ศ. 2563	1 มกราคม พ.ศ. 2563	31 ธันวาคม พ.ศ. 2563	1 มกราคม พ.ศ. 2563
สินทรัพย์						
อสังหาริมทรัพย์เพื่อการลงทุน	-	-	133,897,172	133,897,172	-	-

มูลค่ายุติธรรมของรายการสินทรัพย์ทางการเงินและหนี้สินทางการเงินของกลุ่มกิจการมีมูลค่าใกล้เคียงกับมูลค่าตามบัญชี เนื่องจากส่วนใหญ่เป็นเครื่องมือทางการเงินระยะสั้น และเงินกู้ยืมระยะยาวจากสถาบันการเงินมีอัตราดอกเบี้ยลอยตัวที่ใกล้เคียงกับอัตราตลาด

9 ประมาณการทางบัญชีที่สำคัญ และการใช้ดุลยพินิจ

การประมาณการ ข้อสมมติฐานและการใช้ดุลยพินิจ ได้มีการประเมินทบทวนอย่างต่อเนื่อง และอยู่บนพื้นฐานของประสบการณ์ในอดีตและปัจจัยอื่น ๆ ซึ่งรวมถึงการคาดการณ์ถึงเหตุการณ์ในอนาคตที่เชื่อว่ามีเหตุผลในสถานการณ์ขณะนั้น

กลุ่มกิจการมีการประมาณการทางบัญชี และใช้ข้อสมมติฐานที่เกี่ยวข้องกับเหตุการณ์ในอนาคต ผลของประมาณการทางบัญชีอาจไม่ตรงกับผลที่เกิดขึ้นจริง ประมาณทางการบัญชีที่สำคัญและข้อสมมติฐานที่มีความเสี่ยงอย่างเป็นสาระสำคัญที่อาจเป็นเหตุให้เกิดการปรับปรุงยอดคงเหลือของสินทรัพย์และหนี้สินในรอบระยะเวลาบัญชีหน้า มีดังนี้

(ก) การรับรู้สินทรัพย์ภาษีเงินได้รอการตัดบัญชี

การรับรู้สินทรัพย์ภาษีเงินได้รอการตัดบัญชีขึ้นอยู่กับความเป็นไปได้ค่อนข้างแน่ที่จะมีกำไรทางภาษีในอนาคตเพียงพอที่จะนำผลแตกต่างชั่วคราวมาใช้หักภาษีได้ ในการพิจารณากำไรทางภาษีในอนาคต กลุ่มกิจการได้มีการพิจารณาถึงการคาดการณ์ผลประกอบการล่าสุดที่มีอยู่ ดังนั้น การรับรู้สินทรัพย์ภาษีเงินได้รอการตัดบัญชีจึงมาจากการใช้สมมติฐานเกี่ยวกับผลประกอบการในอนาคตของกลุ่มกิจการ

(ข) ภาระผูกพันผลประโยชน์เมื่อเกษียณอายุ

มูลค่าปัจจุบันของภาระผูกพันผลประโยชน์เมื่อเกษียณอายุขึ้นอยู่กับข้อสมมติฐานหลายข้อ ข้อสมมติฐานที่ใช้และผลกระทบจากการเปลี่ยนแปลงที่เป็นไปได้ของข้อสมมติฐานได้เปิดเผยข้อมูลอยู่ในหมายเหตุ 28

(ค) การประมาณการที่เกี่ยวกับการวัดมูลค่ายุติธรรมของสินทรัพย์สุทธิที่ระบุได้ที่ได้มาจากการซื้อเงินลงทุนในบริษัทร่วมและการร่วมค้า

กลุ่มกิจการบันทึกเงินลงทุนในบริษัทร่วมและการร่วมค้าโดยวัดมูลค่ายุติธรรมของสินทรัพย์สุทธิที่ระบุได้ที่ได้มาจากการซื้อเงินลงทุน และพิจารณาการปันส่วนต้นทุนการซื้อเงินลงทุนตามมาตรฐานการรายงานทางการเงินฉบับที่ 3 เรื่องการรวมธุรกิจ

การประเมินมูลค่ายุติธรรมของสินทรัพย์สุทธิที่ระบุได้อาศัยวิธีการประเมินมูลค่ายุติธรรม และข้อสมมติฐานเกี่ยวข้องกับการใช้ดุลยพินิจและข้อสมมติฐานที่สำคัญของผู้บริหารในการประเมินมูลค่า

(ง) การจัดประเภทรายการของการร่วมค้า

กลุ่มกิจการถือสิทธิในการออกเสียงในการร่วมค้าบางแห่งน้อยกว่าและเกินกว่าร้อยละ 50 (หมายเหตุ 17.2) อย่างไรก็ตามกลุ่มกิจการได้ข้อสรุปว่ามีการควบคุมร่วมในการร่วมการงานภายใต้สัญญาที่ตกลงร่วมกันซึ่งจะต้องได้รับความเห็นชอบอย่างเป็นเอกฉันท์จากผู้ร่วมการงานทุกราย กลุ่มกิจการและคู่สัญญามีสิทธิในสินทรัพย์สุทธิของการร่วมการงาน

(จ) การกำหนดอายุสัญญาเช่า

กลุ่มกิจการพิจารณาข้อเท็จจริงและสภาพแวดล้อมที่เกี่ยวข้องทั้งหมดที่ทำให้เกิดสิ่งจูงใจทางเศรษฐกิจสำหรับผู้เช่า ในการใช้สิทธิขยายอายุสัญญาเช่าหรือไม่ใช้สิทธิในการยกเลิกสัญญาเช่าเพื่อกำหนดอายุสัญญาเช่า กลุ่มกิจการพิจารณาการกำหนดอายุสัญญาเช่าก็ต่อเมื่อสัญญาเช่านั้นมีความแน่นอนอย่างสมเหตุสมผลที่ระยะเวลาการเช่าจะถูกขยายหรือถูกยกเลิก

สำหรับการเช่าอสังหาริมทรัพย์ ปัจจัยหลักที่เกี่ยวข้องมากที่สุดคือระยะสัญญาเช่าในอดีต ค่าใช้จ่าย และสภาพของสินทรัพย์ที่เช่า

สิทธิขยายอายุสัญญาเช่าส่วนใหญ่ในสัญญาเช่าอาคารสำนักงานและยานพาหนะไม่ได้ถูกรวมอยู่ในหนี้สินตามสัญญาเช่า เนื่องจากกลุ่มกิจการพิจารณา ก) สภาพของสินทรัพย์ที่เช่า และ/หรือ ข) การเปลี่ยนแทนสินทรัพย์จะไม่ก่อให้เกิดต้นทุนอย่างมีสาระสำคัญ

อายุสัญญาเช่าจะถูกประเมินใหม่เมื่อกลุ่มกิจการใช้ (หรือไม่ใช้) สิทธิหรือกลุ่มกิจการมีภาระผูกพันในการใช้ (หรือไม่ใช้สิทธิ) การประเมินความแน่นอนอย่างสมเหตุสมผลจะเกิดขึ้นเมื่อเกิดเหตุการณ์ที่มีนัยสำคัญหรือการเปลี่ยนแปลงของสภาพแวดล้อมที่มีนัยสำคัญ ซึ่งมีผลกระทบต่อการประเมินอายุสัญญาเช่าและอยู่ภายใต้การควบคุมของกลุ่มกิจการ

(ฉ) การด้อยค่าของสินทรัพย์ทางการเงิน

ผลขาดทุนจากการด้อยค่าของสินทรัพย์ทางการเงินอ้างอิงจากสมมติฐานที่เกี่ยวกับความเสี่ยงในการผิดนัดชำระหนี้และอัตราการขาดทุนที่คาดว่าจะเกิด กลุ่มกิจการใช้ดุลยพินิจในการประเมินข้อสมมติฐานเหล่านี้ และพิจารณาเลือกปัจจัยที่ส่งผลต่อการคำนวณการด้อยค่าบนพื้นฐานของข้อมูลในอดีตของกลุ่มกิจการและสภาวะแวดล้อมทางตลาดที่เกิดขึ้น ณ ทุกสิ้นรอบระยะเวลารายงาน

10 ข้อมูลจำแนกตามส่วนงาน

ข้อมูลจำแนกตามส่วนงาน แบ่งตามส่วนงานที่นำเสนอและได้รับการสอบทานโดยผู้มีอำนาจตัดสินใจสูงสุดด้านการดำเนินงาน คือคณะกรรมการบริษัท โดยรวมส่วนงานที่มีลักษณะที่คล้ายคลึงกันเข้าด้วยกัน ผู้มีอำนาจตัดสินใจสูงสุดด้านการดำเนินงาน วัดผลการดำเนินงานของแต่ละส่วนงานโดยใช้กำไรขั้นต้น ส่วนงานที่นำเสนอประกอบไปด้วยธุรกิจขนส่งสินค้าทางอากาศ ธุรกิจขนส่งสินค้าทางทะเลและทางบก ธุรกิจการบริหารจัดการโลจิสติกส์ ธุรกิจโลจิสติกส์สำหรับเคมีภัณฑ์และสินค้าอันตรายและบริหารจัดการอื่นๆ

ธุรกิจขนส่งสินค้าทางอากาศ	ประกอบธุรกิจหลักในการเป็นตัวแทนให้บริการขายระวางขนส่งและขนถ่ายสินค้าทางอากาศ ทั้งภายในและต่างประเทศให้กับสายการบิน รวมถึงบริการอื่นที่เกี่ยวข้องและให้บริการจัดการคลังสินค้า และบริหารคลังสินค้าในท่าอากาศยาน
ธุรกิจขนส่งสินค้าทางทะเลและทางบก	ประกอบธุรกิจหลักในการเป็นตัวแทนให้บริการขายระวางขนส่งและขนถ่ายสินค้าทางทะเลและทางบกทั้งภายในและต่างประเทศ
ธุรกิจการบริหารจัดการโลจิสติกส์	ให้บริการสถานที่จัดเก็บสินค้าบริหารคลังสินค้า ขนส่งและขนถ่ายสินค้าทั้งทางบก ทางน้ำ และทางอากาศ ทั้งภายในประเทศและระหว่างประเทศ
ธุรกิจโลจิสติกส์สำหรับเคมีภัณฑ์และสินค้าอันตราย	ประกอบธุรกิจหลักในการเป็นตัวแทนให้บริการขายระวาง รับจัดการขนส่งสินค้าทั้งในและต่างประเทศ ให้บริการด้านบริหารคลังสินค้า และกระจายสินค้าสำหรับสินค้าเคมีและที่เกี่ยวเนื่องกับอุตสาหกรรมเคมี
บริหารจัดการอื่นๆ	ให้บริการเช่าอาคาร และบริหารจัดการอื่นๆ

บริษัท ทริพเพิล ไอ โลจิสติกส์ จำกัด (มหาชน)
สำหรับปี สิ้นสุดวันที่ 31 ธันวาคม พ.ศ. 2563

	งบการเงินรวม							
	สำหรับปีสิ้นสุดวันที่ 31 ธันวาคม พ.ศ. 2563							
	ธุรกิจขนส่งสินค้าทางอากาศ บาท	ธุรกิจขนส่งสินค้าทางทะเลและทางบก บาท	ธุรกิจการบริหารจัดการโลจิสติกส์ บาท	ธุรกิจโลจิสติกส์สำหรับเคมีภัณฑ์และสินค้าอันตราย บาท	บริหารจัดการอื่น ๆ บาท	รวมก่อนรายการระหว่างกัน บาท	ตัดรายการระหว่างกัน บาท	รวมหลังตัดรายการระหว่างกัน บาท
รายได้จากการขายและบริการ	912,281,540	48,771,146	176,260,843	523,036,016	14,301,279	1,674,650,824	(67,277,167)	1,607,373,657
ต้นทุนขายและบริการ	(794,150,887)	(25,713,932)	(116,966,411)	(385,182,691)	(10,384,446)	(1,332,398,367)	59,135,650	(1,273,262,717)
กำไรขั้นต้น	**118,130,653**	**23,057,214**	**59,294,432**	**137,853,325**	**3,916,833**	**342,252,457**	**(8,141,517)**	**334,110,940**
รายได้อื่น								56,952,762
ค่าใช้จ่ายในการขาย								(67,092,217)
ค่าใช้จ่ายในการบริหาร								(254,318,630)
ขาดทุนจากการด้อยค่าของสินทรัพย์ทางการเงิน								(11,747,036)
กำไร (ขาดทุน) อื่น - สุทธิ								(765,162)
ต้นทุนทางการเงิน								(31,433,849)
ส่วนแบ่งกำไรจากเงินลงทุนในบริษัทร่วมและการร่วมค้า								135,427,017
กำไรก่อนภาษีเงินได้								161,133,825
ภาษีเงินได้								(12,709,013)
กำไรสำหรับปี								148,424,812
จังหวะเวลาการรับรู้รายได้								
เมื่อปฏิบัติตามภาระที่ต้องปฏิบัติเสร็จสิ้น (point in time)	-	-	70,598,538	207,235,732	-	277,834,270	(2,510,397)	275,323,873
ตลอดช่วงเวลาที่ปฏิบัติตามภาระที่ต้องปฏิบัติ (over time)	912,281,540	48,771,146	105,662,305	315,800,284	14,301,279	1,396,816,554	(64,766,770)	1,332,049,784
รวมรายได้	912,281,540	48,771,146	176,260,843	523,036,016	14,301,279	1,674,650,824	(67,277,167)	1,607,373,657

หมายเหตุประกอบงบการเงินรวมและงบการเงินเฉพาะกิจการ

บริษัท ทริพเพิล ไอ โลจิสติกส์ จำกัด (มหาชน)
สำหรับปี สิ้นสุดวันที่ 31 ธันวาคม พ.ศ. 2563

	งบการเงินรวม							
	สำหรับปีสิ้นสุดวันที่ 31 ธันวาคม พ.ศ. 2562							
	ธุรกิจขนส่งสินค้าทางอากาศ บาท	ธุรกิจขนส่งสินค้าทางทะเลและทางบก บาท	ธุรกิจการบริหารจัดการโลจิสติกส์ บาท	ธุรกิจโลจิสติกส์สำหรับเคมีภัณฑ์และสินค้าอันตราย บาท	บริหารจัดการอื่น ๆ บาท	รวมก่อนรายการระหว่างกัน บาท	ตัดรายการระหว่างกัน บาท	รวมหลังตัดรายการระหว่างกัน บาท
รายได้จากการขายและบริการ	2,215,597,902	84,903,597	181,788,180	526,875,003	15,179,565	3,024,344,247	(311,802,257)	2,712,541,990
ต้นทุนขายและบริการ	(2,009,865,141)	(24,823,420)	(130,174,236)	(400,061,193)	(10,507,351)	(2,575,431,341)	300,955,392	(2,274,475,949)
กำไรขั้นต้น	205,732,761	60,080,177	51,613,944	126,813,810	4,672,214	448,912,906	(10,846,865)	438,066,041
รายได้อื่น								11,822,265
ค่าใช้จ่ายในการขาย								(80,853,111)
ค่าใช้จ่ายในการบริหาร								(280,017,563)
กำไร (ขาดทุน) อื่น - สุทธิ								7,952,905
ต้นทุนทางการเงิน								(14,930,479)
ส่วนแบ่งกำไรจากเงินลงทุนในบริษัทร่วมและการร่วมค้า								96,172,698
กำไรก่อนภาษีเงินได้								178,212,756
ภาษีเงินได้								(13,702,677)
กำไรสำหรับปี								164,510,079
จังหวะเวลาการรับรู้รายได้								
เมื่อปฏิบัติตามภาระที่ต้องปฏิบัติเสร็จสิ้น (point in time)	-	-	77,837,880	209,207,509	-	287,045,389	(2,633,391)	284,411,998
ตลอดช่วงเวลาที่ปฏิบัติตามภาระที่ต้องปฏิบัติ (over time)	2,215,597,902	84,903,597	103,950,300	317,667,494	15,179,565	2,737,298,858	(309,168,866)	2,428,129,992
รวมรายได้	2,215,597,902	84,903,597	181,788,180	526,875,003	15,179,565	3,024,344,247	(311,802,257)	2,712,541,990

กลุ่มกิจการมีรายได้จากส่วนงานในต่างประเทศจากกิจการในประเทศสิงคโปร์ จำนวน 63.82 ล้านบาท (พ.ศ. 2562 : 606.90 ล้านบาท)

ลูกค้ารายใหญ่ของกลุ่มกิจการ

ในระหว่างปี พ.ศ. 2563 และ พ.ศ. 2562 กลุ่มกิจการไม่มีรายได้จากลูกค้าภายนอกรายใดรายหนึ่งที่มากกว่าร้อยละ 10 ของรายได้รวมของกลุ่มกิจการ จึงมิได้เปิดเผยข้อมูลเกี่ยวกับลูกค้ารายใหญ่

11 เงินสดและรายการเทียบเท่าเงินสด

	งบการเงินรวม		งบการเงินเฉพาะกิจการ	
	พ.ศ. 2563	**พ.ศ. 2562**	**พ.ศ. 2563**	**พ.ศ. 2562**
	บาท	**บาท**	**บาท**	**บาท**
เงินสดในมือ	232,486	230,935	-	-
เช็คในมือ	2,996,263	3,069,050	-	-
เงินฝากสถาบันการเงิน - ประเภทกระแสรายวัน	33,025,137	35,288,847	900,081	2,105,038
- ประเภทออมทรัพย์	74,234,147	223,884,084	33,121,167	69,363,843
	110,488,033	262,472,916	34,021,248	71,468,881

ณ วันที่ 31 ธันวาคม พ.ศ. 2563 เงินฝากสถาบันการเงินประเภทออมทรัพย์ มีอัตราดอกเบี้ยร้อยละ 0.05 - 0.50 ต่อปี (พ.ศ. 2562: ร้อยละ 0.20 - 0.50 ต่อปี)

12 ลูกหนี้การค้าและลูกหนี้อื่น - สุทธิ

12.1 ลูกหนี้การค้าและลูกหนี้อื่น

	งบการเงินรวม		งบการเงินเฉพาะกิจการ	
	พ.ศ. 2563	**พ.ศ. 2562**	**พ.ศ. 2563**	**พ.ศ. 2562**
	บาท	**บาท**	**บาท**	**บาท**
ลูกหนี้การค้ากิจการอื่น	326,612,165	325,026,919	24,973,453	21,463,600
หัก ค่าเผื่อผลขาดทุนที่คาดว่าจะเกิดขึ้น (พ.ศ. 2562: ค่าเผื่อหนี้สงสัยจะสูญ)	(15,154,824)	(7,721,011)	(909,360)	(656,697)
ลูกหนี้การค้ากิจการอื่น - สุทธิ	311,457,341	317,305,908	24,064,093	20,806,903
ค่าใช้จ่ายจ่ายล่วงหน้า	8,349,491	9,650,166	1,500,980	946,935
รายได้ค้างรับ	62,266,383	86,824,267	5,396,355	4,830,103
ลูกหนี้อื่น	6,218,501	6,561,376	663,240	503,754
ลูกหนี้การค้า				
- กิจการที่เกี่ยวข้องกัน (หมายเหตุ 38.3)	12,233,227	40,308,220	23,270,600	19,523,587
เงินปันผลค้างรับ				
- กิจการที่เกี่ยวข้องกัน (หมายเหตุ 38.4)	32,666,010	34,698,355	61,496,151	80,098,475
	433,190,953	495,348,292	116,391,419	126,709,757

ลูกหนี้การค้า ณ วันที่ 31 ธันวาคม สามารถวิเคราะห์ตามอายุหนี้ที่ค้างชำระได้ดังนี้

	งบการเงินรวม		งบการเงินเฉพาะกิจการ	
	พ.ศ. 2563	**พ.ศ. 2562**	**พ.ศ. 2563**	**พ.ศ. 2562**
	บาท	**บาท**	**บาท**	**บาท**
<u>ลูกหนี้การค้า - กิจการอื่น</u>				
ไม่เกิน 3 เดือน	293,096,113	302,802,472	23,141,487	19,064,794
3 - 6 เดือน	4,316,743	6,028,540	609,957	1,072,376
6 - 12 เดือน	23,455,659	8,304,180	756,415	672,505
เกินกว่า 12 เดือน	5,743,650	7,891,727	465,594	653,925
	326,612,165	325,026,919	24,973,453	21,463,600
<u>หัก</u> ค่าเผื่อผลขาดทุนที่คาดว่าจะเกิดขึ้น	(15,154,824)	(7,721,011)	(909,360)	(656,697)
(พ.ศ. 2562: ค่าเผื่อหนี้สงสัยจะสูญ)	311,457,341	317,305,908	24,064,093	20,806,903
<u>ลูกหนี้การค้า - กิจการที่เกี่ยวข้องกัน</u>				
ไม่เกิน 3 เดือน	12,233,227	39,973,215	21,082,450	18,445,830
3 - 6 เดือน	-	335,005	2,188,150	1,077,757
	12,233,227	40,308,220	23,270,600	19,523,587

12.2 การด้อยค่าของลูกหนี้การค้า

ค่าเผื่อผลขาดทุนของลูกหนี้การค้า - กิจการอื่น มีรายละเอียดดังนี้

	งบการเงินรวม					
ณ วันที่ 1 มกราคม พ.ศ. 2563	**ยังไม่ถึงกำหนดชำระ**	**ไม่เกิน 3 เดือน**	**3 - 6 เดือน**	**6 - 12 เดือน**	**เกินกว่า 12 เดือน**	**รวม**
	บาท	**บาท**	**บาท**	**บาท**	**บาท**	**บาท**
มูลค่าตามบัญชีขั้นต้น						
- ลูกหนี้การค้า - กิจการอื่น	189,347,423	113,455,049	6,028,540	8,304,180	7,891,727	325,026,919
ค่าเผื่อผลขาดทุน	276,648	1,007,417	140,517	506,035	7,656,104	9,586,721

	งบการเงินรวม					
ณ วันที่ 31 ธันวาคม พ.ศ. 2563	**ยังไม่ถึงกำหนดชำระ**	**ไม่เกิน 3 เดือน**	**3 - 6 เดือน**	**6 - 12 เดือน**	**เกินกว่า 12 เดือน**	**รวม**
	บาท	**บาท**	**บาท**	**บาท**	**บาท**	**บาท**
มูลค่าตามบัญชีขั้นต้น						
- ลูกหนี้การค้า - กิจการอื่น	226,616,941	66,479,172	4,316,743	23,455,659	5,743,650	326,612,165
ค่าเผื่อผลขาดทุน	88,195	223,031	156,992	9,473,539	5,213,067	15,154,824

หมายเหตุประกอบงบการเงินรวมและงบการเงินเฉพาะกิจการ

บริษัท ทริพเพิล ไอ โลจิสติกส์ จำกัด (มหาชน)
สำหรับปี สิ้นสุดวันที่ 31 ธันวาคม พ.ศ. 2563

	งบการเงินเฉพาะกิจการ					
ณ วันที่ 1 มกราคม พ.ศ. 2563	**ยังไม่ถึงกำหนดชำระ** บาท	**ไม่เกิน 3 เดือน** บาท	**3 - 6 เดือน** บาท	**6 - 12 เดือน** บาท	**เกินกว่า 12 เดือน** บาท	**รวม** บาท
มูลค่าตามบัญชีขั้นต้น - ลูกหนี้การค้า - กิจการอื่น	10,050,401	9,014,393	1,072,376	672,505	653,925	21,463,600
ค่าเผื่อผลขาดทุน	25,245	159,019	81,074	-	566,054	831,392

	งบการเงินเฉพาะกิจการ					
ณ วันที่ 31 ธันวาคม พ.ศ. 2563	**ยังไม่ถึงกำหนดชำระ** บาท	**ไม่เกิน 3 เดือน** บาท	**3 - 6 เดือน** บาท	**6 - 12 เดือน** บาท	**เกินกว่า 12 เดือน** บาท	**รวม** บาท
มูลค่าตามบัญชีขั้นต้น - ลูกหนี้การค้า - กิจการอื่น	16,437,828	6,703,659	609,957	756,415	465,594	24,973,453
ค่าเผื่อผลขาดทุน	40,993	95,218	42,351	265,204	465,594	909,360

รายการกระทบยอดค่าเผื่อผลขาดทุน สำหรับปีสิ้นสุดวันที่ 31 ธันวาคม มีดังนี้

	งบการเงินรวม		งบการเงินเฉพาะกิจการ	
	ลูกหนี้การค้า		ลูกหนี้การค้า	
	พ.ศ. 2563 บาท	**พ.ศ. 2562** บาท	**พ.ศ. 2563** บาท	**พ.ศ. 2562** บาท
ราคาตามบัญชีต้นงวด	**7,721,011**	**7,603,271**	**656,697**	**475,507**
จำนวนที่ปรับปรุงใหม่ผ่านกำไรสะสมต้นปีตาม TFRS 9	1,865,710	-	174,695	-
ค่าเผื่อผลขาดทุน ณ วันที่ 1 มกราคม	9,586,721	7,603,271	831,392	475,507
รับรู้ค่าเผื่อผลขาดทุนด้านเครดิตเพิ่มขึ้นในกำไร หรือขาดทุนในระหว่างปี	11,747,036	181,190	173,273	181,190
ตัดจำหน่ายลูกหนี้ในระหว่างปีเนื่องจากไม่สามารถเก็บเงินได้	(6,178,933)	(63,450)	(95,305)	-
ณ วันที่ 31 ธันวาคม	**15,154,824**	**7,721,011**	**909,360**	**656,697**

13 สินทรัพย์ทางการเงินและหนี้สินทางการเงิน

ณ วันที่ 31 ธันวาคม พ.ศ. 2563 กลุ่มกิจการได้จัดประเภทสินทรัพย์และหนี้สินทางเงิน ดังต่อไปนี้

	งบการเงินรวม		
	มูลค่ายุติธรรมผ่านกำไรขาดทุน บาท	มูลค่ายุติธรรมผ่านกำไรขาดทุนเบ็ดเสร็จอื่น บาท	ราคาทุนตัดจำหน่าย บาท
สินทรัพย์ทางการเงิน			
เงินสดและรายการเทียบเท่าเงินสด	-	-	110,488,033
ลูกหนี้การค้าและลูกหนี้อื่น - สุทธิ	-	-	424,841,462
เงินให้กู้ยืมระยะสั้นแก่กิจการที่เกี่ยวข้องกัน	-	-	1,350,000
เงินประกันสัญญา	-	-	14,739,551
สินทรัพย์ไม่หมุนเวียนอื่น	-	-	30,205,769

	งบการเงินรวม		
	มูลค่ายุติธรรมผ่านกำไรขาดทุน บาท	มูลค่ายุติธรรมผ่านกำไรขาดทุนเบ็ดเสร็จอื่น บาท	ราคาทุนตัดจำหน่าย บาท
หนี้สินทางการเงิน			
เงินกู้ยืมระยะสั้นจากสถาบันการเงิน	-	-	130,000,000
เจ้าหนี้การค้าและเจ้าหนี้อื่น	-	-	313,913,813
หนี้สินหมุนเวียนอื่น	-	-	2,480,998
เงินกู้ยืมระยะยาวจากสถาบันการเงิน	-	-	390,000,000
หนี้สินตามสัญญาเช่า - สุทธิ	-	-	212,688,559
หนี้สินอนุพันธ์ทางการเงิน	-	9,461,871	-
หนี้สินไม่หมุนเวียนอื่น	-	-	2,536,486

	งบการเงินเฉพาะกิจการ		
	มูลค่ายุติธรรมผ่านกำไรขาดทุน บาท	มูลค่ายุติธรรมผ่านกำไรขาดทุนเบ็ดเสร็จอื่น บาท	ราคาทุนตัดจำหน่าย บาท
สินทรัพย์ทางการเงิน			
เงินสดและรายการเทียบเท่าเงินสด	-	-	34,021,248
ลูกหนี้การค้าและลูกหนี้อื่น - สุทธิ	-	-	114,890,439
เงินให้กู้ยืมระยะสั้นแก่กิจการที่เกี่ยวข้องกัน	-	-	233,566,300
เงินประกันสัญญา	-	-	1,878,270

	งบการเงินเฉพาะกิจการ		
	มูลค่ายุติธรรมผ่านกำไรขาดทุน บาท	มูลค่ายุติธรรมผ่านกำไรขาดทุนเบ็ดเสร็จอื่น บาท	ราคาทุนตัดจำหน่าย บาท
หนี้สินทางการเงิน			
เงินกู้ยืมระยะสั้นจากสถาบันการเงิน	-	-	130,000,000
เจ้าหนี้การค้าและเจ้าหนี้อื่น	-	-	23,579,256
เงินกู้ยืมระยะยาวจากสถาบันการเงิน	-	-	390,000,000
หนี้สินตามสัญญาเช่า - สุทธิ	-	-	7,093,946
หนี้สินอนุพันธ์ทางการเงิน	-	9,461,871	-
หนี้สินไม่หมุนเวียนอื่น	-	-	843,382

รายการที่รับรู้ในกำไรหรือขาดทุนและกำไรขาดทุนเบ็ดเสร็จอื่น

	พ.ศ. 2563			
	งบการเงินรวม		งบการเงินเฉพาะกิจการ	
	กำไรหรือขาดทุน บาท	กำไรขาดทุนเบ็ดเสร็จอื่น บาท	กำไรหรือขาดทุน บาท	กำไรขาดทุนเบ็ดเสร็จอื่น บาท
ขาดทุนจากมูลค่ายุติธรรมของเงินลงทุน				
ในตราสารทุนที่วัดมูลค่าด้วย FVOCI ที่รับรู้ในกำไร(ขาดทุน) อื่น	-	(30,612,001)	-	(30,612,001)
ขาดทุนจากการเปลี่ยนแปลงมูลค่ายุติธรรม				
ของเครื่องมือป้องกันความเสี่ยงกระแสเงินสด	-	(580,910)	-	(580,910)

14 สินทรัพย์หมุนเวียนอื่น

	งบการเงินรวม		งบการเงินเฉพาะกิจการ	
	พ.ศ. 2563 บาท	พ.ศ. 2562 บาท	พ.ศ. 2563 บาท	พ.ศ. 2562 บาท
ภาษีซื้อที่ยังไม่ถึงกำหนด	5,328,819	5,853,979	424,652	504,024
ภาษีมูลค่าเพิ่มรอขอคืน	10,058	-	-	-
อื่นๆ	432,544	187,689	-	-
	5,771,421	6,041,668	424,652	504,024

15 สินทรัพย์ไม่หมุนเวียนที่ถือไว้เพื่อขาย

สินทรัพย์ต่อไปนี้ถูกจัดประเภทใหม่เพื่อรอการขาย

	งบการเงินรวม		งบการเงินเฉพาะกิจการ	
	พ.ศ. 2563	พ.ศ. 2562	พ.ศ. 2563	พ.ศ. 2562
	บาท	บาท	บาท	บาท
เครื่องมือและอุปกรณ์	32,754,206	-	-	-
รวมสินทรัพย์	32,754,206	-	-	-

เมื่อวันที่ 15 ตุลาคม พ.ศ. 2563 เครื่องมือและอุปกรณ์ของบริษัทย่อยแห่งหนึ่งถูกจัดประเภทเป็นสินทรัพย์ไม่หมุนเวียนที่ถือไว้เพื่อขาย เนื่องจากได้ทำสัญญาเพื่อจำหน่ายเครื่องมือและอุปกรณ์ดังกล่าวให้กับบริษัทเอกชนรายหนึ่ง

16 เงินลงทุนในบริษัทย่อย

รายละเอียดเกี่ยวกับบริษัทย่อย ณ วันที่ 31 ธันวาคม มีดังต่อไปนี้

			อัตราร้อยละของหุ้นที่ถือทั้งทางตรงและทางอ้อม		งบการเงินเฉพาะกิจการ ราคาทุน	
	ประเภทของธุรกิจ	จัดตั้งขึ้นในประเทศ	พ.ศ. 2563 ร้อยละ	พ.ศ. 2562 ร้อยละ	พ.ศ. 2563 บาท	พ.ศ. 2562 บาท
<u>บริษัทย่อยทางตรง</u>						
บริษัท เอเชีย กราวด์ เซอร์วิส จำกัด	ตัวแทนขนส่งสินค้าทางอากาศ	ไทย	100.00	100.00	24,999,800	24,999,800
บริษัท ทริพเพิล ไอ แอร์ เอ็กซ์เพรส จำกัด	ตัวแทนขนส่งสินค้าทางอากาศ	ไทย	100.00	100.00	50,499,780	50,499,780
บริษัท ทริพเพิล ไอ เอเชีย คาร์โก จำกัด	ตัวแทนขนส่งสินค้าทางอากาศ	ไทย	100.00	100.00	4,999,900	4,999,900
บริษัท ฮาซเคม โลจิสติกส์ แมเนจเมนท์ จำกัด	บริหารจัดการขนส่งครบวงจร	ไทย	100.00	100.00	50,499,780	50,499,780
บริษัท ทริพเพิล ไอ ซัพพลายเชน จำกัด	บริหารจัดการขนส่งครบวงจร	ไทย	100.00	100.00	4,999,800	4,999,800
บริษัท ทริพเพิล ไอ มาริไทม์ เอเยนซีส์ จำกัด	ตัวแทนขนส่งสินค้าทางทะเล	ไทย	100.00	100.00	10,299,780	10,299,780
บริษัท ดีจี แพคเกจจิ้ง (ประเทศไทย) จำกัด	จำหน่ายและบริการบรรจุสินค้า	ไทย	100.00	100.00	1,099,880	1,099,880
บริษัท ครอส บอร์เดอร์ เคอเรียร์ จำกัด	บริหารจัดการขนส่งครบวงจร	ไทย	100.00	100.00	2,999,850	2,999,850
Triple i International Pte. Ltd.	ตัวแทนขนส่งสินค้าทางอากาศ	สิงคโปร์	100.00	100.00	2,550,000	2,550,000
<u>บริษัทย่อยทางอ้อม</u>						
Triple i International Japan Co., Ltd. (ถือโดย Triple i International Pte. Ltd.)	ตัวแทนขนส่งสินค้าทางอากาศ	ญี่ปุ่น	100.00	100.00	-	-
					152,948,570	152,948,570

การเปลี่ยนแปลงของเงินลงทุนในบริษัทย่อยระหว่างปีมีดังนี้

	งบการเงินเฉพาะกิจการ	
	พ.ศ. 2563	**พ.ศ. 2562**
	บาท	**บาท**
ราคาตามบัญชี ณ วันที่ 1 มกราคม	152,948,570	145,448,570
เปลี่ยนสถานะเงินลงทุนจากเงินลงทุนในตราสารทุนที่วัดมูลค่าด้วยมูลค่ายุติธรรม ผ่านกำไรขาดทุนเบ็ดเสร็จอื่นเป็นเงินลงทุนในบริษัทย่อย	74,050,405	-
ลงทุนเพิ่ม	188,000,000	7,500,000
จำหน่ายเงินลงทุน	(149,487,697)	-
เปลี่ยนสถานะเงินลงทุนจากเงินลงทุนในบริษัทย่อยเป็นเงินลงทุนในการร่วมค้า	(112,562,708)	-
ราคาตามบัญชี ณ วันที่ 31 ธันวาคม	152,948,570	152,948,570

การลงทุนเพิ่ม และการเปลี่ยนสถานะเงินลงทุนในบริษัท เอสเอแอล กรุ๊ป (ไทยแลนด์) จำกัด (“SAL”)

เมื่อวันที่ 12 พฤษภาคม พ.ศ. 2563 บริษัทได้ลงทุนเพิ่มเติมในการเข้าซื้อหุ้น SAL จากผู้ถือหุ้นเดิม จำนวน 1,164,449 หุ้น (แบ่งเป็นหุ้นสามัญ จำนวน 1,124,449 หุ้น และหุ้นบุริมสิทธิจำนวน 40,000 หุ้น) จำนวน 188.00 ล้านบาท การลงทุนดังกล่าวส่งผลให้บริษัทมีสัดส่วนการถือหุ้นเพิ่มขึ้นจากร้อยละ 15.86 เป็นร้อยละ 58.20 ของทุนจดทะเบียน และมีสิทธิในการออกเสียงและอำนาจควบคุมใน SAL บริษัทจึงโอนเปลี่ยนแปลงประเภทเงินลงทุนดังกล่าวจากสินทรัพย์ทางการเงินที่วัดมูลค่าด้วยมูลค่ายุติธรรมผ่านกำไรขาดทุนเบ็ดเสร็จอื่น จำนวน 74.05 ล้านบาท เป็นเงินลงทุนในบริษัทย่อยในงบการเงินเฉพาะกิจการ รวมทั้งโอนขาดทุนจากการวัดมูลค่าเงินลงทุนในตราสารทุนด้วยมูลค่ายุติธรรมผ่านกำไรขาดทุนเบ็ดเสร็จอื่นซึ่งแสดงอยู่ใน องค์ประกอบอื่นของส่วนของเจ้าของจำนวน 11.54 ล้านบาท ไปยังกำไรสะสมในงบการเงินรวมและงบการเงินเฉพาะกิจการ

มูลค่าของสินทรัพย์ที่รับรู้และหนี้สินที่ได้มาจากการซื้อ SAL ในงบการเงินรวม มีดังนี้

	วันที่ 12 พฤษภาคม พ.ศ. 2563
	พันบาท
เงินสดและรายการเทียบเท่าเงินสด	24,460
ลูกหนี้การค้าและลูกหนี้อื่น	520
เงินลงทุนในบริษัทร่วม (หมายเหตุ 17.1)	223,004
ที่ดิน อาคาร และอุปกรณ์ - สุทธิ	21,318
สินทรัพย์อื่น	2,847
เจ้าหนี้การค้าและเจ้าหนี้อื่น	(736)
หนี้สินอื่น	(2,887)
มูลค่าตามบัญชีของสินทรัพย์สุทธิ	268,526
หัก ส่วนได้เสียที่ไม่มีอำนาจควบคุม	(115,255)
มูลค่าตามบัญชีของสินทรัพย์สุทธิที่ได้มา	153,271
สิ่งตอบแทน ประกอบด้วย	
สิ่งตอบแทนที่จ่าย - เงินสด	188,000
มูลค่ายุติธรรมของส่วนได้เสียของสินทรัพย์สุทธิใน SAL ซึ่งถืออยู่ก่อนวันรวมธุรกิจ (หมายเหตุ 18)	74,050
รวม	262,050
ค่าความนิยม (ประมาณการ)	108,779

ณ วันที่ 31 ธันวาคม พ.ศ. 2563 บริษัทอยู่ระหว่างการประเมินมูลค่ายุติธรรมของสินทรัพย์สุทธิที่ได้มาและกำลังพิจารณาการปันส่วนต้นทุนจากการซื้อเงินลงทุนดังกล่าวข้างต้น โดยคาดการณ์ว่าจะทำการประเมินภายใน 12 เดือนนับตั้งแต่วันซื้อเงินลงทุน

การกระทบยอดกระแสเงินสดจ่ายจากเงินลงทุนใน SAL

	วันที่ 12 พฤษภาคม พ.ศ. 2563 พันบาท
สิ่งตอบแทนที่จ่าย - เงินสด	188,000
หัก สินทรัพย์ที่ได้มา - เงินสด	(24,460)
กระแสเงินสดจ่ายสุทธิจากการลงทุนเพิ่มเติมใน SAL - กิจกรรมลงทุน	163,540

รายได้และกำไรใน SAL

SAL มีรายได้จำนวน 0.18 ล้านบาท และขาดทุนจำนวน 37.97 ล้านบาท สำหรับรอบระยะเวลาตั้งแต่วันที่ 12 พฤษภาคม พ.ศ. 2563 ถึงวันที่ 29 กันยายน พ.ศ. 2563 (“วันที่สูญเสียอำนาจควบคุมใน SAL”) ซึ่งได้รวมอยู่ในงบกำไรขาดทุนเบ็ดเสร็จรวม

หากการซื้อกิจการใน SAL เกิดขึ้น ณ วันที่ 1 มกราคม พ.ศ. 2563 รายได้รวมและกำไรสุทธิรวมในงบการเงินรวม สำหรับปีสิ้นสุดวันที่ 31 ธันวาคม พ.ศ. 2563 ของกลุ่มกิจการจะเป็นจำนวน 1,090.81 ล้านบาท และ 94.68 ล้านบาท ตามลำดับ

การสูญเสียอำนาจควบคุมในบริษัท เอสเอแอล กรุ๊ป (ไทยแลนด์) จำกัด (“SAL”)

เมื่อวันที่ 29 กันยายน พ.ศ. 2563 บริษัทได้ทำสัญญาขายหุ้นส่วนหนึ่งใน SAL จำนวนร้อยละ 33.20 ให้แก่บริษัทจดทะเบียนในตลาดหลักทรัพย์แห่งประเทศไทยแห่งหนึ่ง (“ผู้ซื้อ”) เป็นจำนวน 157.72 ล้านบาท ทำให้สัดส่วนการถือหุ้นใน SAL ลดลงจากร้อยละ 58.20 เหลือ ร้อยละ 25.00 ทั้งนี้บริษัทได้เปลี่ยนสถานะของเงินลงทุนใน SAL จากบริษัทย่อยเป็นการร่วมค้า เนื่องจากตามสัญญาผู้ถือหุ้นระหว่างบริษัทและผู้ซื้อ การตัดสินใจในเรื่องที่สำคัญของ SAL จะต้องได้รับการอนุมัติจากกรรมการที่เป็นตัวแทนจากบริษัทและผู้ซื้อร่วมกัน กลุ่มกิจการได้หยุดนำข้อมูลทางการเงินของ SAL มารวมอยู่ในงบการเงินรวมของกลุ่มกิจการ และรับรู้เงินลงทุนใน SAL ตามวิธีส่วนได้เสียตั้งแต่วันที่ 29 กันยายน พ.ศ. 2563 กลุ่มกิจการมีกำไรจากการขายเงินลงทุนในบริษัทย่อยดังกล่าวในงบการเงินรวมและงบการเงินเฉพาะกิจการจำนวน 43.98 ล้านบาท และ 8.23 ล้านบาท ตามลำดับ โดยแสดงรวมในรายได้อื่น อย่างไรก็ตาม เนื่องจากบริษัทอยู่ระหว่างการประเมินมูลค่าสินทรัพย์สุทธิ ที่ได้มา ณ วันที่ซื้อกิจการซึ่งหากการประเมินดังกล่าวแล้วเสร็จอาจมีผลทำให้กำไรจากการขายเงินลงทุนในบริษัทย่อยในงบการเงินรวมดังกล่าวเปลี่ยนแปลงไป

รายละเอียดการขายเงินลงทุนใน SAL แสดงได้ดังนี้

		งบการเงินรวม พันบาท
ราคาที่ตกลงขายเงินลงทุน		157,716
มูลค่ายุติธรรมของเงินลงทุนส่วนที่เหลือ ร้อยละ 25.00		129,553
		287,269
หัก สินทรัพย์สุทธิของ SAL ณ วันที่สูญเสียการควบคุมในงบการเงินรวม	(344,473)	
มูลค่าตามบัญชีของส่วนได้เสียที่ไม่มีอำนาจควบคุม ร้อยละ 41.80	101,188	(243,285)
กำไรจากการขายเงินลงทุน		43,984

	งบการเงินเฉพาะกิจการ พันบาท
ราคาที่ตกลงขายเงินลงทุน	157,716
มูลค่าตามบัญชีตามวิธีราคาทุนของเงินลงทุนในบริษัทย่อยตามสัดส่วนที่ขายออกไป	(149,488)
กำไรจากการขายเงินลงทุน	8,228

รายละเอียดของสินทรัพย์สุทธิที่ลดลงจากการสูญเสียอำนาจควบคุมใน SAL มีรายละเอียดดังนี้

	งบการเงินรวม วันที่ 29 กันยายน พ.ศ. 2563 พันบาท
เงินสดและรายการเทียบเท่าเงินสด	21,355
ลูกหนี้การค้าและลูกหนี้อื่น	517
เงินลงทุนในบริษัทร่วม (หมายเหตุ 17.1)	193,595
ที่ดิน อาคาร และอุปกรณ์ - สุทธิ	20,369
สินทรัพย์อื่น	2,977
เจ้าหนี้การค้าและเจ้าหนี้อื่น	(620)
หนี้สินอื่น	(2,499)
สินทรัพย์สุทธิที่ลดลง	235,694
บวก ค่าความนิยม	108,779
รวมสินทรัพย์สุทธิที่ลดลงจากการสูญเสียอำนาจควบคุม	344,473

ณ วันที่ 31 ธันวาคม พ.ศ. 2563 บริษัทอยู่ระหว่างการประเมินมูลค่ายุติธรรมของสินทรัพย์สุทธิที่ได้มาและกำลังพิจารณาการปันส่วนต้นทุนจากการเปลี่ยนสถานะเงินลงทุนเป็นกิจการร่วมค้า

การกระทบยอดเงินสดรับจากการขายเงินลงทุนในบริษัทย่อย

	งบการเงินรวม พันบาท
สิ่งตอบแทนที่ได้รับมา - เงินสด	157,716
หัก เงินสดและรายการเทียบเท่าเงินสดของบริษัทย่อย	(21,355)
เงินสดรับสุทธิจากการขายเงินลงทุนในบริษัทย่อย	136,361

การจ่ายเงินปันผล

ที่ประชุมคณะกรรมการครั้งที่ 1/2563 เมื่อวันที่ 31 มีนาคม พ.ศ. 2563 ของ Triple i International Pte. Ltd. ได้อนุมัติจ่ายเงินปันผลระหว่างกาลแก่ผู้ถือหุ้นสามัญในอัตราหุ้นละ 4 ดอลลาร์สหรัฐ จำนวน 100,000 หุ้น คิดเป็นจำนวนเงิน 400,000 ดอลลาร์สหรัฐ หรือประมาณ 12.51 ล้านบาท โดยบริษัทย่อยได้จ่ายเงินปันผลดังกล่าวเมื่อวันที่ 11 พฤษภาคม พ.ศ. 2563

ที่ประชุมคณะกรรมการครั้งที่ 2/2563 เมื่อวันที่ 16 ธันวาคม พ.ศ. 2563 ของ Triple i International Pte. Ltd. ได้อนุมัติจ่ายเงินปันผลระหว่างกาลแก่ผู้ถือหุ้นสามัญในอัตราหุ้นละ 2 ดอลลาร์สหรัฐ จำนวน 100,000 หุ้น คิดเป็นจำนวนเงิน 200,000 ดอลลาร์สหรัฐ หรือประมาณ 6.23 ล้านบาท โดยบริษัทย่อยจะจ่ายเงินปันผลดังกล่าวภายในปี พ.ศ. 2564

ที่ประชุมคณะกรรมการครั้งที่ 1/2563 เมื่อวันที่ 23 ธันวาคม พ.ศ. 2563 ของบริษัท ฮาซเคม โลจิสติกส์ แมเนจเมนท์ จำกัด ได้อนุมัติจ่ายเงินปันผลระหว่างกาลแก่ผู้ถือหุ้นสามัญในอัตราหุ้นละ 32 บาท จำนวน 500,000 หุ้น คิดเป็นจำนวนเงิน 16.00 ล้านบาท โดยบริษัทย่อยจะจ่ายเงินปันผลดังกล่าวภายในปี พ.ศ. 2564

ที่ประชุมคณะกรรมการครั้งที่ 1/2563 เมื่อวันที่ 23 ธันวาคม พ.ศ. 2563 ของบริษัท ดีจี แพคเกจจิ้ง (ประเทศไทย) จำกัด ได้อนุมัติจ่ายเงินปันผลระหว่างกาลแก่ผู้ถือหุ้นสามัญในอัตราหุ้นละ 300 บาท จำนวน 10,000 หุ้น คิดเป็นจำนวนเงิน 3.00 ล้านบาท โดยบริษัทย่อยจะจ่ายเงินปันผลดังกล่าวภายในปี พ.ศ. 2564

ที่ประชุมคณะกรรมการครั้งที่ 1/2563 เมื่อวันที่ 25 ธันวาคม พ.ศ. 2563 ของบริษัท ทริพเพิล ไอ แอร์ เอ็กซ์เพรส จำกัด ได้อนุมัติจ่ายเงินปันผลระหว่างกาลแก่ผู้ถือหุ้นสามัญในอัตราหุ้นละ 12 บาท จำนวน 500,000 หุ้น คิดเป็นจำนวนเงิน 6.00 ล้านบาท โดยบริษัทย่อยจะจ่ายเงินปันผลดังกล่าวภายในปี พ.ศ. 2564

17 เงินลงทุนในบริษัทร่วมและการร่วมค้า

จำนวนที่รับรู้ในงบแสดงฐานะการเงินมีดังนี้

	งบการเงินรวม		งบการเงินเฉพาะกิจการ	
ณ วันที่ 31 ธันวาคม	**พ.ศ. 2563**	**พ.ศ. 2562**	**พ.ศ. 2563**	**พ.ศ. 2562**
	บาท	**บาท**	**บาท**	**บาท**
บริษัทร่วม	87,001,158	14,627,442	75,522,563	5,437,563
การร่วมค้า	1,151,461,632	877,897,397	989,926,124	810,488,416
	1,238,462,790	892,524,839	1,065,448,687	815,925,979

หมายเหตุประกอบงบการเงินรวมและงบการเงินเฉพาะกิจการ

บริษัท ทริพเพิล ไอ โลจิสติกส์ จำกัด (มหาชน)
สำหรับปี สิ้นสุดวันที่ 31 ธันวาคม พ.ศ. 2563

จำนวนที่รับรู้ในงบกำไรขาดทุนเบ็ดเสร็จมีดังนี้

ส่วนแบ่งกำไร (ขาดทุน) จากเงินลงทุนในบริษัทร่วมและการร่วมค้า

	งบการเงินรวม		งบการเงินเฉพาะกิจการ	
สำหรับปีสิ้นสุดวันที่ 31 ธันวาคม	**พ.ศ. 2563**	**พ.ศ. 2562**	**พ.ศ. 2563**	**พ.ศ. 2562**
	บาท	**บาท**	**บาท**	**บาท**
บริษัทร่วม	(21,327,134)	7,153,294	-	-
การร่วมค้า	156,754,151	89,019,404	-	-
	135,427,017	96,172,698	-	-

ส่วนแบ่งกำไรขาดทุนเบ็ดเสร็จอื่นจากเงินลงทุนในบริษัทร่วมและการร่วมค้า

	งบการเงินรวม		งบการเงินเฉพาะกิจการ	
สำหรับปีสิ้นสุดวันที่ 31 ธันวาคม	**พ.ศ. 2563**	**พ.ศ. 2562**	**พ.ศ. 2563**	**พ.ศ. 2562**
	บาท	**บาท**	**บาท**	**บาท**
บริษัทร่วม	-	(292,393)	-	-
การร่วมค้า	2,013,827	(388,018)	-	-
	2,013,827	(680,411)	-	-

17.1 บริษัทร่วม

	ประเภทของธุรกิจ	จัดตั้งขึ้นในประเทศ	อัตราร้อยละของหุ้นที่ถือทั้งทางตรงและทางอ้อม		งบการเงินรวม มูลค่าตามวิธีส่วนได้เสีย		งบการเงินเฉพาะกิจการ ราคาทุน (ถือทางตรง)	
			พ.ศ. 2563	พ.ศ. 2562	พ.ศ. 2563	พ.ศ. 2562	พ.ศ. 2563	พ.ศ. 2562
			ร้อยละ	ร้อยละ	บาท	บาท	บาท	บาท
<u>บริษัทร่วมทางตรง</u>								
บริษัท ซีเค ไลน์ (ประเทศไทย) จำกัด	ตัวแทนบริษัทเดินเรือระหว่างประเทศ	ไทย	42.00	42.00	7,032,638	7,071,883	2,100,000	2,100,000
บริษัท เอ็กคู่ เวิลด์ไวด์ (ประเทศไทย) จำกัด	ตัวแทนขนส่งสินค้าระหว่างประเทศ	ไทย	43.00	43.00	4,457,088	3,817,171	2,365,215	2,365,215
Excel Air (Cambodia) Limited	ตัวแทนขนส่งสินค้าทางอากาศ	กัมพูชา	32.00	32.00	805,061	916,678	972,348	972,348
บริษัท แกแล็คซี่ เวนเจอร์ส จำกัด	ลงทุนในบริษัทอื่น	ไทย	30.00	-	71,254,972	-	70,085,000	-
<u>บริษัทร่วมทางอ้อม</u>								
Excel Air Limited								
(ถือหุ้นโดย Triple i International Pte. Ltd.)	ตัวแทนขนส่งสินค้าทางอากาศ	ฮ่องกง	20.00	20.00	3,451,399	2,821,710	-	-
					87,001,158	14,627,442	75,522,563	5,437,563

การเปลี่ยนแปลงของเงินลงทุนในบริษัทร่วมระหว่างปีมีดังต่อไปนี้

	งบการเงินรวม		งบการเงินเฉพาะกิจการ	
สำหรับปีสิ้นสุดวันที่ 31 ธันวาคม	**พ.ศ. 2563**	**พ.ศ. 2562**	**พ.ศ. 2563**	**พ.ศ. 2562**
	บาท	**บาท**	**บาท**	**บาท**
ราคาตามบัญชีต้นปี	14,627,442	32,569,704	5,437,563	5,065,215
จัดประเภทรายการใหม่ไปยังเงินลงทุนในการร่วมค้า	-	(13,400,654)	-	(600,000)
เพิ่มขึ้นจากการซื้อบริษัทย่อย (หมายเหตุ 16)	223,004,406	-	-	-
ลดลงจากการสูญเสียอำนาจควบคุมในบริษัทย่อย (หมายเหตุ 16)	(193,594,858)	-	-	-
การลงทุนในบริษัทร่วม	67,085,000	972,348	67,085,000	972,348
การเพิ่มทุนในบริษัทร่วม	3,000,000	-	3,000,000	-
ส่วนแบ่งกำไร (ขาดทุน)	(21,327,134)	7,153,294	-	-
ส่วนแบ่งกำไรเบ็ดเสร็จอื่น	-	(292,393)	-	-
เงินปันผลรับ	(5,770,000)	(12,153,006)	-	-
ผลต่างจากการแปลงค่างบการเงิน	(23,698)	(221,851)	-	-
ราคาตามบัญชีปลายปี	87,001,158	14,627,442	75,522,563	5,437,563

การลงทุนในบริษัทร่วม

เมื่อวันที่ 24 กุมภาพันธ์ พ.ศ. 2563 ที่ประชุมคณะกรรมการบริษัทครั้งที่ 3/2563 ได้อนุมัติการเข้าซื้อหุ้นบริษัท แกแล็คซี่ เวนเจอร์ส จำกัด (“GV”) จากผู้ถือหุ้นเดิม จำนวน 600,000 หุ้น คิดเป็นสัดส่วนร้อยละ 30.00 ของทุนจดทะเบียนที่ออกจำหน่ายและชำระแล้ว โดยเมื่อวันที่ 27 มีนาคม พ.ศ. 2563 บริษัทได้ชำระเงินจำนวน 65.00 ล้านบาท และได้รับการโอนหุ้นร้อยละ 30.00 ของหุ้นทั้งหมดแล้ว โดยมีต้นทุนในการได้มาซึ่งบริษัทร่วม จำนวน 2.09 ล้านบาท แสดงรวมในราคาทุน

การปันส่วนต้นทุนการซื้อเงินลงทุนได้ดำเนินการแล้วเสร็จ โดยมีรายละเอียดของต้นทุนในการซื้อเงินลงทุนใน GV และมูลค่ายุติธรรมของสินทรัพย์สุทธิที่ได้รับมาตามสัดส่วนการลงทุนของบริษัท ณ วันที่ซื้อเงินลงทุนดังต่อไปนี้

	27 มีนาคม พ.ศ. 2563 พันบาท
เงินสดและรายการเทียบเท่าเงินสด	105
เงินลงทุนในบริษัทร่วมและการร่วมค้า	223,458
เจ้าหนี้การค้าและเจ้าหนี้อื่น	(18)
หนี้สินหมุนเวียนอื่น	(62)
มูลค่ายุติธรรมของสินทรัพย์สุทธิ	223,483
หัก ส่วนของผู้ถือหุ้นที่ไม่มีอำนาจควบคุมของ GV	(156,438)
มูลค่ายุติธรรมของสินทรัพย์สุทธิ	67,045
สิ่งตอบแทนในการซื้อเงินลงทุน ประกอบด้วย	
มูลค่าชำระ ณ วันซื้อเงินลงทุน	65,000
ต้นทุนในการได้มาซึ่งเงินลงทุน	2,085
รวม	67,085
ค่าความนิยม – แสดงเป็นส่วนหนึ่งของเงินลงทุนในบริษัทร่วม	40

การเพิ่มทุนในบริษัทร่วม

เมื่อวันที่ 29 เมษายน พ.ศ. 2563 บริษัทได้ลงทุนเพิ่มตามสัดส่วนการถือหุ้นร้อยละ 30.00 ในหุ้นสามัญเพิ่มทุนของบริษัท แกแล็คซี่ เวนเจอร์ส จำกัด จำนวน 300,000 หุ้น ราคาหุ้นละ 10 บาท รวมจำนวน 3.00 ล้านบาท ทั้งนี้สัดส่วนการถือหุ้นในบริษัท แกแล็คซี่ เวนเจอร์ส จำกัด ไม่ได้มีการเปลี่ยนแปลงจากการลงทุนเพิ่มดังกล่าว

การรับเงินปันผลจากบริษัทร่วม

เมื่อวันที่ 13 มีนาคม พ.ศ. 2563 ที่ประชุมวิสามัญผู้ถือหุ้นครั้งที่ 1/2563 ของบริษัท ซีเค ไลน์ (ประเทศไทย) จำกัด ได้อนุมัติการจ่ายเงินปันผลระหว่างกาลแก่ผู้ถือหุ้นสามัญ ในอัตราหุ้นละ 100 บาท จำนวน 50,000 หุ้น คิดเป็นจำนวนเงิน 5.00 ล้านบาท โดยเป็นส่วนของบริษัทจำนวน 2.10 ล้านบาท อย่างไรก็ตามเมื่อวันที่ 13 พฤษภาคม พ.ศ. 2563 ในที่ประชุมคณะกรรมการครั้งที่ 2/2563 ของบริษัท ซีเค ไลน์ (ประเทศไทย) จำกัด ได้มีมติแก้ไขการจ่ายเงินปันผล ในอัตราหุ้นละ 70 บาท จำนวน 50,000 หุ้น คิดเป็นจำนวนเงิน 3.50 ล้านบาท โดยเป็นส่วนของบริษัทจำนวน 1.47 ล้านบาท บริษัทร่วมได้จ่ายเงินปันผลดังกล่าวในวันที่ 29 พฤษภาคม พ.ศ. 2563

เมื่อวันที่ 15 ธันวาคม พ.ศ. 2563 ที่ประชุมคณะกรรมการครั้งที่ 1/2563 ของบริษัท เอ็กคู่ เวิลด์ไวด์ (ประเทศไทย) จำกัด ได้อนุมัติการจ่ายเงินปันผลระหว่างกาลแก่ผู้ถือหุ้นสามัญ ในอัตราหุ้นละ 200 บาท จำนวน 50,000 หุ้น คิดเป็นจำนวนเงิน 10.00 ล้านบาท โดยกิจการได้รับเงินปันผลดังกล่าวตามสัดส่วนการถือหุ้นร้อยละ 43 เป็นจำนวน 2.15 ล้านบาท เมื่อวันที่ 30 ธันวาคม พ.ศ. 2563 และจะได้รับจำนวน 2.15 ล้านบาท ภายในปี พ.ศ. 2564

ข้อมูลทางการเงินโดยสรุปสำหรับบริษัทร่วมที่สำคัญ

ข้อมูลทางการเงินสำหรับบริษัทร่วมที่สำคัญ ซึ่งปฏิบัติตามวิธีส่วนได้เสีย แสดงดังต่อไปนี้

งบแสดงฐานะการเงินโดยสรุป

	บริษัท เอ็กคู่ เวิลด์ไวด์ (ประเทศไทย) จำกัด		บริษัท แกแล็คซี่ เวนเจอร์ส จำกัด	
ณ วันที่ 31 ธันวาคม	**พ.ศ. 2563**	**พ.ศ. 2562**	**พ.ศ. 2563**	**พ.ศ. 2562**
	บาท	**บาท**	**บาท**	**บาท**
ส่วนที่หมุนเวียน				
เงินสดและรายการเทียบเท่าเงินสด	13,876,408	21,135,001	6,336,930	-
สินทรัพย์หมุนเวียนอื่น (ไม่รวมเงินสด)	62,658,682	77,473,893	34	-
สินทรัพย์หมุนเวียนรวม	76,535,090	98,608,894	6,336,964	-
หนี้สินหมุนเวียนอื่น (รวมเจ้าหนี้การค้า)	62,608,276	87,138,381	64,500	-
หนี้สินหมุนเวียนรวม	62,608,276	87,138,381	64,500	-
ส่วนที่ไม่หมุนเวียน				
เงินลงทุนในบริษัทร่วมและการร่วมค้า	-	-	231,668,549	-
สินทรัพย์ไม่หมุนเวียน	7,645,634	7,277,563	3,635,692	-
สินทรัพย์ไม่หมุนเวียนรวม	7,645,634	7,277,563	235,304,241	-
หนี้สินไม่หมุนเวียนอื่น	11,207,126	9,870,934	4,193,639	-
สินทรัพย์สุทธิ	10,365,322	8,877,142	237,383,066	-

งบกำไรขาดทุนเบ็ดเสร็จโดยสรุป

	บริษัท บริการภาคพื้น ท่าอากาศยานไทย จำกัด *		บริษัท เอ็กคู่ เวิลด์ไวด์ (ประเทศไทย) จำกัด		บริษัท แกแล็คซี่ เวนเจอร์ส จำกัด **	
สำหรับปีสิ้นสุดวันที่ 31 ธันวาคม	**พ.ศ. 2563**	**พ.ศ. 2562**	**พ.ศ. 2563**	**พ.ศ. 2562**	**พ.ศ. 2563**	**พ.ศ. 2562**
	บาท	**บาท**	**บาท**	**บาท**	**บาท**	**บาท**
รายได้	9,842,184	-	372,390,680	292,440,946	-	-
กำไร (ขาดทุน) สุทธิสำหรับปี	(57,665,770)	-	11,488,180	10,253,216	3,899,907	-
กำไร (ขาดทุน) เบ็ดเสร็จอื่น	-	-	-	(776,960)	-	-
กำไรขาดทุนเบ็ดเสร็จรวม	(57,665,770)	-	11,488,180	9,476,256	3,899,907	-
เงินปันผลรับ	-	-	4,300,000	4,300,000	-	-

* สำหรับบริษัท บริการภาคพื้น ท่าอากาศยานไทย จำกัด งบกำไรขาดทุนเบ็ดเสร็จโดยสรุปสำหรับปีสิ้นสุดวันที่ 31 ธันวาคม พ.ศ. 2563 แสดงรายการระหว่างงวดตั้งแต่วันที่ 12 พฤษภาคม พ.ศ. 2563 ถึงวันที่ 29 กันยายน พ.ศ. 2563 เนื่องจากได้มาและจำหน่ายไปในระหว่างปี (หมายเหตุ 16)

** สำหรับบริษัท แกแล็คซี่ เวนเจอร์ส จำกัด งบกำไรขาดทุนเบ็ดเสร็จโดยสรุปสำหรับปีสิ้นสุดวันที่ 31 ธันวาคม พ.ศ. 2563 แสดงรายการระหว่างปีตั้งแต่วันที่ 27 มีนาคม พ.ศ. 2563 (วันที่ซื้อบริษัทร่วม) ถึงวันที่ 31 ธันวาคม พ.ศ. 2563

ข้อมูลข้างต้นเป็นจำนวนที่รวมอยู่ในงบการเงินของบริษัทร่วม (ซึ่งไม่ใช่เพียงแค่ส่วนแบ่งของกลุ่มกิจการในบริษัทร่วมดังกล่าว) และปรับปรุงเกี่ยวกับความแตกต่างของนโยบายการบัญชีของกลุ่มกิจการและบริษัทร่วม

การกระทบยอดรายการข้อมูลทางการเงินโดยสรุป

การกระทบยอดรายการระหว่างข้อมูลทางการเงินโดยสรุปกับมูลค่าตามบัญชีของส่วนได้เสียของกิจการในบริษัทร่วม

	บริษัท บริการภาคพื้นท่าอากาศยานไทย จำกัด* ณ วันที่ 31 ธันวาคม		บริษัท เอ็กคู่ เวิลด์ไวด์ (ประเทศไทย) จำกัด ณ วันที่ 31 ธันวาคม		บริษัท แกแล็คซี่ เวนเจอร์ส จำกัด** ณ วันที่ 31 ธันวาคม	
ณ วันที่ 31 ธันวาคม	**พ.ศ. 2563**	**พ.ศ. 2562**	**พ.ศ. 2563**	**พ.ศ. 2562**	**พ.ศ. 2563**	**พ.ศ. 2562**
	บาท	**บาท**	**บาท**	**บาท**	**บาท**	**บาท**
สินทรัพย์สุทธิต้นปี	437,263,533	-	8,877,142	9,400,886	223,483,159	-
กำไร (ขาดทุน) สุทธิสำหรับปี	(57,665,770)	-	11,488,180	10,253,216	3,899,907	-
กำไรขาดทุนเบ็ดเสร็จอื่น	-	-	-	(776,960)	-	-
เงินปันผลจ่าย	-	-	(10,000,000)	(10,000,000)	-	-
เพิ่มทุน	-	-	-	-	10,000,000	-
ลดลงจากการสูญเสียอำนาจ ควบคุมในบริษัทย่อย	(379,597,763)	-	-	-	-	-
สินทรัพย์สุทธิ ณ วันสิ้นปี	-	-	10,365,322	8,877,142	237,383,066	-
ส่วนได้เสียในบริษัทร่วม (ร้อยละ)	-	-	43	43	30	-
มูลค่าตามบัญชี	-	-	4,457,088	3,817,171	71,214,920	-
ค่าความนิยมจากการซื้อเงินลงทุน	-	-	-	-	40,052	-
รวม	-	-	4,457,088	3,817,171	71,254,972	-

* สำหรับบริษัท บริการภาคพื้นท่าอากาศยานไทย จำกัด สินทรัพย์สุทธิต้นปีแสดงรายการ ณ วันที่ 12 พฤษภาคม พ.ศ. 2563

** สำหรับบริษัท แกแล็คซี่ เวนเจอร์ส จำกัด สินทรัพย์สุทธิต้นปีแสดงรายการ ณ วันที่ 27 มีนาคม พ.ศ. 2563

บริษัทร่วมที่แต่ละรายไม่มีสาระสำคัญ

นอกเหนือจากส่วนได้เสียในบริษัทร่วมดังกล่าวข้างต้น กลุ่มกิจการยังมีส่วนได้เสียในบริษัทร่วมที่แต่ละรายไม่มีสาระสำคัญอีกจำนวนหนึ่ง ซึ่งได้บันทึกเงินลงทุนโดยใช้วิธีส่วนได้เสีย

	พ.ศ. 2563	**พ.ศ. 2562**
	บาท	**บาท**
มูลค่าตามบัญชีโดยรวมของส่วนได้เสียในบริษัทร่วมที่แต่ละรายไม่มีสาระสำคัญ	11,289,098	10,810,271
ส่วนแบ่งของกลุ่มกิจการในบริษัทร่วม:		
กำไรสุทธิ	1,972,520	2,744,411
กำไรขาดทุนเบ็ดเสร็จอื่น	-	41,700
กำไรขาดทุนเบ็ดเสร็จรวม	1,972,520	2,786,111

17.2 การร่วมค้า

	ประเภทของธุรกิจ	จัดตั้งขึ้นในประเทศ	อัตราร้อยละของหุ้นที่ถือทั้งทางตรงและทางอ้อม พ.ศ. 2563 ร้อยละ	อัตราร้อยละของหุ้นที่ถือทั้งทางตรงและทางอ้อม พ.ศ. 2562 ร้อยละ	งบการเงินรวม มูลค่าตามวิธีส่วนได้เสีย พ.ศ. 2563 บาท	งบการเงินรวม มูลค่าตามวิธีส่วนได้เสีย พ.ศ. 2562 บาท	งบการเงินเฉพาะกิจการ ราคาทุน (ถือหุ้นทางตรง) พ.ศ. 2563 บาท	งบการเงินเฉพาะกิจการ ราคาทุน (ถือหุ้นทางตรง) พ.ศ. 2562 บาท
การร่วมค้าทางตรง								
บริษัท เอเชีย เน็ตเวิร์ค อินเตอร์เนชั่นแนล จำกัด	ตัวแทนขนส่งสินค้าระหว่างประเทศ	ไทย	60.00	60.00	2,602,724	4,852,157	187,494	187,494
บริษัท เอ็กเซล แอร์ จำกัด	ตัวแทนขนส่งสินค้าระหว่างประเทศ	ไทย	30.00	30.00	34,342,676	17,603,548	600,000	600,000
DG Packaging Pte. Ltd.	จำหน่ายและบริการบรรจุสินค้า	สิงคโปร์	50.00	50.00	271,722,746	273,670,677	271,198,344	271,198,344
บริษัท เจพีเค เอเชีย (ประเทศไทย) จำกัด	ตัวแทนขนส่งสินค้าทางอากาศ	ไทย	34.00	34.00	2,104,472	1,886,828	1,700,000	1,700,000
Around Logistics Management Co., Ltd.	ตัวแทนขนส่งสินค้าระหว่างประเทศ	ฮ่องกง	50.00	50.00	627,693,922	562,193,881	536,802,578	536,802,578
บริษัท เทเลพอร์ต (ประเทศไทย) จำกัด(*)	ตัวแทนขนส่งสินค้าทางอากาศ	ไทย	50.00	-	4,196,360	-	5,000,000	-
บริษัท เอสเอแอล กรุ๊ป (ไทยแลนด์) จำกัด(**)	ลงทุนในบริษัทอื่น	ไทย	25.00	-	186,900,241	-	174,437,708	-
การร่วมค้าทางอ้อม								
บริษัท ซีดับบลิวที เคมิคอล โลจิสติกส์ จำกัด (ถือหุ้นโดย ฮาซเคม โลจิสติกส์ แมเนจเมนท์ จำกัด)	ตัวแทนจัดการรับขนส่งสินค้าภายในประเทศ	ไทย	51.00	51.00	1,920,492	1,920,492	-	-
บริษัท ฮาซเคม ทรานส์แมเนจเมนท์ จำกัด (ถือหุ้นโดย ฮาซเคม โลจิสติกส์ แมเนจเมนท์ จำกัด)	ตัวแทนจัดการรับขนส่งสินค้าภายในประเทศ	ไทย	60.00	60.00	4,166,210	4,280,854	-	-
GSA Cargo Network (Myanmar) Co., Ltd. (ถือหุ้นโดย Triple i International Pte. Ltd.)	ตัวแทนขนส่งสินค้าทางอากาศ	เมียนมาร์	50.00	50.00	3,125,033	2,069,959	-	-
Hazchem Logistics Management Pte. Ltd. (ถือหุ้นโดย ฮาซเคม โลจิสติกส์ แมเนจเมนท์ จำกัด)	ตัวแทนขนส่งและขนถ่ายสินค้าทั้งภายในและภายนอกประเทศเกี่ยวกับสารเคมี	สิงคโปร์	55.00	55.00	3,776,016	3,656,367	-	-
Freightworks GSA (HK) Limited (ถือหุ้นโดย Triple i International Pte. Ltd.)	ตัวแทนขนส่งสินค้าทางอากาศ	ฮ่องกง	20.00	20.00	8,066,770	4,442,054	-	-
Excel Air (Guangzhou) Limited (ถือหุ้นโดย Triple i International Pte. Ltd.)	ตัวแทนขนส่งสินค้าทางอากาศ	จีน	25.00	25.00	843,970	1,320,580	-	-
					1,151,461,632	877,897,397	989,926,124	810,488,416

กลุ่มกิจการมีสัดส่วนการถือหุ้นในการร่วมค้าบางแห่งน้อยกว่าร้อยละ 50 แต่กลุ่มกิจการมีสิทธิในการออกเสียงและอำนาจการควบคุมร่วม ซึ่งระบุในข้อตกลงกิจการร่วมค้า

กลุ่มกิจการมีสัดส่วนการถือหุ้นในการร่วมค้าบางแห่งเกินกว่าร้อยละ 50 แต่กลุ่มกิจการมิได้มีอำนาจควบคุมการร่วมค้าแต่อย่างใด เนื่องจากเป็นการควบคุมร่วมซึ่งระบุในข้อตกลงกิจการร่วมค้า

(*) ในระหว่างปี เงินลงทุนในบริษัท เทเลพอร์ต (ประเทศไทย) จำกัด เปลี่ยนสถานะจากสินทรัพย์ทางการเงินที่วัดมูลค่าด้วยมูลค่ายุติธรรมผ่านกำไรขาดทุนเบ็ดเสร็จอื่น เป็นเงินลงทุนในการร่วมค้า

(**) ในระหว่างปี เงินลงทุนในบริษัท เอสเอแอล กรุ๊ป (ไทยแลนด์) จำกัด เปลี่ยนสถานะจากเงินลงทุนในบริษัทย่อย เป็นเงินลงทุนในการร่วมค้า

การเปลี่ยนแปลงของเงินลงทุนในการร่วมค้าระหว่างปี มีดังต่อไปนี้

	งบการเงินรวม		งบการเงินเฉพาะกิจการ	
สำหรับปีสิ้นสุดวันที่ 31 ธันวาคม	**พ.ศ. 2563**	**พ.ศ. 2562**	**พ.ศ. 2563**	**พ.ศ. 2562**
	บาท	**บาท**	**บาท**	**บาท**
ราคาตามบัญชีต้นปี	877,897,397	290,992,662	810,488,416	217,385,837
ผลกระทบจากการปรับใช้มาตรฐานการรายงาน ทางการเงินของการร่วมค้า (หมายเหตุ 5)	(3,212)	-	-	-
ราคาตามบัญชี ณ วันที่ 1 มกราคม	877,894,185	290,992,662	810,488,416	217,385,837
จัดประเภทรายการใหม่จากเงินลงทุนในบริษัทร่วม	-	13,400,654	-	600,000
เปลี่ยนสถานะเงินลงทุนจากเงินลงทุนใน ตราสารทุนที่วัดมูลค่าด้วยมูลค่ายุติธรรม ผ่านกำไรขาดทุนเบ็ดเสร็จอื่น (หมายเหตุ 18)	10	-	10	-
เปลี่ยนสถานะเงินลงทุนจากเงินลงทุนในบริษัทย่อย เป็นเงินลงทุนในการร่วมค้า (หมายเหตุ 16)	129,552,500	-	112,562,708	-
การลงทุนเพิ่ม	66,874,990	538,502,579	66,874,990	538,502,579
ส่วนแบ่งกำไร	156,754,151	89,019,404	-	-
ส่วนแบ่งกำไรขาดทุนเบ็ดเสร็จอื่น	2,013,827	(388,018)	-	-
เงินปันผลรับ	(79,972,510)	(50,740,764)	-	-
ผลต่างจากการแปลงค่างบการเงิน	(1,655,521)	(2,889,120)	-	-
ราคาตามบัญชีปลายปี	1,151,461,632	877,897,397	989,926,124	810,488,416

การเปลี่ยนสถานะเงินลงทุน และการลงทุนเพิ่มในบริษัท เทเลพอร์ต (ประเทศไทย) จำกัด (“เทเลพอร์ต”)

ณ วันที่ 1 มกราคม พ.ศ. 2563 บริษัทมีเงินลงทุนในเทเลพอร์ต จำนวน 1 หุ้น ในราคาหุ้นละ 10 บาท รวม จำนวน 10 บาท ซึ่งจัดประเภทเป็นสินทรัพย์ทางการเงินที่วัดมูลค่าด้วยมูลค่ายุติธรรมผ่านกำไรขาดทุนเบ็ดเสร็จอื่น เมื่อวันที่ 16 มกราคม พ.ศ. 2563 บริษัทลงทุนเพิ่มเติมในหุ้นสามัญเพิ่มทุนของเทเลพอร์ต จำนวน 499,999 หุ้น ในราคาหุ้นละ 10 บาท รวมจำนวน 4,999,990 บาท การลงทุนดังกล่าวส่งผลให้บริษัทมีสัดส่วนการถือหุ้นเพิ่มขึ้นเป็นร้อยละ 50.00 ของทุนจดทะเบียน ทำให้บริษัทมีสิทธิในการออกเสียงและอำนาจควบคุมร่วม จึงมีการโอนเปลี่ยนแปลงประเภทเงินลงทุนดังกล่าวจากสินทรัพย์ทางการเงินที่วัดมูลค่าด้วยมูลค่ายุติธรรมผ่านกำไรขาดทุนเบ็ดเสร็จอื่น เป็นเงินลงทุนในการร่วมค้า

การลงทุนในบริษัทร่วมค้า

เมื่อวันที่ 19 ตุลาคม พ.ศ. 2563 ที่ประชุมวิสามัญผู้ถือหุ้นของ บริษัท เอสเอแอล กรุ๊ป (ไทยแลนด์) จำกัด มีมติเพิ่มทุนโดยการออกหุ้นสามัญจำนวน 3,042,400 หุ้น และหุ้นบุริมสิทธิจำนวน 257,600 หุ้น ราคาหุ้นละ 100 บาท รวมจำนวน 330.00 ล้านบาท และให้ชำระเงินหุ้นสามัญเพิ่มทุนในอัตราร้อยละ 25 โดยบริษัทได้ลงทุนเพิ่มตามสัดส่วนการถือหุ้นร้อยละ 25.00 คิดเป็นเงิน 61.89 ล้านบาท ทั้งนี้สัดส่วนการถือหุ้นใน บริษัท เอสเอแอล กรุ๊ป (ไทยแลนด์) จำกัด ไม่ได้มีการเปลี่ยนแปลงจากการลงทุนเพิ่มดังกล่าว

การรับเงินปันผลจากการร่วมค้า

DG Packaging Pte. Ltd.

เมื่อวันที่ 30 เมษายน พ.ศ. 2563 ที่ประชุมวิสามัญผู้ถือหุ้นของ DG Packaging Pte. Ltd. ได้อนุมัติจ่ายเงินปันผลระหว่างกาลแก่ผู้ถือหุ้นสามัญในอัตราหุ้นละ 2.25 ดอลลาร์สิงคโปร์ จำนวน 200,000 หุ้น คิดเป็นจำนวนเงิน 450,000 ดอลลาร์สิงคโปร์ โดยบริษัทได้รับเงินปันผลดังกล่าวตามสัดส่วนการถือหุ้นร้อยละ 50.00 เมื่อวันที่ 29 พฤษภาคม พ.ศ. 2563 จำนวน 225,000 ดอลลาร์สิงคโปร์ หรือประมาณ 5.10 ล้านบาท

เมื่อวันที่ 8 กรกฎาคม พ.ศ. 2563 ที่ประชุมวิสามัญผู้ถือหุ้นของ DG Packaging Pte. Ltd. ได้อนุมัติจ่ายเงินปันผลระหว่างกาลแก่ผู้ถือหุ้นสามัญในอัตราหุ้นละ 2.75 ดอลลาร์สิงคโปร์ จำนวน 200,000 หุ้น คิดเป็นจำนวนเงิน 550,000 ดอลลาร์สิงคโปร์ โดยบริษัทได้รับเงินปันผลดังกล่าวตามสัดส่วนการถือหุ้นร้อยละ 50.00 เมื่อวันที่ 29 กรกฎาคม พ.ศ. 2563 จำนวน 275,000 ดอลลาร์สิงคโปร์ หรือประมาณ 6.22 ล้านบาท

เมื่อวันที่ 1 กันยายน พ.ศ. 2563 ที่ประชุมวิสามัญผู้ถือหุ้นของ DG Packaging Pte. Ltd. ได้อนุมัติจ่ายเงินปันผลระหว่างกาลแก่ผู้ถือหุ้นสามัญในอัตราหุ้นละ 2.25 ดอลลาร์สิงคโปร์ จำนวน 200,000 หุ้น คิดเป็นจำนวนเงิน 450,000 ดอลลาร์สิงคโปร์ โดยบริษัทได้รับเงินปันผลดังกล่าวตามสัดส่วนการถือหุ้นร้อยละ 50.00 เมื่อวันที่ 30 กันยายน พ.ศ. 2563 จำนวน 225,000 ดอลลาร์สิงคโปร์ หรือประมาณ 5.10 ล้านบาท

เมื่อวันที่ 8 ตุลาคม พ.ศ. 2563 ที่ประชุมวิสามัญผู้ถือหุ้นของ DG Packaging Pte. Ltd. ได้อนุมัติจ่ายเงินปันผลระหว่างกาลแก่ผู้ถือหุ้นสามัญในอัตราหุ้นละ 3.50 ดอลลาร์สิงคโปร์ จำนวน 200,000 หุ้น คิดเป็นจำนวนเงิน 700,000 ดอลลาร์สิงคโปร์ โดยบริษัทจะได้รับเงินปันผลดังกล่าวตามสัดส่วนการถือหุ้นร้อยละ 50.00 จำนวน 350,000 ดอลลาร์สิงคโปร์ หรือประมาณ 7.94 ล้านบาท ภายในปี พ.ศ. 2564

Hazchem Logistics Management Pte. Ltd.

เมื่อวันที่ 1 สิงหาคม พ.ศ. 2563 ที่ประชุมวิสามัญผู้ถือหุ้นของ Hazchem Logistics Management Pte. Ltd. ได้อนุมัติจ่ายเงินปันผลระหว่างกาลแก่ผู้ถือหุ้นสามัญในอัตราหุ้นละ 0.80 ดอลลาร์สิงคโปร์ จำนวน 100,000 หุ้น คิดเป็นจำนวนเงิน 80,000 ดอลลาร์สิงคโปร์ โดยบริษัทได้รับเงินปันผลดังกล่าวตามสัดส่วนการถือหุ้นร้อยละ 55.00 เมื่อวันที่ 20 สิงหาคม พ.ศ. 2563 จำนวน 44,000 ดอลลาร์สิงคโปร์ หรือประมาณ 1.00 ล้านบาท

Around Logistics Management Co., Ltd.

เมื่อวันที่ 9 พฤศจิกายน พ.ศ. 2563 ที่ประชุมคณะกรรมการของ Around Logistics Management Co., Ltd. ได้อนุมัติจ่ายเงินปันผลระหว่างกาลแก่ผู้ถือหุ้นสามัญในอัตราหุ้นละ 3.20 ดอลลาร์สิงคโปร์ จำนวน 250,000 หุ้น คิดเป็นจำนวนเงิน 800,000 ดอลลาร์สิงคโปร์ โดยบริษัทได้รับเงินปันผลดังกล่าวตามสัดส่วนการถือหุ้นร้อยละ 50.00 เมื่อวันที่ 2 ธันวาคม พ.ศ. 2563 จำนวน 400,000 ดอลลาร์สิงคโปร์ หรือประมาณ 8.97 ล้านบาท

เมื่อวันที่ 24 ธันวาคม พ.ศ. 2563 ที่ประชุมคณะกรรมการของ Around Logistics Management Co., Ltd. ได้อนุมัติจ่ายเงินปันผลระหว่างกาลแก่ผู้ถือหุ้นสามัญในอัตราหุ้นละ 7.20 ดอลลาร์สิงคโปร์ จำนวน 250,000 หุ้น คิดเป็นจำนวนเงิน 1,800,000 ดอลลาร์สิงคโปร์ โดยบริษัทจะได้รับเงินปันผลดังกล่าวตามสัดส่วนการถือหุ้นร้อยละ 50.00 จำนวน 900,000 ดอลลาร์สิงคโปร์ หรือประมาณ 20.17 ล้านบาท ภายในปี พ.ศ. 2564

บริษัท เอ็กเซล แอร์ จำกัด

ที่ประชุมคณะกรรมการครั้งที่ 1/2563 เมื่อวันที่ 15 ตุลาคม พ.ศ. 2563 ของบริษัท เอ็กเซล แอร์ จำกัด อนุมัติการจ่ายเงินปันผลระหว่างกาลแก่ผู้ถือหุ้นสามัญ ในอัตราหุ้นละ 1,350 บาท จำนวน 20,000 หุ้น คิดเป็นจำนวนเงิน 27.00 ล้านบาท โดยบริษัทได้รับเงินปันผลดังกล่าวตามสัดส่วนการถือหุ้นร้อยละ 30 เป็นจำนวน 8.10 ล้านบาท เมื่อวันที่ 28 ตุลาคม พ.ศ. 2563

ที่ประชุมคณะกรรมการครั้งที่ 2/2563 เมื่อวันที่ 18 ธันวาคม พ.ศ. 2563 ของบริษัท เอ็กเซล แอร์ จำกัด อนุมัติการจ่ายเงินปันผลระหว่างกาลแก่ผู้ถือหุ้นสามัญ ในอัตราหุ้นละ 2,500 บาท จำนวน 20,000 หุ้น คิดเป็นจำนวนเงิน 50.00 ล้านบาท โดยบริษัทได้รับเงินปันผลดังกล่าวตามสัดส่วนการถือหุ้นร้อยละ 30 เป็นจำนวน 15.00 ล้านบาท เมื่อวันที่ 30 ธันวาคม พ.ศ. 2563

ฮาซเคม ทรานส์แมเนจเมนท์ จำกัด

ที่ประชุมคณะกรรมการครั้งที่ 1/2563 เมื่อวันที่ 23 ธันวาคม พ.ศ. 2563 ของบริษัท ฮาซเคม ทรานส์แมเนจเมนท์ จำกัด อนุมัติการจ่ายเงินปันผลระหว่างกาลแก่ผู้ถือหุ้นสามัญ ในอัตราหุ้นละ 80 บาท จำนวน 50,000 หุ้น คิดเป็นจำนวนเงิน 4.00 ล้านบาท โดยบริษัทจะได้รับเงินปันผลดังกล่าวตามสัดส่วนการถือหุ้นร้อยละ 60 เป็นจำนวน 2.40 ล้านบาท ภายในปี พ.ศ. 2564

การปันส่วนต้นทุนการซื้อเงินลงทุนในการร่วมค้า

ในไตรมาส 1 ปี พ.ศ. 2563 บริษัทวัดมูลค่ายุติธรรมของสินทรัพย์สุทธิที่ได้มาและปันส่วนต้นทุนการซื้อเงินลงทุนใน Around Logistics Management Co., Ltd. (“Around”) เสร็จสิ้นแล้ว รายละเอียดของต้นทุนในการซื้อเงินลงทุนในการร่วมค้า และมูลค่ายุติธรรมของสินทรัพย์สุทธิที่ได้รับมาตามสัดส่วนการลงทุนของบริษัท ณ วันที่ซื้อเงินลงทุนไม่มีการเปลี่ยนแปลงจากที่เคยนำเสนอไว้ ซึ่งมีรายละเอียดดังนี้

	11 มีนาคม พ.ศ. 2562 พันบาท
เงินสดและรายการเทียบเท่าเงินสด	101,383
ลูกหนี้การค้าและลูกหนี้อื่น	100,038
ที่ดิน อาคารและอุปกรณ์	450
เงินให้กู้ยืมระยะสั้นแก่กิจการที่เกี่ยวข้อง	5,073
สินทรัพย์หมุนเวียนอื่น	5,799
เจ้าหนี้การค้าและเจ้าหนี้อื่น	(70,203)
เงินกู้ยืมระยะสั้นจากกิจการที่เกี่ยวข้อง	(1,142)
หนี้สินหมุนเวียนอื่น	(107,446)
มูลค่ายุติธรรมของสินทรัพย์สุทธิ	33,952
หัก ส่วนได้เสียที่ไม่มีอำนาจควบคุมของ Around	(12,248)
มูลค่ายุติธรรมของสินทรัพย์สุทธิ	21,704
สิ่งตอบแทนในการซื้อเงินลงทุน ประกอบด้วย	
มูลค่าชำระ ณ วันซื้อเงินลงทุน	448,800
มูลค่ายุติธรรมของสิ่งตอบแทนที่คาดว่าจะต้องจ่าย	64,456
ต้นทุนในการได้มาซึ่งเงินลงทุน	23,547
รวม	536,803
ค่าความนิยม	515,099

บริษัท ทริพเพิล ไอ โลจิสติกส์ จำกัด (มหาชน)
สำหรับปี สิ้นสุดวันที่ 31 ธันวาคม พ.ศ. 2563

ข้อมูลทางการเงินโดยสรุปสำหรับการร่วมค้าที่สำคัญ ซึ่งปฏิบัติตามวิธีส่วนได้เสีย แสดงดังต่อไปนี้

งบแสดงฐานะการเงินโดยสรุป

	บริษัท เอ็กเซล แอร์ จำกัด		DG Packaging Pte. Ltd.		Around Logistic Management Co., Ltd.		บริษัท เทเลพอร์ต (ประเทศไทย) จำกัด		บริษัท เอสเอแอล กรุ๊ป (ไทยแลนด์) จำกัด	
ณ วันที่ 31 ธันวาคม	**พ.ศ. 2563**	**พ.ศ. 2562**	**พ.ศ. 2563**	**พ.ศ. 2562**	**พ.ศ. 2563**	**พ.ศ. 2562**	**พ.ศ. 2563**	**พ.ศ. 2562**	**พ.ศ. 2563**	**พ.ศ. 2562**
	บาท	บาท	บาท	บาท	บาท	บาท	บาท	บาท	บาท	บาท
ส่วนที่หมุนเวียน										
เงินสดและรายการเทียบเท่าเงินสด	156,411,755	55,038,850	20,496,603	16,073,640	457,302,345	222,399,901	37,527,135	-	18,774,137	-
สินทรัพย์หมุนเวียนอื่น (ไม่รวมเงินสด)	164,118,286	64,758,108	76,781,646	48,801,357	395,567,338	172,571,098	49,760,410	-	1,846,952	-
สินทรัพย์หมุนเวียนรวม	320,530,041	119,796,958	97,278,249	64,874,997	852,869,683	394,970,999	87,287,545	-	20,621,089	-
หนี้สินหมุนเวียนอื่น (รวมเจ้าหนี้การค้า)	206,078,763	61,250,558	79,259,402	51,324,026	558,309,909	256,016,578	76,367,263	-	188,743	-
หนี้สินหมุนเวียนรวม	206,078,763	61,250,558	79,259,402	51,324,026	558,309,909	256,016,578	76,367,263	-	188,743	-
ส่วนที่ไม่หมุนเวียน										
สินทรัพย์ไม่หมุนเวียน	24,310	132,092	88,016,965	98,104,504	2,256,392	2,272,158	3,132,633	-	444,040,437	-
หนี้สินไม่หมุนเวียนอื่น	-	-	41,283,704	43,007,505	-	-	5,660,195	-	-	-
หนี้สินไม่หมุนเวียนรวม	-	-	41,283,704	43,007,505	-	-	5,660,195	-	-	-
สินทรัพย์สุทธิ	114,475,588	58,678,492	64,752,108	68,647,970	296,816,166	141,226,579	8,392,720	-	464,472,783	-
หัก ส่วนได้เสียที่ไม่มีอำนาจควบคุม	-	-	-	-	71,627,067	47,037,560	-	-	3,977,411	-
สินทรัพย์สุทธิส่วนของบริษัทใหญ่	114,475,588	58,678,492	64,752,108	68,647,970	225,189,099	94,189,019	8,392,720	-	460,495,372	-

งบกำไรขาดทุนเบ็ดเสร็จโดยสรุป

	บริษัท เอ็กเซล แอร์ จำกัด		DG Packaging Pte. Ltd.		Around Logistic Management Co., Ltd.		บริษัท เทเลพอร์ต (ประเทศไทย) จำกัด		บริษัท เอสเอแอล กรุ๊ป (ไทยแลนด์) จำกัด	
สำหรับปีสิ้นสุดวันที่ 31 ธันวาคม	**พ.ศ. 2563**	**พ.ศ. 2562**	**พ.ศ. 2563**	**พ.ศ. 2562**	**พ.ศ. 2563**	**พ.ศ. 2562***	**พ.ศ. 2563**	**พ.ศ. 2562**	**พ.ศ. 2563****	**พ.ศ. 2562**
	บาท	**บาท**	**บาท**	**บาท**	**บาท**	**บาท**	**บาท**	**บาท**	**บาท**	**บาท**
รายได้	1,373,671,947	371,215,038	293,834,281	234,313,794	2,995,973,842	1,296,712,851	570,720,127	-	(9,619)	-
ค่าเสื่อมราคาและค่าตัดจำหน่าย	(120,494)		(4,879,053)	(9,021,468)	(1,128,515)	(330,348)	(627,714)	-	(733,790)	-
รายได้ดอกเบี้ย	-		-	-	461,042	2,351,364	10,533	-	11,986	-
ค่าใช้จ่ายดอกเบี้ย	-		-	(877,728)	-	-	(36,731)	-	-	-
กำไรก่อนภาษีเงินได้	**166,023,543**	**56,456,321**	**50,322,188**	**58,587,964**	**340,492,965**	**123,454,017**	**(2,002,924)**	**-**	**(18,720,833)**	**-**
ค่าใช้จ่ายภาษีเงินได้	(33,226,447)	(12,204,164)	(7,868,150)	(9,703,263)	(68,261,501)	(30,524,821)	395,644	-	-	-
กำไรสุทธิสำหรับปี	**132,797,096**	**44,252,157**	**42,454,038**	**48,884,701**	**272,231,464**	**92,929,196**	**(1,607,280)**	**-**	**(18,720,833)**	**-**
กำไรสุทธิสำหรับปี ส่วนที่เป็นของผู้ถือหุ้นใหญ่	**132,797,096**	**44,252,157**	**42,454,038**	**48,884,701**	**191,027,713**	**87,851,348**	**(1,607,280)**	**-**	**(18,109,037)**	**-**
กำไรเบ็ดเสร็จรวม	**132,797,096**	**44,252,157**	**44,769,418**	**48,640,659**	**276,259,119**	**92,204,502**	**(1,607,280)**	**-**	**(18,720,833)**	**-**
กำไรเบ็ดเสร็จรวม ส่วนที่เป็นของผู้ถือหุ้นใหญ่	**132,797,096**	**44,252,157**	**44,769,418**	**48,640,659**	**195,055,368**	**87,126,654**	**(1,607,280)**	**-**	**(18,720,833)**	**-**
เงินปันผลรับจากการร่วมค้า	**23,100,000**	**7,500,000**	**24,332,640**	**25,304,873**	**29,143,350**	**14,336,010**	**-**	**-**	**-**	**-**

* สำหรับ Around Logistics Management Co., Ltd. งบกำไรขาดทุนเบ็ดเสร็จโดยสรุปสำหรับปีสิ้นสุดวันที่ 31 ธันวาคม พ.ศ. 2562 แสดงรายการระหว่างงวดตั้งแต่วันที่ 11 มีนาคม ถึงวันที่ 31 ธันวาคม พ.ศ. 2562

** สำหรับบริษัท เอสเอแอล กรุ๊ป (ไทยแลนด์) จำกัด งบกำไรขาดทุนเบ็ดเสร็จโดยสรุปสำหรับปีสิ้นสุดวันที่ 31 ธันวาคม พ.ศ. 2563 แสดงรายการระหว่างงวดตั้งแต่วันที่ 29 กันยายน ถึงวันที่ 31 ธันวาคม พ.ศ. 2563

ข้อมูลข้างต้นเป็นจำนวนที่รวมอยู่ในงบการเงินของการร่วมค้า (ซึ่งไม่ใช่เพียงแค่ส่วนแบ่งของกลุ่มกิจการในการร่วมค้าดังกล่าว) และปรับปรุงเกี่ยวกับความแตกต่างของนโยบายการบัญชีของกลุ่มกิจการและการร่วมค้า

บริษัท ทริพเพิล ไอ โลจิสติกส์ จำกัด (มหาชน)
สำหรับปี สิ้นสุดวันที่ 31 ธันวาคม พ.ศ. 2563

การกระทบยอดรายการข้อมูลทางการเงินโดยสรุป

	บริษัท เอ็กเซล แอร์ จำกัด		DG Packaging Pte. Ltd.		Around Logistic Management Co., Ltd.		บริษัท เทเลพอร์ต (ประเทศไทย) จำกัด		บริษัท เอสเอแอล กรุ๊ป (ไทยแลนด์) จำกัด	
ณ วันที่ 31 ธันวาคม	**พ.ศ. 2563**	**พ.ศ. 2562**	**พ.ศ. 2563**	**พ.ศ. 2562**	**พ.ศ. 2563**	**พ.ศ. 2562***	**พ.ศ. 2563**	**พ.ศ. 2562**	**พ.ศ. 2563****	**พ.ศ. 2562**
	บาท	บาท	บาท	บาท	บาท	บาท	บาท	บาท	บาท	บาท
สินทรัพย์สุทธิต้นปี	58,678,492	39,426,335	68,647,970	72,920,250	94,189,019	43,406,413	100,000	-	231,104,409	-
กำไรสุทธิสำหรับปี	132,797,096	44,252,157	42,454,038	48,884,701	191,027,713	87,851,348	(1,607,280)	-	(18,109,037)	-
กำไรขาดทุนเบ็ดเสร็จอื่น	-	-	-	-	4,027,655	(724,694)	-	-	-	-
เงินปันผลจ่าย	(77,000,000)	(25,000,000)	(48,665,280)	(52,912,939)	(58,286,700)	(33,043,896)	-	-	-	-
เพิ่มทุน	-	-	-	-	-	-	9,900,000	-	247,500,000	-
ผลต่างจากการแปลงค่างบการเงิน	-	-	2,315,380	(244,042)	(5,768,588)	(3,300,152)	-	-	-	-
สินทรัพย์สุทธิ ณ วันสิ้นปี	**114,475,588**	**58,678,492**	**64,752,108**	**68,647,970**	**225,189,099**	**94,189,019**	**8,392,720**	**-**	**460,495,372**	**-**
ส่วนได้เสียในการร่วมค้า (ร้อยละ)	**30**	**30**	**50**	**50**	**50**	**50**	**50**	**-**	**25**	**-**
มูลค่าตามบัญชี	34,342,676	17,603,548	32,376,054	34,323,985	112,594,550	47,094,509	4,196,360	-	115,123,843	-
ค่าความนิยมจากการซื้อเงินลงทุน	-	-	239,346,692	239,346,692	515,099,372	515,099,372	-	-	71,776,398	-
รวม	**34,342,676**	**17,603,548**	**271,722,746**	**273,670,677**	**627,693,922**	**562,193,881**	**4,196,360**	**-**	**186,900,241**	**-**

* สำหรับ Around Logistics Management Co., Ltd. สินทรัพย์สุทธิต้นปีแสดงรายการ ณ วันที่ 11 มีนาคม พ.ศ. 2562

** สำหรับบริษัท เอสเอแอล กรุ๊ป (ไทยแลนด์) จำกัด สินทรัพย์สุทธิต้นปีแสดงรายการ ณ วันที่ 29 กันยายน พ.ศ. 2563

การร่วมค้าที่แต่ละรายไม่มีสาระสำคัญนอกเหนือจากส่วนได้เสียในการร่วมค้าดังกล่าวข้างต้น กลุ่มกิจการยังมีส่วนได้เสียในการร่วมค้าที่แต่ละรายไม่มีสาระสำคัญอีกจำนวนหนึ่ง ซึ่งได้บันทึกเงินลงทุนโดยใช้วิธีส่วนได้เสีย

	พ.ศ. 2563	พ.ศ. 2562
	บาท	บาท
มูลค่าตามบัญชีโดยรวมของส่วนได้เสียในการร่วมค้าที่แต่ละรายไม่มีสาระสำคัญ	26,605,687	24,429,291
ส่วนแบ่งของกลุ่มกิจการในบริษัทร่วม:		
กำไรสุทธิ	5,505,047	7,375,848
กำไรขาดทุนเบ็ดเสร็จอื่น	-	(25,671)
กำไรขาดทุนเบ็ดเสร็จรวม	5,505,047	7,350,177

18 สินทรัพย์ทางการเงินที่วัดมูลค่าด้วยมูลค่ายุติธรรมผ่านกำไรขาดทุนเบ็ดเสร็จอื่น / เงินลงทุนระยะยาวอื่น

ณ วันที่ 31 ธันวาคม พ.ศ. 2563 สินทรัพย์ทางการเงินที่วัดมูลค่าด้วยมูลค่ายุติธรรมผ่านกำไรขาดทุนเบ็ดเสร็จอื่น มีดังนี้ (พ.ศ. 2562 : แสดงเป็นเงินลงทุนระยะยาวอื่น)

			อัตราร้อยละของหุ้นที่ถือทั้งทางตรงและทางอ้อม		งบการเงินรวม		งบการเงินเฉพาะกิจการ	
			พ.ศ. 2563	พ.ศ. 2562	พ.ศ. 2563	พ.ศ. 2562	พ.ศ. 2563	พ.ศ. 2562
	ประเภทของธุรกิจ	จัดตั้งขึ้นในประเทศ	ร้อยละ	ร้อยละ	บาท	บาท	บาท	บาท
<u>เงินลงทุนที่ถือทางตรง</u>								
บริษัท เอสเอแอล กรุ๊ป (ไทยแลนด์) จำกัด(*)	ลงทุนในบริษัทอื่น	ไทย	-	15.86	-	88,474,500	-	88,474,500
บริษัท เทเลพอร์ต (ประเทศไทย) จำกัด(**)	ตัวแทนขนส่งสินค้าทางอากาศ	ไทย	-	0.01	-	10	-	10
<u>เงินลงทุนที่ถือทางอ้อม</u>								
บริษัท ทิฟฟ่า โลจิสติกส์ (2008) จำกัด (ถือหุ้นโดย ฮาซเคม โลจิสติกส์ แมเนจเมนท์ จำกัด)	ประกอบกิจการให้โรงพักสินค้าพร้อมการบรรจุสินค้า	ไทย	0.27	0.27	13,250	13,250	-	-
					13,250	88,487,760	-	88,474,510

(*) ในระหว่างปี เงินลงทุนในบริษัท เอสเอแอล กรุ๊ป (ไทยแลนด์) จำกัด เปลี่ยนสถานะจากสินทรัพย์ทางการเงินที่วัดมูลค่าด้วยมูลค่ายุติธรรมผ่านกำไรขาดทุนเบ็ดเสร็จอื่น เป็นเงินลงทุนในบริษัทย่อย และต่อมาเปลี่ยนสถานะเป็นเงินลงทุนในการร่วมค้า (หมายเหตุ 17)

(**) ในระหว่างปี เงินลงทุนในบริษัท เทเลพอร์ต (ประเทศไทย) จำกัด เปลี่ยนสถานะจากสินทรัพย์ทางการเงินที่วัดมูลค่าด้วยมูลค่ายุติธรรมผ่านกำไรขาดทุนเบ็ดเสร็จอื่น เป็นเงินลงทุนในการร่วมค้า (หมายเหตุ 17)

การเปลี่ยนแปลงของสินทรัพย์ทางการเงินที่วัดมูลค่าด้วยมูลค่ายุติธรรมผ่านกำไรขาดทุนเบ็ดเสร็จอื่น สำหรับปีสิ้นสุดวันที่ 31 ธันวาคม พ.ศ. 2563 มีดังนี้

	งบการเงินรวม บาท	งบการเงินเฉพาะกิจการ บาท
ราคาตามบัญชี ณ วันที่ 31 ธันวาคม พ.ศ. 2562		
(แสดงเป็นเงินลงทุนระยะยาวอื่นวัดมูลค่าด้วยราคาทุน)	88,487,760	88,474,510
ผลกระทบจากการปรับใช้มาตรฐานการรายงานทางการเงิน	16,187,906	16,187,906
ราคาตามบัญชี ณ วันที่ 1 มกราคม พ.ศ. 2563	104,675,666	104,662,416
การปรับมูลค่ายุติธรรมระหว่างปี	(30,612,001)	(30,612,001)
เปลี่ยนสถานะไปเป็นเงินลงทุนในการร่วมค้า (หมายเหตุ 17.2)	(10)	(10)
เปลี่ยนสถานะไปเป็นบริษัทย่อย (หมายเหตุ 16)	(74,050,405)	(74,050,405)
ราคาตามบัญชี ณ วันที่ 31 ธันวาคม พ.ศ. 2563	13,250	-

19 อสังหาริมทรัพย์เพื่อการลงทุน - สุทธิ

	งบการเงินเฉพาะกิจการ				
		ส่วนปรับปรุง		งานระหว่าง	
	ที่ดิน	อาคาร	อาคาร	ก่อสร้าง	รวม
	บาท	บาท	บาท	บาท	บาท
ณ วันที่ 1 มกราคม พ.ศ. 2562					
ราคาทุน	32,517,000	51,490,772	15,785,531	217,320	100,010,623
หัก ค่าเสื่อมราคาสะสม	-	(11,533,792)	(2,304,083)	-	(13,837,875)
ราคาตามบัญชี - สุทธิ	32,517,000	39,956,980	13,481,448	217,320	86,172,748
สำหรับปีสิ้นสุดวันที่ 31 ธันวาคม พ.ศ. 2562					
ราคาตามบัญชีต้นปี - สุทธิ	32,517,000	39,956,980	13,481,448	217,320	86,172,748
ซื้อเพิ่ม	-	40,000	-	-	40,000
ค่าเสื่อมราคา	-	(3,349,282)	(985,921)	-	(4,335,203)
โอนเข้า (ออก)	-	140,000	-	(140,000)	-
ราคาตามบัญชีปลายปี - สุทธิ	32,517,000	36,787,698	12,495,527	77,320	81,877,545
ณ วันที่ 31 ธันวาคม พ.ศ. 2562					
ราคาทุน	32,517,000	51,670,772	15,785,531	77,320	100,050,623
หัก ค่าเสื่อมราคาสะสม	-	(14,883,074)	(3,290,004)	-	(18,173,078)
ราคาตามบัญชี - สุทธิ	32,517,000	36,787,698	12,495,527	77,320	81,877,545
สำหรับปีสิ้นสุดวันที่ 31 ธันวาคม พ.ศ. 2563					
ราคาตามบัญชีต้นปี - สุทธิ	32,517,000	36,787,698	12,495,527	77,320	81,877,545
จัดประเภทเป็นที่ดิน อาคาร และอุปกรณ์	-	-	-	(77,320)	(77,320)
ค่าเสื่อมราคา	-	(3,355,349)	(988,621)	-	(4,343,970)
ราคาตามบัญชีปลายปี - สุทธิ	32,517,000	33,432,349	11,506,906	-	77,456,255
ณ วันที่ 31 ธันวาคม พ.ศ. 2563					
ราคาทุน	32,517,000	51,670,772	15,785,531	-	99,973,303
หัก ค่าเสื่อมราคาสะสม	-	(18,238,423)	(4,278,625)	-	(22,517,048)
ราคาตามบัญชี - สุทธิ	32,517,000	33,432,349	11,506,906	-	77,456,255

ณ วันที่ 31 ธันวาคม พ.ศ. 2563 และ พ.ศ. 2562 มูลค่ายุติธรรมของอสังหาริมทรัพย์เพื่อการลงทุน แสดงได้ดังนี้

	งบการเงินเฉพาะกิจการ	
	พ.ศ. 2563	**พ.ศ. 2562**
	บาท	**บาท**
ที่ดินและอาคาร	133,897,172	133,897,172

บริษัทได้จัดให้มีการประเมินมูลค่าอสังหาริมทรัพย์เพื่อการลงทุนโดยผู้ประเมินมูลค่าอิสระ ซึ่งผู้ประเมินมูลค่าอิสระเป็นผู้ที่ได้รับการรับรองตามมาตรฐานวิชาชีพและเป็นผู้มีประสบการณ์ในการประเมินมูลค่าในอสังหาริมทรัพย์ประเภทเดียวกันและอยู่ในทำเลที่ตั้งเดียวกับหรือใกล้เคียงกับอสังหาริมทรัพย์เพื่อการลงทุนที่ได้รับการประเมินมูลค่าดังกล่าว การใช้งานอสังหาริมทรัพย์เพื่อการลงทุนของบริษัททุกสินทรัพย์เป็นการใช้ประโยชน์ในลักษณะที่เป็นการใช้ประโยชน์ที่ดีที่สุดและก่อให้เกิดประโยชน์สูงสุดแก่บริษัท มูลค่ายุติธรรมของที่ดินใช้วิธีเทียบเคียงราคาตลาด และอาคารประเมินโดยใช้วิธีต้นทุนเปลี่ยนแทน ซึ่งทั้ง 2 วิธีอยู่ในข้อมูลระดับ 2 ของลำดับชั้นมูลค่ายุติธรรม

จำนวนเงินที่เกี่ยวข้องกับอสังหาริมทรัพย์เพื่อการลงทุน ที่ได้รับรู้ในกำไรหรือขาดทุน ได้แก่

	งบการเงินเฉพาะกิจการ	
	พ.ศ. 2563	**พ.ศ. 2562**
	บาท	**บาท**
รายได้ค่าเช่า	4,310,945	4,686,000
ค่าใช้จ่ายในการดำเนินงานโดยตรงที่เกิดจาก		
อสังหาริมทรัพย์เพื่อการลงทุนซึ่งก่อให้เกิดรายได้ค่าเช่า	4,918,119	4,914,836

บริษัท ทริพเพิล ไอ โลจิสติกส์ จำกัด (มหาชน)
สำหรับปี สิ้นสุดวันที่ 31 ธันวาคม พ.ศ. 2563

20 ที่ดิน อาคาร และอุปกรณ์ - สุทธิ

	งบการเงินรวม								
	ที่ดิน บาท	อาคาร บาท	ส่วนปรับปรุงอาคาร บาท	เครื่องมือและอุปกรณ์ บาท	รถยนต์และอุปกรณ์ บาท	เครื่องตกแต่งสำนักงาน บาท	เครื่องใช้สำนักงาน บาท	งานระหว่างก่อสร้าง บาท	รวม บาท
ณ วันที่ 1 มกราคม พ.ศ. 2562									
ราคาทุน	33,432,000	26,870,531	68,849,259	53,573,394	85,965,286	28,918,539	87,579,342	1,571,360	386,759,711
หัก ค่าเสื่อมราคาสะสม	-	(4,703,178)	(20,295,157)	(25,522,810)	(32,909,417)	(18,382,796)	(45,788,314)	-	(147,601,672)
ราคาตามบัญชี - สุทธิ	33,432,000	22,167,353	48,554,102	28,050,584	53,055,869	10,535,743	41,791,028	1,571,360	239,158,039
สำหรับปีสิ้นสุดวันที่ 31 ธันวาคม พ.ศ. 2562									
ราคาตามบัญชีต้นปี - สุทธิ	33,432,000	22,167,353	48,554,102	28,050,584	53,055,869	10,535,743	41,791,028	1,571,360	239,158,039
ซื้อเพิ่ม	-	-	40,000	3,829,990	4,252,400	639,703	6,456,996	68,202,421	83,421,510
จำหน่าย - สุทธิ	-	-	-	(37,449)	-	(3)	(97,179)	-	(134,631)
ตัดจำหน่าย - สุทธิ	-	-	-	(2)	-	(5,394)	(20,490)	-	(25,886)
ค่าเสื่อมราคา	-	(1,539,791)	(5,199,732)	(12,175,826)	(13,028,303)	(3,332,632)	(10,329,103)	-	(45,605,387)
โอนเข้า (ออก)	-	-	147,233	42,033,570	-	-	146,000	(42,326,803)	-
ราคาตามบัญชีปลายปี - สุทธิ	33,432,000	20,627,562	43,541,603	61,700,867	44,279,966	7,837,417	37,947,252	27,446,978	276,813,645
ณ วันที่ 31 ธันวาคม พ.ศ. 2562									
ราคาทุน	33,432,000	26,870,531	69,036,492	98,576,267	90,217,686	29,396,038	93,775,937	27,446,978	468,751,929
หัก ค่าเสื่อมราคาสะสม	-	(6,242,969)	(25,494,889)	(36,875,400)	(45,937,720)	(21,558,621)	(55,828,685)	-	(191,938,284)
ราคาตามบัญชี - สุทธิ	33,432,000	20,627,562	43,541,603	61,700,867	44,279,966	7,837,417	37,947,252	27,446,978	276,813,645

หมายเหตุประกอบงบการเงินรวมและงบการเงินเฉพาะกิจการ

บริษัท ทรีพเพิล ไอ โลจิสติกส์ จำกัด (มหาชน)
สำหรับปี สิ้นสุดวันที่ 31 ธันวาคม พ.ศ. 2563

	งบการเงินรวม								
	ที่ดิน บาท	อาคาร บาท	ส่วนปรับปรุงอาคาร บาท	เครื่องมือและอุปกรณ์ บาท	รถยนต์และอุปกรณ์ บาท	เครื่องตกแต่งสำนักงาน บาท	เครื่องใช้สำนักงาน บาท	งานระหว่างก่อสร้าง บาท	รวม บาท
สำหรับปีสิ้นสุดวันที่ 31 ธันวาคม พ.ศ. 2563									
ราคาตามบัญชีต้นปี - สุทธิ	33,432,000	20,627,562	43,541,603	61,700,867	44,279,966	7,837,417	37,947,252	27,446,978	276,813,645
รายการปรับปรุงจากการนำมาตรฐานการรายงานทางการเงิน ฉบับที่ 16 มาใช้ (หมายเหตุ 5)	-	-	-	(5,636,589)	(20,481,065)	-	(4,579,842)	-	(30,697,496)
ราคาตามบัญชีต้นปี ณ วันที่ 1 มกราคม พ.ศ. 2563	33,432,000	20,627,562	43,541,603	56,064,278	23,798,901	7,837,417	33,367,410	27,446,978	246,116,149
จัดประเภทรายการใหม่	-	-	-	-	188,300	-	(188,300)	-	-
ซื้อเพิ่ม	-	-	-	3,295,166	619,260	613,869	1,492,612	19,713,715	25,734,622
จัดประเภทเป็นสินทรัพย์ไม่หมุนเวียนที่ถือไว้เพื่อขาย (หมายเหตุ 15)	-	-	-	(32,754,206)	-	-	-	-	(32,754,206)
จำหน่าย - สุทธิ	-	-	-	-	(33,027)	(86,567)	(1,018,136)		(1,137,730)
ตัดจำหน่าย - สุทธิ	-	-	-	(870)	-	(23,969)	(26,442)	-	(51,281)
ค่าเสื่อมราคา	-	(1,544,008)	(5,072,486)	(11,437,136)	(5,394,298)	(2,735,896)	(8,889,263)	-	(35,073,087)
โอนเข้า (ออก)	-	-	-	5,327,103	-	-	-	(5,327,103)	-
ราคาตามบัญชีปลายปี - สุทธิ	33,432,000	19,083,554	38,469,117	20,494,335	19,179,136	5,604,854	24,737,881	41,833,590	202,834,467
ณ วันที่ 31 ธันวาคม พ.ศ. 2563									
ราคาทุน	33,432,000	26,870,531	69,036,492	59,057,926	57,186,589	29,251,877	86,235,360	41,833,590	402,904,365
หัก ค่าเสื่อมราคาสะสม	-	(7,786,977)	(30,567,375)	(38,563,591)	(38,007,453)	(23,647,023)	(61,497,479)	-	(200,069,898)
ราคาตามบัญชี - สุทธิ	33,432,000	19,083,554	38,469,117	20,494,335	19,179,136	5,604,854	24,737,881	41,833,590	202,834,467

หมายเหตุประกอบงบการเงินรวมและงบการเงินเฉพาะกิจการ

บริษัท ทริพเพิล ไอ โลจิสติกส์ จำกัด (มหาชน)
สำหรับปี สิ้นสุดวันที่ 31 ธันวาคม พ.ศ. 2563

	งบการเงินเฉพาะกิจการ				
	เครื่องใช้สำนักงาน	เครื่องตกแต่งสำนักงาน	รถยนต์	งานระหว่างก่อสร้าง	รวม
	บาท	บาท	บาท	บาท	บาท
ณ วันที่ 1 มกราคม พ.ศ. 2562					
ราคาทุน	11,113,074	3,952,064	10,243,802	-	25,308,940
หัก ค่าเสื่อมราคาสะสม	(3,001,647)	(2,748,991)	(3,160,280)	-	(8,910,918)
ราคาตามบัญชี - สุทธิ	8,111,427	1,203,073	7,083,522	-	16,398,022
สำหรับปีสิ้นสุดวันที่ 31 ธันวาคม พ.ศ. 2562					
ราคาตามบัญชีต้นปี - สุทธิ	8,111,427	1,203,073	7,083,522	-	16,398,022
ซื้อเพิ่ม	905,303	212,233	-	3,000,000	4,117,536
ค่าเสื่อมราคา	(1,529,179)	(466,777)	(2,047,638)	-	(4,043,594)
ราคาตามบัญชีปลายปี - สุทธิ	7,487,551	948,529	5,035,884	3,000,000	16,471,964
ณ วันที่ 31 ธันวาคม พ.ศ. 2562					
ราคาทุน	12,018,377	4,164,297	10,243,802	3,000,000	29,426,476
หัก ค่าเสื่อมราคาสะสม	(4,530,826)	(3,215,768)	(5,207,918)	-	(12,954,512)
ราคาตามบัญชี - สุทธิ	7,487,551	948,529	5,035,884	3,000,000	16,471,964
สำหรับปีสิ้นสุดวันที่ 31 ธันวาคม พ.ศ. 2563					
ราคาตามบัญชีต้นปี - สุทธิ	7,487,551	948,529	5,035,884	3,000,000	16,471,964
รายการปรับปรุงจากการนำมาตรฐานการรายงานทางการเงิน ฉบับที่ 16 มาใช้ (หมายเหตุ 5)	(4,579,843)	-	(5,003,412)	-	(9,583,255)
ราคาตามบัญชีต้นปี ณ วันที่ 1 มกราคม พ.ศ. 2563	2,907,708	948,529	32,472	3,000,000	6,888,709
จัดประเภทจากอสังหาริมทรัพย์เพื่อการลงทุน	-	-	-	77,320	77,320
ซื้อเพิ่ม	36,301	214,769	-	16,217,744	16,468,814
ค่าเสื่อมราคา	(906,852)	(418,594)	(10,220)	-	(1,335,666)
ราคาตามบัญชีปลายปี - สุทธิ	2,037,157	744,704	22,252	19,295,064	22,099,177
ณ วันที่ 31 ธันวาคม พ.ศ. 2563					
ราคาทุน	5,377,796	4,379,068	50,982	19,295,064	29,102,910
หัก ค่าเสื่อมราคาสะสม	(3,340,639)	(3,634,364)	(28,730)	-	(7,003,733)
ราคาตามบัญชี - สุทธิ	2,037,157	744,704	22,252	19,295,064	22,099,177

สินทรัพย์ตามสัญญาเช่าการเงินที่กลุ่มกิจการเป็นผู้เช่าซึ่งรวมแสดงในรายการข้างต้นประกอบด้วยรถยนต์และเครื่องใช้สำนักงาน มีรายละเอียดดังต่อไปนี้

	งบการเงินรวม		งบการเงินเฉพาะกิจการ	
	พ.ศ. 2563	**พ.ศ. 2562**	**พ.ศ. 2563**	**พ.ศ. 2562**
	บาท	**บาท**	**บาท**	**บาท**
ราคาทุนของสินทรัพย์ตามสัญญาเช่าการเงิน	-	57,773,481	-	16,869,699
หัก ค่าเสื่อมราคาสะสม	-	(26,485,079)	-	(7,286,444)
ราคาตามบัญชี - สุทธิ	-	31,288,402	-	9,583,255

21 สินทรัพย์สิทธิการใช้

ณ วันที่ 31 ธันวาคม งบแสดงฐานะการเงินมีรายการที่เกี่ยวข้องกับสัญญาเช่า ดังนี้

	งบการเงินรวม		งบการเงินเฉพาะกิจการ	
	พ.ศ. 2563	**พ.ศ. 2562**	**พ.ศ. 2563**	**พ.ศ. 2562**
	บาท	**บาท**	**บาท**	**บาท**
สินทรัพย์สิทธิการใช้				
ที่ดิน	5,453,639	-	4,140,758	-
อาคาร	157,439,706	-	-	-
เครื่องจักรและอุปกรณ์	31,103,316	-	-	-
ยานพาหนะ	19,993,247	-	2,960,383	-
อื่น ๆ	5,787,513	-	3,910,692	-
รวม	219,777,421	-	11,011,833	-
หนี้สินตามสัญญาเช่า				
ส่วนที่หมุนเวียน	64,124,415	-	2,909,340	-
ส่วนที่ไม่หมุนเวียน	148,564,144	-	4,184,606	-
รวมหนี้สินตามสัญญาเช่า	212,688,559	-	7,093,946	-

หมายเหตุประกอบงบการเงินรวมและงบการเงินเฉพาะกิจการ

บริษัท ทริพเพิล ไอ โลจิสติกส์ จำกัด (มหาชน)
สำหรับปี สิ้นสุดวันที่ 31 ธันวาคม พ.ศ. 2563

สำหรับปีสิ้นสุดวันที่ 31 ธันวาคม รายการที่รับรู้ในกำไรหรือขาดทุนและกระแสเงินสดที่เกี่ยวข้องกับสัญญาเช่าประกอบด้วยรายการดังต่อไปนี้

	งบการเงินรวม		งบการเงินเฉพาะกิจการ	
	พ.ศ. 2563	**พ.ศ. 2562**	**พ.ศ. 2563**	**พ.ศ. 2562**
	บาท	**บาท**	**บาท**	**บาท**
ค่าเสื่อมราคาสำหรับสินทรัพย์สิทธิการใช้				
ที่ดิน	2,235,023	-	-	-
อาคาร	39,340,705	-	997,051	-
เครื่องจักรและอุปกรณ์	14,726,606	-	-	-
ยานพาหนะ	9,177,426	-	2,043,029	-
อื่น ๆ	1,610,333	-	669,150	-
รวม	67,090,093	-	3,709,230	-
การเพิ่มขึ้นของสินทรัพย์สิทธิการใช้ระหว่างปี	14,628,587	-	-	-
กระแสเงินสดจ่ายทั้งหมดของสัญญาเช่า	53,506,746	-	4,787,924	-
ค่าใช้จ่ายที่เกี่ยวกับสัญญาเช่าระยะสั้น	1,091,909	-	-	-
ค่าใช้จ่ายที่เกี่ยวกับสัญญาเช่าซึ่งสินทรัพย์มีมูลค่าต่ำ	545,445	-	44,600	-
ผลกำไรหรือขาดทุนจากการยกเลิกสัญญาเช่า	598,248	-	-	-

22 สินทรัพย์ไม่มีตัวตน - สุทธิ

	งบการเงินรวม		
	โปรแกรมคอมพิวเตอร์	งานระหว่างติดตั้ง	รวม
	บาท	บาท	บาท
ณ วันที่ 1 มกราคม พ.ศ. 2562			
ราคาทุน	17,902,175	3,540,188	21,442,363
หัก ค่าตัดจำหน่ายสะสม	(7,761,902)	-	(7,761,902)
ราคาตามบัญชี - สุทธิ	10,140,273	3,540,188	13,680,461
สำหรับปีสิ้นสุดวันที่ 31 ธันวาคม พ.ศ. 2562			
ราคาตามบัญชีต้นปี - สุทธิ	10,140,273	3,540,188	13,680,461
ซื้อเพิ่ม	934,710	3,990,312	4,925,022
ค่าตัดจำหน่าย	(3,169,518)	-	(3,169,518)
โอนเข้า (ออก)	4,978,850	(4,978,850)	-
ราคาตามบัญชีปลายปี - สุทธิ	12,884,315	2,551,650	15,435,965
ณ วันที่ 31 ธันวาคม พ.ศ. 2562			
ราคาทุน	23,815,735	2,551,650	26,367,385
หัก ค่าตัดจำหน่ายสะสม	(10,931,420)	-	(10,931,420)
ราคาตามบัญชี - สุทธิ	12,884,315	2,551,650	15,435,965
สำหรับปีสิ้นสุดวันที่ 31 ธันวาคม พ.ศ. 2563			
ราคาตามบัญชีต้นปี - สุทธิ	12,884,315	2,551,650	15,435,965
ซื้อเพิ่ม	913,000	1,341,838	2,254,838
ค่าตัดจำหน่าย	(3,761,557)	-	(3,761,557)
โอนเข้า (ออก)	644,250	(644,250)	-
ราคาตามบัญชีปลายปี - สุทธิ	10,680,008	3,249,238	13,929,246
ณ วันที่ 31 ธันวาคม พ.ศ. 2563			
ราคาทุน	25,372,985	3,249,238	28,622,223
หัก ค่าตัดจำหน่ายสะสม	(14,692,977)	-	(14,692,977)
ราคาตามบัญชี - สุทธิ	10,680,008	3,249,238	13,929,246

บริษัท ทริพเพิล ไอ โลจิสติกส์ จำกัด (มหาชน)
สำหรับปี สิ้นสุดวันที่ 31 ธันวาคม พ.ศ. 2563

	งบการเงินเฉพาะกิจการ
	โปรแกรมคอมพิวเตอร์
	บาท
ณ วันที่ 1 มกราคม พ.ศ. 2562	
ราคาทุน	1,952,905
หัก ค่าตัดจำหน่ายสะสม	(575,965)
ราคาตามบัญชี - สุทธิ	1,376,940
สำหรับปีสิ้นสุดวันที่ 31 ธันวาคม พ.ศ. 2562	
ราคาตามบัญชีต้นปี - สุทธิ	1,376,940
ตัดจำหน่าย	(390,885)
ราคาตามบัญชีปลายปี - สุทธิ	986,055
ณ วันที่ 31 ธันวาคม พ.ศ. 2562	
ราคาทุน	1,952,905
หัก ค่าตัดจำหน่ายสะสม	(966,850)
ราคาตามบัญชี - สุทธิ	986,055
สำหรับปีสิ้นสุดวันที่ 31 ธันวาคม พ.ศ. 2563	
ราคาตามบัญชีต้นปี - สุทธิ	986,055
ตัดจำหน่าย	(391,077)
ราคาตามบัญชีปลายปี - สุทธิ	594,978
ณ วันที่ 31 ธันวาคม พ.ศ. 2563	
ราคาทุน	1,952,905
หัก ค่าตัดจำหน่ายสะสม	(1,357,927)
ราคาตามบัญชี - สุทธิ	594,978

23 สินทรัพย์ภาษีเงินได้รอการตัดบัญชี

สินทรัพย์ภาษีเงินได้รอการตัดบัญชีสามารถวิเคราะห์ได้ดังนี้

	งบการเงินรวม		งบการเงินเฉพาะกิจการ	
	พ.ศ. 2563	**พ.ศ. 2562**	**พ.ศ. 2563**	**พ.ศ. 2562**
	บาท	**บาท**	**บาท**	**บาท**
สินทรัพย์ภาษีเงินได้รอการตัดบัญชี				
สินทรัพย์ภาษีเงินได้รอการตัดบัญชีที่จะใช้ประโยชน์ภายใน 12 เดือน	2,328,412	5,011,479	1,163,974	1,465,282
สินทรัพย์ภาษีเงินได้รอการตัดบัญชีที่จะใช้ประโยชน์เกินกว่า 12 เดือน	16,323,132	12,186,132	7,053,143	4,130,139
	18,651,544	17,197,611	8,217,117	5,595,421

รายการเคลื่อนไหวของภาษีเงินได้รอการตัดบัญชีมีดังนี้

	งบการเงินรวม		งบการเงินเฉพาะกิจการ	
	พ.ศ. 2563	**พ.ศ. 2562**	**พ.ศ. 2563**	**พ.ศ. 2562**
	บาท	**บาท**	**บาท**	**บาท**
ณ วันที่ 31 ธันวาคม	17,197,611	15,497,692	5,595,421	4,657,553
รายการปรับปรุงจากการนำมาตรฐานการรายงานทางการเงินฉบับใหม่มาใช้ (หมายเหตุ 5)	(1,120,558)	-	(1,450,995)	-
ณ วันที่ 1 มกราคม	16,077,053	15,497,692	4,144,426	4,657,553
รับรู้ในกำไรขาดทุนเบ็ดเสร็จอื่น	6,238,582	822,077	6,238,582	63,629
รับรู้ในกำไรขาดทุน (หมายเหตุ 36)	(3,664,091)	877,842	(2,165,891)	874,239
ณ วันที่ 31 ธันวาคม	18,651,544	17,197,611	8,217,117	5,595,421

รายการเคลื่อนไหวของสินทรัพย์ภาษีเงินได้รอการตัดบัญชีมีดังนี้

	งบการเงินรวม					
	ณ วันที่ 31 ธันวาคม พ.ศ. 2562 บาท	รายการปรับปรุงจากการนำมาตรฐานใหม่มาใช้เป็นครั้งแรก (หมายเหตุ 5) บาท	ณ วันที่ 1 มกราคม พ.ศ. 2563 บาท	รายการที่รับรู้ในกำไรขาดทุนเบ็ดเสร็จอื่น บาท	รายการที่รับรู้ในกำไรขาดทุน บาท	ณ วันที่ 31 ธันวาคม พ.ศ. 2563 บาท
สินทรัพย์ภาษีเงินได้รอการตัดบัญชี						
ค่าเผื่อหนี้สงสัยจะสูญ	950,022	373,142	1,323,164	-	1,682,714	3,005,878
ผลประโยชน์พนักงาน	5,821,199	-	5,821,199	-	(339,822)	5,481,377
ขาดทุนสะสมทางภาษี	10,426,390	-	10,426,390	-	(3,504,643)	6,921,747
สัญญาอนุพันธ์ทางการเงิน	-	1,743,881	1,743,881	116,182	16,779	1,876,842
การวัดมูลค่ายุติธรรมของเงินลงทุน	-	(3,237,581)	(3,237,581)	6,122,400	(1,519,119)	1,365,700
รวม	17,197,611	(1,120,558)	16,077,053	6,238,582	(3,664,091)	18,651,544

	งบการเงินรวม			
	ณ วันที่ 1 มกราคม พ.ศ. 2562 บาท	รายการที่รับรู้ในกำไรขาดทุนเบ็ดเสร็จอื่น บาท	รายการที่รับรู้ในกำไรขาดทุน บาท	ณ วันที่ 31 ธันวาคม พ.ศ. 2562 บาท
สินทรัพย์ภาษีเงินได้รอการตัดบัญชี				
ค่าเผื่อหนี้สงสัยจะสูญ	914,168	-	35,854	950,022
ผลประโยชน์พนักงาน	6,316,346	822,077	(1,317,224)	5,821,199
ขาดทุนสะสมทางภาษี	8,267,178	-	2,159,212	10,426,390
รวม	15,497,692	822,077	877,842	17,197,611

บริษัท ทริพเพิล ไอ โลจิสติกส์ จำกัด (มหาชน)
สำหรับปี สิ้นสุดวันที่ 31 ธันวาคม พ.ศ. 2563

	งบการเงินเฉพาะกิจการ					
	ณ วันที่ 31 ธันวาคม พ.ศ. 2562 บาท	รายการปรับปรุงจากการนำมาตรฐานใหม่มาใช้เป็นครั้งแรก (หมายเหตุ 5) บาท	ณ วันที่ 1 มกราคม พ.ศ. 2563 บาท	รายการที่รับรู้ในกำไรขาดทุนเบ็ดเสร็จอื่น บาท	รายการที่รับรู้ในกำไรขาดทุน บาท	ณ วันที่ 31 ธันวาคม พ.ศ. 2563 บาท
สินทรัพย์ภาษีเงินได้รอการตัดบัญชี						
ค่าเผื่อหนี้สงสัยจะสูญ	131,339	34,939	166,278	-	15,594	181,872
ผลประโยชน์พนักงาน	897,810	-	897,810	-	118,497	1,016,307
ขาดทุนสะสมทางภาษี	4,566,272	-	4,566,272	-	(805,408)	3,760,863
สัญญาอนุพันธ์ทางการเงิน	-	1,751,647	1,751,647	116,182	24,545	1,892,374
การวัดมูลค่ายุติธรรมของเงินลงทุน	-	(3,237,581)	(3,237,581)	6,122,400	(1,519,119)	1,365,700
รวม	5,595,421	(1,450,995)	4,144,426	6,238,582	(2,165,891)	8,217,117

	งบการเงินเฉพาะกิจการ			
	ณ วันที่ 1 มกราคม พ.ศ. 2562 บาท	รายการที่รับรู้ในกำไรขาดทุนเบ็ดเสร็จอื่น บาท	รายการที่รับรู้ในกำไรขาดทุน บาท	ณ วันที่ 31 ธันวาคม พ.ศ. 2562 บาท
สินทรัพย์ภาษีเงินได้รอการตัดบัญชี				
ค่าเผื่อหนี้สงสัยจะสูญ	95,101	-	36,238	131,339
ผลประโยชน์พนักงาน	2,144,012	63,629	(1,309,831)	897,810
ขาดทุนสะสมทางภาษี	2,418,440	-	2,147,832	4,566,272
รวม	4,657,553	63,629	874,239	5,595,421

สินทรัพย์ภาษีเงินได้รอการตัดบัญชีสำหรับรายการขาดทุนทางภาษีที่ยังไม่ได้ใช้ยกไปจะรับรู้ไม่เกินจำนวนที่เป็นไปได้ค่อนข้างแน่ว่าจะมีกำไรทางภาษีในอนาคตเพียงพอที่จะใช้ประโยชน์ทางภาษีนั้น กลุ่มกิจการไม่ได้รับรู้สินทรัพย์ภาษีเงินได้รอการตัดบัญชีจำนวน 11,891,894 บาท (พ.ศ. 2562 : 374,706 บาท) ที่เกิดจากรายการขาดทุนจำนวน 59,459,469 บาท (พ.ศ. 2562 : 1,873,531 บาท) ที่สามารถยกไปเพื่อหักกลบกับกำไรทางภาษีในอนาคต

วันหมดสิทธิของรายการขาดทุนทางภาษีแสดงได้ดังนี้

	งบการเงินรวม	
	พ.ศ. 2563 บาท	พ.ศ. 2562 บาท
หมดสิทธิในปี พ.ศ. 2563	-	951,595
หมดสิทธิในปี พ.ศ. 2564	711,115	711,115
หมดสิทธิในปี พ.ศ. 2565	47,191	47,191
หมดสิทธิในปี พ.ศ. 2566	109,341	109,341
หมดสิทธิในปี พ.ศ. 2567	9,153,815	54,289
หมดสิทธิในปี พ.ศ. 2568	49,438,007	-
	59,459,469	1,873,531

24 สินทรัพย์ไม่หมุนเวียนอื่น

	งบการเงินรวม		งบการเงินเฉพาะกิจการ	
	พ.ศ. 2563	**พ.ศ. 2562**	**พ.ศ. 2563**	**พ.ศ. 2562**
	บาท	**บาท**	**บาท**	**บาท**
ภาษีเงินได้นิติบุคคลถูกหัก ณ ที่จ่าย	46,697,346	51,341,227	13,152,309	10,250,425
ลูกหนี้กรมสรรพากร	291,048	785,303	-	-
ภาษีมูลค่าเพิ่มรอรับคืน	35,406,236	35,603,998	-	-
เงินทดรองจ่ายอื่น	30,205,769	37,988,367	-	-
	112,600,399	125,718,895	13,152,309	10,250,425

25 เจ้าหนี้การค้าและเจ้าหนี้อื่น

	งบการเงินรวม		งบการเงินเฉพาะกิจการ	
	พ.ศ. 2563	**พ.ศ. 2562**	**พ.ศ. 2563**	**พ.ศ. 2562**
	บาท	**บาท**	**บาท**	**บาท**
เจ้าหนี้การค้า - กิจการอื่น	148,029,879	173,119,621	10,390,046	8,814,897
- กิจการที่เกี่ยวข้องกัน (หมายเหตุ 38.3)	43,722,971	7,915,667	855,546	517,283
เจ้าหนี้อื่น - กิจการอื่น	21,142,004	21,911,121	4,935,036	5,047,613
- กิจการที่เกี่ยวข้องกัน (หมายเหตุ 38.3)	16,857	-	-	-
ค่าใช้จ่ายค้างจ่าย - กิจการอื่น	101,002,102	210,648,483	7,553,281	9,723,328
- กิจการที่เกี่ยวข้องกัน (หมายเหตุ 38.3)	-	651,498	15,347	8,789
	313,913,813	414,246,390	23,749,256	24,111,910

26 เงินกู้ยืม

26.1 เงินกู้ยืมระยะสั้นจากสถาบันการเงิน

ณ วันที่ 31 ธันวาคม พ.ศ. 2563 บริษัทมีเงินกู้ยืมระยะสั้นจากสถาบันการเงิน จำนวน 130.00 ล้านบาท โดยเป็นตั๋วสัญญาใช้เงินในสกุลเงินบาทที่ไม่มีหลักทรัพย์ค้ำประกัน โดยมีอัตราดอกเบี้ยร้อยละ 2.34 - 2.35 ต่อปี และมีกำหนดชำระคืนภายใน 3 เดือน

26.2 เงินกู้ยืมระยะยาวจากสถาบันการเงิน

เงินกู้ยืมระยะยาวจากสถาบันการเงิน ณ วันที่ 31 ธันวาคม ประกอบด้วยรายละเอียดดังนี้

	งบการเงินรวม		งบการเงินเฉพาะกิจการ	
	พ.ศ. 2563	พ.ศ. 2562	พ.ศ. 2563	พ.ศ. 2562
	บาท	บาท	บาท	บาท
เงินกู้ยืมระยะยาวจากสถาบันการเงิน ที่ถึงกำหนดชำระภายใน 1 ปี	90,000,000	60,000,000	90,000,000	60,000,000
เงินกู้ยืมระยะยาวจากสถาบันการเงิน ที่ถึงกำหนดชำระเกินกว่า 1 ปี	300,000,000	240,000,000	300,000,000	240,000,000
รวม	390,000,000	300,000,000	390,000,000	300,000,000

การเปลี่ยนแปลงของเงินกู้ยืมระยะยาวจากสถาบันการเงินสำหรับปีสิ้นสุดวันที่ 31 ธันวาคม ประกอบด้วยรายละเอียดดังนี้

	งบการเงินรวม		งบการเงินเฉพาะกิจการ	
	พ.ศ. 2563	พ.ศ. 2562	พ.ศ. 2563	พ.ศ. 2562
	บาท	บาท	บาท	บาท
ณ วันที่ 1 มกราคม	300,000,000	1,875,996	300,000,000	-
เพิ่มขึ้นระหว่างปี	199,398,691	300,000,000	150,000,000	300,000,000
จ่ายชำระคืนระหว่างปี	(109,398,691)	(1,875,996)	(60,000,000)	-
ณ วันที่ 31 ธันวาคม	390,000,000	300,000,000	390,000,000	300,000,000

เงินกู้ยืมระยะยาวจากสถาบันการเงินมีอัตราดอกเบี้ยลอยตัว ดังนั้นมูลค่ายุติธรรมจึงใกล้เคียงกับราคาตามบัญชี

เงินกู้ยืมระยะยาวสำหรับปีสิ้นสุดวันที่ 31 ธันวาคม พ.ศ. 2563 และ พ.ศ. 2562 ประกอบด้วยรายละเอียดดังนี้

	วงเงิน(บาท)	วัตถุประสงค์	พ.ศ. 2563 บาท	พ.ศ. 2562 บาท	อัตราดอกเบี้ย	การชำระเงินกู้	
						กำหนดชำระคืนเงินต้น	กำหนดชำระคืนดอกเบี้ย
วงเงินที่ 1	300,000,000	เพื่อซื้อหุ้นในกิจการอื่น	240,000,000	300,000,000	THBFIX6M บวกอัตราส่วนเพิ่ม	ผ่อนชำระเงินต้นจำนวน 20 งวด (ทุกงวดราย 3 เดือน) เริ่มชำระงวดแรกเดือนมกราคม พ.ศ. 2563	กำหนดจ่ายเป็นรายเดือน
วงเงินที่ 2	150,000,000	เพื่อซื้อหุ้นในกิจการอื่น	150,000,000	-	MLR-1.40%	ผ่อนชำระเงินต้นจำนวน 20 งวด (ทุกงวดราย 3 เดือน) เริ่มชำระงวดแรกเดือนกุมภาพันธ์ 2564	กำหนดจ่ายเป็นรายเดือน
			390,000,000	300,000,000			

วงเงินกู้ยืมระยะยาวจำนวน 300 ล้านบาท และ 150 ล้านบาทของบริษัทป็นเงินกู้ ไม่มีหลักประกัน

26.3 หนี้สินตามสัญญาเช่าการเงิน

จำนวนเงินขั้นต่ำที่ต้องจ่ายซึ่งบันทึกเป็นหนี้สินตามสัญญาเช่าการเงิน มีดังต่อไปนี้

	งบการเงินรวม		งบการเงินเฉพาะกิจการ	
	พ.ศ. 2563	**พ.ศ. 2562**	**พ.ศ. 2563**	**พ.ศ. 2562**
	บาท	**บาท**	**บาท**	**บาท**
ครบกำหนดภายในไม่เกิน 1 ปี	-	10,315,588	-	3,909,554
ครบกำหนดเกิน 1 ปีแต่ไม่เกิน 5 ปี	-	14,079,700	-	3,189,670
	-	24,395,288	-	7,099,224
หัก ค่าใช้จ่ายทางการเงินในอนาคต ของสัญญาเช่าการเงิน	-	(1,425,442)	-	(298,506)
มูลค่าปัจจุบันของหนี้สินตามสัญญาเช่าการเงิน	-	22,969,846	-	6,800,718
หนี้สินตามสัญญาเช่าการเงิน				
- ส่วนที่หมุนเวียน	-	9,562,085	-	3,704,317
- ส่วนที่ไม่หมุนเวียน	-	13,407,761	-	3,096,401
	-	22,969,846	-	6,800,718

27 หนี้สินหมุนเวียนอื่น

	งบการเงินรวม		งบการเงินเฉพาะกิจการ	
	พ.ศ. 2563	**พ.ศ. 2562**	**พ.ศ. 2563**	**พ.ศ. 2562**
	บาท	**บาท**	**บาท**	**บาท**
ภาษีหัก ณ ที่จ่ายค้างจ่าย	3,428,341	4,438,975	773,884	544,099
ภาษีมูลค่าเพิ่มค้างจ่าย	3,993,142	5,956,475	749,299	492,794
ภาษีขายที่ยังไม่ถึงกำหนด	11,769,007	10,446,535	2,079,386	1,758,295
ภาษีเงินได้นิติบุคคลค้างจ่าย	474,621	7,750,599	-	-
เงินค้ำประกันรับ	2,445,256	9,983,856	-	-
อื่นๆ	35,742	40,998	-	-
	22,146,109	38,617,438	3,602,569	2,795,188

28 ภาระผูกพันผลประโยชน์พนักงาน

	งบการเงินรวม		งบการเงินเฉพาะกิจการ	
ณ วันที่ 31 ธันวาคม	**พ.ศ. 2563**	**พ.ศ. 2562**	**พ.ศ. 2563**	**พ.ศ. 2562**
	บาท	**บาท**	**บาท**	**บาท**
หนี้สินในงบแสดงฐานะการเงิน:				
ผลประโยชน์เมื่อเกษียณอายุ	25,544,747	26,807,888	5,081,538	4,489,053
ผลประโยชน์ระยะยาวอื่น	1,862,138	2,298,109	-	-
	27,406,885	29,105,997	5,081,538	4,489,053
กำไรหรือขาดทุน:				
ผลประโยชน์เมื่อเกษียณอายุ	(364,741)	(6,452,881)	592,485	(6,549,153)
ผลประโยชน์ระยะยาวอื่น	(31,435)	552,006	-	-
	(396,176)	(5,900,875)	592,485	(6,549,153)
กำไรขาดทุนเบ็ดเสร็จอื่น:				
การวัดมูลค่าใหม่ของผลประโยชน์เมื่อเกษียณอายุ	-	4,110,386	-	318,147

28.1 ผลประโยชน์เมื่อเกษียณอายุ

โครงการผลประโยชน์เมื่อเกษียณอายุเป็นโครงการจ่ายผลตอบแทนงวดสุดท้ายให้แก่พนักงาน โดยผลประโยชน์ที่พนักงานจะได้รับขึ้นอยู่กับระยะเวลาการทำงานและเงินเดือนในปีสุดท้ายก่อนที่จะเกษียณอายุ

จำนวนที่รับรู้ในงบแสดงฐานะการเงิน มีดังนี้

	งบการเงินรวม		งบการเงินเฉพาะกิจการ	
	พ.ศ. 2563	**พ.ศ. 2562**	**พ.ศ. 2563**	**พ.ศ. 2562**
	บาท	**บาท**	**บาท**	**บาท**
มูลค่าปัจจุบันของภาระผูกพันโครงการผลประโยชน์	25,544,747	26,807,888	5,081,538	4,489,053
หนี้สินที่รับรู้ในงบแสดงฐานะการเงิน	25,544,747	26,807,888	5,081,538	4,489,053

รายการเคลื่อนไหวของภาระผูกพันผลประโยชน์พนักงานระหว่างปีมีดังนี้

	งบการเงินรวม		งบการเงินเฉพาะกิจการ	
	พ.ศ. 2563	**พ.ศ. 2562**	**พ.ศ. 2563**	**พ.ศ. 2562**
ณ วันที่ 1 มกราคม	26,807,888	29,675,627	4,489,053	10,508,823
ต้นทุนบริการปัจจุบัน	3,030,055	3,683,084	520,855	491,659
ต้นทุนบริการในอดีต	-	2,923,688	-	442,803
ค่าใช้จ่ายดอกเบี้ย	378,640	526,616	71,630	97,955
กลับรายการภาระผูกพันผลประโยชน์พนักงาน	-	(13,586,269)	-	(7,370,334)
โอนย้าย	(3,773,436)	-	-	-
	(364,741)	(6,452,881)	592,485	(6,337,917)
การวัดมูลค่าใหม่				
ขาดทุนที่เกิดจากการเปลี่ยนแปลง				
ข้อสมมติทางการเงิน	-	2,945,595	-	111,111
ขาดทุนที่เกิดจากประสบการณ์	-	1,164,791	-	207,036
	-	4,110,386	-	318,147
การจ่ายชำระผลประโยชน์	(898,400)	(525,244)	-	-
ณ วันที่ 31 ธันวาคม	25,544,747	26,807,888	5,081,538	4,489,053

ในระหว่างปีสิ้นสุดวันที่ 31 ธันวาคม พ.ศ. 2562 กลุ่มกิจการกลับรายการภาระผูกพันผลประโยชน์พนักงานเนื่องจากการสละสิทธิ์ในการรับผลประโยชน์เมื่อเกษียณอายุของคณะกรรมการบริหาร

ข้อสมมติฐานจากการประมาณการตามหลักคณิตศาสตร์ประกันภัยที่สำคัญ ณ วันที่ในงบแสดงฐานะการเงินรวมและงบแสดงฐานะการเงินเฉพาะกิจการ มีดังต่อไปนี้

	พ.ศ. 2563	**พ.ศ. 2562**
อัตราคิดลด	ร้อยละ 1.19 ถึง 2.51	ร้อยละ 1.19 ถึง 2.51
อัตราการขึ้นเงินเดือน	ร้อยละ 6.00 ถึง 7.00	ร้อยละ 6.00 ถึง 7.00
อัตราการลาออก		
- อายุน้อยกว่า 30 ปี	ร้อยละ 20.00	ร้อยละ 20.00
- ตั้งแต่ 30 ปี ถึงน้อยกว่า 40 ปี	ร้อยละ 15.00	ร้อยละ 15.00
- ตั้งแต่ 40 ปี ถึงน้อยกว่า 55 ปี	ร้อยละ 9.00	ร้อยละ 9.00
- อายุ 55 ปี ขึ้นไป	ร้อยละ 0.00	ร้อยละ 0.00
อัตราการเสียชีวิต	ร้อยละ 100.00	ร้อยละ 100.00
อัตราการปรับปรุงอัตราการเสียชีวิต	ร้อยละ 3.00	ร้อยละ 3.00

การวิเคราะห์ความอ่อนไหวของข้อสมมติหลักในการประมาณการตามหลักคณิตศาสตร์ประกันภัยเป็นดังนี้

	งบการเงินรวม			
			ผลกระทบต่อภาระผูกพันโครงการผลประโยชน์หลังออกจากงาน	
	การเปลี่ยนแปลงในข้อสมมติ		การเพิ่มขึ้น (ลดลง) ของภาระผูกพัน	
	พ.ศ.2563	**พ.ศ.2562**	**พ.ศ.2563**	**พ.ศ.2562**
			บาท	**บาท**
อัตราคิดลด	เพิ่มขึ้นร้อยละ 1	เพิ่มขึ้นร้อยละ 1	(4,663,576)	(4,320,226)
	ลดลงร้อยละ 1	ลดลงร้อยละ 1	5,500,474	5,113,643
อัตราการเพิ่มขึ้นของเงินเดือน	เพิ่มขึ้นร้อยละ 1	เพิ่มขึ้นร้อยละ 1	5,635,050	4,817,311
	ลดลงร้อยละ 1	ลดลงร้อยละ 1	(4,871,801)	(4,177,941)
อัตราการลาออกของพนักงาน	เพิ่มขึ้นร้อยละ 20	เพิ่มขึ้นร้อยละ 20	(6,386,215)	(5,407,627)
	ลดลงร้อยละ 20	ลดลงร้อยละ 20	8,600,721	7,207,434

การวิเคราะห์ความอ่อนไหวข้างต้นนี้อ้างอิงจากการเปลี่ยนแปลงข้อสมมติ ขณะที่ให้ข้อสมมติอื่นคงที่ ในทางปฏิบัติสถานการณ์ดังกล่าวยากที่จะเกิดขึ้น และการเปลี่ยนแปลงในข้อสมมติอาจมีความสัมพันธ์กัน ในการคำนวณการวิเคราะห์ความอ่อนไหวของภาระผูกพันผลประโยชน์ที่กำหนดไว้ที่มีต่อการเปลี่ยนแปลงในข้อสมมติหลักได้ใช้วิธีเดียวกับ (มูลค่าปัจจุบันของภาระผูกพันโครงการผลประโยชน์ที่กำหนดไว้คำนวณด้วยวิธีคิดลดแต่ละหน่วยที่ประมาณการไว้ (Projected Unit Credit Method) ณ วันสิ้นรอบระยะเวลารายงาน) ในการคำนวณหนี้สินภาระผูกพันผลประโยชน์พนักงานที่รับรู้ในงบแสดงฐานะการเงิน

วิธีการและประเภทของข้อสมมติที่ใช้ในการจัดทำการวิเคราะห์ความอ่อนไหวไม่ได้เปลี่ยนแปลงจากปีก่อน

ระยะเวลาถัวเฉลี่ยถ่วงน้ำหนักของภาระผูกพันตามโครงการผลประโยชน์ในงบการเงินรวมและงบการเงินเฉพาะกิจการ คือ 15.2 ปี (พ.ศ. 2562 : 16.2 ปี)

การวิเคราะห์การครบกำหนดของการจ่ายชำระผลประโยชน์พนักงานที่ไม่มีการคิดลด มีดังนี้

	งบการเงินรวม		งบการเงินเฉพาะกิจการ	
	พ.ศ. 2563	**พ.ศ. 2562**	**พ.ศ. 2563**	**พ.ศ. 2562**
	บาท	**บาท**	**บาท**	**บาท**
<u>ครบกำหนดชำระภายใน</u>				
น้อยกว่า 1 ปี	1,438,731	1,189,087	-	-
เกินกว่า 1 ปี แต่ไม่เกิน 2 ปี	209,670	1,438,731	-	-
เกินกว่า 2 ปี แต่ไม่เกิน 5 ปี	5,607,333	5,475,852	966,062	966,062
เกินกว่า 5 ปี	88,022,129	88,363,280	13,676,881	13,676,881
	95,277,863	96,466,950	14,642,943	14,642,943

28.2 ผลประโยชน์ระยะยาวอื่น

จำนวนที่รับรู้ในงบแสดงฐานะการเงิน มีดังนี้

	งบการเงินรวม		งบการเงินเฉพาะกิจการ	
	พ.ศ. 2563	**พ.ศ. 2562**	**พ.ศ. 2563**	**พ.ศ. 2562**
มูลค่าปัจจุบันของภาระผูกพันผลประโยชน์ระยะยาวอื่น	1,862,138	2,298,109	-	-
หนี้สินที่สุทธิรับรู้ในงบแสดงฐานะการเงิน	1,862,138	2,298,109	-	-

รายการเคลื่อนไหวของภาระผูกพันผลประโยชน์ระยะยาวอื่นระหว่างปีมีดังนี้

	งบการเงินรวม		งบการเงินเฉพาะกิจการ	
	พ.ศ. 2563	**พ.ศ. 2562**	**พ.ศ. 2563**	**พ.ศ. 2562**
ณ วันที่ 1 มกราคม	2,298,109	1,906,103	-	-
ต้นทุนบริการปัจจุบัน	330,025	352,298	-	-
ค่าใช้จ่ายดอกเบี้ย	22,054	37,879	-	-
โอนย้าย	(383,514)	(240,023)	-	-
การวัดมูลค่าใหม่				
ขาดทุนที่เกิดจากการเปลี่ยนแปลงข้อสมมติทางการเงิน	-	397,702	-	-
ขาดทุนที่เกิดจากประสบการณ์	-	4,148	-	-
	(31,435)	552,006	-	-
การจ่ายชำระผลประโยชน์	404,536	(160,000)	-	-
ณ วันที่ 31 ธันวาคม	1,862,138	2,298,109	-	-

ข้อสมมติฐานจากการประมาณการตามหลักคณิตศาสตร์ประกันภัยที่สำคัญ ณ วันที่ในงบแสดงฐานะการเงินรวมและงบแสดงฐานะการเงินเฉพาะกิจการ มีดังต่อไปนี้

	พ.ศ. 2563	**พ.ศ. 2562**
อัตราคิดลด	ร้อยละ 1.19 ถึง 2.51	ร้อยละ 1.19 ถึง 2.51
อัตราการลาออก		
- อายุน้อยกว่า 30 ปี	ร้อยละ 20.00	ร้อยละ 20.00
- ตั้งแต่ 30 ปี ถึงน้อยกว่า 40 ปี	ร้อยละ 15.00	ร้อยละ 15.00
- ตั้งแต่ 40 ปี ถึงน้อยกว่า 55 ปี	ร้อยละ 9.00	ร้อยละ 9.00
- อายุ 55 ปี ขึ้นไป	ร้อยละ 0.00	ร้อยละ 0.00

การวิเคราะห์ความอ่อนไหวของข้อสมมติหลักในการประมาณการตามหลักคณิตศาสตร์ประกันภัยเป็นดังนี้

	งบการเงินรวม			
			ผลกระทบต่อภาระผูกพันโครงการผลประโยชน์หลังออกจากงาน	
	การเปลี่ยนแปลงในข้อสมมติ		การเพิ่มขึ้น (ลดลง) ของภาระผูกพัน	
	พ.ศ.2563	**พ.ศ.2562**	**พ.ศ.2563**	**พ.ศ.2562**
			บาท	**บาท**
อัตราคิดลด	เพิ่มขึ้นร้อยละ 1	เพิ่มขึ้นร้อยละ 1	(150,246)	(142,903)
	ลดลงร้อยละ 1	ลดลงร้อยละ 1	166,076	158,113
อัตราการลาออกของพนักงาน	เพิ่มขึ้นร้อยละ 20	เพิ่มขึ้นร้อยละ 20	(456,495)	(553,873)
	ลดลงร้อยละ 20	ลดลงร้อยละ 20	577,637	706,440

29 ทุนเรือนหุ้น

การเปลี่ยนแปลงของทุนเรือนหุ้นสำหรับปี สิ้นสุดวันที่ 31 ธันวาคม พ.ศ. 2563 และ 2562 มีดังนี้

	ทุนจดทะเบียน		ทุนที่ออกและชำระแล้ว		ส่วนเกินมูลค่าหุ้นสามัญ	หุ้นทุนซื้อคืน	รวม
	จำนวนหุ้น	มูลค่าหุ้น	จำนวนหุ้น	มูลค่าหุ้น			
	หุ้น	บาท	หุ้น	บาท	บาท	บาท	บาท
ณ วันที่ 1 มกราคม พ.ศ. 2562	615,000,000	307,500,000	604,500,000	302,250,000	687,965,894	-	990,215,894
การออกหุ้นให้พนักงาน						-	
ตามโครงการให้สิทธิซื้อหุ้น	-	-	4,807,775	2,403,888	20,673,433	-	23,077,321
ณ วันที่ 31 ธันวาคม พ.ศ. 2562	615,000,000	307,500,000	609,307,775	304,653,888	708,639,327	-	1,013,293,215
จดทะเบียนเพิ่มทุน	152,326,944	76,163,472	-	-	-	-	-
หัก หุ้นทุนซื้อคืน	-	-	-	-	-	(40,089,186)	(40,089,186)
ณ วันที่ 31 ธันวาคม พ.ศ. 2563	767,326,944	383,663,472	609,307,775	304,653,888	708,639,327	(40,089,186)	973,204,029

ตามที่บริษัทมีการออกใบสำคัญแสดงสิทธิซื้อหุ้นสามัญให้พนักงานในปี พ.ศ. 2560 ตามที่เปิดเผยในหมายเหตุ 40 ในระหว่างปีสิ้นสุดวันที่ 31 ธันวาคม พ.ศ.2562 มีผู้แสดงความจำนงในการใช้สิทธิใบสำคัญแสดงสิทธิจำนวน 4,807,775 สิทธิ เพื่อซื้อหุ้นสามัญจำนวน 4,807,775 หุ้น ราคาใช้สิทธิหน่วยละ 4.80 บาท รวมเป็นเงินจำนวนทั้งสิ้น 23,077,321 บาท ซึ่งบริษัทได้รับชำระเงินเต็มจำนวนแล้ว

เมื่อวันที่ 20 เมษายน พ.ศ. 2563 ที่ประชุมสามัญผู้ถือหุ้นประจำปี พ.ศ. 2563 ได้อนุมัติการเพิ่มทุนจดทะเบียนของบริษัทจำนวน 152,326,944 หุ้น มูลค่าหุ้นละ 0.50 บาทต่อหุ้น เป็นจำนวนเงิน 76,163,472 บาท บริษัทได้จดทะเบียนเพิ่มทุนกับกระทรวงพาณิชย์ เมื่อวันที่ 27 เมษายน พ.ศ. 2563

เมื่อวันที่ 12 พฤษภาคม พ.ศ. 2563 ที่ประชุมคณะกรรมการบริษัท อนุมัติโครงการซื้อหุ้นคืนเพื่อบริหารทางการเงิน โดยจำนวนหุ้นที่ซื้อคืนไม่เกิน 10,000,000 หุ้น หรือคิดเป็นจำนวนไม่เกินร้อยละ 1.64 ของหุ้นที่จำหน่ายได้แล้วทั้งหมดของบริษัท ซึ่งมีวงเงินสำหรับโครงการซื้อหุ้นคืนในจำนวนวงเงินไม่เกิน 50.00 ล้านบาท กำหนดระยะเวลาการซื้อหุ้นคืนตั้งแต่วันที่ 27 พฤษภาคม พ.ศ. 2563 ถึงวันที่ 26 พฤศจิกายน พ.ศ. 2563 โดยบริษัทมีการซื้อหุ้นคืนในปี พ.ศ. 2563 แล้วจำนวน 8,000,000 หุ้น คิดเป็นจำนวนเงินทั้งสิ้น 40.09 ล้านบาท ทั้งนี้บริษัทได้จัดสรรกำไรสะสมไว้เป็นสำรองหุ้นทุนซื้อคืนด้วยราคาทุนของหุ้นที่ซื้อคืนมา

30 ใบสำคัญแสดงสิทธิที่จะซื้อหุ้นสามัญ

เมื่อวันที่ 28 พฤษภาคม พ.ศ. 2563 บริษัทได้ออกใบสำคัญแสดงสิทธิที่จะซื้อหุ้นสามัญ (III-W1) เพื่อเสนอขายให้แก่ผู้ถือหุ้นเดิมของบริษัท โดยมีรายละเอียดดังต่อไปนี้

ประเภทใบสำคัญแสดงสิทธิ	:	ชนิดระบุชื่อผู้ถือ และสามารถโอนเปลี่ยนมือได้
อายุของใบสำคัญแสดงสิทธิ	:	3 ปี นับแต่วันที่ออกใบสำคัญแสดงสิทธิ
จำนวน	:	152,326,837 หน่วย
สัดส่วนเสนอขาย	:	ใบสำคัญแสดงสิทธิ 1 หน่วยต่อ 1 หุ้นสามัญเพิ่มทุนที่ได้รับการจัดสรร
ราคาเสนอขาย	:	0.00 บาทต่อหน่วย (ไม่คิดมูลค่า)
อัตราการใช้สิทธิซื้อหุ้นสามัญ	:	ใบสำคัญแสดงสิทธิ 1 หน่วย มีสิทธิในการซื้อหุ้นสามัญของบริษัทได้ 1 หุ้น
ราคาใช้สิทธิ	:	6.00 บาทต่อ 1 หุ้นสามัญใหม่
วันกำหนดการใช้สิทธิ	:	วันทำการสุดท้ายของทุก 6 เดือน นับจากวันที่ออกใบสำคัญแสดงสิทธิ (เดือนพฤศจิกายนและเดือนพฤษภาคม)ของแต่ละปี ตลอดอายุใบสำคัญแสดงสิทธิ
วันแรกของการใช้สิทธิ	:	วันที่ 30 พฤศจิกายน พ.ศ. 2563
วันสุดท้ายของการใช้สิทธิ	:	วันที่ 13 พฤษภาคม พ.ศ. 2566

ในระหว่างปีสิ้นสุดวันที่ 31 ธันวาคม พ.ศ. 2563 ไม่มีผู้แสดงเจตจำนงการใช้สิทธิ

31 เงินปันผลจ่าย

เมื่อวันที่ 20 เมษายน พ.ศ. 2563 ที่ประชุมสามัญผู้ถือหุ้นประจำปี พ.ศ. 2563 ได้อนุมัติให้จัดสรรทุนสำรองตามกฎหมายจำนวน 6.10 ล้านบาทและอนุมัติการจ่ายเงินปันผลในอัตราหุ้นละ 0.15 บาทต่อหุ้น สำหรับรอบระยะเวลาบัญชีสิ้นสุดวันที่ 31 ธันวาคม พ.ศ. 2562 โดยมีจำนวนหุ้นสามัญที่มีสิทธิได้รับเงินปันผลจำนวน 609,307,775 หุ้น เป็นจำนวนเงิน 91.40 ล้านบาท บริษัทจ่ายเงินปันผลดังกล่าวให้แก่ผู้ถือหุ้นในวันที่ 18 พฤษภาคม พ.ศ. 2563

เมื่อวันที่ 24 เมษายน พ.ศ. 2562 ที่ประชุมสามัญผู้ถือหุ้นประจำปี พ.ศ. 2562 ได้อนุมัติให้จัดสรรทุนสำรองตามกฎหมายจำนวน 5.50 ล้านบาทและอนุมัติการจ่ายเงินปันผลในอัตราหุ้นละ 0.17 บาทต่อหุ้น สำหรับรอบระยะเวลาบัญชีสิ้นสุดวันที่ 31 ธันวาคม พ.ศ. 2561 โดยมีจำนวนหุ้นสามัญที่มีสิทธิได้รับเงินปันผลจำนวน 606,829,088 หุ้น ประกอบด้วยหุ้นสามัญ ณ วันที่ 31 ธันวาคม พ.ศ. 2561 จำนวน 604,500,000 หุ้น และหุ้นสามัญที่เกิดจากการใช้สิทธิตามใบสำคัญแสดงสิทธิที่จะซื้อหุ้นสามัญของพนักงานบริษัทในเดือนมีนาคม พ.ศ. 2562 จำนวน 2,329,088 หุ้น รวมเป็นจำนวนเงิน 103.16 ล้านบาท บริษัทจ่ายเงินปันผลดังกล่าวให้แก่ผู้ถือหุ้นในวันที่ 22 พฤษภาคม พ.ศ. 2562

32 สำรองตามกฎหมาย

ตามพระราชบัญญัติบริษัทมหาชนจำกัด พ.ศ. 2535 บริษัทต้องจัดสรรสำรองตามกฎหมายอย่างน้อยร้อยละ 5 ของกำไรสุทธิหลักหักส่วนของขาดทุนสะสมยกมา (ถ้ามี) จนกว่าทุนสำรองนี้จะมีมูลค่าไม่น้อยกว่าร้อยละ 10 ของทุนจดทะเบียน ทุนสำรองนี้ไม่สามารถนำไปจ่ายเงินปันผลได้

33 รายได้อื่น

	งบการเงินรวม		งบการเงินเฉพาะกิจการ	
	พ.ศ. 2563	**พ.ศ. 2562**	**พ.ศ. 2563**	**พ.ศ. 2562**
	บาท	**บาท**	**บาท**	**บาท**
รายได้ค่าเช่า	518,384	385,965	-	-
รายได้ดอกเบี้ย	801,256	2,016,819	10,427,259	12,669,722
รายได้ค่าบริหารจัดการ	4,656,000	-	48,320,000	47,680,000
กำไรจากการขายเงินลงทุน (หมายเหตุ 16)	43,983,971	-	8,228,282	-
รายได้อื่น	6,993,151	9,419,481	1,945,748	2,292,107
	56,952,762	11,822,265	68,921,289	62,641,829

34 ต้นทุนทางการเงิน

	งบการเงินรวม		งบการเงินเฉพาะกิจการ	
	พ.ศ. 2563	**พ.ศ. 2562**	**พ.ศ. 2563**	**พ.ศ. 2562**
	บาท	**บาท**	**บาท**	**บาท**
ดอกเบี้ยเงินกู้ยืมจากสถาบันการเงิน	21,824,991	9,678,715	18,385,140	9,642,904
ดอกเบี้ยสัญญาเช่า	8,436,624	-	396,751	-
ดอกเบี้ยสัญญาเช่าการเงิน	-	1,175,919	-	391,322
ดอกเบี้ยจ่ายสำหรับสิ่งตอบแทนที่คาดว่าจะต้องจ่าย สำหรับการลงทุนในการร่วมค้า	886,874	4,075,845	886,874	4,075,845
ดอกเบี้ยจ่ายอื่นๆ	285,360	-	2,583	-
	31,433,849	14,930,479	19,671,348	14,110,071

35 ค่าใช้จ่ายตามลักษณะ

	งบการเงินรวม		งบการเงินเฉพาะกิจการ	
	พ.ศ. 2563	**พ.ศ. 2562**	**พ.ศ. 2563**	**พ.ศ. 2562**
	บาท	**บาท**	**บาท**	**บาท**
ค่าระวาง	866,723,297	1,578,222,029	17,775,689	55,661,566
ค่าใช้จ่ายผลประโยชน์พนักงาน	285,858,611	365,476,312	54,482,587	50,150,221
ค่าเสื่อมราคาและค่าตัดจำหน่าย	101,161,984	48,774,905	9,779,943	8,769,682
ขาดทุนจากการตัดจำหน่ายทรัพย์สิน (หมายเหตุ 20)	51,281	25,886	-	-
ขาดทุนจากการด้อยค่าของสินทรัพย์ทางการเงิน (หมายเหตุ 12)	11,747,036	-	77,968	-
การจ่ายโดยใช้หุ้นเป็นเกณฑ์ (หมายเหตุ 39)	885,452	1,330,000	885,452	1,330,000
ค่าใช้จ่ายตามสัญญาเช่า	27,830,378	105,085,757	32,550	232,908
ค่าสาธารณูปโภค	31,397,753	46,573,055	10,243,489	10,457,227
ค่าธรรมเนียมวิชาชีพ และค่าธรรมเนียมอื่น	44,994,161	61,444,889	19,263,662	19,797,776
ค่าซ่อมแซม	12,048,350	14,926,566	1,511,371	908,769

36 ภาษีเงินได้

	งบการเงินรวม		งบการเงินเฉพาะกิจการ	
	พ.ศ. 2563	**พ.ศ. 2562**	**พ.ศ. 2563**	**พ.ศ. 2562**
	บาท	**บาท**	**บาท**	**บาท**
ภาษีเงินได้ในปีปัจจุบัน	9,044,922	14,580,519	-	-
ภาษีเงินได้รอการตัดบัญชี (หมายเหตุ 23)	3,664,091	(877,842)	2,165,891	(874,239)
	12,709,013	13,702,677	2,165,891	(874,239)

ภาษีเงินได้ที่แสดงในงบกำไรขาดทุนเบ็ดเสร็จรวมคำนวณจากกำไรสุทธิทางภาษีของบริษัทในอัตราร้อยละ 20 และของบริษัทย่อยในอัตราร้อยละ 17 หรือ 20

ภาษีเงินได้สำหรับกำไรก่อนภาษีเงินได้ของกลุ่มกิจการมียอดจำนวนที่แตกต่างจากการคำนวณกำไรทางบัญชีคูณกับอัตราภาษีโดยมีรายละเอียดดังนี้

	งบการเงินรวม		งบการเงินเฉพาะกิจการ	
	พ.ศ. 2563	**พ.ศ. 2562**	**พ.ศ. 2563**	**พ.ศ. 2562**
	บาท	**บาท**	**บาท**	**บาท**
กำไรก่อนภาษี	161,133,825	178,212,756	129,552,013	119,575,300
ภาษีคำนวณจากอัตราภาษีร้อยละ 17 หรือ 20	31,992,608	35,326,746	25,910,403	23,915,060
(พ.ศ. 2562 : ร้อยละ 17 หรือ 20)				
ผลกระทบ:				
ส่วนแบ่งกำไรจากเงินลงทุนในบริษัทร่วมและการร่วมค้า	(27,085,403)	(19,234,540)	-	-
รายได้ที่ได้รับยกเว้นภาษีเงินได้	(6,577,631)	-	(25,217,978)	(20,508,177)
รายจ่ายที่ถือเป็นรายจ่ายทางภาษีได้เพิ่ม	(2,059,631)	(5,523,917)	(1,079,599)	(5,176,190)
ค่าใช้จ่ายที่ไม่สามารถหักภาษี	4,731,564	2,877,047	2,553,065	779,231
ผลขาดทุนทางภาษีในงวดปัจจุบันที่ไม่ได้รับรู้				
เป็นสินทรัพย์ภาษีเงินได้รอการตัดบัญชี	9,887,601	20,077	-	-
การกลับรายการ (การรับรู้) ผลขาดทุนทางภาษีในงวด				
ก่อนที่บันทึกเป็นสินทรัพย์ภาษีเงินได้รอการตัดบัญชี	1,819,905	237,264	-	115,837
ภาษีเงินได้	12,709,013	13,702,677	2,165,891	(874,239)

อัตราภาษีเงินได้ถัวเฉลี่ยสำหรับปีสิ้นสุด วันที่ 31 ธันวาคม พ.ศ. 2563 สำหรับงบการเงินรวม คือ อัตราร้อยละ 7.88 ต่อปี (พ.ศ. 2562: อัตราร้อยละ 7.69 ต่อปี) และงบการเงินเฉพาะกิจการ คือ อัตราร้อยละ 1.67 ต่อปี (พ.ศ. 2562: อัตราร้อยละ - 0.73 ต่อปี) อัตราภาษีเงินได้ของงบการเงินเฉพาะกิจการเปลี่ยนแปลงจากงวดก่อนเนื่องจากการลดลงของรายจ่ายที่ถือเป็นรายจ่ายทางภาษีได้เพิ่ม

37 กำไรต่อหุ้น

37.1) กำไรต่อหุ้นขั้นพื้นฐาน

กำไรต่อหุ้นขั้นพื้นฐานคำนวณโดยการหารกำไรสุทธิที่เป็นของผู้ถือหุ้นสามัญด้วยจำนวนหุ้นสามัญถัวเฉลี่ยถ่วงน้ำหนักตามระยะเวลาที่ออกอยู่ในระหว่างปี

	งบการเงินรวม		งบการเงินเฉพาะกิจการ	
	พ.ศ. 2563	**พ.ศ. 2562**	**พ.ศ. 2563**	**พ.ศ. 2562**
	บาท	**บาท**	**บาท**	**บาท**
กำไรสุทธิส่วนที่เป็นของบริษัทใหญ่ (บาท)	162,491,422	164,510,079	127,386,122	120,449,539
จำนวนหุ้นสามัญถัวเฉลี่ยถ่วงน้ำหนัก (หุ้น)	594,713,290	607,213,189	594,713,290	607,213,189
กำไรต่อหุ้นขั้นพื้นฐาน (บาทต่อหุ้น)	0.2732	0.2709	0.2142	0.1984

37.2) กำไรต่อหุ้นปรับลด

กำไรต่อหุ้นปรับลดคำนวณโดยการหารกำไรสุทธิที่เป็นของผู้ถือหุ้นสามัญด้วย จำนวนหุ้นสามัญสำหรับการคำนวณกำไรต่อหุ้นขั้นพื้นฐาน ปรับเพิ่มด้วยจำนวนหุ้นสามัญที่ต้องออกเสมือนว่ามีการใช้สิทธิซื้อหุ้นสามัญถัวเฉลี่ยถ่วงน้ำหนัก

	งบการเงินรวม		งบการเงินเฉพาะกิจการ	
	พ.ศ. 2563	**พ.ศ. 2562**	**พ.ศ. 2563**	**พ.ศ. 2562**
	บาท	**บาท**	**บาท**	**บาท**
กำไรสุทธิส่วนที่เป็นของบริษัทใหญ่ (บาท)	162,491,422	164,510,079	127,386,122	120,449,539
จำนวนหุ้นสำหรับการคำนวณกำไรต่อหุ้นขั้นพื้นฐาน	594,713,290	607,213,189	594,713,290	607,213,189
<u>บวก</u> จำนวนหุ้นสามัญที่ออกเพิ่มเสมือนว่ามีการใช้สิทธิซื้อหุ้นสามัญถัวเฉลี่ยถ่วงน้ำหนัก (หุ้น)	-	1,282,868	-	1,282,868
จำนวนหุ้นสำหรับการคำนวณกำไรต่อหุ้นปรับลด (หุ้น)	594,713,290	608,496,057	594,713,290	608,496,057
กำไรต่อหุ้นปรับลด (บาทต่อหุ้น)	0.2732	0.2704	0.2142	0.1979

ในระหว่างปีสิ้นสุดวันที่ 31 ธันวาคม พ.ศ. 2563 ราคาตลาดถัวเฉลี่ยของหุ้นของบริษัทมีมูลค่าต่ำกว่าราคาใช้สิทธิซื้อหุ้น ดังนั้นจึงไม่มีจำนวนหุ้นสามัญที่ออกเพิ่มเสมือนว่ามีการใช้สิทธิซื้อหุ้นสามัญถัวเฉลี่ยถ่วงน้ำหนัก กำไรต่อหุ้นปรับลดจึงเท่ากับกำไรต่อหุ้นพื้นฐาน

38 รายการกับบุคคลหรือกิจการที่เกี่ยวข้องกัน

บริษัทมีผู้ถือหุ้นรายใหญ่ 2 ท่าน ซึ่งเป็นกรรมการของบริษัทและถือหุ้นในบริษัทรวมกันร้อยละ 35.64 (พ.ศ. 2562 : ร้อยละ 35.55)

รายการต่อไปนี้เป็นรายการกับบุคคลหรือกิจการที่เกี่ยวข้องกัน

38.1 รายได้จากการให้บริการ

	งบการเงินรวม		งบการเงินเฉพาะกิจการ	
	พ.ศ. 2563	**พ.ศ. 2562**	**พ.ศ. 2563**	**พ.ศ. 2562**
	บาท	**บาท**	**บาท**	**บาท**
รายได้จากการให้บริการ				
บริษัทย่อย	-	-	10,447,619	12,301,027
บริษัทร่วม	13,748,514	46,720,575	6,214,384	6,356,110
การร่วมค้า	34,520,617	139,410,085	367,569	684,096
	48,269,131	186,130,660	17,029,572	19,341,233

	งบการเงินรวม		งบการเงินเฉพาะกิจการ	
	พ.ศ. 2563	**พ.ศ. 2562**	**พ.ศ. 2563**	**พ.ศ. 2562**
	บาท	**บาท**	**บาท**	**บาท**
รายได้จากการให้เช่าและการบริการที่เกี่ยวข้องกัน				
บริษัทย่อย	-	-	5,716,692	-
บริษัทร่วม	6,130,475	6,241,121	6,130,475	8,735,744
การร่วมค้า	2,113,178	-	2,113,178	6,241,121
	8,243,653	6,241,121	13,960,345	14,976,865

	งบการเงินรวม		งบการเงินเฉพาะกิจการ	
	พ.ศ. 2563	**พ.ศ. 2562**	**พ.ศ. 2563**	**พ.ศ. 2562**
	บาท	**บาท**	**บาท**	**บาท**
ค่าบริหารจัดการ				
บริษัทย่อย	-	-	48,320,000	47,680,000
บริษัทร่วม	2,220,000	2,220,000	-	-
การร่วมค้า	2,436,000	2,436,000	-	-
	4,656,000	4,656,000	48,320,000	47,680,000

	งบการเงินรวม		งบการเงินเฉพาะกิจการ	
	พ.ศ. 2563	**พ.ศ. 2562**	**พ.ศ. 2563**	**พ.ศ. 2562**
	บาท	**บาท**	**บาท**	**บาท**
เงินปันผลรับ				
บริษัทย่อย	-	-	43,743,901	49,000,000
บริษัทร่วม	-	-	5,770,000	6,400,000
การร่วมค้า	-	-	76,575,990	47,140,883
	-	-	126,089,891	102,540,883

38.2 การรับบริการ

	งบการเงินรวม		งบการเงินเฉพาะกิจการ	
	พ.ศ. 2563	**พ.ศ. 2562**	**พ.ศ. 2563**	**พ.ศ. 2562**
	บาท	**บาท**	**บาท**	**บาท**
การรับบริการจาก				
บริษัทย่อย	-	-	5,378,553	6,492,964
บริษัทร่วม	2,342,549	1,758,228	1,998,712	1,580,039
การร่วมค้า	267,209,527	91,489,219	-	-
	269,552,076	93,247,447	7,377,265	8,073,003

38.3 ยอดค้างชำระที่เกิดจากการให้และรับบริการ

	งบการเงินรวม		งบการเงินเฉพาะกิจการ	
	พ.ศ. 2563	**พ.ศ. 2562**	**พ.ศ. 2563**	**พ.ศ. 2562**
	บาท	**บาท**	**บาท**	**บาท**
ลูกหนี้การค้า				
บริษัทย่อย	-	-	20,965,633	15,339,802
บริษัทร่วม	6,568,354	8,082,676	2,281,756	3,806,060
การร่วมค้า	5,664,873	32,225,544	23,211	377,725
	12,233,227	40,308,220	23,270,600	19,523,587
เจ้าหนี้การค้า				
บริษัทย่อย	-	-	690,377	448,713
บริษัทร่วม	191,436	71,170	165,169	68,570
การร่วมค้า	43,531,535	7,844,497	-	-
	43,722,971	7,915,667	855,546	517,283
เจ้าหนี้อื่น				
บริษัทร่วม	16,857	-	-	-
ค่าใช้จ่ายค้างจ่าย				
บริษัทย่อย	-	-	15,347	8,789
การร่วมค้า	-	651,498	-	-
	-	651,498	15,347	8,789

38.4 เงินปันผลค้างรับ

	งบการเงินรวม		งบการเงินเฉพาะกิจการ	
	พ.ศ. 2563	**พ.ศ. 2562**	**พ.ศ. 2563**	**พ.ศ. 2562**
	บาท	**บาท**	**บาท**	**บาท**
บริษัทย่อย	-	-	31,230,061	49,000,000
บริษัทร่วม	2,150,000	4,300,000	2,150,000	4,300,000
การร่วมค้า	30,516,010	30,398,355	28,116,090	26,798,475
	32,666,010	34,698,355	61,496,151	80,098,475

38.5 เงินให้กู้ยืมระยะสั้นแก่กิจการที่เกี่ยวข้องกัน

	งบการเงินรวม		งบการเงินเฉพาะกิจการ	
	พ.ศ. 2563	**พ.ศ. 2562**	**พ.ศ. 2563**	**พ.ศ. 2562**
	บาท	**บาท**	**บาท**	**บาท**
บริษัทย่อย	-	-	232,216,300	275,816,300
บริษัทร่วม	-	9,000,000	-	9,000,000
การร่วมค้า	1,350,000	2,250,000	1,350,000	2,250,000
	1,350,000	11,250,000	233,566,300	287,066,300

เงินให้กู้ยืมระยะสั้นแก่กิจการที่เกี่ยวข้องกัน มีอัตราดอกเบี้ยร้อยละ 4.10 - 6.25 ต่อปี (พ.ศ. 2562 : ร้อยละ 4.60 - 6.25 ต่อปี) และมีกำหนดจ่ายชำระคืนเมื่อทวงถาม

	งบการเงินรวม		งบการเงินเฉพาะกิจการ	
	พ.ศ. 2563	**พ.ศ. 2562**	**พ.ศ. 2563**	**พ.ศ. 2562**
	บาท	**บาท**	**บาท**	**บาท**
ณ วันที่ 1 มกราคม	11,250,000	2,250,000	287,066,300	322,566,300
เพิ่มขึ้นระหว่างปี	5,000,000	9,000,000	92,400,000	56,000,000
รับชำระคืนระหว่างปี	(14,900,000)	-	(145,900,000)	(91,500,000)
ณ วันที่ 31 ธันวาคม	1,350,000	11,250,000	233,566,300	287,066,300

38.6 ค่าตอบแทนผู้บริหารสำคัญ

ผู้บริหารสำคัญของบริษัท รวมถึงกรรมการ (ไม่ว่าจะทำหน้าที่ในระดับบริหารหรือไม่) คณะผู้บริหารระดับสูง เลขานุการบริษัท และหัวหน้าหน่วยงานตรวจสอบภายใน ค่าตอบแทนที่จ่ายหรือค้างจ่ายสำหรับผู้บริหารสำคัญมีดังนี้

	งบการเงินรวม		งบการเงินเฉพาะกิจการ	
	พ.ศ. 2563	พ.ศ. 2562	พ.ศ. 2563	พ.ศ. 2562
	บาท	บาท	บาท	บาท
เงินเดือนและผลประโยชน์ระยะสั้นอื่น	48,971,158	49,137,038	17,466,556	17,780,870
การจ่ายโดยใช้หุ้นเป็นเกณฑ์	885,452	1,330,000	885,452	1,330,000
	49,856,610	50,467,038	18,352,008	19,110,870

38.7 การค้ำประกัน

บริษัทได้ทำหนังสือค้ำประกันที่ออกโดยธนาคารให้แก่กิจการที่เกี่ยวข้องกัน จำนวน 379.71 ล้านบาท (หมายเหตุ 41.1)

39 การเปลี่ยนแปลงในหนี้สินที่เกิดจากกิจกรรมจัดหาเงิน

การเปลี่ยนแปลงในหนี้สินจากกิจกรรมจัดหาเงินสามารถแสดงได้ดังนี้

			รายการเปลี่ยนแปลงที่ไม่ใช่เงินสด	
	1 มกราคม พ.ศ. 2563 บาท	กระแสเงินสดสุทธิ บาท	การเพิ่มขึ้น บาท	31 ธันวาคม พ.ศ. 2563 บาท
งบการเงินรวม				
เงินกู้ยืมระยะสั้นจากสถาบันการเงิน	-	130,000,000	-	130,000,000
เงินกู้ยืมระยะยาวจากสถาบันการเงิน	300,000,000	90,000,000	-	390,000,000
หนี้สินตามสัญญาเช่า	251,566,718	(53,506,746)	14,628,587	212,688,599
งบการเงินเฉพาะกิจการ				
เงินกู้ยืมระยะสั้นจากสถาบันการเงิน	-	130,000,000	-	130,000,000
เงินกู้ยืมระยะยาวจากสถาบันการเงิน	300,000,000	90,000,000	-	390,000,000
หนี้สินตามสัญญาเช่า	11,881,870	(4,787,924)	-	7,093,946

	1 มกราคม พ.ศ. 2562 บาท	รายการเปลี่ยนแปลงที่ไม่ใช่เงินสด กระแสเงินสดสุทธิ บาท	ต้นทุนทางการเงิน บาท	การเพิ่มขึ้น บาท	31 ธันวาคม พ.ศ. 2562 บาท
งบการเงินรวม					
เงินกู้ยืมระยะยาวจากสถาบันการเงิน	1,875,996	298,124,004	-	-	300,000,000
หนี้สินตามสัญญาเช่าการเงิน	31,229,965	(12,941,738)	1,175,919	3,505,700	22,969,846
งบการเงินเฉพาะกิจการ					
เงินกู้ยืมระยะยาวจากสถาบันการเงิน	-	300,000,000	-	-	300,000,000
หนี้สินตามสัญญาเช่าการเงิน	10,654,031	(4,244,635)	391,322	-	6,800,718

40 การจ่ายโดยใช้หุ้นเป็นเกณฑ์

เมื่อวันที่ 29 สิงหาคม พ.ศ. 2560 บริษัทออกใบสำคัญแสดงสิทธิซื้อหุ้นสามัญ จำนวน 10,500,000 สิทธิ สำหรับเสนอขายแก่กรรมการและพนักงานที่เข้าเงื่อนไขที่กำหนด ในระหว่างที่บริษัททำการจดทะเบียนในตลาดหลักทรัพย์แห่งประเทศไทย โดยใบสำคัญแสดงสิทธิ 1 หน่วยมีสิทธิซื้อหุ้นสามัญใหม่ได้ 1 หุ้น ใบสำคัญแสดงสิทธินี้มีกำหนดระยะเวลาใช้สิทธิภายใน 3 ปี นับแต่วันที่ออกใบสำคัญแสดงสิทธิ การออกใบสำคัญแสดงสิทธิทำให้เกิดรายการจ่ายโดยใช้หุ้นเป็นเกณฑ์จำนวน 3,990,000 บาท ซึ่งอ้างอิงจากมูลค่ายุติธรรมของใบสำคัญแสดงสิทธิ รายการจ่ายโดยใช้หุ้นเป็นเกณฑ์จะทยอยรับรู้เป็นค่าใช้จ่ายตลอดระยะเวลาการใช้สิทธิ

เมื่อวันที่ 2 กันยายน พ.ศ. 2563 ใบสำคัญแสดงสิทธิซื้อหุ้นสามัญดังกล่าวได้ครบอายุการใช้สิทธิ

ในระหว่างปีสิ้นสุดวันที่ 31 ธันวาคม พ.ศ. 2563 และ พ.ศ. 2562 บริษัทรับรู้รายจ่ายโดยใช้หุ้นเป็นเกณฑ์จำนวน 885,452 บาท และ 1,330,000 บาทตามลำดับ

41 ภาระผูกพัน

41.1 หนังสือค้ำประกันธนาคาร

กลุ่มกิจการมีหนังสือค้ำประกันที่ออกโดยธนาคารดังต่อไปนี้

	งบการเงินรวม		งบการเงินเฉพาะกิจการ	
	พ.ศ. 2563	พ.ศ. 2562	พ.ศ. 2563	พ.ศ. 2562
	บาท	บาท	บาท	บาท
เพื่อเป็นหลักประกันในการให้บริการทางอากาศ	163,558,032	192,651,176	123,096,346	120,189,426
เพื่อเป็นหลักประกันในการให้บริการขนส่งทางอากาศ	139,007,372	122,587,140	115,259,105	82,245,884
เพื่อค้ำประกันความเสียหายของตู้ TANK ภาระหนี้การท่าเรือ	3,500,000	10,700,000	100,000	100,000
สิทธิในการประกอบกิจการคลังสินค้า ณ ท่าอากาศยานดอนเมือง	32,709,916	35,487,840	-	-
เพื่อใช้เป็นหลักประกันในการใช้ไฟฟ้า ใช้น้ำมันรถและชำระค่าภาระต่าง ๆ ที่การท่าเรือแห่งประเทศไทย	21,954,380	7,284,983	20,851,280	384,000
เพื่อค้ำประกันความเสียหายของสินค้า	18,976,188	8,460,400	-	-
	379,705,888	377,171,539	259,306,731	202,919,310

41.2 เครื่องมือทางการเงิน

41.2.1 สัญญาซื้อขายเงินตราต่างประเทศล่วงหน้า

สัญญาซื้อขายเงินตราต่างประเทศล่วงหน้าเป็นสัญญาที่ช่วยในการบริหารความเสี่ยงที่เกิดจากความผันผวนอัตราแลกเปลี่ยนเงินตราต่างประเทศ

ณ วันที่ 31 ธันวาคม พ.ศ. 2563 และ พ.ศ. 2562 วันครบกำหนดชำระเงินของสัญญาอัตราแลกเปลี่ยนเงินตราต่างประเทศล่วงหน้าที่เปิดสถานะไว้มีกำหนดชำระเงินภายใน 1 ปี

มูลค่ายุติธรรมของเครื่องมืออนุพันธ์ทางการเงิน มีดังนี้

	งบการเงินรวม		งบการเงินเฉพาะกิจการ	
	พ.ศ. 2563	พ.ศ. 2562	พ.ศ. 2563	พ.ศ. 2562
	บาท	บาท	บาท	บาท
สัญญาซื้อขายเงินตราต่างประเทศล่วงหน้า ที่เป็นสินทรัพย์	-	161,552	-	122,724

มูลค่ายุติธรรมของสัญญาซื้อขายเงินตราต่างประเทศล่วงหน้าเป็นมูลค่ายุติธรรมที่คำนวณโดยใช้อัตราที่กำหนดโดยธนาคารของกลุ่มกิจการด้วยการพิจารณาเงื่อนไขในตลาดที่มีอยู่ ณ วันที่ในงบแสดงฐานะการเงิน และอยู่ในข้อมูลระดับ 2 ของลำดับชั้นมูลค่ายุติธรรม

41.2.2 สัญญาแลกเปลี่ยนอัตราดอกเบี้ย

สัญญาแลกเปลี่ยนอัตราดอกเบี้ยเป็นสัญญาที่ช่วยในการบริหารความเสี่ยงที่เกิดจากความผันผวนของอัตราดอกเบี้ย

รายละเอียดของสัญญาแลกเปลี่ยนอัตราดอกเบี้ย ณ วันที่ 31 ธันวาคม พ.ศ. 2563 มีดังนี้

จำนวนเงินต้น	อัตราดอกเบี้ยรับตามสัญญาแลกเปลี่ยน	อัตราดอกเบี้ยจ่ายตามสัญญาแลกเปลี่ยน	วันสิ้นสุดสัญญา
300,000,000 บาท	อัตราดอกเบี้ยลอยตัว THB-THBFIX 6 เดือน บวกด้วยอัตราร้อยละ 1.6	อัตราดอกเบี้ยคงที่ร้อยละ 4.1%	31 ตุลาคม พ.ศ. 2567

มูลค่ายุติธรรมของเครื่องมืออนุพันธ์ทางการเงิน มีดังนี้

	งบการเงินรวม		งบการเงินเฉพาะกิจการ	
	พ.ศ. 2563	**พ.ศ. 2562**	**พ.ศ. 2563**	**พ.ศ. 2562**
	บาท	**บาท**	**บาท**	**บาท**
สัญญาแลกเปลี่ยนอัตราดอกเบี้ยที่เป็นสินทรัพย์ (หนี้สิน)	(9,461,871)	(8,880,962)	(9,461,871)	(8,880,962)

มูลค่ายุติธรรมของสัญญาแลกเปลี่ยนอัตราดอกเบี้ยเป็นมูลค่ายุติธรรมที่คำนวณโดยใช้อัตราที่กำหนดโดยธนาคารของกลุ่มกิจการด้วยการพิจารณาเงื่อนไขในตลาดที่มีอยู่ ณ วันที่ในงบแสดงฐานะการเงิน และอยู่ในข้อมูลระดับ 2 ของลำดับชั้นมูลค่ายุติธรรม

41.3 ภาระผูกพันจากสัญญาเช่าดำเนินงานที่ยกเลิกไม่ได้

ณ วันที่ 31 ธันวาคม พ.ศ. 2562 กลุ่มกิจการมีภาระผูกพันเกี่ยวกับสัญญาเช่า อุปกรณ์สำนักงาน รถยนต์และอื่น ๆ โดยมีอายุของสัญญาระยะเวลาตั้งแต่ 1 ถึง 5 ปี และมีจำนวนเงินขั้นต่ำที่ต้องจ่ายในอนาคตภายใต้สัญญาเช่าดำเนินงานและสัญญาบริการที่เกี่ยวข้องที่บอกเลิกไม่ได้ดังนี้

	งบการเงินรวม		งบการเงินเฉพาะกิจการ	
	พ.ศ. 2563	**พ.ศ. 2562**	**พ.ศ. 2563**	**พ.ศ. 2562**
	บาท	**บาท**	**บาท**	**บาท**
- ภายในระยะเวลา 1 ปี	-	22,009,006	-	1,212,600
- ระยะเวลาหลังจาก 1 ปี แต่ไม่เกิน 5 ปี	-	32,525,940	-	32,400
	-	54,534,946	-	1,245,000

41.4 ภาระผูกพันรายจ่ายฝ่ายทุน

ภาระผูกพันที่เป็นข้อผูกมัด ณ วันที่ในงบแสดงฐานะการเงินที่เกี่ยวข้องกับรายจ่ายฝ่ายทุนซึ่งยังไม่ได้รับรู้ในงบการเงิน มีดังนี้

	งบการเงินรวม		งบการเงินเฉพาะกิจการ	
	พ.ศ. 2563	พ.ศ. 2562	พ.ศ. 2563	พ.ศ. 2562
	บาท	บาท	บาท	บาท
การสร้างอาคารและที่จอดรถ	3,050,000	14,000,000	3,050,000	14,000,000

42 เหตุการณ์ภายหลังวันที่ในงบการเงิน

42.1 เงินปันผลรับจากบริษัท

เมื่อวันที่ 11 มกราคม พ.ศ. 2564 ที่ประชุมคณะกรรมการของ Around Logistics Management Co., Ltd. ได้อนุมัติจ่ายเงินปันผลระหว่างกาลแก่ผู้ถือหุ้นสามัญในอัตราหุ้นละ 4.80 ดอลลาร์สิงคโปร์ จำนวน 250,000 หุ้น คิดเป็นจำนวนเงิน 1,200,000 ดอลลาร์สิงคโปร์ โดยบริษัทจะได้รับเงินปันผลดังกล่าวตามสัดส่วนการถือหุ้นร้อยละ 50.00 จำนวน 600,000 ดอลลาร์สิงคโปร์ หรือประมาณ 13.43 ล้านบาท ภายในปี พ.ศ. 2564

42.2 การจ่ายเงินปันผล

เมื่อวันที่ 23 กุมภาพันธ์ พ.ศ. 2564 ที่ประชุมคณะกรรมการบริษัทครั้งที่ 2/2564 ได้อนุมัติให้เสนอต่อที่ประชุมสามัญผู้ถือหุ้นประจำปี พ.ศ. 2564 เพื่อพิจารณาอนุมัติการจ่ายเงินปันผลจากผลประกอบการประจำปี พ.ศ. 2563 ให้แก่ผู้ถือหุ้นสามัญทั้งหมด จำนวน 601,307,775 หุ้น ในอัตราหุ้นละ 0.10 บาท รวมเป็นเงินทั้งสิ้น 60.13 ล้านบาท

บริษัท ทริพเพิล ไอ โลจิสติกส์ จำกัด (มหาชน)
628 ชั้น 3 อาคารทริพเพิล ไอ ซอยกลับชม ถนนนนทรี
แขวงช่องนนทรี เขตยานนาวา กทม. 10120
โทรศัพท์ : +66 2681 8700
โทรสาร : +66 2681 8701
เว็บไซต์ : www.iii-logistics.com