



## รายงานประจำปี

บริษัท โรงพยาบาลวัฒนแพทย ตรัง จำกัด (มหาชน)



# สารบัญ

## CONTENTS

4	สารจากประธานกรรมการบริษัท
5	สารจากประธานเจ้าหน้าที่บริหาร
6	คณะกรรมการบริษัท
7 - 20	ประวัติคณะกรรมการและผู้บริหาร
21 - 29	นโยบายและภาพรวมการประกอบธุรกิจ
30 - 44	ลักษณะการประกอบธุรกิจ
45 - 62	โครงสร้างการจัดการ
63 - 65	ข้อมูลหลักทรัพย์และผู้ถือหุ้น
66 - 72	ปัจจัยเสี่ยง
73 - 88	การกำกับดูแลกิจการ
89 - 93	ความรับผิดชอบต่อสังคม
94 - 96	การควบคุมภายใน
97 - 99	รายงานของคณะกรรมการตรวจสอบ
100 - 121	รายการระหว่างกัน
122 - 135	คำอธิบายและวิเคราะห์ฐานะการเงินและผลการดำเนินการ
136	รายงานความรับผิดชอบต่อสังคมของบริษัทต่อรายงานทางการเงิน
137 - 141	รายงานของผู้สอบบัญชีรับอนุญาต
142 - 150	งบการเงิน
151 - 189	หมายเหตุประกอบงบการเงินรวม
190	นิติบุคคลที่บริษัทถือหุ้นตั้งแต่ร้อยละ 10 ขึ้นไป
191 - 192	ข้อมูลทั่วไปและข้อมูลสำคัญอื่นๆ

## สารประธานกรรมการบริษัท



ปี 2560 เป็นปีที่โรงพยาบาลวัฒนแพทย์ ตรัง ต้องเผชิญกับความท้าทายจากสภาพเศรษฐกิจของจังหวัดตรัง และจังหวัดใกล้เคียงซึ่งได้รับผลกระทบจากราคายางพาราและปาล์มน้ำมันตกต่ำร่วมกับอุทกภัยน้ำท่วมใหญ่ 3 ครั้ง ทำให้เกิดการสูญเสียและการชะลอตัวของภาคการเกษตร ธุรกิจและการท่องเที่ยว ส่งผลต่อผู้ใช้บริการของโรงพยาบาล อย่างมีนัยสำคัญ เป็นช่วงเวลาที่คณะกรรมการบริษัทฯ มอบนโยบายให้สนับสนุน ดูแล ช่วยเหลือผู้ใช้บริการ ประคับประคองให้ผ่านพ้นสถานการณ์อันยากลำบากไปด้วยกัน พร้อมทั้งการจัดการด้านต้นทุน ปรับปรุงคุณภาพ การบริการและเตรียมการพัฒนาบริการสาขาทางการแพทย์ที่มีศักยภาพ เพื่อรองรับการใช้บริการเมื่อสถานการณ์ คลี่คลายลงซึ่งเห็นได้จากแนวโน้มที่ดีขึ้นในช่วงปลายปี

สำหรับโครงการโรงพยาบาลวัฒนแพทย์ อ่าวนาง จังหวัดกระบี่ มีความก้าวหน้าในการก่อสร้างพอสมควร เมื่อแล้วเสร็จและได้รับอนุญาตให้เปิดดำเนินการแล้ว จะเปิดโอกาสให้โรงพยาบาลให้บริการด้านสุขภาพแก่นักท่องเที่ยว ทั้งชาวต่างชาติและชาวไทยรวมทั้งประชาชนในพื้นที่ นอกจากนี้เป็นแหล่งเพิ่มรายได้แล้วยังเป็นการส่งเสริมการใช้ ทรัพยากรร่วมกันอย่างมีประสิทธิภาพกับโรงพยาบาลวัฒนแพทย์ ตรัง อีกทางหนึ่ง

คณะกรรมการบริษัทฯ มีความเชื่อมั่นว่าการกำหนดนโยบาย ดูแลกำกับ ปรับเปลี่ยนกลยุทธ์ให้เหมาะสม กับสถานการณ์ การพัฒนาประสิทธิภาพ การบริหารจัดการด้วยหลักธรรมาภิบาลและโปร่งใสจะช่วยให้บริษัทฯ สามารถพัฒนาและสร้างความเชื่อมั่นแก่ผู้มีส่วนได้เสียอย่างยั่งยืน

ในนามของคณะกรรมการบริษัทฯ ผมขอขอบคุณท่านผู้ถือหุ้นทุกท่านที่ให้การสนับสนุน ขอบขอบคุณคณะแพทย์ ผู้บริหารและพนักงานในความพยายาม ความมุ่งมั่น และขอขอบคุณพันธมิตรทางธุรกิจต่างๆ สถาบันการเงิน และผู้มีส่วนได้เสียทุกฝ่ายที่ให้การสนับสนุนบริษัทฯ ด้วยดีเสมอมา

(นายรัชชัย ศุภผลศิริ)

ประธานกรรมการบริษัท



## สารประธานเจ้าหน้าที่บริหาร



ปี 2560 มีการตกต่ำของราคายางพาราและปาล์มน้ำมันร่วมกับอุทกภัยน้ำท่วมใหญ่ในจังหวัดตรัง ถึง 3 ครั้ง ซึ่งส่งผลกระทบต่อการเกษตร ธุรกิจรวมทั้งการท่องเที่ยว นอกจากนี้สถิติของสำนักงานสาธารณสุขจังหวัดตรัง พบว่าเป็นปีว่างเว้นของโรคระบาดตามฤดูกาล เช่น ไข้เลือดออก ไข้หวัดใหญ่และกลุ่มโรคที่มีอาการคล้ายกัน ทำให้จำนวน คนไข้โรคดังกล่าวลดลงมาก ทางโรงพยาบาลจึงเสริมสร้างความเข้มแข็งด้านบริการโรคไม่ติดต่อที่พบบ่อย เช่น อุบัติเหตุ ภาวะฉุกเฉิน กระดูกและข้อ หัวใจ สมอ่ง จักษุวิทยา ฯลฯ การดูแลคนไข้ต่างชาติซึ่งเพิ่มขึ้นอย่างต่อเนื่อง ขยายกลุ่มผู้ใช้ บริการเป้าหมายสู่พื้นที่ใกล้เคียง เช่น อำเภอทุ่งสง รอยต่อด้านจังหวัดนครศรีธรรมราช กระบี่ พัทลุง และสตูล ร่วมกับการ จัดการด้านต้นทุนให้เหมาะสม เพิ่มประสิทธิภาพการใช้ทรัพยากรเครื่องมือแพทย์ต่างๆ เช่นการใช้ MRI ตามข้อบ่งชี้ โดยการเชิญวิทยากรมาบรรยายให้แพทย์ผู้ส่งตรวจฟังอย่างสม่ำเสมอ ฯลฯ ผลการดำเนินงานต่างๆ มีแนวโน้มที่ดีขึ้น ในช่วงปลายปีที่ผ่านมา

ในปีต่อไปโรงพยาบาลเตรียมการเพิ่มหรือปรับปรุงบริการทางการแพทย์บางสาขาซึ่งเป็นที่ต้องการของผู้ใช้บริการ เช่น แพทย์ทางเดินอาหารและตับ การผ่าตัดแผลเล็ก (minimally invasive surgery) ทางกระดูกและข้อ ศัลยกรรม และนรีเวชวิทยา เพิ่มแพทย์โรคหัวใจ การตรวจสุขภาพ พัฒนาคุณภาพการบริการ ฯลฯ นอกจากนี้ในช่วงปลายปี โรงพยาบาลพัฒนาแพทย์ อ่าวนาง คาดว่าจะก่อสร้างแล้วเสร็จและเมื่อได้รับอนุญาตให้เปิดดำเนินการแล้วก็จะให้ บริการนักท่องเที่ยวและประชาชนในอ่าวนางและพื้นที่ใกล้เคียง นอกจากเป็นการเพิ่มแหล่งที่มาของรายได้แล้วยังสามารถ ใช้ทรัพยากรร่วมกันกับโรงพยาบาลพัฒนาแพทย์ ตรัง อย่างมีประสิทธิภาพอีกทางหนึ่ง โรงพยาบาลยังคงมุ่งเน้น ความปลอดภัยของคนไข้ ให้บริการตามจริยธรรมและมาตรฐานทางการแพทย์เพื่อผลการรักษาทางคลินิกที่ดี เป็นที่พึงพอใจของผู้ใช้บริการ

ในนามของคณะผู้บริหาร แพทย์และพนักงาน ผมขอขอบคุณท่านผู้ถือหุ้น ท่านผู้มีอุปการะคุณ พันธมิตรทางธุรกิจ และผู้มีส่วนได้เสียทุกท่านที่ให้การสนับสนุนกิจการของบริษัทด้วยดีเสมอมา

(นายแพทย์สมชาย จันทรสว่าง)  
ประธานเจ้าหน้าที่บริหาร

## คณะกรรมการบริษัท



- |                             |  |
|-----------------------------|--|
| 1. นายชัยชัย ศุภผลศิริ      | ประธานกรรมการ/ประธานกรรมการตรวจสอบ/กรรมการอิสระ  |
| 2. นางอมรา ลีละวัฒน์        | รองประธานกรรมการ/ประธานกรรมการบริหาร   |
| 3. นายอภิชาติ พันธุ์พิพัฒน์ | กรรมการอิสระ/กรรมการตรวจสอบ  |
| 4. นางสาววิไลดา สุพิทักษ์   | กรรมการอิสระ   |
| 5. นายประทีป วาณิชย์ก่อกุล  | กรรมการอิสระ/กรรมการตรวจสอบ  |
| 6. ทพ.พินิต เหล่าสุนทร      | กรรมการ/กรรมการบริหาร  |
| 7. นางจริยา ลีละวัฒน์       | กรรมการ  |
| 8. นายวิชัย ลีละวัฒน์       | กรรมการ  |
| 9. ทพ.พรเลิศ บุญสันติสุข    | กรรมการ  |
| 10. นายเชน เหล่าสุนทร       | กรรมการ  |
| 11. นพ.สมชาย จันทรสว่าง     | กรรมการ/รองประธานกรรมการบริหาร/ประธานเจ้าหน้าที่บริหาร/ผู้อำนวยการโรงพยาบาล (รักษาการ) |
| 12. นพ.บุญส่ง ตันติวิญญพงศ์ | กรรมการ  |

## ประวัติคณะกรรมการและผู้บริหาร บริษัท โรงพยาบาลวัฒนแพทย์ ตรัง จำกัด (มหาชน)



### นายรัชชัย สุขผลศิริ

ประธานกรรมการ/ประธานกรรมการตรวจสอบ/กรรมการอิสระ

#### การศึกษา/ประวัติอบรม

- ปริญญาโท สาขานิติศาสตร์ Harvard University
- Director Accreditation Program (DAP) รุ่น 133/2017, Thai Institute of Directors (IOD)

#### ประสบการณ์ทำงาน

- ประธานกรรมการ/ประธานกรรมการตรวจสอบ/กรรมการอิสระ บริษัท โรงพยาบาลวัฒนแพทย์ ตรัง จำกัด (มหาชน)
- รองกรรมการผู้จัดการใหญ่และเลขานุการบริษัท บริษัท น้ำตาลขอนแก่น จำกัด (มหาชน)
- กรรมการมูลนิธิสถาบันทรัพย์สินทางปัญญาแห่งจุฬาลงกรณ์มหาวิทยาลัย
- SVP ฝ่ายกฎหมาย บริษัท ธนาคารกรุงเทพ จำกัด (มหาชน)
- รองอธิการบดีฝ่ายทรัพย์สิน จุฬาลงกรณ์มหาวิทยาลัย
- อาจารย์-รองศาสตราจารย์ ระดับ 9 คณะนิติศาสตร์ จุฬาลงกรณ์มหาวิทยาลัย

สัดส่วนการถือหุ้นในบริษัทฯ (ร้อยละ) - ไม่มี -  
ความสัมพันธ์ระหว่างกรรมการและผู้บริหาร - ไม่มี -  
จำนวนครั้งที่เข้าประชุมคณะกรรมการบริษัท 7/8



### **นางอมรา ลีละวัฒน์**

ประธานกรรมการบริหาร/รองประธานกรรมการ

#### **การศึกษา/ประวัติอบรม**

- พยาบาลผดุงครรภ์ และอนามัย โรงพยาบาลหญิง
- Director Accreditation Program (DAP) รุ่น 134/2017, Thai Institute of Directors (IOD)

#### **ประสบการณ์ทำงาน**

- ประธานกรรมการบริหาร/รองประธานกรรมการบริษัท โรงพยาบาลวัฒนแพทย์ ตรัง จำกัด (มหาชน)

สัดส่วนการถือหุ้นในบริษัทฯ (ร้อยละ)	18.52
(รวมคู่สมรสและบุตรที่ยังไม่บรรลุนิติภาวะ)	
ความสัมพันธ์ระหว่างกรรมการและผู้บริหาร	- ไม่มี -
จำนวนครั้งที่เข้าประชุมคณะกรรมการบริษัท	8/8



### **นายพินิต เหล่าสุนทร**

กรรมการ/กรรมการบริหาร

#### **การศึกษา/ประวัติอบรม**

- ปริญญาโท สาขา Advanced Ed. Program In Prosthodontics, TUFTS UNIVERSITY, USA.
- Director Accreditation Program (DAP) รุ่น 134/2017, Thai Institute of Directors (IOD)

#### **ประสบการณ์ทำงาน**

- กรรมการ/กรรมการบริหาร บริษัท โรงพยาบาลวัฒนนพแพทย์ ตรัง จำกัด (มหาชน)
- กรรมการผู้จัดการ บริษัท ยางวีเอ จำกัด

สัดส่วนการถือหุ้นในบริษัทฯ (ร้อยละ)

21.39

(รวมคู่สมรสและบุตรที่ยังไม่บรรลุนิติภาวะ)

ความสัมพันธ์ระหว่างกรรมการและผู้บริหาร

คู่สมรสของ นางชิลาภรณ์ เหล่าสุนทร บุตรสาวของ  
นางอมรา ลีละวัฒน์

จำนวนครั้งที่เข้าประชุมคณะกรรมการบริษัท

8/8



## นางจิริยา ลีละวัฒน์

กรรมการ

### การศึกษา/ประวัติอบรม

- วิทยาศาสตรมหาบัณฑิต (เคมีอินทรีย์) มหาวิทยาลัยเชียงใหม่
- วิทยาศาสตรบัณฑิต (เคมี) มหาวิทยาลัยเชียงใหม่
- Director Accreditation Program (DAP) รุ่น 134/2017, Thai Institute of Directors (IOD)

### ประสบการณ์ทำงาน

- กรรมการ บริษัท โรงพยาบาลวัฒนะแพทย ตรัง จำกัด (มหาชน)
- ที่ปรึกษา บริษัท ยางวิเอ จำกัด

สัดส่วนการถือหุ้นในบริษัทฯ (ร้อยละ) 11.76

(รวมคู่สมรสและบุตรที่ยังไม่บรรลุนิติภาวะ)

ความสัมพันธ์ระหว่างกรรมการและผู้บริหาร  
จำนวนครั้งที่เข้าประชุมคณะกรรมการบริษัท

คู่สมรสของนายวัฒน์ ลีละวัฒน์ บุตรของนางอมรา ลีละวัฒน์  
8/8





## นายวิชัย ลีละวัฒน์

กรรมการ

### การศึกษา/ประวัติอบรม

- วิทยาศาสตร์บัณฑิต จุฬาลงกรณ์มหาวิทยาลัย
- Management Information System, WEST COAST UNIVERSITY, USA.
- Certificate : Database Management System, University of California at Los Angeles (UCLA), USA.
- Director Accreditation Program (DAP) รุ่น 140/2017, Thai Institute of Directors (IOD)

### ประสบการณ์ทำงาน

- กรรมการ บริษัท โรงพยาบาลวัฒนะแพทย ตรัง จำกัด (มหาชน)

สัดส่วนการถือหุ้นในบริษัทฯ (ร้อยละ) 6.20

(รวมคู่สมรสและบุตรที่ยังไม่บรรลุนิติภาวะ)

ความสัมพันธ์ระหว่างกรรมการและผู้บริหาร บุตรของนางอมรา ลีละวัฒน์

จำนวนครั้งที่เข้าประชุมคณะกรรมการบริษัท 6/8



### **ทันตแพทย์พรเลิศ บุญสันติสุข**

กรรมการ/กรรมการบริหาร

#### **การศึกษา/ประวัติอบรม**

- ทันตแพทยศาสตรบัณฑิต จุฬาลงกรณ์มหาวิทยาลัย
- ทันตกรรมประดิษฐ์ มหาวิทยาลัยนิวยอร์ก สหรัฐอเมริกา
- Director Accreditation Program (DAP) รุ่น 134/2017, Thai Institute of Directors (IOD)

#### **ประสบการณ์ทำงาน**

- กรรมการ/กรรมการบริหาร บริษัท โรงพยาบาลวัฒนแพทย์ ตรัง จำกัด (มหาชน)
- ทันตแพทย์ โรงพยาบาลบำรุงราษฎร์

สัดส่วนการถือหุ้นในบริษัทฯ (ร้อยละ) 12.14

(รวมคู่สมรสและบุตรที่ยังไม่บรรลุนิติภาวะ)

ความสัมพันธ์ระหว่างกรรมการและผู้บริหาร

จำนวนครั้งที่เข้าประชุมคณะกรรมการบริษัท

คู่สมรสของนางชิตาภา บุญสันติสุข บุตรสาวของ  
นางอมรา ลีละวัฒน์

6/8



### **นายเชน เหล่าสุนทร**

กรรมการ/กรรมการบริหาร/รองผู้อำนวยการโรงพยาบาลฝ่ายการเงิน

### **การศึกษา/ประวัติอบรม**

- Master Professional Accounting, Edith Cowan University (Western Australia)
- Director Accreditation Program (DAP) รุ่น 139/2017, Thai Institute of Directors (IOD)

### **ประสบการณ์ทำงาน**

- กรรมการ/กรรมการบริหาร/รองผู้อำนวยการโรงพยาบาลฝ่ายการเงิน บริษัท โรงพยาบาลวัฒโนแพथย์ ตรัง จำกัด (มหาชน)
- Assistant HR Manager Waire Co.,Ltd. Australia
- Payroll Officer Talent 2 Co.,Ltd. Australia
- Account Officer Supa Iga Co.,Ltd.Australia

สัดส่วนการถือหุ้นในบริษัทฯ (ร้อยละ) 1.05

(รวมคู่สมรสและบุตรที่ยังไม่บรรลุนิติภาวะ)

ความสัมพันธ์ระหว่างกรรมการและผู้บริหาร บุตรของ นางชิลลาภรณ์ เหล่าสุนทร

บุตรสาวของนางอมรา ลีละวัฒน์

จำนวนครั้งที่เข้าประชุมคณะกรรมการบริษัท 8/8



### นายอภิชาติ พันธุ์พิพัฒน์

กรรมการอิสระ/กรรมการตรวจสอบ

#### การศึกษา/ประวัติอบรม

- ประกาศนียบัตรวิชาชีพ สาขาบัญชี โรงเรียนพณิชยการพระนคร
- Director Accreditation Program (DAP) รุ่น 133/2017 Thai Institute of Directors (IOD)

#### ประสบการณ์ทำงาน

- กรรมการอิสระ / กรรมการตรวจสอบ บริษัท โรงพยาบาลวัฒนแพทย์ ตรัง จำกัด (มหาชน)
- กรรมการ บริษัท นาบอนรับเบอร์ จำกัด
- ผู้จัดการ บริษัท นาบอนรับเบอร์ จำกัด
- นายกสมาคมค้ายางขึ้นไทย

สัดส่วนการถือหุ้นในบริษัทฯ (ร้อยละ)

-ไม่มี-

ความสัมพันธ์ระหว่างกรรมการและผู้บริหาร

- ไม่มี-

จำนวนครั้งที่เข้าประชุมคณะกรรมการบริษัท

7/8



## นายประทีป วาณิชยกุล

กรรมการอิสระ/กรรมการตรวจสอบ

### การศึกษา/ประวัติอบรม

- ปริญญาตรี สาขาการบัญชีและการเงิน มหาวิทยาลัยธรรมศาสตร์
- ปริญญาโท สาขาการบัญชีและการเงิน MACQUARIE UNIVERSITY, AUSTRALIA
- Director Accreditation Program (DAP) รุ่น 128/2016, Thai Institute of Directors (IOD)

### ประสบการณ์ทำงาน

- กรรมการอิสระ/กรรมการตรวจสอบ บริษัท โรงพยาบาลวัฒนะแพทย ตรัง จำกัด (มหาชน)
- ประธานเจ้าหน้าที่บัญชีและการเงิน Dental Corporation Public Company Limited
- หุ่นส่วนสอบบัญชีและควบคุมดูแลคุณภาพการตรวจสอบบัญชี ANS Audit Company Limited
- หัวหน้าฝ่ายการประเมินความเสี่ยงขององค์กร AP (Thailand) Public Company Limited
- ผู้จัดการฝ่ายที่ปรึกษาการปรับปรุงกระบวนการทางธุรกิจ QAD (Thailand) Limited
- ผู้จัดการอาวุโสฝ่ายตรวจสอบ Deloitte Touche Tohmatsu Jaiyos

สัดส่วนการถือหุ้นในบริษัทฯ (ร้อยละ) -ไม่มี-

ความสัมพันธ์ระหว่างกรรมการและผู้บริหาร -ไม่มี-

จำนวนครั้งที่เข้าประชุมคณะกรรมการบริษัท 6/6



**นางสาววิลดา สุพิทักษ์**  
กรรมการอิสระ

**การศึกษา/ประวัติอบรม**

- ปริญญาตรี BBA major Marketing มหาวิทยาลัยอัสสัมชัญ
- MBA International Business Management COVENTRY UNIVERSITY, ประเทศอังกฤษ
- MSC : Engineering and Manufacturing Management, COVENTRY UNIVERSITY ประเทศอังกฤษ
- Director Accreditation Program (DAP) รุ่น 134/2017, Thai Institute of Directors (IOD)

**ประสบการณ์ทำงาน**

- กรรมการอิสระ บริษัท โรงพยาบาลวัฒนมแพथย์ ตรัง จำกัด (มหาชน)
- Chief Financial Officer กลุ่มบริษัทวู้ดเวิร์ค

สัดส่วนการถือหุ้นในบริษัทฯ (ร้อยละ)	-ไม่มี-
ความสัมพันธ์ระหว่างกรรมการและผู้บริหาร	- ไม่มี-
จำนวนครั้งที่เข้าประชุมคณะกรรมการบริษัท	7/8





### นายแพทย์สมชาย จันทรสว่าง

กรรมการ/กรรมการบริหาร/ประธานเจ้าหน้าที่บริหาร/ผู้อำนวยการ(รักษาการ)

### การศึกษา/ประวัติอบรม

- แพทยศาสตรบัณฑิต
- วุฒิปัตรสสาขาศัลยศาสตร์ทั่วไป
- Advanced Management Program (AMP 167), Harvard Business School
- Director Certification Program (DCP) รุ่น 166-167/2012, Thai Institute of Directors (IOD)

### ประสบการณ์ทำงาน

- กรรมการ/กรรมการบริหาร/ประธานเจ้าหน้าที่บริหาร/ผู้อำนวยการโรงพยาบาล (รักษาการ)
- บริษัท โรงพยาบาลวัฒนแพทย์ ตรัง จำกัด (มหาชน)
- รองประธานคณะผู้บริหาร กลุ่ม 4 บริษัท กรุงเทพดุสิตเวชการ จำกัด (มหาชน)
- รองประธานคณะผู้บริหาร กลุ่ม 2 บริษัท กรุงเทพดุสิตเวชการ จำกัด (มหาชน)
- ผู้อำนวยการโรงพยาบาลกรุงเทพ (ซอยศูนย์วิจัย) บริษัท กรุงเทพดุสิตเวชการ จำกัด (มหาชน)
- ผู้ช่วยศาสตราจารย์ คณะแพทยศาสตร์ มหาวิทยาลัยสงขลานครินทร์
- รองคณบดีฝ่ายกิจการพิเศษ คณะแพทยศาสตร์ มหาวิทยาลัยสงขลานครินทร์

สัดส่วนการถือหุ้นในบริษัทฯ (ร้อยละ)

-ไม่มี-

ความสัมพันธ์ระหว่างกรรมการและผู้บริหาร

-ไม่มี-

จำนวนครั้งที่เข้าประชุมคณะกรรมการบริษัท

8/8



**นายแพทย์บุญส่ง ตันติวิญญพงศ์**  
กรรมการ

**การศึกษา/ประวัติอบรม**

- แพทยศาสตร์บัณฑิต มหาวิทยาลัยสงขลานครินทร์
- วุฒิปริญญาอายุรศาสตร์ โรงพยาบาลพระมงกุฎเกล้า
- Director Accreditation Program (DAP) รุ่น 134/2017, Thai Institute of Directors (IOD)

**ประสบการณ์ทำงาน**

- กรรมการ บริษัท โรงพยาบาลวัฒนแพทย์ ตรัง จำกัด (มหาชน)
- กรรมการบริหาร บริษัท โรงพยาบาลวัฒนแพทย์ ตรัง จำกัด (มหาชน)
- ผู้อำนวยการฝ่ายสนับสนุนการแพทย์ บริษัท โรงพยาบาลวัฒนแพทย์ ตรัง จำกัด (มหาชน)
- รองผู้อำนวยการฝ่ายการแพทย์ บริษัท โรงพยาบาลวัฒนแพทย์ ตรัง จำกัด (มหาชน)

สัดส่วนการถือหุ้นในบริษัทฯ (ร้อยละ)	0.87
(รวมคู่สมรสและบุตรที่ยังไม่บรรลุนิติภาวะ)	
ความสัมพันธ์ระหว่างกรรมการและผู้บริหาร	-ไม่มี-
จำนวนครั้งที่เข้าประชุมคณะกรรมการบริษัท	8/8



### นายแพทย์สีปพงษ์ อินทรวังษ์

กรรมการบริหาร/รองผู้อำนวยการโรงพยาบาลฝ่ายสนับสนุนการแพทย์

#### การศึกษา/ประวัติอบรม

- แพทยศาสตรบัณฑิต ศิริราชพยาบาล
- รัฐประศาสนศาสตรมหาบัณฑิต สถาบันบัณฑิตพัฒนบริหารศาสตร์ (NIDA)

#### ประสบการณ์ทำงาน

- กรรมการบริหาร / รองผู้อำนวยการโรงพยาบาลฝ่ายสนับสนุนการแพทย์ บริษัท โรงพยาบาลวัฒนแพทย์ ตรัง จำกัด (มหาชน)
- แพทย์ช่วยบริหาร Samitivej International, Yangon, Myanmar
- รักษาการผู้อำนวยการโรงพยาบาล Royal Rattanak Hospital, Phnom Penh, Cambodia

สัดส่วนการถือหุ้นในบริษัทฯ (ร้อยละ) -ไม่มี-

(รวมคู่สมรสและบุตรที่ยังไม่บรรลุนิติภาวะ)

ความสัมพันธ์ระหว่างกรรมการและผู้บริหาร -ไม่มี-



### นายวารินทร์ เจียไพบูลย์

กรรมการบริหาร/รองผู้อำนวยการโรงพยาบาลฝ่ายสนับสนุนการแพทย์

#### การศึกษา/ประวัติอบรม

- ปริญญาโท ภาควิชาภาษาอังกฤษ สาขาภาษาและการสื่อสาร สถาบันบัณฑิตพัฒนบริหารศาสตร์ ((NIDA)
- ปริญญาตรี ภาษาอังกฤษและจิตวิทยาการแนะแนว เกียรตินิยมอันดับ 1 มหาวิทยาลัยศรีนครินทรวิโรฒ

#### ประสบการณ์ทำงาน

- กรรมการบริหาร / รองผู้อำนวยการโรงพยาบาลฝ่ายทรัพยากรบุคคล บริษัท โรงพยาบาลวัฒนแพทย์ ตรัง จำกัด (มหาชน)
- Academy Director โรงพยาบาลบำรุงราษฎร์
- HR Director โรงพยาบาลสมิติเวช

สัดส่วนการถือหุ้นในบริษัทฯ (ร้อยละ) -ไม่มี-

(รวมคู่สมรสและบุตรที่ยังไม่บรรลุนิติภาวะ)

ความสัมพันธ์ระหว่างกรรมการและผู้บริหาร -ไม่มี-

## 5. นโยบายและภาพรวมการประกอบธุรกิจ

### 5.1 ประวัติความเป็นมาและการเปลี่ยนแปลงที่สำคัญ

#### 5.1.1 การจัดตั้งบริษัท

บริษัท โรงพยาบาลวัฒนแพทย์ ตรัง จำกัด (มหาชน) (“บริษัทฯ”) เริ่มก่อตั้งเมื่อปี 2534 โดยนายแพทย์วิฑูรย์ ลีละวัฒน์ และ นางอมรา ลีละวัฒน์ ซึ่งผู้ก่อตั้งทั้ง 2 ท่านได้เล็งเห็นถึงความต้องการในการแพทย์ของประชาชนในจังหวัดตรัง และจังหวัดใกล้เคียง ที่ยังไม่เพียงพอเนื่องจากสถานพยาบาลต่างๆในพื้นที่มีจำนวนไม่มาก ประกอบกับการสัญจรไปมาในพื้นที่ทางภาคใต้ยังไม่ค่อยสะดวกนัก ผู้ก่อตั้งทั้ง 2 ท่านจึงได้ริเริ่มให้บริการในการรักษาพยาบาลแก่ประชาชนตั้งแต่ปี 2500 โดยเริ่มก่อตั้งคลินิกขนาดเล็กโดยรู้จักกันในนามของ คลินิก “หมอวิฑูรย์” และเติบโตเรื่อยมาจนเป็นโรงพยาบาลขนาด 50 เตียงในปี 2534 ในนามของโรงพยาบาลวัฒนแพทย์ตรัง และได้เปลี่ยนแปลงจากธุรกิจครอบครัวเป็นธุรกิจในรูปแบบของ “บริษัทฯ” โดยโรงพยาบาลยังคงให้บริการที่มีคุณภาพแก่ประชาชนในพื้นที่รวมถึงจังหวัดใกล้เคียงเสมอมา

โรงพยาบาลวัฒนแพทย์ ตรัง ตั้งอยู่ในจังหวัดตรังซึ่งเป็นจังหวัดที่มีประชากรกว่า 6 แสนคนและเป็นจังหวัดที่มีเศรษฐกิจหลักจากผลผลิตทางการเกษตร และการแปรรูปผลิตภัณฑ์ทางการเกษตร โดยเฉพาะอย่างยิ่งผลิตภัณฑ์เกี่ยวกับยางพารา และปาล์มน้ำมัน รวมถึงการทำประมง ซึ่งจังหวัดตรังมีอาณาเขตติดต่อกับฝั่งทะเลอันดามัน มหาสมุทรอินเดียถึง 5 อำเภอ และติดกับจังหวัดกระบี่ ซึ่งเป็นแหล่งท่องเที่ยวที่สำคัญแห่งหนึ่งในภาคใต้ จากการที่โรงพยาบาลวัฒนแพทย์ ตรัง ได้ให้บริการแก่ประชาชนในจังหวัด และจังหวัดใกล้เคียงมากกว่า 60 ปี โรงพยาบาลจึงมีชื่อเสียงเป็นที่ยอมรับของประชาชนในพื้นที่และจังหวัดโดยรอบตลอดมา

นอกจากนี้ ด้วยวิสัยทัศน์ของผู้บริหารของบริษัทฯ ซึ่งเล็งเห็นถึงโอกาสในการเติบโตทางธุรกิจการให้บริการทางการแพทย์ที่เพิ่มขึ้นในจังหวัดใกล้เคียง โดยเฉพาะจังหวัดกระบี่ ซึ่งเป็นแหล่งท่องเที่ยวที่สำคัญ บริษัทฯ จึงได้จัดตั้งคลินิกเวชกรรม อินเตอร์เนชั่นแนล ตั้งอยู่ที่ตำบลอ่าวนาง อำเภอเมือง จังหวัดกระบี่ เมื่อวันที่ 9 เมษายน 2558 เพื่อเป็นจุดเริ่มต้นในการขยายการให้บริการของบริษัทฯ ไปสู่อาณาเขตจังหวัดใกล้เคียง

บริษัทฯ มีพันธกิจหลักในการดำเนินธุรกิจที่จะ “มุ่งมั่นพัฒนาคุณภาพทางการแพทย์และบริการด้วยมาตรฐาน (ระดับสากล) บนพื้นฐานของคุณธรรม จริยธรรม เพื่อประโยชน์ และความพึงพอใจสูงสุดของผู้รับบริการ” ซึ่งบริษัทฯ ได้ยึดมั่นและปฏิบัติตามเสมอมา นับตั้งแต่ก่อตั้งบริษัทฯ และเป็นที่มาของการให้บริการอย่างมีคุณภาพและการเติบโตของบริษัทฯ ตลอดระยะเวลากว่า 60 ปีที่ผ่านมา

ปัจจุบันบริษัทฯ มีทุนจดทะเบียนรวม 300 ล้านบาท มีจำนวนเตียงผู้ป่วยจดทะเบียนรวม 120 เตียง และเปิดใช้งานจริงเต็มจำนวน โดยมีห้องตรวจทั้งหมด ณ 31 ธันวาคม 2560 จำนวน 34 ห้อง สามารถรองรับผู้ป่วยนอกได้ 800 คนต่อวัน ทั้งนี้ ภายหลังจากการจัดตั้งคลินิกเวชกรรม แห่งแรกในจังหวัดกระบี่ ประมาณ 1 ปี บริษัทฯ เล็งเห็นโอกาสในการเติบโตทางธุรกิจโรงพยาบาลรวมถึงความต้องการทางการแพทย์ที่จังหวัดกระบี่ที่มีมากขึ้น บริษัทฯ จึงได้จัดตั้งบริษัทย่อยได้แก่ บริษัท โรงพยาบาลวัฒนแพทย์ อ่าวนาง จำกัด เมื่อวันที่ 21 มิถุนายน 2559 โดยปัจจุบันมีทุนจดทะเบียนรวม 150 ล้านบาท โดยมีวัตถุประสงค์ในการขยายธุรกิจการให้บริการทางการแพทย์ที่บริษัทฯ มีอยู่ในจังหวัดกระบี่ ในรูปของโรงพยาบาลขนาด 59 เตียง โดย ณ วันที่ 31 ธันวาคม 2560 บริษัทฯ ถือหุ้นในบริษัท โรงพยาบาลวัฒนแพทย์ อ่าวนาง จำกัด ในอัตราส่วนร้อยละ 90.03

### 5.1.2 วิสัยทัศน์ และเป้าหมายในการดำเนินธุรกิจของบริษัทฯ

บริษัทฯ ได้ดำเนินธุรกิจโดยมุ่งมั่นที่จะเป็นโรงพยาบาลระดับแนวหน้า ที่ได้รับความเชื่อมั่นและไว้วางใจ ในจังหวัดตรังและจังหวัดใกล้เคียง ก้าวสู่ความเป็นเลิศทั้งด้านการรักษาพยาบาลทางการแพทย์และด้านการบริการ โดยอยู่บนพื้นฐานของคุณธรรมและจริยธรรม กล่าวคือด้านการรักษาพยาบาลต้องให้การรักษาทางการแพทย์ที่มีมาตรฐานแก่ผู้ให้บริการ ด้านการบริการมุ่งเน้นความพึงพอใจเหนือความคาดหวังของลูกค้า (Delightful) ที่สำคัญในส่วนของบุคลากรซึ่งเป็นตัวจักรสำคัญขององค์กรต้องได้รับการพัฒนาภาวะผู้นำในทุกระดับ พัฒนาความรู้วิชาการและทักษะความสามารถ มีวัฒนธรรมการทำงานที่อบอุ่นส่งผลให้องค์กรเติบโตอย่างมั่นคงและยั่งยืนระยะยาว จากความตั้งใจข้างต้น จึงกำหนดให้ “L I F E” เป็นวัตถุประสงค์หลักขององค์กร

#### ■ L – Learning Organization

การส่งเสริมให้โรงพยาบาลก้าวหน้าทั้งด้านวิชาการ และการบริการ ก้าวสู่องค์กรแห่งการเรียนรู้เพื่อการเติบโตของบริษัทฯ ที่มั่นคงและยั่งยืน

#### ■ I – Integrity & Social Responsibility

การดำเนินกิจการบนพื้นฐานความเป็นธรรมด้านกฎหมาย จริยธรรม จรรยาบรรณและร่วมรับผิดชอบต่อสังคม เพื่อสร้างรากฐานความสัมพันธ์อันดีต่อประชาชนที่เข้ามาใช้บริการ

#### ■ F – Family Culture Organization

การตระหนักถึงความสำคัญของบุคลากร โดยการดำเนินธุรกิจที่อยู่ร่วมแบบครอบครัวที่อบอุ่น เป็นที่พึ่งของทุกคนในระยะยาว

#### ■ E – Excellent and Sustainable Development

บริษัทฯ มุ่งมั่นความเป็นเลิศในทุกกิจกรรมที่ปฏิบัติไม่ว่าจะเป็นการให้บริการทางการแพทย์ และการบริหารงานภายใน เพื่อการเจริญเติบโตอย่างมั่นคง รวมถึงพัฒนาอย่างยั่งยืน



## วิสัยทัศน์ (Vision)

มุ่งมั่นสู่ความเป็นผู้นำทางการแพทย์เฉพาะทางด้วยมาตรฐานระดับสากล

## พันธกิจ (Mission)

เพื่อให้บรรลุถึงวิสัยทัศน์ที่ได้ตั้งไว้ บริษัท โรงพยาบาลวัฒนแพทย์ ตรัง จำกัด (มหาชน) ได้กำหนดพันธกิจขององค์กร ดังนี้

1. ส่งเสริมศักยภาพของบุคลากรให้มีความรู้ความเชี่ยวชาญทางการแพทย์เฉพาะทาง
2. ส่งเสริมการใช้เทคโนโลยีทางการแพทย์ให้มีประสิทธิภาพและคุ้มค่า
3. ส่งเสริมให้มีการดูแลรักษาพยาบาลแบบสหวิชาชีพ
4. ส่งเสริมการดูแลให้เกิดความปลอดภัยแก่ผู้ป่วยและผู้ปฏิบัติงาน
5. ส่งเสริมให้เกิดกระบวนการเรียนรู้และการพัฒนาคุณภาพอย่างต่อเนื่องทั่วถึงภายในองค์กร

## เป้าหมาย (Goal)

มุ่งมั่นพัฒนาคุณภาพทางการแพทย์เฉพาะทาง และบริการ ด้วยมาตรฐานระดับสากล เพื่อประโยชน์และความพึงพอใจสูงสุดของผู้รับบริการ

## ค่านิยมหลัก (Core Values)

เพื่อให้บรรลุวัตถุประสงค์หลักขององค์กร ชาววัฒนแพทย์ทุกคนต้องตระหนักและให้ความสำคัญแก่ค่านิยมหลักขณะทำงานร่วมกัน คือ IC-ACT

**I : Improvement** เราจะมุ่งมั่นไปสู่การเป็นองค์กรแห่งการเรียนรู้และการพัฒนาคุณภาพอย่างต่อเนื่อง

**C : Customer Focus** เราจะส่งมอบการบริการที่ดีเยี่ยม เพื่อสร้างความประทับใจทั้งด้าน การรักษาพยาบาลและการบริการให้กับลูกค้า

**A : Accountability** เราจะให้บริการลูกค้าโดยคำนึงถึงคุณธรรม จริยธรรม ความซื่อสัตย์ ความรับผิดชอบ เพื่อการพัฒนาและดำรงคงอยู่อย่างยั่งยืน

**C : Communication** เราจะให้ความสำคัญแก่ช่องทาง และวิธีการสื่อสาร เพื่อสร้างความเข้าใจ การร่วมมือในบุคลากรทุกระดับ

**T : Teamwork** เราจะร่วมกันสร้างบรรยากาศในการทำงานร่วมกัน สร้างความเชื่อถือไว้วางใจกัน ให้เกื้อกูลกัน เพื่อความสุขของทุกคนในองค์กร

### 5.1.3 การเปลี่ยนแปลงและพัฒนากิจการที่สำคัญ

- |      |   |
|------|---|
| 2500 | - นายแพทย์วิทยา ลีละวัฒน์ และ นางอมรา ลีละวัฒน์ ก่อตั้งคลินิกขนาดเล็กโดยรู้จักกันในนามของ คลินิก “หมอวิทย์” ที่อำเภอเมือง จังหวัดตรัง เพื่อให้บริการรักษาโรคทั่วไปแก่ประชาชนในจังหวัดตรัง   |
| 2505 | - จากคลินิكدังกล่าว กลุ่มผู้ก่อตั้งได้ขยายธุรกิจมาเป็นการให้บริการในรูปแบบสถานพยาบาลขนาด 10 เตียงภายใต้ชื่อ “โรงพยาบาลวัฒนแพทย์ตรัง” ซึ่งบริหารงานภายใต้รูปแบบห้างหุ้นส่วนจำกัด โดยซื้อที่ดินบริเวณถนนพัทลุง เลขที่ 247/2 ถนนพัทลุง จังหวัดตรัง เพื่อเป็นสถานพยาบาลขนาด 10 เตียง และได้เปิดดำเนินการเมื่อวันที่ 15 พฤศจิกายน 2505   |
| 2518 | - ขยายจากสถานพยาบาลขนาด 10 เตียง เป็น 25 เตียง และเพิ่มขอบเขตการให้บริการ เช่น งานห้องคลอด และห้องเด็กอ่อน เป็นต้น  |
| 2530 | - เริ่มก่อสร้างหอพักเจ้าหน้าที่และพยาบาลภายใต้ชื่อ “อาคารเจียมจิตต์” ซึ่งปัจจุบันชั้น 1 ได้ถูกใช้ประโยชน์เป็นร้านอาหาร และชั้น 2-4 เพื่อใช้เป็น ศูนย์ส่งเสริมสุขภาพ ห้องพักรักษา และห้องประชุม เป็นต้น  |
| 2532 | - เปิดให้บริการ “อาคารฝากประภา” อาคาร 3 ชั้นซึ่งประกอบด้วยห้องอุบัติเหตุและฉุกเฉิน ห้องผู้ป่วยหนัก (ICU) ห้องพักรักษาและห้องพักรักษาพิเศษ 2 ชั้น โดยปัจจุบันอาคารฝากประภาถูกใช้งานให้บริการทางการแพทย์ในรูปแบบของ คลินิกเด็ก คลินิกศัลยกรรม ศัลยกรรมกระดูกและข้อ คลินิกตา คลินิกหัวใจ แผนกทันตกรรม แผนกเทคนิคการแพทย์ แผนกกายภาพบำบัด คลินิกโรคผิวหนัง ห้องตรวจการได้ยิน (Audiogram) และหอผู้ป่วย เป็นต้น |
|      | - ขยายศักยภาพการให้บริการจากจำนวนเตียงจดทะเบียนจาก 25 เตียงเป็น 50 เตียง  |
| 2534 | - เปลี่ยนแปลงรูปแบบการบริหารจากห้างหุ้นส่วนจำกัดเป็นบริษัทจำกัด โดยก่อตั้งบริษัท โรงพยาบาลวัฒนแพทย์ ตรัง จำกัด เมื่อวันที่ 21 พฤศจิกายน 2534 ด้วยทุนจดทะเบียนจำนวน 15 ล้านบาท ประกอบด้วยหุ้นจำนวน 150,000 หุ้น มูลค่าหุ้นละ 100.00 บาท  |

- เพิ่มทุนจดทะเบียนจากเดิม 15 ล้านบาท เป็น 45 ล้านบาท ประกอบด้วยหุ้นจำนวน 450,000 หุ้น มูลค่าหุ้นละ 100.00 บาท เพื่อใช้สำหรับขยายกิจการและเป็นเงินทุนหมุนเวียนทางธุรกิจ
- 2537 - เปิดให้บริการ “อาคารบุญเล็ง ลีละวัฒน์” อาคาร 8 ชั้น ประกอบด้วย แผนกทันตกรรม แผนกกายภาพบำบัด ห้องคลอดและเด็กอ่อนทั้งชั้น ห้องพักรักษาผู้ป่วยพิเศษที่ได้ถูกออกแบบให้มีความสะดวกสบายมากเพิ่มขึ้น ปัจจุบันอาคารบุญเล็งฯ ถูกใช้เป็น แผนกบริการการแพทย์ฉุกเฉิน แผนกห้องคลอดและทารก แผนกไตเทียม (8 เตียง) และหอผู้ป่วย เป็นต้น
- ขยายศักยภาพการให้บริการจากจำนวนเตียงจดทะเบียนจาก 50 เตียงเป็น 120 เตียง
- 2540 - เพิ่มทุนจดทะเบียนจากเดิม 45 ล้านบาท เป็น 65 ล้านบาท ประกอบด้วยหุ้นจำนวน 650,000 หุ้น มูลค่าหุ้นละ 100.00 บาท เพื่อใช้สำหรับเป็นเงินทุนหมุนเวียนทางธุรกิจ
- 2542 - เพิ่มทุนจดทะเบียนจากเดิม 65 ล้านบาท เป็น 100 ล้านบาท ประกอบด้วยหุ้นจำนวน 100,000,000 หุ้น มูลค่าหุ้นละ 100.00 บาท เพื่อใช้สำหรับเป็นเงินทุนหมุนเวียนทางธุรกิจ
- 2553 - ก่อสร้างอาคารอมรา-วิทยา เมดิคอล เซ็นเตอร์ แล้วเสร็จ โดยได้รับพระกรุณาธิคุณจากพระเจ้าวรวงศ์เธอ พระองค์เจ้าโสมสวลี พระวรราชาทินัดดามาตุ เสด็จทรงเปิดอาคารอย่างเป็นทางการเมื่อวันที่ 16 พฤศจิกายน 2553 ตัวอาคารเป็นอาคาร 6 ชั้น โดยปัจจุบันอาคารถูกใช้งานเป็น ห้องตรวจผู้ป่วยนอก แผนกเวชระเบียน แผนกเภสัชกรรม แผนกบริการผู้ป่วยต่างชาติ แผนกผู้ป่วยวิกฤต แผนกบริการห้องผ่าตัด แผนกบริหารทรัพยากรทางการแพทย์ และห้องส่องกล้อง (Endoscopy) เป็นต้น
- 2556 - ได้รับการรับรองมาตรฐานการรักษาโดยการฟอกเลือดด้วยเครื่องไตเทียม โดยคณะกรรมการตรวจรับรองมาตรฐานการรักษาโดยการฟอกเลือดด้วยเครื่องไตเทียม (ตรต.) เมื่อวันที่ 1 กุมภาพันธ์ 2556
- 2558 - แผนกเทคนิคการแพทย์ของโรงพยาบาลได้รับการรับรองระบบบริหารงานคุณภาพสำหรับห้องปฏิบัติการทางการแพทย์ตามมาตรฐานงานเทคนิคการแพทย์ 2555 โดยสภาเทคนิคการแพทย์ เมื่อวันที่ 2 มิถุนายน 2558

- เพิ่มการบริการลูกค้าที่เป็นชาวต่างชาติโดยการริเริ่มแผนก International Medical Service ที่ดูแลผู้ใช้สิทธิประกันต่างชาติ และมีหอผู้ป่วยสำหรับชาวต่างชาติ International Ward
- เพิ่มพันธมิตรในการส่งต่อคนไข้ อาทิ คลินิกในเขตเกาะลันตา จังหวัดตรัง และ เกาะหลีเป๊ะ จังหวัดสตูล รวมถึงโรงแรม และรีสอร์ท ในพื้นที่จังหวัดใกล้เคียง
- บริษัทฯ จัดตั้งคลินิกเวชกรรม อินเตอร์เนชั่นแนล ตั้งอยู่ที่ตำบลอ่าวนาง อำเภอเมือง จังหวัดกระบี่ เมื่อวันที่ 9 เมษายน 2558 เพื่อเป็นจุดเริ่มต้นในการขยายการให้บริการของบริษัทฯ ไปสู่อาณาเขตในจังหวัดใกล้เคียง
- บริษัทฯ นำเครื่องตรวจอวัยวะภายในด้วยสนามแม่เหล็กไฟฟ้า (Magnetic Resonance Imaging หรือ MRI) 1.5 Tesla เข้ามาใช้ในโรงพยาบาล

2559

- ได้รับประกาศนียบัตร จากสถาบันรับรองคุณภาพสถานพยาบาล ในการปฏิบัติตาม มาตรฐานโรงพยาบาลและบริการสุขภาพฉบับเฉลิมพระเกียรติฉลองสิริราชครบ 60 ปี (HA ขั้นที่ 3 ) เมื่อ วันที่ 8 มีนาคม 2559
- บริษัทฯ จัดตั้ง บริษัท โรงพยาบาลวัฒนแพทย์ อ่าวนาง จำกัด เมื่อวันที่ 21 มิถุนายน 2559 โดยมีทุนจดทะเบียนรวม 80 ล้านบาท โดย บริษัทฯ ถือหุ้นในบริษัทดังกล่าวคิดเป็นร้อยละ 64.67 ของหุ้นที่ออกและเรียกชำระแล้วของบริษัทดังกล่าว โดยหุ้นส่วนที่เหลือถูกถือ โดยกลุ่มครอบครัวลิละวัฒน์ ซึ่งเป็นผู้ถือหุ้นใหญ่ของบริษัทฯ
- วันที่ 25 สิงหาคม 2559 บริษัท โรงพยาบาลวัฒนแพทย์ อ่าวนาง จำกัด เพิ่มทุนจดทะเบียน จากเดิม 80 ล้านบาท เป็น 150 ล้านบาท ประกอบด้วยหุ้นสามัญ 1,500,000 หุ้น มูลค่าที่ตราไว้หุ้นละ 100.00 บาท ซึ่งบริษัทฯ ได้ซื้อหุ้นเพิ่มทุนตามสัดส่วนการถือหุ้น เดิม ส่งผลให้สัดส่วนการถือหุ้นใน บริษัท โรงพยาบาลวัฒนแพทย์ อ่าวนาง จำกัด ยังคงเดิมที่ร้อยละ 64.67
- วันที่ 31 สิงหาคม 2559 บริษัท โรงพยาบาลวัฒนแพทย์ อ่าวนาง จำกัด ได้จัดเตรียมซื้อ ที่ดินสำหรับโครงการก่อสร้างโรงพยาบาลแห่งใหม่ที่ตำบลอ่าวนาง อำเภอเมือง จังหวัด กระบี่

- วันที่ 12 กันยายน 2559 ที่ประชุมวิสามัญผู้ถือหุ้นของบริษัทฯ ครั้งที่ 1/2559 มีมติอนุมัติให้ขายหุ้นสามัญของ บริษัท โรงพยาบาลวัฒนแพทย์ อ่าวนาง จำกัด แก่กลุ่มนักธุรกิจในประเทศไทยกระเป๋เป็นจำนวน 149,500 หุ้น เป็นผลให้บริษัทฯ มีอัตราส่วนการถือหุ้นในบริษัทดังกล่าวลดลงเป็นร้อยละ 54.70
- วันที่ 21 ตุลาคม 2559 ที่ประชุมคณะกรรมการบริษัทฯ ครั้งที่ 12/2559 มีมติอนุมัติให้บริษัทฯ ซื้อหุ้นสามัญของ บริษัท โรงพยาบาลวัฒนแพทย์ อ่าวนาง จำกัด จากผู้ถือหุ้นที่เป็นกลุ่มครอบครัวลิละวัฒน์ ผู้ถือหุ้นใหญ่ของบริษัทฯ จำนวน 530,000 หุ้น มูลค่าหุ้นละ 50 บาท (มูลค่าที่ตราไว้หุ้นละ 100.00 บาท เรียกชำระแล้วร้อยละ 50) เป็นจำนวนเงิน 26.5 ล้านบาท เป็นผลให้บริษัทฯ มีอัตราส่วนการถือหุ้นใน บริษัท โรงพยาบาลวัฒนแพทย์ อ่าวนาง จำกัด เพิ่มขึ้นเป็นร้อยละ 90.03 โดยมีนักธุรกิจในพื้นที่ถือหุ้นในส่วนที่เหลือ
- วันที่ 19 ธันวาคม 2559 ที่ประชุมวิสามัญผู้ถือหุ้นครั้งที่ 2/2559 ของบริษัทฯ มีมติอนุมัติให้บริษัทฯ ดำเนินการแปรสภาพเป็นบริษัทมหาชน โดยใช้ชื่อว่า บริษัท โรงพยาบาลวัฒนแพทย์ ตรัง จำกัด (มหาชน) โดยได้จดทะเบียนแปรสภาพเป็นบริษัทมหาชนจำกัด เมื่อวันที่ 27 ธันวาคม 2559 เพื่อเตรียมเข้าจดทะเบียนในตลาดหลักทรัพย์แห่งประเทศไทย
- วันที่ 19 ธันวาคม 2559 ที่ประชุมวิสามัญผู้ถือหุ้นครั้งที่ 2/2559 ของบริษัทฯ มีมติอนุมัติให้บริษัทฯ เปลี่ยนแปลงมูลค่าหุ้นที่ตราไว้จากเดิมมูลค่า 100.00 บาทต่อหุ้น เป็นมูลค่าหุ้นละ 0.50 บาทต่อหุ้น จำนวนหุ้นทั้งหมด 200,000,000 หุ้น
- วันที่ 19 ธันวาคม 2559 ที่ประชุมวิสามัญผู้ถือหุ้นครั้งที่ 2/2559 ของบริษัทฯ มีมติให้บริษัทฯ เพิ่มทุนจดทะเบียนจาก 100 ล้านบาท เป็น 300 ล้านบาท โดยการออกหุ้นสามัญเพิ่มทุนใหม่จำนวน 400,000,000 หุ้น มูลค่าที่ตราไว้หุ้นละ 0.50 บาท เพื่อเสนอขายหุ้นต่อผู้ถือหุ้นเดิมจำนวน 250,000,000 หุ้นตามอัตราส่วนการถือหุ้นในราคาที่ตราไว้หุ้นละ 0.50 บาท โดยบริษัทฯ ได้จดทะเบียนเพิ่มทุนชำระแล้วต่อกรมพัฒนาธุรกิจการค้ากระทรวงพาณิชย์ เมื่อวันที่ 9 กุมภาพันธ์ 2560 และเพื่อเสนอขายต่อประชาชนทั่วไปเป็นครั้งแรกจำนวน 150,000,000 หุ้น พร้อมกับการนำหุ้นของบริษัทฯ เข้าจดทะเบียนซื้อขายในตลาดหลักทรัพย์แห่งประเทศไทย

- 2560
- เพื่อเพิ่มประสิทธิภาพในการบริหารงานและแบ่งแยกการให้บริการในจังหวัดตรังและจังหวัดกระบี่ให้ชัดเจน บริษัทฯ จึงได้ทำการปรับโครงสร้างกลุ่มบริษัท โดยดำเนินการขายสินทรัพย์ที่ใช้ในการประกอบคลินิกเวชกรรม อินเตอร์เนชั่นแนล ซึ่งตั้งอยู่ในจังหวัดกระบี่ให้แก่บริษัทย่อย บริษัท โรงพยาบาลวัฒนแพทย์ อ่าวนาง จำกัด โดยรายการดังกล่าวได้ทำการโอนสินทรัพย์ที่ซื้อขายแล้วเสร็จในวันที่ 1 มกราคม 2560
  - วันที่ 23 กรกฎาคม 2560 ที่ประชุมคณะกรรมการครั้งที่ 6/2560 ของบริษัทฯ มีมติอนุมัติจ่ายเงินปันผลระหว่างกาลในอัตราหุ้นละ 0.36666 บาท จากจำนวนหุ้นทั้งหมดของบริษัทฯ 450 ล้านหุ้นรวมเป็นเงินทั้งสิ้น 164.9 ล้านบาท
  - วันที่ 20-22 กันยายน 2560 บริษัทฯ ได้เสนอขายหุ้นที่ออกใหม่ต่อประชาชนเป็นครั้งแรกเพื่อซื้อขายในตลาดหลักทรัพย์แห่งประเทศไทยได้ครบทั้งจำนวน ทำให้บริษัทฯ มีทุนจดทะเบียนชำระแล้วทั้งสิ้น 300 ล้านบาท ทั้งนี้ บริษัทฯ ได้เริ่มการซื้อขายในตลาดหลักทรัพย์แห่งประเทศไทยและถือเป็นบริษัทจดทะเบียนในตลาดหลักทรัพย์ ตั้งแต่วันที่ 3 ตุลาคม 2560

#### 5.1.4 รางวัลและใบประกาศนียบัตรที่ได้รับ

- 2552-2556
- รางวัลสถานประกอบกิจการดีเด่นปี 2552-2556 โดยกรมสวัสดิการและคุ้มครองแรงงาน
- 2553
- รางวัลสถานประกอบกิจการดีเด่นด้านความปลอดภัย อาชีวอนามัย และสภาพแวดล้อมในการทำงาน โดยกระทรวงแรงงาน
- 2554
- โล่ประกาศเกียรติคุณสถานประกอบการดีเด่นด้านการวางแผนและพัฒนาทรัพยากรมนุษย์ โดยกรมพัฒนาฝีมือแรงงาน กระทรวงแรงงาน
- 2555
- รางวัลส่งเสริมการพัฒนาฝีมือแรงงาน โดยกระทรวงแรงงาน
- 2556
- ใบรับรองมาตรฐานการป้องกันและแก้ไขปัญหายาเสพติดในสถานประกอบกิจการ โดยจังหวัดตรัง
- 2557
- เกียรติคุณบัตรร่วมเป็นภาคีเครือข่ายส่งเสริมการอ่านจากสำนักงานส่งเสริมการศึกษานอกระบบและการศึกษาตามอัธยาศัยจังหวัดตรัง
  - รางวัลศูนย์รับเรื่องและแก้ไขปัญหาให้กับผู้บริโภคดีเด่นจากสำนักงานคณะกรรมการคุ้มครองผู้บริโภค

- เกียรติบัตรจากสำนักมาตรฐานห้องปฏิบัติการกรมวิทยาศาสตร์การแพทย์ กระทรวงสาธารณสุข เรื่อง
  - ผลการประเมินคุณภาพการตรวจวิเคราะห์ระดับดีเยี่ยม สาขาธนาคารเลือด สาขาเคมีคลินิก
  - เป็นสมาชิกและรายงานผลอย่างต่อเนื่องในการประเมินคุณภาพการตรวจวิเคราะห์ สาขาเคมีคลินิก โลหิตวิทยา ธนาคารเลือด จุลชีววิทยาคลินิก และจุลทรรศน์ศาสตร์คลินิก
- 2558 - เกียรติบัตรสถานประกอบกิจการที่จ้างงานคนพิการดีเด่นของจังหวัดตรังปี 2558
- โล่ประกาศเกียรติคุณสถานประกอบการต้นแบบด้านการชำระเงินสมทบกองทุนประกันสังคมดีเด่น โดย สำนักงานประกันสังคม
- ประกาศนียบัตรผ่านการทดสอบการจัดทำข้อมูลโครงการเบิกจ่ายตรงค่ารักษาพยาบาลผู้ป่วยใน โดยกรมบัญชีกลาง
- เกียรติคุณบัตรร่วมเป็นองค์กรเครือข่ายการป้องกันและบรรเทาสาธารณภัยจังหวัดตรัง
- 2559 - ประกาศเกียรติคุณบำเพ็ญประโยชน์ให้การสนับสนุนกิจกรรมรับบริจาคโลหิตสูงสุดลำดับที่ 2 ของจังหวัดตรังประจำปี 2558 จากเหล่ากาชาดจังหวัดตรัง
- เกียรติบัตรนำเสนอผลงานวิชาการระดับชาติ เรื่องสหวิทยาการ จากสมาคมศิษย์เก่าพยาบาลกระทรวงสาธารณสุข
- 2560 - รางวัล การใช้ระบบสินไหมอัตโนมัติดีเด่น ประจำปี 2559 จากบริษัท กลางคุ้มครองผู้ประสบภัยจากรถ จำกัด
- หนังสือรับรองสถานที่ประกอบอาหารผู้ป่วยในโรงพยาบาลได้มาตรฐานการสุขาภิบาลอาหาร ระดับ “ดีมาก” ของกรมอนามัย ประเภทโรงพยาบาลเอกชน
- ประกาศเกียรติคุณ องค์กรปลอดภาชนะโฟมบรรจุอาหาร 100% ระดับเงิน จากสำนักงานสาธารณสุขจังหวัดตรัง
- ประกาศเกียรติคุณบำเพ็ญประโยชน์ให้การสนับสนุนกิจกรรมรับบริจาคโลหิตสูงสุดลำดับที่ 1 ของจังหวัดตรังประจำปี 2559 จากเหล่ากาชาดจังหวัดตรัง

## 6. ลักษณะการประกอบธุรกิจ

### 6.1 โครงสร้างรายได้

รายได้จากการประกอบกิจการโรงพยาบาลของบริษัทฯ มีการเติบโตเพิ่มขึ้นอย่างต่อเนื่อง ตั้งแต่ปี 2558 ถึงปี 2560 ดังแสดงในแผนภาพและตารางด้านล่างต่อไปนี้

แผนภาพที่ 2-1: โครงสร้างรายได้ของบริษัทฯ ปี 2558-2560

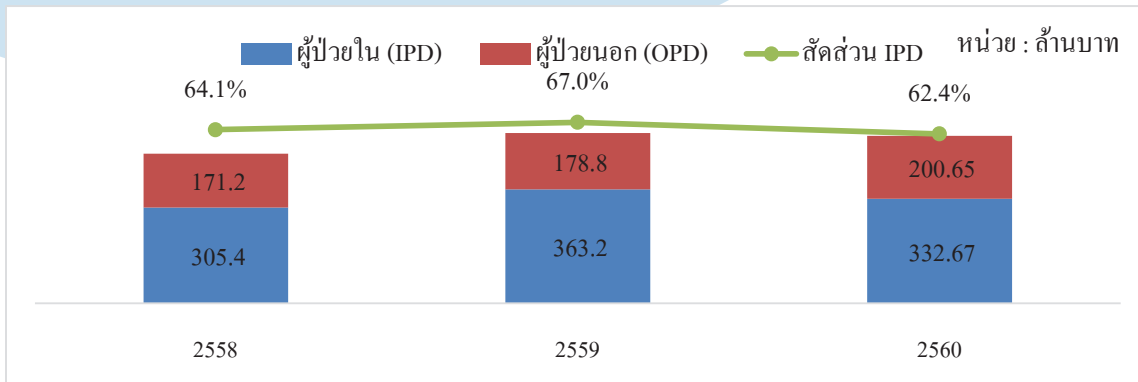

โครงสร้างรายได้ของบริษัทฯ ปี 2558-2560

รายได้จากกิจการโรงพยาบาล	ปี 2558		ปี 2559		ปี 2560	
	ล้านบาท	ร้อยละ	ล้านบาท	ร้อยละ	ล้านบาท	ร้อยละ
ผู้ป่วยนอก (OPD)	171.18	35.9	178.81	33.0	200.65	37.6
ผู้ป่วยใน (IPD)	305.36	64.1	363.19	67.0	332.67	62.4
รายได้จากกิจการโรงพยาบาล	476.54	100.0	542.00	100.0	533.32	100.0



## 6.2 ลักษณะผลิตภัณฑ์และบริการ

บริษัท โรงพยาบาลวัฒนแพทย์ ตรัง จำกัด (มหาชน) เป็นโรงพยาบาลเอกชนขนาดใหญ่ มีอุปกรณ์ทางการแพทย์ที่ทันสมัย ครบวงจร มีขอบเขตการให้บริการครอบคลุมจังหวัดตรัง จังหวัดกระบี่ รวมถึงจังหวัดใกล้เคียง ทั้งนี้ นอกจากโรงพยาบาลวัฒนแพทย์ ตรัง ซึ่งเป็นโรงพยาบาลหลักที่ตั้งอยู่ในจังหวัดตรังแล้ว บริษัทฯ ยังมีบริษัทย่อยได้แก่ บริษัท โรงพยาบาลวัฒนแพทย์ อ่าวนาง จำกัด ซึ่งประกอบธุรกิจให้บริการทางการแพทย์ในบริเวณจังหวัดกระบี่อีกด้วย โดยปัจจุบันบริษัทย่อยมีคลินิกไว้รองรับบริการผู้ป่วยในนาม คลินิกเวชกรรมอินเตอร์เนชั่นแนล ซึ่งเป็นคลินิกที่ให้บริการผู้ป่วยนอกเพียงอย่างเดียวตั้งอยู่ในจังหวัดกระบี่

ในปี 2561 บริษัทฯ มีแผนที่จะลงทุนเพิ่มในโรงพยาบาลแห่งใหม่ เพื่อให้บริการทางการแพทย์อย่างครบวงจรแก่ลูกค้าทั่วไป และลูกค้าคู่สัญญา ภายในพื้นที่เกาะสมุย จังหวัดสุราษฎร์ธานี และพื้นที่ใกล้เคียง โดยการจัดตั้งบริษัท โรงพยาบาลวัฒนแพทย์ สมุย จำกัด เพื่อดำเนินธุรกิจของโรงพยาบาลวัฒนแพทย์ สมุย

โดยโครงการโรงพยาบาลวัฒนแพทย์สมุย จะเริ่มก่อสร้างในต้นปี 2562 และคาดว่าจะการก่อสร้างจะแล้วเสร็จและสามารถเปิดให้บริการได้ประมาณปลายปี 2562 ซึ่งเมื่อเปิดดำเนินการแล้ว คาดว่าจะมีห้องพักผู้ป่วยในจำนวน 29 ห้อง และจะมีคลินิกและศูนย์การแพทย์เฉพาะทางเพื่อให้บริการแก่ผู้ป่วยนอก โดยบริษัทจะถือหุ้นในสัดส่วนร้อยละ 100 ของทุนจดทะเบียนของ บริษัท โรงพยาบาลวัฒนแพทย์ สมุย จำกัด

### 6.2.1 ขอบเขตการให้บริการทางการแพทย์

โรงพยาบาลให้บริการทางการแพทย์ในฐานะโรงพยาบาลเอกชน โดยทีมแพทย์ผู้เชี่ยวชาญในแต่ละสาขา ด้วยเครื่องมือและอุปกรณ์ทางการแพทย์ที่ทันสมัย เพื่อความปลอดภัยและสุขภาพที่ดีของผู้เข้ามาใช้บริการ โรงพยาบาลวัฒนแพทย์ตรัง มีขอบเขตการให้บริการทางการแพทย์จำแนกออกเป็นหลายแผนก ดังต่อไปนี้

#### (1) แผนกอายุรกรรม

- **แผนกอายุรกรรมทั่วไป** : บริการตรวจวินิจฉัย รักษาผู้ป่วยโรคทั่วไป อาทิเช่น เวียนศีรษะ อ่อนเพลีย ไข้หวัด ไข้หวัดใหญ่ โรคความดันโลหิตสูง โรคเบาหวาน โรคเกาต์ โรคไขมันในเลือดสูง อีสุกอีใส ไข้เลือดออก ริม และโรครุมดัดซั่ม เป็นต้น
- **แผนกอายุรกรรมประสาท** : บริการตรวจวินิจฉัย รักษาผู้ป่วยที่มีปัญหาเกี่ยวกับระบบประสาท เช่น ปวดศีรษะ ไมเกรน ชาปลายมือปลายเท้า ชาร่างกายครึ่งซีก โรคหลอดเลือดในสมอง โรคอัมพฤกษ์ อัมพาต เป็นต้น มีความพร้อมด้านเครื่องมือเพื่อช่วยวินิจฉัย อาทิเช่น เครื่อง MRI / CT SCAN รวมถึงศูนย์กายภาพบำบัดที่ช่วยในการฟื้นฟูรักษาอาการเจ็บป่วยที่เกี่ยวข้องกับระบบประสาทร่วมด้วย

- **แผนกอายุรกรรมโรคไต :** บริการตรวจวินิจฉัย รักษาผู้ป่วยที่มีสภาวะของ ไตเสื่อม ไตวาย เกิดภาวะบวม คลื่นไส้ อาเจียน ชีต เหนื่อยง่าย โดยมีเครื่องล้างไตจำนวน 8 เครื่อง ที่สามารถรองรับผู้ป่วยล้างไตวันละ 3 รอบ โดยสามารถใช้สิทธิ์ สำนักงานหลักประกันสุขภาพแห่งชาติ (สปสช.) ได้
- **แผนกอายุรกรรมโรคติดเชื้อ :** บริการตรวจวินิจฉัย รักษาผู้ป่วยที่มีภาวะติดเชื้อ อันเกิดจาก เชื้อจุลินทรีย์หรือจุลินทรีย์ (Micro organism) เช่น แบคทีเรีย ไวรัส พาราสิต เชื้อรา และพยาธิ เป็นต้น เช่น โรคฉี่หนู โรคติดเชื้อทางเดินหายใจ โรคติดเชื้อในกระแสเลือด โรคไขข้ออักเสบ หลังแอ่น เป็นต้น
- **แผนกอายุรกรรมโรคปอด :** ให้บริการตรวจวินิจฉัย รักษาผู้ป่วยที่มีภาวะผิดปกติเกี่ยวกับระบบทางเดินหายใจ เช่น หอบหืด ปอดอักเสบ หลอดลมอักเสบ วัณโรค มะเร็งปอด ถุงลมโป่งพอง เป็นต้น
- **แผนกอายุรกรรมโลหิตวิทยา :** ให้บริการตรวจวินิจฉัย รักษาผู้ป่วยที่มีความผิดปกติของเลือด ทั้งโรคมะเร็งระบบเลือด เช่น มะเร็งเม็ดเลือดขาว มะเร็งต่อมน้ำเหลือง และโรคระบบเลือด อื่นๆ เช่น ภาวะซีด โลหิตจาง เกร็ดเลือดต่ำ ธาตุซีซีเมีย ภาวะการแข็งตัวของเลือดผิดปกติ รวมถึงการรักษาความผิดปกติของระบบเลือดโดยการปลูกถ่ายเซลล์ต้นกำเนิดเม็ดโลหิต (hematopoietic stem cell transplantation)
- **แผนกอายุรกรรมโรคหัวใจ :** บริการตรวจวินิจฉัย รักษาโรคหลอดเลือดหัวใจ โรคความดันโลหิตสูง โรคไขมันในเลือดสูง เจ็บหน้าอก เหนื่อย ใจสั่น เป็นลมหมดสติ ให้คำแนะนำ ในการป้องกันการเกิดโรคหลอดเลือดหัวใจ โรคลิ้นหัวใจรั่ว โรคหัวใจพิการแต่กำเนิด การตรวจการทำงานของหัวใจด้วยคลื่นเสียงความถี่สูง การตรวจสมรรถภาพหัวใจและโรคหลอดเลือดหัวใจด้วยการวิ่งสายพาน การตรวจหาภาวะหัวใจเต้นผิดจังหวะด้วยเครื่องบันทึกคลื่นไฟฟ้าหัวใจ 24 ชั่วโมง
- **แผนกอายุรกรรมต่อมไร้ท่อ :** บริการตรวจวินิจฉัย รักษาผู้ป่วยโรคเบาหวาน โรคทางต่อมไร้ท่ออื่นๆ เช่น โรคของต่อมไทรอยด์ โรคของต่อมหมวกไต โรคของต่อมใต้สมอง โรคไขมันในเลือดผิดปกติ โรคอ้วน โรคเกี่ยวกับความผิดปกติของแคลเซียม โรคกระดูกพรุน และโรคของสตรีวัยหมดประจำเดือน เป็นต้น

## (2) แผนกศัลยกรรม

- **แผนกศัลยกรรมทั่วไป :** ให้บริการตรวจวินิจฉัย รักษาและผ่าตัดโรคศัลยกรรมทั่วไป เช่น ไส้ติ่ง ก้อนหรือถุงน้ำที่เต้านม ก้อนที่ขาหนีบ ผ่าฝี ตาปลา ทำแผล-เย็บแผล จากอุบัติเหตุต่างๆ รีดสีดวงทวารหนัก บริการส่องกล้องดูความผิดปกติของกระเพาะอาหาร ลำไส้ใหญ่ส่วนปลาย ลำไส้ใหญ่ต่อทวารหนัก รวมถึงบริการเจาะเลือดตรวจหาความเสี่ยง มะเร็งลำไส้ มะเร็งตับ เป็นต้น

- **แผนกศัลยกรรมกระดูกและข้อ (Orthopedic) :** ให้บริการตรวจวินิจฉัย รักษาและผ่าตัดโรคที่เกี่ยวข้องกับกระดูกและข้อ เช่น โรคเก๊าต์ โรคข้อเสื่อม Rheumatoid arthritis โรคกระดูกพรุน โรคข้อกระดูกเสื่อม โรคเกี่ยวกับเท้าและข้อเท้า หมอนรองกระดูกทับเส้นประสาท หมอนรองกระดูกเคลื่อน เอ็นข้อเข่าฉีกขาด เปลี่ยนข้อเข่าเทียม เปลี่ยนข้อสะโพกเทียม ผ่าตัดฝังสตั๊ด นิ้วล็อก เป็นต้น โดยมีทีมแพทย์เฉพาะทางและทีมงานที่ชำนาญการพร้อมเครื่องมือที่ทันสมัย อาทิเช่น เครื่อง CT –SCAN / MRI / C-ARM ช่วยให้การวินิจฉัยถูกต้อง และทำการผ่าตัดได้แม่นยำปลอดภัย
- **แผนกศัลยกรรมทางเดินปัสสาวะ :** บริการตรวจวินิจฉัย รักษาและผ่าตัดโรคเกี่ยวกับอวัยวะในระบบทางเดินปัสสาวะและระบบสืบพันธุ์ ได้แก่
  - โรคนี้่วในไต ท่อไต และ กระเพาะปัสสาวะ
  - โรคมะเร็งไต มะเร็งท่อไต มะเร็งกระเพาะปัสสาวะ มะเร็งต่อมลูกหมาก มะเร็งอวัยวะและ มะเร็งของอวัยวะสืบพันธุ์

รวมถึงโรคอื่นๆ อาทิ ไตบวม น้ำ การติดเชื้อที่ไต ความผิดปกติของไตตั้งแต่กำเนิด ท่อไตตีบ/อุดตัน การบาดเจ็บของท่อไต กระเพาะปัสสาวะไว กระเพาะปัสสาวะอักเสบ กระเพาะปัสสาวะทำงานผิดปกติอันเกิดมาจากระบบประสาท ต่อมลูกหมากโตหรืออักเสบ ท่อปัสสาวะตีบหรืออักเสบ อวัยวะไม่ลงถุงตั้งแต่กำเนิด การทำหมันชาย โรคติดต่อทางเพศสัมพันธ์ เป็นต้น

- **แผนกศัลยกรรมประสาท :** บริการตรวจวินิจฉัย รักษาและให้คำปรึกษาเกี่ยวกับโรคทางศัลยกรรมประสาท เช่น อุบัติเหตุที่เกิดบริเวณสมอง กระโหลกศีรษะร้าวหรือแตก มีก้อนเนื้อออก เลือดออกในสมอง เส้นเลือดในสมองแตก เป็นต้น โดยมีความพร้อมด้านเครื่องมือที่ช่วยในการวินิจฉัย เช่น MRI / CT SCAN / C-ARM และมีห้องผ่าตัดที่มีระบบป้องกันการติดเชื้อ รวมถึงห้องสังเกตอาการหลังการผ่าตัดที่มีพยาบาลดูแลอย่างใกล้ชิด

### (3) ศูนย์เอกซเรย์คอมพิวเตอร์

ศูนย์เอกซเรย์คอมพิวเตอร์ โรงพยาบาลวัฒนะแพทย จำกัด มีความพร้อมในการให้บริการตรวจวินิจฉัยโดยทีมรังสีแพทย์ และนักรังสีเทคนิคที่มีประสบการณ์ความชำนาญ ซึ่งมีโปรแกรมการตรวจที่หลากหลาย ทั้งการตรวจทั้งร่างกาย การตรวจโรคหลอดเลือดหัวใจ การตรวจไต การตรวจกระดูก ปอด ต่อมน้ำทรวงอก/ตับ กระเพาะอาหารและลำไส้ เป็นต้น โดยศูนย์เอกซเรย์คอมพิวเตอร์จะเป็นอาคารที่แยกออกมาอย่างเป็นสัดส่วน สถานที่ภายในสะอาด สะดวกสบาย เพียบพร้อมด้วยเครื่องมือทันสมัยเพื่อช่วยวินิจฉัยโรคได้อย่างแม่นยำยิ่งขึ้น อาทิเช่น

- เครื่องเอกซเรย์ทั่วไป (general x-ray)
- เครื่องเอกซเรย์คอมพิวเตอร์ CT SCAN 192 slice
- เครื่องเอกซเรย์เต้านม DIGITAL MAMMOGRAM
- เครื่องเอกซเรย์พิเศษ FLUOROSCOPY สามารถตรวจระบบทางเดินปัสสาวะ ตรวจระบบทางเดินอาหาร ระบบทางเดินน้ำดี ระบบอวัยวะสืบพันธุ์สตรีโดยใช้สารทึบรังสี
- เครื่องอัลตราซาวด์(ULTRASOUND) ตรวจหาความผิดปกติ ของช่องท้องส่วนบน หรือส่วนล่าง อัลตราซาวด์เต้านม เป็นต้น

#### (4) ศูนย์ MRI

โรงพยาบาลวัฒนแพทย์ตรัง พร้อมให้บริการตรวจวิเคราะห์หาสาเหตุโรคด้วยเครื่องสร้างภาพด้วยสนามแม่เหล็กไฟฟ้า (MRI) ซึ่งมีความเข้มสนามแม่เหล็ก 1.5 TESLA ช่วยในการวินิจฉัยโรคต่าง ๆ นำไปสู่การรักษาได้ทันทั่วทั้งที่ด้วยมาตรฐานระดับสากล โดยมีทีมรังสีแพทย์ชำนาญการจากโรงพยาบาลศิริราชและโรงพยาบาลสงขลานครินทร์ เป็นผู้อ่านผลการตรวจสอบ

MRI เป็นอุปกรณ์ทางการแพทย์ที่สร้างภาพด้วยสนามแม่เหล็กไฟฟ้าโดยไม่ต้องใช้รังสีเอกซเรย์ ในการทำให้เกิดสัญญาณการสร้างภาพทั้ง 3 ระนาบ (3 dimensions) ที่ใกล้เคียงกับอวัยวะจริงมากที่สุด ทำให้สามารถพบเห็นสิ่งผิดปกติที่เกิดขึ้นได้อย่างรวดเร็ว ชัดเจนและมีความแม่นยำสูง เมื่อเปรียบเทียบกับ การตรวจด้วยวิธีอื่น ผู้ที่ได้รับการตรวจด้วยวิธีนี้จะปราศจากความเจ็บปวดใดๆ และไม่ได้รับรังสีเอกซเรย์ ทั้งนี้ ข้อดีของการตรวจด้วย MRI ได้แก่

- สามารถตรวจจำแนกคุณสมบัติที่แตกต่างในการตรวจหาความผิดปกติของเนื้อเยื่อ และกระดูก ได้ชัดเจน
- สามารถตรวจดูความผิดปกติของหลอดเลือดในสมองและลำตัวได้โดยไม่ต้องฉีดสารทึบรังสี
- สามารถตรวจดูได้ทุกระนาบ โดยไม่ต้องทำการเคลื่อนย้ายผู้มารับบริการ
- คนไข้ไม่ได้รับรังสีเอกซเรย์ และยังไม่มียารายงานใดๆ ที่ระบุว่า ผู้มารับบริการจะได้รับอันตรายจากการตรวจด้วย MRI

#### (5) แผนกหู คอ จมูก

แผนกหู คอ จมูก โรงพยาบาลวัฒนแพทย์ตรัง บริการตรวจวินิจฉัยและรักษาอาการผิดปกติที่เกิดกับอวัยวะ หูคอ จมูก ทุกชนิด โดยแพทย์ที่ชำนาญการเฉพาะทาง อาทิ ปวดหู แผลงเข้าหู โรคน้ำในหูไม่เท่ากัน หูน้ำหนวก การตรวจคัดกรองการได้ยิน ภูมิแพ้ นอนกรน โรคกรดไหลย้อน โรคไทรอยด์ ทอลซิลอักเสบ ผ่าตัดต่อมทอลซิล โรคไซนัส เนื้องอกในโพรงจมูก ริดสีดวงจมูก การตรวจช่องจมูกและลำคอด้วยกล้อง (Nasal Endoscope) เป็นต้น โดยให้บริการครอบคลุมตั้งแต่การให้คำปรึกษา ไปจนถึงการรักษาอาการด้วยการผ่าตัด

## (6) แผนกสูติ-นรีเวช

แผนกสูติ-นรีเวช โรงพยาบาลวัฒนแพทย์ตรัง เข้าใจความต่างของผู้หญิงทุกช่วงวัย เปิดให้บริการครบวงจรในการตรวจวินิจฉัยและรักษาทั้งโรคทั่วไป และโรคเฉพาะทางของสตรี ครอบคลุมตั้งแต่การตรวจสุขภาพ ไปจนถึงการวินิจฉัยป้องกันโรค การฝากครรภ์และการคลอดบุตร โดยแพทย์ผู้เชี่ยวชาญเฉพาะทางและทีมพยาบาลวิชาชีพ พร้อมเครื่องมือที่สะอาด ทันสมัย ทั้งนี้แผนกสูติ-นรีเวชสามารถให้บริการครอบคลุมหลากหลายด้าน อาทิเช่น

- ตรวจสุขภาพและให้คำปรึกษาสำหรับสตรีก่อนแต่งงาน และก่อนตั้งครรภ์
- ตรวจรักษาโรคทั่วไปและอาการผิดปกติของสตรี เช่น ภาวะขาดฮอร์โมนหรือ ประจำเดือนผิดปกติ การติดเชื้อในช่องคลอด เป็นต้น
- ตรวจอัลตราซาวด์ เพื่อวินิจฉัยโรคและความผิดปกติของอวัยวะภายในสตรี
- รักษาโรคเฉพาะทางของสตรีทั้งวิธีให้ยาและการผ่าตัด เช่น การรักษาเนื้องอกในรังไข่ รีดอกโกแลตซิสต์ เป็นต้น
- ตรวจคัดกรองมะเร็งปากมดลูกโดย HPV DNA typing และ Thin prep
- ดูแลให้คำแนะนำการฝากครรภ์
- อัลตราซาวด์เพื่อดูการเจริญเติบโตของทารกหรือภาวะผิดปกติของทารกในครรภ์ทั้งแบบ 2 มิติ 3 มิติ 4 มิติ
- คลอดบุตร โดยสูติแพทย์ และดูแลทารกแรกเกิดโดยกุมารแพทย์ผู้เชี่ยวชาญทั้งรูปแบบการคลอดธรรมชาติและผ่าตัดคลอด
- ตรวจสุขภาพ รักษาและให้คำปรึกษาแก่สตรีวัยหมดประจำเดือน

## (7) แผนกกุมารเวชกรรม

แผนกกุมารเวช โรงพยาบาลวัฒนแพทย์ตรัง ให้ความสำคัญกับพัฒนาการและสุขภาพของเด็ก บริการตรวจรักษาโดยแพทย์ชำนาญการที่มีประสบการณ์ ครอบคลุมถึงการส่งเสริมสุขภาพ การสร้างเสริมภูมิคุ้มกันโรคตามวัย การให้คำปรึกษาแนะนำแนวทางการเลี้ยงดูเด็ก ดูแลและรักษาพยาบาลผู้ป่วยเด็กทั้งปัญหาภาวะวิกฤตและปัญหาโรคทั่วไป รวมถึงบริการอื่นๆ อาทิ

- ตรวจวินิจฉัยและรักษาโรคทั่วไปของเด็ก
- ฉีดวัคซีน ส่งเสริมสุขภาพการป้องกันโรค
- ให้คำปรึกษาด้านการส่งเสริมพัฒนาการเด็ก เช่น ภาวะโภชนาการและการควบคุมน้ำหนัก เป็นต้น

#### (8) แผนกผิวหนังและความงาม

แผนกผิวหนังและความงาม โรงพยาบาลวัฒนแพทย์ ตรังมีส่วนร่วมในการสร้างเสริมสุขภาพที่ดีของผิวหนัง ด้วยการให้บริการป้องกันและรักษาผิวหนังทุกรูปแบบ รวมถึงการทำเลเซอร์ผิวหนังในศาสตร์ ศัลยกรรมผิวหนังเพื่อผิวที่สวยงามด้วยเครื่องมือที่สะอาดและทันสมัย พร้อมกับเสนอวิธีการดูแลผิวพรรณให้มีสุขภาพดีขึ้น โดยแพทย์เฉพาะทางและบุคลากรผู้มีประสบการณ์

#### (9) แผนกทันตกรรม

แผนกทันตกรรม โรงพยาบาลวัฒนแพทย์ ตรัง พร้อมให้บริการทางด้านทันตกรรมทุกรูปแบบสำหรับทุกคนในครอบครัวด้วยเครื่องมือทันตกรรมที่สะอาด ทันสมัยโดยแพทย์ผู้เชี่ยวชาญด้านทันตกรรม

#### (10) แผนกกายภาพบำบัด

แผนกกายภาพบำบัด โรงพยาบาลวัฒนแพทย์ ตรัง ให้บริการปรึกษาและฟื้นฟูสมรรถภาพสำหรับผู้ป่วยที่มีภาวะร่างกายเสื่อมสมรรถภาพจากอุบัติเหตุหรือการเจ็บป่วยเรื้อรัง โดยนักกายภาพบำบัดวิชาชีพที่มีประสบการณ์ ดูแลท่านให้บรรเทาจากอาการเจ็บปวด และช่วยให้ผู้ป่วยกลับไปใช้ชีวิตได้ตามปกติ

#### (11) แผนกไตเทียม

ศูนย์ไตเทียม โรงพยาบาลวัฒนแพทย์ ตรัง ให้บริการฟอกเลือด ล้างไต ด้วยเครื่องมือที่สะอาด ได้มาตรฐาน สำหรับผู้ป่วยไตวายทั้งชนิดเรื้อรังและเฉียบพลัน ภายใต้สภาวะแวดล้อมที่อบอุ่น สะดวกสบาย และปลอดภัย โดยมีแพทย์ผู้เชี่ยวชาญด้านอายุรกรรมโรคไต และทีมพยาบาลผู้เชี่ยวชาญการฟอกเลือดด้วยเครื่องไตเทียม คอยให้การดูแลอย่างใกล้ชิด เปิดให้บริการ 6 เครื่อง 3 รอบ/วัน

#### (12) แผนกตา

ให้บริการตรวจรักษาโดยแพทย์ผู้เชี่ยวชาญทำการตรวจและวินิจฉัย ทั้งนี้ โรงพยาบาลมีแพทย์เฉพาะทางด้านจักษุ ที่มีความเชี่ยวชาญในการรักษา จึงสามารถให้บริการได้ครอบคลุมการรักษาโรคทางตาและตรวจวัดสายตาประกอบแว่น รวมทั้งมีเครื่องมือตรวจวินิจฉัยและรักษาที่ทันสมัย เช่น

- กล้องตรวจตาด้วยระบบดิจิทัล (Digital slit lamp microscope) เป็นกล้องตรวจขยายภาพตา เป็นอุปกรณ์หลักที่ใช้ในการตรวจตา ตั้งแต่ส่วนหน้าสุดของตา คือ เปลือกตาไปถึงส่วนหลังสุด คือ จอประสาทตา โดยกล้องจะทำหน้าที่ขยายภาพตา ช่วยให้แพทย์วินิจฉัยส่วนต่างๆ ของตาได้ชัดเจน
- เครื่องวัดความดันลูกตาอัตโนมัติ (Non Contacttonometer) เครื่องตรวจวัดความดันลูกตาอัตโนมัติในรูปแบบไม่สัมผัส (Non-Contact system) เป็นเครื่องมือที่ใช้ในการวัดความดันภายในลูกตาของผู้ป่วยโดยใช้ระบบลมเป่า (Airpuff)

- กล้องถ่ายภาพจอตา (Fundus Camera)
- เครื่องวัดลานสายตา (Visual Field Analyzer)
- กล้องผ่าตัดตา

### (13) ศูนย์ส่งเสริมสุขภาพ

ศูนย์ส่งเสริมสุขภาพ โรงพยาบาลวัฒนแพทย์ ตรัง ประารถนาที่จะเห็นท่านมีสุขภาพที่ดี สมบูรณ์แข็งแรง อยู่เสมอ การดูแลสุขภาพด้วยการเฝ้าระวังตนเองเป็นประจำ จะช่วยป้องกันเบื้องต้นจากอันตรายของโรคร้ายได้ ศูนย์ส่งเสริมสุขภาพ โรงพยาบาลวัฒนแพทย์ มีความพร้อมทั้งในด้านเครื่องมือทางการแพทย์ และบุคลากรที่มีความเชี่ยวชาญ ขอเป็นส่วนหนึ่งในการช่วยดูแลสุขภาพของท่าน

### 6.2.2 ศักยภาพในการให้บริการทางการแพทย์

ณ วันที่ 31 ธันวาคม 2560 บริษัทฯ มีศักยภาพด้านสถานที่ในการให้บริการทางการแพทย์ และมีอัตราการให้บริการแยกตามกลุ่มผู้ป่วย ดังนี้

- จำนวนห้องตรวจและจำนวนเตียงให้บริการ

ศักยภาพในการให้บริการกลุ่มลูกค้าผู้ป่วยนอก (Out-Patient Department : OPD) ประเมินจากจำนวนห้องตรวจรักษา ในขณะที่ศักยภาพในการให้บริการกลุ่มผู้ป่วยใน (In-Patient Department : IPD) ประเมินจากจำนวนเตียงที่ให้บริการ โดยศักยภาพในการให้บริการของบริษัทฯ บริษัทฯ มีห้องตรวจจำนวน 34 ห้อง และเตียงให้บริการจำนวน 120 เตียง

- อัตราการให้บริการ

อัตราการให้บริการของกลุ่มผู้ป่วย ประเมินจากจำนวนการให้บริการจริงเปรียบเทียบกับศักยภาพในการให้บริการสูงสุด โดยแยกเป็นกลุ่มผู้ป่วยนอกและกลุ่มผู้ป่วยใน ทั้งนี้ ในปี 2558-2560 กลุ่มผู้ป่วยนอกมีอัตราการให้บริการในอัตราร้อยละ 48.6 ร้อยละ 45.9 และร้อยละ 37.1 ตามลำดับ โดยในปี 2559 จำนวนผู้ป่วยนอกลดลงเมื่อเทียบกับปี 2558 มีสาเหตุหลักมาจากผลกระทบจากสภาพเศรษฐกิจของภาคใต้หดตัว เนื่องจาก ปัจจัยราคา ยางที่ปรับตัวลดลง ส่งผลให้ผู้ป่วยที่อาการไม่รุนแรงชะลอการใช้จ่าย อย่างไรก็ตามในปี 2560 จำนวนผู้ป่วยนอก ปรับเพิ่มขึ้นอีก เนื่องจากโรงพยาบาลเพิ่มคลินิกเฉพาะทางในสาขาที่ขาดแคลน รวมถึงความรุนแรงของโรคตามฤดูกาลลดลงส่งผลให้ไม่ต้องรับผู้ป่วยไว้เป็นผู้ป่วยใน

ในขณะที่กลุ่มผู้ป่วยในมีอัตราการให้บริการ (อัตราการครองเตียง) ในปี 2558-2560 ที่อัตราร้อยละ 79.2 ร้อยละ 76.2 และร้อยละ 57.1 ตามลำดับ ซึ่งอยู่ในระดับใกล้เคียงกัน โดยอัตราการให้บริการอยู่ในระดับที่สูง แสดงถึงความเชื่อมั่นของผู้ป่วยที่เข้ามาใช้บริการของโรงพยาบาลวัฒนแพทย์ ตรัง ในขณะที่ปี 2559 กลุ่มผู้ป่วยในมีอัตราการให้บริการลดลงเมื่อเทียบกับปี 2558 มีสาเหตุหลักมาจากผลกระทบจากสภาพเศรษฐกิจของภาคใต้

หัตถ์ประกอบกับการให้บริการของผู้ป่วยโรคทั่วไป (Simple Diseases) น้อยลงเนื่องจากโรงพยาบาลมีมาตรการร่วมกับบริษัทประกันในการคัดกรองความจำเป็นในการรับไว้เป็นผู้ป่วยใน ในขณะที่ปี 2560 ลดลงเนื่องจากจำนวนผู้ป่วยไข้เลือดออกและไข้หวัดใหญ่ของประเทศไทย รวมทั้งภาคใต้ลดลง

- กลุ่มผู้ป่วยนอก (OPD)

	ปี 2558	ปี 2559	ปี 2560
จำนวนห้องตรวจ (เฉลี่ย) *	25	26	34
จำนวนวัน	365	366	365
ความสามารถในการรับผู้ป่วยนอกสูงสุด (ครั้ง) **	228,125	237,900	310,250
จำนวนผู้ป่วยนอกได้รับการรักษาจริง (ครั้ง)	110,436	109,236	115,109
อัตราการใช้บริการ (ร้อยละ)	48.4	45.9	37.10

- กลุ่มผู้ป่วยใน (IPD)

	ปี 2558	ปี 2559	ปี 2560
จำนวนเตียงเปิดให้บริการจริง (เฉลี่ย) *	120	120	120
จำนวนวัน	365	366	365
ความสามารถในการรับผู้ป่วยในสูงสุด (เตียง)	43,800	43,920	43,800
จำนวนผู้ป่วยในได้รับการรักษาจริง (เตียง)	34,680	33,470	24,997
อัตราการใช้บริการ (ร้อยละ)	79.2	76.2	57.1

**หมายเหตุ :\*** จำนวนห้องตรวจและจำนวนเตียงเปิดให้บริการจริง และรวมเตียง ICU จำนวน 120 เตียง

**\*\*** ความสามารถในการรับผู้ป่วยนอกสูงสุดประเมินโดยผู้บริหารบริษัทฯ ประมาณ 25 ครั้งต่อห้องต่อวัน



## 6.2 การตลาดและภาวะการแข่งขัน

### 6.2.1 นโยบายในการกำหนดราคา

โรงพยาบาลวัฒนแพทย์ตรัง มีนโยบายในการกำหนดราคาให้อยู่ในระดับที่เหมาะสม สอดคล้องกับอาการของโรคและวิธีการรักษา ซึ่งการกำหนดราคาในการรักษาต่างๆ สามารถเทียบเคียงได้กับคู่แข่งในระดับเดียวกันในพื้นที่ใกล้เคียง และอยู่ในระดับที่สามารถแข่งขันได้ ทั้งนี้ ในส่วนของอัตราค่าบริการห้องพักรักษาในโรงพยาบาลวัฒนแพทย์ตรัง กำหนดราคาโดยอิงจากราคาตลาดของโรงพยาบาลเทียบเคียงที่ตั้งอยู่ในทำเลเดียวกันหรือใกล้เคียง ซึ่งอัตราค่าบริการห้องพักอาจแตกต่างโดยขึ้นอยู่กับสิ่งอำนวยความสะดวกในห้องพัก

### 6.2.2 ลักษณะลูกค้า

ลูกค้าที่สำคัญของบริษัทฯ สามารถจำแนกเป็นกลุ่มหลักๆ ได้ดังนี้

6.2.2.1 **กลุ่มลูกค้าเงินสด** คิดเป็นสัดส่วนประมาณร้อยละ 48 ของรายได้จากกิจการโรงพยาบาล ได้แก่ กลุ่มลูกค้าที่รับผิดชอบค่าใช้จ่ายในการรักษาพยาบาลด้วยตนเอง โดยกลุ่มลูกค้าเป้าหมายของบริษัทฯ ได้แก่ ประชาชนที่มีระดับรายได้ปานกลางขึ้นไป ซึ่งมีที่อยู่อาศัยหรือสถานที่ทำงาน ในพื้นที่ใกล้เคียงกับสถานที่ตั้งของโรงพยาบาลตลอดจนกลุ่มผู้ที่มีความเชื่อมั่นในคุณภาพการให้บริการทางการแพทย์ของโรงพยาบาล กลุ่มนักท่องเที่ยวจากต่างประเทศ จนถึงกลุ่มลูกค้ารายย่อยอื่นๆ ที่เข้ามาใช้บริการของโรงพยาบาล โดยบริษัทฯ เน้นการให้บริการอย่างมีคุณภาพ และเพิ่มขอบเขตการให้บริการทางการแพทย์เฉพาะทาง

6.2.2.2 **กลุ่มลูกค้าคู่สัญญา** คิดเป็นสัดส่วนประมาณร้อยละ 52 ของรายได้จากกิจการโรงพยาบาล ได้แก่

- **กลุ่มลูกค้าคู่สัญญาบริการ :** ได้แก่ กลุ่มลูกค้าที่เข้ารับการรักษาพยาบาลโดยที่องค์กรต้นสังกัดได้ทำสัญญาข้อตกลงไว้กับทางบริษัทฯ ซึ่งองค์กรต้นสังกัดจะเป็นผู้รับผิดชอบค่าใช้จ่ายในการรักษาที่เกิดขึ้น หรือเป็นกลุ่มลูกค้าที่มีกรรมกรรมประกันสุขภาพ โดยบริษัทฯ จะเรียกเก็บค่ารักษาจากองค์กรต้นสังกัด บริษัทประกัน กรมบัญชีกลาง หรือสำนักงานประกันสังคมโดยตรง ทั้งนี้ กลุ่มลูกค้าคู่สัญญามีแนวโน้มเพิ่มขึ้นตามการเติบโตของธุรกิจประกัน และจากกระแสการดูแลสุขภาพ
- **กลุ่มลูกค้าตามพระราชบัญญัติคุ้มครองผู้ประสบภัยจากรถ :** ได้แก่ ผู้เจ็บป่วยจากการประสบอุบัติเหตุทางจราจร ซึ่งเข้ารับตามพระราชบัญญัติคุ้มครองผู้ประสบภัยจากรถ พ.ศ. 2535 โดยโรงพยาบาลในบริษัทฯ ตั้งอยู่บริเวณถนนหลัก ได้แก่ ถนนมิตรภาพ ซึ่งมีอุบัติเหตุทางจราจรเกิดขึ้นบ่อยครั้ง ดังนั้นโรงพยาบาลจึงมีศูนย์อุบัติเหตุฉุกเฉิน เพื่ออำนวยความสะดวกให้กับผู้มาใช้บริการ และทำให้โรงพยาบาลสามารถจัดส่งรถพยาบาลไปให้บริการในที่เกิดเหตุได้อย่างทันท่วงที ทั้งนี้ โรงพยาบาลจะให้บริการรักษาโดยไม่คิดค่าใช้จ่ายจากผู้ประสบเหตุ และจะ

เบิกค่าใช้จ่ายในการรักษาจากบริษัทประกันที่ทำประกันภัยตามพระราชบัญญัติฉบับนี้แก่ผู้เจ็บป่วยหรือคู่กรณีของผู้เจ็บป่วย

- **กลุ่มลูกค้ากองทุนเงินทดแทนผู้ประสบภัยจากการทำงาน** : ได้แก่ พนักงานของบริษัทหรือโรงงานอุตสาหกรรมที่มีอาการเจ็บป่วยอันเนื่องมาจากอุบัติเหตุที่เกิดจากการทำงาน ซึ่งเข้ารับการรักษาตามพระราชบัญญัติเงินทดแทน พ.ศ. 2537 โดยโรงพยาบาลจะให้บริการรักษาโดยไม่คิดค่าใช้จ่ายจากผู้ป่วย และจะเบิกค่าใช้จ่ายในการรักษาจากกองทุนทดแทนผู้ประสบภัยจากการทำงานในภายหลัง

### 6.2.3 การตลาดและการแข่งขัน

#### 6.2.3.1 มาตรฐานการให้บริการทางการแพทย์

มาตรฐานการให้บริการของสถานบริการทางการแพทย์แบ่งได้ตามศักยภาพในการให้บริการแก่ผู้ป่วยดังต่อไปนี้

- **ระดับปฐมภูมิ (Primary Care)** ได้แก่ สถานพยาบาลซึ่งสามารถรองรับการรักษาให้แก่ผู้ป่วยที่มีอาการเจ็บป่วยไม่รุนแรงและไม่ซับซ้อน ได้แก่ คลินิก หรือ สถานพยาบาลขนาดเล็กต่างๆ
- **ระดับทุติยภูมิ (Secondary Care)** ได้แก่ สถานพยาบาลที่มีความสามารถในการให้บริการรักษาโรคที่มีความยากและซับซ้อนมากยิ่งขึ้น รวมทั้งเป็นโรงพยาบาลที่สามารถให้บริการได้ทั้งผู้ป่วยนอกและ ผู้ป่วยใน
- **ระดับตติยภูมิ (Tertiary Care)** ได้แก่ สถานพยาบาลที่อยู่ในระดับขั้นสูงสุด ซึ่งมีความเชี่ยวชาญในการรักษาด้วยเครื่องมือแพทย์ที่ทันสมัย รวมทั้งมีความสามารถในการรักษาโรคเฉพาะทางและโรคร้ายแรงต่างๆที่มีความซับซ้อนสูง

#### 6.2.3.2 สถานะการแข่งขัน

โอกาสการเติบโตของสถานพยาบาลในจังหวัดตรังและพื้นที่โดยรอบถือว่ามีความศักยภาพสูง เนื่องจาก เป็นพื้นที่ที่มีประชากรมาก อีกทั้งยังอยู่ใกล้กับจังหวัดกระบี่ซึ่งเป็นแหล่งท่องเที่ยวที่มีชื่อเสียงของภาคใต้ อย่างไรก็ตาม เมื่อพิจารณาจากทีมบุคลากรทางการแพทย์ ศักยภาพในการให้บริการ จำนวนเตียงที่เปิดให้บริการ รวมทั้งชื่อเสียงและความเชื่อถือต่อของประชาชนในพื้นที่ บริษัทฯ ถือว่าเป็นโรงพยาบาลเอกชนชั้นนำในพื้นที่ โดยคู่แข่งของบริษัทในเครือฯ ได้แก่

บริษัทในเครือฯ	คู่แข่งของบริษัทในเครือฯ		
	ผู้ให้บริการ	กลุ่มผู้รับบริการเป้าหมาย (เรียงลำดับจากอัตราค่าบริการ มากไปน้อย : ระดับ A-D)	จำนวนเตียง ให้บริการ (เตียง)
โรงพยาบาลวัฒนแพทย์ ตรัง (ในพื้นที่จังหวัดตรัง)	รพ.ตรังรวมแพทย์	B-C	200
โรงพยาบาลวัฒนแพทย์ อ่าวนาง (ในพื้นที่จังหวัดกระบี่)	รพ.กระบี่นครินทร์ อินเตอร์เนชั่นแนล	A-B	100

บริษัทในเครือโรงพยาบาลวัฒนแพทย์ ตรัง มุ่งเน้นกลุ่มผู้บริการเป้าหมายในระดับ A-B โดยโรงพยาบาลมีจุดเด่นหลายประการ อาทิ เป็นโรงพยาบาลที่มีชื่อเสียงในจังหวัดตรังและจังหวัดใกล้เคียงมาอย่างยาวนาน โดยให้บริการด้านการรักษาพยาบาลมาเป็นเวลากว่า 60 ปี จึงเป็นที่เชื่อถือไว้วางใจของผู้ใช้บริการในจังหวัดตรังและพื้นที่ใกล้เคียงเป็นจำนวนมาก มีแพทย์เฉพาะทางครอบคลุมสาขาต่างๆ มากกว่าโรงพยาบาลอื่นๆ ในบริเวณใกล้เคียง มีเครื่องมือที่ทันสมัยมีประสิทธิภาพ มากกว่า อาทิ เครื่องตรวจอวัยวะภายในด้วยสนามแม่เหล็กไฟฟ้า (Magnetic Resonance Imaging หรือ MRI) 1.5 T เป็นต้น นอกจากนี้ โรงพยาบาลยังมีระบบภายในองค์กรที่ดี มีระบบการบริหารจัดการ การฝึกอบรมพนักงานและการส่งมอบบริการที่มีประสิทธิภาพ มุ่งเน้นความปลอดภัยและความพึงพอใจของผู้รับบริการ

### 6.3 การจัดหาผลิตภัณฑ์และบริการ

#### 6.3.1 ยาและเวชภัณฑ์

ยาและเวชภัณฑ์ นับเป็นสินค้าหลักของธุรกิจโรงพยาบาล โดยบริษัทฯ มีนโยบายในการจัดซื้อยาและเวชภัณฑ์จากผู้ผลิตและจัดจำหน่ายหลายราย เพื่อป้องกันความเสี่ยงในกรณีสินค้าขาดแคลน ทั้งนี้ บริษัทฯ ไม่มีรายการซื้อยาและเวชภัณฑ์จากผู้จัดจำหน่ายรายใด สูงเกินกว่าร้อยละ 30 ของมูลค่าการซื้อรวมในระหว่างปี 2558 ถึงปี 2560 รวมทั้งไม่มีข้อผูกพันการซื้อยาหรือเวชภัณฑ์กับผู้จัดจำหน่ายรายใดรายหนึ่งเกินร้อยละ 30 ของมูลค่าการซื้อในอนาคต

บริษัทฯ มีการบริหารจัดการยาและเวชภัณฑ์ ที่มีประสิทธิภาพ โดยเจ้าหน้าที่คลังยาและเวชภัณฑ์มีการจัดทำข้อมูลปริมาณสูงสุดและต่ำสุดที่เหมาะสมของยาและเวชภัณฑ์แต่ละรายการ เพื่อให้การสั่งซื้อและบริหารจัดการสินค้าคงเหลือมีประสิทธิภาพ ลดโอกาสการเกิดยาค้างนานหรือหมดอายุ อย่างไรก็ตาม ยาที่หมดอายุหรือใกล้จะหมดอายุ บริษัทฯ สามารถแจ้งผู้จัดจำหน่ายเพื่อขอคืนหรือเปลี่ยนได้ นอกจากนี้ บริษัทฯ มีการเก็บรักษายาและเวชภัณฑ์ภายใต้อุณหภูมิที่เหมาะสมตามมาตรฐานสากล เพื่อให้ยาและเวชภัณฑ์สำหรับผู้ป่วยคงคุณภาพและประสิทธิภาพในการรักษาผู้ป่วย

แม้บริษัทฯ มีการบริหารยาและเวชภัณฑ์อย่างมีประสิทธิภาพ อย่างไรก็ตาม อาจเกิดเหตุการณ์สุดวิสัย หรือ จำเป็นที่แพทย์ต้องใช้ยาและเวชภัณฑ์บางชนิด ซึ่งบริษัทฯ อาจไม่มีสินค้าดังกล่าว เนื่องจาก สินค้าหมด หรือ เกิดภาวะขาดแคลน รวมถึงอาจเกิดกรณีที่ผู้ขายไม่สามารถมาส่งยาและเวชภัณฑ์ดังกล่าวได้ตรงตาม กำหนดเวลา ทั้งนี้ ทางบริษัทฯ สามารถดำเนินการแก้ปัญหาได้หลายวิธี อาทิเช่น การจัดซื้อยาด่วน หรือการยืมยา จากโรงพยาบาลอื่นใกล้เคียง ดังนั้น ผู้ป่วยของบริษัทฯ จึงมั่นใจว่าจะได้รับยาและเวชภัณฑ์อย่างทันเวลาที่

### 6.3.2 เครื่องมือและอุปกรณ์ทางการแพทย์

เครื่องมือและอุปกรณ์ทางการแพทย์ที่ทันสมัย มีประสิทธิภาพ และได้มาตรฐานถือเป็นปัจจัยสำคัญในการเพิ่มคุณภาพการรักษาพยาบาลผู้ป่วย ซึ่งบริษัทฯ ได้เล็งเห็นถึงความสำคัญดังกล่าว และมีนโยบายที่จะติดตาม ความก้าวหน้าทางวิทยาการของเครื่องมือและอุปกรณ์ต่างๆ อย่างใกล้ชิด เพื่อคงความทันสมัยของอุปกรณ์ทาง การแพทย์อยู่ตลอดเวลา นอกจากนี้ บริษัทฯ ยังคัดเลือกเฉพาะผู้ผลิตและจำหน่ายสินค้าที่ได้มาตรฐาน โดยจะ พิจารณาเลือกเครื่องมือและอุปกรณ์ที่มีคุณภาพสูง ด้วยราคาที่เหมาะสม และมีบริการหลังการขายที่ดี

### 6.3.3 บุคลากรทางการแพทย์

ทรัพยากรบุคคลที่สำคัญของโรงพยาบาล ได้แก่ บุคลากรทางการแพทย์ซึ่งประกอบด้วย แพทย์ พยาบาล และผู้ช่วยพยาบาล ซึ่งบริษัทฯ ให้ความสำคัญเป็นอย่างมาก โดยบริษัทฯ มีนโยบายในการรักษาบุคลากรทางการแพทย์เพื่อให้ร่วมงานกับบริษัทฯ ในระยะยาว อาทิเช่น การกำหนดอัตราค่าตอบแทนอย่างสมเหตุสมผลและ แข่งขันได้กับอุตสาหกรรม การให้สวัสดิการที่เหมาะสม มีการกำหนดระบบสืบทอดตำแหน่ง หรือ Career path เพื่อสร้างแรงจูงใจในการทำงานให้แก่บุคลากรของบริษัทฯ มีการสร้างวัฒนธรรมองค์กรที่เอื้อต่อการทำงาน โดยส่งเสริมและพัฒนาโครงการ Happy Workplace เพื่อสร้างบรรยากาศและการสร้างความสัมพันธ์ที่ดีระหว่าง พนักงาน รวมถึงการ พัฒนาคุณค่า และวัฒนธรรมของความใส่ใจและแบ่งปันให้เกิดกับองค์กรและพนักงาน ทุกคน ส่งเสริมให้เข้าอบรมเพิ่มพูนความรู้ทางวิชาการต่างๆ เป็นต้น

## 6.4 การบริหารจัดการด้านสิ่งแวดล้อมและความปลอดภัย

บริษัทฯ ให้ความสำคัญกับคุณภาพของสภาพแวดล้อมในการให้บริการ เพื่อให้ผู้ป่วยและพนักงานของ บริษัทฯ ได้อยู่ ภายใต้สภาวะแวดล้อมที่เหมาะสมและปลอดภัย

### 6.4.1 ผลกระทบต่อสิ่งแวดล้อม

บริษัทฯ ตระหนักถึงผลกระทบต่อสิ่งแวดล้อมที่อาจเกิดจากกระบวนการรักษาและการดำเนินกิจกรรม ต่างๆ ของโรงพยาบาล จึงกำหนดแนวปฏิบัติในการดูแลสิ่งแวดล้อมทั้งในด้านดูแลป้องกันมลพิษ สารเคมี และ ในด้านการประหยัดทรัพยากรธรรมชาติ โดยมีการดำเนินการเบื้องต้น ดังนี้

#### 6.4.1.1 การจัดการน้ำเสีย

น้ำเสียที่เกิดจากกระบวนการรักษาของโรงพยาบาล จะต้องผ่านการบำบัดเพื่อให้มีคุณภาพผ่านเกณฑ์มาตรฐานก่อนปล่อยสู่แหล่งน้ำภายนอก โดย ระบบบำบัดน้ำเสียของบริษัทฯ เป็นระบบตะกอนเร่ง (Activated Sludge) สามารถรองรับน้ำเสียได้รวมกัน 140 ลูกบาศก์เมตร / วัน ซึ่งเพียงพอต่อระดับการให้บริการในปัจจุบัน ทั้งนี้ โรงพยาบาลได้มีการควบคุมการบำบัดน้ำเสียอย่างมีมาตรฐานก่อนส่งออกสู่ระบบภายนอกอย่างสม่ำเสมอ

#### 6.4.1.2 การจัดการวัสดุและของเสียอันตราย

วัสดุและของเสียอันตรายที่สำคัญของโรงพยาบาล ได้แก่ เข็มฉีดยาและของมีคม ขยะสารเคมี และของเสียทางการแพทย์ที่ติดเชื้อ โดยบริษัทฯ ได้กำหนดการปฏิบัติตามมาตรฐานเกี่ยวกับการคัดแยกขยะ การสวมใส่อุปกรณ์ป้องกัน แนวทางปฏิบัติกรณีหกเลอะเทอะ รวมถึงกำหนดเวลาการขนย้ายขยะติดเชื้อและขนย้ายโดยภาชนะปิดมิดชิด ประกอบกับการฝึกอบรมบุคลากรที่เกี่ยวข้อง เพื่อลดความเสี่ยงที่อาจเกิดขึ้นได้

#### 6.4.1.3 การจัดการสารเคมีรั่วไหล

บริษัทฯ ตระหนักถึงเหตุการณ์ฉุกเฉินในกรณี สารเคมีอันตราย หรือแก๊สทางการแพทย์รั่วไหล โดยได้จัดทำแผนรองรับรวมถึงขั้นตอนการปฏิบัติ หากเกิดกรณีดังกล่าวขึ้น รวมถึงการวางแผนการเฝ้าติดตาม และการตรวจสอบเพื่อป้องกันไม่ให้เกิดเหตุการณ์ไม่พึงประสงค์ดังกล่าว ตามระยะเวลาที่กำหนด

#### 6.4.1.4 การประหยัดทรัพยากรธรรมชาติ

บริษัทฯ มีนโยบายสนับสนุนการประหยัดทรัพยากรธรรมชาติ โดยการณรงค์ให้พนักงาน ปิดน้ำ ไฟ และเครื่องปรับอากาศทุกครั้งเมื่อเลิกใช้งาน และส่งเสริมให้ใช้บันไดในการขึ้น-ลงภายในอาคาร

#### 6.4.2 การดำเนินการด้านความปลอดภัย

บริษัทฯ ให้ความสำคัญในการดำเนินการต่างๆ เพื่อลดโอกาสในการเกิดปัญหาด้านความปลอดภัย เนื่องจากเป็นความเสี่ยงที่อาจกระทบต่อสุขภาพของผู้ป่วยและพนักงานของบริษัทฯ โดยตรง ทั้งนี้ บริษัทฯ มีนโยบายในด้านการปลอดภัยโดย การจัดให้มีตรวจเช็คความปลอดภัยภายในอาคารและภายนอกอาคาร โดยกำหนดให้เจ้าหน้าที่รักษาความปลอดภัยทำการเข้าตรวจเช็คพื้นที่ภายในอาคารและภายนอกอาคารเป็นประจำทุกวัน เพื่อลดความเสี่ยงที่อาจเกิดขึ้นในกรณีต่างๆ อาทิ ความเสี่ยงจากอุบัติเหตุต่างๆทั้งภายในและภายนอกอาคาร ความเสี่ยงจากการสูญหายของทรัพย์สินต่างๆทั้งของผู้ที่มาใช้บริการและพนักงานของโรงพยาบาล หรือความปลอดภัยของที่มาใช้บริการและพนักงานของโรงพยาบาล เป็นต้น

#### 6.4.2.1 ความปลอดภัยของสถานที่ให้บริการ

บริษัทฯ มีนโยบายในการสร้างความปลอดภัยของสถานที่ให้บริการ ดังนี้

- กำหนดที่จอดรถอย่างเป็นสัดส่วน มีพื้นที่จอดรถสำหรับผู้พิการโดยเฉพาะ
- จัดให้มีการรักษาความปลอดภัยตลอด 24 ชั่วโมง และมีพนักงานเวรยามเดินสำรวจความปลอดภัย ทุก 2 – 3 ชั่วโมง รวมถึงมีแนวปฏิบัติในการรับสถานการณ์ทะเลาะวิวาท

#### 6.4.2.2 ความปลอดภัยจากอัคคีภัย

แม้ว่าบริษัทฯ จะไม่เคยประสบกับปัญหาอัคคีภัยที่ร้ายแรง อย่างไรก็ตาม บริษัทฯ ได้ตระหนักถึงความเสี่ยงที่อาจเกิดขึ้นได้จึงกำหนดให้มีแผนป้องกันและระงับอัคคีภัย รวมถึงมีการอบรมการดับเพลิงขั้นต้น แก่บุคลากรแผนกต่างๆ เป็นประจำทุกปี และซ้อมอพยพเคลื่อนย้ายผู้ป่วยในสถานการณ์จำลอง เพื่อเตรียมความพร้อมรับสถานการณ์จริงที่อาจเกิดขึ้นในอนาคต

นอกจากนี้ ทางบริษัทฯ ยังมีมาตรการในการสนับสนุนความปลอดภัยจากอัคคีภัย อาทิ

- จัดให้มีป้ายแสดงเส้นทางหนีไฟและตำแหน่งของอุปกรณ์ดับเพลิงรวมทั้งวิธีการใช้อุปกรณ์
- จัดให้มีตู้อุปกรณ์ดับเพลิงรวมถึงถังเคมีดับเพลิงชนิดมือถือ สำหรับรับมือกับเหตุการณ์ฉุกเฉิน
- มีแผนการในการตรวจสอบ และทดสอบสัญญาณเตือนอัคคีภัย อย่างสม่ำเสมอ เพื่อให้มีสภาพพร้อมใช้งานได้อย่างมีประสิทธิภาพ

7. โครงสร้างการจัดการ

7.1 โครงสร้างการจัดการ

ณ วันที่ 31 ธันวาคม 2560 บริษัทฯ มีโครงสร้างการจัดการตามที่ได้รับอนุมัติจากที่ประชุมคณะกรรมการบริษัทฯ ครั้งที่ 8/2560 เมื่อวันที่ 7 พฤศจิกายน 2560 ดังนี้

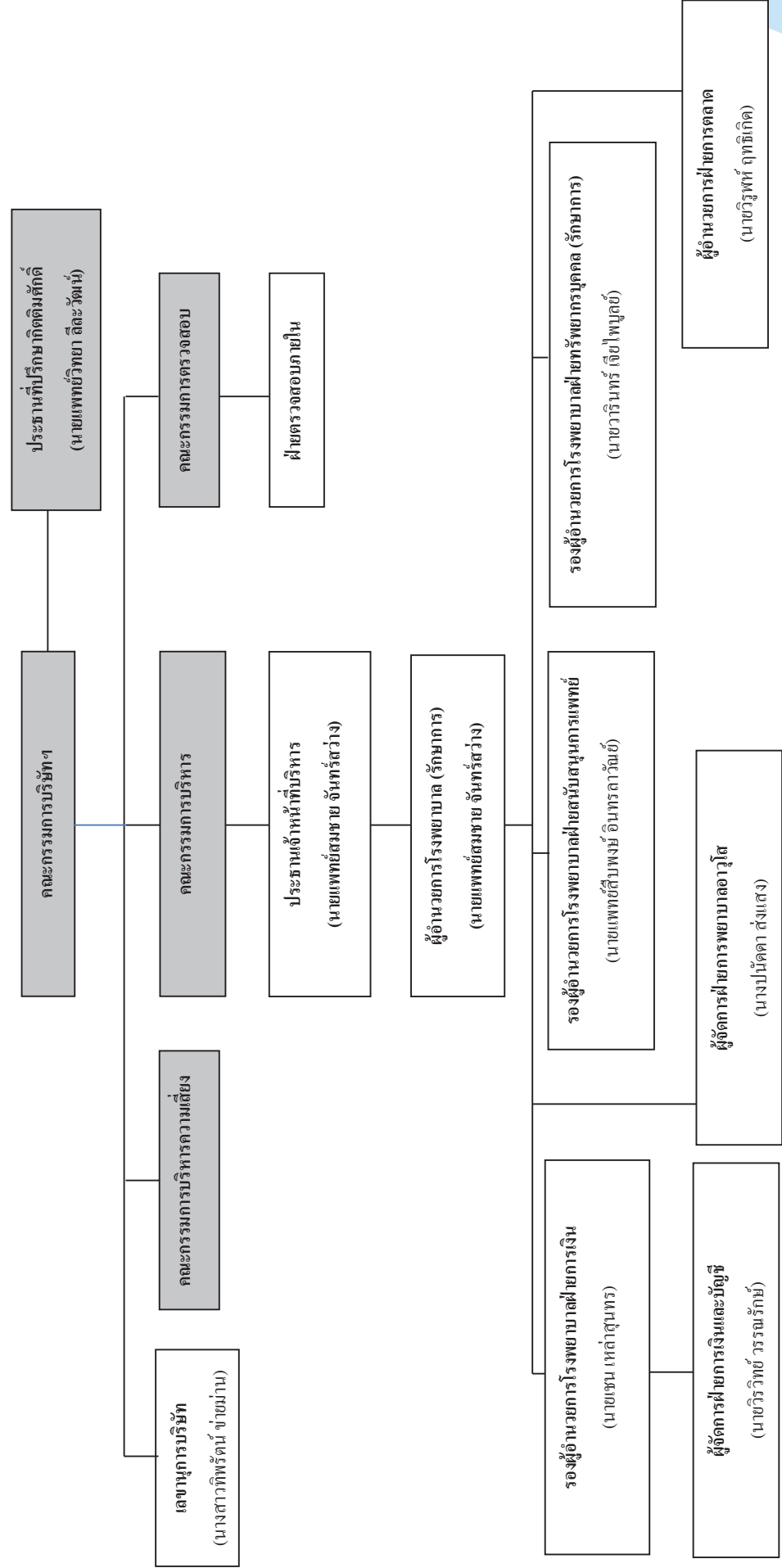

โครงสร้างการจัดการของบริษัทฯประกอบด้วยคณะกรรมการหลัก 3 ชุด ได้แก่ คณะกรรมการบริษัท คณะกรรมการตรวจสอบและ คณะกรรมการบริหาร โดยคณะกรรมการของบริษัทฯ ประกอบด้วยผู้ทรงคุณวุฒิที่มีคุณสมบัติครบถ้วนตามมาตรา 68 แห่งพระราชบัญญัติบริษัทมหาชนจำกัด พ.ศ. 2535 และตามประกาศคณะกรรมการกำกับตลาดทุนที่เกี่ยวข้อง โดยคณะกรรมการดังกล่าวมีรายชื่อ และขอบเขตอำนาจหน้าที่และความรับผิดชอบดังต่อไปนี้

#### 7.1.1 คณะกรรมการบริษัทฯ

คณะกรรมการบริษัทฯ ณ วันที่ 31 ธันวาคม 2560 มีจำนวน 12 ท่าน ประกอบด้วย

ชื่อ	ตำแหน่ง
1. นาย ธัชชัย สุขผลศิริ	ประธานกรรมการ / กรรมการอิสระ / ประธานกรรมการตรวจสอบ
2. นาง อมรา ลีละวัฒน์	รองประธานกรรมการ / ประธานกรรมการบริหาร
3. ทพ. พินิต เหล่าสุนทร	กรรมการ
4. นาย วิชัย ลีละวัฒน์	กรรมการ
5. นาย เชน เหล่าสุนทร	กรรมการ / รองผู้อำนวยการ โรงพยาบาลฝ่ายการเงิน
6. ทพ. พรเลิศ บุญสันติสุข	กรรมการ
7. นาง จริยา ลีละวัฒน์	กรรมการ
8. นายแพทย์ บุญส่ง ตันติวิญญูพงศ์	กรรมการ
9. นายแพทย์ สมชาย จันทร์สว่าง	กรรมการ / ประธานเจ้าหน้าที่บริหาร / ผู้อำนวยการ โรงพยาบาล (รักษาการ)
10. นางสาว วิดดา สุพิทักษ์	กรรมการอิสระ
11. นาย อภิชาติ พันธุ์พิพัฒน์	กรรมการอิสระ / กรรมการตรวจสอบ
12. นาย ประทีป วาณิชย์ก่อกุล	กรรมการอิสระ / กรรมการตรวจสอบ

โดยมี นางสาวทิพรรัตน์ ข่ายม่าน เป็นเลขานุการบริษัท

#### กรรมการผู้มีอำนาจลงนามผูกพันบริษัทฯ

นางอมรา ลีละวัฒน์ นายเชน เหล่าสุนทร และนางจริยา ลีละวัฒน์ กรรมการสองในสามคนนี้ลงลายมือชื่อร่วมกันและประทับตราสำคัญของบริษัทฯ



### ขอบเขตอำนาจหน้าที่และความรับผิดชอบของคณะกรรมการบริษัท

ที่ประชุมวิสามัญผู้ถือหุ้นของบริษัทฯ ครั้งที่ 2/2559 เมื่อวันที่ 19 ธันวาคม 2559 มีมติกำหนดขอบเขตอำนาจหน้าที่และความรับผิดชอบของคณะกรรมการบริษัทฯ ไว้ดังนี้

- 1) คณะกรรมการมีอำนาจ หน้าที่ และความรับผิดชอบในการบริหารจัดการและดำเนินกิจการของบริษัทฯให้เป็นไปตามกฎหมาย วัตถุประสงค์ ข้อบังคับของบริษัท ตลอดจนมติของที่ประชุมผู้ถือหุ้นด้วยความซื่อสัตย์สุจริต และระมัดระวังรักษาผลประโยชน์ของบริษัท
- 2) จัดให้มีการประชุมคณะกรรมการ อย่างน้อย 3 เดือนต่อครั้ง
- 3) จัดให้มีการทำบัญชีและงบกำไรขาดทุนของบริษัท ณ วันสิ้นสุดรอบระยะเวลาบัญชีของบริษัท ซึ่งผู้สอบบัญชีตรวจสอบแล้ว และนำเสนอต่อที่ประชุมผู้ถือหุ้นเพื่อพิจารณาและอนุมัติ
- 4) กำหนดเป้าหมาย แนวทาง นโยบาย แผนงานการดำเนินงานธุรกิจ งบประมาณของบริษัท รวมถึงควบคุมกำกับดูแล (Monitoring and Supervision) การบริหารและการจัดการของฝ่ายบริหารให้เป็นไปตามนโยบาย แผนงาน และงบประมาณที่กำหนดไว้อย่างมีประสิทธิภาพและประสิทธิผล
- 5) พิจารณาทบทวน ตรวจสอบ และอนุมัตินโยบาย ทิศทาง กลยุทธ์ แผนงานการดำเนินงานของบริษัทที่เสนอโดยฝ่ายบริหาร
- 6) ติดตามการดำเนินงานให้เป็นไปตามแผนงานและงบประมาณอย่างต่อเนื่อง
- 7) ดำเนินการให้บริษัทมีระบบงานบัญชีที่เหมาะสมและมีประสิทธิภาพ และจัดให้มีการรายงานทางการเงินและการสอบบัญชีที่เชื่อถือได้ รวมทั้งจัดให้มีระบบการควบคุมภายในและระบบการตรวจสอบภายในที่เพียงพอและเหมาะสม
- 8) พิจารณากำหนดนโยบายด้านการบริหารความเสี่ยง (Risk Management) ให้ครอบคลุมทั้งองค์กรและกำกับดูแลให้มีระบบหรือกระบวนการในการบริหารจัดการความเสี่ยง โดยมีมาตรการรองรับและวิธีควบคุมเพื่อลดผลกระทบต่อธุรกิจของบริษัทอย่างเหมาะสม
- 9) พิจารณากำหนดโครงสร้างการบริหารงาน มีอำนาจในการแต่งตั้งคณะกรรมการชุดย่อย ประธานเจ้าหน้าที่บริหาร และคณะอนุกรรมการชุดอื่นตามความเหมาะสม รวมถึงการกำหนดขอบเขตอำนาจหน้าที่ของบุคคลดังกล่าว  
ทั้งนี้การมอบอำนาจตามขอบเขตอำนาจหน้าที่ที่กำหนดนั้นต้องไม่มีลักษณะเป็นการมอบอำนาจที่ทำให้คณะกรรมการชุดย่อย ประธานเจ้าหน้าที่บริหาร และคณะอนุกรรมการต่างๆ ดังกล่าวสามารถพิจารณาและอนุมัติรายการที่อาจมีความขัดแย้ง มีส่วนได้เสีย หรือมีความขัดแย้งทางผลประโยชน์อื่นใดทำกับบริษัทหรือบริษัทย่อย (ถ้ามี) ยกเว้นเป็นการอนุมัติรายการที่เป็นไปตามนโยบายและหลักเกณฑ์ที่คณะกรรมการพิจารณาและอนุมัติไว้แล้ว
- 10) จัดทำรายงานประจำปีของคณะกรรมการ และรับผิดชอบต่อการจัดทำและการเปิดเผยงบการเงิน เพื่อแสดงถึงฐานะการเงินและผลการดำเนินงานในรอบปีที่ผ่านมา และนำเสนอต่อที่ประชุมผู้ถือหุ้นเพื่อพิจารณาและอนุมัติ

- 11) คณะกรรมการอาจมอบอำนาจให้กรรมการคนหนึ่งหรือหลายคนหรือบุคคลอื่นใดปฏิบัติกร อย่างหนึ่งอย่างใดแทนคณะกรรมการได้โดยอยู่ภายใต้การควบคุมของคณะกรรมการ หรืออาจมอบอำนาจเพื่อให้บุคคลดังกล่าวมีอำนาจตามที่คณะกรรมการเห็นสมควรและภายในระยะเวลาที่คณะกรรมการเห็นสมควร ซึ่งคณะกรรมการอาจยกเลิก เพิกถอน เปลี่ยนแปลงหรือแก้ไขการมอบอำนาจนั้นๆ ได้เมื่อเห็นสมควร

ทั้งนี้ การมอบอำนาจนั้นต้องไม่มีลักษณะเป็นการมอบอำนาจที่ทำให้บุคคลดังกล่าวสามารถพิจารณาและอนุมัติรายการที่ตนหรือบุคคลที่อาจมีความขัดแย้ง มีส่วนได้เสีย หรืออาจมีความขัดแย้งทางผลประโยชน์ในลักษณะอื่นใดที่จะทำขึ้นกับบริษัทหรือบริษัทย่อย (ถ้ามี) ตามที่นิยามไว้ในประกาศคณะกรรมการกำกับตลาดทุน และ/หรือตลาดหลักทรัพย์แห่งประเทศไทย และ/หรือประกาศอื่นใดของหน่วยงานที่เกี่ยวข้อง เว้นแต่เป็นการอนุมัติรายการที่เป็นไปตามนโยบายและหลักเกณฑ์ที่คณะกรรมการพิจารณาและอนุมัติไว้แล้ว

#### วาระการดำรงตำแหน่งของกรรมการบริษัทฯ

ในการประชุมสามัญประจำปีทุกครั้ง ให้กรรมการออกจากตำแหน่งตามวาระหนึ่งในสาม (1/3) เป็นอัตรา ถ้าจำนวนกรรมการที่จะออกจากตำแหน่งตามวาระแบ่งออกให้ตรงเป็นสาม (3) ส่วน ไม่ได้ ก็ให้ออกโดยจำนวนใกล้เคียงที่สุดกับส่วนหนึ่งในสาม (1/3) กรรมการที่จะต้องออกจากตำแหน่งในปีแรก และปีที่สอง ให้กรรมการจับสลากกันว่าผู้ใดจะออก ส่วนในปีที่สามให้กรรมการคนที่อยู่ในตำแหน่งนานที่สุดเป็นผู้ออกจากตำแหน่ง ทั้งนี้ กรรมการที่ออกตามวาระนั้นอาจได้รับการแต่งตั้งให้เข้ามาดำรงตำแหน่งใหม่ได้

#### 7.1.2 คณะกรรมการตรวจสอบ

คณะกรรมการตรวจสอบ ณ วันที่ 31 ธันวาคม 2560 มี จำนวน 3 ท่าน ประกอบด้วย

ชื่อ	ตำแหน่ง
1. นาย ธัชชัย ศุภผลศิริ	กรรมการอิสระ / ประธานกรรมการตรวจสอบ
2. นาย อภิชาติ พันธุ์พัฒน์	กรรมการอิสระ / กรรมการตรวจสอบ
3. นาย ประทีป วาณิชย์ก่อกุล	กรรมการอิสระ / กรรมการตรวจสอบ

ทั้งนี้ นาย ประทีป วาณิชย์ก่อกุล เป็นผู้มีความรู้และประสบการณ์ทางด้านบัญชีและการเงินเพียงพอที่จะหน้าที่สอบทานความน่าเชื่อถือของงบการเงินของบริษัทฯ โดยมี นาง จุริรัตน์ สกฤตจุฑาพิทย เป็นเลขานุการคณะกรรมการตรวจสอบ

**ขอบเขตอำนาจหน้าที่และความรับผิดชอบของคณะกรรมการตรวจสอบ**

ที่ประชุมคณะกรรมการบริษัท ครั้งที่ 14/2559 เมื่อวันที่ 1 ธันวาคม 2559 มีมติกำหนดขอบเขตอำนาจหน้าที่และความรับผิดชอบของคณะกรรมการตรวจสอบไว้ดังนี้

- 1) สอบทานให้บริษัทมีการรายงานทางการเงินอย่างถูกต้องและเพียงพอ
- 2) สอบทานให้บริษัทมีระบบการควบคุมภายใน (Internal Control) และระบบการตรวจสอบภายใน (Internal Audit) ที่เหมาะสมและมีประสิทธิภาพ และพิจารณาความเป็นอิสระของหน่วยงานตรวจสอบภายใน ตลอดจนให้ความเห็นชอบในการพิจารณาแต่งตั้ง โยกย้าย เลิกจ้างหัวหน้าหน่วยงานตรวจสอบภายใน หรือหน่วยงานอื่นใดที่รับผิดชอบเกี่ยวกับการตรวจสอบภายใน
- 3) สอบทานให้บริษัทปฏิบัติตามกฎหมายว่าด้วยหลักทรัพย์และตลาดหลักทรัพย์ ข้อกำหนดของตลาดหลักทรัพย์ และกฎหมายที่เกี่ยวข้องกับธุรกิจของบริษัท
- 4) พิจารณา คัดเลือก เสนอแต่งตั้งบุคคลซึ่งมีความเป็นอิสระเพื่อทำหน้าที่เป็นผู้สอบบัญชีของบริษัท และเสนอคำตอบแทนของบุคคลดังกล่าว รวมทั้งเข้าร่วมประชุมกับผู้สอบบัญชี โดยไม่มีฝ่ายจัดการเข้าร่วมประชุมด้วยอย่างน้อยปีละ 1 ครั้ง
- 5) พิจารณารายการที่เกี่ยวข้องกันหรือรายการที่อาจมีความขัดแย้งทางผลประโยชน์ ให้เป็นไปตามกฎหมายและข้อกำหนดของตลาดหลักทรัพย์ ทั้งนี้เพื่อให้มั่นใจว่ารายการดังกล่าวสมเหตุสมผล และเป็นประโยชน์สูงสุดต่อบริษัท
- 6) จัดทำรายงานของคณะกรรมการตรวจสอบ โดยเปิดเผยไว้ในรายงานประจำปีของบริษัท ซึ่งรายงานดังกล่าวต้องลงนามโดยประธานคณะกรรมการตรวจสอบ และต้องประกอบด้วยข้อมูลอย่างน้อยดังต่อไปนี้
  - ก. ความเห็นเกี่ยวกับความถูกต้อง ครบถ้วน เป็นที่เชื่อถือได้ของรายงานทางการเงินของบริษัท
  - ข. ความเห็นเกี่ยวกับความเพียงพอของระบบควบคุมภายในของบริษัท
  - ค. ความเห็นเกี่ยวกับการปฏิบัติตามกฎหมายว่าด้วยหลักทรัพย์และตลาดหลักทรัพย์ ข้อกำหนดของตลาดหลักทรัพย์ หรือกฎหมายที่เกี่ยวข้องกับธุรกิจของบริษัท
  - ง. ความเห็นเกี่ยวกับความเหมาะสมของผู้สอบบัญชี
  - จ. ความเห็นเกี่ยวกับรายการที่อาจมีความขัดแย้งทางผลประโยชน์
  - ฉ. จำนวนการประชุมคณะกรรมการตรวจสอบ และการเข้าร่วมประชุมของกรรมการตรวจสอบแต่ละท่าน
  - ช. ความเห็นหรือข้อสังเกตโดยรวมที่คณะกรรมการตรวจสอบได้รับจากการปฏิบัติหน้าที่ตามกฎหมาย (Charter)

ข. รายการอื่นที่เห็นว่าผู้ถือหุ้นและผู้ลงทุนทั่วไปควรทราบ ภายใต้ขอบเขตหน้าที่และความรับผิดชอบที่ได้รับมอบหมายจากคณะกรรมการบริษัท

- 7) ปฏิบัติการอื่นใดตามที่คณะกรรมการของบริษัทมอบหมายด้วยความเห็นชอบจากคณะกรรมการตรวจสอบ

#### วาระการดำรงตำแหน่งของกรรมการบริษัท

วาระการดำรงตำแหน่งของกรรมการตรวจสอบแต่ละท่านเป็นไปตามวาระการดำรงตำแหน่งกรรมการบริษัท ทั้งนี้ คณะกรรมการบริษัท มีวาระอยู่ในตำแหน่งคราวละ 3 ปี ทั้งนี้ กรรมการผู้ออกจากตำแหน่งตามข้อนี้จะเลือกตั้งให้เข้ารับตำแหน่งอีกก็ได้

#### การประชุมคณะกรรมการบริษัท และคณะกรรมการตรวจสอบ

ปี 2558 ปี 2559 และ ในปี 2560 บริษัทฯมีการจัดประชุมคณะกรรมการบริษัท จำนวน 4 ครั้ง 14 ครั้ง และ 8 ครั้ง ตามลำดับ โดยมีรายละเอียดการเข้าร่วมประชุมของกรรมการแต่ละท่านดังนี้

(หน่วย: ครั้ง)

รายชื่อ	ปี 2558		ปี 2559		ปี 2560	
	คณะกรรมการบริษัท	คณะกรรมการตรวจสอบ	คณะกรรมการบริษัท	คณะกรรมการตรวจสอบ	คณะกรรมการบริษัท	คณะกรรมการตรวจสอบ
1 นาย รัชชัย สุขผลศิริ <sup>1/</sup>	-	-	-	-	7/8	6/6
2 นาง อมรา ลีละวัฒน์	4/4	-	14/14	-	8/8	-
3 ทพ. พินิต เหล่าสุนทร <sup>1/</sup>	-	-	-	-	8/8	-
4 นาย วิชัย ลีละวัฒน์	4/4	-	14/14	-	6/8	-
5 นาย เชน เหล่าสุนทร <sup>2/</sup>	-	-	9/9	-	8/8	-
6 ทพ. พรเลิศ บุญสันติสุข <sup>2/</sup>	-	-	9/9	-	6/8	-
7 นาง จริยา ลีละวัฒน์ <sup>3/</sup>	-	-	5/6	-	8/8	-
8 นายแพทย์ บุญส่ง ดันดีวิญญู	4/4	-	14/14	-	8/8	-

รายชื่อ	ปี 2558		ปี 2559		ปี 2560	
	คณะ กรรมการ บริษัท	คณะ กรรมการ ตรวจสอบ	คณะ กรรมการ บริษัท	คณะ กรรมการ ตรวจสอบ	คณะ กรรมการ บริษัท	คณะ กรรมการ ตรวจสอบ
พงศ์						
9. นายแพทย์ สมชาย จันทร์สว่าง <sup>1/</sup>	-	-	-	-	8/8	-
10. น.ส. วิไลดา สุพิทักษ์ <sup>1/</sup>	-	-	-	-	7/8	-
11. นาย อภิชาติ พันธุ์พัฒน์ <sup>1/</sup>	-	-	-	-	7/8	6/6
12. นาย ประทีป วาณิชย์ก่อกุล <sup>4/</sup>	-	-	-	-	6/6	5/5
13. นายแพทย์ วิทยา ลีละวัฒน์ <sup>5/</sup>	4/4	-	14/14	-	-	-
14. ทพญ. ชิดาภรณ์ เหล่าสุนทร <sup>5/</sup>	4/4	-	14/14	-	-	-
15. นายแพทย์ วัฒน์ ลีละวัฒน์ <sup>5/</sup>	4/4	-	13/14	-	-	-
16. ทพญ. ชิดาภา บุญสันติสุข <sup>5/</sup>	4/4	-	14/14	-	-	-
17. นาย ประพัฒน์ ศรีวิณิชชากร <sup>6/</sup>	-	-	-	-	1/1	1/1

หมายเหตุ : 1/ เข้าดำรงตำแหน่ง โดยมีผลตั้งแต่วันที่ 19 ธันวาคม 2559 ตามมติที่ประชุมวิสามัญผู้ถือหุ้น ครั้งที่ 2/2559

2/ นายพรเลิศ บุญสันติสุข และ นายเชน เหล่าสุนทร เข้าดำรงตำแหน่ง โดยมีผลตั้งแต่วันที่ 24 เมษายน 2559 ตามมติที่ประชุมสามัญผู้ถือหุ้น ครั้งที่ 1/2559

3/ นาง จริยา ลีละวัฒน์ เข้าดำรงตำแหน่ง โดยมีผลตั้งแต่วันที่ 12 กันยายน 2559 ตามมติที่ประชุมวิสามัญผู้ถือหุ้น ครั้งที่ 1/2559

4/ เข้าดำรงตำแหน่ง โดยมีผลตั้งแต่วันที่ 17 กุมภาพันธ์ 2560 ตามมติที่ประชุมคณะกรรมการบริษัท ครั้งที่ 2/2560

5/ นอกจากตำแหน่งกรรมการบริษัท โดยมีผลตั้งแต่วันที่ 19 ธันวาคม 2559 ตามมติที่ประชุม  
วิสามัญผู้ถือหุ้น ครั้งที่ 2/2559

6/ นอกจากตำแหน่งกรรมการบริษัท และกรรมการตรวจสอบ โดยมีผลตั้งแต่วันที่ 17 กุมภาพันธ์  
2560 ตามมติที่ประชุมคณะกรรมการบริษัท ครั้งที่ 2/2560

### 7.1.3 คณะกรรมการบริหารความเสี่ยง

ณ วันที่ 31 ธันวาคม 2560 บริษัทฯ มีคณะกรรมการบริหารความเสี่ยงทั้งหมด จำนวน 7 คน ดังต่อไปนี้

ชื่อ	ตำแหน่ง
1. นายแพทย์ สมชาย จันทร์สว่าง	ประธานกรรมการบริหารความเสี่ยง
2. นาย เชน เหล่าสุนทร	กรรมการบริหารความเสี่ยง
3. นายวิรุฬห์ ฤทธิเกิด	กรรมการบริหารความเสี่ยง
4. นายวิรุฬห์ วรรณรักษ์	กรรมการบริหารความเสี่ยง
5. นางปนัดดา ส่งแสง	กรรมการบริหารความเสี่ยง
6. นายแพทย์สืบพงษ์ อินทราวัฒน์ <sup>1/</sup>	กรรมการบริหารความเสี่ยง
7. นางศิริรัตน์ ฤทธิเกิด	กรรมการบริหารความเสี่ยง

หมายเหตุ: 1/ เข้าดำรงตำแหน่ง โดยมีผลตั้งแต่วันที่ 11 พฤษภาคม 2560 ตามมติที่ประชุมคณะกรรมการบริษัท  
ครั้งที่ 5/2560

โดยมี นางศิริรัตน์ ฤทธิเกิด เป็นเลขานุการคณะกรรมการบริหารความเสี่ยง

### ขอบเขตอำนาจหน้าที่และความรับผิดชอบของคณะกรรมการบริหารความเสี่ยง

ที่ประชุมคณะกรรมการบริษัท ครั้งที่ 14/2559 เมื่อวันที่ 1 ธันวาคม 2559 มีมติกำหนดขอบเขตอำนาจ  
หน้าที่และความรับผิดชอบของคณะกรรมการบริหารความเสี่ยงไว้ดังนี้

- 1) กำหนดนโยบายการบริหารความเสี่ยง ระดับความเสี่ยงที่ยอมรับได้ (Risk Appetite) และระดับความเสี่ยงสูงสุดที่องค์กรจะยอมรับ (Risk Tolerance) และนำเสนอนโยบายการบริหารความเสี่ยงให้คณะกรรมการบริษัทพิจารณาอนุมัติ ซึ่งต้องครอบคลุมถึงความเสี่ยงประเภทต่างๆ ทั้งจากภายนอกและภายในองค์กรที่สำคัญ
- 2) วางกลยุทธ์และแผนการดำเนินการในการบริหารความเสี่ยงให้สอดคล้องกับนโยบายการบริหารความเสี่ยง โดยสามารถประเมิน ติดตาม และดูแลปริมาณความเสี่ยง โดยเฉพาะความเสี่ยงที่สำคัญของบริษัทให้อยู่ในระดับที่องค์กรกำหนด

- 3) ควบคุม ติดตาม ตรวจสอบ ประเมินผลการบริหารความเสี่ยง และดูแลให้บริษัทดำเนินการตามนโยบายบริหารความเสี่ยงที่บริษัทกำหนด ตลอดจนการปฏิบัติตามหลักเกณฑ์ที่ผู้กำกับดูแลกำหนด
- 4) สอบทานรายงานการบริหารความเสี่ยง และดำเนินการเพื่อให้มั่นใจได้ว่าองค์กรมีการจัดการความเสี่ยงอย่างเหมาะสม และมีความเพียงพอของนโยบายและระบบการบริหารความเสี่ยงโดยรวมถึงความมีประสิทธิภาพของระบบ และการปฏิบัติตามนโยบายที่กำหนด
- 5) พิจารณาการปรับปรุง แก้ไข และให้ความเห็นต่อนโยบาย แผนงาน และกระบวนการบริหารความเสี่ยงด้านต่างๆ และนำเสนอต่อคณะกรรมการบริษัทเพื่อพิจารณาอนุมัติ
- 6) รายงานสถานะความเสี่ยงของบริษัท แนวทางที่ต้องปรับปรุงแก้ไข รวมถึงผลการดำเนินการต่อคณะกรรมการบริษัททุกไตรมาส
- 7) ปฏิบัติหน้าที่อื่นใดตามที่ได้รับมอบหมายจากคณะกรรมการบริษัทเป็นคราวๆ ไป

#### 7.1.4 คณะกรรมการบริหาร

ณ วันที่ 31 ธันวาคม 2560 บริษัทฯ มีคณะกรรมการบริหารทั้งหมด จำนวน 9 คน ดังต่อไปนี้

ชื่อ	ตำแหน่ง
1. นาง อมรา ลีละวัฒน์	ประธานกรรมการบริหาร
2. นายแพทย์ สมชาย จันทร์สว่าง	รองประธานกรรมการบริหาร / ประธานเจ้าหน้าที่บริหาร / ผู้อำนวยการโรงพยาบาล (รักษาการ)
3. นาย เชน เหล่าสุนทร	กรรมการบริหาร / รองผู้อำนวยการโรงพยาบาลฝ่ายการเงิน
4. ทพ. พินิต เหล่าสุนทร	กรรมการบริหาร
5. ทพ. พรเลิศ บุญสันติสุข	กรรมการบริหาร
6. นายแพทย์สืบพงษ์ อินทรวาณิช <sup>1/</sup>	กรรมการบริหาร / รองผู้อำนวยการโรงพยาบาลฝ่ายสนับสนุนการแพทย์
7. นาย วารินทร์ เจียไพบูลย์	กรรมการบริหาร / รองผู้อำนวยการโรงพยาบาลฝ่ายทรัพยากรบุคคล
8. นาย วิรุฬห์ ฤทธิเกิด	กรรมการบริหาร / ผู้อำนวยการฝ่ายการตลาด
9. นางปนัดดา ส่องแสง	กรรมการบริหาร / ผู้จัดการฝ่ายการพยาบาลอาวุโส

หมายเหตุ : 1/ เข้าดำรงตำแหน่งโดยมีผลตั้งแต่วันที่ 11 พฤษภาคม 2560 ตามมติที่ประชุมกรรมการ

ครั้งที่ 5/2560

โดยมี นางสาวมณีนคร คงนคร เป็นเลขานุการคณะกรรมการบริหาร

### ขอบเขตอำนาจหน้าที่และความรับผิดชอบของคณะกรรมการบริหาร

ที่ประชุมคณะกรรมการบริษัท ครั้งที่ 14/2559 เมื่อวันที่ 1 ธันวาคม 2559 มีมติกำหนดขอบเขตอำนาจหน้าที่และความรับผิดชอบของคณะกรรมการบริหารไว้ดังนี้

- 1) พิจารณาก่อนการขอเสนอของฝ่ายจัดการและนำเสนอเป้าหมาย นโยบาย และแผนธุรกิจ รวมถึงงบประมาณประจำปีของบริษัท ให้คณะกรรมการบริษัทพิจารณาอนุมัติ
- 2) ควบคุม กำกับดูแล และติดตามผลการดำเนินงานของบริษัทฯ ให้เป็นไปตามนโยบาย เป้าหมาย แผนการดำเนินธุรกิจ กลยุทธ์ทางธุรกิจ และงบประมาณที่กำหนดไว้ และอำนาจบริหารต่างๆ ตามที่ได้รับอนุมัติจากคณะกรรมการบริษัท ให้เป็นไปอย่างมีประสิทธิภาพ และเฝ้าต่อสภาพธุรกิจ
- 3) พิจารณาอนุมัติการดำเนินงานที่เป็นธุรกรรมปกติของบริษัทฯ เช่น การลงทุนต่างๆ ตามงบลงทุนหรืองบประมาณที่ได้รับอนุมัติจากคณะกรรมการบริษัท เป็นต้น โดยวงเงินสำหรับแต่ละรายการเป็นไปตามตารางอำนาจอนุมัติที่ผ่านการอนุมัติจากคณะกรรมการบริษัท
- 4) พิจารณาผลกำไรและขาดทุนของบริษัทฯ การเสนอจ่ายเงินปันผลระหว่างกาลหรือเงินปันผลประจำปี เพื่อเสนอคณะกรรมการบริษัทอนุมัติ
- 5) นำเสนอโครงสร้างองค์กรที่เหมาะสมกับการดำเนินงานของบริษัทฯ ให้คณะกรรมการบริษัทพิจารณาอนุมัติ
- 6) มีอำนาจพิจารณาอนุมัติงบประมาณการขึ้นเงินเดือนหรือปรับระดับเงินเดือนพนักงานประจำปี และการจ่ายเงินรางวัลประจำปี (เงินโบนัส) ให้แก่พนักงานของบริษัทฯ และบริษัทย่อย
- 7) ให้มีอำนาจในการมอบอำนาจให้บุคคลอื่นใดหนึ่งคนหรือหลายคนปฏิบัติการอย่างหนึ่งอย่างใด โดยอยู่ภายใต้การควบคุมของคณะกรรมการบริหาร หรืออาจมอบอำนาจให้บุคคลดังกล่าวมีอำนาจตามที่คณะกรรมการบริหารเห็นสมควร และภายในระยะเวลาที่คณะกรรมการบริหารเห็นสมควร ซึ่งคณะกรรมการบริหารอาจยกเลิก เพิกถอน เปลี่ยนแปลง หรือแก้ไขบุคคลที่ได้รับมอบอำนาจ หรือการมอบอำนาจนั้นๆ ได้ตามที่เห็นสมควร
- 8) ปฏิบัติหน้าที่อื่นๆ ตามที่คณะกรรมการบริษัทมอบหมายเป็นคราวๆ ไป

ทั้งนี้ การมอบหมายอำนาจหน้าที่และความรับผิดชอบของคณะกรรมการบริหารนั้น จะไม่มีลักษณะเป็นการมอบอำนาจ หรือมอบอำนาจช่วงที่ทำให้ผู้รับมอบอำนาจจากคณะกรรมการบริหารสามารถอนุมัติรายการที่ตนหรือบุคคลที่อาจมีความขัดแย้ง (ตามนิยามประกาศคณะกรรมการกำกับตลาดทุน และ/หรือ ตลาดหลักทรัพย์แห่งประเทศไทย และ/หรือ หน่วยงานที่เกี่ยวข้องกำหนด) มีส่วนได้เสียหรืออาจมีความขัดแย้งทางผลประโยชน์อื่นใดกับบริษัทฯ หรือบริษัทย่อย และ/หรือ บริษัทที่เกี่ยวข้อง คณะกรรมการบริหารไม่มีอำนาจอนุมัติการดำเนินการในเรื่องดังกล่าว โดยเรื่องดังกล่าวจะต้องนำเสนอต่อที่ประชุมคณะกรรมการ และ/หรือ ที่ประชุมผู้ถือหุ้น (แล้วแต่กรณี) เพื่ออนุมัติต่อไป ยกเว้นเป็นการอนุมัติรายการที่เป็นไปตามธุรกิจปกติและ



เงื่อนไขการค้าปกติ ซึ่งเป็นไปตามประกาศของคณะกรรมการกำกับตลาดทุน และ/หรือ ตลาดหลักทรัพย์แห่งประเทศไทย และ/หรือ หน่วยงานที่เกี่ยวข้องกำหนด

#### 7.1.4 ผู้บริหาร

ณ วันที่ 31 ธันวาคม 2560 บริษัทฯ มีผู้บริหาร จำนวน 10 ท่านประกอบด้วย

ชื่อ	ตำแหน่ง
1. นางอมรา ลีละวัฒน์	ประธานกรรมการบริหาร
2. นายแพทย์ สมชาย จันทรสว่าง	ประธานเจ้าหน้าที่บริหาร / ผู้อำนวยการโรงพยาบาล (รักษาการ)
3. นาย เชน เหล่าสุนทร	รองผู้อำนวยการโรงพยาบาลฝ่ายการเงิน
4. นายแพทย์สืบพงษ์ อันทรลาวัณย์	รองผู้อำนวยการโรงพยาบาลฝ่ายสนับสนุนการแพทย์
5. ทพ. พินิต เหล่าสุนทร	กรรมการบริหาร
6. ทพ. พรเลิศ บุญสันติสุข	กรรมการบริหาร
7. นายวารินทร์ เจียไพบูลย์	รองผู้อำนวยการโรงพยาบาลฝ่ายทรัพยากรบุคคล
8. นายวิรุฬห์ ฤทธิเกิด	ผู้อำนวยการฝ่ายการตลาด
9. นางปนัดดา ส่งแสง	ผู้จัดการฝ่ายการพยาบาลอาวุโส
10. นายวิรุฬห์ วรรณรักษ์	ผู้จัดการฝ่ายการเงินและบัญชี

หมายเหตุ : ไม่รวม นายชัยนคร ไตรภูมิ ซึ่งเคยดำรงตำแหน่งเป็นผู้อำนวยการฝ่ายการพยาบาล ในปี 2558-2559 และลาออกจากบริษัทฯ มีผลตั้งแต่วันที่ 1 มีนาคม 2560 โดย ณ วันที่ 1 เมษายน 2560 ไม่มีตำแหน่งผู้อำนวยการฝ่ายการพยาบาลดังกล่าว

ทั้งนี้ผู้บริหารของบริษัท ได้แก่ ประธานเจ้าหน้าที่บริหาร ผู้อำนวยการโรงพยาบาล รองผู้อำนวยการโรงพยาบาลฝ่ายการเงิน รองผู้อำนวยการโรงพยาบาลฝ่ายทรัพยากรบุคคล ผู้อำนวยการฝ่ายสนับสนุนการแพทย์ ผู้อำนวยการฝ่ายการตลาด ผู้จัดการฝ่ายการพยาบาลอาวุโส และ ผู้จัดการฝ่ายการเงินและบัญชี โดยผู้บริหารลำดับที่ 4 คือ ผู้จัดการฝ่ายการพยาบาลอาวุโส

### ขอบเขตอำนาจหน้าที่และความรับผิดชอบของประธานเจ้าหน้าที่บริหาร

- 1) ควบคุมดูแลการดำเนินงาน และ/หรือ บริหารงานประจำวันของบริษัทฯ
- 2) จัดทำนโยบาย แผนธุรกิจ รวมถึงกลยุทธ์ทางธุรกิจ และงบประมาณประจำปีของบริษัทฯ เพื่อเสนอต่อคณะกรรมการบริหาร และคณะกรรมการของบริษัทฯ เพื่อพิจารณาอนุมัติต่อไป
- 3) กำกับดูแลการดำเนินงานหรือการปฏิบัติงานของบริษัทฯ ให้เป็นไปตามนโยบาย แผนงาน และงบประมาณที่ได้รับอนุมัติจากคณะกรรมการของบริษัทฯ รวมถึงการตรวจสอบ ติดตาม และประเมินผลการดำเนินงานของบริษัทฯ ให้เป็นไปตามนโยบายที่กำหนด และมีหน้าที่รายงานผลการดำเนินงาน การบริหารจัดการ รวมถึงความคืบหน้าในการดำเนินงานต่อคณะกรรมการบริหาร คณะกรรมการตรวจสอบ และคณะกรรมการบริษัท
- 4) พิจารณาอนุมัติการดำเนินงานที่เป็นธุรกรรมปกติของบริษัทฯ ตามงบลงทุนหรืองบประมาณที่ได้รับอนุมัติจากคณะกรรมการบริษัท โดยวงเงินสำหรับแต่ละรายการเป็นไปตามที่กำหนดไว้ในตารางอำนาจอนุมัติที่ผ่านการอนุมัติ จากคณะกรรมการบริษัทแล้ว แต่ไม่เกินงบประมาณประจำปีที่ได้รับอนุมัติจากคณะกรรมการบริษัท รวมถึงการเข้าทำสัญญาต่างๆ ที่เกี่ยวข้องกับเรื่องดังกล่าว
- 5) มีอำนาจพิจารณาอนุมัติการใช้จ่ายในการดำเนินการตามธุรกิจปกติของบริษัทฯ ตามงบประมาณที่ได้รับอนุมัติจากคณะกรรมการบริษัท และเป็นไปตามอำนาจอนุมัติที่ผ่านการอนุมัติจากคณะกรรมการบริษัทแล้ว
- 6) มีอำนาจในการอนุมัติอัตราค่าจ้างคน การจ้างงาน และบรรจุพนักงาน การกำหนดค่าจ้าง ค่าตอบแทน และโบนัส และการแต่งตั้งโยกย้ายพนักงาน รวมถึงพิจารณากำหนดหน้าที่และความรับผิดชอบของแต่ละหน่วยงานและตำแหน่ง สำหรับพนักงานระดับผู้อำนวยการ โรงพยาบาลลงไป
- 7) มีอำนาจออกคำสั่ง ระเบียบ ประกาศ และบันทึกต่างๆ เพื่อให้การดำเนินงานของบริษัทฯ เป็นไปตามนโยบาย และเพื่อผลประโยชน์ของบริษัทฯ รวมถึงเพื่อรักษาระเบียบวินัยภายในองค์กร
- 8) ประสานงานกับหัวหน้าหน่วยตรวจสอบภายใน และคณะกรรมการตรวจสอบภายใน เพื่อให้การดำเนินการทางธุรกิจรวมทั้งการบริหารความเสี่ยงของบริษัทฯ เป็นไปตามวัตถุประสงค์ และข้อบังคับ รวมทั้งนโยบายของบริษัทฯ ตามหลักธรรมาภิบาล
- 9) มีอำนาจแต่งตั้งคณะกรรมการหรือคณะทำงานชุดต่างๆ เพื่อประโยชน์และประสิทธิภาพการจัดการที่ดีและโปร่งใส และมีอำนาจในการมอบอำนาจให้บุคคลอื่นใดหนึ่งคนหรือหลายคนปฏิบัติกรอย่างหนึ่งอย่างใด โดยอยู่ภายใต้การควบคุมของประธานเจ้าหน้าที่บริหาร หรืออาจมอบอำนาจให้บุคคลดังกล่าวมีอำนาจตามที่ประธานเจ้าหน้าที่บริหารเห็นสมควร และภายในระยะเวลาที่เห็นสมควร ซึ่งประธานเจ้าหน้าที่บริหารอาจยกเลิก เพิกถอน เปลี่ยนแปลง หรือแก้ไขบุคคลที่ได้รับมอบอำนาจ หรือการมอบอำนาจนั้นๆ ได้ตามที่เห็นสมควร

#### 10) ปฏิบัติหน้าที่อื่นๆ ตามที่ได้รับมอบหมายจากคณะกรรมการบริหาร หรือคณะกรรมการบริษัท

ทั้งนี้ การมอบหมายอำนาจหน้าที่และความรับผิดชอบของประธานเจ้าหน้าที่บริหารนั้น จะไม่มีลักษณะเป็นการมอบอำนาจ หรือมอบอำนาจช่วงที่ทำให้ผู้รับมอบอำนาจจากประธานเจ้าหน้าที่บริหารสามารถอนุมัติรายการที่ตนหรือบุคคลที่อาจมีความขัดแย้ง (ตามนิยามประกาศคณะกรรมการกำกับตลาดทุน และ/หรือ ตลาดหลักทรัพย์แห่งประเทศไทย และ/หรือ หน่วยงานที่เกี่ยวข้องกำหนด) มีส่วนได้เสียหรืออาจมีความขัดแย้งทางผลประโยชน์อื่นใดกับบริษัทฯ หรือบริษัทย่อย และ/หรือ บริษัทที่เกี่ยวข้อง ประธานเจ้าหน้าที่บริหารไม่มีอำนาจอนุมัติการดำเนินการในเรื่องดังกล่าว โดยเรื่องดังกล่าวจะต้องนำเสนอต่อที่ประชุมคณะกรรมการ และ/หรือ ที่ประชุมผู้ถือหุ้น (แล้วแต่กรณี) เพื่ออนุมัติต่อไป ยกเว้นเป็นการอนุมัติรายการที่เป็นไปตามธุรกิจปกติ และเงื่อนไขการค้าปกติ ซึ่งเป็นไปตามประกาศของคณะกรรมการกำกับตลาดทุน และ/หรือ ตลาดหลักทรัพย์แห่งประเทศไทย และ/หรือ หน่วยงานที่เกี่ยวข้องกำหนด

##### 7.1.5 เลขานุการบริษัท

ที่ประชุมคณะกรรมการบริษัทฯ ครั้งที่ 1/2560 เมื่อวันที่ 28 มกราคม 2560 ได้มีมติแต่งตั้งนางสาวทิพรดีน์ ข่ายม่าน เป็นเลขานุการบริษัทฯ เพื่อให้เป็นไปตามข้อกำหนดของพระราชบัญญัติหลักทรัพย์และตลาดหลักทรัพย์ พ.ศ. 2535 (รวมทั้งที่ได้มีการแก้ไขเพิ่มเติม) และกำหนดขอบเขตอำนาจ หน้าที่ และความรับผิดชอบของเลขานุการบริษัท ดังนี้

- 1) ดูแลและให้คำแนะนำแก่กรรมการและผู้บริหารเกี่ยวกับการปฏิบัติตามกฎหมาย ข้อกำหนดกฎระเบียบ และข้อบังคับของบริษัท และติดตามดูแลให้มีการปฏิบัติอย่างถูกต้องและสม่ำเสมอ
- 2) รับผิดชอบในการจัดประชุมคณะกรรมการบริษัทและการประชุมผู้ถือหุ้น รวมทั้งดูแลประสานงานให้มีการปฏิบัติตามมติของที่ประชุมดังกล่าว
- 3) ดูแลให้การเปิดเผยข้อมูลและรายงานสนเทศในส่วนที่รับผิดชอบเป็นไปตามระเบียบและข้อกำหนดของตลาดหลักทรัพย์แห่งประเทศไทย และสำนักงานคณะกรรมการกำกับหลักทรัพย์และตลาดหลักทรัพย์ รวมถึงกฎหมายที่เกี่ยวข้อง
- 4) จัดทำและเก็บรักษาเอกสาร ดังต่อไปนี้
  - ก. ทะเบียนกรรมการ
  - ข. หนังสือนัดประชุมคณะกรรมการ รายงานการประชุมคณะกรรมการ และรายงานประจำปีของบริษัท
  - ค. หนังสือนัดประชุมผู้ถือหุ้น และรายงานการประชุมผู้ถือหุ้น
  - ง. รายงานการมีส่วนได้เสียของกรรมการ หรือผู้บริหาร

5) ดำเนินการอื่น ๆ ตามที่กฎหมายหรือประกาศคณะกรรมการกำกับตลาดทุนประกาศกำหนด

## 7.2 ค่าตอบแทนกรรมการและผู้บริหาร

### 7.2.1 กรรมการ

#### 7.2.1.1 ค่าตอบแทนที่เป็นตัวเงิน (เฉพาะค่าตอบแทนในฐานะกรรมการ)

ที่ประชุมวิสามัญผู้ถือหุ้น ครั้งที่ 2/2559 เมื่อวันที่ 19 ธันวาคม 2559 มีมติกำหนดค่าตอบแทนคณะกรรมการ ดังนี้

##### 1) ค่าเบี้ยประชุม

ตำแหน่ง	ค่าเบี้ยประชุม (บาท/ครั้ง)
ประธานกรรมการ	20,000
กรรมการ	15,000
ประธานกรรมการตรวจสอบ	24,000
กรรมการตรวจสอบ	20,000

##### 2) ค่าบำเหน็จกรรมการ

ตำแหน่ง	ค่าบำเหน็จ (บาท/คน/ปี)
ประธานกรรมการ	180,000
กรรมการ	150,000

ใน ปี 2558 และ ปี 2559 บริษัทฯ ไม่ได้จ่ายค่าตอบแทนกรรมการแต่อย่างใด เนื่องจากค่าตอบแทนในรูปแบบเบี้ยประชุมและบำเหน็จดังกล่าว จะเริ่มใช้บังคับตั้งแต่ปี 2560 เป็นต้นไป โดยใน ปี 2560 บริษัทฯ ชำระค่าตอบแทนในรูปแบบของเบี้ยประชุม และค่าบำเหน็จกรรมการ โดยมีรายละเอียดดังต่อไปนี้

หน่วย : บาท

รายชื่อ	ปี 2560		
	ค่าเบี้ยประชุม (รายครั้ง)	ค่าบำเหน็จกรรมการ (รายปี)	รวมค่าตอบแทน
1. นาย รัชชัย ศุภผลศิริ	268,000	180,000	448,000
2. นาง อมรา ลีละวัฒน์ <sup>1/</sup>	110,000	50,000	160,000
3. ทพ. พินิต เหล่าสุนทร	105,000	50,000	155,000
4. นาย วิชัย ลีละวัฒน์	90,000	50,000	140,000
5. นาย เชน เหล่าสุนทร	105,000	50,000	155,000
6. ทพ. พรเลิศ บุญสันติสุข	90,000	50,000	140,000
7. นาง จริยา ลีละวัฒน์	105,000	50,000	155,000
8. นายแพทย์ บุญส่ง คันติวิญญูพงศ์	120,000	50,000	170,000
9. นายแพทย์ สมชาย จันทรส์ว่าง	120,000	50,000	170,000
10. น.ส. วิไลดา สุพิทักษ์	105,000	150,000	255,000
11. นาย อภิชาติ พันธุ์พิพัฒน์	241,000	150,000	391,000
12. นาย ประทีป วาณิชย์ก่อกุล	190,000	150,000	340,000
<b>รวม</b>	<b>1,649,000</b>	<b>1,030,000</b>	<b>2,679,000</b>

หมายเหตุ : 1/ ได้รับค่าเบี้ยประชุมในอัตราประธานกรรมการในการประชุมกรรมการครั้งที่ 2/2560 ณ วันที่ 17 กุมภาพันธ์ 2560 เนื่องจาก  
การปฏิบัติหน้าที่ในการเป็นประธานในการประชุม แทนประธานคณะกรรมการที่ไม่ได้เข้าร่วมประชุมในวันดังกล่าว

### 7.2.1.2 ค่าตอบแทนอื่น

บริษัทฯ มีนโยบายให้ค่าตอบแทนอื่นแก่คณะกรรมการบริษัทตามข้อตกลงเช่น สวัสดิการรักษายาบาล เป็นต้น

### 7.2.2 ผู้บริหาร

#### 7.2.2.1 ค่าตอบแทนที่เป็นตัวเงิน (ไม่รวมค่าตอบแทนในฐานะกรรมการ)

ใน ปี 2558 ปี 2559 และ ปี 2560 บริษัทฯ มีการจ่ายค่าตอบแทนแก่ผู้บริหาร ซึ่งรวมเงินเดือน ค่าตำแหน่ง โบนัส เงินสมทบกองทุนสำรองเลี้ยงชีพ และค่าตอบแทนอื่น รวมทั้งสิ้น 22.51 ล้านบาท 23.52 ล้านบาท และ 22.24 ล้านบาท ตามลำดับ

เวลา	จำนวนผู้บริหาร (ท่าน)	ค่าตอบแทน (ล้านบาท)
ปี 2558 <sup>1/</sup>	10	22.51
ปี 2559 <sup>1/</sup>	10	23.52
ปี 2560 <sup>2/</sup>	10	22.24

หมายเหตุ : 1/ ไม่รวม นายชยันทร ไตรภูมิ ซึ่งเคยดำรงตำแหน่งเป็นผู้อำนวยการฝ่ายการพยาบาล ในปี 2558-2559 และลาออกจากบริษัทฯ มีผลตั้งแต่วันที่ 1 มีนาคม 2560 โดย ณ วันที่ 1 เมษายน 2560 ไม่มี ตำแหน่งผู้อำนวยการฝ่ายการพยาบาลดังกล่าว

2/ ไม่รวม นายแพทย์ บุญส่ง ดันติวิญญพงศ์ ซึ่งลาออกจากตำแหน่งผู้อำนวยการฝ่ายสนับสนุน การแพทย์และกรรมการบริหาร มีผลตั้งแต่วันที่ 11 พฤษภาคม 2560 โดยมี นายแพทย์สืบพงษ์ อันทรลาวัณย์ ได้เข้ามาดำรงตำแหน่ง รองผู้อำนวยการโรงพยาบาลฝ่ายสนับสนุนการแพทย์ แทน

#### 7.2.2.2 ค่าตอบแทนอื่น

บริษัทฯ มีนโยบายให้ค่าตอบแทนอื่นแก่ผู้บริหารของบริษัทฯ เช่น สวัสดิการรักษายาบาล รถประจำตำแหน่ง บ้านพัก/ห้องพัก โทรศัพท์มือถือ ค่าโทรศัพท์ ค่าน้ำมันรถ ค่าที่พักกรณีทำงานต่างจังหวัด เป็นต้น

### 7.3 บุคลากร

#### 7.3.1 จำนวนบุคลากร

จำนวนแพทย์และพนักงานทั้งหมดของบริษัทฯ ณ วันที่ 31 ธันวาคม 2558 วันที่ 31 ธันวาคม 2559 และ วันที่ 31 ธันวาคม 2560 มีจำนวนทั้งสิ้น 483 คน 549 คน และ 538 คน ตามลำดับ โดยแบ่งตามสาขางานได้ดังนี้

จำนวนบุคลากรบริษัทฯ	วันที่ 31 ธันวาคม 2558	วันที่ 31 ธันวาคม 2559	วันที่ 31 ธันวาคม 2560
แพทย์ประจำ	19	24	26
แพทย์นอกเวลา	40	61	67
ฝ่ายการพยาบาล	238	262	276
ฝ่ายเทคนิคบริการ	23	26	27
ฝ่ายเภสัช	14	16	14
อื่นๆ	149	160	128
รวม	483	549	538

### 7.3.2 ค่าตอบแทนแพทย์ พนักงาน

ใน ปี 2558 ปี 2559 และ ปี 2560 บริษัทฯ มีการจ่ายค่าตอบแทนรวมของแพทย์ พนักงานในรูปของ ค่าธรรมเนียมแพทย์ เงินเดือน โบนัส ค่าล่วงเวลา เงินสมทบประกันสังคม และเงินสมทบกองทุนสำรองเลี้ยงชีพ เท่ากับ 180.19 ล้านบาท 204.31 ล้านบาท และ 242.94 ล้านบาท ตามลำดับ โดยมีรายละเอียด ดังต่อไปนี้

ค่าตอบแทน	ปี 2558	ปี 2559	ปี 2560
ค่าธรรมเนียมแพทย์	91.19	109.51	123.19
เงินเดือน	71.24	76.64	92.38
โบนัส	11.49	12.40	2.95
ค่าล่วงเวลา	3.43	2.50	20.15
เงินสมทบประกันสังคม	2.84	3.09	3.00
เงินสมทบกองทุนสำรองเลี้ยงชีพ	-	0.07	1.28
รวม	180.19	204.31	242.94

นอกจากนี้ยังมีสวัสดิการอื่นๆ แก่พนักงาน คือ เครื่องแบบพนักงาน สวัสดิการรักษายาบาล หรือ การตรวจสุขภาพประจำปี เป็นต้น เพื่อเป็นขวัญและกำลังใจในการทำงานให้บริษัทฯต่อไปในอนาคต

### 7.3.3 กองทุนสำรองเลี้ยงชีพ

บริษัทฯ ได้จัดตั้งกองทุนสำรองเลี้ยงชีพ ตามพระราชบัญญัติกองทุนสำรองเลี้ยงชีพ พ.ศ. 2530 (รวมทั้งที่มีการแก้ไข) เมื่อปี 2559 ซึ่งบริหารโดยบริษัทหลักทรัพย์จัดการกองทุนกรุงไทย จำกัด (มหาชน) โดยมีวัตถุประสงค์หลักเพื่อสร้างขวัญและกำลังใจให้แก่พนักงาน และเพื่อจูงใจให้พนักงานทำงานกับบริษัทฯ ในระยะยาว โดยพนักงานที่เข้าร่วมกองทุนสำรองเลี้ยงชีพนั้น บริษัทฯ จะจ่ายเงินสมทบร้อยละ 2-3 ของฐานเงินเดือนของพนักงาน และพนักงานจ่ายเงินสะสมเข้ากองทุนในอัตราร้อยละ 2-3 ของฐานเงินเดือน ขึ้นอยู่กับอายุงานของพนักงาน

### 7.3.4 ข้อพิพาทด้านแรงงาน

ในระหว่างปี 2558-2560 บริษัทฯ ไม่มีข้อพิพาทด้านแรงงานที่มีนัยสำคัญต่อการดำเนินธุรกิจของบริษัทฯ

### 7.3.5 นโยบายการพัฒนาบุคลากร

บริษัทฯ ได้เล็งเห็นถึงความสำคัญเกี่ยวกับการพัฒนาบุคลากรของบริษัทฯ ดังนั้นบริษัทฯ จึงมีนโยบายการพัฒนาบุคลากรของบริษัทฯอย่างต่อเนื่อง โดยมุ่งเน้นการให้ความรู้กับพนักงานในกระบวนการทำงานและเทคนิคการทำงาน เพื่อให้พนักงานสามารถทำงานได้อย่างเป็นระบบ และมีประสิทธิภาพ รวมทั้งจัดทำระบบการประเมินการปฏิบัติงาน โดยมีตัวชี้วัดที่ชัดเจน และมีประสิทธิภาพ รวมทั้งทบทวนการทำงานเพื่อให้สอดคล้องกับแผนธุรกิจ

บริษัทฯ มีนโยบายการแต่งตั้งหรือเลื่อนตำแหน่งตามผลการดำเนินงานและความเหมาะสมทุกปี เพื่อสนับสนุนพนักงานที่มีความรู้ ความสามารถ รวมทั้งการสนับสนุนพนักงานในการเข้าอบรมและสัมมนาในหลักสูตรต่างๆ ที่เกี่ยวข้องกับการทำงาน



## 8. ข้อมูลหลักทรัพย์และผู้ถือหุ้น

### 8.1 หลักทรัพย์ของบริษัทฯ

ณ วันที่ 31 ธันวาคม 2560 บริษัทฯ มีทุนจดทะเบียนทั้งสิ้น 300,000,000 บาท มีทุนชำระแล้ว 300,000,000 บาท เป็นหุ้นสามัญจำนวน 600,000,000 หุ้น มูลค่าที่ตราไว้หุ้นละ 0.50 บาท

### 8.2 ผู้ถือหุ้นของบริษัทฯ

รายชื่อผู้ถือหุ้นรายใหญ่ 10 อันดับแรก ณ วันปิดสมุดทะเบียนผู้ถือหุ้นล่าสุด เมื่อวันที่ 8 มีนาคม 2561 มีดังนี้

ลำดับ	รายชื่อผู้ถือหุ้น	จำนวนหุ้น	ร้อยละ
<b>1</b>	<b>กลุ่มลี้ละวัฒน์<sup>1/</sup></b>	<b>431,520,000</b>	<b>71.92</b>
1.1	นางชลาภรณ์ เหล่าสุนทร	128,363,100	21.39
1.2	นาง ชิดาภา บุญสันติสุข	68,363,100	11.39
1.3	นาง อมรา ลี้ละวัฒน์	67,402,500	11.23
1.4	นาย วัฒน์ ลี้ละวัฒน์	56,738,822	9.46
1.5	นาย วิทยา ลี้ละวัฒน์	43,763,100	7.30
1.6	นาย วิชัย ลี้ละวัฒน์	37,175,400	6.20
1.7	นาง จริยา ลี้ละวัฒน์	13,799,978	2.30
1.8	นาย เชน เหล่าสุนทร	5,400,000	0.90
1.9	นาง พนิดา เสวทวรรณ	5,114,000	0.85
1.10	นาย พรเลิศ บุญสันติสุข	4,500,000	0.75
1.11	นางสาว พิชภา บุญสันติสุข	900,000	0.15
<b>2</b>	<b>นาย พิษณุรัตน์ ปิยะบุญสิทธิ</b>	<b>8,563,000</b>	<b>1.43</b>
<b>3</b>	<b>นาย วิศิษฐ์ อมรวิทยารักษ์</b>	<b>5,200,000</b>	<b>0.87</b>
<b>4</b>	<b>นาย บุญส่ง ตันติวิญญูพงศ์</b>	<b>5,190,000</b>	<b>0.86</b>

ลำดับ	รายชื่อผู้ถือหุ้น	จำนวนหุ้น	ร้อยละ
5	นาย สักดิ์ชัย โพธิ์นามทอง	3,108,000	0.52
6	นาย พงษ์ศักดิ์ วิทยากร	3,100,000	0.52
7	นาย ไพบุลย์ เสรวิวัฒนา	3,100,000	0.52
8	นาย ไพศาล สุวัติกะ	2,630,000	0.44
9	น.ส. อัมฤทธิภรณ์ นารุลา	1,400,000	0.23
10	นาย ยืนยง ลีลาเชาว์	1,340,000	0.22
รวม		465,151,000	77.53

**หมายเหตุ :** <sup>1/</sup> บุคคลที่มีความสัมพันธ์กับนาง อมรา ลีละวัฒน์ มีดังต่อไปนี้

นาย วิทยา ลีละวัฒน์ เป็นคู่สมรสของนาง อมรา ลีละวัฒน์

นาย วิชัย ลีละวัฒน์ เป็นบุตรของนาง อมรา ลีละวัฒน์

นาง ชิดภา บุญสันติสุข เป็นบุตรสาวของนาง อมรา ลีละวัฒน์

นาง ชิดาภรณ์ เหล่าสุนทร เป็นบุตรสาวของนาง อมรา ลีละวัฒน์

นาย วัฒน์ ลีละวัฒน์ เป็นบุตรของนาง อมรา ลีละวัฒน์

นาง จริยา ลีละวัฒน์ เป็นคู่สมรสของนาย วัฒน์ ลีละวัฒน์

นาย เชน เหล่าสุนทร เป็นบุตรของนาง ชิดาภรณ์ เหล่าสุนทร

นาง พนิดา เสวกวรรณ เป็นน้องของนาง อมรา ลีละวัฒน์

นาย พรเลิศ บุญสันติสุข เป็นคู่สมรสของนาง ชิดภา บุญสันติสุข

นางสาว พิชภา บุญสันติสุข เป็นบุตรสาวของ นาง ชิดภา บุญสันติสุข และ นาย พรเลิศ บุญสันติสุข

### 8.3 การออกหลักทรัพย์อื่น

-ไม่มี-

## 8.4 นโยบายการจ่ายปันผล

### 8.4.1 นโยบายการจ่ายปันผลของบริษัทฯ

บริษัทฯ มีนโยบายจ่ายเงินปันผลให้แก่ผู้ถือหุ้นในอัตราไม่น้อยกว่าร้อยละ 40 (สี่สิบ) ของกำไรสุทธิหลังหักสำรองตามกฎหมาย ทั้งนี้การจ่ายเงินปันผลดังกล่าวอาจมีการเปลี่ยนแปลงได้ โดยจะขึ้นอยู่กับผลประกอบการ แผนการขยายธุรกิจ สภาพคล่อง ความจำเป็น และความเหมาะสมอื่น ๆ ในอนาคต ตามที่คณะกรรมการบริษัทเห็นสมควร ทั้งนี้การพิจารณาจ่ายเงินปันผลประจำปีของบริษัทจะต้องได้รับความเห็นชอบจากที่ประชุมผู้ถือหุ้น เว้นแต่เป็นการจ่ายเงินปันผลระหว่างกาลซึ่งคณะกรรมการบริษัทมีอำนาจอนุมัติให้จ่ายเงินปันผลระหว่างกาลได้ แล้วให้รายงานให้ที่ประชุมผู้ถือหุ้นทราบในการประชุมคราวต่อไป

### 8.4.2 นโยบายการจ่ายปันผลของบริษัทย่อย

ในการพิจารณาจ่ายเงินปันผลของบริษัทย่อยนั้นจะอยู่ภายใต้อำนาจการพิจารณาอนุมัติของ (ก) คณะกรรมการของบริษัทฯ และ (ข) คณะกรรมการและ/หรือที่ประชุมผู้ถือหุ้นของบริษัทย่อยแต่ละบริษัท โดยจะพิจารณาจากกำไรสุทธิจากงบเฉพาะกิจการภายหลังหักภาษีเงินได้นิติบุคคล และเงินสำรองต่างๆ ทุกประเภทตามที่กำหนดไว้ในกฎหมายและข้อบังคับของบริษัทย่อยแต่ละบริษัท อย่างไรก็ตาม การจ่ายเงินปันผลดังกล่าวอาจมีการเปลี่ยนแปลงได้ขึ้นอยู่กับความจำเป็น และความเหมาะสมอื่นๆ ตามที่คณะกรรมการของบริษัทเห็นสมควร ซึ่งคณะกรรมการบริษัทและคณะกรรมการของบริษัทย่อยแต่ละบริษัทอาจอนุมัติให้จ่ายเงินปันผลระหว่างการได้เป็นครั้งคราวเมื่อเห็นว่าบริษัทย่อยดังกล่าวมีกำไรพอที่จะทำเช่นนั้นได้ และให้รายงานการจ่ายเงินปันผลระหว่างกาลดังกล่าวให้ที่ประชุมผู้ถือหุ้นทราบในคราวถัดไป

## 9. ปัจจัยเสี่ยง

การดำเนินธุรกิจของบริษัทฯ ต้องเผชิญกับปัจจัยความเสี่ยงต่างๆ ซึ่งอาจส่งผลกระทบต่อการดำเนินงานและราคาหุ้นของบริษัทฯ โดยปัจจัยความเสี่ยงต่อไปนี้เป็นเพียงปัจจัยความเสี่ยงสำคัญบางประการที่อาจส่งผลกระทบเชิงลบต่อบริษัทฯซึ่งอาจก่อให้เกิดความเสี่ยงในการลงทุนของผู้ลงทุนอย่างมีนัยสำคัญ ทั้งนี้อาจมีปัจจัยความเสี่ยงอื่นๆที่บริษัทฯ ยังไม่สามารถทราบได้ในปัจจุบันและอาจมีปัจจัยความเสี่ยงบางประการที่บริษัทฯ เห็นว่าไม่เป็นสาระสำคัญ ซึ่งปัจจัยความเสี่ยงเหล่านี้อาจส่งผลกระทบต่อการดำเนินธุรกิจของบริษัทฯ ในอนาคตได้

### 1. ความเสี่ยงจากการขยายธุรกิจโรงพยาบาล

#### 1.1. ความเสี่ยงจากการก่อสร้างอาคารคลีโณจากแผนการที่กำหนดไว้

บริษัทฯ มีแผนการในการขยายขอบเขตการให้บริการ โดยการก่อสร้างอาคาร โรงพยาบาลแห่งใหม่ในพื้นที่โรงพยาบาลวัฒนแพทย์ ตรัง ปัจจุบันและปรับปรุงอาคารเดิม ซึ่งจะช่วยเพิ่มศักยภาพรองรับการให้บริการอีกจำนวน 92 เตียง และห้องตรวจผู้ป่วย 33 ห้อง รวมทั้งการขยายศักยภาพให้บริการไปสู่จังหวัดข้างเคียง โดยเฉพาะอย่างยิ่ง ในจังหวัดกระบี่ โดยบริษัทย่อยมีแผนลงทุนก่อสร้างโรงพยาบาลวัฒนแพทย์ อ่าวนาง ในตำบลอ่าวนาง อำเภอเมือง จังหวัดกระบี่ ซึ่งเป็นโรงพยาบาลขนาด 59 เตียง เพื่อให้บริการทางการแพทย์แก่ประชาชน รวมถึงนักท่องเที่ยวจำนวนมากในพื้นที่

ทั้งนี้ บริษัทฯ อาจมีความเสี่ยงจากแผนการก่อสร้างอาคาร โรงพยาบาลใหม่ อาทิเช่น กำหนดการก่อสร้างอาจแล้วเสร็จล่าช้าไปกว่าแผนที่วางไว้ หรือเกิดเหตุการณ์อื่นใดที่ส่งผลให้โครงการก่อสร้างหยุดชะงักและเสียหาย เป็นต้น

บริษัทฯ ได้ตระหนักถึงความเสี่ยงจากการก่อสร้างอาคาร โรงพยาบาลใหม่ ทั้งโครงการสร้างโรงพยาบาลวัฒนแพทย์ อ่าวนาง และโครงการขยายโรงพยาบาลวัฒนแพทย์ ตรัง ซึ่งอาจเกิดจากอาคารระหว่างก่อสร้างเสียหาย หรือแล้วเสร็จล่าช้าไปกว่ากำหนดการ บริษัทฯ จึงมีแผนที่จะจ้างผู้ออกแบบ และผู้รับเหมาที่มีประสบการณ์ในการก่อสร้าง รวมถึงจัดทำกรรมธรรม์ประกันภัยการก่อสร้างอาคารใหม่เพื่อรองรับความเสี่ยงจากความเสียหายที่อาจเกิดขึ้นกับโครงการก่อสร้างดังกล่าว รวมถึงได้กำหนดเงื่อนไขในสัญญาว่าจ้างผู้รับเหมาหลัก โดยกำหนดค่าปรับการทำงานล่าช้าซึ่งทางบริษัทฯ สามารถเรียกเก็บจากผู้รับเหมาหลักได้ในกรณีที่การก่อสร้างไม่ได้แล้วเสร็จตามสัญญาที่ทำไว้

#### 1.2. ความเสี่ยงต่อผลการดำเนินงานของบริษัทฯ จากโครงการในอนาคต

บริษัทฯ และบริษัทย่อย มีแผนลงทุนใน 2 โครงการ ได้แก่ โครงการสร้างโรงพยาบาลวัฒนแพทย์ อ่าวนาง และโครงการขยายโรงพยาบาลวัฒนแพทย์ ตรัง โดยคาดว่าจะใช้เงินลงทุนรวมประมาณ 913 ล้านบาท โดยหากโรงพยาบาลแห่งใหม่เริ่มดำเนินการ ผลการดำเนินงานของบริษัทฯ และโครงสร้างรายได้ อาจเปลี่ยนแปลงไปจากปัจจุบัน อันเนื่องมาจากความเสี่ยงของปัจจัยบางอย่างที่บริษัทฯ ไม่สามารถควบคุมได้ อาทิเช่น ภาวะเศรษฐกิจของโลก ประชาคมเศรษฐกิจอาเซียน ปัจจัยทางเศรษฐกิจของประเทศไทย จังหวัดตรังและจังหวัดใกล้เคียง ปัจจัยทางการเมือง สถานการณ์

การแข่งขันของธุรกิจการให้บริการทางการแพทย์ของประเทศไทย นโยบายการให้สวัสดิการทาง การรักษาพยาบาลของ ภาครัฐต่างๆ เป็นต้น ซึ่งปัจจัยต่างๆเหล่านี้ อาจส่งผลกระทบต่ออัตราการเข้ามาใช้บริการของผู้ป่วยในและผู้ป่วยนอก รวมทั้งผลการดำเนินงานของบริษัทฯและบริษัทย่อยตามที่กล่าวข้างต้น

จากการศึกษาความเป็นไปได้ของโครงการลงทุนทั้ง 2 โครงการข้างต้น ภายหลังจากโครงการดังกล่าวเริ่ม ให้บริการ บริษัทฯ และบริษัทย่อย จะเริ่มบันทึกค่าเสื่อมราคา และต้นทุนทางการเงินจากการกู้ยืมสถาบันการเงินเป็น ค่าใช้จ่ายในงวดดังกล่าว เนื่องจาก บริษัทฯ และบริษัทย่อยมีรายจ่ายเงินลงทุนและเงินกู้ยืมจากสถาบันการเงินเพื่อ ก่อสร้างอาคาร โรงพยาบาลแห่งใหม่ ในขณะที่อัตราการเข้ามาใช้บริการของผู้ป่วยใน และผู้ป่วยนอกดังกล่าวอาจ ไม่เป็นไปตามแผนที่ผู้บริหารบริษัทฯ และบริษัทย่อยประเมินไว้ ซึ่งอาจส่งผลกระทบต่อผลการดำเนินงานของบริษัทฯ รวมทั้งอัตราผลตอบแทนต่อโครงการลงทุนดังกล่าว อย่างไรก็ตาม บริษัทฯและบริษัทย่อยประเมินเหตุการณ์ดังกล่าวจะ ส่งผลกระทบต่อเพียงระยะสั้น โดยในระยะยาวโรงพยาบาลแห่งใหม่ จะช่วยขยายฐานผู้มาใช้บริการของบริษัทฯ และบริษัท ย่อย และช่วยแก้ปัญหาจำนวนเตียงไม่เพียงพอต่อการเข้ามาใช้บริการของผู้ป่วยในปัจจุบัน รวมทั้งช่วยขยายการเติบโต ทั้งรายได้และกำไรให้แก่บริษัทฯ และบริษัทย่อยอย่างยั่งยืน ทั้งนี้ บริษัทฯ เชื่อว่าภาวะอุตสาหกรรมการให้บริการ ทางทางการแพทย์ในระยะยาว ยังมีอัตราการเติบโตที่ดี เนื่องจากประชาชนในพื้นที่ซึ่งมีความต้องการบริการทางการแพทย์ อย่างต่อเนื่อง อีกทั้งทางบริษัทฯ ได้พิจารณาการกำหนดแผนธุรกิจ และการลงทุนของบริษัทฯอย่างรอบคอบแล้ว อย่างไรก็ตาม บริษัทฯ อาจมีการพิจารณาปรับเปลี่ยนแผนธุรกิจให้เหมาะสมกับสถานการณ์ทางธุรกิจในแต่ละช่วงเวลาได้

## 2. ความเสี่ยงจากการดำเนินธุรกิจ

### 2.1. ความเสี่ยงจากการเช่าที่ดินเปล่า ซึ่งเอกสารสิทธิในที่ดินอาจไม่ถูกต้อง

ในปี 2558 บริษัทฯ ได้มีการทำสัญญาเช่าที่ดินเปล่า ซึ่งตั้งอยู่ใกล้กับอาคาร โรงพยาบาล จากผู้ให้เช่า เพื่อทำเป็น ที่จอดรถสำหรับผู้ที่มาใช้บริการของโรงพยาบาล และได้ดำเนินการปรับปรุงพื้นที่บางส่วน ต่อมาในเดือนกันยายน 2558 มีการร้องเรียนว่าที่ดินดังกล่าวเป็นที่ดินหนองน้ำสาธารณะ และจะไม่สามารถครอบครองหรือทำประโยชน์บนที่ดิน ดังกล่าวได้ ดังนั้นบริษัทฯ จึงได้หยุดดำเนินการพัฒนาที่ดินดังกล่าว ทั้งนี้บริษัทฯ มิได้มีเจตนาในการบุกรุกที่สาธารณะ ดังกล่าวแต่อย่างใด และ หากที่ดินดังกล่าวเป็นที่ดินสาธารณะ บริษัทฯ มีความประสงค์ที่จะคืนที่ดินดังกล่าวเพื่อเป็น ประโยชน์ของรัฐต่อไป

ต่อมาบริษัทฯ ถูกฟ้องเป็นจำเลยร่วมในคดี และศาลชั้นต้นได้มีคำพิพากษาให้ปรับจำเลยอื่นคนละ 5,000 บาท โดยโทษจำคุกให้รอลงอาญาไว้คนละ 2 ปี พร้อมให้จำเลยอื่น และบริษัทฯ รื้อถอนรั้วออกจากที่ดินดังกล่าว และปรับที่ดิน ให้อยู่ในสภาพเดิม ทั้งนี้ จำเลยอื่นได้ชำระค่าปรับตามคำพิพากษาคืบแล้ว อย่างไรก็ตาม คดีถึงที่สุดเมื่อวันที่ 16 พฤษภาคม 2560 ซึ่งจำเลยอื่น และบริษัทฯ อยู่ในระหว่างดำเนินการตามคำพิพากษาในส่วนการรื้อถอนรั้วออกจาก

ที่ดิน และปรับที่ดินให้อยู่ในสภาพเดิม โดยคาดว่าจะส่งผลกระทบต่อสินทรัพย์ของบริษัทฯ ไม่เกินกว่าร้อยละ 5 ของส่วนของผู้ถือหุ้น ณ วันที่ 31 ธันวาคม 2560

## 2.2. ความเสี่ยงจากการขาดแคลนบุคลากรทางการแพทย์

การให้บริการทางการแพทย์ จะต้องพึ่งพามูลค่าบุคลากรทางการแพทย์ที่มีคุณภาพในสาขาต่างๆที่เกี่ยวข้อง ซึ่งในปัจจุบันสามารถผลิตได้ในจำนวนจำกัด นอกจากนี้ในปัจจุบัน ผลกระทบจากการขยายตัวของธุรกิจการให้บริการทางการแพทย์ ทำให้เกิดความต้องการบุคลากรที่มีคุณภาพ และประสบการณ์เข้าร่วมงานในองค์กร ซึ่งบุคลากรดังกล่าวจะต้องใช้ระยะเวลานานในการพัฒนาความรู้ ความสามารถที่เหมาะสม ส่งผลให้บริษัทฯอาจได้รับผลกระทบจากการขาดแคลนบุคลากรทางการแพทย์ในด้านต่างๆ ในอนาคต

อย่างไรก็ตาม บริษัทฯ ไม่เคยประสบปัญหาการขาดแคลนบุคลากรทางการแพทย์ตั้งแต่อดีตจนถึงปัจจุบัน เนื่องจากกลุ่มผู้บริหารและผู้ถือหุ้นใหญ่ เป็นผู้ก่อตั้งสถานพยาบาลในจังหวัดมากกว่า 60 ปี มีความผูกพันและสัมพันธ์อันดีกับประชาชนรวมถึงกลุ่มผู้ประกอบการวิชาชีพแพทย์ในพื้นที่ ประกอบกับสภาพแวดล้อมของโรงพยาบาลที่สะอาด ทันสมัย และอบอุ่น ส่งผลให้บุคลากรทางการแพทย์ รวมถึงพนักงานในสาขาอื่นๆ มีความผูกพันกับองค์กร นอกเหนือจากปัจจัยดังกล่าว บริษัทฯ ยังมีนโยบายในการกำหนดค่าตอบแทนที่ดี รวมถึงให้สวัสดิการต่างๆ อย่างเหมาะสม ซึ่งบริษัทฯ เชื่อว่าปัจจัยต่างๆที่กล่าวมา จะสามารถช่วยลดความเสี่ยงจากการขาดแคลนบุคลากรทางการแพทย์ลงได้

## 2.3. ความเสี่ยงจากการถูกฟ้องร้องจากผู้ที่มาใช้บริการ

ธุรกิจการให้บริการทางการแพทย์มีความเสี่ยงจากการถูกฟ้องร้องจากผู้ป่วยหรือเครือญาติของผู้ป่วย ซึ่งอาจเกิดจากมาตรฐานการให้บริการหรือผลการรักษาไม่เป็นไปตามความคาดหวังของกลุ่มบุคคลดังกล่าว

ทั้งนี้ บริษัทฯ ได้เล็งเห็นถึงปัจจัยความเสี่ยงดังกล่าว และได้พยายามเสริมสร้างมาตรฐานการให้บริการอย่างต่อเนื่อง ทั้งด้านการให้บริการ การนำเทคโนโลยีสมัยใหม่เข้ามาช่วยในการรักษา การประกันภัยความรับผิดทางวิชาชีพสำหรับโรงพยาบาล (Medical Malpractice Insurance) ในส่วนของบริษัทฯ นอกจากนี้ บริษัทฯ ยังมีนโยบายให้แพทย์ประจำทุกท่าน ต้องมีประกันการประกอบวิชาชีพเวชกรรมด้วย โดยปัจจุบันแพทย์ประจำส่วนใหญ่ได้ทำประกันดังกล่าวแล้ว ทั้งนี้ จากประสบการณ์ของผู้บริหารที่มีมาอย่างยาวนาน ประกอบกับความคุ้นเคยในการให้บริการประชาชนในพื้นที่ บริษัทฯ เชื่อว่าจะสามารถสร้างความพึงพอใจให้แก่ผู้ที่เข้ามาใช้บริการสถานพยาบาลได้ นอกจากนี้ บริษัทฯ ยังได้จัดทำแนวทางการประเมินความพึงพอใจในการให้บริการ ควบคู่ไปกับการบริหารความเสี่ยงในการรับข้อร้องเรียนของลูกค้า ก่อนที่จะเกิดคดีการฟ้องร้อง ซึ่งจะช่วยจำกัดผลกระทบจากปัจจัยเสี่ยงดังกล่าวลง โดย ณ วันที่ 31 ธันวาคม 2560 บริษัทฯ ไม่มีคดีฟ้องร้องเรียกค่าเสียหายจากการให้บริการที่มีนัยสำคัญแต่อย่างใด

#### 2.4. ความเสี่ยงจากการนำส่งภาษีหัก ณ ที่จ่าย ในกรณีที่กรมสรรพากรประเมินภาษีเงินได้บุคคลธรรมดาของแพทย์แตกต่างจากแนวทางของบริษัทฯ

แพทย์เป็นบุคลากรหลักในการให้บริการทางการแพทย์ โดยบริษัทฯ ได้ทำข้อตกลงเป็นลายลักษณ์อักษรภายใต้ “สัญญาการใช้คลินิกเพื่อประกอบโรคศิลปะ” กับแพทย์ผู้เชี่ยวชาญซึ่งปฏิบัติงานรักษาผู้ป่วยในโรงพยาบาลฯ ทั้งนี้วัตถุประสงค์ของสัญญาเพื่อให้แพทย์ใช้สถานที่ เครื่องมือ และอุปกรณ์ ของบริษัทฯ เป็นคลินิกผู้ป่วยของแพทย์เพื่อการตรวจรักษา และให้แพทย์แบ่งรายได้ให้บริษัทฯ โดยแพทย์ไม่ได้มีสถานะเป็นพนักงานของบริษัทฯ ทั้งนี้แพทย์จะเป็นผู้คิดค่ารักษาพยาบาลเองตามความยากง่ายของโรค และมอบหมายให้บริษัทฯ เก็บค่ารักษาพยาบาลจากผู้ป่วยและรวบรวมจ่ายให้กับแพทย์ ทั้งนี้บริษัทฯ จะเป็นผู้จัดเตรียมสถานที่และเครื่องมือที่จำเป็นเพื่อการรักษาพยาบาล

ทั้งนี้หากพิจารณาตามแนวปฏิบัติของกรมสรรพากร เกี่ยวกับข้อตกลงระหว่างโรงพยาบาลกับแพทย์ในลักษณะเดียวกันกับบริษัทฯ เงินค่าตรวจรักษาที่แพทย์ได้รับจากผู้ป่วยที่มารักษาที่แพทย์บางส่วนจัดเป็นเงินได้ประเภทค่าตอบแทนวิชาชีพอิสระภายใต้มาตรา 40(6) แห่งประมวลรัษฎากร เมื่อบริษัทฯ เก็บเงินค่าตรวจรักษา หรือค่าธรรมเนียมบุคลากรทางการแพทย์จากผู้ป่วย และจ่ายเงินได้ดังกล่าวคืนให้แพทย์ บริษัทฯ จึงไม่ต้องหักภาษีเงินได้หัก ณ ที่จ่ายจากแพทย์จากค่าธรรมเนียมแพทย์ดังกล่าวบางส่วน

อย่างไรก็ตามในทางปฏิบัติยังมีการตีความในทางกฎหมายภาษีอากรในรายละเอียดที่แตกต่างกันเกี่ยวกับการจัดประเภทเงินได้ค่าตอบแทนแพทย์ดังกล่าว ดังนั้น บริษัทฯ อาจต้องมีความรับผิดชอบในภาษีเงินได้หัก ณ ที่จ่ายและเงินเพิ่มภาษีอากรในกรณีที่กรมสรรพากรมีการวินิจฉัยเกี่ยวกับภาษีของแพทย์แตกต่างออกไปในประเด็นเกี่ยวกับภาษีหัก ณ ที่จ่าย ทั้งนี้เพื่อลดผลกระทบจากปัจจัยความเสี่ยงด้านภาษีอากร บริษัทฯ ได้ระบุในสัญญาระหว่างบริษัทฯ กับบุคลากรทางการแพทย์ โดยให้คู่สัญญาเป็นผู้รับผิดชอบค่าใช้จ่ายที่อาจเกิดขึ้นจากการประเมินภาษีเพิ่มเติมที่อาจเกิดแก่บริษัทฯ อันเกิดจากกรณีภาษีหัก ณ ที่จ่ายของแพทย์แต่ละราย

#### 2.5. ความเสี่ยงจากการแข่งขันในธุรกิจให้บริการทางการแพทย์

ปัจจุบัน การประกอบธุรกิจให้บริการทางการแพทย์มีแนวโน้มการแข่งขันที่รุนแรงขึ้น จากการที่ผู้ประกอบการรายใหญ่ในตลาดมีการควบรวมกิจการอย่างต่อเนื่อง ซึ่งทำให้มีข้อได้เปรียบเรื่องต้นทุน รวมทั้งมีช่องทางการบริการที่หลากหลาย และจากการที่มีผู้ประกอบการรายใหม่ทยอยเข้าสู่ตลาดทำให้เกิดการแข่งขันแบ่งทางการตลาดจากผู้ประกอบการรายเดิม ส่งผลให้เกิดการตื่นตัวในการแข่งขันด้านการให้บริการและการใช้นโยบายราคาเพื่อดึงดูดลูกค้า นอกจากนี้ ผลกระทบจากการเปิดเสรีการค้าและการบริการภายใต้ข้อตกลงของประชาคมเศรษฐกิจอาเซียน (ASEAN Economic Community : AEC) อาจส่งผลให้มีคู่แข่งรายใหม่ภายในกลุ่มประเทศอาเซียนขยายขอบเขตการให้บริการเข้ามาในประเทศไทย ซึ่งปัจจัยการแข่งขันเหล่านี้อาจกระทบต่อบริษัทฯ อย่างหลีกเลี่ยงไม่ได้

นอกจากนี้บริษัทฯ อาจประสบภาวะการแข่งขันกับโรงพยาบาลที่ตั้งอยู่ในจังหวัดตรัง กระบี่ และพื้นที่ใกล้เคียง ซึ่งมีโรงพยาบาลและสถานพยาบาลในพื้นที่ดังกล่าวหลายแห่ง ซึ่งเป็นผลให้มีการแข่งขันค่อนข้างสูง อย่างไรก็ตาม เมื่อเปรียบเทียบกับโรงพยาบาลในพื้นที่ใกล้เคียงดังกล่าว พบว่า บริษัทฯ มีความได้เปรียบในการแข่งขันหลายด้าน ทั้งในส่วนของชื่อเสียงที่มีมาอย่างยาวนาน ท่าเลที่ตั้ง รวมถึงมาตรฐานการให้บริการที่มีคุณภาพและทันสมัยของโรงพยาบาล

บริษัทฯ เล็งเห็นถึงความเสี่ยงทางด้านการแข่งขัน จึงได้กำหนดนโยบายคุณภาพเพื่อการพัฒนาองค์กรอย่างมีประสิทธิภาพ โดยมีจุดมุ่งหมายในการสร้างข้อได้เปรียบในการแข่งขันในระยะยาว โดยนโยบายคุณภาพดังกล่าวครอบคลุมทั้งการพัฒนาความก้าวหน้าทางการแพทย์ การพัฒนาระบบงานของโรงพยาบาล ความรวดเร็วและแม่นยำในการให้บริการด้านต่างๆ การบริหารจัดการต้นทุนที่ดีเพื่อถ่วงดุลออกมาเป็นราคาการให้บริการที่เหมาะสม การดูแลรักษาสภาพแวดล้อมของโรงพยาบาลให้สะอาดและมีประสิทธิภาพ จนถึงการดูแลรักษาสิทธิของผู้ป่วย ปฏิบัติตามกฎหมาย ระเบียบ ข้อกำหนดที่เกี่ยวข้อง ทั้งนี้ จากนโยบายในการพัฒนาองค์กรดังกล่าว บริษัทฯ เชื่อว่าจะสามารถสร้างข้อได้เปรียบทางด้านการแข่งขันได้อย่างยั่งยืน

## 2.6. ความเสี่ยงด้านการรับชำระค่ารักษาพยาบาล

การให้บริการแก่ผู้ป่วยทั่วไปที่เข้ามาใช้บริการ นอกเหนือจากกลุ่มผู้ป่วยที่ใช้สิทธิโครงการสวัสดิการด้านสุขภาพภาครัฐ บริษัทฯ จะดำเนินการรักษาพยาบาลแก่ผู้ป่วยก่อนเรียกเก็บค่ารักษาพยาบาลตามจรรยาบรรณในการให้บริการทางการแพทย์ ซึ่งส่งผลให้บริษัทฯ มีความเสี่ยงที่อาจจะไม่สามารถเรียกเก็บค่ารักษาพยาบาลภายหลังการให้บริการได้ครบถ้วน

ดังนั้น บริษัทฯ จึงดำเนินการแจ้งค่าใช้จ่ายที่เกิดขึ้นกับผู้ป่วยผิดชอบค่าบริการให้ทราบเป็นระยะตลอดช่วงการรักษา อีกทั้งบริษัทฯ มีหน่วยงานบริหารลูกหนี้ ซึ่งจะพิจารณาถึงความเสี่ยง และหาแนวทางป้องกัน รวมทั้งหาทางออกที่เหมาะสมให้กับบริษัทฯ และผู้ป่วยในกรณีที่เกิดปัญหาการชำระค่ารักษาพยาบาลเพื่อลดความเสี่ยงด้านนี้ลง

## 2.7. ความเสี่ยงจากการเปลี่ยนแปลงของเทคโนโลยีสำหรับเครื่องมือและอุปกรณ์ทางการแพทย์

การให้บริการทางการแพทย์ของบริษัทฯ ได้มุ่งเน้นการให้บริการตรวจรักษาโรคที่มีความซับซ้อนเพิ่มมากขึ้นผ่านทางแผนกการแพทย์เฉพาะทาง ซึ่งต้องพึ่งพาเครื่องมือทางการแพทย์ที่ทันสมัยเพิ่มมากขึ้น อย่างไรก็ตาม เทคโนโลยีทางการแพทย์ในปัจจุบันมีการเปลี่ยนแปลงอย่างรวดเร็ว ซึ่งอาจทำให้เครื่องมือและอุปกรณ์ทางการแพทย์บางชนิดมีการเปลี่ยนเทคโนโลยีได้ง่าย รวมทั้งอาจมีค่าใช้จ่ายในการบำรุงรักษาสูง



บริษัทฯ ได้ตระหนักถึงความสำคัญในเรื่องนี้ จึงได้มีนโยบายในการนำเครื่องมือแพทย์สมัยใหม่มาใช้ในโรงพยาบาลอยู่เสมอตามความเหมาะสม อาทิ การนำเครื่องตรวจอวัยวะภายในด้วยสนามแม่เหล็กไฟฟ้า (Magnetic Resonance Imaging หรือ MRI) เข้ามาใช้ในโรงพยาบาล ซึ่งถือเป็นโรงพยาบาลเอกชนแห่งแรกและแห่งเดียวในจังหวัดตรัง กระบี่ และสตูล ที่มีให้บริการเครื่อง MRI อีกด้วย อย่างไรก็ตาม บริษัทฯ มีนโยบายในการพิจารณาและวิเคราะห์คุณสมบัติ ประโยชน์จากการใช้งาน และความคุ้มค่าของเครื่องมือ และอุปกรณ์การแพทย์ในระยะยาวก่อนการลงทุน เพื่อความมีประสิทธิภาพในการบริหารต้นทุนอีกด้วย

### 3. ความเสี่ยงด้านการเงิน

#### 3.1. ความเสี่ยงจากการไม่สามารถปฏิบัติตามเงื่อนไขเงินกู้ยืมของสถาบันการเงิน

บริษัทฯ และบริษัทย่อยได้ทำสัญญากู้ยืมเงินจากสถาบันการเงิน ทั้งในส่วนของวงเงินกู้ยืมระยะยาวและวงเงินกู้ระยะสั้นเพื่อนำเงินมาใช้ในการดำเนินกิจการ ซึ่งในสัญญากู้ยืมเงินดังกล่าวบางฉบับมีการกำหนดเงื่อนไขสำคัญเกี่ยวกับที่บริษัทฯ ต้องปฏิบัติตาม อาทิเช่น

- บริษัทฯต้องดำรงส่วนของทุนเป็นบวกตลอดอายุสัญญา
- การเปลี่ยนแปลงโครงสร้างผู้ถือหุ้น/ผู้บริหารของบริษัทฯ เกินกว่าร้อยละ 25 ต้องได้รับความยินยอมจากผู้ถือหุ้นเป็นลายลักษณ์อักษรก่อน
- เงื่อนไขที่บริษัทฯและบริษัทย่อย จะต้องดำรงอัตราส่วนหนี้สินต่อส่วนของผู้ถือหุ้น (D/E: Debt To Equity Ratio) ไว้ในอัตราส่วนไม่เกินกว่า 1.5 เท่า ตลอดอายุวงเงิน
- เงื่อนไขที่บริษัทย่อย จะต้องดำรงอัตราส่วนความสามารถในการชำระหนี้ (DSCR: Debt Service Coverage Ratio) ไว้ในอัตราส่วนไม่น้อยกว่า 1.25 เท่า ตลอดอายุวงเงิน

รวมทั้งเงื่อนไขอื่นๆ ที่บริษัทฯ และบริษัทย่อย ต้องปฏิบัติตาม ทั้งนี้ หากบริษัทฯ ไม่สามารถปฏิบัติตามเงื่อนไขของสถาบันการเงินดังกล่าวได้ อาจเป็นเหตุของการผิดเงื่อนไขตามสัญญากู้ยืมเงินดังกล่าวและอาจทำให้สถาบันการเงินสามารถเรียกให้บริษัทฯและบริษัทย่อย ชำระคืนเงินกู้ดังกล่าวทั้งจำนวน ซึ่งอาจส่งผลกระทบต่อสภาพคล่องทางการเงินและการประกอบธุรกิจ

บริษัทฯ และบริษัทย่อยดำเนินการและติดตามเงื่อนไขเงินกู้ยืมของสถาบันการเงินดังกล่าวอย่างเคร่งครัด โดยข้อมูลจากงบการเงินเฉพาะกิจการของบริษัทฯ ณ วันที่ 31 ธันวาคม 2560 บริษัทฯ มีส่วนของผู้ถือหุ้น 837.00 ล้านบาท และอัตราส่วนหนี้สินต่อส่วนของผู้ถือหุ้น อยู่ที่ 0.09 เท่า ในขณะที่ข้อมูลจากงบการเงินเฉพาะกิจการของบริษัทย่อย ณ วันที่ 31 ธันวาคม 2560 บริษัทย่อยมีส่วนของผู้ถือหุ้น 144.33 ล้านบาท อัตราส่วนหนี้สินต่อส่วนของผู้ถือหุ้น อยู่ที่ 0.03 เท่า และ อัตราส่วนความสามารถในการชำระหนี้ อยู่ที่ -1.10 เท่า เนื่องจาก บริษัทย่อยยังไม่เปิดให้บริการ

โรงพยาบาลวัฒนแพทย์ อ่าวนาง และมีขาดทุนจากค่าใช้จ่ายในการเตรียมงานก่อสร้าง โดยบริษัทฯ ย่อมจะปฏิบัติตามเงื่อนไขดังกล่าวตลอดระยะเวลาวงเงิน และ/หรือยังมีภาระหนี้สินค้างชำระกับสถาบันการเงิน อย่างไรก็ตามในปัจจุบัน บริษัทฯ ยังไม่ได้เบิกใช้วงเงินสินเชื่อดังกล่าว

**หมายเหตุ :** 1/ อัตราส่วนหนี้สินต่อส่วนของผู้ถือหุ้น คำนวณจาก หนี้สินรวม / ส่วนของผู้ถือหุ้น

2/ อัตราส่วนความสามารถในการชำระหนี้ คำนวณจาก กำไรก่อนหักดอกเบี้ยจ่าย ภาษีเงินได้ ค่าเสื่อมราคา และค่าตัดจำหน่าย หาดด้วย ส่วนของหนี้สินระยะยาวที่กำหนดชำระในงวดบัญชีนั้น รวมดอกเบี้ยจ่ายเงินกู้ทั้งระยะยาวและระยะสั้น

### 3.2. ความเสี่ยงจากความผันผวนของอัตราดอกเบี้ย

ณ วันที่ 31 ธันวาคม 2560 บริษัทฯ มีเงินเบิกเกินบัญชีคงค้างเป็นจำนวน 0.01 ล้านบาท รวมถึงการเพิ่มวงเงินกู้ยืมจากสถาบันการเงินเพื่อสนับสนุนโครงการ โรงพยาบาลวัฒนแพทย์ อ่าวนาง ในวงเงินกว่า 150 ล้านบาท โดยวงเงินกู้ยืมดังกล่าวจะมีเงื่อนไขอัตราดอกเบี้ยแบบลอยตัว ซึ่งอ้างอิงกับอัตราดอกเบี้ยลูกค้ายี่ห้อขั้นต่ำประเภทมีระยะเวลา (Minimum Loan Rate : MLR) เป็นหลัก โดย ณ วันที่ 31 ธันวาคม 2560 อัตราดอกเบี้ย MLR ดังกล่าวอยู่ที่ร้อยละ 6.25 ดังนั้น หากอัตราดอกเบี้ยอ้างอิงของสถาบันการเงินดังกล่าวมีการเปลี่ยนแปลงไปอย่างมีนัยสำคัญก็จะส่งผลกระทบต่อต้นทุนทางการเงิน และกำไรสุทธิของบริษัทฯ ได้

## 10. การกำกับดูแลกิจการ

### 10.1 นโยบายการกำกับดูแลกิจการ

เพื่อให้คณะกรรมการ ผู้บริหาร และพนักงานขององค์กรทุกคนยึดถือเป็นแนวทางปฏิบัติ เพื่อส่งเสริมให้บริษัท โรงพยาบาลวัฒนแพทย์ ตรัง จำกัด (มหาชน) เป็นองค์กรที่มีประสิทธิภาพในการดำเนินธุรกิจ มีการกำกับดูแลกิจการ และบริหารจัดการที่ดีมีคุณธรรมในการดำเนินธุรกิจ มีความโปร่งใสและตรวจสอบได้ บริษัทฯ จึงได้มีการกำหนดหลักการการกำกับดูแลกิจการ ซึ่งเป็นการปฏิบัติตามแนวทางการกำกับดูแลกิจการที่ดีซึ่งกำหนดโดยตลาดหลักทรัพย์แห่งประเทศไทย โดยหลักการการกำกับดูแลกิจการของบริษัทฯ ครอบคลุมหลักการ 5 หมวด ดังนี้

#### หมวดที่ 1 สิทธิของผู้ถือหุ้น (The Rights of Shareholders)

บริษัทฯ ตระหนักและให้ความสำคัญในสิทธิพื้นฐานต่างๆของผู้ถือหุ้น ทั้งในฐานะเจ้าของบริษัทฯ และในฐานะนักลงทุนในหลักทรัพย์ เช่น สิทธิในการซื้อ ขายหรือโอนหลักทรัพย์ที่ตนถืออยู่ สิทธิในการได้รับข้อมูลของบริษัทฯ อย่างเพียงพอ สิทธิในการที่จะได้รับส่วนแบ่งผลกำไรจาก บริษัทฯ สิทธิต่างๆ ในการประชุมผู้ถือหุ้น สิทธิในการแสดงความคิดเห็น สิทธิในการร่วมตัดสินใจในเรื่องสำคัญของบริษัทฯ เช่น การจัดสรรเงินปันผล การแต่งตั้งหรือถอดถอนกรรมการ การแต่งตั้งผู้สอบบัญชี การอนุมัติธุรกรรมที่สำคัญ และมีผลต่อทิศทางในการดำเนินธุรกิจของบริษัทฯ เป็นต้น

นอกเหนือจากสิทธิพื้นฐานต่างๆ ข้างต้นแล้ว บริษัทฯ ยังได้ดำเนินการในเรื่องต่างๆ ที่เป็นการอำนวยความสะดวกในการใช้สิทธิของผู้ถือหุ้น ดังนี้ :-

1. บริษัทฯ จะจัดให้มีการประชุมใหญ่สามัญประจำปีทุกปี โดยจะจัดภายใน 4 เดือนนับจากวันสิ้นสุดรอบบัญชีในแต่ละปี พร้อมทั้งจัดส่งหนังสือนัดประชุม และข้อมูลประกอบการประชุมตามวาระต่างๆ ให้ผู้ถือหุ้นรับทราบล่วงหน้า 7 วัน ก่อนการประชุม และลงประกาศหนังสือพิมพ์แจ้งวันนัดประชุมล่วงหน้าเป็นเวลา 3 วันติดต่อกันก่อนที่จะถึงวันประชุม โดยในแต่ละวาระการประชุมจะมีความเห็นของคณะกรรมการประกอบไปด้วย

2. บริษัทฯ จะเผยแพร่ข้อมูลประกอบวาระการประชุมผู้ถือหุ้นล่วงหน้าในเว็บไซต์ของบริษัทฯ พร้อมทั้งชี้แจงสิทธิของผู้ถือหุ้นในการเข้าประชุม และสิทธิออกเสียงลงมติของผู้ถือหุ้น

3. ในกรณีที่ผู้ถือหุ้นไม่สามารถเข้าร่วมประชุมด้วยตนเอง บริษัทฯเปิดโอกาสให้ผู้ถือหุ้นสามารถมอบอำนาจให้กรรมการอิสระหรือบุคคลใดๆ เข้าร่วมประชุมแทนตนได้ โดยใช้หนังสือมอบอำนาจแบบใดแบบหนึ่งที่ บริษัทฯ ได้จัดส่งไปพร้อมกับหนังสือนัดประชุม

4. นอกจากนี้ในการจัดประชุมผู้ถือหุ้น บริษัทฯจะเตรียมแผนที่แสดงสถานที่จัดประชุมผู้ถือหุ้นไว้ในหนังสือเชิญประชุมรวมถึงเลือกวัน เวลาที่เหมาะสมและจัดสรรเวลาในการประชุมอย่างเพียงพอเพื่ออำนวยความสะดวกแก่ผู้ถือหุ้น

5. ก่อนการประชุม บริษัทฯจะเปิดโอกาสให้ผู้ถือหุ้นสามารถส่งความคิดเห็น ข้อเสนอแนะ ข้อซักถามได้ล่วงหน้าก่อนวันประชุม

6. ในการประชุม บริษัทฯจะเปิดโอกาสให้ผู้ถือหุ้นตั้งข้อซักถาม ให้ข้อเสนอแนะ หรือแสดงความคิดเห็นต่อที่ประชุมในประเด็นต่างๆอย่างอิสระและเท่าเทียมกัน ทั้งนี้ในการประชุมผู้ถือหุ้นจะมีกรรมการและผู้บริหารที่เกี่ยวข้องเข้าร่วมประชุมเพื่อตอบคำถามและให้ข้อมูลรายละเอียดในที่ประชุม

## **หมวดที่ 2 การปฏิบัติต่อผู้ถือหุ้นอย่างเท่าเทียมกัน (The Equitable Treatment of Shareholders)**

บริษัทฯจะให้โอกาสแก่ผู้ถือหุ้นอย่างเท่าเทียมกันทุกราย และกำหนดให้สิทธิออกเสียงในที่ประชุมเป็นไปตามจำนวนหุ้น โดยหนึ่งหุ้นมีสิทธิเท่ากับหนึ่งเสียงและไม่กระทำการใดๆ ที่เป็นการจำกัดหรือละเมิดสิทธิหรือสิทธิของสิทธิของผู้ถือหุ้น ไม่ว่าจะเป็นผู้ถือหุ้นรายใหญ่ ผู้ถือหุ้นส่วนน้อย นักลงทุนสถาบัน ผู้ถือหุ้นต่างชาติ ทั้งนี้บริษัทฯกำหนดให้กรรมการอิสระเป็นผู้มีหน้าที่ดูแลผู้ถือหุ้นส่วนน้อย โดยผู้ถือหุ้นส่วนน้อยสามารถเสนอแนะ แสดงความคิดเห็นหรือข้อร้องเรียนไปยังกรรมการอิสระซึ่งจะพิจารณาดำเนินการให้เหมาะสมในแต่ละเรื่อง เช่น หากเป็นข้อร้องเรียน กรรมการอิสระจะดำเนินการตรวจสอบข้อเท็จจริงและหาวิธีการแก้ไขให้เหมาะสม กรณีเป็นข้อเสนอแนะที่เป็นเรื่องสำคัญและมีผลต่อผู้มีส่วนได้เสียโดยรวม หรือมีผลต่อการประกอบธุรกิจของบริษัทฯ กรรมการอิสระจะเสนอเรื่องดังกล่าวต่อที่ประชุมผู้ถือหุ้นเพื่อพิจารณากำหนดเป็นวาระการประชุมในการประชุมผู้ถือหุ้น เป็นต้น

บริษัทฯจะอำนวยความสะดวกให้ผู้ถือหุ้นรายย่อยสามารถเสนอข้อกรรมการหรือเสนอวาระเพิ่มเติมได้ก่อนวันประชุมผู้ถือหุ้น โดยบริษัทฯจะกำหนดหลักเกณฑ์ที่ชัดเจนเป็นการล่วงหน้าเกี่ยวกับกับแนวทางการให้ผู้ถือหุ้นรายย่อยจะเสนอข้อบุคคลเพื่อดำรงตำแหน่งกรรมการ รวมทั้งหลักเกณฑ์เพื่อพิจารณาว่า บริษัทฯจะเพิ่มวาระการประชุมที่ผู้ถือหุ้นรายย่อยเสนอหรือไม่

การดำเนินการประชุมเป็นไปตามข้อบังคับ บริษัทฯตามลำดับวาระการประชุมมีการเสนอรายละเอียดในแต่ละวาระครบถ้วน มีการแสดงข้อมูลประกอบการพิจารณาอย่างชัดเจน รวมทั้งจะไม่เพิ่มวาระการประชุมที่ไม่แจ้งให้ผู้ถือหุ้นทราบล่วงหน้าโดยไม่จำเป็น โดยเฉพาะวาระที่มีความสำคัญที่ผู้ถือหุ้นต้องใช้เวลาในการศึกษาข้อมูลก่อนการตัดสินใจ ทั้งนี้ในกรณีที่ผู้ถือหุ้นไม่สามารถเข้าร่วมประชุมด้วยตนเอง และเปิดโอกาสให้ผู้ถือหุ้นสามารถมอบฉันทะให้กรรมการอิสระหรือบุคคลใดๆ เข้าร่วมประชุมแทนตนได้ โดยใช้หนังสือมอบฉันทะที่ บริษัทฯได้จัดส่งไปพร้อมกับหนังสือนัดประชุม การลงคะแนนเสียงเป็นไปอย่างโปร่งใสตามลำดับวาระที่กำหนด โดยวาระการเลือกตั้งกรรมการจะเปิดโอกาสให้ผู้ถือหุ้นได้ใช้สิทธิในการแต่งตั้งกรรมการด้วยการลงมติเป็นรายคน

บริษัทฯได้กำหนดให้กรรมการรายงานการมีส่วนได้เสียในวาระการประชุมใดๆ อย่างน้อยก่อนการพิจารณาในวาระที่เกี่ยวข้องในการประชุมคณะกรรมการ บริษัทฯและบันทึกส่วนได้เสียดังกล่าวในรายงานการประชุมคณะกรรมการบริษัท รวมทั้งห้ามมิให้กรรมการที่มีส่วนได้เสียอย่างมีนัยสำคัญในลักษณะที่จะไม่สามารถให้ความเห็นได้อย่างเป็นอิสระในวาระที่เกี่ยวข้องมีส่วนร่วมในการประชุมในวาระนั้นๆ

นอกจากนั้น บริษัทฯได้กำหนดมาตรการการป้องกันการใช้อ้างอิงข้อมูลภายในโดยมิชอบ (Insider trading) ของบุคคลที่เกี่ยวข้อง ซึ่งหมายถึง กรรมการ ผู้บริหาร และพนักงานในหน่วยงานที่เกี่ยวข้องกับข้อมูลภายใน (รวมทั้งคู่สมรสและบุตรที่ยังไม่บรรลุนิติภาวะของบุคคลดังกล่าว) โดยห้ามบุคคลที่เกี่ยวข้องทำการซื้อขายหลักทรัพย์ของบริษัทฯเป็นระยะเวลาอย่างน้อย 1 เดือนก่อนมีการเปิดเผยงบการเงินรายไตรมาส และงบการเงินประจำปีและควรรอคอยอย่างน้อย 24 ชั่วโมงภายหลังการเปิดเผยข้อมูลดังกล่าวให้แก่สาธารณชนแล้ว รวมทั้งห้ามไม่ให้เปิดเผยข้อมูลนั้นต่อบุคคลอื่นด้วย

บริษัทฯได้ให้ข้อมูลแก่กรรมการ และผู้บริหารเกี่ยวกับหน้าที่ที่ผู้บริหารต้องรายงานการถือหลักทรัพย์ใน บริษัทฯและบทกำหนดโทษตาม พ.ร.บ.หลักทรัพย์และตลาดหลักทรัพย์ พ.ศ.2535 และตามข้อกำหนดของตลาดหลักทรัพย์แห่งประเทศไทย และในกรณีที่กรรมการหรือผู้บริหารมีการซื้อขายหลักทรัพย์ของบริษัทฯต้องรายงานการถือหลักทรัพย์ใน บริษัทฯของตนเอง คู่สมรส และบุตรที่ยังไม่บรรลุนิติภาวะตามมาตรา 59 แห่งพระราชบัญญัติหลักทรัพย์และตลาดหลักทรัพย์ พ.ศ.2535 ภายใน 3 วันทำการ ให้สำนักงานคณะกรรมการกำกับหลักทรัพย์และตลาดหลักทรัพย์ทราบ เพื่อเผยแพร่ต่อสาธารณะต่อไป

### **หมวดที่ 3 บทบาทของผู้มีส่วนได้เสีย (The Role of Stakeholders)**

บริษัทฯได้ให้ความสำคัญต่อสิทธิของผู้มีส่วนได้เสียทุกกลุ่ม ไม่ว่าจะเป็นผู้มีส่วนได้เสียภายใน ได้แก่ พนักงานและผู้บริหารของบริษัทฯหรือผู้มีส่วนได้เสียภายนอก เช่น คู่แข่ง คู่ค้า ลูกค้า เป็นต้น โดย บริษัทฯ

ตระหนักดีว่า การสนับสนุนและข้อคิดเห็นจากผู้มีส่วนได้เสียทุกกลุ่มจะเป็นประโยชน์ในการดำเนินงานและการพัฒนาธุรกิจของบริษัทฯ ดังนั้น บริษัทฯจะปฏิบัติตามกฎหมายและข้อกำหนดที่เกี่ยวข้องเพื่อให้สิทธิของผู้มีส่วนได้เสียดังกล่าวได้รับการดูแลเป็นอย่างดี นอกจากนี้ บริษัทฯยังส่งเสริมให้มีความร่วมมือระหว่างบริษัทฯและกลุ่มผู้มีส่วนได้เสียแต่ละกลุ่ม เพื่อสร้างความมั่นคงให้แก่ บริษัทฯตามแนวทาง ดังต่อไปนี้ :-

- (ก) ผู้ถือหุ้น : บริษัทฯมุ่งเน้นพัฒนาองค์กรให้มีการเติบโตอย่างต่อเนื่องซึ่งจะส่งผลให้บริษัทฯ มีรายได้และผลกำไรเพิ่มขึ้นได้ เป็นการเพิ่มมูลค่าของบริษัทฯ และส่งผลให้ ผู้ถือหุ้นของบริษัทฯได้รับผลตอบแทนสูงสุด
- (ข) ลูกค้า : บริษัทฯคำนึงถึงคุณภาพและมาตรฐานของผลิตภัณฑ์ รวมถึงการเอาใจใส่และรับผิดชอบต่อลูกค้าด้วยความซื่อสัตย์และเป็นธรรม
- (ค) คู่ค้า : บริษัทฯมีนโยบายที่จะปฏิบัติต่อคู่ค้าอย่างเป็นธรรม เป็นไปตามเงื่อนไขทางการค้า และ/หรือข้อตกลงในสัญญาที่ทำร่วมกัน เพื่อก่อให้เกิดความสัมพันธ์อันดีทางธุรกิจซึ่งจะเป็นประโยชน์ทุกฝ่าย
- (ง) คู่แข่ง : บริษัทฯส่งเสริมนโยบายการแข่งขันทางการค้าอย่างเสรีและเป็นธรรม และจะปฏิบัติตามกรอบกติกาการแข่งขันที่ดี
- (จ) พนักงาน : บริษัทฯมีนโยบายที่จะปฏิบัติต่อพนักงานทุกคนอย่างเท่าเทียม และ เป็นธรรม ให้ผลตอบแทนและสวัสดิการที่เหมาะสม รวมถึงการสนับสนุน เพื่อพัฒนาความรู้ความสามารถของพนักงาน
- (ฉ) ชุมชนและสังคม : บริษัทฯให้ความสำคัญและรับผิดชอบต่อชุมชนและสังคม โดยดำเนินธุรกิจอย่างมีจริยธรรม และให้การสนับสนุนกิจกรรมต่างๆ ที่เกื้อกูลและสร้างสรรค์ต่อสังคมตามความเหมาะสม
- (ช) สิ่งแวดล้อม : บริษัทฯปฏิบัติตามกฎหมายและระเบียบต่างๆเกี่ยวกับสิ่งแวดล้อมอย่างเคร่งครัด และวางแนวทางในการควบคุมผลกระทบต่อสิ่งแวดล้อมอย่างต่อเนื่อง

ทั้งนี้บริษัทฯจะปฏิบัติตามข้อกำหนดของกฎหมายและกฎระเบียบต่างๆ ที่เกี่ยวข้อง เพื่อให้สิทธิของผู้มีส่วนได้เสีย เหล่านั้นได้รับการดูแลอย่างดี

#### **หมวดที่ 4 การเปิดเผยข้อมูลและความโปร่งใส (Disclosure and Transparency)**

บริษัทฯ ตระหนักดีถึงความสำคัญของการเปิดเผยข้อมูลที่มีความถูกต้อง ครบถ้วน และโปร่งใส ทั้งรายงานข้อมูลทางการเงินและข้อมูลทั่วไป ตามหลักเกณฑ์ของสำนักงานคณะกรรมการกำกับหลักทรัพย์และตลาดหลักทรัพย์ และตลาดหลักทรัพย์แห่งประเทศไทย ตลอดจนข้อมูลอื่นที่สำคัญที่มีผลกระทบต่อราคาหลักทรัพย์ของบริษัทฯซึ่งล้วนมีผลต่อกระบวนการตัดสินใจของผู้ลงทุนและผู้มีส่วนได้เสียของบริษัทฯ โดย

ภายหลังการจดทะเบียนในตลาดหลักทรัพย์แห่งประเทศไทย บริษัทฯ จะดำเนินการเผยแพร่ข้อมูลสารสนเทศของบริษัทฯ ต่อผู้ถือหุ้น นักลงทุน และสาธารณชนผ่านช่องทางต่างๆ ดังนี้

- การเผยแพร่ข้อมูลต่างๆ ผ่านเว็บไซต์สำนักงานคณะกรรมการกำกับหลักทรัพย์และตลาดหลักทรัพย์ และตลาดหลักทรัพย์แห่งประเทศไทย
- ข้อมูลทางการเงินผ่าน เว็บไซต์ [www.setsmart.com](http://www.setsmart.com)
- แบบแสดงรายการข้อมูลประจำปี (แบบ 56-1) และ รายงานประจำปี (Annual Report)
- ข้อมูลผ่านเว็บไซต์ของบริษัทฯ <http://www.wattanapat.co.th/>

ในส่วนของงานด้านผู้ลงทุนสัมพันธ์นั้น บริษัทฯ มีการจัดตั้งฝ่ายนักลงทุนสัมพันธ์ (Investor Relations) เพื่อทำหน้าที่ติดต่อสื่อสารกับผู้ลงทุน ผู้ถือหุ้น รวมทั้งนักวิเคราะห์และภาครัฐที่เกี่ยวข้อง

นอกจากนี้ข้อมูลสารสนเทศต่างๆ ที่ บริษัทฯ ได้เผยแพร่ต่อสาธารณชนและผู้มีส่วนได้เสียแล้ว จะนำมาเผยแพร่รวมไว้ใน website ของบริษัทฯ ด้วย โดยมีการปรับปรุงข้อมูลอย่างสม่ำเสมอ เพื่อให้ผู้ใช้สามารถรับข้อมูลข่าวสารได้ทันต่อเหตุการณ์ เข้าถึงได้สะดวก และได้รับประโยชน์สูงสุด

สำหรับงบการเงินและสารสนเทศทางการเงินที่ปรากฏในรายงานประจำปี ซึ่งกรรมการตรวจสอบจะเป็นผู้สอบทานคุณภาพของงบการเงินและระบบควบคุมภายใน รวมถึงการเปิดเผยข้อมูลสำคัญอย่างเพียงพอในหมายเหตุประกอบงบการเงินและรายงานให้คณะกรรมการบริษัททราบ รวมถึงจะจัดให้มีรายงานความรับผิดชอบของคณะกรรมการต่อรายงานทางการเงินแสดงควบคู่กับรายงานของผู้สอบบัญชีในรายงานประจำปี นอกจากนี้คณะกรรมการยังสนับสนุนให้มีการจัดทำคำอธิบายและการวิเคราะห์ของฝ่ายจัดการเพื่อประกอบการเปิดเผยงบการเงิน

## **หมวดที่ 5 ความรับผิดชอบของคณะกรรมการ (Responsibilities of the Board of Directors)**

### **1. โครงสร้างคณะกรรมการและคณะกรรมการชุดย่อย**

คณะกรรมการบริษัทประกอบด้วยบุคคลซึ่งมีความรู้ความสามารถ โดยเป็นผู้มีบทบาทสำคัญในการกำหนดนโยบายและภาพรวมขององค์กร ตลอดจนมีบทบาทสำคัญในการกำกับดูแล ตรวจสอบ และประเมินผลการดำเนินงานของบริษัทฯ ให้เป็นไปตามแผนที่วางไว้อย่างเป็นอิสระ

ปัจจุบันคณะกรรมการบริษัทมีจำนวน 12 ท่าน ประกอบด้วย กรรมการที่เป็นผู้บริหาร 5 ท่าน และกรรมการที่ไม่เป็นผู้บริหาร 7 ท่าน โดยมีกรรมการอิสระรวมทั้งสิ้น 4 ท่าน และมีคณะกรรมการตรวจสอบซึ่งประกอบไปด้วยคณะกรรมการอิสระ 3 ท่าน ทำหน้าที่เป็นตัวแทนของผู้ถือหุ้นในการทำหน้าที่กำกับดูแลดำเนินงานของบริษัทฯ ให้มีความถูกต้องและโปร่งใส

ตามข้อบังคับของบริษัทฯ กำหนดไว้ว่าในการประชุมสามัญประจำปี กรรมการต้องออกจากตำแหน่งหนึ่งในสาม ถ้าจำนวนกรรมการที่จะแบ่งออกเป็นสามส่วนไม่ได้ ก็ให้ออกโดยจำนวนใกล้เคียงกับส่วนหนึ่งในสาม กรรมการที่จะต้องออกจากตำแหน่งในปีแรกและปีที่สองภายหลังจดทะเบียน บริษัทฯนั้นให้ใช้วิธีจับสลากกันว่าผู้ใดจะออก ส่วนปีหลังๆ ต่อไปให้กรรมการคนที่อยู่ในตำแหน่งนานที่สุดนั้นเป็นผู้ออกจากตำแหน่ง อย่างไรก็ตาม กรรมการที่ออกตามวาระนั้นอาจได้รับเลือกเข้ามาดำรงตำแหน่งใหม่ก็ได้

บริษัทฯ ได้แบ่งแยกบทบาทหน้าที่ความรับผิดชอบระหว่างคณะกรรมการบริษัทกับผู้บริหารอย่างชัดเจนโดยคณะกรรมการบริษัททำหน้าที่ในการกำหนดนโยบายและกำกับดูแลการดำเนินงานของผู้บริหารในระดับนโยบาย ในขณะที่ผู้บริหารทำหน้าที่บริหารงานของบริษัทฯในด้านต่างๆ ให้เป็นไปตามนโยบายที่กำหนด ดังนั้นประธานกรรมการบริษัท และกรรมการผู้จัดการจึงเป็นบุคคลคนละคนกัน โดยทั้งสองตำแหน่งต้องผ่านการแต่งตั้งจากคณะกรรมการบริษัทเพื่อให้ได้บุคคลที่มีความเหมาะสมที่สุด

นอกจากนี้ คณะกรรมการบริษัทยังได้แต่งตั้งคณะกรรมการตรวจสอบ จำนวน 3 ท่าน เพื่อทำหน้าที่สนับสนุนคณะกรรมการบริษัทในการกำกับดูแลและตรวจสอบการบริหารงาน การควบคุมภายในและการปฏิบัติตามกฎหมายที่เกี่ยวข้อง รวมทั้งจัดทำรายงานทางการเงิน เพื่อให้การปฏิบัติงาน และการเปิดเผยข้อมูลของบริษัทฯเป็นไปอย่างโปร่งใสและน่าเชื่อถือ

ทั้งนี้ บริษัทฯมีเลขานุการคณะกรรมการบริษัทซึ่งทำหน้าที่ให้คำแนะนำด้านกฎเกณฑ์ต่างๆ ที่คณะกรรมการจะต้องทราบและปฏิบัติหน้าที่ในการดูแลกิจกรรมของคณะกรรมการ รวมทั้งประสานงานให้มีการปฏิบัติตามมติคณะกรรมการ

## **2. บทบาท หน้าที่ และความรับผิดชอบของคณะกรรมการ**

คณะกรรมการบริษัทประกอบด้วยบุคคลที่มีความรู้ ทักษะและความเชี่ยวชาญที่หลากหลาย และมีภาวะผู้นำ ซึ่งเป็นที่ยอมรับ โดยคณะกรรมการบริษัทจะมีส่วนร่วมในการกำหนดวิสัยทัศน์ ภารกิจ กลยุทธ์ นโยบายแนวทางในการประกอบธุรกิจ และกำกับดูแลการปฏิบัติงานของบริษัทฯให้เป็นไปตามกฎหมาย วัตถุประสงค์ ข้อบังคับ และมติของที่ประชุมผู้ถือหุ้น และเพื่อประโยชน์ในการติดตามและกำกับดูแลการดำเนินงานของบริษัทฯอย่างใกล้ชิด คณะกรรมการ บริษัทฯจึงได้จัดตั้งคณะกรรมการชุดต่างๆ เพื่อติดตามและดูแลการดำเนินงานของบริษัทฯ



## 2.1 นโยบายการกำกับดูแลกิจการ

บริษัทได้จัดให้มีนโยบายการกำกับดูแลกิจการของบริษัทเป็นลายลักษณ์อักษร ซึ่งที่ประชุมคณะกรรมการ บริษัทได้ให้ความเห็นชอบนโยบายดังกล่าว ทั้งนี้คณะกรรมการจะได้จัดให้มีการทบทวนนโยบายและการปฏิบัติตามนโยบายดังกล่าวเป็นประจำ นอกจากนี้ ภายหลังจากที่หุ้นสามัญของบริษัทเข้าจดทะเบียนในตลาดหลักทรัพย์แห่งประเทศไทยแล้ว บริษัทจะถือปฏิบัติตามกฎและข้อบังคับต่างๆ ตามที่สำนักงานคณะกรรมการกำกับหลักทรัพย์และตลาดหลักทรัพย์ และตลาดหลักทรัพย์แห่งประเทศไทย กำหนดทุกประการ โดยจะเปิดเผยรายงานการกำกับดูแลกิจการไว้ในรายงานประจำปีและแบบแสดงรายการข้อมูลประจำปี (แบบ 56-1)

## 2.2 จรรยาบรรณธุรกิจ

บริษัทได้กำหนดหลักปฏิบัติเกี่ยวกับจรรยาบรรณของคณะกรรมการ ฝ่ายบริหาร และพนักงาน เพื่อให้ผู้เกี่ยวข้องยึดถือเป็นแนวทางในการปฏิบัติหน้าที่ตามภารกิจของบริษัทด้วยความซื่อสัตย์ สุจริต และเที่ยงธรรมทั้งการปฏิบัติต่อ บริษัทผู้มีส่วนได้เสียทุกกลุ่ม สาธารณชนและสังคม รวมทั้งการกำหนดระบบติดตามการปฏิบัติตามแนวทางดังกล่าวเป็นประจำ

ทั้งนี้บริษัทได้มีการประกาศและแจ้งให้พนักงานทุกคนรับทราบและยึดปฏิบัติอย่างเคร่งครัด รวมถึงให้มีการปฏิบัติตามแนวทางดังกล่าว

## 2.3 ความขัดแย้งทางผลประโยชน์

บริษัทได้กำหนดนโยบายเกี่ยวกับความขัดแย้งทางผลประโยชน์บนหลักการที่ว่า การตัดสินใจใดๆ ในการดำเนินกิจกรรมทางธุรกิจจะต้องทำเพื่อผลประโยชน์สูงสุดของบริษัทเท่านั้น และควรหลีกเลี่ยงการกระทำที่ก่อให้เกิดความขัดแย้งทางผลประโยชน์ โดยกำหนดให้ผู้ที่มีส่วนเกี่ยวข้องหรือเกี่ยวข้องกับรายการที่พิจารณา ต้องแจ้งให้ บริษัททราบถึงความสัมพันธ์หรือการเกี่ยวโยงของตนในรายการดังกล่าว และต้องไม่เข้าร่วมการพิจารณาตัดสินใจ รวมถึงไม่มีอำนาจอนุมัติในธุรกรรมนั้นๆ

คณะกรรมการตรวจสอบจะนำเสนอคณะกรรมการบริษัทเกี่ยวกับรายการที่เกี่ยวข้องกัน และรายการที่มีความขัดแย้งทางผลประโยชน์ ซึ่งได้มีการพิจารณาความเหมาะสมอย่างรอบคอบ และได้ปฏิบัติตามหลักเกณฑ์ที่ตลาดหลักทรัพย์แห่งประเทศไทยและหรือสำนักงานคณะกรรมการกำกับหลักทรัพย์และตลาดหลักทรัพย์ รวมทั้งจะได้มีการเปิดเผยไว้ในงบการเงิน รายงานประจำปี และแบบแสดงรายการข้อมูลประจำปี (แบบ 56-1) ด้วย

## 2.4 ระบบการควบคุมภายใน

บริษัทฯ ได้ให้ความสำคัญต่อระบบควบคุมภายในทั้งในระดับบริหาร และระดับปฏิบัติงาน และเพื่อให้เกิดความมีประสิทธิภาพในการดำเนินงาน บริษัทฯ จึงได้กำหนดคณะกรรมการที่ อำนาจการดำเนินการของผู้ปฏิบัติงานและผู้บริหารไว้เป็นลายลักษณ์อักษรอย่างชัดเจน มีการควบคุมดูแลการใช้ทรัพย์สินของบริษัทฯ ให้เกิดประโยชน์ และมีการแบ่งแยกหน้าที่ผู้ปฏิบัติงาน ผู้ติดตามควบคุมและประเมินผลออกจากกัน โดยบริษัทฯ ได้มีการแต่งตั้งคณะกรรมการตรวจสอบ เพื่อทำหน้าที่ในการสอบทานระบบการควบคุมภายใน และการตรวจสอบภายในให้มีความเหมาะสม และมีประสิทธิผล และมีผู้ตรวจสอบภายในอิสระเพื่อทำหน้าที่ติดตาม ตรวจสอบระบบควบคุมภายใน และรายงานผลการตรวจสอบต่อคณะกรรมการตรวจสอบเพื่อให้มั่นใจว่าการปฏิบัติงานหลักที่สำคัญของบริษัทฯ ได้ดำเนินการตามแนวทางที่กำหนดและมีประสิทธิภาพ

## 3. การประชุมคณะกรรมการและการประเมินตนเอง

ตามข้อบังคับของบริษัทฯ นั้น บริษัทฯ จัดให้มีการประชุมคณะกรรมการบริษัทอย่างน้อยทุก 3 เดือน และจะจัดให้มีการประชุมพิเศษเพิ่มเติมตามความจำเป็น มีการส่งหนังสือเชิญประชุมล่วงหน้า 7 วัน ก่อนวันประชุม เว้นแต่ในกรณีจำเป็นรีบด่วนเพื่อรักษาสีทธิประโยชน์ของบริษัทฯ ทั้งนี้ในการประชุมแต่ละครั้งได้มีการกำหนดวาระในการประชุมอย่างชัดเจน มีเอกสารประกอบการประชุมที่ครบถ้วนเพียงพอ โดยจัดส่งให้กับคณะกรรมการล่วงหน้า เพื่อให้คณะกรรมการได้มีเวลาศึกษาข้อมูลอย่างเพียงพอก่อนเข้าร่วมประชุม

ทั้งนี้ในการประชุมคณะกรรมการ บริษัทฯ จะดำเนินการจัดส่งเอกสารประกอบวาระการประชุมล่วงหน้าทุกครั้ง เพื่อให้กรรมการบริษัทมีเวลาที่จะศึกษาข้อมูลในเรื่องต่างๆ อย่างเพียงพอ และจะมอบหมายให้เลขานุการคณะกรรมการเข้าร่วมการประชุมด้วยทุกครั้ง โดยเลขานุการคณะกรรมการจะเป็นผู้บันทึกรายงานการประชุม และจัดส่งให้ประธานกรรมการบริษัทพิจารณาลงลายมือชื่อรับรองความถูกต้อง โดยเสนอให้ที่ประชุมรับรองในวาระแรกของการประชุมครั้งถัดไป รวมทั้งเป็นผู้จัดเก็บข้อมูลหรือเอกสารเกี่ยวกับการประชุมต่างๆ เพื่อสะดวกในการสืบค้นอ้างอิงในภายหลัง

ในการลงมติในที่ประชุมคณะกรรมการให้ถือมติเสียงข้างมาก โดยให้กรรมการหนึ่งคนมีหนึ่งเสียง โดยกรรมการที่มีส่วนได้เสียในวาระใดจะไม่เข้าร่วมประชุมและไม่ใช้สิทธิออกเสียงลงคะแนนในวาระนั้น ทั้งนี้ในกรณีที่คะแนนเสียงเท่ากันให้ประธานที่ประชุมออกเสียงเพิ่มขึ้นอีกหนึ่งเสียงเพื่อเป็นเสียงชี้ขาด

นอกจากนี้คณะกรรมการบริษัทสนับสนุนให้มีการประเมินผลการปฏิบัติงานอย่างน้อยปีละ 1 ครั้ง เพื่อปรับปรุงและแก้ไขการดำเนินงาน โดยมีการกำหนดหัวข้อที่จะวัดผลการประเมินอย่างชัดเจนเพื่อนำเสนอต่อที่ประชุม

#### 4. ค่าตอบแทน

บริษัทกำหนดนโยบายค่าตอบแทนกรรมการบริษัทไว้อย่างชัดเจนและโปร่งใส โดยค่าตอบแทนอยู่ในระดับที่เหมาะสมกับหน้าที่และความรับผิดชอบของกรรมการแต่ละท่าน เพียงพอที่จะดูแลรักษากรรมการที่มีความรู้ความสามารถ และต้องผ่านการอนุมัติจากที่ประชุมผู้ถือหุ้นสามัญประจำปี (Annual General Meeting: AGM)

ทั้งนี้ บริษัทฯกำหนดให้มีการเปิดเผยค่าตอบแทนที่จ่ายให้แก่กรรมการและผู้บริหารตามรูปแบบที่สำนักงานคณะกรรมการกำกับหลักทรัพย์และตลาดหลักทรัพย์กำหนด

#### 5. การพัฒนากรรมการและผู้บริหาร

บริษัทมีนโยบายส่งเสริมให้มีการอบรมและให้ความรู้แก่กรรมการผู้เกี่ยวข้องในระบบกำกับดูแลกิจการของบริษัทฯ ซึ่งประกอบด้วยกรรมการ กรรมการตรวจสอบ กรรมการบริหาร ตลอดจนผู้บริหารของบริษัทฯ เพื่อให้การปฏิบัติงานมีการพัฒนาอย่างต่อเนื่อง หากมีการเปลี่ยนแปลงกรรมการ บริษัทฯจะจัดให้มีการแนะนำแนวทางในการดำเนินธุรกิจของบริษัทฯและข้อมูลที่เป็นประโยชน์ต่อการปฏิบัติหน้าที่ของกรรมการใหม่ เพื่อส่งเสริมให้การปฏิบัติหน้าที่มีประสิทธิภาพอย่างต่อเนื่องภายใต้กรอบการกำกับดูแลกิจการที่ดี

### 10.2 คณะกรรมการชุดย่อย

โครงสร้างการจัดการของบริษัทฯ ประกอบด้วยคณะกรรมการหลัก 3 ชุด ได้แก่ คณะกรรมการตรวจสอบ คณะกรรมการบริหารความเสี่ยง และคณะกรรมการบริหาร ซึ่งประกอบด้วยผู้ทรงคุณวุฒิที่มีคุณสมบัติครบถ้วนตามมาตรา 68 แห่งพระราชบัญญัติบริษัทมหาชนจำกัด พ.ศ. 2535 และตามประกาศคณะกรรมการกำกับตลาดทุนที่เกี่ยวข้อง

### 10.3 การสรรหากรรมการและผู้บริหาร

#### 10.3.1 การสรรหากรรมการ

บริษัทจะพิจารณาคุณสมบัติเบื้องต้นและพิจารณาคัดเลือกตามเกณฑ์คุณสมบัติตามมาตรา 68 แห่งพระราชบัญญัติบริษัทมหาชนจำกัด พ.ศ. 2535 และตามประกาศคณะกรรมการกำกับหลักทรัพย์และตลาดหลักทรัพย์ที่เกี่ยวข้องตามเกณฑ์ที่กฎหมายกำหนด รวมทั้งพิจารณาจากปัจจัยในด้านอื่นๆ มาประกอบกัน เช่น ความรู้ความสามารถ ประสบการณ์ที่เกี่ยวข้องกับธุรกิจ และความเอื้อประโยชน์ต่อการดำเนินธุรกิจของบริษัท เป็นต้น โดยมีวาระอยู่ในตำแหน่งคราวละ 3 ปี

1. ที่ประชุมผู้ถือหุ้นเป็นผู้แต่งตั้งกรรมการ ตามหลักเกณฑ์และวิธีการดังต่อไปนี้ :-

- ผู้ถือหุ้นคนหนึ่ง มีคะแนนเสียงเท่ากับหนึ่งหุ้นต่อหนึ่งเสียง
- ในการเลือกกรรมการ อาจใช้วิธีออกเสียงลงคะแนนเลือกกรรมการเป็นรายบุคคล คราวละคนหรือคราวละหลายคนรวมกันเป็นคณะ หรือด้วยวิธีการอื่นใด ตามแต่ที่ประชุมผู้ถือหุ้นจะเห็นสมควร แต่ในการลงมติแต่ละครั้งผู้ถือหุ้นต้องออกเสียงด้วยคะแนนที่มีอยู่ทั้งหมด จะแบ่งคะแนนเสียงแก่คนใดหรือคณะใดมากน้อยเพียงใดไม่ได้
- การออกเสียงลงคะแนนเลือกตั้งกรรมการให้ใช้เสียงข้างมาก หากมีคะแนนเสียงเท่ากันให้ผู้เป็นประธานในที่ประชุมเป็นผู้ออกเสียงชี้ขาด
- บุคคลซึ่งได้รับคะแนนเสียงสูงสุดตามลำดับลงมาเป็นผู้ได้รับการเลือกตั้งเป็นกรรมการเท่าจำนวนกรรมการที่จะพึงมีหรือจะพึงเลือกตั้งในครั้งนั้น ในกรณีที่บุคคลซึ่งได้รับการเลือกตั้งในลำดับถัดลงมามีคะแนนเสียงเท่ากันเกินจำนวนกรรมการที่จะพึงมีหรือจะพึงเลือกตั้งในครั้งนั้น ให้ผู้เป็นประธานเป็นผู้ชี้ขาด

2. ในการประชุมสามัญประจำปีทุกครั้ง กรรมการจะต้องออกจากตำแหน่งอย่างน้อยจำนวนหนึ่งในสามโดยอัตรา ถ้าจำนวนกรรมการจะแบ่งออกไม่ได้ ก็ให้ออกโดยจำนวนกรรมการที่จะต้องออกจากตำแหน่งในปีแรกและปีที่สองภายหลังจดทะเบียนบริษัทนั้นให้จบสลากว่าผู้ใดจะออก ส่วนปีหลังๆ ต่อไปให้กรรมการที่อยู่ในตำแหน่งนานที่สุดเป็นผู้ออกจากตำแหน่ง

3. กรรมการซึ่งพ้นจากตำแหน่งตามวาระนี้แล้ว อาจได้รับเลือกให้เข้ามารับตำแหน่งอีกก็ได้

4. ในกรณีที่ตำแหน่งกรรมการว่างลงเพราะเหตุอื่นนอกจากถึงคราวออกตามวาระ คณะกรรมการอาจเลือกบุคคล ซึ่งมีคุณสมบัติและไม่มีลักษณะต้องห้ามตามกฎหมายว่าด้วยบริษัทมหาชนจำกัด และ พระราชบัญญัติหลักทรัพย์และตลาดหลักทรัพย์ เข้าเป็นกรรมการแทนในการประชุม คณะกรรมการคราวถัดไป เว้นแต่วาระของกรรมการจะเหลือน้อยกว่าสองเดือนโดยบุคคลซึ่งได้รับแต่งตั้งเข้าเป็นกรรมการแทนจะอยู่ในตำแหน่งกรรมการได้เพียงเท่าวาระที่ยังเหลืออยู่ของกรรมการที่ตนแทน และ มติดังกล่าวของคณะกรรมการจะต้องประกอบด้วยคะแนนเสียงไม่น้อยกว่าสามในสี่ของจำนวนกรรมการที่ยังเหลืออยู่

5. กรณีที่กรรมการพ้นจากตำแหน่งทั้งคณะให้คณะกรรมการที่พ้นจากตำแหน่งยังคงรักษาการในตำแหน่งเพื่อดำเนินกิจการของบริษัทต่อไปเพียงเท่าที่จำเป็นจนกว่ากรรมการชุดใหม่เข้ารับหน้าที่ เว้นแต่ศาลจะมีคำสั่งเป็นอย่างอื่นในกรณีที่คณะกรรมการพ้นตำแหน่งตามคำสั่งศาล ซึ่งคณะกรรมการที่พ้นจากตำแหน่งต้องจัดให้มีการประชุมผู้ถือหุ้นเพื่อเลือกตั้งคณะกรรมการชุดใหม่ภายในหนึ่งเดือนนับแต่วันพ้นจากตำแหน่งโดยส่งหนังสือนัดประชุมผู้ถือหุ้นไม่น้อยกว่าสิบวันก่อนวันประชุมและโฆษณาบอกกล่าวนัดประชุมในหนังสือพิมพ์ไม่น้อยกว่าสามวันก่อนประชุม โดยจะต้องโฆษณาเป็นระยะเวลาสามวันติดต่อกัน
6. ที่ประชุมผู้ถือหุ้นอาจลงมติให้กรรมการคนใดออกจากตำแหน่งก่อนถึงคราวออกตามวาระได้ด้วยคะแนนเสียงไม่น้อยกว่าสามในสี่ของจำนวนผู้ถือหุ้นซึ่งมาประชุมและมีสิทธิออกเสียง และมีหุ้นนับรวมกันได้ไม่น้อยกว่ากึ่งหนึ่งของจำนวนหุ้นที่ถือโดยผู้ถือหุ้นที่มาประชุมและมีสิทธิออกเสียง

### การกำหนดค่าตอบแทนกรรมการบริษัท

ค่าตอบแทนกรรมการคือค่าเบี้ยประชุมและโบนัส ซึ่งจะต้องอยู่ในเกณฑ์เฉลี่ยเมื่อเทียบกับอุตสาหกรรมเดียวกัน โดยจะคำนึงถึงความเพียงพอต่อการปฏิบัติหน้าที่และความรับผิดชอบของคณะกรรมการบริษัท ส่วนผู้บริหารจะได้รับผลตอบแทนที่เป็นเงินเดือนและ โบนัส โดยพิจารณาจากผลการดำเนินงานของบริษัทเป็นสำคัญ ทั้งนี้ ค่าตอบแทนรายปีของคณะกรรมการและผู้บริหารจะต้องไม่เป็นจำนวนที่แตกต่างอย่างมีนัยสำคัญเมื่อเทียบกับผลตอบแทนของโดยเฉลี่ยของคณะกรรมการและผู้บริหารของบริษัทที่จดทะเบียนในตลาดหลักทรัพย์แห่งประเทศไทย โดยจะคำนึงถึงประโยชน์สูงสุดของผู้ถือหุ้นเป็นหลัก

บริษัทฯ มีกระบวนการกำหนดค่าตอบแทนกรรมการ โดยให้ที่ประชุมคณะกรรมการเป็นผู้กำหนดอัตราค่าตอบแทนตามหลักเกณฑ์การกำหนดค่าตอบแทนคณะกรรมการบริษัทข้างต้น และจะต้องได้รับการอนุมัติจากที่ประชุมสามัญผู้ถือหุ้นประจำปีของบริษัท และต้องมีการเปิดเผยค่าตอบแทนที่จ่ายให้กรรมการตามรูปแบบที่สำนักงาน ก.ล.ด. กำหนด

### 10.3.2 การสรรหากรรมการอิสระ

ในส่วนของการสรรหากรรมการอิสระนั้น ทุกครั้งที่กรรมการอิสระที่ดำรงตำแหน่งครบวาระ หรือมีเหตุจำเป็นที่จะต้องแต่งตั้งกรรมการอิสระเพิ่ม บริษัทฯ โดยคณะกรรมการบริษัทที่ดำรงตำแหน่งในปัจจุบันจะมีการปรึกษาร่วมกัน เพื่อกำหนดตัวบุคคลที่มีความเหมาะสมทั้งด้านประสบการณ์ ความรู้ ความสามารถที่จะเป็นประโยชน์ต่อ บริษัทฯ รวมถึงมีคุณสมบัติขั้นต่ำตามหัวข้อข้างล่างนี้ และเสนอต่อที่ประชุมคณะกรรมการบริษัท หรือที่ประชุมผู้ถือหุ้นของบริษัทฯ เพื่อพิจารณาตามข้อบังคับของบริษัทฯต่อไป

บริษัทฯ มีนโยบายแต่งตั้งกรรมการอิสระไม่น้อยกว่า 1 ใน 3 ของกรรมการบริษัททั้งหมด และ มีกรรมการอิสระอย่างน้อย 3 ท่าน ทั้งนี้บริษัทฯ ได้กำหนดคุณสมบัติของกรรมการอิสระไว้ให้สอดคล้องกับ ข้อกำหนดของคณะกรรมการกำกับตลาดทุน โดยกรรมการอิสระของบริษัทฯทุกท่านมีคุณสมบัติครบถ้วนดังนี้

1. ถือหุ้นไม่เกินร้อยละหนึ่งของจำนวนหุ้นที่มีสิทธิออกเสียงทั้งหมดของบริษัทฯ บริษัทใหญ่ บริษัทย่อย บริษัทร่วม หรือนิติบุคคลที่อาจมีความขัดแย้ง โดยให้นับรวมการถือหุ้นของผู้ที่เกี่ยวข้องของกรรมการอิสระรายนั้นๆ ด้วย
2. ไม่เป็นหรือเคยเป็นกรรมการที่มีส่วนร่วมบริหารงาน ลูกจ้าง พนักงาน ที่ปรึกษาที่ได้เงินเดือนประจำ หรือผู้มีอำนาจควบคุมของบริษัทฯ บริษัทใหญ่ บริษัทย่อย บริษัทร่วม บริษัทย่อยลำดับเดียวกัน หรือนิติบุคคลที่อาจมีความขัดแย้ง เว้นแต่จะได้พ้นจากการมีลักษณะดังกล่าวมาแล้วไม่น้อยกว่าสองปีก่อนวันที่ยื่นคำขออนุญาตต่อสำนักงาน ก.ล.ต. หรือก่อนวันที่ได้รับแต่งตั้งเป็นกรรมการอิสระ
3. ไม่เป็นบุคคลที่มีความสัมพันธ์ทางสายโลหิต หรือโดยการจดทะเบียนตามกฎหมาย ในลักษณะที่เป็น บิดามารดา คู่สมรส พี่น้อง และบุตร รวมทั้งคู่สมรสของบุตร ของผู้บริหาร ผู้ถือหุ้นรายใหญ่ ผู้มีอำนาจควบคุม หรือบุคคลที่จะได้รับการเสนอให้เป็นผู้บริหารหรือผู้มีอำนาจควบคุมของบริษัทฯ หรือบริษัทย่อย (ถ้ามี)
4. ไม่มีหรือเคยมีความสัมพันธ์ทางธุรกิจกับ บริษัทฯ บริษัทใหญ่ บริษัทย่อย บริษัทร่วม หรือนิติบุคคลที่อาจมีความขัดแย้ง ในลักษณะที่อาจเป็นการขัดขวางการใช้วิจารณญาณอย่างอิสระของตน รวมทั้งไม่เป็นหรือเคยเป็นผู้ถือหุ้นรายใหญ่ กรรมการซึ่งไม่ใช่กรรมการอิสระ หรือผู้บริหารของผู้ที่มีความสัมพันธ์ทางธุรกิจกับ บริษัทฯ บริษัทใหญ่ บริษัทย่อย บริษัทร่วม หรือนิติบุคคลที่อาจมีความขัดแย้ง เว้นแต่จะได้พ้นจากการมีลักษณะดังกล่าวมาแล้วไม่น้อยกว่า 2 ปีก่อนวันที่ยื่นคำขออนุญาตต่อสำนักงาน ก.ล.ต. หรือก่อนวันที่ได้รับแต่งตั้งเป็นกรรมการอิสระ ทั้งนี้ ความสัมพันธ์ตามที่กล่าวข้างต้นรวมถึงการทำรายการทางการค้าที่กระทำเป็นปกติเพื่อประกอบกิจการ การเช่าหรือให้เช่าอสังหาริมทรัพย์ รายการเกี่ยวกับสินทรัพย์หรือบริการ หรือการให้หรือรับความช่วยเหลือทางการเงิน ด้วยการรับหรือให้กู้ยืม ค้ำประกัน การให้สินทรัพย์เป็นหลักประกันหนี้สิน รวมถึงพฤติกรรมอื่นทำนองเดียวกัน ซึ่งเป็นผลทำให้ บริษัทฯหรือคู่สัญญา มีภาระหนี้ที่ต้องชำระต่ออีกฝ่ายหนึ่ง ตั้งแต่ร้อยละ 3 ของสินทรัพย์ที่มีตัวตนสุทธิของบริษัทฯหรือตั้งแต่ 20 ล้านบาทขึ้นไป แล้วแต่จำนวนใดจะต่ำกว่า ทั้งนี้การคำนวณภาระหนี้ดังกล่าวให้เป็นไปตามวิธีการคำนวณมูลค่าของรายการที่เกี่ยวข้องกันตามประกาศคณะกรรมการกำกับตลาดทุนว่าด้วยหลักเกณฑ์ในการทำรายการที่เกี่ยวข้องกัน โดยอนุโลม แต่ในการพิจารณาภาระหนี้ดังกล่าว ให้นับรวมภาระหนี้ที่เกิดขึ้นในระหว่างหนึ่งปีก่อนวันที่มีความสัมพันธ์ทางธุรกิจกับบุคคลเดียวกัน

5. ไม่เป็นหรือเคยเป็นผู้สอบบัญชีของบริษัทฯ บริษัทใหญ่ บริษัทย่อย บริษัทร่วม หรือนิติบุคคล ที่อาจมีความขัดแย้ง และ ไม่เป็นผู้ถือหุ้นรายใหญ่ กรรมการซึ่งไม่ใช่กรรมการอิสระ ผู้บริหาร หรือหุ้นส่วนผู้จัดการของสำนักงานสอบบัญชี ซึ่งมีผู้สอบบัญชีของบริษัทฯ บริษัทใหญ่ บริษัทย่อย บริษัทร่วม หรือนิติบุคคลที่อาจมีความขัดแย้งสังกัดอยู่ เว้นแต่จะ ได้พ้นจากการมีลักษณะดังกล่าวมาแล้วไม่น้อยกว่าสองปีก่อนวันที่ยื่นคำขออนุญาตต่อสำนักงาน ก.ล.ต. หรือก่อนวันที่ได้รับแต่งตั้งเป็นกรรมการอิสระ
6. ไม่เป็นหรือเคยเป็นผู้ให้บริการทางวิชาชีพใด ๆ ซึ่งรวมถึงการให้บริการเป็นที่ปรึกษากฎหมาย หรือที่ปรึกษาทางการเงิน ซึ่งได้รับค่าบริการเกินกว่า 2 ล้านบาทต่อปีจาก บริษัทฯ บริษัทใหญ่ บริษัทย่อย บริษัทร่วม หรือนิติบุคคลที่อาจมีความขัดแย้ง ทั้งนี้ในกรณีที่ผู้ให้บริการทางวิชาชีพ เป็นนิติบุคคล ให้รวมถึงการเป็นผู้ถือหุ้นรายใหญ่ กรรมการซึ่งไม่ใช่กรรมการอิสระ ผู้บริหาร หรือหุ้นส่วนผู้จัดการ ของผู้ให้บริการทางวิชาชีพนั้นด้วย เว้นแต่จะ ได้พ้นจากการมีลักษณะดังกล่าวมาแล้วไม่น้อยกว่าสองปีก่อนวันที่ยื่นคำขออนุญาตต่อสำนักงาน ก.ล.ต. หรือก่อนวันที่ได้รับแต่งตั้งเป็นกรรมการอิสระ
7. ไม่เป็นกรรมการที่ได้รับการแต่งตั้งขึ้นเพื่อเป็นตัวแทนของกรรมการของบริษัทฯ ผู้ถือหุ้นรายใหญ่ หรือผู้ถือหุ้นซึ่งเป็นผู้ที่เกี่ยวข้องกับผู้ถือหุ้นรายใหญ่ของบริษัทฯ
8. ไม่ประกอบกิจการที่มีสภาพอย่างเดียวกันและเป็นการแข่งขันที่มีนัยกับกิจการของผู้ขออนุญาต หรือบริษัทย่อย หรือไม่เป็นหุ้นส่วนที่มีนัยในห้างหุ้นส่วน หรือเป็นกรรมการที่มีส่วนร่วมบริหารงาน ลูกจ้าง พนักงาน ที่ปรึกษาที่รับเงินเดือนประจำ หรือถือหุ้นเกินร้อยละหนึ่งของจำนวนหุ้นที่มีสิทธิออกเสียงทั้งหมดของบริษัทอื่น ซึ่งประกอบกิจการที่มีสภาพอย่างเดียวกัน และเป็นการแข่งขันที่มีนัยกับกิจการของผู้ขออนุญาตหรือบริษัทย่อย
9. ไม่มีลักษณะอื่นใดที่ทำให้ไม่สามารถให้ความเห็นอย่างเป็นอิสระเกี่ยวกับการดำเนินงานของบริษัทฯ
10. ไม่เป็นกรรมการที่ได้รับมอบหมายจากคณะกรรมการ ให้ตัดสินใจในการดำเนินกิจการของ บริษัทฯ บริษัทใหญ่ บริษัทย่อย บริษัทร่วม บริษัทย่อยลำดับเดียวกัน หรือนิติบุคคลที่อาจมีความขัดแย้ง
11. ไม่เป็นกรรมการของบริษัทใหญ่ บริษัทย่อย หรือบริษัทย่อยลำดับเดียวกันเฉพาะที่เป็นบริษัทจดทะเบียน

ทั้งนี้กรรมการอิสระจะตรวจสอบและรับรองคุณสมบัติความเป็นอิสระของตนเองอย่างน้อยปีละ 1 ครั้ง โดยจะแจ้งพร้อมกับการรายงานข้อมูลประวัติกรรมการ ณ สิ้นปี สำหรับการจัดทำแบบแสดงรายการข้อมูลประจำปี และรายงานประจำปีของบริษัทฯ



### 10.3.3 การสรรหากรรมการตรวจสอบ

คณะกรรมการตรวจสอบ แต่งตั้งจากคณะกรรมการบริษัทหรือผู้ถือหุ้น โดยทั้งหมดต้องเป็นกรรมการอิสระ ซึ่งมีคุณสมบัติความเป็นอิสระตามประกาศคณะกรรมการกำกับหลักทรัพย์และตลาดหลักทรัพย์ และตามหลักการกำกับดูแลกิจการของบริษัทฯ คณะกรรมการตรวจสอบ ประกอบด้วยกรรมการอิสระอย่างน้อย 3 คน และกรรมการตรวจสอบ อย่างน้อย 1 คนต้องมีความรู้ด้านบัญชี และ/หรือการเงิน เพื่อทำหน้าที่ตรวจสอบและกำกับดูแลการดำเนินงานของบริษัทฯ รวมถึงกำกับดูแลรายงานทางการเงิน ระบบควบคุมภายใน การคัดเลือกผู้สอบบัญชี และการพิจารณาข้อขัดแย้งทางผลประโยชน์ มีวาระอยู่ในตำแหน่งคราวละ 3 ปี

### 10.4 การกำกับดูแลการดำเนินงานของบริษัทย่อยและบริษัทร่วม

บริษัทจะลงทุนในบริษัทที่มีวัตถุประสงค์ในการประกอบธุรกิจเช่นเดียวกับธุรกิจหลักของบริษัทหรือกิจการที่มีลักษณะใกล้เคียงกัน หรือกิจการที่สนับสนุนกิจการของบริษัท อันจะทำให้บริษัทมีผลประโยชน์หรือผลกำไรเพิ่มมากขึ้น หรือลงทุนในธุรกิจที่เอื้อประโยชน์ (Synergy) ให้กับบริษัท โดยสามารถสนับสนุนการดำเนินธุรกิจหลักของบริษัทให้มีความครบวงจรมากยิ่งขึ้น เพื่อเพิ่มขีดความสามารถในการแข่งขันของบริษัท ทั้งนี้ คณะกรรมการอาจพิจารณาลงทุนในธุรกิจอื่นนอกเหนือจากธุรกิจหลักหรือธุรกิจอื่นของบริษัท หากคณะกรรมการเห็นว่าธุรกิจดังกล่าวเป็นธุรกิจที่มีศักยภาพและการลงทุนดังกล่าวเป็นประโยชน์แก่บริษัทและผู้ถือหุ้นโดยรวม

ในการกำกับดูแลบริษัทย่อยและบริษัทร่วม คณะกรรมการบริษัทจะพิจารณาแต่งตั้งกรรมการหรือผู้บริหารที่มีคุณสมบัติและประสบการณ์ที่เหมาะสมกับการดำเนินธุรกิจเพื่อเป็นตัวแทนในการบริหารกิจการของบริษัทย่อยและบริษัทร่วมนั้นๆ เพื่อกำหนดนโยบายที่สำคัญและควบคุมการดำเนินธุรกิจของบริษัทย่อยและ/หรือ บริษัทร่วมดังกล่าว ทั้งนี้ กรรมการหรือผู้บริหารซึ่งเป็นตัวแทนของบริษัทจะต้องทำหน้าที่ในการกำกับดูแลบริษัทย่อย และ/หรือบริษัทร่วม ให้บริหารจัดการ หรือดำเนินงาน ต่างๆ ตามนโยบายที่บริษัทกำหนด รวมถึงจะต้องใช้ดุลยพินิจตามมติของที่ประชุมคณะกรรมการ และ/หรือที่ประชุมผู้ถือหุ้นของบริษัทที่อนุมัติในเรื่องที่สำคัญของบริษัทย่อย และ/หรือ บริษัทร่วม เพื่อก่อให้เกิดประโยชน์สูงสุดแก่บริษัทฯ และเพื่อการเติบโตอย่างยั่งยืนของบริษัท

นอกจากนี้ กรรมการหรือผู้บริหารซึ่งเป็นตัวแทนของบริษัทจะต้องกำกับดูแลให้บริษัทย่อยมีการเปิดเผยข้อมูลการทำรายการระหว่างบริษัทย่อยดังกล่าวกับบุคคลที่เกี่ยวข้องกันของบริษัทย่อย การได้มาและจำหน่ายไปซึ่งสินทรัพย์ หรือ การทำรายการสำคัญอื่นใดของบริษัทย่อยดังกล่าวให้ถูกต้อง ครบถ้วน และใช้หลักเกณฑ์ที่เกี่ยวข้องกับการเปิดเผยข้อมูลและการทำรายการดังกล่าวข้างต้นในลักษณะเดียวกับหลักเกณฑ์



ของบริษัท รวมถึงการกำกับดูแลให้บริษัทย่อยมีการจัดการทางการเงินที่ครบถ้วน ถูกต้อง และสามารถตรวจสอบได้และจัดทำแล้วเสร็จตามกำหนดเวลา

นอกจากนี้ บริษัทฯ มีนโยบายที่จะจัดให้มีผู้ตรวจสอบอิสระเพื่อตรวจสอบการปฏิบัติงานของบริษัทย่อย เพื่อป้องกันข้อผิดพลาดและเพื่อให้ปฏิบัติงานเป็นไปด้วยความโปร่งใสตามความจำเป็นและความเหมาะสม โดยมีการตรวจสอบเป็นระยะและจัดทำรายงานส่งให้คณะกรรมการตรวจสอบพิจารณา

### 10.5 การดูแลเรื่องการใช้อข้อมูลภายใน

บริษัทฯ มีนโยบายและวิธีการดูแลกรรมการและผู้บริหารในการนำข้อมูลภายในของบริษัทฯ ซึ่งยังไม่เปิดเผยต่อสาธารณชนไปใช้เพื่อแสวงหาประโยชน์ส่วนตน รวมทั้งการซื้อขายหลักทรัพย์ ดังนี้

- ให้ความรู้แก่กรรมการรวมทั้งผู้บริหารฝ่ายต่างๆ เกี่ยวกับหน้าที่ที่ต้องรายงานการถือครองหลักทรัพย์ของตน คู่สมรส และบุตรที่ยังไม่บรรลุนิติภาวะ ต่อสำนักงานกำกับหลักทรัพย์และตลาดหลักทรัพย์ และตลาดหลักทรัพย์แห่งประเทศไทย ตามมาตรา 59 และบทกำหนดโทษ ตามมาตรา 59 และบทกำหนดโทษ ตามมาตรา 275 แห่งพระราชบัญญัติหลักทรัพย์และตลาดหลักทรัพย์ พ.ศ.2535
- กำหนดให้กรรมการและผู้บริหารมีหน้าที่ต้องรายงานการเปลี่ยนแปลงการถือหลักทรัพย์ต่อสำนักงานคณะกรรมการกำกับหลักทรัพย์และตลาดหลักทรัพย์ ตามมาตรา 59 แห่งพระราชบัญญัติหลักทรัพย์ และตลาดหลักทรัพย์ พ.ศ.2535 ภายใน 3 วันทำการถัดไปจากวันที่เกิดรายการเปลี่ยนแปลงและจัดส่งสำเนารายงานนี้ให้แก่ บริษัทฯ ในวันเดียวกับวันที่ส่งรายงานต่อสำนักงานคณะกรรมการกำกับหลักทรัพย์และตลาดหลักทรัพย์
- บริษัทฯ จะกำหนดให้กรรมการ ผู้บริหาร และผู้ปฏิบัติงานที่เกี่ยวข้องที่ได้รับทราบข้อมูลภายในที่เป็นสาระสำคัญ ซึ่งมีผลต่อการเปลี่ยนแปลงราคาหลักทรัพย์ จะต้องระงับการซื้อขายหลักทรัพย์ของบริษัทฯ เป็นระยะเวลาอย่างน้อย 1 เดือนก่อนที่งบการเงินหรือข้อมูลภายในนั้นจะเปิดเผยต่อสาธารณชน และอย่างน้อย 24 ชั่วโมงภายหลังการเปิดเผยข้อมูลให้แก่สาธารณชนแล้ว รวมทั้งห้ามไม่ให้เปิดเผยข้อมูลที่เป็นสาระสำคัญนั้นต่อบุคคลอื่น

บริษัทฯ กำหนดบทลงโทษทางวินัยหากมีการฝ่าฝืนนำข้อมูลภายในไปใช้หาประโยชน์ส่วนตน ซึ่งเริ่มตั้งแต่การตักเตือนเป็นหนังสือ ตัดค่าจ้าง พักงานชั่วคราวโดยไม่ได้รับค่าจ้าง หรือให้ออกจากงาน ทั้งนี้การลงโทษจะพิจารณาจากเจตนาของการกระทำและความร้ายแรงของความผิดนั้นๆ

## 10.6 ค่าตอบแทนผู้สอบบัญชี

บริษัทฯ ได้จ่ายค่าตอบแทนการสอบบัญชีแก่ บริษัท สำนักงาน อีวาย จำกัด (“ผู้สอบบัญชี”) ซึ่งเป็นค่าสอบบัญชีและค่าสอบทานงบการเงินระหว่างกาล (รวมค่าล่วงเวลา ค่าเดินทาง ค่าไปรษณีย์ และค่าใช้จ่ายอื่นๆ ที่เกี่ยวข้องกับการเตรียมข้อมูลสำหรับยื่นแบบแสดงรายการข้อมูลการเสนอขายหลักทรัพย์และหนังสือชี้ชวน) ในระหว่าง ปี 2558 ปี 2559 และ ปี 2560 คิดเป็นจำนวน 0.93 ล้านบาท 1.33 ล้านบาท และ 1.55 ล้านบาท ตามลำดับ นอกจากค่าตอบแทนดังกล่าว บริษัทฯ ไม่มีค่าบริการอื่นใดที่ต้องชำระให้กับผู้สอบบัญชี สำนักงานสอบบัญชีที่ผู้สอบบัญชีสังกัด และบุคคลหรือกิจการที่เกี่ยวข้องกับผู้สอบบัญชี หรือสำนักงานสอบบัญชีที่ผู้สอบบัญชีสังกัดแต่อย่างใด

## 11. ความรับผิดชอบต่อสังคม (Corporate Social Responsibilities : CSR)

บริษัท โรงพยาบาลวัฒนแพทย์ ตรัง จำกัด (มหาชน) ตระหนักถึงความสำคัญของการดำเนินธุรกิจให้เติบโตอย่างยั่งยืนภายใต้ความรับผิดชอบต่อสังคมและการต่อต้านการทุจริตคอร์รัปชัน (Corporate Social Responsibilities and Anti-Corruption) โดยมุ่งเน้นการประกอบกิจการด้วยความดูแลเอาใจใส่ต่อผู้มีส่วนได้เสีย เศรษฐกิจ สังคมและสิ่งแวดล้อมอย่างมีคุณธรรม จริยธรรม และจรรยาบรรณ ซึ่งบริษัทหวังว่าการดำเนินธุรกิจภายใต้ความรับผิดชอบต่อสังคมจะก่อให้เกิดประโยชน์ต่อส่วนรวมพร้อมกับการเจริญเติบโตของบริษัทควบคู่กันไปด้วย ทั้งนี้ บริษัทได้จัดทำนโยบายความรับผิดชอบต่อสังคมโดยแบ่งเป็น 8 หมวด ดังนี้

### 1. การประกอบกิจการด้วยความเป็นธรรม

บริษัทฯ มุ่งเน้นที่จะประกอบธุรกิจด้วยความซื่อสัตย์สุจริต เป็นธรรม มีจรรยาบรรณ และตั้งมั่นที่จะแข่งขันทางการค้าตามหลักจริยธรรมในการประกอบการค้า กฎหมาย และหลักการแข่งขันทางการค้าอย่างเสมอภาคกัน รวมถึงปฏิเสธพฤติกรรมใด ๆ ก็ตามที่ขัดขวางการแข่งขันอย่างเป็นธรรม เช่น การเรียกรับ และไม่ให้ผลประโยชน์ใด ๆ ที่ไม่สุจริตทางการค้าในการจัดซื้อและเวชภัณฑ์ เป็นต้น นอกจากนี้ บริษัทยังได้เคารพต่อสิทธิในทรัพย์สินทางปัญญาของผู้อื่น โดยบริษัทมีนโยบายให้บุคลากรปฏิบัติตามกฎหมายหรือข้อกำหนดเกี่ยวกับสิทธิในทรัพย์สินทางปัญญา อาทิ การใช้โปรแกรมคอมพิวเตอร์ที่มีลิขสิทธิ์ถูกต้องตามกฎหมาย เป็นต้น

### 2. การต่อต้านการทุจริตคอร์รัปชัน

บริษัทฯ ตระหนักว่า การคอร์รัปชันส่งผลกระทบและเป็นอุปสรรคต่อการพัฒนาสังคมและเศรษฐกิจของประเทศ การกระทำทางธุรกิจที่ไม่ถูกต้องสร้างความไม่เป็นธรรมทางธุรกิจ ส่งผลเสียต่อชื่อเสียงของบริษัทฯ ความสามารถในการแข่งขันและเป็นเหตุให้บริษัทฯ ไม่เป็นที่ยอมรับ รวมทั้งลดความเชื่อมั่นของผู้ถือหุ้น ผู้ลงทุน หรือบุคคลที่มีส่วนร่วมในการแสวงหาผลประโยชน์ไม่ว่าทางตรงหรือทางอ้อม จากการใช้อำนาจหน้าที่โดยมิชอบ โดยมีแนวทางชัดเจนที่จะร่วมมือและสนับสนุนกับภาครัฐบาลและภาคเอกชน บริษัทฯ จึงได้กำหนดนโยบายต่อต้านคอร์รัปชัน โดยใช้แนวทางของทางการ รวมทั้ง “โครงการแนวร่วมปฏิบัติของภาคเอกชนไทยในการต่อต้านทุจริต” เพื่อถือเป็นหลักปฏิบัติ โดยกรรมการ ผู้บริหาร และพนักงานทุกคนจะต้องปฏิบัติตามนโยบาย ดังต่อไปนี้

กรรมการ ผู้บริหาร และพนักงานของบริษัทฯ ต้องไม่เรียกร้อง ดำเนินการ หรือยอมรับการคอร์รัปชันในทุกรูปแบบทั้งทางตรงหรือทางอ้อม เพื่อประโยชน์ต่อบริษัท ตนเอง ครอบครัว เพื่อนคนรู้จัก โดยครอบคลุมบริษัทย่อย บริษัทร่วม บริษัทอื่นที่บริษัทฯ มีอำนาจการควบคุมและตัวแทนทางธุรกิจ ในทุกธุรกิจในทุกประเทศและทุกหน่วยงานที่เกี่ยวข้องของบริษัทฯ และให้มีการสอบทานการปฏิบัติตามนโยบายต่อต้านคอร์รัปชัน อย่าง

สม่ำเสมอ ตลอดจนทบทวนแนวทางปฏิบัติ และข้อกำหนดของกฎหมาย ทั้งนี้ หากมีการฝ่าฝืนกระทำใด ๆ อันเป็นการสนับสนุนช่วยเหลือ หรือให้ความร่วมมือกับการคอร์รัปชัน จะได้รับการพิจารณาโทษตามระเบียบของบริษัทฯ

โดย คณะกรรมการบริษัท คณะกรรมการตรวจสอบ ฝ่ายบริหารจัดการ และฝ่ายอื่นๆที่เกี่ยวข้อง มีหน้าที่ความรับผิดชอบ ดังนี้

- คณะกรรมการบริษัท มีหน้าที่และรับผิดชอบในการกำหนดและอนุมัตินโยบายต่อต้านการคอร์รัปชันและกำกับดูแลให้มีระบบที่สนับสนุนการต่อต้านการคอร์รัปชันที่มีประสิทธิภาพ เพื่อให้มั่นใจว่าฝ่ายจัดการตระหนักถึงความสำคัญและได้นำไปปฏิบัติจนเป็นวัฒนธรรมองค์กร
- คณะกรรมการตรวจสอบ มีหน้าที่และรับผิดชอบในการสอบทานให้บริษัทฯ มีระบบรายงานการเงินและบัญชี ระบบควบคุมภายใน ระบบการตรวจสอบภายใน และระบบการบริหารความเสี่ยงให้มั่นใจว่าเป็นไปตามมาตรฐานสากล มีความรัดกุม เหมาะสม ทันสมัย และมีประสิทธิภาพ และสอบทานการปฏิบัติงานให้เป็นไปตามนโยบายต่อต้านการคอร์รัปชัน
- ฝ่ายบริหารจัดการ มีหน้าที่และรับผิดชอบในการกำหนดให้มีระบบ ให้การส่งเสริม สนับสนุน และควบคุมดูแลเพื่อมั่นใจว่าพนักงานและผู้เกี่ยวข้องทุกฝ่ายมีการปฏิบัติตามระเบียบนโยบายต่อต้านการคอร์รัปชัน รวมทั้งทบทวนความเหมาะสมของระบบและมาตรการต่างๆ เพื่อให้สอดคล้องกับการเปลี่ยนแปลงของธุรกิจ ข้อบังคับ และข้อกำหนดของกฎหมาย
- ฝ่ายตรวจสอบภายใน มีหน้าที่และรับผิดชอบในการตรวจสอบและสอบทานการปฏิบัติงานว่าเป็นไปอย่างถูกต้อง ตรงตามนโยบาย แนวปฏิบัติ ระเบียบปฏิบัติ และกฎหมายที่เกี่ยวข้อง เพื่อให้มั่นใจว่ามีระบบการควบคุมภายในที่เหมาะสมและเพียงพอต่อความเสี่ยงด้านคอร์รัปชันที่อาจเกิดขึ้นและรายงานต่อคณะกรรมการตรวจสอบ
- กรรมการบริษัท ผู้บริหาร และพนักงาน มีหน้าที่ต้องปฏิบัติตามนโยบายต่อต้านการคอร์รัปชัน โดยต้องไม่เข้าไปเกี่ยวข้องกับเรื่องคอร์รัปชันไม่ว่าทางตรงหรือทางอ้อม

ทั้งนี้ นโยบายในการต่อต้านการคอร์รัปชันของบริษัทฯ ได้กำหนดแนวทางในการปฏิบัติไว้หลากหลายแนวทาง อาทิ การห้ามการให้และรับสินบน การควบคุมดูแลการให้ของขวัญ การเลี้ยงรับรอง การเป็นกลางทางการเมือง แนวทางในการปฏิบัติของผู้ที่พบเห็นการกระทำที่เข้าข่ายการคอร์รัปชัน การคุ้มครองพนักงานที่ปฏิเสธการคอร์รัปชัน รวมถึงแนวทางในการบอกกล่าวประชาสัมพันธ์นโยบายต่อต้านการคอร์รัปชัน เป็นต้น

### 3. การเคารพสิทธิมนุษยชน

บริษัทฯ มีนโยบายสนับสนุนและเคารพการปกป้องสิทธิมนุษยชน โดยการปฏิบัติต่อผู้ที่มีส่วนเกี่ยวข้อง ไม่ว่าจะเป็นแพทย์ พยาบาล บุคลากรในโรงพยาบาล ผู้เข้ามาใช้บริการ ชุมชน และสังคมรอบข้างด้วยความเคารพ

ในคุณค่าของความเป็นมนุษย์ คำนึงถึงความเสมอภาคและเสรีภาพที่เท่าเทียมกัน ไม่ละเมิดสิทธิขั้นพื้นฐาน และไม่เลือกปฏิบัติไม่ว่าจะเป็นในเรื่องของเชื้อชาติ สัญชาติ ศาสนา ภาษา สีผิว เพศ อายุ การศึกษา สภาพทางร่างกาย หรือสถานะทางสังคม รวมถึงจัดให้มีการดูแลไม่ให้อาสาสมัครของบริษัทเข้าไปมีส่วนเกี่ยวข้องกับการละเมิดสิทธิมนุษยชน เช่น การใช้แรงงานเด็ก และการคุกคามทางเพศ เป็นต้น นอกจากนี้ บริษัทได้ส่งเสริมให้มีการเฝ้าระวังการปฏิบัติตามข้อกำหนดด้านสิทธิมนุษยชน โดยจัดให้มีการมีส่วนร่วมในการแสดงความคิดเห็น และช่องทางในการร้องเรียนสำหรับผู้ที่ได้รับความเสียหายจากการถูกละเมิดสิทธิอันเกิดจากการให้บริการสถานพยาบาลของบริษัทฯ และดำเนินการเยียวยาตามสมควร

ทั้งนี้ เพื่อให้การเคารพสิทธิมนุษยชนเป็นไปอย่างมีประสิทธิภาพ บริษัทได้ดำเนินการสร้างองค์ความรู้ด้านสิทธิมนุษยชนและปลูกจิตสำนึกให้บุคลากรของบริษัทปฏิบัติตามหลักสิทธิมนุษยชน

#### 4. การปฏิบัติต่อแรงงานอย่างเป็นธรรม

บริษัทฯ ตระหนักถึงความสำคัญของการพัฒนาทรัพยากรมนุษย์และปฏิบัติต่อแรงงานอย่างเป็นธรรม อันเป็นปัจจัยที่จะช่วยเพิ่มมูลค่าของโรงพยาบาลและเสริมสร้างความสามารถในการแข่งขันและการเจริญเติบโตอย่างยั่งยืนของบริษัทฯ ในอนาคต ทั้งนี้ บริษัทฯ ได้กำหนดนโยบายและแนวปฏิบัติ ดังนี้

- เคารพสิทธิของพนักงานตามหลักสิทธิมนุษยชน และปฏิบัติตามกฎหมายแรงงาน
- จัดให้มีกระบวนการจ้างงาน และเงื่อนไขการจ้างงานเป็นธรรม รวมถึงการกำหนดค่าตอบแทน และการพิจารณาผลงานความดีความชอบภายใต้กระบวนการประเมินผลการทำงานที่เป็นธรรม
- ส่งเสริมการพัฒนาบุคลากร โดยจัดให้มีการจัดอบรม สัมมนา ฝึกอบรม รวมถึงส่งบุคลากรเข้าร่วมสัมมนา และฝึกอบรมวิชาการทางการแพทย์และการพยาบาลด้านต่าง ๆ เพื่อพัฒนาความรู้ความสามารถศักยภาพของบุคลากร
- จัดให้มีสวัสดิการด้านต่าง ๆ สำหรับพนักงาน อาทิ สวัสดิการในการรักษาพยาบาล เป็นต้น
- ดำเนินการให้พนักงานปฏิบัติงานได้อย่างปลอดภัย และมีสุขอนามัยในสิ่งแวดล้อมและสถานที่ทำงาน ที่สะอาด ถูกสุขลักษณะ
- ดำเนินธุรกิจโดยมุ่งเน้นการอยู่ร่วมกันของพนักงาน โดยเป็นการอยู่ร่วมกันแบบครอบครัวที่อบอุ่น เป็นที่พึ่งของทุกคนในระยะยาว

#### 5. ความรับผิดชอบต่อผู้บริโภค

บริษัทฯ มีวิสัยทัศน์ในการดำเนินธุรกิจ โดยตั้งใจที่จะให้โรงพยาบาลมีความเป็นเลิศทั้งด้านการรักษาพยาบาลทางการแพทย์และด้านการบริการ บริษัทฯ จึงมุ่งเน้นการให้บริการด้วยคุณภาพและมาตรฐาน เพื่อ

ความพึงพอใจและประโยชน์สูงสุดของประชาชน พันธมิตรทางธุรกิจ และผู้ถือหุ้น บริษัทฯ ดำเนินกิจการโดยการสร้างสัมพันธที่ดีต่อประชาชนในพื้นที่มากกว่า 60 ปี และได้พัฒนาคุณภาพทางการแพทย์และการให้บริการเรื่อยมา และได้รับประกาศนียบัตร จากสถาบันรับรองคุณภาพสถานพยาบาล ว่าได้ปฏิบัติตามมาตรฐานโรงพยาบาลและบริการสุขภาพฉบับเฉลิมพระเกียรติฉลองสิริราชครบ 60 ปี (HA ขั้นที่ 3 ) ซึ่งผู้บริหารและตัวแทนจากโรงพยาบาลได้รับประทานใบประกาศนียบัตรจากพระเจ้าวรวงศ์เธอ พระองค์เจ้าโสมสวลี พระวรราชาทินัดดามาตุ เมื่อวันที่ 8 มีนาคม 2559

บริษัทฯ ยังมีนโยบายในการให้บริการเชิงรุก เพื่อส่งเสริมให้ประชาชนมีสุขภาพร่างกายที่แข็งแรง และได้จัดกิจกรรมส่งเสริมสุขภาพคนในชุมชน โดยการตรวจสุขภาพเบื้องต้นแก่ชุมชน สถานที่ออกกำลัง หรือตามหน่วยงานต่างๆขอความร่วมมือ เพื่อส่งเสริมให้มีสุขภาพที่สมบูรณ์แข็งแรง นอกจากนี้บริษัทฯ ยังทำการสนับสนุนอุปกรณ์ทางการแพทย์ให้แก่โรงพยาบาลชุมชน และโรงเรียน เช่น เตียงผู้ป่วย เสาน้ำเกลือ รถเข็น เป็นต้น

## 6. การดูแลรักษาสิ่งแวดล้อม

บริษัทฯ ให้ความสำคัญต่อความรับผิดชอบต่อสังคมในการดูแลรักษาสิ่งแวดล้อม นอกเหนือจากการดำเนินการและควบคุมให้การบริการสถานพยาบาลของบริษัทฯ ปฏิบัติตามกฎหมายที่เกี่ยวข้องกับการดูแลรักษาสิ่งแวดล้อมอย่างเคร่งครัดแล้ว บริษัทฯ ยังมีนโยบายที่จะจัดกิจกรรมต่างๆเพื่อช่วยฟื้นฟูและรักษาสิ่งแวดล้อมด้วย อาทิเช่น

- 1) การจัดกิจกรรมการเก็บขยะบริเวณชายหาดปากเมง และหาดเจ้าไหม เพื่อรักษาความสะอาดและทัศนียภาพที่ดีให้แก่ชายหาด
- 2) การจัดกิจกรรมปลูกป่าชายเลนบริเวณหาดราชมงคล เพื่อฟื้นฟูและบำรุงความอุดมสมบูรณ์ให้แก่ธรรมชาติและระบบนิเวศในชายหาด

## 7. การร่วมพัฒนาชุมชนและสังคม

บริษัท โรงพยาบาลวัฒนแพทย์ ตรัง จำกัด (มหาชน) ตระหนักถึงความรับผิดชอบต่อชุมชนและสังคม จึงมีนโยบายในการให้ความช่วยเหลือและพัฒนาสังคมตั้งแต่ในอดีตจนถึงปัจจุบัน อาทิ การจัดกิจกรรมบริจาคโลหิต และรณรงค์ให้ประชาชนในพื้นที่ร่วมกันบริจาคโลหิต โดยกิจกรรมดังกล่าวได้เริ่มจัดตั้งตั้งแต่ปี 2550 เป็นต้นมา ส่งผลให้บริษัทฯ ได้รับโล่รางวัลในฐานะผู้ให้การสนับสนุนกิจกรรมบริจาคโลหิตและผู้ประสานงานดีเด่นในจังหวัดตรัง เป็นระยะเวลา 9 ปีติดต่อกัน ตั้งแต่ปี 2551-2559 จากสำนักงานเหล่ากาชาดจังหวัดตรัง

---

นอกจากนี้บริษัทฯ ได้จัดกิจกรรมวันเด็กเพื่อส่งเสริมการเรียนรู้ของเด็กและเยาวชนตามโรงเรียนที่ห่างไกล ส่งเสริมให้เด็กและเยาวชนได้รับการเรียนรู้ ความคิดสร้างสรรค์ รวมถึงความสุขและสนุกสนาน ผ่านการเล่นเกมส์ และกิจกรรมต่างๆ ทั้งนี้ บริษัทฯ ได้เริ่มจัดกิจกรรมวันเด็กดังกล่าวตั้งตั้งแต่ปี 2550 โดยในปัจจุบัน บริษัทฯ ยังคงจัดกิจกรรมวันเด็กมาอย่างต่อเนื่อง

## 12. การควบคุมภายใน

### สรุปภาพรวมระบบควบคุมภายใน

ในการประชุมคณะกรรมการของบริษัทฯ ครั้งที่ 1/2561 เมื่อวันที่ 21 กุมภาพันธ์ 2561 โดยมีกรรมการตรวจสอบจำนวน 3 ท่านเข้าร่วมประชุมด้วย คณะกรรมการได้ประเมินความเพียงพอของระบบการควบคุมภายในของบริษัทฯ โดยซักถามข้อมูลจากฝ่ายบริหาร และกรรมการตรวจสอบแล้ว สรุปได้ว่าการประเมินระบบควบคุมภายในของบริษัทฯ ในด้าน ต่างๆ 5 ส่วนประกอบด้วย

1. การควบคุมภายในขององค์กร (Control Environment)
2. การประเมินความเสี่ยง (Risk Assessment)
3. การควบคุมการปฏิบัติงาน (Control Activities)
4. ระบบสารสนเทศและการสื่อสารข้อมูล (Information and Communication)
5. ระบบการติดตาม (Monitoring Activities)

คณะกรรมการมีความเห็นว่าบริษัทฯ มีระบบการควบคุมภายในที่เพียงพอและเหมาะสม โดยบริษัทฯ ได้จัดให้มีบุคลากรอย่างเพียงพอที่จะดำเนินการตามระบบดังกล่าวได้อย่างมีประสิทธิภาพ สามารถทำให้การดำเนินงานของบริษัทฯ เป็นไปตามหลักการกำกับดูแลกิจการที่ดี มีความโปร่งใส นอกจากนี้บริษัทฯ ยังจัดให้มีการติดตามดูแลการดำเนินงานของบริษัทฯ เพื่อมั่นใจได้ว่าจะสามารถป้องกันทรัพย์สินของบริษัทฯ จากการที่กรรมการหรือผู้บริหารนำไปใช้โดยมิชอบหรือโดยไม่มีอำนาจ รวมถึงการมีระบบการควบคุมดูแลที่เพียงพอในเรื่องการทำธุรกรรมกับบุคคลที่อาจมีความขัดแย้งหรือบุคคลที่เกี่ยวข้องกัน

### การดำเนินการเกี่ยวกับระบบควบคุมภายในของบริษัท

บริษัทฯ มีคณะกรรมการตรวจสอบเพื่อทำหน้าที่สอบทานให้บริษัทฯ มีระบบการควบคุมภายในและการตรวจสอบภายในที่เหมาะสมและมีประสิทธิผล ตลอดจนสอบทานการปฏิบัติงานของบริษัทฯ ให้เป็นไปตามกฎหมายว่าด้วยหลักทรัพย์และตลาดหลักทรัพย์ ข้อกำหนดของตลาดหลักทรัพย์และกฎหมายที่เกี่ยวข้องกับธุรกิจของบริษัทฯ โดยคณะกรรมการตรวจสอบจะมีการประชุมร่วมกันอย่างน้อยทุกไตรมาส เพื่อพิจารณาและดำเนินการให้มีรายงานทางการเงินที่ถูกต้องและมีการเปิดเผยข้อมูลอย่างครบถ้วนและเพียงพอ รวมถึงการพิจารณารายการที่เกี่ยวข้องกันหรือรายการที่อาจมีความขัดแย้งทางผลประโยชน์ให้เป็นไปตามกฎหมายและข้อกำหนดของคณะกรรมการกำกับตลาดทุนและตลาดหลักทรัพย์ ซึ่งในการประชุมจะมีผู้สอบบัญชีเข้าร่วมประชุมเพื่อให้ข้อสังเกตจากการตรวจสอบบัญชีของบริษัทฯ



เพื่อให้ระบบควบคุมภายในของบริษัทฯ เป็นไปอย่างมีประสิทธิภาพ บริษัทฯ ได้ว่าจ้างบริษัท ผู้ความสำเร็จ จำกัด เพื่อทำหน้าที่ตรวจสอบระบบควบคุมภายในของบริษัทฯ ตั้งแต่ปี 2559 โดยผู้ตรวจสอบภายในดังกล่าวได้จัดทำรายงานผลการประเมินและตรวจสอบระบบควบคุมภายในของบริษัทฯ และนำเสนอรายงานให้แก่คณะกรรมการตรวจสอบทราบโดยตรงอย่างต่อเนื่อง ซึ่งบริษัทฯ ได้ดำเนินการแก้ไขปรับปรุงระบบการปฏิบัติงานในฝ่ายต่าง ๆ ตามข้อเสนอแนะของผู้ตรวจสอบภายในมาโดยตลอด นอกจากนี้ บริษัทฯ มีคณะกรรมการบริหารความเสี่ยง ซึ่งทำหน้าที่กำหนดนโยบายการบริหารความเสี่ยง ประเมินความเสี่ยง จัดทำแผนการบริหารความเสี่ยง และ ติดตามประเมินผลระบบบริหารความเสี่ยงของบริษัทฯ

### ความเห็นเกี่ยวกับระบบควบคุมภายในของผู้ตรวจสอบภายใน

ในปี 2559 ถึงปี 2560 บริษัทฯ ได้แต่งตั้ง บริษัท ผู้ความสำเร็จ จำกัด ซึ่งเป็นสำนักงานตรวจสอบภายในอิสระ (Outsource) เข้าตรวจสอบและติดตามระบบการบริหารงานหลักด้านต่าง ๆ ประกอบด้วย ด้านบริหารองค์กรและสภาพแวดล้อม ด้านบัญชี ด้านการเงิน ด้านงานบุคคล ด้านจัดซื้อ ด้านระบบสารสนเทศ ด้านอาคารสถานที่และความปลอดภัย ด้านงานการพยาบาล ด้านงานสนับสนุนการแพทย์ ด้านการตลาดและประชาสัมพันธ์ ด้านศูนย์คุณภาพ โดยได้ให้ข้อเสนอแนะบริษัทฯ เพื่อแก้ไขปรับปรุง เพื่อเพิ่มการตรวจสอบและถ่วงดุล ในการปฏิบัติงานทุกๆ ระบบงาน ซึ่งจะเป็นการพัฒนาคุณภาพของระบบการควบคุมภายในอย่างต่อเนื่องและจะส่งผลทำให้บริษัทฯ มีระบบการกำกับดูแลกิจการที่ดี โดยบริษัทฯ ได้ดำเนินการแก้ไขประเด็นต่างๆ ตามข้อเสนอแนะของบริษัท ผู้ความสำเร็จ จำกัด เรียบร้อยแล้ว

### หัวหน้างานตรวจสอบภายในหัวหน้างานกำกับดูแลการปฏิบัติงานของบริษัท

บริษัทฯ ได้ว่าจ้างหน่วยงานภายนอก คือ บริษัท ผู้ความสำเร็จ จำกัด ในการตรวจสอบระบบควบคุมภายในของบริษัทฯ ตั้งแต่ปี 2559 และบริษัท ผู้ความสำเร็จ จำกัด ได้มอบหมายให้ นายไพศาล ภูรัตนเจริญชัย ทำหน้าที่เป็นหัวหน้างานตรวจสอบภายใน โดยคุณสมบัติของผู้ดำรงตำแหน่งหัวหน้างานตรวจสอบภายในดังต่อไปนี้

ผู้ตรวจสอบภายใน : บริษัท ผู้ความสำเร็จ จำกัด

นายไพศาล ภูรัตนเจริญชัย

วุฒิทางการศึกษา : - ปริญญาโท จุฬาลงกรณ์มหาวิทยาลัย บัณฑิตบริหาร  
- ปริญญาตรีมหาวิทยาลัยธรรมศาสตร์ บัณฑิตบริหาร

ประสบการณ์การทำงาน : - กรรมการผู้จัดการ บริษัท สู่ความสำเร็จ จำกัด

- ผู้อำนวยการฝ่ายบริหารงานกลาง ตลาดหลักทรัพย์แห่งประเทศไทย
- อาจารย์พิเศษ มหาวิทยาลัยอีสเทิร์นเอเซีย และ มหาวิทยาลัยราชภัฏ สวนสุนันทา
- ผู้จัดการฝ่ายตรวจสอบภายในบริษัท ทีพีไอ โพลีน จำกัด (มหาชน)
- ผู้จัดการฝ่ายตรวจสอบภายในบริษัทเงินทุนหลักทรัพย์ กรุงเทพธนกิจ
- ผู้จัดการฝ่ายตรวจสอบภายในบริษัทเงินทุนหลักทรัพย์ เกียรตินาคิน
- ผู้ตรวจสอบ ฝ่ายวิเคราะห์และกำกับสถาบันการเงินธนาคารแห่งประเทศไทย
- พนักงานชั้นกลาง ฝ่ายธนาคารไทยพาณิชย์

การฝึกอบรมที่เกี่ยวข้อง : - ใบอนุญาตผู้ตรวจสอบภายในสากล(CIA) เลขที่ 30807 , IIA

- ใบอนุญาตผู้ตรวจสอบภายใน (CPIA) เลขที่5026 , IIAT

- ใบวุฒิบัตรบริหารความเสี่ยง (CRMA) เลขที่ 2284 ,IIA

ทั้งนี้การพิจารณาและอนุมัติ แต่งตั้ง ถอดถอนโยกย้ายผู้ดำรงตำแหน่งหัวหน้างานตรวจสอบภายในของบริษัทฯ จะต้องผ่านการอนุมัติ (หรือได้รับความเห็นชอบ) จากคณะกรรมการตรวจสอบ

### 13. รายงานคณะกรรมการตรวจสอบ

คณะกรรมการตรวจสอบ บริษัท โรงพยาบาลวัฒนแพทย์ ตรัง จำกัด (มหาชน) ประกอบด้วยกรรมการอิสระ ผู้ทรงคุณวุฒิ จำนวน 3 ท่าน ซึ่งมีประสบการณ์ด้านกฎหมาย ด้านบัญชี และ ด้านการบริหาร ประกอบด้วย นายรัชชัย ศุภผลศิริ เป็นประธานกรรมการตรวจสอบ นายอภิชาติ พันธุ์พิพัฒน์ และ นายประทีป วาณิชย์ก่อกุล เป็นกรรมการตรวจสอบ

คณะกรรมการตรวจสอบ บริษัท โรงพยาบาลวัฒนแพทย์ ตรัง จำกัด (มหาชน) ได้ปฏิบัติหน้าที่ความรับผิดชอบและแสดงความเห็นอย่างเป็นอิสระ ตามขอบเขต อำนาจหน้าที่ ที่ได้รับมอบหมายจากคณะกรรมการบริษัท โรงพยาบาลวัฒนแพทย์ ตรัง จำกัด (มหาชน) เป็นไปตามกฎบัตรของคณะกรรมการตรวจสอบ ซึ่งสอดคล้องกับข้อกำหนดของคณะกรรมการกำกับหลักทรัพย์และตลาดหลักทรัพย์ และตลาดหลักทรัพย์แห่งประเทศไทยอย่างครบถ้วน ได้แก่ การสอบทานรายงานทางการเงิน การบริหารความเสี่ยง ระบบการควบคุมภายใน การปฏิบัติตามกฎหมาย ระเบียบ ข้อบังคับต่างๆ ที่เกี่ยวข้องกับการดำเนินธุรกิจ รายการระหว่างกัน การพิจารณาแต่งตั้งผู้สอบบัญชีและค่าสอบบัญชี ในปี 2560 คณะกรรมการตรวจสอบได้มีการประชุมรวมทั้งสิ้น 6 ครั้ง คณะกรรมการตรวจสอบได้สรุปผลการดำเนินงานในปี 2560 โดยสาระสำคัญ ดังนี้

#### 1. การสอบทานรายงานทางการเงิน

คณะกรรมการตรวจสอบได้สอบทานงบการเงินรายไตรมาสและงบการเงินประจำปี 2560 ของบริษัท โรงพยาบาลวัฒนแพทย์ ตรัง จำกัด (มหาชน) และบริษัทย่อย โดยเชิญฝ่ายจัดการที่เกี่ยวข้อง และผู้สอบบัญชีเข้าร่วมประชุม ในวาระพิจารณางบการเงินเพื่อชี้แจงและตอบข้อซักถามของคณะกรรมการตรวจสอบ ในเรื่องความถูกต้อง ความครบถ้วน และการปรับปรุงรายการบัญชีที่สำคัญซึ่งส่งผลกระทบต่องบการเงิน ความเพียงพอของข้อมูล ที่เปิดเผยไว้ในงบการเงินและข้อสังเกตของผู้สอบบัญชี ซึ่งได้พิจารณาและสอบทานแล้วคณะกรรมการตรวจสอบ มีความเห็นว่างบการเงินได้แสดงรายการโดยถูกต้องตามที่ควรในสาระสำคัญตามมาตรฐานรายงานทางการเงิน เพื่อการจัดทำบัญชีและรายงานทางการเงินที่ครบถ้วน ทันเวลา เชื่อถือได้ เป็นประโยชน์ต่อนักลงทุนและผู้ใช้งบการเงิน

#### 2. การสอบทานการบริหารความเสี่ยง

คณะกรรมการบริษัทฯ คณะกรรมการบริหารความเสี่ยง และฝ่ายจัดการ ได้ให้ความสำคัญกับการบริหารความเสี่ยง มีการประเมินทั้งปัจจัยภายในและภายนอก โอกาสที่จะเกิดและผลกระทบ และจัดทำแผนการจัดการความเสี่ยง เพื่อป้องกันหรือลดผลกระทบที่อาจเกิดขึ้นต่อการดำเนินธุรกิจให้อยู่ในระดับที่ยอมรับได้ โดยคณะกรรมการบริหาร ความเสี่ยงซึ่งได้รับการแต่งตั้งจากคณะกรรมการบริษัทฯ เพื่อกำกับดูแลการบริหารความเสี่ยงของบริษัทฯ โดยให้

ฝ่ายจัดการรายงานความก้าวหน้าด้านความเสี่ยงอย่างสม่ำเสมอ ทั้งนี้คณะกรรมการตรวจสอบได้สอบทาน ประสิทธิภาพของการบริหารความเสี่ยงจากการรายงานผลการดำเนินงานของบริษัทฯ ผลการตรวจสอบของ ผู้ตรวจสอบภายใน และ ผู้สอบบัญชีของบริษัทฯ ซึ่งสามารถเชื่อมั่นได้ว่าบริษัทฯ มีการบริหารจัดการความเสี่ยงให้อยู่ในระดับที่ยอมรับได้

### 3. การสอบทานการประเมินการควบคุมภายใน

คณะกรรมการตรวจสอบได้สอบทานระบบการควบคุมภายในของบริษัทฯ ตามแนวทางของคณะกรรมการกำกับ หลักทรัพย์และตลาดหลักทรัพย์ ผลการตรวจสอบของผู้ตรวจสอบภายในและผู้สอบบัญชี ไม่พบประเด็นหรือ ข้อบกพร่องที่อาจส่งผลกระทบต่อบริษัทฯ อย่างมีนัยสำคัญ ตลอดจนฝ่ายจัดการได้ดำเนินการปรับปรุงแก้ไขตาม ข้อเสนอแนะของคณะกรรมการตรวจสอบ ผู้สอบบัญชีและผู้ตรวจสอบภายในอย่างต่อเนื่อง แสดงให้เห็นถึงการให้ ความสำคัญต่อการควบคุมภายในของบริษัทฯ ซึ่งสามารถสร้างความเชื่อมั่นอย่างสมเหตุสมผลได้ว่า บริษัทฯ มีการ ควบคุมภายในที่เพียงพอ

คณะกรรมการตรวจสอบได้สอบทานการประเมินความเสี่ยงพอของระบบการควบคุมภายใน ตามแบบประเมินของ สำนักงานคณะกรรมการกำกับหลักทรัพย์และตลาดหลักทรัพย์แห่งประเทศไทย (ก.ล.ต.) พบว่าระบบการควบคุม ภายในมีความเพียงพอ เหมาะสมกับการดำเนินธุรกิจของบริษัทฯ

### 4. การสอบทานการกำกับดูแลกิจการที่ดีการปฏิบัติตามกฎหมายและกฎระเบียบที่เกี่ยวข้อง

คณะกรรมการตรวจสอบได้สอบทานการปฏิบัติงาน และกำกับให้บริษัทฯ ดำเนินกิจการต่างๆ อย่างถูกต้องตาม ระบบที่กำหนดไว้ และการดำเนินธุรกิจอย่างมีคุณธรรม บริษัทฯ มีการปฏิบัติตามกฎหมายว่าด้วยหลักทรัพย์และ ตลาดหลักทรัพย์ ข้อกำหนดของคณะกรรมการกำกับหลักทรัพย์และตลาดหลักทรัพย์ และตลาดหลักทรัพย์แห่ง ประเทศไทย ตลอดจนกฎหมายอื่น ๆ ที่เกี่ยวข้องกับการดำเนินธุรกิจของบริษัทฯ อย่างเคร่งครัด เพื่อให้มั่นใจว่า บริษัทฯ มีการดำเนินการตามเงื่อนไขทางธุรกิจปกติอย่างถูกต้องและเหมาะสม โดยในปี 2560 ไม่พบรายการ ที่บริษัทฯ กระทำการที่ขัดต่อกฎหมายและกฎระเบียบที่เกี่ยวข้อง

### 5. การสอบทานรายการที่เกี่ยวข้องกันหรือรายการที่อาจมีความขัดแย้งทางผลประโยชน์

คณะกรรมการตรวจสอบได้สอบทานรายการระหว่างกันหรือรายการที่อาจมีความขัดแย้งทางผลประโยชน์ที่เข้าข่าย รายการเกี่ยวข้องกันตามประกาศคณะกรรมการตลาดหลักทรัพย์แห่งประเทศไทย และคณะกรรมการกำกับ หลักทรัพย์และตลาดหลักทรัพย์ ผลการสอบทานรายการระหว่างกันที่บริษัทฯ มีการดำเนินการกับผู้เกี่ยวข้องพบว่า บริษัทฯ ได้ดำเนินการตามเงื่อนไขการกำกับไว้ มีความเป็นธรรม สมเหตุสมผล และไม่ก่อให้เกิดการฉ้อโกง

ผลประโยชน์ รวมทั้งมีการเปิดเผยข้อมูลสารสนเทศอย่างครบถ้วนและเพียงพอ โดยยึดถือการปฏิบัติตามนโยบายการกำกับดูแลกิจการที่ดี และตามประกาศคณะกรรมการตลาดหลักทรัพย์แห่งประเทศไทย

#### 6. การพิจารณาเสนอแต่งตั้งผู้สอบบัญชีและค่าสอบบัญชีปี 2560

คณะกรรมการตรวจสอบได้พิจารณาคัดเลือกผู้สอบบัญชี โดยพิจารณาจากผลการปฏิบัติงาน ความเป็นอิสระ คุณสมบัติ ทักษะความรู้ความสามารถ และประสบการณ์ในการตรวจสอบ ตลอดจนค่าตอบแทนการสอบบัญชี คณะกรรมการตรวจสอบได้ให้ความเห็นต่อคณะกรรมการบริษัทฯ เพื่อนำเสนอที่ประชุมผู้ถือหุ้นประจำปี 2560 โดยพิจารณาแต่งตั้งผู้สอบบัญชีจากบริษัท สำนักงาน อีวาย จำกัด เป็นผู้สอบบัญชีประจำปี 2560 โดยมี นายกฤษดา เลิศวนา ผู้สอบบัญชีรับอนุญาตเลขที่ 4968 หรือ นางสาวโกสุเมภ์ ชะเอม ผู้สอบบัญชีรับอนุญาตเลขที่ 6011 เป็นผู้สอบบัญชีประจำปี 2560

โดยสรุป การปฏิบัติหน้าที่ของคณะกรรมการตรวจสอบในปี 2560 ได้ติดตามการดำเนินงานของบริษัทฯ โดยใช้ความรู้ความสามารถมีความเป็นอิสระอย่างเพียงพอ ตามหน้าที่และความรับผิดชอบที่ได้รับมอบไว้ในกฎบัตรคณะกรรมการตรวจสอบ โดยมีความเห็นว่าบริษัทฯ ได้จัดทำงบการเงินแสดงข้อมูลอันเป็นสาระสำคัญและเชื่อถือได้ สอดคล้องตามมาตรฐานการบัญชีที่รับรองทั่วไป มีการเปิดเผยข้อมูล รายการระหว่างกัน หรือ รายการที่อาจก่อให้เกิดความขัดแย้งทางผลประโยชน์อย่างเพียงพอ มีระบบการกำกับดูแลกิจการที่ดี มีระบบการบริหารความเสี่ยงให้อยู่ในระดับที่ยอมรับได้ มีระบบการควบคุมภายในที่เพียงพอกับการดำเนินธุรกิจ รวมทั้งมีการปฏิบัติตามกฎหมาย ระเบียบ และข้อบังคับที่เกี่ยวข้องกับการดำเนินธุรกิจของบริษัทฯ อย่างครบถ้วน



(นายรัชชัย สุกผลศิริ)

ประธานกรรมการตรวจสอบ

#### 14. รายการระหว่างกัน

รายการระหว่างกันที่เป็นรายการที่เกิดขึ้นในระหว่างปี สิ้นสุดวันที่ 31 ธันวาคม 2559 และวันที่ 31 ธันวาคม 2560 ระหว่าง บริษัทฯ กับ บุคคล/นิติบุคคล ที่อาจมีความขัดแย้งทางผลประโยชน์ โดยสรุปรายละเอียดดังต่อไปนี้

##### 14.1 สรุปรายละเอียดลักษณะของบุคคลและนิติบุคคลที่อาจมีความขัดแย้งทางผลประโยชน์

บุคคล / นิติบุคคล ที่มีความขัดแย้งทางผลประโยชน์และมีการทำธุรกรรมกับ บริษัทฯ และ / หรือบริษัทย่อย	ลักษณะการประกอบธุรกิจ	ลักษณะความสัมพันธ์
1 นางอมรา ลีละวัฒน์	-	<ul style="list-style-type: none"> <li>ผู้ถือหุ้นใหญ่ของบริษัทฯ โดย ณ วันที่ 8 มีนาคม 2561 กลุ่มครอบครัวลีละวัฒน์ ถือหุ้นบริษัทฯ ในสัดส่วนร้อยละ 71.92</li> <li>ดำรงตำแหน่งรองประธานกรรมการ และกรรมการผู้จัดการของบริษัทฯ</li> </ul>
2 นายแพทย์วิทยา ลีละวัฒน์	-	<ul style="list-style-type: none"> <li>ผู้ถือหุ้นใหญ่ของบริษัทฯ โดย ณ วันที่ 8 มีนาคม 2561 กลุ่มครอบครัวลีละวัฒน์ ถือหุ้นบริษัทฯ ในสัดส่วนร้อยละ 71.92</li> </ul>
3 นายแพทย์บุญส่ง ดันติวิญญพงศ์	-	<ul style="list-style-type: none"> <li>ดำรงตำแหน่งกรรมการบริษัทฯ และ ผู้อำนวยการฝ่ายสนับสนุนการแพทย์ (ถึงวันที่ 30 เมษายน 2560)</li> </ul>
4 นายแพทย์วัฒน์ ลีละวัฒน์	-	<ul style="list-style-type: none"> <li>บุตรของนางอมรา ลีละวัฒน์ ผู้ถือหุ้นใหญ่ของบริษัทฯ โดย ณ วันที่ 8 มีนาคม 2561 กลุ่มครอบครัวลีละวัฒน์ ถือหุ้นบริษัทฯ ในสัดส่วนร้อยละ 71.92</li> </ul>
5 นายวิษย์ ลีละวัฒน์	-	<ul style="list-style-type: none"> <li>บุตรของนางอมรา ลีละวัฒน์ ผู้ถือหุ้นใหญ่ของบริษัทฯ โดย ณ วันที่ 8 มีนาคม 2561 กลุ่มครอบครัวลีละวัฒน์ ถือหุ้นบริษัทฯ ในสัดส่วนร้อยละ 71.92</li> <li>ดำรงตำแหน่งกรรมการของบริษัทฯ</li> </ul>

บุคคล / นิติบุคคล ที่มีความขัดแย้งทางผลประโยชน์และมีการทำธุรกรรมกับ บริษัทฯ และ / หรือบริษัทย่อย	ลักษณะการประกอบธุรกิจ	ลักษณะความสัมพันธ์
6 ทันตแพทย์พรเลิศ บุญสันติสุข	-	<ul style="list-style-type: none"> <li>คู่สมรสของนางชิตาภา บุญสันติสุข ซึ่งเป็นบุตรของนางอมรา ลีละวัฒน์ ผู้ถือหุ้นใหญ่ของบริษัทฯ โดย ณ วันที่ 8 มีนาคม 2561 กลุ่มครอบครัวลีละวัฒน์ ถือหุ้นบริษัทฯ ในสัดส่วนร้อยละ 71.92</li> <li>ดำรงตำแหน่งกรรมการบริษัทฯ</li> </ul>
7 นายเชน เหล่าสุนทร	-	<ul style="list-style-type: none"> <li>หลานของนางอมรา ลีละวัฒน์ ผู้ถือหุ้นใหญ่ของบริษัทฯ โดย ณ วันที่ 8 มีนาคม 2561 กลุ่มครอบครัวลีละวัฒน์ ถือหุ้นบริษัทฯ ในสัดส่วนร้อยละ 71.92</li> <li>ดำรงตำแหน่งกรรมการบริษัทฯ และ รองผู้อำนวยการ โรงพยาบาลฝ่ายการเงิน</li> </ul>
8 นายชัยนคร ไตรภูมิ	-	<ul style="list-style-type: none"> <li>ผู้อำนวยการฝ่ายการตลาด (ถึงวันที่ 28 กุมภาพันธ์ 2560)</li> </ul>
9 นายวิรุฬห์ ฤทธิเกิด	-	<ul style="list-style-type: none"> <li>ผู้อำนวยการฝ่ายการตลาด</li> </ul>
10 นางสาวน้ำหนึ่ง ลีละวัฒน์	-	<ul style="list-style-type: none"> <li>บุตรของนายวิวัฒน์ ลีละวัฒน์ ซึ่งเป็นบุตรของนางอมรา ลีละวัฒน์ ผู้ถือหุ้นใหญ่ของบริษัทฯ โดย ณ วันที่ 8 มีนาคม 2561 กลุ่มครอบครัวลีละวัฒน์ ถือหุ้นบริษัทฯ ในสัดส่วน ร้อยละ 71.92</li> <li>เป็นเจ้าของธุรกิจจำหน่ายสินค้าและของใช้ ภายใต้ชื่อ มัม มินิมาร์ท (ได้เลิกกิจการแล้วเมื่อเดือน ก.พ.60)</li> </ul>
11 บริษัท มัม-คูซีน จำกัด	จำหน่ายอาหาร	<ul style="list-style-type: none"> <li>มีผู้ถือหุ้นร่วมกับบริษัทฯ คือ กลุ่มครอบครัวลีละวัฒน์ ถือหุ้นในสัดส่วนร้อยละ 100</li> </ul>
12 บริษัท เติ้นทีลอาร์ต แลป จำกัด	บริการทันตกรรมประดิษฐ์	<ul style="list-style-type: none"> <li>มีผู้ถือหุ้นร่วมกับบริษัทฯ คือ ทันตแพทย์พรเลิศ บุญสันติสุข ถือหุ้นในสัดส่วนร้อยละ 39</li> </ul>

14.2 รายการระหว่างกันของบริษัทฯและบริษัทย่อยกับบุคคลที่มีความเกี่ยวข้องกันในปีบัญชีสิ้นสุดวันที่ 31 ธันวาคม 2559 และวันที่ 31 ธันวาคม 2560

14.2.1 รายการธุรกิจปกติหรือสนับสุนนธุรกิจปกติที่มีเงื่อนไขการค้าทั่วไป

บุคคล / นิติบุคคล ที่มีความเกี่ยวข้อง	ลักษณะของ รายการระหว่างกัน	มูลค่ารายการ (ล้านบาท)		เหตุผลและความจำเป็น
		ปี 2559	ปี 2560	
1. นางอมรา ลีละวัฒน์	ค่าเช่าอาคารหอพัก พนักงาน			ปี 2559 บริษัทฯ เช่าอาคารพาณิชย์ จำนวน 1 อาคาร สูง 5 ชั้น เพื่อเป็นสวัสดิการที่พนักงานของบริษัทฯ ตามสัญญาที่มีระยะเวลา 1 ปี ตั้งแต่วันที่ 1 มกราคม 2559 ถึงวันที่ 31 ธันวาคม 2559 ในอัตราค่าเช่า 40,000 บาท ต่อเดือน โดยมีเนื้อที่ประมาณ 730 ตารางเมตร ตารางเมตรละ 54.79 บาท  ปี 2560 บริษัทฯ ได้ทำสัญญาที่มีระยะเวลา 1 ปี ตั้งแต่วันที่ 1 มกราคม 2560 ถึงวันที่ 31 ธันวาคม 2560 ในอัตรา 87,600 บาทต่อเดือน คิดเป็นราคา 120 บาทต่อตารางเมตร ซึ่งเป็นอัตราที่เทียบเคียงได้กับค่าเช่าในบริเวณใกล้เคียง ที่มีค่าเช่าระหว่าง 180-200 บาทต่อตารางเมตรต่อเดือน และเงื่อนไขการชำระเป็นไปตามเงื่อนไขการค่าปกติ เช่นเดียวกับบุคคลภายนอก  ในอนาคตหากบริษัทฯจะทำการต่ออายุสัญญาดังกล่าว บริษัทฯ จะเสนอเรื่องให้คณะกรรมการตรวจสอบพิจารณาเงื่อนไขการทำรายการ ก่อนการต่ออายุสัญญาครั้งต่อไป
	ค่าเช่าหอพัก	0.48	1.05	
	ยอดเจ้าหนี้คงค้างคืน	-	-	
	งวด			
<b>ความเห็นของคณะกรรมการตรวจสอบ</b> รายการดังกล่าวมีความจำเป็นและสมเหตุสมผล เพื่อเป็นสวัสดิการให้กับพนักงาน ซึ่งเป็นประโยชน์ในการดำเนินธุรกิจของบริษัทฯ โดยทำเลที่ตั้งของพื้นที่เช่าอยู่ในทำเลที่เหมาะสม ใกล้กับโรงพยาบาล ทั้งนี้คณะกรรมการตรวจสอบจะพิจารณาเงื่อนไขการทำรายการทุกปี ก่อนการต่ออายุสัญญาในปี				



บุคคล / นิติบุคคล ที่มีความเกี่ยวข้อง	ลักษณะของ รายการระหว่างกัน	มูลค่ารายการ (ล้านบาท)		เหตุผลและความจำเป็น
		ปี 2559	ปี 2560	
2. บริษัท มัม-คูชิน จำกัด	บริษัทฯจ้างบริษัท มัม-คูชิน จำกัด เพื่อ ปรุงอาหาร โดยมี ค่าใช้จ่ายในการจ้าง ค่าใช้จ่ายในการว่าจ้าง ปรุงอาหารและรายได้ ค่าเช่าพื้นที่			ปี 2559 บริษัทฯ ได้ว่าจ้าง บริษัท มัม-คูชิน จำกัด เพื่อปรุงอาหาร สำหรับบริการผู้ป่วย รวมทั้งรับรองและ บุคลากรของบริษัทฯ โดยบริษัทฯ จะต้องชำระค่าจ้างปรุงอาหารแก่บริษัท มัม-คูชิน จำกัด รายละเอียดตามที่ระบุใน สัญญาอย่างใดก็ตามบริษัทฯ ได้รับส่วนลดค่าอาหารและเครื่องดื่มในอัตราร้อยละ 5 ถึงร้อยละ 10 ของราคาขายตาม เงื่อนไขที่กำหนด และบริษัทฯ ได้รับค่าเช่าพื้นที่ในอัตรา 15,000 บาทต่อเดือน คิดเป็นอัตรา 44.42 บาทต่อตาราง เมตร รวมทั้ง
	ค่าอาหารและ เครื่องดื่ม	11.56	9.82	ค่าไฟฟ้า ค่าน้ำประปาและค่าโทรศัพท์ ตามจำนวนที่ใช้ในการดำเนินงาน ซึ่งเป็นอัตราเหี้ยมเคี้ยวได้กับเงื่อนไข การคำนวณที่บริษัทฯ ได้ให้บุคคลภายนอกดำเนินการในอดีต
	<u>ยอดเข้าห้ถึงค้างสิน</u> <u>งวด</u>	0.95	0.80	ปี 2560 บริษัทฯ ได้จัดให้มีการประกวดราคา เพื่อคัดเลือกร้านอาหาร โดยมีผู้เข้าร่วมเสนอบริการทั้งหมด 3 ราย แบ่งเป็นบุคคลภายนอกที่เสนอบริการ จำนวน 2 ราย และ บริษัท มัม-คูชิน จำกัด จำนวน 1 ราย ซึ่งบริษัทฯ ได้ คัดเลือกโดยพิจารณาจากปัจจัยต่างๆ เช่น ประสิทธิภาพการให้บริการในการปรุงอาหารสำหรับธุรกิจโรงพยาบาล ความสะอาด ราคา ราคาส่ง เป็นต้น โดยบริษัทฯ มัม-คูชิน จำกัด ชนะการประกวดราคาเนื่องจากเสนอผลตอบแทนที่เป็นประโยชน์ สูงสุดแก่บริษัทฯ รวมทั้งมีคุณสมบัติที่เหมาะสม ทั้งนี้การฯ ได้จากการจำหน่ายอาหารเป็นไปตามจำนวนที่กำหนด บริษัทฯ จะได้ส่วนลดจากค่าอาหารและเครื่องดื่มในอัตราร้อยละ 5 ถึงร้อยละ 10 ของราคาขาย รวมทั้ง ได้รับค่าเช่า พื้นที่ ในอัตรา 20,000 บาทต่อเดือน คิดเป็นอัตรา 59.34 บาทต่อตารางเมตร ซึ่งบริษัทฯ ได้ทำสัญญาบริหารจัดการ อาหารและเช่าพื้นที่ ระยะเวลา 3 ปี ตั้งแต่วันที่ 1 มีนาคม 2560 ถึงวันที่ 28 กุมภาพันธ์ 2563
	รายได้ค่าเช่าและอื่นๆ	0.27	0.33	ในอนาคตหากบริษัทฯจะทำการต่ออายุสัญญาดังกล่าว บริษัทฯ จะเสนอเรื่องให้คณะกรรมการตรวจสอบพิจารณา เงื่อนไขการทำรายการ ก่อนการต่ออายุสัญญาครั้งต่อไป

บุคคล / นิติบุคคล ที่มีความเกี่ยวข้อง	ลักษณะของ รายการระหว่างกัน	มูลค่ารายการ (ล้านบาท)		เหตุผลและความจำเป็น
		ปี 2559	ปี 2560	
2.3 บริษัท นม-คูชิน จำกัด	ยอดลูกหนี้คงค้างสิ้น งวด	0.06	0.03	ความเห็นของคณะกรรมการตรวจสอบ รายการดังกล่าวมีความจำเป็นและสมเหตุสมผล เพื่อความจำเป็นสำหรับบริการผู้ป่วย รวมทั้งผู้ที่มาใช้บริการภายใน บริษัทฯ
	รายได้การให้บริการ ด้านการแพทย์แก่ พนักงานของบริษัท นม-คูชิน จำกัดที่มาใช้ บริการ			บริษัทฯ ให้บริการตรวจสอบสุขภาพ และ รักษาพนักงานของบริษัทฯ นม-คูชิน จำกัด โดยกำหนดราคาเทียบเท่ากับที่บริษัท ฯ ให้บริการแก่ลูกค้าทั่วไป ซึ่งรายการดังกล่าวจะเกิดขึ้นต่อไปในอนาคต
	รายได้ค่าบริการทาง การแพทย์	0.03	0.03	ความเห็นของคณะกรรมการตรวจสอบ รายการดังกล่าวมีความจำเป็นและสมเหตุสมผล โดยไม่เจตนาให้เทียบเคียง ไปด้วยลูกค้าทั่วไป
	ยอดลูกหนี้คงค้างสิ้น งวด	0.002	-	

บุคคล / นิติบุคคล ที่มีความเกี่ยวข้อง	ลักษณะของ รายการระหว่างกัน	มูลค่ารายการ (ล้านบาท)		เหตุผลและความจำเป็น
		ปี 2559	ปี 2560	
3. นายแพทย์บุญส่ง ตันติวิญญูพงศ์	บริษัทฯ จ่าย ค่าตอบแทนใน รูปแบบค่าธรรมเนียม แพทย์แก่ นายแพทย์ บุญส่ง ตันติวิญญูพงศ์			นายแพทย์บุญส่ง ตันติวิญญูพงศ์ ตรวจรักษาผู้ป่วย โดยการทำหัตถการที่กำหนดค่าตอบแทนเทียบเคียงได้กับอัตราค่าบริการที่ บริษัทฯ จ่ายแก่แพทย์อื่นๆ ที่มีคุณสมบัติใกล้เคียงกับแพทย์ผู้ส่งค่า ซึ่งรายการดังกล่าวจะเกิดขึ้นต่อไปในอนาคต
				<b>ความเห็นของคณะกรรมการตรวจสอบ</b> รายการดังกล่าวมีความจำเป็นและสมเหตุสมผล โดยบริษัทฯ มีความจำเป็นต้องจ่ายค่าตอบแทนแพทย์ดังกล่าวในอัตรา เทียบเท่ากับแพทย์อื่นๆ ที่มีคุณสมบัติใกล้เคียงกับแพทย์ผู้ส่งค่า ดังนั้นกรรมการจึงกล่าว
	ค่าธรรมเนียมแพทย์ :	2.25	1.26	
	ยอดเข้าหัตถการ งวด	0.19	0.89	

บุคคล / นิติบุคคล ที่มีความเกี่ยวข้อง	ลักษณะของ รายการระหว่างกัน	มูลค่ารายการ (ล้านบาท)		เหตุผลและความจำเป็น
		ปี 2559	ปี 2560	
4. กรรมการ และ ผู้บริหาร	บริษัทฯ ให้สวัสดิการ ในการรักษาพยาบาล แก่กรรมการ และ ผู้บริหาร  <u>รายได้ค่า</u> <u>รักษาพยาบาล</u> <u>หัก สวัสดิการส่วนลด</u> <u>ค่ารักษาพยาบาล</u> <u>รายได้ค่า</u> <u>รักษาพยาบาลสุทธิ</u>  <u>ยอดลูกหนี้คงค้างสิ้น</u> <u>งวด</u>	   1.7 (1.7)  -  -	   1.63 (1.63)  -  -	<p>บริษัทฯ มอบสวัสดิการค่ารักษาพยาบาลเพื่อสร้างขวัญและกำลังใจในการทำงานแก่กรรมการและผู้บริหาร รวมทั้งญาติ ซึ่งได้แก่ บิดา มารดา พี่น้อง คู่สมรสและบุตร ที่มารักษาพยาบาลที่โรงพยาบาลวัฒนแพทย์ ตรัง โดยไม่เสียค่าใช้จ่าย</p> <p>ซึ่งปีที่ผ่านมาผู้ถือหุ้นครั้งที่ 1/2560 วันที่ 28 มีนาคม 2560 ได้มีมติกำหนดให้ กรรมการรวมถึงคู่สมรส มีสิทธิ์รับสวัสดิการรางวัลเงินไม่เกิน จำนวน 0.50 ล้านบาทต่อปี กรณีใช้สิทธิเกินวงเงิน แต่ไม่เกินหนึ่งเท่าของสิทธิที่ได้รับ จะได้รับส่วนลดค่ารักษาพยาบาลคราวละไม่เกิน ร้อยละ 25 ถึงร้อยละ 50 ของค่ารักษาพยาบาล กรณีใช้ส่วนที่เกินกว่าหนึ่งเท่าของสิทธิที่ได้รับ ให้พิจารณาส่วนลดตามวิธีปฏิบัติในการให้ส่วนลดกับผู้บริหารทั่วไป</p> <p>นอกจากนี้มติคณะกรรมการบริษัท ครั้งที่ 14/2559 วันที่ 1 ธันวาคม 2559 ได้มีมติกำหนดให้ ผู้บริหาร มีสิทธิ์รับสวัสดิการรางวัลสูงสุดจำนวน 0.10 ล้านบาทต่อปี</p> <p><b>ความเห็นของคณะกรรมการตรวจสอบ</b> รายการดังกล่าวมีความจำเป็นและสมเหตุสมผล เพื่อเป็นขวัญและกำลังใจให้กับกรรมการและผู้บริหาร</p>

บุคคล / นิติบุคคล ที่มีความเกี่ยวข้อง	ลักษณะของ รายการระหว่างกัน	มูลค่ารายการ (ล้านบาท)		เหตุผลและความจำเป็น
		ปี 2559	ปี 2560	
5. บริษัท เติ้นทืออาร์ต แลป จำกัด	บริษัทฯ ซื้อมาตร การจัดทำแพคเกจ จาก บริษัท เติ้นทือ อาร์ต แลป จำกัด  <u>ค่าใช้จ่ายในการขาย และบริหาร</u>  <u>ยอดเจ้าหนี้คงค้างสิน งวด</u>	0.12	0.26          0.004	<p>บริษัทฯ ซื้อมาตรการจัดทำแพคเกจแลป จำกัด เพื่อลูกค้าที่สมัครสมาชิกเป็นและ ต้องการทำแพคเกจ โดยบริษัท เติ้นทืออาร์ต แลป จำกัด ให้บริการที่สมัครสมาชิกที่มีความเชี่ยวชาญในด้าน จัดทำแพคเกจ โดยสินค้าที่ส่งให้บริษัทฯ มีคุณภาพดีมาตรงตามความต้องการของลูกค้าและทันแพทย์ โดยเงื่อนไขราคาสามารถเทียบเคียงได้กับระบบคลินิคภายนอก ซึ่งรายการดังกล่าวจะเกิดขึ้นต่อไปในอนาคต</p> <p><b>ความเห็นของคณะกรรมการตรวจสอบ</b></p> <p>รายการดังกล่าวมีความจำเป็นและสมเหตุสมผล และเป็นไปเพื่อประโยชน์ในการดำเนินธุรกิจ โดยเป็นรายการธุรกิจ ปกติที่มีเงื่อนไขทางการเงินการดำเนินงาน</p>

บุคคล / นิตยบุคคล ที่มีความเกี่ยวข้อง	ลักษณะของ รายการระหว่างกัน	มูลค่ารายการ (ล้านบาท)		เหตุผลและความจำเป็น
		ปี 2559	ปี 2560	
6. น.พ. วิชา สิละวิวัฒน์ 6.1	บริษัทฯ ว่าจ้าง น.พ. วิชา สิละวิวัฒน์ เพื่อให้คำปรึกษาใน การปฏิบัติงาน  ค่าตอบแทนที่ปรึกษา  <u>ยอดเจ้าหนี้ค้างคืน</u> <u>งวด</u>	4.4     -	7.03     -	<p>ปี 2559 บริษัทฯ ว่าจ้างนายแพทย์วิชา สิละวิวัฒน์ ซึ่งเป็นแพทย์ผู้เชี่ยวชาญ มีประสบการณ์ยาวนาน ให้คำปรึกษาแก่ผู้บริหาร โดยกำหนดค่าตอบแทนในอัตราเดือนละ 0.55 ล้านบาท</p> <p>ปี 2560 บริษัทฯ ได้มีการปรับปรุงการว่าจ้างนายแพทย์วิชา สิละวิวัฒน์ ให้เหมาะสมยิ่งขึ้น โดยแต่งตั้งนายแพทย์วิชา สิละวิวัฒน์ เป็นผู้บริหารดำรงตำแหน่ง ประธานที่ปรึกษาจิตติมศักดิ์ เพื่อให้คำแนะนำด้านการกำหนดนโยบาย แนวทางปฏิบัติงานเชิงกลยุทธ์ ตั้งแต่วันที่ 1 เมษายน 2560 ถึง วันที่ 31 เดือนมีนาคม 2561 โดยกำหนดค่าตอบแทนในอัตราเดือนละ 0.60 ล้านบาท</p> <p>ในอนาคตหากบริษัทฯ จะทำการต่ออายุสัญญาดังกล่าว บริษัทฯ จะเสนอเรื่องให้คณะกรรมการตรวจสอบพิจารณาเงื่อนไขการทำรายการ ก่อนการต่ออายุสัญญาครั้งต่อไป</p> <p><b>ความเห็นของคณะกรรมการตรวจสอบ</b> รายการดังกล่าวมีความจำเป็น ซึ่งเป็นไปเพื่อประโยชน์ในการดำเนินธุรกิจ</p>

บุคคล / นิติบุคคล ที่มีความเกี่ยวข้อง	ลักษณะของ รายการระหว่างกัน	มูลค่ารายการ (ล้านบาท)		เหตุผลและความจำเป็น
		ปี 2559	ปี 2560	
6.2	บริษัทฯ ว่าจ้าง น.พ. วิทยา ลีละวัฒน์ เพื่อตรวจรักษาผู้ป่วย	1.20	0.30	นายแพทย์วิทยา ลีละวัฒน์ ตรวจรักษาผู้ป่วย โดยการทำหัตถการตามแผนการรักษาที่ได้รับมอบหมายจากแพทย์ประจำตัวผู้ป่วยในโรงพยาบาล ซึ่งการตรวจรักษาผู้ป่วยดังกล่าวจะเกิดขึ้นต่อไปในอนาคต
	ค่าธรรมเนียมแพทย์			
	ยอดเจ้าหนี้คงค้างต้น งวด	0.10	-	
6.3	บริษัทฯ ว่าจ้าง น.พ. วิทยา ลีละวัฒน์ เพื่อบริหารจัดการ โรงพยาบาล			บริษัทฯ ว่าจ้างนายแพทย์วิทยา ลีละวัฒน์ เพื่อบริหารจัดการโรงพยาบาล โดยจ่ายค่าตอบแทนในรูปแบบเงินเดือนและโบนัส ซึ่งเป็นไปตามธุรกิจทั่วไป อย่างไรก็ตามภายหลังจากเดือนพฤษภาคม 2559 บริษัทฯ จะไม่มีการทำรายการดังกล่าวอีกต่อไป
	เงินเดือนและโบนัส	3.3	-	
	ยอดเจ้าหนี้คงค้างต้น งวด	-	-	ความเห็นของคณะกรรมการตรวจสอบ รายการดังกล่าวเป็นรายการในอดีต ซึ่งจะไม่มีการดังกล่าวในอนาคต

บุคคล / นิติบุคคล ที่มีความเกี่ยวข้อง	ลักษณะของ รายการระหว่างกัน	มูลค่ารายการ (ล้านบาท)		เหตุผลและความจำเป็น
		ปี 2559	ปี 2560	
6.4	น.พ. วิฑิต ลีละวัฒน์ เกษียณอายุการทำงาน <u>ค่าใช้จ่ายเงินเกษียณ</u>  <u>ยอดเจ้าหนี้คงค้างสิ้น งวด</u>	5.5  -	-  -	บริษัท จ่ายเงินเกษียณ อายุเกษียณแพทย์วิฑิต ลีละวัฒน์ ในอัตรา 10 เท่าของเงินเดือน ซึ่งเป็นไปตามแนวทางของ กฎหมายคุ้มครองแรงงาน และ คู่มือสวัสดิการของพนักงานของบริษัทฯ ที่กำหนดให้บริษัทฯ จ่ายเงินแก่บุคคลกรที่ ทำงานจนเกษียณอายุ ซึ่งจะไม่มีการทำรายการดังกล่าวในอนาคต  <b>ความเห็นของคณะกรรมการตรวจสอบ</b> รายการดังกล่าวเป็นรายการในอดีต ซึ่งจะไม่มีการดังกล่าวในอนาคต



บุคคล / นิติบุคคล ที่มีความเกี่ยวข้อง	ลักษณะของ รายการระหว่างกัน	มูลค่ารายการ (ล้านบาท)		เหตุผลและความจำเป็น
		ปี 2559	ปี 2560	
7. นางอมรา ลีละวัฒน์	บริษัทจ่าย			ในช่วงไตรมาส 2 ปี 2560 บริษัทฯ ได้แต่งตั้งนางอมรา ลีละวัฒน์ ซึ่งเป็นผู้ที่มีความรู้ และประสบการณ์ยาวนาน เป็นผู้บริหารดำรงตำแหน่ง ประธานคณะกรรมการบริหาร เพื่อเป็นผู้นำคณะกรรมการบริหาร และให้คำแนะนำในการดำเนินธุรกิจ ตั้งแต่วันที่ 1 เมษายน 2560 ถึง วันที่ 31 เดือนมีนาคม 2563 โดยกำหนดค่าตอบแทนในอัตราเดือนละ 0.60 ล้านบาท
	คำตอบแทนแก่นางอมรา ลีละวัฒน์ในฐานะผู้บริหารที่ดำรงตำแหน่งประธานคณะกรรมการบริหาร			
	คำตอบแทน	-	7.2	
	ยอดเจ้านี้คงค้างสิ้นงวด	-	-	ความเห็นของคณะกรรมการตรวจสอบ รายการดังกล่าวมีความจำเป็น ซึ่งเป็นไปเพื่อประโยชน์ในการดำเนินธุรกิจ

บุคคล / นิติบุคคล ที่มีความเกี่ยวข้อง	ลักษณะของ รายการระหว่างกัน	มูลค่ารายการ (ล้านบาท)		เหตุผลและความจำเป็น
		ปี 2559	ปี 2560	
8. นายวิชัย ลีละวัฒน์	<p>บริษัทฯ จ่ายค่าที่ปรึกษาแก่นายวิชัย ลีละวัฒน์</p> <p>ค่าใช้จ่ายในการขายและบริหาร</p> <p>ยอดเจ้าหนี้คงค้างส่งงวด</p>	<p>2.80</p> <p>-</p>	<p>2.76</p> <p>-</p>	<p>นายวิชัย ลีละวัฒน์ เป็นผู้เชี่ยวชาญ มีความรู้ความสามารถ โดยมีประสบการณ์ด้านระบบเทคโนโลยีสารสนเทศ ซึ่งบริษัทฯ ว่าจ้างนายวิชัย ลีละวัฒน์ เพื่อให้คำปรึกษาเกี่ยวกับการปรับปรุงและพัฒนาเทคโนโลยีสารสนเทศ</p> <p>ปีนี้ สัญญามีระยะเวลา 2 ปี ตั้งแต่วันที่ 1 มกราคม 2559 ถึงวันที่ 31 ธันวาคม 2560 ในอัตราค่าจ้างเท่ากับ 0.23 ล้านบาทต่อเดือนและมีค่าตอบแทนพิเศษซึ่งขึ้นอยู่กับผลการปฏิบัติงานและผลประกอบการของบริษัทฯ อย่าง "ไร้ก็ตามบริษัทฯ" ไม่มีนโยบายที่จะทำรายการดังกล่าวในอนาคต</p> <p><b>ความเห็นของคณะกรรมการตรวจสอบ</b></p> <p>รายการดังกล่าวมีความจำเป็นและสมเหตุสมผล เนื่องจากเป็นการว่าจ้างผู้ที่มีความรู้ความสามารถในการทำหน้าที่ให้คำปรึกษา รวมทั้งคำแนะนำที่เป็นไปเพื่อประโยชน์ในการดำเนินธุรกิจ ของบริษัทฯ</p>

บุคคล / นิติบุคคล ที่มีความเกี่ยวข้อง	ลักษณะของ รายการระหว่างกัน	มูลค่ารายการ (ล้านบาท)		เหตุผลและความจำเป็น
		ปี 2559	ปี 2560	
9. ทันตแพทย์ พรเลิศ บุญสันติสุข	บริษัทฯ ชำระค่ารถที่บริษัทฯ นำไปแลกเปลี่ยนเป็นส่วนลด ในการซื้อรถส่วนกลางคันใหม่  ค่าใช้จ่ายซื้อสินทรัพย์  <u>ยอดเข้าหนี้คงค้างสินงวด</u>	0.50   -	-   -	บริษัทฯ ได้รับความอนุเคราะห์จาก ทันตแพทย์พรเลิศ บุญสันติสุขให้นำรถยนต์ส่วนตัวมาใช้งานภายใน โรงพยาบาลโดยไม่ได้คิดค่าใช้จ่าย ซึ่งบริษัทฯ ออกค่าใช้จ่ายเพียงค่าน้ำมัน ค่าเบี้ยประกัน และค่าบำรุงรักษา ต่อมาเมื่อเดือนกันยายนปี 2559 ทางบริษัทฯ เห็นถึงความจำเป็นในการซื้อรถใหม่มาทดแทนรถของ ทันตแพทย์พรเลิศ ซึ่งได้ใช้งานมาอย่างยาวนาน และเริ่มมีปัญหาในการใช้งาน บริษัทฯจึงดำเนินการซื้อรถ ส่วนกลางคันใหม่ และขายรถคันเก่า ตามความยินยอม ของทันตแพทย์พรเลิศ ในราคา 475,000 บาท และ นำส่งเงินจากการขายรถดังกล่าวคืนให้แก่ทันตแพทย์พรเลิศ เรียบร้อยแล้ว ในเดือน ธันวาคม 2559 อย่าง รวดเร็ว  <b>ความเห็นของคณะกรรมการตรวจสอบ</b>  รายการดังกล่าวมีความสมเหตุสมผล โดยราคาที่จำหน่ายนั้นเป็นราคาที่ถูกลงประมาณ โดยบริษัทที่จำหน่ายและ รับซื้อรถยนต์ ซึ่งผู้เป็นราคาที่เทียบกับราคากลาง

บุคคล / นิติบุคคล ที่มีความเกี่ยวข้อง	ลักษณะของ รายการระหว่างกัน	มูลค่ารายการ (ล้านบาท)		เหตุผลและความจำเป็น
		ปี 2559	ปี 2560	
10. นางสาวน้ำหนึ่ง ลิตะวัฒน์ (มัม มินิมาร์ท)	รายได้ค่าเช่าอาคารสถานที่ใน โรงพยาบาล			บริษัทฯ ให้เช่าพื้นที่เพื่อเป็นร้านสะดวกซื้อ และร้านเสริมสวย เพื่ออำนวยความสะดวกให้แก่ผู้ป่วยญาติ รวมถึงบุคลากรในโรงพยาบาล ตามสัญญาที่มีระยะเวลา 3 ปี ตั้งแต่วันที่ 1 เมษายน 2557 ถึงวันที่ 31 มีนาคม 2560 ในอัตราค่าเช่า 12,000 บาท ต่อเดือน โดยมีพื้นที่ประมาณ 95.2 ตารางเมตร ตารางเมตร 126 บาท ทั้งนี้นางสาวน้ำหนึ่ง ลิตะวัฒน์ ได้ยกเลิกการเช่าพื้นที่ภายในโรงพยาบาลดังกล่าว และจะไม่มีรายการดังกล่าว ตั้งแต่เดือนกุมภาพันธ์ 2560 เป็นต้นไป
10.1	รายได้ค่าเช่า	0.15	0.01	
	ยอดลูกหนี้คงค้างถึงงวด	0.02	-	ความเห็นของคณะกรรมการตรวจสอบ รายการดังกล่าวเป็นรายการในอดีต และจะไม่มีรายการดังกล่าวในอนาคต

บุคคล / นิติบุคคล ที่มีความเกี่ยวข้อง	ลักษณะของ รายการระหว่างกัน	มูลค่ารายการ (ล้านบาท)		เหตุผลและความจำเป็น
		ปี 2559	ปี 2560	
10.2	ค่าใช้จ่ายของเย็บผู้ใช้สำหรับ ผู้ป่วยใน			บริษัทฯ ขอขอสำหรับเย็บผู้ป่วยใน เพื่อแสดงถึงความเอาใจใส่ในการให้บริการแก่ผู้มาใช้บริการ เช่น นม น้ำผลไม้ เครื่องดื่มสำเร็จรูป ตุ๊กตาสำหรับเด็ก เป็นต้น ในราคาเทียบเท่ากับราคาจำหน่ายให้กับบุคคล ทั่วไป ทั้งนี้พนักงานสาวคนหนึ่ง สละพัฒนาได้เลิกกิจการร้านค้าภายใน โรงพยาบาลดังกล่าว และจะไม่มี รายการดังกล่าวตั้งแต่เดือนกุมภาพันธ์ 2560 เป็นต้นไป
	ค่าใช้จ่ายในการขายและบริหาร	0.30	0.01	
	ยอดเจ้าหนี้คงค้างสินค้า	0.04	-	ความเห็นของคณะกรรมการตรวจสอบ รายการดังกล่าวมีความจำเป็นและสมเหตุผล และเป็นไปเพื่อประโยชน์ในการดำเนินธุรกิจของบริษัทฯ เพื่อแสดงถึงความเอาใจใส่ และสร้างความสัมพันธ์ที่ดีให้แก่ผู้มารับบริการ

## 14.2.2 รายการให้/รับความช่วยเหลือทางการเงิน

บุคคล / นิติบุคคล ที่มีความเกี่ยวข้อง	ลักษณะของ รายการระหว่างกัน	มูลค่ารายการ (ล้านบาท)		เหตุผลและความจำเป็น
		ปี 2559	ปี 2560	
1. นายชัยนคร ไตรภูมิ	เงินให้กู้ยืมระยะสั้น : บริษัทฯ ให้เงินกู้ยืมระยะสั้นแก่ นายชัยนคร ไตรภูมิ เพื่อซื้อ รถยนต์	0.07	-	สัญญาเงินกู้ยืม ลงวันที่ 27 ตุลาคม 2559 ผ่อนชำระ 7 งวด ตั้งแต่เดือน ธันวาคม 2559 ถึง เดือน พฤษภาคม 2560 ซึ่งเป็นไปตามระเบียบสวัสดิการการเงินกู้ยืมของผู้บริหาร และจะชำระหนี้คืนบริษัทฯ โดยหักจากเงินเดือน อย่างไรก็ตามนายชัยนคร ไตรภูมิ ได้ลาออกจากการทำงานเป็นพนักงานบริษัทฯ และชำระหนี้ทั้งหมดเรียบร้อยแล้ว ในเดือนกุมภาพันธ์ 2560
	- ยอดเงินให้กู้ยืมงวด	-	0.05	ความเห็นของคณะกรรมการตรวจสอบ รายการดังกล่าวเป็นไปตามสวัสดิการการเงินให้กู้ยืมแก่ผู้บริหารของบริษัท เพื่อเป็นขวัญและกำลังใจในการ ทำงาน
	- ให้กู้ยืมระหว่างงวด	0.07	-	
	- รับชำระคืนระหว่างงวด	(0.02)	(0.05)	
	- คงเหลือเงินให้กู้ยืมปลายงวด	0.05	-	
	- ดอกเบี้ยค้างรับต้นงวด	-	-	
	- ดอกเบี้ยรับระหว่างงวด	0.001	0.001	
	- ดอกเบี้ยค้างรับปลายงวด	-	-	

บุคคล / นิติบุคคล ที่มีความเกี่ยวข้อง	ลักษณะของ รายการระหว่างกัน	มูลค่ารายการ (ล้านบาท)		เหตุผลและความจำเป็น
		ปี 2559	ปี 2560	
2. นายวิรุฬห์ ฤทธิเกิด	เงินให้กู้ยืมระยะยาว : บริษัทฯ ให้เงินกู้ยืมระยะยาวแก่ นายวิรุฬห์ ฤทธิเกิด เพื่อซื้อบ้าน	2.00	-	สัญญาเงินกู้ยืม ลงวันที่ 20 กันยายน 2559 ผ่อนชำระ 48 งวด ตั้งแต่เดือน ตุลาคม 2559 ถึง เดือน กันยายน 2563 และจะชำระหนี้คืนบริษัทฯ โดยหักจากเงินเดือน โดยมีผู้ค้ำประกัน
	- ยอดเงินให้กู้ยืมงวด	-	1.88	ทั้งนี้ในปี 2560 บริษัทฯ มีการกำหนดรายละเอียดระเบียบสวัสดิการการเงินกู้ยืมของผู้บริหาร เพื่อบริหารเพิ่มเติมนำไปใช้
	- ให้กู้เพิ่มระหว่างงวด	2.00	-	สอดคล้องกับการดำเนินธุรกิจขึ้น
	- รับชำระคืนระหว่างงวด	(0.12)	(0.48)	<b>ความเห็นของคณะกรรมการตรวจสอบ</b>
	- คงเหลือเงินให้กู้ปลายงวด	1.88	1.40	รายการดังกล่าวเป็นไปตามสวัสดิการการเงินให้กู้ยืมแก่ผู้บริหารของบริษัทฯ เพื่อเป็นขวัญและกำลังใจในการทำงาน
	- ดอกเบี้ยค้างรับต้นงวด	-	-	
	- ดอกเบี้ยรับระหว่างงวด	0.01	0.05	
	- ดอกเบี้ยค้างรับปลายงวด	-	-	

บุคคล / นิติบุคคล ที่มีความเกี่ยวข้อง	ลักษณะของ รายการระหว่างกัน	มูลค่ารายการ (ล้านบาท)		เหตุผลและความจำเป็น
		ปี 2559	ปี 2560	
3. นายเชน เหล่าสุนทร	เงินให้กู้ยืมระยะสั้น : บริษัทฯ ให้เงินกู้ยืมระยะสั้นแก่นายเชน เหล่าสุนทร เพื่อเป็นเงินทุนจด ทะเบียนจัดตั้งบริษัทย่อย	20.00	-	รายการดังกล่าวมิได้เป็นรายการที่เกิดขึ้นเป็นปกติธุรกิจของบริษัทฯ โดยเริ่มแรกบริษัทย่อยมีทุนจดทะเบียน 20.00 ล้านบาท โดยบริษัทฯ ถือหุ้นในสัดส่วนร้อยละ 64 ของทุนจดทะเบียนทั้งหมด คิดเป็นเงินทุน 12.93 ล้านบาท ส่วนที่เหลือร้อยละ 36 ของทุนจดทะเบียนทั้งหมด คิดเป็นเงินทุน 7.07 ล้านบาท เป็นของผู้ถือหุ้น รายอื่น
	- ยอดเงินให้กู้คืนงวด	-	-	ทั้งนี้ เพื่อความคล่องตัวในจดทะเบียนจัดตั้งบริษัทย่อย ในวันที่ 20 มิถุนายน 2559 บริษัทฯ โอนเงินแก่นาย เชน เหล่าสุนทร จำนวน 20.00 ล้านบาท เป็นผู้ดำเนินการแทนบริษัทฯ เพื่อทำการจดทะเบียนเพิ่มทุนในบริษัท ย่อย และ ณ วันที่ 21 มิถุนายน 2559 บริษัทฯ ได้รับชำระเงินคืนครบทั้งจำนวน 7.07 ล้านบาทเรียบร้อยแล้ว
	- ให้กู้เพิ่มระหว่างงวด	20.00	-	
	- รับชำระคืนระหว่างงวด	-	-	
	- คงเหลือเงินให้กู้ปลายงวด	20.00	-	
	- ดอกเบี้ยค้างรับต้นงวด	-	-	<b>ความเห็นของคณะกรรมการตรวจสอบ</b> รายการดังกล่าวมิได้เป็นรายการที่เกิดขึ้นเป็นปกติธุรกิจของบริษัทฯ ซึ่งรายการดังกล่าวเป็นรายการในอดีต และจะไม่มีรายการดังกล่าวในอนาคต
	- ดอกเบี้ยรับระหว่างงวด	-	-	
	- ดอกเบี้ยค้างรับปลายงวด	-	-	



14.2.3 การค้าประกัน / ให้หลักประกัน แก่วงเงินสินเชื่อ

การรับการสนับสนุนการค้าประกันสำหรับผู้ยืมสถาบันการเงิน : บริษัทฯ มีวงเงินกู้กับสถาบันการค้าประกันที่มีรายละเอียดดังนี้

บุคคล / นิติบุคคล ที่มีความเกี่ยวข้อง	ลักษณะของ รายการระหว่างกัน	มูลค่ารายการ (ล้านบาท)		เหตุผลและความจำเป็น
		ปี 2559	ปี 2560	
นางอมรา ลีละวัฒน์ นางจิริยา ลีละวัฒน์ นายเชน เหล่าสุนทร นายแพทย์วัฒน์ ลีละวัฒน์ นายวิชัย ลีละวัฒน์ นายแพทย์บุญส่ง ตันติวิญญพงศ์	ค้าประกันสัญญาเงินกู้กับสถาบันทางการเงิน	ไม่มี คำตอบแทน	ไม่มี คำตอบแทน	ไม่มีการคิดค่าธรรมเนียมในการค้าประกันจนกว่าจะสิ้นสุดอายุสัญญาเพื่อสนับสนุนการดำเนินงานธุรกิจของบริษัทฯ
นายเชน เหล่าสุนทร	บริษัทฯ ทำกรรมกรรมประกันชีวิตกับบริษัท กรุงไทย-แอกซ่า ประกันชีวิต จำกัด (มหาชน) ให้แก่เกษมชน เหล่าสุนทร ซึ่งเป็นหนึ่งในผู้ถือหุ้นส่วนเงินกู้กับสถาบันทางการเงินแห่งหนึ่ง โดยบริษัทฯ จ้างราคาเบี้ยประกันจำนวนประมาณ 0.5 ล้านบาท สำหรับวงเงินประกันจำนวน 42.0 ล้านบาท กำหนดระยะเวลาประกัน 5 ปี ตั้งแต่ เดือนมิถุนายน 2559 โดยมี บริษัท โรงพยาบาลวัฒนะแพทย์ ตรัง จำกัด (มหาชน) เป็นผู้รับผลประโยชน์	ไม่มี คำตอบแทน	ไม่มี คำตอบแทน	เป็นไปตามวัตถุประสงค์ของสถาบันการเงิน ซึ่งพิจารณาเงื่อนไขการทำการประกันชีวิตของผู้บริหารระดับสูงของบริษัทฯ ประกอบการพิจารณาทางการเงินสินเชื่อ

คณะกรรมการตรวจสอบพิจารณาแล้วมีความเห็นว่า การปรับโครงสร้างการถือหุ้นภายในกลุ่มบริษัท ดำเนินการเพื่อสร้างความยืดหยุ่นทางการเงินเพื่อรองรับการขยายตัวของบริษัทฯ ทั้งนี้ คณะกรรมการตรวจสอบเห็นว่าเงื่อนไขด้านราคาซื้อขาย และเงื่อนไขตามตารางข้างต้น เป็นเงื่อนไขที่มีความเหมาะสมผล  
จดทะเบียนในตลาดหลักทรัพย์ฯ ทั้งนี้

### มาตรการหรือขั้นตอนการอนุมัติการทำรายการระหว่างกัน

บริษัทฯ มีการกำหนดขั้นตอนการอนุมัติการทำรายการระหว่างกันที่เป็นไปตามกฎหมายว่าด้วยหลักทรัพย์และตลาดหลักทรัพย์ และข้อบังคับ ประกาศ คำสั่ง หรือข้อกำหนดของสำนักงานคณะกรรมการกำกับหลักทรัพย์และตลาดหลักทรัพย์และตลาดหลักทรัพย์แห่งประเทศไทย โดยกรรมการหรือบุคคลที่อาจมีความขัดแย้งมีส่วนได้เสีย หรืออาจมีความขัดแย้งทางผลประโยชน์ใดๆ กับบริษัทฯ ไม่มีสิทธิออกเสียงในการพิจารณาอนุมัติการเข้าทำรายการระหว่างกันนั้นๆ

ในกรณีที่กฎหมายกำหนดให้รายการระหว่างกันต้องได้รับอนุมัติจากที่ประชุมคณะกรรมการบริษัทนั้น บริษัทฯ จะจัดให้มีคณะกรรมการตรวจสอบเข้าร่วมประชุมเพื่อพิจารณาและให้ความเห็นเกี่ยวกับความจำเป็นในการทำรายการและความเหมาะสมผลของรายการนั้นๆ โดยให้มีแนวทางดังนี้

- การทำรายการที่มีเงื่อนไขการชำระค่าทั่วไป : คณะกรรมการบริษัทฯ ได้อนุมัติในหลักการให้ฝ่ายจัดการสามารถทำรายการระหว่างกันมีเงื่อนไขการชำระค่าทั่วไปหากรายการดังกล่าวมีข้อตกลงทางการค้าในลักษณะเดียวกับที่จะกระทำกับคู่สัญญาทั่วไปในสถานการณ์เดียวกัน ด้วยอำนาจต่อรองทางการค้าที่ปราศจากอิทธิพลในการที่ตนมีสถานะเป็นกรรมการ ผู้บริหาร หรือ บุคคลที่เกี่ยวข้องกัน (แล้วแต่กรณี) ทั้งนี้บริษัทจะจัดทำรายงานสรุปการทำธุรกรรมดังกล่าวเพื่อรายงานในที่ประชุมคณะกรรมการตรวจสอบและคณะกรรมการบริษัททุกไตรมาส
- รายการธุรกิจปกติและรายการสนับสนุนธุรกิจปกติซึ่งไม่มีเงื่อนไขทางการชำระค่าทั่วไป และรายการระหว่างกันอื่นๆ ได้แก่ รายการเช่าอาคาร และรายการรับความช่วยเหลือทางการเงิน เช่น การกู้ยืม การค้ำประกัน เป็นต้น บริษัทฯ มีนโยบายให้เสนอให้ที่ประชุมคณะกรรมการบริษัทพิจารณาอนุมัติ โดยมีคณะกรรมการตรวจสอบเข้าร่วมประชุมและให้ความเห็นเกี่ยวกับความเหมาะสมผลและความจำเป็นของการทำรายการก่อนทำรายการนั้นๆ และจะต้องปฏิบัติให้เป็นไปตามกฎหมายว่าด้วยหลักทรัพย์และตลาดหลักทรัพย์ และข้อบังคับ ประกาศ คำสั่งหรือข้อกำหนดของตลาดหลักทรัพย์แห่งประเทศไทย รวมถึงการปฏิบัติตามข้อกำหนดเกี่ยวกับการเปิดเผยข้อมูลการทำรายการที่เกี่ยวข้องกันและการได้มาหรือจำหน่ายไปซึ่งทรัพย์สินที่สำคัญของบริษัทฯ หรือบริษัทย่อย (ถ้ามี) และการปฏิบัติตามมาตรฐานบัญชี เรื่องการเปิดเผยข้อมูลเกี่ยวกับบุคคล หรือกิจกรรมที่เกี่ยวข้องกันซึ่งกำหนดโดยสภาวิชาชีพบัญชีในพระบรมราชูปถัมภ์ โดยบริษัทฯ จะเปิดเผยรายการระหว่างกันไว้ในหมายเหตุประกอบงบการเงินของบริษัทฯ รวมทั้งแบบ 56-1 และรายงานประจำปี

นอกจากนี้ ในกรณีที่คณะกรรมการตรวจสอบต้องให้ความเห็นเกี่ยวกับความเหมาะสมของรายการดังกล่าว และคณะกรรมการตรวจสอบไม่มีความชำนาญในการพิจารณารายการระหว่างกันที่เกิดขึ้นนั้น บริษัทฯ จะจัดให้มีบุคคลที่มีความรู้ ความชำนาญพิเศษ เช่น ผู้สอบบัญชีหรือผู้ประเมินราคาทรัพย์สินที่มีความเป็นอิสระเป็นผู้ให้ความเห็นเกี่ยวกับรายการระหว่างกัน โดยความเห็นของคณะกรรมการตรวจสอบหรือบุคคลที่มีความรู้ความชำนาญพิเศษ จะถูกนำไปใช้ประกอบการตัดสินใจของคณะกรรมการบริษัทหรือผู้ถือหุ้น แล้วแต่กรณี เพื่อให้มีความมั่นใจว่าการเข้าทำรายการดังกล่าวจะไม่เป็นการโยกย้าย หรือถ่ายเทผลประโยชน์ระหว่างบริษัทฯ หรือบุคคลที่อาจมีความขัดแย้งของบริษัทฯ แต่เป็นการทำรายการที่บริษัทฯ ได้คำนึงถึงประโยชน์สูงสุดของผู้ถือหุ้นทุกราย

### นโยบายและแนวโน้มนำการทำรายการระหว่างกัน

รายการระหว่างกันที่อาจเกิดขึ้นในอนาคตนั้นจะต้องผ่านคณะกรรมการตรวจสอบ และคณะกรรมการบริษัทที่มีคณะกรรมการตรวจสอบเข้าร่วมประชุมเพื่อพิจารณาและให้ความเห็นเกี่ยวกับความจำเป็นในการทำรายการและความสมเหตุสมผลของรายการนั้นๆ รวมทั้งตรวจสอบราคาและเงื่อนไขการทำรายการให้เป็นไปตามลักษณะที่สามารถเปรียบเทียบได้กับบุคคลภายนอก

กรรมการจะต้องปฏิบัติตามระเบียบต่างๆ ที่ได้กำหนดขึ้น และกรรมการจะไม่มีสิทธิในการออกเสียงอนุมัติรายการใดๆ ที่ตนหรือบุคคลที่อาจมีความขัดแย้งทางผลประโยชน์ในลักษณะอื่นใดทำธุรกรรมกับบริษัทฯ

สำหรับแนวโน้มนำการทำรายการระหว่างกันในอนาคตนั้น จะยังคงมีอยู่ในส่วนที่เป็นการดำเนินการทางธุรกิจปกติของบริษัทฯ ได้แก่ การเช่าหอพักพนักงาน การทำสัญญาบริการอาหารและค่าเช่าพื้นที่ทำอาหาร การให้บริการด้านการแพทย์ รวมทั้งการจัดซื้อวัสดุในการจัดทำฟันปลอม

อย่างไรก็ดี บริษัทฯ จะดำเนินการทำรายการข้างต้นด้วยความโปร่งใสและปฏิบัติตามนโยบายการทำรายการระหว่างกันของบริษัทฯ และสอดคล้องกับข้อกำหนดของสำนักงาน ก.ล.ต. ตลาดหลักทรัพย์ และหน่วยงานอื่นๆ ที่เกี่ยวข้องอย่างเคร่งครัด

## 15. คำอธิบายและวิเคราะห์ฐานะการเงินและผลการดำเนินงาน

### ฐานะการเงินและผลการดำเนินงาน

#### 1. ข้อมูลทางการเงินที่สำคัญ

##### ข้อมูลทางการเงินโดยสรุป

ในระหว่างปี 2559 บริษัทฯ ได้เปลี่ยนแปลงเกณฑ์ในการจัดทำงบการเงิน โดยนำมาตรฐานการรายงานทางการเงินมาถือปฏิบัติแทนมาตรฐานการรายงานทางการเงินสำหรับกิจการที่ไม่มีส่วนได้เสียสาธารณะ ดังนั้น บริษัทฯ ได้แสดงข้อมูลงบแสดงฐานะการเงินที่แสดงเปรียบเทียบ ณ วันที่ 31 ธันวาคม 2558 ตามเกณฑ์ใหม่ โดยอ้างอิงจากข้อมูลงบการเงินสำหรับปีสิ้นสุด ณ วันที่ 31 ธันวาคม 2559 สำหรับข้อมูลงบกำไรขาดทุนเบ็ดเสร็จและงบกระแสเงินสด บริษัทฯ ได้แสดงข้อมูลงบกำไรขาดทุนเบ็ดเสร็จ และงบกระแสเงินสดสำหรับปีสิ้นสุดวันที่ 31 ธันวาคม 2558 โดยอ้างอิงจากข้อมูลงบการเงินรวม สำหรับปีสิ้นสุดวันที่ 31 ธันวาคม 2559 เพื่อประโยชน์ในการวิเคราะห์เปรียบเทียบ โดยสรุปข้อมูลดังแสดงในตารางต่อไปนี้

#### 1.1 งบแสดงฐานะการเงิน

งบแสดงฐานะการเงิน	ณ วันที่ 31 ธันวาคม					
	2558 <sup>1/</sup>		2559		2560	
	ล้านบาท	ร้อยละ	ล้านบาท	ร้อยละ	ล้านบาท	ร้อยละ
<b>สินทรัพย์หมุนเวียน</b>						
เงินสดและรายการเทียบเท่าเงินสด	28.13	5.7	36.98	5.9	25.75	2.8
เงินลงทุนชั่วคราว	5.35	1.1	-	-	236.96	25.6
ลูกหนี้การค้าและลูกหนี้อื่น	51.84	10.4	41.12	6.5	35.86	3.9
เงินให้กู้ยืมระยะสั้น	1.70	0.3	0.82	0.1	1.56	0.2
สินค้าคงเหลือ	14.79	3.0	13.47	2.1	15.48	1.7
สินทรัพย์หมุนเวียนอื่น	9.16	1.8	14.26	2.3	13.10	1.4
<b>รวมสินทรัพย์หมุนเวียน</b>	<b>110.97</b>	<b>22.3</b>	<b>106.65</b>	<b>16.9</b>	<b>328.71</b>	<b>35.5</b>
<b>สินทรัพย์ไม่หมุนเวียน</b>						
เงินให้กู้ยืมระยะยาว	0.27	0.1	1.94	0.3	0.25	0.0
ที่ดิน อาคารและอุปกรณ์	379.09	76.3	512.56	81.2	573.87	62.0
สินทรัพย์ไม่มีตัวตน	-	-	1.16	0.2	2.86	0.3
สินทรัพย์ภายใต้การควบคุม	6.04	1.2	4.77	0.8	13.28	1.4
สินทรัพย์ไม่หมุนเวียนอื่น	0.20	0.0	4.18	0.7	7.10	0.8
<b>รวมสินทรัพย์ไม่หมุนเวียน</b>	<b>385.60</b>	<b>77.7</b>	<b>524.61</b>	<b>83.1</b>	<b>597.36</b>	<b>64.5</b>
<b>รวมสินทรัพย์</b>	<b>496.57</b>	<b>100.0</b>	<b>631.26</b>	<b>100.0</b>	<b>926.07</b>	<b>100.0</b>

งบแสดงฐานะการเงิน	ณ วันที่ 31 ธันวาคม					
	2558 <sup>1</sup>		2559		2560	
	ล้านบาท	ร้อยละ	ล้านบาท	ร้อยละ	ล้านบาท	ร้อยละ
<b>หนี้สินหมุนเวียน</b>						
เงินเบิกเกินบัญชีและเงินกู้ยืมระยะสั้นจากสถาบันการเงิน	-	-	50.00	7.9	0.01	0.0
เจ้าหนี้การค้าและเจ้าหนี้อื่น	50.44	10.2	60.10	9.5	47.90	5.2
ส่วนของเงินกู้ยืมระยะยาวที่ถึงกำหนดชำระภายในหนึ่งปี	35.59	7.2	43.88	7.0	-	-
ส่วนของหนี้สินตามสัญญาเช่าการเงินที่ถึงกำหนดชำระภายในหนึ่งปี	0.50	0.1	0.54	0.1	0.56	0.1
เงินปันผลค้างจ่าย	16.00	3.2	-	-	-	-
หนี้สินหมุนเวียนอื่น	3.84	0.8	3.69	0.6	4.91	0.5
<b>รวมหนี้สินหมุนเวียน</b>	<b>106.37</b>	<b>21.4</b>	<b>158.21</b>	<b>25.1</b>	<b>53.38</b>	<b>5.8</b>
<b>หนี้สินไม่หมุนเวียน</b>						
เงินกู้ยืมระยะยาว - สุทธิ						
จากส่วนที่ถึงกำหนดชำระภายในหนึ่งปี	83.83	16.9	93.43	14.8	-	-
หนี้สินตามสัญญาเช่าการเงิน - สุทธิ						
จากส่วนที่ถึงกำหนดชำระภายในหนึ่งปี	1.22	0.2	0.69	0.1	0.12	0.0
สำรองผลประโยชน์ระยะยาวของพนักงาน	33.56	6.8	27.66	4.4	23.97	2.6
หนี้สินไม่หมุนเวียนอื่น	0.01	0.0	0.30	0.0	2.37	0.3
<b>รวมหนี้สินไม่หมุนเวียน</b>	<b>118.62</b>	<b>23.9</b>	<b>122.08</b>	<b>19.3</b>	<b>26.46</b>	<b>2.9</b>
<b>รวมหนี้สิน</b>	<b>224.99</b>	<b>45.3</b>	<b>280.29</b>	<b>44.4</b>	<b>79.84</b>	<b>8.6</b>
<b>ส่วนของผู้ถือหุ้น</b>						
ทุนเรือนหุ้น						
ทุนจดทะเบียน						
หุ้นสามัญ 600,000,000 หุ้น มูลค่าหุ้นละ 0.5 บาท			300.00	47.5	300.00	32.4
หุ้นสามัญ 1,000,000 หุ้น มูลค่าหุ้นละ 100 บาท	100.00	20.1				
ทุนออกจำหน่ายและชำระเต็มมูลค่าแล้ว						
หุ้นสามัญ 600,000,000 หุ้น มูลค่าหุ้นละ 0.5 บาท					300.00	32.4
หุ้นสามัญ 200,000,000 หุ้น มูลค่าหุ้นละ 0.5 บาท			100.00	15.8		
หุ้นสามัญ 1,000,000 หุ้น มูลค่าหุ้นละ 100 บาท	100.00	20.1				
ส่วนเกินมูลค่าหุ้นสามัญ					496.78	53.6
กำไรสะสม						
จัดสรรแล้ว - สรรองตามกฎหมาย	3.01	0.6	6.74	1.1	11.59	1.3
ยังไม่ได้จัดสรร	168.48	33.9	237.00	37.5	23.59	2.5
องค์ประกอบอื่นของส่วนของผู้ถือหุ้น	0.09	0.0	-	-	(0.12)	(0.0)
ส่วนของผู้ถือหุ้นของบริษัทฯ	271.58	54.7	343.74	54.5	831.84	89.8
ส่วนของผู้มีส่วนได้เสียที่ไม่มีอำนาจควบคุมของบริษัทย่อย	-	-	7.23	1.1	14.39	1.6
<b>รวมส่วนของผู้ถือหุ้น</b>	<b>271.58</b>	<b>54.7</b>	<b>350.97</b>	<b>55.6</b>	<b>846.23</b>	<b>91.4</b>
<b>รวมส่วนของหนี้สินและส่วนของผู้ถือหุ้น</b>	<b>496.57</b>	<b>100.0</b>	<b>631.26</b>	<b>100.0</b>	<b>926.07</b>	<b>100.0</b>

**หมายเหตุ** <sup>1/</sup> งบแสดงฐานะการเงิน ณ วันที่ 31 ธันวาคม 2558 อ้างอิงข้อมูลจากงบการเงิน รวม ณ วันที่ 31 ธันวาคม 2559 เพื่อประโยชน์ในการเปรียบเทียบและเป็นไปตามมาตรฐานการจัดทำงบแสดงฐานะการเงิน ณ วันที่ 31 ธันวาคม 2559

## 1.2 งบกำไรขาดทุนเบ็ดเสร็จ

งบกำไรขาดทุนเบ็ดเสร็จ	ปีบัญชี สิ้นสุดวันที่ 31 ธันวาคม					
	งบการเงินเฉพาะกิจการ ปรับปรุงโดยผู้บริหาร		งบการเงินรวม		งบการเงินรวม	
	2558 <sup>1/</sup>		2559 <sup>3/</sup>		2560	
	ล้านบาท	ร้อยละ	ล้านบาท	ร้อยละ	ล้านบาท	ร้อยละ
<b>รายได้</b>						
รายได้จากการประกอบกิจการโรงพยาบาล	476.54	99.4	542.00	98.2	533.32	99.3
รายได้อื่น	2.94	0.6	9.74	1.8	3.67	0.7
<b>รายได้รวม</b>	<b>479.48</b>	<b>100.0</b>	<b>551.74</b>	<b>100.0</b>	<b>536.99</b>	<b>100.0</b>
<b>ค่าใช้จ่าย</b>						
ต้นทุนในการประกอบกิจการโรงพยาบาล	(315.21)	(65.7)	(360.24)	(64.3)	(382.27)	(71.2)
ค่าใช้จ่ายในการขาย	(5.08)	(1.1)	(11.19)	(2.0)	(15.03)	(2.8)
ค่าใช้จ่ายในการบริหาร	(110.32)	(23.0)	(99.05)	(18.0)	(115.80)	(21.6)
ขาดทุนจากการลดลงของมูลค่าสินทรัพย์	-	-	-	-	-	-
<b>กำไรก่อนหักต้นทุนทางการเงินและภาษี</b>	<b>48.87</b>	<b>10.2</b>	<b>81.26</b>	<b>14.7</b>	<b>23.89</b>	<b>4.4</b>
ค่าใช้จ่ายทางการเงิน	(6.69)	(1.4)	(7.56)	(1.4)	(5.15)	(1.0)
<b>กำไรก่อนภาษีเงินได้</b>	<b>42.18</b>	<b>8.8</b>	<b>73.70</b>	<b>13.4</b>	<b>18.74</b>	<b>3.5</b>
ภาษีเงินได้	1.29	0.3	(1.70)	(0.3)	5.13	1.0
<b>กำไรสำหรับปี</b>	<b>43.47</b>	<b>9.1</b>	<b>72.00</b>	<b>13.1</b>	<b>23.87</b>	<b>4.5</b>
<b>กำไรขาดทุนเบ็ดเสร็จอื่น</b>						
รายการที่จะถูกบันทึกในส่วนของกำไรหรือขาดทุนในภายหลัง						
ผลขาดทุนจากการวัดมูลค่าเงินลงทุนเพื่อขาย-สุทธิจากภาษีเงินได้	0.04	0.0	(0.09)	(0.0)	(0.12)	(0.0)
รายการที่จะไม่ถูกบันทึกในส่วนของกำไรหรือขาดทุนในภายหลัง						
ผลขาดทุนจากการประมาณการตามหลักคณิตศาสตร์ประกันภัย-สุทธิจากภาษีเงินได้	-	-	-	-	(0.15)	(0.0)
<b>กำไรเบ็ดเสร็จรวมสำหรับปี</b>	<b>43.50</b>	<b>9.1</b>	<b>71.91</b>	<b>13.0</b>	<b>23.60</b>	<b>4.4</b>

งบกำไรขาดทุนเบ็ดเสร็จ	ปีบัญชี สิ้นสุดวันที่ 31 ธันวาคม					
	งบการเงินเฉพาะกิจการ ปรับปรุงโดยผู้บริหาร		งบการเงินรวม		งบการเงินรวม	
	2558 <sup>1</sup>		2559 <sup>3</sup>		2560	
	ล้านบาท	ร้อยละ	ล้านบาท	ร้อยละ	ล้านบาท	ร้อยละ
<b>การแบ่งปันกำไร (ขาดทุน)</b>						
ส่วนที่เป็นของผู้ถือหุ้นของบริษัทฯ			72.24	13.1	24.19	4.5
ส่วนที่เป็นของผู้มีส่วนได้เสียที่ไม่มีอำนาจควบคุมของ บริษัทย่อย			(0.24)	(0.0)	(0.32)	(0.1)
รวม			72.00	13.0	23.87	4.5
<b>การแบ่งปันกำไรขาดทุนเบ็ดเสร็จรวม</b>						
ส่วนที่เป็นของผู้ถือหุ้นของบริษัทฯ			72.15	13.1	23.92	4.5
ส่วนที่เป็นของผู้มีส่วนได้เสียที่ไม่มีอำนาจควบคุมของ บริษัทย่อย			(0.24)	(0.0)	(0.32)	(0.1)
รวม			71.91	13.0	23.60	4.4
<b>กำไรต่อหุ้นขั้นพื้นฐาน<sup>2</sup></b>						
กำไรส่วนที่เป็นของผู้ถือหุ้นบริษัทฯ	0.22		0.36		0.05	

**หมายเหตุ** <sup>1</sup> บริษัทฯ แสดงข้อมูลงบกำไรขาดทุนเบ็ดเสร็จ สำหรับปีสิ้นสุดวันที่ 31 ธันวาคม 2558 ด้วยข้อมูลจากงบการเงินปี 2559 และถูกปรับปรุงจากผู้บริหารบริษัทฯ โดยรวมผลการดำเนินงานของหน่วยงานที่ถูกยกเลิก ซึ่งได้แก่ คลินิกเวชกรรมอินเตอร์เนชั่นแนล เพื่อประโยชน์ในการเปรียบเทียบ

<sup>2</sup> บริษัทฯ ได้ปรับปรุงจำนวนหุ้นสามัญสำหรับปีสิ้นสุดวันที่ 31 ธันวาคม 2558 ตามจำนวนหุ้นสามัญที่เปลี่ยนแปลงไปจากการเปลี่ยนแปลงมูลค่าที่ตราไว้ จากมูลค่าหุ้นละ 100 บาท เป็นหุ้นละ 0.50 บาท ตามมติที่ประชุมวิสามัญผู้ถือหุ้น วันที่ 19 ธันวาคม 2559

<sup>3</sup> บริษัทฯ ได้จัดประเภทรายการต้นทุนในการประกอบกิจการ โรงพยาบาล และค่าใช้จ่ายในการบริหารในงบการเงินปี 2559 ใหม่ เพื่อให้สอดคล้องกับการจัดประเภทรายการบัญชีในงบการเงินปี 2560

## 1.3 งบกระแสเงินสด

งบกระแสเงินสด	ปีบัญชี สิ้นสุดวันที่ 31 ธันวาคม		
	2558 <sup>1</sup>	2559	2560
	ล้านบาท	ล้านบาท	ล้านบาท
<b>กระแสเงินสดจากการดำเนินงาน</b>			
กำไรก่อนภาษี	42.17	73.70	18.74
รายการปรับกระทบยอดกำไรก่อนภาษีเป็นเงินสดรับ (จ่าย)			
จากกิจกรรมดำเนินงาน			
ค่าเสื่อมราคาและค่าตัดจำหน่าย	37.94	35.46	37.20
ค่าเผื่อหนี้สงสัยจะสูญเพิ่มขึ้น (โอนกลับ)	(0.38)	0.81	0.68
การปรับลดสินค้าคงเหลือเป็นมูลค่าสุทธิที่จะได้รับ (โอนกลับ)	0.06	0.02	(0.24)
ขาดทุน (กำไร) จากการจำหน่ายและตัดจำหน่ายสินทรัพย์	(0.15)	2.70	1.17
ขาดทุน (กำไร) กำไรจากการจำหน่ายเงินลงทุนในหลักทรัพย์เพื่อขาย	(0.26)	(0.11)	0.01
สำรองผลประโยชน์ระยะยาวของพนักงานเพิ่มขึ้น	2.63	2.99	3.17
รายได้ดอกเบี้ย	(0.04)	(0.08)	(0.22)
ค่าใช้จ่ายดอกเบี้ย	6.31	6.65	5.15
กำไรจากการดำเนินงานก่อนการเปลี่ยนแปลงในสินทรัพย์และหนี้สินดำเนินงาน	88.26	122.14	65.66
สินทรัพย์ดำเนินงาน (เพิ่มขึ้น) ลดลง			
ลูกหนี้การค้าและลูกหนี้อื่น	(20.40)	9.91	4.84
สินค้าคงเหลือ	(0.46)	1.30	(1.78)
สินทรัพย์หมุนเวียนอื่น	1.76	(0.60)	(0.70)
สินทรัพย์ไม่หมุนเวียนอื่น	(0.17)	(3.98)	(0.11)
หนี้สินดำเนินงานเพิ่มขึ้น (ลดลง)			
เจ้าหนี้การค้าและเจ้าหนี้อื่น	(7.46)	3.15	(12.08)
หนี้สินหมุนเวียนอื่น	(0.18)	(0.14)	1.22
จ่ายสำรองผลประโยชน์ระยะยาวของพนักงาน	(0.82)	(8.89)	(7.05)
หนี้สินไม่หมุนเวียนอื่น	(0.59)	0.29	2.07
<b>เงินสดจากกิจกรรมดำเนินงาน</b>	<b>59.93</b>	<b>123.18</b>	<b>52.07</b>
จ่ายดอกเบี้ยจ่าย	(6.31)	(6.58)	(5.59)
จ่ายภาษีเงินได้	(2.56)	(4.93)	(4.67)
ภาษีเงินได้รับคืน	-	-	6.53
<b>เงินสดสุทธิจากกิจกรรมดำเนินงาน</b>	<b>51.07</b>	<b>111.67</b>	<b>48.34</b>



งบกระแสเงินสด	ปีบัญชี สิ้นสุดวันที่ 31 ธันวาคม		
	2558 <sup>1/</sup>	2559	2560
	ล้านบาท	ล้านบาท	ล้านบาท
<b>กระแสเงินสดจากกิจกรรมลงทุน</b>			
เงินลงทุนชั่วคราวลดลง	-	-	-
เงินสดจ่ายซื้อเงินลงทุนในหลักทรัพย์เพื่อขาย	(15.09)	-	(257.91)
เงินสดรับจากการจำหน่ายเงินลงทุนในหลักทรัพย์เพื่อขาย	35.09	5.38	20.79
เงินสดรับจากการจำหน่ายเงินลงทุนในบริษัทย่อย	-	7.48	-
เงินสดรับจากผู้มีส่วนได้เสียที่ไม่มีอำนาจควบคุมจากการลงทุนในบริษัทย่อย	-	-	7.48
เงินสดจ่ายจากเงินให้กู้ยืม	(1.65)	(2.73)	(0.12)
เงินสดรับชำระคืนจากเงินให้กู้ยืม	0.05	1.93	0.83
เงินจ่ายล่วงหน้าค่าซื้อสินทรัพย์เพิ่มขึ้น	-	-	(6.38)
ซื้อที่ดิน อาคารและอุปกรณ์	(20.72)	(169.73)	(95.86)
ซื้อสินทรัพย์ไม่มีตัวตน	-	(1.33)	(1.97)
เงินสดรับจากการจำหน่ายอุปกรณ์	0.55	4.79	0.40
ดอกเบี้ยรับ	0.04	0.08	0.19
<b>เงินสดสุทธิใช้ไปจากกิจกรรมลงทุน</b>	<b>(1.72)</b>	<b>(154.13)</b>	<b>(332.55)</b>
<b>กระแสเงินสดจากกิจกรรมจัดหาเงิน</b>			
เงินเบิกเกินบัญชีและเงินกู้ยืมระยะสั้นจากสถาบันการเงินเพิ่มขึ้น	-	50.00	253.81
ชำระคืนเงินกู้ยืมระยะสั้นจากสถาบันการเงิน	-	-	(303.80)
ชำระคืนหนี้สินตามสัญญาเช่าการเงิน	(0.43)	(0.59)	(0.59)
เงินสดรับจากเงินกู้ยืมระยะยาว	7.08	57.13	52.87
ชำระคืนเงินกู้ยืมระยะยาว	(35.59)	(39.24)	(190.18)
เงินสดรับจากการออกหุ้นสามัญเพิ่มทุน	-	-	710.00
เงินสดจ่ายค่าใช้จ่ายออกหุ้นเพิ่มทุน	-	-	(16.53)
จ่ายเงินปันผล	(10.80)	(16.00)	(232.60)
<b>เงินสดสุทธิใช้ไปจากกิจกรรมจัดหาเงิน</b>	<b>(39.75)</b>	<b>51.30</b>	<b>272.98</b>
<b>เงินสดและรายการเทียบเท่าเงินสดเพิ่มขึ้น (ลดลง) สุทธิ</b>	<b>9.60</b>	<b>8.84</b>	<b>(11.23)</b>
เงินสดและรายการเทียบเท่าเงินสดต้นปี	18.54	28.14	36.98
<b>เงินสดและรายการเทียบเท่าเงินสดปลายปี</b>	<b>28.13</b>	<b>36.98</b>	<b>25.75</b>

หมายเหตุ <sup>1/</sup> งบกระแสเงินสดสำหรับ สิ้นสุดวันที่ 31 ธันวาคม 2558 ที่แสดงได้อ้างอิงจากงบการเงินปี 2559

## 1.4 ตารางแสดงอัตราส่วนทางการเงินที่สำคัญ

อัตราส่วนทางการเงิน	หน่วย	ปีบัญชี สิ้นสุดวันที่ 31 ธันวาคม		
		2558	2559	2560
อัตราส่วนสภาพคล่อง				
อัตราส่วนสภาพคล่อง	เท่า	1.04	0.67	6.16
อัตราส่วนสภาพคล่องหมุนเร็ว	เท่า	0.79	0.49	5.59
อัตราส่วนสภาพคล่องกระแสเงินสด	เท่า	0.53	0.84	0.46
อัตราส่วนหมุนเวียนลูกหนี้การค้า	เท่า	11.41	11.48	13.25
ระยะเวลาเก็บหนี้เฉลี่ย	วัน	31.55	31.36	27.16
อัตราส่วนหมุนเวียนสินค้าคงเหลือ	เท่า	21.60	25.50	26.60
ระยะเวลาขายสินค้าเฉลี่ย	วัน	16.67	14.12	13.54
อัตราส่วนหมุนเวียนเจ้าหนี้การค้า <sup>1/</sup>	เท่า	8.91	8.95	8.71
ระยะเวลารับหนี้เฉลี่ย	วัน	40.40	40.21	41.34
วงจรเงินสด	วัน	7.81	5.28	(0.64)
อัตราส่วนความสามารถในการทำกำไร				
อัตรากำไรขั้นต้น	ร้อยละ	33.85	33.54	28.32
อัตรากำไรจากการดำเนินงาน	ร้อยละ	9.64	13.19	3.79
อัตรากำไรอื่น	ร้อยละ	0.61	1.76	0.68
อัตราส่วนเงินสดต่อการทำกำไร	ร้อยละ	111.20	156.14	239.07
อัตรากำไรสุทธิ	ร้อยละ	9.07	13.05	4.45
อัตราผลตอบแทนผู้ถือหุ้น	ร้อยละ	16.51	23.13	3.99
อัตราส่วนแสดงประสิทธิภาพในการทำงาน				
อัตราผลตอบแทนจากสินทรัพย์	ร้อยละ	8.85	12.77	3.07
อัตราผลตอบแทนจากสินทรัพย์ถาวร	ร้อยละ	21.34	24.07	11.19
อัตราการหมุนของสินทรัพย์	เท่า	0.98	0.98	0.69
อัตราส่วนวิเคราะห์นโยบายการเงิน				
อัตราส่วนหนี้สินต่อส่วนของผู้ถือหุ้น	เท่า	0.83	0.80	0.09
อัตราส่วนความสามารถในการชำระดอกเบี้ย	เท่า	7.43	14.97	8.17
อัตราส่วนความสามารถในการชำระภาระผูกพัน (Cash Basis)	เท่า	0.76	0.50	0.06
อัตราการจ่ายปันผล <sup>2/</sup>	ร้อยละ	61.66	0.00	974.43

**หมายเหตุ** ในการคำนวณอัตราส่วนทางการเงิน บริษัทฯ ใช้ข้อมูลกำไรสำหรับปี เพื่อแทนค่ากำไรสุทธิในการคำนวณ

<sup>1/</sup> อัตราส่วนหมุนเวียนเจ้าหนี้การค้า คำนวณ โดยใช้ เจ้าหนี้การค้า ซึ่งได้รวมค่าธรรมเนียมแพทย์ค้างจ่ายไว้ด้วย

<sup>2/</sup> อัตราการจ่ายเงินปันผลคำนวณจาก ข้อมูลเงินปันผลจ่ายจากงบแสดงการเปลี่ยนแปลงของส่วนผู้ถือหุ้นเสมือน หารด้วย กำไรสำหรับงวดต่อปี

## 15. การวิเคราะห์และคำอธิบายของฝ่ายจัดการ (Management Discussion and Analysis : MD&A)

### ภาพรวมธุรกิจ

ปี 2560 เป็นปีที่บริษัทฯ ต้องเผชิญกับความท้าทายจากสภาพเศรษฐกิจของจังหวัดตรังและจังหวัดใกล้เคียง ซึ่งได้รับผลกระทบจากราคายางพาราและปาล์มน้ำมันตกต่ำร่วมกับอุทกภัยน้ำท่วมใหญ่ 3 ครั้งในรอบปี ทำให้เกิดการสูญเสียและการชะลอตัวของภาคการเกษตร ธุรกิจและการท่องเที่ยว นอกจากนี้สถิติของสำนักงานสาธารณสุขจังหวัด ตรังพบว่าในปีว่างเว้นของโรคระบาดตามฤดูกาลเช่นไข้เลือดออก ไข้หวัดใหญ่และกลุ่มโรคที่มีอาการคล้ายกันซึ่งทำให้จำนวนคนไข้โรคดังกล่าวลดลงอย่างมีนัยสำคัญ บริษัทฯจึงเสริมสร้างความเข้มแข็งด้านบริการโรคไม่ติดต่อที่พบบ่อยเช่นอุบัติเหตุ ภาวะฉุกเฉิน กระดูกและข้อ หัวใจ สมอง จักษุวิทยา ฯลฯ การดูแลคนไข้ต่างชาติซึ่งเพิ่มขึ้นอย่างต่อเนื่อง ขยายกลุ่มผู้ใช้บริการเป้าหมายสู่พื้นที่จังหวัดใกล้เคียง เช่น รอยต่อด้านจังหวัดนครศรีธรรมราช กระบี่ พัทลุง และสตูล พร้อมทั้งบริหารจัดการด้านต้นทุน เพิ่มประสิทธิภาพการใช้ทรัพยากรเครื่องมือแพทย์ต่างๆ ปรับปรุงคุณภาพการบริการและเตรียมการพัฒนาบริการสาขาทางการแพทย์ที่มีศักยภาพเพื่อรองรับการใช้บริการเมื่อสถานการณ์คลี่คลายลงซึ่งเห็นได้จากแนวโน้มที่ดีขึ้นในช่วงปลายปี

ในปีต่อไป บริษัทฯเตรียมการเพิ่มหรือปรับปรุงบริการทางการแพทย์บางสาขาซึ่งเป็นที่ต้องการของผู้ใช้บริการ เช่นแพทย์ทางเดินอาหารและตับ การผ่าตัดแผลเล็ก (minimally invasive surgery) ทางกระดูกและข้อ ศัลยกรรมและนรีเวชวิทยา เพิ่มแพทย์โรคหัวใจ การตรวจสุขภาพ ปรับปรุงพฤติกรรมบริการ ฯลฯ นอกจากนี้โรงพยาบาลวัฒนแพทย์ อ่าวนาง คาดว่าจะก่อสร้างแล้วเสร็จในช่วงปลายปี 2561 และเมื่อได้รับอนุญาตให้เปิดดำเนินการแล้วก็จะให้บริการนักท่องเที่ยวและประชาชนในอ่าวนางและพื้นที่ใกล้เคียง นอกจากนี้บริษัทฯ ยังคงมุ่งเน้นความปลอดภัยของคนไข้ให้บริการตามจริยธรรมและมาตรฐานทางการแพทย์เพื่อผลการรักษาทางคลินิกที่ดีเป็นที่พึงพอใจของผู้ใช้บริการ

บริษัทฯมีความเชื่อมั่นว่าการกำหนดนโยบาย ดูแลกำกับ ปรับเปลี่ยนกลยุทธ์ให้เหมาะสมกับสถานการณ์ การพัฒนาประสิทธิภาพ การบริหารจัดการด้วยหลักธรรมาภิบาลและโปร่งใสจะช่วยให้บริษัทฯ สามารถพัฒนาและสร้างดำเนินงานให้เจริญเติบโตอย่างยั่งยืน

สำหรับปี 2559 และปี 2560 กลุ่มบริษัทฯ มีรายได้จากกิจการโรงพยาบาล จำนวน 542.00 ล้านบาท และ 533.31 ล้านบาท ตามลำดับ ลดลงร้อยละ 1.6 ในขณะที่สำหรับปี 2559 และปี 2560 กลุ่มบริษัทฯ มีกำไรสุทธิจำนวน 72.00 ล้านบาท และ 23.87 ล้านบาท ตามลำดับ โดยสัดส่วนกำไรสุทธิต่อรายได้รวม ปี 2560 ลดลงอยู่ที่ร้อยละ 4.5 ในขณะที่กำไรสุทธิใน ปี 2559 ซึ่งอยู่ที่ร้อยละ 13.1 รายละเอียดของคำอธิบายและการวิเคราะห์เป็นดังนี้

### ผลการดำเนินงานและความสามารถในการทำกำไร

#### งบกำไรขาดทุน

##### รายได้จากกิจการโรงพยาบาล

สำหรับปี 2559 และปี 2560 กลุ่มบริษัทฯ มีรายได้จากกิจการโรงพยาบาล จำนวน 542.00 ล้านบาท และ 533.31 ล้านบาท ตามลำดับลดลงอัตราร้อยละ 1.6 โดยที่รายได้ลดลงจาก รายได้จากกลุ่มผู้ป่วยในปรับลดร้อยละ 8.4 โดยมีสาเหตุมาจาก 1. โรคติดต่อที่มีเป็นโรคตามฤดูกาลของจังหวัดตรัง ลดลงอย่างมีนัยสำคัญ เช่น จำนวนผู้ป่วยไข้เลือดออก ลดลงประมาณ 55% ไข้หวัดใหญ่ ลดลงประมาณ 22% จาก ปี 2559 2. บริษัทประกันฯ เพิ่มความเข้มข้นในเกณฑ์การรับเข้าเป็นผู้ป่วยใน รวมถึงจำนวนวันนอนของผู้เอาประกัน 3. ผลกระทบจากสภาวะเศรษฐกิจตกต่ำของภาคใต้ เนื่องจากรายได้จากภาคเกษตรกรรมลดลงซึ่งเป็นรายได้หลักของประชากรภาคใต้ ได้แก่ ราคาน้ำยางและปาล์มตกต่ำ

รวมถึงปริมาณน้ำยางลดลงมากจากปีก่อนๆ อย่างไรก็ตามรายได้ ผู้ป่วยนอกเพิ่มขึ้นอัตราร้อยละ 12.2 เนื่องจากปริมาณผู้มารับบริการเพิ่มมากขึ้น อย่างไรก็ตามฝ่ายบริหาร จึงมุ่งเน้นพัฒนาบริการทางการแพทย์เกี่ยวกับโรคไม่ติดต่อ เช่น หัวใจ สมอ อุดติเหตุ เป็นต้น และมุ่งเน้นบริการให้กับกลุ่มผู้รับบริการที่มีสุขภาพดี เช่น บริการตรวจสุขภาพ เป็นต้น รวมถึงการทำการประชาสัมพันธ์กับกลุ่มเป้าหมายในพื้นที่และนอกพื้นที่เพื่อเพิ่มส่วนแบ่งการตลาด

#### ต้นทุนในการประกอบกิจการโรงพยาบาล

สำหรับปี 2559 และปี 2560 กลุ่มบริษัทฯ มีต้นทุนในการประกอบกิจการโรงพยาบาลจำนวน 360.24 ล้านบาท และ 382.27 ล้านบาท ตามลำดับ เพิ่มขึ้นอัตราร้อยละ 6.1 สัดส่วนต้นทุนในการประกอบกิจการโรงพยาบาลเปรียบเทียบกับรายได้จากกิจการโรงพยาบาล สำหรับ ปี 2560 อยู่ที่ร้อยละ 71.7 ปรับตัวเพิ่มขึ้น เมื่อเทียบกับ ปี 2559 ซึ่งอยู่ที่ร้อยละ 66.5 เนื่องจาก ค่าธรรมเนียมแพทย์ และเงินเดือน ค่าแรง ผลประโยชน์อื่นของพนักงานเพิ่มขึ้น อันเป็นผลมาจากบริษัทมีต้นทุนด้านบุคลากรทางการแพทย์เพิ่มขึ้นเพื่อรองรับการขยายการให้บริการ อาทิเช่น แผนกอายุรกรรมโรคหัวใจ แผนกอายุรกรรมสมองและประสาท และแผนกตา เป็นต้น เพื่อรองรับการขยายตัวของผู้ป่วยในอนาคตรวมถึงรองรับการโรงพยาบาลวัฒนแพทย์อ่าวนาง ที่จะเปิดดำเนินการปลายปี 2561 และการเพิ่มขึ้นของค่าเสื่อมราคาทรัพย์สินจากการลงทุนในทรัพย์สินเพิ่มขึ้น เช่น เครื่องตรวจอวัยวะภายในด้วยสนามแม่เหล็กไฟฟ้า (Magnetic Resonance Imaging) 1.5 Tesla จำนวน 40.50 ล้านบาท และเครื่องเอกซเรย์คอมพิวเตอร์ (CT Scan) 192 Slice อีกจำนวน 19.18 ล้านบาท เป็นต้น

#### ค่าใช้จ่ายในการขาย

สำหรับปี 2559 และปี 2560 กลุ่มบริษัทฯ มีค่าใช้จ่ายในการขายจำนวน 11.19 ล้านบาทและ 15.03 ล้านบาท ตามลำดับ โดยสัดส่วนค่าใช้จ่ายในการขายเปรียบเทียบกับรายได้จากกิจการโรงพยาบาล สำหรับปี 2559 และ 2560 คิดเป็นสัดส่วนร้อยละ 2.1 และร้อยละ 2.8 ตามลำดับ

#### ค่าใช้จ่ายในการบริหาร

สำหรับปี 2559 และปี 2560 กลุ่มบริษัทฯ มีค่าใช้จ่ายในการบริหารจำนวน 99.05 ล้านบาทและ 115.80 ล้านบาท ตามลำดับ โดยสัดส่วนค่าใช้จ่ายในการบริหารเปรียบเทียบกับรายได้จากกิจการโรงพยาบาล สำหรับปี 2559 และ 2560 คิดเป็นสัดส่วนร้อยละ 18.3 และร้อยละ 21.7 ตามลำดับ โดยการเพิ่มขึ้นของค่าใช้จ่ายในการบริหารใน ปี 2560 โดยสัดส่วนดังกล่าวเพิ่มขึ้น เนื่องจากบริษัทมีค่าใช้จ่ายของที่ปรึกษาในด้านต่างๆ เพื่อการเตรียมตัวเข้าจดทะเบียนในตลาดหลักทรัพย์ รวมถึงการสร้างทีมงานฝ่ายตรวจสอบภายในของบริษัท เพื่อช่วยตรวจสอบระบบควบคุมภายในของบริษัทให้มีประสิทธิภาพอย่างต่อเนื่อง รวมถึงค่าใช้จ่ายประชาสัมพันธ์ในการเสนอขายหุ้นสามัญเพิ่มทุนต่อประชาชนเป็นครั้งแรกในเดือนกันยายน 2560 และการริเริ่มโครงการกองทุนสำรองเลี้ยงชีพแก่พนักงานบริษัท

#### ต้นทุนทางการเงิน

สำหรับปี 2559 และปี 2560 กลุ่มบริษัทฯ มีต้นทุนทางการเงินสำหรับเงินกู้ยืมสถาบันการเงิน จำนวน 7.56 ล้านบาท และ 5.15 ล้านบาท ตามลำดับ อย่างไรก็ตาม บริษัทฯ ได้รับเงินจากการเสนอขายหุ้นสามัญเพิ่มทุนต่อประชาชนเป็นครั้งแรกในเดือนกันยายน 2560 จึงได้ชำระคืนเงินกู้ยืมระยะยาวที่มีอยู่จากสถาบันการเงินทั้งหมด ซึ่งทำให้บริษัทฯ มีภาระต้นทุนทางการเงินที่ต่ำลงมาก ตั้งแต่ไตรมาส 4 ปี 2560

### กำไรสุทธิ

สำหรับปี 2559 และปี 2560 กลุ่มบริษัทฯ มีกำไรสุทธิจำนวน 72.00 ล้านบาท และ 23.87 ล้านบาท ตามลำดับ โดยอัตรากำไรสุทธิต่อรายได้รวม ปี 2560 ลดลงมาอยู่ที่ร้อยละ 4.5 ในขณะที่กำไรสุทธิในปี 2559 ซึ่งอยู่ที่ร้อยละ 13.1 ทั้งนี้เนื่องจากกลุ่มบริษัทฯ มีรายได้รวมลดลง ประกอบกับสัดส่วนต้นทุนในการประกอบกิจการโรงพยาบาล ค่าใช้จ่ายในการขาย และค่าใช้จ่ายในการบริหาร

### งบแสดงฐานะการเงิน

#### สินทรัพย์รวม

ณ วันที่ 31 ธันวาคม 2559 และ 2560 มีจำนวน 631.26 ล้านบาท และ 926.07 ล้านบาท ตามลำดับ เป็นผลจากการที่บริษัทฯ ได้รับเงินจากการเสนอขายหุ้นสามัญเพิ่มทุนต่อประชาชนเป็นครั้งแรกในเดือนกันยายน 2560 และบริษัทฯ ได้ขยายศักยภาพในการให้บริการของบริษัทฯ โดยเพิ่มการลงทุนในทรัพย์สินประเภทที่ดิน อาคาร และอุปกรณ์ ได้แก่ การปรับปรุงอาคาร ศูนย์การแพทย์ต่างๆ และเครื่องมือทางการแพทย์ที่ทันสมัย การจัดตั้งคลินิกเวชกรรม อินเตอร์เนชั่นแนล รวมทั้งลงทุนก่อสร้างอาคารโรงพยาบาลวัฒนแพทย์ อ่าวนาง ของบริษัทย่อย

**สินทรัพย์หมุนเวียน** ณ วันที่ 31 ธันวาคม 2559 และ 2560 มีจำนวน 106.65 ล้านบาท และ 328.71 ล้านบาท ตามลำดับ โดยมีสัดส่วนสินทรัพย์หมุนเวียนต่อสินทรัพย์รวม ณ วันที่ 31 ธันวาคม 2559 และ 2560 อยู่ที่ ร้อยละ 16.9 และร้อยละ 35.5 ตามลำดับ โดยรายการสินทรัพย์หมุนเวียนหลักๆ ปี 2560 ได้แก่ เงินสดและรายการเทียบเท่าเงินสด เงินลงทุนชั่วคราว ลูกหนี้การค้าและลูกหนี้อื่น

**สินทรัพย์ไม่หมุนเวียน** ณ วันที่ 31 ธันวาคม 2559 และ 2560 อยู่ที่จำนวน 524.61 ล้านบาท และ 597.35 ล้านบาท ตามลำดับ ทั้งนี้ รายการสินทรัพย์ไม่หมุนเวียนที่มีมูลค่าสูงสุด ได้แก่ ที่ดิน อาคาร และอุปกรณ์ โดย ณ วันที่ 31 ธันวาคม 2559 และ 2560 มีสัดส่วนต่อสินทรัพย์รวม ร้อยละ 81.2 และร้อยละ 62.0 ตามลำดับ ทั้งนี้ ณ วันที่ 31 ธันวาคม 2560 สัดส่วนดังกล่าวปรับลดลง เนื่องจากบริษัทฯ ได้รับเงินจากการเสนอขายหุ้นสามัญเพิ่มทุนต่อประชาชนเป็นครั้งแรกในเดือนกันยายน 2560 ซึ่งบริษัทฯ ได้ชำระคืนเงินกู้ยืมระยะยาวที่มีอยู่จากสถาบันการเงินเพื่อลดต้นทุนทางการเงินไปบางส่วน ส่วนที่เหลือจะคงเหลืออยู่ในรูปของเงินสดและรายการเทียบเท่าเงินสด และเงินลงทุนชั่วคราว

#### หนี้สินรวม

ณ วันที่ 31 ธันวาคม 2559 และ 2560 มีจำนวน 280.29 ล้านบาท และ 79.84 ล้านบาทตามลำดับ โดยหนี้สินรวมที่ลดลงส่วนใหญ่เกิดจาก บริษัทฯ ได้ชำระคืนเงินกู้ยืมระยะยาวจากสถาบันการเงิน

**หนี้สินหมุนเวียน** ณ วันที่ 31 ธันวาคม 2559 และ 2560 จำนวน 158.21 ล้านบาท และ 53.38 ล้านบาท ตามลำดับ โดยหนี้สินหมุนเวียนที่ลดลงส่วนใหญ่เกิดจาก บริษัทฯ ได้ชำระคืนเงินกู้ยืมระยะยาวจากสถาบันการเงินที่ถึงกำหนดชำระ ในหนึ่งปี สัดส่วนหนี้สินหมุนเวียนต่อหนี้สินรวม ณ วันที่ 31 ธันวาคม 2559 และ 2560 ปรับเพิ่มขึ้นจากร้อยละ 56.4 เป็นร้อยละ 66.9 ตามลำดับ โดยรายการหนี้สินหลักที่คงเหลืออยู่ ณ วันที่ 31 ธันวาคม 2560 ได้แก่ เจ้าหนี้การค้า

**หนี้สินไม่หมุนเวียน** ณ วันที่ 31 ธันวาคม 2559 และ 2560 อยู่ที่ 122.08 ล้านบาท และ 26.46 ล้านบาท ตามลำดับ โดยหนี้สินไม่หมุนเวียนที่ลดลงส่วนใหญ่เกิดจาก บริษัทฯ ได้ชำระคืนเงินกู้ยืมระยะยาวจากสถาบันการเงิน จึงทำให้รายการหนี้สินหลักที่คงเหลืออยู่ ณ วันที่ 31 ธันวาคม 2560 ได้แก่ สำรองผลประโยชน์ระยะยาวของพนักงาน

### ส่วนของผู้ถือหุ้น

ณ วันที่ 31 ธันวาคม 2559 และ 2560 มีส่วนของผู้ถือหุ้นเป็นจำนวน 350.97 ล้านบาท และ 846.22 ล้านบาท ตามลำดับ โดยส่วนของผู้ถือหุ้นเพิ่มขึ้นจาก ทุนหุ้นสามัญ และส่วนเกินมูลค่าหุ้นสามัญ จากการเพิ่มทุนและเสนอขายหุ้นสามัญเพิ่มทุนต่อประชาชนเป็นครั้งแรกในเดือนกันยายน 2560

### ภาระผูกพัน

ณ วันที่ 31 ธันวาคม 2560 บริษัทฯและบริษัทย่อยมีภาระผูกพันรวมจำนวน 264 ล้านบาท โดยแบ่งเป็น

- ภาระผูกพันรายจ่ายฝ่ายทุนจำนวน 97.7 ล้านบาท จากการก่อสร้างอาคาร การซื้อเครื่องมือและอุปกรณ์ การติดตั้งระบบสารสนเทศ ภาระผูกพันเกี่ยวกับสัญญาเช่าดำเนินงานจำนวน 8.3 ล้านบาท จากการเช่าที่ดิน อาคาร และอุปกรณ์
- ภาระผูกพันเกี่ยวกับสัญญาให้บริการจำนวน 12.7 ล้านบาท เกี่ยวกับการรักษาความปลอดภัย การบำรุงรักษาเครื่องมือแพทย์และบริการอื่นๆ
- การค้าประกันจำนวน 153.6 ล้านบาท จากการค้าประกันวงเงินสินเชื่อให้แก่บริษัทย่อย และการออกหนังสือค้ำประกัน

### วิเคราะห์โครงสร้างทางการเงิน

อัตราส่วนนโยบายการเงินหลักของบริษัทฯ ข้อมูลดังแสดงต่อไปนี้

- อัตราส่วนหนี้สินต่อส่วนของผู้ถือหุ้น ณ วันที่ 31 ธันวาคม 2559 และ 2560 อยู่ที่ 0.80 เท่า และ 0.09 เท่า ตามลำดับ
- อัตราส่วนความสามารถในการชำระดอกเบี้ย ณ วันที่ 31 ธันวาคม 2559 และ 2560 อยู่ที่ 14.97 เท่า และ 8.17 เท่า ตามลำดับ

## วิเคราะห์สภาพคล่อง

## กระแสเงินสด

รายละเอียดแหล่งที่มาและแหล่งใช้ไปของกระแสเงินสดแยกตามประเภท สรุปตามตาราง ดังต่อไปนี้

กระแสเงินสด	ปีบัญชี สิ้นสุดวันที่ 31 ธันวาคม		
	2558 <sup>1/</sup>	2559	2560
	ล้านบาท	ล้านบาท	ล้านบาท
เงินสดสุทธิได้มา (ใช้ไป) จากกิจกรรมการดำเนินงาน	51.07	111.67	48.34
เงินสดสุทธิได้มา (ใช้ไป) จากกิจกรรมการลงทุน	(1.72)	(154.13)	(332.55)
เงินสดสุทธิได้มา (ใช้ไป) จากกิจกรรมจัดหาเงิน	(39.75)	51.30	272.98
<b>เงินสดและรายการเทียบเท่าเงินสดเพิ่มขึ้น (ลดลง) สุทธิ</b>	<b>9.60</b>	<b>8.84</b>	<b>(11.23)</b>
เงินสดและรายการเทียบเท่าเงินสด ต้นงวด	18.53	28.13	36.98
<b>เงินสดและรายการเทียบเท่าเงินสด ปลายงวด</b>	<b>28.13</b>	<b>36.97</b>	<b>25.75</b>

หมายเหตุ <sup>1/</sup> งบกระแสเงินสดสำหรับ สิ้นสุดวันที่ 31 ธันวาคม 2558 ที่แสดงได้อ้างอิงจากงบการเงินรวมปี 2559

บริษัทมีกระแสเงินสดสุทธิได้มาจากกิจกรรมการดำเนินงานปี 2559 และ 2560 จำนวน 111.67 ล้านบาท และ 48.34 ล้านบาท ตามลำดับ โดยกระแสเงินสดสุทธิได้มาจากกิจกรรมการดำเนินงานปี 2560 ปรับลดลงจากปี 2559 จำนวน 63.33 ล้านบาท เนื่องจาก กำไรก่อนภาษีปี 2560 ลดลงจากปี 2559 จำนวน 54.96 ล้านบาท และเจ้าหนี้การค้าและเจ้าหนี้อื่นลดลงจำนวน 12.08 ล้านบาทในปี 2560

บริษัทมีกระแสเงินสดสุทธิใช้ไปจากกิจกรรมการลงทุนในปี 2559 และ 2560 จำนวน 154.13 ล้านบาท และ 332.55 ล้านบาท โดยกระแสเงินสดสุทธิใช้ไปจากกิจกรรมการลงทุนในปี 2560 ปรับตัวสูงขึ้นจากปี 2559 จำนวน 178.42 ล้านบาท เนื่องจาก บริษัทฯจ่ายซื้อเงินลงทุนในหลักทรัพย์เพื่อขายเพิ่มขึ้น 257.91 ล้านบาท ในขณะที่เงินจ่ายซื้อที่ดิน อาคาร และอุปกรณ์ลดลงจำนวน 73.87 ล้านบาท และกระแสเงินสดรับจากการจำหน่ายเงินลงทุนในหลักทรัพย์เพื่อขายปรับเพิ่มขึ้น 15.41 ล้านบาท โดยปรับเพิ่มจาก 5.38 ในปี 2559 เป็น 20.79 ล้านบาท ในปี 2560

บริษัทมีกระแสเงินสดสุทธิได้มาจากกิจกรรมจัดหาเงินในปี 2559 และ 2560 จำนวน 51.30 ล้านบาท และ 272.98 ล้านบาท ตามลำดับ ปรับเพิ่มขึ้น 221.68 ล้านบาท โดยรายการหลักๆมาจาก บริษัทฯมีกระแสเงินสดรับจากการออกหุ้นสามัญเพิ่มทุน 710 ล้านบาท มีกระแสเงินสดรับจากเงินกู้ยืมระยะสั้นและเงินกู้ยืมระยะยาวจากสถาบันการเงินเพิ่มขึ้น 306.68 ล้านบาทอย่างไรก็ตามในปี 2560 บริษัทฯมีกระแสเงินสดจ่ายชำระคืนเงินกู้ยืมระยะสั้นและระยะยาวจำนวน 493.98 ล้านบาท กระแสเงินสดจ่ายเงินปันผล 232.60 ล้านบาท และจ่ายค่าใช้จ่ายในการออกหุ้นเพิ่มทุน 16.53 ล้านบาท

### อัตราส่วนสภาพคล่อง

ณ วันที่ 31 ธันวาคม 2559 ณ วันที่ 31 ธันวาคม 2560 บริษัทฯมีอัตราส่วนสภาพคล่อง (Current Ratio) ในระดับ 0.67 เท่า และ 6.16 เท่า ในขณะที่มีอัตราส่วนสภาพคล่องหมุนเร็ว (Quick Ratio) ในระดับ 0.49 เท่า และ 5.59 เท่า ตามลำดับ ทั้งนี้ พิจารณาจากอัตราส่วนสภาพคล่องประเภทต่างๆ พบว่า สภาพคล่องของบริษัทฯ ในปี 2560 ปรับเพิ่มสูงขึ้น เนื่องจากบริษัทฯ ได้รับเงินจากการเสนอขายหุ้นสามัญเพิ่มทุนต่อประชาชนครั้งแรก (IPO)

### วงจรเงินสด

วงจรเงินสดเฉลี่ยของบริษัทฯปี 2559-2560 อยู่ที่ 5 วัน และ -1 วัน ตามลำดับ โดยวงจรเงินสดดังกล่าวแสดงให้เห็นว่าบริษัทฯต้องเตรียมเงินสดเพื่อรองรับการดำเนินงานธุรกิจโดยเฉลี่ยประมาณ 2 วัน ซึ่งในช่วงที่ผ่านมาบริษัทฯใช้กระแสเงินสดภายในกิจการเพื่อการบริหารสภาพคล่องของบริษัทฯเป็นหลัก

### อัตราผลตอบแทนต่อผู้ถือหุ้น

อัตราผลตอบแทนต่อผู้ถือหุ้น (Return on Equity : ROE) ปี 2558-2560 คิดเป็นอัตราร้อยละ 16.51 ร้อยละ 23.13 และร้อยละ 3.99 ตามลำดับ โดยอัตราผลตอบแทนต่อผู้ถือหุ้นในปี 2559 ปรับตัวดีขึ้นจากผลประกอบการของบริษัทฯที่ดีขึ้นและอ่อนตัวลงในปี 2560 เนื่องจากส่วนของผู้ถือหุ้นเพิ่มขึ้นจาก ทุนหุ้นสามัญ จำนวน 200 ล้านบาท และส่วนเกินมูลค่าหุ้นสามัญ จำนวน 496.78 ล้านบาท ซึ่งเป็นผลมาจากการเพิ่มทุนและเสนอขายหุ้นสามัญเพิ่มทุนต่อประชาชนเป็นครั้งแรกในเดือนกันยายน 2560 ประกอบกับผลการดำเนินงานของบริษัทฯที่อ่อนตัวลง

### ปัจจัยและอิทธิพลหลักที่อาจมีผลต่อการดำเนินงานหรือฐานะทางการเงินในอนาคต

#### มาตรฐานการรายงานทางการเงินที่จะมีผลบังคับใช้ในอนาคต

ในระหว่างปีปัจจุบัน สภาวิชาชีพบัญชีได้ประกาศใช้มาตรฐานการรายงานทางการเงินและการตีความมาตรฐานการรายงานทางการเงินฉบับปรับปรุง (ปรับปรุง 2560) จำนวนหลายฉบับ ซึ่งมีผลบังคับใช้สำหรับงบการเงินที่มีรอบระยะเวลาบัญชีที่เริ่มในหรือหลังวันที่ 1 มกราคม 2561 มาตรฐานการรายงานทางการเงินดังกล่าวได้รับการปรับปรุงหรือจัดให้มีขึ้นเพื่อให้มีเนื้อหาเท่าเทียมกับมาตรฐานการรายงานทางการเงินระหว่างประเทศ โดยส่วนใหญ่เป็นการปรับปรุงและอธิบายให้ชัดเจนเกี่ยวกับการเปิดเผยข้อมูลในหมายเหตุประกอบงบการเงิน

ฝ่ายบริหารของบริษัทฯและบริษัทฯย่อยเชื่อว่ามาตรฐานการรายงานทางการเงินฉบับปรับปรุง จะไม่มีผลกระทบอย่างเป็นสาระสำคัญต่องบการเงินเมื่อนำมาถือปฏิบัติ

#### การหมดสิทธิประโยชน์ทางภาษีเงินได้นิติบุคคลจากคณะกรรมการส่งเสริมการลงทุนตั้งแต่วันที่ 15 มี.ค. 2561

บริษัทฯได้รับสิทธิพิเศษทางภาษีจากคณะกรรมการส่งเสริมการลงทุนสำหรับกิจการ โรงพยาบาลตามบัตรส่งเสริมการลงทุนเลขที่ 1487 (2) / 2553 ลงวันที่ 3 พ.ค. 2553 ซึ่งบริษัทฯได้รับการส่งเสริมการลงทุนเป็นระยะเวลา 8 ปี ซึ่งสิทธิประโยชน์ทางภาษีเงินได้นิติบุคคลดังกล่าวจะหมดลงตั้งแต่วันที่ 15 มี.ค. 2561 ดังนั้น บริษัทฯอาจมีภาระค่าใช้จ่ายทางภาษีที่เพิ่มขึ้นภายหลังจากดังกล่าว โดยในปี 2560 บริษัทฯมีรายได้จากการประกอบกิจการโรงพยาบาลที่ได้รับการส่งเสริมการลงทุนจำนวน 268.03 ล้านบาท หรือคิดเป็นสัดส่วนอัตราร้อยละ 51.2 ของรายได้จากการประกอบกิจการ โรงพยาบาลทั้งหมดในปี 2560



อย่างไรก็ตาม บริษัทฯได้รับสิทธิประโยชน์ทางภาษีจากมาตรการภาษีเพื่อส่งเสริมการลงทุนในประเทศ ซึ่งเป็น มาตรการภาษีที่ยกเว้นภาษีเงินได้นิติบุคคลสำหรับรายจ่ายเพื่อการลงทุนในทรัพย์สินที่เข้าเงื่อนไข โดยให้หักเป็นรายจ่าย ได้ 2 เท่าสำหรับทรัพย์สินและลงทุนในปี 2559 และหักรายจ่ายได้ 1.5 เท่า สำหรับทรัพย์สินที่ลงทุนในปี 2560 ซึ่งจะช่วย ประหยัดภาระภาษีให้บริษัทฯได้อีกทางหนึ่ง

## 16. รายงานความรับผิดชอบของคณะกรรมการต่อรายงานทางการเงิน

คณะกรรมการบริษัทเป็นผู้รับผิดชอบต่อการเงินและงบการเงินรวมของบริษัท โรงพยาบาลวัฒนแพทย์ ตรัง จำกัด (มหาชน) และบริษัทย่อย รวมทั้งสารสนเทศทางการเงินที่ปรากฏในรายงานประจำปี 2560 ซึ่งงบการเงินดังกล่าวจัดทำขึ้นตามมาตรฐานการบัญชีที่รับรองทั่วไปในประเทศไทย โดยใช้นโยบายบัญชีที่เหมาะสมและถือปฏิบัติอย่างสม่ำเสมอ มีการใช้ดุลยพินิจอย่างระมัดระวัง และประมาณการที่สมเหตุสมผลในการจัดทำ รวมทั้งมีการเปิดเผยข้อมูลสำคัญอย่างเพียงพอในหมายเหตุประกอบงบการเงิน ทั้งนี้งบการเงินดังกล่าวได้ผ่านการตรวจสอบและให้ความเห็นอย่างไม่มีเงื่อนไขจากผู้สอบบัญชีรับอนุญาตที่เป็นอิสระ จึงสะท้อนฐานะการเงินและผลการดำเนินงานที่เป็นจริงและโปร่งใสอันเป็นประโยชน์ต่อผู้ถือหุ้นและนักลงทุนทั่วไป

คณะกรรมการบริษัทได้จัดให้มีและดำรงไว้ซึ่งระบบการบริหารความเสี่ยงและระบบการควบคุมภายในที่เหมาะสม และมีประสิทธิผล เพื่อให้มั่นใจว่าข้อมูลทางบัญชีมีความน่าเชื่อถือ และเพียงพอที่จะดำรงไว้ซึ่งทรัพย์สินของบริษัท และเพื่อป้องกันมิให้เกิดการทุจริตหรือการดำเนินการที่ผิดปกติดังมีสาระสำคัญ

ทั้งนี้คณะกรรมการบริษัทได้แต่งตั้งคณะกรรมการตรวจสอบ ซึ่งประกอบด้วยกรรมการอิสระ จำนวน 3 ท่าน เป็นผู้สอบทานรายงานทางการเงิน ระบบการควบคุมภายใน และการตรวจสอบภายใน การเปิดเผยข้อมูลที่เกี่ยวข้องกับรายการกับกิจการหรือบุคคลที่เกี่ยวข้อง ตลอดจนการปฏิบัติตามกฎและระเบียบข้อบังคับที่เกี่ยวข้อง โดยหารือและประชุมร่วมกับฝ่ายตรวจสอบและผู้ตรวจสอบบัญชีของบริษัทดังปรากฏในรายงานของคณะกรรมการตรวจสอบซึ่งแสดงไว้ในรายงานประจำปีนี้แล้ว

คณะกรรมการบริษัทมีความเห็นว่า บริษัทมีระบบการควบคุมภายในและการตรวจสอบภายในที่น่าพอใจ สามารถสร้างความมั่นใจได้ว่างบการเงินของบริษัท และงบการเงินรวมของบริษัท และบริษัทย่อย ณ วันที่ 31 ธันวาคม 2560 มีความน่าเชื่อถือ เป็นไปตามมาตรฐานการบัญชีที่รับรองทั่วไป



(นายรัชชัย สุกผลศิริ)

ประธานกรรมการ

## รายงานของผู้สอบบัญชีรับอนุญาต

เสนอต่อผู้ถือหุ้นของบริษัท โรงพยาบาลวัฒนแพทย์ ตรัง จำกัด (มหาชน)

### ความเห็น

ข้าพเจ้าได้ตรวจสอบงบการเงินรวมของบริษัท โรงพยาบาลวัฒนแพทย์ ตรัง จำกัด (มหาชน) และบริษัทย่อย (กลุ่มบริษัท) ซึ่งประกอบด้วยงบแสดงฐานะการเงินรวม ณ วันที่ 31 ธันวาคม 2560 งบกำไรขาดทุนเบ็ดเสร็จรวม งบแสดงการเปลี่ยนแปลงส่วนของผู้ถือหุ้นรวมและงบกระแสเงินสดรวม สำหรับปีสิ้นสุดวันเดียวกัน และหมายเหตุประกอบงบการเงินรวม รวมถึงหมายเหตุสรุปนโยบายการบัญชีที่สำคัญ และได้ตรวจสอบงบการเงินเฉพาะกิจการของบริษัท โรงพยาบาลวัฒนแพทย์ ตรัง จำกัด (มหาชน) ด้วยเช่นกัน

ข้าพเจ้าเห็นว่างบการเงินข้างต้นนี้แสดงฐานะการเงิน ณ วันที่ 31 ธันวาคม 2560 ผลการดำเนินงานและกระแสเงินสด สำหรับปีสิ้นสุดวันเดียวกันของบริษัท โรงพยาบาลวัฒนแพทย์ ตรัง จำกัด (มหาชน) และบริษัทย่อย และเฉพาะของบริษัท โรงพยาบาลวัฒนแพทย์ ตรัง จำกัด (มหาชน) โดยถูกต้องตามที่ควรในสาระสำคัญตามมาตรฐานการรายงานทางการเงิน

### เกณฑ์ในการแสดงความเห็น

ข้าพเจ้าได้ปฏิบัติตามตรวจสอบตามมาตรฐานการสอบบัญชี ความรับผิดชอบของข้าพเจ้าได้กล่าวไว้ในวรรค ความรับผิดชอบของผู้สอบบัญชีต่อการตรวจสอบงบการเงินในรายงานของข้าพเจ้า ข้าพเจ้ามีความเป็นอิสระจากกลุ่มบริษัทตามข้อกำหนดจรรยาบรรณของผู้ประกอบวิชาชีพบัญชีที่กำหนดโดยสภาวิชาชีพบัญชีในส่วนที่เกี่ยวข้องกับการตรวจสอบงบการเงิน และข้าพเจ้าได้ปฏิบัติตามข้อกำหนดด้านจรรยาบรรณอื่นๆตามที่ระบุในข้อกำหนดนั้นด้วย ข้าพเจ้าเชื่อว่าหลักฐานการสอบบัญชีที่ข้าพเจ้าได้รับเพียงพอและเหมาะสมเพื่อใช้เป็นเกณฑ์ในการแสดงความเห็นของข้าพเจ้า

### เรื่องสำคัญในการตรวจสอบ

เรื่องสำคัญในการตรวจสอบคือเรื่องต่างๆ ที่มีนัยสำคัญที่สุดตามดุลยพินิจของผู้ประกอบวิชาชีพของข้าพเจ้าในการตรวจสอบงบการเงินสำหรับงวดปัจจุบัน ข้าพเจ้าได้นำเรื่องเหล่านี้มาพิจารณาในบริบทของการตรวจสอบงบการเงินโดยรวมและในการแสดงความเห็นของข้าพเจ้า ทั้งนี้ ข้าพเจ้าไม่ได้แสดงความเห็นแยกต่างหากสำหรับเรื่องเหล่านี้

ข้าพเจ้าได้ปฏิบัติงานตามความรับผิดชอบที่ได้กล่าวไว้ในวรรคความรับผิดชอบของผู้สอบบัญชีต่อการตรวจสอบงบการเงินในรายงานของข้าพเจ้า ซึ่งได้รวมความรับผิดชอบที่เกี่ยวกับเรื่องนี้ด้วย การปฏิบัติงานของข้าพเจ้าได้รวมวิธีการตรวจสอบที่ออกแบบมาเพื่อตอบสนองต่อการประเมินความเสี่ยงจากการแสดงข้อมูลที่ขัดต่อข้อเท็จจริง อันเป็นสาระสำคัญในงบการเงิน ผลของวิธีการตรวจสอบของข้าพเจ้า ซึ่งได้รวมวิธีการตรวจสอบสำหรับเรื่องนี้ด้วย ได้ใช้เป็นเกณฑ์ในการแสดงความเห็นของข้าพเจ้าต่องบการเงินโดยรวม เรื่องสำคัญในการตรวจสอบ พร้อมวิธีการตรวจสอบสำหรับแต่ละเรื่องมีดังต่อไปนี้

### การรับรู้รายได้

รายได้จากกิจการโรงพยาบาลถือเป็นบัญชีที่สำคัญต่องบการเงิน เนื่องจากมีจำนวนเงินสูง (คิดเป็นประมาณร้อยละ 99 ของยอดรายได้รวม) นอกจากนี้ รายได้จากกิจการโรงพยาบาลมีหลายองค์ประกอบ เช่น รายได้จากการขายยา รายได้ค่าบริการทางการแพทย์ รายได้ค่าห้องผู้ป่วย ฯลฯ รวมถึงมีส่วนลดสำหรับคู่สัญญาต่าง ๆ เช่น บริษัทประกัน และคู่สัญญาอื่นอีกจำนวนมาก โดยเงื่อนไขที่ระบุไว้ในสัญญาที่ทำกับคู่สัญญามีความหลากหลาย ดังนั้น กลุ่มบริษัทจึงมีความเสี่ยงเกี่ยวกับมูลค่าและระยะเวลาในการรับรู้รายได้

ข้าพเจ้าได้ตรวจสอบการรับรู้รายได้ของกลุ่มบริษัทโดยการ

- ประเมินและทดสอบระบบการควบคุมภายในของกลุ่มบริษัทที่เกี่ยวข้องกับวงจรรายได้ โดยการสอบถามผู้รับผิดชอบ ทำความเข้าใจและเลือกตัวอย่างมาสุ่มทดสอบการปฏิบัติตามการควบคุมที่กลุ่มบริษัทออกแบบไว้ และให้ความสำคัญในการทดสอบเป็นพิเศษโดยการขยายขอบเขตการทดสอบสำหรับการควบคุมภายในที่ตอบสนองต่อความเสี่ยงดังกล่าวข้างต้น
- วิเคราะห์เปรียบเทียบข้อมูลบัญชีรายได้แบบแยกย่อย และอัตราส่วนที่สำคัญที่เกี่ยวข้องกับการรับรู้รายได้ และเปรียบเทียบกับข้อมูลในอดีตของกลุ่มบริษัท เพื่อตรวจสอบความผิดปกติที่อาจเกิดขึ้นของรายการรายได้ตลอดรอบระยะเวลาบัญชี โดยเฉพาะรายการบัญชีที่ทำผ่านใบสำคัญทั่วไป
- สุ่มตรวจสอบเอกสารประกอบรายการรายได้ที่เกิดขึ้นในระหว่างปี
- ตรวจสอบตัดยอดการรับรู้รายได้

## ข้อมูลอื่น

ผู้บริหารเป็นผู้รับผิดชอบต่อข้อมูลอื่น ซึ่งรวมถึงข้อมูลที่อยู่ในรายงานประจำปีของกลุ่มบริษัท (แต่ไม่รวมถึงงบการเงินและรายงานของผู้สอบบัญชีที่แสดงอยู่ในรายงานนั้น) ซึ่งคาดว่าจะถูกจัดเตรียมให้กับข้าพเจ้าภายหลังวันที่ในรายงานของผู้สอบบัญชีนี้

ความเห็นของข้าพเจ้าต่อบงการเงินไม่ครอบคลุมถึงข้อมูลอื่นและข้าพเจ้าไม่ได้ให้ข้อสรุปในลักษณะการให้ความเชื่อมั่นในรูปแบบใดๆต่อข้อมูลอื่นนั้น

ความรับผิดชอบของข้าพเจ้าที่เกี่ยวข้องกับการตรวจสอบงบการเงินคือ การอ่านและพิจารณาว่าข้อมูลอื่นนั้นมีความขัดแย้งที่มีสาระสำคัญกับงบการเงินหรือกับความรู้ที่ได้รับจากการตรวจสอบของข้าพเจ้าหรือไม่ หรือปรากฏว่าข้อมูลอื่นแสดงขัดต่อข้อเท็จจริงอันเป็นสาระสำคัญหรือไม่

เมื่อข้าพเจ้าได้อ่านรายงานประจำปีของกลุ่มบริษัทตามที่กล่าวข้างต้นแล้ว และหากสรุปได้ว่าการแสดงข้อมูลที่ขัดต่อข้อเท็จจริงอันเป็นสาระสำคัญ ข้าพเจ้าจะสื่อสารเรื่องดังกล่าวให้ผู้มีหน้าที่ในการกำกับดูแลทราบเพื่อให้มีการดำเนินการแก้ไขที่เหมาะสมต่อไป

## ความรับผิดชอบของผู้บริหารและผู้มีหน้าที่ในการกำกับดูแลต่อบงการเงิน

ผู้บริหารมีหน้าที่รับผิดชอบในการจัดทำและนำเสนองบการเงินเหล่านี้โดยถูกต้องตามที่ควรตามมาตรฐานการรายงานทางการเงิน และรับผิดชอบเกี่ยวกับการควบคุมภายในที่ผู้บริหารพิจารณาว่าจำเป็นเพื่อให้สามารถจัดทำงบการเงินที่ปราศจากการแสดงข้อมูลที่ขัดต่อข้อเท็จจริงอันเป็นสาระสำคัญไม่ว่าจะเกิดจากการทุจริตหรือข้อผิดพลาด

ในการจัดทำงบการเงิน ผู้บริหารรับผิดชอบในการประเมินความสามารถของกลุ่มบริษัทในการดำเนินงานต่อเนื่อง การเปิดเผยเรื่องที่เกี่ยวข้องกับการดำเนินงานต่อเนื่องในกรณีที่มีเรื่องดังกล่าว และการใช้เกณฑ์การบัญชีสำหรับกิจการที่ดำเนินงานต่อเนื่องเว้นแต่ผู้บริหารมีความตั้งใจที่จะเลิกกลุ่มบริษัทหรือหยุดดำเนินงานหรือไม่สามารถดำเนินงานต่อเนื่องอีกต่อไปได้

ผู้มีหน้าที่ในการกำกับดูแลมีหน้าที่ในการสอดส่องดูแลกระบวนการในการจัดทำรายงานทางการเงินของกลุ่มบริษัท

## ความรับผิดชอบของผู้สอบบัญชีต่อการตรวจสอบงบการเงิน

การตรวจสอบของข้าพเจ้ามีวัตถุประสงค์เพื่อให้ได้ความเชื่อมั่นอย่างสมเหตุสมผลว่างบการเงินโดยรวมปราศจากการแสดงข้อมูลที่ขัดต่อข้อเท็จจริงอันเป็นสาระสำคัญหรือไม่ ไม่ว่าจะเกิดจากการทุจริตหรือข้อผิดพลาด และเสนอรายงานของผู้สอบบัญชีซึ่งรวมความเห็นของข้าพเจ้าอยู่ด้วย ความเชื่อมั่นอย่างสมเหตุสมผลคือความเชื่อมั่นในระดับสูงแต่ไม่ได้เป็นการรับประกันว่าการปฏิบัติงานตรวจสอบตามมาตรฐานการสอบบัญชีจะสามารถตรวจพบข้อมูลที่ขัดต่อข้อเท็จจริงอันเป็นสาระสำคัญที่มีอยู่ได้เสมอไป ข้อมูลที่ขัดต่อข้อเท็จจริงอาจเกิดจากการทุจริตหรือข้อผิดพลาดและถือว่ามีสาระสำคัญเมื่อคาดการณ์อย่างสมเหตุสมผลได้ว่ารายการที่ขัดต่อข้อเท็จจริงแต่ละรายการหรือทุกรายการรวมกันจะมีผลต่อการตัดสินใจทางเศรษฐกิจของผู้ใช้งบการเงินจากการใช้งบการเงินเหล่านี้

ในการตรวจสอบของข้าพเจ้าตามมาตรฐานการสอบบัญชี ข้าพเจ้าใช้ดุลยพินิจและการสังเกตและสงสัยเยี่ยงผู้ประกอบวิชาชีพตลอดการตรวจสอบ และข้าพเจ้าได้ปฏิบัติงานดังต่อไปนี้ด้วย

- ระบุและประเมินความเสี่ยงที่อาจมีการแสดงข้อมูลที่ขัดต่อข้อเท็จจริงอันเป็นสาระสำคัญในงบการเงิน ไม่ว่าจะเกิดจากการทุจริตหรือข้อผิดพลาด ออกแบบและปฏิบัติงานตามวิธีการตรวจสอบเพื่อตอบสนองต่อความเสี่ยงเหล่านั้น และได้หลักฐานการสอบบัญชีที่เพียงพอและเหมาะสมเพื่อเป็นเกณฑ์ในการแสดงความเห็นของข้าพเจ้า ความเสี่ยงที่ไม่พบข้อมูลที่ขัดต่อข้อเท็จจริงอันเป็นสาระสำคัญซึ่งเป็นผลมาจากการทุจริตจะสูงกว่าความเสี่ยงที่เกิดจากข้อผิดพลาด เนื่องจากการทุจริตอาจเกี่ยวกับการสมรู้ร่วมคิด การปลอมแปลงเอกสารหลักฐาน การตั้งใจละเว้นการแสดงผลข้อมูล การแสดงผลข้อมูลที่ไม่ตรงตามข้อเท็จจริงหรือการแทรกแซงการควบคุมภายใน
- ทำความเข้าใจเกี่ยวกับระบบการควบคุมภายในที่เกี่ยวข้องกับการตรวจสอบ เพื่อออกแบบวิธีการตรวจสอบให้เหมาะสมกับสถานการณ์ แต่ไม่ใช่เพื่อวัตถุประสงค์ในการแสดงความเห็นต่อความมีประสิทธิภาพของการควบคุมภายในของกลุ่มบริษัท
- ประเมินความเหมาะสมของนโยบายการบัญชีที่ผู้บริหารใช้และความสมเหตุสมผลของประมาณการทางบัญชีและการเปิดเผยข้อมูลที่เกี่ยวข้องที่ผู้บริหารจัดทำ
- สรุปร่วมกับความเหมาะสมของการใช้เกณฑ์การบัญชีสำหรับกิจการที่ดำเนินงานต่อเนื่องของผู้บริหาร และสรุปจากหลักฐานการสอบบัญชีที่ได้รับว่ามีความไม่แน่นอนที่มีสาระสำคัญเกี่ยวกับเหตุการณ์หรือสถานการณ์ที่อาจเป็นเหตุให้เกิดข้อสงสัยอย่างมีนัยสำคัญต่อความสามารถของกลุ่มบริษัทในการดำเนินงานต่อเนื่องหรือไม่ หากข้าพเจ้าได้ข้อสรุปว่ามีความไม่แน่นอนที่มีสาระสำคัญ ข้าพเจ้าจะต้องให้ข้อสังเกตไว้ในรายงานของผู้สอบบัญชีของข้าพเจ้าถึงการเปิดเผยข้อมูลที่เกี่ยวข้องในงบการเงิน หรือหากเห็นว่าการเปิดเผยดังกล่าวไม่เพียงพอ ข้าพเจ้าจะแสดงความเห็นที่เปลี่ยนแปลงไป ข้อสรุปของข้าพเจ้าขึ้นอยู่กับหลักฐานการสอบบัญชีที่ได้รับจนถึงวันที่ในรายงานของผู้สอบบัญชีของข้าพเจ้า อย่างไรก็ตาม เหตุการณ์หรือสถานการณ์ในอนาคตอาจเป็นเหตุให้กลุ่มบริษัทต้องหยุดการดำเนินงานต่อเนื่องได้

- ประเมินการนำเสนอ โครงสร้างและเนื้อหาของงบการเงินโดยรวม รวมถึงการเปิดเผยข้อมูลที่เกี่ยวข้องตลอดจนประเมินว่างบการเงินแสดงรายการและเหตุการณ์ที่เกิดขึ้นโดยถูกต้องตามที่ควรหรือไม่
- รวบรวมเอกสารหลักฐานการสอบบัญชีที่เหมาะสมอย่างเพียงพอเกี่ยวกับข้อมูลทางการเงินของกิจการหรือของกิจกรรมทางธุรกิจภายในกลุ่มบริษัทเพื่อแสดงความเห็นต่องบการเงินรวม ข้าพเจ้ารับผิดชอบต่อการกำหนดแนวทาง การควบคุมดูแล และการปฏิบัติงานตรวจสอบกลุ่มบริษัท ข้าพเจ้าเป็นผู้รับผิดชอบแต่เพียงผู้เดียวต่อความเห็นของข้าพเจ้า

ข้าพเจ้าได้สื่อสารกับผู้มีส่วนที่ในการกำกับดูแลในเรื่องต่าง ๆ ซึ่งรวมถึงขอบเขตและช่วงเวลาของการตรวจสอบตามที่ได้อ้างอิงไว้ ประเด็นที่มีนัยสำคัญที่พบจากการตรวจสอบรวมถึงข้อบกพร่องที่มีนัยสำคัญในระบบการควบคุมภายในหากข้าพเจ้าได้พบในระหว่างการตรวจสอบของข้าพเจ้า

ข้าพเจ้าได้ให้คำรับรองแก่ผู้มีส่วนที่ในการกำกับดูแลว่าข้าพเจ้าได้ปฏิบัติตามข้อกำหนดจรรยาบรรณที่เกี่ยวข้องกับความเป็นอิสระและได้สื่อสารกับผู้มีส่วนที่ในการกำกับดูแลเกี่ยวกับความสัมพันธ์ทั้งหมดตลอดจนเรื่องอื่นซึ่งข้าพเจ้าเชื่อว่ามีเหตุผลที่บุคคลภายนอกอาจพิจารณาว่ากระทบต่อความเป็นอิสระของข้าพเจ้าและมาตรการที่ข้าพเจ้าใช้เพื่อป้องกันไม่ให้ข้าพเจ้าขาดความเป็นอิสระ

จากเรื่องทั้งหลายที่สื่อสารกับผู้มีส่วนที่ในการกำกับดูแล ข้าพเจ้าได้พิจารณาเรื่องต่าง ๆ ที่มีนัยสำคัญที่สุดในการตรวจสอบงบการเงินในงวดปัจจุบันและกำหนดเป็นเรื่องสำคัญในการตรวจสอบ ข้าพเจ้าได้อธิบายเรื่องเหล่านี้ไว้ในรายงานของผู้สอบบัญชี เว้นแต่กฎหมายหรือข้อบังคับห้ามไม่ให้เปิดเผยเรื่องดังกล่าวต่อสาธารณะ หรือในสถานการณ์ที่ยากที่จะเกิดขึ้น ข้าพเจ้าพิจารณาว่าไม่ควรสื่อสารเรื่องดังกล่าวในรายงานของข้าพเจ้าเพราะการกระทำดังกล่าวสามารถคาดการณ์ได้อย่างสมเหตุสมผลว่าจะมีผลกระทบในทางลบมากกว่าผลประโยชน์ที่ผู้มีส่วนได้เสียสาธารณะจะได้จากการสื่อสารดังกล่าว

ข้าพเจ้าเป็นผู้รับผิดชอบงานสอบบัญชีและการนำเสนอรายงานฉบับนี้

กฤษดา เลิศวนา

ผู้สอบบัญชีรับอนุญาต เลขทะเบียน 4958

บริษัท สำนักงาน อีวาย จำกัด

กรุงเทพฯ: 21 กุมภาพันธ์ 2561

บริษัท โรงพยาบาลวัฒนแพทย์ ตรัง จำกัด (มหาชน) และบริษัทย่อย

งบแสดงฐานะการเงิน

ณ วันที่ 31 ธันวาคม 2560

(หน่วย: บาท)

	หมายเหตุ	งบการเงินรวม		งบการเงินเฉพาะกิจการ	
		2560	2559	2560	2559
สินทรัพย์					
สินทรัพย์หมุนเวียน					
เงินสดและรายการเทียบเท่าเงินสด	7	25,750,844	36,977,629	7,952,189	34,651,337
เงินลงทุนชั่วคราว	8	236,960,427	-	236,960,427	-
ลูกหนี้การค้าและลูกหนี้อื่น	9	35,861,664	41,116,459	35,023,953	41,419,459
เงินให้กู้ยืมระยะสั้น		1,555,929	824,703	1,555,929	824,703
สินค้าคงเหลือ	10	15,485,639	13,467,364	15,280,485	13,467,364
สินทรัพย์หมุนเวียนอื่น	11	13,098,326	14,264,093	11,885,125	14,249,827
สินทรัพย์ไม่หมุนเวียนที่ถือไว้เพื่อขาย	12	-	-	-	3,841,650
รวมสินทรัพย์หมุนเวียน		328,712,829	106,650,248	308,658,108	108,454,340
สินทรัพย์ไม่หมุนเวียน					
เงินให้กู้ยืมระยะยาว		254,735	1,940,448	254,735	1,940,448
เงินลงทุนในบริษัทย่อย	13	-	-	135,050,000	67,525,000
ที่ดิน อาคารและอุปกรณ์	14	573,865,752	512,559,025	451,261,418	439,642,266
สินทรัพย์รอการพัฒนา	15	-	-	-	-
สินทรัพย์ไม่มีตัวตน		2,856,406	1,161,758	2,856,406	1,161,758
สินทรัพย์ภายใต้เงินได้รอการตัดบัญชี	26	13,279,128	4,771,330	13,279,128	4,771,330
สินทรัพย์ไม่หมุนเวียนอื่น		7,098,584	4,174,361	1,083,792	2,556,740
รวมสินทรัพย์ไม่หมุนเวียน		597,354,605	524,606,922	603,785,479	517,597,542
รวมสินทรัพย์		926,067,434	631,257,170	912,443,587	626,051,882

หมายเหตุประกอบงบการเงินเป็นส่วนหนึ่งของงบการเงินนี้



## บริษัท โรงพยาบาลวัฒนแพทย์ ตรัง จำกัด (มหาชน) และบริษัทย่อย

## งบแสดงฐานะการเงิน (ต่อ)

ณ วันที่ 31 ธันวาคม 2560

(หน่วย: บาท)

		งบการเงินรวม		งบการเงินเฉพาะกิจการ	
	หมายเหตุ	2560	2559	2560	2559
หนี้สินและส่วนของผู้ถือหุ้น					
หนี้สินหมุนเวียน					
เงินเบิกเกินบัญชีและเงินกู้ยืมระยะสั้นจากสถาบันการเงิน	16	7,418	50,000,000	7,418	50,000,000
เจ้าหนี้การค้าและเจ้าหนี้อื่น	17	47,895,810	60,100,129	45,857,210	59,960,987
ส่วนของเงินกู้ยืมระยะยาวจากสถาบันการเงิน					
ที่ถึงกำหนดชำระภายในหนึ่งปี	18	-	43,877,000	-	43,877,000
ส่วนของหนี้สินตามสัญญาเช่าการเงินที่ถึงกำหนด					
ชำระภายในหนึ่งปี	19	564,783	533,668	564,783	533,668
หนี้สินหมุนเวียนอื่น	20	4,909,548	3,694,282	4,452,679	3,665,941
รวมหนี้สินหมุนเวียน		53,377,559	158,205,079	50,882,090	158,037,596
หนี้สินไม่หมุนเวียน					
เงินกู้ยืมระยะยาวจากสถาบันการเงิน - สุทธิ					
จากส่วนที่ถึงกำหนดชำระภายในหนึ่งปี	18	-	93,436,700	-	93,436,700
หนี้สินตามสัญญาเช่าการเงิน - สุทธิ					
จากส่วนที่ถึงกำหนดชำระภายในหนึ่งปี	19	125,916	690,699	125,916	690,699
สำรองผลประโยชน์ระยะยาวของพนักงาน	21	23,971,025	27,659,893	23,911,711	27,659,893
หนี้สิน ไม่หมุนเวียนอื่น		2,368,009	296,096	523,423	296,096
รวมหนี้สินไม่หมุนเวียน		26,464,950	122,083,388	24,561,050	122,083,388
รวมหนี้สิน		79,842,509	280,288,467	75,443,140	280,120,984

หมายเหตุประกอบงบการเงินเป็นส่วนหนึ่งของงบการเงินนี้

บริษัท โรงพยาบาลวัฒนแพทย์ ตรัง จำกัด (มหาชน) และบริษัทย่อย

งบแสดงฐานะการเงิน (ต่อ)

ณ วันที่ 31 ธันวาคม 2560

(หน่วย: บาท)

		งบการเงินรวม		งบการเงินเฉพาะกิจการ	
	หมายเหตุ	2560	2559	2560	2559
ส่วนของผู้ถือหุ้น					
ทุนเรือนหุ้น					
ทุนจดทะเบียน	22				
หุ้นสามัญ 600,000,000 หุ้น มูลค่าหุ้นละ 0.50 บาท		300,000,000	300,000,000	300,000,000	300,000,000
ทุนออกจำหน่ายและชำระเต็มมูลค่าแล้ว					
หุ้นสามัญ 600,000,000 หุ้น มูลค่าหุ้นละ 0.50 บาท					
(2559: หุ้นสามัญ 200,000,000 หุ้น มูลค่าหุ้นละ 0.5 บาท)		300,000,000	100,000,000	300,000,000	100,000,000
ส่วนเกินมูลค่าหุ้นสามัญ		496,777,672	-	496,777,672	-
กำไรสะสม					
จัดสรรแล้ว - ดำรงตามกฎหมาย	23	11,591,251	6,738,574	11,591,251	6,738,574
ยังไม่ได้จัดสรร		23,588,261	236,998,036	28,749,060	239,192,324
องค์ประกอบอื่นของส่วนของผู้ถือหุ้น		(117,536)	-	(117,536)	-
ส่วนของผู้ถือหุ้นของบริษัทฯ		831,839,648	343,736,610	837,000,447	345,930,898
ส่วนของผู้มีส่วนได้เสียที่ไม่มีอำนาจควบคุมของบริษัทย่อย		14,385,277	7,232,093	-	-
รวมส่วนของผู้ถือหุ้น		846,224,925	350,968,703	837,000,447	345,930,898
รวมหนี้สินและส่วนของผู้ถือหุ้น		926,067,434	631,257,170	912,443,587	626,051,882
		-	-	-	-

หมายเหตุประกอบงบการเงินเป็นส่วนหนึ่งของงบการเงินนี้

กรรมการ

บริษัท โรงพยาบาลวัฒนแพทย์ ตรัง จำกัด (มหาชน) และบริษัทย่อย  
งบกำไรขาดทุนเบ็ดเสร็จ  
สำหรับปีสิ้นสุดวันที่ 31 ธันวาคม 2560

(หน่วย: บาท)

หมายเหตุ	งบการเงินรวม		งบการเงินเฉพาะกิจการ	
	2560	2559	2560	2559
<b>กำไรขาดทุน:</b>				
<b>การดำเนินงานต่อเนื่อง</b>				
<b>รายได้</b>				
รายได้จากการประกอบกิจการ โรงพยาบาล	24	533,312,823	542,003,383	523,509,789
รายได้อื่น		3,672,599	9,733,981	4,788,880
<b>รวมรายได้</b>		<b>536,985,422</b>	<b>551,737,364</b>	<b>528,298,669</b>
<b>ค่าใช้จ่าย</b>				
ต้นทุนในการประกอบกิจการ โรงพยาบาล	38	382,266,681	360,239,850	374,264,170
ค่าใช้จ่ายในการขาย		15,026,024	11,193,737	14,386,853
ค่าใช้จ่ายในการบริหาร	38	115,803,703	99,052,457	112,470,305
<b>รวมค่าใช้จ่าย</b>		<b>513,096,408</b>	<b>470,486,044</b>	<b>501,121,328</b>
<b>กำไรจากการดำเนินงานต่อเนื่องก่อนค่าใช้จ่ายทางการเงิน</b>				
และรายได้ (ค่าใช้จ่าย) ภาษีเงินได้		23,889,014	81,251,320	27,177,341
ค่าใช้จ่ายทางการเงิน		(5,153,887)	(7,555,766)	(5,153,887)
<b>กำไรจากการดำเนินงานต่อเนื่องก่อนรายได้ (ค่าใช้จ่าย) ภาษีเงินได้</b>				
ภาษีเงินได้		18,735,127	73,695,554	22,023,454
รายได้ (ค่าใช้จ่าย) ภาษีเงินได้	26	5,134,857	(1,698,328)	5,134,857
<b>กำไรสำหรับปีจากการดำเนินงานต่อเนื่อง</b>		<b>23,869,984</b>	<b>71,997,226</b>	<b>27,158,311</b>
<b>การดำเนินงานที่ยกเลิก</b>				
กำไรสำหรับปีจากการดำเนินงานที่ยกเลิก	27	-	-	272,192
<b>กำไรสำหรับปี</b>		<b>23,869,984</b>	<b>71,997,226</b>	<b>74,434,421</b>
<b>กำไรขาดทุนเบ็ดเสร็จอื่น:</b>				
<b>รายการที่จะถูกบันทึกในส่วนของกำไรหรือขาดทุนในภายหลัง</b>				
ผลขาดทุนจากการวัดมูลค่าเงินลงทุนเพื่อขาย		(146,920)	(85,322)	(146,920)
หัก: ผลกระทบของภาษีเงินได้		29,384	-	29,384
<b>รายการที่จะถูกบันทึกในส่วนของกำไรหรือขาดทุนในภายหลัง - สุทธิจากภาษีเงินได้</b>		<b>(117,536)</b>	<b>(85,322)</b>	<b>(85,322)</b>
<b>รายการที่จะไม่ถูกบันทึกในส่วนของกำไรหรือขาดทุนในภายหลัง</b>				
ผลขาดทุนจากการประมาณการตามหลักคณิตศาสตร์ประกันภัย		(189,872)	-	(189,872)
หัก: ผลกระทบของภาษีเงินได้		37,974	-	37,974
<b>รายการที่จะไม่ถูกบันทึกในส่วนของกำไรหรือขาดทุนในภายหลัง - สุทธิจากภาษีเงินได้</b>		<b>(151,898)</b>	<b>-</b>	<b>-</b>
<b>กำไรขาดทุนเบ็ดเสร็จอื่นสำหรับปี</b>		<b>(269,434)</b>	<b>(269,434)</b>	<b>(85,322)</b>
<b>กำไรขาดทุนเบ็ดเสร็จรวมสำหรับปี</b>		<b>23,600,550</b>	<b>71,911,904</b>	<b>26,888,877</b>

หมายเหตุประกอบงบการเงินเป็นส่วนหนึ่งของงบการเงินนี้

บริษัท โรงพยาบาลวัฒนแพทย์ ตรัง จำกัด (มหาชน) และบริษัทย่อย  
งบกำไรขาดทุนเบ็ดเสร็จ (ต่อ)  
สำหรับปีสิ้นสุดวันที่ 31 ธันวาคม 2560

(หน่วย: บาท)

หมายเหตุ	งบการเงินรวม		งบการเงินเฉพาะกิจการ	
	2560	2559	2560	2559
<b>การแบ่งปันกำไร (ขาดทุน)</b>				
<b>ส่วนที่เป็นของผู้ถือหุ้นของบริษัทฯ</b>				
กำไรสำหรับปีจากการดำเนินงานต่อเนื่อง	24,191,800	72,240,133	27,158,311	74,162,229
กำไรสำหรับปีจากการดำเนินงานที่ยกเลิก	-	-	-	272,192
กำไรสำหรับปีส่วนที่เป็นของผู้ถือหุ้นของบริษัทฯ	24,191,800	72,240,133	27,158,311	74,434,421
<b>ส่วนที่เป็นของผู้มีส่วนได้เสียที่ไม่มีอำนาจควบคุม</b>				
<b>ของบริษัทย่อย</b>				
ขาดทุนสำหรับปีจากการดำเนินงานต่อเนื่อง	(321,816)	(242,907)		
ขาดทุนสำหรับปีส่วนที่เป็นของผู้มีส่วนได้เสีย				
ที่ไม่มีอำนาจควบคุมของบริษัทย่อย	(321,816)	(242,907)		
	23,869,984	71,997,226		
<b>การแบ่งปันกำไรขาดทุนเบ็ดเสร็จรวม</b>				
ส่วนที่เป็นของผู้ถือหุ้นของบริษัทฯ	23,922,366	72,154,811	26,888,877	74,349,099
ส่วนที่เป็นของผู้มีส่วนได้เสียที่ไม่มีอำนาจควบคุม				
ของบริษัทย่อย (ขาดทุน)	(321,816)	(242,907)		
	23,600,550	71,911,904		
<b>กำไรต่อหุ้นขั้นพื้นฐาน</b>				
กำไรส่วนที่เป็นของผู้ถือหุ้นของบริษัทฯจาก				
การดำเนินงานต่อเนื่อง	0.0521	0.3612	0.0585	0.3708
กำไรส่วนที่เป็นของผู้ถือหุ้นของบริษัทฯจาก				
การดำเนินงานที่ยกเลิก	-	-	-	0.0014
กำไรส่วนที่เป็นของผู้ถือหุ้นของบริษัทฯ	0.0521	0.3612	0.0585	0.3722
<b>จำนวนหุ้นสามัญถ่วงน้ำหนัก (หุ้น)</b>				
	464,246,575	200,000,000	464,246,575	200,000,000

หมายเหตุประกอบงบการเงินเป็นส่วนหนึ่งของงบการเงินนี้



บริษัท โรงพยาบาลวัฒนแพทย์ ตรัง จำกัด (มหาชน) และบริษัทย่อย

งบแสดงการเปลี่ยนแปลงส่วนของผู้ถือหุ้น (ต่อ)

สำหรับปีสิ้นสุดวันที่ 31 ธันวาคม 2560

งบการเงินเฉพาะกิจการ						(หน่วย: บาท)
หมายเหตุ	ทุนเรือนหุ้น ที่ออกและชำระแล้ว	ส่วนเกินมูลค่า หุ้นสามัญ	จัดสรรแล้ว - สำรองตามกฎหมาย	กำไรสะสม	องค์ประกอบอื่นของ	รวม
					ส่วนของผู้ถือหุ้น	
					กำไรขาดทุนเบ็ดเสร็จอื่น	
					ส่วนเกิน (ต่ำกว่า) ทุน	
				ยังไม่จัดสรร	จากการวัดมูลค่าเงินลงทุน ในหลักทรัพย์ซื้อขาย	ส่วนของผู้ถือหุ้น
ยอดคงเหลือ ณ วันที่ 1 มกราคม 2559	100,000,000	-	3,016,853	168,479,624	85,322	271,581,799
	-	-	-	74,434,421	-	74,434,421
	-	-	-	-	(85,322)	(85,322)
	-	-	-	74,434,421	(85,322)	74,349,099
	-	-	3,721,721	(3,721,721)	-	-
23	100,000,000	-	6,738,574	239,192,324	-	345,930,898
ยอดคงเหลือ ณ วันที่ 1 มกราคม 2560	100,000,000	-	6,738,574	239,192,324	-	345,930,898
	200,000,000	496,777,672	-	-	-	696,777,672
	-	-	-	27,158,311	-	27,158,311
	-	-	-	(151,898)	(117,536)	(269,434)
	-	-	-	27,006,413	(117,536)	26,888,877
31	-	-	-	(232,597,000)	-	(232,597,000)
23	-	-	4,852,677	(4,852,677)	-	-
	300,000,000	496,777,672	11,591,251	28,749,060	(117,536)	837,000,447
	-	-	-	-	-	-
ยอดคงเหลือ ณ วันที่ 31 ธันวาคม 2560						

หมายเหตุประกอบงบการเงินเป็นส่วนหนึ่งของงบการเงินนี้

## บริษัท โรงพยาบาลวัฒนแพทย์ ตรัง จำกัด (มหาชน) และบริษัทย่อย

## งบกระแสเงินสด

สำหรับปีสิ้นสุดวันที่ 31 ธันวาคม 2560

(หน่วย: บาท)

	งบการเงินรวม		งบการเงินเฉพาะกิจการ	
	2560	2559	2560	2559
<b>กระแสเงินสดจากกิจกรรมดำเนินงาน</b>				
กำไรก่อนภาษีจากการดำเนินงานต่อเนื่อง	18,735,127	73,695,554	22,023,454	75,860,557
กำไรก่อนภาษีจากการดำเนินงานที่ยกเลิก	-	-	-	272,192
กำไรก่อนภาษี	18,735,127	73,695,554	22,023,454	76,132,749
<b>รายการปรับกระทบยอดกำไรก่อนภาษีเป็นเงินสดรับ (จ่าย)</b>				
จากกิจกรรมดำเนินงาน				
ค่าเสื่อมราคาและค่าตัดจำหน่าย	37,202,376	35,458,068	36,421,423	35,457,576
ค่าเผื่อหนี้สงสัยจะสูญเพิ่มขึ้น	676,788	811,010	676,788	811,010
การปรับลดสินค้าคงเหลือเป็นมูลค่าสุทธิที่จะได้รับ (โอนกลับ)	(238,174)	23,237	(238,174)	23,237
ขาดทุนจากการจำหน่ายและตัดจำหน่ายสินทรัพย์	1,172,402	2,702,350	461,337	2,702,350
ขาดทุน (กำไร) จากการจำหน่ายเงินลงทุนในหลักทรัพย์เพื่อขาย	6,204	(115,626)	6,204	(115,626)
สำรองผลประโยชน์ระยะยาวของพนักงานเพิ่มขึ้น	3,172,530	2,993,272	3,147,067	2,993,272
รายได้ดอกเบี้ย	(220,950)	(79,787)	(221,383)	(70,779)
ค่าใช้จ่ายดอกเบี้ย	5,153,888	6,651,195	5,153,888	6,651,195
กำไรจากการดำเนินงานก่อนการเปลี่ยนแปลง				
ในสินทรัพย์และหนี้สินดำเนินงาน	65,660,191	122,139,273	67,430,604	124,584,984
<b>สินทรัพย์ดำเนินงานลดลง (เพิ่มขึ้น)</b>				
ลูกหนี้การค้าและลูกหนี้อื่น	4,841,749	9,915,683	5,982,460	9,612,683
สินค้าคงเหลือ	(1,780,101)	1,301,756	(1,574,947)	1,301,756
สินทรัพย์หมุนเวียนอื่น	(700,496)	(600,007)	466,904	(585,831)
สินทรัพย์ไม่หมุนเวียนอื่น	(105,123)	(3,977,191)	163,377	(2,359,570)
<b>หนี้สินดำเนินงานเพิ่มขึ้น (ลดลง)</b>				
เจ้าหนี้การค้าและเจ้าหนี้อื่น	(12,082,237)	3,147,640	(13,809,154)	3,008,498
หนี้สินหมุนเวียนอื่น	1,215,266	(139,896)	786,738	(168,237)
จ่ายสำรองผลประโยชน์ระยะยาวของพนักงาน	(7,051,270)	(8,890,000)	(7,085,121)	(8,890,000)
หนี้สินไม่หมุนเวียนอื่น	2,071,913	286,798	227,327	286,798
เงินสดจากกิจกรรมดำเนินงาน	52,069,892	123,184,056	52,588,188	126,791,081
จ่ายดอกเบี้ย	(5,593,968)	(6,580,308)	(5,593,968)	(6,580,308)
จ่ายภาษีเงินได้	(4,669,624)	(4,935,434)	(4,638,089)	(4,935,344)
ภาษีเงินได้รับคืน	6,535,886	-	6,535,886	-
<b>เงินสดสุทธิจากกิจกรรมดำเนินงาน</b>	<b>48,342,186</b>	<b>111,668,314</b>	<b>48,892,017</b>	<b>115,275,429</b>

หมายเหตุประกอบงบการเงินเป็นส่วนหนึ่งของงบการเงินนี้

## บริษัท โรงพยาบาลวัฒนแพทย์ ตรัง จำกัด (มหาชน) และบริษัทย่อย

## งบกระแสเงินสด (ต่อ)

สำหรับปีสิ้นสุดวันที่ 31 ธันวาคม 2560

(หน่วย: บาท)

	งบการเงินรวม		งบการเงินเฉพาะกิจการ	
	2560	2559	2560	2559
<b>กระแสเงินสดจากกิจกรรมลงทุน</b>				
เงินสดจ่ายซื้อเงินลงทุนในหลักทรัพย์เพื่อขาย	(257,908,000)	-	(257,908,000)	-
เงินสดรับจากการขายเงินลงทุนในหลักทรัพย์เพื่อขาย	20,794,449	5,380,111	20,794,449	5,380,111
เงินสดจ่ายเพื่อการลงทุนในบริษัทย่อย	-	-	(67,525,000)	(75,000,000)
เงินสดรับจากการขายเงินลงทุนในบริษัทย่อย	-	7,475,000	-	7,475,000
เงินสดรับจากผู้มีส่วนได้เสียที่ไม่มีอำนาจควบคุมจากการลงทุนในบริษัทย่อย	7,475,000	-	-	-
เงินสดจ่ายจากเงินให้กู้ยืม	(113,905)	(2,725,000)	(2,313,905)	(2,725,000)
เงินสดรับชำระคืนจากเงินให้กู้ยืม	830,892	1,925,736	3,030,892	1,925,736
เงินจ่ายล่วงหน้าค่าซื้อสินทรัพย์เพิ่มขึ้น	(6,383,292)	-	(660,000)	-
ซื้อที่ดิน อาคารและอุปกรณ์	(95,862,631)	(169,728,493)	(46,527,154)	(100,652,892)
ซื้อสินทรัพย์ไม่มีตัวตน	(1,972,117)	(1,330,175)	(1,972,117)	(1,330,175)
เงินสดรับจากการจำหน่ายอุปกรณ์	396,353	4,794,271	4,314,957	4,794,271
ดอกเบี้ยรับ	194,708	79,787	195,141	70,779
<b>เงินสดสุทธิที่ใช้ไปในกิจกรรมลงทุน</b>	<b>(332,548,543)</b>	<b>(154,128,763)</b>	<b>(348,570,737)</b>	<b>(160,062,170)</b>
<b>กระแสเงินสดจากกิจกรรมจัดหาเงิน</b>				
เงินเบิกเกินบัญชีและเงินกู้ยืมระยะสั้น				
จากสถาบันการเงินเพิ่มขึ้น	253,811,418	50,000,000	253,811,418	50,000,000
ชำระคืนเงินกู้ยืมระยะสั้นจากสถาบันการเงิน	(303,804,000)	-	(303,804,000)	-
ชำระคืนหนี้สินตามสัญญาเช่าการเงิน	(589,236)	(589,236)	(589,236)	(589,236)
เงินสดรับจากเงินกู้ยืมระยะยาว	52,865,300	57,134,700	52,865,300	57,134,700
ชำระคืนเงินกู้ยืมระยะยาว	(190,179,000)	(39,242,000)	(190,179,000)	(39,242,000)
เงินสดรับจากการออกหุ้นสามัญเพิ่มทุน	710,000,000	-	710,000,000	-
เงินสดจ่ายค่าใช้จ่ายออกหุ้นเพิ่มทุน	(16,527,910)	-	(16,527,910)	-
จ่ายเงินปันผล	(232,597,000)	(16,000,000)	(232,597,000)	(16,000,000)
<b>เงินสดสุทธิจากกิจกรรมจัดหาเงิน</b>	<b>272,979,572</b>	<b>51,303,464</b>	<b>272,979,572</b>	<b>51,303,464</b>
<b>เงินสดและรายการเทียบเท่าเงินสดเพิ่มขึ้นสุทธิ</b>	<b>(11,226,785)</b>	<b>8,843,015</b>	<b>(26,699,148)</b>	<b>6,516,723</b>
เงินสดและรายการเทียบเท่าเงินสดต้นปี	36,977,629	28,134,614	34,651,337	28,134,614
<b>เงินสดและรายการเทียบเท่าเงินสดปลายปี</b>	<b>25,750,844</b>	<b>36,977,629</b>	<b>7,952,189</b>	<b>34,651,337</b>
	-	-	-	-
<b>ข้อมูลเพิ่มเติมประกอบงบกระแสเงินสด</b>				
<b>รายการที่ไม่ใช่เงินสด</b>				
โอนเงินจ่ายล่วงหน้าค่าซื้อสินทรัพย์เป็นสินทรัพย์ถาวร	3,564,192	-	1,969,571	-
รายการซื้อสินทรัพย์ถาวรที่ยังไม่ได้จ่ายชำระ	373,566	6,531,452	201,025	6,531,452

หมายเหตุประกอบงบการเงินเป็นส่วนหนึ่งของงบการเงินนี้



## บริษัท โรงพยาบาลวัฒนแพทย์ ตรัง จำกัด (มหาชน) และบริษัทย่อย

## หมายเหตุประกอบงบการเงินรวม

สำหรับปีสิ้นสุดวันที่ 31 ธันวาคม 2560

## 1. ข้อมูลทั่วไป

บริษัท โรงพยาบาลวัฒนแพทย์ ตรัง จำกัด (มหาชน) (“บริษัทฯ”) เป็นบริษัทมหาชนซึ่งจัดตั้งและมีภูมิลำเนาในประเทศไทย บริษัทฯดำเนินธุรกิจหลักในการประกอบกิจการโรงพยาบาลและสถานพยาบาล ที่อยู่ตามที่ตั้งทะเบียนของบริษัทฯซึ่งเป็นสำนักงานใหญ่อยู่ที่ 247/2 ถนนพัทลุง ตำบลทับเที่ยง อำเภอเมืองตรัง จังหวัดตรัง

ณ วันที่ 31 ธันวาคม 2560 บริษัทฯและบริษัทย่อยมีสถานพยาบาลและโรงพยาบาลทั้งสิ้น 2 สาขา

## 2. เกณฑ์ในการจัดทำงบการเงิน

- 2.1 งบการเงินนี้จัดทำขึ้นตามมาตรฐานการรายงานทางการเงินที่กำหนดในพระราชบัญญัติวิชาชีพบัญชี พ.ศ. 2547 โดยแสดงรายการในงบการเงินตามข้อกำหนดในประกาศกรมพัฒนาธุรกิจการค้าลงวันที่ 11 ตุลาคม 2559 ออกตามความในพระราชบัญญัติการบัญชี พ.ศ. 2543

งบการเงินฉบับภาษาไทยเป็นงบการเงินฉบับที่บริษัทฯใช้เป็นทางการตามกฎหมาย งบการเงินฉบับภาษาอังกฤษแปลจากงบการเงินฉบับภาษาไทยนี้

งบการเงินนี้ได้จัดทำขึ้นโดยใช้เกณฑ์ราคาทุนเดิมเว้นแต่จะได้เปิดเผยเป็นอย่างอื่นในนโยบายการบัญชี

## 2.2 เกณฑ์ในการจัดทำงบการเงินรวม

- ก) งบการเงินรวมนี้ได้จัดทำขึ้นโดยรวมงบการเงินของบริษัท โรงพยาบาลวัฒนแพทย์ ตรัง จำกัด (มหาชน) (ซึ่งต่อไปนี้จะเรียกว่า “บริษัทฯ”) และบริษัทย่อย (ซึ่งต่อไปนี้จะเรียกว่า “บริษัทย่อย”) ดังต่อไปนี้

ชื่อบริษัท	ลักษณะธุรกิจ	จัดตั้งขึ้น ในประเทศ	อัตราร้อยละ ของการถือหุ้น ณ วันที่ 31 ธันวาคม	
			2560	2559
			ร้อยละ	ร้อยละ
บริษัท โรงพยาบาลวัฒนแพทย์ อ่าวนาง จำกัด	ประกอบกิจการโรงพยาบาล และสถานพยาบาล	ไทย	90.03	90.03

- ข) บริษัทจะถือว่ามีการควบคุมกิจการที่เข้าไปลงทุนหรือบริษัทย่อยได้ หากบริษัทมีสิทธิได้รับหรือมีส่วนได้เสียในผลตอบแทนของกิจการที่เข้าไปลงทุน และสามารถใช้อำนาจในการสั่งการกิจกรรมที่ส่งผลกระทบต่ออย่างมีนัยสำคัญต่อจำนวนเงินผลตอบแทนนั้นได้
- ค) บริษัทนำงบการเงินของบริษัทย่อยมารวมในการจัดทำงบการเงินรวมตั้งแต่วันที่บริษัทมีอำนาจในการควบคุมบริษัทย่อยจนถึงวันที่บริษัทสิ้นสุดการควบคุมบริษัทย่อยนั้น
- ง) งบการเงินของบริษัทย่อยได้จัดทำขึ้นโดยใช้นโยบายการบัญชีที่สำคัญเช่นเดียวกันกับของบริษัท
- จ) ยอดคงค้างระหว่างบริษัทและบริษัทย่อย รายการค้าระหว่างกันที่มีสาระสำคัญได้ถูกตัดออกจากงบการเงินรวมนี้แล้ว
- ฉ) ส่วนของผู้มีส่วนได้เสียที่ไม่มีอำนาจควบคุม คือ จำนวนกำไรหรือขาดทุนและสินทรัพย์สุทธิของบริษัทย่อยส่วนที่ไม่ได้เป็นของบริษัทฯ และแสดงเป็นรายการแยกต่างหากในส่วนของกำไรหรือขาดทุนรวมและส่วนของผู้ถือหุ้นในงบแสดงฐานะการเงินรวม

2.3 บริษัทจัดทำงบการเงินเฉพาะกิจการ โดยแสดงเงินลงทุนในบริษัทย่อยตามวิธีราคาทุน

### 3. มาตรฐานการรายงานทางการเงินใหม่

#### ก. มาตรฐานการรายงานทางการเงินที่เริ่มมีผลบังคับใช้ในปีปัจจุบัน

ในระหว่างปี กลุ่มบริษัทได้นำมาตรฐานการรายงานทางการเงินและการตีความมาตรฐานการรายงานทางการเงินฉบับปรับปรุง (ปรับปรุง 2559) รวมถึงแนวปฏิบัติทางบัญชีฉบับใหม่ ซึ่งมีผลบังคับใช้สำหรับงบการเงินที่มีรอบระยะเวลาบัญชีที่เริ่มในหรือหลังวันที่ 1 มกราคม 2560 มาถือปฏิบัติ มาตรฐานการรายงานทางการเงินดังกล่าวได้รับการปรับปรุงหรือจัดให้มีขึ้นเพื่อให้มีเนื้อหาเท่าเทียมกับมาตรฐานการรายงานทางการเงินระหว่างประเทศ โดยส่วนใหญ่เป็นการปรับปรุงถ้อยคำและคำศัพท์ การตีความและการให้แนวปฏิบัติทางการบัญชีกับผู้ใช้งานมาตรฐาน การนำมาตรฐานการรายงานทางการเงินดังกล่าวมาถือปฏิบัตินี้ไม่มีผลกระทบต่ออย่างมีนัยสำคัญต่องบการเงินของกลุ่มบริษัท

#### ข. มาตรฐานการรายงานทางการเงินที่จะมีผลบังคับใช้ในอนาคต

ในระหว่างปีปัจจุบัน สภาวิชาชีพบัญชีได้ประกาศใช้มาตรฐานการรายงานทางการเงินและการตีความมาตรฐานการรายงานทางการเงินฉบับปรับปรุง (ปรับปรุง 2560) จำนวนหลายฉบับ ซึ่งมีผลบังคับใช้สำหรับงบการเงินที่มีรอบระยะเวลาบัญชีที่เริ่มในหรือหลังวันที่ 1 มกราคม 2561 มาตรฐานการรายงานทางการเงินดังกล่าวได้รับการปรับปรุงหรือจัดให้มีขึ้นเพื่อให้มีเนื้อหาเท่าเทียมกับมาตรฐานการรายงานทางการเงินระหว่างประเทศ โดยส่วนใหญ่เป็นการปรับปรุงและอธิบายให้ชัดเจนเกี่ยวกับการเปิดเผยข้อมูลในหมายเหตุประกอบงบการเงิน

ฝ่ายบริหารของกลุ่มบริษัทเชื่อว่ามาตรฐานการรายงานทางการเงินฉบับปรับปรุง จะไม่มีผลกระทบ  
 อย่างเป็นสาระสำคัญต่อการเงินเมื่อนำมาถือปฏิบัติ

#### 4. นโยบายการบัญชีที่สำคัญ

##### 4.1 การรับรู้รายได้

รายได้จากการประกอบกิจการโรงพยาบาล

รายได้จากการประกอบกิจการโรงพยาบาลโดยส่วนใหญ่ประกอบด้วยรายได้ค่าบริการพยาบาล ค่ายา  
 และค่าห้องพัก โดยจะบันทึกเป็นรายได้เมื่อได้ให้บริการหรือเมื่อได้ส่งมอบยาแล้ว

ดอกเบี้ยรับ

ดอกเบี้ยรับถือเป็นรายได้ตามเกณฑ์คงค้างโดยคำนึงถึงอัตราผลตอบแทนที่แท้จริง

##### 4.2 เงินสดและรายการเทียบเท่าเงินสด

เงินสดและรายการเทียบเท่าเงินสด หมายถึง เงินสดและเงินฝากธนาคาร และเงินลงทุนระยะสั้นที่มี  
 สภาพคล่องสูง ซึ่งถึงกำหนดจ่ายคืนภายในระยะเวลาไม่เกิน 3 เดือนนับจากวันที่ได้มาและไม่มี  
 ข้อจำกัดในการเบิกใช้

##### 4.3 ลูกหนี้การค้า

ลูกหนี้การค้าแสดงมูลค่าตามจำนวนมูลค่าสุทธิที่จะได้รับ บริษัทฯและบริษัทย่อยบันทึกค่าเผื่อ  
 หนี้สงสัยจะสูญสำหรับผลขาดทุนโดยประมาณที่อาจเกิดขึ้นจากการเก็บเงินจากลูกหนี้ไม่ได้ ซึ่ง  
 โดยทั่วไปพิจารณาจากประสบการณ์การเก็บเงินและการวิเคราะห์อายุหนี้

##### 4.4 สินค้าคงเหลือ

ยา เวชภัณฑ์และวัสดุคงเหลือแสดงมูลค่าตามราคาทุนหรือมูลค่าสุทธิที่จะได้รับแล้วแต่ราคาใดจะ  
 ต่ำกว่า ราคาทุนคำนวณโดยใช้วิธีถัวเฉลี่ย

##### 4.5 สินทรัพย์ไม่หมุนเวียนที่ถือไว้เพื่อขาย

สินทรัพย์ไม่หมุนเวียนจะถูกจัดประเภทเป็นสินทรัพย์ที่ถือไว้เพื่อขาย เมื่อมูลค่าตามบัญชีที่จะได้รับ  
 คืบมาจากการขาย มิใช่มาจากการใช้สินทรัพย์นั้นต่อไป สินทรัพย์จะต้องมีไว้เพื่อขายในทันทีใน  
 สภาพปัจจุบันและการขายนั้นต้องมีความเป็นไปได้สูงมาก สินทรัพย์ไม่หมุนเวียนดังกล่าวจะหยุดคิด  
 ค่าเสื่อมราคาทันที ณ วันที่มีการจัดประเภทเป็นสินทรัพย์ไม่หมุนเวียนที่ถือไว้เพื่อขาย และจะวัด  
 มูลค่าด้วยจำนวนที่ต่ำกว่าระหว่างมูลค่าตามบัญชีกับมูลค่ายุติธรรมหักต้นทุนในการขาย

#### 4.6 เงินลงทุน

ก) เงินลงทุนในหลักทรัพย์เพื่อขายแสดงตามมูลค่ายุติธรรม การเปลี่ยนแปลงในมูลค่ายุติธรรมของหลักทรัพย์ดังกล่าวบันทึกในกำไรขาดทุนเบ็ดเสร็จอื่น และจะบันทึกในส่วนของกำไรหรือขาดทุนเมื่อได้จำหน่ายหลักทรัพย์นั้นออกไป

ข) เงินลงทุนในบริษัทย่อยที่แสดงอยู่ในงบการเงินเฉพาะกิจการแสดงมูลค่าตามวิธีราคาทุน มูลค่ายุติธรรมของหลักทรัพย์ในความต้องการของตลาดคำนวณจากราคาเสนอซื้อหลังสุด ณ สิ้นวันทำการสุดท้ายของปี

บริษัทฯ ใช้วิธีถัวเฉลี่ยถ่วงน้ำหนักในการคำนวณต้นทุนของเงินลงทุน

เมื่อมีการจำหน่ายเงินลงทุน ผลต่างระหว่างสิ่งตอบแทนสุทธิที่ได้รับกับมูลค่าตามบัญชีของเงินลงทุนจะถูกบันทึกในส่วนของกำไรหรือขาดทุน

#### 4.7 ที่ดิน อาคารและอุปกรณ์ และค่าเสื่อมราคา

ที่ดินแสดงมูลค่าตามราคาทุน อาคารและอุปกรณ์แสดงมูลค่าตามราคาทุนหักค่าเสื่อมราคาสะสม และค่าเผื่อการด้อยค่าของสินทรัพย์ (ถ้ามี)

ค่าเสื่อมราคาของอาคารและอุปกรณ์คำนวณจากราคาทุนโดยวิธีเส้นตรงตามอายุการให้ประโยชน์โดยประมาณดังนี้

ส่วนปรับปรุงที่ดิน	-	3	ปี
อาคารและส่วนปรับปรุงอาคาร	-	20 - 40	ปี
เครื่องมือและอุปกรณ์การแพทย์	-	3 - 10	ปี
เครื่องจักรและอุปกรณ์	-	3 - 10	ปี
งานระบบ	-	3 - 20	ปี
เครื่องตกแต่ง ติดตั้งและเครื่องใช้สำนักงาน	-	3 - 6	ปี
ยานพาหนะ	-	5 - 10	ปี

ค่าเสื่อมราคารวมอยู่ในการคำนวณผลการดำเนินงาน

ไม่มีการคิดค่าเสื่อมราคาสำหรับที่ดินและสินทรัพย์ระหว่างก่อสร้างและติดตั้ง

บริษัทฯ และบริษัทย่อยตัดรายการที่ดิน อาคาร และอุปกรณ์ออกจากบัญชี เมื่อจำหน่ายสินทรัพย์หรือคาดว่าจะไม่ได้รับประโยชน์เชิงเศรษฐกิจในอนาคตจากการใช้หรือจากการจำหน่ายสินทรัพย์ รายการผลกำไรหรือขาดทุนจากการจำหน่ายสินทรัพย์จะรับรู้ในส่วนของกำไรหรือขาดทุนเมื่อบริษัทฯ และบริษัทย่อยตัดรายการสินทรัพย์นั้นออกจากบัญชี

#### 4.8 สินทรัพย์ไม่มีตัวตน

สินทรัพย์ไม่มีตัวตนเป็นคอมพิวเตอร์ซอฟต์แวร์แสดงมูลค่าตามราคาทุนหักค่าตัดจำหน่ายสะสม และค่าเพื่อการด้อยค่าของสินทรัพย์ (ถ้ามี) ค่าตัดจำหน่ายคำนวณจากราคาทุนของสินทรัพย์ดังกล่าวโดยใช้วิธีเส้นตรงตามอายุการให้ประโยชน์โดยประมาณ 5 ปี

ค่าตัดจำหน่ายรับรู้เป็นค่าใช้จ่ายในส่วนของกำไรหรือขาดทุน

#### 4.9 รายการธุรกิจกับบุคคลหรือกิจการที่เกี่ยวข้องกัน

บุคคลหรือกิจการที่เกี่ยวข้องกันกับบริษัทฯ และบริษัทย่อย หมายถึง บุคคลหรือกิจการที่มีอำนาจควบคุมบริษัทฯ และบริษัทย่อยหรือถูกบริษัทฯ และบริษัทย่อยควบคุมไม่ว่าจะเป็นโดยทางตรงหรือทางอ้อม หรืออยู่ภายใต้การควบคุมเดียวกันกับบริษัทฯ และบริษัทย่อย

นอกจากนี้บุคคลหรือกิจการที่เกี่ยวข้องกันยังหมายรวมถึงบริษัทร่วมและบุคคลหรือกิจการที่มีสิทธิออกเสียงโดยทางตรงหรือทางอ้อม ซึ่งทำให้มีอิทธิพลอย่างเป็นสาระสำคัญต่อบริษัทฯ และบริษัทย่อย ผู้บริหารสำคัญ กรรมการหรือพนักงานของบริษัทฯ และบริษัทย่อยที่มีอำนาจในการวางแผนและควบคุมการดำเนินงานของบริษัทฯ และบริษัทย่อย

#### 4.10 สัญญาเช่าระยะยาว

สัญญาเช่าอุปกรณ์ที่ความเสี่ยงและผลตอบแทนของความเป็นเจ้าของส่วนใหญ่ได้โอนไปให้กับผู้เช่าถือเป็นสัญญาเช่าการเงิน สัญญาเช่าการเงินจะบันทึกเป็นรายจ่ายฝ่ายทุนด้วยมูลค่ายุติธรรมของสินทรัพย์ที่เช่าหรือมูลค่าปัจจุบันสุทธิของจำนวนเงินที่ต้องจ่ายตามสัญญาเช่าแล้วแต่มูลค่าใดจะต่ำกว่า ภาระผูกพันตามสัญญาเช่าหักค่าใช้จ่ายทางการเงินจะบันทึกเป็นหนี้สินระยะยาว ส่วนดอกเบี้ยจ่ายจะบันทึกในส่วนของกำไรหรือขาดทุนตลอดอายุของสัญญาเช่า สินทรัพย์ที่ได้มาตามสัญญาเช่าการเงินจะคิดค่าเสื่อมราคาตลอดอายุการใช้งานของสินทรัพย์ที่เช่า

สัญญาเช่าที่ดิน อาคาร และอุปกรณ์ที่ความเสี่ยงและผลตอบแทนของความเป็นเจ้าของส่วนใหญ่ไม่ได้โอนไปให้กับผู้เช่าถือเป็นสัญญาเช่าดำเนินงาน จำนวนเงินที่จ่ายตามสัญญาเช่าดำเนินงานรับรู้เป็นค่าใช้จ่ายในส่วนของกำไรหรือขาดทุนตามวิธีเส้นตรงตลอดอายุของสัญญาเช่า

#### 4.11 การด้อยค่าของสินทรัพย์

ทุกวันสิ้นรอบระยะเวลารายงาน บริษัทฯ และบริษัทย่อยจะทำการประเมินการด้อยค่าของที่ดิน อาคาร และอุปกรณ์หรือสินทรัพย์ที่ไม่มีตัวตนอื่นของบริษัทฯ และบริษัทย่อยหากมีข้อบ่งชี้ว่าสินทรัพย์ดังกล่าวอาจด้อยค่าและจะทำการประเมินการด้อยค่าของค่าความนิยมนั้นเป็นรายปี บริษัทฯ และบริษัทย่อยรับรู้ขาดทุนจากการด้อยค่าเมื่อมูลค่าที่คาดว่าจะได้รับคืนของสินทรัพย์มีมูลค่าต่ำกว่ามูลค่าตามบัญชีของสินทรัพย์นั้น ทั้งนี้มูลค่าที่คาดว่าจะได้รับคืนหมายถึงมูลค่ายุติธรรมหักต้นทุนในการขายของสินทรัพย์หรือมูลค่าจากการใช้สินทรัพย์แล้วแต่ราคาใดจะสูงกว่า

บริษัทฯ และบริษัทย่อยจะรับรู้รายการขาดทุนจากการด้อยค่าในส่วนของกำไรหรือขาดทุน

#### 4.12 ผลประโยชน์ของพนักงาน

##### ผลประโยชน์ระยะสั้นของพนักงาน

บริษัทฯ และบริษัทย่อยรับรู้ เงินเดือน ค่าจ้าง โบนัส และเงินสมทบกองทุนประกันสังคมเป็นค่าใช้จ่ายเมื่อเกิดรายการ

##### ผลประโยชน์หลังออกจากงานของพนักงาน

###### โครงการสมทบเงิน

บริษัทฯ และบริษัทย่อย และพนักงานของบริษัทฯ ได้ร่วมกันจัดตั้งกองทุนสำรองเลี้ยงชีพขึ้น ซึ่งกองทุนจะประกอบด้วยเงินที่พนักงานจ่ายสะสมและเงินที่บริษัทฯ และบริษัทย่อยจ่ายสมทบให้เป็นรายเดือน สิทธิประโยชน์ของกองทุนสำรองเลี้ยงชีพได้แยกออกจากสิทธิประโยชน์ของบริษัทฯ และบริษัทย่อย เงินที่บริษัทฯ จ่ายสมทบกองทุนสำรองเลี้ยงชีพบันทึกเป็นค่าใช้จ่ายในปีที่เกิดรายการ

###### โครงการผลประโยชน์หลังออกจากงาน

บริษัทฯ และบริษัทย่อยมีภาระสำหรับเงินชดเชยที่ต้องจ่ายให้แก่พนักงานเมื่อออกจากงานตามกฎหมายแรงงาน ซึ่งบริษัทฯ และบริษัทย่อยถือว่าเงินชดเชยดังกล่าวเป็นโครงการผลประโยชน์หลังออกจากงานสำหรับพนักงาน

บริษัทฯ และบริษัทย่อยคำนวณหนี้สินตามโครงการผลประโยชน์หลังออกจากงานของพนักงานโดยใช้วิธีคิดลดแต่ละหน่วยที่ประมาณการไว้ (Projected Unit Credit Method) โดยผู้เชี่ยวชาญอิสระได้ทำการประเมินภาระผูกพันดังกล่าวตามหลักคณิตศาสตร์ประกันภัย

ผลกำไรหรือขาดทุนจากการประมาณการตามหลักคณิตศาสตร์ประกันภัย สำหรับโครงการผลประโยชน์หลังออกจากงานของพนักงานจะรับรู้ทันทีในกำไรขาดทุนเบ็ดเสร็จอื่น

#### 4.13 ประมาณการหนี้สิน

บริษัทฯ และบริษัทย่อยจะบันทึกประมาณการหนี้สินไว้ในบัญชีเมื่อภาระผูกพันซึ่งเป็นผลมาจากเหตุการณ์ในอดีตได้เกิดขึ้นแล้ว และมีความเป็นไปได้ค่อนข้างแน่นอนว่าบริษัทฯ และบริษัทย่อยจะเสียทรัพยากรเชิงเศรษฐกิจไปเพื่อปลดปล่อยภาระผูกพันนั้น และบริษัทฯ และบริษัทย่อยสามารถประมาณมูลค่าภาระผูกพันนั้นได้อย่างน่าเชื่อถือ

#### 4.14 ภาษีเงินได้

ภาษีเงินได้ประกอบด้วยภาษีเงินได้ปัจจุบันและภาษีเงินได้รอการตัดบัญชี

##### ภาษีเงินได้ปัจจุบัน

บริษัทฯ และบริษัทย่อยบันทึกภาษีเงินได้ปัจจุบันตามจำนวนที่คาดว่าจะจ่ายให้แก่หน่วยงานจัดเก็บภาษีของรัฐ โดยคำนวณจากกำไรทางภาษีตามหลักเกณฑ์ที่กำหนดในกฎหมายภาษีอากร

### ภาษีเงินได้รอการตัดบัญชี

บริษัทฯ และบริษัทย่อยบันทึกภาษีเงินได้รอการตัดบัญชีของผลแตกต่างชั่วคราวระหว่างราคาตามบัญชีของสินทรัพย์และหนี้สิน ณ วันสิ้นรอบระยะเวลารายงานกับฐานภาษีของสินทรัพย์และหนี้สินที่เกี่ยวข้องนั้น โดยใช้อัตราภาษีที่มีผลบังคับใช้ ณ วันสิ้นรอบระยะเวลารายงาน

บริษัทฯ และบริษัทย่อยรับรู้หนี้สินภาษีเงินได้รอการตัดบัญชีของผลแตกต่างชั่วคราวที่ต้องเสียภาษีทุกรายการ แต่รับรู้สินทรัพย์ภาษีเงินได้รอการตัดบัญชีสำหรับผลแตกต่างชั่วคราวที่ใช้หักภาษี รวมทั้งผลขาดทุนทางภาษีที่ยังไม่ได้ใช้ในจำนวนเท่าที่มีความเป็นไปได้ก่อนข้างแผนที่บริษัทฯ และบริษัทย่อยจะมีกำไรทางภาษีในอนาคตเพียงพอที่จะใช้ประโยชน์จากผลแตกต่างชั่วคราวที่ใช้หักภาษีและผลขาดทุนทางภาษีที่ยังไม่ได้ใช้นั้น

บริษัทฯ และบริษัทย่อยจะทบทวนมูลค่าตามบัญชีของสินทรัพย์ภาษีเงินได้รอการตัดบัญชีทุกสิ้นรอบระยะเวลารายงานและจะทำการปรับลดมูลค่าตามบัญชีดังกล่าว หากมีความเป็นไปได้ก่อนข้างแผนที่บริษัทฯ และบริษัทย่อยจะไม่มีกำไรทางภาษีเพียงพอต่อการนำสินทรัพย์ภาษีเงินได้รอการตัดบัญชีทั้งหมดหรือบางส่วนมาใช้ประโยชน์

บริษัทฯ และบริษัทย่อยจะบันทึกภาษีเงินได้รอการตัดบัญชีโดยตรงไปยังส่วนของผู้ถือหุ้นหากภาษีที่เกิดขึ้นเกี่ยวข้องกับรายการที่ได้บันทึกโดยตรงไปยังส่วนของผู้ถือหุ้น

#### 4.15 การวัดมูลค่ายุติธรรม

มูลค่ายุติธรรม หมายถึง ราคาที่คาดว่าจะได้รับจากการขายสินทรัพย์หรือเป็นราคาที่จะต้องจ่ายเพื่อโอนหนี้สินให้ผู้อื่นโดยรายการดังกล่าวเป็นรายการที่เกิดขึ้นในสภาพปกติระหว่างผู้ซื้อและผู้ขาย (ผู้ร่วมในตลาด) ณ วันที่วัดมูลค่า บริษัทฯ และบริษัทย่อยใช้ราคาเสนอซื้อขายในตลาดที่มีสภาพคล่องในการวัดมูลค่ายุติธรรมของสินทรัพย์และหนี้สินซึ่งมาตรฐานการรายงานทางการเงินที่เกี่ยวข้องกำหนดให้ต้องวัดมูลค่าด้วยมูลค่ายุติธรรม ยกเว้นในกรณีที่ไม่มีตลาดที่มีสภาพคล่องสำหรับสินทรัพย์หรือหนี้สินที่มีลักษณะเดียวกันหรือไม่สามารถหาราคาเสนอซื้อขายในตลาดที่มีสภาพคล่องได้ บริษัทฯ และบริษัทย่อยจะประมาณมูลค่ายุติธรรมโดยใช้เทคนิคการประเมินมูลค่าที่เหมาะสมกับแต่ละสถานการณ์ และพยายามใช้ข้อมูลที่สามารถสังเกตได้ที่เกี่ยวข้องกับสินทรัพย์หรือหนี้สินที่จะวัดมูลค่ายุติธรรมนั้นให้มากที่สุด



ลำดับชั้นของมูลค่ายุติธรรมที่ใช้วัดมูลค่าและเปิดเผยมูลค่ายุติธรรมของสินทรัพย์และหนี้สินในงบการเงินแบ่งออกเป็นสามระดับตามประเภทของข้อมูลที่ใช้ในการวัดมูลค่ายุติธรรม ดังนี้

- ระดับ 1 ใช้ข้อมูลราคาเสนอซื้อขายของสินทรัพย์หรือหนี้สินอย่างเดียวกันในตลาดที่มีสภาพคล่อง
- ระดับ 2 ใช้ข้อมูลอื่นที่สามารถสังเกตได้ของสินทรัพย์หรือหนี้สิน ไม่ว่าจะเป็นข้อมูลทางตรงหรือทางอ้อม
- ระดับ 3 ใช้ข้อมูลที่ไม่สามารถสังเกตได้ เช่น ข้อมูลเกี่ยวกับกระแสเงินในอนาคตที่กิจการประมาณขึ้น

ทุกวันสิ้นรอบระยะเวลารายงาน บริษัทฯและบริษัทย่อยจะประเมินความจำเป็นในการโอนรายการระหว่างลำดับชั้นของมูลค่ายุติธรรมสำหรับสินทรัพย์และหนี้สินที่ถืออยู่ ณ วันสิ้นรอบระยะเวลารายงานที่มีการวัดมูลค่ายุติธรรมแบบเกิดขึ้นประจำ

## 5. การใช้ดุลยพินิจและประมาณการทางบัญชีที่สำคัญ

ในการจัดทำงบการเงินตามมาตรฐานการรายงานทางการเงิน ฝ่ายบริหารจำเป็นต้องใช้ดุลยพินิจและการประมาณการในเรื่องที่มีความไม่แน่นอนเสมอ การใช้ดุลยพินิจและการประมาณการดังกล่าวนี้ส่งผลกระทบต่อจำนวนเงินที่แสดงในงบการเงินและต่อข้อมูลที่แสดงในหมายเหตุประกอบงบการเงิน ผลที่เกิดขึ้นจริงอาจแตกต่างไปจากจำนวนที่ประมาณการไว้ การใช้ดุลยพินิจและการประมาณการที่สำคัญมีดังนี้

### ค่าเผื่อหนี้สงสัยจะสูญของลูกหนี้

ในการประมาณค่าเผื่อหนี้สงสัยจะสูญของลูกหนี้ ฝ่ายบริหารจำเป็นต้องใช้ดุลยพินิจในการประมาณการผลขาดทุนที่คาดว่าจะเกิดขึ้นจากลูกหนี้แต่ละราย โดยคำนึงถึงประสบการณ์การเก็บเงินในอดีตอายุของหนี้ที่ค้างและสถานะเศรษฐกิจที่เป็นอยู่ในขณะนั้น เป็นต้น

### สัญญาเช่า

ในการพิจารณาประเภทของสัญญาเช่าว่าเป็นสัญญาเช่าดำเนินงานหรือสัญญาเช่าทางการเงิน ฝ่ายบริหารได้ใช้ดุลยพินิจในการประเมินเงื่อนไขและรายละเอียดของสัญญาเพื่อพิจารณาว่าบริษัทฯได้โอนหรือรับโอนความเสี่ยงและผลประโยชน์ในสินทรัพย์ที่เช่าดังกล่าวแล้วหรือไม่

### ที่ดิน อาคารและอุปกรณ์และค่าเสื่อมราคา

ในการคำนวณค่าเสื่อมราคาของอาคารและอุปกรณ์ ฝ่ายบริหารจำเป็นต้องทำการประมาณอายุการให้ประโยชน์และมูลค่าคงเหลือเมื่อเลิกใช้งานของอาคารและอุปกรณ์ และต้องทบทวนอายุการให้ประโยชน์และมูลค่าคงเหลือใหม่หากมีการเปลี่ยนแปลงเกิดขึ้น



นอกจากนี้ ฝ่ายบริหารจำเป็นต้องสอบทานการค้อยค่าของที่ดิน อาคารและอุปกรณ์ในแต่ละช่วงเวลา และบันทึกขาดทุนจากการค้อยค่าหากคาดว่าจะได้รับคืนต่ำกว่ามูลค่าตามบัญชีของสินทรัพย์นั้น ในการนี้ฝ่ายบริหารจำเป็นต้องใช้ดุลยพินิจที่เกี่ยวข้องกับการคาดการณ์รายได้และค่าใช้จ่ายในอนาคตซึ่งเกี่ยวเนื่องกับสินทรัพย์นั้น

#### สินทรัพย์ภาษีเงินได้รอการตัดบัญชี

บริษัทฯ และบริษัทย่อยจะรับรู้สินทรัพย์ภาษีเงินได้รอการตัดบัญชีสำหรับผลแตกต่างชั่วคราวที่ใช้หักภาษีและขาดทุนทางภาษีที่ไม่ได้ใช้เมื่อมีความเป็นไปได้ค่อนข้างแน่ว่าบริษัทฯ และบริษัทย่อยจะมีกำไรทางภาษีในอนาคตเพียงพอที่จะใช้ประโยชน์จากผลแตกต่างชั่วคราวและขาดทุนนั้น ในการนี้ฝ่ายบริหารจำเป็นต้องประมาณการว่าบริษัทฯ และบริษัทย่อยควรรับรู้จำนวนสินทรัพย์ภาษีเงินได้รอการตัดบัญชีเป็นจำนวนเท่าใด โดยพิจารณาถึงจำนวนกำไรทางภาษีที่คาดว่าจะเกิดในอนาคตในแต่ละช่วงเวลา

#### ผลประโยชน์หลังออกจากการงานของพนักงานตามโครงการผลประโยชน์

หนี้สินตามโครงการผลประโยชน์หลังออกจากการงานของพนักงาน ประมาณขึ้นตามหลักคณิตศาสตร์ประกันภัย ซึ่งต้องอาศัยข้อสมมติฐานต่างๆ ในการประมาณการนั้น เช่น อัตราคิดลด อัตราการขึ้นเงินเดือนในอนาคต อัตราการเปลี่ยนแปลงในจำนวนพนักงาน เป็นต้น

### 6. รายการธุรกิจกับบุคคลหรือกิจการที่เกี่ยวข้องกัน

ในระหว่างปี บริษัทฯ และบริษัทย่อยมีรายการธุรกิจที่สำคัญกับบุคคลหรือกิจการที่เกี่ยวข้องกัน รายการธุรกิจดังกล่าวเป็นไปตามเงื่อนไขทางการค้าและเกณฑ์ตามที่ตกลงกันระหว่างบริษัทฯ และบริษัทย่อย และบุคคลหรือกิจการที่เกี่ยวข้องกันเหล่านั้น ซึ่งเป็นไปตามปกติธุรกิจโดยสามารถสรุปได้ดังนี้

(หน่วย: ล้านบาท)

	งบการเงินรวม		งบการเงินเฉพาะกิจการ		นโยบายการกำหนดราคา
	2560	2559	2560	2559	
<u>รายการธุรกิจกับบริษัทย่อย</u>					
(ตัดออกจากงบการเงินรวมแล้ว)					
ค่าบริการรับ	-	-	1.20	0.60	ราคาตามสัญญา
ขายสินค้า	-	-	0.89	-	ราคาทุนบวกกำไรส่วนเพิ่ม
ขายสินทรัพย์	-	-	4.38	-	ราคาตามสัญญา
<u>รายการธุรกิจกับกิจการที่เกี่ยวข้องกัน</u>					
ค่าเช่าและค่าบริการรับ	0.33	0.30	0.33	0.30	ราคาตามสัญญาและราคาที่ตกลงร่วมกัน
ค่าบริการจ่าย	9.82	8.42	9.82	8.42	ราคาตามสัญญา
ซื้อสินค้า	0.26	0.12	0.26	0.12	ราคาที่ตกลงร่วมกัน

(หน่วย: ล้านบาท)

	งบการเงินรวม		งบการเงินเฉพาะกิจการ		นโยบายการกำหนดราคา
	2560	2559	2560	2559	
รายการธุรกิจกับบุคคลที่เกี่ยวข้องกัน					
ค่าเช่ารับ	0.01	0.14	0.01	0.14	ราคาตามสัญญา
ค่าปรึกษาจ่าย	7.03	-	7.03	-	ราคาตามสัญญา
ค่าธรรมเนียมแพทย์จ่าย	1.26	2.85	1.26	2.85	ราคาตามสัญญา
ค่าเช่าจ่าย	1.05	0.48	1.05	0.48	ราคาตามสัญญา
ค่าใช้จ่ายอื่น	0.01	0.30	0.01	0.30	ราคาตลาด
ซื้อหุ้นสามัญของบริษัทย่อย	-	26.5	-	6.5	หุ้นละ 50 บาท (มูลค่าที่ ตราไว้หุ้นละ 100 บาท เรียกชำระแล้วร้อยละ 50)

ยอดคงค้างระหว่างบริษัทฯ และบุคคลหรือกิจการที่เกี่ยวข้องกัน ณ วันที่ 31 ธันวาคม 2560 และ 2559 มีรายละเอียดดังนี้

(หน่วย: พันบาท)

	งบการเงินรวม		งบการเงินเฉพาะกิจการ	
	2560	2559	2560	2559
<u>ลูกหนี้การค้าและลูกหนี้อื่น - บุคคลหรือกิจการที่เกี่ยวข้องกัน</u>				
(หมายเหตุ 9)				
บริษัทย่อย	-	-	83	303
บริษัทที่เกี่ยวข้องกัน (มีผู้ถือหุ้นและกรรมการร่วมกัน)	25	65	25	65
บุคคลที่เกี่ยวข้องกัน (เกี่ยวข้องกับผู้ถือหุ้น)	-	24	-	24
	25	89	108	392
<u>เจ้าหนี้การค้าและเจ้าหนี้อื่น - บุคคลหรือกิจการที่เกี่ยวข้องกัน</u>				
(หมายเหตุ 17)				
บริษัทย่อย	-	-	34	-
บริษัทที่เกี่ยวข้องกัน (มีผู้ถือหุ้นและกรรมการร่วมกัน)	855	957	855	957
บุคคลที่เกี่ยวข้องกัน (เกี่ยวข้องกับผู้ถือหุ้น)	-	37	-	37
	855	994	889	994
<u>เงินให้กู้ยืมแก่บุคคลที่เกี่ยวข้องกัน</u>				
ผู้บริหาร	1,400	1,932	1,400	1,932
	1,400	1,932	1,400	1,932

## เงินให้กู้ยืมแก่บริษัทย่อย

(หน่วย: พันบาท)

เงินให้กู้ยืม	งบการเงินเฉพาะกิจการ			
	ยอดคงเหลือ	เพิ่มขึ้น	ลดลง	ยอดคงเหลือ
	ณ วันที่			ณ วันที่
	31 ธันวาคม 2559	ระหว่างงวด	ระหว่างงวด	31 ธันวาคม 2560
บริษัท โรงพยาบาลวัฒนแพทย์				
อำนาจ จำกัด	-	2,200	(2,200)	-
รวม	-	2,200	(2,200)	-

เงินให้กู้ยืมข้างต้นคิดดอกเบี้ยในอัตราร้อยละ 3.5 ต่อปี โดยบริษัทฯ ได้รับชำระคืนเงินต้นพร้อมดอกเบี้ยในระหว่างปีแล้ว

## เงินให้กู้ยืมแก่บุคคลที่เกี่ยวข้องกัน

ณ วันที่ 31 ธันวาคม 2560 บริษัทฯ มีเงินให้กู้ยืมระยะสั้นแก่บุคคลที่เกี่ยวข้องกันจำนวน 1.4 ล้านบาท โดยมีการเคลื่อนไหวของเงินให้กู้ยืมดังกล่าวดังนี้

(หน่วย: พันบาท)

เงินให้กู้ยืม	งบการเงินรวม/ งบการเงินเฉพาะกิจการ			
	ยอดคงเหลือ	เพิ่มขึ้น	ลดลง	ยอดคงเหลือ
	ณ วันที่			ณ วันที่
	31 ธันวาคม 2559	ระหว่างปี	ระหว่างปี	31 ธันวาคม 2560
บุคคลที่เกี่ยวข้องกัน (ผู้บริหาร)	1,932	-	(532)	1,400
รวม	1,932	-	(532)	1,400

เงินให้กู้ยืมข้างต้นคิดดอกเบี้ยในอัตราร้อยละ 1.5 ต่อปี มีกำหนดชำระคืนเงินต้นพร้อมดอกเบี้ยเป็นรายเดือน และครบกำหนดชำระในปี 2561

## ค่าตอบแทนกรรมการและผู้บริหาร

ในระหว่างปีสิ้นสุดวันที่ 31 ธันวาคม 2560 และ 2559 บริษัทฯ และบริษัทย่อยมีค่าใช้จ่ายผลประโยชน์พนักงานที่ให้แก่กรรมการและผู้บริหาร ดังต่อไปนี้

(หน่วย: ล้านบาท)

	งบการเงินรวม/งบการเงินเฉพาะกิจการ	
	2560	2559
ผลประโยชน์ระยะสั้น	28.23	42.05
ผลประโยชน์หลังออกจากงาน	0.87	0.96
รวม	29.10	43.01

### ภาระค้ำประกันกับกิจการที่เกี่ยวข้องกัน

บริษัทฯมีภาระจากการค้ำประกันให้แก่บริษัทย่อยตามที่กล่าวไว้ในหมายเหตุประกอบงบการเงินข้อ 32.4 ก) โดยไม่คิดค่าธรรมเนียมการค้ำประกัน

#### 7. เงินสดและรายการเทียบเท่าเงินสด

	(หน่วย: พันบาท)			
	งบการเงินรวม		งบการเงินเฉพาะกิจการ	
	2560	2559	2560	2559
เงินสด	1,714	944	1,672	933
เงินฝากธนาคาร	24,037	36,034	6,280	33,718
รวมเงินสดและรายการเทียบเท่าเงินสด	25,751	36,978	7,952	34,651

ณ วันที่ 31 ธันวาคม 2560 เงินฝากออมทรัพย์มีอัตราดอกเบี้ยระหว่างร้อยละ 0.1 ถึง 0.4 ต่อปี (2559: ร้อยละ 0.1 ถึง 1.0 ต่อปี)

#### 8. เงินลงทุนชั่วคราว

	(หน่วย: พันบาท)			
	งบการเงินรวม		งบการเงินเฉพาะกิจการ	
	2560	2559	2560	2559
เงินลงทุนในหลักทรัพย์เพื่อขาย - ราคาทุน				
หน่วยลงทุนในกองทุนรวม	237,107	-	237,107	-
หัก: ขาดทุนที่ยังไม่เกิดขึ้นจริงจากการเปลี่ยนแปลง				
มูลค่าเงินลงทุน	(147)	-	(147)	-
เงินลงทุนในหลักทรัพย์เพื่อขาย - มูลค่ายุติธรรม	236,960	-	236,960	-

## 9. ลูกหนี้การค้าและลูกหนี้อื่น

	(หน่วย: พันบาท)			
	งบการเงินรวม		งบการเงินเฉพาะกิจการ	
	2560	2559	2560	2559
ลูกหนี้การค้า - กิจการที่เกี่ยวข้องกัน				
อายุหนี้คงค้างแยกตามวันที่หนี้ที่ค้างชำระ				
ค้างชำระไม่เกิน 3 เดือน	-	2	83	2
รวมลูกหนี้การค้า - กิจการที่เกี่ยวข้องกัน	-	2	83	2
ลูกหนี้การค้า - กิจการที่ไม่เกี่ยวข้องกัน				
อายุหนี้คงค้างแยกตามวันที่หนี้ที่ค้างชำระ				
ค้างชำระ				
ไม่เกิน 3 เดือน	32,566	35,940	31,874	35,940
3 - 6 เดือน	1,877	2,064	1,700	2,064
6 - 12 เดือน	2,221	1,598	2,174	1,598
มากกว่า 12 เดือน	1,321	2,892	1,321	2,892
รวม	37,985	42,494	37,069	42,494
หัก: ค่าเผื่อหนี้สงสัยจะสูญ	(2,300)	(1,861)	(2,300)	(1,861)
รวมลูกหนี้การค้า - กิจการที่ไม่เกี่ยวข้องกัน, สุทธิ	35,685	40,633	34,769	40,633
รวมลูกหนี้การค้า - สุทธิ	35,685	40,635	34,852	40,635
ลูกหนี้อื่น				
ลูกหนี้อื่น - บุคคลหรือกิจการที่เกี่ยวข้องกัน	25	88	25	391
หัก: ค่าเผื่อหนี้สงสัยจะสูญ	-	(1)	-	(1)
รวมลูกหนี้อื่น - บุคคลหรือกิจการที่เกี่ยวข้องกัน, สุทธิ	25	87	25	390
ลูกหนี้อื่น - กิจการที่ไม่เกี่ยวข้องกัน	152	394	147	394
รวมลูกหนี้อื่น - สุทธิ	177	481	172	784
รวมลูกหนี้การค้าและลูกหนี้อื่น - สุทธิ	35,862	41,116	35,024	41,419

ในการประมาณการค่าเผื่อหนี้สงสัยจะสูญของลูกหนี้ ฝ่ายบริหารจำเป็นต้องใช้ดุลพินิจในการประมาณการผลขาดทุนที่คาดว่าจะเกิดขึ้นจากลูกหนี้แต่ละราย โดยคำนึงถึงประสบการณ์การเก็บเงินในอดีต การตัดจำหน่ายลูกหนี้ อายุของหนี้ที่คงค้าง สถานะเศรษฐกิจที่เป็นอยู่และข้อมูลอื่น ๆ ในขณะนั้น

## 10. สินค้าคงเหลือ

(หน่วย: พันบาท)

	งบการเงินรวม					
	ราคาทุน		รายการปรับลดราคาทุนให้ เป็นมูลค่าสุทธิที่จะได้รับ		สินค้าคงเหลือ - สุทธิ	
	2560	2559	2560	2559	2560	2559
ยา	9,795	8,954	(80)	(318)	9,715	8,636
เวชภัณฑ์	4,879	3,704	-	-	4,879	3,704
วัสดุอื่น	819	1,036	-	-	819	1,036
สินค้าระหว่างทาง	73	91	-	-	73	91
รวม	15,566	13,785	(80)	(318)	15,486	13,467

(หน่วย: พันบาท)

	งบการเงินเฉพาะกิจการ					
	ราคาทุน		รายการปรับลดราคาทุนให้ เป็นมูลค่าสุทธิที่จะได้รับ		สินค้าคงเหลือ - สุทธิ	
	2560	2559	2560	2559	2560	2559
ยา	9,670	8,954	(80)	(318)	9,590	8,636
เวชภัณฑ์	4,798	3,704	-	-	4,798	3,704
วัสดุอื่น	819	1,036	-	-	819	1,036
สินค้าระหว่างทาง	73	91	-	-	73	91
รวม	15,360	13,785	(80)	(318)	15,280	13,467

## 11. สินทรัพย์หมุนเวียนอื่น

(หน่วย: พันบาท)

	งบการเงินรวม		งบการเงินเฉพาะกิจการ	
	2560	2559	2560	2559
ภาษีเงินได้ถูกหัก ณ ที่จ่ายรอรับคืน	9,178	11,045	9,146	11,045
ค่าใช้จ่ายจ่ายล่วงหน้า	3,360	2,177	2,179	2,163
เงินมัดจำ	-	226	-	226
อื่นๆ	560	816	560	816
รวมสินทรัพย์หมุนเวียนอื่น	13,098	14,264	11,885	14,250

## 12. สินทรัพย์ไม่หมุนเวียนที่ถือไว้เพื่อขาย

เมื่อวันที่ 21 ตุลาคม 2559 ที่ประชุมคณะกรรมการบริษัทฯ มีมติอนุมัติให้บริษัทฯ ขายสินทรัพย์ของคลินิกเวชกรรม อินเตอร์เนชั่นแนล ซึ่งตั้งอยู่ที่ตำบลอ่าวนาง จังหวัดกระบี่ ให้แก่ บริษัท โรงพยาบาลวัฒนแพทย์ อ่าวนาง จำกัด ซึ่งเป็นบริษัทย่อยที่จัดตั้งขึ้นใหม่เพื่อปรับโครงสร้างการบริหารจัดการให้มีประสิทธิภาพมากขึ้น

เมื่อวันที่ 28 ธันวาคม 2559 บริษัทฯ ได้ทำสัญญาซื้อขายทรัพย์สินที่ใช้ในการประกอบกิจการคลินิกเวชกรรม อินเตอร์เนชั่นแนล กับบริษัทย่อย โดยการโอนทรัพย์สินที่ซื้อขายดังกล่าวแล้วเสร็จเมื่อวันที่ 1 มกราคม 2560 บริษัทฯ จึงได้จัดประเภทสินทรัพย์ดังกล่าวเป็นสินทรัพย์ไม่หมุนเวียนที่ถือไว้เพื่อขาย

สินทรัพย์ไม่หมุนเวียนที่ถือไว้เพื่อขาย ณ วันที่ 31 ธันวาคม 2559 ประกอบด้วย

	(หน่วย: พันบาท)
	งบการเงินเฉพาะกิจการ
ราคาทุน (หมายเหตุ 14)	5,268
หัก: ค่าเสื่อมราคาสะสม (หมายเหตุ 14)	(1,427)
มูลค่าสุทธิตามบัญชี	3,841

## 13. เงินลงทุนในบริษัทย่อย

เงินลงทุนในบริษัทย่อยตามที่แสดงอยู่ในงบการเงินเฉพาะกิจการมีรายละเอียดดังต่อไปนี้

	(หน่วย: พันบาท)					
ชื่อบริษัท	ทุนเรียกชำระแล้ว		สัดส่วนเงินลงทุน		ราคาทุน	
	2560	2559	2560	2559	2560	2559
	(ร้อยละ)		(ร้อยละ)			
บริษัท โรงพยาบาลวัฒนแพทย์						
อ่าวนาง จำกัด	150,000	75,000	90.03	90.03	135,050	67,525
					135,050	67,525

เมื่อวันที่ 26 กุมภาพันธ์ 2560 ที่ประชุมวิสามัญผู้ถือหุ้นของบริษัท โรงพยาบาลวัฒนแพทย์ อ่าวนาง จำกัด ได้มีมติอนุมัติให้เรียกชำระค่าหุ้นในครั้งที่ 2 และ 3 เพิ่มเติมอีกร้อยละ 35 และ ร้อยละ 15 ของหุ้นสามัญที่จดทะเบียนจำนวน 1.5 ล้านหุ้น มูลค่าที่ตราไว้หุ้นละ 100 บาท รวมเป็นเงิน 150 ล้านบาท โดยมีกำหนดเวลาการชำระเงินค่าหุ้นครั้งที่ 2 ภายในเดือนมิถุนายน 2560 และ ครั้งที่ 3 ภายในเดือนธันวาคม 2560 ทั้งนี้ในระหว่างปี บริษัทฯ ได้ชำระเงินค่าหุ้นเพิ่มเติมแก่บริษัทย่อยดังกล่าวเป็นจำนวน 67.5 ล้านบาทแล้ว

## 14. ที่ดิน อาคารและอุปกรณ์

	งบการเงินรวม					(หน่วย: พันบาท)		
	ที่ดินและ ส่วนปรับปรุง ที่ดิน	อาคารและ ส่วนปรับปรุง อาคาร	งานระบบ	เครื่องมือ และอุปกรณ์ การแพทย์	เครื่องจักรและ อุปกรณ์	เครื่องตกแต่ง ติดตั้งและ เครื่องใช้ สำนักงาน	ยานพาหนะ	สินทรัพย์ระยะยาว ก่อสร้างและ ติดตั้ง
<b>ราคาทุน</b>								รวม
1 มกราคม 2559	129,986	291,032	18,038	153,042	8,248	165,114	12,322	780,142
โอนเข้า (ออก) จากการจัดประเภทสินทรัพย์	-	(1,455)	41,642	(119,705)	119,811	(39,454)	(839)	-
ซื้อเพิ่ม	69,923	4,533	40	19,019	59,680	4,008	5,506	176,260
จำหน่าย / ตัดจำหน่าย	-	(241)	(6,416)	(4,771)	(37,949)	(15,259)	-	(64,636)
โอนเข้า (ออก)	514	5,519	1,976	31	-	4,103	1,583	-
31 ธันวาคม 2559	200,423	299,388	55,280	47,616	149,790	118,512	18,572	891,766
ซื้อเพิ่ม	7,481	8,723	525	11,702	-	3,653	1,330	99,800
จำหน่าย / ตัดจำหน่าย	-	(1,087)	(2,552)	(1,181)	(1,875)	(6,377)	(566)	(13,638)
โอนเข้า (ออก)	-	12,213	6,422	-	-	4,524	745	(23,904)
31 ธันวาคม 2560	207,904	319,237	59,675	58,137	147,915	120,312	20,081	977,928
<b>ค่าเสื่อมราคาสะสม</b>								
1 มกราคม 2559	-	129,966	3,533	107,950	6,530	145,011	8,067	401,057
ค่าเสื่อมราคาโอนเข้า (ออก) จากการ								
จัดประเภทสินทรัพย์	-	(846)	40,473	(85,008)	84,562	(38,342)	(839)	-
ค่าเสื่อมราคาสำหรับปี	71	6,715	2,777	3,523	12,823	8,898	483	35,290
ค่าเสื่อมราคาสำหรับส่วนที่จำหน่าย / ตัดจำหน่าย	-	(235)	(6,413)	(4,750)	(30,538)	(15,204)	-	(57,140)
31 ธันวาคม 2559	71	135,600	40,370	21,715	73,377	100,363	7,711	379,207
ค่าเสื่อมราคาสำหรับปี	171	7,489	2,682	6,344	10,411	8,710	1,118	36,925
ค่าเสื่อมราคาสำหรับส่วนที่จำหน่าย / ตัดจำหน่าย	-	(1,048)	(2,370)	(1,110)	(1,875)	(5,463)	(204)	(12,070)
31 ธันวาคม 2560	242	142,041	40,682	26,949	81,913	103,610	8,625	404,062



(หน่วย: พันบาท)

	งบการเงินรวม						
	ที่ดินและ ส่วนปรับปรุง ที่ดิน	อาคารและ ส่วนปรับปรุง อาคาร	งานระบบ	เครื่องมือ และอุปกรณ์ การแพทย์	เครื่องจักรและ อุปกรณ์	เครื่องตกแต่ง ติดตั้งและ เครื่องใช้ สำนักงาน	
						สินทรัพย์ระหว่าง ก่อสร้างและ ติดตั้ง	รวม
มูลค่าสุทธิตามบัญชี							
31 ธันวาคม 2559	200,352	163,788	14,910	25,901	76,413	18,149	512,559
31 ธันวาคม 2560	207,662	177,196	18,993	31,188	66,002	16,702	573,866
ค่าเสื่อมราคาสำหรับปี							
ปี 2559 (จำนวน 33.32 ล้านบาท รวมอยู่ในต้นทุนในการประกอบกิจการโรงพยาบาล ส่วนที่เหลือรวมอยู่ในค่าใช้จ่ายในการบริหาร)						2,185	35,290
ปี 2560 (จำนวน 33.88 ล้านบาท รวมอยู่ในต้นทุนในการประกอบกิจการโรงพยาบาล ส่วนที่เหลือรวมอยู่ในค่าใช้จ่ายในการบริหาร)						44,667	36,925

(หน่วย: พันบาท)

## งบการเงินเฉพาะกิจการ

รายการ	ที่ดินและ ส่วนปรับปรุง ที่ดิน	อาคารและ ส่วนปรับปรุง อาคาร	งานระบบ	เครื่องมือ และอุปกรณ์ การแพทย์	เครื่องจักรและ อุปกรณ์	เครื่องตกแต่ง ติดตั้ง และเครื่องใช้ สำนักงาน	ยานพาหนะ	สินทรัพย์ระหว่าง ก่อสร้างและ ติดตั้ง	รวม
<b>ราคาดุล</b>									
1 มกราคม 2559	129,986	291,032	18,038	153,042	8,248	165,114	12,322	2,360	780,142
โอนเข้า (ออก) จากการจัดประเภทสินทรัพย์	-	(1,455)	41,642	(119,705)	119,811	(39,454)	(839)	-	-
ซื้อเพิ่ม	1,360	4,533	40	18,944	59,680	4,008	5,506	13,113	107,184
จำหน่าย / ตัดจำหน่าย	-	(241)	(6,416)	(4,771)	(37,949)	(15,259)	-	-	(64,636)
โอนเข้า (ออก)	514	5,519	1,976	31	-	4,103	1,583	(13,726)	-
โอนไปสินทรัพย์ไม่หมุนเวียนที่ถือไว้เพื่อขาย	-	-	(300)	(867)	(2,511)	(1,590)	-	-	(5,268)
(หมายเหตุ 12)									
31 ธันวาคม 2559	131,860	299,388	54,980	46,674	147,279	116,922	18,572	1,747	817,422
ซื้อเพิ่ม	7,016	3,370	525	11,683	-	3,565	1,330	21,209	48,698
จำหน่าย / ตัดจำหน่าย	-	(1,087)	(2,343)	(1,215)	(1,875)	(5,821)	(566)	-	(12,907)
โอนเข้า (ออก)	-	12,212	5,992	-	-	2,961	745	(21,910)	-
31 ธันวาคม 2560	138,876	313,883	59,154	57,142	145,404	117,627	20,081	1,046	853,213

(หน่วย: พันบาท)

งบการเงินเฉพาะกิจการ

	ที่ดินและ ส่วนปรับปรุง ที่ดิน	อาคารและ ส่วนปรับปรุง อาคาร	งานระบบ	เครื่องมือ และอุปกรณ์ การแพทย์	เครื่องจักรและ อุปกรณ์	เครื่องตกแต่ง ติดตั้ง และเครื่องใช้ สำนักงาน	ยานพาหนะ	สินทรัพย์ระหว่าง ก่อสร้างและ ติดตั้ง	รวม
<b>ค่าเสื่อมราคาสะสม</b>									
1 มกราคม 2559	-	129,966	3,533	107,950	6,530	145,011	8,067	-	401,057
ค่าเสื่อมราคาโอนเข้า (ออก) จากการ จัดประเภทสินทรัพย์	-	(846)	40,473	(85,008)	84,562	(38,342)	(839)	-	-
ค่าเสื่อมราคาสำหรับปี	71	6,715	2,777	3,523	12,823	8,898	483	-	35,290
ค่าเสื่อมราคาสำหรับส่วนที่จำหน่าย / ตัดจำหน่าย	-	(235)	(6,413)	(4,750)	(30,538)	(15,204)	-	-	(57,140)
ค่าเสื่อมราคาสำหรับส่วนที่โอน ไปสินทรัพย์ ไม่หมุนเวียนที่ถือไว้เพื่อขาย (หมายเหตุ 12)	-	-	(90)	(404)	(389)	(544)	-	-	(1,427)
31 ธันวาคม 2559	71	135,600	40,280	21,311	72,988	99,819	7,711	-	377,780
ค่าเสื่อมราคาสำหรับปี	171	7,399	2,622	6,227	10,199	8,408	1,118	-	36,144
ค่าเสื่อมราคาสำหรับส่วนที่จำหน่าย / ตัดจำหน่าย	-	(1,047)	(2,342)	(1,111)	(1,876)	(5,392)	(204)	-	(11,972)
31 ธันวาคม 2560	242	141,952	40,560	26,427	81,311	102,835	8,625	-	401,952
<b>มูลค่าสุทธิตามบัญชี</b>									
31 ธันวาคม 2559	131,789	163,788	14,700	25,363	74,291	17,103	10,861	1,747	439,642
31 ธันวาคม 2560	138,634	171,933	18,594	30,715	64,093	14,792	11,456	1,046	451,261
<b>ค่าเสื่อมราคาสำหรับปี</b>									
ปี 2559 (จำนวน 33.32 สัปดาห์ รวมอยู่ในต้นทุนในการประกอบกิจการ โรงพยาบาล ส่วนที่เหลือรวมอยู่ในค่าใช้จ่ายในการบริหาร)									35,290
ปี 2560 (จำนวน 33.19 สัปดาห์ รวมอยู่ในต้นทุนในการประกอบกิจการ โรงพยาบาล ส่วนที่เหลือรวมอยู่ในค่าใช้จ่ายในการบริหาร)									36,144

ณ วันที่ 31 ธันวาคม 2560 บริษัทฯมีอาคารและอุปกรณ์จำนวนหนึ่งซึ่งตัดค่าเสื่อมราคาหมดแล้วแต่ยังใช้งานอยู่ มูลค่าตามบัญชีก่อนหักค่าเสื่อมราคาสะสมของสินทรัพย์ดังกล่าวมีจำนวนเงินประมาณ 277 ล้านบาท (2559: 237 ล้านบาท)

ณ วันที่ 31 ธันวาคม 2560 บริษัทฯมียอดคงเหลือของยานพาหนะซึ่งได้มาภายใต้สัญญาเช่าการเงินโดยมีมูลค่าสุทธิตามบัญชีเป็นจำนวนเงิน 2 ล้านบาท (2559: 2 ล้านบาท)

บริษัทฯและบริษัทย่อยได้จัดจ้างของที่ดินพร้อมสิ่งปลูกสร้างมูลค่าสุทธิตามบัญชี ณ วันที่ 31 ธันวาคม 2560 เป็นจำนวนประมาณ 268 ล้านบาท (2559: 253 ล้านบาท) เพื่อค้ำประกันวงเงินสินเชื่อและวงเงินกู้ยืมระยะยาวที่ได้รับจากธนาคารพาณิชย์ (เฉพาะกิจการ: 200 ล้านบาท 2559: 184 ล้านบาท)

## 15. สินทรัพย์รอการพัฒนา

(หน่วย: พันบาท)

	งบการเงินรวม		งบการเงินเฉพาะกิจการ	
	2560	2559	2560	2559
ราคาทุน	-	28,799	-	28,799
หัก: ค่าเพื่อการลดลงของมูลค่าสินทรัพย์	-	(28,799)	-	(28,799)
มูลค่าสุทธิตามบัญชี	-	-	-	-

สินทรัพย์รอการพัฒนาเป็นงานระหว่างก่อสร้าง ซึ่งส่วนใหญ่เป็นต้นทุนค่าก่อสร้างส่วนที่เกี่ยวกับฐานรากของอาคารโรงพยาบาลหลังใหม่ตั้งแต่ปี 2541 โดยฝ่ายบริหารของบริษัทฯได้ชะลอการดำเนินงานก่อสร้างอาคารดังกล่าว ซึ่งมีสาเหตุมาจากวิกฤตเศรษฐกิจในขณะนั้น ในปี 2557 บริษัทฯได้บันทึกค่าเพื่อการลดลงของมูลค่าสินทรัพย์ดังกล่าวไว้เต็มจำนวน เนื่องจากฝ่ายบริหารของบริษัทฯได้พิจารณาว่าการก่อสร้างดังกล่าวไม่ได้ก่อให้เกิดประโยชน์เชิงเศรษฐกิจในอนาคต และได้ยกเลิกการดำเนินการก่อสร้างอาคารดังกล่าวแล้ว ทั้งนี้ในระหว่างปีปัจจุบันฝ่ายบริหารของบริษัทฯได้อนุมัติให้ตัดจำหน่ายรายการสินทรัพย์ดังกล่าวออกจากบัญชีแล้ว

## 16. เงินเบิกเกินบัญชีและเงินกู้ยืมระยะสั้นจากสถาบันการเงิน

วงเงินกู้ยืมระยะสั้นจากสถาบันการเงินค้ำประกันโดยการจำนองที่ดินและสิ่งปลูกสร้างของบริษัทฯ

(หน่วย: พันบาท)

	อัตราดอกเบี้ย (ร้อยละต่อปี)	งบการเงินรวม		งบการเงินเฉพาะกิจการ	
		2560	2559	2560	2559
เงินเบิกเกินบัญชีธนาคาร	MOR	7	-	7	-
เงินกู้ยืมระยะสั้นจากสถาบันการเงิน	3.50% - 3.55%	-	50,000	-	50,000
รวม		7	50,000	7	50,000

## 17. เจ้าหนี้การค้าและเจ้าหนี้อื่น

(หน่วย: พันบาท)

	งบการเงินรวม		งบการเงินเฉพาะกิจการ	
	2560	2559	2560	2559
เจ้าหนี้การค้า - กิจการที่ไม่เกี่ยวข้องกัน	29,591	36,608	28,447	36,608
เจ้าหนี้การค้า - กิจการที่เกี่ยวข้องกัน	51	4	51	4
เจ้าหนี้อื่น - กิจการที่ไม่เกี่ยวข้องกัน	2,313	8,574	2,050	8,555
เจ้าหนี้อื่น - บุคคลหรือกิจการที่เกี่ยวข้องกัน	804	79	838	79
ค่าธรรมเนียมแพทย์ค้างจ่าย	11,686	9,852	11,250	9,852
ค่าใช้จ่ายค้างจ่าย - กิจการที่ไม่เกี่ยวข้องกัน	3,451	4,072	3,221	3,952
ค่าใช้จ่ายค้างจ่าย - กิจการที่เกี่ยวข้องกัน	-	911	-	911
รวมเจ้าหนี้การค้าและเจ้าหนี้อื่น	47,896	60,100	45,857	59,961

## 18. เงินกู้ยืมระยะยาวจากสถาบันการเงิน

(หน่วย: พันบาท)

เงินกู้	อัตราดอกเบี้ย (ร้อยละ)	การชำระคืน	งบการเงินรวม/ งบการเงินเฉพาะกิจการ	
			2560	2559
1	ปีที่ 1: MLR-2%	ชำระคืนเงินต้นและดอกเบี้ยเป็นรายเดือน ให้เสร็จสิ้นภายในปี 2564		
	ปีที่ 2-3: MLR-1.5%			
	ปีที่ 4 เป็นต้นไป: MLR-1%		-	42,800
2	ปีที่ 1: MLR-2%	ชำระคืนเงินต้นและดอกเบี้ยเป็นรายเดือน ให้เสร็จสิ้นภายในปี 2560		
	ปีที่ 2-3: MLR-1.5%			
	ปีที่ 4 เป็นต้นไป: MLR-1%		-	14,825
3	ปีที่ 1: MLR-2%	ชำระคืนเงินต้นและดอกเบี้ยเป็นรายเดือน ให้เสร็จสิ้นภายในปี 2561		
	ปีที่ 2-3: MLR-1.5%			
	ปีที่ 4 เป็นต้นไป: MLR-1%		-	26,204
4	ปีที่ 1-2: MLR-2%	ชำระคืนเงินต้นและดอกเบี้ยเป็นรายเดือน		
	ปีที่ 3-4: MLR-1.5%			
	ปีที่ 4 เป็นต้นไป: MLR-1%		-	53,485
รวม			-	137,314
หัก: ส่วนที่ถึงกำหนดชำระภายในหนึ่งปี			-	(43,877)
เงินกู้ยืมระยะยาว - สุทธิจากส่วนที่ถึงกำหนดชำระภายในหนึ่งปี			-	93,437

เงินกู้ยืมดังกล่าวค้ำประกันโดยการจำนองที่ดินพร้อมสิ่งปลูกสร้างของบริษัทฯและบริษัทย่อย และค้ำประกันโดยกรรมการของบริษัทฯและบริษัทย่อย นอกจากนี้วงเงินกู้ยืมของบริษัทย่อย ค้ำประกันโดยบริษัทฯ

ภายใต้สัญญาเงินกู้ บริษัทฯต้องปฏิบัติตามเงื่อนไขทางการเงินบางประการตามที่ระบุในสัญญา เช่น การดำรงอัตราส่วนหนี้สินต่อส่วนของผู้ถือหุ้นให้เป็นไปตามอัตราที่กำหนดในสัญญา เป็นต้น

ณ วันที่ 31 ธันวาคม 2560 บริษัทฯและบริษัทย่อยมีวงเงินกู้ยืมระยะยาวตามสัญญาเงินกู้ที่ยังมิได้เบิก ใช้เป็นจำนวน 130 ล้านบาท (2559: 138 ล้านบาท) (เฉพาะกิจการ: 5 ล้านบาท 2559: 13 ล้านบาท)

การเปลี่ยนแปลงของบัญชีเงินกู้ยืมระยะยาวสำหรับปีสิ้นสุดวันที่ 31 ธันวาคม 2560 มีรายละเอียดดังนี้

(หน่วย: พันบาท)

	งบการเงินรวม/ งบการเงินเฉพาะกิจการ
ยอดคงเหลือ ณ วันที่ 31 ธันวาคม 2559	137,314
บวก: กู้เพิ่มระหว่างปี	52,865
หัก: จ่ายชำระคืนระหว่างปี	(190,179)
ยอดคงเหลือ ณ วันที่ 31 ธันวาคม 2560	-

#### 19. หนี้สินตามสัญญาเช่าการเงิน

บริษัทฯได้ทำสัญญาเช่าการเงินกับบริษัทลีสซิ่งเพื่อเช่ายานพาหนะใช้ในการดำเนินงานของกิจการโดย มีกำหนดการชำระค่าเช่าเป็นรายเดือน อายุของสัญญามีระยะเวลาประมาณ 4 ปี หนี้สินตามสัญญาเช่าการเงิน ณ วันที่ 31 ธันวาคม 2560 มีดังนี้

(หน่วย: พันบาท)

	งบการเงินรวม/งบการเงินเฉพาะกิจการ	
	2560	2559
หนี้สินตามสัญญาเช่าการเงิน	716	1,305
หัก : ดอกเบี้ยรอการตัดจำหน่าย	(25)	(81)
รวม	691	1,224
หัก : ส่วนที่ถึงกำหนดชำระภายในหนึ่งปี	(565)	(533)
หนี้สินตามสัญญาเช่าการเงิน - สุทธิจากส่วนที่ถึงกำหนดชำระภายในหนึ่งปี	126	691

บริษัทฯมีภาระผูกพันที่จะต้องจ่ายค่าเช่าขั้นต่ำตามสัญญาเช่าการเงินดังนี้

(หน่วย: พันบาท)

	งบการเงินรวม/ งบการเงินเฉพาะกิจการ		
	ณ วันที่ 31 ธันวาคม 2560		
	ไม่เกิน 1 ปี	1 - 4 ปี	รวม
ผลรวมของจำนวนเงินขั้นต่ำที่ต้องจ่ายทั้งสิ้นตามสัญญาเช่า	589	127	716
ดอกเบี้ยตามสัญญาเช่าการเงินรอการตัดบัญชี	(24)	(1)	(25)
มูลค่าปัจจุบันของจำนวนเงินขั้นต่ำที่ต้องจ่ายทั้งสิ้นตามสัญญาเช่า	565	126	691

(หน่วย: พันบาท)

	งบการเงินรวม/ งบการเงินเฉพาะกิจการ		
	ณ วันที่ 31 ธันวาคม 2559		
	ไม่เกิน 1 ปี	1 - 4 ปี	รวม
ผลรวมของจำนวนเงินขั้นต่ำที่ต้องจ่ายทั้งสิ้นตามสัญญาเช่า	589	716	1,305
ดอกเบี้ยตามสัญญาเช่าการเงินรอการตัดบัญชี	(56)	(25)	(81)
มูลค่าปัจจุบันของจำนวนเงินขั้นต่ำที่ต้องจ่ายทั้งสิ้นตามสัญญาเช่า	533	691	1,224

## 20. หนี้สินหมุนเวียนอื่น

(หน่วย: พันบาท)

	งบการเงินรวม		งบการเงินเฉพาะกิจการ	
	2560	2559	2560	2559
ภาษีเงินได้หัก ณ ที่จ่ายค้างจ่าย	2,623	2,756	2,175	2,728
อื่น ๆ	2,286	938	2,278	938
รวมหนี้สินหมุนเวียนอื่น	4,909	3,694	4,453	3,666

## 21. สำรองผลประโยชน์ระยะยาวของพนักงาน

จำนวนเงินสำรองผลประโยชน์ระยะยาวของพนักงานซึ่งเป็นเงินชดเชยพนักงานเมื่อออกจากงานแสดงได้ดังนี้

	(หน่วย: พันบาท)			
	งบการเงินรวม		งบการเงินเฉพาะกิจการ	
	2560	2559	2560	2559
สำรองผลประโยชน์ระยะยาวของพนักงานต้นปี	27,660	33,557	27,660	33,557
ส่วนที่รับรู้ในกำไรหรือขาดทุน:				
ต้นทุนบริการในปัจจุบัน	2,649	2,402	2,624	2,402
ต้นทุนดอกเบี้ย	523	591	523	591
ส่วนที่รับรู้ในกำไรขาดทุนเบ็ดเสร็จอื่น:				
ขาดทุนจากการประมาณการตามหลัก				
คณิตศาสตร์ประกันภัย				
ส่วนที่เกิดจากการเปลี่ยนแปลงข้อสมมติฐาน				
ทางการเงิน	190	-	190	-
ผลประโยชน์ที่จ่ายในระหว่างปี	(7,051)	(8,890)	(7,085)	(8,890)
สำรองผลประโยชน์ระยะยาวของพนักงานปลายปี	23,971	27,660	23,912	27,660

ค่าใช้จ่ายเกี่ยวกับผลประโยชน์ระยะยาวของพนักงานรับรู้ในรายการต่อไปนี้ในส่วนของกำไรหรือขาดทุน

	(หน่วย: พันบาท)			
	งบการเงินรวม		งบการเงินเฉพาะกิจการ	
	2560	2559	2560	2559
ต้นทุนในการประกอบกิจการโรงพยาบาล	1,466	1,291	1,447	1,291
ค่าใช้จ่ายในการบริหาร	1,706	1,702	1,700	1,702
รวมค่าใช้จ่ายที่รับรู้ในกำไรหรือขาดทุน	3,172	2,993	3,147	2,993

บริษัทฯ และบริษัทย่อยคาดว่าจะจ่ายชำระผลประโยชน์ระยะยาวของพนักงานภายใน 1 ปีข้างหน้าเป็นจำนวนประมาณ 2 ล้านบาท (2559: จำนวน 8 ล้านบาท) (เฉพาะกิจการ: 2 ล้านบาท 2559: 8 ล้านบาท) ณ วันที่ 31 ธันวาคม 2560 ระยะเวลาเฉลี่ยถ่วงน้ำหนักในการจ่ายชำระผลประโยชน์ระยะยาวของพนักงานของบริษัทฯ และบริษัทย่อยประมาณ 13 ปี (2559: 13 ปี) (เฉพาะกิจการ: 13 ปี 2559: 13 ปี)



สมมติฐานที่สำคัญในการประมาณการตามหลักคณิตศาสตร์ประกันภัย สรุปได้ดังนี้

	งบการเงินรวม/งบการเงินเฉพาะกิจการ	
	2560 (ร้อยละต่อปี)	2559 (ร้อยละต่อปี)
อัตราคิดลด	2.5	2.5
อัตราการขึ้นเงินเดือน	3 - 5	3 - 5
อัตราการเปลี่ยนแปลงในจำนวนพนักงาน	0 - 25	0 - 25

ผลกระทบของการเปลี่ยนแปลงสมมติฐานที่สำคัญต่อมูลค่าปัจจุบันของภาระผูกพันผลประโยชน์ระยะยาวของพนักงาน ณ วันที่ 31 ธันวาคม 2560 สรุปได้ดังนี้

	(หน่วย: พันบาท)	
	งบการเงินรวม/	งบการเงินเฉพาะกิจการ
	เพิ่มขึ้นร้อยละ 0.5	ลดลงร้อยละ 0.5
อัตราคิดลด	(968)	1,037
อัตราการขึ้นเงินเดือน	1,125	(1,059)
	เพิ่มขึ้นร้อยละ 20	ลดลงร้อยละ 20
อัตราการเปลี่ยนแปลงในจำนวนพนักงาน	(1,002)	1,154

## 22. ทุนเรือนหุ้น

เมื่อวันที่ 19 ธันวาคม 2559 ที่ประชุมวิสามัญผู้ถือหุ้นของบริษัทฯ ได้มีมติดังต่อไปนี้

- ก) อนุมัติให้เปลี่ยนแปลงมูลค่าที่ตราไว้ของหุ้นสามัญของบริษัทฯ โดยลดมูลค่าหุ้นที่ตราไว้จากเดิมหุ้นละ 100 บาท เป็นมูลค่าหุ้นที่ตราไว้หุ้นละ 0.50 บาท ซึ่งจะส่งผลให้ทุนจดทะเบียนของบริษัทฯ ประกอบด้วยหุ้นสามัญ 200 ล้านหุ้น มูลค่าที่ตราไว้หุ้นละ 0.50 บาท รวมมูลค่าทั้งสิ้น 100 ล้านบาท
- ข) อนุมัติให้เพิ่มทุนจดทะเบียนของบริษัทฯ จากเดิม 100 ล้านบาท (หุ้นสามัญ 200 ล้านหุ้น มูลค่าที่ตราไว้หุ้นละ 0.50 บาท) เป็น 300 ล้านบาท (หุ้นสามัญ 600 ล้านหุ้น มูลค่าที่ตราไว้หุ้นละ 0.50 บาท) โดยการออกหุ้นสามัญเพิ่มทุนจำนวน 400 ล้านหุ้น มูลค่าที่ตราไว้หุ้นละ 0.50 บาท และอนุมัติการจัดสรรหุ้นเพิ่มทุนดังกล่าวดังนี้
  - จัดสรรหุ้นเพิ่มทุนจำนวน 150 ล้านหุ้น มูลค่าที่ตราไว้หุ้นละ 0.50 บาท เพื่อเสนอขายแก่ประชาชนทั่วไปเป็นครั้งแรก (IPO)
  - จัดสรรหุ้นเพิ่มทุนจำนวน 250 ล้านหุ้น มูลค่าที่ตราไว้หุ้นละ 0.50 บาท เพื่อเสนอขายแก่ผู้ถือหุ้นเดิม ในอัตราส่วนการจองซื้อ 4 หุ้นเดิมต่อ 5 หุ้นใหม่

เมื่อวันที่ 27 ธันวาคม 2559 บริษัทฯ ได้จดทะเบียนการเปลี่ยนแปลงมูลค่าที่ตราไว้ของหุ้นสามัญและการเพิ่มทุนดังกล่าวกับกระทรวงพาณิชย์แล้ว

ในเดือนกุมภาพันธ์ 2560 บริษัทฯ ออกหุ้นสามัญจำนวน 250 ล้านหุ้น มูลค่าที่ตราไว้หุ้นละ 0.50 บาท โดยบริษัทฯ ได้จดทะเบียนการเพิ่มทุนจำนวน 125 ล้านบาทนี้กับกระทรวงพาณิชย์เมื่อวันที่ 9 กุมภาพันธ์ 2560 และได้รับชำระค่าหุ้นเพิ่มทุนดังกล่าวทั้งจำนวนแล้ว

ในระหว่างวันที่ 20 ถึง 22 กันยายน 2560 บริษัทฯ ได้เสนอขายหุ้นสามัญให้แก่ประชาชนทั่วไปเป็นครั้งแรก (Initial Public Offering) จำนวน 150 ล้านหุ้น มูลค่าที่ตราไว้หุ้นละ 0.50 บาท ในราคาเสนอขายหุ้นละ 3.90 บาท คิดเป็นเงินจำนวน 585 ล้านบาท โดยบริษัทฯ ได้จดทะเบียนเปลี่ยนแปลงทุนที่ออกจำหน่ายและชำระแล้วจากจำนวน 225 ล้านบาท (หุ้นสามัญ 450 ล้านหุ้น มูลค่าที่ตราไว้หุ้นละ 0.50 บาท) เป็นจำนวน 300 ล้านบาท (หุ้นสามัญ 600 ล้านหุ้น มูลค่าที่ตราไว้หุ้นละ 0.50 บาท) กับกระทรวงพาณิชย์แล้วเมื่อวันที่ 25 กันยายน 2560 และตลาดหลักทรัพย์แห่งประเทศไทยได้รับหุ้นสามัญจำนวน 600 ล้านหุ้น มูลค่าที่ตราไว้หุ้นละ 0.50 บาท เป็นหลักทรัพย์จดทะเบียนและเริ่มทำการซื้อขายได้ตั้งแต่วันที่ 3 ตุลาคม 2560 ทั้งนี้ ในการเสนอขายหุ้นสามัญเพิ่มทุนดังกล่าว บริษัทฯ มีค่าใช้จ่ายที่เกี่ยวข้องกับการเสนอขายหุ้นดังกล่าวเป็นจำนวน 13.2 ล้านบาท (สุทธิจากภาษีเงินได้ 3.3 ล้านบาท) ซึ่งบริษัทฯ ได้แสดงหักจากส่วนเกินมูลค่าหุ้นสามัญ

## 23. ดำรงตามกฎหมาย

ภายใต้บทบัญญัติของมาตรา 116 แห่งพระราชบัญญัติบริษัทมหาชนจำกัด พ.ศ. 2535 บริษัทฯ ต้องจัดสรรกำไรสุทธิประจำปีส่วนหนึ่งไว้เป็นทุนสำรองไม่น้อยกว่าร้อยละ 5 ของกำไรสุทธิประจำปีหักด้วยยอดขาดทุนสะสมยกมา (ถ้ามี) จนกว่าทุนสำรองนี้จะมีจำนวนไม่น้อยกว่าร้อยละ 10 ของทุนจดทะเบียน ดำรงตามกฎหมายดังกล่าวไม่สามารถนำไปจ่ายเงินปันผล

## 24. การส่งเสริมการลงทุน

บริษัทฯ ได้รับสิทธิพิเศษทางภาษีจากคณะกรรมการส่งเสริมการลงทุนสำหรับกิจการ โรงพยาบาล ตามบัตรส่งเสริมการลงทุนเลขที่ 1487(2)/2553 ลงวันที่ 3 พฤษภาคม 2553 ภายใต้เงื่อนไข ที่กำหนดบางประการ สิทธิพิเศษดังกล่าวรวมถึงการได้รับยกเว้นภาษีเงินได้นิติบุคคลสำหรับกำไรสุทธิที่ได้จากการประกอบกิจการที่ได้รับการส่งเสริมเป็นระยะเวลา 8 ปีนับแต่วันที่เริ่มมีรายได้จากการประกอบกิจการนั้น และได้รับยกเว้นภาษีเงินได้สำหรับเงินปันผลที่จ่ายจากกิจการที่ได้รับการส่งเสริมตลอดระยะเวลาที่ได้รับยกเว้นภาษีเงินได้นิติบุคคล ทั้งนี้ บริษัทฯ ได้รับสิทธิตั้งแต่วันที่ 15 มีนาคม 2553

รายได้จากการประกอบกิจการโรงพยาบาลสำหรับปีจำแนกตามกิจการที่ได้รับการส่งเสริมการลงทุนและไม่ได้รับการส่งเสริมการลงทุนสามารถสรุปได้ดังต่อไปนี้

	(หน่วย: พันบาท)			
	งบการเงินรวม		งบการเงินเฉพาะกิจการ	
	2560	2559	2560	2559
กิจการที่ได้รับการส่งเสริม	268,028	259,222	268,028	259,222
กิจการที่ไม่ได้รับการส่งเสริม	265,285	282,781	255,482	282,781
รวม	533,313	542,003	523,510	542,003
หัก: รายได้จากการดำเนินงานที่ยกเลิก	-	-	-	(10,701)
	533,313	542,003	523,510	531,302

## 25. ค่าใช้จ่ายตามลักษณะ

รายการค่าใช้จ่ายแบ่งตามลักษณะประกอบด้วยรายการค่าใช้จ่ายที่สำคัญดังต่อไปนี้

	(หน่วย: พันบาท)			
	งบการเงินรวม		งบการเงินเฉพาะกิจการ	
	2560	2559	2560	2559
เงินเดือน ค่าแรงและผลประโยชน์อื่น				
ของพนักงาน	157,382	158,270	155,064	158,270
ค่าธรรมเนียมแพทย์	127,353	111,764	123,185	111,764
ค่าเสื่อมราคาและค่าตัดจำหน่าย	37,202	35,458	36,421	35,458
ค่าเช่าจ่ายตามสัญญาเช่าดำเนินงาน	4,513	3,054	3,284	3,054
สินค้าคงเหลือใช้ไป	79,031	79,844	79,015	79,844

## 26. ภาษีเงินได้

ค่าใช้จ่ายภาษีเงินได้สำหรับปีสิ้นสุดวันที่ 31 ธันวาคม 2560 และ 2559 สรุปได้ดังนี้

	(หน่วย: พันบาท)	
	งบการเงินรวม/งบการเงินเฉพาะกิจการ	
	2560	2559
<b>ภาษีเงินได้ปัจจุบัน:</b>		
ภาษีเงินได้นิติบุคคลสำหรับปี	-	426
ผลกระทบต่อภาษีเงินได้จากค่าใช้จ่ายที่เกี่ยวกับการเสนอขาย หุ้นสามัญเพิ่มทุน (หมายเหตุ 22)	3,306	-
<b>ภาษีเงินได้รอการตัดบัญชี:</b>		
ภาษีเงินได้รอการตัดบัญชีจากการเกิดผลแตกต่างชั่วคราวและ การกลับรายการผลแตกต่างชั่วคราว	(8,441)	1,272
<b>ค่าใช้จ่าย (รายได้) ภาษีเงินได้ที่แสดงอยู่ในงบกำไรขาดทุนเบ็ดเสร็จ</b>	<b>(5,135)</b>	<b>1,698</b>

จำนวนภาษีเงินได้เกี่ยวข้องกับส่วนประกอบแต่ละส่วนของกำไรขาดทุนเบ็ดเสร็จอื่นสำหรับปีสิ้นสุดวันที่ 31 ธันวาคม 2560 และ 2559 สรุปได้ดังนี้

	(หน่วย: พันบาท)	
	งบการเงินรวม/งบการเงินเฉพาะกิจการ	
	2560	2559
<b>ภาษีเงินได้รอการตัดบัญชีที่เกี่ยวข้องกับขาดทุน</b>		
จากการวัดมูลค่าเงินลงทุนเพื่อขาย	29	-
<b>ภาษีเงินได้รอการตัดบัญชีที่เกี่ยวข้องกับผลขาดทุน</b>		
จากการประมาณการตามหลักคณิตศาสตร์ประกันภัย	38	-
<b>รวม</b>	<b>67</b>	<b>-</b>

## รายการกระทบยอดระหว่างกำไรทางบัญชีกับค่าใช้จ่ายภาษีเงินได้มีดังนี้

(หน่วย: พันบาท)

	งบการเงินรวม		งบการเงินเฉพาะกิจการ	
	2560	2559	2560	2559
กำไรทางบัญชีก่อนภาษีเงินได้นิติบุคคลจากการดำเนินงานต่อเนื่อง	18,735	73,696	22,023	75,861
กำไรทางบัญชีก่อนภาษีเงินได้นิติบุคคลจากการดำเนินงานที่ยกเลิก	-	-	-	272
กำไรทางบัญชีก่อนภาษีเงินได้นิติบุคคล	18,735	73,696	22,023	76,133
อัตราภาษีเงินได้นิติบุคคล	ร้อยละ 20	ร้อยละ 20	ร้อยละ 20	ร้อยละ 20
กำไรทางบัญชีก่อนภาษีเงินได้นิติบุคคลคูณอัตราภาษี	3,747	14,739	4,405	15,227
ผลขาดทุนทางภาษีสำหรับปีที่ไม่ได้บันทึกเป็นสินทรัพย์ภาษีเงินได้รอการตัดบัญชี	646	488	-	-
ผลกระทบทางภาษีสำหรับ:				
การส่งเสริมการลงทุน (หมวด 24)	(5,145)	(10,127)	(5,145)	(10,127)
ค่าใช้จ่ายต้องห้าม	519	208	507	208
ค่าใช้จ่ายที่มีสิทธิหักได้เพิ่มขึ้น	(4,678)	(3,361)	(4,678)	(3,361)
อื่น ๆ	(224)	(249)	(224)	(249)
รวม	(9,528)	(13,529)	(9,540)	(13,529)
ค่าใช้จ่าย (รายได้) ภาษีเงินได้ที่แสดงอยู่ในงบกำไรขาดทุนเบ็ดเสร็จ	(5,135)	1,698	(5,135)	1,698

## ส่วนประกอบของสินทรัพย์ภาษีเงินได้รอการตัดบัญชีประกอบด้วยรายการดังต่อไปนี้

(หน่วย: พันบาท)

	งบการเงินรวม/งบการเงินเฉพาะกิจการ	
	2560	2559
<b>สินทรัพย์ภาษีเงินได้รอการตัดบัญชี</b>		
ค่าเผื่อการลดลงของมูลค่าสินค้านี้คงเหลือ	-	33
สำรองผลประโยชน์ของพนักงาน	4,589	4,738
ขาดทุนที่ยังไม่เกิดขึ้นจากการเปลี่ยนแปลงมูลค่าเงินลงทุน	29	-
ขาดทุนทางภาษีที่ยังไม่ได้ใช้	8,661	-
รวม	13,279	4,771

ผลขาดทุนทางภาษีที่ยังไม่ได้ใช้มีจำนวนเงิน 43.30 ล้านบาท ซึ่งจะสิ้นสุดระยะเวลาการให้ประโยชน์ภายในปี 2565

## 27. การดำเนินงานที่ยกเลิก

เมื่อวันที่ 21 ตุลาคม 2559 ที่ประชุมคณะกรรมการบริษัทฯ มีมติให้บริษัทฯ ขายสินทรัพย์ของคลินิกเวชกรรม อินเตอร์เนชั่นแนล ซึ่งตั้งอยู่ที่ตำบลอ่าวนาง จังหวัดกระบี่ ให้แก่ บริษัท โรงพยาบาลวัฒนแพทย์ อ่าวนาง จำกัด ซึ่งเป็นบริษัทย่อยที่จัดตั้งขึ้นใหม่ตามที่ได้กล่าวไว้ในหมายเหตุประกอบงบการเงินข้อ 12 ดังนั้น ณ วันที่ 31 ธันวาคม 2559 ผลการดำเนินงานของกิจการคลินิกเวชกรรม อินเตอร์เนชั่นแนลจึงถูกจัดประเภทเป็นการดำเนินงานที่ยกเลิก โดยผลการดำเนินงานสำหรับปี 2559 ของกิจการคลินิกเวชกรรม อินเตอร์เนชั่นแนล แสดงได้ดังนี้

	(หน่วย: พันบาท)
งบการเงินเฉพาะกิจการ สำหรับปีสิ้นสุดวันที่ 31 ธันวาคม 2559	
รายได้	
รายได้จากการประกอบกิจการ โรงพยาบาล	10,701
รวมรายได้	10,701
ค่าใช้จ่าย	
ต้นทุนในการประกอบกิจการ โรงพยาบาล	8,538
ค่าใช้จ่ายในการบริหาร	1,891
รวมค่าใช้จ่าย	10,429
กำไรสำหรับปีจากการดำเนินงานที่ยกเลิก	272

กระแสเงินสดสุทธิสำหรับปีสิ้นสุดวันที่ 31 ธันวาคม 2559 ของกิจการคลินิกเวชกรรม อินเตอร์เนชั่นแนล แสดงได้ดังนี้

	(หน่วย: พันบาท)
งบการเงินเฉพาะกิจการ สำหรับปีสิ้นสุดวันที่ 31 ธันวาคม 2559	
กิจกรรมดำเนินงาน	1,018
กิจกรรมลงทุน	(236)
กิจกรรมจัดหาเงิน	-
เงินสดเพิ่มขึ้นสุทธิ	782

**28. กำไรต่อหุ้นขั้นพื้นฐาน**

กำไรต่อหุ้นขั้นพื้นฐานคำนวณโดยหารกำไรสำหรับปีที่เป็นของผู้ถือหุ้นของบริษัทฯ (ไม่รวมกำไรขาดทุนเบ็ดเสร็จอื่น) ด้วยจำนวนถัวเฉลี่ยถ่วงน้ำหนักของหุ้นสามัญที่ออกอยู่ในระหว่างปี

**29. ข้อมูลทางการเงินจำแนกตามส่วนงาน**

ข้อมูลส่วนงานดำเนินงานที่น่าเสนอนี้สอดคล้องกับรายงานภายในของกลุ่มบริษัทที่มีอำนาจตัดสินใจสูงสุดด้านการดำเนินงานได้รับและสอบถามอย่างสม่ำเสมอเพื่อใช้ในการตัดสินใจในการจัดสรรทรัพยากรให้กับส่วนงานและประเมินผลการดำเนินงานของส่วนงาน ทั้งนี้ผู้มีอำนาจตัดสินใจสูงสุดด้านการดำเนินงานของกลุ่มบริษัทคือ คณะกรรมการบริหาร

กลุ่มบริษัทดำเนินธุรกิจหลักในส่วนงานดำเนินงานที่รายงานเพียงส่วนงานเดียว คือ ธุรกิจโรงพยาบาล และดำเนินธุรกิจในเขตภูมิศาสตร์เดียว คือ ประเทศไทย กลุ่มบริษัทประเมินผลการปฏิบัติงานของส่วนงานโดยพิจารณาจากกำไรหรือขาดทุนจากการดำเนินงานซึ่งวัดมูลค่าโดยใช้เกณฑ์เดียวกับที่ใช้ในการวัดกำไรหรือขาดทุนจากการดำเนินงานในงบการเงิน ดังนั้น รายได้ กำไรจากการดำเนินงาน และสินทรัพย์ที่แสดงอยู่ในงบการเงิน จึงถือเป็นการรายงานตามส่วนงานดำเนินงานและเขตภูมิศาสตร์แล้ว

**ข้อมูลเกี่ยวกับลูกค้ารายใหญ่**

ในปี 2560 กลุ่มบริษัทมีรายได้จากลูกค้ารายใหญ่รายหนึ่งเป็นจำนวนเงินประมาณ 60 ล้านบาท (2559: มีรายได้จากลูกค้ารายใหญ่รายหนึ่งเป็นจำนวนเงินประมาณ 72 ล้านบาท) ซึ่งมาจากส่วนงานการประกอบกิจการโรงพยาบาล

**30. กองทุนสำรองเลี้ยงชีพ**

บริษัทฯ และพนักงานบริษัทฯ ได้ร่วมกันจัดตั้งกองทุนสำรองเลี้ยงชีพตามพระราชบัญญัติกองทุนสำรองเลี้ยงชีพ พ.ศ. 2530 โดยบริษัทฯ และพนักงานจะจ่ายสมทบเข้ากองทุนเป็นรายเดือนในอัตราร้อยละ 2 ถึงร้อยละ 3 ของเงินเดือน กองทุนสำรองเลี้ยงชีพนี้บริหารโดยบริษัทหลักทรัพย์จัดการกองทุน กรุงไทย จำกัด (มหาชน) และจะจ่ายให้แก่พนักงานเมื่อพนักงานนั้นออกจากการตามระเบียบว่าด้วยกองทุนของบริษัทฯ ในระหว่างปี 2560 บริษัทฯ รับรู้เงินสมทบดังกล่าวเป็นค่าใช้จ่ายจำนวนประมาณ 1.31 ล้านบาท (2559: 0.07 ล้านบาท)

## 31. เงินปันผลจ่าย

เงินปันผล	อนุมัติโดย	เงินปันผลจ่ายต่อหุ้น (บาท)	เงินปันผลจ่าย (พันบาท)
เงินปันผลระหว่างกาลจาก กำไรสะสม	ที่ประชุมคณะกรรมการบริษัทฯ เมื่อวันที่ 28 มกราคม 2560	0.338	67,600
เงินปันผลระหว่างกาลจาก กำไรสะสม	ที่ประชุมคณะกรรมการบริษัทฯ เมื่อวันที่ 23 กรกฎาคม 2560	0.367	164,997
รวมเงินปันผลสำหรับปี 2560			232,597

## 32. ภาระผูกพันและหนี้สินที่อาจเกิดขึ้น

## 32.1 ภาระผูกพันเกี่ยวกับรายจ่ายฝ่ายทุน

- ก) บริษัทฯและบริษัทย่อยมีรายจ่ายฝ่ายทุนที่เกี่ยวข้องกับการก่อสร้างอาคาร การซื้อเครื่องมือและอุปกรณ์และการติดตั้งระบบสารสนเทศ ดังนี้

	(หน่วย: ล้านบาท)			
	งบการเงินรวม		งบการเงินเฉพาะกิจการ	
	2560	2559	2560	2559
การก่อสร้างอาคาร	78.48	3.87	7.06	1.56
การซื้อเครื่องมือและอุปกรณ์	15.93	9.14	-	9.14
การติดตั้งระบบสารสนเทศ	3.26	0.39	0.65	-

- ข) ณ วันที่ 31 ธันวาคม 2559 บริษัทฯมีภาระผูกพันเกี่ยวกับส่วนของเงินลงทุนที่ยังไม่เรียกชำระในบริษัทย่อยเป็นจำนวนเงิน 67.5 ล้านบาท ทั้งนี้ในระหว่างปี 2560 บริษัทฯได้ชำระเงินลงทุนจำนวนดังกล่าวแล้ว



### 32.2 ภาระผูกพันเกี่ยวกับสัญญาเช่าดำเนินงาน

บริษัทฯ และบริษัทย่อยได้เข้าทำสัญญาเช่าดำเนินงานที่เกี่ยวข้องกับการเช่าที่ดิน อาคารและอุปกรณ์ในการดำเนินงาน อายุของสัญญามีระยะเวลาตั้งแต่ 1 ถึง 10 ปี

บริษัทฯ และบริษัทย่อยมีจำนวนเงินขั้นต่ำที่ต้องจ่ายในอนาคตทั้งสิ้นภายใต้สัญญาข้างต้นดังนี้

(หน่วย: ล้านบาท)

	งบการเงินรวม		งบการเงินเฉพาะกิจการ	
	2560	2559	2560	2559
จ่ายชำระ				
ภายใน 1 ปี	3.19	1.98	1.79	1.78
มากกว่า 1 ปี แต่ไม่เกิน 5 ปี	5.06	1.43	3.21	1.03
มากกว่า 5 ปี	-	0.10	-	0.10

### 32.3 ภาระผูกพันเกี่ยวกับสัญญาให้บริการ

บริษัทฯ และบริษัทย่อยได้ทำสัญญาที่เกี่ยวข้องกับการรักษาความปลอดภัย การบำรุงรักษาเครื่องมือแพทย์และบริการอื่น ๆ อายุของสัญญามีระยะเวลาตั้งแต่ 1 ปี ถึง 10 ปี

บริษัทฯ และบริษัทย่อยมีจำนวนเงินขั้นต่ำที่ต้องจ่ายในอนาคตทั้งสิ้นภายใต้สัญญาข้างต้นดังนี้

(หน่วย: ล้านบาท)

	งบการเงินรวม		งบการเงินเฉพาะกิจการ	
	31 ธันวาคม	31 ธันวาคม	31 ธันวาคม	31 ธันวาคม
	2560	2559	2560	2559
จ่ายชำระ				
ภายใน 1 ปี	10.76	2.47	10.70	2.46
มากกว่า 1 ปี แต่ไม่เกิน 5 ปี	0.44	-	0.32	-
มากกว่า 5 ปี	1.50	-	0.12	-

### 32.4 การค้าประกัน

- ก) ณ วันที่ 31 ธันวาคม 2560 บริษัทฯค้าประกันวงเงินสินเชื่อให้แก่บริษัทย่อยในวงเงิน 152 ล้านบาท (2559: 152 ล้านบาท)
- ข) ณ วันที่ 31 ธันวาคม 2560 บริษัทฯมีหนังสือค้าประกันที่ออกโดยธนาคารในนามของบริษัทฯ เหลืออยู่เป็นจำนวนประมาณ 1.63 ล้านบาท (2559: 2.13 ล้านบาท) ซึ่งเกี่ยวข้องกับภาระผูกพันทางปฏิบัติบางประการตามปกติธุรกิจ โดยประกอบด้วยหนังสือค้าประกันดังต่อไปนี้

(หน่วย: ล้านบาท)

	งบการเงินรวม/ งบการเงินเฉพาะกิจการ	
	2560	2559
ค้าประกันการซื้อสินค้า	0.30	0.80
ค้าประกันการใช้ไฟฟ้า	1.33	1.33
รวม	1.63	2.13

### 33. ลำดับชั้นของมูลค่ายุติธรรม

ณ วันที่ 31 ธันวาคม 2560 บริษัทฯมีสินทรัพย์ที่วัดมูลค่าด้วยมูลค่ายุติธรรมซึ่งมีลำดับชั้นอยู่ในระดับ 2 ดังนี้

(หน่วย: พันบาท)

	งบการเงินรวม/ งบการเงินเฉพาะกิจการ	
สินทรัพย์ที่วัดด้วยมูลค่ายุติธรรม		
เงินลงทุนชั่วคราว (หมายเหตุ 8)	236,960	

### 34. เครื่องมือทางการเงิน

#### 34.1 นโยบายการบริหารความเสี่ยง

เครื่องมือทางการเงินที่สำคัญของบริษัทฯและบริษัทย่อย ตามที่นิยามอยู่ในมาตรฐานการบัญชีฉบับที่ 107 “การแสดงรายการและการเปิดเผยข้อมูลสำหรับเครื่องมือทางการเงิน” ประกอบด้วย เงินสดและรายการเทียบเท่าเงินสด เงินลงทุนชั่วคราว ลูกหนี้การค้าและลูกหนี้อื่น เงินให้กู้ยืม เงินลงทุนเงินเบิกเกินบัญชีและเงินกู้ยืมจากสถาบันการเงิน เจ้าหนี้การค้าและเจ้าหนี้อื่น และหนี้สินตามสัญญาเช่าการเงิน บริษัทฯและบริษัทย่อยมีความเสี่ยงที่เกี่ยวข้องกับเครื่องมือทางการเงินดังกล่าว และมีนโยบายการบริหารความเสี่ยงดังนี้

### ความเสี่ยงด้านการให้สินเชื่อ

บริษัทฯ และบริษัทย่อยมีความเสี่ยงด้านการให้สินเชื่อที่เกี่ยวข้องกับลูกหนี้การค้าและลูกหนี้อื่น ฝ่ายบริหารควบคุมความเสี่ยงนี้โดยการกำหนดให้มีนโยบายและวิธีการในการควบคุมสินเชื่อที่เหมาะสม ดังนั้นบริษัทฯ และบริษัทย่อยจึงไม่คาดว่าจะได้รับความเสียหายที่เป็นสาระสำคัญจากการให้สินเชื่อ นอกจากนี้ การให้สินเชื่อของบริษัทฯ และบริษัทย่อยไม่มีการกระจุกตัวเนื่องจากบริษัทฯ และบริษัทย่อยมีฐานของลูกค้าที่หลากหลายและมีอยู่จำนวนมาก ราย จำนวนสูงสุดที่บริษัทฯ และบริษัทย่อยอาจต้องสูญเสียจากการให้สินเชื่อคือมูลค่าตามบัญชีของลูกค้าการค้าและลูกหนี้อื่นที่แสดงอยู่ในงบแสดงฐานะการเงิน

### ความเสี่ยงจากอัตราดอกเบี้ย

บริษัทฯ และบริษัทย่อยมีความเสี่ยงจากอัตราดอกเบี้ยที่สำคัญอันเกี่ยวข้องกับเงินฝากสถาบันการเงิน เงินให้กู้ยืม เงินกู้ยืมระยะสั้นและระยะยาวที่มีดอกเบี้ย สินทรัพย์และหนี้สินทางการเงินส่วนใหญ่มีอัตราดอกเบี้ยที่ปรับขึ้นลงตามอัตราตลาดหรือมีอัตราดอกเบี้ยคงที่ซึ่งใกล้เคียงกับอัตราตลาดในปัจจุบัน

ณ วันที่ 31 ธันวาคม 2560 และ 2559 สินทรัพย์และหนี้สินทางการเงินที่สำคัญสามารถจัดตามประเภทอัตราดอกเบี้ยและสำหรับสินทรัพย์และหนี้สินทางการเงินที่มีอัตราดอกเบี้ยคงที่สามารถแยกตามวันที่ครบกำหนดหรือวันที่มีการกำหนดอัตราดอกเบี้ยใหม่ (หากวันที่มีการกำหนดอัตราดอกเบี้ยใหม่ถึงก่อน) ได้ดังนี้

(หน่วย: ล้านบาท)

งบการเงินรวม ณ วันที่ 31 ธันวาคม 2560						
	อัตราดอกเบี้ยคงที่		อัตราดอกเบี้ย	ไม่มี	รวม	อัตราดอกเบี้ย
	มากกว่า	ปรับขึ้นลง	อัตรา	อัตราดอกเบี้ย		
	ภายใน 1 ปี	1 ถึง 5 ปี	ตามราคาตลาด	ดอกเบี้ย		ที่แท้จริง
						(ร้อยละต่อปี)
สินทรัพย์ทางการเงิน						
เงินสดและรายการเทียบเท่าเงินสด	-	-	7.86	17.89	25.75	0.1 - 1.0
เงินลงทุนชั่วคราว	-	-	-	236.96	236.96	-
ลูกหนี้การค้าและลูกหนี้อื่น	-	-	-	35.86	35.86	-
เงินให้กู้ยืม	1.56	0.25	-	-	1.81	3.0
	1.56	0.25	7.86	290.71	300.38	
หนี้สินทางการเงิน						
เงินเบิกเกินบัญชีและเงินกู้ยืมระยะสั้น						
จากสถาบันการเงิน	-	-	0.01	-	0.01	3.50 - 3.55
เจ้าหนี้การค้าและเจ้าหนี้อื่น	-	-	-	47.90	47.90	-
หนี้สินตามสัญญาเช่าการเงิน	0.56	0.13	-	-	0.69	4.75 - 7.03
	0.56	0.13	0.01	47.90	48.60	

(หน่วย: ล้านบาท)

งบการเงินรวม ณ วันที่ 31 ธันวาคม 2559

## สินทรัพย์ทางการเงิน

	อัตราดอกเบี้ยคงที่	อัตราดอกเบี้ย	ไม่มี		อัตราดอกเบี้ย
	มากกว่า	ปรับขึ้นลง	อัตรา		ที่แท้จริง
	ภายใน 1 ปี	1 ถึง 5 ปี	ตามราคาตลาด	ดอกเบี้ย	รวม
					(ร้อยละต่อปี)
เงินสดและรายการเทียบเท่าเงินสด	-	-	6.81	30.17	36.98
ลูกหนี้การค้าและลูกหนี้อื่น	-	-	-	41.12	41.12
เงินให้กู้ยืม	0.58	1.57	-	0.54	2.69
	0.58	1.57	6.81	71.83	80.79
หนี้สินทางการเงิน					
เงินกู้ยืมระยะสั้นจากสถาบันการเงิน	-	-	50.00	-	50.00
เจ้าหนี้การค้าและเจ้าหนี้อื่น	-	-	-	60.10	60.10
หนี้สินตามสัญญาเช่าการเงิน	0.53	0.69	-	-	1.22
เงินกู้ยืมระยะยาว	-	-	137.31	-	137.31
	0.53	0.69	187.31	60.10	248.63

(หน่วย: ล้านบาท)

งบการเงินเฉพาะกิจการ ณ วันที่ 31 ธันวาคม 2560

## สินทรัพย์ทางการเงิน

	อัตราดอกเบี้ยคงที่	อัตราดอกเบี้ย	ไม่มี		อัตราดอกเบี้ย
	มากกว่า	ปรับขึ้นลง	อัตรา		ที่แท้จริง
	ภายใน 1 ปี	1 ถึง 5 ปี	ตามราคาตลาด	ดอกเบี้ย	รวม
					(ร้อยละต่อปี)
เงินสดและรายการเทียบเท่าเงินสด	-	-	4.45	3.50	7.95
เงินลงทุนชั่วคราว	-	-	-	236.96	236.96
ลูกหนี้การค้าและลูกหนี้อื่น	-	-	-	35.02	35.02
เงินให้กู้ยืม	1.56	0.25	-	-	1.81
	1.56	0.25	4.45	275.48	281.74
หนี้สินทางการเงิน					
เงินเบิกเกินบัญชีและเงินกู้ยืมระยะสั้น					
จากสถาบันการเงิน	-	-	0.01	-	0.01
เจ้าหนี้การค้าและเจ้าหนี้อื่น	-	-	-	45.86	45.86
หนี้สินตามสัญญาเช่าการเงิน	0.56	0.13	-	-	0.69
	0.56	0.13	0.01	45.86	46.56

(หน่วย: ล้านบาท)

งบการเงินเฉพาะกิจการ ณ วันที่ 31 ธันวาคม 2559

	อัตราดอกเบี้ยคงที่		อัตราดอกเบี้ย		ไม่มี อัตรา ดอกเบี้ย	อัตราดอกเบี้ย ที่แท้จริง (ร้อยละต่อปี)
	มากกว่า ภายใน 1 ปี	1 ถึง 5 ปี	ปรับขึ้นลง ตามราคาดตลาด	รวม		
<b>สินทรัพย์ทางการเงิน</b>						
เงินสดและรายการเทียบเท่าเงินสด	-	-	5.75	28.90	34.65	0.1 - 1.0
ลูกหนี้การค้าและลูกหนี้อื่น	-	-	-	41.42	41.42	-
เงินให้กู้ยืม	0.58	1.57	-	0.54	2.69	3.0
	0.58	1.57	5.75	70.86	78.76	
<b>หนี้สินทางการเงิน</b>						
เงินกู้ยืมระยะสั้นจากสถาบันการเงิน	-	-	50.00	-	50.00	3.50 - 3.55
เจ้าหนี้การค้าและเจ้าหนี้อื่น	-	-	-	59.96	59.96	-
หนี้สินตามสัญญาเช่าการเงิน	0.53	0.69	-	-	1.22	4.75 - 7.03
เงินกู้ยืมระยะยาว	-	-	137.31	-	137.31	หมายเหตุ 18
	0.53	0.69	187.31	59.96	248.49	

**ความเสี่ยงจากอัตราแลกเปลี่ยน**

บริษัทฯ และบริษัทย่อยพิจารณาว่าไม่มีความเสี่ยงจากอัตราแลกเปลี่ยน เนื่องจากบริษัทฯ และบริษัทย่อยไม่มีธุรกรรมที่เป็นเงินตราต่างประเทศที่มีสาระสำคัญ

**34.2 มูลค่ายุติธรรมของเครื่องมือทางการเงิน**

เนื่องจากเครื่องมือทางการเงินส่วนใหญ่ของบริษัทฯ และบริษัทย่อยจัดอยู่ในประเภทระยะสั้นหรือมีอัตราดอกเบี้ยใกล้เคียงกับอัตราดอกเบี้ยในตลาด บริษัทฯ และบริษัทย่อยจึงประมาณมูลค่ายุติธรรมของเครื่องมือทางการเงินใกล้เคียงกับมูลค่าตามบัญชีที่แสดงในงบแสดงฐานะการเงิน

**35. การบริหารจัดการทุน**

วัตถุประสงค์ในการบริหารจัดการทุนที่สำคัญของบริษัทฯ คือการจัดให้มีซึ่งโครงสร้างทุนที่เหมาะสมเพื่อสนับสนุนการดำเนินธุรกิจของบริษัทฯ และเสริมสร้างมูลค่าการถือหุ้นให้กับผู้ถือหุ้น โดย ณ วันที่ 31 ธันวาคม 2560 กลุ่มบริษัทมีอัตราส่วนหนี้สินต่อทุนเท่ากับ 0.094:1 (2559: 0.799:1) และบริษัทฯ มีอัตราส่วนหนี้สินต่อทุนเท่ากับ 0.090:1 (2559: 0.081:1)

## 36. คดีฟ้องร้อง

เมื่อวันที่ 20 กุมภาพันธ์ 2560 บริษัทฯ ถูกฟ้องจากผู้มาใช้บริการซึ่งได้แจ้งผลการตรวจเลือดของ บริษัทฯ และขอให้ออกผลตรวจเลือดให้ใหม่ พร้อมกับเรียกค่าเสียหายจากบริษัทฯ เป็นเงิน จำนวน 2.7 ล้านบาท

เมื่อวันที่ 6 กรกฎาคม 2560 ศาลได้พิพากษายกฟ้องคดีดังกล่าวแล้ว อย่างไรก็ตาม เมื่อวันที่ 25 กรกฎาคม 2560 โจทก์ได้ยื่นอุทธรณ์คัดค้านคำพิพากษาศาลชั้นต้นต่อศาลอุทธรณ์ และเมื่อวันที่ 12 ธันวาคม 2560 ศาลอุทธรณ์ได้มีคำพิพากษาศาลชั้นต้น ด้วยเหตุนี้บริษัทฯ จึงไม่ได้บันทึกประมาณการหนี้สินที่อาจเกิดขึ้นไว้ในบัญชี

## 37. เหตุการณ์ภายหลังรอบระยะเวลารายงาน

เมื่อวันที่ 21 กุมภาพันธ์ 2561 ที่ประชุมคณะกรรมการของบริษัทฯ ได้มีมติอนุมัติดังนี้

1. จ่ายเงินปันผลจากกำไรสะสมในอัตราหุ้นละ 0.018 บาท รวมเป็นเงินทั้งสิ้น 10.80 ล้านบาท เงินปันผลนี้มีกำหนดจ่ายในวันที่ 25 พฤษภาคม 2561
2. ลงในหุ้นสามัญของบริษัท โรงพยาบาลวัฒนแพทย์ สมุย จำกัด ซึ่งเป็นบริษัทที่จะจัดตั้งใหม่ ในปี 2561 โดยมีทุนจดทะเบียน 160 ล้านบาท

## 38. การจัดประเภทรายการในงบการเงิน

บริษัทฯ ได้จัดประเภทรายการบัญชีบางรายการในงบการเงินใหม่ เพื่อให้สอดคล้องกับการจัดประเภทรายการบัญชีในปัจจุบัน การจัดประเภทรายการใหม่มีดังต่อไปนี้

(หน่วย: พันบาท)

	งบการเงินรวม		งบการเงินเฉพาะกิจการ	
	ณ วันที่ 31 ธันวาคม 2559		ณ วันที่ 31 ธันวาคม 2559	
	ตามที่	ตามที่	ตามที่	ตามที่
	จัดประเภทใหม่	เคยรายงานไว้	จัดประเภทใหม่	เคยรายงานไว้
งบกำไรขาดทุนเบ็ดเสร็จ				
ต้นทุนในการประกอบกิจการ				
โรงพยาบาล	360,240	354,533	351,701	345,994
ค่าใช้จ่ายในการบริหาร	99,052	104,759	96,236	101,943
รวม	459,292	459,292	447,937	447,937

การจัดประเภทรายการบัญชีดังกล่าวไม่มีผลกระทบต่อกำไรหรือส่วนของผู้ถือหุ้นตามที่ได้รายงานไว้

### 39. การอนุมัติงบการเงิน

งบการเงินนี้ได้รับอนุมัติให้ออกโดยคณะกรรมการบริษัทฯ เมื่อวันที่ 21 กุมภาพันธ์ 2561

## 20. นิติบุคคลที่บริษัทถือหุ้นตั้งแต่ร้อยละ 10 ขึ้นไป

ลำดับ	ชื่อบริษัท	วันที่จดทะเบียน	สถานที่ตั้ง	ประเภทธุรกิจ	จำนวนหุ้นที่ออกและเรียกชำระแล้ว	อัตราการถือหุ้น
1	บริษัท โรงพยาบาลวัฒนแพทย์ อำนาจง จำกัด	21 มิ.ย. 2559	247/2 อ.พัทลุง ต.ทับเที่ยง อ.เมืองตรัง จ.ตรัง	โรงพยาบาล เอกชน	หุ้นสามัญ 1,500,000 หุ้น มูลค่า ที่ตราไว้ 100 บาท ต่อหุ้น	90.03%



## 21. ข้อมูลทั่วไปและข้อมูลสำคัญอื่น

### 1. บริษัท โรงพยาบาลวัฒนแพทย์ ตรัง จำกัด (มหาชน)

ชื่อบริษัท	บริษัท โรงพยาบาลวัฒนแพทย์ ตรัง จำกัด (มหาชน)
ชื่อบริษัท (ภาษาอังกฤษ)	WATTANAPAT HOSPITAL TRANG PUBLIC COMPANY LIMITED
ประเภทธุรกิจ	สถานพยาบาลเอกชนประเภทรับผู้ป่วยไว้ค้างคืน
เลขทะเบียนบริษัท	0107559000524
ที่ตั้งสำนักงานใหญ่	247/2 ถนนพัทลุง ตำบลทับเที่ยง อำเภอเมือง จังหวัดตรัง 92000
โทรศัพท์	075-205-555
โทรสาร	075-205-460
Homepage	<a href="http://www.wattanapat.co.th/">http://www.wattanapat.co.th/</a>
นักลงทุนสัมพันธ์	075-205-555 ต่อ 2012

### 2. นายทะเบียนหลักทรัพย์

ชื่อบริษัท	บริษัท ศูนย์รับฝากหลักทรัพย์ (ประเทศไทย) จำกัด
ที่ตั้งสำนักงานใหญ่	เลขที่ 93 ถนนรัชดาภิเษก แขวงดินแดง เขตดินแดง กรุงเทพฯ 10400
โทรศัพท์	02-229-2800
โทรสาร	02-359-1259

### 3. ผู้สอบบัญชี

ชื่อบริษัท	บริษัท สำนักงาน อีวาย จำกัด
ที่ตั้งสำนักงานใหญ่	ชั้น 33 อาคารเลครัชดา 193/136-137 ถนนรัชดาภิเษก คลองเตย กรุงเทพฯ 10110
โทรศัพท์	02-264-9090
โทรสาร	02-264-0789-90

### 4. ผู้ตรวจสอบภายใน

ชื่อบริษัท	บริษัท ผู้ความสำเร็จ จำกัด
ที่ตั้งสำนักงานใหญ่	499 ซอยเจริญสุนิทวงศ์ 75 แขวงบางพลัด เขตบางพลัด กรุงเทพมหานคร 10700
โทรศัพท์	080-589-7594

## 5. ที่ปรึกษากฎหมาย

ชื่อบริษัท	บริษัท นักกฎหมายกรุงเทพ จำกัด
ที่ตั้งสำนักงานใหญ่	อาคาร ปาโซ ทาวเวอร์ ชั้น 23 88 ถนนสีลม แขวงสุริยวงศ์ เขตบางรัก กรุงเทพฯ 10500
โทรศัพท์	02-267-2460-3
โทรสาร	02-267-2464

## 6. ที่ปรึกษาทางการเงิน

ชื่อบริษัท	บริษัทหลักทรัพย์ ธนชาติ จำกัด (มหาชน)
ที่ตั้งสำนักงานใหญ่	เลขที่ 444 อาคารเอ็มบีเค ทาวเวอร์ ชั้น 14-18 และ 19 ถนนพญาไท แขวงวังใหม่ เขตปทุมวัน กรุงเทพฯ 10330
โทรศัพท์	02-217-8888
โทรสาร	02-217-8501





บริษัท โรงพยาบาลวัฒนแพทย์ ตรัง จำกัด (มหาชน)  
247/2 ถ.พัทลุง ต.ทับเที่ยง  
อ. เมือง จ.ตรัง 92000  
โทร. 0-7520-5555  
ฉุกเฉินโทร. 0-7520-5500,  
096-635-3046