



# โรงพยาบาลวตนนแพทย ตรัง WATTANAPAT HOSPITAL TRANG



## รายงานประจำปี 2561

ANNUAL REPORT 2561

บริษัท โรงพยาบาลวตนนแพทย ตรัง จำกัด (มหาชน)

## สารบัญ

สารประธานกรรมการ	1
สารประธานเจ้าหน้าที่บริหาร	2
กรรมการบริษัทและผู้บริหาร	3
นโยบายและภาพรวมการประกอบกิจการ	4
ลักษณะการประกอบธุรกิจ	10
ปัจจัยเสี่ยง	23
ข้อมูลหลักทรัพย์และผู้ถือหุ้น	29
นโยบายการจ่ายเงินปันผล	31
โครงสร้างการจัดการ	32
การกำกับดูแลกิจการ	48
ความรับผิดชอบต่อสังคม	59
การควบคุมภายในและการบริหารจัดการความเสี่ยง	67
รายงานของคณะกรรมการตรวจสอบ	70
รายการระหว่างกัน	73
คำอธิบายและวิเคราะห์ฐานะการเงินและผลการดำเนินงาน	95
รายงานความรับผิดชอบต่อสังคมของคณะกรรมการบริษัทต่อรายงานทางการเงิน	108
รายงานของผู้สอบบัญชีรับอนุญาต	109
งบการเงิน	114
หมายเหตุประกอบงบการเงินรวม	122
นิติบุคคลที่ถือหุ้นตั้งแต่ร้อยละ 10 ขึ้นไป	169
ข้อมูลทั่วไปและข้อมูลสำคัญอื่น	170

## สารปรธานกรรมการ

ปี 2561 ถือว่าเป็นปีที่โรงพยาบาลวัฒนแพทย์ ตรัง มีผลการดำเนินการที่ดี อีกปีหนึ่ง นับตั้งแต่การก่อตั้งมาเป็นเวลา 56 ปี ตั้งแต่เป็นคลินิกนายแพทย์วิทยา ลีละวัฒน์ แล้วเติบโตเรื่อยมาจนกระทั่งเป็นบริษัทจดทะเบียนในตลาดหลักทรัพย์ฯเมื่อ พ.ศ. 2560 ด้วยความมุ่งมั่นในการให้บริการทางการแพทย์ด้วยความเอาใจใส่ เอื้ออาทร พร้อมกับการพัฒนาบุคลากร มุ่งเน้นการบริหารจัดการอย่างมีประสิทธิภาพและประสิทธิผล เพื่อสร้างมูลค่าตอบแทนการลงทุนแก่ผู้ถือหุ้นอย่างเหมาะสม คู่ค้า ด้วยความรับผิดชอบต่อสังคมและผู้มีส่วนได้เสียทุกภาคส่วน

คณะกรรมการบริษัทมีความเชื่อมั่นว่าการกำหนดนโยบาย ดูแล กำกับ ปรับเปลี่ยนกลยุทธ์ให้เหมาะสมกับสถานการณ์ การพัฒนาประสิทธิภาพ การบริหารจัดการด้วยหลักธรรมาภิบาลและโปร่งใสจะช่วยให้บริษัทสามารถพัฒนาและสร้างความเชื่อมั่นแก่ผู้มีส่วนได้เสียอย่างยั่งยืน โดยได้อนุมัติการแก้ไขเพิ่มเติมการมอบอำนาจในการบริหารและดำเนินงานประจำวัน การแก้ไขเพิ่มเติมแผนสืบทอดตำแหน่ง และการแก้ไขเพิ่มเติมหลักเกณฑ์และคุณสมบัติในการเลื่อนตำแหน่งของพนักงาน เป็นต้น ถึงแม้ว่าสภาพเศรษฐกิจในพื้นที่ยังมีข้อจำกัดพอสมควร แต่ด้วยการปรับเปลี่ยนตามสถานการณ์และการปรับปรุงประสิทธิภาพ ช่วยให้ผลการดำเนินการดีขึ้น

นอกจากการมุ่งเน้นด้านคุณภาพในการรักษาพยาบาล การส่งเสริมสุขภาพ การป้องกันโรคเพื่อให้ประชาชนในพื้นที่มีสุขภาพที่ดี ซึ่งโรงพยาบาลวัฒนแพทย์ ตรัง ผ่านการรับรอง HA Re-accreditation ในเดือนมิถุนายน 2561 โรงพยาบาลยังส่งเสริมความรับผิดชอบต่อสังคมและได้รับรางวัลด้านอื่นๆ เช่น สถานประกอบการกิจการดีเด่นด้านความปลอดภัย อาชีวอนามัยและสภาพแวดล้อมในการทำงานประจำปี 2561 ระดับจังหวัด จากกรมสวัสดิการและคุ้มครองแรงงาน และรางวัลดีเด่น สำหรับแหล่งกำเนิดมลพิษที่มีการบริหารจัดการน้ำเสียที่ดี ประจำปี 2561 จากสำนักงานสิ่งแวดล้อมภาคที่ 15 ภูเก็ตและกลุ่มจังหวัดภาคใต้ฝั่งอันดามัน

ในนามของคณะกรรมการ ผู้บริหารและพนักงาน ผมขอขอบคุณท่านผู้ถือหุ้นทุกท่านที่ให้การสนับสนุน ขอขอบคุณ คณะแพทย์ ผู้บริหารและพนักงานในความพยายาม ความมุ่งมั่น และขอขอบคุณพันธมิตรทางธุรกิจต่างๆ สถาบันการเงิน และผู้มีส่วนได้เสียทุกฝ่ายที่ให้การสนับสนุนบริษัทด้วยดีเสมอมา



(นายรัชชัย สุขผลศิริ)

ประธานกรรมการ

บริษัท โรงพยาบาลวัฒนแพทย์ ตรัง จำกัด (มหาชน)

## สารประธานเจ้าหน้าที่บริหาร

ปี 2561 สภาพเศรษฐกิจของจังหวัดตรัง ค่อยๆฟื้นตัวขึ้นจากเหตุการณ์น้ำท่วมใหญ่ 3 ครั้งในปีที่ผ่านมา โรงพยาบาลวัฒนแพทย ตรัง ได้ขยายกิจกรรมทางการตลาดสู่พื้นที่ใกล้เคียง เช่น สตูล พัทลุง กระบี่ และ ท่งสง เป็นต้น นอกจากนี้ยังมุ่งเน้นพื้นที่และกลุ่มผู้ใช้บริการที่เกี่ยวข้องกับการท่องเที่ยวเพิ่มขึ้น เช่น เกาะลันตา และ เกาะหลีเป๊ะ ครอบคลุม ทั้งนักท่องเที่ยวและผู้ประกอบการที่เกี่ยวข้องกับการท่องเที่ยว ซึ่งเป็นที่มาของรายได้จากคนใช้ต่างชาติที่เพิ่มขึ้นอย่างต่อเนื่อง

โรงพยาบาลวัฒนแพทย ตรัง มุ่งมั่นยกระดับบริการทางการแพทย์เพื่อให้การดูแลภาวะหรือโรคเฉพาะทางที่มีความซับซ้อนมากขึ้น เพิ่มศักยภาพของการบริการทางการแพทย์โดยเพิ่มแพทย์ประจำ ด้านทางเดินอาหาร รังสีวินิจฉัยและอายุรกรรม เพิ่มแพทย์ part time ด้านจักษุวิทยา ศัลยกรรม และ กุมารเวชกรรม เป็นต้น ให้บริการเครื่องตรวจระดับความแข็งของตับและวัดปริมาณไขมันในตับ (Fibroscan) ซึ่งเป็นเครื่องแรกในจังหวัดตรังและจังหวัดใกล้เคียง ให้บริการเครื่องตรวจคลื่นไฟฟ้าสมอง การรักษาฐานผู้ใช้บริการเดิม คนไข้เก่าด้วยการติดตามผู้ใช้บริการอย่างต่อเนื่องและพัฒนาคุณภาพการบริการเพื่อเพิ่มระดับความพึงพอใจ เสริมสร้างความสัมพันธ์อันดีกับตัวแทนกับบริษัทประกันชีวิตและบริษัทคู่สัญญาต่างๆ เพิ่มกิจกรรมด้าน digital marketing เข้าร่วมเป็นเครือข่ายการให้บริการทางการแพทย์ฉุกเฉิน 1669 และ ทำกิจกรรมเพื่อสังคมอย่างสม่ำเสมอ ช่วยให้ผลการดำเนินงานดีขึ้นอย่างชัดเจน

สำหรับโรงพยาบาลวัฒนแพทย อ่าวนาง เริ่มเปิดให้บริการตั้งแต่วันที่ 1 มีนาคม 2562 เพื่อให้บริการประชาชนและนักท่องเที่ยวในอ่าวนาง กระบี่และพื้นที่ใกล้เคียง นอกจากเป็นการเพิ่มแหล่งที่มาของรายได้แล้วยังช่วยให้สามารถใช้ทรัพยากรร่วมกันกับโรงพยาบาลวัฒนแพทย ตรัง ได้อย่างมีประสิทธิภาพ โรงพยาบาลยังคงมุ่งเน้นความปลอดภัยของคนไข้ ให้บริการตามจริยธรรมและมาตรฐานทางการแพทย์ เพื่อผลการรักษาทางคลินิกที่ดี เป็นที่พึงพอใจของผู้ใช้บริการ

ในนามของคณะผู้บริหาร แพทย์ และพนักงาน ผมขอขอบคุณท่านผู้ถือหุ้น ท่านผู้มีอุปการคุณ พันธมิตรทางธุรกิจ และผู้มีส่วนได้เสียทุกท่านที่ให้การสนับสนุนกิจการของบริษัทด้วยดีเสมอมา



(นายแพทย์สมชาย จันทรสว่าง)

ประธานเจ้าหน้าที่บริหาร

## คณะกรรมการบริษัทและผู้บริหารบริษัท โรงพยาบาลวัฒนะแพทย ตรัง จำกัด (มหาชน)



นายอัษฎชัย ศุภผลศิริ  
ประธานกรรมการ



นางอมรา ลีละวัฒน์  
รองประธานกรรมการ



นายแพทย์สมชาย จันทรสว่าง  
กรรมการ/ประธานเจ้าหน้าที่บริหาร



นายพินิต เหล่าสุนทร  
กรรมการ



นายเชน เหล่าสุนทร  
กรรมการ/รองผู้อำนวยการโรงพยาบาลฝ่ายการเงิน



นายวิทย์ ลีละวัฒน์  
กรรมการ



ทพ.พรเลิศ บุญสันติสุข  
กรรมการ



นายประทีป วาณิชยก่องกุล  
กรรมการ



นางจริยา ลีละวัฒน์  
กรรมการ



นายแพทย์บุญส่ง ตันติวิญพงษ์  
กรรมการ



นางวิไลดา สุพิทักษ์  
กรรมการ



นายวิฑิต ช่อเจียง  
กรรมการ

## นโยบายและภาพรวมการประกอบธุรกิจ

### 1. ประวัติความเป็นมาและการเปลี่ยนแปลงที่สำคัญ

#### 1.1 การจัดตั้งบริษัท

บริษัท โรงพยาบาลวัฒนแพทย์ ตรัง จำกัด (มหาชน) (“บริษัทฯ”) เริ่มก่อตั้งเมื่อปี 2534 โดยนายแพทย์วิทยา ลีละวัฒน์ และ นางอมรา ลีละวัฒน์ ซึ่งผู้ก่อตั้งทั้ง 2 ท่านได้เล็งเห็นถึงความต้องการในการแพทย์ของประชาชนในจังหวัดตรัง และจังหวัดใกล้เคียง ที่ยังไม่เพียงพอเนื่องจากสถานพยาบาลต่างๆในพื้นที่มีจำนวนไม่มาก ประกอบกับการสัญจรไปมาในพื้นที่ทางภาคใต้ยังไม่ค่อยสะดวกนัก ผู้ก่อตั้งทั้ง 2 ท่านจึงได้ริเริ่มให้บริการในการรักษาพยาบาล แก่ประชาชนตั้งแต่ปี 2500 โดยเริ่มก่อตั้งคลินิกขนาดเล็กโดยรู้จักกันในนามของ คลินิก “หมอวิทย์” และเติบโตเรื่อยมาจนเป็นโรงพยาบาลขนาด 50 เตียงในปี 2534 ในนามของโรงพยาบาลวัฒนแพทย์ตรัง และได้เปลี่ยนแปลงจากธุรกิจครอบครัวเป็นธุรกิจในรูปแบบของ “บริษัท” โดยโรงพยาบาลยังคงให้บริการที่มีคุณภาพแก่ประชาชนในพื้นที่รวมถึงจังหวัดใกล้เคียงเสมอมา และเติบโตเรื่อยมาจนกระทั่งเป็นบริษัทจดทะเบียนในตลาดหลักทรัพย์ฯ เมื่อปี 2560

นอกจากนี้ ด้วยวิสัยทัศน์ของผู้บริหารของบริษัทฯ ซึ่งเล็งเห็นถึงโอกาสในการเติบโตทางธุรกิจการให้บริการทางการแพทย์ที่เพิ่มขึ้นในจังหวัดใกล้เคียงโดยเฉพาะจังหวัดกระบี่ ซึ่งเป็นแหล่งท่องเที่ยวที่สำคัญ บริษัทฯ จึงได้จัดตั้งคลินิกเวชกรรม อินเตอร์เนชั่นแนล ตั้งอยู่ที่ตำบลอ่าวนาง อำเภอเมือง จังหวัดกระบี่ เมื่อวันที่ 9 เมษายน 2558 เพื่อเป็นจุดเริ่มต้นในการขยายการให้บริการของบริษัทฯ ไปสู่อาณาเขตจังหวัดใกล้เคียง

ทั้งนี้ ภายหลังการจัดตั้งคลินิกเวชกรรมในจังหวัดกระบี่ ประมาณ 1 ปี บริษัทฯ เล็งเห็นโอกาสในการเติบโตทางธุรกิจ โรงพยาบาลรวมถึงความต้องการทางการแพทย์ของจังหวัดกระบี่ที่มีมากขึ้น บริษัทฯ จึงได้จัดตั้งบริษัทย่อย บริษัท โรงพยาบาลวัฒนแพทย์ อ่าวนาง จำกัด เมื่อวันที่ 21 มิถุนายน 2559

เมื่อวันที่ 19 มีนาคม 2561 บริษัทฯ ได้จดทะเบียนจัดตั้งบริษัทย่อย บริษัท โรงพยาบาลวัฒนแพทย์ สมุย จำกัด มีทุนจดทะเบียนรวม 160 ล้านบาท เพื่อขยายกิจการให้บริการทางการแพทย์ โดยบริษัทฯ เป็นผู้ถือหุ้นใหญ่ของบริษัท โรงพยาบาลวัฒนแพทย์ สมุย จำกัด ในอัตราส่วนร้อยละ 99.99

## 1.2 วิสัยทัศน์ และเป้าหมายในการดำเนินธุรกิจของบริษัทฯ

บริษัทฯ มีเป้าหมายในการดำเนินธุรกิจที่จะ “มุ่งมั่นสู่ความเป็นผู้นำทางการแพทย์เฉพาะทาง ด้วยคุณภาพและการบริการที่ได้มาตรฐาน เพื่อประโยชน์และความพึงพอใจสูงสุดของผู้รับบริการ” ซึ่งบริษัทฯ ได้ยึดมั่นและปฏิบัติตามเสมอมา นับตั้งแต่ก่อตั้งบริษัทฯ และเป็นที่มาของการให้บริการอย่างมีคุณภาพและการเติบโตของบริษัทฯ ตลอดระยะเวลากว่า 60 ปีที่ผ่านมา เพื่อบรรลุวัตถุประสงค์หลัก (Purpose) ขององค์กร คือ “การเป็นองค์กรที่ยั่งยืน” (Sustainable Organization) เน้นการดำเนินธุรกิจดังนี้

1. การบริการทางการแพทย์เฉพาะทางด้านต่างๆ อย่างเป็นเลิศ รวมถึงการบริการรักษาโรคทั่วไปให้มีคุณภาพเป็นไปตามมาตรฐาน
2. การจัดระบบให้บริการที่เป็นเลิศ เน้นการสร้างประสบการณ์ที่ดีแก่ผู้รับบริการ
3. พัฒนาระบบบริหารจัดการภายในองค์กรรวมถึงการจัดการทรัพยากรขั้นพื้นฐานขององค์กรให้มีประสิทธิภาพยิ่งขึ้นและดำเนินกิจกรรมทางธุรกิจในอนาคตเพื่อการเติบโตที่ยั่งยืน

### วิสัยทัศน์ (Vision)

มุ่งมั่นสู่ความเป็นผู้นำทางการแพทย์เฉพาะทาง ด้วยคุณภาพและการบริการที่ได้มาตรฐาน

### พันธกิจ (Mission)

1. ส่งเสริมศักยภาพของบุคลากรให้มีความรู้ ความเชี่ยวชาญทางการแพทย์เฉพาะทาง
2. ส่งเสริมการใช้เทคโนโลยีทางการแพทย์อย่างมีประสิทธิภาพและคุ้มค่า
3. ส่งเสริมให้มีการดูแลรักษาพยาบาลแบบสหวิชาชีพ
4. ส่งเสริมการดูแลให้เกิดความปลอดภัยแก่ผู้ป่วย และผู้ปฏิบัติงาน
5. ส่งเสริมให้เกิดกระบวนการเรียนรู้ และการพัฒนาคุณภาพอย่างต่อเนื่องทั่วถึงภายในองค์กร

## 1.4 การเปลี่ยนแปลงและพัฒนาการที่สำคัญ

- ปี 2559
- ได้รับประกาศนียบัตร จากสถาบันรับรองคุณภาพสถานพยาบาล ในการปฏิบัติตามมาตรฐานโรงพยาบาลและบริการสุขภาพฉบับเฉลิมพระเกียรติพลเอกเปรม ติณสูลานนท์ 60 ปี (HA ขั้นที่ 3 ) เมื่อวันที่ 8 มีนาคม 2559
  - บริษัทฯ จัดตั้ง บริษัท โรงพยาบาลวัดนแพทย์ อ่าวนาง จำกัด เมื่อวันที่ 21 มิถุนายน 2559 โดยมีทุนจดทะเบียนรวม 80 ล้านบาท โดย บริษัทฯ ถือหุ้นในบริษัทดังกล่าวคิดเป็นร้อยละ 64.67 ของหุ้นที่ออกและเรียกชำระแล้วของบริษัทดังกล่าวโดยหุ้นส่วนที่เหลือถือโดยกลุ่มครอบครัว สิละวัฒนะ ซึ่งเป็นผู้ถือหุ้นใหญ่ของบริษัทฯ

- วันที่ 25 สิงหาคม 2559 บริษัท โรงพยาบาลวัดนแพทย์ อ้วนาง จำกัด เพิ่มทุนจดทะเบียนจากเดิม 80 ล้านบาท เป็น 150 ล้านบาท ประกอบด้วยหุ้นสามัญ 1,500,000 หุ้น มูลค่าที่ตราไว้หุ้นละ 100.00 บาท ซึ่งบริษัทฯ ได้ซื้อหุ้นเพิ่มทุนตามสัดส่วนการถือหุ้นเดิมส่งผลให้สัดส่วนการถือหุ้นใน บริษัท โรงพยาบาลวัดนแพทย์ อ้วนาง จำกัด ยังคงเดิมที่ร้อยละ 64.67
- วันที่ 31 สิงหาคม 2559 บริษัท โรงพยาบาลวัดนแพทย์ อ้วนาง จำกัด ได้จัดเตรียมซื้อที่ดินสำหรับโครงการก่อสร้างโรงพยาบาลแห่งใหม่ที่ตำบลอ้วนาง อำเภอเมือง จังหวัดกระบี่
- วันที่ 12 กันยายน 2559 ที่ประชุมวิสามัญผู้ถือหุ้นของบริษัทฯ ครั้งที่ 1/2559 มีมติอนุมัติให้ขายหุ้นสามัญของ บริษัท โรงพยาบาลวัดนแพทย์ อ้วนาง จำกัด แก่กลุ่มนักธุรกิจใจใน จังหวัดกระบี่เป็นจำนวน 149,500 หุ้น เป็นผลให้บริษัทฯ มีอัตราส่วนการถือหุ้นในบริษัทดังกล่าวลดลงเป็นร้อยละ 54.70
- วันที่ 21 ตุลาคม 2559 ที่ประชุมคณะกรรมการบริษัทฯ ครั้งที่ 12/2559 มีมติอนุมัติให้บริษัทฯ ซื้อหุ้นสามัญของ บริษัท โรงพยาบาลวัดนแพทย์ อ้วนาง จำกัด จากผู้ถือหุ้นที่เป็นกลุ่มครอบครัวลิละวัฒน์ ผู้ถือหุ้นใหญ่ของบริษัทฯ จำนวน 530,000 หุ้น มูลค่าหุ้นละ 50 บาท (มูลค่าที่ตราไว้หุ้นละ 100.00 บาท เรียกชำระแล้วร้อยละ 50) เป็นจำนวนเงิน 26.5 ล้านบาท เป็นผลให้บริษัทฯ มีอัตราส่วนการถือหุ้นใน บริษัท โรงพยาบาลวัดนแพทย์ อ้วนาง จำกัด เพิ่มขึ้นเป็นร้อยละ 90.03 โดยมีนักธุรกิจในพื้นที่ถือหุ้นในส่วนที่เหลือ
- วันที่ 19 ธันวาคม 2559 ที่ประชุมวิสามัญผู้ถือหุ้นครั้งที่ 2/2559 ของบริษัทฯ มีมติอนุมัติให้บริษัทฯ ดำเนินการแปรสภาพเป็นบริษัทมหาชน โดยใช้ชื่อว่า บริษัท โรงพยาบาลวัดนแพทย์ ตัง จำกัด (มหาชน) โดยได้จดทะเบียนแปรสภาพเป็นบริษัทมหาชนจำกัด เมื่อวันที่ 27 ธันวาคม 2559 เพื่อเตรียมเข้าจดทะเบียนในตลาดหลักทรัพย์แห่งประเทศไทย
- วันที่ 19 ธันวาคม 2559 ที่ประชุมวิสามัญผู้ถือหุ้นครั้งที่ 2/2559 ของบริษัทฯ มีมติอนุมัติให้บริษัทฯ เปลี่ยนแปลงมูลค่าหุ้นที่ตราไว้จากเดิมมูลค่า 100.00 บาทต่อหุ้น เป็นมูลค่าหุ้นละ 0.50 บาทต่อหุ้น จำนวนหุ้นทั้งหมด 200,000,000 หุ้น
- วันที่ 19 ธันวาคม 2559 ที่ประชุมวิสามัญผู้ถือหุ้นครั้งที่ 2/2559 ของบริษัทฯ มีมติให้บริษัทฯ เพิ่มทุนจดทะเบียนจาก 100 ล้านบาท เป็น 300 ล้านบาท โดยการออกหุ้นสามัญเพิ่มทุนใหม่จำนวน 400,000,000 หุ้น มูลค่าที่ตราไว้หุ้นละ 0.50 บาท เพื่อเสนอขายหุ้นต่อผู้ถือหุ้นเดิมจำนวน 250,000,000 หุ้นตามอัตราส่วนการถือหุ้นในราคาที่ตราไว้หุ้นละ 0.50 บาท โดยบริษัทฯ ได้จดทะเบียนเพิ่มทุนชำระแล้วต่อกรมพัฒนาธุรกิจการค้า กระทรวงพาณิชย์ เมื่อวันที่ 9 กุมภาพันธ์ 2560 และเพื่อเสนอขายต่อประชาชนทั่วไปเป็นครั้งแรกจำนวน 150,000,000 หุ้นพร้อมกับนำหุ้นของบริษัทฯ เข้าจดทะเบียนซื้อขายในตลาดหลักทรัพย์แห่งประเทศไทย



- ปี 2560
- เพื่อเพิ่มประสิทธิภาพในการบริหารงานและแบ่งแยกการให้บริการในจังหวัดตรังและจังหวัดกระบี่ให้ชัดเจน บริษัทฯ จึงได้ทำการปรับโครงสร้างกลุ่มบริษัท โดยดำเนินการขายสินทรัพย์ที่ใช้ในการประกอบคลินิกเวชกรรม อินเตอร์เนชั่นแนล ซึ่งตั้งอยู่ในจังหวัดกระบี่ให้แก่บริษัทย่อย บริษัท โรงพยาบาลวัดนแพทย์ อ่าวนาง จักัด โดยรายการดังกล่าวได้ทำการโอนสินทรัพย์ที่ซื้อขายแล้วเสร็จในวันที่ 1 มกราคม 2560
  - วันที่ 23 กรกฎาคม 2560 ที่ประชุมคณะกรรมการครั้งที่ 6/2560 ของบริษัทฯ มีมติอนุมัติจ่ายเงินปันผลระหว่างกาลในอัตราหุ้นละ 0.36666 บาท จากจำนวนหุ้นทั้งหมดของบริษัทฯ 450 ล้านหุ้นรวมเป็นเงินทั้งสิ้น 164.9 ล้านบาท
  - วันที่ 20-22 กันยายน 2560 บริษัทฯ ได้เสนอขายหุ้นที่ออกใหม่ต่อประชาชนเป็นครั้งแรกเพื่อซื้อขายในตลาดหลักทรัพย์แห่งประเทศไทยได้ครบทั้งจำนวน ทำให้บริษัทฯ มีทุนจดทะเบียนชำระแล้วทั้งสิ้น 300 ล้านบาท ทั้งนี้ บริษัทฯ ได้เริ่มการซื้อขายในตลาดหลักทรัพย์แห่งประเทศไทยและถือเป็นบริษัทจดทะเบียนในตลาดหลักทรัพย์ ตั้งแต่วันที่ 3 ตุลาคม 2560
- ปี 2561
- วันที่ 21 กุมภาพันธ์ 2561 ที่ประชุมคณะกรรมการบริษัทฯ ครั้งที่ 1/2561 มีมติอนุมัติการลงทุนโครงการโรงพยาบาลวัดนแพทย์ สมุย ตั้งอยู่ที่ตำบลบ่อผุด อำเภอเกาะสมุย จังหวัดสุราษฎร์ธานี เพื่อก่อสร้างโรงพยาบาลใหม่
  - วันที่ 19 มีนาคม 2561 บริษัทฯ จัดทะเบียนจัดตั้งบริษัทย่อย บริษัท โรงพยาบาลวัดนแพทย์ สมุย จักัด ทุนจดทะเบียนรวม 160 ล้านบาท โดยบริษัทฯ ถือหุ้นใหญ่ในบริษัทดังกล่าวคิดเป็นร้อยละ 99.99 ของหุ้นที่ออกและเรียกชำระแล้ว
  - วันที่ 9 เมษายน 2561 เปิดหน่วยปฏิบัติการการแพทย์ฉุกเฉินระดับสูง (1669) โดยนายศิริพัฒ พัฒกุล ผู้ว่าราชการจังหวัดตรัง และนายแพทย์สาธารณสุขจังหวัดตรัง
  - วันที่ 26 เมษายน 2561 ที่ประชุมสามัญผู้ถือหุ้นของบริษัทฯ มีมติอนุมัติจ่ายเงินปันผลจากกิจการที่ได้รับการส่งเสริมการลงทุน (BOI) ประจำปี 2560 ในอัตราหุ้นละ 0.018 บาท จากจำนวนหุ้นทั้งหมดของบริษัทฯ 600 ล้านหุ้น รวมเป็นเงินทั้งสิ้น 10.8 ล้านบาท
  - วันที่ 26 เมษายน 2561 ที่ประชุมสามัญผู้ถือหุ้นของบริษัทฯ มีมติอนุมัติการเปลี่ยนแปลงวัตถุประสงค์การใช้เงินเพิ่มทุนจากการเสนอขายหุ้นต่อประชาชนเป็นครั้งแรก (IPO) เฉพาะข้อ (1) เพิ่มทุนและชำระค่าหุ้นในบริษัทย่อย (บริษัท โรงพยาบาลวัดนแพทย์ อ่าวนาง จักัด) เป็น เงินลงทุนโครงการบริษัท โรงพยาบาลวัดนแพทย์ สมุย จักัด ประมาณ 133.74 ล้านบาท ระยะเวลาใช้เงินโดยประมาณ ปี 2561-2562
  - วันที่ 9 พฤษภาคม 2561 จัดทะเบียนแก้ไขเพิ่มเติมข้อบังคับของบริษัทฯ ข้อ 35 ตามมติที่ประชุมสามัญผู้ถือหุ้นของบริษัทฯ เมื่อวันที่ 26 เมษายน 2561

- วันที่ 12 มิถุนายน 2561 บริษัทฯ ได้รับกิตติกรรมประกาศ ในการปฏิบัติตามมาตรฐาน โรงพยาบาลและบริการสุขภาพบับเฉลิมพระเกียรติลองศิริราชครบ 60 ปี ซึ่งเน้นการพัฒนาคุณภาพการดูแลผู้ป่วย การสร้างเสริมสุขภาพ และการบริหารองค์กร (Re-Accreditation HA) ระยะเวลาการรับรอง 12 มิถุนายน 2561 – 11 มิถุนายน 2564
- วันที่ 25 ตุลาคม 2561 Re-accreditation ระบบบริหารงานคุณภาพตามมาตรฐานงาน เทคนิคการแพทย์ และได้รับอนุมัติให้ผ่านการประเมิน เมื่อวันที่ 1 ก.พ. 2562
- วันที่ 30 พฤศจิกายน 2561 เปิดให้บริการ คลินิกระบบทางเดินอาหารและตับ

## 1.5 รางวัลและใบประกาศนียบัตรที่ได้รับ

- |         |   |
|---------|---|
| ปี 2559 | <ul style="list-style-type: none"> <li>- ประกาศเกียรติคุณบำเพ็ญประโยชน์ให้การสนับสนุนกิจกรรมรับบริจาคโลหิตสูงสุด ลำดับที่ 2 ของจังหวัดตังประจำปี 2558 จากเหล่ากาชาดจังหวัดตัง</li> <li>- เกียรติบัตรนำเสนอผลงานวิชาการระดับชาติ เรื่องสหวิทยาการ จากสมาคมศิษย์เก่าพยาบาลกระทรวงสาธารณสุข</li> </ul>   |
| ปี 2560 | <ul style="list-style-type: none"> <li>- รางวัล การใช้ระบบสินไหมอัตโนมัติดีเด่น ประจำปี 2559 จากบริษัท กลางคุ้มครองผู้ประสบภัยจากรถ จักัด</li> <li>- หนังสือรับรองสถานที่ประกอบอาหารผู้ป่วยใน โรงพยาบาลได้มาตรฐานการสุขาภิบาลอาหาร ระดับ “ดีมาก” ของกรมอนามัย ประเภทโรงพยาบาลเอกชน</li> <li>- ประกาศเกียรติคุณ องค์กรปลอดภาชนะโฟมบรรจุอาหาร 100% ระดับเงิน จากสำนักงานสาธารณสุขจังหวัดตัง</li> <li>- ประกาศเกียรติคุณบำเพ็ญประโยชน์ให้การสนับสนุนกิจกรรมรับบริจาคโลหิตสูงสุด ลำดับที่ 1 ของจังหวัดตังประจำปี 2559 จากเหล่ากาชาดจังหวัดตัง</li> </ul>  |
| ปี 2561 | <ul style="list-style-type: none"> <li>- รางวัลสถานประกอบกิจการต้นแบบดีเด่น ด้านความปลอดภัย อาชีวอนามัย และสภาพแวดล้อมในการทำงาน ประจำปี 2561 ระดับจังหวัด จาก กรมสวัสดิการและคุ้มครองแรงงาน</li> <li>- ประกาศเกียรติคุณสำหรับแหล่งกำเนิดมลพิษที่มีการบริหารจัดการน้ำเสียที่ดี ประจำปี 2561 ระดับดีเด่น จาก สำนักสิ่งแวดล้อมภาคที่ 15 ภูเก็ต</li> <li>- รางวัลห้องปฏิบัติการที่ให้ผลทดสอบประเมินเปรียบเทียบคุณภาพวิเคราะห์ สาขาเคมีคลินิก ของ ศูนย์ EQA CENTER ให้ผลทดสอบอยู่ใน 30 อันดับแรก ติดต่อกันมากกว่า 5 ครั้งต่อปี เทียบกับห้องปฏิบัติการกว่า 600 แห่งที่ร่วมประเมิน (2018 Laboratory Best Performance Award from Ortho Clinical Diagnostics (Thailand) Ltd.)</li> <li>- ประกาศเกียรติคุณ องค์กรปลอดภาชนะโฟมบรรจุอาหาร 100% ระดับทอง จาก สำนักงานสาธารณสุขจังหวัดตัง</li> </ul> |

- หนังสือรับรองสถานที่ประกอบอาหารผู้ป่วยในโรงพยาบาลได้มาตรฐานการสุขาภิบาลอาหาร ระดับ “ดีมาก” ประเภทโรงพยาบาลเอกชน จาก สำนักงานสาธารณสุขจังหวัดตรัง
- เกียรติบัตรองค์กรภาคเอกชนที่สนับสนุนการจัดงานวันคนพิการสากลจังหวัดตรัง ประจำปี 2561

## ลักษณะการประกอบธุรกิจ

### 1. โครงสร้างรายได้

รายได้จากการประกอบกิจการ โรงพยาบาลของบริษัทฯ มีการเติบโตเพิ่มขึ้นอย่างต่อเนื่อง ตั้งแต่ปี 2559 ถึง ปี 2561 ดังแสดงในแผนภาพและตารางด้านล่างต่อไปนี้

แผนภาพที่ 2-1: โครงสร้างรายได้ของบริษัทฯ ปี 2559-2561

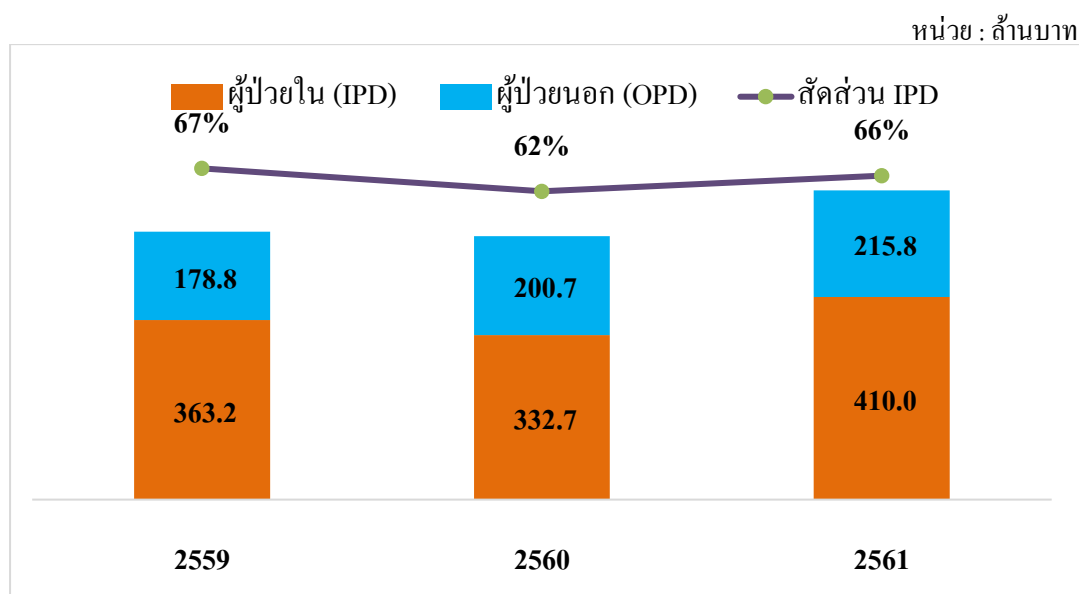

โครงสร้างรายได้ของบริษัทฯ ปี 2559 – 2561

รายได้จากกิจการโรงพยาบาล	ปี 2559		ปี 2560		ปี 2561	
	ล้านบาท	ร้อยละ	ล้านบาท	ร้อยละ	ล้านบาท	ร้อยละ
ผู้ป่วยนอก (OPD)	178.81	33.0	200.65	37.6	215.8	34.5
ผู้ป่วยใน (IPD)	363.19	67.0	332.67	62.4	410.0	65.5
รายได้จากกิจการโรงพยาบาล	542.00	100.0	533.32	100.0	625.8	100.0

## 2. ลักษณะผลิตภัณฑ์และบริการ

บริษัท โรงพยาบาลวัฒนะแพทย ตรีง จำกัด (มหาชน) เป็นโรงพยาบาลเอกชนขนาดใหญ่ มีอุปกรณ์ทางการแพทย์ที่ทันสมัย ครบวงจร มีขอบเขตการให้บริการครอบคลุมจังหวัดตรีง จังหวัดกระบี่ รวมถึงจังหวัดใกล้เคียง ทั้งนี้ นอกจากโรงพยาบาลวัฒนะแพทย ตรีง ซึ่งเป็นโรงพยาบาลหลักที่ตั้งอยู่ในจังหวัดตรีงแล้ว บริษัทฯ ยังมีบริษัทย่อยอีก 2 แห่ง ได้แก่ บริษัท โรงพยาบาลวัฒนะแพทย อำนาจง จำกัด ซึ่งประกอบธุรกิจให้บริการทางการแพทย์ในบริเวณจังหวัดกระบี่อีกด้วย โดยปัจจุบันบริษัทย่อยมีคลินิกไว้รองรับบริการผู้ป่วยในนาม คลินิกเวชกรรม อินเตอร์เนชั่นแนล ซึ่งเป็นคลินิกที่ให้บริการผู้ป่วยนอกเพียงอย่างเดียว ตั้งอยู่ในจังหวัดกระบี่ และ บริษัท โรงพยาบาลวัฒนะแพทย สมุย จำกัด ตั้งอยู่ในจังหวัดสุราษฎร์ธานี โดยอยู่ระหว่างการเขียนแบบโครงการ

### 2.1 ขอบเขตการให้บริการทางการแพทย์

โรงพยาบาลให้บริการทางการแพทย์ในฐานะโรงพยาบาลเอกชน โดยทีมแพทย์ผู้เชี่ยวชาญในแต่ละสาขา ด้วยเครื่องมือและอุปกรณ์ทางการแพทย์ที่ทันสมัย เพื่อความปลอดภัยและสุขภาพที่ดีของผู้เข้ามาใช้บริการ โรงพยาบาลวัฒนะแพทย ตรีง มีขอบเขตการให้บริการทางการแพทย์จำแนกออกเป็นหลายแผนก ดังต่อไปนี้

#### (1) แผนกอายุรกรรม

- **แผนกอายุรกรรมทั่วไป** : บริการตรวจวินิจฉัย รักษาผู้ป่วยโรคทั่วไป อาทิเช่น เวียนศีรษะ อ่อนเพลีย ไข้หวัด ไข้หวัดใหญ่ โรคความดันโลหิตสูง โรคเบาหวาน โรคเกาต์ โรคไขมัน ในเลือดสูง อีสุกอีใส ไข้เลือดออก ริม และโรครุมดัดซั่ม เป็นต้น
- **แผนกอายุรกรรมประสาท** : บริการตรวจวินิจฉัย รักษาผู้ป่วยที่มีปัญหาเกี่ยวกับระบบประสาท เช่น ปวดศีรษะ ไมเกรน ชาปลายมือปลายเท้า ชาร่างกายครึ่งซีก โรคหลอดเลือดในสมอง โรคอัมพฤกษ์ อัมพาต เป็นต้น มีความพร้อมด้านเครื่องมือเพื่อช่วยวินิจฉัย อาทิเช่น เครื่อง MRI / CT SCAN รวมถึงศูนย์กายภาพบำบัดที่ช่วยในการฟื้นฟูรักษาอาการเจ็บป่วยที่เกี่ยวข้องกับระบบประสาทร่วมด้วย
- **แผนกอายุรกรรมโรคไต** : บริการตรวจวินิจฉัย รักษาผู้ป่วยที่มีสภาวะของ ไตเสื่อม ไตวาย เกิดภาวะบวม คลื่นไส้ อาเจียน ชิด เหนื่อยง่าย โดยมีเครื่องล้างไตจำนวน 8 เครื่อง ที่สามารถรองรับผู้ป่วยล้างไตวันละ 3 รอบ โดยสามารถใช้สิทธิ์ สำนักงานหลักประกันสุขภาพแห่งชาติ (สปสช.) ได้
- **แผนกอายุรกรรมโรคติดเชื้อ** : บริการตรวจวินิจฉัย รักษาผู้ป่วยที่มีภาวะติดเชื้อ อันเกิดจากเชื้อจุลชีพหรือจุลินทรีย์ (Micro organism) เช่น แบคทีเรีย ไวรัส พาราสิต เชื้อรา และพยาธิ เป็นต้น เช่น โรคฉี่หนู โรคติดเชื้อทางเดินหายใจ โรคติดเชื้อในกระแสเลือด โรคไขข้อ หลังแอ่น เป็นต้น
- **แผนกอายุรกรรมโรคปอด** : ให้บริการตรวจวินิจฉัย รักษาผู้ป่วยที่มีภาวะผิดปกติเกี่ยวกับระบบทางเดินหายใจ เช่น หอบหืด ปอดอักเสบ หลอดลมอักเสบ วัณโรค มะเร็งปอด ถุงลมโป่งพอง เป็นต้น
- **แผนกอายุรกรรมโลหิตวิทยา** : ให้บริการตรวจวินิจฉัย รักษาผู้ป่วยที่มีความผิดปกติของเลือด ทั้งโรคมะเร็งระบบเลือด เช่น มะเร็งเม็ดเลือดขาว มะเร็งต่อมน้ำเหลือง และโรคระบบเลือดอื่นๆ เช่น

ภาวะซีด โลหิตจาง เกร็ดเลือดต่ำ ธาตุซีซีเมีย ภาวะการแข็งตัวของเลือดผิดปกติ รวมถึงการรักษาความผิดปกติของระบบเลือดโดยการปลูกถ่ายเซลล์ต้นกำเนิดเม็ดโลหิต (hematopoietic stem cell transplantation)

- **แผนกอายุรกรรมโรคหัวใจ :** บริการตรวจวินิจฉัย รักษาโรคหลอดเลือดหัวใจ โรคความดันโลหิตสูง โรคไขมันในเลือดสูง เจ็บหน้าอก เหนื่อย ใจสั่น เป็นลมหมดสติ ให้คำแนะนำ ในการป้องกันการเกิดโรคหลอดเลือดหัวใจ โรคเส้นหัวใจรั่ว โรคหัวใจพิการแต่กำเนิด การตรวจการทำงานของหัวใจด้วยคลื่นเสียงความถี่สูง การตรวจสมรรถภาพหัวใจและโรคหลอดเลือดหัวใจด้วยการวิ่งสายพาน การตรวจหาภาวะหัวใจเต้นผิดจังหวะด้วยเครื่องบันทึกคลื่นไฟฟ้าหัวใจ 24 ชั่วโมง
- **แผนกอายุรกรรมต่อมไร้ท่อ :** บริการตรวจวินิจฉัย รักษาผู้ป่วยโรคเบาหวาน โรคทางต่อมไร้ท่ออื่นๆ เช่น โรคของต่อมไทรอยด์ โรคของต่อมหมวกไต โรคของต่อมใต้สมอง โรคไขมันในเลือดผิดปกติ โรคอ้วน โรคเกี่ยวกับความผิดปกติของแคลเซียม โรคกระดูกพรุน และ โรคของสตรีวัยหมดประจำเดือน เป็นต้น

## (2) แผนกศัลยกรรม

- **แผนกศัลยกรรมทั่วไป :** ให้บริการตรวจวินิจฉัย รักษาและผ่าตัดโรคศัลยกรรมทั่วไป เช่น ไข้ดังก่อนหรืออุ้งน้ำที่เต้านม ก้อนที่ขาหนีบ ผ่าฝี ตาปลา ทำแผล-เย็บแผล จากอุบัติเหตุต่างๆ ริดสีดวงทวารหนัก บริการส่องกล้องดูความผิดปกติของกระเพาะอาหาร ลำไส้ใหญ่ส่วนปลาย ลำไส้ใหญ่ต่อทวารหนัก รวมถึงบริการเจาะเลือดตรวจหาความเสี่ยงมะเร็งลำไส้ มะเร็งตับ เป็นต้น
- **แผนกศัลยกรรมกระดูกและข้อ (Orthopedic) :** ให้บริการตรวจวินิจฉัย รักษาและผ่าตัดโรคที่เกี่ยวข้องกับกระดูกและข้อ เช่น โรคเก๊าต์ โรคข้อเสื่อม Rheumatoid arthritis โรคกระดูกพรุน โรคข้อกระดูกเสื่อม โรคเกี่ยวกับเท้าและข้อเท้า หมอนรองกระดูกทับเส้นประสาท หมอนรองกระดูกเคลื่อน เอ็นข้อเข่าฉีกขาด เปลี่ยนข้อเข่าเทียม เปลี่ยนข้อสะโพกเทียม ผ่าตัดฝังฝัง นิ้วล็อก เป็นต้น โดยมีทีมแพทย์เฉพาะทางและทีมงานที่ชำนาญการพร้อมเครื่องมือที่ทันสมัย อาทิ เช่น เครื่อง CT-SCAN / MRI / C-ARM ช่วยให้การวินิจฉัยถูกต้องและทำการผ่าตัดได้แม่นยำปลอดภัย
- **แผนกศัลยกรรมทางเดินปัสสาวะ :** บริการตรวจวินิจฉัย รักษาและผ่าตัดโรคเกี่ยวกับอวัยวะในระบบทางเดินปัสสาวะและระบบสืบพันธุ์ ได้แก่
  - โรคนี้ในไต ท่อไต และ กระเพาะปัสสาวะ
  - โรคมะเร็งไต มะเร็งท่อไต มะเร็งกระเพาะปัสสาวะ มะเร็งต่อมลูกหมาก มะเร็งอวัยวะ และ มะเร็งของอวัยวะสืบพันธุ์

รวมถึงโรคอื่นๆ อาทิ ไตบวม น้ำ การติดเชื้อที่ไต ความผิดปกติของไตตั้งแต่กำเนิด ท่อไตตีบ/อุดตัน การบาดเจ็บของท่อไต กระเพาะปัสสาวะไว กระเพาะปัสสาวะอักเสบ กระเพาะปัสสาวะทำงานผิดปกติอันเกิดมาจากระบบประสาท ต่อมลูกหมากโตหรืออักเสบ ท่อปัสสาวะตีบหรืออักเสบ อวัยวะไม่ลงถูกต้องตั้งแต่กำเนิด การทำหมันชาย โรคติดต่อทางเพศสัมพันธ์ เป็นต้น

- **แผนกศัลยกรรมประสาท :** บริการตรวจวินิจฉัย รักษาและให้คำปรึกษาเกี่ยวกับโรคทางศัลยกรรมประสาท เช่น อุบัติเหตุที่เกิดบริเวณสมอง กระโหลกศีรษะร้าวหรือแตก มีก้อนเนื้องอก เลือดออกในสมอง เส้นเลือดในสมองแตก เป็นต้น โดยมีความพร้อมด้านเครื่องมือที่ช่วยในการวินิจฉัย เช่น MRI / CT SCAN / C-ARM และมีห้องผ่าตัดที่มีระบบป้องกันการติดเชื้อ รวมถึงห้องสังเกตอาการหลังการผ่าตัดที่มีพยาบาลดูแลอย่างใกล้ชิด

### (3) ศูนย์เอกซเรย์คอมพิวเตอร์

ศูนย์เอกซเรย์คอมพิวเตอร์ โรงพยาบาลวัฒนะแพทย ตรีง มีความพร้อมในการให้บริการตรวจวินิจฉัยโดยทีมรังสีแพทย์ และนักรังสีเทคนิคที่มีประสบการณ์ความชำนาญ ซึ่งมีโปรแกรมการตรวจที่หลากหลาย ทั้งการตรวจทั้งร่างกาย การตรวจโรคหลอดเลือดหัวใจ การตรวจไต การตรวจกระดูก ปอด ต่อมไทรอยด์/ตับ กระเพาะอาหารและลำไส้ เป็นต้น โดยศูนย์เอกซเรย์คอมพิวเตอร์จะเป็นอาคารที่แยกออกมาอย่างเป็นสัดส่วน สถานที่ภายในสะอาด สะดวกสบาย เียบพร้อมด้วยเครื่องมือทันสมัยเพื่อช่วยวินิจฉัยโรคได้อย่างแม่นยำยิ่งขึ้น อาทิเช่น

- เครื่องเอกซเรย์ทั่วไป (general x-ray)
- เครื่องเอกซเรย์คอมพิวเตอร์ CT SCAN 192 slice
- เครื่องเอกซเรย์เต้านม DIGITAL MAMMOGRAM
- เครื่องเอกซเรย์พิเศษ FLUOROSCOPY สามารถตรวจระบบทางเดินปัสสาวะ ตรวจระบบทางเดินอาหาร ระบบทางเดินน้ำดี ระบบอวัยวะสืบพันธุ์สตรีโดยใช้สารทึบรังสี
- เครื่องอัลตราซาวด์(ULTRASOUND) ตรวจหาความผิดปกติ ของช่องท้องส่วนบน หรือส่วนล่าง อัลตราซาวด์เต้านม เป็นต้น

### (4) ศูนย์ MRI

โรงพยาบาลวัฒนะแพทย ตรีง พร้อมให้บริการตรวจวิเคราะห์หาสาเหตุโรคด้วยเครื่องสร้างภาพด้วยสนามแม่เหล็กไฟฟ้า (MRI) ซึ่งมีความเข้มสนามแม่เหล็ก 1.5 TESLA ช่วยในการวินิจฉัยโรคต่าง ๆ นำไปสู่การรักษาได้ทันทั้งที่ด้วยมาตรฐานระดับสากล โดยมีทีมรังสีแพทย์ชำนาญการจากโรงพยาบาลศิริราชและโรงพยาบาลสงขลานครินทร์ เป็นผู้อ่านผลการตรวจสอบ

MRI เป็นอุปกรณ์ทางการแพทย์ที่สร้างภาพด้วยสนามแม่เหล็กไฟฟ้าโดยไม่ต้องใช้รังสีเอกซเรย์ ในการทำให้เกิดสัญญาณการสร้างภาพทั้ง 3 ระนาบ (3 dimensions) ที่ใกล้เคียงกับอวัยวะจริงมากที่สุด ทำให้สามารถพบเห็นสิ่งผิดปกติที่เกิดขึ้นได้อย่างรวดเร็ว ชัดเจนและมีความแม่นยำสูง เมื่อเปรียบเทียบกับ การตรวจด้วยวิธีอื่น ผู้ที่ได้รับการตรวจด้วยวิธีนี้จะปราศจากความเจ็บปวดใดๆ และไม่ได้รับรังสีเอกซเรย์ ทั้งนี้ ข้อดีของการตรวจด้วย MRI ได้แก่

- สามารถตรวจจำแนกคุณสมบัติที่แตกต่างในการตรวจหาความผิดปกติของเนื้อเยื่อ และกระดูกได้ชัดเจน
- สามารถตรวจดูความผิดปกติของหลอดเลือดในสมองและลำตัวได้โดยไม่ต้องฉีดสารทึบรังสี
- สามารถตรวจดูได้ทุกระนาบ โดยไม่ต้องทำการเคลื่อนย้ายผู้มารับบริการ
- คนไข้ไม่ได้รับรังสีเอกซเรย์ และยังไม่มียารายงานใดๆ ที่ระบุว่า ผู้มารับบริการจะได้รับอันตรายจากการตรวจด้วย MRI

## (5) แผนกหู คอ จมูก

แผนกหู คอ จมูก โรงพยาบาลวัฒนะแพทยฯ บริการตรวจวินิจฉัยและรักษาอาการผิดปกติที่เกิดขึ้นกับอวัยวะหู คอ จมูก ทุกชนิด โดยแพทย์ที่ชำนาญการเฉพาะทาง อาทิ ปวดหู แผลงเข้าหู โรคน้ำในหูไม่เท่ากัน หูน้ำหนวก การตรวจคัดกรองการได้ยิน ภูมิแพ้ นอนกรน โรคกรดไหลย้อน โรคไทรอยด์ ทอลซิลอักเสบ ผ่าตัดต่อมทอลซิล โรคไซนัส เนื้องอกในโพรงจมูก โรคสควมูซัส การตรวจช่องจมูกและลำคอด้วยกล้อง (Nasal Endoscope) เป็นต้น โดยให้บริการครอบคลุมตั้งแต่การให้คำปรึกษา ไปจนถึงการรักษาอาการด้วยการผ่าตัด

## (6) แผนกสูติ-นรีเวช

แผนกสูติ-นรีเวช โรงพยาบาลวัฒนะแพทยฯ เข้าใจความต่างของผู้หญิงทุกช่วงวัย เปิดให้บริการ ครอบคลุมวงจรในการตรวจวินิจฉัยและรักษาทั้งโรคทั่วไป และโรคเฉพาะทางของสตรี ครอบคลุมตั้งแต่การตรวจสุขภาพ ไปจนถึงการวินิจฉัยป้องกันโรค การฝากครรภ์และการคลอดบุตร โดยแพทย์ผู้เชี่ยวชาญเฉพาะทางและทีมพยาบาลวิชาชีพ พร้อมเครื่องมือที่สะอาด ทันสมัย ทั้งนี้แผนกสูติ-นรีเวชสามารถให้บริการครอบคลุมหลากหลายด้าน อาทิเช่น

- ตรวจสุขภาพและให้คำปรึกษาสำหรับสตรีก่อนแต่งงาน และก่อนตั้งครรภ์
- ตรวจรักษาโรคทั่วไปและอาการผิดปกติของสตรี เช่น ภาวะขาดฮอร์โมนหรือ ประจำเดือนผิดปกติ การติดเชื้อในช่องคลอด เป็นต้น
- ตรวจอัลตราซาวด์ เพื่อวินิจฉัยโรคและความผิดปกติของอวัยวะภายในสตรี
- รักษาโรคเฉพาะทางของสตรีทั้งวิธีให้ยาและการผ่าตัด เช่น การรักษาเนื้องอกในรังไข่ ซีสต์โกแอดซีสต์ เป็นต้น
- ตรวจคัดกรองมะเร็งปากมดลูกโดย HPV DNA typing และ Thin prep
- ดูแลให้คำแนะนำการฝากครรภ์
- อัลตราซาวด์เพื่อดูการเจริญเติบโตของทารกหรือภาวะผิดปกติของทารกในครรภ์ทั้งแบบ 2 มิติ 3 มิติ 4 มิติ
- คลอดบุตรโดยสูติแพทย์ และดูแลทารกแรกเกิดโดยกุมารแพทย์ผู้เชี่ยวชาญทั้งรูปแบบการคลอดธรรมชาติ และผ่าตัดคลอด
- ตรวจสุขภาพ รักษาและให้คำปรึกษาแก่สตรีวัยหมดประจำเดือน

## (7) แผนกกุมารเวชกรรม

แผนกกุมารเวช โรงพยาบาลวัฒนะแพทยฯ ให้ความสำคัญกับพัฒนาการและสุขภาพของเด็ก บริการตรวจรักษาโดยแพทย์ชำนาญการที่มีประสบการณ์ ครอบคลุมถึงการส่งเสริมสุขภาพ การสร้างเสริมภูมิคุ้มกันโรคตามวัย การให้คำปรึกษาแนะนำแนวทางการเลี้ยงดูเด็ก ดูแลและรักษาพยาบาลผู้ป่วยเด็กทั้งปัญหาภาวะวิกฤตและปัญหาโรคทั่วไป รวมถึงบริการอื่นๆ อาทิ

- ตรวจวินิจฉัยและรักษาโรคทั่วไปของเด็ก
- ฉีดวัคซีน ส่งเสริมสุขภาพการป้องกันโรค
- ให้คำปรึกษาด้านการส่งเสริมพัฒนาการเด็ก เช่น ภาวะโภชนาการและการควบคุมน้ำหนัก เป็นต้น



#### (8) แผนกผิวหนังและความงาม

แผนกผิวหนังและความงาม โรงพยาบาลวัฒนแพทย์ ตรัง มีส่วนร่วมในการสร้างเสริมสุขภาพที่ดีของผิวหนัง ด้วยการให้บริการป้องกันและรักษาด้านผิวหนังทุกรูปแบบ รวมถึงการทำเลเซอร์ผิวหนังในศาสตร์ศัลยกรรมผิวหนังเพื่อผิวที่สวยงามด้วยเครื่องมือที่สะอาดและทันสมัย พร้อมกับเสนอวิธีการดูแลผิวพรรณให้มีสุขภาพดีขึ้น โดยแพทย์เฉพาะทางและบุคลากรผู้มีประสบการณ์

#### (9) แผนกทันตกรรม

แผนกทันตกรรม โรงพยาบาลวัฒนแพทย์ ตรัง ให้บริการทางด้านทันตกรรมทุกรูปแบบสำหรับ ทุกคนในครอบครัวด้วยเครื่องมือทันตกรรมที่สะอาด ทันสมัยโดยแพทย์ผู้เชี่ยวชาญด้านทันตกรรม

#### (10) แผนกกายภาพบำบัด

แผนกกายภาพบำบัด โรงพยาบาลวัฒนแพทย์ ตรัง ให้บริการปรึกษาและฟื้นฟูสมรรถภาพสำหรับผู้ป่วยที่มีภาวะร่างกายเสื่อมสมรรถภาพจากอุบัติเหตุหรือการเจ็บป่วยเรื้อรัง โดยนักกายภาพบำบัดวิชาชีพที่มีประสบการณ์ ดูแลท่านให้บรรเทาจากการเจ็บปวด และช่วยให้ผู้ป่วยกลับไปใช้ชีวิตได้ตามปกติ

#### (11) แผนกไตเทียม

ศูนย์ไตเทียม โรงพยาบาลวัฒนแพทย์ ตรัง ให้บริการฟอกเลือด ล้างไต ด้วยเครื่องมือที่สะอาด ได้มาตรฐาน สำหรับผู้ป่วยไตวายทั้งชนิดเรื้อรังและเฉียบพลัน ภายใต้อาการดูแลของทีมแพทย์และบุคลากรทางการแพทย์ผู้เชี่ยวชาญด้านอายุรกรรมโรคไต และทีมพยาบาลผู้เชี่ยวชาญการฟอกเลือดด้วยเครื่องไตเทียม คอยให้การดูแลอย่างใกล้ชิด เปิดให้บริการ 6 เครื่อง 3 รอบ/วัน

#### (12) แผนกตา

ให้บริการตรวจรักษาโดยแพทย์ผู้เชี่ยวชาญทำการตรวจและวินิจฉัย ทั้งนี้ โรงพยาบาลมีแพทย์เฉพาะทางด้านจักษุ ที่มีความเชี่ยวชาญในการรักษา จึงสามารถให้บริการได้ครอบคลุมการรักษาโรคทางตาและตรวจวัดสายตาประกอบแว่น รวมทั้งมีเครื่องมือตรวจวินิจฉัยและรักษาที่ทันสมัย เช่น

- กล้องตรวจตาด้วยระบบดิจิทัล (Digital slit lamp microscope) เป็นกล้องตรวจขยายภาพตา เป็นอุปกรณ์หลักที่ใช้ในการตรวจตา ตั้งแต่ส่วนหน้าสุดของตา คือ เปลือกตาไปถึงส่วนหลังสุด คือ จอประสาทตา โดยกล้องจะทำหน้าที่ขยายภาพตา ช่วยให้แพทย์วินิจฉัยส่วนต่างๆ ของตาได้ชัดเจน
- เครื่องวัดความดันลูกตาอัตโนมัติ (Non Contacttonometer) เครื่องตรวจวัดความดันลูกตาอัตโนมัติในรูปแบบไม่สัมผัส (Non-Contact system) เป็นเครื่องมือที่ใช้ในการวัดความดันภายในลูกตาของผู้ป่วยโดยใช้ระบบลมเป่า (Airpuff)
- กล้องถ่ายภาพจอตา (Fundus Camera)
- เครื่องวัดลานสายตา (Visual Field Analyzer)
- กล้องผ่าตัดตา

### (13) ศูนย์ส่งเสริมสุขภาพ

ศูนย์ส่งเสริมสุขภาพ โรงพยาบาลวัฒนแพทย์ ตรัง ประารถนาที่จะเห็นท่านมีสุขภาพที่ดี สมบูรณ์แข็งแรงอยู่เสมอ การดูแลสุขภาพด้วยการเฝ้าระวังตนเองเป็นประจำ จะช่วยป้องกันเบื้องต้นจากอันตรายของโรคร้ายได้ ศูนย์ส่งเสริมสุขภาพ โรงพยาบาลวัฒนแพทย์ มีความพร้อมทั้งในด้านเครื่องมือทางการแพทย์ และบุคลากรที่มีความเชี่ยวชาญขอเป็นส่วนหนึ่งในการช่วยดูแลสุขภาพของท่าน

## 2.2 ศักยภาพในการให้บริการทางการแพทย์

ณ วันที่ 31 ธันวาคม 2561 บริษัทฯ มีศักยภาพด้านสถานที่ในการให้บริการทางการแพทย์ และมีอัตราการให้บริการแยกตามกลุ่มผู้ป่วย ดังนี้

### ● จำนวนห้องตรวจและจำนวนเตียงให้บริการ

ศักยภาพในการให้บริการกลุ่มลูกค้าผู้ป่วยนอก (Out-Patient Department : OPD) ประเมินจากจำนวนห้องตรวจรักษา ในขณะที่ศักยภาพในการให้บริการกลุ่มผู้ป่วยใน (In-Patient Department : IPD) ประเมินจากจำนวนเตียงที่ให้บริการ โดยศักยภาพในการให้บริการของบริษัทฯ ณ วันที่ 31 ธันวาคม 2561 บริษัทฯ มีห้องตรวจจำนวน 34 ห้อง และเตียงให้บริการจำนวน 120 เตียง

### ● อัตราการใช้บริการ

อัตราการใช้บริการของกลุ่มผู้ป่วย ประเมินจากจำนวนการให้บริการจริงเปรียบเทียบกับศักยภาพในการให้บริการสูงสุด โดยแยกเป็นกลุ่มผู้ป่วยนอกและกลุ่มผู้ป่วยใน ทั้งนี้ ในปี 2559-2561 กลุ่มผู้ป่วยนอกมีอัตราการใช้บริการในอัตรา ร้อยละ 45.9 ร้อยละ 37.1 และร้อยละ 36.60 ตามลำดับ โดยในปี 2561 จำนวนผู้ป่วยนอกลดลงเล็กน้อยเมื่อเทียบกับปี 2560

ในขณะที่กลุ่มผู้ป่วยในมีอัตราการใช้บริการ (อัตราครองเตียง) ในปี 2559-2561 ที่อัตราร้อยละ 76.2 ร้อยละ 57.1 และร้อยละ 66.61 ตามลำดับ โดยในปี 2559 อัตราการใช้บริการอยู่ในระดับที่สูงแสดงถึงความเชื่อมั่นของผู้ป่วยที่เข้ามาใช้บริการของโรงพยาบาลวัฒนแพทย์ ตรัง ในขณะที่ปี 2560 กลุ่มผู้ป่วยในมีอัตราการใช้บริการลดลงเมื่อเทียบกับปี 2559 มีสาเหตุหลักมาจากผลกระทบจากสภาพเศรษฐกิจของภาคใต้หดตัวประกอบกับการใช้บริการของผู้ป่วยโรคทั่วไป (Simple Diseases) น้อยลงเนื่องจากโรงพยาบาลมีมาตรการร่วมกับบริษัทประกันในการคัดกรองความจำเป็นในการรับไว้เป็นผู้ป่วยใน และโรคระบาดตามฤดูกาล ได้แก่ ไข้เลือดออกและไข้หวัดใหญ่ของประเทศไทย รวมทั้งภาคใต้ลดลง อย่างไรก็ตามในปี 2561 โรคระบาดตามฤดูกาล ได้แก่ ไข้เลือดออกและไข้หวัดใหญ่ กลับมาระบาดเพิ่มขึ้น รวมถึงถึงบริษัทฯ ได้ขยายขอบเขตการให้บริการสำหรับโรคไม่ติดต่อ เช่น ทางเดินอาหารและตับ โรคหัวใจ สมอ จักษุวิทยา และมีการปรับปรุงพฤติกรรมบริการ เป็นผลให้ได้รับการตอบรับที่ดีขึ้นจากผู้ใช้บริการ

● กลุ่มผู้ป่วยนอก (OPD)

	ปี 2559	ปี 2560	ปี 2561
จำนวนห้องตรวจ (เฉลี่ย) *	26	34	34
จำนวนวัน	366	365	365
ความสามารถในการรับผู้ป่วยนอกสูงสุด (ครั้ง) **	237,900	310,250	310,250
จำนวนผู้ป่วยนอกได้รับการรักษาจริง (ครั้ง)	109,236	115,109	113,563
อัตราการให้บริการ (ร้อยละ)	45.9	37.10	36.60

● กลุ่มผู้ป่วยใน (IPD)

	ปี 2559	ปี 2560	ปี 2561
จำนวนเตียงเปิดให้บริการจริง (เฉลี่ย) *	120	120	120
จำนวนวัน	366	365	365
ความสามารถในการรับผู้ป่วยในสูงสุด (เตียง)	43,920	43,800	43,800
จำนวนผู้ป่วยในได้รับการรักษาจริง (เตียง)	33,470	24,997	29,175
อัตราการให้บริการ (ร้อยละ)	76.2	57.10	66.61

หมายเหตุ: \* จำนวนห้องตรวจและจำนวนเตียงเปิดให้บริการจริง และรวมเตียง ICU จำนวน 120 เตียง

\*\* ความสามารถในการรับผู้ป่วยนอกสูงสุดประเมินโดยผู้บริหารบริษัทฯ ประมาณ 25 ครั้งต่อห้องต่อวัน

### 3. การตลาดและการแข่งขัน

#### 3.1 นโยบายในการกำหนดราคา

โรงพยาบาลวัฒนะแพทย์ ตรัง มีนโยบายในการกำหนดราคาให้อยู่ในระดับที่เหมาะสม สอดคล้องกับอาการของโรคและวิธีการรักษา ซึ่งการกำหนดราคาในการรักษาต่างๆ สามารถเทียบเคียงได้กับคู่แข่งในระดับเดียวกันในพื้นที่ใกล้เคียง และอยู่ในระดับที่สามารถแข่งขันได้ ทั้งนี้ ในส่วนของอัตราค่าบริการห้องพักค้างคืน โรงพยาบาลวัฒนะแพทย์ ตรัง กำหนดราคาโดยอิงจากราคาตลาดของโรงพยาบาลเทียบเคียงที่ตั้งอยู่ในทำเลเดียวกันหรือใกล้เคียง ซึ่งอัตราราคาห้องพักอาจแตกต่างโดยขึ้นอยู่กับสิ่งอำนวยความสะดวกในห้องพัก

#### 3.2 ลักษณะลูกค้า

ลูกค้าที่สำคัญของบริษัทฯ สามารถจำแนกเป็นกลุ่มหลักๆ ได้ดังนี้

3.2.1 กลุ่มลูกค้าเงินสด คิดเป็นสัดส่วนประมาณร้อยละ 45 ของรายได้จากกิจการโรงพยาบาล ได้แก่ กลุ่มลูกค้าที่รับผิดชอบค่าใช้จ่ายในการรักษาพยาบาลด้วยตนเอง โดยกลุ่มลูกค้าเป้าหมายของบริษัทฯ ได้แก่ ประชาชนที่มี

ระดับรายได้ปานกลางขึ้นไป ซึ่งมีที่อยู่อาศัยหรือสถานที่ทำงาน ในพื้นที่ใกล้เคียงกับสถานที่ตั้งของโรงพยาบาลตลอดจน กลุ่มผู้ที่มีความเชื่อมั่นในคุณภาพการให้บริการทางการแพทย์ของโรงพยาบาล กลุ่มนักท่องเที่ยวจากต่างประเทศ จนถึง กลุ่มลูกค้ารายย่อยอื่นๆ ที่เข้ามาใช้บริการของโรงพยาบาล โดยบริษัทฯ เน้นการให้บริการอย่างมีคุณภาพ และเพิ่ม ขอบเขตการให้บริการทางการแพทย์เฉพาะทาง

### 3.2.2 กลุ่มลูกค้าคู่สัญญา คิดเป็นสัดส่วนประมาณร้อยละ 55 ของรายได้จากกิจการโรงพยาบาล ได้แก่

- **กลุ่มลูกค้าคู่สัญญาบริการ :** ได้แก่ กลุ่มลูกค้าที่เข้ารับการรักษายาบาลโดยที่องค์กรต้นสังกัดได้ทำ สัญญาข้อตกลงไว้กับทางบริษัทฯ ซึ่งองค์กรต้นสังกัดจะเป็นผู้รับผิดชอบค่าใช้จ่ายในการรักษาที่เกิดขึ้น หรือเป็นกลุ่มลูกค้าที่มีกรรมสิทธิ์ประกันสุขภาพ โดยบริษัทฯ จะเรียกเก็บค่ารักษากับองค์กรต้นสังกัด บริษัทประกัน กรมบัญชีกลาง หรือสำนักงานประกันสังคมโดยตรง ทั้งนี้ กลุ่มลูกค้าคู่สัญญามีแนวโน้ม เพิ่มขึ้นตามการเติบโตของธุรกิจประกัน และจากกระแสการดูแลสุขภาพ
- **กลุ่มลูกค้าตามพระราชบัญญัติคุ้มครองผู้ประสบภัยจากรถ :** ได้แก่ ผู้เจ็บป่วยจากการประสบอุบัติเหตุ ทางจราจร ซึ่งเข้ารับการรักษาตามพระราชบัญญัติคุ้มครองผู้ประสบภัยจากรถ พ.ศ. 2535 โดยโรงพยาบาลใน บริษัทฯ ตั้งอยู่บริเวณถนนหลัก ซึ่งมีอุบัติเหตุทางจราจรเกิดขึ้นบ่อยครั้ง ดังนั้น โรงพยาบาลจึงมีศูนย์ อุบัติเหตุฉุกเฉิน เพื่ออำนวยความสะดวกให้กับผู้มาใช้บริการ และทำให้โรงพยาบาลสามารถจัดส่ง รถพยาบาล ไปให้บริการในที่เกิดเหตุได้อย่างทันท่วงที ทั้งนี้ โรงพยาบาลจะให้บริการรักษาโดยไม่ คิดค่าใช้จ่ายจากผู้ประสบเหตุ และจะเบิกค่าใช้จ่ายในการรักษาจากบริษัทประกันที่ทำประกันภัยตาม พระราชบัญญัติฉบับนี้แก่ผู้เจ็บป่วยหรือคู่กรณีของผู้เจ็บป่วย
- **กลุ่มลูกค้ากองทุนเงินทดแทนผู้ประสบภัยจากการทำงาน :** ได้แก่ พนักงานของบริษัทหรือโรงงาน อุบัติหารกรรมที่มีอาการเจ็บป่วยอันเนื่องมาจากอุบัติเหตุที่เกิดจากการทำงาน ซึ่งเข้ารับการรักษาตาม พระราชบัญญัติเงินทดแทน พ.ศ. 2537 โดยโรงพยาบาลจะให้บริการรักษาโดยไม่คิดค่าใช้จ่ายจากผู้ป่วย และจะเบิกค่าใช้จ่ายในการรักษาจากกองทุนทดแทนผู้ประสบภัยจากการทำงานในภายหลัง

## 3.3 การตลาดและการแข่งขัน

### 3.3.1 มาตรฐานการให้บริการทางการแพทย์

มาตรฐานการให้บริการของสถานบริการทางการแพทย์แบ่งได้ตามศักยภาพในการให้บริการแก่ผู้ป่วย ดังต่อไปนี้

- **ระดับปฐมภูมิ (Primary Care)** ได้แก่ สถานพยาบาลซึ่งสามารถรองรับการรักษาให้แก่ผู้ป่วยที่มีอาการ เจ็บป่วยไม่รุนแรงและไม่ซับซ้อน ได้แก่ คลินิก หรือ สถานพยาบาลขนาดเล็กต่างๆ
- **ระดับทุติยภูมิ (Secondary Care)** ได้แก่ สถานพยาบาลที่มีความสามารถในการให้บริการรักษาโรคที่มี ความยากและซับซ้อนมากยิ่งขึ้น รวมทั้งเป็นโรงพยาบาลที่สามารถให้บริการได้ทั้งผู้ป่วยนอกและ ผู้ป่วยใน

- **ระดับตติยภูมิ (Tertiary Care)** ได้แก่ สถานพยาบาลที่อยู่ในระดับขั้นสูงสุด ซึ่งมีความเชี่ยวชาญในการรักษาด้วยเครื่องมือแพทย์ที่ทันสมัย รวมทั้งมีความสามารถในการรักษาโรคเฉพาะทางและโรคร้ายแรงต่างๆที่มีความซับซ้อนสูง

### 3.3.2 สถานะการแข่งขัน

โอกาสการเติบโตของสถานพยาบาลในจังหวัดตรังและพื้นที่โดยรอบถือว่ามีความศักยภาพสูง เนื่องจาก เป็นพื้นที่ที่มีประชากรมาก อีกทั้งยังอยู่ใกล้กับจังหวัดกระบี่ซึ่งเป็นแหล่งท่องเที่ยวที่มีชื่อเสียงของภาคใต้ อย่างไรก็ตาม เมื่อพิจารณาจากที่บุคลากรทางการแพทย์ ศักยภาพในการให้บริการ จำนวนเตียงที่เปิดให้บริการ รวมทั้งชื่อเสียงและความเชื่อถือต่อของประชาชนในพื้นที่ บริษัทฯ ถือว่าเป็นโรงพยาบาลเอกชนชั้นนำในพื้นที่ โดยคู่แข่งของบริษัทในเครือฯ ได้แก่

บริษัทในเครือฯ	คู่แข่งของบริษัทในเครือฯ		
	ผู้ให้บริการ	กลุ่มผู้รับบริการเป้าหมาย (เรียงลำดับจากอัตราค่าบริการมาก ไปน้อย : ระดับ A-D)	จำนวนเตียง ให้บริการ(เตียง)
โรงพยาบาลวัฒนแพทย์ ตรัง (ในพื้นที่จังหวัดตรัง)	โรงพยาบาลตรังรวมแพทย์	B-C	200
โรงพยาบาลวัฒนแพทย์ อ่าวนาง (ในพื้นที่จังหวัดกระบี่)	โรงพยาบาลกระบี่นครินทร์ อินเตอร์เนชั่นแนล	A-B	100
โรงพยาบาลวัฒนแพทย์ สมุย (ในพื้นที่จังหวัดสุราษฎร์ธานี)	โรงพยาบาลกรุงเทพ สมุย	A-B	60

บริษัทในเครือโรงพยาบาลวัฒนแพทย์ ตรัง มุ่งเน้นกลุ่มผู้รับบริการเป้าหมายในระดับ A-B โดยโรงพยาบาลมีจุดเด่นหลายประการ อาทิ เป็นโรงพยาบาลที่มีชื่อเสียงในจังหวัดตรังและจังหวัดใกล้เคียงมาอย่างยาวนาน โดยให้บริการด้านการรักษาพยาบาลมาเป็นเวลากว่า 60 ปี จึงเป็นที่เชื่อถือไว้วางใจของผู้ใช้บริการในจังหวัดตรังและพื้นที่ใกล้เคียงเป็นจำนวนมาก มีแพทย์เฉพาะทางครอบคลุมสาขาต่างๆ มากกว่าโรงพยาบาลอื่นๆ ในบริเวณใกล้เคียง มีเครื่องมือที่ทันสมัยมีประสิทธิภาพ มากกว่าอาทิ เครื่องตรวจอวัยวะภายในด้วยสนามแม่เหล็กไฟฟ้า (Magnetic Resonance Imaging หรือ MRI) 1.5 T เป็นต้น นอกจากนี้ โรงพยาบาลยังมีระบบภายในองค์กรที่ดี มีระบบการบริหารจัดการ การฝึกอบรมพนักงาน และการส่งมอบบริการที่มีประสิทธิภาพ มุ่งเน้นความปลอดภัยและความพึงพอใจของผู้รับบริการ

## 4. การจัดหาผลิตภัณฑ์และบริการ

### 4.1 ยาและเวชภัณฑ์

ยาและเวชภัณฑ์ นับเป็นสินค้าหลักของธุรกิจโรงพยาบาล โดยบริษัทฯ มีนโยบายในการจัดซื้อยาและเวชภัณฑ์จากผู้ผลิตและจัดจำหน่ายหลายราย เพื่อป้องกันความเสี่ยงในกรณีสินค้าขาดแคลน ทั้งนี้ บริษัทฯ ไม่มีรายการซื้อยาและเวชภัณฑ์จากผู้จัดจำหน่ายรายใด สูงเกินกว่าร้อยละ 30 ของมูลค่าการซื้อรวมในระหว่างปี 2559 ถึงปี 2561 รวมทั้งไม่มีข้อผูกพันการซื้อยาหรือเวชภัณฑ์กับผู้จัดจำหน่ายรายใดรายหนึ่งเกินร้อยละ 30 ของมูลค่าการซื้อในอนาคต

บริษัทฯ มีการบริหารจัดการยาและเวชภัณฑ์ ที่มีประสิทธิภาพ โดย เจ้าหน้าที่คลังยาและเวชภัณฑ์มีการจัดทำข้อมูลปริมาณสูงสุดและต่ำสุดที่เหมาะสมของยาและเวชภัณฑ์แต่ละรายการ เพื่อให้การสั่งซื้อและบริหารจัดการสินค้าคงเหลือมีประสิทธิภาพ ลดโอกาสการเกิดยาค้างนานหรือหมดอายุ อย่างไรก็ตาม ยาที่หมดอายุหรือใกล้จะหมดอายุ ทางบริษัทฯ สามารถแจ้งผู้จัดจำหน่ายเพื่อขอคืนหรือเปลี่ยนได้ นอกจากนี้ บริษัทฯ มีการเก็บรักษายาและเวชภัณฑ์ภายใต้อุณหภูมิที่เหมาะสมตามมาตรฐานสากล เพื่อให้ยาและเวชภัณฑ์สำหรับผู้ป่วยคงคุณภาพและประสิทธิภาพในการรักษาผู้ป่วย

แม้บริษัทฯ มีการบริหารยาและเวชภัณฑ์อย่างมีประสิทธิภาพ อย่างไรก็ตาม อาจเกิดเหตุการณ์สุดวิสัย หรือ จำเป็นที่แพทย์ต้องใช้ยาและเวชภัณฑ์บางชนิด ซึ่งบริษัทฯ อาจไม่มีสินค้าดังกล่าว เนื่องจาก สินค้าหมด หรือเกิดสภาวะขาดแคลน รวมถึงอาจเกิดกรณีที่ผู้ป่วยไม่สามารถมาส่งยาและเวชภัณฑ์ดังกล่าวได้ตรงตามกำหนดเวลา ทั้งนี้ ทางบริษัทฯ สามารถดำเนินการแก้ปัญหาได้หลายวิธี อาทิเช่น การจัดซื้อยาค่วน หรือการยืมยาจากโรงพยาบาลอื่นใกล้เคียง ดังนั้น ผู้ป่วยของบริษัทฯ จึงมั่นใจว่าจะได้รับยาและเวชภัณฑ์อย่างทันทั่วถึง

## 4.2 เครื่องมือและอุปกรณ์ทางการแพทย์

เครื่องมือและอุปกรณ์ทางการแพทย์ที่ทันสมัย มีประสิทธิภาพ และได้มาตรฐานถือเป็นปัจจัยสำคัญในการเพิ่มคุณภาพการรักษายาบาลผู้ป่วย ซึ่งบริษัทฯ ได้เล็งเห็นถึงความสำคัญดังกล่าว และมีนโยบายที่จะติดตามความก้าวหน้าทางวิทยาการของเครื่องมือและอุปกรณ์ต่างๆ อย่างใกล้ชิด เพื่อคงความทันสมัยของอุปกรณ์ทางการแพทย์อยู่ตลอดเวลา นอกจากนี้ บริษัทฯ ยังคัดเลือกเฉพาะผู้ผลิตและจำหน่ายสินค้าที่ได้มาตรฐาน โดยจะพิจารณาเลือกเครื่องมือและอุปกรณ์ที่มีคุณภาพสูง ด้วยราคาที่เหมาะสม และมีบริการหลังการขายที่ดี

## 4.3 บุคลากรทางการแพทย์

ทรัพยากรบุคคลที่สำคัญของโรงพยาบาล ได้แก่ บุคลากรทางการแพทย์ซึ่งประกอบด้วย แพทย์ พยาบาล และผู้ช่วยพยาบาล ซึ่งบริษัทฯ ให้ความสำคัญเป็นอย่างยิ่ง โดยบริษัทฯ มีนโยบายในการรักษามูลค่าบุคลากรทางการแพทย์เพื่อให้งานร่วมกับบริษัทฯ ในระยะยาว อาทิเช่น การกำหนดอัตราค่าตอบแทนอย่างสมเหตุสมผลและแข่งขันได้กับอุตสาหกรรม การให้สวัสดิการที่เหมาะสม มีการกำหนดระบบสืบทอดตำแหน่ง หรือ Career path เพื่อสร้างแรงจูงใจในการทำงานให้แก่บุคลากรของบริษัทฯ มีการสร้างวัฒนธรรมองค์กรที่เอื้อต่อการทำงาน โดยส่งเสริมและพัฒนาโครงการ Happy Workplace เพื่อสร้างบรรยากาศและการสร้างความสัมพันธ์ที่ดีระหว่างพนักงาน รวมถึงการ พัฒนาคุณค่า และ วัฒนธรรมของความใส่ใจและแบ่งปันให้เกิดกับองค์กรและพนักงานทุกคน ส่งเสริมให้เข้าอบรมเพิ่มพูนความรู้ทางวิชาการต่างๆ เป็นต้น

## 5. การบริหารจัดการด้านสิ่งแวดล้อมและความปลอดภัย

บริษัทฯ ให้ความสำคัญกับคุณภาพของสภาพแวดล้อมในการให้บริการ เพื่อให้ผู้ป่วยและพนักงานของบริษัทฯ ได้อยู่ ภายใต้สภาวะแวดล้อมที่เหมาะสมและปลอดภัย

## 5.1 ผลกระทบต่อสิ่งแวดล้อม

บริษัทฯ ตระหนักถึงผลกระทบต่อสิ่งแวดล้อมที่อาจเกิดจากกระบวนการรักษาและการดำเนินกิจกรรมต่างๆ ของโรงพยาบาล จึงกำหนดแนวปฏิบัติในการดูแลสิ่งแวดล้อมทั้งในด้านดูแลป้องกันมลพิษ สารเคมี และในด้านการประหยัดทรัพยากรธรรมชาติ โดยมีการดำเนินการเบื้องต้น ดังนี้

### 5.1.1 การจัดการน้ำเสีย

น้ำเสียที่เกิดจากกระบวนการรักษาของโรงพยาบาล จะต้องผ่านการบำบัดเพื่อให้มีคุณภาพผ่านเกณฑ์ มาตรฐานก่อนปล่อยสู่แหล่งน้ำภายนอก โดย ระบบบำบัดน้ำเสียของบริษัทฯ เป็นระบบตะกอนเร่ง (Activated Sludge) สามารถรองรับน้ำเสียได้รวมกัน 140 ลูกบาศก์เมตร / วัน ซึ่งเพียงพอต่อระดับการให้บริการในปัจจุบัน ทั้งนี้ โรงพยาบาลได้มีการควบคุมการบำบัดน้ำเสียอย่างมีมาตรฐานก่อนส่งออกสู่ระบบภายนอกอย่างสม่ำเสมอ และ บริษัทได้รับประกาศเกียรติคุณสำหรับแหล่งกำเนิดมลพิษที่มีการบริหารจัดการน้ำเสียที่ดี ประจำปี 2561 ระดับดีเด่น จาก สำนักสิ่งแวดล้อม ภาที่ 15 ภูเก็ต

### 5.1.2 การจัดการวัสดุและของเสียอันตราย

วัสดุและของเสียอันตรายที่สำคัญของโรงพยาบาล ได้แก่ เข็มฉีดยาและของมีคม ขยะสารเคมี และของเสียทางการแพทย์ที่ติดเชื้อ โดยบริษัทฯ ได้กำหนดการปฏิบัติตามมาตรฐานเกี่ยวกับการคัดแยกขยะ การสวมใส่อุปกรณ์ป้องกัน แนวทางปฏิบัติกรณีหกเลอะเทอะ รวมถึงกำหนดเวลาการขนย้ายขยะติดเชื้อและขนย้ายโดยภาชนะปิดมิดชิด ประกอบกับการฝึกอบรมบุคลากรที่เกี่ยวข้อง เพื่อลดความเสี่ยงที่อาจเกิดขึ้นได้

### 5.1.3 การจัดการสารเคมีรั่วไหล

บริษัทฯ ตระหนักถึงเหตุการณ์ฉุกเฉินในกรณี สารเคมีอันตราย หรือเกิดทางการแพทย์รั่วไหล โดยได้จัดทำแผนรองรับรวมถึงขั้นตอนการปฏิบัติ หากเกิดกรณีดังกล่าวขึ้น รวมถึงการวางแผนการเฝ้าติดตาม และการตรวจสอบเพื่อป้องกันไม่ให้เกิดเหตุการณ์ไม่พึงประสงค์ดังกล่าว ตามระยะเวลาที่กำหนด

### 5.1.4 การประหยัดทรัพยากรธรรมชาติ

บริษัทฯ มีนโยบายสนับสนุนการประหยัดทรัพยากรธรรมชาติ โดยการรณรงค์ให้พนักงาน ปิดน้ำ ไฟ และเครื่องปรับอากาศทุกครั้งเมื่อเลิกใช้งาน และส่งเสริมให้ใช้บันไดในการขึ้น-ลงภายในอาคาร

## 5.2 การดำเนินการด้านความปลอดภัย

บริษัทฯ ให้ความสำคัญในการดำเนินการต่างๆ เพื่อลดโอกาสในการเกิดปัญหาด้านความปลอดภัย เนื่องจากเป็นความเสี่ยงที่อาจกระทบต่อสุขภาพของผู้ป่วยและพนักงานของบริษัทฯ โดยตรง ทั้งนี้ บริษัทฯ มีนโยบายในการความปลอดภัย โดยการจัดให้มีตรวจเช็คความปลอดภัยภายในอาคารและภายนอกอาคาร โดยกำหนดให้เจ้าหน้าที่รักษาความปลอดภัยทำการเข้าตรวจเช็คพื้นที่ภายในอาคารและภายนอกอาคารเป็นประจำทุกวัน เพื่อลดความเสี่ยงที่อาจเกิดขึ้นใน

กรณีต่างๆ อาทิ ความเสี่ยงจากอุบัติเหตุต่างๆทั้งภายในและภายนอกอาคาร ความเสี่ยงจากการสูญหายของทรัพย์สินต่างๆ ทั้งของผู้ที่มาใช้บริการและพนักงานของโรงพยาบาล หรือความปลอดภัยของผู้ที่มาใช้บริการและพนักงานของโรงพยาบาล เป็นต้น

#### 5.2.1 ความปลอดภัยของสถานที่ให้บริการ

บริษัทฯ มีนโยบายในการสร้างความปลอดภัยของสถานที่ให้บริการ ดังนี้

- กำหนดที่จอดรถอย่างเป็นสัดส่วน มีพื้นที่จอดรถสำหรับผู้พิการโดยเฉพาะ
- จัดให้มีการรักษาความปลอดภัยตลอด 24 ชั่วโมง และมีพนักงานเวรยามเดินสำรวจความปลอดภัยทุก 2 - 3 ชั่วโมง รวมถึงมีแนวปฏิบัติในการรับสถานการณ์ทะเลาะวิวาท

#### 5.2.2 ความปลอดภัยจากอัคคีภัย

แม้ว่าบริษัทฯ จะไม่เคยประสบกับปัญหาอัคคีภัยที่ร้ายแรง อย่างไรก็ตาม บริษัทฯ ได้ตระหนักถึงความเสี่ยงที่อาจเกิดขึ้นได้จึงกำหนดให้มีแผนป้องกันและระงับอัคคีภัย รวมถึงมีการอบรมการดับเพลิงขั้นต้นแก่บุคลากรแผนกต่างๆ เป็นประจำทุกปี และซ้อมอพยพเคลื่อนย้ายผู้ป่วยในสถานการณ์จำลอง เพื่อเตรียมความพร้อมรับสถานการณ์จริงที่อาจเกิดขึ้นในอนาคต

นอกจากนี้ บริษัทฯ ยังมีมาตรการในการสนับสนุนความปลอดภัยจากอัคคีภัย อาทิ

- จัดให้มีป้ายแสดงเส้นทางหนีไฟและตำแหน่งของอุปกรณ์ดับเพลิงรวมทั้งวิธีการใช้อุปกรณ์
- จัดให้มีตู้อุปกรณ์ดับเพลิง รวมถึงถังเคมีดับเพลิงชนิดมือถือ สำหรับรับมือกับเหตุการณ์ฉุกเฉิน
- มีแผนการในการตรวจสอบ และทดสอบสัญญาณเตือนอัคคีภัย อย่างสม่ำเสมอ เพื่อให้มีสภาพพร้อมใช้งานได้อย่างมีประสิทธิภาพ



## ปัจจัยเสี่ยง

การดำเนินธุรกิจของบริษัทฯ ต้องเผชิญกับปัจจัยความเสี่ยงต่างๆ ซึ่งอาจส่งผลกระทบต่อการดำเนินงาน และราคาหุ้นของบริษัทฯ โดยปัจจัยความเสี่ยงต่อไปนี้ เป็นเพียงปัจจัยความเสี่ยงสำคัญบางประการที่อาจส่งผลกระทบต่อบริษัทฯ ซึ่งอาจก่อให้เกิดความเสี่ยงในการลงทุนของผู้ลงทุนอย่างมีนัยสำคัญ ทั้งนี้ อาจมีปัจจัยความเสี่ยงอื่นๆ ที่บริษัทฯ ยังไม่สามารถทราบได้ในปัจจุบันและอาจมีปัจจัยความเสี่ยงบางประการที่บริษัทฯ เห็นว่าไม่เป็นสาระสำคัญ ซึ่งปัจจัยความเสี่ยงเหล่านี้ อาจส่งผลกระทบต่อผลการดำเนินธุรกิจของบริษัทฯ ในอนาคตได้

### 1. ความเสี่ยงจากการขยายธุรกิจโรงพยาบาล

#### 1.1. ความเสี่ยงจากการก่อสร้างอาจคลาดเคลื่อนจากแผนการที่กำหนดไว้

บริษัทฯ มีแผนการในการขยายขอบเขตการให้บริการโดยการก่อสร้างอาคาร โรงพยาบาลแห่งใหม่ในพื้นที่โรงพยาบาลวัฒนแพทย์ ตรีง ปัจจุบันและปรับปรุงอาคารเดิม ซึ่งจะช่วยให้เพิ่มศักยภาพรองรับการให้บริการอีกจำนวน 92 เตียง และห้องตรวจผู้ป่วย 33 ห้อง รวมทั้งการขยายศักยภาพให้บริการไปสู่จังหวัดข้างเคียง โดยเฉพาะอย่างยิ่ง ในจังหวัดกระบี่ โดยบริษัทฯ ย่อมมีแผนลงทุนก่อสร้างโรงพยาบาลวัฒนแพทย์ อ่าวนาง ในตำบลอ่าวนาง อำเภอเมือง จังหวัดกระบี่ ซึ่งเป็นโรงพยาบาลขนาด 59 เตียง เพื่อให้บริการทางการแพทย์แก่ประชาชน รวมถึงนักท่องเที่ยวจำนวนมากในพื้นที่

ทั้งนี้ บริษัทฯ อาจมีความเสี่ยงจากแผนการก่อสร้างอาคาร โรงพยาบาลใหม่ อาทิเช่น กำหนดการก่อสร้างอาจแล้วเสร็จล่าช้าไปกว่าแผนการที่วางไว้ หรือเกิดเหตุการณ์อื่นใดที่ส่งผลให้โครงการก่อสร้างหยุดชะงักและเสียหาย เป็นต้น

บริษัทฯ ได้ตระหนักถึงความเสี่ยงจากการก่อสร้างอาคาร โรงพยาบาลใหม่ ทั้งโครงการสร้างโรงพยาบาลวัฒนแพทย์ อ่าวนาง และโครงการขยายโรงพยาบาลวัฒนแพทย์ ตรีง ซึ่งอาจเกิดจากอาคารระหว่างก่อสร้างเสียหาย หรือแล้วเสร็จล่าช้าไปกว่ากำหนดการ บริษัทฯ จึงมีแผนที่จะจ้างผู้ออกแบบ และผู้รับเหมาที่มีประสบการณ์ในการก่อสร้างรวมถึงจัดทำกรรมกรรมประกันภัยการก่อสร้างอาคารใหม่เพื่อรองรับความเสี่ยงจากความเสียหายที่อาจเกิดขึ้นกับโครงการก่อสร้างดังกล่าว รวมถึงได้กำหนดเงื่อนไขในสัญญาว่าจ้างผู้รับเหมาหลัก โดยกำหนดค่าปรับการทำงานล่าช้า ซึ่งทางบริษัทฯ สามารถเรียกเก็บจากผู้รับเหมาหลักได้ในกรณีที่การก่อสร้างไม่ได้แล้วเสร็จตามสัญญาที่ทำไว้

#### 1.2. ความเสี่ยงต่อผลการดำเนินงานของบริษัทฯ จากโครงการในอนาคต

บริษัทฯ และบริษัทย่อย มีแผนลงทุนใน 2 โครงการ ได้แก่ โครงการสร้างโรงพยาบาลวัฒนแพทย์ อ่าวนาง และโครงการขยายโรงพยาบาลวัฒนแพทย์ ตรีง โดยคาดว่าจะใช้เงินลงทุนรวมประมาณ 913 ล้านบาท โดยหากโรงพยาบาลแห่งใหม่เริ่มดำเนินการ ผลการดำเนินงานของบริษัทฯ และ โครงสร้างรายได้ อาจเปลี่ยนแปลงไปจากปัจจุบัน อันเนื่องมาจากความเสี่ยงของปัจจัยบางอย่างที่บริษัทฯ ไม่สามารถควบคุมได้ อาทิเช่น ภาวะเศรษฐกิจของโลก ประชาคมเศรษฐกิจอาเซียน ปัจจัยทางเศรษฐกิจของประเทศไทย จังหวัดตรังและจังหวัดใกล้เคียง ปัจจัยทางการเมือง สถานการณ์การแข่งขันของธุรกิจการให้บริการทางการแพทย์ของประเทศไทย นโยบายการให้สวัสดิการทาง การรักษาพยาบาลของภาครัฐต่างๆ เป็นต้น ซึ่งปัจจัยต่างๆ เหล่านี้ อาจส่งผลกระทบต่ออัตราการเข้ามาใช้บริการของผู้ป่วยในและผู้ป่วยนอก รวมทั้งผลการดำเนินงานของบริษัทฯ และบริษัทย่อยตามที่กล่าวข้างต้น

จากการศึกษาความเป็นไปได้ของโครงการลงทุนทั้ง 2 โครงการข้างต้น ภายหลังจากโครงการดังกล่าวเริ่มให้บริการ บริษัทฯ และบริษัทย่อย จะเริ่มบันทึกค่าเสื่อมราคา และต้นทุนทางการเงินจากการกู้ยืมสถาบันการเงินเป็นค่าใช้จ่ายในงวดดังกล่าว เนื่องจาก บริษัทฯ และบริษัทย่อยมีรายจ่ายเงินลงทุนและเงินกู้ยืมจากสถาบันการเงินเพื่อก่อสร้างอาคารโรงพยาบาลแห่งใหม่ ในขณะที่อัตราดอกเบี้ยการเข้ามาใช้บริการของผู้ป่วยใน และผู้ป่วยนอกดังกล่าวอาจไม่เป็นไปตามแผนที่ผู้บริหารบริษัทฯ และบริษัทย่อย ประเมินไว้ ซึ่งอาจส่งผลกระทบต่อผลการดำเนินงานของบริษัทฯ รวมทั้งอัตราผลตอบแทนต่อโครงการลงทุนดังกล่าว อย่างไรก็ตาม บริษัทฯ และบริษัทย่อยประเมินเหตุการณ์ดังกล่าวจะส่งผลกระทบต่อเพียงระยะสั้น โดยในระยะยาวโรงพยาบาลแห่งใหม่ จะช่วยขยายฐานผู้มาใช้บริการของบริษัทฯ และบริษัทย่อย และช่วยแก้ปัญหาจำนวนเตียงไม่เพียงพอต่อการเข้ามาใช้บริการของผู้ป่วยในปัจจุบัน รวมทั้งช่วยขยายการเติบโตทั้งรายได้และกำไรให้แก่บริษัทฯ และบริษัทย่อยอย่างยั่งยืน ทั้งนี้ บริษัทฯ เชื่อว่า ภาวะอุตสาหกรรมการให้บริการทางการแพทย์ในระยะยาว ยังมีอัตราการเติบโตที่ดี เนื่องจากประชาชนในพื้นที่ยังมีความต้องการ บริการทางการแพทย์อย่างต่อเนื่อง อีกทั้งทางบริษัทฯ ได้พิจารณาการกำหนดแผนธุรกิจ และการลงทุนของบริษัทฯ อย่างรอบคอบ แล้ว อย่างไรก็ตาม บริษัทฯ อาจมีการพิจารณาปรับเปลี่ยนแผนธุรกิจให้เหมาะสมกับสถานการณ์ทางธุรกิจในแต่ละช่วงเวลาได้

## **2. ความเสี่ยงจากการดำเนินธุรกิจ**

### **2.1 ความเสี่ยงจากการขาดแคลนบุคลากรทางการแพทย์**

การให้บริการทางการแพทย์ จะต้องพึ่งพามูลค่าบุคลากรทางการแพทย์ที่มีคุณภาพในสาขาต่างๆ ที่เกี่ยวข้อง ซึ่งในปัจจุบัน สามารถผลิตได้ในจำนวนจำกัด นอกจากนี้ในปัจจุบัน ผลกระทบจากการขาดตัวของธุรกิจการให้บริการทางการแพทย์ ทำให้เกิดความต้องการบุคลากรที่มีคุณภาพ และประสบการณ์เข้าร่วมงานในองค์กร ซึ่งบุคลากรดังกล่าวจะต้องใช้เวลานานในการ พัฒนาความรู้ ความสามารถที่เหมาะสม ส่งผลให้บริษัทฯ อาจได้รับผลกระทบจากการขาดแคลนบุคลากรทางการแพทย์ในด้าน ต่างๆ ในอนาคต

อย่างไรก็ตาม บริษัทฯ ไม่เคยประสบปัญหาการขาดแคลนบุคลากรทางการแพทย์ตั้งแต่อดีตจนถึงปัจจุบัน เนื่องจากกลุ่ม ผู้บริหารและผู้บริหารใหญ่ เป็นผู้ก่อตั้งสถานพยาบาลในจังหวัดมากกว่า 60 ปี มีความผูกพันและสัมพันธ์อันดีกับประชาชนรวมถึง กลุ่มผู้ประกอบการวิชาชีพแพทย์ในพื้นที่ ประกอบกับสภาพแวดล้อมของโรงพยาบาลที่สะอาด ทันสมัย และอบอุ่น ส่งผลให้บุคลากร ทางแพทย์ รวมถึงพนักงานในสาขาอื่นๆ มีความผูกพันกับองค์กร นอกเหนือจากปัจจัยดังกล่าว บริษัทฯ ยังมีนโยบายในการ กำหนดค่าตอบแทนที่ดี รวมถึงให้สวัสดิการต่างๆ อย่างเหมาะสม ซึ่งบริษัทฯ เชื่อว่าปัจจัยต่างๆ ที่กล่าวมา จะสามารถช่วยลดความ เสี่ยงจากการขาดแคลนบุคลากรทางการแพทย์ลงได้

### **2.2 ความเสี่ยงจากการถูกฟ้องร้องจากผู้ที่มาใช้บริการ**

ธุรกิจการให้บริการทางการแพทย์มีความเสี่ยงจากการถูกฟ้องร้องจากผู้ป่วยหรือเครือญาติของผู้ป่วย ซึ่งอาจเกิดจาก มาตรฐานการให้บริการหรือผลการรักษาไม่เป็นไปตามความคาดหวังของกลุ่มบุคคลดังกล่าว

ทั้งนี้ บริษัทฯ ได้เล็งเห็นถึงปัจจัยความเสี่ยงดังกล่าว และได้พยายามเสริมสร้างมาตรฐานการให้บริการอย่างต่อเนื่อง ทั้ง ด้านการให้บริการ การนำเทคโนโลยีสมัยใหม่เข้ามาช่วยในการรักษา การประกันภัยความรับผิดทางวิชาชีพสำหรับโรงพยาบาล (Medical Malpractice Insurance) ในส่วนของบริษัทฯ นอกจากนี้ บริษัทฯ ยังมีนโยบายให้แพทย์ประจำทุกท่าน ต้องมีประกันการ ประกอบวิชาชีพเวชกรรมด้วย โดยปัจจุบันแพทย์ประจำส่วนใหญ่ได้ทำประกันดังกล่าวแล้ว ทั้งนี้ จากประสบการณ์ของผู้บริหาร ที่มีมาอย่างยาวนาน ประกอบกับความคุ้นเคยในการให้บริการประชาชนในพื้นที่ บริษัทฯ เชื่อว่าจะสามารถสร้างความพึงพอใจ ให้แก่ผู้ที่เข้ามาใช้บริการสถานพยาบาลได้ นอกจากนี้ บริษัทฯ ยังได้จัดทำแนวทางการประเมินความพึงพอใจในการให้บริการ

ควบคู่ไปกับการบริหารความเสี่ยงในการรับซื้ออสังหาริมทรัพย์ ก่อนจะเกิดคดีฟ้องร้อง ซึ่งจะช่วยจำกัดผลกระทบจากปัจจัยเสี่ยงดังกล่าวลง โดย ณ วันที่ 31 ธันวาคม 2561 บริษัทฯ ไม่มีคดีฟ้องร้องเรียกค่าเสียหายจากการให้บริการที่มีนัยสำคัญแต่อย่างใด

## 2.3 ความเสี่ยงจากการนำส่งภาษีหัก ณ ที่จ่าย ในกรณีที่กรมสรรพากรประเมินภาษีเงินได้บุคคลธรรมดาของแพทย์แตกต่างจากแนวทางของบริษัทฯ

แพทย์เป็นบุคลากรหลักในการให้บริการทางการแพทย์ โดยบริษัทฯ ได้ทำข้อตกลงเป็นลายลักษณ์อักษรภายใต้ “สัญญาการใช้คลินิกเพื่อประกอบโรคศิลปะ” กับแพทย์ผู้เชี่ยวชาญซึ่งปฏิบัติงานรักษาผู้ป่วยในโรงพยาบาลฯ ทั้งนี้วัตถุประสงค์ของสัญญาเพื่อให้แพทย์ใช้สถานที่ เครื่องมือ และอุปกรณ์ ของบริษัทฯ เป็นคลินิกผู้ป่วยของแพทย์เพื่อการตรวจรักษา และให้แพทย์แบ่งรายได้ให้บริษัทฯ โดยแพทย์ไม่ได้มีสถานะเป็นพนักงานของบริษัทฯ ทั้งนี้แพทย์จะเป็นผู้คิดค่ารักษาพยาบาลเองตามความยากง่ายของโรค และมอบหมายให้บริษัทฯ เก็บค่ารักษาพยาบาลจากผู้ป่วยและรวบรวมจ่ายให้กับแพทย์ ทั้งนี้บริษัทฯ จะเป็นผู้จัดเตรียมสถานที่และเครื่องมือที่จำเป็นเพื่อการรักษาพยาบาล

ทั้งนี้หากพิจารณาตามแนวปฏิบัติของกรมสรรพากร เกี่ยวกับข้อตกลงระหว่างโรงพยาบาลกับแพทย์ในลักษณะเดียวกันกับบริษัทฯ เงินค่าตรวจรักษาที่แพทย์ได้รับจากผู้ป่วยที่มารักษาที่แพทย์บางส่วนจัดเป็นเงินได้ประเภทค่าตอบแทนวิชาชีพอิสระภายใต้มาตรา 40(6) แห่งประมวลรัษฎากร เมื่อบริษัทฯ เก็บเงินค่าตรวจรักษา หรือค่าธรรมเนียมบุคลากรทางการแพทย์จากผู้ป่วย และจ่ายเงินได้ดังกล่าวคืนให้แพทย์ บริษัทฯ จึงไม่ต้องหักภาษีเงินได้หัก ณ ที่จ่ายจากแพทย์จากค่าธรรมเนียมแพทย์ดังกล่าวบางส่วน

อย่างไรก็ตามในทางปฏิบัติก็ยังมีกรณีความในทางกฎหมายภาษีอากรในรายละเอียดที่แตกต่างกันเกี่ยวกับการจัดประเภทเงินได้ค่าตอบแทนแพทย์ดังกล่าว ดังนั้น บริษัทฯ อาจต้องมีความรับผิดชอบในภาษีเงินได้หัก ณ ที่จ่ายและเงินเพิ่มภาษีอากรในกรณีที่กรมสรรพากรมีการวินิจฉัยเกี่ยวกับภาษีของแพทย์แตกต่างออกไปในประเด็นเกี่ยวกับภาษีหัก ณ ที่จ่าย ทั้งนี้เพื่อลดผลกระทบจากปัจจัยความเสี่ยงด้านภาษีอากร บริษัทฯ ได้ระบุในสัญญาระหว่างบริษัทฯ กับบุคลากรทางการแพทย์ โดยให้คู่สัญญาเป็นผู้รับผิดชอบค่าใช้จ่ายที่อาจเกิดขึ้นจากการประเมินภาษีเพิ่มเติมที่อาจเกิดแก่บริษัทฯ อันเกิดจากกรณีภาษีหัก ณ ที่จ่ายของแพทย์แต่ละราย

## 2.4 ความเสี่ยงจากการแข่งขันในธุรกิจให้บริการทางการแพทย์

ปัจจุบัน การประกอบธุรกิจให้บริการทางการแพทย์มีแนวโน้มการแข่งขันที่รุนแรงขึ้น จากการที่ผู้ประกอบการรายใหญ่ในตลาดมีการควบรวมกิจการอย่างต่อเนื่อง ซึ่งทำให้มีข้อได้เปรียบเรื่องต้นทุน รวมทั้งมีช่องทางการบริการที่หลากหลาย และจากการที่มีผู้ประกอบการรายใหม่ทยอยเข้าสู่ตลาดทำให้เกิดการแข่งขันแบ่งทางการตลาดจากผู้ประกอบการรายเดิม ส่งผลให้เกิดการตื่นตัวในการแข่งขันด้านการให้บริการและการใช้นโยบายราคาเพื่อดึงดูดลูกค้า นอกจากนี้ ผลกระทบจากการเปิดเสรีการค้าและการบริการภายใต้ข้อตกลงของประชาคมเศรษฐกิจอาเซียน (ASEAN Economic Community : AEC) อาจส่งผลให้มีคู่แข่งรายใหม่ภายในกลุ่มประเทศอาเซียนขยายขอบเขตการให้บริการเข้ามาในประเทศไทย ซึ่งปัจจัยการแข่งขันเหล่านี้อาจกระทบต่อบริษัทฯ อย่างหลีกเลี่ยงไม่ได้

นอกจากนี้บริษัทฯ อาจประสบภาวะการแข่งขันกับโรงพยาบาลที่ตั้งอยู่ในจังหวัดตรัง กระบี่ และพื้นที่ใกล้เคียง ซึ่งมีโรงพยาบาลและสถานพยาบาลในพื้นที่ดังกล่าวหลายแห่ง ซึ่งเป็นผลให้มีการแข่งขันค่อนข้างสูง อย่างไรก็ตาม เมื่อเปรียบเทียบกับโรงพยาบาลในพื้นที่ใกล้เคียงดังกล่าว พบว่า บริษัทฯ มีความได้เปรียบในการแข่งขันหลายด้าน ทั้งในส่วนของชื่อเสียงที่มีมาอย่างยาวนาน ทำเลที่ตั้ง รวมถึงมาตรฐานการให้บริการที่มีคุณภาพและทันสมัยของโรงพยาบาล

บริษัทฯ เล็งเห็นถึงความเสี่ยงทางการแข่งขัน จึงได้กำหนดนโยบายคุณภาพเพื่อการพัฒนาองค์กรอย่างมีประสิทธิภาพ โดยมีจุดมุ่งหมายในการสร้างข้อได้เปรียบในการแข่งขันในระยะยาว โดยนโยบายคุณภาพดังกล่าวครอบคลุมทั้งการพัฒนาความก้าวหน้าทางการแพทย์ การพัฒนาระบบงานของโรงพยาบาล ความรวดเร็วและแม่นยำในการให้บริการด้านต่างๆ การบริหารจัดการต้นทุนที่ดีเพื่อถ่วงดุลออกมาเป็นราคาการให้บริการที่เหมาะสม การดูแลรักษาสภาพแวดล้อมของโรงพยาบาลให้สะอาดและมีประสิทธิภาพ จนถึงการดูแลรักษาสิทธิของผู้ป่วย ปฏิบัติตามกฎหมาย ระเบียบ ข้อกำหนดที่เกี่ยวข้อง ทั้งนี้ จากนโยบายในการพัฒนาองค์กรดังกล่าว บริษัทฯ เชื่อว่าจะสามารถสร้างข้อได้เปรียบทางการแข่งขันได้อย่างยั่งยืน

## 2.5 ความเสี่ยงด้านการรับชำระค่ารักษาพยาบาล

การให้บริการแก่ผู้ป่วยทั่วไปที่เข้ารับบริการ นอกเหนือจากกลุ่มผู้ป่วยที่ใช้สิทธิโครงการสวัสดิการด้านสุขภาพภาครัฐ บริษัทฯ จะดำเนินการรักษาพยาบาลแก่ผู้ป่วยก่อนเรียกเก็บค่ารักษาพยาบาลตามจรรยาบรรณในการให้บริการทางการแพทย์ ซึ่งส่งผลให้บริษัทฯ มีความเสี่ยงที่อาจจะไม่สามารถเรียกเก็บค่ารักษาพยาบาลภายหลังการให้บริการได้ครบถ้วน

ดังนั้น บริษัทฯ จึงดำเนินการแจ้งค่าใช้จ่ายที่เกิดขึ้นกับผู้รับผิดชอบค่าบริการให้ทราบเป็นระยะตลอดช่วงการรักษา อีกทั้งบริษัทฯ มีหน่วยงานบริหารลูกหนี้ ซึ่งจะพิจารณาถึงความเสี่ยง และหาแนวทางป้องกัน รวมทั้งหาทางออกที่เหมาะสมให้กับบริษัทฯ และผู้ป่วยในกรณีที่เกิดปัญหาการชำระค่ารักษาพยาบาลเพื่อลดความเสี่ยงด้านนี้ลง

## 2.6 ความเสี่ยงจากการเปลี่ยนแปลงของเทคโนโลยีสำหรับเครื่องมือและอุปกรณ์ทางการแพทย์

การให้บริการทางการแพทย์ของบริษัทฯ ได้มุ่งเน้นการให้บริการตรวจรักษาโรคที่มีความซับซ้อนเพิ่มมากขึ้น ผ่านทางแผนกการแพทย์เฉพาะทาง ซึ่งต้องพึ่งพาเครื่องมือทางการแพทย์ที่ทันสมัยเพิ่มมากขึ้น อย่างไรก็ตามเทคโนโลยีทางการแพทย์ในปัจจุบันมีการเปลี่ยนแปลงอย่างรวดเร็ว ซึ่งอาจทำให้เครื่องมือและอุปกรณ์ทางการแพทย์บางชนิดมีการเปลี่ยนเทคโนโลยีได้ง่าย รวมทั้งอาจมีค่าใช้จ่ายในการบำรุงรักษาสูง

บริษัทฯ ได้ตระหนักถึงความสำคัญในเรื่องนี้ จึงได้มีนโยบายในการนำเครื่องมือแพทย์สมัยใหม่มาใช้ในโรงพยาบาลอยู่เสมอตามความเหมาะสม อาทิ การนำเครื่องตรวจอวัยวะภายในด้วยสนามแม่เหล็กไฟฟ้า (Magnetic Resonance Imaging หรือ MRI) เข้ามาใช้ในโรงพยาบาล ซึ่งถือเป็นโรงพยาบาลเอกชนแห่งแรกและแห่งเดียวในจังหวัดตรัง กระบี่ และสตูล ที่มีให้บริการเครื่อง MRI อีกด้วย อย่างไรก็ตาม บริษัทฯ มีนโยบายในการพิจารณาและวิเคราะห์คุณสมบัติ ประโยชน์จากการใช้งาน และความคุ้มค่าของเครื่องมือ และอุปกรณ์การแพทย์ในระยะยาวก่อนการลงทุน เพื่อความมีประสิทธิภาพในการบริหารต้นทุนอีกด้วย

## 3. ความเสี่ยงด้านการเงิน

### 3.1 ความเสี่ยงจากการไม่สามารถปฏิบัติตามเงื่อนไขเงินกู้ยืมของสถาบันการเงิน

บริษัทฯ และบริษัทย่อยได้ทำสัญญากู้ยืมเงินจากสถาบันการเงิน ทั้งในส่วนของวงเงินกู้ยืมระยะยาวและวงเงินกู้ระยะสั้น เพื่อนำเงินมาใช้ในการดำเนินกิจการ ซึ่งในสัญญากู้ยืมเงินดังกล่าวบางฉบับมีการกำหนดเงื่อนไขสำคัญเกี่ยวกับที่บริษัทฯ ต้องปฏิบัติตาม อาทิเช่น

- บริษัทฯต้องดำรงส่วนของทุนเป็นบวกตลอดอายุสัญญา
- การเปลี่ยนแปลงโครงสร้างผู้ถือหุ้น/ผู้บริหารของบริษัทฯ เกินกว่าร้อยละ 25 ต้องได้รับความยินยอมจากผู้ถือหุ้นเป็นลายลักษณ์อักษรก่อน
- เงื่อนไขที่บริษัทฯและบริษัทย่อย จะต้องดำรงอัตราส่วนหนี้สินต่อส่วนของผู้ถือหุ้น (D/E: Debt To Equity Ratio) และดำรงอัตราส่วนความสามารถในการชำระหนี้ (DSCR: Debt Service Coverage Ratio) โดยมีรายละเอียดดังนี้

การดำรงอัตราส่วนทางการเงิน	อัตราส่วนหนี้สินต่อทุน	อัตราส่วนความสามารถในการชำระหนี้
บริษัท โรงพยาบาลวัฒนแพทย์ ตรัง จำกัด(มหาชน)	ไม่เกิน 1.0 เท่า , 1.50 เท่า <sup>(1)</sup>	ไม่น้อยกว่า 1.25 เท่า, ไม่น้อยกว่า 1.30 เท่า <sup>(2)</sup>
บริษัท โรงพยาบาลวัฒนแพทย์ อ่าวนาง จำกัด	ไม่เกิน 2.50 เท่า	ไม่น้อยกว่า 1.25 เท่า
บริษัท โรงพยาบาลวัฒนแพทย์ สมุย จำกัด	ไม่เกิน 2.36 เท่า	ไม่น้อยกว่า 1.0 เท่า

หมายเหตุ : (1) อัตราส่วนที่กำหนดโดย บมจ.ธนาคารเกียรตินาคิน

(2) อัตราส่วนที่กำหนดโดย บมจ.ธนาคารกรุงไทย

รวมทั้งเงื่อนไขอื่นๆ ที่บริษัทฯ และบริษัทย่อย ต้องปฏิบัติตาม ทั้งนี้ หากบริษัทฯ ไม่สามารถปฏิบัติตามเงื่อนไขของสถาบันการเงินดังกล่าวได้ อาจเป็นเหตุของการผิดเงื่อนไขตามสัญญากู้ยืมเงินดังกล่าวและอาจทำให้สถาบันการเงินสามารถเรียกให้บริษัทฯและบริษัทย่อย ชำระคืนเงินกู้ดังกล่าวทั้งจำนวน ซึ่งอาจส่งผลกระทบต่อสภาพคล่องทางการเงิน และการประกอบธุรกิจ

บริษัทฯ และบริษัทย่อยดำเนินการและติดตามเงื่อนไขเงินกู้ยืมของสถาบันการเงินดังกล่าวอย่างเคร่งครัด โดยข้อมูลจากงบการเงินเฉพาะกิจการของบริษัทฯ ณ วันที่ 31 ธันวาคม 2561 บริษัทฯ มีส่วนของผู้ถือหุ้น 890.57 ล้านบาท และอัตราส่วนหนี้สินต่อส่วนของผู้ถือหุ้น อยู่ที่ 0.14 เท่า ในขณะที่ข้อมูลจากงบการเงินเฉพาะกิจการของบริษัท โรงพยาบาลวัฒนแพทย์ อ่าวนาง จำกัด และบริษัท โรงพยาบาลวัฒนแพทย์ สมุย จำกัด ณ วันที่ 31 ธันวาคม 2561 มีรายละเอียดดังนี้ส่วนของผู้ถือหุ้น 133.53 ล้านบาท และ 157.81 ล้านบาท อัตราส่วนหนี้สินต่อส่วนของผู้ถือหุ้น อยู่ที่ 1.78 เท่า และ 0.41 เท่า อัตราส่วนความสามารถในการชำระหนี้ อยู่ที่ (11.93) เท่า และ (0.21) เท่า ตามลำดับ อย่างไรก็ตาม ทางบริษัทย่อยได้มีการผ่อนผันเงื่อนไขทางการเงินจากสถาบันการเงินแห่งหนึ่งซึ่งเป็นผู้ถือหุ้นที่เรียบร้อยแล้ว โดยสาเหตุที่ทำให้เงื่อนไขทางการเงินไม่เป็นไปตามที่สถาบันการเงินกำหนด เนื่องจากบริษัทย่อยยังไม่เปิดให้บริการ มีขาดทุนจากค่าใช้จ่ายในการเตรียมงานก่อสร้าง โดยบริษัทย่อยจะปฏิบัติตามเงื่อนไขดังกล่าวตลอดระยะเวลาวงเงิน และ/หรือยังมีภาระหนี้สินค้างชำระกับสถาบันการเงิน อย่างไรก็ตาม ณ วันที่ 31 ธันวาคม 2561 บริษัท โรงพยาบาลวัฒนแพทย์ อ่าวนาง ได้เบิกใช้วงเงินที่ได้รับอนุมัติจากสถาบันการเงินทั้งสิ้น 140.00 ล้านบาท

หมายเหตุ : 1/ อัตราส่วนหนี้สินต่อส่วนของผู้ถือหุ้น คำนวณจาก หนี้สินรวม / ส่วนของผู้ถือหุ้น

2/ อัตราส่วนความสามารถในการชำระหนี้ คำนวณจาก ถ้าไรก่อนหักดอกเบี้ยจ่าย ภาษีเงินได้ ค่าเสื่อมราคา และค่าตัดจำหน่าย หาดด้วย ส่วนของหนี้สินระยะยาวที่ถึงกำหนดชำระในงวดบัญชีนั้น รวมดอกเบี้ยจ่ายเงินกู้ทั้งระยะยาวและระยะสั้น

### 3.2 ความเสี่ยงจากความผันผวนของอัตราดอกเบี้ย

ณ วันที่ 31 ธันวาคม 2561 กลุ่มบริษัทฯ มีเงินกู้ยืมระยะสั้นคงค้างเป็นจำนวน 57 ล้านบาท และมีเงินกู้ยืมระยะยาวคงค้างเป็นจำนวนเงิน 125 ล้านบาท โดยมีวงเงินเบิกเกินบัญชีและกู้ยืมระยะสั้นเป็นจำนวน 275 ล้านบาท และมีวงเงินระยะยาวเป็นจำนวน 620 ล้านบาท โดยวงเงินกู้ยืมดังกล่าวจะมีเงื่อนไขอัตราดอกเบี้ยแบบลอยตัว ซึ่งอ้างอิงกับอัตราดอกเบี้ยลูกค้ายี่ห้อประเภทมีระยะเวลา (Minimum Loan Rate : MLR) เป็นหลักโดย ณ วันที่ 31 ธันวาคม 2561 อัตราดอกเบี้ย MLR ดังกล่าวอยู่ที่ระหว่างร้อยละ 6.25 - 6.275 ดังนั้น หากบริษัทฯ และบริษัทย่อยมีการใช้วงเงินกู้ยืมดังกล่าวในอนาคต และอัตราดอกเบี้ยอ้างอิงของสถาบันการเงินดังกล่าวมีการเปลี่ยนแปลงไปอย่างมีนัยสำคัญก็จะส่งผลกระทบต่อต้นทุนทางการเงิน และกำไรสุทธิของบริษัทฯ ได้

## ข้อมูลหลักทรัพย์และผู้ถือหุ้น

### 1. หลักทรัพย์ของบริษัทฯ

ณ วันที่ 31 ธันวาคม 2561 บริษัทมีทุนจดทะเบียนจำนวน 300,000,000 บาท และทุนชำระแล้วจำนวน 300,000,000 บาท โดยเป็นหุ้นสามัญจำนวน 600,000,000 หุ้น มูลค่าที่ตราไว้หุ้นละ 0.50 บาท

### 2. ผู้ถือหุ้นของบริษัทฯ

รายชื่อผู้ถือหุ้นรายใหญ่ 10 อันดับแรก ณ วันปิดสมุดทะเบียนผู้ถือหุ้นล่าสุด เมื่อวันที่ 8 มีนาคม 2562 มีดังนี้

ลำดับ	รายชื่อผู้ถือหุ้น	จำนวนหุ้น	ร้อยละ
1	กลุ่มลิสระวัฒน์ <sup>1/</sup>	431,520,000	71.92
1.1	นางชิลกรณ เหล่าสุนทร	128,363,100	21.39
1.2	นาง ชิดภา บุญสันติสุข	68,363,100	11.39
1.3	นาง อมรา ลิสระวัฒน์	67,402,500	11.23
1.4	นาย วัฒน์ ลิสระวัฒน์	56,738,822	9.46
1.5	นาย วิทยา ลิสระวัฒน์	43,763,100	7.29
1.6	นาย วิชัย ลิสระวัฒน์	37,175,400	6.20
1.7	นาง จริยา ลิสระวัฒน์	13,799,978	2.30
1.8	นาย เชน เหล่าสุนทร	5,400,000	0.90
1.9	นาง พนิดา เสวการธรรม	5,114,000	0.85
1.10	นาย พรเลิศ บุญสันติสุข	4,500,000	0.75
1.11	นางสาว พิชภา บุญสันติสุข	900,000	0.15
2	นาย วิศิษฐ์ อมรวิทยารักษ์	5,200,000	0.87
3	นาย บุญส่ง ตันติวิญญูพงศ์	4,841,200	0.81
4	นาง มาลา คุณสัทยานน	4,005,000	0.67
5	นาย กิตติ งามมรัตน์	3,215,800	0.54
6	นาย พงษ์ศักดิ์ วิทยากร	3,100,000	0.52
7	นาง วิลาวัลย์ บรรยงคพันธ์	2,768,100	0.46
8	นาย ไพศาล สุวัติกะ	2,596,000	0.43
9	นาง กุลปรางค์ เอกะวิภาต	2,300,000	0.38
10	นาย ศักดิ์ชัย โพธินามทอง	2,200,000	0.37
รวม		461,746,100	76.96

หมายเหตุ : <sup>1/</sup> บุคคลที่มีความสัมพันธ์กับนาง อมรา ลิสระวัฒน์ มีดังต่อไปนี้  
 นาย วิทยา ลิสระวัฒน์ เป็นคู่สมรสของนาง อมรา ลิสระวัฒน์  
 นาย วิชัย ลิสระวัฒน์ เป็นบุตรของนาง อมรา ลิสระวัฒน์  
 นาง ชิดภา บุญสันติสุข เป็นบุตรสาวของนาง อมรา ลิสระวัฒน์

นาง ชลภรณ์ เหล่าสุนทร เป็นบุตรสาวของนาง อมรา ลีละวัฒน์  
 นาย วัฒน์ ลีละวัฒน์ เป็นบุตรของนาง อมรา ลีละวัฒน์  
 นาง จริยา ลีละวัฒน์ เป็นคู่สมรสของนาย วัฒน์ ลีละวัฒน์  
 นาย เชน เหล่าสุนทร เป็นบุตรของนาง ชลภรณ์ เหล่าสุนทร  
 นาง พนิดา เสวกวรรณ เป็นน้องของนาง อมรา ลีละวัฒน์  
 นาย พรเลิศ บุญสันติสุข เป็นคู่สมรสของนาง ชิดาภา บุญสันติสุข  
 นางสาว พิชาภา บุญสันติสุข เป็นบุตรสาวของ นาง ชิดาภา บุญสันติสุข และ นาย พรเลิศ บุญสันติสุข

### 3. การออกหลักทรัพย์อื่น

-ไม่มี-



## นโยบายการจ่ายปันผล

## 1. นโยบายการจ่ายปันผลของบริษัทฯ

บริษัทฯ มีนโยบายจ่ายเงินปันผลให้แก่ผู้ถือหุ้นในอัตราไม่น้อยกว่าร้อยละ 40 (สี่สิบ) ของกำไรสุทธิหลังหักสำรองตามกฎหมาย ทั้งนี้การจ่ายเงินปันผลดังกล่าวอาจมีการเปลี่ยนแปลงได้ โดยจะขึ้นอยู่กับผลประกอบการ แผนการขยายธุรกิจ สภาพคล่อง ความจำเป็น และความเหมาะสมอื่น ๆ ในอนาคต ตามที่คณะกรรมการบริษัทเห็นสมควร ทั้งนี้การพิจารณาจ่ายเงินปันผลประจำปีของบริษัทจะต้องได้รับความเห็นชอบจากที่ประชุมผู้ถือหุ้น เว้นแต่เป็นการจ่ายเงินปันผลระหว่างกาลซึ่งคณะกรรมการบริษัทมีอำนาจอนุมัติให้จ่ายเงินปันผลระหว่างกาลได้ แล้วให้รายงานให้ที่ประชุมผู้ถือหุ้นทราบในการประชุมคราวต่อไป

## 2. นโยบายการจ่ายปันผลของบริษัทย่อย

ในการพิจารณาจ่ายเงินปันผลของบริษัทขอย้อนนั้นจะอยู่ภายใต้อำนาจการพิจารณาอนุมัติของ (ก) คณะกรรมการของบริษัทฯ และ (ข) คณะกรรมการและ/หรือที่ประชุมผู้ถือหุ้นของบริษัทขอย่อยแต่ละบริษัท โดยจะพิจารณาจากกำไรสุทธิจากงบเฉพาะกิจการภายหลังหักภาษีเงินได้นิติบุคคล และเงินสำรองต่างๆ ทุกประเภทตามที่กำหนดไว้ในกฎหมายและข้อบังคับของบริษัทขอย่อยแต่ละบริษัท อย่างไรก็ตาม การจ่ายเงินปันผลดังกล่าวอาจมีการเปลี่ยนแปลงได้ขึ้นอยู่กับความจำเป็น และความเหมาะสมอื่นๆ ตามที่คณะกรรมการของบริษัทเห็นสมควร ซึ่งคณะกรรมการบริษัทและคณะกรรมการของบริษัทขอย่อยแต่ละบริษัทอาจอนุมัติให้จ่ายเงินปันผลระหว่างกาลได้เป็นครั้งคราวเมื่อเห็นว่าบริษัทขอย่อยดังกล่าวมีกำไรพอที่จะทำเช่นนั้นได้ และให้รายงานการจ่ายเงินปันผลระหว่างกาลดังกล่าวให้ที่ประชุมผู้ถือหุ้นทราบในคราวถัดไป

โครงสร้างการจัดการ

1. โครงสร้างการจัดการของบริษัท ณ วันที่ 31 ธันวาคม 2561

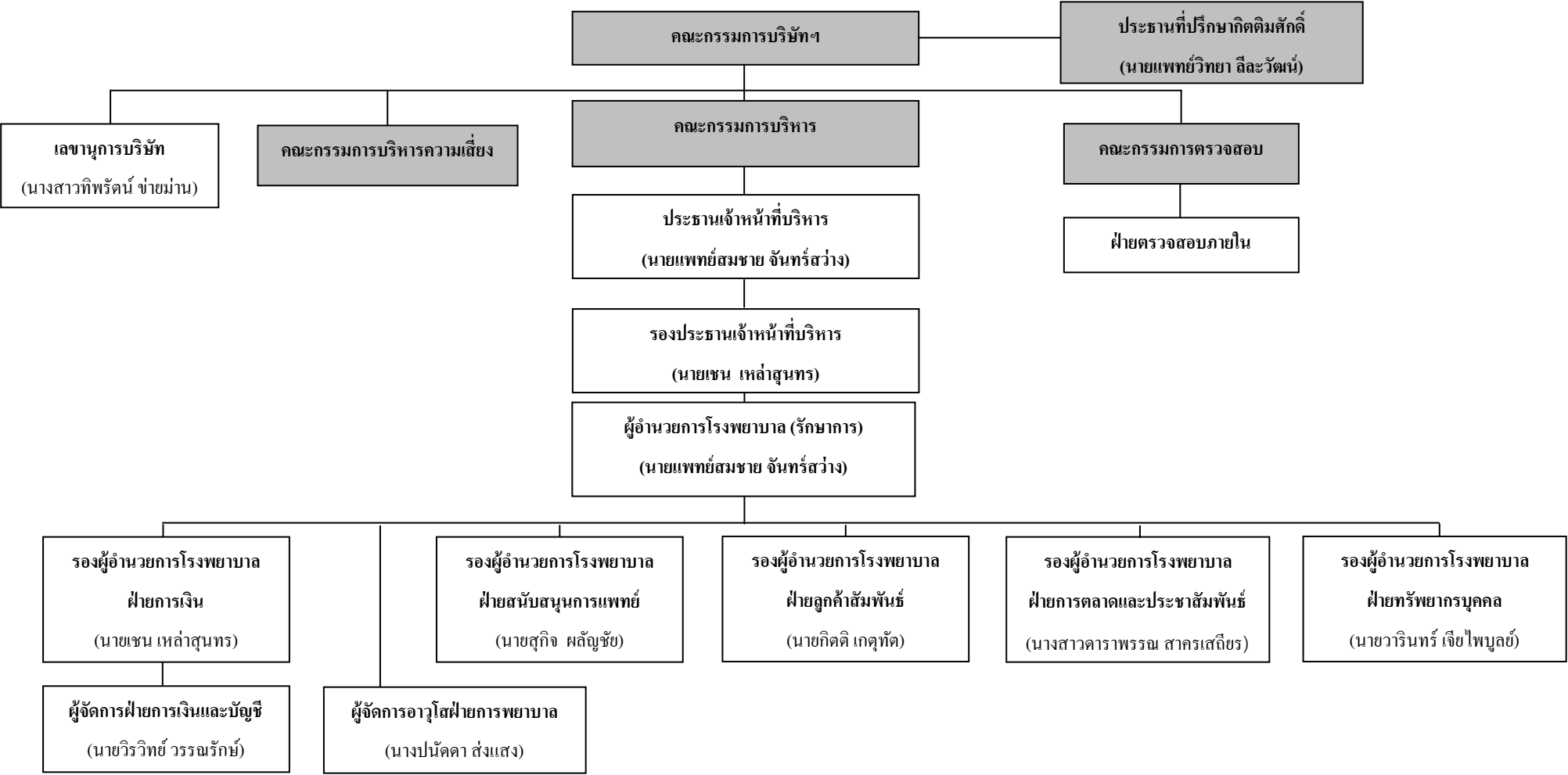

โครงสร้างการจัดการของบริษัทฯประกอบด้วยคณะกรรมการหลัก 3 ชุด ได้แก่ คณะกรรมการบริษัท คณะกรรมการตรวจสอบและ คณะกรรมการบริหาร โดยคณะกรรมการของบริษัทฯ ประกอบด้วยผู้ทรงคุณวุฒิที่มีคุณสมบัติครบถ้วนตามมาตรา 68 แห่งพระราชบัญญัติบริษัทมหาชนจำกัด พ.ศ. 2535 และตามประกาศคณะกรรมการกำกับตลาดทุนที่เกี่ยวข้อง โดยคณะกรรมการดังกล่าวมีรายชื่อ และขอบเขตอำนาจ หน้าที่และความรับผิดชอบดังต่อไปนี้

## 1.1 คณะกรรมการบริษัทฯ

คณะกรรมการบริษัทฯ ณ วันที่ 31 ธันวาคม 2561 มีจำนวน 12 ท่าน ประกอบด้วย

ชื่อ	ตำแหน่ง
1. นาย ธัชชัย สุกผลศิริ	ประธานกรรมการ / กรรมการอิสระ / กรรมการตรวจสอบ
2. นาง อมรา ลีละวัฒน์	รองประธานกรรมการ / ประธานกรรมการบริหาร
3. ทพ. พินิต เหล่าสุนทร	กรรมการ
4. นาย วิชัย ลีละวัฒน์	กรรมการ
5. นาย เชน เหล่าสุนทร	กรรมการ / รองประธานเจ้าหน้าที่บริหาร / รองผู้อำนวยการโรงพยาบาลฝ่ายการเงิน
6. ทพ. พรเลิศ บุญสันติสุข	กรรมการ
7. นาง จริยา ลีละวัฒน์	กรรมการ
8. นายแพทย์ บุญส่ง ตันติวิญญูพงศ์	กรรมการ
9. นายแพทย์ สมชาย จันทร์สว่าง	กรรมการ / ประธานเจ้าหน้าที่บริหาร / ผู้อำนวยการ โรงพยาบาล (รักษาการ)
10. นางสาว วิไลดา สุพิทักษ์	กรรมการอิสระ
11. นาย ประทีป วาณิชย์ก่อกุล	กรรมการอิสระ / กรรมการตรวจสอบ
12. นาย วิจิต ช่อเจียง	กรรมการอิสระ / ประธานกรรมการตรวจสอบ

หมายเหตุ นายอภิชาติ พันธุ์พิพัฒน์ ซึ่งเคยดำรงตำแหน่ง กรรมการอิสระ / กรรมการตรวจสอบ ที่ลาออกจากตำแหน่ง ตั้งแต่วันที่ 7 พฤศจิกายน 2561 และที่ประชุมคณะกรรมการบริษัท ครั้งที่ 5/2561 มีมติ แต่งตั้ง นายวิจิต ช่อเจียง ดำรงตำแหน่งกรรมการอิสระ และ ประธานกรรมการตรวจสอบ แทนกรรมการที่ลาออก

โดยมี นางสาวทิพรรัตน์ ข่ายม่าน เป็นเลขานุการบริษัท

### กรรมการผู้มีอำนาจลงนามผูกพันบริษัทฯ

นางอมรา ลีละวัฒน์ นายเชน เหล่าสุนทร และนางจริยา ลีละวัฒน์ กรรมการสองในสามคนนี้ลงลายมือชื่อร่วมกันและประทับตราสำคัญของบริษัทฯ

### ขอบเขตอำนาจหน้าที่และความรับผิดชอบของคณะกรรมการบริษัท

ที่ประชุมวิสามัญผู้ถือหุ้นของบริษัทฯ ครั้งที่ 2/2559 เมื่อวันที่ 19 ธันวาคม 2559 มีมติกำหนดขอบเขตอำนาจหน้าที่และความรับผิดชอบของคณะกรรมการบริษัทฯ ไว้ดังนี้

- 1) คณะกรรมการมีอำนาจ หน้าที่และความรับผิดชอบในการบริหารจัดการและดำเนินกิจการของบริษัทให้เป็นไปตามกฎหมาย วัตถุประสงค์ ข้อบังคับของบริษัท ตลอดจนมติของที่ประชุมผู้ถือหุ้น ด้วยความซื่อสัตย์สุจริต และระมัดระวังรักษาผลประโยชน์ของบริษัท
  - 2) จัดให้มีการประชุมคณะกรรมการ อย่างน้อย 3 เดือนต่อครั้ง
  - 3) จัดให้มีการทำงบดุลและงบกำไรขาดทุนของบริษัท ณ วันสิ้นสุดรอบระยะเวลาบัญชีของบริษัทซึ่งผู้สอบบัญชีตรวจสอบแล้ว และนำเสนอต่อที่ประชุมผู้ถือหุ้นเพื่อพิจารณาและอนุมัติ
  - 4) กำหนดเป้าหมาย แนวทาง นโยบาย แผนงานการดำเนินธุรกิจ งบประมาณของบริษัท รวมถึงควบคุมกำกับดูแล (Monitoring and Supervision) การบริหารและการจัดการของฝ่ายบริหารให้เป็นไปตามนโยบาย แผนงาน และงบประมาณที่กำหนดไว้อย่างมีประสิทธิภาพและประสิทธิผล
  - 5) พิจารณาทบทวน ตรวจสอบ และอนุมัตินโยบาย ทิศทาง กลยุทธ์ แผนงานการดำเนินธุรกิจ ของบริษัทที่เสนอโดยฝ่ายบริหาร
  - 6) ติดตามการดำเนินงานให้เป็นไปตามแผนงานและงบประมาณอย่างต่อเนื่อง
  - 7) ดำเนินการให้บริษัทมีระบบงานบัญชีที่เหมาะสมและมีประสิทธิภาพ และจัดให้มีการรายงานทางการเงินและการสอบบัญชีที่เชื่อถือได้ รวมทั้งจัดให้มีระบบการควบคุมภายในและระบบการตรวจสอบภายในที่เพียงพอและเหมาะสม
  - 8) พิจารณากำหนดนโยบายด้านการบริหารความเสี่ยง (Risk Management) ให้ครอบคลุมทั้งองค์กรและกำกับดูแลให้มีระบบหรือกระบวนการในการบริหารจัดการความเสี่ยง โดยมีมาตรการรองรับและวิธีควบคุมเพื่อลดผลกระทบต่องานของบริษั้อย่างเหมาะสม
  - 9) พิจารณากำหนดโครงสร้างการบริหารงาน มีอำนาจในการแต่งตั้งคณะกรรมการชุดย่อย ประธานเจ้าหน้าที่บริหาร และคณะอนุกรรมการชุดอื่นตามความเหมาะสม รวมถึงการกำหนดขอบเขตอำนาจหน้าที่ของบุคคลดังกล่าว
- ทั้งนี้การมอบอำนาจตามขอบเขตอำนาจหน้าที่ที่กำหนดนั้นต้องไม่มีลักษณะเป็นการมอบอำนาจที่ทำให้คณะกรรมการชุดย่อย ประธานเจ้าหน้าที่บริหาร และคณะอนุกรรมการต่างๆ ดังกล่าวสามารถพิจารณาและอนุมัติรายการที่อาจมีความขัดแย้ง มีส่วนได้เสีย หรือมีความขัดแย้งทางผลประโยชน์ใดต่อบริษัทหรือบริษัทย่อย (ถ้ามี) ยกเว้นเป็นการอนุมัติรายการที่เป็นไปตามนโยบายและหลักเกณฑ์ที่คณะกรรมการพิจารณาและอนุมัติไว้แล้ว
- 10) จัดทำรายงานประจำปีของคณะกรรมการ และรับผิดชอบต่อการจัดทำและการเปิดเผยงบการเงิน เพื่อแสดงถึงฐานะการเงินและผลการดำเนินงานในรอบปีที่ผ่านมา และนำเสนอต่อที่ประชุมผู้ถือหุ้นเพื่อพิจารณาและอนุมัติ
  - 11) คณะกรรมการอาจมอบอำนาจให้กรรมการคนหนึ่งหรือหลายคนหรือบุคคลอื่นใดปฏิบัติอย่างหนึ่งอย่างใดแทนคณะกรรมการได้โดยอยู่ภายใต้การควบคุมของคณะกรรมการ หรืออาจมอบอำนาจให้บุคคลดังกล่าวมีอำนาจตามที่คณะกรรมการเห็นสมควรและภายในระยะเวลาที่คณะกรรมการเห็นสมควร ซึ่งคณะกรรมการอาจยกเลิก เพิกถอน เปลี่ยนแปลงหรือแก้ไขการมอบอำนาจนั้นๆ ได้เมื่อเห็นสมควร

ทั้งนี้ การมอบอำนาจนั้นต้องไม่มีลักษณะเป็นการมอบอำนาจที่ทำให้บุคคลดังกล่าวสามารถพิจารณาและอนุมัติรายการที่ตนหรือบุคคลที่อาจมีความขัดแย้ง มีส่วนได้เสีย หรืออาจมีความขัดแย้งทางผลประโยชน์ในลักษณะอื่นใดที่จะทำขึ้นกับบริษัทหรือบริษัทย่อย (ถ้ามี) ตามที่นิยามไว้ในประกาศคณะกรรมการกำกับตลาดทุน และ/หรือตลาดหลักทรัพย์แห่งประเทศไทย และ/หรือประกาศอื่นใดของหน่วยงานที่เกี่ยวข้อง เว้นแต่เป็นการอนุมัติรายการที่เป็นไปตามนโยบาย และหลักเกณฑ์ที่คณะกรรมการพิจารณาและอนุมัติไว้แล้ว

#### วาระการดำรงตำแหน่งของกรรมการบริษัทฯ

ในการประชุมสามัญประจำปีทุกครั้ง ให้กรรมการออกจากตำแหน่งตามวาระหนึ่งในสาม (1/3) เป็นอัตรา ถ้าจำนวนกรรมการที่จะออกจากตำแหน่งตามวาระแบ่งออกให้ตรงเป็นสาม (3) ส่วน ไม่ได้ ก็ให้ออกโดยจำนวนใกล้เคียงที่สุดกับส่วนหนึ่งในสาม (1/3) กรรมการที่จะต้องออกจากตำแหน่งในปีแรก และปีที่สอง ให้กรรมการจับสลากกันว่าผู้ใดจะออก ส่วนในปีที่สามให้กรรมการคนที่อยู่ในตำแหน่งนานที่สุดเป็นผู้ออกจากตำแหน่ง ทั้งนี้ กรรมการที่ออกตามวาระนั้นอาจได้รับการแต่งตั้งให้เข้ามาดำรงตำแหน่งใหม่ได้

### 1.2 คณะกรรมการตรวจสอบ

คณะกรรมการตรวจสอบ ณ วันที่ 31 ธันวาคม 2561 มีจำนวน 3 ท่าน ประกอบด้วย

ชื่อ	ตำแหน่ง
1. นาย วิจิต ช่อเจี้ยง	กรรมการอิสระ / ประธานกรรมการตรวจสอบ
2. นาย ธัชชัย ศุภผลศิริ	กรรมการอิสระ / กรรมการตรวจสอบ
3. นาย ประทีป วาณิชชัฏกุล	กรรมการอิสระ / กรรมการตรวจสอบ

หมายเหตุ นายอภิชาติ พันธุ์พิพัฒน์ ซึ่งเคยดำรงตำแหน่ง กรรมการอิสระ / กรรมการตรวจสอบ ลาออกจากตำแหน่ง ตั้งแต่วันที่ 7 พฤศจิกายน 2561 และที่ประชุมคณะกรรมการบริษัท ครั้งที่ 5/2561 มีมติแต่งตั้ง นายวิจิต ช่อเจี้ยง ดำรงตำแหน่ง กรรมการอิสระ และ ประธานกรรมการตรวจสอบ แทนกรรมการที่ลาออก

ทั้งนี้ นาย ประทีป วาณิชชัฏกุล เป็นผู้มีความรู้และประสบการณ์ทางด้านบัญชีและการเงินเพียงพอที่จะหน้าที่สอบทานความน่าเชื่อถือของงบการเงินของบริษัทฯ โดยมี นาง จุรีรัตน์ สกุลจุฑาพิทย เป็นเลขานุการคณะกรรมการตรวจสอบ

#### ขอบเขตอำนาจหน้าที่และความรับผิดชอบของคณะกรรมการตรวจสอบ

ที่ประชุมคณะกรรมการบริษัท ครั้งที่ 14/2559 เมื่อวันที่ 1 ธันวาคม 2559 มีมติกำหนดขอบเขตอำนาจหน้าที่และความรับผิดชอบของคณะกรรมการตรวจสอบไว้ดังนี้

- 1) สอบทานให้บริษัทมีการรายงานทางการเงินอย่างถูกต้องและเพียงพอ
- 2) สอบทานให้บริษัทมีระบบการควบคุมภายใน (Internal Control) และระบบการตรวจสอบภายใน (Internal Audit) ที่เหมาะสมและมีประสิทธิผล และพิจารณาความเป็นอิสระของหน่วยงานตรวจสอบ

ภายใน ตลอดจนให้ความเห็นชอบในการพิจารณาแต่งตั้ง โยกย้าย เลิกจ้างหัวหน้าหน่วยงานตรวจสอบภายใน หรือหน่วยงานอื่นใดที่รับผิดชอบเกี่ยวกับการตรวจสอบภายใน

- 3) สอบทานให้บริษัทปฏิบัติตามกฎหมายว่าด้วยหลักทรัพย์และตลาดหลักทรัพย์ ข้อกำหนดของตลาดหลักทรัพย์ และกฎหมายที่เกี่ยวข้องกับธุรกิจของบริษัท
- 4) พิจารณา คัดเลือก เสนอแต่งตั้งบุคคลซึ่งมีความเป็นอิสระเพื่อทำหน้าที่เป็นผู้สอบบัญชีของบริษัท และเสนอคำตอบแทนของบุคคลดังกล่าว รวมทั้งเข้าร่วมประชุมกับผู้สอบบัญชี โดยไม่มีฝ่ายจัดการเข้าร่วมประชุมด้วยอย่างน้อยปีละ 1 ครั้ง
- 5) พิจารณารายการที่เกี่ยวข้องกันหรือรายการที่อาจมีความขัดแย้งทางผลประโยชน์ ให้เป็นไปตามกฎหมาย และข้อกำหนดของตลาดหลักทรัพย์ ทั้งนี้เพื่อให้มั่นใจว่ารายการดังกล่าวเหมาะสมผล และเป็นประโยชน์สูงสุดต่อบริษัท
- 6) จัดทำรายงานของคณะกรรมการตรวจสอบ โดยเปิดเผยไว้ในรายงานประจำปีของบริษัท ซึ่งรายงานดังกล่าวต้องลงนามโดยประธานคณะกรรมการตรวจสอบ และต้องประกอบด้วยข้อมูลอย่างน้อยดังต่อไปนี้
  - ก. ความเห็นเกี่ยวกับความถูกต้อง ครบถ้วน เป็นที่เชื่อถือได้ของรายงานทางการเงินของบริษัท
  - ข. ความเห็นเกี่ยวกับความเพียงพอของระบบควบคุมภายในของบริษัท
  - ค. ความเห็นเกี่ยวกับการปฏิบัติตามกฎหมายว่าด้วยหลักทรัพย์และตลาดหลักทรัพย์ ข้อกำหนดของตลาดหลักทรัพย์ หรือกฎหมายที่เกี่ยวข้องกับธุรกิจของบริษัท
  - ง. ความเห็นเกี่ยวกับความเหมาะสมของผู้สอบบัญชี
  - จ. ความเห็นเกี่ยวกับรายการที่อาจมีความขัดแย้งทางผลประโยชน์
  - ฉ. จำนวนการประชุมคณะกรรมการตรวจสอบ และการเข้าร่วมประชุมของกรรมการตรวจสอบแต่ละท่าน
  - ช. ความเห็นหรือข้อสังเกตโดยรวมที่คณะกรรมการตรวจสอบได้รับจากการปฏิบัติหน้าที่ตามกฎหมายบัตร (Charter)
  - ซ. รายการอื่นที่เห็นว่าผู้ถือหุ้นและผู้ลงทุนทั่วไปควรทราบ ภายใต้ขอบเขตหน้าที่และความรับผิดชอบที่ได้รับมอบหมายจากคณะกรรมการบริษัท
- 7) ปฏิบัติการอื่นใดตามที่คณะกรรมการของบริษัทมอบหมายด้วยความเห็นชอบจากคณะกรรมการตรวจสอบ

#### วาระการดำรงตำแหน่งของกรรมการบริษัทฯ

วาระการดำรงตำแหน่งของกรรมการตรวจสอบแต่ละท่านเป็นไปตามวาระการดำรงตำแหน่งกรรมการบริษัทฯ ทั้งนี้ คณะกรรมการบริษัทฯ มีวาระอยู่ในตำแหน่งคราวละ 3 ปี ทั้งนี้ กรรมการผู้ออกจากตำแหน่งตามข้อนี้จะเลือกตั้งให้เข้ารับตำแหน่งอีกก็ได้

## การประชุมคณะกรรมการบริษัท และคณะกรรมการตรวจสอบ

### การประชุมคณะกรรมการบริษัท และคณะกรรมการตรวจสอบ

ปี 2559 ปี 2560 และ ใน ปี 2561 บริษัทฯมีการจัดประชุมคณะกรรมการบริษัท จำนวน 14 ครั้ง  
8 ครั้ง และ 5 ครั้ง ตามลำดับ โดยมีรายละเอียดการเข้าร่วมประชุมของกรรมการแต่ละท่านดังนี้

(หน่วย: ครั้ง)

รายชื่อ	ปี 2559		ปี 2560		ปี 2561	
	คณะกรรมการ บริษัท	คณะกรรมการ ตรวจสอบ	คณะกรรมการ บริษัท	คณะกรรมการ ตรวจสอบ	คณะกรรมการ บริษัท	คณะกรรมการ ตรวจสอบ
1 นาย รัชชัย ศุภผลศิริ <sup>1/</sup>	-	-	7/8	6/6	5/5	5/5
2 นาง อมรา ลีละวัฒน์	14/14	-	8/8	-	5/5	-
3 ทพ. พินิต เหล่าสุนทร <sup>1/</sup>	-	-	8/8	-	4/5	-
4 นาย วิชัย ลีละวัฒน์	14/14	-	6/8	-	3/5	-
5 นาย เชน เหล่าสุนทร <sup>2/</sup>	9/9	-	8/8	-	5/5	-
6 ทพ. พรเลิศ บุญสันติสุข <sup>2/</sup>	9/9	-	6/8	-	4/5	-
7 นาง จิรยา ลีละวัฒน์ <sup>3/</sup>	5/6	-	8/8	-	5/5	-
8 นพ. บุญส่ง ตันติวิญญพงศ์	14/14	-	8/8	-	5/5	-
9. นพ. สมชาย จันทร์สว่าง <sup>1/</sup>	-	-	8/8-	-	5/5	-
10. น.ส. วิลดา สุพิทักษ์ <sup>1/</sup>	-	-	7/8	-	4/5	-
11. นาย อภิชาติ พันธุ์พัฒน์ <sup>1/*</sup>	-	-	7/8	6/6	4/4	5/5
12. นาย ประทีป วาณิชย์ก่อกุล <sup>4/</sup>	-	-	6/6	5/5	5/5	5/5
13. นพ. วิทยา ลีละวัฒน์ <sup>5/</sup>	4/4	-	-	-	-	-
14. ทพญ. ชลารณ์ เหล่าสุนทร <sup>5/</sup>	14/14	-	-	-	-	-
15. นพ. วัฒน์ ลีละวัฒน์ <sup>5/</sup>	13/14	-	-	-	-	-
16. ทพญ. ชิดาภา บุญสันติสุข <sup>5/</sup>	14/14	-	-	-	-	-
17. นาย ประพัฒน์ ศรีวิชชากร <sup>6/</sup>	-	-	1/1	1/1	-	-

หมายเหตุ : 1/ เข้าดำรงตำแหน่ง โดยมีผลตั้งแต่วันที่ 19 ธันวาคม 2559 ตามมติที่ประชุมวิสามัญผู้ถือหุ้น ครั้งที่

2/ นายพรเลิศ บุญสันติสุข และ นายเชน เหล่าสุนทร เข้าดำรงตำแหน่ง โดยมีผลตั้งแต่วันที่ 24 เมษายน 2559 ตามมติที่ประชุมสามัญผู้ถือหุ้น ครั้งที่ 1/2559

3/ นาง จริยา ลีละวัฒน์ เข้าดำรงตำแหน่ง โดยมีผลตั้งแต่วันที่ 12 กันยายน 2559 ตามมติที่ประชุมวิสามัญผู้ถือหุ้น ครั้งที่ 1/2559

4/ เข้าดำรงตำแหน่ง โดยมีผลตั้งแต่วันที่ 17 กุมภาพันธ์ 2560 ตามมติที่ประชุมคณะกรรมการบริษัท ครั้งที่ 2/2560

5/ ออกจากตำแหน่งกรรมการบริษัท โดยมีผลตั้งแต่วันที่ 19 ธันวาคม 2559 ตามมติที่ประชุมวิสามัญผู้ถือหุ้น ครั้งที่ 2/2559

6/ ออกจากตำแหน่งกรรมการบริษัท และกรรมการตรวจสอบ โดยมีผลตั้งแต่วันที่ 17 กุมภาพันธ์ 2560 ตามมติที่ประชุมคณะกรรมการบริษัท ครั้งที่ 2/2560

\* ลาออกจากตำแหน่ง กรรมการตรวจสอบ และ กรรมการอิสระ โดยมีผลตั้งแต่วันที่ 7 พฤศจิกายน 2561

### 1.3 คณะกรรมการบริหารความเสี่ยง

ณ วันที่ 31 ธันวาคม 2561 บริษัทฯ มีคณะกรรมการบริหารความเสี่ยงทั้งหมด จำนวน 6 คน ดังต่อไปนี้

ชื่อ	ตำแหน่ง
1. นายแพทย์ สมชาย จันทร์สว่าง	ประธานกรรมการบริหารความเสี่ยง
2. นายเชน เหล่าสุนทร	กรรมการบริหารความเสี่ยง
3. นายแพทย์สืบพงษ์ อินทรวาณย์ <sup>1/</sup>	กรรมการบริหารความเสี่ยง
4. นายวิวิทย์ วรรณรักษ์	กรรมการบริหารความเสี่ยง
5. นางปนัดดา ส่งแสง	กรรมการบริหารความเสี่ยง
6. นางศิริรัตน์ ฤทธิศักดิ์	กรรมการบริหารความเสี่ยง

หมายเหตุ : 1/ เข้าดำรงตำแหน่ง โดยมีผลตั้งแต่วันที่ 11 พฤษภาคม 2560 ตามมติที่ประชุมคณะกรรมการบริษัท ครั้งที่ 5/2560

โดยมี นางศิริรัตน์ ฤทธิศักดิ์ เป็นเลขานุการคณะกรรมการบริหารความเสี่ยง

#### ขอบเขตอำนาจหน้าที่และความรับผิดชอบของคณะกรรมการบริหารความเสี่ยง

ที่ประชุมคณะกรรมการบริษัท ครั้งที่ 14/2559 เมื่อวันที่ 1 ธันวาคม 2559 มีมติกำหนดขอบเขตอำนาจหน้าที่และความรับผิดชอบของคณะกรรมการบริหารความเสี่ยงไว้ดังนี้



- 1) กำหนดนโยบายการบริหารความเสี่ยง ระดับความเสี่ยงที่ยอมรับได้ (Risk Appetite) และระดับความเสี่ยงสูงสุดที่องค์กรจะยอมรับ (Risk Tolerance) และนำเสนอนโยบายการบริหารความเสี่ยงให้คณะกรรมการบริษัทพิจารณาอนุมัติ ซึ่งต้องครอบคลุมถึงความเสี่ยงประเภทต่างๆ ทั้งจากภายนอกและภายในองค์กรที่สำคัญ
- 2) วางกลยุทธ์และแผนการดำเนินการในการบริหารความเสี่ยงให้สอดคล้องกับนโยบายการบริหารความเสี่ยง โดยสามารถประเมิน ติดตาม และดูแลปริมาณความเสี่ยง โดยเฉพาะความเสี่ยงที่สำคัญของบริษัทให้อยู่ในระดับที่องค์กรกำหนด
- 3) ควบคุม ติดตาม ตรวจสอบ ประเมินผลการบริหารความเสี่ยง และดูแลให้บริษัทดำเนินการตามนโยบายบริหารความเสี่ยงที่บริษัทกำหนด ตลอดจนการปฏิบัติตามหลักเกณฑ์ที่ผู้กำกับดูแลกำหนด
- 4) สอบทานรายงานการบริหารความเสี่ยง และดำเนินการเพื่อให้มั่นใจได้ว่าองค์กรมีการจัดการความเสี่ยงอย่างเหมาะสม และมีความเพียงพอของนโยบายและระบบการบริหารความเสี่ยงโดยรวมถึงควมมีประสิทธิภาพของระบบ และการปฏิบัติตามนโยบายที่กำหนด
- 5) พิจารณาการปรับปรุง แก้ไข และให้ความเห็นต่อนโยบาย แผนงาน และกระบวนการบริหารความเสี่ยงด้านต่างๆ และนำเสนอต่อคณะกรรมการบริษัทเพื่อพิจารณาอนุมัติ
- 6) รายงานสถานะความเสี่ยงของบริษัท แนวทางที่ต้องปรับปรุงแก้ไข รวมถึงผลการดำเนินการต่อคณะกรรมการบริษัททุกไตรมาส
- 7) ปฏิบัติหน้าที่อื่นใดตามที่ได้รับมอบหมายจากคณะกรรมการบริษัทเป็นคราวๆ ไป

#### 1.4 คณะกรรมการบริหาร

ณ วันที่ 31 ธันวาคม 2561 บริษัทฯ มีคณะกรรมการบริหารทั้งหมด จำนวน 10 คน ดังต่อไปนี้

ชื่อ	ตำแหน่ง
1. นาง อมรา ลีละวัฒน์	ประธานกรรมการบริหาร
2. นายแพทย์ สมชาย จันทร์สว่าง	รองประธานกรรมการบริหาร / ประธานเจ้าหน้าที่บริหาร / ผู้อำนวยการโรงพยาบาล (รักษาการ)
3. นาย เชน เหล่าสุนทร	กรรมการบริหาร /รองประธานเจ้าหน้าที่บริหาร / รองผู้อำนวยการโรงพยาบาลฝ่ายการเงิน
4. ทนิตแพทย์ พินิต เหล่าสุนทร	กรรมการบริหาร
5. ทนิตแพทย์ พรเลิศ บุญสันติสุข	กรรมการบริหาร
6. นายแพทย์ สืบพงษ์ อินทรลาวัณย์ <sup>1/</sup>	กรรมการบริหาร
7. นาย วารินทร์ เจียไพบูลย์	กรรมการบริหาร / รองผู้อำนวยการโรงพยาบาลฝ่ายทรัพยากรบุคคล
8. นายกิตติ เกตุทัต <sup>2/</sup>	กรรมการบริหาร / รองผู้อำนวยการโรงพยาบาลฝ่ายลูกค้าสัมพันธ์
9. น.ส.ดารารพรรณ สาครเสถียร <sup>3/</sup>	กรรมการบริหาร / รองผู้อำนวยการโรงพยาบาลฝ่ายการตลาดและประชาสัมพันธ์
10. นางปนัดดา ส่งแสง	กรรมการบริหาร / ผู้จัดการอาวุโสฝ่ายการพยาบาล

หมายเหตุ : 1/ เข้าดำรงตำแหน่งโดยมีผลตั้งแต่วันที่ 11 พฤษภาคม 2560 ตามมติที่ประชุมกรรมการ  
ครั้งที่ 5/2560

2/ เข้าดำรงตำแหน่งโดยมีผลตั้งแต่วันที่ 1 มีนาคม 2561 ตามมติที่ประชุมกรรมการครั้งที่ 1/2561

3/ เข้าดำรงตำแหน่งโดยมีผลตั้งแต่วันที่ 15 มีนาคม 2561 ตามมติที่ประชุมกรรมการครั้งที่ 1/2561

โดยมี นางสาวกัลย์กมล อริญวารี เป็นเลขานุการคณะกรรมการบริหาร

#### ขอบเขตอำนาจหน้าที่และความรับผิดชอบของคณะกรรมการบริหาร

ที่ประชุมคณะกรรมการบริษัท ครั้งที่ 14/2559 เมื่อวันที่ 1 ธันวาคม 2559 มีมติกำหนดขอบเขตอำนาจหน้าที่และความรับผิดชอบของคณะกรรมการบริหารไว้ดังนี้

- 1) พิจารณากลับกรองข้อเสนองานของฝ่ายจัดการและนำเสนอเป้าหมาย นโยบาย และแผนธุรกิจ รวมถึงงบประมาณประจำปีของบริษัท ให้คณะกรรมการบริษัทพิจารณาอนุมัติ
- 2) ควบคุม กำกับดูแล และติดตามผลการดำเนินงานของบริษัทฯ ให้เป็นไปตามนโยบาย เป้าหมาย แผนการดำเนินงาน ธุรกิจ กลยุทธ์ทางธุรกิจ และงบประมาณที่กำหนดไว้ และอำนาจบริหารต่างๆ ตามที่ได้รับอนุมัติจากคณะกรรมการบริษัท ให้เป็นไปอย่างมีประสิทธิภาพ และเอื้อต่อสภาพธุรกิจ
- 3) พิจารณาอนุมัติการดำเนินงานที่เป็นธุรกรรมปกติของบริษัทฯ เช่น การลงทุนต่างๆ ตามงบลงทุนหรืองบประมาณที่ได้รับอนุมัติจากคณะกรรมการบริษัท เป็นต้น โดยวงเงินสำหรับแต่ละรายการเป็นไปตามตารางอำนาจอนุมัติที่ผ่านการอนุมัติจากคณะกรรมการบริษัท
- 4) พิจารณาผลกำไรและขาดทุนของบริษัทฯ การเสนอจ่ายเงินปันผลระหว่างกาลหรือเงินปันผลประจำปี เพื่อเสนอคณะกรรมการบริษัทอนุมัติ
- 5) นำเสนอโครงสร้างองค์กรที่เหมาะสมกับการดำเนินงานของบริษัทฯ ให้คณะกรรมการบริษัทพิจารณาอนุมัติ
- 6) มีอำนาจพิจารณาอนุมัติงบประมาณการขึ้นเงินเดือนหรือปรับระดับเงินเดือนพนักงานประจำปี และการจ่ายเงินรางวัลประจำปี (เงินโบนัส) ให้แก่พนักงานของบริษัทฯ และบริษัทย่อย
- 7) ให้มีอำนาจในการมอบอำนาจให้บุคคลอื่นใดหนึ่งคนหรือหลายคนปฏิบัติการอย่างหนึ่งอย่างใด โดยอยู่ภายใต้การควบคุมของคณะกรรมการบริหาร หรืออาจมอบอำนาจเพื่อให้บุคคลดังกล่าวมีอำนาจตามที่คณะกรรมการบริหารเห็นสมควร และภายในระยะเวลาที่คณะกรรมการบริหารเห็นสมควร ซึ่งคณะกรรมการบริหารอาจยกเลิก เพิกถอน เปลี่ยนแปลง หรือแก้ไขบุคคลที่ได้รับมอบอำนาจ หรือการมอบอำนาจนั้นๆ ได้ตามที่เห็นสมควร
- 8) ปฏิบัติหน้าที่อื่นๆ ตามที่คณะกรรมการบริษัทมอบหมายเป็นคราวๆ ไป

ทั้งนี้ การมอบหมายอำนาจหน้าที่และความรับผิดชอบของคณะกรรมการบริหารนั้น จะไม่มีลักษณะเป็นการมอบอำนาจ หรือมอบอำนาจช่วงที่ทำให้ผู้รับมอบอำนาจจากคณะกรรมการบริหารสามารถอนุมัติรายการที่ตนหรือบุคคลที่อาจมีความขัดแย้ง (ตามนิยามประกาศคณะกรรมการกำกับตลาดทุน และ/หรือ ตลาดหลักทรัพย์แห่งประเทศไทย และ/หรือ หน่วยงานที่เกี่ยวข้องกำหนด) มีส่วนได้เสียหรืออาจมีความขัดแย้งทางผลประโยชน์อื่นใดกับบริษัทฯ หรือบริษัทย่อย และ/หรือ บริษัทที่เกี่ยวข้อง คณะกรรมการบริหารไม่มีอำนาจอนุมัติการดำเนินการในเรื่องดังกล่าว โดยเรื่องดังกล่าวจะต้องนำเสนอต่อที่ประชุมคณะกรรมการ และ/หรือ ที่ประชุมผู้ถือหุ้น (แล้วแต่กรณี) เพื่ออนุมัติต่อไป ยกเว้นเป็นการ

อนุมัติรายการที่เป็นไปตามธุรกิจปกติและเงื่อนไขการค้าปกติ ซึ่งเป็นไปตามประกาศของคณะกรรมการกำกับตลาดทุน และ/หรือ ตลาดหลักทรัพย์แห่งประเทศไทย และ/หรือ หน่วยงานที่เกี่ยวข้องกำหนด

#### 1.5 ผู้บริหาร ณ วันที่ 31 ธันวาคม 2561 บริษัทฯ มีผู้บริหาร จำนวน 11 ท่านประกอบด้วย

ชื่อ	ตำแหน่ง
1. นางอมรา ลีละวัฒน์	ประธานกรรมการบริหาร
2. นพ. สมชาย จันทรสวรรค์	ประธานเจ้าหน้าที่บริหาร / ผู้อำนวยการโรงพยาบาล (รักษาการ)
3. นาย เชน เหล่าสุนทร	รองประธานเจ้าหน้าที่บริหาร / รองผู้อำนวยการโรงพยาบาลฝ่ายการเงิน
4. ทพ. พินิต เหล่าสุนทร	กรรมการบริหาร
5. ทพ. พรเลิศ บุญสันติสุข	กรรมการบริหาร
6. นาย วารินทร์ เจียไพบูลย์	รองผู้อำนวยการโรงพยาบาลฝ่ายทรัพยากรบุคคล
7. นาย สุกิจ ผลัญชัย	รองผู้อำนวยการโรงพยาบาลฝ่ายสนับสนุนการแพทย์
8. นาย กิตติ เกตุทัต	รองผู้อำนวยการโรงพยาบาลฝ่ายลูกค้าสัมพันธ์
9.นางสาว ดาราพรรณ ศาครเสถียร	รองผู้อำนวยการโรงพยาบาลฝ่ายการตลาดและประชาสัมพันธ์
10.นาง ปนัดดา ส่งแสง	ผู้จัดการอาวุโสฝ่ายการพยาบาล
11. นาย วิวิทย์ วรรณรักษ์	ผู้จัดการฝ่ายการเงินและบัญชี

ทั้งนี้ผู้บริหารของบริษัท ได้แก่ ประธานเจ้าหน้าที่บริหาร รองประธานเจ้าหน้าที่บริหาร ผู้อำนวยการโรงพยาบาล รองผู้อำนวยการโรงพยาบาลฝ่ายลูกค้าสัมพันธ์ รองผู้อำนวยการโรงพยาบาลฝ่ายการเงิน รองผู้อำนวยการโรงพยาบาลฝ่ายการตลาดและประชาสัมพันธ์ รองผู้อำนวยการโรงพยาบาลฝ่ายสนับสนุนการแพทย์ รองผู้อำนวยการโรงพยาบาลฝ่ายทรัพยากรบุคคล ผู้จัดการอาวุโสฝ่ายการพยาบาล และ ผู้จัดการฝ่ายการเงินและบัญชี โดยผู้บริหารลำดับที่ 4 คือ รองผู้อำนวยการโรงพยาบาล

#### ขอบเขตอำนาจหน้าที่และความรับผิดชอบของประธานเจ้าหน้าที่บริหาร

- 1) ควบคุมดูแลการดำเนินงาน และ/หรือ บริหารงานประจำวันของบริษัทฯ
- 2) จัดทำนโยบาย แผนธุรกิจ รวมถึงกลยุทธ์ทางธุรกิจ และงบประมาณประจำปีของบริษัทฯ เพื่อเสนอต่อคณะกรรมการบริหาร และคณะกรรมการของบริษัท เพื่อพิจารณาอนุมัติต่อไป
- 3) กำกับดูแลการดำเนินงานหรือการปฏิบัติงานของบริษัทฯ ให้เป็นไปตามนโยบาย แผนงาน และงบประมาณที่ได้รับอนุมัติจากคณะกรรมการของบริษัท รวมถึงการตรวจสอบ ติดตาม และประเมินผลการดำเนินงาน

ของบริษัทฯ ให้เป็นไปตามนโยบายที่กำหนด และมีหน้าที่รายงานผลการดำเนินงาน การบริหารจัดการ รวมถึงความคืบหน้าในการดำเนินงานต่อคณะกรรมการบริหาร คณะกรรมการตรวจสอบ และคณะกรรมการบริษัท

4) พิจารณานุมัติการดำเนินงานที่เป็นธุรกรรมปกติของบริษัท ตามงบลงทุนหรืองบประมาณที่ได้รับอนุมัติจากคณะกรรมการบริษัท โดยวงเงินสำหรับแต่ละรายการเป็นไปตามที่กำหนดไว้ในตารางอำนาจอนุมัติที่ผ่านการอนุมัติจากคณะกรรมการบริษัทแล้ว แต่ไม่เกินงบประมาณประจำปีที่ได้รับอนุมัติจากคณะกรรมการบริษัท รวมถึงการเข้าทำสัญญาต่างๆ ที่เกี่ยวข้องกับเรื่องดังกล่าว

5) มีอำนาจพิจารณานุมัติการใช้จ่ายในการดำเนินการตามธุรกิจปกติของบริษัท ตามงบประมาณที่ได้รับอนุมัติจากคณะกรรมการบริษัท และเป็นไปตามอำนาจอนุมัติที่ผ่านการอนุมัติจากคณะกรรมการบริษัทแล้ว

6) มีอำนาจในการอนุมัติอัตรากำลังคน การจ้างงาน และบรรจุพนักงาน การกำหนดค่าจ้าง ค่าตอบแทน และโบนัส และการแต่งตั้งโยกย้ายพนักงาน รวมถึงพิจารณากำหนดหน้าที่และความรับผิดชอบของแต่ละหน่วยงานและตำแหน่ง สำหรับพนักงานระดับผู้อำนวยการ โรงพยาบาลลงไป

7) มีอำนาจออกคำสั่ง ระเบียบ ประกาศ และบันทึกต่างๆ เพื่อให้การดำเนินงานของบริษัทฯ เป็นไปตามนโยบาย และเพื่อผลประโยชน์ของบริษัทฯ รวมถึงเพื่อรักษาระเบียบวินัยภายในองค์กร

8) ประสานงานกับหัวหน้าหน่วยตรวจสอบภายใน และคณะกรรมการตรวจสอบภายใน เพื่อให้การดำเนินการทางธุรกิจรวมทั้งการบริหารความเสี่ยงของบริษัทฯ เป็นไปตามวัตถุประสงค์ และข้อบังคับ รวมทั้งนโยบายของบริษัทฯ ตามหลักธรรมาภิบาล

9) มีอำนาจแต่งตั้งคณะกรรมการหรือคณะทำงานชุดต่างๆ เพื่อประโยชน์และประสิทธิภาพการจัดการที่ดี และโปร่งใส และมีอำนาจในการมอบอำนาจให้บุคคลอื่นใดหนึ่งคนหรือหลายคนปฏิบัติการอย่างหนึ่งอย่างใด โดยอยู่ภายใต้การควบคุมของประธานเจ้าหน้าที่บริหาร หรืออาจมอบอำนาจให้บุคคลดังกล่าวมีอำนาจตามที่ประธานเจ้าหน้าที่บริหารเห็นสมควร และภายในระยะเวลาที่เห็นสมควร ซึ่งประธานเจ้าหน้าที่บริหารอาจยกเลิก เพิกถอนเปลี่ยนแปลง หรือแก้ไขบุคคลที่ได้รับมอบอำนาจ หรือการมอบอำนาจนั้นๆ ได้ตามที่เห็นสมควร

10) ปฏิบัติหน้าที่อื่นๆ ตามที่ได้รับมอบหมายจากคณะกรรมการบริหาร หรือคณะกรรมการบริษัท

ทั้งนี้ การมอบหมายอำนาจหน้าที่และความรับผิดชอบของประธานเจ้าหน้าที่บริหารนั้น จะไม่มีลักษณะเป็นการมอบอำนาจ หรือมอบอำนาจช่วงที่ทำให้ผู้รับมอบอำนาจจากประธานเจ้าหน้าที่บริหารสามารถอนุมัติรายการที่ดินหรือบุคคลที่อาจมีความขัดแย้ง (ตามนิยามประกาศคณะกรรมการกำกับตลาดทุน และ/หรือ ตลาดหลักทรัพย์แห่งประเทศไทย และ/หรือ หน่วยงานที่เกี่ยวข้องกำหนด) มีส่วนได้เสียหรืออาจมีความขัดแย้งทางผลประโยชน์ใดกับบริษัทฯ หรือบริษัทย่อย และ/หรือ บริษัทที่เกี่ยวข้อง ประธานเจ้าหน้าที่บริหารไม่มีอำนาจอนุมัติการดำเนินการในเรื่องดังกล่าว โดยเรื่องดังกล่าวจะต้องนำเสนอต่อที่ประชุมคณะกรรมการ และ/หรือ ที่ประชุมผู้ถือหุ้น (แล้วแต่กรณี) เพื่ออนุมัติต่อไป ยกเว้นเป็นการอนุมัติรายการที่เป็นไปตามธุรกิจปกติและเงื่อนไขการค้าปกติ ซึ่งเป็นไปตามประกาศของคณะกรรมการกำกับตลาดทุน และ/หรือ ตลาดหลักทรัพย์แห่งประเทศไทย และ/หรือ หน่วยงานที่เกี่ยวข้องกำหนด

## 1.6 เลขานุการบริษัท

ที่ประชุมคณะกรรมการบริษัทฯ ครั้งที่ 1/2560 เมื่อวันที่ 28 มกราคม 2560 ได้มีมติแต่งตั้งนางสาวทิพรัตน์ ขำม่าน เป็นเลขานุการบริษัทฯ เพื่อให้เป็นไปตามข้อกำหนดของพระราชบัญญัติหลักทรัพย์และตลาด

หลักทรัพย์ พ.ศ. 2535 (รวมทั้งที่ได้มีการแก้ไขเพิ่มเติม) และกำหนดขอบเขตอำนาจ หน้าที่ และความรับผิดชอบของ  
เลขานุการบริษัท ดังนี้

- 1) ดูแลและให้คำแนะนำแก่กรรมการและผู้บริหารเกี่ยวกับการปฏิบัติตามกฎหมาย ข้อกำหนด กฎระเบียบ  
และข้อบังคับของบริษัท และติดตามดูแลให้มีการปฏิบัติตามอย่างถูกต้องและสม่ำเสมอ
- 2) รับผิดชอบในการจัดประชุมคณะกรรมการบริษัทและการประชุมผู้ถือหุ้น รวมทั้งดูแลประสานงานให้มี  
การปฏิบัติตามมติของที่ประชุมดังกล่าว
- 3) ดูแลให้การเปิดเผยข้อมูลและรายงานสารสนเทศในส่วนที่รับผิดชอบเป็นไปตามระเบียบและข้อกำหนดของ  
ตลาดหลักทรัพย์แห่งประเทศไทย และสำนักงานคณะกรรมการกำกับหลักทรัพย์และตลาดหลักทรัพย์ รวมถึงกฎหมายที่  
เกี่ยวข้อง
- 4) จัดทำและเก็บรักษาเอกสาร ดังต่อไปนี้
  - ก. ทะเบียนกรรมการ
  - ข. หนังสือนัดประชุมคณะกรรมการ รายงานการประชุมคณะกรรมการ และรายงานประจำปีของบริษัท
  - ค. หนังสือนัดประชุมผู้ถือหุ้น และรายงานการประชุมผู้ถือหุ้น
  - ง. รายงานการมีส่วนได้เสียของกรรมการ หรือผู้บริหาร
- 5) ดำเนินการอื่น ๆ ตามที่กฎหมายหรือประกาศคณะกรรมการกำกับตลาดทุนประกาศกำหนด

## 2. คำตอบแทนกรรมการและผู้บริหาร

### 2.1 กรรมการ

#### 2.1.1 คำตอบแทนที่เป็นตัวเงิน (เฉพาะคำตอบแทนในฐานะกรรมการ)

ที่ที่ประชุมสามัญผู้ถือหุ้น ประจำปี 2561 เมื่อวันที่ 26 เมษายน 2561 มีมติกำหนดคำตอบแทน  
คณะกรรมการ ดังนี้

1) ค่าเบี้ยประชุม

ตำแหน่ง	ค่าเบี้ยประชุม (บาท/ครั้ง)
ประธานกรรมการ	20,000
กรรมการ	15,000
ประธานกรรมการตรวจสอบ	24,000
กรรมการตรวจสอบ	20,000

2) ค่าบำเหน็จกรรมการ

ตำแหน่ง	ค่าบำเหน็จ (บาท/คน/ปี)
ประธานกรรมการ	180,000
กรรมการ	150,000

ใน ปี 2561 บริษัทฯ ชำระค่าตอบแทนในรูปของเบี้ยประชุม และค่าบำเหน็จกรรมการ โดยมีรายละเอียดดังต่อไปนี้

หน่วย : บาท

รายชื่อ	ปี 2561		
	ค่าเบี้ยประชุม (รายครั้ง)	ค่าบำเหน็จกรรมการ (รายปี)	รวมค่าตอบแทน
1. นาย รัชชัย สุขผลศิริ	120,000	180,000	300,000
2. นาง อมรา ลีละวัฒน์	90,000	150,000	240,000
3. ทพ. พินิต เหล่าสุนทร	75,000	150,000	225,000
4. นาย วิชัย ลีละวัฒน์	60,000	150,000	210,000
5. นาย เชน เหล่าสุนทร	90,000	150,000	240,000
6. ทพ. พรเลิศ บุญสันติสุข	75,000	150,000	225,000
7. นาง จริยา ลีละวัฒน์	90,000	150,000	240,000
8. นพ. บุญส่ง ตันติวิญญูพงศ์	90,000	150,000	240,000
9. นพ. สมชาย จันทร์สว่าง	90,000	150,000	240,000
10. น.ส. วิไลดา สุพิทักษ์	75,000	150,000	225,000
11. นาย อภิชาติ พันธุ์พิพัฒน์	60,000	150,000	210,000
12. นาย ประทีป วาณิชย์ก่อกุล	90,000	150,000	240,000
รวม	1,005,000	1,830,000	2,835,000

หมายเหตุ รวมค่าเบี้ยประชุมของคณะกรรมการบริษัทที่เข้าร่วมประชุมสามัญผู้ถือหุ้น ประจำปี 2561

## 2.1.2 ค่าตอบแทนอื่น

บริษัทฯ มีนโยบายให้ค่าตอบแทนอื่นแก่คณะกรรมการบริษัทตามข้อตกลงเช่น สวัสดิการรักษายาบาล เป็นต้น

## 2.2 ผู้บริหาร

### 2.2.1 ค่าตอบแทนที่เป็นตัวเงิน (ไม่รวมค่าตอบแทนในฐานะกรรมการ)

ใน ปี 2559 ปี 2560 และ ปี 2561 บริษัทฯ มีการจ่ายค่าตอบแทนแก่ผู้บริหาร ซึ่งรวมเงินเดือน ค่าตำแหน่ง โบนัส เงินสมทบกองทุนสำรองเลี้ยงชีพ และค่าตอบแทนอื่น รวมทั้งสิ้น 23.52 ล้านบาท 22.24 ล้านบาท และ 38.06 ล้านบาท ตามลำดับ

เวลา	จำนวนผู้บริหาร (ท่าน)	ค่าตอบแทน (ล้านบาท)
ปี 2559 <sup>1/</sup>	10	23.52
ปี 2560 <sup>2/</sup>	10	22.24
ปี 2561 <sup>3/</sup>	11	38.06

หมายเหตุ :1/ ไม่รวม นายชัยนคร ไตรภูมิ ซึ่งเคยดำรงตำแหน่งเป็นผู้อำนวยการฝ่ายการพยาบาล ในปี 2558-2559 และ

ลาออกจากบริษัทฯ มีผลตั้งแต่วันที่ 1 มีนาคม 2560 โดย ณ วันที่ 1 เมษายน 2560 ไม่มีตำแหน่ง  
ผู้อำนวยการฝ่ายการพยาบาลดังกล่าว

2/ ไม่รวม นายแพทย์ บุญส่ง ดันติวิญญพงศ์ ซึ่งลาออกจากตำแหน่งผู้อำนวยการฝ่ายสนับสนุน การแพทย์  
และกรรมการบริหาร มีผลตั้งแต่วันที่ 11 พฤษภาคม 2560 โดยมี นายแพทย์สืบพงษ์ อินทรลาวัณย์ ได้เข้า  
มาดำรงตำแหน่ง รองผู้อำนวยการ โรงพยาบาลฝ่ายสนับสนุนการแพทย์ แทน

### 2.2.2 ค่าตอบแทนอื่น

บริษัทฯ มีนโยบายให้ค่าตอบแทนอื่นแก่ผู้บริหารของบริษัทฯ เช่น สวัสดิการรักษายาบาล รถประจำตำแหน่ง  
บ้านพัก/ห้องพัก โทรศัพท์มือถือ ค่าโทรศัพท์ ค่าน้ำมันรถ ค่าที่พักกรณีทำงานต่างจังหวัด เป็นต้น

## 2.3 บุคลากร

### 2.3.1 จำนวนบุคลากร

จำนวนแพทย์และพนักงานทั้งหมดของกลุ่มบริษัทฯ ณ วันที่ 31 ธันวาคม 2559 วันที่ 31 ธันวาคม 2560 และ วันที่ 31 ธันวาคม 2561 มีจำนวนทั้งสิ้น 549 คน 538 คน และ 647 คน ตามลำดับ โดยแบ่งตามสาขางานได้ดังนี้

จำนวนบุคลากรบริษัทฯ	วันที่ 31 ธันวาคม 2559	วันที่ 31 ธันวาคม 2560	วันที่ 31 ธันวาคม 2561
แพทย์ประจำ	24	26	39
แพทย์นอกเวลา	61	67	69
ฝ่ายการพยาบาล	262	276	336
ฝ่ายเทคนิคบริการ	26	27	34
ฝ่ายเภสัช	16	14	24
อื่นๆ	160	128	154
<b>รวม</b>	<b>549</b>	<b>538</b>	<b>647</b>

### 2.3.2 ค่าตอบแทนแพทย์ พนักงาน

ในปี 2559 ปี 2560 และ ปี 2561 กลุ่มบริษัทฯ มีการจ่ายค่าตอบแทนรวมของแพทย์ พนักงานในรูปของ ค่าธรรมเนียมแพทย์ เงินเดือน โบนัส ค่าล่วงเวลา เงินสมทบประกันสังคม และเงินสมทบกองทุนสำรองเลี้ยงชีพเท่ากับ 204.31 ล้านบาท 242.94 ล้านบาท และ 291.05 ล้านบาท ตามลำดับ โดยมีรายละเอียด ดังต่อไปนี้

ค่าตอบแทน	ปี 2559	ปี 2560	ปี 2561
ค่าธรรมเนียมแพทย์	109.51	123.19	153.31
เงินเดือน	76.64	92.38	93.60
โบนัส	12.40	2.95	12.82
ค่าล่วงเวลา	2.50	20.15	26.23
เงินสมทบประกันสังคม	3.09	3.00	3.69
เงินสมทบกองทุนสำรองเลี้ยงชีพ	0.07	1.28	1.40
<b>รวม</b>	<b>204.31</b>	<b>242.94</b>	<b>291.05</b>

นอกจากนี้ยังมีสวัสดิการอื่นๆ แก่พนักงาน คือ เครื่องแบบพนักงาน สวัสดิการรักษาพยาบาล หรือ การตรวจสอบสุขภาพประจำปี เป็นต้น เพื่อเป็นขวัญและกำลังใจในการทำงานให้บริษัทฯต่อไปในอนาคต



### 2.3.3 กองทุนสำรองเลี้ยงชีพ

บริษัทฯ ได้จัดตั้งกองทุนสำรองเลี้ยงชีพ ตามพระราชบัญญัติกองทุนสำรองเลี้ยงชีพ พ.ศ. 2530 (รวมทั้งที่มีการแก้ไข) เมื่อปี 2559 ซึ่งบริหารโดยบริษัทหลักทรัพย์จัดการกองทุนกรุงไทย จำกัด (มหาชน) โดยมีวัตถุประสงค์หลักเพื่อสร้างขวัญและกำลังใจให้แก่พนักงาน และเพื่อจูงใจให้พนักงานทำงานกับบริษัทฯ ในระยะยาว โดยพนักงานที่เข้าร่วมกองทุนสำรองเลี้ยงชีพนั้น บริษัทฯ จะจ่ายเงินสมทบร้อยละ 2-3 ของฐานเงินเดือนของพนักงานและพนักงานจ่ายเงินสะสมเข้ากองทุนในอัตราร้อยละ 2-3 ของฐานเงินเดือน ขึ้นอยู่กับอายุงานของพนักงาน

### 2.3.4 ข้อพิพาทด้านแรงงาน

ในระหว่างปี 2559-2561 บริษัทฯ ไม่มีข้อพิพาทด้านแรงงานที่มีนัยสำคัญต่อการดำเนินธุรกิจของบริษัทฯ

### 2.3.5 นโยบายการพัฒนาบุคลากร

บริษัทฯ ได้เล็งเห็นถึงความสำคัญเกี่ยวกับการพัฒนาบุคลากรของบริษัทฯ ดังนั้นบริษัทฯ จึงมีนโยบายการพัฒนาบุคลากรของบริษัทฯ อย่างต่อเนื่อง โดยมุ่งเน้นการให้ความรู้กับพนักงานในกระบวนการทำงานและเทคนิคการทำงาน เพื่อให้พนักงานสามารถทำงานได้อย่างเป็นระบบ และมีประสิทธิภาพ รวมทั้งจัดทำระบบการประเมินการปฏิบัติงานโดยมีตัวชี้วัดที่ชัดเจน และมีประสิทธิภาพ รวมทั้งทบทวนการทำงานเพื่อให้สอดคล้องกับแผนธุรกิจ

บริษัทฯ มีนโยบายการแต่งตั้งหรือเลื่อนตำแหน่งตามผลการดำเนินงานและความเหมาะสมทุกปี เพื่อสนับสนุนพนักงานที่มีความรู้ ความสามารถ รวมทั้งการสนับสนุนพนักงานในการเข้าอบรมและสัมมนาในหลักสูตรต่างๆ ที่เกี่ยวข้องกับการทำงาน

## การกำกับดูแลกิจการ

### 1. นโยบายการกำกับดูแลกิจการ

บริษัทฯ ตระหนักถึงความสำคัญในการกำกับดูแลการดำเนินการให้เป็นไปตามวัตถุประสงค์และเป้าหมายหลักของบริษัทฯ ตามกลยุทธ์ นโยบาย แผนงานและงบประมาณ ที่กำหนดไว้ โดยมีการติดตาม ประเมิน และดูแลการรายงานผลการดำเนินงานอย่างเหมาะสม ภายใต้การประกอบธุรกิจอย่างมีจริยธรรม เคารพสิทธิและมีความรับผิดชอบต่อผู้ถือหุ้นและผู้มีส่วนได้เสีย คำนึงถึงประโยชน์ต่อสังคมและดูแลผลกระทบต่อสิ่งแวดล้อม รวมถึงการปรับตัวให้สอดคล้องกับการเปลี่ยนแปลงที่เกิดขึ้นอยู่เสมอ เพื่อให้ บริษัทฯ สามารถแข่งขันได้และมีผลประโยชน์ที่ดีในระยะยาว คณะกรรมการจึงได้กำหนดนโยบายการกำกับดูแลกิจการที่ดีเพื่อเป็นแนวทางให้การบริหารปฏิบัติหน้าที่ของบุคลากรในบริษัทฯ และได้มีการพิจารณาทบทวนนโยบายการกำกับดูแลกิจการที่ดี เพื่อให้ครอบคลุมหลักปฏิบัติและแนวปฏิบัติตามหลักการกำกับดูแลกิจการที่ดีสำหรับบริษัทจดทะเบียน ปี 2560 โดยมีหลักปฏิบัติ 8 หมวด ดังนี้

#### หมวดที่ 1 ตระหนักถึงบทบาทและความรับผิดชอบต่อของคณะกรรมการ ในฐานะผู้นำองค์กรที่สร้างคุณค่าให้แก่กิจการอย่างยั่งยืน

คณะกรรมการบริษัทฯ ประกอบด้วยบุคคลที่มีความรู้ ทักษะและความเชี่ยวชาญที่หลากหลาย และมีภาวะผู้นำ ซึ่งเป็นที่ยอมรับ และบริษัทฯ ได้มีการกำหนดบทบาทหน้าที่และความรับผิดชอบต่อของคณะกรรมการบริษัทฯ ไว้อย่างชัดเจน โดยคณะกรรมการบริษัทมีหน้าที่สำคัญในการกำหนดวิสัยทัศน์ การกิจ กลยุทธ์ นโยบายแนวทางในการประกอบธุรกิจ การเงิน การบริหารความเสี่ยง และกำกับดูแลการปฏิบัติงานของบริษัทฯ ให้เป็นไปตามกฎหมาย วัตถุประสงค์ ข้อบังคับ และมติของที่ประชุมผู้ถือหุ้น และเพื่อประโยชน์ในการติดตามและดูแลการดำเนินงานของบริษัทฯ อย่างใกล้ชิด คณะกรรมการบริษัทฯ จึงได้จัดตั้งคณะกรรมการชุดต่างๆ เพื่อติดตามและดูแลการดำเนินงานของบริษัทฯ และได้มีการกำหนดขอบเขตอำนาจหน้าที่และความรับผิดชอบต่อของคณะกรรมการชุดย่อยและประธานเจ้าหน้าที่บริหารไว้ อย่างชัดเจน

นอกจากนี้ คณะกรรมการบริษัทได้มีการจัดทำคู่มือจริยธรรม (Code of Conduct) และนโยบายต่าง ๆ เกี่ยวกับการกำกับดูแลกิจการเพื่อเป็นแนวปฏิบัติในการกำกับดูแลกิจการให้มีการประกอบธุรกิจอย่างมีจริยธรรม เคารพสิทธิและมีความรับผิดชอบต่อผู้ถือหุ้นและผู้มีส่วนได้เสีย และดำเนินธุรกิจที่เป็นประโยชน์ต่อสังคมและสิ่งแวดล้อม รวมทั้งสามารถปรับตัวได้ภายใต้ปัจจัยการเปลี่ยนแปลงเพื่อสร้างผลประโยชน์ที่มั่นคงในระยะยาว

#### หมวดที่ 2 กำหนดวัตถุประสงค์และเป้าหมายหลักของกิจการที่เป็นไปเพื่อความยั่งยืน

คณะกรรมการได้กำหนดวิสัยทัศน์และค่านิยมขององค์กร รวมถึงกลยุทธ์ เป้าหมาย และแผนงานประจำปี สอดคล้องกับสภาพเศรษฐกิจและศักยภาพขององค์กร รวมถึงมีการวิเคราะห์สภาพแวดล้อม ปัจจัยความเสี่ยงต่าง ๆ ที่อาจมีผลกระทบต่อผู้มีส่วนได้เสียที่เกี่ยวข้องบนพื้นฐานของความรับผิดชอบต่อสังคมและสิ่งแวดล้อม รวมถึงส่งเสริมให้มีการนำนวัตกรรมและเทคโนโลยีมาใช้ในกิจการ และกำกับดูแลให้มีการจัดสรรทรัพยากรสำคัญและการควบคุมการดำเนินงานที่เหมาะสมตามแผนที่กำหนด

บริษัทฯ ได้มีการสื่อสารวิสัยทัศน์ พันธกิจ และเป้าหมายในการดำเนินธุรกิจให้กับบุคลากรในทุกระดับขององค์กรยึดถือเป็นหลักในการปฏิบัติหน้าที่ เพื่อให้บริษัทฯ มุ่งไปสู่เป้าหมายตามที่กำหนด รวมถึงสื่อสารให้กับผู้มีส่วนได้เสียทุกฝ่ายได้เข้าใจในวัตถุประสงค์และเป้าหมายหลักขององค์กร

### หมวดที่ 3 เสริมสร้างคณะกรรมการที่มีประสิทธิภาพ

คณะกรรมการประกอบด้วยบุคคลผู้มีความรู้ความสามารถ และประสบการณ์ที่สามารถปฏิบัติหน้าที่ เพื่อประโยชน์แก่บริษัทฯ รวมถึงเป็นที่ยอมรับของทุกฝ่าย เป็นผู้มีบทบาทสำคัญในการกำหนดนโยบายของบริษัทฯ ทั้งนี้ บริษัทฯ ได้กำหนดโครงสร้างคณะกรรมการให้เหมาะสมสอดคล้องกับธุรกิจและขนาดของบริษัท และเป็นตามที่กฎหมายกำหนด โดยองค์ประกอบของคณะกรรมการบริษัทจะมีสัดส่วนระหว่างกรรมการที่เป็นผู้บริหาร กรรมการที่ไม่เป็นผู้บริหาร และกรรมการอิสระที่สะท้อนอำนาจที่ถ่วงดุลอย่างเหมาะสม นอกจากนี้ คณะกรรมการบริษัทฯ ยังได้แต่งตั้งคณะกรรมการชุดต่าง ๆ เพื่อช่วยในการกำกับดูแลกิจการของบริษัทฯ ดังนี้

#### โครงสร้างคณะกรรมการและคณะกรรมการชุดย่อย

คณะกรรมการบริษัทประกอบด้วยบุคคลซึ่งมีความรู้ความสามารถ โดยเป็นผู้มีบทบาทสำคัญในการกำหนดนโยบายและภาพรวมขององค์กร ตลอดจนมีบทบาทสำคัญในการกำกับดูแล ตรวจสอบ และประเมินผลการดำเนินงานของบริษัทฯ ให้เป็นไปตามแผนที่ตั้งไว้อย่างเป็นอิสระ

ปัจจุบันคณะกรรมการบริษัทมีจำนวน 12 ท่าน ประกอบด้วย กรรมการที่เป็นผู้บริหาร 5 ท่าน และกรรมการที่ไม่เป็นผู้บริหาร 7 ท่าน โดยมีกรรมการอิสระรวมทั้งสิ้น 4 ท่านและมีคณะกรรมการตรวจสอบซึ่งประกอบไปด้วย กรรมการอิสระ 3 ท่าน ทำหน้าที่เป็นตัวแทนของผู้ถือหุ้นในการทำหน้าที่กำกับดูแลดำเนินงานของบริษัทฯ ให้ความถูกต้องและโปร่งใส

ตามข้อบังคับของบริษัทฯ กำหนดไว้ว่าในการประชุมสามัญประจำปี กรรมการต้องออกจากตำแหน่งหนึ่งในสาม ถ้าจำนวนกรรมการที่จะแบ่งออกเป็นสามส่วนไม่ได้ ก็ให้ออกโดยจำนวนใกล้เคียงกับส่วนหนึ่งในสาม กรรมการที่จะต้องออกจากตำแหน่งในปีแรกและปีที่สองภายหลังจดทะเบียน บริษัทฯ นั้นให้ใช้วิธีจับสลากกันว่าผู้ใดจะออก ส่วนปีหลังๆ ต่อไปให้กรรมการคนที่อยู่ในตำแหน่งนานที่สุดนั้นเป็นผู้ออกจากตำแหน่ง อย่างไรก็ตาม กรรมการที่ออกตามวาระนั้นอาจได้รับเลือกเข้ามาดำรงตำแหน่งใหม่ก็ได้

ทั้งนี้ เพื่อให้กรรมการสามารถทุ่มเทเวลาในการปฏิบัติหน้าที่ในบริษัทฯ ได้อย่างเพียงพอ บริษัทฯ กำหนดจะจัดให้มีประชุมคณะกรรมการ อย่างน้อย 3 เดือนต่อครั้ง โดยการประชุมแต่ละครั้งได้มีการกำหนดวาระในการประชุมอย่างชัดเจนและมีการส่งหนังสือนัดประชุมพร้อมรายละเอียดล่วงหน้าไม่น้อยกว่า 7 วัน เพื่อให้คณะกรรมการบริษัทฯ ได้มีเวลาศึกษาข้อมูลอย่างเพียงพอก่อนเข้าร่วมประชุม รวมทั้งได้มีการจดบันทึกรายงานการประชุมเป็นลายลักษณ์อักษร และจัดเก็บรายงานการประชุมที่ผ่านการรับรองจากคณะกรรมการบริษัทฯ พร้อมให้คณะกรรมการบริษัทฯ และผู้ที่เกี่ยวข้องตรวจสอบได้

นอกจากนี้ บริษัทฯ มีนโยบายที่จะแต่งตั้งกรรมการอิสระ 1 ท่านให้ดำรงตำแหน่งประธานกรรมการบริษัท

บริษัทฯ ได้แบ่งแยกบทบาทหน้าที่ความรับผิดชอบระหว่างคณะกรรมการบริษัทกับผู้บริหารอย่างชัดเจน โดยคณะกรรมการบริษัททำหน้าที่ในการกำหนดนโยบายและกำกับดูแลการดำเนินงานของผู้บริหารในระดับนโยบาย ในขณะที่ผู้บริหารทำหน้าที่บริหารงานของบริษัทฯ ในด้านต่าง ๆ ให้เป็นไปตามนโยบายที่กำหนด ดังนั้นประธาน

กรรมการบริษัท และประธานเจ้าหน้าที่บริหารจึงเป็นบุคคลคนละคนกัน โดยทั้งสองตำแหน่งต้องผ่านการแต่งตั้งจากคณะกรรมการบริษัทเพื่อให้ได้บุคคลที่มีความเหมาะสมที่สุด

บริษัทฯ กำหนดนโยบายค่าตอบแทนไว้อย่างชัดเจนและโปร่งใส โดยค่าตอบแทนมีความเหมาะสมกับหน้าที่และความรับผิดชอบที่กรรมการแต่ละคนได้รับมอบหมาย รวมทั้งอยู่ในระดับที่เพียงพอที่จะจูงใจและรักษากรรมการและผู้บริหารที่มีคุณสมบัติตามที่บริษัทฯ ต้องการได้ ทั้งนี้ การจ่ายค่าตอบแทนของกรรมการจะต้องผ่านการอนุมัติจากที่ประชุมผู้ถือหุ้นของบริษัทฯ นอกจากนี้ คณะกรรมการบริษัทยังได้แต่งตั้งคณะกรรมการตรวจสอบ จำนวน 3 ท่าน เพื่อทำหน้าที่สนับสนุนคณะกรรมการบริษัทในการกำกับดูแลและตรวจสอบการบริหารงาน การควบคุมภายในและการปฏิบัติตามกฎหมายที่เกี่ยวข้อง รวมทั้งจัดทำรายงานทางการเงิน เพื่อให้การปฏิบัติงาน และการเปิดเผยข้อมูลของบริษัทฯ เป็นไปอย่างโปร่งใสและน่าเชื่อถือ

ทั้งนี้ บริษัทฯ มีเลขานุการคณะกรรมการบริษัทซึ่งทำหน้าที่ให้คำแนะนำด้านกฎเกณฑ์ต่าง ๆ ที่คณะกรรมการจะต้องทราบและปฏิบัติหน้าที่ในการดูแลกิจกรรมของคณะกรรมการ รวมทั้งประสานงานให้มีการปฏิบัติตามมติคณะกรรมการ

#### การกำกับดูแลการดำเนินงานของบริษัทย่อยและบริษัทร่วม

บริษัทจะลงทุนในบริษัทที่มีวัตถุประสงค์ในการประกอบธุรกิจเช่นเดียวกับธุรกิจหลักของบริษัท หรือกิจการที่มีลักษณะใกล้เคียงกัน หรือกิจการที่สนับสนุนกิจการของบริษัท อันจะทำให้บริษัทมีผลประโยชน์หรือผลกำไรเพิ่มมากขึ้น หรือลงทุนในธุรกิจที่เอื้อประโยชน์ (Synergy) ให้กับบริษัท โดยสามารถสนับสนุนการดำเนินธุรกิจหลักของบริษัทให้มีความครบวงจรมากยิ่งขึ้น เพื่อเพิ่มขีดความสามารถในการแข่งขันของบริษัท ทั้งนี้ คณะกรรมการอาจพิจารณาลงทุนในธุรกิจอื่นนอกเหนือจากธุรกิจหลักหรือธุรกิจอื่นของบริษัท หากคณะกรรมการเห็นว่าธุรกิจดังกล่าวเป็นธุรกิจที่มีศักยภาพและการลงทุนดังกล่าวเป็นประโยชน์แก่บริษัทและผู้ถือหุ้นโดยรวม

ในการกำกับดูแลบริษัทย่อยและบริษัทร่วม คณะกรรมการบริษัทจะพิจารณาแต่งตั้งกรรมการหรือผู้บริหารที่มีคุณสมบัติและประสบการณ์ที่เหมาะสมกับการดำเนินธุรกิจเพื่อเป็นตัวแทนในการบริหารกิจการของบริษัทย่อยและบริษัทร่วมนั้นๆ เพื่อกำหนดนโยบายที่สำคัญและควบคุมการดำเนินธุรกิจของบริษัทย่อย และ/หรือ บริษัทร่วมดังกล่าว ทั้งนี้ กรรมการหรือผู้บริหารซึ่งเป็นตัวแทนของบริษัทจะต้องทำหน้าที่ในการกำกับดูแลบริษัทย่อย และ/หรือ บริษัทร่วม ให้บริหารจัดการ หรือดำเนินงาน ต่างๆ ตามนโยบายที่บริษัทกำหนด รวมถึงจะต้องใช้ดุลยพินิจตามมติของที่ประชุมคณะกรรมการ และ/หรือที่ประชุมผู้ถือหุ้นของบริษัทที่อนุมัติในเรื่องที่สำคัญของบริษัทย่อย และ/หรือ บริษัทร่วม เพื่อก่อให้เกิดประโยชน์สูงสุดแก่บริษัทฯ และเพื่อการเติบโตอย่างยั่งยืนของบริษัท

นอกจากนี้ กรรมการหรือผู้บริหารซึ่งเป็นตัวแทนของบริษัทจะต้องกำกับดูแลให้บริษัทย่อยมีการเปิดเผยข้อมูลการทำรายการระหว่างบริษัทย่อยดังกล่าวกับบุคคลที่เกี่ยวข้องกันของบริษัทย่อย การได้มาและจำหน่ายไปซึ่งสินทรัพย์ หรือ การทำรายการสำคัญอื่นใดของบริษัทย่อยดังกล่าวให้ถูกต้อง ครบถ้วน และใช้หลักเกณฑ์ที่เกี่ยวข้องกับการเปิดเผยข้อมูลและการทำรายการดังกล่าวข้างต้นในลักษณะเดียวกับหลักเกณฑ์ของบริษัท รวมถึงการกำกับดูแลให้บริษัทย่อยมีการจัดทำงบการเงินที่ครบถ้วน ถูกต้อง และสามารถตรวจสอบได้และจัดทำแล้วเสร็จตามกำหนดเวลา

นอกจากนี้ บริษัทฯ มีนโยบายที่จะจัดให้มีผู้ตรวจสอบอิสระเพื่อตรวจสอบการปฏิบัติงานของบริษัทย่อย เพื่อป้องกันข้อผิดพลาดและเพื่อให้ปฏิบัติงานเป็นไปด้วยความโปร่งใสตามความจำเป็นและความเหมาะสม โดยมีการตรวจสอบเป็นระยะและจัดทำรายงานส่งให้คณะกรรมการตรวจสอบพิจารณา

#### หมวดที่ 4 สรรหาและพัฒนาผู้บริหารระดับสูงและการบริหารบุคลากร

คณะกรรมการได้กำหนดนโยบายการการสืบทอดตำแหน่ง และการเลื่อนตำแหน่ง เพื่อเป็นแนวทางในการสรรหาและบริหารบุคลากรที่มีคุณสมบัติและประสบการณ์ที่เป็นประโยชน์ต่อบริษัทฯ เข้าร่วมปฏิบัติงานกับบริษัทฯ โดยมีรายละเอียดตามนโยบายแผนการสืบทอดตำแหน่ง และหลักเกณฑ์และคุณสมบัติในการเลื่อนตำแหน่งพนักงาน (Career path)

##### การสรรหากรรมการและผู้บริหาร

##### การสรรหากรรมการ

บริษัทฯ จะพิจารณาคุณสมบัติเบื้องต้นและพิจารณาคัดเลือกตามเกณฑ์คุณสมบัติตามมาตรา 68 แห่งพระราชบัญญัติบริษัทมหาชนจำกัด พ.ศ. 2535 และตามประกาศคณะกรรมการกำกับหลักทรัพย์และ ตลาดหลักทรัพย์ที่เกี่ยวข้องตามเกณฑ์ที่กฎหมายกำหนด รวมทั้งพิจารณาจากปัจจัยในด้านอื่นๆ มาประกอบกัน เช่น ความรู้ความสามารถ ประสบการณ์ที่เกี่ยวข้องกับธุรกิจ และความเอื้อประโยชน์ต่อการดำเนินธุรกิจของบริษัทฯ เป็นต้น โดยมีวาระอยู่ในตำแหน่งคราวละ 3 ปี

##### 1. ที่ประชุมผู้ถือหุ้นเป็นผู้แต่งตั้งกรรมการ ตามหลักเกณฑ์และวิธีการดังต่อไปนี้ :-

- ผู้ถือหุ้นคนหนึ่ง มีคะแนนเสียงเท่ากับหนึ่งหุ้นต่อหนึ่งเสียง
- ในการเลือกกรรมการ อาจใช้วิธีออกเสียงลงคะแนนเลือกกรรมการเป็นรายบุคคล คราวละคนหรือคราวละหลายคนรวมกันเป็นคณะ หรือด้วยวิธีการอื่นใด ตามแต่ที่ประชุมผู้ถือหุ้นจะเห็นสมควร แต่ในการลงมติแต่ละครั้ง ผู้ถือหุ้นต้องออกเสียงด้วยคะแนนที่มีอยู่ทั้งหมด จะแบ่งคะแนนเสียงแก่คนใดหรือคณะใดมากน้อยเพียงใดไม่ได้
- การออกเสียงลงคะแนนเลือกตั้งกรรมการให้ใช้เสียงข้างมาก หากมีคะแนนเสียงเท่ากันให้ผู้เป็นประธานในที่ประชุมเป็นผู้ออกเสียงชี้ขาด
- บุคคลซึ่งได้รับคะแนนเสียงสูงสุดตามลำดับลงมาเป็นผู้ได้รับการเลือกตั้งเป็นกรรมการเท่าจำนวนกรรมการที่จะพึงมีหรือจะพึงเลือกตั้งในครั้งนั้น ในกรณีที่บุคคลซึ่งได้รับการเลือกตั้งในลำดับถัดลงมามีคะแนนเสียงเท่ากันเกินจำนวนกรรมการที่จะพึงมีหรือจะพึงเลือกตั้งในครั้งนั้น ให้ผู้เป็นประธานเป็นผู้ชี้ขาด

2. ในการประชุมสามัญประจำปีทุกครั้ง กรรมการจะต้องออกจากตำแหน่งอย่างน้อยจำนวนหนึ่ง ในสามโดยอัตรา ถ้าจำนวนกรรมการจะแบ่งออกไม่ได้ ก็ให้ออกโดยจำนวนกรรมการที่จะต้องออกจากตำแหน่งในปีแรกและปีที่สองภายหลังจดทะเบียนบริษัทนั้น ให้จับสลากว่าผู้ใดจะออก ส่วนปีหลังๆ ต่อไปให้กรรมการที่อยู่ในตำแหน่งนานที่สุดเป็นผู้ออกจากตำแหน่ง

##### 3. กรรมการซึ่งพ้นจากตำแหน่งตามวาระนี้แล้ว อาจได้รับเลือกให้เข้ามารับตำแหน่งอีกก็ได้

4. ในกรณีที่ตำแหน่งกรรมการว่างลงเพราะเหตุอื่นนอกจากถึงคราวออกตามวาระ คณะกรรมการอาจเลือกบุคคล ซึ่งมีคุณสมบัติและไม่มีลักษณะต้องห้ามตามกฎหมายว่าด้วยบริษัทมหาชนจำกัด และ พระราชบัญญัติหลักทรัพย์และตลาดหลักทรัพย์ เข้าเป็นกรรมการแทนในการประชุมคณะกรรมการคราวถัดไป เว้นแต่วาระของกรรมการจะเหลือน้อยกว่าสองเดือนโดยบุคคลซึ่งได้รับแต่งตั้งเข้าเป็นกรรมการแทนจะอยู่ในตำแหน่งกรรมการได้

เพียงเท่าวาระที่ยังเหลืออยู่ของกรรมการที่พ้นตำแหน่ง และ มติดังกล่าวของคณะกรรมการจะต้องประกอบด้วยคะแนนเสียงไม่น้อยกว่าสามในสี่ของจำนวนกรรมการที่ยังเหลืออยู่

5. กรณีที่กรรมการพ้นจากตำแหน่งทั้งคณะให้คณะกรรมการที่พ้นจากตำแหน่งยังคงรักษาการในตำแหน่งเพื่อดำเนินกิจการของบริษัทต่อไปเพียงเท่าที่จำเป็นจนกว่ากรรมการชุดใหม่เข้ารับหน้าที่ เว้นแต่ศาลจะมีคำสั่งเป็นอย่างอื่นในกรณีที่คณะกรรมการพ้นตำแหน่งตามคำสั่งศาล ซึ่งคณะกรรมการที่พ้นจากตำแหน่งต้องจัดให้มีการประชุมผู้ถือหุ้นเพื่อเลือกตั้งคณะกรรมการชุดใหม่ภายในหนึ่งเดือนนับแต่วันพ้นจากตำแหน่งโดยส่งหนังสือนัดประชุมผู้ถือหุ้นไม่น้อยกว่าสิบสี่วันก่อนวันประชุมและโฆษณาบอกกล่าวนัดประชุมในหนังสือพิมพ์ไม่น้อยกว่าสามวันก่อนประชุม โดยจะต้องโฆษณาเป็นระยะเวลาสามวันติดต่อกัน

6. ที่ประชุมผู้ถือหุ้นอาจลงมติให้กรรมการคนใดออกจากตำแหน่งก่อนถึงคราวออกตามวาระได้ ด้วยคะแนนเสียงไม่น้อยกว่าสามในสี่ของจำนวนผู้ถือหุ้นซึ่งมาประชุมและมีสิทธิออกเสียง และมีหุ้นนับรวมกันได้ไม่น้อยกว่ากึ่งหนึ่งของจำนวนหุ้นที่ถือโดยผู้ถือหุ้นที่มาประชุมและมีสิทธิออกเสียง

#### การสรรหากรรมการอิสระ

ในส่วนของการสรรหากรรมการอิสระนั้น ทุกครั้งที่กรรมการอิสระที่ดำรงตำแหน่งครบวาระ หรือมีเหตุจำเป็นที่จะต้องแต่งตั้งกรรมการอิสระเพิ่ม บริษัทฯ โดยคณะกรรมการบริษัทที่ดำรงตำแหน่งในปัจจุบันจะมีการปรึกษาหารือร่วมกัน เพื่อกำหนดตัวบุคคลที่มีความเหมาะสมทั้งด้านประสบการณ์ ความรู้ ความสามารถที่จะเป็นประโยชน์ต่อบริษัทฯ รวมถึงมีคุณสมบัติขึ้นตามหัวข้อข้างล่างนี้ และเสนอต่อที่ประชุมคณะกรรมการบริษัท หรือที่ประชุมผู้ถือหุ้นของบริษัทฯ เพื่อพิจารณาตามข้อบังคับของบริษัทฯต่อไป

บริษัทฯ มีนโยบายแต่งตั้งกรรมการอิสระไม่น้อยกว่า 1 ใน 3 ของกรรมการบริษัททั้งหมด และ มีกรรมการอิสระอย่างน้อย 3 ท่าน ทั้งนี้บริษัทฯ ได้กำหนดคุณสมบัติของกรรมการอิสระไว้ให้สอดคล้องกับข้อกำหนดของคณะกรรมการกำกับตลาดทุน ทั้งนี้กรรมการอิสระจะตรวจสอบและรับรองคุณสมบัติความเป็นอิสระของตนเองอย่างน้อยปีละ 1 ครั้ง โดยจะแจ้งพร้อมกับการรายงานข้อมูลประวัติกรรมการ ณ สิ้นปี สำหรับการจัดทำแบบแสดงรายการข้อมูลประจำปี และรายงานประจำปีของบริษัทฯ

#### การสรรหากรรมการตรวจสอบ

คณะกรรมการตรวจสอบ แต่งตั้งจากคณะกรรมการบริษัทหรือผู้ถือหุ้น โดยทั้งหมดต้องเป็นกรรมการอิสระ ซึ่งมีคุณสมบัติความเป็นอิสระตามประกาศคณะกรรมการกำกับหลักทรัพย์และตลาดหลักทรัพย์ และตามหลักการกำกับดูแลกิจการของบริษัทฯ คณะกรรมการตรวจสอบ ประกอบด้วยกรรมการอิสระอย่างน้อย 3 คน และกรรมการตรวจสอบอย่างน้อย 1 คนต้องมีความรู้ด้านบัญชี และ/หรือการเงิน เพื่อทำหน้าที่ตรวจสอบและกำกับดูแลการดำเนินงานของบริษัทฯ รวมถึงกำกับดูแลรายงานทางการเงิน ระบบควบคุมภายใน การคัดเลือกผู้สอบบัญชี และการพิจารณาข้อขัดแย้งทางผลประโยชน์ มีวาระอยู่ในตำแหน่งคราวละ 3 ปี

#### การพัฒนากรรมการและผู้บริหาร

บริษัทฯ มีนโยบายส่งเสริมให้มีการอบรมและให้ความรู้แก่กรรมการผู้เกี่ยวข้องในระบบกำกับดูแลกิจการของบริษัทฯ ซึ่งประกอบด้วยกรรมการ กรรมการตรวจสอบ กรรมการบริหาร ตลอดจนผู้บริหารของบริษัทฯ เพื่อให้การปฏิบัติงานมีการพัฒนาอย่างต่อเนื่อง หากมีการเปลี่ยนแปลงกรรมการ บริษัทฯ จะจัดให้มีการแนะนำแนวทางในการ

ดำเนินธุรกิจของบริษัทฯ และข้อมูลที่เป็นประโยชน์ต่อการปฏิบัติหน้าที่ของกรรมการใหม่ เพื่อส่งเสริมให้การปฏิบัติหน้าที่มีประสิทธิภาพอย่างต่อเนื่องภายใต้กรอบการกำกับดูแลกิจการที่ดี

#### คำตอบแทน

บริษัทฯ กำหนดนโยบายคำตอบแทนกรรมการบริษัทไว้อย่างชัดเจนและโปร่งใส โดยคำตอบแทนอยู่ในระดับที่เหมาะสมกับหน้าที่และความรับผิดชอบของกรรมการแต่ละท่าน เพียงพอที่จะดูแลรักษากรรมการที่มีความรู้ความสามารถ และต้องผ่านการอนุมัติจากที่ประชุมผู้ถือหุ้นสามัญประจำปี และกำหนดคำตอบแทนผู้บริหารโดยเชื่อมโยงกับผลการดำเนินงานของบริษัทฯ และผลการดำเนินงานของผู้บริหารแต่ละท่านประกอบการพิจารณา เนื่องจากบริษัทฯ ไม่มีคณะกรรมการสรรหาและกำหนดคำตอบแทน คณะกรรมการบริษัทฯ จะเป็นผู้ประเมินผลการปฏิบัติงานของผู้บริหารระดับสูง ซึ่งรวมถึง ประธานเจ้าหน้าที่บริหาร เป็นประจำทุกปี โดยใช้หลักเกณฑ์การประเมินที่เชื่อมโยงกับแผนกลยุทธ์และแผนงานประจำปีตามเป้าหมายที่วางไว้ เพื่อกำหนดคำตอบแทนและมาตรการจูงใจที่เหมาะสม และประธานเจ้าหน้าที่บริหารเป็นผู้ประเมินผลการปฏิบัติงานและกำหนดคำตอบแทนของผู้บริหารระดับรองประธานเจ้าหน้าที่บริหารลงมาตามลำดับ นอกจากนี้ ยังคำนึงถึงหลักคุณธรรม สามารถอ้างอิงกับบริษัทในอุตสาหกรรมเดียวกันที่มีขนาดใกล้เคียงกัน และเป็นคำตอบแทนที่สามารถรักษาผู้บริหารที่มีคุณสมบัติตามที่บริษัทฯ ต้องการ รวมทั้งสร้างแรงจูงใจให้มีการปฏิบัติงานที่มีคุณภาพและมาตรฐานที่ดี เหมาะสมกับหน้าที่และความรับผิดชอบที่ได้รับมอบหมาย

ทั้งนี้ บริษัทฯ กำหนดให้มีการเปิดเผยคำตอบแทนที่จ่ายให้แก่กรรมการและผู้บริหารตามรูปแบบที่สำนักงานคณะกรรมการกำกับหลักทรัพย์และตลาดหลักทรัพย์กำหนดการประชุมคณะกรรมการและการประเมินตนเอง

ในด้านการพัฒนาบุคลากร คณะกรรมการส่งเสริมให้มีการฝึกอบรมและให้ความรู้แก่ผู้เกี่ยวข้องในระบบการกำกับดูแลกิจการของบริษัทฯ เช่น กรรมการ กรรมการตรวจสอบ ผู้บริหาร และเลขานุการบริษัท เป็นต้น เพื่อให้มีการปรับปรุงการปฏิบัติงานอย่างต่อเนื่อง โดยอาจกระทำการภายในบริษัทฯ หรือใช้บริการของสถาบันภายนอกก็ได้

ในกรณีที่มีการเปลี่ยนแปลงกรรมการหรือมีกรรมการเข้าใหม่ ฝ่ายจัดการจะจัดให้มีเอกสารและข้อมูลที่เป็นประโยชน์ต่อการปฏิบัติหน้าที่ของกรรมการเข้าใหม่ รวมถึงจัดให้มีการแนะนำลักษณะธุรกิจ และแนวทางการดำเนินธุรกิจของบริษัทฯ ให้แก่กรรมการใหม่

นอกจากนี้ คณะกรรมการจะจัดให้มีการหมุนเวียนเปลี่ยนงานที่ได้รับมอบหมายตามความถนัดของบุคลากร โดยพิจารณาตามความเหมาะสมของงานและเวลาเป็นหลัก โดยประธานเจ้าหน้าที่บริหารจะกำหนดช่วงเวลาและพิจารณาผลการปฏิบัติงานดังกล่าวเพื่อเป็นแผนพัฒนาและสืบทอดงานของบริษัทฯ เพื่อพัฒนาผู้บริหารและพนักงานให้มีความรู้ความสามารถในการทำงานมากขึ้นและให้สามารถทำงานแทนกันได้

#### หมวดที่ 5 ส่งเสริมวัฒนธรรมและการประกอบธุรกิจอย่างมีความรับผิดชอบ

คณะกรรมการให้ความสำคัญกับการพัฒนานวัตกรรมเพื่อการเติบโตอย่างยั่งยืนของบริษัทฯ จึงสนับสนุนให้เกิดนวัตกรรมตั้งแต่การนำเทคโนโลยีทางการแพทย์ที่ทันสมัยเข้ามาใช้ในกระบวนการรักษากันใช้โดยคำนึงถึงความพึงพอใจในการให้บริการ และการพัฒนากระบวนการปฏิบัติงานเพื่อเพิ่มประสิทธิภาพอยู่เสมอ

บริษัทฯ ได้ให้ความสำคัญต่อสิทธิของผู้มีส่วนได้เสียทุกกลุ่ม ไม่ว่าจะเป็นผู้มีส่วนได้เสียภายใน ได้แก่ พนักงานและผู้บริหารของบริษัทฯ หรือผู้มีส่วนได้เสียภายนอก เช่น คู่แข่ง คู่ค้า ลูกค้า เป็นต้น โดยบริษัทฯ ตระหนักดีว่าการสนับสนุนและข้อคิดเห็นจากผู้มีส่วนได้เสียทุกกลุ่มจะเป็นประโยชน์ในการดำเนินงานและการพัฒนาธุรกิจของ

บริษัทฯ ดังนั้น บริษัทฯจะปฏิบัติตามกฎหมายและข้อกำหนดที่เกี่ยวข้องเพื่อให้สิทธิของ ผู้มีส่วนได้เสียดังกล่าวได้รับการดูแลเป็นอย่างดี นอกจากนี้ บริษัทฯยังส่งเสริมให้มีความร่วมมือระหว่าง บริษัทฯและกลุ่มผู้มีส่วนได้เสียแต่ละกลุ่ม เพื่อสร้างความมั่นคงให้แก่ บริษัทฯ ตามแนวทาง ดังต่อไปนี้

- (ก) ผู้ถือหุ้น : บริษัทฯมุ่งเน้นพัฒนาองค์กรให้มีการเติบโตอย่างต่อเนื่องซึ่งจะส่งผลให้ บริษัทฯ มีรายได้และผลกำไรเพิ่มขึ้นได้ เป็นการเพิ่มมูลค่าของบริษัทฯและส่งผลให้ ผู้ถือหุ้นของบริษัทฯได้รับผลตอบแทนสูงสุด
- (ข) ลูกค้า : บริษัทฯคำนึงถึงคุณภาพและมาตรฐานของผลิตภัณฑ์ รวมถึงการเอาใจใส่และรับผิดชอบต่อลูกค้าด้วยความซื่อสัตย์และเป็นธรรม
- (ค) คู่ค้า : บริษัทฯมีนโยบายที่จะปฏิบัติต่อคู่ค้าอย่างเป็นธรรม เป็นไปตามเงื่อนไขทางการค้า และ/หรือข้อตกลงในสัญญาที่ทำร่วมกัน เพื่อก่อให้เกิดความสัมพันธ์อันดีทางธุรกิจซึ่งจะเป็นประโยชน์ทุกฝ่าย
- (ง) คู่แข่ง : บริษัทฯส่งเสริมนโยบายการแข่งขันทางการค้าอย่างเสรีและเป็นธรรม และจะปฏิบัติตามกรอบกติกาการแข่งขันที่ดี
- (จ) พนักงาน : บริษัทฯมีนโยบายที่จะปฏิบัติต่อพนักงานทุกคนอย่างเท่าเทียม เป็นธรรม ให้ผลตอบแทนและสวัสดิการที่เหมาะสม รวมถึงการสนับสนุนเพื่อพัฒนาความรู้ความสามารถของพนักงาน
- (ฉ) ชุมชนและสังคม : บริษัทฯให้ความสำคัญและรับผิดชอบต่อชุมชนและสังคม โดยดำเนินธุรกิจอย่างมีจริยธรรม และให้การสนับสนุนกิจกรรมต่างๆ ที่เกื้อกูลและสร้างสรรค์ต่อสังคมตามความเหมาะสม
- (ช) สิ่งแวดล้อม : บริษัทฯปฏิบัติตามกฎหมายและระเบียบต่างๆเกี่ยวกับสิ่งแวดล้อมอย่างเคร่งครัด และวางแนวทางในการควบคุมผลกระทบต่อสิ่งแวดล้อมอย่างต่อเนื่อง

ทั้งนี้บริษัทฯจะปฏิบัติตามข้อกำหนดของกฎหมายและกฎระเบียบต่าง ๆ ที่เกี่ยวข้อง เพื่อให้สิทธิของ ผู้มีส่วนได้เสียเหล่านั้นได้รับการดูแลอย่างดี

#### หมวดที่ 6 ดูแลให้มีระบบการบริหารความเสี่ยงและการควบคุมภายในที่เหมาะสม

บริษัทฯได้ให้ความสำคัญต่อระบบควบคุมภายในทั้งในระดับบริหาร และระดับปฏิบัติงาน และเพื่อให้เกิดความมีประสิทธิภาพในการดำเนินงาน บริษัทฯ จึงได้กำหนดภาระหน้าที่ อำนาจการดำเนินการของผู้ปฏิบัติงานและผู้บริหารไว้เป็นลายลักษณ์อักษรอย่างชัดเจน มีการควบคุมดูแลการใช้ทรัพย์สินของบริษัทฯ ให้เกิดประโยชน์ และมีการแบ่งแยกหน้าที่ผู้ปฏิบัติงาน ผู้ติดตามควบคุมและประเมินผลออกจากกัน โดยบริษัทฯ ได้มีการแต่งตั้งคณะกรรมการตรวจสอบ เพื่อทำหน้าที่ในการสอบทานระบบการควบคุมภายใน และการตรวจสอบภายในให้มีความเหมาะสม และมีประสิทธิผล และมีผู้ตรวจสอบภายในอิสระเพื่อทำหน้าที่ติดตาม ตรวจสอบระบบควบคุมภายใน และรายงานผลการตรวจสอบต่อคณะกรรมการตรวจสอบเพื่อให้มั่นใจว่าการปฏิบัติงานหลักที่สำคัญของบริษัทฯได้ดำเนินการตามแนวทางที่กำหนดและมีประสิทธิภาพ



คณะกรรมการได้แต่งตั้งคณะกรรมการตรวจสอบเพื่อทำหน้าที่สนับสนุนคณะกรรมการในการกำกับดูแลให้บริษัทฯ มีระบบการกำกับดูแลที่ดี และการให้ความเห็นที่ตรงไปตรงมาต่อรายงานทางการเงินและระบบการควบคุมภายใน ตลอดจนการเอื้อโอกาสให้ฝ่ายจัดการและผู้สอบบัญชีได้มีการปรึกษาหารือเพื่อจัดการความเสี่ยงที่อาจเกิดขึ้น และเพื่อให้รายงานทางการเงินมีความน่าเชื่อถือ มีคุณภาพที่ดี และมีมูลค่าเพิ่มต่อองค์กรในที่สุด โดยกรรมการตรวจสอบจะต้องประกอบด้วยกรรมการอิสระที่มีคุณสมบัติครบถ้วนตามที่คณะกรรมการกำกับตลาดทุน และตลาดหลักทรัพย์แห่งประเทศไทยกำหนด เป็นจำนวนไม่น้อยกว่า 3 คน และอย่างน้อย 1 คนจะต้องเป็นบุคคลที่มีความรู้ ความเข้าใจ หรือประสบการณ์ด้านบัญชีหรือการเงิน และมีความรู้ต่อเนื่องเกี่ยวกับเหตุที่มีต่อการเปลี่ยนแปลงของรายงานทางการเงิน ทั้งนี้ รายละเอียดเกี่ยวกับองค์ประกอบคณะกรรมการตรวจสอบ คุณสมบัติกรรมการตรวจสอบ วาระการดำรงตำแหน่ง อำนาจหน้าที่และความรับผิดชอบ

#### ความขัดแย้งทางผลประโยชน์

บริษัทฯ ได้กำหนดนโยบายเกี่ยวกับความขัดแย้งทางผลประโยชน์บนหลักการที่ว่า การตัดสินใจใดๆ ในการดำเนินกิจกรรมทางธุรกิจจะต้องทำเพื่อผลประโยชน์สูงสุดของบริษัทฯ เท่านั้น และควรหลีกเลี่ยงการกระทำที่ก่อให้เกิดความขัดแย้งทางผลประโยชน์ โดยกำหนดให้ผู้ที่มีส่วนเกี่ยวข้องหรือเกี่ยวข้องกับรายการที่พิจารณา ต้องแจ้งให้บริษัทฯ ทราบถึงความสัมพันธ์หรือการเกี่ยวข้องของตนในรายการดังกล่าว และต้องไม่เข้าร่วมการพิจารณาตัดสินใจ รวมถึงไม่มีอำนาจอนุมัติในธุรกรรมนั้นๆ

คณะกรรมการตรวจสอบจะนำเสนอคณะกรรมการบริษัทเกี่ยวกับรายการที่เกี่ยวข้องกัน และรายการที่มีความขัดแย้งทางผลประโยชน์ ซึ่งได้มีการพิจารณาความเหมาะสมอย่างรอบคอบ และได้ปฏิบัติตามหลักเกณฑ์ที่ตลาดหลักทรัพย์แห่งประเทศไทยและหรือสำนักงานคณะกรรมการกำกับหลักทรัพย์และตลาดหลักทรัพย์ รวมทั้งจะได้มีการเปิดเผยไว้ในงบการเงิน รายงานประจำปี และแบบแสดงรายการข้อมูลประจำปี (แบบ 56-1) ด้วย

คณะกรรมการได้กำหนดนโยบายเพื่อเป็นแนวทางในการบริหารความเสี่ยงและการควบคุมภายในที่เหมาะสม ดังนี้

1. หลักจรรยาบรรณในการดำเนินธุรกิจ
2. นโยบายป้องกันความขัดแย้งทางผลประโยชน์
3. นโยบายการบริหารความเสี่ยง
4. นโยบายการจ่ายเงินปันผล
5. นโยบายการเข้าทำรายการที่เกี่ยวข้อง
6. นโยบายการกำกับดูแลเรื่องการใช้ข้อมูลภายในของบริษัท
7. นโยบายต่อต้านการคอร์รัปชัน
8. นโยบายแผนการสืบทอดตำแหน่ง
9. หลักเกณฑ์และคุณสมบัติในการเลื่อนตำแหน่งพนักงาน (Career path)

บุคคลใดหากพบเห็นการกระทำที่เข้าข่ายการทุจริต หรือส่อไปในทางทุจริต ที่มีผลเกี่ยวข้องกับบริษัท สามารถแจ้งข้อร้องเรียน หรือเบาะแสให้คณะกรรมการตรวจสอบหรือประธานเจ้าหน้าที่บริหารทราบ โดยข้อมูลการร้องเรียน

และเบาะแสที่แจ้งมายังบริษัทฯ จะถูกเก็บไว้เป็นความลับ ซึ่งคณะกรรมการตรวจสอบหรือประธานเจ้าหน้าที่บริหารจะสั่งการให้ตรวจสอบข้อมูลและหาแนวทางแก้ไข (หากมี) และรายงานต่อคณะกรรมการต่อไป

## หมวดที่ 7 รักษาความน่าเชื่อถือทางการเงินและการเปิดเผยข้อมูล

1. คณะกรรมการให้ความสำคัญต่อการเปิดเผยข้อมูลที่มีความถูกต้อง ครบถ้วน เพียงพอ โปร่งใส และทันเวลา ทั้งข้อมูลทางการเงินและข้อมูลทั่วไป ตลอดจนข้อมูลอื่นที่มีผลหรืออาจมีผลกระทบต่อราคาหลักทรัพย์ของบริษัทฯ ซึ่งล้วนมีผลต่อการตัดสินใจของผู้ลงทุนและผู้มีส่วนได้เสียของบริษัทฯ โดยบริษัทฯ จะเปิดเผยข้อมูลดังกล่าวตามหลักเกณฑ์ของสำนักงานคณะกรรมการกำกับหลักทรัพย์และตลาดหลักทรัพย์ คณะกรรมการกำกับตลาดทุน และตลาดหลักทรัพย์แห่งประเทศไทย

บริษัทฯ จะดำเนินการเผยแพร่ข้อมูลสารสนเทศของบริษัทฯ ต่อผู้ถือหุ้น นักลงทุน และสาธารณชนผ่านช่องทางต่าง ๆ ดังนี้

- การเผยแพร่ข้อมูลต่าง ๆ ผ่านเว็บไซต์สำนักงานคณะกรรมการกำกับหลักทรัพย์และตลาดหลักทรัพย์ และตลาดหลักทรัพย์แห่งประเทศไทย
- ข้อมูลทางการเงินผ่าน เว็บไซต์ [www.setsmart.com](http://www.setsmart.com)
- แบบแสดงรายการข้อมูลประจำปี (แบบ 56-1) และ รายงานประจำปี (Annual Report)
- ข้อมูลผ่านเว็บไซต์ของบริษัทฯ <http://www.wattanapat.co.th/>

นอกจากนี้ข้อมูลสารสนเทศต่าง ๆ ที่บริษัทฯ ได้เผยแพร่ต่อสาธารณชนและผู้มีส่วนได้เสียแล้ว จะนำมาเผยแพร่รวมไว้ใน website ของบริษัทฯ ด้วย โดยมีการปรับปรุงข้อมูลอย่างสม่ำเสมอ เพื่อให้ผู้ใช้งานสามารถรับข้อมูลข่าวสารได้ทันต่อเหตุการณ์ เข้าถึงได้สะดวก และได้รับประโยชน์สูงสุด

2. บริษัทฯ ได้จัดให้มีนักลงทุนสัมพันธ์ (Investor Relations) เพื่อทำหน้าที่ติดต่อสื่อสารกับนักลงทุนหรือผู้ถือหุ้น โดยบริษัทฯ จะจัดให้มีการประชุมเพื่อวิเคราะห์ผลการดำเนินงานเป็นประจำ รวมทั้งจะเผยแพร่ข้อมูลของบริษัทฯ ข้อมูลทางการเงินและข้อมูลทั่วไปของบริษัทฯ ให้แก่ผู้ถือหุ้น นักวิเคราะห์หลักทรัพย์ บริษัทจัดอันดับความน่าเชื่อถือ และหน่วยงานรัฐที่เกี่ยวข้องรับทราบผ่านช่องทางต่าง ๆ กล่าวคือ การรายงานต่อสำนักงานคณะกรรมการกำกับหลักทรัพย์และตลาดหลักทรัพย์ ตลาดหลักทรัพย์แห่งประเทศไทย และเว็บไซต์ของบริษัทฯ นอกจากนี้ บริษัทฯ ยังให้ความสำคัญในการเปิดเผยข้อมูลอย่างสม่ำเสมอ เพื่อให้ผู้ถือหุ้นได้รับข่าวสารเป็นประจำผ่านทางเว็บไซต์ของบริษัทฯ โดยข้อมูลที่อยู่บนเว็บไซต์ของบริษัทฯ จะมีการปรับปรุงให้ทันสมัยอยู่เสมอ ซึ่งข้อมูลดังกล่าวรวมถึงวิสัยทัศน์ พันธกิจ งบการเงิน ข่าวประชาสัมพันธ์ รายงานประจำปี โครงสร้างบริษัทฯ และผู้บริหาร ตลอดจนโครงสร้างการถือหุ้นและผู้ถือหุ้นรายใหญ่ หนังสือเชิญประชุม เอกสารทางทะเบียนของบริษัทฯ กฎบัตรต่างๆ เป็นต้น

บริษัทฯ ให้ความสำคัญต่อการเงินและสารสนเทศทางการเงินของบริษัทฯ ที่ปรากฏในรายงานประจำปี โดยคณะกรรมการตรวจสอบจะเป็นผู้สอบทานคุณภาพของรายงานทางการเงินและระบบการควบคุมภายใน รวมถึงการเปิดเผยข้อมูลสำคัญอย่างเพียงพอในหมายเหตุประกอบงบการเงินและรายงาน ให้คณะกรรมการทราบ และจะจัดให้มีรายงานความรับผิดชอบของคณะกรรมการต่อรายงานทางการเงินแสดงควบคู่กับรายงานของผู้สอบบัญชีในรายงานประจำปี

3. บริษัทฯ จะเปิดเผยข้อมูลเกี่ยวกับกรรมการแต่ละท่าน บทบาทและหน้าที่ของคณะกรรมการ จำนวนครั้งของการประชุมและการเข้าประชุมในปีที่ผ่านมาในรายงานประจำปี และแบบแสดงรายการข้อมูลประจำปี ของบริษัทฯ

4. บริษัทฯ จะเปิดเผยค่าสอบบัญชีและค่าบริการอื่นที่ผู้สอบบัญชีให้บริการ

5. บริษัทฯ ได้กำหนดมาตรการการป้องกันการใช้อ้างอิงข้อมูลภายใน โดยมีขอบ (Insider trading) ของ บุคคลที่เกี่ยวข้อง ซึ่งหมายถึง กรรมการ ผู้บริหาร และพนักงานในหน่วยงานที่เกี่ยวข้องกับข้อมูลภายใน (รวมทั้งคู่สมรส และบุตรที่ยังไม่บรรลุนิติภาวะของบุคคลดังกล่าว) โดยห้ามบุคคลที่เกี่ยวข้องทำการซื้อขายหลักทรัพย์ของบริษัทฯ เป็น ระยะเวลาอย่างน้อย 1 เดือนก่อนมีการเปิดเผยงบการเงินรายไตรมาส และ งบการเงินประจำปีและควรรอคอยอย่างน้อย 24 ชั่วโมงภายหลังการเปิดเผยข้อมูลดังกล่าวให้แก่สาธารณชนแล้ว รวมทั้งห้ามไม่ให้เปิดเผยข้อมูลนั้นต่อบุคคลอื่นด้วย

#### หมวดที่ 8 สนับสนุนการมีส่วนร่วมและการสื่อสารกับผู้ถือหุ้น

บริษัทฯ ตระหนักและให้ความสำคัญในสิทธิพื้นฐานต่าง ๆ ของผู้ถือหุ้นทั้งในฐานะของเจ้าของ บริษัทฯ และ ในฐานะนักลงทุนในหลักทรัพย์ เช่น สิทธิในการซื้อ ขายหรือโอนหลักทรัพย์ที่ตนถืออยู่ สิทธิในการได้รับข้อมูลของ บริษัทฯ อย่างเพียงพอ สิทธิในการที่จะได้รับส่วนแบ่งผลกำไรจากบริษัทฯ สิทธิต่าง ๆ ในการประชุมผู้ถือหุ้น สิทธิในการแสดงความคิดเห็น สิทธิในการร่วมตัดสินใจในเรื่องสำคัญของบริษัทฯ เช่น การจัดสรรเงินปันผล การแต่งตั้งหรือ ถอดถอนกรรมการ การแต่งตั้งผู้สอบบัญชี การอนุมัติธุรกรรมที่สำคัญและมีผลต่อทิศทางในการดำเนินธุรกิจของบริษัทฯ เป็นต้น

นอกเหนือจากสิทธิพื้นฐานข้างต้นแล้ว บริษัทฯ ยังได้ดำเนินการในเรื่องต่าง ๆ ที่เป็นการอำนวยความสะดวก ในการใช้สิทธิของผู้ถือหุ้น ดังต่อไปนี้

1. บริษัทฯ จะจัดให้มีการประชุมใหญ่สามัญประจำปีทุกปี โดยจะจัดภายใน 4 เดือนนับจากวันสิ้นสุดรอบบัญชี ในแต่ละปี พร้อมทั้งจัดส่งหนังสือนัดประชุม

2. บริษัทฯ จะจัดส่งหนังสือเชิญประชุมพร้อมทั้งข้อมูลประกอบการประชุมตามวาระต่างๆ ให้ ผู้ถือหุ้น รับทราบล่วงหน้าก่อนวันประชุมไม่น้อยกว่า 7 วัน หรือระยะเวลาอื่นใดตามที่กฎหมายหรือกฎระเบียบที่เกี่ยวข้องกำหนด โดยในแต่ละวาระการประชุมจะมีความเห็นของคณะกรรมการประกอบ รวมทั้งข้อมูลประกอบการประชุมที่เพียงพอ เพื่อให้ผู้ถือหุ้นได้มีเวลาในการศึกษาข้อมูลล่วงหน้าก่อนวันประชุม นอกจากนี้ บริษัทฯ จะนำข้อมูลดังกล่าวเผยแพร่ลงในเว็บไซต์ของบริษัทฯ ก่อนวันประชุมผู้ถือหุ้นด้วย

3. บริษัทฯ จะเปิดโอกาสให้ผู้ถือหุ้นสามารถส่งความเห็น ข้อเสนอแนะ หรือข้อซักถามได้ล่วงหน้าก่อนวัน ประชุมตามหลักเกณฑ์ที่บริษัทฯ กำหนด โดยบริษัทฯ จะเผยแพร่หลักเกณฑ์ดังกล่าวผ่านทางเว็บไซต์ของบริษัทฯ

4. ในการจัดประชุมผู้ถือหุ้น บริษัทฯ จะใช้สถานที่ซึ่งสะดวกแก่การเดินทาง โดยจะแนบแผนที่ซึ่งแสดง สถานที่จัดการประชุมผู้ถือหุ้นไว้ในหนังสือเชิญประชุม รวมถึงเลือกวันเวลาที่เหมาะสม และจัดสรรเวลาในการประชุม อย่างเพียงพอ ทั้งนี้ เพื่อเป็นการอำนวยความสะดวกให้แก่ผู้ถือหุ้นของบริษัทฯ

5. ในกรณีที่ผู้ถือหุ้น ไม่สามารถเข้าร่วมประชุมด้วยตัวเอง บริษัทฯ จะเปิดโอกาสให้ผู้ถือหุ้นสามารถมอบฉันทะ ให้กรรมการอิสระหรือบุคคลอื่นใดเข้าร่วมประชุมแทนได้ โดยใช้หนังสือมอบฉันทะแบบหนึ่งแบบใดตามที่บริษัทฯ ได้ จัดส่งไปพร้อมกับหนังสือเชิญประชุม

6. ในการประชุมผู้ถือหุ้น บริษัทฯ จะเปิดโอกาสให้ผู้ถือหุ้นทุกรายมีสิทธิอย่างเท่าเทียมกันในการแสดงความคิดเห็น ข้อเสนอแนะหรือตั้งคำถามในวาระต่างๆ ที่เกี่ยวข้องได้อย่างอิสระก่อนการลงมติในวาระใดๆ และจะมีกรรมการและผู้บริหารของบริษัทที่เกี่ยวข้องเข้าร่วมในการประชุมผู้ถือหุ้นเพื่อตอบคำถามในที่ประชุม

7. บริษัทฯ สนับสนุนให้มีการใช้บัตรลงคะแนนเสียงในทุกวาระ เพื่อความโปร่งใสและตรวจสอบได้ในการนับผลการลงคะแนน

8. บริษัทฯ จะจัดให้มีบุคลากรที่เป็นอิสระทำหน้าที่ช่วยในการตรวจนับคะแนนเสียงในแต่ละวาระ

9. บริษัทฯ จะเปิดเผยผลการลงคะแนนในแต่ละวาระให้ผู้ถือหุ้นทราบผ่านระบบ SET Portal ของตลาดหลักทรัพย์แห่งประเทศไทย และเว็บไซต์ของบริษัทฯ ภายหลังเสร็จสิ้นการประชุม

10. บริษัทฯ จะบันทึกรายงานการประชุมอย่างถูกต้องและครบถ้วนในสาระสำคัญ รวมทั้งจะบันทึกประเด็นข้อซักถาม ความคิดเห็น และข้อเสนอแนะที่สำคัญไว้ในรายงานการประชุม เพื่อให้ผู้ถือหุ้นสามารถตรวจสอบได้

### ค่าตอบแทนผู้สอบบัญชี

บริษัทฯ ได้จ่ายค่าตอบแทนการสอบบัญชี ซึ่งเป็นค่าสอบบัญชีและค่าสอบทานงบการเงินระหว่างกาล (รวมค่าล่วงเวลา ค่าเดินทาง ค่าไปรษณีย์ และค่าใช้จ่ายอื่นๆ ที่เกี่ยวข้องกับการเตรียมข้อมูลสำหรับยื่นแบบแสดงรายการข้อมูลการเสนอขายหลักทรัพย์และหนังสือชี้ชวน) ในระหว่าง ปี 2559 ปี 2560 ให้แก่ บริษัท สำนักงาน อีวาย จำกัด (“ผู้สอบบัญชี”) เป็นจำนวน 0.93 ล้านบาท 1.33 ล้านบาท ตามลำดับ และจ่ายให้แก่ บริษัท สอบบัญชีธรรมนิติ จำกัด (“ผู้สอบบัญชี”) ในปี 2561 คิดเป็นจำนวน 1.19 ล้านบาท นอกจากค่าตอบแทนดังกล่าว บริษัทฯ ไม่มีค่าบริการอื่นใดที่ต้องชำระให้กับผู้สอบบัญชี สำนักงานสอบบัญชีที่ผู้สอบบัญชีสังกัด และบุคคลหรือกิจการที่เกี่ยวข้องกับผู้สอบบัญชีหรือสำนักงานสอบบัญชีที่ผู้สอบบัญชีสังกัดแต่อย่างใด

## ความรับผิดชอบต่อสังคม (Corporate Social Responsibilities : CSR)

บริษัท โรงพยาบาลวัฒนะแพทย จำกัด (มหาชน) ตระหนักถึงความสำคัญของการดำเนินธุรกิจให้เติบโตอย่างยั่งยืน ภายใต้อาณัติของพันธกิจและการต่อต้านการทุจริตคอร์รัปชัน (Corporate Social Responsibilities and Anti-Corruption) โดยมุ่งเน้นการประกอบกิจการด้วยความดูแลเอาใจใส่ต่อผู้มีส่วนได้เสีย เศรษฐกิจ สังคมและสิ่งแวดล้อมอย่างมีคุณธรรม จริยธรรม และจรรยาบรรณ ซึ่งบริษัทหวังว่าการดำเนินธุรกิจภายใต้ความรับผิดชอบต่อสังคมจะก่อให้เกิดประโยชน์ต่อส่วนรวมพร้อมกับการเจริญเติบโตของบริษัทควบคู่กันไปด้วย ทั้งนี้ บริษัทได้จัดทำนโยบายความรับผิดชอบต่อสังคมโดยแบ่งเป็น 8 หมวด ดังนี้

### 1. การประกอบกิจการด้วยความเป็นธรรม

บริษัทฯ มุ่งเน้นที่จะประกอบธุรกิจด้วยความซื่อสัตย์สุจริต เป็นธรรม มีจรรยาบรรณ และตั้งมั่นที่จะแข่งขันทางการค้าตามหลักจริยธรรมในการประกอบการค้า กฎหมาย และหลักการแข่งขันทางการค้าอย่างเสมอภาคกัน รวมถึงปฏิเสธพฤติกรรมใด ๆ ก็ตามที่ขัดขวางการแข่งขันอย่างเป็นธรรม เช่น การเรียกรับ และไม่ให้ผลประโยชน์ใด ๆ ที่ไม่สุจริตทางการค้าในการจัดซื้อและเวชภัณฑ์ เป็นต้น นอกจากนี้ บริษัทยังได้เคารพต่อสิทธิในทรัพย์สินทางปัญญาของผู้อื่น โดยบริษัทมีนโยบายให้บุคลากรปฏิบัติตามกฎหมายหรือข้อกำหนดเกี่ยวกับสิทธิในทรัพย์สินทางปัญญา อาทิ การใช้โปรแกรมคอมพิวเตอร์ที่มีลิขสิทธิ์ถูกต้องตามกฎหมาย เป็นต้น

### 2. การต่อต้านการทุจริตคอร์รัปชัน

บริษัทฯ ตระหนักว่า การคอร์รัปชันส่งผลกระทบต่อและเป็นอุปสรรคต่อการพัฒนาสังคมและเศรษฐกิจของประเทศ การกระทำทางธุรกิจที่ไม่ถูกต้องสร้างความไม่เป็นธรรมทางธุรกิจ ส่งผลเสียต่อชื่อเสียงของบริษัทฯ ความสามารถในการแข่งขันและเป็นเหตุให้บริษัทฯ ไม่เป็นที่ยอมรับ รวมทั้งลดความเชื่อมั่นของผู้ถือหุ้น ผู้ลงทุน หรือบุคคลที่มีส่วนร่วมในการแสวงหาผลประโยชน์ไม่ว่าทางตรงหรือทางอ้อม จากการใช้อำนาจหน้าที่โดยมิชอบ โดยมีแนวทางชัดเจนที่จะร่วมมือและสนับสนุนกับภาคีรัฐบาลและภาคเอกชน บริษัทฯ จึงได้กำหนดนโยบายต่อต้านคอร์รัปชัน โดยใช้แนวทางของทางการ รวมทั้ง “โครงการแนวร่วมปฏิบัติของภาคเอกชนไทยในการต่อต้านทุจริต” เพื่อถือเป็นหลักปฏิบัติ โดยกรรมการ ผู้บริหาร และพนักงานทุกคนจะต้องปฏิบัติตามนโยบาย ดังต่อไปนี้

กรรมการ ผู้บริหาร และพนักงานของบริษัทฯ ต้องไม่เรียกรับ คำนินการ หรือยอมรับการคอร์รัปชันในทุกรูปแบบทั้งทางตรงหรือทางอ้อม เพื่อประโยชน์ต่อบริษัท ตนเอง ครอบครัว เพื่อนคนรู้จัก โดยครอบคลุมบริษัทย่อย บริษัทร่วม บริษัทอื่นที่บริษัทฯ มีอำนาจการควบคุมและตัวแทนทางธุรกิจ ในทุกธุรกิจในทุกประเทศและทุกหน่วยงานที่เกี่ยวข้องของบริษัทฯ และให้มีการสอบทานการปฏิบัติตามนโยบายต่อต้านคอร์รัปชัน อย่างสม่ำเสมอ ตลอดจนทบทวนแนวทางปฏิบัติ และข้อกำหนดของกฎหมาย ทั้งนี้ หากมีการฝ่าฝืนกระทำใดๆ อันเป็นการสนับสนุนช่วยเหลือ หรือให้ความร่วมมือกับการคอร์รัปชันจะได้รับการพิจารณาโทษตามระเบียบของบริษัทฯ

โดย คณะกรรมการบริษัท คณะกรรมการตรวจสอบ ฝ่ายบริหารจัดการ และฝ่ายอื่นๆที่เกี่ยวข้อง มีหน้าที่ความรับผิดชอบ ดังนี้

- คณะกรรมการบริษัท มีหน้าที่และรับผิดชอบในการกำหนดและอนุมัตินโยบายต่อต้านการคอร์รัปชันและกำกับดูแลให้มีระบบที่สนับสนุนการต่อต้านการคอร์รัปชันที่มีประสิทธิภาพ เพื่อให้มั่นใจว่าฝ่ายจัดการตระหนักถึงความสำคัญและได้นำไปปฏิบัติจนเป็นวัฒนธรรมองค์กร
- คณะกรรมการตรวจสอบ มีหน้าที่และรับผิดชอบในการสอบทานให้บริษัทฯ มีระบบรายงานการเงินและบัญชี ระบบควบคุมภายใน ระบบการตรวจสอบภายใน และระบบการบริหาร ความเสี่ยงให้มั่นใจว่าเป็นไปตามมาตรฐานสากล มีความรัดกุม เหมาะสม ทันสมัย และมีประสิทธิภาพ และสอบทานการปฏิบัติงานให้เป็นไปตามนโยบายต่อต้านการคอร์รัปชัน
- ฝ่ายบริหารจัดการ มีหน้าที่และรับผิดชอบในการกำหนดให้มีระบบ ให้การส่งเสริม สนับสนุน และควบคุมดูแล เพื่อให้มั่นใจว่าพนักงานและผู้เกี่ยวข้องทุกฝ่ายมีการปฏิบัติตามระเบียบนโยบายต่อต้านการคอร์รัปชัน รวมทั้งทบทวนความเหมาะสมของระบบและมาตรการต่างๆ เพื่อให้สอดคล้องกับการเปลี่ยนแปลงของธุรกิจ ขอบบังคับ และข้อกำหนดของกฎหมาย
- ฝ่ายตรวจสอบภายใน มีหน้าที่และรับผิดชอบในการตรวจสอบและสอบทานการปฏิบัติงานว่าเป็นไปอย่างถูกต้อง ตรงตามนโยบาย แนวปฏิบัติ ระเบียบปฏิบัติ และกฎหมายที่เกี่ยวข้อง เพื่อให้มั่นใจว่ามีระบบการควบคุมภายในที่เหมาะสมและเพียงพอต่อความเสี่ยงด้านคอร์รัปชันที่อาจเกิดขึ้นและรายงานต่อคณะกรรมการตรวจสอบ
- กรรมการบริษัท ผู้บริหาร และพนักงาน มีหน้าที่ต้องปฏิบัติตามนโยบายต่อต้านการคอร์รัปชัน โดยต้องไม่เข้าไปเกี่ยวข้องกับเรื่องคอร์รัปชันไม่ว่าทางตรงหรือทางอ้อม

ทั้งนี้ นโยบายในการต่อต้านการคอร์รัปชันของบริษัทฯ ได้กำหนดแนวทางในการปฏิบัติไว้หลากหลาย แนวทาง อาทิ การห้ามการให้และรับสินบน การควบคุมดูแลการให้ของขวัญ การเลี้ยงรับรอง การเป็นกลางทาง การเมือง แนวทางในการปฏิบัติของผู้ที่พบเห็นการกระทำที่เข้าข่ายการคอร์รัปชัน การคุ้มครองพนักงานที่ปฏิเสธการคอร์รัปชัน รวมถึงแนวทางในการบอกกล่าวประชาสัมพันธ์นโยบายต่อต้านการคอร์รัปชัน เป็นต้น

### 3. การเคารพลัทธิมนุษยชน

บริษัทฯ มีนโยบายสนับสนุนและเคารพการปกป้องสิทธิมนุษยชน โดยการปฏิบัติต่อผู้ที่มีส่วนเกี่ยวข้องไม่ว่าจะเป็น แพทย์ พยาบาล บุคลากรในโรงพยาบาล ผู้เข้ามาใช้บริการ ชุมชน และสังคมรอบข้างด้วยความเคารพในคุณค่าของความเป็นมนุษย์ คำนึงถึงความเสมอภาคและเสรีภาพที่เท่าเทียมกัน ไม่ละเมิดสิทธิขั้นพื้นฐาน และไม่เลือกปฏิบัติไม่ว่าจะเป็นในเรื่องของเชื้อชาติ สัญชาติ ศาสนา ภาษา สติปัญญา เพศ อายุ การศึกษา สภาวะทางร่างกาย หรือสถานะทางสังคม รวมถึงจัดให้มีการดูแลไม่ให้สถานพยาบาลของบริษัทเข้าไปมีส่วนเกี่ยวข้องกับการละเมิดสิทธิมนุษยชน เช่น การใช้แรงงานเด็ก และการคุกคามทางเพศ เป็นต้น นอกจากนี้ บริษัทฯ ได้ส่งเสริมให้มีการเฝ้าระวังการปฏิบัติตามข้อกำหนดด้านสิทธิมนุษยชน โดยจัดให้มีการมีส่วนร่วมในการแสดง

ความคิดเห็น และช่องทางในการร้องเรียนสำหรับผู้ที่ได้รับความเสียหายจากการถูกละเมิดสิทธิอันเกิดจากการให้บริการสถานพยาบาลของบริษัทฯ และดำเนินการเยียวยาตามสมควร

ทั้งนี้ เพื่อให้การเคารพสิทธิมนุษยชนเป็นไปอย่างมีประสิทธิภาพ บริษัทฯ ได้ดำเนินการสร้างองค์ความรู้ด้านสิทธิมนุษยชนและปลูกจิตสำนึกให้บุคลากรของบริษัทฯ ปฏิบัติตามหลักสิทธิมนุษยชน

#### **4. การปฏิบัติต่อแรงงานอย่างเป็นธรรม**

บริษัทฯ ตระหนักถึงความสำคัญของการพัฒนาทรัพยากรมนุษย์และปฏิบัติต่อแรงงานอย่างเป็นธรรม อันเป็นปัจจัยที่จะช่วยเพิ่มมูลค่าของโรงพยาบาลและเสริมสร้างความสามารถในการแข่งขันและการเจริญเติบโตอย่างยั่งยืนของบริษัทฯ ในอนาคต ทั้งนี้ บริษัทฯ ได้กำหนดนโยบายและแนวปฏิบัติ ดังนี้

- เคารพสิทธิของพนักงานตามหลักสิทธิมนุษยชน และปฏิบัติตามกฎหมายแรงงาน
- จัดให้มีกระบวนการจ้างงาน และเงื่อนไขการจ้างงานเป็นธรรม รวมถึงการกำหนดค่าตอบแทน และการพิจารณาผลงานความดีความชอบภายใต้กระบวนการประเมินผลการทำงานที่เป็นธรรม
- ส่งเสริมการพัฒนาบุคลากร โดยจัดให้มีการจัดอบรม สัมมนา ฝึกอบรม รวมถึงส่งบุคลากรเข้าร่วมสัมมนา และฝึกอบรมวิชาการทางการแพทย์และการพยาบาลด้านต่าง ๆ เพื่อพัฒนาความรู้ ความสามารถศักยภาพของบุคลากร
- จัดให้มีสวัสดิการด้านต่าง ๆ สำหรับพนักงาน อาทิ สวัสดิการในการรักษาพยาบาล เป็นต้น
- ดำเนินการให้พนักงานปฏิบัติงานได้อย่างปลอดภัย และมีสุขอนามัยในสิ่งแวดล้อมและสถานที่ทำงานที่สะอาด ถูกสุขลักษณะ
- ดำเนินธุรกิจโดยมุ่งเน้นการอยู่ร่วมกันของพนักงาน โดยเป็นการอยู่ร่วมกันแบบครอบครัวที่อบอุ่น เป็นที่พึ่งของทุกคนในระยะยาว

## 5. ความรับผิดชอบต่อผู้บริโภคม

บริษัทฯ มีวิสัยทัศน์ในการดำเนินธุรกิจ โดยตั้งใจที่จะให้โรงพยาบาลมีความเป็นเลิศทั้งด้านการรักษา พยาบาลทาง การแพทย์และด้านการบริการ บริษัทฯ จึงมุ่งเน้นการให้บริการด้วยคุณภาพและมาตรฐาน เพื่อความพึงพอใจและประโยชน์สูงสุด ของประชาชน พันธมิตรทางธุรกิจ และผู้ถือหุ้น บริษัทฯ ดำเนินกิจการโดยการสร้างสัมพันธ์ที่ดีต่อประชาชนในพื้นที่มากกว่า 60 ปี และได้พัฒนาคุณภาพทางการแพทย์และการให้บริการเรื่อยมา และในปี 2561 ได้รับการกิตติกรรมประกาศ ในการปฏิบัติตาม มาตรฐานโรงพยาบาลและบริการสุขภาพฉบับเฉลิมพระเกียรติฉลองสิริราชครบ 60 ปี ซึ่งเน้นการพัฒนาคุณภาพการดูแลผู้ป่วย การ สร้างเสริมสุขภาพ และการบริหารองค์กร (Re-Accreditation HA) จากสถาบันรับรองคุณภาพสถานพยาบาล

บริษัทฯ ยังมีนโยบายในการให้บริการเชิงรุก เพื่อส่งเสริมให้ประชาชนมีสุขภาพร่างกายที่แข็งแรง และได้จัดกิจกรรม ส่งเสริมสุขภาพคนในชุมชน โดยการตรวจสุขภาพเบื้องต้นแก่ชุมชน สถานที่ออกกำลังกาย หรือตามที่หน่วยงานต่างๆขอความร่วมมือ รวมถึงการสนับสนุนบุคลากรเพื่อให้ความรู้เกี่ยวกับการปฐมพยาบาลเบื้องต้น การช่วยฟื้นคืนชีพให้กับประชาชน และการ สนับสนุนอุปกรณ์ทางการแพทย์ให้แก่โรงพยาบาลชุมชน และโรงเรียน เช่น เด็กผู้ป่วย เสาไม้เกลือ รถเข็น เป็นต้น

## Corporate Social Responsibilities (CSR)





## 6. การดูแลรักษาสิ่งแวดล้อม

บริษัทฯ ให้ความสำคัญต่อความรับผิดชอบต่อสังคมในการดูแลรักษาสิ่งแวดล้อม นอกเหนือจากการดำเนินการและควบคุมให้การบริการสถานพยาบาลของบริษัทฯ ปฏิบัติตามกฎหมายที่เกี่ยวข้องกับการดูแลรักษาสิ่งแวดล้อมอย่างเคร่งครัด อาทิ การควบคุมการบำบัดน้ำเสียอย่างมีมาตรฐานก่อนส่งออกสู่ระบบภายนอกอย่างสม่ำเสมอ และ บริษัทฯได้รับประกาศเกียรติคุณ สำหรับแหล่งกำเนิดมลพิษที่มีการบริหารจัดการน้ำเสียที่ดี ประจำปี 2561 ระดับดีเด่น จาก สำนักสิ่งแวดล้อมภาคที่ 15 ภูเก็ต และการจัดทำโครงการวัฒนแพทย์ไร้โฟม โดยรณรงค์ให้บุคลากรภายใน ประชาชน และร้านอาหารในชุมชนใกล้เคียง ร่วมลดการใช้โฟมสำหรับบรรจุอาหาร และได้รับรางวัลประกาศเกียรติคุณ องค์กรปลอดภาชนะโฟมบรรจุอาหาร 100% ระดับทอง จาก สำนักงานสาธารณสุขจังหวัดตรัง

## Corporate Social Responsibilities (CSR)

### โครงการวัฒนแพทย์ไร้โฟม



### “ลดโลก เลอะ” ที่วัดราษฎร์ไร้ ใจใจสิ่งแวดล้อม

## 7. การร่วมพัฒนาชุมชนและสังคม

โรงพยาบาลวัฒนแพทย์ ตรัง มีอุดมการณ์ในการดำเนินธุรกิจที่คำนึงถึงความรับผิดชอบต่อสังคมขององค์กร (Corporate Social Responsibility : CSR) ด้วยตระหนักว่าการเป็นองค์กรธุรกิจที่ประสบความสำเร็จและเติบโตได้อย่างยั่งยืนนั้น ต้องให้ความสำคัญทั้งการสร้างผลกำไรให้องค์กรเจริญเติบโต ควบคู่ไปกับการสร้างสรรค์ประโยชน์เพื่อตอบแทนให้กับสังคมด้วย

โดยในปี 2561 ที่ผ่านมา โรงพยาบาลฯ ได้มุ่งเน้นการนำศักยภาพด้านการแพทย์และการรักษาพยาบาล ซึ่งเป็นจุดแข็งที่สั่งสมประสบการณ์มานานกว่า 56 ปี มาสร้างประโยชน์ให้กับชุมชนและประชาชน ผ่านกิจกรรมดังนี้

### 1. การออกหน่วยตรวจสุขภาพ โดยไม่มีค่าใช้จ่าย

โรงพยาบาลฯ ตระหนักถึงความสำคัญของการส่งเสริมสุขภาพที่ดีให้กับประชาชน และกระตุ้นให้เกิดความสนใจในการดูแลสุขภาพ โดยนำแพทย์ พยาบาล พร้อมอุปกรณ์ทางการแพทย์ ออกให้บริการตรวจสุขภาพและให้คำปรึกษาเรื่องการดูแลสุขภาพเบื้องต้น

#### 1.1 ออกหน่วยตรวจสุขภาพ ณ ห้างสรรพสินค้าโรบินสัน สาขาตรัง ทุกสัปดาห์ที่ 2 หรือ 4 ของเดือน



#### 1.2 ออกหน่วยตรวจสุขภาพ ณ ห้างสรรพสินค้าสหไทยพลาซ่า จ.นครศรีธรรมราช ทุกสัปดาห์ที่ 1 หรือ 2 ของเดือน



- 1.3 ออกหน่วยตรวจสุขภาพในงานวันมะเร็งเต้านมโลก ร่วมกับห้างสรรพสินค้าโรบินสัน สาขาตราง เพื่อรณรงค์ให้ผู้หญิงหันมาให้ความสำคัญกับการดูแลตนเองให้ห่างไกลจากมะเร็งเต้านม โดยในงานได้เชิญแพทย์ของโรงพยาบาลมาร่วมเสวนาให้ความรู้เรื่องมะเร็งเต้านมแก่ผู้เข้าร่วมงาน



- 1.4 ออกหน่วยตรวจสุขภาพในงานประเพณีไหว้พระจันทร์ เทศบาลตำบลทุ่งยาว อำเภอปะเหลียน พร้อมนำแพทย์เฉพาะทางด้านกระดูกและข้อมาให้คำปรึกษาเรื่องสุขภาพ พร้อมให้คำแนะนำเรื่องการดูแลตนเองอย่างถูกวิธี



## 2 กิจกรรมรับบริจาคโลหิต

นอกจากบทบาทในการดูแลรักษาความเจ็บป่วยแล้ว โรงพยาบาลยังตระหนักถึงความสำคัญในการส่งเสริมความร่วมมือในสังคม เพื่อส่งต่อความช่วยเหลือไปยังผู้ที่ต้องการ โดยร่วมกับเหล่ากาชาดจังหวัดตรังจัดกิจกรรมรับบริจาคโลหิตทุก 3 เดือน เพื่อส่งมอบให้ธนาคารเลือดโรงพยาบาลตรังนำไปช่วยเหลือผู้ป่วยต่อไป







## ประมวลภาพกิจกรรมจิตอาสาเพื่อสังคม ที่ได้จัดขึ้นภายในปี 2561

กิจกรรม 'BIG CLEANING DAY'  
ในวันที่ 23-24 เมษายน 2561



กิจกรรม ติวทำความคิดด้วยหัวใจภัยสิ่งแวดล้อม  
ณ ลานพระบรมราชานุสาวรีย์ รัชกาลที่ 5  
ในวันอังคารที่ 14 สิงหาคม 2561



กิจกรรม เติมนรขันธ์ลดละเลิก  
การใช้โฟม และถุงพลาสติก  
ในวันที่ 22 สิงหาคม 2561



รณรงค์การป้องกันอุบัติเหตุ  
ทางถนนช่วงสงกรานต์ 2561  
ในวันพุธที่ 11 เมษายน 2561



กิจกรรม ออกหน่วยพัฒนาวิ  
ณ วัดนิคมประทีป (วัดโคกหล่อ)  
ในวันพุธที่ 4 กรกฎาคม 2561



กิจกรรม ออกหน่วยตรวจสุขภาพ  
ณ ห้างสรรพสินค้าสหไทย  
ในวันที่ 2-3 สิงหาคม 2561



รณรงค์โครงการเสริมสร้างวัฒนธรรม  
ชุมชนถนนรักษัจฉนธ์ ของวัดนิโครธาราม  
ในวันอาทิตย์ที่ 26 สิงหาคม 2561



We Truly CARE  
ทุกสิ่งทุกอย่าง

## การควบคุมภายในและการบริหารจัดการความเสี่ยง

### ความเห็นเกี่ยวกับระบบควบคุมภายในของคณะกรรมการบริษัท

ในการประชุมคณะกรรมการของบริษัทฯ ครั้งที่ 1/2562 เมื่อวันที่ 20 กุมภาพันธ์ 2562 โดยมีกรรมการตรวจสอบจำนวน 3 ท่านเข้าร่วมประชุมด้วย คณะกรรมการได้ประเมินความเพียงพอของระบบการควบคุมภายใน ของบริษัทฯ โดยซักถามข้อมูลจากฝ่ายบริหาร และกรรมการตรวจสอบแล้ว สรุปได้ว่าการประเมินระบบควบคุมภายในของบริษัทฯ ในด้าน ต่างๆ 5 ส่วนประกอบด้วย

1. การควบคุมภายในขององค์กร (Control Environment)
2. การประเมินความเสี่ยง (Risk Assessment)
3. การควบคุมการปฏิบัติงาน (Control Activities)
4. ระบบสารสนเทศและการสื่อสารข้อมูล (Information and Communication)
5. ระบบการติดตาม (Monitoring Activities)

คณะกรรมการเห็นว่าบริษัทฯ มีระบบการควบคุมภายในที่เพียงพอและเหมาะสม โดยบริษัทฯ ได้จัดให้มีบุคลากรอย่างเพียงพอที่จะดำเนินการตามระบบดังกล่าวได้อย่างมีประสิทธิภาพ สามารถทำให้การดำเนินงานของบริษัทฯ เป็นไปตามหลักการกำกับดูแลกิจการที่ดี มีความโปร่งใส นอกจากนี้บริษัทฯ ยังจัดให้มีการติดตามดูแลการดำเนินงานของบริษัทฯ เพื่อมั่นใจได้ว่าจะสามารถป้องกันทรัพย์สินของบริษัทฯ จากการที่กรรมการหรือผู้บริหารนำไปใช้โดยมิชอบหรือโดยไม่มีอำนาจ รวมถึงการมีระบบการควบคุมดูแลที่เพียงพอในเรื่องการทำธุรกรรมกับบุคคลที่อาจมีความขัดแย้งหรือบุคคลที่เกี่ยวข้องกัน

### การดำเนินการเกี่ยวกับระบบควบคุมภายในของบริษัท

บริษัทฯ มีคณะกรรมการตรวจสอบเพื่อทำหน้าที่สอบทานให้บริษัทฯ มีระบบการควบคุมภายในและการตรวจสอบภายในที่เหมาะสมและมีประสิทธิผล ตลอดจนสอบทานการปฏิบัติงานของบริษัทฯ ให้เป็นไปตามกฎหมายว่าด้วยหลักทรัพย์และตลาดหลักทรัพย์ ข้อกำหนดของตลาดหลักทรัพย์และกฎหมายที่เกี่ยวข้องกับธุรกิจของบริษัทฯ โดยคณะกรรมการตรวจสอบจะมีการประชุมร่วมกันอย่างน้อยทุกไตรมาส เพื่อพิจารณาและดำเนินการให้มีรายงานทางการเงินที่ถูกต้องและมีการเปิดเผยข้อมูลอย่างครบถ้วนและเพียงพอ รวมถึงการพิจารณารายการที่เกี่ยวข้องกันหรือรายการที่อาจมีความขัดแย้งทางผลประโยชน์ให้เป็นไปตามกฎหมายและข้อกำหนดของคณะกรรมการกำกับตลาดทุนและตลาดหลักทรัพย์ ซึ่งในการประชุมจะมีผู้สอบบัญชีเข้าร่วมประชุมเพื่อให้ข้อสังเกตจากการตรวจสอบบัญชีของบริษัทฯ

เพื่อให้ระบบควบคุมภายในของบริษัทฯ เป็นไปอย่างมีประสิทธิภาพ บริษัทฯ ได้ว่าจ้างบริษัท ผู้ความเร็จ จำกัด เพื่อทำหน้าที่ตรวจสอบระบบควบคุมภายในของบริษัทฯ ตั้งแต่ปี 2559 จนถึงปัจจุบัน โดยประสานการตรวจสอบร่วมกับฝ่ายตรวจสอบภายในของบริษัทฯ ซึ่งผู้ตรวจสอบภายในดังกล่าวได้จัดทำรายงานผลการประเมินและตรวจสอบระบบควบคุมภายในของบริษัทฯ และนำเสนอรายงานให้แก่คณะกรรมการตรวจสอบทราบโดยตรงอย่างต่อเนื่อง ซึ่งบริษัทฯ ได้ดำเนินการแก้ไขปรับปรุงระบบการปฏิบัติงานในฝ่ายต่าง ๆ ตามข้อเสนอแนะของผู้ตรวจสอบภายในมาโดยตลอด นอกจากนี้ บริษัทฯ มีคณะกรรมการบริหารความเสี่ยง ซึ่งทำหน้าที่กำหนดนโยบายการบริหารความเสี่ยง ประเมินความเสี่ยง จัดทำแผนการบริหารความเสี่ยง และ ติดตามประเมินผลระบบบริหารความเสี่ยงของบริษัทฯ

## ความเห็นเกี่ยวกับระบบควบคุมภายในของผู้ตรวจสอบภายใน

ในปี 2561 บริษัทฯ ได้แต่งตั้ง บริษัท ผู้ความสำเร็จ จำกัด ซึ่งเป็นสำนักงานตรวจสอบภายในอิสระ (Outsource) และฝ่ายตรวจสอบภายในของบริษัทฯ เข้าตรวจสอบและติดตามระบบการบริหารงานหลักด้านต่าง ๆ ประกอบด้วย ด้านบริหารองค์กร และสภาพแวดล้อม ด้านบัญชี ด้านการเงิน ด้านงานบุคคล ด้านจัดซื้อ ด้านระบบสารสนเทศ ด้านอาคารสถานที่และความปลอดภัย ด้านงานการพยาบาล ด้านงานสนับสนุนการแพทย์ ด้านการตลาดและประชาสัมพันธ์ ด้านศูนย์คุณภาพ โดยได้ให้ข้อเสนอแนะบริษัทฯ เพื่อแก้ไขปรับปรุง เพื่อเพิ่มการตรวจสอบและถ่วงดุล ในการปฏิบัติงานทุกๆ ระบบงาน ซึ่งจะเป็นการพัฒนาคุณภาพของระบบการควบคุมภายในอย่างต่อเนื่องและจะส่งผลทำให้บริษัทฯ มีระบบการกำกับดูแลกิจการที่ดี โดยบริษัทฯ ได้ดำเนินการตามแนวทางหรือข้อเสนอแนะของบริษัทฯ ผู้ความสำเร็จ จำกัดและฝ่ายตรวจสอบภายในของบริษัทฯ เพื่อพัฒนาระบบควบคุมภายในแล้ว

## หัวหน้างานตรวจสอบภายในหัวหน้างานกำกับดูแลการปฏิบัติงานของบริษัท

บริษัทฯ ได้ว่าจ้างหน่วยงานภายนอก คือ บริษัท ผู้ความสำเร็จ จำกัด ในการตรวจสอบระบบควบคุมภายในของบริษัทฯ ตั้งแต่ปี 2559 และบริษัท ผู้ความสำเร็จ จำกัด ได้มอบหมายให้ นายไพศาล ภูรัตนเจริญชัย ทำหน้าที่เป็นหัวหน้างานตรวจสอบภายใน โดยคุณสมบัติของผู้ดำรงตำแหน่งหัวหน้างานตรวจสอบภายในดังต่อไปนี้

ผู้ตรวจสอบภายใน : บริษัท ผู้ความสำเร็จ จำกัด

นายไพศาล ภูรัตนเจริญชัย

วุฒิทางการศึกษา: ปริญญาโท จุฬาลงกรณ์มหาวิทยาลัย บัณฑิตมหาบัณฑิต

ปริญญาตรี มหาวิทยาลัยธรรมศาสตร์ บัณฑิตบัณฑิต

ประสบการณ์การทำงาน : - กรรมการผู้จัดการ บริษัท ผู้ความสำเร็จ จำกัด

- ผู้อำนวยการฝ่ายบริหารงานกลาง ตลาดหลักทรัพย์แห่งประเทศไทย

- อาจารย์พิเศษ มหาวิทยาลัยอีสเทิร์นเอเซีย และ มหาวิทยาลัยราชภัฏ สวนสุนันทา

- ผู้จัดการฝ่ายตรวจสอบภายในบริษัท ทีพีโอโพลีน จำกัด (มหาชน)

- ผู้จัดการฝ่ายตรวจสอบภายในบริษัทเงินทุนหลักทรัพย์ กรุงเทพธนกิจ

- ผู้จัดการฝ่ายตรวจสอบภายในบริษัทเงินทุนหลักทรัพย์ เกียรตินาคิน

- ผู้ตรวจสอบ ฝ่ายวิเคราะห์และกำกับสถาบันการเงินธนาคารแห่งประเทศไทย

- พนักงานชั้นกลาง ฝ่ายธนาคารไทยพาณิชย์

การฝึกอบรมที่เกี่ยวข้อง : - ใบอนุญาตผู้ตรวจสอบภายในสากล(CIA) เลขที่ 30807 , IIA

- ใบอนุญาตผู้ตรวจสอบภายใน (CPIA) เลขที่5026 , IAT

- ใบวุฒิบัตรบริหารความเสี่ยง (CRMA) เลขที่ 2284 ,IIA

## ผู้จัดการฝ่ายตรวจสอบภายในของบริษัท

ผู้ตรวจสอบภายใน : นางจวีรัตน์ สกุลจุฑาทิพย์

วุฒิทางการศึกษา : ปริญญาโท มหาวิทยาลัยรามคำแหง บริหารธุรกิจมหาบัณฑิต  
ปริญญาตรี มหาวิทยาลัยเทคโนโลยีราชมงคล บัณฑิต

ประสบการณ์การทำงาน : - ผู้จัดการฝ่ายตรวจสอบภายใน  
- ผู้จัดการฝ่ายบริหารคุณภาพ  
- ผู้จัดการคุณภาพ (QMR)  
- ผู้ตรวจสอบภายในตามมาตรฐาน ISO

การฝึกอบรมที่เกี่ยวข้อง : - หนังสือรับรองมาตรฐานวิชาชีพ (CPIAT) เลขที่ 541,IIAT  
- การเป็นผู้เชี่ยวชาญภายนอก สถาบันรับรองคุณภาพสถานพยาบาล (สรพ.)  
- การเป็นผู้เชี่ยวชาญภายใน สถาบันรับรองคุณภาพสถานพยาบาล (สรพ.)

ทั้งนี้ การพิจารณาและอนุมัติ แต่งตั้ง ถอดถอน โยกย้ายผู้ดำรงตำแหน่งหัวหน้างานตรวจสอบภายในของบริษัทฯ จะต้องผ่านการอนุมัติ (หรือได้รับความเห็นชอบ) จากคณะกรรมการตรวจสอบ

## รายงานคณะกรรมการตรวจสอบ

คณะกรรมการตรวจสอบ บริษัท โรงพยาบาลวัฒนแพทย์ ตรัง จำกัด (มหาชน) ประกอบด้วยกรรมการอิสระ ผู้ทรงคุณวุฒิ จำนวน 3 ท่าน ซึ่งมีประสบการณ์ด้านกฎหมาย ด้านบัญชี และ ด้านการบริหาร ประกอบด้วย นายรัชชัย สุกผลศิริ เป็นประธานกรรมการตรวจสอบ นายอภิชาติ พันธุ์พัฒน์ และ นายประทีป วาณิชย์ก่อกุล เป็น กรรมการตรวจสอบ

คณะกรรมการตรวจสอบ บริษัท โรงพยาบาลวัฒนแพทย์ ตรัง จำกัด (มหาชน) ได้ปฏิบัติหน้าที่ความรับผิดชอบ และแสดงความเห็นอย่างเป็นอิสระ ตามขอบเขต อำนาจหน้าที่ ที่ได้รับมอบหมายจากคณะกรรมการบริษัท โรงพยาบาลวัฒนแพทย์ ตรัง จำกัด (มหาชน) เป็นไปตามกฎบัตรของคณะกรรมการตรวจสอบ ซึ่งสอดคล้องกับข้อกำหนดของ คณะกรรมการกำกับหลักทรัพย์และตลาดหลักทรัพย์ และตลาดหลักทรัพย์แห่งประเทศไทยอย่างครบถ้วน ได้แก่ การสอบทานรายงานทางการเงิน การบริหารความเสี่ยง ระบบการควบคุมภายใน การปฏิบัติตามกฎหมาย ระเบียบ ข้อบังคับต่างๆ ที่เกี่ยวข้องกับการดำเนินธุรกิจ รายการระหว่างกัน การพิจารณาแต่งตั้งผู้สอบบัญชีและค่าสอบบัญชีในปี 2561 คณะกรรมการตรวจสอบได้มีการประชุมรวมทั้งสิ้น 5 ครั้ง คณะกรรมการตรวจสอบได้สรุปผลการดำเนินงานในปี 2561 โดยสาระสำคัญ ดังนี้

### 1. การสอบทานรายงานทางการเงิน

คณะกรรมการตรวจสอบได้สอบทานงบการเงินรายไตรมาสและงบการเงินประจำปี 2561 ของบริษัท โรงพยาบาลวัฒนแพทย์ ตรัง จำกัด (มหาชน) และบริษัทย่อย โดยเชิญฝ่ายจัดการที่เกี่ยวข้อง และ ผู้สอบบัญชีเข้าร่วม ประชุมในวาระพิจารณางบการเงินเพื่อชี้แจงและตอบข้อซักถามของคณะกรรมการตรวจสอบ ในเรื่องความถูกต้อง ความครบถ้วน และการปรับปรุงรายการบัญชีที่สำคัญซึ่งส่งผลกระทบต่องบการเงิน ความเพียงพอของข้อมูลที่เปิดเผยไว้ในงบการเงินและข้อสังเกตของผู้สอบบัญชี ซึ่งได้พิจารณาและสอบทานแล้วคณะกรรมการตรวจสอบมีความเห็นว่างบการเงินได้แสดงรายการโดยถูกต้องตามที่ควรในสาระสำคัญตามมาตรฐานรายงานทางการเงิน เพื่อการจัดทำบัญชีและรายงานทางการเงินที่ครบถ้วน ทันเวลา เชื่อถือได้ เป็นประโยชน์ต่อนักลงทุนและผู้ใช้งบการเงิน

### 2. การสอบทานการบริหารความเสี่ยง

คณะกรรมการบริษัทฯ คณะกรรมการบริหารความเสี่ยง และฝ่ายจัดการ ได้ให้ความสำคัญกับการบริหารความเสี่ยง มีการประเมินทั้งปัจจัยภายในและภายนอก โอกาสที่จะเกิดและผลกระทบ และจัดทำแผนการจัดการความเสี่ยง เพื่อป้องกันหรือลดผลกระทบที่อาจเกิดขึ้นต่อการดำเนินธุรกิจให้อยู่ในระดับที่ยอมรับได้ โดยคณะกรรมการบริหารความเสี่ยง ซึ่งได้รับการแต่งตั้งจากคณะกรรมการบริษัทฯ เพื่อกำกับดูแลการบริหารความเสี่ยงของบริษัทฯ โดยให้ฝ่ายจัดการรายงานความก้าวหน้าด้านความเสี่ยงอย่างสม่ำเสมอ ทั้งนี้คณะกรรมการตรวจสอบได้สอบทานประสิทธิผลของการบริหาร



ความเสี่ยงจากการรายงานผลการดำเนินงานของบริษัทฯ ผลการตรวจสอบของผู้ตรวจสอบภายใน และ ผู้สอบบัญชีของบริษัทฯ ซึ่งสามารถเชื่อมั่นได้ว่าบริษัทฯ มีการบริหารจัดการความเสี่ยงให้อยู่ในระดับที่ยอมรับได้

### 3. การสอบทานการประเมินการควบคุมภายใน

คณะกรรมการตรวจสอบได้สอบทานระบบการควบคุมภายในของบริษัทฯ ตามแนวทางของคณะกรรมการกำกับหลักทรัพย์และตลาดหลักทรัพย์ ผลการตรวจสอบของผู้ตรวจสอบภายในและผู้สอบบัญชี ไม่พบประเด็นหรือข้อบกพร่องที่อาจส่งผลกระทบต่อบริษัทฯ อย่างมีนัยสำคัญ ตลอดจนฝ่ายจัดการได้ดำเนินการปรับปรุงแก้ไขตามข้อเสนอแนะของคณะกรรมการตรวจสอบ ผู้สอบบัญชีและผู้ตรวจสอบภายในอย่างต่อเนื่อง แสดงให้เห็นถึงการให้ความสำคัญต่อการควบคุมภายในของบริษัทฯ ซึ่งสามารถสร้างความเชื่อมั่นอย่างสมเหตุสมผลได้ว่า บริษัทฯ มีการควบคุมภายในที่เพียงพอ

คณะกรรมการตรวจสอบได้สอบทานการประเมินความเพียงพอของระบบการควบคุมภายใน ตามแบบประเมินของสำนักงานคณะกรรมการกำกับหลักทรัพย์และตลาดหลักทรัพย์แห่งประเทศไทย (ก.ล.ต.) พบว่าระบบการควบคุมภายในมีความเพียงพอ เหมาะสมกับการดำเนินธุรกิจของบริษัทฯ

### 4. การสอบทานการกำกับดูแลกิจการที่ดีการปฏิบัติตามกฎหมายและกฎระเบียบที่เกี่ยวข้อง

คณะกรรมการตรวจสอบได้สอบทานการปฏิบัติงาน และกำกับให้บริษัทฯ ดำเนินกิจการต่างๆ อย่างถูกต้องตามระบบที่กำหนดไว้ และการดำเนินธุรกิจอย่างมีคุณธรรม บริษัทฯ มีการปฏิบัติตามกฎหมายว่าด้วยหลักทรัพย์และตลาดหลักทรัพย์ ข้อกำหนดของคณะกรรมการกำกับหลักทรัพย์และตลาดหลักทรัพย์และตลาดหลักทรัพย์แห่งประเทศไทย ตลอดจนกฎหมายอื่น ๆ ที่เกี่ยวข้องกับการดำเนินธุรกิจของบริษัทฯ อย่างเคร่งครัด เพื่อให้มั่นใจว่าบริษัทฯ มีการดำเนินการตามเงื่อนไขทางธุรกิจปกติอย่างถูกต้องและเหมาะสม โดยในปี 2561 ไม่พบรายการที่บริษัทฯ กระทำการที่ขัดต่อกฎหมายและกฎระเบียบที่เกี่ยวข้อง

### 5. การสอบทานรายการที่เกี่ยวข้องกันหรือรายการที่อาจมีความขัดแย้งทางผลประโยชน์

คณะกรรมการตรวจสอบได้สอบทานรายการระหว่างกันหรือรายการที่อาจมีความขัดแย้งทางผลประโยชน์ที่เข้าข่ายรายการเกี่ยวข้องกันตามประกาศคณะกรรมการตลาดหลักทรัพย์แห่งประเทศไทย และคณะกรรมการกำกับหลักทรัพย์และตลาดหลักทรัพย์ ผลการสอบทานรายการระหว่างกันที่บริษัทฯ มีการดำเนินการกับผู้เกี่ยวข้องพบว่า บริษัทฯ ได้ดำเนินการตามเงื่อนไขการค้าทั่วไป มีความเป็นธรรม สมเหตุสมผล และไม่ก่อให้เกิดการถ่ายเทผลประโยชน์ รวมทั้งมีการเปิดเผยข้อมูลสารสนเทศอย่างครบถ้วนและเพียงพอ โดยยึดถือการปฏิบัติตามนโยบายการกำกับดูแลกิจการที่ดี และตามประกาศคณะกรรมการตลาดหลักทรัพย์แห่งประเทศไทย

## 6. การพิจารณาเสนอแต่งตั้งผู้สอบบัญชีและค่าสอบบัญชีปี 2561

คณะกรรมการตรวจสอบได้พิจารณาคัดเลือกผู้สอบบัญชี โดยพิจารณาจากผลการปฏิบัติงาน ความเป็นอิสระ คุณสมบัติ ทักษะความรู้ความสามารถ และประสบการณ์ในการตรวจสอบ ตลอดจนค่าตอบแทนการสอบบัญชี คณะกรรมการตรวจสอบได้ให้ความเห็นต่อคณะกรรมการบริษัทฯ เพื่อนำเสนอที่ประชุมผู้ถือหุ้นประจำปี 2561 โดยพิจารณาแต่งตั้งผู้สอบบัญชีจาก บริษัท สอบบัญชีธรรมนิติ จำกัด เป็นผู้สอบบัญชีประจำปี 2561 โดยมี นางสาวไสรยา ดินตะสุวรรณ ผู้สอบบัญชีรับอนุญาตเลขที่ 8658 หรือ นายพีระเดช พงษ์เสถียรศักดิ์ ผู้สอบบัญชีรับอนุญาตเลขที่ 4752 หรือ นางสาวสุลลิต อาดสว่าง ผู้สอบบัญชีรับอนุญาตเลขที่ 7517 เป็นผู้สอบบัญชีประจำปี 2561

โดยสรุป การปฏิบัติหน้าที่ของคณะกรรมการตรวจสอบในปี 2561 ได้ติดตามการดำเนินงานของบริษัทฯ โดยใช้ความรู้ความสามารถมีความเป็นอิสระอย่างเพียงพอ ตามหน้าที่และความรับผิดชอบที่ได้รับไว้ ในกฎบัตรคณะกรรมการตรวจสอบ โดยมีความเห็นว่าบริษัทฯ ได้จัดทำงบการเงินแสดงข้อมูลอันเป็นสาระสำคัญและเชื่อถือได้ สอดคล้องตามมาตรฐานการบัญชีที่รับรองทั่วไป มีการเปิดเผยข้อมูล รายการระหว่างกัน หรือ รายการที่อาจก่อให้เกิดความขัดแย้งทางผลประโยชน์อย่างเพียงพอ มีระบบการกำกับดูแลกิจการที่ดี มีระบบการบริหารความเสี่ยงให้อยู่ในระดับที่ยอมรับได้ มีระบบการควบคุมภายในที่เพียงพอกับการดำเนินธุรกิจ รวมทั้งมีการปฏิบัติตามกฎหมาย ระเบียบ และข้อบังคับที่เกี่ยวข้องกับการดำเนินธุรกิจของบริษัทฯ อย่างครบถ้วน



(นายรัชชัย สุภผลศิริ)

ประธานกรรมการตรวจสอบ

## รายการระหว่างกัน

รายการระหว่างกันที่เป็นรายการที่เกิดขึ้นในระหว่างปี สิ้นสุดวันที่ 31 ธันวาคม 2560 และวันที่ 31 ธันวาคม 2561 ระหว่าง บริษัทฯ กับ บุคคล/นิติบุคคล ที่อาจมีความขัดแย้งทางผลประโยชน์ โดยสรุปรายละเอียดดังต่อไปนี้

### 1 สรุปรายละเอียดลักษณะของบุคคลและนิติบุคคลที่อาจมีความขัดแย้งทางผลประโยชน์

บุคคล / นิติบุคคล ที่มีความขัดแย้งทางผลประโยชน์และมีการทำธุรกรรมกับ บริษัทฯ และ / หรือบริษัทย่อย	ลักษณะการประกอบธุรกิจ	ลักษณะความสัมพันธ์
1 นางอมรา ลีละวัฒน์	-	<ul style="list-style-type: none"> <li>ผู้ถือหุ้นใหญ่ของบริษัทฯ โดย ณ วันที่ 8 มีนาคม 2562 กลุ่มครอบครัวลีละวัฒน์ ถือหุ้น บริษัทฯ ในสัดส่วนร้อยละ 71.92</li> <li>ดำรงตำแหน่งรองประธานกรรมการบริษัทฯ และประธานกรรมการบริหาร</li> </ul>
2 นายแพทย์วิทยา ลีละวัฒน์	-	<ul style="list-style-type: none"> <li>ผู้ถือหุ้นใหญ่ของบริษัทฯ โดย ณ วันที่ 8 มีนาคม 2562 กลุ่มครอบครัวลีละวัฒน์ ถือหุ้น บริษัทฯ ในสัดส่วนร้อยละ 71.92</li> </ul>
3 นายแพทย์บุญส่ง ดันติวิญญพงศ์	-	<ul style="list-style-type: none"> <li>ดำรงตำแหน่งกรรมการบริษัทฯ และ ผู้อำนวยการฝ่ายสนับสนุนการแพทย์ (ถึงวันที่ 30 เมษายน 2560)</li> </ul>
4 นายแพทย์วัฒน์ ลีละวัฒน์	-	<ul style="list-style-type: none"> <li>บุตรของนางอมรา ลีละวัฒน์ ผู้ถือหุ้นใหญ่ของบริษัทฯ โดย ณ วันที่ 8 มีนาคม 2562 กลุ่ม ครอบครัวลีละวัฒน์ ถือหุ้นบริษัทฯ ในสัดส่วนร้อยละ 71.92</li> </ul>
5 นายวิชัย ลีละวัฒน์	-	<ul style="list-style-type: none"> <li>บุตรของนางอมรา ลีละวัฒน์ ผู้ถือหุ้นใหญ่ของบริษัทฯ โดย ณ วันที่ 8 มีนาคม 2562 กลุ่ม ครอบครัวลีละวัฒน์ ถือหุ้นบริษัทฯ ในสัดส่วนร้อยละ 71.92</li> <li>ดำรงตำแหน่งกรรมการของบริษัทฯ</li> </ul>

บุคคล / นิติบุคคล ที่มีความขัดแย้งทางผลประโยชน์และมีการทำธุรกรรมกับ บริษัทฯ และ / หรือบริษัทย่อย	ลักษณะการประกอบธุรกิจ	ลักษณะความสัมพันธ์
6 นายเชน เหล่าสุนทร	-	<ul style="list-style-type: none"> <li>▪ หลานของนางอมรา ลีละวัฒน์ ผู้ถือหุ้นใหญ่ของบริษัทฯ โดย ณ วันที่ 8 มีนาคม 2562 กลุ่มครอบครัวลีละวัฒน์ ถือหุ้นบริษัทฯ ในสัดส่วนร้อยละ 71.92</li> <li>▪ ดำรงตำแหน่งกรรมการบริษัทฯ และ รองผู้อำนวยการโรงพยาบาลฝ่ายการเงิน</li> </ul>
7 นายชัยนกร ไตรภูมิ	-	<ul style="list-style-type: none"> <li>▪ ผู้อำนวยการฝ่ายการพยาบาล (ถึงวันที่ 28 กุมภาพันธ์ 2560)</li> </ul>
8 นายวิรุฬห์ ฤทธิเกิด	-	<ul style="list-style-type: none"> <li>▪ ผู้อำนวยการฝ่ายการตลาด (ถึงวันที่ 28 กุมภาพันธ์ 2561)</li> </ul>
9 นางสาวน้ำหนึ่ง ลีละวัฒน์	-	<ul style="list-style-type: none"> <li>▪ บุตรของนายวัฒน์ ลีละวัฒน์ ซึ่งเป็นบุตรของนางอมรา ลีละวัฒน์ ผู้ถือหุ้นใหญ่ของบริษัทฯ โดย ณ วันที่ 8 มีนาคม 2562 กลุ่มครอบครัวลีละวัฒน์ ถือหุ้นบริษัทฯ ในสัดส่วน ร้อยละ 71.92</li> <li>▪ เป็นเจ้าของธุรกิจจำหน่ายสินค้าและของใช้ ภายใต้ชื่อ มัม มินิมาร์ท (ได้เลิกกิจการแล้วเมื่อเดือน ก.พ.60)</li> </ul>
10 บริษัท มัม-คูซีน จำกัด	จำหน่ายอาหาร	<ul style="list-style-type: none"> <li>▪ มีผู้ถือหุ้นร่วมกับบริษัทฯ คือ กลุ่มครอบครัวลีละวัฒน์ ถือหุ้นในสัดส่วนร้อยละ 100</li> </ul>
11 บริษัท เติ้นทอลาร์ท แลป จำกัด	บริการทันตกรรมประดิษฐ์	<ul style="list-style-type: none"> <li>▪ มีผู้ถือหุ้นร่วมกับบริษัทฯ คือ ทันตแพทย์พรเลิศ บุญสันติสุข ถือหุ้นในสัดส่วนร้อยละ 39</li> </ul>

2 รายการระหว่างกันของบริษัทฯและบริษัทย่อยกับบุคคลที่มีความเกี่ยวข้องกันในปีบัญชีสิ้นสุดวันที่ 31 ธันวาคม 2560 และวันที่ 31 ธันวาคม 2561

2.1 รายการธุรกิจปกติหรือสนับสนุนธุรกิจปกติที่มีเงื่อนไขการค้าทั่วไป

บุคคล / นิติบุคคล ที่มีความเกี่ยวข้อง	ลักษณะของ รายการระหว่างกัน	มูลค่ารายการ (พันบาท)		เหตุผลและความจำเป็น
		ปี 2560	ปี 2561	
1. นางอมรา ลีละวัฒน์	ค่าเช่าอาคารหอพักพนักงาน  <u>ค่าเช่าหอพัก</u>  <u>ยอดเจ้าหนี้ค้างสิ้นงวด</u>	1,051  -	1,051  -	<p>ปี 2560 บริษัทฯ ได้ทำสัญญาที่มีระยะเวลา 1 ปี ตั้งแต่วันที่ 1 มกราคม 2560 ถึงวันที่ 31 ธันวาคม 2560 ในอัตรา 87,600 บาทต่อเดือน คิดเป็นราคา 120 บาทต่อตารางเมตร ซึ่งเป็นอัตราเทียบเคียงได้กับค่าเช่าในบริเวณใกล้เคียง ที่มีค่าเช่าระหว่าง 180-200 บาทต่อตารางเมตรต่อเดือน และเงื่อนไขการชำระเป็นไปตามเงื่อนไขการค้าปกติ เช่นเดียวกับบุคคลภายนอก</p> <p>ปี 2561 บริษัทฯ ได้ทำสัญญาที่มีระยะเวลา 1 ปี ตั้งแต่วันที่ 1 มกราคม 2561 ถึงวันที่ 31 ธันวาคม 2561 ในอัตรา 87,600 บาทต่อ</p> <p>มติคณะกรรมการบริษัท ครั้งที่ 5/2561 วันที่ 7 พฤศจิกายน 2561 อนุมัติให้บริษัทฯ ต่อสัญญาเป็นระยะเวลา 1 ปี ตั้งแต่วันที่ 1 มกราคม 2562 ถึงวันที่ 31 ธันวาคม 2562 ในอัตรา 87,600 บาทต่อเดือน</p> <p>ในอนาคตหากบริษัทฯ จะทำการต่ออายุสัญญาดังกล่าว บริษัทฯ จะเสนอเรื่องให้คณะกรรมการตรวจสอบพิจารณาเงื่อนไขการทำรายการ ก่อนการต่ออายุสัญญาครั้งต่อไป</p> <p><b>ความเห็นของคณะกรรมการตรวจสอบ</b></p> <p>รายการดังกล่าวมีความจำเป็นและสมเหตุสมผล เพื่อเป็นสวัสดิการให้กับพนักงาน ซึ่งเป็นประโยชน์ในการดำเนินธุรกิจของบริษัทฯ โดยทำเลที่ตั้งของพื้นที่เช่าอยู่ในทำเลที่เหมาะสมใกล้กับโรงพยาบาล ทั้งนี้คณะกรรมการตรวจสอบจะพิจารณาเงื่อนไขการทำรายการทุกปี ก่อนการต่ออายุสัญญารายปี</p>

บุคคล / นิติบุคคล ที่มีความเกี่ยวข้อง	ลักษณะของ รายการระหว่างกัน	มูลค่ารายการ (พันบาท)		เหตุผลและความจำเป็น
		ปี 2560	ปี 2561	
2. บริษัท มัม-คูชิน จำกัด	บริษัทฯว่าจ้างบริษัท มัม-คูชิน จำกัด เพื่อปรุง อาหารโดยมีค่าใช้จ่ายในการว่าจ้างปรุงอาหารและ รายได้ค่าเช่าพื้นที่			ปี 2559 บริษัทฯ ได้ว่าจ้าง บริษัท มัม-คูชิน จำกัด เพื่อปรุงอาหาร สำหรับบริการผู้ป่วย รวมทั้ง รับรองแขกและบุคลากรของบริษัทฯ โดยบริษัทฯ จะต้องชำระค่าจ้างปรุงอาหารแก่บริษัท มัม- คูชิน จำกัด รายละเอียดตามที่ระบุในสัญญา อย่างไรก็ตามบริษัทฯ ได้รับส่วนลดค่าอาหารและ เครื่องดื่มในอัตราร้อยละ 5 ถึงร้อยละ 10 ของราคาขายตามเงื่อนไขที่กำหนด และบริษัทฯ ได้รับ ค่าเช่าพื้นที่ในอัตรา 15,000 บาทต่อเดือน คิดเป็นอัตรา 44.42 บาทต่อตารางเมตร รวมทั้ง ค่าไฟฟ้า ค่าน้ำประปาและค่าโทรศัพท์ ตามจำนวนที่ใช้ในการดำเนินงาน ซึ่งเป็นอัตรา เทียบเคียงได้กับเงื่อนไขการค่าปกติ ที่บริษัทฯ ได้ให้บุคคลภายนอกดำเนินการในอดีต
	<u>ค่าอาหารและเครื่องดื่ม</u>	9,822	12,073	
	<u>ยอดเจ้านี้คงค้างสิ้นงวด</u>	803	1,184	
	<u>รายได้ค่าเช่าและอื่นๆ</u>	297	364	
	<u>ยอดลูกหนี้คงค้างสิ้นงวด</u>	6	14	ปี 2560 บริษัทฯ ได้จัดให้มีการประกวดราคา เพื่อคัดเลือกร้านอาหาร โดยมีผู้เข้าร่วมเสนอ บริการทั้งหมด 3 ราย แบ่งเป็นบุคคลภายนอกที่เสนอบริการ จำนวน 2 ราย และ บริษัท มัม-คูชิน จำกัด จำนวน 1 ราย ซึ่งบริษัทฯ ได้คัดเลือกโดยพิจารณาจากปัจจัยต่างๆ เช่น ประสิทธิภาพการ ในการปรุงอาหารสำหรับธุรกิจโรงพยาบาล ความสะอาด ราคา ราคาส่ง เป็นต้น โดยบริษัท มัม-คู ชิน จำกัด ชนะการประกวดราคาเนื่องจากเสนอผลตอบแทนที่เป็นประโยชน์สูงสุดแก่บริษัทฯ รวมทั้งมีคุณสมบัติที่เหมาะสม ทั้งนี้หากรายได้จากการจำหน่ายอาหารเป็นไปตามจำนวนที่ กำหนด บริษัทฯ จะได้ส่วนลดจากค่าอาหารและเครื่องดื่มในอัตราร้อยละ 5 ถึงร้อยละ 10 ของ ราคาขาย รวมทั้ง ได้รับค่าเช่าพื้นที่ ในอัตรา 20,000 บาทต่อเดือน คิดเป็นอัตรา 59.34 บาทต่อ ตารางเมตร ซึ่งบริษัทฯ ได้ทำสัญญาบริการจัดหาอาหารและเช่าพื้นที่ ระยะเวลา 3 ปี ตั้งแต่วันที่ 1 มีนาคม 2560 ถึงวันที่ 28 กุมภาพันธ์ 2563  ในอนาคตหากบริษัทฯจะทำการต่ออายุสัญญาดังกล่าว บริษัทฯ จะเสนอเรื่องให้คณะกรรมการ ตรวจสอบพิจารณาเงื่อนไขการทำรายการ ก่อนการต่ออายุสัญญาครั้งต่อไป

บุคคล / นิติบุคคล ที่มีความเกี่ยวข้อง	ลักษณะของ รายการระหว่างกัน	มูลค่ารายการ (พันบาท)		เหตุผลและความจำเป็น
		ปี 2560	ปี 2561	
				<p><b>ความเห็นของคณะกรรมการตรวจสอบ</b></p> <p>รายการดังกล่าวมีความจำเป็นและสมเหตุสมผล เพื่อความจำเป็นสำหรับบริการผู้ป่วย รวมทั้งผู้ที่มาใช้บริการภายในบริษัทฯ</p>
2.3 บริษัท มัม-กูชิน จำกัด	<p>รายได้การให้บริการด้านการแพทย์แก่พนักงานของบริษัท มัม-กูชิน จำกัดที่มาใช้บริการ</p> <p><u>รายได้ค่าบริการทางการแพทย์</u></p>	34	51	<p>บริษัทฯ ให้บริการตรวจสอบสุขภาพ และ รักษาพนักงานของบริษัท มัม-กูชิน จำกัด โดยกำหนดราคาเทียบเท่ากับที่บริษัทฯ ให้บริการแก่ลูกค้าทั่วไป ซึ่งรายการดังกล่าวจะเกิดขึ้นต่อไป ในอนาคต</p>
	<u>ยอดลูกหนี้ค้างคืนงวด</u>	-	1	<p><b>ความเห็นของคณะกรรมการตรวจสอบ</b></p> <p>รายการดังกล่าวมีความจำเป็นและสมเหตุสมผล โดยมีเงื่อนไขเทียบเคียงได้กับลูกค้าทั่วไป</p>

บุคคล / นิติบุคคล ที่มีความเกี่ยวข้อง	ลักษณะของ รายการระหว่างกัน	มูลค่ารายการ (พันบาท)		เหตุผลและความจำเป็น
		ปี 2560	ปี 2561	
3. นายแพทย์บุญส่ง ตันติวิญญพงศ์	บริษัทฯจ่ายค่าตอบแทนในรูปแบบค่าธรรมเนียม แพทย์แก่ นายแพทย์บุญส่ง ตันติวิญญพงศ์			นายแพทย์บุญส่ง ตันติวิญญพงศ์ ตรวจรักษาผู้ป่วย โดยการกำหนดค่าตอบแทนเทียบเคียงได้กับ อัตราค่าบริการที่บริษัทฯ จ่ายแก่แพทย์อื่นๆ ที่มีคุณสมบัติใกล้เคียงกับแพทย์ผู้ดังกล่าว ซึ่ง รายการดังกล่าวจะเกิดขึ้นต่อไปในอนาคต
	<u>ค่าธรรมเนียมแพทย์:</u>	1,260	823	<b>ความเห็นของคณะกรรมการตรวจสอบ</b> รายการดังกล่าวมีความจำเป็นและสมเหตุสมผลโดยบริษัทฯมีความจำเป็นต้องจ่ายค่าตอบแทน แพทย์ดังกล่าวในอัตราเทียบเท่ากับแพทย์อื่นๆ ที่มีคุณสมบัติใกล้เคียงกับแพทย์ผู้ดำรงตำแหน่ง กรรมการดังกล่าว
	<u>ยอดเจ้าหน้าที่กึ่งคืนเงิน</u>	89	77	



บุคคล / นิติบุคคล ที่มีความเกี่ยวข้อง	ลักษณะของ รายการระหว่างกัน	มูลค่ารายการ (พันบาท)		เหตุผลและความจำเป็น
		ปี 2560	ปี 2561	
4. กรรมการ และ ผู้บริหาร	บริษัทฯ ให้สวัสดิการในการรักษาพยาบาลแก่ กรรมการ และผู้บริหาร	1,631 (1,631)	1,594 (1,594)	บริษัทฯ มอบสวัสดิการการรักษาพยาบาลเพื่อสร้างขวัญและกำลังใจในการทำงานแก่กรรมการ และผู้บริหาร รวมทั้งญาติ ซึ่งได้แก่ บิดา มารดา พี่น้อง คู่สมรสและบุตร ที่มารักษาพยาบาลที่ โรงพยาบาลวัดนแพทย์ ตังค์ โดยไม่เสียค่าใช้จ่าย
	<u>รายได้ค่ารักษาพยาบาล</u>	-	-	ทั้งนี้ที่ประชุมผู้ถือหุ้นครั้งที่ 1/2560 วันที่ 28 เมษายน 2560 ได้มีมติกำหนดให้ กรรมการ รวมถึงคู่สมรส มีสิทธิรับสวัสดิการวงเงินไม่เกิน จำนวน 0.50 ล้านบาทต่อปี กรณีใช้สิทธิเกิน วงเงิน แต่ไม่เกินหนึ่งเท่าของสิทธิที่ได้รับ จะได้รับส่วนลดค่ารักษาพยาบาลคราวละไม่เกิน ร้อย ละ 25 ถึงร้อยละ 50 ของค่ารักษาพยาบาล กรณีใช้ส่วนที่เกินกว่าหนึ่งเท่าของสิทธิที่ได้รับ ให้ พิจารณาส่วนลดตามวิธีปฏิบัติในการให้ส่วนลดกับผู้รับบริการทั่วไป
	<u>หัก สวัสดิการส่วนลดค่ารักษาพยาบาล</u>	-	-	ทั้งนี้ที่ประชุมผู้ถือหุ้นครั้งที่ 1/2561 วันที่ 26 เมษายน 2561 ได้มีมติกำหนดให้ กรรมการ รวมถึงคู่สมรส มีสิทธิรับสวัสดิการวงเงินประจำปี 2561 ไม่เกิน จำนวน 0.50 ล้านบาทต่อปี กรณี ใช้สิทธิเกินวงเงิน แต่ไม่เกินหนึ่งเท่าของสิทธิที่ได้รับ จะได้รับส่วนลดค่ารักษาพยาบาลสำหรับ ผู้ป่วยในและผู้ป่วยนอก คราวละไม่เกิน ร้อยละ 50 และ ร้อยละ 25 ของค่ารักษาพยาบาล ตามลำดับ กรณีใช้ส่วนที่เกินกว่าหนึ่งเท่าของสิทธิที่ได้รับ ให้พิจารณาส่วนลดตามวิธีปฏิบัติใน การให้ส่วนลดกับผู้รับบริการทั่วไป
	<u>ยอดลูกหนี้ค้างสิ้นงวด</u>	-	-	นอกจากนี้มติคณะกรรมการบริษัท ครั้งที่ 14/2559 วันที่ 1 ธันวาคม 2559 ได้มีมติกำหนดให้ ผู้บริหาร มีสิทธิรับสวัสดิการวงเงินสูงสุดจำนวน 0.10 ล้านบาทต่อปี <b>ความเห็นของคณะกรรมการตรวจสอบ</b> รายการดังกล่าวมีความจำเป็นและสมเหตุสมผล เพื่อเป็นขวัญและกำลังใจให้กับกรรมการและ ผู้บริหาร

บุคคล / นิติบุคคล ที่มีความเกี่ยวข้อง	ลักษณะของ รายการระหว่างกัน	มูลค่ารายการ (พันบาท)		เหตุผลและความจำเป็น
		ปี 2560	ปี 2561	
5. บริษัท เติ้นทลอรต์ แลป จำกัด	บริษัทฯ ซื้อวัสดุในการจัดทำฟันปลอมจาก บริษัท เติ้นทลอรต์ แลป จำกัด			บริษัทฯ ซื้อวัสดุในการจัดทำฟันปลอมจาก บริษัท เติ้นทลอรต์ แลป จำกัด เพื่อลูกค้า ทันตกรรมที่มีความจำเป็นและต้องการทำฟันปลอม โดยบริษัท เติ้นทลอรต์ แลป จำกัด ให้บริการทันตกรรมประดิษฐ์ ที่มีความเชี่ยวชาญในด้านจัดทำฟันปลอม โดยสินค้าที่ส่งให้ บริษัทฯ มีคุณภาพได้มาตรฐาน ตรงตามความต้องการของลูกค้าและทันตแพทย์ โดยเงื่อนไข ราคาสามารถเทียบเคียงได้กับบุคคลภายนอก ซึ่งรายการดังกล่าวจะเกิดขึ้นต่อไปในอนาคต <b>ความเห็นของคณะกรรมการตรวจสอบ</b> รายการดังกล่าวมีความจำเป็นและสมเหตุสมผล และเป็นไปเพื่อประโยชน์ในการดำเนินธุรกิจ โดยเป็นรายการธุรกิจปกติที่มีเงื่อนไขทางการค้าทั่วไป
	<u>ค่าใช้จ่ายในการขายและบริหาร</u>	261	226	
	<u>ยอดเจ้าหนี้ค้างสินงวด</u>	51	10	

บุคคล / นิติบุคคล ที่มีความเกี่ยวข้อง	ลักษณะของ รายการระหว่างกัน	มูลค่ารายการ (พันบาท)		เหตุผลและความจำเป็น
		ปี 2560	ปี 2561	
6. นายแพทย์วิทยา ลีละวัฒน์  6.1	บริษัทฯ ว่าจ้างนายแพทย์วิทยา ลีละวัฒน์ เพื่อให้ คำปรึกษาในการปฏิบัติงาน  <u>ค่าตอบแทนที่ปรึกษา</u>  <u>ยอดเจ้าหนี้ค้างสิ้นงวด</u>	7,032   -	7,200   -	<p>ปี 2560 บริษัทฯ ได้มีการปรับปรุงการว่าจ้างนายแพทย์วิทยา ลีละวัฒน์ ให้เหมาะสมยิ่งขึ้น โดย แต่งตั้งนายแพทย์วิทยา ลีละวัฒน์ เป็นผู้บริหารดำรงตำแหน่ง ประธานที่ปรึกษาทิดิตตคักคัก เพื่อให้คำแนะนำด้านการกำหนดคนโชบาย แนวทางปฏิบัติงานเชิงกลยุทธ์ ตั้งแต่วันที่ 1 เมษายน 2560 ถึง วันที่ 31 เดือนมีนาคม 2561 โดยกำหนดค่าตอบแทนในอัตราเดือนละ 0.60 ล้านบาท ที่ประชุมคณะกรรมการบริษัท ครั้งที่ 1/2561วันที่ 21 ก.พ. 2561 ได้มีมติอนุมัติแต่งตั้งนายแพทย์ วิทยา ลีละวัฒน์ เป็นผู้บริหารดำรงตำแหน่ง ประธานที่ปรึกษาทิดิตตคักคัก เพื่อให้คำแนะนำด้าน การกำหนดคนโชบาย แนวทางปฏิบัติงานเชิงกลยุทธ์ ตั้งแต่วันที่ 1 เมษายน 2561 ถึง วันที่ 31 เดือนมีนาคม 2562 โดยกำหนดค่าตอบแทนในอัตราเดือนละ 0.60 ล้านบาท</p> <p>ในอนาคตหากบริษัทฯจะทำการต่ออายุสัญญาดังกล่าว บริษัทฯ จะเสนอเรื่องให้คณะกรรมการ ตรวจสอบพิจารณาเงื่อนไขการทำรายการ ก่อนการต่ออายุสัญญาครั้งต่อไป</p> <p><b>ความเห็นของคณะกรรมการตรวจสอบ</b> รายการดังกล่าวมีความจำเป็น ซึ่งเป็นไปเพื่อประโยชน์ในการดำเนินธุรกิจ</p>

บุคคล / นิติบุคคล ที่มีความเกี่ยวข้อง	ลักษณะของ รายการระหว่างกัน	มูลค่ารายการ (พันบาท)		เหตุผลและความจำเป็น
		ปี 2560	ปี 2561	
6.2	บริษัทฯ ว่าจ้างนายแพทย์วิทยา ลีละวัฒน์ เพื่อ ตรวจรักษาผู้ป่วย			นายแพทย์วิทยา ลีละวัฒน์ ตรวจรักษาผู้ป่วย โดยการกำหนดค่าตอบแทนเห็บเคียงได้กับอัตรา ค่าบริการที่บริษัทฯ จ่ายแก่แพทย์อื่นๆ ที่มีคุณสมบัติใกล้เคียงกัน ซึ่งรายการดังกล่าวจะเกิดขึ้น ต่อไปในอนาคต
	<u>ค่าธรรมเนียมแพทย์</u>	300	-	<b>ความเห็นของคณะกรรมการตรวจสอบ</b> รายการดังกล่าวมีความจำเป็นและสมเหตุสมผลโดยบริษัทฯ มีความจำเป็นต้องจ่ายค่าตอบแทน แพทย์ดังกล่าวในอัตราเห็บเท่าเทียมกับแพทย์อื่นๆ ที่มีคุณสมบัติใกล้เคียงกับแพทย์ผู้ดำรงตำแหน่ง กรรมการดังกล่าว
	<u>ยอดเจ้าหน้าที่คลังสินงวด</u>	-	-	

บุคคล / นิติบุคคล ที่มีความเกี่ยวข้อง	ลักษณะของ รายการระหว่างกัน	มูลค่ารายการ (พันบาท)		เหตุผลและความจำเป็น
		ปี 2560	ปี 2561	
7. นางอมรา ลีละวัฒน์	บริษัทฯจ่ายค่าตอบแทนแก่นางอมรา ลีละวัฒน์ ในฐานะผู้บริหารที่ดำรงตำแหน่ง ประธานคณะกรรมการบริหาร			ในช่วงไตรมาส 2 ปี 2560 บริษัทฯ ได้แต่งตั้งนางอมรา ลีละวัฒน์ ซึ่งเป็นผู้ที่มีความรู้ และประสบการณ์ยาวนาน เป็นผู้บริหารดำรงตำแหน่ง ประธานคณะกรรมการบริหาร เพื่อเป็นผู้นำคณะกรรมการบริหาร และให้คำแนะนำในการดำเนินธุรกิจ ตั้งแต่วันที่ 1 เมษายน 2560 ถึง วันที่ 31 เดือนมีนาคม 2563 โดยกำหนดค่าตอบแทนในอัตราเดือนละ 0.60 ล้านบาท
	ค่าตอบแทน	7,200	7,200	ในอนาคตหากบริษัทฯจะทำการต่ออายุสัญญาดังกล่าว บริษัทฯ จะเสนอเรื่องให้คณะกรรมการตรวจสอบพิจารณาเงื่อนไขการทำรายการ ก่อนการต่ออายุสัญญาครั้งต่อไป
	ขอเจ้าหน้าที่คลังสินงวด	-	-	<b>ความเห็นของคณะกรรมการตรวจสอบ</b> รายการดังกล่าวมีความจำเป็น ซึ่งเป็นไปเพื่อประโยชน์ในการดำเนินธุรกิจ

บุคคล / นิติบุคคล ที่มีความเกี่ยวข้อง	ลักษณะของ รายการระหว่างกัน	มูลค่ารายการ (พันบาท)		เหตุผลและความจำเป็น
		ปี 2560	ปี 2561	
8. นายวิชัย ลีละวัฒน์				นายวิชัย ลีละวัฒน์ เป็นผู้เชี่ยวชาญ มีความรู้ความสามารถ โดยมีประสบการณ์ด้านระบบเทคโนโลยีสารสนเทศ ซึ่งบริษัทฯ ว่าจ้างนายวิชัย ลีละวัฒน์เพื่อให้คำปรึกษาเกี่ยวกับการปรับปรุงและพัฒนาเทคโนโลยีสารสนเทศ
8.1	บริษัทฯ จ่ายค่าที่ปรึกษาแก่นายวิชัย ลีละวัฒน์	2,760	-	ทั้งนี้ สัญญามีระยะเวลา 2 ปี ตั้งแต่วันที่ 1 มกราคม 2559 ถึงวันที่ 31 ธันวาคม 2560 ในอัตราค่าจ้างเท่ากับ 0.23 ล้านบาทต่อเดือนและมีค่าตอบแทนพิเศษซึ่งขึ้นอยู่กับผลการปฏิบัติงานและผลประกอบการของบริษัทฯ อย่างไรก็ตามบริษัทฯ ไม่มีนโยบายที่จะทำรายการดังกล่าวในอนาคต
	<u>ค่าใช้จ่ายในการขายและบริหาร</u>	-	-	***สัญญาดังกล่าวสิ้นสุด 31 ธันวาคม 2560 โดยไม่มีการต่ออายุสัญญา
	<u>ยอดเจ้าหนี้คงค้างสิ้นงวด</u>	-	-	<b>ความเห็นของคณะกรรมการตรวจสอบ</b> รายการดังกล่าวเป็นรายการในอดีต และจะไม่มีรายการดังกล่าวในอนาคต

85 / 171

บุคคล / นิติบุคคล ที่มีความเกี่ยวข้อง	ลักษณะของ รายการระหว่างกัน	มูลค่ารายการ (พันบาท)		เหตุผลและความจำเป็น
		ปี 2560	ปี 2561	
9. นายแพทย์วัฒน์ ลีละวัฒน์  9.1	บริษัทฯจ่ายค่าที่ปรึกษาแก่ นายแพทย์วัฒน์ ลีละวัฒน์  <u>ค่าใช้จ่ายในการขายและบริหาร</u>  <u>ยอดเจ้าหนี้คงค้างสิ้นงวด</u>	2,760   -	-   -	<p>นายแพทย์วัฒน์ ลีละวัฒน์ เป็นผู้เชี่ยวชาญ มีความรู้ความสามารถ โดยมีประสบการณ์ด้าน โครงสร้างพื้นฐาน ซึ่งบริษัทฯ ว่าจ้างนายแพทย์วัฒน์ ลีละวัฒน์ เพื่อให้คำปรึกษาด้าน โครงสร้างพื้นฐาน</p> <p>ทั้งนี้ สัญญามีระยะเวลา 2 ปี ตั้งแต่วันที่ 1 มกราคม 2559 ถึงวันที่ 31 ธันวาคม 2560 ในอัตราค่าจ้างเท่ากับ 0.23 ล้านบาทต่อเดือนและมีค่าตอบแทนพิเศษซึ่งขึ้นอยู่กับผลการปฏิบัติงานและผลประกอบการของบริษัทฯ อย่างไรก็ตามบริษัทฯ ไม่มีนโยบายที่จะทำรายการดังกล่าวในอนาคต</p> <p>***สัญญาดังกล่าวสิ้นสุด 31 ธันวาคม 2560 โดยไม่มีการต่ออายุสัญญา</p> <p><b>ความเห็นของคณะกรรมการตรวจสอบ</b></p> <p>รายการดังกล่าวเป็นรายการในอดีต และจะไม่มีรายการดังกล่าวในอนาคต</p>



บุคคล / นิติบุคคล ที่มีความเกี่ยวข้อง	ลักษณะของ รายการระหว่างกัน	มูลค่ารายการ (พันบาท)		เหตุผลและความจำเป็น
		ปี 2560	ปี 2561	
9.2	นายแพทย์วัฒน์ ลิละวัฒน์ เกษียณอายุการทำงาน  <u>ค่าใช้จ่ายเงินเกษียณ</u>  <u>ยอดเจ้าหนี้คงค้างสิ้นงวด</u>	2,330  -  	-  -  	บริษัทฯ จ่ายเงินเกษียณ อายุแก่นายแพทย์วัฒน์ ลิละวัฒน์ในอัตรา 10 เท่าของเงินเดือน ซึ่งเป็นไปแนวทางของกฎหมายคุ้มครองแรงงาน และ คู่มือสวัสดิการของพนักงานของบริษัทฯ ที่กำหนดให้บริษัทฯ จ่ายเงินแก่บุคคลกรที่ทำงานจนเกษียณอายุ ซึ่งจะไม่มีการทำรายการดังกล่าวในอนาคต  <b>ความเห็นของคณะกรรมการตรวจสอบ</b> รายการดังกล่าวเป็นรายการในอดีต ซึ่งจะไม่มีการรายการดังกล่าวในอนาคต

บุคคล / นิติบุคคล ที่มีความเกี่ยวข้อง	ลักษณะของ รายการระหว่างกัน	มูลค่ารายการ (พันบาท)		เหตุผลและความจำเป็น
		ปี 2560	ปี 2561	
10. นางสาวน้ำหนึ่ง ลีละวัฒน์ (มัม มินิมาร์ท) 10.1	รายได้ค่าเช่าอาคารสถานที่ใน โรงพยาบาล  <u>รายได้ค่าเช่า</u>  <u>ยอดลูกหนี้คงค้างสิ้นงวด</u>	12   -	-   -	<p>บริษัทฯ ให้เช่าพื้นที่เพื่อเป็นร้านสะดวกซื้อ และร้านเสริมสวย เพื่ออำนวยความสะดวกให้แก่ผู้ป่วย ญาติ รวมถึงบุคลากรในโรงพยาบาล ตามสัญญาที่มีระยะเวลา 3 ปี ตั้งแต่วันที่ 1 เมษายน 2557 ถึงวันที่ 31 มีนาคม 2560 ในอัตราค่าเช่า 12,000 บาท ต่อเดือน โดยมีเนื้อที่ประมาณ 95.2 ตารางเมตร ตาราง เมตรละ 126 บาท ทั้งนี้ นางสาวน้ำหนึ่ง ลีละวัฒน์ได้เลิกกิจการร้านค้าภายในโรงพยาบาลดังกล่าว และ จะไม่มีรายการดังกล่าวตั้งแต่เดือนกุมภาพันธ์ 2560 เป็นต้นไป</p> <p><b>ความเห็นของคณะกรรมการตรวจสอบ</b> รายการดังกล่าวเป็นรายการในอดีต และจะไม่มีรายการดังกล่าวในอนาคต</p>

บุคคล / นิติบุคคล ที่มีความเกี่ยวข้อง	ลักษณะของ รายการระหว่างกัน	มูลค่ารายการ (พันบาท)		เหตุผลและความจำเป็น
		ปี 2560	ปี 2561	
10.2	<p>ค่าใช้จ่ายซื้อของเยี่ยมไข้สำหรับผู้ป่วยใน</p> <p>ค่าใช้จ่ายในการขายและบริหาร</p> <p>ยอดเจ้าหนี้คงค้างสินงวด</p>	<p>8</p> <p>-</p>	<p>-</p> <p>-</p>	<p>บริษัท ซื้อของสำหรับเยี่ยมไข้ผู้ป่วยใน เพื่อแสดงถึงความเอาใจใส่ในการให้บริการแก่ผู้มาใช้บริการ เช่น นม น้ำผลไม้ เครื่องดื่มสำเร็จรูป ตุ๊กตาสำหรับเด็ก เป็นต้น ในราคาเทียบเท่ากับราคาที่จำหน่ายให้กับบุคคลทั่วไป ทั้งนี้ทั้งนี้นางสาวน้ำหนึ่ง ลีละวัฒน์ได้เลิกกิจการร้านค้าภายในโรงพยาบาลดังกล่าว และจะไม่มีรายการดังกล่าวตั้งแต่เดือนกุมภาพันธ์ 2560 เป็นต้นไป</p> <p><b>ความเห็นของคณะกรรมการตรวจสอบ</b></p> <p>รายการดังกล่าวเป็นรายการในอดีต และจะไม่มีรายการดังกล่าวในอนาคต</p>

## 2.2 รายการให้/รับความช่วยเหลือทางการเงิน

บุคคล / นิติบุคคล ที่มีความเกี่ยวข้อง	ลักษณะของ รายการระหว่างกัน	มูลค่ารายการ (พันบาท)		เหตุผลและความจำเป็น
		ปี 2560	ปี 2561	
1. นายชัชนคร ไตรภูมิ	<p>เงินให้กู้ยืมระยะสั้น : บริษัทฯ ให้เงินกู้ยืมระยะสั้นแก่ นายชัชนคร ไตรภูมิ เพื่อซื้อรถยนต์</p> <p>- ยอดเงินให้กู้คืนงวด</p> <p>- ให้กู้เพิ่มระหว่างงวด</p> <p>- รับชำระคืนระหว่างงวด</p> <p>- คงเหลือเงินให้กู้ปลายงวด</p> <p>- ดอกเบี้ยค้างรับต้นงวด</p> <p>- ดอกเบี้ยรับระหว่างงวด</p> <p>- ดอกเบี้ยค้างรับปลายงวด</p>	<p>-</p> <p>50</p> <p>-</p> <p>(50)</p> <p>-</p> <p>-</p> <p>1</p> <p>-</p>	<p>-</p> <p>-</p> <p>-</p> <p>-</p> <p>-</p> <p>-</p> <p>-</p>	<p>สัญญาเงินกู้ยืม ลงวันที่ 27 ตุลาคม 2559 ผ่อนชำระ 7 งวด ตั้งแต่เดือน ธันวาคม 2559 ถึงเดือน พฤษภาคม 2560 ซึ่งเป็นไปตามระเบียบสวัสดิการเงินกู้ยืมของผู้บริหาร และจะชำระหนี้คืนบริษัทฯ โดยหักจากเงินเดือน อย่างไรก็ตามนายชัชนคร ไตรภูมิ ได้ลาออกจากการเป็นพนักงานบริษัทฯ และชำระหนี้ทั้งหมดเรียบร้อยแล้วในเดือนกุมภาพันธ์ 2560</p> <p><b>ความเห็นของคณะกรรมการตรวจสอบ</b></p> <p>รายการดังกล่าวเป็นรายการในอดีต และจะไม่มีรายการดังกล่าวในอนาคต</p>

บุคคล / นิติบุคคล ที่มีความเกี่ยวข้อง	ลักษณะของ รายการระหว่างกัน	มูลค่ารายการ (พันบาท)		เหตุผลและความจำเป็น
		ปี 2560	ปี 2561	
2. นายวิรุฬห์ ฤทธิเกิด	เงินให้กู้ยืมระยะยาว : บริษัทฯ ให้เงินกู้ยืมระยะยาวแก่ นายวิ รุฬห์ ฤทธิเกิด เพื่อซื้อบ้าน	1,882	1,400	สัญญาเงินกู้ยืม ลงวันที่ 20 กันยายน 2559 ผ่อนชำระ 48 งวด ตั้งแต่เดือน ตุลาคม 2559 ถึง เดือน กันยายน 2563 และจะชำระหนี้คืนบริษัทฯ โดยหักจากเงินเดือน โดยมีผู้ค้ำประกัน อย่างไรก็ตามนายวิรุฬห์ ฤทธิเกิด ได้ชำระหนี้ทั้งหมดครบถ้วนแล้วในเดือนกุมภาพันธ์ 2561 และได้ลาออกจากการเป็นพนักงานบริษัทฯ ในวันที่ 1 มีนาคม 2561
	- ยอดเงินให้กู้ต้นงวด	1,882	1,400	ทั้งนี้ในปี 2560 บริษัทฯ มีการกำหนดรายละเอียดระเบียบสวัสดิการเงินกู้ยืมของผู้บริหาร เพิ่มเติมเพื่อให้สอดคล้องกับการดำเนินธุรกิจยิ่งขึ้น
	- ให้กู้เพิ่มระหว่างงวด	-	-	
	- รับชำระคืนระหว่างงวด	(482)	1,400	
	- คงเหลือเงินให้กู้ปลายงวด	1,400	-	
	- ดอกเบี้ยค้างรับต้นงวด	-	-	
	- ดอกเบี้ยรับระหว่างงวด	48	4	
	- ดอกเบี้ยค้างรับปลายงวด	-	-	
				<b>ความเห็นของคณะกรรมการตรวจสอบ</b> รายการดังกล่าวเป็นรายการในอดีต และจะไม่มีรายการดังกล่าวในอนาคต

2.3 การค้ำประกัน / ให้หลักประกัน แก่วงเงินสินเชื่อ

การรับการสนับสนุนการค้ำประกันสำหรับเงินกู้ยืมสถาบันการเงิน : บริษัทฯ มีวงเงินกู้ยืมสถาบันการเงิน โดยได้รับการสนับสนุนการค้ำประกันมีรายละเอียดดังนี้

บุคคล / นิติบุคคล ที่มีความเกี่ยวข้อง	ลักษณะของ รายการระหว่างกัน	มูลค่ารายการ (ล้านบาท)		เหตุผลและความจำเป็น
		ปี 2560	ปี 2561	
นายเชน เหล่าสุนทร	บริษัทฯ ทำกรรมธรรม์ประกันชีวิตกับบริษัท กรุงไทย-แอกซ่า ประกันชีวิต จำกัด (มหาชน) ให้แก่นายเชน เหล่าสุนทร ซึ่งเป็นหนึ่งในผู้ค้ำประกันวงเงินกู้ยืมกับสถาบันทางการเงินแห่งหนึ่ง โดยบริษัทฯ ชำระค่าเบี้ยประกันจำนวนประมาณ 0.5 ล้านบาท สำหรับวงเงินประกันจำนวน 42.0 ล้านบาท กำหนดระยะเวลาประกัน 5 ปี ตั้งแต่ เดือนมิถุนายน 2559 โดยมี บริษัท โรงพยาบาลวัดนแพทย์ ตรีง จำกัด (มหาชน) เป็นผู้รับผลประโยชน์	ไม่มี ค่าตอบแทน	ไม่มี ค่าตอบแทน	เป็นไปตามวัตถุประสงค์ของสถาบันการเงิน ซึ่งพิจารณาเงื่อนไขการทำประกันชีวิตของผู้บริหารระดับสูงของบริษัทฯประกอบการพิจารณาวงเงินสินเชื่อ

คณะกรรมการตรวจสอบพิจารณาแล้วมีความเห็นว่า การปรับโครงสร้างการถือหุ้นภายในกลุ่มบริษัท ดำเนินการเพื่อกำจัดความขัดแย้งทางผลประโยชน์เพื่อบรรลุวัตถุประสงค์ในการขอเข้าจดทะเบียนในตลาดหลักทรัพย์ฯ ทั้งนี้ คณะกรรมการตรวจสอบเห็นว่าเงื่อนไขด้านราคาซื้อขาย และเงื่อนไขการรับโอนตามตารางข้างต้น เป็นเงื่อนไขที่มีความสมเหตุสมผล

## มาตรการหรือขั้นตอนการอนุมัติการทำรายการระหว่างกัน

บริษัทฯ มีการกำหนดขั้นตอนการอนุมัติการทำรายการระหว่างกันที่เป็นไปตามกฎหมายว่าด้วยหลักทรัพย์และตลาดหลักทรัพย์ และข้อบังคับ ประกาศ คำสั่ง หรือข้อกำหนดของสำนักงานคณะกรรมการกำกับหลักทรัพย์และตลาดหลักทรัพย์และตลาดหลักทรัพย์แห่งประเทศไทย โดยกรรมการหรือบุคคลที่อาจมีความขัดแย้งมีส่วนได้เสีย หรืออาจมีความขัดแย้งทางผลประโยชน์ใดๆ กับบริษัทฯ ไม่มีสิทธิออกเสียงในการพิจารณาอนุมัติการเข้าทำรายการระหว่างกันนั้นๆ

ในกรณีที่กฎหมายกำหนดให้รายการระหว่างกันต้องได้รับอนุมัติจากที่ประชุมคณะกรรมการบริษัทนั้น บริษัทฯ จะจัดให้มีคณะกรรมการตรวจสอบเข้าร่วมประชุมเพื่อพิจารณาและให้ความเห็นเกี่ยวกับความจำเป็นในการทำรายการและความสมเหตุสมผลของรายการนั้นๆ โดยให้มีแนวทางดังนี้

- การทำรายการที่มีเงื่อนไขการชำระค่าทั่วไป : คณะกรรมการบริษัทฯ ได้อนุมัติในหลักการให้ฝ่ายจัดการสามารถทำรายการระหว่างกันมีเงื่อนไขการชำระค่าไปหากรายการดังกล่าวมีข้อตกลงทางการค้าในลักษณะเดียวกับที่จะกระทำกับคู่สัญญาทั่วไปในสถานการณ์เดียวกัน ด้วยอำนาจต่อรองทางการค้าที่ปราศจากอิทธิพลในการที่ตนมีสถานะเป็นกรรมการ ผู้บริหาร หรือ บุคคลที่เกี่ยวข้องกัน (แล้วแต่กรณี) ทั้งนี้บริษัทจะจัดทำรายงานสรุปการทำธุรกรรมดังกล่าวเพื่อรายงานในที่ประชุมคณะกรรมการตรวจสอบและคณะกรรมการบริษัททุกไตรมาส
- รายการธุรกิจปกติและรายการสนับสนุนธุรกิจปกติซึ่งไม่มีเงื่อนไขทางการชำระค่าทั่วไป และรายการระหว่างกันอื่นๆ ได้แก่ รายการเช่าอาคาร และรายการรับความช่วยเหลือทางการเงิน เช่น การกู้ยืม การค้ำประกัน เป็นต้น บริษัทฯ มีนโยบายให้เสนอให้ที่ประชุมคณะกรรมการบริษัทพิจารณาอนุมัติ โดยมีคณะกรรมการตรวจสอบเข้าร่วมประชุมและให้ความเห็นเกี่ยวกับความสมเหตุสมผลและความจำเป็นของการทำรายการก่อนทำรายการนั้นๆ และจะต้องปฏิบัติให้เป็นไปตามกฎหมายว่าด้วยหลักทรัพย์และตลาดหลักทรัพย์ และข้อบังคับ ประกาศ คำสั่งหรือข้อกำหนดของตลาดหลักทรัพย์แห่งประเทศไทย รวมถึงการปฏิบัติตามข้อกำหนดเกี่ยวกับการเปิดเผยข้อมูลการทำรายการที่เกี่ยวข้องกันและการได้มาหรือจำหน่ายไปซึ่งทรัพย์สินที่สำคัญของบริษัทฯ หรือบริษัทย่อย (ถ้ามี) และการปฏิบัติตามมาตรฐานบัญชี เรื่องการเปิดเผยข้อมูลเกี่ยวกับบุคคล หรือกิจกรรมที่เกี่ยวข้องกันซึ่งกำหนดโดยสภาวิชาชีพบัญชีในพระบรมราชูปถัมภ์ โดยบริษัทฯ จะเปิดเผยรายการระหว่างกันไว้ในหมายเหตุประกอบงบการเงินของบริษัทฯ รวมทั้งแบบ 56-1 และรายงานประจำปี

นอกจากนี้ ในกรณีที่คณะกรรมการตรวจสอบต้องให้ความเห็นเกี่ยวกับความเหมาะสมของรายการดังกล่าว และคณะกรรมการตรวจสอบไม่มีความชำนาญในการพิจารณารายการระหว่างกันที่เกิดขึ้นนั้น บริษัทฯ จะจัดให้มีบุคคลที่มีความรู้ ความชำนาญพิเศษ เช่น ผู้สอบบัญชีหรือผู้ประเมินราคาทรัพย์สินที่มีความเป็นอิสระเป็นผู้ให้ความเห็นเกี่ยวกับรายการระหว่างกัน โดยความเห็นของคณะกรรมการตรวจสอบหรือบุคคลที่มีความรู้ความชำนาญพิเศษ จะถูกนำไปใช้ประกอบการตัดสินใจของคณะกรรมการบริษัทหรือผู้ถือหุ้น แล้วแต่กรณี เพื่อให้มีความมั่นใจว่าการเข้าทำรายการดังกล่าวจะไม่เป็นการโยกย้าย หรือถ่ายเทผลประโยชน์ระหว่างบริษัทฯ หรือบุคคลที่อาจมีความขัดแย้งของบริษัทฯ แต่เป็นการทำรายการที่บริษัทฯ ได้คำนึงถึงประโยชน์สูงสุดของผู้ถือหุ้นทุกราย

## นโยบายและแนวโน้มนำการทำรายการระหว่างกัน

รายการระหว่างกันที่อาจเกิดขึ้นในอนาคตนั้นจะต้องผ่านคณะกรรมการตรวจสอบ และคณะกรรมการบริษัทที่มีคณะกรรมการตรวจสอบเข้าร่วมประชุมเพื่อพิจารณาและให้ความเห็นเกี่ยวกับความจำเป็นในการทำรายการและความสมเหตุสมผลของรายการนั้นๆ รวมทั้งตรวจสอบราคาและเงื่อนไขการทำรายการให้เป็นไปตามลักษณะที่สามารถเปรียบเทียบกับได้กับบุคคลภายนอก

กรรมการจะต้องปฏิบัติตามระเบียบต่างๆ ที่ได้กำหนดขึ้น และกรรมการจะไม่มีสิทธิในการออกเสียงอนุมัติรายการใดๆ ที่ตนหรือบุคคลที่อาจมีความขัดแย้งทางผลประโยชน์ในลักษณะอื่นใดทำธุรกรรมกับบริษัทฯ

สำหรับแนวโน้มนำการทำรายการระหว่างกันในอนาคตนั้น จะยังคงมีอยู่ในส่วนที่เป็นการดำเนินการทางธุรกิจปกติของบริษัทฯ ได้แก่ การเช่าหอพักพนักงาน การทำสัญญาบริการอาหารและค่าเช่าพื้นที่ทำอาหาร การให้บริการด้านการแพทย์ รวมทั้งการจัดซื้อวัสดุในการจัดทำฟันปลอม

อย่างไรก็ดี บริษัทฯ จะดำเนินการทำรายการข้างต้นด้วยความโปร่งใสและปฏิบัติตามนโยบายการทำรายการระหว่างกันของบริษัทฯ และสอดคล้องกับข้อกำหนดของสำนักงาน ก.ล.ต. ตลาดหลักทรัพย์ และหน่วยงานอื่นๆ ที่เกี่ยวข้องอย่างเคร่งครัด



## คำอธิบายและวิเคราะห์ฐานะการเงินและผลดำเนินงาน

### ฐานะการเงินและผลการดำเนินงาน

#### ข้อมูลทางการเงินที่สำคัญ

#### 1. งบแสดงฐานะการเงิน

งบแสดงฐานะการเงิน	ณ วันที่ 31 ธันวาคม					
	2559		2560		2561	
	ล้านบาท	ร้อยละ	ล้านบาท	ร้อยละ	ล้านบาท	ร้อยละ
<b>สินทรัพย์หมุนเวียน</b>						
เงินสดและรายการเทียบเท่าเงินสด	36.98	5.9	25.75	2.8	49.18	4.1
เงินลงทุนชั่วคราว	-	-	236.96	25.6	0.00	0.0
ลูกหนี้การค้าและลูกหนี้อื่น	41.12	6.5	35.86	3.9	50.46	4.3
เงินให้กู้ยืมระยะสั้น	0.82	0.1	1.56	0.2	0.14	0.0
สินค้าคงเหลือ	13.47	2.1	15.48	1.7	17.01	1.4
สินทรัพย์หมุนเวียนอื่น	14.26	2.3	13.10	1.4	14.50	1.2
<b>รวมสินทรัพย์หมุนเวียน</b>	<b>106.65</b>	<b>16.9</b>	<b>328.71</b>	<b>35.5</b>	<b>131.29</b>	<b>11.1</b>
<b>สินทรัพย์ไม่หมุนเวียน</b>						
เงินให้กู้ยืมระยะยาว	1.94	0.3	0.25	0.0	4.46	0.4
ที่ดิน อาคารและอุปกรณ์	512.56	81.2	573.87	62.0	1,017.42	85.8
สินทรัพย์ไม่มีตัวตน	1.16	0.2	2.86	0.3	3.09	0.3
สินทรัพย์ภายใต้การควบคุม	4.77	0.8	13.28	1.4	11.31	1.0
สินทรัพย์ไม่หมุนเวียนอื่น	4.18	0.7	7.10	0.8	18.19	1.5
<b>รวมสินทรัพย์ไม่หมุนเวียน</b>	<b>524.61</b>	<b>83.1</b>	<b>597.36</b>	<b>64.5</b>	<b>1,054.47</b>	<b>88.9</b>
<b>รวมสินทรัพย์</b>	<b>631.26</b>	<b>100.0</b>	<b>926.07</b>	<b>100.0</b>	<b>1,185.76</b>	<b>100.0</b>

งบแสดงฐานะการเงิน	ณ วันที่ 31 ธันวาคม					
	2559		2560		2561	
	ล้านบาท	ร้อยละ	ล้านบาท	ร้อยละ	ล้านบาท	ร้อยละ
<b>หนี้สินหมุนเวียน</b>						
เงินเบิกเกินบัญชีและเงินกู้ยืมระยะสั้นจากสถาบันการเงิน	50.00	7.9	0.01	0.0	57.00	4.8
เจ้าหนี้การค้าและเจ้าหนี้อื่น	60.10	9.5	47.90	5.2	76.33	6.4
ส่วนของเงินกู้ยืมระยะยาวที่ถึงกำหนดชำระภายในหนึ่งปี	43.88	7.0	-	-	-	-
ส่วนของหนี้สินตามสัญญาเช่าการเงินที่ถึงกำหนดชำระภายในหนึ่งปี	0.54	0.1	0.56	0.1	0.13	0.0
เงินปันผลค้างจ่าย	-	-	-	-	-	-
หนี้สินหมุนเวียนอื่น	3.69	0.6	4.91	0.5	7.26	0.6
<b>รวมหนี้สินหมุนเวียน</b>	<b>158.21</b>	<b>25.1</b>	<b>53.38</b>	<b>5.8</b>	<b>140.72</b>	<b>11.9</b>
<b>หนี้สินไม่หมุนเวียน</b>						
เงินกู้ยืมระยะยาว - สุทธิ						
จากส่วนที่ถึงกำหนดชำระภายในหนึ่งปี	93.43	14.8	-	-	125.00	10.5
หนี้สินตามสัญญาเช่าการเงิน - สุทธิ						
จากส่วนที่ถึงกำหนดชำระภายในหนึ่งปี	0.69	0.1	0.12	0.0	0.00	0.0
สำรองผลประโยชน์ระยะยาวของพนักงาน	27.66	4.4	23.97	2.6	25.19	2.1
หนี้สินไม่หมุนเวียนอื่น	0.30	0.0	2.37	0.3	8.91	0.8
<b>รวมหนี้สินไม่หมุนเวียน</b>	<b>122.08</b>	<b>19.3</b>	<b>26.46</b>	<b>2.9</b>	<b>159.10</b>	<b>13.4</b>
<b>รวมหนี้สิน</b>	<b>280.29</b>	<b>44.4</b>	<b>79.84</b>	<b>8.6</b>	<b>299.82</b>	<b>25.3</b>
<b>ส่วนของผู้ถือหุ้น</b>						
ทุนเรือนหุ้น						
ทุนจดทะเบียน						
หุ้นสามัญ 600,000,000 หุ้น มูลค่าหุ้นละ 0.5 บาท	300.00	47.5	300.00	32.4	300.00	25.3
หุ้นสามัญ 1,000,000 หุ้น มูลค่าหุ้นละ 100 บาท						
ทุนออกจำหน่ายและชำระเต็มมูลค่าแล้ว						
หุ้นสามัญ 600,000,000 หุ้น มูลค่าหุ้นละ 0.5 บาท			300.00	32.4	300.00	25.3
หุ้นสามัญ 200,000,000 หุ้น มูลค่าหุ้นละ 0.5 บาท	100.00	15.8				
หุ้นสามัญ 1,000,000 หุ้น มูลค่าหุ้นละ 100 บาท						
ส่วนเกินมูลค่าหุ้นสามัญ	-	-	496.78	53.6	496.78	41.9
กำไรสะสม						
จัดสรรแล้ว - สรรองตามกฎหมาย	6.74	1.1	11.59	1.3	14.80	1.2
ยังไม่ได้จัดสรร	237.00	37.5	23.59	2.5	61.05	5.1
องค์ประกอบอื่นของส่วนของผู้ถือหุ้น	-	-	(0.12)	(0.0)	-	-
ส่วนของผู้ถือหุ้นของบริษัทฯ	343.74	54.5	831.84	89.8	872.63	73.6
ส่วนของผู้มีส่วนได้เสียที่ไม่มีอำนาจควบคุมของบริษัทย่อย	7.23	1.1	14.39	1.6	13.31	1.1
<b>รวมส่วนของผู้ถือหุ้น</b>	<b>350.97</b>	<b>55.6</b>	<b>846.23</b>	<b>91.4</b>	<b>885.94</b>	<b>74.7</b>
<b>รวมส่วนของหนี้สินและส่วนของผู้ถือหุ้น</b>	<b>631.26</b>	<b>100.0</b>	<b>926.07</b>	<b>100.0</b>	<b>1,185.76</b>	<b>100.0</b>

## 2. งบกำไรขาดทุนเบ็ดเสร็จ

งบกำไรขาดทุนเบ็ดเสร็จ	ปีบัญชี สิ้นสุดวันที่ 31 ธันวาคม					
	งบการเงินเฉพาะกิจการ ปรับปรุงโดยผู้บริหาร		งบการเงินรวม		งบการเงินรวม	
	2559 <sup>2</sup>		2560		2561	
	ล้านบาท	ร้อยละ	ล้านบาท	ร้อยละ	ล้านบาท	ร้อยละ
<b>รายได้</b>						
รายได้จากการประกอบกิจการโรงพยาบาล	542.00	98.2	533.32	99.3	625.88	99.4
รายได้อื่น	9.74	1.8	3.67	0.7	3.75	0.6
<b>รายได้รวม</b>	<b>551.74</b>	<b>100.0</b>	<b>536.99</b>	<b>100.0</b>	<b>629.63</b>	<b>100.0</b>
<b>ค่าใช้จ่าย</b>						
ต้นทุนในการประกอบกิจการโรงพยาบาล	(360.24)	(64.3)	(382.27)	(71.2)	(430.52)	(68.4)
ค่าใช้จ่ายในการขาย	(11.19)	(2.0)	(15.03)	(2.8)	(15.83)	(2.5)
ค่าใช้จ่ายในการบริหาร	(99.05)	(18.0)	(115.80)	(21.6)	(129.03)	(20.5)
ขาดทุนจากการลดลงของมูลค่าสินทรัพย์	-	-	-	-	-	-
<b>กำไรก่อนหักต้นทุนทางการเงินและภาษี</b>	<b>81.26</b>	<b>14.7</b>	<b>23.89</b>	<b>4.4</b>	<b>54.25</b>	<b>8.6</b>
ค่าใช้จ่ายทางการเงิน	(7.56)	(1.4)	(5.15)	(1.0)	(1.92)	(0.3)
<b>กำไรก่อนภาษีเงินได้</b>	<b>73.70</b>	<b>13.4</b>	<b>18.74</b>	<b>3.5</b>	<b>52.33</b>	<b>8.3</b>
ภาษีเงินได้	(1.70)	(0.3)	5.13	1.0	(1.93)	(0.3)
<b>กำไรสำหรับปี</b>	<b>72.00</b>	<b>13.1</b>	<b>23.87</b>	<b>4.5</b>	<b>50.40</b>	<b>8.0</b>
<b>กำไรขาดทุนเบ็ดเสร็จอื่น</b>						
รายการที่จะถูกบันทึกในส่วนของกำไรหรือขาดทุนในภายหลัง						
ผลขาดทุนจากการวัดมูลค่าเงินลงทุนเพื่อขาย-สุทธิจากภาษีเงินได้	(0.09)	(0.0)	(0.12)	(0.0)	(0.12)	(0.0)
รายการที่จะไม่ถูกบันทึกในส่วนของกำไรหรือขาดทุนในภายหลัง						
ผลขาดทุนจากการประมาณการตามหลักคณิตศาสตร์ประกันภัย-สุทธิจากภาษีเงินได้	-	-	(0.15)	(0.0)	-	-
<b>กำไรเบ็ดเสร็จรวมสำหรับปี</b>	<b>71.91</b>	<b>13.0</b>	<b>23.60</b>	<b>4.4</b>	<b>50.28</b>	<b>8.0</b>

งบกำไรขาดทุนเบ็ดเสร็จ	ปีบัญชี สิ้นสุดวันที่ 31 ธันวาคม					
	งบการเงินเฉพาะกิจการ ปรับปรุงโดยผู้บริหาร		งบการเงินรวม		งบการเงินรวม	
	2559 <sup>1/2</sup>		2560		2561	
	ล้านบาท	ร้อยละ	ล้านบาท	ร้อยละ	ล้านบาท	ร้อยละ
<b>การแบ่งปันกำไร (ขาดทุน)</b>						
ส่วนที่เป็นของผู้ถือหุ้นของบริษัทฯ	72.24	13.1	24.19	4.5	51.48	8.2
ส่วนที่เป็นของผู้มีส่วนได้เสียที่ไม่มีอำนาจควบคุม ของบริษัทย่อย	(0.24)	(0.0)	(0.32)	(0.1)	(1.08)	(0.2)
รวม	72.00	13.0	23.87	4.5	50.40	8.0
<b>การแบ่งปันกำไรขาดทุนเบ็ดเสร็จรวม</b>						
ส่วนที่เป็นของผู้ถือหุ้นของบริษัทฯ	72.15	13.1	23.92	4.5	51.60	8.2
ส่วนที่เป็นของผู้มีส่วนได้เสียที่ไม่มีอำนาจควบคุม ของบริษัทย่อย	(0.24)	(0.0)	(0.32)	(0.1)	(1.08)	(0.2)
รวม	71.91	13.0	23.60	4.4	50.52	8.0
<b>กำไรต่อหุ้นขั้นพื้นฐาน<sup>1/</sup></b>						
กำไรส่วนที่เป็นของผู้ถือหุ้นบริษัทฯ	0.36		0.05		0.09	

**หมายเหตุ** <sup>1/</sup> บริษัทฯ ได้ปรับปรุงจำนวนหุ้นสามัญสำหรับปีสิ้นสุดวันที่ 31 ธันวาคม 2558 ตามจำนวนหุ้นสามัญที่เปลี่ยนแปลงไปจากการเปลี่ยนแปลงมูลค่าที่ตราไว้ จากมูลค่าหุ้นละ 100 บาท เป็นหุ้นละ 0.50 บาท ตามมติที่ประชุมวิสามัญผู้ถือหุ้น วันที่ 19 ธันวาคม 2559

<sup>1/2</sup> บริษัทฯ ได้จัดประเภทรายการต้นทุนในการประกอบกิจการโรงพยาบาล และ ค่าใช้จ่ายในการบริหารในงบการเงินปี 2559 ใหม่ เพื่อให้สอดคล้องกับการจัดประเภทการบัญชีในงบการเงินปี 2560

### 3. งบกระแสเงินสด

งบกระแสเงินสด	ปีบัญชี สิ้นสุดวันที่ 31 ธันวาคม		
	2559	2560	2561
	ล้านบาท	ล้านบาท	ล้านบาท
<b>กระแสเงินสดจากการดำเนินงาน</b>			
กำไรก่อนภาษี	73.70	18.74	52.33
รายการปรับกระทบยอดกำไรก่อนภาษีเป็นเงินสดรับ (จ่าย) จากกิจกรรมดำเนินงาน			
ค่าเสื่อมราคาและค่าตัดจำหน่าย	35.46	37.20	28.76
ค่าเผื่อนี้สงฆ์จะสูญเพิ่มขึ้น (โอนกลับ)	0.81	0.68	(0.18)
การปรับลดสินค้าคงเหลือเป็นมูลค่าสุทธิที่จะได้รับ (โอนกลับ)	0.02	(0.24)	(0.01)
ขาดทุน (กำไร) จากการจำหน่ายและตัดจำหน่ายสินทรัพย์	2.70	1.17	1.01
ขาดทุน (กำไร) กำไรจากการจำหน่ายเงินลงทุนในหลักทรัพย์เพื่อขาย	(0.11)	0.01	1.39
สำรองผลประโยชน์ระยะยาวของพนักงานเพิ่มขึ้น	2.99	3.17	3.26
รายได้ดอกเบี้ย	(0.08)	(0.22)	(0.20)
ค่าใช้จ่ายดอกเบี้ย	6.65	5.15	1.92
กำไรจากการดำเนินงานก่อนการเปลี่ยนแปลงในสินทรัพย์และหนี้สินดำเนินงาน	122.14	65.66	88.28
สินทรัพย์ดำเนินงาน (เพิ่มขึ้น) ลดลง			
ลูกหนี้การค้าและลูกหนี้อื่น	9.91	4.84	(13.53)
สินค้าคงเหลือ	1.30	(1.78)	(1.52)
สินทรัพย์หมุนเวียนอื่น	(0.60)	(0.70)	(1.36)
สินทรัพย์ไม่หมุนเวียนอื่น	(3.98)	(0.11)	(1.10)
หนี้สินดำเนินงานเพิ่มขึ้น (ลดลง)			
เจ้าหนี้การค้าและเจ้าหนี้อื่น	3.15	(12.08)	2.12
หนี้สินหมุนเวียนอื่น	(0.14)	1.22	2.35
จ่ายสำรองผลประโยชน์ระยะยาวของพนักงาน	(8.89)	(7.05)	(2.03)
หนี้สินไม่หมุนเวียนอื่น	0.29	2.07	6.54
<b>เงินสดจากกิจกรรมดำเนินงาน</b>	<b>123.18</b>	<b>52.07</b>	<b>79.75</b>
จ่ายดอกเบี้ยจ่าย	(6.58)	(5.59)	(1.87)
จ่ายภาษีเงินได้	(4.93)	(4.67)	(4.98)
ภาษีเงินได้รับคืน	-	6.53	(4.94)
<b>เงินสดสุทธิจากกิจกรรมดำเนินงาน</b>	<b>111.67</b>	<b>48.34</b>	<b>77.84</b>

งบกระแสเงินสด	ปีบัญชี สิ้นสุดวันที่ 31 ธันวาคม		
	2559	2560	2561
	ล้านบาท	ล้านบาท	ล้านบาท
<b>กระแสเงินสดจากกิจกรรมลงทุน</b>			
เงินลงทุนชั่วคราวลดลง	-	-	
เงินสดจ่ายซื้อเงินลงทุนในหลักทรัพย์เพื่อขาย	-	(257.91)	
เงินสดรับจากการจำหน่ายเงินลงทุนในหลักทรัพย์เพื่อขาย	5.38	20.79	235.72
เงินสดรับจากการจำหน่ายเงินลงทุนในบริษัทย่อย	7.48	-	
เงินสดรับจากผู้มีส่วนได้เสียที่ไม่มีอำนาจควบคุมจากการลงทุนในบริษัทย่อย	-	7.48	-
เงินสดจ่ายจากเงินให้กู้ยืม	(2.73)	(0.12)	(5.17)
เงินสดรับชำระคืนจากเงินให้กู้ยืม	1.93	0.83	2.38
เงินจ่ายล่วงหน้าค่าซื้อสินทรัพย์เพิ่มขึ้น		(6.38)	(9.99)
ซื้อที่ดิน อาคารและอุปกรณ์	(169.73)	(95.86)	(447.19)
ซื้อสินทรัพย์ไม่มีตัวตน	(1.33)	(1.97)	(0.98)
เงินสดรับจากการจำหน่ายอุปกรณ์	4.79	0.40	0.03
ดอกเบี้ยรับ	0.08	0.19	0.19
<b>เงินสดสุทธิที่ใช้ไปจากกิจกรรมลงทุน</b>	<b>(154.13)</b>	<b>(332.55)</b>	<b>(225.01)</b>
<b>กระแสเงินสดจากกิจกรรมจัดหาเงิน</b>			
เงินเบิกเกินบัญชีจากสถาบันการเงินลดลง			(0.01)
เงินกู้ยืมระยะสั้นจากสถาบันการเงินเพิ่มขึ้น	50.00	253.81	203.00
ชำระคืนเงินกู้ยืมระยะสั้นจากสถาบันการเงิน	-	(303.80)	(146.00)
ชำระคืนหนี้สินตามสัญญาเข้าการเงิน	(0.59)	(0.59)	(0.59)
เงินสดรับจากเงินกู้ยืมระยะยาว	57.13	52.87	125
ชำระคืนเงินกู้ยืมระยะยาว	(39.24)	(190.18)	-
เงินสดรับจากการออกหุ้นสามัญเพิ่มทุน	-	710.00	-
เงินสดจ่ายค่าใช้จ่ายออกหุ้นเพิ่มทุน	-	(16.53)	
จ่ายเงินปันผล	(16.00)	(232.60)	(10.80)
<b>เงินสดสุทธิที่ใช้ไปจากกิจกรรมจัดหาเงิน</b>	<b>51.30</b>	<b>272.98</b>	<b>170.60</b>
<b>เงินสดและรายการเทียบเท่าเงินสดเพิ่มขึ้น (ลดลง) สุทธิ</b>	<b>8.84</b>	<b>(11.23)</b>	<b>(23.43)</b>
เงินสดและรายการเทียบเท่าเงินสดต้นปี	28.14	36.98	25.75
<b>เงินสดและรายการเทียบเท่าเงินสดปลายปี</b>	<b>36.98</b>	<b>25.75</b>	<b>49.18</b>

#### 4. ตารางแสดงอัตราส่วนทางการเงินที่สำคัญ

อัตราส่วนทางการเงิน	หน่วย	ปีบัญชี สิ้นสุดวันที่ 31 ธันวาคม		
		2559	2560	2561
อัตราส่วนสภาพคล่อง				
อัตราส่วนสภาพคล่อง	เท่า	0.67	6.16	0.93
อัตราส่วนสภาพคล่องหมุนเร็ว	เท่า	0.49	5.59	0.70
อัตราส่วนสภาพคล่องกระแสเงินสด	เท่า	0.84	0.46	0.80
อัตราส่วนหมุนเวียนลูกหนี้การค้า	เท่า	11.48	13.25	14.04
ระยะเวลาเก็บหนี้เฉลี่ย	วัน	31.36	27.16	25.64
อัตราส่วนหมุนเวียนสินค้าคงเหลือ	เท่า	25.50	26.60	26.50
ระยะเวลาขายสินค้าเฉลี่ย	วัน	14.12	13.54	13.59
อัตราส่วนหมุนเวียนเจ้าหนี้การค้า <sup>1</sup>	เท่า	8.95	8.71	10.48
ระยะเวลารับหนี้เฉลี่ย	วัน	40.21	41.34	34.35
วงจรเงินสด	วัน	5.28	(0.64)	4.88
อัตราส่วนความสามารถในการทำกำไร				
อัตรากำไรขั้นต้น	ร้อยละ	33.54	28.32	31.21
อัตรากำไรจากการดำเนินงาน	ร้อยละ	13.19	3.79	8.07
อัตรากำไรอื่น	ร้อยละ	1.76	0.68	0.60
อัตราส่วนเงินสดต่อการทำกำไร	ร้อยละ	156.14	239.07	154.14
อัตรากำไรสุทธิ	ร้อยละ	13.05	4.45	8.00
อัตราผลตอบแทนผู้ถือหุ้น	ร้อยละ	23.13	3.99	5.82
อัตราส่วนแสดงประสิทธิภาพในการทำงาน				
อัตราผลตอบแทนจากสินทรัพย์	ร้อยละ	12.77	3.07	4.77
อัตราผลตอบแทนจากสินทรัพย์ถาวร	ร้อยละ	24.07	11.19	9.95
อัตราการหมุนของสินทรัพย์	เท่า	0.98	0.69	0.60
อัตราส่วนวิเคราะห์นโยบายการเงิน				
อัตราส่วนหนี้สินต่อส่วนของผู้ถือหุ้น	เท่า	0.80	0.09	0.34
อัตราส่วนความสามารถในการชำระดอกเบี้ย	เท่า	14.97	8.17	41.27
อัตราส่วนความสามารถในการชำระภาระผูกพัน (Cash Basis)	เท่า	0.50	0.06	0.13
อัตราการจ่ายปันผล <sup>2</sup>	ร้อยละ	0.00	974.43	21.43

**หมายเหตุ** ในการคำนวณอัตราส่วนทางการเงิน บริษัทฯ ใช้ข้อมูลกำไรสำหรับปี เพื่อแทนค่ากำไรสุทธิในการคำนวณ

<sup>1/</sup> อัตราส่วนหมุนเวียนเจ้าหนี้การค้า คำนวณโดยใช้ เจ้าหนี้การค้า ซึ่งได้รวมค่าธรรมเนียมแพทย์ค้างจ่ายไว้ด้วย

<sup>2/</sup> อัตราการจ่ายเงินปันผลคำนวณจาก ข้อมูลเงินปันผลจ่ายจากงบแสดงการเปลี่ยนแปลงของส่วนผู้ถือหุ้นเสมือน หารด้วย กำไรสำหรับงวดต่อปี

## การวิเคราะห์และคำอธิบายของฝ่ายจัดการ (Management Discussion and Analysis : MD&A)

### ภาพรวมธุรกิจ

ปี 2561 สภาพเศรษฐกิจของจังหวัดตรัง ค่อนข้างฟื้นตัวขึ้นจากเหตุการณ์น้ำท่วมใหญ่ 3 ครั้งในปีที่ผ่านมา โรงพยาบาลวัฒนะแพทย ตรี ได้ขยายกิจกรรมทางการตลาดสู่พื้นที่ใกล้เคียง เช่น สตูล พัทลุง กระบี่ และ พังงา เป็นต้น นอกจากนี้ยังมุ่งเน้นพื้นที่และกลุ่มผู้ใช้บริการที่เกี่ยวข้องกับการท่องเที่ยวเพิ่มขึ้น เช่น เกาะลันตา และ เกาะหลีเป๊ะ ครอบคลุม ทั้งนักท่องเที่ยวและผู้ประกอบการที่เกี่ยวข้องกับการท่องเที่ยว ซึ่งเป็นที่มาของรายได้จากคนไข้ต่างชาติที่เพิ่มขึ้นอย่างต่อเนื่อง

โรงพยาบาลวัฒนะแพทย ตรี มุ่งมั่นยกระดับบริการทางการแพทย์เพื่อให้การดูแลภาวะหรือโรคเฉพาะทางที่มีความซับซ้อนมากขึ้น เพิ่มศักยภาพของการบริการทางการแพทย์โดยเพิ่มแพทย์ประจำ ด้านทางเดินอาหาร รังสีวินิจฉัย และอายุรกรรม เพิ่มแพทย์ part time ด้านจักษุวิทยา ศัลยกรรม และ กุมารเวชกรรม เป็นต้น ให้บริการเครื่องตรวจระดับความแข็งของตับและวัดปริมาณไขมันในตับ (Fibroscan) ซึ่งเป็นเครื่องแรกในจังหวัดตรังและจังหวัดใกล้เคียง ให้บริการเครื่องตรวจคลื่นไฟฟ้าสมอง การรักษานานผู้ใช้บริการเดิม คนไข้เก่าด้วยการติดตามผู้ใช้บริการอย่างต่อเนื่อง และพัฒนาคุณภาพการบริการเพื่อเพิ่มระดับความพึงพอใจ เสริมสร้างความสัมพันธ์อันดีกับตัวแทนกับบริษัทประกันชีวิตและบริษัทคู่สัญญาต่างๆ เพิ่มกิจกรรมด้าน digital marketing เข้าร่วมเป็นเครือข่ายการให้บริการทางการแพทย์ฉุกเฉิน 1669 และ ทำกิจกรรมเพื่อสังคมอย่างสม่ำเสมอ ช่วยให้ผลการดำเนินการดีขึ้นอย่างชัดเจน

โรงพยาบาลวัฒนะแพทย อ่าวนาง ซึ่งเป็นบริษัทย่อยได้เริ่มเปิดให้บริการเมื่อวันที่ 1 มีนาคม 2562 เพื่อให้บริการประชาชนและนักท่องเที่ยวในอ่าวนาง กระบี่และพื้นที่ใกล้เคียง นอกจากเป็นการเพิ่มแหล่งที่มาของรายได้แล้วยังช่วยให้สามารถใช้ทรัพยากรร่วมกันกับโรงพยาบาลวัฒนะแพทย ตรี ได้อย่างมีประสิทธิภาพ โรงพยาบาลยังคงมุ่งเน้นความปลอดภัยของคนไข้ ให้บริการตามจริยธรรมและมาตรฐานทางการแพทย์ เพื่อผลการรักษาทางคลินิกที่ดี เป็นที่พึงพอใจของผู้ใช้บริการ

บริษัทมีความเชื่อมั่นว่าการกำหนดนโยบาย ดูแลกำกับ ปรับเปลี่ยนกลยุทธ์ให้เหมาะสมกับสถานการณ์ การพัฒนาประสิทธิภาพ การบริหารจัดการด้วยหลักธรรมาภิบาลและโปร่งใสจะช่วยให้บริษัทฯ สามารถพัฒนาและสร้างดำเนินงานให้เจริญเติบโตอย่างยั่งยืน

สำหรับปี 2560 และปี 2561 กลุ่มบริษัทฯ มีรายได้จากกิจการ โรงพยาบาล จำนวน 533.31 ล้านบาท และ 625.87 ล้านบาท ตามลำดับ เพิ่มขึ้นร้อยละ 17.5 ในขณะที่สำหรับปี 2560 และปี 2561 กลุ่มบริษัทฯ มีกำไรสุทธิจำนวน 23.87 ล้านบาท และ 50.40 ล้านบาท ตามลำดับ โดยสัดส่วนกำไรสุทธิต่อรายได้รวม ปี 2561 เพิ่มขึ้นมาอยู่ที่ร้อยละ 8.0 ในขณะที่กำไรสุทธิใน ปี 2560 ซึ่งอยู่ที่ร้อยละ 4.4 รายละเอียดของคำอธิบายและการวิเคราะห์เป็นดังนี้

### ผลการดำเนินงานและความสามารถในการทำกำไร

#### งบกำไรขาดทุน

##### รายได้จากการรักษาพยาบาล

สำหรับปี 2560 และ ปี 2561 กลุ่มบริษัทฯ มีรายได้จากการรักษาพยาบาล จำนวน 533.31 ล้านบาท และ 625.87 ล้านบาท ตามลำดับเพิ่มขึ้นจำนวน 92.74 ล้านบาท คิดเป็นอัตราร้อยละ 17.4 โดยที่รายได้เพิ่มขึ้นจาก รายได้ผู้ป่วยนอก ปรับเพิ่มขึ้นร้อยละ 7.6 และรายได้จากกลุ่มผู้ป่วยในปรับเพิ่มขึ้นร้อยละ 23.3 จากจำนวนผู้เข้ารับการรักษาที่เพิ่มขึ้นทั้ง



ในและต่างประเทศ โดยขยายได้ที่ปรับเปลี่ยน ส่วนใหญ่มาจากโรคระบบทางเดินอาหาร โรคระบาดตามฤดูกาล เช่น ไข้หวัด ไข้หวัดใหญ่ ไข้เลือดออก เป็นต้น รวมถึงโรคไม่ติดต่อ เช่น หัวใจ สมอ อุบัติเหตุ เป็นต้น

### ต้นทุนในการรักษาพยาบาล

สำหรับปี 2560 และ ปี 2561 กลุ่มบริษัทฯ มีต้นทุนในการรักษาพยาบาลจำนวน 382.27 ล้านบาท และ 430.52 ล้านบาท ตามลำดับ เพิ่มขึ้นอัตราร้อยละ 12.6 สัดส่วนต้นทุนในการรักษาพยาบาลเปรียบเทียบกับรายได้จากการรักษาพยาบาล สำหรับปี 2561 อยู่ที่ร้อยละ 68.8 ปรับตัวลดลงเมื่อเทียบกับปี 2560 ซึ่งอยู่ที่ร้อยละ 71.7 เนื่องจากการบริหารต้นทุนได้มีประสิทธิภาพมากขึ้น รวมถึงอัตราการเพิ่มขึ้นของรายได้ที่สูงกว่าต้นทุน สำหรับต้นทุนที่เพิ่มขึ้นมีสาเหตุหลักมาจากต้นทุนยา เวชภัณฑ์ วัสดุสิ้นเปลือง และค่าธรรมเนียมแพทย์ ซึ่งเพิ่มขึ้นแปรผันตามจำนวนผู้ป่วยที่เพิ่มขึ้น รวมถึงการเพิ่มจำนวนพนักงานและค่าตอบแทนประจำปี (Bonus) โดยต้นทุนสำคัญของบริษัท ได้แก่ ค่าตอบแทนแพทย์ ต้นทุนสินค้า เงินเดือนพนักงานฝ่ายการแพทย์ ค่าเสื่อมราคา เป็นต้น

### ค่าใช้จ่ายในการขาย

สำหรับปี 2560 และ ปี 2561 กลุ่มบริษัทฯ มีค่าใช้จ่ายในการขายจำนวน 15.03 ล้านบาทและ 15.83 ล้านบาท ตามลำดับ เพิ่มขึ้นอัตราร้อยละ 5.4 แต่เมื่อเทียบกับรายได้จากการรักษาพยาบาลสำหรับปี 2560 และ ปี 2561 คิดเป็นสัดส่วนร้อยละ 2.8 และร้อยละ 2.5 ตามลำดับ ซึ่งลดลงร้อยละ 0.3

### ค่าใช้จ่ายในการบริหาร

สำหรับปี 2560 และ ปี 2561 กลุ่มบริษัทฯ มีค่าใช้จ่ายในการบริหารจำนวน 115.80 ล้านบาท และ 129.03 ล้านบาท ตามลำดับ เพิ่มขึ้นอัตราร้อยละ 11.4 โดยสัดส่วนค่าใช้จ่ายในการบริหารเปรียบเทียบกับรายได้จากการรักษาพยาบาล สำหรับปี 2561 คิดเป็นสัดส่วนร้อยละ 20.6 ปรับตัวลดลงเมื่อเทียบกับปี 2560 ซึ่งอยู่ที่ร้อยละ 21.7 โดยค่าใช้จ่ายสำคัญที่เพิ่มขึ้น ได้แก่ ค่าใช้จ่ายเกี่ยวกับพนักงานเนื่องจากการรับพนักงานเพิ่มขึ้นเพื่อรองรับการขยายตัวของโรงพยาบาล และ โบนัสที่เพิ่มขึ้นตามผลประกอบการ ค่าจ้างบริษัทจากภายนอกในการให้บริการด้านทำความสะอาดแทนการจ้างพนักงาน เป็นต้น

### ต้นทุนทางการเงิน

สำหรับปี 2560 และ ปี 2561 กลุ่มบริษัทฯ มีต้นทุนทางการเงินสำหรับเงินกู้ยืมสถาบันการเงิน จำนวน 5.15 ล้านบาท และ 1.92 ล้านบาท ตามลำดับ ปรับลดลงอัตราร้อยละ 62.8 เนื่องจาก บริษัทฯ ได้รับเงินจากการเสนอขายหุ้นสามัญเพิ่มทุนต่อประชาชนเป็นครั้งแรกในเดือนกันยายน 2560 จึงได้ชำระคืนเงินกู้ยืมที่มีอยู่จากสถาบันการเงินทั้งหมด ซึ่งทำให้บริษัทฯ มีภาระต้นทุนทางการเงินที่ต่ำลงมาก ตั้งแต่ไตรมาส 4 ปี 2560

### กำไรสุทธิ

สำหรับปี 2560 กลุ่มบริษัทฯ มีผลกำไรสุทธิ 23.87 ล้านบาท และ ปี 2561 มีผลกำไรสุทธิจำนวน 50.40 ล้านบาท เพิ่มขึ้น 26.53 ล้านบาท คิดเป็นอัตราร้อยละ 111.1 โดยสัดส่วนกำไรสุทธิต่อรายได้รวม สำหรับสำหรับปี 2560 และ ปี 2561 คิดเป็นสัดส่วนร้อยละ 4.4 และร้อยละ 8.0 ตามลำดับ โดยกำไรสุทธิที่ปรับเปลี่ยน เนื่องจากจากกลุ่มบริษัทฯ มีรายได้รวมเพิ่มขึ้น ในขณะที่สัดส่วนต้นทุนขาย ค่าใช้จ่ายในการขายและบริหาร รวมถึงต้นทุนทางการเงินปรับลดลง

## งบแสดงฐานะการเงิน

### สินทรัพย์รวม

ณ วันที่ 31 ธันวาคม 2560 และ 2561 มีจำนวน 926.07 ล้านบาท และ 1,185.76 ล้านบาท ตามลำดับ เพิ่มขึ้น 259.69 ล้านบาท คิดเป็น 28.0% โดยสาเหตุหลักมาจากการลงทุนในที่ดิน อาคารและอุปกรณ์เพิ่มขึ้น 443.56 ล้านบาท ส่วนใหญ่มาจากการก่อสร้างอาคาร โรงพยาบาลวัฒนะแพทย อ่าวนาง และการเข้าซื้อที่ดิน เพื่อใช้ในการก่อสร้าง โรงพยาบาลวัฒนะแพทย สมุย ในขณะที่เงินลงทุนชั่วคราวลดลง 236.96 ล้านบาท เพื่อนำไปลงทุนซื้อที่ดิน อาคารและอุปกรณ์ข้างต้น

**สินทรัพย์หมุนเวียน** ณ วันที่ 31 ธันวาคม 2560 และ 2561 มีจำนวน 328.71 ล้านบาท และ 131.29 ล้านบาท ตามลำดับ โดยมีสัดส่วนสินทรัพย์หมุนเวียนต่อสินทรัพย์รวม ณ วันที่ 31 ธันวาคม 2560 และ 2561 อยู่ที่ ร้อยละ 35.5 และ ร้อยละ 11.1 ตามลำดับ โดยสินทรัพย์หมุนเวียนปรับลดลง 197.43 ล้านบาท คิดเป็นร้อยละ 60.1 โดยสาเหตุหลักมาจากการลดลงของเงินลงทุนชั่วคราวจำนวน 236.96 ล้านบาท เพื่อนำไปลงทุนในที่ดิน อาคาร และอุปกรณ์ของบริษัทย่อย โดยรายการสินทรัพย์หมุนเวียนหลักๆ ปี 2561 ได้แก่ เงินสดและรายการเทียบเท่าเงินสด ลูกหนี้การค้าและลูกหนี้อื่น และสินค้าคงเหลือ

**สินทรัพย์ไม่หมุนเวียน** ณ วันที่ 31 ธันวาคม 2560 และ 2561 อยู่ที่จำนวน 597.35 ล้านบาท และ 1,054.48 ล้านบาท ตามลำดับ เพิ่มขึ้น 457.13 ล้านบาท คิดเป็นร้อยละ 76.5 โดยสาเหตุหลักมาจากการลงทุนใน ที่ดิน อาคารและอุปกรณ์เพิ่มขึ้น 443.57 ล้านบาท ซึ่งเกิดจากการก่อสร้างอาคาร โรงพยาบาลวัฒนะแพทย อ่าวนาง และการเข้าซื้อที่ดิน เพื่อใช้ในการก่อสร้างโรงพยาบาลวัฒนะแพทย สมุย ทั้งนี้ รายการสินทรัพย์ไม่หมุนเวียนที่มีมูลค่าสูงสุด ได้แก่ ที่ดิน อาคาร และอุปกรณ์ โดย ณ วันที่ 31 ธันวาคม 2560 และ 2561 มีสัดส่วนต่อสินทรัพย์รวม ร้อยละ 62.0 และร้อยละ 85.8 ตามลำดับ ทั้งนี้ ณ วันที่ 31 ธันวาคม 2561 สัดส่วนดังกล่าวปรับเพิ่มขึ้น เนื่องจากบริษัทฯ ลงทุนตามที่ดินข้างต้น

### หนี้สินรวม

ณ วันที่ 31 ธันวาคม 2560 และ 2561 มีจำนวน 79.84 ล้านบาท และ 299.82 ล้านบาทตามลำดับ เพิ่มขึ้นจำนวน 219.98 ล้านบาท คิดเป็นร้อยละ 275.5 โดยหนี้สินรวมที่เพิ่มขึ้น ส่วนใหญ่เกิดจาก เงินกู้ยืมจากสถาบันการเงินทั้งระยะสั้น และระยะยาว

**หนี้สินหมุนเวียน** ณ วันที่ 31 ธันวาคม 2560 และ 2561 มีจำนวน 53.38 ล้านบาท และ 140.72 ล้านบาท ตามลำดับ โดยหนี้สินหมุนเวียนที่เพิ่มขึ้นส่วนใหญ่เกิดจาก เงินกู้ยืมระยะสั้นจากสถาบันการเงิน เจ้าหนี้การค้า ค่าตอบแทนแพทย์ค้างจ่ายและเจ้าหนี้อื่นที่เพิ่มขึ้น สัดส่วนหนี้สินหมุนเวียนต่อหนี้สินรวม ณ วันที่ 31 ธันวาคม 2560 และ 2561 ปรับลดลงจากร้อยละ 66.9 เหลือร้อยละ 46.93 ตามลำดับ โดยรายการหนี้สินหลักที่คงเหลืออยู่ ณ วันที่ 31 ธันวาคม 2561 ได้แก่ เงินกู้ยืมระยะสั้นจากสถาบันการเงิน เจ้าหนี้การค้าและเจ้าหนี้อื่น

**หนี้สินไม่หมุนเวียน** ณ วันที่ 31 ธันวาคม 2560 และ 2561 มีจำนวน 26.46 ล้านบาท และ 159.11 ล้านบาท ตามลำดับ เพิ่มขึ้น 132.64 ล้านบาท โดยหนี้สินไม่หมุนเวียนที่เพิ่มขึ้นส่วนใหญ่เกิดจาก เงินกู้ยืมระยะยาวจากสถาบันการเงินของบริษัท โรงพยาบาลวัฒนะแพทย อ่าวนาง ซึ่งเป็นบริษัทย่อย เพื่อใช้ในการก่อสร้างอาคารโรงพยาบาล โดยหนี้สินหลักที่คงเหลืออยู่ ณ วันที่ 31 ธันวาคม 2561 ได้แก่ เงินกู้ยืมระยะยาวจากสถาบันการเงิน ภาระผูกพันผลประโยชน์พนักงาน

## ส่วนของผู้ถือหุ้น

ณ วันที่ 31 ธันวาคม 2560 และ 2561 มีส่วนของผู้ถือหุ้นเป็นจำนวน 846.22 ล้านบาท และ 885.94 ล้านบาท ตามลำดับ เพิ่มขึ้น 39.72 ล้านบาท คิดเป็นร้อยละ 4.7 โดยส่วนของผู้ถือหุ้นเพิ่มขึ้นจาก ผลประกอบการกำไรสุทธิประจำปี 2561 จำนวน 50.40 ล้านบาท และลดลงจากการจ่ายเงินปันผล จำนวน 10.80 ล้านบาท

## ภาระผูกพัน

ณ วันที่ 31 ธันวาคม 2561 บริษัทฯและบริษัทย่อยมีภาระผูกพันรวมจำนวน 443 ล้านบาท โดยแบ่งเป็น

- ภาระผูกพันรายจ่ายฝ่ายทุนจำนวน 131.62 ล้านบาท จากการก่อสร้างอาคาร การซื้อเครื่องมือและอุปกรณ์ การติดตั้งระบบสารสนเทศ ภาระผูกพันเกี่ยวกับสัญญาเช่าดำเนินงานจำนวน 8.3 ล้านบาท จากการเช่าที่ดิน อาคาร และอุปกรณ์
- ภาระผูกพันเกี่ยวกับสัญญาให้บริการจำนวน 9.26 ล้านบาท เกี่ยวกับการรักษาความปลอดภัย การบำรุงรักษาเครื่องมือแพทย์และบริการอื่นๆ
- การค้ำประกันจำนวน 302.12 ล้านบาท จากการค้ำประกันวงเงินสินเชื่อให้แก่บริษัทย่อย และการออกหนังสือค้ำประกัน

## วิเคราะห์โครงสร้างทางการเงิน

อัตราส่วนนโยบายการเงินหลักของบริษัทฯ ข้อมูลดังแสดงต่อไปนี้

- อัตราส่วนหนี้สินต่อส่วนของผู้ถือหุ้น ณ วันที่ 31 ธันวาคม 2560 และ ณ วันที่ 31 ธันวาคม 2561 อยู่ที่ 0.09 เท่า และ 0.34 เท่า ตามลำดับ
- อัตราส่วนความสามารถในการชำระดอกเบี้ย ณ วันที่ 31 ธันวาคม 2560 และ ณ วันที่ 31 ธันวาคม 2561 อยู่ที่ 8.17 เท่า และ 41.27 เท่า ตามลำดับ

## วิเคราะห์สภาพคล่อง

### กระแสเงินสด

รายละเอียดแหล่งที่มาและแหล่งใช้ไปของกระแสเงินสดแยกตามประเภท สรุปตามตาราง ดังต่อไปนี้

กระแสเงินสด	ปีบัญชี สิ้นสุดวันที่ 31 ธันวาคม		
	2559	2560	2561
	ล้านบาท	ล้านบาท	ล้านบาท
เงินสดสุทธิได้มา (ใช้ไป) จากกิจกรรมการดำเนินงาน	111.67	48.34	77.84
เงินสดสุทธิได้มา (ใช้ไป) จากกิจกรรมการลงทุน	(154.13)	(332.55)	(225.01)
เงินสดสุทธิได้มา (ใช้ไป) จากกิจกรรมจัดหาเงิน	51.30	272.98	170.60
<b>เงินสดและรายการเทียบเท่าเงินสดเพิ่มขึ้น (ลดลง) สุทธิ</b>	<b>8.84</b>	<b>(11.23)</b>	<b>23.43</b>
เงินสดและรายการเทียบเท่าเงินสด ต้นงวด	28.13	36.98	25.75
<b>เงินสดและรายการเทียบเท่าเงินสด ปลายงวด</b>	<b>36.97</b>	<b>25.75</b>	<b>49.18</b>

**หมายเหตุ** <sup>1</sup> งบกระแสเงินสดสำหรับ สิ้นสุดวันที่ 31 ธันวาคม 2558 ที่แสดงได้อ้างอิงจากงบการเงินรวมปี 2559

บริษัทฯมีกระแสเงินสดสุทธิได้มาจากกิจกรรมการดำเนินงานปี 2560 และ 2561 จำนวน 48.34 ล้านบาท และ 77.84 ล้านบาท ตามลำดับ โดยกระแสเงินสดสุทธิได้มาจากกิจกรรมการดำเนินงานปี 2561 ปรับเพิ่มขึ้นจากปี 2560 จำนวน 29.50 ล้านบาท โดยสาเหตุหลักมาจาก กำไรก่อนภาษีปี 2561 เพิ่มขึ้นจากปี 2560 จำนวน 33.59 ล้านบาท และค่าเสื่อมราคาลดลง 8.44 ล้านบาท ในขณะที่ลูกหนี้การค้าและลูกหนี้อื่น เพิ่มขึ้น 13.53 ล้านบาท

บริษัทฯมีกระแสเงินสดสุทธิใช้ไปจากกิจกรรมการลงทุนในปี 2560 และ 2561 จำนวน 332.55 ล้านบาท และ 225.01 ล้านบาท โดยกระแสเงินสดสุทธิใช้ไปจากกิจกรรมการลงทุนในปี 2561 ส่วนใหญ่เนื่องจากเงินจ่ายซื้อที่ดิน อาคาร และอุปกรณ์จำนวน 447.19 ล้านบาท ในขณะที่บริษัทฯได้รับเงินจากการจำหน่ายเงินลงทุนในหลักทรัพย์เพื่อขาย เพิ่มขึ้น 214.93 ล้านบาท

บริษัทฯมีกระแสเงินสดสุทธิได้มาจากกิจกรรมจัดหาเงินในปี 2560 และ 2561 จำนวน 272.98 ล้านบาท และ 170.60 ล้านบาท ตามลำดับ โดยกระแสเงินสดสุทธิได้มาจากกิจกรรมดำเนินงาน ส่วนใหญ่มาจาก กระแสเงินสดรับจากการกู้ยืมเงินระยะสั้นและระยะยาวจากสถาบันการเงิน จำนวน 328 ล้านบาท โดยในระหว่างปีได้มีการจ่ายชำระคืนเงินกู้ยืมระยะสั้นจากสถาบันการเงิน จำนวน 146 ล้านบาท และจ่ายเงินปันผล จำนวน 10.80 ล้านบาท

#### อัตราส่วนสภาพคล่อง

ณ วันที่ 31 ธันวาคม 2560 ณ วันที่ 31 ธันวาคม 2561 บริษัทฯมีอัตราส่วนสภาพคล่อง (Current Ratio) ในระดับ 6.16 เท่า และ 0.93 เท่า ในขณะที่มีอัตราส่วนสภาพคล่องหมุนเร็ว (Quick Ratio) ในระดับ 5.59 เท่า และ 0.70 เท่า ตามลำดับ ทั้งนี้ พิจารณาจากอัตราส่วนสภาพคล่องประเภทต่างๆ พบว่า สภาพคล่องของบริษัทฯ ในปี 2561 ปรับลดลง เนื่องจากบริษัทฯได้นำเงินลงทุนชั่วคราวซึ่งได้รับจากการเสนอขายหุ้นสามัญเพิ่มทุนต่อประชาชนครั้งแรก (IPO) ไปจ่ายชำระค่าที่ดิน ค่าก่อสร้างอาคาร และอุปกรณ์เครื่องมือทางการแพทย์ ซึ่งเป็นไปตามวัตถุประสงค์ในขณะเดียวกัน ก็มีหนี้สินจากการกู้ยืมเงินระยะสั้นเพิ่มขึ้น

#### วงจรเงินสด

วงจรเงินสดเฉลี่ยของบริษัทฯปี 2560 และปี 2561 อยู่ที่ -1 วัน และ 5 วัน ตามลำดับ โดยวงจรเงินสดดังกล่าวแสดงให้เห็นว่าบริษัทฯต้องเตรียมเงินสดเพื่อรองรับการดำเนินงานธุรกิจโดยเฉลี่ยประมาณ 3 วัน ซึ่งในช่วงที่ผ่านมาบริษัทฯใช้กระแสเงินสดภายในกิจการเพื่อการบริหารสภาพคล่องของบริษัทฯเป็นหลัก

#### อัตราผลตอบแทนผู้ถือหุ้น

อัตราผลตอบแทนผู้ถือหุ้น (Return on Equity : ROE) ปี 2559-2561 คิดเป็นอัตราร้อยละ 23.13 ร้อยละ 3.99 และ ร้อยละ 5.82 ตามลำดับ โดยอัตราผลตอบแทนผู้ถือหุ้นในปี 2559 ปรับตัวดีขึ้นจากผลประกอบการของบริษัทฯที่ดีขึ้น และอ่อนตัวลงในปี 2560 เนื่องจากส่วนของผู้ถือหุ้นเพิ่มขึ้นจาก ทุนหุ้นสามัญ จำนวน 200 ล้านบาท และส่วนเกินมูลค่าหุ้นสามัญ จำนวน 496.78 ล้านบาท ซึ่งเป็นผลมาจากการเพิ่มทุนและเสนอขายหุ้นสามัญเพิ่มทุนต่อประชาชนเป็นครั้งแรกในเดือนกันยายน 2560 ประกอบกับผลการดำเนินงานของบริษัทฯอ่อนตัวลง อย่างไรก็ตามในปี 2561 อัตราผลตอบแทนผู้ถือหุ้น ปรับเพิ่มขึ้น จากผลการดำเนินงานที่ดีขึ้นของบริษัท

**ปัจจัยและอิทธิพลหลักที่อาจมีผลต่อการดำเนินงานหรือฐานะทางการเงินในอนาคต****มาตรฐานการรายงานทางการเงินที่ออกและปรับปรุงใหม่และมีผลบังคับใช้ในอนาคต**

ในระหว่างปีปัจจุบัน สภาวิชาชีพบัญชีได้ประกาศใช้มาตรฐานการรายงานทางการเงินและการตีความมาตรฐานการรายงานทางการเงินฉบับปรับปรุง (ปรับปรุง 2561) จำนวนหลายฉบับ ซึ่งมีผลบังคับใช้สำหรับงบการเงินที่มีรอบระยะเวลาบัญชีที่เริ่มในหรือหลังวันที่ 1 มกราคม 2562 มาตรฐานการรายงานทางการเงินดังกล่าวได้รับการปรับปรุงหรือจัดให้มีขึ้นเพื่อให้มีเนื้อหาเข้าเทียบกับมาตรฐานการรายงานทางการเงินระหว่างประเทศ โดยส่วนใหญ่เป็นการปรับปรุงและอธิบายให้ชัดเจนเกี่ยวกับการเปิดเผยข้อมูลในหมายเหตุประกอบงบการเงิน

ฝ่ายบริหารของบริษัทฯและบริษัทย่อยเชื่อว่ามาตรฐานการรายงานทางการเงินฉบับปรับปรุง จะไม่มีผลกระทบอย่างเป็นสาระสำคัญต่องบการเงินเมื่อนำมาถือปฏิบัติ

**การหมดสิทธิประโยชน์ทางภาษีเงินได้นิติบุคคลจากคณะกรรมการส่งเสริมการลงทุนตั้งแต่วันที่ 15 มี.ค. 2561**

บริษัทฯได้รับสิทธิพิเศษทางภาษีจากคณะกรรมการส่งเสริมการลงทุนสำหรับกิจการ โรงพยาบาลตามบัตรส่งเสริมการลงทุนเลขที่ 1487 (2) / 2553 ลงวันที่ 3 พ.ค. 2553 ซึ่งบริษัทฯได้รับการส่งเสริมการลงทุนเป็นระยะเวลา 8 ปี ซึ่งสิทธิประโยชน์ทางภาษีเงินได้นิติบุคคลดังกล่าวหมดลงตั้งแต่วันที่ 15 มี.ค. 2561 ดังนั้น บริษัทฯอาจมีภาระค่าใช้จ่ายทางภาษีที่เพิ่มขึ้นภายหลังจากดังกล่าว โดยในปี 2561 บริษัทฯมีรายได้จากการประกอบกิจการ โรงพยาบาลที่ได้รับการส่งเสริมการลงทุนจำนวน 73.25 ล้านบาท หรือคิดเป็นสัดส่วนอัตราร้อยละ 11.7 ของรายได้จากการประกอบกิจการ โรงพยาบาลทั้งหมดในปี 2561

อย่างไรก็ตาม บริษัทฯได้รับสิทธิประโยชน์ทางภาษีจากมาตรการภาษีเพื่อส่งเสริมการลงทุนในประเทศ ซึ่งเป็นมาตรการภาษีที่ยกเว้นภาษีเงินได้นิติบุคคลสำหรับรายจ่ายเพื่อการลงทุนในทรัพย์สินที่เข้าเงื่อนไข โดยให้หักเป็นรายจ่ายได้ 2 เท่าสำหรับทรัพย์สินและลงทุนในปี 2559 และหักรายจ่ายได้ 1.5 เท่า สำหรับทรัพย์สินที่ลงทุนในปี 2560 ซึ่งจะช่วยประหยัดภาระภาษีให้บริษัทฯได้อีกทางหนึ่ง

## รายงานความรับผิดชอบของคณะกรรมการต่อรายงานทางการเงิน

คณะกรรมการบริษัทเป็นผู้รับผิดชอบต่อการเงินและงบการเงินรวมของบริษัท โรงพยาบาลวัดนแพทย์ ตรีง จำกัด (มหาชน) และบริษัทย่อย รวมทั้งสารสนเทศทางการเงินที่ปรากฏในรายงานประจำปี 2561 ซึ่งงบการเงินดังกล่าวจัดทำขึ้นตามมาตรฐานการบัญชีที่รับรองทั่วไปในประเทศไทย โดยใช้นโยบายบัญชีที่เหมาะสมและถือปฏิบัติอย่างสม่ำเสมอ มีการใช้ดุลยพินิจอย่างระมัดระวัง และประมาณการที่สมเหตุสมผลในการจัดทำ รวมทั้งมีการเปิดเผยข้อมูลสำคัญอย่างเพียงพอในหมายเหตุประกอบงบการเงิน ทั้งนี้งบการเงินดังกล่าวได้ผ่านการตรวจสอบและให้ความเห็นอย่างไม่มีเงื่อนไขจากผู้สอบบัญชีรับอนุญาตที่เป็นอิสระ จึงสะท้อนฐานะการเงินและผลการดำเนินงานที่เป็นจริงและโปร่งใสอันเป็นประโยชน์ต่อผู้ถือหุ้นและนักลงทุนทั่วไป

คณะกรรมการบริษัทได้จัดให้มีและดำรงไว้ซึ่งระบบการบริหารความเสี่ยงและระบบการควบคุมภายในที่เหมาะสม และมีประสิทธิผล เพื่อให้มั่นใจว่าข้อมูลทางบัญชีมีความน่าเชื่อถือ และเพียงพอที่จะดำรงไว้ซึ่งทรัพย์สินของบริษัท และเพื่อป้องกันมิให้เกิดการทุจริตหรือการดำเนินการที่ผิดปกติดังมีสาระสำคัญ

ทั้งนี้คณะกรรมการบริษัทได้แต่งตั้งคณะกรรมการตรวจสอบ ซึ่งประกอบด้วยกรรมการอิสระ จำนวน 3 ท่าน เป็นผู้สอบทานรายงานทางการเงิน ระบบการควบคุมภายใน และการตรวจสอบภายใน การเปิดเผยข้อมูลที่เกี่ยวข้องกับการกำกับกิจการหรือบุคคลที่เกี่ยวข้อง ตลอดจนการปฏิบัติตามกฎและระเบียบข้อบังคับที่เกี่ยวข้อง โดยหารือและประชุมร่วมกับฝ่ายตรวจสอบภายในและผู้ตรวจสอบบัญชีของบริษัทดังปรากฏในรายงานของคณะกรรมการตรวจสอบซึ่งแสดงไว้ในรายงานประจำปีนี้แล้ว

คณะกรรมการบริษัทมีความเห็นว่า บริษัทมีระบบการควบคุมภายในและการตรวจสอบภายในที่น่าพอใจ สามารถสร้างความมั่นใจได้ว่างบการเงินของบริษัท และงบการเงินรวมของบริษัท และบริษัทย่อย ณ วันที่ 31 ธันวาคม 2561 มีความน่าเชื่อถือ เป็นไปตามมาตรฐานการบัญชีที่รับรองทั่วไป



(นายรัชชัย ศุภผลศิริ)

ประธานกรรมการ

บริษัท โรงพยาบาลวัดนแพทย์ ตรีง จำกัด (มหาชน)

## รายงานของผู้สอบบัญชีรับอนุญาต

เสนอ ผู้ถือหุ้นและคณะกรรมการ  
บริษัท โรงพยาบาลวัฒนะแพทย ตรีง จำกัด (มหาชน)

### ความเห็น

ข้าพเจ้าได้ตรวจสอบงบการเงินรวมของบริษัท โรงพยาบาลวัฒนะแพทย ตรีง จำกัด (มหาชน) และบริษัทย่อย (กลุ่มบริษัท) ซึ่งประกอบด้วยงบแสดงฐานะการเงินรวม ณ วันที่ 31 ธันวาคม 2561 งบกำไรขาดทุนเบ็ดเสร็จรวม งบแสดงการเปลี่ยนแปลงส่วนของผู้ถือหุ้นรวมและงบกระแสเงินสดรวมสำหรับปีสิ้นสุดวันเดียวกันและหมายเหตุประกอบงบการเงินรวม รวมถึงหมายเหตุสรุปนโยบายการบัญชีที่สำคัญ และข้าพเจ้าได้ตรวจสอบงบการเงินเฉพาะกิจการของบริษัท โรงพยาบาลวัฒนะแพทย ตรีง จำกัด (มหาชน) (บริษัท) ซึ่งประกอบด้วยงบแสดงฐานะการเงิน ณ วันที่ 31 ธันวาคม 2561 งบกำไรขาดทุนเบ็ดเสร็จ งบแสดงการเปลี่ยนแปลงส่วนของผู้ถือหุ้นและงบกระแสเงินสดสำหรับปีสิ้นสุดวันเดียวกันและหมายเหตุประกอบงบการเงิน รวมถึงหมายเหตุสรุปนโยบายการบัญชีที่สำคัญ

ข้าพเจ้าเห็นว่า งบการเงินข้างต้นนี้แสดงฐานะการเงินรวมของบริษัท โรงพยาบาลวัฒนะแพทย ตรีง จำกัด (มหาชน) และบริษัทย่อย ณ วันที่ 31 ธันวาคม 2561 ผลการดำเนินงานรวมและกระแสเงินสดรวมสำหรับปีสิ้นสุดวันเดียวกัน และแสดงฐานะการเงินเฉพาะกิจการของ บริษัท โรงพยาบาลวัฒนะแพทย ตรีง จำกัด (มหาชน) ณ วันที่ 31 ธันวาคม 2561 ผลการดำเนินงานและกระแสเงินสดสำหรับปีสิ้นสุดวันเดียวกัน โดยถูกต้องตามที่ควรในสาระสำคัญตามมาตรฐานการรายงานทางการเงิน

### เกณฑ์ในการแสดงความเห็น

ข้าพเจ้าได้ปฏิบัติตามตรวจสอบตามมาตรฐานการสอบบัญชี ความรับผิดชอบของข้าพเจ้าได้กล่าวไว้ในวรรคความรับผิดชอบของผู้สอบบัญชีต่อการตรวจสอบงบการเงินในรายงานของข้าพเจ้า ข้าพเจ้ามีความเป็นอิสระจากกลุ่มบริษัทและบริษัทตามข้อกำหนดจรรยาบรรณของผู้ประกอบวิชาชีพบัญชีที่กำหนดโดยสภาวิชาชีพบัญชี ในส่วนที่เกี่ยวข้องกับการตรวจสอบงบการเงิน และข้าพเจ้าได้ปฏิบัติตามความรับผิดชอบด้านจรรยาบรรณอื่นๆ ซึ่งเป็นไปตามข้อกำหนดเหล่านี้ ข้าพเจ้าเชื่อว่าหลักฐานการสอบบัญชีที่ข้าพเจ้าได้รับเพียงพอและเหมาะสมเพื่อใช้เป็นเกณฑ์ในการแสดงความเห็นของข้าพเจ้า

## เรื่องสำคัญในการตรวจสอบ

เรื่องสำคัญในการตรวจสอบคือเรื่องต่างๆ ที่มีนัยสำคัญที่สุดตามดุลยพินิจของผู้ประกอบวิชาชีพของข้าพเจ้าในการตรวจสอบงบการเงินรวมและงบการเงินเฉพาะกิจการสำหรับงวดปัจจุบัน ข้าพเจ้าได้นำเรื่องเหล่านี้มาพิจารณาในบริบทของการตรวจสอบงบการเงินรวมและงบการเงินเฉพาะกิจการโดยรวมและในการแสดงความเห็นของข้าพเจ้า ทั้งนี้ข้าพเจ้าไม่ได้แสดงความเห็นแยกต่างหากสำหรับเรื่องเหล่านี้

## การรับรู้รายได้จากการรักษาพยาบาล

เนื่องจากรายได้จากการรักษาพยาบาลเป็นรายการที่มีมูลค่าที่เป็นสาระสำคัญในงบการเงินรวมและงบการเงินเฉพาะกิจการเป็นจำนวนเงิน 625.87 ล้านบาทและ 615.92 ล้านบาท คิดเป็นร้อยละ 99.40 และร้อยละ 98.79 ของรายได้รวม ตามลำดับ นอกจากนี้รายได้จากการรักษาพยาบาลมีหลายองค์ประกอบ ได้แก่ รายได้จากการขายยาและเวชภัณฑ์ รายได้ค่าบริการทางการแพทย์ รายได้ค่าห้องผู้ป่วย เป็นต้น รวมถึงมีส่วนลดที่ให้กับคู่สัญญาต่างๆ โดยเงื่อนไขของคู่สัญญาก็มีความหลากหลาย ดังนั้นข้าพเจ้าจึงให้ความสำคัญเป็นพิเศษเกี่ยวกับจำนวน มูลค่าและระยะเวลาในการรับรู้รายได้ของบริษัท

ข้าพเจ้าได้ตรวจสอบการรับรู้รายได้จากการรักษาพยาบาล โดยการประเมินและทดสอบประสิทธิภาพของระบบการควบคุมภายในของบริษัทที่เกี่ยวข้องกับวงจรรายได้ โดยการสอบถามผู้รับผิดชอบทำความเข้าใจและเลือกตัวอย่างเพื่อทดสอบการปฏิบัติตามการควบคุมที่บริษัทออกแบบไว้ นอกจากนี้ ข้าพเจ้าได้สุ่มตัวอย่างตรวจสอบเอกสารประกอบรายการค่ารักษาพยาบาลที่เกิดขึ้นในระหว่างปี ตรวจสอบในช่วงใกล้สิ้นรอบระยะเวลาบัญชีและตรวจสอบใบลดหนี้ที่บริษัทออกหลังวันสิ้นรอบระยะเวลาบัญชี วิเคราะห์เปรียบเทียบข้อมูลบัญชีรายได้แบบแยกย่อย เพื่อตรวจสอบความผิดปกติที่อาจเกิดขึ้นของรายการค่ารักษาพยาบาลตลอดรอบระยะเวลาบัญชี โดยเฉพาะรายการบัญชีที่ทำผ่านใบสำคัญทั่วไป

## เรื่องอื่น

งบการเงินรวมของบริษัท โรงพยาบาลวัฒนะแพทย ตรีง จำกัด (มหาชน) และบริษัทย่อย (กลุ่มบริษัท) และงบการเงินเฉพาะกิจการของบริษัท โรงพยาบาลวัฒนะแพทย ตรีง จำกัด (มหาชน) สำหรับปีสิ้นสุดวันที่ 31 ธันวาคม 2560 ที่แสดงเป็นข้อมูลเปรียบเทียบตรวจสอบโดยผู้สอบบัญชีอื่น ซึ่งแสดงความเห็นอย่างไม่มีเงื่อนไขตามรายงานลงวันที่ 21 กุมภาพันธ์ 2561



## ข้อมูลอื่น

ผู้บริหารเป็นผู้รับผิดชอบต่อข้อมูลอื่น ข้อมูลอื่นประกอบด้วยข้อมูลซึ่งรวมอยู่ในรายงานประจำปีแต่ไม่รวมถึงงบการเงินและรายงานของผู้สอบบัญชีที่อยู่ในรายงานนั้น ซึ่งคาดว่ารายงานประจำปีจะถูกจัดเตรียมให้ข้าพเจ้าภายหลังวันที่ในรายงานของผู้สอบบัญชีนี้

ความเห็นของข้าพเจ้าต้องบการเงินไม่ครอบคลุมถึงข้อมูลอื่นและข้าพเจ้าไม่ได้ให้ความเชื่อมั่นต่อข้อมูลอื่น

ความรับผิดชอบของข้าพเจ้าที่เกี่ยวข้องเนื่องกับการตรวจสอบงบการเงิน คือ การอ่านและพิจารณาว่าข้อมูลอื่นมีความขัดแย้งที่มีสาระสำคัญกับงบการเงินหรือกับความรู้ที่ได้รับจากการตรวจสอบของข้าพเจ้า หรือปรากฏว่าข้อมูลอื่นมีการแสดงข้อมูลที่ขัดต่อข้อเท็จจริงอันเป็นสาระสำคัญหรือไม่

เมื่อข้าพเจ้าได้อ่านรายงานประจำปี หากข้าพเจ้าสรุปได้ว่ามีการแสดงข้อมูลที่ขัดต่อข้อเท็จจริงอันเป็นสาระสำคัญ ข้าพเจ้าต้องสื่อสารเรื่องดังกล่าวกับผู้มีหน้าที่ในการกำกับดูแล เพื่อให้ผู้มีหน้าที่ในการกำกับดูแลดำเนินการแก้ไขข้อมูลที่แสดงขัดต่อข้อเท็จจริง

## ความรับผิดชอบของผู้บริหารและผู้มีหน้าที่ในการกำกับดูแลต้องบการเงิน

ผู้บริหารมีหน้าที่รับผิดชอบในการจัดทำและนำเสนองบการเงินรวมและงบการเงินเฉพาะกิจการเหล่านี้โดยถูกต้องตามที่ควรตามมาตรฐานการรายงานทางการเงิน และรับผิดชอบเกี่ยวกับการควบคุมภายในที่ผู้บริหารพิจารณาว่าจำเป็นเพื่อให้สามารถจัดทำงบการเงินที่ปราศจากการแสดงข้อมูลที่ขัดต่อข้อเท็จจริงอันเป็นสาระสำคัญไม่ว่าจะเกิดจากการทุจริตหรือข้อผิดพลาด

ในการจัดทำงบการเงินรวมและงบการเงินเฉพาะกิจการ ผู้บริหารรับผิดชอบในการประเมินความสามารถของกลุ่มบริษัทและบริษัทในการดำเนินงานต่อเนื่อง เปิดเผยเรื่องที่เกี่ยวข้องกับการดำเนินงานต่อเนื่อง และการใช้เกณฑ์การบัญชีสำหรับการดำเนินงานต่อเนื่องเว้นแต่ผู้บริหารมีความตั้งใจที่จะเลิกกลุ่มบริษัทและบริษัทหรือหยุดดำเนินงานหรือไม่สามารถดำเนินงานต่อเนื่องต่อไปได้

ผู้มีหน้าที่ในการกำกับดูแลมีหน้าที่ในการสอดส่องดูแลกระบวนการในการจัดทำรายงานทางการเงินของกลุ่มบริษัทและบริษัท

## ความรับผิดชอบของผู้สอบบัญชีต่อการตรวจสอบงบการเงิน

การตรวจสอบของข้าพเจ้ามีวัตถุประสงค์เพื่อให้ได้ความเชื่อมั่นอย่างสมเหตุสมผลว่า งบการเงินรวมและงบการเงินเฉพาะกิจการโดยรวมปราศจากการแสดงข้อมูลที่ขัดต่อข้อเท็จจริงอันเป็นสาระสำคัญหรือไม่ ไม่ว่าจะเกิดจากการทุจริตหรือข้อผิดพลาด และเสนอรายงานของผู้สอบบัญชีซึ่งรวมความเห็นของข้าพเจ้าอยู่ด้วย ความเชื่อมั่นอย่างสมเหตุสมผลคือความเชื่อมั่นในระดับสูงแต่ไม่ได้เป็นการรับประกันว่าการปฏิบัติงานตรวจสอบตามมาตรฐานการสอบบัญชีจะสามารถตรวจพบข้อมูลที่ขัดต่อข้อเท็จจริงอันเป็นสาระสำคัญที่มีอยู่ได้เสมอไป ข้อมูลที่ขัดต่อข้อเท็จจริงอาจเกิดจากการทุจริตหรือข้อผิดพลาด และถือว่ามีสาระสำคัญเมื่อคาดการณ์ได้อย่างสมเหตุสมผลว่ารายการที่ขัดต่อข้อเท็จจริงแต่ละรายการหรือทุกรายการรวมกันจะมีผลต่อการตัดสินใจทางเศรษฐกิจของผู้ใช้บการเงินจากการใช้บการเงินรวมและงบการเงินเฉพาะกิจการเหล่านี้

ในการตรวจสอบของข้าพเจ้าตามมาตรฐานการสอบบัญชี ข้าพเจ้าได้ใช้ดุลยพินิจและการสังเกตและสงสัยเยี่ยงผู้ประกอบวิชาชีพตลอดการตรวจสอบ การปฏิบัติงานของข้าพเจ้ารวมถึง

- ระบุและประเมินความเสี่ยงจากการแสดงข้อมูลที่ขัดต่อข้อเท็จจริงอันเป็นสาระสำคัญในงบการเงินรวมและงบการเงินเฉพาะกิจการ ไม่ว่าจะเกิดจากการทุจริตหรือข้อผิดพลาด ออกแบบและปฏิบัติตามวิธีการตรวจสอบเพื่อตอบสนองต่อความเสี่ยงเหล่านั้น และได้หลักฐานการสอบบัญชีที่เพียงพอและเหมาะสมเพื่อเป็นเกณฑ์ในการแสดงความเห็นของข้าพเจ้า ความเสี่ยงที่ไม่พบข้อมูลที่ขัดต่อข้อเท็จจริงอันเป็นสาระสำคัญซึ่งเป็นผลมาจากการทุจริตจะสูงกว่าความเสี่ยงที่เกิดจากข้อผิดพลาด เนื่องจากการทุจริตอาจเกี่ยวกับการสมรู้ร่วมคิด การปลอมแปลงเอกสารหลักฐาน การตั้งใจละเว้นการแสดงผล การแสดงผลที่ไม่ตรงตามข้อเท็จจริงหรือการแทรกแซงการควบคุมภายใน

- ทำความเข้าใจในระบบการควบคุมภายในที่เกี่ยวข้องกับการตรวจสอบ เพื่อออกแบบวิธีการตรวจสอบที่เหมาะสมกับสถานการณ์ แต่ไม่ใช่เพื่อวัตถุประสงค์ในการแสดงความเห็นต่อความมีประสิทธิภาพของการควบคุมภายในของกลุ่มบริษัทและบริษัท

- ประเมินความเหมาะสมของนโยบายการบัญชีที่ผู้บริหารใช้และความสมเหตุสมผลของประมาณการทางบัญชีและการเปิดเผยข้อมูลที่เกี่ยวข้องซึ่งจัดทำขึ้นโดยผู้บริหาร

- สรุปรูปเกี่ยวกับความเหมาะสมของการใช้เกณฑ์การบัญชีสำหรับการดำเนินงานต่อเนื่องของผู้บริหารและจากหลักฐานการสอบบัญชีที่ได้รับสรุปว่ามีความไม่แน่นอนที่มีสาระสำคัญที่เกี่ยวกับเหตุการณ์หรือสถานการณ์ที่อาจเป็นเหตุให้เกิดข้อสงสัยอย่างมีนัยสำคัญต่อความสามารถของกลุ่มบริษัทและบริษัทในการดำเนินงานต่อเนื่องหรือไม่ ถ้าข้าพเจ้าได้ข้อสรุปว่ามีความไม่แน่นอนที่มีสาระสำคัญ ข้าพเจ้าต้องกล่าวไว้ในรายงานของผู้สอบบัญชีของข้าพเจ้าโดยให้ข้อสังเกตถึงการเปิดเผยข้อมูลในงบการเงินที่เกี่ยวข้อง หรือถ้าการเปิดเผยข้อมูลดังกล่าวไม่เพียงพอ ความเห็นของข้าพเจ้าจะเปลี่ยนแปลงไป ข้อสรุปของข้าพเจ้าขึ้นอยู่กับหลักฐานการสอบบัญชีที่ได้รับจนถึงวันที่ในรายงานของผู้สอบบัญชีของข้าพเจ้า อย่างไรก็ตาม เหตุการณ์หรือสถานการณ์ในอนาคตอาจเป็นเหตุให้กลุ่มบริษัทและบริษัทต้องหยุดการดำเนินงานต่อเนื่อง

- ประเมินการนำเสนอ โครงสร้างและเนื้อหาของงบการเงินรวมและงบการเงินเฉพาะกิจการโดยรวม รวมถึงการเปิดเผยข้อมูลว่างบการเงินรวมและงบการเงินเฉพาะกิจการแสดงรายการและเหตุการณ์ในรูปแบบที่ทำให้มีการนำเสนอข้อมูลโดยถูกต้องตามที่ควรหรือไม่

- ได้รับหลักฐานการสอบบัญชีที่เหมาะสมอย่างเพียงพอในเรื่องต่างๆ ที่สำคัญซึ่งรวมถึงข้อมูลทางการเงินของกิจการภายในกลุ่มหรือกิจกรรมทางธุรกิจภายในกลุ่มบริษัทเพื่อแสดงความเห็นต่องบการเงินรวม ข้าพเจ้ารับผิดชอบต่อการกำหนดแนวทาง การควบคุมดูแล และการปฏิบัติตามตรวจสอบกลุ่มบริษัท ข้าพเจ้าเป็นผู้รับผิดชอบแต่เพียงผู้เดียวต่อความเห็นของข้าพเจ้า

ข้าพเจ้าได้สื่อสารกับผู้มีส่วนที่ในการกำกับดูแลในเรื่องต่างๆ ที่สำคัญ ซึ่งรวมถึงขอบเขตและช่วงเวลาของการตรวจสอบตามที่ได้วางแผนไว้ ประเด็นที่มีนัยสำคัญที่พบจากการตรวจสอบรวมถึงข้อบกพร่องที่มีนัยสำคัญในระบบการควบคุมภายในหากข้าพเจ้าได้พบในระหว่างการตรวจสอบของข้าพเจ้า

ข้าพเจ้าได้ให้คำรับรองแก่ผู้มีหน้าที่ในการกำกับดูแลว่าข้าพเจ้าได้ปฏิบัติตามข้อกำหนดจรรยาบรรณที่เกี่ยวข้องกับความเป็นอิสระและได้สื่อสารกับผู้มีหน้าที่ในการกำกับดูแลเกี่ยวกับความสัมพันธ์ทั้งหมดตลอดจนเรื่องอื่นซึ่งข้าพเจ้าเชื่อว่ามีเหตุผลที่บุคคลภายนอกอาจพิจารณาว่ากระทบต่อความเป็นอิสระของข้าพเจ้าและมาตรการที่ข้าพเจ้าใช้เพื่อป้องกันไม่ให้ข้าพเจ้าขาดความเป็นอิสระ

จากเรื่อง que สื่อสารกับผู้มีหน้าที่ในการกำกับดูแล ข้าพเจ้าได้พิจารณาเรื่องต่าง ๆ ที่มีนัยสำคัญมากที่สุดในการตรวจสอบงบการเงินรวมและงบการเงินเฉพาะกิจการในงวดปัจจุบันและกำหนดเป็นเรื่องสำคัญในการตรวจสอบ ข้าพเจ้าได้อธิบายเรื่องเหล่านี้ในรายงานของผู้สอบบัญชีเว้นแต่กฎหมายหรือข้อบังคับไม่ให้เปิดเผยต่อสาธารณะเกี่ยวกับเรื่องดังกล่าว หรือในสถานการณ์ที่ยากที่จะเกิดขึ้นข้าพเจ้าพิจารณาว่าไม่ควรสื่อสารเรื่องดังกล่าวในรายงานของข้าพเจ้าเพราะการกระทำดังกล่าวสามารถคาดการณ์ได้อย่างสมเหตุสมผลว่าจะมีผลกระทบในทางลบมากกว่าผลประโยชน์ต่อส่วนได้เสียสาธารณะจากการสื่อสารดังกล่าว

ผู้สอบบัญชีที่รับผิดชอบงานสอบบัญชีและการนำเสนอรายงานฉบับนี้คือ นางสาวโสธรา ดินตะสุวรรณ

(นางสาวโสธรา ดินตะสุวรรณ)  
ผู้สอบบัญชีรับอนุญาต เลขทะเบียน 8658

บริษัท สอบบัญชีธรรมนิติ จำกัด  
กรุงเทพมหานคร  
วันที่ 20 กุมภาพันธ์ 2562

บริษัท โรงพยาบาลวัฒนแพทย์ ตรัง จำกัด (มหาชน) และบริษัทย่อย

งบแสดงฐานะการเงิน

ณ วันที่ 31 ธันวาคม 2561

		สินทรัพย์					
		บาท					
		งบการเงินรวม		งบการเงินเฉพาะกิจการ			
		หมายเหตุ	2561	2560	2561	2560	
สินทรัพย์หมุนเวียน							
เงินสดและรายการเทียบเท่าเงินสด	5	49,177,638	25,750,844	36,947,134	7,952,189		
เงินลงทุนชั่วคราว	6	-	236,960,427	-	236,960,427		
ลูกหนี้การค้าและลูกหนี้อื่น	4, 7	50,455,341	35,861,664	51,529,954	35,023,953		
เงินให้กู้ยืมระยะสั้นแก่บริษัทย่อย	4	-	-	126,000,000	-		
ส่วนของเงินให้กู้ยืมระยะยาวที่ถึงกำหนด							
รับชำระคืนภายในหนึ่งปี	4, 10	136,931	1,555,929	119,306	1,555,929		
สินค้างเหลือ	8	17,010,844	15,485,639	16,588,176	15,280,485		
สินทรัพย์หมุนเวียนอื่น	9	14,505,769	13,098,326	12,644,578	11,885,125		
รวมสินทรัพย์หมุนเวียน		131,286,523	328,712,829	243,829,148	308,658,108		
สินทรัพย์ไม่หมุนเวียน							
เงินลงทุนในบริษัทย่อย	11	-	-	295,049,700	135,050,000		
เงินให้กู้ยืมระยะยาว	10	4,464,309	254,735	4,464,309	254,735		
ที่ดิน อาคารและอุปกรณ์	12	1,017,422,974	573,865,752	460,926,948	451,261,418		
สินทรัพย์ไม่มีตัวตน	13	3,087,931	2,856,406	3,087,931	2,856,406		
สินทรัพย์ภายใต้เงินได้รอการตัดบัญชี	14	11,314,851	13,279,128	6,414,654	13,279,128		
เงินจ่ายล่วงหน้าค่าซื้อทรัพย์สิน		16,374,402	6,383,292	2,972,789	660,000		
สินทรัพย์ไม่หมุนเวียนอื่น		1,812,510	715,292	744,078	423,792		
รวมสินทรัพย์ไม่หมุนเวียน		1,054,476,977	597,354,605	773,660,409	603,785,479		
รวมสินทรัพย์		1,185,763,500	926,067,434	1,017,489,557	912,443,587		

หมายเหตุประกอบงบการเงินเป็นส่วนหนึ่งของงบการเงินนี้

บริษัท โรงพยาบาลวัดนแพทย์ ตรัง จำกัด (มหาชน) และบริษัทย่อย

งบแสดงฐานะการเงิน (ต่อ)

ณ วันที่ 31 ธันวาคม 2561

หนี้สินและผู้ถือหุ้น

		บาท			
		งบการเงินรวม		งบการเงินเฉพาะกิจการ	
หมายเหตุ		2561	2560	2561	2560
หนี้สินหมุนเวียน					
เงินเบิกเกินบัญชีและเงินกู้ยืมระยะสั้น					
จากสถาบันการเงิน	15	57,000,000	7,418	42,000,000	7,418
เจ้าหนี้การค้าและเจ้าหนี้อื่น	4, 16	76,333,443	47,895,810	53,378,976	45,857,210
ส่วนของหนี้สินตามสัญญาเช่าการเงิน					
ที่ถึงกำหนดชำระภายในหนึ่งปี	18	125,916	564,783	125,916	564,783
หนี้สินหมุนเวียนอื่น		7,256,181	4,909,548	6,160,838	4,452,679
รวมหนี้สินหมุนเวียน		140,715,540	53,377,559	101,665,730	50,882,090
หนี้สินไม่หมุนเวียน					
เงินกู้ยืมระยะยาวจากสถาบันการเงิน	17	125,000,000	-	-	-
หนี้สินตามสัญญาเช่าการเงิน	18	-	125,916	-	125,916
ภาระผูกพันผลประโยชน์พนักงาน	19	25,196,046	23,971,025	24,671,928	23,911,711
หนี้สินไม่หมุนเวียนอื่น		8,909,770	2,368,009	578,915	523,423
รวมหนี้สินไม่หมุนเวียน		159,105,816	26,464,950	25,250,843	24,561,050
รวมหนี้สิน		299,821,356	79,842,509	126,916,573	75,443,140

หมายเหตุประกอบงบการเงินเป็นส่วนหนึ่งของงบการเงินนี้

บริษัท โรงพยาบาลวัฒนแพทย์ ตรัง จำกัด (มหาชน) และบริษัทย่อย

งบแสดงฐานะการเงิน (ต่อ)

ณ วันที่ 31 ธันวาคม 2561

หนี้สินและส่วนของผู้ถือหุ้น(ต่อ)

		บาท			
		งบการเงินรวม		งบการเงินเฉพาะกิจการ	
	หมายเหตุ	2561	2560	2561	2560
ส่วนของผู้ถือหุ้น					
ทุนเรือนหุ้น	20				
ทุนจดทะเบียน					
หุ้นสามัญ 600,000,000 หุ้น มูลค่าหุ้นละ 0.50 บาท		300,000,000	300,000,000	300,000,000	300,000,000
หุ้นที่ออกจำหน่ายและชำระเต็มมูลค่าแล้ว					
หุ้นสามัญ 600,000,000 หุ้น มูลค่าหุ้นละ 0.50 บาท		300,000,000	300,000,000	300,000,000	300,000,000
ส่วนเกินมูลค่าหุ้นสามัญ		496,777,672	496,777,672	496,777,672	496,777,672
กำไรสะสม					
จัดสรรแล้ว					
สำรองตามกฎหมาย	21	14,803,992	11,591,251	14,803,992	11,591,251
ยังไม่ได้จัดสรร		61,052,095	23,588,261	78,991,320	28,749,060
องค์ประกอบอื่นของส่วนของผู้ถือหุ้น		-	(117,536)	-	(117,536)
รวมส่วนของผู้ถือหุ้นบริษัทใหญ่		872,633,759	831,839,648	890,572,984	837,000,447
ส่วนได้เสียที่ไม่มีอำนาจควบคุมบริษัทย่อย		13,308,385	14,385,277	-	-
รวมส่วนของผู้ถือหุ้น		885,942,144	846,224,925	890,572,984	837,000,447
รวมหนี้สินและส่วนของผู้ถือหุ้น		1,185,763,500	926,067,434	1,017,489,557	912,443,587

หมายเหตุประกอบงบการเงินเป็นส่วนหนึ่งของงบการเงินนี้

บริษัท โรงพยาบาลวัดเนแพทย์ ตรัง จำกัด (มหาชน) และบริษัทย่อย

งบกำไรขาดทุนเบ็ดเสร็จ

สำหรับปีสิ้นสุดวันที่ 31 ธันวาคม 2561

		บาท			
		งบการเงินรวม		งบการเงินเฉพาะกิจการ	
หมายเหตุ		2561	2560	2561	2560
รายได้					
รายได้จากการรักษาพยาบาล	4	625,874,680	533,312,823	615,592,224	523,509,789
รายได้อื่น	4	3,752,765	3,672,599	7,551,318	4,788,880
รวมรายได้		629,627,445	536,985,422	623,143,542	528,298,669
ค่าใช้จ่าย					
ต้นทุนในการรักษาพยาบาล	4	430,517,098	382,266,681	418,028,610	374,264,170
ค่าใช้จ่ายในการขาย		15,830,303	15,026,024	15,030,931	14,386,853
ค่าใช้จ่ายในการบริหาร	4	129,028,075	115,803,703	118,098,096	112,470,305
รวมค่าใช้จ่าย		575,375,476	513,096,408	551,157,637	501,121,328
กำไรก่อนต้นทุนทางการเงินและค่าใช้จ่าย (รายได้) ภาษีเงินได้		54,251,969	23,889,014	71,985,905	27,177,341
ต้นทุนทางการเงิน	4	1,917,873	5,153,887	895,995	5,153,887
กำไรก่อนค่าใช้จ่าย (รายได้) ภาษีเงินได้		52,334,096	18,735,127	71,089,910	22,023,454
ค่าใช้จ่าย (รายได้) ภาษีเงินได้	24	1,934,893	(5,134,857)	6,835,089	(5,134,857)
กำไรสำหรับปี		50,399,203	23,869,984	64,254,821	27,158,311
กำไรขาดทุนเบ็ดเสร็จอื่น :					
รายการที่จะไม่ถูกจัดประเภทรายการใหม่เข้าไปไว้ในกำไรหรือขาดทุน					
ผลขาดทุนจากการประมาณการตามหลักคณิตศาสตร์ประกันภัย		-	(189,872)	-	(189,872)
ภาษีเงินได้ที่เกี่ยวข้องกับรายการที่จะไม่ถูกจัดประเภทรายการใหม่		-	37,974	-	37,974
		-	(151,898)	-	(151,898)
รายการที่อาจถูกจัดประเภทรายการใหม่ในภายหลังเข้าไปไว้ในกำไรหรือขาดทุน					
ขาดทุนที่ยังไม่เกิดขึ้นจากหลักทรัพย์เพื่อขาย		(1,240,402)	(146,920)	(1,240,402)	(146,920)
การปรับปรุงการจัดประเภทรายการใหม่		1,387,322	-	1,387,322	-
ภาษีเงินได้ที่เกี่ยวข้องกับรายการที่อาจถูกจัดประเภทรายการใหม่	24	(29,384)	29,384	(29,384)	29,384
		117,536	(117,536)	117,536	(117,536)
กำไร (ขาดทุน) เบ็ดเสร็จอื่นสำหรับปี - สุทธิจากภาษีเงินได้		117,536	(269,434)	117,536	(269,434)
กำไรเบ็ดเสร็จรวมสำหรับปี		50,516,739	23,600,550	64,372,357	26,888,877

หมายเหตุประกอบงบการเงินเป็นส่วนหนึ่งของงบการเงินนี้

บริษัท โรงพยาบาลวัฒนะแพทย์ ตรัง จำกัด (มหาชน) และบริษัทย่อย

งบกำไรขาดทุนเบ็ดเสร็จ (ต่อ)

สำหรับปีสิ้นสุดวันที่ 31 ธันวาคม 2561

หมายเหตุ	บาท			
	งบการเงินรวม		งบการเงินเฉพาะกิจการ	
	2561	2560	2561	2560
การแบ่งปันส่วนกำไร (ขาดทุน)				
ส่วนที่เป็นของผู้ถือหุ้นบริษัทใหญ่	51,476,395	24,191,800	64,254,821	27,158,311
ส่วนที่เป็นของส่วนได้เสียที่ไม่มีอำนาจควบคุมของบริษัทย่อย	(1,077,192)	(321,816)	-	-
	<u>50,399,203</u>	<u>23,869,984</u>	<u>64,254,821</u>	<u>27,158,311</u>
การแบ่งปันส่วนกำไร (ขาดทุน) เบ็ดเสร็จรวม				
ส่วนที่เป็นของผู้ถือหุ้นบริษัทใหญ่	51,593,931	23,922,366	64,372,357	26,888,877
ส่วนที่เป็นของส่วนได้เสียที่ไม่มีอำนาจควบคุมของบริษัทย่อย	(1,077,192)	(321,816)	-	-
	<u>50,516,739</u>	<u>23,600,550</u>	<u>64,372,357</u>	<u>26,888,877</u>
กำไรต่อหุ้นขั้นพื้นฐาน (บาทต่อหุ้น)				
ส่วนที่เป็นของผู้ถือหุ้นบริษัทใหญ่	25	0.0858	0.0521	0.1071
		<u>0.0585</u>	<u>0.1071</u>	<u>0.0585</u>

หมายเหตุประกอบงบการเงินเป็นส่วนหนึ่งของงบการเงินนี้



บริษัท โรงพยาบาลวัฒนแพทย์ ตรัง จำกัด (มหาชน) และบริษัทย่อย

## งบแสดงการเปลี่ยนแปลงส่วนของผู้ถือหุ้น

สำหรับปีสิ้นสุดวันที่ 31 ธันวาคม 2561

		บาท							
		งบการเงินรวม							
		ส่วนของผู้ถือหุ้นบริษัทใหญ่					ส่วนได้เสีย	รวมส่วน	
		ทุนเรือนหุ้น	ส่วนเกิน	กำไรสะสม		องค์ประกอบอื่น	รวมส่วน		
		ที่ออกและ	มูลค่าหุ้นสามัญ			ของส่วนของผู้ถือหุ้น	ของผู้ถือหุ้น	ที่ไม่มีอำนาจ	
		ชำระแล้ว		สำรอง	ยังไม่ได้จัดสรร	กำไร (ขาดทุน) ที่ยังไม่เกิด	บริษัทใหญ่	ควบคุมบริษัทย่อย	
หมายเหตุ				ตามกฎหมาย		ขึ้นจริงในหลักทรัพย์เพื่อขาย		ของผู้ถือหุ้น	
ยอดคงมา ณ วันที่ 1 มกราคม 2560		100,000,000	-	6,738,574	236,998,036	-	343,736,610	7,232,093	350,968,703
ออกหุ้นสามัญเพิ่มทุน	20	200,000,000	496,777,672	-	-	-	696,777,672	-	696,777,672
เงินปันผลจ่าย	28	-	-	-	(232,597,000)	-	(232,597,000)	-	(232,597,000)
สำรองตามกฎหมาย	21	-	-	4,852,677	(4,852,677)	-	-	-	-
กำไรเบ็ดเสร็จรวมสำหรับปี									
กำไรสำหรับปี		-	-	-	24,191,800	-	24,191,800	(321,816)	23,869,984
ขาดทุนเบ็ดเสร็จอื่น-สุทธิจากภาษีเงินได้		-	-	-	(151,898)	(117,536)	(269,434)	-	(269,434)
ส่วนของผู้มีส่วนได้เสียที่ไม่มีอำนาจควบคุมของ									
บริษัทย่อยเพิ่มขึ้นจากการลงทุนในบริษัทย่อย		-	-	-	-	-	-	7,475,000	7,475,000
ยอดคงเหลือ ณ วันที่ 31 ธันวาคม 2560		300,000,000	496,777,672	11,591,251	23,588,261	(117,536)	831,839,648	14,385,277	846,224,925
เงินปันผลจ่าย	28	-	-	-	(10,799,820)	-	(10,799,820)	-	(10,799,820)
สำรองตามกฎหมาย	21	-	-	3,212,741	(3,212,741)	-	-	-	-
กำไรเบ็ดเสร็จรวมสำหรับปี									
กำไรสำหรับปี		-	-	-	51,476,395	-	51,476,395	(1,077,192)	50,399,203
กำไรเบ็ดเสร็จอื่น-สุทธิจากภาษีเงินได้		-	-	-	-	117,536	117,536	-	117,536
ส่วนของผู้มีส่วนได้เสียที่ไม่มีอำนาจควบคุมของ									
บริษัทย่อยเพิ่มขึ้นจากการลงทุนในบริษัทย่อย		-	-	-	-	-	-	300	300
ยอดคงเหลือ ณ วันที่ 31 ธันวาคม 2561		300,000,000	496,777,672	14,803,992	61,052,095	-	872,633,759	13,308,385	885,942,144

หมายเหตุประกอบงบการเงินเป็นส่วนหนึ่งของงบการเงินนี้

บริษัท โรงพยาบาลวัฒนแพทย์ ตรัง จำกัด (มหาชน) และบริษัทย่อย

งบกระแสเงินสด

สำหรับปีสิ้นสุดวันที่ 31 ธันวาคม 2561

	บาท			
	งบการเงินรวม		งบการเงินเฉพาะกิจการ	
	2561	2560	2561	2560
<b>กระแสเงินสดจากกิจกรรมดำเนินงาน</b>				
กำไรก่อนค่าใช้จ่าย (รายได้) ภาษีเงินได้	52,334,096	18,735,127	71,089,910	22,023,454
รายการปรับปรุงกระทบกำไรก่อนค่าใช้จ่าย (รายได้) ภาษีเงินได้				
เป็นเงินสดรับ (จ่าย) จากกิจกรรมดำเนินงาน :				
ค่าเสื่อมราคา	28,008,714	36,924,908	27,036,350	36,143,955
ค่าตัดจำหน่าย	749,665	277,468	749,665	277,468
หนี้สงสัยจะสูญ	(174,999)	676,788	(191,116)	676,788
โอนกลับการปรับลดสินค้าคงเหลือเป็นมูลค่าสุทธิที่ได้รับ	(7,970)	(238,174)	(23,848)	(238,174)
ขาดทุนจากการจำหน่ายเงินลงทุนในหลักทรัพย์เพื่อขาย	1,387,322	6,204	1,387,322	6,204
ขาดทุนจากการจำหน่ายและตัดจำหน่ายทรัพย์สินถาวร	1,006,565	1,172,402	1,006,565	461,337
ค่าใช้จ่ายผลประโยชน์พนักงาน	3,255,352	3,172,530	2,900,796	3,147,067
ดอกเบี้ยรับ	(200,696)	(220,950)	(2,849,372)	(221,383)
ดอกเบี้ยจ่าย	1,917,873	5,153,888	895,995	5,153,888
กำไรจากการดำเนินงานก่อนการเปลี่ยนแปลงในสินทรัพย์และหนี้สินดำเนินงาน	88,275,922	65,660,191	102,002,267	67,430,604
การเปลี่ยนแปลงในสินทรัพย์ดำเนินงาน (เพิ่มขึ้น) ลดลง				
ลูกหนี้การค้าและลูกหนี้อื่น	(13,525,817)	4,841,749	(13,646,325)	5,982,460
สินค้าคงเหลือ	(1,517,236)	(1,780,101)	(1,283,843)	(1,574,947)
สินทรัพย์หมุนเวียนอื่น	(1,360,356)	(700,496)	(763,624)	466,904
สินทรัพย์ไม่หมุนเวียนอื่น	(1,097,218)	(105,123)	(320,286)	163,377
การเปลี่ยนแปลงในหนี้สินดำเนินงานเพิ่มขึ้น (ลดลง)				
เจ้าหนี้การค้าและเจ้าหนี้อื่น	2,120,752	(12,082,237)	1,857,492	(13,809,154)
หนี้สินหมุนเวียนอื่น	2,346,633	1,215,266	1,708,159	786,738
จ่ายภาระผูกพันผลประโยชน์พนักงาน	(2,030,330)	(7,051,270)	(2,030,330)	(7,085,121)
หนี้สินไม่หมุนเวียนอื่น	6,541,761	2,071,913	55,492	227,327
เงินสดรับกิจกรรมดำเนินงาน	79,754,111	52,069,892	87,579,002	52,588,188
เงินสดจ่ายดอกเบี้ยจ่าย	(1,868,578)	(5,593,968)	(846,700)	(5,593,968)
เงินสดจ่ายภาษีเงินได้	(4,982,431)	(4,669,624)	(4,931,174)	(4,638,089)
ภาษีเงินได้รับคืน	4,935,345	6,535,886	4,935,345	6,535,886
เงินสดสุทธิได้มาจากกิจกรรมดำเนินงาน	77,838,447	48,342,186	86,736,473	48,892,017

หมายเหตุประกอบงบการเงินเป็นส่วนหนึ่งของงบการเงินนี้

**บริษัท โรงพยาบาลพัฒนาแพทย์ ตริ่ง จำกัด (มหาชน) และบริษัทย่อย**  
**งบกระแสเงินสด (ต่อ)**  
**สำหรับปีสิ้นสุดวันที่ 31 ธันวาคม 2561**

	บาท			
	งบการเงินรวม		งบการเงินเฉพาะกิจการ	
	2561	2560	2561	2560
<b>กระแสเงินสดจากกิจกรรมลงทุน</b>				
เงินสดจ่ายซื้อเงินลงทุนชั่วคราว	-	(257,908,000)	-	(257,908,000)
เงินสดรับจากการขายเงินลงทุนชั่วคราว	235,720,025	20,794,449	235,720,025	20,794,449
เงินสดจ่ายเพื่อการลงทุนในบริษัทย่อย	-	-	(159,999,700)	(67,525,000)
เงินสดรับจากผู้มีส่วนได้เสียที่ไม่มีอำนาจควบคุมจากการลงทุนในบริษัทย่อย	300	7,475,000	-	-
เงินสดจ่ายเงินให้กู้ยืมแก่บริษัทย่อย	-	-	(191,000,000)	-
เงินสดรับจากการรับชำระคืนเงินให้กู้ยืมแก่บริษัทย่อย	-	-	65,000,000	-
เงินสดจ่ายเงินให้กู้ยืม	(5,168,575)	(113,905)	(5,133,325)	(2,313,905)
เงินสดรับจากการรับชำระคืนเงินให้กู้ยืม	2,377,999	830,892	2,360,374	3,030,892
เงินสดจ่ายซื้อที่ดินอาคารและอุปกรณ์	(447,185,950)	(95,862,631)	(33,084,748)	(46,527,154)
เงินสดรับจากการจำหน่ายทรัพย์สินถาวร	25,488	396,353	25,488	4,314,957
เงินสดจ่ายล่วงหน้าค่าทรัพย์สินถาวรเพิ่มขึ้น	(9,991,110)	(6,383,292)	(2,312,789)	(660,000)
เงินสดจ่ายซื้อสินทรัพย์ไม่มีตัวตน	(981,190)	(1,972,117)	(981,190)	(1,972,117)
เงินสดรับดอกเบี้ยรับ	187,834	194,708	1,060,811	195,141
เงินสดสุทธิใช้ไปในกิจกรรมลงทุน	(225,015,179)	(332,548,543)	(88,345,054)	(348,570,737)
<b>กระแสเงินสดจากกิจกรรมจัดหาเงิน</b>				
เงินเบิกเกินบัญชีธนาคารลดลง	(7,418)	-	(7,418)	-
เงินสดรับจากเงินกู้ยืมระยะสั้นจากสถาบันการเงิน	203,000,000	253,811,418	188,000,000	253,811,418
เงินสดจ่ายชำระคืนเงินกู้ยืมระยะสั้นจากสถาบันการเงิน	(146,000,000)	(303,804,000)	(146,000,000)	(303,804,000)
เงินสดรับจากเงินกู้ยืมระยะสั้นจากบริษัทย่อย	-	-	18,000,000	-
เงินสดจ่ายจากเงินกู้ยืมระยะสั้นจากบริษัทย่อย	-	-	(18,000,000)	-
เงินสดจ่ายชำระหนี้สินตามสัญญาเช่าการเงิน	(589,236)	(589,236)	(589,236)	(589,236)
เงินสดรับจากเงินกู้ยืมระยะยาว	125,000,000	52,865,300	-	52,865,300
เงินสดจ่ายชำระคืนเงินกู้ยืมระยะยาว	-	(190,179,000)	-	(190,179,000)
เงินสดรับจากการออกหุ้นสามัญเพิ่มทุน	-	710,000,000	-	710,000,000
เงินสดจ่ายค่าใช้จ่ายออกหุ้นเพิ่มทุน	-	(16,527,910)	-	(16,527,910)
เงินสดจ่ายเงินปันผล	(10,799,820)	(232,597,000)	(10,799,820)	(232,597,000)
เงินสดสุทธิได้มาจากกิจกรรมจัดหาเงิน	170,603,526	272,979,572	30,603,526	272,979,572
เงินสดและรายการเทียบเท่าเงินสดเพิ่มขึ้น (ลดลง) - สุทธิ	23,426,794	(11,226,785)	28,994,945	(26,699,148)
เงินสดและรายการเทียบเท่าเงินสด ณ วันต้นปี	25,750,844	36,977,629	7,952,189	34,651,337
เงินสดและรายการเทียบเท่าเงินสด ณ วันสิ้นปี	49,177,638	25,750,844	36,947,134	7,952,189
<b>ข้อมูลงบกระแสเงินสดเปิดเผยเพิ่มเติม</b>				
<b>รายการที่มีใช้เงินสด</b>				
ลูกหนี้จากการจำหน่ายทรัพย์สิน	880,000	-	880,000	-
โอนเงินจ่ายล่วงหน้าค่าซื้อสินทรัพย์เป็นสินทรัพย์ถาวร	-	3,564,192	-	1,969,571
รายการซื้อสินทรัพย์ถาวรที่ยังไม่ได้จ่ายชำระ	26,292,039	373,566	5,529,183	201,025

หมายเหตุประกอบงบการเงินเป็นส่วนหนึ่งของงบการเงินนี้

บริษัท โรงพยาบาลวัฒนแพทย์ ตรัง จำกัด (มหาชน) และบริษัทย่อย

หมายเหตุประกอบงบการเงิน

วันที่ 31 ธันวาคม 2561

1. ข้อมูลทั่วไป

บริษัทจดทะเบียนเป็นนิติบุคคลตามประมวลกฎหมายแพ่งและพาณิชย์เมื่อวันที่ 21 พฤศจิกายน 2534 และจดทะเบียนเป็นบริษัทมหาชนจำกัด เมื่อวันที่ 27 ธันวาคม 2559 โดยมีสำนักงานใหญ่ตั้งอยู่เลขที่ เลขที่ 247/2 ถนนพัทลุง ตำบลทับเที่ยง อำเภอเมืองตรัง จังหวัดตรัง ประเทศไทย

บริษัทและกลุ่มบริษัท ประกอบกิจการในการให้บริการรักษาพยาบาล

2. หลักเกณฑ์ในการจัดทำงบการเงิน

2.1 หลักเกณฑ์ในการจัดทำงบการเงิน

งบการเงินนี้จัดทำขึ้นตามมาตรฐานการบัญชีที่กฎหมายกำหนดตามพระราชบัญญัติวิชาชีพบัญชี พ.ศ. 2547 โดยได้ถือปฏิบัติตามมาตรฐานการรายงานทางการเงินและการแสดงรายการได้ทำขึ้นตามแบบกำหนดรายการย่อที่ต้องมีในงบการเงินสำหรับบริษัทมหาชนจำกัด ที่กำหนดโดยประกาศกรมพัฒนาธุรกิจการค้า กระทรวงพาณิชย์ ออกตามความในพระราชบัญญัติการบัญชี พ.ศ. 2543

งบการเงินนี้ได้จัดทำขึ้นโดยใช้เกณฑ์ราคาทุนเดิมเว้นแต่จะได้เปิดเผยเป็นอย่างอื่นในนโยบายการบัญชี

งบการเงินฉบับภาษาไทยเป็นงบการเงินฉบับที่บริษัทใช้เป็นทางการตามกฎหมายงบการเงินฉบับภาษาอังกฤษแปลมาจากงบการเงินฉบับภาษาไทยดังกล่าว

2.2 หลักเกณฑ์ในการจัดทำงบการเงินรวม

ก) งบการเงินรวมนี้ได้รวมงบการเงินของบริษัท โรงพยาบาลวัฒนแพทย์ ตรัง จำกัด (มหาชน) และบริษัทย่อย ดังนี้

ชื่อบริษัทย่อย	ลักษณะธุรกิจ	ที่ตั้งสำนักงานใหญ่	อัตราส่วนของการถือหุ้น	
			(ร้อยละของจำนวนหุ้นจดทะเบียน)	
			2561	2560
1. บริษัท โรงพยาบาลวัฒนแพทย์ อ่าวนาง จำกัด	โรงพยาบาลและสถานพยาบาล	จังหวัดกระบี่	90.03	90.03
2. บริษัท โรงพยาบาลวัฒนแพทย์ สมุข จำกัด	โรงพยาบาล (ยังไม่ได้ดำเนินงาน)	จังหวัดสุราษฎร์ธานี	99.99	-

ตามมติที่ประชุมคณะกรรมการครั้งที่ 1/2561 เมื่อวันที่ 21 กุมภาพันธ์ 2561 ให้บริษัทลงทุนในบริษัทย่อยใหม่ คือ บริษัท โรงพยาบาลวัฒนแพทย์ สมุย จำกัด และเมื่อวันที่ 19 มีนาคม 2561 บริษัทได้เข้าถือหุ้นของบริษัทย่อยดังกล่าวจำนวนร้อยละ 99.99 โดยบริษัทได้นำงบการเงินของบริษัทย่อยดังกล่าวมาจัดทำงบการเงินรวม ตั้งแต่ไตรมาส 1 ปี 2561 เป็นต้นไป

- ข) ในการจัดทำงบการเงินรวมถือหลักเกณฑ์การรวมเฉพาะบริษัทย่อยซึ่งบริษัท โรงพยาบาลวัฒนแพทย์ ตรัง จำกัด (มหาชน) มีอำนาจในการควบคุมหลังจากได้ดัดขุดคงเหลือและรายการระหว่างกันที่เป็นสาระสำคัญของบริษัทและบริษัทย่อย เงินลงทุนในบริษัทย่อยตามบัญชีของบริษัท และส่วนของผู้ถือหุ้นของบริษัทย่อย ได้ตัดออกจากงบการเงินรวมนี้แล้ว
- ค) นโยบายการบัญชีที่สำคัญของบริษัทย่อยในส่วนของการบัญชีที่เหมือนกันใช้นโยบายการบัญชีเช่นเดียวกับบริษัทใหญ่
- ง) ส่วนได้เสียที่ไม่มีอำนาจควบคุม หมายถึงส่วนได้เสียในบริษัทย่อยที่ไม่ได้เป็นของบริษัท ซึ่งได้แสดงเป็นรายการแยกต่างหากจากส่วนที่เป็นส่วนของผู้ถือหุ้นบริษัทใหญ่

## 2.3 มาตรฐานการรายงานทางการเงินที่มีผลบังคับใช้ในปีปัจจุบัน

สภาวิชาชีพบัญชีได้ออกมาตรฐานการบัญชี มาตรฐานการรายงานทางการเงิน การตีความมาตรฐานการบัญชีและมาตรฐานการรายงานทางการเงินฉบับปรับปรุงใหม่ ซึ่งมีผลบังคับใช้ตั้งแต่รอบระยะเวลาบัญชีที่เริ่มในหรือหลังวันที่ 1 มกราคม 2561 ดังต่อไปนี้

มาตรฐานการบัญชีฉบับที่ 1 (ปรับปรุง 2560)	เรื่อง การนำเสนองบการเงิน
มาตรฐานการบัญชีฉบับที่ 2 (ปรับปรุง 2560)	เรื่อง สินค้าคงเหลือ
มาตรฐานการบัญชีฉบับที่ 7 (ปรับปรุง 2560)	เรื่อง งบกระแสเงินสด
มาตรฐานการบัญชีฉบับที่ 8 (ปรับปรุง 2560)	เรื่อง นโยบายการบัญชี การเปลี่ยนแปลง ประมาณการทางบัญชีและข้อผิดพลาด
มาตรฐานการบัญชีฉบับที่ 10 (ปรับปรุง 2560)	เรื่อง เหตุการณ์ภายหลังรอบระยะเวลา รายงาน
มาตรฐานการบัญชีฉบับที่ 11 (ปรับปรุง 2560)	เรื่อง สัญญาก่อสร้าง
มาตรฐานการบัญชีฉบับที่ 12 (ปรับปรุง 2560)	เรื่อง ภาษีเงินได้
มาตรฐานการบัญชีฉบับที่ 16 (ปรับปรุง 2560)	เรื่อง ที่ดิน อาคารและอุปกรณ์
มาตรฐานการบัญชีฉบับที่ 17 (ปรับปรุง 2560)	เรื่อง สัญญาเช่า
มาตรฐานการบัญชีฉบับที่ 18 (ปรับปรุง 2560)	เรื่อง รายได้
มาตรฐานการบัญชีฉบับที่ 19 (ปรับปรุง 2560)	เรื่อง ผลประโยชน์ของพนักงาน

มาตรฐานการบัญชีฉบับที่ 20 (ปรับปรุง 2560)	เรื่อง การบัญชีสำหรับเงินอุดหนุนจากรัฐบาลและการเปิดเผยข้อมูลเกี่ยวกับความช่วยเหลือจากรัฐบาล
มาตรฐานการบัญชีฉบับที่ 21 (ปรับปรุง 2560)	เรื่อง ผลกระทบจากการเปลี่ยนแปลงของอัตราแลกเปลี่ยนเงินตราต่างประเทศ
มาตรฐานการบัญชีฉบับที่ 23 (ปรับปรุง 2560)	เรื่อง ต้นทุนการกู้ยืม
มาตรฐานการบัญชีฉบับที่ 24 (ปรับปรุง 2560)	เรื่อง การเปิดเผยข้อมูลเกี่ยวกับบุคคลหรือกิจการที่เกี่ยวข้องกัน
มาตรฐานการบัญชีฉบับที่ 26 (ปรับปรุง 2560)	เรื่อง การบัญชีและการรายงานโครงการผลประโยชน์เมื่อออกจากงาน
มาตรฐานการบัญชีฉบับที่ 27 (ปรับปรุง 2560)	เรื่อง งบการเงินเฉพาะกิจการ
มาตรฐานการบัญชีฉบับที่ 28 (ปรับปรุง 2560)	เรื่อง เงินลงทุนในบริษัทร่วมและการร่วมค้า
มาตรฐานการบัญชีฉบับที่ 29 (ปรับปรุง 2560)	เรื่อง การรายงานทางการเงินในสภาพเศรษฐกิจที่เงินเฟ้อรุนแรง
มาตรฐานการบัญชีฉบับที่ 33 (ปรับปรุง 2560)	เรื่อง กำไรต่อหุ้น
มาตรฐานการบัญชีฉบับที่ 34 (ปรับปรุง 2560)	เรื่อง การรายงานทางการเงินระหว่างกาล
มาตรฐานการบัญชีฉบับที่ 36 (ปรับปรุง 2560)	เรื่อง การด้อยค่าของสินทรัพย์
มาตรฐานการบัญชีฉบับที่ 37 (ปรับปรุง 2560)	เรื่อง ประเมินการหนี้สิน หนี้สินที่อาจเกิดขึ้นและสินทรัพย์ที่อาจเกิดขึ้น
มาตรฐานการบัญชีฉบับที่ 38 (ปรับปรุง 2560)	เรื่อง สินทรัพย์ไม่มีตัวตน
มาตรฐานการบัญชีฉบับที่ 40 (ปรับปรุง 2560)	เรื่อง อสังหาริมทรัพย์เพื่อการลงทุน
มาตรฐานการบัญชีฉบับที่ 41 (ปรับปรุง 2560)	เรื่อง เกษตรกรรม
มาตรฐานการรายงานทางการเงินฉบับที่ 2 (ปรับปรุง 2560)	เรื่อง การจ่ายโดยใช้หุ้นเป็นเกณฑ์
มาตรฐานการรายงานทางการเงินฉบับที่ 3 (ปรับปรุง 2560)	เรื่อง การรวมธุรกิจ
มาตรฐานการรายงานทางการเงินฉบับที่ 4 (ปรับปรุง 2560)	เรื่อง สัญญาประกันภัย
มาตรฐานการรายงานทางการเงินฉบับที่ 5 (ปรับปรุง 2560)	เรื่อง สินทรัพย์ไม่หมุนเวียนที่ถือไว้เพื่อขายและการดำเนินงานที่ยกเลิก
มาตรฐานการรายงานทางการเงินฉบับที่ 6 (ปรับปรุง 2560)	เรื่อง การสำรวจและประเมินค่าแหล่งทรัพยากรแร่

มาตรฐานการรายงานทางการเงินฉบับที่ 8 (ปรับปรุง 2560)	เรื่อง ส่วนงานดำเนินงาน
มาตรฐานการรายงานทางการเงินฉบับที่ 10 (ปรับปรุง 2560)	เรื่อง งบการเงินรวม
มาตรฐานการรายงานทางการเงินฉบับที่ 11 (ปรับปรุง 2560)	เรื่อง การร่วมกิจการ
มาตรฐานการรายงานทางการเงินฉบับที่ 12 (ปรับปรุง 2560)	เรื่อง การเปิดเผยข้อมูลเกี่ยวกับส่วนได้ เสียในกิจการอื่น
มาตรฐานการรายงานทางการเงินฉบับที่ 13 (ปรับปรุง 2560)	เรื่อง การวัดมูลค่ายุติธรรม
การตีความมาตรฐานการบัญชีฉบับที่ 10 (ปรับปรุง 2560)	เรื่อง ความช่วยเหลือจากรัฐบาล-กรณี ที่ไม่มีความเกี่ยวข้องอย่าง เฉพาะเจาะจงกับกิจกรรมดำเนินงาน
การตีความมาตรฐานการบัญชีฉบับที่ 15 (ปรับปรุง 2560)	เรื่อง สัญญาเช่าดำเนินงาน-สิ่งงูใจที่ ให้แก่ผู้เช่า
การตีความมาตรฐานการบัญชีฉบับที่ 25 (ปรับปรุง 2560)	เรื่อง ภาษีเงินได้-การเปลี่ยนแปลง สถานภาพทางภาษีของกิจการหรือของ ผู้ถือหุ้น
การตีความมาตรฐานการบัญชีฉบับที่ 27 (ปรับปรุง 2560)	เรื่อง การประเมินเนื้อหาสัญญาเช่าที่ ทำขึ้นตามรูปแบบกฎหมาย
การตีความมาตรฐานการบัญชีฉบับที่ 29 (ปรับปรุง 2560)	เรื่อง การเปิดเผยข้อมูลของข้อตกลง สัมปทานบริการ
การตีความมาตรฐานการบัญชีฉบับที่ 31 (ปรับปรุง 2560)	เรื่อง รายได้-รายการแลกเปลี่ยน เกี่ยวกับบริการโฆษณา
การตีความมาตรฐานการบัญชีฉบับที่ 32 (ปรับปรุง 2560)	เรื่อง สินทรัพย์ไม่มีตัวตน-ต้นทุน เว็บไซต์
การตีความมาตรฐานการรายงานทางการเงินฉบับที่ 1 (ปรับปรุง 2560)	เรื่อง การเปลี่ยนแปลงในหนี้สินที่ เกิดขึ้นจากการรื้อถอน การบูรณะและ หนี้สินที่มีลักษณะคล้ายคลึงกัน
การตีความมาตรฐานการรายงานทางการเงินฉบับที่ 4 (ปรับปรุง 2560)	เรื่อง การประเมินว่าข้อตกลง ประกอบด้วยสัญญาเช่าหรือไม่
การตีความมาตรฐานการรายงานทางการเงินฉบับที่ 5 (ปรับปรุง 2560)	เรื่อง สิทธิในส่วนได้เสียจากกองทุน การรื้อถอน การบูรณะและการ ปรับปรุงสภาพแวดล้อม

การตีความมาตรฐานการรายงานทางการเงินฉบับที่ 7 (ปรับปรุง 2560)	เรื่อง การปรับปรุงย้อนหลังภายใต้มาตรฐานการบัญชี ฉบับที่ 29 (ปรับปรุง 2560) เรื่องการรายงานทางการเงินในสภาพเศรษฐกิจที่เงินเฟ้อรุนแรง
การตีความมาตรฐานการรายงานทางการเงินฉบับที่ 10 (ปรับปรุง 2560)	เรื่อง การรายงานทางการเงินระหว่างกาลและการด้อยค่า
การตีความมาตรฐานการรายงานทางการเงินฉบับที่ 12 (ปรับปรุง 2560)	เรื่อง ข้อตกลงสัมปทานบริการ
การตีความมาตรฐานการรายงานทางการเงินฉบับที่ 13 (ปรับปรุง 2560)	เรื่อง โปรแกรมสิทธิพิเศษแก่ลูกค้า
การตีความมาตรฐานการรายงานทางการเงินฉบับที่ 14 (ปรับปรุง 2560)	เรื่อง ข้อจำกัดสินทรัพย์ตามโครงการผลประโยชน์ ข้อกำหนดเงินทุนขั้นต่ำ และปฏิสัมพันธ์ของรายการเหล่านี้สำหรับมาตรฐานการบัญชี ฉบับที่ 19 (ปรับปรุง 2560) เรื่อง ผลประโยชน์ของพนักงาน
การตีความมาตรฐานการรายงานทางการเงินฉบับที่ 15 (ปรับปรุง 2560)	เรื่อง สัญญาสำหรับการก่อสร้างอสังหาริมทรัพย์
การตีความมาตรฐานการรายงานทางการเงินฉบับที่ 17 (ปรับปรุง 2560)	เรื่อง การจ่ายสินทรัพย์ที่ไม่ใช่เงินสดให้แก่เจ้าของ
การตีความมาตรฐานการรายงานทางการเงินฉบับที่ 18 (ปรับปรุง 2560)	เรื่อง การโอนสินทรัพย์จากลูกค้า
การตีความมาตรฐานการรายงานทางการเงินฉบับที่ 20 (ปรับปรุง 2560)	เรื่อง ต้นทุนการเปิดหน้าดินในช่วงการผลิตสำหรับเหมืองผิวดิน
การตีความมาตรฐานการรายงานทางการเงินฉบับที่ 21 (ปรับปรุง 2560)	เรื่อง เงินที่นำส่งรัฐ

ฝ่ายบริหารของบริษัทและบริษัทย่อยได้ประเมินแล้วเห็นว่ามาตรฐานการบัญชี มาตรฐานการรายงานทางการเงิน การตีความมาตรฐานการบัญชีและการตีความมาตรฐานการรายงานทางการเงินที่ปรับปรุงใหม่ข้างต้นไม่มีผลกระทบอย่างเป็นสาระสำคัญต่องบการเงินสำหรับปีปัจจุบัน



### 3. นโยบายการบัญชีที่สำคัญ

#### 3.1 การรับรู้รายได้

รายได้จากการรักษาพยาบาลโดยส่วนใหญ่ประกอบด้วยรายได้จากการขายยาและเวชภัณฑ์ ค่าบริการทางการแพทย์ ค่าห้องพักรักษาตัว และค่าบริการอื่น โดยจะบันทึกเป็นรายได้เมื่อได้ให้บริการหรือเมื่อได้ส่งมอบสินค้าแล้ว

ดอกเบี้ยรับบันทึกตามเกณฑ์คงค้างโดยคำนึงถึงอัตราผลตอบแทนที่แท้จริง  
รายได้อื่นบันทึกเป็นรายได้ตามเกณฑ์คงค้าง

#### 3.2 การรับรู้ค่าใช้จ่าย

ค่าใช้จ่ายรับรู้ตามเกณฑ์คงค้าง

#### 3.3 เงินสดและรายการเทียบเท่าเงินสด

เงินสดและรายการเทียบเท่าเงินสด หมายถึง เงินสดและเงินฝากธนาคาร และเงินลงทุนระยะสั้นที่มีสภาพคล่องสูง ซึ่งถึงกำหนดจ่ายคืนภายในระยะเวลาไม่เกิน 3 เดือนนับจากวันที่ได้มาและไม่มีข้อจำกัดในการเบิกใช้

#### 3.4 ลูกหนี้การค้าและค่าเผื่อหนี้สงสัยจะสูญ

ลูกหนี้การค้าแสดงมูลค่าตามจำนวนมูลค่าสุทธิที่จะได้รับ บริษัทและบริษัทย่อยบันทึกค่าเผื่อหนี้สงสัยจะสูญโดยประมาณจากจำนวนหนี้ที่อาจจะเรียกเก็บเงินไม่ได้ โดยพิจารณาจากประสบการณ์การเก็บเงินในอดีตและสถานะปัจจุบันของลูกหนี้คงค้าง ณ วันที่ในงบแสดงฐานะการเงิน

#### 3.5 สินค้าคงเหลือ

สินค้าคงเหลือ แสดงในราคาทุนหรือมูลค่าสุทธิที่จะได้รับแล้วแต่มูลค่าใดจะต่ำกว่า ราคาทุนของสินค้าคำนวณโดยวิธีถัวเฉลี่ยถ่วงน้ำหนัก

ต้นทุนสินค้าคงเหลือ ประกอบด้วย ต้นทุนทั้งหมดในการซื้อและต้นทุนอื่นๆ ที่เกิดขึ้นเพื่อให้สินค้าคงเหลือนั้นอยู่ในสถานที่และอยู่ในสภาพที่เป็นอยู่ในปัจจุบัน

ต้นทุนในการซื้อ ประกอบด้วย ราคาซื้อและค่าใช้จ่ายที่เกี่ยวข้องกับการซื้อสินค้านั้น เช่น ค่าขนส่ง และต้นทุนอื่นๆที่เกี่ยวข้องโดยตรงกับการได้มาซึ่งสินค้า และหักด้วยส่วนลดการค้าและเงินที่ได้รับคืนจากการซื้อสินค้า

มูลค่าสุทธิที่จะได้รับเป็นการประมาณราคาที่เราคาดว่าจะขายได้ตามปกติธุรกิจ หักด้วยประมาณการต้นทุนที่จำเป็นต้องจ่ายไปเพื่อให้ขายสินค้าได้

### 3.6 เงินลงทุน

- ก) เงินลงทุนในหลักทรัพย์เพื่อขายแสดงตามมูลค่ายุติธรรม การเปลี่ยนแปลงในมูลค่ายุติธรรมของหลักทรัพย์ดังกล่าวบันทึกในกำไรขาดทุนเบ็ดเสร็จอื่น และจะบันทึกในส่วนของกำไรหรือขาดทุนเมื่อได้จำหน่ายหลักทรัพย์นั้นออกไป
- ข) เงินลงทุนในบริษัทย่อยที่แสดงอยู่ในงบการเงินเฉพาะกิจการแสดงมูลค่าตามวิธีราคาทุน มูลค่ายุติธรรมของหลักทรัพย์ในความต้องการของตลาดคำนวณจากราคาเสนอซื้อหลังสุด ณ สิ้นวันทำการสุดท้ายของปี
- บริษัทใช้วิธีถัวเฉลี่ยถ่วงน้ำหนักในการคำนวณต้นทุนของเงินลงทุน
- เมื่อมีการจำหน่ายเงินลงทุน ผลต่างระหว่างสิ่งตอบแทนสุทธิที่ได้รับกับมูลค่าตามบัญชีของเงินลงทุน จะถูกบันทึกในส่วนของกำไรหรือขาดทุน

### 3.7 ที่ดิน อาคารและอุปกรณ์ และค่าเสื่อมราคา

ที่ดินแสดงมูลค่าตามราคาทุน อาคารและอุปกรณ์แสดงมูลค่าตามราคาทุนหักค่าเสื่อมราคาสะสมและค่าเผื่อการด้อยค่าของสินทรัพย์ (ถ้ามี)

ราคาทุนรับรู้เมื่อเริ่มแรกที่ได้สินทรัพย์มารวมถึงต้นทุนทางตรงอื่นๆ ที่เกี่ยวกับการจัดหาสินทรัพย์เพื่อให้สินทรัพย์อยู่ในสภาพพร้อมที่จะใช้ได้ตามวัตถุประสงค์รวมทั้งต้นทุนในการรื้อถอนขนย้าย และการบูรณะสถานที่ตั้งของสินทรัพย์ซึ่งเป็นภาระผูกพันของกิจการ (ถ้ามี)

รายจ่ายที่เกี่ยวกับการต่อเติม การต่ออายุ หรือการปรับปรุงสินทรัพย์ให้ดีขึ้น ซึ่งทำให้ราคาเปลี่ยนแปลงในปัจจุบันของสินทรัพย์เพิ่มขึ้นอย่างเป็นสาระสำคัญจะรวมเป็นราคาทุนของสินทรัพย์สำหรับค่าซ่อมแซม และบำรุงรักษารับรู้เป็นค่าใช้จ่ายในรอบระยะเวลาบัญชีที่เกิดขึ้น

ค่าเสื่อมราคาของอาคารและอุปกรณ์คำนวณจากราคาทุนโดยวิธีเส้นตรงตามอายุการให้ประโยชน์โดยประมาณ ฝ่ายบริหารของบริษัทได้เปลี่ยนประมาณการอายุการให้ประโยชน์โดยประมาณของอาคารและอุปกรณ์ใหม่ นับตั้งแต่วันที่ 1 มกราคม 2561 เป็นต้นไป ดังนี้

	อายุเดิม	อายุใหม่
ส่วนปรับปรุงที่ดิน	3 ปี	3 - 20 ปี
อาคารและส่วนปรับปรุงอาคาร	20 - 40 ปี	10 - 50 ปี
เครื่องมือและอุปกรณ์การแพทย์	3 - 10 ปี	3 - 15 ปี
เครื่องจักรและอุปกรณ์	3 - 10 ปี	3 - 20 ปี
งานระบบ	3 - 20 ปี	3 - 20 ปี
เครื่องตกแต่ง ติดตั้งและเครื่องใช้สำนักงาน	3 - 6 ปี	3 - 20 ปี
ยานพาหนะ	5 - 10 ปี	5 - 10 ปี

บริษัทและบริษัทย่อยไม่คิดค่าเสื่อมราคา สำหรับที่ดิน สินทรัพย์ที่อยู่ระหว่างก่อสร้างและติดตั้ง

บริษัทและบริษัทย่อยมีการทบทวนมูลค่าคงเหลือและอายุการให้ประโยชน์ทุกปี

บริษัทและบริษัทย่อยคิดค่าเสื่อมราคาสำหรับส่วนประกอบของรายการสินทรัพย์แต่ละส่วน แยกต่างหากจากกันเมื่อส่วนประกอบแต่ละส่วนนั้นมีต้นทุนที่มีนัยสำคัญเมื่อเทียบกับต้นทุนทั้งหมดของสินทรัพย์นั้น

ค่าเสื่อมราคารวมอยู่ในการคำนวณผลการดำเนินงาน

กำไรหรือขาดทุนจากการจำหน่ายที่ดิน อาคารและอุปกรณ์ คำนวณจากผลต่างระหว่างเงินสดรับสุทธิกับราคาตามบัญชีและรับรู้เป็นรายได้อื่น หรือค่าใช้จ่ายอื่นในงบกำไรขาดทุนเบ็ดเสร็จ

### 3.8 ต้นทุนการกู้ยืม

ต้นทุนการกู้ยืมของเงินกู้ที่ใช้ในการจัดหาหรือก่อสร้างสินทรัพย์ที่ต้องใช้ระยะเวลานานในการทำให้อยู่ในสภาพพร้อมใช้หรือขาย ได้ถูกนำไปรวมเป็นราคาทุนของสินทรัพย์จนกว่าสินทรัพย์นั้นจะอยู่ในสภาพพร้อมที่จะใช้ได้ตามประสงค์ ส่วนต้นทุนการกู้ยืมอื่นถือเป็นค่าใช้จ่ายในงวดที่เกิดรายการ ต้นทุนการกู้ยืม ประกอบด้วย ดอกเบี้ยและต้นทุนอื่นที่เกิดขึ้นจากการกู้ยืม

### 3.9 สินทรัพย์ไม่มีตัวตน

สินทรัพย์ไม่มีตัวตนเป็นคอมพิวเตอร์ซอฟต์แวร์แสดงมูลค่าตามราคาทุนหักค่าตัดจำหน่ายสะสมและค่าเผื่อการด้อยค่าของสินทรัพย์ (ถ้ามี) ค่าตัดจำหน่ายคำนวณจากราคาทุนของสินทรัพย์ดังกล่าวโดยใช้วิธีเส้นตรงตามอายุการให้ประโยชน์โดยประมาณ 5 ปี

ค่าตัดจำหน่ายรับรู้เป็นค่าใช้จ่ายในส่วนของกำไรหรือขาดทุน

### 3.10 การด้อยค่าของสินทรัพย์

ทุกวันสิ้นรอบระยะเวลารายงาน บริษัทและบริษัทย่อยจะทำการประเมินการด้อยค่าของที่ดิน อาคารและอุปกรณ์หรือสินทรัพย์ที่ไม่มีตัวตนอื่นของบริษัทและบริษัทย่อยหากมีข้อบ่งชี้ว่าสินทรัพย์ดังกล่าวอาจด้อยค่าและจะทำการประเมินการด้อยค่าของค่าความนิยมเป็นรายปี บริษัทและบริษัทย่อยรับรู้ขาดทุนจากการด้อยค่าเมื่อมูลค่าที่คาดว่าจะได้รับคืนของสินทรัพย์มีมูลค่าต่ำกว่ามูลค่าตามบัญชีของสินทรัพย์นั้น ทั้งนี้มูลค่าที่คาดว่าจะได้รับคืนหมายถึงมูลค่ายุติธรรมหักต้นทุนในการขายของสินทรัพย์หรือมูลค่าจากการใช้สินทรัพย์แล้วแต่ราคาใดจะสูงกว่า

ผลขาดทุนจากการด้อยค่าจะรับรู้รายการในส่วนของกำไรหรือขาดทุน

### 3.11 สัญญาเช่าระยะยาว

สัญญาเช่าอุปกรณ์ที่ความเสี่ยงและผลตอบแทนของความเป็นเจ้าของส่วนใหญ่ได้โอนไปให้กับผู้เช่าถือเป็นสัญญาเช่าการเงิน สัญญาเช่าการเงินจะบันทึกเป็นรายจ่ายฝ่ายทุนด้วยมูลค่ายุติธรรมของสินทรัพย์ที่เช่าหรือมูลค่าปัจจุบันสุทธิของจำนวนเงินที่ต้องจ่ายตามสัญญาเช่าแล้วแต่มูลค่าใดจะต่ำกว่า ภาระผูกพันตามสัญญาเช่าหักค่าใช้จ่ายทางการเงินจะบันทึกเป็นหนี้สินระยะยาว ส่วนดอกเบี้ยจ่ายจะบันทึกในส่วนของกำไรหรือขาดทุนตลอดอายุของสัญญาเช่า สินทรัพย์ที่ได้มาตามสัญญาเช่าการเงินจะคิดค่าเสื่อมราคาตลอดอายุการใช้งานของสินทรัพย์ที่เช่า

สัญญาเช่าที่ดิน อาคารและอุปกรณ์ที่ความเสี่ยงและผลตอบแทนของความเป็นเจ้าของส่วนใหญ่ไม่ได้โอนไปให้กับผู้เช่าถือเป็นสัญญาเช่าดำเนินงาน จำนวนเงินที่จ่ายตามสัญญาเช่าดำเนินงานรับรู้เป็นค่าใช้จ่ายในส่วนของกำไรหรือขาดทุนตามวิธีเส้นตรงตลอดอายุของสัญญาเช่า

### 3.12 เครื่องมือทางการเงิน

บริษัทและบริษัทย่อยไม่มีนโยบายที่จะประกอบธุรกรรมตราสารทางการเงินนอกงบการเงินที่เป็นตราสารอนุพันธ์เพื่อการเก็งกำไรหรือเพื่อการค้า

เครื่องมือทางการเงินที่แสดงในงบการเงินประกอบด้วยเงินฝากสถาบันการเงิน ลูกหนี้การค้า เงินให้กู้ยืม เจ้าหนี้การค้า เงินเบิกเกินบัญชี เงินกู้ยืมระยะสั้นและเงินกู้ยืมระยะยาวจากสถาบันการเงิน ภาษีเงินได้และค่าใช้จ่ายค้างจ่าย หนี้สินตามสัญญาเช่าการเงิน ซึ่งนโยบายการบัญชีเฉพาะสำหรับรายการแต่ละรายการได้เปิดเผยแยกไว้ในแต่ละหัวข้อที่เกี่ยวข้อง

### 3.13 การใช้ประมาณการทางการบัญชี

ในการจัดทำงบการเงินให้เป็นไปตามมาตรฐานการรายงานทางการเงิน ฝ่ายบริหารต้องใช้การประมาณและตั้งข้อสมมติฐานหลายประการ ซึ่งมีผลกระทบต่อจำนวนเงินที่เกี่ยวกับรายได้ ค่าใช้จ่ายสินทรัพย์และหนี้สิน และการเปิดเผยข้อมูลเกี่ยวกับสินทรัพย์และหนี้สินที่อาจเกิดขึ้น ซึ่งผลที่เกิดขึ้นจริงอาจแตกต่างไปจากจำนวนที่ประมาณไว้

### 3.14 การประมาณการหนี้สิน

บริษัทและบริษัทย่อยจะบันทึกประมาณการหนี้สินเมื่อมีความเป็นไปได้ค่อนข้างแน่ของการเกิดภาระผูกพันในปัจจุบันตามกฎหมายหรือจากการอนุมานอันเป็นผลสืบเนื่องมาจากเหตุการณ์ในอดีต ภาระผูกพันดังกล่าวคาดว่าจะส่งผลให้ต้องเกิดการไหลออกของทรัพยากรเพื่อชำระภาระผูกพันและจำนวนที่ต้องจ่ายสามารถประมาณการได้อย่างน่าเชื่อถือ รายจ่ายที่จะได้รับคืนบันทึกเป็นสินทรัพย์แยกต่างหากก็ต่อเมื่อการได้รับคืนคาดว่าจะได้รับอย่างแน่นอนเมื่อได้จ่ายชำระประมาณการหนี้สินไปแล้ว

### 3.15 ผลประโยชน์พนักงาน

#### ผลประโยชน์ระยะสั้น

บริษัทและบริษัทย่อยรับรู้เงินเดือน ค่าจ้าง โบนัส เงินสมทบกองทุนสำรองเลี้ยงชีพและเงินสมทบกองทุนประกันสังคมเป็นค่าใช้จ่ายตามเกณฑ์ดังกล่าว

#### ผลประโยชน์หลังออกจากงานของพนักงาน (โครงการสมทบเงิน)

บริษัทและบริษัทย่อยและพนักงานได้ร่วมกันจัดตั้งกองทุนสำรองเลี้ยงชีพ ซึ่งประกอบด้วยเงินที่พนักงานจ่ายสะสมและเงินที่บริษัทจ่ายสมทบให้เป็นรายเดือน สิทธิประโยชน์ของกองทุนสำรองเลี้ยงชีพได้แยกออกจากสินทรัพย์ของบริษัท เงินที่บริษัทจ่ายสมทบกองทุนสำรองเลี้ยงชีพบันทึกเป็นค่าใช้จ่ายในปีที่เกิดรายการ

#### ผลประโยชน์หลังออกจากงานของพนักงาน (โครงการผลประโยชน์)

บริษัทและบริษัทย่อยมีภาระสำหรับเงินชดเชยที่ต้องจ่ายให้แก่พนักงานเมื่อออกจากงานตามกฎหมายแรงงาน ซึ่งบริษัทถือว่าเงินชดเชยดังกล่าวเป็นโครงการผลประโยชน์หลังออกจากงานสำหรับพนักงาน

บริษัทและบริษัทย่อยคำนวณหนี้สินตามโครงการผลประโยชน์หลังออกจากงานของพนักงานโดยใช้วิธีคิดลดแต่ละหน่วยที่ประมาณการไว้ (Projected Unit Credit Method) โดยผู้เชี่ยวชาญอิสระได้ทำการประเมินภาระผูกพันดังกล่าวตามหลักคณิตศาสตร์ประกันภัย ซึ่งหลักการประมาณการดังกล่าวต้องใช้ข้อสมมติที่หลากหลาย รวมถึงข้อสมมติเกี่ยวกับอัตราคิดลด อัตราการขึ้นเงินเดือนในอนาคต อัตราการเปลี่ยนแปลงในจำนวนพนักงาน อัตราการมรณะและอัตราเงินเฟ้อ

ผลกำไรหรือขาดทุนจากการประมาณการตามหลักคณิตศาสตร์ประกันภัย (Actuarial gains and losses) สำหรับโครงการผลประโยชน์หลังออกจากงานของพนักงานจะรับรู้ทันทีในกำไรขาดทุนเบ็ดเสร็จอื่นโดยถือเป็นส่วนหนึ่งของกำไรสะสม

### 3.16 บุคคลหรือกิจการที่เกี่ยวข้องกัน

บุคคลหรือกิจการที่เกี่ยวข้องกันหมายถึง บุคคลหรือกิจการที่มีอำนาจควบคุมบริษัท ถูกควบคุมโดยบริษัทไม่ว่าจะเป็นทางตรงหรือทางอ้อม หรืออยู่ภายใต้การควบคุมเดียวกันกับบริษัท รวมถึงบริษัทที่ทำหน้าที่ถือหุ้น บริษัทย่อย และกิจการที่เป็นบริษัทย่อยในเครือเดียวกัน นอกจากนี้บุคคลหรือกิจการที่เกี่ยวข้องกันยังหมายรวมถึงบริษัทร่วมและบุคคลซึ่งถือหุ้นที่มีสิทธิออกเสียงไม่ว่าทางตรงหรือทางอ้อมและมีอิทธิพลอย่างมีนัยสำคัญกับบริษัท ผู้บริหารสำคัญ กรรมการหรือพนักงานของบริษัทตลอดทั้งสมาชิกในครอบครัวที่ใกล้ชิดกับบุคคลดังกล่าว และกิจการที่เกี่ยวข้องกับบุคคลเหล่านั้น

ในการพิจารณาความสัมพันธ์ระหว่างบุคคลหรือกิจการที่เกี่ยวข้องกันกับบริษัทแต่ละรายการบริษัทคำนึงถึงเนื้อหาของความสัมพันธ์มากกว่ารูปแบบทางกฎหมาย

### 3.17 ภาษีเงินได้

ภาษีเงินได้ ประกอบด้วยภาษีเงินได้ปัจจุบันและภาษีเงินได้รอการตัดบัญชี  
ภาษีเงินได้ปัจจุบัน

บริษัทและบริษัทย่อยบันทึกภาษีเงินได้ (ถ้ามี) ตามจำนวนที่จะต้องจ่าย คำนวณตามหลักเกณฑ์แห่งประมวลรัษฎากรในอัตราภาษีเงินได้ร้อยละ 20 ของกำไรก่อนภาษีเงินได้หลังจากปรับปรุงบวกกลับด้วยค่าใช้จ่ายต่างๆ ซึ่งไม่สามารถถือเป็นรายจ่ายในการคำนวณภาษีและหักออกด้วยรายการที่ได้รับยกเว้นหรือไม่ถือเป็นรายได้ในการคำนวณภาษี

ภาษีเงินได้รอการตัดบัญชี

สินทรัพย์และหนี้สินภาษีเงินได้รอการตัดบัญชีจะคำนวณขึ้นจากผลแตกต่างชั่วคราวระหว่างมูลค่าตามบัญชีกับฐานภาษีของสินทรัพย์หรือหนี้สินนั้น ณ วันสิ้นรอบระยะเวลารายงาน รายการเปลี่ยนแปลงของสินทรัพย์และหนี้สินภาษีเงินได้รอการตัดบัญชีจะถูกรับรู้เป็นรายได้ภาษีเงินได้รอการตัดบัญชีหรือค่าใช้จ่ายภาษีเงินได้รอการตัดบัญชีโดยจะรับรู้ในกำไรขาดทุน เว้นแต่ในส่วนที่เกี่ยวข้องกับรายการที่รับรู้โดยตรงในส่วนของผู้ถือหุ้นหรือกำไรขาดทุนเบ็ดเสร็จอื่น

ผลแตกต่างชั่วคราวที่ใช้หักภาษีจะถูกรับรู้เป็นสินทรัพย์ภาษีเงินได้รอการตัดบัญชีเมื่อมีความเป็นไปได้ก่อนข้างแน่ว่าบริษัทจะมีกำไรทางภาษีจากการดำเนินงานในอนาคตเพียงพอที่จะนำสินทรัพย์ภาษีเงินได้รอการตัดบัญชีมาใช้ประโยชน์ได้ และผลแตกต่างชั่วคราวที่ต้องเสียภาษีทุกรายการจะถูกรับรู้เป็นหนี้สินภาษีเงินได้รอการตัดบัญชี

สินทรัพย์และหนี้สินภาษีเงินได้รอการตัดบัญชีถูกวัดมูลค่าโดยใช้อัตราภาษีเงินได้สำหรับงวดที่บริษัทและบริษัทย่อยคาดว่าจะได้รับประโยชน์จากสินทรัพย์ภาษีเงินได้รอการตัดบัญชีหรือจะจ่ายชำระหนี้สินภาษีเงินได้ โดยใช้ใช้อัตราภาษีและกฎหมายภาษีอากรที่มีผลบังคับใช้อยู่หรือที่คาดได้ก่อนข้างแน่ว่าจะมีผลบังคับใช้ภายในสิ้นรอบระยะเวลาที่รายงาน

ณ วันสิ้นรอบระยะเวลารายงาน มูลค่าตามบัญชีของสินทรัพย์ภาษีเงินได้รอการตัดบัญชีจะถูกทบทวนและปรับลดมูลค่า เมื่อมีความเป็นไปได้ก่อนข้างแน่ว่าบริษัทและบริษัทย่อยจะไม่มีกำไรทางภาษีในอนาคตเพียงพอต่อการนำสินทรัพย์ภาษีเงินได้รอการตัดบัญชีทั้งหมดหรือบางส่วนมาใช้ประโยชน์ได้

สินทรัพย์ภาษีเงินได้รอการตัดบัญชีและหนี้สินภาษีเงินได้รอการตัดบัญชีจะหักกลบกันได้ก็ต่อเมื่อกิจการมีสิทธิตามกฎหมายและภาษีเงินได้นี้ประเมินโดยหน่วยงานจัดเก็บภาษีหน่วยงานเดียวกัน

### 3.18 กำไรต่อหุ้นขั้นพื้นฐาน

กำไรต่อหุ้นขั้นพื้นฐาน คำนวณโดยการหารกำไรสำหรับปี ด้วยจำนวนหุ้นสามัญที่ออกจำหน่ายถัวเฉลี่ยถ่วงน้ำหนัก ณ วันสิ้นงวดบัญชี

### 3.19 การใช้ดุลยพินิจและประมาณการทางบัญชีที่สำคัญ

ในการจัดทำงบการเงินตามมาตรฐานการรายงานทางการเงิน ฝ่ายบริหารจำเป็นต้องใช้ดุลยพินิจและการประมาณการในเรื่องที่มีความไม่แน่นอนเสมอ การใช้ดุลยพินิจและการประมาณการดังกล่าวนี้ส่งผลกระทบต่อจำนวนเงินที่แสดงในงบการเงินและต่อข้อมูลที่แสดงในหมายเหตุประกอบงบการเงิน ผลที่เกิดขึ้นจริงอาจแตกต่างไปจากจำนวนที่ประมาณการไว้ การใช้ดุลยพินิจและการประมาณการที่สำคัญมีดังนี้

#### ค่าเผื่อหนี้สงสัยจะสูญของลูกหนี้

ในการประมาณค่าเผื่อหนี้สงสัยจะสูญของลูกหนี้ ฝ่ายบริหารจำเป็นต้องใช้ดุลยพินิจในการประมาณการผลขาดทุนที่คาดว่าจะเกิดขึ้นจากลูกหนี้แต่ละราย โดยคำนึงถึงประสบการณ์การเก็บเงินในอดีต อายุของหนี้ที่ค้างค้างและสถานะเศรษฐกิจที่เป็นอยู่ในขณะนั้น เป็นต้น

#### ค่าเผื่อการลดลงของมูลค่าสินค้าคงเหลือ

ในการประมาณค่าเผื่อการลดลงของมูลค่าสินค้าคงเหลือ ฝ่ายบริหารได้ใช้ดุลยพินิจในการประมาณการผลขาดทุนที่คาดว่าจะเกิดขึ้นจากสินค้าคงเหลือนั้น โดยค่าเผื่อการลดลงของมูลค่าสุทธิที่จะได้รับพิจารณาจากราคาที่คาดว่าจะขายได้ตามปกติของธุรกิจหักด้วยค่าใช้จ่ายในการขายสินค้านั้น และค่าเผื่อสำหรับสินค้าเก่าล้าสมัย เกล็ดไหมหรือเสื่อมคุณภาพพิจารณาจากอายุโดยประมาณของสินค้าแต่ละชนิด จำนวนค่าเผื่อการลดลงของมูลค่าสินค้าคงเหลือที่ประมาณได้ เมื่อนำมาเปรียบเทียบกับจำนวนเดิมที่มีในบัญชี ค่าเผื่อการลดลงของมูลค่าสินค้าคงเหลือทั้งที่ลดลงและเพิ่มขึ้นจะแสดงเป็นค่าใช้จ่ายภายใต้หัวข้อต้นทุนขายในส่วนของกำไรหรือขาดทุน

#### สัญญาเช่า

ในการพิจารณาประเภทของสัญญาเช่าว่าเป็นสัญญาเช่าดำเนินงานหรือสัญญาเช่าทางการเงิน ฝ่ายบริหารได้ใช้ดุลยพินิจในการประเมินเงื่อนไขและรายละเอียดของสัญญาเพื่อพิจารณาว่าบริษัทได้โอนหรือรับโอนความเสี่ยงและผลประโยชน์ในสินทรัพย์ที่เช่าดังกล่าวแล้วหรือไม่

#### ที่ดิน อาคารและอุปกรณ์และค่าเสื่อมราคา

ในการคำนวณค่าเสื่อมราคาของอาคารและอุปกรณ์ ฝ่ายบริหารจำเป็นต้องทำการประมาณอายุการให้ประโยชน์และมูลค่าคงเหลือเมื่อเลิกใช้งานของอาคารและอุปกรณ์ และต้องทบทวนอายุการให้ประโยชน์และมูลค่าคงเหลือใหม่หากมีการเปลี่ยนแปลงเกิดขึ้น

นอกจากนี้ ฝ่ายบริหารจำเป็นต้องสอบทานการด้อยค่าของที่ดิน อาคารและอุปกรณ์ในแต่ละช่วงเวลาและบันทึกขาดทุนจากการด้อยค่าหากคาดว่ามูลค่าที่คาดว่าจะได้รับคืนต่ำกว่ามูลค่าตามบัญชีของสินทรัพย์นั้น ในการนี้ฝ่ายบริหารจำเป็นต้องใช้ดุลยพินิจที่เกี่ยวข้องกับการคาดการณ์รายได้และค่าใช้จ่ายในอนาคตซึ่งเกี่ยวเนื่องกับสินทรัพย์นั้น

สินทรัพย์ภายในได้รื้อการตัดบัญชี

บริษัทและบริษัทย่อยจะรับรู้สินทรัพย์ภายในได้รื้อการตัดบัญชีสำหรับผลแตกต่างชั่วคราวที่ใช้หักภาษีและขาดทุนทางภาษีที่ไม่ได้ใช้เมื่อมีความเป็นไปได้ก่อนข้างแน่ว่าบริษัทและบริษัทย่อยจะมีกำไรทางภาษีในอนาคตเพียงพอที่จะใช้ประโยชน์จากผลแตกต่างชั่วคราวและขาดทุนนั้น ในการนี้ฝ่ายบริหารจำเป็นต้องประมาณการว่าบริษัทและบริษัทย่อยควรรับรู้จำนวนสินทรัพย์ภายในได้รื้อการตัดบัญชีเป็นจำนวนเท่าใด โดยพิจารณาถึงจำนวนกำไรทางภาษีที่คาดว่าจะเกิดในอนาคตในแต่ละช่วงเวลา

ผลประโยชน์หลังออกจากงานของพนักงานตามโครงการผลประโยชน์

หนี้สินตามโครงการผลประโยชน์หลังออกจากงานของพนักงาน ประมาณขึ้นตามหลักคณิตศาสตร์ประกันภัย ซึ่งต้องอาศัยข้อสมมติฐานต่างๆในการประมาณการนั้น เช่น อัตราคิดลด อัตราการขึ้นเงินเดือนในอนาคต อัตราการเปลี่ยนแปลงในจำนวนพนักงาน เป็นต้น

#### 4. รายการบัญชีกับบุคคลและบริษัทที่เกี่ยวข้องกัน

บุคคลหรือบริษัทที่เกี่ยวข้องกัน ได้แก่บุคคลหรือกิจการต่างๆ ที่มีความเกี่ยวข้องกับบริษัทและบริษัทย่อย โดยการเป็นผู้ถือหุ้นหรือมีผู้ถือหุ้นร่วมกันหรือมีการรวมกัน บริษัทและบริษัทย่อยมีรายการกับบุคคลหรือบริษัทที่เกี่ยวข้องกัน งบการเงินนี้รวมผลของรายการดังกล่าวซึ่งเป็นไปตามเงื่อนไขที่ระบุไว้ในสัญญาที่ตกลงร่วมกัน

รายละเอียดความสัมพันธ์ที่บริษัทและบริษัทย่อยมีกับบุคคลหรือบริษัทที่เกี่ยวข้องกันซึ่งมีการควบคุมหรือเป็นกิจการที่บริษัทควบคุม หรือเป็นบุคคลหรือกิจการที่มีรายการบัญชีกับบริษัทและบริษัทย่อย มีดังนี้

บุคคลหรือบริษัทที่เกี่ยวข้องกัน	ลักษณะความสัมพันธ์
1. บริษัทย่อย	
1.1 บริษัท โรงพยาบาลวัฒนะแพทย อ่าวนาง จำกัด	ถือหุ้นร้อยละ 90.03
1.2 บริษัท โรงพยาบาลวัฒนะแพทย สมุย จำกัด	ถือหุ้นร้อยละ 99.99 (ตั้งแต่วันที่ 19 มีนาคม 2561)
2. บริษัทที่เกี่ยวข้องกัน	
2.1 บริษัท มัม-กูชิน จำกัด	มีผู้ถือหุ้นและกรรมการร่วมกัน
2.2 บริษัท เค็นทอลล์ แอป จำกัด	มีผู้ถือหุ้นและกรรมการร่วมกัน
3. บุคคลที่เกี่ยวข้องกัน	เป็นกรรมการของบริษัท

บริษัทมีรายการทางธุรกิจที่สำคัญกับบริษัทย่อย บริษัทที่เกี่ยวข้องกันและบุคคลที่เกี่ยวข้องกัน รายการธุรกิจดังกล่าวเป็นไปตามเงื่อนไขทางการค้าและเกณฑ์ตามที่ตกลงร่วมกันระหว่าง บริษัทและบริษัทเหล่านั้น ซึ่งเป็นไปตามปกติธุรกิจโดยสามารถสรุปได้ ดังนี้



#### 4.1 รายได้และค่าใช้จ่ายระหว่างกัน

	พันบาท				นโยบายการกำหนดราคา
	งบการเงินรวม		งบการเงินเฉพาะกิจการ		
	2561	2560	2561	2560	
รายการธุรกิจกับบริษัทย่อย					
(ตัดออกจากงบการเงินรวมแล้ว)					
ค่าบริการรับ	-	-	1,200	1,200	ราคาตามสัญญา
ขายยาและเวชภัณฑ์	-	-	608	887	ราคาทุนบวกกำไรส่วนเพิ่ม
ขายสินทรัพย์	-	-	-	4,384	ราคาตามสัญญา
ดอกเบี้ยรับ	-	-	2,659	5	ราคาตามสัญญา
ดอกเบี้ยจ่าย	-	-	114	-	ราคาตามสัญญา
รายการธุรกิจกับบริษัทที่เกี่ยวข้องกัน					
ค่าเช่าและค่าบริการรับ	416	331	416	331	ราคาตามสัญญาและ ราคาที่ตกลงร่วมกัน
ค่าบริการจ่าย	12,093	9,822	12,073	9,822	ราคาตามสัญญา
ซื้อสินค้า	226	261	226	261	ราคาที่ตกลงร่วมกัน
รายการธุรกิจกับบุคคลที่เกี่ยวข้องกัน					
ค่าเช่ารับ	-	12	-	12	ราคาตามสัญญา
ค่าที่ปรึกษาจ่าย	7,200	7,032	7,200	7,032	ราคาตามสัญญา
ค่าธรรมเนียมแพทย์จ่าย	823	1,260	823	1,260	ราคาตามสัญญา
ค่าเช่าจ่าย	1,051	1,051	1,051	1,051	ราคาตามสัญญา
ค่าใช้จ่ายอื่น	-	8	-	8	ราคาตลาด

#### 4.2 ยอดคงค้างระหว่างบริษัทและบุคคลหรือบริษัทที่เกี่ยวข้องกัน

	พันบาท			
	งบการเงินรวม		งบการเงินเฉพาะกิจการ	
	2561	2560	2561	2560
<b>ลูกหนี้การค้าและลูกหนี้อื่น (หมายเหตุ 7)</b>				
บริษัทย่อย	-	-	1,824	83
บริษัทที่เกี่ยวข้องกัน	15	25	15	25
	15	25	1,839	108
<b>เจ้าหนี้การค้าและเจ้าหนี้อื่น (หมายเหตุ 16)</b>				
บริษัทย่อย	-	-	110	34
บริษัทที่เกี่ยวข้องกัน	1,194	855	1,194	855
	1,194	855	1,304	889
<b>เงินให้กู้ยืมแก่บุคคล (หมายเหตุ 10)</b>				
ผู้บริหาร	-	1,400	-	1,400
	-	1,400	-	1,400

### เงินให้กู้ยืมระยะสั้นแก่บริษัทย่อย

	พันบาท			
	งบการเงินเฉพาะกิจการ			
	ณ วันที่ 31	ในระหว่างปี		ณ วันที่ 31
	ธันวาคม 2560	กู้ยืมเพิ่ม	รับชำระคืน	ธันวาคม 2561
บริษัท โรงพยาบาลวัดนแพทย์ อ่าวนาง จำกัด	-	128,000	(65,000)	63,000
บริษัท โรงพยาบาลวัดนแพทย์ สมุย จำกัด	-	63,000	-	63,000
รวม	-	191,000	(65,000)	126,000

เงินให้กู้ยืมข้างต้นอยู่ในรูปของสัญญา คัดดอกเบี้ยในอัตราร้อยละ 3.5 ต่อปี มีกำหนดจ่ายคืนภายใน 1 ปี ชำระดอกเบี้ยพร้อมเงินต้นเมื่อครบกำหนดจ่ายคืนและไม่มีหลักทรัพย์ค้ำประกัน

### เงินให้กู้ยืมแก่บุคคลที่เกี่ยวข้องกัน

	พันบาท			
	งบการเงินรวม/งบการเงินเฉพาะกิจการ			
	ณ วันที่ 31	ในระหว่างปี		ณ วันที่ 31
	ธันวาคม 2560	กู้ยืมเพิ่ม	รับชำระคืน	ธันวาคม 2561
บุคคลที่เกี่ยวข้องกัน (ผู้บริหาร)	1,400	-	(1,400)	-
รวม	1,400	-	(1,400)	-

เงินให้กู้ยืมข้างต้น คัดดอกเบี้ยในอัตราร้อยละ 1.5 ต่อปี มีกำหนดชำระคืนเงินต้นพร้อมดอกเบี้ยเป็นรายเดือน โดยบริษัทได้รับชำระคืนเงินต้นพร้อมดอกเบี้ยในระหว่างปีแล้ว

### เงินกู้ยืมจากบริษัทย่อย

	พันบาท			
	งบการเงินเฉพาะกิจการ			
	ณ วันที่ 31	ในระหว่างปี		ณ วันที่ 31
	ธันวาคม 2560	กู้ยืมเพิ่ม	จ่ายชำระคืน	ธันวาคม 2561
บริษัท โรงพยาบาลวัดนแพทย์ สมุย จำกัด	-	18,000	(18,000)	-
รวม	-	18,000	(18,000)	-

เงินกู้ยืมข้างต้น คัดดอกเบี้ยในอัตราร้อยละ 3.35 ต่อปี ครบกำหนดชำระในปี 2561

#### ค่าตอบแทนกรรมการและผู้บริหาร

ค่าตอบแทนผู้บริหารสำหรับปีสิ้นสุดวันที่ 31 ธันวาคม 2561 และ 2560 มีดังนี้

	พันบาท			
	งบการเงินรวม		งบการเงินเฉพาะกิจการ	
	2561	2560	2561	2560
ผลประโยชน์ระยะสั้น	39,508	28,235	35,382	28,235
ผลประโยชน์หลังออกจากงาน	731	867	438	867
รวม	40,239	29,102	35,820	29,102

#### การค้ำประกันกับกิจการที่เกี่ยวข้องกัน

บริษัทกับบริษัทย่อยมีภาระจากการค้ำประกันตามที่กล่าวไว้ในหมายเหตุประกอบงบการเงินข้อ 30.4 ก) และ ข) โดยไม่คิดค่าธรรมเนียมการค้ำประกันระหว่างกัน

#### 5. เงินสดและรายการเทียบเท่าเงินสด

ประกอบด้วย

	พันบาท			
	งบการเงินรวม		งบการเงินเฉพาะกิจการ	
	2561	2560	2561	2560
เงินสด	1,505	1,714	1,469	1,672
เงินฝากประเภทออมทรัพย์	24,247	7,861	21,307	4,450
เงินฝากประเภทกระแสรายวัน	23,426	16,176	14,171	1,830
รวมเงินสดและรายการเทียบเท่าเงินสด	49,178	25,751	36,947	7,952

ณ วันที่ 31 ธันวาคม 2561 และ 2560 เงินฝากออมทรัพย์มีอัตราดอกเบี้ยระหว่างร้อยละ 0.1 ถึง 0.5 ต่อปี และร้อยละ 0.1 ถึง 1.0 ต่อปี ตามลำดับ

## 6. เงินลงทุนชั่วคราว

ประกอบด้วย

	พันบาท			
	งบการเงินรวม		งบการเงินเฉพาะกิจการ	
	2561	2560	2561	2560
เงินลงทุนในหลักทรัพย์เพื่อขาย - ราคาทุน				
หน่วยลงทุนในกองทุนรวม	-	237,107	-	237,107
หัก ขาดทุนที่ยังไม่เกิดขึ้นจริงจากการ				
เปลี่ยนแปลงมูลค่าเงินลงทุน	-	(147)	-	(147)
เงินลงทุนในหลักทรัพย์เพื่อขาย				
- มูลค่ายุติธรรม	-	236,960	-	236,960

## 7. ลูกหนี้การค้าและลูกหนี้อื่น

ประกอบด้วย

	พันบาท			
	งบการเงินรวม		งบการเงินเฉพาะกิจการ	
	2561	2560	2561	2560
ลูกหนี้การค้า - บริษัทที่เกี่ยวข้องกัน				
อายุหนี้คงค้างแยกตามวันที่หนี้ที่ค้างชำระ				
ค้างชำระไม่เกิน 3 เดือน	1	-	49	83
รวมลูกหนี้การค้า - บริษัทที่เกี่ยวข้องกัน	1	-	49	83
ลูกหนี้การค้า - บริษัทที่ไม่เกี่ยวข้องกัน				
อายุหนี้คงค้างแยกตามวันที่หนี้ที่ค้างชำระ				
ค้างชำระ				
ไม่เกิน 3 เดือน	46,797	32,566	46,323	31,874
3 - 6 เดือน	1,437	1,877	1,387	1,700
6 - 12 เดือน	1,308	2,221	1,222	2,174
มากกว่า 12 เดือน	1,626	1,321	1,594	1,321
รวม	51,168	37,985	50,526	37,069
หัก ค่าเผ่อนหนี้สงสัยจะสูญ	(2,125)	(2,300)	(2,109)	(2,300)
รวมลูกหนี้การค้า - บริษัทที่ไม่เกี่ยวข้องกัน, สุทธิ	49,043	35,685	48,417	34,769
รวมลูกหนี้การค้า - สุทธิ	49,044	35,685	48,466	34,852
ลูกหนี้อื่น				
ลูกหนี้อื่น - บุคคลหรือบริษัทที่เกี่ยวข้องกัน	14	25	1,790	25
ลูกหนี้อื่น - บุคคลหรือบริษัทที่ไม่เกี่ยวข้องกัน	1,397	152	1,274	147
รวมลูกหนี้อื่น	1,411	177	3,064	172
รวมลูกหนี้การค้าและลูกหนี้อื่น - สุทธิ	50,455	35,862	51,530	35,024

สำหรับปีสิ้นสุดวันที่ 31 ธันวาคม 2561 และ 2560 ค่าเผ่อนี้สงสัยจะสูญมีการเคลื่อนไหว ดังนี้

	พันบาท			
	งบการเงินรวม		งบการเงินเฉพาะกิจการ	
	2561	2560	2561	2560
ค่าเผ่อนี้สงสัยจะสูญต้นปี	(2,300)	(1,861)	(2,300)	(1,861)
ตั้ง (เพิ่ม) ลดระหว่างปี	(363)	(3,764)	(347)	(3,764)
หักหนี้สูญ	538	3,325	538	3,325
ค่าเผ่อนี้สงสัยจะสูญปลายปี	(2,125)	(2,300)	(2,109)	(2,300)

## 8. สินค้ำคงเหลือ

ประกอบด้วย

	พันบาท			
	งบการเงินรวม		งบการเงินเฉพาะกิจการ	
	2561	2560	2561	2560
ยา	9,792	9,795	9,665	9,670
เวชภัณฑ์	5,675	4,879	5,364	4,798
วัสดุอื่น	1,512	819	1,512	819
สินค้ำระหว่างทาง	103	73	103	73
รวม	17,082	15,566	16,644	15,360
หัก ค่าเผื่อการลดมูลค่าสินค้ำคงเหลือ	(71)	(80)	(56)	(80)
สุทธิ	17,011	15,486	16,588	15,280

## 9. สินทรัพย์หมุนเวียนอื่น

ประกอบด้วย

	พันบาท			
	งบการเงินรวม		งบการเงินเฉพาะกิจการ	
	2561	2560	2561	2560
ภาษีเงินได้ถูกหัก ณ ที่จ่ายรอรับคืน	9,226	9,178	9,143	9,146
ค่าใช้จ่ายจ่ายล่วงหน้า	4,055	3,360	2,404	2,179
เงินมัดจำ	509	-	415	-
อื่นๆ	716	560	683	560
รวม	14,506	13,098	12,645	11,885

## 10. เงินให้กู้ยืมระยะยาว

### ประกอบด้วย

	อัตราดอกเบี้ย (ร้อยละต่อปี)	พันบาท			
		งบการเงินรวม			
		ณ วันที่ 31 ธันวาคม 2560	ในระหว่างปี		ณ วันที่ 31 ธันวาคม 2561
			กู้ยืมเพิ่ม	รับชำระคืน	
เงินให้กู้ยืมแก่					
บุคคลที่เกี่ยวข้องกัน (ผู้บริหาร)	1.500	1,400	-	(1,400)	-
ลูกหนี้พนักงาน	3.575 - 6.275	648	169	(326)	491
บริษัท เซาท์ ลันดา เมดิคอล คลินิก จำกัด	4.000	-	5,000	(653)	4,347
รวม		2,048	5,169	(2,379)	4,838
หัก ค่าเผื่อหนี้สงสัยจะสูญ		(237)	-	-	(237)
		1,811			4,601
หัก ส่วนที่ถึงกำหนดรับชำระภายใน 1 ปี		(1,556)			(137)
เงินให้กู้ยืมระยะยาว - สุทธิ		255			4,464

	อัตราดอกเบี้ย (ร้อยละต่อปี)	พันบาท			
		งบการเงินรวม			
		ณ วันที่ 31 ธันวาคม 2559	ในระหว่างปี		ณ วันที่ 31 ธันวาคม 2560
			กู้ยืมเพิ่ม	รับชำระคืน	
เงินให้กู้ยืมแก่					
บุคคลที่เกี่ยวข้องกัน (ผู้บริหาร)	1.500	1,932	-	(532)	1,400
ลูกหนี้พนักงาน	3.575 - 6.275	833	114	(299)	648
รวม		2,765	114	(831)	2,048
หัก ค่าเผื่อหนี้สงสัยจะสูญ		-	(237)	-	(237)
		2,765			1,811
หัก ส่วนที่ถึงกำหนดรับชำระภายใน 1 ปี		(825)			(1,556)
เงินให้กู้ยืมระยะยาว - สุทธิ		1,940			255

		พันบาท			
		งบการเงินเฉพาะกิจการ			
	อัตราดอกเบี้ย (ร้อยละต่อปี)	ณ วันที่ 31	ในระหว่างปี		ณ วันที่ 31
		ธันวาคม 2560	กู้ยืมเพิ่ม	รับชำระคืน	ธันวาคม 2561
เงินให้กู้ยืมแก่					
บุคคลที่เกี่ยวข้องกัน (ผู้บริหาร)	1.500	1,400	-	(1,400)	-
ลูกหนี้พนักงาน	3.575 - 6.275	648	133	(308)	473
บริษัท เซาท์ ลันดา เมดิคอล คลินิก จำกัด	4.000	-	5,000	(653)	4,347
รวม		2,048	5,133	(2,361)	4,820
หัก ค่าเผ่อนี้สงสัยจะสูญ		(237)	-	-	(237)
		1,811			4,583
หัก ส่วนที่ถึงกำหนดรับชำระภายใน 1 ปี		(1,556)			(119)
เงินให้กู้ยืมระยะยาว - สุทธิ		255			4,464

		พันบาท			
		งบการเงินเฉพาะกิจการ			
	อัตราดอกเบี้ย (ร้อยละต่อปี)	ณ วันที่ 31	ในระหว่างปี		ณ วันที่ 31
		ธันวาคม 2559	กู้ยืมเพิ่ม	รับชำระคืน	ธันวาคม 2560
เงินให้กู้ยืมแก่					
บุคคลที่เกี่ยวข้องกัน (ผู้บริหาร)	1.500	1,932	-	(532)	1,400
ลูกหนี้พนักงาน	3.575 - 6.275	833	114	(299)	648
รวม		2,765	114	(831)	2,048
หัก ค่าเผ่อนี้สงสัยจะสูญ		-	(237)	-	(237)
		2,765			1,811
หัก ส่วนที่ถึงกำหนดรับชำระภายใน 1 ปี		(825)			(1,556)
เงินให้กู้ยืมระยะยาว - สุทธิ		1,940			255

เงินให้กู้ยืมดังกล่าวอยู่ในรูปของสัญญา มีกำหนดชำระคืนเงินต้นพร้อมดอกเบี้ยเป็นรายเดือน และชำระคืนโดยบุคคล

## 11. เงินลงทุนในบริษัทย่อย

เงินลงทุนในบริษัทย่อยตามที่แสดงในงบการเงินเฉพาะกิจการมีรายละเอียดดังนี้

ชื่อบริษัทย่อย	ทุนชำระแล้ว (พันบาท)		สัดส่วนเงินลงทุน (ร้อยละ)		งบการเงินเฉพาะกิจการ	
					วิธีราคาทุน (พันบาท)	
	2561	2560	2561	2560	2561	2560
1. บริษัท โรงพยาบาลวัฒนะแพทย อ่าวนาง จำกัด	150,000	150,000	90.03	90.03	135,050	135,050
2. บริษัท โรงพยาบาลวัฒนะแพทย สมุย จำกัด	160,000	-	99.99	-	160,000	-
รวมเงินลงทุนในบริษัทย่อย					295,050	135,050

เงินปันผลจากบริษัทย่อยสำหรับปีสิ้นสุดวันที่ 31 ธันวาคม 2561 และ 2560 ดังต่อไปนี้

ชื่อบริษัทย่อย	ประเภทกิจการ	ลักษณะความสัมพันธ์	งบการเงินเฉพาะกิจการ (พันบาท)	
			2561	2560
บริษัท โรงพยาบาลวัฒนแพทย อ่าวนาง จำกัด	โรงพยาบาล	ผู้ถือหุ้น/กรรมการร่วมกัน	-	-
บริษัท โรงพยาบาลวัฒนแพทย สมุย จำกัด	โรงพยาบาล	ผู้ถือหุ้น/กรรมการร่วมกัน	-	-

บริษัทย่อยที่มีส่วนได้เสียที่ไม่มีอำนาจควบคุมที่มีสาระสำคัญ

บริษัทได้รวมบริษัทย่อย 1 แห่ง ซึ่งมีส่วนได้เสียที่ไม่มีอำนาจควบคุมที่มีสาระสำคัญ ดังนี้

ชื่อบริษัทย่อย	สัดส่วนของความเป็นเจ้าของและ		พันบาท			
	สิทธิในการออกเสียงที่ถือโดยส่วน		กำไรขาดทุนเบ็ดเสร็จจัดสรรสำหรับ		ส่วนได้เสียที่ไม่มีอำนาจควบคุม	
	ได้เสียที่ไม่มีอำนาจควบคุม (ร้อยละ)		ส่วนได้เสียที่ไม่มีอำนาจควบคุม		สะสม	
	2561	2560	2561	2560	2561	2560
บริษัท โรงพยาบาลวัฒนแพทย อ่าวนาง จำกัด	90.03	90.03	(1,077)	(322)	13,308	14,385

ข้อมูลทางการเงินของบริษัท โรงพยาบาลวัฒนแพทย อ่าวนาง จำกัด ก่อนตัดรายการระหว่างกัน  
มีดังนี้

	พันบาท	
	2561	2560
สินทรัพย์หมุนเวียน	12,645	20,203
สินทรัพย์ไม่หมุนเวียน	357,422	128,648
หนี้สินหมุนเวียน	102,686	2,613
หนี้สินไม่หมุนเวียน	133,855	1,904
ส่วนได้เสียที่ไม่มีอำนาจควบคุม	13,308	14,385
รายได้	10,944	11,081
กำไร (ขาดทุน) สำหรับปีส่วนของส่วนได้เสียที่ไม่มีอำนาจควบคุม	(1,077)	(322)
กำไรขาดทุนเบ็ดเสร็จอื่นสำหรับปีส่วนของส่วนได้เสีย ที่ไม่มีอำนาจควบคุม	-	-
เงินปันผลจ่ายแก่ส่วนได้เสียที่ไม่มีอำนาจควบคุม	-	-
เงินสดสุทธิได้มาจาก (ใช้ไปใน) กิจกรรมดำเนินงาน	(7,399)	(555)
เงินสดสุทธิได้มาจาก (ใช้ไปใน) กิจกรรมลงทุน	(203,326)	(58,973)
เงินสดสุทธิได้มาจาก (ใช้ไปใน) กิจกรรมจัดหาเงิน	202,362	75,000
กระแสเงินสดเพิ่มขึ้น (ลดลง) สุทธิ	(8,363)	15,472



## เงินลงทุนในบริษัท โรงพยาบาลวัฒนแพทย์ อ่าวนาง จำกัด

เมื่อวันที่ 26 กุมภาพันธ์ 2560 ที่ประชุมวิสามัญผู้ถือหุ้นของบริษัท โรงพยาบาลวัฒนแพทย์ อ่าวนาง จำกัด ได้มีมติอนุมัติให้เรียกชำระค่าหุ้นในครั้งที่ 2 และ 3 เพิ่มเติมอีกร้อยละ 35 และร้อยละ 15 ของหุ้นสามัญที่จดทะเบียนจำนวน 1.5 ล้านหุ้น มูลค่าที่ตราไว้หุ้นละ 100 บาท รวมเป็นเงิน 150 ล้านบาท โดยมีกำหนดเวลาการชำระเงินค่าหุ้นครั้งที่ 2 ภายในเดือนมิถุนายน 2560 และครั้งที่ 3 ภายในเดือนธันวาคม 2560 ทั้งนี้ในระหว่างปี บริษัทได้ชำระเงินค่าหุ้นเพิ่มเติมแก่บริษัทย่อยดังกล่าวเป็นจำนวน 67.5 ล้านบาทแล้ว

## เงินลงทุนในบริษัท โรงพยาบาลวัฒนแพทย์ สมุย จำกัด

เมื่อวันที่ 19 มีนาคม 2561 บริษัทได้ลงทุนในหุ้นสามัญของบริษัท โรงพยาบาลวัฒนแพทย์ สมุย จำกัด ซึ่งเป็นบริษัทที่จัดตั้งใหม่ บริษัทดังกล่าวมีทุนจดทะเบียนจำนวน 160 ล้านบาท โดยบริษัทถือหุ้นในบริษัทดังกล่าวคิดเป็นร้อยละ 99.99 ของหุ้นที่ออกและเรียกชำระแล้วของบริษัทดังกล่าว และเรียกชำระค่าหุ้นร้อยละ 25 ของหุ้นสามัญที่จดทะเบียนจำนวน 1,600,000 หุ้น มูลค่าที่ตราไว้หุ้นละ 100 บาท ทั้งนี้บริษัทดังกล่าวได้จดทะเบียนจัดตั้งเป็นบริษัทจำกัดกับกระทรวงพาณิชย์เมื่อวันที่ 19 มีนาคม 2561

เมื่อวันที่ 14 พฤษภาคม 2561 บริษัทย่อยได้เรียกชำระค่าเพิ่มเติมอีกหุ้นอีกร้อยละ 75 ของหุ้นสามัญที่จดทะเบียนจำนวน 1,600,000 หุ้น มูลค่าที่ตราไว้หุ้นละ 100 บาท เป็นเงิน 120 ล้านบาทและบริษัทจ่ายชำระค่าหุ้นครบถ้วนแล้ว

## 12. ที่ดิน อาคารและอุปกรณ์ ประกอบด้วย

	พันบาท				
	งบการเงินรวม				
	ยอดตามบัญชี ณ วันที่ 31 ธันวาคม 2560	เพิ่มขึ้น	ลดลง	รับโอน (โอนออก)	ยอดตามบัญชี ณ วันที่ 31 ธันวาคม 2561
<b>รวมราคาทุน</b>					
ที่ดินและส่วนปรับปรุงที่ดิน	207,904	218,987	-	-	426,891
อาคารและส่วนปรับปรุงอาคาร	319,237	4,558	(42)	-	323,753
งานระบบ	59,675	629	(384)	-	59,920
เครื่องมือและอุปกรณ์การแพทย์	58,137	6,712	(1,665)	-	63,184
เครื่องจักรและอุปกรณ์	147,915	15,580	(1,740)	-	161,755
เครื่องตกแต่งติดตั้งและเครื่องใช้สำนักงาน	120,312	2,967	(1,855)	-	121,424
ยานพาหนะ	20,081	3,539	(1,509)	-	22,111
สินทรัพย์ระหว่างก่อสร้างและติดตั้ง	44,667	220,505	-	-	265,172
<b>รวมราคาทุน</b>	<b>977,928</b>	<b>473,477</b>	<b>(7,195)</b>	<b>-</b>	<b>1,444,210</b>
<b>หัก ค่าเสื่อมราคาสะสม</b>					
ที่ดินและส่วนปรับปรุงที่ดิน	(242)	(172)	-	-	(414)
อาคารและส่วนปรับปรุงอาคาร	(142,041)	(8,028)	42	-	(150,027)
งานระบบ	(40,682)	(2,781)	170	-	(43,293)
เครื่องมือและอุปกรณ์การแพทย์	(26,949)	(4,812)	1,521	-	(30,240)
เครื่องจักรและอุปกรณ์	(81,913)	(8,272)	1,740	-	(88,445)
เครื่องตกแต่งติดตั้งและเครื่องใช้สำนักงาน	(103,610)	(2,676)	1,781	-	(104,505)
ยานพาหนะ	(8,625)	(1,267)	28	-	(9,864)
<b>รวมค่าเสื่อมราคาสะสม</b>	<b>(404,062)</b>	<b>(28,008)</b>	<b>5,282</b>	<b>-</b>	<b>(426,788)</b>
<b>ที่ดิน อาคารและอุปกรณ์สุทธิ</b>	<b>573,866</b>				<b>1,017,422</b>

	พันบาท				
	งบการเงินรวม				
	ยอดตามบัญชี ณ วันที่ 31	เพิ่มขึ้น	ลดลง	รับ โอน (โอนออก)	ยอดตามบัญชี ณ วันที่ 31
	ธันวาคม 2559				ธันวาคม 2560
<b>ราคาทุน</b>					
ที่ดินและส่วนปรับปรุงที่ดิน	200,423	7,481	-	-	207,904
อาคารและส่วนปรับปรุงอาคาร	299,388	8,723	(1,087)	12,213	319,237
งานระบบ	55,280	525	(2,552)	6,422	59,675
เครื่องมือและอุปกรณ์การแพทย์	47,616	11,702	(1,181)	-	58,137
เครื่องจักรและอุปกรณ์	149,790	-	(1,875)	-	147,915
เครื่องตกแต่งติดตั้งและเครื่องใช้สำนักงาน	118,512	3,653	(6,377)	4,524	120,312
ยานพาหนะ	18,572	1,330	(566)	745	20,081
สินทรัพย์ระหว่างก่อสร้างและติดตั้ง	2,185	66,386	-	(23,904)	44,667
รวมราคาทุน	891,766	99,800	(13,638)	-	977,928
<b>หัก ค่าเสื่อมราคาสะสม</b>					
ที่ดินและส่วนปรับปรุงที่ดิน	(71)	(171)	-	-	(242)
อาคารและส่วนปรับปรุงอาคาร	(135,600)	(7,489)	1,048	-	(142,041)
งานระบบ	(40,370)	(2,682)	2,370	-	(40,682)
เครื่องมือและอุปกรณ์การแพทย์	(21,715)	(6,344)	1,110	-	(26,949)
เครื่องจักรและอุปกรณ์	(73,377)	(10,411)	1,875	-	(81,913)
เครื่องตกแต่งติดตั้งและเครื่องใช้สำนักงาน	(100,363)	(8,710)	5,463	-	(103,610)
ยานพาหนะ	(7,711)	(1,118)	204	-	(8,625)
รวมค่าเสื่อมราคาสะสม	(379,207)	(36,925)	12,070	-	(404,062)
ที่ดิน อาคารและอุปกรณ์สุทธิ	512,559				573,866

	พันบาท				
	งบการเงินเฉพาะกิจการ				
	ยอดตามบัญชี ณ วันที่ 31	เพิ่มขึ้น	ลดลง	รับ โอน (โอนออก)	ยอดตามบัญชี ณ วันที่ 31
	ธันวาคม 2560				ธันวาคม 2561
<b>ราคาทุน</b>					
ที่ดินและส่วนปรับปรุงที่ดิน	138,876	1,138	-	-	140,014
อาคารและส่วนปรับปรุงอาคาร	313,883	4,558	(42)	-	318,399
งานระบบ	59,154	621	(384)	-	59,391
เครื่องมือและอุปกรณ์การแพทย์	57,142	6,712	(1,665)	-	62,189
เครื่องจักรและอุปกรณ์	145,404	15,580	(1,740)	-	159,244
เครื่องตกแต่งติดตั้งและเครื่องใช้สำนักงาน	117,627	2,851	(1,855)	-	118,623
ยานพาหนะ	20,081	3,539	(1,509)	-	22,111
สินทรัพย์ระหว่างก่อสร้างและติดตั้ง	1,046	3,615	-	-	4,661
รวมราคาทุน	853,213	38,614	(7,195)	-	884,632
<b>หัก ค่าเสื่อมราคาสะสม</b>					
ที่ดินและส่วนปรับปรุงที่ดิน	(242)	(172)	-	-	(414)
อาคารและส่วนปรับปรุงอาคาร	(141,952)	(7,862)	42	-	(149,772)
งานระบบ	(40,560)	(2,709)	170	-	(43,099)
เครื่องมือและอุปกรณ์การแพทย์	(26,427)	(4,691)	1,521	-	(29,597)
เครื่องจักรและอุปกรณ์	(81,311)	(8,061)	1,740	-	(87,632)
เครื่องตกแต่งติดตั้งและเครื่องใช้สำนักงาน	(102,835)	(2,273)	1,781	-	(103,327)
ยานพาหนะ	(8,625)	(1,267)	28	-	(9,864)
รวมค่าเสื่อมราคาสะสม	(401,952)	(27,035)	5,282	-	(423,705)
ที่ดิน อาคารและอุปกรณ์สุทธิ	451,261				460,927

	พันบาท				
	งบการเงินเฉพาะกิจการ				
	ยอดตามบัญชี ณ วันที่ 31 ธันวาคม 2559	เพิ่มขึ้น	ลดลง	รับโอน (โอนออก)	ยอดตามบัญชี ณ วันที่ 31 ธันวาคม 2560
<b>ราคาทุน</b>					
ที่ดินและส่วนปรับปรุงที่ดิน	131,860	7,016	-	-	138,876
อาคารและส่วนปรับปรุงอาคาร	299,388	3,370	(1,087)	12,212	313,883
งานระบบ	54,980	525	(2,343)	5,992	59,154
เครื่องมือและอุปกรณ์การแพทย์	46,674	11,683	(1,215)	-	57,142
เครื่องจักรและอุปกรณ์	147,279	-	(1,875)	-	145,404
เครื่องตกแต่งติดตั้งและเครื่องใช้สำนักงาน	116,922	3,565	(5,821)	2,961	117,627
ยานพาหนะ	18,572	1,330	(566)	745	20,081
สินทรัพย์ระหว่างก่อสร้างและติดตั้ง	1,747	21,209	-	(21,910)	1,046
รวมราคาทุน	817,422	48,698	(12,907)	-	853,213
<b>หัก ค่าเสื่อมราคาสะสม</b>					
ที่ดินและส่วนปรับปรุงที่ดิน	(71)	(171)	-	-	(242)
อาคารและส่วนปรับปรุงอาคาร	(135,600)	(7,399)	1,047	-	(141,952)
งานระบบ	(40,280)	(2,622)	2,342	-	(40,560)
เครื่องมือและอุปกรณ์การแพทย์	(21,311)	(6,227)	1,111	-	(26,427)
เครื่องจักรและอุปกรณ์	(72,988)	(10,199)	1,876	-	(81,311)
เครื่องตกแต่งติดตั้งและเครื่องใช้สำนักงาน	(99,819)	(8,408)	5,392	-	(102,835)
ยานพาหนะ	(7,711)	(1,118)	204	-	(8,625)
รวมค่าเสื่อมราคาสะสม	(377,780)	(36,144)	11,972	-	(401,952)
ที่ดิน อาคารและอุปกรณ์สุทธิ	439,642				451,261

### การเปลี่ยนแปลงประมาณการทางบัญชี

ในปี 2561 บริษัทเปลี่ยนแปลงอายุการให้ประโยชน์ของอาคารที่ใช้ในการดำเนินงานจาก 20 - 40 ปี เป็น 10 - 50 ปี และอุปกรณ์จาก 3 - 10 ปี เป็น 3 - 20 ปี เพื่อให้สอดคล้องกับอายุการให้ประโยชน์ที่เหมาะสมของสินทรัพย์ เนื่องจากบริษัทมีอุปกรณ์ที่ใช้ในการดำเนินงานที่คิดค่าเสื่อมราคาเต็มมูลค่าแล้วแต่ยังคงมีมูลค่าจากการใช้งานอยู่ซึ่งเป็นข้อมูลที่ชี้ว่าการประมาณการอายุการให้ประโยชน์เดิมที่เคยประมาณการไว้อาจไม่เหมาะสมในปัจจุบัน บริษัทได้ดำเนินการเปลี่ยนแปลงอายุการให้ประโยชน์ของสินทรัพย์โดยใช้วิธีเปลี่ยนทันทีเป็นต้นไป การเปลี่ยนแปลงนี้มีผลทำให้กำไรสำหรับปีสิ้นสุดวันที่ 31 ธันวาคม 2561 เพิ่มขึ้น 7.53 ล้านบาท และกำไรต่อหุ้นขั้นพื้นฐานเพิ่มขึ้น 0.01 บาทต่อหุ้น

สำหรับปี 2561 บริษัทขอยกบันทึกต้นทุนการกู้ยืมเป็นทรัพย์สินจำนวนเงิน 1.60 ล้านบาท โดยอัตราตั้งขึ้นเป็นทุนเท่ากับร้อยละ 1.14

เมื่อวันที่ 28 กุมภาพันธ์ 2561 บริษัทขอยกทำสัญญาจะซื้อจะขายที่ดิน เนื้อที่ดินรวมประมาณ 6-3-5.40 ไร่ ที่ดินตั้งอยู่ตำบลบ่อผุด อ.เกาะสมุย จ.สุราษฎร์ธานี เป็นจำนวนเงิน 215 ล้านบาท โดยค่าธรรมเนียมในการจดทะเบียนโอนกรรมสิทธิ์ที่ดินและค่าใช้จ่ายอื่นที่เกี่ยวข้องกับการโอนกรรมสิทธิ์ที่ดินผู้ซื้อจะเป็นผู้รับผิดชอบ บริษัทขอยกจ่ายชำระค่าที่ดินครบถ้วนแล้วและรับโอนกรรมสิทธิ์ที่ดินแล้วเมื่อวันที่ 1 มิถุนายน 2561

ณ วันที่ 31 ธันวาคม 2561 และ 2560 บริษัทมีสินทรัพย์ที่คำนวณค่าเสื่อมราคาครบแล้ว แต่ยังใช้งานอยู่โดยมีราคาทุน จำนวนเงิน 274 ล้านบาท และ 277 ล้านบาท ตามลำดับ

ณ วันที่ 31 ธันวาคม 2561 และ 2560 บริษัทมียานพาหนะอยู่ภายใต้สัญญาเช่าการเงิน โดยมีมูลค่าตามบัญชีจำนวนเงิน 2.18 ล้านบาท และ 1.91 ล้านบาท ตามลำดับ

ณ วันที่ 31 ธันวาคม 2561 และ 2560 ที่ดินพร้อมสิ่งปลูกสร้างส่วนหนึ่ง มูลค่าตามบัญชีจำนวนเงิน 468 ล้านบาท และ 268 ล้านบาท ตามลำดับ (งบการเงินเฉพาะกิจการ : จำนวนเงิน 182 ล้านบาทและ 200 ล้านบาท ตามลำดับ) บริษัทและบริษัทย่อย นำไปค้ำประกันวงเงินสินเชื่อและเงินกู้ยืมระยะยาวจากสถาบันการเงิน

### 13. สินทรัพย์ไม่มีตัวตน

ประกอบด้วย

	พันบาท			
	งบการเงินรวม/งบการเงินเฉพาะกิจการ			
	ยอดตามบัญชี ณ วันที่ 31 ธันวาคม 2560	เพิ่มขึ้น	ลดลง	ยอดตามบัญชี ณ วันที่ 31 ธันวาคม 2561
คอมพิวเตอร์ซอฟต์แวร์	3,302	981	-	4,283
หัก ค่าตัดจำหน่ายสะสม	(446)	(750)	-	(1,196)
สินทรัพย์ไม่มีตัวตน - สุทธิ	<u>2,856</u>			<u>3,087</u>

	พันบาท			
	งบการเงินรวม/งบการเงินเฉพาะกิจการ			
	ยอดตามบัญชี ณ วันที่ 31 ธันวาคม 2559	เพิ่มขึ้น	ลดลง	ยอดตามบัญชี ณ วันที่ 31 ธันวาคม 2560
คอมพิวเตอร์ซอฟต์แวร์	1,330	1,972	-	3,302
หัก ค่าตัดจำหน่ายสะสม	(168)	(278)	-	(446)
สินทรัพย์ไม่มีตัวตน - สุทธิ	<u>1,162</u>			<u>2,856</u>

14. สินทรัพย์ภายใต้การกำกับดูแลและหนี้สินภายใต้การกำกับดูแล  
ประกอบด้วย

	พันบาท			
	งบการเงินรวม		งบการเงินเฉพาะกิจการ	
	2561	2560	2561	2560
สินทรัพย์ภายใต้การกำกับดูแล	12,822	13,279	7,922	13,279
หนี้สินภายใต้การกำกับดูแล	(1,507)	-	(1,507)	-
สินทรัพย์ (หนี้สิน) ภายใต้การกำกับดูแลสุทธิ	11,315	13,279	6,415	13,279

การเปลี่ยนแปลงของสินทรัพย์ภายใต้การกำกับดูแลและหนี้สินภายใต้การกำกับดูแล  
สำหรับปีสิ้นสุดวันที่ 31 ธันวาคม 2561 และ 2560 สรุปดังนี้

	พันบาท			
	งบการเงินรวม			
	ยอดตามบัญชี ณ วันที่ 31 ธันวาคม 2560	รายได้ (ค่าใช้จ่าย) ในระหว่างปี		ยอดตามบัญชี ณ วันที่ 31 ธันวาคม 2561
		ในกำไรขาดทุน	ในกำไรขาดทุน เบ็ดเสร็จอื่น	
สินทรัพย์ภายใต้การกำกับดูแล :				
การผูกพันผลประโยชน์พนักงาน	4,589	423	-	5,012
ขาดทุนที่ยังไม่เกิดขึ้นจากการเปลี่ยนแปลง				
มูลค่าเงินลงทุนเพื่อขาย	29	-	(29)	-
ขาดทุนทางภาษีที่ยังไม่ได้ใช้	8,661	(851)	-	7,810
รวม	13,279	(428)	(29)	12,822
หนี้สินภายใต้การกำกับดูแล :				
ค่าเสื่อมราคาของที่ดิน อาคารและอุปกรณ์	-	1,507	-	1,507
รวม	-	1,507	-	1,507

	พันบาท			
	งบการเงินรวม			
	ยอดตามบัญชี	รายได้ (ค่าใช้จ่าย) ในระหว่างปี		ยอดตามบัญชี
	ณ วันที่ 31	ในกำไรขาดทุน	ในกำไรขาดทุน	ณ วันที่ 31
	ธันวาคม 2559		เบ็ดเสร็จอื่น	ธันวาคม 2560
สินทรัพย์ภายใต้การกำกับดูแล :				
ค่าเผื่อการลดลงของมูลค่าสินค้าคงเหลือ	33	(33)	-	-
ภาระผูกพันผลประโยชน์พนักงาน	4,738	(187)	38	4,589
ขาดทุนที่ยังไม่เกิดขึ้นจากการเปลี่ยนแปลง				
มูลค่าเงินลงทุนเพื่อขาย	-	-	29	29
ขาดทุนทางภาษีที่ยังไม่ได้ใช้	-	8,661	-	8,661
รวม	4,771	8,441	67	13,279

	พันบาท			
	งบการเงินเฉพาะกิจการ			
	ยอดตามบัญชี	รายได้ (ค่าใช้จ่าย) ในระหว่างปี		ยอดตามบัญชี
	ณ วันที่ 31 ธันวาคม 2560	ในกำไรขาดทุน	ในกำไรขาดทุน เบ็ดเสร็จอื่น	ณ วันที่ 31 ธันวาคม 2561
สินทรัพย์ถาวรที่ได้รับการตัดบัญชี :				
การผูกพันผลประโยชน์พนักงาน	4,589	318	-	4,907
ขาดทุนที่ยังไม่เกิดขึ้นจากการเปลี่ยนแปลง				
มูลค่าเงินลงทุนเพื่อขาย	29	-	(29)	-
ขาดทุนทางภาษีที่ยังไม่ได้ใช้	8,661	(5,646)	-	3,015
รวม	13,279	(5,328)	(29)	7,922
หนี้สินถาวรที่ได้รับการตัดบัญชี :				
ค่าเสื่อมราคาของที่ดิน อาคารและอุปกรณ์	-	1,507	-	1,507
รวม	-	1,507	-	1,507

	พันบาท			
	งบการเงินเฉพาะกิจการ			
	ยอดตามบัญชี	รายได้ (ค่าใช้จ่าย) ในระหว่างปี		ยอดตามบัญชี
	ณ วันที่ 31 ธันวาคม 2559	ในกำไรขาดทุน	ในกำไรขาดทุน เบ็ดเสร็จอื่น	ณ วันที่ 31 ธันวาคม 2560
สินทรัพย์ถาวรที่ได้รับการตัดบัญชี :				
ค่าเผื่อการลดลงของมูลค่าสินค้างเหลือ	33	(33)	-	-
การผูกพันผลประโยชน์พนักงาน	4,738	(187)	38	4,589
ขาดทุนที่ยังไม่เกิดขึ้นจากการเปลี่ยนแปลง				
มูลค่าเงินลงทุนเพื่อขาย	-	-	29	29
ขาดทุนทางภาษีที่ยังไม่ได้ใช้	-	8,661	-	8,661
รวม	4,771	8,441	67	13,279

## 15. เงินเบิกเกินบัญชีและเงินกู้ยืมระยะสั้นจากสถาบันการเงิน

### ประกอบด้วย

	พันบาท			
	งบการเงินรวม		งบการเงินเฉพาะกิจการ	
	2561	2560	2561	2560
เงินเบิกเกินบัญชีธนาคาร	-	7	-	7
เงินกู้ยืมระยะสั้นจากสถาบันการเงิน	57,000	-	42,000	-
	57,000	7	42,000	7
<u>วงเงิน (ล้านบาท)</u>				
เงินเบิกเกินบัญชีธนาคาร	50	40	30	30
เงินกู้ยืมระยะสั้นจากสถาบันการเงิน	225	175	165	160
<u>อัตราดอกเบี้ย (ร้อยละต่อปี)</u>				
เงินเบิกเกินบัญชีธนาคาร	MOR - 1	MOR - 1	MOR - 1	MOR - 1
เงินกู้ยืมระยะสั้นจากสถาบันการเงิน	3.25 - 3.55	3.50 - 3.55	3.25 - 3.45	3.50 - 3.55

ณ วันที่ 31 ธันวาคม 2561 และ 2560 บริษัทและบริษัทย่อยมีวงเงินเบิกเกินบัญชีและวงเงินกู้ยืมระยะสั้นจากสถาบันการเงินหลายแห่ง ค้ำประกันโดยการจดจำนองที่ดินพร้อมสิ่งปลูกสร้างของบริษัทและบริษัทย่อย

ในระหว่างปี 2561 บริษัทได้ทำสัญญาสินเชื่อ (ฉบับแก้ไขเพิ่มเติม) กับธนาคารพาณิชย์แห่งหนึ่ง โดยลดวงเงินกู้ยืมระยะสั้นในรูปของตั๋วสัญญาใช้เงินลงจำนวนเงิน 10 ล้านบาท และเปลี่ยนเป็นวงเงินหนังสือค้ำประกันจำนวนเงิน 10 ล้านบาท และทำสัญญาสินเชื่อฉบับใหม่ในรูปของตั๋วสัญญาใช้เงินวงเงิน 15 ล้านบาท

ในระหว่างปี 2561 บริษัทย่อยแห่งหนึ่งได้ทำสัญญาสินเชื่อฉบับใหม่ เป็นเงินกู้ยืมระยะสั้นในรูปของอ่าวตั๋วสัญญาใช้เงินวงเงิน 5 ล้านบาท ค้ำประกันโดยจำนองที่ดินพร้อมสิ่งปลูกสร้างของบริษัทย่อยและค้ำประกันโดยบริษัทใหญ่

ในระหว่างปี 2561 บริษัทย่อยอีกแห่งหนึ่งได้ทำสัญญาวงเงินสินเชื่อรวมในรูปเงินเบิกเกินบัญชีวงเงิน 10 ล้านบาท และเงินกู้ยืมระยะสั้นในรูปของตั๋วสัญญาใช้เงินวงเงิน 40 ล้านบาท ณ วันที่ 31 ธันวาคม 2561 บริษัทย่อยยังไม่ได้เบิกใช้วงเงินสินเชื่อดังกล่าว และวงเงินสินเชื่อดังกล่าวค้ำประกันโดยจำนองที่ดินพร้อมสิ่งปลูกสร้างในอนาคตที่จะเกิดขึ้นของบริษัทย่อย

## 16. เจ้าหนี้การค้าและเจ้าหนี้อื่น

ประกอบด้วย

	พันบาท			
	งบการเงินรวม		งบการเงินเฉพาะกิจการ	
	2561	2560	2561	2560
เจ้าหนี้การค้า - บริษัทที่ไม่เกี่ยวข้องกัน	25,376	29,591	25,203	28,447
เจ้าหนี้การค้า - บริษัทที่เกี่ยวข้องกัน	10	51	10	51
เจ้าหนี้อื่น - บริษัทที่ไม่เกี่ยวข้องกัน	30,160	2,313	8,848	2,050
เจ้าหนี้อื่น - บุคคลหรือบริษัทที่เกี่ยวข้องกัน	1,184	804	1,294	838
ค่าธรรมเนียมแพทย์ค้างจ่าย	15,442	11,686	14,308	11,250
ค่าใช้จ่ายค้างจ่าย - บริษัทที่ไม่เกี่ยวข้องกัน	4,162	3,451	3,716	3,221
รวมเจ้าหนี้การค้าและเจ้าหนี้อื่น	76,334	47,896	53,379	45,857

## 17. เงินกู้ยืมระยะยาวจากสถาบันการเงิน

### ประกอบด้วย

เงินกู้	วงเงินกู้ (พันบาท)		อัตราดอกเบี้ย (ต่อปี)	การชำระคืน	พันบาท			
	2561	2560			งบการเงินรวม		งบการเงินเฉพาะกิจการ	
					2561	2560	2561	2560
1	125,000	125,000	ปีที่ 1 - 3 : MLR - 3% ปีที่ 4 - 6 : MLR - 2.5% ปีที่ 7 เป็นต้นไป : MLR - 2%	ชำระคืนเงินต้นและดอกเบี้ยเป็นรายเดือนให้เสร็จสิ้นภายใน 120 เดือน (เริ่มชำระเงินต้นงวดแรกในวันสุดท้ายของเดือนที่ 25 นับแต่เดือนที่มีการเบิกรับเงินกู้งวดแรก)	125,000	-	-	-
2	85,000 (ยังไม่ได้เบิกใช้)	-	ปีที่ 1 - 3 : MLR - 3% ปีที่ 4 - 6 : MLR - 2.5% ปีที่ 7 เป็นต้นไป : MLR - 2%	ชำระคืนเงินต้นและดอกเบี้ยเป็นรายเดือนให้เสร็จสิ้นภายใน 120 เดือน (เริ่มชำระเงินต้นงวดแรกในวันสุดท้ายของเดือนที่ 25 นับแต่เดือนที่มีการเบิกรับเงินกู้งวดแรก)	-	-	-	-
3	45,000 (ยังไม่ได้เบิกใช้)	-	ปีที่ 1 - 3 : MLR - 3% ปีที่ 4 - 6 : MLR - 2.5% ปีที่ 7 เป็นต้นไป : MLR - 2%	ชำระคืนเงินต้นและดอกเบี้ยเป็นรายเดือนให้เสร็จสิ้นภายใน 120 เดือน (เริ่มชำระเงินต้นงวดแรกในวันสุดท้ายของเดือนที่ 25 นับแต่เดือนที่มีการเบิกรับเงินกู้งวดแรก)	-	-	-	-
4	100,000 (ยังไม่ได้เบิกใช้)	-	ปีที่ 1 - 10 : MLR - 2.975%	ชำระเงินต้นและดอกเบี้ยเป็นรายเดือนให้เสร็จสิ้นภายใน 120 เดือน (เริ่มชำระเงินต้นงวดแรกในวันสุดท้ายของเดือนที่ 37 นับแต่เดือนที่มีการเบิกใช้เงินกู้งวดแรก)	-	-	-	-
5	265,000 (ยังไม่ได้เบิกใช้)	-	ปีที่ 1 - 10 : MLR - 2.975%	ชำระเงินต้นและดอกเบี้ยเป็นรายเดือนให้เสร็จสิ้นภายใน 120 เดือน (เริ่มชำระเงินต้นงวดแรกในวันสุดท้ายของเดือนที่ 37 นับแต่เดือนที่มีการเบิกใช้เงินกู้งวดแรก)	-	-	-	-
รวม	620,000	125,000			125,000	-	-	-

การเปลี่ยนแปลงของเงินกู้ยืมระยะยาว สำหรับปีสิ้นสุดวันที่ 31 ธันวาคม 2561 และ 2560 มีดังนี้

	พันบาท			
	งบการเงินรวม		งบการเงินเฉพาะกิจการ	
	2561	2560	2561	2560
ยอดคงเหลือต้นปี	-	137,314	-	137,314
กู้เพิ่มระหว่างปี	125,000	52,865	-	52,865
จ่ายคืนระหว่างปี	-	(190,179)	-	(190,179)
ยอดคงเหลือปลายปี	125,000	-	-	-



ณ วันที่ 31 ธันวาคม 2561 และ 2560 วงเงินกู้ยืมระยะยาวดังกล่าวค้ำประกันโดยการจดจำนองที่ดินพร้อมสิ่งปลูกสร้างของบริษัทและบริษัทย่อย และค้ำประกันโดยบริษัทและบริษัทย่อยและกรรมการของบริษัทและบริษัทย่อยรวมค้ำประกันนี้ดังกล่าวของบริษัทย่อย และเมื่อวันที่ 26 กันยายน 2561 บริษัทย่อยได้ปลดภาระการค้ำประกันของกรรมการออกจากภาระค้ำประกันดังกล่าวแล้ว

ภายใต้สัญญาเงินกู้ บริษัทและบริษัทย่อยต้องปฏิบัติตามเงื่อนไขทางการเงินบางประการตามที่ระบุในสัญญา ดังนี้

	ในอัตรา (เท่า)			
	2561		2560	
	บริษัท	บริษัทย่อย	บริษัท	บริษัทย่อย
การดำรงอัตราส่วนหนี้สินต่อส่วนของผู้ถือหุ้น ไม่เกินกว่า	1.00	2.36 - 2.50	-	2.50
การดำรงอัตราส่วนความสามารถในการชำระหนี้ ไม่น้อยกว่า	1.25 - 1.30	1.00 - 1.25	-	1.25

แต่ทั้งนี้ การดำรงอัตราส่วนหนี้สินต่อส่วนของผู้ถือหุ้นของบริษัทและบริษัทย่อยจะต้องไม่ต่ำกว่า 0 (ศูนย์)

#### 18. หนี้สินตามสัญญาเช่าการเงินประกอบด้วย

	พันบาท					
	งบการเงินรวม/งบการเงินเฉพาะกิจการ					
	2561			2560		
	เงินต้น	ดอกเบี้ยขรอตัด	ยอดชำระ	เงินต้น	ดอกเบี้ยขรอตัด	ยอดชำระ
ถึงกำหนดชำระภายในหนึ่งปี	126	1	127	565	24	589
ถึงกำหนดการจ่ายชำระหลังจากหนึ่งปีแต่ไม่เกินห้าปี	-	-	-	126	1	127
รวม	126	1	127	691	25	716

ณ วันที่ 31 ธันวาคม 2561 และ 2560 บริษัทมีสัญญาเช่ายานพาหนะคงเหลือจำนวน 2 ฉบับ กับบริษัทลิสซิ่งในประเทศแห่งหนึ่ง มูลค่าตามสัญญารวมเป็นเงิน 2.89 ล้านบาท ระยะเวลาผ่อนชำระ 48 เดือน จ่ายชำระรวมงวดละ 49,103 บาท

ภายใต้เงื่อนไขของสัญญาดังกล่าวข้างต้น บริษัทจะต้องปฏิบัติตามเงื่อนไขและข้อจำกัดต่างๆที่กำหนดไว้ในสัญญาดังกล่าว

## 19. ภาระผูกพันผลประโยชน์พนักงาน

	พันบาท			
	งบการเงินรวม		งบการเงินเฉพาะกิจการ	
	2561	2560	2561	2560
ภาระผูกพันของโครงการผลประโยชน์ ณ วันต้นปี	23,971	27,660	23,912	27,660
ผลประโยชน์จ่ายโดยโครงการ	(2,031)	(7,051)	(2,031)	(7,085)
ต้นทุนบริการในปัจจุบัน	2,735	2,649	2,380	2,624
ต้นทุนดอกเบี้ย	521	523	521	523
ขาดทุนจากการประมาณการตามหลักคณิตศาสตร์ประกันภัย	-	190	-	190
โอนภาระหนี้สินในกลุ่มบริษัท	-	-	(110)	-
ภาระผูกพันของโครงการผลประโยชน์ ณ วันปลายปี	25,196	23,971	24,672	23,912

ค่าใช้จ่ายที่รับรู้ในงบกำไรขาดทุนเบ็ดเสร็จสำหรับปีสิ้นสุดวันที่ 31 ธันวาคม 2561 และ 2560

	พันบาท			
	งบการเงินรวม		งบการเงินเฉพาะกิจการ	
	2561	2560	2561	2560
ต้นทุนบริการปัจจุบัน				
ต้นทุนในการรักษาพยาบาล	1,669	1,466	1,505	1,447
ค่าใช้จ่ายในการบริหาร	1,587	1,706	1,396	1,700
รวม	3,256	3,172	2,901	3,147

ข้อสมมติหลักในการประมาณการตามหลักการคณิตศาสตร์ประกันภัย

สำหรับปีสิ้นสุดวันที่ 31 ธันวาคม 2561 และ 2560

	ร้อยละ	
	งบการเงินรวม/งบการเงินเฉพาะกิจการ	
	2561	2560
อัตราคิดลด	2.5	2.5
อัตราการขึ้นเงินเดือน	3 - 5	3 - 5
อัตราการหมุนเวียนพนักงาน	0 - 25	0 - 25
อัตราการทุพพลภาพ	10.00 ของอัตราภาระ	10.00 ของอัตราภาระ
อัตราภาระ	100.00 ของอัตราภาระไทยปี 2551	100.00 ของอัตราภาระไทยปี 2551

## การวิเคราะห์ความอ่อนไหว

ผลกระทบของการเปลี่ยนแปลงสมมติฐานที่สำคัญต่อมูลค่าปัจจุบันของภาระผูกพันผลประโยชน์ระยะยาวของพนักงาน ณ วันที่ 31 ธันวาคม 2561 และ 2560 สรุปได้ดังนี้

	พันบาท	
	งบการเงินรวม/งบการเงินเฉพาะกิจการ	
	2561	2560
อัตราคิดลด		
เพิ่มขึ้นร้อยละ 0.5	(1,003)	(968)
ลดลงร้อยละ 0.5	1,074	1,037
อัตราการขึ้นเงินเดือน		
เพิ่มขึ้นร้อยละ 0.5	1,287	1,125
ลดลงร้อยละ 0.5	(1,209)	(1,059)
อัตราการหมุนเวียนพนักงาน		
เพิ่มขึ้นร้อยละ 20	(1,173)	(1,002)
ลดลงร้อยละ 20	1,363	1,154

เมื่อวันที่ 13 ธันวาคม 2561 สภานิติบัญญัติแห่งชาติได้มีมติผ่านร่างพระราชบัญญัติคุ้มครองแรงงาน ซึ่งกฎหมายดังกล่าวอยู่ในระหว่างรอประกาศในราชกิจจานุเบกษา โดยกำหนดอัตราค่าชดเชยเพิ่มเติมกรณีนายจ้างเลิกจ้าง สำหรับลูกจ้างซึ่งทำงานติดต่อกันครบ 20 ปีขึ้นไปให้มีสิทธิได้รับค่าชดเชยไม่น้อยกว่าค่าจ้างอัตราสุดท้ายคือ 400 วัน จากปัจจุบันอัตราค่าชดเชยสูงสุดคือ 300 วัน โดยหากกฎหมายดังกล่าวมีผลบังคับใช้ บริษัทจะรับรู้ภาระผูกพันผลประโยชน์พนักงานเพิ่มขึ้นประมาณ 6.44 ล้านบาท และทำให้กำไรลดลงประมาณ 6.44 ล้านบาท

## 20. ทุนเรือนหุ้น

### บริษัท

ในเดือนกุมภาพันธ์ 2560 บริษัทออกหุ้นสามัญจำนวน 250 ล้านหุ้น มูลค่าที่ตราไว้หุ้นละ 0.50 บาท โดยบริษัทได้จดทะเบียนการเพิ่มทุนจำนวน 125 ล้านบาทนี้กับกระทรวงพาณิชย์เมื่อวันที่ 9 กุมภาพันธ์ 2560 และได้รับชำระค่าหุ้นเพิ่มทุนดังกล่าวทั้งจำนวนแล้ว

ในระหว่างวันที่ 20 ถึง 22 กันยายน 2560 บริษัทได้เสนอขายหุ้นสามัญให้แก่ประชาชนทั่วไปเป็นครั้งแรก (Initial Public Offering) จำนวน 150 ล้านหุ้น มูลค่าที่ตราไว้หุ้นละ 0.50 บาท ในราคาเสนอขายหุ้นละ 3.90 บาท คิดเป็นเงินจำนวน 585 ล้านบาท โดยบริษัทได้จดทะเบียนเปลี่ยนแปลงทุนที่ออกจำหน่ายและชำระแล้วจากจำนวน 225 ล้านบาท (หุ้นสามัญ 450 ล้านหุ้น มูลค่าที่ตราไว้หุ้นละ 0.50 บาท) เป็นจำนวน 300 ล้านบาท (หุ้นสามัญ 600 ล้านหุ้น มูลค่าที่ตราไว้หุ้นละ 0.50 บาท) กับกระทรวงพาณิชย์แล้วเมื่อวันที่ 25 กันยายน 2560 และตลาดหลักทรัพย์แห่งประเทศไทยได้รับหุ้นสามัญจำนวน 600 ล้านหุ้น มูลค่าที่ตราไว้หุ้นละ 0.50 บาท เป็นหลักทรัพย์จดทะเบียนและเริ่มทำการซื้อขายได้ตั้งแต่วันที่ 3 ตุลาคม 2560 ทั้งนี้ ในการเสนอขายหุ้นสามัญเพิ่มทุนดังกล่าว บริษัทมีค่าใช้จ่ายที่เกี่ยวข้องกับการเสนอขายหุ้นดังกล่าวเป็นจำนวน 13.2 ล้านบาท (สุทธิจากภาษีเงินได้ 3.3 ล้านบาท) ซึ่งบริษัทได้แสดงหักจากส่วนเกินมูลค่าหุ้นสามัญ

## 21. สํารองตามกฎหมาย

สํารองตามกฎหมายของบริษัท ตั้งขึ้นตามบทบัญญัติของพระราชบัญญัติบริษัทมหาชนจำกัด (พ.ศ. 2535) ซึ่งกำหนดให้จัดสรรกำไรสุทธิประจำปีส่วนหนึ่งเป็นทุนสํารองตามกฎหมาย ในอัตราไม่น้อยกว่าร้อยละ 5 ของกำไรสุทธิประจำปีหักด้วยยอดขาดทุนสะสมยกมา (ถ้ามี) จนกว่าทุนสํารองนี้จะมีจำนวนไม่น้อยกว่าร้อยละ 10 ของทุนจดทะเบียนของบริษัท เงินสํารองดังกล่าวจะนำไปจ่ายเป็นเงินปันผลไม่ได้

สำหรับปี 2561 และ 2560 บริษัทพิจารณาตั้งสํารองตามกฎหมายจำนวนเงิน 3.21 ล้านบาท และ 4.85 ล้านบาท ตามลำดับ

## 22. ค่าใช้จ่ายตามลักษณะ

รายการค่าใช้จ่ายแบ่งตามลักษณะประกอบด้วยรายการค่าใช้จ่ายที่สำคัญดังต่อไปนี้

	พันบาท			
	งบการเงินรวม		งบการเงินเฉพาะกิจการ	
	2561	2560	2561	2560
เงินเดือน ค่าแรงและผลประโยชน์อื่นของพนักงาน	190,608	157,382	180,491	155,064
ค่าธรรมเนียมแพทย์	153,310	127,353	147,560	123,185
ต้นทุนโฆษณาและวัสดุสิ้นเปลือง	90,848	79,031	89,091	79,015
ค่าเสื่อมราคาและค่าตัดจำหน่าย	28,757	37,202	27,785	36,421
ค่าเช่าจ่ายตามสัญญาเช่าดำเนินงาน	5,060	4,513	3,452	3,284

## 23. กองทุนสำรองเลี้ยงชีพ

บริษัทและพนักงานบริษัทได้ร่วมกันจัดตั้งกองทุนสำรองเลี้ยงชีพตามพระราชบัญญัติกองทุนสำรองเลี้ยงชีพ พ.ศ. 2530 โดยบริษัทฯ และพนักงานจะจ่ายสมทบเข้ากองทุนเป็นรายเดือนในอัตราร้อยละ 2 ถึงร้อยละ 3 ของเงินเดือน กองทุนสำรองเลี้ยงชีพนี้นี้บริหารโดยบริษัทหลักทรัพย์จัดการกองทุน กรุงไทย จำกัด (มหาชน) และจะจ่ายให้แก่พนักงานเมื่อพนักงานนั้นออกจากงานตามระเบียบว่าด้วยกองทุนของบริษัท

สำหรับปีสิ้นสุดวันที่ 31 ธันวาคม 2561 และ 2560 บริษัทรับรู้เงินสมทบดังกล่าวเป็นค่าใช้จ่ายจำนวน 1.42 ล้านบาท และ 1.31 ล้านบาท ตามลำดับ

ตามมติที่ประชุมคณะกรรมการบริษัทครั้งที่ 5/2561 เมื่อวันที่ 7 พฤศจิกายน 2561 มีมติให้เปลี่ยนแปลงอัตราเงินสะสมและเงินสมทบตามเงื่อนไขใหม่ในอัตราร้อยละ 2 ถึงร้อยละ 4 ของเงินเดือน โดยให้มีผลบังคับใช้ตั้งแต่วันที่ 1 กุมภาพันธ์ 2562 เป็นต้นไป

## 24. ค่าใช้จ่าย (รายได้) ภาษีเงินได้

24.1 ส่วนประกอบหลักของค่าใช้จ่าย (รายได้) ภาษีเงินได้ สำหรับปีสิ้นสุดวันที่ 31 ธันวาคม 2561 และ 2560 ประกอบด้วย

	พันบาท			
	งบการเงินรวม		งบการเงินเฉพาะกิจการ	
	2561	2560	2561	2560
ค่าใช้จ่ายภาษีเงินได้ที่แสดงอยู่ในกำไรขาดทุน :				
ภาษีเงินได้ของงวดปัจจุบัน :				
ภาษีเงินได้นิติบุคคลสำหรับปี	-	-	-	-
ผลกระทบต่อภาษีเงินได้จากค่าใช้จ่าย				
ที่เกี่ยวกับการเสนอขายหุ้นสามัญเพิ่มทุน	-	3,306	-	3,306
ค่าใช้จ่าย (รายได้) ภาษีเงินได้รอการตัดบัญชี :				
การเปลี่ยนแปลงของผลต่างชั่วคราว				
ที่รับรู้เมื่อเริ่มแรกและที่กลับรายการ	1,935	(8,441)	6,835	(8,441)
รวม	1,935	(5,135)	6,835	(5,135)
ค่าใช้จ่าย (รายได้) ภาษีเงินได้ที่เกี่ยวข้องกับส่วนประกอบของ				
กำไรขาดทุนเบ็ดเสร็จอื่น :				
การวัดมูลค่าเงินลงทุนเพื่อขาย	29	(29)	29	(29)
ขาดทุนจากการประมาณการตามหลัก				
คณิตศาสตร์ประกันภัย	-	(38)	-	(38)
รวม	29	(67)	29	(67)

24.2 กระทบยอดระหว่างจำนวนค่าใช้จ่าย (รายได้) และผลคูณของกำไรทางภาษีกับอัตราภาษีที่ใช้ สำหรับปีสิ้นสุดวันที่ 31 ธันวาคม 2561 และ 2560 สรุปได้ดังนี้

	พันบาท			
	งบการเงินรวม		งบการเงินเฉพาะกิจการ	
	2561	2560	2561	2560
กำไรทางบัญชีสำหรับปี	52,334	18,735	71,090	22,023
อัตราภาษีที่ใช้ (ร้อยละ)	20	20	20	20
ค่าใช้จ่ายภาษีเงินได้คำนวณตามอัตราภาษีที่ใช้	10,467	3,747	14,218	4,405
รายการกระทบยอด				
ผลกระทบทางภาษีของค่าใช้จ่ายที่ไม่สามารถ				
นำมาหักในการคำนวณกำไรทางภาษี				
- ค่าใช้จ่ายที่ไม่อนุญาตให้ถือเป็นรายจ่าย				
ในการคำนวณกำไรทางภาษี	346	519	312	507
ผลกระทบทางภาษีของรายได้หรือกำไรที่ไม่ต้อง				
นำมาคำนวณกำไรทางภาษี				
- การส่งเสริมการลงทุน	(2,900)	(5,145)	(2,900)	(5,145)
- ค่าใช้จ่ายที่หักเป็นรายจ่ายได้เพิ่มทางภาษี	(4,946)	(4,678)	(4,625)	(4,678)
- อื่น ๆ	(32)	(224)	(170)	(224)
ขาดทุนทางภาษีที่ยังไม่ได้บันทึกสินทรัพย์				
ภาษีเงินได้รอการตัดบัญชี	(1,000)	646	-	-
รวมรายการกระทบยอด	(8,532)	(8,882)	(7,383)	(9,540)
รวมค่าใช้จ่ายภาษีเงินได้	1,935	(5,135)	6,835	(5,135)

ณ วันที่ 31 ธันวาคม 2561 และ 2560 บริษัทย่อยมีผลขาดทุนทางภาษีสะสมที่ยังไม่ได้ใช้เป็นจำนวนเงินประมาณ 2.91 ล้านบาท และ 7.18 ล้านบาท ตามลำดับ ซึ่งบริษัทย่อยไม่ได้บันทึกสินทรัพย์ภาษีเงินได้รอการตัดบัญชีจากผลขาดทุนทางภาษีดังกล่าว เนื่องจากยังอยู่ระหว่างการพิจารณาการใช้ประโยชน์สินทรัพย์ภาษีเงินได้เมื่อเทียบกับประมาณการของบริษัท

#### 24.3 การกระทบยอดระหว่างอัตราภาษีที่แท้จริงถัวเฉลี่ยและอัตราภาษีที่ใช้สำหรับปีสิ้นสุดวันที่ 31 ธันวาคม 2561 และ 2560 สรุปได้ดังนี้

	งบการเงินรวม			
	2561		2560	
	จำนวนภาษี (พันบาท)	อัตราภาษี (ร้อยละ)	จำนวนภาษี (พันบาท)	อัตราภาษี (ร้อยละ)
กำไรทางบัญชีก่อนค่าใช้จ่ายภาษีเงินได้สำหรับปี	52,334		18,735	
ค่าใช้จ่ายภาษีเงินได้ตามอัตราภาษีที่ใช้	10,467	20	3,747	20
รายการกระทบยอด	(8,532)	(16)	(8,882)	(47)
ค่าใช้จ่าย (รายได้) ภาษีเงินได้ตามอัตราภาษีที่แท้จริงถัวเฉลี่ย	1,935	4	(5,135)	(27)

	งบการเงินเฉพาะกิจการ			
	2561		2560	
	จำนวนภาษี (พันบาท)	อัตราภาษี (ร้อยละ)	จำนวนภาษี (พันบาท)	อัตราภาษี (ร้อยละ)
กำไรทางบัญชีก่อนค่าใช้จ่ายภาษีเงินได้สำหรับปี	71,090		22,023	
ค่าใช้จ่ายภาษีเงินได้ตามอัตราภาษีที่ใช้	14,218	20	4,405	20
รายการกระทบยอด	(7,383)	(10)	(9,540)	(43)
ค่าใช้จ่าย (รายได้) ภาษีเงินได้ตามอัตราภาษีที่แท้จริงถัวเฉลี่ย	6,835	10	(5,135)	(23)

#### 25. กำไรต่อหุ้นขั้นพื้นฐาน

กำไรต่อหุ้นขั้นพื้นฐานคำนวณโดยการหารกำไรสำหรับปีที่เป็นของผู้ถือหุ้นของบริษัท (ไม่รวมกำไรเบ็ดเสร็จอื่น) ด้วยจำนวนหุ้นสามัญถัวเฉลี่ยถ่วงน้ำหนักที่ออกและเรียกชำระแล้วในระหว่างปี

	งบการเงินรวม		งบการเงินเฉพาะกิจการ	
	2561	2560	2561	2560
กำไรสำหรับปีของบริษัท (พันบาท)	51,476	24,192	64,255	27,158
จำนวนหุ้นสามัญถัวเฉลี่ยถ่วงน้ำหนัก (พันหุ้น)	600,000	464,246	600,000	464,246
กำไรต่อหุ้นขั้นพื้นฐาน (บาทต่อหุ้น)	0.0858	0.0521	0.1071	0.0585

## 26. การส่งเสริมการลงทุน

บริษัทได้รับสิทธิพิเศษทางภาษีจากคณะกรรมการส่งเสริมการลงทุนสำหรับกิจการโรงพยาบาล ตามบัตรส่งเสริมการลงทุนเลขที่ 1487(2)/2553 ลงวันที่ 3 พฤษภาคม 2553 ภายใต้เงื่อนไข ที่กำหนดบางประการ สิทธิพิเศษดังกล่าวรวมถึงการได้รับยกเว้นภาษีเงินได้นิติบุคคลสำหรับกำไรสุทธิที่ได้จากการประกอบกิจการที่ได้รับการส่งเสริมเป็นระยะเวลา 8 ปีนับแต่วันที่เริ่มมีรายได้จากการประกอบกิจการนั้น และได้รับยกเว้นภาษีเงินได้สำหรับเงินปันผลที่จ่ายจากกิจการที่ได้รับการส่งเสริมตลอดระยะเวลาที่ได้รับยกเว้นภาษีเงินได้นิติบุคคล ทั้งนี้บริษัทได้รับสิทธิตั้งแต่วันที่ 15 มีนาคม 2553

รายได้จากการประกอบกิจการโรงพยาบาลสำหรับปีสิ้นสุดวันที่ 31 ธันวาคม 2561 และ 2560 จำแนกตามกิจการที่ได้รับการส่งเสริมการลงทุนและไม่ได้รับการส่งเสริมการลงทุนสามารถสรุปได้ดังต่อไปนี้

	พันบาท			
	งบการเงินรวม		งบการเงินเฉพาะกิจการ	
	2561	2560	2561	2560
กิจการที่ได้รับการส่งเสริม	73,248	268,028	73,248	268,028
กิจการที่ไม่ได้รับการส่งเสริม	552,626	265,285	542,344	255,482
รวม	625,874	533,313	615,592	523,510

## 27. การเสนอข้อมูลทางการเงินจำแนกตามส่วนงาน

ข้อมูลส่วนงานดำเนินงานที่น่าเสนอนี้สอดคล้องกับรายงานภายในของกลุ่มบริษัทที่มีอำนาจตัดสินใจสูงสุดด้านการดำเนินงานได้รับและสอบทานอย่างสม่ำเสมอเพื่อใช้ในการตัดสินใจในการจัดสรรทรัพยากรให้กับส่วนงานและประเมินผลการดำเนินงานของส่วนงาน ทั้งนี้ผู้มีอำนาจตัดสินใจสูงสุดด้านการดำเนินงานของกลุ่มบริษัทคือ คณะกรรมการบริหาร

กลุ่มบริษัทดำเนินธุรกิจหลักในส่วนงานดำเนินงานที่รายงานเพียงส่วนงานเดียว คือ ธุรกิจโรงพยาบาล และดำเนินธุรกิจในเขตภูมิศาสตร์เดียว คือ ประเทศไทย กลุ่มบริษัทประเมินผลการปฏิบัติงานของส่วนงานโดยพิจารณาจากกำไรหรือขาดทุนจากการดำเนินงานซึ่งวัดมูลค่าโดยใช้เกณฑ์เดียวกับที่ใช้ในการวัดกำไรหรือขาดทุนจากการดำเนินงานในงบการเงิน ดังนั้น รายได้ กำไรจากการดำเนินงาน และสินทรัพย์ที่แสดงอยู่ในงบการเงิน จึงถือเป็นการรายงานตามส่วนงานดำเนินงานและเขตภูมิศาสตร์แล้ว

## 28. เงินปันผลจ่าย

เงินปันผล	อนุมัติโดย	เงินปันผลจ่ายต่อหุ้น (บาท)	เงินปันผลจ่าย (พันบาท)
เงินปันผลจ่ายจากกำไรสุทธิ	ที่ประชุมผู้ถือหุ้น		
	เมื่อวันที่ 26 เมษายน 2561	0.018	10,800
รวมเงินปันผลสำหรับปี 2561			10,800
เงินปันผลระหว่างกาลจาก	ที่ประชุมคณะกรรมการบริษัท		
กำไรสะสม	เมื่อวันที่ 28 มกราคม 2560	0.338	67,600
เงินปันผลระหว่างกาลจาก	ที่ประชุมคณะกรรมการบริษัท		
กำไรสะสม	เมื่อวันที่ 23 กรกฎาคม 2560	0.367	164,997
รวมเงินปันผลสำหรับปี 2560			232,597

## 29. การเปลี่ยนแปลงในหนี้สินที่เกิดจากกิจกรรมจัดหาเงิน

การเปลี่ยนแปลงในหนี้สินที่เกิดจากกิจกรรมจัดหาเงินสำหรับปีสิ้นสุดวันที่ 31 ธันวาคม 2561 และ 2560 มีดังนี้

	พันบาท			
	งบการเงินรวม			
	ณ วันที่ 1 มกราคม 2561	กระแสเงินสด เพิ่ม (ลด)*	รายการที่ไม่ใช่เงินสด เพิ่มขึ้น	ณ วันที่ 31 ธันวาคม 2561
เงินเบิกเกินบัญชีธนาคารและ				
เงินกู้ยืมระยะสั้นจากสถาบันการเงิน	7	56,993	-	57,000
เงินกู้ยืมระยะยาวจากสถาบันการเงิน	-	125,000	-	125,000
หนี้สินตามสัญญาเช่าการเงิน	691	(589)	24	126
รวม	698	181,404	24	182,126
	พันบาท			
	งบการเงินเฉพาะกิจการ			
	ณ วันที่ 1 มกราคม 2561	กระแสเงินสด เพิ่ม (ลด)*	รายการที่ไม่ใช่เงินสด เพิ่มขึ้น	ณ วันที่ 31 ธันวาคม 2561
เงินเบิกเกินบัญชีธนาคารและ				
เงินกู้ยืมระยะสั้นจากสถาบันการเงิน	7	41,993	-	42,000
หนี้สินตามสัญญาเช่าการเงิน	691	(589)	24	126
รวม	698	41,404	24	42,126



	พันบาท			
	งบการเงินรวม/งบการเงินเฉพาะกิจการ			
	ณ วันที่ 1	กระแสเงินสด	รายการที่ไม่ใช่เงินสด	ณ วันที่ 31
	มกราคม 2560	เพิ่ม (ลด)*	เพิ่มขึ้น	ธันวาคม 2560
เงินเบิกเกินบัญชีธนาคารและ				
เงินกู้ยืมระยะสั้นจากสถาบันการเงิน	50,000	(49,993)	-	7
เงินกู้ยืมระยะยาวจากสถาบันการเงิน	137,314	(137,314)	-	-
หนี้สินตามสัญญาเช่าการเงิน	1,224	(589)	56	691
รวม	188,538	(187,896)	56	698

\* กระแสเงินสดจากกิจกรรมจัดหาเงินสดรวมจำนวนเงินสดรับและเงินสดชำระคืนในงบกระแสเงินสด

### 30. ภาระผูกพันและหนี้สินที่อาจเกิดขึ้น

ณ วันที่ 31 ธันวาคม 2561 และ 2560 บริษัทและบริษัทย่อย มีภาระผูกพันและหนี้สินที่อาจเกิดขึ้น ดังนี้

#### 30.1 ภาระผูกพันเกี่ยวกับรายจ่ายฝ่ายทุน

ก) บริษัทและบริษัทย่อยมีรายจ่ายฝ่ายทุนที่เกี่ยวข้องกับการก่อสร้างอาคาร การซื้อเครื่องมือและอุปกรณ์และการติดตั้งระบบสารสนเทศ ดังนี้

	ล้านบาท			
	งบการเงินรวม		งบการเงินเฉพาะกิจการ	
	2561	2560	2561	2560
การก่อสร้างอาคาร	102.56	78.48	11.28	7.06
การซื้อเครื่องมือและอุปกรณ์	24.15	15.93	-	-
การติดตั้งระบบสารสนเทศ	4.91	3.26	0.03	0.65

#### 30.2 ภาระผูกพันเกี่ยวกับสัญญาเช่าดำเนินงาน

บริษัทและบริษัทย่อยได้เข้าทำสัญญาเช่าดำเนินงานที่เกี่ยวข้องกับการเช่าที่ดิน อาคารและอุปกรณ์ในการดำเนินงาน อายุของสัญญามีระยะเวลาตั้งแต่ 1 ถึง 10 ปี

บริษัทและบริษัทย่อยมีจำนวนเงินขั้นต่ำที่ต้องจ่ายในอนาคตทั้งสิ้นภายใต้สัญญาข้างต้นดังนี้

	ล้านบาท			
	งบการเงินรวม		งบการเงินเฉพาะกิจการ	
	2561	2560	2561	2560
จ่ายชำระ				
ภายใน 1 ปี	5.33	3.19	3.00	1.79
มากกว่า 1 ปี แต่ไม่เกิน 5 ปี	2.12	5.06	1.66	3.21

### 30.3 ภาระผูกพันเกี่ยวกับสัญญาให้บริการ

บริษัทและบริษัทย่อยได้ทำสัญญาที่เกี่ยวข้องกับการรักษาความปลอดภัย การบำรุงรักษาเครื่องมือแพทย์และบริการอื่นๆ อายุของสัญญามีระยะเวลาตั้งแต่ 1 ปี ถึง 10 ปี

บริษัทและบริษัทย่อยมีจำนวนเงินขั้นต่ำที่ต้องจ่ายในอนาคตทั้งสิ้นภายใต้สัญญาข้างต้นดังนี้

	ล้านบาท			
	งบการเงินรวม		งบการเงินเฉพาะกิจการ	
	2561	2560	2561	2560
จ่ายชำระ				
ภายใน 1 ปี	8.84	10.76	8.67	10.70
มากกว่า 1 ปี แต่ไม่เกิน 5 ปี	0.31	0.44	0.26	0.32
มากกว่า 5 ปี	0.11	1.50	0.11	0.12

### 30.4 การค้ำประกัน

- ก) ณ วันที่ 31 ธันวาคม 2561 และ 2560 บริษัทค้ำประกันวงเงินสินเชื่อให้แก่บริษัทย่อยในวงเงิน 252 ล้านบาท และ 152 ล้านบาท ตามลำดับ
- ข) ณ วันที่ 31 ธันวาคม 2561 บริษัทย่อยค้ำประกันวงเงินสินเชื่อให้แก่บริษัทในวงเงิน 45 ล้านบาท
- ค) ณ วันที่ 31 ธันวาคม 2561 และ 2560 บริษัทมีหนังสือค้ำประกันที่ออกโดยธนาคารในนามของบริษัท ซึ่งเกี่ยวเนื่องกับภาระผูกพันทางปฏิบัติบางประการตามปกติธุรกิจ โดยประกอบด้วยหนังสือค้ำประกันดังต่อไปนี้

	ล้านบาท			
	งบการเงินรวม		งบการเงินเฉพาะกิจการ	
	2561	2560	2561	2560
ค้ำประกันการซื้อสินค้า	0.30	0.30	0.30	0.30
ค้ำประกันการใช้ไฟฟ้า	2.13	1.33	1.33	1.33
ตัวอาวัล	2.69	-	2.69	-
รวม	5.12	1.63	4.32	1.63

## 31. เครื่องมือทางการเงิน

### 31.1 การบริหารความเสี่ยง

บริษัทและบริษัทย่อยบริหารความเสี่ยงทางการเงินที่อาจเกิดขึ้นในสินทรัพย์ทางการเงินและหนี้สินทางการเงินตามปกติธุรกิจ โดยใช้ระบบการจัดการและการควบคุมภายในองค์กรโดยทั่วไป และไม่ได้ถือหรือออกอนุพันธ์ทางการเงินใด ๆ

### 31.2 ความเสี่ยงจากอัตราดอกเบี้ย

บริษัทและบริษัทย่อยมีความเสี่ยงจากอัตราดอกเบี้ยเนื่องจากมีเงินฝากสถาบันการเงิน เงินให้กู้ยืมระยะสั้น เงินให้กู้ยืมระยะยาว เงินเบิกเกินบัญชี เงินกู้ยืมระยะสั้นและเงินกู้ยืมระยะยาว ทั้งนี้สินทรัพย์และหนี้สินทางการเงินส่วนใหญ่มีอัตราดอกเบี้ยที่ปรับขึ้นลงตามอัตราตลาดหรือมีอัตราดอกเบี้ยคงที่ซึ่งใกล้เคียงกับอัตราตลาดในปัจจุบัน อย่างไรก็ตามกลุ่มบริษัทเชื่อว่าความผันผวนของอัตราดอกเบี้ยในตลาดในอนาคตจะไม่ส่งผลกระทบต่อผลการดำเนินงานและกระแสเงินสดของกิจการ บริษัทและบริษัทย่อยมิได้ใช้ตราสารอนุพันธ์ทางการเงินอื่นเพื่อป้องกันความเสี่ยงดังกล่าว

ณ วันที่ 31 ธันวาคม 2561 และ 2560 สินทรัพย์และหนี้สินทางการเงินที่สำคัญสามารถจัดตามประเภทอัตราดอกเบี้ยได้ดังนี้

	ล้านบาท				
	งบการเงินรวม ณ วันที่ 31 ธันวาคม 2561				
	อัตราดอกเบี้ย (ร้อยละ)	อัตราดอกเบี้ย ปรับขึ้นลง	อัตราดอกเบี้ย คงที่	ไม่มี อัตราดอกเบี้ย	รวม
	ตามอัตราตลาด				
<u>สินทรัพย์ทางการเงิน</u>					
เงินสดและรายการเทียบเท่าเงินสด	0.10 - 0.50	24.25	-	24.93	49.18
ลูกหนี้การค้าและลูกหนี้อื่น	-	-	-	50.46	50.46
เงินให้กู้ยืม	3.000 - 6.275	-	4.60	-	4.60
		<u>24.25</u>	<u>4.60</u>	<u>75.39</u>	<u>104.24</u>
<u>หนี้สินทางการเงิน</u>					
เงินเบิกเกินบัญชีและเงินกู้ยืมระยะสั้น					
จากสถาบันการเงิน	3.25 - 6.12	-	57.00	-	57.00
เจ้าหนี้การค้าและเจ้าหนี้อื่น	-	-	-	76.33	76.33
หนี้สินตามสัญญาเช่าการเงิน	4.75 - 7.03	-	0.13	-	0.13
เงินกู้ยืมระยะยาวจากสถาบันการเงิน	3.25	-	125.00	-	125.00
		<u>-</u>	<u>182.13</u>	<u>76.33</u>	<u>258.46</u>
ล้านบาท					
งบการเงินรวม ณ วันที่ 31 ธันวาคม 2560					
	อัตราดอกเบี้ย (ร้อยละ)	อัตราดอกเบี้ย ปรับขึ้นลง	อัตราดอกเบี้ย คงที่	ไม่มี อัตราดอกเบี้ย	รวม
	ตามอัตราตลาด				
<u>สินทรัพย์ทางการเงิน</u>					
เงินสดและรายการเทียบเท่าเงินสด	0.10 - 1.00	7.86	-	17.89	25.75
เงินลงทุนชั่วคราว	-	-	-	236.96	236.96
ลูกหนี้การค้าและลูกหนี้อื่น	-	-	-	35.86	35.86
เงินให้กู้ยืม	3.00	-	1.81	-	1.81
		<u>7.86</u>	<u>1.81</u>	<u>290.71</u>	<u>300.38</u>
<u>หนี้สินทางการเงิน</u>					
เงินเบิกเกินบัญชีและเงินกู้ยืมระยะสั้น					
จากสถาบันการเงิน	3.50 - 3.55	0.01	-	-	0.01
เจ้าหนี้การค้าและเจ้าหนี้อื่น	-	-	-	47.90	47.90
หนี้สินตามสัญญาเช่าการเงิน	4.75 - 7.03	-	0.69	-	0.69
		<u>0.01</u>	<u>0.69</u>	<u>47.90</u>	<u>48.60</u>

ล้านบาท					
งบการเงินเฉพาะกิจการ ณ วันที่ 31 ธันวาคม 2561					
	อัตราดอกเบี้ย (ร้อยละ)	อัตราดอกเบี้ย ปรับขึ้นลง ตามอัตราตลาด	อัตราดอกเบี้ย คงที่	ไม่มี อัตราดอกเบี้ย	รวม
สินทรัพย์ทางการเงิน					
เงินสดและรายการเทียบเท่าเงินสด	0.10 - 0.50	21.31	-	15.64	36.95
ลูกหนี้การค้าและลูกหนี้อื่น	-	-	-	51.53	51.53
เงินให้กู้ยืมระยะสั้นแก่บริษัทที่เกี่ยวข้องกัน	3.50	-	126.00	-	126.00
เงินให้กู้ยืม	3.000 - 6.275	-	4.58	-	4.58
		21.31	130.58	67.17	219.06
หนี้สินทางการเงิน					
เงินเบิกเกินบัญชีและเงินกู้ยืมระยะสั้น					
จากสถาบันการเงิน	3.25 - 6.12	-	42.00	-	42.00
เจ้าหนี้การค้าและเจ้าหนี้อื่น	-	-	-	53.38	53.38
หนี้สินตามสัญญาเช่าการเงิน	4.75 - 7.03	-	0.13	-	0.13
		-	42.13	53.38	95.51
ล้านบาท					
งบการเงินเฉพาะกิจการ ณ วันที่ 31 ธันวาคม 2560					
	อัตราดอกเบี้ย (ร้อยละ)	อัตราดอกเบี้ย ปรับขึ้นลง ตามอัตราตลาด	อัตราดอกเบี้ย คงที่	ไม่มี อัตราดอกเบี้ย	รวม
สินทรัพย์ทางการเงิน					
เงินสดและรายการเทียบเท่าเงินสด	0.25 - 1.0	4.45	-	3.50	7.95
เงินลงทุนชั่วคราว	-	-	-	236.96	236.96
ลูกหนี้การค้าและลูกหนี้อื่น	-	-	-	35.02	35.02
เงินให้กู้ยืม	1.50 - 6.28	-	1.81	-	1.81
		4.45	1.81	275.48	281.74
หนี้สินทางการเงิน					
เงินเบิกเกินบัญชีและเงินกู้ยืมระยะสั้น					
จากสถาบันการเงิน	6.12	0.01	-	-	0.01
เจ้าหนี้การค้าและเจ้าหนี้อื่น	-	-	-	45.86	45.86
หนี้สินตามสัญญาเช่าการเงิน	4.75 - 7.03	-	0.69	-	0.69
		0.01	0.69	45.86	46.56

### 31.3 ความเสี่ยงจากการให้สินเชื่อ

บริษัทและบริษัทย่อยมีความเสี่ยงด้านการให้สินเชื่อที่เกี่ยวข้องกับลูกหนี้การค้า เงินให้กู้ยืมระยะสั้นและระยะยาวแก่บุคคลหรือกิจการที่เกี่ยวข้องกัน ฝ่ายบริหารควบคุมความเสี่ยงนี้โดยการกำหนดให้มีนโยบายและวิธีการในการควบคุมสินเชื่อที่เหมาะสม ดังนั้น บริษัทไม่คาดว่าจะได้รับความเสียหายที่เป็นสาระสำคัญจากการเก็บเงินจากลูกหนี้ดังกล่าว นอกเหนือไปจากที่ได้ตั้งค่าเผื่อหนี้สงสัยจะสูญไว้แล้ว

#### 31.4 ความเสี่ยงจากอัตราแลกเปลี่ยน

บริษัทและบริษัทย่อยไม่มีความเสี่ยงจากความผันผวนของอัตราแลกเปลี่ยนในสกุลเงินตราต่างประเทศ เนื่องจากธุรกรรมทางการค้าของบริษัทและบริษัทย่อยทำธุรกิจภายในประเทศ

#### 31.5 ความเสี่ยงด้านสภาพคล่อง

บริษัทและบริษัทย่อยมีการควบคุมความเสี่ยงจากการขาดสภาพคล่อง โดยการรักษาระดับของเงินสดและรายการเทียบเท่าเงินสดให้เพียงพอต่อการดำเนินงานของบริษัทรวมทั้งจัดหางบการเงินเพื่อระยะสั้นจากสถาบันการเงินต่างๆ เพื่อสำรองในกรณีที่มีความจำเป็นและเพื่อลดผลกระทบจากความผันผวนของกระแสเงินสด

#### 31.6 มูลค่ายุติธรรม

ราคาตามบัญชีของสินทรัพย์และหนี้สินทางการเงินที่แสดงไว้ในงบการเงินมีอัตราดอกเบี้ยปรับขึ้นลงตามอัตราตลาดหรือมีอัตราดอกเบี้ยคงที่ใกล้เคียงกับอัตราดอกเบี้ยในตลาด ฝ่ายบริหารของบริษัทเชื่อว่ามูลค่ายุติธรรมของสินทรัพย์และหนี้สินทางการเงินดังกล่าวจะไม่แตกต่างอย่างมีสาระสำคัญกับมูลค่าตามบัญชี

#### 31.7 การวัดมูลค่ายุติธรรมของเครื่องมือทางการเงิน

บริษัทและบริษัทย่อยใช้วิธีการตลาดในการวัดมูลค่ายุติธรรมของสินทรัพย์และหนี้สินซึ่งมาตรฐานการรายงานทางการเงินที่เกี่ยวข้องกำหนดให้ต้องวัดมูลค่าด้วยมูลค่ายุติธรรม ยกเว้นในกรณีที่ไม่มีตลาดที่มีสภาพคล่อง หรือไม่สามารถหาราคาเสนอซื้อขายในตลาดที่มีสภาพคล่องได้ บริษัทและบริษัทย่อยจะใช้วิธีราคาทุนหรือวิธีรายได้ในการวัดมูลค่ายุติธรรมของสินทรัพย์และหนี้สินดังกล่าวแทน

##### ลำดับชั้นของมูลค่ายุติธรรม

ระดับที่ 1 ใช้ข้อมูลราคาเสนอซื้อขาย (ไม่ต้องปรับปรุง) ในตลาดที่มีสภาพคล่องสำหรับสินทรัพย์หรือหนี้สินอย่างเดียวกัน

ระดับที่ 2 ใช้ข้อมูลอื่นนอกเหนือจากราคาเสนอซื้อขายซึ่งรวมอยู่ในระดับ 1 ที่สามารถสังเกตได้โดยตรง (ได้แก่ ข้อมูลราคาตลาด) หรือโดยอ้อม (ได้แก่ ข้อมูลที่คำนวณมาจากราคาตลาด) สำหรับสินทรัพย์หรือหนี้สินนั้น

ระดับที่ 3 ใช้ข้อมูลที่ไม่สามารถสังเกตได้ เช่น ข้อมูลเกี่ยวกับกระแสเงินในอนาคตที่กิจการประมาณขึ้น

ณ วันที่ 31 ธันวาคม 2560 บริษัทและบริษัทย่อยมีสินทรัพย์และหนี้สินที่วัดมูลค่าด้วยมูลค่ายุติธรรม แยกแสดงตามลำดับชั้นของมูลค่ายุติธรรม ดังนี้

	ล้านบาท			
	งบการเงินรวม/งบการเงินเฉพาะกิจการ			
	ระดับที่ 1	ระดับที่ 2	ระดับที่ 3	รวม
<b>สินทรัพย์ทางการเงินที่วัดมูลค่าด้วยมูลค่ายุติธรรม</b>				
เงินลงทุนชั่วคราว - หน่วยลงทุน	-	240	-	240
รวม	-	240	-	240

ในระหว่างปีปัจจุบัน ไม่มีการโอนรายการระหว่างลำดับชั้นของมูลค่ายุติธรรม  
เทคนิคการประเมินมูลค่ายุติธรรมและข้อมูลที่ใช้สำหรับการวัดมูลค่ายุติธรรมระดับ 2  
 มูลค่ายุติธรรมของเงินลงทุนในหน่วยลงทุนที่มีได้จดทะเบียนในตลาดหลักทรัพย์แห่งประเทศไทยคำนวณโดยใช้มูลค่าสินทรัพย์สุทธิต่อหน่วยที่ประกาศโดยผู้จัดการกองทุน

### 32. การบริหารจัดการทุน

วัตถุประสงค์ในการบริหารจัดการทุนที่สำคัญของบริษัทและบริษัทย่อย คือการจัดให้มีซึ่งโครงสร้างทางการเงินที่เหมาะสมและการดำรงไว้ซึ่งความสามารถในการดำเนินธุรกิจอย่างต่อเนื่องตามงบแสดงฐานะการเงิน ณ วันที่ 31 ธันวาคม 2561 และ 2560 บริษัทและบริษัทย่อยมีอัตราส่วนหนี้สินต่อทุนเท่ากับ 0.344 : 1 และ 0.094 : 1 ตามลำดับ และบริษัทมีอัตราส่วนหนี้สินต่อทุนเท่ากับ 0.143 : 1 และ 0.090 : 1 ตามลำดับ

### 33. คดีฟ้องร้อง

เมื่อวันที่ 20 กุมภาพันธ์ 2560 บริษัทถูกฟ้องจากผู้มาใช้บริการซึ่งได้แจ้งผลการตรวจเลือดของบริษัทและขอให้ออกผลตรวจเลือดให้ใหม่ พร้อมกับเรียกค่าเสียหายจากบริษัทเป็นเงินจำนวนเงิน 2.7 ล้านบาท และเมื่อวันที่ 6 กรกฎาคม 2560 ศาลได้พิพากษายกฟ้องคดีดังกล่าวแล้ว อย่างไรก็ตาม เมื่อวันที่ 25 กรกฎาคม 2560 โจทก์ได้ยื่นอุทธรณ์คัดค้านคำพิพากษาศาลชั้นต้นต่อศาลอุทธรณ์ และเมื่อวันที่ 12 ธันวาคม 2560 ศาลอุทธรณ์ได้มีคำพิพากษาศาลชั้นต้น และเมื่อวันที่ 8 สิงหาคม 2561 ศาลจังหวัดตรังได้ออกหนังสือรับรองว่า คดีได้ถึงที่สุดแล้ว ดังนั้น ฝ่ายบริหารของบริษัทเห็นว่า คำตัดสินคดีของศาลไม่เกิดผลเสียหายที่ทำให้บริษัทต้องบันทึกประมาณการหนี้สินดังกล่าว

### 34. เหตุการณ์ภายหลังรอบระยะเวลารายงาน

เมื่อวันที่ 20 กุมภาพันธ์ 2562 ที่ประชุมคณะกรรมการบริษัทได้มีมติเห็นชอบให้เสนอต่อที่ประชุมสามัญประจำปีผู้ถือหุ้นซึ่งจะจัดขึ้นในเดือนเมษายน 2562 เรื่องการจ่ายเงินปันผลให้แก่ผู้ถือหุ้นจากกำไรของปี 2561 ในอัตราหุ้นละ 0.0625 บาท รวมเป็นเงินทั้งสิ้น 37.50 ล้านบาท เงินปันผลนี้มีกำหนดจ่ายภายในวันที่ 24 พฤษภาคม 2562

### 35. มาตรฐานการรายงานทางการเงินที่ออกและปรับปรุงใหม่และมีผลบังคับใช้ในอนาคต

สภาวิชาชีพบัญชีได้ออกประกาศสภาวิชาชีพบัญชี ซึ่งลงประกาศในราชกิจจานุเบกษาแล้ว ให้ใช้มาตรฐานการบัญชี มาตรฐานการรายงานทางการเงิน การตีความมาตรฐานการบัญชีและการตีความมาตรฐานการรายงานทางการเงินที่ออกและปรับปรุงใหม่

โดยมีผลบังคับใช้ถือปฏิบัติกับงบการเงินสำหรับรอบระยะเวลาบัญชีที่เริ่มต้นในหรือหลังวันที่ 1 มกราคม 2562 เป็นต้นไป มีดังนี้

มาตรฐานการบัญชีฉบับที่ 1 (ปรับปรุง 2561)	เรื่อง การนำเสนองบการเงิน
มาตรฐานการบัญชีฉบับที่ 2 (ปรับปรุง 2561)	เรื่อง สินค้าคงเหลือ
มาตรฐานการบัญชีฉบับที่ 7 (ปรับปรุง 2561)	เรื่อง งบกระแสเงินสด
มาตรฐานการบัญชีฉบับที่ 8 (ปรับปรุง 2561)	เรื่อง นโยบายการบัญชี การเปลี่ยนแปลง ประมาณการทางบัญชีและข้อผิดพลาด
มาตรฐานการบัญชีฉบับที่ 10 (ปรับปรุง 2561)	เรื่อง เหตุการณ์ภายหลังรอบระยะเวลารายงาน
มาตรฐานการบัญชีฉบับที่ 12 (ปรับปรุง 2561)	เรื่อง ภาษีเงินได้
มาตรฐานการบัญชีฉบับที่ 16 (ปรับปรุง 2561)	เรื่อง ที่ดิน อาคารและอุปกรณ์
มาตรฐานการบัญชีฉบับที่ 17 (ปรับปรุง 2561)	เรื่อง สัญญาเช่า
มาตรฐานการบัญชีฉบับที่ 19 (ปรับปรุง 2561)	เรื่อง ผลประโยชน์ของพนักงาน
มาตรฐานการบัญชีฉบับที่ 20 (ปรับปรุง 2561)	เรื่อง การบัญชีสำหรับเงินอุดหนุนจาก รัฐบาลและการเปิดเผยข้อมูลเกี่ยวกับความ ช่วยเหลือจากรัฐบาล
มาตรฐานการบัญชีฉบับที่ 21 (ปรับปรุง 2561)	เรื่อง ผลกระทบจากการเปลี่ยนแปลงของ อัตราแลกเปลี่ยนเงินตราต่างประเทศ
มาตรฐานการบัญชีฉบับที่ 23 (ปรับปรุง 2561)	เรื่อง ต้นทุนการกู้ยืม
มาตรฐานการบัญชีฉบับที่ 24 (ปรับปรุง 2561)	เรื่อง การเปิดเผยข้อมูลเกี่ยวกับบุคคลหรือ กิจการที่เกี่ยวข้องกัน
มาตรฐานการบัญชีฉบับที่ 26 (ปรับปรุง 2561)	เรื่อง การบัญชีและการรายงาน โครงการ ผลประโยชน์เมื่อออกจากงาน
มาตรฐานการบัญชีฉบับที่ 27 (ปรับปรุง 2561)	เรื่อง งบการเงินเฉพาะกิจการ
มาตรฐานการบัญชีฉบับที่ 28 (ปรับปรุง 2561)	เรื่อง เงินลงทุนในบริษัทร่วมและการร่วมค้า
มาตรฐานการบัญชีฉบับที่ 29 (ปรับปรุง 2561)	เรื่อง การรายงานทางการเงินในสภาพ เศรษฐกิจที่เงินเฟ้อรุนแรง
มาตรฐานการบัญชีฉบับที่ 33 (ปรับปรุง 2561)	เรื่อง กำไรต่อหุ้น
มาตรฐานการบัญชีฉบับที่ 34 (ปรับปรุง 2561)	เรื่อง การรายงานทางการเงินระหว่างกาล
มาตรฐานการบัญชีฉบับที่ 36 (ปรับปรุง 2561)	เรื่อง การค้ำของสินทรัพย์
มาตรฐานการบัญชีฉบับที่ 37 (ปรับปรุง 2561)	เรื่อง ประมาณการหนี้สิน หนี้สินที่อาจเกิดขึ้น และสินทรัพย์ที่อาจเกิดขึ้น

มาตรฐานการบัญชีฉบับที่ 38 (ปรับปรุง 2561)	เรื่อง สินทรัพย์ไม่มีตัวตน
มาตรฐานการบัญชีฉบับที่ 40 (ปรับปรุง 2561)	เรื่อง อสังหาริมทรัพย์เพื่อการลงทุน
มาตรฐานการบัญชีฉบับที่ 41 (ปรับปรุง 2561)	เรื่อง เกษตรกรรม
มาตรฐานการรายงานทางการเงินฉบับที่ 1	เรื่อง การนำมาตราฐานการรายงานทางการเงินมาใช้เป็นครั้งแรก
มาตรฐานการรายงานทางการเงินฉบับที่ 2 (ปรับปรุง 2561)	เรื่อง การจ่ายโดยใช้หุ้นเป็นเกณฑ์
มาตรฐานการรายงานทางการเงินฉบับที่ 3 (ปรับปรุง 2561)	เรื่อง การรวมธุรกิจ
มาตรฐานการรายงานทางการเงินฉบับที่ 4 (ปรับปรุง 2561)	เรื่อง สัญญาประกันภัย
มาตรฐานการรายงานทางการเงินฉบับที่ 5 (ปรับปรุง 2561)	เรื่อง สินทรัพย์ไม่หมุนเวียนที่ถือไว้เพื่อขาย และการดำเนินงานที่ยกเลิก
มาตรฐานการรายงานทางการเงินฉบับที่ 6 (ปรับปรุง 2561)	เรื่อง การสำรวจและประเมินค่าแหล่งทรัพยากรแร่
มาตรฐานการรายงานทางการเงินฉบับที่ 8 (ปรับปรุง 2561)	เรื่อง ส่วนงานดำเนินงาน
มาตรฐานการรายงานทางการเงินฉบับที่ 10 (ปรับปรุง 2561)	เรื่อง งบการเงินรวม
มาตรฐานการรายงานทางการเงินฉบับที่ 11 (ปรับปรุง 2561)	เรื่อง การร่วมกิจการ
มาตรฐานการรายงานทางการเงินฉบับที่ 12 (ปรับปรุง 2561)	เรื่อง การเปิดเผยข้อมูลเกี่ยวกับส่วนได้เสียในกิจการอื่น
มาตรฐานการรายงานทางการเงินฉบับที่ 13 (ปรับปรุง 2561)	เรื่อง การวัดมูลค่ายุติธรรม
มาตรฐานการรายงานทางการเงินฉบับที่ 15	เรื่อง รายได้จากสัญญาที่ทำกับลูกค้า
การตีความมาตรฐานการบัญชีฉบับที่ 10 (ปรับปรุง 2561)	เรื่อง ความช่วยเหลือจากรัฐบาล-กรณีที่ไม่มีความเกี่ยวข้องอย่างเฉพาะเจาะจงกับกิจกรรมดำเนินงาน
การตีความมาตรฐานการบัญชีฉบับที่ 15 (ปรับปรุง 2561)	เรื่อง สัญญาเช่าดำเนินงาน-สิ่งสูงใจที่ให้แก่ผู้เช่า
การตีความมาตรฐานการบัญชีฉบับที่ 25 (ปรับปรุง 2561)	เรื่อง ภาษีเงินได้-การเปลี่ยนแปลงสถานภาพทางภาษีของกิจการหรือของผู้ถือหุ้น



การตีความมาตรฐานการบัญชีฉบับที่ 27 (ปรับปรุง 2561)	เรื่อง การประเมินเนื้อหาสัญญาเช่าที่สร้างขึ้น ตามรูปแบบกฎหมาย
การตีความมาตรฐานการบัญชีฉบับที่ 29 (ปรับปรุง 2561)	เรื่อง การเปิดเผยข้อมูลของข้อตกลง สัมปทานบริการ
การตีความมาตรฐานการบัญชีฉบับที่ 32 (ปรับปรุง 2561)	เรื่อง สินทรัพย์ไม่มีตัวตน-ต้นทุนเว็บไซต์
การตีความมาตรฐานการรายงานทางการเงินฉบับที่ 1 (ปรับปรุง 2561)	เรื่อง การเปลี่ยนแปลงในหนี้สินที่เกิดขึ้นจาก การรื้อถอน การบูรณะและหนี้สินที่มี ลักษณะคล้ายคลึงกัน
การตีความมาตรฐานการรายงานทางการเงินฉบับที่ 4 (ปรับปรุง 2561)	เรื่อง การประเมินว่าข้อตกลงประกอบด้วย สัญญาเช่าหรือไม่
การตีความมาตรฐานการรายงานทางการเงินฉบับที่ 5 (ปรับปรุง 2561)	เรื่อง สิทธิในส่วนได้เสียจากกองทุนการรื้อ ถอน การบูรณะและการปรับปรุง สภาพแวดล้อม
การตีความมาตรฐานการรายงานทางการเงินฉบับที่ 7 (ปรับปรุง 2561)	เรื่อง การปรับปรุงย้อนหลังภายใต้มาตรฐาน การบัญชี ฉบับที่ 29 (ปรับปรุง 2561) เรื่อง การรายงานทางการเงินในสภาพเศรษฐกิจที่ เงินเฟ้อรุนแรง
การตีความมาตรฐานการรายงานทางการเงินฉบับที่ 10 (ปรับปรุง 2561)	เรื่อง การรายงานทางการเงินระหว่างกาล และการค้ำค่า
การตีความมาตรฐานการรายงานทางการเงินฉบับที่ 12 (ปรับปรุง 2561)	เรื่อง ข้อตกลงสัมปทานบริการ
การตีความมาตรฐานการรายงานทางการเงินฉบับที่ 14 (ปรับปรุง 2561)	เรื่อง ข้อจำกัดสินทรัพย์ตามโครงการ ผลประโยชน์ ข้อกำหนดเงินทุนขั้นต่ำและ ปฏิสัมพันธ์ของรายการเหล่านี้ สำหรับ มาตรฐานการบัญชี ฉบับที่ 19 (ปรับปรุง 2561) เรื่อง ผลประโยชน์ของพนักงาน
การตีความมาตรฐานการรายงานทางการเงินฉบับที่ 17 (ปรับปรุง 2561)	เรื่อง การจ่ายสินทรัพย์ที่ไม่ใช่เงินสดให้ เจ้าของ
การตีความมาตรฐานการรายงานทางการเงินฉบับที่ 20 (ปรับปรุง 2561)	เรื่อง ต้นทุนการเปิดหน้าดินในช่วงการผลิต สำหรับเหมืองขุดดิน
การตีความมาตรฐานการรายงานทางการเงินฉบับที่ 21 (ปรับปรุง 2561)	เรื่อง เงินที่นำส่งรัฐ

โดยมีผลบังคับใช้ถือปฏิบัติกับงบการเงินที่มีรอบระยะเวลาบัญชีที่เริ่มในหรือหลังวันที่ 1 มกราคม 2563 มีดังนี้

มาตรฐานการบัญชีฉบับที่ 32	เรื่อง การแสดงรายการเครื่องมือทางการเงิน
มาตรฐานการรายงานทางการเงินฉบับที่ 7	เรื่อง การเปิดเผยข้อมูลเครื่องมือทางการเงิน
มาตรฐานการรายงานทางการเงินฉบับที่ 9	เรื่อง เครื่องมือทางการเงิน
การตีความมาตรฐานการรายงานทางการเงินฉบับที่ 16	เรื่อง การป้องกันความเสี่ยงของเงินลงทุน สุทธิในหน่วยงานต่างประเทศ
การตีความมาตรฐานการรายงานทางการเงินฉบับที่ 19	เรื่อง การชำระหนี้สินทางการเงินด้วย ตราสารทุน

ฝ่ายบริหารของบริษัทและบริษัทย่อยเชื่อว่ามาตรฐานการบัญชี มาตรฐานการรายงานทางการเงิน การตีความมาตรฐานการบัญชีและการตีความมาตรฐานการรายงานทางการเงินที่ออกและปรับปรุงใหม่ ข้างต้นจะไม่มีผลกระทบอย่างเป็นสาระสำคัญต่อบการเงินเมื่อนำมาถือปฏิบัติ

### 36. การอนุมัติงบการเงิน

งบการเงินนี้ได้รับอนุมัติให้ออกโดยคณะกรรมการบริษัทเมื่อวันที่ 20 กุมภาพันธ์ 2562

## นิติบุคคลที่บริษัทถือหุ้นตั้งแต่ร้อยละ 10 ขึ้นไป

### แผนภาพโครงสร้างการถือหุ้นของบริษัท

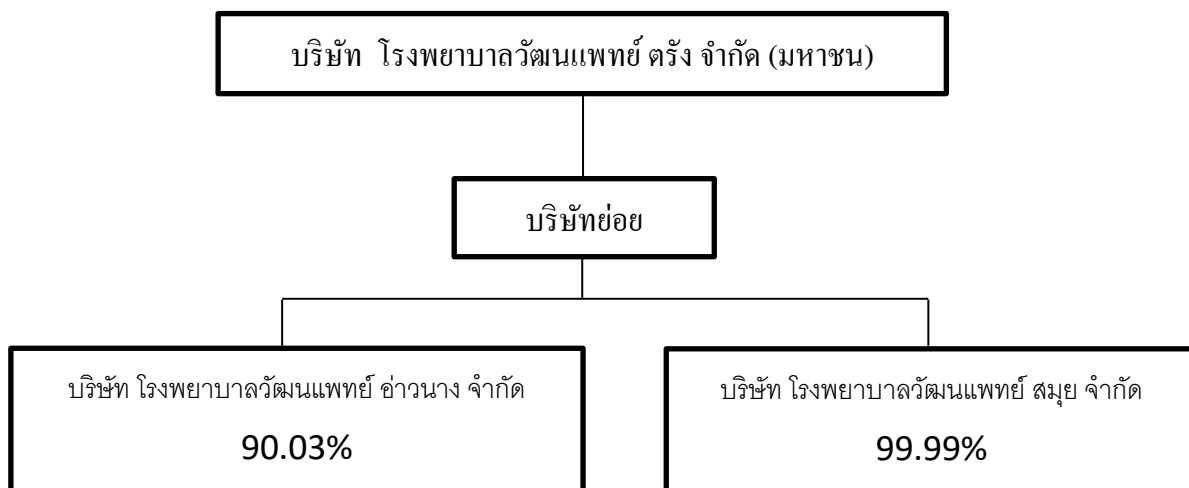

รายชื่อบริษัท	สถานที่ตั้ง	ประเภทธุรกิจ	จำนวนหุ้น ที่ออกและเรียก ชำระแล้ว (หุ้น)	จำนวนหุ้น ที่บริษัทถือ (หุ้น)	อัตราการ ถือหุ้น (ร้อยละ)
บริษัท โรงพยาบาลวัฒนแพทย์ อ่าวนาง จำกัด	247/2 ถ.พัทลุง ต.ทับเที่ยง อ.เมืองตรัง จ.ตรัง	โรงพยาบาลเอกชน เปิดดำเนินการ ประมาณต้นปี 2562	1,500,000	1,350,500	90.03
บริษัท โรงพยาบาลวัฒนแพทย์ สมุย จำกัด	247/2 ถ. พัทลุง ต.ทับเที่ยง อ.เมืองตรัง จ.ตรัง	โรงพยาบาลเอกชน (อยู่ระหว่าง ดำเนินการ)	1,600,000	1,599,997	99.99

## ข้อมูลทั่วไปและข้อมูลสำคัญอื่น

### 1. บริษัท โรงพยาบาลวัฒนแพทย์ ตรัง จำกัด (มหาชน)

ชื่อบริษัท	บริษัท โรงพยาบาลวัฒนแพทย์ ตรัง จำกัด (มหาชน)
ชื่อบริษัท (ภาษาอังกฤษ)	WATTANAPAT HOSPITAL TRANG PUBLIC COMPANY LIMITED
ประเภทธุรกิจ	สถานพยาบาลเอกชนประเภทรับผู้ป่วยไว้ค้างคืน
เลขทะเบียนบริษัท	0107559000524
ที่ตั้งสำนักงานใหญ่	247/2 ถนนพัทลุง ตำบลทับเที่ยง อำเภอเมืองตรัง จังหวัดตรัง 92000
โทรศัพท์	0 7520 5555
โทรสาร	0 7520 5460
Homepage	<a href="http://www.wattanapat.co.th/">http://www.wattanapat.co.th/</a>
นักลงทุนสัมพันธ์	0 7520 5555 ต่อ 6731

### 2. นายทะเบียนหลักทรัพย์

ชื่อบริษัท	บริษัท ศูนย์รับฝากหลักทรัพย์ (ประเทศไทย) จำกัด
ที่ตั้งสำนักงานใหญ่	เลขที่ 93 ถนนรัชดาภิเษก แขวงดินแดง เขตดินแดง กรุงเทพฯ 10400
โทรศัพท์	0 2229 2800
โทรสาร	0 2359 1259

### 3. ผู้สอบบัญชี

ชื่อบริษัท	บริษัท สอบบัญชีธรรมนิติ จำกัด
ที่ตั้งสำนักงานใหญ่	178 อาคารธรรมนิติ ชั้น 6-7 ซอยเพิ่มทรัพย์ (ประชาชื่น 20) ถนนประชาชื่น แขวงบางซื่อ เขตบางซื่อ กรุงเทพมหานคร 10800
โทรศัพท์	0 2596 0500
โทรสาร	0 2596 0560

4. ผู้ตรวจสอบภายใน

ชื่อบริษัท	บริษัท ผู้ความสำเร็จ จำกัด
ที่ตั้งสำนักงานใหญ่	499 ซอยเจริญสนิทวงศ์ 75 แขวงบางพลัด เขตบางพลัด กรุงเทพมหานคร 10700
โทรศัพท์	08 0589 7594

5. ที่ปรึกษากฎหมาย

ชื่อบริษัท	บริษัท ที่ปรึกษากฎหมาย ซีเอ็มที จำกัด
ที่ตั้งสำนักงานใหญ่	75 ซอยพื้งมี 11 ถนนสุขุมวิท แขวงบางจาก เขตพระโขนง กรุงเทพมหานคร 10260
โทรศัพท์	08 1836 7236

ผู้ลงทุนสามารถศึกษาข้อมูลของบริษัทที่ออกหลักทรัพย์เพิ่มเติมได้จากแบบแสดงรายการข้อมูลประจำปี (แบบ 56-1) ของบริษัทที่แสดงไว้ใน [www.sec.or.th](http://www.sec.or.th) หรือเว็บไซต์ของบริษัท [www.wattanapat.co.th](http://www.wattanapat.co.th)

บริษัท โรงพยาบาลวัฒนแพทย์ ตรัง จำกัด (มหาชน)  
247/2 ถ.พัทลุง ต.ทับเที่ยง อ. เมือง จ.ตรัง 92000

☎ 0-7520-5555  
[www.wattanapat.co.th](http://www.wattanapat.co.th)