

SAHATHAI

T E R M I N A L

บริษัท สหไทย เทอร์มินอล จำกัด (มหาชน)

ALL THE RIGHT
CONNECTIONS



รายงานประจำปี 2561

SAHATHAI

T E R M I N A L



CONTENT

| | |
|---|-----|
| สารจากประธานกรรมการ | 4 |
| สารจากประธานเจ้าหน้าที่บริหาร | 6 |
| ข้อมูลทางการเงินโดยสรุปของบริษัท | 8 |
| คณะกรรมการบริษัทและผู้บริหาร | 10 |
| ข้อมูลทั่วไปและข้อมูลสำคัญอื่น | 17 |
| โครงสร้างธุรกิจ | 18 |
| ข้อมูลบริษัทย่อย และบริษัทร่วม | 19 |
| นโยบายและภาพรวมการประกอบธุรกิจ | 20 |
| ลักษณะการประกอบธุรกิจ | 25 |
| ปัจจัยความเสี่ยง | 32 |
| โครงสร้างการถือหุ้นและนโยบายการจ่ายเงินปันผล | 38 |
| โครงสร้างบริษัท | 41 |
| โครงสร้างการจัดการ | 42 |
| การกำกับดูแลกิจการ | 66 |
| ความรับผิดชอบต่อสังคม | 82 |
| การควบคุมภายในและการบริหารจัดการความเสี่ยง | 91 |
| รายการระหว่างกัน | 94 |
| รายงานความรับผิดชอบต่อสังคมของคณะกรรมการต่อรายงานทางการเงิน | 105 |
| รายงานคณะกรรมการตรวจสอบ ประจำปี 2561 | 106 |
| รายงานคณะกรรมการสรรหาและกำหนดค่าตอบแทน ประจำปี 2561 | 108 |
| รายงานคณะกรรมการบริหารความเสี่ยง ประจำปี 2561 | 109 |
| รายงานคณะกรรมการบริหาร ประจำปี 2561 | 110 |
| วิเคราะห์และคำอธิบายของฝ่ายจัดการ | 111 |
| รายงานของผู้สอบบัญชีรับอนุญาต | 134 |
| งบการเงิน หมายเหตุประกอบงบการเงิน | 139 |



“เรามีเป้าหมายว่า ภายในปี 2563 เราจะเป็นผู้ให้บริการโซลูชันโลจิสติกส์
แบบครบวงจร มีบริการที่ครบครันยิ่งขึ้น โดยครอบคลุมถึงท่าเรือ
ท่าเทียบเรือ คลังสินค้า ศูนย์กระจายสินค้า บริการขนส่ง
บริการตัวแทนผู้รับจัดการสินค้า และบริการอื่นๆ”

วิสัยทัศน์

เป็นผู้ให้บริการนวัตกรรมโลจิสติกส์โซลูชันในประเทศไทย
ที่ลูกค้าเลือกเป็นอันดับแรก





พันธกิจ

กลุ่มบริษัทฯ มีพันธกิจในการดำเนินธุรกิจโดยแบ่งเป็น 4 ด้านดังนี้

ด้านลูกค้า

“สร้างคุณค่าให้แก่ลูกค้าด้วยโซลูชันที่ชาญฉลาด และการบริการที่ดีเยี่ยม”

ด้านพนักงาน

“มอบสภาพแวดล้อมในการทำงานและการเรียนรู้ที่เหมาะสมสำหรับคนของเรารวมถึงโอกาสที่จะพัฒนาและก้าวหน้าในหน้าที่การงาน”

ด้านสังคม

“ช่วยเหลือ ส่งเสริม และแสดงความรับผิดชอบต่อสังคม และสิ่งแวดล้อม”

ด้านผู้ถือหุ้น

“สร้างคุณค่าให้แก่ผู้ถือหุ้นด้วยการเติบโตอย่างยั่งยืน และธรรมาภิบาลที่ดี”

ค่านิยมหลัก



• Service mind
บริการด้วยใจ



• Openness
เปิดใจรับความคิด
เห็นใหม่ๆ และการ
เปลี่ยนแปลง



• Integrity
ซื่อสัตย์และโปร่งใส



• Innovation
สร้างสรรค์สิ่งใหม่ๆ ที่
เป็นประโยชน์

MESSAGE FROM THE CHAIRMAN

สารจากประธานกรรมการ



ผลการดำเนินงานของบริษัทฯ ในปี พ.ศ.2561 เป็นไปตามที่คาดหมายรายได้รวมเฉพาะบริษัทฯ เพิ่มขึ้นจาก 1,292 ล้านบาท ในปี พ.ศ.2560 เป็น 1,384 ล้านบาท ในปี พ.ศ.2561 หรือเพิ่มขึ้น 7% จากปีที่ผ่านมา บริษัทย่อยซึ่งได้แก่ บริษัท บางกอก บาร์จ เทอร์มินอล จำกัด บริษัท บางกอก คอนเทนเนอร์ เดโป เซอร์วิส จำกัด และ บริษัท บางกอก ทริคกิ้ง เซอร์วิส จำกัด สามารถดำเนินการได้เต็มรูปแบบ ทำให้ทั้ง 3 บริษัท สร้างรายได้ถึง 12% ของรายได้รวม กำไรสุทธิของปี พ.ศ.2561 เป็นเงิน 137 ล้านบาท เพิ่มขึ้นจากปีก่อน 75 ล้านบาท หรือเพิ่มขึ้น 122% คิดเป็น กำไรต่อหุ้นเท่ากับ 0.30 บาทต่อหุ้น เทียบกับ 0.17 บาทต่อหุ้นในปี พ.ศ.2560

เพื่อเพิ่มประสิทธิภาพในการขยายฐานรายได้ ปีที่ผ่านมาบริษัทฯ มีการลงทุนซื้อเครื่องจักรอุปกรณ์เพิ่มขึ้น มีการลงนามร่วมลงทุนกับบริษัท น้ำตาลมิตรผล จำกัด เพื่อสร้างท่าเทียบเรือขนส่งสินค้าระหว่างประเทศ เชิงพาณิชย์ โดยบริษัทฯ จะเข้าร่วมทุนในสัดส่วน 55% บริษัท น้ำตาลมิตรผล จำกัด เป็นธุรกิจขนาดใหญ่ และเป็นผู้ส่งออกสินค้ารายใหญ่รายหนึ่งของประเทศ คาดว่าการร่วมลงทุนครั้งนี้ จะมีบริษัทฯ เดินเรือขนาดใหญ่เข้าร่วมเป็นพันธมิตรด้วย โครงการนี้ จะเริ่มดำเนินการได้ในปี พ.ศ.2563

ด้านการเพิ่มประสิทธิภาพการให้บริการ บริษัทฯ ได้รับอนุญาตจากทางการให้ติดตั้งเครื่องเอ็กซเรย์ผู้สินค้า นำเข้าที่ภายในท่าเรือของบริษัทฯ นับเป็นท่าเรือเอกชนแห่งแรก ซึ่งช่วยประหยัดค่าขนส่งในการนำผู้สินค้าไปตรวจในสถานที่ที่ทางการกำหนด มีการติดตั้งเครื่องชำระเงินโดยใช้ระบบ QR Code เพื่อความสะดวก รวดเร็ว และการควบคุมการเก็บเงิน มีการอบรมให้ความรู้พนักงานให้ปฏิบัติหน้าที่ด้วยความรอบคอบ มีประสิทธิภาพ จนได้รับรองความปลอดภัยจากหน่วยงาน Global Security Verification

นอกจากการฝึกอบรมให้พนักงานเพื่อเพิ่มประสิทธิภาพในการทำงาน บริษัทฯ ยังมีการทบทวนและปรับปรุงระบบการควบคุมภายในให้มีความรัดกุมแต่คล่องตัว มีการวางระบบการปฏิบัติงานที่ต้องเป็นไปตามกฎระเบียบภายในและกฎหมายอย่างเคร่งครัด โดยเฉพาะการไม่ปฏิบัติที่ผิดกฎหมายและจริยธรรม นอกจากนี้ยังพยายามพัฒนาให้มีการใช้เทคโนโลยีสร้างระบบการบริหารจัดการให้มีประสิทธิภาพ มีความรัดกุม และเพื่อการควบคุมที่ดีและเหมาะสม

ในด้านการคำนึงถึงผู้มีส่วนได้เสีย เนื่องจากโดยลักษณะธุรกิจมีบรรทุกผู้สินค้าเข้าออกท่าเรือของบริษัทฯ เป็นจำนวนมาก บริษัทฯ จึงร่วมมือกับหน่วยงานทางการที่เกี่ยวข้องในพื้นที่ รวมถึงการให้ความรู้ความเข้าใจกับพนักงานจับรถ เพื่อจัดการระบบการจราจรให้มีประสิทธิภาพ นอกจากนี้ยังทำกิจกรรมเพื่อสร้างความเป็นมิตรกับชุมชนอย่างต่อเนื่อง

บริษัทฯ ยังมีนโยบายช่วยลดมลภาวะโดยพยายามใช้เครื่องจักรที่สามารถใช้พลังงานไฟฟ้า แทนการใช้น้ำมันเชื้อเพลิง โดยปีที่ผ่านมาสามารถลดการใช้ น้ำมันถึงกว่าล้านลิตร

ในนามของคณะกรรมการ ต้องขอชมเชยผู้บริหารและพนักงานทุกคนที่ร่วมแรงร่วมใจ ทำงานหนักเพื่อผลประโยชน์ของผู้มีส่วนได้เสียทุกฝ่าย ขอพระคุณผู้ถือหุ้นทุกๆ ท่าน ทั้งบุคคลและสถาบันที่ให้ความไว้วางใจ และสนับสนุนการทำหน้าที่ของทั้งคณะกรรมการและฝ่ายบริหารตลอดมา ขอยืนยันว่าบริษัทฯ มีนโยบายที่จะประกอบธุรกิจโดยยึดหลักธรรมาภิบาลโดยเคร่งครัด สุจริตและโปร่งใส



นายยุทธ วรรณธรร
ประธานกรรมการ

MESSAGE FROM THE CEO

สารจากประธานเจ้าหน้าที่บริหาร



ในปี 2561 ที่ผ่านมา เป็นปีที่มีการพัฒนาในองค์กร ทั้งในด้านการบริการ ด้านคุณภาพ และด้านระบบเทคโนโลยีเป็นอย่างมาก การปรับตัวเข้าสู่ยุคดิจิทัลหรือไทยแลนด์ 4.0 เป็นความท้าทายสำหรับคนไทย โดยเฉพาะอย่างยิ่งงานบริการซึ่ง PORT เองได้ตระหนักและให้ความสำคัญในการพัฒนาคุณภาพด้วยการนำเทคโนโลยีและนวัตกรรมใหม่ๆ เข้ามาให้บริการ เพื่อเพิ่มขีดความสามารถและประสิทธิภาพการให้บริการ อาทิ

- ระบบเอ็กซเรย์ผู้สินค้าคอนเทนเนอร์ (Mobile X-Ray)
- ระบบบริหารจัดการข้อมูลทางอิเล็กทรอนิกส์ NSW (National Single Window)
- ระบบการรับชำระค่าบริการ E-Payment (EDC, E-Card, QR Code)

ด้านธุรกิจ PORT ได้ขยายธุรกิจการให้บริการแก่ผู้นำเข้าและส่งออกให้ครอบคลุมมากยิ่งขึ้น ขยายพื้นที่การให้บริการตลอดจนการเข้าร่วมลงทุนในธุรกิจในกลุ่มโลจิสติกส์ เพื่อเสริมศักยภาพและสร้างความพร้อมในการให้บริการด้านโลจิสติกส์ ตลอดจนการเข้าไปร่วมเป็นที่ปรึกษาในการลดต้นทุนด้านโลจิสติกส์ให้กับกลุ่มลูกค้า ผู้นำเข้าและส่งออก เพราะ PORT ไม่ได้มองเพียงแค่ความมั่นคงแต่เรามองถึงความยั่งยืน การพัฒนาลูกค้าและผู้มีส่วนได้เสีย ให้เราเดินเคียงข้างและเติบโตอย่างมั่นคงไปด้วยกัน

นอกเหนือจากการพัฒนาด้านธุรกิจแล้ว PORT ยังให้ความสำคัญในด้านความรับผิดชอบต่อสังคมอย่างต่อเนื่อง อาทิ กิจกรรมด้านสิ่งแวดล้อม เช่น การปลูกป่า ณ พื้นที่บ้านห้วยผาก กิจกรรมสร้างฝายกันทางน้ำตก บ้านผาปอ อำเภอสวนผึ้ง กิจกรรมด้านชุมชนและสังคม เช่น กิจกรรมทาสีสนามกีฬาโรงเรียน กิจกรรมทำอาหารเลี้ยงเด็ก ณ โรงเรียนตำรวจตระเวนชายแดนถ้ำหิน จังหวัดราชบุรี รวมทั้งการมอบทุนการศึกษาให้แก่บุตรพนักงานที่มีผลการเรียนดีในทุกๆ ปี อย่างต่อเนื่อง

ในนามของคณะผู้บริหารบริษัท สหไทย เทอร์มินอล จำกัด (มหาชน) ขอขอบพระคุณ ผู้ถือหุ้น พันธมิตรทางธุรกิจ สถาบันการเงิน หน่วยงานภาครัฐและเอกชนที่เกี่ยวข้อง ตลอดจนลูกค้าทุกท่านที่ให้การสนับสนุนด้วยดีเสมอมา และที่สำคัญต้องขอขอบคุณพนักงานของบริษัทฯ ทุกคนที่ได้ทุ่มเทแรงกายแรงใจมุ่งมั่นปฏิบัติหน้าที่และรับผิดชอบต่อความสำเร็จทั้งหมดทั้งมวลล้วนเป็นผลมาจากการทุ่มเทการทำงานอย่างหนักของพนักงานทุกคน และขอให้ทุกท่านเชื่อมั่นว่าบริษัทฯ จะยังคงมุ่งมั่นพัฒนาศักยภาพในการดำเนินธุรกิจ ภายใต้หลักจริยธรรมและแนวทางการกำกับดูแลกิจการที่ดี เพื่อก้าวไปข้างหน้าอย่างมั่นคงตลอดไป



เสาวคุณ ครุจิตร
ประธานเจ้าหน้าที่บริหาร

FINANCIAL HIGHLIGHT

ข้อมูลทางการเงินโดยสรุป

| | 2561 | 2560 | 2559 |
|--|-------|-------|-------|
| งบกำไรขาดทุนเบ็ดเสร็จ (ล้านบาท) | | | |
| รายได้จากการบริการ | 1,558 | 1,345 | 1,080 |
| บริการท่าเทียบเรือเชิงพาณิชย์ครบวงจร | 1,288 | 1,022 | 921 |
| บริการขนส่งตู้คอนเทนเนอร์ทางบก | 115 | 95 | 58 |
| บริการพื้นที่จัดเก็บตู้คอนเทนเนอร์และคลังสินค้า | 120 | 104 | 54 |
| บริการที่เกี่ยวข้องอื่นๆ | 35 | 124 | 47 |
| ต้นทุนให้บริการ | 1,159 | 1,103 | 845 |
| กำไรขั้นต้น | 398 | 242 | 235 |
| ต้นทุนทางการเงิน | 42 | 44 | 30 |
| ภาษีเงินได้ | 6 | 5 | (7) |
| กำไรสุทธิ | 137 | 38 | 74 |
| งบแสดงฐานะการเงิน (ล้านบาท) | | | |
| รวมสินทรัพย์ | 2,810 | 2,340 | 1,650 |
| รวมหนี้สิน | 1,746 | 1,418 | 1,286 |
| รวมส่วนของผู้ถือหุ้น | 1,064 | 922 | 364 |
| รายการต่อหุ้น (บาท/หุ้น) | | | |
| กำไรต่อหุ้น | 0.30 | 0.17 | 0.23 |
| อัตราส่วนทางการเงิน | | | |
| อัตราส่วนกำไรขั้นต้น (%) | 25.57 | 18.02 | 21.82 |
| อัตราส่วนกำไรจากการดำเนินงาน (%) | 11.05 | 5.15 | 7.40 |
| อัตราส่วนกำไรสุทธิ (%) | 8.65 | 2.75 | 6.71 |
| อัตราส่วนสภาพคล่อง (เท่า) | 0.61x | 0.54x | 0.39x |
| อัตราผลตอบแทนจากสินทรัพย์ (%) | 5.30 | 1.88 | 5.19 |
| อัตราส่วนหนี้สินต่อส่วนของผู้ถือหุ้น (เท่า) | 1.64x | 1.54x | 3.54x |
| อัตราการจ่ายเงินปันผล (%) | 36.52 | 24.55 | - |

หมายเหตุ: 1.ไม่รวมรายได้อื่น

TOTAL REVENUES
รายได้รวม
(พันล้านบาท)

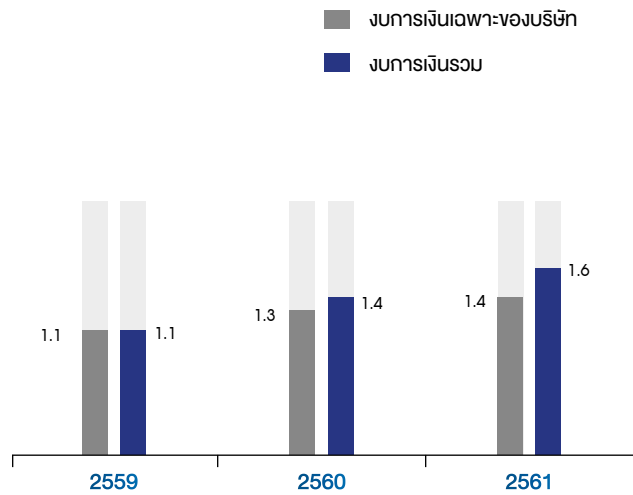

NET PROFIT
กำไรสุทธิ
(ล้านบาท)

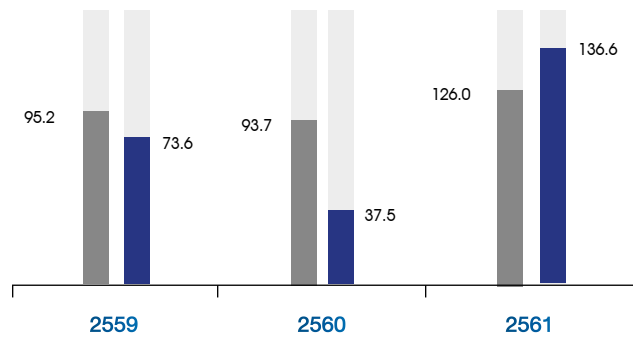

TOTAL ASSETS
สินทรัพย์รวม
(พันล้านบาท)

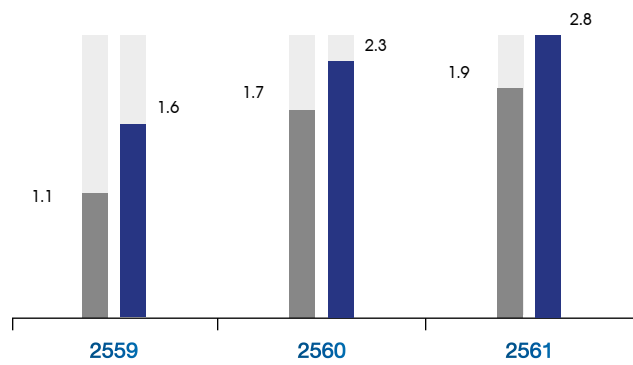

SHAREHOLDERS' EQUITY
ส่วนของผู้ถือหุ้นรวม
(พันล้านบาท)

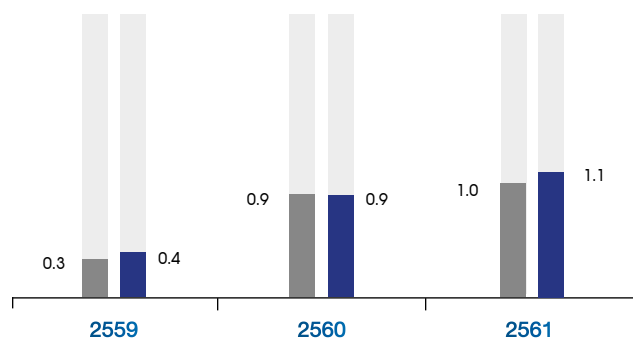

BOARDS OF DIRECTORS

คณะกรรมการบริษัทและคณะผู้บริหาร

รายนามคณะกรรมการบริษัท



นายยุทธ วรดิตรธาร

ประธานกรรมการ กรรมการอิสระ
กรรมการตรวจสอบ
กรรมการสรรหาและกำหนดค่าตอบแทน
ประธานกรรมการบริหารความเสี่ยง



นางวิไล ดัทธกันต์ธรมี

กรรมการอิสระ
ประธานกรรมการตรวจสอบ
กรรมการสรรหาและกำหนดค่าตอบแทน
กรรมการบริหารความเสี่ยง



นายวิฑิต สีนุตพงษ์

กรรมการอิสระ
กรรมการตรวจสอบ
ประธานกรรมการสรรหาและกำหนดค่าตอบแทน



นายวิฑิต รัตนศิริวไล

กรรมการ
ประธานกรรมการบริหาร
กรรมการสรรหาและกำหนดค่าตอบแทน



นายสุชิน รัตนศิริวไล

กรรมการ
กรรมการบริหาร



นายอังกูร ศรีสุนทร

กรรมการ
กรรมการบริหาร



นายไชยรัตน์ จงยั้งยืนวงศ์

กรรมการ
กรรมการบริหาร



นางสาวศุคน ครุจิตร

กรรมการ
กรรมการบริหาร
กรรมการสรรหาและกำหนดค่าตอบแทน
และประธานเจ้าหน้าที่บริหาร



นายบัญญัติ ครุจิตร

กรรมการ
กรรมการบริหาร
กรรมการบริหารความเสี่ยง
และรองประธานเจ้าหน้าที่บริหาร

คณะผู้บริหาร

นางสาวศุคน ครุจิตร

ประธานเจ้าหน้าที่บริหาร
และรักษาการประธานเจ้าหน้าที่ฝ่ายปฏิบัติการ

นายบัญญัติ ครุจิตร

รองประธานเจ้าหน้าที่บริหาร
และรักษาการประธานเจ้าหน้าที่ฝ่ายบริหารจัดการ

นายวรวิทย์ เอื้อกรัพย์สกุล

ประธานเจ้าหน้าที่ฝ่ายการเงินและบัญชี
และเลขาธิการบริษัท

นายพีระเดช เจริญเศรษฐพานิช

ประธานเจ้าหน้าที่ฝ่ายพาณิชย์

รายละเอียดกรรมการ ผู้บริหาร และเลขาธิการบริษัท

นายยุทธ วรรณธรร

- ประธานกรรมการ
- กรรมการอิสระ
- กรรมการตรวจสอบ
- กรรมการสรรหาและกำหนดค่าตอบแทน
- ประธานกรรมการบริหารความเสี่ยง

การศึกษา

- ปริญญาตรี สาขาเศรษฐศาสตร์ มหาวิทยาลัยธรรมศาสตร์
- ปริญญาโท สาขาเศรษฐศาสตร์ (เกียรตินิยมดี) มหาวิทยาลัยธรรมศาสตร์

ประวัติการอบรม

- Financial Institution Governance Program ปี 2556
- University Governance Program ปี 2553
- Chartered Director Class ปี 2551
- Corporate Governance Asia ปี 2546
- Director Certification Program (DCP) รุ่นที่ 0 ปี 2543

อายุ

69 ปี

วันที่ได้รับการแต่งตั้ง

3 พฤษภาคม 2560
ประธานกรรมการ
กรรมการอิสระ
กรรมการตรวจสอบ
กรรมการสรรหาและกำหนดค่าตอบแทน
ประธานกรรมการบริหารความเสี่ยง

ประสบการณ์การทำงานในระยะเวลา 5 ปี

การดำรงตำแหน่งในบริษัทจดทะเบียน

- 2559 - ปัจจุบัน ประธานกรรมการ บมจ.กรังปรีซ์ อินเตอร์เนชั่นแนล
- 2558 - ปัจจุบัน ประธานกรรมการและกรรมการตรวจสอบ บมจ.สทไทย เทอร์มินอล
- 2554 - ปัจจุบัน ประธานกรรมการและกรรมการตรวจสอบ บมจ.เก้าแก่น้อย ฟู้ดแอนด์มาร์เก็ตติ้ง
- 2545 - ปัจจุบัน ประธานกรรมการและกรรมการตรวจสอบ บมจ.หลักทรัพย์ เมย์แบงก์ ภิรมย์ (ประเทศไทย)

การดำรงตำแหน่งในบริษัทอื่น

- 2561 - ปัจจุบัน ประธานกรรมการ บมจ.ไทยพาณิชย์ ไรท์เทค
- 2548 - ปัจจุบัน กรรมการอิสระ ประธานกรรมการตรวจสอบ บมจ.สทไทย สติสไฟฟ์

การดำรงตำแหน่งในอดีต

- 2546 - 2557 ประธานกรรมการ บมจ.ไทยพาณิชย์ ลีสซิ่ง
- 2547 - 2558 ประธานกรรมการ บมจ.ปรีชากรุ๊ป
- 2544 - 2545 กรรมการผู้จัดการใหญ่ บมจ.ธนาคารศรีนคร

สัดส่วนการถือหุ้นในบริษัท

0.04%

ความสัมพันธ์ทางครอบครัวระหว่างผู้บริหาร

ไม่มี

นายวิฑิต สีนุตพงษ์

- กรรมการอิสระ
- กรรมการตรวจสอบ
- ประธานกรรมการสรรหาและกำหนดค่าตอบแทน

การศึกษา

- ปริญญาตรี การตลาดและการจัดการ มหาวิทยาลัยแจ๊คสันวิลล์ สหรัฐอเมริกา
- ปริญญาโท บริหารธุรกิจ มหาวิทยาลัยเซาท์เทิร์นแคลิฟอร์เนีย สหรัฐอเมริกา

ประวัติการอบรม

- High Performance Board ปี 2558
- Role of the Chairman Program (RCP) รุ่น 34 ปี 2557
- Successful Formulation & Execution of Strategy (SFE) รุ่น 3 ปี 2552
- Role of the Compensation Committee รุ่น 7 ปี 2551
- Audit Committee Program รุ่นที่ 5 ปี 2548
- Director Certification Program (DCP) รุ่นที่ 16 ปี 2545

อายุ

62 ปี

วันที่ได้รับการแต่งตั้ง

3 พฤษภาคม 2560
กรรมการอิสระ
กรรมการตรวจสอบ
ประธานกรรมการสรรหาและกำหนดค่าตอบแทน

21 เมษายน 2561

กรรมการอิสระ

ประสบการณ์การทำงานในระยะเวลา 5 ปี

การดำรงตำแหน่งในบริษัทจดทะเบียน

- 2558 - ปัจจุบัน กรรมการอิสระและกรรมการตรวจสอบ บมจ.สทไทย เทอร์มินอล

การดำรงตำแหน่งในบริษัทอื่น

- 2548 - ปัจจุบัน กรรมการอิสระและกรรมการตรวจสอบ บมจ.สทไทย สติสไฟฟ์
- 2548 - ปัจจุบัน ประธานกรรมการบริหาร บจก.ไทยยานยนต์

การดำรงตำแหน่งในองค์กรอื่น

- 2548 - ปัจจุบัน ที่ปรึกษาอนุกรรมการฝ่ายกิจการระหว่างประเทศ สภาการหนังสือพิมพ์แห่งชาติ
- 2548 - ปัจจุบัน กรรมการ หอศิลป์สมเด็จพระนางเจ้าสิริกิติ์ พระบรมราชินีนาถ

- 2548 - ปัจจุบัน กรรมการ มูลนิธิธรรมาคารุणทพ

การดำรงตำแหน่งในอดีต

- 2557 - 2560 กรรมการ บมจ.อินทัช โฮลดิ้งส์
- 2557 - 2559 ประธานกรรมการ บมจ.เอดวานซ์ อินโฟร์ เซอร์วิส
- 2544 - 2557 กรรมการอิสระและกรรมการตรวจสอบ บมจ.อินทัช โฮลดิ้งส์
- 2538 - 2556 กรรมการ บจก.บาเซิลนา มอเตอร์

สัดส่วนการถือหุ้นในบริษัท

0.04%

ความสัมพันธ์ทางครอบครัวระหว่างผู้บริหาร

ไม่มี

| นางวิไล อักกันต์ธีรชัย | นายวิจิตร รัตนศิริวิไล ¹ |
|--|---|
| <ul style="list-style-type: none"> • กรรมการอิสระ • ประธานกรรมการตรวจสอบ • กรรมการสรรหาและกำหนดค่าตอบแทน • กรรมการบริหารความเสี่ยง | <ul style="list-style-type: none"> • กรรมการ • กรรมการสรรหาและกำหนดค่าตอบแทน • ประธานกรรมการบริหาร |
| การศึกษา <ul style="list-style-type: none"> • ปริญญาตรี การบัญชี จุฬาลงกรณ์มหาวิทยาลัย • ปริญญาโท การบัญชี มหาวิทยาลัยธรรมศาสตร์ • ผู้สอบบัญชีรับอนุญาต | การศึกษา <ul style="list-style-type: none"> • อนุปริญญา |
| ประวัติการอบรม <ul style="list-style-type: none"> • Independent Observer Program (IOP) รุ่น 4 ปี 2559 • DCP Refresher Course (DCP-Refresher) รุ่น 2 ปี 2549 • Director Certification Program (DCP) รุ่นที่ 13 ปี 2544 | ประวัติการอบรม <ul style="list-style-type: none"> • Director Accreditation Program รุ่น139 ปี 2560 |
| อายุ 64 ปี | อายุ 57 ปี |
| วันที่ได้รับการแต่งตั้ง 3 พฤษภาคม 2560 กรรมการอิสระ ประธานกรรมการตรวจสอบ กรรมการสรรหาและกำหนดค่าตอบแทน กรรมการบริหารความเสี่ยง | วันที่ได้รับการแต่งตั้ง 3 พฤษภาคม 2560 กรรมการ กรรมการสรรหาและกำหนดค่าตอบแทน ประธานกรรมการบริหาร |
| ประสบการณ์การทำงานในระยะเวลาร่วม 5 ปี <p>การดำรงตำแหน่งในบริษัทจดทะเบียน</p> <ul style="list-style-type: none"> • 2558 - ปัจจุบัน กรรมการอิสระและประธานกรรมการตรวจสอบ บมจ.สทไทย เทอร์มินอล • 2558 - ปัจจุบัน กรรมการอิสระและ ประธานกรรมการตรวจสอบ บมจ.บีซีพี • 2555 - ปัจจุบัน กรรมการอิสระและกรรมการตรวจสอบ บมจ.เอ็มเค เรสโตรองต์ กรุ๊ป <p>การดำรงตำแหน่งในบริษัทอื่น</p> <ul style="list-style-type: none"> • 2558 - ปัจจุบัน กรรมการอิสระและประธานกรรมการตรวจสอบ บมจ.สทไทย สติลไฟฟ์ • 2540 - ปัจจุบัน กรรมการ บจก.ฮอว์ตั้นอินเตอร์เนชั่นแนล • 2535 - ปัจจุบัน กรรมการ บจก.เอ็กซีคิวทีฟฟิสิชเชอร์วิสเซส <p>การดำรงตำแหน่งในองค์กรอื่น</p> <ul style="list-style-type: none"> • 2560 - ปัจจุบัน ผู้สังเกตการณ์อิสระตามข้อตกลงคุณธรรม องค์กรต่อต้านคอร์รัปชัน(ประเทศไทย) • 2560 - ปัจจุบัน อนุกรรมการการจัดซื้อจัดจ้างและบริหารพัสดุ ภาครัฐ กรมบัญชีกลาง • 2559 - ปัจจุบัน กรรมการตรวจสอบ สถาบันเทคโนโลยีพระจอมเกล้า เจ้าคุณทหารลาดกระบัง • 2557 - ปัจจุบัน ผู้เชี่ยวชาญวิชาชีพบัญชีการเงินประจำและ คณะกรรมการตรวจสอบการปราบปรามคอรัปชั่น <p>การดำรงตำแหน่งในอดีต</p> <ul style="list-style-type: none"> • 2554 - 2560 เลขาธิการ สภาวิชาชีพบัญชี ในพระบรมราชูปถัมภ์ • 2556 - 2558 กรรมการอิสระและกรรมการตรวจสอบ บมจ.ชัญฉัยอุตสาหกรรมนิวยอร์ก • 2553 - 2555 กรรมการอิสระและกรรมการตรวจสอบ บมจ.ห้องเย็นเอเชียแปซิฟิก | ประสบการณ์การทำงานในระยะเวลาร่วม 5 ปี <p>การดำรงตำแหน่งในบริษัทจดทะเบียน</p> <ul style="list-style-type: none"> • 2558 - ปัจจุบัน กรรมการ บมจ.สทไทย เทอร์มินอล • 2560 - ปัจจุบัน กรรมการ บจก.บางกอก คอนเทนเนอร์ เดโป เซอร์วิส • 2559 - ปัจจุบัน กรรมการ บจก.บางกอก บาร์จ เซอร์วิส • 2559 - ปัจจุบัน กรรมการ บจก.เค2 แลนด์มอริ่ง พร็อพเพอร์ตี้/ให้บริการเช่าพื้นที่และคลังเก็บสินค้า • 2558 - ปัจจุบัน กรรมการ บจก.บางกอก บาร์จ เทอร์มินอล • 2557 - ปัจจุบัน กรรมการ บจก.รัตน โฮลดิ้ง/ถือหุ้นในบริษัทอื่น • 2557 - ปัจจุบัน กรรมการ บจก.เมทาลิก โปรไฟล์ สติล/ผลิตและจำหน่ายเหล็กรูปพรรณ • 2557 - ปัจจุบัน กรรมการ บจก.ดับบลิวพีเอ็ม ดีเวลลอปเม้นท์/รับทำรั้ว • 2554 - ปัจจุบัน กรรมการ บมจ.สทไทย สติลไฟฟ์/ผลิตและจำหน่ายท่อเหล็กสำเร็จรูปทั้งในประเทศและต่างประเทศ • 2548 - ปัจจุบัน กรรมการ บจก.เมทาลิก ไฟฟ์ มิลล์ มิลล์/ขายวัสดุก่อสร้าง • 2548 - ปัจจุบัน กรรมการ บจก.เอ็ม โอ ซี โอเวอร์ซีส์/เทรด/ขายเหล็กกล้าและโลหะ • 2547 - ปัจจุบัน กรรมการ บจก.คิว.เอ.โลจิสติกส์/ขนส่งสินค้า • 2533 - ปัจจุบัน กรรมการ บจก.เมทาลิก สติล ไฟฟ์/ขายวัสดุก่อสร้าง <p>การดำรงตำแหน่งในอดีต</p> <ul style="list-style-type: none"> • 2548 - 2561 กรรมการ บจก.เมทาลิก เซกชั่น สติล/ให้สินเชื่อ • 2542 - 2561 กรรมการ บจก.เมทาลิก สติล เซ็นเตอร์/ผลิตเหล็กและเหล็กกล้า |
| สัดส่วนการถือหุ้นในบริษัท 0.04% | สัดส่วนการถือหุ้นในบริษัท 0.10% |
| ความสัมพันธ์ทางครอบครัวระหว่างผู้บริหาร ไม่มี | ความสัมพันธ์ทางครอบครัวระหว่างผู้บริหาร นายสุชิน รัตนศิริวิไล (หลาน) |
| หมายเหตุ : 1 เป็นกรรมการที่ไม่เป็นผู้บริหาร ที่มีประสบการณ์การทำงานเกี่ยวข้องกับธุรกิจของบริษัท ได้แก่ ธุรกิจการขนส่ง ธุรกิจการบริหารคลังสินค้า | |

รายละเอียดกรรมการ ผู้บริหาร และเลขาธิการบริษัท

นายสุชิน รัตนศิริวิไล

- กรรมการ
- กรรมการบริหาร

การศึกษา

- BSc in Materials Engineering Rensselaer Polytechnic Institute(RPI), USA
- ปริญญาโท บริหารธุรกิจ สถาบันบัณฑิตบริหารธุรกิจศศินทร์แห่งจุฬาลงกรณ์มหาวิทยาลัย

ประวัติการอบรม

- Director Accreditation Program รุ่น 139 ปี 2560

อายุ

49 ปี

วันที่ได้รับการแต่งตั้ง

3 พฤษภาคม 2560

กรรมการ กรรมการบริหาร

21 เมษายน 2561

กรรมการ

ประสบการณ์การทำงานในระยะเวลา 5 ปี

การดำรงตำแหน่งในบริษัทจดทะเบียน

- 2558 - ปัจจุบัน กรรมการ บมจ.สทไทย เทอร์มินอล

การดำรงตำแหน่งในบริษัทอื่น

- 2560 - ปัจจุบัน กรรมการ บจก.บางกอก ทรีคิงส์ เซอร์วิส
- 2560 - ปัจจุบัน กรรมการ บจก.บางกอก คอนเทนเนอร์ เดโป เซอร์วิส
- 2555 - ปัจจุบัน กรรมการ บมจ.สทไทย สติล ไพพ์

สัดส่วนการถือหุ้นในบริษัทฯ

0.04%

ความสัมพันธ์ทางครอบครัวระหว่างผู้บริหาร

นายวิจิตร รัตนศิริวิไล (อา)

นายอังกร ศรีสุนทร

- กรรมการ
- กรรมการบริหาร

การศึกษา

- ปริญญาตรี การบัญชี มหาวิทยาลัยรามคำแหง
- Ex-MBA มหาวิทยาลัยศรีปทุม

ประวัติการอบรม

- Director Accreditation Program รุ่น 139 ปี 2560

อายุ

50 ปี

วันที่ได้รับการแต่งตั้ง

3 พฤษภาคม 2560

กรรมการ กรรมการบริหาร

ประสบการณ์การทำงานในระยะเวลา 5 ปี

การดำรงตำแหน่งในบริษัทจดทะเบียน

- 2558 - ปัจจุบัน กรรมการ บมจ.สทไทย เทอร์มินอล

การดำรงตำแหน่งในบริษัทอื่น

- 2561 - ปัจจุบัน กรรมการ บจก.บางกอก ริเวอร์ เทอร์มินอล
- 2560 - ปัจจุบัน กรรมการ บจก.บางกอก ทรีคิงส์ เซอร์วิส
- 2560 - ปัจจุบัน กรรมการ บจก.บางกอก คอนเทนเนอร์ เดโป เซอร์วิส
- 2560 - ปัจจุบัน กรรมการ บมจ.สทไทย สติลไพพ์
- 2557 - ปัจจุบัน กรรมการ บจก.จี.ไอ.เอ็น.

สัดส่วนการถือหุ้นในบริษัทฯ

0.04%

ความสัมพันธ์ทางครอบครัวระหว่างผู้บริหาร

ไม่มี

| นายไชยรัตน์ จงยิ่งยืนวงศ์ | นางสาวคุณ กรุจิตร |
|---|---|
| <ul style="list-style-type: none"> กรรมการ กรรมการบริหาร | <ul style="list-style-type: none"> กรรมการ กรรมการสรรหาและกำหนดค่าตอบแทน กรรมการบริหาร ประธานเจ้าหน้าที่บริหาร |
| การศึกษา <ul style="list-style-type: none"> ปริญญาตรี บริหารธุรกิจ มหาวิทยาลัยอีสัสชัน | การศึกษา <ul style="list-style-type: none"> มหาวิทยาลัยนันทาน ประเทศญี่ปุ่น |
| ประวัติการอบรม <ul style="list-style-type: none"> Director Accreditation Program (DAP) รุ่นที่ 39 ปี 2548 | ประวัติการอบรม <ul style="list-style-type: none"> Director Accreditation Program รุ่น 139 ปี 2560 Successful Formulation and Execution of Strategy (SFE) รุ่นที่ 22 ปี 2557 |
| อายุ 52 ปี | อายุ 61 ปี |
| วันที่ได้รับการแต่งตั้ง 3 พฤษภาคม 2560 กรรมการ กรรมการบริหาร | วันที่ได้รับการแต่งตั้ง 3 พฤษภาคม 2560 กรรมการ กรรมการสรรหาและกำหนดค่าตอบแทน กรรมการบริหาร ประธานเจ้าหน้าที่บริหาร |
| ประสบการณ์การทำงานในระยะเวลา 5 ปี <p>การดำรงตำแหน่งในบริษัทจดทะเบียน</p> <ul style="list-style-type: none"> 2551 - ปัจจุบัน กรรมการ บมจ.สทไทย เทอร์มินอล <p>การดำรงตำแหน่งในบริษัทอื่น</p> <ul style="list-style-type: none"> 2560 - ปัจจุบัน กรรมการ บจก.บางกอก ทรัคกิ้ง เซอร์วิส 2560 - ปัจจุบัน กรรมการ บจก.บางกอก คอนเทนเนอร์ เดโป เซอร์วิส 2558 - ปัจจุบัน กรรมการ บจก.บางกอก บาร์จ เทอร์มินอล 2556 - ปัจจุบัน กรรมการ บจก.สทไทย พรอพเพอร์ตี้ แอนด์ ดีเวลลอปเม้นท์ 2550 - ปัจจุบัน กรรมการ บจก.อุดมสุขรุ่งเรือง 2544 - ปัจจุบัน กรรมการและรองกรรมการผู้จัดการ บมจ.สทไทย สติสไฟฟ์ 2540 - ปัจจุบัน กรรมการ บจก.อุตสาหกรรมฟองน้ำ ยืนยง 2533 - ปัจจุบัน หุ่นส่วนผู้จัดการ หจก.โรงงานอุตสาหกรรมยางยืนยง | ประสบการณ์การทำงานในระยะเวลา 5 ปี <p>การดำรงตำแหน่งในบริษัทจดทะเบียน</p> <ul style="list-style-type: none"> 2551 - ปัจจุบัน กรรมการและประธานเจ้าหน้าที่บริหาร บมจ.สทไทย เทอร์มินอล <p>การดำรงตำแหน่งในบริษัทอื่น</p> <ul style="list-style-type: none"> 2561 - ปัจจุบัน กรรมการ บจก.บางกอก ริเวอร์ เทอร์มินอล 2560 - ปัจจุบัน กรรมการ บจก.บางกอก ทรัคกิ้ง เซอร์วิส 2560 - ปัจจุบัน กรรมการ บจก.บางกอก คอนเทนเนอร์ เดโป เซอร์วิส 2559 - ปัจจุบัน กรรมการ บจก.บางกอก บาร์จ เซอร์วิส 2559 - ปัจจุบัน กรรมการ บจก.เค.อาร์.ซี. พรอพเพอร์ตี้ 2558 - ปัจจุบัน กรรมการ บจก.บางกอก บาร์จ เทอร์มินอล 2556 - ปัจจุบัน กรรมการ บจก.สทไทย พรอพเพอร์ตี้ แอนด์ดีเวลลอปเม้นท์ <p>การดำรงตำแหน่งในอดีต</p> <ul style="list-style-type: none"> 2550 - 2561 กรรมการ บจก.เค.อาร์.ซี.โลจิสติกส์ |
| สัดส่วนการถือหุ้นในบริษัทฯ 1.24% | สัดส่วนการถือหุ้นในบริษัทฯ 0.89% |
| ความสัมพันธ์ทางครอบครัวระหว่างผู้บริหาร ไม่มี | ความสัมพันธ์ทางครอบครัวระหว่างผู้บริหาร นายบัญชาย์ กรุจิตร (บุตร) |

รายละเอียดกรรมการ ผู้บริหาร และเลขาธิการบริษัท

นายบัญชา คุรุจิตร

- กรรมการ
- กรรมการบริหารความเสี่ยง
- กรรมการบริหาร
- รองประธานเจ้าหน้าที่บริหาร

การศึกษา

- BBA in International Business International College, Mahidol University
- MSc in Supply Chain & Logistics Management University of Warwick

ประวัติการอบรม

- Successful Formulation and Execution of Strategy (SFE) รุ่นที่ 22 ปี 2557
- Director Certification Program (DCP) รุ่นที่ 155 ปี 2555
- Director Accreditation Program (DAP) รุ่นที่ 94 ปี 2555

อายุ

31 ปี

วันที่ได้รับการแต่งตั้ง

3 พฤษภาคม 2560
กรรมการ
กรรมการบริหารความเสี่ยง
กรรมการบริหาร

ประสบการณ์การทำงานในระยะเวลา 5 ปี

การดำรงตำแหน่งในบริษัทจดทะเบียน

- 2558 - ปัจจุบัน กรรมการและ รองประธานเจ้าหน้าที่บริหาร บมจ.สทไทย เทอร์มินอล

การดำรงตำแหน่งในบริษัทอื่น

- 2560 - ปัจจุบัน กรรมการ บจก.บางกอก ทรีคิง เซอร์วิส
 - 2560 - ปัจจุบัน กรรมการ บจก.บางกอก คอนเทนเนอร์ เดโป เซอร์วิส
 - 2559 - ปัจจุบัน กรรมการ บจก.เค.อาร์.ซี. พรอเพอร์ตี้
- การดำรงตำแหน่งในอดีต
- 2550 - 2561 กรรมการ บจก.เค.อาร์.ซี.โลจิสติกส์

สัดส่วนการถือหุ้นในบริษัทฯ

2.82%

ความสัมพันธ์ทางครอบครัวระหว่างผู้บริหาร

นางสาวคุณ คุรุจิตร (มารดา)

นายวรวิทย์ เอื้อกริพย์สกุล

- ประธานเจ้าหน้าที่ฝ่ายการเงินและบัญชี
- เลขาธิการบริษัทฯ

การศึกษา

- ปริญญาตรี การบัญชี มหาวิทยาลัยเทคโนโลยีราชมงคลธัญบุรี
- ปริญญาโท การบัญชี มหาวิทยาลัยธรรมศาสตร์

ประวัติการอบรม

- Company Secretary Program (CSP) รุ่นที่ 74 ปี 2559

อายุ

40 ปี

ประสบการณ์การทำงานในระยะเวลา 5 ปี

- 2558 - ปัจจุบัน ประธานเจ้าหน้าที่ฝ่ายการเงินและบัญชี และเลขาธิการบริษัทฯ บมจ.สทไทย เทอร์มินอล
- 2553 - 2558 ผู้อำนวยการฝ่ายบัญชี บมจ.เชาว์ สติล อินดัสทรี

สัดส่วนการถือหุ้น

0.04%

ความสัมพันธ์ทางครอบครัวระหว่างผู้บริหาร

ไม่มี

นายพีระเดช เจริญเศรษฐพานิช

- ประธานเจ้าหน้าที่ฝ่ายพาณิชย์

การศึกษา

- ปริญญาตรี วิศวกรรมอุตสาหการ มหาวิทยาลัยเทคโนโลยีพระจอมเกล้าธนบุรี
- ปริญญาโท บริหารธุรกิจ (การเงิน) สถาบันบัณฑิตพัฒนบริหารศาสตร์

อายุ

44 ปี

ประสบการณ์การทำงานในระยะเวลา 5 ปี

- 2557 - ปัจจุบัน ประธานเจ้าหน้าที่ฝ่ายพาณิชย์ บมจ.สทไทย เทอร์มินอล

สัดส่วนการถือหุ้นในบริษัทฯ

0.04%

ความสัมพันธ์ทางครอบครัวระหว่างผู้บริหาร

ไม่มี

■ ข้อมูลทั่วไปและข้อมูลสำคัญอื่นๆ

■ ข้อมูลทั่วไป

| | |
|---------------------------|---|
| ชื่อบริษัท | : บริษัท สหไทย เทอร์มินอล จำกัด (มหาชน) |
| ชื่อย่อหลักทรัพย์ | : PORT |
| เลขทะเบียนบริษัท | : 0107560000192 |
| กลุ่มอุตสาหกรรม | : บริการ |
| หมวดธุรกิจ | : ให้บริการท่าเทียบเรือเชิงพาณิชย์และบริการอื่นที่เกี่ยวข้อง |
| ทุนจดทะเบียน | : 230,000,000 บาท แบ่งออกเป็นหุ้นสามัญ จำนวน 460,000,000 หุ้น มูลค่าที่ตราไว้หุ้นละ 0.5 บาท |
| ทุนที่ออกและชำระแล้ว | : 230,000,000 บาท แบ่งออกเป็นหุ้นสามัญ จำนวน 460,000,000 หุ้น มูลค่าที่ตราไว้หุ้นละ 0.5 บาท |
| ที่ตั้งบริษัทสำนักงานใหญ่ | : เลขที่ 51/1 หมู่ที่ 3 ถนนปู่เจ้าสมิงพราย ต.บางหญ้าแพรก อ.พระประแดง จ.สมุทรปราการ 10130 สำนักงานสาขา (1) เลขที่ 79 หมู่ที่ 3 ถนนปู่เจ้าสมิงพราย ต.บางหญ้าแพรก อ.พระประแดง จ.สมุทรปราการ 10130 สำนักงานสาขา (2) เลขที่ 210/5 หมู่ที่ 12 ตำบลทุ่งสุขลา อำเภอศรีราชา จังหวัดชลบุรี 20230 สำนักงานสาขา (3) เลขที่ 40, 40/2 หมู่ที่ 4 ถนนปู่เจ้าสมิงพราย ต.บางหญ้าแพรก อ.พระประแดง จ.สมุทรปราการ 10130 |
| เว็บไซต์ | : http://www.sahathaiterminal.com |

■ บุคคลอ้างอิง

| | |
|----------------------|--|
| เลขาธิการบริษัท | : นายวรวิทย์ เอื้อกรพิทยสกุล เลขที่ 51/1 หมู่ที่ 3 ถนนปู่เจ้าสมิงพราย ต.บางหญ้าแพรก อ.พระประแดง จ.สมุทรปราการ 10130 โทรศัพท์ 02-386-8000 โทรสาร 02-386-8008 E-mail : worravit.a@sahathaiterminal.com |
| นายทะเบียนหลักทรัพย์ | : บริษัท ศูนย์รับฝากหลักทรัพย์ (ประเทศไทย) จำกัด เลขที่ 93 ชั้น 14 ถนนรัชดาภิเษก แขวงดินแดง เขตดินแดง กรุงเทพมหานคร 10400 โทรศัพท์ 0-2009-9000 |
| ผู้สอบบัญชี | : นายบรินทร์ จูระมงคล ผู้สอบบัญชีรับอนุญาตเลขทะเบียน 8593 บริษัท แกรนท์ รอนตัน จำกัด 87/1 อาคารแคปปิตอล ทาวเวอร์ ชั้น 18 แขวงลุมพินี เขตปทุมวัน กรุงเทพมหานคร 10330 โทรศัพท์ 0-2205-8222 |
| ผู้ตรวจสอบภายใน | : บริษัท ตรวจสอบภายในธรรมนิติ จำกัด เลขที่ 178 อาคารธรรมนิติ ชั้น 5 ซอยเพิ่มทรัพย์ (ประชาชื่น 20) ถนนประชาชื่น แขวงบางซื่อ เขตบางซื่อ กรุงเทพมหานคร 10800 โทรศัพท์ 02-596-0500 ต่อ 520,521 |

■ ข้อมูลสำคัญอื่น

ผู้ลงทุนสามารถศึกษาข้อมูลบริษัทฯ เพิ่มเติมได้จากแบบแสดงรายการข้อมูลประจำปี (แบบ 56-1) ของบริษัทฯ ที่แสดงไว้ใน www.sec.or.th หรือ www.set.or.th และเว็บไซต์ของบริษัทฯ www.sahathaiterminal.com

โครงสร้างธุรกิจ

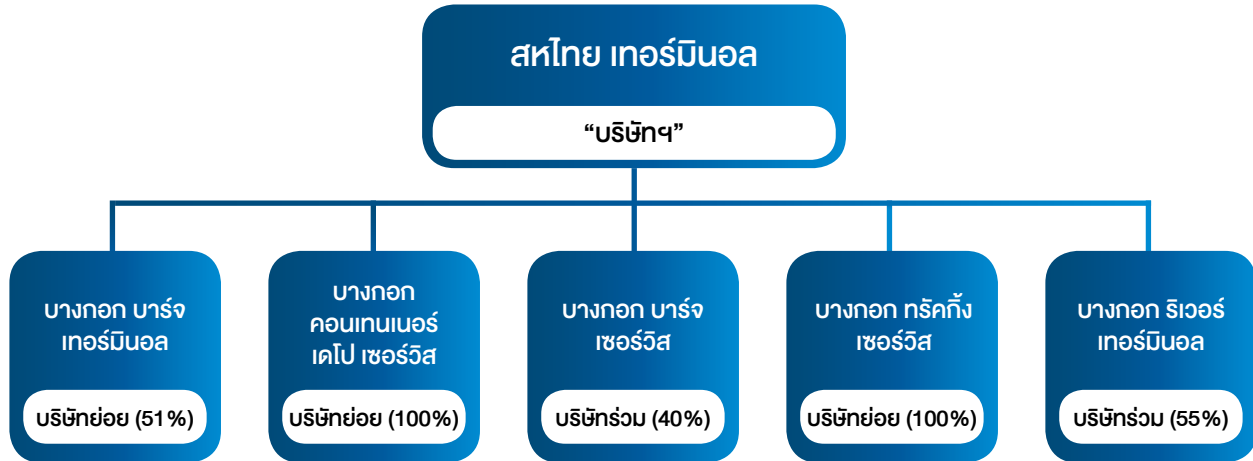

บริษัทฯ มีบริษัทย่อยจำนวน 3 บริษัท (“บริษัทย่อย” หรือ “บริษัทในเครือ”) และเรียกรวมกับบริษัทฯ ว่า “บริษัทฯ และบริษัทย่อย”) บริษัทร่วม 2 บริษัท (“บริษัทร่วม” หรือ “บริษัทในเครือ”) โดยเรียกรวมกับบริษัทฯ และบริษัทย่อย ว่า “บริษัทฯ และบริษัทในเครือ” หรือ “กลุ่มบริษัทฯ” ซึ่งได้แก่

บริษัทย่อย

บริษัท บางกอก บาร์จ เทอร์มินอล จำกัด (“BBT”) ซึ่งดำเนินธุรกิจให้บริการท่าเทียบเรือเชิงพาณิชย์สำหรับเรือชายฝั่งหรือเรือบาร์จ (Barge) (“ท่าเรือ BBT”) ซึ่งใช้ขนส่งสินค้าภายในประเทศระหว่างท่าเรือ BBT และท่าเรือแหลมฉบัง โดยบริษัทฯ ถือหุ้นใน BBT ร้อยละ 51.00 ของทุนจดทะเบียนชำระแล้ว โดยหุ้นส่วนที่เหลืออีก 49.00 ของทุนจดทะเบียนถือโดยบริษัท เอ็ม ไอ แอล ไลน์สเนอร์ จำกัด

บริษัท บางกอก คอนเทนเนอร์ เดโป เซอร์วิส จำกัด (“BCDS”) ซึ่งจะดำเนินธุรกิจให้บริการซ่อมบำรุงตู้คอนเทนเนอร์ โดยบริษัทฯ ถือหุ้นใน BCDS ร้อยละ 100

บริษัท บางกอก ทรกกิ่ง เซอร์วิส จำกัด (“BTS”) ซึ่งดำเนินธุรกิจให้บริการขนส่งทางบก โดยบริษัทฯ ถือหุ้นใน BTS ร้อยละ 100

บริษัทร่วม

บริษัท บางกอก บาร์จ เซอร์วิส จำกัด (“BBS”) ซึ่งดำเนินธุรกิจให้บริการขนส่งตู้สินค้าคอนเทนเนอร์ทางน้ำ โดยเรือบาร์จ โดยบริษัทฯ ถือหุ้นใน BBS ร้อยละ 40.00 ของทุนจดทะเบียนชำระแล้ว โดยหุ้นส่วนที่เหลืออีกร้อยละ 60.00 ของทุนจดทะเบียนถือโดยบริษัท เซาร์ฮิส เอเซีย เมคคานิกส์ จำกัด ร้อยละ 30.00 ของทุนจดทะเบียนชำระแล้ว และ บริษัท โกลบอล ไทย ดีโป จำกัด ร้อยละ 30.00 ของทุนจดทะเบียนชำระแล้ว ซึ่งทั้งสองบริษัทเป็นบริษัทในเครือของ Mediterranean Shipping Company หรือ MSC

บริษัท บางกอก ริเวอร์ เทอร์มินอล จำกัด (“BRT”) ซึ่งดำเนินธุรกิจกิจการท่าเทียบเรือขนส่งสินค้าระหว่างประเทศเชิงพาณิชย์ (“ท่าเรือ BRT”) ซึ่งใช้ขนส่งสินค้าระหว่างประเทศ และภายในประเทศ โดยบริษัทฯ ถือหุ้นใน BRT ร้อยละ 55.00 ของทุนจดทะเบียนชำระแล้ว โดยหุ้นส่วนที่เหลืออีก 45.00 ของทุนจดทะเบียนถือโดยบริษัท น้ำตาลมิตรผล จำกัด

ข้อมูลบริษัทย่อย และบริษัทร่วม

ข้อมูลบริษัทย่อย และบริษัทร่วม (ณ วันที่ 31 ธันวาคม 2561)

| ลำดับ | ชื่อบริษัท | ประเภทธุรกิจ | สัดส่วน การถือหุ้น | ทุนชำระแล้ว (ล้านบาท) |
|------------------------------------|---|---|-----------------------|--------------------------|
| บริษัทย่อยที่บริษัทฯ ถือหุ้นโดยตรง | | | | |
| 1. | บริษัท บางกอก บาร์จ เทอร์มินอล จำกัด สำนักงานใหญ่ เลขที่ 8/8 หมู่ 8 ถนนปู่เจ้าสมิงพราย ตำบลบางหญ้าแพรก อำเภอพระประแดง จังหวัดสมุทรปราการ 10130 โทรศัพท์ 02-386-8188 โทรสาร 02-386-8189 | ธุรกิจท่าเทียบเรือเชิงพาณิชย์ | 51 | 235.00 |
| 2. | บริษัท บางกอก คอนเทนเนอร์ เดโป เซอร์วิส จำกัด สำนักงานใหญ่ เลขที่ 51/1 หมู่ 3 ถนนปู่เจ้าสมิงพราย ตำบลบางหญ้าแพรก อำเภอพระประแดง จังหวัดสมุทรปราการ 10130 โทรศัพท์ 02-380-4888 โทรสาร 02-380-4887 | ธุรกิจซ่อมแซม ทำความสะอาด ตู้คอนเทนเนอร์ | 100 | 170.00 |
| 3. | บริษัท บางกอก ทริคกิ้ง เซอร์วิส จำกัด สำนักงานใหญ่ เลขที่ 51/1 หมู่ 3 ถนนปู่เจ้าสมิงพราย ตำบลบางหญ้าแพรก อำเภอพระประแดง จังหวัดสมุทรปราการ 10130 โทรศัพท์ 02-386-8000 ต่อ 1461 | ธุรกิจขนส่งทางบก | 100 | 5.00 |
| บริษัทร่วมที่บริษัทฯ ถือหุ้นโดยตรง | | | | |
| 4. | บริษัท บางกอก บาร์จ เซอร์วิส จำกัด สำนักงานใหญ่ เลขที่ 51/1 หมู่ 3 ถนนปู่เจ้าสมิงพราย ตำบลบางหญ้าแพรก อำเภอพระประแดง จังหวัดสมุทรปราการ 10130 โทรศัพท์ 02-386-8000 ต่อ 1621-1623 | ธุรกิจขนส่งทางเรือ | 40 | 30.00 |
| 5. | บริษัท บางกอก ริเวอร์ เทอร์มินอล จำกัด สำนักงานใหญ่ เลขที่ 131 หมู่ 2 ตำบลสำโรง-กลาง อำเภอพระประแดง จังหวัดสมุทรปราการ 10130 | ธุรกิจท่าเทียบเรือเชิงพาณิชย์ | 55 | 37.50 |

นโยบายและภาพรวมการประกอบธุรกิจ

บริษัท สหไทย เทอร์มินอล จำกัด (มหาชน) (“PORT” หรือ “บริษัทฯ”) ชื่อเดิมชื่อ บริษัท ท่าเรือชายฝั่ง สหไทย จำกัด ก่อตั้งเมื่อวันที่ 10 มีนาคม 2551 ด้วยทุนจดทะเบียนเริ่มต้น 2.00 ล้านบาท โดยบริษัท สหไทยสตีลไพพ์ จำกัด (มหาชน) (“STS”) เพื่อดำเนินธุรกิจท่าเทียบเรือพาณิชย์ อีกทั้งยังเป็นการสนับสนุนธุรกิจหลักของบริษัทใหญ่ของบริษัทฯ ซึ่งคือ STS ในเวลานั้น ซึ่งมีปริมาณการนำเข้าและส่งออกเหล็กม้วนและท่อเหล็กรวมกันต่อปีมากกว่า 2 แสนตัน ซึ่งในขณะนั้นประสบปัญหาในการบริหารจัดการต้นทุนและการปฏิบัติงานทางด้านการบริหารจัดการการขนส่ง (logistics) เนื่องจากไม่มีท่าเรือและเครื่องมือที่เป็นของตนเอง จึงต้องจ่ายค่าบริการในอัตราที่ค่อนข้างสูง รวมไปถึงความไม่แน่นอนและความไม่ยืดหยุ่นของการทำงานที่ท่าเรือ ซึ่งส่งผลให้มีค่าใช้จ่ายที่ไม่จำเป็นจากการบริหารจัดการทางด้านโลจิสติกส์ที่ไม่มีประสิทธิภาพ บริษัทฯ จึงได้เริ่มเปิดให้บริการด้านโลจิสติกส์กับทาง STS เป็นต้นมา

ในช่วง 4 ปีแรกของการดำเนินธุรกิจ บริษัทฯ เน้นให้บริการแก่ STS และการขนส่งตู้สินค้าคอนเทนเนอร์ภายในประเทศทางน้ำ (เรือบارج) ให้แก่ลูกค้าสายเรือเป็นหลัก จนในปี 2554 ทางบริษัทฯ ได้ตัดสินใจลงทุนซื้อเครนสำหรับยกตู้คอนเทนเนอร์หน้าท่า (Gantry Crane) เพิ่มเติมเพื่อยกระดับศักยภาพในการให้บริการสำหรับเรือขนส่งตู้สินค้าคอนเทนเนอร์ระหว่างประเทศขนาดใหญ่หรือเรือฟีดเดอร์ (Container Feeder) ซึ่งเป็นจุดเริ่มต้นที่ทำให้บริษัทฯ เริ่มเป็นที่รู้จักในวงการ และได้ได้รับความไว้วางใจจากลูกค้าเพิ่มมากขึ้นอย่างต่อเนื่อง โดยเฉพาะกลุ่มลูกค้าต่างชาติ ในปี 2556 จึงได้ตัดสินใจเปลี่ยนแบรนด์ของบริษัทฯ ใหม่ เพื่อให้ครอบคลุมการให้บริการของท่าเรือสทไทย รวมทั้งมีความเป็นสากล และง่ายต่อการจดจำของกลุ่มลูกค้า ภายใต้ชื่อ บริษัท สหไทย เทอร์มินอล จำกัด

ในปี 2558 เนื่องจากปริมาณตู้สินค้าที่ผ่านท่าเรือสทไทย มีอัตราการเติบโตเพิ่มขึ้นแบบก้าวกระโดด บริษัทฯ จึงได้ตัดสินใจจัดตั้งบริษัทร่วมทุนแห่งใหม่กับสายการเดินเรือ Mitsui O.S.K. Lines หรือ MOL ซึ่งเป็นสายการเดินเรือรายใหญ่สัญชาติญี่ปุ่น ภายใต้ชื่อ บริษัท บางกอก บارج เทอร์มินอล จำกัด เพื่อย้ายการลงทุนในธุรกิจท่าเรือสำหรับเรือบارجที่ใช้ในการขนส่งตู้สินค้าคอนเทนเนอร์ภายในประเทศโดยเฉพาะ ซึ่งท่าเรือดังกล่าวได้ก่อสร้างแล้วเสร็จและเริ่มเปิดดำเนินการในเดือนพฤศจิกายน 2559 ที่ผ่านมา โดยมีขีดความสามารถในการให้บริการขนถ่ายตู้คอนเทนเนอร์ได้ประมาณปีละ 240,000 ทีอียู¹

และจากวิสัยทัศน์ในการมองเห็นถึงการพัฒนาของอุตสาหกรรมโลจิสติกส์รวมทั้งโอกาสในการเติบโตทางธุรกิจในแต่ละส่วนงานของบริษัท จึงได้ขยายการลงทุนในแต่ละส่วนงานออกไปโดยจัดตั้งเป็นบริษัทย่อยและบริษัทร่วม อันได้แก่

- บริษัทบางกอก บارج เซอร์วิส จำกัด ดำเนินธุรกิจในการบริหารจัดการให้บริการเรือบارجในการขนส่งตู้สินค้าคอนเทนเนอร์ทางน้ำ โดยเป็นบริษัทร่วมทุนกับสายการเดินเรือ Mediterranean Shipping Company หรือ MSC ซึ่งเป็นสายการเดินเรือที่มีปริมาณการให้บริการตู้สินค้าคอนเทนเนอร์สูงสุดระดับโลก โดยจัดตั้งในเดือนกันยายน 2559
- บริษัท บางกอก คอนเทนเนอร์ เดโป เซอร์วิส จำกัด ดำเนินธุรกิจในการบริหารจัดการซ่อมบำรุงตู้คอนเทนเนอร์ โดยจัดตั้งในเดือนมีนาคม 2560
- บริษัท บางกอก ทริคกิ้ง เซอร์วิส จำกัด เพื่อรองรับการขยายตัวของธุรกิจขนส่งทางบก โดยจัดตั้งในเดือนพฤศจิกายน 2560

ต่อมาในปี 2561 สายเรือ MOL (Mitsui O.S.K. Lines) ที่บริษัทฯ ได้ร่วมทุนประกอบธุรกิจท่าเรือบارج ได้ควบรวมธุรกิจเรือขนส่งตู้สินค้ากับ 2 สายเรือสัญชาติญี่ปุ่น ภายใต้ชื่อใหม่ว่า สายเรือ Ocean Network Express หรือ ONE โดยภาพหลังการควบรวมกิจการสายเดินเรือ ทำให้ปริมาณตู้สินค้าอยู่ในระดับที่ 6 ของโลก ส่งผลดีต่อท่าเรือ BBT ในการเพิ่มปริมาณตู้สินค้าที่ให้บริการได้เต็มพื้นที่เรือมากยิ่งขึ้นกว่าประมาณการที่วางไว้ และในปีเดียวกันบริษัทฯ ยังได้เข้าร่วมลงทุนกับบริษัท น้ำตาลมิตรผล จำกัด หรือมิตรผล เพื่อย้ายพื้นที่ท่าเทียบเรือขนส่งสินค้าระหว่างประเทศเชิงพาณิชย์ เนื่องจากเล็งเห็นถึงความสำคัญเชิงกลยุทธ์ของพื้นที่ตั้ง และโอกาสทางธุรกิจจากโครงการระเบียงเศรษฐกิจที่ภาครัฐได้ให้การสนับสนุนและพัฒนาให้เป็นโครงข่ายโลจิสติกส์ที่สำคัญของประเทศไทย ในภายใต้ชื่อ บริษัท บางกอก ริเวอร์ เทอร์มินอล จำกัด

หมายเหตุ : 1 TEU หรือ Twenty-foot equivalent unit เป็นหน่วยวัดสากลที่มักนิยมใช้ในการอธิบายขนาดความจุของเรือขนส่งตู้สินค้าคอนเทนเนอร์หรือลานเก็บตู้คอนเทนเนอร์ ซึ่ง 1 TEU จะหมายถึงขนาดของตู้คอนเทนเนอร์มาตรฐานที่มีความยาว 20 ฟุต (6.1 เมตร) กว้าง 8 ฟุต (2.4 เมตร) สูง 8 ฟุต 6 นิ้ว (2.6 เมตร) จำนวน 1 ตู้

ท่าเรือของบริษัทฯ (“ท่าเรือสหไทย”) ตั้งอยู่บนถนนปู่เจ้าสมิงพราย อำเภอพระประแดง จังหวัดสมุทรปราการ ซึ่งสามารถให้บริการเทียบท่าได้ทั้งเรือขนส่งตู้สินค้าระหว่างประเทศหรือเรือฟีดเดอร์ (Feeder) ขนาดไม่เกิน 1,000 ทีอียู และเรือขนส่งตู้สินค้าภายในประเทศหรือเรือบาร์จ (Barge) โดยเส้นทางหลักที่ใช้ขนส่งระหว่างท่าเรือสหไทย และท่าเรือแหลมฉบัง มีขนาดท่าเทียบเรือ (Berth) กว้าง (Berth Length) รวมประมาณ 300 เมตร ความลึกร่องน้ำ (Draft) ประมาณ 8 เมตร โดยแบ่งเป็นท่าเทียบเรือสำหรับเรือฟีดเดอร์จำนวน 1 ท่า (หน้ากว้างประมาณ 170 เมตร) และท่าเทียบเรือสำหรับเรือทอ้งแบนหรือเรือบาร์จจำนวน 2 ท่า (หน้ากว้างประมาณท่าละ 65 เมตร) นอกจากนี้บริษัทฯ ยังมีบริการที่เกี่ยวข้องอื่นๆ อีก อันได้แก่ บริการซ่อมบำรุงและทำความสะอาดตู้คอนเทนเนอร์ บริการนำสินค้าบรรจุเข้าหรือนำสินค้าออกจากตู้คอนเทนเนอร์ บริการ Freight Forwarder บริการขนส่งสินค้าทางบกด้วยหัวลากรถ และคลังสินค้าให้บริการ

บริษัทฯ ได้แปรสภาพเป็นบริษัทมหาชนจำกัด เมื่อวันที่ 3 พฤษภาคม 2560 โดยมีทุนจดทะเบียนจำนวน 230 ล้านบาท และทุนจดทะเบียนชำระแล้วจำนวน 230 ล้านบาท แบ่งออกเป็นหุ้นสามัญจำนวน 460 ล้านหุ้น มูลค่าที่ตราไว้หุ้นละ 0.50 บาท

■ การเปลี่ยนแปลงและพัฒนาการที่สำคัญ

การพัฒนาการที่สำคัญของบริษัทฯ ในช่วงที่ผ่านมา สรุปได้ดังนี้

| เดือน ปี | รายละเอียด |
|-----------------|---|
| มีนาคม 2551 | บริษัทฯ ได้จดทะเบียนจัดตั้งกับกระทรวงพาณิชย์เมื่อวันที่ 10 มีนาคม 2551 ด้วยทุนจดทะเบียน 2 ล้านบาท ภายใต้ชื่อ บริษัท ท่าเรือชายฝั่ง สหไทย จำกัด โดยมีสำนักงานจดทะเบียนตั้งอยู่ที่เลขที่ 51/1 หมู่ที่ 3 ถนนปู่เจ้าสมิงพราย ตำบลบางหญ้าแพรก อำเภอพระประแดง จังหวัดสมุทรปราการ เพื่อดำเนินธุรกิจท่าเทียบเรือพาณิชย์และบริการอื่นที่เกี่ยวข้อง โดยมีสถานะเป็นบริษัทย่อยของบริษัท สหไทย สตีลไพล์ จำกัด (มหาชน) ซึ่งถือหุ้นในบริษัทฯ ร้อยละ 100 ของหุ้นทั้งหมดของบริษัทฯ |
| มีนาคม 2553 | บริษัทฯ ได้เพิ่มทุนจดทะเบียนจำนวน 28.00 ล้านบาท จากทุนจดทะเบียนเดิม 2.00 ล้านบาท เป็น 30.00 ล้านบาท เพื่อลงทุนปรับปรุงท่าเทียบเรือรองรับเรือขนส่งตู้สินค้าระหว่างประเทศ |
| มีนาคม 2554 | บริษัทฯ ได้เพิ่มทุนจดทะเบียนจำนวน 30.00 ล้านบาท จากทุนจดทะเบียนเดิม 30.00 ล้านบาท เป็น 60.00 ล้านบาท เพื่อลงทุนเครื่องจักรประเภทเครนเพื่อเพิ่มประสิทธิภาพในการให้บริการเรือขนส่งตู้สินค้าระหว่างประเทศ |
| กุมภาพันธ์ 2556 | บริษัทฯ ได้จดทะเบียนเปลี่ยนแปลงชื่อกับกรมพัฒนาธุรกิจการค้า จากบริษัท ท่าเรือชายฝั่ง สหไทย จำกัด เป็น บริษัท สหไทย เทอร์มินอล จำกัด |
| ตุลาคม 2557 | บริษัทฯ ได้รับการรับรองมาตรฐานระบบการบริหารงานคุณภาพ ISO 9001:2008 และระบบการจัดการด้านสิ่งแวดล้อม ISO14001:2004 จาก Intertek ซึ่งได้รับการรับรองมาตรฐานโดย UKAS (United Kingdom Accreditation Service) สำหรับ “การให้บริการท่าเรืออเนกประสงค์รวมถึงการบริหารจัดการสำหรับตู้คอนเทนเนอร์และสินค้าทั่วไปลานสินค้า คลังสินค้า และการขนส่งทางน้ำภายในประเทศ” |

| เดือน ปี | รายละเอียด |
|--------------|---|
| มีนาคม 2558 | บริษัทฯ ได้จัดโครงสร้างการถือหุ้นใหม่ โดยที่บริษัท สหไทยสตีลไพพ์ จำกัด (มหาชน) ซึ่งถือหุ้น ในบริษัทฯ ร้อยละ 100 ของหุ้นทั้งหมดของบริษัทฯ ได้ขายหุ้นของบริษัทฯ ทั้งหมดให้แก่ผู้ถือหุ้นของบริษัท สหไทยสตีลไพพ์ จำกัด (มหาชน) ในราคาพาร์ที่ 100 บาทต่อหุ้น ซึ่งทำให้ผู้ถือหุ้นของบริษัท สหไทยสตีลไพพ์ จำกัด (มหาชน) มาถือหุ้นในบริษัทฯ โดยตรงแทน มีผลให้สถานะของบริษัทฯ ไม่ใช่บริษัทย่อยของ บริษัท สหไทยสตีลไพพ์ จำกัด (มหาชน) อีกต่อไป |
| กรกฎาคม 2558 | บริษัทฯ ได้เข้าร่วมลงทุนจัดตั้งบริษัท บางกอก บาร์จ เทอร์มินอล จำกัด (“BBT”) เมื่อวันที่ 14 กรกฎาคม 2558 ด้วยทุนจดทะเบียน 175 ล้านบาท เพื่อดำเนินกิจการท่าเทียบเรือบาร์จและให้บริการขนส่งสินค้าภายในประเทศทางน้ำด้วยเรือบาร์จระหว่างท่าเรือ BBT และท่าเรือแหลมฉบัง โดยมีที่อยู่จดทะเบียนตั้งอยู่เลขที่ 8/8 หมู่ที่ 8 ถนนปู่เจ้าสมิงพราย ตำบลบางหญ้าแพรก อำเภอพระประแดง จังหวัดสมุทรปราการ โดยบริษัทฯ ลงทุนในสัดส่วนร้อยละ 51 ของหุ้นทั้งหมดของ BBT ส่วนที่เหลืออีกร้อยละ 49 ลงทุนโดยบริษัท เอ็ม โอ แอล ไลน์สเอนอร์ จำกัด (เป็นบริษัทจดทะเบียนจัดตั้งในประเทศไทย) ซึ่งเป็นบริษัทในเครือของสายการเดินเรือ Mitsui O.S.K. Lines หรือ MOL ทั้งนี้ได้เรียกชำระค่าหุ้นร้อยละ 50 ของราคาตามมูลค่าหุ้นจากผู้ถือหุ้นรวม 87.5 ล้านบาท |
| ธันวาคม 2558 | บริษัทฯ ได้เพิ่มทุนจดทะเบียนจำนวน 50.00 ล้านบาท จากทุนจดทะเบียนเดิม 120.00 ล้านบาท เป็น 170.00 ล้านบาท เพื่อเตรียมเงินไปใช้ในการชำระค่าหุ้นใน BBT |
| มกราคม 2559 | บริษัทฯ ได้รับบัตรส่งเสริมการลงทุน เลขที่ 59-0101-0-00-1-0 สำหรับกิจการขนถ่ายสินค้าเรือเดินทะเล จากคณะกรรมการส่งเสริมการลงทุน ซึ่งได้รับยกเว้นภาษีเงินได้นิติบุคคลสำหรับกำไรสุทธิที่ได้จากการประกอบกิจการที่ได้รับการส่งเสริม เป็นเวลา 8 ปี เริ่มวันที่ 19 มกราคม 2559 สิ้นสุดวันที่ 18 มกราคม 2567 |
| มีนาคม 2559 | BBT ได้เรียกชำระเงินค่าหุ้นอีกร้อยละ 25 ของราคาตามมูลค่าหุ้นจากผู้ถือหุ้นเป็นจำนวนเงินรวม 43.75 ล้านบาท |
| เมษายน 2559 | บริษัทฯ ได้ลงทุนในธุรกิจการซ่อมบำรุงตู้คอนเทนเนอร์ (Container Depot) เพื่อเป็นการขยายส่วนงานให้ครอบคลุมงานที่เกี่ยวข้องกับธุรกิจตู้คอนเทนเนอร์ |
| พฤษภาคม 2559 | BBT ได้เรียกชำระเงินค่าหุ้นส่วนที่เหลืออีกร้อยละ 25 ของราคาตามมูลค่าหุ้นจากผู้ถือหุ้นเป็นจำนวนเงินรวม 43.75 ล้านบาท |
| กันยายน 2559 | บริษัทฯ ได้เข้าร่วมลงทุนจัดตั้งบริษัท บางกอก บาร์จ เซอร์วิส จำกัด (“BBS”) เมื่อวันที่ 27 กันยายน 2559 ด้วยทุนจดทะเบียน 5 ล้านบาท เพื่อดำเนินกิจการในการบริหารจัดการเรือบาร์จ โดยมีที่อยู่จดทะเบียนตั้งอยู่เลขที่ 8/8 หมู่ที่ 8 ถนนปู่เจ้าสมิงพราย ตำบลหญ้าแพรก อำเภอพระประแดง จังหวัดสมุทรปราการ โดยบริษัทฯ ลงทุนในสัดส่วนร้อยละ 40 ของหุ้นทั้งหมดของ BBS ส่วนที่เหลืออีกร้อยละ 60 ลงทุนโดยบริษัท โกลบอล ไทย ดีโป จำกัด ร้อยละ 30 และบริษัท South East Asia Medlog Logistics CO Pte. Ltd. ร้อยละ 30 (เป็นบริษัทจดทะเบียนจัดตั้งในประเทศสิงคโปร์) ซึ่งทั้งสองบริษัทเป็นบริษัทในเครือของ Mediterranean Shipping Company หรือ MSC |

| เดือน ปี | รายละเอียด |
|-----------------|---|
| ตุลาคม 2559 | BBT ได้รับบัตรส่งเสริมการลงทุน สำหรับกิจการขนถ่ายสินค้าเรือเดินทะเล จากคณะกรรมการส่งเสริมการลงทุน ซึ่งได้รับยกเว้นภาษีเงินได้นิติบุคคลสำหรับกำไรสุทธิที่ได้จากการประกอบกิจการที่ได้รับการส่งเสริมการลงทุน เป็นเวลา 8 ปี |
| พฤศจิกายน 2559 | บริษัทฯ ได้ลงทุนก่อสร้างขยายพื้นที่ลานบรรจุสินค้า เพื่อรองรับปริมาณการส่งออกสินค้าสำหรับผู้ส่งออกสินค้าที่ไม่มีพื้นที่หรือเครื่องมือในการบรรจุสินค้าเข้าสู่คอนเทนเนอร์ |
| มีนาคม 2560 | บริษัทฯ ลงทุนจัดตั้ง บริษัท บางกอก คอนเทนเนอร์ เดโป เซอร์วิส จำกัด (“BCDS”) เมื่อวันที่ 30 มีนาคม 2560 ด้วยทุนจดทะเบียน 1 ล้านบาท เพื่อดำเนินกิจการให้บริการซ่อมบำรุงตู้คอนเทนเนอร์ โดยมีที่อยู่จดทะเบียนตั้งอยู่เลขที่ 51/1 หมู่ที่ 3 ถนนปู่เจ้าสมิงพราย ตำบลบางหญ้าแพรก อำเภอพระประแดง จังหวัดสมุทรปราการ โดยบริษัทฯ ลงทุนในสัดส่วนร้อยละ 100 ของทุนจดทะเบียนชำระแล้ว |
| พฤษภาคม 2560 | บริษัทฯ ได้ดำเนินการแปรสภาพจากบริษัทจำกัดเป็นบริษัทมหาชนจำกัด เมื่อวันที่ 3 พฤษภาคม 2560 |
| กรกฎาคม 2560 | BBT ได้รับใบอนุญาตในการเป็น ICD (Inland Container Depot) ทางน้ำแห่งแรกในประเทศไทย |
| ตุลาคม 2560 | ทำบันทึกข้อตกลงกับกรมศุลกากรในการติดตั้งระบบ Mobile X-Ray ของกรมศุลกากรในบริเวณท่าเรือสหไทย ซึ่งใช้ในกระบวนการตรวจสอบสินค้าที่อยู่ในตู้คอนเทนเนอร์ของกรมศุลกากร |
| | บริษัทฯ ลงทุนจัดตั้ง บริษัท บางกอก ทรัคกิ้ง เซอร์วิส จำกัด (“BTS”) เมื่อวันที่ 17 ตุลาคม 2560 ด้วยทุนจดทะเบียน 1 ล้านบาท เพื่อดำเนินกิจการให้บริการขนส่งทางบก โดยมีที่อยู่จดทะเบียนตั้งอยู่เลขที่ 51/1 หมู่ที่ 3 ถนนปู่เจ้าสมิงพราย ตำบลบางหญ้าแพรก อำเภอพระประแดง จังหวัดสมุทรปราการ โดยบริษัทฯ ลงทุนในสัดส่วนร้อยละ 100 ของทุนจดทะเบียนชำระแล้ว |
| | BBS ได้รับบัตรส่งเสริมการลงทุน สำหรับกิจการขนส่งทางเรือ ประเภท 7.3.3 จากคณะกรรมการส่งเสริมการลงทุน ซึ่งได้รับยกเว้นภาษีเงินได้นิติบุคคลสำหรับกำไรสุทธิที่ได้จากการประกอบกิจการที่ได้รับการส่งเสริมการลงทุน เป็นเวลา 8 ปี |
| กุมภาพันธ์ 2561 | กรมศุลกากร ได้อนุมัติให้บริษัทฯ ขยายเขตท่าเทียบท่าเรือรับอนุญาต และปรับปรุงสถานที่ รวมพื้นที่ 41 ไร่ 1 งาน 67.5 ตารางวา |
| มีนาคม 2561 | บริษัทฯ ได้รับอนุมัติให้ปฏิบัติพิธีการศุลกากรส่งออกว่าด้วยการตรวจปล่อยสินค้าขาออกในเขตพื้นที่สำนักงานศุลกากรกรุงเทพ เพื่อบรรทุกลงเรือเฉพาะเขต (Specific Local Vessel) และรับบรรทุกที่สำนักงานสำนักงานศุลกากรท่าเรือแหลมฉบังได้ |
| เมษายน 2561 | BTS ได้เพิ่มทุนจดทะเบียนจำนวน 4.00 ล้านบาท จากทุนจดทะเบียนเดิม 1.00 ล้านบาท เป็น 5.00 ล้านบาท เพื่อใช้เป็นทุนหมุนเวียนภายในกิจการ |
| | BCDS ให้บริการลานซ่อมและล้างตู้คอนเทนเนอร์ ด้วยทีมงานที่เชี่ยวชาญและอุปกรณ์ที่ได้มาตรฐานบนพื้นที่รวม 37 ไร่ โดยได้เริ่มเปิดดำเนินการในเฟสแรกบนพื้นที่ 15 ไร่ |

| เดือน ปี | รายละเอียด |
|----------------|---|
| | BBT ได้เพิ่มทุนจดทะเบียนจำนวน 60.00 ล้านบาท จากทุนจดทะเบียนเดิม 175.00 ล้านบาท เป็น 235.00 ล้านบาท เพื่อใช้เป็นทุนหมุนเวียนภายในกิจการ |
| พฤษภาคม 2561 | บริษัทฯ ผ่านการประเมินและได้รับหนังสือรับรองมาตรฐานในเรื่อง Customer and Trade Partnership Against Terrorism (C-TPAT) ซึ่งเป็นข้อกำหนดด้านความปลอดภัยสากล โดยเป็นการร่วมมือระหว่างภาครัฐและเอกชน ในการพัฒนาความปลอดภัยของซัพพลายเชน ในการขนส่งสินค้าข้ามแดน ทั้งนี้ เมื่อท่าเรือได้รับการอนุญาตจาก C-TPAT ถือเป็นการได้รับการรับรองเรื่องการรักษาความปลอดภัยของผู้ประกอบการ และได้รับความสะดวกเมื่อขนส่งสินค้าผ่านด่านศุลกากรไปยังสหรัฐอเมริกา |
| กันยายน 2561 | BBT ได้รับสิทธิและประโยชน์เพิ่มเติมตามมาตรการเร่งรัดการลงทุนจากคณะกรรมการส่งเสริมการลงทุน ดังนี้ ตามมาตรา 35(1) ให้ได้รับลดหย่อนภาษีเงินได้นิติบุคคลสำหรับกำไรสุทธิที่ได้รับจากการลงทุน ในอัตราร้อยละ 50 ของอัตราปกติกำหนดเวลา 5 ปี นับจากวันที่พ้นกำหนดระยะเวลาตามมาตรา 31 วรรคหนึ่ง |
| | BCDS ได้เริ่มเปิดให้บริการในพื้นที่เฟส 2 (จำนวน 22 ไร่) |
| ตุลาคม 2561 | บริษัทฯ ได้เข้าร่วมลงทุนจัดตั้งบริษัท บางกอก รีเวอร์ เทอร์มินอล จำกัด (“BRT”) เมื่อวันที่ 24 ตุลาคม 2561 ด้วยทุนจดทะเบียน 150 ล้านบาท เพื่อดำเนินกิจการท่าเทียบเรือขนส่งสินค้าระหว่างประเทศ เชิงพาณิชย์ และเพื่อรับการส่งเสริมการลงทุนและสิทธิประโยชน์จากคณะกรรมการส่งเสริมการลงทุน (BOI) โดยมีที่อยู่จดทะเบียนตั้งอยู่เลขที่ 131 หมู่ที่ 2 ตำบลสำโรงกลาง อำเภอพระประแดง จังหวัดสมุทรปราการ โดยบริษัทฯ ลงทุนในสัดส่วนร้อยละ 55 ของหุ้นทั้งหมดของ BRT ส่วนที่เหลืออีก ร้อยละ 45 ลงทุนโดย บริษัท น้ำตาลมิตรผล จำกัด |
| พฤศจิกายน 2561 | BRT ได้รับบัตรส่งเสริมการลงทุน สำหรับกิจการขนถ่ายสินค้าสำหรับเรือเดินทะเล ประเภท 7.1 จากคณะกรรมการส่งเสริมการลงทุน ซึ่งได้รับยกเว้นภาษีเงินได้นิติบุคคลสำหรับกำไรสุทธิที่ได้จากการประกอบกิจการที่ได้รับการส่งเสริมการลงทุน เป็นเวลา 8 ปี |
| ธันวาคม 2561 | บริษัทฯ ได้รับอนุมัติจากการท่าเรือแห่งประเทศไทย ให้นำย้ายตู้สินค้าคอนเทนเนอร์จากเรือต่างประเทศ ที่เข้าเทียบท่าเรือสทไทย ลงเรือชายฝั่ง (เรือบาร์จ) เพื่อส่งไปยังท่าเรือกรุงเทพได้ |

■ ลักษณะการประกอบธุรกิจ

โครงสร้างรายได้แยกตามประเภทธุรกิจ

กลุ่มบริษัทฯ ประกอบธุรกิจหลักในการให้บริการท่าเทียบเรือเชิงพาณิชย์ และบริการด้านโลจิสติกส์ครบวงจร ทั้งนี้ ธุรกิจของกลุ่มบริษัทฯ สามารถแบ่งออกเป็น 4 กลุ่มธุรกิจ คือ

- 1) ธุรกิจท่าเทียบเรือเชิงพาณิชย์ครบวงจร (Terminal Business Unit)
- 2) ธุรกิจขนส่งตู้คอนเทนเนอร์ทางบก (In-land Transportation Business Unit)
- 3) ธุรกิจให้บริการพื้นที่เก็บตู้คอนเทนเนอร์และคลังสินค้า (Rental Area and Warehouse Business Unit)
- 4) ธุรกิจบริการที่เกี่ยวข้องอื่นๆ (Other Service Business Unit)

โดยโครงสร้างรายได้ของกลุ่มบริษัทฯ แยกตามประเภทธุรกิจสำหรับปี 2559 ถึงปี 2561 ได้ดังนี้

| รายการ | ดำเนินการโดย | งบการเงินสำหรับงวดปีสิ้นสุดวันที่ | | | | | |
|---|----------------------|-----------------------------------|--------|-----------------------------------|--------|-----------------------------------|--------|
| | | 31 ธันวาคม 2559 (งบการเงินรวม) | | 31 ธันวาคม 2560 (งบการเงินรวม) | | 31 ธันวาคม 2561 (งบการเงินรวม) | |
| | | ล้านบาท | ร้อยละ | ล้านบาท | ร้อยละ | ล้านบาท | ร้อยละ |
| บริการท่าเทียบเรือเชิงพาณิชย์ ครบวงจร | บริษัทฯ, BBT, BBS | 921.42 | 85.28 | 1,022.27 | 75.98 | 1,287.43 | 82.64 |
| บริการขนส่งตู้คอนเทนเนอร์ทางบก | บริษัท, BTS | 58.02 | 5.37 | 95.23 | 7.08 | 115.10 | 7.39 |
| บริการพื้นที่จัดเก็บตู้คอนเทนเนอร์ และคลังสินค้า | บริษัทฯ | 53.83 | 4.98 | 103.83 | 7.72 | 120.22 | 7.72 |
| บริการที่เกี่ยวข้องอื่นๆ ¹ | บริษัทฯ, BCDS | 47.22 | 4.37 | 124.01 | 9.22 | 35.13 | 2.25 |
| รายได้จากการให้บริการ | | 1,080.48 | 100.00 | 1,345.33 | 100.00 | 1,557.88 | 100.00 |

1. ธุรกิจท่าเทียบเรือเชิงพาณิชย์ครบวงจร (Terminal Business Unit)

ท่าเรือสทไทย ตั้งอยู่บนถนนปู่เจ้าสมิงพราย อำเภอพระประแดง จังหวัดสมุทรปราการ ซึ่งตั้งอยู่ในทำเลที่มีความสะดวกในการขนส่งสินค้าของโรงงานอุตสาหกรรมต่างๆ ในการขนส่งสินค้า ทั้งการนำเข้าและส่งออกมาที่ท่าเรือสทไทย เนื่องจากท่าเรือสทไทยอยู่ใกล้กับสะพานภูมิพล หรือ สะพานวงแหวนอุตสาหกรรมโดยมีระยะห่างจากท่าเรือสทไทย เพียงประมาณ 400 เมตร โดยสะพานภูมิพลและถนนวงแหวนอุตสาหกรรมสามารถเชื่อมการขนส่งระหว่างถนนพระรามที่ 3 ถนนสุขสวัสดิ์ ถนนปู่เจ้าสมิงพราย และถนนกาญจนาภิเษก ซึ่งเป็นบริเวณที่ตั้งของโรงงานอุตสาหกรรมต่างๆ ของกรุงเทพฯ และสมุทรปราการ

หมายเหตุ : 1 บริการที่เกี่ยวข้องอื่นๆ รวมถึง ค่าบริหารจัดการสำหรับการให้บริการดูแลสินค้าในโกดังสินค้าของลูกค้า รายได้จากการให้เช่าพื้นที่ รายได้จากการให้บริการเป็นตัวแทนรับจัดส่งสินค้าระหว่างประเทศ (Freight Forward) เป็นต้น

รูปภาพแสดงที่ตั้งท่าเรือของบริษัทฯ และถนนสายหลักที่เชื่อมต่อโดยสะพานภูมิพล

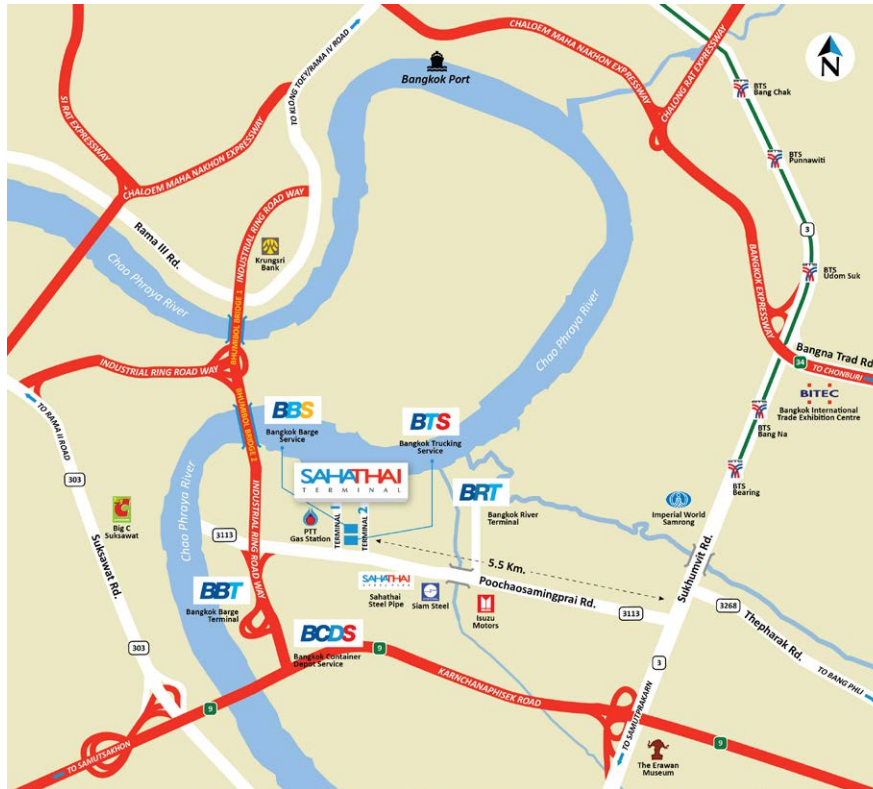

ที่มา : บริษัท

การให้บริการของธุรกิจท่าเทียบเรือเชิงพาณิชย์สามารถแบ่งออกเป็น 3 ประเภทย่อยดังนี้

- (1) บริการเทียบเรือขนสินค้าตู้คอนเทนเนอร์ (Terminal Handling Service)
- (2) บริการบรรจุสินค้าเข้า/ถ่ายสินค้าออกจากตู้คอนเทนเนอร์ (Container Freight Station: CFS)
- (3) บริการซ่อมบำรุงตู้คอนเทนเนอร์ (Container Depot)

(1) บริการเทียบเรือขนสินค้าตู้คอนเทนเนอร์ (Terminal Handling Service)

ท่าเรือสหไทยสามารถให้บริการเทียบท่าได้ทั้งสำหรับเรือขนส่งสินค้าระหว่างประเทศหรือเรือฟีดเดอร์ (Feeder) ขนาดประมาณ 1,000 ตัน¹ และสำหรับเรือขนสินค้าชายฝั่งภายในประเทศหรือเรือบาร์จ (Barge) ขนาดประมาณ 40 - 240 ตัน ซึ่งใช้ขนส่งสินค้าระหว่างท่าเรือสหไทยและท่าเรือแหลมฉบัง นอกจากนี้ บริษัท บางกอก บาร์จ เทอร์มินอล จำกัด ซึ่งเป็นบริษัทย่อยของบริษัทฯ โดยบริษัทฯ ถือหุ้นร้อยละ 51 ยังให้บริการท่าเทียบเรือบาร์จอีก 1 ท่า โดยท่าเทียบเรือดังกล่าวอยู่บริเวณทางลงของถนนวงแหวนอุตสาหกรรมฝั่งถนนปู่เจ้าสมิงพราย ซึ่งอยู่ห่างจากท่าเรือของบริษัทฯ ประมาณ 1.42 กิโลเมตร สามารถรองรับตู้คอนเทนเนอร์ได้ประมาณ 240,000 ตันต่อปี

หมายเหตุ : 1 TEU หรือ Twenty-foot equivalent unit เป็นหน่วยวัดสากลที่มีกนิยมใช้ในการอธิบายขนาดของเรือขนส่งตู้สินค้าคอนเทนเนอร์หรือลานเก็บตู้คอนเทนเนอร์ ซึ่ง 1 TEU จะหมายถึงขนาดของตู้คอนเทนเนอร์มาตรฐานที่มีความยาว 20 ฟุต (6.1 เมตร) กว้าง 8 ฟุต (2.4 เมตร) สูง 8 ฟุต 6 นิ้ว (2.6 เมตร) จำนวน 1 ตู้

ท่าเรือสหไทย

ท่าเรือฟีดเดอร์ ขนาดความกว้างหน้าท่า 170 เมตร และท่าเรือบาร์จ ขนาดความกว้างท่าละ 65 เมตร จำนวน 2 ท่า



ที่มา: บริษัท

ท่าเรือบาร์จของ BBT

ท่าเรือบาร์จ ขนาดความกว้างหน้าท่า 96 เมตร สามารถจอดเรือพร้อมกันได้ 2 ลำ



ที่มา: บริษัท

(2) บริการบรรจุสินค้าเข้า/ถ่ายสินค้าออกจากตู้คอนเทนเนอร์ (Container Freight Station: CFS)

เป็นบริการสำหรับการรับสินค้าจากผู้ส่งออกสินค้า (Shipper) มาบรรจุใส่ตู้คอนเทนเนอร์ที่ท่าเรือสหไทย เพื่อเตรียมยกขึ้นเรือขนส่งสินค้าสำหรับผู้ส่งออกสินค้าที่ไม่มีฝ่ายบรรจุสินค้าเข้าตู้คอนเทนเนอร์เป็นของตัวเอง โดยส่วนมากจะเป็นการให้บริการในลักษณะบรรจุสินค้าของผู้ส่งออกรายเดียวแบบเต็มตู้ (Full Container Load: FCL) สำหรับการบรรจุสินค้าเข้าตู้คอนเทนเนอร์เพื่อส่งออกโดยบริษัทฯ จะเรียกเก็บค่าบริการจากผู้ส่งออกสินค้าหรือตัวแทนของผู้ส่งออก (Shipping)

นอกจากนี้ บริษัทฯ ยังมีบริการสำหรับผู้นำเข้าสินค้า (Consignee) โดยเป็นบริการในการเปิดตู้คอนเทนเนอร์ที่นำมาส่งที่ท่าเรือของบริษัทฯ เพื่อนำสินค้าออกมาจากตู้คอนเทนเนอร์เพื่อจัดเตรียมให้ผู้นำเข้ามารับสินค้า โดยมีทั้งการให้บริการเปิดตู้คอนเทนเนอร์สำหรับตู้คอนเทนเนอร์ที่ขนส่งสินค้าของผู้นำเข้าสินค้าหลายๆ ราย (Consolidated Container) รวมกันอยู่ในตู้คอนเทนเนอร์ตู้เดียวกัน ซึ่งใช้บริการขนส่งสินค้าแบบไม่เต็มตู้คอนเทนเนอร์ (Less than Container Load / LCL) ซึ่งจะมีสินค้าจากผู้นำเข้าสินค้ารายอื่นบรรจุรวมอยู่ในตู้คอนเทนเนอร์ด้วย โดยสินค้าจะถูกพักไว้ในโรงพักสินค้าเพื่อรอผู้นำเข้าสินค้าแต่ละรายมารับสินค้า และบริการเปิดตู้คอนเทนเนอร์ซึ่งบรรจุสินค้าของผู้นำเข้าเพียงรายเดียว ซึ่งผู้นำเข้าจะมารับสินค้าโดยตรงจากตู้คอนเทนเนอร์ (Direct) โดยบริษัทฯ จะเรียกเก็บค่าบริการจากผู้นำเข้าหรือตัวแทนของผู้นำเข้า (Shipping)

(3) บริการซ่อมบำรุงตู้คอนเทนเนอร์ (Container Depot)

เป็นการให้บริการล้างทำความสะอาดและซ่อมแซมตู้คอนเทนเนอร์ เพื่อนำกลับมาใช้ในการบรรจุสินค้าเพื่อการส่งออก ทั้งนี้ตู้คอนเทนเนอร์เปล่าสามารถมาได้ 2 ทาง คือ

1. จากการรับคืนตู้คอนเทนเนอร์เปล่าจากผู้นำเข้าสินค้า โดยเมื่อผู้นำเข้าสินค้ามารับตู้คอนเทนเนอร์เพื่อนำไปเปิดสินค้าออกจากตู้คอนเทนเนอร์ที่โรงงานหรือโกดังของผู้นำเข้าแล้ว ผู้นำเข้าจะส่งตู้คอนเทนเนอร์เปล่ามาคืน (Consignee return container) ที่ท่าเรือของบริษัทฯ จากนั้นตู้คอนเทนเนอร์เหล่านี้ก็จะต้องทำการตรวจสอบทำความสะอาด และซ่อมบำรุงก่อนการนำกลับไปใช้ในการบรรจุสินค้าใหม่ และ

2. การนำเข้าตู้คอนเทนเนอร์เปล่ามาโดยสายเดินเรือ (Reposition Container) เนื่องจากประเทศไทยเป็นประเทศที่มีการส่งออกสินค้ามากกว่าการนำเข้า ดังนั้นจึงจำเป็นต้องมีการนำเข้าตู้คอนเทนเนอร์เปล่ามาเพื่อใช้ในการบรรจุเพื่อการส่งออกโดยเฉพาะ อย่างไรก็ตามตู้คอนเทนเนอร์ที่นำเข้ามานี้ก็จะต้องได้รับการตรวจสอบและจำเป็นจะต้องทำความสะอาดและซ่อมบำรุงก่อนจึงจะสามารถนำไปใช้บรรจุสินค้าใหม่ได้



ที่มา: บริษัท

2. ธุรกิจขนส่งตู้คอนเทนเนอร์ทางบก (In-land Transportation)

ธุรกิจขนส่งทางบกของบริษัทฯ เป็นบริการเสริมจากธุรกิจให้บริการท่าเทียบเรือของบริษัทฯ เพื่อตอบโจทย์การเป็นผู้ให้บริการอย่างครบวงจร (Logistic Solution Provider) โดยบริษัทฯ มีให้บริการขนส่งตู้คอนเทนเนอร์ในบริเวณท่าเรือแหลมฉบังระหว่างโรงงานหรือโกดังสินค้าของผู้ส่งออกหรือผู้นำเข้าและท่าเรือแหลมฉบัง และบริการขนส่งตู้คอนเทนเนอร์ในบริเวณท่าเรือสทไทยระหว่างโรงงานหรือโกดังสินค้าของผู้ส่งออกหรือผู้นำเข้าและท่าเรือสทไทย นอกจากนี้บริษัทฯ ยังมีการให้บริการขนส่งตู้คอนเทนเนอร์ไป-กลับท่าเรือแหลมฉบังผ่านทางรถบรรทุกโดยเริ่มตั้งแต่เดือนกันยายน 2559 เป็นต้นมา เพื่อเป็นทางเลือกให้แก่ลูกค้าและเพิ่มความยืดหยุ่นในการให้บริการสำหรับลูกค้าที่ต้องการความรวดเร็วในการขนส่ง

3. ธุรกิจพื้นที่จัดเก็บตู้คอนเทนเนอร์และคลังสินค้า

บริษัทฯ มีการให้บริการลานพื้นที่จัดเก็บตู้คอนเทนเนอร์ในเขตปลอดอากร (Free zone yard) ซึ่งผู้ใช้บริการหลัก คือ ผู้ผลิตรถยนต์รายใหญ่รายหนึ่ง (เมอร์เซเดส เบนซ์) โดยผู้ผลิตรถยนต์รายดังกล่าวใช้สำหรับการจัดเก็บชิ้นส่วนรถยนต์ในตู้คอนเทนเนอร์ที่นำเข้ามาเพื่อมาประกอบรถยนต์ในประเทศไทย ซึ่งเป็นพื้นที่ในเขตปลอดอากร ช่วยในการบริหารจัดการภาษีอากรนำเข้า และต่อมาบริษัทยังได้ร่วมกันศึกษาและพัฒนา เพื่อแก้ไขปัญหาด้านโลจิสติกส์เพิ่มเติมให้กับลูกค้ารายนี้ ช่วยลดค่าปรับจากสายการเดินเรือในการใช้ตู้คอนเทนเนอร์เก็บสินค้าเกินกว่ากำหนดระยะเวลาที่กำหนด (Demurrage Charge) ซึ่งเป็นค่าใช้จ่ายที่ค่อนข้างสูง และยังช่วยแก้ปัญหาพื้นที่การเก็บสินค้าที่มีค่อนข้างจำกัด โดยก่อสร้างโกดังเก็บสินค้าในเขตปลอดอากร (Free zone warehouse) ในพื้นที่ท่าเรือ ซึ่งมีพื้นที่ประมาณ 17,511 ตารางเมตร เพื่อใช้ในการเก็บสินค้าอะไหล่ที่ถูกเปิดออกมาจากตู้คอนเทนเนอร์

ตลอดจนคลังสินค้าปกติ (General Warehouse) ซึ่งอยู่ในบริเวณท่าเรือของบริษัทฯ แต่ไม่ได้อยู่ในเขตปลอดอากร โดยมีพื้นที่ให้เช่ารวมประมาณ 20,766 ตารางเมตร ให้บริการจัดเก็บสินค้าทั่วไปสำหรับผู้ที่มาขอเช่าคลังสินค้าของบริษัทฯ เพื่อใช้เก็บสินค้าทั่วไป หรือสำหรับใช้เก็บสินค้าเพื่อเป็นศูนย์กระจายสินค้า (Distribution Center) โดยลูกค้าที่ใช้บริการดังกล่าวของบริษัทฯ เช่น ลาซาด้า ผู้ผลิตผงโอวัลติน กระป๋อง เป็นต้น

4. ธุรกิจบริการเกี่ยวเนื่องอื่นๆ

บริการเกี่ยวเนื่องอื่นๆ ของบริษัทฯ ประกอบไปด้วย

1. การให้บริการเป็นตัวแทนของผู้ส่งสินค้า (Freight Forwarder) โดยบริษัทฯ จะทำหน้าที่เป็นตัวกลางในการจัดหาตารางเวลา (Slot) สำหรับการขนส่งสินค้าที่เหมาะสมแก่ช่วงเวลาการขนส่งสินค้าของผู้ส่งออกสินค้า โดยบริษัทฯ จะรวบรวมความต้องการในการขนส่งสินค้าของผู้ส่งออกหลายๆ รายเพื่อนำไปซื้อช่องว่างเรือจากสายการเดินเรือต่างๆ เพื่อให้ได้ส่วนลดจากปริมาณการซื้อ (Volume Discount) และเป็นการใช้ความสัมพันธ์ที่ดีกับสายการเดินเรือต่างๆ ของบริษัทฯ ในการต่อรองขอซื้อช่องว่างเรือในราคาที่ดีที่สุดเพื่อนำมาขายต่อให้แก่ผู้ส่งออกสินค้า ซึ่งในปัจจุบัน บริษัทฯ ได้ให้บริการดังกล่าวเฉพาะกับ STS
2. การให้เช่าพื้นที่สำนักงานแก่ตัวแทนสายการเดินเรือ (Agent) หรือผู้ให้บริการช่วง (Subcontractor) เพื่อเป็นสำนักงานในการปฏิบัติงานภายในท่าเรือของบริษัทฯ

การตลาดและการแข่งขัน

กลยุทธ์ในการแข่งขันของบริษัทฯ

1. ผู้นำในด้านคุณภาพของการบริการและการบริการแบบครบวงจร

บริษัทฯ ให้ความสำคัญกับคุณภาพของการบริการ โดยมองถึงปัญหาของลูกค้าเป็นที่ตั้ง เพื่อนำมาพัฒนาและออกแบบการให้บริการที่ตอบโจทย์ด้านโลจิสติกส์ให้กับลูกค้าได้อย่างครบวงจร โดยเป็นการให้บริการทำเทียบเรือเชิงพาณิชย์สำหรับเรือขนส่งสินค้าระหว่างประเทศและเรือขนส่งสินค้าภายในประเทศ รวมทั้งบริการอื่นที่เกี่ยวข้อง เช่น บริการบรรจุสินค้าเข้า ตู้คอนเทนเนอร์และนำสินค้าออกจากตู้คอนเทนเนอร์ (CFS : Container Freight Station) บริการซ่อมบำรุงตู้คอนเทนเนอร์ (Container Depot) และบริการคลังสินค้า เป็นต้น

2. สถานที่ตั้งของท่าเรือที่ถือเป็นจุดศูนย์กลางด้านโลจิสติกส์

ท่าเรือที่ตั้งของท่าเรือสหไทย ถือเป็นปัจจัยที่สำคัญต่อการตัดสินใจในการใช้บริการของลูกค้า นอกเหนือไปจากปัจจัยด้านราคาค่าบริการ และเครื่องมือและสิ่งอำนวยความสะดวกที่ทันสมัยในท่าเรือ (Facility) ซึ่งที่ตั้งท่าเรือควรอยู่ในบริเวณที่สะดวกแก่การขนส่งระหว่างท่าเรือและบริเวณโรงงานของลูกค้าเพื่อประหยัดเวลาและลดต้นทุนด้านโลจิสติกส์ โดยตั้งอยู่ใกล้กับสะพานภูมิพลหรือสะพานวงแหวนอุตสาหกรรม เป็นจุดเชื่อมการขนส่งระหว่างถนนพระรามที่ 3 ถนนสุขสวัสดิ์ ถนนปู่เจ้าสมิงพราย และถนนกาญจนาภิเษก ซึ่งเป็นบริเวณที่ตั้งของโรงงานอุตสาหกรรมต่างๆ ของกรุงเทพฯ และสมุทรปราการ อีกทั้งยังเป็นท่าเรือที่สะดวกต่อการขนส่งสินค้าระหว่างนิคมอุตสาหกรรมในบริเวณรอบนอกกรุงเทพฯ และปริมณฑลมายังท่าเรือสหไทย ผ่านถนนสายหลักเช่น ถนนกาญจนาภิเษก ซึ่งสามารถเชื่อมต่อไปยังนิคมอุตสาหกรรมที่อยู่ในเขตตอนเหนือของกรุงเทพฯ ปทุมธานี นนทบุรี และพระนครศรีอยุธยา เช่น 1. นิคมอุตสาหกรรมนวนคร 2. นิคมอุตสาหกรรมบางชัน 3. นิคมอุตสาหกรรมลาดกระบัง 4. นิคมอุตสาหกรรมบางปะอิน 5. นิคมอุตสาหกรรมบางปู 6. นิคมอุตสาหกรรมบางพลี 7. นิคมอุตสาหกรรมบางกะดี

3. การรักษาความสัมพันธ์ที่ดีกับลูกค้า

บริษัทฯ ให้ความสำคัญกับการรักษาความสัมพันธ์ที่ดีกับลูกค้า โดยบริษัทฯ มีแผนการตลาด (Marketing) เข้าเยี่ยมลูกค้า และรายงานประสิทธิภาพการให้บริการของท่าเรือสหไทยให้ลูกค้าทราบอย่างสม่ำเสมอ และมีแผนกบริการลูกค้า (Customer Service) ที่มีความเอาใจใส่ใกล้ชิดกับลูกค้าเป็นอย่างดี โดยสิ่งที่บริษัทฯ มุ่งมั่นส่งเสริมและเน้นย้ำแก่แผนกบริการลูกค้าของบริษัทฯ คือ ความรักในงานบริการ (Service mind) โดยให้ความสำคัญกับความพึงพอใจของลูกค้าเป็นอันดับแรก รับฟังปัญหาและความต้องการเพื่อช่วยพัฒนาและลดต้นทุนที่สูญเสีย เพราะเราเชื่อว่าถ้าลูกค้ามีการพัฒนาเติบโตขึ้นหมายถึงว่า บริษัทฯ ก็จะเติบโตควบคู่ไปด้วย

บริษัทฯ ได้สำรวจความพึงพอใจในการให้บริการของลูกค้า โดยดำเนินการสำรวจความพึงพอใจของผู้ใช้บริการในด้านต่างๆ ได้แก่ ด้านคุณภาพการให้บริการ ด้านการส่งมอบการบริการ ด้านบริการ ด้านเทคโนโลยี และด้านสิ่งแวดล้อมและความปลอดภัยเป็นประจำทุกเดือนและสรุปผลเป็นรายไตรมาส เพื่อนำผลที่ได้มาปรับปรุงและพัฒนาการให้บริการของบริษัทฯ

โดยในปี 2561 บริษัทฯ ได้กำหนดเป้าหมายความพึงพอใจในการให้บริการของลูกค้าไม่น้อยกว่าร้อยละ 80 ซึ่งจากการสำรวจสามารถสรุปผลความพึงพอใจของลูกค้าโดยรวมคิดเป็นร้อยละ 78 ดังนี้

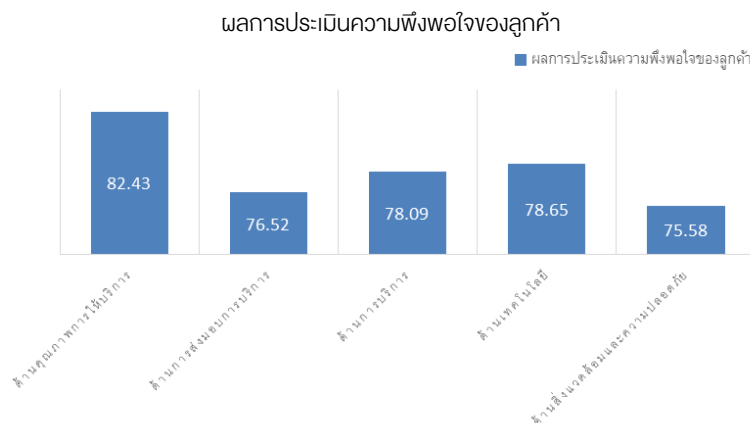

กลุ่มลูกค้าเป้าหมาย

บริษัทฯ มีลูกค้าที่หลากหลายโดยกลุ่มลูกค้าของบริษัทฯ สามารถแบ่งออกเป็น 2 ประเภท คือ (1) กลุ่มลูกค้าที่เป็นสายการบินเรือขนาดใหญ่ และ (2) กลุ่มผู้นำเข้าและผู้ส่งออก โดยสัดส่วนรายได้ของบริษัทฯ จะมาจากกลุ่มลูกค้าที่เป็นสายการบินเรือขนาดใหญ่ประมาณร้อยละ 65 และมาจากกลุ่มผู้นำเข้าและผู้ส่งออกประมาณร้อยละ 35 ของรายได้จากการให้บริการท่าเทียบเรือเชิงพาณิชย์

กลุ่มลูกค้าของบริษัทฯ ที่เป็นสายการบินเรือขนาดใหญ่ของบริษัทฯ เป็นสายการบินเรือระหว่างประเทศชั้นนำของโลก เช่น สายเรือ Ocean Network Express (ONE) สายเรือเอพีเอ็ม เมอร์ส ไนน์ (APM-Maersk Line) สายเรือเอ็มทีที ชิปปิง (MTT Shipping Line) สายเรือฮุนได (Hyundai Merchant Marine Line) สายเรือ MYSC (Malaysia Shipping Corporation Line) สายการบินเรือ MSC (Mediterranean Shipping Company) เป็นต้น โดยลูกค้ากลุ่มนี้จะมีทั้งลูกค้าสายเรือประจำเส้นทางที่มีกรุงเทพฯ เป็นจุดหมายหนึ่งของสายเรือ ซึ่งลูกค้ากลุ่มนี้จะมีตารางเวลาประจำในการเข้ามาใช้บริการท่าเรือของบริษัทฯ และเรือที่เข้ามาใช้บริการจะเป็นเรือขนส่งสินค้าประเภทเรือฟัดเดอร์ และลูกค้ากลุ่มสายเรือที่ใช้บริการเรือบาร์จของบริษัทฯ ในการเชื่อมต่อกับท่าเรือแหลมฉบังสำหรับการขนส่งตู้คอนเทนเนอร์ทางน้ำ

ในส่วนของกลุ่มลูกค้าที่เป็นผู้นำเข้าจะเป็นกลุ่มลูกค้าที่มีโรงงานหรือโกดังสินค้าอยู่บนถนนปิ่นเกล้าฯ มีพราย เช่น กลุ่มโรงงานประกอบรถยนต์ กลุ่มโรงงานผลิตเหล็ก กลุ่มผู้นำเข้าสินค้าสำหรับนำมาขายในประเทศ ซึ่งกลุ่มลูกค้าเหล่านี้เป็นกลุ่มลูกค้าที่ขนส่งสินค้านำเข้าเพื่อนำมาใช้เป็นวัตถุดิบหรือชิ้นส่วนในการผลิตหรือประกอบ หรือการนำเข้าสินค้าเพื่อนำมากระจายสินค้าในประเทศไทย

ในส่วนของกลุ่มลูกค้าส่งออกที่สำคัญของบริษัทฯ จะเป็นกลุ่มผู้ส่งออกผลิตภัณฑ์ทางการเกษตร โดยสินค้าที่สำคัญซึ่งใช้ท่าเรือของบริษัทฯ ในการส่งออกสินค้าจะเป็นสินค้าประเภทแป้งมันสำปะหลัง ข้าว น้ำตาล

ส่วนแบ่งทางการตลาด

ส่วนแบ่งทางการตลาด (market share) สำหรับท่าเทียบเรือเชิงพาณิชย์ในพื้นที่เขตกรุงเทพฯ และปริมณฑลโดยวัดจากปริมาณการขนส่งตู้คอนเทนเนอร์ผ่านท่า (Container Throughput) สำหรับในปี 2561 คาดว่าท่าเรือกรุงเทพจะเป็นท่าเรือที่มีส่วนแบ่งทางการตลาดมากที่สุด โดยจากข้อมูลสถิติเผยแพร่ของการท่าเรือแห่งประเทศไทย ท่าเรือกรุงเทพมีปริมาณการขนส่งตู้คอนเทนเนอร์ผ่านท่ารวม ในปี 2561 ประมาณ 1.49 ล้านตู้ต่อปี เนื่องจากเป็นท่าเรือที่มีขนาดใหญ่ที่สุดในพื้นที่เขตกรุงเทพฯ และปริมณฑล ทั้งนี้ หากพิจารณาเฉพาะท่าเรือที่ดำเนินการโดยบริษัทเอกชน ท่าเรือสหไทยจะเป็นท่าเรือที่มีส่วนแบ่งทางการตลาดสูงที่สุดในพื้นที่เขตกรุงเทพฯ และปริมณฑล โดยคาดว่าท่าเรือสหไทยมีส่วนแบ่งทางการตลาดสำหรับปริมาณการขนส่งตู้คอนเทนเนอร์ระหว่างประเทศผ่านท่า (International Throughput) ทั้งหมดในปี 2561 ประมาณร้อยละ 30 ของปริมาณการขนส่งตู้คอนเทนเนอร์ผ่านท่าทั้งหมด โดยไม่รวมท่าเรือกรุงเทพ

ภาวะอุตสาหกรรม

ภาพรวมของอุตสาหกรรมท่าเทียบเรือสินค้าตู้คอนเทนเนอร์จะเติบโตตามการเติบโตของอุตสาหกรรมขนส่งสินค้าตู้คอนเทนเนอร์ทางเรือ โดยปัจจุบันการขนส่งสินค้าผ่านตู้คอนเทนเนอร์ได้รับความนิยมเพิ่มขึ้นอย่างต่อเนื่อง เนื่องจากการขนส่งผ่านตู้คอนเทนเนอร์ทำให้การขนส่งมีประสิทธิภาพเป็นมาตรฐานเดียวกัน (Standardization) ถึงแม้ว่าลักษณะสินค้าที่ขนส่งจะแตกต่างกัน ซึ่งทำให้การขนส่งสินค้าระหว่างประเทศและการขนส่งสินค้าที่หลากหลายช่องทาง อาทิ ทางเรือทางรถบรรทุก และทางรถไฟ สามารถขนส่งเชื่อมโยงต่อกันได้อย่างมีประสิทธิภาพ (Intermodal Transportation) สามารถวางแผนการส่งมอบสินค้าได้อย่างมีประสิทธิภาพมากยิ่งขึ้น ตลอดจนช่วยบริหารจัดการต้นทุนทางการเงินที่ต้องใช้ในการผลิตสินค้าที่จะต้องส่งมอบในปริมาณคราวละมากๆ ตามคำสั่งซื้อของลูกค้า เนื่องจากสามารถทยอยผลิต และส่งมอบได้

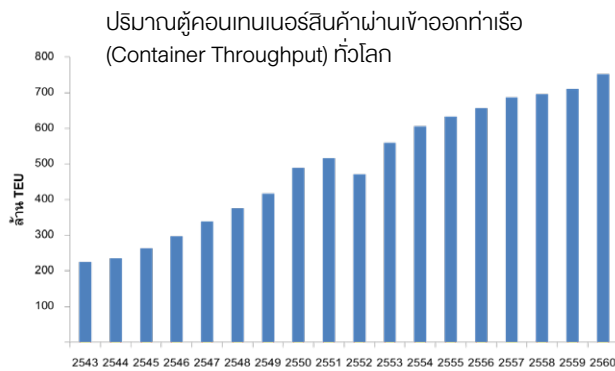

ที่มา : World Bank, Drewry Maritime Research

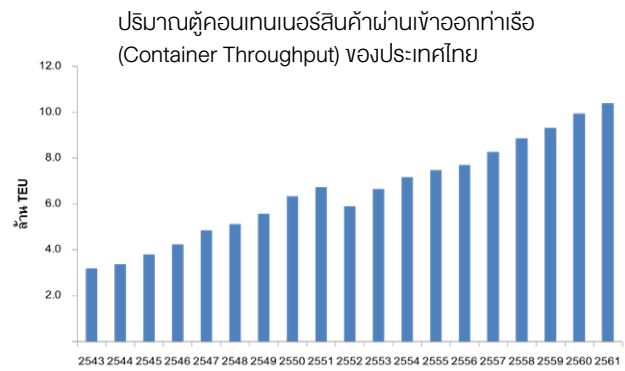

ที่มา : World Bank, BSAA

ความพยายามพัฒนาประเทศไทยให้เป็นศูนย์กลางด้านโลจิสติกส์ของอาเซียนมีให้เห็นอย่างเป็นรูปธรรมทั้งจากการผลักดันของภาครัฐบาลและภาคเอกชน โดยเฉพาะการผลักดันที่มาจากภาครัฐบาลในหลายๆ ด้าน เช่น การส่งเสริมผ่านมาตรการทางด้านภาษีโดยการให้สิทธิพิเศษทางด้านภาษีแก่สำนักงานใหญ่ข้ามประเทศ (International Headquarter : IHQ) และบริษัทการค้าระหว่างประเทศ (International Trading Center : ITC) ที่จัดตั้งในประเทศไทย หรือการส่งเสริมด้านการลงทุนจากภาครัฐในโครงสร้างพื้นฐานเพื่อให้ประเทศไทยมีความพร้อมในการเป็นศูนย์กลางโลจิสติกส์ของภูมิภาค เช่น โครงการรถไฟรางคู่และรถไฟความเร็วสูงที่สามารถเชื่อมระเบียงเศรษฐกิจตะวันออก-ตะวันตก (East – West Economic Corridor - EWEC) และเหนือ-ใต้ (North – South Economic Corridor : NSEC) รวมไปถึงแผนเปิดเส้นทางการค้าระหว่างอาเซียนกับจีนตอนใต้และกลุ่มประเทศลุ่มแม่น้ำโขงตอนบนผ่านท่าเรือเชียงแสน และแผนพัฒนาท่าอากาศยานอู่ตะเภาให้เป็นท่าอากาศยานเชิงพาณิชย์แห่งที่ 3 เพื่อเป้าหมายในการเป็นศูนย์กลางเส้นทางเศรษฐกิจอนุภูมิภาคลุ่มแม่น้ำโขง (GMS Economic Corridors) ของประเทศไทย

ปัจจัยด้านการลงทุนของภาคเอกชนทั้งจากในประเทศและต่างประเทศเป็นอีกปัจจัยสำคัญหนึ่งจากแผนยุทธศาสตร์การพัฒนาอุตสาหกรรมไทย 4.0 ระยะ 20 ปี พ.ศ. 2560 - 2579 ของกระทรวงอุตสาหกรรม (โมเดลการพัฒนาประเทศไทย 4.0) โดยตั้งเป้าหมายให้เศรษฐกิจไทยถูกขับเคลื่อนด้วยภาคอุตสาหกรรมไทย โดยตั้งเป้าหมายให้มีอัตราการเติบโตของผลิตภัณฑ์มวลรวม (GDP) เฉลี่ยไม่น้อยกว่าร้อยละ 4.5 ต่อปี และการส่งออกขยายตัวเฉลี่ยร้อยละ 8 ต่อปี ซึ่งจะเห็นได้ว่าการส่งออกยังเป็นตัวขับเคลื่อนหลักในการขยายตัวทางเศรษฐกิจของประเทศไทยตามแผนยุทธศาสตร์การพัฒนาประเทศไทยสำหรับระยะ 20 ปีข้างหน้า โดยจะมาจากการลงทุนในกลุ่มอุตสาหกรรมเป้าหมายใหม่ 10 กลุ่มที่จะนำประเทศไทยไปสู่การเติบโตสูงอีกครั้ง (S-curve) ซึ่งการลงทุนในอุตสาหกรรมเป้าหมายดังกล่าวจะช่วยเพิ่มปริมาณการส่งออกสินค้าของประเทศไทยและจะนำมาซึ่งการเติบโตของการนำเข้าด้วย เนื่องจากการนำเข้าวัตถุดิบมาใช้ผลิตสินค้ามากขึ้น โดยการเติบโตของปริมาณการนำเข้าและปริมาณการส่งออกจะส่งผลดีต่อธุรกิจการขนส่งสินค้าระหว่างประเทศและธุรกิจเกี่ยวเนื่องอื่นๆ รวมถึงธุรกิจให้บริการท่าเทียบเรือขนส่งสินค้าด้วย

รูปภาพแสดงกลุ่มอุตสาหกรรมเป้าหมายของประเทศไทย

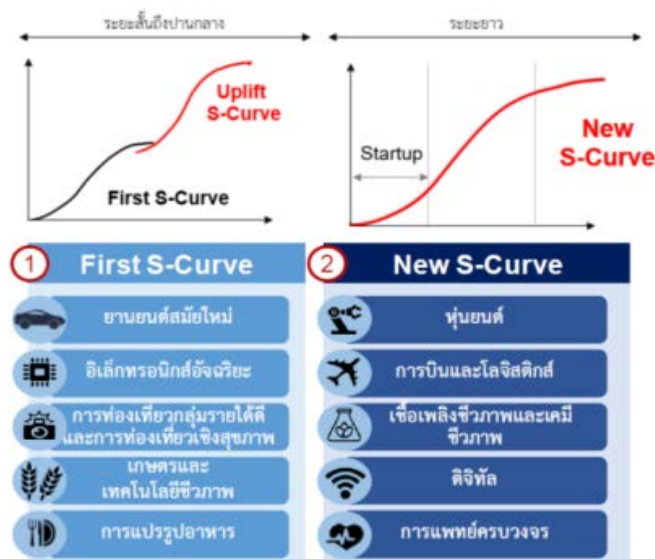

ที่มา : กระทรวงอุตสาหกรรม

ปัจจัยความเสี่ยง

ปัจจัยความเสี่ยงที่สำคัญของบริษัทฯ และแนวทางการบริหารจัดการความเสี่ยง สรุปดังนี้

1. ความเสี่ยงในการประกอบธุรกิจของบริษัท โดยรวม

1.1 ความเสี่ยงจากการที่อาจไม่ได้รับการต่ออายุสัญญาเช่าที่ดินซึ่งใช้ประกอบธุรกิจ

พื้นที่หลักสำหรับประกอบกิจการท่าเรือสทไทยของบริษัทฯ ตั้งอยู่บนพื้นที่ที่บริษัทฯ ทำการเช่าที่ดินจากบุคคลอื่น ซึ่งหากสัญญาเช่าหมดอายุ และบริษัทฯ ไม่สามารถเจรจาเพื่อต่อสัญญาได้หรือบริษัทฯ ถูกยกเลิกสัญญา อาจส่งผลกระทบต่อท่าเรือสทไทย บริษัทฯ ไม่สามารถให้บริการแก่ลูกค้าได้ ซึ่งจะส่งผลกระทบต่อผลการดำเนินงานของบริษัทฯ โดยพื้นที่ทั้งหมดของท่าเรือสทไทย ตั้งอยู่บนที่ดินที่ทำการเช่ามาทั้งหมด ดังนั้น บริษัทฯ จึงได้เจรจายาวระยะเวลาการเช่าที่ดินที่บริษัทฯ ใช้ในการประกอบธุรกิจ มีรายละเอียดดังนี้

รูปภาพแสดงพื้นที่ภายในท่าเรือสทไทย



ที่มา : ภาพถ่ายทางอากาศจาก Google Map

- พื้นที่หมายเลข 1 : แต่เดิมหมดอายุสัญญาเช่าในปี 2562 ซึ่งบริษัทฯ ได้ดำเนินการเจรจาเพื่อต่ออายุสัญญาออกไปจนถึง 31 ธันวาคม 2580 กับเจ้าของที่ดินเรียบร้อยแล้ว
- พื้นที่หมายเลข 2 : แต่เดิมหมดอายุสัญญาเช่าในปี 2562 และกำหนดให้ต่ออายุสัญญาเช่าได้ครั้งละ 3 ปี ไม่เกิน 2 ครั้ง (สิ้นสุดปี 2568)
- พื้นที่หมายเลข 3 : แต่เดิมหมดอายุสัญญาเช่าในปี 2562 และกำหนดให้ต่ออายุสัญญาเช่าได้ครั้งละ 3 ปี ไม่เกิน 2 ครั้ง (สิ้นสุดปี 2568)
- พื้นที่หมายเลข 4 : แต่เดิมหมดอายุสัญญาเช่าในปี 2562 ซึ่งบริษัทฯ ได้ดำเนินการเจรจาเพื่อต่ออายุสัญญาออกไปจนถึง 30 พฤศจิกายน 2575 กับเจ้าของที่ดินเรียบร้อยแล้ว
- พื้นที่หมายเลข 5 : จะหมดอายุสัญญาเช่าในปี 2562 ซึ่งบริษัทฯ ได้ดำเนินการเจรจากับเจ้าของที่ดินเพื่อขอยาวระยะเวลาสัญญาเช่าแล้ว แต่ไม่ประสบผลสำเร็จ

พื้นที่หมายเลข 6 : แต่เดิมหมดอายุสัญญาเช่าในปี 2564 ซึ่งบริษัทฯ ได้ดำเนินการเจรจาเพื่อต่ออายุสัญญาออกไปจนถึง 30 พฤศจิกายน 2575 กับผู้ให้เช่าช่วงที่ดินเรียบร้อยแล้ว ซึ่งจัดทำในรูปแบบข้อตกลงในการต่ออายุสัญญาเช่า โดยปัจจุบันบริษัทฯ ได้ลงนามในบันทึกข้อตกลงกับผู้ให้เช่าช่วงที่ดินแล้ว โดยเมื่อสัญญาฉบับปัจจุบันหมดอายุลง ผู้ให้เช่าช่วงตกลงให้บริษัทฯเช่าที่ดินต่อไปตามเงื่อนไขในบันทึกข้อตกลง

ทั้งนี้ ถึงแม้ว่าภายหลังการเจรจาต่อสัญญาครบถ้วนทุกแปลง ที่ดินตามหมายเลขที่ 2, 3 และ 5 จะเป็นแปลงที่มีอายุตามสัญญาเช่าน้อยที่สุด แต่บริษัทฯ ก็สามารถเจรจาต่อสัญญาเช่าที่ดินสำหรับที่ดินหมายเลขที่ 2 และ 3 กับเจ้าจงที่ดินได้มาโดยตลอด สำหรับที่ดินหมายเลข 2 นั้น ใช้สำหรับประกอบกิจการให้บริการท่าเทียบเรือบาร์จ ในกรณีที่ดินบริษัทฯ ไม่สามารถต่ออายุสัญญาเช่าดังกล่าวได้ บริษัทฯ สามารถย้ายการให้บริการเรือบาร์จไปที่ท่าเรือบาร์จของบริษัทฯ บางกอก บาร์จ เทอร์มินอล จำกัด (“BBT”) ได้ ซึ่งเป็น บริษัทย่อยของบริษัทฯ (บริษัทฯ ถือหุ้นร้อยละ 51) ซึ่งพื้นที่ที่ใช้ในการประกอบธุรกิจท่าเรือบาร์จของ BBT เป็นพื้นที่ที่เป็นกรรมสิทธิ์ของ BBT โดยพื้นที่ดังกล่าวอยู่บริเวณใกล้เคียงกับท่าเรือสหไทยโดยอยู่ห่างจากท่าเรือสหไทยประมาณ 1.9 กิโลเมตร อีกทั้งในปัจจุบัน ทีมงาน บุคลากร และเครื่องมือสำหรับการดำเนินกิจกรรมของท่าเรือสหไทยใน Terminal 1 (ท่าเรือฟิเตอร์) และ Terminal 2 (ท่าเรือบาร์จ) มีการแบ่งแยกกันอยู่แล้ว ซึ่งหากย้ายกิจกรรมเรือบาร์จไปที่ BBT ก็จะต้องทำการย้ายบุคลากรและเครื่องมือสำหรับกิจกรรมเรือบาร์จ ตามไปทั้งหมดด้วย นอกจากนี้ พื้นที่การดำเนินงานของท่าเรือสหไทย ท่าเรือ BBT และ BCDS ตั้งอยู่ในบริเวณเดียวกัน โดยมีระยะห่างกันไม่เกิน 2 กิโลเมตร ดังนั้น กรณีเกิดเหตุดังกล่าวก็จะทำให้ต้นทุนในการปฏิบัติงานไม่แตกต่างจากเดิมอย่างมีนัยสำคัญ ทั้งนี้อาจมีผลกระทบด้านรายได้เนื่องจากบริษัทฯ ถือหุ้นร้อยละ 51 ใน BBT โดยในอนาคตบริษัทฯ จะจำกัดการทำสัญญาระยะสั้นที่น้อยกว่า 3 ปี และมีนโยบายในการจัดซื้อที่ดิน โดยมุ่งเน้นที่จะจัดหาที่ดินที่มีศักยภาพ และสามารถนำมาพัฒนาโครงการลงทุนได้ทันที เพื่อเป็นการขยายกิจการในอนาคต

1.2 ความเสี่ยงจากการเกิดคู่แข่งรายใหม่ในอุตสาหกรรมท่าเรือ

บริษัทฯ ประกอบธุรกิจให้บริการท่าเทียบเรือพาณิชย์และบริการอื่นที่เกี่ยวข้อง โดยหากมีคู่แข่งรายใหม่เข้ามาดำเนินธุรกิจที่เหมือนกันกับบริษัทฯ จะทำให้มีการแข่งขันที่รุนแรงมากขึ้นซึ่งจะมีผลกระทบต่อผลการดำเนินงานของบริษัทฯ เนื่องจากการแข่งขันอาจทำให้บริษัทฯ มีลูกค้าน้อยลง หรืออาจทำให้บริษัทฯ ต้องลดราคาค่าบริการ อย่างไรก็ตาม เนื่องจากพื้นที่บริเวณริมแม่น้ำเจ้าพระยา ซึ่งอยู่ในเขตกรุงเทพฯ หรือปริมณฑลเพื่อใช้สำหรับการก่อสร้างท่าเรือมีอยู่อย่างจำกัด จึงเป็นอุปสรรคอย่างหนึ่งของผู้ประกอบการรายใหม่ที่จะเข้ามาดำเนินธุรกิจดังกล่าว (Barrier to entry) นอกจากนี้บริษัทฯ พยายามสร้างความแตกต่างในการให้บริการอยู่เสมอ (Differentiate) โดยยกระดับการให้บริการให้เป็นไปตามมาตรฐานสากลมีการพัฒนาระบบเทคโนโลยีสารสนเทศเพื่อปรับปรุงและนำเสนอการให้บริการให้กับลูกค้าตามความต้องการของลูกค้าเป็นหลักด้วยค่านิยมองค์กรที่ใส่ใจการบริการ (Service mind) เพื่อสร้างความแตกต่างจากคู่แข่ง พร้อมทั้งลดค่าใช้จ่ายและเพิ่มความรวดเร็วในการตอบสนองแก่ลูกค้า อีกทั้งหาโอกาสในการสร้างความสัมพันธ์ที่ดีกับลูกค้าหลักของบริษัทฯ ให้เข้มแข็งขึ้นอยู่ตลอดเวลา ดังเช่น การร่วมลงทุนกับสายเรือ ONE ในการจัดตั้งบริษัท BBT หรือการร่วมลงทุนกับสายเรือ MSC ในการจัดตั้งบริษัท BBS เป็นต้น และยังมีแผนร่วมลงทุนกับบริษัทย่อยของบริษัทฯ A.P. Moller-Maersk ซึ่งเป็นผู้ให้บริการด้านขนส่งตู้คอนเทนเนอร์และโลจิสติกส์ชั้นนำของโลก

1.3 ความเสี่ยงจากการสูญเสียกลุ่มลูกค้าสายการเดินเรือซึ่งเป็นลูกค้ากลุ่มหลัก

บริษัทฯ ประกอบธุรกิจให้บริการท่าเทียบเรือพาณิชย์โดยลูกค้าโดยส่วนใหญ่มาจากลูกค้าที่เป็นสายการเดินเรือระหว่างประเทศ โดยรายได้จากลูกค้ากลุ่มนี้คิดเป็นสัดส่วนรายได้ประมาณร้อยละ 65 ของรายได้ทั้งหมดของบริษัทฯ ดังนั้น ลูกค้ากลุ่มนี้จึงมีอำนาจต่อรองกับบริษัทฯ ค่อนข้างมาก และแนวการทำธุรกิจโดยปกติในอุตสาหกรรม (Business Norm) จะไม่ทำสัญญาระยะยาว ดังนั้น บริษัทฯ จึงต้องกระจายความเสี่ยงโดยสร้างพันธมิตรกับสายเดินเรือต่างๆ ซึ่งจะทำให้บริษัทฯ ไม่ต้องพึ่งพิงลูกค้ารายใหญ่รายใดเพียงรายเดียว โดยปัจจุบันลูกค้ากลุ่มสายการเดินเรือขนาดใหญ่ของบริษัทฯ มีประมาณ 5 สายเรือ ได้แก่ สายเรือ Ocean Network Express (ONE) สายเรือเอพีเอ็ม แมร์ส ไลน์ (APM-Maersk Line) สายเรือเอ็มทีที ซีพีบี (MTT Shipping Line) สายเรือ ฮุนได (Hyundai Merchant Marine Line) สายเรือ MYSC (Malaysia Shipping Corporation Line) ซึ่งบริษัทฯ จะหาลูกค้าสายเรืออื่นเพิ่มเติมอีก พร้อมทั้งบริษัทฯ มุ่งเน้นถึงกลยุทธ์ในการรักษาความสัมพันธ์ที่ดีกับลูกค้าโดยพัฒนาบริการของบริษัทฯ ให้มีความยืดหยุ่นตรงตามความต้องการของลูกค้าแต่ละกลุ่มอยู่เสมอ อีกทั้งพัฒนาประสิทธิภาพในการดำเนินงาน และขั้นตอนการดำเนินงานให้เป็นมาตรฐานสากล และเพิ่มบริการให้ครบวงจรเพื่อให้บริการของบริษัทฯ มีความแตกต่างจากท่าเรืออื่นๆ ซึ่งปัจจัยเหล่านี้จะทำให้ลูกค้ากลุ่มดังกล่าวมี Loyalty ต่อบริษัทฯ นอกจากนี้บริษัทฯ ยังมีรายได้จากลูกค้ากลุ่มผู้นำเข้าและผู้ส่งออกอีกประมาณร้อยละ 35 ของรายได้ทั้งหมดของบริษัทฯ ซึ่งลูกค้ากลุ่มนี้เป็นลูกค้า ที่มีการกระจายตัวจำนวนมากหลายราย โดยบริษัทฯ ไม่ต้องพึ่งพิงลูกค้ารายใดรายหนึ่งหรือกลุ่มลูกค้าใดกลุ่มหนึ่งโดยเฉพาะ

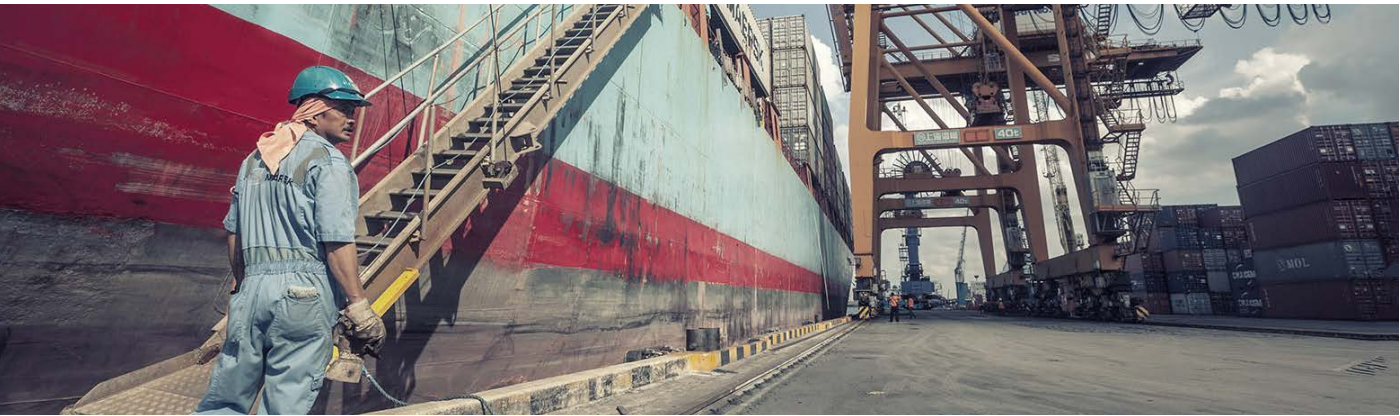

1.4 ความเสี่ยงจากเสถียรภาพของระบบเทคโนโลยีสารสนเทศ

บริษัทฯ ได้มีการนำระบบสารสนเทศเข้ามาใช้ในการบริหารจัดการลานวางตู้คอนเทนเนอร์ เพื่อเพิ่มประสิทธิภาพในการดำเนินงาน และลดต้นทุนในการปฏิบัติงานของบริษัทฯ โดยระบบดังกล่าวครอบคลุมตั้งแต่กระบวนการรับหรือส่งมอบตู้สินค้าและระบุตำแหน่งวางตู้สินค้าในลานวางตู้คอนเทนเนอร์ ซึ่งถือเป็นหัวใจหลักของการปฏิบัติงานภายในท่าเรือของบริษัทฯ หากระบบเกิดความผิดพลาดหรือไม่สามารถใช้งานได้ อาจส่งผลให้การดำเนินงานของบริษัทฯ หยุดชะงัก ดังนั้นบริษัทฯ จึงได้จัดให้มีระบบสำรองข้อมูลที่เพียงพอ และมีประสิทธิภาพเพื่อป้องกันความเสียหายของข้อมูล รวมทั้งจัดให้มีการพัฒนา ซ่อมแซม และบำรุงรักษาระบบสารสนเทศของบริษัทฯ ให้มีเสถียรภาพอยู่เสมอ

1.5 ความเสี่ยงจากการส่งมอบสินค้าให้ลูกค้าไม่ทันตามกำหนดเวลา

การจองตู้ (Booking) โดยทั่วไปจะระบุชื่อเรือแม่ วันที่เรือเข้าและวันที่เรือออก และวันกำหนดส่งตู้สินค้าให้แก่ลูกค้า หากบริษัทฯ ส่งมอบสินค้าไม่ทันตามกำหนดเวลา บริษัทฯ อาจต้องมีการใช้จ่ายเงินในการขนส่งสินค้าโดยช่องทางอื่น ซึ่งอาจกระทบต่อรายได้และกำไรของบริษัทฯ และอาจส่งผลเสียต่อชื่อเสียงและความไว้วางใจจากลูกค้ารายอื่นๆ และทำให้เสียโอกาสทางธุรกิจในอนาคตได้ ซึ่งการส่งมอบตู้สินค้าไม่ทันเวลาเกิดขึ้นได้จากหลายสาเหตุ เช่น การบริหารจัดการเวลาในการเทียบเรือสินค้าผิดพลาดทำให้เรือสินค้าบางส่วนต้องจอดรอเพื่อทำการขนสินค้าเป็นเวลานาน หรืออาจเกิดจากปัจจัยภายนอกที่บริษัทฯ ไม่สามารถควบคุมได้ เช่น เกิดความล่าช้าจากการขนส่งตู้สินค้าทางเรือบรรทุกที่ท่าเรือแหลมฉบัง เนื่องจากท่าเรือแหลมฉบังจะให้บริการเทียบเรือสินค้าแบบมาก่อนได้ก่อน (First come First serve) ซึ่งทำให้การคาดการณ์เวลาในการขนสินค้าจากท่าเรือแหลมฉบังมาที่ท่าเรือสทิงพระมีความไม่แน่นอน ทั้งนี้บริษัทฯ ได้ตระหนักถึงความเสี่ยงดังกล่าว บริษัทฯ จึงพัฒนาระบบสารสนเทศเพื่อใช้ในการบริหารจัดการลานวางตู้สินค้า เพื่อลดระยะเวลาการค้นหาลูกค้าเพื่อให้สามารถปฏิบัติงานขนย้ายตู้คอนเทนเนอร์ไปขึ้นเรือได้รวดเร็วขึ้น และมีระบบในการวางแผนการเทียบเรือสินค้าที่มีความยืดหยุ่นสามารถปรับเปลี่ยนได้ตามสถานการณ์เฉพาะหน้าอย่างมีประสิทธิภาพ

1.6 ความเสี่ยงจากการต้องพึ่งพิงพนักงานปฏิบัติงานที่มีความเชี่ยวชาญเฉพาะ

เนื่องจากบริษัทฯ ประกอบธุรกิจท่าเทียบเรือซึ่งต้องใช้บุคลากรที่มีความเชี่ยวชาญเฉพาะในการปฏิบัติงาน ซึ่งบริษัทฯ ต้องใช้เวลาในการพัฒนากักตุนพนักงานที่มีความเชี่ยวชาญสำหรับการปฏิบัติงานในท่าเรืออย่างมีประสิทธิภาพทำให้มีความเสี่ยงจากการที่จำนวนบุคลากรที่มีทักษะดังกล่าวไม่เพียงพอ หรืออาจถูกแย่งบุคลากรไปโดยคู่แข่งที่ประกอบกิจการท่าเรือรายอื่น ทั้งนี้บริษัทฯ มีนโยบายการบริหารทรัพยากรบุคคลและแรงงานสัมพันธ์เพื่อลดความเสี่ยงดังกล่าว เช่น การพิจารณาค่าจ้างและค่าตอบแทนแก่พนักงานโดยคำนึงถึงหน้าที่และความรับผิดชอบของตำแหน่งงาน ค่าจ้างแรงงานในตลาดเมื่อเทียบกับบริษัทอื่น และมีขั้นตอนการประเมินผลงานของพนักงานอย่างเป็นระบบเพื่อให้พนักงานได้รับค่าตอบแทนเหมาะสมกับความสามารถและทักษะของพนักงานแต่ละคน นอกจากนี้บริษัทฯ ยังมีนโยบายการพัฒนาบุคลากรซึ่งบริษัทฯ จะให้ความสำคัญต่อการพัฒนาความรู้ ความสามารถของพนักงาน โดยเตรียมความพร้อมของบุคลากรของบริษัทฯ ให้สามารถทำงานได้อย่างมีประสิทธิภาพโดยมีการฝึกอบรมและพัฒนาบุคลากรในทุกระดับอย่างต่อเนื่อง เพื่อให้พนักงานทุกคนของบริษัทฯ สามารถปฏิบัติงานทดแทนกันได้

1.7 ความเสี่ยงจากการเกิดอุบัติเหตุเรือบาร์จล่มจากการให้บริการขนส่งตู้สินค้าทางเรือบาร์จ

เนื่องจากบริษัทฯ มีให้บริการการขนส่งตู้สินค้าคอนเทนเนอร์ระหว่างท่าเรือของบริษัทฯ และท่าเรือแหลมฉบังโดยเรือบาร์จ ซึ่งเรือบาร์จมีลักษณะเป็นเรือที่มีท้องเรือแบน มีความเสี่ยงที่เรือจะล่มได้ง่ายหากน้ำมีคลื่นสูงหรือมีพายุ ดังนั้นบริษัทฯ จึงให้ความสำคัญกับการติดตามสภาพอากาศอย่างใกล้ชิดเพื่อประเมินความเสี่ยงดังกล่าว โดยหากมีความเสี่ยงที่ของคลื่นสูงหรือมีพายุ บริษัทฯ จะสั่งให้เรือหยุดวิ่งและจอดพักข้างทางทันที ทั้งนี้บริษัทฯ มีการจัดการกับความเสี่ยงดังกล่าวโดยการทำประกันในรูปแบบประกันความเสี่ยงภัยทุกชนิด (All Risk Insurance) ซึ่งจะครอบคลุมถึงความเสียหายทุกอย่างรวมถึงความเสียหายของสินค้าและความเสียหายต่อบุคคลภายนอกด้วย

1.8 ความเสี่ยงจากผลกระทบต่อสิ่งแวดล้อม

เนื่องด้วยการดำเนินธุรกิจของบริษัทฯ อาจส่งผลกระทบต่อสิ่งแวดล้อม โดยเฉพาะอย่างยิ่งต่อชุมชนในละแวกใกล้เคียงกับท่าเรือของบริษัทฯ ซึ่งได้รับผลกระทบจากมลภาวะทางอากาศและเสียงในขั้นตอนการปฏิบัติงาน โดยกรณีชุมชนในละแวกนั้นหรือบุคคลทั่วไป ได้รับผลกระทบจากการดำเนินธุรกิจของบริษัทฯ หรือกรณีที่บริษัทฯ ไม่ปฏิบัติตามกฎหรือข้อบังคับเกี่ยวกับสิ่งแวดล้อมของภาครัฐ ก็อาจทำให้บริษัทฯ เสียชื่อเสียง ถูกดำเนินคดีตามกฎหมาย หรือถูกค่าปรับซึ่งอาจส่งผลกระทบต่อฐานะการเงินและผลการดำเนินงานของบริษัทฯ ได้

บริษัทฯ ได้ให้ความสำคัญต่อผลกระทบจากการปฏิบัติงานเหล่านี้ของบริษัทฯ ต่อสิ่งแวดล้อมและชุมชนรอบข้างเห็นได้จากมาตรการการจัดการพื้นที่โดยย้ายพื้นที่สำหรับการให้บริการนำสินค้าเข้าตู้คอนเทนเนอร์ (stuffing) ไปอยู่ในบริเวณที่ไม่ติดกับแหล่งชุมชน เนื่องจากขั้นตอนการนำสินค้าเข้าตู้คอนเทนเนอร์จะมีฝุ่นฟุ้งกระจายระหว่างการทำงานค่อนข้างมาก อีกทั้งบริษัทฯ ได้ทำการติดตั้งระบบสแลนป้องกันฝุ่นโดยรอบพื้นที่ลานบรรจุใหม่ นอกจากนั้นบริษัทฯ ยังหยุดการปฏิบัติงานที่อาจก่อให้เกิดเสียงดังในยามวิกาล เช่น การขนย้ายตู้คอนเทนเนอร์ เพื่อไม่ให้เกิดมลภาวะทางเสียงต่อชุมชนรอบข้าง บริษัทฯ ได้ตระหนักถึงความสำคัญต่อการดำเนินธุรกิจที่มีค่านึงถึงและมีการบริหารจัดการสิ่งแวดล้อมอย่างเต็มที่โดยมีการพัฒนาอย่างต่อเนื่องไม่หยุดนิ่ง ซึ่งบริษัทฯ ได้รับใบรับรองอุตสาหกรรมสีเขียวระดับที่ 3 (Green Industry) จากกระทรวงอุตสาหกรรมเมื่อปี 2558 และได้รับมาตรฐาน ISO 14001:2015 (Environmental management systems) ซึ่งเป็นการรับรองว่าบริษัทฯ มีระบบการจัดการและมีการปฏิบัติตามในเรื่องการบริหารจัดการสิ่งแวดล้อมอย่างมีประสิทธิภาพ

1.9 ความเสี่ยงจากการเกิดการทุจริตในการลักลอบนำเข้าสินค้าอย่างผิดกฎหมาย

บริษัทฯ ประกอบธุรกิจซึ่งให้บริการท่าเทียบเรือขนส่งสินค้าซึ่งรวมถึงการเทียบเรือขนส่งสินค้าที่มีการนำสินค้ามาจากต่างประเทศ ซึ่งอาจมีความเสี่ยงจากการนำเข้าสินค้าอย่างผิดกฎหมายผ่านทางท่าเรือของบริษัทฯ ซึ่งอาจเกิดจากการร่วมมือของพนักงานของบริษัทฯ และสายเดินเรือหรือบุคคลภายนอกในการลักลอบนำเข้าตู้สินค้าโดยไม่ผ่านการตรวจสอบ ซึ่งบริษัทฯ เล็งเห็นถึงความเสี่ยงดังกล่าวจึงมีการใช้บุคลากรภายนอก (Third party) ในกระบวนการตรวจสอบสินค้าร่วมกับพนักงานของบริษัทฯ เช่น เจ้าหน้าที่ทอลล์ (Tally) ซึ่งตรวจเช็คหมายเลขตู้สินค้านำเข้า เจ้าหน้าที่สำรวจ (Survey) ซึ่งทำหน้าที่ตรวจสอบการนำเข้าสินค้าและส่งออกสินค้าจากท่าเรือ นอกจากนั้นบริษัทฯ มีการติดตั้งกล้องวงจรปิดตามจุดต่างๆ ภายในท่าเรือและมีการเฝ้าสังเกตการณ์ (monitor) อยู่ตลอดเวลาจากเจ้าหน้าที่รักษาความปลอดภัย เพื่อคอยสอดส่องกิจกรรมผิดปกติต่างๆ เพื่อป้องกันการนำเข้าตู้สินค้าอย่างผิดกฎหมาย นอกจากนี้ในทุกขั้นตอนการปฏิบัติงานของบริษัทฯ มีการจัดทำรายงานระบุรายละเอียดต่างๆ ไว้อย่างชัดเจนเพื่อให้สามารถทำการตรวจสอบย้อนหลังได้เพื่อสืบสวนหาแหล่งที่มาของการกระทำผิดกรณีที่มีการทำความผิดเกิดขึ้น

1.10 ความเสี่ยงจากการเกิดอุบัติเหตุในขั้นตอนการปฏิบัติงาน

เนื่องจากการประกอบธุรกิจของบริษัทฯ จำเป็นต้องมีการใช้เครื่องมือเครื่องจักรขนาดใหญ่ และเครื่องจักรบางประเภทเป็นเครื่องจักรที่มีลักษณะเฉพาะซึ่งต้องอาศัยความเชี่ยวชาญในการใช้งาน ซึ่งอาจมีความเสี่ยงจากการเกิดอุบัติเหตุในขั้นตอนการปฏิบัติงานหากพนักงานไม่ได้รับการอบรมอย่างเพียงพอหรือการใช้งานอย่างประมาท หรืออาจเกิดจากสภาพเครื่องมือเครื่องจักรที่ไม่พร้อมต่อการใช้งาน ซึ่งอาจสร้างความเสียหายต่อทรัพย์สินของบริษัทฯ และความปลอดภัยของพนักงาน ทั้งนี้ บริษัทฯ ได้ให้ความสำคัญในด้านความปลอดภัยในการทำงานอย่างจริงจังโดยมีมาตรการต่างๆ เพื่อลดความเสี่ยงดังกล่าว เช่น การกำหนดระเบียบและวิธีการทำงานที่ชัดเจนโดยแยกย่อยตามแต่ละกิจกรรมให้ครบถ้วน เพื่อให้พนักงานที่เกี่ยวข้องสามารถปฏิบัติงานให้เป็นไปตามขั้นตอนการทำงานที่ชัดเจนซึ่งสามารถลดโอกาสในการเกิดอุบัติเหตุต่างๆ ได้ นอกจากนี้บริษัทฯ ยังมีขั้นตอนที่ดูแลด้านความปลอดภัยของพนักงานที่เป็นรูปธรรม เช่น มีการตรวจสอบการสวมใส่อุปกรณ์ป้องกันร่างกายก่อนการเข้าพื้นที่ทุกวัน ตรวจสอบแอลกอฮอล์และสารเสพติดของพนักงานและผู้รับเหมาก่อนเข้าปฏิบัติงานทุกวัน มีการจัดให้หัวหน้างานในแต่ละแผนกของฝ่ายปฏิบัติการต้องตรวจสอบพื้นที่ทำงานก่อนการเริ่มปฏิบัติงาน เป็นต้น โดยบริษัทฯ ได้มีการกำหนดจำนวนครั้งสูงสุดของการเกิดอุบัติเหตุต่อเดือนเป็นหนึ่งในตัววัดเพื่อประเมินผลงานด้วย (KPI) โดยจะควบคุมให้อัตราการเกิดอุบัติเหตุต่ำกว่า 3 ครั้งต่อเดือน ซึ่งโดยมากจะเกิดจากความประมาทในการปฏิบัติงาน

นอกจากนี้บริษัทฯ ยังมีการตรวจเช็คสภาพเครื่องจักรตามแผนซ่อมบำรุงรักษาก่อนการเกิดเหตุ (Pre-Maintenance) อย่างต่อเนื่อง และมีการจัดอบรมเพื่อเพิ่มทักษะและความรู้ในการใช้เครื่องจักรอย่างถูกต้องทั้งจากบุคลากรภายในบริษัทฯ เอง ซึ่งเป็นหัวหน้างานที่มีความเชี่ยวชาญและจากบุคลากรภายนอกที่เป็นผู้ผลิตหรือจัดจำหน่ายเครื่องจักรอุปกรณ์ดังกล่าว

1.11 ความเสี่ยงจากการใช้ผู้รับจ้างช่วง (Subcontract)

บริษัทฯ มีการใช้บริการผู้รับจ้างช่วง (Subcontract) สำหรับการจัดหาแรงงานในท่าเรือ การขนส่งผ่านรถหัวลาก และการขนส่งผ่านเรืออาร์จ ซึ่งอาจมีความเสี่ยงจากการปฏิบัติผิดกฎหมายของผู้รับจ้างช่วงเหล่านี้หากบริษัทฯ ไม่มีการควบคุมการปฏิบัติงานของผู้รับจ้างช่วงให้เป็นไปตามกฎหมายที่เพียงพอ เช่น การใช้แรงงานต่างด้าว การขนส่งสินค้าโดยมีน้ำหนักเกิน เป็นต้น ซึ่งอาจกระทบต่อชื่อเสียงของบริษัทฯ กระทั่งการได้สิทธิพิเศษต่างๆ ที่มีเงื่อนไขไม่ให้เป็นประโยชน์แก่บริษัทฯ ทำผิดกฎหมาย เช่น เงื่อนไขการห้ามใช้แรงงานต่างด้าวจากสิทธิพิเศษด้านภาษีจาก BOI หรือกระทบกับบริษัทฯ ที่อาจต้องร่วมรับผิดชอบในการปฏิบัติผิดกฎหมายของผู้รับจ้างช่วง

ทั้งนี้ บริษัทฯ ตระหนักดีถึงความเสี่ยงดังกล่าว โดยบริษัทฯ มีกระบวนการคัดเลือกผู้รับจ้างช่วงที่มีความน่าเชื่อถือ โดยเป็นผู้รับจ้างช่วงที่มีประวัติดี ปฏิบัติตามกฎหมายในเรื่องแรงงานต่างด้าวของผู้รับจ้างช่วง บริษัทฯ มีขั้นตอนในการป้องกันไม่ให้เกิดการกระทำผิด เช่น มีการจัดเก็บข้อมูลของแรงงานที่เข้ามาปฏิบัติงานในท่าเรือ และก่อนเข้าปฏิบัติงานจะต้องสแกนนิ้วเพื่อเข้าในพื้นที่ มีการสุ่มตรวจสอบจากเจ้าหน้าที่หน่วยงานรักษาความปลอดภัย ในด้านความเสี่ยงของการปฏิบัติผิดกฎหมายในเรื่องการขนส่งสินค้า น้ำหนักเกินของผู้รับจ้างช่วงสำหรับรถหัวลาก บริษัทฯ มีขั้นตอนการควบคุมการขนส่งสินค้าไม่ให้เกินน้ำหนักโดยจัดให้มีการชั่งน้ำหนักตู้คอนเทนเนอร์ทุกใบ อีกทั้งสินค้าที่ขนส่งของบริษัทฯ จะขนส่งผ่านตู้คอนเทนเนอร์ ซึ่งสามารถสังเกตได้อย่างชัดเจนว่ารถหัวลากจะมีการบรรทุกตู้คอนเทนเนอร์มากกว่า 1 ตู้หรือไม่

1.12 ความเสี่ยงจากการต่อใบอนุญาตประกอบกิจการท่าเรือเดินทะเล

ปัจจุบัน บริษัทฯ ได้ทำการเช่าที่ดินเพื่อประกอบกิจการท่าเรือเดินทะเลกับบริษัท แอควา-ลัม จำกัด โดยมีสัญญาเช่าที่ดินที่ได้รับบริการต่ออายุออกไปจนถึงวันที่ 31 ธันวาคม 2580 โดยบนพื้นที่ดังกล่าว บริษัท แอควา-ลัม จำกัด ได้รับอนุญาตให้ประกอบกิจการท่าเรือเดินทะเลตามพระราชกฤษฎีกาที่เกี่ยวข้อง ซึ่งใบอนุญาตมีอายุ 10 ปี นับจากวันที่ 21 กันยายน 2552 ทั้งนี้ เนื่องจากใบอนุญาตให้ประกอบกิจการท่าเรือเดินทะเลเป็นใบอนุญาตที่ติดอยู่กับที่ดิน ดังนั้น จึงถือว่าบริษัทฯ เป็นผู้ครอบครองใบอนุญาตดังกล่าวตามระยะเวลาของสัญญาเช่าที่ดินหรือระยะเวลาของใบอนุญาตแล้วแต่เวลาใดจะสั้นกว่า บริษัทฯ จึงมีความเสี่ยงที่จะไม่สามารถต่ออายุใบอนุญาตประกอบกิจการท่าเรือเดินทะเลได้ในปี 2562 ซึ่งจะทำให้ไม่สามารถประกอบธุรกิจดังกล่าวต่อไปได้ และอาจกระทบต่อผลการดำเนินงานและสถานะทางการเงินของบริษัทฯ ในอนาคต

ทั้งนี้ กระบวนการต่อใบอนุญาตให้ประกอบกิจการท่าเรือเดินทะเลนั้น จะถูกพิจารณาโดยกระทรวงคมนาคม ซึ่งโดยทั่วไปแล้วจะเป็นกระบวนการต่ออายุใบอนุญาตตามปกติ โดยไม่ต้องทำการประมูลเพื่อให้ได้ใบอนุญาตฉบับใหม่รวมถึงไม่มีค่าใช้จ่ายเพิ่มเติมอย่างมีนัยสำคัญ ซึ่งฝ่ายบริหารของบริษัทฯ คาดการณ์ว่าจะสามารถขอต่ออายุใบอนุญาตประกอบกิจการท่าเรือเดินทะเลได้

2 ความเสี่ยงด้านการบริหารจัดการ

2.1 ความเสี่ยงจากการมีผู้ถือหุ้นรายใหญ่ที่ถือหุ้นมากกว่าร้อยละ 25

ผู้ถือหุ้นรายใหญ่ที่มีสัดส่วนการถือหุ้นมากกว่า ร้อยละ 25.00 คือ ครอบครัวยุติธรรมศิริวิไล ซึ่งถือหุ้นส่วนหนึ่งผ่านบริษัท รัตนโฮสดี จำกัด จะถือหุ้นรวมกันในบริษัทฯ ร้อยละ 35.60 ของทุนชำระแล้วของบริษัทฯ ซึ่งจะส่งผลกระทบต่อโอกาสเสี่ยงในมติพิเศษที่กฎหมายหรือข้อบังคับของบริษัทฯ กำหนดให้ต้องได้รับคะแนนเสียงไม่น้อยกว่า 3 ใน 4 ของที่ประชุมผู้ถือหุ้น เช่น การแก้ไขข้อบังคับของบริษัทฯ การเพิ่มทุน และการลดทุน เป็นต้น ดังนั้น ผู้ถือหุ้นรายอื่นของบริษัทฯ จึงอาจมีความเสี่ยงจากการไม่สามารถรวบรวมคะแนนเสียงที่เพียงพอเพื่อให้ผ่านมติพิเศษได้หากผู้ถือหุ้นรายใหญ่ไม่เห็นด้วย นอกจากนี้ ผู้ถือหุ้นรายใหญ่อีกกลุ่มหนึ่งของบริษัทฯ คือ กลุ่มครอบครัวครุฑ (ทั้งนี้ ไม่ได้เป็นกลุ่มเดียวกันกับครอบครัวศิริวิไล) ซึ่งจะถือหุ้นรวมกันในบริษัทฯ ร้อยละ 19.38 ของทุนชำระแล้วของบริษัทฯ ดังนั้น ผู้ถือหุ้นรายย่อยอื่นจะมีความเสี่ยงจากการที่การควบคุมคะแนนเสียงแบบเบ็ดเสร็จในการประชุมผู้ถือหุ้นที่ใช้มติเสียงข้างมากจะขึ้นอยู่กับการตัดสินใจของผู้ถือหุ้นรายใหญ่เพียงสองกลุ่มเท่านั้น

อย่างไรก็ตาม เพื่อให้การดำเนินธุรกิจของบริษัทฯ เป็นไปอย่างโปร่งใส และมีการถ่วงดุลอำนาจในการบริหารงานของบริษัทฯ บริษัทฯ จึงได้จัดโครงสร้างการจัดการซึ่งประกอบด้วยคณะกรรมการบริษัทฯ คณะกรรมการบริหาร คณะกรรมการตรวจสอบซึ่งประกอบไปด้วยบุคคลากรที่มีความรู้ความสามารถ และมีการกำหนดขอบเขตการดำเนินงาน และการมอบอำนาจให้แก่กรรมการและผู้บริหารอย่างชัดเจน อีกทั้ง คณะกรรมการตรวจสอบของบริษัทฯ ซึ่งประกอบไปด้วยกรรมการตรวจสอบที่เป็นกรรมการอิสระจำนวน 3 ท่าน เป็นผู้ที่มีความรู้ความสามารถ นอกจากนี้บริษัทฯ ยังได้ว่าจ้างบริษัทตรวจสอบภายในเพื่อดำเนินการตรวจสอบระบบการควบคุมภายในของบริษัทฯ และรายงานตรงต่อคณะกรรมการตรวจสอบ ทำให้สามารถสอบทานการทำงานของบริษัทฯ ให้มีความโปร่งใสได้ดียิ่งขึ้น

นอกจากนี้ บริษัทฯ ยังมีการกำหนดมาตรการการทำการรายการที่เกี่ยวข้องกับผู้ถือหุ้นรายใหญ่ ผู้มีอำนาจควบคุม กรรมการผู้บริหาร และบุคคลที่อาจมีความขัดแย้ง อีกทั้งยังมีการแต่งตั้งบุคคลภายนอกที่เป็นอิสระเข้าร่วมคณะกรรมการบริษัทฯ จำนวน 3 ท่าน โดยทุกท่านรับหน้าที่เป็นคณะกรรมการตรวจสอบของบริษัทฯ อีกด้วย เพื่อกำหน้าที่ตรวจสอบ และถ่วงดุลการตัดสินใจ รวมถึงพิจารณาให้ความเห็นหรืออนุมัติรายการต่างๆ ก่อนนำเสนอต่อที่ประชุมผู้ถือหุ้น

โครงสร้างการถือหุ้นและการจัดการ และนโยบายการจ่ายเงินปันผล

รายชื่อผู้ถือหุ้นรายใหญ่ 10 อันดับแรกของบริษัทฯ

ณ วันปิดสมุดจดทะเบียน (Closing Date) ล่าสุด วันที่ 28 ธันวาคม 2561 มีดังนี้

| ลำดับที่ | รายชื่อผู้ถือหุ้น | จำนวนหุ้นที่ถือ | สัดส่วนการถือหุ้น (ร้อยละ) |
|----------------------------|---------------------------|-----------------|-------------------------------|
| 1. | บริษัท รัตน โฮลดิ้ง จำกัด | 158,960,800 | 34.56 |
| 2. | นายสมชัย ครุจิตร | 24,074,700 | 5.23 |
| 3. | นางสุนันดา ลามาตีพานนท์ | 13,736,800 | 2.99 |
| 4. | นายบัญชาชัย ครุจิตร | 12,951,600 | 2.82 |
| 5. | นายศักดิ์ชัย ครุจิตร | 12,285,000 | 2.67 |
| 6. | นายทวีชัย ครุจิตร | 12,051,600 | 2.62 |
| 7. | นายศรชัย ครุจิตร | 11,851,800 | 2.58 |
| 8. | นางดาลัด ประพัฒน์ทิพย์ | 11,200,000 | 2.43 |
| 9. | นางดวงตา จงยังยืนวงศ์ | 8,818,900 | 1.92 |
| 10. | นายเนเรศ งามอภิชน | 8,300,000 | 1.80 |
| รวมผู้ถือหุ้น 10 อันดับแรก | | 274,231,200 | 59.62 |
| 11. | ผู้ถือหุ้นรายย่อย | 185,768,800 | 40.38 |
| รวม | | 460,000,000 | 100.00 |

ที่มา : รายชื่อผู้ถือหุ้นรายใหญ่ ณ วันที่ 28 ธันวาคม 2561 จัดทำโดยบริษัท ศูนย์รับฝากหลักทรัพย์ (ประเทศไทย) จำกัด

โดย ณ วันที่ 31 ธันวาคม 2561 บริษัท รัตน โฮลดิ้ง จำกัด ซึ่งเป็นผู้ถือหุ้นรายใหญ่ของบริษัทฯ มีรายชื่อผู้ถือหุ้นรายใหญ่ ดังนี้

| รายชื่อผู้ถือหุ้น | จำนวนหุ้น | ร้อยละ |
|-------------------------------|-----------|--------|
| 1. นาย วิพงษ์ รัตนศิริวิไล | 1,424,900 | 31.66 |
| 2. นาง พรทิพย์ รัตนศิริวิไล | 712,500 | 15.83 |
| 3. นาย วิมล รัตนศิริวิไล | 712,500 | 15.83 |
| 4. นาย พฤกษ์ รัตนศิริวิไล | 142,500 | 3.17 |
| 5. นาย พลกฤษณ์ รัตนศิริวิไล | 142,500 | 3.17 |
| 6. นางสาว พลินี รัตนศิริวิไล | 142,500 | 3.17 |
| 7. นางสาว พิรภาว รัตนศิริวิไล | 142,500 | 3.17 |
| 8. นาย วิรัตน์ รัตนศิริวิไล | 142,500 | 3.17 |
| 9. อื่นๆ ¹ | 937,600 | 20.83 |
| รวม | 4,500,000 | 100.00 |

หมายเหตุ : ¹. อื่นๆ ประกอบด้วยผู้ถือหุ้นรายบุคคลในกลุ่มครอบครัวรัตนศิริวิไล โดยผู้ถือหุ้นแต่ละรายถือหุ้นน้อยกว่าร้อยละ 3.00

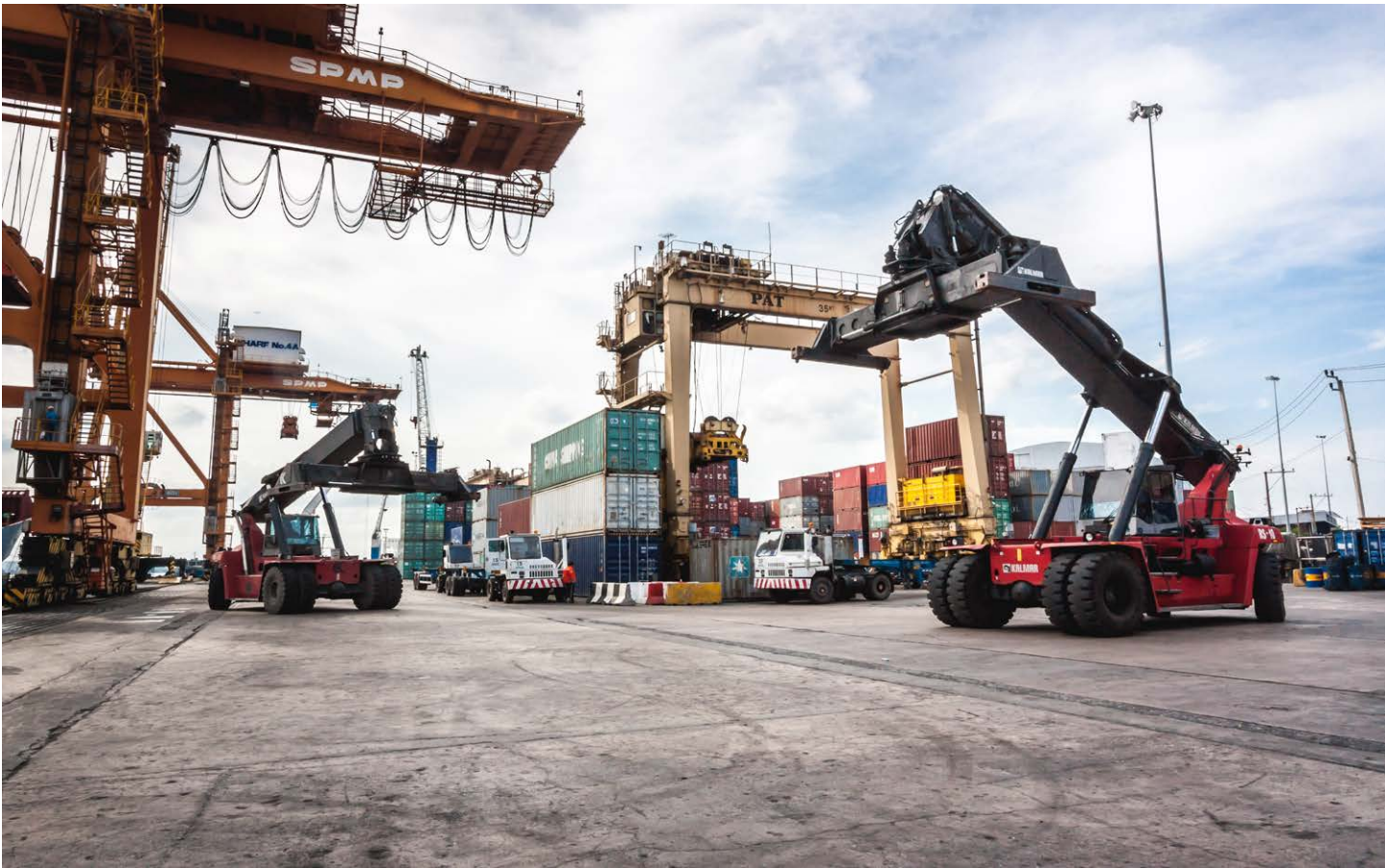

นโยบายการจ่ายเงินปันผล

นโยบายการจ่ายเงินปันผลของบริษัทฯ

บริษัทฯ มีนโยบายจ่ายเงินปันผลขั้นต่ำไม่น้อยกว่าร้อยละ 40.00 ของกำไรสุทธิตามงบการเงินเฉพาะกิจการของบริษัทฯ หลังหักภาษีเงินได้ สำหรับตามที่กฎหมายกำหนด และการผูกพันตามเงื่อนไขของสัญญาเงินกู้ ทั้งนี้ การจ่ายเงินปันผลดังกล่าวจะขึ้นอยู่กับแผนการลงทุน ความจำเป็นของการใช้เงินลงทุน และความเหมาะสมอื่นๆ ในอนาคต โดยเมื่อคณะกรรมการบริษัทฯ มีมติเห็นชอบให้จ่ายเงินปันผลประจำปีแล้วจะต้องนำเสนอเพื่อขออนุมัติต่อที่ประชุมผู้ถือหุ้น เว้นแต่เป็นการจ่ายเงินปันผลระหว่างกาล ซึ่งคณะกรรมการบริษัทฯ มีอำนาจอนุมัติให้จ่ายเงินปันผลได้และให้รายงานฯ ต่อที่ประชุมผู้ถือหุ้นทราบในการประชุมคราวต่อไป

นโยบายการจ่ายเงินปันผลของบริษัทย่อย

ในการพิจารณาจ่ายเงินปันผลของบริษัทย่อยนั้นจะอยู่ภายใต้อำนาจการพิจารณาอนุมัติของคณะกรรมการบริษัทฯ และที่ประชุมผู้ถือหุ้นของบริษัทย่อยแต่ละบริษัท โดยคณะกรรมการบริษัทฯ ผ่านกรรมการที่เป็นตัวแทนของบริษัทฯ จะดูแลให้บริษัทย่อยของบริษัทฯ ดำเนินการจ่ายเงินปันผลไม่น้อยกว่าร้อยละ 40.00 ของกำไรสุทธิตามงบการเงินเฉพาะกิจการของบริษัทย่อยของบริษัทฯ หลังหักภาษีเงินได้ สำหรับตามที่กฎหมายกำหนด และการผูกพันตามเงื่อนไขของสัญญาเงินกู้ ทั้งนี้ การจ่ายเงินปันผลดังกล่าวจะขึ้นอยู่กับแผนการลงทุน ความจำเป็นต้องการใช้เงินลงทุน และความเหมาะสมอื่นๆ ทั้งนี้ เพื่อให้การจ่ายเงินปันผลของบริษัทย่อยเป็นไปตามหลักบรรษัทภิบาล มีความโปร่งใส และตรวจสอบได้ เมื่อบริษัทย่อย มีการจ่ายเงินปันผล คณะกรรมการบริษัทย่อยแต่ละบริษัทจะทำการรายงานให้ที่ประชุมคณะกรรมการบริษัทฯ ทราบใน การประชุมคราวถัดไป

ข้อมูลการจ่ายเงินปันผลย้อนหลัง

บริษัท สหไทย เทอร์มินอล จำกัด (มหาชน)

ตามมติที่ประชุมสามัญผู้ถือหุ้น ประจำปี 2559 วันที่ 23 เมษายน 2559 มีมติงดจ่ายเงินปันผลสำหรับผลการดำเนินงาน ปี 2558 เนื่องจากบริษัทมีความจำเป็นต้องลงทุนในกิจกรรมและใช้หมุนเวียนในกิจการ

ตามมติที่ประชุมสามัญผู้ถือหุ้น ประจำปี 2560 วันที่ 21 เมษายน 2560 มีมติงดจ่ายเงินปันผลสำหรับผลการดำเนินงาน ปี 2559 เนื่องจากบริษัทมีความจำเป็นต้องลงทุนในกิจกรรมและใช้หมุนเวียนในกิจการ

ตามมติที่ประชุมสามัญผู้ถือหุ้น ประจำปี 2561 วันที่ 20 เมษายน 2561 มีมติให้จ่ายเงินปันผลสำหรับผลการดำเนินงาน ปี 2560 โดยจ่ายเงินปันผลหุ้นละ 0.05 บาท รวมเป็นเงินปันผลจ่ายให้แก่ผู้ถือหุ้นเป็นเงินสด จำนวน 23,000,000 บาท คิดเป็นร้อยละ 24.55 ของกำไรสุทธิ (บริษัทฯ มีทุนจดทะเบียนที่เรียกชำระแล้ว จำนวน 230,000,000 บาท แบ่งเป็นหุ้นสามัญ จำนวน 460,000,000 หุ้น มูลค่าที่ตราไว้หุ้นละ 0.50 บาท)

บริษัทย่อย

บริษัท บางกอก บาร์จ เทอร์มินอล จำกัด

ตามมติที่ประชุมสามัญผู้ถือหุ้น ประจำปี 2559 วันที่ 31 มีนาคม 2559 มีมติงดจ่ายเงินปันผลสำหรับผลการดำเนินงาน ปี 2558 เนื่องจากบริษัทฯ มีความจำเป็นต้องลงทุนในกิจกรรมและใช้หมุนเวียนในกิจการ

ตามมติที่ประชุมสามัญผู้ถือหุ้น ประจำปี 2560 วันที่ 27 เมษายน 2560 มีมติงดจ่ายเงินปันผลสำหรับผลการดำเนินงาน ปี 2559 เนื่องจากบริษัทฯ มีความจำเป็นต้องลงทุนในกิจกรรมและใช้หมุนเวียนในกิจการ

ตามมติที่ประชุมสามัญผู้ถือหุ้น ประจำปี 2561 วันที่ 23 เมษายน 2561 มีมติงดจ่ายเงินปันผลสำหรับผลการดำเนินงาน ปี 2560 เนื่องจากบริษัทฯ เพิ่งเปิดดำเนินการและยังมีผลขาดทุนจากการดำเนินงาน

บริษัท บางกอก คอนเทนเนอร์ เดโป เซอร์วิส จำกัด

ตามมติที่ประชุมสามัญผู้ถือหุ้น ประจำปี 2561 วันที่ 27 เมษายน 2561 มีมติงดจ่ายเงินปันผลสำหรับผลการดำเนินงาน ปี 2560 เนื่องจากบริษัทฯ มีความจำเป็นต้องลงทุนในกิจกรรมและใช้หมุนเวียนในกิจการ

บริษัท บางกอก ทรีคัทติ้ง เซอร์วิส จำกัด

ตามมติที่ประชุมสามัญผู้ถือหุ้น ประจำปี 2561 วันที่ 27 เมษายน 2561 มีมติงดจ่ายเงินปันผลสำหรับผลการดำเนินงาน ปี 2560 เนื่องจากบริษัทฯ มีความจำเป็นต้องลงทุนในกิจกรรมและใช้หมุนเวียนในกิจการ

บริษัทร่วม

บริษัท บางกอก บาร์จ เซอร์วิส จำกัด (บริษัทร่วม)

ตามมติที่ประชุมสามัญผู้ถือหุ้น ประจำปี 2560 วันที่ 27 เมษายน 2560 มีมติงดจ่ายเงินปันผลสำหรับผลการดำเนินงาน ปี 2559 เนื่องจากบริษัทฯ มีความจำเป็นต้องลงทุนในกิจกรรมและใช้หมุนเวียนในกิจการ

ตามมติที่ประชุมสามัญผู้ถือหุ้น ประจำปี 2561 วันที่ 30 เมษายน 2561 มีมติงดจ่ายเงินปันผลสำหรับผลการดำเนินงาน ปี 2560 เนื่องจากบริษัทฯ เพิ่งเปิดดำเนินการและยังมีผลขาดทุนจากการดำเนินงาน

โครงสร้างบริษัท

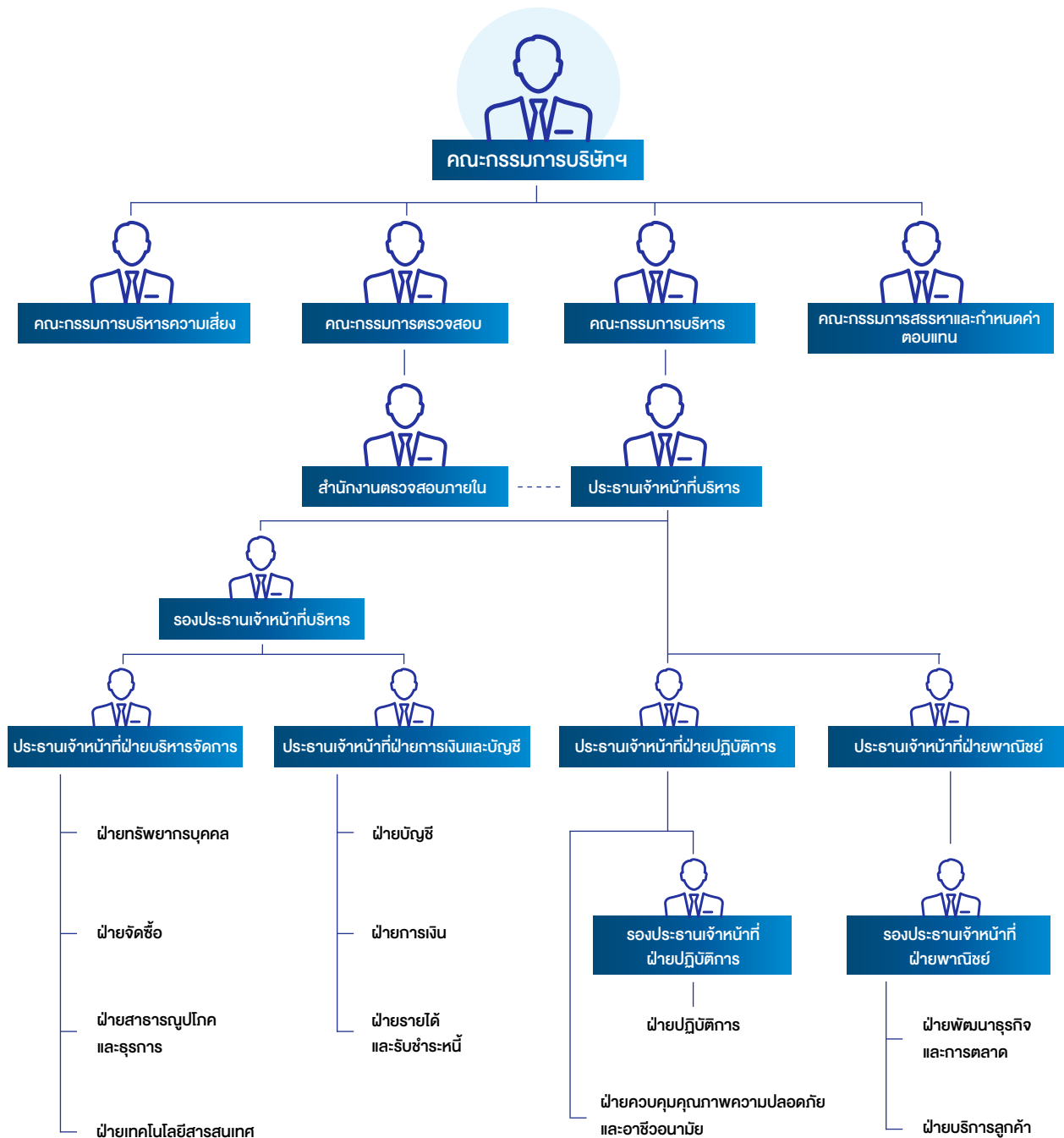

โครงสร้างการจัดการ

โครงสร้างการจัดการของบริษัทฯ ประกอบด้วยคณะกรรมการบริษัท และคณะกรรมการชุดย่อยต่างๆ รวม จำนวน 5 ชุด ได้แก่

1. คณะกรรมการบริษัท
2. คณะกรรมการตรวจสอบ
3. คณะกรรมการสรรหาและกำหนดค่าตอบแทน
4. คณะกรรมการบริหารความเสี่ยง
5. คณะกรรมการบริหาร

โดยมีรายชื่อและขอบเขตหน้าที่ ความรับผิดชอบ ดังนี้

คณะกรรมการบริษัท

ณ วันที่ 31 ธันวาคม 2561 คณะกรรมการบริษัทฯ ประกอบด้วยกรรมการ จำนวน 9 ท่าน ดังนี้

| ลำดับ | ชื่อ - นามสกุล | ตำแหน่ง |
|-------|---------------------------|---|
| 1. | นายยุทธ วรวัชรธรา | ประธานกรรมการ / กรรมการอิสระ / กรรมการตรวจสอบ |
| 2. | นายวิทิศ สันตพงษ์ | กรรมการอิสระ / กรรมการตรวจสอบ |
| 3. | นางวิไล อักกันต์ศิริมี | กรรมการอิสระ / ประธานกรรมการตรวจสอบ |
| 4. | นายวิจิตร รัตนศิริวิไล | กรรมการ |
| 5. | นายสุชิน รัตนศิริวิไล | กรรมการ |
| 6. | นายอังกูร ศรีสุนทร | กรรมการ |
| 7. | นายไชยรัตน์ จงยั้งยืนวงศ์ | กรรมการ |
| 8. | นางสาวคุณ ครุจิตร | กรรมการ / ประธานเจ้าหน้าที่บริหาร |
| 9. | นายบุญชัย ครุจิตร | กรรมการ / รองประธานเจ้าหน้าที่บริหาร |

โดยมีนายวรวิทย์ เอื้อกริพย์สกุล เป็นเลขาธิการคณะกรรมการบริษัทฯ ซึ่งได้รับการแต่งตั้งจากที่ประชุมคณะกรรมการบริษัทฯ ครั้งที่ 3/2560 (วาระพิเศษ) เมื่อวันที่ 3 พฤษภาคม 2560 ทั้งนี้ กรรมการทุกท่านได้ผ่านการอบรมหลักสูตร Director Certified Program (DCP) หรือได้ผ่านการอบรมหลักสูตร Director Accredited Program (DAP) จากสมาคมส่งเสริมสถาบันกรรมการบริษัทไทย (IOD) แล้ว

กรรมการผู้มีอำนาจลงนามผูกพันบริษัทฯ

นางสาวคุณ ครุจิตร หรือ นายไชยรัตน์ จงยั้งยืนวงศ์ หรือ นายบุญชัย ครุจิตร คนใดคนหนึ่งลงลายมือชื่อร่วมกับ นายวิจิตร รัตนศิริวิไล หรือ นาย สุชิน รัตนศิริวิไล หรือ นายอังกูร ศรีสุนทร และประทับตราสำคัญบริษัทฯ

ขอบเขต อำนาจหน้าที่ ความรับผิดชอบของคณะกรรมการบริษัทฯ

คณะกรรมการบริษัทฯ มีภารกิจและความรับผิดชอบในการจัดการบริษัทฯ ให้เป็นไปตามกฎหมาย วัตถุประสงค์ และข้อบังคับของบริษัทฯ ตลอดจนมติของที่ประชุมผู้ถือหุ้นที่ชอบด้วยกฎหมายด้วยความซื่อสัตย์สุจริตและระมัดระวังรักษาผลประโยชน์ของบริษัทฯ โดยสุจริตการกิจ และความรับผิดชอบที่สำคัญได้ดังนี้

1. จัดให้มีการประชุมผู้ถือหุ้นเป็นการประชุมสามัญประจำปีภายใน 4 เดือน นับแต่วันสิ้นสุดรอบระยะเวลาบัญชีของบริษัท
2. จัดให้มีการประชุมคณะกรรมการอย่างน้อย 3 เดือน ต่อ 1 ครั้ง โดยกำหนดวันประชุมไว้ล่วงหน้าตลอดทั้งปี โดยกรรมการทุกคนมีหน้าที่เข้าร่วมประชุมคณะกรรมการบริษัทฯ และอาจมีการประชุมเพิ่มเติมในกรณีที่มีความจำเป็น
3. ในการเรียกประชุมคณะกรรมการบริษัทฯ ให้ประธานกรรมการหรือบุคคลซึ่งได้รับมอบหมาย ส่งหนังสือนัดประชุม พร้อมระเบียบวาระและเอกสารประกอบการประชุมให้กรรมการทุกท่านล่วงหน้าไม่น้อยกว่า 7 วัน ก่อนวันประชุม เพื่อให้กรรมการได้มีเวลาศึกษาข้อมูลอย่างเพียงพอ เว้นแต่เป็นกรณีจำเป็นเร่งด่วน เพื่อรักษาสิทธิหรือประโยชน์ให้สามารถแจ้งนัดประชุมโดยวิธีอื่นหรือกำหนดวันประชุมให้เร็วกว่านั้นก็ได้อีก
4. กรรมการซึ่งมีส่วนได้เสียเรื่องใดไม่มีสิทธิออกเสียงลงคะแนนในเรื่องนั้น และให้กรรมการที่มีส่วนได้เสียออกจากที่ประชุมระหว่างพิจารณาเรื่องนั้นๆ เพื่อเปิดโอกาสให้ที่ประชุมได้อภิปรายแสดงความคิดเห็นอย่างเป็นอิสระ
5. จัดทำรายงานคณะกรรมการประจำปี และรับผิดชอบต่อการจัดทำและการเปิดเผยงบการเงิน ซึ่งผู้สอบบัญชีตรวจสอบแล้ว เพื่อแสดงถึงฐานะการเงินและผลการดำเนินงานในรอบปีที่ผ่านมา และนำเสนอต่อที่ประชุมผู้ถือหุ้น เพื่อพิจารณาและอนุมัติ
6. มีอำนาจและรับผิดชอบในการปฏิบัติหน้าที่ให้เป็นไปตามกฎหมาย วัตถุประสงค์ และข้อบังคับของบริษัทฯ ตลอดจนมติที่ประชุมผู้ถือหุ้น ด้วยความซื่อสัตย์สุจริต และระมัดระวังรักษาผลประโยชน์ของบริษัทฯ และมีความรับผิดชอบต่อผู้ถือหุ้นโดยสม่ำเสมอ
7. กำหนดเป้าหมาย แนวทาง นโยบาย แผนงานและงบประมาณของบริษัทฯ ควบคุมกำกับดูแลการบริหารและการจัดการของคณะกรรมการบริหารให้เป็นไปตามนโยบายที่ได้รับมอบหมาย เพื่อเพิ่มมูลค่าทางเศรษฐกิจสูงสุดให้แก่บริษัทฯ และกำไรสูงสุดให้แก่ผู้ถือหุ้น
8. มีอำนาจตรวจสอบและพิจารณาอนุมัติ นโยบาย แนวทาง และแผนการดำเนินงานสำหรับโครงการลงทุนขนาดใหญ่ของบริษัทฯ ตามที่ได้รับเสนอจากคณะกรรมการ และ/หรือฝ่ายบริหาร
9. คณะกรรมการมีหน้าที่ในการกำกับดูแลให้บริษัทฯ ปฏิบัติตามกฎหมายว่าด้วยหลักทรัพย์และตลาดหลักทรัพย์ และกำหนดของตลาดหลักทรัพย์ อาทิเช่น การทำรายการที่เกี่ยวข้องกันและการซื้อหรือขายหลักทรัพย์ที่สำคัญตามกฎหมายของคณะกรรมการตลาดทุนหรือตลาดหลักทรัพย์แห่งประเทศไทยหรือกฎหมายที่เกี่ยวข้องกับธุรกิจของบริษัทฯ เป็นต้น
10. พิจารณาโครงสร้างการบริหารงาน รวมทั้งมีอำนาจแต่งตั้ง มอบหมาย หรือแนะนำให้อนุกรรมการหรือคณะทำงานเพื่อพิจารณาหรือปฏิบัติในเรื่องหนึ่งเรื่องใดที่คณะกรรมการบริษัทฯ เห็นสมควร
11. ติดตามผลการดำเนินงานให้เป็นไปตามแผนงานและงบประมาณอย่างต่อเนื่อง ตลอดจนติดตามการดำเนินกิจการและการปฏิบัติงานของคณะกรรมการและ/หรือฝ่ายบริหารอย่างสม่ำเสมอ เพื่อให้การดำเนินกิจการของบริษัทฯ เป็นไปอย่างมีประสิทธิภาพ
12. กรรมการจะต้องไม่ประกอบกิจการอันมีสภาพอย่างเดียวกันและเป็นการแข่งขันกับกิจการของบริษัทฯ หรือเข้าเป็นหุ้นส่วนในห้างหุ้นส่วนสามัญ หรือเป็นหุ้นส่วนไม่จำกัดความรับผิดชอบในห้างหุ้นส่วนจำกัด หรือเป็นกรรมการของบริษัทฯ เอกชน หรือบริษัทอื่นที่ประกอบกิจการอันมีสภาพอย่างเดียวกันและเป็นการแข่งขันกับกิจการของบริษัทฯ ไม่ว่าจะทำเพื่อประโยชน์ตนหรือเพื่อประโยชน์ผู้อื่น เว้นแต่จะได้แจ้งให้ที่ประชุมผู้ถือหุ้นทราบก่อนที่จะมีมติแต่งตั้ง
13. กรรมการต้องแจ้งให้บริษัทฯ ทราบโดยไม่ชักช้า หากมีส่วนได้เสียไม่ว่าโดยตรงหรือโดยอ้อมในสัญญาที่บริษัทฯ ทำขึ้นหรือถือหุ้นหรือหุ้นกู้เพิ่มขึ้นหรือลดลงในบริษัทหรือบริษัทในเครือ

14. ต้องมีความรับผิดชอบต่อผู้ถือหุ้นโดยสม่ำเสมอ และดำเนินงานโดยรักษาผลประโยชน์สูงสุดของผู้ถือหุ้น ตลอดจนมีการเปิดเผยข้อมูลต่อผู้ลงทุนอย่างถูกต้อง ครบถ้วน มีมาตรฐาน และโปร่งใส
15. ดำเนินการให้บริษัทมีมาตรการการตรวจสอบภายใน เพื่อให้เกิดระบบการควบคุมภายในที่มีประสิทธิภาพ รวมทั้งการจัดการความเสี่ยง และความเชื่อถือได้ของรายงานทางการเงิน โดยจัดให้มีหน่วยงานตรวจสอบภายในเป็นผู้ติดตาม และดำเนินการร่วมและประสานงานกับคณะกรรมการตรวจสอบ
16. มีอำนาจพิจารณาและอนุมัติเรื่องใดๆ ที่จำเป็น และเกี่ยวข้องกับบริษัท หรือที่เห็นว่าเหมาะสมและเพื่อผลประโยชน์ของบริษัทในเรื่องดังต่อไปนี้

คณะกรรมการบริษัทจะกระทำได้อีกเมื่อได้รับอนุมัติจากที่ประชุมผู้ถือหุ้นคือ

- ก) เรื่องใดๆ ที่กฎหมายกำหนดให้ต้องได้รับมติจากที่ประชุมผู้ถือหุ้นคือ
- ข) เรื่องใดๆ ที่กรรมการมีส่วนได้เสีย และอยู่ในข่ายที่กฎหมายหรือประกาศของสำนักงานคณะกรรมการกำกับหลักทรัพย์และตลาดหลักทรัพย์ หรือตลาดหลักทรัพย์แห่งประเทศไทยระบุให้ต้องได้รับอนุมัติจากที่ประชุมผู้ถือหุ้น

การตัดสินใจของคณะกรรมการบริษัทเพื่อดำเนินการในเรื่องดังต่อไปนี้ คณะกรรมการจะกระทำได้อีกเมื่อได้รับอนุมัติจากที่ประชุมผู้ถือหุ้นด้วยคะแนนเสียงไม่น้อยกว่า 3 ใน 4 ของจำนวนเสียงทั้งหมดของผู้ถือหุ้นที่เข้าประชุมและมีสิทธิออกเสียงลงคะแนน

- ก) การขายหรือโอนกิจการของบริษัทฯ ทั้งหมด หรือบางส่วนที่สำคัญให้แก่บุคคลอื่น
- ข) การซื้อหรือรับโอนกิจการของบริษัทอื่นมาเป็นของบริษัทฯ
- ค) การทำ แก้ว หรือเลิกสัญญา เกี่ยวกับการให้เข้ากิจการของบริษัททั้งหมดหรือบางส่วนที่สำคัญ การมอบหมายให้บุคคลอื่นเข้าจัดการธุรกิจของบริษัท หรือการรวมกิจการกับบุคคลอื่น โดยมีวัตถุประสงค์จะแบ่งกำไรขาดทุนกัน
- ง) การแก้ไขเพิ่มเติมบริษัทรหัสหรือข้อบังคับบริษัทฯ
- จ) การเพิ่มทุน การลดทุน หรือการออกหุ้นกู้ของบริษัทฯ
- ฉ) การควบกิจการ หรือเลิกบริษัทฯ
- ช) การอื่นใดที่กำหนดไว้ภายใต้บทบัญญัติของกฎหมายว่าด้วยหลักทรัพย์และตลาดหลักทรัพย์ และ/หรือประกาศของตลาดหลักทรัพย์แห่งประเทศไทยที่ต้องได้รับความเห็นชอบจากที่ประชุมคณะกรรมการบริษัทและที่ประชุมผู้ถือหุ้นด้วยคะแนนเสียงดังกล่าวข้างต้น

ทั้งนี้ เรื่องใดที่กรรมการมีส่วนได้เสียหรือมีความขัดแย้งทางผลประโยชน์กับบริษัท และ/หรือ บริษัทย่อย (ถ้ามี) กรรมการซึ่งมีส่วนได้เสียหรือมีความขัดแย้งทางผลประโยชน์ดังกล่าวไม่มีสิทธิออกเสียงลงคะแนนในเรื่องนั้น

บทบาทของประธานกรรมการ

1. เป็นผู้เรียกประชุมคณะกรรมการบริษัทฯ โดยในการเรียกประชุมคณะกรรมการบริษัทฯ ให้ประธานกรรมการหรือผู้ซึ่งได้รับมอบหมายเป็นผู้ส่งหนังสือเชิญประชุมไปยังกรรมการบริษัทฯ ในการประชุมคณะกรรมการบริษัทฯ แต่ละครั้ง โดยให้ส่งคำบอกกล่าวเรียกประชุมถึงกรรมการทุกคนล่วงหน้าอย่างน้อย 7 วันก่อนวันประชุม เว้นแต่กรณีจำเป็นเร่งด่วน โดยในหนังสือเชิญประชุมนั้น ให้ระบุสถานที่ วันเวลา และเรื่องที่จะประชุม
2. เป็นประธานในการประชุมคณะกรรมการบริษัทฯ และเป็นผู้ลงคะแนนเสียงชี้ขาดในกรณีที่คะแนนเสียงเท่ากันในที่ประชุมคณะกรรมการ

3. เป็นประธานในการประชุมผู้ถือหุ้นของบริษัทฯ และควบคุมให้การประชุมให้เป็นไปตามข้อบังคับของบริษัทฯ และระเบียบวาระการประชุมที่กำหนดไว้
4. กำกับ ติดตาม ดูแลการบริหารงานของคณะกรรมการและคณะกรรมการชุดย่อยอื่นๆ ให้บรรลุวัตถุประสงค์ตามแผนงานที่กำหนดไว้ รวมทั้งเสริมสร้างมาตรฐานการกำกับดูแลกิจการที่ดีของคณะกรรมการ
5. ปฏิบัติหน้าที่อื่นใดตามที่กฎหมายกำหนดไว้โดยเฉพาะว่าเป็นหน้าที่ของประธานกรรมการ

ขอบเขตอำนาจอนุมัติของคณะกรรมการ

ที่ประชุมคณะกรรมการบริษัทฯ ครั้งที่ 3/2560 (วาระพิเศษ) เมื่อวันที่ 3 พฤษภาคม 2560 ได้กำหนดอำนาจอนุมัติ ดังนี้

- อนุมัติการซื้อของอันเป็นปกติธุระของบริษัทฯ ในจำนวนเกินกว่า 5,000,000 บาท
- อนุมัติการว่าจ้างที่ปรึกษา หรือผู้เชี่ยวชาญพิเศษต่อครั้ง ในจำนวนเกินกว่า 5,000,000 บาท
- อนุมัติการซ่อมแซมเครื่องมือเครื่องจักรหนัก ได้แก่ เครื่อง รถยกตู้คอนเทนเนอร์ รถหิวลาก เรือชุด เป็นต้น ในจำนวนเกินกว่า 10,000,000 บาท
- อนุมัติการเช่าเรือ เครื่องจักร เพื่อใช้ในการดำเนินธุรกิจ ในจำนวนเกินกว่า 20,000,000 บาท
- อนุมัติค่าใช้จ่ายในการซื้อทรัพย์สินอันมีลักษณะเป็นการลงทุน(รวมถึงการซ่อมแซมพื้นลาน อาคาร โกดัง) นอกเหนือจากที่ระบุไว้ในงบประมาณประจำปี ในวงเงินไม่เกิน 50,000,000 บาท

เลขาธิการบริษัท

ที่ประชุมคณะกรรมการบริษัทฯ ครั้งที่ 3/2560 (วาระพิเศษ) เมื่อวันที่ 3 พฤษภาคม 2560 ได้มีมติแต่งตั้งนายวรวิทย์ เอื้อทรัพย์สกุล เป็นเลขาธิการบริษัทฯ เพื่อให้เป็นไปตามพระราชบัญญัติหลักทรัพย์และตลาดหลักทรัพย์ พ.ศ.2535 (รวมทั้งที่ได้มีการแก้ไขเพิ่มเติม)

องค์ประกอบและคุณสมบัติของเลขาธิการบริษัทฯ

1. มีความรู้พื้นฐานด้านธุรกิจ บัญชี กฎหมาย กฎระเบียบที่เกี่ยวข้อง หรือผ่านการอบรมหลักสูตรที่เกี่ยวข้องกับการปฏิบัติหน้าที่เลขาธิการบริษัทฯ
2. มีความรู้ ความเข้าใจในหลักการกำกับดูแลกิจการที่ดี และข้อพึงปฏิบัติที่ดีของการกำกับดูแลกิจการ
3. มีความเป็นอิสระและตรงไปตรงมาในการปฏิบัติหน้าที่ ทั้งในด้านการให้ข้อเสนอแนะและข้อคิดเห็นต่างๆ
4. มีประสบการณ์ในงานเลขาธิการคณะกรรมการ หรือคุณสมบัติอื่นที่ช่วยให้งานเลขาธิการบริษัทฯ เป็นไปอย่างมีประสิทธิภาพยิ่งขึ้น

อำนาจหน้าที่ และความรับผิดชอบของเลขาธิการบริษัทฯ

1. ให้ข้อแนะนำเบื้องต้นแก่กรรมการเกี่ยวกับข้อกำหนด ข้อควรปฏิบัติตามหลักเกณฑ์ของทางการ ระเบียบและข้อบังคับต่างๆของบริษัทฯ ติดตามให้มีการปฏิบัติตามอย่างถูกต้องและสม่ำเสมอ รวมถึงรายงานการเปลี่ยนแปลงที่มีนัยสำคัญแก่กรรมการ
2. ส่งเสริมความรู้ความเข้าใจเกี่ยวกับการกำกับดูแลกิจการ ให้ข้อมูล และผลักดันคณะกรรมการบริษัทฯ ให้ปฏิบัติตาม รวมทั้งให้มีการตรวจสอบผลการปฏิบัติตามข้อกำหนดของหลักการดังกล่าว

3. จัดเตรียมระเบียบวาระการประชุม เอกสารประกอบการประชุมผู้ถือหุ้น และการประชุมคณะกรรมการบริษัทฯ
4. จัดการประชุมผู้ถือหุ้น และการประชุมคณะกรรมการบริษัทฯ ให้เป็นไปตามกฎหมาย ข้อบังคับของบริษัท และข้อพึงปฏิบัติที่ดี
5. บันทึกรายงานการประชุมผู้ถือหุ้น และการประชุมคณะกรรมการบริษัทฯ รวมทั้งติดตามให้มีการปฏิบัติตามมติที่ประชุมผู้ถือหุ้น และการประชุมคณะกรรมการบริษัทฯ
6. จัดทำและเก็บรักษาทะเบียนกรรมการ รายงานประจำปีของบริษัทฯ หนังสือนัดประชุมผู้ถือหุ้น หนังสือนัดประชุมคณะกรรมการบริษัทฯ รายงานการประชุมผู้ถือหุ้น และรายงานการประชุมคณะกรรมการบริษัทฯ
7. ดำเนินการให้กรรมการและผู้บริหารจัดทำรายงานการมีส่วนได้เสียของตนและผู้ที่เกี่ยวข้อง ตามข้อกำหนดกฎหมาย
8. เก็บรักษารายงานการมีส่วนได้เสียที่รายงานโดยกรรมการหรือผู้บริหาร และส่งสำเนาให้ประธานกรรมการ และประธานกรรมการตรวจสอบตามที่กฎหมายกำหนด
9. ดูแลให้มีการเปิดเผยข้อมูล และรายงานสารสนเทศ ในส่วนที่รับผิดชอบต่อหน่วยงานที่กำกับดูแลกิจการ ตามระเบียบ และข้อกำหนดของหน่วยงานทางการ
10. ติดต่อและสื่อสารกับผู้ถือหุ้นเพื่อให้ได้รับทราบสิทธิต่างๆ ของผู้ถือหุ้น และข่าวสารของบริษัทฯ และเป็นสื่อกลางระหว่างผู้ถือหุ้นกับคณะกรรมการบริษัทฯ และผู้บริหาร
11. ดูแลกิจกรรมของคณะกรรมการบริษัทฯ
12. ดูแลเพื่อจัดให้มีการประเมินผลการปฏิบัติงานของคณะกรรมการบริษัทฯ และรายงานผลการประเมินต่อคณะกรรมการบริษัทฯ
13. ติดตามกฎหมาย ข้อกำหนด และข้อพึงปฏิบัติในส่วนที่เกี่ยวกับการประกอบธุรกิจการค้าเทียบเรือและกรรมการ เพื่อให้คำแนะนำเบื้องต้น
14. ประสานงานระหว่างคณะกรรมการบริษัทฯ และผู้บริหารของบริษัทในกรณีที่เลขาธิการบริษัทฯ พ้นจากตำแหน่งหรือไม่อาจปฏิบัติหน้าที่ได้ คณะกรรมการสรรหาและกำหนดค่าตอบแทนจะสรรหาและคัดเลือกผู้ที่จะดำรงตำแหน่งเลขาธิการบริษัทฯ คนใหม่ เพื่อเสนอให้คณะกรรมการบริษัทพิจารณาแต่งตั้งภายใน 90 วันนับแต่วันที่เลขาธิการบริษัทฯ คนเดิมพ้นจากตำแหน่งหรือไม่อาจปฏิบัติหน้าที่ และให้คณะกรรมการบริษัทมีอำนาจมอบหมายให้กรรมการคนใดคนหนึ่งปฏิบัติหน้าที่แทนในช่วงเวลาดังกล่าว

ประวัติโดยสังเขปของเลขาธิการบริษัท

นายวรวิทย์ เอื้อกรพิทยสกุล

การศึกษา : ปริญญาตรี การบัญชี มหาวิทยาลัยเทคโนโลยีราชมงคลรัตนโกสินทร์
ปริญญาโท การบัญชี มหาวิทยาลัยธรรมศาสตร์

การอบรมหลักสูตร : Company Secretary Program (CSP) รุ่นที่ 74 ปี 2559

คณะกรรมการตรวจสอบ

คณะกรรมการตรวจสอบของบริษัทฯ ประกอบด้วย กรรมการอิสระไม่น้อยกว่า 3 ท่าน ที่ไม่ได้เป็นผู้บริหารของบริษัทฯ ซึ่งมีความรู้ ความสามารถ ประสบการณ์และคุณสมบัติตามข้อกำหนดของตลาดหลักทรัพย์

ณ วันที่ 31 ธันวาคม 2561 คณะกรรมการตรวจสอบ ประกอบด้วยกรรมการตรวจสอบ จำนวน 3 ท่าน ดังนี้

| ลำดับ | ชื่อ - นามสกุล | ตำแหน่ง |
|-------|------------------------|--|
| 1. | นางวิไล ฉัททันต์ธัมมิ์ | ประธานคณะกรรมการตรวจสอบ (กรรมการอิสระ) |
| 2. | นายยุทธ วรฉัตรธาร | กรรมการตรวจสอบ (กรรมการอิสระ) |
| 3. | นายวิฑิต สีนุตพงษ์ | กรรมการตรวจสอบ (กรรมการอิสระ) |

ทั้งนี้ นางวิไล ฉัททันต์ธัมมิ์ เป็นกรรมการตรวจสอบที่มีความรู้และประสบการณ์เพียงพอในการสอบทานความน่าเชื่อถือของงบการเงิน โดย นางวิไล ฉัททันต์ธัมมิ์ จบการศึกษาระดับปริญญาตรี สาขาบัญชี จากจุฬาลงกรณ์มหาวิทยาลัย และจบการศึกษาปริญญาโท สาขาบัญชี จากมหาวิทยาลัยธรรมศาสตร์ (รายละเอียดเพิ่มเติมตามประวัติกรรมการ)

อำนาจหน้าที่ และความรับผิดชอบของคณะกรรมการตรวจสอบ

คณะกรรมการตรวจสอบมีอำนาจหน้าที่และความรับผิดชอบในการดำเนินการต่างๆ ในลักษณะเดียวกับที่กำหนดไว้ในประกาศตลาดหลักทรัพย์แห่งประเทศไทยว่าด้วยคุณสมบัติและขอบเขตการดำเนินงานของคณะกรรมการตรวจสอบ ดังต่อไปนี้

1. มีอำนาจในการเชิญฝ่ายบริหารหรือเจ้าหน้าที่ของบริษัทฯ มาร่วมประชุมชี้แจง ให้ความเห็นหรือจัดส่งเอกสารที่ร้องขอตามความจำเป็น
2. พิจารณาเสนอรายชื่อผู้สอบบัญชีพร้อมทั้งคำตอบแทนแก่คณะกรรมการบริษัทฯ เพื่อขอรับการแต่งตั้งจากที่ประชุมใหญ่ผู้ถือหุ้น และประเมินผลการปฏิบัติงานของผู้สอบบัญชี ตลอดจนพิจารณาการเลิกจ้างผู้สอบบัญชี
3. รับทราบการปฏิบัติงานอื่นที่มีใช้งานสอบบัญชี พร้อมคำตอบแทนจากงานดังกล่าว เพื่อพิจารณามีให้ผู้สอบบัญชีขาดความเป็นอิสระในการปฏิบัติงาน
4. พิจารณาตัดสินใจในกรณีที่ฝ่ายบริหารและผู้สอบบัญชีมีความเห็นไม่ตรงกันเกี่ยวกับรายงานทางการเงิน
5. พิจารณาการเปิดเผยข้อมูลของรายการที่เกี่ยวข้องกัน หรือรายการที่อาจมีความขัดแย้งทางผลประโยชน์ให้เป็นไปตามกฎหมายหรือระเบียบที่เกี่ยวข้อง ทั้งนี้ เพื่อให้มั่นใจว่ารายการดังกล่าวเหมาะสมผลและเป็นประโยชน์สูงสุดต่อบริษัท
6. พิจารณาและให้ความเห็นชอบในการแต่งตั้ง ถอดถอน โยกย้าย หรือเลิกจ้าง และพิจารณาความดีความชอบของฝ่ายตรวจสอบภายใน
7. พิจารณารายงานจากคณะกรรมการบริหารความเสี่ยง และหารือกับฝ่ายบริหารเกี่ยวกับนโยบายการประเมินและการบริหารความเสี่ยง
8. ประชุมร่วมกับผู้สอบบัญชีเพื่อประชุมหารือ โดยไม่มีฝ่ายจัดการร่วมด้วยอย่างน้อยปีละ 1 ครั้ง

9. พิจารณารายงานทางการเงิน

- สอบทานรายงานทางการเงิน และพิจารณาความครบถ้วนของข้อมูลที่คณะกรรมการตรวจสอบรับทราบ และประเมินความเหมาะสมของหลักการบัญชีที่ใช้ในรายงานทางการเงินทั้งรายไตรมาสและรายปี
- สอบทานประเด็นเกี่ยวกับการบัญชี และรายงานทางการเงินที่มีสาระสำคัญ รวมทั้งรายการที่มีความซับซ้อนหรือผิดปกติ และรายการที่ต้องใช้วิจารณญาณในการตัดสินใจ
- สอบถามฝ่ายบริหาร และผู้สอบบัญชี เกี่ยวกับผลการตรวจสอบ ความเสี่ยงที่สำคัญเกี่ยวกับรายงานทางการเงิน และแผนที่จะลดความเสี่ยงดังกล่าว
- สอบทานการควบคุมภายในเกี่ยวกับกระบวนการการจัดทำงบการเงินกับผู้สอบบัญชี และผู้ตรวจสอบภายใน

10. พิจารณารายงานการควบคุมภายใน

- สอบทานว่าฝ่ายบริหารได้กำหนดให้มีการควบคุมภายใน รวมถึงการควบคุมภายในของระบบเทคโนโลยีสารสนเทศที่เหมาะสม และแนวทางการสื่อสารความสำคัญของการควบคุมภายใน และการบริหารความเสี่ยงทั่วทั้งบริษัทฯ
- สอบทานเพื่อเชื่อมั่นใจได้ว่า ฝ่ายบริหารได้นำข้อเสนอแนะเกี่ยวกับการควบคุมภายในที่ผู้ตรวจสอบภายในและผู้สอบบัญชีเสนอไปปรับปรุงแก้ไขแล้ว

11. พิจารณารายงานการตรวจสอบภายใน

- สอบทานและอนุมัติกฎบัตรของฝ่ายตรวจสอบภายใน แผนงานประจำปี ตลอดจนบุคลากรและทรัพยากรที่จำเป็นในการปฏิบัติงานของฝ่ายตรวจสอบภายใน
- สอบทานกิจกรรมและการปฏิบัติงานของกลุ่มตรวจสอบและกำกับ เพื่อให้มั่นใจได้ว่าฝ่ายตรวจสอบภายในสามารถปฏิบัติงานได้อย่างเป็นอิสระ
- สอบทานประสิทธิผลการปฏิบัติงานตรวจสอบภายในว่า ได้มีการปฏิบัติตามมาตรฐานการตรวจสอบภายใน

12. มีอำนาจในการดำเนินการตรวจสอบและสอบสวนตามที่จำเป็นในเรื่องต่างๆ ซึ่งอาจมีผลกระทบอย่างมีนัยสำคัญต่อฐานะการเงินและผลการดำเนินงานของบริษัท ได้แก่

(ก) รายการที่เกิดความขัดแย้งทางผลประโยชน์

(ข) การทุจริตหรือสิ่งผิดปกติหรือมีความบกพร่องที่สำคัญในระบบควบคุมภายใน

(ค) การฝ่าฝืนกฎหมายว่าด้วยหลักทรัพย์และตลาดหลักทรัพย์ ข้อกำหนดของตลาดหลักทรัพย์ หรือกฎหมายที่เกี่ยวข้องกับธุรกิจของบริษัท

13. กำกับการปฏิบัติตามกฎหมาย

พิจารณากฎหมาย ระเบียบต่างๆ ที่มีการเปลี่ยนแปลง และมีผลกระทบต่อการดำเนินงานของบริษัทอย่างสม่ำเสมอ

- สอบทานข้อตรวจพบขององค์กรที่มีหน้าที่ในการกำกับดูแลบริษัท และผลการติดตามการแก้ไข รวมถึงรายงานให้แก่คณะกรรมการบริษัท
- สอบทานประสิทธิผลของระบบในการติดตามการปฏิบัติตามกฎหมาย ระเบียบ และผลการติดตามการแก้ไข ในกรณีที่ไม่มีการปฏิบัติตาม

14. กำกับดูแลการปฏิบัติตามหลักจริยธรรม จรรยาบรรณของผู้บริหารและพนักงาน

- สอบทานให้มั่นใจว่าหลักจริยธรรมธุรกิจ และจรรยาบรรณผู้บริหารและพนักงาน และนโยบายในการป้องกันความขัดแย้งทางผลประโยชน์ได้จัดทำเป็นลายลักษณ์อักษร และผู้บริหารและพนักงานทุกคนรับทราบ
- ส่งเสริมให้เกิดการปฏิบัติตามหลักจริยธรรม จรรยาบรรณ และนโยบายในการป้องกันความขัดแย้งทางผลประโยชน์

15. ความรับผิดชอบอื่นๆ

- ปฏิบัติงานอื่นตามที่คณะกรรมการบริษัทฯ ได้มอบหมาย ด้วยความเห็นชอบจากคณะกรรมการตรวจสอบ
- สอบทานและประเมินกฎบัตรของคณะกรรมการตรวจสอบอย่างสม่ำเสมอ และนำเสนอข้อุมติจากคณะกรรมการบริษัทฯ เมื่อมีการแก้ไข
- จัดทำรายงานของคณะกรรมการตรวจสอบโดยเปิดเผยไว้ในรายงานประจำปีของบริษัทฯ และลงนามโดยประธานคณะกรรมการตรวจสอบ โดยมีข้อูลอย่างน้อยดังนี้
 - (ก) ความเห็นเกี่ยวกับความถูกต้อง ครบถ้วน เป็นที่เชื่อถือได้ของรายงานทางการเงินของบริษัท
 - (ข) ความเห็นเกี่ยวกับความเพียงพอของระบบควบคุมภายในของบริษัท
 - (ค) ความเห็นเกี่ยวกับการปฏิบัติตามกฎหมายว่าด้วยหลักทรัพย์และตลาดหลักทรัพย์ ข้อกำหนดของตลาดหลักทรัพย์ หรือกฎหมายที่เกี่ยวข้องกับธุรกิจของบริษัท
 - (ง) ความเห็นเกี่ยวกับความเหมาะสมของผู้สอบบัญชี
 - (จ) ความเห็นเกี่ยวกับรายการที่อาจมีความขัดแย้งทางผลประโยชน์
 - (ฉ) จำนวนการประชุมคณะกรรมการตรวจสอบ และการเข้าร่วมประชุมของกรรมการตรวจสอบแต่ละท่าน
 - (ช) ความเห็นหรือข้อสังเกตโดยรวมที่คณะกรรมการตรวจสอบ และการเข้าร่วมประชุมของกรรมการตรวจสอบแต่ละท่าน
 - (ซ) รายการอื่นที่เห็นว่าผู้ถือหุ้นและผู้ลงทุนทั่วไปควรทราบ ภายใต้ขอบเขตหน้าที่และรับผิดชอบที่ได้รับมอบหมายจากคณะกรรมการบริษัท

ทั้งนี้ คณะกรรมการตรวจสอบ มีหน้าที่รายงานต่อผู้ที่เกี่ยวข้อง ดังนี้

คณะกรรมการตรวจสอบจะต้องรายงานเกี่ยวกับกิจกรรมของตนต่อคณะกรรมการบริษัทฯ และต่อผู้ถือหุ้นโดยรายงานไว้ในรายงานประจำปี และต่อทางราชการตามที่กฎหมายกำหนด

คณะกรรมการสรรหาและกำหนดค่าตอบแทน

คณะกรรมการสรรหาและกำหนดค่าตอบแทน ประกอบด้วย กรรมการไม่น้อยกว่า 3 ท่าน ซึ่งได้รับการแต่งตั้งจากคณะกรรมการบริษัทฯ

ณ วันที่ 31 ธันวาคม 2561 คณะกรรมการสรรหาและกำหนดค่าตอบแทน ประกอบด้วยกรรมการสรรหาและกำหนดค่าตอบแทน จำนวน 5 ท่าน ซึ่งเป็นกรรมการอิสระ จำนวน 3 ท่าน คิดเป็นร้อยละ 60 ดังนี้

| ลำดับ | ชื่อ - นามสกุล | ตำแหน่ง |
|-------|------------------------|---|
| 1. | นายวิทิศ สันตพงษ์ | ประธานคณะกรรมการสรรหาและกำหนดค่าตอบแทน (กรรมการอิสระ) |
| 2. | นายยุทธ วรวัตรธาร | คณะกรรมการสรรหาและกำหนดค่าตอบแทน (กรรมการอิสระ) |
| 3. | นางวิไล ฉักกันต์รัชมิ | คณะกรรมการสรรหาและกำหนดค่าตอบแทน (กรรมการอิสระ) |
| 4. | นายวิจิตร รัตนศิริวิไล | คณะกรรมการสรรหาและกำหนดค่าตอบแทน (กรรมการที่ไม่เป็นผู้บริหาร) |
| 5. | นางสาวคุณ ครุจิตร | คณะกรรมการสรรหาและกำหนดค่าตอบแทน (กรรมการที่เป็นผู้บริหาร) |

อำนาจหน้าที่ และความรับผิดชอบของคณะกรรมการสรรหาและกำหนดค่าตอบแทน

คณะกรรมการสรรหาและพิจารณาค่าตอบแทน มีอำนาจหน้าที่ และความรับผิดชอบ ดังต่อไปนี้

1. มีบทบาทในการเสนอความเห็นต่อคณะกรรมการบริษัทฯ เกี่ยวกับอัตราค่าตอบแทนของประธานกรรมการ กรรมการบริษัท ประธานกรรมการตรวจสอบ กรรมการตรวจสอบ และคณะอนุกรรมการต่างๆ (ถ้ามี) (โดยขอรับความเห็นชอบจากที่ประชุมผู้ถือหุ้นในภายหลัง)
2. มีหน้าที่จัดทำนโยบายอัตราค่าตอบแทน และกำหนดเงื่อนไขในการว่าจ้างผู้บริหารระดับประธานเจ้าหน้าที่บริหารขึ้นไป
3. มีหน้าที่พิจารณาคุณสมบัติและความเหมาะสมของบุคคลากรที่จะดำรงตำแหน่งผู้บริหารระดับประธานเจ้าหน้าที่บริหารขึ้นไป
4. พิจารณาและให้ความเห็นต่อคณะกรรมการบริษัทฯ และติดตามดูแลการดำเนินการ เกี่ยวกับวิสัยทัศน์ และกลยุทธ์ ทางด้านทรัพยากรบุคคลของบริษัทฯ รวมทั้ง แผนงานพัฒนาผู้บริหารของบริษัทฯ ด้วย
5. จะทำการสรรหา และนำเสนอชื่อบุคคลที่มีคุณสมบัติเหมาะสม สำหรับการเข้าดำรงตำแหน่งกรรมการเป็นครั้งแรก และพิจารณาผลงาน คุณสมบัติ และความเหมาะสมของกรรมการที่พ้นตำแหน่งและสมควรได้รับเลือกตั้งใหม่เสนอต่อคณะกรรมการบริษัทฯ เพื่อพิจารณาให้ความเห็นชอบ และเสนอที่ประชุมผู้ถือหุ้นเพื่อแต่งตั้งเป็นกรรมการบริษัท

ทั้งนี้ คณะกรรมการสรรหาและกำหนดค่าตอบแทน มีหน้าที่รายงานต่อผู้ที่เกี่ยวข้อง ดังนี้

ประธานคณะกรรมการสรรหาและกำหนดค่าตอบแทน จะต้องรายงานขึ้นตรงต่อคณะกรรมการบริษัทฯ และจะต้องจัดทำรายงานเสนอต่อคณะกรรมการบริษัทฯ ภายหลังจากการประชุมทุกครั้ง

กรรมการบริหารความเสี่ยง

คณะกรรมการบริหารความเสี่ยง ประกอบด้วย กรรมการไม่น้อยกว่า 3 ท่าน ซึ่งได้รับการแต่งตั้งจากคณะกรรมการบริษัทฯ

ณ วันที่ 31 ธันวาคม 2561 คณะกรรมการบริหารความเสี่ยง ประกอบด้วยกรรมการบริหารความเสี่ยง จำนวน 3 ท่านดังนี้

| ลำดับ | ชื่อ - นามสกุล | ตำแหน่ง |
|-------|-----------------------|---|
| 1. | นายยุทธ วรวัตรธาร | ประธานคณะกรรมการบริหารความเสี่ยง (กรรมการอิสระ) |
| 2. | นางวิไล ฉักกันต์รัชมิ | กรรมการบริหารความเสี่ยง (กรรมการอิสระ) |
| 3. | นายบุญชัย ครุจิตร | กรรมการบริหารความเสี่ยง (กรรมการที่เป็นผู้บริหาร) |

อำนาจหน้าที่ และความรับผิดชอบของคณะกรรมการบริหารความเสี่ยง

คณะกรรมการบริหารความเสี่ยง มีอำนาจหน้าที่ และความรับผิดชอบ ดังต่อไปนี้

1. กำหนดนโยบายการบริหารความเสี่ยงเสนอต่อคณะกรรมการบริษัทเพื่อพิจารณาในเรื่องการบริหารความเสี่ยงโดยรวม เช่น ความเสี่ยงด้านกลยุทธ์ ความเสี่ยงด้านสภาพคล่อง ความเสี่ยงด้านเครดิต ความเสี่ยงด้านตลาด ความเสี่ยงด้านการปฏิบัติการ หรือความเสี่ยงอื่นๆ ที่มีนัยสำคัญต่อบริษัทฯ เป็นต้น
2. กำหนดกลยุทธ์โครงสร้างและทรัพยากรที่ใช้ในการบริหารความเสี่ยงให้สอดคล้องกับนโยบายการบริหารความเสี่ยงของกลุ่มธุรกิจอุตสาหกรรมให้บริการท่าเทียบเรือ ขนส่ง คลังสินค้า และโลจิสติกส์ โดยสามารถวิเคราะห์ ประเมิน วัตถุประสงค์ และติดตามกระบวนการบริหารความเสี่ยงได้อย่างมีประสิทธิภาพ
3. กำหนดวงเงินสูงสุดตามความเสี่ยงที่กำหนด (Risk Limit) ในมิติต่างๆ ที่มีความสำคัญ เสนอต่อคณะกรรมการบริษัทฯ เพื่อพิจารณา
4. กำกับดูแล ทบทวนและให้ข้อเสนอแนะต่อคณะกรรมการบริษัทเกี่ยวกับนโยบายการบริหารความเสี่ยง วิธีปฏิบัติที่เป็นมาตรฐาน กลยุทธ์และการวัดความเสี่ยงโดยรวมเพื่อให้มั่นใจได้ว่ากลยุทธ์การบริหารความเสี่ยงได้นำไปปฏิบัติอย่างเหมาะสม
5. กรรมการในคณะกรรมการบริหารความเสี่ยงทุกคนมีหน้าที่เข้าประชุม ซึ่งอาจเป็นการเข้าประชุมด้วยตนเองหรือการเข้าร่วมประชุมทางโทรศัพท์ก็ได้
6. คณะกรรมการบริหารความเสี่ยงอาจเชิญบุคคลอื่นเข้าร่วมประชุมตามความจำเป็น ซึ่งจะต้องเป็นบุคคลที่มีความเกี่ยวข้องหรือรับผิดชอบในวาระที่พิจารณาในที่ประชุม

ทั้งนี้ คณะกรรมการบริหารความเสี่ยง มีหน้าที่รายงานต่อผู้ที่เกี่ยวข้อง ดังนี้

1. การรายงานต่อคณะกรรมการตรวจสอบ

คณะกรรมการบริหารความเสี่ยงต้องรายงานสถานะความเสี่ยง และการเปลี่ยนแปลงต่างๆ ที่มีผลต่อระดับความเสี่ยงที่ยอมรับได้ (Risk Appetite) ต่อคณะกรรมการตรวจสอบอย่างสม่ำเสมอ เพื่อให้มั่นใจว่า นโยบายและระบบการบริหารความเสี่ยงได้นำไปสู่การปฏิบัติอย่างมีประสิทธิภาพและเกิดประสิทธิผลต่อองค์กร

2. การรายงานต่อคณะกรรมการบริษัทฯ

คณะกรรมการบริหารความเสี่ยง ต้องรายงานต่อคณะกรรมการบริษัทฯ ในเรื่องต่อไปนี้

- 2.1 รายงานต่อคณะกรรมการบริษัทฯ เกี่ยวกับผลกระทบในภาพรวม (Portfolio Exposure) และการเปลี่ยนแปลงกรอบความเสี่ยง รวมทั้งผลกระทบในการเปลี่ยนแปลงนโยบาย และการพัฒนาผลิตภัณฑ์ใหม่ๆ
- 2.2 รายงานสถานะความเสี่ยงและการเปลี่ยนแปลงต่างๆ ที่มีต่อระดับความเสี่ยงที่ยอมรับได้ (Risk Appetite) เมื่อเวลาเหมาะสม
- 2.3 สร้างความมั่นใจว่า คณะกรรมการบริษัทฯ ได้รับทราบและตระหนักถึงปัจจัยต่างๆ ที่อาจส่งผลกระทบอย่างมีนัยสำคัญต่อฐานะความเสี่ยงของบริษัทฯ

3. การรายงานต่อผู้ถือหุ้น

คณะกรรมการบริหารความเสี่ยงต้องจัดทำรายงานประจำปี เสนอต่อที่ประชุมผู้ถือหุ้นในนาม คณะกรรมการบริษัทฯ ซึ่งเป็นส่วนหนึ่งหรือเป็นภาคผนวกในรายงานประจำปีและรายงานทางการเงิน

คณะกรรมการบริหาร

คณะกรรมการบริหาร ประกอบด้วย กรรมการ และผู้บริหาร ไม่น้อยกว่า 3 ท่าน ซึ่งได้รับการแต่งตั้งจากคณะกรรมการบริษัทฯ

ณ วันที่ 31 ธันวาคม 2561 คณะกรรมการบริหาร ประกอบด้วยกรรมการบริหาร จำนวน 6 ท่าน ดังนี้

| ลำดับ | ชื่อ - นามสกุล | ตำแหน่ง |
|-------|--------------------------|---|
| 1. | นายวิจิตร รัตนศิริวิไล | ประธานคณะกรรมการบริหาร (กรรมการที่ไม่เป็นผู้บริหาร) |
| 2. | นายสุชิน รัตนศิริวิไล | กรรมการบริหาร (กรรมการที่ไม่เป็นผู้บริหาร) |
| 3. | นายอังกูร ศรีสุนทร | กรรมการบริหาร (กรรมการที่ไม่เป็นผู้บริหาร) |
| 4. | นายไชยรัตน์ จงยังยืนวงศ์ | กรรมการบริหาร (กรรมการที่ไม่เป็นผู้บริหาร) |
| 5. | นางเสาวคุณ ครุจิต | กรรมการบริหาร (กรรมการที่เป็นผู้บริหาร) |
| 6. | นายบุญชัย ครุจิต | กรรมการบริหาร (กรรมการที่เป็นผู้บริหาร) |

อำนาจหน้าที่ และความรับผิดชอบของคณะกรรมการบริหาร

คณะกรรมการบริหาร มีอำนาจหน้าที่ และความรับผิดชอบ ดังต่อไปนี้

1. คณะกรรมการบริหารมีอำนาจหน้าที่จัดการงานและดำเนินการของบริษัตามที่คณะกรรมการบริษัทกำหนด หรือได้รับอนุมัติจากคณะกรรมการบริษัทให้ดำเนินการเฉพาะกรณี
2. คณะกรรมการบริหารมีอำนาจหน้าที่ในการบริหารธุรกิจของบริษัทตามนโยบายและแผนงานที่กำหนดไว้
3. คณะกรรมการบริหารมีอำนาจตามที่คณะกรรมการบริษัทฯ มอบอำนาจ
4. กิจการดังต่อไปนี้ให้เสนอเพื่อรับอนุมัติจากคณะกรรมการบริษัทฯ ก่อน
 - 4.1 เรื่องเกี่ยวกับนโยบายของบริษัทฯ
 - 4.2 เรื่องที่หากทำไปแล้วจะเกิดการเปลี่ยนแปลงอย่างสำคัญแก่กิจการของบริษัทฯ
 - 4.3 เรื่องที่จะต้องปฏิบัติตามกฎหมายโดยคณะกรรมการบริษัทฯ เอง
 - 4.4 เรื่องที่จะต้องปฏิบัติตามระเบียบกับบริษัทฯ วางไว้
 - 4.5 เรื่องที่คณะกรรมการบริหารเห็นสมควรเสนอเพื่ออนุมัติเป็นรายเรื่อง หรือตามหลักเกณฑ์ที่คณะกรรมการบริษัทฯ ได้วางไว้
5. คณะกรรมการบริหารมีอำนาจและหน้าที่ในการดำเนินกิจกรรมตามที่กำหนดเพื่อบริหารบริษัทฯ ให้ประสบความสำเร็จ บรรลุเป้าหมายของบริษัทฯ ซึ่งรวมถึง
 - 5.1 จัดทำและสอบทานวัตถุประสงค์เชิงกลยุทธ์ แผนทางการเงินและนโยบายที่สำคัญของบริษัทฯ และนำเสนอต่อคณะกรรมการบริษัทฯ เพื่อพิจารณานุมัติ
 - 5.2 พิจารณากลับกรองแผนธุรกิจประจำปี งบประมาณค่าใช้จ่ายประเภททุน เป้าหมายการปฏิบัติงาน รวมถึงสิ่งที่ต้องริเริ่มต่างๆ ที่สำคัญ เพื่อให้บรรลุเป้าหมาย และนำเสนอต่อคณะกรรมการบริษัทฯ เพื่อพิจารณานุมัติ

- 5.3 พิจารณากลับกรองโครงการที่มีค่าใช้จ่ายประเภททุนที่เกินวงเงินที่คณะกรรมการบริษัทฯ กำหนด เพื่อนำเสนอต่อคณะกรรมการบริษัทฯ เพื่อพิจารณานอญุมัติ
- 5.4 พิจารณาและอนุมัติในเรื่องต่างๆ ตามที่กำหนดไว้ในอำนาจดำเนินการหรือได้รับมอบอำนาจจากคณะกรรมการบริษัทฯ
- 5.5 พิจารณาทบทวนอำนาจดำเนินการในเรื่องต่างๆ ตามที่กำหนดไว้ในตารางการมอบอำนาจ และนำเสนอต่อคณะกรรมการบริษัทฯ เพื่อพิจารณานอญุมัติ
- 5.6 จัดการและสร้างสมดุลระหว่างวัตถุประสงค์ในระยะสั้นและวัตถุประสงค์ในระยะยาว
- 5.7 พัฒนาและดูแลทรัพยากรบุคคลให้ดำเนินไปตามกลยุทธ์ด้านทรัพยากรบุคคล ที่คณะกรรมการสรรหาและกำหนดค่าตอบแทนได้ให้ความเห็นชอบไว้
- 5.8 ติดตามและรายงานต่อคณะกรรมการบริษัทฯ เกี่ยวกับผลการดำเนินงานของบริษัทฯ และความก้าวหน้าในการดำเนินการเพื่อให้บรรลุวัตถุประสงค์ของบริษัทฯ
6. พิจารณาเรื่องการจัดสรรงบประมาณประจำปีก่อนที่จะนำเสนอให้คณะกรรมการบริษัทฯ พิจารณาและอนุมัติ ทั้งนี้ให้รวมถึงการพิจารณาและอนุมัติการเปลี่ยนแปลงและเพิ่มเติมงบประมาณรายจ่ายประจำปีในระหว่างที่ไม่มีการประชุมคณะกรรมการบริษัทฯ ในกรณีเร่งด่วน และให้นำเสนอคณะกรรมการบริษัทฯ เพื่อทราบในที่ประชุมคราวต่อไป
7. อนุมัติการซื้อของอันเป็นปกติธุระของบริษัทฯ ในจำนวนไม่เกิน 10,000,000 บาท ต่อรายการ และไม่เกิน 20,000,000 บาทต่อเดือน
8. อนุมัติค่าใช้จ่ายในการซื้อทรัพย์สินอันมีลักษณะเป็นการลงทุน (รวมถึงการซ่อมแซมพื้นลาน อาคาร โกดัง) นอกเหนือจากที่ระบุไว้ในงบประมาณประจำปี ในวงเงินไม่เกิน 50,000,000 บาท
9. อนุมัติการใช้จ่ายเงินลงทุนที่สำคัญๆ ที่ได้กำหนดไว้ในงบประมาณรายจ่ายประจำปีตามที่จะได้รับมอบหมายจากคณะกรรมการบริษัทฯ หรือตามที่คณะกรรมการบริษัทฯ ได้เคยมีมติอนุมัติในหลักการไว้แล้ว
10. จัดสรรเงินบำเหน็จรางวัลซึ่งได้รับอนุมัติจากคณะกรรมการบริษัทฯ แล้วแก่พนักงานหรือลูกจ้างของบริษัทฯ หรือบุคคลใดๆ ที่กระทำการกิจการให้บริษัทฯ
11. แต่งตั้งหรือมอบหมายให้บุคคลใดบุคคลหนึ่งหรือหลายคนกระทำการอย่างหนึ่งอย่างใดแทนคณะกรรมการบริหารตามที่เห็นสมควรได้ และคณะกรรมการบริหารสามารถยกเลิก เพิกถอน เปลี่ยนแปลง หรือแก้ไขอำนาจนั้นๆ ได้

ทั้งนี้ การอนุมัติรายการของคณะกรรมการบริหารจะไม่รวมถึงการอนุมัติรายการที่คณะกรรมการบริหาร หรือบุคคลที่อาจมีความขัดแย้ง มีส่วนได้ส่วนเสียหรืออาจมีความขัดแย้งทางผลประโยชน์ในลักษณะอื่นใดกับบริษัทฯ และ/หรือบริษัทย่อย(ถ้ามี) รวมทั้งรายการที่กำหนดให้ต้องขอความเห็นชอบจากผู้ถือหุ้นในการทำรายการที่เกี่ยวข้องกัน และการได้มาหรือจำหน่ายไปซึ่งสินทรัพย์ที่สำคัญของบริษัทย่อย และ/หรือ บริษัทย่อย (ถ้ามี) เพื่อให้สอดคล้องกับข้อกำหนดของตลาดหลักทรัพย์แห่งประเทศไทย สำนักงานคณะกรรมการกำกับหลักทรัพย์และตลาดหลักทรัพย์ หรือกฎหมายที่เกี่ยวข้องกับธุรกิจของบริษัทฯ

คณะผู้บริหาร

ณ วันที่ 31 ธันวาคม 2561 บริษัทฯ มีผู้บริหาร ดังนี้

| ลำดับ | ตำแหน่ง | ชื่อ - นามสกุล |
|-------|--------------------------------------|--|
| 1. | ประธานเจ้าหน้าที่บริหาร | นางสาวคุณ ครุจิต |
| 2. | รองประธานเจ้าหน้าที่บริหาร | นายบัญชา ครุจิต |
| 3. | ประธานเจ้าหน้าที่ฝ่ายบริหารจัดการ | นายบัญชา ครุจิต (รักษาการ โดยขณะนี้อยู่ระหว่างการสรรหา) |
| 4. | ประธานเจ้าหน้าที่ฝ่ายการเงินและบัญชี | นายวรวิทย์ เอื้อกริพย์สกุล |
| 5. | ประธานเจ้าหน้าที่ฝ่ายพาณิชย์ | นายพีระเดช เจริญเศรษฐพานิช |
| 6. | ประธานเจ้าหน้าที่ฝ่ายปฏิบัติการ | นางสาวคุณ ครุจิต (รักษาการ โดยขณะนี้อยู่ระหว่างการสรรหา) |

อำนาจหน้าที่ และความรับผิดชอบของประธานเจ้าหน้าที่บริหาร

ประธานเจ้าหน้าที่บริหาร มีอำนาจ หน้าที่ และความรับผิดชอบ ดังต่อไปนี้

1. ควบคุม ดูแลการดำเนินงาน และ/หรือบริหารงานประจำวันของบริษัทฯ รวมถึงติดตามและประเมินผลการดำเนินงานของบริษัทฯ ในแต่ละวันเพื่อเตรียมตัว และป้องกันความเสี่ยงที่อาจเกิดขึ้นทั้งปัจจัยภายนอกและปัจจัยภายใน
2. ดำเนินการหรือปฏิบัติงานให้เป็นไปตามนโยบาย แผนงาน และงบประมาณที่ได้รับอนุมัติจากคณะกรรมการ และ/หรือ คณะกรรมการบริหารของบริษัทฯ
3. มีอำนาจในการให้ความเห็นชอบนิติกรรมที่เกี่ยวกับการดำเนินธุรกรรมปกติของบริษัทฯ เช่น การซื้อขายการจัดหาสินค้า ค่าใช้จ่ายในการดำเนินธุรกรรมปกติ การลงทุน การจัดหาหรือการจำหน่ายไปซึ่งเครื่องมือ ทรัพย์สิน และบริการ เป็นต้น เพื่อประโยชน์ของบริษัทฯ ภายใต้วงเงินอนุมัติที่กำหนด
4. อนุมัติการซื้อของอันเป็นปกติธุระของบริษัทฯ ในจำนวนไม่เกิน 5,000,000 บาท ต่อรายการ และไม่เกิน 10,000,000 บาทต่อเดือน
5. อนุมัติค่าใช้จ่ายในการซื้อทรัพย์สินอันมีลักษณะเป็นการลงทุน (รวมถึงการซ่อมแซมพื้นลาน อาคาร โกดัง และอุปกรณ์) นอกเหนือจากที่ระบุไว้ในงบประมาณประจำปี ในวงเงินไม่เกิน 10,000,000 บาทต่อรายการ
6. เป็นผู้รับมอบอำนาจของบริษัทในการบริหารกิจการของบริษัทฯ ให้เป็นไปตามวัตถุประสงค์ ข้อบังคับ นโยบาย ระเบียบ ข้อกำหนด คำสั่ง มติที่ประชุมผู้ถือหุ้น และ/หรือมติที่ประชุมคณะกรรมการและคณะกรรมการบริหารของบริษัทฯ ทุกประการ
7. มีอำนาจออกคำสั่ง ระเบียบ ประกาศ บันทึก เพื่อให้การปฏิบัติงานเป็นไปตามนโยบาย และผลประโยชน์ของบริษัทฯ และเพื่อรักษาระเบียบวินัยการทำงานภายในองค์กร
8. มีอำนาจกระทำการและแสดงตนเป็นตัวแทนของบริษัทฯ ต่อบุคคลภายนอกในกิจการที่เกี่ยวข้องจำเป็น และเป็นการดำเนิน ธุรกรรมทางการค้าปกติ เพื่อผลประโยชน์ของบริษัทฯ
9. ปฏิบัติหน้าที่อื่นใด ตามที่ได้รับมอบหมายจากคณะกรรมการและ/หรือคณะกรรมการบริหารของบริษัทฯ รวมถึง การมอบอำนาจช่วงในการดำเนินการดังกล่าวข้างต้นเพื่อก่อให้เกิดความคล่องตัวในการดำเนินงานของบริษัทฯ

อย่างไรก็ตาม อำนาจของประธานเจ้าหน้าที่บริหารจะไม่รวมถึงการอนุมัติรายการใดที่อาจมีความขัดแย้ง หรือรายการใดที่ประธานเจ้าหน้าที่บริหาร หรือบุคคลที่เกี่ยวข้องกับประธานเจ้าหน้าที่บริหารมีส่วนได้เสีย หรือผลประโยชน์ในลักษณะอื่นใดขัดแย้งกับบริษัทฯ หรือบริษัทย่อย ตามที่กำหนดไว้ในกฎหมายและประกาศของคณะกรรมการกำกับหลักทรัพย์และตลาดหลักทรัพย์หรือของตลาดหลักทรัพย์แห่งประเทศไทย ซึ่งการอนุมัติรายการใดลักษณะดังกล่าวจะต้องนำเสนอเพื่อให้ได้ความเห็นชอบโดยผ่านคณะกรรมการตรวจสอบเพื่อนำเสนอต่อไปยังที่ประชุมคณะกรรมการและ/หรือที่ประชุมผู้ถือหุ้น (แล้วแต่กรณี) เพื่อพิจารณาและอนุมัติรายการดังกล่าวตามที่ขอบังคับของบริษัทฯ หรือกฎหมายที่เกี่ยวข้องกำหนดต่อไป เว้นแต่เป็นการอนุมัติรายการที่เป็นลักษณะการดำเนินธุรกรรมการค้าปกติทั่วไปของบริษัทฯ ที่คณะกรรมการกำหนดกรอบการพิจารณาไว้ชัดเจนแล้ว

โครงสร้างคณะกรรมการ และองค์ประกอบของคณะกรรมการ

ปัจจุบันคณะกรรมการบริษัทฯ มีจำนวน 9 ท่าน ประกอบด้วยกรรมการบริษัทฯ ที่ไม่เป็นผู้บริหารและมีคุณสมบัติเป็นกรรมการอิสระจำนวน 3 ท่าน คิดเป็นร้อยละ 33.33 ของกรรมการทั้งหมด โดยทั้ง 3 ท่าน เป็นคณะกรรมการตรวจสอบและกรรมการบริษัทฯ กรรมการที่ไม่เป็นผู้บริหาร จำนวน 4 ท่าน คิดเป็นร้อยละ 44.45 ของกรรมการทั้งหมด และกรรมการที่เป็นผู้บริหาร จำนวน 2 ท่าน คิดเป็นร้อยละ 22.22 ของกรรมการทั้งหมด ซึ่งจะทำให้เกิดการถ่วงดุลในการออกเสียงในการพิจารณาเรื่องต่างๆ โดยทั้ง 3 ท่าน เป็นคณะกรรมการตรวจสอบและกรรมการบริษัทฯ ที่มาจากฝ่ายบริหารจำนวน 6 ท่าน ซึ่งเข้มงวดกว่าตามเกณฑ์ที่สำนักงานคณะกรรมการกำกับหลักทรัพย์และตลาดหลักทรัพย์กำหนด

1. คณะกรรมการบริษัทฯ ประกอบด้วย กรรมการไม่น้อยกว่า 5 คน และกรรมการไม่น้อยกว่าหนึ่งในสามของจำนวนกรรมการทั้งหมดต้องมีถิ่นที่อยู่ในราชอาณาจักร กรรมการบริษัทฯ จะเป็นผู้ถือหุ้นของบริษัทฯหรือไม่ก็ได้ โดยกรรมการบริษัทฯ ประกอบด้วย
 - กรรมการที่เป็นผู้บริหาร
 - กรรมการที่มีได้เป็นผู้บริหาร
 - กรรมการที่มีได้เป็นผู้บริหาร ซึ่งเป็นกรรมการอิสระ ในสัดส่วนไม่น้อยกว่า 1 ใน 3 ของกรรมการทั้งหมดและมีจำนวนไม่ต่ำกว่า 3 คน ซึ่งกรรมการอิสระและบุคคลที่เกี่ยวข้องถือหุ้นไม่เกินร้อยละหนึ่งของจำนวนทุนจดทะเบียนที่ออกและเรียกชำระแล้วของบริษัทฯ และบริษัทที่เกี่ยวข้อง โดยกรรมการทุกท่านจะต้องมีคุณสมบัติเป็นไปตามมาตรา 68 แห่งพระราชบัญญัติบริษัทมหาชนจำกัด พ.ศ. 2535 และตามประกาศคณะกรรมการกำกับหลักทรัพย์และตลาดหลักทรัพย์ และ/หรือประกาศคณะกรรมการกำกับตลาดทุน
2. ให้ที่ประชุมผู้ถือหุ้นเลือกตั้งกรรมการบริษัทตามหลักเกณฑ์ และวิธีการดังต่อไปนี้
 - (1) ผู้ถือหุ้นคนหนึ่งจะมีคะแนนเสียงเท่ากับหนึ่ง (1) หุ้นต่อหนึ่ง (1) เสียง
 - (2) ผู้ถือหุ้นแต่ละคนจะใช้คะแนนเสียงที่มีทั้งหมดตาม (1) เลือกตั้งบุคคลเดียวหรือหลายคนเป็นกรรมการก็ได้ ในกรณีที่เลือกตั้งบุคคลหลายคนเป็นกรรมการ จะแบ่งคะแนนเสียงให้แก่ผู้ใดมากที่สุดเพียงใดก็ได้
 - (3) ในกรณีที่เลือกตั้งบุคคลหลายคนเป็นกรรมการ ให้บุคคลที่ได้รับคะแนนเสียงสูงสุดตามลำดับลงมาเป็นผู้ได้รับเลือกตั้งเป็นกรรมการเท่าจำนวนกรรมการที่จะพึงมีหรือจะพึงเลือกตั้งในครั้งนั้น ในกรณีที่บุคคลซึ่งได้รับการเลือกตั้งในลำดับถัดลงมามีคะแนนเสียงเท่ากันเกินจำนวนกรรมการที่จะพึงมีหรือจะพึงเลือกตั้งในครั้งนั้นให้ประธานที่ประชุมเป็นผู้ออกเสียงชี้ขาด

3. ในการประชุมผู้ถือหุ้นสามัญประจำปีทุกครั้ง ให้กรรมการออกจากตำแหน่งจำนวนหนึ่งในสาม (1/3) เป็นอัตราถ้าจำนวนกรรมการจะแบ่งออกให้ตรงเป็นสามส่วนไม่ได้ ก็ให้ออกโดยจำนวนใกล้เคียงที่สุดกับส่วนหนึ่งในสาม (1/3)

กรรมการซึ่งพ้นจากตำแหน่ง อาจได้รับคัดเลือกให้กลับเข้ามารับตำแหน่งอีกครั้ง

กรรมการจะต้องออกจากตำแหน่งในปีแรกและปีที่สองภายหลังจดทะเบียนบริษัทนั้น ให้จับฉลากกัน ส่วนปีหลังๆต่อไปให้กรรมการคนที่อยู่ในตำแหน่งนานที่สุดนั้นเป็นผู้ออกจากตำแหน่ง

4. ในกรณีที่ตำแหน่งกรรมการว่างลงเพราะเหตุอื่นนอกจากถึงคราวออกตามวาระ ให้คณะกรรมการเลือกบุคคลซึ่งมีคุณสมบัติและไม่มีลักษณะต้องห้ามตามกฎหมายว่าด้วยบริษัทมหาชนจำกัดและกฎหมายว่าด้วยหลักทรัพย์และตลาดหลักทรัพย์เข้าเป็นกรรมการแทนในการประชุมคณะกรรมการคราวถัดไป เว้นแต่วาระของกรรมการจะเหลือน้อยกว่าสองเดือน โดยบุคคลซึ่งเข้าเป็นกรรมการดังกล่าวแทนจะอยู่ในตำแหน่งกรรมการได้เพียงเท่าวาระที่ยังเหลืออยู่ของกรรมการที่แทนแทน โดยมติดังกล่าวของคณะกรรมการจะต้องประกอบด้วยคะแนนเสียงไม่น้อยกว่าสามในสี่ของจำนวนกรรมการที่ยังเหลืออยู่
5. ให้คณะกรรมการเลือกกรรมการหนึ่งคนเป็นประธานกรรมการ ในกรณีที่คณะกรรมการพิจารณาเห็นสมควรจะเลือกกรรมการคนหนึ่งหรือหลายคนเป็นรองประธานกรรมการก็ได้ รองประธานกรรมการมีหน้าที่ตามข้อบังคับในกิจการซึ่งประธานกรรมการมอบหมาย

กรรมการอิสระ

บริษัทฯ ได้กำหนดนิยามกรรมการอิสระไว้ตามข้อกำหนดของ ก.ล.ต. และตลาดหลักทรัพย์แห่งประเทศไทย โดยมีคุณสมบัติดังนี้

1. ถือหุ้นไม่เกินร้อยละหนึ่งของจำนวนหุ้นที่มีสิทธิออกเสียงทั้งหมดของบริษัทฯ บริษัทย่อย บริษัทร่วมหรือนิติบุคคลที่อาจมีความขัดแย้ง โดยให้นับรวมการถือหุ้นของผู้ที่เกี่ยวข้องของกรรมการตรวจสอบรายนั้นๆด้วย
2. ไม่เป็นหรือเคยเป็นกรรมการที่มีส่วนร่วมบริหารงาน ลูกจ้าง พนักงาน ที่ปรึกษาที่ได้เงินเดือนประจำ หรือผู้มีอำนาจควบคุมของบริษัทฯ บริษัทย่อย บริษัทร่วม บริษัทย่อยลำดับเดียวกัน หรือนิติบุคคลที่อาจมีความขัดแย้ง เว้นแต่จะได้พ้นจากการมีลักษณะดังกล่าวมาแล้วไม่น้อยกว่าสองปีก่อนวันที่ยื่นคำขออนุญาตต่อสำนักงาน ก.ล.ต. หรือก่อนวันที่ได้รับแต่งตั้งเป็นกรรมการตรวจสอบ
3. ไม่เป็นบุคคลที่มีความสัมพันธ์ทางสายโลหิต หรือโดยการจดทะเบียนตามกฎหมาย ในลักษณะที่เป็น บิดา มารดา คู่สมรส พี่น้อง และบุตร รวมถึงคู่สมรสของบุตร ของผู้บริหาร ผู้ถือหุ้นรายใหญ่ ผู้มีอำนาจควบคุมหรือบุคคลที่จะได้รับการเสนอให้เป็นผู้บริหารหรือผู้มีอำนาจควบคุมของบริษัทฯ หรือบริษัทย่อย (ถ้ามี)
4. ไม่มีหรือเคยมีความสัมพันธ์ทางธุรกิจกับบริษัทฯ บริษัทย่อย บริษัทร่วม หรือนิติบุคคลที่อาจมีความขัดแย้งในลักษณะที่อาจเป็นการขัดขวางการใช้วิจารณญาณอย่างอิสระของตน รวมทั้งไม่เป็นหรือเคยเป็นผู้ถือหุ้นรายใหญ่ กรรมการซึ่งไม่ใช่กรรมการอิสระ หรือผู้บริหารของผู้ที่มีความสัมพันธ์ทางธุรกิจกับบริษัทฯ บริษัทใหญ่ บริษัทย่อย บริษัทร่วม หรือนิติบุคคลที่อาจมีความขัดแย้ง เว้นแต่จะได้พ้นจากการมีลักษณะดังกล่าวมาแล้วไม่น้อยกว่า 2 ปี ก่อนวันที่ยื่นคำขออนุญาตต่อสำนักงาน ก.ล.ต. หรือก่อนวันที่ได้รับแต่งตั้งเป็นกรรมการตรวจสอบ ทั้งนี้ ความสัมพันธ์ตามที่กล่าวข้างต้นรวมถึงการทำการรายการทางค้าที่กระทำเป็นปกติ เพื่อประกอบกิจการ การเช่าหรือให้เช่า อสังหาริมทรัพย์ รายการเกี่ยวกับสินทรัพย์หรือบริการ หรือการให้หรือรับความช่วยเหลือทางการเงิน ด้วยการรับหรือให้กู้ยืม ค่าประกัน การให้สินทรัพย์เป็นหลักประกันหนี้สิน รวมถึงพฤติกรรมอื่นทำนองเดียวกัน ซึ่งเป็นผลทำให้บริษัทฯ หรือคู่สัญญาามีภาระหนี้ที่ต้องชำระต่ออีกฝ่ายหนึ่งตั้งแต่ร้อยละ 3 ของสินทรัพย์ที่มีตัวตนสุทธิของบริษัทฯ หรือตั้งแต่ 20 ล้านบาทขึ้นไปแล้วแต่จำนวนใดจะต่ำกว่า ทั้งนี้ การคำนวณภาระหนี้ดังกล่าวให้เป็นไปตามวิธีการคำนวณมูลค่าของรายการที่เกี่ยวข้องกันตามประกาศคณะกรรมการกำกับตลาดทุนว่าด้วยหลักเกณฑ์ในการทำรายการที่เกี่ยวข้องกัน โดยอนุโลม แต่ในการพิจารณาภาระหนี้ดังกล่าว ให้นับรวมภาระหนี้ที่เกิดขึ้นในระหว่างหนึ่งปีก่อนวันที่มีความสัมพันธ์ทางธุรกิจกับบุคคลเดียวกัน

5. ไม่เป็นหรือเคยเป็นผู้สอบบัญชีของบริษัทฯ บริษัทย่อย บริษัทร่วม หรือนิติบุคคลที่อาจมีความขัดแย้ง และไม่เป็นผู้ถือหุ้นรายใหญ่ กรรมการซึ่งไม่ใช่กรรมการอิสระ ผู้บริหาร หรือหุ้นส่วนผู้จัดการของสำนักงานสอบบัญชี ซึ่งมีผู้สอบบัญชีของบริษัทฯ บริษัทใหญ่ บริษัทย่อย บริษัทร่วม หรือนิติบุคคลที่อาจมีความขัดแย้งสังกัดอยู่ เว้นแต่จะได้พ้นจากการมีลักษณะดังกล่าวมาแล้วไม่น้อยกว่าสองปีก่อนวันที่ยื่นคำขออนุญาตต่อสำนักงาน ก.ล.ต. หรือก่อนวันที่ได้รับแต่งตั้งเป็นกรรมการตรวจสอบ
 6. ไม่เป็นหรือเคยเป็นผู้ให้บริการทางวิชาชีพใดๆ ซึ่งรวมถึงการให้บริการเป็นที่ปรึกษากฎหมายหรือที่ปรึกษาทางการเงิน ซึ่งได้รับค่าบริการเกินกว่า 2 ล้านบาทต่อปีจากบริษัท บริษัทย่อย บริษัทร่วม หรือนิติบุคคลที่อาจมีความขัดแย้ง ทั้งนี้ ในกรณีที่ผู้ให้บริการทางวิชาชีพเป็นนิติบุคคล ให้รวมถึงการเป็นผู้ถือหุ้นรายใหญ่ กรรมการซึ่งไม่ใช่กรรมการอิสระ ผู้บริหาร หรือหุ้นส่วนผู้จัดการ ของผู้ให้บริการทางวิชาชีพนั้นด้วย เว้นแต่จะได้พ้นจากการมีลักษณะดังกล่าวมาแล้วไม่น้อยกว่าสองปีก่อนวันที่ยื่นคำขออนุญาตต่อสำนักงาน ก.ล.ต. หรือก่อนวันที่ได้รับแต่งตั้งเป็นกรรมการตรวจสอบ
 7. ไม่เป็นกรรมการที่ได้รับการแต่งตั้งขึ้นเพื่อเป็นตัวแทนของกรรมการของบริษัท ผู้ถือหุ้นรายใหญ่ หรือผู้ถือหุ้น ซึ่งเป็นผู้ที่เกี่ยวข้องกับผู้ถือหุ้นรายใหญ่ของบริษัทฯ
 8. ไม่ประกอบกิจการที่มีสภาพอย่างเดียวกันและเป็นการแข่งขันที่มีนัยกับกิจการของบริษัทฯ หรือบริษัทย่อย หรือไม่เป็นหุ้นส่วนที่มีนัยในห้างหุ้นส่วน หรือเป็นกรรมการที่มีส่วนร่วมบริหารงาน ลูกจ้าง พนักงาน ที่ปรึกษาที่รับเงินเดือนประจำ หรือถือหุ้นเกิน 1% ของจำนวนหุ้นที่มีสิทธิออกเสียงทั้งหมดของบริษัทอื่น ซึ่งประกอบกิจการที่มีสภาพอย่างเดียวกัน และเป็นการแข่งขันที่มีนัยกับกิจการของบริษัทหรือบริษัทย่อย
 9. ไม่มีลักษณะอื่นใดที่ทำให้ไม่สามารถให้เป็นอย่างเป็นอิสระเกี่ยวกับการดำเนินงานของบริษัท
- กรรมการอิสระที่มีคุณสมบัติตาม ข้อ 1-9 อาจได้รับมอบหมายจากคณะกรรมการบริษัทฯ ให้ตัดสินใจในการดำเนินกิจการของบริษัทฯ บริษัทย่อย บริษัทร่วม หรือนิติบุคคลที่อาจมีความขัดแย้ง โดยมีการตัดสินใจในรูปแบบองค์คณะได้
11. ไม่เป็นกรรมการของบริษัทย่อย หรือบริษัทย่อยลำดับเดียวกันเฉพาะที่เป็นบริษัทจดทะเบียน
 12. มีความรู้และประสบการณ์เพียงพอที่จะสามารถทำหน้าที่ในฐานะกรรมการตรวจสอบ ทั้งนี้ ต้องมีกรรมการตรวจสอบอย่างน้อย 1 คน ที่มีความรู้และประสบการณ์ด้านการบัญชีและ/หรือการเงินเพียงพอที่จะสามารถทำหน้าที่ในการสอบทานความน่าเชื่อถือของงบการเงินได้

การสรรหากรรมการ และประธานเจ้าหน้าที่บริหาร

บริษัทฯ มีแผนการสรรหากรรมการ และประธานเจ้าหน้าที่บริหาร ให้เป็นไปอย่างโปร่งใส และเหมาะสม เพื่อให้มั่นใจว่าบริษัทฯ ได้กรรมการและประธานเจ้าหน้าที่บริหารที่มีความเป็นมืออาชีพ และมีความเป็นอิสระจากผู้ถือหุ้นรายใหญ่ หรือรายอื่นใด โดยมอบหมายให้คณะกรรมการสรรหาและกำหนดค่าตอบแทน เป็นผู้สรรหาบุคคลที่เหมาะสมเข้ารับการคัดเลือก โดยใช้หลักเกณฑ์และวิธีการสรรหาบุคคลเป็นกรรมการตามคุณสมบัติของกรรมการที่เหมาะสมกับกลยุทธ์ของบริษัทฯ ซึ่งเป็นไปตามโครงสร้างและองค์ประกอบของคณะกรรมการบริษัท รวมถึงมีความหลากหลายในโครงสร้างของคณะกรรมการ (Board Diversity) ได้แก่ เพศ ทักษะเฉพาะด้าน และทักษะวิชาชีพ เป็นต้น โดยคณะกรรมการสรรหาและกำหนดค่าตอบแทนได้พิจารณาเลือกสรรก่อนนำเสนอต่อคณะกรรมการบริษัทฯ เพื่อพิจารณานำเสนอให้ที่ประชุมผู้ถือหุ้นพิจารณาเลือกตั้งเป็นกรรมการ โดยได้พิจารณาจากคุณสมบัติการเป็นกรรมการที่ได้กำหนดไว้ตามมาตรา 68 แห่งพระราชบัญญัติบริษัทมหาชน พ.ศ. 2535 และตามประกาศคณะกรรมการกำกับหลักทรัพย์และตลาดหลักทรัพย์ และ/หรือประกาศคณะกรรมการกำกับตลาดทุน และต้องไม่เป็นบุคคลที่มีลักษณะต้องห้ามตามประกาศคณะกรรมการ ก.ล.ต. ว่าด้วยข้อกำหนดเกี่ยวกับผู้บริหารของบริษัทที่ออกหลักทรัพย์ รวมทั้งเป็นบุคคลที่ไม่มีประวัติต้องคำพิพากษาถึงที่สุดให้เป็นบุคคลล้มละลาย ไม่เป็นบุคคลที่ฝ่าฝืนระเบียบ ประกาศคำสั่ง ข้องบังคับบริษัท และกฎบัตรคณะกรรมการบริษัทฯ รวมทั้งพิจารณาปัจจัยด้านอื่นๆ มาประกอบกัน เช่น มีความเชี่ยวชาญ และประสบการณ์ที่เกี่ยวข้องกับธุรกิจของบริษัทฯ เป็นต้น

คณะกรรมการสรรหาและกำหนดค่าตอบแทน จะเสนอชื่อประธานเจ้าหน้าที่บริหาร และผู้บริหาร ซึ่งเป็นบุคคลที่มีความรู้ ประสบการณ์ และความสามารถในการบริหารจัดการงานในสายงานที่เกี่ยวข้อง เพื่อเสนอให้คณะกรรมการบริษัท เป็นผู้อนุมัติแต่งตั้งบุคคลที่ถูกเสนอชื่อเข้ามาดำรงตำแหน่งประธานเจ้าหน้าที่บริหาร และผู้บริหาร

การประชุมคณะกรรมการ

ตามข้อบังคับของบริษัทฯ บริษัทฯ จัดให้มีการประชุมคณะกรรมการบริษัทฯ อย่างน้อยทุก 3 เดือน และจะจัดให้มีการประชุมพิเศษเพิ่มความจำเป็น มีการส่งหนังสือเชิญประชุมล่วงหน้า 7 วันก่อนวันประชุม เว้นแต่ในกรณีจำเป็นเร่งด่วน เพื่อรักษาสิทธิประโยชน์ของบริษัทฯ ทั้งนี้ ในการประชุมแต่ละครั้งได้มีการกำหนดวาระในการประชุมอย่างชัดเจน มีเอกสารประกอบการประชุมที่ครบถ้วนเพียงพอ โดยจัดส่งให้กับคณะกรรมการล่วงหน้าเพื่อให้คณะกรรมการได้มีเวลาศึกษาข้อมูลอย่างเพียงพอก่อนเข้าร่วมประชุม

ในการประชุม ประธานกรรมการบริษัทฯ และประธานเจ้าหน้าที่บริหารเป็นผู้ร่วมกันกำหนดวาระการประชุมและพิจารณาเรื่องเข้าวาระการประชุมคณะกรรมการบริษัทฯ โดยเปิดโอกาสให้กรรมการแต่ละท่านสามารถเสนอเรื่องต่างๆ เพื่อเข้ารับพิจารณาเป็นวาระการประชุมได้ โดยที่กรรมการทุกท่านสามารถอภิปรายและแสดงความคิดเห็นได้อย่างเปิดเผยและมีประธานที่ประชุมเป็นผู้ประมวลความเห็นและข้อสรุปที่ได้จากการประชุม ทั้งนี้ในการลงมติในที่ประชุม คณะกรรมการบริษัทฯ ให้ถือมติเสียงข้างมาก โดยให้กรรมการท่านหนึ่งมีเสียงหนึ่งเสียง โดยกรรมการที่มีส่วนได้เสียจะไม่เข้าร่วมประชุม และ/หรือไม่ใช้สิทธิออกเสียงลงคะแนนในเรื่องนั้นๆ ถ้าคะแนนเสียงเท่ากัน ประธานในที่ประชุมจะออกเสียงเพิ่มขึ้นอีกหนึ่งเสียงเพื่อชี้ขาด นอกจากนี้รายการการประชุมจะถูกจัดทำเป็นลายลักษณ์อักษรภายหลังมีการประชุมเสร็จ จัดเก็บรายงานการประชุมที่ผ่านมารับรองจากคณะกรรมการบริษัทฯ พร้อมให้คณะกรรมการบริษัทฯ และผู้ที่เกี่ยวข้องตรวจสอบได้

นอกจากนี้ในการประชุมคณะกรรมการบริษัทฯ จะมีการเชิญผู้บริหารเข้าร่วมประชุมคณะกรรมการ เพื่อให้รายละเอียดเพิ่มเติมในฐานที่ที่เกี่ยวข้องโดยตรง รวมทั้งบริษัทฯ ได้กำหนดข้อบังคับเกี่ยวกับจำนวนองค์ประชุมคณะกรรมการ โดยในการประชุมคณะกรรมการ ไม่ว่าเป็นการประชุมด้วยตนเองหรือการประชุมผ่านสื่ออิเล็กทรอนิกส์ ต้องมีกรรมการมาประชุมไม่น้อยกว่ากึ่งหนึ่ง (1/2) ของจำนวนกรรมการทั้งหมด จึงจะครบองค์ประชุม

รายละเอียดการเข้าประชุมของกรรมการแต่ละท่าน ประจำปี 2561 (จำนวนครั้งที่เข้าร่วมประชุม/จำนวนครั้งที่มิสิทธิเข้าร่วมประชุม) สรุปได้ดังนี้

| รายชื่อกรรมการ | การประชุมคณะกรรมการบริษัท และคณะกรรมการชุดย่อย | | | | | การประชุมสามัญผู้ถือหุ้น |
|---------------------------|--|----------------|---------------|-------------------------|---------------|--------------------------|
| | กรรมการบริษัท ¹ | กรรมการตรวจสอบ | กรรมการสรรหาฯ | กรรมการบริหารความเสี่ยง | กรรมการบริหาร | |
| นายยุทธ วรรณธรร | 5/5 | 4/4 | 1/1 | 4/4 | - | 1/1 |
| นายวิฑิต สันตพงษ์ | 4/5 | 3/4 | 1/1 | - | - | 0/1 |
| นางวิไล อัทธกันต์ธัมมิ | 5/5 | 4/4 | 1/1 | 4/4 | - | 1/1 |
| นายวิจิตร รัตนศิริวิไล | 5/5 | - | 1/1 | - | 11/12 | 1/1 |
| นายสุชิน รัตนศิริวิไล | 5/5 | - | - | - | 12/12 | 1/1 |
| นายอังกูร ศรีสุนทร | 5/5 | - | - | - | 12/12 | 1/1 |
| นายไชยรัตน์ จงยั้งยืนวงศ์ | 5/5 | - | - | - | 10/12 | 1/1 |
| นางสาวคุณ ครุจิตร | 5/5 | - | 1/1 | - | 12/12 | 1/1 |
| นายบัญญัติ ครุจิตร | 5/5 | - | - | 4/4 | 12/12 | 1/1 |

หมายเหตุ : 1 บริษัทฯ มีการประชุมคณะกรรมการบริษัทฯ จำนวน 5 ครั้ง โดยกรรมการเข้าประชุมครบทั้งคณะ จำนวน 4 ครั้ง คิดเป็นร้อยละ 80 และกรรมการทุกท่านมีการเข้าร่วมประชุมคณะกรรมการบริษัทฯ มากกว่าร้อยละ 75 ของการประชุมทั้งปี

การประเมินผลการปฏิบัติงานที่ของคณะกรรมการ และคณะกรรมการชุดย่อย

คณะกรรมการบริษัทฯ กำหนดให้มีการประเมินผลการปฏิบัติงานตนเองของคณะกรรมการ (Board Self-Assessment) แบบคณะกรรมการรายคณะ และคณะกรรมการชุดย่อย รายบุคคล เป็นประจำทุกปี เพื่อปรับปรุงการปฏิบัติงานของคณะกรรมการบริษัทฯ ให้สอดคล้องกับแนวนโยบายที่กำหนดไว้ และเพื่อทบทวนปัญหาและอุปสรรคที่เกิดขึ้นในรอบปีที่ผ่านมา

บริษัทฯ มีกระบวนการประเมินผลงานของคณะกรรมการทั้งคณะ / คณะกรรมการชุดย่อย / รายบุคคล มีดังนี้

- 1). คณะกรรมการบริษัทฯ เป็นผู้อนุมัติและทบทวนแบบประเมินผลเพื่อให้เกิดความถูกต้อง ครบถ้วน เป็นไปตามหลักเกณฑ์
- 2). เลขาธิการบริษัทฯ จัดส่งแบบประเมินตนเองของคณะกรรมการให้กรรมการบริษัท ปีละ 1 ครั้ง ภายในต้นเดือนธันวาคม
- 3). กรรมการบริษัทฯ ทำแบบประเมินผลด้วยวิธีการให้คะแนน 0 – 4 (ไม่เห็นด้วยอย่างยิ่ง – เห็นด้วยอย่างยิ่ง) โดยหลักเกณฑ์การประเมินจะคิดเป็นร้อยละจากคะแนนเต็มในแต่ละข้อ (≥ 85 = ดีมาก, $75-84$ = ดี, $65-74$ = ค่อนข้างดี, $50-64$ = พอใช้, ≤ 50 = ควรปรับปรุง) แล้วส่งคืนเลขาธิการบริษัท ภายในสิ้นเดือนธันวาคม
- 4). เลขาธิการบริษัทฯ เป็นผู้สรุปและวิเคราะห์ผลการประเมินประสิทธิภาพการดำเนินงานของคณะกรรมการบริษัทฯ และรายงานผลการวิเคราะห์จากการประเมินให้คณะกรรมการบริษัทฯ รับทราบ
- 5). เลขาธิการบริษัทฯ นำผลวิเคราะห์และความเห็นเพิ่มเติมจากคณะกรรมการบริษัทฯ ไปจัดทำแผนเพื่อดำเนินการปรับปรุง

โดยในรอบปี 2561 เลขาธิการบริษัทได้รายงานผลการประเมินของคณะกรรมการรายคณะ/ คณะกรรมการชุดย่อยรายคณะ/ รายบุคคลให้คณะกรรมการทราบ ในการประชุมคณะกรรมการบริษัทฯ ครั้งที่ 2/2562 เมื่อวันที่ 22 กุมภาพันธ์ 2562 มีดังนี้

- ประเมินตนเองของกรรมการรายคณะ ประกอบด้วยหัวข้อการประเมิน 6 หัวข้อ ได้แก่ 1.) โครงสร้างและคุณสมบัติของกรรมการ 2.) การประชุมของคณะกรรมการ 3.) บทบาท/หน้าที่/ความรับผิดชอบของกรรมการ 4.) การทำหน้าที่ของกรรมการ 5.) ความสัมพันธ์กับฝ่ายจัดการ และ 6.) การพัฒนาตนเองของกรรมการและการพัฒนาผู้บริหาร ซึ่งผลการประเมินได้คะแนนเฉลี่ยเท่ากับร้อยละ 88.47 (ดีมาก)
- ประเมินตนเองของคณะกรรมการชุดย่อยแบบรายคณะ โดยบริษัทฯ มีคณะกรรมการชุดย่อย 4 ชุด คือ คณะกรรมการตรวจสอบ คณะกรรมการสรรหาและกำหนดค่าตอบแทน คณะกรรมการบริหารความเสี่ยง และคณะกรรมการบริหาร มีรายละเอียดดังนี้
 - (1.) การประเมินผลการปฏิบัติหน้าที่ของคณะกรรมการตรวจสอบ ผลการประเมินได้คะแนนเฉลี่ยเท่ากับร้อยละ 79.10 (ดี)
 - (2.) การประเมินผลการปฏิบัติหน้าที่ของคณะกรรมการสรรหาและกำหนดค่าตอบแทน ผลการประเมินได้คะแนนเฉลี่ยเท่ากับร้อยละ 81.79 (ดี)
 - (3.) การประเมินผลการปฏิบัติหน้าที่ของคณะกรรมการบริหารความเสี่ยง ผลการประเมินได้คะแนนเฉลี่ยเท่ากับร้อยละ 87.04 (ดีมาก)
 - (4.) การประเมินผลการปฏิบัติหน้าที่ของคณะกรรมการบริหาร ผลการประเมินได้คะแนนเฉลี่ยเท่ากับร้อยละ 96.81 (ดีมาก)
- ประเมินตนเองของคณะกรรมการชุดย่อยรายบุคคล ซึ่งหัวข้อการประเมินครอบคลุมถึงเรื่องการปฏิบัติหน้าที่ การเตรียมความพร้อมในการเข้าประชุม และการแสดงความคิดเห็นที่เป็นอิสระและเป็นประโยชน์ต่อฝ่ายบริหาร ซึ่งผลการประเมินได้คะแนนเฉลี่ยเท่ากับร้อยละ 89.65 (ดีมาก)

คำตอบแทนกรรมการและผู้บริหาร

คำตอบแทนกรรมการ

บริษัทฯ มีการสรรหาและกำหนดคำตอบแทน และกำหนดนโยบายคำตอบแทนกรรมการบริษัทฯ ไว้อย่างชัดเจนและโปร่งใส โดยคำตอบแทนอยู่ในระดับที่เหมาะสมกับหน้าที่และความรับผิดชอบของกรรมการแต่ละท่านเพียงพอที่จะดูแลรักษากรรมการที่มีความรู้ความสามารถ และต้องผ่านการอนุมัติจากที่ประชุมผู้ถือหุ้นสามัญประจำปี (Annual General Meeting : AGM)

ทั้งนี้ บริษัทฯ กำหนดให้มีการเปิดเผยคำตอบแทนที่จ่ายให้แก่กรรมการและผู้บริหารตามรูปแบบที่สำนักงานคณะกรรมการกำกับหลักทรัพย์และตลาดหลักทรัพย์กำหนด

(1.) คำตอบแทนที่เป็นตัวเงิน

ที่ประชุมสามัญผู้ถือหุ้น ประจำปี 2561 เมื่อวันที่ 20 เมษายน 2561 ได้มีมติอนุมัติคำตอบแทนของคณะกรรมการบริษัทฯ และคณะกรรมการชุดย่อย ในวงเงินไม่เกิน 4,000,000 บาท ดังนี้

| ตำแหน่ง | ประเภทคำตอบแทน | | |
|--|---------------------------|-------------------|---------------------------------|
| | คำตอบแทนรายเดือน (บาท) | โบนัส (บาท/ปี) | เบี้ยประชุม (ต่อครั้ง) (บาท) |
| คณะกรรมการบริษัทฯ | | | |
| - ประธานกรรมการ | 20,000 | 200,000 | ไม่มี |
| - กรรมการ/กรรมการอิสระ | 20,000 | 200,000 | ไม่มี |
| คณะกรรมการตรวจสอบ | | | |
| - ประธานคณะกรรมการ | ไม่มี | ไม่มี | ไม่มี |
| - กรรมการ | ไม่มี | ไม่มี | ไม่มี |
| คณะกรรมการสรรหาและกำหนดคำตอบแทน | | | |
| - ประธานคณะกรรมการ | ไม่มี | ไม่มี | ไม่มี |
| - กรรมการ | ไม่มี | ไม่มี | ไม่มี |
| คณะกรรมการบริหารความเสี่ยง | | | |
| - ประธานคณะกรรมการ | ไม่มี | ไม่มี | ไม่มี |
| - กรรมการ | ไม่มี | ไม่มี | ไม่มี |
| คณะกรรมการบริหาร | | | |
| - ประธานคณะกรรมการ | ไม่มี | ไม่มี | ไม่มี |
| - กรรมการ | ไม่มี | ไม่มี | ไม่มี |

(2.) คำตอบแทนที่ไม่เป็นตัวเงิน

- ไม่มี -

(3.) รายละเอียดคำตอบแทนกรรมการที่เป็นตัวเงิน

รายละเอียดคำตอบแทนกรรมการที่เป็นตัวเงินของกรรมการแต่ละท่าน สำหรับปีสิ้นสุดวันที่ 31 ธันวาคม 2561 เป็นดังนี้

| ลำดับ | ชื่อ - นามสกุล | คำตอบแทนสำหรับงวด (บาท) ¹ | | | | | รวม (บาท) |
|-------|--------------------------|--------------------------------------|--------------------|-------------------|---------------------------------|-------------------|--------------|
| | | กรรมการ บริษัท | กรรมการ ตรวจสอบ | กรรมการ สรรหาฯ | กรรมการ บริหาร ความเสี่ยง | กรรมการ บริหาร | |
| 1. | นายยุทธ วรรณธรราร | 440,000 | ไม่มี | ไม่มี | ไม่มี | ไม่มี | 440,000 |
| 2. | นายวิฑิต สีนุตพงษ์ | 440,000 | ไม่มี | ไม่มี | ไม่มี | ไม่มี | 440,000 |
| 3. | นางวิไล อักกันศรีสมบัติ | 440,000 | ไม่มี | ไม่มี | ไม่มี | ไม่มี | 440,000 |
| 4. | นายวิจิตร รัตนศิริวิไล | 440,000 | ไม่มี | ไม่มี | ไม่มี | ไม่มี | 440,000 |
| 5. | นายสุชิน รัตนศิริวิไล | 440,000 | ไม่มี | ไม่มี | ไม่มี | ไม่มี | 440,000 |
| 6. | นายอังกูร ศรีสุนทร | 440,000 | ไม่มี | ไม่มี | ไม่มี | ไม่มี | 440,000 |
| 7. | นายไชยรัตน์ จงยังยืนวงศ์ | 440,000 | ไม่มี | ไม่มี | ไม่มี | ไม่มี | 440,000 |
| 8. | นางเสาวकुณ ครุจิตร | ไม่มี | ไม่มี | ไม่มี | ไม่มี | ไม่มี | ไม่มี |
| 9. | นายบัญชาชัย ครุจิตร | ไม่มี | ไม่มี | ไม่มี | ไม่มี | ไม่มี | ไม่มี |

หมายเหตุ : 1 บริษัทฯ จ่ายคำตอบแทนให้แก่กรรมการที่ใช้กรรมการบริหารและกรรมการอิสระเท่านั้น โดยมีเฉพาะคำตอบแทนที่จ่ายเป็นรายเดือน โบนัส และไม่มีเบี้ยประชุมและคำตอบแทนอื่นๆ โดยบริษัทฯ ไม่มีการจ่ายคำตอบแทนให้แก่กรรมการชุดย่อย

คำตอบแทนผู้บริหาร

(1.) คำตอบแทนที่เป็นตัวเงิน

คำตอบแทนของผู้บริหารของบริษัทฯ ซึ่งประกอบด้วย เงินเดือน โบนัส และคำตอบแทนอื่นๆ เช่น เงินประกันสังคม เงินกองทุนสำรองเลี้ยงชีพ ค่าพาหนะ และค่าโทรศัพท์ เป็นต้น ซึ่งคำตอบแทนดังกล่าวจะเชื่อมโยงกับการดำเนินงานของบริษัท

| รายชื่อ | ปี 2560 | | ปี 2561 | |
|--|---------------|--------------------|---------------|--------------------|
| | จำนวน (คน) | จำนวน (ล้านบาท) | จำนวน (คน) | จำนวน (ล้านบาท) |
| เงินเดือน และโบนัส | 5 | 22.56 | 6 | 33.47 |
| คำตอบแทนอื่นๆ ได้แก่ กองทุนสำรองเลี้ยงชีพ กองทุนประกันสังคม และสวัสดิการอื่นๆ | 5 | 1.56 | 6 | 3.08 |
| รวมทั้งหมด | | 24.12 | | 36.55 |

(2.) คำตอบแทนที่ไม่เป็นตัวเงิน

- ไม่มี -

บุคลากร

พนักงานและลูกจ้างของบริษัทฯ (ไม่รวมผู้บริหาร) ณ วันที่ 31 ธันวาคม 2560 และ 2561 มีจำนวนรวมทั้งสิ้น 407 คน และ 480 คน ตามลำดับ ซึ่งแบ่งตามสายงานได้ดังต่อไปนี้

| สายงาน | จำนวนพนักงาน ณ วันที่ 31 ธันวาคม | |
|---|----------------------------------|--------------|
| | 2560 (คน) | 2561 (คน) |
| ฝ่ายบริหาร | 4 | 5 |
| ฝ่ายทรัพยากรบุคคล | 8 | 17 |
| ฝ่ายสาธารณูปโภคและธุรการ | 38 | 40 |
| ฝ่ายควบคุมคุณภาพความปลอดภัย และอาชีวอนามัยสิ่งแวดล้อม | 11 | 19 |
| ฝ่ายจัดซื้อ | 3 | 4 |
| ฝ่ายปฏิบัติการ | 283 | 334 |
| ฝ่ายเทคโนโลยีสารสนเทศ | 6 | 6 |
| ฝ่ายพาณิชย์ | 29 | 29 |
| ฝ่ายบัญชี | 17 | 16 |
| ฝ่ายการเงิน | 8 | 10 |
| รวม | 407 | 480 |

ค่าตอบแทนพนักงาน

ค่าตอบแทนพนักงานของบริษัทฯ (ไม่รวมผู้บริหาร) สามารถสรุปได้ดังนี้

| | งวดปีสิ้นสุด วันที่ 31 ธันวาคม 2560 (ล้านบาท) | งวดปีสิ้นสุด วันที่ 31 ธันวาคม 2561 (ล้านบาท) |
|---|---|---|
| เงินเดือนโบนัส และค่าล่วงเวลา | 138.03 | 161.78 |
| ค่าตอบแทนอื่นๆ ได้แก่ กองทุนสำรองเลี้ยงชีพ กองทุนประกันสังคม และสวัสดิการอื่นๆ | 6.65 | 8.20 |
| รวม | 144.68 | 169.98 |

ข้อพิพาทแรงงาน

- ไม่มี -

นโยบายค่าตอบแทนพนักงาน

นโยบายค่าตอบแทนพนักงานของบริษัทฯ ใช้กับพนักงานทุกคน โดยนโยบายนี้จะทำให้มั่นใจได้ว่าบริษัทฯ จะสามารถดึงดูดใจ พัฒนาศักยภาพ และรักษากำลังคนผู้มีผลการปฏิบัติงานสูงและมีแรงจูงใจในการทำงานไว้ได้ในตลาดที่มีการแข่งขันกัน พนักงานจะได้รับการเสนอค่าตอบแทนที่เหมาะสมและเป็นไปตามแนวทางของตลาดซึ่งเป็นองค์ประกอบหลักของค่าตอบแทน ผลที่ได้รับคือพนักงานรู้สึกมีกำลังใจในการทำงาน เพื่อสร้างผลลัพธ์ที่ยั่งยืนและทำให้บริษัทฯ เจริญเติบโตอย่างต่อเนื่อง

บริษัทฯ มีระบบการบริหารผลการปฏิบัติงานของบุคลากร โดยกำหนดตัวชี้วัดระดับองค์กร (Corporate KPIs) ตามหลักการของ (Balanced Scorecard) โดยพิจารณามุมมองที่ครอบคลุมมิติการดำเนินงานจากทุกส่วนในองค์กร และสรุปโดยฝ่ายบริหาร ทั้งนี้ตัวชี้วัดได้ถูกถ่ายทอดลงไปจากประธานเจ้าหน้าที่บริหาร รองประธานเจ้าหน้าที่บริหาร ไปสู่ระดับประธานเจ้าหน้าที่ฝ่ายระดับผู้จัดการฝ่าย/แผนก และพนักงานทุกคน ตามลำดับ พนักงานแต่ละคนมีตัวชี้วัดของตนเองซึ่งสอดคล้องกับตัวชี้วัดของแผนก/ฝ่าย และองค์กร หัวหน้างานหรือผู้บังคับบัญชาจะให้คำปรึกษาและข้อเสนอแนะกับผู้ใต้บังคับบัญชา เพื่อพัฒนาผลงานรวมทั้งส่งเสริมสนับสนุนและให้กำลังใจ สำหรับการทุ่มเททำงานโดยเชื่อมโยงกับการจ่ายค่าตอบแทน และรางวัลจากผลการปฏิบัติงานให้กับพนักงาน นอกจากนี้กระบวนการดังกล่าวยังช่วยในการวัดและประเมินความรู้ความสามารถและการพัฒนาการของบุคลากรตลอดจนการวัดประสิทธิภาพของการดำเนินการตามเป้าหมายการทำงานซึ่งสอดคล้องกับหน่วยงานและองค์กร และยังเป็นเครื่องมือในการประเมินความพร้อมของบุคลากรที่จะได้รับเลื่อนตำแหน่ง ซึ่งจะสามารถระบุระดับความรู้ความสามารถและทักษะที่ยังขาดของระดับงานที่สูงขึ้นในอนาคตได้

ทั้งนี้ บริษัทฯ มุ่งเน้นการให้อัตราค่าตอบแทนและผลประโยชน์ที่อยู่ในระดับใกล้เคียงกับบริษัทอื่นๆ ในอุตสาหกรรมเดียวกัน อย่างเป็นธรรม คณะกรรมการบริษัทได้ให้ความสำคัญกับการจ้างงาน โดยคำนึงถึงขีดความสามารถ การปฏิบัติงานตามความสามารถของพนักงานในตำแหน่งต่างๆ โดยไม่เลือกปฏิบัติและให้โอกาสที่เท่าเทียมกัน ทั้งสตรี ผู้พิการ ผู้ด้อยโอกาส ซึ่งคำนึงถึงหลักความเป็นธรรม ความเสมอภาค คุณสมบัติเหมาะสม และการมีพันธะสัญญากับบริษัทฯ เพื่อส่งเสริมความก้าวหน้าในสายอาชีพ และร่วมเจริญเติบโตไปกับบริษัทฯ อย่างยั่งยืน โดยได้กำหนดนโยบายอัตราค่าตอบแทนของพนักงาน ทั้งระยะสั้นและระยะยาวที่สอดคล้องกับผลประโยชน์ขององค์กรและเชื่อมโยงผลการปฏิบัติงานของพนักงาน ดังนี้

1. ผลตอบแทนระยะสั้น บริษัทฯ ได้กำหนดการจ่ายผลตอบแทนที่สามารถเทียบเคียงได้อย่างเหมาะสมกับอัตราค่าจ้างทั่วไปขององค์กรอื่นที่อยู่ในธุรกิจเดียวกัน เพื่อรักษาและเสริมสร้างขีดความสามารถแข่งขันด้านทรัพยากรบุคคลให้กับองค์กร นอกจากนี้ บริษัทฯ ได้กำหนดจ่ายโบนัสประจำปี ตามผลการปฏิบัติงานอ้างอิงตามการประเมินผลการดำเนินงานของบริษัทฯ และ Individual KPI
2. ผลตอบแทนระยะยาว บริษัทฯ ได้กำหนดให้มีการวัดผลการปฏิบัติงานและศักยภาพของพนักงาน โดยบริษัทฯ จะจ่ายผลตอบแทนอย่างเหมาะสมแก่พนักงานที่มีความรู้ความสามารถสูง รวมทั้งจัดให้มีการเติบโตตามสายอาชีพ (Career Growth) อันสอดคล้องกับแผนทดแทนตำแหน่งงานของบริษัท (Succession Plan)

นอกจากการจ่ายผลตอบแทนแล้ว บริษัทฯ ได้มีการดูแลเรื่องสวัสดิการต่างๆ ให้แก่พนักงานอย่างเหมาะสม โดยจัดให้มีการทบทวนสวัสดิการต่างๆ อย่างสม่ำเสมอ เพื่อให้สอดคล้องกับสภาวะทางเศรษฐกิจและสังคมที่เปลี่ยนแปลงไป เช่น การตรวจสอบสภาพประจำปี ค่าใช้จ่ายในการเดินทาง กองทุนสำรองเลี้ยงชีพเพื่อสร้างความมั่นคงและเป็นหลักประกันทางการเงินให้แก่พนักงานภายหลังสิ้นสุดการเป็นพนักงาน หรือเกษียณอายุ เป็นต้น

นโยบายในการพัฒนาบุคลากร

บริษัทฯ มีนโยบายในการพัฒนาบุคลากรทั้งในระดับกรรมการและผู้บริหาร รวมถึงระดับพนักงาน ดังนี้

การพัฒนากรรมการและผู้บริหาร

ส่งเสริมและอำนวยความสะดวกให้มีการฝึกอบรมและการให้ความรู้แก่ผู้เกี่ยวข้องในระบบการกำกับดูแลกิจการของกลุ่มบริษัทฯ เช่น กรรมการบริษัทฯ กรรมการตรวจสอบ กรรมการชุดย่อย ผู้บริหาร และเลขาธิการบริษัทฯ เป็นต้น เพื่อให้มีการปรับปรุงการปฏิบัติงานอย่างต่อเนื่อง การฝึกอบรมและให้ความรู้จากกระทำการภายในกลุ่มบริษัทฯ หรือใช้บริการของสถาบันภายนอก

ในกรณีที่มีการเปลี่ยนแปลงกรรมการหรือมีกรรมการเข้าใหม่ ฝ่ายจัดการจะจัดให้มีเอกสารและข้อมูลที่เป็นประโยชน์ต่อการปฏิบัติหน้าที่ของกรรมการเข้าใหม่ รวมถึงจัดให้มีการแนะนำลักษณะธุรกิจ และแนวทางการดำเนินธุรกิจของบริษัทฯ ให้แก่กรรมการท่านใหม่

บริษัทฯ มีการส่งเสริมให้กรรมการเข้ารับการอบรม เพื่อพัฒนาความรู้ความสามารถอย่างต่อเนื่อง โดยในปี 2561 มีการอบรมบริษัทและผู้บริหารเข้ารับการอบรมสัมมนาในหลักสูตรต่างๆ ได้แก่

| ชื่อ - สกุล | ตำแหน่ง | หลักสูตร |
|----------------------------|---|---|
| นายยุทธ วรรณธรร | ประธานกรรมการบริษัท และกรรมการอิสระ | - การเสวนาเกี่ยวกับการนำเทคโนโลยีมาใช้เป็นเครื่องมือในการดำเนินธุรกิจ หัวข้อ “Digital transformation a must for all companies”, สมาคมส่งเสริมสถาบันกรรมการบริษัทไทย |
| นายอังกูร ศรีสุนทร | กรรมการ | - หลักสูตร “บริหารความท้าทาย เตรียมความพร้อมองค์กรสู่การเติบโต” (Managing challenges to unleash corporate growth), บริษัท PwC ประเทศไทย - หลักสูตร เจาะลึกการวิเคราะห์โครงการลงทุน, บริษัท ฝึกอบรมและสัมมนาธรรมนิติ จำกัด |
| นายสุชิน รัตนศิริวิไล | กรรมการ | - หลักสูตร RE162 นักพัฒนาอสังหาริมทรัพย์มืออาชีพ รุ่นที่ 22, โรงเรียนธุรกิจอสังหาริมทรัพย์ไทย |
| นายวรวิทย์ เอื้อกริพย์สกุล | ประธานเจ้าหน้าที่ฝ่ายการเงิน และบัญชี และเลขาธิการบริษัท | - หลักสูตร CFO Focus on Financial Reporting รุ่นที่ 6, สภาวิชาชีพบัญชี ในพระบรมราชูปถัมภ์ - หลักสูตรการจัดทำกระดานทำการ เพื่อมาตรการต่อต้านการคอร์รัปชันในองค์กร, สภาวิชาชีพบัญชี ในพระบรมราชูปถัมภ์ และโครงการแนวร่วมปฏิบัติของภาคเอกชนไทยในการต่อต้านการทุจริต |

การพัฒนาพนักงาน

บริษัทฯ ให้ความสำคัญต่อการพัฒนาความรู้ ความสามารถของพนักงาน โดยให้โอกาสอย่างทั่วถึงและสม่ำเสมอ เพื่อพัฒนาความสามารถของพนักงานให้เกิดศักยภาพในการปฏิบัติงานอย่างมืออาชีพ

บริษัทฯ ได้เล็งเห็นถึงความสำคัญในการพัฒนาบุคลากรของบริษัทฯ ให้มีประสิทธิภาพและประสิทธิผลสูงสุด ดังนั้น บริษัทฯ จึงมีนโยบายฝึกอบรมและพัฒนาบุคลากรของบริษัทฯ ในทุกระดับอย่างต่อเนื่อง โดยบริษัทฯ ได้จัดทำระบบประเมินผลการปฏิบัติงาน โดยมีตัวชี้วัดประสิทธิภาพทั้งในระดับองค์กรและระดับหน่วยงาน และทบทวนลักษณะงานให้สอดคล้องกับแผนงานทางธุรกิจ เพื่อนำไปสู่การสร้างระบบการพัฒนาศักยภาพของบุคลากร ทั้งนี้ บริษัทฯ ได้วางแนวทางโดยกำหนดแผนการฝึกอบรมและพัฒนาพนักงานในส่วนต่างๆ ของบริษัทฯ เพื่อให้เหมาะสมกับแผนการพัฒนางานองค์กรและกำหนดแผนการฝึกอบรมและพัฒนาโดยการสำรวจความต้องการและความจำเป็นของฝ่ายต่างๆ ของบริษัทฯ เพื่อความเหมาะสมและเพิ่มประสิทธิภาพในการทำงานของหน่วยงานนั้นๆ

ทั้งนี้ บริษัทฯ ได้จัดให้มีการฝึกอบรมขึ้นภายในบริษัท โดยเชิญวิทยากรภายนอกที่มีความรู้ และประสบการณ์ และมีการส่งพนักงานเข้ารับการฝึกอบรมจากสถาบันภายนอกด้วย โดยในปี 2561 บริษัทฯ ได้จัดฝึกอบรมทั้งเป็นการอบรมภายใน และเข้าร่วมอบรมกับสถาบันภายนอก ให้แก่ผู้บริหารและพนักงานทั้งสิ้น 64 ครั้ง โดยเป็นการจัดอบรมภายใน 17 ครั้ง และอบรมภายนอก 47 ครั้ง ซึ่งเป็นหลักสูตรที่เกี่ยวข้องกับความรับผิดชอบต่อสังคม การสร้างองค์กร ด้านการประเมินและพัฒนา รวมทั้งสิ้น 1,950 ชั่วโมง ด้านการต่อต้านการทุจริตคอร์รัปชัน ทั้งสิ้น 12 ชั่วโมง และด้านการอนุรักษ์สิ่งแวดล้อม ทั้งสิ้น 132 ชั่วโมง

ในปี 2561 บริษัทฯ มีค่าใช้จ่ายในการพัฒนาพนักงาน เท่ากับ 1.20 ล้านบาท โดยมีจำนวนชั่วโมงอบรมเฉลี่ยเท่ากับ 15.02 ชั่วโมง/คน/ปี

กองทุนสำรองเลี้ยงชีพ

บริษัทฯ ได้จัดตั้งกองทุนสำรองเลี้ยงชีพตามพระราชบัญญัติกองทุนสำรองเลี้ยงชีพ พ.ศ. 2530 (รวมถึงที่มีการแก้ไขเพิ่มเติม) ภายใต้การจัดการของบริษัทหลักทรัพย์จัดการกองทุน กรุงไทย จำกัด (มหาชน) แล้วเมื่อวันที่ 1 มกราคม 2558

ค่าตอบแทนผู้ตรวจสอบบัญชี

บริษัทฯ และบริษัทย่อยมีค่าใช้จ่ายสำหรับค่าตอบแทนให้กับผู้ตรวจสอบบัญชี ในงวดปีสิ้นสุดวันที่ 31 ธันวาคม 2559 ถึง 2561 ดังตารางต่อไปนี้

| งบการเงิน | ผู้ตรวจสอบบัญชี | ค่าตอบแทนการตรวจสอบ / สอบทานบัญชี (บาท) | ค่าบริการอื่น (Non-Audit Fee) (บาท) | รวม (บาท) |
|--|---------------------|---|-------------------------------------|--------------|
| สำหรับงวดปีสิ้นสุดวันที่ 31 ธันวาคม 2559 | นายสมคิด เตียตระกูล | 1,110,000.00 | - | 1,110,000.00 |
| สำหรับงวดปีสิ้นสุดวันที่ 31 ธันวาคม 2560 | นายณรินทร์ จุระมงคล | 1,110,000.00 | - | 1,110,000.00 |
| สำหรับปีสิ้นสุดวันที่ 31 ธันวาคม 2561 | นายณรินทร์ จุระมงคล | 1,150,000.00 ^{/1} | - | 1,150,000.00 |

หมายเหตุ: 1 เป็นค่าตอบแทนสำหรับการตรวจสอบและสอบทานงบการเงินประจำปี 2561

ทั้งนี้ บุคคลหรือกิจการที่เกี่ยวข้องกับผู้สอบบัญชีและสำนักงานสอบบัญชีไม่เป็นบุคคลหรือกิจการที่เกี่ยวข้องกันกับบริษัทฯ

การกำกับดูแลกิจการ

นโยบายการกำกับกิจการที่ดี

บริษัทฯ ได้ให้ความสำคัญต่อการปฏิบัติตามหลักการกำกับดูแลกิจการที่ดี โดยได้ตระหนักถึงบทบาทหน้าที่ และความรับผิดชอบของคณะกรรมการบริษัทฯ และคณะกรรมการชุดย่อย ในการสร้างเสริมให้เกิดการกำกับดูแลกิจการที่ดี เพื่อเพิ่มขีดความสามารถในการแข่งขันของกิจการ และให้ความเชื่อมั่นแก่ผู้ถือหุ้น ผู้ลงทุน และผู้ที่เกี่ยวข้องทุกฝ่าย ด้วยการบริหารงานอย่างมีประสิทธิภาพและโปร่งใส จึงได้มีการกำหนดนโยบายสนับสนุนการกำกับดูแลกิจการ โดยครอบคลุมหลักการสำคัญตามหลักการกำกับดูแลกิจการตามหลักการกำกับดูแลกิจการที่ดีของบริษัทยึดระเบียบตามแนวทางที่ตลาดหลักทรัพย์แห่งประเทศไทยกำหนด โดยได้เผยแพร่ไว้ในเว็บไซต์ของบริษัทฯ (www.sahathaiterminal.com) เพื่อให้กรรมการ ผู้บริหาร พนักงานบริษัท ตลอดจนผู้ที่เกี่ยวข้อง มีความรู้ความเข้าใจในหลักการกำกับกิจการเป็นไปในทิศทางเดียวกันด้วยการยึดมั่นต่อความโปร่งใส เป็นธรรม ตรวจสอบได้ มีจริยธรรมในการดำเนินธุรกิจ มีการปฏิบัติที่สอดคล้องกับระเบียบ ข้อบังคับ และกฎหมายที่เกี่ยวข้อง ตลอดจนมีความรับผิดชอบต่อสังคมและสิ่งแวดล้อม โดยนโยบายการกำกับดูแลกิจการที่ดีของบริษัทฯ ครอบคลุมหลักการ 5 หมวด ดังนี้

หมวดที่ 1

สิทธิของผู้ถือหุ้น

(The Rights of Shareholders)

บริษัทฯ ตระหนักและให้ความสำคัญในสิทธิขั้นพื้นฐานต่างๆ ของผู้ถือหุ้น ในฐานะเจ้าของบริษัทฯ และในฐานะของนักลงทุนในหลักทรัพย์ เช่น สิทธิในการซื้อ ขาย โอน หลักทรัพย์ที่ตนถืออยู่ สิทธิในการได้รับข้อมูลอย่างเพียงพอสิทธิในการที่จะได้รับส่วนแบ่งผลกำไรจากบริษัทฯ สิทธิต่างๆ ในการประชุมผู้ถือหุ้น สิทธิในการแสดงความคิดเห็น สิทธิในการร่วมตัดสินใจในเรื่องสำคัญของบริษัทฯ เช่น การจัดสรรเงินปันผล การแต่งตั้งหรือถอดถอนกรรมการ การแต่งตั้งผู้สอบบัญชี การอนุมัติธุรกรรมที่สำคัญและมีผลต่อทิศทางในการดำเนินธุรกิจของบริษัทฯ เป็นต้น

นอกจากสิทธิขั้นพื้นฐานต่างๆ ข้างต้นแล้ว บริษัทฯ ยังได้ดำเนินการในเรื่องต่างๆ ที่เป็นการอำนวยความสะดวกในการใช้สิทธิของผู้ถือหุ้น ดังนี้

1. บริษัทฯ จะจัดให้มีการประชุมใหญ่สามัญประจำปีทุกปีโดยจะจัดภายใน 4 เดือนนับจากวันสิ้นสุดรอบบัญชีในแต่ละปี พร้อมทั้งจัดส่งหนังสือนัดประชุม และข้อมูลประกอบการประชุมตามวาระต่างๆ ให้ผู้ถือหุ้นรับทราบล่วงหน้าก่อนวันประชุม 7 วัน และลงประกาศหนังสือพิมพ์แจ้งวันนัดประชุมล่วงหน้าเป็นเวลา 3 วันติดต่อกันก่อนที่จะถึงวันประชุม โดยในแต่ละวาระการประชุมจะมีความเห็นของคณะกรรมการประกอบไปด้วย
2. ในกรณีที่ผู้ถือหุ้นไม่สามารถเข้าร่วมประชุมด้วยตนเอง บริษัทฯ เปิดโอกาสให้ผู้ถือหุ้นสามารถมอบฉันทะให้กรรมการอิสระ หรือบุคคลใดๆ เข้าร่วมประชุมแทนตนได้ โดยใช้หนังสือมอบฉันทะแบบใดแบบหนึ่งที่บริษัทฯ ได้จัดส่งไปพร้อมกับหนังสือนัดประชุม
3. ก่อนการประชุม บริษัทฯ จะเปิดโอกาสให้ผู้ถือหุ้นสามารถส่งความคิดเห็น ข้อเสนอแนะ หรือข้อซักถามได้ล่วงหน้าก่อนวันประชุมผ่านอีเมลแอดเดรสของเลขาธิการคณะกรรมการบริษัทฯ
4. ในการประชุม บริษัทฯ จะเปิดโอกาสให้ผู้ถือหุ้นตั้งข้อซักถามให้ข้อเสนอแนะ หรือแสดงความคิดเห็นต่อที่ประชุมในประเด็นต่างๆ อย่างอิสระและเท่าเทียมกัน ทั้งนี้ในการประชุมผู้ถือหุ้นจะมีกรรมการและผู้บริหารที่เกี่ยวข้องเข้าร่วมประชุมเพื่อตอบคำถามและให้ข้อมูลรายละเอียดในที่ประชุม
5. ภายหลังการประชุมแล้วเสร็จ บริษัทฯ จะจัดทำรายงานการประชุม โดยให้แสดงข้อมูลอย่างถูกต้องครบถ้วนเพื่อให้ผู้ถือหุ้นสามารถตรวจสอบได้

การจัดประชุมผู้ถือหุ้น

คณะกรรมการบริษัทฯ จะจัดให้มีการประชุมสามัญผู้ถือหุ้นภายใน 4 เดือนนับจากวันสิ้นสุดรอบปีบัญชีของบริษัทฯ โดยในปี 2561 บริษัทฯ ได้จัดการประชุมสามัญผู้ถือหุ้นเมื่อวันที่ 20 เมษายน 2561 เวลา 10.00 – 12.00 น. ณ ห้องประชุมแกรนด์บอลรูม โรงแรมเชอราตัน แกรนด์ สุขุมวิท เลขที่ 250 ถนนสุขุมวิท แขวงคลองเตย เขตคลองเตย กรุงเทพมหานคร 10110 ในการเรียกประชุมสามัญผู้ถือหุ้น บริษัทฯ ได้จัดทำหนังสือเชิญประชุมผู้ถือหุ้น โดยระบุสถานที่ วัน เวลา ระเบียบวาระการประชุมและเรื่องที่เสนอต่อที่ประชุม พร้อมด้วยรายละเอียดและเหตุผลตามสมควร ซึ่งระบุชัดเจนว่าเป็นเรื่องที่เสนอเพื่อรับทราบ เพื่ออนุมัติหรือเพื่อพิจารณาแล้วแต่กรณี รวมทั้งความเห็นของคณะกรรมการในเรื่องดังกล่าว ทั้งนี้ บริษัทฯ ได้เปิดโอกาสให้ผู้ถือหุ้นเสนอระเบียบวาระการประชุม และเสนอข้อบุคคลเพื่อเข้ารับการคัดเลือกเป็นกรรมการเป็นการล่วงหน้าก่อนวันประชุม ตั้งแต่วันที่ 30 มกราคม ถึงวันที่ 9 กุมภาพันธ์ 2561

บริษัทฯ ได้มอบหมายให้ บริษัท ศูนย์รับฝากหลักทรัพย์ (ประเทศไทย) จำกัด ซึ่งเป็นนายทะเบียนหลักทรัพย์ของบริษัทฯ เป็นผู้ดำเนินการจัดส่งหนังสือเชิญประชุม พร้อมแนบหนังสือมอบฉันทะสำหรับผู้ถือหุ้นที่ไม่อาจมาร่วมประชุมด้วยตัวเองให้แก่ผู้ถือหุ้น โดยจัดส่งทางไปรษณีย์ลงทะเบียนล่วงหน้าไม่น้อยกว่า 14 วันก่อนวันประชุม และทำการประกาศนัดประชุมในหนังสือพิมพ์ไม่น้อยกว่า 3 วันก่อนวันประชุม ซึ่งเป็นไปตามข้อบังคับบริษัทฯ และตามที่กฎหมายกำหนด อีกทั้งเพื่อให้ผู้ถือหุ้นและผู้ลงทุนเข้าถึงและมีเวลาศึกษารายละเอียดในหนังสือเชิญประชุมได้โดยง่ายและอย่างเพียงพอ บริษัทฯ จึงเผยแพร่หนังสือเชิญประชุมสามัญผู้ถือหุ้น ประจำปี 2561 ทั้งฉบับภาษาไทยและภาษาอังกฤษไว้บนเว็บไซต์บริษัทฯ ก่อนวันประชุม 30 วัน คือในวันที่ 19 มีนาคม 2561

บริษัทฯ ได้จัดให้มีการประชุมดำเนินไปอย่างถูกต้องและเหมาะสม โดยบริษัทฯ ได้เตรียมพนักงานไว้ต้อนรับ จัดเจ้าหน้าที่ตรวจสอบเอกสาร จัดเตรียมอาหารเสิร์ฟ เพื่ออำนวยความสะดวกให้แก่ผู้ถือหุ้นที่มาขอ/ได้รับมอบฉันทะ การจัดหาอาหารว่างเพื่อรับรองผู้ถือหุ้นที่มาเข้าร่วมประชุม สำหรับการลงทะเบียนและนับคะแนนเสียงโดยการใช้นโยบาย Barcode เพื่อความโปร่งใส และสะดวกรวดเร็ว ซึ่งบริษัทฯ ได้เตรียมบัตรลงคะแนนให้กับผู้ถือหุ้นอย่างครบถ้วนตามวาระ ทั้งนี้บริษัทฯ ได้เปิดให้ผู้ถือหุ้นและผู้รับมอบฉันทะสามารถลงทะเบียนเข้าร่วมประชุม ก่อนเริ่มการประชุมล่วงหน้า 2 ชั่วโมง

การประชุมสามัญผู้ถือหุ้น ประจำปี 2561 มีกรรมการและกรรมการตรวจสอบเข้าร่วมประชุมทั้งสิ้น 8 ท่าน จากกรรมการทั้งหมด 9 ท่าน ประกอบด้วย ประธานกรรมการ ประธานกรรมการตรวจสอบ ประธานกรรมการบริหาร และกรรมการ ผู้บริหาร เลขานุการบริษัท และตัวแทนผู้ตรวจสอบบัญชี ได้เข้าร่วมการประชุมเพื่อตอบข้อซักถามของผู้ถือหุ้น โดยประธานกรรมการเป็นประธานที่ประชุม ทั้งนี้ก่อนเริ่มการประชุมได้มอบหมายให้พิธีกร เป็นผู้แนะนำคณะกรรมการบริษัท ผู้บริหาร ตัวแทนผู้สอบบัญชี และชี้แจงจำนวนผู้ถือหุ้นที่มาด้วยตนเองและมอบฉันทะ สิทธิตามข้อบังคับ วิธีการลงคะแนนเสียง การดำเนินการประชุม วาระการประชุม วิธีการสอบถามหรือแสดงความคิดเห็น วิธีการออกเสียงลงคะแนนโดยบัตรลงคะแนนในแต่ละวาระแยกออกจากกัน การประกาศผลคะแนนให้ที่ประชุมได้รับทราบ โดยประธานได้เชิญผู้เข้าร่วมประชุมเป็นตัวแทนของผู้ถือหุ้นเป็นผู้สังเกตการณ์และเป็นสักขีพยานในการนับคะแนน

ประธานฯ ได้ดำเนินการประชุมตามระเบียบวาระที่ได้แจ้งผู้ถือหุ้นไว้ ตลอดจนเปิดโอกาสให้ผู้ถือหุ้นทุกรายสามารถใช้สิทธิเพื่อรักษาผลประโยชน์ของตน เช่น การซักถาม การแสดงความคิดเห็น เป็นต้น โดยบริษัทฯ ได้ให้ความสำคัญต่อคำถามและการตอบข้อซักถามอย่างตรงไปตรงมา และโปร่งใส ตลอดจนให้เวลาอภิปรายพอสมควร โดยในวาระการแต่งตั้งกรรมการบริษัทฯ ได้จัดให้ผู้ถือหุ้นลงมติแต่งตั้งกรรมการเป็นรายบุคคล นอกจากนี้ในระหว่างการประชุมบริษัทฯ ไม่ได้มีการเปลี่ยนแปลงข้อมูลที่ได้แจ้งไว้หรือเพิ่มวาระการประชุมใดๆ ทั้งนี้ บริษัทฯ มีการบันทึกการประชุมพร้อมทั้งคำถามและคำตอบของผู้ถือหุ้นไว้เป็นลายลักษณ์อักษร รวมถึงผลการลงคะแนนเสียงในแต่ละวาระของการประชุมทั้งที่เห็นด้วย ไม่เห็นด้วย งดออกเสียง และบัตรเสีย



บริษัทฯ ได้มีการแจ้งมติที่ประชุมผู้ถือหุ้นต่อตลาดหลักทรัพย์แห่งประเทศไทยภายในวันเดียวกันกับวันประชุม และจัดทำรายงานการประชุมสามัญผู้ถือหุ้น โดยมีเนื้อหาการประชุมที่ถูกต้อง ครบถ้วน รวมถึงระบุรายละเอียดกรรมการ ผู้บริหาร เลขาธิการบริษัท และตัวแทนผู้สอบบัญชีที่เข้าร่วมประชุม แจ้งคะแนนทุกวาระ บันทึกข้อซักถาม การตอบข้อซักถาม และข้อคิดเห็นของผู้ถือหุ้น เพื่อให้ผู้ถือหุ้นสามารถตรวจสอบข้อมูลได้ ทั้งนี้ บริษัทฯ ได้จัดส่งรายงานการประชุมต่อตลาดหลักทรัพย์แห่งประเทศไทยภายใน 14 วัน นับจากวันประชุมผู้ถือหุ้น รวมทั้งบริษัทฯ เผยแพร่รายงานการประชุม และการบันทึกภาพการประชุมผ่านสื่ออิเล็กทรอนิกส์ ไว้บนเว็บไซต์บริษัทฯ

ในปี 2561 บริษัทฯ ได้รับผลการประเมินคุณภาพการจัดการประชุมสามัญผู้ถือหุ้น ประจำปี 2561 ที่ระดับคะแนน 94 คะแนน จาก 100 คะแนน อยู่ในเกณฑ์ “ดีมาก” (4 ดาว) จากโครงการประเมินคุณภาพการจัดการประชุมผู้ถือหุ้น (Annual General Meeting : AGM) จากสมาคมผู้ลงทุนไทย

หมวดที่ 2

การปฏิบัติต่อผู้ถือหุ้นอย่างเท่าเทียมกัน

(The Equitable Treatment of Shareholders)

บริษัทฯ มีนโยบายที่จะสร้างความเท่าเทียมกันให้เกิดขึ้นกับผู้ถือหุ้นทุกราย โดยในการดำเนินการประชุมผู้ถือหุ้นแต่ละครั้ง บริษัทฯ จะให้โอกาสแก่ผู้ถือหุ้นอย่างเท่าเทียมกันทุกราย โดยกำหนดให้สิทธิออกเสียงในที่ประชุมเป็นไปตามจำนวนหุ้นที่ผู้ถือหุ้นถืออยู่ คือ หนึ่งหุ้นมีสิทธิเท่ากับหนึ่งเสียง (One Share One Vote) และในกรณีที่ผู้ถือหุ้นไม่สามารถเข้าร่วมประชุมด้วยตนเอง บริษัทฯ เปิดโอกาสให้ผู้ถือหุ้นสามารถมอบฉันทะให้บุคคลใดๆ เข้าร่วมประชุมแทนตนได้โดยใช้หนังสือมอบฉันทะแบบหนึ่งแบบใดที่บริษัทฯ ได้จัดส่งไปพร้อมกับหนังสือนัดประชุม

โดยในปี 2561 บริษัทฯ ได้จัดการประชุมสามัญผู้ถือหุ้นเมื่อวันที่ 20 เมษายน 2561 เวลา 10.00 – 12.00 น. ณ ห้องประชุมแกรนด์บอลรูม โรงแรมเชอราตัน แกรนด์ สุขุมวิท เลวที่ 250 ถนนสุขุมวิท แขวงคลองเตย เขตคลองเตย กรุงเทพมหานคร 10110 บริษัทฯ ได้เปิดโอกาสให้ผู้ถือหุ้นเสนอระเบียบวาระการประชุม และเสนอชื่อบุคคลเพื่อเข้ารับการคัดเลือกเป็นกรรมการเป็นการล่วงหน้าก่อนวันประชุม ตั้งแต่วันที่ 30 มกราคม ถึงวันที่ 9 กุมภาพันธ์ 2561 โดยบริษัทฯ ได้เผยแพร่หลักเกณฑ์และขั้นตอนดังกล่าวไว้บนเว็บไซต์ของบริษัทฯ และแจ้งว่าผ่านเว็บไซต์ของตลาดหลักทรัพย์ฯ อย่างไรก็ตามไม่มีผู้ถือหุ้นรายใดเสนอวาระการประชุมหรือชื่อบุคคลเพื่อเข้ารับการเลือกตั้งเป็นกรรมการแต่อย่างใด

ในการเรียกประชุมสามัญผู้ถือหุ้น บริษัทฯ ได้จัดส่งหนังสือเชิญประชุมผู้ถือหุ้น พร้อมเอกสารแนบประกอบการประชุมให้กับผู้ถือหุ้นทุกรายอย่างถูกต้อง ครบถ้วน และทันเวลา ทั้งนี้ผู้ถือหุ้นที่ไม่สะดวกเข้าร่วมประชุมด้วยตัวเอง บริษัทฯ ได้จัดส่งหนังสือมอบฉันทะแบบ จ. (บริษัทฯ ได้เผยแพร่หนังสือมอบฉันทะแบบ ก. และแบบ ค. เผยแพร่ไว้บนเว็บไซต์ของบริษัทฯ) ตามประกาศของกรมพัฒนาธุรกิจการค้า กระทรวงพาณิชย์ เรื่องการกำหนดแบบหนังสือมอบฉันทะ (ฉบับที่ 5) พ.ศ. 2550 ทั้งรูปแบบทั่วไป และรูปแบบที่ผู้ถือหุ้นสามารถลงคะแนนเสียงได้ให้แก่ผู้ถือหุ้น รวมถึงได้ระบุเอกสารหลักฐานประกอบการมอบฉันทะไว้อย่างชัดเจน นอกจากนี้ บริษัทฯ ได้อำนวยความสะดวกและส่งเสริมให้ผู้ถือหุ้นเข้าร่วมประชุมผู้ถือหุ้น โดยผู้ถือหุ้นสามารถส่งหนังสือมอบฉันทะ และเอกสารหลักฐานเพื่อมอบฉันทะให้แก่กรรมการอิสระของบริษัทฯ ล่วงหน้าก่อนการประชุมได้ นอกจากนี้ บริษัทฯ ได้จัดเตรียมอาหารเสตมปีสำหรับบริการผู้ถือหุ้นที่มอบฉันทะให้ตัวแทนของผู้ถือหุ้น หรือกรรมการอิสระของบริษัทฯ เข้าร่วมประชุม และออกเสียงลงคะแนนแทนตนโดยไม่คิดค่าใช้จ่าย

การประชุมสามัญผู้ถือหุ้น ประจำปี 2561 มีกรรมการและกรรมตรวจสอบเข้าร่วมประชุมทั้งสิ้น 8 ท่าน จากกรรมการทั้งหมด 9 ท่าน ประกอบด้วย ประธานกรรมการ ประธานกรรมการตรวจสอบ ประธานกรรมการบริหาร และกรรมการ ผู้บริหาร และเลขาธิการบริษัท และตัวแทนผู้ตรวจสอบบัญชี ที่เข้าร่วมประชุมด้วย โดยประธานกรรมการ เป็นประธานที่ประชุม ทั้งนี้ก่อนเริ่มการประชุมได้มอบหมายให้พิธีกร เป็นผู้ชี้แจงจำนวนผู้ถือหุ้นที่มาด้วยตนเองและมอบฉันทะ สิทธิตามข้อบังคับ วิธีการลงคะแนนเสียง การดำเนินการประชุม วาระการประชุม วิธีการสอบถามหรือแสดงความคิดเห็น การประกาศผลคะแนนให้กับที่ประชุมได้รับทราบ ทั้งนี้ในการนับคะแนนเสียงซึ่งกำหนดให้หนึ่งหุ้นคือหนึ่งคะแนนเสียง และการลงคะแนนเสียงให้ทำโดยเปิดเผย โดยบริษัทฯ ได้เตรียมบัตรลงคะแนนเสียงไว้ให้ผู้ถือหุ้นครบทุกวาระ สำหรับวาระการแต่งตั้งกรรมการ บริษัทฯ ได้ให้ผู้ถือหุ้นใช้สิทธิในการพิจารณาแต่งตั้งกรรมการเป็นรายบุคคล และไม่มีการเพิ่มวาระอื่นจากที่ได้กำหนดไว้ในหนังสือเชิญประชุมผู้ถือหุ้น ทั้งนี้ประธานเป็นผู้ควบคุม

การประชุม และเปิดโอกาสผู้ถือหุ้นได้แสดงความคิดเห็น และข้อซักถามอย่างเพียงพอและเหมาะสมก่อนการลงมติในวาระนั้นๆ ในการลงคะแนนเสียงบริษัทฯ ได้แจกบัตรลงคะแนนให้กับผู้ถือหุ้น เมื่อผู้ถือหุ้นลงคะแนนเสียงแล้ว จะมีการนับคะแนนและประกาศผลคะแนนให้ผู้ถือหุ้นได้ทราบ ทั้งนี้บริษัทฯ เปิดโอกาสให้ผู้ถือหุ้นสมัครเป็นตัวแทนของผู้ถือหุ้นในการผู้สังเกตการณ์ในการตรวจสอบนับคะแนนและยืนยันความถูกต้องในการนับคะแนนเสียงในวาระต่างๆ อย่างเปิดเผย โดยบริษัทฯ ได้จัดได้จัดเก็บบัตรลงคะแนนไว้เป็นหลักฐานสำหรับการตรวจสอบในภายหลัง อีกทั้งได้มีการบันทึกมติที่ประชุมทั้งจำนวนคะแนนเสียงที่เห็นด้วย ไม่เห็นด้วย งดออกเสียง และบัตรเสียในแต่ละวาระ ตลอดจนบันทึกข้อซักถาม การตอบคำถาม และการแสดงความคิดเห็นของที่ประชุมไว้ด้วย และมีการบันทึกภาพการประชุมผ่านสื่อวิดีโอ และเผยแพร่ไว้บนเว็บไซต์บริษัทฯ

นอกจากนั้น บริษัทฯ ได้กำหนดมาตรการป้องกันการใช้ข้อมูลภายในโดยมิชอบ (Insider trading) ของบุคคลที่เกี่ยวข้อง ซึ่งหมายถึง กรรมการ ผู้บริหาร และพนักงานในหน่วยงานที่เกี่ยวข้องกับข้อมูลภายใน (รวมทั้งคู่สมรสและบุตรที่ยังไม่บรรลุนิติภาวะของบุคคลดังกล่าว) โดยห้ามบุคคลที่เกี่ยวข้องทำการซื้อขายหลักทรัพย์ของบริษัทฯ เป็นระยะเวลาอย่างน้อย 2 สัปดาห์ก่อนมีการเปิดเผยงบการเงินรายไตรมาส และงบการเงินประจำปี และควรรอคอยอย่างน้อย 24 ชั่วโมงภายหลังการเปิดเผยข้อมูลดังกล่าว ให้แก่สาธารณชนแล้ว รวมทั้งห้ามไม่ให้เปิดเผยข้อมูลนั้นต่อบุคคลอื่นด้วย

บริษัทฯ ได้ให้ข้อมูลแก่กรรมการ และผู้บริหารเกี่ยวกับหน้าที่ที่ผู้บริหารต้องรายงานการถือหลักทรัพย์ในบริษัทฯ และบทกำหนดโทษตามพระราชบัญญัติหลักทรัพย์และตลาดหลักทรัพย์ พ.ศ. 2535 และตามข้อกำหนดของตลาดหลักทรัพย์แห่งประเทศไทย และในกรณีที่กรรมการหรือผู้บริหารมีการซื้อขายหลักทรัพย์ของบริษัทฯ ก็จะต้องรายงานการถือหลักทรัพย์ในบริษัทฯ ของตนเอง คู่สมรส และบุตรที่ยังไม่บรรลุนิติภาวะตามมาตรา 59 แห่งพระราชบัญญัติหลักทรัพย์และตลาดหลักทรัพย์ พ.ศ. 2535 ภายใน 3 วันทำการ ให้สำนักงานคณะกรรมการกำกับหลักทรัพย์และตลาดหลักทรัพย์ทราบ เพื่อเผยแพร่ต่อสาธารณะต่อไป

หมวดที่ 3

บทบาทของผู้มีส่วนได้เสีย (The Role of Stakeholders)

บริษัทฯ ได้ให้ความสำคัญต่อสิทธิของผู้มีส่วนได้เสียทุกกลุ่ม ไม่ว่าจะเป็นผู้มีส่วนได้เสียภายในได้แก่พนักงานและผู้บริหารของบริษัทฯ หรือผู้มีส่วนได้เสียภายนอก เช่น คู่แข่ง คู่ค้า ลูกค้า เป็นต้น โดยบริษัทฯ ตระหนักดีว่าการสนับสนุนและข้อคิดเห็นจากผู้มีส่วนได้เสียทุกกลุ่มจะเป็นประโยชน์ในการดำเนินงานและการพัฒนาธุรกิจของบริษัทฯ ดังนั้นบริษัทฯ จะปฏิบัติตามกฎหมาย และข้อกำหนดที่เกี่ยวข้องเพื่อให้สิทธิของผู้มีส่วนได้เสียดังกล่าวได้รับการดูแลเป็นอย่างดี นอกจากนี้ บริษัทฯ ยังส่งเสริมให้มีความร่วมมือระหว่างบริษัทและกลุ่มผู้มีส่วนได้เสียแต่ละกลุ่ม เพื่อสร้างความมั่นคงให้แก่บริษัทฯ ตามแนวทางดังต่อไปนี้

ทั้งนี้ บริษัทฯ จะปฏิบัติตามข้อกำหนดของกฎหมายและกฎระเบียบต่างๆ ที่เกี่ยวข้อง เพื่อให้สิทธิของผู้มีส่วนได้เสียเหล่านั้นได้รับการดูแลอย่างดี

ผู้ถือหุ้น บริษัทฯ ได้ปฏิบัติงานด้วยความรอบคอบ เพื่อมอบผลประโยชน์ต่อผู้ถือหุ้นอย่างยั่งยืน ด้วยผลการดำเนินงานที่ดีอย่างต่อเนื่อง รวมทั้งให้ความสำคัญในการปฏิบัติต่อผู้ถือหุ้นทุกราย โดยมีการปฏิบัติต่อผู้ถือหุ้นทุกรายอย่างเสมอภาคและเท่าเทียมกัน การเปิดโอกาสให้ผู้ถือหุ้นได้เข้าถึงข้อมูลสารสนเทศที่จำเป็นอย่างถูกต้อง เหมาะสมและทันเวลา ซึ่งเปิดเผยต่อผู้ถือหุ้นและประชาชนทั่วไปผ่านเว็บไซต์ของบริษัทฯ

ลูกค้า บริษัทฯ ให้ความสำคัญในการปฏิบัติต่อลูกค้าด้วยความเป็นธรรม โปร่งใส และตรวจสอบได้ ตลอดจนการมีความรับผิดชอบต่อลูกค้า มุ่งเน้นการตอบสนองความต้องการของลูกค้าอย่างมีคุณภาพ มาตรฐาน รวดเร็ว และตรงต่อเวลา อีกทั้งมีการพัฒนาคุณภาพการให้บริการอย่างต่อเนื่องและสม่ำเสมอ รวมถึงบริษัทฯ เอาใจใส่ดูแลลูกค้าอย่างใกล้ชิดโดยทำการสำรวจความพึงพอใจของลูกค้า เพื่อรับฟังความคิดเห็นหรือข้อร้องเรียน และนำมาปรับปรุงการให้บริการ โดยมุ่งหวังให้ลูกค้าเกิดความพึงพอใจสูงสุดและเป็นการรักษาความสัมพันธ์ที่ดีในระยะยาว

นอกจากนี้ บริษัทฯ มีนโยบายที่จะรักษาความลับของลูกค้าและไม่นำไปใช้เพื่อประโยชน์ของตนเองหรือบุคคลอื่นใดโดยมิชอบ เว้นแต่เป็นข้อมูลซึ่งลูกค้าอนุญาตให้เปิดเผยหรือบริษัทฯ มีหน้าที่ต้องเปิดเผยตามกฎหมาย

พนักงาน บริษัทฯ คำนึงถึงความสำคัญของพนักงานซึ่งถือเป็นทรัพยากรที่มีคุณค่าในการดำเนินธุรกิจ โดยบริษัทฯ มีนโยบายการบริหารทรัพยากรบุคคลและแรงงานสัมพันธ์ เพื่อเป็นการให้ความสำคัญและปฏิบัติต่อพนักงานทุกระดับอย่างเท่าเทียม และเป็นธรรม เคารพสิทธิของพนักงานตามหลักสิทธิมนุษยชนขั้นพื้นฐานไม่เลือกปฏิบัติทั้งต่อสตรี คนพิการ ผู้ด้อยโอกาส และตามกฎหมายและระเบียบข้อบังคับต่างๆ รวมทั้งส่งเสริมและสนับสนุนด้านการพัฒนาและฝึกอบรมอย่างต่อเนื่องและสม่ำเสมอ การพิจารณาให้ผลตอบแทนที่เหมาะสมตามความรู้ความสามารถของพนักงานและสอดคล้องกับผลการดำเนินงานของบริษัทฯ ทั้งในระยะสั้นและระยะยาว มีการดูแลใส่ใจในสุขภาพ อาชีวอนามัย ความปลอดภัยในชีวิตและทรัพย์สิน และสภาพแวดล้อมในการทำงานของพนักงาน สร้างบรรยากาศในการทำงานที่ดี โดยจัดให้มีสวัสดิการตรวจสุขภาพพนักงานประจำปี สวัสดิการประกันสุขภาพกลุ่มของพนักงาน สวัสดิการกองทุนสำรองเลี้ยงชีพ เป็นต้น นอกจากนี้ บริษัทฯ ยังจัดกิจกรรมเพื่อเสริมสร้างความสัมพันธ์อันดีในองค์กร ทั้งระหว่างพนักงานกันเองและระหว่างพนักงานและผู้บริหาร

ลูกค้า บริษัทฯ ให้ความสำคัญในการปฏิบัติต่อลูกค้าทุกรายของบริษัทฯ อย่างเป็นธรรม บริษัทฯ มีนโยบายในการคัดเลือกลูกค้าด้วยความเป็นธรรม โดยคำนึงถึงชื่อเสียง ความสามารถ ความถูกต้องตามกฎหมายและระเบียบข้อบังคับ มีความโปร่งใส และตรงไปตรงมาในการปฏิบัติที่เสมอภาค ตลอดจนมุ่งเน้นการปฏิบัติตามข้อตกลงที่มีการตกลงกันไว้ในสัญญาและจรรยาบรรณของบริษัทฯ อย่างเคร่งครัด มีการรายงานผลการประเมินลูกค้า เพื่อให้เกิดการพัฒนาปรับปรุงงานในด้านต่างๆ อีกทั้งเป็นการสร้างความสัมพันธ์ที่ดีต่อกัน

เจ้าหน้าที่ บริษัทฯ ได้ปฏิบัติตัวเป็นลูกหน้าที่ดีโดยคำนึงถึงประโยชน์สูงสุดของทั้งสองฝ่าย หลีกเลี่ยงสถานการณ์ที่ทำให้เกิดความขัดแย้งทางผลประโยชน์ โดยมีนโยบายชำระหนี้ให้ตรงตามกำหนด และปฏิบัติตามเงื่อนไขและสัญญาที่ทำไว้กับเจ้าหน้าที่อย่างเคร่งครัด โดยปฏิบัติตามเจ้าหน้าที่เสมือนพันธมิตรทางการค้า และไม่ละเมิดสิทธิของเจ้าหน้าที่ โดยไม่ปกปิดข้อมูลหรือข้อเท็จจริง อันทำให้เกิดความเสียหายต่อเจ้าหน้าที่อีกด้วย

คู่แข่ง บริษัทฯ ให้ความสำคัญในการปฏิบัติต่อคู่แข่ง ด้วยการดำเนินธุรกิจภายใต้กรอบกติกาของการแข่งขันที่ดี มีการปฏิบัติตามระเบียบ ข้อบังคับ และกฎหมายต่างๆ ที่เกี่ยวข้อง ไม่ทำลายชื่อเสียงของคู่แข่งด้วยการกล่าวหาในทางไม่ดี รวมทั้งไม่แสวงหาข้อมูลหรือความลับของคู่แข่งด้วยวิธีการที่ไม่สุจริต และไม่กระทำการละเมิดลิขสิทธิ์หรือทรัพย์สินทางปัญญาของผู้อื่น

สังคม ชุมชน และสิ่งแวดล้อม บริษัทฯ ดำเนินธุรกิจให้เติบโตอย่างยั่งยืน โดยมุ่งเน้นความรับผิดชอบต่อสังคม ชุมชน และสิ่งแวดล้อม การปฏิบัติตามระเบียบ ข้อบังคับ และกฎหมายต่างๆ ที่เกี่ยวข้อง โดยใช้คุณธรรมและจริยธรรมในการประกอบธุรกิจ และดำเนินธุรกิจด้วยความโปร่งใส เป็นธรรม และไม่เอาเปรียบเอาเปรียบสังคม ชุมชน และสิ่งแวดล้อม บริษัทฯ จึงได้มีการสื่อสารสร้างความรู้ความเข้าใจในนโยบายความรับผิดชอบต่อสังคมให้มียู่ในทุกภาคส่วนขององค์กร ตลอดจนการปลูกจิตสำนึกด้านสิ่งแวดล้อมผ่านการจัดอบรมพัฒนาพนักงานและกิจกรรมต่างๆ ที่บริษัทจัดขึ้น เพื่อตอบแทนและคืนผลกำไรกลับคืนสู่สังคม

การไม่ละเมิดทรัพย์สินทางปัญญาและลิขสิทธิ์

บริษัทฯ ไม่ใช้และไม่สนับสนุนการล่วงละเมิดทรัพย์สินทางปัญญาและลิขสิทธิ์ โดยกรรมการ ผู้บริหาร และพนักงานทุกคน ต้องไม่ละเมิดลิขสิทธิ์ในซอฟต์แวร์คอมพิวเตอร์ด้วยการดาวน์โหลดหรือติดตั้งโปรแกรมใดๆ ซึ่งไม่ได้ดำเนินการโดยฝ่ายเทคโนโลยีสารสนเทศของบริษัทฯ รวมทั้งมีการตรวจสอบเป็นประจำ เพื่อป้องกันการละเมิดลิขสิทธิ์โดยฝ่ายเทคโนโลยีสารสนเทศ

การต่อต้านการทุจริตคอร์รัปชัน

บริษัทฯ มีนโยบายต่อต้านการทุจริตคอร์รัปชัน ห้ามการติดสินบนและการคอร์รัปชันทุกรูปแบบไม่ว่าทางตรงหรือทางอ้อม และไม่ยอมรับพฤติกรรมที่เกี่ยวข้องกับการทุจริตคอร์รัปชัน ดังนั้น บริษัทฯ จึงได้กำหนดหลักเกณฑ์และแนวปฏิบัติให้ กรรมการ ผู้บริหาร และพนักงานของบริษัทฯ ยึดถือปฏิบัติ โดยกำหนดนโยบาย และแนวปฏิบัติเกี่ยวกับการต่อต้านการทุจริตคอร์รัปชันเป็นลายลักษณ์อักษรไว้ในจรรยาบรรณธุรกิจของบริษัทฯ โดยมีหลักการดังนี้

การควบคุมการบริจาค

บริษัทฯ มีนโยบายให้เงินบริจาคเพื่อการกุศล หรือการให้เงินสนับสนุน โดยบริษัทฯ จะให้เงินบริจาคและเงินสนับสนุนอย่างเหมาะสมและโปร่งใสดูแลถูกต้องตามกฎหมายและจริยธรรม ภายใต้ธรรมเนียมประเพณีปฏิบัติและกฎหมายที่เกี่ยวข้องเท่านั้น และจะไม่กระทำการในสิ่งที่จะก่อให้เกิดผลเสียหายต่อสังคมส่วนรวม ทั้งนี้ในการเป็นผู้ให้เงินสนับสนุน จะต้องจัดทำใบบันทึกคำขอระบุชื่อผู้รับเงินสนับสนุน และวัตถุประสงค์ของการสนับสนุน พร้อมแนบเอกสารประกอบทั้งหมดให้ผู้อำนาจอนุมัติของบริษัทฯ พิจารณานอมนิติ

การให้ของขวัญทางธุรกิจ

บริษัทฯ มีนโยบายห้ามกรรมการ ผู้บริหาร และพนักงาน รับ/สัญญาว่าจะรับ ของขวัญ ของกำนัล หรือประโยชน์อื่นใด จากนายหน้าซื้อขายหลักทรัพย์ คู่ค้า คู่สัญญา ตัวกลางทางธุรกิจ หรือตัวแทน โดยมีขอบ เพื่อบังคับให้ปฏิบัติ หรือละเว้น การปฏิบัติ ใดๆ แต่สามารถรับของขวัญ ของกำนัล หรือประโยชน์อื่นใดได้ ตามเทศกาล และไม่ผิดต่อกฎหมาย และอยู่ในราคาที่เหมาะสม โดย ผู้ให้และ/หรือผู้รับจะต้องกรอกรายละเอียดใน “แบบฟอร์มการรับ/ให้ของขวัญ ของกำนัล หรือประโยชน์อื่นใด” ส่งให้ผู้มีอำนาจอนุมัติ แล้วนำส่งสำนักงานเลขานุการบริษัทพร้อมสิ่งของที่ได้รับเพื่อดำเนินการตรวจสอบ

ทั้งนี้ บริษัทฯ ได้มีการเผยแพร่นโยบายและแนวปฏิบัติเกี่ยวกับการต่อต้านการทุจริตคอร์รัปชันไว้บนเว็บไซต์ของบริษัทฯ และบอร์ดประชาสัมพันธ์ภายในบริษัทฯ รวมถึงได้สื่อสารและอบรมเรื่องดังกล่าวให้ผู้บริหารและพนักงานรับทราบในการปฐมนิเทศ สำหรับพนักงานใหม่ บริษัทฯ มีการรณรงค์ ประชาสัมพันธ์อย่างต่อเนื่อง และสร้างจิตสำนึกที่ดีให้กับพนักงานทุกคนผ่านกิจกรรม Morning Talk ในทุกเช้าวันจันทร์

บริษัทฯ มีกระบวนการในการประเมินความเสี่ยงจากการทุจริตคอร์รัปชัน ตลอดจนมีการดูแลติดตาม และประเมินผล และรายงานต่อคณะกรรมการตรวจสอบทราบอย่างสม่ำเสมอ ทั้งนี้หากมีการฝ่าฝืนการกระทำใดๆ อันเป็นการสนับสนุน ช่วยเหลือ หรือให้ความร่วมมือกับการทุจริตคอร์รัปชันจะได้รับการพิจารณาโทษตามระเบียบบริษัทฯ

บริษัทฯ มีนโยบายแจ้งเบาะแสการกระทำผิด (Whistleblower Policy) โดยเปิดโอกาสให้พนักงานสามารถรายงาน หรือให้ข้อมูล เกี่ยวกับความผิดปกติในการดำเนินธุรกิจของบริษัทในเรื่องต่างๆ เช่น การทำธุรกรรม การเงิน การปฏิบัติตามหลักเกณฑ์ที่กฎหมาย กำหนด ข้อบังคับ หรือจรรยาบรรณในการดำเนินธุรกิจ ผ่านช่องทางพิเศษที่กำหนดไว้ ทั้งนี้ เพื่อสร้างความเชื่อมั่นว่าการรายงาน หรือให้ข้อมูลนั้นจะไม่ทำให้ผู้ร้องเรียน หรือผู้ให้ข้อมูลได้รับความเดือดร้อนเสียหาย บริษัทฯ ได้ประกาศนโยบายข้างต้นให้พนักงาน ทุกคนรับทราบ พร้อมกับการนำไปปฏิบัติให้ถูกต้อง

การแจ้งเบาะแสการกระทำผิด

บริษัทฯ มีระเบียบการปฏิบัติและช่องทางการแจ้งข้อร้องเรียน การแสดงความคิดเห็น และเบาะแสการกระทำผิดทางกฎหมาย ของผู้มีส่วนได้เสีย โดยสามารถผ่านช่องทางต่างๆ ได้ดังนี้

| | | |
|-----------------------|---|--|
| จดหมาย | : | ประธานกรรมการตรวจสอบ บริษัท สหไทย เทอร์มินอล จำกัด(มหาชน) เลขที่ 51/1 หมู่ 3 ถนนปู่เจ้าสมิงพราย ตำบลบางหญ้าแพรก อำเภอพระประแดง จังหวัดสมุทรปราการ 10130 |
| โทรศัพท์ | : | 02-385-9522 (เลขานุการบริษัท) |
| เว็บไซต์บริษัท | : | https://sahathaiterminal.com/whistleblowing/ |

สำหรับพนักงานของบริษัทฯ สามารถร้องเรียน และแจ้งเบาะแสการทุจริตคอร์รัปชัน หรือเสนอแนะข้อคิดเห็นผ่านทางกล่องรับ ข้อร้องเรียนภายในบริษัทฯ โดยเลขานุการบริษัทฯ จะเป็นผู้รวบรวมข้อร้องเรียน และนำเรื่องที่ได้รับการร้องเรียนเข้าสู่กระบวนการ ตรวจสอบข้อเท็จจริงต่อไป โดยบริษัทฯ มีกระบวนการจัดการข้อร้องเรียน ดังนี้

- 1.) การรวบรวมข้อเท็จจริง บริษัทฯ ได้มอบหมายให้เลขานุการบริษัทฯ เป็นผู้ดำเนินการรวบรวมเรื่องร้องเรียน
- 2.) การประมวลผลและกลั่นกรองข้อเท็จจริง โดยผู้จัดการฝ่ายที่เกี่ยวข้องกับเรื่องร้องเรียน ผู้จัดการฝ่ายทรัพยากรบุคคล ฝ่ายตรวจสอบภายใน และเลขานุการบริษัทฯ เป็นผู้กลั่นกรองข้อมูล สอบสวน และเสนอวิธีการจัดการต่อประธานเจ้าหน้าที่บริหารพิจารณาเบื้องต้น
- 3.) มาตรการดำเนินการ เลขานุการบริษัทฯ เสนอแนวทางการดำเนินการ เพื่อบังคับการฝ่าฝืนหรือไม่ปฏิบัติตาม จรรยาบรรณ นโยบายต่างๆ ต่อคณะกรรมการตรวจสอบ และคณะกรรมการบริษัทพิจารณาตามลำดับ

- 4.) การรายงานผล ประสิทธิภาพการตรวจสอบ รายงานต่อคณะกรรมการบริษัทฯ เพื่อทราบ และเลขาธิการบริษัทฯ เป็นผู้รายงานกลับไปยังผู้มีส่วนได้เสียซึ่งเป็นผู้ที่ร้องเรียนทราบ หากผู้ร้องเรียนเปิดเผยตนเอง

ทั้งนี้ บริษัทฯ จะให้เป็นธรรมและคุ้มครองผู้แจ้งเบาะแสการทุจริตคอร์รัปชันโดยคำนึงถึงความปลอดภัย และความเสียหายของผู้ร้องเรียน ซึ่งจะทำให้รักษาความลับของผู้มีส่วนเกี่ยวข้องในการสอบสวนต่อการกระทำผิดอันเป็นการทุจริตคอร์รัปชัน

ในรอบปี 2561 บริษัทฯ ไม่ได้รับแจ้งเบาะแสการทุจริตคอร์รัปชัน

หมวดที่ 4

การเปิดเผยข้อมูลและความโปร่งใส (Disclosure and Transparency)

บริษัทฯ ตระหนักดีถึงความสำคัญของการเปิดเผยข้อมูลที่มีความถูกต้อง ครบถ้วนและโปร่งใสทั้งรายงานข้อมูลทางการเงิน และข้อมูลทั่วไปตามหลักเกณฑ์ของสำนักงานคณะกรรมการกำกับหลักทรัพย์และตลาดหลักทรัพย์ และตลาดหลักทรัพย์แห่งประเทศไทย ตลอดจนข้อมูลอื่นที่สำคัญที่มีผลกระทบต่อบริษัทฯ ซึ่งล้วนมีผลต่อการตัดสินใจของผู้ลงทุนและผู้มีส่วนได้เสียของบริษัทฯ โดยบริษัทฯ ได้เผยแพร่ข้อมูลสารสนเทศของบริษัทฯ ต่อผู้ถือหุ้น นักลงทุน และสาธารณชนผ่านช่องทางและสื่อการเผยแพร่ข้อมูลต่างๆ ของสำนักงานคณะกรรมการกำกับหลักทรัพย์และตลาดหลักทรัพย์และตลาดหลักทรัพย์แห่งประเทศไทยรวมถึงเว็บไซต์ของบริษัทฯ (<http://www.sahathaiterminal.com>)

ในส่วนองงานด้านผู้ลงทุนสัมพันธ์นั้น บริษัทฯ มีการจัดตั้งหน่วยงานเฉพาะเพื่อทำหน้าที่ติดต่อสื่อสารกับผู้ลงทุนผู้ถือหุ้น รวมทั้งนักวิเคราะห์และภาคธุรกิจที่เกี่ยวข้อง ทั้งนี้ คณะกรรมการบริษัทฯ เป็นผู้รับผิดชอบต่อการเงินและสารสนเทศทางการเงินที่เป็นส่วนหนึ่งที่ปรากฏในรายงานประจำปีของบริษัทฯ งบการเงินดังกล่าวจัดทำขึ้นตามมาตรฐานการรายงานทางการเงินในประเทศไทย โดยเลือกใช้นโยบายบัญชีที่เหมาะสมและถือปฏิบัติอย่างสม่ำเสมอรวมทั้งมีการเปิดเผยข้อมูลอย่างเพียงพอในงบการเงินซึ่งในการนั้น คณะกรรมการบริษัทฯ จะเป็นผู้สอบทานคุณภาพของรายงานทางการเงินและระบบควบคุมภายในรวมถึงการเปิดเผยข้อมูลสำคัญอย่างเพียงพอในหมายเหตุประกอบงบการเงิน

- บริษัทฯ มีการเผยแพร่ข้อมูลสารสนเทศที่สำคัญต่อสาธารณชนตามหลักเกณฑ์ที่กำหนด ผ่านช่องทางของตลาดหลักทรัพย์ ได้แก่ แบบแสดงรายการข้อมูลประจำปี (56-1) และรายงานประจำปี (56-2) พร้อมทั้งมีการเผยแพร่ข้อมูลดังกล่าวในเว็บไซต์ของบริษัทฯ โดยมีการดูแลปรับปรุงข้อมูลให้เป็นปัจจุบันอย่างสม่ำเสมอ
- คณะกรรมการจัดให้มีการรายงานผลการปฏิบัติตามนโยบายการกำกับดูแลกิจการ ในแบบแสดงรายการข้อมูลประจำปี (แบบ 56-1) และรายงานประจำปี (แบบ 56-2)
- คณะกรรมการจัดให้มีการรับผิดชอบของคณะกรรมการต่อรายงานทางการเงินควบคู่ไปกับรายงานของผู้สอบบัญชีในรายงานประจำปี (แบบ 56-2)
- คณะกรรมการมีการเปิดเผยรายชื่อ บทบาทและหน้าที่ของคณะกรรมการและกรรมการชุดย่อย จำนวนครั้งของการประชุมและจำนวนครั้งที่กรรมการแต่ละท่านเข้าร่วมประชุมในแต่ละปี ผ่านแบบแสดงรายการข้อมูลประจำปี (แบบ 56-1) และรายงานประจำปี (แบบ 56-2)
- เพื่อให้เป็นไปตามคณะกรรมการกำกับตลาดทุน เรื่องหลักเกณฑ์เงื่อนไข และวิธีการรายงานการเปิดเผยข้อมูลเกี่ยวกับฐานะการเงินและผลการดำเนินงานของบริษัทฯ ซึ่งมีการเปิดเผยในหัวข้อดังนี้ (1.) นโยบายและภาพรวมการประกอบธุรกิจ (2.) ลักษณะการประกอบธุรกิจ (3.) ปัจจัยความเสี่ยง (4.) ทรัพย์สินที่ใช้ในการประกอบธุรกิจ (5.) ข้อพิพาททางกฎหมาย (6.) ข้อมูลทั่วไปและข้อมูลสำคัญอื่น (7.) ข้อมูลหลักทรัพย์และผู้ถือหุ้น (8.) โครงสร้างการจัดการ (9.) การกำกับดูแลกิจการ (10.) ความรับผิดชอบต่อสังคม (11.) การควบคุมภายในและการบริหารจัดการความเสี่ยง (12.) รายการระหว่างกัน (13.) ข้อมูลทางการเงินที่สำคัญ (14.) การวิเคราะห์และคำอธิบายของฝ่ายจัดการ

- คณะกรรมการและผู้บริหารมีการรายงานการถือหลักทรัพย์และการเปลี่ยนแปลงการถือหลักทรัพย์เป็นไปตามเกณฑ์ของสำนักงานคณะกรรมการกำกับหลักทรัพย์และตลาดหลักทรัพย์
- กรรมการและผู้บริหาร 4 รายแรกนับจากประธานเจ้าหน้าที่บริหาร มีหน้าที่ต้องจัดทำรายงานการมีส่วนได้เสียของตนเองและบุคคลที่เกี่ยวข้องต่อประธานกรรมการ และประธานกรรมการตรวจสอบ และเปิดเผยข้อมูลให้กรรมการทุกท่านทราบ ตามพระราชบัญญัติหลักทรัพย์และตลาดหลักทรัพย์ พ.ศ. 2551
- คณะกรรมการได้จัดให้มีระบบการควบคุมภายในที่ครอบคลุมทุกด้าน ทั้งด้านการเงิน การปฏิบัติงาน การดำเนินงานให้เป็นไปตามระเบียบ ข้อบังคับ และกฎหมายที่เกี่ยวข้อง และจัดให้มีกลไกตรวจสอบถ่วงดุล ที่มีประสิทธิภาพเพียงพอ การกำหนดระเบียบปฏิบัติเป็นลายลักษณ์อักษร มีการว่าจ้างผู้ตรวจสอบภายในที่เป็นอิสระ รายงานตรงต่อคณะกรรมการตรวจสอบ โดยทำหน้าที่ตรวจสอบการปฏิบัติงานของทุกหน่วยงานให้เป็นไปตามระเบียบที่วางไว้
- คณะกรรมการบริษัทฯ จัดให้มีระบบบริหารความเสี่ยงที่เกี่ยวข้องทุกด้าน ครอบคลุมปัจจัยความเสี่ยงที่เกี่ยวข้องกับวิสัยทัศน์ เป้าหมาย กลยุทธ์ทางธุรกิจ การบริหารการเงิน การดำเนินงาน ทุจริตคอร์รัปชัน การปฏิบัติตามระเบียบ ข้อบังคับ และกฎหมายที่เกี่ยวข้อง โดยพิจารณาถึงโอกาสและความรุนแรงของผลกระทบ มีการจัดทำแผนในการป้องกันแก้ไข และมีการติดตามผลโดยคณะกรรมการบริหารความเสี่ยง ซึ่งมีหน้าที่ในการประเมินความเสี่ยงและนำเสนอแผนบริหารความเสี่ยงต่อคณะกรรมการบริษัทฯ
- บริษัทฯ ได้กำหนดให้เจ้าหน้าที่นักลงทุนสัมพันธ์ มีหน้าที่และความรับผิดชอบเกี่ยวกับด้านนักลงทุนสัมพันธ์ในการสื่อสารและเปิดเผยสารสนเทศอย่างถูกต้อง ครบถ้วน และทันเวลา ให้กับนักลงทุน นักวิเคราะห์ สื่อมวลชน และผู้มีส่วนเกี่ยวข้องอื่นๆ อย่างเท่าเทียมกันผ่านสื่อต่างๆ เช่น หนังสือพิมพ์ โทรทัศน์ การจัดประชุมและการแถลงข่าวต่างๆ รวมถึงการเผยแพร่ข้อมูลทางเว็บไซต์ เป็นต้น ดังนี้
 - เปิดเผยแพร่สารสนเทศที่สำคัญให้ประชาชนทราบ
 - แผนเผยแพร่สารสนเทศต่อประชาชนอย่างทั่วถึง
 - ชี้แจงข่าวสารต่างๆ หรือข่าวลือ
 - การซื้อขายหลักทรัพย์ของบริษัทจดทะเบียน โดยใช้ข้อมูลภายในได้อย่างถูกต้อง ทันเวลา โปร่งใสและเป็นธรรม
- การดำเนินการเมื่อมีการซื้อขายหลักทรัพย์ของบริษัทจดทะเบียนผิดปกติจากสภาพปกติของตลาด โดยจัดให้มีช่องทางเพื่ออำนวยความสะดวกในการติดต่อ ดังนี้

นักลงทุนสัมพันธ์

บริษัทฯ ได้กำหนดให้เจ้าหน้าที่นักลงทุนสัมพันธ์ มีหน้าที่และความรับผิดชอบเกี่ยวกับด้านนักลงทุนสัมพันธ์ในการสื่อสารและเปิดเผยสารสนเทศอย่างถูกต้อง ครบถ้วน และทันเวลา ให้กับนักลงทุน นักวิเคราะห์ สื่อมวลชน และผู้มีส่วนเกี่ยวข้องอื่นๆ อย่างเท่าเทียมกันผ่านสื่อต่างๆ เช่น หนังสือพิมพ์ โทรทัศน์ การจัดประชุมและการแถลงข่าวต่างๆ รวมถึงการเผยแพร่ข้อมูลทางเว็บไซต์ เป็นต้น

| | | |
|------------------|---|----------------------------------|
| นักลงทุนสัมพันธ์ | : | นางสาวกัญญรัตน์ บุรณกุล |
| อีเมลล์ | : | ruthairat.b@sahathaiterminal.com |
| โทรศัพท์ | : | 02-386-8000 ต่อ 1888 |
| โทรสาร | : | 02-386-8008 |

นอกจากนี้ บริษัทฯ กำหนดให้บุคคลผู้มีอำนาจในการให้ข้อมูลดังกล่าว ได้แก่ ประธานเจ้าหน้าที่บริหาร รองประธานเจ้าหน้าที่บริหาร และประธานเจ้าหน้าที่ฝ่ายการเงินและบัญชี

- การเปิดเผยสารสนเทศตามเหตุการณ์ ได้แก่ รายการได้มา/จำหน่ายไป ซึ่งสินทรัพย์ รายการที่เกี่ยวข้องกัน กำหนดวันประชุมผู้ถือหุ้น การเปลี่ยนแปลงกรรมการและผู้สอบบัญชี การย้ายที่ตั้งสำนักงานใหญ่ รายงานการประชุมผู้ถือหุ้น และโครงการลงทุน การจ่าย/งดจ่ายเงินปันผล โดยประธานเจ้าหน้าที่บริหาร
- การเปิดเผยสารสนเทศตามรอบระยะเวลาบัญชี ได้แก่ งบการเงินประจำปีและงบการเงินรายไตรมาส แบบแสดงรายการข้อมูลประจำปี (แบบ 56-1) รายงานประจำปี (แบบ 56-2) โดยประธานเจ้าหน้าที่บริหาร
- การให้ข้อมูลข่าวสารทั่วไป สำหรับการบริหารองค์กรกับสื่อมวลชน โดยกำหนดให้ประธานเจ้าหน้าที่บริหาร รองประธานเจ้าหน้าที่บริหาร และประธานเจ้าหน้าที่ฝ่ายการเงินและบัญชี มีหน้าที่ในการให้ข้อมูลข่าวสารที่เกี่ยวกับการบริหารองค์กร และผลการดำเนินงานต่อสื่อมวลชน
- กำหนดบุคคลผู้ประสานงานกับหน่วยงานที่เกี่ยวข้อง ได้แก่ บริษัท ศูนย์ฝากหลักทรัพย์ (ประเทศไทย) จำกัด และสำนักงานคณะกรรมการกำกับหลักทรัพย์และตลาดหลักทรัพย์ กำหนดให้เลขาธิการบริษัท เป็นผู้ประสานงาน

กิจกรรมด้านนักลงทุนสัมพันธ์

- กิจกรรมบริษัทจดทะเบียนพบนักลงทุน “Opportunity Day” จัดโดยตลาดหลักทรัพย์แห่งประเทศไทย มีวัตถุประสงค์เพื่อชี้แจงข้อมูลเกี่ยวกับธุรกิจและการดำเนินงานของบริษัทฯ แก่นักวิเคราะห์หลักทรัพย์ นักลงทุน สื่อมวลชน และผู้สนใจที่มาร่วมงาน ซึ่งจะจัดขึ้นในช่วงเวลาหลังจากประกาศงบการเงินทุกๆ ไตรมาส โดยตลอดปี 2561 บริษัทฯ ได้เข้าร่วมกิจกรรมนี้จำนวน 3 ครั้ง พร้อมทั้งได้เผยแพร่ข้อมูลให้ผู้ถือหุ้น และนักลงทุนสามารถรับชมย้อนหลังได้ที่เว็บไซต์ของตลาดหลักทรัพย์แห่งประเทศไทย
- กิจกรรมเยี่ยมชมการดำเนินงานของบริษัทจดทะเบียน “Company visit” บริษัทฯ ได้จัดกิจกรรมดังกล่าวโดยมีวัตถุประสงค์ เพื่อชี้แจงข้อมูลเกี่ยวกับธุรกิจและการดำเนินงานของบริษัทฯ แก่นักวิเคราะห์หลักทรัพย์ นักลงทุน สื่อมวลชน และผู้สนใจที่มาร่วมงาน ได้รับทราบการดำเนินงานของบริษัทฯ ทิศทางและกลยุทธ์ของบริษัทฯ อีกทั้งเป็นการสร้างสัมพันธ์อันดีระหว่างผู้บริหารและผู้เข้าร่วมกิจกรรม อีกทั้งเป็นการสร้างความมั่นใจ ความเชื่อมั่น และความประทับใจให้กับผู้ถือหุ้นของบริษัทฯ



ทั้งนี้ ตลอดปี 2561 บริษัทฯ ได้เปิดโอกาสให้นักลงทุน และบริษัทหลักทรัพย์ต่างๆ นัดเข้าพบผู้บริหารของบริษัทฯ ทั้งหมด 15 ครั้ง แบ่งเป็นนักลงทุนรายย่อย จำนวน 8 ครั้ง และบริษัทหลักทรัพย์ต่างๆ จำนวน 7 ครั้ง ได้แก่ บริษัทหลักทรัพย์ หยวนต้า (ประเทศไทย) จำกัด, บริษัทหลักทรัพย์ เมอร์ซัน พาร์กเนอร์ จำกัด (มหาชน), บริษัทหลักทรัพย์ ดีบีเอส วิกเคอร์ส (ประเทศไทย) จำกัด, บริษัทหลักทรัพย์ จีเอ็มไอ-แซด คอม (ประเทศไทย) จำกัด, บริษัทหลักทรัพย์ ภัทร จำกัด (มหาชน), บริษัทหลักทรัพย์ แอฟเฟิล เวลส์ จำกัด, บริษัทหลักทรัพย์ โนมูระ พัฒนสิน จำกัด (มหาชน), บริษัทหลักทรัพย์ เคทีบี (ประเทศไทย) จำกัด, บริษัทหลักทรัพย์ เมย์แบงก์ กิมเอ็ง (ประเทศไทย) จำกัด (มหาชน), บริษัทหลักทรัพย์ ฟิลลิป (ประเทศไทย) จำกัด (มหาชน) เป็นต้น



- กิจกรรม “mai FORUM 2018” เมื่อวันที่ 1 กรกฎาคม 2561 ณ โรงแรมเซ็นทารา แกรนด์ เอก เซ็นทรัลเวิลด์ ซึ่งจัดขึ้นโดยตลาดหลักทรัพย์เอ็มเอไอ ร่วมกับสมาคมสมาชิกบริษัทจดทะเบียนในตลาดหลักทรัพย์เอ็ม เอ ไอ โดยมีวัตถุประสงค์เพื่อเผยแพร่ข้อมูลของบริษัทต่างๆ เช่น นโยบาย แนวทาง และผลการดำเนินงานที่ผ่านมา ให้กับนักลงทุน นักวิเคราะห์หลักทรัพย์ สื่อมวลชน และผู้ที่สนใจได้รับทราบ รวมทั้งเปิดโอกาสให้พบปะพูดคุยกับผู้บริหาร ทั้งนี้ บริษัทฯ ได้เข้าร่วมกิจกรรมดังกล่าว ซึ่งได้รับการตอบรับเป็นอย่างดีจากนักลงทุน นักวิเคราะห์หลักทรัพย์ และผู้ที่สนใจเป็นจำนวนมาก
- กิจกรรมเผยแพร่ข้อมูลผ่านทางช่องทางอื่นๆ บริษัทฯ ได้เผยแพร่ข้อมูลเกี่ยวกับการแนะนำบริษัทฯ การให้ข้อมูลผลการดำเนินงาน ตลอดจนการให้สัมภาษณ์กับสื่อมวลชน เพื่อให้ นักวิเคราะห์หลักทรัพย์ นักลงทุน สื่อมวลชน และผู้สนใจที่มาร่วมงานได้รับทราบข้อมูลของบริษัทฯ อย่างต่อเนื่องผ่านช่องทางต่างๆ เช่น หนังสือพิมพ์ โทรทัศน์ การจัดประชุมและการแถลงข่าวต่างๆ เป็นต้น โดยในปี 2561 มีการจัดแถลงข่าวต่อสื่อมวลชนเกี่ยวกับผลประกอบการของบริษัท 3 ครั้ง และจัดทำจดหมายข่าวที่เกี่ยวกับผลประกอบการของบริษัท 4 ฉบับ

หมวดที่ 5

ความรับผิดชอบของคณะกรรมการบริษัทฯ

(Responsibilities of the Board of Directors)

คณะกรรมการบริษัทฯ เป็นผู้มีความสำคัญในการกำหนดนโยบายและภาพรวมขององค์กร ตลอดจนมีความสำคัญในการกำกับดูแล ตรวจสอบ และประเมินผลการดำเนินงานของบริษัทฯ ให้เป็นไปตามแผนที่วางไว้อย่างเป็นอิสระ คณะกรรมการบริษัทฯ ประกอบด้วยผู้ที่มีความรู้ทักษะและความเชี่ยวชาญที่หลากหลาย เช่น ด้านบัญชีและการเงิน ด้านภาวะอุตสาหกรรมด้านการตลาดด้านการจัดการ ด้านการบริหารวิกฤติ ด้านการกำกับกิจการที่ดี หรือด้านอื่นๆ ที่สอดคล้องกับการดำเนินธุรกิจของบริษัทฯ มีภาวะผู้นำ และมีความเป็นอิสระในการตัดสินใจเพื่อประโยชน์สูงสุดของบริษัทฯ และผู้ถือหุ้น

บริษัทฯ มีการถ่วงดุลของกรรมการที่ไม่เป็นผู้บริหาร โดยบริษัทฯ มีคณะกรรมการทั้งสิ้นจำนวน 9 ท่าน ประกอบด้วยกรรมการบริษัทฯ ที่ไม่เป็นผู้บริหารและมีคุณสมบัติเป็นกรรมการอิสระจำนวน 3 ท่าน คิดเป็นร้อยละ 33.33 ของกรรมการทั้งหมด โดยทั้ง 3 ท่าน เป็นคณะกรรมการตรวจสอบและกรรมการบริษัทฯ กรรมการที่ไม่เป็นผู้บริหาร จำนวน 4 ท่าน คิดเป็นร้อยละ 44.45 ของกรรมการทั้งหมด และกรรมการที่เป็นผู้บริหาร จำนวน 2 ท่าน คิดเป็นร้อยละ 22.22 ของกรรมการทั้งหมด ซึ่งจะก่อให้เกิดการถ่วงดุลในการออกเสียงในการพิจารณาเรื่องต่างๆ โดยทั้ง 3 ท่าน เป็นคณะกรรมการตรวจสอบและกรรมการบริษัทฯ ที่มาจากฝ่ายบริหารจำนวน 6 ท่าน ซึ่งเข้มงวดกว่าตามเกณฑ์ที่สำนักงานคณะกรรมการกำกับหลักทรัพย์และตลาดหลักทรัพย์กำหนด

บริษัทฯ ได้แบ่งแยกบทบาทหน้าที่ความรับผิดชอบระหว่างคณะกรรมการบริษัทฯ กับผู้บริหารอย่างชัดเจนโดยคณะกรรมการบริษัทฯ ทำหน้าที่ในการกำหนดนโยบายและกำกับดูแลการดำเนินงานของผู้บริหารในระดับนโยบายขณะที่ผู้บริหารทำหน้าที่บริหารงานของบริษัทฯ ในด้านต่างๆ ให้เป็นไปตามนโยบายที่กำหนด ดังนั้นประธานกรรมการบริษัทฯ และประธานเจ้าหน้าที่บริหารจึงเป็นบุคคลคนละคนกัน โดยทั้งสองตำแหน่งต้องผ่านการคัดเลือกจากคณะกรรมการบริษัทฯ เพื่อให้ได้บุคคลที่มีความเหมาะสมที่สุด ทั้งนี้ บริษัทฯ ได้แต่งตั้งกรรมการโดยไม่ให้บุคคลหรือกลุ่มบุคคลใดมีอำนาจในการตัดสินใจแต่เพียงบุคคลเดียวหรือกลุ่มเดียว เพื่อให้การบริหารงานมีประสิทธิภาพและสร้างกลไกการถ่วงดุล นอกจากนั้นบริษัทฯ มีโครงสร้างการจัดการที่ชัดเจนตามที่แสดงไว้ในข้อโครงสร้างการจัดการ ซึ่งมีการแบ่งแยกสายงานบังคับบัญชาที่ชัดเจน มีการกระจายอำนาจในการบริหารงานและการตัดสินใจลงไปในฝ่ายต่างๆ ภายในบริษัท ตามความเหมาะสม

โครงสร้างการจัดการของบริษัทฯ ประกอบด้วยคณะกรรมการบริษัท และคณะกรรมการชุดย่อยต่างๆ รวมทั้งสิ้น 5 ชุด คือ คณะกรรมการบริษัท คณะกรรมการตรวจสอบ คณะกรรมการสรรหาและกำหนดค่าตอบแทน คณะกรรมการบริหารความเสี่ยง และคณะกรรมการบริหาร

วาระการดำรงตำแหน่งของกรรมการ

การดำรงตำแหน่งของกรรมการ เมื่อมีการประชุมสามัญประจำปีของบริษัทฯ ทุกๆ คราวให้กรรมการออกจากตำแหน่งจำนวน 1 ใน 3 ของกรรมการทั้งหมด ถ้าจำนวนกรรมการที่แบ่งออกให้ตรงเป็นสามส่วนไม่ได้ ก็ให้ออกโดยจำนวนใกล้เคียงกับส่วน 1 ใน 3 โดยให้กรรมการซึ่งอยู่ในตำแหน่งนานที่สุดนั้นออกจากตำแหน่งก่อน อย่างไรก็ตามกรรมการที่ออกตามวาระนั้นอาจได้รับเลือกเข้ามาดำรงตำแหน่งใหม่ก็ได้

กรรมการซึ่งพ้นจากตำแหน่งตามวาระ อาจได้รับการเลือกตั้งให้กลับเข้าดำรงตำแหน่งได้อีกวาระหนึ่ง ทั้งนี้ กรรมการอิสระจะมีวาระการดำรงตำแหน่งรวม 9 ปี เว้นแต่คณะกรรมการบริษัทจะเห็นว่าบุคคลนั้นสมควรจะดำรงตำแหน่งเป็นกรรมการอิสระของบริษัทต่อไปเพื่อประโยชน์สูงสุดของบริษัทฯ

การประชุมคณะกรรมการ

บริษัทฯ ได้กำหนดตารางการประชุมล่วงหน้าตลอดทั้งปี 2561 โดยแจ้งคณะกรรมการบริษัททราบในการประชุมคณะกรรมการบริษัท ครั้งที่ 9/2560 เมื่อวันที่ 20 ธันวาคม 2560 โดยการกำหนดวาระการประชุม ประธานกรรมการบริษัทฯ และประธานเจ้าหน้าที่บริหารเป็นผู้ร่วมกันพิจารณากำหนด และเพื่อให้กรรมการมีเวลาในการศึกษาข้อมูลก่อนการประชุม และมีข้อมูลเพียงพอต่อการตัดสินใจ บริษัทฯ จะส่งหนังสือเชิญประชุมคณะกรรมการ พร้อมเอกสารประกอบการประชุมให้แก่กรรมการล่วงหน้า 5 วันทำการก่อนวันประชุมหรืออย่างน้อย 7 วันก่อนวันประชุม

ในการประชุม ประธานกรรมการบริษัทฯ ทำหน้าที่เป็นประธานในที่ประชุมโดยมีการแจ้งวาระการประชุม และพิจารณาเรื่องเข้าวาระการประชุมคณะกรรมการบริษัทฯ โดยเปิดโอกาสให้กรรมการแต่ละท่านสามารถเสนอเรื่องต่างๆ เพื่อเข้ารับพิจารณาเป็นวาระการประชุมได้ โดยที่กรรมการทุกท่านสามารถอภิปรายและแสดงความคิดเห็นได้อย่างเปิดเผยและมีประธานที่ประชุมเป็นผู้ประมวลความเห็นและข้อสรุปที่ได้จากการประชุม ทั้งนี้ในการลงมติในที่ประชุม คณะกรรมการบริษัทฯ ให้ถือมติเสียงข้างมาก โดยให้กรรมการท่านหนึ่งมีเสียงหนึ่งเสียง โดยกรรมการที่มีส่วนได้เสียจะไม่เข้าร่วมประชุมและ/หรือไม่ใช้สิทธิออกเสียงลงคะแนนในเรื่องนั้นๆ ถ้าคะแนนเสียงเท่ากัน ประธานในที่ประชุมจะออกเสียงเพิ่มขึ้นอีกหนึ่งเสียงเพื่อชี้ขาด นอกจากนี้เลขาธิการบริษัทฯ จะเป็นผู้บันทึกรายงานการประชุมซึ่งจะถูกจัดทำเป็นลายลักษณ์อักษรมีเนื้อหาครบถ้วนภายหลังที่การประชุมเสร็จ ตลอดจนมีการจัดเก็บรายงานการประชุมที่ผ่านการรับรองจากคณะกรรมการบริษัทฯ พร้อมให้คณะกรรมการบริษัทฯ และผู้ที่เกี่ยวข้องตรวจสอบได้

ทั้งนี้ ในการประชุมคณะกรรมการบริษัท ได้จัดให้มีการพิจารณาบททวนและอนุมัติวิสัยทัศน์ ภารกิจ และกำหนดกลยุทธ์ของบริษัทฯ เพื่อให้ผู้บริหารและพนักงานมีเป้าหมายในการดำเนินงานไปในทิศทางเดียวกัน รวมถึงมีการติดตามการนำกลยุทธ์ของบริษัทฯ ไปปฏิบัติใช้ โดยมอบหมายให้คณะกรรมการบริหารเป็นผู้ติดตามผลการดำเนินงานของบริษัทฯ บริษัทฯ และบริษัทร่วม ซึ่งกำหนดให้มีการรายงานผลการดำเนินงานและผลประกอบการของบริษัทฯ โดยเฉพาะเป้าหมายทางการเงินและผลการวัดประสิทธิภาพการทำงานของฝ่ายต่างๆ เพื่อให้เป็นไปตามกลยุทธ์ที่วางไว้เป็นประจำทุกเดือน และรายงานต่อคณะกรรมการบริษัทฯ ทราบทุก 3 เดือน

นอกจากนี้ในการประชุมคณะกรรมการบริษัท จะมีการเชิญผู้บริหารเข้าร่วมประชุมคณะกรรมการ เพื่อให้รายละเอียดเพิ่มเติมในฐานที่เกี่ยวข้อโดยตรง รวมทั้งบริษัทฯ ได้กำหนดข้อบังคับเกี่ยวกับจำนวนองค์ประชุมคณะกรรมการ โดยในการประชุมคณะกรรมการ ไม่ว่าเป็นการประชุมด้วยตนเองหรือการประชุมผ่านสื่ออิเล็กทรอนิกส์ ต้องมีกรรมการมาประชุมไม่น้อยกว่ากึ่งหนึ่ง (1/2) ของจำนวนกรรมการทั้งหมด จึงจะครบองค์ประชุม (รายละเอียดการเข้าร่วมประชุมของกรรมการแต่ละท่าน ประจำปี 2561)

การรายงานข้อมูล

1. คณะกรรมการ มีหน้าที่รับผิดชอบต่อการรายงานข้อมูลทางการเงิน ข้อมูลทั่วไปต่อผู้ถือหุ้น และผู้ลงทุนโดยทั่วไปอย่างถูกต้องตามความเป็นจริง มีการวิเคราะห์และคำอธิบายอย่างมีเหตุผลในด้านผลการดำเนินงาน แนวโน้มในอนาคต ตลอดจนผลสำเร็จและอุปสรรคของกิจการ
2. คณะกรรมการมีความเข้าใจและส่งเสริมให้มีการปฏิบัติตามมาตรฐานการปฏิบัติงานทางวิชาชีพของผู้สอบบัญชี

3. คณะกรรมการได้จัดทำรายงานแสดงถึงความรับผิดชอบของคณะกรรมการต่อการจัดทำและเปิดเผยรายงานทางการเงินของกิจการเสนอไว้ในรายงานประจำปี ควบคู่กับงบการเงิน และรายงานของผู้สอบบัญชี โดยครอบคลุมถึง
 - ข้อกำหนดของกฎหมายที่กำหนดให้คณะกรรมการบริษัทฯ ต้องจัดให้มีการจัดทำงบการเงิน เพื่อแสดงถึงฐานะการเงิน และผลการดำเนินงานในรอบปีที่ผ่านมา
 - ความรับผิดชอบของคณะกรรมการบริษัทฯ ในการจัดการให้มีข้อมูลทางบัญชีที่ถูกต้อง ครบถ้วน เพียงพอ
 - ให้คำยืนยันว่าบริษัทฯ ได้ปฏิบัติตามมาตรฐานการบัญชีที่รับรองโดยทั่วไป มีการใช้นโยบายการบัญชีที่เหมาะสม และถือปฏิบัติโดยสม่ำเสมอ ตลอดจนได้มีการพิจารณาถึงความเหมาะสมผลอย่างรอบคอบในการจัดทำงบการเงินของบริษัทฯ

การดำรงตำแหน่งกรรมการในบริษัทอื่น

คณะกรรมการ ตระหนักถึงความสำคัญในการปฏิบัติหน้าที่ในฐานะกรรมการ โดยพิจารณาถึงประสิทธิภาพในการทำงานของกรรมการที่ดำรงตำแหน่งหลายบริษัทอย่างรอบคอบ เพื่อให้มั่นใจว่ากรรมการมีเวลาเพียงพอที่จะสามารถทำหน้าที่ได้อย่างมีประสิทธิภาพ บริษัทฯ จึงมีการกำหนดคุณสมบัติของกรรมการบริษัทฯ ที่ไปดำรงตำแหน่งกรรมการในบริษัทอื่นให้สอดคล้องกับแนวปฏิบัติที่ดี ตามหลักการกำกับดูแลกิจการ โดยกรรมการแต่ละท่าน ควรดำรงตำแหน่งกรรมการในบริษัทจดทะเบียนไม่เกิน 5 แห่ง และเปิดเผยข้อมูลไว้ในแบบแสดงรายการประจำปี (แบบ 56-1) และรายงานประจำปีด้วย

ประธานเจ้าหน้าที่บริหาร สามารถดำรงตำแหน่งกรรมการในบริษัทจดทะเบียนไม่เกิน 2 แห่ง แต่ห้ามมิให้ไปดำรงตำแหน่งเป็น “ประธานเจ้าหน้าที่บริหาร” และ “กรรมการผู้จัดการ” หรือดำรงตำแหน่งอื่นใดที่มีลักษณะธุรกิจคล้ายคลึงกับกับบริษัทฯ หรือเป็นคู่แข่งที่มีนัยกับกิจการของบริษัทฯ บริษัทฯย่อย และบริษัทร่วม โดยผ่านความเห็นชอบจากคณะกรรมการสรรหาและกำหนดค่าตอบแทน และคณะกรรมการบริษัทฯ ตามลำดับ และเปิดเผยข้อมูลไว้ในแบบแสดงรายการประจำปี (แบบ 56-1) และรายงานประจำปีด้วย

การบริหารความเสี่ยง

คณะกรรมการบริษัทฯ ได้จัดให้มีคณะกรรมการบริหารความเสี่ยง ในการทำหน้าที่กำหนดนโยบายการบริหารความเสี่ยง และผลการดำเนินงานด้านการบริหารความเสี่ยงเสนอต่อคณะกรรมการบริษัทฯ โดยมีการวิเคราะห์ ประเมินวัดผลความเสี่ยงทั้งปัจจัยภายในและภายนอกและภายในที่อาจส่งผลกระทบต่อการณ์ดำเนินธุรกิจของบริษัทฯ เช่น ความเสี่ยงด้านกลยุทธ์ ความเสี่ยงด้านการเงิน และสภาพคล่อง ความเสี่ยงด้านกฎหมาย ระเบียบ ข้อบังคับที่เกี่ยวข้อง ความเสี่ยงด้านการปฏิบัติการ หรือความเสี่ยงอื่นๆ ที่มีนัยสำคัญต่อบริษัทฯ เป็นต้น เพื่อกำหนดแผนการบริหารความเสี่ยงและติดตามกระบวนการบริหารความเสี่ยงให้สอดคล้องกับนโยบายการบริหารความเสี่ยงอย่างสม่ำเสมอ เพื่อป้องกันความเสียหายที่จะเกิดขึ้นกับบริษัทฯในอนาคต

แผนสืบทอดตำแหน่งกรรมการ และประธานเจ้าหน้าที่บริหาร

บริษัทฯ มีแผนการสรรหากรรมการ และประธานเจ้าหน้าที่บริหารให้เป็นไปอย่างเหมาะสม และโปร่งใส เพื่อให้มั่นใจว่าบริษัทฯ มีการสรรหากรรมการ และประธานเจ้าหน้าที่บริหารที่มีความเป็นมืออาชีพ การสรรหาเป็นไปตามกระบวนการสรรหาที่มีการพิจารณาบุคคลทั้งจากภายในและภายนอก โดยมอบหมายให้คณะกรรมการสรรหาและกำหนดค่าตอบแทน เป็นผู้สรรหาบุคคลที่มีความเหมาะสมเข้ารับการคัดเลือก โดยผ่านหลักเกณฑ์และวิธีการสรรหาการคัดเลือกที่กำหนด รวมถึงจัดให้มีการพัฒนาผู้บริหารตามแผนสืบทอดตำแหน่ง (Succession Plan) เพื่อให้มั่นใจว่า บริษัทฯ มีผู้บริหารที่มีความรู้ ความสามารถ สามารถสืบทอดตำแหน่งที่สำคัญต่อไปในอนาคต

การปฐมนิเทศกรรมการใหม่

เมื่อมีกรรมการใหม่เข้ารับตำแหน่ง บริษัทฯ ได้จัดให้มีการปฐมนิเทศเพื่อให้กรรมการใหม่รับทราบภาพรวมของธุรกิจ โครงสร้างผู้ถือหุ้น คณะกรรมการชุดต่างๆ โครงสร้างองค์กร ฐานะการเงินและผลการดำเนินงานของบริษัทฯ รวมถึงแนวทางการปฏิบัติตามหลักเกณฑ์ของสำนักงานคณะกรรมการกำกับหลักทรัพย์และตลาดหลักทรัพย์ ตลาดหลักทรัพย์แห่งประเทศไทย กฎหมายว่าด้วยบริษัทมหาชนจำกัด และหลักเกณฑ์อื่นๆ ที่เกี่ยวข้อง

การพัฒนากรรมการ และผู้บริหาร

คณะกรรมการมีนโยบายส่งเสริมให้มีการอบรมและให้ความรู้แก่กรรมการผู้ที่เกี่ยวข้องในระบบกำกับดูแลกิจการของบริษัท ซึ่งประกอบด้วยกรรมการ กรรมการตรวจสอบ กรรมการบริหาร กรรมการบริหารความเสี่ยงและกรรมการกำหนดและสรรหาคำตอบแทน ตลอดจนผู้บริหารของบริษัท เพื่อให้การปฏิบัติงานมีการพัฒนาอย่างต่อเนื่อง หากมีการเปลี่ยนแปลงกรรมการ บริษัทฯ จะจัดให้มีการแนะนำแนวทางในการดำเนินธุรกิจของบริษัท และข้อมูลที่เป็นประโยชน์ต่อการปฏิบัติหน้าที่ของกรรมการใหม่ เพื่อส่งเสริมให้การปฏิบัติหน้าที่มีประสิทธิภาพอย่างต่อเนื่องภายใต้กรอบการกำกับดูแลกิจการที่ดี

ในปี 2561 มีกรรมการบริษัทและผู้บริหารเข้ารับการอบรมสัมมนาในหลักสูตรต่างๆ ได้แก่

| ชื่อ - สกุล | ตำแหน่ง | หลักสูตร |
|----------------------------|--|---|
| นายยุทธ วรวัตรธาร | ประธานกรรมการบริษัท และกรรมการอิสระ | - การเสวนาเกี่ยวกับการนำเทคโนโลยีมาใช้เป็นเครื่องมือในการดำเนินธุรกิจในช่วงข้อ "Digital transformation a must for all companies", สมาคมส่งเสริมสถาบันกรรมการบริษัทไทย |
| นายอังกูร ศรีสุนทร | กรรมการ | - หลักสูตร "บริหารความท้าทาย เตรียมความพร้อมองค์กรสู่การเติบโต" (Managing challenges to unleash corporate growth), บริษัท PwC ประเทศไทย - หลักสูตรเจาะลึกการวิเคราะห์โครงการลงทุน, บริษัท ฝักอบรม และสัมมนาธรรมนิติ จำกัด |
| นายสุชิน รัตนศิริวิไล | กรรมการ | - หลักสูตร RE162 นักพัฒนาสังหาริมทรัพย์มืออาชีพ รุ่นที่ 22, โรงเรียนธุรกิจอสังหาริมทรัพย์ไทย |
| นายวรวิทย์ เอื้อกริพย์สกุล | ประธานเจ้าหน้าที่ฝ่ายการเงิน และบัญชี และเลขานุการบริษัท | - หลักสูตร CFO Focus on Financial Reporting รุ่นที่ 6, สภาวิชาชีพบัญชี ในพระบรมราชูปถัมภ์ - หลักสูตรการจัดทำกระดาษทำการ เพื่อมาตรฐานต่อต้านการคอร์รัปชันในองค์กร, สภาวิชาชีพบัญชี ในพระบรมราชูปถัมภ์ และโครงการแนวร่วมปฏิบัติของภาคเอกชนไทยในการต่อต้านการทุจริต |

นโยบายการกำกับดูแลกิจการ

บริษัทฯ ได้จัดให้มีนโยบายการกำกับดูแลกิจการของบริษัทฯ เป็นลายลักษณ์อักษร ซึ่งที่ประชุมคณะกรรมการบริษัทฯ ได้ให้ความเห็นชอบนโยบายดังกล่าว ทั้งนี้คณะกรรมการบริษัทฯ จะได้จัดให้มีการทบทวนนโยบายและการปฏิบัติตามนโยบายดังกล่าวเป็นประจำ นอกจากนั้นภายหลังจากที่หุ้นสามัญของบริษัทฯ เข้าจดทะเบียนในตลาดหลักทรัพย์แห่งประเทศไทยแล้ว บริษัทฯ จะถือปฏิบัติตามกฎและข้อบังคับต่างๆ ตามที่สำนักงานคณะกรรมการกำกับหลักทรัพย์และตลาดหลักทรัพย์ และตลาดหลักทรัพย์แห่งประเทศไทยกำหนดทุกประการ โดยจะเปิดเผยรายงานการกำกับดูแลกิจการไว้ในรายงานประจำปี และแบบแสดงรายการข้อมูลประจำปี (แบบ 56-1) และเว็บไซต์ของบริษัทฯ www.sahathaiterminal.com

จรรยาบรรณธุรกิจ

บริษัทฯ ได้กำหนดหลักปฏิบัติเกี่ยวกับจรรยาบรรณของคณะกรรมการ ฝ่ายบริหาร และพนักงาน เพื่อให้ผู้เกี่ยวข้องยึดถือเป็นแนวทางในการปฏิบัติหน้าที่ตามภารกิจของบริษัทฯ ด้วยความซื่อสัตย์ สุจริต และเที่ยงธรรม ทั้งการปฏิบัติต่อบริษัทฯ ผู้มีส่วนได้เสียทุกกลุ่ม สาธารณชนและสังคม รวมทั้งการกำหนดระบบติดตามการปฏิบัติตามแนวทางดังกล่าวเป็นประจำ ทั้งนี้ บริษัทฯ ได้มีการประกาศและแจ้งให้พนักงานทุกคนรับทราบและยึดปฏิบัติอย่างเคร่งครัด รวมถึงให้มีการปฏิบัติตามแนวทางดังกล่าว และจัดให้มีการทบทวนการปฏิบัติตามจรรยาบรรณธุรกิจเป็นประจำทุกปี

ความขัดแย้งทางผลประโยชน์

บริษัทฯ ได้กำหนดนโยบายเกี่ยวกับความขัดแย้งทางผลประโยชน์บนหลักการที่ว่า การตัดสินใจใดๆ ในการดำเนินกิจกรรมทางธุรกิจจะต้องทำเพื่อผลประโยชน์สูงสุดของบริษัทฯ เท่านั้น และควรหลีกเลี่ยงการกระทำที่ก่อให้เกิดความขัดแย้งทางผลประโยชน์ โดยกำหนดให้ผู้ที่มีส่วนเกี่ยวข้องหรือเกี่ยวข้องกับรายการที่พิจารณาต้องแจ้งให้บริษัทฯ ทราบถึงความสัมพันธ์หรือการเกี่ยวข้องของตนในรายการดังกล่าว และต้องไม่เข้าร่วมพิจารณาตัดสินใจรวมถึงไม่มีอำนาจอนุมัติในธุรกรรมนั้นๆ

คณะกรรมการตรวจสอบจะนำเสนอคณะกรรมการบริษัทฯ เกี่ยวกับรายการที่เกี่ยวข้องกัน และรายการที่มีความขัดแย้งทางผลประโยชน์ซึ่งได้มีการพิจารณาความเหมาะสมอย่างรอบคอบ และได้ปฏิบัติตามหลักเกณฑ์ที่ตลาดหลักทรัพย์แห่งประเทศไทย รวมทั้งจะได้มีการเปิดเผยไว้ในรายงานประจำปีและแบบแสดงรายการข้อมูลประจำปี (แบบ 56-1) ด้วย

ระบบการควบคุมภายใน

บริษัทฯ ได้ให้ความสำคัญต่อระบบควบคุมภายในทั้งในระดับบริหารและระดับปฏิบัติงาน และเพื่อให้เกิดความมีประสิทธิภาพในการดำเนินงาน บริษัทฯ จึงได้กำหนดภาระหน้าที่อำนาจการดำเนินการของผู้ปฏิบัติงานและผู้บริหารไว้เป็นลายลักษณ์อักษรอย่างชัดเจน มีการควบคุมดูแลการใช้ทรัพย์สินของบริษัทฯ ให้เกิดประโยชน์และมีการแบ่งแยกหน้าที่ผู้ปฏิบัติงาน ผู้ติดตามควบคุมและประเมินผลออกจากกัน โดยบริษัทฯ ได้มีการแต่งตั้งคณะกรรมการตรวจสอบเพื่อทำหน้าที่ในการสอบทานระบบการควบคุมภายในและตรวจสอบภายในที่เหมาะสมและมีประสิทธิภาพ

นโยบายความปลอดภัย อาชีวอนามัยและสิ่งแวดล้อม

บริษัทฯ มีปรัชญาและจริยธรรมในการดำเนินธุรกิจ โดยเชื่อมั่นในคุณภาพของบุคลากร ดูแลพนักงานให้มีคุณภาพชีวิตที่ดี มีสภาพการทำงานที่ปลอดภัยและถูกสุขอนามัย รวมทั้งเชื่อมั่นในความรับผิดชอบต่อสังคมและสิ่งแวดล้อม โดยถือว่าระบบการจัดการความปลอดภัย อาชีวอนามัยและสิ่งแวดล้อมเป็นสิ่งสำคัญต่อการดำเนินธุรกิจ บริษัทฯ จึงพัฒนาระบบการจัดการความปลอดภัย อาชีวอนามัยและสิ่งแวดล้อมอย่างเหมาะสมและปฏิบัติตามข้อกำหนดของกฎหมายและข้อกำหนดอื่นๆ รวมถึงมีการปฏิบัติตาม ฝึกอบรม ประเมินและทบทวนการดำเนินการเพื่อให้มีการปรับปรุงและพัฒนาอย่างต่อเนื่องเพื่อเสริมสร้างจิตสำนึกในด้านความปลอดภัย อาชีวอนามัยและสิ่งแวดล้อม และให้ปฏิบัติงานตามมาตรฐานและวิธีการที่กำหนด โดยถือเป็นหน้าที่ความรับผิดชอบต่อพนักงานทุกคน

นอกจากนี้ บริษัทฯ ยังมีการจัดกิจกรรมอนุรักษ์ทรัพยากรและพลังงานด้วยการใช้อย่างมีประสิทธิภาพ และลดการสิ้นเปลือง รวมทั้งดำเนินการกำจัด บำบัด ป้องกันและควบคุมปริมาณของเสียให้มีผลกระทบต่อสิ่งแวดล้อมน้อยที่สุด

นโยบายด้านสิ่งแวดล้อม

บริษัทฯ ให้ความสำคัญต่อการพิทักษ์สิ่งแวดล้อมเป็นหนึ่งในประเด็นที่สำคัญที่สุดในการบริหารจัดการองค์กร โดยมีจุดมุ่งหมายเพื่อลดการสร้างภาระให้กับสิ่งแวดล้อม โดยบริษัทฯ มีการประเมินผลกระทบด้านสิ่งแวดล้อมจากการให้บริการ การเผยแพร่นโยบายสิ่งแวดล้อมและให้ความรู้เกี่ยวกับการพิทักษ์สิ่งแวดล้อมให้พนักงานทุกคนทราบ เพื่อให้เกิดการพัฒนาอย่างต่อเนื่องในการลดการให้กับสิ่งแวดล้อม โดยมีการนำมาตรการประหยัดการใช้พลังงาน ลดการเกิดของเสียและส่งเสริมการนำกลับมาใช้ใหม่ นำมาตรการเชิงป้องกันมาใช้เพื่อจัดปัญหามลพิษด้านสิ่งแวดล้อมที่อาจเกิดขึ้นจากการระบายน้ำเสียและการรั่วไหลของน้ำมันหรือสารพิษจากแหล่งประกอบการ เป็นต้น

การเข้าทำรายการที่เกี่ยวข้องกัน หรือการได้มาและจำหน่ายไปซึ่งทรัพย์สินของบริษัทฯ

กรณีที่บริษัทและบริษัทย่อย มีรายการที่เป็นรายการที่เกี่ยวข้องกัน หรือการได้มาและจำหน่ายไปซึ่งทรัพย์สินที่สำคัญของบริษัทฯ ตามหลักเกณฑ์ของตลาดหลักทรัพย์แห่งประเทศไทย บริษัทฯ จะต้องปฏิบัติตามที่ตลาดหลักทรัพย์แห่งประเทศไทย กำหนดไว้ในเรื่องดังกล่าว ในกรณีที่บริษัทฯ จะต้องขอความเห็นชอบของผู้ถือหุ้นในการตกลงเข้าทำรายการที่เกี่ยวข้องกัน หรือการได้มาและจำหน่ายไปซึ่งทรัพย์สินที่สำคัญของบริษัทฯ ต้องมีคะแนนเสียงไม่ต่ำกว่า 3 ใน 4 ของจำนวนเสียงทั้งหมดของผู้ถือหุ้นหรือผู้รับมอบฉันทะของผู้ถือหุ้นที่มาประชุมและมีสิทธิออกเสียงลงคะแนน โดยไม่นับส่วนของผู้ถือหุ้นที่มีส่วนได้เสีย

การกำกับดูแลการดำเนินงานของบริษัทย่อยและบริษัทร่วม

คณะกรรมการบริษัทฯ มีหน้าที่รับผิดชอบการบริหารจัดการธุรกิจ และการดำเนินงานของบริษัทรวมถึงการบริหารงานบริษัทย่อยให้เป็นไปตามแผนธุรกิจหลักของบริษัทฯ ตามมติของผู้ถือหุ้นโดยสุจริต ภายใต้กฎหมาย วัตถุประสงค์ และข้อบังคับของบริษัทฯ รวมทั้งการกำกับดูแลให้บริษัทฯ และบริษัทย่อยปฏิบัติตามกฎระเบียบของตลาดหลักทรัพย์แห่งประเทศไทย โดยการดำเนินงานของคณะกรรมการบริษัทฯ ในการกำกับดูแลเพื่อควบคุม จัดการและรับผิดชอบ การดำเนินงานของบริษัทฯ และบริษัทย่อย สามารถสรุปเป็นประเด็นสำคัญได้ ดังนี้

คณะกรรมการบริษัทฯ มีนโยบายแต่งตั้งตัวแทนเข้าไปดำรงตำแหน่งเป็นกรรมการ หรือผู้บริหารในบริษัทย่อยและบริษัทร่วม เพื่อดูแลการบริหารงานของบริษัทนั้นให้เป็นไปตามนโยบายของบริษัทฯ อย่างมีประสิทธิภาพและประสิทธิผล ซึ่งปัจจุบันบริษัทฯ มีบริษัทย่อย จำนวน 3 บริษัท และบริษัทร่วม จำนวน 2 บริษัท โดยมีการแต่งตั้งตัวแทนเข้าไปดำรงตำแหน่งเป็นกรรมการ และผู้บริหาร เพื่อติดตามดูแลการดำเนินงานของบริษัทย่อยหรือบริษัทร่วมที่ได้ลงทุนอย่างสม่ำเสมอ

คณะกรรมการบริษัทฯ มีการควบคุมดูแลการดำเนินธุรกิจ การอนุมัติการใช้จ่ายเงินเพื่อการลงทุนหรือการดำเนินงานต่างๆ การทำรายการการค้าได้มาหรือจำหน่ายไปซึ่งหลักทรัพย์ การกู้ยืมหรือการขอสินเชื่อใดๆ จากสถาบันการเงิน การให้กู้ยืมเงิน การเพิ่มทุน การลดทุน การเลิกบริษัท ที่มีผลต่อการดำเนินธุรกิจอย่างมีนัยสำคัญของบริษัทย่อย และบริษัทร่วม ให้เป็นไปตามนโยบายที่มีการพิจารณาอนุมัติไว้ ตลอดจนมีการติดตามและรายงานผลการดำเนินงานของบริษัทย่อยและบริษัทร่วม ในที่ประชุมคณะกรรมการบริหาร และคณะกรรมการบริษัทฯ อย่างสม่ำเสมอ

การดูแลเรื่องการใช้ข้อมูลภายใน

คณะกรรมการบริษัทฯ ตระหนักถึงความสำคัญของการกำกับดูแลกิจการที่ดีและเพื่อความโปร่งใสและป้องกันการแสวงหาผลประโยชน์ส่วนตนจากการใช้ข้อมูลภายในของบริษัทฯ ที่ยังไม่เปิดเผยต่อสาธารณชนบริษัทฯ จึงได้กำหนดนโยบายแนวทางการซื้อขายหลักทรัพย์ของบริษัทฯ และการใช้ข้อมูลภายใน ดังนี้

1. กรรมการ ผู้บริหาร และพนักงานมีหน้าที่ต้องศึกษาและปฏิบัติให้เป็นไปตามแนวทางที่บริษัทฯ กำหนดอย่างเคร่งครัด
2. ห้ามมิให้กรรมการ ผู้บริหาร และพนักงานเปิดเผยหรือแสวงหาประโยชน์จากข้อมูลภายในของบริษัทฯ ที่ยังไม่เปิดเผยต่อสาธารณชนเพื่อประโยชน์ของตนเองหรือผู้อื่นไม่ว่าทางตรงหรือทางอ้อม แม้ว่าจะได้รับผลตอบแทนหรือไม่ก็ตาม รวมทั้งต้องไม่ทำการซื้อหรือขายหลักทรัพย์ของบริษัทโดยใช้ข้อมูลภายใน
3. กรรมการ ผู้บริหาร และพนักงานภายในควรละเว้นการซื้อหรือขายหุ้นของบริษัทในช่วงเวลาก่อนที่จะเผยแพร่ผลการเงินหรือเผยแพร่สถานะของบริษัท รวมถึงข้อมูลสำคัญอื่นๆ ที่อาจมีผลต่อการเปลี่ยนแปลงราคาหลักทรัพย์และห้ามกรรมการ ผู้บริหาร และพนักงานในหน่วยงานที่เกี่ยวข้องกับข้อมูลภายใน (รวมทั้งคู่สมรสและบุตรที่ยังไม่บรรลุนิติภาวะของบุคคลดังกล่าว) ซื้อขายหลักทรัพย์ของบริษัทเป็นระยะเวลาอย่างน้อย 2 สัปดาห์ก่อนมีการเปิดเผยงบการเงินรายไตรมาส และงบการเงินประจำปีและควรรอคอย อย่างน้อย 24 ชั่วโมงหลังการเปิดเผยข้อมูลให้แก่สาธารณชนแล้วก่อนที่จะซื้อหรือขายหุ้นของบริษัท
4. กรรมการ ผู้บริหาร และพนักงานมีหน้าที่ต้องป้องกันการใช้ข้อมูลภายใน โดยจำกัดการเข้าถึงข้อมูลที่ยังไม่เปิดเผยต่อสาธารณชนโดยให้รับรู้เฉพาะผู้ที่เกี่ยวข้องและที่จำเป็นเท่านั้น
5. กรรมการ ผู้บริหารระดับสูง และผู้จัดการฝ่ายหรือเทียบเท่าในสายงานการเงินและบัญชี (รวมทั้งคู่สมรสและบุตรที่ยังไม่บรรลุนิติภาวะของบุคคลดังกล่าว) มีหน้าที่รายงานการเปลี่ยนแปลงการถือหลักทรัพย์ของบริษัท ตามเกณฑ์ที่กำหนด และต้องส่งสำเนาให้เลขาธิการบริษัท รายงานคณะกรรมการเพื่อทราบทุกครั้ง
6. กรรมการ ผู้บริหาร และพนักงานจะต้องไม่หาประโยชน์จากข้อมูลภายใน แม้พ้นสภาพหรือสิ้นสุดการปฏิบัติงานที่บริษัทฯ

การรายงานการมีส่วนได้เสีย

บริษัทฯ ได้กำหนดให้กรรมการ กรรมการบริหาร และผู้บริหาร รายงานการมีส่วนได้เสียของตนและบุคคลที่เกี่ยวข้องเมื่อเริ่มดำรงตำแหน่ง หรือเมื่อมีการเปลี่ยนแปลงข้อมูลต่างๆ และกบทวนข้อมูลต่างๆ เป็นประจำทุกปี ตามหลักเกณฑ์และวิธีการรายงานส่วนได้เสียของกรรมการและผู้บริหารของบริษัทฯ

รายงานการเปลี่ยนแปลงการถือครองหลักทรัพย์ของกรรมการและผู้บริหาร ตั้งแต่วันที่ 31 ธันวาคม 2560 ถึงวันที่ 31 ธันวาคม 2561 ดังนี้

| ลำดับ | กรรมการและผู้บริหาร | จำนวนหุ้น ณ วันที่ 31 ธันวาคม 2560 | การเปลี่ยนแปลงระหว่าง การถือครองหลักทรัพย์ | | จำนวนหุ้น ณ วันที่ 31 ธันวาคม 2561 | สัดส่วนการ ถือหุ้นใน บริษัทฯ (%) |
|-------|-----------------------------------|--|---|---------|--|---|
| | | | ซื้อ | ขาย | | |
| 1. | นายยุทธ วรรณธรร | 200,000 | - | - | 200,000 | 0.04 |
| | คู่สมรสและบุตรที่ไม่บรรลุนิติภาวะ | - | - | - | - | - |
| 2. | นางวิไล จักกันต์ศรีคมี | 200,000 | - | - | 200,000 | 0.04 |
| | คู่สมรสและบุตรที่ไม่บรรลุนิติภาวะ | - | - | - | - | - |
| 3. | นายวิฑิต สีนุตพงษ์ | 200,000 | - | - | 200,000 | 0.04 |
| | คู่สมรสและบุตรที่ไม่บรรลุนิติภาวะ | 823,400 | - | 326,700 | 496,700 | 0.11 |
| 4. | นายวิจิตร รัตนศิริวิไล | 465,200 | - | - | 465,200 | 0.10 |
| | คู่สมรสและบุตรที่ไม่บรรลุนิติภาวะ | - | - | - | - | - |
| 5. | นายสุชิน รัตนศิริวิไล | 200,000 | - | - | 200,000 | 0.04 |
| | คู่สมรสและบุตรที่ไม่บรรลุนิติภาวะ | - | - | - | - | - |
| 6. | นายอังกูร ศรีสุนทร | 200,000 | - | - | 200,000 | 0.04 |
| | คู่สมรสและบุตรที่ไม่บรรลุนิติภาวะ | - | - | - | - | - |
| 7. | นายไชยรัตน์ จงยั้งยั้งวงศ์ | 5,694,800 | - | - | 5,694,800 | 1.24 |
| | คู่สมรสและบุตรที่ไม่บรรลุนิติภาวะ | - | - | - | - | - |
| 8. | นางสาวคุณ ครุจิตร | 3,374,200 | 715,300 | - | 4,089,500 | 0.89 |
| | คู่สมรสและบุตรที่ไม่บรรลุนิติภาวะ | - | - | - | - | - |
| 9. | นายบุญชัย ครุจิตร | 12,951,600 | - | - | 12,951,600 | 2.82 |
| | คู่สมรสและบุตรที่ไม่บรรลุนิติภาวะ | - | - | - | - | - |
| 10. | นายวรวิทย์ เอื้อทรัพย์สกุล | 200,000 | - | - | 200,000 | 0.04 |
| | คู่สมรสและบุตรที่ไม่บรรลุนิติภาวะ | - | - | - | - | - |
| 11. | นายพีระเดช เจริญเศรษฐพานิช | 200,000 | - | - | 200,000 | 0.04 |
| | คู่สมรสและบุตรที่ไม่บรรลุนิติภาวะ | - | - | - | - | - |
| 12. | นายวชิรวิทย์ พานิชพงศ์ไพบูลย์ | - | - | - | - | - |
| | คู่สมรสและบุตรที่ไม่บรรลุนิติภาวะ | - | - | - | - | - |

หมายเหตุ : ณ วันที่ 28 ธันวาคม 2561 คณะกรรมการบริษัท (ลำดับที่ 1 - 9) มีการถือหุ้นร่วมกัน คิดเป็นร้อยละ 5.25

การประเมินการกำกับดูแลกิจการที่ดี (คะแนนเต็ม 100 คะแนน)

บริษัทฯ ได้รับการประเมินการกำกับกิจการที่ดี อยู่ในเกณฑ์ “ดีมาก” (87 คะแนน) จัดโดยสมาคมส่งเสริมสถาบันกรรมการบริษัทไทย (Thai Institute of Directors : IOD) โดยประเมินแนวปฏิบัติด้านการกำกับกิจการของบริษัทยกคะแนนตามหลักการกำกับกิจการที่ดีของ Organization for Economic Cooperation and Development (OECD) ตามเกณฑ์ ASEAN Corporate Governance Scorecard (ASEAN CG Scorecard) เพื่อให้การกำกับกิจการกิดเทียมมาตรฐานสากล

■ ความรับผิดชอบต่อสังคม

บริษัท สหไทย เทอร์มินอล จำกัด (มหาชน) ตระหนักถึงความสำคัญของการดำเนินธุรกิจให้เติบโตอย่างยั่งยืนภายใต้ความรับผิดชอบต่อสังคม (Corporate Social Responsibilities) โดยมุ่งเน้นการประกอบกิจการด้วยความดูแลเอาใจใส่ต่อผู้มีส่วนได้เสีย เศรษฐกิจ สังคมและสิ่งแวดล้อมอย่างมีคุณธรรม จริยธรรม และจรรยาบรรณ ซึ่งบริษัทหวังว่าการดำเนินธุรกิจภายใต้ความรับผิดชอบต่อสังคมจะก่อให้เกิดประโยชน์ต่อส่วนรวมพร้อมกับการเจริญเติบโตของบริษัทควบคู่กันไปด้วย ทั้งนี้ บริษัทฯ ได้จัดทำนโยบายความรับผิดชอบต่อสังคมโดยแบ่งเป็น 8 หมวด ดังนี้

1. การประกอบกิจการด้วยความเป็นธรรม

บริษัทฯ มุ่งเน้นที่จะประกอบธุรกิจด้วยความซื่อสัตย์สุจริต เป็นธรรม มีจรรยาบรรณ และตั้งมั่นที่จะแข่งขันทางการค้าตามหลักจริยธรรมในการประกอบการค้า กฎหมาย และหลักการแข่งขันทางการค้าอย่างเสมอภาคกัน รวมถึงปฏิเสธพฤติกรรมใดๆ ก็ตามที่จะขัดขวางการแข่งขันอย่างเป็นธรรม เช่น การแสวงหาข้อมูลที่เป็นความลับของคู่แข่งทางการค้า การเรียกรับ และไม่ให้ผลประโยชน์ใดๆ ที่ไม่สุจริตทางการค้าในการจัดซื้อเครื่องจักร เป็นต้น นอกจากนี้ บริษัทฯ ยังได้เคารพต่อสิทธิในทรัพย์สินทางปัญญาของผู้อื่น โดยบริษัทฯ มีนโยบายให้บุคลากรปฏิบัติตามกฎหมายหรือข้อกำหนดเกี่ยวกับสิทธิในทรัพย์สินทางปัญญา อาทิ การใช้โปรแกรมคอมพิวเตอร์ที่มีลิขสิทธิ์ถูกต้องตามกฎหมาย เป็นต้น อีกทั้ง บริษัทฯ มีโครงการสนับสนุนการส่งเสริมและปลูกจิตสำนึกให้แก่บุคลากรของบริษัทฯ ในทุกระดับชั้นให้เกิดความรับผิดชอบต่อสังคมด้วย

2. การต่อต้านการทุจริตคอร์รัปชัน

บริษัทฯ มีการบริหารกิจการบนพื้นฐานความโปร่งใส มีจริยธรรม ยึดมั่นในหลักการการกำกับดูแลกิจการ และปฏิบัติตามกฎหมายที่เกี่ยวข้องกับการป้องกันและต่อต้านการทุจริตคอร์รัปชัน การให้หรือรับสินบนกับเจ้าหน้าที่ของรัฐหรือภาคเอกชน โดยบริษัทฯ ได้กำหนดโครงสร้างองค์กรให้มีการแบ่งหน้าที่ความรับผิดชอบ กระบวนการทำงาน และสายการบังคับบัญชาในแต่ละหน่วยงานให้มีความชัดเจน เพื่อให้มีการท่วงดูสุจริตและมีความรัดกุมในการตรวจสอบระหว่างกันอย่างเหมาะสม นอกจากนี้ บริษัทฯ มีการรณรงค์ และประชาสัมพันธ์ด้านการต่อต้านการทุจริตคอร์รัปชัน ให้กับกรรมการ ผู้บริหาร และพนักงานบริษัท รวมถึงบุคคลภายนอกทราบ โดยการเผยแพร่นโยบายการต่อต้านการทุจริตคอร์รัปชัน ผ่านทางเว็บไซต์ของบริษัท (www.sahathaiterminal.com) และมีการรับแจ้งเบาะแสการทุจริตคอร์รัปชันตามช่องทางต่างๆ ที่บริษัทกำหนด รวมถึงมีการจัดอบรมให้พนักงานมีความรู้ ความเข้าใจในการต่อต้านการทุจริตคอร์รัปชันทุกรูปแบบ มีการประเมินความเสี่ยงและบริหารจัดการความเสี่ยงเกี่ยวกับการทุจริตคอร์รัปชัน และทบทวนการดำเนินการเกี่ยวกับการทุจริตคอร์รัปชัน โดยรายงานผลการดำเนินการต่อคณะกรรมการตรวจสอบและคณะกรรมการบริษัทตามลำดับ

โดยในปี 2561 บริษัทฯ ไม่ได้มีเรื่องร้องเรียนเกี่ยวกับการทุจริตคอร์รัปชัน บริษัทฯ กำหนดนโยบายแจ้งเบาะแสการกระทำผิด (Whistleblower Policy) เพื่อให้คุ้มครองและให้เป็นธรรมแก่พนักงานที่แจ้งข้อมูลหรือให้เบาะแสดเกี่ยวกับการทุจริต หรือไม่ปฏิบัติตามกฎหมาย กฎระเบียบ ข้อบังคับบริษัท และจรรยาบรรณในการดำเนินธุรกิจของบริษัท บริษัทฯ ได้ประกาศนโยบายให้พนักงานรับทราบ ทำความเข้าใจ และนำไปปฏิบัติให้ถูกต้อง

3. การเคารพสิทธิมนุษยชน

บริษัทฯ มีนโยบายสนับสนุนและเคารพการปกป้องสิทธิมนุษยชน โดยการปฏิบัติต่อผู้ที่มีส่วนเกี่ยวข้องไม่ว่าจะเป็นพนักงาน ชุมชน และสังคมรอบข้างด้วยความเคารพในคุณค่าของความเป็นมนุษย์ คำนึงถึงความเสมอภาคและเสรีภาพที่เท่าเทียมกัน ไม่ละเมิดสิทธิขั้นพื้นฐาน และไม่เลือกปฏิบัติไม่ว่าจะเป็นในเรื่องของเชื้อชาติ สัญชาติ ศาสนา ภาษา สีผิว เพศ อายุ การศึกษา สภาวะทางร่างกาย หรือสถานะทางสังคม รวมถึงจัดให้มีการดูแลให้ธุรกิจของบริษัทฯ เข้าไปมีส่วนเกี่ยวข้องกับการละเมิดสิทธิมนุษยชน เช่น การใช้แรงงานเด็ก และการคุกคามทางเพศ เป็นต้น นอกจากนี้ บริษัทฯ ได้ส่งเสริมให้มีการเฝ้าระวังการปฏิบัติตามข้อกำหนดด้านสิทธิมนุษยชน โดยจัดให้มีการมีส่วนร่วมในการแสดงความคิดเห็น และช่องทางในการร้องเรียนสำหรับผู้ได้รับความเสียหายจากการถูกละเมิดสิทธิอันเกิดจากการดำเนินธุรกิจของบริษัทฯ และดำเนินการเยียวยาตามสมควร

ทั้งนี้ เพื่อให้การเคารพสิทธิมนุษยชนเป็นไปอย่างมีประสิทธิภาพ บริษัทฯ ได้ดำเนินการสร้างองค์ความรู้ด้านสิทธิมนุษยชน และปลูกจิตสำนึกให้บุคลากรของบริษัทปฏิบัติตามหลักสิทธิมนุษยชน

4. การปฏิบัติต่อแรงงานอย่างเป็นธรรม

บริษัทฯ ตระหนักถึงความสำคัญของการพัฒนาทรัพยากรมนุษย์และปฏิบัติต่อแรงงานอย่างเป็นธรรม อันเป็นปัจจัยที่จะช่วยเพิ่มมูลค่าของกิจการและเสริมสร้างความสามารถในการแข่งขันและการเจริญเติบโตอย่างยั่งยืนของบริษัทฯ ในอนาคต โดยบริษัทฯ มีกระบวนการจ้างงาน และเงื่อนไขการจ้างงานอย่างเป็นธรรม รวมถึงการกำหนดค่าตอบแทน และการพิจารณาผลงาน ความดีความชอบภายใต้กระบวนการประเมินผลการทำงานที่โปร่งใส ตรวจสอบได้

บริษัทฯ จัดให้สวัสดิการต่างๆ สำหรับพนักงานตามที่กฎหมายกำหนด เช่น ประกันสังคม เป็นต้น และนอกเหนือจากที่กฎหมายกำหนด เช่น การทำประกันสุขภาพและอุบัติเหตุ การส่งเสริมการเก็บออมผ่านกองทุนสำรองเลี้ยงชีพ เป็นต้น รวมถึงการให้เงินช่วยเหลือประเภทต่างๆ แก่พนักงาน เช่น ทุนการศึกษาแก่บุตร และเงินช่วยนาปนกิจ เป็นต้น จัดให้มีการตรวจสอบสุขภาพประจำปีแก่บุคลากร โดยพิจารณาจากปัจจัยความเสี่ยงตามระดับ อายุ เพศ และสภาพแวดล้อมในการทำงานของแต่ละบุคคล มีการจัดสภาพแวดล้อมและบรรยากาศในการทำงานให้ได้มาตรฐานการส่งเสริมคุณภาพชีวิตของบุคลากรในองค์กร รวมถึงเปิดโอกาสให้พนักงานสามารถแสดงความคิดเห็น หรือร้องเรียนเกี่ยวกับปฏิบัติอย่างไม่เป็นธรรมหรือการกระทำที่ไม่ถูกต้องในบริษัทผ่านทางกล่องรับเรื่องร้องเรียน และให้การคุ้มครองพนักงานที่รายงานเรื่องดังกล่าว

5. ความรับผิดชอบต่อลูกค้า

บริษัทฯ มุ่งมั่นที่จะพัฒนาการให้บริการของบริษัทเพื่อความพึงพอใจของลูกค้า และยึดมั่นในการปฏิบัติต่อลูกค้าด้วยความรับผิดชอบ และความซื่อสัตย์ โดยการจัดหาเครื่องจักรและบำรุงรักษาเครื่องจักรให้สามารถปฏิบัติงานได้อย่างมีประสิทธิภาพ เพื่อส่งมอบงานได้ตามปริมาณที่กำหนดกับลูกค้า และหากมีการปรับปรุงแผนการทำงานที่มีความสำคัญ จะมีการหารือร่วมกับลูกค้า โดยคำนึงถึงผลประโยชน์สูงสุดของลูกค้า

6. การดูแลรักษาสิ่งแวดล้อม

บริษัทฯ ให้ความสำคัญต่อความรับผิดชอบต่อสังคมในการดูแลรักษาสิ่งแวดล้อมภายใต้มาตรฐาน ISO 14001 ที่บริษัทฯ ได้รับการรับรองมาตรฐาน ISO 14001: 2015 (UKAS Management System) เรื่องการจัดการด้านสิ่งแวดล้อม โดยบริษัทฯ ดำเนินการและควบคุมให้มีการปฏิบัติตามกฎหมายที่เกี่ยวข้องกับการดูแลรักษาสิ่งแวดล้อมอย่างเคร่งครัด โดยให้การดำเนินงานของบริษัทมีผลกระทบต่อสิ่งแวดล้อมน้อยที่สุด เช่น การจัดพื้นที่ลานบรรจุให้เหมาะสมกับเวลาและเครื่องมือเพื่อลดปัญหาเรื่องเสียงและฝุ่นแป้ง หรือ การกำหนดเวลาให้ลูกค้าเข้ามารับตู้คอนเทนเนอร์อย่างเหมาะสมเพื่อลดปัญหาเรื่องเสียงจากการวางตู้คอนเทนเนอร์ รวมถึงการป้องกัน หลีกเลี่ยง และควบคุมการดำเนินกิจกรรมที่อาจเกิดความเสี่ยงต่อการใช้พลังงานโดยสิ้นเปลือง นอกจากนี้ บริษัทฯ ยังตระหนักถึงการควบคุมคุณภาพน้ำให้เป็นไปตามที่กฎหมายกำหนด โดยควบคุมน้ำทิ้งไม่ให้มีค่า BOD (Biochemical Oxygen Demand) และ COD (Chemical Oxygen Demand) เกินค่ามาตรฐาน

ทั้งนี้ บริษัทฯ ให้ความสำคัญกับกิจกรรมเพื่อสิ่งแวดล้อมกล่าวข้างต้น โดยมีการจัดสรรทรัพยากรบุคคลและงบประมาณอย่างต่อเนื่องและเป็นหนึ่งในตัวชี้วัดผลการดำเนินงาน (KPI) ของบริษัทอีกด้วย

7. การร่วมพัฒนาชุมชนหรือสังคม

บริษัทฯ ตระหนักถึงความรับผิดชอบต่อชุมชนและสังคม จึงมีนโยบายในการให้ความช่วยเหลือและพัฒนาสังคม โดยมีนโยบายที่จะให้การสนับสนุนเพื่อให้ชุมชนเข้มแข็ง โดยการจัดกิจกรรมต่างๆ อย่างต่อเนื่อง ทั้งนี้ บริษัทฯ ยังมีนโยบายที่จะให้การสนับสนุนต่อสังคมโดยรวมตามแต่โอกาส ไม่ว่าจะเป็นการให้ทุนการศึกษา การซ่อมแซมอาคารนอกประสงค์และสนามกีฬาโรงเรียน การจัดกิจกรรมค่ายพัฒนาเยาวชน กิจกรรมปลูกป่า และสร้างฝายชะลอน้ำ เป็นต้น

8. การมีนวัตกรรมและเผยแพร่นวัตกรรมซึ่งได้จากการดำเนินงานที่มีความรับผิดชอบต่อสังคม สิ่งแวดล้อม และผู้มีส่วนได้เสีย

บริษัทฯ ได้มีการสนับสนุนการส่งเสริมการมีส่วนร่วมของผู้มีส่วนได้เสีย ในการพัฒนานวัตกรรมที่สร้างความสมดุลระหว่างมูลค่าและคุณค่าต่อชุมชน สังคม และสิ่งแวดล้อมควบคู่ไปกับความเจริญเติบโตของธุรกิจอย่างยั่งยืน

กิจกรรมด้านความรับผิดชอบต่อสังคมและสิ่งแวดล้อม

(Corporate Social Responsibility : CSR)

โดยบริษัทฯ ได้ดำเนินการด้าน CSR อย่างจริงจัง บริษัทฯ เข้าไปมีส่วนร่วมในการพัฒนาชุมชนและสิ่งแวดล้อม ผ่านการจัดกิจกรรมที่เป็นประโยชน์และสร้างสรรค์ต่อชุมชนรอบข้างมาอย่างต่อเนื่อง โดยบริษัทได้รับรางวัล CSR-DIW For Beginner Award 2013 จากกระทรวงอุตสาหกรรมในปี 2556 ซึ่งเป็นรางวัลที่ให้แก่บริษัทฯ ที่มีมาตรฐานความรับผิดชอบต่อสังคมของผู้ประกอบการอุตสาหกรรม ต่อสังคม โดยในปี 2561 บริษัทฯ ดำเนินกิจกรรมเพื่อประโยชน์ต่อสังคม และสิ่งแวดล้อม ดังนี้

1. ความรับผิดชอบต่อสังคม และสิ่งแวดล้อมในกระบวนการ (In Process) ได้แก่

ด้านสุขภาพและความปลอดภัยในสภาพแวดล้อมการทำงาน

- การจัดกิจกรรมโครงการกีฬาฟุตบอล และแบดมินตัน เป็นโครงการที่พนักงานได้มีส่วนร่วมเพื่อออกกำลังกายเป็นการผ่อนคลายความเครียดและความเมื่อยล้าจากการทำงาน อีกทั้งเป็นการสร้างสัมพันธ์ที่ดีระหว่างหน่วยงานต่างๆ ในการพบปะพูดคุยสื่อสารระหว่างกันในช่วงเวลาดังกล่าว



- การจัดกิจกรรมสัปดาห์ความปลอดภัย โดยมีวัตถุประสงค์เพื่อให้พนักงาน ตระหนักถึงความสำคัญและสร้างจิตสำนึกด้านความปลอดภัยในการปฏิบัติงาน ด้วยการดำเนินงานตามระเบียบปฏิบัติที่ถูกต้องมีความปลอดภัยในทุกกระบวนการที่ให้บริการด้านต่างๆ กับลูกค้า ให้เป็นไปตามนโยบายคุณภาพและสิ่งแวดล้อม

| ตัวชี้วัด | ปี 2559 | ปี 2560 | ปี 2561 |
|--|---------|---------|---------|
| จำนวนอุบัติเหตุที่พนักงานได้รับบาดเจ็บถึงขั้นหยุดงาน | 2 ครั้ง | 5 ครั้ง | 5 ครั้ง |
| อัตราการบาดเจ็บถึงขั้นหยุดงานของพนักงาน (Lost-Time Injury Frequency Rate : LTIFR) | 1.97 | 15.10 | 17.79 |
| อัตราการขาดงาน (Absentee Rate : AR) | 11.40 | 5.29 | 4.52 |



สถิติการเกิดอุบัติเหตุ

ด้านการใช้ทรัพยากรอย่างมีประสิทธิภาพ

- กิจกรรมการรณรงค์ประหยัดน้ำ ประหยัดไฟ บริษัทฯ มีการรณรงค์ให้พนักงานมีจิตสำนึกในการประหยัดน้ำ ประหยัดไฟ ด้วยการปิดไฟฟ้าแสงสว่างในเวลาพักเที่ยงหรือช่วงเวลาที่ไม่มีการทำงาน ตลอดจนให้มีการประหยัดการใช้น้ำในกิจกรรมต่างๆ เป็นต้น
- กิจกรรมการใช้ทรัพยากรอย่างคุ้มค่า บริษัทฯ ได้ส่งเสริมให้พนักงานนำสิ่งของที่ใช้จนแล้ว นำกลับมาใช้ใหม่หรือ ใช้ซ้ำ (Reuse) เช่น การใช้กระดาษพิมพ์ทั้งสองหน้า การนำบรรจุภัณฑ์มาใช้ใส่บรรจุสิ่งของต่างๆ เป็นต้น รวมทั้งมีการนำขยะหมุนเวียนกลับมาใช้ใหม่ (Recycle) โดยบริษัทฯ จัดถังขยะแยกตามประเภทของขยะตามจุดต่างๆ ภายในบริษัทฯ เพื่อคัดแยกและรวบรวมขยะที่สามารถนำไปใช้ในการรีไซเคิล เช่น กระดาษ พลาสติก เศษไม้ เป็นต้น เพื่อจำหน่ายให้กับผู้ประกอบการภายนอกต่อไป
- ส่งเสริมให้มีการสื่อสารทางอิเล็กทรอนิกส์ทดแทนการใช้กระดาษในการส่งเอกสารภายในองค์กร

ด้านการพัฒนาศักยภาพแก่พนักงาน

- การจัดให้มีการฝึกอบรมความรู้ในด้านต่างๆ ให้เหมาะสมกับพนักงานในแต่ละหน่วยงานอย่างสม่ำเสมอ เพื่อเป็นการพัฒนาความรู้ความสามารถ และเพิ่มศักยภาพในการปฏิบัติงานอย่างต่อเนื่อง ทั้งนี้ ในปี 2561 บริษัทฯ มีค่าใช้จ่ายในการพัฒนาพนักงาน เท่ากับ 1.20 ล้านบาท โดยมีจำนวนชั่วโมงอบรมเฉลี่ย เท่ากับ 15.02 ชั่วโมง/คน/ปี เป็นการอบรมหลักสูตรที่เกี่ยวข้องกับความรับผิดชอบต่อสังคม การสร้างสุของค์กร ด้านการประเมินและพัฒนา รวมทั้งสิ้น 1,950 ชั่วโมง ด้านการต่อต้านการทุจริตคอร์รัปชัน ทั้งสิ้น 12 ชั่วโมง และด้านการอนุรักษ์สิ่งแวดล้อม ทั้งสิ้น 132 ชั่วโมง

ด้านนวัตกรรมทางธุรกิจและสังคม

- การพัฒนานวัตกรรมและนำเทคโนโลยีสารสนเทศเข้ามาใช้ในพื้นที่ตอนการให้บริการ เพื่อช่วยลดต้นทุน ลดการใช้ทรัพยากร และประหยัดพลังงานเพิ่มมากขึ้น รวมถึงช่วยลดขั้นตอนการทำงาน และข้อผิดพลาดในการทำงาน สร้างรวดเร็วในการให้บริการ ได้แก่
 - การนำระบบการบริหารจัดการภายในท่าเรือ (Terminal Operating System : TOS)
 - พัฒนาระบบการเชื่อมโยงข้อมูลหน่วยงานภาครัฐและภาคธุรกิจ (ระบบ National Single Window : NSW)
 - การนำระบบเครื่องเอ็กซเรย์ในการตรวจสอบสินค้าภายในตู้คอนเทนเนอร์
 - การพัฒนารูปแบบการชำระเงินค่าบริการต่างๆ ภายในท่าเรือ โดยผ่านช่องทางระบบ QR Code

2. ความรับผิดชอบต่อสังคม และสิ่งแวดล้อมในกระบวนการ (After Process) ได้แก่

บริษัทฯ ส่งเสริมและสนับสนุนการพัฒนาชุมชนและสังคม ด้วยการส่งเสริมให้พนักงานมีจิตสาธารณะ และมีส่วนร่วมในการช่วยเหลือต่อสังคม และชุมชน โดยในปี 2561 บริษัทฯ ได้ร่วมพัฒนาสังคม และชุมชน ผ่านกิจกรรมต่างๆ ดังนี้

- กิจกรรมการปลูกป่า และสร้างฝายชะลอน้ำ

บริษัทฯ ได้จัดกิจกรรมการปลูกป่า และสร้างฝายชะลอน้ำ เพื่อส่งเสริมความมีจิตสาธารณะของพนักงานและปลูกฝังจิตสำนึกในการอนุรักษ์ทรัพยากรธรรมชาติและป่าไม้ให้แก่ชุมชน ส่งเสริมการพัฒนาชุมชนโดยการมีส่วนร่วมของพนักงานและผู้บริหารของบริษัทฯ ด้วยสำนึกความรับผิดชอบต่อสังคม เพื่อให้คนในชุมชนได้มีน้ำสะอาดใช้ สามารถพึ่งพาตนเองได้ตามแนวเศรษฐกิจพอเพียง เป็นการสร้างความเข้มแข็งและความยั่งยืนให้กับชุมชน



กิจกรรมปลูกป่า ณ หมู่บ้านห้วยผาก อำเภอสวนผึ้ง จังหวัดราชบุรี



กิจกรรมสร้างฝายชะลอน้ำ ณ บ้านผาปก อำเภอสวนผึ้ง จังหวัดราชบุรี

- กิจกรรมมอบทุนการศึกษา บริจาคเงินสนับสนุนโรงเรียน และซ่อมแซมสิ่งปลูกสร้างภายในโรงเรียน

บริษัทฯ ตระหนักถึงการศึกษาของเยาวชนซึ่งจะเป็นกำลังสำคัญในการพัฒนาประเทศชาติ จึงมีกิจกรรมมอบทุนการศึกษาต่อเนื่องให้กับนักเรียน โดยจัดมอบทุนการศึกษาเป็นประจำทุกปี เพื่อให้เด็กในชุมชนได้ศึกษาเล่าเรียน และเป็นความหวังของประเทศไทยในอนาคตต่อไป



มอบทุนการศึกษา และสิ่งของจำเป็นให้แก่โรงเรียนตำรวจตระเวนชายแดน บ้านถ้ำหิน อำเภอสวนผึ้ง จังหวัดราชบุรี



ซ่อมแซมอาคารเอนกประสงค์ และสนามกีฬาให้แก่โรงเรียนตำรวจตระเวนชายแดน บ้านถ้ำหิน อำเภอสวนผึ้ง จังหวัดราชบุรี



มอบทุนสนับสนุนการศึกษา ให้แก่โรงเรียนต่างๆ

- กิจกรรมมอบเครื่องคอมพิวเตอร์ที่ไม่ใช้งานแล้ว ให้หน่วยงานต่างๆ เช่น โรงเรียนต่างๆ และหน่วยงานต่างๆ เป็นต้น
บริษัทฯ ได้จึงจัดกิจกรรมมอบเครื่องคอมพิวเตอร์ที่ใช้งานแล้ว (ทุกสภาพการใช้งาน) ส่งต่อให้หน่วยงานต่างๆ เพื่อนำไปเป็นสาธารณประโยชน์ต่อไป



มอบเครื่องคอมพิวเตอร์ที่ไม่ใช้งานแล้ว
ให้แก่โรงเรียนวัดศรีเทพวิทยาเพื่อใช้เป็น
สื่อการเรียนการสอนให้กับเด็กนักเรียน



มอบเครื่องคอมพิวเตอร์ที่ไม่ใช้งานแล้ว
ให้แก่ชุดปฏิบัติการชุมชนสัมพันธ์สถานีตำรวจ
ภูธรท่าบลูสำโรงใต้เพื่อใช้ในงานชุมชนสัมพันธ์



มอบเครื่องคอมพิวเตอร์ที่ไม่ใช้งานแล้ว
ให้แก่ สมาคมคนพิการทางการเคลื่อนไหว
เพื่อนำไปรีไซเคิล รียูสเพิ่มเติม สร้างมูลค่า
เพิ่มและจำหน่ายเพื่อนำรายได้มาช่วยเหลือ
คนพิการต่อไป

- กิจกรรมบริจาคโลหิต

บริษัทฯ เปิดรับอาสาสมัครจากพนักงานภายในของบริษัท เข้าร่วมกิจกรรมบริจาคโลหิตให้กับสภากาชาดไทย เพื่อเป็นการสนับสนุนความต้องการโลหิต ของภาควิทยาศาสตร์การธนาคารเลือด คณะแพทยศาสตร์ศิริราชพยาบาล ซึ่งเป็นส่วนหนึ่งในการช่วยเหลือเพื่อนมนุษย์ และเปิดช่องทางและอำนวยความสะดวกให้กับพนักงานที่มีความตั้งใจและพร้อมให้ความช่วยเหลือเพื่อนมนุษย์ด้วยกัน



- กิจกรรมช่วยเหลือชาวบ้านที่ประสบเหตุอัคคีภัยในบริเวณชุมชนวัดบางฝ้าย

บริษัทฯ ให้ความสำคัญกับการอยู่ร่วมกันกับชุมชนอย่างช่วยเหลือเกื้อกูลกัน จึงจัดกิจกรรมร่วมช่วยเหลือชาวบ้านที่ประสบเหตุอัคคีภัยในบริเวณชุมชนวัดบางฝ้าย เพื่อบรรเทาทุกข์ให้กับชุมชนผู้ประสบภัย



- กิจกรรมพัฒนาเยาวชน

บริษัทฯ เล็งเห็นถึงวันสำคัญของเยาวชน จึงจัดกิจกรรมให้เด็กๆ ในโรงเรียนและแหล่งชุมชนใกล้เคียง เพื่อเป็นการสร้างความสูงให้กับเด็ก สามารถทำกิจกรรมได้อย่างสนุกสนาน และเกิดการเรียนรู้และพัฒนาตนเองอยู่ตลอดเวลาเพื่อเติบโตขึ้นมาเป็นผู้ใหญ่ที่มีคุณภาพ ผ่านการสนับสนุนการจัดกิจกรรมวันเด็ก กิจกรรมโครงการค่าย Go Genius One Day Camp เป็นต้น



กิจกรรมโครงการค่าย Go Genius One Day Camp “ท่องโลกกว้างอย่าง Super Kids”
ตอน “กตสวิษฐ์ ชีวิตออฟไลน์” จัดโดยสถาบันนามมีบุ๊ค อินโนเวชั่น

- กิจกรรมทางศาสนา เช่น การออกโรงทานในงานทอดกฐินและทอดผ้าป่า, การทำบุญตักบาตร



กิจกรรมทำบุญตักบาตรตามประเพณี และทุกวันจันทร์



กิจกรรมออกโรงทานในงานเทศกาลสำคัญทางศาสนา

การควบคุมภายใน และการบริหารจัดการความเสี่ยง

บริษัทฯ ให้ความสำคัญกับการมีระบบควบคุมภายในที่ดี และเป็นไปตามหลักการดูแลกำกับดูแลกิจการที่ดี กล่าวคือ การมีระบบการปฏิบัติงานที่โปร่งใส ยุติธรรม เชื่อถือได้ และมีการถ่วงดุลอำนาจซึ่งสามารถตรวจสอบได้ ซึ่งนำไปสู่ประโยชน์สูงสุดของผู้ถือหุ้น พนักงาน คู่ค้า ชุมชน และผู้ที่เกี่ยวข้องทุกฝ่าย บริษัทฯ มีคณะกรรมการตรวจสอบ จำนวน 3 ท่าน เพื่อกำหนดที่สอบทานความเพียงพอของระบบควบคุมภายในของบริษัทฯ รวมถึงการตรวจสอบเพื่อให้มั่นใจว่าบริษัทฯ มีการดำเนินธุรกิจที่เป็นไปตามกฎหมายและกฎเกณฑ์ที่เกี่ยวข้องกับสำนักงานคณะกรรมการกำกับหลักทรัพย์และตลาดหลักทรัพย์ และตลาดหลักทรัพย์แห่งประเทศไทย รวมถึงกฎหมายอื่นๆ ที่บังคับใช้ในการดำเนินธุรกิจของบริษัทฯ

ทั้งนี้ การบริหารจัดการระบบการควบคุมภายในที่ดี ถือเป็นเครื่องมือเครื่องมือในการบริหารจัดการไปสู่เป้าหมายของบริษัทฯ โดยบริษัทฯ ยึดแนวทางปฏิบัติตามแนวคิดของ COSO (The Committee of Sponsoring Organizations of the Treadway Commission) ที่ได้ปรับปรุงใหม่ในปี 2557 มาประยุกต์ใช้ในการบริหารงาน ดังนี้

1. การควบคุมภายในองค์กร (Control Environment)

- บริษัทฯ มีการจัดทำแนวทางปฏิบัติว่าด้วยการกำกับดูแลกิจการ และจรรยาบรรณธุรกิจ และสื่อสารให้พนักงานและบุคคลภายนอกรับทราบ รวมทั้งมีการเน้นย้ำโดยให้ผู้บริหารและพนักงานลงนามรับทราบแนวปฏิบัติเป็นประจำทุกปี
- คณะกรรมการบริษัทฯ ประกอบด้วย สัดส่วนของกรรมการอิสระ ร้อยละ 33.33 ของจำนวนกรรมการทั้งหมด เป็นผู้ที่มีความรู้ ความสามารถ และมีความเป็นอิสระในการปฏิบัติหน้าที่ ในการให้ความเห็น การประเมินผลเกี่ยวกับระบบการควบคุมภายในได้อย่างมีประสิทธิภาพ
- บริษัทฯ มีการจัดทำผังโครงสร้างองค์กร ซึ่งมีการแบ่งแยกหน้าที่ เพื่อให้เกิดการตรวจสอบและการบริหารงานมีประสิทธิภาพยิ่งขึ้น
- บริษัทฯ ให้ความสำคัญต่อพนักงาน มีการกำหนดกระบวนการสรรหา การพัฒนาความรู้ความสามารถเพื่อเพิ่มศักยภาพให้แก่พนักงานอย่างสม่ำเสมอ ตลอดจนการพิจารณาให้ผลตอบแทนและสวัสดิการต่างๆ แก่พนักงานอย่างเหมาะสม
- บริษัทฯ สื่อสารให้พนักงานตระหนักถึงการปฏิบัติงานตามแนวทางการควบคุมภายใน มีการว่าจ้างผู้ตรวจสอบภายในจากหน่วยงานภายนอก เพื่อประเมินความเพียงพอของระบบการควบคุมภายใน รายงานต่อคณะกรรมการตรวจสอบและคณะกรรมการบริษัท ตามลำดับ

2. การประเมินความเสี่ยง (Risk Management)

- บริษัทฯ มีการประชุมคณะกรรมการบริหารเพื่อรายงานผลการดำเนินงาน แผนงาน ปัญหาอุปสรรค ความเสี่ยงต่างๆ ที่อาจจะกระทบต่อเป้าหมาย และร่วมกันกำหนดแนวทางในการจัดการเพื่อให้บรรลุเป้าหมาย และมีคณะกรรมการบริหารความเสี่ยง ทำหน้าที่จัดทำคู่มือบริหารความเสี่ยง ประเมินและทบทวนความเสี่ยง และกำหนดมาตรการและแผนบริหารความเสี่ยงในการป้องกันหรือแก้ไข และรายงานให้คณะกรรมการบริษัทฯ ทราบอย่างสม่ำเสมอ
- บริษัทฯ ได้ทบทวนเป้าหมายการปฏิบัติงาน โดยการประชุมร่วมกันกับทุกฝ่ายงานภายในบริษัทฯ เพื่อกบฏจนถึงผลการดำเนินงานที่ผ่านมา ทั้งที่เป็นข้อมูลทางการเงินและที่ใช้ข้อมูลทางการเงิน และรายงานผลการดำเนินงานให้คณะกรรมการทราบอย่างสม่ำเสมอ



3. การควบคุมการปฏิบัติงาน (Control Activities)

- ฝ่ายบริหารมีกำหนดแนวทางการจัดการ และ/หรือการควบคุมเพื่อลดผลกระทบที่อาจเกิดขึ้นโดยอาศัยความเชี่ยวชาญทางลักษณะธุรกิจ ประสบการณ์และการบริหารจัดการที่ผ่านมาตามที่มีการประเมินความเสี่ยงจากการดำเนินงานอย่างไม่เป็นทางการ การควบคุมความเสี่ยงในกระบวนการปฏิบัติงาน บริษัทฯ มีมาตรการควบคุมที่กำหนดเป็นรูปแบบของนโยบาย ระเบียบ และ/หรือขั้นตอนเกี่ยวกับการปฏิบัติงานต่างๆ
- บริษัทฯ มีการวางแผนและกำหนดความเกี่ยวข้องกันในการใช้งานระบบงานสารสนเทศขององค์กร เพื่อให้ความสัมพันธ์และสามารถใช้ในการควบคุมและตรวจสอบข้อมูลในระบบงานสารสนเทศได้ รวมทั้งกำหนดสิทธิในการเข้าถึงข้อมูลระบบงานสารสนเทศ เพื่อป้องกันการเข้าถึงข้อมูลโดยบุคคลที่ไม่เกี่ยวข้อง
- คณะกรรมการบริษัท กำหนดให้คณะกรรมการบริหาร มีการติดตามผลการดำเนินงานตามเป้าหมายประจำทุกเดือน และทบทวนการกำหนดเป้าหมายการดำเนินงานให้สอดคล้องวิสัยทัศน์ พันธกิจของบริษัทปีละครั้ง และรายงานผลการดำเนินงานให้คณะกรรมการบริษัททราบทุกไตรมาส
- บริษัทฯ จัดทำนโยบายและมาตรฐานการปฏิบัติงาน เรื่องการทำการรายการที่เกี่ยวข้องกัน ให้เป็นไปตามกฎระเบียบของตลาดหลักทรัพย์แห่งประเทศไทยและการปฏิบัติตามข้อกำหนดและการเปิดเผยข้อมูลการทำการรายการระหว่างกัน และมีจัดทำนโยบายและมาตรฐานการปฏิบัติงาน และระเบียบปฏิบัติงานที่สำคัญของแต่ละหน่วยงาน รวมถึงมีการกำหนดอำนาจอนุมัติ เพื่อให้การบริหารงานของบริษัทฯ สามารถดำเนินงานได้อย่างสม่ำเสมอ

4. ระบบสารสนเทศและการสื่อสารข้อมูล (Information & Communication)

- บริษัทฯ ได้นำเทคโนโลยีสารสนเทศที่มีประสิทธิภาพเข้ามาใช้ในขั้นตอนการให้บริการ เพื่อช่วยลดต้นทุน ลดการใช้ทรัพยากร และประหยัดพลังงานเพิ่มมากขึ้น รวมถึงช่วยลดขั้นตอนการทำงาน และข้อผิดพลาดในการทำงาน สร้างรวดเร็วในการให้บริการ
- บริษัทฯ มีช่องทางสื่อสารเรื่องต่างๆ ผ่านทางทางบอร์ดประชาสัมพันธ์ของบริษัทฯ การแบ่งปันข้อมูลลงในพื้นที่เครื่องคอมพิวเตอร์ส่วนบุคคล (Share Drive) ของบริษัทฯ เพื่อเป็นการแลกเปลี่ยนข้อมูลและความรู้ระหว่างกัน
- บริษัทฯ กำหนดช่องทางลับให้ผู้มีส่วนได้เสียภายนอกสามารถแจ้งข้อมูลหรือเบาะแสการทุจริตผ่านทางโทรศัพท์ และกล่องรับข้อร้องเรียน รวมทั้งสื่อสารให้บุคคลภายในและภายนอกทราบผ่านการติดป้ายประกาศภายในบริษัทฯ และหน้าบริษัทฯ ซึ่งช่องทางดังกล่าว เลขาธุรการบริษัทฯ สามารถรับทราบการรับแจ้งข้อมูลดังกล่าวโดยตรง และรายงานให้คณะกรรมการตรวจสอบทราบ

5. ระบบการติดตามประเมินผล (Monitoring Activities)

- บริษัทฯ ว่างจ้างผู้ตรวจสอบภายในจากบริษัท ตรวจสอบภายในในรรมมิตี จำกัด เพื่อตรวจสอบระบบการควบคุมภายใน และติดตามความคืบหน้าในการดำเนินการแก้ไขข้อบกพร่อง พร้อมทั้งรายงานให้คณะกรรมการตรวจสอบทราบ
- บริษัทฯ กำหนดให้มีการรายงานผลการดำเนินงานที่เกิดขึ้นเปรียบเทียบกับเป้าหมาย และมีการชี้แจงสาเหตุที่ไม่เป็นไปตามเป้าหมายที่กำหนด หากพบว่ามีความแตกต่างจากเป้าหมายที่กำหนดไว้อย่างมีนัยสำคัญ มีการกำหนดแนวทางดำเนินการเพื่อติดตามแก้ไขอย่างทันทั่วถึง รวมถึงมีการรายงานเกี่ยวกับงบการเงินและระบบการควบคุมภายในให้คณะกรรมการตรวจสอบและคณะกรรมการบริษัท ทราบทุกไตรมาส และกำหนดอำนาจหน้าที่ของคณะกรรมการตรวจสอบ ติดตามผลการแก้ไขและรายงานให้คณะกรรมการบริษัท รับทราบ

ในการประชุมคณะกรรมการบริษัทฯ ครั้งที่ 2/2562 เมื่อวันที่ 22 กุมภาพันธ์ 2562 ได้พิจารณาแบบประเมินความพึงพอใจของระบบควบคุมภายในของบริษัทฯ โดยคณะกรรมการของบริษัทฯ มีความเห็นว่าระบบการควบคุมภายในของบริษัทฯ และแบบประเมินความพึงพอใจของระบบการควบคุมภายในของบริษัทฯ มีความเพียงพอและเหมาะสมกับสภาพและลักษณะการประกอบธุรกิจของบริษัทฯ และได้ปฏิบัติตามกฎหมายระเบียบ และข้อกำหนดของหน่วยงานกำกับดูแลที่เกี่ยวข้องอย่างเหมาะสม รวมถึงระบบการควบคุมภายในเรื่องการทำธุรกรรมกับผู้ถือหุ้นใหญ่ กรรมการ ผู้บริหาร หรือผู้ที่เกี่ยวข้องกับผู้ถือหุ้นดังกล่าวอย่างเพียงพอ และสามารถป้องกันทรัพย์สินของบริษัทฯ และบริษัทย่อยจากการที่บุคคลดังกล่าว หรือผู้ที่เกี่ยวข้องกับผู้ถือหุ้นดังกล่าว นำไปใช้โดยมิชอบหรือโดยไม่มีอำนาจ

หัวหน้างานตรวจสอบภายในและหัวหน้างานกำกับดูแลการปฏิบัติงานของบริษัทฯ

ฝ่ายตรวจสอบภายในเป็นหน่วยงานที่มีความเป็นอิสระและขึ้นตรงต่อคณะกรรมการตรวจสอบ โดยฝ่ายตรวจสอบภายในทำหน้าที่ในการสนับสนุนการทำงานของคณะกรรมการตรวจสอบ และคณะกรรมการบริษัทฯ โดยทำการประเมินความเพียงพอและความเหมาะสมของระบบควบคุมภายในของบริษัทฯ รวมถึงติดตามและดูแลให้ฝ่ายต่างๆ ภายในบริษัทฯ ดำเนินการแก้ไขและปรับปรุงจุดบกพร่องด้านระบบควบคุมภายในที่ตรวจพบ เพื่อให้มั่นใจได้ว่าระบบการควบคุมภายในที่วางไว้มีความเหมาะสม เพียงพอ และมีประสิทธิภาพ โดยตามมติที่ประชุมคณะกรรมการตรวจสอบ ครั้งที่ 5/2560 เมื่อวันที่ 14 พฤศจิกายน 2560 บริษัทฯ ได้แต่งตั้งบริษัท ตรวจสอบภายในระบบนิติ จำกัด ทำหน้าที่ตรวจสอบภายในของบริษัทฯ โดยบริษัท ตรวจสอบภายในระบบนิติ จำกัด ได้มอบหมายให้นางสาวกรกช วนสวัสดิ์ ดำรงตำแหน่งหัวหน้าผู้ตรวจสอบภายในของบริษัทฯ และประเมินระบบควบคุมภายในของบริษัทฯ

ทั้งนี้ ตามขอบเขตอำนาจหน้าที่ และความรับผิดชอบของคณะกรรมการตรวจสอบ คณะกรรมการตรวจสอบมีอำนาจในการให้ความเห็นชอบในการพิจารณา แต่งตั้ง โยกย้าย และเลิกจ้างหัวหน้าฝ่ายตรวจสอบภายในของบริษัทฯ

จากการพิจารณาประวัติการทำงานและประวัติการศึกษาของนางสาวกรกช วนสวัสดิ์ คณะกรรมการตรวจสอบมีความเห็นว่านางสาวกรกช วนสวัสดิ์ มีคุณสมบัติที่เพียงพอที่จะทำหน้าที่ตรวจสอบและประเมินระบบควบคุมภายในของบริษัทฯ ได้อย่างมีประสิทธิภาพ โดยพิจารณาจากประวัติการศึกษา และประสบการณ์ทำงาน



| ลักษณะรายการ | มูลค่ารายการ (ล้านบาท) | | ความจำเป็นและ ความสมเหตุสมผล | ความเห็นของ คณะกรรมการตรวจสอบ |
|--|--|--|--|--|
| | งวดปี สิ้นสุด วันที่ 31 ธันวาคม 2560 | งวดปี สิ้นสุด วันที่ 31 ธันวาคม 2561 | | |
| 2. รายได้อื่นและลูกหนี้อื่น | | | | |
| ค่าธรรมเนียมการใช้ท่าเรือ | | | ค่าธรรมเนียมดังกล่าวเป็นไปตามการดำเนินการเป็นธุรกิจปกติของบริษัทฯ โดยมีการคิดราคาเทียบเคียงกับอัตราที่บุคคลภายนอกเรียกเก็บ และเงื่อนไขทางการค้าทั่วไป | คณะกรรมการตรวจสอบเห็นว่ารายการดังกล่าวมีการกำหนดราคาตามการดำเนินการเป็นธุรกิจปกติของบริษัทฯ และมีเงื่อนไขทางการค้าทั่วไป |
| รายได้อื่น | 0.04 | 0.39 | | |
| บริษัทฯ มีการเรียกเก็บค่าธรรมเนียมในการใช้ท่าเรือของบริษัทฯ กับบริษัท สหไทย สติสไฟฟ์ จำกัด (มหาชน) | | | | |
| ค่าสาธารณูปโภค | | | | |
| รายได้อื่น | 0.35 | 0.35 | การให้บริการดังกล่าวทำเพื่อการบริหารต้นทุนร่วมกัน โดยบริษัทฯ มีการคิดราคาและมีเงื่อนไขทางการค้าที่ตกลงร่วมกัน | คณะกรรมการตรวจสอบเห็นว่ารายการดังกล่าวเป็นการสนับสนุนธุรกิจปกติของบริษัทฯ ในอดีตก่อนการนำบริษัทฯ เข้าจดทะเบียนในตลาดหลักทรัพย์ฯ จึงอาจจะมีการกำหนดราคาและเงื่อนไขทางการค้า ซึ่งไม่สะท้อนราคาและเงื่อนไขทางการค้าที่บริษัทฯ ทำกับบุคคลภายนอก อย่างไรก็ตามแม้ว่ารายการดังกล่าวจะไม่มีนัยสำคัญทางธุรกิจ บริษัทฯ จะทำการประเมินต้นทุนทั้งหมดที่เกิดขึ้นของบริษัทฯ ว่าเป็นต้นทุนที่เกินกว่าการดำเนินการต่อเนื่องต่อไป |
| ลูกหนี้อื่น | - | - | | |
| 3. ต้นทุนจากการให้บริการ | | | | |
| ค่าวัสดุเพื่อซ่อมแซมท่าเรือและเครื่องจักร | | | | |
| ค่าวัสดุ | 0.17 | 0.25 | ค่าวัสดุดังกล่าวเป็นไปตามการดำเนินการเป็นธุรกิจปกติของบริษัทฯ โดยบริษัทฯ มีการว่าจ้างผู้รับเหมาในการก่อสร้างและซ่อมแซมพื้นที่บริเวณท่าเรือและเป็นผู้จัดหาวัสดุอุปกรณ์ต่างๆ ด้วยตนเอง ทั้งนี้ การซื้อขายหลักเพื่อวัตถุประสงค์ตามงานระหว่างวันที่ 2 บริษัทฯ มีการคิดราคาเทียบเคียงกับอัตราที่บุคคลภายนอกเรียกเก็บ และเงื่อนไขทางการค้าทั่วไป | คณะกรรมการตรวจสอบเห็นว่ารายการดังกล่าวมีราคาและเงื่อนไขทางการค้าทั่วไป |
| บริษัทฯ ซื้อหลักจากบริษัท สหไทย สติสไฟฟ์ จำกัด (มหาชน) เพื่อใช้ในการก่อสร้างและซ่อมแซมท่าเรือ | | | | |
| 4. ค่าเช่าที่ดิน | | | | |
| ค่าเช่าที่ดิน (พื้นที่หมายเลข 6) | 13.38 | 21.00 | ค่าเช่าดังกล่าวเป็นไปตามการดำเนินการเป็นธุรกิจปกติของบริษัทฯ โดยราคาเช่าที่เกิดขึ้นเป็นไปตามที่บริษัท สหไทย สติสไฟฟ์ จำกัด (มหาชน) กำหนด และเงื่อนไขทางการค้าตามปกติ | คณะกรรมการตรวจสอบเห็นว่ารายการดังกล่าวเป็นการดำเนินการเป็นธุรกิจปกติของบริษัทฯ และมีราคาและเงื่อนไขทางการค้าทั่วไป |
| ในปี 2560 บริษัทฯ ได้ทำการเช่าช่วงที่ดินจำนวน 15-1-73 ไร่ ซึ่งเป็นที่ตั้งของคลังสินค้าปลอดอากรจากบริษัท สหไทย สติสไฟฟ์ จำกัด (มหาชน) ซึ่งบริษัท สหไทย สติสไฟฟ์ จำกัด (มหาชน) ได้ทำการเช่าพื้นที่ดังกล่าวมาจากบุคคลภายนอก | | | | |
| เจ้าหนี้การค้า | 6.74 | 7.00 | | |

| ลักษณะรายการ | มูลค่ารายการ (ล้านบาท) | | ความจำเป็นและ ความสมเหตุสมผล | ความเห็นของ คณะกรรมการตรวจสอบ |
|--|--|--|--|---|
| | งวดปี สิ้นสุด วันที่ 31 ธันวาคม 2560 | งวดปี สิ้นสุด วันที่ 31 ธันวาคม 2561 | | |
| 5. ค่าใช้จ่ายในการบริหาร | | | | |
| ค่าสาธารณูปโภค บริษัทฯ ทำการซื้อไฟฟ้าจากบริษัท สหไทย สติลไฟฟ้า จำกัด (มหาชน) เพื่อใช้สำหรับการประกอบกิจการของบริษัทฯ เจ้าหน้าที่การค้า | 0.55 | 0.09 | ค่าใช้จ่ายสาธารณูปโภคเกิดขึ้น เนื่องจากแต่เดิม บริษัทฯ ใช้ไฟฟ้าในนามของบริษัท สหไทย สติลไฟฟ้า จำกัด (มหาชน) บนพื้นที่ที่บริษัทฯ ทำการเช่าผ่าน บริษัท สหไทย สติลไฟฟ้า จำกัด (มหาชน) ตามสัญญาเช่าเดิม โดยกำหนดราคาซื้อขาย สาธารณูปโภคตามที่ตกลงร่วมกัน อย่างไรก็ตาม บริษัทฯ ได้ทำการแจ้งโอนเปลี่ยนชื่อผู้ใช้ไฟฟ้าเป็นชื่อ ของบริษัทฯ แล้วเสร็จในเดือนกันยายนปี 2559 | คณะกรรมการตรวจสอบเห็นว่ารายการดังกล่าว เป็นการดำเนินการเป็นธุรกิจปกติของบริษัทฯ ในอดีต ก่อนที่จะมีแผนการนำบริษัทฯ เข้าจดทะเบียนใน ตลาดหลักทรัพย์ฯ จึงอาจจะมีผลกระทบด้านราคาและ เงื่อนไขทางการเงินบ้าง ซึ่งไม่สะท้อนราคาและ เงื่อนไขทางการเงินที่แท้จริงของบริษัทฯ ทำกับบุคคล ภายนอก ทั้งนี้ ได้มีการทำการแจ้งโอนเปลี่ยนชื่อ ผู้ใช้ไฟฟ้าเป็นชื่อของบริษัทฯ แล้วเสร็จในเดือน กันยายน 2559 |
| 6. เงินกู้ยืมและดอกเบี้ยจ่าย | | | | |
| เงินกู้ยืม บริษัทฯ มีการกู้ยืมเงินจากบริษัท สหไทย สติลไฟฟ้า จำกัด (มหาชน) เพื่อบริหารสภาพคล่องภายในบริษัทฯ ดอกเบี้ยจ่าย | - | - | รายการกู้ยืมเงินและดอกเบี้ยจ่ายดังกล่าวเกิดจาก การที่บริษัทฯ กู้ยืมเงินจากบริษัท สหไทย สติลไฟฟ้า จำกัด (มหาชน) เพื่อใช้ในการบริหารสภาพคล่อง ภายในบริษัทฯ โดยมีอัตราดอกเบี้ยร้อยละ 4.00 ต่อปี ซึ่งรายการดังกล่าวนี้เป็นรายการที่เกิดขึ้นก่อน ที่จะมีแผนการนำบริษัทฯ เข้าจดทะเบียนใน ตลาดหลักทรัพย์ฯ | คณะกรรมการตรวจสอบเห็นว่ารายการดังกล่าว เป็นการบริหารสภาพคล่องของบริษัทฯ ก่อนที่จะ มีแผนการนำบริษัทฯ เข้าจดทะเบียนใน ตลาดหลักทรัพย์ฯ จึงอาจจะมีผลกระทบด้านอัตรา ดอกเบี้ยซึ่งไม่สะท้อนถึงความเสี่ยงที่แท้จริงของ บริษัทฯ อย่างไรก็ตามบริษัทฯ มีแผนที่จะคืนเงิน กู้ยืมดังกล่าวภายหลังที่นำบริษัทฯ เข้าจดทะเบียน ในตลาดหลักทรัพย์แห่งประเทศไทยแล้วเสร็จ |
| 7. ค่าซื้อสินทรัพย์ | | | | |
| ค่าวัสดุ บริษัทฯ และบริษัทย่อยซื้อเหล็กจากบริษัท สหไทย สติลไฟฟ้า จำกัด (มหาชน) เพื่อใช้ในการก่อสร้างสิ่งปลูกสร้างบริเวณท่าเรือ ของบริษัทฯ | 20.41 | 5.14 | ค่าวัสดุดังกล่าวเป็นไปตามการดำเนินการเป็นธุรกิจปกติ ของบริษัทฯ โดยบริษัทฯ มีการว่าจ้างผู้รับเหมาใน การก่อสร้างสิ่งปลูกสร้างบริเวณพื้นที่ท่าเรือและเป็นผู้ จัดหาวัสดุอุปกรณ์ต่างๆ ด้วยตนเอง ทั้งนี้ การซื้อขายเหล็กเพื่อวัตถุประสงค์ตามข้างต้น มีราคาและเงื่อนไขทางการเงินที่ต่ำไป | คณะกรรมการตรวจสอบเห็นว่ารายการดังกล่าว มีราคาและเงื่อนไขทางการเงินที่ต่ำไป |
| เจ้าหน้าที่การค้า | 7.49 | 4.12 | | |

บริษัท เค อาร์ ซี โลจิสติกส์ จำกัด

| ลักษณะรายการ | มูลค่ารายการ (ล้านบาท) | | ความจำเป็นและ ความสมเหตุสมผล | ความเห็นของ คณะกรรมการตรวจสอบ |
|---|--|--|---|--|
| | งวดปี สิ้นสุดวันที่ 31 ธันวาคม 2560 | งวดปี สิ้นสุดวันที่ 31 ธันวาคม 2561 | | |
| 1. รายได้และลูกหนี้การค้า | | | | |
| บริการท่าเทียบเรือเชิงพาณิชย์ | | | | |
| รายได้จากค่าบริการ บริษัทฯ ให้บริการท่าเทียบเรือเชิงพาณิชย์กับ บริษัทฯ เค อาร์ ซี โลจิสติกส์ จำกัด โดยคิดรายได้ค่าบริการ งานระวางเรือตามปริมาณสินค้า ของบริษัท เค อาร์ ซี โลจิสติกส์ จำกัด ที่ทำการขนส่ง ลูกหนี้การค้า | 0.32 | - | การให้บริการดังกล่าวเป็นไปตามการดำเนินการด้านธุรกิจ ปกติของบริษัทฯ โดยมีการกำหนดราคาด้วยวิธี ต้นทุนบวกด้วยอัตรากำไรที่เหมาะสมและเงื่อนไข ทางการค้าทั่วไป | คณะกรรมการตรวจสอบเห็นว่ารายการดังกล่าว มีการกำหนดราคาตามการค้าเป็นธุรกิจปกติ ของบริษัทฯ และมีเงื่อนไขทางการค้าทั่วไป |
| 2. ค่าใช้จ่ายในการบริหาร | | | | |
| ค่าเช่ารถตู้ บริษัทฯ เช่ารถตู้จากบริษัท เค อาร์ ซี โลจิสติกส์ จำกัด เพื่อใช้สำหรับติดต่อกับพนักงานขับรถบรรทุก | 0.43 | 0.16 | การให้บริการดังกล่าวเป็นไปตามการดำเนินการด้านธุรกิจ ปกติของบริษัทฯ โดยมีราคาและเงื่อนไขทางการค้า ทั่วไป | คณะกรรมการตรวจสอบเห็นว่ารายการดังกล่าว มีราคาและเงื่อนไขทางการค้าทั่วไป |
| เจ้าหน้าที่การค้า | 0.09 | - | | |

บริษัท สหไทย พรอพเพอร์ตี้ แอนด์ ดีเวลลอปเม้นท์ จำกัด

| ลักษณะรายการ | มูลค่ารายการ (ล้านบาท) | | ความเป็นและ ความสมเหตุผล | ความเห็นของ คณะกรรมการตรวจสอบ |
|---|--|--|---|---|
| | งวดปี สิ้นสุดวันที่ 31 ธันวาคม 2560 | งวดปี สิ้นสุดวันที่ 31 ธันวาคม 2561 | | |
| 1. รายได้อื่นและลูกหนี้อื่น | | | | |
| จำหน่ายน้ำดื่ม | | | | |
| รายได้อื่น | 0.13 | 0.02 | | คณะกรรมการตรวจสอบเห็นว่ารายการดังกล่าวมีราคาและเงื่อนไขทางการค้าปกติทั่วไป |
| บริษัทฯ จำหน่ายน้ำดื่ม ให้กับบริษัท สหไทย พรอพเพอร์ตี้ แอนด์ ดีเวลลอปเม้นท์ จำกัด เพื่อแจกให้กับพนักงาน | | | รายการดังกล่าวมีราคาและเงื่อนไขทางการค้าปกติทั่วไป | |
| ลูกหนี้อื่น | - | - | | |
| 4. รายการซื้อสินทรัพย์ | | | | |
| ค่าซื้อสินทรัพย์ | 10.82 | 4.22 | | คณะกรรมการตรวจสอบเห็นว่ารายการดังกล่าวเป็นการดำเนินการตามสัญญา โดยในอดีต โดยมีการกำหนดราคาและเงื่อนไขทางการค้าตามที่ตกลงร่วมกัน |
| บริษัทฯ ซื้อตู้คอนเทนเนอร์ จาก บริษัท สหไทย พรอพเพอร์ตี้ แอนด์ ดีเวลลอปเม้นท์ จำกัด เพื่อปรับปรุงโกดังสินค้าให้เข้า | | | รายการซื้อสินทรัพย์ดังกล่าวเป็นไปตามการดำเนินการตามสัญญา โดยในอดีต โดยมีการกำหนดราคาและเงื่อนไขทางการค้าตามที่ตกลงร่วมกัน | |
| แต่ไม่ประกอบการนำเข้า | | | | |
| เจ้าหน้าที่การค้า | 7.89 | 8.76 | | |
| 3. ค่าใช้จ่ายในการบริหาร | | | | |
| ค่าซื้อสินทรัพย์ | 0.09 | 0.81 | | |
| บริษัทฯ ซื้อตู้คอนเทนเนอร์จากบริษัท สหไทย พรอพเพอร์ตี้ แอนด์ ดีเวลลอปเม้นท์ จำกัด เพื่อนำไปบริจาค | | | | |
| เจ้าหน้าที่การค้า | - | - | | |

บริษัท เค2 แกลมวับัง พร็อพเพอร์ตี้ จำกัด

| ลักษณะรายการ | มูลค่ารายการ (ล้านบาท) | | ความจำเป็นและ ความสมเหตุสมผล | ความเห็นของ คณะกรรมการตรวจสอบ |
|--|--|--|--|---|
| | งวดปี สิ้นสุดวันที่ 31 ธันวาคม 2560 | งวดปี สิ้นสุดวันที่ 31 ธันวาคม 2561 | | |
| 1. ค่าเช่าที่ดิน | | | | |
| ค่าเช่าที่ดิน บริษัทฯ ได้ทำการเช่าที่ดินจำนวนประมาณ 10 ไร่ จากบริษัท เค2 แกลมวับัง พร็อพเพอร์ตี้ จำกัด ที่บริเวณ ท่าเรือแหลมวับังเพื่อการบริหารจัดการตู้คอนเทนเนอร์ | 6.00 | 6.00 | ค่าเช่าดังกล่าวเป็นไปตามการดำเนินการเป็นธุรกิจปกติ ของบริษัทฯ โดยราคาค่าเช่าที่เกิดขึ้นเป็นไปตามที่ บริษัท เค2 แกลมวับัง พร็อพเพอร์ตี้ จำกัด กำหนดและเงื่อนไขทางการค้าตามปกติ | คณะกรรมการตรวจสอบเห็นว่ารายการ ดังกล่าวเป็นการดำเนินการเป็นธุรกิจปกติของบริษัทฯ และมีราคาและเงื่อนไขทางการค้าทั่วไป |
| เจ้าหน้าที่ | 0.50 | 1.00 | | |
| 2. ค่าใช้จ่ายในการบริหาร | | | | |
| ค่าสาธารณูปโภค บริษัทฯ ได้ทำการซื้อสาธารณูปโภคจากบริษัท เค2 แกลมวับัง พร็อพเพอร์ตี้ จำกัด บนพื้นที่เช่า | 0.40 | 1.23 | รายการดังกล่าวเป็นไปตามการดำเนินการเป็นธุรกิจปกติ ของบริษัทฯ โดยค่าใช้จ่ายที่เกิดขึ้นเป็นไปตามสัญญา เช่าที่ดินที่ทำกับบริษัท เค2 แกลมวับัง พร็อพเพอร์ตี้ จำกัด โดยคิดตามค่าน้ำประปา และไฟฟ้าที่ใช้จริง บนอัตราที่ใกล้เคียงกับราคาตลาด และมีเงื่อนไขทางการค้าตามปกติ | คณะกรรมการตรวจสอบเห็นว่ารายการ ดังกล่าวเป็นการดำเนินการเป็นธุรกิจปกติของบริษัทฯ และมีราคาและเงื่อนไขทางการค้าทั่วไป |
| เจ้าหน้าที่ | 0.08 | 0.83 | | |

ผู้ถือหุ้นอื่น

| ลักษณะรายการ | มูลค่ารายการ (ล้านบาท) | | ความจำเป็นและ ความสมเหตุสมผล | ความเห็นของ คณะกรรมการตรวจสอบ |
|--|--|--|--|---|
| | งวดปี สิ้นสุดวันที่ 31 ธันวาคม 2560 | งวดปี สิ้นสุดวันที่ 31 ธันวาคม 2561 | | |
| เงินกู้ยืมจากผู้ถือหุ้น | | | | |
| เงินกู้ยืมจากผู้ถือหุ้น บริษัทฯ มีการกู้ยืมเงินจากบริษัท สหไทย สตีลไพพ์ จำกัด (มหาชน) เพื่อใช้ลงทุนโครงการบริหารจัดการตู้คอนเทนเนอร์ โดยแบ่งเป็นการกู้ยืมจากผู้ถือหุ้นแต่ละราย ดังนี้ | 99.17 | - | รายการกู้ยืมเงินและดอกเบี้ยจ่ายดังกล่าวเกิดจาก การที่บริษัทฯ กู้ยืมเงินจากผู้ถือหุ้นเพื่อใช้ลงทุนใน โครงการบริหารจัดการตู้คอนเทนเนอร์ตามมติ คณะกรรมการบริษัทฯ ครั้งที่ 1/2560 วันที่ 28 กุมภาพันธ์ 2560 โดยเงินกู้ยืมอยู่ในรูปของตั๋วสัญญา ใช้เงิน มีอัตราดอกเบี้ยร้อยละ 5.00 ต่อปี ซึ่งใกล้เคียง กับอัตราดอกเบี้ยของวงเงินกู้ยืมกับบริษัทฯ มีอยู่กับ สถาบันการเงิน และมีกำหนดชำระคืนเงินต้นภายใน ระยะเวลา 18 เดือน โดยบริษัทฯ ได้ชำระคืนแล้ว ทั้งจำนวน | คณะกรรมการตรวจสอบเห็นว่ารายการดังกล่าว เป็นการรับความช่วยเหลือทางการเงินจากผู้ถือหุ้น ของบริษัทฯ โดยบริษัทฯ นำเงินกู้ยืมดังกล่าวมาใช้ เป็นเงินทุนสำหรับโครงการบริหารจัดการ ตู้คอนเทนเนอร์ และอัตราดอกเบี้ยที่ชำระเป็นอัตรา ปกติสำหรับการกู้ยืมเงิน จึงถือได้ว่าเป็นประโยชน์ ดังกล่าวมีความสมเหตุสมผลและเป็นประโยชน์ ต่อบริษัทฯ |
| บริษัท รัตน์ โฮลดิ้ง จำกัด | 47.99 | - | | |
| นายสมชัย ครุจิต | 30.83 | - | | |
| นางดวงตา จงยิ่งยงวงศ์ | 5.29 | - | | |
| นายหลิมชัย อัมภาพันธุ์กิจ | 5.25 | - | | |
| นางสุนันทา ลาภาติพานนท์ | 4.04 | - | | |
| นางเบญจวรรณ เอกนิยม | 2.48 | - | | |
| นายอนันตชัย คุณานันทกุล | 0.88 | - | | |
| นายคันฉัตร ตันห์ไพโรจน์ | 0.69 | - | | |
| นายวรวิทย์ ลาภาติพานนท์ | 0.44 | - | | |
| นางสุรีย์ คณิศนันท์กริช | 0.41 | - | | |
| นางศุภิสรีรัตน์ สุนตพงษ์ | 0.35 | - | | |
| นายศรีรักษ์ สุทินศิริคุณ | 0.27 | - | | |
| นางสาวขวัญชนก ขุนไกร | 0.20 | - | | |
| นางหนูแดง ยศเรืองศา | 0.03 | - | | |
| ดอกเบี้ยจ่าย | 3.74 | 3.71 | | |
| ดอกเบี้ยค้างจ่าย ดอกเบี้ยค้างจ่ายคิดที่อัตราร้อยละ 5.00 ต่อปี ตามสัดส่วนเงินให้ผู้ถือหุ้นผู้ถือหุ้นแต่ละราย | 1.24 | - | | |

บริษัท บางกอก บาร์จ เซอร์วิส จำกัด

| ลักษณะรายการ | มูลค่ารายการ (ล้านบาท) | | ความจำเป็นและ ความสมเหตุสมผล | ความเห็นของ คณะกรรมการตรวจสอบ |
|---|--|--|---|--|
| | งวดปี สิ้นสุดวันที่ 31 ธันวาคม 2560 | งวดปี สิ้นสุดวันที่ 31 ธันวาคม 2561 | | |
| 1. รายได้และลูกหนี้การค้า | | | | |
| บริการขนส่งสินค้าทางบก | | | | |
| รายได้จากค่าบริการ บริษัทฯ ให้บริการขนส่งสินค้าทางบกแก่บริษัท บางกอก บาร์จ เซอร์วิส จำกัด จากทำเรื่องของบริษัทฯ ไปยังแหลมฉบัง | - | 0.55 | การให้บริการดังกล่าวเป็นไปตามการค้าเป็นธุรกิจ ปกติของบริษัทฯ โดยมีการกำหนดราคาด้วยวิธี ต้นทุนบวกด้วยอัตรากำไรที่เหมาะสมและเงื่อนไข ทางการค้าทั่วไป | คณะกรรมการตรวจสอบเห็นว่ารายการดังกล่าว มีการกำหนดราคาตามการค้าเป็นธุรกิจปกติ ของบริษัทฯ และมีเงื่อนไขทางการค้าทั่วไป |
| ลูกหนี้การค้า | - | - | | |
| บริการขนส่งสินค้าทางเรือ | | | | |
| รายได้จากค่าบริการ บริษัทฯ ให้บริการขนส่งสินค้าทางเรือแก่บริษัท บางกอก บาร์จ เซอร์วิส จำกัด จากทำเรื่องของบริษัทฯ ไปยังแหลมฉบัง | 16.46 | 0.20 | การให้บริการดังกล่าวเป็นไปตามการค้าเป็นธุรกิจ ปกติของบริษัทฯ โดยมีการกำหนดราคาด้วยวิธี ต้นทุนบวกด้วยอัตรากำไรที่เหมาะสมและเงื่อนไข ทางการค้าทั่วไป | คณะกรรมการตรวจสอบเห็นว่ารายการดังกล่าว มีการกำหนดราคาตามการค้าเป็นธุรกิจปกติ ของบริษัทฯ และมีเงื่อนไขทางการค้าทั่วไป |
| ลูกหนี้การค้า | 0.78 | - | | |
| บริการงานบริหารจัดการ | | | | |
| รายได้จากค่าบริการ บริษัทฯ ให้บริการบริหารจัดการ | 1.04 | 0.72 | การให้บริการดังกล่าวเป็นไปตามการค้าเป็นธุรกิจ ปกติของบริษัทฯ โดยมีราคาและเงื่อนไขทางการค้า ทั่วไป | คณะกรรมการตรวจสอบเห็นว่ารายการดังกล่าว มีราคาและเงื่อนไขทางการค้าทั่วไป |
| ลูกหนี้การค้า | 0.06 | 0.36 | | |
| บริการงานให้เข้าสำนักงาน | | | | |
| รายได้จากค่าบริการ บริษัทฯ ให้บริการเข้าสำนักงาน | 0.12 | 0.12 | การให้บริการดังกล่าวเป็นไปตามการค้าเป็นธุรกิจ ปกติของบริษัทฯ โดยมีราคาและเงื่อนไขทางการค้า ทั่วไป | คณะกรรมการตรวจสอบเห็นว่ารายการดังกล่าว มีราคาและเงื่อนไขทางการค้าทั่วไป |
| ลูกหนี้การค้า | - | 0.01 | | |

| ลักษณะรายการ | มูลค่ารายการ (ล้านบาท) | | ความจำเป็นและ ความเหมาะสมผล | ความเห็นของ คณะกรรมการตรวจสอบ |
|--|--|--|---|--|
| | งวดปี สิ้นสุดวันที่ 31 ธันวาคม 2560 | งวดปี สิ้นสุดวันที่ 31 ธันวาคม 2561 | | |
| 2. ต้นทุนบริการ | | | | |
| บริการขนส่งสินค้าทางเรือ | | | | คณะกรรมการตรวจสอบเห็นว่ารายการดังกล่าว มีการกำหนดราคาตามการดำเนินงานจริงปกติ ของบริษัทฯ และมีเงื่อนไขทางการค้าทั่วไป |
| ต้นทุนค่าบริการ | | | | |
| บริษัทฯ ใช้บริการขนส่งสินค้าทางเรือของบริษัท บางกอก บาร์จ เซอร์วิส ในการดำเนินการเป็นธุรกิจ | 51.11 | 312.72 | การให้บริการดังกล่าวเป็นไปตามการดำเนินงานจริง ปกติของบริษัทฯ โดยมีการกำหนดราคาด้วยวิธี ต้นทุนบวกด้วยอัตรากำไรที่เหมาะสมและเงื่อนไข ทางการค้าทั่วไป | |
| เจ้าหน้าที่การค้า | 24.90 | 31.90 | | |
| ลูกหนี้เงินคดรองจ่ายค่าเช่าเรือ | - | 58.71 | | |

บริษัท มิตรชัย โอ.เอส.เค.ไลน์ส (ประเทศไทย) จำกัด

| ลักษณะรายการ | มูลค่ารายการ (ล้านบาท) | | ความจำเป็นและ ความสมเหตุสมผล | ความเห็นของ คณะกรรมการตรวจสอบ |
|---|--|--|--|---|
| | งวดปี สิ้นสุดวันที่ 31 ธันวาคม 2560 | งวดปี สิ้นสุดวันที่ 31 ธันวาคม 2561 | | |
| 1. รายได้และลูกหนี้การค้า | | | | |
| บริการทำเทียบเรือเชิงพาณิชย์ | | | | |
| รายได้จากค่าบริการ บริษัทฯ ให้บริการทำเทียบเรือเชิงพาณิชย์กับ บริษัทฯ มิตรชัย โอ.เอส.เค.ไลน์ส (ประเทศไทย) จำกัด โดยคิดรายได้ค่าบริการจากระวางเรือตามปริมาณสินค้า ของบริษัท มิตรชัย โอ.เอส.เค.ไลน์ส (ประเทศไทย) จำกัด ที่ทำการขนส่ง | 136.73 | 48.78 | การให้บริการดังกล่าวเป็นไปตามการดำเนินการธุรกิจ ปกติของบริษัทฯ โดยมีการกำหนดราคาดังวิธี ต้นทุนบวกด้วยอัตรากำไรที่เหมาะสมและเงื่อนไข ทางการค้าทั่วไป | คณะกรรมการตรวจสอบเห็นว่ารายการ ดังกล่าวมีการกำหนดราคาตามการดำเนิน ธุรกิจปกติของบริษัทฯ และมีเงื่อนไข ทางการค้าทั่วไป |
| ลูกหนี้การค้า | 9.77 | - | | |

บริษัท ไอซีเอ็น เติตเวิร์ค เอ็กซ์เพรส (ประเทศไทย) จำกัด

| ลักษณะรายการ | มูลค่ารายการ (ล้านบาท) | | ความจำเป็นและ ความสมเหตุสมผล | ความเห็นของ คณะกรรมการตรวจสอบ |
|---|--|--|--|--|
| | งวดปี สิ้นสุดวันที่ 31 ธันวาคม 2560 | งวดปี สิ้นสุดวันที่ 31 ธันวาคม 2561 | | |
| 1. รายได้และลูกหนี้การค้า | | | | |
| บริการท่าเทียบเรือเชิงพาณิชย์ | | | | |
| รายได้จากค่าบริการ บริษัทฯ ให้บริการท่าเทียบเรือเชิงพาณิชย์ กับบริษัท ไอซีเอ็น เติตเวิร์ค เอ็กซ์เพรส (ประเทศไทย) จำกัด โดยคิดรายได้ค่าบริการตามระยะเวลาปริมาณสินค้าของ บริษัท ไอซีเอ็น เติตเวิร์ค เอ็กซ์เพรส (ประเทศไทย) จำกัด ที่ทำการขนส่ง | - | 138.06 | การให้บริการดังกล่าวเป็นไปตามการดำเนินงานธุรกิจ ปกติของบริษัทฯ โดยมีการกำหนดราคาด้วยวิธี ต้นทุนบวกด้วยอัตรากำไรที่เหมาะสมและต่อเนื่อง ทางการค้าทั่วไป | คณะกรรมการตรวจสอบเห็นว่ารายการดังกล่าว มีการกำหนดราคาตามการดำเนินงานธุรกิจปกติ ของบริษัทฯ และมีเงื่อนไขทางการค้าทั่วไป |
| ลูกหนี้การค้า | - | 22.97 | | |

รายงานความรับผิดชอบของคณะกรรมการ ต่อรายงานทางการเงิน

คณะกรรมการบริษัท สหไทย เทอร์มินอล จำกัด (มหาชน) เป็นผู้รับผิดชอบในการจัดทำ การเปิดเผย และการนำเสนอ
งบการเงินของบริษัทฯ รวมถึงข้อมูลสารสนเทศทางการเงินที่ปรากฏในรายงานประจำปี 2561 ซึ่งงบการเงินดังกล่าว ได้จัดทำขึ้นโดย
ถูกต้องตามมาตรฐานการรายงานทางการเงิน และรับผิดชอบเกี่ยวกับระบบการควบคุมภายใน เพื่อให้การจัดทำงบการเงินปราศจาก
การแสดงผลข้อมูลที่ขัดต่อข้อเท็จจริงอันเป็นสาระสำคัญไม่ว่าจะเกิดการทุจริตหรือข้อผิดพลาด โดยใช้ดุลยพินิจอย่างระมัดระวัง
ในการเลือกใช้นโยบายบัญชี การประมาณการที่เกี่ยวกับรายงานทางการเงินที่เหมาะสมและเพียงพอ รวมถึงการถือปฏิบัติ
อย่างสม่ำเสมอและประมาณการดีที่สุดในการจัดทำ เพื่อให้มั่นใจได้ว่า รายงานทางการเงินปราศจากการแสดงผลข้อมูลที่ขัดกับ
ข้อเท็จจริงอันเป็นสาระสำคัญ เพื่อประโยชน์ต่อผู้ถือหุ้นและผู้ลงทุนทั่วไปอย่างโปร่งใส

คณะกรรมการบริษัทฯ ได้แต่งตั้งคณะกรรมการตรวจสอบ ซึ่งประกอบด้วยกรรมการที่เป็นอิสระ เพื่อกำหนดที่สอบทานนโยบาย
การบัญชีและดูแลรับผิดชอบเกี่ยวกับคุณภาพของรายงานทางการเงิน การสอบทานระบบการควบคุมภายใน การตรวจสอบภายใน
ระบบการบริหารความเสี่ยง ตลอดจนพิจารณาการเปิดเผยข้อมูลรายการระหว่างกัน โดยความเห็นของคณะกรรมการตรวจสอบ
เกี่ยวกับเรื่องนี้ปรากฏอยู่ในรายงานจากคณะกรรมการตรวจสอบ ซึ่งแสดงไว้ในรายงานประจำปีแล้ว

งบการเงินของบริษัทฯ ได้รับการตรวจสอบโดยผู้สอบบัญชีรับอนุญาตจากบริษัท แกรนท์ รอนตัน จำกัด ซึ่งได้ปฏิบัติตาม
ตรวจสอบตามมาตรฐานการสอบบัญชี และปฏิบัติตามข้อกำหนดด้านจรรยาบรรณ รวมถึงวางแผนและปฏิบัติตามตรวจสอบ
เพื่อให้ได้ความเชื่อมั่นอย่างสมเหตุสมผลว่า ข้อมูลทางบัญชีมีความถูกต้อง ครบถ้วน และเพียงพอที่จะดำรงรักษาไว้ซึ่งทรัพย์สินของ
บริษัทฯ ตลอดจนเพื่อมิให้เกิดการทุจริตหรือการดำเนินงานที่ผิดปกติดังมีสาระสำคัญในการนี้ ความเห็นของผู้สอบบัญชีได้ปรากฏ
อยู่ในรายงานของผู้สอบบัญชี ซึ่งแสดงไว้ในรายงานประจำปีแล้ว

คณะกรรมการบริษัทฯ ได้จัดให้มีระบบการควบคุมและระบบการบริหารความเสี่ยง รวมถึงระบบการควบคุมภายในด้านต่างๆ
ที่มีประสิทธิภาพ เหมาะสม เพื่อให้มั่นใจได้อย่างมีเหตุผลว่า ข้อมูลทางบัญชีมีความถูกต้อง ครบถ้วนและเพียงพอ ตลอดจนเพื่อไม่ให้
เกิดการทุจริตหรือการดำเนินการที่ผิดปกติดังมีนัยสำคัญ

คณะกรรมการบริษัทฯ มีความเห็นว่า บริษัทฯ มีระบบการควบคุมภายในที่ดี มีความเพียงพอและเหมาะสม สามารถสร้าง
ความเชื่อมั่นอย่างมีเหตุผลได้ว่า งบการเงินของบริษัทฯ สำหรับปี สิ้นสุดวันที่ 31 ธันวาคม 2561 มีความเชื่อถือได้ตามมาตรฐาน
การรายงานทางการเงิน และปฏิบัติถูกต้องตามกฎหมาย และกฎระเบียบที่เกี่ยวข้อง



(นายยุทธ วรดิตรสาร)
ประธานกรรมการ



(นางสาวคุณ ครุจิตร)
ประธานเจ้าหน้าที่บริหาร

รายงานของคณะกรรมการตรวจสอบ ประจำปี 2561

คณะกรรมการตรวจสอบของบริษัท สหไทย เทอร์มินอล จำกัด (มหาชน) ปัจจุบันประกอบด้วยกรรมการอิสระที่มีคุณสมบัติตามข้อกำหนดและแนวทางปฏิบัติที่ดีของคณะกรรมการตรวจสอบของตลาดหลักทรัพย์แห่งประเทศไทย ซึ่งได้รับการแต่งตั้งจากคณะกรรมการบริษัทฯ จำนวน 3 ท่าน ได้แก่

- | | | |
|--------------------------|-------------|----------------------|
| 1. นางวิไล อักกันต์ศรีมี | ดำรงตำแหน่ง | ประธานกรรมการตรวจสอบ |
| 2. นายยุทธ วรรณธรร | ดำรงตำแหน่ง | กรรมการตรวจสอบ |
| 3. นายวิจิต สันตพงษ์ | ดำรงตำแหน่ง | กรรมการตรวจสอบ |

ในปี 2561 คณะกรรมการตรวจสอบได้ปฏิบัติตามภารกิจตามที่ได้รับมอบหมายจากคณะกรรมการบริษัทฯ และตามกฎบัตรของคณะกรรมการตรวจสอบ คณะกรรมการตรวจสอบมีการประชุมรวม 4 ครั้ง โดยมีการประชุมร่วมกับผู้บริหาร ผู้สอบบัญชี และผู้ตรวจสอบภายใน ซึ่งคณะกรรมการตรวจสอบได้พิจารณาสอบทาน และดำเนินการในเรื่องสำคัญสรุปได้ดังนี้

สอบทานงบการเงินรายไตรมาสและงบการเงินประจำปี ของบริษัทฯ รวมทั้งได้เชิญผู้สอบบัญชีเข้าร่วมประชุมทุกครั้งที่มีการพิจารณางบการเงินรายไตรมาส และงบการเงินประจำปี คณะกรรมการตรวจสอบได้สอบทานงบการเงินโดยสอบถามผู้สอบบัญชีในเรื่องความถูกต้อง ครบถ้วน และเชื่อถือได้ของงบการเงิน และความเพียงพอในการเปิดเผยข้อมูลงบการเงินที่มีผลกระทบต่องบการเงิน เพื่อให้มั่นใจว่าการจัดทำงบการเงินเป็นไปตามมาตรฐานการรายงานทางการเงิน หลักการบัญชีที่รับรองโดยทั่วไป และตามข้อกำหนดของกฎหมาย ซึ่งคณะกรรมการตรวจสอบมีความเห็นสอดคล้องกับผู้สอบบัญชีว่างบการเงินดังกล่าวมีความถูกต้องตามที่ควรในสาระสำคัญตามมาตรฐานดังกล่าว

การประเมินระบบการควบคุมภายในและการตรวจสอบภายใน คณะกรรมการตรวจสอบพิจารณาสอบทานให้บริษัทฯ มีระบบการควบคุมภายใน และการตรวจสอบภายในที่มีความเหมาะสมและมีประสิทธิภาพ โดยให้มีแนวปฏิบัติกฎระเบียบของบริษัทฯ และข้อกำหนดต่างๆ พร้อมให้ข้อแนะนำแก่ฝ่ายบริหารเพื่อให้การปฏิบัติงาน มีความรัดกุมรอบคอบและถูกต้อง ตลอดจนให้มีการติดตามและปรับปรุงแก้ไขตามข้อเสนอแนะของรายงานผลการตรวจสอบภายในและภายนอก เพื่อให้การปฏิบัติงานเป็นไปอย่างมีประสิทธิภาพและเกิดประสิทธิผลต่อการใช้งานทรัพยากร ดูแลทรัพย์สิน การป้องกันและลดข้อผิดพลาด ความเสียหายหรือการทุจริต ทั้งนี้คณะกรรมการตรวจสอบ มีความเห็นวาระบบการควบคุมภายในของบริษัทฯ มีความเพียงพอและเหมาะสม โดยไม่พบข้อบกพร่องที่เป็นสาระสำคัญ

การพิจารณาคัดเลือกผู้สอบบัญชี และกำหนดค่าตอบแทนผู้สอบบัญชี คณะกรรมการตรวจสอบได้พิจารณาคัดเลือกผู้สอบบัญชี และกำหนดค่าตอบแทนผู้สอบบัญชี โดยพิจารณาถึงคุณภาพงาน ความน่าเชื่อถือ ความเป็นอิสระ และความรู้ความสามารถของผู้สอบบัญชี และได้มีการพบปะหารือระหว่างคณะกรรมการตรวจสอบและผู้สอบบัญชีของบริษัทฯ เป็นประจำทุกไตรมาส เพื่อร่วมหารือเกี่ยวกับการตรวจสอบบัญชี ปัญหาที่พบจากการตรวจสอบบัญชี และการหาแนวทางในการแก้ไขประเด็นต่างๆ ที่เกี่ยวข้องและมีสาระสำคัญ

ทั้งนี้ คณะกรรมการตรวจสอบได้มีมติเห็นชอบการคัดเลือกผู้สอบบัญชีและกำหนดค่าตอบแทนเสนอต่อคณะกรรมการบริษัทฯ ที่จะแต่งตั้งบริษัท แกรนท์ รอนตัน จำกัด เป็นผู้สอบบัญชี ปี 2562 และเพื่อพิจารณาและขออนุมัติจากที่ประชุมสามัญผู้ถือหุ้นประจำปี 2562 ต่อไป

การทำรายการระหว่างกัน คณะกรรมการตรวจสอบได้พิจารณาให้ความเห็นเกี่ยวกับรายการระหว่างกันของบริษัทฯ โดยพิจารณาถึงความสมเหตุสมผลในการทำรายการนั้นๆ เป็นไปเพื่อประโยชน์สูงสุดของบริษัทฯ และเป็นไปตามเงื่อนไขทางการค้าทั่วไป โดยไม่มีการถ่ายเทผลประโยชน์ระหว่างบริษัท และบุคคลที่อาจมีความขัดแย้ง รวมถึงมีการเปิดเผยข้อมูลของรายการดังกล่าวตามข้อกำหนดของตลาดหลักทรัพย์แห่งประเทศไทย และสำนักงานกำกับหลักทรัพย์และตลาดหลักทรัพย์ที่กำหนดไว้

การดูแลการปฏิบัติตามระเบียบ ข้อบังคับ และกฎหมายที่เกี่ยวข้องของบริษัทฯ บริษัทฯ มีคณะกรรมการบริหารความเสี่ยง ทำหน้าที่ในการสอบทานการปฏิบัติตามระเบียบ ข้อบังคับ กฎหมายที่เกี่ยวข้องของบริษัทฯ และข้อกำหนดของตลาดหลักทรัพย์แห่งประเทศไทย และติดตามให้มีการปฏิบัติที่ถูกต้อง ตลอดจนการรายงานการประเมินความสอดคล้องการปฏิบัติตามระเบียบ ข้อบังคับ และกฎหมายที่เกี่ยวข้องของบริษัทฯ ให้คณะกรรมการบริหารทราบ

การต่อต้านการทุจริตคอร์รัปชัน คณะกรรมการบริษัทฯ และผู้บริหาร ตระหนักถึงปัญหาการทุจริตคอร์รัปชันในทุกรูปแบบ จึงได้กำหนดนโยบายการต่อต้านการทุจริตคอร์รัปชันเป็นลายลักษณ์อักษร กำหนดช่องทางการแจ้งเบาะแสการทุจริตฯ และสื่อสารให้บุคลากรภายนอกและพนักงานมีความเข้าใจ และตระหนักถึงการต่อต้านการทุจริตคอร์รัปชันโดยคณะกรรมการตรวจสอบได้ ดำเนินการติดตามการรับแจ้งเบาะแสการทุจริตของบริษัทฯ เป็นประจำทุกไตรมาส ซึ่งบริษัทฯ ไม่ได้รับแจ้งเบาะแสการกระทำผิดในรอบปีที่ผ่านมา

การบริหารจัดการความเสี่ยง คณะกรรมการบริษัทฯ และผู้บริหารได้ให้ความสำคัญและระมัดระวังต่อการบริหารจัดการความเสี่ยงของบริษัทฯ ตลอดจนให้คำแนะนำและข้อเสนอแนะเพื่อนำไปปรับปรุงให้ดียิ่งขึ้น เพื่อสนับสนุนการปฏิบัติงานของบริษัทฯ มีคณะกรรมการบริหารความเสี่ยง ทำหน้าที่จัดทำคู่มือบริหารความเสี่ยง ประเมินและทบทวนความเสี่ยง และกำหนดมาตรการและแผนบริหารความเสี่ยงในการป้องกันหรือแก้ไข และรายงานให้คณะกรรมการบริษัทฯ ทราบอย่างสม่ำเสมอ

คณะกรรมการตรวจสอบได้ปฏิบัติหน้าที่อย่างอิสระตามขอบเขต หน้าที่ความรับผิดชอบที่ได้รับมอบหมายจากคณะกรรมการบริษัทฯ และที่กำหนดไว้ในกฎบัตรคณะกรรมการตรวจสอบ โดยคณะกรรมการตรวจสอบมีความเห็นว่า รายงานทางการเงินของบริษัทฯ ได้จัดทำขึ้นตามมาตรฐานที่รับรองโดยทั่วไป และมีการเปิดเผยข้อมูลอย่างถูกต้องเพียงพอไม่มีประเด็นสำคัญที่ขัดต่อข้อเท็จจริงและมาตรฐานการรายงานทางการเงิน

บริษัทฯ ได้ดำเนินงานภายใต้ระบบการควบคุมภายใน และการบริหารความเสี่ยงที่มีประสิทธิภาพและประสิทธิผลมีการปฏิบัติตามระเบียบ ข้อบังคับ กฎหมายที่เกี่ยวข้อง มีการเปิดเผยข้อมูลอย่างถูกต้องเพียงพอ มีการปฏิบัติงานที่สอดคล้องกับระบบการกำกับกิจการที่ดี มีความโปร่งใส ตรวจสอบได้ ซึ่งทำให้เชื่อมั่นได้ว่า บริษัทฯ มีความพร้อมที่จะเติบโตอย่างยั่งยืน และสร้างไว้ซึ่งองค์กรที่มีการกำกับกิจการที่ดี

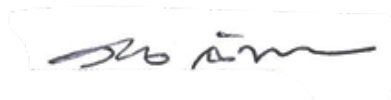

(นางวิไล อัทธกันต์ศรีมี)

ประธานกรรมการตรวจสอบ

รายงานคณะกรรมการสรรหา และกำหนดค่าตอบแทน ประจำปี 2561

คณะกรรมการสรรหาและกำหนดค่าตอบแทน ประกอบด้วย

| | | | |
|---------------------------|----------------------------|-------------|-------------------------------------|
| 1. นายวิฑิต สีนุตพงษ์ | (กรรมการอิสระ) | ดำรงตำแหน่ง | ประธานกรรมการสรรหาและกำหนดค่าตอบแทน |
| 2. นายยุทธ วรรณธรร | (กรรมการอิสระ) | ดำรงตำแหน่ง | กรรมการสรรหาและกำหนดค่าตอบแทน |
| 3. นางวิไล ฉัททันต์ศิริ | (กรรมการอิสระ) | ดำรงตำแหน่ง | กรรมการสรรหาและกำหนดค่าตอบแทน |
| 4. นายวิจิตร รัตนศิริวิไล | (กรรมการที่มีใช้ผู้บริหาร) | ดำรงตำแหน่ง | กรรมการสรรหาและกำหนดค่าตอบแทน |
| 5. นางสาวคุณ ศุภจิตร | (กรรมการที่เป็นผู้บริหาร) | ดำรงตำแหน่ง | กรรมการสรรหาและกำหนดค่าตอบแทน |

คณะกรรมการบริษัทฯ ได้แต่งตั้งคณะกรรมการสรรหาและกำหนดค่าตอบแทน โดยมีหน้าที่รับผิดชอบในการสรรหา และเสนอชื่อบุคคลที่มีคุณสมบัติที่เหมาะสมเพื่อดำรงตำแหน่งกรรมการ กรรมการชุดย่อยต่างๆ และประธานเจ้าหน้าที่บริหาร ตลอดจนพิจารณาค่าตอบแทนเพื่อเสนอต่อที่ประชุมคณะกรรมการบริษัทฯ

ในปี 2561 คณะกรรมการสรรหาและกำหนดค่าตอบแทน ได้มีการประชุม 1 ครั้ง โดยสามารถสรุปสาระสำคัญของงานที่ได้ดำเนินการ ดังนี้

การสรรหา : กำหนดวิธีการสรรหาและคุณสมบัติ เพื่อดำรงตำแหน่งกรรมการ โดยพิจารณาจาก

- 1). คุณสมบัติของกรรมการที่เหมาะสมกับกลยุทธ์ของบริษัทฯ ซึ่งเป็นไปตามโครงสร้าง และองค์ประกอบของคณะกรรมการบริษัท ตามที่คณะกรรมการบริษัทกำหนดได้ไว้
- 2). มีความรู้ ประสบการณ์ ความเชี่ยวชาญ การอุทิศเวลาของกรรมการรวมถึงมีคุณสมบัติตามที่กฎหมายกำหนด
- 3). ความหลากหลายในโครงสร้างของคณะกรรมการ (Board Diversity) และคุณสมบัติของกรรมการที่จำเป็นและ ยังขาดอยู่ในคณะกรรมการบริษัท

โดยมีการพิจารณาคัดเลือกและกลั่นกรองบุคคลที่เหมาะสมที่จะได้รับการแต่งตั้งเป็นกรรมการบริษัทฯ ซึ่งพิจารณา เสนอแต่งตั้งกรรมการที่ครบกำหนดตามวาระ เพื่อเข้าดำรงตำแหน่งอีกวาระหนึ่งและนำเสนอต่อที่ประชุมคณะกรรมการบริษัทฯ โดยคณะกรรมการสรรหาและกำหนดค่าตอบแทนได้พิจารณาคุณสมบัติของกรรมการที่พ้นจากตำแหน่งตามวาระ โดยเห็นว่ากรรมการดังกล่าวมีความรู้ความสามารถ มีภาวะผู้นำ วิสัยทัศน์กว้างไกล มีคุณธรรมและจริยธรรม มีประวัติการทำงานที่โปร่งใสไม่ค้างพรัอย และบุคคลที่เสนอชื่อให้เป็นกรรมการอิสระจะสามารถให้ความเห็นได้อย่างอิสระและเป็นไปตามหลักเกณฑ์ที่เกี่ยวข้อง มีคุณสมบัติเหมาะสม และปฏิบัติหน้าที่ด้วยความระมัดระวัง ตลอดจนช่วยสนับสนุนการทำงานของคณะกรรมการให้ข้อเสนอแนะในการบริหารจัดการธุรกิจที่เป็นประโยชน์ต่อการดำเนินธุรกิจของบริษัทฯในระยะเวลาที่ผ่านมาได้เป็นอย่างดี

การกำหนดค่าตอบแทน : พิจารณาค่าตอบแทนคณะกรรมการบริษัทฯ คณะกรรมการชุดย่อยต่างๆ ทั้งนี้ในการพิจารณาค่าตอบแทนนั้น ได้พิจารณาถึงความเหมาะสมต่อหน้าที่และความรับผิดชอบที่ได้รับมอบหมาย ตลอดจนได้มีการทบทวนความเหมาะสมของหลักเกณฑ์ที่ใช้อยู่ในปัจจุบัน โดยพิจารณาเปรียบเทียบกับข้อมูลการจ่ายค่าตอบแทนกับบริษัทอื่นที่อยู่ในอุตสาหกรรมเดียวกัน และบริษัทจดทะเบียนอื่นในตลาดหลักทรัพย์ที่มีมูลค่าตลาดที่ใกล้เคียงกันกับบริษัทฯ

คณะกรรมการสรรหาและกำหนดค่าตอบแทนได้ปฏิบัติหน้าที่ข้างต้นตามบทบาท หน้าที่ และความรับผิดชอบตามที่ได้รับมอบหมายจากคณะกรรมการบริษัทฯ ด้วยความระมัดระวัง รอบคอบ และปฏิบัติอย่างเต็มความสามารถ เป็นไปตามหลักการกำกับดูแลกิจการที่ดี มีความโปร่งใส เพื่อประโยชน์สูงสุดต่อผู้มีส่วนได้เสียทุกภาคส่วน

(นายวิฑิต สีนุตพงษ์)

ประธานกรรมการสรรหา และกำหนดค่าตอบแทน

รายงานคณะกรรมการบริหารความเสี่ยง ประจำปี 2561

คณะกรรมการบริหารความเสี่ยง ประกอบด้วย

| | | |
|--------------------------|-------------|-------------------------------|
| 1. นายยุทธ วรฉัตรธรา | ดำรงตำแหน่ง | ประธานกรรมการบริหารความเสี่ยง |
| 2. นางวิไล ฉักกันต์ศรีมี | ดำรงตำแหน่ง | กรรมการบริหารความเสี่ยง |
| 3. นายบัญชา คุรุจิตร | ดำรงตำแหน่ง | กรรมการบริหารความเสี่ยง |

คณะกรรมการบริษัทฯ ตระหนักและให้ความสำคัญต่อการบริหารความเสี่ยงขององค์กร ซึ่งมีส่วนสำคัญที่จะช่วยส่งเสริมให้การดำเนินธุรกิจของบริษัทฯ ต่อไปได้อย่างต่อเนื่อง สามารถบรรลุถึงเป้าหมายที่ได้ตั้งไว้ ตลอดจนเป็นการลดผลกระทบสร้างโอกาสและเพิ่มศักยภาพการแข่งขันของบริษัทฯ จึงได้จัดทำนโยบายการบริหารความเสี่ยง และแต่งตั้งคณะกรรมการบริหารความเสี่ยง เพื่อกำกับดูแลพิจารณาการดำเนินงานบริหารความเสี่ยงที่สำคัญ รวมถึงเสนอแนวทางการบริหารจัดการความเสี่ยงที่เหมาะสม โดยคณะกรรมการบริหารความเสี่ยง ประกอบด้วย กรรมการอิสระและกรรมการที่เป็นผู้บริหารที่ได้รับการแต่งตั้งจากคณะกรรมการบริษัทฯ

ในรอบปี 2561 คณะกรรมการบริหารความเสี่ยง มีการประชุมรวม 4 ครั้ง เพื่อพิจารณา กำกับดูแล และติดตาม การบริหารจัดการความเสี่ยง โดยสรุปได้ดังนี้

การบริหารความเสี่ยง คณะกรรมการบริหารความเสี่ยง ได้จัดทำคู่มือบริหารความเสี่ยง ประจำปี 2561 เพื่อใช้เป็นแนวทางในการทำงานตามแผนการบริหารความเสี่ยง มีการพิจารณาประเมินความเสี่ยง และผลกระทบที่เกี่ยวข้องกับการดำเนินธุรกิจ แล้วมอบหมายให้ผู้บริหารและหน่วยงานที่รับผิดชอบกำหนดมาตรการและแผนงานบริหารจัดการความเสี่ยง พร้อมทั้งรายงานผลการบริหารจัดการความเสี่ยงให้คณะกรรมการบริหารความเสี่ยงทราบอย่างสม่ำเสมอ ซึ่งคณะกรรมการบริหารความเสี่ยงจะประเมินแผนงานการบริหารจัดการความเสี่ยง และอาจมีข้อเสนอแนะเพื่อให้การจัดการบริหารความเสี่ยงนั้นเป็นไปอย่างมีประสิทธิภาพ ทั้งนี้คณะกรรมการบริหารความเสี่ยง จะรายงานการบริหารจัดการความเสี่ยงต่อคณะกรรมการบริษัทฯ ทราบในทุกๆ 3 เดือน

การปฏิบัติตามระเบียบ ข้อบังคับ และกฎหมายที่เกี่ยวข้อง คณะกรรมการบริหารความเสี่ยงได้มอบหมายให้หน่วยงานกำกับ การปฏิบัติตามระเบียบ ข้อบังคับ และกฎหมายที่เกี่ยวข้อง (Compliance Unit) ทำหน้าที่รวบรวม ติดตามข้อกำหนดใหม่ และประเมิน ความสอดคล้องในการปฏิบัติตามระเบียบ ข้อบังคับ และกฎหมายที่เกี่ยวข้องของบริษัทฯ โดยรายงานต่อคณะกรรมการบริหาร ความเสี่ยงเป็นประจำทุกๆ ไตรมาส ทั้งนี้ คณะกรรมการบริหารความเสี่ยง ได้ดำเนินการสอบทานการปฏิบัติตามกฎหมายว่าด้วย หลักทรัพย์และตลาดหลักทรัพย์ ข้อกำหนดของตลาดหลักทรัพย์แห่งประเทศไทย และกฎหมายที่เกี่ยวข้องกับธุรกิจของบริษัทฯ ซึ่งคณะกรรมการบริหารความเสี่ยง มีความเห็นว่า บริษัทฯ ได้ปฏิบัติตามกฎหมายดังกล่าว โดยไม่พบข้อบกพร่องที่เป็นสาระสำคัญ

บริษัทฯ โดยคณะกรรมการบริหารความเสี่ยง มีการติดตามผลการบริหารจัดการความเสี่ยงดังที่สรุปไว้ข้างต้น เพื่อให้มั่นใจ ได้ว่า บริษัทฯ มีการบริหารจัดการความเสี่ยงอย่างเพียงพอและมีประสิทธิภาพ มีการกำกับดูแล และติดตามความเสี่ยงและแผนการ บริหารจัดการความเสี่ยงอย่างใกล้ชิด อันจะส่งผลให้บริษัทฯ สามารถดำเนินธุรกิจได้อย่างต่อเนื่องและบรรลุเป้าหมายตามแผนธุรกิจ ขององค์กรที่กำหนดไว้ ตลอดจนเป็นไปตามหลักการทำกับดูแลกิจการที่ดี และเป็นการสร้างมูลค่าเพิ่มให้กับองค์กรได้อย่างยั่งยืน

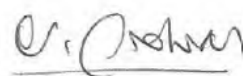

(นายยุทธ วรฉัตรธรา)

ประธานกรรมการ

รายงานคณะกรรมการบริหาร ประจำปี 2561

คณะกรรมการบริหาร ประกอบด้วย

| | | |
|-----------------------------|-------------|---------------------|
| 1. นายวิจิตร รัตนศิริวิไล | ดำรงตำแหน่ง | ประธานกรรมการบริหาร |
| 2. นายสุชิน รัตนศิริวิไล | ดำรงตำแหน่ง | กรรมการบริหาร |
| 3. นายไชยรัตน์ จงยังยืนวงศ์ | ดำรงตำแหน่ง | กรรมการบริหาร |
| 4. นายอังกูร ศรีสุนทร | ดำรงตำแหน่ง | กรรมการบริหาร |
| 5. นางสาวคุณ ครุจิตร | ดำรงตำแหน่ง | กรรมการบริหาร |
| 6. นายบัญชาชัย ครุจิตร | ดำรงตำแหน่ง | กรรมการบริหาร |

คณะกรรมการบริษัทฯ ได้แต่งตั้งคณะกรรมการบริหาร โดยมีหน้าที่รับผิดชอบการบริหารธุรกิจของบริษัทฯ ตามนโยบายและแผนงานที่กำหนดไว้โดยคณะกรรมการบริษัทฯ

ในรอบปี 2561 คณะกรรมการบริหาร มีการประชุมรวม 12 ครั้ง เพื่อพิจารณา กำกับดูแล และติดตาม การบริหารงานของบริษัทฯ บริษัทย่อยและบริษัทร่วม โดยสรุปได้ดังนี้

1. มีการประชุมเพื่อกำหนดเป้าหมาย และติดตามผลการดำเนินงานงานของบริษัท บริษัทย่อยและบริษัทร่วม โดยเฉพาะเป้าหมายทางการเงินและผลการวัดประสิทธิภาพการทำงานของฝ่ายต่างๆ เพื่อให้เป็นไปตามกลยุทธ์ที่วางไว้เป็นประจำทุกเดือน และรายงานผลการดำเนินงานและผลประกอบการของบริษัทต่อคณะกรรมการบริษัทฯ ทราบทุก 3 เดือน
2. ติดตามการวัดประสิทธิภาพการทำงานของหน่วยงานเปรียบเทียบกับเป้าหมาย หากพบว่ามีความแตกต่างจากเป้าหมายที่กำหนดไว้อย่างมีนัยสำคัญ ให้มีการกำหนดแนวทางดำเนินการเพื่อติดตามแก้ไขอย่างทันท่วงที
3. จัดให้มีการฝึกอบรมและพัฒนา ผู้บริหาร และพนักงานให้เป็นไปตามกลยุทธ์ด้านทรัพยากรบุคคล
4. พิจารณากลับกรองแผนงบประมาณค่าใช้จ่ายการบริหาร นำเสนอต่อคณะกรรมการบริษัท เพื่อพิจารณาอนุมัติรวมถึงบริหารงบประมาณให้เกิดประโยชน์สูงสุด

บริษัทฯ โดยคณะกรรมการบริหาร มีการติดตามผลการบริหารงานดังที่สรุปไว้ข้างต้น เพื่อให้มั่นใจได้ว่า บริษัทฯ มีการบริหารงานอย่างมีประสิทธิภาพ มีการกำกับดูแล และติดตามการดำเนินธุรกิจของบริษัท บริษัทย่อยและบริษัทร่วม อย่างใกล้ชิด อันจะส่งผลให้บริษัทฯ สามารถดำเนินธุรกิจให้บรรลุเป้าหมายตามแผนธุรกิจขององค์กรที่กำหนดไว้

(นายวิจิตร รัตนศิริวิไล)

ประธานกรรมการบริหาร

วิเคราะห์และคำอธิบายของฝ่ายจัดการ

ภาพรวมผลการดำเนินงานของบริษัทฯ และบริษัทในเครือที่ผ่านมา

บริษัทฯ และบริษัทในเครือประกอบธุรกิจให้บริการท่าเทียบเรือเชิงพาณิชย์ครบวงจร และบริการอื่นที่เกี่ยวข้อง โดยถือเป็นการให้บริการซึ่งครบวงจรเพื่อแก้ปัญหาที่เกี่ยวข้องกับการขนส่งสินค้าแก่ลูกค้า (Logistics Solution Provider) โดยปัจจุบันรายได้หลักของบริษัทฯ และบริษัทในเครือ แบ่งออกเป็น 4 กลุ่มหลัก คือ

1. รายได้จากการให้บริการท่าเทียบเรือเชิงพาณิชย์ครบวงจร (Terminal Business Unit)
2. รายได้จากการให้บริการขนส่งตู้คอนเทนเนอร์ทางบก (In-land Transportation Business Unit)
3. รายได้จากการให้บริการพื้นที่จัดเก็บตู้คอนเทนเนอร์และคลังสินค้า (Rental Area and Warehouse Business Unit)
4. รายได้จากการให้บริการที่เกี่ยวข้องอื่นๆ (Other Service Business Unit)

ทั้งนี้ รายได้ของทั้ง 4 กลุ่มธุรกิจดังกล่าวรวมกัน คิดเป็นสัดส่วนประมาณร้อยละ 98.45 และร้อยละ 98.59 และร้อยละ 98.65 ของรายได้รวมในงวดปีสิ้นสุดวันที่ 31 ธันวาคม 2559, 2560 และ 2561 ตามลำดับ โดยรายได้รวมในงวดดังกล่าวเท่ากับ 1,097.43 ล้านบาท 1,364.56 ล้านบาท และ 1,579.26 ล้านบาท ตามลำดับ

รายได้รวมในงวดปีสิ้นสุดวันที่ 31 ธันวาคม 2560 เพิ่มขึ้น 267.13 ล้านบาท หรือคิดเป็นร้อยละ 24.34 จากงวดปีสิ้นสุดวันที่ 31 ธันวาคม 2559 โดยมีสาเหตุหลักมาจากปริมาณตู้สินค้าของลูกค้านำเข้าและลูกค้าใหม่เพิ่มมากขึ้นอย่างต่อเนื่อง และรายได้จากธุรกิจคลังสินค้าและพื้นที่เก็บตู้สินค้า และคลังสินค้าปลอดภาษีที่บริษัทได้เริ่มให้บริการตั้งแต่เดือนพฤษภาคม 2560 ให้กับผู้ผลิตรถยนต์รายใหญ่รายหนึ่ง รวมทั้งธุรกิจขนส่งสินค้าทางบก และธุรกิจรับจัดส่งสินค้าระหว่างประเทศ (Freight Forwarder) มีรายได้เพิ่มขึ้นด้วยเช่นกัน

รายได้รวมในงวดปีสิ้นสุดวันที่ 31 ธันวาคม 2561 เพิ่มขึ้น 214.70 ล้านบาท หรือคิดเป็นร้อยละ 15.73 จากงวดปีสิ้นสุดวันที่ 31 ธันวาคม 2560 โดยมีสาเหตุหลักมาจากปริมาณตู้สินค้าของลูกค้านำเข้าและลูกค้าใหม่เพิ่มมากขึ้นอย่างต่อเนื่องจากการขยายธุรกิจในแต่ละส่วนงานของบริษัทฯ เช่น การให้บริการขนส่งสินค้าทางถนน การขยายพื้นที่ให้บริการซ่อมและล้างตู้คอนเทนเนอร์ ตลอดจนกิจกรรมท่าเรือชายฝั่งภายในประเทศที่ดำเนินการโดยบริษัทย่อยที่สามารถให้บริการได้อย่างเต็มรูปแบบ ทำให้มีรายได้เพิ่มมากขึ้น

กำไรสุทธิในงวดปีสิ้นสุดวันที่ 31 ธันวาคม 2559, 2560 และ 2561 เท่ากับ 73.62 ล้านบาท 37.50 ล้านบาท และ 136.57 ล้านบาท ตามลำดับ คิดเป็นอัตรากำไรสุทธิเท่ากับร้อยละ 6.71 ร้อยละ 2.75 และร้อยละ 8.65 ของรายได้รวม ตามลำดับ

กำไรสุทธิในงวดปีสิ้นสุดวันที่ 31 ธันวาคม 2560 ลดลง 36.12 ล้านบาท หรือคิดเป็นร้อยละ 49.06 จากงวดเดียวกันของปี 2559 โดยมีสาเหตุหลักมาจากท่าเรือภายในประเทศที่เพิ่งเปิดดำเนินการของบริษัทย่อยยังมีปริมาณตู้สินค้าเข้ามาใช้บริการไม่เต็มที่ ส่งผลให้ผลประกอบการขาดทุน ในขณะที่เดียวกันบริษัทฯ มีค่าใช้จ่ายเพิ่มขึ้นจากการขยายพื้นที่ท่าเรือและธุรกิจที่เกี่ยวข้องเพื่อรองรับการเติบโตของธุรกิจ

กำไรสุทธิในงวดปีสิ้นสุดวันที่ 31 ธันวาคม 2561 เพิ่มขึ้น 99.07 ล้านบาท หรือคิดเป็นร้อยละ 264.09 จากงวดเดียวกันของปี 2560 โดยมีสาเหตุหลักมาจากปริมาณการให้บริการท่าเทียบเรือเชิงพาณิชย์ทั้งเรือใหญ่ (Feeder) และเรือชายฝั่ง (Barge) ที่เพิ่มขึ้นมาก และด้วยกิจกรรมดังกล่าวมีต้นทุนการบริการส่วนใหญ่เป็นต้นทุนคงที่ ดังนั้นการเพิ่มขึ้นของปริมาณการให้บริการจึงส่งผลต่อกำไรขั้นต้นที่เพิ่มขึ้น ประกอบกับบริษัท บางกอก บارج์ เทอร์มินอล จำกัด เริ่มให้บริการเชิงพาณิชย์ได้เต็มรูปแบบได้ตั้งแต่เดือนตุลาคม 2560 ซึ่งช่วยเพิ่มขีดความสามารถในการให้บริการได้สูงขึ้น

การวิเคราะห์ผลการดำเนินงาน

คำอธิบายผลการดำเนินงาน เป็นคำอธิบายการเปลี่ยนแปลงที่สำคัญในงบการเงินที่ผ่านการตรวจสอบและสอบทานแล้ว โดยผู้สอบบัญชีรับอนุญาตสำหรับผลการดำเนินงานงวดปีสิ้นสุดวันที่ 31 ธันวาคม 2559, 2560 และ 2561

รายได้จากการให้บริการ

รายได้จากการให้บริการรวมในงวดปีสิ้นสุดวันที่ 31 ธันวาคม 2559, 2560 และ 2561 เท่ากับ 1,080.49 ล้านบาท 1,345.34 ล้านบาท และ 1,557.88 ล้านบาท ตามลำดับ โดยรายได้จากการให้บริการสามารถจำแนกเป็นรายบริการ ดังนี้

| รายการ | งบการเงินสำหรับงวดปีสิ้นสุดวันที่ | | | | | |
|---|-----------------------------------|--------|-----------------|--------|-----------------|--------|
| | 31 ธันวาคม 2559 | | 31 ธันวาคม 2560 | | 31 ธันวาคม 2561 | |
| | ล้านบาท | ร้อยละ | ล้านบาท | ร้อยละ | ล้านบาท | ร้อยละ |
| บริการท่าเทียบเรือเชิงพาณิชย์ครบวงจร | 921.42 | 85.28 | 1,022.27 | 75.98 | 1,287.43 | 82.64 |
| บริการขนส่งตู้คอนเทนเนอร์ทางบก | 58.02 | 5.37 | 95.23 | 7.08 | 115.10 | 7.39 |
| บริการพื้นที่จัดเก็บตู้คอนเทนเนอร์และคลังสินค้า | 53.83 | 4.98 | 103.83 | 7.72 | 120.22 | 7.72 |
| บริการที่เกี่ยวข้องอื่นๆ ¹ | 47.22 | 4.37 | 124.01 | 9.22 | 35.13 | 2.25 |
| รายได้จากการให้บริการ | 1,080.49 | 100.00 | 1,345.34 | 100.00 | 1,557.88 | 100.00 |

หมายเหตุ: 1 บริการที่เกี่ยวข้องอื่นๆ รวมถึง ค่าบริหารจัดการสำหรับการให้บริการดูแลสินค้าในโกดังสินค้าของลูกค้า รายได้จากการให้เช่าพื้นที่ รายได้จากการให้บริการเป็นตัวแทนรับจัดส่งสินค้าระหว่างประเทศ (Freight Forward) เป็นต้น

รายได้จากการให้บริการรวมในงวดปีสิ้นสุดวันที่ 31 ธันวาคม 2560 เพิ่มขึ้น 264.85 ล้านบาท หรือคิดเป็นร้อยละ 24.51 จากงวดเดียวกันของปี 2559 โดยมีสาเหตุหลักมาจาก

- รายได้จากบริการท่าเทียบเรือเชิงพาณิชย์ครบวงจร เพิ่มขึ้น เนื่องจากมีปริมาณตู้สินค้าจากเรือขนส่งสินค้าชายฝั่งที่เข้ามาใช้บริการที่ท่าเรือเพิ่มขึ้นจากเดิม 254,509 ตู้ ในปี 2559 เป็น 345,704 ตู้ หรือเพิ่มขึ้น 91,195 ตู้ คิดเป็นร้อยละ 35.83 โดยเกิดจากลูกค้ารายใหญ่ของบริษัทฯ บางรายเปลี่ยนวิธีการนำเรือขนส่งสินค้าระหว่างประเทศมาเทียบท่าเรือของบริษัทฯ โดยตรงเป็นไปเทียบท่าเรือแหลมฉบัง และนำใช้เรือขนส่งสินค้าชายฝั่งขนส่งสินค้าเพื่อมาเทียบท่าเรือของบริษัทฯ แทน ประกอบกับบริษัท บางกอก บาร์จ เทอร์มินอล จำกัด เริ่มเปิดให้บริการท่าเรือในช่วงปลายปี 2559 อีกทั้งการให้บริการจัดการขนส่งเรืออาร์กกับท่าเรืออื่นที่ใกล้เคียงเพิ่มมากขึ้น
- รายได้จากบริการขนส่งตู้คอนเทนเนอร์ทางบกเพิ่มขึ้น เนื่องจากบริษัทฯ เริ่มมีการให้บริการขนส่งตู้คอนเทนเนอร์ทางบกระหว่างท่าเรือของบริษัทฯ และท่าเรือแหลมฉบังในช่วงไตรมาสที่ 3 ปี 2559 โดยในอดีต บริษัทฯ ให้บริการสำหรับธุรกิจดังกล่าวเฉพาะในเขตบริเวณท่าเรือแหลมฉบังเท่านั้น ทำให้บริษัทฯ ไม่มีรายได้สำหรับส่วนงานที่เพิ่มขึ้น
- รายได้จากบริการพื้นที่จัดเก็บตู้คอนเทนเนอร์และคลังสินค้าเพิ่มขึ้น เนื่องจากบริษัทฯ มีลูกค้าสำหรับให้บริการเช่าคลังสินค้าเพิ่มขึ้นในช่วงปลายปี 2559 รวมถึงเริ่มให้บริการเช่าคลังสินค้าปลอดอากรในไตรมาสที่ 2 ปี 2560 แก่ผู้ประกอบการรถยนต์รายหนึ่ง
- บริษัทฯ มีรายได้จากการให้บริการเป็นตัวแทนรับจัดส่งสินค้าระหว่างประเทศ (Freight Forward) เพิ่มขึ้น ซึ่งแต่เดิมบริษัทฯ เพิ่งเริ่มมีรายได้จากการให้บริการดังกล่าวครั้งแรกเมื่อเดือนมีนาคม 2559 และยังมีรายได้ดังกล่าวช่วงเดียวกันของปีก่อนไม่มากนักเนื่องจากเพิ่งเริ่มดำเนินการธุรกิจ

รายได้จากการให้บริการในงวดสิ้นสุดวันที่ 31 ธันวาคม 2561 เพิ่มขึ้น 212.55 ล้านบาท หรือคิดเป็นร้อยละ 15.80 จากงวดเดียวกันของปี 2560 โดยมีสาเหตุหลักมาจาก

1. ปริมาณการให้บริการเรือใหญ่ (Feeder) เพิ่มขึ้นร้อยละ 91.70 เนื่องจากในไตรมาส 2 ปี 2560 ลูกค้าสายเรือรายหนึ่งได้ย้ายไปใช้บริการที่ท่าเรืออื่น สาเหตุจากการที่สายเรือดังกล่าวถูกควมรวมกับอีกสายเรือหนึ่ง ซึ่งมีฐานการใช้บริการอยู่ที่ท่าเรืออื่น อย่างไรก็ตาม ในปลายไตรมาส 3 ปี 2560 บริษัทสามารถหาลูกค้ามาใช้บริการชดเชยกับรายได้ที่สูญเสียไปได้ ประกอบกับปริมาณการให้บริการเรือนส่งชายฝั่ง (Barge) เพิ่มขึ้นร้อยละ 20.03 จากการที่บริษัท บางกอก บาร์จ เทอร์มินอล จำกัด สามารถให้บริการเชิงพาณิชย์ได้อย่างเต็มรูปแบบทั้งผู้สินค้านำเข้าและส่งออก ตั้งแต่เดือนตุลาคม 2560 จากการได้รับใบอนุญาต ICD ส่งผลให้มีปริมาณขนส่งโดยเรือนส่งชายฝั่งเพิ่มมากขึ้น ประกอบกับการขยายพื้นที่ให้บริการกิจกรรมการซ่อมและล้างตู้สินค้าในนามของบริษัทย่อย (บริษัท บางกอก คอนเทนเนอร์ เดโป เซอร์วิส จำกัด) โดยมีพื้นที่ให้บริการรวม 37 ไร่ เพิ่มขึ้นจากเดิม 15 ไร่ ส่งผลให้มีปริมาณการให้บริการเพิ่มขึ้นร้อยละ 48.77
2. รายได้จากบริการขนส่งตู้คอนเทนเนอร์ทางบกเพิ่มขึ้นร้อยละ 20.87 ตามการให้บริการที่เพิ่มขึ้นในช่วงต้นปีให้กับสายเรือสายเรือหนึ่ง
3. รายได้จากบริการพื้นที่จัดเก็บตู้คอนเทนเนอร์และคลังสินค้าเพิ่มขึ้นร้อยละ 15.79 เนื่องจากคลังสินค้าเขตปลอดอากร (Free Zone Warehouse) ของบริษัทฯ ก่อสร้างแล้วเสร็จและเริ่มให้บริการตั้งแต่วันที่ 1 พฤษภาคม 2560 แก่ผู้ประกอบการรถยนต์แห่งหนึ่ง
4. รายได้จากบริการที่เกี่ยวข้องอื่นๆ ลดลง เนื่องจากการให้บริการในการเป็นตัวแทนจัดหาระวางเรือ (Freight forwarder) ลดลง

1.) รายได้จากการให้บริการท่าเทียบเรือเชิงพาณิชย์ครบวงจร

รายได้จากการให้บริการท่าเทียบเรือเชิงพาณิชย์ครบวงจรของบริษัทฯ และบริษัทในเครือ คิดเป็นร้อยละ 85.28 ร้อยละ 75.98 และร้อยละ 82.64 ของรายได้จากการให้บริการรวมในงวดปีสิ้นสุดวันที่ 31 ธันวาคม 2559, 2560 และ 2561 ตามลำดับ โดยรายได้จากรุกิจดังกล่าว เกิดจากการดำเนินงานที่ท่าเทียบเรือเชิงพาณิชย์ของบริษัทฯ และบริษัทในเครือ ซึ่งตั้งอยู่ที่ถนนปู่เจ้าสมิงพราย อำเภอพระประแดง จังหวัดสมุทรปราการ โดยสามารถให้บริการเทียบท่าได้ทั้งสำหรับเรือนส่งสินค้าระหว่างประเทศ (Feeder) และเรือนส่งสินค้าชายฝั่ง (Barge) ทั้งนี้ ท่าเรือของบริษัทฯ แบ่งเป็นท่าเทียบเรือสำหรับเรือนส่งสินค้าระหว่างประเทศ จำนวน 1 ท่า (หน้ากว้างประมาณ 170 เมตร) และท่าเทียบเรือสำหรับเรือสินค้าชายฝั่ง จำนวน 2 ท่า (หน้ากว้างประมาณ 65 เมตรต่อ 1 ท่า) และนอกจากนี้ บริษัทย่อยของบริษัทฯ ได้แก่ บริษัท บางกอก บาร์จ เทอร์มินอล จำกัด ซึ่งเป็นบริษัทที่บริษัทฯ ถือหุ้นอยู่ในสัดส่วนร้อยละ 51.00 ของทุนจดทะเบียนชำระแล้วทั้งหมด ได้มีการให้บริการท่าเทียบเรือสินค้าชายฝั่งอีกจำนวน 1 ท่า ซึ่งตั้งอยู่ในบริเวณพื้นที่ใกล้เคียงกับท่าเรือของบริษัทฯ

สำหรับงานบริการท่าเทียบเรือเชิงพาณิชย์ครบวงจรนั้น สามารถแบ่งออกได้เป็น 2 ประเภท ได้แก่ รายได้จากการให้บริการสำหรับเรือนส่งสินค้าระหว่างประเทศ (Feeder) และรายได้จากการให้บริการสำหรับเรือนส่งสินค้าชายฝั่ง (Barge) โดยทั้ง 2 กิจกรรมสามารถแบ่งวิธีการคิดรายได้ได้เป็นหลายขั้นตอน อาทิ รายได้ค่าผ่านทาง รายได้ค่ายกขนย้ายสินค้าและผู้สินค้า รายได้ค่าขนยกสินค้าหน้าท่า รายได้จากการขนย้ายตู้ภายในท่าเรือ เป็นต้น โดยในอดีตที่ผ่านมาบริษัทฯ และบริษัทในเครือมีปริมาณตู้สินค้าที่ได้ให้บริการสำหรับเรือทั้ง 2 ประเภท รวมถึงปริมาณตู้สินค้าที่เกิดจากการขายพื้นที่บนเรือ (Slot) ให้แก่ท่าเรืออื่น ดังนี้

| รายการ | สำหรับงวดปีสิ้นสุดวันที่ | | |
|---|--------------------------|-----------------|-----------------|
| | 31 ธันวาคม 2559 | 31 ธันวาคม 2560 | 31 ธันวาคม 2561 |
| | ที่อียู | ที่อียู | ที่อียู |
| จำนวนตู้สินค้าที่ให้บริการ - ตู้ที่มีสินค้า | 355,473 | 409,343 | 536,708 |
| จำนวนตู้สินค้าที่ให้บริการ - ตู้เปล่า | 44,644 | 44,554 | 97,632 |
| รวมจำนวนตู้สินค้าที่ให้บริการ | 400,117 | 453,897 | 634,340 |

โดยบริษัทฯ มีจำนวนตู้สินค้าที่ให้บริการเพิ่มขึ้นอย่างต่อเนื่องโดยเฉพาะอย่างยิ่งในงวดปีสิ้นสุดวันที่ 31 ธันวาคม 2560 และงวดปีสิ้นสุดวันที่ 31 ธันวาคม 2561 บริษัทฯ มีจำนวนตู้สินค้าเพิ่มขึ้นจากการขายพื้นที่บนตู้คอนเทนเนอร์ (Slot) บนเรือนขนส่งสินค้าชายฝั่งส่วนที่ว่างจากการให้บริการลูกค้าของบริษัทฯ สำหรับการขนส่งตู้คอนเทนเนอร์เข้าจากท่าเรือแหลมฉบังมาที่กรุงเทพฯ (Inbound) ให้แก่ท่าเรือใกล้เคียงกับท่าเรือของบริษัทฯ เพื่อเป็นการบริหารจัดการการใช้งานเรือให้เกิดประสิทธิภาพสูงสุด โดยปัจจุบันลูกค้าหลักในส่วนนี้คือ บริษัท ไทยพรอสเพอริตี้เทอมินอล จำกัด (“TPT”) ซึ่งบริหารจัดการท่าเรือ TPT โดยบริษัทฯ พยายามให้บริการในส่วนนี้ไปยังท่าเรือใกล้เคียงอื่นๆ นอกจากนี้ในงวดปีสิ้นสุดวันที่ 31 ธันวาคม 2560 บริษัทฯ ยังมีจำนวนตู้สินค้าที่ให้บริการเติบโตอย่างต่อเนื่องเมื่อเทียบกับช่วงเดียวกันของปีก่อนหน้า โดยนอกจากกลยุทธ์การใช้พื้นที่บนตู้คอนเทนเนอร์ให้เกิดประโยชน์สูงสุดแล้ว จำนวนตู้สินค้าที่เพิ่มขึ้นยังเกิดจากการที่บริษัท บางกอก บาร์จ เทอร์มินอล จำกัด มีการเริ่มดำเนินงานเชิงพาณิชย์ตั้งแต่ปลายปี 2559 ส่งผลให้ปริมาณตู้สินค้าเพิ่มสูงขึ้น

นอกจากนี้ บริษัทฯ ได้ดำเนินการขยายการให้บริการในกิจกรรมที่เกี่ยวข้องบนพื้นที่ใหม่เพิ่มเติม ได้แก่ รายได้จากการให้บริการซ่อมและบำรุงรักษาตู้สินค้าคอนเทนเนอร์ (Container Depot) ซึ่งรวมถึงการให้บริการทำความสะอาด ซ่อมบำรุง และการดำเนินงานเกี่ยวกับตู้คอนเทนเนอร์เปล่า รวมทั้งการปรับปรุงพื้นที่ท่าเรือ เพื่อก่อให้เกิดรายได้สูงสุด เช่น รายได้จากการให้บริการบรรจุและการเปลี่ยนถ่ายสินค้า (Container Freight Station) ซึ่งได้แก่การนำสินค้าออกจากตู้สินค้า และการบรรจุสินค้าเข้าตู้สินค้า เพื่อการส่งออก เป็นต้น

ทั้งนี้ รายละเอียดรายได้จากการให้บริการบริการท่าเทียบเรือเชิงพาณิชย์ครบวงจร ตามลักษณะการให้บริการย่อยสามารถแบ่งได้ ดังนี้

| รายการ | งบการเงินสำหรับงวดปีสิ้นสุดวันที่ | | | | | |
|--|-----------------------------------|--------|-----------------|--------|-----------------|--------|
| | 31 ธันวาคม 2559 | | 31 ธันวาคม 2560 | | 31 ธันวาคม 2561 | |
| | ล้านบาท | ร้อยละ | ล้านบาท | ร้อยละ | ล้านบาท | ร้อยละ |
| รายได้จากการให้บริการสำหรับเรือนขนส่งสินค้าระหว่างประเทศ (Feeder) | 225.47 | 24.47 | 172.36 | 16.86 | 271.66 | 21.10 |
| รายได้จากการให้บริการสำหรับเรือนขนส่งสินค้าชายฝั่ง (Barge) | 544.86 | 59.13 | 689.60 | 67.46 | 810.38 | 62.95 |
| รายได้จากการให้บริการบรรจุและเปลี่ยนถ่ายสินค้า (Container Freight Station) | 85.02 | 9.23 | 70.01 | 6.85 | 84.32 | 6.55 |
| รายได้จากการให้บริการซ่อมบำรุงตู้คอนเทนเนอร์ (Container Depot) | 66.07 | 7.17 | 90.30 | 8.83 | 121.07 | 9.40 |
| รายได้จากการให้บริการท่าเทียบเรือเชิงพาณิชย์ครบวงจรรวม | 921.42 | 100.00 | 1,022.27 | 100.00 | 1,287.43 | 100.00 |

รายได้จากการให้บริการท่าเทียบเรือเชิงพาณิชย์ครบวงจรในงวดปีสิ้นสุดวันที่ 31 ธันวาคม 2560 เพิ่มขึ้น 100.85 ล้านบาท หรือคิดเป็นร้อยละ 10.95 จากงวดปีสิ้นสุดวันที่ 31 ธันวาคม 2559 โดยมีสาเหตุหลักและเหตุการณ์ที่สำคัญ ดังนี้

1. บริษัทฯ มีรายได้การให้บริการสำหรับเรือนขนส่งสินค้าชายฝั่งเพิ่มขึ้น เนื่องจากลูกค้ารายใหญ่ของบริษัทฯ บางรายเปลี่ยนวิธีการขนถ่ายสินค้าระหว่างประเทศมาเทียบท่าเรือของบริษัทฯ โดยตรงเป็นไปเทียบท่าเรือแหลมฉบัง และนำใช้เรือนขนส่งสินค้าชายฝั่งขนส่งสินค้าเพื่อมาเทียบท่าเรือของบริษัทฯ แทน ประกอบกับบริษัท บางกอก บาร์จ เทอร์มินอล จำกัด เริ่มมีรายได้จากการดำเนินงานในช่วงดังกล่าวเปรียบเทียบกับช่วงเดียวกันของปีก่อนหน้าที่ไม่มีการดำเนินงาน เนื่องจากอยู่ระหว่างการก่อสร้างท่าเรือ
2. บริษัทฯ มีรายได้การให้บริการสำหรับเรือนขนส่งสินค้าระหว่างประเทศลดลง เนื่องจากสายการเดินเรือที่เป็นลูกค้ารายใหญ่รายหนึ่งย้ายไปใช้บริการที่ท่าเรือแห่งอื่นตั้งแต่ช่วงกลางเดือนกุมภาพันธ์ 2560 โดยจากเหตุการณ์ดังกล่าวส่งผลให้รายได้จากการให้บริการบรรจุและเปลี่ยนถ่ายสินค้า (CFS) ซึ่งเป็นบริการต่อเนื่องลดลงด้วย อย่างไรก็ตาม บริษัทฯ สามารถหาลูกค้าสายการเดินเรือรายใหม่จำนวน 2 สายการเดินเรือเพื่อเข้ามาทดแทนรายได้จากลูกค้าที่หายไป โดยทั้ง 2 สายการเดินเรือ ได้เริ่มเข้ามาใช้บริการกับบริษัทฯ ตั้งแต่ช่วงปลายเดือนเมษายน 2560 และกลางเดือนพฤษภาคม 2560

3. บริษัทฯ มีรายได้จากการให้บริการซ่อมบำรุงตู้คอนเทนเนอร์เพิ่มขึ้น เนื่องจากเพิ่งเริ่มมีการให้บริการดังกล่าวในช่วงไตรมาสที่ 2 ปี 2559

รายได้จากการให้บริการท่าเทียบเรือเชิงพาณิชย์ครบวงจรในงวดปีสิ้นสุดวันที่ 31 ธันวาคม 2561 เพิ่มขึ้น 265.16 ล้านบาท หรือคิดเป็นร้อยละ 25.94 จากงวดปีสิ้นสุดวันที่ 31 ธันวาคม 2560 โดยมีสาเหตุหลักและเหตุการณ์ที่สำคัญ ดังนี้

1. ปริมาณการให้บริการสำหรับเรือขนส่งสินค้าระหว่างประเทศ เพิ่มขึ้น 99.30 ล้านบาท
2. ปริมาณการให้บริการสำหรับเรือขนส่งสินค้าชายฝั่ง เพิ่มขึ้น 120.78 ล้านบาท จากการให้บริการขนส่งตู้คอนเทนเนอร์โดยเรือบาร์จเพิ่มขึ้น จากการให้บริการกับท่าเรืออื่นในแม่น้ำเจ้าพระยา เพื่อเป็นการบริหารจัดการการใช้เรือขนส่งตู้สินค้าคอนเทนเนอร์ให้เกิดประสิทธิภาพสูงสุด
3. ปริมาณการให้บริการบรรจุและเปลี่ยนถ่ายสินค้าที่เพิ่มขึ้น จากการขยายการลงทุนในกิจกรรมซ่อมบำรุงตู้คอนเทนเนอร์บนพื้นที่ใหม่กว่า 37 ไร่ สามารถรองรับปริมาณตู้เปล่าได้เพิ่มมากยิ่งขึ้น ซึ่งตู้เปล่าจะถูกนำกลับมาใช้ในการบรรจุเพื่อการส่งออกต่อไป ทำให้บริษัทฯ มีรายได้จากการซ่อมบำรุงรักษาและรายได้จากการบรรจุสินค้าเพื่อการส่งออกได้เพิ่มสูงมากยิ่งขึ้น

2.) รายได้จากการให้บริการขนส่งตู้คอนเทนเนอร์ทางบก

รายได้จากการให้บริการขนส่งตู้คอนเทนเนอร์ทางบกของบริษัทฯ คิดเป็นร้อยละ 5.37 ร้อยละ 7.08 และร้อยละ 7.39 ของรายได้จากการให้บริการรวมในงวดปีสิ้นสุดวันที่ 31 ธันวาคม 2559 2560 และ 2561 ตามลำดับ โดยรายได้จากธุรกิจดังกล่าวเกิดจากการให้บริการขนส่งตู้คอนเทนเนอร์ทางบกโดยใช้รถบรรทุกขนส่งตู้คอนเทนเนอร์ทั้งภายในบริเวณจังหวัดกรุงเทพมหานครและปริมณฑล จากท่าเรือของบริษัทฯ และบริษัทในเครือไปกลับบริเวณเขตพื้นที่แหลมฉบัง และจากท่าเรือแหลมฉบังไปยังบริเวณที่เก็บสินค้าของลูกค้าในพื้นที่ใกล้เคียง ทั้งนี้ บริษัทฯ ได้มีการว่าจ้างบุคคลภายนอกให้ดำเนินงานดังกล่าวทั้งหมด

รายได้จากการให้บริการขนส่งตู้คอนเทนเนอร์ทางบกในงวดปีสิ้นสุดวันที่ 31 ธันวาคม 2560 เพิ่มขึ้น 37.21 ล้านบาท หรือคิดเป็นร้อยละ 64.13 จากงวดปีสิ้นสุดวันที่ 31 ธันวาคม 2559 โดยมีสาเหตุหลักมาจากในช่วงไตรมาสที่ 1 ปี 2560 สายการเดินเรือรายใหญ่มีความต้องการขนส่งตู้คอนเทนเนอร์มากกว่าปริมาณของเรือ ซึ่งผ่านท่าเรือของบริษัทฯ จึงได้มีการให้บริการขนส่งตู้คอนเทนเนอร์ทางบกกับบริษัทฯ เพิ่มเติม ประกอบกับบริษัทฯ เริ่มมีการให้บริการขนส่งตู้คอนเทนเนอร์ทางบกระหว่างท่าเรือของบริษัทฯ และท่าเรือแหลมฉบังในช่วงไตรมาสที่ 3 ปี 2559 จึงยังไม่มีรายได้สำหรับส่วนงานที่เพิ่มขึ้นในช่วงหกเดือนแรกของปี 2559

รายได้จากการให้บริการขนส่งตู้คอนเทนเนอร์ทางบกในงวดปีสิ้นสุดวันที่ 31 ธันวาคม 2561 เพิ่มขึ้น 19.87 ล้านบาท หรือคิดเป็นร้อยละ 20.87 จากงวดปีสิ้นสุดวันที่ 31 ธันวาคม 2560 โดยมีสาเหตุหลักมาจากการให้บริการที่เพิ่มขึ้นในช่วงต้นปีให้กับสายเรือสายเรือหนึ่งในการนำเข้าตู้เปล่า เพื่อใช้บรรจุสินค้าเพื่อการส่งออกต่อไป

3.) รายได้จากการให้บริการพื้นที่จัดเก็บตู้คอนเทนเนอร์และคลังสินค้า

รายได้จากการให้บริการพื้นที่จัดเก็บตู้คอนเทนเนอร์และคลังสินค้าของบริษัทฯ คิดเป็นร้อยละ 4.98 ร้อยละ 7.72 และร้อยละ 7.72 ของรายได้จากการให้บริการรวมในงวดปีสิ้นสุดวันที่ 31 ธันวาคม 2559 2560 และ 2561 ตามลำดับ โดยรายได้จากธุรกิจดังกล่าว เป็นการให้บริการพื้นที่ลานจัดเก็บตู้คอนเทนเนอร์และคลังจัดเก็บสินค้ากับลูกค้า ซึ่งมีทั้งเขตพื้นที่ให้บริการตามปกติ ซึ่งให้บริการกับลูกค้าทั่วไป และเขตให้บริการซึ่งปลอดภาษีอากร (Free zone) ซึ่งปัจจุบัน บริษัทฯ ให้บริการผู้ผลิตรถยนต์รายใหญ่รายหนึ่งเพื่อประโยชน์ในการบริหารภาษีจากการนำเข้าชิ้นส่วนรถยนต์

รายได้จากการให้บริการพื้นที่จัดเก็บตู้คอนเทนเนอร์และคลังสินค้าในงวดปีสิ้นสุดวันที่ 31 ธันวาคม 2560 เพิ่มขึ้น 50.00 ล้านบาท หรือคิดเป็นร้อยละ 92.89 จากงวดปีสิ้นสุดวันที่ 31 ธันวาคม 2559 โดยมีสาเหตุหลักมาจากในช่วงปลายปี 2559 บริษัทฯ มีลูกค้ายรายใหม่จำนวน 4 ราย เข้ามาใช้บริการเช่าคลังสินค้าซึ่งอยู่ในเขตพื้นที่ให้บริการตามปกติเพิ่มเติม ทำให้มีการรับรู้รายได้การให้บริการจากลูกค้ายดังกล่าวเต็มงวดการดำเนินงาน นอกจากนี้ บริษัทฯ ยังได้ก่อสร้างคลังสินค้าในเขตปลอดอากรให้กับผู้ประกอบการรถยนต์รายหนึ่ง โดยมีการรับรู้รายได้เริ่มตั้งแต่ไตรมาสที่ 2 ปี 2560 จึงทำให้มีรายได้รวมสำหรับกิจกรรมการดำเนินงานนี้เพิ่มขึ้นเปรียบเทียบกับช่วงเดียวกันของปีก่อน ซึ่งบริษัทฯ ไม่มีรายได้ตามที่กล่าวมาข้างต้น

รายได้จากการให้บริการพื้นที่จัดเก็บตู้คอนเทนเนอร์และคลังสินค้าในงวดปีสิ้นสุดวันที่ 31 ธันวาคม 2561 เพิ่มขึ้น 16.39 ล้านบาท หรือคิดเป็นร้อยละ 15.79 จากงวดปีสิ้นสุดวันที่ 31 ธันวาคม 2560 โดยมีสาเหตุหลักมาจากคลังสินค้าเขตปลอดอากร (Free Zone Warehouse) ของบริษัทฯ ก่อสร้างแล้วเสร็จและเริ่มให้บริการตั้งแต่วันที่ 1 ตุลาคม 2560 แก่ผู้ประกอบการรถยนต์แห่งหนึ่ง ทำให้ในปี 2561 สามารถรับรู้รายได้ได้เต็มปี

4.) รายได้จากการให้บริการที่เกี่ยวข้องอื่นๆ

รายได้จากการให้บริการที่เกี่ยวข้องอื่นๆ ของบริษัทฯ และบริษัทในเครือ คิดเป็นร้อยละ 4.37 และร้อยละ 9.22 และร้อยละ 2.25 ของรายได้จากการให้บริการรวมในงวดปีสิ้นสุดวันที่ 31 ธันวาคม 2559 วันที่ 31 ธันวาคม 2560 และวันที่ 31 ธันวาคม 2561 ตามลำดับ โดยรายได้จากการให้บริการที่เกี่ยวข้องอื่นๆ ประกอบด้วย ค่าบริหารจัดการสำหรับการให้บริการดูแลสินค้าในโกดังสินค้าของลูกค้า รายได้จากการให้เช่าพื้นที่ รายได้จากการให้บริการเป็นตัวแทนจัดส่งสินค้าระหว่างประเทศ (Freight Forward) เป็นต้น

รายได้จากการให้บริการที่เกี่ยวข้องอื่นๆ ในงวดปีสิ้นสุดวันที่ 31 ธันวาคม 2560 เพิ่มขึ้น 76.79 ล้านบาท หรือคิดเป็นร้อยละ 162.62 จากงวดปีสิ้นสุดวันที่ 31 ธันวาคม 2559 โดยมีสาเหตุหลักมาจากรายได้ที่เพิ่มขึ้นจากการให้บริการเป็นตัวแทนจัดส่งสินค้าระหว่างประเทศ (Freight Forward) จาก 36.16 ล้านบาท เป็น 119.13 ล้านบาท โดยบริษัทฯ เพิ่งเริ่มให้บริการดังกล่าวในเดือนมีนาคม 2559 และยังมีรายได้จากธุรกิจข้างต้นไม่มากนักเมื่อเทียบกับงวดการดำเนินงานปัจจุบัน

รายได้จากการให้บริการที่เกี่ยวข้องอื่นๆ ในงวดปีสิ้นสุดวันที่ 31 ธันวาคม 2561 ลดลง 88.87 ล้านบาท หรือคิดเป็นร้อยละ 71.67 จากงวดปีสิ้นสุดวันที่ 31 ธันวาคม 2560 โดยมีสาเหตุหลักมาจากการให้บริการในการเป็นตัวแทนจัดหาระวางเรือ (Freight forwarder) ลดลง

ต้นทุนบริการ

ต้นทุนบริการในงวดปีสิ้นสุดวันที่ 31 ธันวาคม 2559 2560 และ 2561 เท่ากับ 844.67 ล้านบาท 1,102.92 ล้านบาท และ 1,159.46 ล้านบาท ตามลำดับ โดยต้นทุนบริการสามารถสรุปได้ ดังนี้

| รายการ | งบการเงินสำหรับงวดปีสิ้นสุดวันที่ | | | | | |
|--|-----------------------------------|--------|-----------------|--------|-----------------|--------|
| | 31 ธันวาคม 2559 | | 31 ธันวาคม 2560 | | 31 ธันวาคม 2561 | |
| | ล้านบาท | ร้อยละ | ล้านบาท | ร้อยละ | ล้านบาท | ร้อยละ |
| ค่าระวางและขนถ่ายสินค้า | 317.21 | 37.55 | 430.43 | 39.03 | 618.43 | 53.34 |
| ค่าเช่าเรือและอุปกรณ์ | 150.34 | 17.80 | 206.09 | 18.69 | 0.00 | 0.00 |
| ค่าเช่าพื้นที่ท่าเรือ | 119.56 | 14.15 | 161.27 | 14.62 | 161.88 | 13.96 |
| เงินเดือนและผลประโยชน์ของพนักงาน | 74.50 | 8.82 | 86.07 | 7.80 | 106.28 | 9.17 |
| ค่าน้ำมันเชื้อเพลิง | 27.42 | 3.25 | 30.97 | 2.81 | 46.24 | 3.99 |
| ค่าบริการซ่อมล้างตู้คอนเทนเนอร์ | 27.15 | 3.21 | 31.33 | 2.84 | 42.80 | 3.69 |
| ค่าบำรุงรักษาซ่อมแซม | 25.22 | 2.99 | 31.92 | 2.89 | 46.04 | 3.97 |
| ค่าเช่ารถเครน | 12.50 | 1.48 | 13.15 | 1.19 | 16.32 | 1.41 |
| วัสดุสิ้นเปลือง | 2.49 | 0.29 | 1.84 | 0.17 | 2.57 | 0.22 |
| อื่นๆ ¹ | 18.69 | 2.21 | 22.96 | 2.08 | 29.73 | 2.56 |
| ต้นทุนบริการรวมก่อนค่าเสื่อมราคา และค่าตัดจำหน่าย | 775.08 | 91.76 | 1,016.03 | 92.12 | 1,070.30 | 92.31 |
| ค่าเสื่อมราคาและค่าตัดจำหน่าย | 69.59 | 8.24 | 86.89 | 7.88 | 89.16 | 7.69 |
| ต้นทุนบริการรวมหลังค่าเสื่อมราคา และค่าตัดจำหน่าย | 844.67 | 100.00 | 1,102.92 | 100.00 | 1,159.46 | 100.00 |

หมายเหตุ : 1 อื่นๆ รวมถึง ค่าวัสดุสิ้นเปลือง ค่าบริการรถลากหน้าท่า เป็นต้น

ต้นทุนบริการของบริษัทฯ ประกอบไปด้วย ค่าระวางและขนถ่ายสินค้า ค่าเช่าเรือและอุปกรณ์ ค่าเช่าพื้นที่ท่าเรือ เงินเดือนและผลประโยชน์อื่นของพนักงาน ค่าน้ำมันเชื้อเพลิง ค่าบริการซ่อมล้างตู้คอนเทนเนอร์ ค่าบำรุงรักษาซ่อมแซมและค่าเสื่อมราคา และค่าตัดจำหน่าย เป็นหลัก โดยต้นทุนดังกล่าวรวมกัน คิดเป็นร้อยละ 96.01 ร้อยละ 96.56 และร้อยละ 95.81 ของต้นทุนบริการรวมสำหรับงวดปีสิ้นสุดวันที่ 31 ธันวาคม 2559 ถึง 2561 ตามลำดับ

ต้นทุนบริการรวมในงวดปีสิ้นสุดวันที่ 31 ธันวาคม 2560 เพิ่มขึ้น 258.25 ล้านบาท หรือคิดเป็นร้อยละ 30.57 จากงวดเดียวกันของปี 2559 โดยมีสาเหตุหลักมาจากบริษัทฯ มีค่าระวางและขนถ่ายสินค้าเพิ่มขึ้นจากการที่มีรายได้จากการให้บริการเป็นตัวแทนรับจัดส่งสินค้าระหว่างประเทศ (Freight Forward) เพิ่มขึ้น และมีการเช่าเรือเพิ่มขึ้นตามปริมาณตู้ขนส่งสินค้าที่เพิ่มขึ้น ประกอบกับการปรับอัตราค่าเช่าเรือเพิ่มขึ้นตามสัญญาที่ทำกับผู้ให้เช่า นอกจากนี้ บริษัทฯ ยังมีค่าเช่าพื้นที่ท่าเรือที่เพิ่มขึ้นจากการปรับอัตราค่าเช่าเพิ่มขึ้นสำหรับที่ดินที่ใช้ดำเนินธุรกิจบางแปลงตามสัญญาเช่า รวมทั้งมีค่าเสื่อมราคาและค่าตัดจำหน่ายที่เพิ่มขึ้นจากสินทรัพย์ที่ใช้ในการดำเนินงานที่เพิ่มขึ้นของทั้งบริษัทฯ และบริษัท บางกอก บาร์จ เทอร์มินอล จำกัด ทั้งนี้ บริษัท บางกอก บาร์จ เทอร์มินอล จำกัด ซึ่งเป็นบริษัทย่อยของบริษัทฯ ยังไม่ได้มีการดำเนินงานอย่างเต็มประสิทธิภาพ เนื่องจากในช่วงหกเดือนแรกของปี 2560 บริษัท บางกอก บาร์จ เทอร์มินอล จำกัด ยังไม่ได้รับการอนุญาตจากกรมศุลกากรให้จัดตั้งโรงพักสินค้าเพื่อตรวจปล่อยของขาเข้าได้ จึงทำให้ไม่สามารถดำเนินการขนส่งตู้สินค้าขาเข้าได้ อย่างไรก็ตาม บริษัท บางกอก บาร์จ เทอร์มินอล จำกัด ได้รับใบอนุญาต ICD ดังกล่าวแล้วในเดือนสิงหาคม 2560 ซึ่งทำให้สามารถให้บริการได้อย่างเต็มรูปแบบ และรับรู้รายได้เพิ่มขึ้นทั้งตู้สินค้าขาเข้าและขาออก

ต้นทุนบริการรวมในงวดปีสิ้นสุดวันที่ 31 ธันวาคม 2561 เพิ่มขึ้น 56.54 ล้านบาท หรือคิดเป็นร้อยละ 5.13 จากงวดปีสิ้นสุดวันที่ 31 ธันวาคม 2560 โดยมีสาเหตุหลักมาจากค่าระวางและขนถ่ายสินค้าเพิ่มขึ้น 188.00 ล้านบาท และ ค่าเช่าเรือและอุปกรณ์ลดลง 206.09 ล้านบาท เนื่องจากบริษัทไอทีจกรรมกรรมการบริหารจัดการเรือบาร์จที่ใช้ในการขนส่งตู้คอนเทนเนอร์ไปดำเนินงานโดยเช่าเรือบาร์จในนามบริษัท บางกอก บาร์จ เซอร์วิส จำกัด (บริษัทร่วม) และบริษัทจ่ายเป็นค่าระวางและขนถ่ายสินค้าแทน ทั้งนี้ ค่าใช้จ่ายดังกล่าวลดลงเนื่องจากการบริหารจัดการเรือ เงินเดือนและผลประโยชน์อื่นของพนักงานเพิ่มขึ้น 20.21 ล้านบาท จากการขยายธุรกิจลงทุ่นในบริษัทที่เกี่ยวข้องเนื่องทำให้จำนวนพนักงานเพิ่มมากขึ้น ค่าน้ำมันเชื้อเพลิง เพิ่มขึ้น 15.27 ล้านบาท และค่าบริการซ่อมล้างตู้คอนเทนเนอร์ เพิ่มขึ้น 11.47 ล้านบาท เนื่องจากปริมาณตู้สินค้าที่ให้บริการเพิ่มมากขึ้น

กำไรขั้นต้น

กำไรขั้นต้นในงวดปีสิ้นสุดวันที่ 31 ธันวาคม 2559 2560 และ 2561 เท่ากับ 235.81 ล้านบาท 242.41 ล้านบาท และ 398.42 ล้านบาท ตามลำดับ คิดเป็นอัตรากำไรขั้นต้นเท่ากับร้อยละ 21.49 ร้อยละ 17.76 และ ร้อยละ 25.57 ตามลำดับ

กำไรขั้นต้นในงวดปีสิ้นสุดวันที่ 31 ธันวาคม 2560 เพิ่มขึ้น 6.60 ล้านบาท หรือคิดเป็นร้อยละ 2.80 จากงวดปีสิ้นสุดวันที่ 31 ธันวาคม 2559 โดยถึงแม้ว่าบริษัทฯ จะมีรายได้จากการดำเนินงานในภาพรวมเพิ่มขึ้น แต่บริษัทฯ ยังมีต้นทุนในการดำเนินงานที่เพิ่มขึ้นด้วยเช่นกัน และการดำเนินงานที่ยังไม่เต็มประสิทธิภาพของ บริษัท บางกอก บาร์จ เทอร์มินอล จำกัด จึงทำให้มีกำไรขั้นต้นในภาพรวมเพิ่มขึ้นค่อนข้างน้อย ประกอบกับรายได้จากการให้บริการสำหรับเรือขนส่งสินค้าระหว่างประเทศ ซึ่งเป็นธุรกิจที่มีอัตรากำไรที่สูง ปรึผลลดลง ส่งผลให้อัตรากำไรขั้นต้นในภาพรวมของ บริษัทฯ ปรึผลลดลงเมื่อเทียบกับช่วงเดียวกันของปีก่อน

กำไรขั้นต้นในงวดปีสิ้นสุดวันที่ 31 ธันวาคม 2561 เพิ่มขึ้น 156.01 ล้านบาท หรือคิดเป็นร้อยละ 64.36 จากงวดปีสิ้นสุดวันที่ 31 ธันวาคม 2560 จากการให้บริการท่าเทียบเรือเชิงพาณิชย์ทั้งเรือใหญ่ (Feeder) และเรือชายฝั่ง (Barge) ที่เพิ่มขึ้น โดยกิจกรรมดังกล่าวมีต้นทุนการบริการส่วนใหญ่เป็นต้นทุนคงที่ ดังนั้นการเพิ่มขึ้นของปริมาณการให้บริการจึงส่งผลต่อกำไรขั้นต้นที่เพิ่มขึ้น

รายได้อื่น

รายได้อื่นในงวดปีสิ้นสุดวันที่ 31 ธันวาคม 2559 2560 และ 2561 เท่ากับ 16.96 ล้านบาท 19.23 ล้านบาท และ 21.38 ล้านบาท ตามลำดับ โดยรายละเอียดของรายได้อื่นสามารถสรุปได้ ดังนี้

| รายการ | งบการเงินสำหรับงวดปีสิ้นสุดวันที่ | | | | | |
|---------------------------------|-----------------------------------|---------------|-----------------|---------------|-----------------|---------------|
| | 31 ธันวาคม 2559 | | 31 ธันวาคม 2560 | | 31 ธันวาคม 2561 | |
| | ล้านบาท | ร้อยละ | ล้านบาท | ร้อยละ | ล้านบาท | ร้อยละ |
| รายได้ค่าสาธารณูปโภค | 7.17 | 42.28 | 11.02 | 57.28 | 11.34 | 53.04 |
| รายได้ค่าดำเนินการเอกสารศุลกากร | 6.69 | 39.45 | 2.82 | 14.66 | 3.04 | 14.22 |
| รายได้จากการขอคืนภาษีอากร | - | - | 2.60 | 13.51 | 0.39 | 1.82 |
| รายได้ค่าจ้างแรงงานนอกสถานที่ | 2.16 | 12.74 | 0.52 | 2.70 | - | - |
| รายได้คอมปรกัน | 0.41 | 2.42 | 0.05 | 0.26 | - | - |
| รายได้ดอกเบี้ยรับ | 0.22 | 1.30 | 0.12 | 0.62 | 0.58 | 2.71 |
| รายได้ค่าเก็บเศษเหล็ก | 0.14 | 0.83 | 1.30 | 6.76 | 0.33 | 1.54 |
| ส่วนลดรับ | - | - | - | - | 3.72 | 17.40 |
| อื่นๆ | 0.17 | 1.00 | 0.80 | 4.21 | 1.98 | 9.26 |
| รวม | 16.96 | 100.00 | 19.24 | 100.00 | 21.38 | 100.00 |

รายได้อื่นในงวดปีสิ้นสุดวันที่ 31 ธันวาคม 2560 เพิ่มขึ้น 2.28 ล้านบาท หรือคิดเป็นร้อยละ 13.44 จากงวดปีสิ้นสุดวันที่ 31 ธันวาคม 2559 โดยมีสาเหตุหลักมาจากบริษัทฯ มีรายได้จากการรับคืนภาษีอากรเพิ่มขึ้นจากส่วนของภาษีที่บริษัทฯ มีการชำระไปก่อนที่จะได้รับบัตรสิทธิพิเศษส่งเสริมการลงทุน และรายได้ค่าสาธารณูปโภคจากพื้นที่ที่ให้บริการแก่ผู้รับจ้างช่วงในการซ่อมบำรุงตู้คอนเทนเนอร์

รายได้อื่นในงวดปีสิ้นสุดวันที่ 31 ธันวาคม 2561 เพิ่มขึ้น 2.15 ล้านบาท หรือคิดเป็นร้อยละ 11.18 จากงวดปีสิ้นสุดวันที่ 31 ธันวาคม 2560 โดยมีสาเหตุหลักมาจากบริษัทฯ ได้รับส่วนลดจากการจ่ายชำระเงินประกันการก่อสร้าง

ค่าใช้จ่ายในการขาย

ค่าใช้จ่ายในการขายในงวดปีสิ้นสุดวันที่ 31 ธันวาคม 2559 2560 และ 2561 เท่ากับ 27.05 ล้านบาท 20.82 ล้านบาท และ 30.10 ล้านบาท ตามลำดับ โดยรายละเอียดของค่าใช้จ่ายในการขายสามารถสรุปได้ ดังนี้

| รายการ | งบการเงินสำหรับงวดปีสิ้นสุดวันที่ | | | | | |
|------------------------------|-----------------------------------|---------------|-----------------|---------------|-----------------|---------------|
| | 31 ธันวาคม 2559 | | 31 ธันวาคม 2560 | | 31 ธันวาคม 2561 | |
| | ล้านบาท | ร้อยละ | ล้านบาท | ร้อยละ | ล้านบาท | ร้อยละ |
| ค่าใช้จ่ายด้านพนักงาน | 17.55 | 64.87 | 12.81 | 61.53 | 11.10 | 36.86 |
| ค่านายหน้า | 7.61 | 28.12 | 5.79 | 27.81 | 16.76 | 55.67 |
| ค่าโฆษณาและค่าส่งเสริมการขาย | 1.90 | 7.02 | 2.22 | 10.66 | 2.25 | 7.47 |
| รวม | 27.05 | 100.00 | 20.82 | 100.00 | 30.10 | 100.00 |

ค่าใช้จ่ายในการขายประกอบไปด้วย ค่าใช้จ่ายด้านพนักงาน และค่านายหน้า เป็นหลัก โดยค่าใช้จ่ายดังกล่าวรวมกัน คิดเป็นร้อยละ 92.98 ร้อยละ 89.34 และร้อยละ 92.56 ของค่าใช้จ่ายในการขายรวมสำหรับงวดปีสิ้นสุดวันที่ 31 ธันวาคม 2559 ถึง 31 ธันวาคม 2561 ตามลำดับ

ค่าใช้จ่ายในการขายในงวดปีสิ้นสุดวันที่ 31 ธันวาคม 2560 ลดลง 6.23 ล้านบาท หรือคิดเป็นร้อยละ 23.03 จากงวดเดียวกันของปี 2559 โดยมีสาเหตุหลักมาจากบริษัทฯ มีค่านายหน้าลดลงตามลูกค้ารายใหญ่ของบริษัทฯ ที่มีการเปลี่ยนการใช้บริการเทียบเรือไปที่ท่าเรือแห่งอื่น

ค่าใช้จ่ายในการขายในงวดปีสิ้นสุดวันที่ 31 ธันวาคม 2561 เพิ่มขึ้น 9.28 ล้านบาท หรือคิดเป็นร้อยละ 44.57 จากงวดปีสิ้นสุดวันที่ 31 ธันวาคม 2560 โดยมีสาเหตุหลักมาจากค่านายหน้าเพิ่มขึ้นตามปริมาณการให้บริการที่เพิ่มขึ้น

ค่าใช้จ่ายในการบริหาร

ค่าใช้จ่ายในการบริหารในงวดปีสิ้นสุดวันที่ 31 ธันวาคม 2559 2560 และ 2561 เท่ากับ 128.77 ล้านบาท 152.26 ล้านบาท และ 196.16 ล้านบาท ตามลำดับ โดยรายละเอียดของค่าใช้จ่ายในการบริหารสามารถสรุปได้ ดังนี้

| รายการ | งบการเงินสำหรับงวดปีสิ้นสุดวันที่ | | | | | |
|--|-----------------------------------|---------------|-----------------|---------------|-----------------|---------------|
| | 31 ธันวาคม 2559 | | 31 ธันวาคม 2560 | | 31 ธันวาคม 2561 | |
| | ล้านบาท | ร้อยละ | ล้านบาท | ร้อยละ | ล้านบาท | ร้อยละ |
| ค่าใช้จ่ายด้านพนักงาน | 62.32 | 48.40 | 83.91 | 55.11 | 100.01 | 50.98 |
| ค่าสาธารณูปโภค | 8.77 | 6.81 | 12.60 | 8.28 | 13.00 | 6.63 |
| ค่าที่ปรึกษา | 8.22 | 6.38 | 3.32 | 2.18 | 5.22 | 2.66 |
| ค่าตัดจำหน่ายภาษีเงินได้ถูกหัก ณ ที่จ่าย | 6.98 | 5.42 | 1.87 | 1.23 | 2.32 | 1.18 |
| ค่ารับรอง | 5.93 | 4.61 | 7.04 | 4.62 | 8.80 | 4.49 |
| ค่ารักษาความปลอดภัย | 5.58 | 4.33 | 5.95 | 3.91 | 1.39 | 0.71 |
| ค่าเบี้ยประกัน | 4.97 | 3.86 | 2.13 | 1.40 | 2.88 | 1.47 |
| ค่าความเสียหายที่เกิดจากอุบัติเหตุ | 2.81 | 2.18 | 0.74 | 0.49 | 1.90 | 0.97 |
| ค่าใช้จ่ายซ่อมบำรุง | 2.54 | 1.97 | 5.15 | 3.38 | 5.81 | 2.96 |
| ขาดทุนจากการเวนคืนกรรมสิทธิ์ | 2.35 | 1.82 | - | - | - | - |
| ขาดทุนจากการด้อยค่าเงินลงทุนในบริษัทร่วม | - | - | - | - | 12.00 | 6.12 |
| อื่นๆ ¹ | 11.58 | 8.99 | 17.59 | 11.55 | 16.42 | 8.37 |
| ค่าใช้จ่ายในการบริหารก่อนค่าเสื่อมราคาและค่าตัดจำหน่าย | 122.05 | 94.78 | 140.31 | 92.15 | 169.75 | 86.53 |
| ค่าเสื่อมราคาและค่าตัดจำหน่าย | 6.72 | 5.22 | 11.95 | 7.85 | 26.41 | 13.47 |
| รวม | 128.77 | 100.00 | 152.26 | 100.00 | 196.16 | 100.00 |

หมายเหตุ : 1 อื่นๆ ประกอบด้วย ค่าเช่าทรัพย์สินอื่น ค่าใช้จ่ายภาษีโรงเรือน เป็นต้น

ค่าใช้จ่ายในการบริหารประกอบไปด้วย ค่าใช้จ่ายด้านพนักงาน ค่าสาธารณูปโภค ค่าที่ปรึกษา ค่าตัดจำหน่ายภาษีเงินได้ถูกหัก ณ ที่จ่าย ค่ารับรอง ค่ารักษาความปลอดภัย ค่าใช้จ่ายอื่นๆ และค่าเสื่อมราคาและค่าตัดจำหน่ายเป็นหลัก โดยค่าใช้จ่ายดังกล่าวรวมกัน คิดเป็นร้อยละ 90.16 ร้อยละ 94.73 และร้อยละ 94.60 ของค่าใช้จ่ายในการบริหารรวมสำหรับงวดปีสิ้นสุดวันที่ 31 ธันวาคม 2559 ถึง 31 ธันวาคม 2561 ตามลำดับ

ค่าใช้จ่ายในการบริหารในงวดปีสิ้นสุดวันที่ 31 ธันวาคม 2560 เพิ่มขึ้น 23.49 ล้านบาท หรือคิดเป็นร้อยละ 18.24 จากงวดปีสิ้นสุดวันที่ 31 ธันวาคม 2559 โดยมีสาเหตุหลักมาจากค่าใช้จ่ายด้านพนักงานที่เพิ่มขึ้นทั้งในบริษัทฯ และบริษัทย่อยเพื่อรองรับการเติบโตของธุรกิจของบริษัทฯ ประกอบกับค่าเสื่อมราคาและค่าตัดจำหน่ายที่เพิ่มขึ้นจากสินทรัพย์ที่ใช้ในการดำเนินงานที่เพิ่มขึ้น และค่าใช้จ่ายอื่นๆ เช่น ค่าภาษีโรงเรือน ที่เพิ่มขึ้น ตามการเติบโตของธุรกิจ

ค่าใช้จ่ายในการบริหารในงวดปีสิ้นสุดวันที่ 31 ธันวาคม 2561 เพิ่มขึ้น 43.90 ล้านบาท หรือคิดเป็นร้อยละ 28.83 จากงวดปีสิ้นสุดวันที่ 31 ธันวาคม 2560 โดยมีสาเหตุหลักมาจากค่าใช้จ่ายด้านพนักงานที่เพิ่มขึ้น เพื่อรองรับการขยายธุรกิจของกลุ่มบริษัทฯ ประกอบกับค่าเสื่อมราคาจากการลงทุนในสินทรัพย์ที่ใช้ในการดำเนินงานในธุรกิจที่มีการลงทุนเพิ่ม รวมทั้งในระหว่างปีมีการบันทึกขาดทุนจากการด้อยค่าเงินลงทุนในบริษัทร่วม

ต้นทุนทางการเงิน

ต้นทุนทางการเงินในงวดปีสิ้นสุดวันที่ 31 ธันวาคม 2559 2560 และ 2561 เท่ากับ 30.12 ล้านบาท 44.10 ล้านบาท และ 41.53 ล้านบาท ตามลำดับ คิดเป็นร้อยละ 2.74 ร้อยละ 3.23 และร้อยละ 2.63 ของรายได้รวม ตามลำดับ

ต้นทุนทางการเงินในงวดปีสิ้นสุดวันที่ 31 ธันวาคม 2560 เพิ่มขึ้น 13.98 ล้านบาท หรือคิดเป็นร้อยละ 46.41 จากงวดเดียวกันของปี 2559 โดยมีสาเหตุหลักมาจากบริษัท มีเงินกู้ยืมระยะยาวทั้งจากสถาบันการเงินและผู้ถือหุ้น รวมทั้งหนี้สินภายใต้สัญญาเช่าทางการเงินที่เพิ่มขึ้นเพื่อใช้ในการดำเนินธุรกิจ

ต้นทุนทางการเงินในงวดปีสิ้นสุดวันที่ 31 ธันวาคม 2561 ลดลง 2.57 ล้านบาท หรือคิดเป็นร้อยละ 5.38 จากงวดปีสิ้นสุดวันที่ 31 ธันวาคม 2560 โดยมีสาเหตุหลักมาจากบริษัท ตามการปรับลดลงของอัตราดอกเบี้ยและการจ่ายชำระคืนเงินต้นตามสัญญาเงินกู้

ค่าใช้จ่ายภาษีเงินได้

ค่าใช้จ่ายภาษีเงินได้ในงวดปีสิ้นสุดวันที่ 31 ธันวาคม 2559 2560 และ 2561 เท่ากับผลประโยชน์ภาษีเงินได้ 7.01 ล้านบาท ภาษีเงินได้ 44.68 ล้านบาท และ 5.92 ล้านบาท ตามลำดับ คิดเป็นอัตราผลประโยชน์ภาษีเงินได้ร้อยละ 10.53 ของกำไรก่อนค่าใช้จ่ายภาษีเงินได้ และอัตราการจัดจ่ายภาษีที่แท้จริงเท่ากับร้อยละ 0.34 และ ร้อยละ 0.37 ตามลำดับ

ค่าใช้จ่ายภาษีเงินได้ในงวดปีสิ้นสุดวันที่ 31 ธันวาคม 2560 เพิ่มขึ้น 11.69 ล้านบาท หรือคิดเป็นร้อยละ 166.76 จากงวดปีสิ้นสุดวันที่ 31 ธันวาคม 2559 โดยมีสาเหตุหลักมาจากบริษัท ไม่มีผลประโยชน์ภาษีเงินได้ในงวดการดำเนินงานดังกล่าว เมื่อเทียบกับช่วงเดียวกันของปีก่อน รวมทั้งมีรายได้จากธุรกิจที่ไม่ได้รับสิทธิประโยชน์ทางภาษีเพิ่มขึ้น

ค่าใช้จ่ายภาษีเงินได้ในงวดปีสิ้นสุดวันที่ 31 ธันวาคม 2561 เพิ่มขึ้น 1.24 ล้านบาท หรือคิดเป็นร้อยละ 26.50 จากงวดปีสิ้นสุดวันที่ 31 ธันวาคม 2560 โดยมีสาเหตุหลักมาจากการ ผลประกอบการกำไรในส่วนของบริษัทที่ไม่ได้รับการส่งเสริมการลงทุนที่เพิ่มขึ้น

กำไรสุทธิ

กำไรสุทธิในงวดปีสิ้นสุดวันที่ 31 ธันวาคม 2559 2560 และ 2561 เท่ากับ 73.62 ล้านบาท 37.50 ล้านบาท และ 136.57 ล้านบาท ตามลำดับ คิดเป็นอัตรากำไรสุทธิเท่ากับร้อยละ 6.71 ร้อยละ 2.75 และร้อยละ 8.77 ของรายได้รวม ตามลำดับ

ฐานะทางการเงิน

คำอธิบายฐานะทางการเงินนี้ เป็นคำอธิบายการเปลี่ยนแปลงที่สำคัญในงบการเงินที่ผ่านการตรวจสอบและสอบทานแล้ว โดยผู้สอบบัญชีรับอนุญาตสำหรับฐานะทางการเงิน ณ วันที่ 31 ธันวาคม 2559 วันที่ 31 ธันวาคม 2560 และวันที่ 31 ธันวาคม 2561

สินทรัพย์

สินทรัพย์รวม ณ วันที่ 31 ธันวาคม 2559 ถึงวันที่ 31 ธันวาคม 2561 เท่ากับ 1,649.88 ล้านบาท 2,339.67 ล้านบาท และ 2,810.35 ล้านบาท ตามลำดับ โดยสินทรัพย์หลัก ประกอบด้วย เงินสดและรายการเทียบเท่าเงินสด ลูกหนี้การค้า และที่ดิน อาคาร และอุปกรณ์ เป็นต้น

สินทรัพย์รวม ณ วันที่ 31 ธันวาคม 2560 เพิ่มขึ้น 689.79 ล้านบาท หรือคิดเป็นร้อยละ 41.81 จาก ณ วันที่ 31 ธันวาคม 2559 โดยมีสาเหตุหลักมาจากบริษัท มีสินทรัพย์ถาวรเพิ่มขึ้นจากการก่อสร้างอาคารเก็บสินค้าแล้วเสร็จในช่วงเดือนพฤษภาคม 2560 โดยเป็นงานก่อสร้างที่ต่อเนื่องมาจากปีก่อน รวมทั้งการซื้อที่ดินของบริษัท บางกอก คอนเทนเนอร์ เดโป เซอร์วิส จำกัด เพื่อใช้ในการประกอบธุรกิจซ่อมบำรุงตู้คอนเทนเนอร์

สินทรัพย์รวม ณ วันที่ 31 ธันวาคม 2561 เพิ่มขึ้น 470.68 ล้านบาท หรือคิดเป็นร้อยละ 20.12 จาก ณ วันที่ 31 ธันวาคม 2560 โดยมีสาเหตุหลักมาจากการขยายธุรกิจลงทุนในกิจกรรมการซ่อมและบำรุงรักษาตู้คอนเทนเนอร์ และการซื้อเครื่องบินใหม่ เพื่อช่วยเพิ่มประสิทธิภาพในการขนถ่ายตู้สินค้า รวมทั้งการทำสัญญาเช่าที่ดินระยะยาว 20 ปี

สินทรัพย์หมุนเวียน

เงินสดและรายการเทียบเท่าเงินสด

เงินสดและรายการเทียบเท่าเงินสด ณ วันที่ 31 ธันวาคม 2559 2560 และ 2561 เท่ากับ 37.42 ล้านบาท 245.20 ล้านบาท และ 70.76 ล้านบาท ตามลำดับ โดยเงินสดและรายการเทียบเท่าเงินสด ประกอบด้วย เงินสด และเงินฝากธนาคารประเภทกระแสรายวัน และเงินฝากออมทรัพย์ เป็นต้น

เงินสดและรายการเทียบเท่าเงินสด ณ วันที่ 31 ธันวาคม 2560 เพิ่มขึ้น 207.78 ล้านบาท หรือคิดเป็นร้อยละ 555.26 จาก ณ วันที่ 31 ธันวาคม 2559 โดยมีสาเหตุหลักมาจากการรับชำระหนี้ค่าหุ้นเพิ่มทุนจากการจำหน่ายให้แก่ประชาชนจำนวน 120 ล้าน หุ้นมูลค่าหุ้นละ 4.50 บาท โดยนำเงินที่ได้รับมาลงทุนในธุรกิจ จ่ายชำระคืนเงินกู้ และใช้เป็นเงินทุนหมุนเวียน

เงินสดและรายการเทียบเท่าเงินสด ณ วันที่ 31 ธันวาคม 2561 ลดลง 174.44 ล้านบาท หรือคิดเป็นร้อยละ 71.14 จาก ณ วันที่ 31 ธันวาคม 2560 โดยมีสาเหตุหลักมาจากการนำเงินที่ได้รับจากการเพิ่มทุนในช่วงปลายปี 60 ไปลงทุนขยายธุรกิจ และจ่ายชำระหนี้ ตลอดจนการจ่ายชำระค่าสิทธิการเช่าที่ดิน เพื่อทำสัญญาเช่าระยะยาว

ลูกหนี้การค้า - บริษัททั่วไป

ลูกหนี้การค้า - บริษัททั่วไป ณ วันที่ 31 ธันวาคม 2559 2560 และ 2561 เท่ากับ 115.04 ล้านบาท 133.21 ล้านบาท และ 184.69 ล้านบาท ตามลำดับ โดยลูกหนี้การค้า - บริษัททั่วไป ประกอบด้วย ลูกหนี้การค้าสำหรับการให้บริการท่าเทียบเรือ เชิงพาณิชย์ครบวงจรการให้บริการขนส่งตู้คอนเทนเนอร์ทางบก การให้บริการพื้นที่จัดเก็บตู้คอนเทนเนอร์และคลังสินค้า และการให้บริการที่เกี่ยวข้องอื่นๆ เป็นต้น โดยลูกหนี้การค้า - บริษัททั่วไป สามารถสรุปได้ ดังนี้

| รายการ | งบการเงินสำหรับงวดปีสิ้นสุดวันที่ | | | | | |
|--|-----------------------------------|---------------|-----------------|---------------|-----------------|---------------|
| | 31 ธันวาคม 2559 | | 31 ธันวาคม 2560 | | 31 ธันวาคม 2561 | |
| | ล้านบาท | ร้อยละ | ล้านบาท | ร้อยละ | ล้านบาท | ร้อยละ |
| ยังไม่ถึงกำหนดชำระ | 91.16 | 69.58 | 77.08 | 57.86 | 91.75 | 49.68 |
| เกินกำหนดชำระไม่เกิน 3 เดือน | 39.08 | 29.83 | 52.46 | 39.38 | 87.32 | 47.28 |
| เกินกำหนดชำระมากกว่า 3 เดือน แต่ไม่เกิน 6 เดือน | 0.62 | 0.48 | 2.10 | 1.58 | 4.08 | 2.21 |
| เกินกำหนดชำระมากกว่า 6 เดือน แต่ไม่เกิน 12 เดือน | 0.15 | 0.12 | 1.52 | 1.14 | 1.19 | 0.64 |
| เกินกำหนดชำระมากกว่า 12 เดือน | - | - | 0.05 | 0.04 | 0.35 | 0.19 |
| รวม | 131.01 | 100.00 | 133.21 | 100.00 | 184.69 | 100.00 |

ลูกหนี้การค้า - บริษัททั่วไป ณ วันที่ 31 ธันวาคม 2560 เพิ่มขึ้น 2.20 ล้านบาท หรือคิดเป็นร้อยละ 1.68 จาก ณ วันที่ 31 ธันวาคม 2559 โดยมีสาเหตุหลักมาจากบริษัทฯ รายได้ที่เพิ่มมากขึ้นลูกหนี้โดยส่วนใหญ่ยังไม่ครบกำหนดชำระ

ลูกหนี้การค้า - บริษัททั่วไป ณ วันที่ 31 ธันวาคม 2561 เพิ่มขึ้น 51.48 ล้านบาท หรือคิดเป็นร้อยละ 38.65 จาก ณ วันที่ 31 ธันวาคม 2560 โดยมีสาเหตุหลักมาจากปริมาณการให้บริการเพิ่มขึ้นในทุกกิจกรรม รวมทั้งการให้บริการขนส่งสินค้าโดยเรือบรรทุกกับท่าเรือต่างๆ ในแม่น้ำเจ้าพระยา

ลูกหนี้การค้า – บริษัทที่เกี่ยวข้อง

ลูกหนี้การค้า – บริษัทที่เกี่ยวข้อง ณ วันที่ 31 ธันวาคม 2559 2560 และ 2561 เท่ากับ 60.40 ล้านบาท 20.88 ล้านบาท และ 82.82 ล้านบาท ตามลำดับ โดยลูกหนี้การค้า – บริษัทที่เกี่ยวข้อง ประกอบด้วย ลูกหนี้จากการให้บริการท่าเทียบเรือเชิงพาณิชย์ ครบวงจร การให้บริการขนส่งตู้คอนเทนเนอร์ทางบก และการให้บริการรับจัดส่งสินค้าระหว่างประเทศ เป็นต้น โดยลูกหนี้การค้า – บริษัทที่เกี่ยวข้อง สามารถสรุปได้ ดังนี้

| รายการ | งบการเงินสำหรับงวดปีสิ้นสุดวันที่ | | | | | |
|--|-----------------------------------|---------------|-----------------|---------------|-----------------|---------------|
| | 31 ธันวาคม 2559 | | 31 ธันวาคม 2560 | | 31 ธันวาคม 2561 | |
| | ล้านบาท | ร้อยละ | ล้านบาท | ร้อยละ | ล้านบาท | ร้อยละ |
| ยังไม่ถึงกำหนดชำระ | 43.98 | 26.66 | 20.75 | 99.43 | 40.24 | 48.59 |
| เกินกำหนดชำระไม่เกิน 3 เดือน | 0.34 | 1.86 | 0.12 | 0.57 | 42.42 | 51.22 |
| เกินกำหนดชำระมากกว่า 3 เดือน แต่ไม่เกิน 6 เดือน | 0.11 | 71.48 | - | - | 0.16 | 0.19 |
| เกินกำหนดชำระมากกว่า 6 เดือน แต่ไม่เกิน 12 เดือน | - | - | - | - | - | - |
| เกินกำหนดชำระมากกว่า 12 เดือน | - | - | - | - | - | - |
| รวม | 44.43 | 100.00 | 20.87 | 100.00 | 82.82 | 100.00 |

ลูกหนี้การค้า – บริษัทที่เกี่ยวข้อง ณ วันที่ 31 ธันวาคม 2560 ลดลง 23.56 ล้านบาท หรือคิดเป็นร้อยละ 53.03 จาก ณ วันที่ 31 ธันวาคม 2559 โดยมีสาเหตุหลักมาจากบริษัทฯ ได้รับชำระหนี้คืนจากลูกหนี้การค้าบางส่วนตามเทอมการชำระเงิน

ลูกหนี้การค้า – บริษัทที่เกี่ยวข้อง ณ วันที่ 31 ธันวาคม 2561 เพิ่มขึ้น 61.94 ล้านบาท หรือคิดเป็นร้อยละ 296.64 จาก ณ วันที่ 31 ธันวาคม 2560 โดยมีสาเหตุหลักมาจากการโอนกิจกรรมการบริหารจัดการการขนส่งตู้สินค้าโดยเรือบาร์จไปดำเนินการภายใต้บริษัท บางกอก บาร์จ เซอร์วิส จำกัด (บริษัทร่วม) แทน ทำให้มีลูกหนี้การค้าบริษัทที่เกี่ยวข้องกันเพิ่มขึ้น

รายได้ค้างรับ

รายได้ค้างรับ ณ วันที่ 31 ธันวาคม 2559 2560 และ 2561 เท่ากับ 14.11 ล้านบาท 25.72 ล้านบาท และ 7.90 ล้านบาท ตามลำดับ โดยรายได้ค้างรับ ประกอบด้วย รายได้ค้างรับจากการให้บริการท่าเทียบเรือเชิงพาณิชย์ครบวงจร การให้บริการขนส่งตู้คอนเทนเนอร์ทางบก และการให้บริการพื้นที่จัดเก็บตู้คอนเทนเนอร์และคลังสินค้า เป็นต้น

รายได้ค้างรับ ณ วันที่ 31 ธันวาคม 2560 เพิ่มขึ้น 11.61 ล้านบาท หรือคิดเป็นร้อยละ 82.28 จาก ณ วันที่ 31 ธันวาคม 2559 ตามปริมาณตู้สินค้าที่ให้บริการที่เพิ่มขึ้น

รายได้ค้างรับ ณ วันที่ 31 ธันวาคม 2561 ลดลง 17.82 ล้านบาท หรือคิดเป็นร้อยละ 69.28 จาก ณ วันที่ 31 ธันวาคม 2560 มาจากการบริหารจัดการตู้สินค้าในช่วงสิ้นปีมีประสิทธิภาพมากขึ้น โดยมีการเรียกเก็บค่าบริการแล้ว

ค่าใช้จ่ายจ่ายล่วงหน้า

ค่าใช้จ่ายจ่ายล่วงหน้า ณ วันที่ 31 ธันวาคม 2559 2560 และ 2561 เท่ากับ 7.83 ล้านบาท 9.43 ล้านบาท และ 12.62 ล้านบาท ตามลำดับ โดยค่าใช้จ่ายจ่ายล่วงหน้า ประกอบด้วย ค่าเช่าที่ดินจ่ายล่วงหน้า ค่าเบี้ยประกันภัยจ่ายล่วงหน้า และค่าธรรมเนียมตามสัญญาเงินกู้ยืมจากสถาบันการเงิน เป็นต้น โดยส่วนใหญ่เป็นการเพิ่มขึ้นจากการจ่ายชำระเบี้ยประกันภัยทรัพย์สินตามมูลค่าทรัพย์สินที่มีการซื้อเพื่อใช้ในการดำเนินงานเพิ่มเติม

อะไหล่และวัสดุสิ้นเปลือง

อะไหล่และวัสดุสิ้นเปลือง ณ วันที่ 31 ธันวาคม 2559 2560 และ 2561 เท่ากับ 3.00 ล้านบาท 5.65 ล้านบาท และ 5.48 ล้านบาท ตามลำดับ โดยอะไหล่และวัสดุสิ้นเปลือง ประกอบด้วย อะไหล่สำหรับเครื่องจักรที่ใช้ในการดำเนินงาน เป็นต้น

อะไหล่และวัสดุสิ้นเปลือง ณ วันที่ 31 ธันวาคม 2560 เพิ่มขึ้น 2.65 ล้านบาท หรือคิดเป็นร้อยละ 88.33 จาก ณ วันที่ 31 ธันวาคม 2559 โดยมีสาเหตุหลักมาจากการเก็บสต็อกอะไหล่เครื่องจักรหลัก ซึ่งต้องใช้ระยะเวลาในการสั่งซื้อนาน ดังนั้นจึงจำเป็นต้องเก็บสำรองกรณีฉุกเฉิน

อะไหล่และวัสดุสิ้นเปลือง ณ วันที่ 31 ธันวาคม 2561 ลดลง 0.17 ล้านบาท หรือคิดเป็นร้อยละ 3.01 จาก ณ วันที่ 31 ธันวาคม 2560 ใกล้เคียงกัน

สินทรัพย์หมุนเวียนอื่น

สินทรัพย์หมุนเวียนอื่น ณ วันที่ 31 ธันวาคม 2559 2560 และ 2561 เท่ากับ 31.09 ล้านบาท 46.16 ล้านบาท และ 59.37 ล้านบาท ตามลำดับ โดยรายละเอียดของสินทรัพย์หมุนเวียนอื่น มีดังนี้

| รายการ | งบการเงินสำหรับงวดปีสิ้นสุดวันที่ | | | | | |
|---------------------------|-----------------------------------|---------------|-----------------|---------------|-----------------|---------------|
| | 31 ธันวาคม 2559 | | 31 ธันวาคม 2560 | | 31 ธันวาคม 2561 | |
| | ล้านบาท | ร้อยละ | ล้านบาท | ร้อยละ | ล้านบาท | ร้อยละ |
| ภาษีซื้อรอเรียกคืน | 19.72 | 63.45 | 19.91 | 43.14 | 27.57 | 46.44 |
| ภาษีซื้อที่ยังไม่ถึงกำหนด | 7.33 | 23.56 | 19.80 | 42.90 | 24.01 | 40.45 |
| เงินทดรองจ่าย | 3.93 | 12.65 | 6.41 | 13.89 | 7.53 | 12.69 |
| อื่นๆ ¹ | 0.11 | 0.34 | 0.04 | 0.07 | 0.26 | 0.42 |
| รวม | 31.09 | 100.00 | 46.16 | 100.00 | 59.37 | 100.00 |

หมายเหตุ : 1 อื่นๆ ประกอบด้วย ค่าใช้จ่ายล่วงหน้าสำหรับเครื่องเขียนแบบพิมพ์ เป็นต้น

สินทรัพย์หมุนเวียนอื่น ณ วันที่ 31 ธันวาคม 2560 เพิ่มขึ้น 15.07 ล้านบาท หรือคิดเป็นร้อยละ 48.47 จาก ณ วันที่ 31 ธันวาคม 2559 โดยมีสาเหตุหลักมาจากการเพิ่มขึ้นของภาษีซื้อที่ยังไม่ถึงกำหนดที่เพิ่มขึ้นจากงานก่อสร้างท่าเรือของบริษั บำรุง บำรุง เทอร์มินอล จำกัด งานก่อสร้างอาคารเก็บสินค้าในเขตปลอดอากรของบริษัทฯ และเงินทดรองจ่ายที่เพิ่มขึ้นจากการให้บริการทั่วไป และเงินสำรองจ่ายผู้รับเหมาก่อสร้างจากงานก่อสร้างท่าเรือของบริษั บำรุง บำรุง เทอร์มินอล จำกัด

สินทรัพย์หมุนเวียนอื่น ณ วันที่ 31 ธันวาคม 2561 เพิ่มขึ้น 13.21 ล้านบาท หรือคิดเป็นร้อยละ 28.62 จาก ณ วันที่ 31 ธันวาคม 2560 โดยมีสาเหตุจากภาษีซื้อที่ยังไม่ถึงกำหนดจากค่าใช้จ่ายค้ำจ่าย

สินทรัพย์ไม่หมุนเวียน

เงินฝากธนาคารที่มีข้อจำกัดในการใช้

เงินฝากธนาคารที่มีข้อจำกัดในการใช้ ณ วันที่ 31 ธันวาคม 2559 2560 และ 2561 เท่ากับ 0.10 ล้านบาท 0.00 ล้านบาท และ 10.60 ล้านบาท ตามลำดับ โดยเงินฝากธนาคารที่มีข้อจำกัดในการใช้เป็นรายการเงินฝากค้ำประกันการให้บริการต่อกรมศุลกากร และเงินกู้ยืมระยะสั้นจากสถาบันการเงิน

เงินลงทุนในบริษัทร่วม

เงินลงทุนในบริษัทร่วม ณ วันที่ 31 ธันวาคม 2559 2560 และ 2561 เท่ากับ 1.78 ล้านบาท 9.50 ล้านบาท และ 20.62 ล้านบาท ตามลำดับ โดยในช่วงไตรมาสที่ 3 ปี 2559 บริษัทฯ ได้ทำสัญญาร่วมลงทุนกับบริษัท โกลบอล ไทย ดีโป จำกัด และบริษัท เซาธ์อีส เอเชียเมดล็อก โลจิสติกส์ พีทีอี จำกัด เพื่อร่วมจัดตั้งบริษัท บางกอก บาร์จ เซอร์วิส จำกัด โดยมีทุนจดทะเบียน 5.00 ล้านบาท โดยบริษัทฯ ได้เข้าถือหุ้นในบริษัทร่วมในสัดส่วนร้อยละ 40.00 ของทุนจดทะเบียนชำระแล้วทั้งหมด ทั้งนี้ บริษัท บางกอก บาร์จ เซอร์วิส จำกัด ประกอบธุรกิจให้บริการบริหารจัดการเรือขนส่งสินค้าชายฝั่ง (Barge) และต่อมาในระหว่างปี 2560 ได้มีการจดทะเบียนเพิ่มทุนเป็น 30.00 ล้านบาท โดยตั้งแต่ปี 2559 ถึง 2560 ได้รับรู้ผลขาดทุนสุทธิจากการดำเนินงานของบริษัทร่วมตามวิธีส่วนได้เสีย ในงบการเงินรวมเป็นจำนวน 0.22 ล้านบาท 2.28 ล้านบาท และ 9.50 ล้านบาท ตามลำดับ และในช่วงปลายปี 2561 ยังได้ร่วมทุนกับ บริษัท น้ำตาลมิตรผล จำกัด จัดตั้งบริษัท บางกอก ริเวอร์ เทอร์มินอล จำกัด โดยมีทุนจดทะเบียน 150.00 ล้านบาท ชำระแล้วร้อยละ 25.00 รวมเป็นเงิน 37.50 ล้านบาท โดยบริษัทฯ ได้เข้าถือหุ้นในบริษัทร่วมในสัดส่วนร้อยละ 55.00 ของทุนจดทะเบียนชำระแล้ว รวมเป็นเงิน 20.625 ล้านบาท เพื่อประกอบธุรกิจให้บริการท่าเทียบเรือเชิงพาณิชย์ระหว่างประเทศ

ที่ดิน อาคาร และอุปกรณ์

ที่ดิน อาคาร และอุปกรณ์ ณ วันที่ 31 ธันวาคม 2559 วันที่ 31 ธันวาคม 2560 และวันที่ 31 ธันวาคม 2561 เท่ากับ 1,281.78 ล้านบาท 1,753.19 ล้านบาท และ 2,042.06 ล้านบาท ตามลำดับ โดยที่ดิน อาคาร และอุปกรณ์สามารถสรุปได้ ดังนี้

| รายการ | งบการเงินสำหรับงวดปีสิ้นสุดวันที่ | | | | | |
|------------------------------------|-----------------------------------|--------|-----------------|--------|-----------------|--------|
| | 31 ธันวาคม 2559 | | 31 ธันวาคม 2560 | | 31 ธันวาคม 2561 | |
| | ล้านบาท | ร้อยละ | ล้านบาท | ร้อยละ | ล้านบาท | ร้อยละ |
| ที่ดินและส่วนปรับปรุงที่ดิน | 252.65 | 19.71 | 565.93 | 32.28 | 644.32 | 31.55 |
| ลานคอนกรีตสำหรับให้บริการ | 293.91 | 22.93 | 303.17 | 17.29 | 348.16 | 17.05 |
| อาคารและส่วนปรับปรุงอาคาร | 158.97 | 12.40 | 264.49 | 15.09 | 327.42 | 16.03 |
| เครื่องมือและอุปกรณ์ | 17.24 | 1.35 | 33.00 | 1.88 | 31.17 | 1.53 |
| เครื่องตกแต่งและเครื่องใช้สำนักงาน | 15.26 | 1.19 | 21.62 | 1.23 | 26.75 | 1.31 |
| ยานพาหนะ | 10.99 | 0.86 | 9.55 | 0.54 | 12.75 | 0.62 |
| ครุ | 508.16 | 39.65 | 499.32 | 28.48 | 572.36 | 28.03 |
| งานระหว่างก่อสร้าง | 24.58 | 1.92 | 56.12 | 3.20 | 79.13 | 3.88 |
| รวม | 1,281.78 | 100.00 | 1,753.19 | 100.00 | 2,042.06 | 100.00 |

ที่ดิน อาคาร และอุปกรณ์ ณ วันที่ 31 ธันวาคม 2560 เพิ่มขึ้น 471.41 ล้านบาท หรือคิดเป็นร้อยละ 36.78 จาก ณ วันที่ 31 ธันวาคม 2559 โดยมีสาเหตุหลักมาจากบริษัทฯ การลงทุนซื้อที่ดินเพื่อใช้ในการซ่อมบำรุงตู้คอนเทนเนอร์ โดยบริษัท บางกอก คอนเทนเนอร์ เดโป เซอร์วิส จำกัด และการลงทุนก่อสร้างอาคารเก็บสินค้าในเขตปลอดอากรซึ่งการก่อสร้างแล้วเสร็จ และเริ่มรับรู้รายได้ตั้งแต่เดือนพฤษภาคม 2560 โดยเป็นงานก่อสร้างที่ต่อเนื่องมาจากปีก่อน

ที่ดิน อาคาร และอุปกรณ์ ณ วันที่ 31 ธันวาคม 2561 เพิ่มขึ้น 288.87 ล้านบาท หรือคิดเป็นร้อยละ 16.48 จาก ณ วันที่ 31 ธันวาคม 2560 โดยมีสาเหตุหลักมาจากการซื้อที่ดินและก่อสร้างอาคาร เพื่อใช้ในการซ่อมแซมและบำรุงรักษาตู้คอนเทนเนอร์จากการลงทุนขยายธุรกิจ และการซื้อครุภัณฑ์เพิ่มเติม เพื่อใช้ในการขนย้ายตู้คอนเทนเนอร์ให้เกิดความคล่องตัวมากยิ่งขึ้น

โปรแกรมคอมพิวเตอร์

โปรแกรมคอมพิวเตอร์ ณ วันที่ 31 ธันวาคม 2559 2560 และ 2561 เท่ากับ 15.83 ล้านบาท 14.20 ล้านบาท และ 13.12 ล้านบาท ตามลำดับ โดยโปรแกรมคอมพิวเตอร์ประกอบด้วย โปรแกรมบัญชี และโปรแกรมเพื่อใช้ในการบริหารจัดการตู้คอนเทนเนอร์

โปรแกรมคอมพิวเตอร์ ณ วันที่ 31 ธันวาคม 2560 ลดลง 1.63 ล้านบาท จาก ณ วันที่ 31 ธันวาคม 2559 หรือคิดเป็นร้อยละ 10.30 โดยมีสาเหตุหลักมาจากการรับรู้ค่าตัดจำหน่ายตามปกติ

โปรแกรมคอมพิวเตอร์ ณ วันที่ 31 ธันวาคม 2561 ลดลง 1.08 ล้านบาท จาก ณ วันที่ 31 ธันวาคม 2560 หรือคิดเป็นร้อยละ 7.61 โดยมีสาเหตุหลักมาจากการรับรู้ค่าตัดจำหน่ายตามปกติ

สิทธิการเช่า

สิทธิการเช่า ณ วันที่ 31 ธันวาคม 2559 2560 และ 2561 เท่ากับ 27.48 ล้านบาท 27.47 ล้านบาท และ 228.72 ล้านบาท ตามลำดับ

สิทธิการเช่า ณ วันที่ 31 ธันวาคม 2560 ลดลง 0.01 ล้านบาท จาก ณ วันที่ 31 ธันวาคม 2559 หรือคิดเป็นร้อยละ 0.04 โดยมีสาเหตุหลักมาจากบริษัทฯ มีการจดสิทธิการเช่าเพิ่มเติมบนพื้นที่อาคารเก็บสินค้าปลอดอากร รวมทั้งมีการรับรู้มูลค่าการตัดจำหน่ายสำหรับสิทธิการเช่าเดิมตามปกติ

สิทธิการเช่า ณ วันที่ 31 ธันวาคม 2561 เพิ่มขึ้น 201.25 ล้านบาท จาก ณ วันที่ 31 ธันวาคม 2560 หรือคิดเป็นร้อยละ 732.62 โดยมีสาเหตุหลักมาจากการทำสัญญาเช่าที่ดินจากระยะสั้นเป็นระยะยาว โดยได้จดสิทธิการเช่ากับกรมที่ดินเรียบร้อยแล้ว

ภาษีเงินได้ถูกหัก ณ ที่จ่าย

ภาษีเงินได้ถูกหัก ณ ที่จ่าย ณ วันที่ 31 ธันวาคม 2559 2560 และ 2561 เท่ากับ 17.17 ล้านบาท 15.18 ล้านบาท และ 13.74 ล้านบาท ตามลำดับ โดยภาษีเงินได้ถูกหัก ณ ที่จ่าย เกิดจากภาษีจากรายได้จากการให้บริการท่าเทียบเรือเชิงพาณิชย์ครบวงจร การให้บริการขนส่งตู้คอนเทนเนอร์ทางบก และการให้บริการพื้นที่จัดเก็บตู้คอนเทนเนอร์และคลังสินค้า

สินทรัพย์ไม่หมุนเวียนอื่น

สินทรัพย์ไม่หมุนเวียนอื่น ณ วันที่ 31 ธันวาคม 2558 2559 และ 2560 เท่ากับ 36.84 ล้านบาท 33.88 ล้านบาท และ 45.38 ล้านบาท ตามลำดับ โดยรายละเอียดของสินทรัพย์ไม่หมุนเวียนอื่น มีดังนี้

| รายการ | งบการเงินสำหรับงวดปีสิ้นสุดวันที่ | | | | | |
|------------------------------|-----------------------------------|---------------|-----------------|---------------|-----------------|---------------|
| | 31 ธันวาคม 2559 | | 31 ธันวาคม 2560 | | 31 ธันวาคม 2561 | |
| | ล้านบาท | ร้อยละ | ล้านบาท | ร้อยละ | ล้านบาท | ร้อยละ |
| เงินมัดจำค่าเช่า | 28.89 | 78.41 | 28.19 | 83.21 | 45.03 | 99.23 |
| ค่าเบี้ยประกันชีวิตกรรมการ | 5.59 | 15.17 | 4.12 | 12.16 | - | 0.00 |
| เงินจ่ายล่วงหน้าค่าสินทรัพย์ | 2.18 | 5.91 | 1.35 | 3.98 | 0.15 | 0.33 |
| อื่นๆ ¹ | 0.19 | 0.51 | 0.22 | 0.65 | 0.20 | 0.44 |
| รวม | 36.84 | 100.00 | 33.88 | 100.00 | 45.38 | 100.00 |

หมายเหตุ : 1 อื่นๆ ประกอบด้วย เงินประกันผลงาน เป็นต้น

สินทรัพย์ไม่หมุนเวียนอื่น ณ วันที่ 31 ธันวาคม 2560 ลดลง 2.96 ล้านบาท หรือคิดเป็นร้อยละ 8.03 จาก ณ วันที่ 31 ธันวาคม 2560 โดยมีสาเหตุหลักมาจากการตัดจำหน่ายค่าเบี้ยประกันชีวิตกรรมการตามระยะเวลาประกัน และการโอนเงินจ่ายล่วงหน้า ค่าสินทรัพย์ไปเป็นมูลค่าที่ดิน เนื่องจากการซื้อที่ดินของบริษัท บางกอก คอนเทนเนอร์ เดโป เซอร์วิส จำกัด

สินทรัพย์ไม่หมุนเวียนอื่น ณ วันที่ 31 ธันวาคม 2561 เพิ่มขึ้น 11.50 ล้านบาท หรือคิดเป็นร้อยละ 33.94 จาก ณ วันที่ 31 ธันวาคม 2560 โดยมีสาเหตุหลักมาจากเงินมัดจำค่าเช่าที่ดินที่เพิ่มขึ้นตามสัญญาเช่าที่ดิน

หนี้สิน

หนี้สินรวม ณ วันที่ 31 ธันวาคม 2559 2560 และ 2561 เท่ากับ 1,286.12 ล้านบาท 1,418.09 ล้านบาท และ 1,745.79 ล้านบาท ตามลำดับ โดยหนี้สินรวมส่วนใหญ่ ประกอบด้วย เงินกู้ยืมระยะสั้นจากสถาบันการเงิน เจ้าหนี้การค้าและเจ้าหนี้อื่น และเงินกู้ยืมระยะยาวจากสถาบันการเงิน เป็นต้น

เงินเบิกเกินบัญชีและเงินกู้ยืมระยะสั้นจากสถาบันการเงิน

เงินเบิกเกินบัญชี ณ วันที่ 31 ธันวาคม 2559 2560 และ 2561 เท่ากับ 0.29 ล้านบาท 0.00 ล้านบาท และ 100.00 ล้านบาท ตามลำดับ โดยเงินเบิกเกินบัญชี เป็นวงเงินระยะสั้นที่บริษัทฯ มีกับสถาบันการเงินเพื่อบริหารสภาพคล่องในกิจการ โดยในช่วงไตรมาสที่ 2 ปี 2560 บริษัทฯ ได้รับวงเงินสินเชื่อเบิกเกินบัญชีเพิ่มเติมจากธนาคารพาณิชย์แห่งหนึ่งในประเทศ โดยการเบิกใช้วงเงินดังกล่าวเพื่อบริหารสภาพคล่องในกิจการ

เงินกู้ยืมระยะสั้นจากบริษัทที่เกี่ยวข้อง

เงินกู้ยืมระยะสั้นจากบริษัทที่เกี่ยวข้อง ณ วันที่ 31 ธันวาคม 2559 2560 และ 2561 เท่ากับ 50.00 ล้านบาท 99.17 ล้านบาท และ 30.00 ล้านบาท ตามลำดับ โดยเงินกู้ยืมระยะสั้นจากบริษัทที่เกี่ยวข้องเป็นเงินกู้ยืมจากบริษัท สหไทยสตีลไพพ์ จำกัด (มหาชน) เพื่อใช้ในการบริหารสภาพคล่องในกิจการ และได้จ่ายชำระคืนเงินกู้ยืมดังกล่าวแล้วในปี 2560 และเนื่องจากความต้องการในการขยายธุรกิจในด้านการซ่อมบำรุงตู้คอนเทนเนอร์ซึ่งมีปริมาณตู้สินค้าที่เพิ่มสูงขึ้นอย่างต่อเนื่อง ในปี 2560 บริษัทฯ จึงกู้ยืมจากผู้ถือหุ้นในรูปตั๋วสัญญาใช้เงิน กำหนดอัตราดอกเบี้ยร้อยละ 5.00 ต่อปี เพื่อลงทุนในโครงการบริหารจัดการตู้คอนเทนเนอร์ในนามบริษัท บางกอก คอนเทนเนอร์ เดโป เซอร์วิส จำกัด ซึ่งเป็นบริษัทย่อยของบริษัทฯ โดยได้ชำระคืนครบถ้วนแล้ว และต่อมาในปี 2561 บริษัทฯ ได้กู้ยืมจากบริษัทที่เกี่ยวข้องกันเพื่อใช้เป็นทุนหมุนเวียนของบริษัทฯ

เจ้าหนี้การค้า – ผู้ค้าทั่วไป

เจ้าหนี้การค้า – ผู้ค้าทั่วไป ณ วันที่ 31 ธันวาคม 2559 2560 และ 2561 เท่ากับ 103.91 ล้านบาท 87.19 ล้านบาท และ 117.80 ล้านบาท ตามลำดับ โดยเจ้าหนี้การค้า – ผู้ค้าทั่วไป ประกอบด้วย เจ้าหนี้การค้าค่าระวางและค่าขนถ่ายสินค้า ค่าแรงงาน ค่าเช่าพื้นที่ท่าเทียบเรือ เป็นต้น

เจ้าหนี้การค้า – ผู้ค้าทั่วไป ณ วันที่ 31 ธันวาคม 2560 ลดลง 16.72 ล้านบาท หรือคิดเป็นร้อยละ 16.09 จาก ณ วันที่ 31 ธันวาคม 2559 โดยมีสาเหตุหลักมาจากการจ่ายชำระหนี้ตามเทอมการค้าปกติ

เจ้าหนี้การค้า – ผู้ค้าทั่วไป ณ วันที่ 31 ธันวาคม 2561 เพิ่มขึ้น 30.61 ล้านบาท หรือคิดเป็นร้อยละ 25.98 จาก ณ วันที่ 31 ธันวาคม 2560 โดยมีสาเหตุหลักมาจากปริมาณตู้สินค้าคอนเทนเนอร์ที่ใช้บริการเพิ่มมากขึ้น ส่งผลให้มีค่าระวางและค่าขนถ่ายสินค้าที่ยังค้างชำระเพิ่มขึ้น

เจ้าหนี้อื่น – บริษัทที่เกี่ยวข้อง

เจ้าหนี้อื่น – บริษัทที่เกี่ยวข้อง ณ วันที่ 31 ธันวาคม 2559 2560 และ 2561 เท่ากับ 167.12 ล้านบาท 48.46 ล้านบาท และ 53.61 ล้านบาท ตามลำดับ โดยเจ้าหนี้อื่น – บริษัทที่เกี่ยวข้อง ประกอบด้วย ค่าเช่าพื้นที่ท่าเทียบเรือ ค่าซื้อวัสดุทุนก่อสร้าง ค่าเช่าครุภัณฑ์ท่า เป็นต้น

เจ้าหนี้อื่น – บริษัทที่เกี่ยวข้อง ณ วันที่ 31 ธันวาคม 2560 ลดลง 118.66 ล้านบาท หรือคิดเป็นร้อยละ 71.00 จาก ณ วันที่ 31 ธันวาคม 2559 โดยมีสาเหตุหลักมาจากการจ่ายชำระหนี้ที่ค้างค้างมานานให้แก่บริษัทที่เกี่ยวข้อง

เจ้าหนี้อื่น – บริษัทที่เกี่ยวข้อง ณ วันที่ 31 ธันวาคม 2561 เพิ่มขึ้น 5.15 ล้านบาท หรือคิดเป็นร้อยละ 10.63 จาก ณ วันที่ 31 ธันวาคม 2560 โดยมีสาเหตุตามปริมาณการให้บริการที่เพิ่มขึ้น ประกอบกับการโอนกิจกรรมการขนส่งผู้สินค้าคอนเทนเนอร์โดยเรือบาร์กายใต้บริษัทร่วม ทำให้มีเจ้าหนี้เพิ่มสูงขึ้น

เจ้าหนี้ค่าซื้อสินทรัพย์ถาวร

เจ้าหนี้ค่าซื้อสินทรัพย์ถาวร ณ วันที่ 31 ธันวาคม 2559 2560 และ 2561 เท่ากับ 109.97 ล้านบาท 70.64 ล้านบาท และ 22.20 ล้านบาท ตามลำดับ โดยรายการดังกล่าวเกิดขึ้นในช่วงปี 2559 จนถึง ณ วันที่ 31 ธันวาคม 2560 จากการที่บริษัทฯ มีการลงทุนในงานก่อสร้างท่าเทียบเรือเชิงพาณิชย์ของบริษัท บางกอก บาร์จ เทอร์มินอล จำกัด รวมทั้งมีการลงทุนเพื่อปรับปรุงลานคอนกรีตบริเวณท่าเรือ ลานบรรจุสินค้า และอาคารเก็บสินค้าปลอดอากรของบริษัทฯ และลดลงในปี 2561 จากการจ่ายชำระ

ค่าใช้จ่ายค้ำจ่าย

ค่าใช้จ่ายค้ำจ่าย ณ วันที่ 31 ธันวาคม 2559 วันที่ 31 ธันวาคม 2560 และวันที่ 31 ธันวาคม 2561 เท่ากับ 56.83 ล้านบาท 40.46 ล้านบาท และ 113.14 ล้านบาท ตามลำดับ โดยค่าใช้จ่ายค้ำจ่าย ประกอบด้วย ต้นทุนบริการค้ำจ่าย ค่าสิทธิการเช่าที่ดิน ค้ำจ่าย และเงินโบนัสค้ำจ่าย เป็นต้น

ค่าใช้จ่ายค้ำจ่าย ณ วันที่วันที่ 31 ธันวาคม 2560 ลดลง 16.37 ล้านบาท หรือคิดเป็นร้อยละ 28.81 จาก ณ วันที่ 31 ธันวาคม 2559 โดยมีสาเหตุหลักมาจากบริษัทฯ มีโบนัสค้ำจ่ายลดลง โดยได้บริษัทฯ ได้มีการจ่ายโบนัสให้กับพนักงานไปแล้วเสร็จในช่วงครึ่งปีแรกของปี 2560

ค่าใช้จ่ายค้ำจ่าย ณ วันที่ 31 ธันวาคม 2561 เพิ่มขึ้น 72.68 ล้านบาท หรือคิดเป็นร้อยละ 179.63 จาก ณ วันที่ 31 ธันวาคม 2560 โดยมีสาเหตุหลักมาจากค่าสิทธิการเช่าจากสัญญาเช่าที่ดินระยะยาวที่ยังค้างจ่าย

หนี้สินหมุนเวียนอื่น

หนี้สินหมุนเวียนอื่น ณ วันที่ 31 ธันวาคม 2558 2559 และ 2560 เท่ากับ 17.94 ล้านบาท 33.66 ล้านบาท และ 44.16 ล้านบาท ตามลำดับ โดยรายละเอียดของหนี้สินหมุนเวียนอื่น มีดังนี้

| รายการ | งบการเงินสำหรับงวดปีสิ้นสุดวันที่ | | | | | |
|-----------------------|-----------------------------------|---------------|-----------------|---------------|-----------------|---------------|
| | 31 ธันวาคม 2559 | | 31 ธันวาคม 2560 | | 31 ธันวาคม 2561 | |
| | ล้านบาท | ร้อยละ | ล้านบาท | ร้อยละ | ล้านบาท | ร้อยละ |
| ภาษีขายยังไม่ถึงกำหนด | 8.40 | 46.81 | 10.23 | 30.39 | 18.92 | 42.85 |
| ภาษีขาย | 4.42 | 24.63 | 3.67 | 10.90 | 3.00 | 6.79 |
| รายได้รับล่วงหน้า | 2.05 | 11.45 | 18.55 | 55.11 | 20.98 | 47.51 |
| อื่นๆ ¹ | 3.07 | 17.11 | 1.21 | 3.59 | 1.26 | 2.85 |
| รวม | 17.94 | 100.00 | 33.66 | 100.00 | 44.16 | 100.00 |

หมายเหตุ : 1 อื่นๆ ประกอบด้วย เจ้าหนี้ซื้อทรัพย์สิน เป็นต้น

หนี้สินหมุนเวียนอื่น ณ วันที่ 31 ธันวาคม 2560 เพิ่มขึ้น 15.72 ล้านบาท หรือคิดเป็นร้อยละ 87.63 จาก ณ วันที่ 31 ธันวาคม 2559 โดยมีสาเหตุหลักมาจากรายได้จากการให้บริการที่เพิ่มมากขึ้นในทุกบริการ

หนี้สินหมุนเวียนอื่น ณ วันที่ 31 ธันวาคม เพิ่มขึ้น 10.50 ล้านบาท หรือคิดเป็นร้อยละ 31.19 จาก ณ วันที่ 31 ธันวาคม 2560 โดยมีสาเหตุหลักมาจากเงินรับล่วงหน้าจากลูกค้าจากการให้บริการเพิ่มมากขึ้น

หนี้สินภาษีเงินได้รอตัดบัญชี

หนี้สินภาษีเงินได้รอตัดบัญชี ณ วันที่ 31 ธันวาคม 2559 2560 และ 2561 เท่ากับ 11.02 ล้านบาท 12.06 ล้านบาท และ 6.90 ล้านบาท ตามลำดับ โดยเกิดจากความแตกต่างระหว่างค่าใช้จ่ายทางบัญชีและทางภาษีอื่น เนื่องมาจากรายการบางรายการ เช่น การประมาณการหนี้สินตามภาระผูกพันสำหรับผลประโยชน์พนักงาน และมูลค่าตามบัญชีของสินทรัพย์สูงกว่าสินทรัพย์ทางภาษีเงินได้ รายการเข้าซื้อทรัพย์สิน รวมทั้งรายการขาดทุนสะสมของบริษัทย่อย เป็นต้น

ค่าเช่าค้างจ่าย

ค่าเช่าค้างจ่าย ณ วันที่ 31 ธันวาคม 2559 2560 และ 2561 เท่ากับ 8.45 ล้านบาท 12.67 ล้านบาท และ 22.45 ล้านบาท ตามลำดับ โดยรายการดังกล่าวเป็นค่าเช่าค้างจ่ายสำหรับค่าเช่าพื้นที่ประกอบธุรกิจของบริษัทย่อยของบริษัทฯ

เงินมัดจำ

เงินมัดจำ ณ วันที่ 31 ธันวาคม 2559 2560 และ 2561 เท่ากับ 25.67 ล้านบาท 31.51 ล้านบาท และ 26.07 ล้านบาท ตามลำดับ โดยเงินมัดจำประกอบด้วย เงินมัดจำค่าเช่าโกดังสินค้า เงินมัดจำจากการให้บริการ และเงินประกันผลงานจากการว่าจ้างผู้รับเหมาก่อสร้าง เป็นต้น

เงินมัดจำ ณ วันที่ 31 ธันวาคม 2560 เพิ่มขึ้น 5.84 ล้านบาท หรือคิดเป็นร้อยละ 22.75 จาก ณ วันที่ 31 ธันวาคม 2559 โดยมีสาเหตุหลักมาจากบริษัทฯ มีการเก็บเงินมัดจำจากการให้เช่าอาคารเก็บสินค้าปลอดอากรที่สร้างเสร็จและให้เช่าในเดือนพฤษภาคม 2560

เงินมัดจำ ณ วันที่ 31 ธันวาคม 2561 ลดลง 5.44 ล้านบาท หรือคิดเป็นร้อยละ 17.26 จาก ณ วันที่ 31 ธันวาคม 2560 โดยมีสาเหตุหลักมาจากการจ่ายเงินมัดจำให้กับผู้เช่าตามสัญญาที่หมดอายุ

เงินกู้ยืมระยะยาวจากสถาบันการเงิน

เงินกู้ยืมระยะยาวจากสถาบันการเงิน ณ วันที่ 31 ธันวาคม 2559 2560 และ 2561 เท่ากับ 610.60 ล้านบาท 846.65 ล้านบาท และ 903.13 ล้านบาท ตามลำดับ โดยรายละเอียดเงินกู้ยืมระยะยาวจากสถาบันการเงินสามารถสรุปได้ดังนี้

| รายการ | งบการเงินสำหรับงวดปีสิ้นสุดวันที่ | | | | | |
|----------------------------------|-----------------------------------|--------|-----------------|--------|-----------------|--------|
| | 31 ธันวาคม 2559 | | 31 ธันวาคม 2560 | | 31 ธันวาคม 2561 | |
| | ล้านบาท | ร้อยละ | ล้านบาท | ร้อยละ | ล้านบาท | ร้อยละ |
| เงินกู้ยืมระยะยาว | | | | | | |
| ส่วนที่ถึงกำหนดชำระภายใน 1 ปี | 154.61 | 25.32 | 490.31 | 57.91 | 204.77 | 22.67 |
| ส่วนที่ถึงกำหนดชำระเกินกว่า 1 ปี | 455.99 | 74.68 | 356.34 | 42.09 | 698.36 | 77.33 |
| รวม | 610.60 | 100.00 | 846.65 | 100.00 | 903.13 | 100.00 |

เงินกู้ยืมระยะยาวจากสถาบันการเงิน ณ วันที่ 31 ธันวาคม 2560 เพิ่มขึ้น 236.05 ล้านบาท หรือคิดเป็นร้อยละ 38.66 จาก ณ วันที่ 31 ธันวาคม 2559 โดยมีสาเหตุหลักมาจากบริษัทฯ มีการจ่ายคืนหนี้ระยะยาวบางส่วนตามกำหนดการชำระ และมีการกู้ยืมเงินระยะยาวเพิ่มขึ้นเพื่อให้ดำเนินธุรกิจ

เงินกู้ยืมระยะยาวจากสถาบันการเงิน ณ วันที่ 31 ธันวาคม 2561 เพิ่มขึ้น 56.48 ล้านบาท หรือคิดเป็นร้อยละ 6.67 จาก ณ วันที่ 31 ธันวาคม 2560 โดยมีสาเหตุหลักมาจากการขยายธุรกิจการลงทุนโดยแหล่งเงินทุนส่วนหนึ่งมาจากการกู้ยืมสถาบันการเงิน

หนี้สินภายใต้สัญญาเช่าทางการเงิน

หนี้สินภายใต้สัญญาเช่าทางการเงิน ณ วันที่ 31 ธันวาคม 2559 2560 และ 2561 เท่ากับ 116.66 ล้านบาท 125.69 ล้านบาท และ 233.22 ล้านบาท ตามลำดับ โดยรายละเอียดหนี้สินตามสัญญาเช่าทางการเงินสามารถสรุปได้ดังนี้

| รายการ | งบการเงินสำหรับงวดปีสิ้นสุดวันที่ | | | | | |
|----------------------------------|-----------------------------------|---------------|-----------------|---------------|-----------------|---------------|
| | 31 ธันวาคม 2559 | | 31 ธันวาคม 2560 | | 31 ธันวาคม 2561 | |
| | ล้านบาท | ร้อยละ | ล้านบาท | ร้อยละ | ล้านบาท | ร้อยละ |
| หนี้สินภายใต้สัญญาเช่าทางการเงิน | | | | | | |
| ส่วนที่ถึงกำหนดชำระภายใน 1 ปี | 17.92 | 43.32 | 24.22 | 19.27 | 35.10 | 15.05 |
| ส่วนที่ถึงกำหนดชำระเกินกว่า 1 ปี | 98.74 | 56.68 | 101.47 | 80.73 | 198.12 | 84.95 |
| รวม | 116.66 | 100.00 | 125.69 | 100.00 | 233.22 | 100.00 |

หนี้สินภายใต้สัญญาเช่าทางการเงิน ณ วันที่ 31 ธันวาคม 2560 เพิ่มขึ้น 9.03 ล้านบาท หรือคิดเป็นร้อยละ 7.74 จาก ณ วันที่ 31 ธันวาคม 2559 โดยมีสาเหตุหลักมาจากการที่บริษัทฯ บางกอก บาร์จ เทอร์มินอล จำกัด มีการลงทุนซื้อเครน (Jip crane) เพื่อใช้ในการขนถ่ายตู้สินค้าขึ้นลงจากเรือ รวมถึงอุปกรณ์สำนักงานต่างๆ

หนี้สินภายใต้สัญญาเช่าทางการเงิน ณ วันที่ 31 ธันวาคม 2561 เพิ่มขึ้น 107.53 ล้านบาท หรือคิดเป็นร้อยละ 85.55 จาก ณ วันที่ 31 ธันวาคม 2560 โดยมีสาเหตุหลักมาจากการซื้อเครนเกรดเพิ่มเติม เพื่อใช้ในการขนถ่ายตู้สินค้า

การผูกพันและหนี้สินที่อาจเกิดขึ้น

ณ วันที่ 31 ธันวาคม 2559 วันที่ 31 ธันวาคม 2560 และวันที่ 31 ธันวาคม 2561 บริษัทฯ มีการผูกพันและหนี้สินที่อาจเกิดขึ้น ดังนี้

การผูกพันผลประโยชน์พนักงาน

บริษัทฯ มีสำรองผลประโยชน์ของพนักงาน ณ วันที่ 31 ธันวาคม 2559 2560 และ 2561 เท่ากับ 7.67 ล้านบาท 9.95 ล้านบาท และ 7.12 ล้านบาท ตามลำดับ

การผูกพันภายใต้สัญญาเช่าที่ดิน

บริษัทฯ มีการผูกพันภายใต้สัญญาเช่าที่ดิน ณ วันที่ 31 ธันวาคม 2559 2560 และ 2561 เท่ากับ 597.30 ล้านบาท 2,044.21 ล้านบาท และ 1,884.82 ล้านบาท ตามลำดับ

การผูกพันภายใต้สัญญาเช่าเครื่องมือ

บริษัทฯ มีการผูกพันภายใต้สัญญาเช่าเครื่องมือ ณ วันที่ 31 ธันวาคม 2561 เท่ากับ 30.78 ล้านบาท โดยบริษัทฯ มีสัญญาหลายฉบับ ระยะเวลา 5 ปี และสิ้นสุดในระยะเวลาที่ต่างกันจนถึงเดือนพฤษภาคม 2566

การผูกพันภายใต้สัญญาเช่าเรือ

บริษัทฯ มีการผูกพันภายใต้สัญญาเช่าเรือ ณ วันที่ 31 ธันวาคม 2560 และ 2561 เท่ากับ 379.10 ล้านบาท และ 192.60 ล้านบาท โดยบริษัทฯ มีสัญญาหลายฉบับ ระยะเวลา 3 ปี และสิ้นสุดในระยะเวลาที่ต่างกันจนถึงเดือนธันวาคม 2562

ส่วนของผู้ถือหุ้น

ส่วนของผู้ถือหุ้น ณ วันที่ 31 ธันวาคม 2559 2560 และ 2561 บริษัทฯ มีส่วนของผู้ถือหุ้น เท่ากับ 363.76 ล้านบาท 921.58 ล้านบาท และ 1,064.56 ล้านบาท ตามลำดับ

ส่วนของผู้ถือหุ้น ณ วันที่ 31 ธันวาคม 2560 เพิ่มขึ้น 557.82 ล้านบาท หรือคิดเป็นร้อยละ 153.35 จาก ณ วันที่ 31 ธันวาคม 2559 โดยมีสาเหตุหลักมาจากการออกหุ้นเพิ่มทุนเสนอขายแก่ประชาชนจำนวน 120 ล้านหุ้นมูลค่าหุ้นละ 4.50 บาท และจากผลประกอบการกำไรของบริษัทฯ สำหรับงวดปีสิ้นสุดวันที่ 31 ธันวาคม 2560

ส่วนของผู้ถือหุ้น ณ วันที่ 31 ธันวาคม 2561 เพิ่มขึ้น 142.98 ล้านบาท หรือคิดเป็นร้อยละ 15.51 จาก ณ วันที่ 31 ธันวาคม 2560 โดยมีสาเหตุหลักมาจากผลประกอบการกำไรของบริษัทฯ สำหรับงวดปีสิ้นสุดวันที่ 31 ธันวาคม 2561

อัตราผลตอบแทนผู้ถือหุ้นในงวดปีสิ้นสุดวันที่ 31 ธันวาคม 2559 2560 และ 2561 เท่ากับร้อยละ 24.37 ร้อยละ 5.84 และร้อยละ 13.75 ตามลำดับ

สภาพคล่อง

บริษัทฯ มีอัตราส่วนสภาพคล่อง เท่ากับ 0.39 เท่า 0.54 เท่า และ 0.61 เท่า ณ วันที่ 31 ธันวาคม 2559 2560 และ 2561 ตามลำดับ

กระแสเงินสดจากกิจกรรมดำเนินงาน

กระแสเงินสดสุทธิได้มาจากกิจกรรมดำเนินงานในงวดปีสิ้นสุดวันที่ 31 ธันวาคม 2559 2560 และ 2561 เท่ากับ 185.96 ล้านบาท 24.28 ล้านบาท และ 191.57 ล้านบาท ตามลำดับ โดยมีสาเหตุหลักมาจากบริษัทฯ มีผลการดำเนินงานที่มีกำไร รวมทั้งมีรายการบวกกลับที่ไม่ใช่เงินสด เช่น ค่าเสื่อมราคาและค่าตัดจำหน่าย และสินทรัพย์และหนี้สินในการดำเนินงานมีการเปลี่ยนแปลง เป็นต้น

กระแสเงินสดจากกิจกรรมลงทุน

บริษัทฯ มีกระแสเงินสดสุทธิใช้ไปในกิจกรรมลงทุนเท่ากับ 279.05 ล้านบาท ในงวดปีสิ้นสุดวันที่ 31 ธันวาคม 2559 โดยมีสาเหตุหลักมาจากการลงทุนซื้อรถยกตู้คอนเทนเนอร์ (Reach Stacker) และรถยกตู้เปล่า (Empty Container Reach Stacker) เพื่อใช้ในการประกอบธุรกิจ และมีการลงทุนด้านระบบซอฟต์แวร์ในการบริหารจัดการตู้คอนเทนเนอร์ในลานท่าเทียบเรือ นอกจากนี้ ยังได้มีการก่อสร้างท่าเทียบเรือเชิงพาณิชย์แห่งใหม่ ซึ่งอยู่ภายใต้การดำเนินงานของบริษัทฯ ของบริษัท

บริษัทฯ มีกระแสเงินสดสุทธิใช้ไปในกิจกรรมลงทุนเท่ากับ 601.02 ล้านบาท ในงวดปีสิ้นสุดวันที่ 31 ธันวาคม 2560 โดยมีสาเหตุหลักมาจากการลงทุนก่อสร้างอาคารเก็บสินค้าเขตปลอดอากร ซึ่งเป็นงานก่อสร้างที่ต่อเนื่องมาจากปีก่อน รวมทั้งมีการก่อสร้างลานบรรจุสินค้าเพิ่มเติม ซื้อสินทรัพย์บางส่วนที่ใช้ในการดำเนินงานเพิ่มขึ้น และมีการลงทุนซื้อที่ดินของบริษัทฯ บางกอก คอนเทนเนอร์ เดโป เซอร์วิส จำกัด เพื่อใช้สำหรับโครงการซ่อมบำรุงตู้คอนเทนเนอร์

บริษัทฯ มีกระแสเงินสดสุทธิใช้ไปในกิจกรรมลงทุนเท่ากับ 509.20 ล้านบาท ในงวดปีสิ้นสุดวันที่ 31 ธันวาคม 2561 โดยมีสาเหตุหลักมาจากบริษัทฯ มีการลงทุนเพื่อย้ายธุรกิจและการทำสัญญาเช่าที่ดินระยะยาว

กระแสเงินสดจากกิจกรรมจัดหาเงิน

บริษัทฯ มีกระแสเงินสดสุทธิได้มาจากกิจกรรมจัดหาเงินเท่ากับ 66.77 ล้านบาท ในงวดปีสิ้นสุดวันที่ 31 ธันวาคม 2559 โดยมีสาเหตุหลักมาจากบริษัทฯ มีการกู้ยืมเงินระยะยาวจากสถาบันการเงินเพื่อใช้ในการดำเนินธุรกิจ

บริษัทฯ มีกระแสเงินสดสุทธิได้มาจากกิจกรรมจัดหาเงินเท่ากับ 784.52 ล้านบาท ในงวดปีสิ้นสุดวันที่ 31 ธันวาคม 2560 โดยมีสาเหตุหลักมาจากการรับเงินเพิ่มทุนเสนอขายแก่ประชาชน และการกู้ยืมเงินระยะยาวจากบุคคลและกิจการที่เกี่ยวข้องกัน และการกู้ยืมเงินระยะยาวจากธนาคาร เพื่อใช้สำหรับโครงการบริหารจัดการตู้คอนเทนเนอร์ที่บริษัท บางกอก คอนเทนเนอร์ เดโป เซอร์วิส จำกัด

บริษัทฯ มีกระแสเงินสดสุทธิได้มาจากกิจกรรมจัดหาเงินเท่ากับ 143.18 ล้านบาท ในงวดปีสิ้นสุดวันที่ 31 ธันวาคม 2561 โดยมีสาเหตุหลักมาจากบริษัทฯ มีการกู้ยืมเงินระยะสั้นจากสถาบันการเงินเพื่อใช้ในการดำเนินธุรกิจ และการกู้ยืมเงินระยะยาวจากสถาบันการเงินเพื่อลงทุนในกิจกรรมโลจิสติกส์

การวิเคราะห์อัตราส่วนทางการเงินที่สำคัญ

อัตราส่วนสภาพคล่อง

บริษัทฯ มีอัตราส่วนสภาพคล่อง ณ วันที่ 31 ธันวาคม 2559 2560 และ 2561 เท่ากับ 0.39 เท่า 0.54 เท่า และ 0.61 เท่า ตามลำดับ

อัตราส่วนสภาพคล่อง ณ วันที่ 31 ธันวาคม 2560 เพิ่มขึ้นจาก ณ วันที่ 31 ธันวาคม 2559 โดยมีสาเหตุหลักมาจากการออกหุ้นเพิ่มทุนเสนอขายแก่ประชาชนในช่วงปลายปี 2560

อัตราส่วนสภาพคล่อง ณ วันที่ 31 ธันวาคม 2561 เพิ่มขึ้นจาก ณ วันที่ 31 ธันวาคม 2560 โดยมีสาเหตุหลักมาจากการนำเงินที่ได้รับจากการออกหุ้นเพิ่มทุนจ่ายชำระคืนเจ้าหนี้และเงินกู้ยืม

ระยะเวลาเก็บหนี้เฉลี่ยในงวดปีสิ้นสุดวันที่ 31 ธันวาคม 2559 2560 และ 2561 เท่ากับ 51.59 วัน 44.09 วัน และ 48.71 วัน ตามลำดับ

ระยะเวลาเก็บหนี้เฉลี่ยในงวดปีสิ้นสุดวันที่ 31 ธันวาคม 2560 เพิ่มขึ้นจากงวดปีสิ้นสุดวันที่ 31 ธันวาคม 2559 โดยมีสาเหตุหลักมาจากปริมาณการให้บริการที่เพิ่มมากขึ้น

ระยะเวลาเก็บหนี้เฉลี่ยในงวดปีสิ้นสุดวันที่ 31 ธันวาคม 2561 เพิ่มขึ้นจากงวดปีสิ้นสุดวันที่ 31 ธันวาคม 2560 โดยมีสาเหตุหลักมาจากปริมาณการให้บริการที่เพิ่มมากขึ้น

ระยะเวลารับหนี้เฉลี่ยในงวดปีสิ้นสุดวันที่ 31 ธันวาคม 2559 2560 และ 2561 เท่ากับ 36.40 วัน 31.19 วัน และ 31.82 วัน ตามลำดับ

ระยะเวลารับหนี้เฉลี่ยในงวดปีสิ้นสุดวันที่ 31 ธันวาคม 2560 ลดลงจากงวดปีสิ้นสุดวันที่ 31 ธันวาคม 2559 โดยมีสาเหตุหลักมาจากการจ่ายชำระหนี้เจ้าหนี้ตามเงื่อนไขการค้ำประกัน

ระยะเวลารับหนี้เฉลี่ยในงวดปีสิ้นสุดวันที่ 31 ธันวาคม 2561 เพิ่มขึ้นเล็กน้อยจากงวดปีสิ้นสุดวันที่ 31 ธันวาคม 2560

วงจรเงินสดในงวดปีสิ้นสุดวันที่ 31 ธันวาคม 2559 2560 และ 2561 เท่ากับ 15.19 วัน 12.90 วัน และ 16.89 วัน

วงจรเงินสดในงวดปีสิ้นสุดวันที่ 31 ธันวาคม 2560 เพิ่มขึ้นจากงวดปีสิ้นสุดวันที่ 31 ธันวาคม 2559 โดยมีสาเหตุหลักมาจากปริมาณลูกหนี้การค้าเพิ่มขึ้นตามปริมาณการให้บริการที่เพิ่มมากขึ้น

วงจรเงินสดในงวดปีสิ้นสุดวันที่ 31 ธันวาคม 2561 เพิ่มขึ้นจากงวดปีสิ้นสุดวันที่ 31 ธันวาคม 2560 โดยมีสาเหตุหลักมาจากปริมาณลูกหนี้การค้าเพิ่มขึ้นตามปริมาณการให้บริการที่เพิ่มมากขึ้น

อัตราส่วนความสามารถในการทำกำไร

อัตรากำไรสุทธิในงวดปีสิ้นสุดวันที่ 31 ธันวาคม 2559 2560 และ 2561 เท่ากับ ร้อยละ 6.71 ร้อยละ 2.75 และร้อยละ 8.65 ตามลำดับ

อัตรากำไรสุทธิในงวดปีสิ้นสุดวันที่ 31 ธันวาคม 2560 ลดลงจากงวดปีสิ้นสุดวันที่ 31 ธันวาคม 2559 โดยมีสาเหตุหลักมาจากบริษัท มีต้นทุนในการดำเนินงานที่สูงขึ้น ประกอบกับบริษัท บางกอก บารจ เทอร์มินอล จำกัด ยังดำเนินกิจการได้ไม่เต็มประสิทธิภาพ

อัตรากำไรสุทธิในงวดปีสิ้นสุดวันที่ 31 ธันวาคม 2561 ลดลงจากงวดปีสิ้นสุดวันที่ 31 ธันวาคม 2560 โดยมีสาเหตุหลักมาจากรายได้ที่เพิ่มสูงขึ้น โดยต้นทุนของบริษัทส่วนใหญ่เป็นต้นทุนคงที่ ทำให้อัตรากำไรของบริษัทปรับตัวสูงขึ้น

อัตราผลตอบแทนผู้ถือหุ้นในงวดปีสิ้นสุดวันที่ 31 ธันวาคม 2559 2560 และ 2561 เท่ากับร้อยละ 24.37 ร้อยละ 5.84 และร้อยละ 13.75 ตามลำดับ

อัตราผลตอบแทนผู้ถือหุ้นในงวดปีสิ้นสุดวันที่ 31 ธันวาคม 2560 ลดลงจากงวดปีสิ้นสุดวันที่ 31 ธันวาคม 2559 โดยมีสาเหตุหลักมาจากการเพิ่มทุนเสนอขายแก่ประชาชนในช่วงสิ้นปี 2560

อัตราผลตอบแทนผู้ถือหุ้นในงวดปีสิ้นสุดวันที่ 31 ธันวาคม 2561 เพิ่มขึ้นจากงวดปีสิ้นสุดวันที่ 31 ธันวาคม 2560 โดยมีสาเหตุหลักมาจากผลประกอบการกำไรจากการให้บริการในกิจกรรมต่างๆ เพิ่มขึ้น

อัตราส่วนแสดงประสิทธิภาพในการดำเนินงาน

อัตราผลตอบแทนจากสินทรัพย์ในงวดปีสิ้นสุดวันที่ 31 ธันวาคม 2559 2560 และ 2561 เท่ากับร้อยละ 5.19 ร้อยละ 1.88 และร้อยละ 5.30 ตามลำดับ

อัตราผลตอบแทนจากสินทรัพย์ในงวดปีสิ้นสุดวันที่ 31 ธันวาคม 2560 ลดลงจากงวดปีสิ้นสุดวันที่ 31 ธันวาคม 2559 โดยมีสาเหตุหลักมาจากบริษัท มีผลมาจากการลงทุนในสินทรัพย์ถาวรเพิ่มขึ้น จากการลงทุนในโครงการซ่อมบำรุงตู้คอนเทนเนอร์ และจากการก่อสร้างอาคารเก็บสินค้าเขตปลอดอากร

อัตราผลตอบแทนจากสินทรัพย์ในงวดปีสิ้นสุดวันที่ 31 ธันวาคม 2561 เพิ่มขึ้นจากงวดปีสิ้นสุดวันที่ 31 ธันวาคม 2560 โดยมีสาเหตุหลักมาจากผลประกอบการของบริษัทที่มีกำไรเพิ่มขึ้น

อัตราผลตอบแทนจากสินทรัพย์ถาวรในงวดปีสิ้นสุดวันที่ 31 ธันวาคม 2559 2560 และ 2561 เท่ากับร้อยละ 13.88 ร้อยละ 8.98 และร้อยละ 12.57 ตามลำดับ

อัตราผลตอบแทนจากสินทรัพย์ถาวรในงวดปีสิ้นสุดวันที่ 31 ธันวาคม 2560 ลดลงจากงวดปีสิ้นสุดวันที่ 31 ธันวาคม 2559 โดยมีสาเหตุหลักมาจากการลงทุนในโครงการก่อสร้างอาคารเก็บสินค้าเขตปลอดอากร และการซื้อที่ดินในโครงการซ่อมบำรุงตู้คอนเทนเนอร์

อัตราผลตอบแทนจากสินทรัพย์ถาวรในงวดปีสิ้นสุดวันที่ 31 ธันวาคม 2561 เพิ่มขึ้นจากงวดปีสิ้นสุดวันที่ 31 ธันวาคม 2560 โดยมีสาเหตุหลักมาจากผลประกอบการของกลุ่มบริษัทที่สามารถให้บริการได้อย่างเต็มที่แล้ว

อัตราส่วนวิเคราะห์นโยบายทางการเงิน

อัตราส่วนหนี้สินต่อส่วนของผู้ถือหุ้น ณ วันที่ 31 ธันวาคม 2559 2560 และ 2561 เท่ากับ 3.54 เท่า 1.54 เท่า และ 1.64 เท่า ตามลำดับ

อัตราส่วนหนี้สินต่อส่วนของผู้ถือหุ้น ณ วันที่ 31 ธันวาคม 2560 ลดลงจาก ณ วันที่ 31 ธันวาคม 2559 โดยมีสาเหตุหลักมาจากบริษัทฯ การออกหุ้นเพิ่มทุนเสนอขายแก่ประชาชน โดยนำเงินที่ได้รับมาจ่ายชำระเจ้าหนี้ซื้อหลักทรัพย์เงินกู้ยืม และใช้หมุนเวียนในกิจการ

อัตราส่วนหนี้สินต่อส่วนของผู้ถือหุ้น ณ วันที่ 31 ธันวาคม 2561 เพิ่มขึ้นจาก ณ วันที่ 31 ธันวาคม 2560 โดยมีสาเหตุหลักมาจากการกู้ยืมเงินเพื่อย้ายธุรกิจเพิ่มเติม

อัตราส่วนความสามารถชำระภาระผูกพัน ณ วันที่ 31 ธันวาคม 2559 2560 และ 2561 เท่ากับ 0.48 เท่า 0.03 เท่า และ 0.35 เท่า ตามลำดับ

อัตราส่วนความสามารถชำระภาระผูกพัน ณ วันที่ 31 ธันวาคม 2560 ลดลงจาก ณ วันที่ 31 ธันวาคม 2559 โดยมีสาเหตุหลักมาจากบริษัทฯ มีค่าใช้จ่ายลงทุนในสินทรัพย์ถาวรเพิ่มขึ้นจากการก่อสร้างอาคารเก็บสินค้าปลอดอากรซึ่งแล้วเสร็จในช่วงเดือนพฤษภาคม 2560 โดยเป็นงานก่อสร้างที่ต่อเนื่องมาจากปีก่อน โดยบริษัทฯ มีการใช้เงินกู้ยืมระยะยาวจากบุคคลและกิจการที่เกี่ยวข้องกัน รวมถึงเงินกู้ยืมทั้งระยะสั้นและระยะยาวสำหรับโครงการลงทุนก่อสร้างต่างๆ รวมถึงสำหรับการบริหารสภาพคล่องในกิจการ

อัตราส่วนความสามารถชำระภาระผูกพัน ณ วันที่ 31 ธันวาคม 2561 เพิ่มขึ้นจาก ณ วันที่ 31 ธันวาคม 2560 โดยมีสาเหตุหลักมาจากสภาพคล่องจากผลประกอบการกำไรที่เพิ่มขึ้น



รายงานของผู้สอบบัญชีรับอนุญาต



Grant Thornton

Grant Thornton Limited
87/1 Capital Tower, All Seasons
Place, Unit S1101, S1102,
11th Floor, Wireless Road
Lumpini, Pathumwan
Bangkok, Thailand
10330

T +66 2 205 8222
F +66 2 654 3339

เสนอ ผู้ถือหุ้นของบริษัท สหไทย เทอร์มินอล จำกัด (มหาชน)

ความเห็น

ข้าพเจ้าได้ตรวจสอบงบการเงินรวมของบริษัท สหไทย เทอร์มินอล จำกัด (มหาชน) และบริษัทย่อย ("กลุ่มบริษัท") ซึ่งประกอบด้วยงบแสดงฐานะการเงินรวม ณ วันที่ 31 ธันวาคม 2561 งบกำไรขาดทุนและกำไรขาดทุนเบ็ดเสร็จอื่นรวม งบแสดงการเปลี่ยนแปลงส่วนของผู้ถือหุ้นรวม และงบกระแสเงินสดรวมสำหรับปีสิ้นสุดวันเดียวกัน และหมายเหตุประกอบงบการเงินรวมซึ่งรวมสรุปนโยบายการบัญชีที่สำคัญ และข้าพเจ้าได้ตรวจสอบงบการเงินเฉพาะของบริษัท สหไทย เทอร์มินอล จำกัด (มหาชน) ("บริษัท") ซึ่งประกอบด้วยงบแสดงฐานะการเงิน ณ วันที่ 31 ธันวาคม 2561 งบกำไรขาดทุนและกำไรขาดทุนเบ็ดเสร็จอื่น งบแสดงการเปลี่ยนแปลงส่วนของผู้ถือหุ้น และงบกระแสเงินสดสำหรับปีสิ้นสุดวันเดียวกัน และหมายเหตุประกอบงบการเงินเฉพาะของบริษัทซึ่งรวมสรุปนโยบายการบัญชีที่สำคัญ

ข้าพเจ้าเห็นว่า งบการเงินรวมและงบการเงินเฉพาะของบริษัทดังกล่าวข้างต้นแสดงฐานะการเงินรวมของกลุ่มบริษัท ณ วันที่ 31 ธันวาคม 2561 ผลการดำเนินงานรวมและกระแสเงินสดรวมสำหรับปีสิ้นสุดวันเดียวกัน และแสดงฐานะการเงินเฉพาะของบริษัท ณ วันที่ 31 ธันวาคม 2561 และผลการดำเนินงาน และกระแสเงินสดเฉพาะของบริษัทสำหรับปีสิ้นสุดวันเดียวกันโดยถูกต้องตามที่ควรในสาระสำคัญตามมาตรฐานการรายงานทางการเงิน

เกณฑ์ในการแสดงความเห็น

ข้าพเจ้าได้ปฏิบัติตามตรวจสอบตามมาตรฐานการสอบบัญชี ความรับผิดชอบของข้าพเจ้าได้กล่าวไว้ในวรรคความรับผิดชอบของผู้สอบบัญชีต่อการตรวจสอบงบการเงินรวมและงบการเงินเฉพาะของบริษัทในรายงานของข้าพเจ้า ข้าพเจ้ามีความเป็นอิสระจากกลุ่มบริษัทและบริษัทตามข้อกำหนดจรรยาบรรณของผู้ประกอบวิชาชีพบัญชีที่กำหนดโดยสภาวิชาชีพบัญชี ในส่วนที่เกี่ยวข้องกับการตรวจสอบงบการเงินรวมและงบการเงินเฉพาะของบริษัท และข้าพเจ้าได้ปฏิบัติตามความรับผิดชอบด้านจรรยาบรรณอื่น ๆ ซึ่งเป็นไปตามข้อกำหนดเหล่านี้ ข้าพเจ้าเชื่อว่าหลักฐานการสอบบัญชีที่ข้าพเจ้าได้รับเพียงพอและเหมาะสมเพื่อใช้เป็นเกณฑ์ในการแสดงความเห็นของข้าพเจ้า

ลงนาม



เรื่องสำคัญในการตรวจสอบ

เรื่องสำคัญในการตรวจสอบคือเรื่องต่างๆ ที่มีนัยสำคัญที่สุดตามดุลยพินิจของผู้ประกอบวิชาชีพของข้าพเจ้า ในการตรวจสอบงบการเงินรวมและงบการเงินเฉพาะของบริษัทสำหรับงวดปัจจุบัน ข้าพเจ้าได้นำเรื่องเหล่านี้ มาพิจารณาในบริบทของการตรวจสอบงบการเงินของบริษัทโดยรวม และในการแสดงความเห็นของข้าพเจ้า ทั้งนี้ ข้าพเจ้าไม่ได้แสดงความเห็นแยกต่างหากสำหรับเรื่องเหล่านี้

เรื่องสำคัญในการตรวจสอบตามดุลยพินิจของผู้ประกอบวิชาชีพบัญชีของข้าพเจ้าและวิธีการตรวจสอบ โดยสรุป มีดังนี้

| เรื่องสำคัญจากการตรวจสอบ | การตอบสนองความเสี่ยงโดยผู้สอบบัญชี |
|---|---|
| <p>การด้อยค่าของเงินลงทุนในบริษัทร่วม</p> <p>ณ วันที่ 31 ธันวาคม 2561 บริษัทมีเงินลงทุนในบริษัทร่วม ตามวิธีราคาทุน จำนวน 32.63 ล้านบาท และค่าเผื่อการ ด้อยค่าของเงินลงทุนในบริษัทร่วม จำนวน 12 ล้านบาท</p> <p>การทดสอบการด้อยค่าเงินลงทุนในบริษัทร่วมต้องใช้ ดุลยพินิจที่สำคัญและข้อสมมติฐานของผู้บริหารที่มีความ ซับซ้อน โดยเฉพาะข้อสมมติฐานสำหรับการประมาณการ กระแสเงินสดของธุรกิจ และการพิจารณาอัตราคิดลดใน การกำหนดมูลค่ากระแสเงินสดซึ่งอาจมีผลกระทบจากการ เปลี่ยนแปลงตามสภาวะทางเศรษฐกิจ ภาวะการณ์ตลาด ปัจจุบันและความเสี่ยงที่เฉพาะเจาะจงของสินทรัพย์</p> <p>ตามที่บริษัทเปิดเผยรายละเอียดในหมายเหตุข้อ 11 และ นโยบายการบัญชีที่สำคัญ</p> | <p>ข้าพเจ้าได้ประเมินความสมเหตุสมผลของข้อสมมติฐาน และวิธีการที่ผู้บริหารใช้ในการคำนวณประมาณการ กระแสเงินสดรับและจ่ายในอนาคตที่คาดว่าจะได้รับ ตรวจสอบกับผลการดำเนินงานในปัจจุบันและในอดีต</p> <p>ข้าพเจ้าได้หารือกับผู้บริหารเพื่อให้เข้าใจถึงสมมติฐานที่ ผู้บริหารใช้และแผนการดำเนินธุรกิจในอนาคตและ ตรวจสอบความถูกต้องของเอกสารประกอบ</p> <p>ข้าพเจ้าได้ประเมินความสมเหตุสมผลของอัตราคิดลดที่ ผู้บริหารใช้เพื่อคิดลดกระแสเงินสดในอนาคต โดย ทดสอบการคำนวณมูลค่าที่คาดว่าจะได้รับคืนจากการ ลงทุน</p> <p>ข้าพเจ้าได้ทดสอบความถูกต้องของวิธีการคำนวณ แบบจำลองและตรวจสอบข้อมูลกับเอกสารประกอบ</p> <p>ข้าพเจ้าได้พิจารณาความเพียงพอและเหมาะสมของการ เปิดเผยข้อมูลในหมายเหตุประกอบงบการเงิน</p> |

กรรพ



Grant Thornton

ข้อมูลอื่น

ผู้บริหารเป็นผู้รับผิดชอบต่อข้อมูลอื่น ข้อมูลอื่นประกอบด้วยข้อมูลซึ่งรวมอยู่ในรายงานประจำปี แต่ไม่รวมถึงงบการเงินรวมและงบการเงินเฉพาะของบริษัทและรายงานของผู้สอบบัญชีที่อยู่ในรายงานนั้น ซึ่งคาดว่ารายงานประจำปีจะถูกจัดเตรียมให้ข้าพเจ้าได้สอบทานภายหลังวันที่ในรายงานของผู้สอบบัญชีนี้

ความเห็นของข้าพเจ้าต่องบการเงินรวมและงบการเงินเฉพาะกิจการไม่ครอบคลุมถึงข้อมูลอื่น และข้าพเจ้าไม่ได้ให้ความเชื่อมั่นต่อข้อมูลอื่น

ความรับผิดชอบของข้าพเจ้าที่เกี่ยวเนื่องกับการตรวจสอบงบการเงินรวมและงบการเงินเฉพาะของบริษัท คือ การอ่านข้อมูลอื่นตามที่ระบุข้างต้นเมื่อได้มีการจัดทำแล้ว และพิจารณาว่าข้อมูลอื่นมีความขัดแย้งที่มีสาระสำคัญกับงบการเงินรวมและงบการเงินเฉพาะของบริษัทหรือกับข้อมูลที่ได้รับรู้จากการตรวจสอบของข้าพเจ้า หรือปรากฏว่าข้อมูลอื่นมีการแสดงข้อมูลที่ขัดต่อข้อเท็จจริงอันเป็นสาระสำคัญหรือไม่

เมื่อข้าพเจ้าได้อ่านรายงานประจำปี หากข้าพเจ้าสรุปได้ว่าการแสดงข้อมูลที่ขัดต่อข้อเท็จจริงอันเป็นสาระสำคัญ ข้าพเจ้าต้องสื่อสารเรื่องดังกล่าวกับผู้มีหน้าที่ในการกำกับดูแลเพื่อให้ผู้มีหน้าที่ในการกำกับดูแลดำเนินการแก้ไขข้อมูลที่แสดงขัดต่อข้อเท็จจริง

ความรับผิดชอบของผู้บริหารและผู้มีหน้าที่กำกับดูแลในการจัดทำงบการเงินรวมและงบการเงินเฉพาะของบริษัท

ผู้บริหารมีหน้าที่รับผิดชอบในการจัดทำและนำเสนองบการเงินรวมและงบการเงินเฉพาะของบริษัทเหล่านี้โดยถูกต้องตามที่ควรตามมาตรฐานการรายงานทางการเงินของไทย และรับผิดชอบเกี่ยวกับการควบคุมภายในที่ผู้บริหารพิจารณาว่าจำเป็นเพื่อให้สามารถจัดทำงบการเงินรวมและงบการเงินเฉพาะของบริษัทที่ปราศจากการแสดงข้อมูลที่ขัดต่อข้อเท็จจริงอันเป็นสาระสำคัญไม่ว่าจะเกิดจากการทุจริตหรือข้อผิดพลาด

ในการจัดทำงบการเงินรวมและงบการเงินเฉพาะของบริษัท ผู้บริหารรับผิดชอบในการประเมินความสามารถของกลุ่มบริษัทและบริษัทในการดำเนินงานต่อเนื่อง เปิดเผยเรื่องที่เกี่ยวข้องกับการดำเนินงานต่อเนื่องในกรณีที่มีเรื่องดังกล่าว และการใช้เกณฑ์การบัญชีสำหรับการดำเนินงานต่อเนื่องเว้นแต่ผู้บริหารมีความตั้งใจที่จะเลิกกลุ่มบริษัทและบริษัท หรือหยุดดำเนินงานหรือไม่สามารถดำเนินงานต่อเนื่องต่อไปได้

ผู้มีหน้าที่ในการกำกับดูแลมีหน้าที่ในการสอดส่องดูแลกระบวนการในการจัดทำรายงานทางการเงินของกลุ่มบริษัทและบริษัท



ความรับผิดชอบของผู้สอบบัญชีในการตรวจสอบงบการเงินรวมและงบการเงินเฉพาะของบริษัท

การตรวจสอบของข้าพเจ้ามีวัตถุประสงค์เพื่อให้ได้ความเชื่อมั่นอย่างสมเหตุสมผลว่างบการเงินรวมและงบการเงินเฉพาะของบริษัทโดยรวมปราศจากการแสดงข้อมูลที่ขัดต่อข้อเท็จจริงอันเป็นสาระสำคัญหรือไม่ ไม่ว่า จะเกิดจากการทุจริตหรือข้อผิดพลาด และเสนอรายงานของผู้สอบบัญชีเพื่อความเห็นของข้าพเจ้า ทั้งนี้ ความ เชื่อมั่นอย่างสมเหตุสมผลคือความเชื่อมั่นในระดับสูงแต่ไม่ได้เป็นการรับประกันว่าการปฏิบัติงานตรวจสอบ ตามมาตรฐานการสอบบัญชีจะสามารถตรวจพบข้อมูลที่ขัดต่อข้อเท็จจริงอันเป็นสาระสำคัญที่มีอยู่ได้เสมอไป ข้อมูลที่ขัดต่อข้อเท็จจริงอาจเกิดจากการทุจริตหรือข้อผิดพลาดและถือว่ามีสาระสำคัญเมื่อคาดการณ์ได้อย่าง สมเหตุสมผลว่ารายการที่ขัดต่อข้อเท็จจริงแต่ละรายการหรือทุกรายการรวมกันจะมีผลต่อการตัดสินใจเชิง เศรษฐกิจของผู้ใช้งบการเงินจากการใช้งบการเงินรวมและงบการเงินเฉพาะของบริษัทเหล่านี้

ในการตรวจสอบของข้าพเจ้าตามมาตรฐานการสอบบัญชี ข้าพเจ้าได้ใช้ดุลยพินิจ การสังเกตและตั้งข้อสงสัย เยี่ยมผู้ประกอบวิชาชีพตลอดการตรวจสอบ การปฏิบัติงานของข้าพเจ้ารวมถึง

- ระบุและประเมินความเสี่ยงจากการแสดงข้อมูลที่ขัดต่อข้อเท็จจริงอันเป็นสาระสำคัญในงบการเงินรวม และงบการเงินเฉพาะของบริษัทไม่ว่าจะเกิดจากการทุจริตหรือข้อผิดพลาด ออกแบบและปฏิบัติตาม วิธีการตรวจสอบเพื่อตอบสนองต่อความเสี่ยงเหล่านั้น และได้หลักฐานการสอบบัญชีที่เพียงพอและ เหมาะสมเพื่อเป็นเกณฑ์ในการแสดงความเห็นของข้าพเจ้า ความเสี่ยงที่ไม่พบข้อมูลที่ขัดต่อข้อเท็จจริง อันเป็นสาระสำคัญซึ่งเป็นผลมาจากการทุจริตจะสูงกว่าความเสี่ยงที่เกิดจากข้อผิดพลาดเนื่องจากการ ทุจริตอาจเกี่ยวกับการสมรู้ร่วมคิด การปลอมแปลงเอกสารหลักฐาน การตั้งใจละเว้นการแสดงผล การ แสดงข้อมูลที่ไม่ตรงตามข้อเท็จจริงหรือการแทรกแซงการควบคุมภายใน
- ทำความเข้าใจในระบบการควบคุมภายในที่เกี่ยวข้องกับการตรวจสอบ เพื่อออกแบบวิธีการตรวจสอบที่ เหมาะสมกับสถานการณ์ แต่ไม่ใช่เพื่อวัตถุประสงค์ในการแสดงความเห็นต่อความมีประสิทธิภาพของการ ควบคุมภายในของกลุ่มบริษัท
- การประเมินความเหมาะสมของนโยบายการบัญชีที่ผู้บริหารใช้และความสมเหตุสมผลของประมาณการ ทางบัญชีและการเปิดเผยข้อมูลที่เกี่ยวข้องซึ่งจัดทำขึ้นโดยผู้บริหาร
- จัดทำสรุปเกี่ยวกับความเหมาะสมของการใช้เกณฑ์การบัญชีสำหรับการดำเนินงานต่อเนื่องของผู้บริหาร และจากหลักฐานการสอบบัญชีที่ได้รวบรวมมา สรุปว่ามีความไม่แน่นอนที่มีสาระสำคัญเกี่ยวกับ เหตุการณ์หรือสถานการณ์ที่อาจเป็นเหตุให้เกิดข้อสงสัยอย่างมีนัยสำคัญต่อความสามารถของกลุ่มบริษัท และบริษัทในการดำเนินงานต่อเนื่องหรือไม่ ถ้าข้าพเจ้าได้ข้อสรุปว่ามีความไม่แน่นอนที่มีสาระสำคัญ ข้าพเจ้าต้องกล่าวไว้ในรายงานของผู้สอบบัญชีของข้าพเจ้าโดยให้ข้อสังเกตถึงการเปิดเผยข้อมูลในงบ การเงินรวมและงบการเงินเฉพาะของบริษัทที่เกี่ยวข้อง หรือถ้าการเปิดเผยข้อมูลดังกล่าวไม่เพียงพอ ความเห็นของข้าพเจ้าจะเปลี่ยนแปลงไป ข้อสรุปของข้าพเจ้าขึ้นอยู่กับหลักฐานการสอบบัญชีที่ได้ รวบรวมมาจนถึงวันที่ในรายงานของผู้สอบบัญชีของข้าพเจ้า อย่างไรก็ตาม อาจมีเหตุการณ์หรือ สถานการณ์ในอนาคตที่เป็นเหตุให้กลุ่มบริษัทและบริษัทต้องหยุดการดำเนินงานต่อเนื่อง

แนบ



Grant Thornton

- ประเมินการนำเสนอโครงสร้างและเนื้อหาของงบการเงินรวมและงบการเงินเฉพาะของบริษัทโดยรวม รวมถึงการเปิดเผยข้อมูลว่างบการเงินรวมและงบการเงินเฉพาะของบริษัทแสดงรายการและเหตุการณ์ในรูปแบบที่ทำให้มีการนำเสนอข้อมูลโดยถูกต้องตามที่ควรหรือไม่
- รวบรวมหลักฐานการสอบบัญชีที่เหมาะสมอย่างเพียงพอเกี่ยวกับข้อมูลทางการเงินของกิจการภายในกลุ่มหรือกิจกรรมทางธุรกิจภายในกลุ่มบริษัทเพื่อแสดงความเห็นต่องบการเงินรวม ข้าพเจ้ารับผิดชอบต่อการกำหนดแนวทาง การควบคุมดูแล และการปฏิบัติงานตรวจสอบกลุ่มบริษัท ทั้งนี้ ข้าพเจ้าเป็นผู้รับผิดชอบแต่เพียงผู้เดียวต่อความเห็นของข้าพเจ้า

ข้าพเจ้าได้สื่อสารกับผู้มีหน้าที่ในการกำกับดูแลในเรื่องต่างๆที่สำคัญ ซึ่งรวมถึงขอบเขตและช่วงเวลาของการตรวจสอบตามที่ได้วางแผนไว้ และประเด็นที่มีนัยสำคัญที่พบจากการตรวจสอบ รวมถึงข้อบกพร่องที่มีนัยสำคัญในระบบการควบคุมภายในหากข้าพเจ้าได้พบในระหว่างการตรวจสอบของข้าพเจ้า

ข้าพเจ้าได้ให้คำรับรองแก่ผู้มีหน้าที่ในการกำกับดูแลว่าข้าพเจ้าได้ปฏิบัติตามข้อกำหนดจรรยาบรรณที่เกี่ยวข้องกับความเป็นอิสระและได้สื่อสารกับผู้มีหน้าที่ในการกำกับดูแลเกี่ยวกับความสัมพันธ์ทั้งหมดตลอดจนเรื่องอื่นซึ่งข้าพเจ้าเชื่อว่ามีเหตุผลที่บุคคลภายนอกอาจพิจารณาว่ากระทบต่อความเป็นอิสระของข้าพเจ้าและมาตรการที่ข้าพเจ้าใช้เพื่อป้องกันไม่ให้ข้าพเจ้าขาดความเป็นอิสระ

จากเรื่องที่สื่อสารกับผู้มีหน้าที่ในการกำกับดูแล ข้าพเจ้าได้พิจารณาเรื่องต่างๆ ที่มีนัยสำคัญมากที่สุดในการตรวจสอบงบการเงินรวมและงบการเงินเฉพาะของบริษัทในงวดปัจจุบันและกำหนดเป็นเรื่องสำคัญในการตรวจสอบ ข้าพเจ้าได้อธิบายเรื่องเหล่านี้ในรายงานของผู้สอบบัญชี เว้นแต่กฎหมายหรือข้อบังคับกำหนดไม่ให้เปิดเผยต่อสาธารณะเกี่ยวกับเรื่องดังกล่าว หรือในสถานการณ์ที่ยากที่จะเกิดขึ้น และข้าพเจ้าพิจารณาว่าไม่ควรสื่อสารเรื่องดังกล่าวในรายงานของข้าพเจ้าเพราะการกระทำดังกล่าวสามารถคาดการณ์ได้อย่างสมเหตุสมผลว่าจะมีผลกระทบในทางลบมากกว่าผลประโยชน์ต่อส่วนได้เสียสาธารณะจากการสื่อสารดังกล่าว

นรินทร์ จูระมงคล

นาย นรินทร์ จูระมงคล

ผู้สอบบัญชีรับอนุญาต

ทะเบียนเลขที่ 8593

บริษัท แกรนท์ ธอนตัน จำกัด

กรุงเทพมหานคร

22 กุมภาพันธ์ 2562

งบการเงินหมายเหตุประกอบงบการเงิน

งบแสดงฐานะการเงิน

บริษัท สหไทย เทอร์มินอล จำกัด (มหาชน) และบริษัทย่อย

(หน่วย : บาท)

| หมายเหตุ | งบการเงินรวม | | งบการเงินเฉพาะของบริษัท | |
|---|-----------------|----------------------|-------------------------|----------------------|
| | 31 ธันวาคม 2561 | 31 ธันวาคม 2560 | 31 ธันวาคม 2561 | 31 ธันวาคม 2560 |
| สินทรัพย์ | | | | |
| สินทรัพย์หมุนเวียน | | | | |
| เงินสดและรายการเทียบเท่าเงินสด | 5 | 70,756,530 | 245,205,615 | 32,781,913 |
| ลูกหนี้การค้าและลูกหนี้อื่น - ลูกค้าทั่วไป | 6 | 184,687,044 | 133,205,125 | 169,606,892 |
| - บริษัทที่เกี่ยวข้อง | 6, 7 | 82,818,701 | 20,875,433 | 103,285,806 |
| เงินให้กู้ยืมระยะสั้นแก่บริษัทที่เกี่ยวข้อง | 7 | 12,480,000 | - | 72,480,000 |
| รายได้ค้างรับ | | 7,904,986 | 25,723,293 | 7,372,183 |
| ค่าใช้จ่ายจ่ายล่วงหน้า | | 12,618,279 | 9,425,794 | 7,983,231 |
| อะไหล่และวัสดุสิ้นเปลือง | | 5,475,074 | 5,651,120 | 5,475,074 |
| สินทรัพย์หมุนเวียนอื่น | 8 | 59,370,012 | 46,163,587 | 27,251,562 |
| รวมสินทรัพย์หมุนเวียน | | 436,110,626 | 486,249,967 | 426,236,661 |
| สินทรัพย์ไม่หมุนเวียน | | | | |
| เงินฝากธนาคารที่มีข้อจำกัดในการใช้ | 9 | 10,600,000 | - | 10,000,000 |
| เงินลงทุนในบริษัทย่อย | 10 | - | - | 294,850,000 |
| เงินลงทุนในบริษัทร่วม - สุทธิ | 11 | 20,621,858 | 9,503,686 | 20,625,000 |
| ที่ดิน อาคารและอุปกรณ์ - สุทธิ | 12 | 2,042,057,619 | 1,753,187,231 | 856,535,269 |
| โปรแกรมคอมพิวเตอร์ - สุทธิ | 13 | 13,118,870 | 14,204,911 | 12,602,653 |
| สิทธิการเช่า - สุทธิ | 14 | 228,716,299 | 27,469,536 | 228,716,299 |
| ภาษีเงินได้ถูกหัก ณ ที่จ่าย | | 13,740,557 | 15,175,485 | 13,376,367 |
| รายได้ค่าเช่าช่วงค้างรับ - บริษัทย่อย | 7 | - | - | 26,641,726 |
| สินทรัพย์ไม่หมุนเวียนอื่น | 15 | 45,380,928 | 33,878,945 | 45,102,308 |
| รวมสินทรัพย์ไม่หมุนเวียน | | 2,374,236,131 | 1,853,419,794 | 1,508,449,622 |
| รวมสินทรัพย์ | | 2,810,346,757 | 2,339,669,761 | 1,934,686,283 |

หมายเหตุประกอบงบการเงินเป็นส่วนหนึ่งของงบการเงินนี้

งบแสดงฐานะการเงิน

บริษัท สหไทย เทอร์มินอล จำกัด (มหาชน) และบริษัทย่อย

(หน่วย : บาท)

| | | งบการเงินรวม | | งบการเงินเฉพาะของบริษัท | |
|--|----------|----------------------|----------------------|-------------------------|--------------------|
| | หมายเหตุ | 31 ธันวาคม 2561 | 31 ธันวาคม 2560 | 31 ธันวาคม 2561 | 31 ธันวาคม 2560 |
| หนี้สินและส่วนของผู้ถือหุ้น | | | | | |
| หนี้สินหมุนเวียน | | | | | |
| เงินกู้ยืมระยะสั้นจากสถาบันการเงิน | 16 | 100,000,000 | - | 100,000,000 | - |
| เงินกู้ยืมระยะสั้นจากบุคคลและบริษัทที่เกี่ยวข้อง | 7 | 30,000,000 | 99,165,706 | 10,000,000 | 99,165,706 |
| เจ้าหนี้การค้า | | 117,801,840 | 87,185,345 | 94,017,568 | 81,049,917 |
| เจ้าหนี้อื่น - บริษัทที่เกี่ยวข้อง | 7 | 53,608,000 | 48,463,162 | 44,211,568 | 42,952,603 |
| เจ้าหนี้ค่าซื้อสินทรัพย์ถาวร | | 22,196,895 | 70,635,381 | 1,209,591 | 12,307,537 |
| ส่วนที่ถึงกำหนดชำระภายในหนึ่งปี | | | | | |
| - หนี้สินภายใต้สัญญาเช่าทางการเงิน | 18 | 35,100,431 | 24,225,328 | 18,880,046 | 11,803,374 |
| - เงินกู้ยืมระยะยาวจากสถาบันการเงิน | 17 | 204,765,471 | 490,308,331 | 132,908,471 | 164,908,331 |
| ค่าใช้จ่ายค้างจ่าย | 20 | 113,143,045 | 40,456,513 | 109,034,760 | 35,757,260 |
| หนี้สินหมุนเวียนอื่น | 21 | 44,157,616 | 33,656,559 | 41,224,780 | 32,587,625 |
| รวมหนี้สินหมุนเวียน | | 720,773,298 | 894,096,325 | 551,486,784 | 480,532,353 |
| หนี้สินไม่หมุนเวียน | | | | | |
| หนี้สินภายใต้สัญญาเช่าทางการเงิน - สุทธิ | 18 | 198,123,204 | 101,465,438 | 124,748,777 | 34,549,492 |
| เงินกู้ยืมระยะยาวจากสถาบันการเงิน - สุทธิ | 17 | 698,356,049 | 356,340,496 | 95,863,049 | 181,643,696 |
| หนี้สินภาษีเงินได้รอการตัดบัญชี - สุทธิ | 22 | 6,895,478 | 12,057,189 | 8,934,766 | 13,932,855 |
| หนี้สินตามภาระผูกพันสำหรับผลประโยชน์พนักงาน | 19 | 7,124,160 | 9,952,589 | 6,461,973 | 9,952,589 |
| ค่าเช่าค้างจ่าย | | 22,445,114 | 12,666,320 | 22,445,114 | 12,666,320 |
| สิทธิการเช่าค้างจ่าย | | 66,000,000 | - | 66,000,000 | - |
| เงินมัดจำรับจากผู้เช่า - บริษัทย่อย | 7 | - | - | 13,440,000 | 13,440,000 |
| - บริษัทอื่น | | 26,071,708 | 31,508,344 | 19,833,890 | 21,238,909 |
| หนี้สินไม่หมุนเวียนอื่น | | | | | |
| รวมหนี้สินไม่หมุนเวียน | | 1,025,015,713 | 523,990,376 | 357,727,569 | 287,423,861 |
| รวมหนี้สิน | | 1,745,789,011 | 1,418,086,701 | 909,214,353 | 767,956,214 |

หมายเหตุประกอบงบการเงินเป็นส่วนหนึ่งของงบการเงินนี้

งบแสดงฐานะการเงิน

บริษัท สหไทย เทอร์มินอล จำกัด (มหาชน) และบริษัทย่อย

(หน่วย : บาท)

| หมายเหตุ | งบการเงินรวม | | งบการเงินเฉพาะของบริษัท | |
|--|-----------------|----------------------|-------------------------|----------------------|
| | 31 ธันวาคม 2561 | 31 ธันวาคม 2560 | 31 ธันวาคม 2561 | 31 ธันวาคม 2560 |
| หนี้สินและส่วนของผู้ถือหุ้น (ต่อ) | | | | |
| ส่วนของผู้ถือหุ้น | | | | |
| ทุนเรือนหุ้น หุ้นสามัญ มูลค่าหุ้นละ 0.5 บาท | | | | |
| ทุนจดทะเบียน - 460,000,000 หุ้น | 23 | 230,000,000 | 230,000,000 | 230,000,000 |
| ทุนที่ออกจำหน่ายและเรียกชำระเต็มมูลค่าแล้ว | | | | |
| - 460,000,000 หุ้น | | 230,000,000 | 230,000,000 | 230,000,000 |
| ส่วนเกินมูลค่าหุ้นสามัญ | 24 | 460,325,896 | 460,325,896 | 460,325,896 |
| กำไรสะสม | | | | |
| - จัดสรรเป็นสำรองตามกฎหมาย | 25 | 13,645,671 | 7,347,130 | 13,645,671 |
| - ยังไม่ได้จัดสรร | | 278,167,878 | 321,500,363 | 224,828,093 |
| รวมส่วนของผู้ถือหุ้นของบริษัท | | 982,139,445 | 1,025,471,930 | 922,501,119 |
| ส่วนได้เสียที่ไม่อยู่ในอำนาจควบคุมในบริษัทย่อย | 10 | 82,418,301 | - | - |
| รวมส่วนของผู้ถือหุ้น | | 1,064,557,746 | 1,025,471,930 | 922,501,119 |
| รวมหนี้สินและส่วนของผู้ถือหุ้น | | 2,810,346,757 | 1,934,686,283 | 1,690,457,333 |

หมายเหตุประกอบงบการเงินเป็นส่วนหนึ่งของงบการเงินนี้

งบกำไรขาดทุนและกำไรขาดทุนเบ็ดเสร็จอื่น

บริษัท สหไทย เทอร์มินอล จำกัด (มหาชน) และบริษัทย่อย
สำหรับปีสิ้นสุดวันที่ 31 ธันวาคม

(หน่วย : บาท)

| | หมายเหตุ | งบการเงินรวม | | งบการเงินเฉพาะของบริษัท | |
|--|----------|-----------------|-----------------|-------------------------|-----------------|
| | | 2561 | 2560 | 2561 | 2560 |
| รายได้จากการบริการ | 7, 30 | 1,557,885,428 | 1,345,331,783 | 1,360,427,628 | 1,269,469,929 |
| ต้นทุนการบริการ | 7, 28 | (1,159,464,952) | (1,102,917,248) | (1,026,245,342) | (1,018,938,538) |
| กำไรขั้นต้น | | 398,420,476 | 242,414,535 | 334,182,286 | 250,531,391 |
| รายได้อื่น | 7, 31 | 21,379,534 | 19,226,890 | 23,319,255 | 21,984,295 |
| กำไรก่อนค่าใช้จ่าย | | 419,800,010 | 261,641,425 | 357,501,541 | 272,515,686 |
| ค่าใช้จ่ายในการขาย | 7, 28 | (30,102,180) | (20,822,321) | (30,102,180) | (20,822,321) |
| ค่าใช้จ่ายในการบริหาร | 7, 28 | (196,162,849) | (152,260,046) | (173,860,267) | (129,448,508) |
| กำไร (ขาดทุน) จากอัตราแลกเปลี่ยน | | - | - | - | - |
| รวมค่าใช้จ่าย | | (226,265,029) | (173,082,367) | (203,962,447) | (150,270,829) |
| กำไรจากการดำเนินงาน | | 193,534,981 | 88,559,058 | 153,539,094 | 122,244,857 |
| ส่วนแบ่งขาดทุนของบริษัทร่วมตามวิธีส่วนได้เสีย | 11 | (9,506,828) | (2,277,580) | - | - |
| กำไรก่อนต้นทุนทางการเงินและภาษีเงินได้ | | 184,028,153 | 86,281,478 | 153,539,094 | 122,244,857 |
| ต้นทุนทางการเงิน | 7, 29 | (41,532,844) | (44,097,053) | (23,546,459) | (25,211,927) |
| กำไรก่อนภาษีเงินได้ | | 142,495,309 | 42,184,425 | 129,992,635 | 97,032,930 |
| ภาษีเงินได้ | 22 | (5,920,623) | (4,683,615) | (4,021,824) | (3,356,090) |
| กำไรสำหรับปี | | 136,574,686 | 37,500,810 | 125,970,811 | 93,676,840 |
| กำไรเบ็ดเสร็จอื่นสำหรับปี | | - | - | - | - |
| รวมกำไรเบ็ดเสร็จสำหรับปี | | 136,574,686 | 37,500,810 | 125,970,811 | 93,676,840 |
| การแบ่งปันกำไร (ขาดทุน) | | | | | |
| ส่วนที่เป็นของผู้ถือหุ้นของบริษัท | | 136,939,927 | 61,725,454 | 125,970,811 | 93,676,840 |
| ส่วนได้เสียที่ไม่อยู่ในอำนาจควบคุมในบริษัทย่อย | 10 | (365,241) | (24,224,644) | - | - |
| | | 136,574,686 | 37,500,810 | 125,970,811 | 93,676,840 |
| การแบ่งปันกำไร (ขาดทุน) เบ็ดเสร็จ | | | | | |
| ส่วนที่เป็นของผู้ถือหุ้นของบริษัท | | 136,939,927 | 61,725,454 | 125,970,811 | 93,676,840 |
| ส่วนได้เสียที่ไม่อยู่ในอำนาจควบคุมในบริษัทย่อย | 10 | (365,241) | (24,224,644) | - | - |
| | | 136,574,686 | 37,500,810 | 125,970,811 | 93,676,840 |
| กำไรต่อหุ้นขั้นพื้นฐาน | | | | | |
| กำไร (บาทต่อหุ้น) | | 0.30 | 0.17 | 0.27 | 0.26 |
| จำนวนหุ้นสามัญถัวเฉลี่ยถ่วงน้ำหนัก (หุ้น) | | 460,000,000 | 354,465,753 | 460,000,000 | 354,465,753 |

หมายเหตุประกอบงบการเงินเป็นส่วนหนึ่งของงบการเงินนี้

งบแสดงการเปลี่ยนแปลงส่วนของผู้ถือหุ้น

บริษัท สหไทย เทอร์มินอล จำกัด (มหาชน) และบริษัทย่อย
สำหรับปีสิ้นสุดวันที่ 31 ธันวาคม

(หน่วย : บาท)

| งบการเงินรวม | หมายเหตุ | ส่วนของผู้ถือหุ้นของบริษัท | | | | | | รวม | ส่วนได้เสียที่ไม่อยู่ใน อำนาจควบคุม | รวมส่วนของ ผู้ถือหุ้น |
|---|----------|---------------------------------------|-----------------------------|--------------------|-------------|-----------------|-------------|---------------|--|--------------------------|
| | | ทุนเรือนหุ้น ที่ออกและ ชำระแล้ว | ส่วนเกินมูลค่า หุ้นสามัญ | กำไรสะสม | | ยังไม่ได้จัดสรร | | | | |
| | | | | สำรอง ตามกฎหมาย | | | | | | |
| ยอดคงเหลือ ณ วันที่ 1 มกราคม 2560 | 23, 24 | 170,000,000 | - | 2,663,288 | 113,484,880 | 77,608,186 | 286,148,168 | 363,756,354 | | |
| | | 60,000,000 | 460,325,896 | - | - | - | 520,325,896 | 520,325,896 | | |
| | 25 | - | - | 4,683,842 | (4,683,842) | - | - | - | | |
| | | 60,000,000 | 460,325,896 | 4,683,842 | (4,683,842) | - | 520,325,896 | 520,325,896 | | |
| กำไร (ขาดทุน) สำหรับปี ยอดคงเหลือ ณ วันที่ 31 ธันวาคม 2560 | | - | - | - | 61,725,454 | (24,224,644) | 61,725,454 | 37,500,810 | | |
| | | 230,000,000 | 460,325,896 | 7,347,130 | 170,526,492 | 53,383,542 | 868,199,518 | 921,583,060 | | |
| | 26 | 230,000,000 | 460,325,896 | 7,347,130 | 170,526,492 | 53,383,542 | 868,199,518 | 921,583,060 | | |
| | | - | - | - | - | - | - | 29,400,000 | 29,400,000 | |
| ส่วนได้เสียที่ไม่อยู่ในอำนาจควบคุมเพิ่มขึ้น จ่ายเงินปันผล จัดสรรสำรองตามกฎหมาย รายการกับผู้ถือหุ้น | 25 | - | - | 6,298,541 | (6,298,541) | - | - | - | | |
| | | - | - | 6,298,541 | (6,298,541) | - | - | - | | |
| | | - | - | 6,298,541 | (6,298,541) | 29,400,000 | 29,400,000 | 6,400,000 | | |
| | | - | - | - | - | - | - | - | - | |
| กำไร (ขาดทุน) สำหรับปี ยอดคงเหลือ ณ วันที่ 31 ธันวาคม 2561 | | - | - | - | 136,939,927 | (365,241) | 136,939,927 | 136,574,686 | | |
| | | 230,000,000 | 460,325,896 | 13,645,671 | 278,167,878 | 82,418,301 | 982,139,445 | 1,064,557,746 | | |
| | 25 | - | - | - | - | - | - | - | | |
| | | - | - | - | - | - | - | - | - | |

หมายเหตุประกอบงบการเงินเป็นส่วนหนึ่งของงบการเงินนี้

งบแสดงการเปลี่ยนแปลงส่วนของผู้ถือหุ้น

บริษัท สหไทย เทอร์มินอล จำกัด (มหาชน) และบริษัทย่อย
สำหรับปีสิ้นสุดวันที่ 31 ธันวาคม

| งบการเงินเฉพาะของบริษัท | | | | | (หน่วย : บาท) |
|---|---------------------------------------|-----------------------------|--------------------|-----------------|---------------|
| หมายเหตุ | ทุนเรือนหุ้น ที่ออกและ ชำระแล้ว | ส่วนเกินมูลค่า หุ้นสามัญ | กำไรสะสม | | |
| | | | สำรอง ตามกฎหมาย | ยังไม่ได้จัดสรร | |
| งบการเงินเฉพาะของปี 2560 ยอดคงเหลือ ณ วันที่ 1 มกราคม 2560 ออกหุ้นเพิ่มทุน จัดสรรสำรองตามกฎหมาย รายการกับผู้ถือหุ้น | 170,000,000 | - | 2,663,288 | 135,835,095 | 308,498,383 |
| | 60,000,000 | 460,325,896 | - | - | 520,325,896 |
| | - | - | 4,683,842 | (4,683,842) | - |
| | 60,000,000 | 460,325,896 | 4,683,842 | (4,683,842) | 520,325,896 |
| กำไรสำหรับปี | | | | | |
| งบการเงินเฉพาะของปี 2560 ยอดคงเหลือ ณ วันที่ 31 ธันวาคม 2560 | - | - | - | 93,676,840 | 93,676,840 |
| | 230,000,000 | 460,325,896 | 7,347,130 | 224,828,093 | 922,501,119 |
| งบการเงินเฉพาะของปี 2561 ยอดคงเหลือ ณ วันที่ 1 มกราคม 2561 | | | | | |
| จ่ายเงินปันผล | - | - | - | 224,828,093 | 922,501,119 |
| จัดสรรสำรองตามกฎหมาย | - | - | 6,298,541 | (23,000,000) | (23,000,000) |
| รายการกับผู้ถือหุ้น | - | - | 6,298,541 | (6,298,541) | - |
| | | | 6,298,541 | (29,298,541) | (23,000,000) |
| กำไรสำหรับปี | | | | | |
| งบการเงินเฉพาะของปี 2561 ยอดคงเหลือ ณ วันที่ 31 ธันวาคม 2561 | - | - | - | 125,970,811 | 125,970,811 |
| | 230,000,000 | 460,325,896 | 13,645,671 | 321,500,363 | 1,025,471,930 |

หมายเหตุประกอบงบการเงินเป็นส่วนหนึ่งของงบการเงินนี้

งบกระแสเงินสด

บริษัท สหไทย เทอร์มินอล จำกัด (มหาชน) และบริษัทย่อย
สำหรับปีสิ้นสุดวันที่ 31 ธันวาคม

| | (หน่วย : บาท) | | | |
|---|---------------|---------------|-------------------------|--------------|
| | งบการเงินรวม | | งบการเงินเฉพาะของบริษัท | |
| | 2561 | 2560 | 2561 | 2560 |
| กระแสเงินสดจากกิจกรรมดำเนินงาน | | | | |
| กำไรก่อนภาษีเงินได้ | 142,495,309 | 42,184,425 | 129,992,635 | 97,032,930 |
| ปรับปรุงกำไรก่อนภาษีเงินได้เป็นเงินสดรับ (จ่าย) จากกิจกรรมดำเนินงาน | | | | |
| ดำเนินการ | | | | |
| ค่าเสื่อมราคาและค่าตัดจำหน่าย | 115,574,795 | 98,840,581 | 86,000,545 | 76,689,899 |
| ขาดทุนจากการจำหน่ายสินทรัพย์ | 12,070 | 75,441 | 12,070 | 75,441 |
| ส่วนแบ่งขาดทุนของบริษัทร่วม | 9,506,828 | 2,277,580 | - | - |
| ตัดจำหน่ายภาษีเงินได้ถูกหัก ณ ที่จ่ายที่ไม่ได้รับคืน | 2,323,691 | 1,867,135 | 2,322,613 | 1,867,135 |
| ค่าเผื่อการด้อยค่าของเงินลงทุนในบริษัทร่วม | - | - | 12,000,000 | - |
| ค่าใช้จ่ายการผูกพันสำหรับผลประโยชน์พนักงาน | 3,376,613 | 2,280,425 | 2,714,426 | 2,280,425 |
| ดอกเบี้ยจ่าย | 41,532,844 | 44,097,053 | 23,546,459 | 25,211,927 |
| เงินสดรับจากการดำเนินงานก่อนการเปลี่ยนแปลงในสินทรัพย์และหนี้สินดำเนินงาน | 314,822,150 | 191,622,640 | 256,588,748 | 203,157,757 |
| สินทรัพย์ดำเนินงานลดลง (เพิ่มขึ้น): | | | | |
| ลูกหนี้การค้าและลูกหนี้อื่น - ลูกค้าทั่วไป | (51,481,919) | (2,194,097) | (36,467,144) | (2,140,660) |
| - บริษัทที่เกี่ยวข้อง | (61,943,268) | 23,552,254 | (74,850,812) | 23,153,910 |
| รายได้ค้างรับ | 17,818,307 | (11,614,955) | 18,130,784 | (11,394,629) |
| ค่าใช้จ่ายจ่ายล่วงหน้า | (3,192,485) | (1,593,694) | (2,653,342) | 2,502,211 |
| อะไหล่และวัสดุสิ้นเปลือง | 176,046 | (2,646,349) | 176,046 | (2,646,349) |
| สินทรัพย์หมุนเวียนอื่น | (13,206,425) | (15,074,266) | (8,641,597) | (13,875,111) |
| รายได้ค่าเช่าค้างรับ - บริษัทย่อย | - | - | (7,401,481) | (7,961,481) |
| สินทรัพย์ไม่หมุนเวียนอื่น | (11,501,984) | 2,961,307 | (12,606,364) | 2,165,357 |
| หนี้สินดำเนินงานเพิ่มขึ้น (ลดลง): | | | | |
| เจ้าหนี้การค้า | 30,616,495 | (16,724,837) | 12,967,651 | (21,515,182) |
| เจ้าหนี้อื่น - บริษัทที่เกี่ยวข้อง | 5,172,007 | (115,768,443) | 1,286,134 | (97,605,782) |
| ค่าใช้จ่ายค้างจ่าย | 8,969,240 | (15,637,761) | 10,354,139 | (15,166,843) |
| หนี้สินหมุนเวียนอื่น | 10,501,057 | 15,716,615 | 8,637,155 | 15,751,653 |
| ค่าเช่าค้างจ่าย | 9,778,794 | 4,219,416 | 9,778,794 | 4,219,416 |
| เงินมัดจำรับจากผู้เช่า - บริษัทอื่น | (5,436,636) | 15,210,375 | (1,405,019) | 4,940,940 |
| ผลประโยชน์พนักงานจ่าย | (6,205,042) | - | (6,205,042) | - |
| เงินสดรับจากการดำเนินงาน | 244,886,337 | 72,028,205 | 167,688,650 | 83,585,207 |
| จ่ายดอกเบี้ย | (42,313,498) | (44,223,924) | (24,150,267) | (25,558,703) |
| รับคืนภาษีเงินได้ถูกหัก ณ ที่จ่าย | 5,152,623 | 7,826,104 | 5,152,623 | 7,826,104 |
| จ่ายภาษีเงินได้ | (16,152,942) | (11,348,780) | (14,697,279) | (11,348,601) |
| เงินสดสุทธิได้มาจากกิจกรรมดำเนินงาน | 191,572,520 | 24,281,605 | 133,993,727 | 54,504,007 |

หมายเหตุประกอบงบการเงินเป็นส่วนหนึ่งของงบการเงินนี้

งบกระแสเงินสด (ต่อ)

บริษัท สหไทย เทอร์มินอล จำกัด (มหาชน) และบริษัทย่อย
สำหรับปีสิ้นสุดวันที่ 31 ธันวาคม

(หน่วย : บาท)

| | งบการเงินรวม | | งบการเงินเฉพาะของบริษัท | |
|--|----------------------|----------------------|-------------------------|----------------------|
| | 2561 | 2560 | 2561 | 2560 |
| กระแสเงินสดจากกิจกรรมลงทุน | | | | |
| เงินฝากธนาคารที่มีข้อจำกัดในการใช้ลดลง (เพิ่มขึ้น) | (10,600,000) | 100,000 | (10,000,000) | 100,000 |
| เงินให้กู้ยืมระยะสั้นแก่บริษัทที่เกี่ยวข้องลดลง (เพิ่มขึ้น) | (12,480,000) | - | 27,520,000 | (84,000,000) |
| เงินลงทุนในบริษัทย่อยเพิ่มขึ้น | - | - | (34,600,000) | (171,000,000) |
| เงินลงทุนในบริษัทร่วมเพิ่มขึ้น | (20,625,000) | (10,000,000) | (20,625,000) | (10,000,000) |
| เงินสดรับจากการขายสินทรัพย์ | 4,000 | 1,462,599 | 4,000 | 1,462,599 |
| ซื้อสินทรัพย์ถาวร | (381,279,233) | (587,920,925) | (112,892,618) | (171,013,825) |
| ซื้อสินทรัพย์ไม่มีตัวตน | (604,060) | (39,760) | (400,000) | - |
| เงินสดจ่ายสำหรับสิทธิการเช่า | (83,620,298) | (4,624,200) | (83,620,298) | (4,624,200) |
| เงินสดสุทธิใช้ไปในกิจกรรมลงทุน | (509,204,591) | (601,022,286) | (234,613,916) | (439,075,426) |
| กระแสเงินสดจากกิจกรรมจัดหาเงิน | | | | |
| รับเงิน (จ่ายชำระ) กุยืมระยะสั้นจากสถาบันการเงิน | 100,000,000 | (285,041) | 100,000,000 | - |
| รับเงิน (จ่ายชำระ) กุยืมระยะสั้นจากบุคคลและบริษัทที่เกี่ยวข้อง | (69,165,706) | 49,165,706 | (89,165,706) | 49,165,706 |
| รับเงินจากหนี้สินภายใต้สัญญาเช่าทางการเงิน | 80,000,000 | - | 80,000,000 | - |
| จ่ายชำระหนี้สินภายใต้สัญญาเช่าทางการเงิน | (30,524,001) | (20,737,751) | (16,480,913) | (11,807,722) |
| รับเงินกู้ยืมระยะยาว | 250,053,200 | 393,004,620 | 35,000,000 | 128,199,000 |
| จ่ายชำระเงินกู้ยืมระยะยาว | (193,580,507) | (156,950,875) | (152,780,507) | (134,850,875) |
| เงินสดรับจากการชำระค่าหุ้น - สุทธิ | - | 520,325,896 | - | 520,325,896 |
| บริษัทย่อยรับชำระค่าหุ้นเพิ่มทุนจากส่วนที่ไม่อยู่ในอำนาจควบคุม | 29,400,000 | - | - | - |
| เงินปันผลจ่าย | (23,000,000) | - | (23,000,000) | - |
| เงินสดสุทธิได้มาจาก (ใช้ไปใน) กิจกรรมจัดหาเงิน | 143,182,986 | 784,522,555 | (66,427,126) | 551,032,005 |
| เงินสดและรายการเทียบเท่าเงินสดเพิ่มขึ้น (ลดลง) | (174,449,085) | 207,781,874 | (167,047,315) | 166,460,586 |
| เงินสดและรายการเทียบเท่าเงินสด ณ วันต้นปี | 245,205,615 | 37,423,741 | 199,829,228 | 33,368,642 |
| เงินสดและรายการเทียบเท่าเงินสด ณ วันสิ้นปี | 70,756,530 | 245,205,615 | 32,781,913 | 199,829,228 |
| รายการที่ไม่เกี่ยวข้องกับเงินสด | | | | |
| 1. สิทธิการเช่าที่ยังไม่ได้จ่ายชำระ | 129,500,000 | 6,500,000 | 129,500,000 | 6,500,000 |
| 2. บริษัทได้ทำสัญญาเช่าทางการเงินเพื่อซื้อสินทรัพย์ถาวร | 58,056,870 | 29,767,905 | 33,756,870 | 4,807,757 |
| 3. เจ้าหนี้ค่าซื้อสินทรัพย์ | 48,436,999 | 39,331,861 | 11,097,946 | 5,246,030 |
| 4. เงินปันผลค้างจ่าย | 164,590 | - | 164,590 | - |

หมายเหตุประกอบงบการเงินเป็นส่วนหนึ่งของงบการเงินนี้

หมายเหตุประกอบงบการเงิน

บริษัท สหไทย เทอร์มินอล จำกัด (มหาชน) และบริษัทย่อย
สำหรับปีสิ้นสุดวันที่ 31 ธันวาคม 2561 และ 2560

1. ข้อมูลทั่วไป

บริษัท สหไทย เทอร์มินอล จำกัด (มหาชน) จัดทะเบียนตามประมวลกฎหมายแพ่งและพาณิชย์ เป็นนิติบุคคลประเภท บริษัทจำกัด เมื่อวันที่ 10 มีนาคม 2551 และได้เปลี่ยนสถานะเป็นบริษัท มหาชน จำกัด โดยได้จดทะเบียนเปลี่ยนชื่อ เป็นบริษัท สหไทย เทอร์มินอล จำกัด (มหาชน) เมื่อวันที่ 3 พฤษภาคม 2560 และได้รับอนุมัติเป็นหลักทรัพย์ จัดทะเบียนในตลาดหลักทรัพย์เอ็ม เอ ไอ ของตลาดหลักทรัพย์แห่งประเทศไทย เมื่อวันที่ 29 กันยายน 2560 บริษัทมี สำนักงานจดทะเบียนตั้งอยู่เลขที่ 51/1 หมู่ที่ 3 ถนนปู่เจ้าสมิงพราย ตำบลบางหญ้าแพรก อำเภอพระประแดง จังหวัด สมุทรปราการ

ธุรกิจหลักของบริษัทคือ ให้บริการท่าเทียบเรือพาณิชย์ ให้บริการที่ปรึกษาเกี่ยวกับท่าเทียบเรือ บริการเรือลากจูง ขนส่งจากท่าเรือ และบริการอื่นๆ ที่เกี่ยวกับธุรกิจทางเรือ

ณ วันที่ 31 ธันวาคม 2561 และ 2560 ผู้ถือหุ้นรายใหญ่ของบริษัท ได้แก่

| | 2561 ร้อยละ | 2560 ร้อยละ |
|--------------------------|----------------|----------------|
| บริษัท รัตน โฮลดิ้งจำกัด | 34.56 | 34.56 |
| ครอบครัว กระจิตกร | 19.38 | 17.42 |

2. เกณฑ์ในการจัดทำงบการเงิน

(ก) เกณฑ์การถือปฏิบัติ

งบการเงินนี้ได้จัดทำขึ้นตามพระราชบัญญัติการบัญชี พ.ศ. 2543 และตามมาตรฐานการรายงานทางการเงินที่ ออกภายใต้พระราชบัญญัติวิชาชีพบัญชี พ.ศ. 2547 และตามข้อกำหนดของคณะกรรมการกำกับหลักทรัพย์ และตลาดหลักทรัพย์ว่าด้วยการจัดทำและนำเสนอรายงานทางการเงินภายใต้พระราชบัญญัติหลักทรัพย์และ ตลาดหลักทรัพย์ พ.ศ. 2535 โดยจัดทำเป็นทางการเป็นภาษาไทย การแปลงงบการเงินฉบับนี้เป็นภาษาอื่น ให้ยึดถืองบการเงินที่จัดทำขึ้นเป็นภาษาไทยเป็นเกณฑ์

(ข) มาตรฐานการรายงานทางการเงิน การตีความมาตรฐานและแนวปฏิบัติทางบัญชีที่ประกาศใช้ใหม่และมีการเปลี่ยนแปลง

1. การเปลี่ยนแปลงและการตีความมาตรฐานที่มีผลบังคับใช้สำหรับรอบระยะเวลาบัญชีที่เริ่มในหรือหลังวันที่ 1 มกราคม 2561 เป็นต้นไป

สภาวิชาชีพบัญชีได้ปรับปรุงมาตรฐานรายงานทางการเงิน การตีความและแนวปฏิบัติทางบัญชี ที่มีผลบังคับใช้สำหรับรอบระยะเวลาบัญชีที่เริ่มในหรือหลังวันที่ 1 มกราคม 2561 เป็นต้นไป การปรับปรุงมาตรฐานรายงานทางการเงินดังกล่าวมีขึ้นเพื่อให้มีเนื้อหาเท่าเทียมกับมาตรฐานรายงานทางการเงินระหว่างประเทศ ซึ่งส่วนใหญ่เป็นการปรับปรุงถ้อยคำและคำศัพท์ การตีความและการให้แนวปฏิบัติทางบัญชี

การนำมาตรฐานที่ปรับปรุงข้างต้นมาถือปฏิบัติ ไม่มีผลกระทบต่อการเงินรวมและงบการเงินเฉพาะของบริษัทอย่างเป็นสาระสำคัญ ยกเว้นการเปิดเผยข้อมูลเพิ่มเติมตามมาตรฐานการบัญชีฉบับที่ 7 (ตามหมายเหตุข้อ 31)

2. มาตรฐานใหม่ที่มีผลบังคับใช้สำหรับรอบระยะเวลาบัญชีที่เริ่มในหรือหลังวันที่ 1 มกราคม 2562 เป็นต้นไป

ในระหว่างปี สภาวิชาชีพบัญชีได้เผยแพร่มาตรฐานการรายงานทางการเงิน ฉบับที่ 15 เรื่อง “รายได้จากสัญญาที่ทำกับลูกค้า” (TFRS 15) มาตรฐานการรายงานทางการเงิน ฉบับที่ 15 มีผลบังคับใช้สำหรับรอบระยะเวลาบัญชีที่เริ่มในหรือหลังวันที่ 1 มกราคม 2562 ซึ่งมีการกำหนดหลักในการรับรู้รายได้ใหม่ แทนการใช้มาตรฐานการบัญชี ฉบับที่ 18 เรื่อง “รายได้” มาตรฐานการบัญชี ฉบับที่ 11 “สัญญาก่อสร้าง” รวมถึงการตีความมาตรฐานที่เกี่ยวข้องกับรายได้อีกหลายฉบับ มาตรฐานฉบับใหม่ได้มีการกำหนดหลักเกณฑ์ให้ผู้ขายหรือผู้ให้บริการต้องคำนึงถึงภาระที่ต้องปฏิบัติในการรับรู้รายได้และให้แนวปฏิบัติทางบัญชีเพิ่มเติมในหลายเรื่อง ซึ่งมีข้อกำหนดในรายละเอียดในมาตรฐานการรายงานทางการเงินที่ใช้ในปัจจุบัน

ผู้บริหารของกลุ่มบริษัทได้ประเมินผลกระทบต่อการเงินเมื่อนำมาตรฐานมาถือปฏิบัติว่าไม่มีผลกระทบอย่างเป็นสาระสำคัญต่อรายได้และรายการทางบัญชีอื่นที่เกี่ยวข้อง

3. มาตรฐานใหม่ที่มีผลบังคับใช้สำหรับรอบระยะเวลาบัญชีที่เริ่มในหรือหลังวันที่ 1 มกราคม 2563 เป็นต้นไป

ในระหว่างปี สภาวิชาชีพบัญชีได้เผยแพร่มาตรฐานการรายงานทางการเงินสำหรับเครื่องมือทางการเงิน ซึ่งประกอบด้วย TFRS 9 “เครื่องมือทางการเงิน” TAS 32 “การแสดงรายการสำหรับเครื่องมือทางการเงิน” TFRS 7 “การเปิดเผยข้อมูลสำหรับเครื่องมือทางการเงิน” TFRIC 16 “การป้องกันความเสี่ยงของเงินลงทุนสุทธิในหน่วยงานต่างประเทศ” และ TFRIC 19 “การชำระหนี้สินทางการเงินด้วยตราสารทุน” มีผลบังคับใช้สำหรับรอบระยะเวลาบัญชีที่เริ่มในหรือหลังวันที่ 1 มกราคม 2563 ซึ่งมีข้อกำหนดใหม่เกี่ยวกับนิยามการรับรู้รายการ การจำแนกรายการ การประเมินมูลค่า และการด้อยค่าของสินทรัพย์และหนี้สินทางการเงิน รวมถึงให้แนวทางปฏิบัติเกี่ยวกับการบัญชีป้องกันความเสี่ยง

(ค) เกณฑ์การวัดมูลค่า

งบการเงินนี้จัดทำขึ้นโดยถือหลักเกณฑ์การบันทึกตามราคาทุนเดิม ยกเว้นรายการดังต่อไปนี้ที่ใช้ทางเลือกในการวัดมูลค่าในแต่ละรอบระยะเวลารายงาน

รายการ

หนี้สินผลประโยชน์ที่กำหนดไว้สุทธิ

เกณฑ์การวัดมูลค่า

มูลค่าปัจจุบันของภาระผูกพันตามผลประโยชน์ที่กำหนดไว้ได้เปิดเผยไว้ในหมายเหตุข้อ 19

(ง) การใช้วิจารณ์ญาณและการประมาณการ

ในการจัดทำงบการเงินให้เป็นไปตามมาตรฐานการรายงานทางการเงิน ผู้บริหารต้องใช้วิจารณ์ญาณการประมาณและข้อสมมติฐานหลายประการ ซึ่งมีผลกระทบต่อข้อกำหนดนโยบายการบัญชีและการรายงานจำนวนเงินที่เกี่ยวกับ สินทรัพย์ หนี้สิน รายได้ และค่าใช้จ่าย ผลที่เกิดขึ้นจริงอาจแตกต่างจากที่ประมาณไว้

ประมาณการและข้อสมมติฐานที่ใช้ในการจัดทำงบการเงินจะได้รับการทบทวนอย่างต่อเนื่อง การปรับประมาณการทางบัญชีจะบันทึกโดยวิธีเปลี่ยนทันทีเป็นต้นไป

ข้อสมมติฐานและความไม่แน่นอนของการประมาณการ

ข้อมูลเกี่ยวกับความไม่แน่นอนของการประมาณการที่สำคัญซึ่งมีความเสี่ยงอย่างมีนัยสำคัญที่เป็นเหตุให้ต้องมีการปรับปรุงจำนวนเงินที่รับรู้ในงบการเงิน ซึ่งประกอบด้วยหมายเหตุประกอบงบการเงินต่อไปนี้

หมายเหตุข้อ 22

ภาษีเงินได้ของปีปัจจุบันและภาษีเงินได้รอการตัดบัญชี

หมายเหตุข้อ 19

การวัดมูลค่าของภาระผูกพันของโครงการผลประโยชน์

การวัดมูลค่ายุติธรรม

กลุ่มบริษัทกำหนดกรอบแนวคิดเกี่ยวกับการวัดมูลค่ายุติธรรม กรอบแนวคิดนี้รวมถึงที่มงานที่รับผิดชอบโดยรวมต่อการวัดมูลค่ายุติธรรมที่มีนัยสำคัญ รวมถึงการวัดมูลค่ายุติธรรมระดับ 3 และรายงานโดยตรงต่อผู้บริหารสูงสุดทางการเงิน

กลุ่มบริษัทประเมินมูลค่ามีการทบทวนข้อมูลที่ไม่สามารถอ้างอิงหรือเปรียบเทียบได้ และปรับปรุงการวัดมูลค่าที่มีนัยสำคัญอย่างสม่ำเสมอ หากมีการใช้ข้อมูลจากบุคคลที่สามเพื่อวัดมูลค่ายุติธรรม เช่น ราคาจากนายหน้าหรือการตั้งราคา กลุ่มบริษัทประเมินหลักฐานที่ได้มาจากบุคคลที่สามที่สนับสนุนข้อสรุปเกี่ยวกับการวัดมูลค่า รวมถึงการจัดระดับชั้นของมูลค่ายุติธรรมว่าเป็นไปตามที่กำหนดไว้ในมาตรฐานการรายงานทางการเงินอย่างเหมาะสม

ในการวัดมูลค่ายุติธรรมของสินทรัพย์หรือหนี้สิน บริษัทได้ใช้ข้อมูลที่สามารถอ้างอิงได้ให้มากที่สุดเท่าที่จะทำได้ มูลค่ายุติธรรมเหล่านี้ถูกจัดประเภทในแต่ละลำดับชั้นของมูลค่ายุติธรรมตามข้อมูลที่ใช้ในการประเมินมูลค่า ดังนี้

- ข้อมูลระดับ 1 เป็นราคาเสนอซื้อขาย (ไม่ต้องปรับปรุง) ในตลาดที่มีสภาพคล่องสำหรับสินทรัพย์หรือหนี้สินอย่างเดียวกัน
- ข้อมูลระดับ 2 เป็นข้อมูลอื่นที่ใช้อ้างอิงได้โดยตรง (เช่น ราคาขาย) หรือโดยอ้อม (เช่น ได้มาจากราคา) สำหรับสินทรัพย์นั้นหรือหนี้สินนั้นนอกเหนือจากราคาเสนอซื้อขายซึ่งรวมอยู่ในข้อมูลระดับ 1
- ข้อมูลระดับ 3 เป็นข้อมูลสำหรับสินทรัพย์หรือหนี้สินที่ไม่ได้มาจากข้อมูลที่ใช้อ้างอิงได้ (ข้อมูลที่ไม่สามารถอ้างอิงได้)

(จ) เกณฑ์ในการจัดทำงบการเงินรวม

งบการเงินรวมนี้จัดทำขึ้นโดยรวมงบการเงินของบริษัท สหไทย เทอร์มินอล จำกัด (มหาชน) และบริษัทย่อย บริษัท บางกอกบาร์จ เทอร์มินอล จำกัด และ บริษัท บางกอก คอนเทนเนอร์ เดโป เซอร์วิส จำกัด และบริษัท บางกอก ทรัคกิ้ง เซอร์วิส จำกัด ซึ่งบริษัทถือหุ้น ร้อยละ 51.00 และร้อยละ 99.99 และร้อยละ 99.99 ตามลำดับ

บริษัท บางกอก บาร์จ เทอร์มินอล จำกัด ซึ่งเป็นบริษัทย่อยดำเนินธุรกิจหลักให้บริการท่าเทียบเรือพาณิชย์ และบริการอื่นๆ ที่เกี่ยวกับธุรกิจทางเรือ

บริษัท บางกอก คอนเทนเนอร์ เดโป เซอร์วิส จำกัด ซึ่งเป็นบริษัทย่อยดำเนินธุรกิจหลักให้บริการซ่อมแซม และบำรุงรักษาตู้คอนเทนเนอร์

บริษัท บางกอก ทรัคกิ้ง เซอร์วิส จำกัด ซึ่งเป็นบริษัทย่อยดำเนินธุรกิจหลักให้บริการขนส่งทางบก

ยอดสินทรัพย์รวมของบริษัทย่อย ณ วันที่ 31 ธันวาคม 2561 และ 2560 และรายได้รวมของบริษัทย่อยสำหรับปีสิ้นสุดวันที่ 31 ธันวาคม 2561 และ 2560 ในงบการเงินรวมสรุปได้ดังนี้

| | สินทรัพย์รวมของบริษัทย่อย | | รายได้รวมของบริษัทย่อยคิดเป็น | |
|---|----------------------------------|-------|----------------------------------|-------|
| | คิดเป็นอัตราร้อยละในสินทรัพย์รวม | | อัตราร้อยละในรายได้รวม | |
| | ณ วันที่ 31 ธันวาคม | | สำหรับปีสิ้นสุดวันที่ 31 ธันวาคม | |
| | 2561 | 2560 | 2561 | 2560 |
| บริษัทย่อย | | | | |
| บริษัท บางกอกบาร์จ เทอร์มินอล จำกัด | 25.04 | 31.14 | 17.94 | 13.06 |
| บริษัท บางกอก คอนเทนเนอร์ เดโป เซอร์วิส จำกัด | 21.39 | 14.90 | 0.00 | 0.00 |
| บริษัท บางกอก ทรัคกิ้ง เซอร์วิส จำกัด | 1.35 | 0.00 | 5.53 | 0.00 |

ยอดคงค้างและรายการระหว่างกันของบริษัทและบริษัทย่อยที่สำคัญและยอดเงินลงทุนในบริษัทย่อยได้มีการหักลบออกจากงบการเงินรวมแล้ว

งบการเงินรวมจัดทำขึ้นโดยใช้นโยบายการบัญชีเดียวกันสำหรับรายการบัญชีที่เหมือนกันสำหรับการจัดทำงบการเงินเฉพาะของบริษัทหรือเหตุการณ์ทางบัญชีที่คล้ายคลึงกัน

บริษัทย่อย

บริษัทย่อยเป็นกิจการที่อยู่ภายใต้การควบคุมของกลุ่มบริษัท การควบคุมเกิดขึ้นเมื่อกลุ่มบริษัทเปิดรับหรือมีสิทธิในผลตอบแทนผันแปรจากการเกี่ยวข้องกับกิจการนั้นและมีความสามารถในการใช้อำนาจเหนือกิจการนั้น ทำให้เกิดผลกระทบต่อจำนวนเงินผลตอบแทนของบริษัท งบการเงินของบริษัทย่อยได้รวมอยู่ในงบการเงินรวม นับแต่วันที่มีการควบคุมจนถึงวันที่การควบคุมสิ้นสุดลง

3. นโยบายการบัญชีที่สำคัญ

นโยบายการบัญชีที่นำเสนอต่อไปนี้ได้ถือปฏิบัติโดยสม่ำเสมอสำหรับงบการเงินในรอบระยะเวลาที่รายงาน

เงินตราต่างประเทศ

รายการค่าที่เป็นเงินตราต่างประเทศแปลงค่าเป็นสกุลเงินที่ใช้ในการดำเนินงาน (สกุลเงินบาท) โดยใช้อัตราแลกเปลี่ยน ณ วันที่เกิดรายการ

สินทรัพย์และหนี้สินที่เป็นตัวเงินและเป็นเงินตราต่างประเทศแปลงค่าเป็นสกุลเงินที่ใช้ในการดำเนินงานโดยใช้อัตราแลกเปลี่ยน ณ วันที่รายงาน

สินทรัพย์และหนี้สินที่ไม่เป็นตัวเงินซึ่งเกิดจากรายการบัญชีที่เป็นเงินตราต่างประเทศซึ่งบันทึกตามเกณฑ์ราคาทุนเดิม แปลงค่าเป็นสกุลเงินที่ใช้ในการดำเนินงานโดยใช้อัตราแลกเปลี่ยน ณ วันที่เกิดรายการ

ผลต่างของอัตราแลกเปลี่ยนที่เกิดขึ้นจากการแปลงค่า รับรู้เป็นกำไรหรือขาดทุนในงวดบัญชีนั้น

เงินสดและรายการเทียบเท่าเงินสด

เงินสดและรายการเทียบเท่าเงินสด หมายถึง เงินสดในมือและเงินฝากธนาคารทุกประเภทที่มีสภาพคล่องสูง (ซึ่งไม่มีข้อจำกัดในการใช้) และพร้อมที่จะเปลี่ยนเป็นเงินสดที่แน่นอนเมื่อครบกำหนด ซึ่งมีความเสี่ยงในการเปลี่ยนแปลงมูลค่าน้อย

บุคคลและบริษัทที่เกี่ยวข้องกัน

บุคคลหรือบริษัทที่เกี่ยวข้องกันกับบริษัท หมายถึง บุคคลหรือบริษัทที่มีอำนาจควบคุมบริษัท หรือถูกควบคุมโดยบริษัท ไม่ว่าจะเป็นโดยทางตรงหรือทางอ้อม หรืออยู่ภายใต้การควบคุมเดียวกันกับบริษัท

นอกจากนี้ บุคคลหรือบริษัทที่เกี่ยวข้องกัน ยังหมายรวมถึงบริษัทร่วมและบุคคลซึ่งมีอิทธิพลอย่างเป็นสาระสำคัญเกี่ยวกับการออกเสียงในบริษัท ผู้บริหารสำคัญ กรรมการหรือพนักงานของบริษัท ที่มีอำนาจในการวางแผนและกำหนดทิศทางการดำเนินงานของบริษัท

ลูกหนี้การค้าและค่าเผื่อหนี้สงสัยจะสูญ

ลูกหนี้การค้า แสดงด้วยมูลค่าสุทธิที่คาดว่าจะได้รับ กลุ่มบริษัทตั้งค่าเผื่อหนี้สงสัยจะสูญตามจำนวนหนี้ที่คาดว่าจะเรียกเก็บจากลูกหนี้ไม่ได้ ทั้งนี้โดยการประมาณจากประสบการณ์การเรียกเก็บหนี้ในอดีตควบคู่กับการวิเคราะห์สถานะปัจจุบันของลูกหนี้

รายได้ค้างรับ

รายได้ที่รับรู้ตามการให้บริการแต่ยังไม่ได้ออกใบแจ้งหนี้ให้กับลูกค้า แสดงไว้เป็น “รายได้ค้างรับ” ในงบแสดงฐานะการเงิน

เงินลงทุนในบริษัทย่อย

เงินลงทุนในบริษัทย่อยในงบการเงินเฉพาะของบริษัท บันทึกบัญชีตามวิธีราคาทุน โดยบริษัทจะบันทึกผลกำไรหรือขาดทุนจากการจำหน่ายในกำไรหรือขาดทุนในปีที่มีการจำหน่ายเงินลงทุนนั้น กรณีที่เงินลงทุนดังกล่าวเกิดการด้อยค่า บริษัทรับรู้ผลขาดทุนจากการด้อยค่าทันทีในกำไรหรือขาดทุน และจะรับรู้รายได้เงินปันผลเมื่อมีการประกาศจ่ายจากบริษัทย่อย

เงินลงทุนในบริษัทร่วม

เงินลงทุนในบริษัทร่วมที่แสดงในงบการเงินรวมบันทึกบัญชีตามวิธีส่วนได้เสีย และเงินลงทุนในบริษัทร่วมที่แสดงในงบการเงินเฉพาะบริษัทบันทึกบัญชีตามวิธีราคาทุน กรณีที่เงินลงทุนดังกล่าวเกิดการด้อยค่า บริษัทจะรับรู้ผลขาดทุนจากการด้อยค่าเป็นค่าใช้จ่ายในกำไรหรือขาดทุน และจะรับรู้รายได้เงินปันผลเมื่อมีประกาศจ่ายจากบริษัทร่วม

ที่ดิน อาคาร และอุปกรณ์

การรับรู้และการวัดมูลค่า

สินทรัพย์ที่เป็นกรรมสิทธิ์ของกลุ่มบริษัท

ที่ดิน อาคาร และอุปกรณ์ แสดงด้วยราคาทุนหักค่าเสื่อมราคาสะสมและขาดทุนจากการด้อยค่า (ถ้ามี)

ราคาทุน รวมถึงต้นทุนทางตรงที่เกี่ยวข้องกับการได้มาของสินทรัพย์ ต้นทุนของการก่อสร้างสินทรัพย์ที่รวมต้นทุนของวัสดุ แรงงานทางตรง และต้นทุนทางตรงอื่นๆ ที่เกี่ยวข้องกับการจัดหาสินทรัพย์เพื่อให้สินทรัพย์นั้นอยู่ในสภาพที่พร้อมจะใช้งานได้ตามความประสงค์ ต้นทุนในการรื้อถอน การขนย้าย การบูรณะสถานที่ตั้งของสินทรัพย์และต้นทุนการกู้ยืม การซื้อซอฟต์แวร์ที่เป็นส่วนควบของอุปกรณ์ซึ่งไม่สามารถทำงานได้โดยปราศจากซอฟต์แวร์นั้น ให้ถือว่าซอฟต์แวร์ดังกล่าวเป็นส่วนหนึ่งของอุปกรณ์

ส่วนประกอบของรายการอาคาร และอุปกรณ์แต่ละรายการที่มีอายุการให้ประโยชน์ไม่เท่ากัน บันทึกบัญชีแยกจากกัน แต่ละส่วนประกอบที่มีนัยสำคัญ

กำไรหรือขาดทุนจากการจำหน่าย ที่ดิน อาคาร และอุปกรณ์ คือผลต่างระหว่างสิ่งตอบแทนสุทธิที่ได้รับจากการจำหน่ายกับมูลค่าตามบัญชีของ ที่ดิน อาคาร และอุปกรณ์ รับรู้เป็นรายได้อื่นหรือค่าใช้จ่ายในกำไรหรือขาดทุน

สินทรัพย์ที่เช่า

การเช่าซึ่งกลุ่มบริษัทได้รับส่วนใหญ่ของความเสี่ยงและผลตอบแทนจากการครอบครองทรัพย์สินที่เช่านั้นๆ ให้จัดประเภทเป็นสัญญาเช่าการเงิน ส่วนที่ดิน อาคาร และอุปกรณ์ที่ได้มาโดยทำสัญญาเช่าการเงินบันทึกเป็นสินทรัพย์ด้วยมูลค่ายุติธรรมหรือมูลค่าปัจจุบันของจำนวนเงินขั้นต่ำที่ต้องจ่ายตามสัญญาเช่าแล้วแต่จำนวนใดจะต่ำกว่า หักด้วยค่าเสื่อมราคาสะสมและขาดทุนจากการด้อยค่า ค่าเช่าที่ชำระจะแยกเป็นส่วนที่เป็นค่าใช้จ่ายทางการเงิน และส่วนที่จะหักจากหนี้ตามสัญญา เพื่อให้ให้อัตราดอกเบี้ยแต่ละงวดเป็นอัตราคงที่สำหรับยอดคงเหลือของหนี้สิน ค่าใช้จ่ายทางการเงินจะบันทึกโดยตรงในกำไรหรือขาดทุน

ต้นทุนที่เกิดขึ้นในภายหลัง

ต้นทุนในการเปลี่ยนแปลงส่วนประกอบจะรับรู้เป็นส่วนหนึ่งของมูลค่าตามบัญชีของรายการอาคาร และอุปกรณ์ ถ้ามีความเป็นไปได้ค่อนข้างแน่ที่กลุ่มบริษัทจะได้รับประโยชน์เชิงเศรษฐกิจในอนาคตจากรายการนั้น และสามารถวัดมูลค่าต้นทุนของรายการนั้นได้อย่างน่าเชื่อถือ ชิ้นส่วนที่ถูกเปลี่ยนแปลงจะถูกตัดจำหน่ายตามมูลค่าตามบัญชี ต้นทุนที่เกิดขึ้นในการซ่อมบำรุงอาคารและอุปกรณ์ที่เกิดขึ้นเป็นประจำจะรับรู้ในกำไรหรือขาดทุนเมื่อเกิดขึ้น

ค่าเสื่อมราคา

ค่าเสื่อมราคาคำนวณจากมูลค่าของรายการอาคารและอุปกรณ์ซึ่งสามารถใช้คิดค่าเสื่อมสภาพได้ ซึ่งมูลค่าดังกล่าวประกอบด้วยราคาทุนของสินทรัพย์หรือต้นทุนในการเปลี่ยนแปลงอื่น หักด้วยมูลค่าคงเหลือของสินทรัพย์

ค่าเสื่อมราคามักเป็นค่าใช้จ่ายในงบกำไรหรือขาดทุน คำนวณโดยวิธีเส้นตรงตามเกณฑ์อายุการให้ประโยชน์ โดยประมาณของส่วนประกอบของสินทรัพย์แต่ละรายการ ประมาณการอายุการให้ประโยชน์ของสินทรัพย์แสดงได้ดังนี้

| | |
|------------------------------------|------------|
| ลานคอนกรีตสำหรับให้บริการ | 10 – 20 ปี |
| อาคารและส่วนปรับปรุง | 5 – 8 ปี |
| เครื่องมือและอุปกรณ์ | 3 – 5 ปี |
| เครื่องตกแต่งและเครื่องใช้สำนักงาน | 3 – 5 ปี |
| ยานพาหนะ | 5 ปี |
| เครื่องบิน | 10 – 25 ปี |

กลุ่มบริษัทไม่คิดค่าเสื่อมราคาสำหรับที่ดินและสินทรัพย์ที่อยู่ระหว่างการก่อสร้างหรือติดตั้ง

วิธีการคิดค่าเสื่อมราคา อายุการให้ประโยชน์ของสินทรัพย์ และมูลค่าคงเหลือ จะถูกทบทวนอย่างน้อยทุกสิ้นรอบปีบัญชี และปรับปรุงตามความเหมาะสม

การด้อยค่า

ยอดสินทรัพย์ตามบัญชีของกลุ่มบริษัทได้รับการทบทวน ณ ทุกวันที่รายงานว่ามีข้อบ่งชี้เรื่องการด้อยค่าหรือไม่ ในกรณีที่ข้อบ่งชี้ว่ามีการด้อยค่า ก็จะมีการประมาณมูลค่าที่คาดว่าจะได้รับคืนเพื่อการเปรียบเทียบ

ขาดทุนจากการด้อยค่ารับรู้เมื่อมูลค่าตามบัญชีของสินทรัพย์สูงกว่ามูลค่าที่จะได้รับคืน ขาดทุนจากการด้อยค่าบันทึกในกำไรหรือขาดทุน

โปรแกรมคอมพิวเตอร์

โปรแกรมคอมพิวเตอร์แสดงตามราคาทุนหักค่าตัดจำหน่ายสะสมและค่าเผื่อการด้อยค่า ค่าตัดจำหน่ายคำนวณโดยวิธีเส้นตรง ตามอายุการให้ประโยชน์โดยประมาณของสินทรัพย์เป็นเวลา 10 ปี

หนี้สินที่มีภาระดอกเบี้ย

หนี้สินที่มีภาระดอกเบี้ยบันทึกเริ่มแรกในมูลค่ายุติธรรมหักด้วยค่าใช้จ่ายที่เกี่ยวข้องกับการเกิดหนี้สิน ภายหลังจากการบันทึกหนี้สินที่มีภาระดอกเบี้ยจะบันทึกต่อมาโดยวิธีราคาทุนตัดจำหน่าย ผลต่างระหว่างยอดหนี้เริ่มแรกและยอดหนี้เมื่อครบกำหนดไถ่ถอนจะบันทึกในกำไรหรือขาดทุนตลอดอายุการกู้ยืมโดยใช้วิธีอัตราดอกเบี้ยที่แท้จริง

เจ้าหนี้การค้าและเจ้าหนี้อื่น

เจ้าหนี้การค้าและเจ้าหนี้อื่นแสดงในราคาทุน

รายได้

รายได้จากการบริการ

รายได้จากการบริการ รับรู้เมื่อได้มีการให้บริการแล้ว และสามารถวัดมูลค่าเป็นจำนวนเงินได้อย่างน่าเชื่อถือ

รายได้ค่าเช่า

รายได้ค่าเช่าภายใต้สัญญาเช่า รับรู้ในกำไรหรือขาดทุนตามวิธีเส้นตรงตลอดระยะเวลาของสัญญาเช่า

ดอกเบี้ยรับ

ดอกเบี้ยรับบันทึกในกำไรหรือขาดทุนตามเกณฑ์คงค้าง

ต้นทุนทางการเงิน

ต้นทุนทางการเงินประกอบด้วยดอกเบี้ยจ่ายของเงินกู้ยืมและประมาณการหนี้สินส่วนที่เพิ่มขึ้นเนื่องจากเวลาที่ผ่านมา และสิ่งตอบแทนที่คาดว่าจะต้องจ่าย ขาดทุนจากการจำหน่ายสินทรัพย์ทางการเงินที่ถือไว้เพื่อขาย และ ขาดทุนจากเครื่องมือป้องกันความเสี่ยงที่รับรู้ในกำไรหรือขาดทุน

ต้นทุนการกู้ยืมที่ไม่ได้เกี่ยวกับการได้มา การก่อสร้างหรือ การผลิตสินทรัพย์ที่เข้าเงื่อนไข รับรู้ในกำไรหรือขาดทุนโดยใช้วิธีอัตราดอกเบี้ยที่แท้จริง

ภาษีเงินได้

ค่าใช้จ่ายภาษีเงินได้สำหรับปีที่รับรู้ในกำไรหรือขาดทุน ประกอบด้วยภาษีเงินได้รอการตัดบัญชีและภาษีเงินได้ปัจจุบันที่ไม่ได้รับรู้ในงบกำไรหรือขาดทุนเบ็ดเสร็จอื่นหรือส่วนที่รับรู้โดยตรงในส่วนของผู้ถือหุ้น

ภาษีเงินได้ปัจจุบัน

ภาษีเงินได้ปัจจุบัน ได้แก่ ภาษีที่คาดว่าจะจ่ายชำระ โดยคำนวณจากกำไรประจำปีที่ต้องเสียภาษี โดยใช้อัตราภาษีที่ประกาศใช้หรือที่คาดว่าจะมีผลบังคับใช้ ณ วันสิ้นรอบระยะเวลารายงาน และรวมรายการปรับปรุงทางภาษีที่เกี่ยวข้องรายการในปีก่อนๆ

ภาษีเงินได้รอการตัดบัญชี

ภาษีเงินได้รอการตัดบัญชีบันทึกโดยคำนวณจากผลแตกต่างชั่วคราวที่เกิดขึ้นระหว่างมูลค่าตามบัญชีของสินทรัพย์และหนี้สินและจำนวนที่ใช้เพื่อการคำนวณภาษี ภาษีเงินได้รอการตัดบัญชีวัดมูลค่าโดยการคูณอัตราภาษีกับผลแตกต่างชั่วคราวที่คาดว่าจะมีการกลับรายการในอนาคต โดยใช้อัตราภาษีที่ประกาศใช้หรือที่คาดว่าจะมีผลบังคับใช้ ณ วันสิ้นรอบระยะเวลารายงาน

สินทรัพย์ภาษีเงินได้รอการตัดบัญชีจะบันทึกต่อเมื่อมีความเป็นไปได้ค่อนข้างแน่นอนว่ากำไรเพื่อเสียภาษีในอนาคตจะมีจำนวนเพียงพอต่อการใช้ประโยชน์จากผลแตกต่างชั่วคราวดังกล่าว สินทรัพย์ภาษีเงินได้รอการตัดบัญชีจะถูกทบทวน ณ ทุกวันสิ้นรอบระยะเวลารายงานและจะถูกปรับลดลงเท่าที่ประโยชน์ทางภาษีจะมีโอกาสถูกใช้จริง

ผลประโยชน์พนักงาน

ผลประโยชน์ระยะสั้นของพนักงาน

เงินเดือน ค่าจ้าง โบนัส เงินสมทบกองทุนประกันสังคมและเงินกองทุนสำรองเลี้ยงชีพเป็นค่าใช้จ่ายเมื่อเกิดรายการตามเกณฑ์คงค้าง

ผลประโยชน์หลังออกจางานของพนักงาน (โครงการสมทบเงิน)

บริษัทและพนักงานของบริษัทได้ร่วมกันจัดตั้งกองทุนสำรองเลี้ยงชีพ ซึ่งประกอบด้วยเงินที่พนักงานจ่ายสะสมและเงินที่บริษัทจ่ายสมทบให้เป็นรายเดือน สินทรัพย์ของกองทุนสำรองเลี้ยงชีพได้แยกออกจากสินทรัพย์ของบริษัท เงินที่บริษัทจ่ายสมทบกองทุนสำรองเลี้ยงชีพบันทึกเป็นค่าใช้จ่ายในปีที่เกิดรายการ

ผลประโยชน์หลังออกจางานของพนักงาน (โครงการผลประโยชน์)

บริษัทมีการสำรองเงินชดเชยที่ต้องจ่ายให้แก่พนักงานเมื่อออกจางานตามกฎหมายแรงงาน

หนี้สินตามโครงการผลประโยชน์หลังออกจางานของพนักงานคำนวณโดยใช้วิธีคิดลดแต่ละหน่วยที่ประมาณการไว้ (Projected Unit Credit Method) โดยผู้เชี่ยวชาญอิสระตามหลักคณิตศาสตร์ประกันภัย

กำไรหรือขาดทุนจากการประมาณการตามหลักคณิตศาสตร์ประกันภัย (Actuarial gains or losses) ในการคำนวณผลประโยชน์หลังออกจางานของพนักงานรับรู้ในกำไรขาดทุนเบ็ดเสร็จอื่น

สัญญาเช่าระยะยาว - กรณีที่บริษัทเป็นผู้เช่า

การเช่าอุปกรณ์ ซึ่งพิจารณาว่าความเสี่ยงและผลตอบแทนของความเป็นเจ้าของทั้งหมดได้โอนให้บริษัท จะถูกจัดเป็นสัญญาเช่าการเงิน สินทรัพย์ภายใต้สัญญาเช่าการเงินจะถูกบันทึกเป็นรายจ่ายฝ่ายทุนตามมูลค่ายุติธรรมสุทธิของสินทรัพย์ที่เช่าหรือมูลค่าปัจจุบันสุทธิของจำนวนเงินที่ต้องจ่ายตามสัญญาเช่า แล้วแต่จำนวนใดจะต่ำกว่า โดยจำนวนเงินที่ต้องจ่ายจะแบ่งเป็นส่วนของหนี้สินและค่าใช้จ่ายทางการเงิน เพื่อให้จำนวนเงินที่ต้องจ่ายในแต่ละงวดมีจำนวนคงที่ ค่าเช่าซึ่งต้องจ่ายตามภาระผูกพันหักกับค่าใช้จ่ายทางการเงิน จะบันทึกเป็นหนี้สินภายใต้สัญญาเช่าการเงิน ส่วนค่าใช้จ่ายทางการเงินจะบันทึกในงบกำไรขาดทุนตลอดอายุของสัญญาเช่า สินทรัพย์ภายใต้สัญญาเช่าการเงิน จะคิดค่าเสื่อมราคาตลอดอายุของการใช้งานของสินทรัพย์นั้น

การเช่าสินทรัพย์ โดยที่ความเสี่ยงและผลตอบแทนของความเป็นเจ้าของตกอยู่กับผู้ให้เช่า จะถูกจัดเป็นสัญญาเช่าดำเนินงาน การชำระเงินภายใต้สัญญาเช่าดำเนินงาน จะถูกบันทึกเป็นค่าใช้จ่ายในงบกำไรขาดทุนโดยวิธีเส้นตรงตลอดอายุสัญญาเช่า ค่าใช้จ่ายที่เกิดขึ้นจากการยกเลิกสัญญาเช่าดำเนินงานก่อนหมดอายุการเช่า เช่น เบี้ยปรับที่ต้องจ่ายให้ผู้ให้เช่าจะถูกบันทึกเป็นค่าใช้จ่ายในรอบระยะเวลาบัญชีที่มีการยกเลิกสัญญา

การจำแนกประเภทสัญญาเช่า

ณ วันที่เริ่มต้นข้อตกลง กลุ่มบริษัทจะพิจารณาว่าข้อตกลงดังกล่าวประกอบด้วยสัญญาเช่าหรือมีสัญญาเช่าเป็นส่วนประกอบหรือไม่ โดยพิจารณาจากสินทรัพย์ที่มีลักษณะเฉพาะเจาะจง ถ้าการปฏิบัติตามข้อตกลงนั้นขึ้นอยู่กับการใช้สินทรัพย์ที่มีลักษณะเฉพาะเจาะจง และข้อตกลงนั้นจะนำไปสู่สิทธิในการใช้สินทรัพย์ ถ้าทำให้บริษัทมีสิทธิในการควบคุมการใช้สินทรัพย์

รายงานทางการเงินจำแนกตามส่วนงาน

ผลการดำเนินงานของส่วนงานที่รายงานต่อประธานเจ้าหน้าที่บริหารของบริษัท (ผู้มีอำนาจตัดสินใจสูงสุดด้านการดำเนินงาน) จะแสดงรวมรายการที่เกิดขึ้นจากส่วนงานดำเนินงานนั้นโดยตรง ซึ่งรวมรายการที่ได้รับการปันส่วน อย่างสมเหตุสมผล

กำไรต่อหุ้นขั้นพื้นฐาน

กำไรต่อหุ้นขั้นพื้นฐานคำนวณโดยการหารกำไรหรือขาดทุนผู้ถือหุ้นสามัญของบริษัท ด้วยจำนวนหุ้นสามัญที่ออกจำหน่ายระหว่างปีโดยถัวเฉลี่ยถ่วงน้ำหนัก

การจ่ายเงินปันผล

เงินปันผลจ่าย บันทึกในงบการเงินในรอบระยะเวลาบัญชีซึ่งที่ประชุมผู้ถือหุ้นหรือเมื่อคณะกรรมการของบริษัทและบริษัทย่อยได้อนุมัติการจ่ายเงินปันผล

การใช้ประมาณการทางการเงินบัญชี

ในการจัดทำงบการเงิน ฝ่ายบริหารใช้ดุลยพินิจ การประมาณการ และข้อสมมติฐานเกี่ยวกับการรับรู้ และการวัดมูลค่าของสินทรัพย์ หนี้สิน รายได้ และค่าใช้จ่าย ผลที่เกิดขึ้นจริงอาจจะแตกต่างจากการใช้ดุลยพินิจ การประมาณการ และข้อสมมติฐานที่จัดทำโดยฝ่ายบริหาร

ประมาณการหนี้สินและค่าใช้จ่าย และสินทรัพย์ที่อาจจะเกิดขึ้น

กลุ่มบริษัทจะบันทึกประมาณการหนี้สินและค่าใช้จ่ายไว้ในงบการเงิน เมื่อกลุ่มบริษัทมีภาระผูกพันตามกฎหมายหรือเป็นภาระผูกพันที่ค่อนข้างแน่นอนที่มีผลสืบเนื่องจากเหตุการณ์ในอดีต ซึ่งอาจทำให้บริษัทต้องชำระหรือชดเชยตามภาระผูกพันนั้น และจำนวนที่ต้องชดเชยดังกล่าวสามารถประมาณได้อย่างสมเหตุสมผล สินทรัพย์ที่อาจจะเกิดขึ้นจะถูกรับรู้เป็นสินทรัพย์แยกต่างหาก เมื่อมีปัจจัยสนับสนุนว่าจะได้รับคืนแน่นอน

4. ประมาณการทางบัญชีที่สำคัญ ข้อสมมติฐาน การใช้ดุลยพินิจ และการจัดการความเสี่ยงในส่วนลงทุน

4.1 ประมาณการทางบัญชีที่สำคัญ ข้อสมมติฐาน และการใช้ดุลยพินิจ

ก. การด้อยค่าของลูกหนี้การค้า

กลุ่มบริษัทได้ประมาณการค่าเผื่อหนี้สงสัยจะสูญเพื่อให้สะท้อนถึงการด้อยค่าของลูกหนี้การค้าที่อาจเกิดจากการที่ลูกค้าไม่ชำระหนี้ ค่าเผื่อหนี้สงสัยจะสูญนั้นเป็นการประเมินบนพื้นฐานเกี่ยวกับประสบการณ์ในอดีตของการติดตามทวงถามหนี้ควบคู่กับการสอบทานอายุของลูกหนี้คงเหลือ ณ วันสิ้นงวดบัญชี

ข. ค่าเผื่อการด้อยค่าของเงินลงทุน

บริษัทพิจารณาค่าเผื่อการด้อยค่าของเงินลงทุน เมื่อพบว่ามูลค่ายุติธรรมของเงินลงทุนดังกล่าวลดลงอย่างมีสาระสำคัญและเป็นระยะเวลานาน ซึ่งความมีสาระสำคัญและระยะเวลานั้นขึ้นอยู่กับดุลยพินิจของฝ่ายบริหาร

ค. อาคารและอุปกรณ์ และโปรแกรมคอมพิวเตอร์

ฝ่ายบริหารเป็นผู้ประมาณการของอายุการให้ประโยชน์และมูลค่าคงเหลือของอาคารและอุปกรณ์และโปรแกรมคอมพิวเตอร์ของกลุ่มบริษัท โดยจะปรับเปลี่ยนค่าเสื่อมราคาและค่าตัดจำหน่ายเมื่ออายุการให้ประโยชน์และมูลค่าคงเหลือมีความแตกต่างไปจากการประมาณการในงวดก่อน หรือมีการตัดจำหน่ายสินทรัพย์ที่เสื่อมสภาพหรือไม่ได้ใช้งานอีกต่อไป

ง. สัญญาเช่า

ในการพิจารณาประเภทของสัญญาเช่าว่าเป็นสัญญาเช่าดำเนินงานหรือสัญญาเช่าทางการเงิน ฝ่ายบริหารได้ใช้ดุลยพินิจในการประเมินเงื่อนไขและรายละเอียดของสัญญาเพื่อพิจารณาว่า บริษัทได้โอนหรือรับโอนความเสี่ยงและผลประโยชน์ในสินทรัพย์ที่เช่าดังกล่าวแล้วหรือไม่

จ. ผลประโยชน์หลังออกจากงานของพนักงาน

หนี้สินตามโครงการผลประโยชน์หลังออกจากงานของพนักงาน ประมาณการตามหลักคณิตศาสตร์ประกันภัย ซึ่งข้อสมมติฐานในการประมาณการดังกล่าวประกอบด้วย อัตราคิดลด จำนวนเงินเดือนที่คาดว่าจะเพิ่มขึ้นในอนาคต อัตราภาระและปัจจัยที่เกี่ยวข้องในเชิงประชากรศาสตร์ ในการกำหนดอัตราคิดลดฝ่ายบริหารได้พิจารณาถึงอัตราดอกเบี้ยที่สะท้อนถึงสภาพการณ์ทางเศรษฐกิจในปัจจุบัน ส่วนอัตราภาระใช้ข้อมูลตารางอัตราภาระที่เปิดเผยทั่วไปในประเทศ อย่างไรก็ตาม ผลประโยชน์หลังการเลิกจ้างงานที่เกิดขึ้นจริงนั้นอาจแตกต่างไปจากที่ประมาณไว้

ฉ. สินทรัพย์ภาษีเงินได้รอการตัดบัญชี

สินทรัพย์ภาษีเงินได้รอการตัดบัญชีรับรู้โดยการประมาณการจากความสามารถในการทำกำไรทางภาษีในอนาคตของกลุ่มบริษัทที่นำมาหักกับผลแตกต่างชั่วคราวที่สามารถใช้ประโยชน์ได้ นอกจากนั้น ผู้บริหารต้องใช้ดุลยพินิจในการประเมินผลกระทบของกฎหมายหรือข้อจำกัดทางด้านเศรษฐกิจหรือความไม่แน่นอนของกฎหมายภาษี

ช. ค่าเผื่อการด้อยค่าของสินทรัพย์

กลุ่มบริษัทพิจารณาว่าสินทรัพย์มีการด้อยค่า เมื่อพบว่ามูลค่ายุติธรรมของสินทรัพย์ดังกล่าวลดลงอย่างมีสาระสำคัญ และต่อเนื่องเป็นเวลานานจนทำให้มูลค่าต่ำกว่าต้นทุน หรือมีหลักฐานอื่นที่บ่งชี้ว่าสินทรัพย์มีการด้อยค่าลง ทั้งนี้การพิจารณาความมีนัยสำคัญหรือระยะเวลาที่นานนั้นขึ้นอยู่กับดุลยพินิจของผู้บริหาร

4.2 การจัดการความเสี่ยงในส่วนลงทุน

วัตถุประสงค์ของบริษัทในการบริหารทุนนั้นเพื่อดำรงไว้ซึ่งความสามารถในการดำเนินงานอย่างต่อเนื่องเพื่อสร้างผลตอบแทนต่อผู้ถือหุ้นและเป็นประโยชน์ต่อผู้ที่มีส่วนได้เสียอื่น และเพื่อดำรงไว้ซึ่งโครงสร้างของทุนที่เหมาะสม เพื่อลดต้นทุนทางการเงินของทุน

ในการดำรงไว้หรือปรับโครงสร้างของทุนบริษัทอาจปรับนโยบายการจ่ายเงินปันผลให้กับผู้ถือหุ้น การคืนทุนให้แก่ผู้ถือหุ้น การออกหุ้นใหม่หรือการขายทรัพย์สินเพื่อลดภาระหนี้

5. เงินสดและรายการเทียบเท่าเงินสด

ยอดคงเหลือ ณ วันที่ 31 ธันวาคม 2561 และ 2560 ประกอบด้วยรายการดังต่อไปนี้

| | งบการเงินรวม | | งบการเงินเฉพาะของบริษัท | |
|----------------------------------|--------------|-------------|-------------------------|-------------|
| | 2561 | 2560 | 2561 | 2560 |
| เงินสด | 1,053,730 | 896,181 | 581,512 | 537,745 |
| เงินฝากธนาคาร – บัญชีกระแสรายวัน | 21,258,275 | 149,790,621 | 915,498 | 114,967,600 |
| เงินฝากธนาคาร – บัญชีออมทรัพย์ | 48,444,525 | 94,518,813 | 31,284,903 | 84,323,883 |
| รวม | 70,756,530 | 245,205,615 | 32,781,913 | 199,829,228 |

เงินฝากออมทรัพย์ มีอัตราดอกเบี้ยลอยตัว ตามอัตราที่ธนาคารกำหนด

6. ลูกหนี้การค้าและลูกหนี้อื่น

| | งบการเงินรวม | | งบการเงินเฉพาะของบริษัท | |
|------------------------|---------------|-------------|-------------------------|-------------|
| | (หน่วย : บาท) | | | |
| | 2561 | 2560 | 2561 | 2560 |
| กิจการอื่นๆ | 184,687,044 | 133,205,125 | 169,606,892 | 133,139,748 |
| กิจการที่เกี่ยวข้องกัน | 82,818,701 | 20,875,433 | 103,285,806 | 28,434,994 |
| รวม | 267,505,745 | 154,080,558 | 272,892,698 | 161,574,742 |

ยอดคงเหลือ ณ วันที่ 31 ธันวาคม 2561 และ 2560 แยกตามอายุหนี้ที่ค้างชำระได้ ดังนี้

| | งบการเงินรวม | | งบการเงินเฉพาะของบริษัท | |
|--|---------------|-------------|-------------------------|-------------|
| | (หน่วย : บาท) | | | |
| | 2561 | 2560 | 2561 | 2560 |
| <u>ลูกหนี้การค้าและลูกหนี้อื่น – ลูกค้าทั่วไป</u> | | | | |
| ยังไม่ถึงกำหนดชำระ | 91,750,823 | 77,076,003 | 79,015,535 | 77,010,626 |
| เกินกำหนดชำระ | | | | |
| 0 – 90 วัน | 87,323,255 | 52,455,855 | 85,289,591 | 52,455,855 |
| 91 – 180 วัน | 4,075,200 | 2,104,244 | 4,055,500 | 2,104,244 |
| 181 – 365 วัน | 1,187,327 | 1,517,980 | 895,827 | 1,517,980 |
| มากกว่า 365 วัน | 350,439 | 51,043 | 350,439 | 51,043 |
| รวม | 184,687,044 | 133,205,125 | 169,606,892 | 133,139,748 |
| <u>ลูกหนี้การค้าและลูกหนี้อื่น – บริษัทที่เกี่ยวข้อง</u> | | | | |
| ยังไม่ถึงกำหนดชำระ | 40,240,028 | 20,754,804 | 37,638,526 | 18,697,815 |
| เกินกำหนดชำระ | | | | |
| 0 – 90 วัน | 42,418,237 | 115,301 | 65,647,280 | 9,737,179 |
| 91 – 180 วัน | 160,436 | 2,204 | - | - |
| 181 – 365 วัน | - | 3,124 | - | - |
| รวม | 82,818,701 | 20,875,433 | 103,285,806 | 28,434,994 |
| รวมลูกหนี้การค้าและลูกหนี้อื่น | 267,505,745 | 154,080,558 | 272,892,698 | 161,574,742 |

โดยปกติระยะเวลาการให้สินเชื่อแก่ลูกค้าของกลุ่มบริษัท มีระยะเวลา 30 – 45 วัน

7. รายการบัญชีกับบริษัทที่เกี่ยวข้องกัน

สินทรัพย์ หนี้สิน รายได้ ต้นทุนและค่าใช้จ่ายของบริษัทส่วนหนึ่งเกิดจากรายการกับบริษัทที่เกี่ยวข้องกัน ซึ่งบริษัทเหล่านี้เกี่ยวข้องกันโดยการมีผู้ถือหุ้น และ/หรือ กรรมการร่วมกัน รายการระหว่างกันกับบริษัทที่เกี่ยวข้องกันที่มีสาระสำคัญที่รวมไว้ในงบการเงิน ใช้ราคาตามปกติธุรกิจโดยถือตามราคาตลาดทั่วไป หรือเป็นไปตามสัญญาที่ตกลงกันได้ หากรายการที่เกิดขึ้นไม่มีราคาตลาด

ความสัมพันธ์กับผู้บริหารสำคัญและบุคคลหรือกิจการที่เกี่ยวข้องกัน มีดังนี้

| ชื่อบุคคลและกิจการที่เกี่ยวข้องกัน | ลักษณะความสัมพันธ์ |
|--|------------------------|
| บริษัท บางกอก บาร์จ เซอร์วิส จำกัด | บริษัทร่วม |
| บริษัท บางกอก ริเวอร์ เทอร์มินอล จำกัด | บริษัทร่วม |
| บริษัท สหไทย สตีลไฟฟ์ จำกัด (มหาชน) | ผู้ถือหุ้นร่วมกัน |
| บริษัท สหไทย พรอพเพอร์ตี้ แอนด์ ดีเวลลอปเม้นท์ จำกัด | ผู้ถือหุ้นร่วมกัน |
| บริษัท เค อาร์ ซี โลจิสติกส์ จำกัด | ผู้ถือหุ้นร่วมกัน |
| บริษัท มิตซูชิ โอ.เอส.เค.ไลน์ส (ประเทศไทย) จำกัด | ผู้ถือหุ้นในบริษัทย่อย |
| ผู้บริหารสำคัญ | กรรมการและผู้บริหาร |

รายการระหว่างบริษัทที่เกี่ยวข้องกันที่สำคัญ สำหรับปีสิ้นสุดวันที่ 31 ธันวาคม 2561 และ 2560 ประกอบด้วย

| | | (หน่วย : บาท) | | | |
|-----------------------------|------------------------|----------------------------------|-------------|-------------------------|-------------|
| นโยบาย | การกำหนดราคา | งบการเงินรวม | | งบการเงินเฉพาะของบริษัท | |
| | | สำหรับปีสิ้นสุดวันที่ 31 ธันวาคม | | | |
| | | 2561 | 2560 | 2561 | 2560 |
| <u>บริษัทที่เกี่ยวข้อง</u> | | | | | |
| รายได้ค่าบริการ | ตามราคาตลาด | 224,632,653 | 278,753,028 | 33,300,618 | 142,019,588 |
| รายได้อื่น | ตามอัตราที่ตกลงร่วมกัน | 763,153 | 520,556 | 763,153 | 520,556 |
| ต้นทุนการบริการ | ตามราคาตลาด | 515,734 | 174,836 | 200,928 | 174,836 |
| ค่าเช่าท่าเรือ | ตามอัตราที่ตกลงร่วมกัน | 27,000,000 | 19,379,032 | 23,500,000 | 19,379,032 |
| ค่าใช้จ่ายในการขายและบริหาร | ตามอัตราที่ตกลงร่วมกัน | 2,028,790 | 1,462,690 | 1,220,790 | 1,462,690 |
| ซื้อสินทรัพย์ | ตามราคาตลาด | 9,361,456 | 31,233,887 | 2,863,929 | 18,907,412 |
| ดอกเบี้ยจ่าย | ตามอัตราที่ตกลงร่วมกัน | 3,708,526 | 5,565,831 | 3,708,526 | 5,565,831 |
| <u>บริษัทร่วม</u> | | | | | |
| รายได้ค่าบริการ | ตามราคาตลาด | 1,596,405 | 17,615,838 | 1,320,700 | 17,615,838 |
| ต้นทุนการบริการ | ตามราคาตลาด | 312,717,488 | - | 312,717,488 | - |

(หน่วย : บาท)

| นโยบาย | งบการเงินรวม | | งบการเงินเฉพาะของบริษัท | | |
|------------------------------|----------------------------------|------------|-------------------------|-------------|------------|
| | สำหรับปีสิ้นสุดวันที่ 31 ธันวาคม | | | | |
| | 2561 | 2560 | 2561 | 2560 | |
| บริษัทย่อย | | | | | |
| รายได้ค่าบริการ | ตามราคาตลาด | - | - | 147,909,769 | 80,936,132 |
| รายได้ค่าเช่าช่วง | ตามอัตราที่ตกลงร่วมกัน | - | - | 21,401,481 | 21,401,481 |
| รายได้อื่น | ตามอัตราที่ตกลงร่วมกัน | - | - | 5,801,202 | 2,779,863 |
| ต้นทุนการบริการ | ตามราคาตลาด | - | - | 25,454,130 | - |
| ค่าเช่าพื้นที่ | ตามอัตราที่ตกลงร่วมกัน | - | - | 10,000,000 | - |
| ดอกเบี้ยจ่าย | ตามอัตราที่ตกลงร่วมกัน | - | - | 6,027 | - |
| คำตอบแทนผู้บริหารสำคัญ | | | | | |
| ผลประโยชน์ปัจจุบันของพนักงาน | | 36,549,170 | 30,089,364 | 31,524,170 | 27,583,226 |
| ผลประโยชน์หลังออกจากงาน | | 903,366 | 811,619 | 852,743 | 811,619 |
| รวม | | 37,452,536 | 30,900,983 | 32,376,913 | 28,394,845 |

ยอดคงเหลือระหว่างบุคคลและกิจการที่เกี่ยวข้องกันที่สำคัญ ณ วันที่ 31 ธันวาคม 2561 และ 2560 ประกอบด้วย

| | งบการเงินรวม | | งบการเงินเฉพาะของบริษัท | |
|---------------------------------|--------------|------------|-------------------------|-------------|
| | 2561 | 2560 | 2561 | 2560 |
| | | | | |
| ลูกหนี้การค้า | | | | |
| บริษัทย่อย | - | - | 44,148,985 | 17,331,839 |
| บริษัทร่วม | 59,064,489 | 839,459 | 59,064,489 | 839,459 |
| บริษัทที่เกี่ยวข้อง | 23,754,212 | 20,035,974 | 72,332 | 10,263,696 |
| รวม | 82,818,701 | 20,875,433 | 103,285,806 | 28,434,994 |
| เงินให้กู้ยืมระยะสั้น | | | | |
| บริษัทย่อย | - | - | 60,000,000 | 100,000,000 |
| บริษัทร่วม | 12,480,000 | - | 12,480,000 | - |
| รวม | 12,480,000 | - | 72,480,000 | 100,000,000 |
| รายได้ค่าเช่าช่วงค้างรับ | | | | |
| บริษัทย่อย | - | - | 26,641,726 | 19,240,245 |
| เงินกู้ยืมระยะสั้น | | | | |
| บริษัทย่อย | - | - | 10,000,000 | - |
| บุคคลและบริษัทที่เกี่ยวข้อง | 30,000,000 | 99,165,706 | - | 99,165,706 |
| รวม | 30,000,000 | 99,165,706 | 10,000,000 | 99,165,706 |

(หน่วย : บาท)

| | งบการเงินรวม | | งบการเงินเฉพาะของบริษัท | |
|--|--------------|------------|-------------------------|------------|
| | 2561 | 2560 | 2561 | 2560 |
| <u>เจ้าหนี้อื่น - บริษัทที่เกี่ยวข้อง</u> | | | | |
| บริษัทย่อย | - | - | 5,128,182 | 1,143,022 |
| บริษัทร่วม | 31,904,770 | 24,897,628 | 31,904,770 | 24,897,628 |
| บริษัทที่เกี่ยวข้อง | 21,703,230 | 23,565,534 | 7,178,616 | 16,911,953 |
| รวม | 53,608,000 | 48,463,162 | 44,211,568 | 42,952,603 |
| <u>เงินมัดจำจากผู้เช่า</u> | | | | |
| บริษัทย่อย | - | - | 13,440,000 | 13,440,000 |
| <u>หนี้สินตามภาระผูกพันผลประโยชน์พนักงาน</u> | | | | |
| ผลประโยชน์หลังออกจากงาน - ผู้บริหารสำคัญ | 463,412 | 4,603,817 | 412,789 | 4,603,817 |

ณ วันที่ 31 ธันวาคม 2561 และ 2560 เงินให้กู้ยืมระยะสั้นแก่บริษัทย่อย จำนวนเงิน 60.00 ล้านบาท และ จำนวนเงิน 100.00 ล้านบาท ตามลำดับ ไม่มีหลักประกันและมีกำหนดชำระคืนเมื่อทวงถาม พร้อมดอกเบี้ยในอัตราร้อยละ 5.50 ต่อปี

ณ วันที่ 31 ธันวาคม 2561 บริษัทมีเงินให้กู้ยืมระยะสั้นแก่บริษัทร่วม จำนวนเงิน 12.48 ล้านบาท เงินให้กู้ยืมดังกล่าว ไม่มีหลักประกัน มีกำหนดชำระคืนเมื่อทวงถามและไม่มีดอกเบี้ย

ณ วันที่ 31 ธันวาคม 2561 บริษัทมีเงินกู้ยืมระยะสั้นจากบริษัทย่อย จำนวนเงิน 10.00 ล้านบาท ไม่มีหลักประกันและมีกำหนดชำระคืนเมื่อทวงถาม พร้อมดอกเบี้ยในอัตราร้อยละ 5.50 ต่อปี

ณ วันที่ 31 ธันวาคม 2561 บริษัทย่อยมีเงินกู้ยืมระยะสั้นจากบริษัทที่เกี่ยวข้อง จำนวนเงิน 30.00 ล้านบาท ไม่มีหลักประกันและมีกำหนดชำระคืนเมื่อทวงถาม พร้อมดอกเบี้ยในอัตราร้อยละ 5.50 ต่อปี

ณ วันที่ 31 ธันวาคม 2560 บริษัทมีเงินกู้ยืมระยะสั้นจากบุคคลและบริษัทที่เกี่ยวข้อง จำนวนเงิน 99.17 ล้านบาท ไม่มีหลักประกันและมีกำหนดชำระคืนเมื่อวันที่ 30 กันยายน 2561 พร้อมดอกเบี้ยในอัตราร้อยละ 5.00 ต่อปี

ณ วันที่ 31 ธันวาคม 2561 และ 2560 เงินมัดจำจากบริษัทย่อย สำหรับการเช่าพื้นที่ท่าเรือเป็นระยะเวลา 30 ปี สิ้นสุดวันที่ 30 มิถุนายน 2588

8. สินทรัพย์หมุนเวียนอื่น

(หน่วย:บาท)

| | งบการเงินรวม | | งบการเงินเฉพาะของบริษัท | |
|---------------------------|--------------|------------|-------------------------|------------|
| | 2561 | 2560 | 2561 | 2560 |
| ภาษีซื้อหรือเรียกคืน | 27,573,418 | 19,913,250 | - | - |
| ภาษีซื้อที่ยังไม่ถึงกำหนด | 24,013,289 | 19,803,108 | 19,863,440 | 15,398,695 |
| เงินทดรองจ่าย | 7,533,068 | 6,413,284 | 7,388,122 | 3,211,270 |
| อื่นๆ | 250,237 | 33,945 | - | - |
| รวม | 59,370,012 | 46,163,587 | 27,251,562 | 18,609,965 |

9. เงินฝากธนาคารที่ติดภาระค้ำประกัน

ณ วันที่ 31 ธันวาคม 2561 เงินฝากธนาคารประเภทออมทรัพย์ของกลุ่มบริษัทและบริษัท จำนวน 10.60 ล้านบาท และจำนวน 10.00 ล้านบาท ตามลำดับ มีข้อจำกัดการใช้เนื่องจากเป็นหลักทรัพยค้ำประกันกับธนาคารพาณิชย์ ซึ่งเป็นผู้ออกหนังสือค้ำประกันเพื่อบริษัทสำหรับการปฏิบัติงาน

10. เงินลงทุนในบริษัทย่อย

ณ วันที่ 31 ธันวาคม 2561 และ 2560 เงินลงทุนในบริษัทย่อยมีดังนี้

| บริษัท | ประเภทกิจการ | ทุนชำระแล้ว (พันบาท) | | สัดส่วนการถือหุ้น (ร้อยละ) | | ราคาทุน (พันบาท) | |
|--|--|-------------------------|---------|-------------------------------|-------|---------------------|---------|
| | | 2561 | 2560 | 2561 | 2560 | 2561 | 2560 |
| บริษัท บางกอก บาร์จ เทอร์มินอล จำกัด | ให้บริการท่าเทียบเรือพาณิชย์ และบริการอื่นๆ ที่เกี่ยวกับ ธุรกิจทางเรือ | 235,000 | 175,000 | 51.00 | 51.00 | 119,850 | 89,250 |
| บริษัท บางกอก คอน เทนเนอร์ เดโป เซอร์วิส จำกัด | ให้บริการซ่อมแซม และ บำรุงรักษาตู้คอนเทนเนอร์ | 170,000 | 170,000 | 99.99 | 99.99 | 170,000 | 170,000 |
| บริษัท บางกอก ทรคกิ้ง เซอร์วิส จำกัด | ให้บริการขนส่งทางบก | 5,000 | 1,000 | 99.99 | 99.99 | 5,000 | 1,000 |
| รวม | | | | | | 294,850 | 260,250 |

สรุปข้อมูลทางการเงินของบริษัทย่อย ก่อนการตัดรายการระหว่างกัน มีดังนี้

| | บริษัท บางกอก บาร์จ เทอร์มินอล จำกัด | บริษัท บางกอก คอนเทนเนอร์ เดโป จำกัด | บริษัท บางกอก ทรีคิงส์ เชอร์วิส จำกัด |
|--|---|---|--|
| | 2561 | 2560 | 2561 |
| รวมรายได้ | 300,636,670 | 181,452,124 | 92,991,272 |
| รวมค่าใช้จ่าย | (301,382,059) | (230,890,172) | (84,675,493) |
| กำไร (ขาดทุน) สำหรับปี | (745,389) | (49,438,048) | 8,315,779 |
| กำไรขาดทุนเบ็ดเสร็จก่อน | - | - | - |
| กำไร (ขาดทุน) เบ็ดเสร็จสำหรับปี | (745,389) | (49,438,048) | 8,315,779 |
| ส่วนที่เป็นของส่วนได้เสียที่ไม่อยู่ในอำนาจควบคุม | (365,241) | (24,224,644) | - |
| สินทรัพย์หมุนเวียน | 66,579,996 | 74,684,187 | 37,870,970 |
| สินทรัพย์ไม่หมุนเวียน | 637,678,726 | 653,011,193 | 88,429 |
| หนี้สินหมุนเวียน | (222,184,112) | (523,222,459) | (24,706,462) |
| หนี้สินไม่หมุนเวียน | (313,873,995) | (95,526,916) | - |
| สินทรัพย์สุทธิ | 168,200,615 | 108,946,005 | 937,158 |
| ส่วนที่เป็นของส่วนได้เสียที่ไม่อยู่ในอำนาจควบคุม | 82,418,301 | 53,383,542 | - |
| เงินสดสุทธิได้มาจาก (ใช้ไปใน) กิจกรรมดำเนินงาน | 41,399,675 | (23,843,734) | 16,105,817 |
| เงินสดสุทธิใช้ไปในกิจกรรมลงทุน | (52,531,536) | (80,341,134) | (10,694,160) |
| เงินสดสุทธิได้มาจาก (ใช้ไปใน) กิจกรรมจัดหาเงิน | (3,238,643) | 135,293,750 | 4,000,000 |
| กระแสเงินสดเพิ่มขึ้น (ลดลง) สุทธิ | (14,370,504) | 31,108,882 | 9,411,657 |
| | | (2,442,923) | 1,011,336 |

11. เงินลงทุนในบริษัทร่วม

รายละเอียดของเงินลงทุนในบริษัทร่วมมีดังนี้

| บริษัท | ประเภทกิจการ | ทุนชำระแล้ว | | สัดส่วนการถือหุ้น (ร้อยละ) | | งบการเงินรวม (วิธีส่วนได้เสีย) | | (หน่วย : ล้านบาท) งบการเงินเฉพาะ ของบริษัท (วิธีราคาทุน) | |
|--|--|-------------|---------|-------------------------------|---------|-----------------------------------|---------|---|---------|
| | | 31 ธ.ค. | 31 ธ.ค. | 31 ธ.ค. | 31 ธ.ค. | 31 ธ.ค. | 31 ธ.ค. | 31 ธ.ค. | 31 ธ.ค. |
| | | 2561 | 2560 | 2561 | 2560 | 2561 | 2560 | 2561 | 2560 |
| บริษัท บางกอก บาร์จ | บริหารจัดการงานเรือ | | | | | | | | |
| เซอร์วิส จำกัด | ภายในประเทศ | 30.00 | 30.00 | 40.00 | 40.00 | - | 9.50 | 12.00 | 12.00 |
| บริษัท บางกอก ริเวอร์ | ให้บริการท่าเทียบเรือ | | | | | | | | |
| เทอร์มินอล จำกัด | พาณิชย์และบริการอื่นๆ ที่เกี่ยวกับธุรกิจทางเรือ | 37.50 | - | 55.00 | - | 20.62 | - | 20.63 | - |
| รวม | | | | | | 20.62 | 9.50 | 32.63 | 12.00 |
| หัก ค่าเผื่อการด้อยค่าของเงินลงทุนในบริษัทร่วม | | | | | | - | - | (12.00) | - |
| สุทธิ | | | | | | 20.62 | 9.50 | 20.63 | 12.00 |

รายการเคลื่อนไหวของเงินลงทุนในบริษัทร่วมในระหว่างปีสิ้นสุดวันที่ 31 ธันวาคม 2561 มีดังนี้

| | งบการเงินรวม (วิธีส่วนได้เสีย) | งบการเงินเฉพาะของบริษัท (ราคาทุน) |
|-------------------------------------|-----------------------------------|--------------------------------------|
| ยอดยกมา ณ วันที่ 1 มกราคม 2561 | 9,503,686 | 12,000,000 |
| ลงทุนในระหว่างปี – ราคาทุน | 20,625,000 | 20,625,000 |
| หัก ส่วนแบ่งขาดทุนของบริษัทร่วม | (9,506,828) | - |
| ขาดทุนจากการด้อยค่าของเงินลงทุน | - | (12,000,000) |
| ยอดคงเหลือ ณ วันที่ 31 ธันวาคม 2561 | 20,621,858 | 20,625,000 |

ในการประชุมคณะกรรมการบริษัท ครั้งที่ 4/2561 เมื่อวันที่ 1 ตุลาคม 2561 คณะกรรมการบริษัทได้มีมติอนุมัติในการร่วมทุนกับ บริษัท น้ำตาลมิตรผล จำกัด และบริษัทที่จดทะเบียนในต่างประเทศแห่งหนึ่ง เพื่อจัดตั้งบริษัท บางกอก ริเวอร์ เทอร์มินอล จำกัด เพื่อให้บริการท่าเทียบเรือพาณิชย์ และบริการอื่นๆ ที่เกี่ยวกับธุรกิจทางเรือ โดยมีทุนจดทะเบียน 150.00 ล้านบาท (หุ้นสามัญ 15,000,000 หุ้น มูลค่าที่ตราไว้ 10 บาทต่อหุ้น) โดยบริษัท บางกอก ริเวอร์ เทอร์มินอล จำกัด จดทะเบียนจัดตั้งบริษัทกับกรมพัฒนาธุรกิจการค้าเมื่อวันที่ 24 ตุลาคม 2561 ณ วันที่ 31 ธันวาคม 2561 บริษัทมีสัดส่วนการถือหุ้นในบริษัท บางกอก ริเวอร์ เทอร์มินอล จำกัด อัตราร้อยละ 55 (ซึ่งสัดส่วนการถือหุ้นจะลดลงเหลือร้อยละ 38 ตามที่กำหนดในสัญญาร่วมค้า ลงวันที่ 17 มกราคม 2562) บริษัทได้พิจารณาข้อเท็จจริงตามเงื่อนไขการใช้สิทธิในการออกเสียงและข้อตกลงอื่นๆ ตามสัญญาร่วมค้า สรุปว่าบริษัทมีอิทธิพลโดยมีอำนาจเข้าไปมีส่วนร่วมในการตัดสินใจเกี่ยวกับการดำเนินงานแต่ไม่ถึงระดับที่จะควบคุมในนโยบายการบริหารจัดการทั้งหมด ดังนั้นบริษัทจึงถือว่าบริษัท บางกอก ริเวอร์ เทอร์มินอล จำกัด เป็นบริษัทร่วมและรับรู้เงินลงทุนตามวิธีส่วนได้เสียในงบการเงินรวม

ณ วันที่ 31 ธันวาคม 2561 ผู้บริหารของบริษัทได้พิจารณามูลค่าที่คาดว่าจะได้รับของเงินลงทุน (บริษัท บางกอก บาร์จ เซอร์วิส จำกัด) ดังนั้นตั้งค่าเผื่อการด้อยค่าเงินลงทุนในบริษัทร่วมดังกล่าวทั้งจำนวน

12. ที่ดิน อาคาร และอุปกรณ์ – สหวิ

(หน่วย : บาท)

| | งบการเงินรวม | | | | | | | | | |
|---------------------------------------|----------------------------------|-----------------------------------|-----------------------------------|--------------------------|--|-------------|-------------|------------------------|---------------|--|
| | ที่ดิน และส่วน ปรับปรุงที่ดิน | ลานคอนกรีต สำหรับ ให้บริการ | อาคารและ ส่วนปรับปรุง อาคาร | เครื่องมือและ อุปกรณ์ | เครื่องตกแต่ง และเครื่องใช้ สำนักงาน | ยานพาหนะ | เครน | งานระหว่าง ก่อสร้าง | รวม | |
| ราคาทุน | | | | | | | | | | |
| 1 มกราคม 2560 | 252,652,426 | 328,434,948 | 228,143,154 | 52,317,152 | 29,003,592 | 44,390,867 | 603,325,544 | 24,584,175 | 1,562,851,858 | |
| เพิ่มขึ้น | 313,281,968 | - | 1,001,600 | 5,493,415 | 7,457,377 | 4,425,234 | - | 237,326,650 | 568,986,244 | |
| ลดลง | - | - | - | - | (1,135,759) | (3,408,594) | - | - | (4,544,353) | |
| โอนเข้า / (โอนออก) | - | 32,228,543 | 127,873,287 | 17,603,023 | 5,346,100 | - | 22,753,438 | (205,804,391) | - | |
| 31 ธันวาคม 2560 | 565,934,394 | 360,663,491 | 357,018,041 | 75,413,590 | 40,671,310 | 45,407,507 | 626,078,982 | 56,106,434 | 2,127,293,749 | |
| เพิ่มขึ้น | 78,390,044 | 8,157,130 | 596,600 | 5,590,326 | 9,388,767 | 6,827,769 | 54,000,000 | 227,946,981 | 390,897,617 | |
| ลดลง | - | - | - | - | (1,465,394) | - | - | - | (1,465,394) | |
| โอนเข้า / (โอนออก) | - | 62,714,620 | 87,675,481 | 299,000 | 4,648,441 | - | 49,581,990 | (204,919,532) | - | |
| 31 ธันวาคม 2561 | 644,324,438 | 431,535,241 | 445,290,122 | 81,302,916 | 53,243,124 | 52,235,276 | 729,660,972 | 79,133,883 | 2,516,725,972 | |
| ค่าเสื่อมราคาสะสม | | | | | | | | | | |
| 1 มกราคม 2560 | - | 34,525,888 | 69,168,190 | 35,072,812 | 13,741,175 | 33,400,155 | 95,161,437 | - | 281,069,657 | |
| ค่าเสื่อมราคาสำหรับปี | - | 22,972,787 | 23,360,357 | 7,338,842 | 6,258,654 | 4,514,955 | 31,597,579 | - | 96,043,174 | |
| ค่าเสื่อมราคาสะสมสำหรับส่วนที่จำหน่าย | - | - | - | - | (947,719) | (2,058,594) | - | - | (3,006,313) | |
| 31 ธันวาคม 2560 | - | 57,498,675 | 92,528,547 | 42,411,654 | 19,052,110 | 35,856,516 | 126,759,016 | - | 374,106,518 | |
| ค่าเสื่อมราคาสำหรับปี | - | 25,880,261 | 25,345,521 | 7,722,073 | 8,888,356 | 3,629,493 | 30,545,455 | - | 102,011,159 | |
| ค่าเสื่อมราคาสะสมสำหรับส่วนที่จำหน่าย | - | - | - | - | (1,449,324) | - | - | - | (1,449,324) | |
| 31 ธันวาคม 2561 | - | 83,378,936 | 117,874,068 | 50,133,727 | 26,491,142 | 39,486,009 | 157,304,471 | - | 474,668,353 | |

(หน่วย : บาท)

| | งบการเงินรวม | | | | | | รวม |
|----------------------------|----------------------------------|-----------------------------------|-----------------------------------|--------------------------|--|------------|---------------|
| | ที่ดิน และส่วน ปรับปรุงที่ดิน | ลานคอนกรีต สำหรับ ให้บริการ | อาคารและ ส่วนปรับปรุง อาคาร | เครื่องมือและ อุปกรณ์ | เครื่องตกแต่ง และเครื่องใช้ สำนักงาน | ยานพาหนะ | |
| มูลค่าสุทธิตามบัญชี | | | | | | | |
| 31 ธันวาคม 2560 | 565,934,394 | 303,164,816 | 264,489,494 | 33,001,936 | 21,619,200 | 9,550,991 | 1,753,187,231 |
| 31 ธันวาคม 2561 | 644,324,438 | 348,156,305 | 327,416,054 | 31,169,189 | 26,751,982 | 12,749,267 | 2,042,057,619 |
| ค่าเสื่อมราคาสำหรับปี 2560 | | | | | | | |
| ต้นทุนการบริการ | | | | | | | 85,271,147 |
| ค่าใช้จ่ายในการบริหาร | | | | | | | 10,772,027 |
| รวม | | | | | | | 96,043,174 |
| ค่าเสื่อมราคาสำหรับปี 2561 | | | | | | | |
| ต้นทุนการบริการ | | | | | | | 89,160,574 |
| ค่าใช้จ่ายในการบริหาร | | | | | | | 12,850,585 |
| รวม | | | | | | | 102,011,159 |

ณ วันที่ 31 ธันวาคม 2561 และ 2560 กลุ่มบริษัทบุรีรัตน์ลงทุนถือหุ้นของสินทรัพย์เป็นจำนวน 5.81 ล้านบาท และ 0.17 ล้านบาท ตามลำดับ

(หน่วย : บาท)

| รายการ | งบการเงินเฉพาะของบริษัท | | | | | | |
|--------------------------------------|-------------------------------|-------------------------------|--------------------------|--|-------------|-------------|------------------------|
| | ลานคอนกรีต สำหรับให้บริการ | อาคารและส่วน ปรับปรุงอาคาร | เครื่องมือและ อุปกรณ์ | เครื่องตกแต่งและ เครื่องใช้สำนักงาน | ยานพาหนะ | เครน | งานระหว่าง ก่อสร้าง |
| | | | | | | | รวม |
| ราคาทุน | | | | | | | |
| 1 มกราคม 2560 | 153,571,082 | 137,543,850 | 50,477,293 | 25,952,624 | 44,390,867 | 534,719,549 | 967,889,997 |
| เพิ่มขึ้น | - | 148,200 | 5,338,445 | 5,146,532 | 4,425,234 | - | 181,067,612 |
| ลดลง | - | - | - | (1,135,759) | (3,408,594) | - | (4,544,353) |
| โอนเข้า / (โอนออก) | 31,334,060 | 111,971,830 | 17,603,023 | - | - | - | - |
| 31 ธันวาคม 2560 | 184,905,142 | 249,663,880 | 73,418,761 | 29,963,397 | 45,407,507 | 534,719,549 | 1,144,413,256 |
| เพิ่มขึ้น | - | - | 4,716,160 | 5,790,665 | 6,827,769 | 29,510,000 | 135,551,542 |
| ลดลง | - | - | - | (1,465,394) | - | - | (1,465,394) |
| โอนเข้า / (โอนออก) | 7,474,292 | 56,232,014 | - | - | - | 49,581,990 | - |
| 31 ธันวาคม 2561 | 192,379,434 | 305,895,894 | 78,134,921 | 34,288,668 | 52,235,276 | 613,811,539 | 1,278,499,404 |
| | | | | | | | |
| ค่าเสื่อมราคาสะสม | | | | | | | |
| 1 มกราคม 2560 | 34,126,150 | 69,018,242 | 35,061,547 | 13,663,308 | 33,400,155 | 94,720,009 | 279,989,411 |
| ค่าเสื่อมราคาสำหรับปี | 11,436,940 | 18,538,962 | 7,117,579 | 4,651,096 | 4,514,955 | 27,675,524 | 73,935,056 |
| ค่าเสื่อมราคาสสมสำหรับส่วนที่จำหน่าย | - | - | - | (947,719) | (2,058,594) | - | (3,006,313) |
| 31 ธันวาคม 2560 | 45,563,090 | 87,557,204 | 42,179,126 | 17,366,685 | 35,856,516 | 122,395,533 | 350,918,154 |
| ค่าเสื่อมราคาสำหรับปี | 11,751,502 | 18,834,642 | 7,388,102 | 5,569,142 | 3,629,493 | 25,322,424 | 72,495,305 |
| ค่าเสื่อมราคาสสมสำหรับส่วนที่จำหน่าย | - | - | - | (1,449,324) | - | - | (1,449,324) |
| 31 ธันวาคม 2561 | 57,314,592 | 106,391,846 | 49,567,228 | 21,486,503 | 39,486,009 | 147,717,957 | 421,964,135 |
| | | | | | | | |
| มูลค่าสุทธิตามบัญชี | | | | | | | |
| 31 ธันวาคม 2560 | 139,342,052 | 162,106,676 | 31,239,635 | 12,596,712 | 9,550,991 | 412,324,016 | 793,495,102 |
| 31 ธันวาคม 2561 | 135,064,842 | 199,504,048 | 28,567,693 | 12,802,165 | 12,749,267 | 466,093,582 | 856,535,269 |

(หน่วย : บาท)

| | งบการเงินเฉพาะของบริษัท | | | | |
|----------------------------|--------------------------------|-------------------------------|--------------------------|--|------------------------|
| | สถานคอนกรีต สำหรับให้บริการ | อาคารและส่วน ปรับปรุงอาคาร | เครื่องมือและ อุปกรณ์ | เครื่องตกแต่งและ เครื่องใช้สำนักงาน | งานระหว่าง ก่อสร้าง |
| ค่าเสื่อมราคาสำหรับปี 2560 | | | | | |
| ต้นทุนการบริการ | | | | | 68,619,409 |
| ค่าใช้จ่ายในการบริหาร | | | | | 5,315,647 |
| รวม | | | | | 73,935,056 |
| ค่าเสื่อมราคาสำหรับปี 2561 | | | | | |
| ต้นทุนการบริการ | | | | | 65,512,382 |
| ค่าใช้จ่ายในการบริหาร | | | | | 6,982,923 |
| รวม | | | | | 72,495,305 |

ราคาทรัพย์สินของบริษัทก่อนหักค่าเสื่อมราคาสะสมของอาคารและอุปกรณ์ ซึ่งได้คิดค่าเสื่อมราคาเต็มจำนวนแล้วแต่ยังคงใช้จนถึง ณ วันที่ 31 ธันวาคม 2561 มีจำนวน 88.86 ล้านบาท (2560 : 66.76 ล้านบาท)

การค้าประกัน

ณ วันที่ 31 ธันวาคม 2561 กลุ่มบริษัทและบริษัทมีหลักประกันสำหรับสินทรัพย์ที่มีการดองเบี้ยส่วนที่มีหลักประกัน ซึ่งเป็นที่ดิน อาคาร และอุปกรณ์ มูลค่าสุทธิตามบัญชี จำนวนเงิน 1,346.02 ล้านบาท และ 348.40 ล้านบาท ตามลำดับ (31 ธันวาคม 2560 : 1,207.43 ล้านบาท และ 266.12 ล้านบาท ตามลำดับ)

13. โปรแกรมคอมพิวเตอร์ – สุทธิ

| | (หน่วย : บาท) | |
|-----------------------------------|---------------|-----------------------------|
| | งบการเงินรวม | งบการเงินเฉพาะ ของบริษัท |
| ราคาทุน | | |
| ณ วันที่ 1 มกราคม 2560 | 16,558,230 | 16,176,230 |
| เพิ่มขึ้น | 39,760 | - |
| ณ วันที่ 31 ธันวาคม 2560 | 16,597,990 | 16,176,230 |
| เพิ่มขึ้น | 604,060 | 400,000 |
| ณ วันที่ 31 ธันวาคม 2561 | 17,202,050 | 16,576,230 |
| ค่าตัดจำหน่ายสะสม | | |
| ณ วันที่ 1 มกราคม 2560 | (732,892) | (724,249) |
| ค่าตัดจำหน่ายสำหรับปี | (1,660,187) | (1,617,623) |
| ณ วันที่ 31 ธันวาคม 2560 | (2,393,079) | (2,341,872) |
| ค่าตัดจำหน่ายสำหรับปี | (1,690,101) | (1,631,705) |
| ณ วันที่ 31 ธันวาคม 2561 | (4,083,180) | (3,973,577) |
| มูลค่าสุทธิทางบัญชี | | |
| ณ วันที่ 31 ธันวาคม 2560 | 14,204,911 | 13,834,358 |
| ณ วันที่ 31 ธันวาคม 2561 | 13,118,870 | 12,602,653 |
| ค่าตัดจำหน่ายสำหรับปี 2560 | | |
| ค่าใช้จ่ายในการบริหาร | 1,660,187 | 1,617,623 |
| ค่าตัดจำหน่ายสำหรับปี 2561 | | |
| ค่าใช้จ่ายในการบริหาร | 1,690,101 | 1,631,705 |

14. สิทธิการเช่า

| | (หน่วย : บาท) |
|-------------------------------|--|
| | งบการเงินรวมและ งบการเงินเฉพาะของบริษัท |
| ราคาทุน | |
| ณ วันที่ 1 มกราคม 2560 | 28,787,241 |
| เพิ่มขึ้น | 1,124,200 |
| ณ วันที่ 31 ธันวาคม 2560 | 29,911,441 |
| เพิ่มขึ้น | 213,120,298 |
| ณ วันที่ 31 ธันวาคม 2561 | 243,031,739 |
| ค่าตัดจำหน่ายสะสม | |
| ณ วันที่ 1 มกราคม 2560 | (1,304,685) |
| ค่าตัดจำหน่ายสำหรับปี | (1,137,220) |
| ณ วันที่ 31 ธันวาคม 2560 | (2,441,905) |
| ค่าตัดจำหน่ายสำหรับปี | (11,873,535) |
| ณ วันที่ 31 ธันวาคม 2561 | (14,315,440) |
| มูลค่าสุทธิทางบัญชี | |
| ณ วันที่ 31 ธันวาคม 2560 | 27,469,536 |
| ณ วันที่ 31 ธันวาคม 2561 | 228,716,299 |
| ค่าตัดจำหน่ายสะสม 2560 | |
| ค่าใช้จ่ายในการบริหาร | 1,137,220 |
| ค่าตัดจำหน่ายสะสม 2561 | |
| ค่าใช้จ่ายในการบริหาร | 11,873,535 |

ในระหว่างปี 2558 บริษัททำสัญญาเช่าที่ดินแห่งหนึ่งเป็นระยะเวลา 30 ปี เพื่อปรับปรุงพื้นที่และให้เช่าช่วงแก่บริษัท บางกอก บาร์จ เทอร์มินอล จำกัด เพื่อใช้ในการดำเนินงาน ในการทำสัญญาเช่าดังกล่าวบริษัทต้องชำระค่าสิทธิการเช่าให้แก่เจ้าของที่ดินเป็นจำนวนเงินรวม 28.79 ล้านบาท

ในระหว่างปี 2560 บริษัททำสัญญาเช่าที่ดินแห่งหนึ่งเป็นระยะเวลา 20 ปี เพื่อใช้ในการดำเนินงาน ในการทำสัญญาเช่าดังกล่าว บริษัทต้องชำระค่าสิทธิการเช่าให้แก่เจ้าของที่ดินเป็นจำนวนเงินรวม 200 ล้านบาท ซึ่งบันทึกอยู่ในค่าใช้จ่ายค้างจ่าย 133 ล้านบาท โดยบริษัทจะผ่อนชำระเป็นระยะเวลา 3 ปี ปีละ 66 – 67 ล้านบาท

ณ วันที่ 31 ธันวาคม 2561 บริษัทมีค่าสิทธิการเช่าค้างจ่ายจำนวน 3.00 ล้านบาท ซึ่งบันทึกอยู่ในค่าใช้จ่ายค้างจ่าย

15. สินทรัพย์ไม่หมุนเวียนอื่น

| | (หน่วย : บาท) | | | |
|----------------------------------|---------------|------------|-------------------------|------------|
| | งบการเงินรวม | | งบการเงินเฉพาะของบริษัท | |
| | 2561 | 2560 | 2561 | 2560 |
| เงินมัดจำค่าเช่า | 45,027,308 | 28,189,392 | 45,027,308 | 28,189,392 |
| ค่าเบี้ยประกันชีวิตกรรมการ | - | 4,121,553 | - | 4,121,553 |
| เงินจ่ายล่วงหน้าค่าซื้อสินทรัพย์ | 151,500 | 1,350,000 | - | - |
| อื่นๆ | 202,120 | 218,000 | 75,000 | 185,000 |
| รวม | 45,380,928 | 33,878,945 | 45,102,308 | 32,495,945 |

บริษัทได้ทำประกันชีวิตให้กับกรรมการของบริษัท ผู้ค้ำประกันเงินกู้ยืมระยะยาวจากธนาคาร (หมายเหตุข้อ 17) จำนวน 3 กรมธรรม์ มีระยะเวลาคุ้มครองประมาณ 5 - 10 ปี ทั้งนี้ กรรมการของบริษัทได้รับซื้อบริษัทเป็นผู้รับผลประโยชน์ทั้งสิ้นภายใต้สัญญาประกันชีวิตดังกล่าว

16. เงินกู้ยืมระยะสั้นจากสถาบันการเงิน

ณ วันที่ 31 ธันวาคม 2561 และ 2560 บริษัทมีเงินกู้ยืมระยะสั้นจากสถาบันการเงิน ดังนี้

| | (หน่วย : บาท) | | | |
|-----------------|---------------|------|-------------------------|------|
| | งบการเงินรวม | | งบการเงินเฉพาะของบริษัท | |
| | 2561 | 2560 | 2561 | 2560 |
| ตัวสัญญาใช้เงิน | 100,000,000 | - | 100,000,000 | - |

ณ วันที่ 31 ธันวาคม 2561 บริษัทและบริษัทย่อยมีวงเงินเบิกเกินบัญชีจากธนาคาร จำนวน 10.00 ล้านบาท และ 20.00 ล้านบาท ตามลำดับ (2560 : 10.00 ล้านบาทและ 20.00 ล้านบาท) วงเงินเบิกเกินบัญชีดังกล่าวมีอัตราดอกเบี้ย MOR ต่อปี และค้ำประกันโดยจดจำนองเครื่องจักรของบริษัทและการจดจำนองที่ดินพร้อมสิ่งปลูกสร้างของบริษัทย่อย ตามลำดับ (หมายเหตุ ข้อ12)

ณ วันที่ 31 ธันวาคม 2561 บริษัทมีวงเงินกู้ระยะสั้นจากสถาบันการเงินหลายแห่ง จำนวนรวม 100.00 ล้านบาท โดยมีอัตราดอกเบี้ยร้อยละ MRR-1.25 ต่อปี ซึ่งค้ำประกันโดยเงินฝากออมทรัพย์และเครื่องจักรของบริษัท (หมายเหตุข้อ 9 และข้อ12)

17. เงินกู้ยืมระยะยาวจากสถาบันการเงิน

ณ วันที่ 31 ธันวาคม 2561 และ 2560 บริษัทมีเงินกู้ยืมระยะยาว ดังนี้

| | งบการเงินรวม | | งบการเงินเฉพาะของบริษัท | |
|-------------------------------------|---------------|---------------|-------------------------|---------------|
| | (หน่วย : บาท) | | | |
| | 2561 | 2560 | 2561 | 2560 |
| เงินกู้ยืมระยะยาว | 903,121,520 | 846,648,827 | 228,771,520 | 346,552,027 |
| หัก ส่วนที่ถึงกำหนดชำระภายในหนึ่งปี | (204,765,471) | (490,308,331) | (132,908,471) | (164,908,331) |
| เงินกู้ยืมระยะยาว – สุทธิ | 698,356,049 | 356,340,496 | 95,863,049 | 181,643,696 |

การเปลี่ยนแปลงในบัญชีเงินกู้ยืมระยะยาวมีรายละเอียด ดังนี้

| | งบการเงินรวม | | งบการเงินเฉพาะของบริษัท | |
|------------------|---------------|---------------|-------------------------|---------------|
| | (หน่วย : บาท) | | | |
| | 2561 | 2560 | 2561 | 2560 |
| ยอดคงเหลือต้นปี | 846,648,827 | 610,595,082 | 346,552,027 | 353,203,902 |
| กู้เพิ่มเติม | 250,053,200 | 393,004,620 | 35,000,000 | 128,199,000 |
| จ่ายคืนเงินกู้ | (193,580,507) | (156,950,875) | (152,780,507) | (134,850,875) |
| ยอดคงเหลือสิ้นปี | 903,121,520 | 846,648,827 | 228,771,520 | 346,552,027 |

ณ วันที่ 31 ธันวาคม 2561 บริษัทมีวงเงินกู้ยืมระยะยาวจากสถาบันการเงินจำนวน 759.29 ล้านบาท เพื่อก่อสร้างท่าเรือ โดยมีอัตราดอกเบี้ยตามอัตราตลาด เงินกู้ยืมดังกล่าวมีกำหนดชำระคืนประมาณ 13.15 ล้านบาทต่อเดือน เงินกู้ยืมดังกล่าวค้ำประกันโดยสิทธิการเช่าที่ดินและจดจำนองเครื่องจักรของบริษัท (หมายเหตุ ข้อ 12) โดยบริษัทต้องดำรงอัตราส่วนทางการเงินตามที่กำหนดในสัญญาเงินกู้

ณ วันที่ 31 ธันวาคม 2561 บริษัทย่อยมีวงเงินกู้ยืมระยะยาวจากสถาบันการเงินแห่งหนึ่ง เพื่อซื้อที่ดินและก่อสร้างท่าเรือ จำนวนรวม 750 ล้านบาท โดยมีอัตราดอกเบี้ยตามอัตราตลาด เงินกู้ยืมดังกล่าวมีกำหนดชำระคืนตามที่กำหนดในสัญญาเงินกู้ เงินกู้ยืมดังกล่าวค้ำประกันโดยการจดจำนองที่ดินพร้อมสิ่งปลูกสร้างของบริษัทย่อย (หมายเหตุ ข้อ 12) และบริษัทย่อยต้องดำรงอัตราส่วนทางการเงินตามข้อกำหนดในสัญญาเงินกู้

ณ วันที่ 31 ธันวาคม 2561 และ 2560 บริษัทย่อยมีวงเงินสินเชื่อซึ่งยังมีได้เบิกใช้เป็นจำนวนเงิน 10.00 ล้านบาท และ 217.80 ล้านบาท ตามลำดับ

18. หนี้สินภายใต้สัญญาเช่าทางการเงิน

หนี้สินภายใต้สัญญาเช่าทางการเงิน ณ วันที่ 31 ธันวาคม 2561 และ 2560 มีรายละเอียดดังนี้

(หน่วย : บาท)

| | งบการเงินรวม | | | | | |
|---|---|-------------------------------|--|---|-------------------------------|--|
| | 2561 | | | 2560 | | |
| | มูลค่าอนาคต ของจำนวน เงินขั้นต่ำ ที่ต้องจ่าย | ดอกเบี้ย รอการ ตัดบัญชี | มูลค่าปัจจุบัน ของจำนวน เงินขั้นต่ำ ที่ต้องจ่าย | มูลค่าอนาคต ของจำนวน เงินขั้นต่ำ ที่ต้องจ่าย | ดอกเบี้ย รอการ ตัดบัญชี | มูลค่าปัจจุบัน ของจำนวน เงินขั้นต่ำ ที่ต้องจ่าย |
| ครบกำหนดชำระภายในหนึ่งปี | 43,905,450 | (8,805,019) | 35,100,431 | 29,021,818 | (4,796,490) | 24,225,328 |
| ครบกำหนดชำระหลังจากหนึ่งปี แต่ไม่เกินห้าปี | 210,658,454 | (16,914,607) | 193,743,847 | 110,423,365 | (8,957,927) | 101,465,438 |
| ครบกำหนดชำระหลังจากห้าปีขึ้นไป | 4,669,570 | (290,213) | 4,379,357 | - | - | - |
| รวม | 259,233,474 | (26,009,839) | 233,223,635 | 139,445,183 | (13,754,417) | 125,690,766 |

(หน่วย : บาท)

| | งบการเงินเฉพาะของบริษัท | | | | | |
|---|---|-------------------------------|--|---|-------------------------------|--|
| | 2561 | | | 2560 | | |
| | มูลค่าอนาคต ของจำนวน เงินขั้นต่ำ ที่ต้องจ่าย | ดอกเบี้ย รอการ ตัดบัญชี | มูลค่าปัจจุบัน ของจำนวน เงินขั้นต่ำ ที่ต้องจ่าย | มูลค่าอนาคต ของจำนวน เงินขั้นต่ำ ที่ต้องจ่าย | ดอกเบี้ย รอการ ตัดบัญชี | มูลค่าปัจจุบัน ของจำนวน เงินขั้นต่ำ ที่ต้องจ่าย |
| ครบกำหนดชำระภายในหนึ่งปี | 24,333,685 | (5,453,639) | 18,880,046 | 13,579,990 | (1,776,616) | 11,803,374 |
| ครบกำหนดชำระหลังจากหนึ่งปี แต่ไม่เกินห้าปี | 132,597,552 | (10,620,378) | 121,977,174 | 36,909,978 | (2,360,486) | 34,549,492 |
| ครบกำหนดชำระหลังจากห้าปีขึ้นไป | 2,957,634 | (186,031) | 2,771,603 | - | - | - |
| รวม | 159,888,871 | (16,260,048) | 143,628,823 | 50,489,968 | (4,137,102) | 46,352,866 |

19. หนี้สินตามภาระผูกพันสำหรับผลประโยชน์พนักงาน

(หน่วย : บาท)

| | งบการเงินรวม | | งบการเงินเฉพาะของบริษัท | |
|--|--------------|-----------|-------------------------|-----------|
| | 2561 | 2560 | 2561 | 2560 |
| งบแสดงฐานะการเงิน | | | | |
| ภาระผูกพันสำหรับผลประโยชน์หลังออกจากงาน | 7,124,160 | 9,952,589 | 6,461,973 | 9,952,589 |
| งบกำไรขาดทุนและงบกำไรขาดทุนเบ็ดเสร็จอื่น | | | | |
| รับรู้ในกำไรหรือขาดทุน | | | | |
| ผลประโยชน์หลังออกจากงาน | 3,376,613 | 2,280,425 | 2,714,426 | 2,280,425 |

กลุ่มบริษัทมีภาระผูกพันตามข้อกำหนดของพระราชบัญญัติคุ้มครองแรงงาน พ.ศ. 2541 ในการให้ผลประโยชน์เมื่อเกษียณแก่พนักงานตามสิทธิและอายุงาน

กลุ่มบริษัทมีรายการเปลี่ยนแปลงประมาณการหนี้สินผลประโยชน์พนักงาน สำหรับปีสิ้นสุดวันที่ 31 ธันวาคม 2561 และ 2560 ดังต่อไปนี้

| | (หน่วย : บาท) | | | |
|--|---------------|-----------|-------------------------|-----------|
| | งบการเงินรวม | | งบการเงินเฉพาะของบริษัท | |
| | 2561 | 2560 | 2561 | 2560 |
| ยอดคงเหลือ ณ วันที่ 1 มกราคม | 9,952,589 | 7,672,164 | 9,952,589 | 7,672,164 |
| ต้นทุนปัจจุบันที่รับรู้เพิ่มเติมในกำไรหรือขาดทุน | 3,158,915 | 2,119,864 | 2,506,622 | 2,119,864 |
| ต้นทุนทางการเงิน | 217,698 | 160,561 | 207,804 | 160,561 |
| ผลประโยชน์พนักงานจ่าย | (6,205,042) | - | (6,205,042) | - |
| ยอดคงเหลือ ณ วันที่ 31 ธันวาคม | 7,124,160 | 9,952,589 | 6,461,973 | 9,952,589 |

ข้อสมมติฐานในการประมาณการตามหลักคณิตศาสตร์ประกันภัย

ข้อสมมติฐานหลักในการประมาณการตามหลักคณิตศาสตร์ประกันภัย ณ วันที่รายงาน (แสดงโดยวิธีถัวเฉลี่ยถ่วงน้ำหนัก) ได้แก่

| | งบการเงินรวม | |
|----------------------------------|----------------------------|--------------------|
| | 2561 | 2560 |
| อัตราคิดลด | ร้อยละ 2.14 – 3.23 ต่อปี | ร้อยละ 2.14 ต่อปี |
| อัตราการเพิ่มของเงินเดือนในอนาคต | ร้อยละ 5.00 – 7.18 ต่อปี | ร้อยละ 7.18 ต่อปี |
| อัตราการหมุนเวียนพนักงาน | ร้อยละ 20.85 – 22.92 ต่อปี | ร้อยละ 20.85 ต่อปี |
| เกษียณอายุ | 60 ปี | 60 ปี |
| จำนวนพนักงาน | 395 คน | 326 คน |
| ตารางมรณะ | อัตรามรณะปี 2560 | อัตรามรณะปี 2560 |

| | งบการเงินเฉพาะของบริษัท | |
|----------------------------------|-------------------------|--------------------|
| | 2561 | 2560 |
| อัตราคิดลด | ร้อยละ 2.14 ต่อปี | ร้อยละ 2.14 ต่อปี |
| อัตราการเพิ่มของเงินเดือนในอนาคต | ร้อยละ 7.18 ต่อปี | ร้อยละ 7.18 ต่อปี |
| อัตราการหมุนเวียนพนักงาน | ร้อยละ 20.85 ต่อปี | ร้อยละ 20.85 ต่อปี |
| เกษียณอายุ | 60 ปี | 60 ปี |
| จำนวนพนักงาน | 326 คน | 326 คน |
| ตารางมรณะ | อัตรามรณะปี 2560 | อัตรามรณะปี 2560 |

การวิเคราะห์ความอ่อนไหว

การเปลี่ยนแปลงในแต่ละข้อสมมติฐานที่เกี่ยวข้องในการประมาณการตามหลักคณิตศาสตร์ประกันภัยที่อาจเป็นไปได้ อย่างสมเหตุสมผล ณ วันที่รายงาน โดยถือว่าข้อสมมติฐานอื่นๆ คงที่ จะมีผลกระทบต่อภาระผูกพันผลประโยชน์ที่กำหนดไว้เป็นจำนวนเงินดังต่อไปนี้

(หน่วย : บาท)

| | ผลกระทบภาระผูกพันผลประโยชน์ที่กำหนดไว้ | | | |
|--|--|-----------|-------------------------|-----------|
| | งบการเงินรวม | | งบการเงินเฉพาะของบริษัท | |
| | 2561 | 2560 | 2561 | 2560 |
| อัตราคิดลด (เปลี่ยนแปลงเพิ่มขึ้นร้อยละ 1.0 ต่อปี) | (577,615) | (372,989) | (537,070) | (372,989) |
| อัตราคิดลด (เปลี่ยนแปลงลดลงร้อยละ 1.0 ต่อปี) | 665,298 | 422,732 | 620,698 | 422,732 |
| การเพิ่มขึ้นของเงินเดือนในอนาคต (เปลี่ยนแปลงเพิ่มขึ้นร้อยละ 1.0 ต่อปี) | 811,645 | 387,908 | 723,937 | 387,908 |
| การเพิ่มขึ้นของเงินเดือนในอนาคต (เปลี่ยนแปลงลดลงร้อยละ 1.0 ต่อปี) | (708,269) | (348,731) | (634,179) | (348,731) |

เมื่อวันที่ 13 ธันวาคม 2561 สภานิติบัญญัติแห่งชาติได้เห็นชอบพระราชบัญญัติคุ้มครองแรงงาน และจะมีผลใช้บังคับเมื่อพ้น 30 วันนับแต่วันที่ประกาศในราชกิจจานุเบกษา ซึ่งกำหนดให้นายจ้างต้องจ่ายค่าชดเชย หากลูกจ้างทำงานติดต่อกันครบ 20 ปีขึ้นไป ลูกจ้างมีสิทธิได้รับค่าชดเชยไม่น้อยกว่าค่าจ้างอัตราสุดท้าย 400 วัน หากกฎหมายดังกล่าวมีผลบังคับใช้ กลุ่มบริษัทจะรับรู้ประมาณการหนี้สินผลประโยชน์พนักงานรวมถึงต้นทุนบริการในอดีตเพิ่มขึ้น อย่างไรก็ตาม กลุ่มบริษัทอยู่ในระหว่างการให้นักคณิตศาสตร์ประกันภัยคำนวณหนี้สินผลประโยชน์พนักงานใหม่ ซึ่งบริษัทพิจารณาว่าจำนวนเงินสำหรับผลกระทบดังกล่าวไม่เป็นสาระสำคัญต่องบการเงินรวมและงบการเงินเฉพาะของบริษัท

20. ค่าใช้จ่ายค้างจ่าย

(หน่วย : บาท)

| | งบการเงินรวม | | งบการเงินเฉพาะของบริษัท | |
|---------------------------|--------------|------------|-------------------------|------------|
| | 2561 | 2560 | 2561 | 2560 |
| ค่าสิทธิค่าเช่าค้างจ่าย | 70,000,000 | 6,500,000 | 70,000,000 | 6,500,000 |
| ต้นทุนบริการค้างจ่าย | 26,519,787 | 18,792,342 | 25,491,780 | 17,686,228 |
| โบนัสค้างจ่าย | 5,500,000 | 5,000,000 | 5,500,000 | 5,000,000 |
| ภาษีหัก ณ ที่จ่ายค้างจ่าย | 4,925,608 | 5,357,533 | 4,454,940 | 3,704,395 |
| ดอกเบี้ยค้างจ่าย | 2,010,283 | 2,763,768 | 921,190 | 1,497,829 |
| อื่นๆ | 4,187,367 | 2,042,870 | 2,666,850 | 1,368,808 |
| รวม | 113,143,045 | 40,456,513 | 109,034,760 | 35,757,260 |

21. หนี้สินหมุนเวียนอื่น

| | (หน่วย : บาท) | | | |
|--------------------------|---------------|------------|-------------------------|------------|
| | งบการเงินรวม | | งบการเงินเฉพาะของบริษัท | |
| | 2561 | 2560 | 2561 | 2560 |
| เงินรับล่วงหน้าจากลูกค้า | 20,981,259 | 18,547,172 | 20,978,259 | 18,547,172 |
| ภาษีขายยังไม่ถึงกำหนด | 18,917,327 | 10,230,483 | 17,059,374 | 9,628,881 |
| ภาษีขาย | 3,003,337 | 3,670,411 | 3,003,337 | 3,670,411 |
| อื่นๆ | 1,255,693 | 1,208,493 | 183,810 | 741,161 |
| รวม | 44,157,616 | 33,656,559 | 41,224,780 | 32,587,625 |

22. ภาษีเงินได้

ภาษีเงินได้รอการตัดบัญชี

| | งบการเงินรวม | | | (หน่วย : บาท) |
|--|--------------|-------------------------------|---------------|---------------|
| | | บันทึกเป็นรายได้ (ค่าใช้จ่าย) | | |
| | 1 มกราคม | กำไรหรือ | กำไรขาดทุน | 31 ธันวาคม |
| | 2561 | ขาดทุน | เบ็ดเสร็จอื่น | 2561 |
| <u>สินทรัพย์ภาษีเงินได้รอการตัดบัญชี</u> | | | | |
| จากประมาณการหนี้สินตามภาระผูกพันสำหรับ | | | | |
| ผลประโยชน์พนักงาน | 1,990,518 | (698,123) | - | 1,292,395 |
| จากขาดทุนทางภาษีของบริษัทที่ย่อยยกมาไม่เกิน 5 ปี | 4,127,265 | 1,533,573 | - | 5,660,838 |
| รวม | 6,117,783 | 835,450 | - | 6,953,233 |
| <u>หนี้สินภาษีเงินได้รอการตัดบัญชี</u> | | | | |
| จากมูลค่าตามบัญชีของสินทรัพย์สูงกว่า | | | | |
| สินทรัพย์ทางภาษีเงินได้ | (18,174,972) | 4,326,261 | - | (13,848,711) |
| หนี้สินภาษีเงินได้รอการตัดบัญชี - สุทธิ | (12,057,189) | 5,161,711 | - | (6,895,478) |

(หน่วย : บาท)

| | งบการเงินรวม | | |
|---|-------------------------------|--------------------|-----------------------------|
| | บันทึกเป็นรายได้ (ค่าใช้จ่าย) | | |
| | 1 มกราคม 2560 | กำไรหรือ ขาดทุน | กำไรขาดทุน เบ็ดเสร็จอื่น |
| | | | 31 ธันวาคม 2560 |
| <u>สินทรัพย์ภาษีเงินได้รอการตัดบัญชี</u> | | | |
| จากประมาณการหนี้สินตามภาระผูกพันสำหรับ | | | |
| ผลประโยชน์พนักงาน | 1,534,433 | 456,085 | - |
| จากขาดทุนทางภาษีของบริษัทย่อยยกมาไม่เกิน 5 ปี | 4,127,265 | - | - |
| รวม | 5,661,698 | 456,085 | - |
| <u>หนี้สินภาษีเงินได้รอการตัดบัญชี</u> | | | |
| จากมูลค่าตามบัญชีของสินทรัพย์สูงกว่า | | | |
| สินทรัพย์ทางภาษีเงินได้ | (16,684,873) | (1,490,099) | - |
| หนี้สินภาษีเงินได้รอการตัดบัญชี - สุทธิ | (11,023,175) | (1,034,014) | - |

(หน่วย : บาท)

| | งบการเงินเฉพาะของบริษัท | | |
|--|-------------------------------|--------------------|-----------------------------|
| | บันทึกเป็นรายได้ (ค่าใช้จ่าย) | | |
| | 1 มกราคม 2561 | กำไรหรือ ขาดทุน | กำไรขาดทุน เบ็ดเสร็จอื่น |
| | | | 31 ธันวาคม 2561 |
| <u>สินทรัพย์ภาษีเงินได้รอการตัดบัญชี</u> | | | |
| จากประมาณการหนี้สินตามภาระผูกพันสำหรับ | | | |
| ผลประโยชน์พนักงาน | 1,990,518 | (698,123) | - |
| หนี้สินภาษีเงินได้รอการตัดบัญชี | | | |
| จากมูลค่าตามบัญชีของสินทรัพย์สูงกว่า | | | |
| สินทรัพย์ทางภาษีเงินได้ | (15,923,373) | 5,696,212 | - |
| หนี้สินภาษีเงินได้รอการตัดบัญชี - สุทธิ | (13,932,855) | 4,998,089 | - |

(หน่วย : บาท)

| | งบการเงินเฉพาะของบริษัท | | |
|---|-------------------------------|--------------------|-----------------------------|
| | บันทึกเป็นรายได้ (ค่าใช้จ่าย) | | |
| | 1 มกราคม 2560 | กำไรหรือ ขาดทุน | กำไรขาดทุน เบ็ดเสร็จอื่น |
| สินทรัพย์ภาษีเงินได้รอการตัดบัญชี | | | 31 ธันวาคม 2560 |
| จากประมาณการหนี้สินตามภาระผูกพันสำหรับ ผลประโยชน์พนักงาน | 1,534,433 | 456,085 | - |
| หนี้สินภาษีเงินได้รอการตัดบัญชี | | | |
| จากมูลค่าตามบัญชีของสินทรัพย์สูงกว่า สินทรัพย์ทางภาษีเงินได้ | (15,760,799) | (162,574) | - |
| หนี้สินภาษีเงินได้รอการตัดบัญชี - สุทธิ | (14,226,366) | 293,511 | - |

ภาษีเงินได้ที่รับรู้ในกำไรหรือขาดทุน

(หน่วย : บาท)

| | งบการเงินรวม | | งบการเงินเฉพาะของบริษัท | |
|--|--------------|-----------|-------------------------|-----------|
| | 2561 | 2560 | 2561 | 2560 |
| ค่าใช้จ่ายภาษีเงินได้ของงวดปัจจุบัน | 11,082,334 | 3,649,601 | 9,019,913 | 3,649,601 |
| ผลประโยชน์ภาษีเงินได้รอการตัดบัญชีที่เกี่ยวข้องกับผล แตกต่างชั่วคราวที่รับรู้เมื่อเริ่มแรกและที่กลับรายการ ภาษีเงินได้ | (5,161,711) | 1,034,014 | (4,998,089) | (293,511) |
| | 5,920,623 | 4,683,615 | 4,021,824 | 3,356,090 |

การกระทบยอดเพื่อหาอัตราภาษีที่แท้จริง

(หน่วย : บาท)

| | งบการเงินรวม | | งบการเงินเฉพาะของบริษัท | |
|---|--------------|--------------|-------------------------|--------------|
| | 2561 | 2560 | 2561 | 2560 |
| กำไรทางบัญชีก่อนภาษี | 142,495,309 | 42,184,425 | 129,992,635 | 97,032,930 |
| อัตราเงินได้ภาษี (ร้อยละ) | 20 | 20 | 20 | 20 |
| ภาษีกำนวณจากอัตราภาษี | 28,499,062 | 8,436,885 | 25,998,527 | 19,406,586 |
| ผลกระทบ : | | | | |
| ค่าใช้จ่ายที่ไม่สามารถหักภาษี | 4,777,406 | 1,746,867 | 2,906,828 | 1,746,867 |
| การตัดรายการระหว่างกัน | (635,208) | 318,942 | - | - |
| ผลประโยชน์ทางภาษีจากค่าใช้จ่ายที่มีสิทธิ์ | | | | |
| นำมาหักเป็นค่าใช้จ่ายทางภาษีเพิ่มเติม | (8,973,018) | (4,714,593) | (5,455,662) | (4,714,593) |
| กำไรจากกิจการได้รับส่งเสริมการลงทุนที่ได้รับ ยกเว้น | (19,427,869) | (13,082,770) | (19,427,869) | (13,082,770) |
| ขาดทุนทางภาษีของบริษัทย่อย | (12,568) | - | - | - |
| จำนวนภาษีของผลขาดทุนในปีปัจจุบันที่ไม่รับรู้ เป็นสินทรัพย์ | 1,692,818 | 2,611,054 | - | - |
| ภาษีเงินได้ | 5,920,623 | 4,683,615 | 4,021,824 | 3,356,090 |

23. ทุนเรือนหุ้น

ในที่ประชุมสามัญผู้ถือหุ้นประจำปี 2560 เมื่อวันที่ 21 เมษายน 2560 ผู้ถือหุ้นมีมติเรื่องดังต่อไปนี้

23.1 เปลี่ยนแปลงมูลค่าหุ้นสามัญจากมูลค่าที่ตราไว้ 100 บาทต่อหุ้น เป็นหุ้นละ 0.50 บาทต่อหุ้น และเปลี่ยนแปลงจำนวนหุ้นเพิ่มจาก 1,700,000 หุ้น เป็น 340,000,000 หุ้น

23.2 เพิ่มทุนจดทะเบียน โดยออกจำหน่ายหุ้นสามัญจำนวน 120,000,000 หุ้น มูลค่าหุ้นที่ตราไว้ 0.50 บาทต่อหุ้น จากเดิม 340,000,000 หุ้น เป็น 460,000,000 หุ้น หุ้นเพิ่มขึ้น 120,000,000 หุ้นเพื่อวัตถุประสงค์จำกัดดังต่อไปนี้

- เสนอขายให้แก่กรรมการ ผู้บริหารและพนักงานของบริษัท จำนวนไม่เกิน 6,000,000 หุ้น
- เสนอขายให้แก่ประชาชนทั่วไปครั้งแรก (Initial Public Offering) จำนวน 114,000,000 หุ้น

24. ส่วนเกินมูลค่าหุ้น

ในระหว่างวันที่ 13 – 16 พฤศจิกายน 2560 บริษัทได้เสนอขายหุ้นสามัญที่ออกใหม่ให้แก่ประชาชนทั่วไปเป็นครั้งแรกจำนวน 120.00 ล้านหุ้น มูลค่าหุ้นที่ตราไว้หุ้นละ 0.50 บาท ในราคาเสนอขายหุ้นละ 4.50 บาท คิดเป็นจำนวนรวมทั้งสิ้น 540.00 ล้านบาท ทำให้มีส่วนเกินมูลค่าหุ้นจำนวน 460.33 ล้านบาท โดยมีค่าใช้จ่ายที่เกี่ยวข้องกับการเสนอขายหุ้นดังกล่าวจำนวน 19.67 ล้านบาท ได้แสดงหักจากส่วนเกินมูลค่าหุ้น บริษัทได้จดทะเบียนเปลี่ยนแปลงทุนที่ออกจำหน่ายและชำระแล้วกับกรมพัฒนาธุรกิจการค้าเมื่อวันที่ 23 พฤศจิกายน 2560 และเริ่มทำการซื้อขายหลักทรัพย์ในตลาดหลักทรัพย์แห่งประเทศไทยตั้งแต่วันที่ 23 พฤศจิกายน 2560

25. สำรองตามกฎหมาย

ตามบทบัญญัติของพระราชบัญญัติบริษัทมหาชน จำกัด พ.ศ. 2535 บริษัทต้องจัดสรรทุนสำรองอย่างน้อยร้อยละ 5 ของกำไรสุทธิประจำปี หลังหักขาดทุนสะสมยกมา (ถ้ามี) จนกว่าทุนสำรองดังกล่าวจะมีจำนวนไม่น้อยกว่าร้อยละ 10 ของทุนจดทะเบียน ทุนสำรองกฎหมายนี้จะนำไปจ่ายปันผลไม่ได้

26. เงินปันผลจ่าย

ในการประชุมสามัญผู้ถือหุ้นประจำปี 2561 เมื่อวันที่ 20 เมษายน 2561 ผู้ถือหุ้นได้มีมติอนุมัติจ่ายเงินปันผลจากกำไรสำหรับปีสิ้นสุดวันที่ 31 ธันวาคม 2560 ในอัตราหุ้นละ 0.05 บาท สำหรับ 460.00 ล้านหุ้นสามัญ รวมเป็นเงินปันผลทั้งสิ้น 23.00 ล้านบาท โดยบริษัทจ่ายเงินปันผลดังกล่าวแล้วในวันที่ 11 พฤษภาคม 2561

27. กองทุนสำรองเลี้ยงชีพ

กลุ่มบริษัทและพนักงานของกลุ่มบริษัทได้เข้าร่วมเป็นสมาชิกกองทุนสำรองเลี้ยงชีพ ซึ่งจดทะเบียนแล้วตามพระราชบัญญัติกองทุนสำรองเลี้ยงชีพ พ.ศ. 2530 ซึ่งประกอบด้วยเงินที่พนักงานจ่ายสะสมและเงินที่บริษัทจ่ายสมทบ และจะจ่ายให้พนักงานในกรณีที่ออกจากงานตามระเบียบว่าด้วยกองทุนดังกล่าว ในระหว่างปี 2561 กลุ่มบริษัทและบริษัทได้จ่ายเงินสมทบกองทุนสำรองเลี้ยงชีพพนักงาน เป็นจำนวนเงิน 3.18 ล้านบาท และ 2.82 ล้านบาท ตามลำดับ (2560 : 2.68 ล้านบาท และ 2.51 ล้านบาท)

28. ค่าใช้จ่ายตามลักษณะ

| | (หน่วย : บาท) | | | |
|---|---------------|---------------|-------------------------|---------------|
| | งบการเงินรวม | | งบการเงินเฉพาะของบริษัท | |
| | 2561 | 2560 | 2561 | 2560 |
| เงินเดือน ค่าแรง และผลประโยชน์อื่นของพนักงาน | 214,732,097 | 178,840,312 | 182,897,807 | 158,058,411 |
| ค่าระวางและขนถ่ายสินค้า | 618,816,520 | 431,930,864 | 533,297,812 | 381,420,250 |
| ค่าเช่าพื้นที่ท่าเรือ | 161,880,026 | 161,267,836 | 168,380,026 | 161,267,836 |
| ค่าเช่าเรือ | - | 206,087,915 | - | 206,087,915 |
| ค่าเช่ารถเครน | 16,320,563 | 13,145,500 | 16,382,063 | 12,703,000 |
| ค่าน้ำมันเชื้อเพลิง | 46,241,316 | 30,969,976 | 38,013,729 | 27,976,454 |
| ค่าบริการซ่อมล้างตู้คอนเทนเนอร์ | 42,800,290 | 31,329,854 | 42,800,290 | 31,329,854 |
| ค่าเสื่อมราคาและค่าตัดจำหน่าย | 115,574,795 | 98,840,581 | 86,000,545 | 76,689,899 |
| ค่าประกันภัย | 8,037,573 | 5,049,856 | 6,625,784 | 4,412,473 |
| ค่าไฟฟ้า | 24,821,448 | 17,581,581 | 19,821,962 | 15,084,671 |
| ค่าซ่อมแซมและบำรุงรักษา | 52,281,224 | 34,875,373 | 50,399,583 | 34,543,629 |
| ตัดจ่ายภาษีเงินได้ถูกหัก ณ ที่จ่ายที่ไม่ได้รับคืน | 2,323,691 | 1,867,135 | 2,322,613 | 1,867,135 |
| ขาดทุนจากการด้อยค่าเงินลงทุนในบริษัทร่วม | - | - | 12,000,000 | - |
| อื่นๆ | 81,900,439 | 61,172,832 | 71,265,576 | 57,767,840 |
| รวม | 1,385,729,982 | 1,275,959,615 | 1,230,207,790 | 1,169,209,367 |

29. ส่วนงานดำเนินงาน

บริษัทได้ถือปฏิบัติตามมาตรฐานการรายงานทางการเงินฉบับที่ 8 เรื่องส่วนงานดำเนินงาน โดยมาตรฐานการรายงานทางการเงินได้กำหนดให้บริษัทต้องระบุส่วนงานดำเนินงานโดยอ้างอิงจากรายงานภายในของบริษัท ซึ่งรายงานดังกล่าวได้รับการสอบทานโดยผู้มีอำนาจตัดสินใจสูงสุดด้านการดำเนินงานเป็นประจำเพื่อการจัดสรรทรัพยากรให้กับส่วนงานและประเมินผลการปฏิบัติงานของส่วนงาน ทั้งนี้ผู้บริหารพิจารณาว่าบริษัทให้บริการท่าเรือครบวงจรแก่ลูกค้า ได้แก่ ธุรกิจให้บริการท่าเทียบเรือเชิงพาณิชย์ บริการขนส่งตู้คอนเทนเนอร์ทางบก บริการจัดเก็บตู้คอนเทนเนอร์และคลังสินค้า และบริการเกี่ยวเนื่องอื่นๆ

บริษัทมีการจัดกลุ่มส่วนงานที่รายงานตามประเภทของรายได้จากการให้บริการ สำหรับปีสิ้นสุดวันที่ 31 ธันวาคม 2561 และ 2560

| | งบการเงินรวม | | | | | | | | | | (หน่วย : บาท) |
|--------------------------------|-------------------------------|---------------------------|---------------------------|---------------------------|---------------------------|---------------------------|---------------------------|---------------------------|---------------------------|---------------------------|---------------|
| | บริการขนส่งตู้คอนเทนเนอร์ | | | | | บริการเกี่ยวเนื่องอื่นๆ | | | | | |
| | บริการท่าเทียบเรือเชิงพาณิชย์ | บริการขนส่งตู้คอนเทนเนอร์ | บริการขนส่งตู้คอนเทนเนอร์ | บริการขนส่งตู้คอนเทนเนอร์ | บริการขนส่งตู้คอนเทนเนอร์ | บริการขนส่งตู้คอนเทนเนอร์ | บริการขนส่งตู้คอนเทนเนอร์ | บริการขนส่งตู้คอนเทนเนอร์ | บริการขนส่งตู้คอนเทนเนอร์ | บริการขนส่งตู้คอนเทนเนอร์ | |
| | 2561 | 2560 | 2561 | 2560 | 2561 | 2560 | 2561 | 2560 | 2561 | 2560 | รวม |
| รายได้ | 1,435.21 | 1,097.82 | 123.27 | 95.27 | 151.72 | 125.23 | 53.14 | 132.60 | (205.46) | (105.59) | 1,557.88 |
| ต้นทุนบริการ | | | | | | | | | | | 1,345.33 |
| กำไรขั้นต้น | | | | | | | | | | | (1,102.92) |
| | | | | | | | | | 398.42 | 242.41 | |
| ค่าเสื่อมราคาและค่าตัดจำหน่าย | | | | | | | | | 115.57 | 98.84 | 98.84 |
| ต้นทุนทางการเงิน | | | | | | | | | 41.53 | 44.10 | 44.10 |
| กำไรสุทธิสำหรับปี | | | | | | | | | 136.57 | 37.50 | 37.50 |
| ลูกหนี้การค้า | | | | | | | | | 267.51 | 154.09 | 154.09 |
| ที่ดิน อาคารและอุปกรณ์ - สุทธิ | | | | | | | | | 2,042.06 | 1,753.19 | 1,753.19 |
| สินทรัพย์อื่น | | | | | | | | | 500.78 | 432.39 | 432.39 |
| รวมสินทรัพย์ | | | | | | | | | 2,810.35 | 2,339.67 | 2,339.67 |

ลูกค้ารายใหญ่
สำหรับปีสิ้นสุดวันที่ 31 ธันวาคม 2561 และ 2560 รายได้จากลูกค้าหลักซึ่งเป็นบริษัทสายการเรือเอกชน จำนวนเงินรวม 213.94 ล้านบาท และ 222.40 ล้านบาท ตามลำดับ

30. สิทธิพิเศษจากการส่งเสริมการลงทุน

กลุ่มบริษัทได้รับสิทธิพิเศษส่งเสริมการลงทุนจากคณะกรรมการส่งเสริมการลงทุนตามบัตรส่งเสริมการลงทุนตามพระราชบัญญัติส่งเสริมการลงทุน พ.ศ. 2520 (ค.ศ.1977) ดังนี้

| เลขที่ | ลงวันที่ | กิจการที่ได้รับการส่งเสริม | วันที่เริ่มมีรายได้ | วันที่สิ้นสุดการได้สิทธิประโยชน์ |
|------------------|-----------------|------------------------------|---------------------|----------------------------------|
| 59-0101-0-00-1-0 | 19 มกราคม 2559 | ให้บริการท่าเทียบเรือพาณิชย์ | 19 มกราคม 2559 | 18 มกราคม 2567 |
| 59-1642-0-00-1-0 | 15 ธันวาคม 2559 | ให้บริการท่าเทียบเรือพาณิชย์ | 15 พฤศจิกายน 2559 | 14 พฤศจิกายน 2567 |

บริษัทได้รับสิทธิและประโยชน์ดังต่อไปนี้

- ได้รับยกเว้นอากรขาเข้าสำหรับเครื่องจักรตามที่คณะกรรมการพิจารณาอนุมัติ
- ยกเว้นภาษีเงินได้นิติบุคคลสำหรับกำไรสุทธิที่ได้จากการประกอบกิจการที่ได้รับการส่งเสริมเป็นจำนวนเงินไม่เกิน 192.50 ล้านบาท และ 447.04 ล้านบาท ตามลำดับ มีกำหนดเวลาแปดปีนับแต่วันที่เริ่มมีรายได้จากการประกอบกิจการนั้น
- ยกเว้นไม่ต้องนำเงินปันผลจากกิจการที่ได้รับการส่งเสริม ซึ่งได้รับยกเว้นภาษีเงินได้นิติบุคคลไปรวมคำนวณภาษีเพื่อเสียภาษีเงินได้ตลอดระยะเวลาที่ผู้ได้รับการส่งเสริมได้รับยกเว้นภาษีเงินได้นิติบุคคลนั้น

เนื่องจากเป็นบริษัทที่ได้รับการส่งเสริมการลงทุน บริษัทจะต้องปฏิบัติตามเงื่อนไขและข้อกำหนดต่างๆ ตามที่กำหนดไว้ในบัตรส่งเสริมการลงทุน

ตามประกาศของสำนักงานคณะกรรมการส่งเสริมการลงทุนที่ ป.14/2541 ลงวันที่ 30 ธันวาคม 2541 บริษัทต้องแสดงยอดรายได้แยกเป็นส่วนที่ได้รับการส่งเสริม และไม่ได้รับการส่งเสริมการลงทุนสำหรับปีสิ้นสุดวันที่ 31 ธันวาคม 2561 และ 2560 ในงบการเงินรวมและงบการเงินเฉพาะของบริษัท ดังนี้

(หน่วย : บาท)

| | งบการเงินรวม | | |
|-----------------------|----------------------------------|-----------------------------------|---------------|
| | สำหรับปีสิ้นสุดวันที่ 31 ธันวาคม | | |
| | กิจการที่ได้รับ การส่งเสริม | กิจการที่ไม่ได้รับ การส่งเสริม | รวม |
| 2561 | | | |
| รายได้จากการให้บริการ | 1,206,333,874 | 351,551,554 | 1,557,885,428 |
| รายได้อื่น | 18,170,350 | 3,209,184 | 21,379,534 |
| รวม | 1,224,504,224 | 354,760,738 | 1,579,264,962 |
| 2560 | | | |
| รายได้จากการให้บริการ | 976,499,762 | 368,832,021 | 1,345,331,783 |
| รายได้อื่น | 2,821,428 | 16,405,462 | 19,226,890 |
| รวม | 979,321,190 | 385,237,483 | 1,364,558,673 |

(หน่วย : บาท)

| | งบการเงินเฉพาะของบริษัท | | |
|-----------------------|----------------------------------|-----------------------------------|---------------|
| | สำหรับปีสิ้นสุดวันที่ 31 ธันวาคม | | |
| | กิจการที่ได้รับ การส่งเสริม | กิจการที่ไม่ได้รับ การส่งเสริม | รวม |
| 2561 | | | |
| รายได้จากการให้บริการ | 1,057,239,077 | 303,188,551 | 1,360,427,628 |
| รายได้อื่น | 14,402,481 | 8,916,774 | 23,319,255 |
| รวม | 1,071,641,558 | 312,105,325 | 1,383,746,883 |
| 2560 | | | |
| รายได้จากการให้บริการ | 870,589,400 | 398,880,529 | 1,269,469,929 |
| รายได้อื่น | 2,816,369 | 19,167,926 | 21,984,295 |
| รวม | 873,405,769 | 418,048,455 | 1,291,454,224 |

31. การปรับกระทบยอดหนี้สินที่เกิดขึ้นจากกิจกรรมจัดหาเงิน

การเปลี่ยนแปลงในมาตรฐานการบัญชีฉบับที่ 7 ซึ่งมีผลบังคับใช้ตั้งแต่วันที่ 1 มกราคม 2561 กำหนดให้กลุ่มบริษัทต้องเปิดเผยข้อมูลเกี่ยวกับการเปลี่ยนแปลงในหนี้สินที่เกิดขึ้นจากกิจกรรมจัดหาเงิน กลุ่มบริษัทจัดประเภทการเปลี่ยนแปลงเป็นการเปลี่ยนแปลงที่เกิดขึ้นจากกระแสเงินสดและการเปลี่ยนแปลงที่ไม่ใช่กระแสเงินสดพร้อมหมวดย่อยเพิ่มเติมตามที่กำหนดในมาตรฐานการบัญชีฉบับที่ 7

การเปลี่ยนแปลงต่อหนี้สินที่เกิดขึ้นจากกิจกรรมจัดหาเงินของกลุ่มบริษัทมีดังนี้

| | (หน่วย : บาท) | | |
|--|----------------------|------------------------|-----------------------|
| | หนี้สิน สัญญาเช่า | เงินกู้ยืม ระยะสั้น | เงินกู้ยืม ระยะยาว |
| 1 มกราคม 2561 | 125,690,766 | 99,165,706 | 846,648,827 |
| รายการที่เกิดขึ้นจากกระแสเงินสด | | | |
| การจ่ายเงิน | (30,524,001) | (251,165,706) | (193,580,507) |
| เงินสดรับ | 80,000,000 | 282,000,000 | 250,053,200 |
| รายการที่ไม่ใช่กระแสเงินสด | | | |
| การได้มา | 58,056,870 | - | - |
| 31 ธันวาคม 2561 | 233,223,635 | 130,000,000 | 903,121,520 |

| | (หน่วย : บาท) | | | |
|--|----------------------|------------------------|-----------------------|---------------|
| | หนี้สิน สัญญาเช่า | เงินกู้ยืม ระยะสั้น | เงินกู้ยืม ระยะยาว | รวม |
| 1 มกราคม 2560 | 116,660,612 | 50,285,041 | 610,595,082 | 777,540,735 |
| รายการที่เกิดขึ้นจากกระแสเงินสด | | | | |
| การจ่ายเงิน | (20,737,751) | (50,285,041) | (156,950,875) | (227,973,667) |
| เงินสดรับ | - | 99,165,706 | 393,004,620 | 492,170,326 |
| รายการที่ไม่ใช่กระแสเงินสด | | | | |
| การได้มา | 29,767,905 | - | - | 29,767,905 |
| 31 ธันวาคม 2560 | 125,690,766 | 99,165,706 | 846,648,827 | 1,071,505,299 |

การเปลี่ยนแปลงต่อหนี้สินที่เกิดขึ้นจากกิจกรรมจัดหาเงินของบริษัทมีดังนี้

| | (หน่วย : บาท) | | | |
|--|----------------------|------------------------|-----------------------|---------------|
| | หนี้สิน สัญญาเช่า | เงินกู้ยืม ระยะสั้น | เงินกู้ยืม ระยะยาว | รวม |
| 1 มกราคม 2561 | 46,352,866 | 99,165,706 | 346,552,027 | 492,070,599 |
| รายการที่เกิดขึ้นจากกระแสเงินสด | | | | |
| การจ่ายเงิน | (16,480,913) | (251,165,706) | (152,780,507) | (420,427,126) |
| เงินสดรับ | 80,000,000 | 262,000,000 | 35,000,000 | 377,000,000 |
| รายการที่ไม่ใช่กระแสเงินสด | | | | |
| การได้มา | 33,756,870 | - | - | 33,756,870 |
| 31 ธันวาคม 2561 | 143,628,823 | 110,000,000 | 228,771,520 | 482,400,343 |

| | (หน่วย : บาท) | | | |
|--|----------------------|------------------------|-----------------------|---------------|
| | หนี้สิน สัญญาเช่า | เงินกู้ยืม ระยะสั้น | เงินกู้ยืม ระยะยาว | รวม |
| 1 มกราคม 2560 | 53,352,831 | 50,000,000 | 353,203,902 | 456,556,733 |
| รายการที่เกิดขึ้นจากกระแสเงินสด | | | | |
| การจ่ายเงิน | (11,807,722) | (50,000,000) | (134,850,875) | (196,658,597) |
| เงินสดรับ | - | 99,165,706 | 128,199,000 | 227,364,706 |
| รายการที่ไม่ใช่กระแสเงินสด | | | | |
| การได้มา | 4,807,757 | - | - | 4,807,757 |
| 31 ธันวาคม 2560 | 46,352,866 | 99,165,706 | 346,552,027 | 492,070,599 |

32. เครื่องมือทางการเงินความเสี่ยงจากอัตราดอกเบี้ย

ณ วันที่ 31 ธันวาคม 2561 กลุ่มบริษัทมีสินทรัพย์ทางการเงินและหนี้สินทางการเงินที่มีความเสี่ยงจากอัตราดอกเบี้ยเนื่องจากบริษัทมีเงินฝากธนาคาร เงินฝากธนาคารที่มีข้อจำกัดในการใช้ เงินให้กู้ยืมแก่บริษัทที่เกี่ยวข้อง หนี้สินภายใต้สัญญาเช่าทางการเงิน และเงินกู้ยืมระยะยาวจากสถาบันการเงิน ตามรายละเอียดดังนี้

(หน่วย : ล้านบาท)

| | งบการเงินรวม | | | | | | | อัตราดอกเบี้ย ถัวเฉลี่ย (ร้อยละ) |
|--|-------------------------------------|---------------------------------|-----------------|-------------------------------------|---------------------------------|-----------------|--------|--|
| | อัตราดอกเบี้ยปรับขึ้นลงตามอัตราตลาด | | | อัตราดอกเบี้ยคงที่ถึงกำหนดชำระภายใน | | | | |
| | 1 ปี หรือ น้อยกว่า | มากกว่า 1 ปี แต่ไม่เกิน 5 ปี | มากกว่า 5 ปี | 1 ปี หรือ น้อยกว่า | มากกว่า 1 ปี แต่ไม่เกิน 5 ปี | มากกว่า 5 ปี | รวม | |
| | | | | | | | | |
| เงินฝากธนาคาร | 70.76 | - | - | - | - | - | 70.76 | อัตราตลาด |
| เงินฝากธนาคารที่มีข้อจำกัดในการใช้ | 10.60 | - | - | - | - | - | 10.60 | อัตราตลาด |
| เงินให้กู้ยืมระยะสั้นแก่บริษัทที่เกี่ยวข้อง | - | - | - | 12.48 | - | - | 12.48 | 0% |
| เงินกู้ยืมระยะสั้นจากสถาบันการเงิน | 100.00 | - | - | - | - | - | 100.00 | อัตราตลาด |
| เงินกู้ยืมระยะสั้นจากบุคคลและบริษัทที่เกี่ยวข้อง | - | - | - | 30.00 | - | - | 30.00 | 5.50% |
| หนี้สินภายใต้สัญญาเช่าทางการเงิน | - | - | - | 35.10 | 193.74 | 4.38 | 233.22 | อัตราคงที่ |
| เงินกู้ยืมระยะยาวจากสถาบันการเงิน | 204.77 | 698.36 | - | - | - | - | 903.13 | อัตราตลาด |

(หน่วย : ล้านบาท)

| | งบการเงินเฉพาะของบริษัท | | | | | | | อัตราดอกเบี้ย ถัวเฉลี่ย (ร้อยละ) |
|--|-------------------------------------|------------------------------|--------------|-------------------------------------|------------------------------|--------------|--------|--|
| | อัตราดอกเบี้ยปรับขึ้นลงตามอัตราตลาด | | | อัตราดอกเบี้ยคงที่ถึงกำหนดชำระภายใน | | | รวม | |
| | 1 ปี หรือน้อยกว่า | มากกว่า 1 ปี แต่ไม่เกิน 5 ปี | มากกว่า 5 ปี | 1 ปี หรือน้อยกว่า | มากกว่า 1 ปี แต่ไม่เกิน 5 ปี | มากกว่า 5 ปี | | |
| เงินฝากธนาคาร | 32.78 | - | - | - | - | - | 32.78 | อัตราตลาด |
| เงินฝากธนาคารที่มีข้อจำกัดในการใช้ | 10.00 | - | - | - | - | - | 10.00 | อัตราตลาด |
| เงินให้กู้ยืมระยะสั้นแก่บริษัทที่เกี่ยวข้องกัน | - | - | - | 72.48 | - | - | 72.48 | 0.00-5.50% |
| เงินกู้ยืมระยะสั้นจากสถาบันการเงิน | 100.00 | - | - | - | - | - | 100.00 | อัตราตลาด |
| เงินกู้ยืมระยะสั้นจากบุคคลและบริษัทที่เกี่ยวข้อง | - | - | - | 10.00 | - | - | 10.00 | 5.50% |
| หนี้สินภายใต้สัญญาเช่าทางการเงิน | - | - | - | 18.88 | 121.98 | 2.77 | 143.63 | อัตราคงที่ |
| เงินกู้ยืมระยะยาวจากสถาบันการเงิน | 132.91 | 95.86 | - | - | - | - | 228.77 | อัตราตลาด |

ณ วันที่ 31 ธันวาคม 2560 กลุ่มบริษัทมีสินทรัพย์ทางการเงินและหนี้สินทางการเงินที่มีความเสี่ยงจากอัตราดอกเบี้ยดังนี้

(หน่วย : ล้านบาท)

| | งบการเงินรวม | | | | | | อัตราดอกเบี้ย ถัวเฉลี่ย (ร้อยละ) | |
|--|-------------------------------------|---------------------------------|-----------------|-------------------------------------|---------------------------------|-----------------|--|------------|
| | อัตราดอกเบี้ยปรับขึ้นลงตามอัตราตลาด | | | อัตราดอกเบี้ยคงที่ถึงกำหนดชำระภายใน | | | | |
| | 1 ปี หรือ น้อยกว่า | มากกว่า 1 ปี แต่ไม่เกิน 5 ปี | มากกว่า 5 ปี | 1 ปี หรือ น้อยกว่า | มากกว่า 1 ปี แต่ไม่เกิน 5 ปี | มากกว่า 5 ปี | | รวม |
| เงินฝากธนาคาร | 245.21 | - | - | - | - | - | 245.21 | อัตราตลาด |
| เงินกู้ยืมระยะสั้นจากบุคคลและบริษัท ที่เกี่ยวข้อง | - | - | - | 99.17 | - | - | 99.17 | 5.00% |
| หนี้สินภายใต้สัญญาเช่าทางการเงิน | - | - | - | 101.47 | 24.22 | - | 125.69 | อัตราคงที่ |
| เงินกู้ยืมระยะยาวจากสถาบันการเงิน | 490.31 | 356.34 | - | - | - | - | 846.65 | อัตราตลาด |

(หน่วย : ล้านบาท)

| | งบการเงินเฉพาะของบริษัท | | | | | | | อัตราดอกเบี้ย ถัวเฉลี่ย (ร้อยละ) |
|--|-------------------------------------|---------------------------------|-----------------|-------------------------------------|---------------------------------|-----------------|--------|--|
| | อัตราดอกเบี้ยปรับขึ้นลงตามอัตราตลาด | | | อัตราดอกเบี้ยคงที่ถึงกำหนดชำระภายใน | | | | |
| | 1 ปี หรือ น้อยกว่า | มากกว่า 1 ปี แต่ไม่เกิน 5 ปี | มากกว่า 5 ปี | 1 ปี หรือ น้อยกว่า | มากกว่า 1 ปี แต่ไม่เกิน 5 ปี | มากกว่า 5 ปี | รวม | |
| | | | | | | | | |
| เงินฝากธนาคาร | 199.83 | - | - | - | - | - | 199.83 | อัตราตลาด |
| เงินให้กู้ยืมระยะสั้นแก่บริษัทที่ เกี่ยวข้องกัน | 100.00 | - | - | - | - | - | 100.00 | 5.50% |
| เงินกู้ยืมระยะสั้นจากบุคคลและบริษัท ที่เกี่ยวข้อง | - | - | - | 99.17 | - | - | 99.17 | 5.00% |
| หนี้สินภายใต้สัญญาเช่าทางการเงิน | - | - | - | 34.55 | 11.80 | - | 46.35 | อัตราคงที่ |
| เงินกู้ยืมระยะยาวจากสถาบันการเงิน | 164.91 | 181.64 | - | - | - | - | 346.55 | อัตราตลาด |

ความเสี่ยงจากการให้สินเชื่อ

ความเสี่ยงด้านสินเชื่อเกิดจากการที่คู่สัญญาไม่สามารถหรือไม่ประสงค์จะปฏิบัติตามข้อตกลงที่ให้ไว้กับบริษัท บริษัทได้มีนโยบายในการป้องกันความเสี่ยงนี้โดยการวิเคราะห์ฐานะทางการเงินของคู่ค้า กำหนดเงื่อนไขการชำระเงินให้รัดกุม และจำกัดการอนุมัติวงเงินสินเชื่อ ในกรณีที่มีข้อสงสัยเกี่ยวกับการเรียกเก็บเงินจากลูกหนี้ บริษัทจะบันทึกค่าเผื่อหนี้สงสัยจะสูญเท่าที่จำเป็นไว้ในบัญชี

มูลค่ายุติธรรมของเครื่องมือทางการเงิน

ข้อสมมติฐานที่ใช้ในการประมาณการมูลค่ายุติธรรมของแต่ละประเภทเครื่องมือทางการเงินของกลุ่มบริษัท มีดังนี้

- สินทรัพย์ทางการเงิน แสดงในมูลค่ายุติธรรมโดยประมาณ
- หนี้สินทางการเงิน แสดงตามราคาตามบัญชีซึ่งมีมูลค่าใกล้เคียงกับราคายุติธรรม เนื่องจากหนี้สินดังกล่าวจะครบกำหนดในระยะเวลาอันสั้น

33. ภาระผูกพัน

ณ วันที่ 31 ธันวาคม 2561 บริษัทมีภาระผูกพันภายใต้สัญญาเช่าที่ดินและเช่าเรือ ดังนี้

33.1 สัญญาเช่าที่ดินหลายฉบับมีกำหนดระยะเวลา 3 - 30 ปี สิ้นสุดในระยะเวลาต่างๆ กัน จนถึงเดือนธันวาคม 2588 ภายใต้เงื่อนไขตามสัญญาดังกล่าว บริษัทมีภาระผูกพันรวมดังนี้

| ปี | บาท |
|------------|---------------|
| ภายใน 1 ปี | 130,408,800 |
| 2 - 5 ปี | 393,623,100 |
| 5 ปีขึ้นไป | 1,360,791,454 |

33.2 กลุ่มบริษัทมีสัญญาเช่าเครื่องมือหลายฉบับ มีกำหนดระยะเวลา 5 ปี สิ้นสุดในระยะเวลาต่างๆ กันจนถึงเดือนพฤษภาคม 2566 ภายใต้เงื่อนไขตามสัญญาดังกล่าว กลุ่มบริษัทมีภาระผูกพันรวมดังนี้

| ปี | บาท |
|------------|------------|
| ภายใน 1 ปี | 12,078,000 |
| 2 - 5 ปี | 18,700,500 |

33.3 สัญญาเช่าเรือหลายฉบับ ระยะเวลา 3 ปี สิ้นสุดในระยะเวลาต่างๆ กันจนถึงเดือนธันวาคม 2562 ภายใต้เงื่อนไขตามสัญญาดังกล่าว บริษัทมีภาระผูกพันเป็นจำนวนเงิน 192.60 ล้านบาท

33.4 สัญญาเช่าโกดัง ระยะเวลา 1 ปี สิ้นสุดในเดือน กันยายน 2562 เพื่อใช้ในการดำเนินการจำนวน 2.63 ล้านบาท

34. เหตุการณ์ภายหลังรอบระยะเวลารายงาน

34.1 ในการประชุมคณะกรรมการบริษัท ครั้งที่ 1/2562 เมื่อวันที่ 17 มกราคม 2562 คณะกรรมการบริษัทได้มีมติอนุมัติในการร่วมทุนกับ บริษัท ไทยคอน อินดัสเทรียล คอนเน็คชั่น จำกัด (มหาชน) เพื่อจัดตั้ง บริษัท บางกอก โลจิสติกส์ พาร์ค จำกัด โดยมีทุนจดทะเบียน 300,000,000 บาท (หุ้นสามัญจำนวน 30,000,000 หุ้น มูลค่าที่ตราไว้ 10 บาทต่อหุ้น) ในสัดส่วนการลงทุนร้อยละ 25 เพื่อลงทุน เป็นเจ้าของ พัฒนา บริหารและจัดการ โครงการโลจิสติกส์ พาร์ค คลังสินค้า และ อสังหาริมทรัพย์ เพื่อการอุตสาหกรรมในประเทศ เมื่อวันที่ 18 มกราคม 2562 บริษัท บางกอก โลจิสติกส์ พาร์ค จำกัด จดทะเบียนจัดตั้งบริษัทกับกรมพัฒนาธุรกิจการค้า และเรียกชำระค่าหุ้นในอัตราหุ้นละ 4 บาท จำนวน 30,000,000 หุ้น เป็นจำนวนเงิน 120,000,000 บาท โดยบริษัทชำระค่าหุ้นแล้วเป็นจำนวนเงิน 30,000,000 บาท

34.2 ในการประชุมคณะกรรมการบริษัท ครั้งที่ 2/2562 เมื่อวันที่ 22 กุมภาพันธ์ 2562 คณะกรรมการบริษัทมีมติให้เสนอที่ประชุมผู้ถือหุ้นพิจารณาอนุมัติจ่ายเงินปันผลสำหรับผลการดำเนินงานประจำปีสิ้นสุดวันที่ 31 ธันวาคม 2561 ให้แก่ผู้ถือหุ้นบริษัทในอัตราหุ้นละ 0.10 บาท จำนวน 460,000,000 หุ้น

35. การอนุมัติงบการเงิน

งบการเงินนี้ได้รับอนุมัติจากคณะกรรมการของบริษัทเมื่อวันที่ 22 กุมภาพันธ์ 2562



บริษัท สหไทย เทอร์มินอล จำกัด (มหาชน)
SAHATHAI TERMINAL PUBLIC LIMITED COMPANY

51/1 หมู่ 3 ถนนปู่เจ้าสมิงพราย ตำบลบางหญ้าแพรก
อำเภอพระประแดง จังหวัดสมุทรปราการ 10130 ประเทศไทย
โทร : +66(0) 2386 8000 โทรสาร : +66(0) 2386 8008

<http://sahathaiterminal.com>