

บริษัท ริชสปอร์ต จำกัด (มหาชน)
รายงานประจำปี
2 5 6 1



RICH SPORT PUBLIC COMPANY LIMITED

สารบัญ

	หน้า
สารจากประธานกรรมการและประธานเจ้าหน้าที่บริหาร	1
รายงานคณะกรรมการตรวจสอบ	3
คณะกรรมการบริษัท	6
1. นโยบายและภาพรวมการประกอบธุรกิจ	7
2. ลักษณะการประกอบธุรกิจ	12
3. ปัจจัยความเสี่ยง	17
4. ข้อมูลทั่วไปและข้อมูลสำคัญอื่น	23
5. ผู้ถือหุ้นรายใหญ่และหลักทรัพ์ของบริษัท	24
6. นโยบายการจ่ายเงินปันผล	27
7. โครงสร้างการจัดการ	28
8. การกำกับดูแลกิจการ	35
9. ความรับผิดชอบต่อสังคม (Corporate Social Responsibilities: CSR)	44
10. การควบคุมภายในและการบริหารจัดการความเสี่ยง	48
11. รายการระหว่างกัน	52
รายงานความรับผิดชอบต่อสังคมของคณะกรรมการต่อรายงานทางการเงิน	54
12. ข้อมูลทางการเงินที่สำคัญ	55
13. การวิเคราะห์และอธิบายของฝ่ายจัดการ	106
ภาคผนวก	109
เอกสารแนบ 1 รายละเอียดเกี่ยวกับผู้บริหาร	110

สารจากประธานกรรมการและประธานเจ้าหน้าที่บริหาร

เรียน ท่านผู้ถือหุ้น

ปี 2561 นับเป็นความท้าทายอย่างยิ่งของบริษัท ริช สปอร์ต จำกัด (มหาชน) โดยบริษัทฯ มีรายได้รวมเท่ากับ 1,148.97 ล้านบาท ลดลงร้อยละ 2.9 เมื่อเปรียบเทียบกับปีก่อน ขณะเดียวกันกำไรสุทธิประจำปีเท่ากับ 157.6 ล้านบาท คิดเป็นร้อยละ 14.1 ของรายได้จากการขาย ผลประกอบการดังกล่าวต่ำกว่าที่บริษัทฯ คาดการณ์ไว้ อันเป็นผลจากภาวะเศรษฐกิจ ซึ่งจากภาพรวมธุรกิจค้าปลีกในปี 2561 ที่ผ่านมา ธุรกิจค้าปลีกมีอัตราขยายตัวเพียง 3.0% จากเดิมสมาคมผู้ค้าปลีกไทยประเมินว่าภาคธุรกิจค้าปลีกจะเติบโตที่ 4.0% - 4.2%

ในปี 2561 ที่ผ่านมา บริษัทฯ ได้มีการดำเนินธุรกิจตามแผนงานที่วางไว้ คือ การขยายช่องทางการจัดจำหน่าย และการนำเข้าสู่สินค้ามาจัดจำหน่ายให้มีความหลากหลายเพื่อตอบสนองความต้องการของผู้บริโภค นอกจากนี้บริษัทฯ ยังมีการทำการตลาดอย่างต่อเนื่องเพื่อกระตุ้นยอดขาย ทั้งการใช้สื่อประชาสัมพันธ์ในช่องทางออนไลน์และการใช้สื่อกลางแจ้ง (out of home) ทำให้ ณ สิ้นปี 2561 บริษัทฯ มีสาขารวมทั้งสิ้น 200 สาขา แบ่งเป็นสาขาในประเทศไทย จำนวน 194 สาขา และสาขาในประเทศกัมพูชาจำนวน 6 สาขา นอกจากนี้บริษัทฯ ยังมีการเพิ่มช่องทางการจัดจำหน่ายทางออนไลน์อีกด้วย โดยบริษัทฯ ได้มีการจัดจำหน่ายผ่านทางช่องทาง E-Commerce อาทิ Lazada และ Shopee

สำหรับปี 2562 บริษัทฯ ยังคงมีแผนการขยายสาขาอย่างต่อเนื่อง รวมถึงมุ่งเน้นช่องทางการจัดจำหน่ายทางออนไลน์เพื่อตอบสนองพฤติกรรมของผู้บริโภคยุคใหม่ และนำเข้าสู่สินค้าที่หลากหลายเข้ามาจัดจำหน่ายเพื่อตอบสนองความต้องการของผู้บริโภค นอกจากนี้บริษัทฯ ยังมีแผนในการขยายคลังสินค้าเพื่อเพิ่มศักยภาพในการรองรับการขยายธุรกิจของบริษัทฯ ต่อไปในอนาคต

ท้ายที่สุดนี้ ในนามของบริษัท ริช สปอร์ต จำกัด (มหาชน) ขอขอบพระคุณท่านผู้อื้อหื้อน พันธมิตรทางธุรกิจ ตลอดจนลูกค้าทุกท่านที่ให้ความเชื่อมั่นและสนับสนุนการดำเนินงานของบริษัทด้วยดีเสมอมา และที่สำคัญ ขอขอบพระคุณคณะผู้บริหารและพนักงานของบริษัททุกท่าน สำหรับความทุ่มเททั้งกายแรงใจสนับสนุนการดำเนินงานของบริษัทด้วยดีเสมอมา บริษัทจะยังคงมุ่งมั่นในการดำเนินการอย่างเต็มความสามารถด้วยหลักธรรมาภิบาลที่ดี เพื่อให้เกิดประโยชน์สูงสุดแก่ผู้มีส่วนได้ส่วนเสียทุกฝ่ายอย่างยั่งยืน และสรรสร้างผลิตภัณฑ์และบริการที่ดี



พลเอก ไพรัช โพธิ์อุบล

ประธานกรรมการ



นางสาวพาพิชญ์ วงศ์ไพฑูรย์ปิยะ

ประธานเจ้าหน้าที่บริหาร

รายงานคณะกรรมการตรวจสอบ

เรียน ท่านผู้ถือหุ้น

คณะกรรมการตรวจสอบของ บริษัท ริช สปอร์ต จำกัด (มหาชน) ประกอบด้วยกรรมการอิสระจำนวน 3 ท่าน ซึ่งเป็นผู้มีความรู้และประสบการณ์ที่เพียงพอและเหมาะสมต่อการปฏิบัติหน้าที่ตามที่ได้รับมอบหมายจากคณะกรรมการบริษัท โดยคณะกรรมการตรวจสอบประกอบด้วย

นายมานิต นิธิประทีป	ประธานกรรมการตรวจสอบ
นายชัยศักดิ์ อังค์สุวรรณ	กรรมการตรวจสอบ
นายอุดม ตั้งมานะสกุล	กรรมการตรวจสอบ

คณะกรรมการตรวจสอบ ได้ปฏิบัติหน้าที่ตามขอบเขตความรับผิดชอบที่ระบุไว้ในกฎบัตรของคณะกรรมการตรวจสอบซึ่งได้รับมอบหมายจากคณะกรรมการบริษัท ซึ่งสอดคล้องกับข้อกำหนดของตลาดหลักทรัพย์แห่งประเทศไทย ซึ่งในปี 2561 คณะกรรมการตรวจสอบได้มีการประชุมรวมทั้งสิ้น 5 ครั้ง ซึ่งกรรมการตรวจสอบทุกท่านได้เข้าร่วมประชุมครบทุกครั้งโดยสรุปสาระสำคัญของการปฏิบัติงานและการให้ความเห็นในเรื่องต่าง ๆ ได้ดังนี้

1. สอบทานรายงานทางการเงิน คณะกรรมการตรวจสอบได้สอบทานรายงานทางการเงินรายไตรมาสและประจำปี 2561 ร่วมกับผู้สอบบัญชีและฝ่ายบริหาร เพื่อพิจารณารายงานทางการเงิน การเปิดเผยข้อมูลในหมายเหตุประกอบงบการเงิน นโยบายการบัญชี และประมาณการที่สำคัญ รวมทั้งข้อสังเกตจากการสอบทานและตรวจสอบงบการเงินของผู้สอบบัญชี จากการปฏิบัติหน้าที่ดังกล่าว

คณะกรรมการตรวจสอบมีความเห็นสอดคล้องกับผู้สอบบัญชีว่า งบการเงินรายไตรมาส และงบการเงินประจำปีของบริษัทฯ ได้จัดทำขึ้นตามมาตรฐานการรายงานทางการเงิน มีความถูกต้องตามที่ควรในสาระสำคัญ และมีการเปิดเผยข้อมูลอย่างเพียงพอและเหมาะสม

2. สอบทานการปฏิบัติตามกฎหมาย คณะกรรมการตรวจสอบได้สอบทานและกำกับให้บริษัทฯ ได้ปฏิบัติตามกฎหมายว่าด้วยหลักทรัพย์และตลาดหลักทรัพย์ รวมถึงข้อกำหนดและกฎหมายอื่นที่เกี่ยวข้องกับการดำเนินธุรกิจของบริษัทฯ

คณะกรรมการตรวจสอบมีความเห็นว่า บริษัทฯ ได้ปฏิบัติตามกฎหมายอย่างถูกต้อง ครบถ้วนและเป็นไปตามกฎหมายว่าด้วยหลักทรัพย์และตลาดหลักทรัพย์ รวมถึงข้อกำหนดและกฎหมายอื่นที่เกี่ยวข้องกับการดำเนินธุรกิจของบริษัทฯ

3. สอบทานข้อมูลรายการที่เกี่ยวข้องกัน คณะกรรมการตรวจสอบได้สอบทานข้อมูลรายการที่เกี่ยวข้องกัน หรือรายการที่อาจมีความขัดแย้งทางผลประโยชน์เป็นประจำทุกไตรมาส โดยยึดหลักความสมเหตุสมผล ความโปร่งใสในการทำรายการ ความเพียงพอของการเปิดเผยข้อมูล เพื่อประโยชน์สูงสุดของบริษัทฯ

คณะกรรมการตรวจสอบมีความเห็นว่า รายการที่เกี่ยวข้องกันนั้นเป็นรายการที่ได้ดำเนินการอย่างสมเหตุสมผล โปร่งใส อยู่ภายใต้ข้อตกลงเดียวกัน และเปิดเผยข้อมูลอย่างเพียงพอ

4. สอบทานระบบการควบคุมภายใน คณะกรรมการตรวจสอบได้ให้ความเห็นชอบต่อแผนการตรวจสอบของผู้ตรวจสอบภายในที่บริษัทฯ ได้ว่าจ้างให้ดำเนินการตรวจสอบระบบการควบคุมภายใน รวมทั้งได้ประชุมสรุปผลการตรวจสอบระบบการควบคุมภายในกับผู้ตรวจสอบภายในและฝ่ายบริหาร

คณะกรรมการตรวจสอบเห็นว่า บริษัทฯ มีระบบการควบคุมภายในที่เพียงพอ และเหมาะสม การตรวจสอบภายในมีความเป็นอิสระ และเป็นไปตามมาตรฐานการปฏิบัติทางวิชาชีพ

5. พิจารณาคัดเลือกและเสนอแต่งตั้งผู้สอบบัญชี คณะกรรมการตรวจสอบได้พิจารณาคัดเลือกผู้สอบบัญชี โดยพิจารณาจากผลการปฏิบัติงานที่ผ่านมา ความเป็นอิสระ ความรู้ความสามารถ รวมถึงค่าตอบแทนงานบริการสอบบัญชี

คณะกรรมการตรวจสอบเห็นสมควรแต่งตั้งผู้สอบบัญชีจากบริษัท สำนักงาน อีวาย จำกัด เป็นผู้สอบบัญชีของบริษัทฯ และกำหนดค่าตอบแทนของผู้สอบบัญชี สำหรับปี 2561 โดยมีรายชื่อของผู้สอบบัญชี คือ นายชยพล ศุภเศรษฐนันท์ เลขทะเบียน 3972 หรือนางกิงกาญจน์ อัครรังสฤษฎ์ เลขทะเบียน 4496 หรือ นางสาวสมนา พันธุ์พงษ์สานนท์ เลขทะเบียน 5872 หรือนางสาวรสพร เดชอาคม เลขทะเบียน 5659 เป็นผู้สอบบัญชีของบริษัทฯ

โดยสรุปในภาพรวมแล้ว คณะกรรมการตรวจสอบได้ปฏิบัติหน้าที่ด้วยความรอบคอบอย่างเป็นอิสระ ตลอดจน
แสดงความเห็นอย่างตรงไปตรงมาเพื่อประโยชน์สูงสุดของบริษัท ริช สปอร์ต จำกัด (มหาชน) โดยไม่มีข้อจำกัดในการได้รับ
ข้อมูล ทรัพยากร และความร่วมมือจากบริษัทฯ ซึ่งคณะกรรมการตรวจสอบได้มีการประเมินผลการปฏิบัติหน้าที่ของตนเอง
เพื่อให้เกิดความมั่นใจว่า การปฏิบัติหน้าที่ของคณะกรรมการตรวจสอบในปี 2561 มีประสิทธิภาพและประสิทธิผล บรรลุ
ตามวัตถุประสงค์ที่ได้รับมอบหมายจากคณะกรรมการบริษัทฯ



นายมานิต นิธิประทีป

ประธานคณะกรรมการตรวจสอบ

23 กุมภาพันธ์ 2562

คณะกรรมการบริษัท



พลเอกไพรัช โพธิ์อุบล
กรรมการอิสระ
ประธานกรรมการ



คุณมานิต นิธิประทีป
กรรมการอิสระ
ประธานกรรมการตรวจสอบ



คุณชัยศักดิ์ จังค์สุรรณ
กรรมการอิสระ
กรรมการตรวจสอบ



คุณดุษฎี ถิ่นมานะสกุล
กรรมการอิสระ
กรรมการตรวจสอบ



คุณพาพิชญ์ วงศ์ไพฑูรย์ปิยะ
กรรมการ
ประธานกรรมการบริหาร
ประธานเจ้าหน้าที่บริหาร



คุณเชิดชาย ประสงค์พลชัย
กรรมการ
กรรมการบริหาร
รองประธานเจ้าหน้าที่บริหาร
สายงานปฏิบัติการ



คุณสมโรจน์ ศรีโสภณ
กรรมการ
รองประธานกรรมการบริหาร

1. นโยบายและภาพรวมการประกอบธุรกิจ

1.1 วิสัยทัศน์ พันธกิจ และค่านิยม

วิสัยทัศน์ (Vision)

บริษัท รัช สปอร์ต จำกัด (มหาชน) และบริษัทย่อยมุ่งหวังจะเป็นบริษัทชั้นนำในด้านแฟชั่นและไลฟ์สไตล์ในระดับสากล ด้วยการเป็นผู้จัดจำหน่ายสินค้าภายใต้เครื่องหมายการค้าที่มีชื่อเสียง และสามารถตอบสนองความต้องการของลูกค้าได้อย่างดีเยี่ยม โดยมีสินค้าที่มีความหลากหลายรูปแบบเพื่อตอบสนองความต้องการของลูกค้าที่มีความแตกต่างกันตามโอกาสและสถานที่ เราจะดำเนินธุรกิจอย่างมืออาชีพเพื่อความยั่งยืนและเติบโตไปพร้อมกับการเปลี่ยนแปลงของวงการธุรกิจในด้านแฟชั่น

พันธกิจ (Mission)

สร้างความพึงพอใจสูงสุดแก่ลูกค้า ด้วยการส่งมอบผลิตภัณฑ์ที่มีคุณภาพ ทันสมัย และตอบโจทย์ความต้องการของลูกค้าได้อย่างครอบคลุมและมีประสิทธิภาพ

ดำเนินธุรกิจอย่างโปร่งใสตามหลักธรรมาภิบาล มีคุณธรรม จริยธรรม และความรับผิดชอบต่อสังคม

สร้างพันธมิตรทางการค้าโดยมุ่งเน้นการทำงานร่วมกันภายใต้หลักของความเป็นหุ้นส่วนทางธุรกิจแบบยั่งยืน

พัฒนาองค์ความรู้ ศักยภาพ ทักษะ และความเชี่ยวชาญของบุคลากรอย่างต่อเนื่อง ทำให้พนักงานทุกคนทำงานร่วมกันอย่างมีความสุข สามารถเติบโตก้าวหน้าในองค์กร

เป้าหมายการดำเนินธุรกิจ

บริษัท รัช สปอร์ต จำกัด (มหาชน) และบริษัทย่อยมุ่งหวังที่จะเป็นองค์กรชั้นนำระดับสากลในด้านการจัดจำหน่ายรองเท้าและสินค้าแฟชั่นสินค้าภายใต้เครื่องหมายการค้าที่บริษัทฯ ได้รับลิขสิทธิ์จากต่างประเทศ บริษัทฯ มุ่งมั่นที่จะสร้างความพึงพอใจแก่ผู้ที่มีส่วนได้เสียกับบริษัทฯ และกลุ่มลูกค้าด้วยผลิตภัณฑ์ที่ทันสมัย มีคุณภาพ และได้รับการออกแบบให้สวมใส่สบาย ในราคาที่สมเหตุสมผล โดยมีช่องทางการขายที่เข้าถึงง่ายและสะดวกสบายพร้อมให้บริการแก่ลูกค้าอย่างทั่วถึง

เป้าหมายทางธุรกิจของบริษัทฯ

เป้าหมายทางธุรกิจของบริษัทฯ คือ การบริหารองค์กรให้เติบโตอย่างยั่งยืน และดำเนินธุรกิจด้วยความรอบคอบและทันต่อสถานการณ์เพื่อเพิ่มขีดความสามารถในการแข่งขัน ทั้งนี้ กลยุทธ์ที่จะใช้เป็นกลไกที่สำคัญที่จะทำให้บริษัทฯ บรรลุเป้าหมายดังกล่าวสามารถสรุปได้ดังนี้

ด้านผลิตภัณฑ์

นำเสนอผลิตภัณฑ์ที่หลากหลายและมีคุณภาพ เพื่อตอบสนองความต้องการของลูกค้าและเน้นการสร้างการรับรู้ในแบรนด์ (Brand Recognition) ให้เด่นชัด และเป็นที่รู้จักอย่างแพร่หลาย

ด้านช่องทางการจัดจำหน่าย

บริษัทฯ ต้องการเพิ่มช่องทางการจำหน่ายสินค้าโดยการเปิดร้านค้าปลีกของตนเอง (Mono Brand Store) และเคาน์เตอร์จำหน่ายสินค้าในห้างค้าปลีกเพื่อให้มีจุดขายครอบคลุมพื้นที่ทั่วประเทศ

ด้านการขยายธุรกิจ

บริษัทฯ มีนโยบายการแสวงหาโอกาสในการขยายธุรกิจอย่างต่อเนื่อง ทั้งในส่วนที่เป็นการเพิ่มผลิตภัณฑ์ที่บริษัทฯ ได้รับสิทธิในการจัดจำหน่าย เพื่อให้ครอบคลุมผลิตภัณฑ์ทุกระดับราคา รวมทั้งขยายพื้นที่ในการจัดจำหน่ายผลิตภัณฑ์ไปยังต่างประเทศ

ด้านการเพิ่มประสิทธิภาพในการบริหารจัดการ

บริษัทฯ ให้ความสำคัญกับการบริหารจัดการภายในทุกภาคส่วน ตั้งแต่การจัดซื้อผลิตภัณฑ์ การบริหารจัดการสินค้าคงคลัง การจัดส่งสินค้าอย่างมีประสิทธิภาพ การบริหารจัดการร้านค้า ตลอดจนบริหารบุคลากรให้มีคุณภาพชีวิตที่ดี โดยบริษัทฯ ได้ให้ความสำคัญในการพัฒนาบุคลากรให้มีศักยภาพรองรับการเติบโตของบริษัทฯ ตั้งแต่การสรรหาบุคลากรที่มีความรู้ความสามารถ การพัฒนาบุคลากรให้สามารถเติบโตภายในองค์กรได้ ตลอดจนการให้ค่าตอบแทนที่เป็นธรรมโดยใช้หลักเกณฑ์การพิจารณาจากผลงานอย่างชัดเจน เพื่อสร้างขวัญ และกำลังใจให้กับพนักงานทุกคน

ค่านิยมองค์กร (Values)

เราสร้างรากฐานของบริษัทด้วยค่านิยม “RSPT”

R = Responsibility for society and environment

ความรับผิดชอบต่อสังคมและสิ่งแวดล้อม

S = Service Mind

มีทัศนคติที่ดีในการให้บริการลูกค้า

P = Partnership

เป็นพันธมิตรที่ดีกับทุกฝ่าย ทั้งคู่ค้า ลูกค้า ชุมชนและทุกคนในองค์กร

T = Teamwork

การทำงานเป็นทีมด้วยจุดมุ่งหมายร่วมกันอย่างมีพลัง เพื่อให้บรรลุทุกเป้าหมายที่วางไว้

1.2 ความเป็นมาและพัฒนาการที่สำคัญ

บริษัท ริช สปอร์ต จำกัด (มหาชน) (“บริษัท”) ก่อตั้งบริษัทเมื่อวันที่ 25 กันยายน 2544 ด้วยทุนจดทะเบียนเริ่มแรก 5,000,000.00 บาท เพื่อประกอบธุรกิจจำหน่ายสินค้าประเภทรองเท้า เสื้อผ้าและเครื่องแต่งกายอื่น ภายใต้ตราสินค้าชั้นนำจากต่างประเทศ ซึ่งปัจจุบันบริษัทฯ ได้เป็นตัวแทนจำหน่ายสินค้าภายใต้ตราสินค้า Converse และ PONY

การเปลี่ยนแปลงและพัฒนาการที่สำคัญ

ปี 2544	จดทะเบียนจัดตั้งบริษัทในชื่อ “บริษัท ริช สปอร์ต จำกัด” ด้วยทุนจดทะเบียน 5,000,000 บาท เมื่อวันที่ 25 กันยายน 2544
ปี 2546	บริษัทฯ ได้รับสิทธิจาก Converse Inc. ประเทศสหรัฐอเมริกา ในการผลิตและจัดจำหน่ายสินค้าภายใต้ตราสินค้า Converse แต่เพียงผู้เดียวในประเทศไทย ทั้งนี้ บริษัทฯ ได้เริ่มจำหน่ายสินค้าภายใต้ตราสินค้า Converse ผ่านเคาน์เตอร์จำหน่ายสินค้าในห้างสรรพสินค้าชั้นนำในเครือเดอะมอลล์ โศภิต และ ซูเปอร์สปอร์ต และได้เปิดร้านค้าปลีกของบริษัทฯ เอง ในเขตกรุงเทพมหานคร และภูมิภาคต่าง ๆ ทั้งในภาคใต้ ภาคตะวันออกเฉยงเหนือ และภาคตะวันตก
ปี 2549	บริษัทฯ ขยายร้านค้าปลีกของบริษัทฯ เอง ไปยังภาคเหนือ โดยเปิดสาขาแรกในจังหวัดเชียงใหม่
ปี 2550	จดทะเบียนจัดตั้ง บริษัท เบเนฟิท ซูส์ จำกัด ด้วยทุนจดทะเบียน 2,000,000 บาท เมื่อวันที่ 27 กันยายน 2550 เพื่อประกอบธุรกิจผลิตรองเท้า
ปี 2551	เริ่มจำหน่ายสินค้าผ่านเคาน์เตอร์จำหน่ายสินค้าในห้างสรรพสินค้าในเครือเซ็นทรัล โดยสาขาแรก คือ เซ็นทรัล บางนา
ปี 2552	บริษัทฯ ได้เพิ่มทุนจดทะเบียน 95,000,000 บาท จากทุนจดทะเบียนเดิม 5,000,000 บาท เป็นทุนจดทะเบียน 100,000,000 บาท โดยการออกหุ้นสามัญใหม่จำนวน 950,000 หุ้น มูลค่าที่ตราไว้หุ้นละ 100 บาท โดยเสนอขายให้แก่ผู้ถือหุ้นเดิม เพื่อใช้เป็นเงินทุนหมุนเวียนของกิจการ
ปี 2555	บริษัทฯ ขยายร้านค้าปลีกของบริษัทฯ เองไปยังภาคตะวันออก โดยเปิดสาขาแรกในจังหวัดชลบุรี
ปี 2557	บริษัทฯ เพิ่มทุนจดทะเบียน 100,000,000 บาท จากทุนจดทะเบียนเดิม 100,000,000 บาท เป็นทุนจดทะเบียน 200,000,000 บาท โดยการออกหุ้นสามัญใหม่ 1,000,000 หุ้น มูลค่าที่ตราไว้หุ้นละ 100 บาท โดยเสนอขายให้แก่ผู้ถือหุ้นเดิม เพื่อใช้เป็นเงินทุนหมุนเวียนของกิจการ และจากที่ประชุมวิสามัญผู้ถือหุ้น ครั้งที่ 1/2557 เมื่อวันที่ 19 ธันวาคม 2557 มีมติอนุมัติให้บริษัทฯ ลงทุนในหุ้นสามัญของ บริษัท เบเนฟิท ซูส์ จำกัด (“BNS”) โดยการซื้อหุ้นสามัญเพิ่มทุนของบริษัท เบเนฟิท ซูส์ จำกัด จำนวน 500,000 หุ้น ในราคาตามมูลค่าที่ตราไว้หุ้นละ 100 บาท ซึ่งภายหลังการซื้อหุ้นดังกล่าวทำให้บริษัทฯ ถือหุ้นใน BNS คิดเป็นสัดส่วนร้อยละ 96.15 ของจำนวนหุ้นที่จำหน่ายได้แล้วทั้งหมดของ BNS
ปี 2558	บริษัทฯ ได้ซื้อหุ้นสามัญของบริษัท เบเนฟิท ซูส์ จำกัด จากผู้ถือหุ้นเดิม 4 ราย จำนวนหุ้นรวม 19,998 หุ้น ในราคาตามมูลค่าที่ตราไว้หุ้นละ 100 บาท ทำให้สัดส่วนการถือหุ้นของบริษัทฯ เพิ่มขึ้นเป็นร้อยละ 99.99 ของจำนวนหุ้นที่จำหน่ายได้แล้วทั้งหมดของ BNS

ปี 2559	<p>บริษัทฯ เพิ่มทุนจดทะเบียนอีก 150,000,000 บาท จากทุนจดทะเบียนเดิม 200,000,000 บาท เป็นทุนจดทะเบียน 350,000,000 บาท โดยการออกหุ้นสามัญใหม่จำนวน 1,500,000 หุ้น มูลค่าที่ตราไว้หุ้นละ 100 บาท โดยเสนอขายให้แก่ผู้ถือหุ้นเดิม เพื่อใช้เป็นเงินทุนหมุนเวียนของกิจการ นอกจากนี้แล้ว บริษัทฯ ได้รับสิทธิจาก Pony International Limited ประเทศฮ่องกง ในการผลิตและจัดจำหน่ายสินค้าประเภทรองเท้า เสื้อผ้า และเครื่องแต่งกายอื่น ภายใต้ตราสินค้า PONY แต่เพียงผู้เดียวในประเทศไทย ราชอาณาจักร กัมพูชา และสาธารณรัฐประชาธิปไตยประชาชนลาว</p>
ปี 2560	<p>บริษัทฯ ได้เพิ่มทุนจดทะเบียน 220,000,000 บาท จากทุนจดทะเบียนเดิม 350,000,000 บาท เป็นทุนจดทะเบียน 570,000,000 บาท โดยการออกหุ้นสามัญใหม่ จำนวน 2,200,000 หุ้น มูลค่าที่ตราไว้หุ้นละ 100 บาท โดยเสนอขายให้แก่ผู้ถือหุ้นเดิม เพื่อใช้เป็นเงินทุนหมุนเวียนของกิจการ และจากที่ประชุมวิสามัญผู้ถือหุ้น ครั้งที่ 1/2560 เมื่อวันที่ 31 พฤษภาคม 2560 ได้มีมติอนุมัติให้บริษัทฯ ดำเนินการดังนี้</p> <ol style="list-style-type: none"> 1. แปรสภาพเป็นบริษัทมหาชนจำกัด ภายใต้ชื่อ “บริษัท ริช สปอร์ต จำกัด (มหาชน)” 2. เปลี่ยนแปลงมูลค่าหุ้นที่ตราไว้จากเดิมหุ้นละ 100 บาท เป็นหุ้นละ 1 บาท 3. เพิ่มทุนจดทะเบียน 200,000,000 บาท จากทุนจดทะเบียนเดิม 570,000,000 บาท เป็นทุนจดทะเบียน 770,000,000 บาท โดยการออกหุ้นสามัญใหม่จำนวน 200,000,000 หุ้น มูลค่าที่ตราไว้หุ้นละ 1 บาท เพื่อจำหน่ายให้แก่ประชาชนทั่วไป 95,000,000 หุ้น และจำหน่ายให้แก่กรรมการ ผู้บริหาร และพนักงานของบริษัทฯ และบริษัทย่อย 5,000,000 หุ้น <p>บริษัทฯ ได้เริ่มจำหน่ายสินค้าภายใต้ตราสินค้า PONY ผ่านเคาน์เตอร์จำหน่ายสินค้าในห้างสรรพสินค้าชั้นนำ โดยเริ่มเปิดสาขาแรกในเซ็นทรัล เวสต์เกต เมื่อวันที่ 1 กันยายน 2560</p> <p>เมื่อวันที่ 4 ตุลาคม 2560 บริษัทฯ ได้รับสิทธิเพิ่มเติมจากทาง Converse ให้เป็นตัวแทนจำหน่ายสินค้า ภายใต้ตราสินค้า Converse แต่เพียงผู้เดียวในประเทศไทย กัมพูชา</p> <p>บริษัทฯ ได้นำหุ้นสามัญของบริษัทฯ เข้าจดทะเบียนในตลาดหลักทรัพย์แห่งประเทศไทย และเริ่มซื้อขายหลักทรัพย์ในตลาดหลักทรัพย์แห่งประเทศไทยเป็นวันแรกเมื่อวันที่ 10 พฤศจิกายน 2560</p>
ปี 2561	<p>บริษัทฯ ได้ร่วมทุนกับ Melrose Avenue Company Limited ก่อตั้งบริษัทย่อย Rich Avenue Company Limited (“RAV”) ที่ราชอาณาจักรกัมพูชา เมื่อวันที่ 2 กุมภาพันธ์ 2561 ด้วยทุนจดทะเบียน จำนวน 200,000 เหรียญสหรัฐหรือ 800 ล้านเรียลกัมพูชา ซึ่งบริษัทฯ ถือครองหุ้นในสัดส่วนร้อยละ 51</p> <p>RAV เปิดเคาน์เตอร์จำหน่ายสินค้าที่ห้างอโชน มอลล์ แห่งที่ 1 (AEON Mall 1) ในกรุงเทพมหานคร ราชอาณาจักรกัมพูชา เมื่อวันที่ 10 กุมภาพันธ์ 2561 จำนวน 2 สาขา ภายใต้ตราสินค้า Converse และ PONY แปรนด์ละ 1 สาขา และห้างอโชนมอลล์ แห่งที่ 2 (AEON Mall 2) เมื่อวันที่ 29 พฤษภาคม 2561 จำนวน 2 สาขา ภายใต้ตราสินค้า Converse และ PONY แปรนด์ละ 1 สาขา</p> <p>RAV เปิดร้านค้าปลีกภายใต้ตราสินค้า Converse จำนวน 2 สาขา ที่จังหวัดเสียมเรียบ 1 สาขา เมื่อวันที่ 30 พฤศจิกายน 2561 และที่ The Park ในกรุงเทพมหานคร อีก 1 สาขา เมื่อวันที่ 25 ธันวาคม 2561</p>

1.3 โครงสร้างการถือหุ้นของกลุ่มบริษัทฯ

โครงสร้างการถือหุ้นของกลุ่มบริษัทฯ ณ วันที่ 31 ธันวาคม 2561 เป็นดังนี้

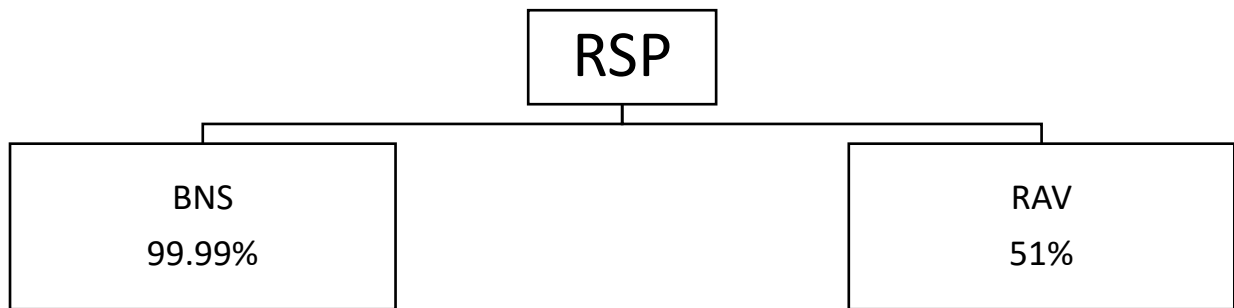

2. ลักษณะการประกอบธุรกิจ

ประเภทกิจการและลักษณะการดำเนินงาน

บริษัท ริช สปอร์ต จำกัด (มหาชน) (“บริษัทฯ”) ประกอบธุรกิจค้าปลีกผลิตภัณฑ์ประเภทรองเท้า (Footwear) เสื้อผ้าและเครื่องแต่งกายอื่นๆ (Non-Footwear) ภายใต้ตราสินค้าชั้นนำจากต่างประเทศ ได้แก่ ตราสินค้า Converse และตราสินค้า PONY

ลักษณะการประกอบธุรกิจ

1. ลักษณะผลิตภัณฑ์ที่บริษัทฯ จัดจำหน่าย

ปัจจุบัน ผลิตภัณฑ์ที่กลุ่มบริษัทฯ จัดจำหน่ายมี 2 ตราสินค้า ประกอบด้วย ตราสินค้า Converse และ PONY โดยมีรายละเอียดดังนี้

(I) ผลิตภัณฑ์ภายใต้ตราสินค้า Converse

Converse เป็นแบรนด์รองเท้าผ้าใบจากประเทศสหรัฐอเมริกาที่มีประวัติยาวนานกว่า 100 ปี ทำให้รองเท้า Converse ที่มีสัญลักษณ์รูปดาว 5 แฉก เป็นที่รู้จักและได้รับความนิยมอย่างแพร่หลายทั่วโลกมาอย่างต่อเนื่องและยาวนาน จากเดิมที่เป็นรองเท้าสำหรับใส่เล่นกีฬาไม่ว่าจะเป็นบาสเกตบอล แบดมินตัน และสเก็ตบอร์ด จนพัฒนามาเป็นรองเท้าไลฟ์สไตล์สำหรับทุกเพศทุกวัยที่สามารถสวมใส่ได้ในทุกโอกาส ด้วยรูปทรงและดีไซน์ที่คลาสสิก มีความเป็นเอกลักษณ์

ผลิตภัณฑ์ของ Converse สามารถแบ่งได้เป็น 2 กลุ่ม ดังนี้

1.1 กลุ่มผลิตภัณฑ์รองเท้า (Footwear) เป็นกลุ่มผลิตภัณฑ์ที่สร้างรายได้หลักให้แก่บริษัทฯ โดยสามารถแบ่งเป็น 2 ประเภท ประกอบด้วย

1) รองเท้ากลุ่มเบสิก (Basic) ได้แก่ รองเท้า 3 รุ่นหลัก ประกอบด้วย รุ่น Chuck Taylor All Star, รุ่น CONS Star Player และรุ่น Jack Purcell เป็นสินค้าที่มีจำหน่ายตลอดปี

2) รองเท้ากลุ่มแฟชั่น (Fashion) เป็นรองเท้าที่มีการออกแบบให้มีความทันสมัยและมีดีไซน์ที่เปลี่ยนไปตามกระแสความนิยมในแต่ละขณะ ซึ่งจะมีทั้งรุ่นที่ออกแบบใหม่ในแต่ละซีซั่น และการนำรองเท้ารุ่นที่เป็นกลุ่ม Basic มาปรับเปลี่ยนวัสดุด้านบนของรองเท้าที่ต่างออกไปจากรุ่น Basic เพื่อให้รองเท้ามีความทันสมัยแต่ยังคงไว้ด้วยรูปทรงเดิมตามแบบฉบับของ Converse ตลอดจนการออกแบบรองเท้ารูปแบบใหม่ และการนำเทคโนโลยีที่ทันสมัยมาใช้ในการผลิตรองเท้าเพื่อตอบสนองต่อกระแสแฟชั่นและความนิยมของกลุ่มลูกค้าที่เปลี่ยนแปลงอย่างรวดเร็ว โดยมีทั้งรองเท้าที่ออกแบบโดยดีไซเนอร์ของ Converse รองเท้าที่เป็นการร่วมออกแบบระหว่างดีไซเนอร์ของ Converse และดีไซเนอร์ชื่อดังของแบรนด์ระดับโลก (Collaboration) และรองเท้าที่ออกแบบโดยดีไซเนอร์ของบริษัท

1.2 กลุ่มผลิตภัณฑ์เสื้อผ้าและเครื่องแต่งกายอื่น ๆ (Non-Footwear) นอกเหนือจากผลิตภัณฑ์รองเท้าซึ่งเป็นสินค้าหลักแล้ว บริษัทฯ ยังจำหน่ายสินค้าประเภทเสื้อผ้าและเครื่องแต่งกายอื่น ๆ เพื่อให้สินค้าของบริษัทฯ มีความหลากหลายครอบคลุมสินค้าทุกประเภทตั้งแต่ศีรษะถึงปลายเท้า โดยสินค้ากลุ่ม Non-Footwear จะมีการปรับเปลี่ยนดีไซน์ใหม่ๆ ในทุกซีซั่น เพื่อตอบสนองต่อเทรนด์แฟชั่นที่เปลี่ยนแปลงตลอดเวลา แต่ยังคงไว้ด้วยเอกลักษณ์ตามแบบฉบับ Converse โดยสินค้ากลุ่ม Non-Footwear ประกอบด้วย ผลิตภัณฑ์เสื้อผ้า (Apparel) ผลิตภัณฑ์กระเป๋า (Bags) และสินค้าประเภทเครื่องแต่งกายอื่นๆ (Accessories) เช่น หมวก ถุงเท้า เป็นต้น

(II) ผลิตภัณฑ์ภายใต้ตราสินค้า PONY

PONY เป็นแบรนด์รองเท้าผ้าใบจากประเทศสหรัฐอเมริกาที่มีประวัติยาวนานมาตั้งแต่ปี ค.ศ. 1972 โดยเริ่มแรกเป็นรองเท้าที่ออกแบบและผลิตด้วยเทคโนโลยีพิเศษเพื่อให้เหมาะสำหรับการเล่นกีฬา ต่อมาได้ขยายกลุ่มผลิตภัณฑ์ไปยังรองเท้าไลฟ์สไตล์ที่ครอบคลุมกลุ่มลูกค้าทั้งผู้ชายและผู้หญิง มีจุดเด่นเป็นสัญลักษณ์ “PONY Chevron” มีดีไซน์เรียบง่ายสามารถสวมใส่ได้สำหรับในทุกโอกาสและสถานที่

ผลิตภัณฑ์ของ PONY สามารถแบ่งได้เป็น 2 กลุ่ม ดังนี้

1.1 กลุ่มผลิตภัณฑ์รองเท้า (Footwear) แบ่งได้เป็น 2 ประเภท ประกอบด้วย

1) รองเท้ากลุ่มเบสิก (Basic) เป็นรองเท้ารุ่นที่มีดีไซน์เรียบง่ายสวมใส่ได้ทั้งผู้ชายผู้หญิง ประกอบด้วยรองเท้า 4 รุ่นหลัก ได้แก่ รุ่น Top Star, รุ่น Shooter, รุ่น Hawaii รวมถึงรุ่น Light ซึ่งตอบโจทย์สำหรับผู้หญิงโดยเฉพาะ รองเท้าในกลุ่ม Basic เป็นสินค้าที่มีจำหน่ายตลอดปี

2) รองเท้ากลุ่มแฟชั่น (Fashion) เป็นรองเท้าที่ออกแบบให้มีดีไซน์เข้ากับกระแสนิยมในแต่ละซีซั่น โดยมีทั้งรุ่นที่ออกแบบโดยดีไซน์เนอร์ของบริษัทฯ รุ่นที่ออกแบบดีไซน์เนอร์ของ PONY และรุ่นที่เป็นการออกแบบร่วมกันระหว่างดีไซน์เนอร์ของ PONY กับแบรนด์ที่มีชื่อเสียง (Collaboration)

1.2 กลุ่มผลิตภัณฑ์เสื้อผ้าและเครื่องแต่งกายอื่น ๆ (Non-Footwear) กลุ่มผลิตภัณฑ์ Non-Footwear ภายใต้ตราสินค้า PONY ประกอบด้วยเสื้อผ้า กระเป๋า และหมวก ซึ่งมีความโดดเด่นด้วยสัญลักษณ์ “PONY Chevron” และมีความหลากหลายทั้งในรูปดีไซน์ที่มีเอกลักษณ์และรูปแบบที่เรียบง่ายไปถึงรุ่นแฟชั่นที่มีลวดลายและสีสันทันสมัยตามกระแสนิยม

2. กลุ่มลูกค้าเป้าหมาย

กลุ่มลูกค้าหลักของบริษัทฯ คือ กลุ่มวัยรุ่น นักเรียน นักศึกษา และวัยเริ่มทำงาน ที่มีรายได้ระดับปานกลางถึงสูง

3. ช่องทางการจัดจำหน่าย

3.1 การจำหน่ายในลักษณะขายปลีก เป็นการจำหน่ายให้แก่ลูกค้ารายย่อยทั่วไป ซึ่งแบ่งได้เป็น 2 ช่องทางดังนี้

1) ร้านค้าปลีกของบริษัทฯ เอง (Mono Brand Store) เป็นร้านที่จำหน่ายเฉพาะสินค้าภายใต้ตราสินค้า Converse เท่านั้นซึ่งจะมีขนาดตั้งแต่ 80-100 ตารางเมตร โดยบริษัทฯ จะเป็นผู้บริหารจัดการร้านค้าเองทั้งหมดตั้งแต่การออกแบบ ตกแต่ง ตลอดจนการบริหารการขายสินค้า และการบริหารสต็อกสินค้า ทั้งนี้ร้านค้าปลีกทั้งหมดของบริษัทฯ มีลักษณะเป็นการเช่าพื้นที่จากผู้ให้เช่า ซึ่งจะมีทั้งร้านที่อยู่ในศูนย์การค้าชั้นนำและอาคารพาณิชย์ในแหล่งชุมชน

2) เคาน์เตอร์จำหน่ายสินค้าในห้างสรรพสินค้า (Shop-in-Shop) เป็นการจำหน่ายสินค้าในลักษณะการฝากขายผ่านเคาน์เตอร์จำหน่ายสินค้าในห้างสรรพสินค้าชั้นนำต่างๆ เช่น ห้างสรรพสินค้าเซ็นทรัล ห้างสรรพสินค้าโรบินสัน ห้างสรรพสินค้าเดอะมอลล์ และซูเปอร์สปอร์ต เป็นต้น รวมทั้งห้างสรรพสินค้าท้องถิ่นในแต่ละจังหวัด

3.2 การจำหน่ายในลักษณะขายส่ง เป็นการจำหน่ายสินค้าในลักษณะขายส่งให้แก่ลูกค้าที่เป็นร้านค้าจำหน่ายเสื้อผ้า รองเท้า และอุปกรณ์กีฬา ทั้งในลักษณะที่เป็นเครือข่าย (Chain Stores) เช่น แอคทีฟ เนชั่น สปอร์ตโดม และเอทส์ เลิฟ มอลล์ เป็นต้น และร้านค้าทั่วไป โดยแบ่งเขตการขายครอบคลุมทั้งในกรุงเทพมหานคร และภูมิภาคต่าง ๆ เช่น ภาคเหนือ ภาคตะวันออกเฉียงเหนือ และภาคใต้

ตารางแสดงรายละเอียดช่องทางการจัดจำหน่ายในลักษณะการขายปลีก ปี 2559-2561

ช่องทางการจัดจำหน่าย	ปี 2559		ปี 2560		ปี 2561	
	แห่ง	ร้อยละ	แห่ง	ร้อยละ	แห่ง	ร้อยละ
ร้านค้าปลีกของกลุ่มบริษัทฯ						
Converse	39	25.16	41	20.60	43	21.50
PONY	-	-	-	-	-	-
เคาน์เตอร์จำหน่ายสินค้าในห้างสรรพสินค้า						
Converse	116	74.84	118	59.30	121	60.50
PONY	-	-	40	20.10	36	18.00
รวม	155	100.00	199	100.00	200	100.00

หมายเหตุ: *PONY เริ่มเปิดสาขาในเดือนกันยายน 2560

โครงสร้างรายได้ของกลุ่มบริษัทฯ

โครงสร้างรายได้แยกตามประเภทผลิตภัณฑ์

ประเภทของรายได้	ปี 2559		ปี 2560		ปี 2561	
	ล้านบาท	ร้อยละ	ล้านบาท	ร้อยละ	ล้านบาท	ร้อยละ
รายได้จากการขายรองเท้า (Footwear)	1,086.63	79.66	891.60	75.36	782.75	68.14
รายได้จากการขายเสื้อผ้า และเครื่องแต่งกายอื่น (Non-Footwear)	272.21	19.96	283.06	23.93	336.22	29.27
รวมรายได้จากการขาย	1,358.84	99.62	1,174.65	99.29	1,118.97	97.41
รายได้อื่น**	5.22	0.38	8.36	0.71	29.79	2.59
รวมรายได้ทั้งหมด	1,364.07	100.00	1,183.01	100.00	1,148.76	100.00

หมายเหตุ: *PONY เริ่มจำหน่ายสินค้าในเดือนกันยายน 2560

**รายได้อื่นที่สำคัญ ประกอบด้วย รายได้จากดอกเบี้ยรับ และกำไรจากอัตราแลกเปลี่ยน

โครงสร้างรายได้แยกตามช่องทางการจัดจำหน่าย

ประเภทของรายได้	ปี 2559		ปี 2560		ปี 2561	
	ล้านบาท	ร้อยละ	ล้านบาท	ร้อยละ	ล้านบาท	ร้อยละ
ขายปลีกผ่านร้านค้าของกลุ่ม บริษัทฯ	256.02	18.77	260.28	22.00	266.16	23.17
ขายปลีกผ่านเคาน์เตอร์ใน ห้างสรรพสินค้า	596.06	43.70	559.41	47.29	515.42	44.87
ขายส่ง	506.76	37.15	354.96	30.00	315.38	27.45
รับจ้างผลิต	-	-	-	-	22.01	1.92
รวมรายได้จากการขาย	1,358.84	99.62	1,174.65	99.29	1,118.97	97.41
รายได้อื่น**	5.22	0.38	8.36	0.71	29.79	2.59
รวมรายได้ทั้งหมด	1,364.07	100.00	1,183.01	100.00	1,148.76	100.00

การจัดหาผลิตภัณฑ์

การจัดหาผลิตภัณฑ์ของบริษัท สามารถแบ่งออกได้เป็น 3 รูปแบบ ดังนี้

1. สั่งซื้อสินค้าโดยตรงจากโรงงานหรือบริษัทที่เจ้าของตราสินค้ากำหนด

เป็นการสั่งซื้อสินค้าโดยตรงจากผู้ผลิตที่ผ่านการคัดเลือกและรับรองมาตรฐานจากเจ้าของตราสินค้า ซึ่งการสั่งซื้อสินค้าประเภทรองเท้ากลุ่มแฟชั่น และสินค้าเสื้อผ้าและเครื่องแต่งกายอื่นๆ จะมีรอบการสั่งซื้อตามซีซั่นที่กำหนด ซึ่งปกติแล้วจะเป็นการสั่งซื้อล่วงหน้าประมาณ 4-6 เดือน ก่อนเริ่มซีซั่น

2. ว่าจ้างผู้รับจ้างผลิตจากภายนอก (Original Equipment Manufacturer หรือ OEM)

บริษัท สามารถจัดหาสินค้าบางกลุ่ม เช่น สินค้ากระเป๋า หมวก และถุงเท้า ที่ออกแบบโดยดีไซน์เนอร์ของบริษัท ผ่านผู้รับจ้างผลิตภายนอก (OEM) ทั้งในประเทศและต่างประเทศซึ่งได้รับการรับรองมาตรฐานแล้วเท่านั้น แบบของสินค้านี้จะต้องได้รับการอนุมัติจากเจ้าของตราสินค้าก่อนจึงจะสามารถผลิตได้ บริษัท จะคัดเลือกโรงงานผู้รับจ้างผลิตโดยพิจารณาจากต้นทุน เช่น ราคาสินค้า ภาษีนำเข้า ค่าใช้จ่ายในการขนส่ง เป็นต้น รวมถึงระยะเวลาที่ใช้ในการผลิตและขนส่งสินค้าเป็นหลัก ซึ่งปัจจุบันบริษัท จะสั่งซื้อสินค้าจากผู้ผลิตในประเทศจีนเป็นหลัก ทั้งนี้ บริษัท จะมีการวางแผนการผลิตร่วมกับผู้รับจ้างผลิตล่วงหน้าอย่างน้อย 12 เดือนก่อนกำหนดส่งสินค้า

3. สั่งซื้อสินค้าจากบริษัทย่อย ("BNS")

บริษัท สั่งซื้อสินค้านี้บางส่วนจาก BNS ซึ่งเป็นบริษัทย่อยของบริษัท โดยจะมีการวางแผนผลิตสินค้าล่วงหน้าทั้งปี โดยจะแจ้งประมาณการยอดสั่งซื้อรองเท้าแต่ละรุ่นให้ BNS ทราบเพื่อจัดเตรียมวัตถุดิบให้พร้อมสำหรับการผลิต และจะส่งใบสั่งซื้อสินค้าที่ระบุรายละเอียด รุ่นสินค้า สี ไซส์ ในแต่ละคำสั่งซื้อให้แก่ BNS ล่วงหน้าประมาณ 3-4 เดือนเพื่อทำการผลิตสินค้า

3. ปัจจัยความเสี่ยง

การบริหารความเสี่ยง

การบริหารความเสี่ยง เป็นกระบวนการสำคัญที่จะช่วยให้สามารถบรรลุวัตถุประสงค์และเป้าหมาย การที่บริษัทสามารถทราบหรือระบุความเสี่ยงได้ล่วงหน้าก็จะเป็นการช่วยลดผลกระทบที่อาจเกิดขึ้นได้ นอกจากนี้ การบริหารความเสี่ยงที่มีประสิทธิภาพ ถือเป็นส่วนประกอบสำคัญที่ช่วยในการตัดสินใจ ซึ่งจะนำไปสู่การสร้างมูลค่าเพิ่มให้กับองค์กร ผู้ถือหุ้นและผู้มีส่วนได้เสียต่าง ๆ

คณะกรรมการบริษัทและคณะกรรมการตรวจสอบทำหน้าที่ในการกำหนดนโยบายและกำกับดูแลการบริหารความเสี่ยงและทำหน้าที่ประเมิน ประสิทธิภาพในการบริหารความเสี่ยง เพื่อให้มั่นใจว่าการบริหารความเสี่ยง ดำเนินไปอย่างมีประสิทธิภาพและประสิทธิผล และสอดคล้องกับแนวทางที่กำหนด

กระบวนการบริหารความเสี่ยง

เพื่อนำกรอบการมองความเสี่ยงมาใช้ให้เห็นผลในทางปฏิบัติ บริษัทมีกระบวนการบริหารความเสี่ยงหลัก ๆ ดังนี้

1. การระบุความเสี่ยง

เพื่อช่วยให้พนักงานทุกคนในองค์กร สามารถระบุความเสี่ยงได้ และให้ครอบคลุมทุกความเสี่ยงที่อาจส่งผลกระทบต่อการดำเนินธุรกิจ โดยสรุปปัจจัยความเสี่ยงได้ดังนี้

1. ความเสี่ยงจากการพึ่งพิงตราสินค้า Converse เพียงตราสินค้าเดียว
2. ความเสี่ยงจากการเริ่มจำหน่ายสินค้าภายใต้ตราสินค้าใหม่
3. ความเสี่ยงจากการบริหารสินค้าคงคลัง
4. ความเสี่ยงจากการลงทุนขยายร้านค้าปลีกของบริษัทฯ และเคาน์เตอร์จำหน่ายสินค้าในห้างสรรพสินค้า
5. ความเสี่ยงจากการขัดข้องของระบบเทคโนโลยีสารสนเทศ
6. ความเสี่ยงจากการใช้ระบบ ERP
7. ความเสี่ยงจากการต่ออายุสัญญาเช่าพื้นที่
8. ความเสี่ยงจากอัตราแลกเปลี่ยนเงินตราต่างประเทศ
9. ความเสี่ยงจากการเปลี่ยนแปลงพฤติกรรมของผู้บริโภคตามกระแสนิยม
10. ความเสี่ยงจากการแข่งขันในธุรกิจ
11. ความเสี่ยงจากการทุจริตของพนักงาน
12. ความเสี่ยงจากการมีผู้ถือหุ้นรายใหญ่ถือหุ้นเกินกว่าร้อยละ 50

2. ประเมินความเสี่ยง

บริษัทมีการประเมินโอกาสที่จะเกิดความเสี่ยง และผลกระทบของความเสี่ยง ตลอดจนความสามารถในการจัดการความเสี่ยง เพื่อให้มั่นใจว่าการบริหารความเสี่ยงได้ดำเนินไปอย่างมีประสิทธิภาพ และประสิทธิผล

ความเสี่ยงสรุปได้ดังนี้

1. ความเสี่ยงจากการพึ่งพิงตราสินค้า Converse เพียงตราสินค้าเดียว

เนื่องจากรายได้ส่วนใหญ่ของบริษัท มาจากการจำหน่ายสินค้า Converse เพียงตราสินค้าเดียว หากบริษัท ไม่ได้รับการต่อสัญญาจาก Converse หรือไม่สามารถปฏิบัติตามข้อกำหนดเกี่ยวกับการรับประกันค่าธรรมเนียมสิทธิขั้นต่ำและยอดขายขั้นต่ำซึ่งระบุในสัญญาการให้สิทธิ (License Agreement) จนเป็นเหตุให้ถูกบอกเลิกสัญญาก่อนครบกำหนดอายุของสัญญา อาจส่งผลกระทบต่อรายได้และผลประกอบการของบริษัท อย่างมีนัยสำคัญ อย่างไรก็ตาม ตลอดระยะเวลา 15 ปีที่ผ่านมา บริษัท ได้รับการต่อสัญญาจาก Converse อย่างต่อเนื่อง โดยสามารถบริหารยอดขายให้เติบโตต่อเนื่องทุกปี และตอบสนองนโยบายและข้อกำหนดตามที่ระบุในสัญญาโดยตลอด ผู้บริหารจึงเชื่อมั่นว่าบริษัท จะได้รับการสนับสนุนและไว้วางใจจาก Converse ได้อย่างต่อเนื่องและมั่นคง นอกจากนี้ เพื่อเป็นการลดความเสี่ยงข้างต้น บริษัท ได้เข้าทำสัญญาเพื่อรับสิทธิในการจัดจำหน่ายสินค้าภายใต้ตราสินค้า PONY แต่เพียงผู้เดียว ในประเทศไทย กัมพูชา และสาธารณรัฐประชาธิปไตยประชาชนลาว เมื่อวันที่ 21 ธันวาคม 2559 ซึ่งจะทำให้บริษัท สามารถขยายกลุ่มลูกค้าเป้าหมายได้กว้างและหลากหลายมากยิ่งขึ้นอีกด้วย

2. ความเสี่ยงจากการเริ่มจำหน่ายสินค้าภายใต้ตราสินค้าใหม่

จากการที่บริษัท ได้รับสิทธิจาก Pony International Limited ประเทศฮ่องกง ในการจัดจำหน่ายสินค้าภายใต้ตราสินค้า PONY แต่เพียงผู้เดียว (Exclusive Right) ในประเทศไทย กัมพูชา และสาธารณรัฐประชาธิปไตยประชาชนลาว ซึ่งในสัญญาการให้สิทธิ (License Agreement) มีการกำหนดเงื่อนไขเกี่ยวกับการรับประกันยอดขายขั้นต่ำ หากบริษัท ไม่สามารถปฏิบัติตามเงื่อนไขต่อเนื่องกันเป็นเวลา 2 ปี ผู้ให้สิทธิมีสิทธิบอกเลิกสัญญาได้ ดังนั้น บริษัท อาจมีความเสี่ยงจากการถูกบอกเลิกสัญญาก่อนครบกำหนดอายุของสัญญา หากบริษัท ไม่สามารถปฏิบัติตามเงื่อนไขที่กำหนด ยิ่งไปกว่านั้น บริษัท เพิ่งเริ่มจำหน่ายสินค้าภายใต้ตราสินค้า PONY ในประเทศไทยเมื่อวันที่ 1 กันยายน 2560 บริษัท จึงอาจมีความเสี่ยงจากการที่ยอดขายไม่เป็นไปตามที่บริษัท คาดหมายหรือประมาณการไว้ อาจไม่คุ้มกับเงินลงทุน ซึ่งจะส่งผลกระทบต่อผลการดำเนินงานของบริษัท อย่างไรก็ตาม เนื่องจากตราสินค้า PONY ค่อนข้างเป็นแบรนด์ใหม่สำหรับตลาดในประเทศไทย ทั้งบริษัท และเจ้าของตราสินค้าจึงต้องร่วมกันสร้างแบรนด์ให้เป็นที่รู้จัก ยอดขายขั้นต่ำที่กำหนดในสัญญาการให้สิทธิจึงเป็นจำนวนที่สมเหตุสมผลและคำนึงถึงช่วงเวลาที่บริษัท จะต้องใช้เวลาในการโฆษณาประชาสัมพันธ์เพื่อสร้างแบรนด์ ซึ่งผู้บริหารของบริษัท มั่นใจว่าจะสามารถบรรลุข้อกำหนดดังกล่าวได้ และถึงแม้แบรนด์ PONY จะเป็นตราสินค้าใหม่ที่บริษัท เพิ่งเริ่มจัดจำหน่าย แต่จากการที่ทีมผู้บริหารของกลุ่มบริษัท ส่วนใหญ่มีประสบการณ์และความชำนาญในอุตสาหกรรมรองเท้าและเครื่องแต่งกายอื่นๆ มาเป็นเวลานาน ทำให้สามารถกำหนดกล

ยุทธการตลาดและแนวทางการบริหารงานด้านต่างๆ ได้อย่างมีประสิทธิภาพ ทั้งนี้ ในช่วงแรกบริษัทฯ จะจำหน่ายสินค้าภายใต้ตราสินค้า PONY ผ่านเคาน์เตอร์จำหน่ายสินค้าในห้างสรรพสินค้าเป็นหลัก เนื่องจากใช้เงินลงทุนน้อย และช่วยลดความเสี่ยงจากการลงทุนได้

3. ความเสี่ยงจากการบริหารสินค้าคงคลัง

สินค้าของบริษัทฯ เป็นสินค้าสามารถเสื่อมสภาพได้ตามกาลเวลา รวมทั้งสินค้าบางส่วนเป็นสินค้าแฟชั่น ดังนั้นหากบริษัทฯ บริหารสินค้าคงคลังไม่เหมาะสม โดยมีปริมาณสินค้าคงคลังมากเกินไป ซึ่งสินค้านั้นอาจจะล้าสมัยหรือเสื่อมสภาพ ทำให้ต้องตั้งค่าเผื่อมูลค่าสินค้าลดลง แต่ถ้าหากมีสินค้าคงคลังน้อยเกินไป ก็จะทำให้บริษัทฯ มีสินค้าไม่เพียงพอต่อความต้องการของลูกค้า ส่งผลให้บริษัทฯ เสียโอกาสในการขายสินค้า ซึ่งจะส่งผลกระทบต่อผลการดำเนินงานของบริษัทฯ ในที่สุด ทั้งนี้ บริษัทฯ จึงจัดให้มีระบบ Inventory Online ที่เชื่อมโยงข้อมูลสินค้าคงคลังที่คลังสินค้าใหญ่และที่ร้านค้าปลีก หรือเคาน์เตอร์จำหน่ายสินค้าทำให้สามารถบริหารสินค้าคงคลังได้อย่างมีประสิทธิภาพ

4. ความเสี่ยงจากการลงทุนขยายร้านค้าปลีกของบริษัทฯ และเคาน์เตอร์จำหน่ายสินค้าในห้างสรรพสินค้า

บริษัทฯ มีแผนที่จะขยายช่องทางการค้าปลีกบนพื้นที่ที่มีศักยภาพอย่างต่อเนื่อง บริษัทฯ จึงอาจมีความเสี่ยงหากผลประกอบการของสาขาที่เปิดใหม่ไม่เป็นไปตามที่บริษัทฯ คาดการณ์ หรือประมาณการไว้ อย่างไรก็ตามจากการที่ร้านค้าปลีกของบริษัทฯ ส่วนใหญ่ตั้งอยู่ในศูนย์การค้าชั้นนำ ประกอบกับแบรนด์ Converse มีความแข็งแกร่งและเป็นที่ยอมรับอย่างต่อเนื่อง ร้านค้าปลีกของบริษัทฯ จึงเป็นส่วนหนึ่งที่ช่วยดึงดูดให้ลูกค้าเข้ามาใช้บริการศูนย์การค้า ทำให้บริษัทฯ ได้รับโอกาสในการสรรหาพื้นที่ที่มีศักยภาพจากห้างสรรพสินค้าหรือผู้พัฒนาศูนย์การค้ามาโดยตลอด ประกอบกับการเลือกทำเลที่ตั้งและการบริหารงานสาขาได้อย่างมีประสิทธิภาพของทีมผู้บริหารของบริษัทฯ ดังจะเห็นได้จากรายได้และจำนวนสาขาของบริษัทฯ เพิ่มขึ้นอย่างต่อเนื่องทุกปี บริษัทฯ จึงเชื่อมั่นว่าการขยายสาขาใหม่ของบริษัทฯ จะเป็นการเพิ่มช่องทางการจำหน่ายสินค้าให้เข้าถึงกลุ่มลูกค้า จะได้ผลตอบแทนที่คุ้มค่าต่อการลงทุน

5. ความเสี่ยงจากการขัดข้องของระบบเทคโนโลยีสารสนเทศ

บริษัทฯ ใช้ระบบเทคโนโลยีสารสนเทศ ในการบริหารงาน โดยครอบคลุมตั้งแต่ระบบการจัดซื้อ ขายสินค้า บริหารคลังสินค้า บัญชีและการเงิน ตลอดจนการรายงานยอดขายประจำวันของสาขาต่างๆ ดังนั้น หากระบบสารสนเทศของบริษัทฯ เกิดขัดข้อง อาจส่งผลทำให้การทำงานต้องหยุดชะงักและส่งผลกระทบต่อการประกอบธุรกิจของบริษัทฯ ได้ อย่างไรก็ตาม บริษัทฯ ใช้ระบบคลาวด์เซิร์ฟเวอร์จากผู้ให้บริการที่ได้รับการรับรองด้านการควบคุมความปลอดภัยทางสารสนเทศตามมาตรฐานที่ได้รับการยอมรับในระดับสากล ซึ่งมีการรับประกันว่าระบบสารสนเทศของบริษัทฯ จะสามารถใช้งานได้ที่ระดับร้อยละ 99.90 จึงช่วยลดความเสี่ยงจากการที่ระบบสารสนเทศของบริษัทฯ จะเกิดปัญหาขัดข้องทั้งระบบ ทั้งนี้ บริษัทฯ ยังไม่เคยประสบกับเหตุการณ์ระบบสารสนเทศขัดข้องเสียหายจนส่งผลกระทบต่อการค้าปลีก

6. ความเสี่ยงจากการเข้าใช้ระบบ ERP

บริษัทฯ ได้เข้าระบบบริหารจัดการทรัพยากรแบบบูรณาการ (ERP) จากผู้ให้บริการภายนอก ซึ่งหากผู้ให้บริการหยุดให้บริการบริการระบบ ERP แก่บริษัทฯ ก็อาจส่งผลกระทบต่อการดำเนินธุรกิจของบริษัทฯ อย่างมีนัยสำคัญได้ อย่างไรก็ตาม เนื่องจากบริษัทฯ เป็นผู้ควบคุมดูแลบริหารจัดการโปรแกรมและฐานข้อมูลต่างๆ เอง ดังนั้น แม้ผู้ให้บริการหยุดให้บริการบริการระบบ ERP แก่บริษัทฯ ระบบ ERP ที่บริษัทฯ ใช้งานอยู่ก็ยังคงสามารถใช้งานต่อไปได้ เพียงแต่จะไม่สามารถพัฒนาระบบต่างๆ เพิ่มเติมได้ ซึ่งในระหว่างนั้นบริษัทฯ ก็สามารถจัดหาและพัฒนาระบบอื่นมาใช้ทดแทนระบบ ERP ที่บริษัทฯ ใช้งานอยู่ในปัจจุบันได้

7. ความเสี่ยงจากการต่ออายุสัญญาเช่าพื้นที่

บริษัทฯ มีการจำหน่ายสินค้าในลักษณะการขายปลีกให้แก่ลูกค้าผ่านหน้าร้านค้าปลีกของบริษัทฯ (Mono Brand Store) คิดเป็นสัดส่วนประมาณร้อยละ 23 ของรายได้จากการขายรวม โดยเป็นการเช่าพื้นที่จากผู้ประกอบการศูนย์การค้าหรือเจ้าของอาคารพาณิชย์ ซึ่งส่วนใหญ่มีอายุสัญญาเช่าระหว่าง 1-3 ปี บริษัทฯ จึงมีความเสี่ยงจากการไม่ได้รับการต่ออายุสัญญาเช่าพื้นที่ อย่างไรก็ตามตลอดระยะเวลาการดำเนินธุรกิจมากกว่า 15 ปี บริษัทฯ ไม่เคยประสบปัญหาจากการไม่ได้รับการต่ออายุสัญญาเช่าพื้นที่ เนื่องจากบริษัทฯ ปฏิบัติตามเงื่อนไขในสัญญาอย่างครบถ้วนมาโดยตลอด ทั้งยังมีความสัมพันธ์ที่ดีกับผู้พัฒนาศูนย์การค้าต่างๆ และแบรนด์ Converse ได้รับความนิยมจากผู้บริโภคมาอย่างต่อเนื่องและยาวนาน ร้านค้าปลีกของบริษัทฯ จึงมีส่วนช่วยดึงดูดให้ลูกค้าเข้ามาใช้บริการศูนย์การค้า ดังนั้น บริษัทฯ จึงได้รับโอกาสในการหาพื้นที่ที่มีศักยภาพจากผู้พัฒนาศูนย์การค้าที่มีแผนการขยายสาขาหรือพื้นที่เพิ่มเติมอย่างต่อเนื่อง

8. ความเสี่ยงจากอัตราแลกเปลี่ยนเงินตราต่างประเทศ

เนื่องจากบริษัทฯ มีการจัดหาสินค้าสำเร็จรูปจากต่างประเทศและยังมีการจ่ายชำระค่าสิทธิ (Royalty Fee) และค่าธรรมเนียมการจัดหาสินค้าให้แก่ Converse เป็นเงินสกุลดอลลาร์สหรัฐ ประกอบกับบริษัทฯ ย่อยก็มีการจัดหาวัตถุดิบจากต่างประเทศ นอกจากนี้ บริษัทฯ ยังมีนโยบายในการจัดหาสินค้าประเภทรองเท้าภายใต้ตราสินค้า Converse โดยการนำเข้าจาก Converse ทั้งหมด ในปี 2561 ในขณะที่รายได้จากการขายสินค้าทั้งหมดเป็นสกุลเงินบาท ดังนั้น ความผันผวนของอัตราแลกเปลี่ยน กรณีที่เงินสกุลดอลลาร์แข็งค่าขึ้น อาจส่งผลให้ต้นทุนสินค้าของบริษัทฯ ปรับสูงขึ้นและส่งผลกระทบต่อดำเนินงานของกลุ่มบริษัทฯ อย่างไรก็ตามกลุ่มบริษัทฯ ตระหนักถึงความเสี่ยงดังกล่าว จึงมีนโยบายในการกำหนดราคาสินค้าโดยคำนึงถึงความเสี่ยงจากความผันผวนของอัตราแลกเปลี่ยน ประกอบกับในการจ่ายชำระค่าสินค้าสำเร็จรูปที่สั่งซื้อจากต่างประเทศนั้น ส่วนใหญ่เป็นการจ่ายชำระค่าสินค้าล่วงหน้าก่อนการรับสินค้า ซึ่งจะทำให้บริษัทฯ สามารถกำหนดราคาขายสินค้าได้อย่างเหมาะสมและสอดคล้องกับต้นทุนของสินค้าได้ นอกจากนี้ บริษัทฯ จะมีการติดตามข่าวสารและความเคลื่อนไหวของอัตราแลกเปลี่ยนเงินตราต่างประเทศอย่างใกล้ชิดและจะพิจารณาป้องกันความเสี่ยงด้วยการซื้อเงินตราต่างประเทศล่วงหน้า (Forward Contract) ตามสถานการณ์และความจำเป็น

9. ความเสี่ยงจากการเปลี่ยนแปลงพฤติกรรมของผู้บริโภคตามกระแสนิยม

การเปลี่ยนแปลงอย่างรวดเร็วของกระแสนิยมด้านแฟชั่นทั้งในและต่างประเทศเป็นปัจจัยสำคัญที่ส่งผลกระทบต่อธุรกิจของบริษัท ซึ่งหากบริษัท ไม่สามารถปรับตัวได้ทันต่อการเปลี่ยนแปลงพฤติกรรมของผู้บริโภค อาจส่งผลกระทบต่อรายได้และผลการดำเนินงานของบริษัท อย่างไรก็ตาม บริษัท เชื่อมั่นว่าจะได้รับผลกระทบจากความเสียดังกล่าวน้อย เนื่องจากสินค้าหลักของบริษัท จำหน่ายเป็นหลัก เป็นสินค้ากลุ่ม Basic ซึ่งเป็นรุ่นที่เน้นความคลาสสิกของรูปทรงและสีพื้นฐาน มีวางจำหน่ายตลอดปี และส่วนที่เหลือเป็นสินค้ากลุ่มแฟชั่นซึ่งจะมีการออกแบบให้มีความทันสมัยและมีดีไซน์เปลี่ยนไปตามกระแสความนิยมในแต่ละซีซั่น ซึ่งจะมีทีมงานฝ่ายผลิตภัณฑ์ติดตามแนวโน้มแฟชั่นอยู่ตลอดเวลา ทำให้สามารถคาดการณ์แนวโน้มการเปลี่ยนแปลง สามารถออกแบบและจัดหาสินค้าได้ตรงตามความต้องการของลูกค้าได้อย่างมีประสิทธิภาพ นอกจากนี้ บริษัท มีนโยบายตั้งค่าเผื่อมูลค่าสินค้าลดลงอย่างสม่ำเสมอ สำหรับสินค้าคงเหลือที่มีอายุไม่เกิน 1 ปี บริษัท จะเปรียบเทียบราคาทุนกับมูลค่าสุทธิที่คาดว่าจะได้รับโดยผลต่างที่เกิดขึ้นจากราคาทุนที่สูงกว่ามูลค่าสุทธิที่คาดว่าจะได้รับจะถูกนำมาตั้งค่าเผื่อมูลค่าสินค้าลดลง และสำหรับสินค้าคงเหลือที่มีอายุเกินกว่า 1 ปี บริษัท จะพิจารณาตั้งค่าเผื่อมูลค่าสินค้าลดลงทั้งจำนวน

10. ความเสี่ยงจากการแข่งขันในธุรกิจ

บริษัท ทำธุรกิจอยู่ในอุตสาหกรรมรองเท้าและเครื่องแต่งกายที่มีการแข่งขันสูง มีผู้ประกอบการจำนวนมากทั้งที่เป็นตราสินค้าจากในประเทศและต่างประเทศ โดยผู้ประกอบการแต่ละรายต่างมุ่งเน้นในการสร้างความแตกต่างของสินค้าและมีการออกสินค้านวัตกรรมใหม่ๆ อย่างต่อเนื่อง รวมถึงมีการใช้เทคโนโลยีการผลิตใหม่ๆ ที่ทันสมัยเพื่อพัฒนาสินค้าให้มีน้ำหนักเบา สวมใส่สบาย ยิ่งไปกว่านั้นมีการใช้กลยุทธ์การตลาดเพื่อดึงดูดให้ผู้บริโภคหันมาสนใจและต้องการซื้อสินค้าของตน อย่างไรก็ตาม เนื่องจากแบรนด์สินค้า Converse ถือเป็นแบรนด์ที่มีความแข็งแกร่งและเป็นที่รู้จักอย่างแพร่หลายทั่วโลก สินค้ามีความหลากหลายตอบโจทย์ความต้องการของผู้บริโภคได้อย่างครบถ้วน ทั้งรองเท้าที่เน้นรูปทรงและดีไซน์ที่มีความคลาสสิก มีความเป็นเอกลักษณ์จึงทำให้ Converse เป็นที่นิยมของกลุ่มผู้บริโภค นอกจากนี้ยังมีรองเท้ากลุ่มแฟชั่นที่มีการออกแบบให้มีความทันสมัยและมีดีไซน์ที่เปลี่ยนไปตามกระแสความนิยม ประกอบกับประสบการณ์การดำเนินธุรกิจของทีมผู้บริหารของบริษัท ในอุตสาหกรรมมานานกว่า 16 ปี ทำให้มีความเข้าใจในธุรกิจเป็นอย่างดี ยิ่งไปกว่านั้น บริษัท ยังให้ความสำคัญกับการประเมิน ติดตาม และวิเคราะห์ความเสี่ยงในการดำเนินธุรกิจ ภาวะตลาดและการแข่งขัน รวมไปถึงความต้องการของลูกค้าอย่างใกล้ชิดและสม่ำเสมอ ทำให้สามารถกำหนดกลยุทธ์หรือแผนการดำเนินธุรกิจได้อย่างเหมาะสม และสามารถรองรับการเปลี่ยนแปลงของตลาดและคู่แข่งได้อย่างรวดเร็วและทันการณ์ ดังนั้น บริษัท จึงเชื่อมั่นว่าจะได้รับผลกระทบจากการแข่งขันดังกล่าวไม่มากนัก

11. ความเสี่ยงจากการทุจริตของพนักงาน

จากการที่บริษัท มีพนักงานขายประจำอยู่ที่ร้านค้าปลีกของบริษัท หรือเคาน์เตอร์จำหน่ายสินค้า เพื่อให้บริการ รวมถึงจัดการบริหารงานในร้านค้า ดังนั้น บริษัท จึงอาจมีความเสี่ยงจากการทุจริตของพนักงานขายซึ่งจะส่งผลกระทบต่อผลการดำเนินงานของบริษัท อย่างไรก็ตาม บริษัท ได้กำหนดมาตรการและระเบียบการปฏิบัติงานเพื่อป้องกันความเสี่ยง

ดังกล่าว เช่น กำหนดให้หัวหน้าเขตการขายตรวจสอบและอนุมัติความเหมาะสมของการเบิกสินค้าเข้าร้าน และตรวจเยี่ยมร้านค้าและเคาน์เตอร์จำหน่ายสินค้าเป็นประจำ เพื่อตรวจสอบการปฏิบัติงานของพนักงาน PC อีกทั้งยังกำหนดให้มีตรวจนับสินค้าคงคลังในร้านค้าปลีกและเคาน์เตอร์จำหน่ายสินค้าทุกแห่งเป็นประจำทุกเดือน ประกอบกับกำหนดให้แต่ละสาขาโอนเงินที่ได้รับจากการขายสินค้าเข้าบัญชีของบริษัท เป็นประจำทุกวันและให้เจ้าหน้าที่บัญชีลูกหนี้ตรวจสอบความถูกต้องของเอกสาร หากตรวจพบความผิดปกติจะรายงานให้หัวหน้าเขตที่รับผิดชอบทราบทำการตรวจสอบข้อเท็จจริง และพิจารณาลงโทษหากพบการทุจริต นอกจากนี้ มีการจัดให้พนักงาน PC ทำกรรมธรรม์ประกันภัยการค้าจูงลูกค้า เพื่อคุ้มครองค่าเสียหายที่เกิดกรณีที่ลูกค้ามีการกระทำอันก่อให้เกิดข้อพิพาท หรือลักทรัพย์ รวมทั้งให้พนักงาน PC ประจำสาขาทุกคนต้องร่วมรับผิดชอบค่าใช้จ่ายที่เกิดขึ้นหากเกิดการสูญหายของสินค้าในร้านค้าหรือเคาน์เตอร์จำหน่ายสินค้า บริษัทฯ เชื่อมั่นว่ามาตรการและระเบียบปฏิบัติดังกล่าวสามารถลดความเสี่ยงจากการทุจริตของพนักงานได้อย่างมีประสิทธิภาพ

12. ความเสี่ยงจากการมีผู้ถือหุ้นรายใหญ่ถือหุ้นเกินกว่าร้อยละ 50

ภายหลังจากการเสนอขายหุ้นสามัญเพิ่มทุนต่อประชาชนในครั้งนี้ กลุ่มวงศ์ไพฑูรย์ปิยะจะมีสัดส่วนการถือหุ้นในบริษัท คิดเป็นร้อยละ 67.61 ของจำนวนหุ้นที่จำหน่ายได้แล้วทั้งหมด ทำให้ผู้ถือหุ้นรายย่อยของบริษัทฯ มีความเสี่ยงจากการไม่สามารถรวบรวมคะแนนเสียงเพื่อตรวจสอบและถ่วงดุลเรื่องของผู้ถือหุ้นใหญ่เสนอให้ที่ประชุมผู้ถือหุ้นพิจารณาได้ อย่างไรก็ตาม บริษัทฯ ได้แต่งตั้งคณะกรรมการตรวจสอบเพื่อทำหน้าที่ตรวจสอบ พิจารณา และกลั่นกรองเพื่อมิให้เกิดรายการที่

อาจก่อให้เกิดความขัดแย้งทางผลประโยชน์ในอนาคต และเพื่อให้เกิดความโปร่งใสในการดำเนินงานของบริษัทฯ ยิ่งไปกว่านั้นแล้ว โครงสร้างคณะกรรมการบริษัท ประกอบด้วย กรรมการอิสระจำนวน 4 ท่าน (รวมถึงประธานกรรมการ) จากจำนวนกรรมการทั้งหมด 7 ท่าน และกรรมการที่เป็นผู้บริหารจำนวน 3 ท่าน โครงสร้างกรรมการดังกล่าวจะทำให้เกิดการถ่วงดุลในการออกเสียงเพื่อพิจารณาในเรื่องต่างๆ และช่วยให้การกำกับดูแลการบริหารงานเป็นไปอย่างเหมาะสมและเกิดประสิทธิภาพสูงสุด

4. ข้อมูลทั่วไปและข้อมูลสำคัญอื่น

ชื่อบริษัทที่ออกหลักทรัพย์	บริษัท ริช สปอร์ต จำกัด (มหาชน)
ประเภทธุรกิจ	ผู้ผลิต , นำเข้า และจัดจำหน่ายผลิตภัณฑ์ CONVERSE และ PONY แต่เพียงผู้เดียวในประเทศไทย กัมพูชา และสาธารณรัฐประชาธิปไตยประชาชนลาว
ทะเบียนเลขที่ ที่ตั้งสำนักงาน	0107560000257 116/20ถนน ณ ระนอง แขวงคลองเตย เขตคลองเตย กรุงเทพมหานคร 10110 โทรศัพท์ 0-2249-8709 โทรสาร 0-2249-8711 Home Page www.richsport.co.th
ทุนจดทะเบียน	หุ้นสามัญ 770,000,000 หุ้น มูลค่าหุ้นละ 1 บาท
ทุนจดทะเบียน (ชำระแล้ว)	770,000,000 บาท (เปลี่ยนแปลงทุนจดทะเบียน(ชำระแล้ว)เมื่อวันที่ 8 พฤศจิกายน 2560)
นายทะเบียนหลักทรัพย์	บริษัท ศูนย์รับฝากหลักทรัพย์ (ประเทศไทย) จำกัด 93 อาคารตลาดหลักทรัพย์แห่งประเทศไทย ถนนรัชดาภิเษก แขวงดินแดง เขตดินแดง กรุงเทพมหานคร 10400 โทรศัพท์ 0-2009-9999, 0-2009-9378 โทรสาร 0-2009-9476
ผู้สอบบัญชี	บริษัท สำนักงานอีวาย จำกัด ชั้น 33 อาคารเลคร์ชดา 193/136-137 ถนนรัชดาภิเษก คลองเตย กรุงเทพมหานคร 10110 โทรศัพท์ 02-264-0909
บริษัทย่อย	<input type="checkbox"/> บริษัท เบเนฟิท ซูส์ จำกัด 50 ซอยเทียนทะเล 16 ถนนบางขุนเทียน-ชายทะเล แขวงแสมดำ เขตบางขุนเทียน กรุงเทพฯ 10150 โทรศัพท์ 0-2892-1470, 0-2892-0113 โทรสาร 0-2415-3194 <input type="checkbox"/> RICH AVENUE CO., LTD No. 03, Street 80, Sangkat Sra Chok, Khan Daun Penh, Phnom Penh, Cambodia

“ผู้ลงทุนสามารถศึกษาข้อมูลของบริษัทที่ออกหลักทรัพย์เพิ่มเติมได้จากแบบแสดงรายการข้อมูลประจำปี (แบบ 56-1) ของบริษัทที่แสดงไว้ใน www.sec.or.th หรือเว็บไซต์ของบริษัท www.richsport.co.th.”

5. ผู้ถือหุ้นรายใหญ่และหลักทรัพย์ของบริษัท

ข้อมูลหลักทรัพย์และผู้ถือหุ้น

5.1 จำนวนทุนจดทะเบียนและทุนชำระแล้ว

ณ วันที่ 31 ธันวาคม 2561 บริษัทฯ มีทุนจดทะเบียนจำนวน 770 ล้านบาท และมีทุนที่ออกและเรียกชำระแล้วจำนวน 770 ล้านบาท แบ่งออกเป็นหุ้นสามัญจำนวน 770 ล้านหุ้น มูลค่าที่ตราไว้หุ้นละ 1 บาท

5.2 โครงสร้างผู้ถือหุ้น

รายชื่อผู้ถือหุ้นที่ถือหุ้นสูงสุด 10 รายแรก ณ วันที่ 31 มกราคม 2562

รายชื่อผู้ถือหุ้น	31 มกราคม 2562	
	จำนวนหุ้น	สัดส่วนการถือหุ้น
1. บริษัท ริช สปอร์ต โฮลดิ้ง จำกัด ¹	171,000,000	22.21
2. นางสาวพาพิชญ์ วงศ์ไพฑูรย์ปิยะ	133,500,100	17.34
3. นายภาสวิธ วงศ์ไพฑูรย์ปิยะ ²	133,100,100	17.29
4. นายภาณุวิชญ์ วงศ์ไพฑูรย์ปิยะ ²	82,999,800	10.78
5. BBHISL NOMINEES LIMITED	26,802,600	3.48
6. CREDIT SUISSE (SWITZERLAND) LTD.	19,947,400	2.59
7. นางสาวยุวดี วชิรปภา	11,492,200	1.49
8. นายอำพน กิตติจารุรัตน์	10,377,600	1.35
9. นายธีระ กิตติจารุรัตน์	10,047,400	1.30
10. AIA COMPANY LIMITED - EQ1-P	8,000,000	1.04
รวมผู้ถือหุ้นสูงสุด 10 อันดับแรก	607,267,200	78.87
จำนวนหุ้นรวมทั้งสิ้น (หุ้น)	770,000,000	100.00
ทุนเรียกชำระแล้วของบริษัท (บาท)	770,000,000	100.00

หมายเหตุ :

- 1) รายชื่อผู้ถือหุ้นของ บริษัท ริช สปอร์ต โฮลดิ้ง จำกัด ณ วันที่ 31 มกราคม 2562

รายชื่อผู้ถือหุ้น	จำนวนหุ้น	ร้อยละ
1. นางสาวพาพิชญ์ วงศ์ไพฑูรย์ปิยะ	33,334	33.334
2. นายภาสวิธ วงศ์ไพฑูรย์ปิยะ	33,333	33.333
3. นายภาณุวิชญ์ วงศ์ไพฑูรย์ปิยะ	33,333	33.333
รวม	100,000	100.000

- 2) นายภาสวิธ วงศ์ไพฑูรย์ปิยะ และนายภาณุวิชญ์ วงศ์ไพฑูรย์ปิยะ เป็นน้องชายของ นางสาวพาพิชญ์ วงศ์ไพฑูรย์ปิยะ

สัดส่วนและการกระจายการถือหุ้นของผู้ถือหุ้นบุคคล (ไม่นับรวมหุ้นที่อยู่ในบริษัท ศูนย์รับฝากหลักทรัพย์ (ประเทศไทย) จำกัด และ Thailand Securities Depository Company Limited For Depositors)

ผู้ถือหุ้นที่ถือหุ้นเกินกว่าร้อยละ 0.5 มีจำนวน 20 ราย จำนวนหุ้น 671,404,600 หุ้น คิดเป็นร้อยละ 87.20 แบ่งเป็น

นิติบุคคล			บุคคลธรรมดา		
จำนวนราย	จำนวนหุ้น	คิดเป็นร้อยละ	จำนวนราย	จำนวนหุ้น	คิดเป็นร้อยละ
6	243,032,400	31.57	14	428,372,200	55.63

5.3 การออกหลักทรัพย์อื่น

-ไม่มี-

โครงสร้างการถือหุ้นของกลุ่มบริษัทฯ

โครงสร้างการถือหุ้นของกลุ่มบริษัทฯ ณ วันที่ 31 ธันวาคม 2561 เป็นดังนี้

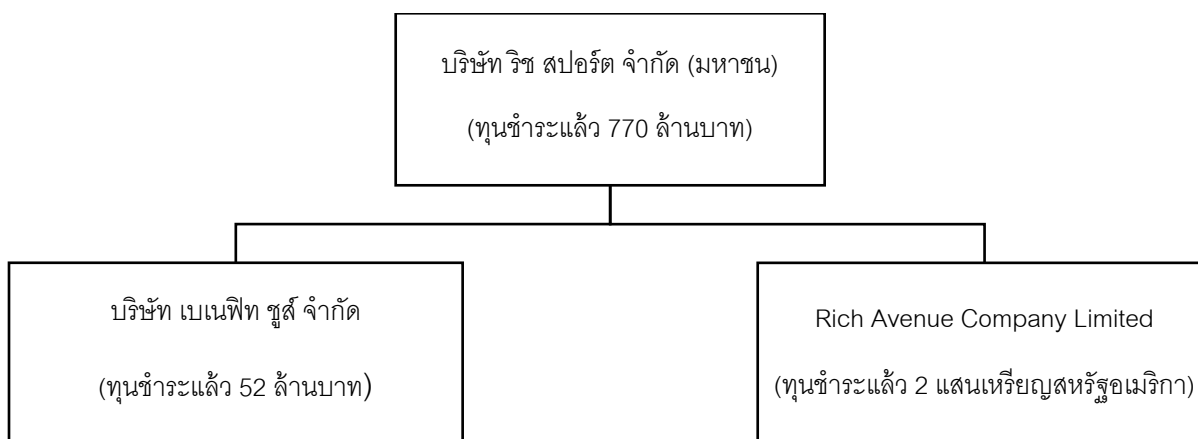

รายละเอียดของบริษัทย่อย

บริษัท เบเนฟิท ซูส์ จำกัด (“BNS”)

BNS จัดทะเบียนจัดตั้งบริษัทเมื่อวันที่ 27 กันยายน 2550 ด้วยทุนจดทะเบียนเริ่มแรกจำนวน 2 ล้านบาท ปัจจุบัน BNS มีทุนที่ออกและเรียกชำระแล้วจำนวน 52 ล้านบาท แบ่งเป็นหุ้นสามัญจำนวน 520,000 หุ้น มูลค่าที่ตราไว้หุ้นละ 100 บาท โดยบริษัทฯ ถือหุ้นใน BNS จำนวน 519,998 หุ้น คิดเป็นสัดส่วนร้อยละ 99.99 ของจำนวนหุ้นที่จำหน่ายได้แล้วทั้งหมดของ BNS

Rich Avenue Company Limited

บริษัทฯ ร่วมทุนกับ Melrose Avenue Company Limited ก่อตั้ง Rich Avenue Company Limited เมื่อ วันที่ 2 กุมภาพันธ์ 2561 ที่ราชอาณาจักรกัมพูชา ด้วยทุนจดทะเบียน จำนวน 200,000 เหรียญสหรัฐอเมริกา หรือ 800 ล้านเรียลกัมพูชา แบ่งเป็นหุ้นสามัญจำนวน 1,000 หุ้น โดยบริษัทฯ ถือหุ้นจำนวน 510 หุ้น คิดเป็นสัดส่วนร้อยละ 51

6. นโยบายการจ่ายเงินปันผล

บริษัทฯ และบริษัทย่อยมีนโยบายการจ่ายเงินปันผลในอัตราไม่ต่ำกว่าร้อยละ 40 ของกำไรสุทธิตามงบการเงินเฉพาะกิจการภายหลังการจัดสรรทุนสำรองตามกฎหมาย อย่างไรก็ตาม บริษัทฯ และบริษัทย่อยอาจ พิจารณาจ่ายเงินปันผล แตกต่างไปจากนโยบายที่กำหนดไว้ได้ โดยจะขึ้นอยู่กับผลประกอบการ สภาพคล่องทางการเงิน และ ความจำเป็นในการใช้เป็นเงินทุนหมุนเวียนเพื่อบริหารกิจการ และแผนการขยายธุรกิจในอนาคต รวมถึงภาวะเศรษฐกิจ

7. โครงสร้างการจัดการและคณะกรรมการ

โครงสร้างองค์กร

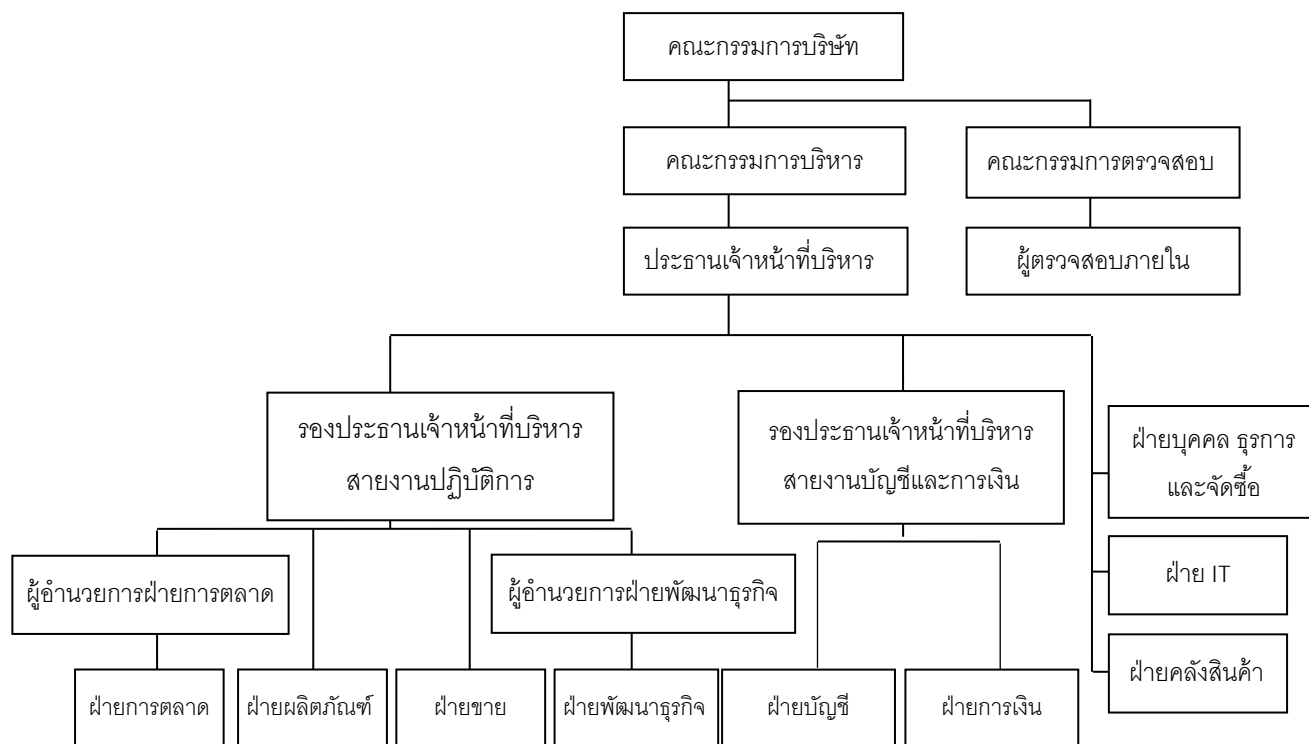

หมายเหตุ: กลุ่มบริษัทฯ ว่าจ้าง บริษัท พีแอนด์แอล อินเทอร์เน็ต ออดิท จำกัด เพื่อทำหน้าที่ตรวจสอบระบบควบคุมภายในของบริษัทฯ และบริษัทย่อย

คณะกรรมการบริษัท

คุณสมบัติและองค์ประกอบของคณะกรรมการบริษัท

คณะกรรมการบริษัทประกอบด้วยบุคคลซึ่งมีความรู้ความสามารถ เป็นผู้มีความสำคัญในการกำหนดนโยบายของบริษัท โดยร่วมกับผู้บริหารระดับสูงวางแผนการดำเนินงาน ทั้งระยะสั้นและระยะยาว ตลอดจนกำหนดนโยบายการเงิน การบริหารความเสี่ยง และภาพรวมขององค์กร มีความสำคัญในการกำกับดูแลตรวจสอบ และประเมินผลการดำเนินงานของบริษัท และผลการปฏิบัติงานของผู้บริหารระดับสูงให้เป็นไปตามแผนที่วางไว้อย่างเป็นอิสระ คณะกรรมการบริษัททั้ง 7 ท่านไม่มีคุณสมบัติต้องห้าม ดังนี้

- 1) ไม่มีประวัติการกระทำความผิดอาญาในความผิดที่เกี่ยวกับทรัพย์สินซึ่งได้กระทำโดยทุจริต
- 2) ไม่มีประวัติการทำรายการที่อาจเกิดความขัดแย้งทางผลประโยชน์กับบริษัทในรอบปีที่ผ่านมา

ณ วันที่ 31 ธันวาคม 2561 คณะกรรมการบริษัท มีกรรมการจำนวนทั้งสิ้น 7 ท่าน ประกอบด้วย

ชื่อ-นามสกุล	ตำแหน่ง
1. พลเอกไพรัช โพธิ์อุป	ประธานกรรมการและกรรมการอิสระ
2. นางสาวพาพิชญ์ วงศ์ไพฑูรย์ปิยะ	กรรมการ
3. นายสมโรจน์ ศิริโสภณา	กรรมการ
4. นายเชิดชาย ประสงค์ผลชัย	กรรมการ
5. นายมานิต นิธิประทีป	ประธานกรรมการตรวจสอบและกรรมการอิสระ
6. นายชัยศักดิ์ อังศ์สุวรรณ	กรรมการตรวจสอบและกรรมการอิสระ
7. นายอุดม ตั้งมานะสกุล	กรรมการตรวจสอบและกรรมการอิสระ

หมายเหตุ: กรรมการลำดับที่ 2-4 ได้รับการแต่งตั้งให้กลับเข้ามาดำรงตำแหน่งกรรมการบริษัทอีกหนึ่งวาระ ตามมติที่ประชุมสามัญผู้ถือหุ้น ประจำปี 2561 เมื่อวันที่ 23 เมษายน 2561

โดยมีนายภาสวิธ วงศ์ไพฑูรย์ปิยะ เป็นเลขานุการบริษัท แทนนางสาวอัมพร ประกายหงษ์มณี ซึ่งได้รับการแต่งตั้งจากที่ประชุมคณะกรรมการบริษัท ครั้งที่ 1/2561 เมื่อวันที่ 22 กุมภาพันธ์ 2561

กรรมการผู้มีอำนาจลงนามผูกพันบริษัท

นางสาวพาพิชญ์ วงศ์ไพฑูรย์ปิยะ ลงลายมือชื่อร่วมกับ นายสมโรจน์ ศิริโสภณา หรือ นายเชิดชาย ประสงค์ผลชัย รวมเป็นสองคนและประทับตราสำคัญของบริษัท

การประชุมคณะกรรมการบริษัท

ในปี 2559 ปี 2560 และปี 2561 บริษัท มีการจัดประชุมคณะกรรมการบริษัท จำนวน 4 ครั้ง 6 ครั้ง และ 5 ครั้ง ตามลำดับ โดยรายละเอียดการเข้าร่วมประชุมของกรรมการแต่ละท่าน มีดังนี้

ชื่อ-นามสกุล	ตำแหน่ง	จำนวนครั้งที่เข้าประชุม/ จำนวนการประชุมทั้งหมด		
		ปี 2559	ปี 2560	ปี 2561
1. พลเอกไพรัช โพธิ์อุป	ประธานกรรมการและกรรมการอิสระ	1/1	6/6	5/5
2. นางสาวพาพิชญ์ วงศ์ไพฑูรย์ปิยะ	กรรมการ	4/4	6/6	5/5
3. นายสมโรจน์ ศิริโสภณา	กรรมการ	1/1	6/6	5/5
4. นายเชิดชาย ประสงค์ผลชัย	กรรมการ	1/1	6/6	4/5
5. นายมานิต นิธิประทีป	ประธานกรรมการตรวจสอบและ กรรมการอิสระ	1/1	6/6	5/5
6. นายชัยศักดิ์ อังศ์สุวรรณ	กรรมการตรวจสอบและกรรมการอิสระ	1/1	6/6	5/5
7. นายอุดม ตั้งมานะสกุล	กรรมการตรวจสอบและกรรมการอิสระ	1/1	6/6	5/5

คณะกรรมการตรวจสอบ

คณะกรรมการตรวจสอบของบริษัทฯ มีกรรมการจำนวนทั้งสิ้น 3 ท่าน ประกอบด้วย

ชื่อ-นามสกุล	ตำแหน่ง
1. นายมานิต นิธิประทีป	ประธานกรรมการตรวจสอบ
2. นายชัยศักดิ์ อังค์สุวรรณ	กรรมการตรวจสอบ
3. นายอุดม ตั้งมานะสกุล	กรรมการตรวจสอบ

ทั้งนี้ นายอุดม ตั้งมานะสกุล เป็นกรรมการตรวจสอบที่มีความรู้และประสบการณ์ที่เพียงพอที่จะสามารถทำหน้าที่ในการสอบทานความน่าเชื่อถือของงบการเงินได้ โดยนายอุดม ตั้งมานะสกุล สำเร็จการศึกษาระดับปริญญาตรี สาขาบัญชี จากมหาวิทยาลัยรังสิต และเป็นกรรมการผู้จัดการ บริษัท โปร-แอ็ค เซอร์วิสเชส จำกัด ซึ่งเป็นบริษัทสอบบัญชี (ดูรายละเอียดเพิ่มเติมในเอกสารแนบ 1 รายละเอียดเกี่ยวกับกรรมการ ผู้บริหาร ผู้มีอำนาจควบคุม และเลขานุการบริษัท)

โดยมีนางศิริพร นิยมเวช เป็นเลขานุการคณะกรรมการตรวจสอบ ซึ่งได้รับการแต่งตั้งจากที่ประชุมคณะ กรรมการ ตรวจสอบ ครั้งที่ 1/2561 เมื่อวันที่ 22 กุมภาพันธ์ 2561

การประชุมคณะกรรมการตรวจสอบ

ในปี 2560 และปี 2561 บริษัทฯ มีการจัดประชุมคณะกรรมการตรวจสอบจำนวน 5 ครั้ง โดยรายละเอียดการเข้าร่วมประชุมของกรรมการแต่ละท่าน มีดังนี้

ชื่อ-นามสกุล	ตำแหน่ง	จำนวนครั้งที่เข้าประชุม/ จำนวนการประชุมทั้งหมด	
		ปี 2560	ปี 2561
1. นายมานิต นิธิประทีป	ประธานกรรมการตรวจสอบ	5/5	5/5
2. นายชัยศักดิ์ อังค์สุวรรณ	กรรมการตรวจสอบ	5/5	5/5
3. นายอุดม ตั้งมานะสกุล	กรรมการตรวจสอบ	5/5	5/5

คณะกรรมการบริหาร

บริษัทฯ มีกรรมการบริหารจำนวนทั้งสิ้น 4 ท่าน ประกอบด้วย

ชื่อ-นามสกุล	ตำแหน่ง
1. นางสาวพาพิชญ์ วงศ์ไพฑูรย์ปิยะ	ประธานกรรมการบริหาร
2. นายสมโรจน์ ศิริโสภณา	รองประธานกรรมการบริหาร
3. นายเชิดชาย ประสงค์ผลชัย	กรรมการบริหาร
4. นายนิมิต ศุภประเสริฐ	กรรมการบริหาร

ผู้บริหาร

บริษัทฯ มีผู้บริหารจำนวนทั้งสิ้น 6 ท่าน ประกอบด้วย

ชื่อ-นามสกุล	ตำแหน่ง
1. นางสาวพาพิชญ์ วงศ์ไพฑูรย์ปิยะ	ประธานเจ้าหน้าที่บริหาร
2. นายสมโรจน์ ศิริโสภณา	รองประธานกรรมการบริหาร
3. นายเชิดชาย ประสงค์ผลชัย	รองประธานเจ้าหน้าที่บริหารสายงานปฏิบัติการ
4. นายนิมิต ศุภประเสริฐ	รองประธานเจ้าหน้าที่บริหารสายงานบัญชีและการเงิน
5. นายภาสวิธ วงศ์ไพฑูรย์ปิยะ	ผู้อำนวยการฝ่ายพัฒนาธุรกิจ
6. นางศิริพร นิยมเวช	ผู้จัดการฝ่ายบัญชี

หมายเหตุ : นายพีพิธ เพชรเรือนทอง ผู้อำนวยการฝ่ายการตลาด ลาออกเมื่อวันที่ 16 มีนาคม 2561

เลขานุการบริษัทฯ

ในการประชุมคณะกรรมการบริษัทฯ ครั้งที่ 1/2561 เมื่อวันที่ 22 กุมภาพันธ์ 2561 คณะกรรมการบริษัทฯ ได้มีมติแต่งตั้งนายภาสวิธ วงศ์ไพฑูรย์ปิยะ ดำรงตำแหน่งเลขานุการบริษัทฯ (แทน นางสาวอัมพร ประกายหงษ์มณี ที่ออกตามวาระ) เพื่อให้เป็นไปตามมาตรา 89/15 ของพระราชบัญญัติหลักทรัพย์และตลาดหลักทรัพย์ พ.ศ. 2535 แก้ไขโดยพระราชบัญญัติหลักทรัพย์และตลาดหลักทรัพย์ (ฉบับที่ 5) พ.ศ. 2559 ซึ่งได้กำหนดหน้าที่ความรับผิดชอบของเลขานุการบริษัทฯ ดังนี้

1. ดูแลและให้คำแนะนำแก่กรรมการและผู้บริหารเกี่ยวกับการปฏิบัติตามกฎหมาย ข้อกำหนด ภาวะเบี้ยย และข้อบังคับของบริษัทฯ และติดตามดูแลให้มีการปฏิบัติตามอย่างถูกต้องและสม่ำเสมอ
2. รับผิดชอบในการจัดประชุมคณะกรรมการบริษัทฯ และการประชุมผู้ถือหุ้น รวมทั้งดูแลประสานงานให้มีการปฏิบัติตามมติของที่ประชุมดังกล่าว
3. ดูแลให้การเปิดเผยข้อมูลและรายงานสนเทศในส่วนที่รับผิดชอบเป็นไปตามระเบียบและข้อกำหนดของตลาดหลักทรัพย์แห่งประเทศไทย และสำนักงานคณะกรรมการกำกับหลักทรัพย์และตลาดหลักทรัพย์ รวมถึงกฎหมายที่เกี่ยวข้อง
4. จัดทำและเก็บรักษาเอกสารดังต่อไปนี้
 - 4.1 ทะเบียนกรรมการ
 - 4.2 หนังสือนัดประชุมคณะกรรมการและรายงานการประชุมคณะกรรมการ
 - 4.3 หนังสือนัดประชุมผู้ถือหุ้นและรายงานการประชุมผู้ถือหุ้น
 - 4.4 รายงานประจำปีของบริษัทฯ
 - 4.5 รายงานการมีส่วนได้เสียของกรรมการผู้บริหาร
5. ดำเนินการอื่นๆ ตามที่กฎหมายหรือประกาศคณะกรรมการกำกับตลาดทุนประกาศกำหนด

คำตอบแทนกรรมการและผู้บริหาร

คำตอบแทนที่เป็นตัวเงิน

คำตอบแทนคณะกรรมการ

1. ค่าเบี้ยประชุม

ในปี 2560 และปี 2561 บริษัทฯ มีการจ่ายค่าเบี้ยประชุมและค่าบำเหน็จให้แก่คณะกรรมการบริษัทฯ และกรรมการตรวจสอบตามรายละเอียดดังนี้

(หน่วย : บาท)

ชื่อ-สกุล	ปี 2560	ปี 2561
1. พลเอกไพรัช โพธิ์อุบล	180,000	550,000
2. นางสาวพาพิชญ์ วงศ์ไพฑูรย์ปิยะ	-	100,000
3. นายสมโรจน์ ศิริโสภณา	-	100,000
4. นายเจตชาย ประสงค์ผลชัย	-	80,000
5. นายมานิต นิธิประทีป	245,000	600,000
6. นายอุดม ตั้งมานะสกุล	220,000	530,000
7. นายชัยศักดิ์ อังค์สุวรรณ	220,000	530,000
รวม	865,000	2,490,000

ที่ประชุมสามัญผู้ถือหุ้นประจำปี 2561 เมื่อวันที่ 23 เมษายน 2561 ได้มีมติกำหนดคำตอบแทนกรรมการประจำปี 2561 ดังนี้

1. ค่าเบี้ยประชุม

องค์ประกอบของคำตอบแทน	ปี 2560 เบี้ยประชุม/คน/ครั้ง	ปี 2561 เบี้ยประชุม/คน/ครั้ง
ประธานกรรมการ	30,000	30,000
กรรมการ	20,000	20,000
ประธานกรรมการตรวจสอบ	25,000	25,000
กรรมการตรวจสอบ	20,000	20,000

2. บำเหน็จกรรมการ

บริษัทจะจ่ายบำเหน็จกรรมการ (โบนัสประจำปี) ให้แก่คณะกรรมการบริษัทเป็นเงินจำนวนไม่เกิน 5,000,000 บาท โดยคณะกรรมการจะพิจารณาจัดสรรตามความเหมาะสม

ในการกำหนดคำตอบแทนกรรมการ คณะกรรมการ และคณะกรรมการชุดย่อยของบริษัทไม่ได้รับผลประโยชน์อื่นใดนอกจากเบี้ยประชุมหรือบำเหน็จกรรมการตามรายละเอียดที่กำหนดข้างต้น โดยไม่รวมคำตอบแทนอื่นในฐานะพนักงานของบริษัท

ค่าตอบแทนผู้บริหาร

ในปี 2559 ปี 2560 และปี 2561 บริษัทฯ จ่ายค่าตอบแทนให้แก่ผู้บริหารจำนวน 35.70 ล้านบาท จำนวน 35.22 ล้านบาท และ จำนวน 29.61 ล้านบาท ตามลำดับ ทั้งนี้ ค่าตอบแทนดังกล่าวรวมถึงเงินเดือน โบนัส เงินสมทบเข้ากองทุนสำรองเลี้ยงชีพ

ปี	จำนวนผู้บริหาร (คน)	ค่าตอบแทน (บาท)
2559	7	35,701,368.00
2560	7	35,222,427.00
2561	6	29,612,326.79

ค่าตอบแทนอื่น

- ไม่มี -

บุคลากร

จำนวนบุคลากร

ณ วันที่ 31 ธันวาคม 2561 บริษัทฯ มีพนักงานรวมทั้งสิ้นจำนวน 472 คน (ไม่นับรวมผู้บริหารจำนวน 6 คน) โดยแบ่งตามสายงานหลักได้ดังนี้

สายงาน	จำนวนพนักงาน (คน)
1. สำนักบริหาร	4
2. ฝ่ายการตลาด	6
3. ฝ่ายผลิตภัณฑ์	14
4. ฝ่ายขาย	360
5. ฝ่ายบัญชี	25
6. ฝ่ายการเงิน	3
7. ฝ่ายบุคคล ธุรการ และจัดซื้อ	12
8. ฝ่าย IT	4
9. ฝ่ายคลังสินค้า	44
รวม	472

ณ วันที่ 31 ธันวาคม 2561 บริษัทฯ ยังมีบุคลากรรวมทั้งสิ้นจำนวน 190 คน โดยเป็นพนักงานของบริษัท เบเนฟิท ซูส์ จำกัด จำนวน 177 คน (รวมผู้บริหาร) และพนักงานของ Rich Avenue Company Limited จำนวน 13 คน

ข้อพิพาทด้านแรงงานที่สำคัญในระยะ 3 ปีที่ผ่านมา

-ไม่มี-

ค่าตอบแทนพนักงาน

ค่าตอบแทนที่เป็นตัวเงิน

ในปี 2559 ปี 2560 และ ปี 2561 บริษัทฯ และบริษัทย่อยจ่ายค่าตอบแทนให้แก่พนักงาน (ไม่รวมผู้บริหารของบริษัทฯ) จำนวน 222.57 ล้านบาท จำนวน 208.76 ล้านบาท และจำนวน 174.62 ล้านบาทตามลำดับ โดยเป็นค่าตอบแทนในรูปของเงินเดือน ค่าคอมมิชชั่น ค่าล่วงเวลา โบนัส เงินสมทบเข้ากองทุนประกันสังคม และเงินสมทบกองทุนสำรองเลี้ยงชีพ

นโยบายการพัฒนาบุคลากร

บริษัทฯ เล็งเห็นถึงความสำคัญของบุคลากรภายในองค์กร จึงมีนโยบายส่งเสริมและพัฒนาพนักงานให้มีความรู้ ทักษะ และทัศนคติเกี่ยวกับงาน ให้เป็นไปตามความสามารถที่ตำแหน่งงานนั้นๆ ต้องการ โดยมีแนวทางในการพัฒนาที่หลากหลาย ได้แก่ การส่งเสริมให้พนักงานเพิ่มพูนความรู้ให้ตัวเองโดยผ่านสื่ออิเล็กทรอนิกส์ต่างๆ การจัดอบรมสัมมนาโดยวิทยากรที่มีความรู้ความสามารถจากภายนอกองค์กร การฝึกอบรมจากผู้มีประสบการณ์ในองค์กร การสอนงานโดยหัวหน้างาน (Coaching) การเรียนรู้จากการปฏิบัติงานจริง (On the Job training) การศึกษาดูงานทั้งในประเทศและต่างประเทศ ตลอดจนการถ่ายทอดความรู้ระหว่างเพื่อนร่วมงาน และการเรียนรู้ร่วมกันระหว่างผู้บริหารและพนักงานตามแนวทาง Learning Organization

8. การกำกับดูแลกิจการ

นโยบายการกำกับดูแลกิจการที่ดี

บริษัทฯ ให้ความสำคัญกับการกำกับดูแลกิจการที่ดี เนื่องจากพิจารณาเห็นว่า เป็นกลไกสำคัญในการนำไปสู่การมีระบบบริหารจัดการที่มีประสิทธิภาพ โปร่งใส และสามารถตรวจสอบได้ ซึ่งจะช่วยสร้างความเชื่อมั่นและความมั่นใจต่อผู้ถือหุ้น ผู้ลงทุน ผู้มีส่วนได้เสีย และผู้ที่เกี่ยวข้องทุกฝ่าย โดยการมี การกำกับดูแลกิจการที่ดีจะเป็นเครื่องมือเพื่อเพิ่มมูลค่า สร้างความสามารถในการแข่งขัน รวมทั้งส่งเสริมการเติบโตอย่างยั่งยืนของบริษัทฯ ในระยะยาว ดังนั้น บริษัทฯ จึงกำหนดให้มีนโยบายในการกำกับดูแลกิจการที่ดี ตามที่กำหนดโดยตลาดหลักทรัพย์แห่งประเทศไทย ในการประชุมคณะกรรมการบริษัทฯ ครั้งที่ 3/2560 เมื่อวันที่ 23 มิถุนายน 2560

เนื่องด้วยสำนักงานคณะกรรมการกำกับหลักทรัพย์และตลาดหลักทรัพย์ ได้ปรับปรุงแนวทางหลักการกำกับดูแลกิจการที่ดี โดยแยกเป็นหลักปฏิบัติ 8 ข้อ คณะกรรมการจึงเห็นควรให้มีการทบทวนนโยบายการกำกับดูแลกิจการที่ดี เพื่อให้ครอบคลุมหลักปฏิบัติและแนวปฏิบัติตามหลักการกำกับดูแลกิจการที่ดีสำหรับบริษัทจดทะเบียน ปี 2560 เพื่อเป็นแนวทางในการบริหารองค์กรให้เกิดประสิทธิภาพในการดำเนินงานและมีความยั่งยืนในระยะยาว นอกเหนือจากการสร้างความเชื่อมั่นให้แก่ผู้มีส่วนได้เสียทุกฝ่าย ดังนี้

หลักปฏิบัติ 1 ตระหนักถึงบทบาทและความรับผิดชอบของคณะกรรมการในฐานะผู้นำองค์กรที่สร้างคุณค่าให้แก่กิจการอย่างยั่งยืน

บริษัทฯ ได้มีการกำหนดบทบาทหน้าที่และความรับผิดชอบของคณะกรรมการบริษัทฯ ไว้อย่างชัดเจน นอกเหนือจากหน้าที่และความรับผิดชอบตามกฎหมายซึ่งกำหนดให้คณะกรรมการบริษัทมีอำนาจและหน้าที่ในการบริหารจัดการบริษัทให้เป็นไปตามกฎหมาย วัตถุประสงค์ ข้อบังคับของบริษัทฯ และมติที่ประชุมผู้ถือหุ้น ด้วยความรับผิดชอบต่อความระมัดระวัง และความซื่อสัตย์สุจริตแล้ว บริษัทฯ ได้กำหนดให้คณะกรรมการบริษัทมีอำนาจหน้าที่ และความรับผิดชอบในการกำหนดวิสัยทัศน์ พันธกิจ เป้าหมาย นโยบาย ทิศทางการดำเนินงาน แผนกลยุทธ์ แผนงาน และงบประมาณประจำปีของบริษัทฯ รวมถึงการกำกับดูแลและติดตามการปฏิบัติงานให้เป็นไปตามกฎหมาย นโยบาย แผนงาน และงบประมาณประจำปีที่กำหนด ตลอดจนประเมินผลการปฏิบัติงานดังกล่าว ทั้งนี้ บริษัทฯ มีการสื่อสารให้คณะกรรมการและทุกฝ่ายได้รับทราบเกี่ยวกับบทบาท หน้าที่ และความรับผิดชอบที่กำหนด เพื่อให้คณะกรรมการได้ตระหนักถึงหน้าที่ความรับผิดชอบในฐานะผู้นำองค์กรและทุกฝ่ายได้เข้าใจในบทบาทหน้าที่ของตน

บริษัทฯ ได้มีการแต่งตั้งคณะกรรมการชุดย่อยต่าง ๆ รวมถึงคณะกรรมการบริหารความเสี่ยง และประธานเจ้าหน้าที่บริหารเพื่อทำหน้าที่สนับสนุนการปฏิบัติหน้าที่ของคณะกรรมการ ตรวจสอบและกำกับดูแลการปฏิบัติงานและการบริหารงานให้เป็นไปตามกฎหมาย นโยบาย แผนงาน และงบประมาณประจำปีที่กำหนด และกำหนดขอบเขตอำนาจหน้าที่และความรับผิดชอบของคณะกรรมการชุดย่อยและประธานเจ้าหน้าที่บริหารไว้อย่างชัดเจน

นอกจากนี้ คณะกรรมการบริหารของบริษัทฯ ยังได้แต่งตั้งคณะกรรมการบริหารความเสี่ยง ประกอบด้วย อนุกรรมการบริหารความเสี่ยงจำนวน 6 ท่าน เพื่อปฏิบัติหน้าที่ในการพิจารณาปัญหาหรือปัจจัยเสี่ยงที่อาจเกิดขึ้นกับ

การดำเนินธุรกิจของบริษัทฯ และหาทางลดความเสี่ยงหรือบริหารความเสี่ยงให้ต่ำที่สุด โดยจะรายงานให้คณะกรรมการบริหาร คณะกรรมการตรวจสอบ และคณะกรรมการบริษัทฯ ทราบอย่างสม่ำเสมอ

ที่ประชุมคณะกรรมการบริษัทฯ ครั้งที่ 3/2560 เมื่อวันที่ 23 มิถุนายน 2560 ได้มีมติอนุมัติกำหนดกฎบัตรสำหรับ คณะกรรมการบริษัทฯ และคณะกรรมการชุดย่อย และดำเนินการให้คณะกรรมการบริษัทฯ และคณะกรรมการชุดย่อย ได้รับทราบเกี่ยวกับกฎบัตรดังกล่าว รวมถึงติดตามดูแลให้มีการปฏิบัติหน้าที่ตามที่ได้รับมอบหมาย และได้กำหนดให้มีการทบทวนกฎบัตรดังกล่าวทุกปีอย่างน้อยปีละหนึ่งครั้ง เพื่อจะได้แก้ไขให้สอดคล้องกับทิศทางของบริษัทฯ

คณะกรรมการบริษัทฯ ได้มีการจัดทำจรรยาบรรณธุรกิจ (Code of Conduct) และนโยบายต่าง ๆ เกี่ยวกับการกำกับดูแลกิจการเพื่อเป็นแนวปฏิบัติในการกำกับดูแลกิจการให้มีการประกอบธุรกิจอย่างมีจริยธรรม เคารพสิทธิและมีความรับผิดชอบต่อผู้ถือหุ้น และผู้มีส่วนได้เสีย และดำเนินธุรกิจที่เป็นประโยชน์ต่อสังคมและสิ่งแวดล้อม รวมทั้งสามารถปรับตัวได้ภายใต้ปัจจัยการเปลี่ยนแปลงเพื่อสร้างผลประกอบการที่มั่นคงในระยะยาว

หลักปฏิบัติ 2 กำหนดวัตถุประสงค์และเป้าหมายหลักของกิจการที่เป็นไปเพื่อความยั่งยืน

คณะกรรมการบริษัทฯ มีการกำหนดวิสัยทัศน์ พันธกิจ และเป้าหมายในการดำเนินธุรกิจที่ชัดเจนและเหมาะสมกับองค์กร เพื่อเป็นการกำหนดทิศทางในการดำเนินธุรกิจให้สามารถเติบโตคู่กับสังคมด้วยความยั่งยืน และเพื่อให้สามารถขับเคลื่อนองค์กรไปในทิศทางเดียวกันและเพื่อบรรลุวัตถุประสงค์และเป้าหมายที่กำหนดไว้ บริษัทฯ มีนโยบายสื่อสารวิสัยทัศน์ พันธกิจ และเป้าหมายในการดำเนินธุรกิจให้กับบุคลากรในทุกระดับขององค์กรยึดถือเป็นหลักในการปฏิบัติหน้าที่ รวมถึงสื่อสารให้กับผู้มีส่วนได้เสียทุกฝ่ายได้เข้าใจในวัตถุประสงค์และเป้าหมายหลักขององค์กร

บริษัทฯ มีนโยบายที่จะทบทวนและพิจารณากำหนดแผนกลยุทธ์ และงบประมาณทุกปีเพื่อให้มั่นใจว่าแผนกลยุทธ์และงบประมาณดังกล่าวสอดคล้องกับสภาพเศรษฐกิจและศักยภาพขององค์กร รวมถึงมีการวิเคราะห์สภาพแวดล้อมปัจจัยและความเสี่ยงต่าง ๆ ที่อาจมีผลกระทบต่อผู้มีส่วนได้เสียที่เกี่ยวข้องบนพื้นฐานของความรับผิดชอบต่อสังคมและสิ่งแวดล้อม รวมถึงส่งเสริมให้มีการสร้างนวัตกรรมและนำนวัตกรรมและเทคโนโลยีมาใช้ในการกิจการ และกำกับดูแลให้มีการจัดสรรทรัพยากรสำคัญและการควบคุมการดำเนินงานที่เหมาะสมตามแผนที่กำหนด

นอกจากนี้ คณะกรรมการได้มีการมอบหมายให้คณะกรรมการบริหารทำหน้าที่ในการกำกับดูแลและติดตามการปฏิบัติงานให้เป็นไปตามกลยุทธ์และงบประมาณที่กำหนด

หลักปฏิบัติ 3 เสริมสร้างคณะกรรมการที่มีประสิทธิภาพ

บริษัทฯ มีนโยบายในการกำหนดโครงสร้างคณะกรรมการให้เหมาะสมสอดคล้องกับธุรกิจและขนาดของบริษัท และเป็นตามที่กฎหมายกำหนด โดยองค์ประกอบของคณะกรรมการบริษัทฯ จะมีสัดส่วนระหว่างกรรมการที่เป็นผู้บริหารและกรรมการที่ไม่เป็นผู้บริหารที่สะท้อนอำนาจที่ถ่วงดุลอย่างเหมาะสม โครงสร้างคณะกรรมการบริษัทฯ ประกอบด้วย กรรมการอิสระมากกว่า 1 ใน 3 ของจำนวนกรรมการของบริษัทฯ โดยปัจจุบัน บริษัทฯ มีกรรมการทั้งสิ้นจำนวน 7 ท่าน แบ่งเป็นกรรมการที่เป็นผู้บริหารจำนวน 3 ท่าน และกรรมการที่ไม่เป็นผู้บริหารจำนวน 4 ท่าน นอกจากนี้ คณะกรรมการบริษัทฯ ยังได้แต่งตั้งคณะกรรมการชุดต่าง ๆ เพื่อช่วยในการกำกับดูแลกิจการของบริษัทฯ ดังนี้

- (1) คณะกรรมการบริหาร ประกอบด้วยกรรมการบริหารทั้งสิ้น 4 ท่าน โดยคณะกรรมการบริหารจะเป็นผู้กำหนดแนวทางและกลยุทธ์ในการดำเนินธุรกิจให้เป็นไปตามเป้าหมายที่กำหนดโดยคณะกรรมการบริษัท และเพื่อให้การบริหารงานเป็นไปอย่างคล่องตัว
- (2) คณะกรรมการตรวจสอบ ประกอบด้วยกรรมการอิสระทั้งสิ้น 3 ท่าน และกรรมการตรวจสอบอย่างน้อย 1 ท่าน เป็นผู้มีความรู้และประสบการณ์ด้านบัญชีซึ่งสามารถทำหน้าที่ในการสอบทานความน่าเชื่อถือของงบการเงินของบริษัทฯ ได้ หน้าที่และความรับผิดชอบหลักของคณะกรรมการตรวจสอบคือ สอบทานให้บริษัทฯ มีการรายงานทางการเงินอย่างถูกต้อง และเปิดเผยอย่างเพียงพอ และมีระบบการควบคุมภายใน (internal control) และระบบการตรวจสอบภายใน (internal audit) ที่เหมาะสมและมีประสิทธิผล รวมถึงการให้ความเห็นอย่างอิสระต่อการเข้าทำรายการที่อาจมีผลประโยชน์ขัดแย้ง

นอกจากนี้ คณะกรรมการบริหารของบริษัทฯ ยังได้แต่งตั้งคณะอนุกรรมการบริหารความเสี่ยง ประกอบด้วยอนุกรรมการบริหารความเสี่ยงจำนวน 6 ท่าน เพื่อปฏิบัติหน้าที่ในการพิจารณาปัญหาหรือปัจจัยเสี่ยงที่อาจเกิดขึ้นกับการดำเนินธุรกิจของบริษัทฯ และหาทางลดความเสี่ยงหรือบริหารความเสี่ยงให้ต่ำที่สุด โดยจะรายงานให้คณะกรรมการบริหาร คณะกรรมการตรวจสอบ และคณะกรรมการบริษัท ทราบอย่างสม่ำเสมอ

คณะกรรมการบริษัทมีนโยบายในการแบ่งแยกตำแหน่งประธานกรรมการและประธานเจ้าหน้าที่บริหารให้เป็นคนละบุคคลกัน เพื่อให้เกิดความชัดเจนในด้านความรับผิดชอบระหว่างการกำหนดนโยบายการกำกับดูแลและการบริหารงานประจำวัน ทั้งนี้ บริษัทฯ ได้แบ่งแยกบทบาทหน้าที่ความรับผิดชอบระหว่างคณะกรรมการบริษัท กับผู้บริหารอย่างชัดเจน โดยคณะกรรมการบริษัท ทำหน้าที่ในการกำหนดนโยบายและกำกับดูแลการดำเนินงานของผู้บริหาร ขณะที่ผู้บริหารทำหน้าที่บริหารงานของบริษัทฯ ในด้านต่าง ๆ ให้เป็นไปตามนโยบายที่กำหนด และเพื่อเป็นการป้องกันการมีอำนาจเบ็ดเสร็จ บริษัทฯ จึงได้กำหนดขอบเขตอำนาจหน้าที่ไว้อย่างชัดเจนในอำนาจการดำเนินงานของบริษัทฯ (Authority Table)

ในการประชุมคณะกรรมการแต่ละครั้งได้มีการกำหนดวาระในการประชุมอย่างชัดเจนและมีการส่งหนังสือนัดประชุมพร้อมรายละเอียดล่วงหน้าไม่น้อยกว่า 7 วัน เพื่อให้คณะกรรมการบริษัทฯ ได้มีเวลาศึกษาข้อมูลอย่างเพียงพอก่อนเข้าร่วมประชุม รวมทั้งได้มีการจัดบันทึกรายงานการประชุมเป็นลายลักษณ์อักษร และจัดเก็บรายงานการประชุมที่ผ่านการรับรองจากคณะกรรมการบริษัทฯ พร้อมให้คณะกรรมการบริษัทฯ และผู้ที่เกี่ยวข้องตรวจสอบได้

ในการสรรหาและคัดเลือกบุคคลเพื่อแต่งตั้งให้ดำรงตำแหน่งกรรมการของบริษัทฯ บริษัทฯ มีการกำหนดกระบวนการที่ชัดเจนและโปร่งใส แม้ว่าคณะกรรมการบริษัทฯ จะไม่ได้มีการแต่งตั้งคณะกรรมการสรรหาและพิจารณาคำตอบแทนเพื่อทำหน้าที่ดังกล่าวก็ตาม โดยบริษัทฯ จะสรรหาบุคคลซึ่งมีความรู้ ความชำนาญและประสบการณ์ที่เหมาะสมและสามารถปฏิบัติหน้าที่ที่เป็นประโยชน์กับธุรกิจของบริษัทฯ เพื่อนำเสนอต่อที่ประชุมผู้ถือหุ้นเพื่อพิจารณาแต่งตั้งให้ดำรงตำแหน่งกรรมการหรือผู้บริหารของบริษัทฯ

บริษัทฯ กำหนดนโยบายค่าตอบแทนไว้อย่างชัดเจนและโปร่งใส โดยค่าตอบแทนมีความเหมาะสมกับหน้าที่และความรับผิดชอบที่กรรมการแต่ละคนได้รับมอบหมาย รวมทั้งอยู่ในระดับที่เพียงพอที่จะจูงใจและรักษากรรมการและ

ผู้บริหารที่มีคุณสมบัติตามที่บริษัท ต้องการได้ ทั้งนี้ การจ่ายค่าตอบแทนของกรรมการจะต้องผ่านการอนุมัติจากที่ประชุมผู้ถือหุ้นของบริษัท

ค่าตอบแทนผู้บริหารเป็นไปตามหลักการและนโยบายที่คณะกรรมการบริษัท กำหนด โดยเชื่อมโยงกับผลการดำเนินงานของบริษัท และผลการดำเนินงานของผู้บริหารแต่ละท่านประกอบการพิจารณา เนื่องจากบริษัท ไม่มีคณะกรรมการสรรหาและกำหนดค่าตอบแทน คณะกรรมการบริษัท จะเป็นผู้ประเมินผลการปฏิบัติงานผู้บริหารระดับสูงซึ่งรวมถึง ประธานเจ้าหน้าที่บริหาร รองประธานเจ้าหน้าที่บริหารสายงานปฏิบัติการ และรองประธานเจ้าหน้าที่บริหารสายงานบัญชีและการเงิน เป็นประจำทุกปี โดยใช้หลักเกณฑ์การประเมินที่เชื่อมโยงกับแผนกลยุทธ์และแผนงานประจำปีตามเป้าหมายที่วางไว้ เพื่อกำหนดค่าตอบแทนและมาตรการจูงใจที่เหมาะสม และประธานเจ้าหน้าที่บริหารเป็นผู้ประเมินผลการปฏิบัติงานและกำหนดค่าตอบแทนของผู้บริหารระดับต่ำกว่ารองประธานเจ้าหน้าที่บริหารลงมาตามลำดับ นอกจากนี้ ยังคำนึงถึงหลักคุณธรรม สามารถอ้างอิงกับบริษัทในอุตสาหกรรมเดียวกันที่มีขนาดใกล้เคียงกัน และเป็นค่าตอบแทนที่สามารถรักษาผู้บริหารที่มีคุณสมบัติตามที่บริษัท ต้องการ รวมทั้งสร้างแรงจูงใจให้มีการปฏิบัติงานที่มีคุณภาพและมาตรฐานที่ดี เหมาะสมกับหน้าที่และความรับผิดชอบที่ได้รับมอบหมาย

บริษัท มีการเปิดเผยข้อมูลของกรรมการและผู้บริหาร อาทิ อายุ ประวัติการศึกษา ประสบการณ์ สัดส่วนการถือหุ้น จำนวนปีที่ดำรงตำแหน่งกรรมการ จำนวนครั้งที่เข้าร่วมประชุม การดำรงตำแหน่งกรรมการในบริษัทจดทะเบียนอื่น บทบาทหน้าที่และความรับผิดชอบ รายงานผลการปฏิบัติงานของคณะกรรมการชุดย่อย ค่าตอบแทนของคณะกรรมการบริษัท ทั้งที่เป็นตัวเงินและไม่เป็นตัวเงินในรายงานประจำปี และแบบแสดงรายการข้อมูลประจำปี (แบบ 56-1)

บริษัท มีการแต่งตั้งเลขานุการบริษัทเพื่อดูแลและให้คำแนะนำแก่กรรมการและผู้บริหารเกี่ยวกับการปฏิบัติตามกฎหมาย ข้อกำหนด กฎระเบียบ และข้อบังคับของบริษัท และติดตามดูแลให้มีการปฏิบัติตามอย่างถูกต้องและสม่ำเสมอ และรับผิดชอบในการจัดประชุมคณะกรรมการบริษัทและการประชุมผู้ถือหุ้น รวมทั้งดูแลประสานงานให้มีการปฏิบัติตามมติของที่ประชุมดังกล่าว รวมถึงหน้าที่อื่นใดตามที่กฎหมายกำหนด

หลักปฏิบัติ 4 สรรหาและพัฒนาผู้บริหารระดับสูงและการบริหารบุคลากร

บริษัท มีนโยบายที่จะจ่ายค่าตอบแทนให้เหมาะสมเพื่อเป็นแรงจูงใจให้กับประธานเจ้าหน้าที่บริหารและผู้บริหารที่มีความสำคัญกับองค์กรมีความตั้งใจในการทำงานเพื่อประโยชน์สูงสุดของบริษัทและผู้ถือหุ้นของบริษัท และจะมีการประเมินผลการปฏิบัติงานที่ทุกปี เพื่อเป็นเกณฑ์ในการพิจารณาจ่ายค่าตอบแทน และพัฒนาขีดความสามารถเพื่อเพิ่มประสิทธิภาพในการทำงาน

บริษัท มีนโยบายส่งเสริมและอำนวยความสะดวกให้มีการฝึกอบรมและให้ความรู้แก่ผู้ที่เกี่ยวข้องในระบบการกำกับดูแลกิจการของบริษัท ซึ่งรวมถึงกรรมการ กรรมการตรวจสอบ ผู้บริหาร และเลขานุการบริษัท เพื่อให้มีการปรับปรุงการปฏิบัติงานอย่างต่อเนื่อง

หลักปฏิบัติ 5 ส่งเสริมวัฒนธรรมและการประกอบธุรกิจอย่างมีความรับผิดชอบ

ด้วยลักษณะธุรกิจของบริษัทฯ จะขึ้นอยู่กับความสนใจของลูกค้าเป็นสำคัญ บริษัทฯ จึงให้ความสำคัญกับการพัฒนา และมีนโยบายส่งเสริมให้มีการนำนวัตกรรมและเทคโนโลยีสารสนเทศต่าง ๆ มาใช้ในกระบวนการทำงานเพื่อให้สามารถตอบสนองความต้องการและสนใจของลูกค้า

คณะกรรมการบริษัทตระหนักถึงสิทธิของผู้มีส่วนได้เสียทุกกลุ่มไม่ว่าจะเป็นผู้มีส่วนได้เสียภายใน หรือผู้มีส่วนได้เสียภายนอก ทั้งนี้ เพื่อสร้างความเข้าใจอันดีและการร่วมมือกันระหว่างบริษัท และผู้มีส่วนได้เสีย อันจะเป็นประโยชน์ต่อการดำเนินธุรกิจและสร้างความเชื่อมั่น รวมทั้งเพิ่มขีดความสามารถในการแข่งขันของบริษัทฯ ในระยะยาว บริษัทฯ จึงได้มีการกำหนดนโยบาย และแนวปฏิบัติ ดังนี้

☐ ผู้ถือหุ้น

บริษัทฯ มุ่งมั่นที่จะดำเนินธุรกิจอย่างโปร่งใสและมุ่งเน้นพัฒนาองค์กรให้มีการเติบโตอย่างยั่งยืนและต่อเนื่อง เพื่อให้เกิดประโยชน์สูงสุดแก่บริษัทฯ และผู้ถือหุ้นโดยรวม ด้วยความรู้ และทักษะในการบริหารจัดการอย่างมีประสิทธิภาพ ด้วยความรับผิดชอบต่อ รับผิดชอบต่อสังคม ชี้อิสต์ยสุจริต และเป็นธรรมต่อผู้ถือหุ้นรายใหญ่และรายย่อย โดยคำนึงถึงผลการดำเนินงานที่ดี มีการเจริญเติบโตอย่างมั่นคง และคงไว้ซึ่งความสามารถในการแข่งขัน

☐ พนักงาน

บริษัทฯ ตระหนักถึงความสำคัญของพนักงานทุกคนในบริษัทฯ ซึ่งจะมีส่วนร่วมในการขับเคลื่อนให้บริษัทฯ สามารถพัฒนาการดำเนินธุรกิจต่อไปในอนาคต บริษัทฯ จึงมุ่งเน้นการพัฒนาศักยภาพและความรู้ความสามารถ และทักษะของพนักงานอย่างต่อเนื่อง ตลอดจนปลูกฝังทัศนคติและจิตสำนึกที่ดี รวมถึงพิจารณาให้ผลตอบแทนที่เหมาะสมตามความรู้ความสามารถของพนักงานแต่ละคนและสามารถเทียบเคียงได้กับบริษัทที่ประกอบธุรกิจเดียวกัน ทั้งนี้ บริษัทฯ ได้ถือปฏิบัติต่อพนักงานทุกรายอย่างเท่าเทียม เป็นธรรม และให้ผลตอบแทนที่เป็นธรรมตามความรู้ความสามารถของพนักงานแต่ละคน และสวัสดิการที่เหมาะสม

☐ ลูกค้า

บริษัทฯ เอาใจใส่และรับผิดชอบต่อลูกค้าโดยเน้นการจัดหาสินค้า และ/หรือผลิตภัณฑ์ที่มีคุณภาพ ได้มาตรฐาน และสามารถตอบสนองความต้องการของลูกค้าได้อย่างครบถ้วน การรักษาความลับของลูกค้า นอกจากนี้ บริษัทฯ ยังให้ความสำคัญต่อการกำหนดราคาขายและเงื่อนไขที่เหมาะสมให้แก่ลูกค้าอย่างเท่าเทียม และบริษัทฯ มีหน่วยงานหรือบุคคลที่ทำหน้าที่ดูแลความสัมพันธ์กับลูกค้า

☐ คู่ค้าและ/หรือเจ้าหนี้

บริษัทฯ ได้ปฏิบัติต่อคู่ค้าและเจ้าหนี้อย่างเป็นธรรม เสมอภาค มีความซื่อสัตย์ในการดำเนินธุรกิจ ไม่เอารัดเอาเปรียบ รักษาผลประโยชน์ร่วมกับคู่ค้าและเจ้าหนี้ รวมถึงมีจรรยาบรรณในการดำเนินธุรกิจ ตลอดจนปฏิบัติตาม

เงื่อนไขทางการค้า และ/หรือข้อตกลงตามสัญญาที่ทำร่วมกันอย่างเคร่งครัด เพื่อพัฒนาความสัมพันธ์ทางธุรกิจที่ก่อให้เกิดประโยชน์ของทั้งสองฝ่าย

☐ คู่แข่งทางการค้า

บริษัทฯ ประพฤติตนตามกรอบกติกาการแข่งขันที่ดีและกฎหมายที่กำหนดไว้ รักษาบรรทัดฐานของข้อพึงปฏิบัติในการแข่งขัน ไม่แสวงหาข้อมูลที่เป็นความลับของคู่แข่งทางการค้าด้วยวิธีการที่ไม่สุจริต หรือไม่เหมาะสม และไม่ทำลายชื่อเสียงของคู่แข่งทางการค้าด้วยการกล่าวหาในทางร้าย

☐ ชุมชนและสังคม

บริษัทฯ เน้นการปลูกฝังจิตสำนึก ความรับผิดชอบต่อชุมชนและสังคมให้เกิดขึ้นในบริษัทฯ อย่างต่อเนื่อง รวมถึงสนับสนุนกิจกรรมที่ก่อให้เกิดประโยชน์ต่อส่วนรวมและสังคม และไม่กระทำการใดๆ ที่ขัดหรือผิดกฎหมาย

☐ สิ่งแวดล้อม

บริษัทฯ ปฏิบัติตามกฎหมายและระเบียบต่าง ๆ ที่เกี่ยวข้องกับสิ่งแวดล้อมอย่างเคร่งครัด และให้ความสำคัญกับการควบคุมผลกระทบต่อสิ่งแวดล้อมอย่างต่อเนื่อง บริษัทฯ มีนโยบายที่ให้การสนับสนุนกิจกรรมต่าง ๆ ที่เสริมสร้างคุณภาพ อาชีวอนามัย และสิ่งแวดล้อม ตลอดจนรักษาสภาพแวดล้อมในการทำงานให้มีความปลอดภัยต่อชีวิต และทรัพย์สินของพนักงานอยู่เสมอ

หลักปฏิบัติ 6 ระบบการบริหารความเสี่ยงและการควบคุมภายในที่เหมาะสม

บริษัทฯ ให้ความสำคัญต่อระบบการควบคุมภายในสำหรับทั้งระดับบริหารและระดับปฏิบัติการ จึงได้มีการกำหนดขอบเขตหน้าที่และอำนาจดำเนินการอย่างชัดเจนเป็นลายลักษณ์อักษร มีการควบคุมดูแลการใช้ทรัพย์สินให้เกิดประโยชน์มากที่สุด และมีการแบ่งแยกหน้าที่ความรับผิดชอบในการอนุมัติ การบันทึกรายการบัญชีและข้อมูลสารสนเทศ และการจัดเก็บดูแลทรัพย์สินออกจากกัน เพื่อให้เกิดการถ่วงดุลและตรวจสอบระหว่างกันอย่างเหมาะสม นอกจากนี้ ยังมีการควบคุมภายในเกี่ยวกับระบบการเงิน โดยบริษัทฯ จัดให้มีระบบรายงานทางการเงินเสนอผู้บริหารสายงานที่รับผิดชอบ ถึงแม้ว่าปัจจุบัน บริษัทฯ จะยังไม่มีฝ่ายตรวจสอบภายในของบริษัทฯ เอง แต่บริษัทฯ ก็ได้จ้างผู้ตรวจสอบภายในอิสระจากภายนอกเข้ามาทำการตรวจสอบระบบการควบคุมภายในของบริษัทฯ และให้รายงานผลการตรวจสอบโดยตรงต่อคณะกรรมการตรวจสอบ

บริษัทฯ มีการกำหนดเป้าหมายการดำเนินธุรกิจที่ชัดเจนและสามารถวัดผลการดำเนินงานได้ โดยฝ่ายบริหารและจัดการจะมีการเปรียบเทียบผลการดำเนินงานจริงกับเป้าหมายที่กำหนดไว้เป็นประจำทุกเดือน โดยจะมีการประเมินปัจจัยความเสี่ยงทั้งที่มาจากภายนอกและภายในที่พบในการดำเนินงาน วิเคราะห์ถึงปัจจัยที่เป็นสาเหตุและมีการกำหนดมาตรการในการติดตามเหตุการณ์ที่เป็นสาเหตุของปัจจัยความเสี่ยง รวมทั้งมาตรการในการลดความเสี่ยง รวมถึงมอบหมายให้หน่วยงานที่เกี่ยวข้องติดตามความเสี่ยงนั้น ๆ อย่างต่อเนื่อง และรายงานความคืบหน้าต่อคณะกรรมการบริษัทฯ

บริษัทฯ มีการแต่งตั้งคณะกรรมการบริหารความเสี่ยงเพื่อทำหน้าที่ในการพิจารณาและวิเคราะห์ความเสี่ยงที่อาจเกิดขึ้นกับบริษัทฯ และนำเสนอมาตรการบริหารความเสี่ยงเพื่อป้องกันไม่ให้เกิดผลกระทบต่อธุรกิจของบริษัทฯ และกำกับดูแลการบริหารความเสี่ยงให้เป็นไปตามนโยบายบริหารความเสี่ยงที่กำหนด

คณะกรรมการบริษัทให้ความสำคัญกับการต่อต้านทุจริตคอร์รัปชัน โดยได้กำหนดเป็นนโยบายที่ชัดเจนและสื่อสารให้ผู้ที่เกี่ยวข้องทราบและยึดถือปฏิบัติตาม และได้กำหนดนโยบายในการแจ้งเบาะแสและข้อร้องเรียนเพื่อเป็นกลไกในการกำกับดูแลให้ผู้ที่เกี่ยวข้องปฏิบัติตามนโยบายต่าง ๆ ที่กำหนดขึ้นที่เกี่ยวกับการกำกับดูแลกิจการอีกด้วย

หลักปฏิบัติ 7 รักษาความน่าเชื่อถือทางการเงินและการเปิดเผยข้อมูล

คณะกรรมการบริษัทฯ มุ่งมั่นที่จะดูแลให้มีการปฏิบัติตามกฎหมาย ข้อบังคับ และระเบียบที่เกี่ยวข้องกับการเปิดเผยข้อมูล และให้ความสำคัญต่อการเปิดเผยข้อมูลอย่างถูกต้อง ครบถ้วน และโปร่งใส ทั้งรายงานข้อมูลทางการเงินและข้อมูลทั่วไป ตลอดจนข้อมูลที่สำคัญที่มีผลกระทบต่อราคาหลักทรัพย์ของบริษัทฯ ซึ่งมีผลกระทบต่อกระบวนการตัดสินใจของผู้ลงทุนและผู้มีส่วนได้เสียของบริษัทฯ เพื่อให้ผู้ที่เกี่ยวข้องกับบริษัทฯ ทั้งหมดได้รับทราบข้อมูลอย่างเท่าเทียมกัน และ บริษัทฯ ได้ดำเนินการเผยแพร่ข้อมูลสารสนเทศของบริษัทฯ ต่อผู้ถือหุ้น และสาธารณชนผ่านช่องทางและสื่อการเผยแพร่ข้อมูลของตลาดหลักทรัพย์ และเว็บไซต์ของบริษัทฯ

คณะกรรมการบริษัทฯ ตระหนักถึงความรับผิดชอบในการจัดทำรายงานประจำปี แบบแสดงรายการข้อมูลประจำปี (แบบ 56-1) รายงานทางการเงินของบริษัทฯ และสารสนเทศทางการเงินที่ปรากฏในรายงานประจำปี ต่อรายงานงบการเงินที่มีข้อมูลถูกต้อง ครบถ้วน เป็นจริง และสมเหตุสมผล งบการเงินของบริษัทฯ จัดทำขึ้นตามมาตรฐานการบัญชีที่รับรองทั่วไป โดยเลือกใช้นโยบายบัญชีที่เหมาะสมและถือปฏิบัติอย่างสม่ำเสมอ และใช้ดุลยพินิจอย่างระมัดระวัง รวมทั้งมีการเปิดเผยข้อมูลอย่างเพียงพอในหมายเหตุประกอบงบการเงิน

คณะกรรมการบริษัทจะเป็นผู้รับผิดชอบ การจัดทำรายงานทางการเงินเป็นการจัดทำตามมาตรฐานการบัญชีที่รับรองโดยทั่วไป โดยเลือกใช้นโยบายบัญชีที่เหมาะสม และถือปฏิบัติสม่ำเสมอ และใช้ดุลยพินิจอย่างระมัดระวังในการจัดทำ รวมทั้งกำหนดให้มีการเปิดเผยข้อมูลสำคัญอย่างเพียงพอในหมายเหตุประกอบงบการเงิน โดยคณะกรรมการบริษัทมอบหมายให้คณะกรรมการตรวจสอบเป็นผู้ดูแลเกี่ยวกับคุณภาพของรายงานทางการเงิน และเป็นผู้ให้ความเห็นต่อคณะกรรมการบริษัท

คณะกรรมการบริษัทได้กำหนดมาตรการป้องกันการใช้อ้างอิงข้อมูลภายในโดยมิชอบ (Insider Trading) ของบุคคลที่เกี่ยวข้องซึ่งรวมถึง กรรมการ ผู้บริหาร พนักงาน และลูกจ้าง รวมตลอดถึงคู่สมรสและบุตรที่ยังไม่บรรลุนิติภาวะของบุคคลดังกล่าวที่เกี่ยวข้องกับข้อมูล รวมถึงได้กำหนดบทลงโทษเกี่ยวกับการเปิดเผยข้อมูลของบริษัทฯ หรือนำข้อมูลของบริษัทฯ ไปใช้เพื่อประโยชน์ส่วนตนไว้แล้วตามนโยบายการป้องกันการนำข้อมูลภายในไปใช้ประโยชน์ รวมทั้งห้ามมิให้กรรมการและผู้บริหารของบริษัทฯ รวมถึงคู่สมรสและบุตรที่ยังไม่บรรลุนิติภาวะของบุคคลดังกล่าว ซื้อขายหลักทรัพย์ของบริษัทฯ ในช่วงระยะเวลา 1 เดือน ก่อนการเปิดเผยงบการเงินให้แก่สาธารณชนทราบ โดยบริษัทฯ ได้ดำเนินการแจ้งให้กรรมการและผู้บริหารของบริษัทฯ เข้าใจและรับทราบเกี่ยวกับภาระหน้าที่ในการรายงานการถือครองหลักทรัพย์ในบริษัทฯ ของตนเอง คู่สมรสหรือผู้ที่อยู่กึ่งกันด้วยกันชั้นสามมีภริยา และบุตรที่ยังไม่บรรลุนิติภาวะ ตลอดจนการรายงานการเปลี่ยนแปลงการถือครอง

หลักทรัพย์ต่อสำนักงานคณะกรรมการกำกับหลักทรัพย์และตลาดหลักทรัพย์ ตามมาตรา 59 และบทกำหนดโทษตามพระราชบัญญัติหลักทรัพย์และตลาดหลักทรัพย์ (ฉบับที่ 5) พ.ศ. 2559

ในส่วนของงานด้านนักลงทุนสัมพันธ์ บริษัทฯ ยังไม่ได้มีการจัดตั้งหน่วยงานเฉพาะเนื่องจากกิจกรรมในเรื่องดังกล่าวยังมีไม่มากนัก แต่ได้มอบหมายให้รองประธานเจ้าหน้าที่บริหารสายงานบัญชีและการเงินทำหน้าที่ในการติดต่อและให้ข้อมูลต่าง ๆ แก่ผู้ถือหุ้น นักวิเคราะห์ รวมถึงหน่วยงานที่เกี่ยวข้อง ซึ่งข้อมูลดังกล่าวต้องเป็นข้อมูลที่ถูกต้อง ครบถ้วน ตรงต่อความเป็นจริง และทั่วถึง

หลักปฏิบัติ 8 สนับสนุนการมีส่วนร่วมและการสื่อสารกับผู้ถือหุ้น

บริษัทฯ ตระหนักและให้ความสำคัญในสิทธิพื้นฐานต่าง ๆ ของผู้ถือหุ้น ได้แก่ สิทธิการซื้อขายหรือโอนหุ้น สิทธิในการที่จะได้รับส่วนแบ่งกำไรของกิจการ สิทธิในการได้รับข้อมูลข่าวสารของกิจการอย่างเพียงพอ สิทธิในการเข้าร่วมประชุมเพื่อใช้สิทธิ ออกเสียงในที่ประชุมผู้ถือหุ้นเพื่อแต่งตั้งหรือถอดถอนกรรมการ แต่งตั้งผู้สอบบัญชี และเรื่องที่มีผลกระทบต่อบริษัทฯ เช่น การจัดสรรเงินปันผล การกำหนดหรือการแก้ไขข้อบังคับและหนังสือบริคณห์สนธิและข้อบังคับ การลดทุนหรือเพิ่มทุน เป็นต้น

บริษัทฯ มีนโยบายไม่กระทำการใด ๆ อันเป็นการละเมิดหรือรบกวนสิทธิของผู้ถือหุ้น นอกเหนือจากสิทธิพื้นฐานของผู้ถือหุ้นบริษัทได้ให้ความสำคัญต่อสิทธิของผู้ถือหุ้นในการได้รับข้อมูลของบริษัทฯ อย่างถูกต้อง ครบถ้วน เพียงพอ ทันเวลา และเท่าเทียมกัน เพื่อประกอบการตัดสินใจในทุก ๆ เรื่อง คณะกรรมการบริษัทจึงกำหนดนโยบายดังนี้

- 1) จัดให้มีการประชุมผู้ถือหุ้นเพื่อเปิดโอกาสให้ผู้ถือหุ้นได้พิจารณาเรื่องที่สำคัญตามที่กฎหมายกำหนดหรือเรื่องที่มีผลกระทบต่อการณ์ธุรกิจของบริษัทฯ
- 2) จัดส่งหนังสือนัดประชุมพร้อมทั้งข้อมูลประกอบการประชุมให้ผู้ถือหุ้นทราบล่วงหน้าก่อนการประชุมตามระยะเวลาที่กฎหมาย ประกาศ หรือระเบียบที่เกี่ยวข้องกำหนด เพื่อเปิดโอกาสให้ผู้ถือหุ้นได้ศึกษาข้อมูลอย่างครบถ้วนก่อนวันประชุมผู้ถือหุ้น รวมทั้งบริษัทฯ จะเปิดโอกาสให้ผู้ถือหุ้นส่งคำถามล่วงหน้าก่อนวันประชุม โดยจะกำหนดหลักเกณฑ์ในการส่งคำถามและเผยแพร่หลักเกณฑ์ดังกล่าวบน website ของบริษัทฯ และบริษัทฯ จะรวบรวมเพื่อนำคำถามที่สำคัญไปสอบถามในที่ประชุมต่อไป
- 3) เปิดโอกาสให้ผู้ถือหุ้นส่วนน้อย สามารถเสนอข้อบุคคลเพื่อพิจารณาเลือกตั้งเป็นกรรมการหรือเสนอวาระการประชุมเพิ่มเติมได้ก่อนการประชุมผู้ถือหุ้น โดยจะกำหนดเป็นหลักเกณฑ์ที่ชัดเจน และเปิดเผยหลักเกณฑ์ดังกล่าวให้ผู้ถือหุ้นทราบล่วงหน้า และจะแจ้งเหตุผลที่ไม่นำข้อเสนอมารวมการประชุมของผู้ถือหุ้นบรรจุเป็นวาระการประชุมของบริษัทฯ ต่อที่ประชุมผู้ถือหุ้นในครั้งนั้น ๆ
- 4) ในกรณีที่ผู้ถือหุ้นไม่สามารถเข้าร่วมประชุมด้วยตนเองได้ บริษัทฯ จะอำนวยความสะดวกแก่ผู้ถือหุ้นที่ไม่สามารถเข้าร่วมประชุมได้ด้วยตนเอง โดยให้ผู้ถือหุ้นสามารถมอบฉันทะให้บุคคลใดบุคคลหนึ่ง หรือจัดให้มีกรรมการอิสระอย่างน้อย 1 คน เป็นผู้รับมอบฉันทะเข้าร่วมประชุมและลงมติแทนผู้ถือหุ้นดังกล่าว โดยจะแจ้งรายชื่อพร้อมข้อมูลของกรรมการอิสระดังกล่าวไว้ในหนังสือนัดประชุมผู้ถือหุ้น

- 5) บริษัทฯ มีการจัดทำหนังสือนัดประชุมพร้อมข้อมูลประกอบการประชุมทั้งฉบับเป็นภาษาอังกฤษเพื่อจัดส่งให้กับผู้ถือหุ้นต่างชาติ
- 6) ดำเนินการให้มีการเผยแพร่หนังสือเชิญประชุมผู้ถือหุ้นล่วงหน้าอย่างน้อย 28 วันก่อนวันประชุม เพื่อให้ผู้ถือหุ้นสามารถดาวน์โหลดข้อมูลระเบียบวาระการประชุมได้อย่างสะดวก และครบถ้วน
- 7) อำนวยความสะดวกแก่ผู้ถือหุ้นทุกรายอย่างเท่าเทียมกันในการเข้าร่วมประชุมทั้งในเรื่องสถานที่ และเวลาที่เหมาะสม
- 8) ในการประชุมผู้ถือหุ้น จะดำเนินการประชุมตามกฎหมายและข้อบังคับของบริษัทฯ โดยจะพิจารณาและลงคะแนนเรียงตามลำดับวาระที่กำหนดไว้ ไม่เปลี่ยนแปลงข้อมูลที่เป็นสาระสำคัญ หรือเพิ่มวาระการประชุมโดยไม่จำเป็น และเปิดโอกาสให้ผู้ถือหุ้นมีสิทธิเท่าเทียมกันในการสอบถาม แสดงความคิดเห็น และข้อเสนอแนะต่าง ๆ
- 9) ใช้บัตรลงคะแนนในวาระที่สำคัญ และจัดให้มีบุคคลที่เป็นอิสระ อาทิเช่นผู้สอบบัญชีภายนอก ที่ปรึกษากฎหมาย เป็นผู้ตรวจสอบคะแนนเสียงในการประชุม
- 10) บริษัทฯ จะส่งเสริมให้กรรมการทุกท่านและผู้บริหารที่เกี่ยวข้องเข้าร่วมประชุมเพื่อตอบข้อซักถามจากผู้ถือหุ้นโดยพร้อมเพรียงกัน
- 11) จัดบันทึกรายงานการประชุมให้ครบถ้วน ถูกต้อง และบันทึกรายชื่อกรรมการและผู้บริหารที่เข้าร่วมประชุม วิธีการลงคะแนนและนับคะแนน มติที่ประชุม ผลการลงคะแนน รวมถึงประเด็นซักถามและข้อคิดเห็นที่สำคัญไว้ในรายงานการประชุมเพื่อให้ผู้ถือหุ้นสามารถตรวจสอบได้ให้แล้วเสร็จภายใน 14 วัน นับแต่วันที่มีการประชุมผู้ถือหุ้น นอกจากนี้ บริษัทฯ จะจัดให้มีการบันทึกทัศนภาพการประชุมเพื่อเก็บรักษาไว้อ้างอิง และบริษัทฯ จะนำส่งรายงานการประชุมดังกล่าวไปยังตลาดหลักทรัพย์ฯ หรือหน่วยงานที่เกี่ยวข้องภายในเวลาที่กำหนด รวมถึงนำรายงานการประชุมผู้ถือหุ้นเผยแพร่ในเว็บไซต์ของบริษัทฯ เพื่อให้ผู้ถือหุ้นได้พิจารณา

9. ความรับผิดชอบต่อสังคม (Corporate Social Responsibilities: CSR)

บริษัทฯ เล็งเห็นความสำคัญต่อความรับผิดชอบต่อสังคมด้วยความเชื่อมั่นว่าการดำเนินงานด้านความรับผิดชอบต่อสังคมจะเป็นแนวทางที่จะนำไปสู่การพัฒนาที่ยั่งยืนในอนาคต ฝ่ายบริหารจึงได้มีนโยบายการดำเนินธุรกิจโดยยึดมั่นและให้ความสำคัญกับหน้าที่และความรับผิดชอบต่อสังคม สิ่งแวดล้อม และกลุ่มของผู้ที่มีส่วนได้เสีย (Stakeholders) ตามหลักการ 8 ข้อ ดังนี้

1. การประกอบกิจการด้วยความเป็นธรรม

จรรยาบรรณในการดำเนินธุรกิจของบริษัทฯ ครอบคลุมการเคารพกฎหมาย ปราศจากการมีส่วนได้ส่วนเสียและความขัดแย้งทางผลประโยชน์ การรักษาความลับและการใช้ข้อมูลภายใน การปฏิบัติต่อลูกค้าและผู้บริโภค การปฏิบัติต่อคู่แข่งทางการค้า การจัดซื้อจัดหาและการปฏิบัติต่อคู่ค้า ความรับผิดชอบต่อชุมชนและสังคมโดยรวม การปฏิบัติต่อพนักงาน การควบคุมและการตรวจสอบภายใน การรับการให้ทรัพย์สินหรือประโยชน์อื่นใด ความปลอดภัยด้านสุขอนามัยและสิ่งแวดล้อม ทรัพย์สินทางปัญญาและการใช้ระบบคอมพิวเตอร์ บริษัทฯ กำหนดให้พนักงานใหม่ทุกคนจะต้องได้รับการอบรมในระหว่างการปฐมนิเทศ และการพัฒนาหลักสูตรอบรมทบทวนสำหรับพนักงานปัจจุบัน เพื่อให้มั่นใจว่าพนักงานทุกคนมีความตระหนักและเข้าใจอยู่เสมอ เพื่อสร้างจิตสำนึกและความเข้าใจของพนักงาน และยังครอบคลุมไปถึงกระบวนการวัดประสิทธิผลของระบบเพื่อการปรับปรุงให้ดียิ่งขึ้น นอกจากนี้ บริษัทฯ ยังจัดให้มีการสร้างจิตสำนึกทั่วทั้งองค์กรอย่างต่อเนื่องผ่านสื่อและกิจกรรมต่างๆ เพื่อให้มั่นใจว่าพนักงานสามารถนำจรรยาบรรณในการดำเนินธุรกิจไปประยุกต์ในการทำงานได้อย่างมีประสิทธิภาพ

2. การต่อต้านการทุจริตคอร์รัปชัน

บริษัทฯ มีนโยบายการดำเนินกิจการให้ถูกต้องตามกฎหมาย และเป็นประโยชน์ต่อสังคม สนับสนุนให้พนักงานของบริษัทฯ ปฏิบัติงานอย่างมีคุณธรรมและเป็นพลเมืองที่ดีของประเทศไทย รวมทั้งส่งเสริมให้คู่ค้าของกลุ่มบริษัทฯ ดำเนินธุรกิจที่ถูกต้องด้วยความโปร่งใสด้วยเช่นกัน เพื่อให้สังคมโดยรวมดำเนินไปได้โดยสันติสุข บริษัทฯ จึงกำหนดให้การต่อต้านการทุจริตและการติดสินบนเป็นนโยบายที่สำคัญอีกนโยบายหนึ่งของบริษัทฯ โดยบริษัทฯ ได้กำหนดนโยบายและแนวปฏิบัติเกี่ยวกับการรับ-การให้ของขวัญหรือทรัพย์สินขึ้น เพื่อสร้างความมั่นใจว่านโยบายการต่อต้านการทุจริตและการติดสินบนได้รับการปฏิบัติอย่างเป็นรูปธรรมอย่างเพียงพอ ทั้งนี้ ที่ประชุมคณะกรรมการบริษัทฯ ครั้งที่ 3/2560 เมื่อวันที่ 23 มิถุนายน 2560 ได้อนุมัติ “นโยบายการต่อต้านทุจริตคอร์รัปชัน” ซึ่งมีแนวทางที่สำคัญดังนี้

1. ห้ามกรรมการ ผู้บริหาร หรือพนักงานทุกตำแหน่ง และทุกระดับของบริษัทฯ ดำเนินการหรือยอมรับการคอร์รัปชันทุกรูปแบบทั้งทางตรงหรือทางอ้อม ไม่ว่าจะเป็นในรูปแบบของเงินสด หรือผลประโยชน์อื่นใดเพื่อหวัง

ผลตอบแทนทางธุรกิจที่ขัดต่อหลักการของคุณธรรม ศีลธรรม จริยธรรม จรรยาบรรณ และธรรมาภิบาลจากบุคคลที่ทำธุรกิจกับบริษัท ครอบคลุมถึงกรรมการ ผู้บริหาร พนักงาน คู่ค้า ลูกค้า และผู้มีส่วนได้เสียทุกกลุ่ม

2. การรับมอบ หรือรับของกำนัล การเลี้ยงรับรอง ซึ่งเป็นไปตามเทศกาลประเพณีนิยม หรือเพื่อรักษาและพัฒนาความสัมพันธ์ระหว่างองค์กร และไม่ขัดต่อหลักการของคุณธรรม ศีลธรรม จริยธรรม จรรยาบรรณ และธรรมาภิบาลไม่ถือเป็นการคอร์รัปชัน

3. การให้ หรือรับเงินบริจาค หรือเงินสนับสนุน ต้องเป็นไปอย่างโปร่งใส และต้องถูกต้องตามกฎหมาย โดยต้องมั่นใจว่าเงินบริจาคหรือเงินสนับสนุนไม่ได้ถูกนำไปใช้เพื่อเป็นข้ออ้างในการติดสินบน

4. ห้ามให้หรือรับสินบนในการดำเนินธุรกิจทุกชนิดกับคู่ค้า คู่สัญญา หน่วยงานภาครัฐ หรือหน่วยงานที่ดำเนินธุรกิจกับบริษัท โดยการดำเนินธุรกิจของบริษัท ต้องดำเนินการให้เป็นไปอย่างโปร่งใส ซื่อสัตย์ และเป็นไปตามกฎหมายที่เกี่ยวข้องกำหนดไว้

3. การเคารพสิทธิมนุษยชน

บริษัท มีนโยบายที่จะปฏิบัติตามกฎหมายและข้อบังคับที่เกี่ยวข้องกับพนักงาน และหลักการเกี่ยวกับสิทธิมนุษยชนขั้นพื้นฐานตามเกณฑ์สากล โดยไม่แบ่งแยกถิ่นกำเนิด เชื้อชาติ เพศ อายุ สีดผิว ศาสนา ความพิการ ฐานะ ชาติตระกูล สถานศึกษา หรือสถานะอื่นใดที่มีได้เกี่ยวข้องโดยตรงกับการปฏิบัติงาน รวมทั้งให้ความเคารพต่อความเป็นปัจเจกชนและศักดิ์ศรีของความเป็นมนุษย์

4. การปฏิบัติต่อแรงงานอย่างเป็นธรรม

บริษัท ได้ตระหนักอยู่เสมอว่าพนักงานทุกคนเป็นทรัพยากรที่ทรงคุณค่าที่สุดของบริษัท เป็นปัจจัยแห่งความสำเร็จของการบรรลุเป้าหมายของบริษัท บริษัท จึงให้การดูแลและการปฏิบัติที่เป็นธรรมดังนี้

ด้านการบริหารค่าจ้าง

ผลตอบแทนและสวัสดิการต่างๆ บริหารโดยคำนึงถึงการสร้างแรงจูงใจให้พนักงาน ปฏิบัติงานอย่างเต็มความสามารถ มีความเป็นธรรม เป็นไปตามข้อกำหนดของกฎหมายและมีระบบแบบแผนในการปฏิบัติที่เป็นมาตรฐานเดียวกัน มีการประเมินและวิเคราะห์ตัวชี้วัดให้มีความเป็นปัจจุบัน เหมาะสมกับระดับหน้าที่ความรับผิดชอบสอดคล้องกับการดำเนินธุรกิจ และอยู่ในระดับที่สามารถแข่งขันได้หรือเทียบเท่ากับอัตราค่าตอบแทนของบริษัทอื่นๆ ในธุรกิจเดียวกัน

ด้านการพัฒนาศักยภาพของพนักงาน

บริษัท ได้ให้ความสำคัญในการพัฒนาความรู้ ความสามารถและทักษะการบริหาร โดยผ่านกระบวนการฝึกอบรม การสัมมนา การดูงาน และยังมีมุ่งมั่นที่จะสร้างกรอบการพัฒนาบุคลากร เพื่อเพิ่มขีดความสามารถของพนักงานทุกระดับและเป็นไปอย่างต่อเนื่อง

ด้านการจ้างงาน การปฏิบัติงาน ความก้าวหน้าในอาชีพการงาน

บริษัทฯ ได้กำหนดแนวปฏิบัติที่ชัดเจนเป็นมาตรฐาน ตั้งอยู่บนหลักการที่ไม่เลือกปฏิบัติและสอดคล้องกับกฎหมายต่างๆ ที่เกี่ยวข้อง โดยให้โอกาสทุกคนอย่างเท่าเทียมกัน ทั้งในด้านสัดส่วนของหญิง ชาย เชื้อชาติ ศาสนา ภูมิลำเนาเดิม อายุ สภาพความพิการ ฐานะทางเศรษฐกิจสังคม หรือ คุณวุฒิการศึกษา

ด้านความปลอดภัยและสุขอนามัยในที่ทำงาน

บริษัทฯ ห่วงใยในชีวิตและสุขภาพของพนักงานทุกคน ดังนั้น จึงให้ความสำคัญในด้านการบริหารการจัดการด้านความปลอดภัยและสภาพแวดล้อมในการทำงาน นอกจากจะเป็นไปตามมาตรฐานที่กฎหมายกำหนดแล้ว บริษัทฯ ยังสนับสนุนและส่งเสริมให้มีการจัดกิจกรรมความปลอดภัยอย่างต่อเนื่องอีกด้วย

5. ความรับผิดชอบต่อผู้บริโภค

บริษัทฯ ได้ให้ความสำคัญในการให้บริการของลูกค้า และจัดทำแบบสำรวจความพึงพอใจของลูกค้าเป็นประจำทุกปี เพื่อนำผลการประเมินมาปรับปรุงและพัฒนาการทำงานให้มีประสิทธิภาพมากยิ่งขึ้น

6. การดูแลรักษาสิ่งแวดล้อม

บริษัทฯ ได้มีการรณรงค์ให้พนักงานประหยัดพลังงานและทรัพยากรธรรมชาติไปพร้อมๆ กับการปลูกจิตสำนึกของพนักงาน อาทิเช่น

- ☐ การรณรงค์ให้พนักงานเปลี่ยนมาใช้ระบบขนส่งที่ทางบริษัทฯ ที่จัดไว้เพื่อเป็นการอำนวยความสะดวก และเป็น การประหยัดค่าใช้จ่ายในการเดินทางให้กับพนักงานที่ปฏิบัติงานที่คลังสินค้า พร้อมทั้งเป็นการรักษาสิ่งแวดล้อม และเป็นการลดมลพิษทางอากาศ
- ☐ การรณรงค์ให้ปิดไฟฟ้า และปิดหน้าจอคอมพิวเตอร์ ช่วงพักกลางวันระหว่างเวลา 12.00-13.00 น. ทั้งนี้ เพื่อให้พนักงานฝึกปฏิบัติการประหยัดพลังงานและนำไปประยุกต์ใช้ในชีวิตประจำวัน รวมถึงการเผยแพร่วิธีการประหยัดพลังงานในสังคมของตนเอง

7. การร่วมพัฒนาชุมชนหรือสังคม

บริษัทฯ ตระหนักเสมอว่าชุมชนและสังคมที่เข้มแข็งมีการพัฒนาที่ยั่งยืน มีความสำคัญอย่างยิ่งในฐานะเป็น ปัจจัยเอื้อต่อการดำเนินธุรกิจ โดยบริษัทฯ ได้เข้าร่วมส่งเสริมกิจกรรมต่างๆ ดังนี้

ด้านสาธารณสุข : บริษัทฯ ได้บริจาคเงินให้กับโรงพยาบาลและมูลนิธิต่างๆ ที่เกี่ยวข้อง เพื่อสนับสนุนการ ดำเนินงานของโรงพยาบาล และมูลนิธิดังกล่าว เช่น มูลนิธิโรงพยาบาลราชวิถี มูลนิธิเด็กโรคหัวใจ และโรงพยาบาลบึงกาฬ เป็นต้น

ด้านการศึกษา : บริษัทฯ มีการมอบทุนการศึกษาให้กับนักเรียนที่มีผลการเรียนดี และการบริจาคเงินให้แก่ โรงเรียนเพื่อสนับสนุนการศึกษา

8. การมีนวัตกรรมและเผยแพร่วัตกรรมซึ่งได้จากการดำเนินงานที่มีความรับผิดชอบต่อสังคม สิ่งแวดล้อมและผู้มีส่วนได้เสีย

บริษัทฯ สนับสนุนให้พนักงานมีนวัตกรรมทั้งในระดับกระบวนการทำงานในองค์กร และในระดับความร่วมมือระหว่างองค์กร ซึ่งหมายถึงการทำสิ่งต่างๆ ด้วยวิธีใหม่ๆ และยังอาจหมายถึงการเปลี่ยนแปลงทางความคิด การผลิต เพื่อเพิ่มมูลค่าเป้าหมายของนวัตกรรมคือการเปลี่ยนแปลงในเชิงบวก เพื่อให้สิ่งต่างๆ เกิดเปลี่ยนแปลงในทางที่ดีขึ้น ก่อนผลิตผลที่เพิ่มขึ้น ทั้งนี้เพื่อให้เกิดประโยชน์ต่อสังคมสูงสุด

10. การควบคุมภายในและการบริหารจัดการความเสี่ยง

ความเห็นของคณะกรรมการบริษัทเกี่ยวกับระบบการควบคุมภายในของบริษัทฯ

คณะกรรมการบริษัทฯ ได้ประเมินความเพียงพอของระบบควบคุมภายในของบริษัทฯ โดยทำการซักถามข้อมูลจากฝ่ายบริหาร แล้วสรุปได้ว่าการประเมินระบบการควบคุมภายในของบริษัทฯ ในด้านต่างๆ 5 ส่วน ประกอบด้วย

1. การควบคุมภายในองค์กร (Control Environment)
2. การประเมินความเสี่ยง (Risk Assessment)
3. การควบคุมการปฏิบัติงาน (Control Activities)
4. ระบบสารสนเทศและการสื่อสารข้อมูล (Information & Communication)
5. ระบบการติดตาม (Monitoring Activities)

คณะกรรมการมีความเห็นว่าบริษัทฯ มีระบบการควบคุมภายในที่เพียงพอและเหมาะสม โดยบริษัทฯ ได้จัดให้มีบุคลากรอย่างเพียงพอที่จะดำเนินการตามระบบดังกล่าวได้อย่างมีประสิทธิภาพ สามารถทำให้การดำเนินกิจการของบริษัทฯ เป็นไปตามหลักการกำกับดูแลกิจการที่ดี (Good Corporate Governance) และมีความโปร่งใส นอกจากนี้ บริษัทฯ ยังจัดให้มีระบบการติดตามดูแลการดำเนินงานของบริษัทฯ เพื่อให้มั่นใจได้ว่าจะสามารถป้องกันทรัพย์สินของบริษัทฯ จากการที่กรรมการหรือผู้บริหารนำไปใช้โดยมิชอบหรือโดยไม่มีอำนาจ รวมถึงการมีระบบการควบคุมดูแลที่เพียงพอในเรื่องการทำธุรกรรมกับบุคคลที่อาจมีความขัดแย้งหรือบุคคลที่เกี่ยวข้องกัน

การดำเนินการเกี่ยวกับระบบควบคุมภายในของบริษัทฯ

บริษัทฯ มีคณะกรรมการตรวจสอบเพื่อทำหน้าที่สอบทานให้บริษัทฯ และบริษัทย่อยมีระบบการควบคุมภายในและการตรวจสอบภายในที่เหมาะสมและมีประสิทธิผล ตลอดจนสอบทานการปฏิบัติงานของกลุ่มบริษัทฯ ให้เป็นไปตามกฎหมายว่าด้วยหลักทรัพย์และตลาดหลักทรัพย์ ข้อกำหนดของตลาดหลักทรัพย์และกฎหมายที่เกี่ยวข้องกับการประกอบธุรกิจของกลุ่มบริษัทฯ โดยคณะกรรมการตรวจสอบจะมีการประชุมร่วมกันอย่างน้อยทุกไตรมาส เพื่อพิจารณาและดำเนินการให้มีรายงานทางการเงินที่ถูกต้องและมีการเปิดเผยข้อมูลอย่างครบถ้วนและเพียงพอ รวมถึงการพิจารณารายการที่เกี่ยวข้องกันหรือรายการที่อาจมีความขัดแย้งทางผลประโยชน์ให้เป็นไปตามกฎหมายและข้อกำหนดของคณะกรรมการกำกับตลาดทุน และตลาดหลักทรัพย์ ซึ่งในการประชุมจะมีผู้สอบบัญชีเข้าร่วมประชุมเพื่อให้ข้อสังเกตจากการตรวจสอบบัญชีของบริษัทฯ

หัวหน้างานตรวจสอบภายในของบริษัทฯ

บริษัทฯ ได้ว่าจ้างบริษัท พีแอนด์แอล อินเทอร์เนอล ออดิท จำกัด ซึ่งเป็นหน่วยงานภายนอก ให้ปฏิบัติหน้าที่เป็นผู้ตรวจสอบระบบควบคุมภายในของบริษัทฯ ตั้งแต่วันที่ 2559 จนถึงปัจจุบัน โดยบริษัท พีแอนด์แอล อินเทอร์เนอล ออดิท จำกัด ได้มอบหมายให้ นายธนภัทร วงศ์วิทย์ ตำแหน่ง Assistant Internal Audit Manager ทำหน้าที่เป็นหัวหน้างานตรวจสอบภายใน โดยคุณสมบัติของผู้ดำรงตำแหน่งหัวหน้างานตรวจสอบภายในมีรายละเอียดดังนี้

ผู้ตรวจสอบภายใน	บริษัท พีแอนด์แอล อินเทอร์เนอล ออดิท จำกัด นายธนภัทร วงศ์วิทย์ (หัวหน้างานตรวจสอบภายใน)
คุณวุฒิการศึกษา	ปริญญาตรี คณะการบัญชี มหาวิทยาลัยธุรกิจบัณฑิต (บช.บ.)
ประสบการณ์ทำงาน	2557 – ปัจจุบัน Assistant Internal Audit Manager บริษัท พีแอนด์แอล อินเทอร์เนอล ออดิท จำกัด 2558 – ปัจจุบัน Director บริษัท พีแอนด์แอล เทรนนิง เซ็นเตอร์ จำกัด 2554-2556 Senior Internal Auditor บริษัท พีแอนด์แอล อินเทอร์เนอล ออดิท จำกัด
การฝึกอบรม	หลักสูตรประกาศนียบัตรผู้ตรวจสอบภายในแห่งประเทศไทย CPIAT รุ่นที่ 21 ของสมาคมผู้ตรวจสอบภายในแห่งประเทศไทย สมชกสมาคมผู้ตรวจสอบภายในแห่งประเทศไทย (IIAT) สมาชิกรัฐสภาวิชาชีพบัญชีในพระบรมราชูปถัมภ์ (FAP)

ทั้งนี้ การพิจารณาและอนุมัติ แต่งตั้ง ถอดถอน โยกย้ายผู้ดำรงตำแหน่งหัวหน้าหน่วยงานตรวจสอบภายในของบริษัทฯ จะต้องผ่านการอนุมัติ (หรือได้รับความเห็นชอบ) จากคณะกรรมการตรวจสอบ

ตั้งแต่เดือนมิถุนายน 2559 โดยผู้ตรวจสอบภายในดังกล่าวได้จัดทำรายงานผลการประเมินและตรวจสอบระบบควบคุมภายในของบริษัทฯ และบริษัทย่อย และนำเสนอรายงานให้แก่คณะกรรมการตรวจสอบทราบโดยตรงอย่างต่อเนื่องเป็นประจำทุกไตรมาส ซึ่งบริษัทฯ และบริษัทย่อยได้ดำเนินการแก้ไขปรับปรุงระบบการปฏิบัติงานในฝ่ายต่างๆ ตามข้อเสนอแนะของผู้ตรวจสอบภายในมาโดยตลอด

ทั้งนี้ ภายหลังจากที่บริษัทฯ เสนอขายหุ้นเพิ่มทุนต่อประชาชนในครั้งนี้อาจได้เข้าเป็นบริษัทจดทะเบียนในตลาดหลักทรัพย์แห่งประเทศไทย แล้ว กลุ่มบริษัทฯ มีนโยบายที่จะจ้างผู้ตรวจสอบภายในจากภายนอก (Outsource) อย่างต่อเนื่อง เพื่อให้ระบบการควบคุมภายในของบริษัทฯ และบริษัทย่อยเป็นไปอย่างมีประสิทธิภาพ

ความเห็นเกี่ยวกับระบบควบคุมภายในของผู้ตรวจสอบภายใน

ในช่วงระหว่างเดือนมกราคม 2561 ถึง เดือนตุลาคม 2561 ผู้ตรวจสอบภายในได้เข้าตรวจสอบและติดตามระบบบริหารงานหลักด้านต่างๆ ของบริษัทฯ และบริษัทย่อย ประกอบด้วย การควบคุมทั่วไประบบสารสนเทศ-ด้านการควบคุมทั่วไป ระบบการบริหารสินค้าและคลังสินค้า การบริหารการจ่ายเงินเดือน วงจรรายจ่าย และการบริหารจัดการกระบวนการผลิต โดยได้ให้ข้อเสนอแนะเพื่อให้บริษัทฯ และบริษัทย่อยแก้ไขปรับปรุงเพื่อเพิ่มการตรวจสอบและถ่วงดุล (Check and Balance) ในการปฏิบัติงานทุกๆ ระบบงาน ซึ่งจะเป็นการพัฒนาคุณภาพของระบบการควบคุมภายในอย่างต่อเนื่องและส่งผลทำให้บริษัทฯ และบริษัทย่อยมีระบบการกำกับดูแลกิจการที่ดี ทั้งนี้ บริษัทฯ และบริษัทย่อยได้ดำเนินการแก้ไขประเด็นต่างๆ ตามที่ผู้ตรวจสอบภายในได้ให้ข้อเสนอแนะไว้เรียบร้อยแล้ว

ข้อสังเกตเกี่ยวกับระบบควบคุมภายในของผู้สอบบัญชี

บริษัท สำนักงานบัญชี อีวายจำกัด (“ผู้สอบบัญชี”) ซึ่งเป็นผู้สอบบัญชีของบริษัทฯ และบริษัทย่อยได้นำเสนอรายงานข้อสังเกตและข้อเสนอแนะจากการตรวจสอบงบการเงินสำหรับปีสิ้นสุดวันที่ 31 ธันวาคม 2561 ที่เป็นผลจากการที่ผู้สอบบัญชีได้สอบทานระบบการควบคุมภายในที่เกี่ยวข้องกับการจัดทำและการนำเสนองบการเงินโดยถูกต้องตามที่ควรของบริษัทฯ และบริษัทย่อยตามที่เห็นว่าจำเป็นเพื่อประโยชน์ในการกำหนดขอบเขตการปฏิบัติงานตรวจสอบให้รัดกุมและเหมาะสม โดยในส่วนของบริษัทฯ ผู้สอบบัญชีมีข้อสังเกตและข้อเสนอแนะเกี่ยวกับการประเมินราคาสินทรัพย์ให้เป็นมูลค่าปัจจุบัน และหนี้สินตามโครงการผลประโยชน์พนักงานเนื่องจากการประกาศใช้อัตราดอกเบี้ยใหม่ ซึ่งบริษัทฯ ได้ทำการประเมินใหม่เรียบร้อยแล้ว และสำหรับบริษัทย่อยผู้สอบบัญชีมีข้อสังเกตและข้อเสนอแนะเพิ่มเติมเกี่ยวกับการพิจารณาค่าเผื่อการลดลงของมูลค่าสินค้าคงเหลือ ซึ่งบริษัทย่อยได้ทำการแก้ไขและได้รับการติดตามผลจากผู้สอบบัญชีเป็นที่เรียบร้อยแล้ว

ทั้งนี้ ผู้สอบบัญชีได้ให้ข้อสังเกตจากการเข้าตรวจสอบงบการเงิน สำหรับปีสิ้นสุดวันที่ 31 ธันวาคม 2561 ของบริษัทฯ และบริษัทย่อย โดยบริษัทฯ และบริษัทย่อยได้ดำเนินการแก้ไขประเด็นต่าง ๆ ตามข้อเสนอแนะของผู้สอบบัญชีเป็นที่เรียบร้อยแล้วซึ่งสามารถสรุปได้ดังนี้

บริษัท ริช สปอร์ต จำกัด (มหาชน)

- การเปิดเผยมูลค่ายุติธรรมของสังหาริมทรัพย์เพื่อการลงทุน
- หนี้สินตามโครงการผลประโยชน์พนักงาน

บริษัท เบเนฟิท ชูส์ จำกัด

- การพิจารณาค่าเผื่อการลดลงของมูลค่าสินค้าคงเหลือ

นอกจากนี้ บริษัท สำนักงานบัญชี อีวาย จำกัด ยังได้ทำการตรวจสอบระบบการควบคุมทั่วไปในระบบสารสนเทศสารสนเทศที่เกี่ยวข้องกับการใช้งานทางบัญชีของบริษัท ริช สปอร์ต จำกัด (มหาชน) เพื่อเป็นข้อมูลประกอบการตรวจสอบงบการเงินของผู้สอบบัญชี ซึ่งบริษัทฯ จะได้นำผลการตรวจสอบและข้อเสนอแนะ มาปรับปรุงและแก้ไขเพื่อปรับใช้กับการดำเนินงานของบริษัทฯ ต่อไป

11. รายงานระหว่างกัน

11.1 รายละเอียดรายการระหว่างกัน

ในปี 2561 บริษัทฯ และบริษัทย่อยมีการทำรายการกับบุคคลที่อาจมีความขัดแย้ง โดยมีรายละเอียดของรายการดังนี้

กลุ่ม	บุคคลที่อาจมีความขัดแย้ง	ลักษณะความสัมพันธ์	ลักษณะรายการ	มูลค่ารายการ (หน่วย: บาท)	ความจำเป็นและความสมเหตุสมผลของรายการ
1. ผู้บริหาร	นางสาวพาพิชญ์ วงศ์ไพฑูรย์ปิยะ	ดำรงตำแหน่งประธานเจ้าหน้าที่บริหารและถือหุ้นในบริษัทฯ จำนวน 816,667 หุ้น คิดเป็นร้อยละ 23.33 ของจำนวนหุ้นที่จำหน่ายได้แล้วทั้งหมด ณ วันที่ 26 กันยายน 2559	ขายสินค้า	27,640.19	เป็นสวัสดิการที่บริษัทฯ ให้แก่พนักงานทุกคน โดยเงื่อนไขต่างๆ ที่นางสาวพาพิชญ์ วงศ์ไพฑูรย์ปิยะ ได้รับเป็นเงื่อนไขเดียวกันกับที่พนักงานทุกคนได้รับ นอกจากนี้ บริษัทฯ ได้จัดทำระเบียบปฏิบัติเกี่ยวกับสวัสดิการพนักงานไว้เป็นลายลักษณ์อักษรอย่างชัดเจน
			<u>ค้าประกันสัญญาเช่าซื้อของบริษัทฯ</u> วงเงินค้ำประกันตามสัญญา ยอดหนี้คงเหลือ ณ สิ้นงวด	7,103,068.40 3,035,657.39	บริษัทฯ มีสัญญาเช่าซื้อกับบริษัทลิสซิ่งเพื่อซื้อรถยนต์เพื่อใช้ในการกิจการของบริษัทฯ โดยสัญญาเช่าซื้อดังกล่าวค้ำประกันโดยนางสาวพาพิชญ์ วงศ์ไพฑูรย์ปิยะ ซึ่งเป็นไปตามเงื่อนไขที่กำหนดโดยบริษัทลิสซิ่ง โดยไม่มีการคิดค่าธรรมเนียมการค้ำประกันสัญญาเช่าซื้อจากบริษัทฯ
	นางสุกานดา คุตติกุล	ดำรงตำแหน่งกรรมการผู้จัดการของ บจ. เบนเนฟิต ซูส ซึ่งเป็นบริษัทย่อยของบริษัทฯ	<u>ค้าประกันสัญญาเช่าซื้อของบริษัท</u> วงเงินค้ำประกันตามสัญญา ยอดหนี้คงเหลือ ณ สิ้นงวด	1,273,369.27 318,603.70	บจ. เบนเนฟิต ซูส (บริษัทย่อยของบริษัทฯ) มีสัญญาเช่าซื้อกับบริษัทลิสซิ่งเพื่อซื้อรถยนต์เพื่อใช้ในการกิจการของบริษัทย่อย โดยสัญญาเช่าซื้อดังกล่าวค้ำประกันโดยนางสุกานดา คุตติกุล ซึ่งเป็นไปตามเงื่อนไขที่กำหนดโดยบริษัทลิสซิ่ง โดยไม่มีการคิดค่าธรรมเนียมการค้ำประกันสัญญาเช่าซื้อจากบริษัทย่อย
	นายเจตชาย ประสงค์ผลชัย	ดำรงตำแหน่งรองประธานเจ้าหน้าที่บริหารสายงานปฏิบัติการ	ขายสินค้า	2,186.92	เป็นสวัสดิการที่บริษัทฯ ให้แก่พนักงานทุกคน โดยเงื่อนไขต่างๆ ที่ผู้บริหารได้รับเป็นเงื่อนไขเดียวกันกับที่พนักงานทุกคนได้รับ นอกจากนี้
	นายพีธ เพชรเรือนทอง	ดำรงตำแหน่งผู้อำนวยการฝ่ายการตลาด	ขายสินค้า	4,929.91	บริษัทฯ ได้จัดทำระเบียบปฏิบัติเกี่ยวกับสวัสดิการพนักงานไว้เป็นลายลักษณ์อักษรอย่างชัดเจน
	นายภาสกร วงศ์ไพฑูรย์ปิยะ	ดำรงตำแหน่งผู้อำนวยการฝ่ายพัฒนาธุรกิจ	ขายสินค้า	29,247.67	
2. สมาชิกในครอบครัวและญาติ	บริษัท คาร์นิวัล ชัฟพลาย จำกัด	นายอนุพงศ์ คุตติกุล ซึ่งเป็นบุตรของนางสุกานดา คุตติกุล กรรมการผู้จัดการของ บจ. เบนเนฟิต ซูส (บริษัทย่อยของบริษัทฯ) ดำรงตำแหน่งกรรมการและถือหุ้นใน บจ. คาร์นิวัล ชัฟพลาย จำนวน 5,999 หุ้น คิดเป็นร้อยละ 59.99 ของจำนวนหุ้นที่จำหน่ายได้แล้วทั้งหมด	ขายสินค้า ลูกหนี้การค้า	5,427,106.97 1,889,723.00	บริษัทฯ ขายสินค้าประเภทของเท้าให้แก่ บจ. คาร์นิวัล ชัฟพลาย โดยราคาขายสินค้าให้แก่ บจ. คาร์นิวัล ชัฟพลาย เป็นราคาที่มีส่วนลดเท่ากับส่วนลดที่ให้แก่ลูกค้าเครดิตรายอื่น รวมทั้งมีเงื่อนไขทางการค้าที่เหมือนกับลูกค้าเครดิตรายอื่นของบริษัทฯ
	นายสุเทพ วงศ์ไพฑูรย์ปิยะ	บิดาของนางสาวพาพิชญ์ วงศ์ไพฑูรย์ปิยะ ประธานเจ้าหน้าที่บริหารของ บมจ. วิช สปอร์ต	ค้ำจำ	300,000.00	บริษัทฯ ได้ว่าจ้างนายสุเทพ วงศ์ไพฑูรย์ปิยะ เป็นที่ปรึกษาด้านการดำเนินธุรกิจ ซึ่งบริษัทฯ ได้จัดทำเป็นสัญญาจ้างไว้อย่างชัดเจน

11.2 มาตรการและขั้นตอนการอนุมัติการทำรายการระหว่างกัน

บริษัทฯ มีการกำหนดมาตรการในการเข้าทำรายการระหว่างกันของบริษัทฯ และบริษัทย่อยกับบุคคลที่อาจมีความขัดแย้ง โดยจะจัดให้คณะกรรมการตรวจสอบเป็นผู้ให้ความเห็นเกี่ยวกับความจำเป็นของการเข้าทำรายการ ความสมเหตุสมผล และความเหมาะสมด้านราคาของรายการนั้น โดยพิจารณาจากเงื่อนไขต่างๆ ให้เป็นไปตามลักษณะการดำเนินการค้าปกติในราคาตลาด ซึ่งสามารถเปรียบเทียบได้กับราคาที่เกิดขึ้นกับบุคคลภายนอก ในกรณีที่คณะกรรมการตรวจสอบไม่มีความชำนาญในการพิจารณารายการระหว่างกันที่อาจเกิดขึ้น บริษัทฯ จะให้บุคคลที่มีความรู้ความชำนาญพิเศษ เช่น ผู้สอบบัญชี ผู้ประเมินราคาทรัพย์สิน สำนักกฎหมาย เป็นต้น ที่เป็นอิสระจากบริษัทฯ และบุคคลที่อาจมีความขัดแย้งเป็นผู้ให้ความเห็นเกี่ยวกับรายการระหว่างกันดังกล่าว เพื่อนำไปใช้ประกอบการตัดสินใจของคณะกรรมการตรวจสอบ เพื่อให้คณะกรรมการตรวจสอบนำเสนอต่อที่ประชุมคณะกรรมการ หรือผู้ถือหุ้น ตามแต่กรณี

นอกจากนี้ บริษัทฯ และบริษัทย่อยมีการกำหนดมาตรการไม่ให้ผู้บริหาร หรือผู้มีส่วนได้เสียสามารถเข้ามามีส่วนร่วมในการอนุมัติรายการที่ตนเองมีส่วนได้เสียทั้งโดยทางตรงและทางอ้อม และคณะกรรมการบริษัทฯ จะต้องดูแลให้บริษัทฯ ปฏิบัติให้เป็นไปตามกฎหมายว่าด้วยหลักทรัพย์และตลาดหลักทรัพย์ และข้อบังคับ ประกาศ คำสั่ง หรือข้อกำหนดของคณะกรรมการกำกับตลาดทุนและตลาดหลักทรัพย์แห่งประเทศไทย รวมถึงตลอดถึงการปฏิบัติตามข้อกำหนดเกี่ยวกับการเปิดเผยข้อมูลการทำรายการที่เกี่ยวข้องกัน และการได้มาหรือจำหน่ายไปซึ่งทรัพย์สินที่สำคัญของบริษัทฯ และบริษัทย่อย รวมทั้งปฏิบัติตามมาตรฐานบัญชีที่กำหนดโดยสภาวิชาชีพบัญชีในพระบรมราชูปถัมภ์ และจะทำการเปิดเผยรายการระหว่างกันไว้ในหมายเหตุประกอบงบการเงินที่ได้รับการตรวจสอบหรือสอบทานโดยผู้สอบบัญชีของบริษัทฯ

11.3 นโยบายและแนวโน้มการทำรายการระหว่างกันในอนาคต

บริษัทฯ และ/หรือบริษัทย่อยอาจมีการทำรายการระหว่างกันในอนาคตอย่างต่อเนื่อง ซึ่งจะเป็นไปตามลักษณะการทำธุรกิจการค้าทั่วไป และจะมีการกำหนดนโยบายการเข้าทำรายการระหว่างกันอย่างชัดเจน โดยเป็นราคาและเงื่อนไขการค้าตามปกติของธุรกิจเช่นเดียวกับที่กำหนดให้กับบุคคล และ/หรือบริษัทที่ไม่เกี่ยวข้องกัน เช่น การซื้อสินค้า การเช่า การให้หรือรับบริการ การค้าประกันโดยผู้ถือหุ้นใหญ่และ/หรือกรรมการ เป็นต้น โดยรายการระหว่างกันที่จะเกิดขึ้นนั้น เป็นไปเพื่อความจำเป็นในการดำเนินธุรกิจของบริษัทฯ และ/หรือบริษัทย่อย และเป็นไปเพื่อประโยชน์ของบริษัทฯ และ/หรือบริษัทย่อย ทั้งนี้ คณะกรรมการตรวจสอบจะพิจารณาตรวจสอบการปฏิบัติตามหลักเกณฑ์และให้ความเห็นถึงความสมเหตุสมผลของรายการที่เกิดขึ้นทุกไตรมาส สำหรับรายการระหว่างกันที่มีได้เป็นไปตามธุรกิจปกติที่อาจเกิดขึ้นในอนาคต บริษัทฯ จะจัดให้มีคณะกรรมการตรวจสอบเข้ามาสอบทานการปฏิบัติตามหลักเกณฑ์และแสดงผลในการทำรายการดังกล่าวก่อนที่บริษัทฯ หรือบริษัทย่อย จะเข้าทำรายการนั้นๆ โดยจะดำเนินการตามมาตรการและขั้นตอนการอนุมัติการทำรายการระหว่างกันตามที่ระบุข้างต้น อย่างไรก็ตาม รายการระหว่างกันที่อาจก่อให้เกิดความขัดแย้งทางผลประโยชน์ที่อาจเกิดขึ้นในอนาคต คณะกรรมการบริษัทฯ จะต้องปฏิบัติให้เป็นไปตามกฎหมายว่าด้วยหลักทรัพย์และตลาดหลักทรัพย์ และข้อบังคับ ประกาศ คำสั่ง หรือข้อกำหนดของคณะกรรมการตลาดทุนและตลาดหลักทรัพย์แห่งประเทศไทย รวมถึงตลอดถึงการปฏิบัติตามข้อกำหนดเกี่ยวกับการเปิดเผยข้อมูลการทำรายการที่เกี่ยวข้องกัน และการได้มาหรือจำหน่ายไปซึ่งทรัพย์สินของบริษัทฯ หรือบริษัทย่อย ตลอดจนการปฏิบัติตามมาตรฐานการบัญชีที่กำหนดโดยสภาวิชาชีพบัญชีในพระบรมราชูปถัมภ์

รายงานความรับผิดชอบของคณะกรรมการต่อรายงานทางการเงิน

คณะกรรมการบริษัท รัช สปอร์ต จำกัด (มหาชน) เป็นผู้รับผิดชอบต่อการเงินเฉพาะกิจการ และงบการเงินรวมของบริษัท และบริษัทย่อย รวมถึงข้อมูลสารสนเทศที่ปรากฏในรายงานประจำปี งบการเงินดังกล่าวจัดทำขึ้นตามมาตรฐานการรายงานทางการเงินของประเทศไทยที่กำหนดโดยสภาวิชาชีพบัญชี โดยเลือกใช้นโยบายการบัญชีที่เหมาะสม ถือปฏิบัติอย่างสม่ำเสมอ และใช้ดุลยพินิจอย่างระมัดระวัง ตลอดจนใช้ประมาณการที่สมเหตุสมผลในการจัดทำ รวมทั้งได้เปิดเผยข้อมูลที่สำคัญอย่างเพียงพอในหมายเหตุประกอบงบการเงิน เพื่อให้งบการเงินสามารถสะท้อนผลการดำเนินงาน สถานะการเงิน และกระแสเงินสดของบริษัท และบริษัทย่อยอย่างแท้จริงเพื่อประโยชน์ต่อผู้ถือหุ้นและนักลงทุนทั่วไป

คณะกรรมการบริษัทได้จัดให้มีและดำรงรักษาไว้ซึ่งระบบการควบคุมภายในที่เหมาะสมและประสิทธิผล เพื่อให้เกิดความมั่นใจอย่างมีเหตุผลว่า ข้อมูลทางบัญชีมีความถูกต้อง ครบถ้วน และเพียงพอ ที่จะดำรงรักษาไว้ซึ่งทรัพย์สิน ตลอดจนเพื่อป้องกันไม่ให้เกิดการทุจริตหรือดำเนินการที่ผิดปกติดังมีสาระสำคัญ

ทั้งนี้ คณะกรรมการบริษัทได้แต่งตั้งคณะกรรมการตรวจสอบ ซึ่งประกอบด้วยกรรมการที่เป็นอิสระ ทำหน้าที่กำกับดูแลรับผิดชอบในการการสอบทานคุณภาพรายงานทางการเงิน นโยบายการบัญชี ระบบการควบคุมภายใน การตรวจสอบภายใน ตลอดจนพิจารณาการเปิดเผยข้อมูลรายการระหว่างกันอย่างครบถ้วน เพียงพอ และเหมาะสม โดยความเห็นของคณะกรรมการตรวจสอบปรากฏอยู่ในรายงานจากคณะกรรมการตรวจสอบซึ่งแสดงไว้ในรายงานประจำปีแล้ว

คณะกรรมการบริษัทมีความเห็นว่า ระบบการควบคุมภายในของบริษัทโดยรวม มีความเพียงพอ เหมาะสม และสามารถสร้างความเชื่อมั่นอย่างมีเหตุผลได้ว่า งบการเงินเฉพาะกิจการ และงบการเงินรวมของบริษัท และบริษัทย่อย สำหรับปีสิ้นสุดวันที่ 31 ธันวาคม 2561

นางสาวพาพิชญ์ วงศ์ไพฑูรย์ปิยะ
กรรมการ

นายสมโรจน์ ศิริโสภณา
กรรมการ

12. ข้อมูลทางการเงินที่สำคัญ

บริษัท วิช สปอร์ต จำกัด (มหาชน) และบริษัทย่อย
งบการเงินและรายงานผู้สอบบัญชีรับอนุญาต
สำหรับปี สิ้นสุดวันที่ 31 ธันวาคม 2561

รายงานของผู้สอบบัญชีรับอนุญาต

เสนอต่อผู้ถือหุ้นของบริษัท ริช สปอร์ต จำกัด (มหาชน)

ความเห็น

ข้าพเจ้าได้ตรวจสอบงบการเงินรวมของบริษัท ริช สปอร์ต จำกัด (มหาชน) และบริษัทย่อย (กลุ่มบริษัท) ซึ่งประกอบด้วยงบแสดงฐานะการเงินรวม ณ วันที่ 31 ธันวาคม 2561 งบกำไรขาดทุนเบ็ดเสร็จรวม งบแสดงการเปลี่ยนแปลงส่วนของผู้ถือหุ้นรวม และงบกระแสเงินสดรวมสำหรับปีสิ้นสุดวันเดียวกัน และหมายเหตุประกอบงบการเงินรวม รวมถึงหมายเหตุสรุปนโยบายการบัญชีที่สำคัญ และได้ตรวจสอบงบการเงินเฉพาะกิจการของบริษัท ริช สปอร์ต จำกัด (มหาชน) ด้วยเช่นกัน

ข้าพเจ้าเห็นว่างบการเงินข้างต้นนี้แสดงฐานะการเงิน ณ วันที่ 31 ธันวาคม 2561 ผลการดำเนินงานและกระแสเงินสด สำหรับปีสิ้นสุดวันเดียวกันของบริษัท ริช สปอร์ต จำกัด (มหาชน) และบริษัทย่อย และเฉพาะของบริษัท ริช สปอร์ต จำกัด (มหาชน) โดยถูกต้องตามที่ควรในสาระสำคัญตามมาตรฐานการรายงานทางการเงิน

เกณฑ์ในการแสดงความเห็น

ข้าพเจ้าได้ปฏิบัติงานตรวจสอบตามมาตรฐานการสอบบัญชี ความรับผิดชอบของข้าพเจ้าได้กล่าวไว้ในวรรค ความรับผิดชอบของผู้สอบบัญชีต่อการตรวจสอบงบการเงินในรายงานของข้าพเจ้า ข้าพเจ้ามีความเป็นอิสระจากกลุ่มบริษัทตามข้อกำหนดจรรยาบรรณของผู้ประกอบวิชาชีพบัญชีที่กำหนดโดยสภาวิชาชีพบัญชีในส่วนที่เกี่ยวข้องกับการตรวจสอบงบการเงิน และข้าพเจ้าได้ปฏิบัติตามข้อกำหนดด้านจรรยาบรรณอื่นๆตามที่ระบุ ในข้อกำหนดนั้นด้วย ข้าพเจ้าเชื่อว่าหลักฐานการสอบบัญชีที่ข้าพเจ้าได้รับเพียงพอและเหมาะสมเพื่อใช้เป็นเกณฑ์ในการแสดงความเห็นของข้าพเจ้า

เรื่องสำคัญในการตรวจสอบ

เรื่องสำคัญในการตรวจสอบ คือ เรื่องต่างๆ ที่มีนัยสำคัญที่สุดตามดุลยพินิจของผู้ประกอบวิชาชีพของข้าพเจ้าในการตรวจสอบงบการเงินสำหรับงวดปัจจุบัน ข้าพเจ้าได้นำเรื่องเหล่านี้มาพิจารณาในบริบทของการตรวจสอบ งบการเงินโดยรวมและการแสดงความเห็นของข้าพเจ้า ทั้งนี้ ข้าพเจ้าไม่ได้แสดงความเห็นแยกต่างหากสำหรับเรื่องเหล่านี้

ข้าพเจ้าได้ปฏิบัติงานตามความรับผิดชอบที่ได้กล่าวไว้ในวรรคความรับผิดชอบของผู้สอบบัญชีต่อการตรวจสอบงบการเงินในรายงานของข้าพเจ้า ซึ่งได้รวมความรับผิดชอบที่เกี่ยวข้องกับเรื่องเหล่านี้ด้วย การปฏิบัติงานของข้าพเจ้าได้รวมวิธีการตรวจสอบที่ออกแบบมาเพื่อตอบสนองต่อการประเมินความเสี่ยงจากการแสดงข้อมูลที่ขัดต่อข้อเท็จจริงอันเป็นสาระสำคัญในงบการเงิน ผลของวิธีการตรวจสอบของข้าพเจ้า ซึ่งได้รวมวิธีการตรวจสอบสำหรับเรื่องเหล่านี้ด้วย ได้ใช้เป็นเกณฑ์ในการแสดงความเห็นของข้าพเจ้าต่องบการเงินโดยรวม

เรื่องสำคัญในการตรวจสอบ พร้อมวิธีการตรวจสอบสำหรับแต่ละเรื่องมีดังต่อไปนี้

การรับรู้รายได้จากการขาย

บริษัทมีรายได้หลักจากการขายผ่านช่องทางการจัดจำหน่ายหลายช่องทาง มีร้านค้าย่อยจำนวนมาก รวมถึงมีการขายแบบฝากขาย ทำให้รายการขายของบริษัทมีเงื่อนไขหลายประการในการรับรู้รายได้ อีกทั้งรายได้จากการขายมีจำนวนเงินที่มีสาระสำคัญต่องบการเงิน ดังนั้นจึงมีความเสี่ยงเกี่ยวกับมูลค่าและระยะเวลาในการรับรู้รายได้

ข้าพเจ้าได้ตรวจสอบการรับรู้รายได้ของบริษัท โดยการ

- ประเมินและทดสอบระบบสารสนเทศและระบบการควบคุมภายในของบริษัทที่เกี่ยวข้องกับวงจรรายได้ โดยการสอบถามผู้รับผิดชอบ ทำความเข้าใจและสุ่มเลือกตัวอย่างเพื่อทดสอบการปฏิบัติตามการควบคุมที่บริษัทออกแบบไว้
- สุ่มตัวอย่างรายการขายระหว่างปีและช่วงใกล้สิ้นรอบระยะเวลาบัญชี เพื่อตรวจสอบการเกิดขึ้นจริงของรายการและความถูกต้องของการบันทึกการขายว่าเป็นไปตามเงื่อนไขที่ระบุ และสอดคล้องกับนโยบายการรับรู้รายได้ของบริษัท
- สอบทานใบลดหนี้ที่บริษัทออกภายหลังวันสิ้นรอบระยะเวลาบัญชี
- วิเคราะห์เปรียบเทียบข้อมูลบัญชีรายได้แบบแยกย่อยเพื่อตรวจสอบความผิดปกติที่อาจเกิดขึ้นของรายการขายตลอดรอบระยะเวลาบัญชีโดยเฉพาะรายการบัญชีที่ทำผ่านใบสำคัญทั่วไป

ค่าเผื่อการลดลงของมูลค่าสินค้าคงเหลือ

การประมาณการมูลค่าสุทธิที่คาดว่าจะได้รับของสินค้าคงเหลือตามที่เปิดเผยไว้ในหมายเหตุประกอบงบการเงินข้อ 10 ต้องอาศัยดุลยพินิจของฝ่ายบริหารเป็นอย่างมาก โดยเฉพาะอย่างยิ่งการประมาณการค่าเผื่อการลดลงของมูลค่าสินค้าคงเหลือสำหรับสินค้าที่ล้าสมัยหรือเสื่อมสภาพซึ่งขึ้นอยู่กับการวิเคราะห์ในรายละเอียดเกี่ยวกับวงจรรายขายของสินค้าและสภาพเศรษฐกิจซึ่งอาจทำให้เกิดความเสี่ยงเกี่ยวกับมูลค่าของค่าเผื่อการลดลงของมูลค่าสินค้าคงเหลือ

ข้าพเจ้าได้ประเมินและทดสอบระบบการควบคุมภายในของบริษัทที่เกี่ยวข้องกับการประเมินค่าเผื่อการลดลงของมูลค่าสินค้าคงเหลือโดยการสอบถามผู้รับผิดชอบ ทำความเข้าใจและสุ่มเลือกตัวอย่างเพื่อทดสอบการปฏิบัติตามการควบคุมที่บริษัทออกแบบไว้ นอกจากนี้ ข้าพเจ้าได้ประเมินวิธีการและข้อสมมติที่ฝ่ายบริหารใช้ในการพิจารณาค่าเผื่อการลดลงของมูลค่าสินค้าคงเหลือ ดังนี้

- ทำความเข้าใจเกณฑ์ที่ใช้ในการพิจารณาค่าเผื่อการลดลงของมูลค่าสินค้าคงเหลือ รวมถึงสอบทานความสม่ำเสมอของการใช้เกณฑ์ดังกล่าว
- วิเคราะห์เปรียบเทียบข้อมูลระยะเวลาการถือครองและการเคลื่อนไหวของสินค้าคงเหลือเพื่อระบุถึงกลุ่มสินค้าที่มีข้อบ่งชี้ว่ามีการหมุนเวียนของสินค้าที่ช้ากว่าปกติ
- วิเคราะห์เปรียบเทียบในรายละเอียดสำหรับรายการขายภายหลังวันที่ในงบการเงินกับราคาทุนของสินค้าคงเหลือแต่ละกลุ่มสินค้า
- พิจารณาข้อมูลในอดีตย้อนหลังสำหรับผลขาดทุนที่เกิดขึ้นจริงจากการขายและการตัดจำหน่ายสินค้าคงเหลือออกจากบัญชีที่เกิดขึ้นในระหว่างปี เปรียบเทียบกับค่าเผื่อการลดลงของมูลค่าสินค้าคงเหลือที่บันทึกไว้ ณ สิ้นปีก่อน

เรื่องอื่น

งบการเงินรวมของบริษัท ริช สปอร์ต จำกัด (มหาชน) และบริษัทย่อย (กลุ่มบริษัท) และงบการเงินเฉพาะกิจการของบริษัท ริช สปอร์ต จำกัด (มหาชน) สำหรับปีสิ้นสุดวันที่ 31 ธันวาคม 2560 ตรวจสอบโดยผู้สอบบัญชี ท่านอื่น ซึ่งแสดงความเห็นอย่างไม่มีเงื่อนไขตามรายงานลงวันที่ 22 กุมภาพันธ์ 2561

ข้อมูลอื่น

ผู้บริหารเป็นผู้รับผิดชอบต่อข้อมูลอื่น ซึ่งรวมถึงข้อมูลที่รวมอยู่ในรายงานประจำปีของกลุ่มบริษัท (แต่ไม่รวมถึงงบการเงินและรายงานของผู้สอบบัญชีที่แสดงอยู่ในรายงานนั้น) ซึ่งคาดว่าจะถูกจัดเตรียมให้กับข้าพเจ้าภายหลังวันที่ในรายงานของผู้สอบบัญชีนี้

ความเห็นของข้าพเจ้าต่องบการเงินไม่ครอบคลุมถึงข้อมูลอื่นและข้าพเจ้าไม่ได้ให้ข้อสรุปในลักษณะการให้ความเชื่อมั่นในรูปแบบใดๆต่อข้อมูลอื่นนั้น

ความรับผิดชอบของข้าพเจ้าที่เกี่ยวข้องกับการตรวจสอบงบการเงินคือ การอ่านและพิจารณาว่าข้อมูลอื่นนั้นมีความขัดแย้งที่มีสาระสำคัญกับงบการเงินหรือกับความรู้ที่ได้รับจากการตรวจสอบของข้าพเจ้าหรือไม่ หรือปรากฏว่าข้อมูลอื่นแสดงขัดต่อข้อเท็จจริงอันเป็นสาระสำคัญหรือไม่

เมื่อข้าพเจ้าได้อ่านรายงานประจำปีของกลุ่มบริษัทตามที่กล่าวข้างต้นแล้ว และหากสรุปได้ว่าการแสดงข้อมูลที่ขัดต่อข้อเท็จจริงอันเป็นสาระสำคัญ ข้าพเจ้าจะสื่อสารเรื่องดังกล่าวให้ผู้มีหน้าที่ในการกำกับดูแลทราบเพื่อให้มีการดำเนินการแก้ไขที่เหมาะสมต่อไป

ความรับผิดชอบของผู้บริหารและผู้มีหน้าที่ในการกำกับดูแลต่องบการเงิน

ผู้บริหารมีหน้าที่รับผิดชอบในการจัดทำและนำเสนองบการเงินเหล่านี้โดยถูกต้องตามที่ควรตามมาตรฐานการรายงานทางการเงิน และรับผิดชอบเกี่ยวกับการควบคุมภายในที่ผู้บริหารพิจารณาว่าจำเป็นเพื่อให้สามารถจัดทำงบการเงินที่ปราศจากการแสดงข้อมูลที่ขัดต่อข้อเท็จจริงอันเป็นสาระสำคัญไม่ว่าจะเกิดจากการทุจริตหรือข้อผิดพลาด

ในการจัดทำงบการเงิน ผู้บริหารรับผิดชอบในการประเมินความสามารถของกลุ่มบริษัทในการดำเนินงานต่อเนื่อง การเปิดเผยเรื่องที่เกี่ยวข้องกับการดำเนินงานต่อเนื่องในกรณีที่มีเรื่องดังกล่าว และการใช้เกณฑ์การบัญชีสำหรับกิจการที่ดำเนินงานต่อเนื่อง เว้นแต่ผู้บริหารมีความตั้งใจที่จะเลิกกลุ่มบริษัทหรือหยุดดำเนินงานหรือไม่สามารถดำเนินงานต่อเนื่องอีกต่อไปได้

ผู้มีหน้าที่ในการกำกับดูแลมีหน้าที่ในการสอดส่องดูแลกระบวนการในการจัดทำรายงานทางการเงินของกลุ่มบริษัท

ความรับผิดชอบของผู้สอบบัญชีต่อการตรวจสอบงบการเงิน

การตรวจสอบของข้าพเจ้ามีวัตถุประสงค์เพื่อให้ได้ความเชื่อมั่นอย่างสมเหตุสมผลว่า งบการเงินโดยรวมปราศจากการแสดงข้อมูลที่ขัดต่อข้อเท็จจริงอันเป็นสาระสำคัญหรือไม่ ไม่ว่าจะเกิดจากการทุจริตหรือข้อผิดพลาด และเสนอรายงานของผู้สอบบัญชีซึ่งรวมความเห็นของข้าพเจ้าอยู่ด้วย ความเชื่อมั่นอย่างสมเหตุสมผล คือ ความเชื่อมั่นในระดับสูงแต่ไม่ได้เป็นการรับประกันว่าการปฏิบัติงานตรวจสอบตามมาตรฐานการสอบบัญชีจะสามารถตรวจพบข้อมูลที่ขัดต่อข้อเท็จจริงอันเป็นสาระสำคัญที่มีอยู่ได้เสมอไป ข้อมูลที่ขัดต่อข้อเท็จจริงอาจเกิดจากการทุจริตหรือข้อผิดพลาดและถือว่ามีสาระสำคัญเมื่อคาดการณ์อย่างสมเหตุสมผลได้ว่ารายการที่ขัดต่อข้อเท็จจริงแต่ละรายการหรือทุกรายการรวมกันจะมีผลต่อการตัดสินใจทางเศรษฐกิจของผู้ใช้งบการเงินจากการใช้งบการเงินเหล่านี้

ในการตรวจสอบของข้าพเจ้าตามมาตรฐานการสอบบัญชี ข้าพเจ้าใช้ดุลยพินิจและการสังเกตและสงสัยเยี่ยงผู้ประกอบวิชาชีพตลอดการตรวจสอบ และข้าพเจ้าได้ปฏิบัติงานดังต่อไปนี้ด้วย

- ระบุและประเมินความเสี่ยงที่อาจมีการแสดงข้อมูลที่ขัดต่อข้อเท็จจริงอันเป็นสาระสำคัญในงบการเงิน ไม่ว่าจะเกิดจากการทุจริตหรือข้อผิดพลาด ออกแบบและปฏิบัติงานตามวิธีการตรวจสอบเพื่อตอบสนองต่อความเสี่ยงเหล่านั้น และได้หลักฐานการสอบบัญชีที่เพียงพอและเหมาะสมเพื่อเป็นเกณฑ์ในการแสดงความเห็นของข้าพเจ้า ความเสี่ยงที่ไม่พบข้อมูลที่ขัดต่อข้อเท็จจริงอันเป็นสาระสำคัญซึ่งเป็นผลมาจากการทุจริตจะสูงกว่าความเสี่ยงที่เกิดจากข้อผิดพลาด เนื่องจากการทุจริตอาจเกี่ยวกับการสมรู้ร่วมคิด การปลอมแปลงเอกสารหลักฐาน การตั้งใจละเว้นการแสดงผล การแสดงข้อมูลที่ไม่ตรงตามข้อเท็จจริง หรือการแทรกแซงการควบคุมภายใน
- ทำความเข้าใจเกี่ยวกับระบบการควบคุมภายในที่เกี่ยวข้องกับการตรวจสอบ เพื่อออกแบบวิธีการตรวจสอบให้เหมาะสมกับสถานการณ์ แต่ไม่ใช่เพื่อวัตถุประสงค์ในการแสดงความเห็นต่อความมีประสิทธิภาพของการควบคุมภายในของกลุ่มบริษัท
- ประเมินความเหมาะสมของนโยบายการบัญชีที่ผู้บริหารใช้และความสมเหตุสมผลของประมาณการทางบัญชีและการเปิดเผยข้อมูลที่เกี่ยวข้องที่ผู้บริหารจัดทำ
- สรุปเกี่ยวกับความเหมาะสมของการใช้เกณฑ์การบัญชีสำหรับกิจการที่ดำเนินงานต่อเนื่องของผู้บริหาร และสรุปจากหลักฐานการสอบบัญชีที่ได้รับว่ามีความไม่แน่นอนที่มีสาระสำคัญเกี่ยวกับเหตุการณ์หรือสถานการณ์ที่อาจเป็นเหตุให้เกิดข้อสงสัยอย่างมีนัยสำคัญต่อความสามารถของกลุ่มบริษัทในการดำเนินงานต่อเนื่องหรือไม่ หากข้าพเจ้าได้ข้อสรุปว่ามีความไม่แน่นอนที่มีสาระสำคัญ ข้าพเจ้าจะต้องให้ข้อสังเกตไว้ในรายงานของผู้สอบบัญชีของข้าพเจ้าถึงการเปิดเผยข้อมูลที่เกี่ยวข้องในงบการเงิน หรือหากเห็นว่าการเปิดเผยดังกล่าวไม่เพียงพอ ข้าพเจ้าจะแสดงความเห็นที่เปลี่ยนแปลงไป ข้อสรุปของข้าพเจ้าขึ้นอยู่กับหลักฐานการสอบบัญชีที่ได้รับจนถึงวันที่ในรายงานของผู้สอบบัญชีของข้าพเจ้า อย่างไรก็ตาม เหตุการณ์หรือสถานการณ์ในอนาคตอาจเป็นเหตุให้กลุ่มบริษัทต้องหยุดการดำเนินงานต่อเนื่องได้
- ประเมินการนำเสนอโครงสร้างและเนื้อหาของงบการเงินโดยรวม รวมถึงการเปิดเผยข้อมูลที่เกี่ยวข้อง ตลอดจนประเมินว่างบการเงินแสดงรายการและเหตุการณ์ที่เกิดขึ้นโดยถูกต้องตามที่ควรหรือไม่
- รวบรวมเอกสารหลักฐานการสอบบัญชีที่เหมาะสมอย่างเพียงพอเกี่ยวกับข้อมูลทางการเงินของกิจการหรือของกิจกรรมทางธุรกิจภายในกลุ่มบริษัทเพื่อแสดงความเห็นต่องบการเงินรวม ข้าพเจ้ารับผิดชอบต่อการกำหนดแนวทางการควบคุมดูแลและการปฏิบัติงานตรวจสอบกลุ่มบริษัท ข้าพเจ้าเป็นผู้รับผิดชอบแต่เพียงผู้เดียวต่อความเห็นของข้าพเจ้า

ข้าพเจ้าได้สื่อสารกับผู้มีส่วนที่ในการกำกับดูแลในเรื่องต่าง ๆ ซึ่งรวมถึงขอบเขตและช่วงเวลาของการตรวจสอบตามที่ได้วางแผนไว้ ประเด็นที่มีนัยสำคัญที่พบจากการตรวจสอบรวมถึงข้อบกพร่องที่มีนัยสำคัญในระบบการควบคุมภายในหากข้าพเจ้าได้พบในระหว่างการตรวจสอบของข้าพเจ้า

ข้าพเจ้าได้ให้คำรับรองแก่ผู้มีส่วนที่ในการกำกับดูแลแล้วข้าพเจ้าได้ปฏิบัติตามข้อกำหนดจรรยาบรรณที่เกี่ยวข้องกับความเป็นอิสระและได้สื่อสารกับผู้มีส่วนที่ในการกำกับดูแลเกี่ยวกับความสัมพันธ์ทั้งหมดตลอดจนเรื่องอื่นซึ่งข้าพเจ้าเชื่อว่ามีเหตุผลที่บุคคลภายนอกอาจพิจารณาว่ากระทบต่อความเป็นอิสระของข้าพเจ้าและมาตรการที่ข้าพเจ้าใช้เพื่อป้องกันไม่ให้ข้าพเจ้าขาดความเป็นอิสระ

จากเรื่องทั้งหลายที่สื่อสารกับผู้มีหน้าที่ในการกำกับดูแล ข้าพเจ้าได้พิจารณาเรื่องต่าง ๆ ที่มีนัยสำคัญที่สุดในการตรวจสอบงบการเงินในงวดปัจจุบันและกำหนดเป็นเรื่องสำคัญในการตรวจสอบ ข้าพเจ้าได้อธิบายเรื่องเหล่านี้ไว้ในรายงานของผู้สอบบัญชี เว้นแต่กฎหมายหรือข้อบังคับห้ามไม่ให้เปิดเผยเรื่องดังกล่าวต่อสาธารณะ หรือในสถานการณ์ที่ยากที่จะเกิดขึ้น ข้าพเจ้าพิจารณาว่าไม่ควรสื่อสารเรื่องดังกล่าวในรายงานของข้าพเจ้าเพราะการกระทำดังกล่าวสามารถคาดการณ์ได้อย่างสมเหตุสมผลว่าจะมีผลกระทบในทางลบมากกว่าผลประโยชน์ที่ผู้มีส่วนได้เสียสาธารณะจะได้จากการสื่อสารดังกล่าว

ข้าพเจ้าเป็นผู้รับผิดชอบงานสอบบัญชีและการนำเสนอรายงานฉบับนี้



ชยพล ศุภเศรษฐินนท์

ผู้สอบบัญชีรับอนุญาต เลขทะเบียน 3972

บริษัท สำนักงาน อีวาย จำกัด

กรุงเทพฯ: 21 กุมภาพันธ์ 2562

บริษัท รัช สปอร์ต จำกัด(มหาชน) และบริษัทย่อย

งบแสดงฐานะการเงิน

ณ วันที่ 31 ธันวาคม 2561

(หน่วย: บาท)

		งบการเงินรวม		งบการเงินเฉพาะกิจการ	
	หมายเหตุ	2561	2560	2561	2560
สินทรัพย์					
สินทรัพย์หมุนเวียน					
เงินสดและรายการเทียบเท่าเงินสด	7	556,860,146	1,110,940,636	522,196,437	1,101,118,256
เงินลงทุนชั่วคราว	8	475,939,150	300,050,000	475,939,150	300,050,000
ลูกหนี้การค้าและลูกหนี้อื่น	6, 9	207,500,392	178,662,352	196,728,454	177,325,162
สินค้าคงเหลือ	10	426,641,941	178,981,763	427,459,326	193,180,253
เงินมัดจำจ่ายล่วงหน้าค่าสินค้า		66,708,144	14,592,268	66,708,144	14,592,268
สินทรัพย์หมุนเวียนอื่น	11	45,816,868	17,862,317	39,571,151	17,076,713
รวมสินทรัพย์หมุนเวียน		1,779,466,641	1,801,089,336	1,728,602,662	1,803,342,652
สินทรัพย์ไม่หมุนเวียน					
เงินฝากธนาคารที่มีภาระค้ำประกัน		11,344,843	8,019,094	11,344,843	8,019,094
เงินลงทุนในบริษัทย่อย	12	-	-	38,720,960	51,999,800
สินทรัพย์ไม่มีตัวตน	13	3,210,307	10,271,327	3,139,760	3,774,071
อสังหาริมทรัพย์เพื่อการลงทุน	14	-	-	61,190,856	62,377,948
ที่ดิน อาคารและอุปกรณ์	15	149,423,332	170,623,617	85,562,163	95,163,223
สินทรัพย์ภาษีเงินได้รอการตัดบัญชี	21	6,273,724	9,399,061	9,573,724	8,109,942
เงินมัดจำค่าเช่า		29,473,061	27,799,426	29,473,061	27,091,542
สินทรัพย์ไม่หมุนเวียนอื่น		802,758	-	331,425	-
รวมสินทรัพย์ไม่หมุนเวียน		200,528,025	226,112,525	239,336,792	256,535,620
รวมสินทรัพย์		1,979,994,666	2,027,201,861	1,967,939,454	2,059,878,272

หมายเหตุประกอบงบการเงินเป็นส่วนหนึ่งของงบการเงินนี้

บริษัท ริช สปอร์ต จำกัด(มหาชน) และบริษัทย่อย

งบแสดงฐานะการเงิน

ณ วันที่ 31 ธันวาคม 2561

(หน่วย: บาท)

หมายเหตุ	งบการเงินรวม		งบการเงินเฉพาะกิจการ	
	2561	2560	2561	2560
หนี้สินและส่วนของผู้ถือหุ้น				
หนี้สินหมุนเวียน				
เจ้าหนี้การค้าและเจ้าหนี้อื่น	6, 16	68,841,498	97,839,911	59,777,480
หนี้สินตามสัญญาเข้าการเงินที่ถึงกำหนดชำระ				
ภายในหนึ่งปี	17	1,933,037	2,251,090	1,629,035
ภายในได้ค้างจ่าย		24,433,235	18,268,549	24,433,235
สำรองค่าชดเชยเมื่อเลิกจ้าง	18	14,124,564	-	-
หนี้สินหมุนเวียนอื่น		1,576,443	2,081,589	1,015,187
รวมหนี้สินหมุนเวียน		110,908,777	120,441,139	86,854,937
หนี้สินไม่หมุนเวียน				
หนี้สินตามสัญญาเข้าการเงิน - สุทธิจากส่วนที่				
ถึงกำหนดชำระภายในหนึ่งปี	17	3,267,565	3,339,659	3,267,565
สำรองผลประโยชน์ระยะยาวของพนักงาน	18	13,433,371	20,732,878	13,433,371
หนี้สินไม่หมุนเวียนอื่น		13,049,749	12,497,000	12,988,043
รวมหนี้สินไม่หมุนเวียน		29,750,685	36,569,537	29,688,979
รวมหนี้สิน		140,659,462	157,010,676	116,543,916

หมายเหตุประกอบงบการเงินเป็นส่วนหนึ่งของงบการเงินนี้

(หน่วย: บาท)

หมายเหตุ	งบการเงินรวม		งบการเงินเฉพาะกิจการ	
	2561	2560	2561	2560
ส่วนของผู้ถือหุ้น				
ทุนเรือนหุ้น				
ทุนจดทะเบียน				
หุ้นสามัญ 770,000,000 หุ้น มูลค่าหุ้นละ 1 บาท	770,000,000	770,000,000	770,000,000	770,000,000
ทุนที่ออกจำหน่ายและชำระเต็มมูลค่าแล้ว				
หุ้นสามัญ 770,000,000 หุ้น มูลค่าหุ้นละ 1 บาท	770,000,000	770,000,000	770,000,000	770,000,000
ส่วนเกินมูลค่าหุ้นสามัญ	918,025,291	918,025,291	918,025,291	918,025,291
ส่วนเกินทุนจากการรวมธุรกิจภายใต้การควบคุมเดียวกัน	50,355,127	50,355,127	-	-
กำไรสะสม				
จัดสรรแล้ว - สรรองตามกฎหมาย 19	54,305,368	46,002,880	54,305,368	46,002,880
ยังไม่ได้จัดสรร	43,901,347	85,807,887	109,064,879	142,780,735
องค์ประกอบอื่นของส่วนของผู้ถือหุ้น	(160,226)	-	-	-
ส่วนของผู้ถือหุ้นของบริษัทฯ	1,836,426,907	1,870,191,185	1,851,395,538	1,876,808,906
ส่วนของผู้มีส่วนได้เสียที่ไม่มีอำนาจควบคุมของบริษัทย่อย	2,908,297	-	-	-
รวมส่วนของผู้ถือหุ้น	1,839,335,204	1,870,191,185	1,851,395,538	1,876,808,906
รวมหนี้สินและส่วนของผู้ถือหุ้น	1,979,994,666	2,027,201,861	1,967,939,454	2,059,878,272
	-	-	-	-
หมายเหตุประกอบงบการเงินเป็นส่วนหนึ่งของงบการเงินนี้				

บริษัท ทรู สปอร์ต จำกัด(มหาชน) และบริษัทย่อย

งบกำไรขาดทุนเบ็ดเสร็จ

สำหรับปีสิ้นสุดวันที่ 31 ธันวาคม 2561

(หน่วย: บาท)

หมายเหตุ	งบการเงินรวม		งบการเงินเฉพาะกิจการ	
	2561	2560	2561	2560
กำไรขาดทุน:				
รายได้				
รายได้จากการขาย	1,118,970,765	1,174,655,179	1,097,677,622	1,174,655,180
รายได้อื่น	29,790,764	8,900,984	29,233,172	46,088,444
รวมรายได้	1,148,761,529	1,183,556,163	1,126,910,794	1,220,743,624
ค่าใช้จ่าย				
ต้นทุนขาย	546,885,999	562,754,910	540,605,289	597,081,323
ค่าใช้จ่ายในการขายและจัดจำหน่าย	257,954,024	227,576,998	256,078,337	227,576,998
ค่าใช้จ่ายในการบริหาร	118,262,774	121,023,611	103,883,078	99,809,539
ค่าเช่าเมื่อเลิกจ้าง	18 8,618,859	-	-	-
ขาดทุนจากการด้อยค่าของสินทรัพย์	10, 11 11,040,935	-	-	-
ขาดทุนจากการด้อยค่าเงินลงทุนในบริษัทย่อย	12 -	-	16,500,000	-
รวมค่าใช้จ่าย	942,762,591	911,355,519	917,066,704	924,467,860
กำไรก่อนค่าใช้จ่ายทางการเงินและค่าใช้จ่ายภาษีเงินได้	205,998,938	272,200,644	209,844,090	296,275,764
ค่าใช้จ่ายทางการเงิน	(256,556)	(378,850)	(229,430)	(333,210)
กำไรก่อนค่าใช้จ่ายภาษีเงินได้	205,742,382	271,821,794	209,614,660	295,942,554
ค่าใช้จ่ายภาษีเงินได้	21 (48,154,024)	(45,762,045)	(43,564,905)	(44,016,899)
กำไรสำหรับปี	157,588,358	226,059,749	166,049,755	251,925,655
กำไรขาดทุนเบ็ดเสร็จอื่น:				
รายการที่จะถูกบันทึกในส่วนของกำไรหรือขาดทุนในภายหลัง				
ผลต่างจากการแปลงค่างบการเงิน	(76,056)	-	-	-
รายการที่จะถูกบันทึกในส่วนของกำไรหรือขาดทุนในภายหลัง				
- สุทธิจากภาษีเงินได้	(76,056)	-	-	-
รายการที่จะไม่ถูกบันทึกในส่วนของกำไรหรือขาดทุนในภายหลัง				
กำไร (ขาดทุน) จากการประมาณการตามหลักคณิตศาสตร์ประกันภัย				
สำหรับโครงการผลประโยชน์พนักงาน	18 1,294,721	(305,056)	1,294,721	(60,723)
หัก: ผลกระทบของภาษีเงินได้	21 (258,944)	61,011	(258,944)	12,145
รายการที่จะไม่ถูกบันทึกในส่วนของกำไรหรือขาดทุนในภายหลัง				
- สุทธิจากภาษีเงินได้	1,035,777	(244,045)	1,035,777	(48,578)
กำไรขาดทุนเบ็ดเสร็จอื่นสำหรับปี	959,721	(244,045)	1,035,777	(48,578)
กำไรขาดทุนเบ็ดเสร็จรวมสำหรับปี	158,548,079	225,815,704	167,085,532	251,877,077

หมายเหตุประกอบงบการเงินเป็นส่วนหนึ่งของงบการเงินนี้

บริษัท รัช สปอร์ต จำกัด(มหาชน) และบริษัทย่อย

งบกำไรขาดทุนเบ็ดเสร็จ

สำหรับปีสิ้นสุดวันที่ 31 ธันวาคม 2561

(หน่วย: บาท)

หมายเหตุ	งบการเงินรวม		งบการเงินเฉพาะกิจการ	
	2561	2560	2561	2560
การแบ่งปันกำไร				
ส่วนที่เป็นของผู้ถือหุ้นของบริษัทฯ	157,859,071	226,059,749	166,049,755	251,925,655
ส่วนที่เป็นของผู้มีส่วนได้เสียที่ไม่มีอำนาจควบคุมของบริษัทย่อย	(270,713)	-		
	<u>157,588,358</u>	<u>226,059,749</u>		
การแบ่งปันกำไรขาดทุนเบ็ดเสร็จรวม				
ส่วนที่เป็นของผู้ถือหุ้นของบริษัทฯ	158,734,622	225,815,704	167,085,532	251,877,077
ส่วนที่เป็นของผู้มีส่วนได้เสียที่ไม่มีอำนาจควบคุมของบริษัทย่อย	(186,543)	-		
	<u>158,548,079</u>	<u>225,815,704</u>		
กำไรต่อหุ้น	22			
กำไรต่อหุ้นขั้นพื้นฐาน				
กำไรส่วนที่เป็นของผู้ถือหุ้นของบริษัทฯ	0.20	0.42	0.22	0.47
จำนวนหุ้นสามัญเฉลี่ยถ่วงน้ำหนัก(หุ้น)	<u>770,000,000</u>	<u>539,315,068</u>	<u>770,000,000</u>	<u>539,315,068</u>

หมายเหตุประกอบงบการเงินเป็นส่วนหนึ่งของงบการเงินนี้

บริษัท ริช สपोर्ट จำกัด(มหาชน) และบริษัทย่อย
 งบแสดงการเปลี่ยนแปลงส่วนของผู้ถือหุ้น
 สำหรับปีสิ้นสุดวันที่ 31 ธันวาคม 2561

(หน่วย: บาท)

งบการเงินรวม									
ส่วนของผู้ถือหุ้นของบริษัทฯ									
	ทุนเรือนหุ้น ที่ออกและชำระ เต็มมูลค่าแล้ว		ส่วนเกินมูลค่า หุ้นสามัญ	ส่วนเกินทุนจากการ รวมธุรกิจภายใต้ การควบคุมเดียวกัน		กำไรสะสม		องค์ประกอบอื่นของ ส่วนของผู้ถือหุ้น	
								กำไรขาดทุนเบ็ดเสร็จอื่น	
								ผลต่างจากการแปลงค่า งบการเงินที่เป็น	ส่วนของผู้มี
				สำรองตามกฎหมาย	ยังไม่ได้จัดสรร	เงินตราต่างประเทศ	ผู้ถือหุ้น ของบริษัทฯ	ส่วนได้เสียที่ไม่มี	รวมส่วนของ
								อำนาจควบคุม ของบริษัทย่อย	ผู้ถือหุ้น
ยอดคงเหลือ ณ วันที่ 1 มกราคม 2560	350,000,000	-	50,355,127	20,000,000	240,595,063	-	660,950,190	-	660,950,190
กำไรสำหรับปี	-	-	-	-	226,059,749	-	226,059,749	-	226,059,749
กำไรขาดทุนเบ็ดเสร็จอื่นสำหรับปี	-	-	-	-	(244,045)	-	(244,045)	-	(244,045)
กำไรขาดทุนเบ็ดเสร็จรวมสำหรับปี	-	-	-	-	225,815,704	-	225,815,704	-	225,815,704
ออกหุ้นสามัญเพิ่มทุน	420,000,000	918,025,291	-	-	-	-	1,338,025,291	-	1,338,025,291
เงินปันผลจ่าย (หมายเหตุ 25)	-	-	-	-	(354,600,000)	-	(354,600,000)	-	(354,600,000)
จัดสรรสำรองตามกฎหมาย(หมายเหตุ 19)	-	-	-	26,002,880	(26,002,880)	-	-	-	-
ยอดคงเหลือ ณ วันที่ 31 ธันวาคม 2560	770,000,000	918,025,291	50,355,127	46,002,880	85,807,887	-	1,870,191,185	-	1,870,191,185
ยอดคงเหลือ ณ วันที่ 1 มกราคม 2561	770,000,000	918,025,291	50,355,127	46,002,880	85,807,887	-	1,870,191,185	-	1,870,191,185
กำไรสำหรับปี	-	-	-	-	157,859,071	-	157,859,071	(270,713)	157,588,358
กำไรขาดทุนเบ็ดเสร็จอื่นสำหรับปี	-	-	-	-	1,035,777	(160,226)	875,551	84,170	959,721
กำไรขาดทุนเบ็ดเสร็จรวมสำหรับปี	-	-	-	-	158,894,848	(160,226)	158,734,622	(186,543)	158,548,079
เงินปันผลจ่าย (หมายเหตุ 25)	-	-	-	-	(192,498,900)	-	(192,498,900)	-	(192,498,900)
เงินรับค่าหุ้นจากผู้มีส่วนได้เสียที่ไม่มี									
อำนาจควบคุมของบริษัทย่อย	-	-	-	-	-	-	-	3,094,840	3,094,840
จัดสรรสำรองตามกฎหมาย(หมายเหตุ 19)	-	-	-	8,302,488	(8,302,488)	-	-	-	-
ยอดคงเหลือ ณ วันที่ 31 ธันวาคม 2561	770,000,000	918,025,291	50,355,127	54,305,368	43,901,347	(160,226)	1,836,426,907	2,908,297	1,839,335,204
	-	-	-	-	-	-	-	-	-

หมายเหตุประกอบงบการเงินเป็นส่วนหนึ่งของงบการเงินนี้

บริษัท ริช สปอร์ต จำกัด (มหาชน) และบริษัทย่อย
งบแสดงการเปลี่ยนแปลงส่วนของผู้ถือหุ้น
สำหรับปีสิ้นสุดวันที่ 31 ธันวาคม 2561

(หน่วย: บาท)

	งบการเงินเฉพาะกิจการ				
	ทุนเรือนหุ้น ที่ออกและชำระ เต็มมูลค่าแล้ว	ส่วนเกินมูลค่า หุ้นสามัญ	กำไรสะสม		รวมส่วนของผู้ ถือหุ้น
			สำรองตามกฎหมาย	ยังไม่ได้จัดสรร	
ยอดคงเหลือ ณ วันที่ 1 มกราคม 2560	350,000,000	-	20,000,000	271,506,538	641,506,538
กำไรสำหรับปี	-	-	-	251,925,655	251,925,655
กำไรขาดทุนเบ็ดเสร็จอื่นสำหรับปี	-	-	-	(48,578)	(48,578)
กำไรขาดทุนเบ็ดเสร็จรวมสำหรับปี	-	-	-	251,877,077	251,877,077
ออกหุ้นสามัญเพิ่มทุน	420,000,000	918,025,291	-	-	1,338,025,291
เงินปันผลจ่าย (หมายเหตุ 25)	-	-	-	(354,600,000)	(354,600,000)
จัดสรรสำรองตามกฎหมาย (หมายเหตุ 19)	-	-	26,002,880	(26,002,880)	-
ยอดคงเหลือ ณ วันที่ 31 ธันวาคม 2560	770,000,000	918,025,291	46,002,880	142,780,735	1,876,808,906
ยอดคงเหลือ ณ วันที่ 1 มกราคม 2561	770,000,000	918,025,291	46,002,880	142,780,735	1,876,808,906
กำไรสำหรับปี	-	-	-	166,049,755	166,049,755
กำไรขาดทุนเบ็ดเสร็จอื่นสำหรับปี	-	-	-	1,035,777	1,035,777
กำไรขาดทุนเบ็ดเสร็จรวมสำหรับปี	-	-	-	167,085,532	167,085,532
เงินปันผลจ่าย (หมายเหตุ 25)	-	-	-	(192,498,900)	(192,498,900)
จัดสรรสำรองตามกฎหมาย (หมายเหตุ 19)	-	-	8,302,488	(8,302,488)	-
ยอดคงเหลือ ณ วันที่ 31 ธันวาคม 2561	770,000,000	918,025,291	54,305,368	109,064,879	1,851,395,538
	-	-	-	-	-

หมายเหตุประกอบงบการเงินเป็นส่วนหนึ่งของงบการเงินนี้

บริษัท ริช สपोर्ट จำกัด(มหาชน) และบริษัทย่อย

งบกระแสเงินสด

สำหรับปีสิ้นสุดวันที่ 31 ธันวาคม 2561

(หน่วย: บาท)

	งบการเงินรวม		งบการเงินเฉพาะกิจการ	
	2561	2560	2561	2560
กระแสเงินสดจากกิจกรรมดำเนินงาน				
กำไรก่อนภาษี	205,742,382	271,821,794	209,614,660	295,942,554
รายการปรับกระทบยอดกำไรก่อนภาษีเป็นเงินสดรับ(จ่าย)				
จากกิจกรรมดำเนินงาน				
ค่าเสื่อมราคาและค่าตัดจำหน่าย	28,525,136	28,705,305	24,022,438	22,214,791
กลับรายการหนี้สงสัยจะสูญ	-	(36,360)	-	(36,360)
ปรับลด(โอนกลับ) สิ้นค้าคงเหลือเป็นมูลค่าสุทธิที่จะได้รับ	(9,569,613)	12,545,294	(9,569,613)	12,545,294
ขาดทุนจากการจำหน่ายอุปกรณ์	1,777,652	1,814,201	1,491,580	1,714,126
ขาดทุนจากการตัดจำหน่ายอุปกรณ์	56,697	-	-	-
การรับคืนสินค้า	41,321	-	41,321	-
ขาดทุนจากการลดมูลค่าสินค้าคงเหลือ	2,415,482	-	-	-
ขาดทุนจากการด้อยค่าของสินทรัพย์	8,625,454	-	-	-
ขาดทุนจากการด้อยค่าของเงินลงทุนในบริษัทย่อย	-	-	16,500,000	-
ค่าใช้จ่ายผลประโยชน์ระยะยาวพนักงานและ				
ค่าชดเชยเมื่อเลิกจ้าง	12,108,339	-	3,429,883	-
กำไรจากอัตราแลกเปลี่ยนที่ยังไม่เกิดขึ้นจริง	(24,261)	(9,623)	(24,261)	(9,623)
ขาดทุนจากการเปลี่ยนแปลงมูลค่ายุติธรรมของหลักทรัพย์เพื่อค้า	160,907	-	160,907	-
ดอกเบี้ยรับ	(13,481,702)	(3,946,304)	(13,422,441)	(4,023,459)
เงินปันผลรับ	-	-	-	(33,799,870)
ค่าใช้จ่ายดอกเบี้ย	256,556	378,850	229,430	333,210
กำไรจากการดำเนินงานก่อนการเปลี่ยนแปลงในสินทรัพย์				
และหนี้สินดำเนินงาน	236,634,350	311,273,157	232,473,904	294,880,663
สินทรัพย์ดำเนินงาน (เพิ่มขึ้น) ลดลง				
ลูกหนี้การค้าและลูกหนี้อื่น	(20,348,834)	20,699,829	(10,914,085)	21,953,236
สินค้าคงเหลือ	(240,506,047)	6,843,626	(224,709,460)	(5,765,892)
เงินมัดจำจ่ายล่วงหน้าค่าสินค้า	(52,115,876)	-	(52,115,876)	-
สินทรัพย์หมุนเวียนอื่น	(22,636,629)	(2,585,409)	(22,494,438)	(2,646,268)
เงินฝากธนาคารที่มีระยะค่าประกัน	(3,325,749)	(194,820)	(3,325,749)	(194,820)
สินทรัพย์ไม่หมุนเวียนอื่น	(2,476,393)	(2,220,923)	(2,712,944)	(2,459,899)
หนี้สินดำเนินงานเพิ่มขึ้น (ลดลง)				
เจ้าหนี้การค้าและเจ้าหนี้อื่น	(28,974,153)	(28,525,231)	(73,571,230)	(13,557,101)
หนี้สินหมุนเวียนอื่น	(505,146)	552,966	(190,467)	385,285
หนี้สินไม่หมุนเวียนอื่น	(310,278)	(141,368)	(310,276)	(141,368)
จ่ายผลประโยชน์เมื่อเลิกจ้างและผลประโยชน์ระยะยาวของพนักงาน	(3,988,561)	599,603	(2,989,076)	(42,624)
เงินสดได้มาจาก(ใช้ไปใน) กิจกรรมดำเนินงาน	(138,553,316)	306,301,430	(160,859,697)	292,411,212
รับดอกเบี้ย	4,992,496	3,750,642	4,933,234	3,827,796
จ่ายภาษีเงินได้	(39,122,945)	(77,582,244)	(37,621,035)	(72,523,337)
เงินสดสุทธิจาก (ใช้ไปใน) กิจกรรมดำเนินงาน	(172,683,765)	232,469,828	(193,547,498)	223,715,671

หมายเหตุประกอบงบการเงินเป็นส่วนหนึ่งของงบการเงินนี้

บริษัท รัช สปอร์ต จำกัด(มหาชน) และบริษัทย่อย

งบกระแสเงินสด (ต่อ)

สำหรับปีสิ้นสุดวันที่ 31 ธันวาคม 2561

(หน่วย: บาท)

	งบการเงินรวม		งบการเงินเฉพาะกิจการ	
	2561	2560	2561	2560
กระแสเงินสดจากกิจกรรมลงทุน				
เงินสดจ่ายซื้อเงินลงทุนชั่วคราว	(176,050,057)	(300,050,000)	(176,050,057)	(300,050,000)
เงินสดจ่ายซื้ออุปกรณ์	(18,708,436)	(31,482,936)	(15,866,883)	(26,998,401)
เงินสดจ่ายซื้อสินทรัพย์ไม่มีตัวตน	(74,635)	(4,269,430)	-	(2,181,300)
เงินสดรับจากการจำหน่ายอุปกรณ์	3,563,222	40,944	2,535,327	40,944
เงินปันผลรับ	-	-	-	33,799,870
เงินสดจ่ายค่าหุ้นในบริษัทย่อย	-	-	(3,221,160)	-
เงินสดสุทธิใช้ไปในกิจกรรมลงทุน	(191,269,906)	(335,761,422)	(192,602,773)	(295,388,887)
กระแสเงินสดจากกิจกรรมจัดหาเงิน				
เงินสดรับค่าหุ้นจากผู้ถือหุ้นส่วนน้อย	3,094,840	-	-	-
เงินสดจ่ายชำระหนี้ตามสัญญาเช่าการเงิน	(390,147)	(2,161,311)	(43,218)	(1,832,895)
เพิ่มทุนหุ้นสามัญ	-	1,338,025,291	-	1,338,025,290
เงินปันผลจ่าย	(192,498,900)	(354,600,000)	(192,498,900)	(354,600,000)
เงินสดจ่ายดอกเบี้ย	(256,556)	(378,850)	(229,430)	(333,210)
เงินสดสุทธิจาก (ใช้ไปใน) กิจกรรมจัดหาเงิน	(190,050,763)	980,885,130	(192,771,548)	981,259,185
ผลต่างจากการแปลงค่างบการเงินที่เป็นเงินตราต่างประเทศ	(76,056)	-	-	-
เงินสดและรายการเทียบเท่าเงินสดเพิ่มขึ้น (ลดลง) สุทธิ	(554,080,490)	877,593,536	(578,921,819)	909,585,969
เงินสดและรายการเทียบเท่าเงินสดต้นปี	1,110,940,636	233,347,100	1,101,118,256	191,532,287
เงินสดและรายการเทียบเท่าเงินสดปลายปี (หมายเหตุ 7)	556,860,146	1,110,940,636	522,196,437	1,101,118,256
	-	-	-	-
ข้อมูลเพิ่มเติมประกอบกระแสเงินสด				
รายการที่ไม่ใช่เงินสด				
ค่าซื้อขายยานพาหนะส่วนที่บันทึกเป็นหนี้สินตามสัญญาเช่าการเงิน	5,200,602	5,590,749	4,896,600	4,939,817
ผลกำไร (ขาดทุน) จากการประมาณการ				
ตามหลักคณิตศาสตร์ประกันภัย สุทธิจากภาษีเงินได้	1,035,777	(244,045)	1,035,777	(48,578)

หมายเหตุประกอบงบการเงินเป็นส่วนหนึ่งของงบการเงินนี้

บริษัท ริช สปอร์ต จำกัด (มหาชน) และบริษัทย่อย
 หมายเหตุประกอบงบการเงินรวม
 สำหรับปีสิ้นสุดวันที่ 31 ธันวาคม 2561

1. ข้อมูลทั่วไป

1.1 ข้อมูลทั่วไปของบริษัทฯ

บริษัท ริช สปอร์ต จำกัด (มหาชน) ("บริษัทฯ") เป็นบริษัทมหาชนซึ่งจัดตั้งและมีภูมิลำเนาในประเทศไทย ธุรกิจหลักของบริษัทฯคือ ผลิตและจำหน่ายรองเท้า เสื้อผ้า หมวก และกระเป๋า ที่อยู่ตามที่ตั้งทะเบียนของบริษัทฯตั้งอยู่ที่เลขที่ 116/20 ถนน ธรรมะรังษี แขวงคลองเตย เขตคลองเตย กรุงเทพมหานคร ณ วันที่ 31 ธันวาคม 2561 บริษัทฯมีสาขาจำนวน 41 แห่ง (31 ธันวาคม 2560 : 41 แห่ง)

1.2 บริษัทย่อยเลิกกิจการ

เมื่อวันที่ 3 ธันวาคม 2561 ที่ประชุมคณะกรรมการของบริษัท เบเนฟิต ซูส จำกัด ซึ่งเป็นบริษัทย่อย และเป็นผู้ผลิตสินค้าให้แก่บริษัทฯมีมติอนุมัติให้เลิกประกอบกิจการทั้งหมดในวันที่ 16 มกราคม 2562 เนื่องจากบริษัทฯได้เปลี่ยนแปลงการจัดหาสินค้าโดยการซื้อจากคู่สัญญา

ข้อมูลทางการเงินส่วนหนึ่งของบริษัท เบเนฟิต ซูส จำกัด ณ วันที่ 31 ธันวาคม 2561 และ 2560 ที่แสดงรวมอยู่ในงบการเงินรวม สรุปได้ดังนี้

(หน่วย: พันบาท)

	ณ วันที่ 31 ธันวาคม	
	2561	2560
สินทรัพย์หมุนเวียน		
เงินสดและรายการเทียบเท่าเงินสด	34,094	9,822
ลูกหนี้การค้าและลูกหนี้อื่น	12,479	1,337
สินค้าคงเหลือ	4,963	12,422
หัก: ค่าเผื่อการลดมูลค่า	(2,415)	-
สินค้าคงเหลือ - สุทธิ	2,548	12,422

(หน่วย: พันบาท)

	ณ วันที่ 31 ธันวาคม	
	2561	2560
อาคารและอุปกรณ์ - สุทธิจากค่าเสื่อมราคาสะสม	8,224	-
หัก: ค่าเผื่อการด้อยค่า	(4,438)	-
อาคารและอุปกรณ์ - สุทธิ	3,786	-
สินทรัพย์ไม่มีตัวตน - สุทธิจากค่าตัดจำหน่ายสะสม	5,719	-
หัก: ค่าเผื่อการด้อยค่า	(4,120)	-
สินทรัพย์ไม่มีตัวตน - สุทธิ	1,599	-
สินทรัพย์หมุนเวียนอื่น	811	786
รวมสินทรัพย์หมุนเวียน	55,317	24,367
สินทรัพย์ไม่หมุนเวียน		
อาคารและอุปกรณ์ - สุทธิจากค่าเสื่อมราคาสะสม	-	13,082
สินทรัพย์ไม่มีตัวตน - สุทธิจากค่าตัดจำหน่ายสะสม	-	6,497
สินทรัพย์ไม่หมุนเวียนอื่น	-	1,997
รวมสินทรัพย์ไม่หมุนเวียน	-	21,576
รวมสินทรัพย์	55,317	45,943
หนี้สินหมุนเวียน		
เจ้าหนี้การค้าและเจ้าหนี้อื่น	7,059	24,189
หนี้สินตามสัญญาเช่าการเงิน	304	347
สำรองค่าชดเชยเมื่อเลิกจ้าง	14,125	-
หนี้สินหมุนเวียนอื่น	289	876
รวมหนี้สินหมุนเวียน	21,777	25,412
หนี้สินไม่หมุนเวียน		
หนี้สินตามสัญญาเช่าการเงิน	-	304
สำรองผลประโยชน์ระยะยาวของพนักงาน	-	6,446
รวมหนี้สินไม่หมุนเวียน	-	6,750
รวมหนี้สิน	21,777	32,162

ผลการดำเนินงานที่แสดงรวมในงบการเงินรวมสำหรับปีสิ้นสุดวันที่ 31 ธันวาคม 2561 และ 2560 สรุปได้ดังนี้

(หน่วย: พันบาท)

	สำหรับปีสิ้นสุดวันที่ 31 ธันวาคม	
	2561	2560
รายได้ - บริษัทใหญ่ (ตัดออกจากงบการเงินรวมแล้ว)	42,556	209,388
รายได้ - กิจกรรมที่ไม่เกี่ยวข้องกัน	22,009	-
ต้นทุนขาย - กิจกรรมที่ไม่เกี่ยวข้องกัน	18,438	-
ค่าใช้จ่ายในการบริหาร	13,162	22,401
ค่าชดเชยเมื่อเลิกจ้าง	8,618	-
ขาดทุนจากการด้อยค่าของสินทรัพย์	11,041	-
ค่าใช้จ่ายทางการเงิน	27	46
ค่าใช้จ่ายภาษีเงินได้	1,289	1,745

2. เกณฑ์ในการจัดทำงานการเงิน

- 2.1 งบการเงินนี้จัดทำขึ้นตามมาตรฐานการรายงานทางการเงินที่กำหนดในพระราชบัญญัติวิชาชีพบัญชี พ.ศ. 2547 โดยแสดงรายการในงบการเงินตามข้อกำหนดในประกาศกรมพัฒนาธุรกิจการค้าลงวันที่ 11 ตุลาคม 2559 ออกตามความในพระราชบัญญัติการบัญชี พ.ศ. 2543

งบการเงินฉบับภาษาไทยเป็นงบการเงินฉบับที่บริษัทฯ ใช้เป็นทางการตามกฎหมาย งบการเงินฉบับภาษาอังกฤษแปลจากงบการเงินฉบับภาษาไทยนี้

งบการเงินนี้ได้จัดทำขึ้นโดยใช้เกณฑ์ราคาทุนเดิมเว้นแต่จะได้เปิดเผยเป็นอย่างอื่นในนโยบายการบัญชี

2.2 เกณฑ์ในการจัดทำงานการเงินรวม

- ก) งบการเงินรวมนี้ได้จัดทำขึ้นโดยรวมงบการเงินของบริษัท ริช สปอร์ต จำกัด (มหาชน) (ซึ่งต่อไปนี้จะเรียกว่า “บริษัทฯ”) และบริษัทย่อย (ซึ่งต่อไปนี้จะเรียกว่า “บริษัทย่อย”) ดังต่อไปนี้

ชื่อบริษัท	ลักษณะธุรกิจ	จัดตั้งขึ้นใน ประเทศ	อัตราร้อยละ ของการถือหุ้น	
			31 ธันวาคม 2561 (ร้อยละ)	31 ธันวาคม 2560 (ร้อยละ)
บริษัท เบนเฟิท ซูส์ จำกัด	ผลิตรองเท้า	ไทย	99.99	99.99
Rich Avenue Company Limited	จำหน่ายรองเท้า เสื้อผ้า หมวก และกระเป๋า	กัมพูชา	51.00	-

- ข) บริษัทฯจะถือว่ามี การควบคุมกิจการที่เข้าไปลงทุนหรือบริษัทย่อยได้ หากบริษัทฯมีสิทธิได้รับหรือมีส่วนได้เสียในผลตอบแทนของกิจการที่เข้าไปลงทุน และสามารถใช้อำนาจในการสั่งการกิจกรรมที่ส่งผลกระทบต่ออย่างมีนัยสำคัญต่อจำนวนเงินผลตอบแทนนั้นได้

- ค) บริษัทฯนำงบการเงินของบริษัทย่อยมารวมในการจัดทำงบการเงินรวมตั้งแต่วันที่บริษัทฯมีอำนาจในการควบคุมบริษัทย่อยจนถึงวันที่บริษัทฯสิ้นสุดการควบคุมบริษัทย่อยนั้น
- ง) งบการเงินของบริษัทย่อยได้จัดทำขึ้นโดยใช้นโยบายการบัญชีที่สำคัญเช่นเดียวกันกับของบริษัทฯ
- จ) สินทรัพย์และหนี้สินตามงบการเงินของบริษัทย่อยซึ่งจัดตั้งในต่างประเทศแปลงค่าเป็นเงินบาทโดยใช้อัตราแลกเปลี่ยน ณ วันสิ้นรอบระยะเวลารายงาน ส่วนรายได้และค่าใช้จ่ายแปลงค่าเป็นเงินบาทโดยใช้อัตราแลกเปลี่ยนถ่วงเฉลี่ยรายเดือน ผลต่างซึ่งเกิดขึ้นจากการแปลงค่าดังกล่าวได้แสดงไว้เป็นรายการ “ผลต่างจากการแปลงค่างบการเงินที่เป็นเงินตราต่างประเทศ” ในงบแสดงการเปลี่ยนแปลงส่วนของผู้ถือหุ้น
- ฉ) ยอดคงค้างระหว่างบริษัทฯและบริษัทย่อย รายการค้าระหว่างกันที่มีสาระสำคัญได้ถูกตัดออกจากงบการเงินรวมนี้แล้ว
- ช) ส่วนของผู้มีส่วนได้เสียที่ไม่มีอำนาจควบคุม คือ จำนวนกำไรหรือขาดทุนและสินทรัพย์สุทธิของบริษัทย่อยส่วนที่ไม่ได้เป็นของบริษัทฯ และแสดงเป็นรายการแยกต่างหากในส่วนของกำไรหรือขาดทุนรวมและส่วนของผู้ถือหุ้นในงบแสดงฐานะการเงินรวม

2.3 บริษัทฯจัดทำงบการเงินเฉพาะกิจการโดยแสดงเงินลงทุนในบริษัทย่อยตามวิธีราคาทุน

3. มาตรฐานการรายงานทางการเงินใหม่

ก. มาตรฐานการรายงานทางการเงินที่เริ่มมีผลบังคับใช้ในปีปัจจุบัน

ในระหว่างปี บริษัทฯและบริษัทย่อยได้นำมาตรฐานการรายงานทางการเงินและการตีความมาตรฐานการรายงานทางการเงินฉบับปรับปรุง (ปรับปรุง 2560) รวมถึงแนวปฏิบัติทางบัญชีฉบับใหม่ ซึ่งมีผลบังคับใช้สำหรับงบการเงินที่มีรอบระยะเวลาบัญชีที่เริ่มในหรือหลังวันที่ 1 มกราคม 2561 มาถือปฏิบัติ มาตรฐานการรายงานทางการเงินดังกล่าวได้รับการปรับปรุงหรือจัดให้มีขึ้นเพื่อให้มีเนื้อหาเท่าเทียมกับมาตรฐานการรายงานทางการเงินระหว่างประเทศ โดยส่วนใหญ่เป็นการปรับปรุงและอธิบายให้ชัดเจนเกี่ยวกับการเปิดเผยข้อมูลในหมายเหตุประกอบงบการเงิน การนำมาตรฐานการรายงานทางการเงินดังกล่าวมาถือปฏิบัตินี้ไม่มีผลกระทบอย่างเป็นสาระสำคัญต่องบการเงินของบริษัทฯและบริษัทย่อย

ข. มาตรฐานการรายงานทางการเงินที่จะมีผลบังคับใช้สำหรับงบการเงินที่มีรอบระยะเวลาบัญชีที่เริ่มในหรือหลังวันที่ 1 มกราคม 2562

ในระหว่างปีปัจจุบัน สภาวิชาชีพบัญชีได้ประกาศใช้มาตรฐานการรายงานทางการเงินและการตีความมาตรฐานการรายงานทางการเงินฉบับปรับปรุง (ปรับปรุง 2561) จำนวนหลายฉบับ รวมถึงแนวปฏิบัติทางบัญชี ซึ่งมีผลบังคับใช้สำหรับงบการเงินที่มีรอบระยะเวลาบัญชีที่เริ่มในหรือหลังวันที่ 1 มกราคม 2562 มาตรฐานการรายงานทางการเงินดังกล่าวได้รับการปรับปรุงหรือจัดให้มีขึ้นเพื่อให้มีเนื้อหาเท่าเทียมกับมาตรฐานการรายงานทางการเงินระหว่างประเทศ โดยส่วนใหญ่เป็นการอธิบายให้ชัดเจนเกี่ยวกับวิธีปฏิบัติทางการบัญชีและการให้แนวปฏิบัติทางบัญชีกับผู้ใช้งมาตรฐาน

ฝ่ายบริหารของบริษัทฯและบริษัทย่อยเชื่อว่ามาตรฐานการรายงานทางการเงินฉบับปรับปรุงดังกล่าวส่วนใหญ่จะไม่มีผลกระทบอย่างเป็นสาระสำคัญต่องบการเงินเมื่อนำมาถือปฏิบัติ อย่างไรก็ตาม มาตรฐานการรายงานทางการเงินฉบับใหม่ซึ่งได้มีการเปลี่ยนแปลงหลักการสำคัญ สามารถสรุปได้ดังนี้

มาตรฐานการรายงานทางการเงิน ฉบับที่ 15 เรื่อง รายได้จากสัญญาที่ทำกับลูกค้า

มาตรฐานการรายงานทางการเงิน ฉบับที่ 15 ใช้แทนมาตรฐานการบัญชีและการตีความมาตรฐานการบัญชีที่เกี่ยวข้องต่อไปนี้

มาตรฐานการบัญชี ฉบับที่ 11 (ปรับปรุง 2560)	เรื่อง สัญญาก่อสร้าง
มาตรฐานการบัญชี ฉบับที่ 18 (ปรับปรุง 2560)	เรื่อง รายได้
การตีความมาตรฐานการบัญชี ฉบับที่ 31 (ปรับปรุง 2560)	เรื่อง รายได้ - รายการแลกเปลี่ยนเกี่ยวกับ บริการโฆษณา
การตีความมาตรฐานการรายงานทางการเงิน ฉบับที่ 13 (ปรับปรุง 2560)	เรื่อง โปรแกรมสิทธิพิเศษแก่ลูกค้า
การตีความมาตรฐานการรายงานทางการเงิน ฉบับที่ 15 (ปรับปรุง 2560)	เรื่อง สัญญาสำหรับการก่อสร้าง อสังหาริมทรัพย์
การตีความมาตรฐานการรายงานทางการเงิน ฉบับที่ 18 (ปรับปรุง 2560)	เรื่อง การโอนสินทรัพย์จากลูกค้า

กิจการต้องใช้มาตรฐานการรายงานทางการเงิน ฉบับที่ 15 กับสัญญาที่ทำกับลูกค้าทุกสัญญา ยกเว้นสัญญาที่อยู่ในขอบเขตของมาตรฐานการบัญชีฉบับอื่น มาตรฐานฉบับนี้ได้กำหนดหลักการ 5 ขั้นตอนสำหรับการรับรู้รายได้ที่เกิดขึ้นจากสัญญาที่ทำกับลูกค้า โดยกิจการจะรับรู้รายได้ในจำนวนเงินที่สะท้อนถึงสิ่งตอบแทนที่กิจการคาดว่าจะมีสิทธิได้รับจากการแลกเปลี่ยนสินค้าหรือบริการที่ได้ส่งมอบให้แก่ลูกค้า และกำหนดให้กิจการต้องใช้ดุลยพินิจและพิจารณาข้อเท็จจริงและเหตุการณ์ที่เกี่ยวข้องทั้งหมดในการพิจารณาตามหลักการในแต่ละขั้นตอน

ฝ่ายบริหารของกลุ่มบริษัทคาดว่าจะการนำมาตรฐานฉบับนี้มาใช้จะไม่มีผลกระทบต่องบการเงิน อย่างไรก็ตามจะมีผลต่อการแสดงรายการกำไรขาดทุนในงบกำไรขาดทุนเบ็ดเสร็จ

ค. มาตรฐานการรายงานทางการเงิน กลุ่มเครื่องมือทางการเงินที่จะมีผลบังคับใช้สำหรับงบการเงิน ที่มีรอบระยะเวลาบัญชีที่เริ่มในหรือหลังวันที่ 1 มกราคม 2563

ในระหว่างปีปัจจุบัน สภาวิชาชีพบัญชีได้ประกาศใช้มาตรฐานการรายงานทางการเงิน กลุ่มเครื่องมือทางการเงิน ประกอบด้วยมาตรฐานและการตีความมาตรฐานจำนวน 5 ฉบับ ได้แก่

มาตรฐานการรายงานทางการเงิน ฉบับที่ 7	การเปิดเผยข้อมูลเครื่องมือทางการเงิน
ฉบับที่ 9	เครื่องมือทางการเงิน
มาตรฐานการบัญชี ฉบับที่ 32	การแสดงรายการเครื่องมือทางการเงิน
การตีความมาตรฐานการรายงานทางการเงิน ฉบับที่ 16	การป้องกันความเสี่ยงของเงินลงทุนสุทธิในหน่วยงานต่างประเทศ
ฉบับที่ 19	การชำระหนี้สินทางการเงินด้วยตราสารทุน

มาตรฐานการรายงานทางการเงินกลุ่มดังกล่าวข้างต้น กำหนดหลักการเกี่ยวกับการจัดประเภทและการวัดมูลค่าเครื่องมือทางการเงินด้วยมูลค่ายุติธรรมหรือราคาทุนตัดจำหน่ายโดยพิจารณาจากประเภทของตราสารทางการเงิน ลักษณะของกระแสเงินสดตามสัญญาและแผนธุรกิจของกิจการ (Business Model) หลักการเกี่ยวกับวิธีการ

คำนวณการด้อยค่าของเครื่องมือทางการเงินโดยใช้แนวคิดของผลขาดทุนด้านเครดิตที่คาดว่าจะเกิดขึ้น และหลักการเกี่ยวกับการบัญชีป้องกันความเสี่ยง รวมถึงการแสดงรายการและการเปิดเผยข้อมูลเครื่องมือทางการเงิน และเมื่อมาตรฐานการรายงานทางการเงินกลุ่มนี้มีผลบังคับใช้ จะทำให้มาตรฐานการบัญชี การตีความมาตรฐานการบัญชี และแนวปฏิบัติทางการบัญชีบางฉบับ ที่มีผลบังคับใช้อยู่ในปัจจุบันถูกยกเลิกไป

ปัจจุบันฝ่ายบริหารของบริษัทและบริษัทย่อยอยู่ระหว่างการประเมินผลกระทบที่อาจมีต่อการเงินในปีที่เริ่มนำมาตรฐานกลุ่มดังกล่าวมาถือปฏิบัติ

4. นโยบายการบัญชีที่สำคัญ

4.1 การรับรู้รายได้

ขายสินค้า

รายได้จากการขายสินค้ารับรู้เมื่อบริษัทและบริษัทย่อยได้โอนความเสี่ยงและผลตอบแทนที่มีนัยสำคัญของความเป็นเจ้าของสินค้าให้กับผู้ซื้อแล้ว รายได้จากการขายแสดงมูลค่าตามราคาในใบกำกับสินค้าโดยไม่รวมภาษีมูลค่าเพิ่มสำหรับสินค้าที่ได้ส่งมอบหลังจากหักส่วนลดแล้ว

ดอกเบี้ยรับ

ดอกเบี้ยรับถือเป็นรายได้ตามเกณฑ์คงค้างโดยคำนึงถึงอัตราผลตอบแทนที่แท้จริง

4.2 เงินสดและรายการเทียบเท่าเงินสด

เงินสดและรายการเทียบเท่าเงินสด หมายถึง เงินสดและเงินฝากธนาคาร และเงินลงทุนระยะสั้นที่มีสภาพคล่องสูง ซึ่งถึงกำหนดจ่ายคืนภายในระยะเวลาไม่เกิน 3 เดือนนับจากวันที่ได้มาและไม่มีข้อจำกัดในการเบิกใช้

4.3 ลูกหนี้การค้า

ลูกหนี้การค้าแสดงมูลค่าตามจำนวนมูลค่าสุทธิที่จะได้รับ บริษัทและบริษัทย่อยบันทึกค่าเผื่อนี้สงสัยจะสูญสำหรับผลขาดทุนโดยประมาณที่อาจเกิดขึ้นจากการเก็บเงินจากลูกหนี้ไม่ได้ ซึ่งโดยทั่วไปพิจารณาจากประสบการณ์การเก็บเงินและการวิเคราะห์อายุหนี้

4.4 สินค้าคงเหลือ

สินค้าสำเร็จรูปและสินค้าระหว่างผลิตแสดงมูลค่าตามราคาทุน ตามวิธีถ่วงเฉลี่ยถ่วงน้ำหนักหรือมูลค่าสุทธิที่จะได้รับแล้วแต่ราคาใดจะต่ำกว่า และประกอบด้วยต้นทุนวัตถุดิบ แรงงานและค่าโชห่วยในการผลิต

วัตถุดิบแสดงมูลค่าตามราคาทุนถ่วงเฉลี่ยถ่วงน้ำหนักหรือมูลค่าสุทธิที่จะได้รับแล้วแต่ราคาใดจะต่ำกว่า และจะถือเป็นส่วนหนึ่งของต้นทุนการผลิตเมื่อมีการเบิกใช้

4.5 เงินลงทุน

ก) เงินลงทุนในหลักทรัพย์เพื่อค้าแสดงตามมูลค่ายุติธรรม การเปลี่ยนแปลงในมูลค่ายุติธรรมของหลักทรัพย์บันทึกในส่วนของกำไรหรือขาดทุน

ข) เงินลงทุนในบริษัทย่อยที่แสดงอยู่ในงบการเงินเฉพาะกิจการแสดงมูลค่าตามวิธีราคาทุนสุทธิจากค่าเผื่อการด้อยค่า (ถ้ามี)

มูลค่ายุติธรรมของหน่วยลงทุนคำนวณจากมูลค่าสินทรัพย์สุทธิของหน่วยลงทุน ณ วันทำการสุดท้ายของปี

มูลค่ายุติธรรมของตราสารหนี้คำนวณโดยใช้อัตราผลตอบแทนที่ประกาศโดยสมาคมตราสารหนี้ไทย

ต้นทุนของเงินลงทุนใช้วิธีถ่วงเฉลี่ยถ่วงน้ำหนักในการคำนวณ

เมื่อมีการจำหน่ายเงินลงทุน ผลต่างระหว่างสิ่งตอบแทนสุทธิที่ได้รับกับมูลค่าตามบัญชีของเงินลงทุน จะถูกบันทึกในส่วนของการกำไรหรือขาดทุน

4.6 อสังหาริมทรัพย์เพื่อการลงทุน

บริษัทบันทึกมูลค่าเริ่มแรกของอสังหาริมทรัพย์เพื่อการลงทุนในราคาทุนซึ่งรวมต้นทุนการทำรายการ หลังจากนั้นบริษัทจะบันทึกอสังหาริมทรัพย์เพื่อการลงทุนด้วยราคาทุนหักค่าเสื่อมราคาสะสมและค่าเผื่อการด้อยค่า (ถ้ามี)

ค่าเสื่อมราคาของอสังหาริมทรัพย์เพื่อการลงทุนคำนวณจากราคาทุนโดยวิธีเส้นตรงตามอายุการให้ประโยชน์โดยประมาณ 8 ปี 10 ปี และ 15 ปี ค่าเสื่อมราคาของอสังหาริมทรัพย์เพื่อการลงทุนรวมอยู่ในการคำนวณผลการดำเนินงาน

บริษัทรับรู้ผลต่างระหว่างจำนวนเงินที่ได้รับสุทธิจากการจำหน่ายกับมูลค่าตามบัญชีของสินทรัพย์ในส่วนของการกำไรหรือขาดทุนในปีที่ตัดรายการอสังหาริมทรัพย์เพื่อการลงทุนออกจากบัญชี

4.7 ที่ดิน อาคารและอุปกรณ์ และค่าเสื่อมราคา

ที่ดินแสดงมูลค่าตามราคาทุน อาคารและอุปกรณ์แสดงมูลค่าตามราคาทุนหักค่าเสื่อมราคาสะสม และค่าเผื่อการด้อยค่าของสินทรัพย์ (ถ้ามี)

ค่าเสื่อมราคาของอาคารและอุปกรณ์คำนวณจากราคาทุนของสินทรัพย์โดยวิธีเส้นตรงตามอายุการให้ประโยชน์โดยประมาณดังนี้

อาคารและโรงงาน	5 และ 20	ปี
เครื่องจักรและอุปกรณ์โรงงาน	5 และ 10	ปี
เครื่องตกแต่ง ติดตั้งและเครื่องใช้สำนักงาน	3 และ 5	ปี
ยานพาหนะ	5 และ 8	ปี

ไม่มีการคิดค่าเสื่อมราคาสำหรับที่ดินและสินทรัพย์ระหว่างติดตั้งและก่อสร้าง

บริษัทและบริษัทย่อยตัดรายการที่ดิน อาคาร และอุปกรณ์ ออกจากบัญชี เมื่อจำหน่ายสินทรัพย์หรือคาดว่าจะไม่ได้รับประโยชน์เชิงเศรษฐกิจในอนาคตจากการใช้หรือการจำหน่ายสินทรัพย์ รายการผลกำไรหรือขาดทุนจากการจำหน่ายสินทรัพย์จะรับรู้ในส่วนของการกำไรหรือขาดทุนเมื่อบริษัทและ บริษัทย่อยตัดรายการสินทรัพย์นั้นออกจากบัญชี

4.8 สินทรัพย์ไม่มีตัวตน

บริษัทและบริษัทย่อยจะบันทึกต้นทุนเริ่มแรกของสินทรัพย์ไม่มีตัวตนตามราคาทุน ภายหลังการรับรู้รายการเริ่มแรกของสินทรัพย์ไม่มีตัวตนแสดงมูลค่าตามราคาทุนหักค่าตัดจำหน่ายสะสมและค่าเผื่อการด้อยค่าสะสม (ถ้ามี) ของสินทรัพย์นั้น

บริษัทและบริษัทย่อยตัดจำหน่ายสินทรัพย์ไม่มีตัวตนที่มีอายุการให้ประโยชน์จำกัดอย่างมีระบบตลอดอายุการให้ประโยชน์เชิงเศรษฐกิจของสินทรัพย์นั้น และจะประเมินการด้อยค่าของสินทรัพย์ดังกล่าวเมื่อมีข้อบ่งชี้ว่าสินทรัพย์นั้นเกิดการด้อยค่า บริษัทและบริษัทย่อยจะทบทวนระยะเวลาการตัดจำหน่ายและวิธีการตัดจำหน่ายของสินทรัพย์ไม่มีตัวตนดังกล่าวทุกสิ้นปีเป็นอย่างน้อยค่าตัดจำหน่ายรับรู้เป็นค่าใช้จ่ายในส่วนของการกำไรหรือขาดทุน

สินทรัพย์ไม่มีตัวตนที่มีอายุการให้ประโยชน์จำกัดมีดังนี้

อายุการให้ประโยชน์

คอมพิวเตอร์ซอฟต์แวร์

3 ปี 5 ปี และ 10 ปี

4.9 รายการธุรกิจกับบุคคลหรือกิจการที่เกี่ยวข้องกัน

บุคคลหรือกิจการที่เกี่ยวข้องกันกับบริษัท หมายถึง บุคคลหรือกิจการที่มีอำนาจควบคุมบริษัท หรือถูกบริษัทควบคุม ไม่ว่าจะเป็นโดยทางตรงหรือทางอ้อม หรืออยู่ภายใต้การควบคุมเดียวกันกับบริษัท

นอกจากนี้บุคคลหรือกิจการที่เกี่ยวข้องกันยังหมายถึงบุคคลหรือกิจการที่มีสิทธิออกเสียงโดยทางตรงหรือทางอ้อม ซึ่งทำให้มีอิทธิพลอย่างเป็นสาระสำคัญต่อบริษัท ผู้บริหารสำคัญ กรรมการหรือพนักงานของบริษัทที่มีอำนาจในการวางแผนและควบคุมการดำเนินงานของบริษัท

4.10 สัญญาเช่าระยะยาว

สัญญาเช่าอุปกรณ์ที่ความเสี่ยงและผลตอบแทนของความเป็นเจ้าของส่วนใหญ่ได้โอนไปให้กับผู้เช่าถือเป็นสัญญาเช่าการเงิน สัญญาเช่าการเงินจะบันทึกเป็นรายจ่ายฝ่ายทุนด้วยมูลค่ายุติธรรมของสินทรัพย์ที่เช่าหรือมูลค่าปัจจุบันสุทธิของจำนวนเงินที่ต้องจ่ายตามสัญญาเช่าแล้วแต่มูลค่าใดจะต่ำกว่า ภาระผูกพันตามสัญญาเช่าหักค่าใช้จ่ายทางการเงินจะบันทึกเป็นหนี้สินระยะยาว ส่วนดอกเบี้ยจ่าย จะบันทึกในส่วนของกำไรหรือขาดทุนตลอดอายุของสัญญาเช่า สินทรัพย์ที่ได้มาตามสัญญาเช่าการเงินจะคิดค่าเสื่อมราคาตลอดอายุการใช้งานของสินทรัพย์ที่เช่าหรืออายุของสัญญาเช่าแล้วแต่ระยะเวลาใดจะต่ำกว่า

สัญญาเช่าอาคารหรืออุปกรณ์ที่ความเสี่ยงและผลตอบแทนของความเป็นเจ้าของส่วนใหญ่ไม่ได้โอนไปให้กับผู้เช่าถือเป็นสัญญาเช่าดำเนินงาน จำนวนเงินที่จ่ายตามสัญญาเช่าดำเนินงานรับรู้เป็นค่าใช้จ่ายในส่วนของกำไรหรือขาดทุนตามวิธีเส้นตรงตลอดอายุของสัญญาเช่า

4.11 เงินตราต่างประเทศ

บริษัทแสดงงบการเงินรวมและงบการเงินเฉพาะกิจการเป็นสกุลเงินบาท ซึ่งเป็นสกุลเงินที่ใช้ในการดำเนินงานของบริษัท รายการต่างๆของแต่ละกิจการที่รวมอยู่ในงบการเงินรวมวัดมูลค่าด้วยสกุลเงินที่ใช้ในการดำเนินงานของแต่ละกิจการนั้น

รายการที่เป็นเงินตราต่างประเทศแปลงค่าเป็นเงินบาทโดยใช้อัตราแลกเปลี่ยน ณ วันที่เกิดรายการ สินทรัพย์และหนี้สินที่เป็นตัวเงินซึ่งอยู่ในสกุลเงินตราต่างประเทศได้แปลงค่าเป็นเงินบาทโดยใช้อัตราแลกเปลี่ยน ณ วันสิ้นรอบระยะเวลารายงาน

กำไรและขาดทุนที่เกิดจากการเปลี่ยนแปลงในอัตราแลกเปลี่ยนได้รวมอยู่ในการคำนวณผลการดำเนินงาน

4.12 การด้อยค่าของสินทรัพย์

ทุกวันสิ้นรอบระยะเวลารายงาน บริษัทและบริษัทย่อยจะทำการประเมินการด้อยค่าของที่ดิน อาคารและอุปกรณ์หรือสินทรัพย์ที่ไม่มีตัวตนอื่นของบริษัทและบริษัทย่อย หากมีข้อบ่งชี้ว่าสินทรัพย์ดังกล่าวอาจด้อยค่า บริษัทและบริษัทย่อยรับรู้ขาดทุนจากการด้อยค่าเมื่อมูลค่าที่คาดว่าจะได้รับคืนของสินทรัพย์มีมูลค่าต่ำกว่ามูลค่าตามบัญชีของสินทรัพย์นั้น ทั้งนี้มูลค่าที่คาดว่าจะได้รับคืนหมายถึงมูลค่ายุติธรรมหักต้นทุนในการขายของสินทรัพย์หรือมูลค่าจากการใช้สินทรัพย์แล้วแต่ราคาใดจะสูงกว่า ในการประเมินมูลค่าจากการใช้สินทรัพย์ บริษัทและบริษัทย่อยประมาณการกระแส

เงินสดในอนาคตที่กิจการคาดว่าจะได้รับจากสินทรัพย์และคำนวณคิดลดเป็นมูลค่าปัจจุบันโดยใช้อัตราคิดลดก่อนภาษีที่สะท้อนถึงการประเมินความเสี่ยงในสภาพตลาดปัจจุบันของเงินสดตามระยะเวลาและความเสี่ยงซึ่งเป็นลักษณะเฉพาะของสินทรัพย์ที่กำลังพิจารณาอยู่ ในการประเมินมูลค่ายุติธรรมหักต้นทุนในการขาย บริษัทฯและบริษัทย่อยใช้แบบจำลองการประเมินมูลค่าที่ดีที่สุดซึ่งเหมาะสมกับสินทรัพย์ ซึ่งสะท้อนถึงจำนวนเงินที่กิจการสามารถจะได้อาจจากการจำหน่ายสินทรัพย์หักด้วยต้นทุนในการจำหน่าย โดยการจำหน่ายนั้นผู้ซื้อและผู้ขายมีความรอบรู้และเต็มใจในการแลกเปลี่ยนและสามารถต่อรองราคากันได้อย่างเป็นอิสระในลักษณะของผู้ที่ไม่มีความเกี่ยวข้องกัน

บริษัทฯและบริษัทย่อยจะรับรู้รายการขาดทุนจากการด้อยค่าในส่วนของการกำไรหรือขาดทุน

หากในการประเมินการด้อยค่าของสินทรัพย์ มีข้อบ่งชี้ที่แสดงให้เห็นว่าผลขาดทุนจากการด้อยค่าของสินทรัพย์ที่รับรู้ในงวดก่อนได้หมดไปหรือลดลง บริษัทฯและบริษัทย่อยจะประมาณมูลค่าที่คาดว่าจะได้รับคืนของสินทรัพย์นั้น และจะกลับรายการผลขาดทุนจากการด้อยค่าที่รับรู้ในงวดก่อนก็ต่อเมื่อมีการเปลี่ยนแปลงประมาณการที่ใช้กำหนดมูลค่าที่คาดว่าจะได้รับคืนภายหลังจากการรับรู้ผลขาดทุนจากการด้อยค่าครั้งล่าสุด โดยมูลค่าตามบัญชีของสินทรัพย์ที่เพิ่มขึ้นจากการกลับรายการผลขาดทุนจากการด้อยค่าต้องไม่สูงกว่ามูลค่าตามบัญชีที่ควรจะเป็นหากกิจการไม่เคยรับรู้ผลขาดทุนจากการด้อยค่าของสินทรัพย์ในงวดก่อนๆ บริษัทฯและบริษัทย่อยจะบันทึกกลับรายการผลขาดทุนจากการด้อยค่าของสินทรัพย์โดยรับรู้ไปยังส่วนของกำไรหรือขาดทุนทันที

4.13 ผลประโยชน์ของพนักงาน

ผลประโยชน์ระยะสั้นของพนักงาน

บริษัทฯและบริษัทย่อยรับรู้เงินเดือน ค่าจ้าง โบนัส และเงินสมทบกองทุนประกันสังคมเป็นค่าใช้จ่ายเมื่อเกิดรายการ

ผลประโยชน์หลังออกจากงานของพนักงาน

โครงการสมทบเงิน

บริษัทฯ บริษัทย่อยและพนักงานได้ร่วมกันจัดตั้งกองทุนสำรองเลี้ยงชีพ ซึ่งประกอบด้วยเงินที่พนักงานจ่ายสะสมและเงินที่บริษัทฯและบริษัทย่อยจ่ายสมทบให้เป็นรายเดือน สินทรัพย์ของกองทุนสำรองเลี้ยงชีพได้แยกออกจากสินทรัพย์ของบริษัทฯและบริษัทย่อย เงินที่บริษัทฯและบริษัทย่อยจ่ายสมทบกองทุนสำรองเลี้ยงชีพบันทึกเป็นค่าใช้จ่ายในปีที่เกิดรายการ

โครงการผลประโยชน์หลังออกจากงาน

บริษัทฯและบริษัทย่อยมีภาระสำหรับเงินชดเชยที่ต้องจ่ายให้แก่พนักงานเมื่อออกจากงานตามกฎหมายแรงงาน ซึ่งบริษัทฯและบริษัทย่อยถือว่าเงินชดเชยดังกล่าวเป็นโครงการผลประโยชน์หลังออกจากงานสำหรับพนักงาน

บริษัทฯและบริษัทย่อยคำนวณหนี้สินตามโครงการผลประโยชน์หลังออกจากงานของพนักงาน โดยใช้วิธีคิดลดแต่ละหน่วยที่ประมาณการไว้ (Projected Unit Credit Method) โดยผู้เชี่ยวชาญอิสระ ได้ทำการประเมินภาระผูกพันดังกล่าวตามหลักคณิตศาสตร์ประกันภัย

ผลกำไรหรือขาดทุนจากการประมาณการตามหลักคณิตศาสตร์ประกันภัย สำหรับโครงการผลประโยชน์หลังออกจากงานของพนักงานจะรับรู้ทันทีในกำไรขาดทุนเบ็ดเสร็จอื่น

ค่าชดเชยเมื่อเลิกจ้าง

บริษัทฯและบริษัทย่อยมีภาระสำหรับเงินชดเชยที่ต้องจ่ายให้แก่พนักงานเมื่อยกเลิกการจ้างพนักงานก่อนวันเกษียณตามปกติ

บริษัทและบริษัทย่อยรับรู้ผลประโยชน์เมื่อเลิกจ้างเป็นค่าใช้จ่ายทันที

4.14 ประมาณการหนี้สิน

บริษัทและบริษัทย่อยจะบันทึกประมาณการหนี้สินไว้ในบัญชีเมื่อภาระผูกพันซึ่งเป็นผลมาจากเหตุการณ์ในอดีตได้เกิดขึ้นแล้ว และมีความเป็นไปได้ค่อนข้างแน่นอนว่าบริษัทและบริษัทย่อยจะเสียทรัพยากรเชิงเศรษฐกิจไปเพื่อปลดเปลื้องภาระผูกพันนั้น และบริษัทและบริษัทย่อยสามารถประมาณมูลค่าภาระผูกพันนั้นได้อย่างน่าเชื่อถือ

4.15 ภาษีเงินได้

ภาษีเงินได้ประกอบด้วยภาษีเงินได้ปัจจุบันและภาษีเงินได้รอการตัดบัญชี

ภาษีเงินได้ปัจจุบัน

บริษัทและบริษัทย่อยบันทึกภาษีเงินได้ปัจจุบันตามจำนวนที่คาดว่าจะจ่ายให้กับหน่วยงานจัดเก็บภาษีของรัฐ โดยคำนวณจากกำไรทางภาษีตามหลักเกณฑ์ที่กำหนดในกฎหมายภาษีอากร

ภาษีเงินได้รอการตัดบัญชี

บริษัทและบริษัทย่อยบันทึกภาษีเงินได้รอการตัดบัญชีของผลแตกต่างชั่วคราวระหว่างราคาตามบัญชีของสินทรัพย์และหนี้สิน ณ วันสิ้นรอบระยะเวลารายงานกับฐานภาษีของสินทรัพย์และหนี้สินที่เกี่ยวข้องนั้น โดยใช้อัตราภาษีที่มีผลบังคับใช้ ณ วันสิ้นรอบระยะเวลารายงาน

บริษัทและบริษัทย่อยรับรู้หนี้สินภาษีเงินได้รอการตัดบัญชีของผลแตกต่างชั่วคราวที่ต้องเสียภาษีทุกรายการ แต่รับรู้สินทรัพย์ภาษีเงินได้รอการตัดบัญชีสำหรับผลแตกต่างชั่วคราวที่ใช้หักภาษีรวมทั้งผลขาดทุนทางภาษีที่ยังไม่ได้ใช้ในจำนวนเท่าที่มีความเป็นไปได้ค่อนข้างแน่ที่บริษัทและบริษัทย่อยจะมีกำไรทางภาษีในอนาคตเพียงพอที่จะใช้ประโยชน์จากผลแตกต่างชั่วคราวที่ใช้หักภาษีและผลขาดทุนทางภาษีที่ยังไม่ได้ใช้นั้น

บริษัทและบริษัทย่อยจะทบทวนมูลค่าตามบัญชีของสินทรัพย์ภาษีเงินได้รอการตัดบัญชีทุกสิ้นรอบระยะเวลารายงาน และจะทำการปรับลดมูลค่าตามบัญชีดังกล่าว หากมีความเป็นไปได้ค่อนข้างแน่ว่าบริษัทและบริษัทย่อยจะไม่มีกำไรทางภาษีเพียงพอต่อการนำสินทรัพย์ภาษีเงินได้รอการตัดบัญชีทั้งหมดหรือบางส่วนมาใช้ประโยชน์

บริษัทและบริษัทย่อยจะบันทึกภาษีเงินได้รอการตัดบัญชีโดยตรงไปยังส่วนของผู้ถือหุ้นหากภาษีที่เกิดขึ้นเกี่ยวข้องกับรายการที่ได้บันทึกโดยตรงไปยังส่วนของผู้ถือหุ้น

4.16 สัญญาซื้อขายเงินตราต่างประเทศล่วงหน้า

ลูกหนี้และเจ้าหนี้ตามสัญญาซื้อขายเงินตราต่างประเทศล่วงหน้าจะถูกแปลงค่าตามอัตราแลกเปลี่ยน ณ วันสิ้นรอบระยะเวลารายงาน กำไรขาดทุนที่ยังไม่เกิดขึ้นจากการแปลงค่าเงินตราต่างประเทศดังกล่าวจะถูกบันทึกในส่วนของกำไรหรือขาดทุน ส่วนเกินหรือส่วนลดที่เกิดขึ้นจากการทำสัญญาจะถูกตัดจำหน่ายด้วยวิธีเส้นตรงตามอายุของสัญญา

4.17 การวัดมูลค่ายุติธรรม

มูลค่ายุติธรรม หมายถึง ราคาที่คาดว่าจะได้รับจากการขายสินทรัพย์หรือเป็นราคาที่จะต้องจ่ายเพื่อโอนหนี้สินให้ผู้อื่น โดยรายการดังกล่าวเป็นรายการที่เกิดขึ้นในสภาพปกติระหว่างผู้ซื้อและผู้ขาย (ผู้ร่วมในตลาด) ณ วันที่วัดมูลค่า บริษัทและบริษัทย่อยใช้ราคาเสนอซื้อขายในตลาดที่มีสภาพคล่องในการวัดมูลค่ายุติธรรมของสินทรัพย์และหนี้สินซึ่งมาตรฐานการรายงานทางการเงินที่เกี่ยวข้องกำหนดให้ต้องวัดมูลค่าด้วยมูลค่ายุติธรรม ยกเว้นในกรณีที่ไม่มีตลาดที่มีสภาพคล่องสำหรับสินทรัพย์หรือหนี้สินที่มีลักษณะเดียวกัน หรือไม่สามารถหาราคาเสนอซื้อขายในตลาดที่มีสภาพคล่องได้ บริษัทและบริษัทย่อยจะประมาณมูลค่ายุติธรรมโดยใช้เทคนิคการประเมินมูลค่าที่เหมาะสมกับแต่ละ

สถานการณ์ และพยายามใช้ข้อมูลที่สามารถสังเกตได้ที่เกี่ยวข้องกับสินทรัพย์หรือหนี้สินที่จะวัดมูลค่ายุติธรรมนั้นให้มากที่สุด

ลำดับขั้นของมูลค่ายุติธรรมที่ใช้วัดมูลค่าและเปิดเผยมูลค่ายุติธรรมของสินทรัพย์และหนี้สินในงบการเงินแบ่งออกเป็นสามระดับตามประเภทของข้อมูลที่นำมาใช้ในการวัดมูลค่ายุติธรรม ดังนี้

ระดับ 1 ใช้ข้อมูลราคาเสนอซื้อขายของสินทรัพย์หรือหนี้สินอย่างเดียวกันในตลาดที่มีสภาพคล่อง

ระดับ 2 ใช้ข้อมูลอื่นที่สามารถสังเกตได้ของสินทรัพย์หรือหนี้สิน ไม่ว่าจะเป็นข้อมูลทางตรงหรือทางอ้อม

ระดับ 3 ใช้ข้อมูลที่ไม่สามารถสังเกตได้ เช่น ข้อมูลเกี่ยวกับกระแสเงินสดในอนาคตที่กิจการประมาณขึ้น

ทุกวันสิ้นรอบระยะเวลารายงาน บริษัทและบริษัทย่อยจะประเมินความจำเป็นในการโอนรายการระหว่างลำดับขั้นของมูลค่ายุติธรรมสำหรับสินทรัพย์และหนี้สินที่ถืออยู่ ณ วันสิ้นรอบระยะเวลารายงานที่มีการวัดมูลค่ายุติธรรมแบบเกิดขึ้นประจำ

5. การใช้ดุลยพินิจและประมาณการทางบัญชีที่สำคัญ

ในการจัดทำงบการเงินตามมาตรฐานการรายงานทางการเงิน ฝ่ายบริหารจำเป็นต้องใช้ดุลยพินิจและการประมาณการในเรื่องที่มีความไม่แน่นอนเสมอ การใช้ดุลยพินิจและการประมาณการดังกล่าวนี้ส่งผลกระทบต่อจำนวนเงินที่แสดงในงบการเงินและต่อข้อมูลที่แสดงในหมายเหตุประกอบงบการเงิน ผลที่เกิดขึ้นจริงอาจแตกต่างไปจากจำนวนที่ประมาณการไว้ การใช้ดุลยพินิจและการประมาณการที่สำคัญมีดังนี้

สัญญาเช่า

ในการพิจารณาประเภทของสัญญาเช่าว่าเป็นสัญญาเช่าดำเนินงานหรือสัญญาเช่าทางการเงิน ฝ่ายบริหารได้ใช้ดุลยพินิจในการประเมินเงื่อนไขและรายละเอียดของสัญญาเพื่อพิจารณาว่าบริษัทและบริษัทย่อยได้โอนหรือรับโอนความเสี่ยงและผลประโยชน์ในสินทรัพย์ที่เช่าดังกล่าวแล้วหรือไม่

ค่าเผื่อหนี้สงสัยจะสูญของลูกหนี้

ในการประมาณค่าเผื่อหนี้สงสัยจะสูญของลูกหนี้ ฝ่ายบริหารจำเป็นต้องใช้ดุลยพินิจในการประมาณการผลขาดทุนที่คาดว่าจะเกิดขึ้นจากลูกหนี้แต่ละราย โดยคำนึงถึงประสบการณ์การเก็บเงินในอดีต อายุของหนี้ที่ค้างค้างและสถานะเศรษฐกิจที่เป็นอยู่ในขณะนั้น เป็นต้น

รายการปรับลดราคาทุนให้เป็นมูลค่าสุทธิที่จะได้รับของสินค้าคงเหลือ

การประมาณรายการปรับลดราคาทุนให้เป็นมูลค่าสุทธิที่จะได้รับของสินค้าคงเหลือ ฝ่ายบริหารจำเป็นต้องใช้ดุลยพินิจในการประมาณการผลขาดทุนที่คาดว่าจะเกิดขึ้นจากการขายสินค้า โดยคำนึงถึงมูลค่าสุทธิที่จะได้รับของสินค้า อายุของสินค้าคงเหลือที่ค้างค้างและสภาพการจัดเก็บสินค้า เป็นต้น

ค่าเผื่อการด้อยค่าของเงินลงทุน

บริษัทจะตั้งค่าเผื่อการด้อยค่าของเงินลงทุนเมื่อมูลค่ายุติธรรมของเงินลงทุนดังกล่าวได้ลดลงอย่างมีสาระสำคัญและเป็นระยะเวลานานหรือเมื่อมีข้อบ่งชี้ของการด้อยค่า การที่จะสรุปว่าเงินลงทุนดังกล่าวได้ลดลงอย่างมีสาระสำคัญหรือเป็นระยะเวลานานหรือไม่นั้นจำเป็นต้องใช้ดุลยพินิจของฝ่ายบริหาร

ที่ดิน อาคารและอุปกรณ์และค่าเสื่อมราคา

ในการคำนวณค่าเสื่อมราคาของอาคารและอุปกรณ์ ฝ่ายบริหารจำเป็นต้องทำการประมาณอายุการให้ประโยชน์และมูลค่าคงเหลือเมื่อเลิกใช้งานของอาคารและอุปกรณ์ และต้องทบทวนอายุการให้ประโยชน์และมูลค่าคงเหลือใหม่หากมีการเปลี่ยนแปลงเกิดขึ้น

นอกจากนี้ ฝ่ายบริหารจำเป็นต้องสอบทานการด้อยค่าของที่ดิน อาคารและอุปกรณ์ในแต่ละช่วงเวลาและบันทึกขาดทุนจากการด้อยค่าหากคาดว่ามูลค่าที่คาดว่าจะได้รับคืนต่ำกว่ามูลค่าตามบัญชีของสินทรัพย์นั้น ในการนี้ฝ่ายบริหารจำเป็นต้องใช้ดุลยพินิจที่เกี่ยวข้องกับการคาดการณ์รายได้และค่าใช้จ่ายในอนาคตซึ่งเกี่ยวข้องกับสินทรัพย์นั้น

สินทรัพย์ภาษีเงินได้รอการตัดบัญชี

บริษัทฯ และบริษัทย่อยจะรับรู้สินทรัพย์ภาษีเงินได้รอการตัดบัญชีสำหรับผลแตกต่างชั่วคราวที่ใช้หักภาษีและขาดทุนทางภาษีที่ไม่ได้ใช้เมื่อมีความเป็นไปได้ค่อนข้างแน่นอนว่าบริษัทฯ และบริษัทย่อยจะมีกำไรทางภาษีในอนาคตเพียงพอที่จะใช้ประโยชน์จากผลแตกต่างชั่วคราวและขาดทุนนั้น ในการนี้ ฝ่ายบริหารจำเป็นต้องประมาณการว่าบริษัทฯ และบริษัทย่อยควรรับรู้จำนวนสินทรัพย์ภาษีเงินได้ รอการตัดบัญชีเป็นจำนวนเท่าใด โดยพิจารณาถึงจำนวนกำไรทางภาษีที่คาดว่าจะเกิดในอนาคตในแต่ละช่วงเวลา

ผลประโยชน์หลังออกจากงานของพนักงานตามโครงการผลประโยชน์

หนี้สินตามโครงการผลประโยชน์หลังออกจากงานของพนักงานประมาณขึ้นตามหลักคณิตศาสตร์ประกันภัย ซึ่งต้องอาศัยข้อสมมติฐานต่าง ๆ ในการประมาณการนั้น เช่น อัตราคิดลด อัตราการขึ้นเงินเดือนในอนาคต อัตราการเกษียณ และอัตราการเปลี่ยนแปลงในจำนวนพนักงาน เป็นต้น

6. รายการธุรกิจกับบุคคลหรือกิจการที่เกี่ยวข้องกัน

ลักษณะความสัมพันธ์ระหว่างบริษัทฯ กับกิจการที่เกี่ยวข้องกันที่มีรายการธุรกิจที่สำคัญในระหว่างปี 2561 และ 2560 มีดังนี้

รายชื่อกิจการที่เกี่ยวข้องกัน	ประเทศ	
	ที่จดทะเบียน	ความสัมพันธ์กับบริษัทฯ
บริษัท เบนเฟิท ซูส์ จำกัด	ไทย	บริษัทย่อย
Rich Avenue Company Limited	กัมพูชา	บริษัทย่อย
บริษัท คาร์นิวัล ซัพพลาย จำกัด	ไทย	มีกรรมการและผู้ถือหุ้นเป็นสมาชิกในครอบครัวที่ใกล้ชิดกรรมการของบริษัท ย่อย
Melrose Avenue Company Limited	กัมพูชา	ผู้มีส่วนได้เสียที่ไม่มีอำนาจควบคุมของ บริษัทย่อย

นโยบายการกำหนดราคาสำหรับรายการแต่ละประเภทอธิบายได้ดังต่อไปนี้

รายการ	นโยบายการกำหนดราคา
ขายสินค้า	ต้นทุนบวกกำไรส่วนเพิ่ม
การให้บริการ	ราคาตามสัญญา
ซื้อสินค้า	ต้นทุนบวกกำไรส่วนเพิ่ม
รายได้ค่าเช่าและบริการ	ราคาตามสัญญา

ในระหว่างปี บริษัทและบริษัทย่อยมีรายการธุรกิจที่สำคัญกับบุคคลหรือกิจการที่เกี่ยวข้องกัน รายการธุรกิจดังกล่าวเป็นไปตามเงื่อนไขทางการค้าและเกณฑ์ตามที่ตกลงกันระหว่างบริษัทและบุคคลหรือกิจการที่เกี่ยวข้องกันเหล่านั้น ซึ่งปฏิบัติตามปกติธุรกิจโดยสามารถสรุปได้ดังนี้

(หน่วย: พันบาท)

	งบการเงินรวม		งบการเงินเฉพาะกิจการ	
	2561	2560	2561	2560
รายการธุรกิจกับบริษัทย่อย				
(ตัดออกจากงบการเงินรวมแล้ว)				
รายได้จากการขาย	-	-	8,326	-
ซื้อสินค้า	-	-	42,556	209,388
รายได้อื่น	-	-	1,260	4,092
เงินปันผลรับ	-	-	-	33,800
รายการธุรกิจกับกิจการและบุคคลที่เกี่ยวข้องกัน				
ขายสินค้า	6,553	5,673	5,427	5,673
ค่าที่ปรึกษา	300	300	300	300

ยอดคงค้างระหว่างบริษัทและบุคคลหรือกิจการที่เกี่ยวข้องกัน ณ วันที่ 31 ธันวาคม 2561 และ 2560 มีรายละเอียดดังนี้

(หน่วย: พันบาท)

	งบการเงินรวม		งบการเงินเฉพาะกิจการ	
	2561	2560	2561	2560
ลูกหนี้การค้าและลูกหนี้อื่น - กิจการที่เกี่ยวข้องกัน (หมายเหตุ 9)				
บริษัทย่อย	-	-	3,111	-
บริษัทที่เกี่ยวข้องกัน	1,908	1,131	1,890	1,131
รวมลูกหนี้การค้าและลูกหนี้อื่น -				
กิจการที่เกี่ยวข้องกัน	1,908	1,131	5,001	1,131
เจ้าหนี้การค้าและเจ้าหนี้อื่น - กิจการที่เกี่ยวข้องกัน (หมายเหตุ 16)				
บริษัทย่อย	-	-	82	59,722
บริษัทที่เกี่ยวข้องกัน	2,035	-	-	-
กรรมการบริษัทฯ	227	388	227	213
ผู้บริหาร	26	31	26	31
รวมเจ้าหนี้การค้าและเจ้าหนี้อื่น -				
กิจการที่เกี่ยวข้องกัน	2,288	419	335	59,966

คำตอบแทนกรรมการและผู้บริหาร

ในระหว่างปีสิ้นสุดวันที่ 31 ธันวาคม 2561 และ 2560 บริษัทและบริษัทย่อยมีค่าใช้จ่ายผลประโยชน์พนักงานที่ให้แก่กรรมการและผู้บริหาร ดังต่อไปนี้

(หน่วย: พันบาท)

	งบการเงินรวม		งบการเงินเฉพาะกิจการ	
	2561	2560	2561	2560
ผลประโยชน์ระยะสั้น	27,562	32,272	25,765	28,194
ผลประโยชน์หลังออกจากงาน	1,885	2,950	1,885	2,613
ค่าชดเชยเมื่อเลิกจ้าง	165	-	-	-
รวม	29,612	35,222	27,650	30,807

การค้ำประกันกับกิจการที่เกี่ยวข้องกัน

กรรมการบริษัทและอดีตรกรรมการบริษัทได้ค้ำประกันหนี้สินภายใต้สัญญาเช่าการเงินของบริษัทและบริษัทย่อย

7. เงินสดและรายการเทียบเท่าเงินสด

(หน่วย: พันบาท)

	งบการเงินรวม		งบการเงินเฉพาะกิจการ	
	31 ธันวาคม 2561	31 ธันวาคม 2560	31 ธันวาคม 2561	31 ธันวาคม 2560
เงินสดในมือ	2,299	2,786	2,233	2,685
เงินฝากธนาคาร	554,561	1,108,155	519,963	1,098,433
รวม	556,860	1,110,941	522,196	1,101,118

ณ วันที่ 31 ธันวาคม 2561 เงินฝากออมทรัพย์และเงินฝากประจำมีอัตราดอกเบี้ยระหว่างร้อยละ 0.25 ถึง 1.75 ต่อปี (2560: ร้อยละ 0.25 ถึง 0.625 ต่อปี)

8. เงินลงทุนชั่วคราว

(หน่วย: พันบาท)

	งบการเงินรวมและ งบการเงินเฉพาะกิจการ			
	31 ธันวาคม 2561	31 ธันวาคม 2560	31 ธันวาคม 2561	31 ธันวาคม 2560
เงินลงทุนในหลักทรัพย์เพื่อค้า				
เงินลงทุนในกองทุนเปิด	50,000	-		
หัก: ขาดทุนที่ยังไม่เกิดขึ้นจริงจากการเปลี่ยนแปลงมูลค่าสุทธิรวม	(161)	-		
รวม	49,839	-		
เงินลงทุนในตราสารหนี้ - ครบกำหนดไม่เกินภายใน 1 ปี	25,255	-		
เงินฝากประจำธนาคารประเภท 6 เดือน	100,845	300,050		

ตัวแลกเงิน	300,000	-
รวมเงินลงทุนชั่วคราว	475,939	300,050

เงินฝากประจำธนาคารมีอัตราดอกเบี้ยร้อยละ 1.3 ต่อปี (2560: ร้อยละ 1.6 ต่อปี) ตัวแลกเงินมีอัตราดอกเบี้ยร้อยละ 5.5 ต่อปี ครบกำหนดวันที่ 22 มีนาคม 2562

9. ลูกหนี้การค้าและลูกหนี้อื่น

	(หน่วย: พันบาท)			
	งบการเงินรวม		งบการเงินเฉพาะกิจการ	
	2561	2560	2561	2560
ลูกหนี้การค้า - กิจการที่เกี่ยวข้องกัน				
อายุหนี้คงค้างนับจากวันที่ถึงกำหนดชำระ				
ยังไม่ถึงกำหนดชำระ	1,890	1,131	4,080	1,131
รวมลูกหนี้การค้า - กิจการที่เกี่ยวข้องกัน	1,890	1,131	4,080	1,131
ลูกหนี้การค้า - กิจการที่ไม่เกี่ยวข้องกัน				
อายุหนี้คงค้างนับจากวันที่ถึงกำหนดชำระ				
ยังไม่ถึงกำหนดชำระ	188,982	173,062	175,124	173,062
ค้างชำระ				
ไม่เกิน 3 เดือน	6,522	867	6,522	867
3 - 6 เดือน	1,261	22	1,261	22
6 - 12 เดือน	9	-	9	-
รวมลูกหนี้การค้า - กิจการที่ไม่เกี่ยวข้องกัน	196,774	173,951	182,916	173,951
รวมลูกหนี้การค้า - สุทธิ	198,664	175,082	186,996	175,082
ลูกหนี้อื่น				
ลูกหนี้อื่น - กิจการที่เกี่ยวข้องกัน	18	-	921	-
ลูกหนี้อื่น - กิจการที่ไม่เกี่ยวข้องกัน	8,818	3,580	8,811	2,243
รวมลูกหนี้อื่น	8,836	3,580	9,732	2,243
รวมลูกหนี้การค้าและลูกหนี้อื่น - สุทธิ	207,500	178,662	196,728	177,325

10. สินค้ำคงเหลือ

(หน่วย: พันบาท)

	งบการเงินรวม					
	ราคาทุน		รายการปรับลดราคาทุน		สินค้าคงเหลือ-สุทธิ	
			ให้เป็นมูลค่าสุทธิที่จะได้รับ			
	2561	2560	2561	2560	2561	2560
สินค้าสำเร็จรูป	401,293	180,200	(10,869)	(20,129)	390,424	160,071
งานระหว่างทำ	1,122	2,589	(87)	-	1,035	2,589
วัตถุดิบ	1,967	7,240	(1,391)	-	576	7,240
วัสดุสิ้นเปลือง	1,349	2,750	(627)	-	722	2,750
สินค้าระหว่างทาง	33,885	6,332	-	-	33,885	6,332
รวม	439,616	199,111	(12,974)	(20,129)	426,642	178,982

(หน่วย: พันบาท)

	งบการเงินเฉพาะกิจการ					
	ราคาทุน		รายการปรับลดราคาทุน		สินค้าคงเหลือ - สุทธิ	
			ให้เป็นมูลค่าสุทธิที่จะได้รับ			
	2561	2560	2561	2560	2561	2560
สินค้าสำเร็จรูป	403,596	206,820	(10,559)	(20,129)	393,037	186,691
วัสดุสิ้นเปลือง	537	157	-	-	537	157
สินค้าระหว่างทาง	33,885	6,332	-	-	33,885	6,332
ทาง						
รวม	438,018	213,309	(10,559)	(20,129)	427,459	193,180

ในระหว่างปีปัจจุบัน บริษัทฯและบริษัทย่อยบันทึกการปรับลดราคาทุนของสินค้ำคงเหลือให้เป็นมูลค่าสุทธิที่จะได้รับจำนวน 2.4 ล้านบาท (2560: 12.5 ล้านบาท และเฉพาะบริษัทฯ 12.5 ล้านบาท) โดยแสดงเป็นส่วนหนึ่งของต้นทุนขาย และมีการกลับรายการปรับลดมูลค่าสินค้ำคงเหลือจำนวน 9.6 ล้านบาท (เฉพาะบริษัทฯ 9.6 ล้านบาท) โดยนำไปหักจากมูลค่าของสินค้ำคงเหลือที่รับรู้เป็นค่าใช้จ่ายในระหว่างปี

11. สินทรัพย์หมุนเวียนอื่น

(หน่วย: พันบาท)

	งบการเงินรวม		งบการเงินเฉพาะกิจการ	
	2561	2560	2561	2560
อาคารและอุปกรณ์ - สุทธิ	3,786	-	-	-
สินทรัพย์ไม่มีตัวตน - สุทธิ	1,599	-	-	-
ภาษีซื้อรอเรียกคืน	27,072	13,408	27,072	13,408
ค่าใช้จ่ายจ่ายล่วงหน้า	9,023	3,602	8,905	3,112
อื่นๆ	4,337	852	3,594	557
รวมสินทรัพย์หมุนเวียนอื่น	45,817	17,862	39,571	17,077

ในปี 2562 บริษัทย่อยได้จำหน่ายอาคารและอุปกรณ์ซึ่งมีมูลค่าตามบัญชีจำนวน 3.78 ล้านบาท ในราคา 4.11 ล้านบาท

12. เงินลงทุนในบริษัทย่อย

เงินลงทุนในบริษัทย่อยตามที่แสดงอยู่ในงบการเงินเฉพาะกิจการมีรายละเอียดดังต่อไปนี้

(หน่วย: พันบาท)

บริษัทย่อย	ทุนเรียกชำระแล้ว		สัดส่วนเงินลงทุน		เงินลงทุน - ราคาทุน		ค่าเผื่อการด้อยค่า				เงินปันผลรับสำหรับปี	
							ของเงินลงทุน		มูลค่าเงินลงทุน - สุทธิ			
	31	31	31	31	31	31	31	31	31	31		
	ธันวาคม	ธันวาคม	ธันวาคม	ธันวาคม	ธันวาคม	ธันวาคม	ธันวาคม	ธันวาคม	ธันวาคม	ธันวาคม		
	2561	2560	2561	2560	2561	2560	2561	2560	2561	2560	2561	2560
			(ร้อยละ)	(ร้อยละ)								
บริษัท เบนฟิท ซูส์ จำกัด Rich Avenue Company Limited	52,000	52,000	99.99	99.99	52,000	52,000	(16,500)	-	35,500	52,000	-	33,800
	6,316	-	51.00	-	3,221	-	-	-	3,221	-	-	-
รวมเงินลงทุนในบริษัทย่อย - สุทธิ					55,221	52,000	(16,500)	-	38,721	52,000	-	33,800

เมื่อวันที่ 21 ธันวาคม 2560 บริษัทฯ ลงนามในสัญญาร่วมทุนกับ Melrose Avenue Company Limited เพื่อจัดตั้ง Rich Avenue Company Limited ในประเทศกัมพูชา ซึ่งประกอบธุรกิจจัดจำหน่ายผลิตภัณฑ์ภายใต้ตราสินค้า “Converse” และ “Pony” บริษัทดังกล่าวมีทุนจดทะเบียน 800 ล้านเรียลกัมพูชา (แบ่งเป็นหุ้นสามัญ 200,000 หุ้น มูลค่าหุ้นละ 4,000 เรียลกัมพูชา) บริษัทฯ ถือหุ้นในบริษัทดังกล่าวในอัตราร้อยละ 51 คิดเป็นจำนวน 6.3 ล้านบาท และได้จ่ายค่าหุ้น เมื่อวันที่ 21 กุมภาพันธ์ 2561

บริษัทย่อยได้จดทะเบียนจัดตั้งบริษัทกับหน่วยงานของประเทศกัมพูชาเมื่อวันที่ 2 กุมภาพันธ์ 2561

เนื่องจากเมื่อวันที่ 3 ธันวาคม 2561 ที่ประชุมคณะกรรมการของบริษัท เบนฟิท ซูส์ จำกัด มีมติอนุมัติให้เลิกประกอบกิจการทั้งหมดในวันที่ 16 มกราคม 2562 บริษัทฯ ได้ประเมินมูลค่าที่คาดว่าจะได้รับคืนของเงินลงทุนในบริษัทแห่งนี้ และได้บันทึกค่าเผื่อการด้อยค่าของเงินลงทุนจำนวน 16.5 ล้านบาทในงบการเงินเฉพาะกิจการปี 2561

13. สินทรัพย์ไม่มีตัวตน

		(หน่วย: พันบาท)	
		โปรแกรมคอมพิวเตอร์	
		งบการเงิน	
		งบการเงินรวม	เฉพาะกิจการ
ราคาทุน			
1 มกราคม 2560		8,168	2,513
ซื้อเพิ่ม		4,269	2,181
31 ธันวาคม 2560		12,437	4,694
ซื้อเพิ่ม		75	-
31 ธันวาคม 2561		12,512	4,694
ค่าตัดจำหน่ายสะสม			
1 มกราคม 2560		896	362
ค่าตัดจำหน่ายสำหรับปี		1,270	558
31 ธันวาคม 2560		2,166	920
ค่าตัดจำหน่ายสำหรับปี		1,417	634
31 ธันวาคม 2561		3,583	1,554
ค่าเผื่อการด้อยค่า			
31 ธันวาคม 2560		-	-
เพิ่มขึ้นระหว่างปี		4,120	-
31 ธันวาคม 2561		4,120	-
มูลค่าสุทธิตามบัญชี			
31 ธันวาคม 2560		10,271	3,774
31 ธันวาคม 2561			
- สินทรัพย์หมุนเวียน		1,599	-
- สินทรัพย์ไม่หมุนเวียน		3,210	3,140
ค่าตัดจำหน่ายที่รวมอยู่ในส่วนของกำไรหรือขาดทุนสำหรับปี			
2560		1,270	558
2561		1,417	634

เนื่องจากเมื่อวันที่ 3 ธันวาคม 2561 ที่ประชุมคณะกรรมการของบริษัท เบนเฟิท ซูส์ จำกัด มีมติอนุมัติให้เลิกประกอบกิจการทั้งหมดในวันที่ 16 มกราคม 2562 บริษัทฯ ได้ประเมินมูลค่าที่คาดว่าจะได้รับคืนของโปรแกรมคอมพิวเตอร์ และได้บันทึกค่าเผื่อด้อยค่าของสินทรัพย์ในปี 2561 เป็นจำนวนรวม 4.1 ล้านบาท

14. อสังหาริมทรัพย์เพื่อการลงทุน

อสังหาริมทรัพย์เพื่อการลงทุนในงบการเงินเฉพาะกิจการเป็นที่ดินและโรงงานให้เช่า มูลค่าตามบัญชีของอสังหาริมทรัพย์เพื่อการลงทุนแสดงได้ดังนี้

	(หน่วย: พันบาท)		
	งบการเงินเฉพาะกิจการ		
	ที่ดินให้เช่า	โรงงานให้เช่า	รวม
ณ วันที่ 31 ธันวาคม 2560:			
ราคาทุน	47,985	16,200	64,185
หัก: ค่าเสื่อมราคาสะสม	-	(1,807)	(1,807)
มูลค่าตามบัญชี - สุทธิ	47,985	14,393	62,378
ณ วันที่ 31 ธันวาคม 2561:			
ราคาทุน	47,985	16,200	64,185
หัก: ค่าเสื่อมราคาสะสม	-	(2,994)	(2,994)
มูลค่าตามบัญชี - สุทธิ	47,985	13,206	61,191

การกระทบยอดมูลค่าตามบัญชีของอสังหาริมทรัพย์เพื่อการลงทุนสำหรับปีแสดงได้ดังนี้

	(หน่วย: พันบาท)	
	งบการเงินเฉพาะกิจการ	
	2561	2560
มูลค่าตามบัญชีต้นปี	62,378	63,565
ค่าเสื่อมราคาระหว่างปี	(1,187)	(1,187)
มูลค่าตามบัญชีปลายปี	61,191	62,378

มูลค่ายุติธรรมของอสังหาริมทรัพย์เพื่อการลงทุน ณ วันที่ 31 ธันวาคม 2561 และ 2560 แสดงได้ดังนี้

	(หน่วย: พันบาท)	
	2561	2560
ที่ดินให้เช่า	61,182	45,320
โรงงานให้เช่า	19,918	15,300

มูลค่ายุติธรรมของอสังหาริมทรัพย์เพื่อการลงทุนประเมินโดยผู้ประเมินราคาอิสระโดยใช้เกณฑ์วิธีเปรียบเทียบราคาตลาดสำหรับที่ดินและวิธีต้นทุนทดแทนสำหรับโรงงาน

รายได้ค่าเช่าในงบการเงินเฉพาะกิจการสำหรับปีสิ้นสุดวันที่ 31 ธันวาคม 2561 คิดเป็นจำนวน 1.2 ล้านบาท (2560: 1.2 ล้านบาท)

15. ที่ดิน อาคารและอุปกรณ์

(หน่วย: พันบาท)

	งบการเงินรวม						
	ที่ดิน	อาคารและ โรงงาน	เครื่องจักรและอุปกรณ์	เครื่องตกแต่ง และเครื่องใช้ สำนักงาน	ยานพาหนะ	สินทรัพย์ระหว่าง ติดตั้งและก่อสร้าง	รวม
ราคาทุน							
ณ วันที่ 1 มกราคม 2560	59,999	39,268	22,219	95,520	21,487	217	238,710
ซื้อเพิ่ม	-	2,068	1,611	30,787	-	-	34,466
จำหน่าย	-	-	(583)	(6,402)	-	(11)	(6,996)
ณ วันที่ 31 ธันวาคม 2560	59,999	41,336	23,247	119,905	21,487	206	266,180
ซื้อเพิ่ม	-	-	5	4,652	5,053	9,819	19,529
จำหน่าย	-	-	(10,933)	(4,484)	(4,789)	-	(20,206)
โอนเข้า (ออก)	-	-	-	7,317	-	(7,317)	-
ณ วันที่ 31 ธันวาคม 2561	59,999	41,336	12,319	127,390	21,751	2,708	265,503
ค่าเสื่อมราคาสะสม							
ณ วันที่ 1 มกราคม 2560	-	8,905	12,699	46,823	4,811	-	73,238
ค่าเสื่อมราคาสำหรับปี	-	4,605	4,036	17,242	1,554	-	27,437
ค่าเสื่อมราคาสำหรับส่วนที่ จำหน่าย	-	-	(492)	(4,627)	-	-	(5,119)
ณ วันที่ 31 ธันวาคม 2560	-	13,510	16,243	59,438	6,365	-	95,556
ค่าเสื่อมราคาสำหรับปี	-	4,772	1,705	19,196	1,435	-	27,108
ค่าเสื่อมราคาสำหรับส่วนที่ จำหน่าย	-	-	(9,580)	(3,125)	(2,104)	-	(14,809)
ณ วันที่ 31 ธันวาคม 2561	-	18,282	8,368	75,509	5,696	-	107,855
ค่าเผื่อการด้อยค่า							
ณ วันที่ 31 ธันวาคม 2560	-	-	-	-	-	-	-
เพิ่มขึ้นระหว่างปี	-	1,966	1,894	408	171	-	4,439
ณ วันที่ 31 ธันวาคม 2561	-	1,966	1,894	408	171	-	4,439

(หน่วย: พันบาท)

	งบการเงินรวม						
	ที่ดิน	อาคารและ โรงงาน	เครื่องจักรและอุปกรณ์	เครื่องตกแต่ง และเครื่องใช้ สำนักงาน	ยานพาหนะ	สินทรัพย์ระหว่าง ติดตั้งและก่อสร้าง	รวม
มูลค่าสุทธิตามบัญชี							
ณ วันที่ 31 ธันวาคม 2560	59,999	27,826	7,004	60,467	15,122	206	170,624
ณ วันที่ 31 ธันวาคม 2561							
- สินทรัพย์หมุนเวียน	-	-	2,057	813	916	-	3,786
- สินทรัพย์ไม่หมุนเวียน	59,999	21,088	-	50,660	14,968	2,708	149,423
ค่าเสื่อมราคาสำหรับปี							
2560 (จำนวน 6 ล้านบาทรวมอยู่ในต้นทุนการผลิต ส่วนที่เหลือรวมอยู่ในค่าใช้จ่ายในการขายและบริหาร)							27,437
2561 (จำนวน 2 ล้านบาทรวมอยู่ในต้นทุนการผลิต ส่วนที่เหลือรวมอยู่ในค่าใช้จ่ายในการขายและบริหาร)							27,108

(หน่วย: พันบาท)

	งบการเงินเฉพาะกิจการ					
	เครื่องตกแต่ง และเครื่องใช้		สินทรัพย์ระหว่างติดตั้ง และก่อสร้าง			รวม
	ที่ดิน	อาคาร	สำนักงาน	ยานพาหนะ		
ราคาทุน						
ณ วันที่ 1 มกราคม 2560	12,014	19,708	91,987	17,544	217	141,470
ซื้อเพิ่ม	-	856	29,113	-	-	29,969
จำหน่าย	-	-	(6,320)	-	(11)	(6,331)
ณ วันที่ 31 ธันวาคม 2560	12,014	20,564	114,780	17,544	206	165,108
ซื้อเพิ่ม	-	-	1,755	5,053	9,819	16,627
จำหน่าย	-	-	(4,287)	(4,789)	-	(9,076)
โอนเข้า (ออก)	-	-	7,317	-	(7,317)	-
ณ วันที่ 31 ธันวาคม 2561	12,014	20,564	119,565	17,808	2,708	172,659
ค่าเสื่อมราคาสะสม						
ณ วันที่ 1 มกราคม 2560	-	6,816	44,841	2,384	-	54,041
ค่าเสื่อมราคาสำหรับปี	-	2,900	16,229	1,340	-	20,469
ค่าเสื่อมราคาสำหรับส่วนที่จำหน่าย	-	-	(4,565)	-	-	(4,565)
ณ วันที่ 31 ธันวาคม 2560	-	9,716	56,505	3,724	-	69,945
ค่าเสื่อมราคาสำหรับปี	-	2,966	18,015	1,220	-	22,201
ค่าเสื่อมราคาสำหรับส่วนที่จำหน่าย	-	-	(2,945)	(2,104)	-	(5,049)
ณ วันที่ 31 ธันวาคม 2561	-	12,682	71,575	2,840	-	87,097
มูลค่าสุทธิตามบัญชี						
ณ วันที่ 31 ธันวาคม 2560	12,014	10,848	58,275	13,820	206	95,163
ณ วันที่ 31 ธันวาคม 2561	12,014	7,882	47,990	14,968	2,708	85,562
ค่าเสื่อมราคาสำหรับปี						
2560 (รวมอยู่ในค่าใช้จ่ายในการขายและบริหารทั้งจำนวน)						20,469
2561 (รวมอยู่ในค่าใช้จ่ายในการขายและบริหารทั้งจำนวน)						22,201

ณ วันที่ 31 ธันวาคม 2561 บริษัทฯและบริษัทย่อยมียอดคงเหลือของยานพาหนะซึ่งได้มาภายใต้สัญญาเช่าการเงิน โดยมีมูลค่าสุทธิตามบัญชีเป็นจำนวนเงิน 14.8 ล้านบาท (2560: 12.7 ล้านบาท)

ณ วันที่ 31 ธันวาคม 2561 บริษัทฯและบริษัทย่อยมีอาคารและอุปกรณ์จำนวนหนึ่งซึ่งตัดค่าเสื่อมราคาหมดแล้วแต่ยังใช้งานอยู่ มูลค่าตามบัญชีก่อนหักค่าเสื่อมราคาสะสมของสินทรัพย์ดังกล่าวมีจำนวนเงินประมาณ 41.1 ล้านบาท (2560: 39.3 ล้านบาท) (เฉพาะบริษัทฯ: 30.8 ล้านบาท (2560: 27.0 ล้านบาท))

เนื่องจากเมื่อวันที่ 3 ธันวาคม 2561 ที่ประชุมคณะกรรมการของบริษัท เบนเฟิท ซูส์ จำกัด มีมติอนุมัติให้เลิกประกอบกิจการทั้งหมดในวันที่ 16 มกราคม 2562 บริษัทย่อยได้ประเมินมูลค่าที่คาดว่าจะได้รับคืนของอาคารและอุปกรณ์ และได้บันทึกค่าเผื่อด้อยค่าของสินทรัพย์ในปี 2561 เป็นจำนวนรวม 4.4 ล้านบาท

16. เจ้าหนี้การค้าและเจ้าหนี้อื่น

(หน่วย: พันบาท)

	งบการเงินรวม		งบการเงินเฉพาะกิจการ	
	2561	2560	2561	2560
เจ้าหนี้การค้า - กิจการที่เกี่ยวข้องกัน	-	-	82	59,722
เจ้าหนี้การค้า - กิจการที่ไม่เกี่ยวข้องกัน	11,785	18,734	6,912	1,144
เจ้าหนี้อื่น - กิจการที่เกี่ยวข้องกัน	2,288	419	253	244
เจ้าหนี้อื่น - กิจการที่ไม่เกี่ยวข้องกัน	54,768	78,687	52,530	72,263
รวมเจ้าหนี้การค้าและเจ้าหนี้อื่น	68,841	97,840	59,777	133,373

17. หนี้สินตามสัญญาเช่าการเงิน

(หน่วย: พันบาท)

	งบการเงินรวม	
	2561	2560
หนี้สินตามสัญญาเช่าการเงิน	5,722	6,070
หัก: ดอกเบี้ยรอการตัดจำหน่าย	(521)	(479)
รวม	5,201	5,591
หัก: ส่วนที่ถึงกำหนดชำระภายในหนึ่งปี	(1,933)	(2,251)
หนี้สินตามสัญญาเช่าการเงิน - สุทธิจากส่วนที่ถึงกำหนดชำระภายในหนึ่งปี	3,268	3,340

(หน่วย: พันบาท)

	งบการเงินเฉพาะกิจการ	
	2561	2560
หนี้สินตามสัญญาเช่าการเงิน	5,410	5,384
หัก: ดอกเบี้ยรอการตัดจำหน่าย	(513)	(444)
รวม	4,897	4,940
หัก: ส่วนที่ถึงกำหนดชำระภายในหนึ่งปี	(1,629)	(1,904)
หนี้สินตามสัญญาเช่าการเงิน - สุทธิจากส่วนที่ถึงกำหนดชำระภายในหนึ่งปี	3,268	3,036

บริษัทฯ และบริษัทย่อยได้ทำสัญญาเช่าการเงินกับบริษัทที่สามซึ่งเพื่อเช่ายานพาหนะใช้ในการดำเนินงานของกิจการโดยมีกำหนดการชำระค่าเช่าเป็นรายเดือน อายุของสัญญาจะมีระยะเวลาโดยเฉลี่ยประมาณ 3 ถึง 5 ปี

บริษัทฯและบริษัทย่อยมีการระบุพื้นที่จะต้องจ่ายค่าเช่าขั้นต่ำตามสัญญาเช่าการเงินดังนี้

(หน่วย: พันบาท)

	งบการเงินรวม			งบการเงินเฉพาะกิจการ		
	2561					
	ไม่เกิน 1 ปี	1 - 5 ปี	รวม	ไม่เกิน 1 ปี	1 - 5 ปี	รวม
ผลรวมของจำนวนเงินขั้นต่ำที่ต้องจ่ายทั้งสิ้น						
ตามสัญญาเช่า	2,181	3,541	5,722	1,869	3,541	5,410
ดอกเบี้ยตามสัญญาเช่าการเงินรอการตัดบัญชี	(248)	(273)	(521)	(240)	(273)	(513)
มูลค่าปัจจุบันของจำนวนเงินขั้นต่ำที่ต้องจ่าย						
ทั้งสิ้นตามสัญญาเช่า	1,933	3,268	5,201	1,629	3,268	4,897

(หน่วย: พันบาท)

	งบการเงินรวม			งบการเงินเฉพาะกิจการ		
	2560					
	ไม่เกิน 1 ปี	1 - 5 ปี	รวม	ไม่เกิน 1 ปี	1 - 5 ปี	รวม
ผลรวมของจำนวนเงินขั้นต่ำที่ต้องจ่ายทั้งสิ้น						
ตามสัญญาเช่า	2,508	3,562	6,070	2,134	3,250	5,384
ดอกเบี้ยตามสัญญาเช่าการเงินรอการตัดบัญชี	(257)	(222)	(479)	(230)	(214)	(444)
มูลค่าปัจจุบันของจำนวนเงินขั้นต่ำที่ต้องจ่าย						
ทั้งสิ้นตามสัญญาเช่า	2,251	3,340	5,591	1,904	3,036	4,940

18. **สำรองค่าชดเชยเมื่อเลิกจ้างและสำรองผลประโยชน์ระยะยาวของพนักงาน**

(หน่วย: พันบาท)				
	งบการเงินรวม		งบการเงินเฉพาะกิจการ	
	31 ธันวาคม		31 ธันวาคม	
	2561	2560	2561	2560
ยอดต้นปี	20,733	19,828	14,287	14,269
ส่วนที่รับรู้ในกำไรหรือขาดทุน:				
ค่าชดเชยเมื่อเลิกจ้าง	8,618	-	-	-
ต้นทุนบริการในปัจจุบัน	2,978	3,536	2,918	2,259
ต้นทุนดอกเบี้ย	512	730	512	524
ส่วนที่รับรู้ในกำไรขาดทุนเบ็ดเสร็จอื่น:				
(กำไร) ขาดทุนจากการประมาณการตามหลัก				
คณิตศาสตร์ประกันภัย				
ส่วนที่เกิดจากการเปลี่ยนแปลงข้อสมมติ				
ด้านประชากรศาสตร์	917	(1,157)	917	(1,157)
ส่วนที่เกิดจากการเปลี่ยนแปลงข้อสมมติทาง				
การเงิน	42	499	42	197
ส่วนที่เกิดจากการปรับปรุงจากประสบการณ์	(2,254)	963	(2,254)	1,021
ผลประโยชน์ที่จ่ายในระหว่างปี	(3,988)	(3,666)	(2,989)	(2,826)
ยอดปลายปี	27,558	20,733	13,433	14,287

ค่าใช้จ่ายเกี่ยวกับผลประโยชน์ระยะยาวของพนักงานและค่าชดเชยเมื่อเลิกจ้างรับรู้ในรายการต่อไปนี้ในส่วนของกำไรหรือขาดทุน

(หน่วย: พันบาท)				
	งบการเงินรวม		งบการเงินเฉพาะกิจการ	
	2561	2560	2561	2560
ค่าชดเชยเมื่อเลิกจ้าง	8,618	-	-	-
ต้นทุนขาย	60	908	-	-
ค่าใช้จ่ายในการขายและการบริหาร	3,430	3,358	3,430	2,783
รวมค่าใช้จ่ายที่รับรู้ในกำไรหรือขาดทุน	12,108	4,266	3,430	2,783

บริษัทและบริษัทย่อยคาดว่าจะจ่ายชำระผลประโยชน์ระยะยาวของพนักงานภายใน 1 ปีข้างหน้าเป็นจำนวนประมาณ 15 ล้านบาท (เฉพาะของบริษัทฯ: 1 ล้านบาท) (2560: จำนวน 2.5 ล้านบาท (เฉพาะของบริษัทฯ: 1.6 ล้านบาท))

ณ วันที่ 31 ธันวาคม 2561 ระยะเวลาเฉลี่ยถ่วงน้ำหนักในการจ่ายชำระผลประโยชน์ระยะยาวของพนักงานของบริษัทฯ และบริษัทย่อยประมาณ 14 ปี (เฉพาะของบริษัทฯ: 14 ปี) (2560: 15 ปี (เฉพาะของบริษัทฯ: 15 ปี))

สมมติฐานที่สำคัญในการประมาณการตามหลักคณิตศาสตร์ประกันภัย สรุปได้ดังนี้

	งบการเงินรวม		งบการเงินเฉพาะกิจการ	
	2561	2560	2561	2560
	(ร้อยละ)	(ร้อยละ)	(ร้อยละ)	(ร้อยละ)
อัตราคิดลด	3.02	3.46 - 3.56	3.02	3.46
อัตราการขึ้นเงินเดือน	2.00 - 5.00	0.00 - 5.00	2.00 - 5.00	3.00 - 5.00
อัตราการเปลี่ยนแปลงในจำนวนพนักงาน	0.00 - 25.00	0.00 - 50.00	0.00 - 25.00	0.00 - 30.00

ผลกระทบของการเปลี่ยนแปลงสมมติฐานที่สำคัญต่อมูลค่าปัจจุบันของภาระผูกพันผลประโยชน์ระยะยาวของพนักงาน ณ วันที่ 31 ธันวาคม 2560 และ 2561 สรุปได้ดังนี้

	ณ วันที่ 31 ธันวาคม 2561			
	งบการเงินรวม		งบการเงินเฉพาะกิจการ	
	เคลื่อนไหว เพิ่มขึ้น/ลดลง	ผลกระทบ ต่อสำรอง	เคลื่อนไหว เพิ่มขึ้น/ลดลง	ผลกระทบ ต่อสำรอง
	(ร้อยละ)	(ล้านบาท)	(ร้อยละ)	(ล้านบาท)
อัตราคิดลด	1.0	(1.1) / 1.3	1.0	(1.1) / 1.3
อัตราการขึ้นเงินเดือน	1.0	1.2 / (1.0)	1.0	1.2 / (1.0)
อัตราการเปลี่ยนแปลง ในจำนวนพนักงาน	10.0	(0.4) / 0.4	10.0	(0.4) / 0.4

	ณ วันที่ 31 ธันวาคม 2560			
	งบการเงินรวม		งบการเงินเฉพาะกิจการ	
	เคลื่อนไหว เพิ่มขึ้น/ลดลง	ผลกระทบ ต่อสำรอง	เคลื่อนไหว เพิ่มขึ้น/ลดลง	ผลกระทบ ต่อสำรอง
	(ร้อยละ)	(ล้านบาท)	(ร้อยละ)	(ล้านบาท)
อัตราคิดลด	0.5	(1.0) / 1.2	0.5	(0.6) / 0.7
อัตราการขึ้นเงินเดือน	0.5	1.2 / (1.0)	0.5	0.7 / (0.6)
อัตราการเปลี่ยนแปลง ในจำนวนพนักงาน	0.5	(0.6) / 0.7	0.5	(0.4) / 0.4

เมื่อวันที่ 13 ธันวาคม 2561 สภานิติบัญญัติแห่งชาติได้มีมติผ่านร่างพระราชบัญญัติคุ้มครองแรงงานฉบับใหม่ ซึ่งกฎหมายดังกล่าวอยู่ในระหว่างรอประกาศในราชกิจจานุเบกษา พระราชบัญญัติคุ้มครองแรงงานฉบับใหม่นี้กำหนดอัตราค่าชดเชยเพิ่มเติมกรณีนายจ้างเลิกจ้าง สำหรับลูกจ้างซึ่งทำงานติดต่อกันครบ 20 ปีขึ้นไปให้มีสิทธิได้รับค่าชดเชยไม่น้อยกว่าค่าจ้างอัตราสุดท้าย 400 วันการเปลี่ยนแปลงดังกล่าวถือเป็นการแก้ไขโครงการสำหรับโครงการผลประโยชน์หลังออกจากงาน และมีผลกระทบให้บริษัทและบริษัทย่อยมีหนี้สินสำรองผลประโยชน์ระยะยาวของพนักงานเพิ่มขึ้น 3.2 ล้านบาท (เฉพาะของบริษัท: 3.2 ล้านบาท) บริษัทและบริษัทย่อยจะบันทึกผลกระทบจากการเปลี่ยนแปลงดังกล่าวโดยรับรู้ต้นทุนบริการในอดีตเป็นค่าใช้จ่ายทันทีในงบกำไรขาดทุนของงวดที่กฎหมายดังกล่าวมีผลบังคับใช้

19. สำรองตามกฎหมาย

ภายใต้บทบัญญัติของมาตรา 116 แห่งพระราชบัญญัติบริษัทมหาชนจำกัด พ.ศ. 2535 บริษัทต้องจัดสรรกำไรสุทธิประจำปีส่วนหนึ่งไว้เป็นทุนสำรองไม่น้อยกว่าร้อยละ 5 ของกำไรสุทธิประจำปีหักด้วยยอดขาดทุนสะสมมา (ถ้ามี) จนกว่าทุนสำรองนี้จะมีจำนวนไม่น้อยกว่าร้อยละ 10 ของทุนจดทะเบียนสำรองตามกฎหมายดังกล่าวไม่สามารถนำไปจ่ายเงินปันผลได้

20. ค่าใช้จ่ายตามลักษณะ

รายการค่าใช้จ่ายแบ่งตามลักษณะประกอบด้วยรายการค่าใช้จ่ายที่สำคัญดังต่อไปนี้

(หน่วย: พันบาท)

	งบการเงินรวม		งบการเงินเฉพาะกิจการ	
	2561	2560	2561	2560
เงินเดือนและค่าแรงและผลประโยชน์อื่น				
ของพนักงาน	207,519	252,517	177,038	173,993
ค่าชดเชยเมื่อเลิกจ้าง	8,618	-	-	-
ค่าเสื่อมราคาและค่าตัดจำหน่าย	28,525	30,320	24,022	23,829
วัตถุดิบและวัสดุสิ้นเปลืองใช้ไป	24,598	68,346	-	-
การเปลี่ยนแปลงในสินค้าสำเร็จรูป				
และงานระหว่างทำ	(228,799)	(8,843)	(206,346)	(11,803)
ค่าโฆษณาและประชาสัมพันธ์	53,077	35,317	52,086	35,317
ค่าเช่าและบริการ	63,018	56,561	62,051	55,459
ขาดทุนจากการด้อยค่าของสินทรัพย์	11,041	-	-	-
ขาดทุนจากการด้อยค่าของเงินลงทุน				
ในบริษัทย่อย	-	-	16,500	-

21. ภาษีเงินได้

21.1 สินทรัพย์ภาษีเงินได้รอการตัดบัญชี

ส่วนประกอบของสินทรัพย์ภาษีเงินได้และหนี้สินภาษีเงินได้รอการตัดบัญชีประกอบด้วยรายการดังต่อไปนี้

			(หน่วย: พันบาท)	
	งบการเงินรวม		งบการเงินเฉพาะกิจการ	
	2561	2560	2561	2560
สินทรัพย์ภาษีเงินได้รอการตัดบัญชี				
ค่าเผื่อการปรับมูลค่าสินค้าคงเหลือ	2,112	4,026	2,112	4,026
ค่าเผื่อการด้อยค่าเงินลงทุนในบริษัทย่อย	-	-	3,300	-
อื่นๆ	4,162	6,474	4,162	5,185
รวม	6,274	10,500	9,574	9,211
หนี้สินภาษีเงินได้รอการตัดบัญชี				
ที่ดิน อาคาร และอุปกรณ์	-	(1,101)	-	(1,101)
อื่นๆ	-	-	-	-
รวม	-	(1,101)	-	(1,101)
สินทรัพย์ภาษีเงินได้รอการตัดบัญชีสุทธิ	-	-	-	-
	6,274	9,399	9,574	8,110

21.2 ค่าใช้จ่ายภาษีเงินได้

ค่าใช้จ่ายภาษีเงินได้สำหรับปีสิ้นสุดวันที่ 31 ธันวาคม 2561 และ 2560 สรุปได้ดังนี้

			(หน่วย: พันบาท)	
	งบการเงินรวม		งบการเงินเฉพาะกิจการ	
	2561	2560	2561	2560
ภาษีเงินได้ปัจจุบัน:				
ภาษีเงินได้นิติบุคคลสำหรับปี	(48,888)	(48,627)	(45,288)	(46,753)
ภาษีเงินได้รอการตัดบัญชี:				
ภาษีเงินได้รอการตัดบัญชีจากการเกิดผลแตกต่างชั่วคราวและการกลับรายการผลแตกต่างชั่วคราว	734	2,865	1,723	2,736
ค่าใช้จ่ายภาษีเงินได้ที่แสดงอยู่ในงบกำไรขาดทุนเบ็ดเสร็จ	(48,154)	(45,762)	(43,565)	(44,017)

21.3 ภาษีเงินได้ส่วนที่เกี่ยวข้องกับส่วนประกอบแต่ละส่วนของกำไรขาดทุนเบ็ดเสร็จอื่น

จำนวนภาษีเงินได้ที่เกี่ยวข้องกับส่วนประกอบแต่ละส่วนของกำไรขาดทุนเบ็ดเสร็จอื่นสำหรับปีสิ้นสุดวันที่ 31 ธันวาคม 2561 และ 2560 สรุปได้ดังนี้

	(หน่วย: พันบาท)			
	งบการเงินรวม		งบการเงินเฉพาะกิจการ	
	2561	2560	2561	2560
ภาษีเงินได้รอการตัดบัญชีที่เกี่ยวข้อง				
กับกำไร (ขาดทุน) จากการ				
ประมาณการตามหลักคณิตศาสตร์				
ประกันภัย	(259)	61	(259)	12

21.4 รายการกระทบยอดระหว่างกำไรทางบัญชีกับค่าใช้จ่ายภาษีเงินได้

รายการกระทบยอดระหว่างกำไรทางบัญชีกับค่าใช้จ่ายภาษีเงินได้มีดังนี้

	(หน่วย: พันบาท)			
	งบการเงินรวม		งบการเงินเฉพาะกิจการ	
	2561	2560	2561	2560
กำไรทางบัญชีก่อนภาษีเงินได้นิติบุคคล	205,742	271,822	209,615	295,943
อัตราภาษีเงินได้นิติบุคคล	ร้อยละ 20	ร้อยละ 20	ร้อยละ 20	ร้อยละ 20
กำไรทางบัญชีก่อนภาษีเงินได้นิติบุคคล				
คุณอัตราภาษี	(41,148)	(54,364)	(41,923)	(59,189)
ผลกระทบทางภาษีสำหรับ:				
ค่าใช้จ่ายต้องห้าม	(13,359)	(4,894)	(5,450)	(4,288)
ค่าใช้จ่ายที่มีสิทธิหักได้เพิ่มขึ้น	2,221	10,450	1,987	9,964
รายได้ที่ได้รับยกเว้น	98	6,760	98	6,760
การเปลี่ยนแปลงผลแตกต่างชั่วคราว	734	2,865	1,723	2,736
ผลกระทบจากรายการตัดบัญชีในการ				
จัดทำงบการเงินรวม	3,300	(6,579)	-	-
รวม	(7,006)	8,602	(1,642)	15,172
ค่าใช้จ่ายภาษีเงินได้ที่แสดงอยู่ในงบ				
กำไรขาดทุนเบ็ดเสร็จ	(48,154)	(45,762)	(43,565)	(44,017)

22. กำไรต่อหุ้น

กำไรต่อหุ้นขั้นพื้นฐานคำนวณโดยหารกำไรสำหรับปีที่เป็นของผู้ถือหุ้นของบริษัทฯ (ไม่รวมกำไรขาดทุนเบ็ดเสร็จอื่น) ด้วยจำนวนถัวเฉลี่ยถ่วงน้ำหนักของหุ้นสามัญที่ออกอยู่ในระหว่างปี

23. ข้อมูลทางการเงินจำแนกตามส่วนงาน

ข้อมูลส่วนงานดำเนินงานที่น่าเสนอนี้สอดคล้องกับรายงานภายในของบริษัทที่มีอำนาจตัดสินใจสูงสุดด้านการดำเนินงานได้รับและสอบทานอย่างสม่ำเสมอเพื่อใช้ในการตัดสินใจในการจัดสรรทรัพยากรให้กับส่วนงานและประเมินผลการดำเนินงานของส่วนงาน ทั้งนี้ผู้มีอำนาจตัดสินใจสูงสุดด้านการดำเนินงานของบริษัท คือ กรรมการบริษัท

บริษัทและบริษัทย่อยดำเนินธุรกิจหลักในส่วนงานดำเนินงานที่รายงานเพียงส่วนงานเดียว คือ ผลิตและจำหน่ายรองเท้า เสื้อผ้า หมวกและกระเป๋า บริษัทประเมินผลการปฏิบัติงานของส่วนงานโดยพิจารณาจากกำไรหรือขาดทุนจากการดำเนินงานซึ่งวัดมูลค่าโดยใช้เกณฑ์เดียวกับที่ใช้ในการวัดกำไรหรือขาดทุนจากการดำเนินงานในงบการเงิน ดังนั้นรายได้ กำไรจากการดำเนินงาน และสินทรัพย์ที่แสดงอยู่ในงบการเงิน จึงถือเป็นการรายงานตามส่วนงานดำเนินงานแล้ว

ข้อมูลเกี่ยวกับเขตภูมิศาสตร์

รายได้จากลูกค้าภายนอกกำหนดขึ้นตามสถานที่ตั้งของลูกค้า ซึ่งแสดงได้ดังนี้

	งบการเงินรวม		งบการเงินเฉพาะกิจการ	
	2561	2560	2561	2560
ในประเทศ	1,113	1,184	1,090	1,221
ต่างประเทศ	6	-	8	-
รวม	1,119	1,184	1,098	1,221

ข้อมูลเกี่ยวกับลูกค้ารายใหญ่

สำหรับปีสิ้นสุดวันที่ 31 ธันวาคม 2561 บริษัทและบริษัทย่อยมีรายได้จากลูกค้ารายใหญ่จำนวน 6 ราย คิดเป็นจำนวนรวม 677 ล้านบาท (2560: ลูกค้ารายใหญ่จำนวน 6 ราย เป็นจำนวนรวม 640 ล้านบาท)

24. กองทุนสำรองเลี้ยงชีพ

บริษัทและพนักงานของบริษัทได้ร่วมกันจัดตั้งกองทุนสำรองเลี้ยงชีพขึ้นตามพระราชบัญญัติกองทุนสำรองเลี้ยงชีพ พ.ศ. 2530 โดยบริษัทและพนักงานจะจ่ายสมทบเข้ากองทุนเป็นรายเดือน ในอัตราร้อยละ 3 ของเงินเดือน กองทุนสำรองเลี้ยงชีพนี้บริหารโดย บริษัทหลักทรัพย์จัดการกองทุนแห่งหนึ่ง และจะจ่ายให้แก่พนักงานเมื่อพนักงานนั้นออกจากราชการตามระเบียบว่าด้วยกองทุนของบริษัทสำหรับปีสิ้นสุดวันที่ 31 ธันวาคม 2561 บริษัทรับรู้เงินสมทบดังกล่าวเป็นค่าใช้จ่ายจำนวน 1.6 ล้านบาท (2560: 1.9 ล้านบาท)

25. เงินปันผลจ่าย

(หน่วย: บาท)

เงินปันผล	อนุมัติโดย	เงินปันผลจ่าย	เงินปันผลจ่ายต่อหุ้น
เงินปันผลจากกำไรสุทธิ	ที่ประชุมสามัญผู้ถือหุ้น		
สำหรับปี 2559	วันที่ 7 เมษายน 2560	252,000,000	0.72*
เงินปันผลระหว่างกาล	ที่ประชุมคณะกรรมการบริษัท		
ปี 2560	วันที่ 11 สิงหาคม 2560	102,600,000	0.18
รวมเงินปันผลสำหรับปี 2560		354,600,000	0.90
* คำนวณจากจำนวนหุ้นสามัญจำนวน 350 ล้านหุ้น โดยถือเสมือนว่าหุ้นสามัญมีมูลค่าที่ตราไว้หุ้นละ 1 บาท			
เงินปันผลจากกำไรสุทธิ	ที่ประชุมสามัญผู้ถือหุ้น		
สำหรับปี 2560	วันที่ 23 เมษายน 2561	115,500,000	0.15
เงินปันผลระหว่างกาล	ที่ประชุมคณะกรรมการบริษัท		
ปี 2561	วันที่ 10 สิงหาคม 2561	77,000,000	0.10
รวมเงินปันผลสำหรับปี 2561		192,500,000	0.25

26. ภาระผูกพันและหนี้สินที่อาจเกิดขึ้น

26.1 ภาระผูกพันเกี่ยวกับสัญญาเช่าดำเนินงาน

บริษัทและบริษัทย่อยได้ทำสัญญาเช่าพื้นที่กับศูนย์การค้า ห้างค้าปลีก คลังสินค้า และอาคารพาณิชย์หลายแห่ง โดยสัญญาเช่ามีอายุตั้งแต่ 1 ถึง 5 ปี

บริษัทและบริษัทย่อยมีจำนวนเงินขั้นต่ำที่ต้องจ่ายในอนาคตทั้งสิ้นภายใต้สัญญาเช่าดำเนินงานที่บอกเลิกไม่ได้ดังนี้

(หน่วย: ล้านบาท)

	งบการเงินรวม		งบการเงินเฉพาะกิจการ	
	2561	2560	2561	2560
จ่ายชำระภายใน				
ภายใน 1 ปี	58	51	57	50
1 ปี ถึง 5 ปี	67	28	63	26

26.2 การผูกพันเกี่ยวกับสัญญาการให้สิทธิและสัญญารับบริการจัดหาสินค้า

สัญญาการให้สิทธิ

บริษัทได้ทำสัญญาการให้สิทธิ (License Agreement) ในการรับสิทธิในการผลิตสินค้าประเภทรองเท้า เสื้อผ้า และเครื่องแต่งกายอื่นๆ ภายใต้ตราสินค้าของผู้ให้สิทธิ รวมถึง การใช้ตราสินค้าดังกล่าวโดยมีระยะเวลาสิ้นสุดวันที่ 31 ธันวาคม 2561 บริษัทผูกพันที่จะต้องจ่ายค่าสิทธิให้แก่คู่สัญญาตามเงื่อนไขที่ระบุในสัญญา

เมื่อวันที่ 4 ตุลาคม 2560 ผู้ให้สิทธิได้แจ้งความจำนงค์ว่าต่อสัญญาดังกล่าวออกไปและอยู่ในระหว่างการดำเนินการต่อสัญญา

บริษัทได้ทำสัญญาการให้สิทธิ (License Agreement) โดยได้รับสิทธิในการออกแบบ ผลิต รวมถึงการใช้ตราสินค้าอีกตราสินค้าหนึ่ง โดยมีระยะเวลาสิ้นสุดวันที่ 31 ธันวาคม 2564 บริษัทผูกพันที่จะต้องจ่ายค่าสิทธิให้แก่คู่สัญญาตามเงื่อนไขที่ระบุในสัญญา

สัญญารับบริการจัดหาสินค้า

บริษัทได้ทำสัญญารับบริการจัดหาสินค้ากับผู้ให้บริการรายหนึ่ง เกี่ยวกับการจัดหาและประสานงานกับผู้ผลิตและผู้จัดจำหน่ายสินค้า โดยมีระยะเวลาสิ้นสุดวันที่ 31 ธันวาคม 2561 บริษัทผูกพันที่จะต้องจ่ายค่าบริการให้แก่คู่สัญญาตามเงื่อนไขที่ระบุในสัญญาและอยู่ในระหว่างการดำเนินการต่อสัญญา

26.3 หนังสือค้ำประกันธนาคาร

ณ วันที่ 31 ธันวาคม 2561 บริษัทมีหนังสือค้ำประกันที่ออกโดยธนาคารในนามบริษัทเหลืออยู่เป็นจำนวน 6.5 ล้านบาท (2560: 6.5 ล้านบาท) เพื่อใช้ในการค้ำประกันวงเงินสินเชื่อจากสถาบันการเงิน

27. ลำดับชั้นของมูลค่ายุติธรรม

ณ วันที่ 31 ธันวาคม 2561 และ 2560 บริษัทฯและบริษัทย่อยมีสินทรัพย์ที่วัดมูลค่าด้วยมูลค่ายุติธรรมแยกแสดงตามลำดับชั้นของมูลค่ายุติธรรม ดังนี้

(หน่วย: ล้านบาท)

	งบการเงินรวม			
	31 ธันวาคม 2561			
	ระดับ 1	ระดับ 2	ระดับ 3	รวม
สินทรัพย์ที่วัดมูลค่าด้วยมูลค่ายุติธรรม				
เงินลงทุนในกองทุนเปิด	-	50	-	50
เงินลงทุนในตราสารหนี้ - ครบกำหนด				
ไถ่ถอนภายใน 1 ปี	-	25	-	25

(หน่วย: ล้านบาท)

	งบการเงินเฉพาะกิจการ			
	31 ธันวาคม 2561			
	ระดับ 1	ระดับ 2	ระดับ 3	รวม
สินทรัพย์ที่วัดมูลค่าด้วยมูลค่ายุติธรรม				
เงินลงทุนในกองทุนเปิด	-	50	-	50
เงินลงทุนในตราสารหนี้ - ครบกำหนด				
ไถ่ถอนภายใน 1 ปี	-	25	-	25
สินทรัพย์ที่เปิดเผยด้วยมูลค่ายุติธรรม				
อสังหาริมทรัพย์เพื่อการลงทุน	-	61	20	81

(หน่วย: ล้านบาท)

	งบการเงินรวม/งบการเงินเฉพาะกิจการ			
	31 ธันวาคม 2560			
	ระดับ 1	ระดับ 2	ระดับ 3	รวม
สินทรัพย์ที่เปิดเผยด้วยมูลค่ายุติธรรม				
อสังหาริมทรัพย์เพื่อการลงทุน	-	45	15	60

28. เครื่องมือทางการเงิน

28.1 นโยบายการบริหารความเสี่ยง

เครื่องมือทางการเงินที่สำคัญของบริษัทฯและบริษัทย่อยตามที่นิยามอยู่ในมาตรฐานการบัญชีฉบับที่ 107 “การแสดงรายการและการเปิดเผยข้อมูลสำหรับเครื่องมือทางการเงิน” ประกอบด้วย เงินสดและรายการเทียบเท่าเงินสด เงินลงทุนชั่วคราว ลูกหนี้การค้าและลูกหนี้อื่น เจ้าหนี้การค้าและเจ้าหนี้อื่น และหนี้สินตามสัญญาเช่าการเงิน บริษัทฯและบริษัทย่อยมีความเสี่ยงที่เกี่ยวข้องกับเครื่องมือทางการเงินดังกล่าว และมีนโยบายการบริหารความเสี่ยงดังนี้

ความเสี่ยงด้านการให้สินเชื่อ

บริษัทฯมีความเสี่ยงด้านการให้สินเชื่อที่เกี่ยวข้องเนื่องกับลูกหนี้การค้าและลูกหนี้อื่นและตัวแลกเปลี่ยน ฝ่ายบริหารควบคุมความเสี่ยงนี้โดยการกำหนดให้มีนโยบายและวิธีการในการควบคุมสินเชื่อที่เหมาะสม ดังนั้นบริษัทฯจึงไม่คาดว่าจะได้รับความเสียหายที่เป็นสาระสำคัญจากการให้สินเชื่อ นอกจากนี้ การให้สินเชื่อของบริษัทฯไม่มีการกระจุกตัวเนื่องจากบริษัทฯมีฐานของลูกค้าที่หลากหลายและมีอยู่จำนวนมาก ราย จำนวนเงินสูงสุดที่บริษัทฯอาจต้องสูญเสียจากการให้สินเชื่อคือมูลค่าตามบัญชีของลูกหนี้การค้าและลูกหนี้อื่น และตัวแลกเปลี่ยนที่แสดงอยู่ในงบแสดงฐานะการเงิน

ความเสี่ยงจากอัตราดอกเบี้ย

บริษัทฯและบริษัทย่อยมีความเสี่ยงจากอัตราดอกเบี้ยที่สำคัญอันเกี่ยวเนื่องกับเงินฝากสถาบันการเงิน ตัวแลกเปลี่ยนหนี้สินตามสัญญาเช่าการเงิน สินทรัพย์และหนี้สินทางการเงินส่วนใหญ่มีอัตราดอกเบี้ย ที่ปรับขึ้นลงตามอัตราตลาด หรือมีอัตราดอกเบี้ยคงที่ซึ่งใกล้เคียงกับอัตราตลาดในปัจจุบัน

ณ วันที่ 31 ธันวาคม 2561 และ 2560 สินทรัพย์และหนี้สินทางการเงินที่สำคัญสามารถจัดตามประเภทอัตราดอกเบี้ย และสำหรับสินทรัพย์และหนี้สินทางการเงินที่มีอัตราดอกเบี้ยคงที่สามารถแยกตามวันที่ครบกำหนด หรือ วันที่มีการกำหนดอัตราดอกเบี้ยใหม่ (หากวันที่มีการกำหนดอัตราดอกเบี้ยใหม่ถึงก่อน) ได้ดังนี้

(หน่วย: ล้านบาท)

งบการเงินรวม							
31 ธันวาคม 2561							
เมื่อทวงถาม	อัตราดอกเบี้ยคงที่			อัตราดอกเบี้ยปรับขึ้นลงตามราคาตลาด	ไม่มีอัตราดอกเบี้ย	อัตราดอกเบี้ย (ร้อยละต่อปี)	
	ภายใน 1 ปี	มากกว่า 1 ถึง 5 ปี	มากกว่า 5 ปี				
สินทรัพย์ทางการเงิน							
เงินสดและรายการเทียบเท่า							
เงินสด	-	250.0	-	-	304.5	2.3	0.25% - 1.75%
เงินลงทุนชั่วคราว	-	100.8	300.0	-	75.1	-	1.3% - 5.5%
ลูกหนี้การค้าและลูกหนี้อื่น	-	-	-	-	-	209.7	-
	-	350.8	300.0	-	379.6	212.0	

(หน่วย: ล้านบาท)

งบการเงินรวม							
31 ธันวาคม 2561							
เมื่อทวงถาม	อัตราดอกเบี้ยคงที่			อัตราดอกเบี้ยปรับขึ้นลงตามราคาตลาด	ไม่มีอัตราดอกเบี้ย	อัตราดอกเบี้ย (ร้อยละต่อปี)	
	ภายใน 1 ปี	มากกว่า 1 ถึง 5 ปี	มากกว่า 5 ปี				
หนี้สินทางการเงิน							

หนี้สินทางการเงิน

เจ้าหนี้การค้าและเจ้าหนี้อื่น	-	-	-	-	-	66.9	-
หนี้สินตามสัญญาเช่าการเงิน	-	1.9	3.3	-	-	-	2.9% - 6.5%
	-	1.9	3.3	-	-	66.9	

(หน่วย: ล้านบาท)

งบการเงินเฉพาะกิจการ							
31 ธันวาคม 2561							
เมื่อทวงถาม	อัตราดอกเบี้ยคงที่			อัตราดอกเบี้ยปรับขึ้นลงตามราคาตลาด	ไม่มีอัตราดอกเบี้ย	อัตราดอกเบี้ย (ร้อยละต่อปี)	
	ภายใน 1 ปี	มากกว่า 1 ถึง 5 ปี	มากกว่า 5 ปี				

สินทรัพย์ทางการเงิน

เงินสดและรายการเทียบเท่า

เงินสด	-	250.0	-	-	270.0	2.2	0.55% - 1.75%
เงินลงทุนชั่วคราว	-	100.8	300.0	-	75.1	-	1.3% - 5.5%
ลูกหนี้การค้าและลูกหนี้อื่น	-	-	-	-	-	198.9	-
	-	350.8	300.0	-	345.1	201.1	

หนี้สินทางการเงิน

เจ้าหนี้การค้าและเจ้าหนี้อื่น

เจ้าหนี้การค้าและเจ้าหนี้อื่น	-	-	-	-	-	59.8	-
หนี้สินตามสัญญาเช่าการเงิน	-	1.6	3.3	-	-	-	2.9% - 6.5%
	-	1.6	3.3	-	-	59.8	

(หน่วย: ล้านบาท)

งบการเงินรวม							
31 ธันวาคม 2560							
เมื่อทวงถาม	อัตราดอกเบี้ยคงที่			อัตราดอกเบี้ยปรับขึ้นลงตามราคาตลาด	ไม่มีอัตราดอกเบี้ย	อัตราดอกเบี้ย (ร้อยละต่อปี)	
	ภายใน 1 ปี	มากกว่า 1 ถึง 5 ปี	มากกว่า 5 ปี				

สินทรัพย์ทางการเงิน

เงินสดและรายการเทียบเท่า

เงินสด	-	-	-	-	1,108.2	2.8	0.25% - 0.625%
เงินลงทุนชั่วคราว	-	300.1	-	-	-	-	1.6%
ลูกหนี้การค้าและลูกหนี้อื่น	-	-	-	-	-	178.7	-
	-	300.1	-	-	1,108.2	181.5	

(หน่วย: ล้านบาท)

งบการเงินรวม							
31 ธันวาคม 2560							
เมื่อทวงถาม	อัตราดอกเบี้ยคงที่			อัตราดอกเบี้ยปรับขึ้นลงตามราคาตลาด	ไม่มีอัตราดอกเบี้ย	อัตราดอกเบี้ย (ร้อยละต่อปี)	
	ภายใน 1 ปี	มากกว่า 1 ถึง 5 ปี	มากกว่า 5 ปี				

หนี้สินทางการเงิน

เจ้าหนี้การค้าและเจ้าหนี้อื่น	-	-	-	-	-	97.8	-
-------------------------------	---	---	---	---	---	------	---

หนี้สินตามสัญญาเช่าการเงิน	-	2.2	3.3	-	-	-	2.9% - 6.5%
	-	2.2	3.3	-	-	97.8	

(หน่วย: ล้านบาท)

งบการเงินเฉพาะกิจการ							
31 ธันวาคม 2560							
อัตราดอกเบี้ยคงที่				อัตราดอกเบี้ย			
เมื่อทวงถาม	ภายใน 1 ปี	มากกว่า 1 ถึง 5 ปี	มากกว่า 5 ปี	ปรับขึ้นลงตามราคาตลาด	ไม่มีอัตราดอกเบี้ย	อัตราดอกเบี้ย (ร้อยละต่อปี)	
สินทรัพย์ทางการเงิน							
เงินสดและรายการเทียบเท่า							
เงินสด	-	-	-	1,098.4	2.7	0.25% - 0.625%	
เงินลงทุนชั่วคราว	-	300.1	-	-	-	1.6%	
ลูกหนี้การค้าและลูกหนี้อื่น	-	-	-	-	177.3	-	
	-	300.1	-	1,098.4	180.0		
หนี้สินทางการเงิน							
เจ้าหนี้การค้าและเจ้าหนี้อื่น	-	-	-	-	73.7	-	
หนี้สินตามสัญญาเช่าการเงิน	-	1.9	3.0	-	-	2.9% - 6.5%	
	-	1.9	3.0	-	73.7		

ความเสี่ยงจากอัตราแลกเปลี่ยน

บริษัทมีความเสี่ยงจากอัตราแลกเปลี่ยนที่สำคัญอันเกี่ยวเนื่องจากการซื้อหรือขายสินค้าเป็นเงินตราต่างประเทศ บริษัทฯได้ตกลงทำสัญญาซื้อขายเงินตราต่างประเทศล่วงหน้าซึ่งส่วนใหญ่มีอายุสัญญาไม่เกินหนึ่งปีเพื่อใช้เป็นเครื่องมือในการบริหารความเสี่ยง

ณ วันที่ 31 ธันวาคม 2561 และ 2560 บริษัทฯมียอดคงเหลือของหนี้สินทางการเงินที่เป็นสกุลเงินตราต่างประเทศ ดังนี้

สกุลเงิน	หนี้สินทางการเงิน		อัตราแลกเปลี่ยนเฉลี่ย	
	2561	2560	2561	2560
	(ล้านบาท)	(ล้านบาท)	(บาทต่อ 1 หน่วยเงินตราต่างประเทศ)	
เหรียญสหรัฐอเมริกา	1.2	1.3	32.61	33.15

ณ วันที่ 31 ธันวาคม 2561 และ 2560 บริษัทฯมีสัญญาซื้อเงินตราต่างประเทศล่วงหน้าคงเหลือดังนี้

ณ วันที่ 31 ธันวาคม 2561

สกุลเงิน	จำนวนที่ซื้อ (ล้านบาท)	อัตราแลกเปลี่ยนตามสัญญา	วันครบกำหนดตามสัญญา
เหรียญสหรัฐอเมริกา	1.36	33.18 บาทต่อ 1 เหรียญสหรัฐอเมริกา	25 มกราคม 2562
เหรียญสหรัฐอเมริกา	1.00	32.58 บาทต่อ 1 เหรียญสหรัฐอเมริกา	20 มิถุนายน 2562

ณ วันที่ 31 ธันวาคม 2560

สกุลเงิน	จำนวน ที่ซื้อ (ล้าน)	อัตราแลกเปลี่ยนตามสัญญา	วันครบกำหนดตาม สัญญา
เหรียญสหรัฐอเมริกา	0.27	32.55 บาทต่อ 1 เหรียญสหรัฐอเมริกา	15 มิถุนายน 2561

28.2 มูลค่ายุติธรรมของเครื่องมือทางการเงิน

เนื่องจากสินทรัพย์และหนี้สินทางการเงินส่วนใหญ่ของบริษัทและบริษัทย่อยจัดอยู่ในประเภทระยะสั้น หรือมีอัตราดอกเบี้ยใกล้เคียงกับอัตราดอกเบี้ยในตลาด ได้แก่ เงินฝากสถาบันการเงิน ลูกหนี้การค้าและลูกหนี้อื่น ตัวแลกเปลี่ยนเจ้าหนี้การค้าและเจ้าหนี้อื่น หนี้สินตามสัญญาทางการเงิน บริษัทจึงประมาณมูลค่ายุติธรรมของเครื่องมือทางการเงินใกล้เคียงกับมูลค่าตามบัญชีที่แสดงในงบแสดงฐานะการเงิน

มูลค่ายุติธรรมของเงินลงทุนในหน่วยลงทุนคำนวณจากมูลค่าสินทรัพย์สุทธิของหน่วยลงทุน ที่ประกาศโดยบริษัทหลักทรัพย์จัดการกองทุน

เงินลงทุนในตราสารหนี้แสดงมูลค่ายุติธรรมตามราคาตลาดหรือคำนวณโดยใช้อัตราผลตอบแทน ที่ประกาศโดยสมาคมตราสารหนี้ไทย

ในระหว่างปีปัจจุบัน ไม่มีการโอนรายการระหว่างลำดับชั้นของมูลค่ายุติธรรม

29. การบริหารจัดการทุน

วัตถุประสงค์ในการบริหารจัดการทุนที่สำคัญของบริษัทและบริษัทย่อย คือ การจัดให้มีซึ่งโครงสร้างทุนที่เหมาะสมเพื่อสนับสนุนการดำเนินธุรกิจของบริษัทและบริษัทย่อยและเสริมสร้างมูลค่าการถือหุ้นให้กับผู้ถือหุ้น โดย ณ วันที่ 31 ธันวาคม 2561 กลุ่มบริษัทมีอัตราส่วนหนี้สินต่อทุนเท่ากับ 0.08:1 (2560: 0.08:1) และเฉพาะของบริษัทมีอัตราส่วนหนี้สินต่อทุนเท่ากับ 0.06:1 (2560: 0.10:1)

30. เหตุการณ์ภายหลังรอบระยะเวลารายงาน

เมื่อวันที่ 21 กุมภาพันธ์ 2562 ที่ประชุมคณะกรรมการของบริษัทฯมีมติอนุมัติการจ่ายเงินปันผลจากกำไรสุทธิประจำปี 2561 ในอัตรา 0.10 บาทต่อหุ้น คิดเป็นจำนวนรวม 77 ล้านบาท โดยกำหนดจ่ายเงินปันผลในวันที่ 21 พฤษภาคม 2562

31. การอนุมัติงบการเงิน

งบการเงินนี้ได้รับอนุมัติให้ออกโดยคณะกรรมการบริษัทเมื่อวันที่ 21 กุมภาพันธ์ 2562

13. การวิเคราะห์และอธิบายของฝ่ายจัดการ

ภาพรวมผลการดำเนินงานของบริษัทฯ

ถึงแม้ว่าในปี 2561 ภาวะเศรษฐกิจของประเทศไทยจะมีการฟื้นตัวและปรับตัวดีขึ้นอย่างต่อเนื่องตามที่หลายฝ่ายได้คาดการณ์ไว้ แต่ท่ามกลางกระแสการฟื้นตัวดังกล่าวยังคงมีเสียงแย้งว่า เป็นการฟื้นตัวแบบกระจุกตัวอยู่เฉพาะธุรกิจขนาดใหญ่ ยังไม่ได้กระจายตัวไปสู่กลุ่มคนต่าง ๆ ทั่วประเทศ นอกจากนี้ยังเกิดเหตุการณ์ที่ส่งผลกระทบต่อการท่องเที่ยวของประเทศไทย ซึ่งก็ยิ่งส่งผลกระทบต่ออุตสาหกรรมค้าปลีกเป็นอย่างมาก จากเดิมที่ว่า “นิ่งและเงียบ” แล้ว กลายเป็น “นิ่งและเงียบ”หนักขึ้นกว่าเดิม สังเกตได้จากการลดราคาสินค้าอย่างที่ไม่เคยมีมาก่อนของห้างสรรพสินค้าขนาดใหญ่ แม้สินค้าใหม่ก็ยังคงลดราคา แบบลดกระหน่ำ เกือบทุกแบรนด์สินค้าต่างพากันลดราคา ลดกันอย่างต่อเนื่องเพื่อระบายสต็อกสินค้าที่มีอยู่ อีกทั้งมาตรการของภาครัฐในช่วงปลายปีก็ไม่ได้ส่งผลต่ออุตสาหกรรมค้าปลีกมากนัก เนื่องจากเป็นมาตรการที่เกี่ยวกับสินค้าเฉพาะประเภทที่รัฐต้องการส่งเสริมเท่านั้น จึงนับได้ว่าเป็นความท้าทายของบริษัทฯ อีกปีหนึ่ง

ในปี 2561 บริษัทฯ มีรายได้จากการขายรวมทั้งสิ้น 1,118.97 ล้านบาท ลดลงจากปี 2560 ร้อยละ 4.74 โดยบริษัทฯ ยังคงมีสัดส่วนการขายสินค้าประเภทรองเท้าอยู่ที่ร้อยละ 70 และรายได้จากการขายเสื้อผ้าและเครื่องแต่งกายอื่น ร้อยละ 30

สำหรับช่องทางการจัดจำหน่ายสินค้าในปี 2561 กลุ่มบริษัทฯ มีช่องทางการจัดจำหน่ายทั้งสิ้น 200 แห่ง โดยแบ่งออกเป็นจุดจำหน่ายสินค้าแบรนด์ Converse 164 แห่ง โดยเป็นร้านค้าของบริษัทฯ เอง 43 แห่ง และเคาน์เตอร์ในห้างสรรพสินค้า 121 แห่ง และจุดจำหน่ายสินค้าแบรนด์ PONY 36 แห่ง ทั้งหมดเป็นเคาน์เตอร์ในห้างสรรพสินค้า

บริษัทฯ มีกำไรขั้นต้นรวม 572.08 ล้านบาท คิดเป็นร้อยละ 51.13 เนื่องจากบริษัทฯ ได้จัดกิจกรรมส่งเสริมการขายอย่างต่อเนื่องในปีนี เพื่อกระตุ้นการจับจ่ายใช้สอยและลดระดับสินค้าคงคลัง

บริษัทฯ มีค่าใช้จ่ายในการขายและจัดจำหน่ายรวม 257.95 ล้านบาท เพิ่มขึ้นจากปี 2560 ร้อยละ 13.34 ส่วนใหญ่เกิดจากการเพิ่มขึ้นของค่าใช้จ่ายในการจัดกิจกรรมทางการตลาดเพื่อโปรโมททั้งแบรนด์ Converse และ PONY

ค่าใช้จ่ายในการบริหารรวมของบริษัทฯ เท่ากับ 118.26 ล้านบาท ลดลงเล็กน้อย หรือลดลงร้อยละ 2.28 จากปี 2560 และสืบเนื่องจากบริษัทย่อจะเลิกกิจการ ทำให้ต้องบันทึกรับรู้ค่าใช้จ่ายที่เกิดขึ้นครั้งเดียวจำนวนรวม 19.66 ล้านบาท ซึ่งแบ่งออกเป็นค่าชดเชยเมื่อเลิกจ้าง 8.62 ล้านบาท และขาดทุนจากการด้อยค่าของสินทรัพย์ 11.04 ล้านบาท

รายได้อื่นรวมเท่ากับ 29.79 ล้านบาท เพิ่มขึ้นจากปี 2560 ร้อยละ 234.69 ส่วนใหญ่เป็นดอกเบี้ยรับและกำไรจากอัตราแลกเปลี่ยน

ส่วนกำไรสุทธิรวมของปี 2561 เท่ากับ 157.59 ล้านบาท คิดเป็นร้อยละ 14.08 เป็นผลมาจากการจัดกิจกรรมการตลาดและค่าใช้จ่ายที่เกิดขึ้นจากการเลิกกิจการของบริษัทฯ ย่อย

การวิเคราะห์ฐานะการเงิน

สินทรัพย์

ณ วันที่ 31 ธันวาคม 2561 บริษัทฯ มีสินทรัพย์รวมทั้งสิ้น 1,979.99 ล้านบาท ลดลงจากสิ้นปี 2560 เป็นจำนวน 47.21 ล้านบาท สาเหตุมาจากการลดลงของเงินสดและรายการเทียบเท่าเงินสด 554.08 ล้านบาท การเพิ่มขึ้นของเงินลงทุนชั่วคราว 175.89 ล้านบาท การเพิ่มขึ้นของลูกหนี้การค้า 28.84 ล้านบาท การเพิ่มขึ้นของสินค้าคงเหลือ 247.66 ล้านบาท การเพิ่มขึ้นของเงินมัดจำค่าสินค้า 52.12 ล้านบาท การเพิ่มขึ้นของสินทรัพย์หมุนเวียนอื่น 27.96 ล้านบาท การเพิ่มขึ้นของเงินฝากธนาคารที่มีภาระค้ำประกัน 3.32 ล้านบาท การลดลงของสินทรัพย์ไม่มีตัวตน 7.06 ล้านบาท การลดลงของที่ดินอาคารและอุปกรณ์ 21.20 ล้านบาท การลดลงของสินทรัพย์ภาษีเงินได้รอตัดบัญชี จำนวน 3.13 ล้านบาท และการเพิ่มขึ้นของเงินมัดจำค่าเช่าและสินทรัพย์ไม่หมุนเวียนอื่นอีก 2.47 ล้านบาท

หนี้สิน

ณ วันที่ 31 ธันวาคม 2561 บริษัทฯ มีหนี้สินรวมทั้งสิ้น 140.66 ล้านบาท ซึ่งลดลงจากสิ้นปี 2560 เป็นจำนวน 16.35 ล้านบาท สาเหตุหลักมาจากการลดลงของเจ้าหนี้การค้าและเจ้าหนี้อื่น 29.00 ล้านบาท การเพิ่มขึ้นของภาษีเงินได้ค้างจ่าย 6.16 ล้านบาท และการเพิ่มขึ้นของสำรองเงินชดเชยเลิกจ้าง 14.12 ล้านบาท การลดลงของหนี้สินหมุนเวียนอื่น 0.50 ล้านบาท การลดลงของหนี้สินตามสัญญาเช่าการเงิน 0.39 ล้านบาท การลดลงของสำรองผลประโยชน์ระยะยาวของพนักงาน 7.30 ล้านบาท และการเพิ่มขึ้นของหนี้สินไม่หมุนเวียนอื่น 0.55 ล้านบาท

ส่วนของผู้ถือหุ้น

ณ วันที่ 31 ธันวาคม 2561 บริษัทฯ มีส่วนของผู้ถือหุ้นรวมทั้งสิ้น 1,839.34 ล้านบาท ซึ่งลดลงจากสิ้นปี 2560 เป็นจำนวน 30.85 ล้านบาท ปัจจัยหลักมาจากการจ่ายเงินปันผล 192.50 ล้านบาท การเพิ่มขึ้นของกำไรเบ็ดเสร็จรวม 158.55 ล้านบาท ตลอดจนการรับเงินค่าหุ้นจากบริษัทร่วมทุนที่ราชอาณาจักรกัมพูชา 3.09 ล้านบาท

สภาพคล่องและอัตราส่วนทางการเงิน

กระแสเงินสด

ปี 2561 บริษัทฯ มีเงินสดและรายการเทียบเท่าเงินสดลดลง 544.08 ล้านบาท เป็นผลมาจาก

- กระแสเงินสดใช้ไปจากการดำเนินงาน 172.68 ล้านบาท เป็นผลมาจากการซื้อสินค้าและจ่ายเงินมัดจำค่าสินค้า
- กระแสเงินสดใช้ไปในการลงทุน 191.27 ล้านบาท สาเหตุมาจากการลงทุนในเงินลงทุนชั่วคราว และซื้อสินทรัพย์ที่ใช้ในการประกอบธุรกิจตามปกติ
- กระแสเงินสดใช้ไปจากการจัดหาเงิน 190.05 ล้านบาท มาจากการจ่ายเงินปันผล และจ่ายชำระหนี้สินตามสัญญาเช่าการเงินพร้อมดอกเบี้ย

อัตราส่วนทางการเงิน

อัตราส่วนทางการเงิน	ปี 2561	ปี 2560	ปี 2559
อัตราส่วนสภาพคล่อง (Liquidity Ratio)			
อัตราส่วนสภาพคล่อง (เท่า)	16.04	14.95	3.73
อัตราส่วนสภาพคล่องหมุนเร็ว (เท่า)	11.18	13.20	2.44
อัตราส่วนสภาพคล่องกระแสเงินสด (เท่า)	(1.49)	1.56	1.28
อัตราส่วนหมุนเวียนลูกหนี้การค้า (เท่า)	5.98	5.90	6.74
ระยะเวลาในการเก็บหนี้เฉลี่ย (วัน)	60.17	60.98	53.40
อัตราส่วนหมุนเวียนของสินค้าคงเหลือ (เท่า)	1.88	3.36	4.62
ระยะเวลาการขายสินค้าเฉลี่ย (วัน)	191.39	107.14	77.95
อัตราส่วนการหมุนเวียนของเจ้าหนี้ (เท่า)	35.84	18.64	19.56
ระยะเวลาในการชำระหนี้ (วัน)	10.05	19.32	18.40
Cash Cycle (วัน)	41.52	148.81	112.94
อัตราส่วนความสามารถในการหากำไร (Profitability Ratio)			
อัตรากำไรขั้นต้น (%)	51.13	52.09	53.16
อัตรากำไรจากการดำเนินงาน (%)	15.75	22.42	27.56
EBITDA (%)	18.30	24.86	29.70
อัตราส่วนเงินสดต่อการหากำไร (%)	(98.00)	88.29	63.78
อัตรากำไรสุทธิ (%)	13.72	19.10	21.90
อัตราผลตอบแทนต่อส่วนของผู้ถือหุ้น (%)	8.52	17.86	51.37
อัตราส่วนแสดงประสิทธิภาพในการดำเนินงาน (Efficiency Ratio)			
อัตราผลตอบแทนจากสินทรัพย์รวม (%)	7.87	15.59	37.33
อัตราผลตอบแทนจากสินทรัพย์ถาวร (%)	115.42	150.85	256.48
อัตราส่วนวิเคราะห์นโยบายทางการเงิน (Financial Policy Ratio)			
อัตราส่วนหนี้สินต่อส่วนของผู้ถือหุ้น (เท่า)	0.08	0.08	0.32
อัตราส่วนความสามารถในการชำระดอกเบี้ย (เท่า)	(519.59)	819.40	1,096.44
อัตราส่วนความสามารถชำระภาระผูกพัน (เท่า)	(0.82)	0.59	0.71
อัตราการจ่ายเงินปันผล (%)	46.37	86.57	115.72

ภาคผนวก

เอกสารแนบ 1

1. รายละเอียดเกี่ยวกับกรรมการ ผู้บริหาร ผู้มีอำนาจควบคุม

ชื่อ-สกุล/ตำแหน่ง	อายุ (ปี)	คุณวุฒิทางการศึกษา	สัดส่วนการ ถือหุ้นใน บริษัท (28/12/61) ร้อยละ	ความสัมพันธ์ ทางครอบครัว ระหว่าง ผู้บริหาร	ประสบการณ์การทำงานในระยะ 5 ปีย้อนหลัง			
					ช่วงเวลา	ตำแหน่ง	ชื่อบริษัท	ประเภทธุรกิจ
พลเอกไพรัช โพธิ์อุบล ประธานกรรมการ และกรรมการอิสระ	62	ปริญญาตรี วิศวกรรมศาสตรบัณฑิต โรงเรียนแผนที่ทหาร กรมแผนที่ทหาร หลักสูตร Directors Accreditation Program (DAP) รุ่นที่ 123/2016	0.09	-	2559 - ปัจจุบัน	ประธานกรรมการ และกรรมการอิสระ	บมจ. ริช สปอร์ต	ผลิต จัดทำ และจำหน่ายรองเท้า เสื้อผ้าและเครื่องแต่งกายอื่นๆ
					2559 - ปัจจุบัน	กรรมการอิสระ	บมจ. 2 เอส เมทัล	ผลิตและบริการจัดจำหน่าย ผลิตภัณฑ์เหล็กครบวงจร
					2561 - ปัจจุบัน	หัวหน้าคณะทำงาน	สำนักงานคณะกรรมการ กิจการกระจายเสียง กิจการโทรทัศน์และกิจการ โทรคมนาคมแห่งประเทศไทย	หน่วยงานราชการ
					2561 - ปัจจุบัน	อนุกรรมการกลั่นกรองด้าน ยุทธศาสตร์	สถาบันเทคโนโลยีป้องกัน ประเทศ	องค์กรมหาชน
					2560 - ปัจจุบัน	ที่ปรึกษาประธานกรรมการ	บมจ. กสท โทรคมนาคม	ธุรกิจด้านสื่อสารโทรคมนาคม
					2560 - ปัจจุบัน	กรรมการ	สภาองค์กรส่งเสริม ทหารผ่านศึกในพระบรม ราชูปถัมภ์	หน่วยงานราชการ
					2560 - ปัจจุบัน	ที่ปรึกษากิตติมศักดิ์	สหกรณ์ออมทรัพย์ กรมแผนที่ทหาร	หน่วยงานราชการ
					2559 - 2561	ที่ปรึกษากิตติมศักดิ์	สหกรณ์ออมทรัพย์ กองบัญชาการกองทัพไทย	หน่วยงานราชการ
					2558 - 2559	ผู้ทรงคุณวุฒิพิเศษ (อัตรพลเอก)	กองบัญชาการกองทัพไทย	หน่วยงานราชการ
					2556 - 2558	เจ้ากรมการสื่อสารทหาร	กองบัญชาการกองทัพไทย	หน่วยงานราชการ

					2552 - 2556	ผู้ทรงคุณวุฒิพิเศษ (อัตราพลโท)	กองบัญชาการกองทัพไทย	หน่วยงานราชการ
นางสาวพาพิชญ์ วงศ์ไพฑูรย์ปิยะ กรรมการ ประธาน กรรมการบริหารและประธาน เจ้าหน้าที่บริหาร (กรรมการผู้มีอำนาจลงนามผูกพัน บริษัทฯ)	32	Master of Business Administration, Babson College, USA ปริญญาตรี พาณิชยศาสตร์และการบัญชี สาขาการเงิน มหาวิทยาลัยธรรมศาสตร์ หลักสูตร Directors Accreditation Program (DAP) รุ่นที่ 123/2016	39.55	พี่สาวของ นายภาสวิช วงศ์ไพฑูรย์ปิยะ	2559 - ปัจจุบัน 2559 - ปัจจุบัน 2558 - ปัจจุบัน 2557 - 2559 2555 - 2557	กรรมการ ประธาน กรรมการบริหาร และ ประธานเจ้าหน้าที่บริหาร กรรมการ กรรมการ กรรมการและกรรมการ ผู้จัดการ กรรมการและผู้ช่วย กรรมการผู้จัดการ	บมจ. ริช สปอร์ต . บจ. เบเนฟิท ซูส์ บจ. ริช สปอร์ต โฮลดิ้ง บมจ. ริช สปอร์ต บมจ. ริช สปอร์ต	ผลิต จัดหา และจำหน่ายรองเท้า เสื้อผ้าและเครื่องแต่งกายอื่นๆ ผลิตรองเท้า โฮลดิ้ง ผลิต จัดหา และจำหน่ายรองเท้า เสื้อผ้าและเครื่องแต่งกายอื่นๆ ผลิต จัดหา และจำหน่ายรองเท้า เสื้อผ้าและเครื่องแต่งกายอื่นๆ
นายสมโรจน์ ศิริโสภณา กรรมการและรองประธาน กรรมการบริหาร (กรรมการผู้มีอำนาจลงนามผูกพัน บริษัทฯ)	60	ปริญญาตรี สาขาการบัญชี, มหาวิทยาลัยธุรกิจ บัณฑิตย หลักสูตร Directors Accreditation Program (DAP) รุ่นที่ 123/2016	0.06	-	2559 - ปัจจุบัน 2559 - ปัจจุบัน 2554 - ปัจจุบัน 2552 - ปัจจุบัน 2544 - ปัจจุบัน	กรรมการและรองประธาน กรรมการบริหาร ที่ปรึกษาด้านบัญชีและ การเงิน ที่ปรึกษาด้านบัญชีและ การเงิน ที่ปรึกษาด้านบัญชีและ การเงิน	บมจ. ริช สปอร์ต บจ. เบเนฟิท ซูส์ บจ. ทิมสตีวโดร์ บจ. คอบบร้า เฟรท เทรด วินด์ อินเตอร์เนชั่นแนล บจ. แมคโครฟาร์	ผลิต จัดหา และจำหน่ายรองเท้า เสื้อผ้าและเครื่องแต่งกายอื่นๆ ผลิตรองเท้า ขนถ่ายสินค้าทางทะเล ขนส่ง โรงงานผลิตยา
นายเชิดชาย ประสงค์ผลชัย กรรมการและรองประธาน เจ้าหน้าที่บริหารสายงาน ปฏิบัติการ (กรรมการผู้มีอำนาจลงนามผูกพัน บริษัทฯ)	60	ปริญญาตรี พาณิชยศาสตร์และการบัญชี สาขาการตลาด มหาวิทยาลัยธรรมศาสตร์ หลักสูตร Directors Accreditation Program (DAP) รุ่นที่ 130/2016	-	-	2559 - ปัจจุบัน 2558 - 2559 2554 - 2558	กรรมการและรองประธาน เจ้าหน้าที่บริหาร สายงาน ปฏิบัติการ รองประธานเจ้าหน้าที่ บริหาร สายงานปฏิบัติการ ผู้อำนวยการฝ่ายการตลาด	บมจ. ริช สปอร์ต บมจ. ริช สปอร์ต บมจ. ริช สปอร์ต	ผลิต จัดหา และจำหน่ายรองเท้า เสื้อผ้าและเครื่องแต่งกายอื่นๆ ผลิต จัดหา และจำหน่ายรองเท้า เสื้อผ้าและเครื่องแต่งกายอื่นๆ ผลิต จัดหา และจำหน่ายรองเท้า เสื้อผ้าและเครื่องแต่งกายอื่นๆ
นายมานิต นิธิประทีป ประธานกรรมการตรวจสอบ และกรรมการอิสระ	63	ปริญญาโท เศรษฐศาสตร์ สาขาเศรษฐศาสตร์ อุตสาหกรรม/พัฒนาการเศรษฐกิจ สถาบันบัณฑิตพัฒนบริหารศาสตร์	0.06	-	2559 - ปัจจุบัน มิ.ย.2560 - ปัจจุบัน	ประธานกรรมการตรวจสอบ และกรรมการอิสระ ประธานกรรมการตรวจสอบ	บมจ. ริช สปอร์ต บมจ. อาม่า มารีน	ผลิต จัดหา และจำหน่ายรองเท้า เสื้อผ้าและเครื่องแต่งกายอื่นๆ บริการขนส่งสินค้าเหลวทางเรือ ระหว่างประเทศ

		<p>ปริญญาตรี เศรษฐศาสตร์ สาขาบัญชี เศรษฐศาสตร์ มหาวิทยาลัยรามคำแหง</p> <p>หลักสูตร Directors Certification Program (DCP) รุ่นที่ 225/2016</p> <p>หลักสูตร Directors Accreditation Program (DAP) รุ่นที่ 126/2016</p>			<p>2558 - 2560</p> <p>2557 - ปัจจุบัน</p> <p>2558 - 2559</p> <p>2556 - 2559</p> <p>2557 - 2558</p> <p>2555 - 2558</p> <p>2554 - 2556</p>	<p>กรรมการตรวจสอบ</p> <p>กรรมการตรวจสอบ</p> <p>กรรมการ</p> <p>กรรมการ</p> <p>ที่ปรึกษาด้านยุทธศาสตร์ การจัดเก็บภาษี</p> <p>กรรมการ</p> <p>รองอธิบดี</p>	<p>บมจ. บางปะกง เทอร์มินอล</p> <p>บมจ. ท่าอากาศยานไทย</p> <p>บมจ. พีทีจี เอ็นเนอยี</p> <p>บมจ. เอ็นอีพี</p> <p>อสังหาริมทรัพย์ และ อุตสาหกรรม</p> <p>กรมสรรพากร</p> <p>องค์การตลาดเพื่อเกษตรกรรม</p> <p>กรมสรรพากร</p>	<p>ทำเทียบเรือ</p> <p>ท่าอากาศยาน</p> <p>ค้าปลีกและค้าส่งน้ำมันเชื้อเพลิง</p> <p>ผลิตและจำหน่ายบรรจุภัณฑ์</p> <p>พลาสติก</p> <p>หน่วยงานราชการ</p> <p>รัฐวิสาหกิจ</p> <p>หน่วยงานราชการ</p>
นายชัยศักดิ์ อังค์สุวรรณ กรรมการตรวจสอบ และกรรมการอิสระ	69	<p>ปริญญาโท รัฐประศาสนศาสตร์ สาขาการจัดการ ภาครัฐและเอกชน สถาบันบัณฑิตพัฒนบริหาร ศาสตร์</p> <p>ปริญญาตรี นิติศาสตร์ มหาวิทยาลัยธรรมศาสตร์</p> <p>หลักสูตร Directors Certification Program (DCP) รุ่นที่ 129/2010</p> <p>หลักสูตร Directors Accreditation Program (DAP) รุ่นที่ 51/2006</p> <p>หลักสูตร The Role of Chairman (RCP) รุ่นที่ 13/2006</p>	0.06	-	<p>2559 - ปัจจุบัน</p> <p>2557 - ปัจจุบัน</p> <p>2556 - ปัจจุบัน</p>	<p>กรรมการตรวจสอบและ กรรมการอิสระ</p> <p>กรรมการตรวจสอบ</p> <p>รองประธานกรรมการและ กรรมการตรวจสอบ</p>	<p>บมจ. ริช สปอร์ต</p> <p>บมจ. เอส เอ็น ซี ฟอว์เมอร์</p> <p>บมจ. วันทูนัน คอนแทคส์</p>	<p>ผลิต จัดทำ และจำหน่ายรองเท้า เสื้อผ้าและเครื่องแต่งกายอื่นๆ</p> <p>ผลิตและจำหน่ายชิ้นส่วนอุปกรณ์ สำหรับเครื่องปรับอากาศและ เครื่องทำความเย็น</p> <p>บริการบริหารจัดการงานลูกค้า สัมพันธ์เต็มรูปแบบ</p>
นายอุดม ตังมานะสกุล กรรมการตรวจสอบ และกรรมการอิสระ	47	<p>ปริญญาตรี คณะบัญชี มหาวิทยาลัยรังสิต</p> <p>หลักสูตร Directors Accreditation Program (DAP) รุ่นที่ 128/2016</p>	-	-	<p>2559 - ปัจจุบัน</p> <p>2544 - ปัจจุบัน</p>	<p>กรรมการตรวจสอบและ กรรมการอิสระ</p> <p>กรรมการและกรรมการ ผู้จัดการ</p>	<p>บมจ. ริช สปอร์ต</p> <p>บจ. โปร-แอ็ค เซอร์วิสเชส</p>	<p>ผลิต จัดทำ และจำหน่ายรองเท้า เสื้อผ้าและเครื่องแต่งกายอื่นๆ</p> <p>ให้บริการสอบบัญชี</p>

นายนิมิต ศุภประเสริฐ รองประธานเจ้าหน้าที่บริหาร สาย งานบัญชีและการเงิน	46	ปริญญาโท บริหารธุรกิจ สาขาวิชาการจัดการ เชิงกลยุทธ์ มหาวิทยาลัยธรรมศาสตร์	-	-	2558 - ปัจจุบัน	กรรมการบริหารและรอง ประธานเจ้าหน้าที่บริหาร สายงานบัญชีและการเงิน	บมจ. ริช สปอร์ต	ผลิต จัดทำ และจำหน่ายรองเท้า เสื้อผ้าและเครื่องแต่งกายอื่นๆ
		ปริญญาตรี บริหารธุรกิจ สาขาการบัญชี สถาบันเทคโนโลยีราชมงคล			2557 - 2558	ผู้อำนวยการฝ่ายบัญชี	บมจ. เอส เอฟ คอร์ปอเรชั่น	โรงภาพยนตร์
		หลักสูตร Directors Accreditation Program (DAP) รุ่นที่ 123/2016			2556 - 2557	ผู้อำนวยการฝ่ายบัญชี	บมจ. พีเออี (ประเทศไทย)	ให้บริการวิศวกรรมในธุรกิจ น้ำมันและก๊าซธรรมชาติ
					2544 - 2556	ผู้จัดการฝ่ายบัญชี	บจ. เป๊ปโม่ แฟชั่น กรุ๊ป	ค้าปลีกเครื่องแต่งกาย
นายภาสวิธ วงศ์ไพฑูรย์ปิยะ ผู้อำนวยการฝ่ายพัฒนาธุรกิจ	29	Bachelor of Chemical Engineering, University College London, UK หลักสูตร Directors Accreditation Program (DAP) รุ่นที่ 154/2018	39.49	น้องชายของ นางสาวพา พิชญ์ วงศ์ ไพฑูรย์ปิยะ	2558 - ปัจจุบัน	ผู้อำนวยการฝ่ายพัฒนา ธุรกิจ	บมจ. ริช สปอร์ต	ผลิต จัดทำ และจำหน่ายรองเท้า เสื้อผ้าและเครื่องแต่งกายอื่นๆ
					2561 - ปัจจุบัน	เลขานุการบริษัทฯ	บมจ. ริช สปอร์ต	ผลิต จัดทำ และจำหน่ายรองเท้า เสื้อผ้าและเครื่องแต่งกายอื่นๆ
					2558 - ปัจจุบัน	กรรมการ	บจ. ริช สปอร์ต โฮลดิ้ง	โฮลดิ้ง
					2555 - 2558	ผู้จัดการโครงการ	บจ. คาราทามะ	นำเข้าวัตถุดิบอาหารและ ร้านอาหาร
นางศิริพร นิยมเวช ผู้จัดการฝ่ายบัญชี	52	ปริญญาตรี คณะบริหารธุรกิจ สาขาบัญชี มหาวิทยาลัยรามคำแหง	-	-	2561 - ปัจจุบัน	ผู้จัดการฝ่ายบัญชี	บมจ. ริช สปอร์ต	ผลิต จัดทำ และจำหน่ายรองเท้า เสื้อผ้าและเครื่องแต่งกายอื่นๆ
					2557-2560	ผู้จัดการฝ่ายบัญชี	บมจ.โรแยล ซีรามิค อุตสาหกรรม	ผลิต นำเข้า จำหน่ายกระเบื้องปู พื้น บุผนัง

2. รายละเอียดเกี่ยวกับเลขานุการบริษัท

ชื่อ-สกุล/ตำแหน่ง	อายุ (ปี)	คุณวุฒิทางการศึกษา	สัดส่วนการ ถือหุ้นใน บริษัท (28/12/61)	ความสัมพันธ์ ทางครอบครัว ระหว่าง ผู้บริหาร	ประสบการณ์การทำงานในระยะ 5 ปีย้อนหลัง			
					ช่วงเวลา	ตำแหน่ง	ชื่อบริษัท	ประเภทธุรกิจ
นายภาสกร วงศ์ไพฑูรย์ปิยะ เลขานุการบริษัท	29	Bachelor of Chemical Engineering, University College London, UK หลักสูตร Directors Accreditation Program (DAP) รุ่นที่ 154/2018	39.49	น้องชายของ นางสาวพา พิชญ์ วงศ์ ไพฑูรย์ปิยะ	2561 - ปัจจุบัน	เลขานุการบริษัท	บมจ. ริช สปอร์ต	ผลิต จัดทำ และจำหน่ายรองเท้า เสื้อผ้าและเครื่องแต่งกายอื่นๆ

หน้าที่ความรับผิดชอบเลขานุการบริษัท

- ดูแลและให้คำแนะนำแก่กรรมการและผู้บริหารเกี่ยวกับการปฏิบัติตามกฎหมาย ข้อกำหนด กฎระเบียบ และข้อบังคับของบริษัท และติดตามดูแลให้มีการปฏิบัติตามอย่างถูกต้องและสม่ำเสมอ
- รับผิดชอบในการจัดประชุมคณะกรรมการบริษัทและการประชุมผู้ถือหุ้น รวมทั้งดูแลประสานงานให้มีการปฏิบัติตามมติของที่ประชุมดังกล่าว
- ดูแลให้การเปิดเผยข้อมูลและรายงานสนเทศในส่วนที่รับผิดชอบเป็นไปตามระเบียบและข้อกำหนดของตลาดหลักทรัพย์แห่งประเทศไทย และสำนักงานคณะกรรมการกำกับหลักทรัพย์และตลาดหลักทรัพย์ รวมถึงกฎหมายที่เกี่ยวข้อง
- จัดทำและเก็บรักษาเอกสารดังต่อไปนี้
 - ทะเบียนกรรมการ
 - หนังสือนัดประชุมคณะกรรมการและรายงานการประชุมคณะกรรมการ
 - หนังสือนัดประชุมผู้ถือหุ้นและรายงานการประชุมผู้ถือหุ้น
 - รายงานประจำปีของบริษัท
 - รายงานการมีส่วนได้เสียของกรรมการและผู้บริหาร

3. รายละเอียดการดำรงตำแหน่งของผู้บริหารและผู้มีอำนาจควบคุมของบริษัทฯ ในบริษัทที่เกี่ยวข้อง ณ วันที่ 31 ธันวาคม 2561

รายชื่อ	ตำแหน่ง ในบริษัทฯ	ตำแหน่งในบริษัทที่เกี่ยวข้อง								
		1	2	3	4	5	6	7	8	9
พลเอกไพรัช โพธิ์อุบล	C			/						
นางสาวพาพิชญ์ วงศ์ไพฑูรย์ปิยะ	/, //, M	/	/							
นายสมโรจน์ ศิริโสภณา	/, //	/								
นายเชิดชาย ประสงค์ผลชัย	/, //, M									
นายมานิต นิธิประทีป	/, AC				/, AC	/, AC	/, AC			
นายชัยศักดิ์ อังค์สุวรรณ	/, AC							/, AC	/, AC	
นายอุดม ตังมานะสกุล	/, AC									/
นายนิมิต ศุภประเสริฐ	//, M									
นายภาสวิธ วงศ์ไพฑูรย์ปิยะ	M		/							
นางศิริพร นิยมเวช	M									

หมายเหตุ : C = ประธานกรรมการ / = กรรมการ AC = กรรมการตรวจสอบ
// = กรรมการบริหาร M = ผู้บริหาร

บริษัทที่เกี่ยวข้อง :

1. บริษัท เบเนฟิท ซูส์ จำกัด
2. บริษัท ริช สปอร์ต โฮลดิ้ง จำกัด
3. บริษัท 2 เอส เมทัล จำกัด (มหาชน)
4. บริษัท อาม่า มารีน จำกัด (มหาชน)
5. บริษัท ทำอากาศยานไทย จำกัด (มหาชน)
6. บริษัท บางปะกง เทอร์มินอล จำกัด (มหาชน)
7. บริษัท เอส เอ็น ซี ฟอรัมเมอร์ จำกัด (มหาชน)
8. บริษัท วันทิวน์ คอนแทคส์ จำกัด (มหาชน)
9. บริษัท โปร-แอ็ค เซอร์วิสเชส จำกัด



RICH SPORT PUBLIC COMPANY LIMITED

บริษัท ริช สปอร์ต จำกัด (มหาชน)

RICH SPORT PUBLIC COMPANY LIMITED

116/20 ถนน ล ระนอง แขวงคลองเตย เขตคลองเตย กรุงเทพฯ 10110

โทร. 0-2249-8709 โทรสาร. 0-2249-8711

116/20 Na Ranong Road, Klong Toey, Bangkok 10110 Thailand

Tel. 0-2249-8709 Fax. 0-2249-8711

www.richsport.co.th