



CPT

Professional for Drives and Power

บริษัท ซีพีที ไดรฟ์ แอนด์ เพาเวอร์ จำกัด (มหาชน)

รายงานประจำปี
2561

สารบัญ

| | |
|-------------------------------|---|
| วิสัยทัศน์ และพันธกิจ | 1 |
| ข้อมูลสำคัญทางการเงิน | 2 |
| โครงสร้างรายได้ 2561 | 4 |
| สารจากประธานกรรมการบริษัท | 5 |
| สารจากประธานเจ้าหน้าที่บริหาร | 6 |
| คณะกรรมการบริษัท | 7 |

ส่วนที่ 1 ลักษณะการประกอบธุรกิจ

| | |
|---------------------------------|----|
| ลักษณะการประกอบธุรกิจ | 19 |
| ภาวะอุตสาหกรรมและภาวะการแข่งขัน | 27 |
| เป้าหมายการดำเนินงานในอนาคต | 31 |
| ปัจจัยความเสี่ยง | 33 |

ส่วนที่ 2 โครงสร้างการถือหุ้นและการจัดการ

| | |
|---------------------------------------|----|
| โครงสร้างการถือหุ้นและการจัดการ | 37 |
| นโยบายการกำกับดูแลกิจการ | 53 |
| การควบคุมภายใน และการบริหารความเสี่ยง | 67 |
| ความรับผิดชอบต่อสังคม | 69 |

ส่วนที่ 3 ข้อมูลทางการเงิน

| | |
|--|-----|
| รายงานความรับผิดชอบต่อคณะกรรมการต่อรายงานทางการเงิน | 75 |
| รายงานคณะกรรมการตรวจสอบ | 77 |
| รายงานของผู้สอบบัญชีรับอนุญาต | 79 |
| งบแสดงฐานะทางการเงิน ประจำปี 2561 | 84 |
| หมายเหตุประกอบงบการเงิน | 92 |
| คำอธิบายและการวิเคราะห์ฐานะทางการเงินและผลการดำเนินงาน | 121 |

วิสัยทัศน์

CPT เป็นบริษัทที่มีผลงานทางด้านวิศวกรรมและบริการชั้นนำในเอเชียตะวันออกเฉียงใต้
และเป็นผู้นำตลาดในประเทศไทย โดยยึดหลักการทำกับดูแลกิจการอย่างมืออาชีพ
และสร้างความพึงพอใจแก่ลูกค้าให้ดีที่สุด



พันธกิจ

บริษัทฯ ดำเนินธุรกิจงานออกแบบผลิตตู้ไฟฟ้า ระบบควบคุมเครื่องจักร และระบบไฟฟ้าอย่างมืออาชีพ
เพื่อให้บริษัทฯ และผู้เกี่ยวข้องเติบโตร่วมกันอย่างมั่นคง

ข้อมูลทางการเงินที่สำคัญ

| งบแสดงฐานะการเงิน | | | |
|---|----------|----------|----------|
| งบการเงิน (หน่วย : ล้านบาท) | 2559 | 2560 | 2561 |
| สินทรัพย์ | 913.67 | 1,523.14 | 1,320.67 |
| หนี้สิน | 419.81 | 435.93 | 329.36 |
| รวมส่วนของผู้ถือหุ้น | 493.86 | 1,087.21 | 991.31 |
| งบกำไรขาดทุน | | | |
| ผลการดำเนินงาน (หน่วย : ล้านบาท) | 2559 | 2560 | 2561 |
| รายได้ | | | |
| รายได้จากการขาย | 826.70 | 952.11 | 649.31 |
| รายได้จากการให้บริการรับเหมาและติดตั้ง | 353.08 | 254.12 | 274.16 |
| รายได้จากการให้บริการ | 47.64 | 29.88 | 28.20 |
| รายได้อื่น | 13.02 | 3.18 | 11.44 |
| รวมรายได้ | 1,240.44 | 1,239.29 | 963.11 |
| ค่าใช้จ่าย | | | |
| ต้นทุนขาย | 598.19 | 695.00 | 510.56 |
| ต้นทุนการให้บริการรับเหมาและติดตั้ง | 306.39 | 206.15 | 236.35 |
| ต้นทุนการให้บริการ | 20.71 | 13.59 | 17.00 |
| ค่าใช้จ่ายในการขาย | 74.99 | 62.83 | 57.76 |
| ค่าใช้จ่ายในการบริหาร | 83.77 | 82.40 | 121.27 |
| ขาดทุน (กำไร) จากอัตราแลกเปลี่ยน | 2.77 | 4.46 | (1.10) |
| รวมค่าใช้จ่าย | 1,086.82 | 1,064.43 | 941.84 |
| กำไรก่อนต้นทุนทางการเงินและภาษีเงินได้ | 153.63 | 174.87 | 21.27 |
| กำไรก่อนภาษีเงินได้ | 152.27 | 172.87 | 19.68 |
| กำไรสำหรับปี | 121.15 | 140.71 | 14.42 |
| กำไร (ขาดทุน) เบ็ดเสร็จอื่น | (1.82) | - | 15.67 |
| กำไรเบ็ดเสร็จรวมสำหรับปี | 119.33 | 140.71 | 30.10 |
| อัตราส่วนทางการเงินที่สำคัญ | | | |
| อัตราส่วนทางการเงิน | 2559 | 2560 | 2561 |
| อัตราส่วนสภาพคล่อง (เท่า) | 1.81 | 3.11 | 3.16 |
| อัตรากำไรขั้นต้น (%) | 24.61 | 26 | 19.73 |
| อัตรากำไรจากการดำเนินงาน (%) | 11.69 | 14.11 | 2.21 |
| อัตราส่วนกำไรสุทธิ (%) | 9.04 | 11.35 | 1.50 |
| อัตราผลตอบแทนผู้ถือหุ้น (%) | 23.70 | 22.79 | 1.57 |
| อัตราผลตอบแทนจากสินทรัพย์ (%) | 13.07 | 11.55 | 1.01 |
| อัตราผลตอบแทนจากสินทรัพย์ถาวร (%) | 67.47 | 63.20 | 4.87 |
| อัตราส่วนหนี้สินต่อส่วนของผู้ถือหุ้น (เท่า) | 0.85 | 0.40 | 0.33 |

สำหรับปีสิ้นสุดวันที่ 31 ธันวาคม 2559 - 2561

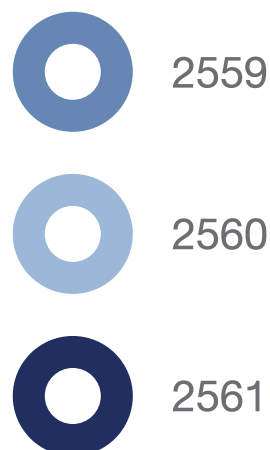
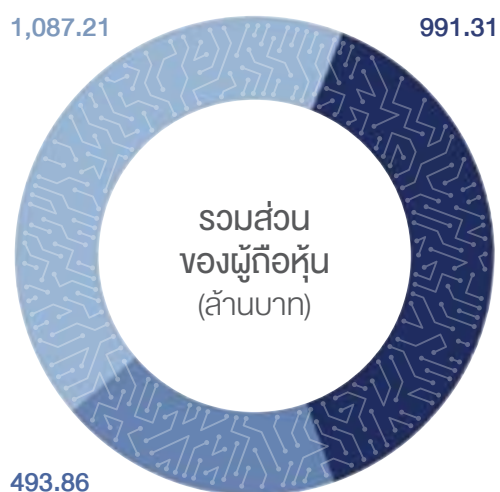
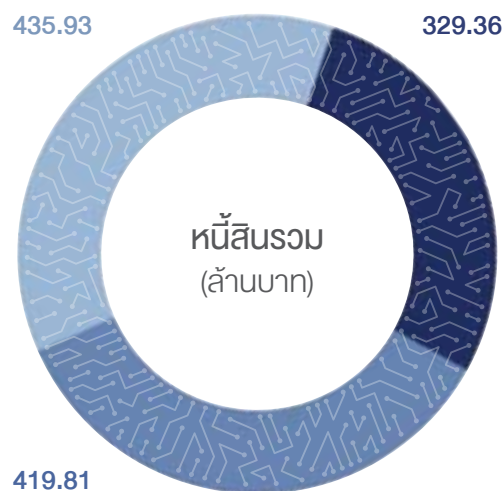
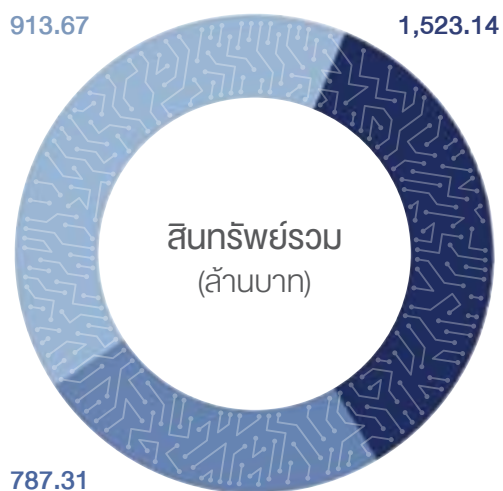

โครงสร้างรายได้ปี 2561

46.73%

450.10 ล้านบาท

ขายตู้ไฟฟ้า (Panel)

20.68%

199.21 ล้านบาท

ขายสินค้า ประเภทหน่วย (Unit)

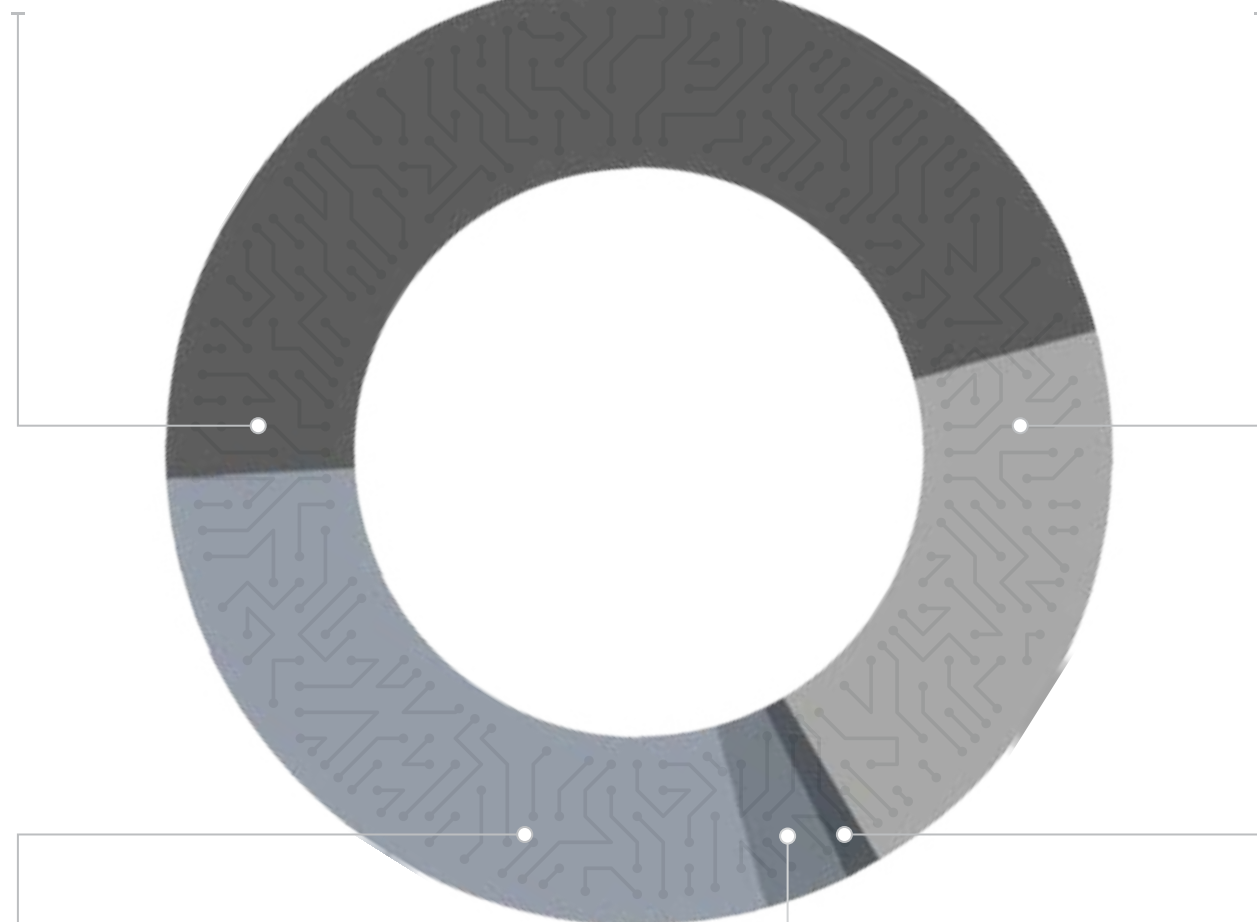

28.48%

274.33 ล้านบาท

ให้บริการรับเหมาและติดตั้ง
(Installation/Substation)

2.92%

28.20 ล้านบาท

ให้บริการ (Service)

1.19%

11.44 ล้านบาท

รายได้อื่นๆ *

* รายได้อื่นๆ ประกอบด้วย รายได้จากการจำหน่ายเศษซาก กำไรจากอัตราแลกเปลี่ยน และดอกเบี้ยรับ เป็นต้น

สารจาก ประธานกรรมการบริษัท



ในปีที่ผ่านมา หากพิจารณาตัวเลขของข้อมูลขอรับการส่งเสริมการลงทุนของสำนักงานคณะกรรมการส่งเสริมการลงทุน (BOI) สะท้อนให้เห็นภาพการลงทุนในอนาคตพบว่า สถานการณ์การลงทุนในรอบปี 2561 มีนักลงทุนยื่นขอรับส่งเสริมการลงทุนจำนวน 1,626 โครงการ มูลค่าเงินลงทุนรวม 901,770 ล้านบาท สูงกว่าปี 2560 ทั้งในแง่จำนวนโครงการและมูลค่าเงินลงทุน โดยจำนวนโครงการเพิ่มขึ้น 3% และมูลค่าเงินลงทุนเพิ่มขึ้น 43% ส่วนในปี 2562 BOI ตั้งเป้าหมายไว้ที่ 750,000 ล้านบาท แสดงถึงโอกาสการเติบโตของบริษัทในอนาคตยังมีอีกมาก ซึ่งตัวเลขการขอรับการสนับสนุนจาก BOI นั้นจะสะท้อนภาพการลงทุนที่จะมากขึ้นของภาคเอกชน โดยเฉพาะในช่วงปี 2562

ภาวะเศรษฐกิจไทยที่ผ่านมามีทิศทางที่ดีอย่างต่อเนื่องเนื่องจากภาครัฐมีนโยบายส่งเสริมการลงทุนให้กับภาคเอกชนที่ชัดเจน ทั้งการขับเคลื่อนโครงการระเบียงเขตเศรษฐกิจพิเศษภาคตะวันออกหรือ ECC รวมถึงภาครัฐมีนโยบายในการจัดอุปสรรคในการทำธุรกิจของภาคเอกชนให้มีความสะดวกมากขึ้น จึงช่วยสร้างความเชื่อมั่นให้แก่เอกชนได้เป็นอย่างดี

สำหรับ CPT แม้ในปีที่ผ่านมาจะเผชิญกับความท้าทายมากมาย แต่บริษัทฯ ยังสามารถสร้างผลการดำเนินงานได้อย่างน่าพอใจท่ามกลางสถานการณ์ที่มีความผันผวน โดยเฉพาะแผน

ดำเนินการขยายโรงงานแห่งใหม่ ก่อสร้างแล้วเสร็จและคาดว่าจะเริ่มดำเนินการเชิงพาณิชย์ได้ในไตรมาสที่ 2 ของปีนี้ ซึ่งจะช่วยสนับสนุนการเติบโตที่ชัดเจนให้กับบริษัทฯ

นอกจากนี้ ยังได้รับปัจจัยเชิงบวกจากการรับรู้รายได้จากธุรกิจต่างประเทศ ที่บริษัทฯ ได้เดินทางขยายการลงทุนอย่างต่อเนื่อง โดยเฉพาะในประเทศอินโดนีเซีย ที่มีการก่อสร้างโรงงานน้ำตาลจำนวนมาก จึงเป็นโอกาสสร้างสำคัญที่บริษัทฯ จะเข้าไปเพื่อขยายธุรกิจและกระจายรายได้ให้มีความเสถียรมากยิ่งขึ้น

อย่างไรก็ตาม ในฐานะตัวแทนคณะกรรมการบริหารของบริษัทฯ มีความมั่นใจในความสามารถของบุคลากรและศักยภาพของบริษัทฯ ว่าจะมีโอกาสการเติบโตอย่างต่อเนื่อง พร้อมทั้งจะรองรับความต้องการของอุตสาหกรรมในประเทศและต่างประเทศ เพื่อสร้างการเติบโตให้กับผู้ที่มีส่วนร่วมกับบริษัทฯ ทั้งคู่ค้า พนักงาน และผู้ถือหุ้น

ศ. ประภาส ไพรสรวงศ์
ประธานกรรมการบริษัท



สารจาก ประธานเจ้าหน้าที่บริหาร

ปี 2561 นับเป็นปีที่ท้าทายมากสำหรับ CPT เนื่องจากผลกระทบหลักจากภาพของอุตสาหกรรมโดยรวมที่ไม่ค่อยดีนัก โดยเฉพาะงานโครงการต่างๆ ที่การสรุปการสั่งซื้อได้เลื่อนออกไป เนื่องจากเศรษฐกิจที่ชะลอตัวลง จึงทำให้มูลค่างานที่ยกยอด (Backlog) ไปในปี 2562 ลดลง

นอกจากนี้งานโครงการต่างๆ ที่ได้มาแล้วก็มีความล่าช้ากว่าแผนที่คาดไว้ เนื่องมาจากหน่วยงานยังไม่เรียบร้อย จึงมีผลทำให้บริษัทต้องทยอยส่งมอบงานที่ค้างบางส่วน ทำให้ภาพรวมของบริษัทมีรายได้ต่ำกว่าเป้าหมาย และบริษัทมีความจำเป็นที่จะต้องตั้งสำรองค่าใช้จ่ายบางประเภทเพิ่มขึ้น จึงส่งผลทำให้ผลประกอบการลดลงเมื่อเทียบกับปีก่อน

โดยที่ผ่านมา บริษัทได้ดำเนินธุรกิจหลัก 4 ประเภท เพื่อตอบสนองความต้องการของลูกค้าอย่างเต็มที่ ได้แก่ 1) ธุรกิจจำหน่ายตู้ไฟฟ้า (Panel) 2) ธุรกิจขายสินค้าสำเร็จรูปประเภทหน่วย (Units) 3) ธุรกิจสร้างสถานีจ่ายไฟฟ้าย่อย (Substation 115KV) และ 4) ธุรกิจให้บริการและซ่อมแซม (Service and Repair) โดยธุรกิจประเภทจำหน่ายตู้ไฟฟ้ารวมถึงระบบควบคุมเครื่องจักรนั้นยังได้รับความนิยมไว้วางใจจากลูกค้าทุกอุตสาหกรรมอย่างต่อเนื่องมาโดยตลอด และเป็นส่วนหนึ่งในการพัฒนาให้วงการอุตสาหกรรมในประเทศไทยได้เติบโต

อย่างไรก็ดี ทิศทางธุรกิจของบริษัทในปี 2562 น่าจะเป็นปีแห่งการเติบโตรอบใหม่ของ CPT จากปัจจัยหนุนในหลายด้าน ทั้งการลงทุนภายในประเทศของภาคเอกชนที่กลับมา รวมถึงการเข้าร่วมประมูลงานในส่วนของภาครัฐอีกหลายแห่ง ซึ่งจะเป็นส่วนสำคัญที่ทำให้ผลการดำเนินงานของบริษัทจะขยายตัวได้ดียิ่งขึ้น

ขณะที่รายได้จากการลงทุนต่างประเทศจะมีการเติบโตที่ชัดเจน โดยเฉพาะในประเทศอินโดนีเซีย ที่มีการก่อสร้างและปรับปรุงโรงงานน้ำตาล ซึ่งช่วยเสริมสร้างฐานรายได้ให้กับ CPT รวมถึงในปี 2562 นี้ บริษัทจะร่วมมือกับพันธมิตรใหม่ๆ เพื่อสร้างความเติบโตของธุรกิจ

สุดท้ายในนามผู้บริหาร CPT ขอสร้างความมั่นใจให้กับผู้ถือหุ้น ด้วยความตั้งใจที่จะสร้างการเติบโตและขยายธุรกิจของ CPT ให้แข็งแกร่งและยั่งยืนต่อไป

สมศักดิ์ หลิมประเสริฐ
ประธานเจ้าหน้าที่บริหาร

คณะกรรมการบริษัท



คณะกรรมการบริษัท



รศ. ประภาส ไพรสรวรนา

ประธานกรรมการบริษัท / กรรมการอิสระ

คุณวุฒิทางการศึกษา

- ปริญญาโท วิศวกรรมศาสตรมหาบัณฑิต สถาบันเทคโนโลยีพระจอมเกล้าเจ้าคุณทหารลาดกระบัง
- ปริญญาตรี วิศวกรรมศาสตร์ สถาบันเทคโนโลยีพระจอมเกล้าเจ้าคุณทหารลาดกระบัง
- ผ่านการอบรม Director Certification Program (DCP) จากสมาคมส่งเสริมสถาบันกรรมการบริษัทไทย รุ่นที่ 119/2009
- ประกาศนียบัตร หลักสูตร Financial Statements of Directors (FSD) จากสมาคมส่งเสริมสถาบันกรรมการบริษัทไทย รุ่นที่ 20/2013
- ประกาศนียบัตร หลักสูตรสถาบันวิทยาการตลาดทุน (วตท.) รุ่นที่ 17

ประสบการณ์การทำงาน

- 2561 – ปัจจุบัน ประธานกรรมการบริษัท และกรรมการอิสระ / บมจ.ซีพีที ไดรฟ์ แอนด์ เพาเวอร์
- 2559 – ปัจจุบัน กรรมการ / บจก. พีอีเอ เอ็นคอม อินเตอร์เนชั่นแนล
- 2558 – ปัจจุบัน กรรมการ และกรรมการอิสระ / บมจ.ซีพีที ไดรฟ์ แอนด์ เพาเวอร์
- 2558 – ปัจจุบัน กรรมการ, บจก. เคเอ็มไอที ลาดกระบัง
- 2557 – ปัจจุบัน ประธานกรรมการตรวจสอบ และกรรมการอิสระ / บมจ. บางกอกซีทเมทัล
- 2555 – 2561 กรรมการตรวจสอบ และกรรมการอิสระ / บมจ.ซีพีที ไดรฟ์ แอนด์ เพาเวอร์
- 2555 – 2557 รองอธิการบดี / สถาบันเทคโนโลยีพระจอมเกล้าเจ้าคุณทหารลาดกระบัง
- 2555 – 2557 กรรมการ / คณะกรรมการความมั่นคงปลอดภัยไซเบอร์แห่งชาติ
- 2554 – 2557 รองประธานกรรมการ, กรรมการบริหาร และกรรมการสรรหา / บจก. กสท โทรคมนาคม
- 2554 – 2557 กรรมการ / การไฟฟ้าส่วนภูมิภาค
- 2552 – 2554 กรรมการ และกรรมการอิสระ / การไฟฟ้าส่วนภูมิภาค
- 2553 – ปัจจุบัน กรรมการ / คณะกรรมการรัฐวิสาหกิจ (Director's Pool)

คณะกรรมการบริษัท



นางวลชัยย์ กาญจนจงกล

รองประธานกรรมการ / กรรมการตรวจสอบ /
กรรมการอิสระ

คุณวุฒิทางการศึกษา

- ปริญญาโท เศรษฐศาสตรมหาบัณฑิต คณะพัฒนาการเศรษฐกิจ สถาบันบัณฑิตพัฒนบริหารศาสตร์ (นิด้า)
- ปริญญาตรี ศิลปศาสตร์ (สาขาการบัญชี) มหาวิทยาลัยเชียงใหม่
- ผ่านการอบรม Director Accreditation Program (DAP) จากสมาคมส่งเสริมสถาบันกรรมการบริษัทไทย รุ่นที่ 104/2013

ประสบการณ์การทำงาน

- 2561 – ปัจจุบัน รองประธานกรรมการ, กรรมการตรวจสอบ และกรรมการอิสระ / บมจ.ซีพีที ไดรฟ์ แอนด์ เพาเวอร์
- 2555 – 2561 กรรมการตรวจสอบ และกรรมการอิสระ / บมจ.ซีพีที ไดรฟ์ แอนด์ เพาเวอร์
- 2551 – 2556 ผู้ช่วยสรรพากรพื้นที่ กรุงเทพมหานคร 19 / กรมสรรพากร

คณะกรรมการบริษัท



นายสุวิทย์ สิงห์จันทร์

ประธานกรรมการตรวจสอบ / กรรมการอิสระ

คุณวุฒิทางการศึกษา

- ปริญญาโท รัฐประศาสนศาสตรมหาบัณฑิต สถาบันบัณฑิตพัฒนบริหารศาสตร์ (นิด้า)
- ปริญญาตรี นิติศาสตร์ มหาวิทยาลัยรามคำแหง
- ผ่านการอบรม Director Certification Program (DCP) จากสมาคมส่งเสริมสถาบันกรรมการบริษัทไทย รุ่นที่ 176/2009
- ผ่านการอบรม Director Accreditation Program (DAP) จากสมาคมส่งเสริมสถาบันกรรมการบริษัทไทย รุ่นที่ SET/2012
- ประกาศนียบัตร หลักสูตรสถาบันวิทยาการตลาดทุน (วตท.) รุ่นที่ 17

ประสบการณ์การทำงาน

- 2559 – ปัจจุบัน ประธานกรรมการตรวจสอบ และกรรมการอิสระ / บมจ.ซีพีที ไดรฟ์ แอนด์ เพาเวอร์
- 2556 – ปัจจุบัน ประธานกรรมการตรวจสอบ / บมจ.เพาเวอร์โซลูชั่น เทคโนโลยี
- 2555 – ปัจจุบัน ผู้ช่วยผู้ว่าการ / การไฟฟ้าฝ่ายผลิตแห่งประเทศไทย
- 2555 ผู้ทรงคุณวุฒิ / สำนักงานคณะกรรมการกำกับกิจการพลังงาน

คณะกรรมการบริษัท



นายวรพจน์ ยศะกัตต์

กรรมการตรวจสอบ / กรรมการอิสระ

คุณวุฒิทางการศึกษา

- ปริญญาตรี วิศวกรรมศาสตรบัณฑิต สาขาเครื่องกล มหาวิทยาลัยเกษตรศาสตร์

ประสบการณ์การทำงาน

- 2561 – ปัจจุบัน กรรมการตรวจสอบ และกรรมการอิสระ / บมจ.ซีพีที ไดรฟ์ แอนด์ เพาเวอร์
- 2561 – ปัจจุบัน ประธานกรรมการบริหาร / บริษัท อินดรา ซิสเต็มมา เอส เอ ประเทศไทย
- 2556 – ปัจจุบัน กรรมการ / บจก.โพล ออนไลน์
- 2556 – ปัจจุบัน กรรมการ / บจก.ไซเบอร์ ไวต์
- 2555 – ปัจจุบัน ประธานกรรมการ / บจก.ไทยโทรนิค
- 2549 – ปัจจุบัน กรรมการ / บจก.อลังการ พร็อพเพอร์ตี้ส์
- 2544 – ปัจจุบัน ที่ปรึกษา / บริษัท บาสเลอร์ เทอร์โบ คอนเวอร์ชัน

คณะกรรมการบริษัท



นายสมศักดิ์ หลิมประเสริฐ

ประธานกรรมการบริหาร / ประธานเจ้าหน้าที่บริหาร

คุณวุฒิทางการศึกษา

- ปริญญาโท บริหารธุรกิจมหาบัณฑิต มหาวิทยาลัยเกษตรศาสตร์
- ปริญญาตรี วิศวกรรมศาสตร์ สาขาวิศวกรรมโทรคมนาคม สถาบันเทคโนโลยีพระจอมเกล้าเจ้าคุณทหารลาดกระบัง
- ผ่านการอบรม Director Accreditation Program (DAP) จากสมาคมส่งเสริมสถาบันกรรมการบริษัทไทย รุ่นที่ 104/2013

ประสบการณ์การทำงาน

2546 – ปัจจุบัน ประธานกรรมการบริหาร และประธานเจ้าหน้าที่บริหาร / บมจ.ซีพีที ไดรฟ์ แอนด์ เพาเวอร์

คณะกรรมการบริษัท



นายบพดล วิเชียรเกื้อ

กรรมการบริหาร / กรรมการผู้จัดการ

คุณวุฒิทางการศึกษา

- ปริญญาตรี วิศวกรรมศาสตร์ สาขาวิศวกรรมอิเล็กทรอนิกส์ สถาบันเทคโนโลยีพระจอมเกล้าเจ้าคุณทหารลาดกระบัง
- ผ่านการอบรม Director Accreditation Program (DAP) จากสมาคมส่งเสริมสถาบันกรรมการบริษัทไทย รุ่นที่ 100/2013

ประสบการณ์การทำงาน

- 2561 – ปัจจุบัน กรรมการบริหาร และกรรมการผู้จัดการ / บมจ.ซีพีที ไดรฟ์ แอนด์ เพาเวอร์
- 2546 – 2561 กรรมการบริหาร และรองกรรมการผู้จัดการ / บมจ.ซีพีที ไดรฟ์ แอนด์ เพาเวอร์

คณะกรรมการบริษัท



คุณวุฒิทางการศึกษา

- ปริญญาโท MS. Internet and E-commerce, มหาวิทยาลัยอัสสัมชัญ
- ปริญญาตรี บริหารธุรกิจ สาขาการเงิน เกียรตินิยมอันดับ 1 มหาวิทยาลัยธุรกิจบัณฑิต
- ผ่านการอบรม Director Accreditation Program (DAP) จากสมาคมส่งเสริมสถาบันกรรมการบริษัทไทย รุ่นที่ 100/2013
- ผ่านการอบรม Company Secretary Program (CSP) จากสมาคมส่งเสริมสถาบันกรรมการบริษัทไทย รุ่นที่ 49/2013
- ผ่านการอบรม Chief Financial Officer Certification Program (CFO) จากสภาวิชาชีพบัญชี ในพระบรมราชูปถัมภ์ รุ่นที่ 10/2008

ประสบการณ์การทำงาน

- 2559 – ปัจจุบัน กรรมการบริหาร และรองกรรมการผู้จัดการ (ฝ่ายบริหาร) / บมจ.ซีพีที ไดรฟ์ แอนด์ เพาเวอร์
- 2546 – 2559 กรรมการบริหาร และผู้จัดการทั่วไป (ฝ่ายบริหาร) / บมจ.ซีพีที ไดรฟ์ แอนด์ เพาเวอร์

คณะกรรมการบริษัท



นายมนต์ชัย ธีญธนส

กรรมการบริหาร /

รองกรรมการผู้จัดการฝ่ายขายและวิศวกรรม

คุณวุฒิทางการศึกษา

- ปริญญาโท บริหารธุรกิจมหาบัณฑิต มหาวิทยาลัยอัสสัมชัญ
- ปริญญาตรี วิศวกรรมศาสตร์ สาขาไฟฟ้ากำลัง สถาบันเทคโนโลยีพระจอมเกล้าเจ้าคุณทหารลาดกระบัง

ประสบการณ์การทำงาน

- 2561 – ปัจจุบัน กรรมการบริหาร และรองกรรมการผู้จัดการ / บมจ.ซีพีที ไดร် แอนด์ เพาเวอร์
- 2556 – ปัจจุบัน ผู้จัดการทั่วไป - ฝ่ายขาย / บมจ.ซีพีที ไดร် แอนด์ เพาเวอร์
- 2551 – 2555 ผู้จัดการฝ่ายขาย / บมจ.ซีพีที ไดร် แอนด์ เพาเวอร์

ลักษณะการประกอบธุรกิจ

ลักษณะธุรกิจ CPT

บริษัทประกอบธุรกิจแบ่งออกเป็น 4 ส่วนงาน ดังนี้



1) ธุรกิจจากการขายตู้ไฟฟ้า (Panel)

บริษัทมีความเชี่ยวชาญในการดำเนินธุรกิจจากการขายตู้ไฟฟ้า (Panel) โดยทำการประกอบตู้ไฟฟ้า ณ โรงงานของบริษัทและจำหน่ายไปยังลูกค้ากลุ่มโรงงานอุตสาหกรรมต่างๆ รวมถึงโรงไฟฟ้า โดยลักษณะของตู้ไฟฟ้าที่บริษัทผลิตแบ่งออกเป็น 2 ประเภท ได้แก่

1.1 ตู้ไฟฟ้าระบบควบคุมเครื่องจักร

บริษัทดำเนินธุรกิจจากการขายตู้ไฟฟ้าระบบการควบคุมและไฟฟ้ากำลังสำหรับควบคุมการทำงานของเครื่องจักรในโรงงานอุตสาหกรรมโดยระบบอัตโนมัติ ให้เครื่องจักรทำงานอย่างมีประสิทธิภาพที่ดียิ่งขึ้น

1.2 ตู้ไฟฟ้าระดับแรงดันต่ำ (220-690 V.) และแรงดันปานกลาง (3.3-36 kV.) สำหรับโรงงาน

ธุรกิจจากการขายตู้ไฟฟ้าสำหรับระบบไฟฟ้าแรงดันต่ำจะมีขนาดที่ต่ำกว่า 1,000 Volt ซึ่งเป็นการแปลงระดับแรงดันไฟฟ้าเพื่อนำไปใช้ในบ้านพักอาศัยและมอเตอร์ขนาดกลางลงมาในโรงงาน ส่วนระบบไฟฟ้าแรงดันปานกลางจะมีขนาด 3.3 - 36 kV. โดยเป็นการแปลงระดับลงมาเพื่อขับเคลื่อนมอเตอร์ขนาดใหญ่ในโรงงาน



2) ธุรกิจจากการขายสินค้าสำเร็จรูปประเภทหน่วย (Unit)

บริษัทเป็นตัวแทนจำหน่ายรายใหญ่ในการจำหน่ายสินค้าสำเร็จรูปประเภทอุปกรณ์ไฟฟ้าและอุปกรณ์ควบคุม โดยผลิตภัณฑ์มาตรฐานที่จัดจำหน่าย มากกว่า 10 แบรินด์ อาทิ Hyosung, Siemens AG, TT Electric, ABB, SIEMENS, Danfoss, Parker, LSIS, Hitachi, TMEIC และ STEP



3) ธุรกิจจากการให้บริการรับเหมาและติดตั้งสายไฟ (Cable Installation) และการสร้างสถานีไฟฟ้าย่อย (Substation) ขนาดแรงดัน 115 kV.

บริษัทดำเนินธุรกิจในการออกแบบและก่อสร้างสถานีไฟฟ้าย่อย High Voltage Substation 115 kV. ระบบไฟฟ้าแรงดันสูง นอกจากนี้ บริษัทยังให้บริการติดตั้งสายเคเบิลสำหรับงานประกอบตู้ไฟฟ้าในโรงงาน อุตสาหกรรมทั่วไปและสถานีไฟฟ้าย่อยอีกด้วย อาทิ LV Power Cable & Control Cable , MV Power Cable, Overhead & Underground Line, System Grounding เป็นต้น



4) ธุรกิจจากการให้บริการและซ่อมแซม (Service & Repair)

บริษัทมีแผนให้บริการ (Service) แก่ลูกค้าทั้งที่อยู่ในระยะรับประกันและพ้นระยะเวลารับประกันแล้ว โดยงานบริการจะเกิดจากการที่ลูกค้าได้ติดต่อมายังฝ่ายบริการเมื่อสินค้ามีปัญหาหรือใช้งานไม่ได้ เมื่อได้ตรวจสอบการทำงานของเครื่องจักรแล้ว ในกรณีสินค้าใช้งานต่อไม่ได้ บริษัทจะนำเสนอการขายสินค้าประเภท unit ใหม่ เพื่อทดแทน unit เก่าที่ชำรุด



ลักษณะ การประกอบธุรกิจ

ในปี 2537 กลุ่มวิศวกรผู้มีประสบการณ์ด้านอุปกรณ์ควบคุมเครื่องจักรของโรงงานอุตสาหกรรม ประกอบด้วย นายสมศักดิ์ หลิมประเสริฐ นายอภิชาติ ปิปปทุม (ลาออก ณ วันที่ 22 สิงหาคม 2561) และนายพนพล วิเชียรเกื้อ ได้เล็งเห็นโอกาสที่จะเพิ่มประสิทธิภาพและผลผลิตจากการทำงานของเครื่องจักรให้แก่ผู้ประกอบการไทย โดยบริษัทคนไทย ดังนั้น ผู้บริหารทั้งสามท่านได้จับมือร่วมกันก่อตั้ง บริษัท ซี.พี.ที. (ไทยแลนด์) จำกัด เมื่อวันที่ 22 มีนาคม 2537 ด้วยทุนจดทะเบียน 10.00 ล้านบาท วัตถุประสงค์แรกเริ่มในการขายอุปกรณ์ไฟฟ้าเพื่อดัดแปลงการควบคุมเครื่องจักรเก่า แต่อยู่ในสภาพใช้งานได้ให้มีการควบคุมที่รวดเร็วและแน่นอน โดยการควบคุมความเร็วหรือการทำงานของมอเตอร์และระบบเซ็นเซอร์ต่างๆ ในการควบคุมเครื่องจักรเพื่อให้สอดคล้องกับการผลิต โดยจะประกอบด้วยอุปกรณ์ต่างๆ ที่มีคุณภาพแต่ราคาย่อมเยา และต่อมาได้มีการเปลี่ยนแปลงโครงสร้างกลุ่มบริษัทฯ จึงได้จัดตั้ง บริษัท ซีพีที ไดรฟ์ แอนด์ เพาเวอร์ จำกัด หรือปัจจุบันคือ บริษัท ซีพีที ไดรฟ์ แอนด์ เพาเวอร์ จำกัด (มหาชน) (“บริษัท” หรือ “CPT”) หรือย่อมาจาก “Control Power and Transmission” ซึ่งหมายถึงระบบไฟฟ้ากำลัง สำหรับควบคุมการทำงานของเครื่องจักร โดยแบ่งธุรกิจออกเป็น 4 ส่วนงาน

1. ธุรกิจจากการขายตู้ไฟฟ้า (Panel)

บริษัทมีความเชี่ยวชาญในการดำเนินธุรกิจจากการขายตู้ไฟฟ้า (Panel) โดยทำการประกอบตู้ไฟฟ้า ณ โรงงานของบริษัทและจำหน่ายไปยังลูกค้ากลุ่มโรงงานอุตสาหกรรมต่างๆ รวมถึงโรงไฟฟ้า โดยลักษณะของตู้ไฟฟ้าที่บริษัทผลิตแบ่งออกเป็น 2 ประเภท ได้แก่

1.1 ตู้ไฟฟ้าระบบควบคุมเครื่องจักร

บริษัทดำเนินธุรกิจจากการขายตู้ไฟฟ้าระบบการควบคุมและไฟฟ้ากำลังสำหรับควบคุมการทำงานของเครื่องจักรในโรงงานอุตสาหกรรมโดยระบบอัตโนมัติ ให้เครื่องจักรทำงานอย่างมีประสิทธิภาพที่ดียิ่งขึ้น โดยการเชื่อมโยงระบบกับคอมพิวเตอร์ ซึ่งสามารถจัดเก็บข้อมูลในการผลิตและแสดงผล แล้วนำข้อมูลนั้นๆ ไปควบคุมการทำงานของเครื่องจักรในแต่ละส่วน ทำให้มีการทำงานที่เที่ยงตรงทั้งความเร็วและขั้นตอนการทำงานเพื่อตอบสนองความต้องการในการผลิตสินค้านั้นๆ รวมถึงควบคุมพลังงานให้เหมาะสมในการผลิตและการจัดการพลังงานส่วนที่เกินเนื่องมาจากการทำงานของเครื่องจักรบางประเภท ให้คืนพลังงานแก่ระบบไฟฟ้าเพื่อประหยัดพลังงาน ผลลัพธ์ที่ออกมาคือทำให้ผลิตสินค้าได้มีคุณภาพแน่นอนและเพิ่มผลการผลิต รวมถึงการเตือนเพื่อการซ่อมบำรุงรักษาเครื่องจักรในแต่ละส่วนในเวลาที่เหมาะสมพร้อมทั้งรายงานการความผิดพลาดของการทำงานของเครื่องจักรในแต่ละส่วนผ่านระบบโปรแกรมรายงานผลและวิเคราะห์ ซึ่งช่วยให้แก้ปัญหาต่างๆ ได้รวดเร็วยิ่งขึ้น จึงมีผลทำให้ลดปัญหาการหยุดการทำงานของเครื่องจักรที่ไม่คาดหวัง

รวมถึงการจัดการของระบบตู้ไฟฟ้ากำลัง ซึ่งเป็นระบบการควบคุมการจ่ายไฟในโรงงานอย่างมีประสิทธิภาพ จนถึง การเชื่อมต่อ (Synchronize) ระบบกับการไฟฟ้าเพื่อขายไฟให้แก่รัฐอีกด้วย

1.2 ตู้ไฟฟ้าระดับแรงดันต่ำ (220-690 V.) และระดับแรงดันปานกลาง (3.3-36 kV.) สำหรับโรงงาน

ธุรกิจจากการขายตู้ไฟฟ้าสำหรับระบบไฟฟ้าแรงดันต่ำจะมีขนาดที่ต่ำกว่า 1,000 Volt ซึ่งเป็นการแปลงระดับแรงดันไฟฟ้าเพื่อนำไปใช้ในบ้านพักอาศัยและมอเตอร์ขนาดกลางลงมาในโรงงาน ส่วนระบบไฟฟ้าแรงดันปานกลางจะมีขนาด 3.3-36 kV. โดยเป็นการแปลงระดับลงมาเพื่อขับเคลื่อนมอเตอร์ขนาดใหญ่ในโรงงาน

2. ธุรกิจจากการขายสินค้าสำเร็จรูปประเภทหน่วย (Unit)

บริษัทเป็นตัวแทนจำหน่ายรายใหญ่ในการจำหน่ายสินค้าสำเร็จรูปประเภทอุปกรณ์ไฟฟ้าและอุปกรณ์ควบคุมโดยผลิตภัณฑ์มาตรฐานที่จัดจำหน่าย ได้แก่

| ยี่ห้อสินค้า | ประเทศผู้ผลิต | ประเภทสินค้า |
|-----------------|---------------|---|
| Hyosung | เกาหลี | AC Motor ขนาดใหญ่ |
| WEG | บราซิล | AC Motor ขนาดใหญ่และเล็ก |
| TT Electric | ฝรั่งเศส | DC Motor ขนาดใหญ่และเล็ก |
| Danfoss (VACON) | ฟินแลนด์ | Inverter ขนาดแรงดัน 220-690V |
| Parker Hannifin | อังกฤษ | DC Drives |
| TMEIC | ญี่ปุ่น | Medium Voltage Inverter & AC Motor |
| ZEZ SILKO | สาธารณรัฐเช็ก | LV Capacitor Bank และ MV Capacitor Bank |
| LS | เกาหลี | PLC, MCCB, Contactor, Overload และ MVS Switchgear Component |
| AUCOM | นิวซีแลนด์ | MV and LV Softstarter |
| Siemens AG | เยอรมัน | LV/MV Switchgear Panels (License Partner) |

3. ธุรกิจจากการให้บริการรับเหมาและติดตั้งสายไฟ (Cable Installation)

และการก่อสร้างสถานีไฟฟ้าย่อย (Substation) ขนาดแรงดัน 69-115 kV.

บริษัทดำเนินธุรกิจในการออกแบบและก่อสร้างสถานีไฟฟ้าย่อย High Voltage Substation 69-115 kV. ระบบไฟฟ้าแรงดันสูง โดยการส่งจ่ายพลังงานไฟฟ้าจะเริ่มต้นที่สถานีไฟฟ้า ซึ่งได้รับพลังงานไฟฟ้าจากการไฟฟ้าฝ่ายผลิตแห่งประเทศไทยที่ระดับแรงดัน 230 kV. หรือ 115 kV. ผ่านหม้อแปลงไฟฟ้ากำลัง (Power Transformer) เพื่อลดระดับแรงดันเป็น 33 หรือ 22 kV. การส่งจ่ายพลังงานไฟฟ้าไปยังผู้ใช้ไฟต้องมีการลดระดับแรงดันอีกครั้ง โดยใช้หม้อแปลงไฟฟ้าเพื่อลดระดับแรงดันเพื่อให้มีระดับแรงดันที่ผู้ใช้ไฟฟ้าสามารถนำไปใช้ได้

นอกจากนี้ บริษัทยังให้บริการติดตั้งสายเคเบิลสำหรับงานประกอบตู้ไฟฟ้าในโรงงานอุตสาหกรรมทั่วไปและสถานีไฟฟ้าย่อยอีกด้วย อาทิ LV Power Cable & Control Cable, MV Power Cable, Overhead & Underground Line, System Grounding เป็นต้น

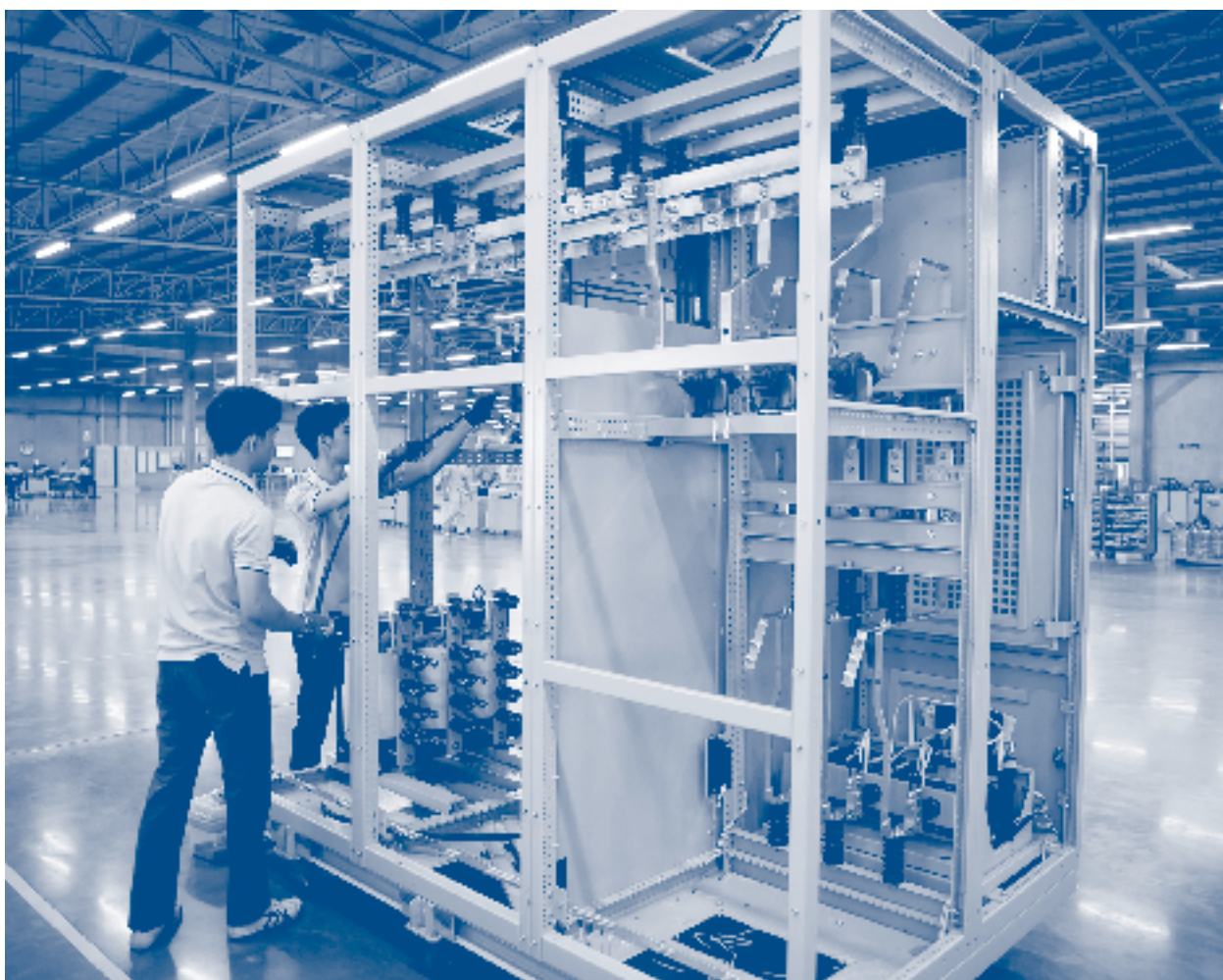

4. ธุรกิจการให้บริการและซ่อมแซม (Service & Repair)

บริษัทมีแผนกให้บริการ (Service) แก่ลูกค้าทั้งที่อยู่ในระยะรับประกันและพ้นระยะเวลารับประกันแล้ว โดยงานบริการจะเกิดจากการที่ลูกค้าได้ติดต่อมายังฝ่ายบริการเมื่อสินค้ามีปัญหาหรือใช้งานไม่ได้ เมื่อได้ตรวจสอบการทำงานของเครื่องจักรแล้ว ในกรณีสินค้าใช้งานต่อไม่ได้ บริษัทจะนำเสนอการขายสินค้าประเภท unit ใหม่ เพื่อทดแทน unit เก่าที่ชำรุด หรือบางกรณีเป็นการให้บริการติดตั้งและดัดแปลงระบบไฟฟ้าเพื่อให้เครื่องจักรนั้นๆ ทำงานได้ตามปกติ ณ โรงงานลูกค้า นอกจากนี้ยังให้บริการตรวจสอบสภาพอุปกรณ์ไฟฟ้าหรือระบบไฟฟ้า ณ โรงงานลูกค้า การให้บริการงานซ่อมแซม (Repair) และขายอะไหล่เพื่อให้สินค้าอยู่ในสภาพที่ใช้งานต่อไปได้ บริษัทจะรับตรวจสอบสภาพและซ่อมสินค้าเฉพาะสินค้าที่บริษัทขายให้เท่านั้น

ภาพรวมธุรกิจของบริษัท-ส่วนระบบควบคุมการจ่ายไฟฟ้า

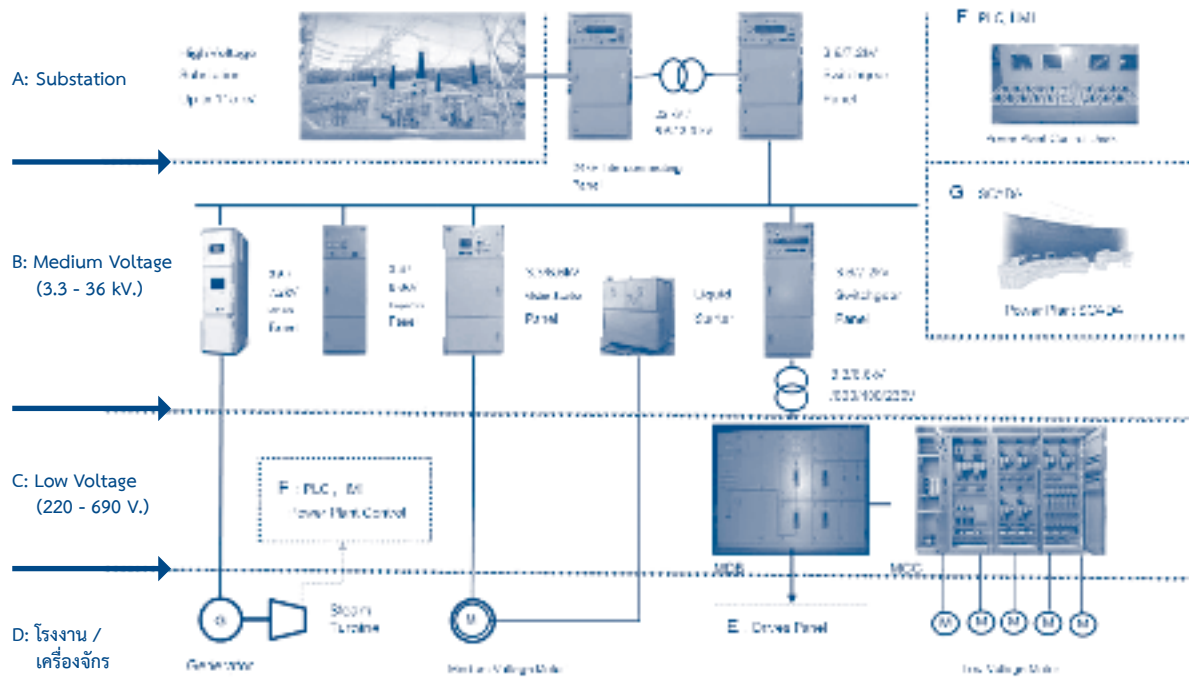

ภาพรวมธุรกิจของบริษัท-ส่วนระบบควบคุมการทำงานของเครื่องจักร

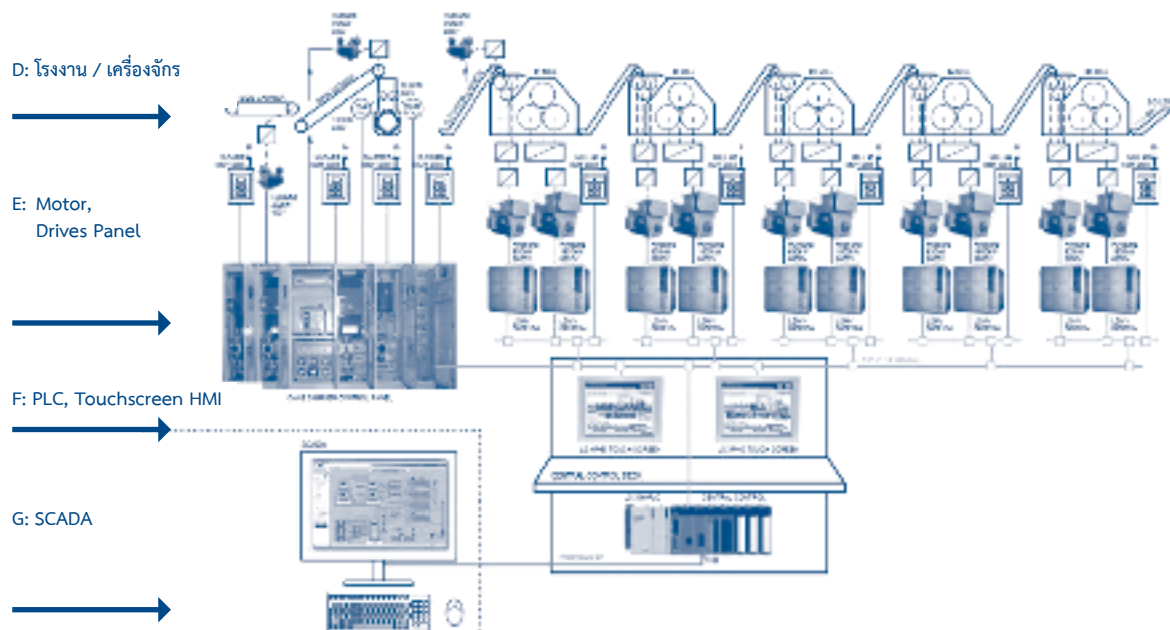

กลุ่มลูกค้าและการจำหน่ายและช่องทางการจัดจำหน่าย

กลุ่มลูกค้า

ผู้ใช้ผลิตภัณฑ์ของบริษัทจะอยู่ในธุรกิจโรงงานอุตสาหกรรมซึ่งต้องการวางระบบควบคุมเครื่องจักรและระบบควบคุมระบบไฟฟ้า โดยสัดส่วนกลุ่มธุรกิจโรงงานอุตสาหกรรมอยู่ที่ประมาณร้อยละ 90 และกลุ่มผู้จัดจำหน่าย (Distributor) ประมาณร้อยละ 10 ของลูกค้าทั้งหมด

1. โรงงานอุตสาหกรรม (Factory)

คิดเป็นสัดส่วนประมาณร้อยละ 90 ของรายได้จากการขายและบริการในระหว่างปี 2557 – 2560 ลูกค้ากลุ่มนี้คือเจ้าของโรงงานอุตสาหกรรมที่ต้องใช้เครื่องจักรในการผลิตสินค้า ได้แก่ โรงงานน้ำตาล โรงงานกระดาษ โรงงานยางรถยนต์ โรงงานซีเมนต์ โรงงานน้ำมันปาล์ม เป็นต้น โดยกลุ่มอุตสาหกรรมหลักได้แก่อุตสาหกรรมโรงงานน้ำตาลซึ่งมีสัดส่วนในระหว่างปี 2557 - 2560 ประมาณร้อยละ 50 ของรายได้ในกลุ่มโรงงานอุตสาหกรรม

2. บริษัทผู้จัดจำหน่าย (Distributor)

คิดเป็นสัดส่วนประมาณร้อยละ 10 ของรายได้จากการขายและบริการในระหว่างปี 2557 - 2560 ส่วนใหญ่เป็นการขายสินค้าประเภท Unit โดยการพิจารณาเลือกผู้จัดจำหน่ายเพื่อลดความเสี่ยงในการรับชำระหนี้ บริษัทจะพิจารณาจากประวัติและชื่อเสียงในวงการ ผลงานที่ผ่านมา และฐานะการเงินของผู้จัดจำหน่าย ซึ่งจะได้รับการประเมินว่ามีศักยภาพที่เพียงพอในการชำระหนี้

3. กลุ่มลูกค้าสั่งผลิต (OEM)

บริษัทมีลูกค้าประเภทสั่งผลิต กล่าวคือ เป็นลูกค้าที่สร้างเครื่องจักรสำหรับผลิตสินค้าประเภทต่างๆ รวมถึงสร้างโรงงาน (EPC) ให้แก่โรงงานอุตสาหกรรม ซึ่งบริษัทได้ผลิตสินค้าและพัฒนากระบวนการควบคุมที่ทันสมัย ง่ายในการใช้งานเพื่อให้เครื่องจักรนั้นๆ ทำงานอย่างมีประสิทธิภาพ สัดส่วนของลูกค้า OEM ยังเป็นสัดส่วนเฉลี่ยร้อยละ 10 ของรายได้จากการขายและบริการ

4. กลุ่มลูกค้าพลังงาน

บริษัทมีผลงานในการส่งมอบตู้ไฟฟ้าและสถานีไฟฟ้าย่อยเพื่อเชื่อมโยงกับระบบไฟฟ้าของการไฟฟ้าภาครัฐเพื่อขายไฟฟ้าให้รัฐบาล สำหรับลูกค้ากลุ่มธุรกิจพลังงานทางเลือก (Renewable Energy) เช่น Biomass Power Plant, Solar Farm, Biogas Power Plant เป็นต้น นอกจากนี้บริษัทฯ มีเป้าหมายและได้นำเสนอลูกค้าสำหรับผลิตภัณฑ์สเต็ม เทอร์โบ (กังหันไอน้ำ) รวมถึงเครื่องกำเนิดไฟฟ้าให้กับโครงการโรงไฟฟ้าที่จะก่อสร้างในอนาคตอันใกล้อีกด้วย เป็นการเพิ่มสัดส่วนรายได้สำหรับกลุ่มลูกค้าพลังงาน

5. รัฐวิสาหกิจ

ที่ผ่านมา บริษัทได้งานอ้างอิงและส่งมอบเรียบร้อยแล้ว ได้แก่ การไฟฟ้าฝ่ายผลิตแห่งประเทศไทย กรมชลประทาน เป็นต้น รวมถึง บริษัทจัดการและพัฒนาทรัพยากรน้ำภาคตะวันออก จำกัด (มหาชน) (East Water) ซึ่งจัดตั้งโดยมติคณะรัฐมนตรี อย่างไรก็ตาม ในอนาคตอันใกล้ บริษัทจะเข้าถึงกลุ่มลูกค้ารัฐวิสาหกิจให้มากขึ้น เช่น การประปา การไฟฟ้าฝ่ายผลิต การไฟฟ้าส่วนภูมิภาค กรมชลประทาน การประปานครหลวง เป็นต้น ในส่วนของงานสร้างสถานีไฟฟ้าย่อย (Substation) บริษัทจะปฏิบัติตามแนวทางและขั้นตอนในการเป็นคู่ค้ากับภาครัฐในการร่วมประมูลงานตามนโยบายของรัฐบาลในการสนับสนุนภาคเอกชน โดยเฉพาะบริษัทคนไทยเพื่อให้มีส่วนร่วมในการพัฒนาประเทศ

ทั้งนี้ในปี 2557 - 2561 สามารถสรุปสัดส่วนรายได้จากการขายและบริการในประเทศและต่างประเทศในช่วง 5 ปีย้อนหลังได้ดังนี้

ตารางแสดงสัดส่วนรายได้จากการขายและบริการในประเทศและต่างประเทศปี 2557 – 2561

| รายได้จากการขายและบริการ | 2557 (ปรับปรุงใหม่) | 2558 (ปรับปรุงใหม่) | 2559 | 2560 | 2561 |
|--------------------------|------------------------|------------------------|-----------------|-----------------|----------------|
| | ล้านบาท ร้อยละ | ล้านบาท ร้อยละ | ล้านบาท ร้อยละ | ล้านบาท ร้อยละ | ล้านบาท ร้อยละ |
| • ในประเทศ | 890.30 83.38 | 1,010.35 95.23 | 1,160.19 94.52 | 1,219.07 98.62 | 883.96 92.87 |
| • ต่างประเทศ | 177.45 16.62 | 50.60 4.77 | 67.24 5.48 | 17.03 1.38 | 67.88 7.13 |
| รวม | 1,067.75 100.00 | 1,060.95 100.00 | 1,227.43 100.00 | 1,236.10 100.00 | 951.84 100.00 |

บริษัทสามารถสรุปตัวอย่างรายชื่อลูกค้าทั้งในประเทศและต่างประเทศที่มีชื่อเสียงเป็นที่รู้จักในอุตสาหกรรมในช่วง 4 ปีที่ผ่านมา (2558 –2561) ให้ทราบพอสังเขป ดังนี้

ตารางแสดงตัวอย่างลูกค้าในประเทศแยกตามประเภทอุตสาหกรรม

| ประเภทอุตสาหกรรม | รายชื่อบริษัท | |
|--------------------|--|--|
| 1. น้ำตาล | <ul style="list-style-type: none"> • กลุ่มมิตรผล • กลุ่มน้ำตาลคริสตอลล่า • กลุ่มน้ำตาลเคไอ • กลุ่มน้ำตาลครบุรี • กลุ่มน้ำตาลบุรีรัมย์ • กลุ่มน้ำตาลเกษตรไทย (Kaset Thai Sugar) | <ul style="list-style-type: none"> • กลุ่มโรงงานไทยรุ่งเรือง • กลุ่มน้ำตาลบ้านโป่ง • กลุ่มน้ำตาลราชบุรี • กลุ่มน้ำตาลขอนแก่น • กลุ่มน้ำตาลไทย |
| 2. เหล็ก | <ul style="list-style-type: none"> • กลุ่มบมจ. มิลล์คอน สตีล • บจ. ที.ซี. เมทอล เวอร์ค • บจ. ไทยสตีลเซอร์วิสเซ็นเตอร์ • บจ. ผาทองกิจสตีลอินดัสตรี • บจ. ยูไนเต็คคอยล์เซ็นเตอร์ • บจ. โรงงานเหล็กกรุงเทพฯ • บมจ. สามชัย สตีล อินดัสทรี • บจ. เหล็กสยามยามาโตะ • บจ. เอ็น.เอช.เค.สตีล | <ul style="list-style-type: none"> • บจ. ดานิลีฟาร์อีสต์ • บมจ. ไทยจ๊วนเมทัล • บจ. ไทยสตีลโปรไฟล์ • บจ. มากอตโต • บจ. ราชสีมา ผลิตเหล็ก • บมจ. สยามสตีลซินดิเกท • บจ. เหล็กทรัพย์กรุป • บมจ. อลูคอน |
| 3. กระดาษ | <ul style="list-style-type: none"> • กลุ่มกระดาษแข็งไทย • กลุ่มเอสซีจี (SCG) • บมจ. ดับเบิล เอ • บจ. ไทยเปเปอร์มิลล์ • บจ. ปัญจพลไฟเบอร์คอนเทนเนอร์ • บมจ. ยูไนเต็คเปเปอร์ • บจ. อินเตอร์ แปซิฟิก เปเปอร์ • บมจ. อุตสาหกรรมไทยบรรจุภัณฑ์ | <ul style="list-style-type: none"> • กลุ่มสยามบรรจุภัณฑ์ • บจ. คิมเบอร์ลีย์-คล้าค • บมจ. ไทยเคนเปเปอร์ • บจ. บุรพาอุตสาหกรรม • บจ. มหาชัยคราฟท์เปเปอร์ • บจ. ริเวอร์โปร ฟัลพ แอนด์ เพเพอร์ • บจ. เอเชียคราฟท์เปเปอร์ • บจ. เอ็นไวรอนเม้นท์ ฟัลพแอนด์ เปเปอร์ |
| 4. ซีเมนต์ | <ul style="list-style-type: none"> • บจ. ปูนซีเมนต์ไทย (แ่งคอย) • บจ. ปูนซีเมนต์ไทย (ทุ่งสง) • บมจ. ปูนซีเมนต์เอเชีย | <ul style="list-style-type: none"> • บจ. ปูนซีเมนต์ไทย (ท่าหลวง) • บจ. ปูนซีเมนต์ไทย (ลำปาง) • บจ. เอสซีจี ซีเมนต์ |
| 5. ยางและยางรถยนต์ | <ul style="list-style-type: none"> • กลุ่มแพน อินเวชั่น • บมจ. กู๊ดเยียร์ (ประเทศไทย) • บจ. ดิสโตน • บจ. พี ไอ อินดัสทรี | <ul style="list-style-type: none"> • กลุ่มสยามมิชลิน • บจ. ซีโออน แอควานซ์ โพลีเม็กซ์ • บจ. บริดจสโตนกรุป (ประเทศไทย) • บจ. แม็กซิส อินเตอร์เนชั่นแนล (ประเทศไทย) |

| | | |
|--|---|--|
| 5. ยางและยางรถยนต์ | <ul style="list-style-type: none"> • บจ. ยางโอดานี • บมจ. อีโนเว รับเบอร์ (ประเทศไทย) • บมจ. ฮั่วฟง รับเบอร์ (ไทยแลนด์) | <ul style="list-style-type: none"> • บจ. ไล้ออน ไทร์ส (ประเทศไทย) • บจ. โอ อาร์ ซี (เอเชีย) รีเสิร์ช • บจ. คอนติเนนทอลไทร์ส ประเทศไทย |
| 6. พลาสติกและเคมีภัณฑ์ | <ul style="list-style-type: none"> • กลุ่มบมจ. ลินเด (ประเทศไทย) • บมจ. ทีพีโอโพลีน • บมจ. ไทยนามพลาสติกส์ • บมจ. ไทยฟิล์ม อินดัสตรี • บจ. นครหลวงอุตสาหกรรมพลาสติก • บมจ. ทีพีโอโพลีน • บมจ. วิค แอนด์ ซุกแลนด์ • บจก.สุรินทร์ ออมย่า เคมีคอล (ประเทศไทย) • บจ. เอ็มเอ็มพี คอร์ปอเรชั่น | <ul style="list-style-type: none"> • บจ. ซี พี อุตสาหกรรมบรรจุภัณฑ์ • บมจ. ไทยเซ็นทรัลเคมี • บจ. ไทยพลาสติกและเคมีภัณฑ์ • บจ. ไทยวัฒนาพลาสติก • บมจ. พีทีที โกลบอล เคมิคอล • บจ. พีทีที เมนเทนแนนซ์ แอนด์ เอนจิเนียริง • บมจ. โฟกัส ดีเวลลอปเม้นท์ แอนด์ คอนสตรัคชั่น • บมจ. อินโดรามา โพลีเอสเตอร์ อินดัสตรีส์ • บมจ. ไออาร์พีซี |
| 7. สิ่งก่อสร้าง | <ul style="list-style-type: none"> • บมจ. กสท โทรคมนาคม • บจ. นกัสนันท์ พร็อพเพอร์ตี้ (มหาวิทยาลัยรังสิต) • บจ. เลี้ยงถาวร • สถาบันเทคโนโลยีพระจอมเกล้าเจ้าคุณทหารลาดกระบัง วิทยาเขตชุมพร • บมจ. ออลส์ อินสไปร์ ดีเวลลอปเม้นท์ • บจ. เอสแอนด์ดับบลิว เพาเวอร์ พลัส (รพ.กัณทรลักษณ์) • บจ. ไอ.เอส.อาร์ เอ็นจิเนียริง (รพ.103 เวียงจันทน์) | <ul style="list-style-type: none"> • การรถไฟฟ้าขนส่งมวลชนแห่งประเทศไทย • มหาวิทยาลัยเทคโนโลยีราชมงคลพระนคร • บจ. วี.เอ็ม.พี.ซี • บจ. สยาม อัลฟ่า เทค • บจ. สิริทง พร็อพเพอร์ตี้ • บจ. สิ้นทรัพย์ดิงโก้ • บมจ. ออริจิ้น พร็อพเพอร์ตี้ • บจ. เอ็นเอสแอล ฟู้ดส์ • บจ. เอแฮส พร็อพเพอร์ตี้ |
| 8. สถานีไฟฟ้าย่อยและบริการติดตั้งสายเคเบิล | <ul style="list-style-type: none"> • บจ. กำแพงเพชรไปโอเพาเวอร์ • บมจ. จัดการและพัฒนาทรัพยากรน้ำภาคตะวันออก (อีสท์ วอเตอร์) • บจ. เมโทร อินดัสเตรียล ปาร์ค • บจ. รังสิต พลาซ่า(Future Park) • บจ. เหล็กทรัพย์กรุ๊ป • Continental Tyres • Kohler (Thailand) | <ul style="list-style-type: none"> • บจ. เพาเวอร์โซลูชั่น เทคโนโลยี (AEC Market) • บจ. ไทยรุ่งเรืองอุตสาหกรรม • บจ. ปรีนทร (BITEC2) • บจ. ยางโอดานี • บจ.สยาม รีเทล ดีเวลลอปเม้นท์ (Terminal 21) • บจ. แอดวานซ์ ไฟเบอร์ • บมจ. อลูคอน |
| 9. รัฐบาล | <ul style="list-style-type: none"> • กรมชลประทาน • การไฟฟ้าฝ่ายผลิตแห่งประเทศไทย (กฟผ.) และบริษัทในกลุ่ม กฟผ. | <ul style="list-style-type: none"> • การประปาส่วนภูมิภาค • การไฟฟ้าส่วนภูมิภาค (กฟภ) |

การจำหน่ายและช่องทางการจัดจำหน่าย

ช่องทางการจำหน่ายของบริษัทแบ่งเป็นการจำหน่าย 2 ช่องทาง
ประกอบด้วย

1. การจัดจำหน่ายโดยเจ้าหน้าที่ฝ่ายขายของบริษัท (Direct Contact):

บริษัทใช้กลยุทธ์การขายตรงในการขายสินค้าระบบควบคุมเครื่องจักร ซึ่งส่วนใหญ่จะเป็นการ
แสดงผลงานในอดีตของบริษัทเพื่อสร้างความเชื่อมั่นแก่ลูกค้า ปัจจุบัน บริษัทมีพนักงานจำนวน
174 คน โดยแบ่งทีมพนักงานขาย 12 คน แบ่งเป็น 4 ทีม มีทั้งทีมขายในประเทศและต่างประเทศ

2 การจัดจำหน่ายผ่านผู้จัดจำหน่าย (Distributor):

บริษัทมีการจำหน่ายสินค้าให้กับผู้จัดจำหน่าย เพื่อช่วยในการกระจายสินค้าและเป็นการเพิ่ม
ช่องทางการจัดจำหน่ายผลิตภัณฑ์ของบริษัทให้กับลูกค้าทั้งในกรุงเทพฯ และต่างจังหวัด

ปัจจุบัน CPT มีบริษัทผู้จัดจำหน่าย 8 ราย แบ่งเป็นในเขตกรุงเทพฯ และปริมณฑล 5 ราย
และเขตต่างจังหวัด 3 ราย โดยบริษัทมีสัดส่วนการจัดจำหน่ายผ่านการจัดจำหน่ายโดยตรง และ
ผ่านตัวแทนจำหน่ายเฉลี่ย (ปี 2557 - 2561) ประมาณร้อยละ 90 และร้อยละ 10 ของรายได้จาก
การขายและบริการตามลำดับ





ภาวะอุตสาหกรรม และการแข่งขัน

เนื่องจากผลิตภัณฑ์และบริการของบริษัทเป็นองค์ประกอบสำคัญสำหรับการควบคุมระบบการทำงานของเครื่องจักรและระบบไฟฟ้าในโรงงานอุตสาหกรรม รวมถึงระบบไฟฟ้าในอาคารขนาดใหญ่ เช่น ห้างสรรพสินค้า อาคารสำนักงาน คอนโดมิเนียม ดังนั้น รายได้ของบริษัทฯ จึงมีแนวโน้มเติบโตตามการขยายตัวทางเศรษฐกิจและการลงทุนในอุตสาหกรรม โดยมีกลุ่มโรงงานน้ำตาลเป็นกลุ่มลูกค้าหลักของบริษัท

ภาวะอุตสาหกรรมและการลงทุน

จากการดำเนินนโยบายของภาครัฐที่ดำเนินมาตรการกระตุ้นเศรษฐกิจ ได้ส่งผลดีต่อความเชื่อมั่นของผู้ประกอบการในภาคอุตสาหกรรมที่ก่อให้เกิดการลงทุนขยายธุรกิจใหม่ๆ เพิ่มขึ้น เช่น การก่อสร้างโรงงานอุตสาหกรรมและการขยายกำลังการผลิต ซึ่งส่งผลโดยตรงต่อความต้องการเครื่องจักรระบบควบคุมการทำงานของเครื่องจักรและอุปกรณ์สนับสนุนที่เกี่ยวข้อง โดยจากข้อมูลการขอรับการส่งเสริมของสำนักงานคณะกรรมการส่งเสริมการลงทุน (BOI) สะท้อนให้เห็นถึงแนวโน้มการเติบโตของภาคอุตสาหกรรมของประเทศไทยที่อยู่ในช่วงขยายตัวได้อย่างต่อเนื่อง

ตารางแสดงข้อมูลการขอรับการส่งเสริมจาก BOI ระหว่างปี 2556 – 2561

| ข้อมูลขอรับการส่งเสริม | 2556 | 2557 | 2558 | 2559 | 2560 | 2561 |
|------------------------------|---------|---------|--------|--------|--------|--------|
| จำนวนโครงการ (จำนวน) | 2,002 | 3,469 | 988 | 1,455 | 1,456 | 1,626 |
| มูลค่าเงินลงทุน (พันล้านบาท) | 1,009.9 | 2,192.7 | 197.73 | 524.34 | 641.98 | 901.77 |

ที่มา : สำนักงานคณะกรรมการการส่งเสริมการลงทุน (BOI)

การขอรับการส่งเสริมการลงทุนในปี 2561 นั้นมีมูลค่าที่ขยายตัวมากขึ้น โดยมีค่าขอรับส่งเสริมการลงทุนเข้ามาทั้งหมด 1,626 โครงการ มีมูลค่า 901,770 ล้านบาท หรือเพิ่มขึ้น 43 % โดยสาเหตุที่มีการเติบโตในระดับสูงเกิดจากการมาตรการส่งเสริมของ BOI ในบางประเภทจะหมดอายุในปี 2561 ทั้งนี้ในรายละเอียดการขอรับการสนับสนุนจาก BOI อุตสาหกรรมเป้าหมายของภาครัฐเป็นส่วนใหญ่คิดเป็นร้อยละ 84 หรือมูลค่าเงินลงทุนกว่า 758,000 ล้านบาท ประกอบด้วย 5 อุตสาหกรรมเป้าหมายใหม่ (New S-curve) ได้แก่ ดิจิทัลการแพทย์ ไบโตรีเคมีและเคมีภัณฑ์ ที่เป็นมิตรต่อสิ่งแวดล้อม หุ่นยนต์และระบบอัตโนมัติ และอากาศยาน เงินลงทุนรวม 539,000 ล้านบาท และ 5 อุตสาหกรรมเป้าหมายเดิม (First S-Curve) ได้แก่ การเกษตรและเทคโนโลยีชีวภาพ เครื่องใช้ไฟฟ้าและอิเล็กทรอนิกส์ ยานยนต์และชิ้นส่วน ท่องเที่ยว และแปรรูปอาหาร เงินลงทุนรวม 219,000 ล้านบาท

อุตสาหกรรมน้ำตาลไทย

จากนโยบาย สำนักงานคณะกรรมการอ้อยและน้ำตาลทราย กระทรวงอุตสาหกรรม ได้จัดทำแผนยุทธศาสตร์อ้อยและน้ำตาลทราย 10 ปี (พ.ศ.2558 – 2569) โดยมุ่งหวังให้อุตสาหกรรมอ้อยและน้ำตาลทรายเติบโตอย่างมีเสถียรภาพ สร้างความมั่นคงทั้งด้านอาหารและพลังงานให้กับประเทศ ซึ่งเป้าหมายรวมถึงการเพิ่มพื้นที่ปลูกอ้อย เพิ่มผลผลิตอ้อย น้ำตาล เอทานอล และพลังงานไฟฟ้า ดังรายละเอียดตามตารางด้านล่าง

ตารางแสดงแผนยุทธศาสตร์อ้อยและน้ำตาลทราย 10 ปี (พ.ศ.2558-2569)

| เป้าหมาย/ปี | ปี 2558 | ปี 2569 | เพิ่มขึ้น (%) |
|--|---------|---------|---------------|
| พื้นที่เพาะปลูก (ล้านไร่) | 10.53 | 16 | 51.95 |
| ผลผลิต (ล้านตันอ้อย) | 105.96 | 180 | 69.88 |
| ผลผลิตน้ำตาล (ล้านตัน) | 11.34 | 20.36 | 79.54 |
| ประสิทธิภาพการผลิตน้ำตาล (กก./ตันอ้อย) | 107.02 | 112 | 4.65 |
| ผลผลิตเอทานอล (ล้านลิตร) | 2.5 | 5.38 | 115.20 |
| ผลิตไฟฟ้า (เมกะวัตต์) | 1,542 | 4,000 | 159.40 |

ที่มา: สำนักงานคณะกรรมการอ้อยและน้ำตาลทราย

ทั้งนี้จากสาระสำคัญดังกล่าว เป็นตัวเร่งให้ผู้ประกอบการโรงงานน้ำตาลทรายไทยต้องปรับตัวในทุกด้าน เพื่อรองรับการปรับโครงสร้างอุตสาหกรรมในครั้งนี้ ทั้งด้านการบริหารจัดการต้นทุนการผลิตให้มีประสิทธิภาพ การเพิ่มขีดความสามารถการแข่งขันในการพัฒนาผลิตภัณฑ์น้ำตาลทรายให้มีคุณภาพมากยิ่งขึ้น จึงเป็นโอกาสที่บริษัทจะมีรายได้เพิ่มขึ้นอย่างต่อเนื่อง จากการดำเนินงานในส่วนนี้

การปรับปรุงระบบการควบคุมเครื่องจักรของโรงงานอุตสาหกรรมน้ำตาลในแต่ละแห่ง จะคำนึงถึงอายุการใช้งานของเครื่องจักร ซึ่งปกติจะมีอายุการใช้งานเฉลี่ยประมาณ 10 ปี อย่างไรก็ตาม ด้วยภาวะการแข่งขันของอุตสาหกรรมอ้อยและน้ำตาลทรายที่เปิดโอกาสให้ผู้ประกอบการเกิดการแข่งขันด้านการบริหารจัดการต้นทุนการผลิตและเพิ่มประสิทธิภาพการหีบน้ำตาลทรายให้ได้ผลผลิตน้ำตาลต่อตันอ้อย (ยิลด์) ที่ดีขึ้นตลอดระยะเวลาการหีบอ้อยที่ใช้เวลาเพียง 4 เดือนในรอบ 1 ปี ดังนั้น โรงงานน้ำตาลหลายแห่งจึงได้ให้ความสำคัญกับการเพิ่มประสิทธิภาพของเครื่องจักรในการหีบอ้อย โดยรูปแบบนั้นมีการซื้อเครื่องจักรใหม่เข้ามาทดแทนของเดิม หรือการเปลี่ยนแปลงอุปกรณ์ต่างๆ ให้เข้ากับเทคโนโลยีที่เปลี่ยนไป เช่น เทคโนโลยีการผลิตเพื่อให้เกิดการประหยัดพลังงาน หรือการใช้ระบบควบคุมเครื่องจักรเพื่อดูแลระบบการผลิตน้ำตาลทรายให้มีประสิทธิภาพ โดยส่วนใหญ่แล้วประมาณ 90% เป็นการดัดแปลงและซื้อเครื่องจักรและอุปกรณ์ใหม่ ทั้งนี้จะขึ้นอยู่กับศักยภาพของโรงงานแต่ละแห่งด้วย

โอกาสการขยายการลงทุนในภูมิภาคอาเซียนรับประชาคมเศรษฐกิจอาเซียน

ประชาคมเศรษฐกิจอาเซียน (ASEAN Economic Community: AEC) ทำให้เกิดความเชื่อมโยงทางเศรษฐกิจระหว่างภูมิภาคจากภาวะเปี่ยงที่ถูกล่มอนคลายลงสำหรับประเทศสมาชิกอาเซียนด้วยกัน การเคลื่อนย้ายปัจจัยการผลิต การลงทุนทำได้อย่างเสรีมากขึ้น อีกทั้งเกิดโอกาสในการขยายฐานตลาดที่มีขนาดใหญ่ขึ้น ซึ่งจุดแข็งของภาคอุตสาหกรรมไทยอยู่ที่ความพร้อมของวัตถุดิบทางการเกษตร ที่ตั้งได้เปรียบต่อการเป็นศูนย์กลางภูมิภาค สามารถใช้ข้อได้เปรียบในทางภูมิศาสตร์เป็นประตูเชื่อมโยงด้านการค้าการลงทุนในภูมิภาคแห่งนี้ และเป็นโอกาสที่อุตสาหกรรมไทยที่มีความเข้มแข็งสามารถก้าวกระโดดไปลงทุนในกลุ่มประเทศอาเซียนเพื่อรับประโยชน์จากการค้าในภูมิภาคนี้ที่มีอัตราการเติบโตที่ดี

ประเทศไทย ในฐานะที่เป็นผู้ส่งออกน้ำตาลทรายรายใหญ่เป็นอันดับ 2 ของโลก และกลุ่มลูกค้าหลักส่วนใหญ่จะอยู่ในภูมิภาคอาเซียน โดยมีประเทศอินโดนีเซียเป็นคู่ค้ารายใหญ่ที่สุดที่นำเข้าน้ำตาลทรายจากไทย ซึ่งปัจจุบันไม่มีการจัดเก็บภาษีนำเข้าตามข้อตกลงการค้าเสรีภายใต้ AEC จึงทำให้ไทยมีความได้เปรียบเหนือคู่แข่งเมื่อเทียบกับประเทศผู้ผลิตน้ำตาลทรายรายใหญ่ของโลกอย่างประเทศบราซิล ที่สามารถตอบสนองความต้องการของประเทศต่างๆ ในภูมิภาคนี้ ที่หลายประเทศยังคงมีปริมาณการผลิตน้ำตาลที่ยังไม่เพียงพอต่อความต้องการในประเทศ จึงเป็นโอกาสของไทยที่จะส่งออกน้ำตาลทรายเพื่อรองรับความต้องการของผู้บริโภคในภูมิภาคอาเซียนที่เพิ่มสูงขึ้นในอนาคตได้ รวมถึงเปิดโอกาสให้ผู้ประกอบการโรงงานน้ำตาลทรายสามารถขยายการลงทุนการเพาะปลูกและผลิตน้ำตาลทรายไปยังประเทศต่างๆ ในภูมิภาคนี้ได้อีกด้วย



โอกาสจากประชาคมเศรษฐกิจอาเซียน

(ASEAN Economics Community: AEC)

และนโยบายประเทศไทย 4.0 สำหรับภาคอุตสาหกรรมไทย

ประชาคมเศรษฐกิจอาเซียน (ASEAN Economics Community: AEC) ทำให้เกิดความเชื่อมโยงทางเศรษฐกิจระหว่างภูมิภาค จากกฎระเบียบที่ถูกผ่อนคลายลงสำหรับประเทศสมาชิกอาเซียนด้วยกัน การเคลื่อนย้ายปัจจัยการผลิต การลงทุนทำได้อย่างเสรีมากขึ้น อีกทั้งเกิดโอกาสในการขยายฐานตลาดที่มีขนาดใหญ่ขึ้น ซึ่งจุดแข็งของภาคอุตสาหกรรมไทยอยู่ที่ความพร้อมของวัตถุดิบทางการเกษตร ที่ตั้งได้เปรียบต่อการเป็นศูนย์กลางภูมิภาค เป็นต้น ทั้งนี้ไทยเป็นผู้ส่งออกสินค้าน้ำตาลทรายอันดับ 1 ของอาเซียน และอินโดนีเซียซึ่งเป็นผู้นำเข้าน้ำตาลทรายใหญ่ของไทย โดยในปัจจุบันไม่มีการเก็บภาษีนำเข้าน้ำตาลจากข้อตกลงการค้าเสรีภายใต้ AEC ไทยจึงมีโอกาขยายตัวในภูมิภาค ASEAN เพิ่มขึ้นจากความได้เปรียบทางที่ตั้งและอัตราภาษีที่ลดลง (ที่มา: สำนักงานคณะกรรมการอ้อยและน้ำตาล)

ประเทศไทย 4.0 เป็นนโยบายของรัฐบาลที่ต้องการปรับเปลี่ยนโครงสร้างเศรษฐกิจไปสู่ระบบเศรษฐกิจที่ขับเคลื่อนด้วยนวัตกรรม โดยกลุ่มอุตสาหกรรมเกษตรเป็นอุตสาหกรรมหนึ่งที่รัฐบาลมุ่งเน้นที่จะต่อยอดและพัฒนา เปลี่ยนจากการเกษตรแบบดั้งเดิมไปสู่การเกษตรสมัยใหม่ และส่งเสริมให้เกษตรกรเป็นผู้ประกอบการเพื่อให้มีรายได้ที่มากขึ้น กลุ่มอุตสาหกรรมเกษตร อาหาร และเทคโนโลยีชีวภาพเป็นหนึ่งในกลุ่มเทคโนโลยีหลักและอุตสาหกรรมเป้าหมายแห่งอนาคต โดยมีเป้าหมายในการสร้างมูลค่าเพิ่มให้แก่สินค้าโภคภัณฑ์ต่างๆ เช่น ข้าว ยางพารา น้ำตาล มันสำปะหลัง ให้กลายเป็นอาหารสุขภาพ หรือผลิตภัณฑ์เสริมอาหาร เป็นต้น

ทั้งนี้ ประชาคมเศรษฐกิจอาเซียนและนโยบายประเทศไทย 4.0 จะเป็นสิ่งช่วยผลักดันให้อุตสาหกรรมและเศรษฐกิจไทยเจริญก้าวหน้า การปรับปรุงประสิทธิภาพกระบวนการผลิต รวมถึงการเข้าถึงเทคโนโลยีใหม่ๆ เพื่อเพิ่มความสามารถในการแข่งขันจึงมีความจำเป็นสำหรับประเทศไทยในอนาคต ซึ่งสร้างโอกาสให้บริษัทในการจำหน่ายผลิตภัณฑ์และให้บริการต่างๆ และสร้างโอกาสเติบโตแก่บริษัทควบคู่ไปกับการเติบโตของอุตสาหกรรมไทย





เป้าหมายการดำเนินงาน ในอนาคต

การเข้าประมูลงานในธุรกิจบริหารจัดการน้ำประปา

ด้วยความรู้ความเชี่ยวชาญและประสบการณ์ที่ผ่านมา ทำให้บริษัทฯ มีศักยภาพที่จะเข้าประมูลงานในธุรกิจบริหารจัดการน้ำประปาทั้งระบบอย่างมีประสิทธิภาพ ซึ่งในปีที่ผ่านมาบริษัทฯ ได้ให้ความสำคัญในธุรกิจดังกล่าวจากการขยายตัวของเมืองที่มีมากขึ้น ส่งผลต่อความต้องการใช้น้ำประปาที่เพิ่มขึ้น ดังนั้นการวางแผนบริหารจัดการน้ำประปาอย่างเป็นระบบจึงเป็นสิ่งสำคัญ ที่ทำให้มีงานในธุรกิจดังกล่าวออกมาเป็นจำนวนมาก

สิ่งที่บริษัทฯ จะดำเนินการ คือการเข้าประมูลงานก่อสร้างระบบการบริหารจัดการน้ำประปาที่จะมีโครงการประมูลออกมาอย่างต่อเนื่อง โดยในช่วงไตรมาสที่ 2 บริษัทฯ มีแผนจะเข้าประมูลงานที่ชัดเจน โดยในเบื้องต้นจะเข้าร่วมการประกวดราคาประมาณ 6 -7 โครงการ มูลค่าประมาณ 250 ล้านบาท ซึ่งคาดหวังจะชนะการประมูลประมาณ 100 ล้านบาท และคาดว่าจะสามารถรับรู้รายได้ในช่วงครึ่งปีหลังเป็นต้นไป

การเข้าประมูลงานในอุตสาหกรรมโรงงานน้ำตาล

อุตสาหกรรมน้ำตาลกำลังเกิดการเปลี่ยนแปลงรอบใหม่ และจะเป็นการเปลี่ยนแปลงครั้งแรกในรอบ 5 ปี ที่จะมีการก่อสร้างโรงงานน้ำตาลเป็นจำนวนมาก ทำให้ความต้องการของกลุ่มโรงงานน้ำตาลที่จะปรับปรุงและติดตั้งเครื่องจักรมีมากขึ้นเช่นกัน นอกจากนี้ยังมีข้อกำหนดของสำนักงานคณะกรรมการ อ้อยและน้ำตาลทราย หรือ สนอ. ภายใต้การดูแลของกระทรวงอุตสาหกรรม ที่ใบอนุญาตของโรงงานน้ำตาลจะหมดอายุประมาณ เดือนกรกฎาคมของปี 2564 ทำให้โรงงานน้ำตาลหลายแห่ง จำเป็นต้องดำเนินการจัดซื้อจัดจ้างเริ่มตั้งแต่กลางปี 2562 นี้จนถึงกลางปี 2563 เพื่อให้ทันต่อฤดูกาลที่บอ้อยช่วงปลายปี 2563 เป็นต้นไป ส่งผลดีให้กับบริษัทฯ ที่จะเจาะตลาดในกลุ่มดังกล่าวได้อย่างต่อเนื่อง

การขยายตลาดในต่างประเทศ

การขยายตลาดในต่างประเทศมีทิศทางที่ดี โดยนโยบายการขยายตลาดต่างประเทศนั้น บริษัทฯ เริ่มดำเนินการอย่างต่อเนื่องในช่วง 3 - 4 ปีที่ผ่านมา มุ่งเน้นทำการตลาดในกลุ่มประเทศเอเชียตะวันออกเฉียงใต้ หรือ อาเซียน ที่มีอัตราการเติบโตของ GDP อยู่ในอันดับต้นๆ ของโลก และในขณะเดียวกัน อาเซียนยังเป็นภูมิภาคที่มีการลงทุนในอันดับต้นๆ ของโลกอีกด้วย ซึ่งส่งผลให้ CPT สามารถเข้าไปจับกลุ่มลูกค้าได้อย่างมีประสิทธิภาพ

อย่างไรก็ตามช่วงที่ผ่านมา บริษัทฯ มุ่งเน้นการทำงานร่วมกับพันธมิตรที่มีความเชี่ยวชาญในธุรกิจในแต่ละประเทศ โดยเฉพาะในกลุ่มภูมิภาคอาเซียนที่มีการเติบโตสูง เช่น อินโดนีเซีย และฟิลิปปินส์ โดยเฉพาะประเทศอินโดนีเซีย ที่มีประชากรมากกว่า 264 ล้านคน มีพื้นที่ของประเทศที่กว้างใหญ่ โดยกลุ่มอุตสาหกรรมที่มีการเติบโตสูง คือ กลุ่มโรงงานน้ำตาล ซึ่งจะมีการก่อสร้างจำนวนมาก นับเป็นโอกาสสำคัญที่บริษัทฯ จะเข้าไปขยายตลาด ทั้งนี้ บริษัทฯ จะเน้นการเข้าประมูลโครงการขนาดใหญ่ที่จะช่วยสร้างเสถียรภาพการเติบโตได้ในระยะยาว

การขยายกำลังการผลิต

ในช่วงที่ผ่านมาบริษัทฯ มุ่งมั่นในการขยายกำลังการผลิต ซึ่งการดำเนินงานเป็นไปตามแผนที่วางไว้ โดยปัจจุบัน การก่อสร้างโรงงานแห่งใหม่นั้นแล้วเสร็จและอยู่ระหว่างการเดินหน้าทดสอบระบบการผลิต เพื่อให้การผลิตในอนาคตมีประสิทธิภาพสูงสุด

ทั้งนี้โรงงานแห่งใหม่ตั้งอยู่บนเนื้อที่ 3 ไร่ ด้วยงบประมาณ 200 ล้านบาท แบ่งเป็นการก่อสร้างโรงงานแห่งใหม่ 80 ล้านบาท และซื้อเครื่องจักรในการทำตู้ไฟฟ้า 50 ล้านบาท โดยในเบื้องต้น

คาดว่าจะสามารถดำเนินการผลิตเชิงพาณิชย์ได้ในช่วงไตรมาสที่ 4 ซึ่งจะช่วยให้กำลังการผลิตของบริษัทฯ เพิ่มขึ้นอย่างมีนัยยะสำคัญ

ความร่วมมือกับพันธมิตรในการขยายธุรกิจ

บริษัทได้ร่วมมือกับพันธมิตร SIEMENS ผู้นำธุรกิจด้านวิศวกรรมไฟฟ้าจากประเทศเยอรมัน โดยมีการเซ็นสัญญาร่วมกัน ให้บริษัทฯ สามารถผลิตตู้ไฟฟ้าภายใต้แบรนด์ผลิตภัณฑ์ของ SIEMENS ซึ่งบริษัทฯ ได้มีการลงนามความร่วมมือในช่วงเดือน ก.พ. ที่ผ่านมา

ทั้งนี้ความร่วมมือดังกล่าวจะเป็นส่วนสำคัญที่ช่วยทำให้บริษัทฯ สามารถบุกตลาดใหม่เพิ่มเติมได้มากขึ้น โดยให้ความสำคัญไปยังกลุ่มลูกค้าในธุรกิจปิโตรเคมี และโครงสร้างพื้นฐานขนาดใหญ่ของภาครัฐ (Infrastructure) เป็นต้น ซึ่งบริษัทฯ จะใช้ฐานการผลิตจากการขยายโรงงานแห่งใหม่ ที่จะเริ่มดำเนินการภายในปีนี้ในการผลิตสินค้า





ปัจจัยความเสี่ยง

ในการประกอบธุรกิจของบริษัทย่อมต้องเผชิญกับความเสี่ยงต่างๆ เหมือนกับธุรกิจอื่นๆ ความเสี่ยงที่จะกล่าวถึงต่อไปนี้ เป็นความเสี่ยงที่บริษัทพิจารณาแล้ว เห็นว่า หากเกิดขึ้นจะมีผลกระทบในเชิงลบต่อธุรกิจ สถานะการเงินและผลการดำเนินงานของบริษัทอย่างมีนัยสำคัญ นอกจากนี้อาจมีความเสี่ยงอื่นๆ ที่บริษัทไม่อาจทราบได้ในขณะนี้ หรือเป็นความเสี่ยงที่บริษัทพิจารณาแล้วเห็นว่า ยังไม่จัดว่าเป็นความเสี่ยงที่จะก่อให้เกิดความเสียหายต่อธุรกิจของบริษัทอย่างมีนัยสำคัญ

ความเสี่ยงในการประกอบธุรกิจ

ความเสี่ยงจากการพึ่งพิงกลุ่มลูกค้าในกลุ่มอุตสาหกรรมน้ำตาล

เนื่องจากที่ผ่านมา บริษัทมีฐานลูกค้าหลักอยู่ในกลุ่มโรงงานน้ำตาล หากการขยายตัวของการผลิตในกลุ่มอุตสาหกรรมน้ำตาลชะลอตัวลง จะส่งผลกระทบต่อรายได้ของบริษัท อย่างไรก็ตาม ประเทศไทยเป็นผู้ผลิตน้ำตาลทรายอันดับ 4 ของโลก แต่มีปริมาณการบริโภคน้อยเมื่อเทียบกับปริมาณที่ผลิตได้ ส่งผลให้ไทยสามารถส่งออกน้ำตาลได้ในปริมาณมากเป็นอันดับ 2 ของโลก ดังนั้นหากปริมาณความต้องการน้ำตาลในตลาดโลกลดลงก็อาจจะส่งผลกระทบต่อรายได้ของฐานลูกค้าของบริษัทในอุตสาหกรรมน้ำตาลได้ ซึ่งคาดว่าอุปสงค์การบริโภคน้ำตาลในตลาดโลกและภูมิภาคเอเชียยังคงเพิ่มขึ้น

ถึงแม้ว่าที่ผ่านมา รายได้ของบริษัทส่วนใหญ่มาจากโรงงานผลิตน้ำตาล แต่ผลิตภัณฑ์ของบริษัทสามารถจำหน่ายให้แก่อุตสาหกรรมการผลิตทุกประเภท อาทิ โรงงานผลิตชิ้นส่วนยานยนต์, โรงงานผลิตกระดาษ, อุตสาหกรรมเหล็ก, อุตสาหกรรมก่อสร้างอาคาร และโรงไฟฟ้า เป็นต้น ส่วนที่เหลือเป็นรายได้จากกลุ่มอุตสาหกรรมอื่นๆ ดังนั้น รายได้ของบริษัทจึงไม่จำเป็นต้องพึ่งพากลุ่มอุตสาหกรรมน้ำตาลเพียงอุตสาหกรรมเดียว นับตั้งแต่ปี 2558 บริษัทกำหนดแนวทางลดความเสี่ยงจากการพึ่งพิงอุตสาหกรรมการผลิตน้ำตาลด้วยการวางนโยบายขยายฐานลูกค้าของบริษัทเพื่อรองรับอุตสาหกรรมอื่นๆ มากขึ้น เช่น สถานีจ่ายไฟฟ้าย่อย, อาคารตึกสูง และผู้ควบคุมระบบการทำงานของเครื่องจักรในอุตสาหกรรมผลิตซีเมนต์ ด้วยการพัฒนาผลิตภัณฑ์ใหม่ๆ นอกเหนือจากสินค้าและบริการที่มีอยู่เดิมที่ให้มีประสิทธิภาพที่สูงขึ้นและตอบสนองความต้องการได้มากขึ้น

ความเสี่ยงจากความล่าช้าของโครงการ

ความเสี่ยงจากความล่าช้าของงานโครงการเป็นสำคัญต่อการประกอบธุรกิจ โดยสาเหตุของความล่าช้าอาจมาจากลูกค้า เช่น การเปลี่ยนแปลงแบบสเปคและการติดตั้ง การขาดแคลนเงินทุนหมุนเวียนและสภาพคล่องของลูกค้า เป็นต้นหรือความล่าช้าจากบริษัทเองที่ผู้รับเหมาช่วงไม่สามารถส่งมอบงานตามกำหนดให้กับบริษัทซึ่งอาจส่งผลกระทบต่อบริษัทจากการเสียค่าปรับล่าช้าหรือก่อให้เกิดต้นทุนเพิ่มจากประมาณการที่ตั้งไว้ และส่งผลไปถึงการรับรู้รายได้ที่ล่าช้าไปจากเดิมที่วางไว้ ซึ่งงานโครงการเป็นงานประเภทการให้บริการรับเหมาและติดตั้ง (Installation / Substation)

บริษัทมีแผนการป้องกันความเสี่ยงในส่วนของบริษัทคือ ได้จัดทำแผนการทำงานสำหรับการควบคุมการทำงานของผู้รับเหมาและผู้รับเหมาช่วงอย่างรัดกุม และติดตามอย่างใกล้ชิด วางแผนฉุกเฉินหากมีกรณีผู้รับเหมาไม่ทำงานตามแผน นอกจากนี้จะมีการประชุมติดตามสำหรับงานประจำทุกสัปดาห์เพื่อให้ผู้ที่เกี่ยวข้องรับทราบปัญหาและแก้ไขได้ทันเวลา และทำสัญญาให้ผู้รับเหมารับผิดชอบต่อค่าเสียหายจากการส่งมอบงานล่าช้า ตลอดจนจัดหาแหล่งเงินทุนให้เพียงพอต่อการดำเนินงาน เป็นต้น ทั้งนี้ในอดีตบริษัทไม่เคยถูกปรับจากการส่งมอบงานล่าช้าแต่อย่างใด

ความเสี่ยงจากการเพิ่มขึ้นของต้นทุนอันเนื่องมาจากราคาวัสดุเปลี่ยนแปลง

เนื่องจากการเสนองานให้แก่ลูกค้า โดยเฉพาะงานโครงการติดตั้งระบบควบคุมไฟฟ้า หรืองานก่อสร้างสถานีไฟฟ้าย่อย (Substation) จะต้องเสนอราคาเป็นแบบเหมาเบ็ดเสร็จทั้งค่าวัสดุอุปกรณ์และค่าจ้างแรงงานของโครงการ ดังนั้น การปรับตัวสูงขึ้นของค่าวัสดุอุปกรณ์จะส่งผลให้มีต้นทุนในการดำเนินงานสูงขึ้น

บริษัทมีแผนการป้องกันความเสี่ยง คือ ฝ่ายจัดซื้อจะมีการสอบทานราคาอุปกรณ์หลัก ซึ่งส่วนใหญ่จะกำหนดราคาได้แน่นอน ส่วนวัสดุอุปกรณ์อื่นๆ เช่น เคเบิล ทองแดง ฯลฯ จะมีการเปรียบเทียบเพื่อจัดทำราคากลางและสร้างความสัมพันธ์กับผู้ค้าวัสดุหลายรายเพื่อต่อรองราคา มีการจัดซื้อวัสดุล่วงหน้าเพื่อควบคุมราคาให้คงที่ก่อนรับงาน และมีสำรองวัสดุบางประเภทเก็บไว้เพื่อลดผลกระทบจากความเสี่ยงดังกล่าว

ความเสี่ยงด้านการเงิน

ความเสี่ยงจากความผันผวนของอัตราแลกเปลี่ยนเงินตราต่างประเทศ

เนื่องจากบริษัทสั่งซื้ออุปกรณ์ไฟฟ้าสำหรับควบคุมการทำงานของเครื่องจักรในโรงงานอุตสาหกรรม ได้แก่ ระบบควบคุมมอเตอร์ไฟฟ้าในการส่งกำลังแบบอัตโนมัติและระบบตู้ไฟฟ้ากำลัง ซึ่งส่วนใหญ่มาจากต่างประเทศ โดยในปี 2559 - 2560 บริษัทมีการสั่งซื้ออุปกรณ์จากต่างประเทศคิดเป็นสัดส่วนประมาณกว่าร้อยละ 37.67 และร้อยละ 31.80 ของยอดซื้อรวม และมีการชำระเงินเป็นเงินสกุลเหรียญสหรัฐและยูโร เป็นต้น ในขณะที่รายได้ของบริษัทส่วนใหญ่เป็นสกุลเงินบาทประมาณร้อยละ 95 ของรายได้รวม ดังนั้นบริษัทจึงมีความเสี่ยงจากความผันผวนของอัตราแลกเปลี่ยน ซึ่งหากเงินบาทปรับตัวอ่อนค่าลงจะกระทบต่อการเงินของบริษัท ทำให้บริษัทมีค่าใช้จ่ายจากผลขาดทุนจากอัตราแลกเปลี่ยน หากอัตราแลกเปลี่ยน ณ วันสั่งซื้อต่ำกว่าอัตราแลกเปลี่ยนในวันที่บริษัทบันทึกเป็นต้นทุนสินค้า

บริษัทได้ลดความเสี่ยงจากอัตราแลกเปลี่ยน โดยบริษัทเพิ่มปริมาณการสั่งซื้อจากในประเทศ โดยในปี 2557-2560 บริษัทมีการสั่งซื้อสินค้าและวัตถุดิบจากต่างประเทศในอัตราร้อยละ 55.10 ร้อยละ 54.76 ร้อยละ 37.67 และร้อยละ 31.08 ของมูลค่าการซื้อรวม ตามลำดับ และบริษัทลดความเสี่ยงจากอัตราแลกเปลี่ยนโดยใช้วงเงินสัญญาซื้อขายเงินตราต่างประเทศล่วงหน้าเมื่อบริษัทต้องการสั่งซื้อสินค้าจากต่างประเทศตามใบสั่งซื้อ (Purchase Order) อย่างไรก็ตาม บริษัทยังต้องบันทึกค่าใช้จ่ายจากผลขาดทุนจากอัตราแลกเปลี่ยน หากอัตราแลกเปลี่ยนเงินตราต่างประเทศตามสัญญาซื้อขายเงินตราต่างประเทศต่ำกว่าอัตราแลกเปลี่ยนที่บริษัทบันทึกต้นทุนสินค้า ณ วันที่ได้รับสินค้า นอกจากนี้ บริษัทยังได้รับผลกระทบทางบัญชีจากอัตราแลกเปลี่ยนอันเนื่องมาจากรายการสั่งซื้อและชำระค่าสินค้าหรือวัตถุดิบไม่ได้เกิดขึ้นในงวดบัญชีเดียวกัน ทำให้ ณ วันปิดงวดบัญชี บริษัทต้องบันทึกบัญชีผลกำไรหรือขาดทุนจากอัตราแลกเปลี่ยนเงินตราต่างประเทศที่ยังไม่ได้เกิดขึ้นจริง



ความเสี่ยงอื่นๆ

ความเสี่ยงจากการพึ่งพิงผู้บริหารและบุคลากรที่มีประสบการณ์และความสามารถ

เนื่องจากธุรกิจของบริษัทต้องใช้ความรู้ความชำนาญ รวมถึงประสบการณ์ของผู้บริหารและบุคลากรในการดำเนินงาน โดยเฉพาะความสัมพันธ์ที่ดีกับลูกค้า ซึ่งที่ผ่านมา จะมีการสั่งซื้อสินค้าจากลูกค้าเดิมของบริษัทอย่างต่อเนื่องหากมีการขยายโรงงานใหม่ การติดตั้งอุปกรณ์เครื่องจักรในโรงงานแต่ละประเภทจึงจำเป็นต้องอาศัยบุคลากรที่มีความรู้ความเชี่ยวชาญในด้านเทคนิค ซึ่งหากบริษัทสูญเสียผู้บริหารหรือบุคลากรหรือมีบุคลากรที่มีความสามารถไม่เหมาะสม อาจส่งผลให้เกิดความเสียหายต่อบริษัทได้ บริษัทจึงได้ให้ความสำคัญในการพัฒนาบุคลากรเพื่อเพิ่มพูนความรู้ ทักษะ และประสิทธิภาพในการทำงาน โดยจัดให้มีการฝึกอบรมพนักงานทั้งพนักงานเก่าและพนักงานใหม่อย่างสม่ำเสมอ

นอกจากนี้ บริษัทได้มีการพึ่งพิงผู้บริหารหลักของบริษัท คือ นายสมศักดิ์ หลิมประเสริฐ ในฐานะประธานเจ้าหน้าที่บริหาร และนายณพดล วิเชียรเกื้อ ในฐานะกรรมการผู้จัดการ ซึ่งเป็นผู้ร่วมก่อตั้งเริ่มธุรกิจนี้ตั้งแต่ปี 2537 และมีประสบการณ์ทางวิศวกรรม ด้านอุปกรณ์ควบคุมเครื่องจักรและไฟฟ้ากำลังเป็นเวลานานกว่า 20 ปี อย่างไรก็ตาม ผู้บริหารของบริษัททั้งสองท่านมีฐานะเป็นผู้ถือหุ้นใหญ่ของบริษัทด้วย จึงคาดว่าบริษัทจะยังสามารถรักษาผู้บริหารดังกล่าวให้อยู่กับบริษัทได้ต่อไป

ส่วนที่ 2

โครงสร้างการถือหุ้น และการจัดการ





โครงสร้างการถือหุ้น และการจัดการ

ณ วันที่ 31 ธันวาคม 2561 บริษัทมีทุนจดทะเบียนจำนวน 450,000,000 บาท แบ่งเป็นหุ้นสามัญจำนวน 900,000,000 หุ้น มูลค่าที่ตราไว้หุ้นละ 0.50 บาท โดยเป็นทุนชำระแล้วจำนวน 450,000,000

ผู้ถือหุ้น

รายชื่อผู้ถือหุ้นของบริษัท 10 อันดับแรก แสดงได้ดังตารางข้างล่างนี้ :

| ลำดับที่ | รายชื่อผู้ถือหุ้น | จำนวนหุ้น | สัดส่วนร้อยละ |
|----------|--|----------------|---------------|
| 1 | นายสมศักดิ์ หลิมประเสริฐ | 117,798,600.00 | 13.08 |
| 2 | นายอภิชาติ ปิปปทุม | 105,191,900.00 | 11.68 |
| 3 | นางกัญญา หลิมประเสริฐ | 83,500,000.00 | 9.27 |
| 4 | นายพนพล วิเชียรเกื้อ | 80,650,000.00 | 8.96 |
| 5 | นางสาวหฤทัย หลิมประเสริฐ | 63,890,000.00 | 7.09 |
| 6 | นางสาวธัญวรัตน์ ปิปปทุม | 31,099,998.00 | 3.45 |
| 7 | นายวันชัย พันธุ์วิเชียร | 20,873,900.00 | 2.31 |
| 8 | นายจิรวุฒิ คุวานันท์ โดย บล.เคทีบี (ประเทศไทย) จำกัด | 14,072,300.00 | 1.56 |
| 9 | นางสาวปิยะวดี ญาณวารี | 11,165,800.00 | 1.24 |
| 10 | นายประกฤต วิทยเบญจางค์ | 9,323,000.00 | 1.03 |

โครงสร้างการจัดการ

ณ วันที่ 31 ธันวาคม 2561 โครงสร้างการจัดการของบริษัทฯ ประกอบด้วยคณะกรรมการบริษัทและคณะกรรมการชุดย่อยจำนวน 4 ชุด คือ คณะกรรมการตรวจสอบ คณะกรรมการบริหาร คณะกรรมการสรรหาและพิจารณาค่าตอบแทน และคณะกรรมการบริหารความเสี่ยง

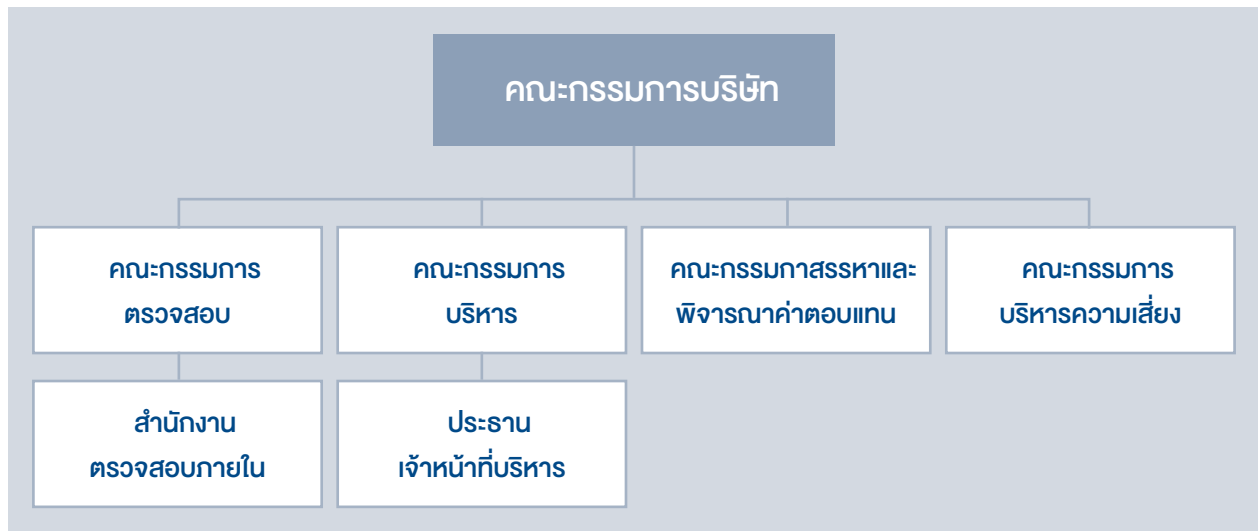

คณะกรรมการบริษัท

บริษัทมีกรรมการบริษัททั้งหมดจำนวน 8 ท่าน ประกอบด้วย :

| รายชื่อ | ตำแหน่ง |
|-----------------------------|---|
| 1. รศ.ประภาส ไพรสสุวรรณ | ประธานกรรมการบริษัท / กรรมการอิสระ |
| 2. นางวัลลีย์ กาญจนจกกล | รองประธานกรรม/ กรรมการการตรวจสอบ / กรรมการอิสระ |
| 3. นายสุวิทย์ สิงห์จันทร์ | ประธานกรรมการตรวจสอบ / กรรมการอิสระ |
| 4. นายวรพจน์ ยศะทัตต์ | กรรมการตรวจสอบ / กรรมการอิสระ |
| 5. นายสมศักดิ์ หลิมประเสริฐ | กรรมการ / ประธานกรรมการบริหาร |
| 6. นายณพดล วิเชียรเกื้อ | กรรมการ |
| 7. นางสาวหฤทัย หลิมประเสริฐ | กรรมการ |
| 8. นายมนต์ชัย ัญญธเนส | กรรมการ |

โดยมี นางสาวจิตติมา คำเวียงจันทร์ ปฏิบัติหน้าที่เป็นเลขานุการบริษัท ซึ่งผ่านการอบรมหลักสูตรเลขานุการบริษัทครั้งที่ 80/2017 ของสมาคมส่งเสริมสถาบันกรรมการบริษัทไทย

กรรมการผู้มีอำนาจลงนามผูกพันบริษัทฯ

กรรมการผู้มีอำนาจลงนามผูกพันบริษัท คือ นายสมศักดิ์ หลิมประเสริฐ หรือ นางสาวหฤทัย หลิมประเสริฐ ลงลายมือชื่อร่วมกับ นายณพดล วิเชียรเกื้อ หรือ นายมนต์ชัย ัญญธเนส รวมเป็นสองคนและประทับตราสำคัญของบริษัท

ขอบเขต หน้าที่ ความรับผิดชอบของคณะกรรมการบริษัท

1. ปฏิบัติหน้าที่ให้เป็นไปตามกฎหมายต่างๆ วัตถุประสงค์ ข้อบังคับของบริษัท ตลอดจนมติของที่ประชุมผู้ถือหุ้นด้วยความสุจริต ระมัดระวัง และรักษาผลประโยชน์ของบริษัท

2. กำหนดวิสัยทัศน์ นโยบาย และทิศทางการดำเนินงานของบริษัท และกำกับดูแลให้เป็นไปตามนโยบายและแผนงานที่กำหนดไว้อย่างมีประสิทธิภาพ เพื่อเพิ่มมูลค่าสูงสุดให้แก่กิจการและผู้ถือหุ้น
3. กำหนดเป้าหมาย แนวทาง นโยบาย และงบประมาณของบริษัท ควบคุมดูแลการบริหารและการจัดการของฝ่ายบริหาร หรือบุคคลที่ได้รับมอบหมาย ให้เป็นไปตามนโยบายที่คณะกรรมการบริษัทได้ให้ไว้
4. กำหนดอำนาจอนุมัติในการทำธุรกรรม และการดำเนินการต่างๆ ที่เกี่ยวข้องกับงานของบริษัท และให้มีการทบทวนอย่างน้อยปีละ 1 ครั้ง
5. จัดให้มีระบบการควบคุมด้านการดำเนินงาน ด้านรายงานทางการเงิน และด้านการปฏิบัติตามกฎระเบียบ และนโยบาย คณะกรรมการบริษัทควรจัดให้มีบุคคลหรือหน่วยงานที่มีความเป็นอิสระในการปฏิบัติหน้าที่เป็นผู้รับผิดชอบในการตรวจสอบระบบควบคุมดังกล่าว และควรทบทวนระบบที่สำคัญอย่างน้อยปีละ 1 ครั้ง และให้เปิดเผยไว้ในรายงานประจำปี
6. จัดให้มีการจัดทำบัญชีและงบกำไรขาดทุนของบริษัท ณ วันสิ้นสุดรอบระยะเวลาบัญชีของบริษัท ซึ่งผู้สอบบัญชีตรวจสอบแล้วนำเสนอต่อที่ประชุมผู้ถือหุ้นเพื่อพิจารณาและอนุมัติ
7. แต่งตั้งกรรมการตรวจสอบ และให้ความเห็นชอบเกี่ยวกับอำนาจหน้าที่ของคณะกรรมการตรวจสอบ
8. รับทราบรายงานการตรวจสอบที่สำคัญของคณะกรรมการตรวจสอบหรือหน่วยงานตรวจสอบภายใน รวมทั้งผู้สอบบัญชี และที่ปรึกษาฝ่ายต่างๆ ของบริษัท และมีหน้าที่กำหนดแนวทางในการปรับปรุงแก้ไข กรณีที่พบข้อบกพร่องที่เป็นสาระสำคัญ
9. สอบทานความเพียงพอและความเหมาะสมของระบบควบคุมภายในและการบริหารความเสี่ยงของบริษัท (Risk Management Policy) ให้ครอบคลุมทั้งองค์กร โดยให้ฝ่ายจัดการเป็นผู้ปฏิบัติตามนโยบายและรายงานให้คณะกรรมการบริษัททราบเป็นประจำ และควรมีการทบทวนระบบหรือประเมินประสิทธิภาพของการจัดการความเสี่ยงอย่างน้อยปีละ 1 ครั้ง และให้เปิดเผยไว้ในรายงานประจำปี และในทุกๆ ระยะเวลาที่พบว่า ระดับความเสี่ยงมีการเปลี่ยนแปลง ซึ่งรวมถึงการให้ความสำคัญกับสัญญาณเตือนภัยล่วงหน้าและรายการผิดปกติทั้งหลาย
10. พิจารณาและอนุมัติกิจการอื่นๆ ที่สำคัญอันเกี่ยวกับบริษัท หรือที่เห็นสมควรจะดำเนินการนั้นๆ เพื่อให้เกิดประโยชน์สูงสุดแก่บริษัท
11. พิจารณาก่อนการรายงานที่ต้องนำเสนอให้ผู้ถือหุ้นพิจารณาอนุมัติในการประชุมผู้ถือหุ้น โดยมีวาระหลักในการประชุม ผู้ถือหุ้นสามัญประจำปี ดังนี้
 - พิจารณารายงานของคณะกรรมการที่เสนอต่อที่ประชุมแสดงถึงผลการดำเนินการของบริษัท
 - พิจารณาและอนุมัติงบการเงิน
 - พิจารณาจัดสรรเงินกำไรบริษัท
 - เสนอรายชื่อกรรมการใหม่แทนกรรมการเดิมที่ต้อง ออกตามวาระเสนอรายชื่อผู้สอบบัญชี และกำหนดค่าตอบแทนผู้สอบบัญชี
 - พิจารณารายการที่อาจก่อให้เกิดความขัดแย้งทางผลประโยชน์ในส่วนที่ต้องขออนุมัติจากผู้ถือหุ้น
 - เรื่องอื่นๆ
12. พิจารณาโครงสร้างการบริหารงาน แต่งตั้งคณะกรรมการบริหาร คณะผู้บริหาร และคณะอนุกรรมการอื่นใดตามความเหมาะสม รวมถึงพิจารณาแต่งตั้งเลขานุการบริษัท ตามกฎหมายว่าด้วยหลักทรัพย์และตลาดหลักทรัพย์
13. พิจารณาประเมินผลการปฏิบัติงานของคณะกรรมการบริษัทและคณะอนุกรรมการชุดต่างๆ รวมทั้งกำกับดูแลให้บริษัท มีกระบวนการที่มีประสิทธิภาพในการประเมินผลงานของผู้บริหารระดับสูง

14. อนุมัติการจ่ายค่าตอบแทนค่าที่ปรึกษาเมื่อยอดขายสามารถเก็บเงินได้จากลูกค้า โดยมีอำนาจอนุมัติจ่ายตั้งแต่ร้อยละ 5 แต่ไม่เกินกว่าร้อยละ 10 ของยอดขายหรือมูลค่าโครงการ และต้องไม่ทำให้บริษัทมีผลขาดทุน

15. คณะกรรมการต้องไม่ประกอบกิจการอันมีสภาพเดียวกัน และเป็นการแข่งขันกับกิจการของบริษัท หรือเข้าเป็นหุ้นส่วนในห้างหุ้นส่วนสามัญ หรือเป็นหุ้นส่วนไม่จำกัดความรับผิดชอบในห้างหุ้นส่วนจำกัด หรือเป็นกรรมการของบริษัทเอกชน หรือบริษัทอื่นที่ประกอบกิจการอันมีสภาพอย่างเดียวกัน และเป็นการแข่งขันกับกิจการของบริษัท ไม่ว่าจะทำเพื่อประโยชน์ตนหรือเพื่อประโยชน์ผู้อื่น เว้นแต่ได้แจ้งให้ที่ประชุมผู้ถือหุ้นทราบก่อนที่จะมีมติแต่งตั้ง

16. มีความรับผิดชอบต่อผู้ถือหุ้นอย่างสม่ำเสมอ ดำเนินงานโดยรักษาผลประโยชน์ของผู้ถือหุ้น มีการจัดให้มีรายงานข้อมูลทั่วไปและข้อมูลทางการเงินของบริษัท เพื่อรายงานต่อผู้ถือหุ้นและผู้มีส่วนได้เสียหรือผู้ลงทุนทั่วไปอย่างถูกต้อง ทันการณ์และเป็นไปตามที่กฎหมายกำหนด

17. คณะกรรมการอาจมอบอำนาจให้กรรมการคนหนึ่งหรือหลายคน หรือกรรมการย่อย หรือบุคคลอื่นใดปฏิบัติกรอย่างหนึ่งอย่างใดแทนคณะกรรมการได้ โดยอยู่ภายใต้การควบคุมของคณะกรรมการ หรือมอบอำนาจเพื่อให้บุคคลดังกล่าวมีอำนาจหน้าที่ตามที่คณะกรรมการเห็นสมควรและภายในระยะเวลาที่คณะกรรมการเห็นสมควร ซึ่งคณะกรรมการอาจยกเลิกเพิกถอน เปลี่ยนแปลง หรือแก้ไขบุคคลที่ได้รับมอบอำนาจ หรืออำนาจนั้นๆ ได้เมื่อเห็นสมควร

การมอบอำนาจหน้าที่ และความรับผิดชอบของคณะกรรมการนั้น จะต้องไม่มีลักษณะเป็นการมอบอำนาจ หรือมอบอำนาจช่วงที่ทำให้คณะกรรมการบริษัท หรือผู้รับมอบอำนาจจากคณะกรรมการบริษัท สามารถอนุมัติรายการที่ตนหรือบุคคลที่อาจมีความขัดแย้ง (ให้หมายความตามที่กำหนดไว้ในประกาศคณะกรรมการกำกับหลักทรัพย์และตลาดหลักทรัพย์) อาจมีส่วนได้เสีย หรืออาจมีความขัดแย้งทางผลประโยชน์อื่นใดกับบริษัท เว้นแต่เป็นการอนุมัติรายการที่เป็นลักษณะการดำเนินธุรกรรมที่เป็นไปตามนโยบายและหลักเกณฑ์ที่คณะกรรมการบริษัทหรือที่ประชุมผู้ถือหุ้นได้อนุมัติไว้ ซึ่งเป็นไปตามกฎหมายว่าด้วยหลักทรัพย์และตลาดหลักทรัพย์ ข้อบังคับ ประกาศ คำสั่ง หรือข้อกำหนดของตลาดหลักทรัพย์แห่งประเทศไทย หรือสำนักงานคณะกรรมการกำกับหลักทรัพย์และตลาดหลักทรัพย์ และ/หรือกฎหมายที่เกี่ยวข้อง

18. ในการดำเนินการของคณะกรรมการบริษัทตามที่ได้รับมอบอำนาจดังกล่าวข้างต้น หากมีกฎหมาย หรือกฎระเบียบ หรือข้อบังคับของบริษัท ซึ่งกำหนดขอบเขตอำนาจของคณะกรรมการบริษัทไว้เป็นการเฉพาะ ให้คณะกรรมการบริษัทนั้นดำเนินการให้อยู่ภายใต้หลักเกณฑ์ของกฎหมายและกฎระเบียบข้อบังคับของบริษัทดังกล่าว โดยในกรณีที่การดำเนินการใดที่กรรมการของบริษัทมีหรืออาจมีผลประโยชน์ หรืออาจมีส่วนได้ส่วนเสีย หรือเป็นการดำเนินการที่เกี่ยวข้องกับบุคคลที่อาจมีความขัดแย้ง ตามความหมายของประกาศของคณะกรรมการกำกับหลักทรัพย์และตลาดหลักทรัพย์ และ/หรือกฎหมายที่เกี่ยวข้อง กรรมการบริษัทท่านนั้น จะไม่มีอำนาจอนุมัติการดำเนินการดังกล่าว

19. เว้นแต่อำนาจในการดำเนินการดังต่อไปนี้ จะกระทำได้อีกต่อเมื่อได้รับอนุมัติจากที่ประชุมผู้ถือหุ้นก่อน ทั้งนี้ เรื่องที่กรรมการมีส่วนได้เสีย หรือมีความขัดแย้งทางผลประโยชน์อื่นใดกับบริษัท หรือบริษัทย่อยให้กรรมการซึ่งมีส่วนได้เสีย หรือมีความขัดแย้งทางผลประโยชน์ดังกล่าวไม่มีสิทธิออกเสียงลงคะแนนในเรื่องนั้น

- เรื่องที่กฎหมายกำหนดให้ต้องได้รับมติที่ประชุมผู้ถือหุ้น
- การทำรายการที่กรรมการมีส่วนได้เสียและอยู่ในข่ายที่กฎหมาย สำนักงานคณะกรรมการกำกับหลักทรัพย์และตลาดหลักทรัพย์ (ก.ล.ต.) หรือตลาดหลักทรัพย์แห่งประเทศไทยระบุให้ต้องได้รับอนุมัติจากที่ประชุมผู้ถือหุ้น

20. เรื่องต่อไปนี้จะต้องได้รับความเห็นชอบจากที่ประชุมคณะกรรมการบริษัท ด้วยคะแนนเสียงข้างมากของกรรมการที่เข้าร่วมประชุม และจากที่ประชุมผู้ถือหุ้นด้วยคะแนนเสียงไม่น้อยกว่า 3 ใน 4 ของจำนวนเสียงทั้งหมดของผู้ถือหุ้นที่เข้าประชุมและมีสิทธิออกเสียงลงคะแนน

- การขายหรือโอนกิจการของบริษัททั้งหมดหรือบางส่วนที่สำคัญให้แก่บุคคลอื่น
- การซื้อหรือรับโอนกิจการของบริษัทมหาชนอื่นหรือบริษัทเอกชนมาเป็นของบริษัท
- การทำ แก้วไข หรือเลิกสัญญาเกี่ยวกับการให้เข้ากิจการของบริษัททั้งหมดหรือบางส่วนที่สำคัญ การมอบหมายให้บุคคลอื่นเข้าจัดการธุรกิจของบริษัทหรือการรวมกิจการกับบุคคลอื่น โดยมีวัตถุประสงค์จะแบ่งกำไรขาดทุนกัน
- การออกหุ้นใหม่เพื่อชำระแก่เจ้าหนี้ของบริษัท ตามโครงการแปลงหนี้เป็นทุน
- การแก้ไขเพิ่มเติมหนังสือบริคณห์สนธิหรือข้อบังคับ
- การเพิ่มทุน การลดทุน การออกหุ้นกู้ การควบหรือเลิกบริษัท
- การอื่นใดที่กำหนดไว้ภายใต้บทบัญญัติของกฎหมายว่าด้วยหลักทรัพย์ และ/หรือ ข้อกำหนดของตลาดหลักทรัพย์แห่งประเทศไทยให้ต้องได้รับความเห็นชอบจากที่ประชุม คณะกรรมการบริษัทและที่ประชุม ผู้ถือหุ้นด้วยคะแนนเสียงดังกล่าวข้างต้น

ทั้งนี้ เรื่องใดที่กรรมการมีส่วนได้เสียหรือมีความขัดแย้งทางผลประโยชน์กับบริษัท กรรมการซึ่งมีส่วนได้เสียหรือมีความขัดแย้งทางผลประโยชน์ดังกล่าวไม่มีสิทธิออกเสียงลงคะแนนในเรื่องนั้น

นอกจากนี้ คณะกรรมการยังมีขอบเขตหน้าที่ในการกำกับดูแลให้บริษัทปฏิบัติตามกฎหมายว่าด้วยหลักทรัพย์ และตลาดหลักทรัพย์ ข้อกำหนดของตลาดหลักทรัพย์ อาทิ การทำรายการที่เกี่ยวข้องกัน การได้มาหรือจำหน่ายไปซึ่งทรัพย์สิน ตามกฎเกณฑ์ของตลาดหลักทรัพย์แห่งประเทศไทย หรือตามประกาศของคณะกรรมการกำกับหลักทรัพย์และตลาดหลักทรัพย์ คณะกรรมการกำกับตลาดทุน หรือกฎหมายที่เกี่ยวข้องกับธุรกิจของบริษัท

คณะกรรมการตรวจสอบ

ณ วันที่ 31 ธันวาคม 2561 คณะกรรมการตรวจสอบ ประกอบด้วย:

| | |
|----------------------------|--|
| 1. นายสุวิทย์ สิงห์จันทร์ | ประธานกรรมการตรวจสอบ |
| 2. นายวรพจน์ ยะสะทัตต์ | กรรมการตรวจสอบ |
| 3. นางวัลลขลิพย์ กาญจนจกกล | กรรมการตรวจสอบ ซึ่งเป็นผู้มีความรู้ และประสบการณ์เพียงพอที่จะทำหน้าที่สอบทาน ความน่าเชื่อถือของงบการเงิน |

โดยมีนางสาวบุญณี กุศลโสภิต ทำหน้าที่เป็นเลขานุการคณะกรรมการตรวจสอบ

ขอบเขต หน้าที่ ความรับผิดชอบ ของคณะกรรมการตรวจสอบ

1. สอบทานให้บริษัทมีการรายงานทางการเงินอย่างถูกต้องและเพียงพอตามมาตรฐานบัญชี โดยการประสานงานกับผู้ตรวจสอบบัญชีและผู้บริหารที่รับผิดชอบจัดทำรายงานทางการเงินทั้งรายไตรมาสและประจำปี โดยคณะกรรมการตรวจสอบอาจเสนอแนะผู้สอบบัญชีให้สอบทานหรือตรวจสอบรายการใดที่เห็นว่าจำเป็นและเป็นเรื่องสำคัญในระหว่างการตรวจสอบบัญชีของบริษัท

2. สอบทานให้บริษัทมีระบบการควบคุมภายใน (Internal Control) และระบบการตรวจสอบภายใน (Internal Audit) ที่เหมาะสมและมีประสิทธิภาพ และพิจารณาความเป็นอิสระของหน่วยงานตรวจสอบภายใน ตลอดจนให้ความเห็นชอบในการพิจารณาแต่งตั้ง โยกย้าย เลิกจ้างหัวหน้าหน่วยงานตรวจสอบภายใน หรือหน่วยงานอื่นใดที่รับผิดชอบเกี่ยวกับการตรวจสอบภายใน

3. สอบทานให้บริษัทปฏิบัติตามกฎหมายว่าด้วยหลักทรัพย์และตลาดหลักทรัพย์ฯ ข้อกำหนดของตลาดหลักทรัพย์ฯ และกฎหมายที่เกี่ยวข้องกับธุรกิจของบริษัท

4. สอบทานและหารือกับฝ่ายจัดการเกี่ยวกับความเสี่ยงที่สำคัญของบริษัท และมาตรการที่ฝ่ายจัดการได้ดำเนินการเพื่อติดตามและควบคุมความเสี่ยงดังกล่าว

5. พิจารณา คัดเลือก และเสนอแต่งตั้งบุคคลซึ่งมีความเป็นอิสระเพื่อทำหน้าที่เป็นผู้สอบบัญชีของบริษัท และเสนอคำตอบแทนของบุคคลดังกล่าว รวมทั้งเข้าร่วมประชุมกับผู้สอบบัญชี โดยไม่มีฝ่ายบริหารเข้าร่วมประชุมด้วยอย่างน้อยปีละ 1 ครั้ง

6. พิจารณารายการที่เกี่ยวข้องกันหรือรายการที่อาจมีความขัดแย้งทางผลประโยชน์ ให้เป็นไปตามกฎหมายและข้อกำหนดของตลาดหลักทรัพย์ฯ สำนักงานคณะกรรมการกำกับหลักทรัพย์และตลาดหลักทรัพย์ ทั้งนี้ เพื่อให้มั่นใจว่ารายการดังกล่าวสมเหตุสมผลและเป็นประโยชน์สูงสุดต่อบริษัท

7. พิจารณารายการได้มาหรือจำหน่ายไปซึ่งสินทรัพย์ของบริษัท ซึ่งมีขนาดรายการที่ต้องได้รับความเห็นชอบจากคณะกรรมการตรวจสอบตามที่กำหนดในกฎหมาย ประกาศ ข้อกำหนดของตลาดหลักทรัพย์ และหลักเกณฑ์ของสำนักงานคณะกรรมการกำกับหลักทรัพย์และตลาดหลักทรัพย์

8. จัดทำรายงานของคณะกรรมการตรวจสอบโดยเปิดเผยไว้ในรายงานประจำปีของบริษัท ซึ่งรายงานดังกล่าวต้องลงนามโดยประธานคณะกรรมการตรวจสอบและต้องประกอบด้วยข้อมูลอย่างน้อยดังต่อไปนี้

- (1) ความเห็นเกี่ยวกับความถูกต้อง ครบถ้วน เป็นที่เชื่อถือได้ของรายงานทางการเงินของบริษัท
- (2) ความเห็นเกี่ยวกับความเพียงพอของระบบควบคุมภายในของบริษัท
- (3) ความเห็นเกี่ยวกับการปฏิบัติตามกฎหมายว่าด้วยหลักทรัพย์และตลาดหลักทรัพย์ฯ ข้อกำหนดของตลาดหลักทรัพย์ฯ หรือกฎหมายที่เกี่ยวข้องกับธุรกิจของบริษัท
- (4) ความเห็นเกี่ยวกับความเหมาะสมของผู้สอบบัญชี
- (5) ความเห็นเกี่ยวกับรายการที่อาจมีความขัดแย้งทางผลประโยชน์
- (6) จำนวนการประชุมของคณะกรรมการตรวจสอบ และการเข้าร่วมประชุมของกรรมการตรวจสอบแต่ละท่าน
- (7) ความเห็นหรือข้อสังเกตโดยรวมที่คณะกรรมการตรวจสอบได้รับจากการปฏิบัติหน้าที่ตามกฎหมายบัตร (Charter)
- (8) รายการอื่นที่เห็นว่าผู้ถือหุ้นและผู้ลงทุนทั่วไปควรทราบ ภายใต้ขอบเขตหน้าที่และความรับผิดชอบที่ได้รับมอบหมายจากคณะกรรมการบริษัท

9. ปฏิบัติการอื่นใดตามที่คณะกรรมการบริษัทมอบหมายด้วยความเห็นชอบของคณะกรรมการตรวจสอบ

10. ในการปฏิบัติหน้าที่ของคณะกรรมการตรวจสอบ หากพบหรือมีหรือมีข้อสงสัยว่ามีรายการหรือการกระทำใดดังต่อไปนี้ ซึ่งอาจมีผลกระทบอย่างมีนัยสำคัญต่อฐานะการเงินและผลการดำเนินงานของบริษัท ให้คณะกรรมการตรวจสอบรายงานต่อคณะกรรมการบริษัท เพื่อดำเนินการปรับปรุงแก้ไขภายในเวลาที่คณะกรรมการตรวจสอบเห็นสมควร

- (1) รายการที่เกิดความขัดแย้งทางผลประโยชน์
- (2) การทุจริต หรือมีสิ่งผิดปกติหรือมีความบกพร่องที่สำคัญในระบบควบคุมภายใน
- (3) การฝ่าฝืนกฎหมายว่าด้วยหลักทรัพย์และตลาดหลักทรัพย์ฯ ข้อกำหนดของตลาดหลักทรัพย์ฯ หรือกฎหมายที่เกี่ยวข้องกับธุรกิจของบริษัท หากคณะกรรมการบริษัท หรือผู้บริหารไม่ดำเนินการให้มีการปรับปรุงแก้ไขภายในเวลาตามวรรคหนึ่งต่อสำนักงาน ก.ล.ต. หรือตลาดหลักทรัพย์ฯ

หากคณะกรรมการบริษัทหรือผู้บริหารไม่ดำเนินการให้มีการปรับปรุงแก้ไขภายในระยะเวลาข้างต้น กรรมการตรวจสอบรายใดรายหนึ่งอาจรายงานว่ามีรายการหรือการกระทำตามข้างต้นต่อสำนักงานคณะกรรมการกำกับหลักทรัพย์และตลาดหลักทรัพย์ หรือตลาดหลักทรัพย์ฯ

11. ในการปฏิบัติหน้าที่ของคณะกรรมการตรวจสอบ คณะกรรมการตรวจสอบอาจขอคำปรึกษาจากที่ปรึกษาอิสระภายนอก หรือผู้เชี่ยวชาญในวิชาชีพอื่น ๆ หากเห็นว่า มีความจำเป็นและเหมาะสม โดยบริษัทเป็นผู้รับผิดชอบค่าใช้จ่ายที่เกี่ยวข้องทั้งหมด

12. ทบทวนข้อบังคับ และผลการปฏิบัติงานในปีที่ผ่านมาอย่างน้อยปีละ 1 ครั้งในการปฏิบัติหน้าที่ของคณะกรรมการตรวจสอบตามที่กล่าวข้างต้น คณะกรรมการตรวจสอบมีความรับผิดชอบต่อคณะกรรมการบริษัทโดยตรง และคณะกรรมการบริษัทยังคงมีความรับผิดชอบในการดำเนินงานของบริษัทต่อบุคคลภายนอก

คณะกรรมการบริหาร

ณ วันที่ 31 ธันวาคม 2561 คณะกรรมการบริหาร ประกอบด้วย:

| | |
|-----------------------------|--|
| 1. นายสมศักดิ์ หลิมประเสริฐ | ประธานคณะกรรมการบริหาร และประธานเจ้าหน้าที่บริหาร |
| 2. นายพนพล วิเชียรเกื้อ | กรรมการบริหาร และกรรมการผู้จัดการ |
| 3. นายมนต์ชัย ธีธฤณเส | กรรมการบริหาร และรองกรรมการผู้จัดการ (ขายและวิศวกรรม) |
| 4. นางสาวหฤทัย หลิมประเสริฐ | กรรมการบริหาร และรองกรรมการผู้จัดการ (บริหาร) |

ขอบเขตอำนาจ หน้าที่ และความรับผิดชอบของคณะกรรมการบริหาร

1. ดำเนินกิจการและบริหารกิจการของบริษัทตามวัตถุประสงค์ ข้อบังคับ นโยบาย ระเบียบ ข้อกำหนด คำสั่ง และมติของที่ประชุมคณะกรรมการ และ/หรือมติที่ประชุมผู้ถือหุ้นของบริษัททุกประการ โดยยึดหลักปฏิบัติตามระเบียบ/ข้อกำหนดของการจัดประชุมคณะกรรมการบริหารของบริษัท

2. พิจารณากำหนดนโยบาย ทิศทาง และกลยุทธ์ การดำเนินธุรกิจของบริษัท กำหนดแผนการเงินงบประมาณ การบริหารทรัพยากรบุคคล การลงทุน การขยายงาน การประชาสัมพันธ์ ให้เป็นไปตามกรอบที่คณะกรรมการบริษัทพิจารณาอนุมัติ และควบคุมกำกับดูแลให้การดำเนินงานของคณะทำงานที่แต่งตั้งบรรลุตามเป้าหมาย

3. พิจารณาเรื่องการจัดสรรงบประมาณประจำปีตามที่ฝ่ายจัดการเสนอก่อนที่จะนำเสนอให้คณะกรรมการบริษัทพิจารณาและอนุมัติ ทั้งนี้ให้รวมถึงการพิจารณาและอนุมัติ การเปลี่ยนแปลงและเพิ่มเติมงบประมาณรายจ่ายประจำปีในระหว่างที่ไม่มีการประชุมคณะกรรมการบริษัท และให้นำเสนอคณะกรรมการบริษัท เพื่อทราบในที่ประชุมคราวต่อไป

4. อนุมัติการใช้จ่ายเงินในการดำเนินการจัดซื้อสินค้าตามปกติธุรกิจของบริษัท ในวงเงินตั้งแต่ 50 ล้านบาท (ห้าสิบล้านบาท)

5. อนุมัติการใช้จ่ายเงินในการดำเนินการซื้อเครื่องมืออุปกรณ์หรือสินทรัพย์ถาวร ที่เกี่ยวกับการดำเนินธุรกิจตามปกติ ในวงเงินต่อรายการไม่เกิน 20 ล้านบาท (ยี่สิบล้านบาท) และซื้อสังหาริมทรัพย์ต่อรายการในวงเงินไม่เกิน 5 ล้านบาท (ห้าล้านบาท)

6. อนุมัติการขาย การให้บริการตามปกติธุรกิจของบริษัท เช่น การอนุมัติขายสินค้า การอนุมัติให้ทำสัญญารับจ้างทำของตามปกติธุรกิจ เป็นต้น ในวงเงินตั้งแต่ 300 ล้านบาท (สามร้อยล้านบาท)

7. อนุมัติการเปิด/ปิดบัญชีเงินฝากทุกประเภทกับธนาคาร หรือสถาบันการเงิน พร้อมกับกำหนดเงื่อนไขในการเบิกถอนเงิน หรือทำนิติกรรมของบัญชีเงินฝากดังกล่าว

8. อนุมัติการกู้ยืมเงิน การจัดหาเงินสินเชื่อ การออกตราสารหนี้ สัญญากู้เบิกเงินเกินบัญชี หรือสินเชื่ออื่นใดจากธนาคาร หรือสถาบันการเงิน หรือบุคคลทั่วไปในเงื่อนไขตามปกติธุรกิจ ในวงเงินต่อรายการไม่เกิน 20 ล้านบาท (ยี่สิบล้านบาท) รวมถึงการขอให้ธนาคารออกหนังสือค้ำประกันเพื่อประโยชน์ต่อการดำเนินธุรกิจของบริษัท ในวงเงินต่อรายการไม่เกิน 20 ล้านบาท (ยี่สิบล้านบาท)

9. อนุมัติให้นำทรัพย์สินของบริษัท จำนอง จำน่า เพื่อเป็นประกันหนี้สินของบริษัททุกประเภทที่มีอยู่แล้วหรือจะมีขึ้นในอนาคต ในวงเงินต่อรายการไม่เกิน 20 ล้านบาท (ยี่สิบล้านบาท)

10. อนุมัติการจ่ายค่าที่ปรึกษาเมื่อยอดขายสามารถเก็บเงินได้จากลูกค้า โดยมีอำนาจการอนุมัติจ่ายไม่เกินกว่าร้อยละ 5 ของยอดขาย โดยกรรมการผู้จัดการลงนามร่วมกับประธานเจ้าหน้าที่บริหาร

11. อนุมัติการใช้จ่ายเงินลงทุนที่สำคัญๆ ที่ได้กำหนดไว้ในงบประมาณรายจ่ายประจำปีตามที่จะได้รับมอบหมายจากคณะกรรมการบริษัท หรือตามที่คณะกรรมการบริษัทได้เคยมีมติอนุมัติในหลักการไว้แล้ว

12. เป็นคณะที่ปรึกษาฝ่ายจัดการในเรื่องเกี่ยวกับนโยบายด้านการเงิน การตลาดการบริหารงานบุคคล และการดำเนินการปฏิบัติการอื่นๆ

13. กำหนดโครงสร้างองค์กร อำนาจการบริหารองค์กร รวมถึงการแต่งตั้ง การว่าจ้าง การโยกย้าย การกำหนดเงินค่าจ้าง ค่าตอบแทน โบนัสพนักงานระดับผู้บริหาร และการเลิกจ้าง

14. ให้มีอำนาจในการมอบอำนาจให้กรรมการคนหนึ่ง หรือหลายคน หรือบุคคลอื่นใดปฏิบัติการอย่างหนึ่งอย่างใด โดยอยู่ภายใต้การควบคุมของคณะกรรมการบริหาร หรืออาจมอบอำนาจเพื่อให้บุคคลดังกล่าวมีอำนาจตามที่คณะกรรมการบริหารเห็นสมควร และภายในระยะเวลาที่คณะกรรมการบริหารเห็นสมควร ซึ่งคณะกรรมการบริหารอาจยกเลิก เพิกถอน เปลี่ยนแปลง หรือแก้ไข บุคคลที่ได้รับมอบอำนาจ หรืออำนาจนั้นๆ ได้ ตามที่เห็นสมควร ทั้งนี้ จะไม่มีการมอบอำนาจให้แก่บุคคลที่อาจมีความขัดแย้งทางผลประโยชน์ในการดำเนินการ

15. ดำเนินการอื่นๆ ตามที่คณะกรรมการบริษัทมอบหมายเป็นคราวๆ ไป

ทั้งนี้ คณะกรรมการบริหารจะพิจารณาและอนุมัติรายการที่คณะกรรมการบริหารมีส่วนได้เสีย หรือมีความขัดแย้งทางผลประโยชน์อื่นใดกับบริษัทไม่ได้ ยกเว้นเป็นการอนุมัติรายการที่เป็นไปตามนโยบายและหลักเกณฑ์ที่คณะกรรมการบริษัทหรือที่ประชุมผู้ถือหุ้นพิจารณาและอนุมัติไว้แล้ว และเป็นไปตามที่กฎหมายกำหนด โดยคณะกรรมการบริษัทอาจยกเลิก เพิกถอน เปลี่ยนแปลง หรือแก้ไขอำนาจคณะกรรมการบริหารได้โดยมติคณะกรรมการบริษัท



คณะกรรมการสรรหาและพิจารณาคำตอบแทน

ณ วันที่ 31 ธันวาคม 2561 คณะกรรมการสรรหาและพิจารณาคำตอบแทน
ประกอบด้วย:

| | |
|-----------------------------|---------------------------------------|
| 1. นายสุวิทย์ สิงห์จันทร์ | ประธานกรรมการสรรหา และพิจารณาคำตอบแทน |
| 2. นายสมศักดิ์ หลิมประเสริฐ | กรรมการสรรหาและพิจารณาคำตอบแทน |
| 3. นางวัลลขีย์ กาญจนจกกล | กรรมการสรรหาและพิจารณาคำตอบแทน |

ขอบเขต หน้าที่ ความรับผิดชอบ ของคณะกรรมการสรรหาและพิจารณาคำตอบแทน การสรรหา

- กำหนดหลักเกณฑ์และนโยบายในการสรรหากรรมการบริษัท และกรรมการชุดย่อย โดยพิจารณาความเหมาะสมของจำนวน โครงสร้าง และองค์ประกอบของคณะกรรมการ กำหนดคุณสมบัติของกรรมการ เพื่อเสนอต่อคณะกรรมการบริษัท และ/หรือเสนอขออนุมัติต่อที่ประชุมผู้ถือหุ้นแล้วแต่กรณี
- พิจารณาสรรหา คัดเลือก และเสนอบุคคลที่เหมาะสมให้ดำรงตำแหน่ง กรรมการบริษัทที่ครบวาระ และ/หรือ มีตำแหน่งว่างลงและ/หรือแต่งตั้งเพิ่ม
- พิจารณาสรรหา และคัดเลือกผู้บริหารของบริษัท โดยเฉพาะตำแหน่งกรรมการผู้จัดการ หรือ ประธานเจ้าหน้าที่บริหาร
- ปฏิบัติการอื่นใดเกี่ยวกับการสรรหาตามที่คณะกรรมการบริษัทมอบหมาย

การกำหนดคำตอบแทน

- จัดทำหลักเกณฑ์และนโยบายในการกำหนดคำตอบแทนของคณะกรรมการบริษัท กรรมการชุดย่อย และผู้บริหารเพื่อเสนอต่อคณะกรรมการบริษัท และ/หรือเสนอขออนุมัติต่อที่ประชุมผู้ถือหุ้นแล้วแต่กรณี
- กำหนดคำตอบแทนที่จำเป็นและเหมาะสมทั้งที่เป็นตัวเงินและมีใช้ตัวเงินของคณะกรรมการบริษัท เป็นรายบุคคลโดยการกำหนดคำตอบแทนของคณะกรรมการ และผู้บริหารของบริษัท ให้พิจารณาความเหมาะสมกับภาระหน้าที่ ความรับผิดชอบ ผลงาน และเปรียบเทียบกับบริษัทในธุรกิจที่คล้ายคลึงกัน และประโยชน์ที่คาดว่าจะได้รับจากกรรมการ และผู้บริหารของบริษัท เพื่อเสนอให้คณะกรรมการบริษัทพิจารณา และนำเสนอต่อที่ประชุมคณะกรรมการเพื่อขออนุมัติ
- รับผิดชอบต่อคณะกรรมการบริษัท และมีหน้าที่ให้คำชี้แจง ตอบคำถามเรื่องคำตอบแทนของ กรรมการ กรรมการชุดย่อย และผู้บริหารระดับสูงของบริษัทในที่ประชุมผู้ถือหุ้น
- รายงานนโยบาย หลักการ/เหตุผลของการกำหนดคำตอบแทนกรรมการและผู้บริหาร ตามข้อกำหนดตลาดหลักทรัพย์ฯ โดยเปิดเผยไว้ในแบบแสดงรายการข้อมูลประจำปี และรายงานประจำปี ของบริษัท
- ปฏิบัติการอื่นใดที่เกี่ยวข้องกับการกำหนดคำตอบแทนตามที่คณะกรรมการบริษัทมอบหมาย โดยฝ่ายบริหาร และหน่วยงานต่าง ๆ จะต้องรายงานหรือนำเสนอข้อมูลและเอกสารที่เกี่ยวข้องต่อคณะกรรมการสรรหาและพิจารณาคำตอบแทน เพื่อ สนับสนุนการปฏิบัติงานของ คณะกรรมการสรรหาและกำหนดคำตอบแทน ให้บรรลุตามหน้าที่ที่ได้รับมอบหมาย

คณะกรรมการบริหารความเสี่ยง

ณ วันที่ 31 ธันวาคม 2561 คณะกรรมการบริหารความเสี่ยง ประกอบด้วย:

| | |
|-----------------------------|----------------------------------|
| 1. นายสมศักดิ์ หลิมประเสริฐ | ประธานคณะกรรมการบริหารความเสี่ยง |
| 2. นายนพดล วิเชียรเกื้อ | กรรมการบริหารความเสี่ยง |
| 3. นางสาวหทัย หลิมประเสริฐ | กรรมการบริหารความเสี่ยง |
| 4. นายมนต์ชัย ธีญธเนส | กรรมการบริหารความเสี่ยง |

ขอบเขต หน้าที่ ความรับผิดชอบ ของคณะกรรมการบริหารความเสี่ยง

ที่ประชุมคณะกรรมการบริษัทครั้งที่ 1/2560 เมื่อวันที่ 17 มีนาคม 2560 มีมติแต่งตั้งและกำหนดอำนาจ และหน้าที่และความรับผิดชอบของคณะกรรมการบริหารความเสี่ยง เพื่อช่วยสนับสนุนคณะกรรมการบริษัท ในการกำหนดนโยบายด้านการบริหารความเสี่ยงให้ครอบคลุมทั้งองค์กร ดังนี้

- กำหนดนโยบายและแนวทางการบริหารความเสี่ยงโดยรวมของบริษัทประสบอยู่หรือคาดว่าจะเกิดขึ้นและส่งผลกระทบต่อบริษัท (Identification of Risk) รวมทั้งกำหนดนโยบายและให้ความเห็นในการบริหารความเสี่ยงทั้งจากภายนอกและภายในองค์กรให้ครอบคลุม ดังนี้
 - ความเสี่ยงด้านการเงิน (Financial Risk)
 - ความเสี่ยงด้านการดำเนินการ (Operational Risk)
 - ความเสี่ยงด้านกลยุทธ์การดำเนินการ (Strategic Risk)
 - ความเสี่ยงจากกฎหมาย บุคคลากรและข้อผูกพันตามสัญญาต่างๆขององค์กร (Compliance Risk)
- กำหนดยุทธศาสตร์และแนวทางในการบริหารความเสี่ยงของบริษัทให้สอดคล้องกับนโยบายการบริหารความเสี่ยงเพื่อให้สามารถประเมิน ติดตาม และควบคุมความเสี่ยงแต่ละประเภทให้อยู่ในระดับที่ยอมรับได้ โดยให้หน่วยงานต่างๆ มีส่วนร่วมในการบริหารและควบคุมความเสี่ยง
- ดูแลและติดตามการปฏิบัติตามนโยบายการบริหารความเสี่ยงภายใต้แนวทางและนโยบายที่ได้รับอนุมัติจากคณะกรรมการบริษัท
- กำหนดเกณฑ์วัดความเสี่ยงและเพดานความเสี่ยงที่บริษัท จะยอมรับได้
- กำหนดมาตรการที่จะใช้ในการจัดการความเสี่ยงให้เหมาะสมต่อสถานการณ์
- ประเมินความเสี่ยงในระดับองค์กร และกำหนดวิธีการบริหารความเสี่ยงนั้นให้อยู่ในระดับที่ยอมรับได้ รวมทั้งควบคุมดูแลให้มีการบริหารความเสี่ยงตามวิธีการที่กำหนดไว้
- ทบทวนนโยบายการบริหารความเสี่ยงและปรับปรุงให้มีประสิทธิภาพและประสิทธิผลอย่างเพียงพอที่จะควบคุมความเสี่ยง
- มีอำนาจในการเรียกบุคคลที่เกี่ยวข้องมาชี้แจงหรือแต่งตั้งและกำหนดบทบาทที่ให้ผู้ปฏิบัติงานทุกระดับมีหน้าที่บริหารความเสี่ยงตามความเหมาะสม และให้รายงานต่อคณะกรรมการบริหารความเสี่ยงเพื่อในการบริหารความเสี่ยงบรรลุวัตถุประสงค์
- รายงานผลเกี่ยวกับการบริหาร การดำเนินงาน สถานะความเสี่ยงของบริษัท และการเปลี่ยนแปลงต่างๆ

รวมถึงสิ่งที่ต้องดำเนินการปรับปรุงแก้ไขเพื่อให้สอดคล้องกับนโยบายและกลยุทธ์ที่กำหนด เพื่อนำเสนอต่อคณะกรรมการบริษัทอย่างสม่ำเสมอ

10. จัดทำคู่มือการบริหารความเสี่ยง
11. ระบุความเสี่ยงด้านต่างๆ พร้อมทั้งวิเคราะห์และประเมินความเสี่ยงที่อาจเกิดขึ้น รวมทั้งแนวโน้มซึ่งมีผลกระทบต่อบริษัท
12. จัดทำแผนงานเพื่อป้องกันหรือลดความเสี่ยง
13. ประเมินผลและจัดทำรายงานการบริหารความเสี่ยง
14. จัดวางระบบบริหารความเสี่ยงแบบบูรณาการโดยเชื่อมโยงระบบสารสนเทศ
15. ปฏิบัติงานอื่นๆ ตามที่คณะกรรมการบริษัทเห็นสมควร

คณะผู้บริหาร

ณ วันที่ 31 ธันวาคม 2561 บริษัทมีผู้บริหารจำนวน 6 ท่าน ดังต่อไปนี้:

| | |
|------------------------------|--|
| 1. นายสมศักดิ์ หลิมประเสริฐ | ประธานเจ้าหน้าที่บริหาร |
| 2. นายนพดล วิเชียรเกื้อ | กรรมการผู้จัดการ |
| 3. นายมนต์ชัย ัญญะเนส | รองกรรมการผู้จัดการ (ฝ่ายขายและวิศวกรรม) |
| 4. นางสาวหฤทัย หลิมประเสริฐ | รองกรรมการผู้จัดการ (ฝ่ายบริหาร) |
| 5. นายธีรยุทธ เพ็ชรวงศ์ | ผู้จัดการทั่วไป (ฝ่ายผลิตและออกแบบ) |
| 6. นายประวิทย์ โรจนาศรีรัตน์ | ผู้จัดการทั่วไป (ฝ่ายพัฒนาผลิตภัณฑ์) |

ขอบเขตอำนาจหน้าที่ และความรับผิดชอบของประธานเจ้าหน้าที่บริหารและกรรมการผู้จัดการ

ขอบเขตอำนาจหน้าที่ ประธานเจ้าหน้าที่บริหาร

1. กำกับ ดูแล และอนุมัติเรื่องเกี่ยวกับการดำเนินงานตามปกติของบริษัท และมอบอำนาจให้กรรมการผู้จัดการ ผู้บริหาร หรือบุคคลอื่นใดดำเนินการเกี่ยวกับการดำเนินงานตามปกติประจำวันของบริษัท เพื่อปฏิบัติหน้าที่แทนประธานเจ้าหน้าที่บริหารเฉพาะเรื่อง ภายใต้การควบคุมของประธานเจ้าหน้าที่บริหาร และภายในระยะเวลาที่ประธานเจ้าหน้าที่บริหารเห็นสมควร และประธานเจ้าหน้าที่บริหารอาจยกเลิก เพิกถอน เปลี่ยนแปลง หรือแก้ไขอำนาจนั้นๆ ได้
2. ดำเนินการหรือปฏิบัติงานให้เป็นไปตามนโยบาย แผนงาน และงบประมาณที่ได้รับอนุมัติจากคณะกรรมการ และ/หรือคณะกรรมการบริหารของบริษัท
3. เป็นผู้รับมอบอำนาจของบริษัทในการบริหารกิจการของบริษัทให้เป็นไปตามวัตถุประสงค์ ข้อบังคับ นโยบาย ระเบียบ ข้อกำหนด คำสั่ง มติที่ประชุมผู้ถือหุ้น และ/หรือมติที่ประชุมคณะกรรมการ และ/หรือคณะกรรมการบริหารของบริษัททุกประการ
4. ให้มีอำนาจในการมอบอำนาจช่วง และ/หรือมอบหมายให้บุคคลอื่นปฏิบัติงานเฉพาะอย่างแทนได้

โดยการมอบอำนาจช่วง และ/หรือการมอบหมายดังกล่าวให้อยู่ภายใต้ขอบเขตแห่งการมอบอำนาจ และ/หรือให้เป็นไปตามระเบียบ ข้อกำหนด หรือคำสั่งที่คณะกรรมการของบริษัท และ/หรือบริษัทได้กำหนดไว้ ติดตาม และประเมินผลการดำเนินงานของบริษัทอย่างสม่ำเสมอ เพื่อป้องกันความเสี่ยงจากปัจจัยต่างๆ ไม่ว่าภายใน และภายนอกบริษัท

5. อนุมัติการใช้จ่ายเงินในการดำเนินการซื้อตามปกติธุรกิจของบริษัท โดยการจัดซื้อวัตถุดิบในวงเงินต่อรายการไม่เกิน 50 ล้านบาท (ห้าสิบล้านบาท) และการจัดซื้อเครื่องมืออุปกรณ์หรือสินทรัพย์ถาวรที่ใช้ในการดำเนินงาน ในวงเงินต่อรายการไม่เกิน 10 ล้านบาท (สิบล้านบาท) และซื้อสังหาริมทรัพย์ต่อรายการในวงเงินไม่เกิน 2 ล้านบาท (ห้าล้านบาท)

6. อนุมัติการขาย การให้บริการตามปกติธุรกิจของบริษัท เช่น การอนุมัติขายสินค้า การอนุมัติให้ทำสัญญารับจ้างทำของตามปกติธุรกิจ เป็นต้น ในวงเงินต่อรายการไม่เกิน 300 ล้านบาท (สามร้อยล้านบาท)

7. อนุมัติการกู้ยืมเงิน การจัดหาเงินสินเชื่อ การออกตราสารหนี้ สัญญากู้เงินเบิกเกินบัญชี หรือสินเชื่ออื่นใดจากธนาคาร หรือสถาบันการเงิน หรือบุคคลทั่วไปในเงื่อนไขตามปกติธุรกิจ ในวงเงินต่อรายการไม่เกิน 10 ล้านบาท (สิบล้านบาท) รวมถึงการขอให้ธนาคารออกหนังสือค้ำประกันเพื่อประโยชน์ต่อการดำเนินธุรกิจของบริษัท ในวงเงินต่อรายการไม่เกิน 10 ล้านบาท (สิบล้านบาท)

8. อนุมัติการจ่ายค่าตอบแทนค่าที่ปรึกษาเมื่อยอดขายสามารถเก็บเงินได้จากลูกค้า โดยมีอำนาจการอนุมัติตั้งแต่ร้อยละ 3 แต่ไม่เกินร้อยละ 5 ของยอดขายหรือมูลค่าโครงการ โดยลงนามร่วมกับกรรมการผู้จัดการ

9. ปฏิบัติหน้าที่อื่น ๆ ตามที่ได้รับมอบหมายจากคณะกรรมการบริษัท/คณะกรรมการบริหารเป็นคราวๆ ไป ทั้งนี้ ประธานเจ้าหน้าที่บริหารจะพิจารณาและอนุมัติรายการที่กรรมการผู้จัดการมีส่วนได้เสียหรือมีความขัดแย้งทางผลประโยชน์อื่นใดกับบริษัทไม่ได้ ยกเว้นเป็นการอนุมัติรายการที่เป็นไปตามนโยบายและหลักเกณฑ์ที่คณะกรรมการบริษัท หรือที่ประชุมผู้ถือหุ้นพิจารณาและอนุมัติไว้แล้วและเป็นไปตามที่กฎหมายกำหนด โดยคณะกรรมการบริษัทอาจยกเลิก เพิกถอน เปลี่ยนแปลง หรือแก้ไขอำนาจประธานเจ้าหน้าที่บริหารได้โดยมติคณะกรรมการบริษัท

ขอบเขตอำนาจหน้าที่ กรรมการผู้จัดการ

1. ควบคุมดูแลการดำเนินกิจการและ/หรือบริหารงานประจำวันของบริษัท
2. ดำเนินการหรือปฏิบัติงานให้เป็นไปตามนโยบาย แผนงาน และงบประมาณที่ได้รับอนุมัติจากคณะกรรมการ และ/หรือคณะกรรมการบริหาร และ/หรือ ประธานเจ้าหน้าที่บริหารของบริษัท
3. เป็นผู้รับมอบอำนาจของบริษัทในการบริหารกิจการของบริษัทให้เป็นไปตามวัตถุประสงค์ ข้อบังคับ นโยบาย ระเบียบ ข้อกำหนด คำสั่ง มติที่ประชุมผู้ถือหุ้น และ/หรือมติที่ประชุมคณะกรรมการ และ/หรือคณะกรรมการบริหารและ/หรือ ประธานเจ้าหน้าที่บริหารของบริษัททุกประการ
4. ให้อำนาจในการมอบอำนาจช่วง และ/หรือมอบหมายให้บุคคลอื่นปฏิบัติงานเฉพาะอย่างแทนได้ โดยการมอบอำนาจช่วง และ/หรือการมอบหมายดังกล่าวให้อยู่ภายใต้ขอบเขตแห่งการมอบอำนาจ และ/หรือให้เป็นไปตามระเบียบ ข้อกำหนด หรือคำสั่งที่คณะกรรมการของบริษัท และ/หรือบริษัทได้กำหนดไว้ ทั้งนี้ จะไม่มีการมอบอำนาจช่วงให้แก่บุคคลที่อาจมีความขัดแย้งทางผลประโยชน์ในการดำเนินการ
5. ติดตามและประเมินผลการดำเนินงานของบริษัทอย่างสม่ำเสมอ เพื่อป้องกันความเสี่ยงจากปัจจัยต่างๆ ไม่ว่าภายในและภายนอกบริษัท
6. พิจารณาการเข้าทำสัญญาเกี่ยวกับธุรกิจของบริษัท และสัญญาต่าง ๆ ซึ่งเป็นผลประโยชน์ต่อกิจการของบริษัท รวมทั้งกำหนดขั้นตอนและวิธีการจัดทำสัญญาดังกล่าว เพื่อนำเสนอต่อคณะกรรมการบริหาร และ/หรือคณะกรรมการบริษัท และ/หรือ ประธานเจ้าหน้าที่บริหาร
7. อนุมัติการใช้จ่ายเงินในการดำเนินการซื้อตามปกติธุรกิจของบริษัท โดยการจัดซื้อวัตถุดิบในวงเงิน

ต่อรายการไม่เกิน 30 ล้านบาท (สามสิบล้านบาท) และการจัดซื้อเครื่องมืออุปกรณ์หรือสินทรัพย์ถาวรที่ใช้ในการดำเนินงาน ในวงเงินต่อรายการไม่เกิน 5 ล้านบาท (ห้าล้านบาท) และซื้อสังหาริมทรัพย์ต่อรายการในวงเงินไม่เกิน 1 ล้านบาท (หนึ่งล้านบาท)

8. อนุมัติการขาย การให้บริการตามปกติธุรกิจของบริษัท เช่น การอนุมัติขายสินค้า การอนุมัติให้ทำสัญญารับจ้างทำของตามปกติธุรกิจ เป็นต้น ในวงเงินต่อรายการไม่เกิน 100 ล้านบาท (หนึ่งร้อยล้านบาท)

9. อนุมัติการจ่ายค่านายหน้าและค่าที่ปรึกษาเมื่อยอดขายสามารถเก็บเงินได้จากลูกค้า โดยมีอำนาจการอนุมัติจ่ายค่าตอบแทนค่านายหน้าไม่เกินร้อยละ 2 และค่าตอบแทนค่าที่ปรึกษาและค่าประสานงานขายไม่เกินร้อยละ 3 ของยอดขายหรือมูลค่าโครงการ และในกรณีค่าตอบแทนค่าที่ปรึกษาดั้งแต่ร้อยละ 3 แต่ไม่เกินร้อยละ 5 ของยอดขายโดยลงนามร่วมกับประธานเจ้าหน้าที่บริหาร

10. พิจารณาจัดสรร เงินบำเหน็จ เงินรางวัล หรือผลตอบแทนต่างๆ ซึ่งได้รับอนุมัติจากคณะกรรมการบริษัทแล้ว แก่พนักงานหรือลูกจ้างของบริษัท หรือบุคคลใดๆ ที่กระทำการกิจการให้บริษัท

11. มีอำนาจพิจารณาว่าจ้างพนักงาน และบรรจุแต่งตั้ง ตลอดจนการโอน โยกย้ายข้ามสายงาน/ฝ่าย/แผนก หรือการพ้นจากการเป็นพนักงาน กำหนดอัตราค่าจ้าง ค่าตอบแทน เงินโบนัส รวมถึงสวัสดิการเกี่ยวกับพนักงานทั้งหมดของบริษัท ยกเว้นพนักงานระดับผู้บริหาร

12. มีอำนาจ ออกคำสั่ง ระเบียบ ประกาศ บัญชี เพื่อให้การปฏิบัติงานเป็นไปตามนโยบายและผลประโยชน์ของบริษัท และเพื่อรักษาระเบียบ วินัยการทำงานภายในองค์กร

ปฏิบัติหน้าที่อื่น ๆ ตามที่ได้รับมอบหมายจากคณะกรรมการบริษัท/คณะกรรมการบริหาร และ/หรือประธานเจ้าหน้าที่บริหารเป็นคราว ๆ ไป

เลขานุการบริษัท

ที่ประชุมคณะกรรมการบริษัท ครั้งที่ 1/2562 เมื่อวันที่ 27 กุมภาพันธ์ 2562 ได้มีมติแต่งตั้งนางสาว ผกามาต ฉิมเล็ก ให้ดำรงตำแหน่งเป็นเลขานุการบริษัท ซึ่งเป็นผู้ที่มีคุณสมบัติเหมาะสมและผ่านการอบรมหลักสูตรเลขานุการบริษัทจากสมาคมส่งเสริมสถาบันกรรมการบริษัทไทยแล้ว โดยแทนนางสาวจิตติมา คำเวียงจันทร์ เลขานุการท่านเดิมที่ลาออก ซึ่งการแต่งตั้งเลขานุการบริษัทดังกล่าวเพื่อให้ปฏิบัติหน้าที่เป็นไปตามข้อกำหนดในมาตรา 89/15 แห่งพระราชบัญญัติบริษัทมหาชน พ.ศ. 2535 ด้วยความรับผิดชอบ ความระมัดระวัง และความซื่อสัตย์สุจริต รวมทั้งต้องปฏิบัติให้เป็นไปตามกฎหมาย วัตถุประสงค์ ข้อบังคับของบริษัท มติที่ประชุมคณะกรรมการบริษัท ตลอดจนมติที่ประชุมผู้ถือหุ้น โดยมีบทบาทหน้าที่และความรับผิดชอบโดยมีรายละเอียดดังนี้

1. จัดทำและเก็บรักษาเอกสารดังต่อไปนี้

- ทะเบียนกรรมการ
- หนังสือนัดประชุมคณะกรรมการ รายงานการประชุมคณะกรรมการ และรายงานประจำปีของบริษัท
- หนังสือนัดประชุมผู้ถือหุ้น และรายงานการประชุมผู้ถือหุ้น

2. เก็บรักษารายงานการมีส่วนได้เสียที่รายงานโดยกรรมการหรือผู้บริหาร

3. จัดส่งสำเนารายงานการมีส่วนได้ส่วนเสีย ตามมาตรา 89/14 ให้ประธานกรรมการบริษัทและประธานกรรมการตรวจสอบทราบภายใน 7 วัน ทำการนับตั้งแต่วันที่บริษัทได้รับรายงานนั้น และบริษัทต้องจัดให้มีระบบการเก็บรักษาเอกสาร หรือหลักฐานที่เกี่ยวข้องกับการแสดงข้อมูล และดูแลให้มีการเก็บรักษาให้ถูกต้องครบถ้วน และสามารถตรวจสอบได้ ภายในระยะเวลาไม่น้อยกว่า 10 ปี นับแต่วันที่มีการจัดทำเอกสารหรือข้อมูลดังกล่าว

4. เป็นศูนย์กลางในการติดต่อสอบถามและรวบรวมข้อมูล ที่คณะกรรมการบริษัทต้องการจากหน่วย

งานต่างๆ รวมถึงนอกเหนือจากที่ได้รับจากผู้บริหาร เช่น ผู้สอบบัญชี ผู้ตรวจสอบภายใน รวมทั้งจัดประชุมระหว่างคณะกรรมการและผู้บริหาร ตามที่คณะกรรมการร้องขอ

5.ดำเนินการอื่นๆ ตามที่คณะกรรมการกำกับตลาดทุนประกาศกำหนด

ในปีพ.ศ. 2560 และ 2561 บริษัทมีการจัดประชุมคณะกรรมการบริษัท 4 ครั้งและ 7 ครั้งตามลำดับ และประชุมคณะกรรมการตรวจสอบ 4 ครั้ง และ 4 ครั้งตาม ลำดับ โดยรายละเอียดการเข้าร่วมประชุมของกรรมการแต่ละท่าน มีดังนี้

**ตารางสรุปการเข้าร่วมการประชุมของคณะกรรมการและคณะกรรมการตรวจสอบ
ปี พ.ศ. 2560 และ 2561**

| ชื่อ – สกุล | ประชุม กรรมการบริษัท | | ประชุม คณะกรรมการ ตรวจสอบ | | ประชุม คณะกรรมการ ตรวจสอบ | |
|------------------------------|-------------------------|------|---------------------------------|------|---------------------------------|------|
| | 2560 | 2561 | 2560 | 2561 | 2560 | 2561 |
| 1. นายจรุง สุพรรณพงษ์ | 4/4 | 2/7 | - | - | - | - |
| 2. นายสุวิทย์ สิงห์จันทร์* | 4/4 | 7/7 | 4/4 | 4/4 | 1/1 | 3/3 |
| 3. รศ. ประภาส ไพโรสุวรรณา | 3/4 | 7/7 | 3/4 | 1/4 | - | - |
| 4. นางวัลลขลิพย์ กาญจนจกกล | 4/4 | 7/7 | 4/4 | 4/4 | 1/1 | 3/3 |
| 5. นายประดิษฐ์ สุนทรสวัสดิ์* | 4/4 | - | - | - | - | - |
| 6. นายวรพจน์ ยะชะทัตต์ | - | 2/7 | - | 1/4 | - | - |
| 7. นายสมศักดิ์ หลิมประเสริฐ | 4/4 | 7/7 | - | 4/4 | 1/1 | 3/3 |
| 8. นายอภิชาติ ปิปปุณ | 4/4 | 4/7 | - | 3/4 | - | - |
| 9. นายนพดล วิเชียรเกื้อ | 4/4 | 7/7 | - | 4/4 | - | - |
| 10. นางสาวหฤทัย หลิมประเสริฐ | 4/4 | 7/7 | - | 4/4 | - | - |
| 11. นายมนต์ชัย ธีธเนส | - | 1/7 | - | 1/4 | - | - |

หมายเหตุ * บริษัทฯ ได้มีการเปลี่ยนแปลงกรรมการ โดยตั้งแต่นายวรพจน์ ซึ่งเป็นไปตามมติที่ประชุมคณะกรรมการครั้งที่ 3 ประจำปี 2561 เมื่อวันที่ 24 พฤษภาคม 2561 และนายมนต์ชัย ซึ่งเป็นไปตามมติที่ประชุมคณะกรรมการครั้งที่ 6 ประจำปี 2561

คำตอบแทนกรรมการ

1. ค่าตอบแทนที่เป็นตัวเงิน

ค่าตอบแทนรวมของกรรมการ

ที่ประชุมสามัญผู้ถือหุ้นประจำปี 2561 เมื่อวันที่ 23 เมษายน 2561 ได้กำหนดค่าตอบแทนกรรมการบริษัทและกรรมการตรวจสอบในรูปแบบของเบี้ยประชุมกรรมการ รายละเอียดดังนี้

| ตำแหน่ง | ค่าเบี้ยประชุม |
|-----------------------------------|--------------------|
| การประชุมคณะกรรมการบริษัท | |
| ประธานกรรมการ | 20,000 บาทต่อครั้ง |
| รองประธานกรรมการ/กรรมการ | 15,000 บาทต่อครั้ง |
| การประชุมคณะกรรมการตรวจสอบ | |
| ประธานกรรมการตรวจสอบ | 20,000 บาทต่อครั้ง |
| รองประธานกรรมการ/กรรมการตรวจสอบ | 15,000 บาทต่อครั้ง |

ในปี 2561 บริษัทมีการจ่ายค่าตอบแทนในรูปของเบี้ยประชุมให้แก่คณะกรรมการบริษัทดังนี้

| ชื่อ – สกุล | 2560 | 2561 |
|------------------------------|---------|---------|
| 1. นายจรุง สุพรรณพงษ์ | 80,000 | 40,000 |
| 2. นายสมศักดิ์ หลิมประเสริฐ | 60,000 | 105,000 |
| 3. นายอภิชาติ ปิปปทุม | 60,000 | 60,000 |
| 4. นายนพดล วิเชียรเกื้อ | 60,000 | 105,000 |
| 5. นางสาวหฤทัย หลิมประเสริฐ | 90,000 | 115,000 |
| 6. นายสุวิทย์ สิงห์จันทร์ | 140,000 | 185,000 |
| 7. นายประภาส ไพรสุวรรณ * | 90,000 | 145,000 |
| 8. นางวัลลขลิพย์ กาญจนจกกล | 120,000 | 165,000 |
| 9. นายวรพจน์ ยะทะตัตต์ ** | - | 75,000 |
| 10. นายประดิษฐ์ สุนทรสวัสดิ์ | 60,000 | - |
| 11. นายมนต์ชัย ธีธเนส *** | - | 15,000 |

หมายเหตุ: * กรรมการลำดับที่ 7 นายประภาส ไพรสุวรรณ ได้รับตำแหน่งเป็นประธานกรรมการเมื่อประชุมคณะกรรมการครั้งที่ 3/2561 เมื่อวันที่ 24 พฤษภาคม 2561

** กรรมการลำดับที่ 9 นายวรพจน์ ยะทะตัตต์ ได้รับตำแหน่งเป็นประธานกรรมการเมื่อประชุมคณะกรรมการครั้งที่ 3/2561 เมื่อวันที่ 24 พฤษภาคม 2561

*** กรรมการลำดับที่ 11 นายมนต์ชัย ธีธเนส ได้รับตำแหน่งเป็นประธานกรรมการเมื่อประชุมคณะกรรมการครั้งที่ 6/2561 เมื่อวันที่ 31 สิงหาคม 2561

กรรมการบริหาร

1. ค่าตอบแทนที่เป็นตัวเงิน

ในงวดปี 2560 และของปี 2561 บริษัทฯ มีการจ่ายค่าตอบแทนที่เป็นตัวเงินให้แก่ผู้บริหาร รายละเอียดดังนี้

ค่าตอบแทนผู้บริหารของบริษัท

| รายการ | ปี 2560 | ปี 2561 |
|--------------------------------|-------------------|-------------------|
| จำนวนผู้บริหาร | 7 | 8 |
| ค่าตอบแทนรวมของผู้บริหาร (บาท) | 44,976,100.32 | 46,841,664 |
| รูปแบบค่าตอบแทน | เงินเดือน / โบนัส | เงินเดือน / โบนัส |

2. ค่าตอบแทนอื่น

บริษัทได้จัดตั้งกองทุนสำรองเลี้ยงชีพให้กับผู้บริหารและพนักงาน โดยเริ่มบังคับใช้ตั้งแต่วันที่ 1 กันยายน 2556 เป็นต้นไป ซึ่งมีเงื่อนไขการสมทบกองทุนสำรองเลี้ยงชีพรายละเอียด ดังนี้

| อายุงาน | อัตราของเงินสมทบและผลประโยชน์ของเงินสมทบ |
|-----------------------------------|--|
| น้อยกว่า 3 ปี | 0 |
| ครบ 3 ปี ขึ้นไป แต่น้อยกว่า 5 ปี | 50 |
| ครบ 5 ปี ขึ้นไป แต่น้อยกว่า 10 ปี | 70 |
| ครบ 10 ปีขึ้นไป | 100 |

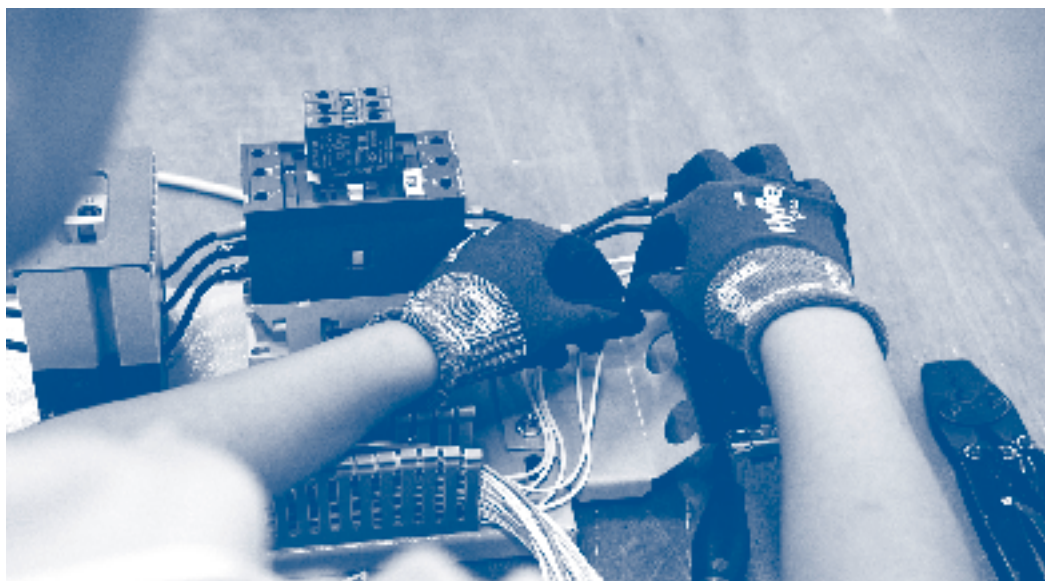



นโยบาย การกำกับดูแลกิจการ

บริษัทตระหนักถึงความสำคัญในการปฏิบัติตามหลักบรรษัทภิบาลในการดำเนินธุรกิจดังนั้นคณะกรรมการบริษัท จึงได้มีนโยบายปฏิบัติตามหลักการและข้อพึงปฏิบัติที่ดีสำหรับกรรมการบริษัท ซึ่งสอดคล้องกับข้อพึงปฏิบัติที่ดีสำหรับกรรมการบริษัทจดทะเบียน (Code of Best Practices for Directors of Listed Company) ตามแนวทางของตลาดหลักทรัพย์แห่งประเทศไทย ทั้งนี้ การกำหนดบทบัญญัติต่างๆ จะยึดให้เป็นแนวทางให้ปฏิบัติได้จริง นอกจากนี้บริษัทได้นำหลักการกำกับดูแลกิจการที่ดี (Good Corporate Governance) มาใช้เป็นแนวทางในการพัฒนานโยบายที่ครอบคลุมถึงสิทธิและความเท่าเทียมกันของผู้ถือหุ้นและผู้มีส่วนได้เสีย โครงสร้างบทบาทหน้าที่ ความรับผิดชอบและความเป็นอิสระของคณะกรรมการ การเปิดเผยข้อมูลและความโปร่งใส การควบคุมและบริหารความเสี่ยง ตลอดจนจริยธรรมทางธุรกิจ เพื่อให้การบริหารงาน และการดำเนินธุรกิจของบริษัทเป็นไปอย่างมีประสิทธิภาพและโปร่งใส โดยหลักการกำกับดูแลกิจการที่ดีครอบคลุมหลักการ 5 หมวด ดังนี้

หมวดที่ 1 สิทธิของผู้ถือหุ้น

บริษัทตระหนักและให้ความสำคัญถึงสิทธิของผู้ถือหุ้น โดยจะไม่กระทำการใดๆ ที่เป็นการละเมิดหรือลิดรอนสิทธิของผู้ถือหุ้น รวมทั้งจะส่งเสริมให้ผู้ถือหุ้นได้ใช้สิทธิของตน โดยสิทธิขั้นพื้นฐานของผู้ถือหุ้น ได้แก่ การซื้อขายหรือการโอนหุ้น การมีส่วนแบ่งในกำไรของบริษัท การได้รับข่าวสารข้อมูลบริษัทอย่างเพียงพอ การเข้าร่วมประชุมเพื่อใช้สิทธิออกเสียงในที่ประชุมผู้ถือหุ้น เพื่อออกตอนกรรมการ แต่งตั้งผู้สอบบัญชี และเรื่องที่มีผลกระทบต่อบริษัท เช่น การจัดสรรเงินปันผล การกำหนดหรือแก้ไขข้อบังคับและหนังสือบริคณห์สนธิ การลดทุนหรือเพิ่มทุน และการอนุมัติรายการพิเศษ เป็นต้น

ทั้งนี้ บริษัทจะดำเนินการในเรื่องต่างๆ ที่เป็นการส่งเสริมและอำนวยความสะดวกในการใช้สิทธิของผู้ถือหุ้น ดังนี้

- บริษัทกำหนดให้คณะกรรมการจัดทำเป็นหนังสือนัดประชุมผู้ถือหุ้น โดยให้มีสารสนเทศที่เพียงพอให้ผู้ถือหุ้นรับทราบล่วงหน้าก่อนวันประชุม 7 วัน หรือให้เป็นไปตามที่สำนักงานคณะกรรมการกำกับหลักทรัพย์และตลาดหลักทรัพย์ และตลาดหลักทรัพย์แห่งประเทศไทยกำหนด
- ในการประชุมผู้ถือหุ้นแต่ละครั้ง ประธานที่ประชุมจะชี้แจงเกี่ยวกับกฎเกณฑ์ที่ใช้ในการประชุม รวมถึงขั้นตอนการออกเสียงลงมติ และจัดสรรเวลาในการประชุมอย่างเพียงพอ
- เปิดโอกาสให้ผู้ถือหุ้นสามารถส่งความคิดเห็น ข้อเสนอแนะ ข้อซักถามได้ล่วงหน้าก่อนวันประชุมผู้ถือหุ้น
- เปิดโอกาสให้ผู้ถือหุ้นได้ซักถาม แสดงความคิดเห็น และข้อเสนอแนะต่างๆ ได้อย่างเต็มที่ โดยมีกรรมการและผู้บริหารที่เกี่ยวข้องเข้าร่วมประชุมผู้ถือหุ้นเพื่อตอบคำถามในที่ประชุม และเมื่อการประชุมแล้วเสร็จ บริษัทจะจัดทำรายการการประชุมโดยแสดงข้อมูลอย่างถูกต้อง ครบถ้วน เพื่อให้ผู้ถือหุ้นตรวจสอบได้
- ในกรณีที่ผู้ถือหุ้นไม่สามารถเข้าร่วมประชุมด้วยตนเอง บริษัทเปิดโอกาสให้ผู้ถือหุ้นสามารถมอบฉันทะให้กรรมการอิสระหรือบุคคลใดๆ เข้าร่วมประชุมแทนได้ โดยใช้หนังสือมอบฉันทะแบบหนึ่งแบบใดที่บริษัทได้จัดส่งไปพร้อมกับหนังสือนัดประชุม

หมวดที่ 2 การปฏิบัติต่อผู้ถือหุ้นอย่างเท่าเทียมกัน

บริษัทจะปฏิบัติต่อผู้ถือหุ้นทุกรายอย่างเท่าเทียมและเป็นธรรม ทั้งผู้ถือหุ้นที่เป็นผู้บริหาร ผู้ถือหุ้นที่ไม่เป็นผู้บริหาร ผู้ถือหุ้นต่างชาติ และผู้ถือหุ้นส่วนน้อย โดยมีหลักการดังนี้

- คณะกรรมการจะไม่เพิ่มวาระการประชุมโดยไม่แจ้งให้ผู้ถือหุ้นทราบล่วงหน้าโดยไม่จำเป็น โดยเฉพาะวาระสำคัญที่ผู้ถือหุ้นต้องใช้เวลาในการศึกษาข้อมูลก่อนการตัดสินใจ

- ส่งเสริมให้ผู้ถือหุ้นใช้หนังสือมอบฉันทะรูปแบบที่ผู้ถือหุ้นสามารถกำหนดทิศทางการลงคะแนนเสียงได้ และเสนอชื่อกรรมการอิสระอย่างน้อย 1 คนเป็นทางเลือกในการมอบฉันทะของผู้ถือหุ้น

- กำหนดให้กรรมการอิสระเป็นผู้มีหน้าที่ดูแลผู้ถือหุ้นส่วนน้อย โดยผู้ถือหุ้นส่วนน้อยสามารถเสนอแนะ แสดงความคิดเห็นหรือข้อร้องเรียนไปยังกรรมการอิสระ โดยกรรมการอิสระจะดำเนินการตรวจสอบข้อเท็จจริง และหาวิธีเยียวยาที่เหมาะสมหรือกรณีเป็นข้อเสนอแนะที่กรรมการอิสระพิจารณาแล้วมีความเห็นว่าเป็นเรื่องสำคัญที่มีผลต่อผู้มีส่วนได้ส่วนเสียโดยรวม หรือมีผลต่อการประกอบธุรกิจของบริษัท กรรมการอิสระจะเสนอเรื่องดังกล่าวต่อที่ประชุมผู้ถือหุ้นเพื่อพิจารณากำหนดเป็นวาระการประชุมในการประชุมผู้ถือหุ้น

- ส่งเสริมการใช้สิทธิ เช่น การเปิดโอกาสให้ผู้ถือหุ้นส่วนน้อยสามารถเพิ่มวาระการประชุมก่อนวันประชุม อันเป็นโอกาสให้ผู้ถือหุ้นส่วนน้อยสามารถเสนอข้อบุคคลเพื่อเข้าดำรงตำแหน่งกรรมการล่วงหน้าในเวลาอันสมควร พร้อมข้อมูลประกอบการพิจารณาด้านคุณสมบัติและการให้ความยินยอมของผู้ได้รับการเสนอชื่อ

- บริษัทกำหนดให้มีมาตรการป้องกันการนำข้อมูลภายในโดยมิชอบ (Insider trading) ของบุคคลที่เกี่ยวข้อง ซึ่งรวมถึง กรรมการและผู้บริหารของบริษัทที่เกี่ยวข้องกับข้อมูล (รวมทั้งคู่สมรสและบุตรที่ยังไม่บรรลุนิติภาวะของบุคคลดังกล่าวด้วย) ในกรณีที่พนักงานหรือผู้บริหารนำข้อมูลไปเปิดเผยหรือนำไปใช้เพื่อหาประโยชน์ให้แก่ตนเองหรือผู้เกี่ยวข้อง จะถือเป็นความผิดร้ายแรงและถูกลงโทษทางวินัย

- ส่งเสริมให้มีการใช้บัตรลงคะแนนเสียงในวาระการประชุมผู้ถือหุ้นที่สำคัญ เช่น การทำรายการเกี่ยวโยง การทำรายการได้มาหรือจำหน่ายไปซึ่งสินทรัพย์ เป็นต้น เพื่อความโปร่งใสและตรวจสอบได้ ในกรณีมีข้อโต้แย้งในภายหลัง

- เปิดโอกาสให้ผู้ถือหุ้นได้ใช้สิทธิในการแต่งตั้งกรรมการเป็นรายคน

- ในการประชุมผู้ถือหุ้น กรรมการและผู้บริหารบริษัทจะเปิดเผยข้อมูลเกี่ยวกับส่วนได้ส่วนเสียของตนในแต่ละวาระ เพื่อให้คณะกรรมการสามารถพิจารณาธุรกรรมที่อาจมีความขัดแย้งทางผลประโยชน์ และสามารถตัดสินใจเพื่อประโยชน์ของบริษัทโดยรวม โดยกรรมการและผู้บริหารที่มีส่วนได้ส่วนเสียดังกล่าวจะไม่มีสิทธิออกเสียงในวาระการประชุมนั้นๆ

- กำหนดแนวทางในการเก็บรักษาและป้องกันการใช้อข้อมูลภายในเป็นลายลักษณ์อักษร และแจ้งแนวทางดังกล่าวให้ทุกคนในองค์กรถือปฏิบัติ และกำหนดให้กรรมการและผู้บริหารมีหน้าที่รายงานการถือครองหลักทรัพย์ตามกฎหมายจัดส่งรายงานดังกล่าวให้แก่คณะกรรมการบริษัท

หมวดที่ 3 บทบาทของผู้มีส่วนได้เสีย

บริษัทให้ความสำคัญต่อสิทธิของผู้มีส่วนได้เสียทุกกลุ่ม และมีนโยบายในการปฏิบัติต่อผู้มีส่วนได้เสียแต่ละกลุ่มที่สำคัญ ดังนี้

ผู้ถือหุ้น

บริษัทมุ่งมั่นที่จะดำเนินธุรกิจด้วยความรู้และทักษะการบริหารจัดการ อย่างสุดความสามารถในทุกกรณี ด้วยความซื่อสัตย์สุจริตและเป็นธรรมต่อผู้ถือหุ้นรายใหญ่และรายย่อย เพื่อประโยชน์สูงสุดของผู้ถือหุ้นโดยรวม รวมทั้งเปิดเผยข้อมูลอย่างสม่ำเสมอ และครบถ้วนตามความเป็นจริง

บริษัทจะให้ผลตอบแทนที่เป็นธรรมแก่พนักงานดูแลรักษาสภาพแวดล้อมในการทำงานให้มีความปลอดภัยต่อชีวิตและทรัพย์สิน ให้ความสำคัญต่อการพัฒนาศักยภาพของพนักงานอย่างทั่วถึงและสม่ำเสมอ ปฏิบัติตามกฎหมายและข้อบังคับต่างๆที่เกี่ยวข้องกับพนักงานอย่างเคร่งครัด รวมทั้งหลีกเลี่ยงการกระทำใดๆ ที่ไม่เป็นธรรม ซึ่งอาจมีผลกระทบต่อความมั่นคงในหน้าที่การงานของพนักงาน ตลอดจนปฏิบัติต่อพนักงานด้วยความสุภาพและให้ความเคารพต่อศักดิ์ศรีของความเป็นมนุษย์

ลูกค้า

บริษัทมุ่งมั่นที่จะผลิตสินค้าและบริการที่มีคุณภาพ และมาตรฐาน ในราคาที่เหมาะสม รักษาความลับของลูกค้า อย่างจริงจังและสม่ำเสมอ แสวงหาช่องทางอย่างไม่หยุดยั้งที่จะเพิ่มประโยชน์ให้แก่ลูกค้าอย่างต่อเนื่อง และปฏิบัติตามเงื่อนไขต่างๆ ที่มีต่อลูกค้าอย่างเคร่งครัด

คู่ค้าและเจ้าหนี้

บริษัทจะไม่ดำเนินการที่ทุจริตในการค้ากับคู่ค้าและเจ้าหนี้ และมุ่งมั่นที่จะปฏิบัติตามเงื่อนไขต่างๆ ที่มีต่อเจ้าหนี้ อย่างเคร่งครัด ไม่ว่าจะเป็นเรื่องวัตถุประสงค์ของการใช้เงิน การชำระคืน การดูแลคุณภาพหลักทรัพย์ค้ำประกัน และเรื่องอื่นใดที่ได้ทำข้อตกลงไว้กับเจ้าหนี้ เพื่อบรรลุผลประโยชน์ร่วมกัน

คู่แข่งทางการค้า

บริษัทจะประพฤติปฏิบัติภายใต้กรอบกติกาของการแข่งขันที่ดี ไม่แสวงหาข้อมูลที่เป็นความลับของคู่แข่งทางการค้า ด้วยวิธีการที่ไม่สุจริต หรือไม่เหมาะสม และไม่พยายามทำลายชื่อเสียงของคู่แข่งทางการค้าด้วยการกล่าวหาในทางร้ายโดยไม่มีความจริง

สังคมส่วนรวม

บริษัทจะไม่กระทำการใดๆ ที่จะส่งผลเสียหายต่อสังคม ทรัพยากรธรรมชาติและสภาพแวดล้อม อีกทั้งยังต้องแสวงหาโอกาสสนับสนุนกิจกรรมสร้างสรรค์สังคม ปลูกฝังจิตสำนึกของ ความรับผิดชอบต่อสังคมให้เกิดขึ้นในหมู่พนักงานทุกระดับอย่าง

ต่อเนื่องและจริงจัง รวมทั้งปฏิบัติหรือควบคุมให้มีการปฏิบัติ อย่างเคร่งครัดตามเจตนารมณ์ของกฎหมายและกฎระเบียบที่ ออกโดยหน่วยงานที่กำกับดูแล

หมวดที่ 4 การเปิดเผยข้อมูลและความโปร่งใส

บริษัทให้ความสำคัญต่อการเปิดเผยข้อมูลที่มีความถูกต้อง ครบถ้วน โปร่งใส ตรงเวลา และได้ตามหลักเกณฑ์ของ สำนักงานคณะกรรมการกำกับหลักทรัพย์และตลาดหลักทรัพย์ (“สำนักงาน ก.ล.ต.”) และตลาดหลักทรัพย์แห่งประเทศไทย กำหนด ทั้งรายงานทางการเงินและข้อมูลทั่วไปตลอดจนข้อมูลอื่นๆ ที่สำคัญที่มีผลกระทบต่อราคาหลักทรัพย์และมีผลกระทบต่อกระบวนการตัดสินใจของผู้ลงทุนและผู้มีส่วนได้เสียของบริษัท เพื่อให้ผู้ที่เกี่ยวข้องกับบริษัททั้งหมดได้รับทราบข้อมูลอย่างเท่าเทียมกัน โดยบริษัทได้เผยแพร่ข้อมูลผ่านทางสำนักงาน ก.ล.ต. และตลาดหลักทรัพย์แห่งประเทศไทยและผ่านทางเว็บไซต์ www.CPTthailand.com

คณะกรรมการตระหนักถึงความรับผิดชอบต่อรายงานทางการเงินที่มีข้อมูลถูกต้อง ครบถ้วน เป็นจริงและสมเหตุสมผล งบการรวมของบริษัทจัดทำขึ้นตามมาตรฐานการบัญชีที่รับรองทั่วไป โดยเลือกใช้นโยบายบัญชีที่เหมาะสม การบันทึกข้อมูลทางบัญชีมีความถูกต้องครบถ้วน เพียงพอที่จะดำรงรักษาไว้ซึ่งทรัพย์สิน และเพื่อให้ทราบจุดอ่อนเพื่อป้องกันการทุจริต หรือการดำเนินการที่ผิดปกติดังมีสาระสำคัญ โดยถือปฏิบัติ อย่างสม่ำเสมอ รวมทั้งเปิดเผยข้อมูลที่สำคัญอย่างเพียงพอใน หมายเหตุประกอบงบการเงิน นอกจากนี้ คณะกรรมการได้ แต่งตั้งกรรมการตรวจสอบ เพื่อตรวจสอบรายงานทางการเงิน รายการระหว่างกัน และระบบควบคุมภายใน โดยคณะกรรมการ ตรวจสอบจะรายงานผลต่อคณะกรรมการในการประชุม คณะ กรรมการทุกครั้ง ทั้งนี้รายงานของคณะกรรมการบริษัท คณะ กรรมการตรวจสอบ และรายงานของผู้สอบบัญชี มีรายละเอียด ปรากฏในรายงานประจำปี ในส่วนของงานด้านนักลงทุนสัมพันธ์ นั้น บริษัทยังไม่มีแผนจะจัดตั้งหน่วยงานด้านนักลงทุนสัมพันธ์ใน อนาคตอันใกล้ แต่จะมอบหมายให้ นางสาวธัญญพร ทองสุข ตำแหน่งผู้จัดการทั่วไป (ฝ่ายบริหาร) ทำหน้าที่ในการติดต่อกับผู้ ถือหุ้น นักวิเคราะห์ และผู้ที่เกี่ยวข้อง

หมวดที่ 5 ความรับผิดชอบต่อของคณะกรรมการ

(1) โครงสร้างคณะกรรมการ

คณะกรรมการของบริษัทประกอบด้วยกรรมการที่มีความรู้ ความสามารถ และประสบการณ์ในการดำเนินธุรกิจที่ เป็นประโยชน์กับบริษัท โดยคณะกรรมการของบริษัทมาจากการ

แต่งตั้งจากที่ประชุมผู้ถือหุ้น ประกอบด้วยคณะกรรมการจำนวน 9 ท่าน โดยเป็นกรรมการอิสระ 5 ท่าน ประธานกรรมการตรวจสอบ 1 ท่าน และกรรมการตรวจสอบ 2 ท่าน ซึ่งกรรมการตรวจสอบอย่างน้อย 1 ท่าน เป็นผู้มีความรู้ทางด้านบัญชีเพียงพอที่จะสามารถทำหน้าที่ในการตรวจสอบความน่าเชื่อถือของงบการเงินได้ ทั้งนี้ บริษัทกำหนดให้อย่างน้อย 1 ใน 1 ของกรรมการทั้งคณะ แต่ต้องไม่น้อยกว่า 1 คน ซึ่งบริษัทมี 5 คน เป็นกรรมการอิสระ ทำหน้าที่เป็นตัวแทนของผู้ถือหุ้นส่วนน้อย โดยปฏิบัติหน้าที่ตรวจสอบและถ่วงดุลการบริหารกิจการต่างๆ ของบริษัท เพื่อให้ดำเนินไปอย่างถูกต้อง เป็นธรรม และเพื่อผลประโยชน์สูงสุดของผู้ถือหุ้น และมีวาระการดำรงตำแหน่งคราวละ 3 ปี

ประธานกรรมการบริษัทไม่เป็นบุคคลเดียวกันประธานกรรมการบริหารและประธานเจ้าหน้าที่บริหาร กรรมการผู้จัดการ เพื่อให้เกิดการถ่วงดุลและการสอบทานการบริหารงานทั้งนี้บริษัทได้กำหนดขอบเขต อำนาจ หน้าที่และความรับผิดชอบของกรรมการ กรรมการบริหาร ประธานเจ้าหน้าที่บริหาร และกรรมการผู้จัดการอย่างชัดเจน เพื่อมิให้กรรมการบริหาร ประธานเจ้าหน้าที่บริหาร และกรรมการผู้จัดการมีอำนาจบริหารและอนุมัติวงเงินไม่จำกัด

(2) คณะอนุกรรมการ

คณะกรรมการบริษัท ได้แต่งตั้งคณะอนุกรรมการเพื่อช่วยในการกำกับดูแลกิจการคือ

- คณะกรรมการบริหาร มีทั้งหมด 4 ท่าน ซึ่งช่วยให้การปฏิบัติงานเป็นไปโดยคล่องตัวโดยมีขอบเขตอำนาจหน้าที่ตามที่ได้รับมอบหมายจากคณะกรรมการบริษัท
- คณะกรรมการตรวจสอบมีอย่างน้อย 3 ท่าน ทำหน้าที่ตรวจสอบและช่วยในการกำกับดูแลการดำเนินกิจการของบริษัท มีขอบเขตอำนาจหน้าที่ตามที่ได้รับมอบหมายจากคณะกรรมการบริษัท โดยสมาชิกทุกคนมีคุณสมบัติเป็นไปตามที่กำหนดไว้ในกฎหมายว่าด้วยหลักทรัพย์และตลาดหลักทรัพย์ หรือโดยกฎเกณฑ์ ประกาศ ข้อบังคับ หรือระเบียบของสำนักงาน ก.ล.ต. หรือของตลาดหลักทรัพย์แห่งประเทศไทย
- คณะกรรมการสรรหาและกำหนดค่าตอบแทน มีอย่างน้อย 3 ท่าน โดยกรรมการส่วนใหญ่จะเป็นกรรมการอิสระและมีกรรมการอิสระดำรงตำแหน่งประธานกรรมการสรรหาและกำหนดค่าตอบแทน เพื่อรับผิดชอบในการกำหนดหลักเกณฑ์และนโยบายในการสรรหาและกำหนดค่าตอบแทนกรรมการบริษัทและกรรมการชุดย่อย รวมทั้งสรรหา คัดเลือกและเสนอบุคคลที่เหมาะสมให้ดำรงตำแหน่งกรรมการบริษัทและกำหนดค่าตอบแทนสำหรับกรรมการบริษัท
- คณะกรรมการบริหารความเสี่ยง มีอย่างน้อย 3 ท่าน โดยไม่จำเป็นต้องดำรงตำแหน่งเป็นกรรมการบริษัท ทำหน้าที่ช่วยสนับสนุนคณะกรรมการบริษัทในการกำหนดนโยบายด้าน

การบริหารความเสี่ยงให้ครอบคลุมทั้งองค์กร รวมทั้งกำกับดูแลให้มีระบบหรือกระบวนการบริหารจัดการความเสี่ยงเพื่อลดผลกระทบต่อบริษัทของบริษัทอย่างเหมาะสม

อย่างไรก็ตามในอนาคตบริษัทอาจสรรหาคณะอนุกรรมการอื่นๆ ขึ้นมาปฏิบัติงานตามที่ได้รับมอบหมายเพื่อแบ่งเบาภาระการบริหารงานของคณะกรรมการบริษัท

(3) บทบาท หน้าที่ และความรับผิดชอบของกรรมการ

คณะกรรมการบริษัททำหน้าที่กำหนดนโยบาย วิสัยทัศน์ กลยุทธ์ เป้าหมาย ภารกิจ แผนธุรกิจ และงบประมาณของบริษัท ตลอดจนกำกับดูแลให้ฝ่ายจัดการบริหารงานให้เป็นไปตามนโยบายที่กำหนดไว้ อย่างมีประสิทธิภาพและประสิทธิผลภายใต้กรอบของกฎหมาย วัตถุประสงค์ ข้อบังคับของบริษัท และมติที่ประชุมผู้ถือหุ้น โดยคณะกรรมการบริษัทได้จัดให้มี

3.1 จรรยาบรรณธุรกิจ

บริษัทจัดทำข้อพึงปฏิบัติที่เกี่ยวกับจรรยาบรรณธุรกิจเพื่อให้คณะกรรมการบริษัท กรรมการตรวจสอบ และผู้ปฏิบัติงานในฝ่ายต่างๆ ยึดถือเป็นแนวทางในการปฏิบัติ โดยมีประเด็นหลักในการรักษาความลับของบริษัท การปฏิบัติงานด้วยความซื่อสัตย์สุจริต ถูกต้องตามกฎหมาย การเคารพสิทธิซึ่งกันและกัน และการดูแลรักษาทรัพยากรทั้งภายในบริษัท และสิ่งแวดล้อมภายนอก ซึ่งการให้ความสำคัญกับจริยธรรมในการดำเนินธุรกิจจะทำให้มีการปฏิบัติงานด้วยความซื่อสัตย์สุจริต การควบคุมภายในทำได้อย่างมีประสิทธิภาพขึ้นส่งผลให้เกิดความเชื่อมั่นกับตลาดทุนและสร้างความน่าเชื่อถือให้กับนักลงทุน

3.2 นโยบายเกี่ยวกับความขัดแย้งทางผลประโยชน์

บริษัทได้กำหนดนโยบายเกี่ยวกับความขัดแย้งทางผลประโยชน์บนหลักการที่ว่าพนักงานทุกคนจะต้องปฏิบัติหน้าที่เพื่อผลประโยชน์สูงสุดของบริษัทเท่านั้น การกระทำและการตัดสินใจใดๆ จะต้องปราศจากอิทธิพลของความต้องการของส่วนตัว ของครอบครัว ของญาติพี่น้อง หรือของบุคคลอื่นที่รู้จักส่วนตัวเป็นการเฉพาะ โดยกำหนดนโยบายที่ครอบคลุม 2 เรื่องคือ

- รายการที่เกี่ยวข้องกัน: บริษัทจะพิจารณาความเหมาะสมก่อนที่จะทำรายการที่เกี่ยวข้องกันอย่างรอบคอบทุกรายการ รวมทั้งกำหนดราคาและเงื่อนไขของรายการเกี่ยวข้องกันเสมือนทำรายการกับบุคคลภายนอก (Arm's Length Basis) และมีคณะกรรมการตรวจสอบเป็นผู้พิจารณาความจำเป็นและความสมเหตุสมผลของรายการ และเมื่อบริษัทหรือบริษัทย่อยได้ทำรายการที่เกี่ยวข้องกันแล้ว หากเป็นรายการตามที่กำหนดในประกาศคณะกรรมการตลาดหลักทรัพย์แห่งประเทศไทย เรื่องการเปิดเผยข้อมูล และการปฏิบัติกรของบริษัทจดทะเบียนในรายการที่เกี่ยวข้องกัน และประกาศคณะกรรมการกำกับตลาด

ทุนเรื่องหลักเกณฑ์ในการทำรายการที่เกี่ยวข้องกัน บริษัทจะดำเนินการตามหลักเกณฑ์ เงื่อนไข และวิธีการ ของประกาศดังกล่าว รวมทั้งเปิดเผยรายการดังกล่าวไว้ในรายงานประจำปี และแบบแสดงรายการข้อมูลประจำปี (แบบ 56-1) เพื่อให้เกิดความโปร่งใสในการทำรายการที่เกี่ยวข้องกัน และขจัดปัญหาความขัดแย้งทางผลประโยชน์ และสถานการณ์อื่นๆที่ทำให้เกิดความขัดแย้งทางผลประโยชน์

• สถานการณ์อื่นๆ ที่ทำให้เกิดความขัดแย้งทางผลประโยชน์ : แบ่งออกเป็น

1. การลงทุนทั่วไป บริษัทจะไม่ให้บุคลากรของบริษัทที่เป็นผู้ถือหุ้น หรือได้รับผลประโยชน์จากบริษัทคู่แข่ง หรือผู้ค้า/ผู้ขายที่บริษัทติดต่อธุรกิจด้วย เข้ามามีส่วนร่วมในการตัดสินใจในเรื่องที่เกี่ยวข้องกับความสัมพันธ์ทางธุรกิจกับกิจการดังกล่าว เว้นแต่ได้รับการอนุมัติจากคณะกรรมการบริษัท

2. การรับของขวัญ บุคลากรทุกระดับไม่ควรรับของขวัญ ตัวโดยสาร บัตรชมกีฬา ข้อเสนอเพื่อการพักผ่อน ที่พักรับรอง หรือข้อเสนอที่ให้เป็นส่วนส่วนตัวต่าง ฯลฯ หากการกระทำดังกล่าวจะนำไปสู่การสร้างความผูกมัดให้กับบริษัท หรือทำให้บริษัทสูญเสียผลประโยชน์

3. การรับงานทางวิชาการ งานบริการสาธารณะ เป็นวิทยากร หรือการรับตำแหน่งใด ๆ บุคลากรทุกระดับของบริษัทสามารถขออนุมัติจากผู้อำนวยการฝ่ายตามสายงาน เพื่อรับงานในสถาบันวิชาการ งานบริการสาธารณะ เป็นวิทยากร หรือการรับตำแหน่งใด ๆ เช่น กรรมการบริษัท ที่ปรึกษา ซึ่งจะช่วยขยายวิสัยทัศน์ และประสบการณ์ให้แก่บุคลากรผู้นั้น แต่จะต้องไม่นำเอาบริษัท หรือตำแหน่งของตนในบริษัท ไปพัวพันกับกิจกรรมที่ทำภายนอก เว้นแต่ได้รับอนุมัติให้ทำเช่นนั้นได้ด้วย

3.3 การควบคุมภายใน

บริษัทจัดให้มีระบบควบคุมภายในเพื่อให้เกิดความเชื่อมั่นแก่นักลงทุนว่าบริษัทจะมีการดำเนินงานที่มีประสิทธิภาพ และเพิ่มความน่าเชื่อถือให้กับงบการเงิน ตั้งแต่ปี 2556 บริษัทได้ว่าจ้าง บริษัท ปิเค โอเอ แอนด์ ไอซี จำกัด (ซึ่งได้หยุดให้บริการในช่วงปี 2557 – 2558 และเริ่มให้บริการในปี 2559 ถึงปัจจุบัน) ซึ่งมีความรู้ความสามารถในด้านระบบบัญชีและการควบคุมภายใน ให้เป็นที่ปรึกษาในการวางระบบการควบคุมภายในให้รัดกุม พร้อมทั้งดำเนินการขจัดความเสี่ยงและรายการที่ผิดปกติ รวมทั้งจัดตั้งฝ่ายตรวจสอบภายในซึ่งทำหน้าที่ตรวจติดตามระบบการควบคุมต่างๆ

นอกจากนี้ บริษัทได้แต่งตั้งให้นางสาวบุญณี กุศลโสภิต ดำรงตำแหน่งเป็นเลขานุการคณะกรรมการตรวจสอบ ทำหน้าที่เสนอผลการตรวจสอบภายในต่อคณะกรรมการตรวจสอบอย่างน้อยทุกๆ 3 เดือน

(4) การประชุมคณะกรรมการ

คณะกรรมการบริษัทมีกำหนดประชุมอย่างน้อย 3 เดือนต่อครั้ง และอาจมีการประชุมพิเศษเพิ่มเติมตามความจำเป็น โดยมีการจัดทำรายงานผลงานเสนอให้คณะกรรมการทราบทุกเดือน เพื่อให้คณะกรรมการสามารถกำกับ ควบคุมและดูแลการปฏิบัติงานของฝ่ายจัดการได้อย่างต่อเนื่องและทันการ โดยจะส่งหนังสือเชิญประชุมให้แก่กรรมการเพื่อพิจารณาก่อนการประชุมล่วงหน้าอย่างน้อย 7 วัน ก่อนวันประชุม เว้นแต่ในกรณีจำเป็นรีบด่วนเพื่อรักษาสภาพหรือประโยชน์ของบริษัท โดยกรรมการสามารถร้องขอสารสนเทศที่จำเป็นเพิ่มเติมได้จากเลขานุการบริษัท

(5) รายงานของคณะกรรมการ

คณะกรรมการตรวจสอบจะทำหน้าที่สอบทานรายงานทางการเงิน โดยมีฝ่ายบัญชีและการเงิน และผู้สอบบัญชีมาประชุมร่วมกัน และนำเสนอรายงานทางการเงินต่อคณะกรรมการบริษัททุกไตรมาส โดยคณะกรรมการบริษัทเป็นผู้รับผิดชอบต่อการเงินรวมของบริษัท รวมทั้งสารสนเทศทางการเงิน (รายงานความรับผิดชอบของคณะกรรมการต่อรายงานทางการเงิน) ที่ปรากฏในรายงานประจำปี งบการเงินดังกล่าวจัดทำขึ้นตามมาตรฐานการบัญชีรับรองและตรวจสอบโดยผู้สอบบัญชีของบริษัท โดยเลือกใช้นโยบายบัญชีที่เหมาะสมและเป็นที่ยอมรับ และถือปฏิบัติอย่างสม่ำเสมอ รวมทั้งได้ใช้ดุลยพินิจอย่างระมัดระวังในการจัดทำและดูแลมีการเปิดเผยข้อมูลสำคัญอย่างเพียงพอในหมายเหตุประกอบงบการเงิน

(6) คำตอบแทน

บริษัทมีนโยบายกำหนดคำตอบแทนของกรรมการและกรรมการตรวจสอบ ให้อยู่ในระดับที่สามารถลงใจให้สามารถรักษากรรมการที่มีคุณภาพตามที่ต้องการได้ คำตอบแทนจะอยู่ในระดับที่เทียบเคียงได้กับกลุ่มอุตสาหกรรมเดียวกัน และเชื่อมโยงกับผลการดำเนินงานของบริษัท โดยขออนุมัติคำตอบแทนของกรรมการในที่ประชุมผู้ถือหุ้น

คำตอบแทนของประธานเจ้าหน้าที่บริหาร กรรมการผู้จัดการ และผู้บริหารระดับสูง กำหนดให้มีความเหมาะสมกับอำนาจหน้าที่ตามหลักเกณฑ์และนโยบายที่คณะกรรมการบริษัทกำหนดและเพื่อประโยชน์สูงสุดของบริษัท ระดับคำตอบแทนเป็นเงินเดือน โบนัส และผลตอบแทนสูงใจในระยะยาวสอดคล้องกับผลงานของบริษัทและการปฏิบัติงานของผู้บริหารแต่ละราย

(7) การพัฒนากรรมการและผู้บริหารของบริษัท

คณะกรรมการบริษัทส่งเสริมและอำนวยความสะดวกให้มีการฝึกอบรมและให้ความรู้แก่ผู้เกี่ยวข้องในระบบการกำกับดูแลกิจการของบริษัท เช่น กรรมการบริษัท กรรมการตรวจสอบ ผู้บริหาร เป็นต้น เพื่อให้มีการปรับปรุงการปฏิบัติงานอย่างต่อเนื่อง ซึ่งการฝึกอบรมและให้ความรู้จากกระทำเป็นการภายในบริษัทหรือให้บริการของสถาบันภายนอก

ทุกครั้งที่มีการเปลี่ยนแปลงกรรมการใหม่ เลขานุการบริษัทจะจัดให้มีเอกสารข้อมูลที่เป็นประโยชน์ต่อการปฏิบัติหน้าที่ของกรรมการใหม่ รวมถึงจัดให้มีการแนะนำลักษณะธุรกิจและแนวทางการดำเนินธุรกิจให้แก่กรรมการ



คณะกรรมการบริหารความเสี่ยง

1. กรรมการบริษัท

บริษัทมีคณะกรรมการสรรหากรรมการ ทั้งนี้ ในการคัดเลือกบุคคลที่จะได้รับการแต่งตั้งเป็นกรรมการ จะพิจารณาจากคุณสมบัติ ความรู้ความสามารถ ประสบการณ์ และเวลาที่จะเข้าร่วมประชุมกับคณะกรรมการบริษัทโดยสม่ำเสมอ ทั้งนี้ ที่ประชุมผู้ถือหุ้นจะเป็นผู้แต่งตั้งกรรมการโดยใช้เสียงข้างมากตามหลักเกณฑ์และวิธีการต่อไปนี้

1. ผู้ถือหุ้นคนหนึ่งจะมีคะแนนเสียงเท่ากับ 1 หุ้นต่อ 1 เสียงตามจำนวนหุ้นที่ตนถือ
2. ในการเลือกตั้งกรรมการบริษัท วิธีการออกเสียงลงคะแนน อาจใช้การลงคะแนนเสียงให้แก่ผู้ได้รับการเสนอชื่อเป็นรายบุคคล หรือหลายคนในคราวเดียวกันแล้วแต่ที่ประชุมผู้ถือหุ้นจะเห็นสมควร แต่ในการออกเสียงลงคะแนนหรือมีมติใดๆ ผู้ถือหุ้นแต่ละคนจะใช้สิทธิตามคะแนนเสียงที่มีอยู่ทั้งหมดตามข้อ 1 แต่จะแบ่งคะแนนเสียงให้แก่ผู้ใดมากน้อยเพียงใดไม่ได้
3. การออกเสียงลงคะแนนเพื่อการเลือกตั้งกรรมการ จะต้องเป็นไปตามคะแนนเสียงส่วนใหญ่ หากมีคะแนนเสียงเท่ากัน ให้ผู้ที่เป็นประธานที่ประชุมมีเสียงชี้ขาดเพิ่มขึ้นอีกหนึ่งเสียง

องค์ประกอบและการแต่งตั้งคณะกรรมการบริษัท

1. ผู้ถือหุ้นเป็นผู้กำหนดจำนวนตำแหน่งกรรมการบริษัทที่จะพึงมีการประชุม แต่ต้องมีจำนวนไม่น้อยกว่า 5 คน ทั้งนี้ กรรมการบริษัทไม่น้อยกว่าหนึ่งคนของกรรมการทั้งหมดต้องมีถิ่นที่อยู่ในราชอาณาจักร
2. คณะกรรมการบริษัทประกอบด้วยกรรมการอิสระจำนวนหนึ่งที่ไม่น้อยกว่าที่กฎหมายกำหนด โดยที่กรรมการอิสระจะต้องเป็นกรรมการที่ไม่มีธุรกิจ หรืองานใดอันเกี่ยวข้อง ซึ่งอาจมีผลกระทบต่อการตัดสินใจโดยอิสระของตน (“กรรมการอิสระ”) ทั้งนี้ กรรมการ ดังต่อไปนี้ไม่ถือว่าเป็นกรรมการอิสระ
 - ถือหุ้นเกินกว่าร้อยละ 1 ของหุ้นที่ออกจำหน่ายแล้วของบริษัทฯ ทั้งนี้ ให้นับรวมถึงหุ้นที่ถืออยู่โดยผู้ที่เกี่ยวข้อง
 - มีส่วนร่วมในการบริหารงานของบริษัทฯ หรือผู้ถือหุ้นรายใหญ่ของบริษัทฯ หรือได้รับเงินเดือนจากบริษัทฯ หรือผู้ถือหุ้นรายใหญ่ของบริษัทฯ
 - เป็นที่ปรึกษาซึ่งได้รับเงินเดือนจากบริษัทฯ หรือผู้ถือหุ้นรายใหญ่ของบริษัทฯ หรือมีผลประโยชน์ใดๆ ในทางตรงหรือทางอ้อม ในด้านการเงินและการบริหารของบริษัทฯ

หรือ ผู้ถือหุ้นรายใหญ่ของบริษัทฯ หรือเป็นผู้ที่เกี่ยวข้อง หรือเป็นญาติสนิทกับ
ผู้บริหารระดับสูง หรือผู้ถือหุ้นรายใหญ่ของบริษัท

3. ให้คณะกรรมการบริษัทเลือกกรรมการอิสระคนหนึ่ง เป็นประธานกรรมการบริษัท โดยพิจารณาถึงประสบการณ์อย่างน้อยด้านหนึ่งด้านใดที่สำคัญ สำหรับบริษัทฯ เช่น ด้านธุรกิจ การตลาด การบริหารทรัพยากรบุคคล การเงิน กฎหมาย การจัดการ และประธานกรรมการบริษัท ต้องไม่ดำรงตำแหน่งกรรมการผู้จัดการหรือประธานเจ้าหน้าที่บริหาร

4. การเลือกตั้งกรรมการบริษัทให้เป็นไปตามข้อบังคับบริษัทฯ และข้อกำหนดของกฎหมายที่เกี่ยวข้อง ทั้งนี้จะต้องมีความโปร่งใสและชัดเจน

5. การสรรหากรรมการบริษัท ให้ดำเนินการผ่านกระบวนการของคณะกรรมการสรรหาและกำหนดค่าตอบแทน โดยมีรายละเอียดที่เพียงพอ เพื่อประโยชน์ในการตัดสินใจของคณะกรรมการบริษัท และ/หรือผู้ถือหุ้น

2. กรรมการตรวจสอบ

องค์ประกอบและการแต่งตั้งคณะกรรมการตรวจสอบ

คณะกรรมการบริษัทเป็นผู้แต่งตั้งคณะกรรมการตรวจสอบจำนวนอย่างน้อย 3 คน และแต่งตั้งประธานคณะกรรมการตรวจสอบจากคณะกรรมการตรวจสอบที่ได้รับการแต่งตั้ง โดยคณะกรรมการตรวจสอบจะต้องเป็นกรรมการบริษัท และเป็นกรรมการอิสระ ซึ่งมีคุณสมบัติตามกฎหมายหลักทรัพย์และตลาดหลักทรัพย์ รวมถึงประกาศ ข้อบังคับ และ/หรือระเบียบของตลาดหลักทรัพย์แห่งประเทศไทย นอกจากนี้กรรมการตรวจสอบอย่างน้อย 1 คน จะต้องเป็นบุคคลที่มีความรู้ และประสบการณ์ที่เกี่ยวข้องกับบัญชีหรือการเงิน

คุณสมบัติของกรรมการตรวจสอบ

คณะกรรมการตรวจสอบของบริษัทมีความเป็นอิสระตามนิยามความเป็นอิสระของกรรมการอิสระ โดย

1. ถือหุ้นไม่เกิน 1% ของจำนวนหุ้นที่มีสิทธิออกเสียงทั้งหมดของบริษัท บริษัทใหญ่ บริษัทย่อย บริษัทร่วม หรือ นิติบุคคลที่อาจมีความขัดแย้ง โดยให้นับรวมหุ้นที่ถือโดยผู้ที่เกี่ยวข้องด้วย

2. ไม่เป็นกรรมการที่มีส่วนร่วมในการบริหารงาน / พนักงาน / ลูกจ้าง / ที่ปรึกษาที่ได้รับเงินเดือนประจำ / ผู้มีอำนาจควบคุมของบริษัท บริษัทใหญ่ บริษัทย่อย บริษัทร่วม บริษัทย่อยลำดับเดียวกัน หรือ นิติบุคคลที่อาจมีความขัดแย้ง (ปัจจุบันและช่วง 2 ปีก่อนได้รับการแต่งตั้ง)

3. ไม่มีความสัมพันธ์ทางสายโลหิตหรือโดยการจดทะเบียนในลักษณะที่เป็นบิดา มารดา คู่สมรส พี่น้องและบุตร รวมทั้งคู่สมรสของบุตร กับผู้บริหาร ผู้ถือหุ้นรายใหญ่ ผู้มีอำนาจควบคุม หรือบุคคลที่จะได้รับการเสนอชื่อเป็นผู้บริหารหรือผู้มีอำนาจควบคุมของบริษัทหรือบริษัทย่อย

4. ไม่มีความสัมพันธ์ทางธุรกิจกับบริษัท บริษัทใหญ่ บริษัทย่อย บริษัทร่วม หรือนิติบุคคลที่อาจมีความขัดแย้ง ในลักษณะที่อาจเป็นการขัดขวางการใช้วิจารณญาณอย่างอิสระของตน รวมทั้งไม่เป็นผู้ถือหุ้นรายใหญ่ กรรมการซึ่งไม่ใช่กรรมการอิสระ หรือผู้บริหาร ของผู้ที่มีความสัมพันธ์ทางธุรกิจกับบริษัท บริษัทใหญ่บริษัทย่อย บริษัทร่วม หรือนิติบุคคลที่อาจมีความขัดแย้ง

5. ไม่เป็นผู้สอบบัญชีของบริษัท บริษัทใหญ่ บริษัทย่อย บริษัทร่วม หรือนิติบุคคลที่อาจมีความขัดแย้ง ในลักษณะที่อาจเป็นการขัดขวางการใช้วิจารณญาณอย่างอิสระของตน รวมทั้งไม่เป็นผู้ถือหุ้นรายใหญ่ กรรมการซึ่งไม่เป็นกรรมการอิสระ หรือผู้บริหาร ของผู้ที่มีความสัมพันธ์ทางธุรกิจกับบริษัท บริษัทใหญ่ บริษัทย่อย บริษัทร่วม หรือนิติบุคคลที่อาจมีความขัดแย้ง

6. ไม่เป็นผู้ให้บริการทางวิชาชีพใดๆ ซึ่งรวมถึงการให้บริการเป็นที่ปรึกษากฎหมายหรือที่ปรึกษาทางการเงิน ซึ่งได้รับค่าบริการเกินกว่าสองล้านบาทต่อปีจากบริษัท บริษัทใหญ่ บริษัทย่อย บริษัทร่วม

หรือนิติบุคคลที่อาจมีความขัดแย้ง รวมทั้งไม่เป็นผู้อยู่ถือหุ้นรายใหญ่ กรรมการซึ่งไม่ใช่กรรมการอิสระ ผู้บริหาร หรือหุ้นส่วนผู้จัดการของผู้ให้บริการทางวิชาชีพด้วย

7. ไม่เป็นกรรมการที่ได้รับแต่งตั้งขึ้นเพื่อเป็นตัวแทนของกรรมการของบริษัท ผู้ถือหุ้นรายใหญ่ หรือผู้อยู่ถือหุ้นซึ่งเป็นผู้เกี่ยวข้องกับผู้อยู่ถือหุ้นรายใหญ่ของบริษัท

8. ไม่มีลักษณะอื่นใดที่ทำให้ไม่สามารถให้ความเห็นอย่างเป็นอิสระได้

9. ไม่เป็นกรรมการที่ได้รับมอบหมายจากคณะกรรมการบริษัท ให้ตัดสินใจในการดำเนินการของบริษัท บริษัทใหญ่ บริษัทย่อย บริษัทร่วม บริษัทย่อยลำดับเดียวกัน หรือนิติบุคคลที่อาจมีความขัดแย้ง และไม่เป็นกรรมการของบริษัทจดทะเบียนที่เป็นบริษัทใหญ่ บริษัทย่อย บริษัทร่วม บริษัทย่อยลำดับเดียวกัน

10. มีหน้าที่ในลักษณะเดียวกับที่กำหนดไว้ในประกาศตลาดหลักทรัพย์แห่งประเทศไทยว่าด้วยคุณสมบัติและขอบเขตการดำเนินงานของคณะกรรมการตรวจสอบ

3. กรรมการบริหาร

องค์ประกอบและการแต่งตั้งคณะกรรมการบริหาร

1. คณะกรรมการบริษัท เป็นผู้แต่งตั้งกรรมการจำนวนหนึ่งตามที่เห็นสมควร ให้เป็นคณะกรรมการบริหาร เพื่อปฏิบัติงานตามที่ได้รับมอบหมายจากคณะกรรมการบริษัท และให้คณะกรรมการตั้งกรรมการบริหารคนหนึ่งเป็นประธานกรรมการบริหาร

2. กรรมการต้องเป็นบุคคลที่มีความรู้ความสามารถ มีความซื่อสัตย์ สุจริต มีจริยธรรมในการดำเนินธุรกิจ และมีเวลาเพียงพอที่จะสามารถปฏิบัติหน้าที่ให้แก่บริษัทฯ ได้

3. มีคุณสมบัติและไม่มีลักษณะต้องห้ามตามกฎหมายว่าด้วยบริษัทมหาชนจำกัด และกฎหมายอื่นที่เกี่ยวข้อง

4. กรรมการไม่สามารถประกอบกิจการเข้าเป็นหุ้นส่วน หรือเข้าเป็นกรรมการในนิติบุคคลอื่นที่มีสภาพอย่างเดียวกันและเป็นการแข่งขันกับกิจการของบริษัทฯ ไม่ว่าจะทำเพื่อผลประโยชน์ส่วนตนหรือผลประโยชน์ของบุคคลอื่น เว้นแต่จะแจ้งให้ที่ประชุมผู้ถือหุ้นทราบก่อนที่จะมีมติแต่งตั้งกรรมการบริหารดำรงตำแหน่งตามวาระที่คณะกรรมการบริษัท เห็นชอบ

4. กรรมการสรรหาและพิจารณาคำตอบแทน

องค์ประกอบคณะกรรมการสรรหาและพิจารณาคำตอบแทน

คณะกรรมการสรรหาและกำหนดคำตอบแทน ได้รับการแต่งตั้งโดยคณะกรรมการบริษัท และประกอบด้วยกรรมการและผู้บริหารอย่างน้อย 3 คนโดยกรรมการกึ่งหนึ่งของจำนวนกรรมการทั้งหมดจะต้องเป็นกรรมการอิสระ ประธานกรรมการตรวจสอบดำรงตำแหน่งประธานกรรมการสรรหาและพิจารณาคำตอบแทน

5. กรรมการบริหารความเสี่ยง

องค์ประกอบคณะกรรมการบริหารความเสี่ยง

คณะกรรมการบริหารความเสี่ยงประกอบด้วยสมาชิกอย่างน้อย 3 คน โดยสมาชิกคณะกรรมการบริหารความเสี่ยงไม่จำเป็นต้องดำรงตำแหน่งเป็นกรรมการบริษัท ทั้งนี้ ให้คณะกรรมการบริหารความเสี่ยงเลือกตั้งสมาชิก 1 คน ให้ดำรงตำแหน่งเป็นประธานคณะกรรมการบริหารความเสี่ยง และแต่งตั้งเลขานุการคณะกรรมการบริหารความเสี่ยงเพื่อช่วยเหลือในการดำเนินงานของคณะกรรมการบริหารความเสี่ยงเกี่ยวกับการนัดหมายการประชุม จัดเตรียมวาระการประชุม นำส่งเอกสารประกอบการประชุม และบันทึกการรายงานการประชุม

คุณสมบัติของสมาชิกคณะกรรมการกรรมการบริหารความเสี่ยง

คุณสมบัติของสมาชิกคณะกรรมการกรรมการบริหารความเสี่ยงต้องเป็นบุคคลผู้มีคุณสมบัติ ดังนี้

1. เป็นผู้มีความรู้ความสามารถ มีความซื่อสัตย์สุจริต มีจริยธรรมในการดำเนินธุรกิจ และมีเวลาเพียงพอที่จะความสามารถปฏิบัติหน้าที่แก่บริษัทได้
2. มีคุณสมบัติครบถ้วนและไม่มีลักษณะต้องห้ามตามกฎหมายว่าด้วยบริษัทมหาชนและกฎหมายอื่นที่เกี่ยวข้อง
3. ไม่เป็นบุคคลซึ่งประกอบกิจการอันมีสภาพอย่างเดียวกัน และเป็นการแข่งขันกิจการของบริษัทหรือเข้าเป็นหุ้นส่วน หรือกรรมการในนิติบุคคลอื่นซึ่งประกอบกิจการอันมีสภาพอย่างเดียวกัน และเป็นการแข่งขันกับกิจการของบริษัท ไม่ว่าจะทำเพื่อประโยชน์ของตนหรือผู้อื่น เว้นแต่จะได้แจ้งให้ที่ประชุมคณะกรรมการบริษัททราบก่อนที่จะมีมติแต่งตั้ง
4. คณะกรรมการบริหารความเสี่ยงประกอบด้วยผู้เชี่ยวชาญด้านการเงิน บัญชี หรือการบริหารความเสี่ยง อย่างน้อย 1 ท่าน

6. ผู้บริหารระดับสูง

เมื่อตำแหน่งผู้บริหารว่างลงหรืออยู่ในตำแหน่งที่ไม่สามารถปฏิบัติหน้าที่ในตำแหน่งได้ บริษัทจะมีระบบการให้ผู้บริหารในระดับใกล้เคียง หรือระดับรองลงมาเป็นผู้รักษาการในตำแหน่งจนกว่าจะมีการสรรหาและคัดเลือกบุคคลที่มีคุณสมบัติตามหลักเกณฑ์ที่บริษัทกำหนด และต้องเป็นผู้ที่มีวิสัยทัศน์ ความรู้ความสามารถ และประสบการณ์ ความเหมาะสมกับวัฒนธรรมองค์กร โดยการพิจารณาของคณะกรรมการสรรหาและพิจารณาคำตอบแทนเป็นผู้สรรหา เพื่อนำเสนอต่อคณะกรรมการบริษัท พิจารณามติแต่งตั้งผู้ที่มีความเหมาะสมให้ดำรงตำแหน่งแทนต่อไป



การดูแลเรื่องการใช้ข้อมูลภายใน

บริษัทฯ มีนโยบายและวิธีการตรวจสอบกรรมการและผู้บริหารในการนำข้อมูลภายในของบริษัทซึ่งยังไม่เปิดเผยต่อสาธารณชนไปใช้แสวงหาประโยชน์ส่วนตนในการซื้อขายหลักทรัพย์ดังนี้

1. ให้ความรู้แก่กรรมการและผู้บริหาร เกี่ยวกับหน้าที่ในการรายงานการถือครองหลักทรัพย์ของตน คู่สมรส และบุตรที่ยังไม่บรรลุนิติภาวะต่อสำนักงานคณะกรรมการกำกับหลักทรัพย์และตลาดหลักทรัพย์ ตามมาตรา 59 และตามประกาศสำนักงานคณะกรรมการ ก.ล.ต. ที่สจ. 12/2552 เรื่องการจัดทำและเปิดเผยรายงานการถือหลักทรัพย์ของกรรมการ ผู้บริหาร และผู้สอบบัญชี และบทกำหนดโทษ ตามมาตรา 275 แห่งพระราชบัญญัติหลักทรัพย์และตลาดหลักทรัพย์ พ.ศ.2535 (รวมทั้งที่มีการแก้ไขเพิ่มเติม) รวมทั้งการรายงานการได้มาหรือจำหน่ายหลักทรัพย์ของตน คู่สมรส และบุตรที่ยังไม่บรรลุนิติภาวะต่อสำนักงานคณะกรรมการกำกับหลักทรัพย์และตลาดหลักทรัพย์ ตามมาตรา 246 และบทกำหนดโทษ ตามมาตรา 298 แห่งพระราชบัญญัติหลักทรัพย์และตลาดหลักทรัพย์ พ.ศ.2535 (รวมทั้งที่มีการแก้ไขเพิ่มเติม)

2. บริษัทกำหนดให้กรรมการและผู้บริหารของบริษัท รวมทั้งคู่สมรส และบุตรที่ยังไม่บรรลุนิติภาวะ จัดทำรายงานการถือครองหลักทรัพย์ และรายงานการเปลี่ยนแปลงการถือครองหลักทรัพย์ต่อสำนักงานคณะกรรมการกำกับหลักทรัพย์และตลาดหลักทรัพย์ ตามมาตรา 59 และบทกำหนดโทษตามมาตรา 275 แห่งพระราชบัญญัติหลักทรัพย์และตลาดหลักทรัพย์ พ.ศ.2535 และตามประกาศสำนักงานคณะกรรมการ ก.ล.ต. ที่สจ. 12/2552 เรื่องการจัดทำและเปิดเผยรายงานการถือหลักทรัพย์ของกรรมการ ผู้บริหาร และผู้สอบบัญชี และจัดส่งสำเนารายงานนี้ให้แก่บริษัทในวันเดียวกับวันที่ส่งรายงานต่อสำนักงานคณะกรรมการกำกับหลักทรัพย์และตลาดหลักทรัพย์ เพื่อให้บริษัทสามารถตรวจสอบการซื้อขายหุ้นของผู้บริหารทุกราย

3. บริษัทกำหนดให้กรรมการและผู้บริหารรวมถึงผู้ปฏิบัติงานที่เกี่ยวข้องที่ได้รับทราบข้อมูลภายในที่เป็นสาระสำคัญ ซึ่งมีผลต่อการเปลี่ยนแปลงราคาหลักทรัพย์ จะต้องระงับการซื้อขายหลักทรัพย์ของบริษัทในช่วง 1 เดือน ก่อนที่จะการเงิน หรือข้อมูลภายในนั้นจะเปิดเผยต่อสาธารณชนหรือข้อมูลภายในนั้นจะเปิดเผยต่อสาธารณชนในช่วงระยะเวลา 24 ชั่วโมงภายหลังจากที่ข้อมูลภายในของบริษัทได้เปิดเผยต่อสาธารณชนแล้ว และห้ามไม่ให้เปิดเผยข้อมูลที่เป็นสาระสำคัญนั้นต่อบุคคลอื่นทราบจนกว่าจะได้มีการแจ้งข้อมูลนั้นให้แก่ตลาดหลักทรัพย์ฯ ทั้งนี้หากพบว่ามีการใช้ข้อมูลภายในมีความประพฤติที่ส่อไปในทางที่จะทำให้บริษัทหรือผู้ถือหุ้นได้รับความเสียหายและเสียหายโดยผู้กระทำการเป็นบุคลากรระดับคณะกรรมการบริหาร คณะกรรมการบริษัทจะเป็นผู้พิจารณาบทลงโทษตามความเหมาะสม และหากผู้กระทำความผิดเป็นผู้บริหารระดับรองลงไป คณะกรรมการบริหารจะเป็นผู้พิจารณาบทลงโทษสำหรับผู้กระทำผิดนั้นๆ

คำตอบแทนของผู้สอบบัญชี

1. ค่าตอบแทนการสอบทานและการตรวจสอบงบการเงิน (Audit Fee)

งบการเงินของบริษัทได้รับการตรวจสอบโดยนายยุทธพงษ์ เชื้อเมืองพาน ผู้สอบบัญชีรับอนุญาตเลขที่ 9445 บริษัท เอเอ็นเอส ออดิท จำกัด บริษัทจ่ายค่าตอบแทนการสอบบัญชีสำหรับปี 2560 จำนวนรวม 1.50 ล้านบาท และมีมติพิจารณาอนุมัติในการจ่ายค่าตอบแทนการสอบบัญชีสำหรับปี 2561 เป็นจำนวนรวม 1.65 ล้านบาท เป็นค่าบริการตรวจสอบรายปีและค่าสอบทานรายไตรมาส

2. ค่าตอบแทนอื่น (Non Audit Fee)

- ไม่มี -

นโยบายการจ่ายเงินปันผล

การกำหนดนโยบายการจ่ายเงินปันผลของบริษัท (CPT) กำหนดไว้ไม่ต่ำกว่าร้อยละ 40 ของกำไรสุทธิหลังหักภาษีเงินได้นิติบุคคล และสำรองตามกฎหมายของบริษัท อย่างไรก็ตาม การจ่ายเงินปันผลดังกล่าวอาจมีการเปลี่ยนแปลงได้ โดยจะขึ้นอยู่กับแผนการลงทุน สภาพคล่อง ความจำเป็น และความเหมาะสมอื่นๆ ในอนาคต

ทั้งนี้ หากบริษัทมีบริษัทย่อยและ/หรือ บริษัทร่วม จะมีนโยบายจ่ายเงินปันผลให้แก่บริษัทในอัตรา ร้อยละ 100 ของกำไรสุทธิหลังหักภาษีเงินได้นิติบุคคล และสำรองตามกฎหมาย อย่างไรก็ตาม บริษัทย่อย และ/หรือ บริษัทร่วม อาจกำหนดให้การจ่ายเงินปันผลมีอัตราน้อยกว่าอัตราที่กำหนดข้างต้นได้หากบริษัทมีความจำเป็นที่จะต้องนำเงินกำไรสุทธิจำนวนดังกล่าวมาใช้เพื่อขยายการดำเนินงานของบริษัท

รายการระหว่างกัน

ลักษณะความสัมพันธ์

บริษัทมีการทำรายการระหว่างกันกับบุคคลที่อาจมีความขัดแย้งทางผลประโยชน์ ได้แก่ กรรมการ ผู้ถือหุ้น ผู้บริหาร และบริษัทที่เกี่ยวข้องซึ่งหมายถึงบริษัทที่มีบุคคลที่อาจมีความขัดแย้งของบริษัท มีความสัมพันธ์เกี่ยวข้องกับกรรมการ ผู้บริหารและผู้ถือหุ้นของบริษัทดังกล่าว ซึ่งสามารถสรุปลักษณะความสัมพันธ์ ได้ดังนี้

ตารางแสดงความสัมพันธ์ของบุคคลและนิติบุคคลที่อาจมีความขัดแย้งกัน

| บุคคล / นิติบุคคลที่อาจมีความขัดแย้ง | ความสัมพันธ์ |
|---|---|
| 1. บริษัท คอมมิวนิเคชั่น แอนด์ ซิสเต็มส์ โซลูชั่น จำกัด (มหาชน) (CSS) (CSS ประกอบกิจการนำเข้าและจำหน่ายเคเบิลที่ใช้ในงานโครงข่ายโทรคมนาคม ให้บริการติดตั้งระบบโทรคมนาคม) | มีกรรมการอิสระและกรรมการตรวจสอบร่วมกัน คือ รศ.ประภาส ไพรสสุวรรณ |
| 2. บริษัท บางกอกซีทเมทัลล จำกัด (มหาชน) (BM) (BM ประกอบกิจการผลิตรางและท่อร้อยสายไฟ ตู้สื่อสาร) | มีกรรมการอิสระและกรรมการตรวจสอบร่วมกัน คือ รศ.ประภาส ไพรสสุวรรณ (โดย รศ.ประภาส ไพรสสุวรรณ ดำรงตำแหน่งประธานกรรมการตรวจสอบใน บมจ. บางกอกซีทเมทัลล) |
| 3. บริษัท เพาเวอร์ โซลูชั่น เทคโนโลยี จำกัด (มหาชน) (PSTC) (PSTC ประกอบกิจการออกแบบ และติดตั้งระบบไฟฟ้า ด้านพลังงานทดแทน) | มีกรรมการอิสระและประธานกรรมการตรวจสอบร่วมกัน คือ นายสุวิทย์ สิงห์จันทร์ |



สรุปรายการระหว่างกันของบริษัท ซีพีที โดรัส แอนด์ เพาเวอร์ จำกัด (มหาชน) สำหรับงวดเดือนม.ค.- ธ.ค. 2561

| บุคคล / นิติบุคคล ที่อาจมี ความขัดแย้ง | ความสัมพันธ์ | ลักษณะรายการ | มูลค่ารายการ (ล้านบาท) | | ยอดคงค้าง (ล้านบาท) | | คำชี้แจงของผู้บริหาร ในเรื่องความจำเป็น และความสมเหตุผล | ความเห็นของ คณะกรรมการตรวจสอบ |
|--|---|----------------|---------------------------|-------|------------------------|-------|--|---|
| | | | 2560 | 2561 | 2560 | 2561 | | |
| รายการซื้อขายระหว่างกัน | | | | | | | | |
| บริษัท คอมมิวนิเคชั่น แอนด์ ซิสเต็มส์ โซลูชั่น จำกัด(มหาชน) (CSS) (ประกอบกิจการ นำเข้าและจำหน่าย เคเบิลที่ใช้ในงานโครง ข่ายโทรคมนาคม ให้ บริการติดตั้งระบบ โทรคมนาคม | มีกรรมการอิสระ และประธาน กรรมการบริษัท ร่วมกัน คือ นายประภาช ไพโรสุวรรณ | ซื้อสินค้า | 2.02 | 0.22 | - | - | CSS ประกอบธุรกิจหลักคือ จำหน่ายสายเคเบิล ซึ่งเป็น วัตถุดิบชนิดหนึ่งที่บริษัท ต้องนำมาประกอบเพื่อขาย ดังนั้น บริษัทซื้อวัตถุดิบ ประเภทสายไฟ (Cable 115kV) เพื่อนำไปผลิต งานประเภท Substation และสายไฟอื่น ๆ โดยการ ซื้อสินค้าดังกล่าวได้ผ่าน ขั้นตอนการเปรียบเทียบ ราคาของแผนกจัดซื้อ ซึ่ง ราคาเป็นราคาที่เหมาะ สม ตลอดจนการพิจารณา เงื่อนไขอื่น ๆ ประกอบ เช่น คุณภาพ การชำระ เงิน และการตรงต่อเวลา ในการจัดส่งสินค้า ซึ่ง ณ ปัจจุบันรายการเจ้าหนี้การ ค้าดังกล่าวบริษัทได้จ่าย ชำระเรียบร้อยแล้ว คง ค้างเพียงยอดที่อยู่ในช่วง เครดิตเทอม | คณะกรรมการตรวจสอบมี ความเห็นว่าการรายการซื้อสินค้า ดังกล่าวเป็นรายการธุรกิจ ปกติของบริษัท และเป็น รายการที่เป็นไปตามเงื่อนไข การค้าทั่วไปโดยเป็นไปตาม นโยบายการจัดซื้อของบริษัท ซึ่งบริษัทได้ทำการแบบ เดียวกันกับคู่ค้ารายอื่น ซึ่งมี ความสมเหตุผล |
| | | เจ้าหนี้การค้า | - | - | 0.31 | - | | |
| | | | | | | | | |
| บริษัท บางกอก ซีเมนต์ จำกัด (มหาชน) (BM) (ประกอบกิจการผลิต รางและท่อร้อยสายไฟ ตู้สื่อสาร) | มีกรรมการอิสระ และประธาน กรรมการบริษัท ร่วมกัน คือ นายประภาช ไพโรสุวรรณ (โดยนายประภาช ไพโรสุวรรณ ดำรงตำแหน่ง ประธานกรรมการ ตรวจสอบ ใน บมจ. บางกอกซีเมนต์ จำกัด) | ซื้อสินค้า | 6.28 | 16.34 | - | - | BM ประกอบธุรกิจหลัก คือจำหน่ายรางและ ท่อร้อยสายไฟ ซึ่งเป็น วัตถุดิบชนิดหนึ่งที่บริษัท ต้องนำมาประกอบเพื่อ ขาย ดังนั้น บริษัทซื้อ วัตถุดิบประเภทท่อร้อย สายไฟ เพื่อนำไปผลิต งานประเภท Substation โดยการซื้อสินค้าดังกล่าว ได้ผ่านขั้นตอนการเปรียบเทียบ ราคาของแผนกจัด ซื้อ ซึ่งราคาเป็นราคาที่ เหมาะสม ตลอดจนการ พิจารณาเงื่อนไขอื่น ๆ ประกอบ เช่น คุณภาพ การชำระเงิน และการ ตรงต่อเวลาในการจัด ส่งสินค้า ซึ่ง ณ ปัจจุบัน รายการเจ้าหนี้การค้า ดังกล่าวบริษัทได้จ่าย ชำระเรียบร้อยแล้ว คง ค้างเพียงยอดที่อยู่ในช่วง เครดิตเทอม | คณะกรรมการตรวจสอบมี ความเห็นว่าการรายการซื้อสินค้า ดังกล่าวเป็นรายการธุรกิจ ปกติของบริษัท และเป็น รายการที่เป็นไปตามเงื่อนไข การค้าทั่วไปโดยเป็นไปตาม นโยบายการจัดซื้อของบริษัท ซึ่งบริษัทได้ทำการแบบ เดียวกันกับคู่ค้ารายอื่น ซึ่งมี ความสมเหตุผล |
| | | เจ้าหนี้การค้า | - | - | 2.72 | 17.36 | | |
| | | | | | | | | |

| บุคคล / นิติบุคคล ที่อาจมี ความขัดแย้ง | ความสัมพันธ์ | ลักษณะรายการ | มูลค่ารายการ (ล้านบาท) | | ยอดคงค้าง (ล้านบาท) | | คำชี้แจงของผู้บริหาร ในเรื่องความจำเป็น และความสมเหตุสมผล | ความเห็นของ คณะกรรมการตรวจสอบ |
|--|---|--|---------------------------|------|------------------------|------|--|---|
| | | | 2560 | 2561 | 2560 | 2561 | | |
| รายการซื้อขายระหว่างกัน | | | | | | | | |
| บริษัท เพาเวอร์ โซลูชั่น เทคโนโลยี จำกัด(มหาชน) (PSTC) (ประกอบ กิจการออกแบบ และ ติดตั้งระบบไฟฟ้า ด้านพลังงานทดแทน) | มีกรรมการอิสระ และประธาน กรรมการตรวจ สอบร่วมกัน คือ นายสุวิทย์ สิงหนรินทร์ | รายได้จากการให้ บริการรับเหมา และติดตั้ง | 50.32 | 2.55 | - | - | PSTC ประกอบธุรกิจหลัก คือออกแบบ และติดตั้ง ระบบไฟฟ้าด้านพลังงาน ทดแทน ซึ่งบริษัทได้ให้ บริการรับเหมาและติดตั้ง งานประเภท Substation เป็นหลัก โดยราคาค่า บริการเป็นราคาที่เหมาะ สม และสามารถเทียบเคียง กับการให้บริการของลูกค้า รายอื่นที่มีลักษณะงาน คล้ายคลึงกัน ส่วนรายได้ จากการขายสินค้าเป็นการ ขายสินค้าประเภทอุปกรณ์ ไฟฟ้า (Bus Duct) ซึ่ง ราคาขายสามารถเทียบ เคียงได้กับลูกค้ารายอื่น ส่วนรายการลูกหนี้การค้า ดังกล่าว ณ ปัจจุบันบริษัท ได้รับชำระเรียบร้อยแล้ว คงค้างเพียงยอดที่อยู่ในช่วง เครดิตเทอม และนอกจาก นั้นบริษัทยังมีรายได้ที่ยังไม่ ได้เรียกชำระ สำหรับงาน เดียวกัน ซึ่งเป็นไปตาม เงื่อนไขปกติทั่วไปตามที่ ระบุในสัญญา และเป็นไป ตามเงื่อนไขเช่นเดียวกับ ลูกค้ารายอื่นของบริษัท | คณะกรรมการตรวจสอบมี ความเห็นว่ รายการการ ให้บริการรับเหมาและติด ตั้งของโครงการที่เกี่ยวกับ งาน Substation โดยบริษัท คำนวณราคาจากต้นทุนบวก อัตรากำไรขั้นต้น (Standard Gross Margin) ซึ่งเป็น รายการธุรกิจปกติของบริษัท โดยมีรายละเอียดตามที่ระบุ ในสัญญาและมีเงื่อนไขเช่น เดียวกันกับที่ทำกับลูกค้าราย อื่นที่มีลักษณะงานคล้ายคลึง กัน ส่วนการขายสินค้า ประเภทอุปกรณ์ไฟฟ้าเป็นไป ตามราคาที่เทียบเคียงได้กับ ลูกค้าทั่วไปของบริษัท รวม ถึงรายได้ที่ยังไม่ได้เรียกชำระ ด้วยเช่นกันซึ่งมีความสมเหตุ สมผล |
| | | รายได้จากการขาย | 8.15 | 1.39 | - | - | | |
| | | ลูกหนี้การค้า | - | - | 3.60 | - | | |
| | | รายได้ที่ยังไม่ได้ เรียกชำระ | - | - | 1.88 | 1.37 | | |
| | | เงินรับล่วงหน้า จากลูกค้า | - | - | - | - | | |
| | | | | | | | | |
| บริษัท ซีพีที-ทีทีจี อินโนเวชั่น จำกัด (CPT TTG) | บริษัทย่อย | รายได้ค่าเช่า | - | 0.03 | - | - | CPT TTG เป็นบริษัทย่อย ของบริษัท เพื่อรองรับการ ประกอบกิจการเกี่ยวกับโรง ไฟฟ้าชีวมวลขนาดเล็กถึง ขนาดกลาง และปรับปรุง ประสิทธิภาพโรงไฟฟ้าชี วมวลให้แก่ผู้ประกอบการ โรงเลื่อยไม้ในพื้นที่ภาคใต้ ทั้งนี้ CPT TTG ได้เช่าพื้นที่ สำนักงานบางส่วนบริเวณ ชั้น 2 ของอาคารของบริษัท เพื่อเป็นสำนักงานและเพื่อ ประกอบธุรกิจ สัญญาเช่า มีกำหนดระยะเวลา 1 ปี (1 ส.ค. 2561 – 31 ก.ค. 2562) อัตราค่าเช่าเดือน ละ 5,000 บาท ด้วยเงื่อนไข ปกติการค้าตามที่ระบุใน สัญญาเช่าทั่วไป | คณะกรรมการตรวจสอบมี ความเห็นว่รายได้ค่าเช่าดัง กล่าว เป็นรายการธุรกิจปกติ ระหว่างบริษัทและบริษัทย่อย และเป็นรายการที่เป็นไปตาม เงื่อนไขการค้าทั่วไป และมี ความสมเหตุสมผล |
| | | | | | | | | |

แนวนโยบายการทำการรายการระหว่างกันในอนาคต

บริษัทคาดว่าในอนาคตอาจจะมีรายการระหว่างกันต่อไป คือ การเข้าทำการรายการซื้อขายและการให้บริการที่เป็นข้อตกลงทางการค้าที่มีเงื่อนไขการค้าโดยทั่วไปกับบุคคลที่อาจมีความขัดแย้งทางผลประโยชน์ มีส่วนได้ส่วนเสีย หรืออาจมีความขัดแย้งในอนาคต บริษัทจะปฏิบัติตามนโยบายและขั้นตอนที่ได้กล่าวไว้อย่างเคร่งครัด

ทั้งนี้ ในการทำการรายการระหว่างกันที่อาจเกิดขึ้นในอนาคต เงื่อนไขต่างๆ ให้เป็นไปตามลักษณะการค้าโดยทั่วไป โดยอ้างอิงกับราคาและเงื่อนไขตลาดที่เหมาะสม ทั้งนี้บริษัทจะให้คณะกรรมการตรวจสอบ และ/หรือ กรรมการอิสระเป็นผู้ให้ความเห็นเกี่ยวกับราคาอัตราค่าตอบแทน รวมทั้งความจำเป็นและความเหมาะสมของรายการนั้นด้วย หากมีรายการใดที่เกิดขึ้นกับบุคคลที่อาจมีความขัดแย้งทางผลประโยชน์ในอนาคต บริษัทจะปฏิบัติให้เป็นไปตามกฎ ประกาศ และ/หรือข้อบังคับของสำนักงานคณะกรรมการหลักทรัพย์และตลาดหลักทรัพย์ และ/หรือตลาดหลักทรัพย์แห่งประเทศไทย โดยบริษัทอาจให้ผู้เชี่ยวชาญอิสระหรือผู้สอบบัญชีของบริษัทเป็นผู้ให้ความเห็นเกี่ยวกับรายการระหว่างกันดังกล่าว เพื่อนำไปใช้ประกอบการตัดสินใจของคณะกรรมการหรือผู้ถือหุ้นตามแต่กรณี ทั้งนี้ บริษัทจะเปิดเผยรายการระหว่างกันไว้ในหมายเหตุประกอบงบการเงินที่ได้รับการตรวจสอบจากผู้สอบบัญชีของบริษัท





การควบคุมภายใน และการบริหารความเสี่ยง

บริษัทได้ตระหนักถึงความสำคัญของระบบการควบคุมภายในที่ดี ซึ่งจะช่วยให้การดำเนินธุรกิจเป็นไปอย่างมีประสิทธิภาพและประสิทธิผล โดยบริษัทมีคณะกรรมการตรวจสอบเพื่อทำหน้าที่สอบทานระบบการควบคุมภายในที่เหมาะสม และมีการตรวจสอบภายในที่เป็นไปตามหลักการของการกำกับดูแลกิจการที่ดี ทั้งนี้ การประชุมคณะกรรมการตรวจสอบเพื่ออนุมัติรายการที่เกี่ยวข้องกับระบบการควบคุมภายในของบริษัทจะมีผู้สอบบัญชี ผู้ตรวจสอบภายใน และผู้บริหารเข้าร่วมประชุมด้วยตามความเหมาะสม เพื่อนำเสนอข้อมูลให้คณะกรรมการตรวจสอบพิจารณารับทราบ ติดตามความคืบหน้า และหาแนวทางแก้ไขข้อสังเกตเพื่อให้สามารถแก้ไขประเด็นข้อสังเกตได้อย่างทันท่วงที

อีกทั้งบริษัทได้จัดให้มีผู้ตรวจสอบภายใน ซึ่งเป็นหน่วยงานอิสระจากภายนอก ในปี 2561 บริษัทได้แต่งตั้ง บริษัท บีเค ไอเอ แอนด์ ไอซี จำกัด ซึ่งดำเนินการโดยนางสาวบุญณี กุศลโสภิต ผู้ตรวจสอบภายในวิชาชีพและผู้สอบบัญชีรับอนุญาต ซึ่งมีความรู้ความสามารถในด้านระบบบัญชี และการควบคุมภายใน ให้เป็นที่ปรึกษาในการวางระบบการควบคุมภายใน พร้อมทั้งดำเนินการจัดความเสี่ยงและรายการที่ผิดปกติ โดยได้รับแต่งตั้งจากที่ประชุมคณะกรรมการตรวจสอบ ให้ดำรงตำแหน่งเป็นเลขานุการคณะกรรมการตรวจสอบ และนำเสนอผลการตรวจสอบภายในต่อคณะกรรมการตรวจสอบอย่างน้อยทุกๆ 3 เดือน

นอกจากนี้ ผู้สอบบัญชีของบริษัทจากบริษัท เอเอ็นเอส ออดิท จำกัด ได้มีการพิจารณาการควบคุมภายในของบริษัท ในส่วนที่เกี่ยวข้องกับการจัดทำและการนำเสนอการเงินของบริษัท เพื่อให้เกิดความเหมาะสมและความเชื่อถือได้ของรายงานทางการเงิน โดยไม่พบข้อสังเกตใดๆ ที่เป็นสาระสำคัญ

โดยในแต่ละส่วนงานดังกล่าว ได้มีการนำเสนอออกมาอย่างเป็นรูปธรรมซึ่งแสดงถึงข้อสังเกต ข้อเสนอแนะ และการติดตามผล โดยมีรายละเอียดดังนี้

(1) การประเมินความเพียงพอของระบบการควบคุมภายในโดยคณะกรรมการบริษัท

ในการประชุมคณะกรรมการบริษัทครั้งที่ 1/2562 เมื่อวันที่ 27 กุมภาพันธ์ 2562 โดยมี คณะกรรมการตรวจสอบเข้าร่วมประชุมด้วย คณะกรรมการได้ประเมินระบบควบคุมภายในโดยการซักถามข้อมูลจากฝ่ายบริหารเกี่ยวกับความเพียงพอของระบบการควบคุมภายในของบริษัท ทั้ง 5 ส่วน คือ การควบคุมภายในองค์กร (Control Environment), การประเมินความเสี่ยง (Risk Assessment), การควบคุมการปฏิบัติงาน (Control Activities), ระบบสารสนเทศและการสื่อสารข้อมูล (Information & Communication) และระบบการติดตาม (Monitoring Activities) ภายหลังจากการประเมินแล้ว คณะกรรมการมีความเห็นว่า บริษัทมีระบบควบคุมภายในในเรื่องการทำธุรกรรมกับผู้ถือหุ้นรายใหญ่ กรรมการ ผู้บริหาร หรือผู้ที่เกี่ยวข้องกับบุคคลดังกล่าว อย่างเพียงพอแล้ว ซึ่งระบบการควบคุมภายในของบริษัทมีความเหมาะสมและเพียงพอในการที่จะป้องกันทรัพย์สินอันเกิดจากการที่ผู้บริหารนำไปใช้โดยมิชอบหรือโดยไม่มีอำนาจ รวมถึงมีระบบการตรวจสอบภายในที่มีความอิสระในการติดตามและประเมินผลการควบคุมภายใน อย่างไรก็ตาม คณะกรรมการตรวจสอบได้กำชับเรื่องการปฏิบัติตามหลักการกำกับดูแลกิจการที่ดีของบริษัทอย่างเคร่งครัด เพื่อให้การปฏิบัติงานของบริษัทเป็นไปอย่างโปร่งใสและมีประสิทธิภาพมากที่สุด นอกจากนี้ บริษัท ยังมีระบบการจัดเก็บเอกสารสำคัญที่ทำให้กรรมการ ผู้สอบบัญชี และผู้มีอำนาจตามกฎหมายสามารถตรวจสอบได้ภายในระยะเวลาอันควร

(2) การประเมินระบบการควบคุมภายในโดยผู้ตรวจสอบภายใน

ผู้ตรวจสอบภายในของบริษัทซึ่งได้รับการแต่งตั้งให้ประเมิน ตรวจสอบและติดตามการปรับปรุงระบบการควบคุมภายในของบริษัท โดยทำการประเมินความเสี่ยงและจัดทำแผนการตรวจสอบภายในรายปี ดำเนินการตรวจสอบ ตลอดจนตรวจติดตามผลการปรับปรุงระบบ และรายงานตรงต่อคณะกรรมการตรวจสอบอย่างน้อยทุกไตรมาส มีวัตถุประสงค์หลักเพื่อการประเมิน ประสิทธิภาพและความเหมาะสมเพียงพอของระบบการควบคุมภายในที่มีอยู่ในปัจจุบัน การปฏิบัติตามนโยบายและระเบียบปฏิบัติที่เกี่ยวข้อง รวมทั้งความเหมาะสมและเชื่อถือได้ของรายงานทางการเงินของบริษัท โดยที่ผ่านมาผู้ตรวจสอบภายในได้เข้าตรวจสอบกระบวนการปฏิบัติงานของบริษัทในเบื้องต้น โดยให้ข้อสังเกตและข้อเสนอแนะเพื่อการปรับปรุงประสิทธิภาพการปฏิบัติงาน ซึ่งผู้บริหารให้ความสำคัญและได้ดำเนินการปรับปรุงตามคำแนะนำของผู้ตรวจสอบภายในแล้ว

ทั้งนี้คณะกรรมการตรวจสอบได้อนุมัติรายงานผลการตรวจสอบระบบการควบคุมภายในของบริษัท โดยพิจารณาจากรายงานการตรวจสอบภายในและรายงานการติดตามการปฏิบัติตาม ข้อเสนอแนะของระบบการควบคุมภายในที่จัดทำขึ้นโดยผู้ตรวจสอบภายใน บริษัทได้ดำเนินการแก้ไขปรับปรุงระบบการควบคุมภายใน โดยเฉพาะประเด็นข้อสังเกตที่มีความเสี่ยงต่อการดำเนินธุรกิจอย่างมีนัยสำคัญเรียบร้อยแล้ว



ความรับผิดชอบต่อสังคม

นโยบายภาพรวม

ความรับผิดชอบต่อสังคมของกิจการ หมายถึง การประกอบกิจการด้วยความดูแลใส่ใจต่อผู้มีส่วนได้เสีย เศรษฐกิจ สังคมและสิ่งแวดล้อมอย่างมีคุณธรรม จริยธรรม และจรรยาบรรณ ตลอดจนมีธรรมาภิบาลในการดำเนินกิจกรรมต่างๆ ให้เป็นไปด้วยความซื่อสัตย์ สุจริต โปร่งใสและยุติธรรม บริษัทดำเนินธุรกิจด้วยความรับผิดชอบต่อสังคม สิ่งแวดล้อม และกลุ่มผู้มีส่วนได้เสีย ตามหลักการแนวทางความรับผิดชอบต่อสังคม 8 ข้อของตลาดหลักทรัพย์แห่งประเทศไทย ได้กำหนดนโยบายและแนวทางปฏิบัติเพื่อให้บริษัทนำมาใช้เป็นส่วนหนึ่งในการบริหารจัดการกระบวนการทางธุรกิจ (CSR-in-Process) ดังนี้

(1) การประกอบธุรกิจด้วยความเป็นธรรม

การประกอบธุรกิจด้วยความเป็นธรรมย่อมก่อให้เกิดความเชื่อมั่นกับผู้เกี่ยวข้อง บริษัทมุ่งมั่นที่จะดำเนินธุรกิจด้วยจรรยาบรรณที่ดีต่อคู่แข่งกันเพื่อให้เกิดการแข่งขันที่เป็นธรรม โดยมีแนวทางปฏิบัติดังนี้

1. ประพฤติปฏิบัติภายใต้กรอบกติกาของการแข่งขันที่ดี ส่งเสริมการแข่งขันทางการค้าอย่างเสรี หลีกเลี่ยงพฤติกรรมการเล่นพรรคเล่นพวก หรือร่วมสมคบคิด (ฮั้ว) กัน
2. ไม่แสวงหาข้อมูลที่เป็นความลับของคู่แข่งทางการค้าด้วยวิธีการที่ไม่สุจริต หรือไม่เหมาะสม เช่น การจ่ายสินจ้างให้กับพนักงานของคู่แข่ง
3. ไม่พยายามทำลายชื่อเสียงของคู่แข่งทางการค้าด้วยการกล่าวหาในทางร้ายโดยไม่มูลความจริง
4. ไม่สนับสนุนการดำเนินการใดๆ ที่มีลักษณะเป็นการละเมิดทรัพย์สินทางปัญญา ใช้สินค้าและบริการที่มีลิขสิทธิ์ถูกต้อง

(2) การต่อต้านการทุจริตคอร์รัปชัน

บริษัทมีนโยบายดำเนินธุรกิจด้วยความโปร่งใส ยึดมั่นในความถูกต้อง ไม่สนับสนุนให้มีการสร้างความสำเร็จของงานด้วยวิธีการทุจริต คณะกรรมการบริษัทมีนโยบายปฏิบัติตามกฎหมายต่อต้านการทุจริตคอร์รัปชัน โดยกำหนดแนวทางปฏิบัติตามรายละเอียดข้อ (จ)

(3) การเคารพสิทธิมนุษยชน

การเคารพสิทธิมนุษยชน หมายถึง การปฏิบัติต่อผู้มีส่วนได้เสีย ชุมชนและสังคมรอบข้างด้วยความเคารพในคุณค่าของมนุษย์ และไม่ละเมิดสิทธิขั้นพื้นฐานของพวกเขา บริษัทและบริษัทย่อยมีเจตนารมณ์ที่จะเคารพและไม่ละเมิดสิทธิมนุษยชน โดยมีแนวทางปฏิบัติดังนี้

1. สนับสนุนและเคารพในการปกป้องสิทธิมนุษยชน โดยหมั่นตรวจตราดูแลมิให้ธุรกิจเข้าไปมีส่วนเกี่ยวข้องกับการล่วงละเมิดสิทธิมนุษยชน เช่น ไม่สนับสนุนการบังคับใช้แรงงาน ต่อต้านการใช้แรงงานเด็ก เป็นต้น
2. ส่งเสริมการปฏิบัติตามข้อกำหนดด้านสิทธิมนุษยชนภายในกิจการของตน และกระตุ้นให้มีการปฏิบัติตามหลักการสิทธิมนุษยชนตามมาตรฐานสากล

(4) การปฏิบัติต่อแรงงานอย่างเป็นธรรม

บริษัทมีนโยบายปฏิบัติต่อพนักงานทุกคนอย่างเท่าเทียมและเป็นธรรม ดูแลด้านความเป็นอยู่ ความปลอดภัยและ สุขอนามัยในสถานที่ทำงาน ตลอดจนส่งเสริมการเรียนรู้ระดับองค์กรและการพัฒนาบุคลากรเพื่อยกระดับการทำงานของพนักงานอย่างมืออาชีพ พัฒนาระบบการทำงานและสร้างนวัตกรรมในองค์กร โดยมีแนวทางปฏิบัติ ดังนี้

1. จัดให้มีเงื่อนไขในการจ้างงานที่เป็นธรรมและให้พนักงานได้รับค่าตอบแทนที่เหมาะสมตามศักยภาพ

2. จัดให้มีการดูแลในเรื่องสวัสดิการแก่พนักงานตามสมควร เช่น จัดให้มีวันลาพักผ่อนประจำปี การทำงานล่วงเวลาที่สมเหตุสมผล การรักษาพยาบาลตามความจำเป็นและสมควร เป็นต้น

3. การแต่งตั้งโยกย้าย การให้รางวัลและการลงโทษพนักงานจะกระทำด้วยความสุจริตใจ เสมอภาคและตั้งอยู่บนพื้นฐานของความรู้ ความสามารถและความเหมาะสมของพนักงาน

4. จัดให้มีการดูแลสุขภาพสิ่งแวดล้อมในการทำงาน ให้มีความปลอดภัยต่อชีวิตและทรัพย์สินของพนักงาน

5. พัฒนาพนักงานเพื่อฝึกฝนทักษะและเพิ่มพูนศักยภาพ โดยเปิดโอกาสให้พนักงานมีการเรียนรู้อย่างทั่วถึงและสม่ำเสมอ

6. ปฏิบัติตามกฎหมายและข้อบังคับต่างๆ ที่เกี่ยวข้องกับการปฏิบัติงานอย่างเคร่งครัด

7. หลีกเลี่ยงการกระทำใดๆ ที่ไม่เป็นธรรม ซึ่งอาจมีผลกระทบต่อความมั่นคงในหน้าที่การงานของพนักงาน ตลอดจนปฏิบัติต่อพนักงานด้วยความสุภาพ

(5) ความรับผิดชอบต่อผู้บริโภค

บริษัทมุ่งมั่นที่จะผลิตสินค้าและบริการที่มีคุณภาพและมาตรฐานในราคาเสนอขายที่เหมาะสม รักษาความลับของลูกค้าอย่างจริงจังและสม่ำเสมอ แสวงหาช่องทางอย่างไม่หยุดยั้งที่จะเพิ่มประโยชน์ให้แก่ลูกค้าอย่างต่อเนื่อง และปฏิบัติตามเงื่อนไขต่างๆ ที่มีต่อลูกค้าอย่างเคร่งครัด โดยมีแนวทางปฏิบัติดังนี้

1. ส่งมอบผลิตภัณฑ์ที่มีคุณภาพและมาตรฐานตรงตามความต้องการของลูกค้า ภายใต้เงื่อนไขที่เป็นธรรม

2. พัฒนาผลิตภัณฑ์และบริการอย่างต่อเนื่อง เพื่อเพิ่มมูลค่าให้กับธุรกิจและเพื่อเพิ่มประโยชน์ให้แก่ลูกค้า

3. ให้ข้อมูลเกี่ยวกับผลิตภัณฑ์และบริการที่ถูกต้อง เพียงพอ ไม่เกินความเป็นจริง เพื่อให้ลูกค้ามีข้อมูลเพียงพอในการตัดสินใจ

4. รักษาความลับของลูกค้า ไม่นำไปใช้เพื่อประโยชน์ของตนเอง หรือผู้ที่เกี่ยวข้องโดยมิชอบ

(6) การดูแลสุขภาพสิ่งแวดล้อม

บริษัทตระหนักถึงความสำคัญของการดูแลสุขภาพสิ่งแวดล้อม เพื่อไม่ก่อให้เกิดปัญหามลภาวะต่างๆ รวมถึงภาวะโลกร้อน ซึ่งมีผลกระทบต่อคุณภาพชีวิตมนุษย์และระบบนิเวศน์ บริษัทจึงมีนโยบายไม่กระทำการใดๆ ที่จะส่งผลเสียหายต่อทรัพยากรธรรมชาติและสภาพแวดล้อม โดยมีแนวทางปฏิบัติ ดังนี้

1. ใช้ทรัพยากรอย่างมีประสิทธิภาพ มีมาตรการประหยัดพลังงาน และพิจารณานำทรัพยากรกลับมาใช้ใหม่

2. พัฒนาสินค้าและบริการที่ไม่ส่งผลกระทบต่อสิ่งแวดล้อม มีความปลอดภัยในการใช้งาน

3. ใช้เทคโนโลยีและขั้นตอนการผลิตที่มีมาตรฐาน โดยคำนึงถึงการลดปริมาณและการบำบัดมลพิษก่อนปล่อยสู่ธรรมชาติ

4. ให้การสนับสนุนกิจกรรมที่จะมีส่วนสร้างสรรค์สังคมและสิ่งแวดล้อมอย่างสม่ำเสมอ

(7) การมีส่วนร่วมพัฒนาชุมชนและสังคม

บริษัทมีนโยบายส่งเสริมการใช้กระบวนการทางธุรกิจเพื่อประโยชน์ในการพัฒนาคุณภาพชีวิต ช่วยสร้างเศรษฐกิจและความเข้มแข็งให้กับชุมชนและสังคม โดยมีแนวทางปฏิบัติ ดังนี้

1. การสนับสนุนการจ้างงานในชุมชน
2. แสวงหาโอกาสสนับสนุนกิจกรรมสร้างสรรค์สังคมและชุมชน
3. ปลุกฝังจิตสำนึกในเรื่องความรับผิดชอบต่อสังคมและสิ่งแวดล้อมให้เกิดขึ้นในหมู่พนักงานทุกระดับ
4. ควบคุมให้มีการปฏิบัติตามเคร่งครัดตามเจตนารมณ์ของกฎหมายและกฎระเบียบที่ออกโดยหน่วยงานกำกับดูแล

(8) การมีนวัตกรรมและการเผยแพร่นวัตกรรมจากการดำเนินความรับผิดชอบต่อสังคม สิ่งแวดล้อม และผู้มีส่วนได้เสีย

บริษัทตระหนักดีว่าผู้มีส่วนได้ส่วนเสียมีบทบาทสำคัญในการกำหนดทิศทางการดำเนินธุรกิจ จึงให้ความสำคัญในการดูแลและคำนึงถึงผู้มีส่วนได้เสียทุกกลุ่มทั้งภายในและภายนอกองค์กร บริษัทจึงมีนโยบายสนับสนุนส่งเสริมการมีส่วนร่วมของผู้มีส่วนได้เสีย (Co-Creation) ในการพัฒนานวัตกรรมที่สร้างความสมดุลระหว่างมูลค่าและคุณค่าต่อชุมชน สังคม และสิ่งแวดล้อม ควบคู่ไปกับความเจริญเติบโตของธุรกิจอย่างยั่งยืน โดยมีแนวทางปฏิบัติ ดังนี้

1. วิเคราะห์กระบวนการทำงานอย่างละเอียด เพื่อสร้างโอกาสในการพัฒนาไปสู่การค้นพบนวัตกรรมทางธุรกิจ
2. สร้างโอกาสในการคิดค้นผลิตภัณฑ์ใหม่ร่วมกับผู้มีส่วนได้เสีย เพื่อความเจริญเติบโตควบคู่กับการสร้างกำไรของธุรกิจอย่างยั่งยืน
3. การร่วมมือกับหน่วยงานของรัฐบาลในการพัฒนาผลิตภัณฑ์ เพื่อช่วยเหลือผู้ด้อยโอกาสและสังคม

เพื่อให้ทุกคนในองค์กรได้รับทราบนโยบายการต่อต้านทุจริตคอร์รัปชัน บริษัทจะเผยแพร่นโยบายดังกล่าวผ่านช่องทางการสื่อสารของบริษัท เช่น จดหมาย อีเมล แบบรายงานการเปิดเผยข้อมูลประจำปี (56-1) และรายงานประจำปี (56-2) โดยจะทบทวนนโยบายดังกล่าวอย่างสม่ำเสมอทุกปี

1. การดำเนินงานและการจัดทำรายงาน

ความรับผิดชอบต่อสังคมตามนโยบายและแนวปฏิบัติข้างต้นนั้น เป็นส่วนหนึ่งในกระบวนการดำเนินธุรกิจของกิจการที่บริษัทได้ปฏิบัติมาโดยตลอด โดยบริษัทได้ดำเนินงานตามนโยบายและแนวทางที่กำหนด ตั้งแต่ขั้นตอนการจัดหาวัตถุดิบที่มีคุณภาพในราคาที่เหมาะสม และเพื่อให้เกิดการแข่งขันอย่างเป็นธรรม หลีกเลี่ยงพฤติกรรมการเล่นพรรคเล่นพวก ทางบริษัทจะเปรียบเทียบสินค้าจากผู้จัดจำหน่ายวัตถุดิบหลายรายเพื่อให้อำนาจการต่อรอง

สำหรับกระบวนการผลิตสินค้า บริษัทมีการตรวจสอบและควบคุมคุณภาพสินค้าตั้งแต่เริ่มต้นการผลิตจนถึงขั้นตอนสุดท้ายก่อนที่จะส่งมอบสินค้าให้แก่ลูกค้า รวมถึงการให้คำแนะนำในการนำผลิตภัณฑ์ของบริษัทไปใช้ในกระบวนการผลิตของลูกค้าเพื่อช่วยลดเวลาในการทำงาน

(Cycle Time) ในการผลิต ตลอดจนฝ่ายการตลาดจะติดตามผลหลังการขาย เพื่อรับฟังปัญหาข้อเสนอแนะจากลูกค้า แล้วนำมาปรับปรุงและพัฒนาผลิตภัณฑ์ใหม่ๆ ที่หลากหลายให้สามารถตอบสนองต่อความต้องการของลูกค้าได้มากยิ่งขึ้น

เนื่องจากธุรกิจของบริษัทต้องอาศัยบุคลากรที่มีความรู้ ความชำนาญและประสบการณ์ ผู้บริหารบริษัทจึงได้ตระหนักถึงความสำคัญของทรัพยากรบุคคล และมีนโยบายส่งเสริมบุคลากรรุ่นใหม่ที่มีความรู้ ความสามารถ ให้ทันต่อการเปลี่ยนแปลงของเทคโนโลยี โดยการจัดอบรมพนักงาน และเปิดโอกาสให้พนักงานได้เรียนรู้และได้ประสบการณ์ในการรับการถ่ายทอดเทคโนโลยีการผลิตจากต่างประเทศ ซึ่งเป็นผู้ผลิตเครื่องจักรนั้นๆ โดยตรง

2. การดำเนินธุรกิจที่มีผลกระทบต่อความรับผิดชอบต่อสังคม

– ไม่มี –

3. การป้องกันการมีส่วนเกี่ยวข้องกับการทุจริตคอร์รัปชัน

การทุจริต (Corruption) หมายถึง การใช้อำนาจที่ได้มาหรือการใช้ทรัพย์สินที่มีอยู่ในทางมิชอบ เพื่อประโยชน์ต่อตนเอง ครอบครัว เพื่อน คนรู้จัก หรือประโยชน์อื่นใดอันมิควรได้ ซึ่งก่อให้เกิดความเสียหายต่อประโยชน์ของผู้อื่น การทุจริตอาจเกิดได้หลายลักษณะ เช่น การติดสินบนเจ้าพนักงานด้วยการให้หรือการรับสินบนทั้งที่เป็นเงินและสิ่งของ การมีผลประโยชน์ทับซ้อน การฟอกเงิน การยกยอก การปกปิดข้อเท็จจริง การขัดขวางกระบวนการยุติธรรม เป็นต้น

บริษัทได้กำหนดแนวทางในการปฏิบัติตามนโยบายต่อต้านการทุจริตคอร์รัปชัน ดังต่อไปนี้

1. ห้ามกรรมการ ผู้บริหาร และพนักงานของบริษัท และบริษัทในสายธุรกิจดำเนินการหรือยอมรับหรือให้การสนับสนุน การทุจริตคอร์รัปชันในทุกรูปแบบทั้งทางตรงและทางอ้อม และกำหนดให้มีการสอบทานการปฏิบัติตามนโยบายต่อต้านการทุจริตคอร์รัปชันอย่างสม่ำเสมอ ตลอดจนมีการทบทวนแนวทางปฏิบัติให้สอดคล้องกับนโยบาย ระเบียบปฏิบัติ ข้อกำหนด ประกาศ กฎหมาย และการเปลี่ยนแปลงทางธุรกิจ

2. มาตรการต่อต้านการทุจริตคอร์รัปชัน เป็นส่วนหนึ่งของการดำเนินธุรกิจและเป็นหน้าที่ความรับผิดชอบต่อคณะกรรมการของบริษัท ผู้บริหาร ผู้บังคับบัญชา พนักงานทุกคนทุกระดับ ที่จะมีส่วนในการแสดงความคิดเห็นเกี่ยวกับการปฏิบัติเพื่อให้การดำเนินการด้านการต่อต้านการทุจริตคอร์รัปชันบรรลุตามนโยบายที่กำหนด

3. บริษัทไม่กระทำหรือสนับสนุนการให้สินบนในทุกรูปแบบ ทุกกิจกรรมที่อยู่ภายใต้การดูแล รวมถึงการควบคุม การบริจาคเพื่อการกุศล การบริจาคให้แก่พรรคการเมือง การให้ของขวัญทางธุรกิจและสนับสนุนกิจกรรมต่าง ๆ มีความโปร่งใสและไม่มีเจตนาเพื่อโน้มน้าวให้เจ้าหน้าที่ภาครัฐหรือเอกชน ดำเนินการที่ไม่เหมาะสม

4. บริษัทจัดให้มีการควบคุมภายในที่เหมาะสม สม่ำเสมอเพื่อป้องกันไม่ให้นักงนมีการปฏิบัติที่ไม่เหมาะสม โดยเฉพาะงานขาย การตลาด จัดซื้อ

5. สร้างวัฒนธรรมองค์กรที่ซื่อสัตย์และยึดมั่นในความเป็นธรรม ส่งเสริมความซื่อสัตย์สุจริต และรับผิดชอบต่อในการปฏิบัติหน้าที่ความรับผิดชอบต่อสังคม รวมถึงสื่อให้เห็นความมุ่งมั่นของบริษัท

6. มีความรับผิดชอบต่อการจัดทำรายงานทางการเงินที่มีความถูกต้อง ครบถ้วน ตามมาตรฐานการบัญชีที่รับรองทั่วไป

7. หลีกเลี่ยงความขัดแย้งทางผลประโยชน์ ซึ่งอาจนำมาซึ่งการทุจริตคอร์รัปชัน เช่น ไม่ถือหุ้นในบริษัทคู่แข่ง หลีกเลี่ยงการใช้ข้อมูลภายในเพื่อประโยชน์ของตนในการซื้อหรือขายหุ้นของบริษัท หรือให้ข้อมูลภายในแก่ผู้อื่น

8. จัดให้มีระบบควบคุมภายในที่รัดกุมมีประสิทธิภาพ และมีการประเมินความเพียงพอของระบบควบคุมภายในทุกปี ทั้งนี้ บริษัทได้มีการว่าจ้างบริษัทภายนอก (Outsource) ทำหน้าที่เป็นผู้ตรวจสอบภายใน เพื่อประเมินความเสี่ยงและรายการที่ผิดปกติ โดยจะนำเสนอผลการตรวจสอบภายในต่อคณะกรรมการตรวจสอบอย่างน้อยทุกๆ 3 เดือน

9. หากพบเห็นการกระทำที่เข้าข่ายการทุจริตที่มีผลเกี่ยวข้องกับบริษัททั้งทางตรงหรือทางอ้อม ควรแจ้งให้กรรมการผู้จัดการทราบทันที โดยบริษัทจะรักษาความลับของผู้แจ้งหรือร้องเรียนการทุจริต

10. เพื่อให้ทุกคนในองค์กรได้รับทราบนโยบายการต่อต้านทุจริตคอร์รัปชัน บริษัทจะเผยแพร่เนียบนโยบายดังกล่าวผ่านช่องทางการสื่อสารของบริษัท เช่น จดหมาย อีเมล แบบรายงานการเปิดเผยข้อมูลประจำปี (56-1) และรายงานประจำปี (56-2) โดยจะทบทวนนโยบายดังกล่าวอย่างสม่ำเสมอทุกปี



ส่วนที่ 3

ข้อมูลทางการเงิน



รายงานความรับผิดชอบของคณะกรรมการต่อรายงานทางการเงิน

คณะกรรมการบริษัท ซีพีที ไดรฟ์ แอนด์ เพาเวอร์ จำกัด (มหาชน) เป็นผู้รับผิดชอบในการจัดทำ เปิดเผย และนำเสนองบการเงินของบริษัทฯ รวมถึงสารสนเทศที่ปรากฏในรายงานประจำปี ซึ่งงบการเงินดังกล่าวจัดทำขึ้นโดยถูกต้องตามที่ควรตามมาตรฐานการรายงานทางการเงิน โดยใช้ดุลยพินิจอย่างระมัดระวังในการเลือกใช้นโยบายการบัญชีและการประมาณการที่เกี่ยวกับรายงานทางการเงินที่เหมาะสมและถือปฏิบัติอย่างสม่ำเสมอ รวมทั้งมีการเปิดเผยข้อมูลสำคัญอย่างเพียงพอในหมายเหตุประกอบงบการเงิน โดยผู้สอบบัญชีได้ตรวจสอบงบการเงินและแสดงความเห็นในรายละเอียดของผู้สอบบัญชีแล้ว

คณะกรรมการบริษัทฯ ได้แต่งตั้งคณะกรรมการตรวจสอบ ซึ่งประกอบด้วยกรรมการที่เป็นอิสระทำหน้าที่กำกับดูแลงบการเงิน ประเมินระบบการควบคุมภายในให้มีประสิทธิภาพและประสิทธิผล รวมทั้งการจัดทำงบการเงินตามมาตรฐานการรายงานทางการเงินของไทย ซึ่งสอดคล้องกับมาตรฐานการรายงานทางการเงินระหว่างประเทศ เพื่อให้มั่นใจว่ามีการบันทึกข้อมูลทางการเงินบัญชีที่ถูกต้องครบถ้วนเพียงพอ ทันเวลา และป้องกันไม่ให้เกิดการทุจริตหรือการดำเนินการผิดปกติ โดยความเห็นของคณะกรรมการตรวจสอบ ซึ่งแสดงไว้ในรายงานประจำปีแล้ว

คณะกรรมการบริษัทฯ มีความเห็นว่าระบบการควบคุมภายในและการตรวจสอบภายในของบริษัทฯ สามารถสร้างความเชื่อมั่นได้ว่างบการเงินของบริษัท ซีพีที ไดรฟ์ แอนด์ เพาเวอร์ จำกัด (มหาชน) แสดงฐานะการเงิน ผลการดำเนินงาน และกระแสเงินสดถูกต้องในสาระสำคัญแล้ว



(รศ.ประภาศ ไพรสุวรรณ)

ประธานกรรมการ

รายงานคณะกรรมการตรวจสอบ

คณะกรรมการตรวจสอบ บริษัท ซีพีที โดอร์ แอนด์ เพาเวอร์ จำกัด (มหาชน) ประกอบด้วยกรรมการอิสระ รวม 3 ท่าน ประกอบด้วย นายสุวิทย์ สิงห์จันทร์ เป็นประธานกรรมการตรวจสอบ นางวัลลขลิย์ กาญจนจงกล และนายวรพจน์ ยะชะทัตต์ เป็นกรรมการตรวจสอบ มีขอบเขต หน้าที่ และความรับผิดชอบตามกฎหมายของคณะกรรมการตรวจสอบที่สำคัญคือ ดูแลรายงานทางการเงินของบริษัทให้เป็นไปตามมาตรฐานและหลักการบัญชีที่รับรองทั่วไป สอบทานการดำเนินงานของบริษัทให้เป็นไปตามหลักการกำกับดูแลกิจการที่ดี มีระบบการควบคุมภายในที่มีประสิทธิภาพ มีการปฏิบัติตามข้อกำหนดและกฎหมายที่เกี่ยวข้อง ตลอดจนดูแลกรณีที่น่าจะเกิดความขัดแย้งทางผลประโยชน์ระหว่างบริษัทกับบุคคลที่เกี่ยวข้อง ทั้งนี้ในปี 2561 คณะกรรมการตรวจสอบได้มีการประชุมทั้งหมด 4 ครั้ง ตามรายละเอียดการเข้าประชุมของกรรมการตรวจสอบแต่ละท่านดังต่อไปนี้

| ชื่อ – นามสกุล | ตำแหน่ง | จำนวนครั้งที่เข้าร่วมประชุม / จำนวนครั้งการประชุม |
|---------------------------|----------------------|---|
| 1. นายสุวิทย์ สิงห์จันทร์ | ประธานกรรมการตรวจสอบ | 4/4 |
| 2. รศ. ประภาส ไพรสรวรรณา | กรรมการตรวจสอบ | 1/2 |
| 3. นางวัลลขลิย์ กาญจนจงกล | กรรมการตรวจสอบ | 4/4 |
| 4. นายวรพจน์ ยะชะทัตต์ | กรรมการตรวจสอบ | 1/2 |

หมายเหตุ: 1) รศ.ประภาส ไพรสรวรรณา ลาออกจากการเป็นกรรมการอิสระและกรรมการตรวจสอบ จากการไปดำรงตำแหน่ง ประธานกรรมการบริษัทเมื่อวันที่ 24 พฤษภาคม 2561

2) นายวรพจน์ ยะชะทัตต์ ได้รับการแต่งตั้งเป็นกรรมการอิสระและกรรมการตรวจสอบ เมื่อวันที่ 24 พฤษภาคม 2561

ทั้งนี้ได้ประชุมร่วมกับผู้บริหารระดับสูงที่เกี่ยวข้อง ผู้ตรวจสอบภายใน และผู้สอบบัญชี ซึ่งผลการสอบทานของคณะกรรมการตรวจสอบมีสาระสำคัญ สรุปได้ดังนี้

งบการเงิน คณะกรรมการตรวจสอบได้พิจารณาสอบทานงบการเงินรายไตรมาสและงบการเงินสำหรับปี 2561 ร่วมกับผู้สอบบัญชี และฝ่ายบริหาร เพื่อให้มั่นใจว่างบการเงินได้จัดทำขึ้นอย่างถูกต้องตามที่ควรในสาระสำคัญตามมาตรฐานการบัญชีที่รับรองทั่วไป มีการเปิดเผยข้อมูลอย่างเพียงพอ ครบถ้วน และเชื่อถือได้ สอดคล้องกับกฎหมายและประกาศที่เกี่ยวข้อง รวมทั้งพิจารณาการนำมาตรฐานการบัญชีใหม่ มาตรฐานการรายงานทางการเงินใหม่ การตีความมาตรฐานการรายงานทางการเงินใหม่ และมาตรฐานการบัญชีและแม่บทการบัญชีที่มีการปรับปรุงที่เกี่ยวข้องกับบริษัทฯ มาปฏิบัติแล้ว รวมถึงได้มีการประชุมเป็นการเฉพาะกับผู้สอบบัญชีโดยไม่มีฝ่ายบริหารร่วมประชุมด้วย เพื่อให้ความมั่นใจว่าผู้สอบบัญชีมีความเป็นอิสระในการปฏิบัติงาน

รายการที่เกี่ยวข้องกัน คณะกรรมการตรวจสอบได้พิจารณาการเปิดเผยข้อมูลของบริษัทฯ ในกรณีที่เกิดรายการที่เกี่ยวข้องกัน หรือรายการที่อาจทำให้เกิดความขัดแย้งทางผลประโยชน์ระหว่างผู้มีส่วนได้เสียกับบริษัทฯ ให้มีความถูกต้องครบถ้วน เพื่อให้มั่นใจได้ว่าได้ดำเนินการตามหลักเกณฑ์ที่ตลาดหลักทรัพย์แห่งประเทศไทย (ตลท.) กำหนด โดยบริษัทฯ ได้ถือปฏิบัติตามนโยบายการกำกับดูแลกิจการที่ดี

ระบบการควบคุมภายใน คณะกรรมการตรวจสอบได้ประเมินระบบการควบคุมภายในตามแนวทางที่กำหนดโดยสำนักงานคณะกรรมการกำกับหลักทรัพย์และตลาดหลักทรัพย์ ซึ่งครอบคลุมถึงสภาพแวดล้อมการควบคุมภายในองค์กร การบริหารความเสี่ยง การควบคุมด้านการปฏิบัติงาน ระบบสารสนเทศและการสื่อสารข้อมูล รวมถึงระบบการติดตาม คณะกรรมการตรวจสอบเห็นว่า บริษัทมีการควบคุมภายในที่เพียงพอและมีประสิทธิผล

การกำกับดูแลงานตรวจสอบภายใน มีการปฏิบัติงานอย่างอิสระ โดยจัดให้มีการว่าจ้างบริษัท พีเค ไอเอ แอนด์ ไอซี จำกัด ซึ่งเป็นบริษัทที่ให้บริการด้านการตรวจสอบภายในจากภายนอก เป็นผู้ตรวจสอบภายในของบริษัท โดยคณะกรรมการตรวจสอบจะเป็นผู้พิจารณาแผนการตรวจสอบภายในประจำปี รายงานผลการตรวจสอบภายใน ติดตามผลการตรวจสอบภายในกับฝ่ายบริหารอย่างต่อเนื่อง พร้อมทั้งให้คำแนะนำกับผู้ตรวจสอบภายใน เพื่อให้เกิดความเชื่อมั่นว่าการปฏิบัติงานตามแผนงานตรวจสอบภายในประจำปี เป็นไปอย่างมีประสิทธิภาพ และประสิทธิผล โดยผลการตรวจสอบภายในประจำปี 2561 ไม่พบสิ่งบ่งชี้ของการกระทำทุจริตหรือข้อบกพร่องด้านการควบคุมภายในที่มีนัยสำคัญ

การบริหารความเสี่ยง คณะกรรมการตรวจสอบได้ทบทวนกับฝ่ายบริหารในเรื่องการบริหารความเสี่ยง และติดตามการดำเนินการ รวมทั้งเสนอให้มีการกำหนดกระบวนการบริหารความเสี่ยงอย่างมีประสิทธิภาพ เพื่อให้มั่นใจว่าบริษัทฯ มีการบริหารความเสี่ยงอย่างต่อเนื่อง และพิจารณาการป้องกันและจัดการความเสี่ยงสำคัญของธุรกิจทั้งปัจจุบันและที่อาจเกิดขึ้นในอนาคต พร้อมทั้งกำหนดมาตรการเพิ่มเติมเพื่อการปรับปรุงให้ดียิ่งขึ้น

การปฏิบัติตามกฎหมายว่าด้วยหลักทรัพย์และตลาดหลักทรัพย์ข้อกำหนดของตลาดหลักทรัพย์ และกฎหมายที่เกี่ยวข้องกับธุรกิจของบริษัท คณะกรรมการตรวจสอบได้สอบถามให้บริษัทฯ ปฏิบัติตามประกาศของสำนักงานคณะกรรมการกำกับหลักทรัพย์และตลาดหลักทรัพย์ (ก.ล.ต.) และตลาดหลักทรัพย์แห่งประเทศไทย (ตลท.) และกฎหมายที่เกี่ยวข้องกับการดำเนินธุรกิจอย่างสม่ำเสมอ เพื่อให้เกิดประสิทธิภาพและประสิทธิผลสูงสุด รวมทั้งการปฏิบัติตามที่มีส่วนได้เสียต่อธุรกิจของบริษัทฯ ด้วยความเป็นธรรม โปร่งใส และสามารถตรวจสอบได้ตามหลักการกำกับดูแลกิจการที่ดี ทั้งนี้เพื่อสร้างความน่าเชื่อถือให้แก่ผู้ลงทุนและผู้มีส่วนได้เสีย

พิจารณาคัดเลือกเสนอแต่งตั้งบุคคลซึ่งมีความเป็นอิสระเพื่อทำหน้าที่เป็นผู้สอบบัญชีของบริษัท คณะกรรมการตรวจสอบได้พิจารณาคัดเลือกผู้สอบบัญชีประจำปี 2562 โดยพิจารณาจากคุณสมบัติความรู้ทางด้านธุรกิจและประสบการณ์ ตลอดจนความเหมาะสมของค่าตอบแทน และมีมติให้เสนอต่อคณะกรรมการบริษัท เพื่อขออนุมัติจากที่ประชุมใหญ่สามัญ ผู้ถือหุ้นประจำปี 2562 โดยให้แต่งตั้ง นายอิพิงค์ อธิพงศ์สกุล ผู้สอบบัญชีรับอนุญาตทะเบียนเลขที่ 3500 หรือ นายเสถียร วงศ์สนั่น ผู้สอบบัญชีรับอนุญาตทะเบียนเลขที่ 3495 หรือนายวิชัย รุจิตานนท์ สอบบัญชีรับอนุญาตทะเบียนเลขที่ 4054 หรือนางสาวกุลธิดา ภาสุรกุล ผู้สอบบัญชีรับอนุญาตทะเบียนเลขที่ 5946 หรือ นายยุทธพงษ์ เชื้อเมืองพาน ผู้สอบบัญชีรับอนุญาตทะเบียนเลขที่ 9445 จากบริษัท เอเอ็นเอส ออดิท จำกัด เป็นผู้สอบบัญชีของบริษัท โดยกำหนดค่าตอบแทนเป็นจำนวนเงินรวม 1,700,000 บาท

วันที่ 27 กุมภาพันธ์ 2562
ในนามคณะกรรมการตรวจสอบ

นายสุวิทย์ สิงห์จันทร
ประธานกรรมการตรวจสอบ

รายงานของผู้สอบบัญชีรับอนุญาต

เสนอ ผู้ถือหุ้นและคณะกรรมการบริษัท ซีพีที ไดรฟ์ แอนด์ เพาเวอร์ จำกัด (มหาชน)

ความเห็น

ข้าพเจ้าได้ตรวจสอบงบการเงินรวมและงบการเงินเฉพาะกิจการของ บริษัท ซีพีที ไดรฟ์ แอนด์ เพาเวอร์ จำกัด (มหาชน) และบริษัทย่อย และงบเฉพาะของ บริษัท ซีพีที ไดรฟ์ แอนด์ เพาเวอร์ จำกัด (มหาชน) ตามลำดับ ซึ่งประกอบด้วยงบแสดงฐานะการเงินรวมและงบแสดงฐานะการเงินเฉพาะกิจการ ณ วันที่ 31 ธันวาคม 2561 งบกำไรขาดทุนและกำไรขาดทุนเบ็ดเสร็จอื่นรวม และงบกำไรขาดทุนและกำไรขาดทุนเบ็ดเสร็จอื่นเฉพาะกิจการ งบแสดงการเปลี่ยนแปลงส่วนของผู้ถือหุ้นรวมและงบแสดงการเปลี่ยนแปลงส่วนของผู้ถือหุ้นเฉพาะกิจการ และงบกระแสเงินสดรวมและงบกระแสเงินสดเฉพาะกิจการ สำหรับปีสิ้นสุดวันเดียวกัน และหมายเหตุประกอบงบการเงิน รวมถึงสรุปนโยบายการบัญชีที่สำคัญ

ข้าพเจ้าเห็นว่า งบการเงินรวมและงบการเงินเฉพาะกิจการข้างต้นนี้ แสดงฐานะการเงินรวมและฐานะการเงินเฉพาะกิจการของ บริษัท ซีพีที ไดรฟ์ แอนด์ เพาเวอร์ จำกัด (มหาชน) และบริษัทย่อย และของเฉพาะบริษัท ซีพีที ไดรฟ์ แอนด์ เพาเวอร์ จำกัด (มหาชน) ตามลำดับ ณ วันที่ 31 ธันวาคม 2561 ผลการดำเนินงานรวมและผลการดำเนินงานเฉพาะกิจการ และกระแสเงินสดรวมและกระแสเงินสดเฉพาะกิจการ สำหรับปีสิ้นสุดวันเดียวกัน โดยถูกต้องตามที่ควรในสาระสำคัญตามมาตรฐานการรายงานทางการเงิน

เกณฑ์ในการแสดงความเห็น

ข้าพเจ้าได้ปฏิบัติงานตรวจสอบตามมาตรฐานการสอบบัญชี ความรับผิดชอบของข้าพเจ้าได้กล่าวไว้ในวรรคของความรับผิดชอบของผู้สอบบัญชีต่อการตรวจสอบงบการเงินในรายงานของข้าพเจ้า ข้าพเจ้ามีความเป็นอิสระจากบริษัทตามข้อกำหนดจรรยาบรรณของผู้ประกอบวิชาชีพบัญชีที่กำหนดโดยสภาวิชาชีพบัญชีในส่วนที่เกี่ยวข้องกับการตรวจสอบงบการเงิน และข้าพเจ้าได้ปฏิบัติตามความรับผิดชอบด้านจรรยาบรรณอื่นๆ ซึ่งเป็นไปตามข้อกำหนดเหล่านี้ ข้าพเจ้าเชื่อว่าหลักฐานการสอบบัญชีที่ข้าพเจ้าได้รับเพียงพอและเหมาะสมเพื่อใช้เป็นเกณฑ์ในการแสดงความเห็นของข้าพเจ้า

เรื่องสำคัญในการตรวจสอบ

เรื่องสำคัญในการตรวจสอบคือเรื่องต่างๆ ที่มีนัยสำคัญที่สุด ตามดุลยพินิจของผู้ประกอบวิชาชีพของข้าพเจ้าในการตรวจสอบงบการเงินสำหรับปีปัจจุบัน ข้าพเจ้าได้นำเรื่องเหล่านี้มาพิจารณาในบริบทของการตรวจสอบงบการเงินโดยรวมและในการแสดงความเห็นของข้าพเจ้า ทั้งนี้ ข้าพเจ้าไม่ได้แสดงความเห็นแยกต่างหากสำหรับเรื่องเหล่านี้

รายได้จากการให้บริการรับเหมาและติดตั้ง

ความเสี่ยง

กลุ่มบริษัทฯ มีรายได้จากการให้บริการรับเหมาและติดตั้ง สำหรับปีสิ้นสุดวันที่ 31 ธันวาคม 2561 เป็นจำนวนเงิน 274.16 ล้านบาท กลุ่มบริษัทฯ รับรู้รายได้ตามวิธีอัตราส่วนของงานที่ทำเสร็จ โดยอ้างอิงอัตราส่วนของต้นทุนการบริการรับเหมาและติดตั้งที่เกิดขึ้นจริง ณ วันที่ในงบแสดงฐานะการเงินเทียบกับประมาณการต้นทุนการบริการรับเหมาและติดตั้งทั้งสิ้น การรับรู้รายได้โดยอ้างอิงจากสัดส่วนงานที่ทำเสร็จดังกล่าว ทำให้กำไรหรือขาดทุนจากการทำสัญญาบริการรับเหมาและติดตั้งเป็นความเสี่ยงที่สำคัญในการตรวจสอบเพราะเกี่ยวข้องกับการคาดการณ์การจัดทำงบประมาณต้นทุนที่เหมาะสม ซึ่งมีผลต่อการรับรู้รายได้จากการให้บริการรับเหมาและติดตั้งสำหรับปีสิ้นสุดวันที่ 31 ธันวาคม 2561

วิธีการตอบสนองความเสี่ยงโดยผู้สอบบัญชี

ข้าพเจ้าได้สุ่มเลือกสัญญาบริการรับเหมาและติดตั้งที่มีผลกระทบที่มีสาระสำคัญต่อผลการดำเนินงานของบริษัท โดย

- ตรวจสอบความเหมาะสมของการประมาณการของต้นทุนของทั้งโครงการกับหลักฐานจากภายนอกและหลักฐานจากภายในที่น่าเชื่อถือ
- ตรวจสอบต้นทุนจริงกับเอกสารประกอบการซื้อ
- ทดสอบการคำนวณอัตราส่วนงานที่ทำเสร็จ
- เปรียบเทียบผลที่ได้กับการคำนวณจากฝ่ายวิศวกรของบริษัท

นอกจากนี้ข้าพเจ้าได้เข้าสังเกตการณ์ การสำรวจอัตราส่วนของงานที่ทำเสร็จร่วมกับวิศวกร สำหรับงานรับเหมาและติดตั้งบางโครงการที่สำคัญที่เลือกตรวจสอบ

ค่าเผื่อนี้สงสัยจะสูญของลูกหนี้การค้า

ความเสี่ยง

ณ วันที่ 31 ธันวาคม 2561 กลุ่มบริษัทมีลูกหนี้การค้าเป็นจำนวนที่มีนัยสำคัญ ซึ่งการประมาณมูลค่าสุทธิที่จะได้รับของลูกหนี้การค้าตามที่ได้เปิดเผยไว้ในหมายเหตุประกอบงบการเงินข้อ 4 และข้อ 8 นั้นต้องใช้ดุลยพินิจของผู้บริหารอย่างมาก โดยเฉพาะอย่างยิ่งการประมาณการผลขาดทุนที่อาจเกิดขึ้นจากการเก็บเงินไม่ได้เมื่อลูกหนี้มีปัญหาในการชำระหนี้ รวมถึงการพิจารณาช่วงเวลาที่จะรับรู้ประมาณการผลขาดทุนดังกล่าว ซึ่งมีผลต่อจำนวนค่าเผื่อนี้สงสัยจะสูญของลูกหนี้ ดังนั้น ข้าพเจ้าจึงให้ความสำคัญในการตรวจสอบบัญชีค่าเผื่อนี้สงสัยจะสูญของลูกหนี้การค้า

วิธีการตอบสนองความเสี่ยงโดยผู้สอบบัญชี

ข้าพเจ้าได้ประเมินและทำความเข้าใจระบบการควบคุมภายในของกลุ่มบริษัทที่เกี่ยวข้องกับวิธีการประมาณค่าเผื่อนี้สงสัยจะสูญของลูกหนี้ โดยการสอบถามผู้บริหารที่รับผิดชอบ ทำความเข้าใจเกณฑ์ที่ใช้ในการพิจารณาตั้งค่าเผื่อนี้สงสัยจะสูญ รวมถึงสอบทานความสม่ำเสมอของการใช้เกณฑ์ดังกล่าว สอบทานรายงานการวิเคราะห์อายุหนี้และทดสอบความถูกต้องของการแยกอายุหนี้ในรายงานดังกล่าว พิจารณาลูกหนี้การค้าที่มีข้อโต้แย้งและที่ค้างชำระเกินกำหนดตามที่ปรากฏในรายงานการวิเคราะห์อายุหนี้ โดยพิจารณาจากระยะเวลาในการให้สินเชื่อ และประเมินแนวโน้มการเก็บเงินจากลูกหนี้โดยพิจารณาจากประสบการณ์ในอดีต วิเคราะห์ข้อมูลทางการเงินเพื่อประเมินสถานะทางการเงินของลูกหนี้การค้ารายใหญ่และรายที่ค้างชำระเกินกำหนดเป็นระยะเวลานาน ตลอดจนพิจารณาการรับชำระหนี้ภายหลังวันสิ้นรอบระยะเวลาบัญชี ทดสอบการคำนวณค่าเผื่อนี้สงสัยจะสูญตามนโยบายที่กำหนดโดยฝ่ายบริหารและสอบถามถึงเหตุผลที่ใช้ในการตั้งค่าเผื่อนี้สงสัยจะสูญแบบเฉพาะเจาะจง และพิจารณาความสมเหตุสมผลและความเพียงพอของค่าเผื่อนี้สงสัยจะสูญ

ค่าเผื่อมูลค่าลดลงของสินค้าคงเหลือ

ความเสี่ยง

ตามหมายเหตุประกอบงบการเงินข้อ 10 กลุ่มบริษัทฯ มียอดคงเหลือของค่าเผื่อมูลค่าลดลงสินค้าคงเหลือ ณ วันที่ 31 ธันวาคม 2561 จำนวนเงิน 11.97 ล้านบาท ค่าเผื่อมูลค่าสินค้าคงเหลือดังกล่าวประมาณการมาจากอัตราร้อยละของช่วงอายุของสินค้าคงเหลือ ซึ่งกำหนดจากประสบการณ์ในอดีตของฝ่ายบริหาร และคำรับรองอายุผลิตภัณฑ์จากผู้ผลิต ความเหมาะสมของค่าเผื่อมูลค่าสินค้าคงเหลือขึ้นอยู่กับดุลยพินิจของผู้บริหารเป็นสำคัญ

วิธีการตอบสนองความเสี่ยงโดยผู้สอบบัญชี

ข้าพเจ้าได้ทำความเข้าใจเกี่ยวกับการควบคุมภายในเกี่ยวกับการประมาณการค่าเผื่อมูลค่าสินค้าคงเหลือ ตรวจสอบความถูกต้องของรายงานอายุสินค้าคงเหลือที่ใช้ในการคำนวณค่าเผื่อมูลค่าสินค้าคงเหลือในแต่ละช่วงอายุแยกกลุ่มประเภทของสินค้าคงเหลือ และพิจารณาความเหมาะสมของประมาณการค่าเผื่อมูลค่าสินค้าคงเหลือโดยเปรียบเทียบกับข้อมูลการเคลื่อนไหวของสินค้าคงเหลือในอดีตที่เกิดขึ้นจริงในแต่ละช่วงอายุ และตรวจสอบคำรับรองอายุผลิตภัณฑ์จากผู้ผลิตรายสำคัญ

ข้อมูลอื่น

ผู้บริหารเป็นผู้รับผิดชอบต่อข้อมูลอื่น ข้อมูลอื่นประกอบด้วย ข้อมูลซึ่งรวมอยู่ในรายงานประจำปี แต่ไม่รวมถึง

งบการเงินรวมและงบการเงินเฉพาะกิจการและรายงานของผู้สอบบัญชีที่อยู่ในรายงานประจำปีนั้น ซึ่งคาดว่ารายงานประจำปีจะถูกจัดเตรียมให้ข้าพเจ้าภายหลังวันที่ในรายงานของผู้สอบบัญชีนี้

ความเห็นของข้าพเจ้าต่องบการเงินรวมและงบการเงินเฉพาะกิจการไม่ครอบคลุมถึงข้อมูลอื่นและข้าพเจ้าไม่ได้ให้ความเชื่อมั่นต่อข้อมูลอื่น

ความรับผิดชอบของข้าพเจ้าที่เกี่ยวข้องกับการตรวจสอบงบการเงินคือ การอ่านและพิจารณาว่าข้อมูลอื่นมีความขัดแย้ง

ที่มีสาระสำคัญกับงบการเงินรวมและงบการเงินเฉพาะกิจการหรือกับความรู้ที่ได้รับจากการตรวจสอบของข้าพเจ้า หรือปรากฏว่า ข้อมูลอื่นมีการแสดงข้อมูลที่ขัดต่อข้อเท็จจริงอันเป็นสาระสำคัญหรือไม่

เมื่อข้าพเจ้าได้อ่านรายงานประจำปี หากข้าพเจ้าสรุปได้ว่าการแสดงข้อมูลที่ขัดต่อข้อเท็จจริงอันเป็นสาระสำคัญ ข้าพเจ้าจะสื่อสารเรื่องดังกล่าวกับผู้มีหน้าที่ในการกำกับดูแลเพื่อให้ผู้มีหน้าที่กำกับดูแลดำเนินการแก้ไขข้อมูลที่แสดงขัดต่อข้อเท็จจริง

ความรับผิดชอบของผู้บริหารและผู้มีหน้าที่ในการกำกับดูแลต่องบการเงิน

ผู้บริหารมีหน้าที่รับผิดชอบในการจัดทำและนำเสนองบการเงินเหล่านี้โดยถูกต้องตามที่ควรตามมาตรฐานการรายงานทางการเงิน และรับผิดชอบเกี่ยวกับการควบคุมภายในที่ผู้บริหารพิจารณาว่าจำเป็นเพื่อให้สามารถจัดทำงบการเงินที่ปราศจากการแสดงข้อมูลที่ขัดต่อข้อเท็จจริงอันเป็นสาระสำคัญไม่ว่าจะเกิดจากการทุจริตหรือข้อผิดพลาด

ในการจัดทำงบการเงิน ผู้บริหารรับผิดชอบในการประเมินความสามารถของกลุ่มบริษัทในการดำเนินงานต่อเนื่อง เปิดเผยเรื่องที่เกี่ยวข้องกับการดำเนินงานต่อเนื่อง (ตามความเหมาะสม) และการใช้เกณฑ์การบัญชีสำหรับการดำเนินงานต่อเนื่องเว้นแต่ผู้บริหารมีความตั้งใจที่จะเลิกกลุ่มบริษัทหรือหยุดดำเนินงานหรือไม่สามารถดำเนินงานต่อเนื่องต่อไปได้

ผู้มีหน้าที่ในการกำกับดูแลมีหน้าที่ในการสอดส่องดูแลกระบวนการในการจัดทำรายงานทางการเงินของกลุ่มบริษัท

ความรับผิดชอบของผู้สอบบัญชีต่อการตรวจสอบงบการเงิน

การตรวจสอบของข้าพเจ้ามีวัตถุประสงค์เพื่อให้ได้ความเชื่อมั่นอย่างสมเหตุสมผลว่า งบการเงินรวมและงบการเงินเฉพาะกิจการโดยรวมปราศจากการแสดงข้อมูลที่ขัดต่อข้อเท็จจริงอันเป็นสาระสำคัญหรือไม่ ไม่ว่าจะเกิดจากการทุจริตหรือข้อผิดพลาด และเสนอรายงานของผู้สอบบัญชีซึ่งรวมความเห็นของข้าพเจ้าอยู่ด้วย ความเชื่อมั่นอย่างสมเหตุสมผลคือ ความเชื่อมั่นในระดับสูงแต่ไม่ได้เป็นการรับประกันว่าการปฏิบัติงานตรวจสอบตามมาตรฐานการสอบบัญชีจะสามารถตรวจพบข้อมูลที่ขัดต่อข้อเท็จจริงอันเป็นสาระสำคัญที่มีอยู่ได้เสมอไป ข้อมูลที่ขัดต่อข้อเท็จจริงอาจเกิดจากการทุจริตหรือข้อผิดพลาดและถือว่ามีสาระสำคัญเมื่อคาดการณ์อย่างสมเหตุสมผลได้ว่ารายการที่ขัดต่อข้อเท็จจริงแต่ละรายการหรือทุกรายการรวมกันจะมีผลต่อการตัดสินใจทางเศรษฐกิจของผู้ใช้งบการเงินจากการใช้งบการเงินเหล่านี้

ในการตรวจสอบของข้าพเจ้าตามมาตรฐานการสอบบัญชี ข้าพเจ้าได้ใช้ดุลยพินิจและการสังเกตและสงสัยเยี่ยงผู้ประกอบวิชาชีพตลอดการตรวจสอบ การปฏิบัติงานของข้าพเจ้ารวมถึง

- ระบุและประเมินความเสี่ยงจากการแสดงข้อมูลที่ขัดต่อข้อเท็จจริงอันเป็นสาระสำคัญในงบการเงินรวมและงบการเงินเฉพาะกิจการไม่ว่าจะเกิดจากการทุจริตหรือข้อผิดพลาด ออกแบบและปฏิบัติงานตามวิธีการตรวจสอบเพื่อตอบสนองต่อความเสี่ยงเหล่านั้น และได้หลักฐานการสอบบัญชีที่เพียงพอและเหมาะสมเพื่อเป็นเกณฑ์ในการแสดงความเห็นของข้าพเจ้า ความเสี่ยงที่ไม่พบข้อมูลที่ขัดต่อข้อเท็จจริงอันเป็นสาระสำคัญซึ่งเป็นผลมาจากการทุจริตจะสูงกว่าความเสี่ยงที่เกิดจากข้อผิดพลาด เนื่องจากการทุจริตอาจเกี่ยวกับการสมรู้ร่วมคิด การปลอมแปลงเอกสารหลักฐาน การตั้งใจละเว้นการแสดงผล การแสดงผลที่ไม่ตรงตามข้อเท็จจริงหรือการแทรกแซงการควบคุมภายใน

- ทำความเข้าใจในระบบการควบคุมภายในที่เกี่ยวข้องกับการตรวจสอบ เพื่อออกแบบวิธีการตรวจสอบที่เหมาะสมกับสถานการณ์ แต่ไม่ใช่เพื่อวัตถุประสงค์ในการแสดงความเห็นต่อความมีประสิทธิภาพของการควบคุมภายในของกลุ่มบริษัท

- ประเมินความเหมาะสมของนโยบายการบัญชีที่ผู้บริหารใช้และความสมเหตุสมผลของประมาณการทางบัญชีและการเปิดเผยข้อมูลที่เกี่ยวข้องซึ่งจัดทำขึ้นโดยผู้บริหาร

- สรุปร่วมกับความเหมาะสมของการใช้เกณฑ์การบัญชีสำหรับการดำเนินงานต่อเนื่องของผู้บริหารและจากหลักฐานการสอบบัญชีที่ได้รับ สรุปว่ามีความไม่แน่นอนที่มีสาระสำคัญเกี่ยวกับเหตุการณ์หรือสถานการณ์ที่อาจเป็นเหตุให้เกิดข้อสงสัยอย่างมีนัยสำคัญต่อความสามารถของกลุ่มบริษัทในการดำเนินงานต่อเนื่องหรือไม่ ถ้าข้าพเจ้าได้ข้อสรุปว่ามีความไม่แน่นอนที่มีสาระสำคัญ ข้าพเจ้าต้องกล่าวไว้ในรายงานของผู้สอบบัญชีของข้าพเจ้าโดยให้ข้อสังเกตถึงการเปิดเผยข้อมูลในงบการเงินที่เกี่ยวข้อง หรือถ้าการเปิดเผยดังกล่าวไม่เพียงพอ ความเห็นของข้าพเจ้าจะเปลี่ยนแปลงไป ข้อสรุปของข้าพเจ้าขึ้นอยู่กับหลักฐานการสอบบัญชีที่ได้รับ จนถึงวันที่ในรายงานของผู้สอบบัญชีของข้าพเจ้า อย่างไรก็ตามเหตุการณ์หรือสถานการณ์ในอนาคตอาจเป็นเหตุให้กลุ่มบริษัทต้องหยุดการดำเนินงานต่อเนื่อง

- ประเมินการนำเสนอ โครงสร้างและเนื้อหาของงบการเงินโดยรวม รวมถึงการเปิดเผยข้อมูลว่างงบการเงินรวมและงบการเงินเฉพาะกิจการแสดงรายการและเหตุการณ์ในรูปแบบที่ทำให้มีการนำเสนอข้อมูลโดยถูกต้องตามที่ควรหรือไม่

- ได้รับหลักฐานการสอบบัญชีที่เหมาะสมอย่างเพียงพอเกี่ยวกับข้อมูลทางการเงินของกิจการภายในกลุ่มหรือกิจกรรมทางธุรกิจภายในกลุ่มบริษัทเพื่อแสดงความเห็นต่องบการเงินรวม ข้าพเจ้ารับผิดชอบต่อการกำหนดแนวทาง การควบคุมดูแล และการปฏิบัติงานตรวจสอบกลุ่มบริษัท ข้าพเจ้าเป็นผู้รับผิดชอบแต่เพียงผู้เดียวต่อความเห็นของข้าพเจ้า

ข้าพเจ้าได้สื่อสารกับผู้มีส่วนได้ส่วนเสียในการกำกับดูแลในเรื่องต่างๆ ที่สำคัญ ซึ่งรวมถึงขอบเขตและช่วงเวลาของการตรวจสอบตามที่ได้วางแผนไว้ ประเด็นที่มีนัยสำคัญที่พบจากการตรวจสอบรวมถึงข้อบกพร่องที่มีนัยสำคัญในระบบการควบคุมภายในหากข้าพเจ้าได้พบในระหว่างการตรวจสอบของข้าพเจ้า

ข้าพเจ้าได้ให้คำรับรองแก่ผู้มีส่วนได้ส่วนเสียในการกำกับดูแลว่าข้าพเจ้าได้ปฏิบัติตามข้อกำหนดจรรยาบรรณที่เกี่ยวข้องกับความเป็นอิสระ และได้สื่อสารกับผู้มีส่วนได้ส่วนเสียในการกำกับดูแลเกี่ยวกับความสัมพันธ์ทั้งหมดตลอดจนเรื่องอื่นซึ่งข้าพเจ้าเชื่อว่ามิได้ส่งผลที่บุคคลภายนอกอาจพิจารณาว่ากระทบต่อความเป็นอิสระของข้าพเจ้าและมาตรการที่ข้าพเจ้าใช้เพื่อป้องกันไม่ให้ข้าพเจ้าขาดความเป็นอิสระ

จากเรื่องที่สื่อสารกับผู้มีส่วนได้ส่วนเสียในการกำกับดูแล ข้าพเจ้าได้พิจารณาเรื่องต่างๆ ที่มีนัยสำคัญมากที่สุดในการตรวจสอบงบการเงินรวมและงบการเงินเฉพาะกิจการในปัจจุบันและกำหนดเป็นเรื่องสำคัญในการตรวจสอบ ข้าพเจ้าได้อธิบายเรื่องเหล่านี้ในรายงานของผู้สอบบัญชีเว้นแต่กฎหมายหรือข้อบังคับไม่ให้เปิดเผยต่อสาธารณะเกี่ยวกับเรื่องดังกล่าว หรือในสถานการณ์ที่ยากที่จะเกิดขึ้น ข้าพเจ้าพิจารณาว่าไม่ควรสื่อสารเรื่องดังกล่าวในรายงานของข้าพเจ้าเพราะการกระทำดังกล่าวสามารถคาดการณ์ได้อย่างสมเหตุสมผลว่าจะมีผลกระทบในทางลบมากกว่าผลประโยชน์ต่อส่วนได้เสียสาธารณะจากการสื่อสารดังกล่าว

(นายยุทธพงษ์ เชื้อเมืองพาน)

ผู้สอบบัญชีรับอนุญาต เลขทะเบียน 9445

บริษัท เอเอ็นเอส ออดิท จำกัด

กรุงเทพฯ วันที่ 27 กุมภาพันธ์ 2562

บริษัท ซีพีที ไทร์ แอนด์ เพาเวอร์ จำกัด (มหาชน) และบริษัทย่อย

งบการเงินและรายงานของผู้สอบบัญชีรับอนุญาต

สำหรับปีสิ้นสุดวันที่ 31 ธันวาคม 2561



ฐานะการเงินและ ผลการดำเนินงาน

ผู้สอบบัญชีและสรุปรายงานของผู้สอบบัญชี

งบการเงินสำหรับปีสิ้นสุดวันที่ 31 ธันวาคม 2559

ตรวจสอบโดยบริษัท เอเอ็นเอส ออดิท จำกัด ซึ่งมีนายยุทธพงษ์ เชื้อเมืองพาน ผู้สอบบัญชีรับอนุญาตเลขทะเบียน 9445 เป็นผู้สอบบัญชีที่ได้รับอนุญาตจากสำนักงานคณะกรรมการ ก.ล.ต. ได้ปฏิบัติงานตรวจสอบตามมาตรฐานการสอบบัญชีที่รับรองทั่วไป ซึ่งได้แสดงความเห็นว่า งบการเงินของบริษัทฯ แสดงฐานะการเงิน ผลการดำเนินงาน และกระแสเงินสด โดยถูกต้องตามที่ควรในสาระสำคัญตามมาตรฐานการรายงานทางการเงิน และเพิ่มข้อมูลและเหตุการณ์ที่เน้นเกี่ยวกับการปรับปรุงแก้ไขข้อผิดพลาดในการบันทึกบัญชีเกี่ยวกับบัญชีต่าง ๆ ในปีก่อน

งบการเงินสำหรับปีสิ้นสุดวันที่ 31 ธันวาคม 2560

ตรวจสอบโดยบริษัท เอเอ็นเอส ออดิท จำกัด ซึ่งมีนายยุทธพงษ์ เชื้อเมืองพาน ผู้สอบบัญชีรับอนุญาตเลขทะเบียน 9445 เป็นผู้สอบบัญชีที่ได้รับอนุญาตจากสำนักงานคณะกรรมการ ก.ล.ต. ได้ปฏิบัติงานตรวจสอบตามมาตรฐานการสอบบัญชีที่รับรองทั่วไป ซึ่งได้แสดงความเห็นว่า งบการเงินของบริษัทฯ แสดงฐานะการเงิน ผลการดำเนินงาน และกระแสเงินสด โดยถูกต้องตามที่ควรในสาระสำคัญตามมาตรฐานการรายงานทางการเงิน และเพิ่มข้อมูลและเหตุการณ์ที่เน้นเกี่ยวกับการปรับปรุงแก้ไขข้อผิดพลาดในการบันทึกบัญชีเกี่ยวกับบัญชีต่าง ๆ ในปี 2559

งบการเงินสำหรับปีสิ้นสุดวันที่ 31 ธันวาคม 2561

ตรวจสอบโดยบริษัท เอเอ็นเอส ออดิท จำกัด ซึ่งมีนายยุทธพงษ์ เชื้อเมืองพาน ผู้สอบบัญชีรับอนุญาตเลขทะเบียน 9445 เป็นผู้สอบบัญชีที่ได้รับอนุญาตจากสำนักงานคณะกรรมการ ก.ล.ต. ได้ปฏิบัติงานตรวจสอบตามมาตรฐานการสอบบัญชีที่รับรองทั่วไป ซึ่งได้แสดงความเห็นว่า งบการเงินของบริษัทฯ แสดงฐานะการเงิน ผลการดำเนินงาน และกระแสเงินสด โดยถูกต้องตามที่ควรในสาระสำคัญตามมาตรฐานการรายงานทางการเงิน

งบแสดงฐานะการเงิน

ณ วันที่ 31 ธันวาคม 2559 - 2561

(หน่วย : ล้านบาท)

| ฐานะการเงิน | งบการเงิน | | | | | |
|--|-------------------------------------|---------------|-------------------|---------------|-------------------|---------------|
| | ณ 31 ธันวาคม 2559 (ปรับปรุงใหม่) | | ณ 31 ธันวาคม 2560 | | ณ 31 ธันวาคม 2561 | |
| | จำนวนเงิน | ร้อยละ | จำนวนเงิน | ร้อยละ | จำนวนเงิน | ร้อยละ |
| สินทรัพย์ | | | | | | |
| สินทรัพย์หมุนเวียน | | | | | | |
| เงินสดและรายการเทียบเท่าเงินสด | 99.69 | 10.91 | 222.23 | 14.59 | 56.11 | 4.25 |
| เงินลงทุนชั่วคราว - สุทธิ | 27.20 | 2.98 | 450.13 | 29.55 | 387.04 | 29.31 |
| ลูกหนี้การค้าและลูกหนี้หมุนเวียนอื่น - สุทธิ | 386.98 | 42.35 | 407.94 | 26.78 | 350.50 | 26.54 |
| รายได้ที่ยังไม่ได้เรียกชำระ | 15.55 | 1.70 | 43.68 | 2.87 | 69.64 | 5.27 |
| สินค้าคงเหลือ - สุทธิ | 176.72 | 19.35 | 126.35 | 8.30 | 94.87 | 7.18 |
| รวมสินทรัพย์หมุนเวียน | 706.14 | 77.29 | 1,250.33 | 82.09 | 958.16 | 72.55 |
| สินทรัพย์ไม่หมุนเวียน | | | | | | |
| เงินฝากสถาบันการเงินที่มีภาระผูกพัน | 9.17 | 1.00 | 2.40 | 0.16 | - | - |
| เงินมัดจำค่าซื้อสินทรัพย์ถาวร | - | - | - | - | 9.20 | 0.70 |
| เงินลงทุนในบริษัทย่อย - สุทธิ | - | - | - | - | 1.20 | 0.09 |
| ที่ดิน อาคาร และอุปกรณ์ - สุทธิ | 187.48 | 20.52 | 257.84 | 16.93 | 333.96 | 25.29 |
| สินทรัพย์ไม่มีตัวตน - สุทธิ | 0.40 | 0.04 | 0.75 | 0.05 | 0.97 | 0.07 |
| สินทรัพย์ภาษีเงินได้รอตัดบัญชี | 10.09 | 1.10 | 11.65 | 0.76 | 15.29 | 1.16 |
| สินทรัพย์ไม่หมุนเวียนอื่น | 0.39 | 0.05 | 0.17 | 0.01 | 1.89 | 0.14 |
| รวมสินทรัพย์ไม่หมุนเวียน | 207.53 | 22.71 | 272.81 | 17.91 | 362.51 | 27.45 |
| รวมสินทรัพย์ | 913.67 | 100.00 | 1,523.14 | 100.00 | 1,320.67 | 100.00 |

งบแสดงฐานะการเงิน (ต่อ)

ณ วันที่ 31 ธันวาคม 2559 - 2561

(หน่วย : ล้านบาท)

| ฐานะการเงิน | งบการเงิน | | | | | |
|--|-------------------------------------|--------------|-------------------|--------------|-------------------|--------------|
| | ณ 31 ธันวาคม 2559 (ปรับปรุงใหม่) | | ณ 31 ธันวาคม 2560 | | ณ 31 ธันวาคม 2561 | |
| | จำนวนเงิน | ร้อยละ | จำนวนเงิน | ร้อยละ | จำนวนเงิน | ร้อยละ |
| หนี้สินและผู้ถือหุ้น | | | | | | |
| หนี้สินหมุนเวียน | | | | | | |
| เงินกู้ยืมระยะสั้นจากสถาบันการเงิน | 47.88 | 5.24 | 34.45 | 2.26 | 24.67 | 1.87 |
| เจ้าหนี้การค้าและเจ้าหนี้อื่น | 251.86 | 27.57 | 272.61 | 17.90 | 228.02 | 17.27 |
| เงินรับล่วงหน้าจากลูกค้าและรายได้รับล่วงหน้า | 35.50 | 3.89 | 38.07 | 2.50 | 16.22 | 1.23 |
| หนี้สินตามสัญญาเช่าทางการเงิน ที่ถึงกำหนดชำระภายในหนึ่งปี | 1.71 | 0.19 | 1.55 | 0.10 | 1.89 | 0.14 |
| ภาษีเงินได้ค้างจ่าย | 26.76 | 2.93 | 26.10 | 1.72 | 5.58 | 0.42 |
| ประมาณการหนี้สินจากการรับประกัน | 14.64 | 1.60 | 16.27 | 1.07 | 15.96 | 1.21 |
| ประมาณการหนี้สินอื่น | 10.85 | 1.18 | 10.85 | 0.71 | 10.85 | 0.82 |
| รวมหนี้สินหมุนเวียน | 389.20 | 42.60 | 401.63 | 26.26 | 303.18 | 22.96 |
| หนี้สินไม่หมุนเวียน | | | | | | |
| หนี้สินตามสัญญาเช่าการเงิน-สุทธิ | 3.29 | 0.36 | 1.74 | 0.11 | 1.77 | 0.13 |
| ประมาณการหนี้สินไม่หมุนเวียน | 27.32 | 2.99 | 32.56 | 2.14 | 23.83 | 1.80 |
| สำหรับผลประโยชน์พนักงาน | | | | | | |
| หนี้สินไม่หมุนเวียนอื่น | - | - | 1.74 | 0.11 | 0.58 | 0.04 |
| รวมหนี้สินไม่หมุนเวียน | 30.61 | 3.35 | 34.30 | 2.36 | 26.18 | 1.98 |
| รวมหนี้สิน | 419.81 | 45.95 | 435.93 | 28.62 | 329.36 | 24.94 |

งบแสดงฐานะการเงิน (ต่อ)

ณ วันที่ 31 ธันวาคม 2559 - 2561

(หน่วย : ล้านบาท)

| ฐานะการเงิน | งบการเงิน | | | | | |
|--|-------------------------------------|---------------|-------------------|---------------|-------------------|---------------|
| | ณ 31 ธันวาคม 2559 (ปรับปรุงใหม่) | | ณ 31 ธันวาคม 2560 | | ณ 31 ธันวาคม 2561 | |
| | จำนวนเงิน | ร้อยละ | จำนวนเงิน | ร้อยละ | จำนวนเงิน | ร้อยละ |
| หนี้สินและส่วนของผู้ถือหุ้น (ต่อ) | | | | | | |
| ส่วนของผู้ถือหุ้น | | | | | | |
| ทุนเรือนหุ้น | | | | | | |
| ทุนจดทะเบียน | 450.00 | 49.25 | - | - | - | - |
| หุ้นสามัญ 450,000,000 หุ้น มูลค่าหุ้นละ 1 บาท | | | | | | |
| ทุนจดทะเบียน | - | - | 450.00 | 29.55 | 450.00 | 34.07 |
| หุ้นสามัญ 900,000,000 หุ้น มูลค่าหุ้นละ 0.50 บาท | | | | | | |
| ทุนที่ออกจำหน่ายและชำระเต็มมูลค่าแล้ว | 315.00 | 34.48 | - | - | - | - |
| หุ้นสามัญ 450,000,000 หุ้น มูลค่าหุ้นละ 1 บาท | | | | | | |
| ทุนที่ออกจำหน่ายและชำระเต็มมูลค่าแล้ว | - | - | 450.00 | 29.55 | 450.00 | 34.07 |
| หุ้นสามัญ 900,000,000 หุ้น มูลค่าหุ้นละ 0.50 บาท | | | | | | |
| ส่วนเกินมูลค่าหุ้นสามัญ | - | - | 469.63 | 30.83 | 469.63 | 35.56 |
| กำไรสะสม | | | | | | |
| จัดสรรแล้วสำรองตามกฎหมาย | 26.35 | 2.88 | 33.38 | 2.19 | 34.11 | 2.58 |
| ยังไม่ได้จัดสรร | 152.51 | 16.69 | 134.20 | 8.81 | 37.58 | 2.85 |
| รวมส่วนของผู้ถือหุ้น | 493.86 | 54.05 | 1,087.21 | 71.38 | 991.31 | 75.06 |
| รวมหนี้สินและส่วนของผู้ถือหุ้น | 913.67 | 100.00 | 1,523.14 | 100.00 | 1,320.67 | 100.00 |

งบกำไรขาดทุน

สำหรับปีสิ้นสุดวันที่ 31 ธันวาคม 2559 - 2561

(หน่วย : ล้านบาท)

| ผลการดำเนินงาน | 2559 | | 2560 | | 2561 | |
|---|-----------------|---------------|-----------------|---------------|---------------|---------------|
| | จำนวนเงิน | ร้อยละ | จำนวนเงิน | ร้อยละ | จำนวนเงิน | ร้อยละ |
| รายได้ | | | | | | |
| รายได้จากการขาย | 826.70 | 66.65 | 952.11 | 76.83 | 649.31 | 67.42 |
| รายได้จากการให้บริการรับเหมาและติดตั้ง | 353.08 | 28.46 | 254.12 | 20.50 | 274.16 | 28.46 |
| รายได้จากการให้บริการ | 47.64 | 3.84 | 29.88 | 2.41 | 28.20 | 2.93 |
| รายได้อื่น | 13.02 | 1.05 | 3.18 | 0.26 | 11.44 | 1.19 |
| รวมรายได้ | 1,240.44 | 100.00 | 1,239.29 | 100.00 | 963.11 | 100.00 |
| ค่าใช้จ่าย | | | | | | |
| ต้นทุนขาย | 598.19 | 48.22 | 695.00 | 56.08 | 510.56 | 53.01 |
| ต้นทุนการให้บริการรับเหมาและติดตั้ง | 306.39 | 24.70 | 206.15 | 16.63 | 236.35 | 24.54 |
| ต้นทุนการให้บริการ | 20.71 | 1.67 | 13.59 | 1.10 | 17.00 | 1.76 |
| ค่าใช้จ่ายในการขาย | 74.99 | 6.05 | 62.83 | 5.07 | 57.76 | 6.00 |
| ค่าใช้จ่ายในการบริหาร | 83.77 | 6.75 | 82.40 | 6.65 | 121.27 | 12.59 |
| ขาดทุน (กำไร) จากอัตราแลกเปลี่ยน | 2.77 | 0.22 | 4.46 | 0.36 | (1.10) | (0.11) |
| รวมค่าใช้จ่าย | 1,086.82 | 87.61 | 1,064.43 | 85.89 | 941.84 | 97.79 |
| กำไรก่อนต้นทุนทางการเงินและภาษีเงินได้ | 153.63 | 12.39 | 174.87 | 14.11 | 21.27 | 2.21 |
| ต้นทุนทางการเงิน | (1.35) | (0.11) | (1.99) | (0.16) | (1.59) | (0.17) |
| กำไรก่อนภาษีเงินได้ | 152.27 | 12.28 | 172.87 | 13.95 | 19.68 | 2.04 |
| ค่าใช้จ่ายภาษีเงินได้ | (31.13) | (2.51) | (32.16) | (2.6) | (5.26) | (0.54) |
| กำไรสำหรับปี | 121.15 | 9.77 | 140.71 | 11.35 | 14.42 | 1.50 |
| กำไร (ขาดทุน) เบ็ดเสร็จอื่น | (1.82) | (0.15) | - | - | 15.67 | 1.63 |
| รายการที่จะไม่ได้รับการจัดประเภทรายการใหม่ เข้าไปไว้ในกำไรหรือขาดทุนในภายหลัง - ผลกำไร (ขาดทุน) จากการประมาณการตาม หลักคณิตศาสตร์ประกันภัย - สุทธิจากภาษีเงินได้ | | | | | | |
| กำไรเบ็ดเสร็จรวมสำหรับปี | 119.33 | 9.62 | 140.71 | 11.35 | 30.10 | 3.13 |
| กำไรต่อหุ้นขั้นพื้นฐาน (บาท/หุ้น) | 0.19* | | 0.22 | | 0.02 | |
| จำนวนหุ้นสามัญเฉลี่ยถ่วงน้ำหนัก (ล้านหุ้น) | 630* | | 640 | | 900 | |

หมายเหตุ : * ปรับเป็นราคากำไรสุทธิต่อหุ้นเทียบกับมูลค่าที่ตราไว้หุ้นละ 0.50 บาท

งบกระแสเงินสด

สำหรับปีสิ้นสุดวันที่ 31 ธันวาคม 2559 - 2561

(หน่วย : ล้านบาท)

| รายการ | 2559 | 2560 | 2561 |
|---|---------------|---------------|--------------|
| กระแสเงินสดจากกิจกรรมดำเนินงาน | | | |
| กำไร (ขาดทุน) ก่อนภาษีเงินได้ | 152.27 | 172.87 | 19.68 |
| รายการปรับกระทบกำไรก่อนภาษีเงินได้ | | | |
| เป็นเงินสดรับ (จ่าย) จากกิจกรรมดำเนินงาน | | | |
| ค่าเสื่อมราคาและค่าตัดจำหน่าย | 18.65 | 16.48 | 14.42 |
| ค่าเผื่อนี้สงสัยจะสูญ | - | - | 24.52 |
| ค่าเผื่อมูลค่าสินค้าคงเหลือ | 1.23 | 0.95 | 2.40 |
| ค่าเผื่อการด้อยค่าเงินลงทุนในบริษัทย่อย | - | - | 0.30 |
| กำไรจากการยกหนี้ | (10.16) | - | - |
| (กำไร) ขาดทุนจากการตัดจำหน่ายทรัพย์สิน | (0.48) | (0.25) | 1.06 |
| กำไรจากการจำหน่ายเงินลงทุนชั่วคราว | (0.45) | (0.42) | (3.71) |
| กำไรที่ยังไม่เกิดขึ้นจริงจากการวัดมูลค่าเงินลงทุนชั่วคราว | (0.03) | (0.03) | - |
| ขาดทุนที่ยังไม่เกิดขึ้นจริงจากสัญญาซื้อขาย | 0.24 | 2.42 | 0.73 |
| เงินตราต่างประเทศล่วงหน้า | | | |
| (กำไร) ขาดทุนจากอัตราแลกเปลี่ยนที่ยัง ไม่เกิดขึ้น | 1.80 | (0.63) | (0.36) |
| ดอกเบี้ยรับ | (0.24) | (0.25) | (2.15) |
| ค่าใช้จ่ายดอกเบี้ยจ่าย | 1.35 | 1.99 | 1.59 |
| ประมาณการหนี้สินจากการรับประกัน | 10.79 | 5.49 | 4.77 |
| ประมาณการหนี้สินไม่หมุนเวียน | 4.44 | 5.24 | 12.05 |
| สำหรับผลประโยชน์พนักงาน | | | |
| กำไรจากการดำเนินงานก่อนการเปลี่ยนแปลง | 179.41 | 203.87 | 75.30 |
| ในสินทรัพย์และหนี้สินดำเนินงาน | | | |
| สินทรัพย์จากการดำเนินงาน(เพิ่มขึ้น)ลดลง : | | | 34.41 |
| ลูกหนี้การค้าและลูกหนี้หมุนเวียนอื่น | (104.92) | (20.96) | (25.95) |
| รายได้ที่ยังไม่ได้เรียกชำระ | 35.00 | (28.14) | 29.08 |
| สินค้าคงเหลือ | (53.88) | 49.42 | (1.73) |
| สินทรัพย์ไม่หมุนเวียนอื่น | 0.47 | 0.22 | |

งบกระแสเงินสด (ต่อ)

สำหรับปีสิ้นสุดวันที่ 31 ธันวาคม 2559 - 2561

(หน่วย : ล้านบาท)

| รายการ | 2559 | 2560 | 2561 |
|--|---------------|-----------------|----------------|
| หนี้สินจากการดำเนินงานเพิ่มขึ้น(ลดลง) : | | | |
| เจ้าหนี้การค้าและเจ้าหนี้หมุนเวียนอื่น | 116.87 | 19.66 | (45.97) |
| เงินรับล่วงหน้าจากลูกค้าและรายได้รับล่วงหน้า | (34.03) | 2.56 | (21.85) |
| ประมาณการหนี้สินจากการรับประกัน | (6.87) | (3.86) | (5.08) |
| หนี้สินไม่หมุนเวียนอื่น | - | - | (1.16) |
| เงินสดรับจากกิจกรรมดำเนินงาน | 132.05 | 222.78 | 37.05 |
| จ่ายสำรองผลประโยชน์ระยะยาวของพนักงาน | - | - | (1.18) |
| จ่ายดอกเบี้ยจ่าย | (1.35) | (1.99) | (1.59) |
| จ่ายภาษีเงินได้ | (26.66) | (34.40) | (33.33) |
| เงินสดสุทธิได้มาจากการดำเนินงาน | 104.04 | 186.39 | 0.95 |
| กระแสเงินสดจากกิจกรรมลงทุน : | | | |
| ดอกเบี้ยรับ | 0.24 | 0.25 | 0.53 |
| เงินสดรับจากการจำหน่ายเงินลงทุนชั่วคราว | 162.00 | 153.52 | 596.80 |
| เงินสดจ่ายซื้อเงินลงทุนชั่วคราว | (152.00) | (576.00) | (530.00) |
| เงินฝากสถาบันการเงินที่มีภาระผูกพัน(เพิ่มขึ้น)ลดลง | (8.17) | 6.77 | 2.40 |
| เงินสดจ่ายซื้อเงินลงทุนในบริษัทย่อย | - | - | (1.50) |
| เงินสดจ่ายชำระเงินมัดจำค่าซื้อสินทรัพย์ถาวร | - | - | (9.20) |
| เงินสดรับจากการจำหน่ายสินทรัพย์ถาวร | 1.50 | 0.29 | 1.63 |
| เงินสดจ่ายเพื่อซื้อสินทรัพย์ถาวร | (2.60) | (20.02) | (89.92) |
| เงินสดจ่ายเพื่อซื้อสินทรัพย์ไม่มีตัวตน | - | (0.66) | (0.55) |
| เงินสดสุทธิได้มา (ใช้ไปใน) กิจกรรมลงทุน | 0.97 | (435.84) | (29.81) |

งบกระแสเงินสด (ต่อ)

สำหรับปีสิ้นสุดวันที่ 31 ธันวาคม 2559 - 2561

(หน่วย : ล้านบาท)

| รายการ | 2559 | 2560 | 2561 |
|---|----------------|---------------|-----------------|
| กระแสเงินสดจากกิจกรรมจัดหาเงิน : | | | |
| เงินกู้ยืมระยะสั้นจากสถาบันการเงินลดลง | (18.06) | (12.94) | (9.47) |
| จ่ายชำระเจ้าหนี้ตามสัญญาเช่าการเงิน | (3.31) | (1.71) | (1.80) |
| จ่ายชำระเงินกู้ยืมระยะยาวจากสถาบันการเงิน | - | (66.00) | - |
| รับชำระค่าหุ้นสามัญเพิ่มทุน | - | 621.00 | - |
| ค่าใช้จ่ายทางตรงเกี่ยวกับการจำหน่ายหุ้นเพิ่มทุน | - | (16.37) | - |
| เงินปันผลจ่าย | (70.00) | (151.98) | (125.99) |
| เงินสดสุทธิที่ใช้ในกิจกรรมจัดหาเงิน | (91.37) | 372.00 | (137.26) |
| เงินสดและรายการเทียบเท่าเงินสดเพิ่มขึ้น(ลดลง)สุทธิ | 13.64 | 122.55 | (166.12) |
| เงินสดและรายการเทียบเท่าเงินสดคงเหลือ ณ วันต้นปี | 86.05 | 99.68 | 222.23 |
| เงินสดและรายการเทียบเท่าเงินสดคงเหลือ ณ วันสิ้นปี | 99.69 | 222.23 | 56.11 |
| การเปิดเผยข้อมูลเกี่ยวกับกระแสเงินสดเพิ่มเติม | | | |
| สินทรัพย์ที่เพิ่มขึ้นจากหนี้สินตามสัญญาเช่าทางการเงิน | 6.84 | - | 2.17 |
| เจ้าหนี้ซื้อทรัพย์สินเพิ่มขึ้น | - | 0.55 | 0.81 |
| ที่ดินที่เพิ่มขึ้นจากการก่อหนี้ระยะยาว | - | 66.00 | - |
| เงินปันผลค้างจ่าย | - | - | 0.01 |

อัตราส่วนทางการเงินที่สำคัญ

สำหรับปีสิ้นสุดวันที่ 31 ธันวาคม 2559 - 2561

| รายการ | 2559 (ปรับปรุงใหม่) | 2560 | 2561 |
|---|------------------------|-------|-------|
| อัตราส่วนสภาพคล่อง (เท่า) | 1.81 | 3.11 | 3.16 |
| อัตราส่วนสภาพคล่องหมุนเร็ว (เท่า) | 1.17 | 2.69 | 2.85 |
| อัตราส่วนหมุนเวียนลูกหนี้การค้า (เท่า) | 4.39 | 3.48 | 2.51 |
| ระยะเวลาเก็บหนี้เฉลี่ย (วัน) | 83 | 105 | 145 |
| อัตราส่วนหมุนเวียนสินค้าคงเหลือ (เท่า) | 6.32 | 5.69 | 6.91 |
| ระยะเวลายาวสินค้าเฉลี่ย (วัน) | 58 | 64 | 53 |
| อัตราส่วนหมุนเวียนเจ้าหนี้การค้า (เท่า) | 5.59 | 4.24 | 3.04 |
| ระยะเวลารับหนี้เฉลี่ย (รวม) (วัน) | 65 | 86 | 120 |
| วงจรเงินสด (วัน) | 76 | 83 | 78 |
| อัตรากำไรขั้นต้น (%) | 24.61 | 26 | 19.73 |
| อัตรากำไรจากการดำเนินงาน (%) | 11.69 | 14.11 | 2.21 |
| อัตราส่วนกำไรสุทธิ (%) | 9.04 | 11.35 | 1.50 |
| อัตราผลตอบแทนผู้ถือหุ้น (%) | 23.70 | 22.79 | 1.57 |
| อัตราผลตอบแทนจากสินทรัพย์ (%) | 13.07 | 11.55 | 1.01 |
| อัตราผลตอบแทนจากสินทรัพย์ถาวร (%) | 67.47 | 63.20 | 4.87 |
| อัตราส่วนหนี้สินต่อส่วนของผู้ถือหุ้น (เท่า) | 1.45 | 1.01 | 0.67 |
| อัตราส่วนหนี้สินต่อส่วนของผู้ถือหุ้น (เท่า) | 0.85 | 0.40 | 0.33 |

หมายเหตุประกอบงบการเงิน

สำหรับปีสิ้นสุดวันที่ 31 ธันวาคม 2561

1. ข้อมูลทั่วไป

บริษัท ซีพีที โดร์ แอนด์ เพาเวอร์ จำกัด (มหาชน) (“บริษัทฯ”) จัดตั้งขึ้นเป็นบริษัทจำกัดภายใต้ประมวลกฎหมายแพ่งและพาณิชย์ของประเทศไทยเมื่อวันที่ 25 กรกฎาคม 2546 ต่อมาเมื่อวันที่ 16 กันยายน 2556 บริษัทฯ ได้จดทะเบียน แปรสภาพเป็นบริษัทมหาชนจำกัดตามกฎหมายว่าด้วยบริษัทมหาชนจำกัด และเป็นบริษัทฯ จดทะเบียนในตลาดหลักทรัพย์แห่งประเทศไทย เมื่อวันที่ 20 ธันวาคม 2560 ที่อยู่ตามที่จดทะเบียนไว้คือ เลขที่ 230/7 ถนนเทศบาลรังรักษ์เหนือ แขวงลาดยาว เขตจตุจักร กรุงเทพมหานคร บริษัทฯประกอบกิจการในประเทศไทย โดยดำเนินธุรกิจหลักในการจำหน่ายอุปกรณ์และระบบควบคุมไฟฟ้าที่ใช้ในโรงงานอุตสาหกรรม รวมถึงให้บริการติดตั้งและก่อสร้างสถานีไฟฟ้าย่อย

2. เกณฑ์การจัดทำงบการเงิน

งบการเงินนี้จัดทำขึ้นตามมาตรฐานการรายงานทางการเงินไทย (“มาตรฐานการรายงานทางการเงิน”) รวมถึงการตีความและแนวปฏิบัติทางการบัญชีที่ประกาศใช้โดยสภาวิชาชีพบัญชี (“สภาวิชาชีพบัญชี”) และกฎระเบียบและประกาศคณะกรรมการกำกับหลักทรัพย์และตลาดหลักทรัพย์ที่เกี่ยวข้อง

การแสดงรายการในงบการเงิน ได้ทำขึ้นเพื่อให้เป็นไปตามข้อกำหนดในประกาศกรมพัฒนาธุรกิจการค้าลงวันที่ 11 ตุลาคม 2559 ออกตามความในพระราชบัญญัติการบัญชี พ.ศ.2543

งบการเงินของบริษัทฯ ได้จัดทำเป็นภาษาไทย และมีหน่วยเงินตราเป็นบาท ซึ่งการจัดทำงบการเงินดังกล่าวเป็นไปตามวัตถุประสงค์ของการจัดทำรายงานในประเทศ ดังนั้นเพื่อความสะดวกของผู้อ่านงบการเงินที่ไม่คุ้นเคยกับภาษาไทย บริษัทฯได้จัดทำงบการเงินฉบับภาษาอังกฤษขึ้นโดยแปลจากงบการเงินฉบับภาษาไทย

งบการเงินนี้ได้จัดทำขึ้นโดยใช้เกณฑ์ราคาทุนเดิมวันแต่จะได้เปิดเผยเป็นอย่างอื่นในนโยบายการบัญชี

ในการจัดทำงบการเงินให้เป็นไปตามมาตรฐานการรายงานทางการเงิน ผู้บริหารต้องใช้การประมาณและข้อสมมติฐานหลายประการ ซึ่งมีผลกระทบต่อข้อกำหนดนโยบายและการรายงานจำนวนเงินที่เกี่ยวกับ สินทรัพย์ หนี้สิน รายได้ และค่าใช้จ่าย การประมาณและข้อสมมติฐานมาจากประสบการณ์ในอดีต และปัจจัยต่างๆ ที่ผู้บริหารมีความเชื่อมั่นอย่างสมเหตุสมผลภายใต้สภาวะการณ์แวดล้อมนั้นซึ่งไม่อาจอาศัยข้อมูลจากแหล่งอื่นและนำไปสู่การตัดสินใจเกี่ยวกับการกำหนดจำนวนสินทรัพย์และหนี้สินนั้นๆ ดังนั้น ผลที่เกิดขึ้นจริงจากการตั้งข้อสมมติฐานต่อมูลค่าตามบัญชีของสินทรัพย์และหนี้สินอาจแตกต่างไปจากที่ประมาณไว้

ประมาณการและข้อสมมติฐานที่ใช้ในการจัดทำงบการเงินจะได้รับการทบทวนอย่างสม่ำเสมอ

การปรับปรุงประมาณการทางบัญชีจะบันทึกในงวดบัญชีที่การประมาณการดังกล่าวได้รับการทบทวน หากการปรับปรุงประมาณการกระทบเฉพาะงวดนั้นๆ และจะบันทึกในงวดที่ปรับและงวดในอนาคตหากการปรับปรุงประมาณการกระทบทั้งงวดปัจจุบัน และอนาคต

เกณฑ์การจัดทำงบการเงินรวม

ก) งบการเงินรวม ได้รวมงบการเงินของบริษัท ซีพีที โดร์ แอนด์ เพาเวอร์ จำกัด (มหาชน) และบริษัทย่อย (รวมกันเรียกว่า “กลุ่มบริษัท”)

บริษัทย่อยของบริษัทฯ มีรายละเอียดดังนี้

| บริษัทย่อย | ประเภทธุรกิจ | ถือหุ้นอัตราร้อยละ |
|--|---|--------------------|
| บริษัท ซีพีที-ทีทีจี อินโนเวชั่น จำกัด | ให้บริการออกแบบ จัดหาระบบไฟฟ้าและพลังงาน และก่อสร้างโรงไฟฟ้าชีวมวลขนาดเล็กถึงขนาดกลางแบบครบวงจร | 59.99 |

- ข) บริษัทฯ นำงบการเงินของบริษัทย่อยมารวมในการจัดทำงบการเงินรวมตั้งแต่วันที่บริษัทฯ มีอำนาจในการควบคุมบริษัทย่อย จนถึงวันที่บริษัทฯ สิ้นสุดการควบคุมบริษัทย่อยนั้น
 - ค) งบการเงินของบริษัทย่อยได้จัดทำขึ้นโดยใช้นโยบายการบัญชีที่สำคัญเช่นเดียวกันกับของบริษัทฯ
 - ง) ยอดคงค้างระหว่างบริษัทฯ และบริษัทย่อย รายการค้าระหว่างกันที่มีสาระสำคัญได้ถูกตัดออกจากงบการเงินรวมนี้แล้ว
 - จ) บริษัทฯ จัดทำงบการเงินเฉพาะกิจการเพื่อประโยชน์ต่อสาธารณะ โดยแสดงเงินลงทุนในบริษัทย่อยตามวิธีราคาทุน
- การเปลี่ยนแปลงโครงสร้างของกลุ่มบริษัทในระหว่างปี

บริษัทฯ ได้ลงนามในสัญญาระหว่างผู้ถือหุ้น กับ บริษัทแห่งหนึ่ง เพื่อจดทะเบียนจัดตั้งบริษัทร่วมทุน บริษัทร่วมทุนดังกล่าวได้จดทะเบียนจัดตั้งบริษัทเมื่อวันที่ 17 กรกฎาคม 2561 โดยมีสัดส่วนการถือหุ้นร้อยละ 59.99 ซึ่งมีกรรมการและผู้ถือหุ้นเป็นกลุ่มเดียวกัน โดยบริษัทฯ มีอำนาจในการควบคุมบริษัทดังกล่าว ดังนั้น บริษัทฯ จึงนำงบการเงินของบริษัท ซีพีที-ทีทีจี อินโนเวชั่น จำกัด มาจัดทำงบการเงินรวมตั้งแต่วันเริ่มแรก

มาตรฐานการรายงานทางการเงินใหม่

ก) มาตรฐานการรายงานทางการเงินที่เริ่มมีผลบังคับใช้ในปีปัจจุบัน

ในปี 2561 บริษัทฯ และบริษัทย่อยได้นำมาตรฐานการรายงานทางการเงินและการตีความมาตรฐานการรายงานทางการเงินฉบับปรับปรุง (ปรับปรุง 2560) รวมถึงแนวปฏิบัติทางบัญชีฉบับใหม่จำนวนหลายฉบับที่ออกโดยสภาวิชาชีพบัญชี ซึ่งมีผลบังคับใช้สำหรับงบการเงินที่มีรอบระยะเวลาบัญชีที่เริ่มในหรือหลังวันที่ 1 มกราคม 2561 มาตรฐานการรายงานทางการเงินดังกล่าวได้รับการปรับปรุงหรือจัดให้มีขึ้นเพื่อให้มีเนื้อหาเท่าเทียมกับมาตรฐานการรายงานทางการเงินระหว่างประเทศ โดยส่วนใหญ่เป็นการปรับปรุงและอธิบายให้ชัดเจนเกี่ยวกับการเปิดเผยข้อมูลในหมายเหตุประกอบงบการเงิน การนำมาตรฐานการรายงานทางการเงินดังกล่าวมาถือปฏิบัติไม่มีผลกระทบอย่างเป็นสาระสำคัญต่องบการเงินของบริษัทฯ

ข) มาตรฐานการรายงานทางการเงินที่จะมีผลบังคับใช้สำหรับงบการเงินที่มีรอบระยะเวลาบัญชีที่เริ่มในหรือหลังวันที่ 1 มกราคม 2562

ในปี 2561 สภาวิชาชีพบัญชีได้ประกาศใช้มาตรฐานการรายงานทางการเงินและการตีความมาตรฐานการรายงานทางการเงินฉบับปรับปรุง (ปรับปรุง 2561) และฉบับใหม่ รวมถึงแนวปฏิบัติทางบัญชี จำนวนหลายฉบับ ซึ่งมีผลบังคับใช้สำหรับงบการเงินที่มีรอบระยะเวลาบัญชีที่เริ่มในหรือหลังวันที่ 1 มกราคม 2562 มาตรฐานการรายงานทางการเงินดังกล่าวได้รับการปรับปรุงหรือจัดให้มีขึ้นเพื่อให้มีเนื้อหาเท่าเทียมกับมาตรฐานการรายงานทางการเงินระหว่างประเทศ โดยส่วนใหญ่เป็นการอธิบายให้ชัดเจนเกี่ยวกับวิธีปฏิบัติทางบัญชีและการให้แนวปฏิบัติทางบัญชีกับผู้ใช้งานมาตรฐาน

ฝ่ายบริหารของบริษัทฯ และบริษัทย่อยเชื่อว่ามาตรฐานการรายงานทางการเงินฉบับปรับปรุงดังกล่าวส่วนใหญ่จะไม่มีผลกระทบอย่างเป็นสาระสำคัญต่องบการเงินเมื่อนำมาถือปฏิบัติ อย่างไรก็ตาม มาตรฐานการรายงานทางการเงินฉบับใหม่ซึ่งได้มีการเปลี่ยนแปลงหลักการสำคัญ สามารถสรุปได้ดังนี้

มาตรฐานการรายงานทางการเงิน ฉบับที่ 15 เรื่อง รายได้จากสัญญาที่ทำกับลูกค้า

มาตรฐานการรายงานทางการเงิน ฉบับที่ 15 ใช้แทนมาตรฐานการบัญชีและการตีความมาตรฐานบัญชีที่เกี่ยวข้องต่อไปนี้

| | |
|--|--|
| มาตรฐานการบัญชี ฉบับที่ 11 (ปรับปรุง 2560) | เรื่อง สัญญาก่อสร้าง |
| มาตรฐานการบัญชี ฉบับที่ 18 (ปรับปรุง 2560) | เรื่อง รายได้ |
| การตีความมาตรฐานการบัญชี ฉบับที่ 31 (ปรับปรุง 2560) | เรื่อง รายได้ - รายการแลกเปลี่ยนเกี่ยวกับบริการโฆษณา |
| การตีความมาตรฐานการรายงานทางการเงิน ฉบับที่ 13 (ปรับปรุง 2560) | เรื่อง โปรแกรมสิทธิพิเศษแก่ลูกค้า |

การตีความมาตรฐานการรายงานทางการเงิน ฉบับที่ 15
(ปรับปรุง 2560)

เรื่อง สัญญาสำหรับการก่อสร้างอสังหาริมทรัพย์

การตีความมาตรฐานการรายงานทางการเงิน ฉบับที่ 18
(ปรับปรุง 2560)

เรื่อง การโอนสินทรัพย์จากลูกค้า

กิจการต้องใช้มาตรฐานการรายงานทางการเงิน ฉบับที่ 15 กับสัญญาที่ทำกับลูกค้าทุกสัญญา ยกเว้นสัญญาที่อยู่ในขอบเขตของมาตรฐานการบัญชีฉบับอื่น มาตรฐานฉบับนี้ได้กำหนดหลักการ 5 ขั้นตอนสำหรับการรับรู้รายได้ที่เกิดขึ้นจากสัญญาที่ทำกับลูกค้า โดยกิจการจะรับรู้รายได้ในจำนวนเงินที่สะท้อนถึงสิ่งตอบแทนที่กิจการคาดว่าจะมีสิทธิได้รับจากการแลกเปลี่ยนสินค้าหรือบริการที่ได้ส่งมอบให้แก่ลูกค้า และกำหนดให้กิจการต้องใช้ดุลยพินิจและพิจารณาข้อเท็จจริงและเหตุการณ์ที่เกี่ยวข้องทั้งหมดในการพิจารณาตามหลักการในแต่ละขั้นตอน

ฝ่ายบริหารของบริษัทฯและบริษัทย่อยได้ประเมินผลกระทบที่อาจเกิดขึ้นต่องบการเงินรวมและงบการเงินเฉพาะกิจการของกลุ่มบริษัทจากการถือปฏิบัติตามมาตรฐานการรายงานทางการเงินฉบับที่ 15 เป็นครั้งแรก ซึ่งไม่มีผลกระทบที่มีสาระสำคัญต่องบการเงินรวมและงบการเงินเฉพาะกิจการในงวดที่ถือปฏิบัติ

ค) มาตรฐานการรายงานทางการเงิน กลุ่มเครื่องมือทางการเงินที่จะมีผลบังคับใช้สำหรับงบการเงินที่มีรอบระยะเวลาบัญชีที่เริ่มในหรือหลังวันที่ 1 มกราคม 2563

ในปี 2561 สภาวิชาชีพบัญชีได้ประกาศใช้มาตรฐานการรายงานทางการเงิน กลุ่มเครื่องมือทางการเงิน ประกอบด้วย มาตรฐานและการตีความมาตรฐาน จำนวน 5 ฉบับ ได้แก่

มาตรฐานการรายงานทางการเงิน

ฉบับที่ 7 การเปิดเผยข้อมูลเครื่องมือทางการเงิน

ฉบับที่ 9 เครื่องมือทางการเงิน

มาตรฐานการบัญชี

ฉบับที่ 32 การแสดงรายการเครื่องมือทางการเงิน

การตีความมาตรฐานการรายงานทางการเงิน

ฉบับที่ 16 การป้องกันความเสี่ยงของเงินลงทุนสุทธิในหน่วยงานต่างประเทศ

ฉบับที่ 19 การชำระหนี้สินทางการเงินด้วยตราสารทุน

มาตรฐานการรายงานทางการเงินกลุ่มดังกล่าวข้างต้น กำหนดหลักการเกี่ยวกับการจัดประเภทและการวัดมูลค่าเครื่องมือทางการเงินด้วยมูลค่ายุติธรรมหรือราคาทุนตัดจำหน่ายโดยพิจารณาจากประเภทของตราสารทางการเงิน ลักษณะของกระแสเงินสดตามสัญญาและแผนธุรกิจของกิจการ (Business Model) หลักการเกี่ยวกับวิธีการคำนวณการด้อยค่าของเครื่องมือทางการเงินโดยใช้แนวคิดของผลขาดทุนด้านเครดิตที่คาดว่าจะเกิดขึ้น และหลักการเกี่ยวกับการบัญชีป้องกันความเสี่ยง รวมถึงการแสดงรายการและการเปิดเผยข้อมูลเครื่องมือทางการเงิน และเมื่อมาตรฐานการรายงานทางการเงินกลุ่มนี้มีผลบังคับใช้ จะทำให้มาตรฐานการบัญชี การตีความมาตรฐานการบัญชี และแนวปฏิบัติทางบัญชีบางฉบับที่มีผลบังคับใช้อยู่ในปัจจุบันถูกยกเลิกไป

ปัจจุบันฝ่ายบริหารของบริษัทฯ และบริษัทย่อยอยู่ระหว่างการประเมินผลกระทบที่อาจมีต่องบการเงินในปีที่เริ่มนำมาตรฐานกลุ่มดังกล่าวมาถือปฏิบัติ

3. สรุปนโยบายการบัญชีที่สำคัญ

การรับรู้รายได้และค่าใช้จ่าย

รับรู้รายได้และค่าใช้จ่ายตามเกณฑ์คงค้าง

รายได้จากการจำหน่ายอุปกรณ์และระบบควบคุมไฟฟ้าจะบันทึกเป็นรายได้เมื่อได้ส่งมอบสินค้าและโอนความเสี่ยงและผลตอบแทนของสินค้าไปยังลูกค้าแล้ว

รายได้จากการซ่อมแซมและการให้บริการทั่วไปจะบันทึกเป็นรายได้เมื่อได้ให้บริการแล้ว

รายได้จากการให้บริการติดตั้งและก่อสร้างสถานีไฟฟ้าจะถือเป็นรายได้ตามส่วนของงานที่แล้วเสร็จเมื่อวัดผลของงานที่ทำได้อ่างน่าเชื่อถือซึ่งคำนวณตามอัตราส่วนของต้นทุนก่อสร้างที่เกิดขึ้นจริงของงานที่ทำเสร็จจนถึงวันสิ้นสุดงวดกับการประมาณการต้นทุนงานทั้งหมดที่คาดว่าจะใช้ในการก่อสร้างตามสัญญา โดยพิจารณาร่วมกับผลสำเร็จของงานที่ประเมินโดยวิศวกรของบริษัทฯ หากกิจการไม่สามารถประมาณผลของงานก่อสร้างได้อ่างน่าเชื่อถือ กิจการจะรับรู้รายได้ไม่เกินกว่าต้นทุนการก่อสร้างที่เกิดขึ้นและมีความเป็นไปได้ค่อนข้างแน่ที่จะได้รับต้นทุนนั้นคืน และกิจการจะรับรู้ต้นทุนการก่อสร้างที่เกิดขึ้นในระหว่างงวดเป็นค่าใช้จ่ายในกรณีที่มีความเป็นไปได้ค่อนข้างแน่นอนว่าต้นทุนทั้งสิ้นของโครงการเกินกว่ามูลค่ารายได้ตามสัญญา บริษัทฯ จะรับรู้ประมาณการขาดทุนดังกล่าวเป็นค่าใช้จ่ายทันทีในงบกำไรขาดทุน

ค่าปรับงานล่าช้าตามสัญญา

ค่าปรับตามสัญญาที่อาจเกิดขึ้นรับรู้เป็นค่าใช้จ่ายในรอบระยะเวลาบัญชีซึ่งค่าปรับนั้นเกิดขึ้น

จำนวนรายได้ค่าก่อสร้างอาจลดลงเนื่องจากค่าปรับที่เกิดขึ้นจากความล่าช้าซึ่งเป็นความผิดของกิจการผู้รับงานก่อสร้างที่ไม่สามารถปฏิบัติงานให้แล้วเสร็จตามสัญญา ทั้งนี้ไม่มีผลกระทบต่อการเงินในอดีต

เงินสดและรายการเทียบเท่าเงินสด

เงินสดและรายการเทียบเท่าเงินสดหมายถึง เงินสดและเงินฝากธนาคาร และเงินลงทุนระยะสั้นที่มีสภาพคล่องสูง ซึ่งถึงกำหนดจ่ายคืนภายในระยะเวลาไม่เกิน 3 เดือนนับจากวันที่ได้มา และไม่มีข้อจำกัดในการเบิกใช้

เงินลงทุนชั่วคราว

เงินลงทุนชั่วคราวเป็นเงินลงทุนในกองทุนเปิด ซึ่งจัดประเภทเป็นหลักทรัพย์เพื่อค้าแสดงในแสดงฐานะการเงินด้วยมูลค่ายุติธรรม คำนวณโดยใช้มูลค่าทรัพย์สินสุทธิของกองทุน ณ วันที่ในรายงาน บริษัทฯ บันทึกกำไรขาดทุนจากการเปลี่ยนแปลงมูลค่ายุติธรรมในกำไรขาดทุน

บริษัทฯ คำนวณราคาทุนของหลักทรัพย์ที่จำหน่ายในระหว่างปี โดยใช้วิธีถ่วงเฉลี่ยถ่วงน้ำหนัก

ลูกหนี้การค้าและค่าเผื่อหนี้สงสัยจะสูญ

ลูกหนี้การค้าแสดงตามมูลค่าสุทธิที่จะได้รับ บริษัทฯ ตั้งค่าเผื่อหนี้สงสัยจะสูญสำหรับผลขาดทุนโดยประมาณที่อาจเกิดขึ้นจากการเก็บเงินจากลูกหนี้ไม่ได้ โดยพิจารณาจากประสบการณ์ในการเก็บหนี้และพิจารณาถึงฐานะการเงินของลูกหนี้ในปัจจุบัน ตลอดจนสถานะเศรษฐกิจภายในประเทศ

รายได้ที่ยังไม่เรียกชำระและเงินรับล่วงหน้า

รายได้ที่รับรู้แล้วแต่ยังไม่ถึงกำหนดเรียกชำระตามสัญญา แสดงไว้เป็น “รายได้ที่ยังไม่เรียกชำระ” ในงบแสดงฐานะการเงิน เงินค่ามัดจำที่เรียกชำระตามสัญญาแต่ยังไม่เข้าเงื่อนไขที่จะรับรู้เป็นรายได้ แสดงไว้เป็น “เงินรับล่วงหน้า” ในงบแสดงฐานะการเงิน

สินค้าคงเหลือ

สินค้าคงเหลือแสดงมูลค่าตามราคาทุน (วิธีเข้าก่อนออกก่อน) หรือมูลค่าสุทธิที่คาดว่าจะได้รับแล้วแต่ราคาใดจะต่ำกว่า ต้นทุนของวัตถุดิบประกอบด้วยราคาซื้อและค่าใช้จ่ายทางตรงที่เกี่ยวข้องกับการซื้อวัตถุดิบนั้น ต้นทุนของสินค้าสำเร็จรูป งานระหว่างทำ และสินค้าระหว่างติดตั้ง ประกอบด้วยค่าวัตถุดิบ ค่าแรงทางตรง ค่าใช้จ่ายทางตรงอื่นและค่าสูญหายในการผลิตซึ่งปันส่วนตามเกณฑ์การดำเนินงานตามมาตรฐานปกติ

บริษัทฯ ตั้งค่าเผื่อมูลค่าสินค้าลดลง สำหรับสินค้าที่เสื่อมคุณภาพ เสียหาย ล้าสมัยและค้างนาน

ที่ดิน อาคารและอุปกรณ์ - สุทธิ

ที่ดิน อาคารและอุปกรณ์แสดงตามราคาทุนหลังหักค่าเสื่อมราคาสะสม และค่าเพื่อการด้อยค่า (ถ้ามี) ค่าเสื่อมราคาของอาคารและอุปกรณ์คำนวณจากราคาทุนของสินทรัพย์โดยวิธีเส้นตรงตามเกณฑ์อายุการใช้งานโดยประมาณดังต่อไปนี้

| ประเภท | อายุการให้ประโยชน์ (จำนวนปี) |
|------------------------------|------------------------------|
| อาคาร | 5, 20, 50 |
| ส่วนปรับปรุงอาคาร | 5 |
| อุปกรณ์และเครื่องใช้สำนักงาน | 5 |
| เครื่องตกแต่งและติดตั้ง | 5 |
| เครื่องมือและอุปกรณ์ | 5 |
| ยานพาหนะ | 5 |

ที่ดิน แสดงด้วยราคาทุนและไม่คิดค่าเสื่อมราคา

วิธีการคิดค่าเสื่อมราคา อายุการให้ประโยชน์ของสินทรัพย์ และมูลค่าคงเหลือ ถูกทบทวนอย่างน้อยที่สุดทุกสิ้นรอบบัญชี และปรับปรุงตามความเหมาะสม

ต้นทุนการกู้ยืมของเงินกู้ที่ใช้ในการก่อสร้างสินทรัพย์ให้เสร็จสมบูรณ์หรือเตรียมสินทรัพย์ให้อยู่ในสภาพพร้อมที่จะใช้ได้ตามประสงค์ได้บันทึกรวมเป็นราคาทุนของสินทรัพย์

ในกรณีที่ราคาตามบัญชีของสินทรัพย์สูงกว่ามูลค่าที่คาดว่าจะได้รับคืนซึ่งคำนวณจากมูลค่าปัจจุบันของกระแสเงินสดที่คาดว่าจะเกิดในอนาคตจากการใช้สินทรัพย์อย่างต่อเนื่อง หรือจำนวนที่จะได้รับจากการขายสินทรัพย์หักด้วยต้นทุนจากการจำหน่ายสินทรัพย์นั้นแล้วแต่จำนวนใดจะสูงกว่า ราคาตามบัญชีจะถูกปรับลดให้เท่ากับมูลค่าที่คาดว่าจะได้รับคืน

สินทรัพย์ไม่มีตัวตน

ค่าโปรแกรมคอมพิวเตอร์แสดงในราคาทุนหลังหักค่าตัดจำหน่ายสะสมและค่าเพื่อการด้อยค่า (ถ้ามี) ค่าตัดจำหน่ายตัดเป็นค่าใช้จ่ายโดยวิธีเส้นตรงตามอายุการใช้งานโดยประมาณ 5 ปี

สัญญาเช่าการเงิน

สัญญาเช่าทรัพย์สินโดยที่ความเสี่ยงและผลตอบแทนของความเป็นเจ้าของส่วนใหญ่ได้โอนให้ผู้เช่าทรัพย์สิน จะถูกจัดเป็นสัญญาเช่าการเงิน สัญญาเช่าการเงินถูกบันทึกเป็นรายจ่ายฝ่ายทุนด้วยมูลค่ายุติธรรมของทรัพย์สินที่เช่าหรือมูลค่าปัจจุบันของจำนวนเงินขั้นต่ำที่ต้องจ่ายตามสัญญาเช่า แล้วแต่จำนวนใดจะต่ำกว่า โดยจำนวนเงินที่ต้องจ่ายแต่ละครั้งจะแบ่งเป็นเงินส่วนของหนี้สินและค่าใช้จ่ายทางการเงินเพื่อให้อัตราดอกเบี้ยคงที่ต่อหนี้สินคงค้าง ยอดคงเหลือของภาระผูกพันตามสัญญาเช่าการเงินจะถูกบันทึกเป็นหนี้สินระยะยาว ดอกเบี้ยจ่ายจะบันทึกในงบกำไรขาดทุนตลอดอายุของสัญญาเช่า ทรัพย์สินที่จัดหาโดยสัญญาเช่าการเงินจะคิดค่าเสื่อมราคาตามอายุการใช้งานโดยประมาณของทรัพย์สินนั้น

สัญญาเช่าดำเนินงาน

สัญญาเช่าทรัพย์สินโดยที่ความเสี่ยงและผลตอบแทนของความเป็นเจ้าของส่วนใหญ่ตกอยู่กับผู้ให้เช่าทรัพย์สินจัดเป็นสัญญาเช่าดำเนินงาน เงินที่ต้องจ่ายภายใต้สัญญาเช่าดำเนินงานจะบันทึกในงบกำไรขาดทุนโดยใช้วิธีเส้นตรงตลอดอายุของสัญญาเช่า

ผลประโยชน์ของพนักงาน

ผลประโยชน์พนักงานระยะสั้น

บริษัทรับรู้เงินเดือน ค่าจ้าง โบนัส และเงินสมทบกองทุนประกันสังคมเป็นค่าใช้จ่ายตามเกณฑ์คงค้าง

ผลประโยชน์พนักงานหลังออกจากงาน – โครงการสมทบเงินที่กำหนดไว้

บริษัทฯ ดำเนินการจัดตั้งกองทุนสำรองเลี้ยงชีพที่เป็นแผนจ่ายสมทบที่กำหนดการจ่ายสมทบไว้เป็นกองทุนโดยสินทรัพย์ของกองทุนแยกออกจากสินทรัพย์ของบริษัทฯ กองทุนสำรองเลี้ยงชีพดังกล่าวได้รับเงินสมทบเข้ากองทุนจากทั้งพนักงานและ

บริษัทฯ ที่เกี่ยวข้อง เงินจ่ายสมทบกองทุนสำรองเลี้ยงชีพและภาระหนี้สินตามโครงการสมทบเงินจะบันทึกเป็นค่าใช้จ่ายในงบกำไรขาดทุนสำหรับรอบระยะเวลาบัญชีที่เกี่ยวข้อง

ผลประโยชน์พนักงานหลังออกจากงาน – โครงการผลประโยชน์ที่กำหนดไว้

ภาระผูกพันผลประโยชน์พนักงานส่วนที่เป็นเงินชดเชยตามกฎหมายแรงงานบันทึกเป็นค่าใช้จ่ายตลอดอายุการทำงานของพนักงาน โดยการประมาณจำนวนเงินผลประโยชน์ในอนาคตที่พนักงานจะได้รับจากการทำงานให้กับบริษัทฯ ตลอดระยะเวลาทำงานถึงปีที่เกษียณอายุงานในอนาคตตามหลักคณิตศาสตร์ประกันภัย โดยผลประโยชน์ดังกล่าวได้ถูกคิดลดเป็นมูลค่าปัจจุบัน อัตราคิดลดใช้อัตราผลตอบแทนของพันธบัตรรัฐบาลเป็นอัตราอ้างอิงเริ่มต้น การประมาณการหนี้สินดังกล่าวคำนวณตามหลักคณิตศาสตร์ประกันภัยโดยใช้วิธีคิดลดแต่ละหน่วยที่ประมาณการไว้ (Projected Unit Credit Method)

เมื่อข้อสมมติที่ใช้ในการประมาณการตามหลักคณิตศาสตร์ประกันภัยมีการเปลี่ยนแปลง บริษัทฯรับรู้ผลกำไรขาดทุนจากการเปลี่ยนแปลงที่เกิดขึ้นในกำไรขาดทุนเบ็ดเสร็จอื่นในงวดที่เกิดรายการ

ประมาณการหนี้สิน

บริษัทฯ จะบันทึกประมาณการหนี้สินเมื่อมีความเป็นไปได้ค่อนข้างแน่ที่จะเกิดภาระผูกพันในปัจจุบันตามกฎหมายหรือจากการอนุমানอันเป็นผลสืบเนื่องมาจากเหตุการณ์ในอดีต ภาระผูกพันดังกล่าวจะส่งผลให้ต้องสูญเสียทรัพยากรเพื่อจ่ายชำระภาระผูกพันและสามารถประมาณการจำนวนที่ต้องจ่ายได้อย่างน่าเชื่อถือ รายจ่ายที่จะได้รับคืนบันทึกเป็นสินทรัพย์แยกต่างหากที่ต่อเมื่อคาดว่าจะได้รับคืนอย่างแน่นอน

ภาษีเงินได้

ภาษีเงินได้ประกอบด้วยภาษีเงินได้ปัจจุบันและภาษีเงินได้รอการตัดบัญชี

ภาษีเงินได้ปัจจุบัน

บริษัทฯ บันทึกภาษีเงินได้ปัจจุบันตามจำนวนที่คาดว่าจะจ่ายให้กับหน่วยงานจัดเก็บภาษีของรัฐโดยคำนวณจากกำไรทางภาษีตามหลักเกณฑ์ที่กำหนดในกฎหมายภาษีอากร

ภาษีเงินได้รอการตัดบัญชี

บริษัทฯ บันทึกภาษีเงินได้รอการตัดบัญชีของผลแตกต่างชั่วคราวระหว่างราคาตามบัญชีของสินทรัพย์และหนี้สิน ณ วันสิ้นรอบระยะเวลารายงานกับฐานภาษีของสินทรัพย์และหนี้สินที่เกี่ยวข้องนั้น โดยใช้อัตราภาษีที่มีผลบังคับใช้ ณ วันสิ้นรอบระยะเวลารายงาน

บริษัทฯ รับรู้หนี้สินภาษีเงินได้รอการตัดบัญชีของผลแตกต่างชั่วคราวที่ต้องเสียภาษีทุกรายการ แต่รับรู้สินทรัพย์ภาษีเงินได้รอการตัดบัญชีสำหรับผลแตกต่างชั่วคราวที่ใช้หักภาษี รวมทั้งผลขาดทุนทางภาษีที่ยังไม่ได้ใช้ในจำนวนเท่าที่มีความเป็นไปได้ค่อนข้างแน่ที่บริษัทฯ จะมีกำไรทางภาษีในอนาคตเพียงพอที่จะใช้ประโยชน์จากผลแตกต่างชั่วคราวที่ใช้หักภาษีและผลขาดทุนทางภาษีที่ยังไม่ได้ใช้นั้น

บริษัทฯ จะทบทวนมูลค่าตามบัญชีของสินทรัพย์ภาษีเงินได้รอการตัดบัญชีทุกสิ้นรอบระยะเวลารายงานและจะทำการปรับลดมูลค่าตามบัญชีดังกล่าว หากมีความเป็นไปได้ค่อนข้างแน่ว่าบริษัทฯ จะไม่มีกำไรทางภาษีเพียงพอต่อการนำสินทรัพย์ภาษีเงินได้รอการตัดบัญชีทั้งหมดหรือบางส่วนมาใช้ประโยชน์

บริษัทฯ จะบันทึกภาษีเงินได้รอการตัดบัญชีโดยตรงไปยังส่วนของผู้ถือหุ้นหากภาษีที่เกิดขึ้นเกี่ยวข้องกับรายการที่ได้บันทึกโดยตรงไปยังส่วนของผู้ถือหุ้น

ส่วนงานดำเนินงาน

ผลการดำเนินงานของส่วนงานที่รายงานต่อคณะกรรมการบริหารของบริษัท (ผู้มีอำนาจตัดสินใจสูงสุดด้านการดำเนินงาน) จะแสดงถึงรายการที่เกิดขึ้นจากส่วนงานดำเนินงานนั้นโดยตรงรวมถึงรายการที่ได้รับการปันส่วนอย่างสมเหตุสมผล

เงินตราต่างประเทศ

บริษัทฯ แสดงงบการเงินเป็นสกุลเงินบาท ซึ่งเป็นสกุลเงินที่ใช้ในการดำเนินงานของบริษัทฯ รายการต่างๆที่รวมอยู่ในงบการเงินวัดมูลค่าด้วยสกุลเงินที่ใช้ในการดำเนินงาน

รายการที่เป็นเงินตราต่างประเทศแปลงค่าเป็นเงินบาทโดยใช้อัตราแลกเปลี่ยน ณ วันที่เกิดรายการ สินทรัพย์และหนี้สินที่เป็นตัวเงินซึ่งอยู่ในสกุลเงินตราต่างประเทศได้แปลงค่าเป็นเงินบาทโดยใช้อัตราแลกเปลี่ยน ณ วันสิ้นรอบระยะเวลารายงาน

กำไรและขาดทุนที่เกิดจากการเปลี่ยนแปลงในอัตราแลกเปลี่ยนได้รวมอยู่ในการคำนวณผลการดำเนินงาน

ตราสารอนุพันธ์

สัญญาซื้อขายเงินตราต่างประเทศล่วงหน้า

สัญญาซื้อขายเงินตราต่างประเทศล่วงหน้าแสดงไว้ในงบการเงินตามมูลค่ายุติธรรม การเปลี่ยนแปลงในมูลค่ายุติธรรมของสัญญาซื้อขายเงินตราต่างประเทศล่วงหน้าดังกล่าวจะถูกบันทึกในส่วนของกำไรหรือขาดทุน

การวัดมูลค่ายุติธรรม

มูลค่ายุติธรรม หมายถึง ราคาที่คาดว่าจะได้รับจากการขายสินทรัพย์หรือเป็นราคาที่จะต้องจ่ายเพื่อโอนหนี้สินให้ผู้อื่นโดยรายการดังกล่าวเป็นรายการที่เกิดขึ้นในสภาพปกติระหว่างผู้ซื้อและผู้ขาย (ผู้ร่วมในตลาด) ณ วันที่วัดมูลค่า บริษัทฯ ใช้ราคาเสนอซื้อขายในตลาดที่มีสภาพคล่องในการวัดมูลค่ายุติธรรมของสินทรัพย์และหนี้สินซึ่งมาตรฐานการรายงานทางการเงินที่เกี่ยวข้องกำหนดให้ต้องวัดมูลค่าด้วยมูลค่ายุติธรรม ยกเว้นในกรณีที่ไม่มีตลาดที่มีสภาพคล่องสำหรับสินทรัพย์หรือหนี้สินที่มีลักษณะเดียวกันหรือไม่สามารถหาราคาเสนอซื้อขายในตลาดที่มีสภาพคล่องได้ บริษัทฯจะประมาณมูลค่ายุติธรรมโดยใช้เทคนิคการประเมินมูลค่าที่เหมาะสมกับแต่ละสถานการณ์ และพยายามใช้ข้อมูลที่สามารถสังเกตได้ที่เกี่ยวข้องกับสินทรัพย์หรือหนี้สินที่จะวัดมูลค่ายุติธรรมนั้นให้มากที่สุด

ลำดับชั้นของมูลค่ายุติธรรมที่ใช้วัดมูลค่าและเปิดเผยมูลค่ายุติธรรมของสินทรัพย์และหนี้สินในงบการเงินแบ่งออกเป็นสามระดับตามประเภทของข้อมูลที่นำมาใช้ในการวัดมูลค่ายุติธรรม ดังนี้

ระดับ 1 ใช้ข้อมูลราคาเสนอซื้อขายของสินทรัพย์หรือหนี้สินอย่างเดียวกันในตลาดที่มีสภาพคล่อง

ระดับ 2 ใช้ข้อมูลอื่นที่สามารถสังเกตได้ของสินทรัพย์หรือหนี้สิน ไม่ว่าจะเป็นข้อมูลทางตรงหรือทางอ้อม

ระดับ 3 ใช้ข้อมูลที่ไม่สามารถสังเกตได้ เช่น ข้อมูลเกี่ยวกับกระแสเงินในอนาคตที่กิจการประมาณขึ้น

ทุกวันสิ้นรอบระยะเวลารายงาน บริษัทฯจะประเมินความจำเป็นในการโอนรายการระหว่างลำดับชั้นของมูลค่ายุติธรรมสำหรับสินทรัพย์และหนี้สินที่ถืออยู่ ณ วันสิ้นรอบระยะเวลารายงานที่มีการวัดมูลค่ายุติธรรมแบบเกิดขึ้นประจำ

กำไรต่อหุ้นขั้นพื้นฐาน

กำไรต่อหุ้นขั้นพื้นฐาน คำนวณโดยการหารกำไรสุทธิสำหรับปีด้วยจำนวนหุ้นถั่วเฉลี่ยถ่วงน้ำหนักที่ออก และเรียกชำระแล้วในระหว่างปี

4. การใช้ดุลยพินิจและประมาณการทางบัญชีที่สำคัญ

ในการจัดทำงบการเงินตามมาตรฐานการรายงานทางการเงิน ฝ่ายบริหารจำเป็นต้องใช้ดุลยพินิจและการประมาณการในเรื่องที่มีความไม่แน่นอนเสมอ การใช้ดุลยพินิจและการประมาณการดังกล่าวนี้ส่งผลกระทบต่อจำนวนเงินที่แสดงในงบการเงินและต่อข้อมูลที่แสดงในหมายเหตุประกอบงบการเงิน ผลที่เกิดขึ้นจริงอาจแตกต่างไปจากจำนวนที่ประมาณการไว้การใช้ดุลยพินิจและการประมาณการที่สำคัญมีดังนี้

การรับรู้รายได้จากการให้บริการรับเหมาและติดตั้ง

ระดับความสำเร็จของงานของแต่ละสัญญาการให้บริการติดตั้ง ประเมินโดยผู้บริหารซึ่งพิจารณาจากข้อมูลที่มีอยู่ทั้งหมด ณ วันที่ในรายงาน โดยให้ความสำคัญเกี่ยวกับเป้าหมายที่กำหนดไว้ งานที่ทำแล้ว และประมาณการต้นทุนที่จะต้องใช้ในการ

ทำงานให้เสร็จ ทั้งนี้ข้อสมมติฐานที่สำคัญต้องใช้ในการประมาณการสำหรับต้นทุนทั้งหมดและส่วนที่จะได้รับชดเชยจากคำสั่งเปลี่ยนแปลงรายละเอียดของงาน ซึ่งจะมีผลกระทบกับการคำนวณอัตราส่วนงานที่ทำเสร็จ ต้นทุนและรายได้ที่เกิดขึ้นจริงอาจจะสูงกว่าหรือต่ำกว่าที่ประมาณการไว้ ณ วันที่ในรายงาน ซึ่งมีผลกระทบต่อรายได้และกำไรที่รับรู้ในปีถัดไปโดยการปรับปรุงจำนวนเงินที่ได้บันทึกสะสมไว้

ประมาณการต้นทุนโครงการบริการรับเหมาและติดตั้ง

บริษัทฯ ประมาณการต้นทุนการรับเหมาของแต่ละโครงการจากรายละเอียดของแบบรับเหมาติดตั้งและนำมาคำนวณจำนวนและมูลค่าวัสดุที่ต้องใช้ในโครงการดังกล่าว รวมถึงค่าแรง ค่าวัสดุ ที่ต้องใช้ในการให้บริการจนเสร็จ ประกอบกับการพิจารณาถึงแนวโน้มของการเปลี่ยนแปลงราคาวัสดุ ค่าแรง และค่าใช้จ่ายอื่นๆ บริษัทฯ จะทำการทบทวนประมาณการต้นทุนอย่างสม่ำเสมอและทุกคราวที่ต้นทุนที่เกิดขึ้นจริงแตกต่างจากประมาณการต้นทุนอย่างเป็นสาระสำคัญ

สำรองเพื่อผลขาดทุนสำหรับโครงการ

บริษัทฯ สอบทานงานโครงการระหว่างติดตั้ง เพื่อพิจารณาข้อบ่งชี้ว่ามีผลขาดทุนสำหรับโครงการรับเหมาติดตั้งหรือไม่ ถ้ามีผลขาดทุนสำหรับโครงการรับเหมาติดตั้งเกิดขึ้น ต้องรับรู้ในกำไรขาดทุนเมื่อมีความเป็นไปได้ค่อนข้างแน่ว่าต้นทุนสูงกว่ารายได้ตามสัญญาโดยใช้ดุลยพินิจของผู้บริหาร

ค่าเผื่อหนี้สงสัยจะสูญของลูกหนี้

บริษัทฯ บันทึกค่าเผื่อหนี้สงสัยจะสูญ เพื่อให้สะท้อนถึงการด้อยค่าของลูกหนี้การค้างเกินมาจากการที่ลูกค้าไม่มีความสามารถในการชำระหนี้ ค่าเผื่อหนี้สงสัยจะสูญนั้นเป็นการประเมินบนพื้นฐานเกี่ยวกับประสบการณ์ในอดีตของการติดตามทวงถาม ควบคู่กับการสอบทานอายุของลูกหนี้คงเหลือ ณ วันที่ในรายงาน

ค่าเผื่อการลดมูลค่าสำหรับสินค้าเก่า และเสื่อมคุณภาพ

บริษัทฯ ได้ประมาณการค่าเผื่อลดมูลค่าสำหรับสินค้าเก่า ล้าสมัย และเสื่อมคุณภาพ หรือเมื่อราคาตลาดหรือราคาทดแทนลดลง เพื่อให้สะท้อนถึงการด้อยค่าลงของสินค้าคงเหลือ โดยการประมาณการนั้นจะพิจารณาจากการหมุนเวียนและการเสื่อมสภาพ และราคาตลาดหรือราคาทดแทนของสินค้าคงเหลือประเภทต่าง ๆ

ที่ดิน อาคารและอุปกรณ์และค่าเสื่อมราคา

ในการคำนวณค่าเสื่อมราคาของ อาคารและอุปกรณ์ ฝ่ายบริหารจำเป็นต้องทำการประมาณอายุการให้ประโยชน์และมูลค่าคงเหลือเมื่อเลิกใช้งานของ อาคารและอุปกรณ์ และต้องทบทวนอายุการให้ประโยชน์และมูลค่าคงเหลือใหม่หากมีการเปลี่ยนแปลงเกิดขึ้น

นอกจากนี้ ฝ่ายบริหารจำเป็นต้องสอบทานการด้อยค่าของที่ดิน อาคารและอุปกรณ์ในแต่ละช่วงเวลา และบันทึกขาดทุนจากการด้อยค่าหากคาดว่ามูลค่าที่คาดว่าจะได้รับคืนต่ำกว่ามูลค่าตามบัญชีของสินทรัพย์นั้น ในการนี้ฝ่ายบริหารจำเป็นต้องใช้ดุลยพินิจที่เกี่ยวข้องกับการคาดการณ์รายได้และค่าใช้จ่ายในอนาคตซึ่งเกี่ยวข้องกับสินทรัพย์นั้น

สินทรัพย์ภาษีเงินได้รอการตัดบัญชี

บริษัทฯ จะรับรู้สินทรัพย์ภาษีเงินได้รอการตัดบัญชีสำหรับผลแตกต่างชั่วคราวที่ใช้หักภาษีและขาดทุนทางภาษีที่ไม่ได้ใช้เมื่อมีความเป็นไปได้ค่อนข้างแน่ว่าบริษัทฯ จะมีกำไรทางภาษีในอนาคตเพียงพอที่จะใช้ประโยชน์จากผลแตกต่างชั่วคราวและขาดทุนนั้น ในการนี้ฝ่ายบริหารจำเป็นต้องประมาณการว่าบริษัทฯ ควรรับรู้จำนวนสินทรัพย์ภาษีเงินได้รอการตัดบัญชีเป็นจำนวนเท่าใด โดยพิจารณาถึงจำนวนกำไรทางภาษีที่คาดว่าจะเกิดในอนาคตในแต่ละช่วงเวลา

สัญญาเช่า

ในการพิจารณาประเภทของสัญญาเช่าว่าเป็นสัญญาเช่าดำเนินงานหรือสัญญาเช่าทางการเงิน ฝ่ายบริหารได้ใช้ดุลยพินิจในการประเมินเงื่อนไขและรายละเอียดของสัญญาเพื่อพิจารณาว่าบริษัทฯ ได้โอนหรือรับโอนความเสี่ยงและผลประโยชน์ในสินทรัพย์ที่ให้เช่าหรือเช่าดังกล่าวแล้วหรือไม่

ผลประโยชน์หลังออกจางานของพนักงานตามโครงการผลประโยชน์

หนี้สินตามโครงการผลประโยชน์หลังออกจางานของพนักงาน ประเมินขึ้นตามหลักคณิตศาสตร์ประกันภัย ซึ่งต้องอาศัยข้อสมมติฐานต่างๆ ในการประมาณการนั้น เช่น อัตราคิดลด อัตราการขึ้นเงินเดือนในอนาคต อัตราภาระ และอัตราการเปลี่ยนแปลงในจำนวนพนักงาน เป็นต้น

5. รายการกับบุคคลหรือกิจการที่เกี่ยวข้องกัน

บุคคลหรือกิจการที่เกี่ยวข้องกัน หมายถึง บุคคลหรือกิจการที่มีอำนาจในการควบคุมบุคคลหรือกิจการอื่นหรือมีอิทธิพลเหนือบุคคลหรือกิจการอื่นอย่างมีสาระสำคัญในการตัดสินใจทางการเงินและการดำเนินงานรวมถึงกิจการที่มีผู้ถือหุ้นหรือผู้บริหารส่วนใหญ่เป็นบุคคลเดียวกัน

รายการที่มีขึ้นกับบุคคลหรือกิจการที่เกี่ยวข้องกันได้กำหนดขึ้นโดยใช้ราคาตลาดหรือในราคาที่ตกลงกันตามสัญญาหากไม่มีราคาตลาดรองรับ

รายละเอียดความสัมพันธ์ที่บริษัทฯ มีกับบุคคลหรือกิจการที่มีอำนาจควบคุมบริษัทฯ หรือถูกควบคุมโดยบริษัทฯ ไม่ว่าจะเป็นทางตรงหรือทางอ้อม หรือมีผู้ถือหุ้น หรือกรรมการร่วมกับบริษัทฯ มีดังนี้

| ชื่อบริษัทที่เกี่ยวข้องกัน | ลักษณะความสัมพันธ์ |
|--|--|
| บริษัท คอมมิวนิเคชั่น แอนด์ ซิสเต็มส์ โซลูชั่น จำกัด (มหาชน) | มีกรรมการอิสระและกรรมการตรวจสอบร่วมกัน |
| บริษัท บางกอกซีทีเมทัล จำกัด (มหาชน) | มีกรรมการอิสระและกรรมการตรวจสอบร่วมกัน |
| บริษัท เพาเวอร์ โซลูชั่น เทคโนโลยี จำกัด (มหาชน) | มีกรรมการอิสระและกรรมการตรวจสอบร่วมกัน |
| บริษัท ซีพีที-ทีทีจี อินโนเวชั่น จำกัด | บริษัทย่อย |

บริษัทฯ มีรายการธุรกิจที่เกี่ยวข้องกับบริษัทที่เกี่ยวข้องกัน สำหรับปีสิ้นสุดวันที่ 31 ธันวาคม ที่มีสาระสำคัญดังนี้

| | หน่วย : บาท | | |
|---|---------------|----------------------|---------------|
| | งบการเงินรวม | งบการเงินเฉพาะกิจการ | |
| | 2561 | 2561 | 2560 |
| รายได้จากการขาย | | | |
| บริษัท เพาเวอร์ โซลูชั่น เทคโนโลยี จำกัด (มหาชน) | 1,394,000.00 | 1,394,000.00 | 8,154,000.00 |
| รายได้จากการให้บริการรับเหมาติดตั้ง | | | |
| บริษัท เพาเวอร์ โซลูชั่น เทคโนโลยี จำกัด (มหาชน) | 2,552,510.33 | 2,552,510.33 | 50,317,027.68 |
| รายได้อื่น | | | |
| บริษัท ซีพีที-ทีทีจี อินโนเวชั่น จำกัด | - | 25,000.00 | - |
| ซื้อสินค้า | | | |
| บริษัท คอมมิวนิเคชั่น แอนด์ ซิสเต็มส์ โซลูชั่น จำกัด (มหาชน) | 218,900.00 | 218,900.00 | 2,016,749.00 |
| บริษัท บางกอกซีทีเมทัล จำกัด (มหาชน) | 16,340,400.41 | 16,340,400.41 | 6,279,973.42 |
| บริษัทฯ มีรายการกับกิจการที่เกี่ยวข้องกันข้างต้นโดยใช้ราคาทุนบวกกำไรและตามสัญญาที่ตกลงร่วมกัน | | | |

ยอดคงเหลือของรายการธุรกิจกับบริษัทที่เกี่ยวข้องกันที่มีสาระสำคัญ ณ วันที่ 31 ธันวาคม สรุปได้ดังนี้:

| | หน่วย : บาท | | |
|--|----------------------|----------------------|---------------------|
| | งบการเงินรวม | งบการเงินเฉพาะกิจการ | |
| | 2561 | 2561 | 2560 |
| ลูกหนี้การค้าและลูกหนี้หมุนเวียนอื่น | | | |
| บริษัท เพาเวอร์ โซลูชั่น เทคโนโลยี จำกัด (มหาชน) | - | - | 3,595,200.00 |
| รายได้ที่ยังไม่ได้เรียกชำระ | | | |
| บริษัท เพาเวอร์ โซลูชั่น เทคโนโลยี จำกัด (มหาชน) | 1,369,538.02 | 1,369,538.02 | 1,877,027.68 |
| เจ้าหนี้การค้าและเจ้าหนี้หมุนเวียนอื่น | | | |
| บริษัท คอมมิวนิเคชั่น แอนด์ ซิสเต็มส์ โซลูชั่น จำกัด (มหาชน) | - | - | 308,643.37 |
| บริษัท บางกอกซีทีเอ็มเทค จำกัด (มหาชน) | 17,355,338.09 | 17,355,338.09 | 2,718,598.48 |
| รวมเจ้าหนี้การค้าและเจ้าหนี้หมุนเวียนอื่น | <u>17,355,338.09</u> | <u>17,355,338.09</u> | <u>3,027,241.85</u> |
| หนี้สินไม่หมุนเวียนอื่น | | | |
| บริษัท ซีพีที-ทีทีจี อินโนเวชั่น จำกัด | - | 15,000.00 | - |

ค่าตอบแทนแก่ผู้บริหารสำคัญ

ค่าตอบแทนแก่ผู้บริหารสำคัญ สำหรับปีสิ้นสุดวันที่ 31 ธันวาคม ประกอบด้วย:

| | หน่วย : บาท | |
|--------------------------------------|-------------------------------------|----------------------|
| | งบการเงินรวมและงบการเงินเฉพาะกิจการ | |
| | 2561 | 2560 |
| ผลประโยชน์ระยะสั้น | 41,216,097.00 | 42,474,283.92 |
| ผลประโยชน์เมื่อถูกเลิกจ้าง | 5,625,567.00 | 2,501,816.00 |
| รวมค่าตอบแทนแก่ผู้บริหารสำคัญ | <u>46,841,664.00</u> | <u>44,976,099.92</u> |

ผู้บริหาร หมายถึง บุคคลที่มีอำนาจหน้าที่ และความรับผิดชอบในการวางแผน สั่งการ และควบคุมกิจกรรมต่างๆ ของกิจการไม่ว่าทางตรงหรือทางอ้อม

6. เงินสดและรายการเทียบเท่าเงินสด

เงินสดและรายการเทียบเท่าเงินสด ณ วันที่ 31 ธันวาคม ประกอบด้วย:

| | หน่วย : บาท | | |
|--|----------------------|----------------------|-----------------------|
| | งบการเงินรวม | งบการเงินเฉพาะกิจการ | |
| | 2561 | 2561 | 2560 |
| เงินสดในมือ | 547,090.13 | 544,076.13 | 523,270.40 |
| เงินฝากประเภทออมทรัพย์ | 57,161,865.83 | 54,985,647.44 | 218,504,162.48 |
| เงินฝากประเภทกระแสรายวัน | 83,750.00 | 58,500.00 | 58,500.00 |
| เช็คที่ถึงกำหนดรับชำระ | 526,049.72 | 526,049.72 | 3,146,200.40 |
| รวมเงินสดและรายการเทียบเท่าเงินสด | 58,318,755.68 | 56,114,273.29 | 222,232,133.28 |

7. เงินลงทุนชั่วคราว – สุทธิ

เงินลงทุนชั่วคราว ณ วันที่ 31 ธันวาคม ประกอบด้วย:

| | หน่วย : บาท | |
|--|-------------------------------------|-----------------------|
| | งบการเงินรวมและงบการเงินเฉพาะกิจการ | |
| | 2561 | 2560 |
| เงินลงทุนในกองทุนเปิด - มูลค่ายุติธรรม | 39,286.90 | 450,126,759.21 |
| เงินฝากประจำธนาคาร | 387,000,000.00 | - |
| เงินลงทุนชั่วคราว – สุทธิ | 387,039,286.90 | 450,126,759.21 |

เงินลงทุนชั่วคราวในกองทุนเปิดตราสารหนี้ ณ วันที่ 31 ธันวาคม ประกอบด้วย:

| | หน่วย : บาท | | | |
|---|-------------------------------------|---------------------------|-----------------------|---------------------------|
| | งบการเงินรวมและงบการเงินเฉพาะกิจการ | | | |
| | 2561 | | 2560 | |
| | ราคาทุน | มูลค่ายุติธรรม ระดับ 2 | ราคาทุน | มูลค่ายุติธรรม ระดับ 2 |
| กองทุนเปิดตราสารหนี้ - ราคาทุน | 38,846.05 | 38,846.05 | 450,099,860.81 | 450,099,860.81 |
| <u>บวก</u> กำไรที่ยังไม่เกิดขึ้นจากการเปลี่ยนแปลง | | | | |
| มูลค่ายุติธรรมเงินลงทุน | - | 440.85 | - | 26,898.40 |
| รวมเงินลงทุนชั่วคราว - สุทธิ | 38,846.05 | 39,286.90 | 450,099,860.81 | 450,126,759.21 |

ในระหว่างปีสิ้นสุดวันที่ 31 ธันวาคม 2561 และ 2560 บริษัทฯ ได้ขายเงินลงทุนชั่วคราวโดยมีกำไรก่อนภาษีจากการขายเงินลงทุนดังกล่าว ซึ่งแสดงภายใต้รายการ “รายได้อื่น” ในงบกำไรขาดทุนสำหรับปีสิ้นสุดวันที่ 31 ธันวาคม 2561 และ 2560 เป็นจำนวนเงิน 3.71 ล้านบาท และ 0.42 ล้านบาท ตามลำดับ

8. ลูกหนี้การค้าและลูกหนี้หมุนเวียนอื่น – สุทธิ

ลูกหนี้การค้าและลูกหนี้หมุนเวียนอื่น ณ วันที่ 31 ธันวาคม ประกอบด้วย:

| | หน่วย : บาท | | |
|--|-----------------|----------------------|----------------|
| | งบการเงินรวม | งบการเงินเฉพาะกิจการ | |
| | 2561 | 2561 | 2560 |
| ลูกหนี้การค้า | | | |
| ลูกหนี้การค้าบริษัทที่เกี่ยวข้องกัน | - | - | 3,595,200.00 |
| ลูกหนี้การค้าบริษัทอื่น | | | |
| เช็ครับลงวันที่ล่วงหน้า | 4,413,750.00 | 4,413,750.00 | 2,489,676.00 |
| ลูกหนี้การค้าบริษัทอื่น | 343,643,193.06 | 343,643,193.06 | 376,523,706.09 |
| รวมลูกหนี้การค้าบริษัทอื่น | 348,056,943.06 | 348,056,943.06 | 379,013,382.09 |
| รวมลูกหนี้การค้า | 348,056,943.06 | 348,056,943.06 | 382,608,582.09 |
| หัก ค่าเผื่อหนี้สงสัยจะสูญ | (24,518,900.00) | (24,518,900.00) | - |
| ลูกหนี้การค้า – สุทธิ | 323,538,043.06 | 323,538,043.06 | 382,608,582.09 |
| ลูกหนี้หมุนเวียนอื่น | | | |
| รายได้ค้างรับตามเงื่อนไขของสัญญา | 7,491,021.65 | 7,491,021.65 | 6,370,415.00 |
| เงินประกันผลงาน | 60,000.00 | 60,000.00 | 10,255,320.82 |
| เงินทดรองจ่าย | 241,793.72 | 241,793.72 | 445,537.68 |
| เงินจ่ายล่วงหน้าค่าสินค้า | 12,404,435.26 | 12,404,435.26 | 1,855,536.70 |
| ดอกเบี้ยค้างรับ | 1,614,267.12 | 1,614,267.12 | - |
| ค่าใช้จ่ายจ่ายล่วงหน้า | 1,440,896.69 | 1,440,896.69 | 1,005,454.59 |
| ภาษีซื้อยังไม่ถึงกำหนด | 1,311,695.37 | 1,311,695.37 | 4,187,130.10 |
| ลูกหนี้กรมสรรพากร | 1,224,365.94 | 1,209,079.94 | - |
| อื่นๆ | 1,188,897.47 | 1,188,879.90 | 1,210,765.96 |
| รวมลูกหนี้หมุนเวียนอื่น | 26,977,373.22 | 26,962,069.65 | 25,330,160.85 |
| รวมลูกหนี้การค้าและลูกหนี้หมุนเวียนอื่น – สุทธิ | 350,515,416.28 | 350,500,112.71 | 407,938,742.94 |

รายได้ค้างรับตามเงื่อนไขของสัญญา คือ รายได้จากการขายสินค้าในส่วนของที่ยังไม่ได้เรียกเก็บเงิน ภายใต้ข้อกำหนดของสัญญา บริษัทฯ จะเรียกเก็บเงินจากลูกหนี้เมื่อผลิตภัณฑ์ของบริษัทฯ เริ่มทำงานร่วมกับองค์ประกอบอื่นของลูกค้า

บริษัทฯ มีลูกหนี้การค้าแยกตามอายุหนี้ที่ค้างชำระได้ดังนี้:

| | หน่วย : บาท | |
|--|-------------------------------------|----------------|
| | งบการเงินรวมและงบการเงินเฉพาะกิจการ | |
| | 2561 | 2560 |
| ลูกหนี้การค้าบริษัทที่เกี่ยวข้องกัน | | |
| ยังไม่ถึงกำหนดชำระ | - | 3,595,200.00 |
| รวมลูกหนี้การค้าบริษัทที่เกี่ยวข้องกัน | - | 3,595,200.00 |
| ลูกหนี้การค้าบริษัทอื่น | | |
| ยังไม่ถึงกำหนดชำระ | 128,422,397.51 | 285,176,121.36 |
| เกินกำหนดชำระไม่เกิน 3 เดือน | 132,810,096.55 | 19,767,170.03 |
| เกินกำหนดชำระ 3 - 6 เดือน | 17,770,171.31 | 20,418,338.24 |
| เกินกำหนดชำระ 6 - 12 เดือน | 43,564,537.84 | 41,148,074.86 |
| เกินกว่า 12 เดือน | 25,489,739.85 | 12,503,677.60 |
| รวมลูกหนี้การค้าบริษัทอื่น | 348,056,943.06 | 379,013,382.09 |

9. รายได้ที่ยังไม่ได้เรียกชำระ/เงินรับล่วงหน้าจากลูกค้า และรายได้รับล่วงหน้า

รายได้ที่ยังไม่ได้เรียกชำระ/เงินรับล่วงหน้าจากลูกค้า และรายได้รับล่วงหน้า ณ วันที่ 31 ธันวาคม ประกอบด้วย:

| | หน่วย : บาท | |
|--|-------------------------------------|------------------|
| | งบการเงินรวมและงบการเงินเฉพาะกิจการ | |
| | 2561 | 2560 |
| รายได้บริการรับรู้ตามขั้นความสำเร็จของงาน | 274,162,184.10 | 254,118,017.01 |
| รายได้ที่ยังไม่ได้เรียกชำระ | | |
| มูลค่าตามสัญญา | 321,280,651.79 | 202,719,331.45 |
| การรับรู้รายได้ของงานที่ทำเสร็จจนถึงปัจจุบัน | 227,377,387.94 | 163,920,309.55 |
| หัก จำนวนเงินที่เรียกเก็บจากลูกค้า | (157,739,870.90) | (120,235,595.63) |
| รายได้ที่ยังไม่ได้เรียกชำระ | 69,637,517.04 | 43,684,713.92 |

| | หน่วย : บาท | |
|---|-------------------------------------|----------------------|
| | งบการเงินรวมและงบการเงินเฉพาะกิจการ | |
| | 2561 | 2560 |
| เงินรับล่วงหน้าจากลูกค้า และรายได้รับล่วงหน้า | | |
| มูลค่าตามสัญญา | 42,350,000.00 | 19,277,500.00 |
| จำนวนเงินที่เรียกเก็บจากลูกค้า | 10,115,000.00 | 4,459,100.00 |
| <u>หัก</u> การรับรู้รายได้ตามอัตราส่วน | | |
| ของงานที่ทำเสร็จจนถึงปัจจุบัน | (9,098,296.20) | (1,497,894.19) |
| รายได้รับล่วงหน้า | 1,016,703.80 | 2,961,205.81 |
| <u>บวก</u> เงินรับล่วงหน้าจากลูกค้า | 11,036,000.00 | - |
| <u>บวก</u> เงินมัดจำรับล่วงหน้าค่าสินค้า | 4,163,890.00 | 35,107,421.23 |
| รวม | 16,216,593.80 | 38,068,627.04 |

10. สินค้าคงเหลือ - สุทธิ

สินค้าคงเหลือ ณ วันที่ 31 ธันวาคม ประกอบด้วย:

| | หน่วย : บาท | |
|-------------------------------------|-------------------------------------|-----------------------|
| | งบการเงินรวมและงบการเงินเฉพาะกิจการ | |
| | 2561 | 2560 |
| วัตถุดิบ | 98,310,866.46 | 117,277,198.97 |
| งานระหว่างทำ | 2,826,434.24 | 9,298,816.44 |
| สินค้าสำเร็จรูป | 2,986,472.32 | 8,981,761.90 |
| สินค้านำระหว่างทาง | 2,717,284.57 | 366,684.48 |
| รวมสินค้าคงเหลือ | 106,841,057.59 | 135,924,461.79 |
| <u>หัก</u> ค่าเผื่อมูลค่าสินค้าลดลง | (11,972,489.65) | (9,570,599.32) |
| สินค้าคงเหลือ - สุทธิ | 94,868,567.94 | 126,353,862.47 |

11. เงินฝากสถาบันการเงินที่มีภาระผูกพัน

ณ วันที่ 31 ธันวาคม 2560 เงินฝากประจำได้นำไปใช้เป็นหลักทรัพย์ค้ำประกันเงินกู้ยืมจากธนาคาร การเปิดเลตเตอร์-ออฟเครดิต วงเงินเบิกเกินบัญชีและหนังสือค้ำประกันเพื่อธุรกิจของบริษัทฯ (หมายเหตุ 16)

12. เงินลงทุนในบริษัทย่อย – สุทธิ

เงินลงทุนในบริษัทย่อย ณ วันที่ 31 ธันวาคม 2561 มีรายละเอียดดังต่อไปนี้

| บริษัทย่อย | สัดส่วนเงินลงทุน% | หน่วย : บาท | |
|--|-------------------|-------------------|-------------------------------------|
| | | สัดส่วนเงินลงทุน% | งบการเงินเฉพาะกิจการ วิธีราคาทุน |
| บริษัท ซีพีที-ทีทีจี อินโนเวชั่น จำกัด | 59.99 | 2,500,000.00 | 1,499,950.00 |
| รวมเงินลงทุนในบริษัทย่อย | | | 1,499,950.00 |
| หัก ค่าเผื่อการด้อยเงินลงทุน | | | (300,000.00) |
| เงินลงทุนในบริษัทย่อย – สุทธิ | | | 1,199,950.00 |

ข้อมูลทางการเงินของบริษัทย่อย ก่อนตัดรายการระหว่างกัน มีดังนี้

| หน่วย : บาท | |
|---|--------------|
| ณ วันที่ 31 ธันวาคม 2561 | |
| สินทรัพย์หมุนเวียน | 2,219,785.96 |
| สินทรัพย์ไม่หมุนเวียน | 15,000.00 |
| หนี้สินหมุนเวียน | (150,250.00) |
| ส่วนได้เสียที่ไม่มีอำนาจควบคุม | (883,856.07) |
| สำหรับปีสิ้นสุดวันที่ 31 ธันวาคม 2561 | |
| ขาดทุนสำหรับปีส่วนของส่วนได้เสียที่ไม่มีอำนาจควบคุม | (166,193.93) |
| เงินสดได้มาจาก(ใช้ไปใน) | |
| กิจกรรมดำเนินงาน | (295,517.61) |
| กิจกรรมจัดหาเงิน | 2,500,000.00 |
| เงินสดและรายการเทียบเท่าเงินสดเพิ่มขึ้นสุทธิ | 2,204,482.39 |

13. ที่ดิน อาคารและอุปกรณ์ – สุทธิ

ที่ดิน อาคารและอุปกรณ์ ณ วันที่ 31 ธันวาคม 2561 ประกอบด้วย:

หน่วย : บาท

| งบการเงินรวมและงบการเงินเฉพาะกิจการ | | | | | | | | |
|-------------------------------------|----------------|-----------------------|----------------------------------|-----------------------------|--------------------------|----------------|------------------------|----------------|
| ที่ดิน | อาคาร | ส่วนปรับปรุง อาคาร | อุปกรณ์และ เครื่องใช้สำนักงาน | เครื่องตกแต่ง และติดตั้ง | เครื่องมือ และอุปกรณ์ | ยานพาหนะ | งานระหว่าง ก่อสร้าง | รวม |
| ราคาทุน : | | | | | | | | |
| 129,903,690.85 | 127,260,286.00 | 30,654,834.40 | 8,676,512.92 | 3,127,212.84 | 21,626,235.47 | 29,321,836.64 | - | 350,570,609.12 |
| บวก ชี้อระหว่างปี | | | | | | | | |
| - | - | 1,105,906.23 | 977,419.40 | 276,713.60 | 2,342,601.45 | 3,724,000.00 | 84,469,992.40 | 92,896,633.08 |
| หัก ตัดจำหน่ายระหว่างปี | | | | | | | | |
| - | - | - | - | - | - | (5,395,114.11) | - | (5,395,114.11) |
| 129,903,690.85 | 127,260,286.00 | 31,760,740.63 | 9,653,932.32 | 3,403,926.44 | 23,968,836.92 | 27,650,722.53 | 84,469,992.40 | 438,072,128.09 |
| ค่าเสื่อมราคาสะสม : | | | | | | | | |
| - | 39,432,195.64 | 22,324,841.98 | 6,299,202.26 | 2,598,087.55 | 9,256,279.23 | 12,824,508.97 | - | 92,735,115.63 |
| - | 4,191,224.52 | 3,781,238.34 | 1,083,965.60 | 281,860.14 | 3,410,740.72 | 1,339,407.95 | - | 14,088,437.27 |
| - | - | - | - | - | - | (2,710,113.11) | - | (2,710,113.11) |
| - | 43,623,420.16 | 26,106,080.32 | 7,383,167.86 | 2,879,947.69 | 12,667,019.95 | 11,453,803.81 | - | 104,113,439.79 |
| มูลค่าสุทธิตามบัญชี : | | | | | | | | |
| 129,903,690.85 | 87,828,090.36 | 8,329,992.42 | 2,377,310.66 | 529,125.29 | 12,369,956.24 | 16,497,327.67 | - | 257,835,493.49 |
| 129,903,690.85 | 83,636,865.84 | 5,654,660.31 | 2,270,764.46 | 523,978.75 | 11,301,816.97 | 16,196,918.72 | 84,469,992.40 | 333,958,688.30 |

ค่าเสื่อมราคาสำหรับปีสิ้นสุดวันที่ 31 ธันวาคม 2561 และ 2560 จำนวน 14.09 ล้านบาท และ 16.17 ล้านบาท ตามลำดับ รวมอยู่ในงบกำไรขาดทุน

ณ วันที่ 31 ธันวาคม 2561 และ 2560 บริษัทฯ ได้นำที่ดินพร้อมสิ่งปลูกสร้างบางส่วนจำนองไว้กับธนาคารในประเทศแห่งหนึ่ง เพื่อเป็นการค้ำประกันเงินกู้ยืมจากธนาคาร การเปิดเลตเตอร์ออฟเครดิตวงเงินเบิกเกินบัญชีและหนังสือค้ำประกันเพื่อธุรกิจของบริษัท (หมายเหตุ 16)

ณ วันที่ 31 ธันวาคม 2561 และ 2560 บริษัทฯ มีระบบสาธารณูปโภค อาคารและส่วนประกอบอาคาร และอุปกรณ์ ซึ่งหักค่าเสื่อมราคาทั้งจำนวนแล้วแต่ยังคงใช้งานอยู่ จำนวน 69.58 ล้านบาทและ จำนวน 27.10 ล้านบาท ตามลำดับ

14. เงินลงทุนในบริษัทย่อย – สุทธิ

สินทรัพย์ไม่มีตัวตน ณ วันที่ 31 ธันวาคม 2561 ประกอบด้วย:

| | หน่วย : บาท | | | |
|-----------------------------|-------------------------------------|----------------------------|------|----------------|
| | งบการเงินรวมและงบการเงินเฉพาะกิจการ | | | |
| | 2561 | | 2560 | |
| | ณ วันที่ | รายการเปลี่ยนแปลงระหว่างปี | | ณ วันที่ |
| | 1 มกราคม 2561 | เพิ่มขึ้น | ลดลง | 31 มกราคม 2561 |
| โปรแกรมคอมพิวเตอร์ | | | | |
| ราคาทุน | 2,915,848.13 | 547,699.00 | - | 3,463,547.13 |
| ค่าตัดจำหน่ายสะสม | (2,163,436.35) | (329,297.04) | - | (2,492,733.39) |
| สินทรัพย์ไม่มีตัวตน – สุทธิ | 752,411.78 | | | 970,813.74 |

ค่าตัดจำหน่ายสำหรับปีสิ้นสุดวันที่ 31 ธันวาคม 2561 และ 2560 จำนวน 0.33 ล้านบาท และ 0.31 ล้านบาท ตามลำดับ ได้รวมอยู่ในงบกำไรขาดทุนแล้ว

15. สินทรัพย์ภาษีเงินได้รอการตัดบัญชี – สุทธิ

รายการเคลื่อนไหวของสินทรัพย์ภาษีเงินได้รอการตัดบัญชีที่เกิดขึ้นในระหว่างปีมีดังนี้:

หน่วย : บาท

| | งบการเงินรวมและงบการเงินเฉพาะกิจการ | | | |
|--|-------------------------------------|--------------|-----------------------------|----------------------------|
| | การเปลี่ยนแปลงเพิ่มขึ้น (ลดลง) | | | ณ วันที่ 31 มกราคม 2561 |
| | ณ วันที่ 1 มกราคม 2561 | กำไรขาดทุน | กำไรขาดทุน เบ็ดเสร็จอื่น | |
| สินทรัพย์ภาษีเงินได้รอการตัดบัญชี | | | | |
| ลูกหนี้การค้าและลูกหนี้หมุนเวียนอื่น | - | 4,903,780.00 | - | 4,903,780.00 |
| สินค้าคงเหลือ | 1,914,119.85 | 480,378.05 | - | 2,394,497.90 |
| เงินลงทุนในบริษัทย่อย | - | 60,000.00 | - | 60,000.00 |
| ภาระผูกพันผลประโยชน์พนักงาน | 6,512,001.60 | 2,172,959.60 | (3,918,703.80) | 4,766,257.40 |
| ประมาณการหนี้สิน | 3,253,941.21 | (61,921.36) | - | 3,192,019.85 |
| สินทรัพย์ภายใต้สัญญาเช่า | (28,122.68) | 397.55 | - | (27,725.13) |
| รวมสินทรัพย์ภาษีเงินได้รอการตัดบัญชี - สุทธิ | 11,651,939.98 | 7,555,593.84 | (3,918,703.80) | 15,288,830.02 |

ค่าใช้จ่ายภาษีเงินได้สำหรับปีสิ้นสุดวันที่ 31 ธันวาคม มีดังนี้:

หน่วย : บาท

| | งบการเงินรวม | งบการเงินเฉพาะกิจการ | |
|--|---------------|----------------------|----------------|
| | 2561 | 2561 | 2560 |
| กำไรก่อนภาษีเงินได้ | 19,563,095.88 | 19,678,559.92 | 172,873,233.53 |
| อัตราภาษี | 20% | 20% | 20% |
| ภาษีเงินได้ปัจจุบันตามอัตราภาษี | 3,912,619.18 | 3,935,711.99 | 34,574,646.70 |
| ค่าใช้จ่ายที่ไม่ถือเป็นค่าใช้จ่ายตามประมวลรัษฎากร | 1,582,286.89 | 1,582,286.89 | 945,355.95 |
| ค่าใช้จ่ายที่มีสิทธิหักได้เพิ่มขึ้นจากรายจ่ายที่จ่ายจริง | (323,232.81) | (263,232.81) | (81,073.13) |
| ค่าใช้จ่ายในการออกหุ้นหักภาษี | - | - | (3,274,231.17) |
| เครดิตขาดทุนทางภาษีที่คาดว่าจะไม่ได้ใช้ประโยชน์ | 83,092.81 | - | - |
| ค่าใช้จ่ายภาษีเงินได้ | 5,254,766.07 | 5,254,766.07 | 32,164,698.35 |
| อัตราภาษีที่แท้จริง | 26.86% | 26.70% | 18.61% |

กลุ่มบริษัทฯ ใช้อัตราภาษีเงินได้ร้อยละ 20 ในการคำนวณภาษีเงินได้นิติบุคคลสำหรับปีสิ้นสุดวันที่ 31 ธันวาคม 2561 และ 2560

16. เงินกู้ยืมระยะสั้นจากสถาบันการเงิน

เงินกู้ยืมระยะสั้นจากสถาบันการเงิน ณ วันที่ 31 ธันวาคม ประกอบด้วย:

| | หน่วย : บาท | |
|---------------------|-------------------------------------|---------------|
| | งบการเงินรวมและงบการเงินเฉพาะกิจการ | |
| | 2561 | 2560 |
| เจ้าหนี้ทรัสต์รีซีท | 24,669,781.89 | 34,447,693.63 |

ณ วันที่ 31 ธันวาคม 2561 และ 2560 บริษัทฯ ได้รับวงเงินสินเชื่อ (เงินเบิกเกินบัญชีธนาคาร เงินกู้ยืมระยะสั้น และวงเงินออกหนังสือค้ำประกันธนาคาร) จำนวนรวม 600 ล้านบาท และ 625.26 ล้านบาท ตามลำดับ และวงเงินสัญญาซื้อขายเงินตราต่างประเทศล่วงหน้าจำนวน 6.52 ล้านเหรียญสหรัฐ

ณ วันที่ 31 ธันวาคม 2561 และ 2560 เงินกู้ยืมระยะสั้นจากสถาบันการเงินค้ำประกันโดยจดจำนองที่ดินพร้อมสิ่งปลูกสร้างบางส่วน (หมายเหตุ 13) และเงินฝากสถาบันการเงินที่มีภาระผูกพัน (หมายเหตุ 11)

17. เจ้าหนี้การค้าและเจ้าหนี้หมุนเวียนอื่น

เจ้าหนี้การค้าและเจ้าหนี้หมุนเวียนอื่น ณ วันที่ 31 ธันวาคม ประกอบด้วย:

| | หน่วย : บาท | | |
|---|----------------|----------------|----------------|
| | งบการเงินรวม | | |
| | 2561 | 2561 | 2560 |
| เจ้าหนี้การค้า | | | |
| เจ้าหนี้การค้า - บริษัทที่เกี่ยวข้องกัน | 17,355,338.09 | 17,355,338.09 | 3,027,241.85 |
| เจ้าหนี้การค้า - บริษัทอื่น | 183,205,610.55 | 183,205,610.55 | 209,813,388.27 |
| รวมเจ้าหนี้การค้า | 200,560,948.64 | 200,560,948.64 | 212,840,630.12 |
| เจ้าหนี้หมุนเวียนอื่น | | | |
| ค่านายหน้าค้ำจ่าย | 6,079,752.57 | 6,079,752.57 | 10,380,870.58 |
| ค่าใช้จ่ายค้ำจ่าย | 8,998,586.53 | 8,848,586.53 | 31,024,249.53 |
| เจ้าหนี้ซื้อทรัพย์สิน | 1,363,188.10 | 1,363,188.10 | 551,242.85 |
| หนี้สินจากสัญญาซื้อขายเงินตราต่างประเทศล่วงหน้า | 730,344.31 | 730,344.31 | 2,418,531.41 |
| โบนัสค้ำจ่าย | 254,000.00 | 254,000.00 | - |
| ภาษีหัก ณ ที่จ่ายค้ำจ่าย | 2,228,807.00 | 2,228,557.00 | 13,252,186.00 |
| ภาษีขายรอเรียกเก็บ | 1,022,284.71 | 1,022,284.71 | 222,195.40 |
| เจ้าหนี้เงินประกันผลงาน | 6,296,716.44 | 6,296,716.44 | 1,213,532.08 |
| อื่นๆ | 633,341.26 | 633,341.26 | 706,434.88 |
| รวมเจ้าหนี้หมุนเวียนอื่น | 27,607,020.92 | 27,456,770.92 | 59,769,242.73 |
| รวมเจ้าหนี้การค้าและเจ้าหนี้หมุนเวียนอื่น | 228,167,969.56 | 228,017,719.56 | 272,609,872.85 |

18. หนี้สินตามสัญญาเช่าทางการเงิน – สุทธิ

หนี้สินตามสัญญาเช่าทางการเงิน ณ วันที่ 31 ธันวาคม ประกอบด้วย:

| | หน่วย : บาท | |
|--|-------------------------------------|--------------|
| | งบการเงินรวมและงบการเงินเฉพาะกิจการ | |
| | 2561 | 2560 |
| ไม่เกิน 1 ปี | | |
| จำนวนขั้นต่ำที่จะต้องจ่าย | 2,013,202.70 | 1,660,360.11 |
| ดอกเบี้ยรอตัดจ่าย | (123,757.14) | (109,713.41) |
| มูลค่าปัจจุบันของจำนวนเงินขั้นต่ำ | 1,889,445.56 | 1,550,646.70 |
| เกิน 1 ปี แต่ไม่เกิน 5 ปี | | |
| จำนวนขั้นต่ำที่จะต้องจ่าย | 1,843,751.56 | 1,895,535.31 |
| ดอกเบี้ยรอตัดจ่าย | (73,756.31) | (156,126.76) |
| มูลค่าปัจจุบันของจำนวนเงินขั้นต่ำ | 1,769,995.25 | 1,739,408.55 |
| ราคาสุทธิตามบัญชีของสินทรัพย์ภายใต้สัญญาเช่าทางการเงิน | 7,792,119.33 | 6,434,504.29 |

ณ วันที่ 31 ธันวาคม 2561 และ 2560 บริษัทฯ ได้ทำสัญญาเช่าทางการเงินกับบริษัทหลายแห่ง สำหรับยานพาหนะ สัญญาเช่าดังกล่าวมีระยะเวลา 3-4 ปี สัญญาเช่าทางการเงินข้างต้นมีอัตราดอกเบี้ยที่แท้จริงอยู่ระหว่างร้อยละ 3.14 ถึง 7.46 ต่อปี

19. ประมาณการหนี้สินไม่หมุนเวียนสำหรับผลประโยชน์ระยะยาวพนักงาน

การเปลี่ยนแปลงมูลค่าปัจจุบันของประมาณการหนี้สินไม่หมุนเวียนสำหรับผลประโยชน์ระยะยาวพนักงาน สำหรับปีสิ้นสุดวันที่ 31 ธันวาคม มีดังนี้:

| | หน่วย : บาท | |
|--|-------------------------------------|---------------|
| | งบการเงินรวมและงบการเงินเฉพาะกิจการ | |
| | 2561 | 2560 |
| ประมาณการหนี้สินไม่หมุนเวียนสำหรับ | | |
| ผลประโยชน์ระยะยาวพนักงาน ณ วันต้นปี | 32,560,008.00 | 27,317,189.00 |
| ส่วนที่รับรู้ในกำไรหรือขาดทุน: | | |
| ต้นทุนบริการในปัจจุบัน | 11,406,781.00 | 4,699,179.00 |
| ต้นทุนดอกเบี้ย | 639,019.00 | 543,640.00 |
| จ่ายผลประโยชน์พนักงานระหว่างปี | (1,181,002.00) | - |
| (กำไร)ขาดทุนจากการประมาณการ | | |
| ตามหลักคณิตศาสตร์ประกันภัย | | |
| ส่วนที่เกิดจากการเปลี่ยนแปลงสมมติฐานทางการเงิน | (12,510,510.00) | - |
| ส่วนที่เกิดจากการเปลี่ยนแปลงด้านประชากรศาสตร์ | 277,223.00 | - |
| ส่วนที่เกิดจากการปรับปรุงจากประสบการณ์ | (7,360,232.00) | - |
| ประมาณการหนี้สินไม่หมุนเวียนสำหรับ | | |
| ผลประโยชน์ระยะยาวพนักงาน ณ วันสิ้นปี | 23,831,287.00 | 32,560,008.00 |

ค่าใช้จ่ายผลประโยชน์พนักงาน สำหรับปีสิ้นสุดวันที่ 31 ธันวาคม ประกอบด้วย:

| | หน่วย : บาท | |
|--------------------------------|-------------------------------------|--------------|
| | งบการเงินรวมและงบการเงินเฉพาะกิจการ | |
| | 2561 | 2560 |
| ต้นทุนบริการปัจจุบัน | 11,406,781.00 | 4,699,179.00 |
| ต้นทุนดอกเบี้ยจากภาระผูกพัน | 639,019.00 | 543,640.00 |
| รวมค่าใช้จ่ายผลประโยชน์พนักงาน | 12,045,800.00 | 5,242,819.00 |

ค่าใช้จ่ายผลประโยชน์พนักงาน สำหรับปีสิ้นสุดวันที่ 31 ธันวาคม ได้แสดงในงบกำไรขาดทุน ดังนี้:

| | หน่วย : บาท | |
|--------------------------------|-------------------------------------|--------------|
| | งบการเงินรวมและงบการเงินเฉพาะกิจการ | |
| | 2561 | 2560 |
| ต้นทุนขาย | 2,149,084.00 | 1,379,625.00 |
| ค่าใช้จ่ายในการขาย | 2,947,436.00 | 2,057,091.00 |
| ค่าใช้จ่ายในการบริหาร | 6,949,280.00 | 1,806,103.00 |
| รวมค่าใช้จ่ายผลประโยชน์พนักงาน | 12,045,800.00 | 5,242,819.00 |

สมมติฐานที่สำคัญในการประมาณการตามหลักคณิตศาสตร์ประกันภัย ณ วันที่ประเมินสรุปได้ดังนี้

| | อัตราร้อยละ / ปี | |
|--------------------------------------|---|---|
| | 2561 | 2560 |
| อัตราคิดลด | 2.73 | 1.99 |
| เงินเดือนรายเดือนในอนาคตที่เพิ่มขึ้น | 6.00 | 9.00 |
| อัตรามรณะ | ร้อยละ 100 ของตาราง มรณะไทย พ.ศ.2560 | ร้อยละ 100 ของตาราง มรณะไทย พ.ศ.2551 |

การวิเคราะห์ความอ่อนไหวของข้อสมมติหลัก แสดงถึงผลกระทบของการเปลี่ยนแปลงข้อสมมติหลักต่อมูลค่าปัจจุบันของภาระผูกพันผลประโยชน์พนักงาน ณ วันที่ 31 ธันวาคม มีรายละเอียดดังนี้

| | หน่วย : บาท | | | |
|----------------------|-------------------------------------|------------|--------------|------------|
| | งบการเงินรวมและงบการเงินเฉพาะกิจการ | | | |
| | 2561 | | 2560 | |
| | เพิ่มขึ้น 1% | ลดลง 1% | เพิ่มขึ้น 1% | ลดลง 1% |
| อัตราคิดลด | 21,281,802 | 26,815,799 | 29,158,570 | 36,570,304 |
| อัตรการขึ้นเงินเดือน | 26,528,573 | 21,461,361 | 36,705,880 | 28,970,743 |
| อัตรการหมุนเวียน | 21,075,200 | 24,983,194 | 28,935,675 | 34,159,807 |

การวิเคราะห์การครบกำหนดของการจ่ายชำระผลประโยชน์ ณ วันที่ 31 ธันวาคม มีรายละเอียดดังนี้

| | หน่วย : บาท | |
|----------------------------|-------------|------------|
| | 2561 | 2560 |
| ภายใน 1 ปี | 717,333 | 608,407 |
| มากกว่า 1 ปี ไม่เกิน 5 ปี | 3,058,240 | 13,096,225 |
| มากกว่า 5 ปี ไม่เกิน 10 ปี | 17,084,820 | 15,232,830 |

เมื่อวันที่ 13 ธันวาคม 2561 สภานิติบัญญัติแห่งชาติได้มีมติผ่านร่างพระราชบัญญัติคุ้มครองแรงงานฉบับใหม่ ซึ่งกฎหมายดังกล่าวอยู่ในระหว่างรอประกาศในราชกิจจานุเบกษา พระราชบัญญัติคุ้มครองแรงงานฉบับใหม่นี้กำหนดอัตราค่าชดเชยเพิ่มเติมกรณีนายจ้างเลิกจ้าง สำหรับลูกจ้างซึ่งทำงานติดต่อกันครบ 20 ปีขึ้นไปให้มีสิทธิได้รับค่าชดเชยไม่น้อยกว่าค่าจ้างอัตราสุดท้าย 400 วันสุดท้าย การเปลี่ยนแปลงดังกล่าวถือเป็นการแก้ไขโครงการสำหรับโครงการผลประโยชน์หลังออกจากงาน และมีผลกระทบต่อให้กลุ่มบริษัทมีหนี้สินสำรองผลประโยชน์ระยะยาวของพนักงานเพิ่มขึ้น ทั้งนี้กลุ่มบริษัทได้บันทึกผลกระทบจากการเปลี่ยนแปลงดังกล่าวโดยรับรู้ต้นทุนบริการในอดีตเป็นค่าใช้จ่ายทันทีในงบกำไรขาดทุนแล้วในปี 2561

20. ทุนเรือนหุ้น

เมื่อวันที่ 13-15 ธันวาคม 2560 บริษัทฯ ได้เสนอขายหุ้นให้แก่ประชาชนและผู้มีอุปการะคุณของบริษัท จำนวน 270 ล้านหุ้น มูลค่าหุ้นละ 2.30 บาท และบริษัทได้จดทะเบียนรับชำระค่าหุ้นเพิ่มทุนกับกรมพัฒนาธุรกิจการค้า เมื่อวันที่ 18 ธันวาคม 2560 หุ้นของบริษัทฯ เริ่มการซื้อขายในตลาดหลักทรัพย์แห่งประเทศไทย เมื่อวันที่ 20 ธันวาคม 2560 บริษัทฯ ได้บันทึกค่าใช้จ่ายที่เกี่ยวข้องโดยตรงเกี่ยวกับการจำหน่ายหุ้นเพิ่มทุนดังกล่าวจำนวนเงิน 16.37 ล้านบาท เป็นรายการหักในบัญชีส่วนเกินมูลค่าหุ้นที่ได้รับจากการเสนอขายหุ้น

บริษัทฯ ได้รับชำระค่าหุ้นเพิ่มทุนทั้งจำนวนในเดือนธันวาคม 2560 แล้ว

เมื่อวันที่ 15 มิถุนายน 2560 ที่ประชุมวิสามัญผู้ถือหุ้นครั้งที่ 2/2560 มีมติอนุมัติในเรื่องดังต่อไปนี้

- เปลี่ยนมูลค่าหุ้นจากเดิมมูลค่าหุ้นที่ตราไว้หุ้นละ 1 บาท เป็นมูลค่าหุ้นที่ตราไว้หุ้นละ 0.50 บาท โดยหุ้นทั้งหมดยังคงเป็นหุ้นสามัญ โดยภายหลังจากการเปลี่ยนมูลค่าหุ้นแล้วจะมีหุ้นสามัญทั้งสิ้น 900 ล้านหุ้น
- บริษัทฯ ได้จดทะเบียนการเปลี่ยนแปลงมูลค่าหุ้นดังกล่าวกับกระทรวงพาณิชย์ในวันที่ 29 มิถุนายน 2560

21. สำรองตามกฎหมาย

ตามพระราชบัญญัติบริษัทมหาชนจำกัด พ.ศ. 2535 บริษัทจะต้องจัดสรรกำไรสุทธิประจำปีส่วนหนึ่งไว้เป็นเงินทุนสำรองตามกฎหมายไม่น้อยกว่าร้อยละ 5 ของกำไรสุทธิประจำปี จนกว่าทุนสำรองนี้จะมีจำนวนไม่น้อยกว่าร้อยละ 10 ของทุนจดทะเบียน เงินทุนสำรองดังกล่าวจะนำไปจ่ายเป็นเงินปันผลไม่ได้

22. เงินปันผล

ตามมติที่ประชุมสามัญผู้ถือหุ้น ประจำปี 2561 เมื่อวันที่ 23 เมษายน 2561 ได้มีมติอนุมัติให้จ่ายเงินปันผลให้แก่ผู้ถือหุ้นจำนวนหุ้นสามัญ 900 ล้านหุ้นในอัตรา หุ้นละ 0.14 บาท เป็นจำนวนเงิน 126 ล้านบาท โดยจ่ายจากผล การดำเนินงานประจำปี 2560 เงินปันผลจ่ายให้แก่ผู้ถือหุ้นแล้วในเดือนพฤษภาคม 2561

ตามมติที่ประชุมคณะกรรมการบริษัท ครั้งที่ 4/2560 เมื่อวันที่ 9 พฤศจิกายน 2560 ได้มีมติให้จ่ายเงินปันผล ระหว่างกาลจากกำไรสะสม ณ 30 กันยายน 2560 เป็นจำนวนเงิน 91.98 ล้านบาท ตามสัดส่วนผู้ถือหุ้น เงินปันผลจ่ายให้แก่ผู้ถือหุ้นแล้วในวันที่ 20 ธันวาคม 2560

ตามมติที่ประชุมวิสามัญผู้ถือหุ้น ครั้งที่ 2/2560 เมื่อวันที่ 15 มิถุนายน 2560 ได้มีมติให้จ่ายเงินปันผล เป็นจำนวนเงิน 20 ล้านบาท ตามสัดส่วนผู้ถือหุ้น เงินปันผลจ่ายให้แก่ผู้ถือหุ้นแล้วในวันที่ 15 กรกฎาคม 2560

ตามมติที่ประชุมคณะกรรมการบริษัท ครั้งที่ 1/2560 เมื่อวันที่ 17 มีนาคม 2560 ได้มีมติให้จ่ายเงินปันผล ระหว่างกาลจากกำไรสะสม ณ 31 ธันวาคม 2559 เป็นจำนวนเงิน 20 ล้านบาท ตามสัดส่วนผู้ถือหุ้น เงินปันผลจ่ายให้แก่ผู้ถือหุ้นแล้วในวันที่ 12 พฤษภาคม 2560

ตามมติที่ประชุมวิสามัญผู้ถือหุ้น ครั้งที่ 1/2560 เมื่อวันที่ 28 มกราคม 2560 ได้มีมติให้จ่ายเงินปันผลเป็น จำนวนเงิน 20 ล้านบาท ตามสัดส่วนผู้ถือหุ้น เงินปันผลจ่ายให้แก่ผู้ถือหุ้นแล้วในวันที่ 28 กุมภาพันธ์ 2560

23. ค่าใช้จ่ายตามลักษณะที่สำคัญ

ค่าใช้จ่ายตามลักษณะที่สำคัญสำหรับปีสิ้นสุดวันที่ 31 ธันวาคม ประกอบด้วย:

| | หน่วย : บาท | |
|--|-------------------------------------|--------|
| | งบการเงินรวมและงบการเงินเฉพาะกิจการ | |
| | 2561 | 2560 |
| การเปลี่ยนแปลงในสินค้าสำเร็จรูปและงานระหว่างทำลดลง | 12.47 | 36.86 |
| ซื้ออุปกรณ์ไฟฟ้า | 548.65 | 656.22 |
| วัตถุดิบและวัสดุสิ้นเปลืองใช้ไป | 2.25 | 2.65 |
| ค่าใช้จ่ายผลประโยชน์พนักงาน | 105.20 | 101.35 |
| ค่าตอบแทนผู้บริหาร | 46.84 | 44.98 |
| ค่าเสื่อมราคาและตัดจำหน่าย | 14.42 | 16.48 |
| ค่าเพื่อการลดมูลค่าสินค้า | 2.40 | 0.95 |
| (กำไร)ขาดทุนจากอัตราแลกเปลี่ยน | (1.10) | 4.46 |
| ประมาณการหนี้สินจากการรับประกัน | 4.77 | 5.49 |

24. ส่วนงานดำเนินงาน

บริษัทฯ ดำเนินงานในส่วนงานสามธุรกิจ คือ การผลิตและจำหน่ายสินค้า การให้บริการรับเหมาและติดตั้ง และการให้บริการ การแสดงรายได้และค่าใช้จ่าย ตามส่วนงานธุรกิจและส่วนงานทางภูมิศาสตร์สำหรับปีสิ้นสุดวันที่ 31 ธันวาคม มีดังนี้

| หน่วย : บาท | | | | | |
|---------------------------------|--------------------------------------|--|---------|-----------------------|-----------|
| งบการเงินรวม | | | | | |
| | รายได้จากการผลิต และจำหน่ายสินค้า | รายได้จากการให้บริการ รับเหมาและติดตั้ง | | รายได้จากการให้บริการ | รวม |
| | 2561 | 2560 | 2561 | 2560 | 2561 |
| รายได้ | | | | | 2560 |
| กำไรขั้นต้นของส่วนงาน | 649,307 | 952,113 | 274,162 | 254,118 | 951,667 |
| รายได้อื่น | 138,751 | 257,116 | 37,808 | 47,969 | 1,236,107 |
| ค่าใช้จ่ายในการขาย | | | | | 187,754 |
| ค่าใช้จ่ายในการบริหาร | | | | 16,288 | 321,373 |
| กำไร(ขาดทุน)จากอัตราแลกเปลี่ยน | | | | | 11,420 |
| ต้นทุนทางการเงิน | | | | | (57,759) |
| ค่าใช้จ่ายภาษีเงินได้ | | | | | (62,833) |
| กำไรสำหรับปี | 10,574 | 112,575 | 2,881 | 21,003 | (82,400) |
| สินทรัพย์ประกอบด้วย | | | | | 1,097 |
| ที่ดิน อาคาร และอุปกรณ์ - สุทธิ | | | | | (1,591) |
| อื่นๆ | | | | | (5,255) |
| รวมสินทรัพย์ | | | 853 | 7,131 | (32,165) |
| | | | | | 14,308 |
| | | | | | 140,709 |
| | | | | | |
| | | | | | 333,959 |
| | | | | | 257,835 |
| | | | | | 987,733 |
| | | | | | 1,265,308 |
| | | | | | 1,321,692 |
| | | | | | 1,523,143 |

ส่วนงานทางภูมิศาสตร์

ในระหว่างปีสิ้นสุดวันที่ 31 ธันวาคม 2561 และ 2560 บริษัทฯ มีรายได้จากการขายโดยส่งออกต่างประเทศเป็นจำนวนเงิน 65.78 ล้านบาท และจำนวนเงิน 13.36 ล้านบาท ตามลำดับ

ข้อมูลที่เกี่ยวข้องกับลูกค้ารายใหญ่

สำหรับปีสิ้นสุดวันที่ 31 ธันวาคม 2561 และ 2560 บริษัทฯ มีรายได้จากลูกค้ารายใหญ่จำนวนหนึ่งกลุ่มและหนึ่งราย และกลุ่มลูกค้ารายใหญ่จำนวนสามกลุ่ม เป็นจำนวนเงินประมาณ 224.36 ล้านบาท และ 469.65 ล้านบาท ตามลำดับ

25. เครื่องมือทางการเงิน

ความเสี่ยงด้านสินเชื่อ

บริษัทให้สินเชื่อทางการค้าแก่ลูกค้าภายหลังที่ได้กำหนดวงเงินสินเชื่อแก่ลูกค้าแต่ละราย และมีการติดตามการชำระเงินของลูกค้าอย่างใกล้ชิด ให้ความสำคัญต่อลูกหนี้รายที่ค้างชำระนานเกินกำหนด และจะพิจารณาตั้งค่าเผื่อหนี้สงสัยจะสูญสำหรับลูกหนี้รายที่ค้างชำระนาน นอกเหนือจากที่ได้ตั้งค่าเผื่อหนี้สงสัยจะสูญแล้ว ณ ปัจจุบันบริษัทคาดว่าจะไม่ได้รับความเสียหายอย่างเป็นสาระสำคัญจากการเก็บเงินจากลูกหนี้การค้า

รายงานลูกหนี้การค้าแยกตามอายุหนี้ที่ค้างชำระได้เปิดเผยไว้ในหมายเหตุประกอบงบการเงินข้อ 8

ความเสี่ยงทางด้านอัตราดอกเบี้ย

ความเสี่ยงทางด้านอัตราดอกเบี้ยเกิดขึ้นจากการเปลี่ยนแปลงอัตราดอกเบี้ยในตลาดอันจะมีผลกระทบต่อรายได้ดอกเบี้ยและค่าใช้จ่ายดอกเบี้ย และกระแสเงินสดในปีปัจจุบันและในอนาคต

ผู้บริหารเชื่อว่า บริษัทฯ มีความเสี่ยงในอัตราดอกเบี้ยน้อย ดังนั้น จึงไม่ได้ทำสัญญาเพื่อป้องกันความเสี่ยงดังกล่าว

มูลค่ายุติธรรม

มูลค่ายุติธรรมของเครื่องมือทางการเงินคือ จำนวนเงินของตราสารที่อ้างเพื่อการแลกเปลี่ยนระหว่างบุคคลที่ไม่เกี่ยวข้องกัน วิธีการและข้อสมมติฐานที่ใช้ในการประมาณการมูลค่ายุติธรรมของแต่ละประเภทเครื่องมือทางการเงินของบริษัทฯ มีดังนี้

- สินทรัพย์ทางการเงิน แสดงในมูลค่ายุติธรรมโดยประมาณ
- หนี้สินทางการเงิน ราคาตามบัญชีมีมูลค่าใกล้เคียงกับราคายุติธรรม เนื่องจากหนี้สินดังกล่าวจะครบกำหนดในระยะเวลาอันใกล้ และหนี้สินระยะยาวมีอัตราดอกเบี้ยลอยตัว

ความเสี่ยงจากอัตราแลกเปลี่ยน

บริษัทฯ มีความเสี่ยงจากอัตราแลกเปลี่ยนเงินตราต่างประเทศเนื่องจากบริษัทฯ มีรายการซื้อวัตถุดิบหลักและขายสินค้าเป็นสกุลเงินตราต่างประเทศ บริษัทฯ ได้ตกลงทำสัญญาซื้อขายเงินตราต่างประเทศล่วงหน้า ซึ่งส่วนใหญ่มีอายุสัญญาไม่เกินหนึ่งปีเพื่อใช้เป็นเครื่องมือในการบริหารความเสี่ยง

บริษัทฯ มียอดคงเหลือของสินทรัพย์และหนี้สินทางการเงินที่เป็นสกุลเงินตราต่างประเทศ ณ วันที่ 31 ธันวาคมดังนี้

หน่วย : บาท

| | งบการเงินรวมและงบการเงินเฉพาะกิจการ | |
|--|-------------------------------------|------|
| | 2561 | 2560 |
| สินทรัพย์ที่เป็นเงินตราต่างประเทศ | | |
| เงินฝากกับสถาบันการเงิน | | |
| สกุลเงินดอลลาร์สหรัฐฯ | 0.25 | 0.27 |
| สกุลเงินปอนด์สเตอร์ลิง | 0.09 | 0.09 |
| ลูกหนี้การค้า | | |
| สกุลเงินดอลลาร์สหรัฐฯ | 0.33 | - |
| ลูกหนี้อื่น - รายได้ค้างรับตามเงื่อนไขของสัญญา | | |
| สกุลเงินดอลลาร์สหรัฐฯ | 0.05 | - |
| หนี้สินที่เป็นเงินตราต่างประเทศ | | |
| เงินกู้ยืมระยะสั้นจากสถาบันการเงิน-ทรัสต์รีซีท | | |
| สกุลเงินดอลลาร์สหรัฐฯ | 0.76 | 1.05 |
| เจ้าหนี้การค้า | | |
| สกุลเงินดอลลาร์สหรัฐฯ | 0.55 | 0.72 |
| สกุลเงินยูโร | 0.05 | - |

บริษัทฯ มีสัญญาซื้อขายเงินตราต่างประเทศล่วงหน้าคงเหลือ ณ วันที่ 31 ธันวาคม ดังนี้

หน่วย : บาท

| | งบการเงินรวมและงบการเงินเฉพาะกิจการ | |
|-----------------------|-------------------------------------|------|
| | 2561 | 2560 |
| สกุลเงินดอลลาร์สหรัฐฯ | 1.27 | 1.85 |
| สกุลเงินยูโร | 0.06 | 0.04 |

สัญญาซื้อขายเงินตราต่างประเทศล่วงหน้าที่ยังคงเหลืออยู่ ณ วันที่ 31 ธันวาคม 2561 จะทยอยครบกำหนดภายในระยะเวลา 11 เดือน

26. ภาระผูกพันและหนี้สินที่อาจเกิดขึ้น

- 26.1 ณ วันที่ 31 ธันวาคม 2561 และ 2560 บริษัทฯ มีภาระผูกพันตามสัญญาเช่าค่าบริการ โดยมีค่าเช่าและค่าบริการที่ต้องจ่ายในอนาคต คงเหลือตามสัญญาดังนี้

หน่วย : ล้านบาท

| | งบการเงินรวมและงบการเงินเฉพาะกิจการ | |
|---------------------------|-------------------------------------|------|
| | 2561 | 2560 |
| ไม่เกิน 1 ปี | 0.63 | 0.54 |
| เกิน 1 ปี แต่ไม่เกิน 5 ปี | 1.25 | 0.16 |
| รวม | 1.88 | 0.70 |

- 26.2 ณ วันที่ 31 ธันวาคม 2561 และ 2560 บริษัทฯ มีภาระหนี้สินที่อาจเกิดขึ้นในภายหน้าจากการให้ธนาคารออกหนังสือค้ำประกัน ดังนี้

หน่วย : ล้านบาท

| | งบการเงินรวมและงบการเงินเฉพาะกิจการ | |
|-----------------------|-------------------------------------|--------|
| | 2561 | 2560 |
| สกุลเงินบาท | 119.54 | 139.96 |
| สกุลเงินดอลลาร์สหรัฐฯ | - | 0.08 |

- 26.3 ณ วันที่ 31 ธันวาคม 2561 และ 2560 บริษัทฯ มีเลตเตอร์ออฟเครดิตที่ยังไม่ได้ใช้จำนวนเงิน 0.12 ล้านเหรียญสหรัฐ (เทียบเท่า 3.84 ล้านบาท) และจำนวนเงิน 0.04 ล้านเหรียญสหรัฐ (เทียบเท่า 1.31 ล้านบาท) ตามลำดับ

- 26.4 ณ วันที่ 31 ธันวาคม 2561 และ 2560 บริษัทฯ มีภาระหนี้สินที่ต้องจ่ายเงินตามสัญญาจ้างที่ปรึกษาและแนะนำลูกค้า รวมถึงงานโครงการ จำนวนเดือนละ 0.18 ล้านบาท และ 0.04 ล้านบาท ตามลำดับ

- 26.5 ณ วันที่ 31 ธันวาคม 2561 บริษัทฯ มีภาระผูกพันจากการสั่งซื้อเครื่องจักร จำนวน 46 ล้านบาท โดยจ่ายเงินมัดจำไปแล้ว จำนวน 9.20 ล้านบาท

27. การจัดประเภทรายการใหม่

ในระหว่างปีบริษัทฯ ได้มีการจัดประเภทบางรายการในงบแสดงฐานะการเงิน ณ วันที่ 31 ธันวาคม 2560 ใหม่ เพื่อให้สอดคล้องกับการจัดประเภทรายการบัญชีในปัจจุบัน ซึ่งไม่มีผลกระทบต่อกำไรสุทธิหรือส่วนของผู้ถือหุ้น สรุปได้ดังนี้

หน่วย : บาท

| | งบการเงินเฉพาะกิจการ | | |
|--|-------------------------|---------------------|-------------------------|
| | ก่อนจัดประเภทรายการใหม่ | รายการจัดประเภทใหม่ | หลังจัดประเภทรายการใหม่ |
| งบแสดงฐานะการเงิน ณ วันที่ 31 ธันวาคม 2560 | | | |
| เจ้าหนี้การค้าและเจ้าหนี้หมุนเวียนอื่น | 274,347,433.85 | (1,737,561.00) | 272,609,872.85 |
| หนี้สินไม่หมุนเวียนอื่น | - | 1,737,561.00 | 1,737,561.00 |

ทั้งนี้ การจัดประเภทรายการทางบัญชีดังกล่าวข้างต้นไม่มีผลกระทบต่อยอดยกมา ณ วันที่ 1 มกราคม 2560

28. เหตุการณ์ภายหลังรอบระยะเวลารายงาน

ตามมติที่ประชุมคณะกรรมการบริษัท ครั้งที่ 1/2562 เมื่อวันที่ 27 กุมภาพันธ์ 2562 ได้มีมติอนุมัติให้เสนอจ่าย เงินปันผลประจำปี 2561 จากผลการดำเนินงานสำหรับปีสิ้นสุดวันที่ 31 ธันวาคม 2561 จำนวนหุ้นสามัญ 900 ล้านหุ้น ในอัตราหุ้นละ 0.012 บาท เป็นจำนวนเงิน 10.80 ล้านบาท โดยการจ่ายเงินปันผลดังกล่าวต้องได้รับการอนุมัติจากที่ประชุมผู้ถือหุ้น

29. การอนุมัติงบการเงิน

งบการเงินนี้ได้รับการอนุมัติให้ออกงบการเงินจากคณะกรรมการของบริษัทฯ แล้ว เมื่อวันที่ 27 กุมภาพันธ์ 2562

การวิเคราะห์และคำอธิบายของฝ่ายจัดการ

| ผลการดำเนินงาน | | | | |
|---|-----------------|---------------|---------------|---------------|
| โครงสร้างรายได้ | 2560 | | 2561 | |
| | ล้านบาท | ร้อยละ | ล้านบาท | ร้อยละ |
| 1. รายได้จากการขาย | | | | |
| 1.1 ขายตู้ไฟฟ้า (Panel) | 700.52 | 56.53 | 450.10 | 46.74 |
| 1.2 ขายสินค้า-หน่วย (Unit) | 251.59 | 20.30 | 199.21 | 20.68 |
| รวมรายได้จากการขาย | 952.11 | 76.83 | 649.31 | 67.42 |
| 2. รายได้จากการให้บริการรับเหมาและติดตั้ง | 254.11 | 20.50 | 274.16 | 28.46 |
| 3. รายได้จากการให้บริการ | 29.88 | 2.41 | 28.20 | 2.93 |
| รวมรายได้จากการให้บริการ | 283.99 | 22.91 | 302.36 | 31.39 |
| รวมรายได้หลัก | 1,236.10 | 99.74 | 951.67 | 98.81 |
| รายได้อื่นๆ * | 3.19 | 0.26 | 11.44 | 1.19 |
| รวมรายได้ | 1,239.29 | 100.00 | 963.11 | 100.00 |
| * หมายเหตุ : รายได้อื่นๆ ประกอบด้วย รายได้จากการจำหน่ายเศษซาก และ ดอกเบี้ยรับ เป็นต้น | | | | |

1. **รายได้จากการขาย** สำหรับปี สิ้นสุดวันที่ 31 ธันวาคม 2561 และ 2560 จำนวน 649.31 ล้านบาท และ 952.11 ล้านบาท ตามลำดับ ซึ่งลดลงเมื่อเทียบกับปี 2560 เนื่องจากลูกค้าชะลอการลงทุนในอุตสาหกรรมในช่วงครึ่งปีหลังของปี 2561 จากความไม่มั่นใจในภาวะเศรษฐกิจและการเมืองภายในประเทศ โดยยอดขายปี 2561 ยังคงเป็นงานประกอบตู้ควบคุมไฟฟ้าเพื่อขายและขายสินค้าสำเร็จรูปประเภทอุปกรณ์ไฟฟ้าให้ลูกค้ารายหลัก ซึ่งเป็นลูกค้ากลุ่มโรงงานน้ำตาลและผู้ผลิตเครื่องจักร รวมถึงผู้รับเหมางานระบบไฟฟ้า โดยมี Backlog ณ สิ้นปี 2561 คงเหลือ 434.99 ล้านบาท สัดส่วนลูกค้าของบริษัทฯ ส่วนใหญ่ยังคงเป็นลูกค้าโรงงานน้ำตาล โรงงานปูนซีเมนต์ โรงงานกระดาษ โรงไฟฟ้า และโรงงานอุตสาหกรรม เป็นต้น และรายได้ส่วนใหญ่มาก็มาจากกลุ่มโรงงานน้ำตาลซึ่งสอดคล้องกับการขยายตัวตามโรงงานน้ำตาล รวมถึงการขยายตัวของลูกค้าที่เป็นผู้ผลิตเครื่องจักรเพิ่มขึ้น ประกอบกับมีลูกค้าผู้รับเหมาและลูกค้าที่เป็นผู้จัดจำหน่าย ซึ่งเป็นสินค้าพวกสายไฟทองแดง (Bus Duct) และอุปกรณ์ไฟฟ้าเพิ่มขึ้น

2. **รายได้จากการให้บริการรับเหมาและติดตั้ง** สำหรับปี สิ้นสุดวันที่ 31 ธันวาคม 2561 และ 2560 เท่ากับ 274.16 ล้านบาท และ 254.11 ล้านบาท ตามลำดับ ซึ่งเพิ่มขึ้นเมื่อเทียบกับปี 2560 เนื่องจากงานโครงการที่มีจำนวนเพิ่มขึ้น และโครงการที่ได้รับมาใหม่ในปี 2561 ได้เข้าหน้างานในปลายไตรมาสที่ 3 จึงทำให้ชิ้นความสำเร็จของงานเพิ่มขึ้น รายได้จึงเพิ่มขึ้น

3. **รายได้จากการให้บริการ** สำหรับปี สิ้นสุดวันที่ 31 ธันวาคม 2561 และ 2560 จำนวน 28.20 ล้านบาท และ 29.88 ล้านบาท ตามลำดับ ในปี 2561 เป็นช่วงที่ลูกค้าซื้อสินค้าสำเร็จรูปพร้อมติดตั้ง (Service) ทดแทนของเดิมและบางรายเป็นการให้บริการซ่อมแซมด้วย (Repair) สำหรับรายได้ในส่วนนี้จะเป็กลุ่มลูกค้ารายเดิมสำหรับทุกอุตสาหกรรม เช่น โรงงานน้ำตาล โรงงานกระดาษ และโรงงานอุตสาหกรรม โดยมีจำนวนงานและมูลค่างานที่ฝ่ายบริการได้เข้าไปให้บริการเสร็จสิ้นแล้วน้อยกว่าปี 2560

4. **รายได้อื่น** สำหรับปี สิ้นสุดวันที่ 31 ธันวาคม 2561 และ 2560 จำนวน 11.44 ล้านบาท และ 3.19 ล้านบาท ตามลำดับ ซึ่งเพิ่มขึ้นเมื่อเทียบกับปี 2560 เนื่องจากการเพิ่มขึ้นของรายได้จากการขายเศษซากที่คงเหลือจากการผลิต และผลตอบแทนจากเงินลงทุนชั่วคราวระยะสั้น และดอกเบี้ยรับจากเงินฝากประจำ จากเงินที่ได้จาก IPO และยังไม่ได้ใช้ตามวัตถุประสงค์ไปลงทุนระยะสั้น

ต้นทุนขายและบริการ

ต้นทุนขาย

องค์ประกอบหลักของต้นทุนขาย คือ ต้นทุนค่าสินค้า คิดเป็นประมาณร้อยละ 80-85 ของต้นทุนรวม โดยวัตถุดิบหลักประกอบด้วย อุปกรณ์สินค้าที่นำมาประกอบระบบควบคุมเครื่องจักร อาทิ ตู้เปล่า มอเตอร์ และอินเวอร์เตอร์ อุปกรณ์ PLC (Programmable Logic Control) เป็นต้น ซึ่งมีการสั่งซื้อทั้งภายในประเทศและต่างประเทศ นอกจากนี้ ต้นทุนขายอื่น เช่น ค่าแรงพนักงานทางตรง, ค่าวัสดุสิ้นเปลือง, ค่าที่ปรึกษาจากการให้คำปรึกษาในงานนั้นๆ และค่าเสื่อมราคาอาคาร เป็นต้น คิดเป็นสัดส่วนเฉลี่ยประมาณร้อยละ 15-20 ของต้นทุนขายของบริษัท

ต้นทุนขายของบริษัทสำหรับปีสิ้นสุดวันที่ 31 ธันวาคม 2561 และ 2560 มีมูลค่าเท่ากับ 510.56 ล้านบาท และ 695.00 ล้านบาท ตามลำดับ คิดเป็น ร้อยละ 53.01 และร้อยละ 56.08 ต่อรายได้รวม ตามลำดับ หรือคิดเป็นอัตรากำไรขั้นต้นร้อยละ 21.37 และร้อยละ 27.00 ตามลำดับ พบว่ามีอัตรากำไรขั้นต้นลดลงเนื่องจากรายได้ของปี 2561 ลดลงจากปี 2560 ทำให้อัตรารายของต้นทุนคงที่ต่อรายได้สูงขึ้น

ต้นทุนการให้บริการรับเหมาและติดตั้ง

ซึ่งเป็นต้นทุนก่อสร้างที่เกิดขึ้นจริงของงานที่ทำเสร็จจนถึงวันสิ้นปี โดยในปี 2561 และ 2560 มีมูลค่าเท่ากับ 236.35 ล้านบาท และ 206.15 ล้านบาท ตามลำดับ คิดเป็น ร้อยละ 24.54 และร้อยละ 16.63 ต่อรายได้รวม ตามลำดับ หรือคิดเป็นอัตรากำไรขั้นต้นร้อยละ 13.79 และร้อยละ 18.88 ตามลำดับ พบว่ามีอัตรากำไรขั้นต้นลดลงเนื่องจากรายได้ของปี 2561 เป็นรายได้จากโครงการขนาดใหญ่ ซึ่งอัตรากำไรขั้นต้นของงานบริการรับเหมาและติดตั้งปกติอยู่ในช่วงประมาณร้อยละ 10-15

ต้นทุนการให้บริการ

ได้แก่ ต้นทุนการให้บริการ (Service) และต้นทุนการซ่อมแซม (Repair) ที่เกิดขึ้นจากงานที่หมดอายุรับประกันสินค้า (Warranty) โดยในปี 2561 และ 2560 มีมูลค่าเท่ากับ 17.00 ล้านบาท และ 13.59 ล้านบาท ตามลำดับ คิดเป็น ร้อยละ 1.77 และร้อยละ 1.10 ต่อรายได้รวม ตามลำดับ หรือคิดเป็นอัตรากำไรขั้นต้นร้อยละ 39.70 และร้อยละ 54.52 ตามลำดับ โดยส่วนงานการให้บริการบริษัทจะให้บริการกับลูกค้าที่ซื้อสินค้าไปจาก CPT เพื่อสร้างความประทับใจและรวดเร็ว เนื่องจากเครื่องจักรเมื่อเสียแล้วจะทิ้งระยะเวลานานไม่ได้ ซึ่งจะต้องได้รับการซ่อมทันทีเพื่อไม่ให้กระทบต่อการผลิต นอกจากนั้นจากตัวเลขดังกล่าวแสดงให้เห็นว่าผลิตภัณฑ์ของ CPT มีอัตราการซ่อมแซมน้อยมาก อัตรากำไรขั้นต้นของงานให้บริการและซ่อมแซมปกติอยู่ในช่วงประมาณร้อยละ 30-50

ค่าใช้จ่ายในการขาย และค่าใช้จ่ายในการบริหาร

ค่าใช้จ่ายในการขาย

สำหรับปี 2561 และ 2560 มีค่าใช้จ่ายในการขาย เท่ากับ 57.76 ล้านบาท และ 62.83 ล้านบาท ตามลำดับ คิดเป็นร้อยละ 6.00 และ ร้อยละ 5.07 ของรายได้รวม ซึ่งมีมูลค่าลดลงเมื่อเทียบกับปี 2561 ค่าใช้จ่ายในการขายส่วนใหญ่เป็นค่าใช้จ่ายเกี่ยวกับพนักงานในปี 2561 และ 2560 มีมูลค่าเท่ากับ 40.97 ล้านบาท และ 45.26 ล้านบาท คิดเป็นสัดส่วนร้อยละ 70.93 และ 72.04 ของค่าใช้จ่ายในการขาย ตามลำดับ ลดลงเนื่องจากมีค่าใช้จ่ายที่ผันแปรตามรายได้ เช่น ค่านายหน้าพนักงานขายลดลงซึ่งเป็นไปในทิศทางเดียวกับรายได้ปี 2561 ที่ลดลง

ค่าใช้จ่ายในการบริหาร

ค่าใช้จ่ายในการบริหารสำหรับปี 2561 และ 2560 มีมูลค่าเท่ากับ 121.27 ล้านบาท และ 82.40 ล้านบาท ตามลำดับ คิดเป็นสัดส่วนร้อยละ 12.59 และ ร้อยละ 6.65 ของรายได้รวม ซึ่งเพิ่มขึ้นเมื่อเทียบกับปี 2560 เนื่องจาก ปี 2561 มีการตั้งสำรองค่าเผื่อหนี้สงสัยจะสูญจำนวน 24.52 ล้านบาท สำหรับลูกหนี้ที่ค้างชำระนานและผู้บริหารพิจารณาว่าอาจไม่มีความสามารถในการจ่ายชำระ ค่าใช้จ่ายเกี่ยวกับพนักงานที่เพิ่มขึ้นจากการปรับเงินเดือนประจำปี ค่าธรรมเนียมตลาดรวมถึงผู้บริหารได้เดินทางไปดูงานที่ต่างประเทศ ส่วนค่าใช้จ่ายในการบริหารอื่นๆ ค่อนข้างคงที่ เนื่องจากกิจการมีนโยบายในการควบคุมค่าใช้จ่ายของบริษัท ทั้งนี้ ค่าใช้จ่ายที่สำคัญ ประกอบด้วย ค่าใช้จ่ายเกี่ยวกับพนักงาน ค่าเผื่อหนี้สงสัยจะสูญ และค่าเสื่อมราคา ปี 2561 คิดเป็นสัดส่วนร้อยละ

56.67 ร้อยละ 20.22 และร้อยละ 6.22 ของค่าใช้จ่ายในการบริหาร ตามลำดับ และปี 2560 ค่าใช้จ่ายเกี่ยวกับพนักงานและค่าเสื่อมราคา คิดเป็นสัดส่วนร้อยละ 73.10 และร้อยละ 9.08 ของค่าใช้จ่ายในการบริหาร ตามลำดับ

กำไร/(ขาดทุน)จากอัตราแลกเปลี่ยน

สำหรับปี 2561 และ 2560 บริษัทมีผลกำไรจากอัตราแลกเปลี่ยนจำนวน 1.10 ล้านบาท และผลขาดทุนจากอัตราแลกเปลี่ยนจำนวน 4.46 ล้านบาท ตามลำดับ ซึ่งผลกำไรหรือขาดทุนจากอัตราแลกเปลี่ยนที่แสดงในงบกำไรขาดทุนได้รวมรายการที่เกิดขึ้นจริงและยังไม่เกิดขึ้นจริง โดยบริษัทได้ลดความเสี่ยงจากอัตราแลกเปลี่ยนโดยใช้วงเงินสัญญาซื้อขายเงินตราต่างประเทศล่วงหน้าเมื่อบริษัทต้องการสั่งซื้อสินค้าจากต่างประเทศตามใบสั่งซื้อ (Purchase Order) เพื่อช่วยลดความเสี่ยงจากความผันผวนของอัตราแลกเปลี่ยน ทั้งนี้ การที่บริษัททำสัญญาซื้อขายเงินตราต่างประเทศล่วงหน้า บริษัทยังคงได้รับผลกระทบจากอัตราแลกเปลี่ยนที่เกิดขึ้นจริงอันเนื่องมาจากการบันทึกบัญชี ณ วันที่บริษัทมีกรรมสิทธิ์ในสินค้า บริษัทใช้อัตราแลกเปลี่ยนตามวันที่ใบตราส่งสินค้า (Bill of Lading) ในการบันทึกบัญชีสินค้าและเจ้าหนี้การค้า ส่วนวันที่จ่ายชำระค่าสินค้าบริษัทบันทึกการจ่ายเงินด้วยอัตราแลกเปลี่ยนตามสัญญาซื้อขายเงินตราต่างประเทศล่วงหน้าและบันทึกการล้างเจ้าหนี้ที่เคยตั้งไว้ตอนบันทึกรับสินค้า ผลต่างระหว่างอัตราแลกเปลี่ยนถือเป็นกำไรหรือขาดทุนจากอัตราแลกเปลี่ยนที่เกิดขึ้นจริงจากการจ่ายชำระ และหากวันสิ้นงวดบริษัทมีเจ้าหนี้การค้าหรือลูกหนี้ที่เป็นเงินตราต่างประเทศคงค้าง บริษัทยังคงได้รับผลกระทบจากอัตราแลกเปลี่ยนที่ยังไม่เกิดขึ้นจริงจากการปรับปรุงบัญชีเจ้าหนี้หรือลูกหนี้ ณ วันสิ้นงวดตามมาตรฐานบัญชีด้วย

ต้นทุนทางการเงิน

บริษัทมีต้นทุนทางการเงินสำหรับปี 2561 และ 2560 จำนวน 1.59 ล้านบาท และ 1.99 ล้านบาท ตามลำดับ โดยต้นทุนทางการเงินของปี 2561 และ 2560 เป็นดอกเบี้ยจ่ายสำหรับเงินกู้ยืมระยะสั้นจากธนาคารประเภททรัสต์รีซีทเพื่อวัตถุประสงค์ในการนำเข้าสินค้าและวัตถุดิบจากต่างประเทศ และ ดอกเบี้ยจ่ายสำหรับสัญญาเช่าทางการเงินของรถยนต์ โดยในปี 2560 ได้มีการทำตัวสัญญาใช้เงินเพื่อซื้อที่ดินเป็นระยะเวลา 2 เดือน ซึ่งบริษัทได้จ่ายชำระทั้งจำนวนแล้วในปี 2560

กำไรสำหรับปี

สำหรับปี 2561 และ 2560 บริษัทมีกำไรสุทธิเท่ากับ 14.42 ล้านบาทและ 140.71 ล้านบาท ตามลำดับ คิดเป็นอัตราส่วนกำไรสำหรับปีเท่ากับร้อยละ 1.50 และ ร้อยละ 11.35 ต่อรายได้รวม โดยมีกำไรสำหรับปีลดลงคิดเป็นร้อยละ 89.75 เมื่อเทียบกับปีก่อน เนื่องจากยอดขายที่ลดลง และค่าเผื่อหนี้สงสัยจะสูญ จึงทำให้ผลประกอบการสำหรับปีลดลง ตามที่ได้อธิบายไว้ข้างต้น





www.CPTthailand.com

CPT

Professional for Drives and Power



บริษัท ซีพีที ไดรฟ์ แอนด์ เพาเวอร์ จำกัด (มหาชน)

สำนักงานใหญ่

230/7 ถนนเทศบาลรังริกษ์เหนือ, ลาดยาว,

จตุจักร, กรุงเทพฯ 10900 ประเทศไทย

โทรศัพท์: 02-954-2590-2, 02-954-2630-2

อีเมล : info@cptthailand.com

