

ANNUAL REPORT 2019

รายงานประจำปี 2562



เป็นที่หนึ่งด้านอุปกรณ์
ทางการเกษตรชั้นนำ
ของประเทศไทย





วิสัยทัศน์ (Vision)

“เรามุ่งสู่การเป็นผู้ผลิตอุปกรณ์ทางการเกษตรชั้นนำของไทย
ที่มีการพัฒนาเทคโนโลยีของตนเองอย่างต่อเนื่อง”

พันธกิจ (Mission)

- ตอบสนองความต้องการของลูกค้า อย่างเกินความคาดหมาย
- ดูแลและควบคุมการผลิตให้สามารถส่งได้ครบถ้วนตรงเวลา
- ควบคุมคุณภาพให้สม่ำเสมอ
- พัฒนา ใส่ใจ ในทุกรายละเอียด ทุกขั้นตอน เพื่อลดต้นทุน
- สุจริต ไม่เที่ยงคร้าน สามัคคี
- รับผิดชอบต่อตนเองและสังคม

สารบัญ

2

สารจากคณะกรรมการ

4

คณะกรรมการบริษัท

5

ประวัติคณะกรรมการบริษัท

9

ข้อมูลสำคัญอื่น

10

ข้อมูลทางการเงินที่สำคัญ

11

รายงานของคณะกรรมการตรวจสอบ
กรรมการตรวจสอบ

14

รายงานการกำกับดูแลกิจการ
ของคณะกรรมการบริษัท
ประจำปี 2562

16

นโยบายและภาพรวม
การประกอบธุรกิจ

20

ลักษณะการ
ประกอบธุรกิจ

42

ปัจจัยความเสี่ยง

46

ข้อมูลหลักทรัพ์
และผู้ถือหุ้น

48

โครงสร้าง
การจัดการ

60

การกำกับดูแล
กิจการ

93

ความรับผิดชอบต่อสังคม

99

การควบคุมภายในและการ
บริหารจัดการความเสี่ยง

102

รายการระหว่างกัน

112

การวิเคราะห์และคำอธิบาย
ของฝ่ายจัดการ

128

งบการเงิน

คำจากคณะกรรมการ

บริษัทจะมีผลิตภัณฑ์ใหม่ทยอยออกสู่ตลาด เพื่อเพิ่มยอดขาย และที่เรารู้สึกว่าบริษัทจะยังมีความรู้ดีกับการทำงานวิจัย ไม่นานที่จะพัฒนาสินค้าเดิมให้มีคุณภาพที่ดีขึ้น



(Signature of Dr. Sateer Nilsawat)

(ดร. เสถียร นิลสวัสดิ์)
ประธานกรรมการบริษัท
บริษัท เค.ดีบิลว. เม็กกิล เวิร์ค จำกัด (มหาชน)

ตลาดเกษตรของประเทศไทยนั้นเป็นตลาดที่ใหญ่มาก ถือเป็นโอกาสอันดีของบริษัทที่จะวิจัยพัฒนาสินค้าใหม่เพื่อตอบสนองความต้องการของลูกค้า และร่วมแบ่งการตลาดให้เติบโตต่อไปในอนาคต



(Signature of Mr. Ekanit Waniksom)

(นายเอกพันธ์ วนโกศล)
ประธานกรรมการบริหาร
บริษัท เค.ดีบิลว. เม็กกิล เวิร์ค จำกัด (มหาชน)

เรียน ท่านผู้ถือหุ้น

บริษัท เค. ดับบลิว. เมทัลเวิร์ค จำกัด (มหาชน)

คณะกรรมการบริษัท เค. ดับบลิว. เมทัลเวิร์ค (มหาชน) ขอขอบพระคุณผู้ถือหุ้นทุกท่านที่ให้ความไว้วางใจ และสนับสนุนการดำเนินการของบริษัทโดยตลอด ในปี พ.ศ. 2562 ที่ผ่านมภาวะเศรษฐกิจการเกษตรของไทยโดยรวม เติบโตขึ้นร้อยละ 0.5 ในส่วนของสาขาพืชไร่เติบโตร้อยละ 0.70 จากปี 2561 ซึ่งผลผลิตที่เพิ่มขึ้นส่วนใหญ่จะเป็นพืชยืนต้นเช่น มันคุดทุเรียน ยางพารา เป็นต้น ส่วนผลผลิตที่ลดลงจะเป็นข้าวนาปี ข้าวนาปรัง สับปะรด อ้อย และข้าวโพด จากที่ทราบกันดีว่าประเทศไทยปี 2562 ประสบปัญหาภัยแล้ง พื้นที่ส่วนใหญ่ของประเทศไทยตอนบน มีสภาวะฝนอยู่ในเกณฑ์แล้งถึงแล้งจัด โดยเฉพาะอย่างยิ่งบริเวณ จังหวัดแม่ฮ่องสอน เชียงราย พะเยา เชียงใหม่ เป็นต้น และภาคตะวันออกเฉียงเหนือได้แก่ จังหวัดเลย สกลนคร อุบลราชธานี นครราชสีมา สุรินทร์ และบุรีรัมย์ อีกทั้งปริมาณน้ำในอ่างเก็บน้ำทั่วประเทศลดลง ร้อยละ 18 จากปี 2561 ปัญหาภัยแล้งที่เกิดขึ้นและปริมาณน้ำในอ่างเก็บน้ำที่ลดลงจึงส่งผลให้พืชผลที่ต้องการน้ำมากคือข้าวนาปี และข้าวนาปรัง มีผลผลิตที่ลดลงจากปีก่อน

อย่างไรก็ตาม แม้จะมีปัจจัยลบจากภาวะเศรษฐกิจการเกษตรของไทยโดยเฉพาะสาขาพืชผลที่เติบโต เป็นปัจจัยหนึ่งที่ทำให้ผลผลิตที่ไพบาล และใบดินดินของบริษัทเติบโตขึ้น อีกทั้งบริษัทได้เพิ่มสัดส่วนลูกค้ารายย่อย ผ่านช่องทางการขายของบริษัทย่อย ตรงส่วนนี้ก็มียอดขายที่เติบโตขึ้นจากปีก่อนเป็นเท่าตัว แต่อย่างไรก็ตาม ปัญหาภัยแล้งที่เกิดขึ้น ก็ส่งผลกระทบต่อยอดขายใบเกลียวของบริษัท เพราะผลผลิตที่ใบเกลียวนั้นถูกนำไปใช้ในการเก็บเกี่ยวข้าวเป็นหลัก เมื่อผลผลิตข้าวลดลงทั้งจากปัญหาภัยแล้งและปัญหาอุทกภัยที่เกิดขึ้นที่ภาคตะวันออกเฉียงเหนือของประเทศในช่วงฤดูเก็บเกี่ยวข้าว จึงกระทบกับยอดขายใบเกลียวของบริษัทอย่างมีนัยสำคัญ

ปี 2562 ที่ผ่านมานั้น บริษัทได้พัฒนาสินค้าใหม่คือ ใบโรตารี และได้เริ่มออกจำหน่ายแล้วเมื่อครึ่งปีหลัง และในปี 2563 นี้ บริษัทก็ยังดำเนินการพัฒนาผลิตภัณฑ์อย่างต่อเนื่อง เพื่อให้ผลิตภัณฑ์เดิมมีคุณภาพที่ดียิ่งขึ้น และมีต้นทุนการผลิตที่ลดลง และผลิตภัณฑ์ใหม่ที่จะทยอยออกสู่ตลาดเพื่อการเติบโตยิ่งขึ้นไป อีกทั้งตั้งเป้าหมายเพิ่มสัดส่วนการขายรายย่อยให้มากขึ้นเพื่อขยายส่วนแบ่งการตลาดให้เติบโตต่อไปในอนาคต

สุดท้ายนี้ทางคณะกรรมการบริษัทขอขอบพระคุณผู้ถือหุ้นทุกท่าน คู่ค้า ลูกค้า สถาบันการเงินที่สนับสนุนการดำเนินงานของบริษัทมาโดยตลอด อีกทั้งขอขอบพระคุณผู้บริหารและพนักงานทุกท่านที่ทุ่มเททำงานเพื่อบริษัท ปี 2562 ที่ผ่านมามีถือว่าเป็นปีที่ท้าทายมากปีหนึ่งจากปัจจัยลบภายนอกที่เกิดขึ้น บริษัทพยายามรักษายอดขาย เพิ่มส่วนแบ่งการตลาด พัฒนาผลิตภัณฑ์อย่างต่อเนื่อง อีกทั้งดำเนินกิจการด้วยธรรมาภิบาล และความรับผิดชอบต่อสังคมและสิ่งแวดล้อมอย่างสม่ำเสมอ ในนามคณะกรรมการบริษัท เค. ดับบลิว. เมทัลเวิร์ค จำกัด (มหาชน)

ขอแสดงความนับถือ

คณะกรรมการ



- | | |
|----------------------------|--|
| 1 นายเสถียร นิลวัช | ประธานคณะกรรมการบริษัท / ประธานคณะกรรมการตรวจสอบ / กรรมการอิสระ / ประธาน คณะกรรมการบริหารความเสี่ยง |
| 2 นางพนตา ทองคำใส | กรรมการ / ประธานคณะกรรมการสรรหาและพิจารณาคำตอบแทน / กรรมการตรวจสอบ / กรรมการอิสระ |
| 3 นายเสริมศักดิ์ วุฒิรักษ์ | กรรมการ / กรรมการสรรหาและพิจารณาคำตอบแทน / กรรมการตรวจสอบ / กรรมการอิสระ |
| 4 นายเอกพันธ์ วนโกสุม | กรรมการ / ประธานคณะกรรมการบริหาร |
| 5 นางสาวติยาภรณ์ วนโกสุม | กรรมการ / กรรมการบริหาร ความเสี่ยง / กรรมการสรรหาและ พิจารณาคำตอบแทน / กรรมการ บริหาร / กรรมการผู้จัดการ |
| 6 นายอุกฤษณ์ วนโกสุม | กรรมการ / กรรมการบริหารความเสี่ยง / กรรมการบริหาร / รองกรรมการผู้จัดการ |
| 7 นางสาวศรวัชร อินทิวร | กรรมการ / กรรมการสรรหาและพิจารณาคำตอบแทน / กรรมการบริหาร / ผู้อำนวยการสายงานบัญชี และการเงิน |

ประวัติกรรมการ



นาย/รชกัษ นิลสวัสดิ์

ประธานกรรมการบริษัท / กรรมการอิสระ /

ประธานกรรมการตรวจสอบ / ประธานกรรมการบริหารความเสี่ยง

อายุ 73 ปี

สัญชาติ ไทย

การศึกษา

ปริญญาเอก สาขาโลหวิทยา University of Sheffield United Kingdom

ปริญญาโท สาขาโลหวิทยา University of Sheffield United Kingdom

ปริญญาตรี สาขาวิศวกรรมเคมี University of Canterbury New Zealand

การอบรมหลักสูตรกรรมการ

Director Accreditation Program (DAP) รุ่นที่ 141/2017 วันที่ 18 กันยายน 2560

การถือหุ้นในบริษัท

(ณ วันที่ 31 ธันวาคม 2562) 500,000 หุ้น

คิดเป็นร้อยละ 0.119 ของหุ้นที่มีสิทธิออกเสียงทั้งหมด

(รวมการถือหุ้นบริษัทของคู่สมรสและบุตรที่ยังไม่บรรลุนิติภาวะ)

การดำรงตำแหน่งในบริษัทจดทะเบียนอื่น ไม่มี

การดำรงตำแหน่งในกิจการอื่น

(ที่ไม่ใช่บริษัทจดทะเบียน)

2555 - ปัจจุบัน กรรมการ บจก. เคมเมท เทรดดิง

ประสบการณ์การทำงานย้อนหลัง

2552 - 2554 หัวหน้าภาควิชามหาวิทยาลัยเทคโนโลยีพระจอมเกล้าพระนครเหนือ

2549 - 2552 รองกรรมการผู้จัดการฝ่ายเทคนิค บริษัท ผาแดงอินดัสทรี จำกัด (มหาชน)

2537 - 2549 หัวหน้าภาควิชาวิศวกรรมโลหการจุฬาลงกรณ์มหาวิทยาลัย



นายเวรณศักดิ์ วุฒิรักษ์

กรรมการบริษัท / กรรมการอิสระ /
กรรมการตรวจสอบ /

กรรมการสรรหาและพิจารณาคำตอบแทน

อายุ 62 ปี

สัญชาติ ไทย

การศึกษา

ปริญญาโท สาขาบริหารธุรกิจ มหาวิทยาลัยรามคำแหง
ปริญญาตรี สาขาวิศวกรรมศาสตร์ จุฬาลงกรณ์มหาวิทยาลัย

การอบรมหลักสูตรกรรมการ

Director Accreditation Program (DAP) รุ่นที่ -139/2017
วันที่ 17 กรกฎาคม 2560

การถือหุ้นในบริษัท

(ณ วันที่ 31 ธันวาคม 2562) 500,000 หุ้น
คิดเป็นร้อยละ 0.119 ของหุ้นที่มีสิทธิออกเสียงทั้งหมด
(รวมการถือหุ้นบริษัทของคู่สมรสและบุตรที่ยังไม่บรรลุนิติภาวะ)

การดำรงตำแหน่งในบริษัทจดทะเบียนอื่น ไม่มี

การดำรงตำแหน่งในกิจการอื่น

(ที่ไม่ใช่บริษัทจดทะเบียน)

2555 - ปัจจุบัน กรรมการ บจก. วรวิทย์ วิศวกรรม

2550 - ปัจจุบัน ที่ปรึกษา บจก. ไทรแองเกิ้ล เอนจิเนียริง

ประสบการณ์การทำงานย้อนหลัง

ตามที่ระบุในการดำรงตำแหน่งในกิจการอื่น



นางพนตา ทองดำรงค์

กรรมการบริษัท / กรรมการอิสระ / กรรมการตรวจสอบ /
กรรมการสรรหาและพิจารณาคำตอบแทน

อายุ 51 ปี

สัญชาติ ไทย

การศึกษา

ปริญญาตรี สาขาการบัญชี มหาวิทยาลัยสยาม
ปริญญาตรี สาขาบริหารรัฐกิจ มหาวิทยาลัยสุโขทัยธรรมาธิราช

การอบรมหลักสูตรกรรมการ

Director Accreditation Program (DAP) รุ่นที่ -139/2017
วันที่ 17 กรกฎาคม 2560

การถือหุ้นในบริษัท

(ณ วันที่ 31 ธันวาคม 2562) 570,000 หุ้น
คิดเป็นร้อยละ 0.136 ของหุ้นที่มีสิทธิออกเสียงทั้งหมด
(รวมการถือหุ้นบริษัทของคู่สมรสและบุตรที่ยังไม่บรรลุนิติภาวะ)

การดำรงตำแหน่งในบริษัทจดทะเบียนอื่น ไม่มี

การดำรงตำแหน่งในกิจการอื่น

(ที่ไม่ใช่บริษัทจดทะเบียน) ไม่มี

ประสบการณ์การทำงานย้อนหลัง

2557 - ปัจจุบัน รองปลัด อบจ. อ่างทอง
องค์การบริหารส่วนจังหวัดอ่างทอง



นายเอกพันธ์ วนิกอร์ม

ประธานกรรมการบริหาร

อายุ 62 ปี

สัญชาติ ไทย

การศึกษา

ปริญญาตรี สาขาวิศวกรรมศาสตร์ จุฬาลงกรณ์มหาวิทยาลัย

การอบรมหลักสูตรกรรมการ

Director Accreditation Program (DAP) รุ่นที่ -139/2017
วันที่ 17 กรกฎาคม 2560

การถือหุ้นในบริษัท

(ณ วันที่ 31 ธันวาคม 2562) 272,644,000 หุ้น
คิดเป็นร้อยละ 64.92 ของหุ้นที่มีสิทธิออกเสียงทั้งหมด
(รวมการถือหุ้นบริษัทของคู่สมรสและบุตรที่ยังไม่บรรลุนิติภาวะ)

การดำรงตำแหน่งในบริษัทจดทะเบียนอื่น ไม่มี

การดำรงตำแหน่งในกิจการอื่น

(ที่ไม่ใช่บริษัทจดทะเบียน)

ปัจจุบันดำรงตำแหน่ง กรรมการในบริษัทดังต่อไปนี้

บจก. เค.พี.ที. กรู๊ป โฮลดิ้ง

บจก. เค.พี.ที. แมชชีนเนอรี (1993)

บจก. พูน เอ็นจิเนียริง

บจก. เค เบย์ สโตร์

บจก. ไทยสกรูคอนเวเยอร์

บจก. เค.พี.ที. เฮาส์ซิง

บจก. พูน เร็น เซอร์วิส

บจก. เคเอ็มที เทคโนโลยี

บจก. สมาร์ทกรีนเทค

ประสบการณ์การทำงานย้อนหลัง

ตามที่ระบุในการดำรงตำแหน่งในกิจการอื่น



นางสาวติยาภรณ์ วนิกอร์ม

กรรมการบริษัท / กรรมการบริหารความเสี่ยง

กรรมการสรรหาและพิจารณาคำตอบแทน/ กรรมการบริหาร

อายุ 34 ปี

สัญชาติ ไทย

การศึกษา

ปริญญาโท สาขาวิศวกรรมเครื่องกลขั้นสูง

Imperial College London

ปริญญาตรี วิศวกรรมศาสตร์(สาขาเครื่องกล)

จุฬาลงกรณ์มหาวิทยาลัย

การอบรมหลักสูตรกรรมการ

Director Accreditation Program (DAP) รุ่นที่ -138/2017
วันที่ 19 มิถุนายน 2560

การถือหุ้นในบริษัท

(ณ วันที่ 31 ธันวาคม 2562) 30,500,000 หุ้น
คิดเป็นร้อยละ 7.26 ของหุ้นที่มีสิทธิออกเสียงทั้งหมด
(รวมการถือหุ้นบริษัทของคู่สมรสและบุตรที่ยังไม่บรรลุนิติภาวะ)

การดำรงตำแหน่งในบริษัทจดทะเบียนอื่น ไม่มี

การดำรงตำแหน่งในกิจการอื่น

(ที่ไม่ใช่บริษัทจดทะเบียน)

ปัจจุบันดำรงตำแหน่ง กรรมการในบริษัทดังต่อไปนี้

บจก. เค.พี.ที. กรู๊ป โฮลดิ้ง

บจก. เค.พี.ที. แมชชีนเนอรี (1993)

บจก. พูน เอ็นจิเนียริง

บจก. เค เบย์ สโตร์

บจก. ไทยสกรูคอนเวเยอร์

บจก. เค.พี.ที. เฮาส์ซิง

บจก. พูน เร็น เซอร์วิส

บจก. อัดเลอร์เทค

ประสบการณ์การทำงานย้อนหลัง

ตามที่ระบุในการดำรงตำแหน่งในกิจการอื่น



นายอนุช วนิชกร

กรรมการบริษัท / กรรมการบริหารความเสี่ยง
กรรมการบริหาร

อายุ 31 ปี

สัญชาติ ไทย

การศึกษา

ปริญญาโท สาขาวิศวกรรมวัสดุศาสตร์
จาก Technical University Clausthal
ปริญญาตรี สาขาวิศวกรรมวัสดุศาสตร์
จาก Technical University Clausthal

การอบรมหลักสูตรกรรมการ

Director Accreditation Program (DAP) รุ่นที่ -138/2017
วันที่ 19 มิถุนายน 2560

การถือหุ้นในบริษัท

(ณ วันที่ 31 ธันวาคม 2562) 500,000 หุ้น
คิดเป็นร้อยละ 0.119 ของหุ้นที่มีสิทธิออกเสียงทั้งหมด
(รวมการถือหุ้นบริษัทของคู่สมรสและบุตรที่ยังไม่บรรลุนิติภาวะ)

การดำรงตำแหน่งในบริษัทจดทะเบียนอื่น ไม่มี

การดำรงตำแหน่งในกิจการอื่น

(ที่ไม่ใช่บริษัทจดทะเบียน)

กรรมการ บจก. เค.พี.ที. กรู๊ป โฮลดิ้ง

ประสบการณ์การทำงานย้อนหลัง

ตามที่ระบุในการดำรงตำแหน่งในกิจการอื่น



นางสาวพรวิมล อินทวัตร

กรรมการบริษัท / กรรมการสรรหาและพิจารณาคำตอบแทน
/ กรรมการบริหาร

อายุ 33 ปี

สัญชาติ ไทย

การศึกษา

ปริญญาตรี สาขาการบัญชี จุฬาลงกรณ์มหาวิทยาลัย

การอบรมหลักสูตรกรรมการ

Director Accreditation Program (DAP) รุ่นที่ -152/2018
วันที่ 17 กันยายน 2561

การถือหุ้นในบริษัท

(ณ วันที่ 31 ธันวาคม 2562) 500,000 หุ้น
คิดเป็นร้อยละ 0.119 ของหุ้นที่มีสิทธิออกเสียงทั้งหมด
(รวมการถือหุ้นบริษัทของคู่สมรสและบุตรที่ยังไม่บรรลุนิติภาวะ)

การดำรงตำแหน่งในบริษัทจดทะเบียนอื่น ไม่มี

การดำรงตำแหน่งในกิจการอื่น

(ที่ไม่ใช่บริษัทจดทะเบียน)

กรรมการ บจก. อัดเลอร์เทค

ประสบการณ์การทำงานย้อนหลัง

2560 - ปัจจุบัน ผอ. สายงานบัญชีและการเงิน

บมจ. เค.ดับบลิว. เม็ททัล เวิร์ค

2558 - 2560 ผจก.ฝ่ายบัญชี

บจก. เค.ดับบลิว. เม็ททัล เวิร์ค

2555 - 2558 เจ้าหน้าที่บัญชี บจก. ทูเน็นจิเนียร์

2552 - 2555 ผู้ช่วยผู้ตรวจสอบบัญชีอาวุโส

บจก. ดีล้อยท์ ทัช ไรท์ส โซลูชันส์ สอบบัญชี

ข้อมูลภาคอื่น

ข้อมูลทั่วไป

บริษัทที่ออกหลักทรัพย์	:	บริษัท เค. ดับบลิว. เมทัลเวิร์ค จำกัด (มหาชน)
เลขทะเบียนบริษัท	:	0107561000048
ชื่อย่อหลักทรัพย์	:	KWM
ลักษณะการประกอบธุรกิจ	:	ธุรกิจผลิตและจำหน่ายอุปกรณ์สำหรับใช้ในการเกษตร ได้แก่ ใบพาด โครงพาด ใบดันดิน ใบเกลียว เป็นต้น
ที่ตั้งสำนักงานใหญ่	:	เลขที่ 259/83 ถนนสุขุมวิท 71 แขวงพระโขนงเหนือ เขตวัฒนา กรุงเทพมหานคร 10110
โทรศัพท์	:	+66 2391 3030
โทรสาร	:	+66 2381 4925
เว็บไซต์	:	www.kw-metalwork.com
E-Mail	:	ir@kw-metalwork.com
ทุนจดทะเบียน	:	210,000,000 บาท (สองร้อยสิบล้านบาทถ้วน)
ทุนที่ออกและเรียกชำระแล้ว	:	210,000,000 บาท (สองร้อยสิบล้านบาทถ้วน)
มูลค่าหุ้นที่ตราไว้ต่อหุ้น	:	0.50 บาท (ห้าสิบบatangค์)

ข้อมูลของบุคคลอ้างอิงอื่นๆ

ผู้สอบบัญชี	:	บริษัท เอ็ม อาร์ แอนด์ แอสโซซิเอท จำกัด ผู้สอบบัญชีรับอนุญาต เลขทะเบียน 2803 อาคารเจ้าพระยาทาวเวอร์ ห้อง 706 เลขที่ 89 ซอยวัดสวนพลู ถนนเจริญกรุง แขวงบางรัก เขตบางรัก กรุงเทพมหานคร 10500 โทรศัพท์: +66 2630 7500 โทรสาร: +66 2630 7506
ผู้ตรวจสอบภายใน	:	บริษัท สอบบัญชี ไอ วิแอล จำกัด เลขที่ 35 ซอยวิชรธรรมสาธิต แขวงบางจาก เขตพระโขนง กรุงเทพฯ โทรศัพท์: +66 2746-4861-3 โทรสาร: +66 2746-4569
นายทะเบียนหลักทรัพย์ หุ้นสามัญ	:	บริษัท ศูนย์รับฝากหลักทรัพย์ (ประเทศไทย) จำกัด อาคารตลาดหลักทรัพย์แห่งประเทศไทย เลขที่ 93 ถนนรัชดาภิเษก เขตคลองเตย กรุงเทพฯ 10110 โทรศัพท์ : +66 2009-9999 โทรสาร : +66 2009-9991

ข้อมูลทางการเงินที่สำคัญ

ข้อมูลสำคัญทางการเงิน	2560	2561	2562
สินทรัพย์รวม (บาท)	342,988,139	457,862,095	429,189,692
หนี้สินรวม (บาท)	131,948,160	114,350,536	84,157,714
ส่วนของผู้ถือหุ้นรวม (บาท)	211,039,979	343,511,559	345,031,978

ผลประกอบการของบริษัท	2560	2561	2562
รายได้จากการขาย (บาท)	256,619,217	333,343,528	336,691,270
ต้นทุนขาย (บาท)	196,299,012	258,332,893	263,034,247
ต้นทุนในการจัดจำหน่าย (บาท)	3,788,092	4,952,269	7,416,449
ค่าใช้จ่ายในการบริหาร (บาท)	35,389,025	37,954,119	39,752,088
รวมค่าใช้จ่าย (บาท)	235,476,129	301,239,281	310,202,784
กำไรสำหรับปี-ส่วนที่เป็นของผู้ถือหุ้นบริษัทใหญ่	20,894,295	30,968,938	26,718,419

อัตราส่วนทางการเงิน	2560	2561	2562
อัตราส่วนสภาพคล่อง (เท่า)	1.50	2.69	3.40
อัตรากำไรขั้นต้น (%)	23.51	22.50	21.88
อัตรากำไรสุทธิ (%)	8.00	9.07	7.91
อัตราผลตอบแทนผู้ถือหุ้น (%)	10.26	11.08	7.86
อัตราผลตอบแทนจากสินทรัพย์รวม (%)	6.24	7.67	6.10
อัตราส่วนหนี้สินต่อส่วนของผู้ถือหุ้น (เท่า)	0.63	0.33	0.24

รายงานของคณะกรรมการตรวจสอบ

รายงานการกำกับดูแลกิจการของคณะกรรมการตรวจสอบ ประจำปี 2562

เรียน ท่านผู้ถือหุ้น บริษัท เค. ดับบลิว. เมทัลเวิร์ค จำกัด (มหาชน)

คณะกรรมการตรวจสอบของบริษัท เค. ดับบลิว. เมทัลเวิร์ค จำกัด (มหาชน) ได้รับการแต่งตั้งจากคณะกรรมการบริษัท จำนวน 3 ท่าน ซึ่งเป็นคณะกรรมการอิสระที่มีคุณสมบัติครบถ้วนตามข้อกำหนด และแนวทางปฏิบัติที่ดีของคณะกรรมการตรวจสอบของตลาดหลักทรัพย์แห่งประเทศไทย ปัจจุบันคณะกรรมการตรวจสอบของบริษัท ประกอบด้วย นายเสถียร นิลธวัช ประธานกรรมการตรวจสอบ นางพนตา ทองคำใส และ นายเสริมศักดิ์ วุฑฒิรักษ์ เป็นกรรมการตรวจสอบ โดยมี นางสาววัลดี ศรีบุญเรือง เป็นเลขานุการคณะกรรมการตรวจสอบ

คณะกรรมการตรวจสอบ ได้ปฏิบัติหน้าที่ตามขอบเขต หน้าที่ และความรับผิดชอบที่ได้รับมอบหมายจากคณะกรรมการบริษัทฯ ซึ่งสอดคล้องกับข้อกำหนดของตลาดหลักทรัพย์แห่งประเทศไทย โดยในรอบปีบัญชี 2562 ได้จัดให้มีการประชุมคณะกรรมการตรวจสอบจำนวน 4 ครั้ง และในปี 2563 จนถึงวันที่รายงาน จำนวน 1 ครั้ง รวมทั้งสิ้น 5 ครั้ง โดยกรรมการตรวจสอบเข้าร่วมประชุมครบถ้วนทุกครั้ง และเป็นการร่วมประชุมกับผู้บริหาร ผู้สอบบัญชีและผู้ตรวจสอบภายในตามความเหมาะสม ซึ่งสรุปสาระสำคัญได้ดังนี้

1. สอบทานงบการเงินรายไตรมาสและงบการเงินประจำปี 2562 โดยได้สอบถามและรับฟัง คำชี้แจงจากผู้บริหาร และผู้สอบบัญชี ในเรื่องความถูกต้องครบถ้วนของงบการเงิน และความเพียงพอในการเปิดเผยข้อมูล รวมถึงรับทราบแผนการสอบบัญชีของผู้สอบบัญชีประจำปี 2562 ซึ่งคณะกรรมการตรวจสอบมีความเห็นสอดคล้องกับผู้สอบบัญชีว่า งบการเงินดังกล่าวมีความถูกต้องตามที่ควรในสาระสำคัญตามหลักการบัญชีที่รับรองทั่วไป
2. สอบทานข้อมูลการดำเนินงานและระบบการควบคุมภายใน เพื่อประเมินความเพียงพอ เหมาะสม และประสิทธิผลของระบบการควบคุมภายใน อันจะช่วยส่งเสริมให้การดำเนินงานบรรลุตามเป้าหมายที่กำหนดไว้ โดยพิจารณาจากการสอบทานผลการประเมินระบบการควบคุมภายในร่วมกับผู้สอบบัญชี และ ผู้ตรวจสอบภายใน ไม่พบจุดอ่อนหรือข้อบกพร่องที่เป็นสาระสำคัญ มีการดูแลรักษาทรัพย์สินที่เหมาะสม และมีการเปิดเผยข้อมูลอย่างถูกต้อง ครบถ้วน และเชื่อถือได้ นอกจากนี้ได้ประเมินระบบการควบคุมภายในตามแนวทางที่กำหนดโดยสำนักงานคณะกรรมการกำกับหลักทรัพย์และตลาดหลักทรัพย์ โดยผู้สอบบัญชีและ ผู้ตรวจสอบภายใน มีความเห็นว่า บริษัทฯ มีระบบการควบคุมภายในที่ดี และคณะกรรมการตรวจสอบมีความเห็นสอดคล้องกับผู้สอบบัญชีและ ผู้ตรวจสอบภายใน รวมทั้งมีความเห็นว่า บริษัทฯ มีระบบการติดตามควบคุมดูแลการดำเนินงานของบริษัท้อย่างเพียงพอ เหมาะสม และมีประสิทธิผล
3. สอบทานการตรวจสอบภายในโดยพิจารณาภารกิจ ขอบเขตการปฏิบัติงาน หน้าที่ และความรับผิดชอบ ความเป็นอิสระของบริษัท สอบบัญชี ไอ วีแอล ซึ่งเป็น ผู้ตรวจสอบภายในของบริษัท อีกทั้งได้พิจารณาทบทวนและอนุมัติการแก้ไขกฎบัตรงานตรวจสอบภายในให้เหมาะสม ทันสมัย และสอดคล้องกับคู่มือแนวทางการตรวจสอบภายในของตลาดหลักทรัพย์แห่งประเทศไทย และได้อนุมัติแผนการตรวจสอบประจำปี ที่จัดขึ้นตามความเสี่ยงระดับองค์กร คณะกรรมการตรวจสอบมีความเห็นว่า บริษัทฯ มีระบบการตรวจสอบภายในที่เพียงพอ เหมาะสม และมีประสิทธิผลเป็นไปตามมาตรฐานสากล

4. สอบทานการปฏิบัติตามกฎหมาย ว่าด้วยหลักทรัพย์และตลาดหลักทรัพย์ ข้อกำหนดของตลาดหลักทรัพย์แห่งประเทศไทย และกฎหมายที่เกี่ยวข้องกับธุรกิจของบริษัทฯ รวมถึงการปฏิบัติตามข้อกำหนดของบริษัทฯ และข้อผูกพันที่บริษัทฯ มีไว้กับบุคคลภายนอก ซึ่งคณะกรรมการตรวจสอบมีความเห็นว่า ไม่พบประเด็นที่เป็นสาระสำคัญในเรื่องการไม่ปฏิบัติตามกฎหมาย ข้อกำหนด และข้อผูกพันที่บริษัทฯ มีไว้กับบุคคลภายนอก
5. สอบทานระบบการบริหารความเสี่ยง ให้มีความเชื่อมโยงกับระบบการควบคุมภายในเพื่อจัดการความเสี่ยงทั่วทั้งบริษัทฯ โดยได้พิจารณาสอบทานนโยบาย ปัจจัยความเสี่ยง แนวทางการบริหารความเสี่ยง รวมถึงความคืบหน้าของการบริหารความเสี่ยง ซึ่งคณะกรรมการบริหารความเสี่ยงได้มีการรายงานความคืบหน้าของการบริหารความเสี่ยงให้ที่ประชุมคณะกรรมการตรวจสอบทุกไตรมาส และมีความเห็นว่า บริษัทฯ มีระบบการบริหารความเสี่ยง โดยมีการกำหนดวัตถุประสงค์ บ่งชี้ความเสี่ยง ประเมินความเสี่ยง จัดการความเสี่ยง และติดตามผลความคืบหน้า มีการกำหนดดัชนีชี้วัดความเสี่ยงที่สำคัญ ซึ่งถือเป็นระบบเตือนภัยล่วงหน้า ให้เหมาะสมตามสถานการณ์ มีการกำหนดความเสี่ยงที่ยอมรับได้ (Risk Appetite) และระดับความเสี่ยงที่ยอมรับได้ (Risk Tolerance)
6. สอบทานและให้ความเห็นต่อรายการที่เกี่ยวข้องกันหรือรายการที่อาจมีความขัดแย้งทางผลประโยชน์ รวมถึงการเปิดเผยข้อมูลของรายการดังกล่าว ตามข้อกำหนดของตลาดหลักทรัพย์แห่งประเทศไทย และสำนักงานคณะกรรมการกำกับหลักทรัพย์และตลาดหลักทรัพย์ ซึ่งผู้สอบบัญชีมีความเห็นว่ารายการคำกับบริษัทที่เกี่ยวข้องกันที่มีสาระสำคัญได้เปิดเผยและแสดงรายการในงบการเงินและหมายเหตุประกอบงบการเงินแล้ว และคณะกรรมการตรวจสอบมีความเห็นสอดคล้องกับผู้สอบบัญชี รวมทั้งมีความเห็นว่า รายการดังกล่าวเป็นรายการที่สมเหตุสมผล และเป็นประโยชน์สูงสุดต่อการดำเนินธุรกิจของบริษัทฯ รวมทั้งมีการเปิดเผยข้อมูลอย่างถูกต้องและครบถ้วน
7. พิจารณาคัดเลือก เสนอแต่งตั้ง และเสนอค่าตอบแทนผู้สอบบัญชี ประจำปี 2562 เพื่อนำเสนอต่อคณะกรรมการบริษัทฯ ให้อนุมัติจากที่ประชุมผู้ถือหุ้นประจำปี 2562 ซึ่งคณะกรรมการตรวจสอบได้พิจารณาผลการปฏิบัติงาน ความเป็นอิสระ และความเหมาะสมของค่าตอบแทนแล้ว เห็นควรเสนอแต่งตั้ง นายพิศิษฐ์ ชีวะเรืองโรจน์ ผู้สอบบัญชีรับอนุญาตเลขที่ 2803 หรือ นายเมธี รัตนศรีเมธา ผู้สอบบัญชีรับอนุญาตเลขที่ 3425 หรือ นายอัศวเดช เปลียนสกุล ผู้สอบบัญชีรับอนุญาตเลขที่ 5389 หรือ นางสาวกรทิพย์ วาณิชวิเศษกุล ผู้สอบบัญชีรับอนุญาตเลขที่ 6947 แห่งบริษัท เอ็ม อาร์ แอนด์ แอสโซซิเอท จำกัด เป็นผู้สอบบัญชีของบริษัทฯ ประจำปี 2563 พร้อมด้วยค่าตอบแทนเป็นจำนวนเงินไม่เกิน 1,600,000 บาท สำหรับบริษัท เค.ดับบลิว. เม็ททัล เวอร์ค จำกัด (มหาชน) และกำหนดค่าสอบบัญชีไว้เป็นจำนวนไม่เกิน 100,000 บาท สำหรับบริษัท อัดเลอร์เทค จำกัด ซึ่งไม่รวมค่าบริการอื่นที่บริษัทจะจ่ายตามจริง โดยคณะกรรมการตรวจสอบมีความเห็นเกี่ยวกับการเสนอแต่งตั้งผู้สอบบัญชีดังกล่าวดังนี้
 - ในรอบปีบัญชีที่ผ่านมา ผู้สอบบัญชีได้ปฏิบัติงานด้วยความรู้ ความสามารถในวิชาชีพ และให้ข้อเสนอแนะเกี่ยวกับระบบการควบคุมภายในและความเสี่ยงต่างๆ รวมทั้งมีความเป็นอิสระในการปฏิบัติงาน
 - ค่าตอบแทนที่เสนอมมาเป็นอัตราที่เหมาะสม
 - ผู้สอบบัญชีไม่มีความสัมพันธ์ใดๆ กับบริษัทฯ และบริษัทย่อย

ความเห็น/ข้อสังเกตจากการปฏิบัติหน้าที่

โดยสรุปในภาพรวมแล้วคณะกรรมการตรวจสอบได้ปฏิบัติหน้าที่ครบถ้วนตามที่ได้รับมอบหมายในกฎบัตรคณะกรรมการตรวจสอบที่ได้รับอนุมัติจากคณะกรรมการบริษัทฯ และมีความเห็นว่า บริษัทฯ มีรายงานข้อมูลทางการเงินและการดำเนินงานอย่างถูกต้อง มีระบบการควบคุมภายใน การตรวจสอบภายใน การบริหารความเสี่ยงที่เหมาะสมและมีประสิทธิผล มีการปฏิบัติตามกฎหมาย ข้อกำหนดและข้อผูกพันต่างๆ มีการเปิดเผยรายการที่เกี่ยวข้องกันอย่างถูกต้องและมีการปฏิบัติงานที่สอดคล้องกับระบบการกำกับดูแลกิจการที่ดีอย่างเพียงพอ โปร่งใส และเชื่อถือได้รวมทั้งมีการพัฒนาปรับปรุงระบบการปฏิบัติงานให้มีคุณภาพดีขึ้นและเหมาะสมกับสภาพแวดล้อม ทางธุรกิจอย่างต่อเนื่อง

ในนามคณะกรรมการตรวจสอบ



(นายเสถียร นิธวัช)

ประธานคณะกรรมการตรวจสอบ

27 กุมภาพันธ์ 2563

รายงานการกำกับดูแลกิจการของคณะกรรมการบริษัท ประจำปี 2562

เรียน ท่านผู้ถือหุ้น บริษัท เค. ดับบลิว. เมททัล เวิร์ค จำกัด (มหาชน)

ในปี 2562 คณะกรรมการบริษัท เค. ดับบลิว. เมททัล เวิร์ค จำกัด (มหาชน) ทั้งหมด 7 ท่าน ประกอบไปด้วย นายเสถียร นิลธวัช ประธานคณะกรรมการบริษัท นางพนดา ทองคำใส นายเสริมศักดิ์ วุฑฒิรักษ์ นายเอกพันธ์ วณโกสุม นางสาวติยาภรณ์ วณโกสุม นายอุกฤษณ์ วณโกสุม และนางสาวศรวิศ อินทীর เป็นกรรมการ ได้ปฏิบัติหน้าที่อย่างครบถ้วน ตามกฎบัตรของคณะกรรมการบริษัท

ทั้งนี้เพื่อความคล่องตัวในการดำเนินงานที่เหมาะสมกับขนาดกิจการของบริษัท ทางคณะกรรมการบริษัทเล็งเห็นว่าการกำกับดูแลกิจการนั้นอยู่ในขอบเขตที่คณะกรรมการบริษัทสามารถดูแลได้อย่างทั่วถึง จึงมิได้มีการแต่งตั้งคณะกรรมการชุดย่อยเพื่อดูแลด้านนี้โดยเฉพาะแต่อย่างใด อย่างไรก็ตาม ตลอดปี 2562 คณะกรรมการบริษัทได้ประชุมรวมทั้งสิ้น 4 ครั้ง โดยสามารถสรุปประเด็นสำคัญที่เกี่ยวข้องกับการกำกับดูแลกิจการที่ดีได้ดังนี้

1. กำกับดูแลให้มีการปฏิบัติตามข้อกำหนด กฎหมายและแนวปฏิบัติที่ดี

- พิจารณาทบทวนปรับปรุงคู่มือการกำกับดูแลกิจการที่ดีและจรรยาบรรณทางธุรกิจ รวมถึงนโยบายและแนวทางการปฏิบัติในการต่อต้านการทุจริตคอร์รัปชัน
- พิจารณากำหนดแนวทางการรายงานการถือหลักทรัพย์ของกรรมการและผู้บริหาร ตามแนวปฏิบัติของสำนักงานคณะกรรมการกำกับหลักทรัพย์และตลาดหลักทรัพย์ (ก.ล.ต.) รวมถึงช่องทางและวิธีการสื่อสารเพื่อแจ้งเตือนให้คณะกรรมการบริษัท ได้รับทราบถึงข้อมูลหรือข่าวสารที่สำคัญ
- ในด้านการสนับสนุนการมีส่วนร่วมและการสื่อสารกับผู้ถือหุ้นนั้น คณะกรรมการบริษัทเล็งเห็นความสำคัญถึงสิทธิพื้นฐานต่างๆ ของผู้ถือหุ้น ทั้งในฐานะของเจ้าของบริษัทและในฐานะนักลงทุนในหลักทรัพย์ คณะกรรมการบริษัทได้มีการดำเนินการด้วยความระมัดระวัง ในการเปิดเผยและให้ข้อมูลข่าวสารอย่างทั่วถึงและพร้อมเพรียงกัน

2. การปฏิบัติหน้าที่และการประเมินผลและการพัฒนา

- พิจารณาทบทวนกฎบัตรคณะกรรมการบริษัท เพื่อให้มั่นใจว่ากฎบัตรคณะกรรมการบริษัทยังคงมีความเหมาะสมและสอดคล้องกับแนวทางการปฏิบัติที่ดี
- การประเมินผลการปฏิบัติงานของตนเองของคณะกรรมการบริษัท เพื่อให้มั่นใจว่าการปฏิบัติหน้าที่ของคณะกรรมการบริษัทในปี 2562 มีประสิทธิภาพ บรรลุตามขอบเขตหน้าที่และความรับผิดชอบ
- กำกับดูแลการพัฒนากรรมการตามหลักการกำกับดูแลกิจการที่ดี โดยจัดให้ความรู้และสนับสนุนให้กรรมการเข้าอบรมหลักสูตรต่างๆ ซึ่งกรรมการทุกท่านผ่านการอบรมหลักสูตร Director Accreditation Program (DAP) และกรรมการบางท่านได้ผ่านการอบรมหลักสูตร Company Secretary Program (CSP) นอกจากนี้ได้ส่งเสริมให้กรรมการได้เข้ารับการอบรมในหลักสูตรที่สำคัญ ซึ่งจัดโดยศูนย์ส่งเสริมการพัฒนาความรู้ตลาดทุน ตลาดหลักทรัพย์แห่งประเทศไทย อาทิ เช่น หลักสูตร Insight Financial Management: เสริมศักยภาพให้กิจการผ่านการบริหารการเงินอย่างมืออาชีพและ หลักสูตรความรู้พื้นฐานสำหรับวิชาชีพนักลงทุนสัมพันธ์ (IR Fundamental Course) เป็นต้น

ในนามคณะกรรมการบริษัท



นายเสถียร นิลธวัช
(ประธานคณะกรรมการบริษัท)
27 กุมภาพันธ์ 2563

ส่วนที่ 1 นโยบายและภาพรวมการประกอบธุรกิจ

1.1 นโยบายและภาพรวมการประกอบธุรกิจ

1.2 ลักษณะการประกอบธุรกิจ

1.3 ปัจจัยความเสี่ยง



1.1 นโยบายและภาพรวมการประกอบธุรกิจ

ภาพรวมการประกอบธุรกิจ

บริษัท เค. ดับบลิว. เม็ททัล เวิร์ค จำกัด (มหาชน) (“บริษัท” หรือ “KWM”) ดำเนินธุรกิจผลิตและจำหน่ายอุปกรณ์สำหรับการเกษตร พร้อมทั้งมีการวิจัยและพัฒนาคุณภาพของอุปกรณ์การเกษตรด้วยตนเอง โดยปัจจุบัน บริษัทเป็นผู้ผลิต ใบพัด ใบจักร ใบคัตท้าย โครงผล ใบคันดิน ใบเกลียวลำเลียง ภายใต้ตราสินค้า “Pegasus” ซึ่งเป็นตราสินค้าของทางบริษัทเอง ทั้งนี้บริษัทยังมีการให้บริการรับจ้างผลิตสินค้าให้กับตราสินค้าอื่นๆ ตามแบบที่ลูกค้าของบริษัทกำหนด เช่น บริษัท สยามคูโบต้า คอร์ปอเรชั่น จำกัด (“บริษัทคูโบต้า”) ซึ่งผลิตภัณฑ์ที่ผลิตนั้นต้องได้มาตรฐานการผลิตตามที่บริษัทคูโบต้าได้กำหนดไว้ อย่างเข้มงวดภายใต้ตราสินค้า “ตราช้าง” ซึ่งทางบริษัทได้มีการควบคุมคุณภาพการผลิตสินค้าที่เครื่องจักรต้นได้ผลิตกันที่ผ่านมาตรฐานตามที่กำหนดไว้ บริษัทมีบริษัทย่อย คือ บริษัท อัดเลอร์เทค จำกัด ที่จัดจำหน่ายสินค้าตรา Pegasus ให้กับลูกค้ารายย่อย เช่น ร้านค้า หรือตัวแทนจำหน่ายตามจังหวัดต่างๆ ทั่วประเทศ

วิสัยทัศน์ พันธกิจ และกลยุทธ์การดำเนินธุรกิจ

วิสัยทัศน์

“เรามุ่งสู่การเป็นผู้ผลิตอุปกรณ์ทางการเกษตรชั้นนำของไทยที่มีการพัฒนาเทคโนโลยีของตนเองอย่างต่อเนื่อง”

พันธกิจ

1. ตอบสนองความต้องการของลูกค้าอย่างเกินความคาดหมาย
2. ดูแลและควบคุมการผลิตให้สามารถส่งได้ครบถ้วน ตรงเวลา
3. ควบคุมคุณภาพให้สม่ำเสมอ
4. พัฒนา ใส่ใจ ในทุกรายละเอียด ทุกขั้นตอนเพื่อลดต้นทุน
5. สู้งาน ไม่เกียจคร้าน สามัคคี หมั่นเรียนรู้

กลยุทธ์การดำเนินธุรกิจ

บริษัท เค. ดับบลิว. เม็ททัล เวิร์ค จำกัด (มหาชน) ดำเนินธุรกิจผลิตและจำหน่ายอุปกรณ์สำหรับการเกษตร ที่ให้ความสำคัญกับการวิจัยและพัฒนาอุปกรณ์การเกษตรอย่างต่อเนื่อง ทั้งเพื่อพัฒนาสินค้าเดิม และออกสินค้าใหม่ไปแข่งขันในตลาดทุกๆ ปี เพราะประเทศไทยเป็นประเทศเกษตรกรรม ตลาดสินค้าและอุปกรณ์ทางการเกษตรจึงเป็นตลาดที่ใหญ่มาก จึงทำให้บริษัทมีโอกาสสร้างผลตอบแทนได้เพิ่มขึ้นอย่างต่อเนื่อง ตลอดจนบริษัทยังได้ให้ความสำคัญกับการควบคุมคุณภาพการผลิตสินค้าอย่างเคร่งครัด มุ่งเน้นการลดของเสีย และลดความสูญเสียต่างๆ ที่เกิดขึ้น ทำให้ผลิตภัณฑ์ของบริษัทนั้นมีคุณภาพที่ดีมาก และสามารถคงคุณภาพที่ดีนี้ไว้ให้ดียิ่งขึ้นไปได้ ส่งผลให้คุณภาพสินค้าเป็นที่ยอมรับในระดับสากล และได้รับความไว้วางใจจากลูกค้ามาโดยตลอด ปัจจุบันบริษัทเป็นผู้ผลิตใบพัด ใบจักร ใบคัตท้าย โครงผล ใบคันดิน ใบเกลียวลำเลียง ภายใต้ตราสินค้า “Pegasus” โดยมีบริษัทย่อย คือ บริษัท อัดเลอร์เทค จำกัด เป็นผู้จัดจำหน่ายสินค้าให้กับลูกค้ารายย่อย เช่น ร้านค้า หรือตัวแทนจำหน่ายตามจังหวัดต่างๆ ทั่วประเทศ ทั้งนี้บริษัทยังมีการให้บริการรับจ้างผลิตสินค้าให้กับตราสินค้าอื่นๆ ตามแบบที่ลูกค้าของบริษัทกำหนด เช่น บริษัท สยามคูโบต้า คอร์ปอเรชั่น จำกัด ซึ่งบริษัทเป็นผู้ผลิตเจ้าเดียวในประเทศไทยที่ได้รับความไว้วางใจจากคูโบต้าให้ผลิตสินค้าภายใต้ตราสินค้า “ตราช้าง”

ประวัติความเป็นมาและการเปลี่ยนแปลงที่สำคัญ

บริษัทก่อตั้งขึ้นโดยนายเอกพันธ์ วนโกสุม ซึ่งเป็นผู้มีประสบการณ์ในการทำธุรกิจต่างๆ มาอย่างยาวนาน นายเอกพันธ์ ในฐานะผู้เชี่ยวชาญในด้านธุรกิจวิศวกรรมที่เล็งเห็นโอกาสในการเจริญเติบโตของธุรกิจการผลิตและจำหน่ายอุปกรณ์ทางการเกษตรประกอบกับมีความสัมพันธ์อันดีกับบริษัทคูโบต้า จึงได้ทำการจัดตั้งบริษัทด้วยทุนจดทะเบียนเริ่มต้น 20,000,000 บาท (ยี่สิบล้านบาทถ้วน) โดยมีวัตถุประสงค์หลักเพื่อการผลิตและจำหน่ายอุปกรณ์ทางการเกษตร โดยอาศัยความรู้ความเชี่ยวชาญทางด้านวิศวกรรมเครื่องกลที่มี จึงเริ่มทำการผลิตใบพัด ใบจักร ใบคัตท้าย โครงผล ใบต้นดิน โดยมีการควบคุมให้ได้มาตรฐานตามที่ได้กำหนดไว้ นอกจากนี้ บริษัทยังทำการผลิตใบเกลียวลำเลียงซึ่งสามารถนำไปใช้เป็นส่วนประกอบในเครื่องจักรที่มีการขนส่งทางท่อที่ใช้กันในหลายธุรกิจ เช่น ท่อลำเลียงเมล็ดพืชผลทางการเกษตรในไซโล รถเกี่ยวข้าว หรือแม้แต่ท่อลำเลียงคอนกรีตในเครื่องจักรและอุปกรณ์ต่างๆ เป็นต้น

ต่อมาในเดือนมีนาคม 2558 บริษัทได้ทำการลงทุนในบริษัท อัดเลอร์เทค จำกัด (“อัดเลอร์เทค”) ร้อยละ 99.80 โดยเป็นการซื้อหุ้นสามัญจากผู้ถือหุ้นกลุ่มเดิมนำโดย นางสาวติยาภรณ์ วนโกสุม เพื่อเป็นการจัดโครงสร้างบริษัท ลดความซับซ้อนในการทำรายการระหว่างกัน และเพื่อเป็นการเพิ่มโอกาสทางธุรกิจ โดยการเพิ่มความหลากหลายของตราสินค้าให้ผลิตภัณฑ์หลัก (Fighting Brand) ซึ่งเป็นกลยุทธ์ที่ช่วยเพิ่มส่วนแบ่งทางการตลาดให้แก่บริษัท ทั้งนี้อัดเลอร์เทค เน้นธุรกิจจัดจำหน่ายอุปกรณ์ทางการเกษตรภายใต้ตรา “Pegasus”

พัฒนาการที่สำคัญของบริษัทที่เกี่ยวข้องกับการเปลี่ยนแปลงอำนาจการควบคุมและลักษณะการประกอบธุรกิจนับตั้งแต่จัดตั้งบริษัทมีดังต่อไปนี้

ปี	เหตุการณ์ที่สำคัญ
2552	<ul style="list-style-type: none"> วันที่ 22 พฤษภาคม 2552 ได้จดทะเบียนจัดตั้งบริษัท เค. ดับบลิว. เมทัล เวิร์ค จำกัด ด้วยทุนจดทะเบียนเริ่มแรก 20,000,000 บาท (ยี่สิบล้านบาทถ้วน) วันที่ 14 สิงหาคม 2552 บริษัทได้รับบัตรส่งเสริมจากคณะกรรมการส่งเสริมการลงทุนในกิจการผลิตเครื่องจักรและอุปกรณ์สำหรับการเกษตร (Farm Machinery) ในเดือน ตุลาคม 2552 บริษัทลงทุนเครื่องจักรสำหรับไลน์การผลิตใบพัด ซึ่งเป็นผลิตภัณฑ์ตัวแรกของบริษัท
2553	<ul style="list-style-type: none"> บริษัทลงทุนพัฒนาและผลิตเครื่องรีดใบเกลียวแบบไร้รอยต่อ และไลน์ผลิตใบต้นดิน
2554	<ul style="list-style-type: none"> บริษัทลงทุนไลน์เชื่อมและประกอบโครงผล
2557	<ul style="list-style-type: none"> บริษัทลงทุนเครื่องจักรในระบบการผลิตใบพัดจากเหล็กชนิดใหม่
2558	<ul style="list-style-type: none"> วันที่ 22 มกราคม 2558 บริษัทได้รับการรับรองมาตรฐานคุณภาพ ISO 9001:2008 ซึ่งเป็นมาตรฐานรับรองระบบบริหารงานคุณภาพ (Quality Management System) วันที่ 22 มกราคม 2558 บริษัทได้รับการรับรองมาตรฐานคุณภาพ ISO 9001:2008 ซึ่งเป็นมาตรฐานรับรองระบบบริหารงานคุณภาพ (Quality Management System)

ปี	เหตุการณ์ที่สำคัญ
	<ul style="list-style-type: none"> ในเดือนมีนาคม 2558 บริษัทได้ทำการลงทุนในบริษัท อัดเลอร์เทค จำกัด (“อัดเลอร์เทค”) ร้อยละ 99.80 โดยเป็นการซื้อหุ้นสามัญจากผู้ถือหุ้นกลุ่มเดิมนำโดยนางสาวติยาภรณ์ วนโกสุม เพื่อเป็นการจัดโครงสร้างบริษัท ลดความซับซ้อนในการทำรายการระหว่างกัน วันที่ 17 สิงหาคม 2558 บริษัทได้มีการเพิ่มทุนจดทะเบียนจาก 20,000,000 บาท (ยี่สิบล้านบาทถ้วน) เป็น 50,000,000 บาท (ห้าสิบล้านบาทถ้วน) โดยเป็นการออกหุ้นสามัญเพิ่มทุนจดทะเบียน 300,000 หุ้น มูลค่าที่ตราไว้หุ้นละ 100.00 บาท จัดสรรให้แก่ผู้ถือหุ้นเดิม เพื่อทำการลงทุนก่อสร้างโรงงานใหม่ที่นิคมอุตสาหกรรมอีสเทิร์นซีบอร์ด เลขที่ 300/138 หมู่ที่ 1 ตำบลตาสีห์ อำเภอลวกแดง จังหวัดระยอง (“โรงงาน 2”)
2559	<ul style="list-style-type: none"> วันที่ 21 ตุลาคม 2559 บริษัทได้มีการเพิ่มทุนจดทะเบียนเป็น 100,000,000 บาท (หนึ่งร้อยล้านบาทถ้วน) โดยเป็นการออกหุ้นสามัญเพิ่มทุนจดทะเบียน 500,000 หุ้น มูลค่าที่ตราไว้หุ้นละ 100.00 บาท จัดสรรให้แก่ผู้ถือหุ้นเดิม เพื่อปรับโครงสร้างทุนของบริษัทสำหรับการเตรียมตัวเข้าจดทะเบียนเป็นบริษัทจดทะเบียนในตลาดหลักทรัพย์ฯ
2560	<ul style="list-style-type: none"> วันที่ 3 เมษายน 2560 บริษัทได้มีการเพิ่มทุนจดทะเบียนเป็น 150,000,000 บาท (หนึ่งร้อยห้าสิบล้านบาทถ้วน) โดยเป็นการออกหุ้นสามัญเพิ่มทุนจดทะเบียน 500,000 หุ้น มูลค่าที่ตราไว้หุ้นละ 100.00 บาท จัดสรรให้แก่ผู้ถือหุ้นเดิม เพื่อปรับโครงสร้างทุนของบริษัทสำหรับการเตรียมตัวเข้าจดทะเบียนเป็นบริษัทจดทะเบียนในตลาดหลักทรัพย์ฯ
2561	<ul style="list-style-type: none"> วันที่ 22 มกราคม 2561 บริษัทได้รับการรับรองมาตรฐานคุณภาพ ISO 9001:2015 ซึ่งเป็นมาตรฐานรับรองระบบบริหารงานคุณภาพ (Quality Management System) วันที่ 16 มีนาคม 2561 ที่ประชุมสามัญผู้ถือหุ้นประจำปี 2561 ของบริษัทได้มีมติอนุมัติให้แปรสภาพบริษัทเป็นบริษัทมหาชนจำกัด และเปลี่ยนชื่อจากบริษัท เป็น บริษัท เค. ดับบลิว. เม็กทิล เวิร์ค จำกัด (มหาชน) และได้จดทะเบียนแปรสภาพจากบริษัทจำกัดเป็นบริษัทมหาชนเมื่อวันที่ 22 มีนาคม 2561 นอกจากนี้ในการประชุมผู้ถือหุ้นคราวเดียวกัน ผู้ถือหุ้นได้มีมติอนุมัติการเพิ่มทุนจดทะเบียนจาก 150,000,000 บาท (หนึ่งร้อยห้าสิบล้านบาทถ้วน) เป็น 210,000,000 บาท พร้อมกับเปลี่ยนแปลงมูลค่าที่ตราไว้ของหุ้นจากเดิมหุ้นละ 100.00 บาท เป็นมูลค่าหุ้นละ 0.50 บาท โดยออกหุ้นสามัญเพิ่มทุนจำนวน 120,000,000 หุ้น มูลค่าที่ตราไว้หุ้นละ 0.50 บาท เพื่อเสนอขายต่อประชาชนครั้งแรก และนำหุ้นสามัญของบริษัทเข้าจดทะเบียนในตลาดหลักทรัพย์แห่งประเทศไทย วันที่ 1 ตุลาคม 2561 บริษัทได้เข้าจดทะเบียนในตลาดหลักทรัพย์แห่งประเทศไทยหรือตลาดหลักทรัพย์ เอ็ม เอ ไอ
2562	<ul style="list-style-type: none"> ในช่วงไตรมาส 3 บริษัทเริ่มต้นจำหน่ายผลิตภัณฑ์ใหม่ ใบมีดตีดิน (Rotary)

โครงสร้างการถือหุ้นของกลุ่มบริษัท

บริษัทและบริษัทย่อยมีโครงสร้างการถือหุ้นดังนี้

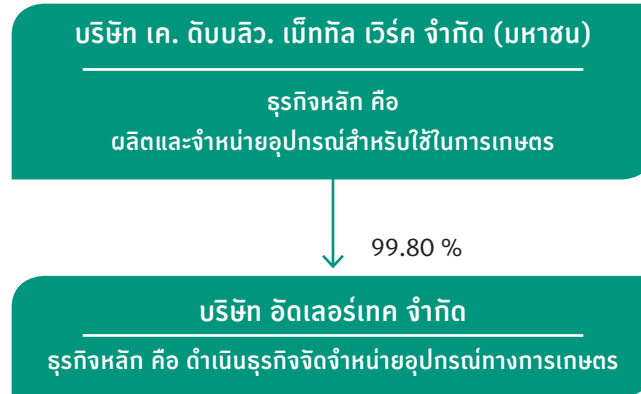

บริษัท อัดเลอร์เทค จำกัด

วันที่ก่อตั้ง	วันที่ 23 มิถุนายน 2554
ที่ตั้งสำนักงานใหญ่	259/86 ซอยปรีดิพนมยงค์ 13 ถนนสุขุมวิท 71 แขวงพระโขนงเหนือ เขตวัฒนา กรุงเทพมหานคร
ลักษณะประกอบธุรกิจ	การขายอุปกรณ์และอะไหล่สำหรับเครื่องจักรกลการเกษตร
ทุนจดทะเบียน	3.00 ล้านบาท
ทุนจดทะเบียนชำระแล้ว	3.00 ล้านบาท
กรรมการบริษัท	นางสาวติยาภรณ์ วนโกสุม และนางสาวศรรรวิศ อินทิวร
กรรมการผู้มีอำนาจลงนาม	นางสาวติยาภรณ์ วนโกสุม และนางสาวศรรรวิศ อินทิวร ลงลายมือชื่อร่วมกัน และประทับตราสำคัญของบริษัท

การปรับโครงสร้างทางธุรกิจของบริษัทและบริษัทย่อย

ในเดือนมีนาคม 2558 บริษัทได้มีการปรับโครงสร้างของกลุ่มบริษัท โดยบริษัทได้เข้าลงทุนซื้อหุ้นสามัญของบริษัท อัดเลอร์เทค จำกัด (“บริษัทย่อย”) ในสัดส่วนร้อยละ 99.80 ของทุนจดทะเบียนและเรียกชำระแล้ว ซึ่งเป็นบริษัทที่มีกลุ่มผู้ถือหุ้นใหญ่กลุ่มเดียวกัน คือ กลุ่มวณโกสุม ดังนั้นการเข้าซื้อกิจการในครั้งนี้เป็นการรวมธุรกิจภายใต้การควบคุมเดียวกัน โดยบริษัทมีต้นทุนการซื้อกิจการภายหลังการหักเงินสดและรายการเทียบเท่าเงินสดของบริษัทย่อยดังกล่าวจำนวน 0.82 ล้านบาท ซึ่ง ณ วันซื้อกิจการบริษัทย่อยมีมูลค่าตามบัญชีภายหลังการหักส่วนได้เสียที่ไม่มีอำนาจควบคุมเท่ากับ 1.99 ล้านบาท จึงทำให้เกิดส่วนต่างเท่ากับ 0.99 ล้านบาท ผลต่างดังกล่าวถือเป็น “ส่วนเกินทุนจากการรวมธุรกิจภายใต้การควบคุมเดียวกัน”

ต่อมาเมื่อวันที่ 12 มิถุนายน 2560 บริษัทย่อยมีมติเพิ่มทุนจดทะเบียนจากเดิม 1.00 ล้านบาท เป็น 3.00 ล้านบาท โดยจัดสรรให้ผู้ถือหุ้นเดิมตามสัดส่วน เพื่อเป็นการชำระหนี้ค้างกับบุคคลที่เกี่ยวข้องและเพิ่มเงินทุนหมุนเวียนของบริษัท

1.2 ลักษณะการประกอบธุรกิจ

บริษัท เค. ดับบลิว. เมทัลเวิร์ค จำกัด (มหาชน) (K.W. Metal Work Public Company Limited) จัดทะเบียนจัดตั้งบริษัทเมื่อวันที่ 22 พฤษภาคม 2552 โดยมีวัตถุประสงค์หลัก เพื่อดำเนินธุรกิจผลิตและจำหน่ายอุปกรณ์ทางการเกษตร นอกจากนี้ บริษัทยังมีบริษัทย่อยชื่อ บริษัท อัดเลอร์เทค จำกัด ซึ่งดำเนินธุรกิจจัดจำหน่ายอุปกรณ์ทางการเกษตรซึ่งบริษัทได้ทำการรวบรวมโดยซื้อหุ้นจากผู้ถือหุ้นภายใต้การควบคุมเดียวกันตั้งแต่วันที่ 5 มีนาคม 2558 เป็นต้นมา

ผลิตภัณฑ์หลักของบริษัทสามารถแบ่งออกเป็น 5 ประเภท ได้แก่

1. ใบพาล, ใบจักร, ใบคัตห่าย เป็นอุปกรณ์ที่ใช้ประกอบและยึดติดกับโครงพาลซึ่งจะนำไปต่อพ่วงกับรถแทรกเตอร์เพื่อใช้ในขั้นตอนการเตรียมดินก่อนทำการเพาะปลูก
2. โครงพาล เป็นอุปกรณ์สำคัญในขั้นตอนการเตรียมดินซึ่งโดยทั่วไปจะออกแบบให้มีลักษณะเป็นโครงเหล็กซึ่งยึดกับชุดของใบพาลเพื่อให้รองรับกับขนาดของรถแทรกเตอร์ หรือสภาพของพื้นที่ที่จะทำการเตรียมดิน
3. ใบเกลียวลำเลียง เป็นส่วนประกอบในอุปกรณ์การลำเลียงขนส่งต่างๆ เช่น ข้าวเปลือก เม็ดพลาสติก ผงแป้ง เศษวัสดุ มีให้เลือกใช้ทั้งแบบเกลียวขวาและเกลียวซ้ายตามความเหมาะสมของงานเกษตรหรืออุตสาหกรรม
4. ใบดันดิน เป็นอุปกรณ์ยึดติดกับรถแทรกเตอร์ ส่วนใหญ่ใช้เพื่อดันเกลียวหน้าดินให้เรียบ
5. ใบมีดตีดิน (Rotary) หรือใบมีดจอบหมุน เป็นอุปกรณ์ที่ใช้ประกอบต่อพ่วงกับรถแทรกเตอร์เพื่อใช้ในการพรวนดิน

1.2.1. โครงสร้างรายได้ของบริษัท

สำหรับโครงสร้างรายได้ของบริษัทโดยแยกตามลักษณะกลุ่มผลิตภัณฑ์ ปี 2560 - 2562 ปรากฏดังนี้

หน่วย : ล้านบาท

ประเภทรายได้	งบการเงินรวม					
	ปี 2560		ปี 2561		ปี 2562	
	จำนวน	ร้อยละ	จำนวน	ร้อยละ	จำนวน	ร้อยละ
1. รายได้จากการขาย - ใบพาล	129.87	49.86	190.63	56.26	215.34	62.98
2. รายได้จากการขาย - โครงพาล	41.59	15.97	48.77	14.39	35.22	10.30
3. รายได้จากการขาย - ใบเกลียว	43.71	16.78	50.16	14.80	32.59	9.53
4. รายได้จากการขาย - ใบดันดิน	41.28	15.85	43.78	12.92	50.67	14.82
5. รายได้จากการขาย - ใบ Rotary	0.00	0.00	0.00	0.00	1.33	0.39
6. รายได้จากการขาย - เครื่องผสมปุ๋ย	0.00	0.00	0.00	0.00	1.52	0.44
7. รายได้จากการขายและบริการ - อื่นๆ	2.17	0.83	3.26	0.96	2.65	0.78
รวม	258.62	99.29	336.60	99.33	339.32	99.23
6. รายได้อื่น	1.86	0.71	2.26	0.67	2.61	0.76
รวมรายได้	260.48	100.00	338.86	100.00	341.93	100.00

หมายเหตุ รายได้จากการขายและบริการอื่นๆ ประกอบด้วย รายได้จากการขายเศษวัสดุ รายได้จากการขายอุปกรณ์ไฟฟ้าและรายได้ค่าบริการ เป็นต้น รายได้อื่น ประกอบด้วย กำไรจากอัตราแลกเปลี่ยน ดอกเบี้ยรับ และรายได้อื่นๆ เป็นต้น

1.2.2 ลักษณะผลิตภัณฑ์

บริษัทและบริษัทย่อยได้ประกอบธุรกิจการผลิตและจำหน่ายอุปกรณ์ที่ใช้ในการเกษตร สินค้าที่ผลิตจากทางบริษัทนั้นมีคุณภาพสูง มีอายุการใช้งานยาวนานมากกว่าผลิตภัณฑ์ที่ผลิตแบบทั่วไป ผลิตภัณฑ์ของบริษัทจัดเป็นเครื่องทุ่นแรงในกิจกรรมทางการเกษตรเพื่อเพิ่มประสิทธิภาพในการทำงาน เช่น การลดจำนวนแรงงานคน ลดระยะเวลาการทำงาน ช่วยให้ใช้ปุ๋ยอย่างมีประสิทธิภาพ ส่งผลให้มีต้นทุนการดำเนินการที่เหมาะสม ทั้งนี้รายละเอียดของลักษณะผลิตภัณฑ์ต่างๆ ของบริษัทและบริษัทย่อยสามารถแบ่งได้ดังนี้

1.2.2.1 การผลิตและจำหน่ายอุปกรณ์ที่ใช้ในการเกษตร

บริษัทได้ดำเนินการผลิตและจำหน่าย ใบพัด โครกพัด ใบเกลียว ใบตัดดิน และอุปกรณ์ชนิดอื่นๆ โดยการนำเหล็กมาผ่านกระบวนการขึ้นรูปต่างๆ ให้เป็นไปตามมาตรฐานซึ่งสามารถแบ่งออกได้เป็น 4 ประเภท ดังนี้

ใบฉา

กลุ่มใบฉา เป็นอุปกรณ์ที่ใช้ประกอบและยึดติดกับโครงฉาซึ่งจะนำไปต่อพ่วงกับรถแทรกเตอร์เพื่อใช้ในขั้นตอนการเตรียมดินก่อนทำการเพาะปลูก โดยทำจากเหล็กกล้าชนิดพิเศษที่ผ่านกระบวนการทำให้แข็งด้วยความร้อนซึ่งบริษัทจำหน่ายภายใต้เครื่องหมายการค้า “Pegasus” และให้บริการรับจ้างผลิตสินค้าให้กับตราสินค้าอื่นๆ ตามแบบที่ลูกค้ากำหนด เช่น บริษัท สยามคูโบต้าคอร์ปอเรชั่น จำกัด ภายใต้เครื่องหมายการค้า “ตราช้าง” สินค้ากลุ่มใบฉาเป็นกลุ่มสินค้าที่สร้างรายได้หลักให้กับบริษัท คิดเป็นร้อยละ 49.86 ของรายได้รวมปี 2560 คิดเป็นร้อยละ 56.26 ของรายได้รวมปี 2561 และ คิดเป็นร้อยละ 62.98 ของรายได้รวมปี 2562 โดยส่วนใหญ่ลูกค้าของสินค้านี้คือ บริษัทผู้ผลิตและจำหน่ายเครื่องจักรกลการเกษตรโดยจำแนกสินค้าประเภทใบฉาออกเป็น 3 กลุ่ม ดังนี้

ภาพสินค้ากลุ่มประเภทใบฉา ได้แก่ ใบคัตท้าย ใบฉา และใบจักร ตามลำดับ

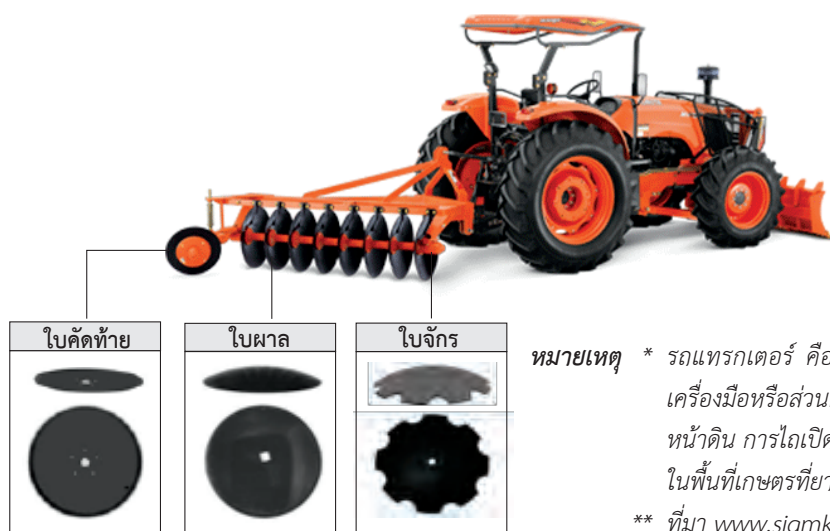

หมายเหตุ * รถแทรกเตอร์ คือ พาหนะที่มีเครื่องยนต์ขับเคลื่อนเพื่อลาก จูง ดัน เครื่องมือหรือส่วนต่อพ่วงเพื่อประโยชน์ในการเกษตร เช่น การปรับผิวหน้าดิน การไถเปิดหน้าดิน หรือ การลากจูงแทรกเตอร์บรรทุกเครื่องมือในพื้นที่เกษตรที่ยานพาหนะอื่นไม่สามารถเข้าถึงได้

** ที่มา www.siamkubota.co.th

ตารางแสดงรายละเอียดการเลือกใช้ผลิตภัณฑ์ใบฉาที่บริษัทจำหน่าย

ขนาด	เส้นผ่านศูนย์กลางใบฉา (นิ้ว)	Model	กำลังเครื่องยนต์ที่เหมาะสมในการต่อพ่วง	วัตถุประสงค์ในการใช้งาน
Power Tillers (รถไถเดินตาม)	16	DPP162	เดินตาม	บุกเบิกเปิดหน้าดินแบบเดินตาม
BABY (เล็ก)	18	DP183	14 แรงม้า	ฉาบุกเบิกเหมาะกับดินทุกชนิด
LADY (กลาง)	20, 22	DH226D Heavy	34 แรงม้า	ฉาพรวนเหมาะกับดินทราย
		DP224D-Feather	36 แรงม้า	ฉาบุกเบิกเหมาะกับดินทราย
		DP224E-Heavy Plus		ฉาบุกเบิกเหมาะกับดินทุกชนิด
		DP224F-Heavy Plus	47 แรงม้า	ฉาบุกเบิกเหมาะกับดินทุกชนิด
MAN (ใหญ่)	24	DH246F-Heavy Plus		ฉาพรวนเหมาะกับดินทุกชนิด
		DP243H	60 แรงม้า	ฉาบุกเบิกเหมาะกับดินทุกชนิด
		DH247H		ฉาพรวนเหมาะกับดินทุกชนิด
	26, 28	DH268N	108 แรงม้า	ฉาพรวนเหมาะกับดินทุกชนิด

โครงฉา



ภาพโครงฉาบุกเบิก

ที่มา www.siamkubota.co.th

โครงฉาต้องออกแบบให้มีขนาดเหมาะสมและมีความแข็งแรงสูง โดยทั่วไปจะออกแบบให้มีลักษณะเป็นโครงเหล็กกลมหรือโครงเหล็กเหลี่ยมซึ่งยึดกับชุดของใบฉา โครงฉาบางชนิดออกแบบให้สามารถลดหน้ากว้างในการไถหรือสามารถปรับลดจำนวนใบฉาได้ เพื่อให้รองรับกับขนาดของรถแทรกเตอร์ หรือสภาพของพื้นที่ที่จะทำการไถ การปรับหน้ากว้างในการไถแต่ละใบฉาให้ลดลง

โครงฉาของบริษัทใช้หลักวิศวกรรมในการออกแบบ ผลิตโดยใช้เหล็กโครงสร้างคุณภาพดีทำให้มีความแข็งแรงทนทาน โครงฉามีหลายประเภท ทั้งโครงฉาบุกเบิก โครงฉาพรวน และโครงฉาพิเศษที่สามารถ ตัด สับ เปิดหน้าดินและพลิกกลับดินได้ในขั้นตอนเดียวโดยอาศัยหลักการทำงานระหว่างใบจักรและใบฉา โครงฉาที่บริษัทจัดจำหน่ายเป็นโครงฉาบุกเบิกและโครงฉาพิเศษขนาด MAN (ใหญ่) มีจำนวน 3 รุ่น ได้แก่

ตารางแสดงรายละเอียดการเลือกใช้ผลิตภัณฑ์โครงฉาที่บริษัทจำหน่าย

ขนาด	เส้นผ่านศูนย์กลางใบฉา (นิ้ว)	Model	กำลังเครื่องยนต์ที่เหมาะสมในการต่อพ่วง	วัตถุประสงค์ในการใช้งาน
MAN (ใหญ่)	26	DP263J	70 แรงม้า	ฉาบุกเบิกเหมาะกับดินทุกชนิด
		DP264L	85-95 แรงม้า	
	28	DP283N	109 แรงม้า	

ใบมีดตีดิน (Rotary)



ใบมีดตีดิน (Rotary) หรือใบมีดจอบหมุน เป็นใบมีดที่ใช้กับหางจอบหมุนซึ่งเป็นอุปกรณ์ต่อพ่วงรถแทรกเตอร์ ลักษณะการทำงาน คือ รถแทรกเตอร์จะขับเคลื่อนหางจอบหมุนไป และขับใบมีดให้หมุน เพื่อทำหน้าที่ตีดิน พรวนดิน เตรียมดินให้ร่วนซุย โกลบเศษหญ้า หรือ พืชที่ตายแล้วลงไปในด้านล่าง กลับดินขึ้นมาด้านบนให้เหมาะสมแก่การเพาะปลูก ลักษณะจอบหมุนจะมีทั้งที่ใช้กับดินแห้งและดินเปียก โดยที่ใบมีดก็จะมีลักษณะต่างกันของงานเปียกและงานแห้ง 1 จอบหมุนจะใช้ใบมีดโดยเฉลี่ยประมาณ 40 ใบแล้วแต่ความยาวของหางจอบหมุน และกำลังของรถแทรกเตอร์

ใบเกลียวลำเลียง



ใบเกลียวลำเลียง

ใบเกลียวลำเลียงของบริษัทเป็นใบเกลียวลำเลียงแบบไร้รอยต่อ ผ่านกรรมวิธีแบบรีดเย็นทำให้มีความแข็งแรงกว่าเหล็กที่ผ่านกรรมวิธีรีดแบบร้อน วัสดุที่ใช้มีทั้งแบบที่เป็นเหล็กและสแตนเลส สามารถนำไปใช้ในการป้อนวัสดุ การผสมวัสดุ และการลำเลียงขนส่งต่างๆ เช่น ข้าวเปลือก เม็ดพลาสติก ผงแป้ง เศษวัสดุ มีให้เลือกใช้ทั้งแบบเกลียวขวาและเกลียวซ้ายตามความเหมาะสมของงานเกษตรหรืออุตสาหกรรม

บริษัทสามารถผลิตใบเกลียวได้ทุกขนาดตามความต้องการไม่ว่าจะมีเส้นผ่านศูนย์กลางขนาดเล็กตั้งแต่ 60 มม. ไปจนถึง 650 มม. โดยสามารถรื้อยาวแบบไร้รอยต่อได้มากกว่า 3 เมตร

หมายเหตุ * เครื่องเกี่ยวนวดข้าวเป็นเครื่องมือที่นำระบบเกี่ยวและนวดมารวมไว้ในเครื่องเดียวกันประกอบด้วย ระบบตัด ระบบนวด ระบบทำความสะอาด ซึ่งจะทำงานต่อเนื่องกันเริ่มตั้งแต่เครื่องตัดต้นข้าวและส่งต้นข้าวเข้าเครื่องนวดเพื่อแยกเมล็ดข้าว จากนั้นทำความสะอาดและแยกฟางข้าวจากเมล็ดข้าวโดยเมล็ดข้าวจะถูกส่งเข้าบรรจุในกระสอบอันเป็นขั้นตอนสุดท้ายของการทำงาน ซึ่งสามารถทำงานได้รวดเร็วและประหยัดแรงงานมาก

** ที่มา www.siamkubota.co.th

ใบดินดิน

ใบดินดินของบริษัทผลิตขึ้นจากเหล็กกล้าคาร์บอนสูงเป็นชิ้นเดียวไร้รอยต่อ ทำให้มีความแข็งแรงและทนทานต่อการสึกหรอสูง ใช้เป็นอะไหล่ของอุปกรณ์ไถเกลี่ยด้านหน้ารถแทรกเตอร์ เพื่อปรับหน้าดินให้เรียบ



ใบดินดิน



ขนาด	ประเภท	Model
BABY (เล็ก)	ใบมีดต้นดินแบบคานบน	SD130
LADY (กลาง)	ใบมีดต้นดินแบบคานล่าง	FD143
		FD160
		FD180
MAN (ใหญ่)		FD205
		FD210
		FD240

1.2.3 ดังขั้นตอนการดำเนินงาน

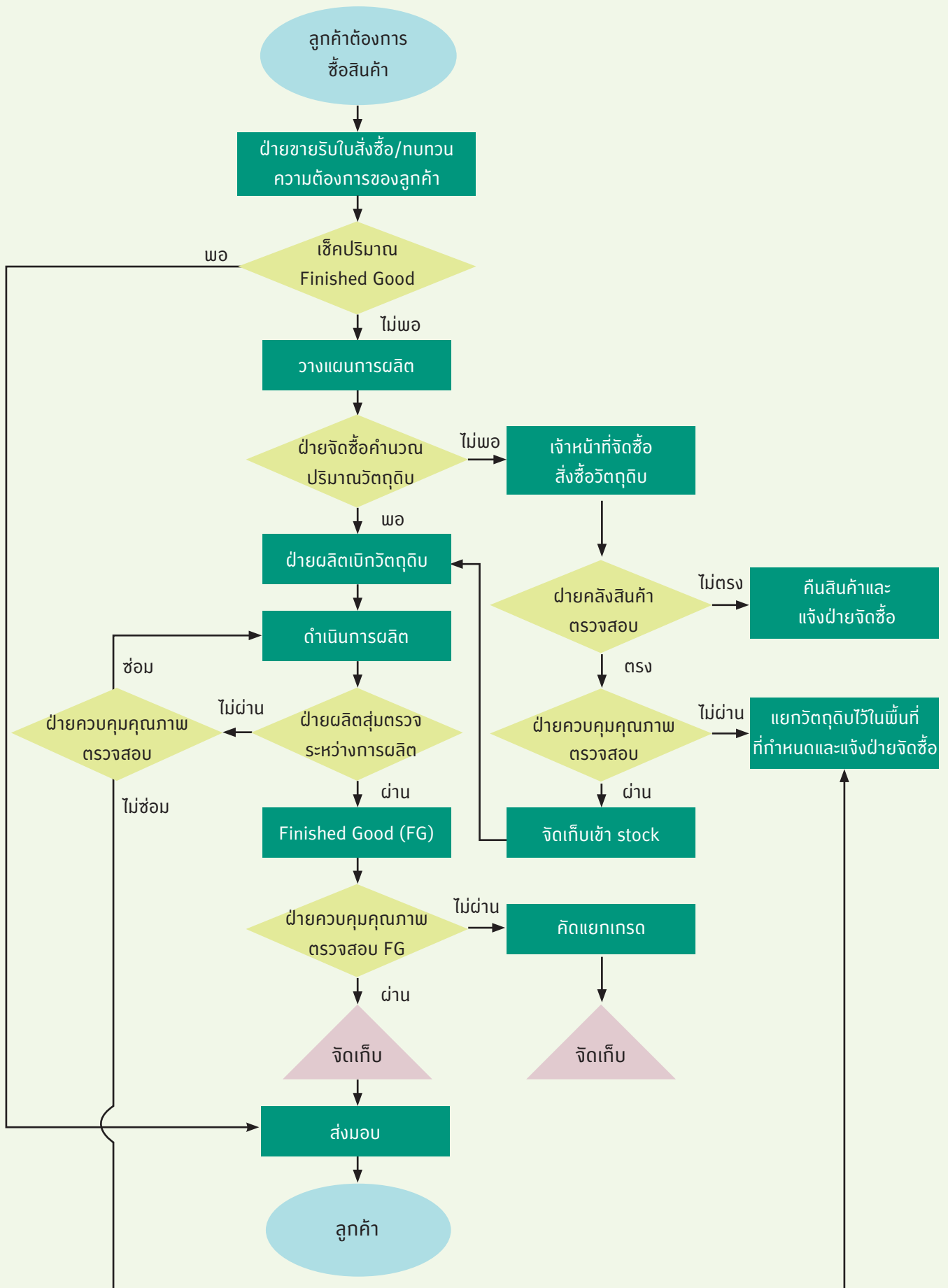

1.2.4 สิทธิประโยชน์ที่ได้รับ

บริษัทได้รับบัตรส่งเสริมจากคณะกรรมการส่งเสริมการลงทุนเป็นจำนวนทั้งสิ้น 2 ฉบับ ได้แก่

1. บัตรส่งเสริมคณะกรรมการส่งเสริมการลงทุน (BOI) เลขที่ 1615(1)/2552 ออกให้เมื่อวันที่ 14 สิงหาคม 2552 ออกให้แก่ บริษัท เค. ดับบลิว. เม็กทิล เวิร์ค จำกัด (มหาชน) โดยได้รับการส่งเสริมการลงทุนในกิจการผลิตเครื่องจักรและอุปกรณ์สำหรับใช้ในการเกษตร (FARM MACHINERY) โดยมีชนิดผลิตภัณฑ์ดังนี้

- ใบเกลียวหรือชุดสกรูลำเลียงเมล็ดพืชหรือผลิตผลเกษตร
- ใบพัด
- ใบมีดดันดิน
- โครงชุดพาลรไถ
- ผลพลอยได้ ได้แก่ เศษหรือของเสียจากกระบวนการผลิต

โดยได้รับสิทธิพิเศษโดยสรุปดังนี้

- สามารถว่าจ้างแรงงานต่างด้าวที่เป็นช่างฝีมือหรือผู้ชำนาญการได้
- ยกเว้นอากรขาเข้าสำหรับเครื่องจักรที่จำเป็นในการดำเนินกิจกรรมของบริษัทตามที่ได้รับอนุมัติจากคณะกรรมการส่งเสริมการลงทุน สิ้นสุดวันที่ 14 กุมภาพันธ์ 2558
- ยกเว้นภาษีเงินได้นิติบุคคลเป็นเวลา 8 ปี นับตั้งแต่วันที่เริ่มมีรายได้จากการประกอบกิจการ (วันเริ่มมีรายได้ วันที่ 1 มีนาคม 2553 โดยสิ้นสุดวันที่ 28 กุมภาพันธ์ 2561)
- หลังจากครบระยะเวลายกเว้นภาษี บริษัทจะได้รับลดหย่อนภาษีร้อยละ 50.00 เป็นเวลา 5 ปี
- เงินปันผลจากกิจการไม่ต้องนำมาคำนวณภาษีตลอดเวลาที่กิจการได้รับการยกเว้นภาษีนิติบุคคลนั้น
- หากกิจการเกิดผลขาดทุนประจำปีระหว่างเวลาได้รับยกเว้นภาษีเงินได้ ให้นำผลขาดทุนประจำปีนั้นไปหักออกจากกำไรสุทธิที่เกิดขึ้นภายหลังระยะเวลาที่ได้รับการยกเว้นภาษีโดยมีกำหนดเวลาไม่เกิน 5 ปี
- สามารถนำค่าใช้จ่ายมูลค่าสองเท่าของค่าขนส่ง ค่าไฟฟ้า ค่าประปา มาหักเป็นค่าใช้จ่ายของบริษัทได้เป็นระยะเวลา 10 ปี
- สามารถหักเงินลงทุนในการติดตั้งหรือก่อสร้างสิ่งอำนวยความสะดวกร้อยละ 25.00 ของเงินลงทุน นอกเหนือไปจากการหักค่าเสื่อมราคาตามปกติ
- ได้รับการยกเว้นอากรขาเข้าสำหรับวัตถุดิบและวัสดุจำเป็นที่ต้องนำเข้ามาจากต่างประเทศเพื่อใช้ในการผลิตเพื่อการส่งออกเป็นระยะเวลา 5 ปี นับแต่วันนำเข้าครั้งแรก
- ได้รับการยกเว้นอากรขาเข้าสำหรับของที่นำเข้ามาเพื่อส่งกลับออกไปเป็นระยะเวลา 5 ปี นับแต่วันนำเข้าครั้งแรก

ทั้งนี้ บริษัทจะต้องปฏิบัติตามเงื่อนไขในบัตรส่งเสริม(ฯ) หรือในหนังสืออนุญาต หากฝ่าฝืนหรือไม่ปฏิบัติตามเงื่อนไข บริษัทอาจถูกเพิกถอนสิทธิและประโยชน์ทั้งหมดหรือบางส่วน

2. บัตรส่งเสริมคณะกรรมการส่งเสริมการลงทุน (BOI) เลขที่ 2210(1)/2557 ออกให้วันที่ 26 กันยายน 2557

ออกให้แก่ บริษัท เค. ดับบลิว. เมทัลเวิร์ค จำกัด โดยได้รับการส่งเสริมการลงทุนในกิจการผลิตใบพัดสำหรับรถแทรกเตอร์การเกษตร โดยได้รับสิทธิพิเศษโดยสรุปดังนี้

- สามารถว่าจ้างแรงงานต่างด้าวที่เป็นช่างฝีมือหรือผู้ชำนาญการได้
- ยกเว้นอากรขาเข้าสำหรับเครื่องจักรที่จำเป็นในการดำเนินกิจกรรมของบริษัทตามที่ได้รับอนุมัติจากคณะกรรมการส่งเสริมการลงทุน สิ้นสุดวันที่ 26 มีนาคม 2562
- ยกเว้นภาษีเงินได้นิติบุคคลเป็นเวลา 8 ปี นับตั้งแต่วันที่เริ่มมีรายได้จากการประกอบกิจการ (วันเริ่มมีรายได้ วันที่ 11 กรกฎาคม พ.ศ. 2561 โดยจะสิ้นสุดวันที่ 10 กรกฎาคม 2569)
- หลังจากครบระยะเวลากยกเว้นภาษี บริษัทจะได้รับลดหย่อนภาษีร้อยละ 50.00 เป็นเวลา 5 ปี
- เงินปันผลจากกิจการไม่ต้องนำมาคำนวณภาษีตลอดเวลาที่กิจการได้รับการยกเว้นภาษีนิติบุคคลนั้น
- หากกิจการเกิดผลขาดทุนประจำปีระหว่างเวลาได้รับยกเว้นภาษีเงินได้ ให้นำผลขาดทุนประจำปีนั้นไปหักออกจากกำไรสุทธิที่เกิดขึ้นภายหลังระยะเวลาที่ได้รับการยกเว้นภาษีโดยมีกำหนดเวลาไม่เกิน 5 ปี
- สามารถนำค่าใช้จ่ายมูลค่าสองเท่าของค่าขนส่ง ค่าไฟฟ้า ค่าประปา มาหักเป็นค่าใช้จ่ายของบริษัทได้เป็นระยะเวลา 10 ปี
- สามารถหักเงินลงทุนในการติดตั้งหรือก่อสร้างสิ่งอำนวยความสะดวกร้อยละ 25.00 ของเงินลงทุน นอกเหนือไปจากการหักค่าเสื่อมราคาตามปกติ
- ได้รับการยกเว้นอากรขาเข้าสำหรับวัตถุดิบและวัสดุจำเป็นที่ต้องนำเข้ามาจากต่างประเทศเพื่อใช้ในการผลิตเพื่อการส่งออกเป็นระยะเวลา 5 ปี นับแต่วันนำเข้าครั้งแรก
- ได้รับการยกเว้นอากรขาเข้าสำหรับของที่นำเข้ามาเพื่อส่งกลับออกไปเป็นระยะเวลา 5 ปี นับแต่วันนำเข้าครั้งแรก

ทั้งนี้ บริษัทจะต้องปฏิบัติตามเงื่อนไขในบัตรส่งเสริม หรือในหนังสืออนุญาต หากฝ่าฝืนหรือไม่ปฏิบัติตามเงื่อนไขบริษัทอาจถูกเพิกถอนสิทธิและประโยชน์ทั้งหมดหรือบางส่วน

1.2.5 การตลาดและการแข่งขัน

1.2.5.1 กลยุทธ์ในการแข่งขัน

กลยุทธ์ด้านผลิตภัณฑ์ (Product)

บริษัทมีความเข้าใจอย่างลึกซึ้งในผลิตภัณฑ์โดยอาศัยความรู้และความเชี่ยวชาญทางด้านวิศวกรรมเพื่อใช้ในการผลิตใบพัด ใบจักร ใบคัตท้าย โครงผาล และรวมถึงใบต้นดิน ซึ่งบริษัทได้มุ่งเน้นและให้ความสำคัญไปที่คุณภาพและมาตรฐานของผลิตภัณฑ์เป็นหลัก บริษัทได้เป็นผู้ผลิตสินค้าประเภท ใบพัด ใบจักร ใบคัตท้าย โครงผาลให้กับบริษัท สยามคูโบต้าคอร์ปอเรชั่น จำกัด (“บริษัทคูโบต้า”) ผลิตภัณฑ์ที่บริษัทจำหน่ายจึงเป็นผลิตภัณฑ์ที่มีคุณภาพสูงและมีการควบคุมมาตรฐานผลิตภัณฑ์ให้เป็นไปตามที่บริษัทคูโบต้าเป็นผู้กำหนด นอกจากนี้บริษัทยังได้ผลิตใบเกลียวลำเลียงในขนาดต่างๆ ซึ่งนำไปใช้เป็นส่วนประกอบในเครื่องจักรที่มีการขนส่งทางท่อหรือในท่อลำเลียงอื่นๆ

บริษัทได้เพิ่มช่องทางการขายและเพิ่มความหลากหลายของตราสินค้าให้ผลิตภัณฑ์โดยการลงทุนใน บริษัท อัดเลอร์เทค จำกัด เพื่อดำเนินธุรกิจจัดจำหน่ายอุปกรณ์ทางการเกษตรประเภท ใบพัด (ภายใต้ตรา “Pegasus”) อีกทั้งอัดเลอร์เทค ยังมีการจำหน่ายโครงผาล ใบเกลียวลำเลียง ใบต้นดิน และใบมีดตีดิน (Rotary) อีกด้วย

กลยุทธ์ด้านการกำหนดราคาขาย (Price)

บริษัทมีนโยบายการกำหนดราคาตามต้นทุนของผลิตภัณฑ์บวกด้วยอัตรากำไรที่เหมาะสม หรือวิธีการบวกส่วนเพิ่มจากต้นทุน (Cost Plus Margin) และเป็นตามภาวะอุปสงค์และอุปทานในตลาดซึ่งวัตถุดิบหลักที่ใช้เริ่มต้นในการผลิตได้แก่ เหล็กแผ่นรีดร้อนจากต่างประเทศ โดยการอิงราคาสินค้าตามราคาตลาดเพื่อให้ สามารถแข่งขันกับผู้ประกอบการรายอื่นในตลาดได้อย่างมีประสิทธิภาพ บริษัทไม่มีนโยบายในการแข่งขันด้านราคาโดยการตัดราคาแข่งกับผู้ประกอบการรายอื่นๆ แต่จะเน้นที่คุณภาพที่ได้มาตรฐานของสินค้าเพื่อให้เป็นที่ยอมรับของลูกค้า เป็นต้น

กลยุทธ์ด้านช่องทางการจัดจำหน่าย (Place)

บริษัทสามารถแบ่งลักษณะช่องทางการจัดจำหน่ายได้ 2 ลักษณะ คือ ช่องทางการจัดจำหน่ายทางตรง (Direct Channel) กับช่องทางการจัดจำหน่ายทางอ้อม (Indirect Channel) ดังนี้

- ช่องทางการจัดจำหน่ายทางตรง (Direct Channel) คือ การขายผลิตภัณฑ์ของบริษัทให้กลุ่มลูกค้าหลักของบริษัท อาทิ บริษัท สยามคูโบต้าคอร์ปอเรชั่น จำกัด และผู้ผลิตและจัดจำหน่ายลำดับแรก (First tier Supplier) ในรายชื่อที่กำหนดโดยบริษัท สยามคูโบต้าคอร์ปอเรชั่น จำกัด ซึ่งเป็นผู้นำในอุตสาหกรรมเครื่องจักรกลการเกษตรในประเทศไทย
- ช่องทางการจัดจำหน่ายทางอ้อม (Indirect Channel) คือ การขายสินค้าผ่านร้านค้าปลีก-ร้านค้าส่ง โดยพนักงานฝ่ายขายของบริษัทซึ่งจะเป็นการสื่อสารระหว่างบุคคลกับบุคคลเพื่อพยายามจูงใจผู้ซื้อที่เป็นกลุ่มเป้าหมาย และเป็นการสร้างความสัมพันธ์อันดีกับลูกค้า พร้อมทั้งเป็นการสำรวจตลาดทั้งนี้บริษัทแบ่งฝ่ายขายเป็น 2 ส่วนตามภูมิภาค ดังนี้ 1.ภาคตะวันออกเฉียงเหนือ 2.ภาคกลาง ภาคเหนือ ภาคตะวันออก และภาคตะวันตก ซึ่งจะเห็นได้ว่าบริษัทยังไม่ได้ทำการตลาดในภาคใต้ ซึ่งยังเป็นช่องทางที่จะสามารถขยายตลาดได้ในอนาคต

กลยุทธ์ด้านการตลาดและการประชาสัมพันธ์ (Promotion)

บริษัทให้ความสำคัญกับกลยุทธ์ทางการตลาดให้สินค้าของบริษัทเป็นที่รู้จักของลูกค้า โดยมีนโยบายการส่งเสริมการขายให้กับลูกค้าทั้งประเภทผู้ค้าส่งและผู้ค้าปลีก ได้แก่ การพิจารณาให้ส่วนลดแก่ลูกค้ารายใหญ่ที่มีการสั่งซื้อในปริมาณสูง หรือลูกค้าที่มีฐานะการเงินและประวัติการชำระเงินที่ดี มีการโฆษณาและประชาสัมพันธ์เพื่อส่งเสริมชื่อเสียงของยี่ห้อสินค้า (Brand Awareness and Acceptance) ให้เป็นที่รู้จักและเป็นที่ยอมรับโดยบริษัทได้จัดให้มีการทำประชาสัมพันธ์ผ่านการออกบูธแสดงสินค้าต่างๆ ตามมหกรรมแสดงสินค้ารวมถึงการเข้าพบกลุ่มลูกค้าเป้าหมายโดยตรง เป็นต้น

บริษัท อัดเลอร์เทค จำกัด มีการประชาสัมพันธ์ชื่อและสัญลักษณ์ผลิตภัณฑ์ภายใต้ชื่อ “Pegasus” โดยเน้นการประชาสัมพันธ์ผ่านร้านค้าขนาดใหญ่ในแต่ละชุมชน เนื่องจากร้านค้าเหล่านี้เป็นผู้มีอิทธิพลต่อการตัดสินใจซื้อของผู้ใช้ขั้นสุดท้าย รวมไปถึงการออกนโยบายส่งเสริมการขายที่ตอบสนองต่อกลุ่มร้านค้าเหล่านี้ เช่น โปรโมชั่นสะสมยอดขายเพื่อให้เป็นส่วนลด หรือให้สิ่งตอบแทนเป็นทองคำ เป็นต้น นอกจากนี้บริษัท ยังสร้างสัมพันธ์กับกลุ่มร้านค้ารายใหญ่โดยเชิญมาเยี่ยมชมโรงงานและให้การรับรองเพื่อเสริมสร้างความมั่นใจในคุณภาพของผลิตภัณฑ์และกระบวนการผลิตที่มีมาตรฐาน ซึ่งได้รับการตอบรับและเป็นที่รู้จักจากกลุ่มลูกค้าของบริษัทเป็นอย่างดี

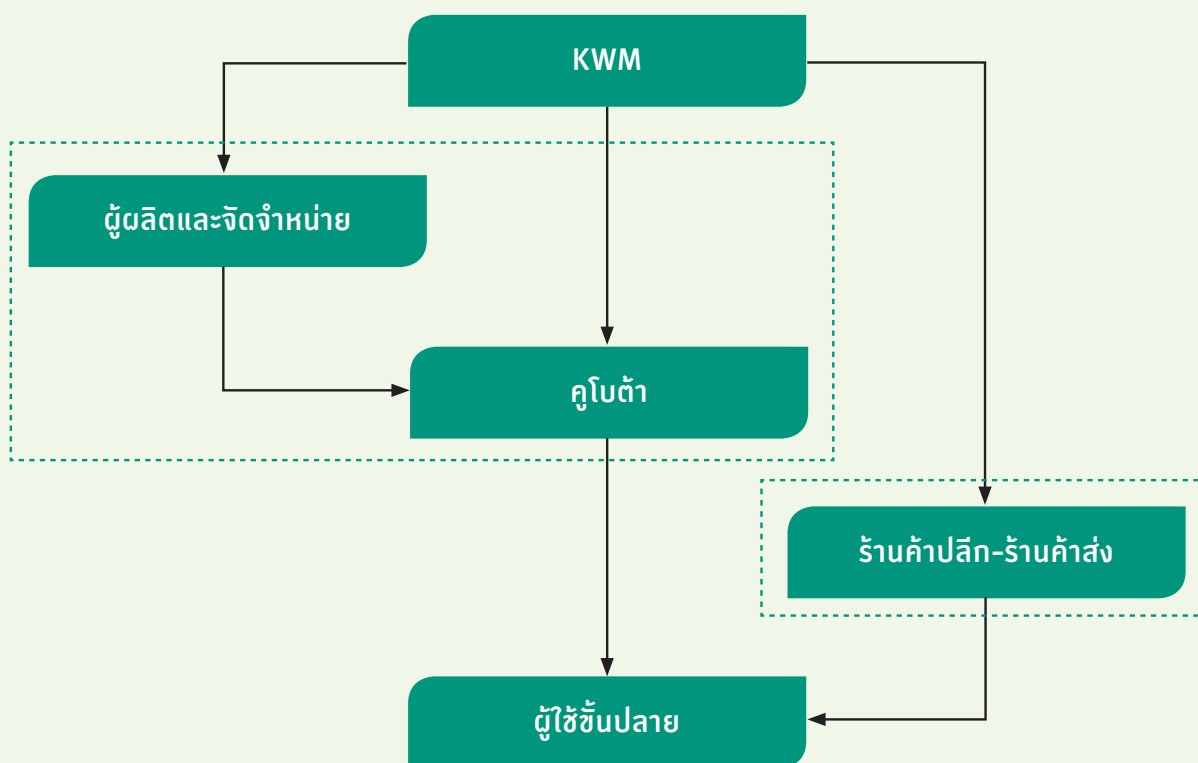

1.2.5.2 ภาวะอุตสาหกรรม

อุตสาหกรรมเครื่องจักรกลการเกษตรในประเทศไทย

ในยุคปัจจุบันการทำการเกษตรนอกจากจะเป็นกิจกรรมเพื่อการผลิตอาหารเลี้ยงชีพแล้วยังทำเป็นอาชีพหลักที่ทำรายได้ให้แก่ครอบครัว จนเป็นอุตสาหกรรมขนาดย่อม และกลายเป็นอุตสาหกรรมขนาดใหญ่ได้ในที่สุด ประเทศไทยเป็นประเทศที่มีพื้นฐานการผลิตด้านการเกษตรที่ใหญ่อันดับต้นๆ ในภูมิภาคเอเชีย โดยในอดีตเราใช้แรงงานคนและสัตว์ในการทำการเกษตรเป็นส่วนใหญ่ ต่อมามีการพัฒนาการเกษตรให้ได้ผลผลิตอย่างมีประสิทธิภาพ และเริ่มเรียนรู้ที่จะเตรียมดินเพื่อให้ดินมีสภาพเหมาะสมกับการปลูกพืช ด้วยเหตุนี้การพัฒนาเครื่องมือเครื่องจักรกลการเกษตรสำหรับการเตรียมดินจึงได้มีวิวัฒนาการจนถึงปัจจุบัน

พื้นที่	เนื้อที่ทั้งหมด (ล้านไร่)	เนื้อที่การเกษตร (ล้านไร่)			ขนาดของฟาร์ม (ไร่/ครัวเรือน)		
		ปี 58	ปี 59	ปี 60	ปี 58	ปี 59	ปี 60*
ภาคเหนือ	106.03	32.50	32.50	32.50	24.95	24.81	24.78
ภาคตะวันออกเฉียงเหนือ	105.53	63.86	63.87	63.87	23.25	23.37	23.36
ภาคกลาง	64.94	31.13	31.14	31.14	37.11	36.85	36.38
ภาคใต้	44.20	21.75	21.75	21.75	21.43	21.32	21.32
รวมทั้งประเทศ	320.70	149.24	149.26	149.26	25.28	25.26	25.22

ที่มา : สถิติการเกษตรของประเทศไทย ปี 2560, สำนักงานเศรษฐกิจการเกษตร(สำรวจล่าสุดกุมภาพันธ์ 2562)

อุตสาหกรรมเครื่องจักรกลการเกษตรเป็นอุตสาหกรรมที่สนับสนุนปัจจัยการผลิตหรือบริการให้กับ อุตสาหกรรมเกษตร โดยมีความสำคัญต่อการพัฒนาเศรษฐกิจของประเทศและสร้างมูลค่าเพิ่มโดยรวมของอุตสาหกรรมให้สูงขึ้น อุตสาหกรรมเครื่องจักรกลการเกษตรสนับสนุนอุตสาหกรรมปลายน้ำ เช่น การผลิตและแปรรูปอุตสาหกรรมเกษตร อุตสาหกรรมอาหาร อ้อย และน้ำตาล ไม้และเครื่องเรือน เป็นต้น และสร้างมูลค่าให้แก่อุตสาหกรรมต้นน้ำ เช่น การหล่อโลหะ การตีขึ้นรูป การชุบเคลือบผิว รวมถึงการเชื่อมโยงการให้บริการทางการเกษตร และอุตสาหกรรมปลายน้ำอื่นๆ เข้าด้วยกันซึ่งประเทศไทยเป็นประเทศเกษตรกรรมโดยพื้นฐานและมีการพัฒนามาอย่างต่อเนื่อง เกษตรกรมีการใช้เครื่องจักรกลการเกษตรอย่างแพร่หลาย

จากข้อมูลในตารางการใช้ที่ดินเพื่อการเกษตรของประเทศไทย ปี 2558 - 2560 แสดงเนื้อที่ทั้งหมดของประเทศไทย มีขนาดประมาณ 320.70 ล้านไร่หรือประมาณ 513,115 ตารางกิโลเมตร ในปี 2560 มีพื้นที่ถือครองทางการเกษตรประมาณ 149.25 ล้านไร่ หรือร้อยละ 46.54 ของพื้นที่ทั้งหมด ซึ่งจากตารางข้างต้นจะพบได้ว่ามีพื้นที่การเกษตรขนาดใหญ่อยู่ในภาคตะวันออกเฉียงเหนือ นอกนั้นอยู่ในภาคเหนือ ภาคใต้ และภาคกลางตามลำดับ

ตารางการใช้ประโยชน์ที่ดินการเกษตรของประเทศไทยปี 2558-2560

รายการ	เนื้อที่การเกษตร (ล้านไร่)												
	ภาคเหนือ			ภาคอีสาน			ภาคกลาง			ภาคใต้			รวมทั้งประเทศ
	ปี 58	ปี 59	ปี 60*	ปี 58	ปี 59	ปี 60*	ปี 58	ปี 59	ปี 60*	ปี 58	ปี 59	ปี 60*	
นาข้าว	15.79	15.79	15.75	42.75	42.75	41.75	10.20	10.20	10.20	1.22	1.22	1.03	69.96
พืชไร่	10.20	10.20	10.28	11.95	11.95	11.45	9.01	9.01	8.99	0.01	0.01	0.01	31.17
สวนผลไม้/ไม้ยืนต้น	4.05	4.05	4.01	4.32	4.32	5.90	7.39	7.40	7.42	19.15	19.15	19.60	34.91
สวนผัก/ไม้ดอก/ไม้ประดับ	0.45	0.45	0.45	0.32	0.32	0.32	0.51	0.51	0.51	0.12	0.12	0.13	1.40
การเกษตรอื่นๆ	2.01	2.01	2.01	4.52	4.52	4.44	4.02	4.02	4.02	1.25	1.25	0.98	11.80
รวม	32.50	32.50	32.50	63.86	63.86	63.86	31.13	31.14	31.14	21.75	21.75	21.75	149.24
													149.25

ที่มา : สถิติการเกษตรของประเทศไทย ปี 2560, สำนักงานเศรษฐกิจการเกษตร

*ตัวเลขเบื้องต้น

ตารางการใช้พื้นที่เพาะปลูกข้าวของประเทศไทยปี 2558-2560

รายการ	เนื้อที่การเกษตร (ล้านไร่)												
	ภาคเหนือ			ภาคอีสาน			ภาคกลาง			ภาคใต้			รวมทั้งประเทศ
	58	59	60	58	59	60	58	59	60	58	59	60	
นาปี	12.77	13.03	13.22**	36.19	36.57	36.65**	8.26	8.29	8.35**	0.84	0.76	0.75**	58.96**
นาปรัง	3.72	1.91	4.52*	1.18	0.79*	1.41*	3.27	2.23*	4.26*	0.29	0.22*	0.26*	10.46*

ที่มา : สถิติการเกษตรของประเทศไทย ปี 2559, สำนักงานเศรษฐกิจการเกษตร
สถิติการเกษตรของประเทศไทย ปี 2560, สำนักงานเศรษฐกิจการเกษตร

*ตัวเลขเบื้องต้น **ตัวเลขจากการคาดคะเน

จากข้อมูลในตารางการใช้ประโยชน์ที่ดินการเกษตรของประเทศไทย ปี 2558 - 2560 พบว่าพื้นที่การเกษตรในประเทศไทยมีการเปลี่ยนแปลงเพิ่มขึ้นเพียงเล็กน้อย โดยพื้นที่ส่วนใหญ่ในประเทศไทยใช้ปลูกพืชล้มลุก ซึ่งส่วนใหญ่เป็นนาข้าว โดยเมื่อพิจารณาจากปี 2560 ประเทศไทยมีพื้นที่ทำนาข้าวทั้งสิ้น 68.73 ล้านไร่ คิดเป็นร้อยละ 46.05 ของเนื้อที่สำหรับการเกษตรทั้งหมด รองลงมาคือสวนไม้ผลมีพื้นที่ 36.93 ล้านไร่ และพืชไร่มีพื้นที่ 30.73 ล้านไร่ ตามลำดับ ส่วนที่เหลือใช้ปลูกสวนผัก ไม้ดอก ไม้ประดับและพื้นที่สำหรับการเกษตรอื่นๆ โดยหากพิจารณาเป็นภูมิภาคจะเห็นว่าพื้นที่การเกษตรในภาคเหนือและภาคตะวันออกเฉียงเหนือเป็นนาข้าวร้อยละ 48.45 และร้อยละ 65.38 ตามลำดับ ซึ่งหากรวมถึงพื้นที่พืชไร่แล้วพื้นที่สำหรับการเกษตรสองประเภทดังกล่าวคิดเป็นร้อยละ 80.07 และ 83.31 ตามลำดับ ซึ่งในขั้นตอนการเตรียมดินก่อนการเพาะปลูกข้าวและพืชไร่โดยมากจะใช้เครื่องจักรกลการเกษตรเป็นเครื่องทุ่นแรงรวมถึงอุปกรณ์สิ้นเปลืองอื่นๆ ในขั้นตอนดังกล่าวทั้งนี้ในประเทศไทยสามารถจำแนกฤดูกาลเพาะปลูกข้าวได้เป็น 2 ช่วง ได้แก่ การทำนาปีและการทำนาปรัง

ในช่วงปี 2558 - 2559 มีปริมาณน้ำฝนน้อยการกระจายของฝนไม่สม่ำเสมอ ทำให้เกษตรกรปลูกข้าวล่าช้า ซึ่งมีผลให้บางพื้นที่ปลูกข้าวนาปีได้เพียงรอบเดียวและบางพื้นที่ไม่สามารถปลูกข้าวได้ต้องปล่อยพื้นที่ว่าง ในส่วนปี 2560-2561 เนื้อที่ทำนาปีเพิ่มขึ้นเนื่องจากสภาพอากาศเอื้ออำนวย ปริมาณน้ำฝนเพิ่มขึ้น ทำให้เกษตรกรที่ปล่อยที่นาว่างสามารถปลูกข้าวนาปีได้ตามปกติ

อย่างไรก็ตามสำหรับปี 2562 ต้นฤดูกาลเพาะปลูกข้าวนาปี ฝนมาล่าช้าและมีปริมาณน้ำน้อยกว่าค่าปกติ ทำให้บางพื้นที่ขาดน้ำสำหรับใช้ในการเพาะปลูก เกษตรกรบางส่วนไม่สามารถเพาะปลูกข้าวได้ จึงปล่อยพื้นที่ให้ว่างและบางพื้นที่ที่เคยเพาะปลูกข้าวนาปีได้ 2 รอบปีนี้สามารถปลูกได้เพียงรอบเดียว สำหรับผลผลิตต่อไร่ลดลง เนื่องจากประสบภัยแล้งช่วงต้นฤดูเพาะปลูกในเดือน มิถุนายนถึงกรกฎาคม 2562 มีปริมาณน้ำฝนไม่เพียงพอ ทำให้การเจริญเติบโตของต้นข้าวไม่สมบูรณ์ และต้นข้าวแห้งตาย ประกอบกับในช่วงปลายเดือนสิงหาคมถึงกันยายนได้รับผลกระทบจากพายุโพดุลและคาจิกิ ทำให้ฝนตกหนักส่งผลให้บางพื้นที่เกิดอุทกภัย นาข้าวที่มีน้ำท่วมขังเป็นระยะเวลาานานทำให้ต้นข้าวเน่าตาย ไม่สามารถเก็บเกี่ยวได้

ถึงแม้ประเทศไทยมีการผลิตเครื่องจักรกลทางการเกษตรที่มีเทคโนโลยีขั้นสูง (High-End Technology) ไม่เพียงพอ ซึ่งปัญหาสำคัญมาจากคุณภาพ มาตรฐานการผลิต ความร่วมมือระหว่างผู้ผลิต และการสนับสนุนจากภาครัฐ แต่ในส่วนอุปกรณ์ที่ใช้สำหรับการปรับปรุงดินซึ่งเป็นอุปกรณ์ใช้สิ้นเปลืองถือว่าประเทศไทยมีศักยภาพในการผลิตที่ได้มาตรฐานเพื่อใช้บริโภคภายในประเทศและส่งออกไปขายในต่างประเทศ

ทั้งนี้จากปัจจัยข้างต้นจะเห็นได้ว่าประเทศไทยเป็นประเทศเกษตรกรรมและอุตสาหกรรมการเกษตรซึ่งเนื้อที่การเพาะปลูกเป็นปัจจัยพื้นฐานที่สำคัญ โดยเกษตรกรของประเทศไทยในปัจจุบันส่วนใหญ่อาศัยเครื่องจักรกลสำหรับการเตรียมดินและการเก็บเกี่ยวผลผลิตทำให้อุตสาหกรรมเครื่องจักรการเกษตรในประเทศไทยขยายตัวอย่างต่อเนื่องส่งผลให้ธุรกิจของบริษัทเติบโตอย่างยั่งยืน เนื่องจากเกษตรกรชาวไทยจะต้องอาศัยใบพัดและใบเกียร์ซึ่งเป็นหนึ่งในผลิตภัณฑ์ของบริษัทในขั้นตอนการเตรียมดินและการเก็บเกี่ยวผลผลิต อีกทั้งตลาดเครื่องจักรกลการเกษตรสำหรับการเตรียมดินในต่างประเทศยังมีความต้องการใช้งานอย่างต่อเนื่อง ซึ่งจะเป็นช่องทางการขยายธุรกิจของบริษัทในอนาคตได้อีกด้วย อย่างไรก็ตามการทำการเกษตรในประเทศไทย เช่น การทำนาปี จะต้องอาศัยปริมาณน้ำฝนตามธรรมชาติ ซึ่งปัจจัยดังกล่าวเป็นปัจจัยภายนอกที่ไม่สามารถควบคุมได้จึงอาจส่งผลกระทบต่อผลการดำเนินงานของบริษัทได้

หากพิจารณาตลาดอุตสาหกรรมเครื่องจักรกลการเกษตรจากข้อมูลของบริษัท บีซีเนสออนไลน์ จำกัด (“BOL”) ที่อ้างอิงแหล่งข้อมูล - กรมพัฒนาธุรกิจการค้า สังกัดกระทรวงพาณิชย์ จะเห็นได้ว่าใน ปี 2560 และปี 2561 บริษัท สามารถเปิดตัวคอร์ปอเรชั่น จำกัด มีสัดส่วนรายได้สูงที่สุด ดังนี้

ตารางแสดงส่วนแบ่งทางการตลาดในอุตสาหกรรมเครื่องจักรกลการเกษตรของผู้ประกอบการรายใหญ่ในประเทศไทยปี 2560 และปี 2561

บริษัท	ตราสินค้าที่สำคัญ	ปี 2560 (ล้านบาท)				ปี 2561 (ล้านบาท)			
		ทุนจดทะเบียน	สินทรัพย์	รายได้	กำไร	ทุนจดทะเบียน	สินทรัพย์	รายได้	กำไร
บจก.สยามคูโบต้าคอร์ปอเรชั่น	KUBOTA	3,114	42,964	47,339	3,562	3,114	45,858	50,106	4,231
บจก.ยันมาร์เอส.พี.	YANMAR	400	6,175	1,800	67	400	5,078	5,681	(179)
บจก.เอเชีย แปซิฟิค เครื่องจักรกลการเกษตร	NEW HOLLAND	300	370	637	28	300	337	3	9
บจก.จอห์น เดียร์ (ประเทศไทย) ^{1/}	JOHN DEERE	1,014	1,401	1,118	(342)	1,014	1,433	1,538	80
บจก.ไอเอสที ฟาร์ม แมชชีนเนอรี่ ^{2/3}	ISEKI	290	515	618	(65)	290	903	864	65
รวม		-	-	51,512	-	-	-	58,192	-

^{1/} งดบัญชีเป็น ณ วันที่ 31 ตุลาคม 2560 และ 31 ตุลาคม 2561

^{2/} งดบัญชีเป็น ณ วันที่ 31 มีนาคม 2560 และ 31 มีนาคม 2561

^{3/} เดิมชื่อ บจก.อิเทกิ เซลส์ (ไทยแลนด์)

แผนภาพแสดงส่วนแบ่งทางการตลาดในอุตสาหกรรมเครื่องจักรกลการเกษตรของผู้ประกอบการรายใหญ่ในประเทศไทยปี 2560 และปี 2561

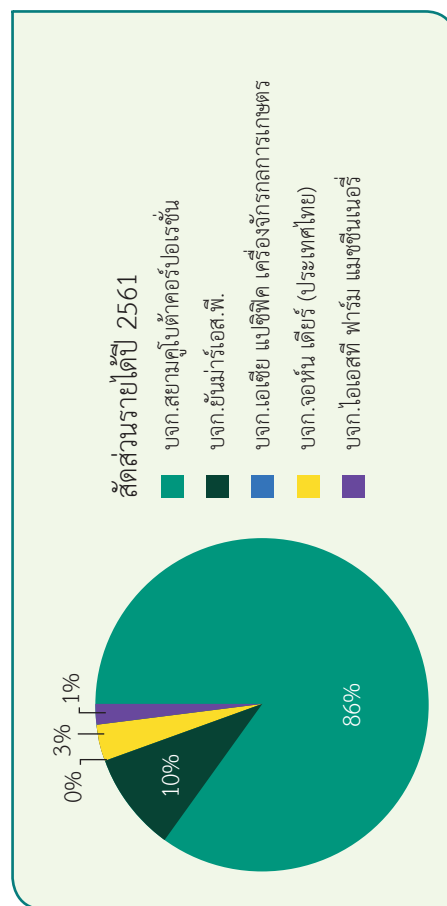
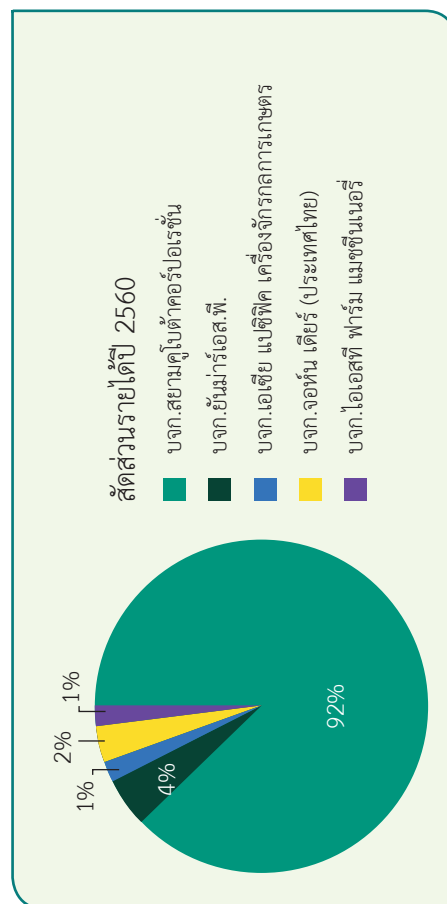

แนวโน้มราคาวัตถุดิบเหล็ก

วัตถุดิบหลักของบริษัทมาจากผลิตภัณฑ์เหล็กเช่น เหล็กแผ่น เหล็กรูปพรรณ โดยมีการสั่งซื้อทั้งในประเทศและต่างประเทศ ตารางด้านล่างจาก <https://worldsteelprices.com/> แสดงราคาเหล็กโลกจากเดือน ตุลาคม 2561 ถึง กันยายน 2562 จะเห็นว่า ราคาเหล็กมีแนวโน้มลดลงมาจากต้นปี ซึ่งส่วนหนึ่งเป็นผลมาจากสงครามการค้าที่หลายๆ ประเทศเริ่มวิตกกังวล ส่งผลให้ความต้องการใช้เหล็กนั้นชะลอตัว

World Carbon Steel Prices - Average Transaction Price (\$US/Tonne)

Month	Hot Rolled Coil	Hot Rolled Plate	Cold Rolled Coil	Wire Rod (mesh)	Structural Sections & Beams	Rebar
Oct-19	551	642	661	577	669	547
Sep-19	584	660	684	592	690	568
Aug-19	596	682	691	607	720	577
Jul-19	594	693	684	619	733	594
Jun-19	596	715	684	632	750	608
May-19	625	744	703	647	758	617
Apr-19	654	774	735	662	779	629
Mar-19	652	782	730	669	787	635
Feb-19	648	789	725	671	775	624
Jan-19	659	796	740	676	772	626
Dec-18	680	802	764	679	776	634
Nov-18	707	804	792	686	781	639

ภาพจาก <https://worldsteelprices.com/>

ส่วนภายในประเทศไทยเอง ราคาเหล็กก็มีการปรับลดลงเช่นเดียวกัน จากตารางด้านล่างจะเป็นราคาเหล็กแผ่นจากบริษัทค้าเหล็กไทย ปี 2562 จะเห็นว่าราคาเหล็กช่วงปลายปีนั้นมีการปรับลดลง ส่วนหนึ่งมาจากราคาเหล็กโลกที่ชะลอตัว อีกทั้งเงินหยวนที่อ่อนค่าลงในปี 2562 เพราะประเทศไทยมีการนำเข้าวัตถุดิบต้นน้ำจากประเทศจีนมาขึ้นรูปเป็นเหล็กแผ่น และเหล็กรูปพรรณ เพื่อใช้ภายในประเทศเป็นส่วนใหญ่ จึงทำให้ค่าเงินหยวนที่เปลี่ยนไปนั้นมีผลกับราคาเหล็กในประเทศ

ตารางแสดงราคาเหล็กจากบริษัทค้าเหล็กไทย ปี 2562

เดือน	ราคาเหล็กแผ่นหนา 4-12 mm.
มกราคม 2562	20.80
กุมภาพันธ์ 2562	21.00
มีนาคม 2562	21.90
เมษายน 2562	22.20
พฤษภาคม 2562	22.20
มิถุนายน 2562	21.80
กรกฎาคม 2562	20.30
สิงหาคม 2562	20.75
กันยายน 2562	18.20
ตุลาคม 2562	17.30
พฤศจิกายน 2562	17.00
ธันวาคม 2562	17.50

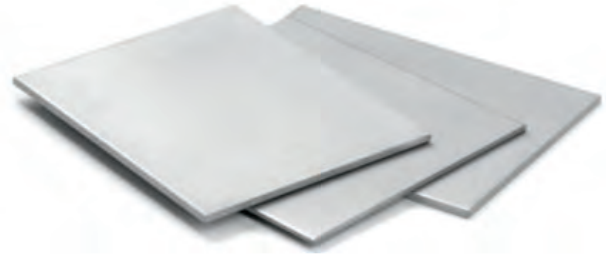

อย่างไรก็ตาม ทางบริษัทได้จัดการความเสี่ยงในเรื่องของราคาวัตถุดิบผันผวนไปแล้ว คือการเข้าร่วมโครงการปรับราคาสินค้าตามราคาวัตถุดิบกับทางลูกค้ารายใหญ่ (บริษัทคูโบต้า) ที่จะทำการปรับราคาทุกๆ 3 เดือน ทำให้การเปลี่ยนแปลงของราคาวัตถุดิบนั้นกระทบผลการดำเนินงานของบริษัทเป็นส่วนน้อย

1.2.5.3 การแข่งขัน

บริษัทมุ่งเน้นการผลิตสินค้าที่ได้คุณภาพระดับมาตรฐาน เป็นที่ยอมรับของลูกค้าและได้มาตรฐานสากล ด้วยการใช้วัตถุดิบที่มีคุณภาพและใช้เครื่องจักรและเทคโนโลยีการผลิตที่ทันสมัย แต่ด้วยลักษณะการจำหน่ายผลิตภัณฑ์ส่วนใหญ่ของบริษัทเป็นการจำหน่ายให้บริษัท สยามคูโบต้าคอร์ปอเรชั่น จำกัดซึ่งมีมาตรฐานในการคัดเลือกผู้จัดจำหน่ายที่สูง ส่งผลให้บริษัทมีคู่แข่งทางตรงที่มีการผลิตสินค้าเหมือนกันกับบริษัทค่อนข้างน้อยอย่างไรก็ตาม สำหรับการแข่งขันของบริษัทแยกตามประเภทสินค้าได้ 2 ประเภท สรุปได้ดังนี้

ใบผาล, ใบจักร, ใบคัตท้าย, ใบตัดดินและโครงผาล

สำหรับตลาดอุปกรณ์ต่อพ่วงเครื่องจักรกลการเกษตร ได้แก่ ใบผาลใบจักรใบคัตท้ายใบตัดดินและโครงผาล มีการแข่งขันอยู่ในระดับต่ำ เนื่องจากถึงแม้ว่าจะมีผู้ผลิตและจำหน่ายหลายรายในประเทศไทยแต่มีผู้ผลิตที่สามารถผลิตได้คุณภาพสูงและเป็นที่ยอมรับน้อยราย โดยผู้ประกอบการที่มีการผลิตสินค้าใกล้เคียงกันและมีคุณภาพในระดับเดียวกับสินค้าที่บริษัทผลิตและจำหน่าย ได้แก่

- (ก) บริษัท สามมิตรโอโตพาร์ท จำกัด
- (ข) บริษัท ตั้งเซียะปิงโลหะกิจ จำกัด
- (ค) บริษัท กลกิจ บ้านโป่ง 39 จำกัด
- (ง) บริษัท ชลบุรี เมืองทอง จำกัด
- (จ) บริษัท สากลเกษตรอีควิปเมนต์ จำกัด

ใบเกลียวลำเลียง

สำหรับผลิตภัณฑ์ใบเกลียวลำเลียง เป็นตลาดที่มีการแข่งขันระดับปานกลาง โดยคู่แข่งส่วนใหญ่เป็นผู้ผลิตที่มีโรงงานผลิตสินค้าเป็นของตนเอง

ตารางแสดงผลการดำเนินงานของผู้ประกอบการที่จำหน่ายผลิตภัณฑ์ประเภทเดียวกันกับบริษัท

ลำดับ	บริษัทคู่แข่ง	วัตถุประสงค์ การให้บริการ	ปี 2560			ปี 2561			หมายเหตุ
			รายได้ รวม	สินทรัพย์ รวม	กำไรสุทธิ (ขาดทุน) รวม	รายได้ รวม	สินทรัพย์ รวม	กำไรสุทธิ (ขาดทุน) รวม	
			(ล้านบาท)	(ล้านบาท)	(ล้านบาท)	(ล้านบาท)	(ล้านบาท)	(ล้านบาท)	
1	บริษัท สามมิตรโอโตพาร์ท จำกัด	ผลิตแหวนรถยนต์ (จำหน่ายใบพัด)	637	677	(0.73)	588	657	65	1
2	บริษัท ชลบุรี เมืองทอง จำกัด	ผลิตเครื่องจักรที่ใช้ในการเกษตร (จำหน่ายโครงผล)	328	325	40	312	279	(22)	1
3	บริษัท เค. ดับบลิว. เม็ททัลเวิร์ค จำกัด	ผลิตและจำหน่ายใบพัด โครงผล ใบดัดดิน และใบเกลียว	261	343	21	338	458	31	1
4	บริษัท ตั้งเขียะปิง โลหะกิจ จำกัด	รับจ้างตัด กลึงวัสดุเกี่ยวกับเหล็ก (จำหน่ายใบพัด)	464	1,276	15	534	1,502	7	2
5	บริษัท กลกิจ บ้านโป่ง 39 จำกัด	ผลิตเครื่องจักรและอุปกรณ์ทางการเกษตร (จำหน่ายโครงผล)	64	21	2	59	22	1	1
6	บริษัท สากลเกษตร อีคิวแมนท์ จำกัด	จำหน่ายอุปกรณ์การเกษตร	82	222	16	NA	NA	NA	1
7	บริษัท อะตอม แมนนุแฟคเจอร์ริง จำกัด	ผลิตและจำหน่ายอะไหล่ยานพาหนะ (จำหน่ายใบเกลียว)	410	167	1	478	183	(0.74)	1

ที่มา : BOL/กระทรวงพาณิชย์

1 หมายถึง กลุ่มอุตสาหกรรมการผลิตเครื่องมือเครื่องใช้ทางการเกษตร กลุ่ม 333110

2 หมายถึง กลุ่มอุตสาหกรรมการผลิตโลหะเชิงสถาปัตยกรรมและโครงสร้าง กลุ่ม 332300

1.2.6 การจัดหาผลิตภัณฑ์และบริการ

1.2.6.1 การจัดหาบุคลากร

บริษัทสามารถแบ่งช่องทางการจัดหาบุคลากรตามประเภทสัญญาจ้างได้ 2 ช่องทาง คือ

- **พนักงานประจำของบริษัท**

พนักงานประจำของบริษัทมีทั้งสัญชาติไทยและต่างด้าว ซึ่งมาจากการรับสมัครโดยตรงของสายงาน สนับสนุนฝ่ายทรัพยากรบุคคล ทั้งนี้ในส่วนของแรงงานต่างด้าวจะมีใบอนุญาตการทำงานในประเทศไทย (work permit)

- **บริษัทจัดหาแรงงาน**

แรงงานชั่วคราวของบริษัทมาจากใช้บริการของบริษัทจัดหาแรงงาน ณ ปัจจุบันมีเฉพาะแรงงานสัญชาติไทย โดยจะทำงานประเภทใช้แรงงานในฝ่ายรักษาความปลอดภัย

โดย ณ วันที่ 31 ธันวาคม 2561 และ ณ วันที่ 31 ธันวาคม 2562 บริษัท มีบุคลากร ดังนี้

สายงาน	ณ วันที่ 31 ธันวาคม 2561 พนักงานประจำ (คน)	ณ วันที่ 31 ธันวาคม 2562 พนักงานประจำ (คน)
1. ฝ่ายผลิต	74	78
2. ฝ่ายประกันคุณภาพ	5	7
3. ฝ่ายซ่อมบำรุง	7	6
4. ฝ่ายวิจัยและพัฒนา	1	3
5. ฝ่ายจัดซื้อ	1	1
6. ฝ่ายวางแผนการผลิต	1	1
7. ฝ่ายคลังสินค้า	11	11
8. ฝ่ายขนส่ง	5	3
9. ฝ่ายขายและการตลาด	5	4
10. ฝ่ายบัญชีและการเงิน	5	5
11. ฝ่ายทรัพยากรบุคคล	1	1
12. ฝ่ายเทคโนโลยี	1	-
13. ฝ่ายธุรการ	3	3
รวม	120	123

1.2.6.2 การจัดหาวัตถุดิบ

มีการใช้วัตถุดิบในการผลิตผลิตภัณฑ์ของบริษัท เช่น ใบผาล ใบคัตท้าย ใบต้นดิน และใบเกลียว จากเหล็กแผ่นรีดร้อนลักษณะต่างๆ เช่น เหยี่ยว ม้วน สีเหลี่ยม ซึ่งบริษัทได้ทำการซื้อเหล็กสำหรับการผลิตใบเกลียวจากผู้ขายเหล็กในประเทศไทย และซื้อเหล็กสำหรับการผลิตใบผาล ใบคัตท้าย ใบต้นดินจากผู้ผลิตเหล็กในประเทศจีนผ่านตัวแทนที่บริษัทจัดหา โดยจะทำหน้าที่ประสานงานเริ่มตั้งแต่จัดหาผู้ผลิตและจำหน่ายวัตถุดิบ เข้าเยี่ยมชมกิจการของผู้ผลิตและจำหน่ายวัตถุดิบ ประสานงานการสั่งซื้อตลอดจนกระบวนการขนส่ง ซึ่งจะเห็นได้ว่าตัวแทนของบริษัทที่ทำหน้าที่ประสานงานนั้นมีความสำคัญอย่างมากต่อความคล่องตัวในการจัดหาวัตถุดิบ เนื่องจากเหตุผลทางด้านภาษา วัฒนธรรมในท้องถิ่นของประเทศจีนซึ่งนิยมติดต่อซื้อขายกับผู้ที่ใช้ภาษาเดียวกันโดยตัวแทนที่ทำหน้าที่ประสานงานนั้นจะได้รับคำตอบแทนเป็นคอมมิชชั่นตามอัตราทั่วไปของตลาด

บริษัทมีนโยบายการสั่งซื้อวัตถุดิบจากผู้ผลิตและจำหน่ายโดยพิจารณาจากเงื่อนไขต่างๆ ทั้งในด้านความน่าเชื่อถือในการจัดหาและส่งมอบสินค้า คุณภาพของวัตถุดิบและราคาที่เหมาะสม โดยจะสั่งซื้อวัตถุดิบล่วงหน้า 90 วัน ในราคา ปริมาณ และคุณภาพที่ตกลงกันไว้ก่อนล่วงหน้า เพื่อให้ได้วัตถุดิบในปริมาณที่เพียงพอและมีคุณภาพตรงตามความต้องการของลูกค้า

รายละเอียดสัดส่วนของการสั่งซื้อวัตถุดิบของยอดซื้อทั้งหมดของบริษัทตั้งแต่ปี 2560 ถึง 2562 สามารถแสดงได้ดังนี้

วัตถุดิบ	ปี 2560 (ล้านบาท)	ปี 2561 (ล้านบาท)	ปี 2562 (ล้านบาท)
เหล็กเหยี่ยว	91.28	103.47	113.54
เหล็กม้วน	6.24	7.45	4.72
เหล็กรูปพรรณกล่อง	3.25	2.76	3.66
เหล็กใบต้นดิน	17.72	22.25	27.99
รวม	118.49	135.94	149.91

1.2.6.3 นโยบายสินค้าคงคลัง

บริษัทและบริษัทย่อยมีนโยบายจัดเก็บวัตถุดิบที่เป็นเหล็กแผ่นรีดร้อนสำหรับการผลิตโดยสำรองให้เพียงพอต่อการผลิต ประมาณ 2-3 เดือน เพื่อลดความเสี่ยงจากความผันผวนของราคาและเพื่อให้มีปริมาณเพียงพอสำหรับการผลิตได้อย่างต่อเนื่องในการบริหารสินค้าคงคลังบริษัทได้มีการจัดสร้างคลังสินค้า 2 แห่งซึ่งตั้งอยู่ในบริเวณโรงงานที่นิคมอุตสาหกรรมอีสเทิร์นซีบอร์ด อำเภอปลวกแดง จังหวัดระยองบนพื้นที่รวมประมาณ 6 ไร่ 40.80 ตารางวา และคลังแห่งที่สองตั้งอยู่ที่นิคมอุตสาหกรรมอีสเทิร์นซีบอร์ดเช่นเดียวกัน บนเนื้อที่รวมประมาณ 5 ไร่เพื่อจัดเก็บผลิตภัณฑ์และวัตถุดิบมูลค่ารวม 120.00 ล้านบาท ทั้งนี้ การที่บริษัทมีการสำรองสินค้าคงคลังในปริมาณดังกล่าวทำให้บริษัทสามารถส่งมอบสินค้าให้กับลูกค้าในทันทีและให้บริการลูกค้าได้อย่างต่อเนื่อง

1.2.6.4 การผลิต

ปัจจุบันบริษัทมีโรงงาน 2 แห่ง ทั้งคู่ตั้งอยู่ในนิคมอุตสาหกรรมอีสเทิร์นซีบอร์ดอำเภอปลวกแดง จังหวัดระยอง ทั้งนี้กำลังการผลิตของแต่ละโรงงานสามารถสรุปได้ ดังนี้

โรงงาน	พื้นที่ดินรวม (ไร่-งาน-ตารางวา)	ผลิตภัณฑ์	หน่วย (ต่อปี)	กำลังการผลิต
โรงงานที่ 1	6 - 0 - 40.80	ใบพัด	ชิ้น	540,000
		โครงพัด	ชุด	4,500
		ใบต้นดิน	ชิ้น	180,000
		ใบเกลียวลำเลียง	เมตร	300,000
โรงงานที่ 2	5 - 0 - 0	ใบพัด	ชิ้น	200,000
		ใบเกลียวลำเลียง	เมตร	100,000

ที่มา : เอกสารแนบท้ายบัตรส่งเสริมเลขที่ 1615(1)/2552 และบัตรส่งเสริมเลขที่ 22010(1)/2557

นโยบายในการผลิตของบริษัทเป็นการผลิตตามคำสั่งซื้อของลูกค้า (Made to Order) และการผลิตเพื่อเก็บไว้เป็นสินค้าคงคลังพร้อมจำหน่าย โดยเริ่มต้นวางแผนในการผลิตจากฝ่ายขายที่รับคำสั่งซื้อสินค้าจากลูกค้า ต่อจากนั้นฝ่ายผลิตจะพิจารณาปริมาณการผลิตจากคำสั่งซื้อที่ได้รับ ประกอบกับประมาณการความต้องการของผลิตภัณฑ์เพื่อก่อให้เกิดความคุ้มค่าในการผลิต (Economy of Scale) ระยะเวลาในการผลิต และปริมาณวัตถุดิบที่ต้องใช้ซึ่งฝ่ายจัดซื้อจะเป็นผู้ดำเนินการจัดซื้อวัตถุดิบให้ได้ตามคุณภาพ และปริมาณที่ลูกค้าต้องการ สำหรับการผลิตนั้น โรงงานสามารถเปิดดำเนินการผลิตได้ 24 ชั่วโมงต่อวัน ซึ่งช่วงระยะเวลาการผลิตจะแบ่งเป็น 2 ช่วง คือ ช่วงเช้าตั้งแต่ 8.30 น. ถึง 20.30 น. และช่วงค่ำตั้งแต่ 20.30 น. ถึง 8.30 น. โดยใช้คนงานหมุนเวียนสลับกันไป และเมื่อได้สินค้าสำเร็จรูปแล้ว ฝ่ายตรวจสอบจะเข้าไปดำเนินการตรวจสอบคุณภาพสินค้าที่กำหนดไว้ตามมาตรฐานอุตสาหกรรมและนโยบายควบคุมคุณภาพของบริษัท ก่อนที่จะจัดเก็บไว้ในคลังสินค้าเพื่อส่งมอบให้กับลูกค้า

ตารางแสดงกำลังการผลิตและอัตราการผลิตของบริษัทและบริษัทย่อยในรอบปี 2560 - 2562

กำลังการผลิต - บริษัท	ปี 2560	ปี 2561	ปี 2562
ใบผาล			
กำลังการผลิตเต็มที่** (ขึ้นต่อปี)	540,000	540,000	540,000
ปริมาณการผลิตจริง (ขึ้นต่อปี)	177,815	232,583	265,539
อัตราการใช้กำลังการผลิต (ร้อยละ)	32.93	43.07	49.17
ใบผาลโบราณ			
กำลังการผลิตเต็มที่*** (ขึ้นต่อปี)		200,000	200,000
ปริมาณการผลิตจริง (ขึ้นต่อปี)		9,134	17,365
อัตราการใช้กำลังการผลิต (ร้อยละ)		4.50	8.68
โครงผาล			
กำลังการผลิตเต็มที่** (ชุดต่อปี)	4,500	4,500	4,500
ปริมาณการผลิตจริง (ชุดต่อปี)	1,161	814	934
อัตราการใช้กำลังการผลิต (ร้อยละ)	25.80	16.09	20.76
ใบเกลียว			
กำลังการผลิตเต็มที่** (เมตรต่อปี)	300,000	300,000	300,000
ปริมาณการผลิตจริง (เมตรต่อปี)	116,948	98,079	116,525
อัตราการใช้กำลังการผลิต (ร้อยละ)	38.98	32.69	38.84
ใบต้นดิน			
กำลังการผลิตเต็มที่** (ขึ้นต่อปี)	180,000	180,000	180,000
ปริมาณการผลิตจริง (ขึ้นต่อปี)	29,037	30,232	35,324
อัตราการใช้กำลังการผลิต (ร้อยละ)	16.13	16.80	19.62

1.2.7 ใบอนุญาตในการประกอบธุรกิจ

บริษัทมีใบอนุญาตในการประกอบธุรกิจ ดังนี้

ลำดับ	ใบอนุญาต	เลขที่ / วันที่ออกใบอนุญาต / วันที่สิ้นอายุ	หน่วยงาน
1	ใบอนุญาตให้ใช้ที่ดินและประกอบกิจการในนิคมอุตสาหกรรม (โรงงานที่ 1) ฉบับต่ออายุ	แบบ กนอ.03/6 ที่ นอบ.109/2561 ออกให้วันที่ 16 ธันวาคม 2561 สิ้นอายุวันที่ 31 ธันวาคม 2566	การนิคมอุตสาหกรรมแห่งประเทศไทย
2	ใบอนุญาตให้ใช้ที่ดินและประกอบกิจการในนิคมอุตสาหกรรม (โรงงานที่ 2) ฉบับต่ออายุ	แบบ กนอ.03/6 ที่ นอบ.106/2559 ออกให้วันที่ 22 ธันวาคม 2559 สิ้นอายุวันที่ 31 ธันวาคม 2564	การนิคมอุตสาหกรรมแห่งประเทศไทย
3	ใบอนุญาตประกอบกิจการที่เป็นอันตรายต่อสุขภาพ (โรงงานที่ 1)	แบบ อภ.2 ที่ 38/2561 ออกให้วันที่ 24 ธันวาคม 2561 สิ้นอายุวันที่ 6 ธันวาคม 2562	องค์การบริหารส่วนตำบล
4	ใบอนุญาตประกอบกิจการสถานที่ใช้ก๊าซธรรมชาติ	แบบ ธพ.ข.2 ที่ รย2110233 ออกให้วันที่ 6 มีนาคม 2562 สิ้นอายุวันที่ 31 ธันวาคม 2562	กรมธุรกิจพลังงาน
5	หนังสือแจ้งผลการพิจารณาการขออนุญาตนำสิ่งปฏิกูลหรือวัสดุที่ไม่ใช้แล้วออกนอกบริเวณโรงงาน	อก.6201-3054 ออกให้วันที่ 28 กุมภาพันธ์ 2562 สิ้นอายุวันที่ 20 กุมภาพันธ์ 2563	กรมโรงงานอุตสาหกรรม

1.2.8 ผลกระทบต่อสิ่งแวดล้อม

บริษัทมีการตรวจสอบคุณภาพแสง เสียงและฝุ่นไม่ให้เกินกำหนดมาตรฐานของกรมโรงงานอุตสาหกรรม จึงไม่ก่อให้เกิดผลกระทบต่อสิ่งแวดล้อมภายนอกและไม่เป็นอันตรายต่อพนักงานหรือชุมชนแวดล้อม โดยตลอดระยะเวลาที่ผ่านมาบริษัทยังไม่มีเคยมีปัญหาร้องเรียนหรือมีคดีข้อพิพาทใดๆ ที่เกี่ยวกับสิ่งแวดล้อม

สำหรับของเหลือจากการผลิตในโรงงานที่เป็นเศษเหล็กบริษัทจะขายให้กับผู้รับซื้อภายนอกเพื่อใช้ในงานบ่มชิ้นส่วนโลหะขนาดเล็ก หรือเข้าโรงหลอมโดยมีการเปรียบเทียบราคาก่อนขายเศษเหล็ก สำหรับของเสียที่เกิดจากกระบวนการผลิต ได้แก่ กากตะกอนจากการผลิตหรือภาชนะที่ปนเปื้อนสารเคมี ทางบริษัทมีการว่าจ้างบริษัทภายนอกในการบำบัดและกำจัดกากของเสียอุตสาหกรรมให้ถูกต้องตามที่กฎหมายกำหนด นอกจากนี้บริษัทยังมีการลงทุนในระบบบำบัดน้ำเสียในโรงงานให้เป็นไปตามมาตรฐานอีกด้วย

1.2.9 งานที่ยังไม่ได้ส่งมอบ

ณ วันที่ 31 ธันวาคม 2562 บริษัทไม่มีงานค้างค้างที่ยังมิได้ส่งมอบ

1.3 ปัจจัยความเสี่ยง

1. ความเสี่ยงในการดำเนินธุรกิจ

1.1 ความเสี่ยงที่เกิดจากการพึ่งพิงลูกค้ารายใหญ่

บริษัทมีรายได้จากการขายสินค้าให้กับบริษัท สยามคูโบต้า คอร์ปอเรชั่น จำกัด (“คูโบต้า”) และบริษัทอื่นๆ ที่เป็นผู้ผลิตและจัดจำหน่ายลำดับแรก (First tier Supplier) ของคูโบต้า โดยถึงแม้ว่าบริษัทจะผลิตสินค้าเพื่อจำหน่ายลูกค้าที่ไม่ใช่บริษัทคูโบต้าโดยตรงก็ตาม แต่ทว่าลูกค้าที่ซื้อผลิตภัณฑ์จากบริษัทไปนั้นเป็นการซื้อไปเพื่อทำการประกอบชิ้นส่วนของรถไถหว่านคูโบต้า ซึ่งวัสดุทุกชิ้นที่จะใช้ในการประกอบรถไถของคูโบตานั้นจะต้องอยู่ในทะเบียนผู้ขายสินค้า (“Supplier list”) ที่ทางคูโบต้าเป็นผู้กำหนด ดังนั้น หากคูโบต้าทำการถอดถอนชื่อบริษัทออกจากทะเบียนผู้ขายสินค้า (“Supplier list”) แล้วก็จะทำให้บริษัทสูญเสียรายได้เป็นจำนวนมาก เนื่องจากรายได้ที่เกิดจากการจำหน่ายสินค้าของบริษัทให้แก่คูโบต้าโดยตรงนั้นคิดเป็นประมาณร้อยละ 22.08 และร้อยละ 23.34 ของรายได้จากการขายทั้งหมดในปี 2561 และปี 2562 ตามลำดับ และจำหน่ายให้แก่บริษัทอื่นๆ ที่เป็นผู้ผลิตและจัดจำหน่ายลำดับแรก (First tier Supplier) ของคูโบต้า คิดเป็นประมาณร้อยละ 73.94 และร้อยละ 71.55 ของรายได้จากการขายทั้งหมดในปี 2561 และปี 2562 ตามลำดับ ดังนั้น หากบริษัทสูญเสียลูกค้ารายดังกล่าวหรือลูกค้ารายดังกล่าวลดปริมาณการซื้อสินค้าจากบริษัท อาจส่งผลกระทบต่อรายได้และผลประกอบการของบริษัทอย่างมีนัยสำคัญ อย่างไรก็ตาม คูโบต้าถือเป็นบริษัทที่มีฐานะทางการเงินที่มั่นคงและแข็งแกร่งรวมทั้งเป็นผู้ประกอบการเครื่องจักรกลการเกษตรรายใหญ่ของประเทศไทย การที่บริษัทเป็นหนึ่งในผู้จัดจำหน่ายที่ดำเนินการร่วมกับลูกค้าภายใต้ความเป็นพันธมิตรทางธุรกิจต่อกัน (Key Strategic Partner) ทำให้บริษัทได้รับโอกาสในการพัฒนาสินค้าของบริษัท อีกทั้งการที่คูโบต้าใช้สินค้าของบริษัทมาเป็นเวลานาน ส่งผลให้ผู้บริโภคทอดสุดท้ายมั่นใจในคุณภาพสินค้าทำให้โอกาสที่จะเปลี่ยนผู้ผลิตสินค้าเป็นไปได้ยากซึ่งถือเป็นข้อได้เปรียบในการแข่งขันของบริษัท การดำเนินธุรกิจภายใต้แนวคิดของการเป็นพันธมิตรทางธุรกิจต่อกันนั้นเป็นการดำเนินงานในลักษณะที่ก่อให้เกิดผลประโยชน์ต่อทั้งสองฝ่าย ดังนั้นผู้บริหารจึงเชื่อมั่นว่าบริษัทจะสามารถรักษาความสัมพันธ์กับลูกค้ารายดังกล่าวได้อย่างมั่นคงและยั่งยืนต่อไป

อย่างไรก็ตาม บริษัทได้มีการเปิดตลาดใหม่ในส่วนของการตลาด Replacement ที่ไม่ได้พึ่งพิงบริษัทคูโบต้าและกำลังทำการขยายตลาดในส่วนนี้ โดยบริษัทย่อย ภายใต้ชื่อ ตรา Pegasus และ Pegasus 2000 นอกจากนี้ บริษัทยังมีธุรกิจอื่นๆ ที่มีตลาดรองรับอีกเป็นจำนวนมาก เช่น การผลิตใบเกลียว ซึ่งไม่จำกัดการใช้งานในธุรกิจการเกษตรเท่านั้น

1.2 ความเสี่ยงจากการพึ่งพิงผู้จัดจำหน่ายน้อยรายในประเทศและต่างประเทศ

เนื่องจากบริษัทมีความจำเป็นต้องนำเข้าวัตถุดิบที่มีมาตรฐานตามที่บริษัทกำหนดเพื่อใช้ในการผลิตให้ได้มาซึ่งสินค้าที่มีคุณภาพ จึงต้องสั่งซื้อวัตถุดิบหลักหรือวัสดุจากผู้ผลิตในประเทศจีนซึ่งมีจำนวนน้อยราย ทั้งนี้เนื่องจากบริษัทไม่สามารถกระจายคำสั่งซื้อออกเป็นหลายรายการเพื่อซื้อจากหลาย Supplier ได้เนื่องจากปริมาณหลักที่บริษัทสั่งซื้อนั้นมีจำนวนน้อย ซึ่งการลดปริมาณสั่งซื้อลงอาจส่งผลให้ไม่สามารถสั่งซื้อได้ เนื่องจากไม่ผ่านเกณฑ์การสั่งซื้อขั้นต่ำ (Minimum Order Requirement) จึงเป็นเหตุทำให้บริษัทเสมือนพึ่งพิงวัตถุดิบจาก Supplier จำนวนน้อยราย อีกทั้งบริษัทมีความจำเป็นต้องนำเข้าวัตถุดิบที่มีมาตรฐานตามที่บริษัทกำหนด จึงต้องอาศัยโรงงานผลิตขนาดใหญ่ที่มีเทคโนโลยีที่จะสามารถผลิตหลักตามความต้องการของบริษัทได้ โดยวัตถุดิบของบริษัทจะต้องใช้เหล็กกล้าคาร์บอนสูง ซึ่งเป็นเหล็กชนิดพิเศษที่ต้องผลิตจากโรงงานที่ได้คุณภาพ โดยเหล็กที่ผลิตในประเทศจีนจะเป็นการผลิตจากการนำแร่เหล็กบริสุทธิ์มาถลุงโดยตรงส่งผลให้เหล็กที่ได้จากการถลุงมีความบริสุทธิ์ ไม่มีแร่ธาตุและสารอื่นๆ ที่ไม่ต้องการเจือปน ซึ่งในปัจจุบันประเทศไทยยังไม่มีโรงถลุงเหล็กจากแร่เหล็กบริสุทธิ์ดังกล่าว แต่จะเป็นการนำเข้าเศษเหล็กมาหลอมละลายใหม่ ทั้งนี้เหล็กที่บริษัทจะนำมาใช้เป็นวัตถุดิบจะต้องมีส่วนของธาตุคาร์บอนและธาตุแมงกานีสตรงตามความต้องการของบริษัทเท่านั้น แต่อย่างไรก็ตามหากในอนาคต บริษัทไม่สามารถซื้อวัตถุดิบจากโรงงาน

ในประเทศจีนที่บริษัทซื้ออยู่ในปัจจุบันได้ บริษัทยังสามารถที่จะจัดหาวัตถุดิบทดแทนจากโรงงานอื่นๆ ในประเทศจีนและในประเทศอื่นๆ ได้ แต่ต้องทำการสรรหาและพิจารณาคุณภาพของวัตถุดิบซึ่งอาจใช้ระยะเวลาสักกระยะหนึ่ง

อย่างไรก็ดี ด้วยประวัติการสั่งซื้อมาระยะหนึ่งและการชำระเงินที่ตรงตามเวลาทำให้บริษัทมีฐานะทางเครดิตดี และมี Supplier รายอื่นมาติดต่อกับทางบริษัทอยู่เสมอ จึงเชื่อได้ว่าหาก Supplier รายเดิมไม่ทำการส่งวัตถุดิบให้แล้ว บริษัทสามารถติดต่อสั่งซื้อวัตถุดิบจาก Supplier อื่นได้อย่างทันที นอกจากนี้ หากบริษัทประสบความสำเร็จในผลิตภัณฑ์ใหม่และมียอดขายที่สูงขึ้นทั้งในและต่างประเทศจนมียอดใช้วัตถุดิบเพิ่มขึ้นจนเพียงพอต่อเกณฑ์การสั่งซื้อขั้นต่ำแล้ว บริษัทก็จะสามารถเปิดคำสั่งซื้อ กับ Supplier รายใหม่ซึ่งจะเป็นการเพิ่มช่องทางในการจัดหาวัตถุดิบในการผลิตสินค้าของบริษัทได้มากขึ้น

1.3 ความเสี่ยงจากการผันผวนของราคาวัตถุดิบที่เปลี่ยนแปลงไปตามราคาของตลาดโลก

เนื่องจากวัตถุดิบหลักที่ใช้ในการผลิตสินค้าของบริษัท คือ เหล็กซึ่งมีราคาผันแปรตามราคาเหล็กในตลาดโลกรวมถึงผันแปรตามนโยบายการจัดการด้านราคาวัตถุดิบเหล็กภาครัฐและหน่วยงานที่เกี่ยวข้องในประเทศ ทำให้บริษัทมีความเสี่ยงจากการผันผวนของราคาวัตถุดิบในกรณีที่มีแนวโน้มปรับตัวสูงขึ้น หากบริษัทมีปริมาณการสำรองวัตถุดิบไม่เพียงพอต่อความต้องการในการผลิตสินค้า ทำให้อาจจะส่งผลกระทบต่อต้นทุนและอัตราการทำกำไรของบริษัท หากบริษัทไม่สามารถปรับราคาสินค้าให้เพิ่มขึ้นตามราคาวัตถุดิบที่เพิ่มขึ้น

อย่างไรก็ดี ด้วยประสบการณ์ของผู้บริหารที่มีความชำนาญ ทำให้บริษัทสามารถดำเนินธุรกิจได้อย่างต่อเนื่อง โดยบริษัทสามารถลดผลกระทบด้านความเสี่ยงจากความผันผวนของราคาเหล็ก โดยมีนโยบายการจัดเก็บวัตถุดิบ 1 - 2 เท่าของความต้องการใช้ในการผลิตในแต่ละเดือน และบริษัทได้ดำเนินการติดตามการเปลี่ยนแปลงของราคาวัตถุดิบอย่างใกล้ชิด เพื่อคาดการณ์สถานการณ์และแนวโน้มของราคาและปริมาณความต้องการใช้เหล็กทั้งในและต่างประเทศ รวมทั้งอาศัยประสบการณ์และความสัมพันธ์อันดีกับลูกค้า เพื่อใช้ประกอบการตัดสินใจปรับแผนในการสั่งซื้อวัตถุดิบ หรือวางแผนการผลิตสินค้าให้มีความเหมาะสมกับสถานการณ์ อีกทั้งบริษัทสามารถปรับราคายาขายสินค้าของบริษัทให้สอดคล้องกับต้นทุนที่เปลี่ยนแปลงได้ บริษัทมีการกำหนดนโยบายร่วมกับลูกค้าในการทบทวนราคาสินค้าสำเร็จรูปของบริษัทอย่างสม่ำเสมอ เพื่อเป็นการปรับราคาสินค้าให้เหมาะสมกับราคาวัตถุดิบที่เปลี่ยนแปลงไป ทั้งนี้บริษัทไม่มีนโยบายการเก็บสำรองวัตถุดิบไว้ในปริมาณมากๆ และไม่มีนโยบายในการเก็งกำไรจากราคาวัตถุดิบที่เปลี่ยนแปลงไปแต่อย่างใด

2. ความเสี่ยงด้านการบริหารจัดการ

2.1 ความเสี่ยงจากการที่ผู้ถือหุ้นใหญ่มีอิทธิพลต่อการกำหนดนโยบายการบริหารงาน

ณ วันที่ 31 ธันวาคม 2562 กลุ่มครอบครัววนโกสุมเป็นผู้ถือหุ้นใหญ่ของบริษัท โดยถือหุ้นรวมกันคิดเป็นสัดส่วนประมาณร้อยละ 72.80 ของทุนที่ออกและชำระแล้ว ดังนั้น บริษัทและผู้ถือหุ้นรายย่อยอาจมีความเสี่ยงจากการที่กลุ่มครอบครัววนโกสุมจะสามารถควบคุมมติที่ประชุมผู้ถือหุ้นได้เกือบทั้งหมดไม่ว่าจะเป็นเรื่องการจัดตั้งกรรมการ หรือการขอมติในเรื่องอื่นที่ต้องใช้เสียงส่วนใหญ่ของที่ประชุมผู้ถือหุ้น ยกเว้นเรื่องที่กฎหมายหรือข้อบังคับบริษัทกำหนดให้ต้องได้รับเสียง 3 ใน 4 ของที่ประชุมผู้ถือหุ้น ฉะนั้นผู้ถือหุ้นรายอื่นอาจไม่สามารถรวบรวมคะแนนเสียงเพื่อถ่วงดุลอำนาจเรื่องที่กลุ่มครอบครัววนโกสุมเสนอได้ โดยกรรมการผู้มิอาจลงนามบริษัท ณ ปัจจุบันประกอบด้วยกลุ่มครอบครัววนโกสุมซึ่งเป็นผู้ที่สามารถลงนามในเรื่องที่สำคัญหลักในฐานะที่เป็นตัวแทนของผู้ถือหุ้นใหญ่ของบริษัท

บริษัทตระหนักถึงความเสี่ยงดังกล่าว จึงได้แต่งตั้งกรรมการอิสระจำนวน 3 ท่าน จากกรรมการทั้งหมด 7 ท่าน โดยปัจจุบันกรรมการบริษัททั้ง 3 ท่าน ได้เข้าดำรงตำแหน่งกรรมการตรวจสอบ ซึ่งจะทำหน้าที่เข้าตรวจสอบการดำเนินงานของบริษัทและมีความเป็นอิสระเพื่อช่วยถ่วงดุลในการบริหารจัดการของบริษัทได้ในระดับหนึ่ง ทั้งนี้ กรรมการตรวจสอบและกรรมการอิสระ

เป็นบุคคลที่มีความเป็นอิสระ มีวุฒิการศึกษาและคุณวุฒิ รวมทั้งมีความรู้ความสามารถที่จะคุ้มครองผู้ถือหุ้นรายย่อย นอกจากนี้ ในการตัดสินใจกระทำการหรือละเว้นกระทำการใดๆ คณะกรรมการบริษัทมีนโยบายในการดำเนินงานโดยคำนึงถึงผลประโยชน์ของผู้ถือหุ้นเป็นหลักและหากบริษัทมีความจำเป็นในการทำรายการกับบุคคลที่อาจมีความขัดแย้ง บริษัทจะปฏิบัติตามขั้นตอนการอนุมัติการทำรายการระหว่างกันและหลักเกณฑ์ที่ประกาศไว้ของคณะกรรมการกำกับหลักทรัพย์และตลาดหลักทรัพย์แห่งประเทศไทยอย่างเคร่งครัด โดยบุคคลที่มีส่วนได้เสียไม่มีสิทธิการออกเสียง นอกจากนี้ ตามข้อบังคับของบริษัทและหลักเกณฑ์การคัดเลือกและสรรหากรรมการบริษัทได้กำหนดให้ที่ประชุมผู้ถือหุ้นเป็นผู้มีสิทธิและเสียงในการสรรหาและแต่งตั้งคณะกรรมการบริษัท ดังนั้น เมื่อบริษัทได้เข้าจดทะเบียนในตลาดหลักทรัพย์แล้ว จึงมีการเป็นการเปิดโอกาสให้ผู้ถือหุ้นภายนอกเข้ามามีส่วนร่วมในการพิจารณาคุณสมบัติและกลั่นกรองคัดเลือกคณะกรรมการบริษัทที่มีคุณสมบัติเหมาะสม ซึ่งจะช่วยถ่วงดุลอำนาจการบริหารงานของบริษัทได้อีกทางหนึ่ง

3. ความเสี่ยงด้านการเงิน

3.1 ความเสี่ยงจากการเปลี่ยนแปลงของอัตราดอกเบี้ย

บริษัทมีความเสี่ยงจากอัตราดอกเบี้ยที่เกี่ยวข้องกับวงเงินสินเชื่อกับสถาบันการเงินในประเทศ ซึ่งจะส่งผลกระทบต่อความผันผวนของต้นทุนทางการเงินของบริษัท โดยในปี 2562 บริษัทมีต้นทุนทางการเงิน (ดอกเบี้ยจ่าย) กับสถาบันการเงินในประเทศ รวมทั้งสิ้น 3.09 ล้านบาท ซึ่ง ณ วันที่ 31 ธันวาคม 2562 บริษัทมีภาระหนี้เงินกู้ยืมจากสถาบันการเงินรวมทั้งสิ้น 53.59 ล้านบาท ประกอบด้วย เงินกู้ยืมระยะสั้น และเงินกู้ยืมระยะยาว เป็นต้น โดยเงินกู้ยืมจากสถาบันการเงินมีอัตราดอกเบี้ยที่ปรับขึ้นลงตามอัตราตลาดในปัจจุบัน กล่าวคือ เป็นอัตราดอกเบี้ยที่อ้างอิงกับอัตราดอกเบี้ยสำหรับลูกค้ารายใหญ่ชั้นดี ประเภทเงินกู้แบบมีระยะเวลา (Minimum Loan Rate : MLR) และอัตราดอกเบี้ยสำหรับลูกค้ารายใหญ่ชั้นดี ดังนั้น หากเกิดภาวะที่อัตราดอกเบี้ยเงินกู้ยืมเพ่งสูงขึ้น จะส่งผลให้บริษัทมีภาระดอกเบี้ยจ่ายมากขึ้นตามไปด้วย

อย่างไรก็ตาม สถานการณ์แนวโน้มอัตราดอกเบี้ยในปัจจุบันยังมีความผันผวนน้อย ดังนั้นจึงส่งผลกระทบอย่างไม่เป็นสาระสำคัญต่อบริษัท

3.2 ความเสี่ยงจากความผันผวนของอัตราแลกเปลี่ยนเงินตราต่างประเทศ

เนื่องจากบริษัทมีการใช้วัตถุดิบซึ่งเป็นส่วนประกอบที่ใช้ในการผลิตประมาณร้อยละ 70 ของต้นทุนการผลิตวัตถุดิบส่วนใหญ่นำเข้าจากต่างประเทศ ทำให้บริษัทมีความเสี่ยงด้านความผันผวนของอัตราแลกเปลี่ยนเงินตราต่างประเทศจากการต้องชำระค่าวัตถุดิบเป็นสกุลเงินตราต่างประเทศ ได้แก่ เงินดอลลาร์สหรัฐ (USD) เป็นเงินต่างประเทศสกุลหลักที่บริษัทใช้ชำระหนี้ค่าสินค้าให้แก่ผู้ผลิต ซึ่งหากเกิดเหตุการณ์ทางเศรษฐกิจที่ทำให้ค่าเงินบาทมีแนวโน้มอ่อนค่าเมื่อเทียบกับค่าเงินตราต่างประเทศที่กล่าวมาข้างต้น ก็อาจส่งผลกระทบทางลบต่อผลประกอบการของบริษัทได้ ดังนั้น บริษัทจึงกำหนดนโยบายการบริหารจัดการความเสี่ยงจากความผันผวนของอัตราแลกเปลี่ยนด้วยการทำสัญญาซื้อเงินตราต่างประเทศล่วงหน้ากับสถาบันการเงิน แต่ก็ยังไม่ได้ป้องกันความเสี่ยงจากความผันผวนของอัตราแลกเปลี่ยนทุกรายการที่ซื้อวัตถุดิบเนื่องจากคำนึงถึงระยะเวลาในการชำระเงินระหว่างกันมาประกอบในการตัดสินใจ

อย่างไรก็ตาม บริษัทมีสัญญาซื้อเงินตราต่างประเทศล่วงหน้ากับสถาบันการเงิน และไม่มียุทธศาสตร์การเก็งกำไรจากความผันผวนของอัตราแลกเปลี่ยนแต่อย่างใด

ส่วนที่ 2 การจัดการและการกำกับดูแลกิจการ

2.1 ข้อมูลหลักทรัพย์และผู้ถือหุ้น

2.2 โครงสร้างการจัดการ

2.3 การกำกับดูแลกิจการ

2.4 ความรับผิดชอบต่อสังคม

2.5 การควบคุมภายในและการบริหารจัดการความเสี่ยง

2.6 รายการระบ่างกัน



2.1 ข้อมูลหลักทรัพย์และผู้ถือหุ้น

จำนวนทุนจดทะเบียนและทุนชำระแล้ว

บริษัทมีทุนจดทะเบียนและทุนชำระแล้ว ดังนี้

ทุนจดทะเบียน : 210,000,000 บาท

ทุนที่เรียกชำระแล้ว : 210,000,000 บาท

แบ่งเป็นหุ้นสามัญ : 420,000,000 หุ้น

มูลค่าที่ตราไว้ : 0.50 บาท

จดทะเบียนในตลาดหลักทรัพย์ เอ็ม เอ ไอ

ผู้ถือหุ้น

รายชื่อผู้ถือหุ้นและสัดส่วนการถือหุ้น 10 อันดับแรก ณ วันที่ 16 มีนาคม 2563 มีดังนี้

รายชื่อผู้ถือหุ้น	จำนวน (หุ้น)	สัดส่วน (ร้อยละ)
1. กลุ่มวนโกสุ่ม		
1.1 นายเอกพันธ์ วนโกสุ่ม ¹	210,500,000	50.12
1.2 นางวรรณุช อีสริยธรรม ²	62,200,000	14.81
1.3 นางสาวติยาภรณ์ วนโกสุ่ม ³	30,500,000	7.26
1.4 นางสาวกรวรรณ วนโกสุ่ม ⁴	2,051,800	0.49
1.5 นายอุกฤษณ์ วนโกสุ่ม ⁵	500,000	0.12
รวมกลุ่มวนโกสุ่ม	305,751,800	72.80
2. นายอุเทน พัฒนานิผล	7,860,000	1.87
3. นายพงศ์พนิช หลายวัฒนไพศาล	4,415,700	1.05
4. นายเหรียญ เขียรชัยพงษ์	4,300,000	1.02
5. นายเสน่ห์ เจนจบ	2,500,000	0.60
6. นางสาวจรวพร ภัทรารวรรณ	2,450,000	0.58
7. นางสาวสลิภร ศรีเจษฎาพันธ์	2,273,400	0.54
8. นางช่อลัดดา สมุทรโคจร	2,110,700	0.50
9. นายณัฐกิตติ์ กิรติอธิพันธ์	2,100,600	0.50
10. นางสาวมะลิวัลย์ ขวาลภาฤทธิ์	2,100,000	0.50

หมายเหตุ : ¹ นายเอกพันธ์ วนโกสุ่ม ดำรงตำแหน่งเป็นกรรมการ กรรมการผู้มีอำนาจลงนาม และประธานกรรมการบริหาร

² นางวรรณุช อีสริยธรรม ภรรยา ของนายเอกพันธ์ วนโกสุ่ม

³ นางสาวติยาภรณ์ วนโกสุ่ม ดำรงตำแหน่งเป็นกรรมการ กรรมการผู้มีอำนาจลงนาม กรรมการบริหาร และกรรมการผู้จัดการ เป็นบุตรของนายเอกพันธ์ วนโกสุ่มกับนางวรรณุช อีสริยธรรม

⁴ นางสาวกรวรรณ วนโกสุ่ม เป็นบุตรของนายเอกพันธ์ วนโกสุ่มกับนางวรรณุช อีสริยธรรม โดยไม่ได้ดำรงตำแหน่งใดๆ ในบริษัท

⁵ นายอุกฤษณ์ วนโกสุ่ม ดำรงตำแหน่งเป็นกรรมการ กรรมการผู้มีอำนาจลงนาม กรรมการบริหาร และรองกรรมการผู้จัดการ เป็นบุตรของนายเอกพันธ์ วนโกสุ่มกับนางวรรณุช อีสริยธรรม และเป็นน้องชายของนางสาวติยาภรณ์ วนโกสุ่ม

นโยบายการจ่ายเงินปันผล

บริษัทมีนโยบายการจ่ายเงินปันผลไม่ต่ำกว่าอัตราร้อยละ 45.00 ของกำไรสุทธิตามงบการเงินเฉพาะกิจการ ภายหลังจากหักภาษีและเงินทุนสำรองตามกฎหมายและเงินสำรองอื่น (ถ้ามี) โดยบริษัทจะพิจารณาการจ่ายเงินปันผลโดยคำนึงถึงปัจจัยต่างๆ เพื่อก่อให้เกิดประโยชน์สูงสุดแก่ผู้ถือหุ้นเป็นหลัก และการจ่ายเงินปันผลนั้นจะต้องไม่มีผลกระทบต่อการดำเนินงานตามปกติของบริษัทอย่างมีนัยสำคัญ ทั้งนี้การจ่ายเงินปันผลดังกล่าวอาจมีการเปลี่ยนแปลงได้ โดยจะขึ้นอยู่กับผลการดำเนินงานฐานะการเงิน สภาพคล่อง ความจำเป็นในการใช้เงินทุนหมุนเวียนในการดำเนินงาน แผนการลงทุน และการขยายธุรกิจในอนาคต สภาพตลาด ความเหมาะสม และปัจจัยอื่นๆ ที่เกี่ยวข้องกับการดำเนินงานและการบริหารงานของบริษัท โดยอยู่ภายใต้เงื่อนไขที่ว่าบริษัทจะต้องมีเงินสดเพียงพอสำหรับการดำเนินธุรกิจ และการดำเนินการดังกล่าวจะต้องก่อให้เกิดประโยชน์สูงสุดต่อผู้ถือหุ้นตามที่คณะกรรมการบริษัทและ/หรือ ผู้ถือหุ้นของบริษัทเห็นสมควร ทั้งนี้ มติของคณะกรรมการบริษัทที่อนุมัติให้จ่ายเงินปันผลจะต้องถูกนำเสนอเพื่อขออนุมัติต่อที่ประชุมผู้ถือหุ้น เว้นแต่เป็นการจ่ายเงินปันผลระหว่างกาล ซึ่งคณะกรรมการบริษัท มีอำนาจอนุมัติให้จ่ายเงินปันผลระหว่างกาลได้ แล้วให้รายงานให้ที่ประชุมใหญ่ผู้ถือหุ้นทราบในการประชุมคราวต่อไป

ทั้งนี้ การจ่ายเงินปันผลห้ามมิให้จ่ายเงินปันผลจากเงินประเภทอื่นนอกจากเงินกำไร ในกรณีที่บริษัท ยังมียอดขาดทุนสะสมอยู่ห้ามมิให้จ่ายเงินปันผล เว้นแต่เป็นกรณีของหุ้นบุริมสิทธิที่ข้อบังคับระบุไว้เป็นการอื่น เงินปันผลให้จ่ายตามจำนวนหุ้นหุ้นละเท่าๆ กัน โดยการจ่ายเงินปันผลต้องได้รับอนุมัติจากที่ประชุมผู้ถือหุ้น

2.2 โครงสร้างการจัดการ

โครงสร้างการจัดการ ณ วันที่ 31 ธันวาคม 2562

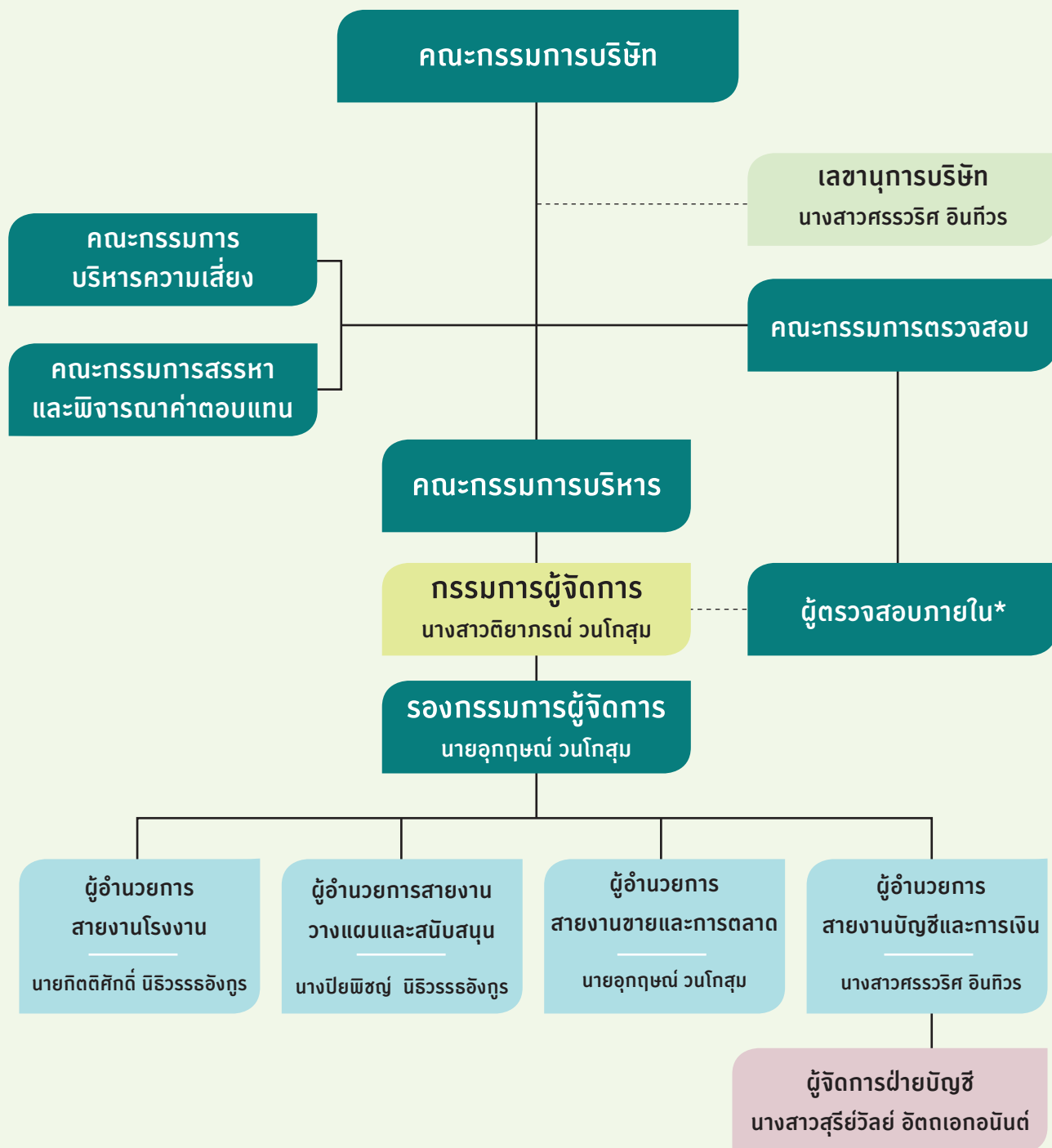

* บริษัททว่าจ้าง บริษัท สอบบัญชี ไอ วี แอล จำกัด เป็นผู้ตรวจสอบภายใน

โครงสร้างองค์กรของบริษัท ประกอบด้วย คณะกรรมการบริษัท คณะกรรมการตรวจสอบ คณะกรรมการบริหาร คณะกรรมการบริหารความเสี่ยง และคณะกรรมการสรรหาและพิจารณาค่าตอบแทน โดยคณะกรรมการเหล่านี้ประกอบด้วย ผู้ทรงคุณวุฒิที่มีคุณสมบัติครบถ้วนตามมาตรา 68 แห่งพระราชบัญญัติบริษัทมหาชนจำกัด พ.ศ.2535 ทุกประการ ดังนี้

คณะกรรมการบริษัท และคณะกรรมการชุดย่อย

2.2.1 คณะกรรมการบริษัท

คณะกรรมการบริษัท ณ วันที่ 31 ธันวาคม 2562 มีจำนวน 7 ท่าน ประกอบด้วย

รายชื่อคณะกรรมการ		ตำแหน่ง
1. ดร.เสถียร	นิลธวัช ^{1/} , ^{2/} , ^{7/}	ประธานกรรมการ/กรรมการอิสระ/ประธานกรรมการตรวจสอบ
2. นายเอกพันธ์	วนโกสุม ^{3/}	กรรมการ
3. นางสาวติยาภรณ์	วนโกสุม ^{4/}	กรรมการ
4. นายอุกฤษณ์	วนโกสุม ^{5/}	กรรมการ
5. นางสาวศรรวริศ	อินทิวร ^{6/}	กรรมการ
6. นางพนตา	ทองคำใส ^{1/}	กรรมการ/กรรมการอิสระ/กรรมการตรวจสอบ
7. นายเสริมศักดิ์	วุฒติรักษ์ ^{6/}	กรรมการ/กรรมการอิสระ/กรรมการตรวจสอบ

โดยมี นางสาวศรรวริศ อินทิวร เป็นเลขานุการบริษัท

หมายเหตุ : กรรมการทุกท่านผ่านการอบรม - Director Accreditation Program (DAP) ของสมาคมส่งเสริมสถาบันกรรมการบริษัทไทย

^{1/} ได้รับการแต่งตั้งเป็นกรรมการในการประชุมวิสามัญผู้ถือหุ้นครั้งที่ 1/2559 เมื่อวันที่ 21 ตุลาคม 2559

^{2/} ได้รับการแต่งตั้งเป็นประธานกรรมการในการประชุมคณะกรรมการบริษัทครั้งที่ 1/2560 เมื่อวันที่ 13 มกราคม 2560

^{3/} ได้รับการแต่งตั้งเป็นกรรมการในการประชุมตั้งบริษัท เมื่อวันที่ 20 พฤษภาคม 2552

^{4/} ได้รับการแต่งตั้งเป็นกรรมการในการประชุมสามัญผู้ถือหุ้นครั้งที่ 1/2554 เมื่อวันที่ 20 เมษายน 2554

^{5/} ได้รับการแต่งตั้งเป็นกรรมการในการประชุมวิสามัญผู้ถือหุ้นครั้งที่ 2/2558 เมื่อวันที่ 19 มิถุนายน 2558

^{6/} ได้รับการแต่งตั้งเป็นกรรมการในการประชุมวิสามัญผู้ถือหุ้นครั้งที่ 1/2560 เมื่อวันที่ 24 มกราคม 2560

^{7/} ดำรงตำแหน่งประธานกรรมการบริษัท ประธานกรรมการตรวจสอบและประธานกรรมการบริหารความเสี่ยง ซึ่งอาจทำให้การทำหน้าที่ของคณะกรรมการตรวจสอบขาดความเป็นอิสระ อย่างไรก็ตาม โครงสร้างคณะกรรมการตรวจสอบของบริษัทยังประกอบด้วยกรรมการอิสระอีกจำนวน 2 ท่าน ซึ่งจะทำหน้าที่เข้าตรวจสอบการดำเนินงานของบริษัทและมีความเป็นอิสระเพื่อช่วยถ่วงดุลในการบริหารจัดการของบริษัทได้

^{8/} ได้รับการแต่งตั้งเป็นกรรมการในการประชุมคณะกรรมการครั้งที่ 4/2561 เมื่อวันที่ 11 กรกฎาคม 2561

กรรมการผู้มีอำนาจลงนาม

กรรมการผู้มีอำนาจลงลายมือชื่อแทนบริษัทคือ นายเอกพันธ์ วนโกสุม นางสาวติยาภรณ์ วนโกสุม นายอุกฤษณ์ วนโกสุม นางสาวศรรรวิศ อินทิวร กรรมการสองในสี่รายนี้ลงลายมือชื่อร่วมกันและประทับตราสำคัญของบริษัท

รายละเอียดการเข้าร่วมประชุมคณะกรรมการบริษัท ในปี 2561 ในปี 2562 มีดังต่อไปนี้

รายชื่อคณะกรรมการ		จำนวนครั้งที่เข้าประชุม/จำนวนการประชุมทั้งหมด	
		ปี 2561	ปี 2562
1. ดร.เสถียร	นิลธวัช ^{1/}	5/6	4/4
2. นางพนตา	ทองคำใส	6/6	4/4
3. นายเสริมศักดิ์	วุฒดิรัช ^{2/}	5/6	4/4
4. นายเอกพันธ์	วณโกสุม	6/6	4/4
5. นางสาวติยาภรณ์	วณโกสุม	6/6	4/4
6. นายอุกฤษณ์	วณโกสุม ^{3/}	6/6	3/4
7. นายอนุชิต	บุตรขุนทอง ^{4/}	3/3	-
8. นางสาวศรรรวิศ	อินทิวร ^{5/}	2/2	4/4

หมายเหตุ : ^{1/} นายเสถียร นิลธวัช ขาดการประชุมคณะกรรมการบริษัท ครั้งที่ 2/2561 เมื่อวันที่ 27 กุมภาพันธ์ 2561 เนื่องจากมีปัญหาลุขภาพ เข้ารับการรักษาอยู่ในโรงพยาบาล

^{2/} นายเสริมศักดิ์ วุฒดิรัช ขาดการประชุมคณะกรรมการบริษัท ครั้งที่ 1/2561 เมื่อวันที่ 14 กุมภาพันธ์ 2561 เนื่องจากติดภารกิจส่วนตัว

^{3/} นายอุกฤษณ์ วณโกสุม ขาดการประชุมคณะกรรมการบริษัท ครั้งที่ 3/2562 เมื่อวันที่ 13 สิงหาคม 2562 เนื่องจากในช่วงเวลาดังกล่าว นายอุกฤษณ์ วณโกสุม มีปัญหาลุขภาพเข้ารับการรักษาในโรงพยาบาล

^{4/} นายอนุชิต บุตรขุนทอง ลาออกจากการเป็นกรรมการบริษัท เมื่อวันที่ 9 กรกฎาคม 2561

^{5/} นางสาวศรรรวิศ อินทิวร ได้รับการแต่งตั้งเป็นกรรมการบริษัทในการประชุมคณะกรรมการครั้งที่ 4/2561 เมื่อวันที่ 11 กรกฎาคม 2561

2.2.2 คณะกรรมการตรวจสอบ (Audit Committee)

คณะกรรมการตรวจสอบ ณ วันที่ 31 ธันวาคม 2562 มีจำนวน 3 ท่าน ประกอบด้วย

รายชื่อคณะกรรมการตรวจสอบ		ตำแหน่ง
1. ดร.เสถียร	นิลวัช	กรรมการอิสระและประธานกรรมการตรวจสอบ
2. นางพนตา	ทองคำใส	กรรมการอิสระและกรรมการตรวจสอบ
3. นายเสริมศักดิ์	วุฒนิรักษ์	กรรมการอิสระและกรรมการตรวจสอบ

โดยมี นางสาวศรวิศ อินทิวร เป็นเลขานุการคณะกรรมการตรวจสอบ

โดยกรรมการตรวจสอบทั้ง 3 ท่าน มีคุณสมบัติในการเป็นกรรมการตรวจสอบครบถ้วนตามหลักเกณฑ์ที่ตลาดหลักทรัพย์กำหนด และนางพนตา ทองคำใส เป็นผู้ที่มีความรู้ทางด้านบัญชีและการเงิน (โปรดดูประวัติเพิ่มเติมของกรรมการตรวจสอบในเอกสารแนบ 1)

ทั้งนี้ในปี 2561 และปี 2562 มีจำนวนครั้งของการประชุมคณะกรรมการตรวจสอบ และจำนวนครั้งที่กรรมการตรวจสอบแต่ละท่านเข้าร่วมประชุมเป็นดังต่อไปนี้

รายชื่อคณะกรรมการตรวจสอบ ^{1/}		จำนวนครั้งที่เข้าประชุม/จำนวนการประชุมทั้งหมด	
		ปี 2561	ปี 2562
1. ดร.เสถียร	นิลวัช ^{1/}	4/5	4/4
2. นางพนตา	ทองคำใส	5/5	4/4
3. นายเสริมศักดิ์	วุฒนิรักษ์	5/5	4/4

หมายเหตุ : ^{1/} ดร.เสถียร นิลวัชขาดการประชุมคณะกรรมการตรวจสอบครั้งที่ 1/2561 เมื่อวันที่ 27 กุมภาพันธ์ 2561

2.2.3. คณะกรรมการบริหารความเสี่ยง

คณะกรรมการบริหารความเสี่ยง ณ วันที่ 31 ธันวาคม 2562 มีจำนวน 3 ท่าน ประกอบด้วย

รายชื่อคณะกรรมการบริหารความเสี่ยง	ตำแหน่ง
1. ดร.เสถียร นิลวัช	ประธานกรรมการบริหารความเสี่ยง
2. นางสาวติยาภรณ์ วนโกสุม	กรรมการบริหารความเสี่ยง
3. นายอุกฤษณ์ วนโกสุม	กรรมการบริหารความเสี่ยง

ทั้งนี้ในปี 2561 และปี 2562 มีจำนวนครั้งของการประชุมคณะกรรมการบริหารความเสี่ยง และจำนวนครั้งที่กรรมการบริหารความเสี่ยงแต่ละท่านเข้าร่วมประชุมเป็นดังต่อไปนี้

รายชื่อคณะกรรมการบริหารความเสี่ยง	จำนวนครั้งที่เข้าประชุม/จำนวนการประชุมทั้งหมด	
	ปี 2561	ปี 2562
1. ดร.เสถียร นิลวัช	4/4	4/4
2. นายอนุชิต บุตรขุนทอง ¹	2/2	-
3. นายอุกฤษณ์ วนโกสุม ²	4/4	3/4
4. นางสาวติยาภรณ์ วนโกสุม ³	2/2	4/4

หมายเหตุ : ^{1/} นายอนุชิต บุตรขุนทอง ลาออกจากการเป็นกรรมการบริหารความเสี่ยง เมื่อวันที่ 9 กรกฎาคม 2561

^{2/} นายอุกฤษณ์ วนโกสุม ขาดการประชุมคณะกรรมการบริหารความเสี่ยง ครั้งที่ 3/2562 เมื่อวันที่ 13 สิงหาคม 2562 เนื่องจากในช่วงเวลาดังกล่าว นายอุกฤษณ์ วนโกสุม มีปัญหาสุขภาพเข้ารับการรักษาในโรงพยาบาล

^{3/} นางสาวติยาภรณ์ วนโกสุม ได้รับการแต่งตั้งเป็นกรรมการบริหารความเสี่ยงในการประชุมคณะกรรมการบริษัท ครั้งที่ 4/2561 เมื่อวันที่ 11 กรกฎาคม 2561

2.2.4. คณะกรรมการสรรหาและพิจารณาค่าตอบแทน

คณะกรรมการสรรหาและพิจารณาค่าตอบแทน ณ วันที่ 31 ธันวาคม 2562 มีจำนวน 4 ท่าน ประกอบด้วย

รายชื่อคณะกรรมการสรรหาและพิจารณาค่าตอบแทน	ตำแหน่ง
1. นางพนดา ทองคำใส	ประธานกรรมการสรรหาและพิจารณาค่าตอบแทน
2. นายเสริมศักดิ์ วุฒิรักษ์	กรรมการสรรหาและพิจารณาค่าตอบแทน
3. นางสาวติยาภรณ์ วนโกสุม	กรรมการสรรหาและพิจารณาค่าตอบแทน
4. นางสาวศรวิศ อินทิวร	กรรมการสรรหาและพิจารณาค่าตอบแทน

ทั้งนี้ในปี 2561 และปี 2562 มีจำนวนครั้งของการประชุมคณะกรรมการสรรหาและพิจารณาค่าตอบแทนและจำนวนครั้งที่กรรมการสรรหาและพิจารณาค่าตอบแทนแต่ละท่านเข้าร่วมประชุมเป็นดังต่อไปนี้

รายชื่อคณะกรรมการสรรหาและพิจารณาค่าตอบแทน	จำนวนครั้งที่เข้าประชุม/จำนวนการประชุมทั้งหมด	
	ปี 2561	ปี 2562
1. นางพนดา ทองคำใส	2/2	2/2
2. นายเสริมศักดิ์ วุฒิรักษ์	2/2	2/2
3. นายอนุชิต บุตรขุนทอง ^{1/}	1/1	-
4. นางสาวศรวิศ อินทิวร	2/2	2/2
5. นางสาวติยาภรณ์ วนโกสุม ^{2/}	0/0	2/2

หมายเหตุ : ^{1/} นายอนุชิต บุตรขุนทอง ลาออกจากการเป็นกรรมการสรรหาและพิจารณาค่าตอบแทน เมื่อวันที่ 9 กรกฎาคม 2561

^{2/} นางสาวติยาภรณ์ วนโกสุม ได้รับการแต่งตั้งเป็นกรรมการสรรหาและพิจารณาค่าตอบแทนในการประชุมคณะกรรมการบริษัท ครั้งที่ 4/2561 เมื่อวันที่ 11 กรกฎาคม 2561

2.2.5. คณะกรรมการบริหาร (Executive Committee)

คณะกรรมการบริหาร ณ วันที่ 31 ธันวาคม 2562 มีจำนวน 4 ท่าน ประกอบด้วย

รายชื่อคณะกรรมการบริหาร	ตำแหน่ง
1. นายเอกพันธ์ วนโกสุม	ประธานกรรมการบริหาร
2. นางสาวติยาภรณ์ วนโกสุม	กรรมการบริหาร
3. นายอุกฤษณ์ วนโกสุม	กรรมการบริหาร
4. นางสาวศรรรวิศ อินทิวร	กรรมการบริหาร

หมายเหตุ : บริษัทตั้งคณะกรรมการบริหารในการประชุมคณะกรรมการบริษัท ครั้งที่ 2/2560 เมื่อวันที่ 28 กุมภาพันธ์ 2560

รายละเอียดการเข้าร่วมประชุมคณะกรรมการบริหารในปี 2561 และปี 2562 มี ดังนี้

รายชื่อคณะกรรมการบริหาร	จำนวนครั้งที่เข้าประชุม/จำนวนการประชุมทั้งหมด	
	ปี 2561	ปี 2562
1. นายเอกพันธ์ วนโกสุม	6/6	12/12
2. นางสาวติยาภรณ์ วนโกสุม	6/6	12/12
3. นายอุกฤษณ์ วนโกสุม	6/6	12/12
4. นายอนุชิต บุตรขุนทอง ^{1/}	3/3	-
5. นางสาวศรรรวิศ อินทิวร	6/6	12/12

หมายเหตุ : ^{1/} นายอนุชิต บุตรขุนทอง ลาออกจากการเป็นกรรมการบริหาร เมื่อวันที่ 9 กรกฎาคม 2561

2.2.6. ผู้บริหาร

ณ วันที่ 31 ธันวาคม 2562 บริษัทมีผู้บริหารตามประกาศคณะกรรมการกำกับหลักทรัพย์และตลาดหลักทรัพย์ที่ กจ. 17/2551 ลงวันที่ 15 ธันวาคม 2551 (รวมส่วนที่มีการแก้ไขเพิ่มเติม) จำนวน 7 ท่าน ประกอบด้วย

ชื่อ – สกุล	ตำแหน่ง
1. นางสาวติยาภรณ์ วนโกสุม	กรรมการผู้จัดการ
2. นายอุกฤษณ์ วนโกสุม	รองกรรมการผู้จัดการ
	ผู้อำนวยการสายงานวิจัยพัฒนาและการตลาด
3. นายกิตติศักดิ์ นิธิวรธังกูร	ผู้อำนวยการสายงานโรงงาน
4. นางปิยพิชญ์ นิธิวรธังกูร	ผู้อำนวยการสายงานวางแผนและสนับสนุน
5. นางสาวศรวิรัช อินทิวร ^{1/}	ผู้อำนวยการสายงานบัญชีและการเงิน
6. นางสาวสุรีย์วัลย์ อัดถเอกอนันต์ ^{2/}	ผู้จัดการฝ่ายบัญชี

หมายเหตุ : ^{1/} คณะกรรมการตรวจสอบ ครั้งที่ 3/2560 ได้พิจารณาคุณสมบัติของผู้บริหารสายงานบัญชีและการเงินแล้วเห็นว่า ประสิทธิภาพของผู้บริหารสายงานบัญชีและการเงินเป็นประโยชน์ต่อกิจการ

^{2/} คณะกรรมการตรวจสอบ ครั้งที่ 3/2560 ได้พิจารณาคุณสมบัติของผู้จัดการฝ่ายบัญชีแล้วเห็นว่า ประสิทธิภาพของผู้จัดการฝ่ายบัญชีเป็นประโยชน์ต่อกิจการ

2.2.7. เลขานุการบริษัท

ในการประชุมคณะกรรมการบริษัทครั้งที่ 4/2561 เมื่อวันที่ 11 กรกฎาคม 2561 คณะกรรมการบริษัทได้มีมติแต่งตั้ง นางสาวศรวิรัช อินทิวร ให้ดำรงตำแหน่งเลขานุการบริษัท (โปรดดูคุณสมบัติในแบบ 56-1 เอกสารแนบ 1)

2.2.8. ค่าตอบแทนกรรมการและผู้บริหาร

2.2.8.1. ค่าตอบแทนที่เป็นตัวเงิน

ก. คณะกรรมการบริษัทและคณะกรรมการชุดย่อย

ที่ประชุมสามัญผู้ถือหุ้น ครั้งที่ 1/2562 ซึ่งประชุมเมื่อวันที่ 23 เมษายน 2562 ได้มีมติกำหนดค่าตอบแทนกรรมการของบริษัทในปี 2562 ดังนี้

ตำแหน่ง	ค่าเบี้ยประชุม 2562 (บาท/ท่าน/ครั้ง)
คณะกรรมการบริษัท	
- ประธานกรรมการ	25,000
- กรรมการ	20,000
คณะกรรมการตรวจสอบ	
- ประธานกรรมการตรวจสอบ	25,000
- กรรมการตรวจสอบ	20,000
คณะกรรมการสรรหาและพิจารณาค่าตอบแทน	
- ประธานกรรมการสรรหาและพิจารณาค่าตอบแทน	20,000
- กรรมการสรรหาและพิจารณาค่าตอบแทน	15,000
คณะกรรมการบริหารความเสี่ยง	
- ประธานคณะกรรมการบริหารความเสี่ยง	20,000
- กรรมการบริหารความเสี่ยง	15,000

ทั้งนี้ค่าเบี้ยประชุมดังกล่าว ให้จ่ายตามจำนวนครั้งของการเข้าร่วมประชุมจริง ไม่ว่าจะมีการเข้าร่วมประชุมทั้งหมดกี่ครั้งในแต่ละวันก็ตาม โดยกำหนดวงเงินค่าตอบแทนกรรมการและกรรมการชุดย่อยรวมไม่เกิน 1,500,000 บาท ต่อปี ทั้งนี้ กรรมการที่เป็นผู้บริหารไม่มีสิทธิได้รับค่าตอบแทนในฐานะกรรมการสรรหาและพิจารณาค่าตอบแทน และกรรมการบริหารความเสี่ยง (อัตราค่าตอบแทนดังกล่าวไม่เปลี่ยนแปลงจากอัตราค่าตอบแทนเดิมสำหรับปี 2561)

คำตอบแทนของกรรมการปี 2561 มีดังนี้

รายชื่อ		ปี 2561 (บาท)			
		กรรมการ	กรรมการตรวจสอบ	กรรมการสรรหาและพิจารณา คำตอบแทน	กรรมการบริหาร ความเสี่ยง
1. ดร.เสถียร	นิลธวัช	125,000	100,000	-	80,000
2. นางพนตา	ทองคำใส	120,000	100,000	40,000	-
3. นายเสริมศักดิ์	วุฒธิรักษ์	105,000	105,000	30,000	-
4. นายเอกพันธ์	วนโกสุม	120,000	-	-	-
5. นางสาวติยาภรณ์	วนโกสุม	120,000	-	-	-
6. นายอุกฤษณ์	วนโกสุม	120,000	-	-	-
7. นายอนุชิต	บุตรขุนทอง ^{1/}	60,000	-	-	-
8. นางสาวศรวิศ	อินทิวร ^{2/}	40,000	-	-	-

หมายเหตุ : ^{1/} นายอนุชิต บุตรขุนทอง ลาออกจากการเป็นกรรมการ กรรมการสรรหาและพิจารณาคำตอบแทน กรรมการบริหารความเสี่ยง เมื่อวันที่ 9 กรกฎาคม 2561

^{2/} นางสาวศรวิศ อินทิวร ได้รับการแต่งตั้งเป็นกรรมการบริษัทในการประชุมคณะกรรมการครั้งที่ 4/2561 เมื่อวันที่ 11 กรกฎาคม 2561

คำตอบแทนของกรรมการปี 2562 มีดังนี้

รายชื่อ		ปี 2562 (บาท)			
		กรรมการ	กรรมการตรวจสอบ	กรรมการสรรหาและพิจารณา คำตอบแทน	กรรมการบริหาร ความเสี่ยง
1. ดร.เสถียร	นิลธวัช	100,000	100,000	-	80,000
2. นางพนตา	ทองคำใส	80,000	80,000	40,000	-
3. นายเสริมศักดิ์	วุฒธิรักษ์	80,000	80,000	30,000	-
4. นายเอกพันธ์	วนโกสุม	80,000	-	-	-
5. นางสาวติยาภรณ์	วนโกสุม	80,000	-	-	-
6. นายอุกฤษณ์	วนโกสุม	60,000	-	-	-
7. นางสาวศรวิศ	อินทิวร	80,000	-	-	-

ทั้งนี้ คำตอบแทนกรรมการ กรรมการตรวจสอบ กรรมการพิจารณาสรรหาและกำหนดคำตอบแทน และกรรมการบริหารความเสี่ยง ในแต่ละปี อาจมีจำนวนเปลี่ยนแปลงไป ขึ้นอยู่กับมติของที่ประชุมผู้ถือหุ้นของบริษัทในแต่ละปี

ข. ผู้บริหารของบริษัท

รายการ	ปี 2560		ปี 2561		ปี 2562	
	จำนวนคน (คน)	ค่าตอบแทน (ล้านบาท)	จำนวนคน (คน)	ค่าตอบแทน (ล้านบาท)	จำนวนคน (คน)	ค่าตอบแทน (ล้านบาท)
เงินเดือน	6	3.79	6	4.44	5	4.31
โบนัส	6	1.65	6	2.02	5	2.03
เงินสมทบกองทุนสำรองเลี้ยงชีพ	4	0.08	3	0.07	3	0.06
เงินประกันสังคม	4	0.04	4	0.04	3	0.03
ผลประโยชน์พนักงานเมื่อเกษียณอายุ	6	0.12	6	0.15	5	0.42
รวม	6	5.68	6	6.72	5	6.85

หมายเหตุ : บริษัทได้ดำเนินการจัดตั้งกองทุนสำรองเลี้ยงชีพ เมื่อวันที่ 28 มกราคม 2556 ซึ่งบริหารงานโดยบริษัท หลักทรัพย์จัดการกองทุน
กรุงศรีจำกัด

2.2.8.2. ค่าตอบแทนอื่นๆ

- ไม่มี -

2.2.9 บุคลากร

ในปี 2560 ปี 2561 และ ปี 2562 บริษัทมีพนักงาน (ไม่รวมผู้บริหาร) จำนวนทั้งสิ้น 54 คน 120 คน และ 123 คน
ตามลำดับ ซึ่งผลตอบแทนได้แก่ เงินเดือน โบนัส และค่าคอมมิชชั่น เป็นต้น โดยสามารถแบ่งรายละเอียดตามสายงานได้ดังนี้

ฝ่าย	ปี 2560		ปี 2561		ปี 2562	
	จำนวน พนักงาน (คน)	ค่าตอบแทน (ล้านบาท)	จำนวน พนักงาน (คน)	ค่าตอบแทน (ล้านบาท)	จำนวน พนักงาน (คน)	ค่าตอบแทน (ล้านบาท)
ฝ่ายผลิต*	20	6.02	74	11.57	78	15.29
ฝ่ายประกันคุณภาพ	5	1.41	5	1.62	7	2.18
ฝ่ายซ่อมบำรุง	6	1.70	7	1.88	6	2.10
ฝ่ายวิจัยและพัฒนา	1	0.97	1	0.47	3	0.93
ฝ่ายจัดซื้อ	1	0.16	1	0.39	1	0.39
ฝ่ายวางแผนการผลิต	1	0.25	1	0.30	1	0.31
ฝ่ายคลังสินค้า	8	2.18	11	2.52	11	2.98
ฝ่ายขนส่ง	4	1.10	5	1.39	3	1.16
ฝ่ายขายและการตลาด	2	0.51	5	0.78	4	1.93
ฝ่ายบัญชีและการเงิน	3	1.78	5	2.30	5	2.62
ฝ่ายทรัพยากรบุคคล	1	0.20	1	0.29	1	0.22
ฝ่ายเทคโนโลยี	1	0.32	1	0.29	-	-
ฝ่ายธุรการ	1	0.18	3	0.31	3	0.47
รวมพนักงานทั้งหมด	54	16.78	120	24.11	123	30.59

หมายเหตุ : ตารางข้างต้นไม่รวมแรงงานชั่วคราวโดยในปี 2560 บริษัทมีการจ้างแรงงานชั่วคราวจำนวน 59 คน คิดเป็นจำนวนเงิน
10.31 ล้านบาท ตามลำดับ

- กองทุนสำรองเลี้ยงชีพ

บริษัทได้มีการจัดตั้งกองทุนสำรองเลี้ยงชีพภายใต้การจัดการของบริษัท หลักทรัพย์จัดการกองทุนกรุงศรี จำกัด ตั้งแต่วันที่ 28 มกราคม 2556 โดยมีวัตถุประสงค์เพื่อสร้างขวัญและกำลังใจให้แก่พนักงานและเพื่อจูงใจให้พนักงานทำงานกับบริษัทในระยะยาว

- ข้อพิพาทด้านแรงงาน

ในระยะเวลา 3 ปี ที่ผ่านมี บริษัทไม่มีข้อพิพาทด้านแรงงานที่มีนัยสำคัญ

- นโยบายการพัฒนาบุคลากร

บริษัทได้ตระหนักถึงความสำคัญของการฝึกอบรมและการพัฒนาบุคลากรของบริษัท เพื่อที่จะเสริมสร้างความรู้ความสามารถให้แก่พนักงาน เพื่อให้พนักงานสามารถปฏิบัติงานให้ก้าวทันการเปลี่ยนแปลงและเป็นไปตามกลยุทธ์ของบริษัท ประกอบด้วยสองส่วน คือ การฝึกอบรมเกี่ยวกับงานในหน้าที่ และการอบรมเกี่ยวกับการบริหารจัดการและองค์ความรู้ที่เกี่ยวข้องกับหน่วยงานอื่นๆ โดยให้กำหนดแผนไปตามสถานการณ์และความจำเป็น

2.3 การกำกับดูแลกิจการ

2.3.1 นโยบายการกำกับดูแลกิจการ

บริษัทมีนโยบายการปฏิบัติตามข้อพึงปฏิบัติที่ดี (Code of Best Practice) เพื่อเสริมสร้างความโปร่งใส และเป็นประโยชน์ต่อการดำเนินธุรกิจของบริษัทอันจะทำให้เกิดความเชื่อมั่นในกลุ่มผู้ถือหุ้น ผู้ลงทุน และผู้ที่เกี่ยวข้องทุกฝ่าย ดังนั้น คณะกรรมการบริษัทจึงได้มีการกำหนดหลักการการกำกับดูแลกิจการ ซึ่งเป็นการปฏิบัติตามแนวทางการกำกับดูแลกิจการที่ดี ซึ่งกำหนดโดยตลาดหลักทรัพย์แห่งประเทศไทย โดยได้เผยแพร่แนวนโยบายการกำกับดูแลกิจการที่ดี ผ่านเว็บไซต์ของบริษัท (www.kw-metalwork.com) ทั้งนี้หลักการการกำกับดูแลกิจการของบริษัทครอบคลุมหลักการ 5 หมวด ดังนี้

หมวดที่ 1 สิทธิของผู้ถือหุ้น (The Rights of Shareholders)

คณะกรรมการบริษัทตระหนักและให้ความสำคัญในสิทธิพื้นฐานต่างๆ ของผู้ถือหุ้น ทั้งในฐานะของเจ้าของบริษัทและในฐานะนักลงทุนในหลักทรัพย์ เช่น สิทธิในการซื้อ ขายหรือโอนหลักทรัพย์ที่ตนถืออยู่ สิทธิในการได้รับข้อมูลของบริษัทอย่างเพียงพอ สิทธิในการที่จะได้รับส่วนแบ่งผลกำไรจากบริษัท สิทธิต่างๆ ในการประชุมผู้ถือหุ้น สิทธิในการแสดงความคิดเห็น สิทธิในการร่วมตัดสินใจในเรื่องสำคัญของบริษัทเช่น การจัดสรรเงินปันผล การแต่งตั้งหรือถอดถอนกรรมการ การแต่งตั้งผู้สอบบัญชี การอนุมัติธุรกรรมที่สำคัญและมีผลต่อทิศทางในการดำเนินธุรกิจของบริษัท เป็นต้น

นอกเหนือจากสิทธิพื้นฐานต่างๆ ข้างต้นแล้ว บริษัทยังได้ดำเนินการในเรื่องต่างๆ ที่เป็นการอำนวยความสะดวกในการใช้สิทธิของผู้ถือหุ้น ดังนี้

1. การประชุมผู้ถือหุ้น

1.1 บริษัทจะจัดให้มีการประชุมใหญ่สามัญประจำปีทุกปี โดยจะจัดภายใน 4 เดือนนับจากวันสิ้นสุดรอบบัญชีในแต่ละปี พร้อมทั้งจัดส่งหนังสือนัดประชุม และข้อมูลประกอบการประชุมตามวาระต่างๆ ให้ผู้ถือหุ้นรับทราบล่วงหน้า และเผยแพร่บนเว็บไซต์ของบริษัทอย่างน้อย 28 วันก่อนวันประชุม อย่างไรก็ตามในปี 2562 บริษัทเผยแพร่หนังสือนัดประชุมและข้อมูลประกอบการประชุมตามวาระต่างๆ ในวันที่ 5 เมษายน 2562 โดยได้จัดประชุมผู้ถือหุ้นในวันที่ 23 เมษายน 2562 ล่วงหน้า 17 วัน ซึ่งนับเป็นปีแรกที่บริษัทได้มีการจัดประชุมผู้ถือหุ้น ส่วนกรณีวาระสำคัญนั้นต้องให้ผู้ถือหุ้นรับทราบล่วงหน้า 14 วัน ก่อนถึงวันประชุม เพื่อให้ผู้ถือหุ้นมีระยะเวลาในการพิจารณา เช่น กรณีมีวาระเสนอผู้ถือหุ้นเพื่ออนุมัติรายการสำคัญ ได้แก่ การเสนอขายหุ้นที่ออกใหม่ให้บุคคลในวงจำกัด (PP) ในราคาต่ำ การเสนอขายหลักทรัพย์ที่ออกใหม่ให้กับกรรมการและพนักงาน (ESOP) การเปลี่ยนแปลงโครงสร้างเงินทุนของบริษัท การทำรายการที่เกี่ยวข้องกัน การได้มาหรือจำหน่ายไปซึ่งสินทรัพย์ที่มีนัยสำคัญ และการ เพิกถอนหลักทรัพย์ เป็นต้น และลงประกาศหนังสือพิมพ์แจ้งวันนัดประชุมล่วงหน้าเป็นเวลา 3 วันติดต่อกันก่อนที่จะถึงวันประชุม โดยในแต่ละวาระการประชุมจะมีความเห็นของคณะกรรมการประกอบไปด้วย

1.2 ในกรณีที่ผู้ถือหุ้นไม่สามารถเข้าร่วมประชุมด้วยตนเอง บริษัทเปิดโอกาสให้ผู้ถือหุ้นสามารถมอบฉันทะให้กรรมการอิสระหรือบุคคลใดๆ เข้าร่วมประชุมแทนตนได้ โดยใช้หนังสือมอบฉันทะแบบใดแบบหนึ่งที่บริษัทได้จัดส่งไปพร้อมกับหนังสือนัดประชุม โดยในการประชุมสามัญผู้ถือหุ้นประจำปี 2562 บริษัทได้มีการกำหนดให้กรรมการอิสระ 2 ท่านคือ นายเสถียร นิลธวัช และ นางพนตา ทองคำใส เป็นผู้รับมอบฉันทะ

1.3 ก่อนการประชุมบริษัทจะเปิดโอกาสให้ผู้ถือหุ้นสามารถส่งความคิดเห็น ข้อเสนอแนะ ข้อซักถามได้ล่วงหน้าก่อนวันประชุมผ่านอีเมลล์แอดเดรสของเลขานุการบริษัท

1.4 บริษัทมีนโยบายในการอำนวยความสะดวกให้แก่ผู้ถือหุ้น โดยในการจัดประชุมผู้ถือหุ้นของบริษัทจะใช้สถานที่ซึ่งสะดวกแก่การเดินทาง รวมถึงเลือกวันเวลาที่เหมาะสมและจัดสรรเวลาในการประชุมอย่างเพียงพอ โดยในการประชุมสามัญผู้ถือหุ้นประจำปี 2562 ซึ่งจัดเมื่อวันที่ 23 เมษายน 2562 เวลา 13.30 น. นั้น บริษัทได้จัดขึ้นที่โรงแรม สวิส โฮเต็ล เลอ คองคอร์ด แบงค็อก รัชดา ซึ่งสามารถเดินทางได้สะดวก ทั้งรถประจำทาง และรถไฟฟ้าใต้ดิน

1.5 ในการประชุมบริษัทจะเปิดโอกาสให้ผู้ถือหุ้นตั้งข้อซักถาม ให้ข้อเสนอแนะ หรือแสดงความคิดเห็นต่อที่ประชุมในประเด็นต่างๆ อย่างอิสระและเท่าเทียมกัน ทั้งนี้ ในการประชุมผู้ถือหุ้นจะมีกรรมการและผู้บริหารที่เกี่ยวข้องเข้าร่วมประชุมเพื่อตอบคำถามและให้ข้อมูลรายละเอียดในที่ประชุม ซึ่งในการประชุมสามัญผู้ถือหุ้นประจำปี 2562 ที่ผ่านมา กรรมการและผู้บริหารของบริษัทได้เข้าร่วมประชุมครบถ้วนทุกคน และได้เปิดโอกาสให้ผู้ถือหุ้นตั้งข้อซักถาม แต่เนื่องจากไม่มีผู้ถือหุ้นท่านใดมีคำถามและแสดงความคิดเห็นต่อที่ประชุม

1.6 บริษัทจะจัดทำรายงานการประชุมผู้ถือหุ้นแจ้งต่อตลาดหลักทรัพย์แห่งประเทศไทยภายใน 14 วันนับแต่วันประชุมผู้ถือหุ้นตามข้อกำหนดของตลาดหลักทรัพย์แห่งประเทศไทยและเผยแพร่บนที่กรายละเอียดการประชุมอย่างครบถ้วนเหมาะสม สำหรับการประชุมสามัญผู้ถือหุ้นประจำปี 2562 บริษัทได้นำส่งรายงานการประชุมต่อตลาดหลักทรัพย์และเผยแพร่บนที่กรายละเอียดการประชุมบนเว็บไซต์ของบริษัทอย่างครบถ้วนและภายในระยะเวลาที่กำหนดไว้

2. การแต่งตั้งและถอดถอนกรรมการ รวมทั้งการกำหนดค่าตอบแทนกรรมการ

2.1. การแต่งตั้งกรรมการ

บริษัทได้เปิดโอกาสให้ผู้ถือหุ้นมีสิทธิในการเลือกตั้งกรรมการเป็นรายบุคคล โดยเสนอชื่อบุคคลเพื่อเข้ารับการแต่งตั้งเป็นกรรมการในที่ประชุมผู้ถือหุ้น พร้อมแนบประวัติย่อของกรรมการแต่ละคนที่จะเสนอแต่งตั้งและข้อมูลที่เป็นประโยชน์ต่อผู้ถือหุ้นเพื่อพิจารณา โดยบริษัทได้ประกาศหลักเกณฑ์และวิธีการเสนอชื่อบุคคล เผยแพร่บนเว็บไซต์ของบริษัท รวมทั้งแจ้งผ่านทางระบบอิเล็กทรอนิกส์ SET Portal ของตลาดหลักทรัพย์แห่งประเทศไทย ตั้งแต่วันที่ 15 พฤศจิกายน 2562 ถึง 15 มกราคม 2563 ทั้งนี้ ไม่มีผู้ถือหุ้นเสนอชื่อบุคคลเพื่อเข้ารับการแต่งตั้งเป็นกรรมการแต่อย่างใด

2.2. การถอดถอนกรรมการ

ในการถอดถอนกรรมการคนใดคนหนึ่งออกจากตำแหน่งก่อนถึงคราวออกตามวาระให้เป็นไปตามที่กฎหมายกำหนดและข้อบังคับของบริษัท โดยต้องใช้คะแนนเสียงไม่น้อยกว่าสามในสี่ (3 ใน 4) ของจำนวนผู้ถือหุ้นซึ่งมาประชุมและมีสิทธิออกเสียง และมีหุ้นนับรวมกันได้ไม่น้อยกว่ากึ่งหนึ่งของจำนวนหุ้นที่ถือโดยผู้ถือหุ้นที่มาประชุมและมีสิทธิออกเสียง

2.3. การกำหนดค่าตอบแทนของกรรมการ

ผู้ถือหุ้นมีสิทธิในการพิจารณาค่าตอบแทนของกรรมการ ทั้งที่เป็นตัวเงินและ/หรือมิใช่ตัวเงินเพื่อให้ผู้ถือหุ้นพิจารณาอนุมัติเป็นประจำทุกปี รวมทั้ง นำเสนอหลักเกณฑ์และนโยบายในการกำหนดค่าตอบแทนและค่าตอบแทนของกรรมการในแต่ละตำแหน่งทั้งที่เป็นตัวเงินและ/หรือมิใช่ตัวเงินเพื่อให้ผู้ถือหุ้นรับทราบเป็นประจำทุกปีด้วย

3. สิทธิในการออกมติแต่งตั้งผู้สอบบัญชี และกำหนดค่าสอบบัญชี

บริษัทกำหนดให้การแต่งตั้งผู้สอบบัญชี และกำหนดค่าสอบบัญชี ต้องผ่านการพิจารณาอนุมัติโดยผู้ถือหุ้นในการประชุมสามัญผู้ถือหุ้นประจำปีทุกครั้ง ซึ่งผู้สอบบัญชีของบริษัทต้องมีความเป็นอิสระและเป็นผู้สอบบัญชีที่ได้รับความเห็นชอบจากคณะกรรมการกำกับหลักทรัพย์และตลาดหลักทรัพย์ โดยบริษัทจะแนบรายละเอียดเกี่ยวกับผู้สอบบัญชีที่เสนอเข้ารับการแต่งตั้ง สำนักงานสอบบัญชีที่สังกัด ประสบการณ์ ความสามารถของผู้สอบบัญชี ความเป็นอิสระของผู้สอบบัญชี จำนวนปีที่

ผู้สอบบัญชีรายนั้นเป็นผู้สอบบัญชีให้บริษัท (กรณีเสนอแต่งตั้งรายเดิม) และค่าบริการของผู้สอบบัญชี และ/หรือ ค่าบริการอื่น (ถ้ามี) ไปพร้อมกับหนังสือเชิญประชุมและเผยแพร่บนเว็บไซต์บริษัทเพื่อให้ผู้ถือหุ้นสามารถพิจารณาความเหมาะสมของผู้สอบบัญชีก่อนพิจารณาอนุมัติ

4. สิทธิในการรับส่วนแบ่งกำไร

บริษัทจะกำหนดให้การจัดสรรส่วนแบ่งกำไรให้ผู้ถือหุ้นในรูปเงินปันผล ต้องผ่านการพิจารณาอนุมัติ โดยผู้ถือหุ้นในการประชุมสามัญผู้ถือหุ้นประจำปีทุกครั้ง

5. สิทธิในการได้รับข้อมูล ข่าวสาร ผลการดำเนินงาน และนโยบายการบริหารงานอย่างสม่ำเสมอและทันเวลา

บริษัทมีนโยบายในการเปิดเผยต่อผู้ถือหุ้นด้วยความโปร่งใส ถูกต้อง ครบถ้วน โดยไม่เลือกปฏิบัติต่อผู้ถือหุ้น กลุ่มใดกลุ่มหนึ่ง ผู้ถือหุ้นทุกคนมีสิทธิเข้าถึงและได้รับข้อมูล ข่าวสาร ผลการดำเนินงาน และนโยบายการบริหารงานของบริษัทที่เปิดเผยอย่างเพียงพอ สม่าเสมอ ทันเวลาและเท่าเทียมกัน โดยแจ้งผ่านทางระบบอิเล็กทรอนิกส์ SET Portal ของตลาดหลักทรัพย์แห่งประเทศไทยทั้งนี้สามารถติดต่อบริษัทหรือรับข้อมูลผ่านช่องทางติดต่อต่างๆ อาทิเช่น เว็บไซต์บริษัท : www.kw-metalwork.com หรือ โทรศัพท์ 02-391-3030 หรือ แฟกซ์ 02-382-3198 (Attn: เลขานุการบริษัท)

หมวดที่ 2 การปฏิบัติต่อผู้ถือหุ้นอย่างเท่าเทียมกัน (The Equitable Treatment of Shareholders)

บริษัทมีนโยบายที่จะสร้างความเท่าเทียมกันให้เกิดขึ้นกับผู้ถือหุ้นทุกราย โดยในการดำเนินการประชุมผู้ถือหุ้นแต่ละครั้ง บริษัทจะให้โอกาสแก่ผู้ถือหุ้นอย่างเท่าเทียมกันทุกราย โดยกำหนดให้สิทธิออกเสียงในที่ประชุมเป็นไปตามจำนวนหุ้นที่ผู้ถือหุ้นถืออยู่ คือ หนึ่งหุ้นมีสิทธิเท่ากับหนึ่งเสียง และในกรณีที่ผู้ถือหุ้นไม่สามารถเข้าร่วมประชุมด้วยตนเอง บริษัทเปิดโอกาสให้ผู้ถือหุ้นสามารถมอบฉันทะให้กรรมการอิสระหรือบุคคลใดๆ เข้าร่วมประชุมแทนตนได้ โดยใช้หนังสือมอบฉันทะแบบหนึ่งแบบใดที่บริษัทได้จัดส่งไปพร้อมกับหนังสือนัดประชุม และบริษัทได้บันทึกรายงานการประชุมอย่างถูกต้องและเหมาะสมชัดเจนในสาระสำคัญ และจัดส่งรายงานการประชุมให้แก่ผู้ถือหุ้นทุกราย ภายหลังจากที่ได้จัดส่งรายงานต่อตลาดหลักทรัพย์แห่งประเทศไทย และสำนักงานคณะกรรมการกำกับหลักทรัพย์และตลาดหลักทรัพย์ แล้วหลังการประชุมเสร็จสิ้น 14 วันเสมอ และได้เผยแพร่รายงานการประชุมดังกล่าวไว้บนเว็บไซต์ของบริษัทด้วย

นอกจากนี้ บริษัทได้กำหนดมาตรการป้องกันการใช้ข้อมูลภายในโดยมิชอบ (Insider Trading) ของบุคคลที่เกี่ยวข้อง ซึ่งหมายถึง กรรมการ ผู้บริหาร และพนักงานในหน่วยงานที่เกี่ยวข้องกับข้อมูลภายใน (รวมทั้งคู่สมรสและบุตรที่ยังไม่บรรลุนิติภาวะของบุคคลดังกล่าว) โดยห้ามบุคคลที่เกี่ยวข้องทำการซื้อขายหลักทรัพย์ของบริษัทเป็นระยะเวลาอย่างน้อย 30 วัน ก่อนมีการเปิดเผยงบการเงินรายไตรมาส และงบการเงินประจำปี และควรรอคอยอย่างน้อย 24 ชั่วโมงภายหลังการเปิดเผยข้อมูลดังกล่าวให้แก่สาธารณชนแล้ว รวมทั้งห้ามไม่ให้เปิดเผยข้อมูลนั้นต่อบุคคลอื่นด้วย

บริษัทได้ให้ข้อมูลแก่กรรมการ และผู้บริหารเกี่ยวกับหน้าที่ที่ผู้บริหารต้องรายงานการถือหลักทรัพย์ในบริษัทและบทกำหนดโทษตาม พ.ร.บ.หลักทรัพย์และตลาดหลักทรัพย์ พ.ศ.2535 และตามข้อกำหนดของตลาดหลักทรัพย์แห่งประเทศไทย และในกรณีที่กรรมการ หรือผู้บริหารมีการซื้อขายหลักทรัพย์ของบริษัทต้องรายงานการถือหลักทรัพย์ในบริษัทของตนเอง คู่สมรส และบุตรที่ยังไม่บรรลุนิติภาวะตามมาตรา 59 แห่งพระราชบัญญัติหลักทรัพย์และตลาดหลักทรัพย์ พ.ศ. 2535 ภายใน 3 วันทำการ ให้สำนักงานคณะกรรมการกำกับหลักทรัพย์และตลาดหลักทรัพย์ทราบ เพื่อเผยแพร่ต่อสาธารณะต่อไป

หมวดที่ 3 บทบาทของผู้มีส่วนได้เสีย (The Role of Stakeholders)

บริษัทได้ให้ความสำคัญต่อสิทธิของผู้มีส่วนได้เสียทุกกลุ่ม ไม่ว่าจะเป็นผู้มีส่วนได้เสียภายใน ได้แก่ พนักงานและผู้บริหารของบริษัทหรือผู้มีส่วนได้เสียภายนอก เช่น คู่แข่ง คู่ค้า ลูกค้า เป็นต้น โดยบริษัทตระหนักดีว่า การสนับสนุนและข้อคิดเห็นจากผู้มีส่วนได้เสียทุกกลุ่มจะเป็นประโยชน์ในการดำเนินงานและการพัฒนาธุรกิจของบริษัท ดังนั้นบริษัทจะปฏิบัติตามกฎหมายและข้อกำหนดที่เกี่ยวข้องเพื่อให้สิทธิของผู้มีส่วนได้เสียดังกล่าวได้รับการดูแลเป็นอย่างดี นอกจากนี้ บริษัทยังส่งเสริมให้มีความร่วมมือระหว่างบริษัทและกลุ่มผู้มีส่วนได้เสียแต่ละกลุ่ม เพื่อสร้างความมั่นคงให้แก่บริษัทตามแนวทาง ดังต่อไปนี้

ผู้ถือหุ้น : บริษัทมุ่งมั่นเป็นตัวแทนที่ดีของผู้ถือหุ้นในการดำเนินธุรกิจ เพื่อสร้างความพึงพอใจสูงสุดแก่ผู้ถือหุ้น จึงกำหนดให้พนักงานต้องปฏิบัติตามแนวทางต่อไปนี้

- ปฏิบัติหน้าที่ด้วยความซื่อสัตย์สุจริต ตลอดจนตัดสินใจดำเนินการใดๆ ด้วยความระมัดระวังรอบคอบและเป็นธรรมต่อผู้ถือหุ้นทุกราย เพื่อประโยชน์ของผู้ถือหุ้นโดยรวม
- กำกับดูแลการดำเนินการ เพื่อให้มั่นใจว่าบริษัทมีสถานะทางการเงินและผลการดำเนินงานที่ดี และมีการนำเสนอรายงานสถานะภาพของบริษัทผลประกอบการ ฐานะข้อมูลทางการเงิน การบัญชีและรายงานอื่นๆ โดยสม่ำเสมอ และครบถ้วนตามความเป็นจริง โดยผ่านช่องทางต่างๆ เช่น การแจ้งข้อมูลผ่านทางเว็บไซต์ของบริษัท การประกาศทางหนังสือพิมพ์ หรือการส่งจดหมายเป็นลายลักษณ์อักษร เป็นต้น
- รายงานให้ผู้ถือหุ้นทราบอย่างเท่าเทียมกันถึงแนวโน้มในอนาคตของบริษัททั้งในด้านบวกและด้านลบ ซึ่งตั้งอยู่บนพื้นฐานของความเป็นไปได้ มีข้อมูลสนับสนุนและมีเหตุผลอย่างเพียงพอ
- ไม่แสวงหาผลประโยชน์ให้ตนเองและผู้อื่น โดยใช้ข้อมูลใดๆ ของบริษัทซึ่งยังไม่ได้เปิดเผยต่อสาธารณะ หรือดำเนินการใดๆ ในลักษณะที่อาจก่อให้เกิดความขัดแย้งทางผลประโยชน์กับองค์กร
- บริษัทต้องปฏิบัติต่อผู้ถือหุ้นทุกรายอย่างเท่าเทียมกันในการประชุมผู้ถือหุ้น

พนักงาน : บริษัทตระหนักถึงความสำคัญของพนักงานซึ่งเป็นทรัพยากรที่มีค่ายิ่ง บริษัทจึงกำหนดนโยบายให้มีการปฏิบัติที่เป็นธรรมทั้งในด้านโอกาส ผลตอบแทน การแต่งตั้ง โยกย้าย ตลอดจนการพัฒนาศักยภาพ โดยได้ยึดหลักปฏิบัติ ดังต่อไปนี้

- ปฏิบัติต่อพนักงานด้วยความเคารพในเกียรติ ศักดิ์ศรี และสิทธิส่วนบุคคล
- รักษาสภาพแวดล้อมในการทำงานให้มีความปลอดภัยต่อชีวิตและทรัพย์สินของพนักงานอยู่เสมอ
- การแต่งตั้งและโยกย้าย รวมถึงการให้รางวัลและการลงโทษพนักงาน กระทำด้วยความสุจริตใจ และตั้งอยู่บนพื้นฐานของความรู้ความสามารถและความเหมาะสมของพนักงานนั้น
- ให้ความสำคัญต่อการพัฒนาความรู้ ความสามารถของพนักงาน โดยมีการพัฒนาอย่างสม่ำเสมอ อาทิ การจัดอบรมสัมมนา การฝึกอบรม และให้โอกาสอย่างทั่วถึงกับพนักงานทุกคน
- กำหนดค่าตอบแทนแก่พนักงานอย่างเป็นธรรม ตามสภาพตลาด การแข่งขันทางธุรกิจ ลักษณะของงาน ผลการปฏิบัติงาน และความสามารถของบริษัทในการจ่ายค่าตอบแทนดังกล่าว
- หลีกเลี่ยงการกระทำใดๆ ที่ไม่เป็นธรรม ซึ่งอาจมีผลกระทบต่อความมั่นคงในหน้าที่การงานของพนักงาน
- จัดให้พนักงานทุกคนรับทราบนโยบายและสวัสดิการที่พนักงานพึงได้รับโดยมีคู่มือพนักงานซึ่งกำหนดระเบียบข้อบังคับการทำงาน คู่มือประกันสุขภาพแบบกลุ่ม การประกันชีวิตแบบกลุ่ม กองทุนสำรองเลี้ยงชีพ เป็นต้น
- เปิดโอกาสให้พนักงานเสนอแนะหรือร้องทุกข์เกี่ยวกับการทำงาน และกำหนดวิธีการแก้ไข เพื่อให้เกิดประโยชน์แก่ทุกฝ่าย และสร้างความสัมพันธ์อันดีในการทำงานร่วมกัน

คู่แข่ง : บริษัทมุ่งดำเนินธุรกิจโดยประสงค์ที่จะประสบความสำเร็จอย่างยั่งยืน และเป็นบริษัทชั้นนำในธุรกิจ ภายใต้การแข่งขันในอุตสาหกรรมอย่างมีคุณธรรมและจริยธรรม โดยมีหลักการปฏิบัติต่อคู่แข่งทางการค้าดังนี้

- ประพฤติปฏิบัติภายใต้กรอบกติกาของการแข่งขันที่ดี
- ไม่แสวงหาข้อมูลที่เป็นความลับของคู่แข่งทางการค้า ด้วยวิธีการที่ไม่สุจริตหรือไม่เหมาะสม เพื่อผลประโยชน์ในการดำเนินธุรกิจของบริษัท
- ไม่กล่าวหาในทางร้าย หรือมุ่งทำลายชื่อเสียงแก่คู่แข่งทางการค้า
- ไม่กระทำการใด ๆ ที่เป็นการละเมิดทรัพย์สินทางปัญญาของผู้อื่นหรือคู่แข่งทางการค้า

ลูกค้า : บริษัทปฏิบัติต่อลูกค้าตามกรอบการค้าที่สุจริต โดยยึดถือการปฏิบัติตามสัญญาและคำมั่นที่ให้ไว้กับลูกค้าอย่างเคร่งครัด พร้อมทั้งคัดเลือกลูกค้าด้วยความยุติธรรมภายใต้หลักเกณฑ์ในการประเมินและคัดเลือกลูกค้าของบริษัทเพื่อป้องกันการทุจริตและประพฤตินิষอบในทุกขั้นตอนของกระบวนการจัดหา

ลูกค้า : บริษัทมีความมุ่งมั่นที่จะพัฒนาสินค้าและบริการภายใต้หลักการดำเนินงานดังนี้

- มุ่งมั่นที่จะจัดหา พัฒนาผลิตภัณฑ์และการบริการ เพื่อตอบสนองความต้องการของลูกค้า
- ส่งมอบผลิตภัณฑ์และการบริการที่มีคุณภาพ ภายใต้เงื่อนไขที่เป็นธรรม
- ให้ข้อมูลเกี่ยวกับผลิตภัณฑ์และการบริการที่ถูกต้อง เพียงพอ เพื่อให้ลูกค้านำข้อมูลเพียงพอในการตัดสินใจ โดยไม่มีการกล่าวเกินความเป็นจริงทั้ง ในการโฆษณาหรือในการสื่อสารช่องทางอื่นๆ กับลูกค้า อันเป็นเหตุให้ลูกค้าเกิดความเข้าใจผิดเกี่ยวกับคุณภาพ ปริมาณ หรือเงื่อนไขใดๆ ของผลิตภัณฑ์หรือบริการ
- จัดให้มีกระบวนการที่สามารถให้ลูกค้าแจ้งถึงปัญหาหรือการให้บริการที่ไม่เหมาะสม เพื่อที่บริษัทจะได้ป้องกันแก้ไขปัญหาให้กับลูกค้าได้อย่างรวดเร็วและนำข้อมูลดังกล่าวไปปรับปรุงหรือพัฒนาผลิตภัณฑ์และการให้บริการดังกล่าวต่อไป
- รักษาข้อมูลและความลับของลูกค้า โดยไม่นำไปเปิดเผยหรือใช้ประโยชน์ในทางมิชอบ

เจ้าหน้าที่ : บริษัทยึดมั่นในการดำเนินธุรกิจอย่างมีหลักการและวินัย เพื่อสร้างความเชื่อถือให้กับเจ้าหน้าที่ โดยบริษัทยึดหลักปฏิบัติดังต่อไปนี้

- ปฏิบัติตามเงื่อนไขต่างๆ ตามสัญญาหรือที่ได้ตกลงกันไว้อย่างเคร่งครัด
- หากเกิดกรณีที่ไม่สามารถปฏิบัติตามเงื่อนไขที่ตกลงกันไว้ได้ บริษัทจะแจ้งให้ทราบ

ชุมชนและสังคม :

บริษัทให้ความสำคัญกับชุมชนและสังคมโดยรอบ ด้วยตระหนักดีว่าเราเปรียบเสมือนเป็นส่วนหนึ่งของสังคมที่จะร่วมก้าวเดินไปสู่การพัฒนาสังคมและสิ่งแวดล้อมเพื่อความยั่งยืนสืบไป บริษัทจึงได้ดำเนินกิจกรรมเพื่อชุมชนและสังคมอย่างต่อเนื่อง ควบคู่ไปกับการดำเนินธุรกิจภายใต้ความรับผิดชอบต่อชุมชนและสังคมโดยรวม ดังนี้

- มีนโยบายในการประกอบธุรกิจโดยคำนึงถึงสภาพสิ่งแวดล้อมเป็นสำคัญ และปฏิบัติตามกฎหมายและข้อบังคับเกี่ยวกับสิ่งแวดล้อมที่บังคับใช้อยู่อย่างเคร่งครัด
- มีนโยบายการดำเนินงานด้านความรับผิดชอบต่อสังคม (CSR) อย่างชัดเจน และยึดถือปฏิบัติกันภายในองค์กร
- ส่งเสริมให้พนักงานของบริษัทมีจิตสำนึกและความรับผิดชอบต่อสิ่งแวดล้อมและสังคม
- เคารพต่อขนบธรรมเนียม ประเพณี และวัฒนธรรมของแต่ละท้องถิ่นที่บริษัทเข้าไปดำเนินธุรกิจ

- ดำเนินกิจกรรมเพื่อร่วมสร้างสรรค์สังคม ชุมชน และสิ่งแวดล้อมอย่างสม่ำเสมอ เพื่อให้ชุมชนที่บริษัทตั้งอยู่มีคุณภาพชีวิตที่ดีขึ้น ทั้งที่ดำเนินการเองและร่วมมือกับหน่วยงานของภาครัฐ ภาคเอกชนและชุมชน
- ให้ความร่วมมือในกิจกรรมต่างๆ กับชุมชนโดยรอบในพื้นที่ที่บริษัทเข้าไปดำเนินธุรกิจอยู่ตามควรแก่กรณี
- ตอบสนองอย่างรวดเร็วและมีประสิทธิภาพต่อเหตุการณ์ที่มีผลกระทบต่อสิ่งแวดล้อมชุมชน ชีวิตและทรัพย์สินอันเนื่องมาจากการดำเนินงานของบริษัทโดยให้ความร่วมมืออย่างเต็มที่กับเจ้าหน้าที่ภาครัฐ และหน่วยงานที่เกี่ยวข้อง

หน่วยงานของรัฐ :

บริษัทมุ่งปฏิบัติตามกฎหมาย กฎระเบียบและข้อกำหนดต่างๆ ของทางราชการ ส่งเสริมการให้ความร่วมมือและสนับสนุนมาตรการของรัฐและเอกชนในการต่อต้านการทุจริตคอร์รัปชัน และค่าใช้จ่ายที่ไม่เป็นธรรม ทั้งนี้ บริษัทจะปฏิบัติตามข้อกำหนดของกฎหมายและกฎระเบียบต่างๆ ที่เกี่ยวข้อง เพื่อให้สิทธิของผู้มีส่วนได้เสียเหล่านี้ได้รับการดูแลอย่างดี ทั้งนี้ บริษัทจะปฏิบัติตามข้อกำหนดของกฎหมายและกฎระเบียบต่างๆ ที่เกี่ยวข้อง เพื่อให้สิทธิของผู้มีส่วนได้เสีย เหล่านี้ได้รับการดูแลอย่างดี

นอกจากนี้ บริษัทยังได้กำหนดจรรยาบรรณและข้อพึงปฏิบัติสำหรับ พนักงานเพื่อถือปฏิบัติดังนี้

- พนักงานพึงปฏิบัติงานด้วยความซื่อสัตย์สุจริต และด้วยความอดทนอดกลั้น ขยันหมั่นเพียร และปรับปรุงประสิทธิภาพการทำงานให้ดียิ่งขึ้น ทั้งนี้เพื่อประโยชน์ต่อตนเองและบริษัท
- พนักงานพึงประพฤติปฏิบัติตามกฎระเบียบข้อบังคับในการทำงานของบริษัทโดยเคร่งครัด
- พนักงานพึงให้ความเคารพและเชื่อฟังผู้บังคับบัญชาที่สั่งการโดยชอบด้วยนโยบายและระเบียบข้อบังคับของบริษัท
- พนักงานพึงมีความสมัคสมานสามัคคีต่อกัน และเอื้อเฟื้อช่วยเหลือซึ่งกันและกัน ไม่ก่อให้เกิดความขัดแย้งซึ่งจะนำไปสู่ความเสียหายต่อบุคคลอื่น และบริษัท
- พนักงานพึงเคารพสิทธิและให้เกียรติซึ่งกันและกัน หลีกเลี่ยงการนำข้อมูลหรือเรื่องราวของผู้อื่นทั้งในเรื่องเกี่ยวกับการปฏิบัติงาน และเรื่องส่วนตัวไปเปิดเผยหรือวิพากษ์วิจารณ์ในลักษณะที่จะก่อให้เกิดความเสียหายทั้งต่อพนักงาน และต่อบริษัท
- พนักงานพึงหลีกเลี่ยงการรับของขวัญใดๆ ที่อาจทำให้ตนเองรู้สึกอึดอัดในการปฏิบัติหน้าที่ในภายหน้า หากหลีกเลี่ยงไม่ได้ให้แจ้งต่อผู้บังคับบัญชาทราบในทันที
- พนักงานไม่ใช่ตำแหน่งหน้าที่ หรือประโยชน์จากหน้าที่การงาน แสวงหาผลประโยชน์ส่วนตน หรือพรรคพวก หรือทำธุรกิจแข่งขันกับบริษัท
- พนักงานพึงปฏิบัติต่อลูกค้า คู่ค้า ด้วยความซื่อสัตย์สุจริต และด้วยความเสมอภาค
- พนักงานพึงรักษาความลับของลูกค้า คู่ค้า และองค์กรอย่างเคร่งครัด
- พนักงานพึงรายงานเรื่องที่ได้รับความเสียหายให้ผู้บังคับบัญชาโดยมิชักช้า เมื่อเรื่องที่รับทราบอาจมีผลกระทบต่อการดำเนินงาน หรือชื่อเสียงของบริษัท
- พนักงานพึงรักษาคุณลักษณะที่พึงประสงค์ของบริษัทให้มีสภาพดี ให้ได้ใช้ประโยชน์อย่างเต็มที่ ประหยัดมิให้สิ้นเปลือง สูญเปล่า เสียหาย หรือเสื่อมสลายก่อนเวลาอันสมควร

บทกำหนดโทษ

กรณีที่ฝ่ายบริหารและพนักงาน ปฏิบัติตนในลักษณะที่ก่อให้เกิดความขัดแย้งทางผลประโยชน์กับบริษัท ให้พิจารณาไปตามโครงสร้างการจํากัดของบริษัทรและระเบียบข้อบังคับเกี่ยวกับการทำงาน ทั้งนี้ให้แต่ละฝ่ายงานเป็นผู้พิจารณาเองในเบื้องต้นและสรุปเรื่องส่งต่อไปให้ผู้บังคับบัญชาระดับสูงและสายงานที่เกี่ยวข้องต่อไป เพื่อตัดสินความผิดพร้อมทั้งระบุโทษตามความเหมาะสมต่อไป แต่หากความขัดแย้งทางผลประโยชน์ที่เกิดขึ้นรุนแรงและก่อให้เกิดความเสียหายเป็นอย่างมาก ไม่อาจอยู่ในวินัยของต้นสังกัดได้ ก็ให้นำเรื่องเข้าสู่ฝ่ายบริหารของบริษัทเพื่อพิจารณาหาข้อสรุปและกำหนดโทษต่อไป

การกำหนดโทษ

1. ตักเตือนด้วยวาจา
2. ตักเตือนด้วยหนังสือ
3. ตัดค่าจ้าง
4. พักงาน
5. เลิกจ้าง โดยไม่จ่ายค่าชดเชย
6. ดำเนินคดีตามกฎหมาย

หมวดที่ 4 การเปิดเผยข้อมูลและความโปร่งใส (Disclosure and Transparency)

บริษัทตระหนักดีถึงความสำคัญของการเปิดเผยข้อมูลที่มีความถูกต้องครบถ้วน และโปร่งใส ทั้งรายงานข้อมูลทางการเงินและข้อมูลทั่วไป ตามหลักเกณฑ์ของสำนักงานคณะกรรมการกำกับหลักทรัพย์และตลาดหลักทรัพย์ และตลาดหลักทรัพย์แห่งประเทศไทย ตลอดจนข้อมูลอื่นที่สำคัญที่มีผลกระทบต่อราคาหลักทรัพย์ของบริษัทซึ่งล้วนมีผลต่อกระบวนการตัดสินใจของผู้ลงทุนและผู้มีส่วนได้เสียของบริษัทโดยบริษัทได้เผยแพร่ข้อมูลสารสนเทศของบริษัทต่อผู้ถือหุ้น นักลงทุน และสาธารณชนผ่านช่องทางและสื่อการเผยแพร่ข้อมูลต่าง ๆ ของสำนักงานคณะกรรมการกำกับหลักทรัพย์และตลาดหลักทรัพย์ และตลาดหลักทรัพย์แห่งประเทศไทย รวมถึงเว็บไซต์ของบริษัทคือ www.kw-metalwork.com

ในส่วนของงานด้านผู้ลงทุนสัมพันธ์นั้น บริษัทได้มอบหมายให้ นายอุกฤษณ์ วนโกสุม ตำแหน่งรองกรรมการผู้จัดการ ทำหน้าที่ติดต่อสื่อสารกับผู้ลงทุน ผู้ถือหุ้น รวมทั้งนักวิเคราะห์และภาครัฐที่เกี่ยวข้อง

คณะกรรมการบริษัทเป็นผู้รับผิดชอบต่อการเงินของบริษัทและสารสนเทศทางการเงินที่ปรากฏในรายงานประจำปีงบการเงินดังกล่าวจัดทำขึ้นตามมาตรฐานการบัญชีที่รับรองทั่วไปในประเทศไทย โดยเลือกใช้นโยบายบัญชีที่เหมาะสมและถือปฏิบัติอย่างสม่ำเสมอ รวมทั้งมีการเปิดเผยข้อมูลอย่างเพียงพอในงบการเงิน ซึ่งในการนี้คณะกรรมการตรวจสอบจะเป็นผู้สอบทานคุณภาพของรายงานทางการเงินและระบบควบคุมภายใน รวมถึงการเปิดเผยข้อมูลสำคัญอย่างเพียงพอในหมายเหตุประกอบงบการเงิน

หมวดที่ 5 ความรับผิดชอบของคณะกรรมการ (Responsibilities of the Board of Directors)

5.1 โครงสร้างคณะกรรมการ

คณะกรรมการบริษัทประกอบด้วยบุคคลซึ่งมีความรู้ ความสามารถ โดยเป็นผู้มีบทบาทสำคัญในการกำหนดนโยบายและภาพรวมขององค์กร ตลอดจนมีบทบาทสำคัญในการกำกับดูแล ตรวจสอบ และประเมินผลการดำเนินงานของบริษัทให้เป็นไปตามแผนที่วางไว้อย่างเป็นอิสระ

คณะกรรมการบริษัทประกอบด้วยกรรมการอิสระไม่น้อยกว่า 1 ใน 3 ของกรรมการทั้งหมด แต่ต้องไม่น้อยกว่า 3 คน ปัจจุบันคณะกรรมการบริษัทมีจำนวน 7 คน ประกอบด้วยกรรมการอิสระจำนวน 3 คน กรรมการบริษัทจะต้องไม่เป็นกรรมการบริษัทในบริษัทจดทะเบียนเกิน 5 บริษัท

5.1.1 ในการประชุมสามัญประจำปีทุกครั้ง ให้กรรมการออกจากตำแหน่ง 1 ใน 3 หากแบ่งให้ตรงเป็นสามส่วนไม่ได้ ก็ให้ออกโดยจำนวนใกล้เคียงที่สุดกับส่วน 1 ใน 3 โดยกรรมการที่ออกจากตำแหน่งนี้จะได้รับการเลือกตั้งให้กลับเข้ามารับตำแหน่งอีกก็ได้

5.1.2 บริษัทได้กำหนดคุณสมบัติของกรรมการอิสระของบริษัทประกอบด้วยบุคคลผู้มีความรู้ด้านบัญชี การเงิน และธุรกิจแขนงอื่นอย่างหลากหลายหลายแขนงเป็นอย่างดี เหมาะสมต่อการปกป้องผลประโยชน์ของผู้ถือหุ้น และอื่น ๆ นอกจากนี้ยังครอบคลุมคุณสมบัติที่กำหนดไว้ในข้อกำหนดของตลาดหลักทรัพย์แห่งประเทศไทย และสำนักงานคณะกรรมการกำกับหลักทรัพย์และตลาดหลักทรัพย์

5.1.3 บริษัทได้แบ่งแยกบทบาทหน้าที่ความรับผิดชอบระหว่างคณะกรรมการบริษัทกับผู้บริหารอย่างชัดเจน โดยคณะกรรมการบริษัททำหน้าที่ในการกำหนดนโยบายและกำกับดูแลการดำเนินงานของผู้บริหารในระดับนโยบาย ในขณะที่ผู้บริหารทำหน้าที่บริหารงานของบริษัทในด้านต่างๆ ให้เป็นไปตามนโยบายที่กำหนด ดังนั้นประธานกรรมการบริษัทและกรรมการผู้จัดการจึงเป็นบุคคลคนละคนกัน โดยทั้งสองตำแหน่งต้องผ่านการคัดเลือกจากคณะกรรมการบริษัทเพื่อให้ได้บุคคลที่มีความเหมาะสมที่สุด

5.1.4 คณะกรรมการบริษัท ได้แต่งตั้งคณะอนุกรรมการจำนวน 4 ชุด ได้แก่คณะกรรมการตรวจสอบ คณะกรรมการสรรหาและพิจารณาค่าตอบแทน คณะกรรมการบริหารความเสี่ยง คณะกรรมการบริหาร เพื่อปฏิบัติหน้าที่เฉพาะเรื่อง และเสนอเรื่องให้คณะกรรมการบริษัทพิจารณาหรือรับทราบ ซึ่งคณะอนุกรรมการแต่ละชุดมีสิทธิหน้าที่ตามที่กำหนดไว้ในอำนาจหน้าที่ของคณะกรรมการแต่ละชุด ทั้งนี้ บริษัทมีเลขานุการบริษัทซึ่งทำหน้าที่ให้การสนับสนุนงานของคณะกรรมการบริษัทในด้านที่เกี่ยวข้องกับกฎระเบียบ จัดการเรื่องการประชุมกรรมการ และคณะกรรมการที่แต่งตั้งโดยคณะกรรมการที่เกี่ยวข้อง และการประชุมผู้ถือหุ้นให้เป็นไปตามกฎหมาย ข้อบังคับของบริษัท และข้อพึงปฏิบัติที่ดี รวมทั้งการจัดทำและเก็บรักษาทะเบียนกรรมการ หนังสือนัดประชุมผู้ถือหุ้น รายงานการประชุมผู้ถือหุ้น รวมทั้งเก็บรักษารายงานการมีส่วนร่วมได้เสียที่รายงานโดยกรรมการหรือผู้บริหาร ดำเนินการอื่นๆ ตามที่คณะกรรมการกำกับตลาดทุนประกาศกำหนด และจัดส่งสำเนารายงานการมีส่วนร่วมได้เสียซึ่งจัดทำโดยกรรมการให้ประธานกรรมการและประธานกรรมการตรวจสอบทราบภายใน 7 วันทำการนับแต่วันที่บริษัทได้รับรายงานนั้น

5.2 บทบาทหน้าที่ และความรับผิดชอบของคณะกรรมการ

คณะกรรมการบริษัท ประกอบด้วยบุคคลที่มีความรู้ ทักษะและความเชี่ยวชาญที่หลากหลาย และมีภาวะผู้นำ ซึ่งเป็นที่ยอมรับโดยคณะกรรมการบริษัทจะมีส่วนร่วมในการกำหนดวิสัยทัศน์ ภารกิจ กลยุทธ์ นโยบาย แนวทางในการประกอบธุรกิจ และกำกับดูแลการปฏิบัติงานของบริษัทให้เป็นไปตามกฎหมาย วัตถุประสงค์ ข้อบังคับ และมติของที่ประชุมผู้ถือหุ้น และเพื่อประโยชน์ในการติดตามและกำกับดูแลการดำเนินงานของบริษัทอย่างใกล้ชิด คณะกรรมการบริษัทจึงได้จัดตั้งคณะกรรมการชุดต่างๆ เพื่อติดตามและดูแลการดำเนินงานของบริษัท

5.2.1 นโยบายการกำกับดูแลกิจการ

บริษัทได้จัดทำมีนโยบายการกำกับดูแลกิจการของบริษัทเป็นลายลักษณ์อักษร ทั้งนี้ คณะกรรมการจะได้จัดให้มีการทบทวนนโยบายและการปฏิบัติตามนโยบายดังกล่าวเป็นประจำให้เหมาะสมอยู่เสมอ อย่างน้อยปีละ 1 ครั้ง ทั้งนี้ บริษัทจะถือปฏิบัติตามกฎและข้อบังคับต่างๆ ตามที่สำนักงานคณะกรรมการกำกับหลักทรัพย์และตลาดหลักทรัพย์ และตลาดหลักทรัพย์แห่งประเทศไทยและหรือตลาดหลักทรัพย์ เอ็ม เอ ไอ กำหนดทุกประการ โดยจะเปิดเผยรายงานการกำกับดูแลกิจการไว้ในรายงานประจำปีและแบบแสดงรายการข้อมูลประจำปี (แบบ 56-1)

5.2.2 จรรยาบรรณธุรกิจ

บริษัทได้กำหนดหลักปฏิบัติเกี่ยวกับจรรยาบรรณของคณะกรรมการ ฝ่ายบริหาร และพนักงาน เพื่อให้ผู้เกี่ยวข้องยึดถือเป็นแนวทางในการปฏิบัติหน้าที่ตามภารกิจของบริษัทด้วยความซื่อสัตย์ สุจริต และเที่ยงธรรมทั้งการปฏิบัติต่อบริษัท ผู้มีส่วนได้เสียทุกกลุ่ม สาธารณชนและสังคม รวมทั้งการกำหนดระบบติดตามการปฏิบัติตามแนวทางดังกล่าวเป็นประจำ

(ก) จรรยาบรรณว่าด้วยความรับผิดชอบต่อผู้ถือหุ้น

บริษัทมุ่งมั่นที่จะรับผิดชอบต่อและสร้างความพึงพอใจสูงสุดให้กับผู้ถือหุ้น โดยคำนึงถึงการเจริญเติบโตของบริษัทอย่างยั่งยืนและให้ผลตอบแทนที่เหมาะสมอย่างต่อเนื่อง รวมทั้งจะดำเนินการอย่างโปร่งใส มีระบบบัญชีที่เชื่อถือได้ และเพื่อให้เป็นไปตามหลักการดังกล่าว บริษัทจึงยึดถือแนวทางปฏิบัติอย่างเคร่งครัด ดังนี้

1.1) การเจริญเติบโตของบริษัทอย่างยั่งยืน

- ปฏิบัติหน้าที่ด้วยความซื่อสัตย์สุจริต และเป็นธรรมต่อผู้ถือหุ้นทุกรายเพื่อประโยชน์สูงสุดโดยรวม
- บริหารจัดการบริษัทโดยนำความรู้ และทักษะการบริหารมาประยุกต์ใช้อย่างเต็มความสามารถทุกกรณี รวมทั้งการตัดสินใจดำเนินการใด ๆ จะกระทำด้วยความระมัดระวังและรอบคอบ
- ไม่ดำเนินการใด ๆ ในลักษณะที่อาจก่อให้เกิดความขัดแย้งทางผลประโยชน์ต่อบริษัท

1.2) การเปิดเผยข้อมูล

- รายงานสภาพภาพและแนวโน้มในอนาคตของบริษัทต่อผู้ถือหุ้นอย่างเท่าเทียมกันสม่ำเสมอและครบถ้วนตามความเป็นจริง
- ไม่แสวงหาประโยชน์ให้กับตนเองและผู้เกี่ยวข้องโดยใช้ข้อมูลใดๆ ของบริษัทซึ่งยังไม่ได้เปิดเผยต่อสาธารณะ
- ไม่เปิดเผยข้อมูลลับอันจะนำมาซึ่งผลเสียของบริษัทต่อบุคคลภายนอก

(ข) จรรยาบรรณว่าด้วยความสัมพันธ์กับลูกค้าและประชาชน

บริษัทมีความมุ่งมั่นในการสร้างความพึงพอใจและความมั่นใจให้กับลูกค้าและประชาชนที่จะได้รับผลิตภัณฑ์และบริการที่ดี มีคุณภาพในระดับราคาที่เหมาะสม รวมทั้งรักษาสัมพันธภาพที่ดีและยั่งยืน จึงได้กำหนดแนวทางปฏิบัติไว้ดังต่อไปนี้

- 2.1) มุ่งมั่นในการสร้างความพึงพอใจและความมั่นใจให้กับลูกค้า ให้ได้รับผลิตภัณฑ์และบริการที่ดี มีคุณภาพ ในระดับราคาที่เหมาะสม โดยยกระดับมาตรฐานให้สูงขึ้นอย่างต่อเนื่องและจริงจัง
- 2.2) เปิดเผยข่าวสารข้อมูลเกี่ยวกับสินค้าและบริการอย่างครบถ้วน ถูกต้อง ทันต่อเหตุการณ์ และไม่บิดเบือนข้อเท็จจริง รวมทั้งรักษาสัมพันธภาพที่ดีและยั่งยืน
- 2.3) ให้การรับประกันสินค้าและบริการภายใต้เงื่อนไขเวลาที่เหมาะสม
- 2.4) จัดระบบเพื่อให้ลูกค้าและประชาชนสามารถร้องเรียนเกี่ยวกับสินค้าและบริการ และดำเนินการอย่างดีที่สุดเพื่อให้ลูกค้าและประชาชนได้รับการตอบสนองอย่างรวดเร็ว
- 2.5) ไม่ค้ากำไรเกินควรเมื่อเปรียบเทียบกับคุณภาพของสินค้าหรือบริการในชนิดหรือประเภทเดียวกัน และไม่กำหนดเงื่อนไขการค้าที่ไม่เป็นธรรมต่อลูกค้า
- 2.6) ปฏิบัติตามเงื่อนไขต่างๆ ที่มีต่อลูกค้าและประชาชนอย่างเคร่งครัด หากไม่สามารถปฏิบัติตามได้ ต้องรีบแจ้งให้ลูกค้าและประชาชนทราบล่วงหน้า เพื่อร่วมกันพิจารณาและหาแนวทางแก้ไข
- 2.7) รักษาความลับของลูกค้าอย่างจริงจังและเสมอ รวมถึงไม่นำข้อมูลมาใช้เพื่อประโยชน์ของตนเอง และผู้ที่เกี่ยวข้อง

(ค) จรรยาบรรณว่าด้วยความสัมพันธ์กับคู่ค้า คู่แข่งทางการค้า และเจ้าหน้าที่การค้า

บริษัทคำนึงถึงความเสมอภาคและความซื่อสัตย์ในการดำเนินธุรกิจ และผลประโยชน์ร่วมกันกับคู่ค้า โดยคู่ค้าของบริษัทพึงปฏิบัติตามกฎหมายและกติกาต่างๆ อย่างเคร่งครัด และมีจรรยาบรรณที่ดีในการดำเนินธุรกิจ ในส่วนของธุรกิจที่เป็นการแข่งขัน บริษัทจะยึดถือกติกาของการแข่งขันที่ดี และบริษัทจะยึดถือแนวทางการปฏิบัติที่ดี และเป็นธรรมในการกู้ยืมเงินจากเจ้าหนี้และการชำระคืน ดังนั้นเพื่อให้เป็นไปตามหลักการดังกล่าว บริษัทจึงได้กำหนดแนวทางปฏิบัติไว้ดังต่อไปนี้

- 3.1) ความสัมพันธ์กับคู่ค้า
 - ไม่เรียก ไม่รับ หรือจ่ายผลประโยชน์ใดๆ ที่ไม่สุจริตในการค้ากับคู่ค้า
 - ปฏิบัติตามเงื่อนไขต่างๆ ที่มีต่อคู่ค้าอย่างเคร่งครัด
 - กรณีที่ไม่สามารถปฏิบัติตามเงื่อนไขได้ จะรีบแจ้งให้คู่ค้าทราบล่วงหน้าเพื่อร่วมกันพิจารณาหาแนวทางแก้ไขปัญหา โดยใช้หลักของความสมเหตุสมผล
- 3.2) ความสัมพันธ์กับคู่แข่งทางการค้า
 - ประพฤติปฏิบัติตามกรอบกติกาของการแข่งขันที่ดี
 - ไม่พยายามทำลายชื่อเสียงของคู่แข่งทางการค้าด้วยการกล่าวหาให้ร้ายโดยปราศจากความจริง

3.3) ความสัมพันธ์กับเจ้าหน้าที่ทางการค้า

- รักษาและปฏิบัติตามเงื่อนไขที่มีต่อเจ้าหน้าที่โดยเคร่งครัด ทั้งในแง่การชำระคืน การดูแลหลักทรัพย์ ค้ำประกันและเงื่อนไขอื่นๆ รวมทั้งไม่ใช้เงินทุนที่ได้จากการกู้ยืมเงินไปในทางที่ขัดกับวัตถุประสงค์ในข้อตกลงที่ทำกับผู้ที่กู้ยืมเงิน
- รายงานฐานะทางการเงินของบริษัทแก่เจ้าหน้าที่ด้วยความซื่อสัตย์
- รายงานเจ้าหน้าที่ล่วงหน้าหากไม่สามารถปฏิบัติตามข้อผูกพันในสัญญาและร่วมกันหาแนวทางแก้ไขปัญหาดังกล่าว

(ง) จรรยาบรรณว่าด้วยการเสริมสร้างวัฒนธรรมและบรรยากาศการทำงานที่ดี

บริษัทถือว่าพนักงานเป็นปัจจัยหนึ่งสู่ความสำเร็จ จึงมุ่งมั่นในการพัฒนาเสริมสร้างวัฒนธรรมและบรรยากาศการทำงานที่ดี ส่งเสริมการทำงานเป็นทีม เพื่อสร้างความมั่นใจให้พนักงาน จึงกำหนดแนวทางปฏิบัติไว้ดังนี้

- 4.1) ให้ผลตอบแทนที่เป็นธรรมแก่พนักงาน ในรูปแบบของเงินเดือน และ/หรือเงินโบนัส
- 4.2) ดูแลรักษาสภาพแวดล้อมการทำงานให้มีความปลอดภัยต่อชีวิตและทรัพย์สินของพนักงานอยู่เสมอ
- 4.3) การแต่งตั้งและโยกย้าย รวมถึงการให้รางวัลและการลงโทษพนักงาน ต้องกระทำด้วยความเสมอภาค สุจริตใจ และตั้งอยู่บนพื้นฐานของความรู้ ความสามารถ และความเหมาะสม รวมทั้งการกระทำ หรือ การปฏิบัติของพนักงานนั้นๆ
- 4.4) ให้ความสำคัญต่อการพัฒนา การถ่ายทอดความรู้ และความสามารถของพนักงาน โดยให้โอกาสพนักงานอย่างทั่วถึงและสม่ำเสมอ
- 4.5) รับฟังข้อคิดเห็นและข้อเสนอแนะจากพนักงานทุกระดับอย่างเท่าเทียมและเสมอภาค
- 4.6) ปฏิบัติตามกฎหมายและข้อบังคับต่างๆ ที่เกี่ยวข้องกับพนักงานอย่างเคร่งครัด
- 4.7) บริหารงานโดยหลีกเลี่ยงการกระทำใดๆ ที่ไม่เป็นธรรม ซึ่งอาจมีผลกระทบต่อความมั่นคงในหน้าที่การงานของพนักงาน

(จ) จรรยาบรรณว่าด้วยความรับผิดชอบต่อสังคมและสิ่งแวดล้อม

บริษัทตระหนักและห่วงใยถึงความปลอดภัยของสังคมและคุณภาพชีวิตของประชาชนรวมถึงให้ความสำคัญในเรื่องการอนุรักษ์ทรัพยากรธรรมชาติ และส่งเสริมการใช้พลังงานอย่างมีประสิทธิภาพ จึงกำหนดแนวทางปฏิบัติไว้ดังนี้

- 5.1) บริษัทจะคำนึงถึงทางเลือกในการใช้ประโยชน์จากทรัพยากรธรรมชาติ โดยให้มีผลกระทบต่อความเสียหายของสังคม สิ่งแวดล้อม และคุณภาพชีวิตของประชาชนน้อยที่สุด
- 5.2) คำนึงว่าส่วนหนึ่งเพื่อกิจกรรมที่จะมีส่วนสร้างสรรค์สังคมและสิ่งแวดล้อมอย่างสม่ำเสมอ
- 5.3) ปลุกฝังจิตสำนึกในเรื่องความรับผิดชอบต่อสังคมและสิ่งแวดล้อมให้เกิดขึ้นในหมู่พนักงานทุกระดับอย่างต่อเนื่อง
- 5.4) ให้ความสำคัญในการทำธุรกรรมกับคู่ค้าที่มีเจตจำนงเดียวกันกับบริษัทในเรื่องความรับผิดชอบต่อสังคมและสิ่งแวดล้อม

- 5.5) บริษัทถือเป็นนโยบายหลักในการอนุรักษ์พลังงานอย่างมีประสิทธิภาพ เพื่อประโยชน์ต่อชนรุ่นหลัง
- 5.6) ปฏิบัติและให้ความร่วมมือ หรือควบคุมให้มีการปฏิบัติอย่างเคร่งครัดตามเจตนารมณ์ของกฎหมาย และกฎระเบียบที่ออกโดยหน่วยงานกำกับดูแล
- 5.7) บริษัทถือเป็นหน้าที่และเป็นนโยบายหลักในการให้ความสำคัญกับกิจกรรมของชุมชนและสังคม โดยมุ่งเน้นให้เกิดการพัฒนาสังคมชุมชนสิ่งแวดล้อมมุ่งสร้างสรรค์ และอนุรักษ์ทรัพยากรธรรมชาติ รวมทั้งสนับสนุนการศึกษาแก่เยาวชน และสนับสนุนกิจกรรมสาธารณประโยชน์แก่ชุมชนที่ด้อยโอกาสให้เป็นชุมชนที่เข้มแข็งพึ่งพาตนเองได้
- 5.8) บริษัทยึดมั่นในระบอบประชาธิปไตย และส่งเสริมให้บุคลากรไปใช้สิทธิเลือกตั้งตามรัฐธรรมนูญ ทั้งนี้ บริษัทไม่มีนโยบายที่จะให้การสนับสนุนทางการเงิน ไม่ว่าโดยทางตรงหรือทางอ้อมแก่นักการเมืองใดๆ เพื่อผลประโยชน์ของนักการเมืองหรือพรรคการเมืองนั้นๆ

ทั้งนี้ บริษัทได้มีการประกาศและแจ้งให้พนักงานทุกคนรับทราบและยึดปฏิบัติอย่างเคร่งครัด รวมถึงให้มีการปฏิบัติตามแนวทางดังกล่าว

5.2.3 การป้องกันความขัดแย้งทางผลประโยชน์

คณะกรรมการบริษัทได้กำหนดนโยบายเกี่ยวกับความขัดแย้งทางผลประโยชน์บนหลักการที่ว่า การตัดสินใจใดๆ ในการดำเนินกิจกรรมทางธุรกิจจะต้องทำเพื่อผลประโยชน์สูงสุดของบริษัทเท่านั้น และ ควรหลีกเลี่ยงการกระทำที่ก่อให้เกิดความขัดแย้งทางผลประโยชน์ โดยกำหนดให้ผู้ที่มีส่วนเกี่ยวข้องหรือ เกี่ยวโยงกับรายการที่พิจารณา ต้องแจ้งให้บริษัททราบถึงความสัมพันธ์หรือการเกี่ยวข้องของตนในรายการดังกล่าว และต้องไม่เข้าร่วมการพิจารณาตัดสิน รวมถึงไม่มีอำนาจอนุมัติในธุรกรรมนั้นๆ

คณะกรรมการตรวจสอบจะนำเสนอคณะกรรมการบริษัทเกี่ยวกับรายการที่เกี่ยวข้องกัน และรายการ ที่มีความขัดแย้งทางผลประโยชน์ ซึ่งได้มีการพิจารณาความเหมาะสมอย่างรอบคอบ และได้ปฏิบัติตามหลักเกณฑ์ที่ตลาดหลักทรัพย์แห่งประเทศไทย และ/หรือสำนักงานคณะกรรมการกำกับหลักทรัพย์ และตลาดหลักทรัพย์ รวมทั้งจะได้มีการเปิดเผยไว้ในงบการเงิน รายงานประจำปี และแบบแสดงรายการข้อมูลประจำปี (แบบ 56-1) ด้วย

5.2.4 ระบบการควบคุมภายใน

บริษัทได้ให้ความสำคัญต่อระบบควบคุมภายในทั้งในระดับบริหาร และระดับปฏิบัติงาน และเพื่อให้เกิดความมีประสิทธิภาพในการดำเนินงาน บริษัทจึงได้กำหนดภาระหน้าที่ อำนาจการดำเนินการของผู้ปฏิบัติงานและผู้บริหารไว้เป็นลายลักษณ์อักษรอย่างชัดเจน มีการควบคุมดูแลการใช้ทรัพย์สินของบริษัทให้เกิดประโยชน์ และมีการแบ่งแยกหน้าที่ผู้ปฏิบัติงาน ผู้ติดตามควบคุมและประเมินผลออกจากกัน โดยบริษัทได้มีการแต่งตั้งคณะกรรมการตรวจสอบ เพื่อทำหน้าที่ในการสอบทานระบบการควบคุมภายใน และการตรวจสอบภายในให้มีความเหมาะสม และมีประสิทธิผล

5.2.5 การบริหารความเสี่ยง

ในปี 2562 บริษัทได้มีการทำการประเมินความเสี่ยงพอของระบบควบคุมภายในที่มีอยู่ เพื่อพิจารณาหาแนวทางในการปรับปรุงแก้ไขการปฏิบัติงาน และเพื่อบริหารจัดการความเสี่ยงเพื่อลดผลกระทบต่อธุรกิจของบริษัทเพื่อให้ผลการดำเนินงานมีประสิทธิภาพมากยิ่งขึ้น

5.3 รายงานของคณะกรรมการ

ในปี 2562 คณะกรรมการตรวจสอบได้ทำหน้าที่สอบทานรายงานทางการเงิน โดยมีฝ่ายบัญชีและการเงิน และผู้สอบบัญชีมาประชุมร่วมกัน และนำเสนอรายงานทางการเงินต่อคณะกรรมการบริษัททุกไตรมาส โดยคณะกรรมการบริษัทเป็นผู้รับผิดชอบต่อการเงินของบริษัท รวมทั้งสารสนเทศทางการเงิน (รายงานความรับผิดชอบของคณะกรรมการต่อรายงานทางการเงิน) ที่ปรากฏในรายงานประจำปี งบการเงินดังกล่าวจัดทำขึ้นตามมาตรฐานการบัญชีรับรองและตรวจสอบโดยผู้สอบบัญชีของบริษัท การเปิดเผยข้อมูลสารสนเทศที่สำคัญ ทั้งข้อมูลทางการเงิน และไม่ใช้การเงิน ดำเนินการบนพื้นฐานของข้อเท็จจริง อย่างครบถ้วน และสม่ำเสมอ

5.4 การประชุมคณะกรรมการ

คณะกรรมการบริษัทมีการกำหนดการประชุมโดยปกติ 6 ครั้งต่อปี โดยในปี 2562 คณะกรรมการบริษัทได้มีการประชุมรวมกันทั้งสิ้น 4 ครั้ง คณะกรรมการตรวจสอบและคณะกรรมการบริหารความเสี่ยง มีการกำหนดการประชุมทุกๆ 3 เดือน คณะกรรมการสรรหา และพิจารณาค่าตอบแทน มีการกำหนดการประชุม 2 ครั้งต่อปี และคณะกรรมการบริหาร มีการกำหนดการประชุมอย่างน้อย 1 ครั้งต่อเดือน และอาจมีการประชุมพิเศษเพิ่มเติมตามความจำเป็น โดยมีการกำหนดวาระการประชุมพร้อมรายละเอียด

ในการประชุม ประธานกรรมการบริษัท และกรรมการชุดย่อยเป็นผู้กำหนดวาระการประชุมและพิจารณาเรื่องเข้าวาระการประชุมคณะกรรมการบริษัท โดยเปิดโอกาสให้กรรมการแต่ละคนสามารถเสนอเรื่องต่างๆ เพื่อเข้ารับการพิจารณาเป็นวาระการประชุมได้

ในการพิจารณาเรื่องต่างๆ ประธานกรรมการบริษัท และประธานกรรมการชุดย่อยซึ่งทำหน้าที่ประธานในที่ประชุมจะเปิดโอกาสให้กรรมการแสดงความคิดเห็นได้อย่างอิสระ โดยในบางวาระอาจมีผู้บริหารระดับสูงเข้าร่วมประชุมด้วยเพื่อให้สารสนเทศรายละเอียดข้อมูลที่เป็นประโยชน์เพิ่มเติมในฐานะผู้ที่เกี่ยวข้อง รวมทั้งจะได้รับทราบนโยบายโดยตรงเพื่อให้สามารถนำไปปฏิบัติอย่างมีประสิทธิภาพ ทั้งนี้ ในการลงมติในที่ประชุมคณะกรรมการบริษัทให้ถือ มติของเสียงข้างมาก โดยให้กรรมการคนหนึ่งมีเสียงหนึ่งเสียง โดยกรรมการที่มีส่วนได้เสียจะไม่เข้าร่วมประชุมและ/หรือไม่ใช้สิทธิออกเสียงลงคะแนนในเรื่องนั้น และถ้าคะแนนเสียงเท่ากัน ประธานในที่ประชุมจะออกเสียงเพิ่มขึ้นอีกหนึ่งเสียงเป็นเสียงชี้ขาด

5.5 คำตอบแทนของคณะกรรมการและผู้บริหาร

บริษัทมีนโยบายจ่ายค่าตอบแทนกรรมการและผู้บริหารที่จูงใจในระดับที่เหมาะสม โดยคำนึงถึงผลการดำเนินงานของบริษัท และความสอดคล้องกับธุรกิจ/อุตสาหกรรมเดียวกัน รวมถึงความเหมาะสมกับหน้าที่และความรับผิดชอบของกรรมการและผู้บริหารแต่ละคน โดยบริษัทใช้ความระมัดระวังในการจ่ายค่าตอบแทนผู้บริหารของบริษัทให้อยู่ในระดับที่เหมาะสม โดยเป็นอัตราที่แข่งขันได้ในกลุ่มธุรกิจเดียวกัน เพื่อที่จะดูแลและรักษาผู้บริหารที่มีคุณภาพไว้ ผู้บริหารที่ได้รับมอบหมายหน้าที่และความรับผิดชอบเพิ่มขึ้นจะได้รับค่าตอบแทนเพิ่มเติมที่เหมาะสมกับหน้าที่และความรับผิดชอบที่ได้รับมอบหมายเพิ่มมากขึ้น สำหรับการจ่ายค่าตอบแทนกรรมการบริหาร และผู้บริหาร จะสอดคล้องกับผลการดำเนินงานของบริษัท และผลการปฏิบัติงานของผู้บริหารแต่ละคน คณะกรรมการสรรหาและพิจารณาค่าตอบแทน เป็นผู้พิจารณากำหนดค่าตอบแทนที่จำเป็นและเหมาะสมที่เป็นตัวเงินให้แก่ กรรมการ กรรมการชุดย่อย กรรมการผู้จัดการ รวมถึงผู้บริหารที่มีหน้าที่รายงานตรงต่อกรรมการผู้จัดการ ทั้งนี้สำหรับค่าตอบแทนกรรมการและกรรมการชุดย่อย คณะกรรมการกำหนดค่าตอบแทนจะนำเสนอต่อที่ประชุมคณะกรรมการบริษัทเพื่อขอความเห็นชอบ และที่ประชุมสามัญผู้ถือหุ้นประจำปีเพื่อขออนุมัติเป็นประจำปี

5.6 การพัฒนากรรมการและผู้บริหาร

คณะกรรมการมีนโยบายส่งเสริมและอำนวยความสะดวกให้มีการฝึกอบรมและการให้ความรู้แก่กรรมการผู้เกี่ยวข้องในระบบการกำกับดูแลกิจการของบริษัท เช่น กรรมการ กรรมการตรวจสอบ ผู้บริหาร เลขานุการบริษัท เป็นต้น เพื่อให้มีการปรับปรุงการปฏิบัติงานอย่างต่อเนื่อง และในกรณีที่มีการเปลี่ยนแปลงกรรมการหรือแต่งตั้งกรรมการใหม่ ฝ่ายจัดการจะจัดให้มีเอกสารและข้อมูลที่เป็นประโยชน์ต่อการปฏิบัติหน้าที่ของกรรมการใหม่ รวมถึงการจัดให้มีการแนะนำลักษณะธุรกิจ และแนวทางการดำเนินธุรกิจของบริษัทให้แก่กรรมการใหม่

5.7 การกำกับดูแลการใช้ข้อมูลภายใน

บริษัทให้ความสำคัญกับการดูแลเรื่องการใช้ข้อมูลภายในให้เป็นไปตามหลักการกำกับดูแลกิจการที่ดี โดยยึดหลักธรรมาภิบาล ความซื่อสัตย์สุจริตในการดำเนินธุรกิจ และเพื่อให้แน่ใจว่า นักลงทุนในหลักทรัพย์ของบริษัทได้รับสารสนเทศที่เชื่อถือได้อย่างเท่าเทียมกัน และทันทั่วถึง บริษัทจึงได้กำหนดระเบียบการกำกับดูแลการใช้ข้อมูลภายในและระเบียบการซื้อขายหลักทรัพย์ของกรรมการ ผู้บริหาร และพนักงาน ให้สอดคล้องกับกฎหมายที่เกี่ยวข้องกับหลักทรัพย์และมุ่งเน้นความโปร่งใสในการประกอบธุรกิจ สรุปสาระสำคัญได้ดังนี้

- กรรมการ ผู้บริหาร และพนักงานทุกระดับต้องไม่ใช้ข้อมูลภายในและข้อมูลที่ตนล่วงรู้จากการปฏิบัติหน้าที่ของบริษัทที่มีสาระสำคัญต่อการเปลี่ยนแปลงราคาของหลักทรัพย์ที่ยังไม่ได้เปิดเผยต่อสาธารณะหรือตลาดหลักทรัพย์แห่งประเทศไทย เพื่อการซื้อขายหลักทรัพย์ของบริษัทอันนำมาซึ่งผลประโยชน์ของตนเองและผู้อื่น
- กรรมการ ผู้บริหารและผู้บริหารระดับสูงมีหน้าที่ที่จะต้องรายงานการซื้อขายหลักทรัพย์ของบริษัท ตามหลักเกณฑ์ของกฎหมาย และจำกัดการซื้อขายหลักทรัพย์บริษัท ในช่วงเวลาที่กำหนด
- บริษัทมีหน้าที่เปิดเผยสารสนเทศเกี่ยวกับการดำเนินงานที่สำคัญของบริษัทให้สาธารณชนทราบโดยทันทีและอย่างทั่วถึง โดยผ่านสื่อและวิธีการของตลาดหลักทรัพย์แห่งประเทศไทย และนโยบายการเปิดเผยข้อมูลของบริษัท รวมถึงผ่านสื่ออื่นๆ ของบริษัท เพื่อให้แน่ใจว่าข้อมูลข่าวสารได้เข้าถึงนักลงทุนทุกกลุ่มอย่างทันทั่วถึงและเท่าเทียมกัน

5.8 การสื่อสารกับคณะกรรมการ

บริษัทจัดให้มีช่องทางสำหรับผู้มีส่วนได้เสียในการติดต่อสื่อสารกับคณะกรรมการโดยสามารถส่งจดหมายสื่อสารแจ้งข้อมูล หรือข้อเสนอแนะที่เป็นประโยชน์มายังบริษัท เพื่อพิจารณาดำเนินการตามกระบวนการที่กำหนด

5.9 วาระการดำรงตำแหน่งกรรมการ

ในการประชุมสามัญประจำปีทุกครั้ง ให้กรรมการออกจากตำแหน่งตามวาระเป็นอัตราหนึ่งในสาม (1/3) ถ้าจำนวนกรรมการที่จะออกจากตำแหน่งตามวาระแบ่งออกให้ตรงเป็นสาม (3) ส่วนไม่ได้ ก็ให้ออกโดยจำนวนใกล้เคียงกับส่วนหนึ่งในสาม (1/3) กรรมการที่จะต้องออกจากตำแหน่งในปีแรก และปีที่สอง ให้กรรมการจับสลากกันว่าผู้ใดจะออก ส่วนในปีที่สามให้กรรมการคนที่อยู่ในตำแหน่งนานที่สุดเป็นผู้ออกจากตำแหน่ง ทั้งนี้กรรมการที่ออกตามวาระนั้นอาจถูกเลือกเข้ามาดำรงตำแหน่งใหม่ได้

ในกรณีที่ตำแหน่งกรรมการว่างลง เพราะเหตุอื่นนอกจากถึงคราวออกตามวาระ ให้คณะกรรมการเลือกบุคคลใดบุคคลหนึ่งซึ่งมีคุณสมบัติและไม่มีลักษณะต้องห้ามตามมาตรา 68 แห่งพระราชบัญญัติบริษัทมหาชนจำกัด พ.ศ. 2535 เข้าเป็นกรรมการแทนในการประชุมคณะกรรมการคราวถัดไป เว้นแต่วาระของกรรมการจะเหลือน้อยกว่าสองเดือน บุคคลซึ่งเข้าเป็นกรรมการแทนดังกล่าวจะอยู่ในตำแหน่งกรรมการได้เพียงเท่าวาระที่ยังเหลืออยู่ของกรรมการที่ตนแทน

ในส่วนของ วาระการดำรงตำแหน่งของกรรมการตรวจสอบ ให้เป็นไปตามเงื่อนไขดังต่อไปนี้

- (1) กรรมการตรวจสอบมีวาระการดำรงตำแหน่งคราวละไม่เกิน 3 ปี กรรมการที่พ้นจากตำแหน่งตามวาระมีสิทธิได้รับเลือกกลับเข้ามาใหม่ได้ แต่อย่างไรก็ตามกรรมการอิสระจะดำรงตำแหน่งต่อเนื่องได้ไม่เกิน 9 ปี นับจากวันที่ได้รับการแต่งตั้งให้ดำรงตำแหน่งกรรมการอิสระครั้งแรก
- (2) กรรมการตรวจสอบคนใดประสงค์จะลาออกก่อนครบวาระต้องยื่นหนังสือลาออกต่อประธานกรรมการบริษัท โดยการลาออกมีผลตั้งแต่วันที่ใบลาออกมาถึงที่บริษัทเพื่อให้คณะกรรมการบริษัทพิจารณาแต่งตั้งกรรมการอื่นที่มีคุณสมบัติครบถ้วนทดแทนกรรมการที่ลาออก โดยให้ดำรงตำแหน่งเท่าวาระที่ยังเหลืออยู่ของกรรมการ ซึ่งตัวแทนคณะกรรมการบริษัทจะต้องแต่งตั้งกรรมการตรวจสอบให้ครบถ้วนภายใน 90 วัน นับแต่วันที่กรรมการตรวจสอบคนนั้นลาออก

ในกรณีที่กรรมการตรวจสอบพ้นจากตำแหน่งทั้งคณะ เพราะเหตุอื่นนอกจากขาดคุณสมบัติ หรือ มีลักษณะต้องห้ามตามกฎหมาย ให้คณะกรรมการตรวจสอบที่พ้นจากตำแหน่งยังคงต้องอยู่รักษาการในตำแหน่งเพียงเท่าที่จำเป็นจนกว่าคณะกรรมการตรวจสอบชุดใหม่จะเข้ารับหน้าที่

2.3.2 โครงสร้างคณะกรรมการ

โครงสร้างคณะกรรมการของบริษัท ประกอบไปด้วย คณะกรรมการบริษัท และคณะกรรมการชุดย่อยทั้งหมด 4 ชุดได้แก่ คณะกรรมการตรวจสอบ คณะกรรมการบริหารความเสี่ยง คณะกรรมการสรรหาและพิจารณาค่าตอบแทน และคณะกรรมการบริหาร

2.3.2.1 คณะกรรมการบริษัท

คณะกรรมการบริษัทเป็นผู้มีบทบาทสำคัญในการกำหนดนโยบาย วิสัยทัศน์ กลยุทธ์ ทิศทางในการดำเนินธุรกิจ เพื่อประโยชน์สูงสุดของบริษัท และมีความรับผิดชอบต่อผลการปฏิบัติงานที่ต่อผู้ถือหุ้น คณะกรรมการบริษัทต้องปฏิบัติหน้าที่ด้วยความซื่อสัตย์สุจริต ระมัดระวัง รอบคอบ เป็นธรรมต่อผู้มีส่วนได้เสียทุกฝ่ายภายใต้หลักการกำกับดูแลกิจการที่ดี ตลอดจนติดตามกำกับดูแลการปฏิบัติงานของฝ่ายจัดการ ให้สำเร็จลุล่วงตามเป้าหมายของบริษัท ภายใต้กรอบนโยบาย กฎหมาย วัตถุประสงค์ ข้อบังคับของบริษัท มติที่ประชุมคณะกรรมการและมติที่ประชุมผู้ถือหุ้น

ปัจจุบันคณะกรรมการบริษัท ประกอบไปด้วยกรรมการทั้งหมด 7 ท่านดังนี้

- | | | | |
|----|----------------|------------|-------------------------------------|
| 1. | นายเสถียร | นิลธวัช | ประธานคณะกรรมการบริษัท/กรรมการอิสระ |
| 2. | นางพนตา | ทองคำใส | กรรมการบริษัท/กรรมการอิสระ |
| 3. | นายเสริมศักดิ์ | วุฒธิรักษ์ | กรรมการบริษัท/กรรมการอิสระ |
| 4. | นายเอกพันธ์ | วนโกสุม | กรรมการบริษัท |
| 5. | นางสาวติยาภรณ์ | วนโกสุม | กรรมการบริษัท |
| 6. | นายอุกฤษณ์ | วนโกสุม | กรรมการบริษัท |
| 7. | นางสาวศรรรวิศ | อินทิวร | กรรมการบริษัท |

หน้าที่และความรับผิดชอบของคณะกรรมการบริษัท

- (1) มีความรู้ ความสามารถ ทักษะ ความเชี่ยวชาญที่หลากหลาย มีภาวะผู้นำ และประสบการณ์ที่จะเป็นประโยชน์ต่อการดำเนินธุรกิจ มีความตั้งใจและมีจริยธรรมในการดำเนินธุรกิจ
- (2) ปฏิบัติหน้าที่ด้วยความรับผิดชอบ ความระมัดระวัง ความซื่อสัตย์สุจริต และระมัดระวังรักษาผลประโยชน์ของบริษัท และให้เป็นไปตามกฎหมาย วัตถุประสงค์ และข้อบังคับของบริษัท ตลอดจนมติของที่ประชุมผู้ถือหุ้น รวมถึงข้อบังคับของตลาดหลักทรัพย์แห่งประเทศไทยและสำนักงานคณะกรรมการกำกับหลักทรัพย์และตลาดหลักทรัพย์ ให้เป็นไปตามหลักการกำกับดูแลกิจการที่ดี
- (3) มีหน้าที่กำหนดวิสัยทัศน์ นโยบายและทิศทางการดำเนินงานของบริษัท และกำกับควบคุมดูแลให้ฝ่ายบริหารดำเนินการให้เป็นไปตามนโยบายที่กำหนดไว้ อย่างมีประสิทธิภาพและประสิทธิผลเพื่อเพิ่มมูลค่าทางเศรษฐกิจสูงสุดให้แก่ผู้ถือหุ้น และการเติบโตอย่างยั่งยืน
- (4) กำหนดนโยบาย เป้าหมาย แผนงาน กลยุทธ์ทางธุรกิจ และงบประมาณประจำปี
- (5) ควบคุม กำกับ ดูแล ให้ฝ่ายจัดการดำเนินการให้เป็นไปตามนโยบายและงบประมาณที่กำหนดไว้อย่างมีประสิทธิภาพ
- (6) รับผิดชอบต่อผู้ถือหุ้นโดยสม่ำเสมอ ดำเนินงานโดยรักษาผลประโยชน์ของผู้ถือหุ้น มีการเปิดเผยข้อมูลที่เป็นสาระสำคัญต่อผู้ลงทุนอย่างถูกต้องครบถ้วน มีมาตรฐานและโปร่งใส
- (7) ประเมินผลการปฏิบัติงานและกำหนดค่าตอบแทนของกรรมการ และผู้บริหารระดับสูง
- (8) รับผิดชอบต่อผลประโยชน์และการปฏิบัติหน้าที่ของฝ่ายบริหาร โดยให้ความสนใจและระมัดระวัง ในการปฏิบัติงาน
- (9) กำกับดูแลให้มีการกำหนดเป้าหมายการดำเนินธุรกิจที่ชัดเจน และวัดผลได้ เพื่อใช้เป็นแนวทางในการกำหนดเป้าหมายในการปฏิบัติงาน โดยพิจารณาถึงความเป็นไปได้ และสมเหตุสมผล
- (10) กำกับดูแลให้มีการดำเนินธุรกิจ และปฏิบัติงานอย่างมีจริยธรรม
- (11) กำกับดูแลให้ฝ่ายบริหารมีระบบการบริหารความเสี่ยงอย่างเหมาะสมและมีประสิทธิภาพ
- (12) พิจารณาดัดสินในเรื่องที่มีสาระสำคัญ เช่น นโยบายและแผนธุรกิจโครงการลงทุนขนาดใหญ่ อำนาจการบริหาร การได้มาหรือจำหน่ายไปซึ่งทรัพย์สิน และรายการอื่นใดที่กฎหมายกำหนด
- (13) กำหนดอำนาจและระดับการอนุมัติในการทำธุรกรรม และการดำเนินการต่างๆ ที่เกี่ยวข้องกับงานของบริษัท ให้คณะหรือบุคคลตามความเหมาะสม และให้เป็นไปตามข้อกำหนดที่เกี่ยวข้องโดยจัดทำเป็นคู่มืออำนาจดำเนินการ และให้มีการทบทวนอย่างน้อยปีละหนึ่ง (1) ครั้ง
- (14) จัดให้มีระบบบัญชี การรายงานทางการเงินและการสอบบัญชีที่เชื่อถือได้ รวมทั้งดูแลจัดให้มีกระบวนการในการประเมินความเหมาะสมของการควบคุมภายใน
- (15) ดำเนินการให้บริษัทมีระบบการควบคุมภายในและการตรวจสอบภายในที่มีประสิทธิผล

- (16) จัดให้มีการประชุมผู้ถือหุ้นสามัญประจำปีภายใน 4 เดือน นับแต่วันสิ้นสุดของรอบบัญชีของบริษัท
- (17) ให้ความเห็นชอบในการเสนอแต่งตั้งผู้สอบบัญชี และพิจารณาค่าสอบบัญชีประจำปี เพื่อนำเสนอต่อ ผู้ถือหุ้นในการพิจารณาอนุมัติแต่งตั้ง
- (18) รายงานความรับผิดชอบของคณะกรรมการในการจัดทำรายงานทางการเงินโดยแสดงควบคู่กับรายงานของผู้สอบบัญชีไว้ในรายงานประจำปี และครอบคลุมในเรื่องสำคัญๆ ตามนโยบายข้อพึงปฏิบัติที่ดีสำหรับกรรมการบริษัทจดทะเบียนของตลาดหลักทรัพย์แห่งประเทศไทย
- (19) มีอำนาจแต่งตั้ง มอบหมาย หรือแนะนำให้อนุกรรมการหรือคณะทำงานเพื่อพิจารณาหรือปฏิบัติในเรื่องใดเรื่องหนึ่งที่คณะกรรมการบริษัทเห็นสมควร
- (20) กำกับดูแลการปฏิบัติงานของคณะกรรมการชุดย่อยต่างๆ ให้เป็นไปตามกฎบัตรที่กำหนดไว้
- (21) มีอำนาจพิจารณาและอนุมัติเรื่องใดๆ ที่จำเป็น และเกี่ยวเนื่องกับบริษัท หรือที่เห็นว่าเหมาะสมเพื่อประโยชน์ของบริษัท
- (22) แต่งตั้งกรรมการคนหนึ่งคนใดหรือหลายคนหรือบุคคลอื่นกระทำการอย่างใดอย่างหนึ่งแทนคณะกรรมการบริษัท ทั้งนี้การมอบอำนาจดังกล่าว ผู้ได้รับมอบอำนาจนั้นต้องไม่มีอำนาจอนุมัติรายการที่บุคคลดังกล่าวหรือบุคคลที่อาจมีความขัดแย้ง (“บุคคลที่อาจมีความขัดแย้ง” ให้มีความหมายตามที่กำหนดไว้ในประกาศของคณะกรรมการกำกับหลักทรัพย์และหลักทรัพย์) มีส่วนได้เสียหรืออาจมีความขัดแย้งทางผลประโยชน์ในลักษณะอื่นใดกับบริษัทหรือบริษัทย่อย

เว้นแต่เรื่องต่อไปนี้ จะกระทำต่อเมื่อได้รับอนุมัติจากที่ประชุมผู้ถือหุ้นก่อน

- เรื่องที่กฎหมายกำหนดให้ต้องได้มติที่ประชุมผู้ถือหุ้น
- การทำรายการที่กรรมการมีส่วนได้เสียและอยู่ในข่ายที่กฎหมาย หรือข้อกำหนดของตลาดหลักทรัพย์ระบุให้ต้องได้รับอนุมัติจากที่ประชุมผู้ถือหุ้น
- นอกจากนั้นในกรณีดังต่อไปนี้จะต้องได้รับความเห็นชอบจากที่ประชุมคณะกรรมการและที่ประชุมผู้ถือหุ้น ด้วยคะแนนเสียงไม่น้อยกว่า 3 ใน 4 ของจำนวนเสียงทั้งหมดของผู้ถือหุ้นที่เข้าประชุมและมีสิทธิออกเสียงลงคะแนน
 - การขายหรือโอนกิจการของบริษัททั้งหมดหรือบางส่วนที่สำคัญให้แก่บุคคลอื่น
 - การรับซื้อหรือรับโอนกิจการของบริษัทมหาชนอื่นหรือบริษัทเอกชนอื่นมาเป็นของบริษัท
 - การทำ แก้วไข หรือเลิกสัญญา เกี่ยวกับการให้เช่ากิจการของบริษัททั้งหมดหรือบางส่วนที่สำคัญ การมอบหมายให้บุคคลอื่นเข้าจัดการธุรกิจของบริษัท หรือการรวมกิจการกับบุคคลอื่นโดยมีวัตถุประสงค์จะแบ่งกำไรขาดทุนกัน
 - การออกหุ้นใหม่เพื่อชำระแก่เจ้าหนี้ของบริษัท ตามโครงการแปลงหนี้เป็นทุน
 - การลดทุนจดทะเบียนของบริษัท โดยการลดจำนวนหุ้น หรือลดมูลค่าหุ้น
 - การเพิ่มทุน การลดทุน การออกหุ้นกู้ การควบหรือเลิกบริษัท
 - เรื่องอื่นใดตามที่กฎหมายกำหนด

ทั้งนี้ เรื่องใดที่กรรมการมีส่วนได้เสียหรือมีความขัดแย้งทางผลประโยชน์กับบริษัทหรือบริษัทย่อย กรรมการซึ่งมีส่วนได้เสียหรือมีความขัดแย้งทางผลประโยชน์ดังกล่าวไม่มีสิทธิออกเสียงลงคะแนนในเรื่องนั้น

(23) คณะกรรมการต้องประเมินผลการปฏิบัติด้วยตนเอง และประเมินผลการปฏิบัติงานโดยรวม

นอกจากนี้ คณะกรรมการยังมีขอบเขตหน้าที่ในการกำกับดูแลให้บริษัทปฏิบัติตามกฎหมายว่าด้วยหลักทรัพย์และตลาดหลักทรัพย์ ข้อกำหนดของตลาดหลักทรัพย์ อาทิ การทำรายการที่เกี่ยวข้องกัน การได้มาหรือจำหน่ายไปซึ่งทรัพย์สิน ตามกฎเกณฑ์ของตลาดหลักทรัพย์แห่งประเทศไทย หรือตามประกาศของคณะกรรมการกำกับหลักทรัพย์และตลาดหลักทรัพย์ คณะกรรมการกำกับตลาดทุน หรือกฎหมายที่เกี่ยวข้องกับธุรกิจของบริษัท

2.3.2.2. คณะกรรมการตรวจสอบ

คณะกรรมการตรวจสอบประกอบด้วยคณะกรรมการที่มีความเป็นอิสระ ทำหน้าที่ตรวจสอบการดำเนินงานของบริษัท สอบทานประสิทธิภาพของการควบคุมภายในเพื่อให้มีความมั่นใจว่าการปฏิบัติงานของหน่วยงานต่างๆ เป็นไปอย่างมีประสิทธิภาพ ถูกต้องตามกฎหมาย สอดคล้องตามระเบียบการปฏิบัติงานที่ดี การบริหารกิจการดำเนินไปอย่างเหมาะสม มีประสิทธิภาพ และเกิดประสิทธิผลสูงสุด คณะกรรมการตรวจสอบยังทำหน้าที่ในการสอบทานรายงานทางการเงินของบริษัทร่วมกับผู้สอบบัญชี เพื่อให้มั่นใจว่ารายงานทางการเงินของบริษัท มีความน่าเชื่อถือ มีการเปิดเผยข้อมูลอย่างครบถ้วนถูกต้องเป็นไปตามมาตรฐานและข้อกำหนดที่เกี่ยวข้อง สร้างความมั่นใจและความน่าเชื่อถือแก่ผู้ลงทุน และผู้มีส่วนได้ส่วนเสียว่ามีการตรวจสอบและกำกับดูแลกิจการอย่างรอบคอบ มีความยุติธรรม โปร่งใส และมีการดำเนินธุรกิจตามหลักการกำกับดูแลกิจการที่ดี

ปัจจุบัน คณะกรรมการตรวจสอบของบริษัท ประกอบไปด้วยกรรมการ 3 ท่านดังนี้

- | | | | |
|----|----------------|------------|--------------------------------------|
| 1. | นายเสถียร | นิลธวัช | ประธานคณะกรรมการตรวจสอบ/กรรมการอิสระ |
| 2. | นางพนตา | ทองคำใส | กรรมการตรวจสอบ/กรรมการอิสระ* |
| 3. | นายเสริมศักดิ์ | วุฒติรักษ์ | กรรมการตรวจสอบ/กรรมการอิสระ |

*นางพนตา ทองคำใสเป็นกรรมการผู้มีความรู้ด้านบัญชีและการเงิน

ขอบเขตหน้าที่

1. สอบทานรายงานทางการเงินเพื่อให้มั่นใจว่า มีความถูกต้องและเชื่อถือได้ รวมถึงการเปิดเผยข้อมูลอย่างเพียงพอ โดยการประสานงานกับผู้สอบบัญชีภายนอก และผู้บริหารที่รับผิดชอบจัดทำรายงานทางการเงินทั้งรายไตรมาสและประจำปี
2. สอบทานระบบการควบคุมภายในของบริษัท ให้มีความเหมาะสมและมีประสิทธิผล และอาจเสนอแนะให้มีการสอบทานหรือตรวจสอบรายการใดที่เห็นว่าจำเป็นและเป็นสิ่งสำคัญ พร้อมทั้งนำเสนอแนะเกี่ยวกับการปรับปรุงแก้ไขระบบการควบคุมภายในที่สำคัญและจำเป็นเสนอคณะกรรมการบริษัท โดยสอบทานร่วมกับผู้สอบบัญชีภายนอก และผู้จัดการแผนกตรวจสอบระบบงานภายใน
3. สอบทานการปฏิบัติตาม พ.ร.บ.หลักทรัพย์และตลาดหลักทรัพย์ พ.ศ. 2535 รวมถึงประกาศ ข้อบังคับ และ/หรือระเบียบของสำนักงานคณะกรรมการกำกับหลักทรัพย์และตลาดหลักทรัพย์และตลาดหลักทรัพย์แห่งประเทศไทย และกฎหมายอื่นๆ ที่เกี่ยวข้องกับบริษัท

4. พิจารณาคัดเลือก และเสนอแต่งตั้งบุคคลซึ่งมีความเป็นอิสระเพื่อทำหน้าที่ผู้สอบบัญชี เพื่อให้ดำเนินการตรวจสอบบัญชี ระบบควบคุม และงบการเงินของบริษัท โดยคณะกรรมการตรวจสอบมีอำนาจและความรับผิดชอบในการคัดเลือก ประเมินผล เสนอคำตอบแทน และกำกับดูแลการทำงานของสำนักงานสอบบัญชี หรือการดำเนินการตรวจสอบอื่นใด บริการสอบทานหรือการให้ความเชื่อมั่นสำหรับบริษัทของผู้สอบบัญชีของบริษัทต่อคณะกรรมการบริษัท

ผู้ตรวจสอบบัญชีและสำนักงานสอบบัญชีแต่ละแห่งจะรายงานตรงต่อคณะกรรมการตรวจสอบ โดยคณะกรรมการตรวจสอบมีอำนาจในการอนุมัติเงื่อนไขและค่าบริการเบื้องต้นสำหรับบริการด้านการตรวจสอบและบริการอื่นที่เสนอโดยผู้ตรวจสอบบัญชี

ทั้งนี้ คณะกรรมการตรวจสอบจะให้คำแนะนำต่อคณะกรรมการบริษัท เพื่อเสนอต่อผู้ถือหุ้นในการประชุมสามัญประจำปีผู้ถือหุ้นเพื่ออนุมัติแต่งตั้งผู้ตรวจสอบบัญชีและค่าบริการตรวจสอบบัญชี

5. ประชุมหารือร่วมกับผู้บริหารและผู้ตรวจสอบบัญชีตามความเหมาะสม เกี่ยวกับปัญหาและข้อจำกัดในการตรวจสอบ รวมถึงการดำเนินการของฝ่ายบริหารต่อปัญหาหรือข้อจำกัดนั้น ๆ และนโยบายการบริหารและการประเมินความเสี่ยงของบริษัท รวมถึงความเสี่ยงทางการเงินที่สำคัญและมาตรการของฝ่ายบริหารในการควบคุมและลดความเสี่ยงดังกล่าว นอกจากนี้ คณะกรรมการตรวจสอบยังต้องดำเนินการแก้ไขความขัดแย้งใดๆ ระหว่างผู้บริหารกับผู้สอบบัญชีที่เกี่ยวข้องกับรายงานทางการเงิน รวมทั้งเข้าร่วมประชุมกับผู้สอบบัญชีโดยไม่มีฝ่ายจัดการเข้าร่วมประชุมด้วยอย่างน้อยปีละ 1 ครั้ง

6. ส่งเสริมและสร้างความมั่นใจเกี่ยวกับความเป็นอิสระของผู้ตรวจสอบบัญชี คณะกรรมการตรวจสอบต้องหารือกับผู้สอบบัญชีเกี่ยวกับความเป็นอิสระจากฝ่ายบริหารและบริษัท รวมถึงความสัมพันธ์ใดๆ หรือบริการใดๆ ระหว่างผู้สอบบัญชีกับบริษัท ตลอดจนความสัมพันธ์อื่นใดที่อาจส่งผลกระทบต่อความเที่ยงธรรมของผู้ตรวจสอบบัญชี

7. สอบทานรายงานทางการเงินของบริษัท มาตรฐานการบัญชี และนโยบายบัญชี และการเปลี่ยนแปลงที่สำคัญเกี่ยวกับมาตรฐานบัญชี หลักการ หรือแนวทางปฏิบัติ รวมถึงการตัดสินใจทางบัญชีที่สำคัญ ที่ส่งผลกระทบต่อรายงานทางการเงินของบริษัท ซึ่งรวมถึงทางเลือก ความสมเหตุสมผล และผลของการตัดสินใจดังกล่าว

8. พิจารณารายการที่เกี่ยวข้องกันหรือรายการที่อาจมีความขัดแย้งทางผลประโยชน์ ให้เป็นไปตามกฎหมายและข้อกำหนดของตลาดหลักทรัพย์ ทั้งนี้เพื่อให้มั่นใจว่ารายการดังกล่าวสมเหตุสมผลและเป็นประโยชน์สูงสุดต่อบริษัท

9. สอบทานและอนุมัติหรือให้สัตยาบันในธุรกรรมใดๆ ระหว่างบริษัทกับบุคคลที่เกี่ยวข้อง ซึ่งเป็นธุรกรรมที่ถูกกำหนดให้เปิดเผยข้อมูลตามกฎหมายเกณฑ์ของสำนักงานคณะกรรมการกำกับหลักทรัพย์และตลาดหลักทรัพย์

10. สอบทานแผนงานตรวจสอบภายในของบริษัท ตามวิธีการและมาตรฐานที่ยอมรับโดยทั่วไป

11. สอบทานให้บริษัทมีระบบการบริหารความเสี่ยงที่เหมาะสมและมีประสิทธิภาพ

12. รายงานผลการปฏิบัติงานของคณะกรรมการตรวจสอบ ให้คณะกรรมการบริษัททราบอย่างน้อยปีละ 4 ครั้ง

13. ร่วมให้ความเห็นในการพิจารณาแต่งตั้ง ถอดถอน ประเมินผลงานของเจ้าหน้าที่ของหน่วยงานตรวจสอบภายใน

14. ในการปฏิบัติงานตามขอบเขตหน้าที่ให้คณะกรรมการตรวจสอบมีอำนาจเชิญให้ฝ่ายจัดการ ผู้บริหาร หรือพนักงานของบริษัทที่เกี่ยวข้องมาให้ความเห็น เข้าร่วมประชุมหรือส่งเอกสารที่เห็นว่าเกี่ยวข้องหรือจำเป็น

15. ให้มีอำนาจว่าจ้างที่ปรึกษา หรือบุคคลภายนอก ตามระเบียบของบริษัทมาให้ความเห็นหรือให้คำปรึกษาในกรณีจำเป็น

16. จัดทำรายงานการกำกับดูแลกิจการของคณะกรรมการตรวจสอบ โดยเปิดเผยไว้ในรายงานประจำปีของบริษัท ซึ่งรายงานดังกล่าวต้องลงนามโดยประธานคณะกรรมการตรวจสอบ
17. คณะกรรมการตรวจสอบควรมีการประเมินผลการปฏิบัติงานอย่างน้อยปีละ 1 ครั้ง
18. พิจารณาทบทวนและปรับปรุงกฎบัตรคณะกรรมการตรวจสอบ
19. ในกรณีที่พบหรือมีข้อสงสัยว่ามีรายการหรือการกระทำ ซึ่งอาจมีผลกระทบอย่างมีนัยสำคัญต่อฐานะการเงิน และผลการดำเนินงานของบริษัท เช่น รายการที่เกิดความขัดแย้งทางผลประโยชน์ การทุจริต หรือมีสิ่งผิดปกติ หรือมีความบกพร่องที่สำคัญในระบบการควบคุมภายใน การฝ่าฝืนกฎหมายว่าด้วยหลักทรัพย์และตลาดหลักทรัพย์ ข้อกำหนดตลาดหลักทรัพย์แห่งประเทศไทย เป็นต้น ให้คณะกรรมการตรวจสอบรายงานต่อคณะกรรมการบริษัท เพื่อดำเนินการปรับปรุงแก้ไขภายในระยะเวลาที่คณะกรรมการตรวจสอบเห็นสมควร หากคณะกรรมการบริษัทหรือผู้บริหารไม่ดำเนินการให้มีการปรับปรุงแก้ไขภายในเวลาตามที่คณะกรรมการตรวจสอบเห็นสมควร กรรมการตรวจสอบรายใดรายหนึ่งอาจรายงานว่ามีรายการหรือการกระทำดังกล่าวต่อสำนักงานคณะกรรมการกำกับหลักทรัพย์และตลาดหลักทรัพย์ หรือตลาดหลักทรัพย์แห่งประเทศไทย
20. ดูแลให้บริษัทมีช่องทางการรับแจ้งเบาะแสและข้อร้องเรียนต่างๆ เกี่ยวกับรายงานในงบการเงินที่ไม่เหมาะสมหรือประเด็นอื่น โดยทำให้ผู้แจ้งเบาะแสมั่นใจว่า มีกระบวนการสอบสวนที่เป็นอิสระ และมีการดำเนินการติดตามที่เหมาะสม
21. ในกรณีจำเป็น คณะกรรมการตรวจสอบสามารถขอคำปรึกษาจากที่ปรึกษาภายนอก หรือ ผู้เชี่ยวชาญทางวิชาชีพ เกี่ยวกับการปฏิบัติงานตรวจสอบ โดยบริษัทเป็นผู้รับผิดชอบค่าใช้จ่ายตามระเบียบของบริษัท
22. ปฏิบัติงานอื่นตามที่คณะกรรมการบริษัทมอบหมายภายในขอบเขตหน้าที่และความรับผิดชอบของคณะกรรมการตรวจสอบ

2.3.2.3 คณะกรรมการสรรหาและพิจารณาคำตอบแทน

คณะกรรมการสรรหาและพิจารณาคำตอบแทนรับผิดชอบในการกำหนดหลักเกณฑ์และนโยบายในการสรรหาและกำหนดคำตอบแทนกรรมการของบริษัท รวมทั้งสรรหา คัดเลือก และเสนอบุคคลที่เหมาะสมให้ดำรงตำแหน่งกรรมการของบริษัทและกำหนดคำตอบแทนกรรมการของบริษัท

ปัจจุบัน คณะกรรมการสรรหาและพิจารณาคำตอบแทนของบริษัท ประกอบด้วยกรรมการ 4 ท่านดังนี้

- | | | | |
|----|----------------|------------|---|
| 1. | นางพนตา | ทองคำใส | ประธานคณะกรรมการสรรหาและพิจารณาคำตอบแทน |
| 2. | นายเสริมศักดิ์ | วุฒธิรักษ์ | กรรมการสรรหาและพิจารณาคำตอบแทน |
| 3. | นางสาวศรวิศ | อินทิวร | กรรมการสรรหาและพิจารณาคำตอบแทน |
| 4. | นางสาวดิยาภรณ์ | วนโกสุม | กรรมการสรรหาและพิจารณาคำตอบแทน |

ขอบเขตอำนาจหน้าที่

1. ด้านการสรรหา

- 1.1. กำหนดหลักเกณฑ์และนโยบายในการสรรหากรรมการบริษัท และกรรมการชุดย่อย โดยพิจารณาความเหมาะสมของจำนวน โครงสร้าง และองค์ประกอบของคณะกรรมการ กำหนดคุณสมบัติของกรรมการ เพื่อเสนอต่อคณะกรรมการบริษัท และ/หรือเสนอขออนุมัติต่อที่ประชุมผู้ถือหุ้นแล้วแต่กรณี
- 1.2. พิจารณาสรรหา คัดเลือก และเสนอบุคคลที่เหมาะสมให้ดำรงตำแหน่งกรรมการบริษัทที่ครบวาระ และ/หรือมีตำแหน่งว่างลง และ/หรือแต่งตั้งเพิ่ม แล้วแต่กรณี
- 1.3. พิจารณาสรรหา และคัดเลือกผู้บริหารของบริษัท โดยเฉพาะตำแหน่งกรรมการผู้จัดการ หรือประธานเจ้าหน้าที่บริหาร
- 1.4. กำกับดูแลการปฏิบัติตามนโยบายการกำกับดูแลกิจการของบริษัท พิจารณาทบทวนนโยบายการกำกับดูแลกิจการที่ดีของบริษัททุก ๆ ปี รวมทั้งเสนอปรับปรุงแก้ไขนโยบายการกำกับดูแลกิจการของบริษัท ให้คณะกรรมการพิจารณา
- 1.5. ปฏิบัติการอื่นใดเกี่ยวกับการสรรหาตามที่คณะกรรมการบริษัทมอบหมาย
- 1.6. คณะกรรมการสรรหา และพิจารณาคำตอบแทนควรมีการประเมินผลการปฏิบัติงานอย่างน้อยปีละ 1 ครั้ง

2. ด้านการพิจารณาคำตอบแทน

- 2.1. จัดทำหลักเกณฑ์และนโยบายในการกำหนดคำตอบแทนของคณะกรรมการบริษัท กรรมการชุดย่อย และผู้บริหารเพื่อเสนอต่อคณะกรรมการบริษัท และ/หรือเสนอขออนุมัติต่อที่ประชุมผู้ถือหุ้นแล้วแต่กรณี
- 2.2. กำหนดคำตอบแทนที่จำเป็นและเหมาะสมทั้งที่เป็นตัวเงินและมีใช้ตัวเงินของคณะกรรมการบริษัทเป็นรายบุคคลโดยการกำหนดคำตอบแทนของคณะกรรมการ และผู้บริหารของบริษัท ให้พิจารณาความเหมาะสมกับภาระหน้าที่ ความรับผิดชอบ ผลงาน และเปรียบเทียบกับบริษัทในธุรกิจที่คล้ายคลึงกัน และประโยชน์ที่คาดว่าจะได้รับจากกรรมการ และผู้บริหารของบริษัท เพื่อเสนอให้คณะกรรมการบริษัทพิจารณาและนำเสนอต่อที่ประชุมคณะกรรมการเพื่อขออนุมัติ
- 2.3. พิจารณานุมัติการกำหนดคำตอบแทนประจำปีของกรรมการ
- 2.4. รับผิดชอบต่อคณะกรรมการบริษัท และมีหน้าที่ให้คำชี้แจง ตอบคำถามเรื่องคำตอบแทนของกรรมการ กรรมการชุดย่อย และผู้บริหารระดับสูงของบริษัทในที่ประชุมผู้ถือหุ้น
- 2.5. รายงานนโยบาย หลักการ เหตุผลของการกำหนดคำตอบแทนกรรมการและผู้บริหาร ตามข้อกำหนดของตลาดหลักทรัพย์แห่งประเทศไทย โดยเปิดเผยไว้ในแบบแสดงรายการข้อมูลประจำปี (56-1) และรายงานประจำปีของบริษัท
- 2.6. ปฏิบัติการอื่นใดที่เกี่ยวข้องกับการกำหนดคำตอบแทนตามที่คณะกรรมการบริษัทมอบหมาย โดยฝ่ายบริหาร และหน่วยงานต่างๆ ต้องรายงานหรือนำเสนอข้อมูลและเอกสารที่เกี่ยวข้องต่อคณะกรรมการสรรหาและพิจารณาคำตอบแทน เพื่อสนับสนุนการปฏิบัติงานของคณะกรรมการสรรหาและกำหนดคำตอบแทนให้บรรลุตามหน้าที่ที่ได้รับมอบหมาย

2.3.2.4 คณะกรรมการบริหารความเสี่ยง

คณะกรรมการบริษัท ตระหนักถึงความสำคัญของระบบการกำกับดูแลกิจการที่ดี จึงได้พิจารณาแต่งตั้งคณะกรรมการบริหารความเสี่ยง เป็นกรรมการชุดย่อยของบริษัท เพื่อทำหน้าที่กำหนดและทบทวน นโยบาย กรอบการบริหารความเสี่ยงองค์กร กำกับดูแล พิจารณารายงานผลการบริหารความเสี่ยงองค์กรทั้งนี้เพื่อให้เป็นไปตามหลักการกำกับดูแลกิจการที่ดี ปัจจุบัน คณะกรรมการบริหารความเสี่ยงของบริษัท ประกอบด้วยกรรมการ 3 ท่านดังนี้

- | | | | |
|----|----------------|---------|----------------------------------|
| 1. | นายเสถียร | นิลวัช | ประธานคณะกรรมการบริหารความเสี่ยง |
| 2. | นางสาวติยาภรณ์ | วนโกสุม | กรรมการบริหารความเสี่ยง |
| 3. | นายอุกฤษณ์ | วนโกสุม | กรรมการบริหารความเสี่ยง |

ขอบเขตอำนาจหน้าที่

- กำหนดนโยบาย และกรอบการบริหารความเสี่ยงนำเสนอให้คณะกรรมการบริษัทพิจารณานุมัติ
- กำหนด ทบทวนและพัฒนานโยบายกรอบการบริหารความเสี่ยงองค์กร
- ติดตามกระบวนการบ่งชี้และประเมินความเสี่ยง
- กำกับดูแลและสนับสนุนให้มีการดำเนินงานด้านการบริหารความเสี่ยงองค์กร สอดคล้องกับกลยุทธ์และเป้าหมายทางธุรกิจ รวมถึงสภาวการณ์ที่เปลี่ยนแปลงไป
- รายงานต่อคณะกรรมการบริษัท เกี่ยวกับความเสี่ยงและการจัดการความเสี่ยง กับคณะกรรมการตรวจสอบเกี่ยวกับความเสี่ยงที่สำคัญ
- พิจารณารายงานผลการบริหารความเสี่ยงองค์กร และให้ข้อคิดเห็นในความเสี่ยงที่อาจเกิดขึ้น รวมทั้งกำหนดแนวทางการกำหนดมาตรการควบคุม หรือบรรเทา และการพัฒนาระบบการจัดการบริหารความเสี่ยงองค์กรให้มีประสิทธิภาพอย่างต่อเนื่อง
- พิจารณารายงานผลการประเมินโอกาสที่จะเกิดการทุจริตขึ้น รวมถึงผลกระทบโดยครอบคลุมการทุจริตแบบต่างๆ เช่น การจัดทำรายงานทางการเงินเท็จ การทำให้สูญเสียชีวิตทรัพย์สิน การคอร์รัปชัน การที่ผู้บริหารสามารถฝ่าฝืนระบบควบคุมภายใน (management override of internal controls) การเปลี่ยนแปลงข้อมูลในรายงานที่สำคัญ การได้มาหรือใช้ไปซึ่งทรัพย์สินโดยไม่ถูกต้อง เป็นต้น
- รายงานผลการบริหารความเสี่ยงองค์กรให้คณะกรรมการ รับทราบ และในกรณีที่มิบังอาจ หรือเหตุการณ์สำคัญซึ่งอาจมีผลกระทบต่อบริษัทอย่างมีนัยสำคัญ ต้องรายงานต่อคณะกรรมการบริษัทเพื่อทราบและพิจารณาโดยเร็วที่สุด
- ปฏิบัติหน้าที่อื่นใดตามที่คณะกรรมการบริษัทมอบหมาย

2.3.2.5 คณะกรรมการบริหาร

คณะกรรมการบริหารต้องปฏิบัติหน้าที่ บริหารงานของบริษัทให้เป็นไปตามนโยบายด้วยความระมัดระวังรอบคอบ ซื่อสัตย์ สุจริต ยึดหลักการบริหารจัดการตามหลักธรรมาภิบาล และก่อให้เกิดความชัดเจนในเรื่ององค์ประกอบ วาระการดำรงตำแหน่ง อำนาจหน้าที่และความรับผิดชอบ การประชุมของคณะกรรมการบริหาร เพื่อใช้เป็นแนวทางในการปฏิบัติหน้าที่ให้ถูกต้องตามกฎหมาย ปัจจุบัน คณะกรรมการบริหารของบริษัท ประกอบด้วยกรรมการ 4 ท่านดังนี้

1.	นายเอกพันธ์	วนโกสุม	ประธานคณะกรรมการบริหาร
2.	นางสาวติยาภรณ์	วนโกสุม	กรรมการบริหาร
3.	นายอุกฤษณ์	วนโกสุม	กรรมการบริหาร
4.	นางสาวศรรรวิศ	อินทิวร	กรรมการบริหาร

อำนาจการดำเนินการ

พิจารณาอนุมัติการใช้จ่ายเงินเพื่อการลงทุน การจัดทำธุรกรรมการเงินกับสถาบันการเงิน เพื่อเปิดบัญชี การกู้ยืม จำน่า จำนอง ค้ำประกัน หรือการอื่นใด รวมถึงการซื้อขาย จดทะเบียนกรรมสิทธิ์ที่ดิน เพื่อการทำธุรกรรมตามปกติของบริษัทภายใต้ อำนาจวงเงินตามที่ได้กำหนดไว้ในคู่มือการปฏิบัติงานเรื่องอำนาจดำเนินการของบริษัท ทั้งนี้ การกระทำได้กล่าวต้องอยู่ภายใต้ กฎหมาย กฎเกณฑ์ ข้อกำหนดต่าง ๆ ของตลาดหลักทรัพย์แห่งประเทศไทยและสำนักงานคณะกรรมการกำกับหลักทรัพย์และ ตลาดหลักทรัพย์ หรือกฎหมายอื่นใดที่เกี่ยวข้อง

หน้าที่และความรับผิดชอบ

1. จัดทำและนำเสนอนโยบาย เป้าหมาย กลยุทธ์ทางธุรกิจ และแผนงานประจำปี กำหนดแผนธุรกิจ งบประมาณประจำปี และอำนาจบริหารต่างๆ ของบริษัท เพื่อขออนุมัติต่อคณะกรรมการบริษัท
2. รับผิดชอบในการบริหารกิจการของบริษัทให้เป็นไปตามทิศทาง เป้าหมาย นโยบายทางธุรกิจของบริษัท
3. รับผิดชอบการดำเนินงานของบริษัทให้เป็นไปตามกฎหมาย วัตถุประสงค์ ข้อบังคับของบริษัท มติที่ประชุมผู้ถือหุ้น มติที่ประชุมคณะกรรมการบริษัท ตลอดจนระเบียบปฏิบัติที่เกี่ยวข้อง วางโครงสร้างองค์กร และกำหนดตำแหน่งหน้าที่ของ บริษัท รวมทั้งปรับปรุงแก้ไข เมื่อดำเนินการไปแล้วให้รายงานต่อคณะกรรมการบริษัททราบ ทบทวน ปรับปรุงกฎบัตรคณะกรรมการบริหาร และนำเสนอต่อคณะกรรมการบริษัท เพื่อพิจารณาอนุมัติ
4. มีอำนาจพิจารณาอนุมัติการใช้จ่ายเงินเพื่อการลงทุนหรือการดำเนินงานต่างๆ การกู้ยืมหรือการขอสินเชื่อใดๆ จากสถาบันการเงิน การให้กู้ยืมเงิน ตลอดจนการเข้าเป็นผู้ค้ำประกัน เพื่อการทำธุรกรรมตามปกติของบริษัท และเป็นไปเพื่อประโยชน์ในการดำเนินงานตามวัตถุประสงค์ของบริษัท ภายในวงเงินที่กำหนด ทั้งนี้ การกระทำได้กล่าวจะต้องอยู่ภายใต้ประกาศ คณะกรรมการตลาดหลักทรัพย์แห่งประเทศไทย คณะกรรมการกำกับหลักทรัพย์และตลาดหลักทรัพย์ คณะกรรมการกำกับตลาดทุน หรือกฎหมายอื่นใดในเรื่องที่เกี่ยวข้องด้วย
5. กำหนดโครงสร้างองค์กรและอำนาจการบริหารจัดการ โดยให้ครอบคลุมรายละเอียดการคัดเลือก การว่าจ้าง การโยกย้าย การฝึกอบรม และการเลิกจ้างพนักงานของบริษัทที่เป็นคณะผู้บริหาร หรือผู้บริหารระดับสูง โดยมอบหมายให้กรรมการผู้จัดการของบริษัทเป็นผู้มีอำนาจแทนบริษัทที่จะลงนามในสัญญาจ้างแรงงาน
6. กำกับดูแลและอนุมัติเรื่องที่เกี่ยวข้องกับการดำเนินงานของบริษัท และอาจแต่งตั้งหรือมอบหมายให้บุคคลใดบุคคลหนึ่งหรือหลายคนกระทำการอย่างหนึ่งอย่างใดแทนคณะกรรมการบริหารตามที่เห็นสมควรได้ และคณะกรรมการบริหารสามารถ ยกเลิก เปลี่ยนแปลง หรือแก้ไขอำนาจนั้นๆ ได้

7. มีอำนาจแต่งตั้งที่ปรึกษาด้านต่างๆ ที่จำเป็นต่อการดำเนินการของบริษัท หรือเพื่อให้เป็นไปตามกฎหมายที่เกี่ยวข้อง
8. ปฏิบัติหน้าที่อื่นใดตามที่ได้รับมอบหมายจากคณะกรรมการบริษัท

ทั้งนี้ การมอบหมายอำนาจหน้าที่ และความรับผิดชอบของคณะกรรมการบริหารนั้น จะไม่มีลักษณะเป็นการมอบอำนาจหรือมอบอำนาจช่วงที่ทำให้คณะกรรมการบริหาร หรือผู้รับมอบอำนาจจากคณะกรรมการบริหารสามารถอนุมัติรายการที่ตนหรือบุคคลที่อาจมีความขัดแย้ง (ตามที่นิยามไว้ในประกาศคณะกรรมการกำกับหลักทรัพย์และตลาดหลักทรัพย์) มีส่วนได้เสียหรืออาจมีความขัดแย้งทางผลประโยชน์อื่นใดกับบริษัท และ/หรือบริษัทย่อย เว้นแต่เป็นการอนุมัติรายการที่เป็นลักษณะการดำเนินธุรกรรมที่เป็นไปตามนโยบายและหลักเกณฑ์ที่คณะกรรมการบริษัทได้พิจารณาอนุมัติไว้ ซึ่งเป็นไปตามพ.ร.บ.หลักทรัพย์และตลาดหลักทรัพย์ พ.ศ. 2535 รวมถึงประกาศ ข้อบังคับ และ/หรือระเบียบของสำนักงานคณะกรรมการกำกับหลักทรัพย์และตลาดหลักทรัพย์และตลาดหลักทรัพย์แห่งประเทศไทย และกฎหมายอื่นๆ ที่เกี่ยวข้อง

2.3.3 การสรรหาและแต่งตั้งกรรมการและผู้บริหารระดับสูงสุด

การสรรหากรรมการ

คณะกรรมการสรรหาและพิจารณาค่าตอบแทน เป็นผู้พิจารณากำหนดหลักเกณฑ์และนโยบายในการสรรหาบุคคลที่เหมาะสมด้านความรู้ ความสามารถ และประสบการณ์ในการทำงาน และนำเสนอรายชื่อกรรมการเพื่อเสนอต่อที่ประชุมผู้ถือหุ้นให้แต่งตั้งเป็นกรรมการบริษัท โดยในขั้นตอนของการสรรหาดังกล่าว ได้เปิดโอกาสให้ผู้ถือหุ้นรายย่อยเสนอชื่อบุคคลที่เหมาะสมเพื่อเข้ารับการคัดเลือกอีกทางหนึ่งด้วย ทั้งนี้สิทธิในการแต่งตั้งกรรมการถือเป็นของผู้ถือหุ้น โดยมีหลักเกณฑ์ดังนี้

1. คณะกรรมการของบริษัทประกอบด้วยกรรมการอย่างน้อย 5 คน ทั้งนี้ กรรมการไม่น้อยกว่ากึ่งหนึ่งของจำนวนกรรมการทั้งหมดนั้นต้องมีถิ่นที่อยู่ในราชอาณาจักรและกรรมการของบริษัทจะต้องไม่มีคุณสมบัติและไม่มีลักษณะต้องห้ามตามที่กฎหมายกำหนด
2. การเลือกตั้งกรรมการโดยที่ประชุมผู้ถือหุ้นนั้น ให้ใช้คะแนนเสียงข้างมากและให้เป็นไปตามหลักเกณฑ์และวิธีการดังต่อไปนี้
 - (ก) ผู้ถือหุ้นคนหนึ่งมีคะแนนเสียงเท่ากับจำนวนหุ้นที่ถือ
 - (ข) ผู้ถือหุ้นแต่ละคนจะใช้คะแนนเสียงที่มีอยู่ทั้งหมดตาม (ก) เลือกตั้งบุคคลคนเดียวหรือหลายคนเป็นกรรมการก็ได้ในกรณีที่เลือกตั้งบุคคลหลายคนเป็นกรรมการจะแบ่งคะแนนเสียงให้แก่ผู้ใดมากที่สุดเพียงใดไม่ได้
 - (ค) บุคคลซึ่งได้รับคะแนนเสียงสูงสุดตามลำดับลงมาเป็นผู้ได้รับการเลือกตั้งเป็นกรรมการเท่าจำนวนกรรมการที่จะพึงมีหรือจะพึงเลือกตั้งในครั้งนั้น ในกรณีที่บุคคลซึ่งได้รับการเลือกตั้งในลำดับถัดลงมาไม่มีคะแนนเสียงเท่ากันเกินจำนวนกรรมการที่จะพึงมีหรือจะเลือกตั้งในครั้งนั้นให้ผู้เป็นประธานเป็นผู้ออกเสียงชี้ขาด

การสรรหากรรมการอิสระ

บริษัทคัดเลือกกรรมการอิสระ โดยพิจารณาจากคุณสมบัติตามพระราชบัญญัติมหาชนจำกัด พ.ศ. 2535 กฎหมายว่าด้วยหลักทรัพย์และตลาดหลักทรัพย์ฯ ประกาศคณะกรรมการตลาดทุน รวมถึงประกาศข้อบังคับ และ/หรือกฎระเบียบที่เกี่ยวข้อง โดยบริษัทจะจัดให้มีกรรมการอิสระอย่างน้อยหนึ่งในสามของจำนวนกรรมการทั้งหมดของบริษัทแต่ต้องไม่น้อยกว่าสามคน

คุณสมบัติของกรรมการอิสระ

1. ถือหุ้นไม่เกินร้อยละหนึ่งของจำนวนหุ้นที่มีสิทธิออกเสียงทั้งหมดของบริษัทบริษัทย่อย บริษัทร่วม ผู้ถือหุ้นรายใหญ่ หรือผู้มีอำนาจควบคุมของบริษัท ทั้งนี้ ให้นับรวมการถือหุ้นของผู้ที่เกี่ยวข้องของกรรมการอิสระรายนั้นๆ ด้วย
 2. ไม่เป็นหรือเคยเป็นกรรมการที่มีส่วนร่วมบริหารงาน ลูกจ้าง พนักงาน ที่ปรึกษาที่ได้เงินเดือนประจำ หรือผู้มีอำนาจควบคุมของบริษัทบริษัทย่อย บริษัทร่วม บริษัทย่อยลำดับเดียวกัน ผู้ถือหุ้นรายใหญ่ หรือของผู้มีอำนาจควบคุมของบริษัทเว้นแต่จะได้พ้นจากการมีลักษณะดังกล่าวมาแล้วไม่น้อยกว่าสองปีก่อนวันที่ยื่นคำขออนุญาตต่อสำนักงาน ทั้งนี้ ลักษณะต้องห้ามดังกล่าวไม่รวมถึงกรณีที่กรรมการอิสระเคยเป็นข้าราชการ หรือที่ปรึกษา ของส่วนราชการซึ่งเป็นผู้ถือหุ้นรายใหญ่ หรือผู้มีอำนาจควบคุมของบริษัท
 3. ไม่เป็นบุคคลที่มีความสัมพันธ์ทางสายโลหิต หรือโดยการจดทะเบียนตามกฎหมาย ในลักษณะที่เป็นบิดา มารดา คู่สมรส พี่น้อง และบุตร รวมทั้งคู่สมรสของบุตร ของกรรมการรายอื่น ผู้บริหาร ผู้ถือหุ้นรายใหญ่ ผู้มีอำนาจควบคุม หรือบุคคลที่จะได้รับการเสนอให้เป็นกรรมการ ผู้บริหารหรือผู้มีอำนาจควบคุมของบริษัท
 4. ไม่มีหรือเคยมีความสัมพันธ์ทางธุรกิจกับบริษัทบริษัทย่อย บริษัทร่วม ผู้ถือหุ้นรายใหญ่ หรือผู้มีอำนาจควบคุมของบริษัทในลักษณะที่อาจเป็นการขัดขวางการใช้วิจารณญาณอย่างอิสระของตน รวมทั้งไม่เป็นหรือเคยเป็นผู้ถือหุ้นที่มีนัย หรือผู้มีอำนาจควบคุมของผู้ที่มีความสัมพันธ์ทางธุรกิจกับบริษัทบริษัทย่อย บริษัทร่วม ผู้ถือหุ้นรายใหญ่ หรือผู้มีอำนาจควบคุมของบริษัท เว้นแต่จะได้พ้นจากการมีลักษณะดังกล่าวมาแล้วไม่น้อยกว่าสองปีก่อนวันที่ยื่นคำขออนุญาตต่อสำนักงาน
- ความสัมพันธ์ทางธุรกิจตามวรรคหนึ่ง รวมถึงการทำรายการทางการค้าที่กระทำเป็นปกติเพื่อประกอบกิจการ การเช่าหรือให้เช่าอสังหาริมทรัพย์ รายการเกี่ยวกับสินทรัพย์หรือบริการ หรือการให้หรือรับความช่วยเหลือทางการเงิน ด้วยการรับหรือให้กู้ยืม ค่าประกัน การให้สินทรัพย์เป็นหลักประกันหนี้สิน รวมถึงพฤติกรรมอื่นทำนองเดียวกัน ซึ่งเป็นผลให้บริษัทหรือคู่สัญญามีภาระหนี้ที่ต้องชำระต่ออีกฝ่ายหนึ่ง ตั้งแต่ร้อยละสามของสินทรัพย์ที่มีตัวตนสุทธิของบริษัทหรือตั้งแต่ยี่สิบล้านบาทขึ้นไป แล้วแต่จำนวนใดจะต่ำกว่า ทั้งนี้ การคำนวณภาระหนี้ดังกล่าวให้เป็นไปตามวิธีการคำนวณมูลค่าของรายการที่เกี่ยวข้องกันตามประกาศคณะกรรมการกำกับตลาดทุนว่าด้วยหลักเกณฑ์ในการทำรายการที่เกี่ยวข้องกัน โดยอนุโลม แต่ในการพิจารณาภาระหนี้ดังกล่าว ให้นับรวมภาระหนี้ที่เกิดขึ้นในระหว่างหนึ่งปีก่อนวันที่มีความสัมพันธ์ทางธุรกิจกับบุคคลเดียวกัน
5. ไม่เป็นหรือเคยเป็นผู้สอบบัญชีของบริษัทบริษัทย่อย บริษัทร่วม ผู้ถือหุ้นรายใหญ่ หรือผู้มีอำนาจควบคุมของบริษัท และไม่เป็นผู้ถือหุ้นที่มีนัย ผู้มีอำนาจควบคุม หรือหุ้นส่วนของสำนักงานสอบบัญชี ซึ่งมีผู้สอบบัญชีของบริษัทบริษัทย่อย บริษัทร่วม ผู้ถือหุ้นรายใหญ่ หรือผู้มีอำนาจควบคุมของบริษัทสังกัดอยู่ เว้นแต่จะได้พ้นจากการมีลักษณะดังกล่าวมาแล้วไม่น้อยกว่าสองปีก่อนวันที่ยื่นคำขออนุญาตต่อสำนักงาน
 6. ไม่เป็นหรือเคยเป็นผู้ให้บริการทางวิชาชีพใดๆ ซึ่งรวมถึงการให้บริการเป็นที่ปรึกษากฎหมายหรือที่ปรึกษาทางการเงิน ซึ่งได้รับค่าบริการเกินกว่าสองล้านบาทต่อปีจากบริษัทบริษัทย่อย บริษัทร่วม ผู้ถือหุ้นรายใหญ่ หรือผู้มีอำนาจควบคุมของบริษัทและไม่เป็นผู้ถือหุ้นที่มีนัย ผู้มีอำนาจควบคุม หรือหุ้นส่วนของผู้ให้บริการทางวิชาชีพนั้นด้วย เว้นแต่จะได้พ้นจากการมีลักษณะดังกล่าวมาแล้วไม่น้อยกว่าสองปีก่อนวันที่ยื่นคำขออนุญาตต่อสำนักงาน
 7. ไม่เป็นกรรมการที่ได้รับการแต่งตั้งขึ้นเพื่อเป็นตัวแทนของกรรมการของบริษัทผู้ถือหุ้นรายใหญ่ หรือผู้ถือหุ้นซึ่งเป็นผู้ที่เกี่ยวข้องกับผู้ถือหุ้นรายใหญ่

8. ไม่ประกอบกิจการที่มีสภาพอย่างเดียวกันและเป็นการแข่งขันที่มีนัยกับกิจการของบริษัทหรือบริษัทย่อย หรือไม่เป็นหุ้นส่วนที่มีนัยในทางหุ้นส่วน หรือเป็นกรรมการที่มีส่วนร่วมบริหารงาน ลูกจ้าง พนักงาน ที่ปรึกษาที่ได้รับเงินเดือนประจำ หรือถือหุ้นเกินร้อยละหนึ่งของจำนวนหุ้นที่มีสิทธิออกเสียงทั้งหมดของบริษัทอื่น ซึ่งประกอบกิจการที่มีสภาพอย่างเดียวกันและเป็นการแข่งขันที่มีนัยกับกิจการของบริษัทหรือบริษัทย่อย

9. ไม่มีลักษณะอื่นใดที่ทำให้ไม่สามารถให้ความเห็นอย่างเป็นอิสระเกี่ยวกับการดำเนินงานของบริษัท

กรรมการอิสระอาจได้รับมอบหมายจากคณะกรรมการ ให้ตัดสินใจในการดำเนินกิจการของบริษัทหรือบริษัทย่อย บริษัทร่วม บริษัทย่อยลำดับเดียวกัน ผู้ถือหุ้นรายใหญ่ หรือผู้มีอำนาจควบคุมของบริษัทโดยมีการตัดสินใจในรูปแบบขององค์คณะ (collective decision) ได้

ในกรณีที่บุคคลที่ผู้ขออนุญาตแต่งตั้งให้ดำรงตำแหน่งกรรมการอิสระเป็นบุคคลที่มีหรือเคยมีความสัมพันธ์ทางธุรกิจหรือการให้บริการทางวิชาชีพเกินมูลค่าที่กำหนดตามวรรคข้อ 4. หรือข้อ 6. ให้บริษัทจัดให้มีการเห็นคณะกรรมการบริษัทที่แสดงว่าได้พิจารณาตามหลักในมาตรา 89/7 แล้วว่าการแต่งตั้งบุคคลดังกล่าวไม่มีผลกระทบต่อการปฏิบัติหน้าที่และการให้ความเห็นที่เป็นอิสระ และจัดให้มีการเปิดเผยข้อมูลต่อไปนี้ในหนังสือนัดประชุมผู้ถือหุ้นในวาระพิจารณาแต่งตั้งกรรมการอิสระด้วย

- (ก) ลักษณะความสัมพันธ์ทางธุรกิจหรือการให้บริการทางวิชาชีพ ที่ทำให้บุคคลดังกล่าวมีคุณสมบัติไม่เป็นไปตามหลักเกณฑ์ที่กำหนด
- (ข) เหตุผลและความจำเป็นที่ยังคงหรือแต่งตั้งให้บุคคลดังกล่าวเป็นกรรมการอิสระ
- (ค) ความเห็นของคณะกรรมการของผู้ขออนุญาตในการเสนอให้มีการแต่งตั้งบุคคลดังกล่าวเป็นกรรมการอิสระ

การสหภาพกรรมการตรวจสอบ

บริษัทมีหลักเกณฑ์การคัดเลือกและแต่งตั้งกรรมการตรวจสอบตามคุณสมบัติ ดังนี้

1. ถือหุ้นไม่เกินร้อยละ 5 ของทุนชำระแล้วของบริษัทหรือบริษัทในเครือ บริษัทร่วม หรือบริษัทที่เกี่ยวข้อง ทั้งนี้ให้นับรวมหุ้นที่ถือโดยผู้ที่เกี่ยวข้องด้วย
2. เป็นกรรมการที่ไม่มีส่วนร่วมในการบริหารงานในบริษัทหรือบริษัทในเครือ บริษัทร่วม บริษัทที่เกี่ยวข้อง หรือผู้ถือหุ้นรายใหญ่ของบริษัท
3. เป็นกรรมการที่ไม่เป็นลูกจ้าง พนักงาน หรือที่ปรึกษาที่ได้รับเงินเดือนประจำจากบริษัทหรือบริษัทในเครือ บริษัทร่วม บริษัทที่เกี่ยวข้อง หรือผู้ถือหุ้นรายใหญ่ของบริษัท
4. เป็นกรรมการที่ไม่มีผลประโยชน์หรือส่วนได้เสียไม่ว่าทางตรงหรือทางอ้อมทั้งในด้านการเงินและการบริหารงานของบริษัทหรือบริษัทในเครือ บริษัทร่วม หรือผู้ถือหุ้นรายใหญ่ของบริษัทมาก่อนในระยะเวลา 1 ปี ก่อนได้รับการแต่งตั้งเป็นกรรมการตรวจสอบ เว้นแต่คณะกรรมการบริษัทได้พิจารณาอย่างรอบคอบแล้วเห็นว่าการเคยมีผลประโยชน์หรือส่วนได้เสียนั้นจะไม่มีผลกระทบต่อการปฏิบัติหน้าที่และการให้ความเห็นที่เป็นอิสระ
5. เป็นกรรมการที่ไม่ใช่เป็นผู้ที่เกี่ยวข้องหรือญาติสนิทของผู้บริหารหรือผู้ถือหุ้นรายใหญ่ของบริษัท
6. เป็นกรรมการที่ไม่ได้รับการแต่งตั้งขึ้นเป็นตัวแทนเพื่อรักษาผลประโยชน์ของกรรมการบริษัทผู้ถือหุ้นรายใหญ่ หรือผู้ถือหุ้นซึ่งเป็นผู้ที่เกี่ยวข้องกับผู้ถือหุ้นรายใหญ่ของบริษัท

7. สามารถปฏิบัติหน้าที่ แสดงความเห็นหรือรายงานผลการปฏิบัติงานตามหน้าที่ที่ได้รับมอบหมายจากคณะกรรมการบริษัทโดยไม่อยู่ภายใต้การควบคุมของผู้บริหารหรือผู้ถือหุ้นรายใหญ่ของบริษัทรวมทั้งผู้ที่เกี่ยวข้องหรือญาติสนิทของบุคคลดังกล่าว

8. มีคุณสมบัติครบถ้วนเป็นกรรมการของบริษัท

การสรรหาผู้บริหารระดับสูง

คณะกรรมการสรรหาและกำกับดูแลกิจการเป็นผู้พิจารณาสรรหาบุคคลที่เหมาะสมมาดำรงตำแหน่งกรรมการผู้จัดการและผู้บริหารระดับสูงที่มีหน้าที่รายงานตรงต่อกรรมการผู้จัดการ โดยในการพิจารณาจะคัดเลือกจากบุคคลที่มีคุณสมบัติครบถ้วนและเหมาะสม มีความรู้ความสามารถ ทักษะและประสบการณ์ที่เป็นประโยชน์ต่อการดำเนินงานของบริษัท และเข้าใจธุรกิจของบริษัทเป็นอย่างดี และสามารถบริหารงานให้บรรลุวัตถุประสงค์ เป้าหมายที่คณะกรรมการบริษัทกำหนดไว้ โดยคณะกรรมการบริษัทจะเป็นผู้อนุมัติแต่งตั้งผู้บริหารสูงสุดดังกล่าว โดยคณะกรรมการสรรหาและกำกับดูแลกิจการอาจพิจารณาว่าจ้างที่ปรึกษาอิสระเพื่อเข้ามาช่วยในการสรรหาดังกล่าวด้วย

คุณสมบัติของกรรมการและผู้บริหารระดับสูงสุด

บริษัทมีหลักเกณฑ์การคัดเลือกและแต่งตั้งกรรมการและผู้บริหารระดับสูงสุดตามคุณสมบัติ ดังนี้

1. เป็นบุคคลธรรมดาและบรรลุนิติภาวะ
2. ไม่เป็นบุคคลล้มละลาย คนไร้ความสามารถ หรือคนเสมือนไร้ความสามารถ
3. ไม่เคยรับโทษจำคุกโดยคำพิพากษาถึงที่สุดให้จำคุกในความผิดเกี่ยวกับทรัพย์สินที่ได้กระทำโดยทุจริต
4. ไม่เคยถูกลงโทษไล่ออกหรือปลดออกจากราชการ หรือองค์การ หรือหน่วยงานของรัฐ ฐานทุจริตต่อหน้าที่
5. ไม่อยู่ระหว่างถูกกล่าวโทษโดยสำนักงาน ก.ล.ต. หรือไม่อยู่ระหว่างถูกดำเนินคดีอันเนื่องมาจากกรณีนี้ที่สำนักงาน ก.ล.ต. กล่าวโทษหรือเคยต้องคำพิพากษาถึงที่สุดให้จำคุก ไม่ว่าศาลจะมีคำพิพากษาให้การลงโทษหรือไม่ และพ้นโทษจำคุกหรือพ้นจากการลงโทษมาแล้วไม่ถึง 3 ปี ทั้งนี้ เฉพาะในความผิดตามกฎหมายว่าด้วยหลักทรัพย์และตลาดหลักทรัพย์ หรือกฎหมายว่าด้วยสัญญาซื้อขายล่วงหน้า ดังต่อไปนี้

- (1) การกระทำความผิดไม่เป็นธรรมเกี่ยวกับการซื้อขายหลักทรัพย์หรือสัญญาซื้อขายล่วงหน้า
- (2) การกระทำโดยทุจริต หรือการทำให้เสียหายต่อทรัพย์สิน ต่อเจ้าหนี้ หรือต่อประชาชน
- (3) ไม่ปฏิบัติหน้าที่ด้วยความระมัดระวัง หรือซื่อสัตย์สุจริต
- (4) จงใจแสดงข้อความอันเป็นเท็จในสาระสำคัญ หรือปกปิดข้อความจริงอันเป็นสาระสำคัญที่ควรบอกให้แจ้ง
- (5) ประกอบธุรกิจหลักทรัพย์หรือธุรกิจสัญญาซื้อขายล่วงหน้าโดยไม่ได้รับอนุญาตและเข้าข่ายเป็นการฉ้อโกงประชาชน

6. ไม่อยู่ระหว่างถูกกล่าวโทษโดยหน่วยงานที่กำกับดูแลสถาบันการเงิน ไม่ว่าในประเทศหรือต่างประเทศ หรือไม่อยู่ระหว่างถูกดำเนินคดีอันเนื่องมาจากกรณีที่หน่วยงานดังกล่าวกล่าวโทษ หรือไม่อยู่ระหว่างถูกหน่วยงานดังกล่าว ห้ามเป็นกรรมการหรือผู้บริหารของสถาบันการเงิน หรือไม่เคยต้องคำพิพากษาถึงที่สุดให้จำคุก ไม่ว่าศาลจะมีคำพิพากษาให้การลงโทษหรือไม่ และพ้นโทษจำคุกหรือพ้นจากการลงโทษมาแล้วไม่ถึง 3 ปี ทั้งนี้ เฉพาะในมูลเหตุเนื่องจากการบริหารงานที่มีลักษณะหลอกลวง ฉ้อโกง หรือทุจริตเกี่ยวกับทรัพย์สิน และทำให้เกิดความเสียหายไม่ว่าจะต่อสถาบันการเงินที่บุคคลนั้นเป็นกรรมการหรือผู้บริหาร หรือต่อลูกค้า

7. ไม่เคยต้องคำพิพากษาถึงที่สุดให้จำคุก ไม่ว่าศาลจะมีคำพิพากษาให้หรือการลงโทษหรือไม่ และพ้นโทษจำคุกหรือพ้นจากการรอลงโทษมาแล้วไม่ถึง 3 ปี ทั้งนี้ ในความผิดอาญาแผ่นดินเกี่ยวกับการบริหารงานที่มีลักษณะหลอกลวง ฉ้อโกง หรือทุจริตเกี่ยวกับทรัพย์สิน

8. ไม่เป็นผู้ที่ศาลมีคำสั่งให้ทรัพย์สินตกเป็นของแผ่นดินตามกฎหมายเกี่ยวกับการป้องกันและปราบปรามการทุจริต กฎหมายว่าด้วยการป้องกันและปราบปรามการฟอกเงิน หรือกฎหมายอื่นในลักษณะเดียวกัน และยังไม่พ้น 3 ปีนับแต่วันที่ศาลมีคำสั่งให้ทรัพย์สินตกเป็นของแผ่นดิน

9. ไม่มีพฤติกรรมกระทำการ หรือละเว้นกระทำการโดยไม่สุจริต หรือประมาทเลินเล่ออย่างร้ายแรงในการทำธุรกรรมของบริษัทหรือบริษัทย่อย และเป็นเหตุให้บริษัทหรือผู้ถือหุ้นได้รับความเสียหาย หรือเป็นเหตุให้ตนหรือบุคคลอื่นได้รับประโยชน์โดยมิชอบ

10. ไม่มีพฤติกรรมในการเปิดเผย หรือเผยแพร่ข้อมูล หรือข้อความเกี่ยวกับบริษัทหรือบริษัทย่อยอันเป็นเท็จที่อาจทำให้สำคัญผิด หรือโดยปกปิดข้อความจริงที่ควรบอกให้แจ้งในสาระสำคัญซึ่งอาจมีผลกระทบต่อการตัดสินใจของผู้ถือหุ้น ผู้ลงทุน หรือผู้ที่เกี่ยวข้อง ไม่ว่าจะโดยการสั่งการ การมีส่วนร่วมรับผิดชอบ หรือมีส่วนร่วมในการจัดทำเปิดเผย หรือเผยแพร่ข้อมูล หรือข้อความนั้น หรือโดยการกระทำหรือละเว้นการกระทำอื่นใด ทั้งนี้ เว้นแต่พิสูจน์ได้ว่าโดยตำแหน่ง ฐานะ หรือหน้าที่ของตน ไม่อาจล่วงรู้ถึงความเป็นเท็จของข้อมูลหรือข้อความดังกล่าว หรือการขาดข้อเท็จจริงที่ต้องต้องแจ้งนั้น

ทั้งนี้ การทำธุรกรรมดังต่อไปนี้ของบริษัทหรือบริษัทย่อย ไม่ว่าจะเป็นการสั่งการ การอนุมัติ การสนับสนุน การได้รับประโยชน์ หรือการมีส่วนร่วมอย่างมีนัยสำคัญในลักษณะอื่นใด เข้าลักษณะการมีพฤติกรรมไม่สุจริต เว้นแต่จะพิสูจน์ได้เป็นประการอื่น

- (1) ธุรกรรมที่มีได้กระทำในลักษณะเดียวกับที่วิญญูชนผู้ประกอบธุรกิจจะพึงกระทำกับคู่สัญญาทั่วไป ในสถานการณ์เดียวกัน และไม่เป็นไปเพื่อประโยชน์ของบริษัทหรือบริษัทย่อยเป็นสำคัญ หรือมีลักษณะไปในทางเอื้อประโยชน์แก่ตนหรือบุคคลอื่น
- (2) ธุรกรรมที่ไม่เป็นไปตามหลักเกณฑ์ที่กำหนดตามกฎหมายว่าด้วยหลักทรัพย์และตลาดหลักทรัพย์เกี่ยวกับการทำรายการที่เกี่ยวข้องกัน หรือการทำรายการที่มีนัยสำคัญที่เข้าข่ายเป็นการได้มาหรือจำหน่ายไปซึ่งทรัพย์สิน

11. ไม่มีพฤติกรรมที่เป็นกระทำความผิดอันไม่เป็นธรรมหรือการเอาเปรียบผู้ลงทุนในการซื้อขายหลักทรัพย์หรือสัญญาซื้อขายล่วงหน้า หรือมีหรือเคยมีส่วนร่วมหรือสนับสนุนการกระทำความผิดกล่าว

การพิจารณาคำตอบแทนกรรมการและผู้บริหารสูงสุด

การกำหนดคำตอบแทนของกรรมการบริหารกรรมการชุดย่อย และผู้บริหารสูงสุด ให้พิจารณากำหนดคำตอบแทนตามแนวทางดังต่อไปนี้

1. คณะกรรมการบริษัทเป็นผู้พิจารณาในการกำหนดคำตอบแทนของกรรมการบริหารกรรมการชุดย่อย และผู้บริหารสูงสุด (กรรมการผู้จัดการ) โดยพิจารณาให้เหมาะสมกับภาระหน้าที่ ความรับผิดชอบ ผลงาน ประสิทธิภาพ/ขนาดธุรกิจของบริษัท และประโยชน์ที่คาดว่าจะได้รับจากบุคลากรแต่ละท่าน โดยที่คำตอบแทนดังกล่าวต้องอยู่ในระดับที่เหมาะสมและเพียงพอที่จะจูงใจและรักษาบุคลากรที่มีคุณภาพไว้ โดยเปรียบเทียบกับบริษัทในธุรกิจที่คล้ายคลึงกัน อีกทั้งยังต้องพิจารณาประเภทคำตอบแทน วิธีการจ่ายคำตอบแทน และจำนวนคำตอบแทนที่เหมาะสม

2. หากมีการเสนอปรับอัตราค่าตอบแทนของผู้บริหารสูงสุด (กรรมการผู้จัดการ) ให้คณะกรรมการบริษัทเป็นผู้พิจารณาอนุมัติรายการดังกล่าว

3. การพิจารณาค่าตอบแทนของกรรมการบริษัทและกรรมการชุดย่อย ให้นำเสนอที่ประชุมผู้ถือหุ้นพิจารณาอนุมัติเป็นประจำทุกปี

2.3.4 การกำกับดูแลการดำเนินงานของบริษัท

บริษัทได้จัดให้มีนโยบายการกำกับดูแลกิจการของบริษัทเป็นลายลักษณ์อักษร ทั้งนี้ คณะกรรมการจะได้จัดให้มีการทบทวนนโยบายและการปฏิบัติตามนโยบายดังกล่าวเป็นประจำให้เหมาะสมอยู่เสมออย่างน้อยปีละ 1 ครั้ง ทั้งนี้ บริษัทจะถือปฏิบัติตามกฎและข้อบังคับต่างๆ ตามที่สำนักงานคณะกรรมการกำกับหลักทรัพย์และตลาดหลักทรัพย์ และตลาดหลักทรัพย์แห่งประเทศไทยและหรือตลาดหลักทรัพย์ เอ็ม เอ ไอ กำหนดทุกประการ โดยจะเปิดเผยรายงานการกำกับดูแลกิจการไว้ในรายงานประจำปีและแบบแสดงรายการข้อมูลประจำปี (แบบ 56-1)

2.3.5 การกำกับดูแลการดำเนินงานของบริษัทย่อยและบริษัทร่วม

บริษัท เค. ดับบลิว. เมททัล เวิร์ค จำกัด (มหาชน) (“บริษัท”) มีนโยบายการลงทุนและบริหารงานในบริษัทย่อยและบริษัทร่วม โดยจะลงทุนในธุรกิจที่มีความเกี่ยวเนื่อง ใกล้เคียง หรือก่อให้เกิดประโยชน์และสนับสนุนการดำเนินธุรกิจของบริษัท เพื่อเสริมสร้างความมั่นคงและผลการดำเนินงานของบริษัท นอกจากนี้ในการกำกับดูแลการดำเนินงานของบริษัทย่อยและบริษัทร่วมนั้น บริษัทจะส่งตัวแทนของบริษัท ซึ่งมีคุณสมบัติและประสบการณ์ที่เหมาะสมกับธุรกิจที่บริษัทเข้าลงทุนเข้าเป็นกรรมการในบริษัทย่อยและบริษัทร่วมของบริษัทดังกล่าว โดยตัวแทนดังกล่าวอาจเป็นกรรมการ กรรมการผู้จัดการ รองกรรมการผู้จัดการ ผู้บริหารระดับสูง หรือบุคคลใดๆ ของบริษัทที่ปราศจากผลประโยชน์ขัดแย้งกับธุรกิจของบริษัทย่อยและบริษัทร่วมเหล่านั้น ทั้งนี้ เพื่อให้บริษัทสามารถควบคุมดูแลกิจการ และการดำเนินงานของบริษัทย่อยและบริษัทร่วมได้เสมือนเป็นหน่วยงานหนึ่งของบริษัท บริษัทจึงกำหนดให้ตัวแทนของบริษัทจะต้องบริหารจัดการธุรกิจของบริษัทย่อยและบริษัทร่วมให้เป็นไปตามกฎหมายที่เกี่ยวข้องกับการดำเนินธุรกิจของบริษัทย่อย และ/หรือ บริษัทร่วมนั้นๆ นอกจากนี้ การส่งตัวแทนเพื่อเป็นกรรมการในบริษัทย่อยและบริษัทร่วมดังกล่าวให้เป็นไปตามสัดส่วนการถือหุ้นของบริษัท และ/หรือ ข้อตกลงร่วมกันในกรณีของบริษัทร่วม ทั้งนี้ บริษัทจะติดตามผลประกอบการและผลการดำเนินงานของบริษัทย่อยและบริษัทร่วมอย่างใกล้ชิด รวมถึงกำกับให้มีการจัดเก็บข้อมูลและบันทึกบัญชีของบริษัทย่อยและบริษัทร่วมให้บริษัทตรวจสอบ

2.3.6 การดูแลเรื่องการใช้ข้อมูลภายใน

บริษัท เค. ดับบลิว. เมททัล เวิร์ค จำกัด (มหาชน) (“บริษัท”) ให้ความสำคัญต่อการป้องกันการรั่วไหลของข้อมูลภายในของบริษัท โดยบริษัทมีความมุ่งหมายที่จะมีนโยบายห้ามมิให้กรรมการ ผู้บริหาร พนักงาน และลูกจ้างของบริษัทนำความลับหรือข้อมูลภายในของบริษัทที่ยังไม่เปิดเผยต่อสาธารณชนไปเปิดเผยหรือแสวงหาประโยชน์แก่ตนเองหรือผู้อื่นไม่ว่าทางตรงหรือทางอ้อม และไม่ว่าจะได้รับผลตอบแทนหรือไม่ก็ตาม รวมทั้งต้องไม่ทำการซื้อขายหลักทรัพย์ของบริษัทโดยใช้ข้อมูลภายใน ทั้งนี้บริษัทได้กำหนดแนวทางป้องกันการรั่วไหลของข้อมูลภายใน ดังนี้

วัตถุประสงค์

- 1) เพื่อกำหนดหลักเกณฑ์และแนวปฏิบัติเกี่ยวกับการซื้อขายหลักทรัพย์ของกรรมการ ผู้บริหารและพนักงาน
- 2) เพื่อให้กรรมการ ผู้บริหาร และพนักงานของบริษัทมีการปฏิบัติตามพระราชบัญญัติหลักทรัพย์และตลาดหลักทรัพย์ พ.ศ. 2535 เกี่ยวกับการซื้อขายหลักทรัพย์โดยใช้ข้อมูลภายใน
- 3) เพื่อดำรงไว้ซึ่งความเชื่อมั่นของผู้ถือหุ้นและผู้ลงทุนในหลักทรัพย์ของบริษัท

ขอบเขต

- 1) นโยบายฉบับนี้บังคับใช้กับ กรรมการ ผู้บริหาร และพนักงานทุกคนของบริษัท นอกจากนี้เนื้อหาบางส่วนของนโยบายฉบับนี้ยังขยายไปถึงคู่สมรสและบุตรที่ยังไม่บรรลุนิติภาวะของบุคคลดังกล่าวด้วย
- 2) นโยบายฉบับนี้ครอบคลุมถึงการซื้อขายหลักทรัพย์ของบริษัท ซึ่งจดทะเบียนในตลาดหลักทรัพย์แห่งประเทศไทย

คำนิยาม

ข้อความหรือ คำใดๆ ที่ใช้ในนโยบายฉบับนี้ให้มีความหมายดังต่อไปนี้เว้นแต่ข้อความดังกล่าวจะแสดงหรือได้อธิบายไว้เป็นอย่างอื่น

- 1) “หลักทรัพย์” หมายถึง หุ้น (สามัญและบุริมสิทธิ) หุ้นกู้สิทธิในการซื้อหุ้น (Stock Options) ตราสารอนุพันธ์ (เช่น ฟิวเจอร์ส และออปชัน) ใบสำคัญแสดงสิทธิที่จะซื้อหุ้นหรือหุ้นกู้ (Warrants) และตราสารทางการเงินอื่นๆ ที่สามารถซื้อขายได้ในตลาดการเงิน
- 2) “การซื้อขาย” รวมถึงการซื้อขายโอนหรือรับโอนผลประโยชน์ต่างๆ ทางกฎหมายในหลักทรัพย์รวมทั้งการใช้สิทธิในการซื้อหุ้นหรือใช้สิทธิตามใบสำคัญแสดงสิทธิที่จะซื้อหุ้นหรือหุ้นกู้
- 3) “ข้อมูลภายใน” หมายถึงข้อเท็จจริงอันเป็นสาระสำคัญต่อการเปลี่ยนแปลงราคาของหลักทรัพย์ที่ยังไม่ได้ถูกเปิดเผยต่อสาธารณชน ตัวอย่างของข้อมูลภายใน ได้แก่
 - ก) การร่วมทุน การรวมกิจการ หรือการได้มาซึ่งกิจการ
 - ข) การประกาศจ่าย หรือไม่จ่ายเงินปันผล หรือการประกาศผลกำไรหรือขาดทุน
 - ค) การเปลี่ยนแปลงมูลค่าที่ตราไว้หรือการจ่ายหุ้นปันผล
 - ง) การได้มาหรือสูญเสียสัญญาทางการค้าที่สำคัญ
 - จ) การออกผลิตภัณฑ์หรือการให้บริการใหม่ที่สำคัญ การพัฒนาที่สำคัญเกี่ยวกับทรัพยากร เทคโนโลยี ผลิตภัณฑ์ และตลาด หรือการค้นพบที่สำคัญเกี่ยวกับทรัพยากรธรรมชาติ
 - ฉ) การเปลี่ยนแปลงอำนาจในการควบคุม หรือการเปลี่ยนแปลงที่สำคัญในคณะกรรมการและผู้บริหาร
 - ช) การเรียกไถ่ถอนหลักทรัพย์
 - ซ) การกู้ยืมเงินในจำนวนที่มีนัยสำคัญต่อฐานะการเงินและผลการดำเนินงาน
 - ณ) การออกหุ้นเพิ่มทุนในจำนวนที่มีนัยสำคัญ โดยเสนอขายให้แก่ประชาชนหรือบุคคลใดๆ
 - ญ) ข้อพิพาททางกฎหมายที่สำคัญ

- ฎ) การซื้อหรือขายสินทรัพย์ที่สำคัญ
 - ฏ) การเปลี่ยนแปลงที่สำคัญในโครงการลงทุน
 - ฐ) การเปลี่ยนแปลงวัตถุประสงค์ของบริษัท
 - ฑ) ข้อพิพาทที่สำคัญเกี่ยวกับแรงงาน ผู้รับเหมาช่วง ผู้ขายสินค้าให้บริษัท
 - ฒ) การทำข้อเสนอซื้อหลักทรัพย์ของบริษัทอื่น
 - ณ) การเปลี่ยนแปลงนโยบายการบัญชีที่สำคัญ
- 4) “บุคคลที่บริษัทกำหนด” หมายถึง บุคคลที่มีตำแหน่งหรือหน้าที่ซึ่งล่วงรู้ข้อมูลภายในของบริษัท (รวมถึงคู่สมรสและบุตรที่ยังไม่บรรลุนิติภาวะของบุคคลดังกล่าว) ได้แก่
- ก) กรรมการบริษัท
 - ข) ผู้บริหาร
 - ค) ผู้บริหารและพนักงานของบริษัท ซึ่งล่วงรู้ข้อมูลภายในของบริษัท
 - ง) คู่สมรสและบุตรที่ยังไม่บรรลุนิติภาวะของบุคคลตามข้อ (4) (ก)–(ค)

“ผู้บริหาร” หมายถึง ผู้บริหารตามคำนิยามประกาศของคณะกรรมการกำกับหลักทรัพย์และตลาดหลักทรัพย์

หน้าที่และความรับผิดชอบ

- 1) ผู้บริหารทุกคนมีหน้าที่รับผิดชอบทำให้มั่นใจว่าผู้ได้บังคับบัญชาของตนได้ตระหนักถึงความสำคัญและมีความเข้าใจนโยบายฉบับนี้
- 2) กรรมการ ผู้บริหาร และพนักงานทุกคนจะต้องปฏิบัติตามนโยบายฉบับนี้อย่างเคร่งครัดในการซื้อขายหลักทรัพย์จดทะเบียนของบริษัทในตลาดหลักทรัพย์แห่งประเทศไทย หรือหลักทรัพย์ที่ซื้อขายในศูนย์ซื้อขายหลักทรัพย์ รวมทั้งสื่อสารนโยบายฉบับนี้ให้แก่คู่สมรสและบุตรที่ยังไม่บรรลุนิติภาวะของตนได้รับทราบ

แนวทางปฏิบัติ

- 1) ข้อห้ามในการซื้อขายหลักทรัพย์โดยใช้ข้อมูลภายใน

กรรมการ ผู้บริหารและพนักงานทุกคนต้องปฏิบัติตามข้อห้ามในการซื้อขายหลักทรัพย์โดยใช้ข้อมูลภายใน ซึ่งกำหนดไว้ในพระราชบัญญัติหลักทรัพย์และตลาดหลักทรัพย์พ.ศ. 2535 มาตรา 241 “ในการซื้อหรือขายซึ่งหลักทรัพย์จดทะเบียนในตลาดหลักทรัพย์หรือหลักทรัพย์ที่ซื้อขายในศูนย์ซื้อขายหลักทรัพย์ห้ามมิให้บุคคลใดทำการซื้อ หรือขาย หรือเสนอซื้อ หรือเสนอขาย หรือชักชวนให้บุคคลอื่นซื้อ หรือขาย หรือเสนอซื้อ หรือเสนอขายซึ่งหลักทรัพย์จดทะเบียนในตลาดหลักทรัพย์หรือหลักทรัพย์ที่ซื้อขายในศูนย์ซื้อขายหลักทรัพย์ไม่ว่าโดยทางตรงหรือทางอ้อม ในประการที่น่าจะเป็นการเอาเปรียบต่อบุคคลภายนอกโดยอาศัยข้อเท็จจริงอันเป็นสาระสำคัญต่อการเปลี่ยนแปลงราคาของหลักทรัพย์ที่ยังมิได้เปิดเผยต่อประชาชน และตนได้ล่วงรู้ มาในตำแหน่งหรือฐานะเช่นนั้น และไม่ว่าการกระทำดังกล่าวจะกระทำเพื่อประโยชน์ต่อตนเอง หรือผู้อื่น หรือนำข้อเท็จจริงเช่นนั้นออกเปิดเผยเพื่อให้ผู้อื่นกระทำการดังกล่าว โดยตนได้รับประโยชน์ตอบแทน”

2) บุคคลที่บริษัทกำหนด (Designated Persons)

- ก. ให้เป็นไปตามคำนิยามข้อ 4) (ก)-(ง) โดยให้หมายความรวมถึงบุคคลดังต่อไปนี้
- (1) ผู้บริหารและพนักงานในหน่วยงาน ดังนี้ ฝ่ายบัญชีและการเงิน, ฝ่ายผู้ลงทุนสัมพันธ์, เลขานุการบริษัท
 - (2) ผู้บริหารและพนักงานทุกคนที่เข้าร่วมประชุมกับคณะกรรมการบริษัทและ/หรือคณะกรรมการชุดย่อย
 - (3) บุคคลอื่นใดที่บริษัทกำหนด
- ข. เลขานุการบริษัท มีหน้าที่ในการรับผิดชอบ ดูแลรักษาทะเบียนรายชื่อบุคคลที่บริษัทกำหนด และแจ้งให้บุคคลดังกล่าวทราบเมื่อถูกเพิ่ม/ลบรายชื่อในทะเบียนดังกล่าว

3) ช่วงเวลาห้ามซื้อขายหลักทรัพย์(Blackout Period)

- ก. ห้ามบุคคลที่บริษัทกำหนดซื้อขายหลักทรัพย์ของบริษัทในช่วงเวลา 30 วัน ก่อนการเปิดเผยงบการเงินประจำรายไตรมาสและประจำปีและช่วงเวลาอื่นที่บริษัทจะกำหนดเป็นครั้งคราว
- ข. ในสถานการณ์พิเศษ บุคคลที่บริษัทกำหนดอาจขายหลักทรัพย์ของบริษัทในระหว่างช่วงเวลาห้ามซื้อขายหลักทรัพย์ได้หากตกอยู่ในสถานการณ์เช่น มีความยากลำบากทางการเงินอย่างรุนแรง หรือต้องปฏิบัติตามข้อกำหนดต่างๆ ทางกฎหมาย หรือตกอยู่ภายใต้คำสั่งศาล โดยต้องจัดทำบันทึกเหตุผลเสนอขออนุมัติต่อไปนี้
- (1) ประธานคณะกรรมการบริษัท (กรณีผู้ขายเป็นกรรมการหรือเลขานุการบริษัท)
 - (2) ประธานคณะกรรมการตรวจสอบ (กรณีผู้ขายเป็นประธานคณะกรรมการบริษัท)
 - (3) ประธานเจ้าหน้าที่บริหาร (กรณีผู้ขายเป็นบุคคลที่บริษัทกำหนดซึ่งไม่ใช่กรรมการและเลขานุการบริษัท)

ทั้งนี้ให้จัดส่งสำเนายกคำขอดังกล่าวให้แก่เลขานุการบริษัทด้วย

กรณีมีข้อสงสัย

หากกรรมการ ผู้บริหาร หรือพนักงานคนใด มีคำถามหรือข้อสงสัยเกี่ยวกับนโยบายฉบับนี้หรือไม่แน่ใจว่าข้อมูลภายในที่มีสาระสำคัญได้ถูกเปิดเผยแล้วหรือยัง หรือจะสามารถซื้อขายหลักทรัพย์ได้ในสถานการณ์ใด ๆ ให้ปรึกษาเลขานุการบริษัท

การฝ่าฝืนนโยบาย

กรรมการ ผู้บริหาร หรือพนักงานคนใดที่ฝ่าฝืนนโยบายฉบับนี้อาจถูกพิจารณาลงโทษทางวินัยจนถึงขั้นให้ออกจากงาน รวมทั้งอาจมีความรับผิดทั้งทางอาญาและทางแพ่งตามพระราชบัญญัติหลักทรัพย์และตลาดหลักทรัพย์พ.ศ. 2535

2.3.7 ข้อกำหนดในการทำธุรกรรมของ กรรมการ ผู้บริหาร และบุคคลที่เกี่ยวข้อง

บริษัทถือเป็นนโยบายที่สำคัญที่จะไม่ให้กรรมการ ผู้บริหาร และบุคคลอื่นที่มีความเกี่ยวข้องกัน ใช้โอกาสจากการเป็นกรรมการ ผู้บริหาร และบุคคลอื่นที่มีความเกี่ยวข้องกันกับบริษัทแสวงหาผลประโยชน์ส่วนตน จึงกำหนดเป็นข้อปฏิบัติสำหรับกรรมการ ผู้บริหาร และบุคคลอื่นที่มีความเกี่ยวข้องกันกับบริษัทดังต่อไปนี้

1. หลีกเลี่ยงการทำรายการที่เกี่ยวข้องกับตนเอง ที่อาจก่อให้เกิดความขัดแย้งทางผลประโยชน์กับบริษัท
2. ในกรณีที่จำเป็นต้องทำรายการเช่นนั้นเพื่อประโยชน์ของบริษัท ให้ทำรายการนั้นเสมือนการทำรายการกับบุคคลภายนอก ทั้งนี้กรรมการ ผู้บริหาร หรือบุคคลอื่นที่มีความเกี่ยวข้องกันที่มีส่วนได้เสียในรายการนั้นจะต้องไม่มีส่วนในการพิจารณาอนุมัติ
3. ในกรณีที่เข้าข่ายเป็นรายการที่เกี่ยวข้องกันภายใต้ประกาศของตลาดหลักทรัพย์แห่งประเทศไทยจะต้องปฏิบัติตามหลักเกณฑ์ วิธีการ และการเปิดเผยข้อมูลรายการที่เกี่ยวข้องกันของบริษัทจดทะเบียนอย่างเคร่งครัดโดย
 - 3.1 การทำธุรกรรมที่เป็นข้อตกลงทางการค้าในลักษณะเดียวกับที่วิญญูชนจะพึงกระทำกับคู่สัญญาทั่วไป ในสถานการณ์เดียวกัน ด้วยอำนาจต่อรองทางการค้าที่ปราศจากอิทธิพลในการที่ดินมีสถานะเป็นกรรมการ ผู้บริหาร หรือบุคคลที่มีความเกี่ยวข้องแล้วแต่กรณี จะต้องขออนุมัติหลักการ และวงเงินในการทำธุรกรรมดังกล่าวต่อคณะกรรมการบริษัทหรือเป็นไปตามหลักการที่คณะกรรมการบริษัทได้อนุมัติไว้แล้ว
 - 3.2 ให้จัดทำรายงานสรุปการทำธุรกรรมที่มีขนาดรายการ ตามหลักการที่ได้ผ่านการอนุมัติตามข้อ 3.1 เพื่อรายงานในที่ประชุมคณะกรรมการบริษัททุกไตรมาส หรือตามความประสงค์ของคณะกรรมการบริษัท
4. ในกรณีที่ธุรกรรมที่เข้าข่ายเป็นรายการที่เกี่ยวข้องกัน ที่ไม่เป็นไปตามลักษณะรายการค้าตามข้อ 3.1 ในการทำธุรกรรมดังกล่าว ให้ขออนุมัติจากที่ประชุมผู้ถือหุ้นของบริษัทก่อนที่จะมีการทำรายการเป็นครั้งๆ ไป

2.3.8 ค่าตอบแทนของผู้สอบบัญชี

บริษัทจ่ายค่าตอบแทนการตรวจสอบงบการเงินสำหรับงวดบัญชีปี 2560-2562 ให้แก่บริษัท เอ็ม อาร์ แอนด์ แอสโซซิเอท จำกัด โดยมีรายละเอียดดังนี้

ค่าตอบแทนการสอบบัญชี (บาท)	ปี 2560	ปี 2561	ปี 2562
ค่าตอบแทนของบริษัท	1,500,000	1,500,000	1,600,000
ค่าตอบแทนของบริษัทย่อย	100,000	100,000	100,000

บริษัทมีการจ่ายค่าบริการอื่น (non-audit fee) ให้แก่ผู้สอบบัญชี เช่น ค่าเดินทาง และค่าใช้จ่ายอื่น เป็นต้น ในปี 2560 ปี 2561 และปี 2562 เท่ากับ 45,098 บาท เท่ากับ 74,250 บาท และ 65,815 บาท ตามลำดับ

2.3.9 การปฏิบัติตามหลักการค้ากับดูแลกิจการที่ดีในเรื่องอื่น ๆ

- ไม่มี

2.4 ความรับผิดชอบต่อสังคม

(Corporate Social Responsibilities : CSR)

2.4.1 นโยบายภาพรวม

บริษัทดำเนินธุรกิจโดยยึดมั่นและให้ความสำคัญกับหน้าที่และความรับผิดชอบต่อสังคมและผู้มีส่วนได้เสีย ได้แก่ ผู้ถือหุ้น ลูกค้า คู่ค้า พนักงาน ชุมชน และสังคมรอบด้าน เพื่อสร้างความมุ่งมั่นในการดำเนินธุรกิจ และมีความมุ่งมั่นที่จะดำเนินธุรกิจให้เป็นแบบอย่างที่ดีต่อสังคม ด้วยหลักจริยธรรมและหลักการกำกับดูแลกิจการที่ดี เพื่อสร้างประโยชน์ให้กับสังคม สิ่งแวดล้อม และการพัฒนาอย่างยั่งยืน ทั้งนี้ เพื่อให้บรรลุเป้าหมายดังกล่าว บริษัทจึงได้กำหนดนโยบายการกำกับดูแลกิจการและจรรยาบรรณธุรกิจ และได้วางกรอบนโยบายความรับผิดชอบต่อสังคมและแนวทางในการปฏิบัติดังนี้

2.4.2 การดำเนินงานและการจัดทำรายงาน

การดำเนินงาน

จากการที่บริษัทได้ตระหนักถึงความรับผิดชอบต่อสังคม จึงได้กำหนดนโยบายเกี่ยวกับความรับผิดชอบต่อสังคมในด้านต่างๆ ดังนี้

(1) การกำกับดูแลกิจการที่ดี

บริษัทจัดให้มีระบบบริหารจัดการตามหลักการกำกับดูแลกิจการที่ดี ด้วยการจัดการอย่างโปร่งใส เท่าเทียม และเป็นธรรม เพื่อสร้างความเชื่อมั่นและความมั่นใจต่อผู้ถือหุ้น ผู้ลงทุน ผู้มีส่วนได้เสีย และผู้เกี่ยวข้องทุกฝ่าย

แนวปฏิบัติ

ปฏิบัติตามนโยบายการกำกับดูแลกิจการที่ดีของบริษัท ภายใต้หลักการกำกับดูแลกิจการที่ดีสำหรับบริษัทจดทะเบียนที่กำหนดโดยตลาดหลักทรัพย์แห่งประเทศไทยใน 5 หมวดได้แก่ สิทธิของผู้ถือหุ้น การปฏิบัติต่อผู้ถือหุ้นอย่างเท่าเทียมกัน บทบาทของผู้มีส่วนได้เสีย การเปิดเผยข้อมูลและความโปร่งใส ความรับผิดชอบต่อของคณะกรรมการบริษัท

ผลการดำเนินงาน

คณะกรรมการบริษัท ได้จัดทำรายงานถึงแนวทางในการปฏิบัติหน้าที่ตามกรอบการกำกับดูแลกิจการที่ดีไว้แล้ว ดังที่ระบุไว้ในรายงานประจำปี

(2) การประกอบธุรกิจด้วยความเป็นธรรม

บริษัทถือปฏิบัติแนวทางการประกอบธุรกิจด้วยความเป็นธรรม ก่อให้เกิดความเชื่อมั่นต่อผู้ที่เกี่ยวข้องอันจะส่งผลดีต่อบริษัทในระยะยาว

แนวปฏิบัติ

- 1) หลีกเลี่ยงการดำเนินการที่อาจก่อให้เกิดความขัดแย้งทางผลประโยชน์ หรือหากพบว่ามี ความขัดแย้งทางผลประโยชน์เกิดขึ้น ก็ควรจัดให้มี กระบวนการไกล่เกลี่ยที่เป็นธรรมและมีการเปิดเผยข้อมูลที่สำคัญอย่างครบถ้วน
- 2) ส่งเสริมการแข่งขันทางการค้าอย่างเสรี หลีกเลี่ยงพฤติกรรมการเล่นพรรคเล่นพวก หรือร่วมสมคบคิดกัน
- 3) ไม่สนับสนุนการดำเนินการที่มีลักษณะเป็นการละเมิดทรัพย์สินทางปัญญาหรือลิขสิทธิ์
- 4) จัดให้มีระบบการบริหารจัดการที่สามารถป้องกันการจ่ายสินบนและทุจริต หรือสามารถตรวจสอบพบได้โดยไม่มีข้อสงสัย รวมถึงมีกระบวนการแก้ไขปัญหาที่มีประสิทธิภาพ พร้อมกับให้ความเป็นธรรมหากเกิดกรณีดังกล่าวขึ้น
- 5) รมรงคให้กรรมการ ผู้บริหาร และพนักงานเห็นความสำคัญของการต่อต้านการทุจริต รวมทั้งการกรรโชกและการให้สินบนในทุกรูปแบบ

(3) การเคารพสิทธิมนุษยชนและการปฏิบัติต่อแรงงานอย่างเป็นธรรม

แนวปฏิบัติ

- 1) สนับสนุนและเคารพในการปกป้องสิทธิมนุษยชน โดยหมั่นตรวจตราดูแลมิให้ธุรกิจของตนเข้าไปมีส่วนเกี่ยวข้องกับ การล่วงละเมิดสิทธิมนุษยชน
- 2) ส่งเสริมให้มีการเฝ้าระวังการปฏิบัติตามข้อกำหนดด้านสิทธิมนุษยชนภายในธุรกิจของตน และกระตุ้นให้มีการปฏิบัติตามหลักการสิทธิมนุษยชนตามมาตรฐานสากล โดยความรับผิดชอบของธุรกิจด้านสิทธิมนุษยชนยังครอบคลุมไปถึงบริษัทในเครือ ผู้ร่วมทุน และคู่ค้า
- 3) บริษัทจะปฏิบัติต่อบุคลากรของบริษัททุกคนโดยเสมอภาคกัน ไม่เลือกปฏิบัติ ไม่แบ่งแยกถิ่นกำเนิด เชื้อชาติ เพศ อายุ สีดวง ศาสนา สมรรถภาพร่างกาย ฐานะ ชชาติตระกูล สถานศึกษา หรือสถานะอื่นใดที่มิได้เกี่ยวข้องโดยตรงกับการปฏิบัติงาน
- 4) บริษัทให้ออกาสบุคลากรของบริษัททุกคนแสดงความสามารถอย่างเต็มที่โดยจัดผลตอบแทนที่เหมาะสม และสร้างแรงกระตุ้นในการทำงาน ทั้งในรูปของเงินเดือน โบนัส และค่าใช้จ่ายในการดำเนินการที่เหมาะสมตามระเบียบของบริษัท อีกทั้งให้ออกาสบุคลากรของบริษัทศึกษาเพิ่มเติมและการอบรมทั้งระยะสั้นและระยะยาว
- 5) บุคลากรของบริษัททุกคนต้องปฏิบัติหน้าที่ในความรับผิดชอบด้วยตนเองอย่างสุดความสามารถ ซื่อสัตย์สุจริต เที่ยงธรรม ยึดมั่นในคุณธรรม ไม่มอบหมายหน้าที่ของตนให้กับบุคคลใดบุคคลหนึ่งทำแทน ไม่ว่าทางตรงหรือทางอ้อมเว้นแต่จะเป็นการจำเป็น หรือเพื่อความสะดวกรวดเร็วในงานที่ไม่ต้องใช้ความสามารถเฉพาะของตน
- 6) บุคลากรของบริษัท ต้องปฏิบัติงานตามสายบังคับบัญชา รับคำสั่งและรับผิดชอบโดยตรงต่อผู้บังคับบัญชาของตน ไม่ข้ามสายการบังคับบัญชาหากไม่มีความจำเป็น หลีกเลี่ยงการวิพากษ์วิจารณ์ผู้บังคับบัญชา และผู้ร่วมงานที่อาจก่อให้เกิดความเสียหายต่อบุคคลนั้น หรือต่อบริษัท ทั้งนี้ทั้งนั้นบุคลากรของบริษัทจะเปิดโอกาสและเปิดใจรับฟังความคิดเห็นของผู้ใต้บังคับบัญชา และเพื่อนร่วมงานอย่างมีสติ ปราศจากอคติ และรับฟังด้วยเหตุและผล
- 7) บุคลากรของบริษัทสามารถใช้ทรัพยากร แรงงาน สถานที่ และสิ่งอำนวยความสะดวกของบริษัทในหน้าที่อย่างเต็มที่ ห้ามใช้ทรัพยากร แรงงาน สถานที่ และสิ่งอำนวยความสะดวกไปในการอื่นนอกจากการปฏิบัติหน้าที่ หรือสวัสดิการที่ตนมีสิทธิโดยชอบ
- 8) บุคลากรของบริษัทต้องมีกิริยามารยาทสุภาพ แต่งกายเหมาะสมต่อกาลเทศะและประเพณีตนเหมาะสมกับหน้าที่ การงาน ธรรมเนียมท้องถิ่น โดยไม่สร้างความเสื่อมเสียต่อภาพลักษณ์บริษัท
- 9) บุคลากรของบริษัทสามารถใช้ชื่อและตำแหน่งของตนเพื่อเรียกรายเงินเพื่อการกุศลที่บริษัทเป็นผู้จัด แต่ห้ามใช้ชื่อของ บริษัทหรือตำแหน่งในบริษัทในการเรียกรายเงินเป็นการส่วนตัว ไม่ว่าด้วยวัตถุประสงค์ใด
- 10) บุคลากรของบริษัทควรให้ความร่วมมือในกิจกรรมที่บริษัทจัดขึ้นเพื่อสร้างความสามัคคี ช่วยเหลือเกื้อกูลกัน รวมทั้ง กิจกรรมเพื่อสังคมที่บริษัทจัดขึ้น
- 11) ห้ามบุคลากรของบริษัทกระทำการที่ก่อความเดือดร้อน รำคาญ บั่นทอนกำลังใจผู้อื่น ก่อให้เกิดความเป็นปฏิกิริยา หรือรบกวนการปฏิบัติงาน ที่มีลักษณะเป็นการคุกคามทางเพศไม่ว่าต่อบุคลากรของบริษัทหรือบุคคลภายนอกที่เข้ามาติดต่อธุรกิจ ทั้งนี้รวมถึง การล่วงละเมิดทางเพศ การก่อกวนทางเพศ การกลั่นแกล้ง การฉ้อโกง และการมีไว้ซึ่ง ภาพลามกอนาจาร ทั้งทางวาจาและการสัมผัส

(4) ความรับผิดชอบต่อผู้บริโภค

บริษัทคำนึงถึงความพึงพอใจสูงสุดของลูกค้า ซึ่งเป็นผู้ที่ซื้อสินค้าและบริการจากบริษัท รวมทั้งผู้บริโภคซึ่งเป็นผู้ที่ใช้สินค้าและบริการที่บริษัทผลิต ด้วยราคาที่เป็นธรรม มีคุณภาพ และมีความรับผิดชอบต่อลูกค้า และผู้บริโภค

แนวปฏิบัติ

- 1) บริษัทมุ่งมั่นพัฒนาโครงการที่มีคุณภาพ เพื่อตอบสนองความต้องการของลูกค้าและผู้บริโภคอย่างต่อเนื่อง บุคลากรของบริษัทต้องทุ่มเทเพื่อตอบสนองความต้องการของลูกค้าและผู้บริโภคอย่างเต็มที่ ด้วยราคาที่สมเหตุสมผลทันต่อสถานการณ์ มีคุณภาพ ไม่จำกัดสิทธิของผู้บริโภค และมีเงื่อนไขที่เป็นธรรมสำหรับผู้บริโภค
- 2) บริษัทต้องไม่ทำการใดอันเป็นการหลอกลวงหรือทำให้หลงเชื่อในคุณภาพสินค้าและบริการของบริษัท
- 3) บริษัทมุ่งมั่นพัฒนาความปลอดภัยในการใช้สินค้าและบริการของบริษัท ความปลอดภัยของผู้บริโภคนั้นมีความสำคัญยิ่ง บริษัทต้องกำหนดให้มีป้ายเตือนภัยและตรวจสอบความปลอดภัยในสถานประกอบการรณรงค์และอบรมพนักงานในเรื่องความปลอดภัยสำหรับผู้บริโภคอย่างเคร่งครัดต่อเนื่อง

ผลการดำเนินงาน

ในปี 2561 และปี 2562 บริษัทมีดัชนีชี้วัดในส่วนของความพึงพอใจของลูกค้า ที่ทำการประเมินผลด้วยกันสามส่วนด้วยกัน ทั้งในด้านคุณภาพ, ด้านการให้บริการ และด้านการจัดส่ง โดยได้ผลการประเมินเป็นดังต่อไปนี้

การวัดผลความพึงพอใจของลูกค้า	ปี 2561 (ร้อยละ)	ปี 2562 (ร้อยละ)
ด้านคุณภาพ	81.14	86.43
ด้านบริการ	89.61	90.71
ด้านการจัดส่ง	88.46	90.47
สรุปผล	86.40	89.20

(5) การร่วมพัฒนาชุมชนและสังคม

บริษัทเป็นบริษัทที่อยู่ในสังคมโดยไม่แยกขาดจากสังคม บริษัทย่อมมีภาระที่ต้องรับผิดชอบต่อในการพัฒนา และคืนกำไรสู่ชุมชนและสังคมโดยรวม เพื่อให้บริษัทเจริญเติบโตอย่างยั่งยืนตามการพัฒนาของสังคม บริษัทถือเป็นหน้าที่และเป็นนโยบายหลักในการให้ความสำคัญกับกิจกรรมของชุมชนและสังคมโดยมุ่งเน้นให้เกิดการพัฒนาสังคมชุมชนสิ่งแวดล้อมทำนุบำรุงศาสนา สร้างสรรค์และอนุรักษ์ทรัพยากรธรรมชาติรวมทั้งสนับสนุนการศึกษาแก่เยาวชนและสนับสนุนกิจกรรมสาธารณประโยชน์แก่ชุมชนที่ด้อยโอกาส ให้เป็นชุมชนที่เข้มแข็งพึ่งพาตนเองได้

แนวปฏิบัติ

- 1) บริษัทมุ่งที่จะทำความเข้าใจ สื่อสารกับสังคมถึงสถานะ และข้อเท็จจริงในการดำเนินงานของบริษัท ความรับผิดชอบต่อบริษัทต่อชุมชนและสังคมโดยรวม และความรับผิดชอบต่อสิ่งแวดล้อม โดยไม่ปกปิดข้อเท็จจริงที่อาจเปิดเผยได้ ให้ความร่วมมือในการให้ข้อมูลกับนักลงทุน ผู้ถือหุ้น และผู้สนใจทั่วไปอย่างทันสถานการณ์
- 2) บริษัทมุ่งมั่นที่จะมีส่วนร่วมในการรับผิดชอบต่อสังคมในเรื่องคุณภาพ ความปลอดภัย อาชีวอนามัยและสิ่งแวดล้อมอย่างจริงจังและต่อเนื่องในการใช้ทรัพยากรธรรมชาติให้เกิดประโยชน์สูงสุด โดยตระหนักถึงความสำคัญของสิ่งแวดล้อมและความปลอดภัยของผู้มีส่วนได้ส่วนเสียที่เกี่ยวข้อง ตลอดจนส่งเสริมกิจกรรมทางสังคมในการรักษาสิ่งแวดล้อมและพัฒนาคุณภาพชีวิตของคนในชุมชนตามหลักการพัฒนาอย่างยั่งยืน

- 3) บริษัทจะคำนึงถึงทางเลือกในการใช้ประโยชน์จากทรัพยากรธรรมชาติโดยให้มีผลกระทบต่อความเสียหายของสังคม สิ่งแวดล้อมและคุณภาพชีวิตของประชาชนน้อยที่สุด สนับสนุนการลดการใช้พลังงานและทรัพยากร
- 4) บริษัทปลูกฝังจิตสำนึกในเรื่องความรับผิดชอบต่อสังคมและสิ่งแวดล้อมให้เกิดขึ้นในบุคลากรของบริษัททุกระดับอย่างต่อเนื่อง ให้ความสำคัญในการทำธุรกรรมกับคู่ค้าที่มีเจตจำนงเดียวกันกับบริษัทในเรื่องความรับผิดชอบต่อสังคมและสิ่งแวดล้อม เป็นผู้นำในการส่งเสริมการใช้และการอนุรักษ์พลังงานอย่างมีประสิทธิภาพเพื่อประโยชน์ต่อชนรุ่นหลัง
- 5) บริษัทจะคืนกำไรส่วนหนึ่งเพื่อกิจกรรมที่จะมีส่วนสร้างสรรค์สังคมและสิ่งแวดล้อมอย่างสม่ำเสมอ กิจกรรมที่จะกระทำต้องเป็นกิจกรรมที่เหมาะสม สร้างประโยชน์ให้กับชุมชน สังคม และสิ่งแวดล้อมได้จริง หากเลือกใช้การบริจาค จะต้องตรวจสอบข้อมูลผู้รับบริจาค เพื่อให้แน่ใจว่านำไปใช้เพื่อการกุศลอย่างมีประสิทธิภาพและประสิทธิผล ก่อประโยชน์อย่างแท้จริง และการบริจาคต้องมีเอกสารหลักฐาน

(6) การดูแลรักษาสิ่งแวดล้อม

บริษัทใส่ใจในความปลอดภัยและสุขอนามัยของบุคลากรของบริษัทและชุมชนโดยรอบสถานประกอบการ บริษัทมุ่งส่งเสริมและปลูกฝังจิตสำนึกทางด้านคุณภาพความปลอดภัยอาชีวอนามัยและสิ่งแวดล้อมให้เป็นวิถีดำเนินชีวิตประจำวันของบุคลากรของบริษัท เพื่อประโยชน์ของทุกคนรวมทั้งชุมชนและสังคมโดยรวม บริษัทสนับสนุนให้มีการใช้ทรัพยากรอย่างเหมาะสม ลดการใช้อย่างสิ้นเปลือง

แนวปฏิบัติ

- 1) บริษัทส่งเสริมให้ความปลอดภัยเป็นเรื่องสำคัญโดยจัดทำข้อกำหนดและมาตรฐานทางด้านคุณภาพความปลอดภัยอาชีวอนามัยและสิ่งแวดล้อม ที่มีมาตรการไม่น้อยกว่าที่กฎหมายกำหนดตามมาตรฐานสากล บุคลากรของบริษัทต้องศึกษา และปฏิบัติตามกฎหมายนโยบายข้อกำหนดและมาตรฐานทางด้านคุณภาพความปลอดภัยอาชีวอนามัยและสิ่งแวดล้อมที่เกี่ยวข้องอย่างเคร่งครัด
- 2) บริษัทจะดำเนินการทุกวิถีทางเพื่อควบคุมและป้องกันความสูญเสียในรูปแบบต่างๆ อันเนื่องมาจากอุบัติเหตุ อัคคีภัย การบาดเจ็บหรือเจ็บป่วยจากการทำงาน ทรัพย์สินสูญหายหรือเสียหายการละเมิดระบบรักษาความปลอดภัย การปฏิบัติงานไม่ถูกวิธีและความผิดพลาดต่าง ๆ ที่เกิดขึ้นตลอดจนรักษาสภาพแวดล้อมในการทำงานที่ปลอดภัยต่อบุคลากรของบริษัทและมีการซักซ้อมแผนการรักษาความปลอดภัยเป็นประจำ ทั้งนี้ถือเป็นหน้าที่รับผิดชอบของผู้บริหารและพนักงานในการรายงานอุบัติเหตุอุบัติการณ์โดยปฏิบัติตามขั้นตอนที่กำหนดไว้
- 3) บริษัทจะจัดให้มีการประชาสัมพันธ์และสื่อความ เพื่อสร้างความรู้ความเข้าใจและเผยแพร่ข้อมูลให้กับบุคลากรของบริษัท พนักงานของผู้รับจ้าง ตลอดจนผู้มีส่วนได้ส่วนเสียที่เกี่ยวข้อง เพื่อให้ทราบและเข้าใจในนโยบายกฎระเบียบขั้นตอนวิธีปฏิบัติและข้อควรระวังต่าง ๆ ทางด้านคุณภาพความปลอดภัยอาชีวอนามัยและสิ่งแวดล้อม ตลอดจนนำไปยึดถือปฏิบัติได้อย่างถูกต้อง โดยไม่ก่อให้เกิดอันตรายต่อสุขภาพ ทรัพย์สินและสิ่งแวดล้อม
- 4) บริษัทมุ่งมั่นมีส่วนร่วมในการรับผิดชอบต่อสังคมในเรื่องคุณภาพความปลอดภัยอาชีวอนามัยและสิ่งแวดล้อมอย่างจริงจังและต่อเนื่อง การใช้ทรัพยากรธรรมชาติให้เกิดประโยชน์สูงสุด โดยตระหนักถึงความสำคัญของสิ่งแวดล้อมและความปลอดภัยของผู้มีส่วนได้ส่วนเสียที่เกี่ยวข้อง ตลอดจนส่งเสริมกิจกรรมทางสังคมในการรักษาสภาพแวดล้อมและพัฒนาคุณภาพชีวิตของคนในชุมชนตามหลักการพัฒนาอย่างยั่งยืน

- 5) หากการปฏิบัติงานใดไม่ปลอดภัย หรือไม่อาจปฏิบัติตามข้อกำหนดและมาตรฐานทางด้านคุณภาพความปลอดภัย อาชีวอนามัยและสิ่งแวดล้อม หรือพบว่าการปฏิบัติงานมีผลกระทบทางด้านสิ่งแวดล้อมอย่างร้ายแรง ให้บุคลากรของบริษัทยุติการปฏิบัติงานเท่าที่ทำได้ชั่วคราวเพื่อแจ้งผู้ร่วมงาน ผู้บังคับบัญชา และหน่วยงานที่รับผิดชอบเพื่อดำเนินการแก้ไขหรือวางแผนแก้ไขต่อไป ห้ามปฏิบัติงานต่อไปโดยเด็ดขาด

ผลการดำเนินงาน

บริษัทมีนโยบายในการให้พนักงานเข้าร่วม อบรมเกี่ยวกับความปลอดภัย โดยกำหนดเป็นหลักสูตรบังคับ ที่พนักงานใหม่ทุกคนต้องได้รับการอบรม โดยจำนวนชั่วโมงการอบรมจะแบ่งตามระดับของพนักงาน พนักงานระดับปฏิบัติการต้องเข้ารับการอบรม 6 ชั่วโมง ระดับหัวหน้างาน 12 ชั่วโมง โดยสถิติการอบรมพนักงานใหม่ในปี 2562 เท่ากับ 100% เมื่อเทียบกับจำนวนพนักงานเข้าใหม่ทั้งหมดของปี 2562

(7) นวัตกรรมและการเผยแพร่นวัตกรรมจากการดำเนินความรับผิดชอบต่อสังคม

บริษัทนำแนวคิดในการรับผิดชอบต่อสังคมมาปรับใช้และคิดค้นให้เกิดนวัตกรรมทางธุรกิจที่สร้างประโยชน์และความสามารถในการแข่งขันต่อธุรกิจและสังคม

แนวปฏิบัติ

- 1) สำรวจกระบวนการต่าง ๆ ของธุรกิจที่ดำเนินการอยู่ในปัจจุบันว่าก่อให้เกิดความเสี่ยงหรือมีผลกระทบในทางลบต่อสังคมและสิ่งแวดล้อม หรือไม่ อย่างไร และศึกษาหาแนวทางแก้ไขเพื่อลดผลกระทบดังกล่าว รวมทั้งศึกษาพิจารณา และวิเคราะห์กระบวนการทำงานอย่างละเอียดและครอบคลุมทุกด้าน เพื่อสร้างโอกาสในการพัฒนาไปสู่การค้นพบนวัตกรรมทางธุรกิจ
- 2) เปิดเผยนวัตกรรมที่ค้นพบในสิ่งที่เป็นประโยชน์ต่อสังคมและสิ่งแวดล้อม เพื่อกระตุ้นให้ธุรกิจและผู้ประกอบการรายอื่นได้ปฏิบัติตาม
- 3) วิเคราะห์แนวทางแก้ไขปัญหา ตลอดจนพัฒนานวัตกรรมตลอดเวลา โดยเป็นกระบวนการที่ดำเนินการต่อเนื่องอย่างไม่หยุดนิ่ง เพื่อสร้างโอกาสในการคิดค้นผลิตภัณฑ์ใหม่ และเพื่อความเจริญเติบโตควบคู่กับการสร้างผลกำไรของธุรกิจอย่างยั่งยืน

ผลการดำเนินงาน

บริษัทมีหน่วยงานวิจัยและพัฒนา เพื่อคิดค้นและพัฒนาผลิตภัณฑ์ของบริษัทอย่างต่อเนื่อง รวมไปถึงการพัฒนา ร่วมกับนักค้ารายใหญ่ เพื่อให้ได้ผลิตภัณฑ์ที่มีคุณภาพและเป็นมิตรต่อสิ่งแวดล้อม โดยเฉพาะ กลุ่มสินค้าโครงผลและไบโตนดิน ซึ่งบริษัทได้มีการใช้สีและทินเนอร์ที่ต้องได้รับการทดสอบว่าไม่เป็นพิษต่อสิ่งแวดล้อม (Non-Toxic) เพื่อป้องกันการปนเปื้อนเมื่อมีการใช้งานผลิตภัณฑ์ของบริษัทในการเตรียมดินเพื่อการเพาะปลูก

(8) การจัดทำรายงานด้านสังคมและสิ่งแวดล้อม

บริษัทจะดำเนินการเปิดเผยข้อมูลในการปฏิบัติตามแนวทางการรับผิดชอบต่อสังคมให้เป็นประโยชน์ต่อผู้มีส่วนได้เสียทุกฝ่าย

แนวปฏิบัติ

- 1) จัดทำรายงานเปิดเผยการดำเนินงานด้านสังคมและสิ่งแวดล้อม ที่ครอบคลุมการดำเนินการด้านธุรกิจ ด้านสิ่งแวดล้อมและความปลอดภัย และด้านสังคม
- 2) จัดทำข้อมูลอย่างถูกต้อง และจัดให้มีช่องทางเผยแพร่ข้อมูลที่หลากหลาย ให้ผู้อ่านสามารถเข้าถึงข้อมูลโดยสะดวก

การจัดทำรายงาน

บริษัทมีนโยบายให้สรุปผลงานด้านความรับผิดชอบต่อสังคมและรายงานต่อคณะกรรมการบริษัทเป็นประจำทุกปี เพื่อจัดให้มีกรอบแนวทางการทำงาน งบประมาณ และความเหมาะสมกับการดำเนินงานของบริษัท โดยได้สรุปผลงานที่ได้มีการดำเนินการเกี่ยวกับความรับผิดชอบต่อสังคมในรายงานประจำปี ภายใต้แต่ละหัวข้อที่ได้จัดทำข้างต้นแล้ว

2.4.3 การต่อต้านการทุจริตคอร์รัปชัน

บริษัทมีการบริหารงานโดยยึดมั่นการดำเนินธุรกิจด้วยความซื่อสัตย์สุจริต โปร่งใสเป็นธรรม รับผิดชอบต่อและระมัดระวัง ภายใต้กฎหมาย ระเบียบข้อบังคับและมาตรฐานที่เกี่ยวข้อง บริษัทจึงมีความมุ่งมั่นในการต่อต้านการทุจริตคอร์รัปชันโดยไม่ยินยอมรับการทุจริตคอร์รัปชันใด ๆ ทั้งสิ้น และกำหนดให้บริษัท บริษัทย่อย รวมถึงบุคคลที่เกี่ยวข้องกับการดำเนินธุรกิจดำเนินการปฏิบัติตามนโยบายการต่อต้านการทุจริตคอร์รัปชัน ซึ่งครอบคลุมให้มีการปฏิบัติตามในทุกหน่วยงานที่เกี่ยวข้อง ให้ดำเนินการหรือกระทำการใดๆ โดยให้ความสำคัญกับความโปร่งใส และคำนึงถึงความซื่อสัตย์สุจริตในการติดต่อทำธุรกรรมกับเจ้าหน้าที่หรือหน่วยงานต่างๆ เพื่อหลีกเลี่ยงการดำเนินการที่อาจส่งผลกระทบต่อการทำงานที่เหมาะสมและขัดแย้งต่อหลักการบริหารจัดการที่ดี รวมทั้งต่อต้านการให้สินบนต่างๆ ต่อเจ้าหน้าที่เพื่ออำนวยความสะดวกหรือผลประโยชน์ทางธุรกิจของบริษัท และได้มีการกำหนดบทลงโทษทางวินัยสูงสุดแก่พนักงานที่กระทำความผิดดังกล่าว

2.4.4 กิจกรรมเพื่อประโยชน์ต่อสังคมและสิ่งแวดล้อม (After process)

บริษัทให้ความสำคัญกับเกษตรกรไทยผู้เป็นเหมือนกระดูกสันหลังของชาติ จึงมีการบริจาคใบผลไม้และอุปกรณ์การเกษตรอื่นๆ ให้แก่กลุ่มเกษตรกรอินทรีย์ อ.ป่าดัว จ.ยโสธร ที่มีความตั้งใจทำการเกษตรที่ปลอดภัย เพื่อได้ผลผลิตที่ปลอดภัยแก่คนในพื้นที่เอง และส่งขายเป็นผลิตภัณฑ์ออร์แกนิกเพื่อสร้างรายได้ให้แก่ชุมชน ปัจจุบันมีสมาชิกทั้งหมดประมาณ 30 ราย และมีศูนย์กลางให้ความรู้ให้แก่เกษตรกรในกลุ่ม บริษัทเล็งเห็นว่า สินค้าของบริษัทจะเป็นประโยชน์ต่อการทำการเกษตร เพื่อเกษตรกรจะได้ใช้สินค้าที่มีคุณภาพดี ทนทาน ในการเตรียมดินเพื่อการเพาะปลูก อีกทั้ง บริษัทยังได้ให้ความรู้การใช้งานอุปกรณ์การเกษตรต่างๆ แก่สมาชิกกลุ่มอีกด้วย การให้ความสนับสนุนกลุ่มเกษตรกรอินทรีย์ อ. ป่าดัว นี้ เป็นการส่งเสริมการเพาะปลูกเพื่อผลผลิตที่ปลอดภัย ปลอดภัย ปลอดภัย เช่นยาฆ่าหญ้า ยาฆ่าแมลง เป็นต้น เพื่อคุณภาพชีวิตที่ดีของผู้บริโภคในชุมชนเอง และนอกชุมชนตามจังหวัดต่างๆ ที่ผลิตภัณฑ์ถูกส่งไปขายด้วยเช่นเดียวกัน



2.5 การควบคุมภายในและการบริหารจัดการความเสี่ยง

2.5.1 ความเห็นของกรรมการบริษัทเกี่ยวกับระบบควบคุมภายในของบริษัทและบริษัทย่อย

คณะกรรมการบริษัทให้ความสำคัญต่อระบบการควบคุมภายใน จึงได้จัดให้มีระบบการควบคุมภายในที่ครอบคลุมทั้งในด้านการเงิน การบริหาร การดำเนินงานให้มีประสิทธิภาพและประสิทธิผล เป็นไปตามกฎหมาย ข้อบังคับ ระเบียบที่เกี่ยวข้อง และมุ่งเน้นให้มีการพัฒนาอย่างต่อเนื่องเพื่อให้เป็นไปตามแนวทางของ COSO (The Committee of Sponsoring Organization of Treadway Commission) มาประยุกต์ใช้ให้การควบคุมภายในและการบริหารความเสี่ยงมีความสมบูรณ์มากยิ่งขึ้น เพื่อให้การดำเนินงานด้านต่างๆ ของบริษัทมีประสิทธิภาพและประสิทธิผลมากที่สุด

อีกทั้ง บริษัทได้มอบหมายให้คณะกรรมการบริหารความเสี่ยง ซึ่งแต่งตั้งโดยคณะกรรมการบริษัททำหน้าที่กำกับดูแลการบริหารความเสี่ยงขององค์กรอย่างเป็นระบบและมีประสิทธิผล ซึ่งคณะกรรมการบริหารความเสี่ยงได้กำหนดนโยบายการบริหารความเสี่ยง การประเมิน และวิเคราะห์ปัจจัยเสี่ยงที่มีผลกระทบต่อองค์กรทั้งปัจจัยภายนอกและปัจจัยภายใน เพื่อนำไปถือปฏิบัติทั่วทั้งองค์กรและใช้ควบคุมความเสี่ยงองค์กร

นอกจากนี้ ที่ประชุมคณะกรรมการบริษัท ครั้งที่ 1/2563 เมื่อวันที่ 27 กุมภาพันธ์ 2563 มีคณะกรรมการบริษัทเข้าร่วมประชุมจำนวน 7 คน (มีกรรมการตรวจสอบจำนวน 3 คนใน 7 คน) ได้พิจารณาประเมินความเพียงพอของระบบการควบคุมภายในของบริษัทตามแบบประเมินความเพียงพอของระบบการควบคุมภายในของคณะกรรมการกำกับหลักทรัพย์และตลาดหลักทรัพย์ โดยการสอบถามข้อมูลจากฝ่ายบริหารในด้านต่างๆ 5 ด้าน คือ

- 1) ด้านองค์กรและสภาพแวดล้อม
- 2) ด้านการบริหารความเสี่ยง
- 3) ด้านการควบคุมการปฏิบัติงานของฝ่ายบริหาร
- 4) ด้านระบบสารสนเทศและการสื่อสารข้อมูล
- 5) ด้านระบบการติดตาม

ภายหลังการประเมิน คณะกรรมการบริษัท มีความเห็นว่า ปัจจุบันบริษัทมีระบบควบคุมภายในที่เพียงพอและเหมาะสมสำหรับการดำเนินงานธุรกิจของบริษัท ซึ่งกรรมการตรวจสอบไม่มีความเห็นแตกต่างจากความเห็นของคณะกรรมการบริษัท โดยได้ปฏิบัติตามมาตรฐานทางบัญชีที่ยอมรับโดยทั่วไปของสำนักงาน ก.ล.ต. และข้อบังคับของตลาดหลักทรัพย์แห่งประเทศไทย รวมถึงมีระบบควบคุมภายในเรื่องการทำธุรกรรมกับผู้ถือหุ้นรายใหญ่ กรรมการ ผู้บริหาร หรือบุคคลที่เกี่ยวข้องกับบุคคลดังกล่าวอย่างเหมาะสมและเพียงพอ ทั้งนี้ ที่ผ่านมากการพิจารณาอนุมัติการทำธุรกรรมที่เกี่ยวข้องดังกล่าว จะอยู่ภายใต้การพิจารณาถึงผลประโยชน์สูงสุดของบริษัทเป็นหลัก นอกจากนี้ บริษัทยังกำหนดนโยบายเพื่อเพิ่มความระมัดระวังในการทำธุรกรรมดังกล่าว โดยการพิจารณาอนุมัติการทำธุรกรรมในอนาคตจะถูกพิจารณาจากผู้ที่ไม่มีส่วนได้เสียเป็นพิเศษในธุรกรรมดังกล่าวเท่านั้น ทั้งนี้คณะกรรมการบริษัทได้ให้ความสำคัญเรื่องการกำกับองค์กรเป็นบริษัทจดทะเบียนที่มีกระบวนการกำกับดูแลกิจการที่ดี (Good Corporate Governance) อย่างแท้จริงให้มากขึ้น

นอกจากนี้ ที่ประชุมคณะกรรมการตรวจสอบ ครั้งที่ 1/2563 เมื่อวันที่ 27 กุมภาพันธ์ 2563 ได้พิจารณาการแต่งตั้งผู้ตรวจสอบภายใน ซึ่งบริษัท สอบบัญชี ไอ วี แอล จำกัด มีคุณสมบัติและความเชี่ยวชาญในการตรวจสอบภายใน โดยมีผลการปฏิบัติงานในอดีตที่น่าพึงพอใจ ดังนั้น บริษัทจึงได้ว่าจ้างบริษัท สอบบัญชี ไอ วี แอล จำกัด ทำหน้าที่ตรวจสอบภายในเพื่อติดตามและประเมินผลการควบคุมภายใน โดยจะรายงานตรงต่อคณะกรรมการตรวจสอบ เพื่อสอบทานระบบปฏิบัติงานของกิจกรรมต่างๆ ให้สามารถบรรลุวัตถุประสงค์และเป้าหมายของบริษัทโดยรวม และสามารถควบคุมดูแลเรื่องการทำธุรกรรมกับบุคคลที่อาจมีความขัดแย้งหรือบุคคลที่เกี่ยวข้องกัน ซึ่งได้แก่ ผู้ถือหุ้นรายใหญ่ กรรมการ ผู้บริหาร หรือผู้ที่เกี่ยวข้องกับบุคคล

ดังกล่าวได้อย่างเพียงพอและเหมาะสม โดยสามารถป้องกันทรัพย์สินของบริษัทจากการที่บุคคลที่อาจมีความขัดแย้งอาจนำไปใช้โดยมิชอบหรือโดยไม่มีอำนาจ สำหรับการควบคุมภายในหัวข้ออื่น คณะกรรมการตรวจสอบได้มีความเห็นว่าการควบคุมภายในที่เพียงพอแล้วเช่นกัน

2.5.2 ข้อสังเกตจากผู้สอบบัญชีเกี่ยวกับระบบควบคุมภายในของบริษัท

บริษัท เอ็ม อาร์ แอนด์ แอสโซซิเอท จำกัด ซึ่งเป็นผู้สอบบัญชีรับอนุญาตของบริษัทและบริษัทย่อยได้เข้าตรวจสอบงบการเงินของบริษัทสำหรับปีสิ้นสุดวันที่ 31 ธันวาคม 2562 พร้อมทั้งทำการศึกษาและประเมินประสิทธิภาพระบบการควบคุมภายในทางการบัญชีของบริษัทตามที่เห็นว่าจำเป็น เพื่อประโยชน์ในการกำหนดขอบเขตการปฏิบัติงานตรวจสอบให้รัดกุมและเหมาะสม รวมทั้งตรวจสอบตามมาตรฐานการสอบบัญชีเพื่อแสดงว่า งบการเงินแสดงฐานะการเงินและผลการดำเนินงานและกระแสเงินสดของบริษัทโดยถูกต้องตามที่ควรในสาระสำคัญตามมาตรฐานการรายงานทางการเงิน จากการตรวจสอบงบการเงินรายปีสิ้นสุด ณ วันที่ 31 ธันวาคม 2562 ทางผู้ตรวจสอบบัญชีไม่พบข้อบกพร่องของการควบคุมภายในที่เป็นสาระสำคัญ และไม่มีการออกรายงานข้อสังเกตและข้อเสนอแนะเกี่ยวกับระบบการควบคุมภายในด้านบัญชี ซึ่งได้รายงานต่อที่ประชุมคณะกรรมการตรวจสอบครั้งที่ 1/2563 เมื่อวันที่ 27 กุมภาพันธ์ 2563

2.5.3 ข้อสังเกตของผู้ตรวจสอบภายในเกี่ยวกับระบบควบคุมภายในของบริษัทและบริษัทย่อย

บริษัทมีนโยบายว่าจ้างผู้ตรวจสอบภายในซึ่งเป็นบุคคลภายนอก (Outsource) ตั้งแต่ปี 2558 บริษัทได้ว่าจ้างบริษัท สอบบัญชี ไอ วีแอล จำกัด (“IVL”) เข้าทำหน้าที่ตรวจสอบระบบการควบคุมภายใน ซึ่งบริษัท สอบบัญชี ไอ วีแอล จำกัด โดยมอบหมายให้นางสาววัลดี สืบบุญเรือง เป็นผู้รับผิดชอบหลักในการปฏิบัติหน้าที่ผู้ตรวจสอบภายในของบริษัท ซึ่งบริษัทได้พิจารณาคุณสมบัติแล้วเห็นว่า มีความรู้ความสามารถและประสบการณ์ที่เพียงพอกับการปฏิบัติหน้าที่การเป็นผู้ตรวจสอบภายในของบริษัท เนื่องจากมีประสบการณ์ในด้านการตรวจสอบภายในมาเป็นระยะเวลากว่า 20 ปี อีกทั้งยังมีความเกี่ยวข้องใดๆ กับบริษัท จึงสามารถตรวจสอบและให้ข้อเสนอแนะ แก่บริษัทได้อย่างอิสระและเป็นกลาง (คุณสมบัติของผู้ดำรงตำแหน่งหัวหน้างานตรวจสอบภายในเพิ่มเติมในแบบ 56-1)

ผู้ตรวจสอบภายในอิสระได้ทำการสอบทานและประเมินความเพียงพอของระบบความคุมภายในของบริษัท โดยมีข้อเสนอแนะต่างๆ และบริษัทได้มีการปรับปรุงระบบการควบคุมภายในอย่างต่อเนื่อง โดยที่ผ่านมาผู้ตรวจสอบภายในได้นำเสนอรายงานการตรวจสอบและประเมินระบบการควบคุมภายในและรายงานการติดตามผลการประเมินระบบการควบคุมภายในรวมจำนวน 4 ฉบับ สำหรับปีสิ้นสุดวันที่ 31 ธันวาคม 2562 โดยมีรายละเอียดดังนี้

บริษัท เค. ดับบลิว. เบ็กกล เวิร์ค จำกัด (มหาชน)

รายงานการตรวจสอบภายใน	วันที่ออกรายงาน	ช่วงเวลาที่ใช้ตรวจสอบ	กิจกรรมที่ทำการตรวจสอบ	วันที่นำเสนอต่อคณะกรรมการตรวจสอบ
รายงานการตรวจสอบภายในประจำปีไตรมาสที่ 1 ปี 2562	22 เมษายน 2562	18 - 22 มีนาคม, 18 - 19 เมษายน 2562	1) การควบคุมภายในระดับองค์กร 2) วงจรรายจ่าย 3) การปิดบัญชี-จัดทางการเงิน และนำส่งภาษี 4) การบริหารเงินสด เงินสดย่อย และเงินทดรองจ่าย 5) การควบคุมทั่วไปด้านระบบงานเทคโนโลยีสารสนเทศ 6) ตรวจสอบติดตามการปรับปรุงตามข้อสังเกตจากการตรวจสอบภายในไตรมาสก่อน	ประชุมคณะกรรมการตรวจสอบครั้งที่ 2/2562 เมื่อวันที่ 14 พฤษภาคม 2562

รายงานการตรวจสอบภายใน	วันที่ออกรายงาน	ช่วงเวลาที่ใช้ตรวจสอบ	กิจกรรมที่ทำการตรวจสอบ	วันที่นำเสนอต่อคณะกรรมการตรวจสอบ
รายงานการตรวจสอบภายในประจำปีไตรมาสที่ 2 ปี 2562	1 กรกฎาคม 2562	17 - 21 มิถุนายน 2562	1) การควบคุมระดับองค์กร 2) การปฏิบัติตามข้อกำหนดที่กำหนด 3) วงจรรายจ่าย 4) การบริหารทรัพยากรบุคคล 5) การบริหารด้านบัญชี 6) การบริหารด้านการเงิน 7) การควบคุมทั่วไปด้านระบบงานเทคโนโลยีสารสนเทศ 8) ตรวจสอบติดตามการปรับปรุงตามข้อสังเกตจากการตรวจสอบภายในไตรมาสก่อน	ประชุมคณะกรรมการตรวจสอบครั้งที่ 3/2562 เมื่อวันที่ 13 สิงหาคม 2562
รายงานการตรวจสอบภายในประจำปีไตรมาสที่ 3 ปี 2562	29 กันยายน 2562	16 - 28 กันยายน 2562	1) การควบคุมภายในระดับองค์กร 2) การปฏิบัติตามข้อกำหนดที่เกี่ยวข้อง 3) วงจรรายได้ 4) วงจรการผลิต 5) การบริหารสินทรัพย์และซ่อมบำรุง 6) การบริหารทรัพยากรบุคคล 7) ตรวจสอบติดตามการปรับปรุงตามข้อสังเกตจากการตรวจสอบภายในไตรมาสก่อน	ประชุมคณะกรรมการตรวจสอบครั้งที่ 4/2562 เมื่อวันที่ 12 พฤศจิกายน 2562
รายงานการตรวจสอบภายในประจำปีไตรมาสที่ 4 ปี 2562	27 มกราคม 2563	13 - 17 มกราคม 2563	1) การควบคุมระดับองค์กร 2) การปฏิบัติตามข้อกำหนดที่กำหนด 3) วงจรรายจ่าย 4) การบริหารทรัพยากรบุคคล 5) การบริหารด้านบัญชี 6) การบริหารด้านการเงิน 7) การควบคุมทั่วไปด้านระบบงานเทคโนโลยีสารสนเทศ 8) ตรวจสอบติดตามการปรับปรุงตามข้อสังเกตจากการตรวจสอบภายในไตรมาสก่อน	ประชุมคณะกรรมการตรวจสอบครั้งที่ 1/2563 เมื่อวันที่ 27 กุมภาพันธ์ 2563

บริษัท อัดเลอร์เทค จำกัด

รายงานการตรวจสอบภายใน	วันที่ออกรายงาน	ช่วงเวลาที่ใช้ตรวจสอบ	กิจกรรมที่ทำการตรวจสอบ	วันที่นำเสนอต่อคณะกรรมการตรวจสอบ
รายงานการตรวจสอบภายในประจำปีไตรมาสที่ 2 ปี 2562	1 กรกฎาคม 2562	17 - 21 มิถุนายน 2562	1) วงจรรายได้ 2) การบริหารด้านการเงิน 3) ตรวจสอบติดตามการปรับปรุงตามข้อสังเกตจากการตรวจสอบภายในไตรมาสก่อน	ประชุมคณะกรรมการตรวจสอบครั้งที่ 3/2562 เมื่อวันที่ 13 สิงหาคม 2562
รายงานการตรวจสอบภายในประจำปีไตรมาสที่ 4 ปี 2562	27 มกราคม 2563	13 - 17 มกราคม 2563	1) วงจรรายจ่าย 2) การบริหารสินทรัพย์ 3) ตรวจสอบติดตามการปรับปรุงตามข้อสังเกตจากการตรวจสอบภายในไตรมาสก่อน	ประชุมคณะกรรมการตรวจสอบครั้งที่ 1/2563 เมื่อวันที่ 27 กุมภาพันธ์ 2563

2.6 รายการระหว่างกัน

ลักษณะความสัมพันธ์

บริษัทมีการทำรายการกับบุคคลที่อาจมีความขัดแย้งต่างๆ โดยรายการระหว่างกันที่เกิดขึ้นนั้นเป็นการทำรายการกับกรรมการ ผู้บริหาร และ/หรือผู้ถือหุ้นของบริษัทรวมถึงการทำรายการกับบุคคลที่อาจมีความขัดแย้งของกรรมการ ผู้บริหาร และ/หรือผู้ถือหุ้น ซึ่งสามารถสรุปลักษณะความสัมพันธ์ของบริษัทกับบุคคลที่อาจมีความขัดแย้งได้ดังนี้

บุคคลที่อาจมีความขัดแย้ง	ลักษณะการประกอบธุรกิจ	ลักษณะความสัมพันธ์
1. บริษัท ทุน เอ็นจิเนียริง จำกัด (“ทุนเอ็นจิเนียริง”) กรรมการบริษัท มี 2 คน 1. นายเอกพันธ์ วนโกสุม 2. นางสาวติยาภรณ์ วนโกสุม	ผลิตและบริการวางระบบเครื่องผสมคอนกรีต	<ul style="list-style-type: none"> มีผู้ถือหุ้นกลุ่มเดียวกัน โดยมีรายชื่อผู้ถือหุ้น ณ วันที่ 31 ธันวาคม 2562 ปรากฏดังนี้ <ul style="list-style-type: none"> - นางสาวติยาภรณ์ วนโกสุม ถือหุ้นร้อยละ 12.00 ของทุนจดทะเบียนชำระแล้ว - นายอุกฤษณ์ วนโกสุม ถือหุ้นร้อยละ 12.00 ของทุนจดทะเบียนชำระแล้ว - นางสาวกรวรรณ (ธัญพร) วนโกสุม ถือหุ้นร้อยละ 12.00 ของทุนจดทะเบียนชำระแล้ว - นายเอกพันธ์ วนโกสุม ถือหุ้นร้อยละ 12.00 ของทุนจดทะเบียนชำระแล้ว - นางวรรณุช อีสริยธรรม ถือหุ้นร้อยละ 12.00 ของทุนจดทะเบียนชำระแล้ว - บริษัท เค.พี.ที. กรุป โฮลดิ้งส์ จำกัด ถือหุ้นร้อยละ 40.00 ของทุนจดทะเบียนชำระแล้ว ผู้บริหารกลุ่มเดียวกัน โดยมีนายเอกพันธ์ วนโกสุม และ นางสาวติยาภรณ์ วนโกสุม เป็นกรรมการ
2. บริษัท เค.พี.ที.แมชชีนเนอรี่ (1993) จำกัด (เดิมชื่อ ไทยเทคคอนกรีต จำกัด) (“เค.พี.ที.แมชชีนเนอรี่”) กรรมการบริษัท มี 2 คน 1. นายเอกพันธ์ วนโกสุม 2. นางสาวติยาภรณ์ วนโกสุม	ผลิต นำเข้า ขายสินค้าเครื่องผสมคอนกรีต	<ul style="list-style-type: none"> มีผู้ถือหุ้นกลุ่มเดียวกัน โดยมีรายชื่อผู้ถือหุ้น ณ วันที่ 31 ธันวาคม 2562 ปรากฏดังนี้ <ul style="list-style-type: none"> - นางสาวติยาภรณ์ วนโกสุม ถือหุ้นร้อยละ 12.00 ของทุนจดทะเบียนชำระแล้ว - นายอุกฤษณ์ วนโกสุม ถือหุ้นร้อยละ 12.00 ของทุนจดทะเบียนชำระแล้ว - นางสาวกรวรรณ(ธัญพร) วนโกสุม ถือหุ้นร้อยละ 12.00 ของทุนจดทะเบียนชำระแล้ว - นายเอกพันธ์ วนโกสุม ถือหุ้นร้อยละ 12.00 ของทุนจดทะเบียนชำระแล้ว - นางวรรณุช อีสริยธรรม ถือหุ้นร้อยละ 12.00 ของทุนจดทะเบียนชำระแล้ว - บริษัท เค.พี.ที. กรุป โฮลดิ้งส์ จำกัด ถือหุ้นร้อยละ 40.00 ของทุนจดทะเบียนชำระแล้ว ผู้บริหารกลุ่มเดียวกัน โดยมีนายเอกพันธ์ วนโกสุม และ นางสาวติยาภรณ์ วนโกสุม เป็นกรรมการ

บุคคลที่อาจมีความขัดแย้ง	ลักษณะการประกอบธุรกิจ	ลักษณะความสัมพันธ์
<p>3. บริษัท เค เบย์ สโตร์ จำกัด (เดิมชื่อ บริษัท เค แอนด์ พี เอฟ.เอ.เซ็นเตอร์ จำกัด) (“เค เบย์ สโตร์”) กรรมการบริษัท มี 2 คน</p> <p>1. นายเอกพันธ์ วนโกสุม</p> <p>2. นางสาวติยาภรณ์ วนโกสุม</p>	<p>จำหน่ายอุปกรณ์คอมพิวเตอร์และให้คำปรึกษาจัดหา</p> <p>ซอฟต์แวร์ ขายปลีกสินค้าทางอินเทอร์เน็ต จัดพิมพ์จำหน่ายหรือเผยแพร่งาน</p> <p>สื่อโฆษณาผ่านทางออนไลน์หรืออินเทอร์เน็ต</p>	<ul style="list-style-type: none"> มีผู้ถือหุ้นกลุ่มเดียวกัน โดยมีรายชื่อผู้ถือหุ้น ณ วันที่ 31 ธันวาคม 2562 ปรากฏดังนี้ <ul style="list-style-type: none"> - นางสาวติยาภรณ์ วนโกสุม ถือหุ้นร้อยละ 12.00 ของทุนจดทะเบียนชำระแล้ว - นายอุกฤษณ์ วนโกสุม ถือหุ้นร้อยละ 12.00 ของทุนจดทะเบียนชำระแล้ว - นางสาวกรวรรณ(ธัญพร) วนโกสุม ถือหุ้นร้อยละ 12.00 ของทุนจดทะเบียนชำระแล้ว - นายเอกพันธ์ วนโกสุม ถือหุ้นร้อยละ 12.00 ของทุนจดทะเบียนชำระแล้ว - นางวรรณช อีสริยธรรม ถือหุ้นร้อยละ 12.00 ของทุนจดทะเบียนชำระแล้ว - บริษัท เค.พี.ที. กรุ๊ป โฮลดิ้งส์ จำกัด ถือหุ้นร้อยละ 40.00 ของทุนจดทะเบียนชำระแล้ว ผู้บริหารกลุ่มเดียวกัน โดยมีนายเอกพันธ์ วนโกสุม และ นางสาวติยาภรณ์ วนโกสุม เป็นกรรมการ
<p>4. บริษัท ไทยสกรูคอนเวเยอร์ จำกัด (เดิมชื่อ ชิโคม่า อีคิว เมันท์ (ประเทศไทย) จำกัด) (“ไทยสกรูคอนเวเยอร์”) กรรมการบริษัท มี 2 คน</p> <p>1. นายเอกพันธ์ วนโกสุม</p> <p>2. นางสาวติยาภรณ์ วนโกสุม</p>	<p>ผลิตเครื่องจักรที่ใช้ในการเกษตร นำเข้า ส่งออก จัดจำหน่าย ชิ้นส่วนอะไหล่ อุปกรณ์เครื่องจักรอื่นๆ</p>	<ul style="list-style-type: none"> มีผู้ถือหุ้นกลุ่มเดียวกัน โดยมีรายชื่อผู้ถือหุ้น ณ วันที่ 31 ธันวาคม 2562 ปรากฏดังนี้ <ul style="list-style-type: none"> - บริษัท ทุน เอ็นจิเนียริง จำกัด ถือหุ้นร้อยละ 99.9975 ของทุนจดทะเบียนชำระแล้ว - นายเอกพันธ์ วนโกสุม ถือหุ้นร้อยละ 0.0008 ของทุนจดทะเบียนชำระแล้ว - นางสาวติยาภรณ์ วนโกสุม ถือหุ้นร้อยละ 0.0008 ของทุนจดทะเบียนชำระแล้ว - นายอุกฤษณ์ วนโกสุม ถือหุ้นร้อยละ 0.0008 ของทุนจดทะเบียนชำระแล้ว ผู้บริหารกลุ่มเดียวกัน โดยมีนายเอกพันธ์ วนโกสุม และ นางสาวติยาภรณ์ วนโกสุม เป็นกรรมการ
<p>5. บริษัท เคเอ็มที เทคโนโลยี จำกัด (“เคเอ็มที”) กรรมการบริษัท มี 2 คน</p> <p>1. นายเอกพันธ์ วนโกสุม</p> <p>2. นายปราโมทย์ ทวีทรัพย์</p>	<p>จำหน่ายสินค้าอุตสาหกรรม บริการจัดการงานระบบงาน</p> <p>วิศวกรรม พัฒนาออกแบบระบบ</p> <p>อัตโนมัติสำหรับเครื่องจักร</p>	<ul style="list-style-type: none"> มีผู้ถือหุ้นกลุ่มเดียวกัน โดยมีรายชื่อผู้ถือหุ้น ณ วันที่ 31 ธันวาคม 2562 ปรากฏดังนี้ <ul style="list-style-type: none"> - นายเอกพันธ์ วนโกสุม ถือหุ้นร้อยละ 68.00 ของทุนจดทะเบียนชำระแล้ว - นายปราโมทย์ ทวีทรัพย์ ถือหุ้นร้อยละ 30.00 ของทุนจดทะเบียนชำระแล้ว - นายอภิวัฒน์ อินทร์ประสิทธิ์ ถือหุ้นร้อยละ 2.00 ของทุนจดทะเบียนชำระแล้ว ผู้บริหารกลุ่มเดียวกัน โดยมีนายเอกพันธ์ วนโกสุม เป็นกรรมการ

บุคคลที่อาจมีความขัดแย้ง	ลักษณะการประกอบธุรกิจ	ลักษณะความสัมพันธ์
6. บริษัท สมาร์ท กรีนเทค จำกัด (เดิมชื่อ บริษัท เอสเคซี เทรตติ้ง จำกัด) (“เอสเคซี”) กรรมการบริษัท มี 4 คน 1. นายเอกพันธ์ วนโกสุม 2. นายสัญญา สุวิสุทธิมนตรี 3. นางสาวติยาภรณ์ วนโกสุม 4. นายชัยเฉลิม สิริจุฑา	ผลิต จำหน่าย ออกแบบ ติดตั้ง อุปกรณ์สำหรับให้แสงสว่างชนิด ไม่ใช่ไฟฟ้า ระบบโซลาร์ฟลอป	<ul style="list-style-type: none"> มีผู้ถือหุ้นกลุ่มเดียวกัน โดยมีรายชื่อผู้ถือหุ้น ณ วันที่ 31 ธันวาคม 2562 ดังนี้ บริษัท เค.พี.ที. แมชชีนเนอรี่ (1993) จำกัด ถือหุ้นร้อยละ 71.25 ของทุนจดทะเบียนชำระแล้ว นางสาวสุธีรา สวมภักดี ถือหุ้นร้อยละ 3.75 ของทุนจดทะเบียนชำระแล้ว นายชัยเฉลิม สิริจุฑา ถือหุ้นร้อยละ 10.00 ของทุนจดทะเบียนชำระแล้ว นายภาณุวัฒน์ สังข์ทองจีน ถือหุ้นร้อยละ 10.00 ของทุนจดทะเบียนชำระแล้ว นายธรรมกร กาสมนัน ถือหุ้นร้อยละ 5.00 ของทุนจดทะเบียนชำระแล้ว ผู้บริหารกลุ่มเดียวกัน โดยมีนายเอกพันธ์ วนโกสุม เป็นกรรมการผู้มีอำนาจลงนาม และมี นางสาวติยาภรณ์วณโกสุมเป็นกรรมการ
7. นายเอกพันธ์ วนโกสุม	-	<ul style="list-style-type: none"> เป็นกรรมการและผู้บริหารของบริษัท เป็นผู้ถือหุ้นรายใหญ่ของบริษัทโดย ณ วันที่ 31 ธันวาคม 2562 ถือหุ้นร้อยละ 50.12 ของทุนจดทะเบียนชำระแล้ว เป็นสามีของนางวรรณุช อีสริยธรรม ซึ่งเป็นผู้ถือหุ้นใหญ่ของบริษัท เป็นบิดาของนางสาวติยาภรณ์ วนโกสุม ซึ่งดำรงตำแหน่งเป็น กรรมการ ผู้บริหารและผู้ถือหุ้นของบริษัท เป็นบิดาของนายอุกฤษณ์ วนโกสุม ซึ่งดำรงตำแหน่งเป็น กรรมการ ผู้บริหารและผู้ถือหุ้นของบริษัท
8. นางสาวติยาภรณ์ วนโกสุม	-	<ul style="list-style-type: none"> เป็นกรรมการและผู้บริหารของบริษัท เป็นผู้ถือหุ้นรายใหญ่ของบริษัทโดย ณ วันที่ 31 ธันวาคม 2562 ถือหุ้นร้อยละ 7.26 ของทุนจดทะเบียนชำระแล้ว เป็นบุตรของนายเอกพันธ์ วนโกสุม ซึ่งดำรงตำแหน่งเป็น กรรมการ ผู้บริหาร และผู้ถือหุ้นของบริษัท เป็นบุตรของนางวรรณุช อีสริยธรรม ซึ่งเป็นผู้ถือหุ้นของบริษัท เป็นพี่สาวของนายอุกฤษณ์ วนโกสุม ซึ่งดำรงตำแหน่งเป็น กรรมการ ผู้บริหารและผู้ถือหุ้นของบริษัท
9. นางวรรณุช อีสริยธรรม	-	<ul style="list-style-type: none"> เป็นผู้ถือหุ้นรายใหญ่ของบริษัทโดย ณ วันที่ 31 ธันวาคม 2562 ถือหุ้นร้อยละ 14.81 ของทุนจดทะเบียนชำระแล้ว เป็นภรรยาของนายเอกพันธ์ วนโกสุมซึ่งเป็นกรรมการ ผู้บริหารและผู้ถือหุ้นใหญ่ของบริษัท เป็นมารดาของนางสาวติยาภรณ์ วนโกสุม ซึ่งดำรงตำแหน่ง เป็นกรรมการ ผู้บริหาร และผู้ถือหุ้นของบริษัท เป็นมารดาของนายอุกฤษณ์ วนโกสุม ซึ่งดำรงตำแหน่งเป็น กรรมการ ผู้บริหารและผู้ถือหุ้นของบริษัท

บุคคลที่อาจมีความขัดแย้ง	ลักษณะการประกอบธุรกิจ	ลักษณะความสัมพันธ์
10. นายอุกฤษณ์ วนโกสุม	-	<ul style="list-style-type: none"> เป็นกรรมการ ผู้บริหาร และผู้ถือหุ้นของบริษัท เป็นผู้ถือหุ้นของบริษัทโดย ณ วันที่ 31 ธันวาคม 2562 ถือหุ้นร้อยละ 0.12 ของทุนจดทะเบียนชำระแล้ว เป็นบุตรของนายเอกพันธ์ วนโกสุม ซึ่งดำรงตำแหน่งเป็น กรรมการ ผู้บริหาร และผู้ถือหุ้นของบริษัท เป็นบุตรของนางวรรณช อิศริยธรรม ซึ่งเป็นผู้ถือหุ้นของบริษัท เป็นน้องชายของนางสาวติยาภรณ์ วนโกสุม ซึ่งดำรงตำแหน่งเป็นกรรมการ และผู้บริหารของบริษัท

ลักษณะของรายการระหว่างกัน

บริษัทมีการทำรายการระหว่างกันอันเนื่องมาจากการดำเนินธุรกิจกับบุคคลที่อาจมีความขัดแย้ง ซึ่งสามารถสรุปลักษณะ และมูลค่าของการทำรายการระหว่างกัน โดยแบ่งตามประเภทได้ดังนี้

รายการระหว่างกันของบริษัท

• รายการขายสินค้าและบริการแก่กิจการที่เกี่ยวข้องกัน

บุคคลที่อาจมีความขัดแย้ง	ลักษณะของรายการ	มูลค่ารายการ (พันบาท)		ความจำเป็นและความสมเหตุสมผล
		ปี 2561	ปี 2562	
บริษัท เค.พี.ที. แมชชีนเนอร์รี่ (1993) จำกัด	บริษัทขายสินค้าประเภท ใบเกลียวให้แก่ เค.พี.ที. แมชชีนเนอร์รี่	4,162	4,161	<p>บริษัท เค.พี.ที. แมชชีนเนอร์รี่ (1993) จำกัด ซื้อสินค้าประเภทใบเกลียวของบริษัทเพื่อจำหน่ายให้ลูกค้า เนื่องจากบริษัท เค.พี.ที.แมชชีนเนอร์รี่ เป็นตัวแทนจำหน่ายสินค้าอุตสาหกรรม ซึ่งขายให้กับทางกลุ่มลูกค้าที่ประกอบธุรกิจลำเลียงเม็ดพลาสติกหรือน้ำแข็ง เป็นต้น</p> <p><u>ความเห็นของคณะกรรมการตรวจสอบ</u></p> <p>คณะกรรมการตรวจสอบให้ความเห็นว่า รายการดังกล่าวเป็นรายการที่เกิดขึ้นตามธุรกิจปกติของบริษัท และเป็นการขายตามราคาตลาด</p>
	ณ สิ้นงวดมียอดลูกหนี้ คงค้าง	879	615	
บริษัท ทุน เอ็นจิเนียริง จำกัด	บริษัทขายสินค้าให้แก่ ทุน เอ็นจิเนียริง	841	932	<ul style="list-style-type: none"> บริษัท ทุน เอ็นจิเนียริง จำกัด ซื้อสินค้าของบริษัทประเภทใบเกลียว เพื่อเป็นวัสดุในการผลิตในอุตสาหกรรมแผ่นคอนกรีต บริษัทให้บริการชุบแข็งลูกกลิ้งทรงกระบอก (Roller) แก่บริษัท ทุน เอ็นจิเนียริง จำกัด <p><u>ความเห็นของคณะกรรมการตรวจสอบ</u></p> <p>คณะกรรมการตรวจสอบให้ความเห็นว่า รายการดังกล่าวเป็นรายการที่เกิดขึ้นตามธุรกิจปกติของบริษัท และเป็นการขายตามราคาตลาด</p>
	บริษัทให้บริการชุบแข็ง แก่ ทุน เอ็นจิเนียริง	13	-	
	บริษัทขายวัสดุอื่น	-	-	
	ณ สิ้นงวด มียอดลูกหนี้ คงค้าง ลูกหนี้การค้า	250	30	

บุคคลที่อาจมีความขัดแย้ง	ลักษณะของรายการ	มูลค่ารายการ (พันบาท)		ความจำเป็นและความสมเหตุสมผล
		ปี 2561	ปี 2562	
บริษัท ไทยสกรูคอนเวเยอร์ จำกัด	บริษัทขายวัสดุสิ้นเปลือง ณ สิ้นงวดมียอดลูกหนี้ คงค้าง	- -	122 -	บริษัทขายวัสดุสิ้นเปลือง Gas Booster ให้กับ ทางTSC เนื่องจากผู้ขายที่ต่างประเทศเป็นคู่ค้า ของบริษัทที่สามารถ Supply สินค้าให้ได้ ซึ่ง เบื้อง ต้นทาง KWM จึงทำการส่งสินค้าตัวอย่างให้ทาง TSCสำหรับ Shipment แรกเพื่อทดลองใช้ โดย ราคาที่ทาง KWM ขายให้ TSC เป็นราคาที่บวก กำไรเทียบกับอัตรากำไรปกติของสินค้าชนิดอื่น
คุณเอกพันธ์ วนโกสุม	บริษัทขายสินทรัพย์เก่าที่ ปลดระวางแล้วให้แก่คุณ เอกพันธ์ วนโกสุม ณ สิ้นงวดมียอดลูกหนี้ คงค้าง	37 -	- -	ปี 2561 คุณเอกพันธ์ วนโกสุมซื้อสินทรัพย์เก่า เครื่องรีดคางหมู ที่ปลดระวางแล้วและไม่สามารถ ใช้งานได้ จากบริษัท ด้วยราคาตลาด เบื้องต้น บริษัทจะทำการขายเครื่องจักรดังกล่าวเป็นเศษ เหล็ก แต่ทางคุณเอกพันธ์ วนโกสุมเห็นว่าสามารถ นำโครงเครื่องจักรดังกล่าวไปใช้ประโยชน์ส่วนตัว ได้ จึงทำการขอซื้อด้วยราคาเทียบกับผู้ที่เสนอ ราคาภายนอก
บริษัท เค.พี.ที. แมชชีนเนอรี (1993) จำกัด	ค่าบริการส่วนกลาง ณ สิ้นงวดมียอดเจ้าหนี้ คงค้าง	360 35	190 41	บริษัทมีการใช้บริการทรัพยากรบุคคลส่วนกลาง ซึ่งได้แก่ฝ่ายจัดซื้อ ฝ่ายบุคคล ฝ่ายการเงิน และ ฝ่ายเทคโนโลยีสารสนเทศ ร่วมกับบริษัท เค.พี.ที. แมชชีนเนอรี (1993) จำกัด คิดเป็นราคาค่าบริการ เดือนละ 30,000 บาทปี 61 และ15,800 บาท ปี 62 ซึ่งมาจากการปันส่วนค่าใช้จ่ายจากสัดส่วน การใช้บริการและอ้างอิงจากกระบอกเงินเดือนของ พนักงาน ทั้งนี้พนักงานดังกล่าวไม่สามารถเข้าถึง ข้อมูลทางบัญชีได้ และไม่ได้เป็นคนจัดการบัญชีหรือ ลงบัญชีให้กับบริษัทแต่อย่างใด <u>ความเห็นของคณะกรรมการตรวจสอบ</u> คณะกรรมการตรวจสอบให้ความเห็นว่า รายการ ดังกล่าวเกิดจากการรับบริการทรัพยากรบุคคล ส่วนกลาง สำหรับการดำเนินงานของบริษัท ดังนั้น รายการดังกล่าวจึงเป็นรายการที่เกิดขึ้นตามความ จำเป็น มีความสมเหตุสมผล โดยมีการกำหนดอัตรา ค่าบริการจากกระบอกเงินเดือนของพนักงาน

บุคคลที่อาจมีความขัดแย้ง	ลักษณะของรายการ	มูลค่ารายการ (พันบาท)		ความจำเป็นและความสมเหตุสมผล
		ปี 2561	ปี 2562	
บริษัท ทุน เอ็นจีเนียริ่ง จำกัด	ค่าใช้จ่ายอื่นๆ	5	8	<ul style="list-style-type: none"> บริษัทมีการจ้างบริษัท ทุน เอ็นจีเนียริ่ง จำกัด ตัดเลเซอร์ชิ้นงาน, เจาะรูชิ้นงาน โดยมีการเปรียบเทียบราคาและเงื่อนไขการค้ากับผู้ประกอบการรายอื่นตามกระบวนการจัดซื้อของบริษัท บริษัทมีการเช่าพื้นที่สำนักงานและพื้นที่ใช้สอยรวมไม่เกิน 60 ตร.ม. ตั้งอยู่ที่แขวงพระโขนงเหนือ เขตคลองตัน กทม. 10110 ด้วยราคาตารางเมตรละ 350 บาทต่อเดือน บริษัทได้ว่าจ้างผู้ประเมินอิสระเพื่อประเมินราคาค่าเช่ายุติธรรมเพื่อใช้อ้างอิงการกำหนดราคาค่าเช่าดังกล่าว พร้อมจ่ายค่าบริการระบบสารสนเทศฯ ด้วยอัตราเหมา 7,000 บาทต่อเดือน อัตราค่าบริการระบบสารสนเทศฯนี้เป็นราคาที่ตกลงกันโดยอ้างอิงจากค่าสารสนเทศฯที่เกิดขึ้นจริงและคิดตามสัดส่วนพื้นที่การเช่าใช้งาน บริษัทมีการใช้บริการระบบสารสนเทศฯ ซึ่ง License ของระบบดังกล่าว เป็นของบริษัท ทุน เอ็นจีเนียริ่ง ทั้งนี้บริษัทเริ่ม Go-Live ระบบนี้ในไตรมาส 3/62 ซึ่งสัญญาเรียกเก็บค่าบริการฉบับแรก มีมูลค่าเท่ากับ 200,000 บาท ฉบับที่สองเรียกเก็บมาในมูลค่า 200,000 บาท ระยะเวลาของสัญญาฉบับที่ 2 ครอบคลุมตั้งแต่เดือน สิงหาคม 2562 - สิงหาคม 2563 (บริษัทจึงบันทึกค่าใช้จ่ายเฉพาะส่วนที่รับรู้ภายในปี 62 มูลค่าที่เหลือรับรู้เป็นค่าใช้จ่ายจ่ายล่วงหน้า) โดยอัตราค่าบริการดังกล่าวเป็นราคาที่ตกลงกันโดยอ้างอิงจากราคาที่ทางผู้พัฒนาระบบเรียกเก็บกับผู้ใช้งานรายอื่น
	ค่าเช่าสำนักงาน	252	252	
	ค่าบริการระบบ	84	84	
	สาธารณูปโภค			
	ค่าบริการระบบ	-	271	
	สารสนเทศ			
	ณ สิ้นงวดมียอดเจ้าหนี้คงค้าง	81	38	
	ค่าใช้จ่ายจ่ายล่วงหน้า	-	129	

ความเห็นของคณะกรรมการตรวจสอบ

คณะกรรมการตรวจสอบให้ความเห็นว่า รายการดังกล่าวเป็นรายการที่เกิดขึ้นตามธุรกิจปกติของบริษัท โดยมีราคาและเงื่อนไขการค้าที่สามารถเปรียบเทียบกันได้กับผู้ประกอบการรายอื่นทั่วไป สำหรับรายการเช่าพื้นที่สำนักงานและค่าบริการระบบสารสนเทศฯ เป็นรายการที่เกิดขึ้นตามความจำเป็นและสมเหตุสมผล โดยมีการกำหนดอัตราค่าเช่าที่ราคาค่าเช่ายุติธรรมจากผู้ประเมินอิสระแล้ว

บุคคลที่อาจมีความขัดแย้ง	ลักษณะของรายการ	มูลค่ารายการ (พันบาท)		ความจำเป็นและความสมเหตุสมผล
		ปี 2561	ปี 2562	
บริษัท สมาร์ท กรีนเทค จำกัด	ค่าบริการเดินสาย ระบบไฟ	-	321	บริษัท มีการจ้างบริการเดินสายระบบไฟ เข้าเครื่อง ชุปแข็ง Ipsen และเครื่อง Screw Press ด้วยราคา ตลาด <u>ความเห็นของคณะกรรมการตรวจสอบ</u> คณะกรรมการตรวจสอบให้ความเห็นว่า รายการ ดังกล่าวเป็นรายการที่เกิดขึ้นตามธุรกิจปกติของ บริษัท โดยมีราคาและเงื่อนไขการค้าที่สามารถ เปรียบเทียบกับผู้ประกอบการรายอื่นทั่วไป
	ณ สิ้นงวดมียอดเจ้าหนี้ คงค้าง	-	343	

• รายการซื้อสินค้า วัสดุ อุปกรณ์ และทรัพย์สินถาวรจากกิจการที่เกี่ยวข้องกัน

บุคคลที่อาจมีความขัดแย้ง	ลักษณะของรายการ	มูลค่ารายการ (พันบาท)		ความจำเป็นและความสมเหตุสมผล
		ปี 2561	ปี 2562	
บริษัท เค.พี.ที. แมชชีนเนอรี (1993) จำกัด	ซื้อสินค้าและวัสดุ	48	1,016	บริษัทซื้อตู้ไฟเพื่อเป็นส่วนประกอบของสินค้าใหม่ เครื่องผสมปุ๋ย และซื้อสวิตช์ ของใช้สิ้นเปลือง เพื่อซ่อมบำรุง ในราคาตลาด นอกจากนี้บริษัทซื้อ อุปกรณ์คือสายไฟและอุปกรณ์เพื่อเป็นส่วนหนึ่งใน การประกอบเครื่องชุบIpsenในราคาตลาด เพื่อใช้ ในการประกอบกิจการ <u>ความเห็นของคณะกรรมการตรวจสอบ</u> คณะกรรมการตรวจสอบให้ความเห็นว่า รายการ ซื้อวัสดุสิ้นเปลืองสำหรับการซ่อมบำรุงและการซื้อ อุปกรณ์เป็นรายการที่มีความจำเป็น โดยมีราคาและ เงื่อนไขการค้าเดียวกับบุคคลทั่วไป
	สิ้นเปลือง			
	ค่าซ่อมแซม	40	15	
	ซื้ออุปกรณ์	127	440	
	ณ สิ้นงวดมียอดเจ้าหนี้ คงค้าง	-	-	
บริษัท ทุน เอ็นจิเนียริง จำกัด	ซื้อสินค้าและวัสดุ	1,757	1,998	บริษัทซื้อวัตถุดิบสำเร็จรูป สำหรับประกอบสินค้า โครงผล และโครงสร้างเหล็กของเครื่องผสมปุ๋ย จากบริษัท ทุน เอ็นจิเนียริง จำกัด ในราคาตลาด บริษัทมีการจ่ายค่าสิทธิในการใช้บริการระบบ สารสนเทศ ERP ด้วยราคาที่ตกลงกัน โดยอ้างอิง จากราคาตลาดที่ทางผู้พัฒนาระบบเรียกเก็บกับ ผู้ใช้งานรายอื่น <u>ความเห็นของคณะกรรมการตรวจสอบ</u> คณะกรรมการตรวจสอบให้ความเห็นว่า รายการ ดังกล่าวเป็นรายการที่เกิดขึ้นตามธุรกิจปกติของ บริษัท โดยมีราคาและเงื่อนไขการค้าที่มีความ สมเหตุสมผล
	สิ้นเปลือง			
	ซื้ออุปกรณ์	10	88	
	สิทธิในการใช้ Program ERP	-	1,300	
	ณ สิ้นงวดมียอดเจ้าหนี้ คงค้าง	222	48	

บุคคลที่อาจมีความขัดแย้ง	ลักษณะของรายการ	มูลค่ารายการ (พันบาท)		ความจำเป็นและความสมเหตุสมผล
		ปี 2561	ปี 2562	
บริษัท เค เอ็ม ที เทคโนโลยี จำกัด	ซื้อเครื่องมืออุปกรณ์	253	-	ปี 2561 บริษัทซื้ออุปกรณ์ตู้คอนโทรลควบคุมเครื่องจักรในราคาตลาด <u>ความเห็นของคณะกรรมการตรวจสอบ</u> คณะกรรมการตรวจสอบให้ความเห็นว่า รายการดังกล่าวเป็นรายการที่มีความจำเป็น โดยมีราคาและเงื่อนไขการค้าที่มีความสมเหตุสมผล
	ณ สิ้นงวดมียอดเจ้าหนี้คงค้าง	-	-	
บริษัท ไทยสกรูคอนเวเยอร์ จำกัด	ซื้อสินค้าและวัสดุสิ้นเปลือง	-	187	บริษัทซื้อวัตถุดิบเพื่อเตรียมผลิตเครื่องผสมปูนในราคาตลาด <u>ความเห็นของคณะกรรมการตรวจสอบ</u> คณะกรรมการตรวจสอบให้ความเห็นว่า รายการดังกล่าวเป็นรายการที่มีความจำเป็น โดยมีราคาและเงื่อนไขการค้าที่มีความสมเหตุสมผล
	ณ สิ้นงวดมียอดเจ้าหนี้คงค้าง	-	-	

• รายการรับความช่วยเหลือทางการเงินจากบุคคลที่เกี่ยวข้องกันและกิจการที่เกี่ยวข้องกัน

บุคคลที่อาจมีความขัดแย้ง	ลักษณะของรายการ	มูลค่ารายการ (ล้านบาท)		ความจำเป็นและความสมเหตุสมผล
		ปี 2561	ปี 2562	
คุณเอกพันธ์ วนโกสุม บริษัท พูน เอ็นจิเนียริง จำกัด บริษัท เค เบย์ สโตร์ จำกัด	ค้ำประกันวงเงินสินเชื่อให้บริษัท โดยไม่คิดค่าธรรมเนียม	209.97	242.90	บุคคลเกี่ยวข้องทำการค้ำประกันให้กับบริษัทโดยมิได้รับค่าตอบแทนแต่อย่างใด ทั้งนี้วงเงินที่เพิ่มขึ้นในปี 62 เป็นวงเงิน LC/TR 40 ล้านบาท, วงเงินสัญญาซื้อขายเงินตราต่างประเทศ 40 ล้านบาท และ LG 5 ล้านบาทกับ ธนาคาร กรุงเทพฯ <u>ความเห็นของคณะกรรมการตรวจสอบ</u> คณะกรรมการตรวจสอบมีความเห็นว่า รายการค้ำประกันดังกล่าวมีความสมเหตุสมผลและทำให้บริษัทได้ประโยชน์เนื่องจากผู้ค้ำประกันมิได้คิดค่าตอบแทนในการค้ำประกันแต่อย่างใด

รายละเอียดรายการระหว่างกันของบริษัท อัดเลอร์เทค จำกัด (บริษัทย่อย)
รายการซื้อสินค้าและบริการ

บุคคลที่อาจมีความขัดแย้ง	ลักษณะของรายการ	มูลค่ารายการ (พันบาท)		ความจำเป็นและความสมเหตุสมผล
		ปี 2561	ปี 2562	
บริษัท เค.พี.ที. แมชชีนเนอร์รี่ (1993) จำกัด	อัดเลอร์เทคซื้อสินค้า จากบริษัท เค.พี.ที. แมชชีนเนอร์รี่ (1993) จำกัด	469	148	อัดเลอร์เทคซื้อสินค้าประเภทใบพัด จากบริษัท เค.พี.ที. แมชชีนเนอร์รี่ (1993) จำกัด ในราคาตลาด เนื่องจากในอดีตบริษัท เค.พี.ที. แมชชีนเนอร์รี่ (1993) จำกัด เคยนำเข้าใบพัดเพื่อจำหน่ายให้แก่ อัดเลอร์เทค ทำให้ยังคงมีใบพัดเหลืออยู่ในคลังสินค้า
	ณ สิ้นงวดมียอดเจ้าหนี้ คงค้าง	-	53	<u>ความเห็นของคณะกรรมการตรวจสอบ</u> คณะกรรมการตรวจสอบให้ความเห็นว่า รายการดังกล่าวเป็นรายการที่เกิดขึ้นตามธุรกิจปกติของบริษัท โดยมีราคาและเงื่อนไขการค้าที่สามารถเปรียบเทียบกันได้กับผู้ประกอบการรายอื่นทั่วไป
บริษัท เค เบย์ สโตร์ จำกัด	อัดเลอร์เทคซื้อ ยานพาหนะมือสอง จากบริษัท เค เบย์ สโตร์ จำกัด	150	-	ปี 2561 อัดเลอร์เทคซื้อยานพาหนะมือสองจาก บริษัท เค เบย์ สโตร์ จำกัด เพื่อใช้ในการประกอบกิจการด้วยราคาตลาด
	ณ สิ้นงวดมียอดเจ้าหนี้ คงค้าง	-	-	<u>ความเห็นของคณะกรรมการตรวจสอบ</u> คณะกรรมการตรวจสอบให้ความเห็นว่า รายการดังกล่าวเป็นรายการที่เกิดขึ้นตามธุรกิจปกติของบริษัท โดยมีราคาและเงื่อนไขการค้าที่สามารถเปรียบเทียบกันได้กับผู้ประกอบการรายอื่นทั่วไป

ส่วนที่ 3 ข้อมูลทางการเงิน

3.1 คำอธิบายและวิเคราะห์ของฝ่ายจัดการ

3.2 งบการเงิน



การวิเคราะห์และคำอธิบายของฝ่ายจัดการ

ภาพรวมการดำเนินธุรกิจของบริษัท

บริษัท เค. ดับบลิว. เม็กทิล เวิร์ค จำกัด (มหาชน) (“บริษัท”) จัดทะเบียนจัดตั้งบริษัทเมื่อวันที่ 22 พฤษภาคม 2552 โดยมีวัตถุประสงค์หลักเพื่อดำเนินธุรกิจผลิตและจำหน่ายอุปกรณ์สำหรับใช้ในการเกษตร

ต่อมาในเดือนมีนาคม 2558 บริษัทได้มีการปรับโครงสร้างของกลุ่มบริษัท โดยบริษัทได้เข้าไปลงทุนซื้อหุ้นสามัญของบริษัท อัดเลอร์เทค จำกัด (“อัดเลอร์เทค/บริษัทย่อย”) ในสัดส่วนร้อยละ 99.80 ของทุนจดทะเบียนและเรียกชำระแล้ว ซึ่งเป็นบริษัทที่มีกลุ่มผู้ถือหุ้นใหญ่กลุ่มเดียวกัน คือ กลุ่มวนโกสม ดังนั้น การเข้าซื้อกิจการในครั้งนี้เป็นการรวมธุรกิจภายใต้การควบคุมเดียวกัน โดยบริษัทมีต้นทุนการซื้อกิจการภายหลังการหักเงินสดและรายการเทียบเท่าเงินสดของบริษัทย่อยดังกล่าวจำนวน 0.82 ล้านบาท ซึ่ง ณ วันซื้อกิจการบริษัทย่อยมีมูลค่าตามบัญชีภายหลังการหักส่วนได้เสียที่ไม่มีอำนาจควบคุม เท่ากับจำนวน 1.99 ล้านบาท จึงทำให้เกิดส่วนต่างเท่ากับจำนวน 0.99 ล้านบาท ผลต่างดังกล่าวถือเป็น “ส่วนเกินทุนจากการรวมธุรกิจภายใต้การควบคุมเดียวกัน” ดังนั้น บริษัทจึงมีอัดเลอร์เทคเป็นบริษัทย่อยและได้รวมผลการดำเนินงานในการเงินรวมตั้งแต่งบการเงินสำหรับปีสิ้นสุดวันที่ 31 ธันวาคม 2558 เป็นต้นมา

ผลิตภัณฑ์หลักของบริษัทสามารถแบ่งออกเป็น 5 ประเภท ได้แก่

1. **ใบพาล, ใบจักร, ใบคัตท้าย** เป็นอุปกรณ์ที่ใช้ประกอบและยึดติดกับโครงผลซึ่งจะนำไปต่อพ่วงกับรถแทรกเตอร์เพื่อใช้ในขั้นตอนการเตรียมดินก่อนทำการเพาะปลูก
2. **โครงผล** เป็นอุปกรณ์สำคัญในขั้นตอนการเตรียมดิน ซึ่งโดยทั่วไปจะออกแบบให้มีลักษณะเป็นโครงเหล็กซึ่งยึดกับชุดของใบพาลเพื่อให้รองรับกับขนาดของรถแทรกเตอร์ หรือสภาพของพื้นที่ที่จะทำการเพาะปลูก
3. **ใบเกลียวลำเลียง** เป็นส่วนประกอบในอุปกรณ์การลำเลียงขนส่งต่างๆ เช่น ข้าวเปลือก เม็ดพลาสติก ผงแป้ง เศษวัสดุ มีให้เลือกใช้ทั้งแบบเกลียวขวาและเกลียวซ้ายตามความเหมาะสมของงาน
4. **ใบตบดิน** เป็นอุปกรณ์ยึดติดกับส่วนหน้าของรถแทรกเตอร์ ส่วนใหญ่ใช้เพื่อตบเกลี่ยหน้าดินให้เรียบ
5. **ใบมีดตีดิน (Rotary)** หรือใบมีดจอบหมุน เป็นอุปกรณ์ที่ใช้ประกอบต่อพ่วงกับรถแทรกเตอร์เพื่อใช้ในการพรวนดิน

ซึ่งหากพิจารณาตารางแสดงเครื่องจักรและเครื่องมือสำหรับการเพาะปลูก จะเห็นว่าขั้นตอนการทำกิจกรรมมี 4 ขั้นตอน ซึ่งได้แก่ 1.ขั้นตอนการปรับพื้นที่ 2.ขั้นตอนการเตรียมดิน 3.ขั้นตอนการเพาะปลูก และ 4.ขั้นตอนการเก็บเกี่ยวผลผลิต โดยที่ผลิตภัณฑ์ใบพาล โครงผล และใบตบดินของบริษัทจะเป็นส่วนประกอบสำหรับอุปกรณ์ต่อพ่วงหรือยึดติดกับรถแทรกเตอร์สำหรับขั้นตอนการเตรียมดิน ส่วนผลิตภัณฑ์ใบเกลียวจะเป็นส่วนประกอบของรถเกี่ยวนวดข้าวสำหรับขั้นตอนการเก็บเกี่ยวผลผลิต

การดำเนินธุรกิจปกติของบริษัทเป็นธุรกิจที่เกี่ยวข้องกับอุตสาหกรรมการเกษตร ทั้งในขั้นตอนการเตรียมการเพาะปลูก และขั้นตอนการเก็บเกี่ยว ดังนั้นผลประกอบการของบริษัทโดยส่วนใหญ่จะขึ้นอยู่กับสภาพภูมิอากาศและปริมาณน้ำในแต่ละปี ประกอบกับการพยากรณ์แนวโน้มตลาดของผู้ผลิตรถแทรกเตอร์หรือเครื่องจักรกลการเกษตรอื่นสำหรับการสำรองสินค้าเพื่อขาย

การวิเคราะห์ผลการดำเนินงานและความสามารถในการทำกำไร

1) รายได้

บริษัทและบริษัทย่อยมีรายได้รวมในปี 2560 ปี 2561 และปี 2562 เท่ากับจำนวน 260.48 ล้านบาท 338.86 ล้านบาท และจำนวน 341.93 บาท ตามลำดับ แบ่งเป็นรายได้จากการขายเท่ากับจำนวน 258.62 ล้านบาท จำนวน 336.60 ล้านบาท และจำนวน 339.32 ล้านบาท หรือคิดเป็นร้อยละ 99.29 ร้อยละ 99.33 และร้อยละ 99.23 ของรายได้รวมตามลำดับ และรายได้อื่น เท่ากับจำนวน 1.86 ล้านบาท จำนวน 2.26 ล้านบาท และจำนวน 2.61 ล้านบาท หรือคิดเป็นร้อยละ 0.71 ร้อยละ 0.67 และร้อยละ 0.76 ของรายได้รวมตามลำดับ

ซึ่งสามารถสรุปโครงสร้างรายได้ของบริษัทและบริษัทย่อยแยกตามกลุ่มผลิตภัณฑ์สำหรับปี 2560 - 2562 ได้ดังนี้

ตารางรายได้แยกตามกลุ่มผลิตภัณฑ์ปี 2560 - 2562

ประเภทรายได้	งบการเงินรวม						เปลี่ยนแปลง เพิ่ม/(ลด)			
	ปี 2560		ปี 2561		ปี 2562		ปี 2561/2560		ปี 2562/2561	
	ล้านบาท	ร้อยละ	ล้านบาท	ร้อยละ	ล้านบาท	ร้อยละ	ล้านบาท	ร้อยละ	ล้านบาท	ร้อยละ
1. รายได้จากการขาย - ใบพัด	129.87	49.86	190.63	56.26	215.34	62.98	60.76	46.78	24.71	12.96
2. รายได้จากการขาย - โครงผล	41.59	15.97	48.77	14.39	35.22	10.30	7.18	17.26 (13.55)	(27.78)	
3. รายได้จากการขาย - ใบเกลียว	43.71	16.78	50.16	14.80	32.59	9.53	6.45	14.76 (17.57)	(35.03)	
4. รายได้จากการขาย - ใบดินดิน	41.28	15.85	43.78	12.92	50.67	14.82	2.50	6.05	6.89	15.74
5. รายได้จากการขาย - ใบRotary	0.00	0.00	0.00	0.00	1.33	0.39	0.00	0.00	1.33	N/A
6. รายได้จากการขาย - เครื่องผสมปุ๋ย	0.00	0.00	0.00	0.00	1.52	0.44	0.00	0.00	1.52	N/A
7. รายได้จากการขายและบริการ - อื่นๆ	2.17	0.83	3.26	0.96	2.65	0.78	1.09	50.56 (0.61)	(18.71)	
รวม	258.62	99.29	336.60	99.33	339.32	99.23	77.98	30.15	2.72	0.80
8. รายได้อื่น	1.86	0.71	2.26	0.67	2.61	0.76	0.40	21.65	0.35	15.49
รวมรายได้	260.48	100.00	338.86	100.00	341.93	100.00	78.38	30.09	3.07	0.91

หมายเหตุ รายได้จากการขายและบริการอื่นๆ ประกอบด้วย รายได้จากการขายเศษวัสดุ รายได้จากการขายอุปกรณ์ไฟฟ้าและรายได้ค่าบริการ เป็นต้น รายได้อื่น ประกอบด้วย กำไรจากอัตราแลกเปลี่ยน ดอกเบี้ยรับ และรายได้อื่นๆ เป็นต้น

กราฟแสดงสัดส่วนโครงสร้างรายได้จากการขายและให้บริการเฉลี่ย

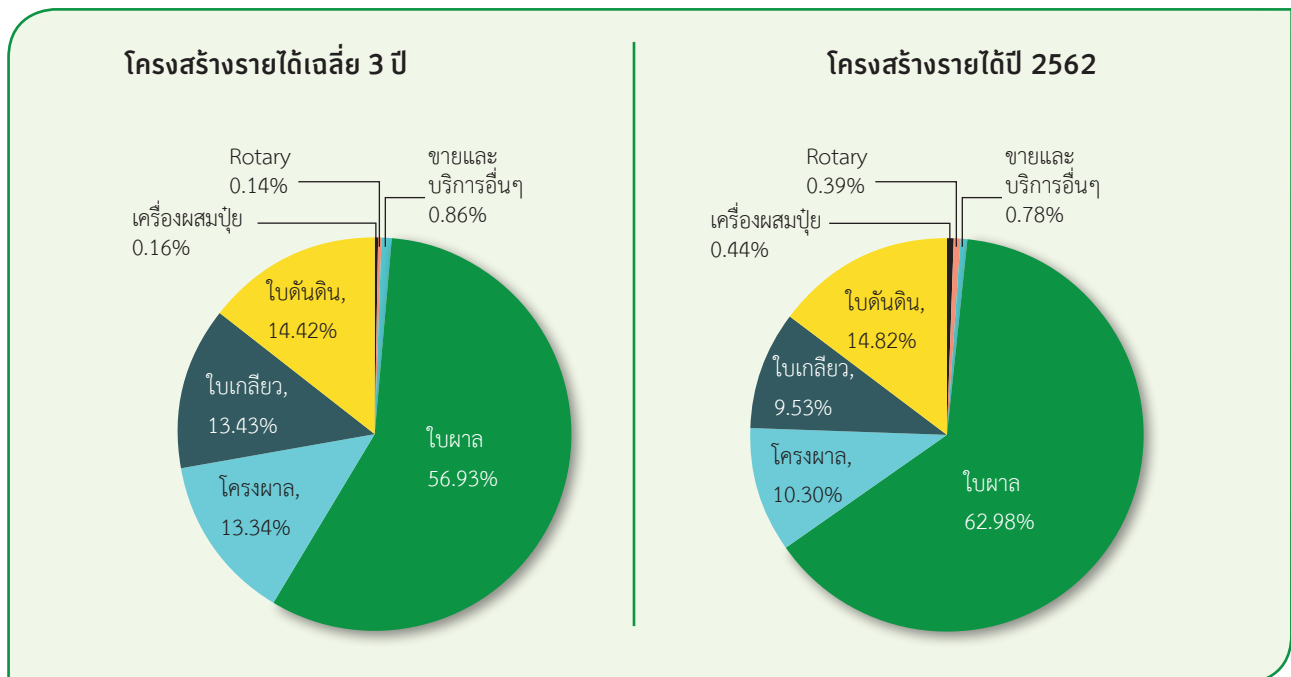

บริษัทและบริษัทย่อยมีโครงสร้างรายได้เฉลี่ย 3 ปีย้อนหลัง (ปี 2560 - 2562) จากการขายใบผลไม้ ขายโครงผล ขายใบเกลียว ใบต้นดิน ในสัดส่วนเท่ากับร้อยละ 56.93 ร้อยละ 13.34 ร้อยละ 13.43 และร้อยละ 14.42 ของรายได้รวม ตามลำดับ สำหรับปี 2562 บริษัทและบริษัทย่อยมีรายได้จากการขายใบผลไม้ ขายโครงผล ขายใบเกลียว และใบต้นดิน ในสัดส่วนเท่ากับร้อยละ 62.98 ร้อยละ 10.30 ร้อยละ 9.53 และร้อยละ 14.82 ของรายได้รวม ตามลำดับ นอกจากนี้ บริษัทและบริษัทย่อยได้มีการเริ่มขายผลิตภัณฑ์ใหม่ คือ เครื่องผสมปุ๋ย และใบ Rotary ในปีนี้ โดยมีสัดส่วนการขายเท่ากับ ร้อยละ 0.44 และ ร้อยละ 0.39 ตามลำดับ

กราฟแสดงการเติบโตของรายได้ในช่วง 3 ปีย้อนหลัง (2560 - 2562)

รายได้แยกกลุ่มผลิตภัณฑ์ (ล้านบาท)

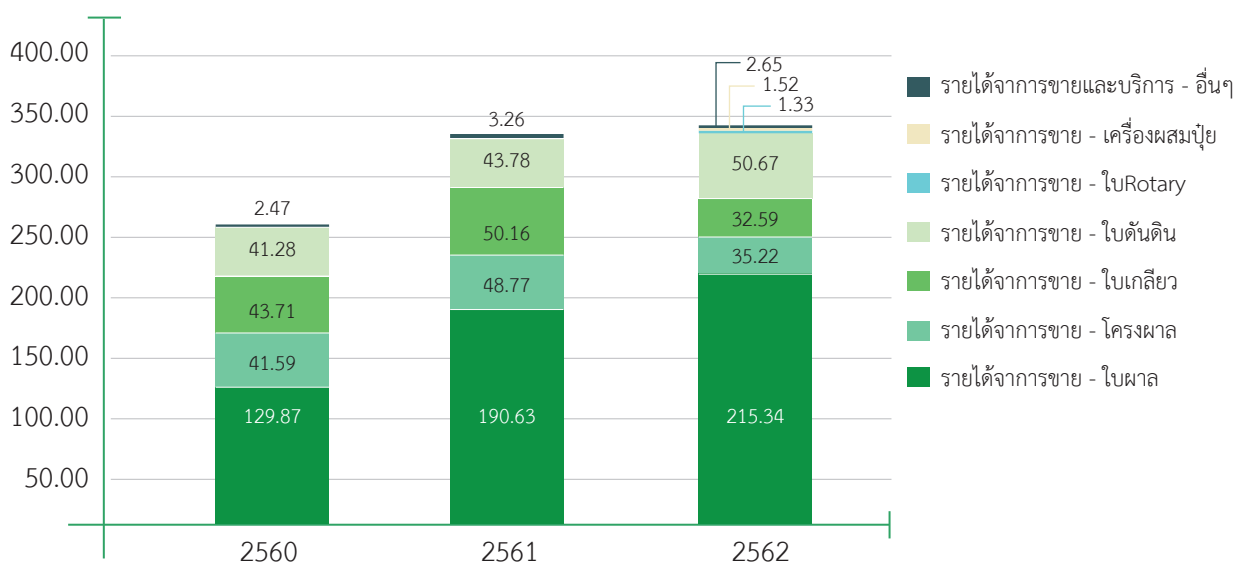

ผลิตภัณฑ์ของบริษัทและบริษัทย่อยเป็นอุปกรณ์ที่ใช้ประกอบและยึดติดกับอุปกรณ์อื่น ซึ่งจะนำไปต่อพ่วงกับรถแทรกเตอร์หรือเครื่องจักรกลทางการเกษตรอื่นๆ โดยการเปลี่ยนแปลงของยอดขายหลักของบริษัทและบริษัทย่อยจะขึ้นอยู่กับสภาพภูมิอากาศประกอบกับการพยากรณ์แนวโน้มตลาดของผู้ผลิตรถแทรกเตอร์หรือเครื่องจักรกลทางการเกษตรอื่นสำหรับการสำรองสินค้าเพื่อขาย

กราฟแสดงแนวโน้มการเติบโตของรายได้ในช่วง 3 ปีย้อนหลัง (2560 - 2562)

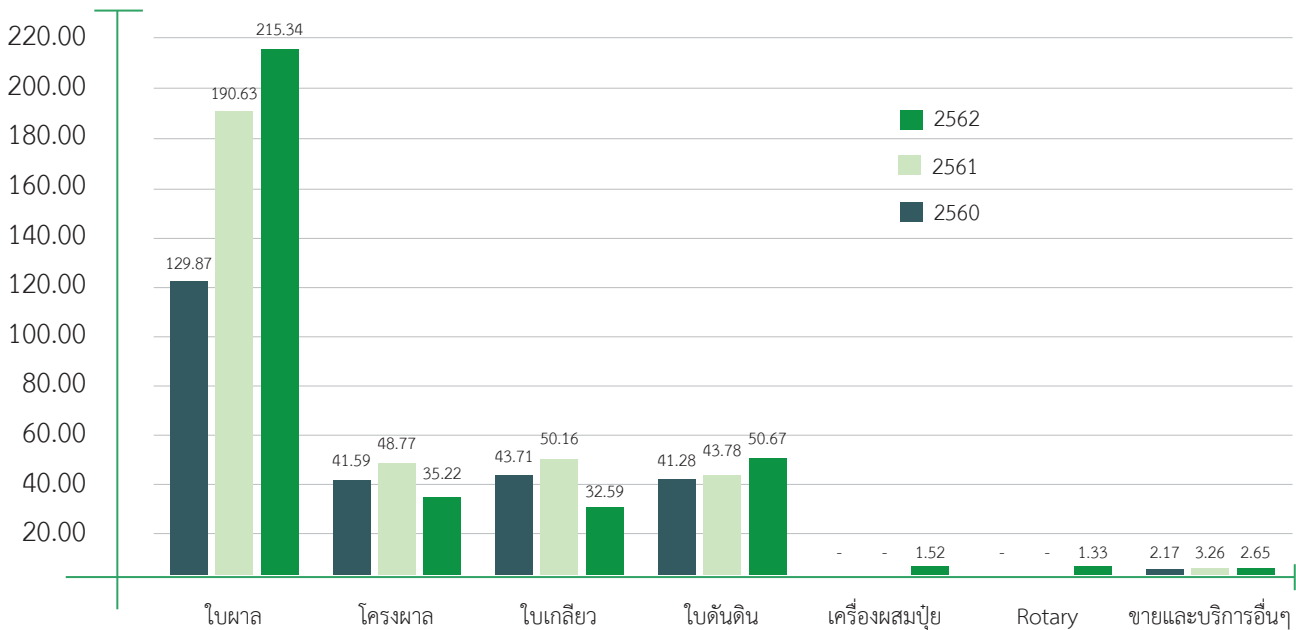

รายได้จากการขายรวมของบริษัทและบริษัทย่อยสามารถแบ่งตามกลุ่มสินค้าออกเป็น 7 กลุ่ม คือ กลุ่มใบพัด กลุ่มโครงผลาด กลุ่มใบเกลียว กลุ่มใบดันดิน กลุ่มเครื่องผสมปุ๋ย กลุ่มใบ Rotary และรายได้จากการขายสินค้าและบริการอื่น

• รายได้จากการขายผลิตภัณฑ์ใบพัด

รายได้จากการขายผลิตภัณฑ์ใบพัดสำหรับปี 2562 เพิ่มขึ้นเท่ากับจำนวน 24.71 ล้านบาท หรือเพิ่มขึ้นคิดเป็นอัตราร้อยละ 12.96 เมื่อเทียบกับปี 2561 โดยมีสาเหตุหลักมาจากการทำตลาดของทางลูกค้ารายใหญ่ในช่วงต้นปี 2562 ซึ่งเป็นช่วงเตรียมดินก่อนฤดูการเพาะปลูก โดยมีการออกโปรโมชั่นเพื่อกระตุ้นยอดขายในส่วนของSparepart ทำให้ใบพัดซึ่งเป็นหนึ่งในอุปกรณ์ต่อพ่วงได้รับผลพลอยได้ในส่วนนี้ด้วย นอกจากนี้บริษัทย่อยเองได้มีการผลักดันสินค้าใบพัด Pegasus เข้าสู่กลุ่มลูกค้ารายย่อยมากขึ้น จึงเป็นอีกปัจจัยสนับสนุนที่ทำให้ยอดขายโดยรวมเพิ่มขึ้นในปี นี้ อย่างไรก็ตามในปี 2562 รายได้จากการขายใบพัดได้รับผลกระทบจากปัจจัยลบในด้านของสภาพภูมิอากาศที่ค่อนข้างแล้งมาก ทำให้น้ำในอ่างเก็บน้ำไม่เพียงพอต่อการปลูกพืชผลทางการเกษตรที่ต้องใช้น้ำเยอะ โดยเฉพาะ ข้าวนาปรัง ซึ่งนโยบายทางภาครัฐเองก็มุ่งเน้นสนับสนุนให้เกษตรกรปลูกพืชที่ใช้น้ำน้อยเพื่อเป็นการบริหารน้ำให้เพียงพอต่อความต้องการ ด้วยปัจจัยลบดังกล่าว ทำให้รายได้จากการขายผลิตภัณฑ์ใบพัดในช่วงครึ่งปีหลังทยอยลดลงมา แต่โดยรวมในปี 2562 กลุ่มสินค้าใบพัดยังคงสามารถทำยอดขายได้เพิ่มขึ้นจากปี 2561 ด้วยปัจจัยสนับสนุนดังกล่าว

- รายได้จากการขายผลิตภัณฑ์โครงผล

รายได้จากการขายผลิตภัณฑ์โครงผลสำหรับงวดปี 2562 ลดลงเท่ากับจำนวน 13.55 ล้านบาท หรือลดลงคิดเป็นอัตรา ร้อยละ 27.78 เมื่อเทียบกับปี 2561 โดยมีสาเหตุมาจากปัจจัยภายนอกทั้งสภาพอากาศที่ไม่เป็นใจต่อการเพาะปลูก และสภาวะ เศรษฐกิจการเกษตรโดยรวมของปี 2562 ไม่เติบโตเท่าที่คาดการณ์ไว้ อีกทั้งสินค้าโครงผลของบริษัทเป็นโครงผลบุกเบิกกลุ่ม ใหญ่ ซึ่งต้องใช้กับรถไถที่มีกำลังแรงม้าสูง เหมาะกับพื้นที่ ที่ต้องการปรับเตรียมหน้าดินพื้นที่ใหญ่และใช้งานหนัก ซึ่งด้วยกำลังซื้อ ของกลุ่มเกษตรกรที่มีจำกัด จึงทำให้แรงจูงใจในการซื้อรถไถใหม่บวกกับอุปกรณ์ต่อพ่วงสำหรับการบุกเบิกหน้าดินของเกษตรกร ลดน้อยลง โดยอาจไปเน้นในด้านของอุปกรณ์ไถพรวนดินมากกว่า ส่งผลให้ยอดขายโดยรวมของสินค้ากลุ่มโครงผลในปีนี้ ลดน้อยลง

- รายได้จากการขายผลิตภัณฑ์ใบเกลียว

รายได้จากการขายผลิตภัณฑ์ใบเกลียวสำหรับปี 2562 ลดลงเท่ากับจำนวน 17.57 ล้านบาท หรือลดลงคิดเป็นอัตรา ร้อยละ 35.03 เมื่อเทียบกับปี 2561 โดยสาเหตุหลักเป็นผลมาจากสภาพภูมิอากาศที่ร้อนจัดและแห้งแล้งในช่วงต้นปี ประกอบ กับน้ำน้อยกว่าในปีที่ผ่านมาส่งผลต่อการเติบโตของพืชโดยเฉพาะในกลุ่ม ข้าวและอ้อย อีกทั้งในช่วงเดือนสิงหาคม - กันยายน ทางภาคตะวันออกเฉียงเหนือประสบปัญหาอุทกภัยจากพายุโซนร้อน “โพดุล” ส่งผลให้เกิดความเสียหายต่อพื้นที่เพาะปลูกและ ผลผลิตทางการเกษตรจำนวนมาก จึงทำให้รายได้จากการขายสินค้าใบเกลียวที่ใช้ในขั้นตอนการเก็บเกี่ยวลดน้อยลงด้วยสาเหตุ ดังกล่าว

- รายได้จากการขายผลิตภัณฑ์ใบดินดิน

รายได้จากการขายผลิตภัณฑ์ใบดินดินสำหรับปี 2562 เพิ่มขึ้นเท่ากับจำนวน 6.89 ล้านบาท หรือเพิ่มขึ้นคิดเป็นอัตรา ร้อยละ 15.74 เมื่อเทียบกับปี 2561 สาเหตุหลักมาจากคำสั่งซื้อจากกลุ่มลูกค้าหลักที่เพิ่มมากขึ้นจากการจัดโปรโมชั่นเพื่อ กระตุ้นยอดขาย

- รายได้จากการขายผลิตภัณฑ์ใหม่ เครื่องผสมปุ๋ยและใบมีดตัดดิน (Rotary)

ในปี 2562 บริษัทและบริษัทย่อย ได้ออกผลิตภัณฑ์ใหม่ ได้แก่ เครื่องผสมปุ๋ย และ ใบมีดตัดดิน (Rotary) บริษัทขายเครื่อง ผสมปุ๋ยเครื่องแรกในช่วงครึ่งปีหลังของปี 2562 โดยเป็นการขายเข้ากลุ่มสหกรณ์การเกษตรในพื้นที่ ด้วยเหตุนี้รายได้จากการ ขายเครื่องผสมปุ๋ยจึงมีปัจจัยในส่วนของเงินสนับสนุนจากภาครัฐที่มีการจัดสรรให้ในแต่ละพื้นที่ชุมชนเป็นสำคัญ ในส่วนของ ผลิตภัณฑ์ใบมีดตัดดิน หรือใบ Rotary บริษัทเริ่มทำการจำหน่ายสินค้ากลุ่มนี้ในเดือนสิงหาคมผ่านทางบริษัทย่อย โดยมีรายได้ เท่ากับ 1.33 ล้านบาท เนื่องจากยังอยู่ในช่วงแนะนำสินค้าใหม่เข้าสู่ตลาดจึงทำให้รายได้ในส่วนนี้คิดเป็นสัดส่วนจากรายได้รวม เพียงร้อยละ 0.39 เท่านั้น แต่อย่างไรก็ตามบริษัทคาดว่ากลุ่มสินค้าใบ Rotary จะสามารถเติบโตได้มากขึ้นในปี 2563

2) ต้นทุนขาย

ค่าใช้จ่ายในการบริหาร	งบการเงินรวม						เปลี่ยนแปลง เพิ่ม/(ลด)			
	ปี 2560		ปี 2561		ปี 2562		ปี 2561/2560		ปี 2562/2561	
	ล้านบาท	ร้อยละ	ล้านบาท	ร้อยละ	ล้านบาท	ร้อยละ	ล้านบาท	ร้อยละ	ล้านบาท	ร้อยละ
วัตถุดิบและวัสดุสิ้นเปลืองใช้และจำหน่ายไปในงวด	155.12	79.02	210.69	81.56	211.37	80.36	55.57	35.83	0.68	0.32
ค่าเสื่อมราคาและค่าตัดจำหน่าย	12.11	6.17	12.96	5.02	11.48	4.37	0.86	7.08	(1.48)	(11.39)
เงินเดือน โบนัส และสวัสดิการพนักงาน	11.32	5.77	18.82	7.28	24.35	9.26	7.50	66.19	5.54	29.24
ค่าจ้างทำของ	9.92	5.05	4.58	1.77	0.75	0.29	(5.34)	(53.82)	(3.83)	(83.62)
ค่าไฟฟ้า	6.31	3.21	7.93	3.07	10.17	3.86	1.61	25.58	2.24	28.20
ค่าซ่อมแซม	0.19	0.10	0.1	0.04	0.33	0.13	(0.09)	(46.50)	0.23	221.46
ค่าใช้จ่ายอื่นๆ**	1.33	0.68	3.25	1.26	4.57	1.74	1.92	144.63	1.32	40.72
รวมต้นทุนขาย	196.30	100.00	258.33	100.00	263.03	100.00	62.03	31.60	4.70	1.82
สัดส่วนของต้นทุนต่อยอดขาย	76.49%		77.50%		78.12%					

หมายเหตุ : ** ค่าใช้จ่ายอื่นๆ ประกอบด้วย ค่ารักษาความปลอดภัย ค่าซ่อมบำรุงเครื่องจักรและขาดทุนจากมูลค่าสินค้าลดลง เป็นต้น

ต้นทุนขายส่วนใหญ่ประกอบด้วย ต้นทุนวัตถุดิบและวัสดุสิ้นเปลืองใช้และจำหน่ายไปในงวด ค่าเสื่อมราคาและค่าตัดจำหน่าย เงินเดือน โบนัส และสวัสดิการพนักงาน ค่าจ้างทำของ ค่าไฟฟ้า ค่าขายหน้า ค่าซ่อมแซม ค่าใช้จ่ายอื่นๆ ทั้งนี้ หากพิจารณาต้นทุนขายของบริษัทและบริษัทย่อย สำหรับงวดบัญชีในปี 2560 ปี 2561 และปี 2562 บริษัทและบริษัทย่อยมีต้นทุนขายจำนวน 196.30 ล้านบาท จำนวน 258.33 ล้านบาท และจำนวน 263.03 ล้านบาท หรือคิดเป็นร้อยละ 76.49 ร้อยละ 77.50 และร้อยละ 78.12 ของรายได้จากการขาย ตามลำดับ

ต้นทุนขายปี 2562 มีจำนวนเท่ากับ 263.03 ล้านบาท เพิ่มขึ้นจำนวนเท่ากับ 4.70 ล้านบาท หรือเพิ่มขึ้นคิดเป็นอัตรา ร้อยละ 1.82 เมื่อเทียบกับปี 2561 สอดคล้องกับรายได้จากการขายที่เพิ่มขึ้น ต้นทุนวัตถุดิบปรับตัวเพิ่มขึ้นเล็กน้อย แม้ว่าทิศทางราคาเหล็กจะลดลงในปีที่ผ่านมาด้วยผลกระทบของอัตราแลกเปลี่ยนที่เงินบาทแข็งค่า แต่ด้วยสัดส่วนการขายสินค้าในแต่ละผลิตภัณฑ์ที่เปลี่ยนไป โดยเฉพาะสินค้ากลุ่มไบโพลามีสัดส่วนการขายที่เพิ่มสูงขึ้นคิดเป็นร้อยละ 62.98 ในขณะที่ปีที่แล้วอยู่ที่ร้อยละ 52.26 ของรายได้จากการขาย ส่งผลให้ปริมาณวัตถุดิบที่ใช้เพิ่มสูงขึ้นจึงทำให้ต้นทุนวัตถุดิบโดยรวมปรับตัวสูงขึ้นแม้ว่าราคาจะลดลง นอกจากนี้ ต้นทุนในส่วน ค่าใช้จ่ายที่เกี่ยวข้องกับพนักงานเองก็ปรับตัวสูงขึ้นในปี 2562 ส่วนหนึ่งเป็นผลมาจากต้นทุนของค่าแรงโดยเฉพาะสวัสดิการต่างๆ ของกลุ่มพนักงานต่างด้าวที่รับรู้ตลอดทั้งปี 2562 ในขณะที่ปี 2561 บริษัททยอยรับพนักงานต่างด้าวเข้ามาเป็นพนักงานของบริษัทตามข้อบังคับทางกฎหมายโดยขั้นตอนการรับเข้าครบถ้วนในเดือนมิถุนายน 2561 อีกทั้งผลกระทบของ พ.ร.บ. คุ้มครองแรงงาน กรณีทำงานครบ 20 ปีขึ้นไปจะได้รับเงินชดเชย 400 วัน ที่ประกาศบังคับใช้ในปี 2562 เองก็เป็นอีกหนึ่งปัจจัยที่ส่งผลให้ค่าใช้จ่ายผลประโยชน์พนักงานเพิ่มมากขึ้นในปีนี้อย่างไรก็ตาม บริษัทยังคงพยายามบริหารจัดการด้านต้นทุนอย่างต่อเนื่องโดยวางแผนการผลิตให้มีประสิทธิภาพ วางนโยบายการลดต้นทุน และเจรจาเพื่อทบทวนและปรับราคาสินค้ากับทางคู่ค้าในทุกไตรมาส

3) ค่าใช้จ่ายในการขายและบริหาร

ค่าใช้จ่ายในการขาย

ค่าใช้จ่ายในการขายส่วนใหญ่ประกอบด้วย ค่าใช้จ่ายเดินทาง ค่าใช้จ่ายเกี่ยวกับพนักงาน ค่าขนส่งในประเทศ ค่าใช้จ่ายส่งเสริมการขาย เป็นต้น ในปี 2560 ปี 2561 และปี 2562 บริษัทและบริษัทย่อยมีค่าใช้จ่ายในการขายเท่ากับจำนวน 3.79 ล้านบาท จำนวน 4.95 ล้านบาท และจำนวน 7.42 ล้านบาทตามลำดับ หรือคิดเป็นอัตราส่วนค่าใช้จ่ายในการขายต่อยอดขาย เท่ากับ จำนวนร้อยละ 1.48 ร้อยละ 1.49 และร้อยละ 2.20 ตามลำดับ โดยค่าใช้จ่ายในการขายที่เพิ่มสูงขึ้นในปี 2562 นี้ เป็นผลมาจากการเพิ่มกำลังพลในฝ่ายขาย รวมไปถึงการผลักดันตลาดของบริษัทย่อย ทำให้มีค่าใช้จ่ายทั้งในส่วนของการรับรองลูกค้า ค่าขนส่งสินค้า และค่าใช้จ่ายเดินทางเพื่อออกตลาดของฝ่ายขายที่ปรับตัวสูงขึ้นในปี ซึ่งสอดคล้องกับรายได้จากขายของบริษัทย่อยที่ปรับตัวสูงขึ้นจาก 8.18 ล้านบาทในปี 2561 เป็น 20.48 ล้านบาทในปี 2562

ค่าใช้จ่ายในการบริหาร

ค่าใช้จ่ายในการบริหาร	งบการเงินรวม						เปลี่ยนแปลง เพิ่ม/(ลด)			
	ปี 2560		ปี 2561		ปี 2562		ปี 2561/2560		ปี 2562/2561	
	ล้านบาท	ร้อยละ	ล้านบาท	ร้อยละ	ล้านบาท	ร้อยละ	ล้านบาท	ร้อยละ	ล้านบาท	ร้อยละ
เงินเดือน โบนัส และสวัสดิการพนักงาน	11.77	33.27	12.37	32.59	12.18	30.64	0.60	5.07	(0.19)	(1.54)
ค่าเสื่อมราคาและค่าตัดจำหน่าย	11.59	32.74	12.43	32.76	15.33	38.57	0.85	7.33	2.90	23.27
ค่าสอบบัญชี	1.69	4.78	1.70	4.49	1.81	4.55	0.01	0.77	0.11	6.31
ค่าธรรมเนียมที่ปรึกษา	1.28	3.60	0.86	2.27	1.12	2.82	(0.42)	(32.55)	0.26	30.72
ค่าวัสดุสิ้นเปลืองสำนักงาน	1.02	2.89	1.08	2.85	1.01	2.54	0.06	5.91	(0.07)	(7.09)
ค่าธรรมเนียมธนาคารและค่าธรรมเนียมอื่น	0.89	2.51	0.77	2.03	0.44	1.11	(0.12)	(13.20)	(0.33)	(42.71)
ค่าตอบแทนกรรมการ	0.83	2.35	1.27	3.33	0.97	2.44	0.44	52.41	(0.30)	(23.32)
ค่าใช้จ่ายในการเดินทาง	0.82	2.31	0.93	2.44	0.82	2.06	0.11	13.18	(0.11)	(11.67)
ค่าน้ำ ค่าไฟฟ้า ค่าโทรศัพท์	0.77	2.18	0.68	1.78	0.70	1.76	(0.09)	(12.22)	0.02	2.98
ค่าบริการอื่นๆ	0.19	0.53	0.36	0.96	0.30	0.75	0.17	91.91	(0.06)	(16.83)
ค่าใช้จ่ายอื่นๆ**	4.54	12.84	5.50	14.49	5.07	12.76	0.95	21.00	(0.43)	(7.77)
รวมค่าใช้จ่ายในการบริหาร	35.39	100.00	37.95	100.00	39.75	100.00	2.56	7.25	1.80	4.74
สัดส่วนของค่าใช้จ่ายในการบริหารต่อยอดขาย	13.79%		11.39%		11.81%					

หมายเหตุ : ** ค่าใช้จ่ายอื่นๆ ประกอบด้วย ค่าเช่าและค่าบริการสำนักงาน ค่าฝึกอบรมและสัมมนา ค่าใช้จ่ายเดินทางต่างประเทศ ค่าจ้างทำของค่าเบี้ยประกันภัย ค่ารับรอง ขาดทุนจากการตัดบัญชี เป็นต้น

ค่าใช้จ่ายในการบริหารส่วนใหญ่ประกอบด้วยค่าใช้จ่ายที่เกี่ยวข้องกับพนักงาน อาทิ เงินเดือน โบนัส ค่าสวัสดิการพนักงาน เงินกองทุนสำรองเลี้ยงชีพ เป็นต้น ค่าเสื่อมราคาและค่าตัดจำหน่าย ค่าสอบบัญชี ค่าธรรมเนียมที่ปรึกษา และค่าวัสดุสิ้นเปลืองสำนักงาน เป็นต้น ในปี 2560 ปี 2561 และปี 2562 บริษัทและบริษัทย่อยมีค่าใช้จ่ายในการบริหารเท่ากับจำนวน 35.39 ล้านบาท จำนวน 37.95 ล้านบาท และจำนวน 39.75 ล้านบาทตามลำดับ หรือคิดเป็นอัตราส่วนค่าใช้จ่ายในการบริหารต่อรายได้จากการขายเท่ากับจำนวน ร้อยละ 13.79 ร้อยละ 11.39 และร้อยละ 11.81 ตามลำดับ

ค่าใช้จ่ายในการบริหารสำหรับปี 2562 มีจำนวนเท่ากับ 39.75 ล้านบาท เพิ่มขึ้นจำนวนเท่ากับ 1.80 ล้านบาท หรือเพิ่มขึ้นคิดเป็นอัตราร้อยละ 4.74 เมื่อเทียบกับปี 2561 สาเหตุสำคัญมาจากการเพิ่มขึ้นของค่าเสื่อมราคาของโรงงาน 2 ที่มีการปรับอัตราการใช้ Utilization โดยรับรู้เข้าต้นทุนเพียง 10% และรับรู้เข้าค่าใช้จ่ายบริหาร 90% ในขณะที่ปีที่แล้ว รับรู้เข้าค่าใช้จ่ายบริหาร 75% จากค่าเสื่อมทั้งหมด เนื่องจากบริษัทปรับแผนการผลิตและการใช้กำลังการผลิตให้เหมาะสมกับการผลัดสินสินค้ากลุ่มใบผลาโบราณ ซึ่งยังอยู่ในช่วงการแนะนำตลาด และเพื่อเป็นการบริหารสินค้าคงคลังให้เหมาะสม ส่งผลให้ค่าเสื่อมราคาของโรงงาน 2 ที่รับรู้เข้าค่าใช้จ่ายบริหารปรับตัวสูงขึ้นในปี ในขณะที่ยังคงจ่ายในการบริหารอื่นๆ มีการปรับลดลง ไม่ว่าจะเป็นค่าตอบแทนกรรมการ ที่ลดลงจากการที่มีการจัดประชุมคณะกรรมการบริษัทและคณะกรรมการตรวจสอบเพียงแค่ 4 ครั้งเท่านั้น ในขณะที่ปี 2561 มีการจัดประชุมคณะกรรมการบริษัทถึง 6 ครั้งด้วยกัน รวมไปถึงค่าธรรมเนียมธนาคารและค่าธรรมเนียมอื่นๆ ลดลง จำนวน 0.33 ล้านบาท เนื่องจากในปี 2561 มีค่าธรรมเนียมในช่วงการแปรสภาพเป็นมหาชนเกิดขึ้น ซึ่งเป็นค่าใช้จ่ายที่เกิดขึ้นเพียงครั้งเดียว

4) ต้นทุนทางการเงิน

ต้นทุนทางการเงินสำหรับปี 2561 และ 2562 มีมูลค่าเท่ากับจำนวน 5.74 ล้านบาท และจำนวน 3.09 ล้านบาท หรือคิดเป็นสัดส่วนร้อยละ 1.72 และร้อยละ 0.92 ของรายได้จากการขาย ลดลง 2.65 ล้านบาท หรือคิดเป็นร้อยละ 46.17 เมื่อเทียบกับปี 2561 โดยมีสาเหตุมาจากการจ่ายชำระเงินกู้ยืมระยะสั้น และเงินกู้ยืมระยะยาวในช่วงปลายปี 2561 ถึงต้นปี 2562

5) อัตรากำไรขั้นต้น (ไม่รวมรายได้อื่น)

เมื่อพิจารณากำไรขั้นต้น (ไม่รวมรายได้อื่น) ของบริษัทและบริษัทย่อยจะพบว่า มีกำไรขั้นต้น (ไม่รวมรายได้อื่น) ในปี 2560 ปี 2561 และปี 2562 เท่ากับจำนวน 60.32 ล้านบาท จำนวน 75.01 ล้านบาท และจำนวน 73.66 ตามลำดับ คิดเป็นอัตรากำไรขั้นต้น (ไม่รวมรายได้อื่น) ต่อรายได้จากการขายอยู่ที่ร้อยละ 23.51 ร้อยละ 22.50 และร้อยละ 21.88 ตามลำดับ

สำหรับปี 2562 อัตรากำไรขั้นต้นลดลงจากปีก่อนเพียงเล็กน้อย เป็นผลมาจากสัดส่วนยอดขายของใบเกลียวที่ลดลง เมื่อเทียบกับงวดเดียวกันของปีก่อน จากเดิมสัดส่วนการขายของใบเกลียวอยู่ที่ร้อยละ 14.80 เมื่อเทียบกับรายได้จากการขายของปี 2561 โดยลงมาอยู่ที่ร้อยละ 9.53 ของรายได้จากการขายในปี 2562 ซึ่งใบเกลียวเป็นสินค้าที่มีอัตรากำไรขั้นต้นดีที่สุดในทุกผลิตภัณฑ์ จึงส่งผลให้อัตรากำไรขั้นต้นโดยรวมลดลง

6) กำไรสุทธิ

กำไรสุทธิสำหรับปี 2560 ปี 2561 และปี 2562 งบการเงินของกิจการแสดงกำไรสุทธิเท่ากับจำนวน 20.83 ล้านบาท จำนวน 30.73 ล้านบาท และจำนวน 27.05 ล้านบาท ตามลำดับ คิดเป็นอัตรากำไรสุทธิอยู่ที่ร้อยละ 8.12 ร้อยละ 9.22 และร้อยละ 8.03 ตามลำดับ ลดลงจากปี 2561 จำนวน 3.68 ล้านบาท หรือคิดเป็นร้อยละ 11.97 แม้ว่าบริษัทและบริษัทย่อยจะมียอดขายที่เพิ่มมากขึ้น โดยกำไรสุทธิที่ลดน้อยลงนั้นมีสาเหตุเดียวกับที่อัตรากำไรขั้นต้นลดลง นอกจากนั้นในปี 2562 บริษัทมีต้นทุนในการจัดจำหน่ายที่เพิ่มขึ้นเพื่อรองรับการขายของบริษัทย่อย ค่าใช้จ่ายในการบริหารที่เพิ่มขึ้นจากค่าเสื่อมราคาโรงงานที่ 2 อีกทั้งบริษัทยังมีภาระภาษีเงินได้ที่ต้องจ่ายจากกำไรสุทธิของทั้งงวด ในขณะที่งวดเดียวกันของปี 2561 บริษัทได้รับสิทธิประโยชน์ยกเว้นภาษีสำหรับกำไรจากงวด 2 เดือนแรกของปี

	งบการเงินรวม						เปลี่ยนแปลง เพิ่ม/(ลด)			
	ปี 2560		ปี 2561		ปี 2562		ปี 2561/2560		ปี 2562/2561	
	ล้านบาท	ร้อยละ	ล้านบาท	ร้อยละ	ล้านบาท	ร้อยละ	ล้านบาท	ร้อยละ	ล้านบาท	ร้อยละ
กำไรขั้นต้น	60.32	23.51	75.01	22.50	73.66	21.88	14.69	24.35	(1.35)	(1.80)
กำไรจากการดำเนินงาน	25.00	9.74	37.62	11.29	31.73	9.42	12.62	50.47	(5.89)	(15.67)
กำไรสุทธิ	20.83	8.12	30.73	9.22	27.05	8.03	9.90	47.50	(3.68)	(11.97)

ฐานะการเงิน

1) สินทรัพย์

สินทรัพย์หมุนเวียน

ณ สิ้นปี 2560 ปี 2561 และปี 2562 งบการเงินรวมของบริษัทและบริษัทย่อยมีมูลค่าสินทรัพย์หมุนเวียนเท่ากับจำนวน 160.85 ล้านบาท จำนวน 272.07 ล้านบาท และจำนวน 249.48 ล้านบาท ตามลำดับ หรือคิดเป็นสัดส่วนต่อสินทรัพย์รวมเท่ากับจำนวนร้อยละ 46.90 ร้อยละ 59.42 และร้อยละ 58.13 ตามลำดับ ซึ่งมีรายละเอียดในแต่ละรายการที่สำคัญ ดังต่อไปนี้

- ลูกหนี้การค้าและลูกหนี้อื่น

ลูกหนี้การค้าและลูกหนี้อื่นของบริษัทและบริษัทย่อย ประกอบด้วย ลูกหนี้การค้า ลูกหนี้การค้าบริษัทที่เกี่ยวข้องกัน เงินทดรองจ่ายค่าใช้จ่ายจ่ายล่วงหน้า และลูกหนี้อื่นๆ เป็นต้น ณ ปี 2560 ปี 2561 และปี 2562 งบการเงินรวม แสดงลูกหนี้การค้าและลูกหนี้อื่นเท่ากับ จำนวน 34.55 ล้านบาท จำนวน 68.63 ล้านบาท และจำนวน 58.62 ล้านบาท หรือคิดเป็นร้อยละ 10.07 ร้อยละ 14.99 และร้อยละ 13.66 ของสินทรัพย์รวม ตามลำดับ

ลูกหนี้การค้าและลูกหนี้อื่น ณ 31 ธันวาคม 2562 มีมูลค่าเท่ากับ 58.62 ล้านบาท ลดลง 10 ล้านบาท หรือคิดเป็นร้อยละ 14.57 เมื่อเทียบกับลูกหนี้การค้าและลูกหนี้อื่น ณ 31 ธันวาคม 2561 สอดคล้องกับรายได้จากการขายที่ลดน้อยลงในช่วงไตรมาสที่ 4 ของปี 2562 นี้

ทั้งนี้ โดยปกติแล้ว บริษัทและบริษัทย่อยให้เครดิตต่อลูกค้าประมาณ 30-90 วัน ในการกำหนดนโยบายตั้งค่าเผื่อหนี้สงสัยจะสูญตามจำนวนยอดหนี้ที่บริษัทและบริษัทย่อยคาดว่าจะเรียกเก็บจากลูกหนี้ไม่ได้ สำหรับระยะเวลาการเก็บหนี้ พบว่า ณ สิ้นปี 2560 ปี 2561 และปี 2562 บริษัทและบริษัทย่อยมีระยะเวลาในการเก็บหนี้เฉลี่ย เท่ากับ 60 วัน เท่ากับ 54 วัน และเท่ากับ 66 วัน

ตารางแสดงอายุลูกหนี้การค้าและลูกหนี้การค้าบริษัทที่เกี่ยวข้องกัน

อายุลูกหนี้การค้า	งบการเงินรวม					
	ปี 2559		ปี 2560		ปี 2561	
	ล้านบาท	ร้อยละ	ล้านบาท	ร้อยละ	ล้านบาท	ร้อยละ
ยังไม่ถึงกำหนดชำระ	13.37	41.85	31.63	47.74	35.92	66.50
เกินกำหนด						
น้อยกว่าหรือเท่ากับ 3 เดือน	18.58	58.15	34.62	52.26	18.10	33.50
มากกว่า 3 - 6 เดือน	0.22	0.69	-	-	-	-
มากกว่า 6 - 12 เดือน	-	-	0.17	0.26	-	-
มากกว่า 12 เดือนขึ้นไป	-	-	-	-	0.13	0.24
รวมลูกหนี้การค้า	32.17	100.69	66.42	100.26	54.15	100.24
หัก ค่าเผื่อหนี้สงสัยจะสูญ	(0.22)	(0.69)	(0.17)	(0.26)	(0.13)	(0.24)
ลูกหนี้การค้า - สุทธิ	31.95	100.00	66.25	100.00	54.02	100.00

ในปี 2560 ปี 2561 และ ปี 2562 ลูกหนี้การค้า-สุทธิส่วนใหญ่เป็นลูกหนี้การค้าที่ยังไม่ถึงกำหนดชำระและเป็นลูกหนี้ที่เกินกำหนดชำระไม่เกิน 3 เดือน โดยส่วนใหญ่บริษัทสามารถเรียกชำระจากลูกหนี้การค้าได้ ทั้งนี้ลูกหนี้การค้าที่ค้างนานมากกว่า 12 เดือนนั้นเป็นรายได้ที่บริษัทได้ตั้งค่าเผื่อหนี้สงสัยจะสูญทั้งจำนวนไว้แล้วในปี 2560 เนื่องจากได้ตามทวงถามและดำเนินการทางกฎหมายแล้ว โดยในปี 2562 นี้ลูกหนี้ได้ทยอยผ่อนชำระคืนมาบางส่วน

- สินค้าคงเหลือ

สินค้าคงเหลือส่วนใหญ่ของบริษัทและบริษัทย่อย คือ วัตถุดิบ สินค้าสำเร็จรูปและสินค้าระหว่างผลิต ณ สิ้นปี 2560 ปี 2561 และ ปี 2562 งบการเงินรวมของบริษัทและบริษัทย่อยมีสินค้าคงเหลือเท่ากับจำนวน 119.41 ล้านบาท จำนวน 110.48 ล้านบาท และจำนวน 123.14 ล้านบาท ตามลำดับ คิดเป็นร้อยละ 34.81 ร้อยละ 24.13 และร้อยละ 28.69 ของสินทรัพย์รวม ซึ่งมีรายละเอียดตามตารางดังนี้

สินค้าคงเหลือ	งบการเงินรวม						เปลี่ยนแปลง เพิ่ม/(ลด)			
	ปี 2560		ปี 2561		ปี 2562		ปี 2561/2560		ปี 2562/2561	
	ล้านบาท	ร้อยละ	ล้านบาท	ร้อยละ	ล้านบาท	ร้อยละ	ล้านบาท	ร้อยละ	ล้านบาท	ร้อยละ
สินค้าสำเร็จรูป	26.94	22.56	34.97	31.66	59.15	48.03	8.04	29.84	24.17	69.10
สินค้าระหว่างผลิต	11.79	9.87	17.78	16.09	16.67	13.54	5.99	50.81	(1.11)	(6.21)
วัตถุดิบ	69.56	58.26	44.61	40.38	31.85	25.86	(24.95)	(35.87)	(12.76)	(28.61)
วัสดุสิ้นเปลืองและอื่นๆ	5.62	4.70	9.24	8.36	9.82	7.97	3.62	64.41	0.58	6.26
สินค้าระหว่างทาง	6.61	5.53	5.13	4.64	6.29	5.11	(1.48)	(22.39)	1.16	22.67
รวม	120.51	100.92	111.73	101.13	123.78	100.52	(8.78)	(7.29)	12.05	10.78
หัก ค่าเผื่อการลดลงของมูลค่า สินค้าคงเหลือ	(0.31)	(0.26)	(0.16)	(0.14)	(0.35)	(0.28)	(0.15)	48.39	0.19	(117.78)
หัก ค่าเผื่อสินค้าเคลื่อนไหว ช้าและเสื่อมสภาพ	(0.79)	(0.66)	(1.09)	(0.99)	(0.29)	(0.24)	0.30	(37.97)	0.80	(73.43)
รวม	119.41	100.00	110.48	100.00	123.14	100.00	(8.93)	(7.48)	12.66	11.46
ร้อยละของสินทรัพย์รวม	34.81		24.13		28.69					

สินค้าคงเหลือ ณ วันที่ ณ 31 ธันวาคม 2562 มีจำนวน 123.14 ล้านบาท เพิ่มขึ้นจำนวน 12.66 ล้านบาท หรือคิดเป็นร้อยละ 11.46 เมื่อเทียบกับสินค้าคงเหลือ ณ 31 ธันวาคม 2561 โดยมีสาเหตุหลักมาจากบริษัทมีการเพิ่มผลิตภัณฑ์ใหม่ในปี ทำให้มีการ Stock สินค้าสำเร็จรูปประเภท ไบเมตติดิน (Rotary) รวมไปถึงสินค้าไบพาลประเภท Boron ที่เริ่มมีการตลาดมากขึ้นในปี 2562 ทำให้บริษัทต้องทำการ Stock สินค้าทั้งในส่วนวัตถุดิบและสำเร็จรูปเพิ่มมากขึ้น ณ สิ้นปี 2562

หากพิจารณาระยะเวลาขายสินค้าเฉลี่ย ณ สิ้นปี 2560 - 2562 พบว่า บริษัทและบริษัทย่อยมีระยะเวลาขายสินค้าเฉลี่ยเท่ากับ 192 วัน เท่ากับ 160 วัน และเท่ากับ 160 วัน ตามลำดับ เนื่องจากบริษัทและบริษัทย่อยมีการวางแผนการผลิตและเก็บสินค้าสำเร็จรูปไว้เพื่อขายโดยอิงจากแนวโน้มตลาด การวางแผนผลิตและการพยากรณ์การสั่งซื้อของลูกค้าโดย ณ วันที่ 31 ธันวาคม 2562 มีระยะเวลาการขายสินค้าเฉลี่ยเท่ากับ 160 วัน เท่ากับปีก่อน เนื่องด้วยยอดการสั่งซื้อสินค้าจากลูกค้าไม่ต่างจากปีก่อนมากนัก อีกทั้งบริษัทและบริษัทย่อยพยายามบริหารจัดการสินค้าคงคลังให้อยู่ในระดับที่เหมาะสม บริษัทและบริษัทย่อยมีระยะเวลาในการขนส่งวัตถุดิบเข้าโรงงานเฉลี่ยเท่ากับ 30 วัน ระยะเวลาการผลิตเฉลี่ย 30 วัน อย่างไรก็ตาม ด้วยลักษณะการประกอบธุรกิจของบริษัทและบริษัทย่อยนั้น การกักตุนทั้งวัตถุดิบและสินค้าสำเร็จรูปพร้อมขายนั้นเป็นสิ่งจำเป็นเนื่องด้วยปัจจัยภายนอก ทั้งด้านสภาวะอากาศ ความแปรปรวนของฤดูกาลและปริมาณน้ำฝนนั้นส่งผลอย่างมากต่อความต้องการของลูกค้าในแต่ละช่วงเวลา บริษัทและบริษัทย่อยจึงมีการกักตุนวัตถุดิบไว้เพื่อผลิตอย่างน้อย 60-90วัน รวมไปถึงการเก็บสินค้าสำเร็จรูปไว้เพื่อขาย อีกทั้งปัจจัยด้านราคาเหล็กที่เป็นวัตถุดิบหลักเองก็ส่งผลต่อการวางแผนสั่งสินค้าของบริษัทและบริษัทย่อยเพื่อให้มั่นใจได้ว่าบริษัทและบริษัทย่อยมีการวางแผนการผลิตและการสั่งซื้อวัตถุดิบในปริมาณที่เพียงพอต่อความต้องการของลูกค้า

บริษัทและบริษัทย่อยมีการตั้งค่าเผื่อสินค้าเคลื่อนไหวซ้ำและเสื่อมสภาพของสินค้าคงเหลือ ณ สิ้นปี 2561 และ ณ วันที่ 31 ธันวาคม 2562 มูลค่า 1.09 ล้านบาทและมูลค่า 0.29 ล้านบาท ตามลำดับ โดยบริษัทและบริษัทย่อยมีนโยบายการตั้งค่าเผื่อสินค้าเคลื่อนไหวซ้ำและเสื่อมสภาพนี้ เฉพาะกลุ่มวัตถุดิบของสินค้าประเภทไบโอแก๊สที่มีอายุนานกว่า 3 ปีขึ้นไป เนื่องจากสภาพของเหล็กคอยล์ม้วนเมื่อเกิดสนิมขึ้นแม้ทำการขัดสนิมออกแล้วอาจส่งผลให้กระบวนการผลิตไบโอแก๊สที่ยากมากขึ้น ทำให้บริษัทและบริษัทย่อยประเมินการตั้งค่าเผื่อไว้ที่ร้อยละ 50 นอกจากนี้บริษัทและบริษัทย่อยมีการตั้งค่าเผื่อ ร้อยละ 100 กรณีสินค้าตกรุ่นหรือเลิกผลิตสำหรับวัตถุดิบ, สินค้ากึ่งสำเร็จรูปและวัสดุสิ้นเปลืองที่ใช้สำหรับการผลิตสินค้านั้นๆ โดยเฉพาะ อย่างไรก็ตาม สำหรับกลุ่มสินค้าประเภทอื่นนั้น เนื่องด้วยส่วนประกอบสำคัญคือเหล็ก ซึ่งระยะเวลาจัดเก็บไม่ส่งผลกระทบต่อคุณภาพเชิงกล แต่จะส่งผลต่อสภาพพื้นผิวเท่านั้นทำให้สามารถนำมาขัดสนิมออกและผ่านกระบวนการผลิตได้โดยปกติ

สินทรัพย์ไม่หมุนเวียน

ณ สิ้นปี 2560 ปี 2561 และปี 2562 บริษัทและบริษัทย่อยมีมูลค่าสินทรัพย์ไม่หมุนเวียนเท่ากับจำนวน 182.14 ล้านบาท จำนวน 185.79 ล้านบาท และจำนวน 172.74 ล้านบาท ตามลำดับ หรือคิดเป็นสัดส่วนต่อสินทรัพย์รวมเท่ากับจำนวนร้อยละ 53.10 ร้อยละ 40.58 และร้อยละ 41.87 ตามลำดับซึ่งมีรายละเอียดในแต่ละรายการที่สำคัญ ดังต่อไปนี้

- ที่ดิน อาคารและอุปกรณ์

ที่ดิน อาคารและอุปกรณ์ของบริษัทและบริษัทย่อย ณ สิ้นปี 2560 ปี 2561 และปี 2562 เท่ากับจำนวน 171.52 ล้านบาท จำนวน 182.55 ล้านบาท และ จำนวน 172.74 ล้านบาทคิดเป็นสัดส่วนเท่ากับจำนวนร้อยละ 53.48 ร้อยละ 50.01 และร้อยละ 39.87 โดยส่วนประกอบของที่ดิน อาคาร และอุปกรณ์ของบริษัทและบริษัทย่อยมีดังนี้

สินค้าคงเหลือ	งบการเงินรวม						เปลี่ยนแปลง เพิ่ม/(ลด)			
	ปี 2560		ปี 2561		ปี 2562		ปี 2561/2560		ปี 2562/2561	
	ล้านบาท	ร้อยละ	ล้านบาท	ร้อยละ	ล้านบาท	ร้อยละ	ล้านบาท	ร้อยละ	ล้านบาท	ร้อยละ
ที่ดิน	21.48	7.62	21.48	6.80	21.48	6.53	-	-	-	-
อาคารและส่วนปรับปรุงอาคาร	95.05	33.71	98.30	31.13	97.95	29.78	3.25	3.42	(0.35)	(0.36)
เครื่องจักรและอุปกรณ์	139.99	49.65	157.81	49.97	160.94	48.93	17.82	12.73	3.13	1.98
เครื่องตกแต่งและเครื่องใช้สำนักงาน	4.07	1.44	4.90	1.56	6.19	1.88	0.83	20.39	1.29	26.28
ยานพาหนะ	9.34	3.31	11.84	3.75	15.18	4.62	2.50	26.77	3.35	28.28
งานระหว่างก่อสร้าง	9.69	3.44	21.32	6.75	27.21	8.27	11.63	120.02	5.88	27.56
ทรัพย์สินระหว่างประกอบ										
สินทรัพย์ระหว่างทาง	2.32	0.82	0.14	0.04	-	-	(2.18)	(92.96)	(0.14)	NA
รวม	281.95	100.00	315.79	100.00	328.95	100.00	33.84	12.00	13.15	4.17
หัก ค่าเสื่อมราคาสะสม	(110.42)	(39.17)	(133.24)	(42.19)	(156.21)	(47.49)	(22.82)	(20.67)	(22.97)	(17.24)
ที่ดิน อาคารและอุปกรณ์	171.52	60.83	182.55	57.81	172.74	52.51	11.03	6.43	(9.81)	(5.37)
ร้อยละของสินทรัพย์รวม	34.81		24.13		28.69					

ที่ดิน อาคารและอุปกรณ์ ณ 31 ธันวาคม 2562 ลดลง 9.81 ล้านบาท หรือลดลงร้อยละ 5.37 เมื่อเทียบกับที่ดิน อาคาร และอุปกรณ์ ณ 31 ธันวาคม 2561 เป็นผลมาจากการค่าเสื่อมราคาที่เกิดขึ้นในปี 2562 มากกว่าสินทรัพย์ที่รับเข้าใหม่ในปี โดยสินทรัพย์ที่เพิ่มขึ้นในปีประกอบไปด้วย ทั้งในส่วนของการปรับปรุงอาคารโรงงาน และ เครื่องจักรและอุปกรณ์ เช่น โรงจอดรถจักรยานยนต์ เครื่องปั๊ม เครื่อง Nitrogen Generator และพาเลทเพื่อการจัดวางสินค้า เป็นต้น

- สินทรัพย์ไม่หมุนเวียนอื่น

ณ สิ้นปี 2560 ปี 2561 และปี 2562 บริษัทและบริษัทย่อยมีรายการสำคัญของสินทรัพย์ไม่หมุนเวียนอื่นคือเงินมัดจำค่าที่ดินและทรัพย์สิน และเงินมัดจำจ่ายค่าเครื่องจักร มีมูลค่าเท่ากับจำนวน 9.97 ล้านบาท จำนวน 2.59 ล้านบาทและ 4.83 ล้านบาทตามลำดับโดย ณ 31 ธันวาคม 2562 สินทรัพย์ไม่หมุนเวียนอื่น เพิ่มขึ้น 2.24 ล้านบาท หรือเพิ่มขึ้นร้อยละ 86.71 เมื่อเทียบกับสินทรัพย์ไม่หมุนเวียนอื่น ณ 31 ธันวาคม 2561 เป็นผลมาจากการเพิ่มขึ้นของเงินมัดจำเพื่อซื้อเครื่องจักรมูลค่า 2.05 ล้านบาท สำหรับเครื่อง CNC และ เครื่อง Power press

2) หนี้สิน

ณ สิ้นปี 2560 ปี 2561 และปี 2562 บริษัทและบริษัทย่อยมีหนี้สินรวมมูลค่าเท่ากับจำนวน 131.95 ล้านบาท 114.35 ล้านบาท และ 84.16 ล้านบาท ตามลำดับ หรือคิดเป็นสัดส่วนต่อหนี้สินและส่วนของผู้ถือหุ้นรวม เท่ากับจำนวนร้อยละ 38.47 ร้อยละ 24.97 และร้อยละ 19.61 ตามลำดับโดยมีอัตราส่วนหนี้สินรวมต่อส่วนของผู้ถือหุ้น เท่ากับจำนวน 0.63 เท่า 0.33 เท่า และ 0.24 ตามลำดับ ซึ่งมีรายการหนี้สินที่มีการเปลี่ยนแปลงที่สำคัญ ดังนี้

หนี้สินหมุนเวียน

ณ สิ้นปี 2560 ปี 2561 และปี 2562 บริษัทและบริษัทย่อยมีหนี้สินหมุนเวียนรวมเท่ากับจำนวน 107.33 ล้านบาท จำนวน 101.16 ล้านบาท และ 73.34 ล้านบาท ตามลำดับ หรือคิดเป็นสัดส่วนต่อหนี้สินและส่วนของผู้ถือหุ้นรวมเท่ากับจำนวนร้อยละ 31.29 ร้อยละ 22.09 และร้อยละ 17.09 ตามลำดับซึ่งมีรายละเอียดในแต่ละรายการที่สำคัญดังต่อไปนี้

- เงินเบิกเกินบัญชีและเงินกู้ยืมระยะสั้นจากสถาบันการเงิน

เงินเบิกเกินบัญชีและเงินกู้ยืมระยะสั้นจากสถาบันการเงิน	งบการเงิน		
	ปี 2560	ปี 2561	ปี 2562
	ล้านบาท	ล้านบาท	ล้านบาท
เงินเบิกเกินบัญชี	2.41	-	-
เงินกู้ยืมระยะสั้น	10.00	-	-
เงินกู้ยืมประเภททรัสต์รีซีทีและตั๋วสัญญาใช้เงินเพื่อการนำเข้า	61.77	58.30	49.59
รวม	74.18	58.30	49.59

ณ สิ้นปี 2560 ปี 2561 และปี 2562 มีมูลค่าเท่ากับจำนวน 74.18 ล้านบาท จำนวน 58.30 ล้านบาท และจำนวน 49.59 ล้านบาท ตามลำดับ หรือคิดเป็นสัดส่วนต่อหนี้สินและส่วนของผู้ถือหุ้นรวมเท่ากับจำนวนร้อยละ 21.63 ร้อยละ 12.73 และร้อยละ 11.55 ตามลำดับ ประกอบด้วย เงินเบิกเกินบัญชี เงินกู้ยืมระยะสั้น เงินกู้ยืมประเภทเลตเตอร์ออฟเครดิตและทรัสต์รีซีที และตั๋วสัญญาใช้เงินเพื่อการนำเข้า เป็นต้น ซึ่งสำหรับปี 2562 มีแค่เงินกู้ยืมระยะสั้นจากสถาบันการเงินในส่วนของทรัสต์รีซีทีและตั๋วสัญญาใช้เงินเพื่อการนำเข้า โดยมีอัตราดอกเบี้ยต่อปีเท่ากับร้อยละ 3.75 - 4.00 วงเงินสินเชื่อดังกล่าวใช้สำหรับจ่ายชำระหนี้ค่าวัตถุดิบและใช้เป็นเงินทุนหมุนเวียนในการดำเนินธุรกิจ

ณ วันที่ 31 ธันวาคม 2562 บริษัทและบริษัทย่อยมีภาระหนี้ที่ลดลงจากปี 2561 จำนวน 8.71 ล้านบาท เนื่องจากสิ้นปี 2561 นอกเหนือจากการสั่งซื้อวัตถุดิบจากต่างประเทศทั่วไป บริษัทยังมีภาระหนี้สินทรัสต์รีซีทีกับสถาบันการเงินที่เป็นการนำเข้าเครื่องจักร Ipsen มูลค่า 9.3 ล้านบาท ในขณะที่ปี ภาระหนี้สินคงค้างส่วนใหญ่มาจากการสั่งซื้อวัตถุดิบจากเจ้าหน้ต่างประเทศเท่านั้น

- เจ้าหนี้การค้าและเจ้าหนี้อื่น

ณ สิ้นปี 2560 ปี 2561 และปี 2562 เจ้าหนี้การค้าและเจ้าหนี้อื่นของบริษัทและบริษัทย่อยมีมูลค่าเท่ากับจำนวน 21.90 ล้านบาท จำนวน 24.14 ล้านบาท และจำนวน 17.23 ล้านบาท ตามลำดับ หรือคิดเป็นสัดส่วนต่อหนี้สินและส่วนของผู้ถือหุ้นรวม เท่ากับร้อยละ 6.39 ร้อยละ 5.27 และร้อยละ 4.01 ตามลำดับ

บริษัทและบริษัทย่อย มีเจ้าหนี้การค้าและเจ้าหนี้อื่น ณ 31 ธันวาคม 2562 ลดลง 6.91 ล้านบาทหรือลดลงร้อยละ 28.63 เมื่อเทียบกับเจ้าหนี้การค้าและเจ้าหนี้อื่น ณ 31 ธันวาคม 2561 โดยเป็นผลมาจากการซื้อวัตถุดิบและวัสดุสิ้นเปลืองที่ใช้เพื่อการผลิตสินค้าทั้งใบเกลียวและโครงผลที่ลดลงเมื่อเทียบกับช่วงปลายปี 2561

- ส่วนของเงินกู้ยืมระยะยาวที่ถึงกำหนดชำระภายในหนึ่งปี

ณ สิ้นปี 2560 ปี 2561 และ ปี 2562 ส่วนของเงินกู้ยืมระยะยาวที่ถึงกำหนดชำระภายในหนึ่งปีมีมูลค่าเท่ากับ จำนวน 9.49 ล้านบาท 14.86 ล้านบาท และ 2.00 ล้านบาท ตามลำดับ โดย ณ วันที่ 31 ธันวาคม 2562 บริษัทและบริษัทย่อยมีส่วนของเงินกู้ยืมระยะยาวที่ถึงกำหนดชำระภายในหนึ่งปี ลดลงถึง 12.86 ล้านบาท หรือคิดเป็นร้อยละ 86.54 เมื่อเทียบกับสิ้นปี 2561 เป็นผลมาจากการที่บริษัทจ่ายชำระเงินกู้ยืมระยะยาวทั้งจำนวนที่เหลือในเดือน มกราคม 2562 กับทางสถาบันการเงิน

หนี้สินไม่หมุนเวียน

ณ สิ้นปี 2560 ปี 2561 และปี 2562 บริษัทและบริษัทย่อยมีหนี้สินไม่หมุนเวียนรวมเท่ากับจำนวน 24.62 ล้านบาท จำนวน 13.19 ล้านบาท และจำนวน 10.81 ล้านบาท ตามลำดับ หรือคิดเป็นสัดส่วนต่อหนี้สินและส่วนของผู้ถือหุ้นรวมเท่ากับจำนวนร้อยละ 7.18 ร้อยละ 2.88 และร้อยละ 2.52 ตามลำดับ ซึ่งรายการหนี้สินไม่หมุนเวียนที่มีการเปลี่ยนแปลงที่สำคัญ ดังนี้

- เงินกู้ยืมระยะยาว

เงินกู้ยืมระยะยาว เป็นวงเงินสินเชื่อดอกเบี้ยต่ำเพื่อเป็นเงินทุนหมุนเวียนในกิจการ ด้วยอัตราดอกเบี้ยร้อยละ 4 พร้อมทั้งชำระคืนเงินต้นทุกปีละ 2 ล้านบาท โดย ณ 31 ธันวาคม 2562 บริษัทคงเหลือภาระหนี้สินที่ต้องชำระ 4 ล้านบาท โดยจัดประเภทเป็นส่วนของเงินกู้ยืมระยะยาวที่ถึงกำหนดชำระในหนึ่งปี 2 ล้านบาท และอีก 2 ล้านบาทเป็นเงินกู้ยืมระยะยาว

- หนี้สินภายใต้สัญญาเช่าทางการเงิน

ณ สิ้นปี 2560 ปี 2561 และปี 2562 บริษัทและบริษัทย่อยมีหนี้สินภายใต้สัญญาเช่าทางการเงินเท่ากับจำนวน 4.29 ล้านบาท จำนวน 7.62 ล้านบาท และจำนวน 5.61 ล้านบาท ตามลำดับ หรือคิดเป็นสัดส่วนต่อหนี้สินและส่วนของผู้ถือหุ้นรวม เท่ากับจำนวนร้อยละ 1.25 ร้อยละ 1.66 และร้อยละ 1.31 ตามลำดับ

หนี้สินดังกล่าวเกิดจากบริษัทและบริษัทย่อยได้ทำสัญญาเช่าซื้อและสัญญาเช่าทางการเงินสำหรับยานพาหนะ, เครื่องกลึงขนาดใหญ่, เตาเผาต่อเนื่องและห้องพ่นสีฝุ่นเป็นระยะเวลา 48 เดือน ถึง 60 เดือน สัญญาเช่าซื้อและสัญญาเช่าทางการเงินดังกล่าวจะสิ้นสุดลงในระหว่างปี 2564 ถึงปี 2566

3) ส่วนของผู้ถือหุ้น

ณ สิ้นปี 2560 ปี 2561 และปี 2562 บริษัทและบริษัทย่อยมีส่วนของผู้ถือหุ้นรวมเท่ากับจำนวน 211.04 ล้านบาท จำนวน 343.51 ล้านบาท และจำนวน 345.03 ล้านบาท ตามลำดับ หรือคิดเป็นสัดส่วนต่อหนึ่งหุ้นและส่วนของผู้ถือหุ้นรวมเท่ากับจำนวนร้อยละ 61.53 ร้อยละ 75.03 และร้อยละ 80.39 ตามลำดับ

ส่วนของผู้ถือหุ้นของบริษัทและบริษัทย่อย ณ วันที่ 31 ธันวาคม 2562 เพิ่มขึ้นจำนวน 1.52 ล้านบาท หรือคิดเป็นร้อยละ 0.44 โดยการเปลี่ยนแปลงในส่วนของผู้ถือหุ้น มาจากกำไรจากการดำเนินงานของบริษัทของปี 2562 จำนวน 26.72 ล้านบาท และจากการจ่ายเงินปันผล โดยในการประชุมสามัญผู้ถือหุ้นประจำปี 2562 ซึ่งประชุมเมื่อวันที่ 23 เมษายน 2562 ได้มีมติอนุมัติการจ่ายเงินปันผลในอัตราหุ้นละ 0.06 บาท รวมเป็นเงิน 25.20 ล้านบาท ในเดือน พฤษภาคม 2562 ที่ผ่านมา

ภาระผูกพันและหนี้สินที่อาจเกิดขึ้น

ณ วันที่ 31 ธันวาคม 2562 บริษัทและบริษัทย่อยมีภาระผูกพันและหนี้สินที่อาจเกิดขึ้นดังต่อไปนี้

มีภาระผูกพันจากหนังสือค้ำประกันธนาคารเพื่อค้ำประกันค่าไฟฟ้าเท่ากับ 1.26 ล้านบาท ซึ่งเป็นการค้ำประกันตามการดำเนินงานตามปกติของธุรกิจ

ภาระผูกพันจากหนังสือค้ำประกันธนาคารเพื่อค้ำประกันค่าก๊าซธรรมชาติเท่ากับ 0.40 ล้านบาท ซึ่งเป็นการค้ำประกันตามการดำเนินงานตามปกติของธุรกิจ

ภาระผูกพันจากการใช้โฉนดที่ดินเลขที่ 10088 พร้อมสิ่งปลูกสร้างซึ่งเป็นกรรมสิทธิ์ของบริษัทเป็นหลักประกันสัญญากู้เบิกเงินเกินบัญชีกับธนาคารพาณิชย์ในวงเงิน 10 ล้านบาท

บริษัทและบริษัทย่อยยังมีภาระผูกพันจากการใช้โฉนดที่ดินเลขที่ 10088 และ 10083 พร้อมสิ่งปลูกสร้างซึ่งเป็นกรรมสิทธิ์ของบริษัทเป็นหลักประกันสัญญาสินเชื่อวงเงิน ทรัสต์รีซีท และ/หรือ ตัวสัญญาใช้เงินเพื่อการนำเข้า กับธนาคารพาณิชย์แห่งหนึ่ง โดยมีมูลค่ารวมทุกสัญญาเป็นจำนวนเท่ากับ 39.15 ล้านบาท

ณ วันที่ 31 ธันวาคม 2562 บริษัทและบริษัทย่อยมีภาระผูกพันจากสัญญาเช่าซื้อรถยนต์และสัญญาเช่าซื้อเครื่องจักรสำหรับการดำเนินธุรกิจของบริษัท โดยมีภาระหนี้คงเหลือเท่ากับ 3.77 ล้านบาท และ 6.00 ล้านบาท ตามลำดับ

การวิเคราะห์สภาพคล่อง

กระแสเงินสดสำหรับงวดปี 2560 ปี 2561 และปี 2562

หน่วย : ล้านบาท

รายการ	งบการเงิน		
	ปี 2560	ปี 2561	ปี 2562
	จำนวน	จำนวน	จำนวน
เงินสดสุทธิได้มาจากกิจกรรมดำเนินงาน	30.88	40.68	48.26
เงินสดสุทธิใช้ไปในกิจกรรมลงทุน	(26.53)	(29.66)	(18.08)
เงินสดสุทธิจากได้มาจาก (ใช้ไปใน) กิจกรรมจัดหาเงิน	(0.73)	75.05	(55.41)
เงินสดและรายการเทียบเท่าเงินสดเพิ่มขึ้น สุทธิ	3.62	86.07	(25.24)

เงินสดสุทธิจากกิจกรรมดำเนินงาน

บริษัทและบริษัทย่อยได้รับกระแสเงินสดสุทธิจากการดำเนินงานในปี 2562 จำนวน 48.26 ล้านบาท เป็นผลโดยตรงมาจากการที่บริษัทและบริษัทย่อยสามารถสร้างกระแสเงินสดในส่วนกำไรจากการดำเนินงานที่เพิ่มขึ้นเล็กน้อยซึ่งเกิดจากการเพิ่มขึ้นของยอดขายของบริษัทและบริษัทย่อย

เงินสดสุทธิจากกิจกรรมลงทุน

บริษัทและบริษัทย่อยมีกระแสเงินสดสุทธิใช้ไปในกิจกรรมลงทุนในปี 2562 จำนวน 18.08 ล้านบาทโดยส่วนใหญ่เกิดจากการลงทุนหลักของบริษัทและบริษัทย่อยในการจัดซื้อเครื่องจักรเพื่อใช้ในโรงงาน 1 และโรงงาน 2 ในส่วนของเครื่องปั๊ม เครื่อง Power Press ยานพาหนะและส่วนปรับปรุงอาคารสำหรับโรงจอดรถจักรยานยนต์ เป็นต้น

เงินสดสุทธิจากกิจกรรมการจัดหาเงิน

ในปี 2562 บริษัทและบริษัทย่อยมีกระแสเงินสดสุทธิใช้ไปในกิจกรรมจัดหาเงิน จำนวน 55.41 ล้านบาท ซึ่งเกิดจากการจ่ายชำระคืนเงินกู้ยืมสถาบันการเงิน จ่ายชำระหนี้สินตามสัญญาเช่าการเงิน และดอกเบี้ย รวมทั้งสิ้น 30.21 ล้านบาท และมีการจ่ายเงินปันผลจำนวน 25.20 ล้านบาทในงวด

โดยภาพรวม กระแสเงินสดสุทธิจากการดำเนินงาน การลงทุนและการจัดหาเงินส่งผลให้เงินสดและรายการเทียบเท่าเงินสดของบริษัทและบริษัทย่อยมีจำนวนลดลง 25.24 ล้านบาทในปี 2562

อัตราส่วนทางการเงินที่สำคัญ

1) อัตราส่วนสภาพคล่อง

ณ วันที่ 31 ธันวาคม 2562 อัตราส่วนสภาพคล่องซึ่งคำนวณจากงบการเงินของบริษัทและบริษัทย่อยมีจำนวนเพิ่มขึ้นจากปี 2561 จำนวน 2.69 เท่าเป็นเท่ากับ 3.40 เท่าในปี 2562

การเพิ่มขึ้นของอัตราส่วนสภาพคล่องปี 2562 มีสาเหตุสำคัญมาจากการที่บริษัทและบริษัทย่อยยังคงมีกำไรจากการดำเนินงานและมีสภาพคล่องที่เพียงพอจากการออกหุ้นสามัญในปี 2561 ทำให้สามารถจ่ายชำระหนี้สินหมุนเวียน โดยเฉพาะในส่วนของเงินกู้ยืมที่มีกำหนดชำระในหนึ่งปี จึงส่งผลต่อการเปลี่ยนแปลงของอัตราส่วนสภาพคล่อง

หากพิจารณาอัตราส่วนวงจรหมุนเวียนเงินสด (Cash Cycle) จะพบว่า ณ สิ้นปี 2560 ปี 2561 และปี 2562 บริษัทและบริษัทย่อยมีอัตราส่วนวงจรหมุนเวียนเงินสด เท่ากับจำนวน 205 วัน 181 วัน และ 196 วัน ตามลำดับ ทั้งนี้เนื่องจากบริษัทและบริษัทย่อยซื้อวัตถุดิบจากต่างประเทศทำให้บริษัทและบริษัทย่อยต้องมีการสำรองสินค้าคงเหลือเนื่องจากการสั่งซื้อต้องมียะเวลากการสั่งซื้อ ประมาณ 90 - 120 ประกอบกับระยะเวลาการผลิตอีก 30-60 วันและบริษัทมีการขยายระยะเวลาเก็บหนี้จากลูกหนี้การค้าเดิมอยู่ที่ 30 - 60 วันเป็น 30 - 90 วัน แม้ว่าอัตราการค้าขายชำระหนี้แก่เจ้าหนี้จะอยู่ที่ 30 - 45 วันก็ตาม

2) อัตราส่วนผลตอบแทนต่อส่วนผู้ถือหุ้น

ณ วันที่ 31 ธันวาคม 2562 บริษัทมีอัตราส่วนผลตอบแทนต่อผู้ถือหุ้นเท่ากับ ร้อยละ 7.86 โดยลดลงจากปี 2561 ที่มีอัตราส่วนผลตอบแทนต่อผู้ถือหุ้นเท่ากับร้อยละ 11.08 ซึ่งมีสาเหตุสำคัญมาจากกำไรจากการดำเนินงานของบริษัทและบริษัทย่อยที่ลดลงร้อยละ 11.98 เมื่อเทียบกับปี 2561 ในขณะเดียวกันบริษัทและบริษัทย่อยมีส่วนของผู้ถือหุ้นเฉลี่ยในปี 2562 เพิ่มขึ้นในอัตราร้อยละ 24.16 จากปี 2561 จึงทำให้ผลตอบแทนในส่วนของผู้ถือหุ้นลดลง

3) อัตราส่วนผลตอบแทนต่อสินทรัพย์

ณ วันที่ 31 ธันวาคม 2562 บริษัทมีอัตราส่วนผลตอบแทนต่อสินทรัพย์เท่ากับร้อยละ 6.10 ลดลงจากปี 2561 ที่มีอัตราส่วนผลตอบแทนต่อสินทรัพย์เท่ากับร้อยละ 7.67 เนื่องจากบริษัทมีผลกำไรจากการดำเนินงานที่ลดน้อยลงในปี 2562

อัตราส่วนวิเคราะห์นโยบายทางการเงิน

ณ วันที่ 31 ธันวาคม 2560 - 2562 บริษัทและบริษัทย่อยมีอัตราส่วนหนี้สินต่อส่วนของผู้ถือหุ้นอยู่ที่ 0.63 เท่า 0.33 เท่า และ 0.24 เท่าตามลำดับ ทั้งนี้ การลดลงของอัตราส่วนหนี้สินต่อส่วนของผู้ถือหุ้น ณ สิ้นปี 2562 เกิดจากการบริษัทและบริษัทย่อยมีการจ่ายเงินกู้ยืมระยะยาวกับทางสถาบันการเงินในช่วงต้นปี 2562 ทำให้หนี้สินของบริษัทลดลงเมื่อเทียบกับปีก่อน ส่งผลให้อัตราส่วนหนี้สินต่อส่วนของผู้ถือหุ้นลดลง

แนวโน้มในอนาคต

บริษัทและบริษัทย่อย คาดการณ์ว่า ในปี 2563 จะเป็นปีที่ท้าทายเป็นอย่างมาก สำหรับสถานะเศรษฐกิจในประเทศไทย โดยเฉพาะเศรษฐกิจการเกษตร เนื่องจากปัญหาภาวะภัยแล้งที่ต่อเนื่องมาจากปี 2562 และปริมาณน้ำในอ่างเก็บน้ำที่น้อยลง รวมไปถึงราคาพืชผลทางการเกษตรโดยเฉพาะกลุ่มข้าวที่อาจจะยังทรงตัวอยู่ในระดับเดียวกับปี 2562 ซึ่งทางภาครัฐอาจออกมาตรการสนับสนุนให้ทางเกษตรกรปลูกพืชใช้น้ำน้อยหากปริมาณน้ำฝนรวมต่ำกว่าค่าปกติ โดยพืชผลที่จะได้รับผลกระทบตามที่สำนักงานเศรษฐกิจการเกษตรได้คาดการณ์ไว้ คือ ข้าวนาปรัง และอ้อยโรงงาน ด้วยปัจจัยเหล่านี้อาจส่งผลกระทบต่อความต้องการสินค้าของบริษัทและบริษัทย่อยได้

อย่างไรก็ตามสำหรับสาขาบริการทางการเกษตร ทางภาครัฐมีการคาดการณ์ไว้ว่าน่าจะขยายตัวร้อยละ 2.5 - 3.5 ในปี 2563 เนื่องจากเกษตรกรมีแนวโน้มความต้องการใช้บริการเครื่องจักรกลทางการเกษตรเพื่อการเตรียมพื้นที่เพาะปลูกเพิ่มขึ้นจากปี 2562 อีกทั้งนโยบายภาครัฐที่ส่งเสริมให้เกิดการรวมกลุ่มเพื่อใช้เทคโนโลยี นวัตกรรมเพื่อยกระดับกระบวนการผลิตและทุนแรงกำลังคน ซึ่งส่วนนี้อาจเป็นหนึ่งในปัจจัยที่สนับสนุนต่อรายได้ของบริษัทในปี 2563 สำหรับกลุ่มสินค้าที่ใช้ในการเตรียมดินอย่างไบโอฟอส ไบโอดิน และไบโอดีดิน

แม้ว่าปัจจัยภายนอกจะเป็นแรงกดดันที่ส่งผลต่อการดำเนินงานของบริษัท แต่บริษัทและบริษัทย่อยเอง ยังคงมุ่งมั่นในการพัฒนาสินค้า และเปิดช่องทางการตลาดเพื่อขยายฐานกลุ่มลูกค้าของบริษัทให้เพิ่มมากขึ้น รวมไปถึงการบริหารจัดการวางแผนการผลิตและการดำเนินงานอย่างมีประสิทธิภาพ เพื่อเป็นการลดต้นทุนอย่างต่อเนื่อง

บริษัท เค. ดับบลิว. เม็ททัล เวิร์ค จำกัด (มหาชน) และบริษัทย่อย

งบการเงิน

สำหรับปีสิ้นสุดวันที่ 31 ธันวาคม 2562

และรายงานของผู้สอบบัญชีรับอนุญาต

บริษัท เอ็ม อาร์ แอนด์ แอสโซซิเอท จำกัด

ผู้สอบบัญชีรับอนุญาต

บริษัท เอ็ม อาร์ แอนด์ แอสโซซิเอท จำกัด

705-706 อาคารเจ้าพระยาทาวเวอร์
(โรงแรมแชงกรี-ลา) เลขที่ 89
ซอยวัดสวนพลู ถนนเจริญกรุง
เขตบางรัก กรุงเทพฯ 10500
โทรศัพท์ 66 (2) 630 7500
โทรสาร 66 (2) 630 7506

รายงานของผู้สอบบัญชีรับอนุญาต

เสนอ ผู้ถือหุ้นและคณะกรรมการของบริษัท เค. ดับบลิว. เมทัลเวิร์ค จำกัด (มหาชน)

ความเห็น

ข้าพเจ้าได้ตรวจสอบงบการเงินรวมของบริษัท เค. ดับบลิว. เมทัลเวิร์ค จำกัด (มหาชน) และบริษัทย่อย (กลุ่มบริษัท) ซึ่งประกอบด้วยงบแสดงฐานะการเงินรวม ณ วันที่ 31 ธันวาคม 2562 และงบกำไรขาดทุนเบ็ดเสร็จรวม งบแสดงการเปลี่ยนแปลงส่วนของผู้ถือหุ้นรวมและงบกระแสเงินสดรวมสำหรับปีสิ้นสุดวันเดียวกันและหมายเหตุประกอบงบการเงินรวมรวมถึงหมายเหตุสรุปนโยบายการบัญชีที่สำคัญ ข้าพเจ้ายังได้ตรวจสอบงบการเงินเฉพาะกิจการของบริษัท เค. ดับบลิว. เมทัลเวิร์ค จำกัด (มหาชน) ซึ่งประกอบด้วยงบแสดงฐานะการเงินเฉพาะกิจการ ณ วันที่ 31 ธันวาคม 2562 และงบกำไรขาดทุนเบ็ดเสร็จเฉพาะกิจการ งบแสดงการเปลี่ยนแปลงส่วนของผู้ถือหุ้นเฉพาะกิจการ และงบกระแสเงินสดเฉพาะกิจการสำหรับปีสิ้นสุดวันเดียวกันและหมายเหตุประกอบงบการเงินเฉพาะกิจการรวมถึงหมายเหตุสรุปนโยบายการบัญชีที่สำคัญ

ข้าพเจ้าเห็นว่า งบการเงินรวมข้างต้นนี้แสดงฐานะการเงินรวมของบริษัท เค. ดับบลิว. เมทัลเวิร์ค จำกัด (มหาชน) และบริษัทย่อย ณ วันที่ 31 ธันวาคม 2562 และผลการดำเนินงานรวมและกระแสเงินสดรวมสำหรับปีสิ้นสุดวันเดียวกัน โดยถูกต้องตามที่ควรในสาระสำคัญตามมาตรฐานการรายงานทางการเงิน และงบการเงินเฉพาะกิจการข้างต้นนี้แสดงฐานะการเงินเฉพาะกิจการของบริษัท เค. ดับบลิว. เมทัลเวิร์ค จำกัด (มหาชน) ณ วันที่ 31 ธันวาคม 2562 และผลการดำเนินงานเฉพาะกิจการและกระแสเงินสดเฉพาะกิจการสำหรับปีสิ้นสุดวันเดียวกัน โดยถูกต้องตามที่ควรในสาระสำคัญตามมาตรฐานการรายงานทางการเงิน

เกณฑ์ในการแสดงความเห็น

ข้าพเจ้าได้ปฏิบัติงานตรวจสอบตามมาตรฐานการสอบบัญชี ความรับผิดชอบของข้าพเจ้าได้กล่าวไว้ในวรรคความรับผิดชอบของผู้สอบบัญชีต่อการตรวจสอบงบการเงินรวมและงบการเงินเฉพาะกิจการในรายงานของข้าพเจ้า ข้าพเจ้ามีความเป็นอิสระจากกลุ่มบริษัทตามข้อกำหนดจรรยาบรรณของผู้ประกอบวิชาชีพบัญชีที่กำหนดโดยสภาวิชาชีพบัญชี ในส่วนที่เกี่ยวข้องกับการตรวจสอบงบการเงินรวมและงบการเงินเฉพาะกิจการ และข้าพเจ้าได้ปฏิบัติตามความรับผิดชอบด้านจรรยาบรรณอื่น ๆ ซึ่งเป็นไปตามข้อกำหนดเหล่านี้ ข้าพเจ้าเชื่อว่าหลักฐานการสอบบัญชีที่ข้าพเจ้าได้รับเพียงพอและเหมาะสมเพื่อใช้เป็นเกณฑ์ในการแสดงความเห็นของข้าพเจ้า

เรื่องสำคัญในการตรวจสอบ

เรื่องสำคัญในการตรวจสอบคือเรื่องต่าง ๆ ที่มีนัยสำคัญที่สุดตามดุลยพินิจของผู้ประกอบวิชาชีพของข้าพเจ้าในการตรวจสอบงบการเงินรวมและงบการเงินเฉพาะกิจการสำหรับงวดปัจจุบัน ข้าพเจ้าได้นำเรื่องเหล่านี้มาพิจารณาในบริบทของการตรวจสอบงบการเงินรวมและงบการเงินเฉพาะกิจการ โดยรวมและในการแสดงความเห็นของข้าพเจ้า ทั้งนี้ข้าพเจ้าไม่ได้แสดงความเห็นแยกต่างหากสำหรับเรื่องเหล่านี้

การตีราคาสินค้าคงเหลือ

ข้าพเจ้าให้ความสนใจเกี่ยวกับการตีราคาสินค้าคงเหลือเนื่องจากสินค้าบางรายการไม่เคลื่อนไหวเป็นเวลานาน และอาจมีมูลค่าที่ต่ำกว่าราคาทุน ดังนั้นบริษัทจึงมีความจำเป็นต้องตั้งค่าเพื่อการลดมูลค่าของสินค้าคงเหลือ เพื่อให้สินค้าแสดงในราคาทุนหรือมูลค่าสุทธิที่จะได้รับแล้วแต่ราคาใดจะต่ำกว่า ค่าเผื่อดังกล่าวต้องประมาณโดยฝ่ายบริหารอย่างสมเหตุสมผล

การตรวจสอบของข้าพเจ้าได้รวมถึง

- การสอบถามฝ่ายบริหารถึงนโยบายของการตั้งค่าเพื่อการลดมูลค่าของสินค้าคงเหลือ
- การสังเกตการณ์ตรวจนับสินค้าคงเหลือตอนสิ้นปี
- การทดสอบความถูกต้องของการคำนวณค่าเพื่อการลดมูลค่าของสินค้าคงเหลือ

ข้อมูลอื่น

ผู้บริหารเป็นผู้รับผิดชอบต่อข้อมูลอื่น ข้อมูลอื่นประกอบด้วยข้อมูลซึ่งรวมอยู่ในรายงานประจำปี แต่ไม่รวมถึงงบการเงินรวมและงบการเงินเฉพาะกิจการและรายงานของผู้สอบบัญชีที่อยู่ในรายงานนั้น ซึ่งคาดว่ารายงานประจำปีจะถูกจัดเตรียมให้ข้าพเจ้าภายหลังวันที่ในรายงานของผู้สอบบัญชีนี้

ความเห็นของข้าพเจ้าต่องบการเงินรวมและงบการเงินเฉพาะกิจการไม่ครอบคลุมถึงข้อมูลอื่นและข้าพเจ้าไม่ได้ให้ความเชื่อมั่นต่อข้อมูลอื่น

ความรับผิดชอบของข้าพเจ้าที่เกี่ยวข้องกับการตรวจสอบงบการเงินรวมและงบการเงินเฉพาะกิจการคือ การอ่านและพิจารณาว่าข้อมูลอื่นมีความขัดแย้งที่มีสาระสำคัญกับงบการเงินรวมและงบการเงินเฉพาะกิจการหรือความรู้ที่ได้รับจากการตรวจสอบของข้าพเจ้า หรือปรากฏว่าข้อมูลอื่นมีการแสดงข้อมูลที่ขัดต่อข้อเท็จจริงอันเป็นสาระสำคัญหรือไม่

เมื่อข้าพเจ้าได้อ่านข้อมูลซึ่งรวมอยู่ในรายงานประจำปี หากข้าพเจ้าสรุปได้ว่ามีการแสดงข้อมูลที่ขัดต่อข้อเท็จจริงอันเป็นสาระสำคัญ ข้าพเจ้าต้องสื่อสารเรื่องดังกล่าวกับคณะกรรมการตรวจสอบ

ความรับผิดชอบของผู้บริหารและคณะกรรมการตรวจสอบต่องบการเงินรวมและงบการเงินเฉพาะกิจการ

ผู้บริหารมีหน้าที่รับผิดชอบในการจัดทำและนำเสนองบการเงินรวมและงบการเงินเฉพาะกิจการเหล่านี้โดยถูกต้องตามที่ควรตามมาตรฐานการรายงานทางการเงิน และรับผิดชอบเกี่ยวกับการควบคุมภายในที่ผู้บริหารพิจารณาว่าจำเป็นเพื่อให้สามารถจัดทำงบการเงินรวมและงบการเงินเฉพาะกิจการที่ปราศจากการแสดงข้อมูลที่ขัดต่อข้อเท็จจริงอันเป็นสาระสำคัญไม่ว่าจะเกิดจากการทุจริตหรือข้อผิดพลาด

ในการจัดทำงบการเงินรวมและงบการเงินเฉพาะกิจการ ผู้บริหารรับผิดชอบในการประเมินความสามารถของกลุ่มบริษัทในการดำเนินงานต่อเนื่องเปิดเผยเรื่องที่เกี่ยวข้องกับการดำเนินงานต่อเนื่อง และการใช้เกณฑ์การบัญชีสำหรับการดำเนินงานต่อเนื่องเว้นแต่ผู้บริหารมีความตั้งใจที่จะเลิกกลุ่มบริษัทหรือหยุดดำเนินงานหรือไม่สามารถดำเนินงานต่อเนื่องต่อไปได้

คณะกรรมการตรวจสอบมีหน้าที่ในการสอดส่องดูแลกระบวนการในการจัดทำรายงานทางการเงินของกลุ่มบริษัท

ความรับผิดชอบของผู้สอบบัญชีต่อการตรวจสอบงบการเงินรวมและงบการเงินเฉพาะกิจการ

การตรวจสอบของข้าพเจ้ามีวัตถุประสงค์เพื่อให้ได้ความเชื่อมั่นอย่างสมเหตุสมผลว่างบการเงินรวมและงบการเงินเฉพาะกิจการโดยรวมปราศจากการแสดงข้อมูลที่ขัดต่อข้อเท็จจริงอันเป็นสาระสำคัญหรือไม่ ไม่ว่าจะเกิดจากการทุจริตหรือข้อผิดพลาด และเสนอรายงานของผู้สอบบัญชีซึ่งรวมความเห็นของข้าพเจ้าอยู่ด้วย ความเชื่อมั่นอย่างสมเหตุสมผลคือความเชื่อมั่นในระดับสูงแต่ไม่ได้เป็นการรับประกันว่าการปฏิบัติงานตรวจสอบตามมาตรฐานการสอบบัญชีจะสามารถตรวจพบข้อมูลที่ขัดต่อข้อเท็จจริงอันเป็นสาระสำคัญที่มีอยู่ได้เสมอไป ข้อมูลที่ขัดต่อข้อเท็จจริงอาจเกิดจากการทุจริตหรือข้อผิดพลาดและถือว่ามีสาระสำคัญเมื่อพิจารณาได้อย่างสมเหตุสมผลว่ารายการที่ขัดต่อข้อเท็จจริงแต่ละรายการหรือทุกรายการรวมกันจะมีผลต่อการตัดสินใจทางเศรษฐกิจของผู้ใช้งบการเงินรวมและงบการเงินเฉพาะกิจการจากการใช้งบการเงินเหล่านี้

ในการตรวจสอบของข้าพเจ้าตามมาตรฐานการสอบบัญชี ข้าพเจ้าได้ใช้ดุลยพินิจและการสังเกตและสงสัยเยี่ยงผู้ประกอบการวิชาชีพตลอดการตรวจสอบ การปฏิบัติงานของข้าพเจ้ารวมถึง

- ระบุและประเมินความเสี่ยงจากการแสดงข้อมูลที่ขัดต่อข้อเท็จจริงอันเป็นสาระสำคัญในงบการเงินรวมและงบการเงินเฉพาะกิจการ ไม่ว่าจะเกิดจากการทุจริตหรือข้อผิดพลาด ออกแบบและปฏิบัติตามวิธีการตรวจสอบเพื่อตอบสนองต่อความเสี่ยงเหล่านั้น และได้หลักฐานการสอบบัญชีที่เพียงพอและเหมาะสมเพื่อเป็นเกณฑ์ในการแสดงความเห็นของข้าพเจ้า ความเสี่ยงที่ไม่พบข้อมูลที่ขัดต่อข้อเท็จจริงอันเป็นสาระสำคัญซึ่งเป็นผลมาจากการทุจริตจะสูงกว่าความเสี่ยงที่เกิดจากข้อผิดพลาด เนื่องจากการทุจริตอาจเกี่ยวกับการสมรู้ร่วมคิด การปลอมแปลงเอกสารหลักฐาน การตั้งใจละเว้นการแสดงผลข้อมูล การแสดงผลข้อมูลที่ไม่ตรงตามข้อเท็จจริงหรือการแทรกแซงการควบคุมภายใน
- ทำความเข้าใจในระบบการควบคุมภายในที่เกี่ยวข้องกับการตรวจสอบ เพื่อออกแบบวิธีการตรวจสอบที่เหมาะสมกับสถานการณ์ แต่ไม่ใช่เพื่อวัตถุประสงค์ในการแสดงความเห็นต่อความมีประสิทธิภาพของการควบคุมภายในของกลุ่มบริษัท
- ประเมินความเหมาะสมของนโยบายการบัญชีที่ผู้บริหารใช้และความสมเหตุสมผลของประมาณการทางบัญชีและการเปิดเผยข้อมูลที่เกี่ยวข้องซึ่งจัดทำขึ้นโดยผู้บริหาร
- สรุปเกี่ยวกับความเหมาะสมของการใช้เกณฑ์การบัญชีสำหรับการดำเนินงานต่อเนื่องของผู้บริหารและจากหลักฐานการสอบบัญชีที่ได้รับ สรุปว่ามีความไม่แน่นอนที่มีสาระสำคัญเกี่ยวกับเหตุการณ์หรือสถานการณ์ที่อาจเป็นเหตุให้เกิดข้อสงสัยอย่างมีนัยสำคัญต่อความสามารถของกลุ่มบริษัทในการดำเนินงานต่อเนื่องหรือไม่ ถ้าข้าพเจ้าได้ข้อสรุปว่ามีความไม่แน่นอนที่มีสาระสำคัญ ข้าพเจ้าต้องกล่าวไว้ในรายงานของผู้สอบบัญชีของข้าพเจ้าโดยให้ข้อสังเกตถึงการเปิดเผยข้อมูลในงบการเงินรวมและงบการเงินเฉพาะกิจการที่เกี่ยวข้อง หรือถ้าการเปิดเผยดังกล่าวไม่เพียงพอ ความเห็นของข้าพเจ้าจะเปลี่ยนแปลงไป ข้อสรุปของข้าพเจ้าขึ้นอยู่กับหลักฐานการสอบบัญชีที่ได้รับจนถึงวันที่ในรายงานของผู้สอบบัญชีของข้าพเจ้า อย่างไรก็ตาม เหตุการณ์หรือสถานการณ์ในอนาคตอาจเป็นเหตุให้กลุ่มบริษัทต้องหยุดการดำเนินงานต่อเนื่อง

บริษัท เอ็ม อาร์ แอนด์ แอสโซซิเอท จำกัด

- ประเมินการนำเสนอ โครงสร้างและเนื้อหาของงบการเงินรวมและงบการเงินเฉพาะกิจการโดยรวม รวมถึงการเปิดเผยข้อมูลว่างบการเงินรวมและงบการเงินเฉพาะกิจการแสดงรายการและเหตุการณ์ในรูปแบบที่ทำให้มีการนำเสนอข้อมูลโดยถูกต้องตามที่ควรหรือไม่
- ได้รับหลักฐานการสอบบัญชีที่เหมาะสมอย่างเพียงพอเกี่ยวกับข้อมูลทางการเงินของกิจการภายในกลุ่มหรือกิจกรรมทางธุรกิจภายในกลุ่มบริษัทเพื่อแสดงความเห็นต่องบการเงินรวม ข้าพเจ้ารับผิดชอบต่อการกำหนดแนวทาง การควบคุมดูแล และการปฏิบัติงานตรวจสอบกลุ่มบริษัท ข้าพเจ้าเป็นผู้รับผิดชอบแต่เพียงผู้เดียวต่อความเห็นของข้าพเจ้า

ข้าพเจ้าได้สื่อสารกับคณะกรรมการตรวจสอบในเรื่องต่าง ๆ ที่สำคัญ ซึ่งรวมถึงขอบเขตและช่วงเวลาของการตรวจสอบตามที่ได้วางแผนไว้ ประเด็นที่มีนัยสำคัญที่พบจากการตรวจสอบรวมถึงข้อบกพร่องที่มีนัยสำคัญในระบบการควบคุมภายในหากข้าพเจ้าได้พบในระหว่างการตรวจสอบของข้าพเจ้า

ข้าพเจ้าได้ให้คำรับรองแก่คณะกรรมการตรวจสอบว่าข้าพเจ้าได้ปฏิบัติตามข้อกำหนดจรรยาบรรณที่เกี่ยวข้องกับความเป็นอิสระและได้สื่อสารกับคณะกรรมการตรวจสอบเกี่ยวกับความสัมพันธ์ทั้งหมดตลอดจนเรื่องอื่นซึ่งข้าพเจ้าเชื่อว่ามีเหตุผลที่บุคคลภายนอกอาจพิจารณาว่ากระทบต่อความเป็นอิสระของข้าพเจ้าและมาตรการที่ข้าพเจ้าใช้เพื่อป้องกันไม่ให้ข้าพเจ้าขาดความเป็นอิสระ

จากเรื่องที่ได้สื่อสารกับคณะกรรมการตรวจสอบ ข้าพเจ้าได้พิจารณาเรื่องต่าง ๆ ที่มีนัยสำคัญมากที่สุดในการตรวจสอบงบการเงินรวมและงบการเงินเฉพาะกิจการในงวดปัจจุบันและกำหนดเป็นเรื่องสำคัญในการตรวจสอบ ข้าพเจ้าได้อธิบายเรื่องเหล่านี้ในรายงานของผู้สอบบัญชีเว้นแต่กฎหมายหรือข้อบังคับไม่ให้เปิดเผยต่อสาธารณะเกี่ยวกับเรื่องดังกล่าว หรือในสถานการณ์ที่ยากที่จะเกิดขึ้น ข้าพเจ้าพิจารณาว่าไม่ควรสื่อสารเรื่องดังกล่าวในรายงานของข้าพเจ้า เพราะการกระทำดังกล่าวสามารถคาดการณ์ได้อย่างสมเหตุสมผลว่าจะมีผลกระทบในทางลบมากกว่าผลประโยชน์ต่อส่วนได้เสียสาธารณะจากการสื่อสารดังกล่าว



(นายพิชิต ชีวะเรืองโรจน์)
ผู้สอบบัญชีรับอนุญาต
เลขทะเบียน 2803

บริษัท เอ็ม อาร์ แอนด์ แอสโซซิเอท จำกัด
กรุงเทพมหานคร
27 กุมภาพันธ์ 2563

บริษัท เค. ดับบลิว. เมทัลเวิร์ค จำกัด (มหาชน) และบริษัทย่อย

งบแสดงฐานะการเงิน

ณ วันที่ 31 ธันวาคม 2562 และ 2561

สินทรัพย์

		บาท			
		งบการเงินรวม		งบการเงินเฉพาะกิจการ	
		หมายเหตุ	2562	2561	2562
สินทรัพย์หมุนเวียน					
เงินสดและรายการเทียบเท่าเงินสด		67,721,730	92,959,780	66,507,244	92,238,563
ลูกหนี้การค้าและลูกหนี้อื่น	4, 5	58,617,991	68,626,984	58,037,390	68,002,352
สินค้าคงเหลือ	6	123,139,457	110,481,160	120,639,681	108,960,926
รวมสินทรัพย์หมุนเวียน		249,479,178	272,067,924	245,184,315	269,201,841
สินทรัพย์ไม่หมุนเวียน					
เงินลงทุนในบริษัทย่อย	7	-	-	2,994,000	2,994,000
ที่ดิน อาคารและอุปกรณ์	4, 8, 11, 13	172,739,525	182,555,563	172,627,777	182,420,352
สินทรัพย์ไม่มีตัวตน	4	1,426,094	197,168	1,426,094	197,168
สินทรัพย์ภายใต้การควบคุม	9	718,301	456,407	718,301	456,407
สินทรัพย์ไม่หมุนเวียนอื่น	10	4,826,594	2,585,033	4,826,594	2,585,033
รวมสินทรัพย์ไม่หมุนเวียน		179,710,514	185,794,171	182,592,766	188,652,960
รวมสินทรัพย์		429,189,692	457,862,095	427,777,081	457,854,801

(นายเอกพันธ์ วณโกศล)



(นางสาวศิตยาภรณ์ วณโกศล)

หมายเหตุประกอบงบการเงินเป็นส่วนหนึ่งของงบการเงินนี้

บริษัท เค. ดับบลิว. เมทัลเวิร์ค จำกัด (มหาชน) และบริษัทย่อย

งบแสดงฐานะการเงิน

ณ วันที่ 31 ธันวาคม 2562 และ 2561

หนี้สินและส่วนของผู้ถือหุ้น

หมายเหตุ	บาท			
	งบการเงินรวม		งบการเงินเฉพาะกิจการ	
	2562	2561	2562	2561
หนี้สินหมุนเวียน				
เงินกู้ยืมระยะสั้นจากสถาบันการเงิน	11	49,590,145	58,297,392	49,590,145
เจ้าหนี้การค้าและเจ้าหนี้อื่น	4, 12	17,228,854	24,141,476	16,644,376
ส่วนของเงินกู้ยืมระยะยาว				
ที่ถึงกำหนดชำระภายในหนึ่งปี	11	2,000,000	14,857,372	2,000,000
ส่วนของหนี้สินภายใต้สัญญาเช่าการเงิน				
ที่ถึงกำหนดชำระภายในหนึ่งปี	13	4,164,428	3,445,534	4,164,428
ภาษีเงินได้ค้างจ่าย		360,910	415,315	360,910
รวมหนี้สินหมุนเวียน		73,344,337	101,157,089	72,759,859
หนี้สินไม่หมุนเวียน				
เงินกู้ยืมระยะยาว	11	2,000,000	4,000,000	2,000,000
หนี้สินภายใต้สัญญาเช่าการเงิน	13	5,605,884	7,620,109	5,605,884
ประมาณการหนี้สินสำหรับ				
ผลประโยชน์พนักงาน	14	3,207,493	1,573,338	3,207,493
รวมหนี้สินไม่หมุนเวียน		10,813,377	13,193,447	13,193,447
รวมหนี้สิน		84,157,714	114,350,536	83,573,236

(นายเอกพันธ์ วณโกสุม)



(นางสาวติยาภรณ์ วณโกสุม)

หมายเหตุประกอบงบการเงินเป็นส่วนหนึ่งของงบการเงินนี้

บริษัท เค. ดับบลิว. เมทัลเวิร์ค จำกัด (มหาชน) และบริษัทย่อย

งบแสดงฐานะการเงิน

ณ วันที่ 31 ธันวาคม 2562 และ 2561

หนี้สินและส่วนของผู้ถือหุ้น (ต่อ)

หมายเหตุ	บาท			
	งบการเงินรวม		งบการเงินเฉพาะกิจการ	
	2562	2561	2562	2561
ส่วนของผู้ถือหุ้น				
ทุนเรือนหุ้น				
ทุนจดทะเบียน	15	210,000,000	210,000,000	210,000,000
ทุนที่ออกและชำระแล้ว	15	210,000,000	210,000,000	210,000,000
ส่วนเกินมูลค่าหุ้นสามัญ	15, 16	86,501,870	86,501,870	86,501,870
กำไรสะสม				
ทุนสำรองตามกฎหมาย	17	17,900,000	16,550,000	17,900,000
ยังไม่ได้จัดสรร		29,633,144	29,801,975	30,631,244
ส่วนต่ำกว่าทุนจากการรวมธุรกิจ				
ภายใต้การควบคุมเดียวกัน		989,319	989,319	-
รวมส่วนของผู้ถือหุ้นบริษัทใหญ่		345,024,333	344,203,845	343,683,114
ส่วนได้เสียที่ไม่มีอำนาจควบคุม		7,645	5,645	-
รวมส่วนของผู้ถือหุ้น		345,031,978	344,203,845	343,683,114
รวมหนี้สินและส่วนของผู้ถือหุ้น		429,189,692	427,777,081	457,854,801

(นายเอกพันธ์ วนโกศล)



(นางสาวศุภักษร วนโกศล)

หมายเหตุประกอบงบการเงินเป็นส่วนหนึ่งของงบการเงินนี้

บริษัท เค. ดับบลิว. เมทัลเวิร์ค จำกัด (มหาชน) และบริษัทย่อย

งบกำไรขาดทุนเบ็ดเสร็จ

สำหรับปีสิ้นสุดวันที่ 31 ธันวาคม 2562 และ 2561

หมายเหตุ	บาท			
	งบการเงินรวม		งบการเงินเฉพาะกิจการ	
	2562	2561	2562	2561
รายได้				
รายได้จากการขาย	4	336,691,270	333,343,528	333,118,540
กำไรจากอัตราแลกเปลี่ยน		353,644	1,031,165	350,556
รายได้อื่น	4	4,884,785	4,486,017	4,961,588
รวมรายได้		341,929,699	338,860,710	338,430,684
ค่าใช้จ่าย	18			
ต้นทุนขาย	4	263,034,247	258,332,893	262,796,421
ต้นทุนในการจัดจำหน่าย	4	7,416,449	4,952,269	5,470,370
ค่าใช้จ่ายในการบริหาร	4	39,752,088	37,954,119	39,436,666
ต้นทุนทางการเงิน		3,090,573	5,736,478	3,090,573
รวมค่าใช้จ่าย		313,293,357	306,975,759	310,794,030
กำไรก่อนภาษีเงินได้		28,636,342	31,884,951	27,636,654
ค่าใช้จ่ายภาษีเงินได้	9	(1,586,369)	(1,153,879)	(1,586,369)
กำไรสำหรับปี		27,049,973	30,731,072	26,050,285

(นายเอกพันธ์ วงศ์ม)



(นางสาวตียาภรณ์ วงศ์ม)

หมายเหตุประกอบงบการเงินเป็นส่วนหนึ่งของงบการเงินนี้

บริษัท เค. ดับบลิว. เมทัลเวิร์ก จำกัด (มหาชน) และบริษัทย่อย

งบกำไรขาดทุนเบ็ดเสร็จ (ต่อ)

สำหรับปีสิ้นสุดวันที่ 31 ธันวาคม 2562 และ 2561

		บาท			
		งบการเงินรวม		งบการเงินเฉพาะกิจการ	
หมายเหตุ		2562	2561	2562	2561
กำไรเบ็ดเสร็จอื่น	19				
รายการที่จะไม่มีการจัดประเภทรายการใหม่					
เข้าไปไว้ในกำไรหรือขาดทุนในภายหลัง					
- กำไร (ขาดทุน) จากการ					
วัดมูลค่าประมาณการตามหลัก					
คณิตศาสตร์ประกันภัยสำหรับ					
โครงการผลประโยชน์พนักงาน					
		(329,554)	238,638	(329,554)	238,638
กำไรเบ็ดเสร็จรวมสำหรับปี		26,720,419	30,969,710	25,720,731	30,583,729
การแบ่งกำไร					
ผู้ถือหุ้นบริษัทใหญ่					
		27,047,973	30,730,300	26,050,285	30,345,091
ส่วนได้เสียที่ไม่มีอำนาจควบคุม					
		2,000	772	-	-
		27,049,973	30,731,072	26,050,285	30,345,091
การแบ่งกำไรเบ็ดเสร็จรวม					
ผู้ถือหุ้นบริษัทใหญ่					
		26,718,419	30,968,938	25,720,731	30,583,729
ส่วนได้เสียที่ไม่มีอำนาจควบคุม					
		2,000	772	-	-
		26,720,419	30,969,710	25,720,731	30,583,729
กำไรต่อหุ้นขั้นพื้นฐาน	20	0.064	0.093	0.062	0.091
 (นายเอกพันธ์ วณโกสุม)		 (นางสาวศิตยาภรณ์ วณโกสุม)			
					

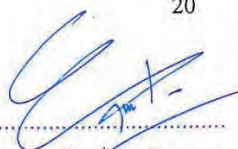
(นายเอกพันธ์ วณโกสุม)



(นางสาวศุภยากรณ์ วณโกสุม)

หมายเหตุประกอบงบการเงินเป็นส่วนหนึ่งของงบการเงินนี้

บริษัท เค. ดับเบิลยู. เมทัลเวิร์ก จำกัด (มหาชน) และบริษัทย่อย

งบแสดงการเปลี่ยนแปลงส่วนของผู้ถือหุ้น

สำหรับปีสิ้นสุดวันที่ 31 ธันวาคม 2562 และ 2561

งบการเงินรวม (บาท)

หมายเหตุ	ทุนที่ออกและชำระแล้ว	ส่วนเกินมูลค่าหุ้นสามัญ	กำไรสะสม		ส่วนต่ำกว่าทุน		ส่วนได้เสียที่ไม่มีอำนาจควบคุม	รวมส่วนของผู้ถือหุ้น
			ทุนสำรองตามกฎหมาย	ยังไม่ได้จัดสรร	จากการรวมธุรกิจภายใต้การควบคุมเดียวกัน	ส่วนของผู้ถือหุ้นบริษัทใหญ่		
ยอดคงเหลือ ณ วันที่ 1 มกราคม 2562	210,000,000	86,501,870	16,550,000	29,464,725	989,319	343,505,914	5,645	343,511,559
กำไรขาดทุนเบ็ดเสร็จสำหรับปี	-	-	-	27,047,973	-	27,047,973	2,000	27,049,973
กำไรสุทธิสำหรับปี	-	-	-	(329,554)	-	(329,554)	-	(329,554)
กำไรเบ็ดเสร็จรวมสำหรับปี	-	-	-	26,718,419	-	26,718,419	2,000	26,720,419
จัดสรรเป็นทุนสำรองตามกฎหมาย	-	-	1,350,000	(1,350,000)	-	-	-	-
เงินปันผล	-	-	-	(25,200,000)	-	(25,200,000)	-	(25,200,000)
ยอดคงเหลือ ณ วันที่ 31 ธันวาคม 2562	210,000,000	86,501,870	17,900,000	29,633,144	989,319	345,024,333	7,645	345,031,978



(นายอดิพนธ์ วนโกศล)

(นางสาวติยาภรณ์ วนโกศล)

หมายเหตุประกอบงบการเงินนี้เป็นส่วนหนึ่งของงบการเงินนี้

บริษัท เค. ดับบลิว. เมทัลเวิร์ค จำกัด (มหาชน) และบริษัทย่อย
 งบแสดงการเปลี่ยนแปลงส่วนของผู้ถือหุ้น
 สำหรับปีสิ้นสุดวันที่ 31 ธันวาคม 2562 และ 2561

		งบการเงินรวม (บาท)				
		กำไรสะสม		ส่วนต่ำกว่าทุน		
หมายเหตุ	ทุนที่ออกและ ชำระแล้ว	ส่วนเกินมูลค่า หุ้นสามัญ	ทุนสำรอง ตามกฎหมาย	จากการรวมธุรกิจ ภายใต้การควบคุม เดียวกัน	ส่วนได้เสีย ที่ไม่มีอำนาจ ควบคุม	รวมส่วนของผู้ ถือหุ้น
ยอดคงเหลือ ณ วันที่ 1 มกราคม 2561	150,000,000	-	10,000,000	50,045,787	989,319	211,035,106
กำไรขาดทุนเบ็ดเสร็จสำหรับปี	-	-	-	-	-	-
กำไรสำหรับปี	-	-	-	30,730,300	772	30,731,072
กำไรเบ็ดเสร็จอื่นสำหรับปี	-	-	-	238,638	-	238,638
กำไรเบ็ดเสร็จรวมสำหรับปี	-	-	-	30,968,938	772	30,969,710
เพิ่มทุน	60,000,000	86,501,870	-	-	-	146,501,870
จัดสรรเป็นทุนสำรองตามกฎหมาย	-	-	6,550,000	(6,550,000)	-	-
เงินปันผล	-	-	-	(45,000,000)	-	(45,000,000)
ยอดคงเหลือ ณ วันที่ 31 ธันวาคม 2561	210,000,000	86,501,870	16,550,000	29,464,725	989,319	343,505,914
					5,645	343,511,559

 (นายเอกพันธ์ วนโกศล)



 (นางสาวกัญญา วนโกศล)

หมายเหตุประกอบงบการเงินเป็นส่วนหนึ่งของงบการเงินนี้

บริษัท เค.ดับบลิว.เมทัลเวิร์ค จำกัด (มหาชน) และบริษัทย่อย
 งบแสดงการเปลี่ยนแปลงส่วนของผู้ถือหุ้น
 สำหรับปีสิ้นสุดวันที่ 31 ธันวาคม 2562 และ 2561

หมายเหตุ	งบการเงินเฉพาะกิจการ (บาท)				
	ทุนที่ออกและ ชำระแล้ว	ส่วนเกินมูลค่า หุ้นสามัญ	ทุนสำรอง ตามกฎหมาย	กำไรสะสม ยังไม่ได้จัดสรร	รวมส่วนของ ผู้ถือหุ้น
ยอดคงเหลือ ณ วันที่ 1 มกราคม 2562	210,000,000	86,501,870	16,550,000	30,631,244	343,683,114
กำไรขาดทุนเบ็ดเสร็จสำหรับปี	-	-	-	26,050,285	26,050,285
กำไรสำหรับปี	-	-	-	(329,554)	(329,554)
ขาดทุนเบ็ดเสร็จก่อนสำหรับปี	-	-	-	25,720,731	25,720,731
กำไรเบ็ดเสร็จรวมสำหรับปี	-	-	-	-	-
จัดสรรเป็นทุนสำรองตามกฎหมาย	-	-	1,350,000	(1,350,000)	-
เงินปันผล	-	-	-	(25,200,000)	(25,200,000)
ยอดคงเหลือ ณ วันที่ 31 ธันวาคม 2562	210,000,000	86,501,870	17,900,000	29,801,975	344,203,845

นายเอกพันธ์ วนโกศลุม
 (นางสาวติยาภรณ์ วนโกศลุม)

K.W. METAL WORK PUBLIC COMPANY LIMITED
METAL WORK
 บริษัท เค.ดับบลิว.เมทัลเวิร์ค จำกัด (มหาชน)

หมายเหตุประกอบงบการเงินเป็นส่วนหนึ่งของงบการเงิน

บริษัท เค. ดับบลิว. เมทัลเวิร์ค จำกัด (มหาชน) และบริษัทย่อย
งบแสดงการเปลี่ยนแปลงส่วนของผู้ถือหุ้น
สำหรับปีสิ้นสุดวันที่ 31 ธันวาคม 2562 และ 2561

งบการเงินเฉพาะกิจการ (บาท)					
หมายเหตุ	ทุนออกและ ชำระแล้ว	ส่วนเกินมูลค่า		กำไรสะสม	
		หุ้นสามัญ	ทุนสำรอง ตามกฎหมาย	ยังไม่ได้จัดสรร	รวมส่วนของ ผู้ถือหุ้น
ยอดคงเหลือ ณ วันที่ 1 มกราคม 2561	150,000,000	-	10,000,000	51,597,515	211,597,515
กำไรขาดทุนเบ็ดเสร็จสำหรับปี	-	-	-	-	-
กำไรสำหรับปี	-	-	-	30,345,091	30,345,091
กำไรเบ็ดเสร็จอื่นสำหรับปี	-	-	-	238,638	238,638
กำไรเบ็ดเสร็จรวมสำหรับปี	-	-	-	30,583,729	30,583,729
เพิ่มทุน	60,000,000	86,501,870	-	-	146,501,870
จัดสรรเป็นทุนสำรองตามกฎหมาย	-	-	6,550,000	(6,550,000)	-
เงินปันผล	-	-	-	(45,000,000)	(45,000,000)
ยอดคงเหลือ ณ วันที่ 31 ธันวาคม 2561	210,000,000	86,501,870	16,550,000	30,631,244	343,683,114

(นายเอกพันธ์ วานโกศล)

(นางสาวศิรภรณ์ วานโกศล)



หมายเหตุประกอบงบการเงินเป็นส่วนหนึ่งของงบการเงินนี้

บริษัท เค. ดับบลิว. เมทัลเวิร์ค จำกัด (มหาชน) และบริษัทย่อย

งบกระแสเงินสด

สำหรับปีสิ้นสุดวันที่ 31 ธันวาคม 2562 และ 2561

	บาท			
	งบการเงินรวม		งบการเงินเฉพาะกิจการ	
	2562	2561	2562	2561
กระแสเงินสดจากกิจกรรมดำเนินงาน				
กำไรก่อนภาษีเงินได้	28,636,342	31,884,951	27,636,654	31,498,970
รายการปรับปรุง				
ค่าเสื่อมราคาและค่าใช้จ่ายตัดบัญชี	26,843,006	25,423,951	26,808,418	25,393,116
กลับรายการค่าเผื่อนี้สงสัยจะสูญ	(35,000)	(55,000)	(35,000)	(55,000)
ค่าเผื่อการลดมูลค่าของสินค้าคงเหลือ	185,632	148,005	179,210	148,005
ขาดทุนจากการจำหน่ายสินทรัพย์ถาวร	979,342	1,353,723	979,342	1,353,723
ประมาณการหนี้สินสำหรับผลประโยชน์พนักงาน	1,379,212	398,961	1,379,212	398,961
กำไรจากอัตราแลกเปลี่ยนที่ยังไม่เกิดขึ้นจริง	(323)	(4,080)	(323)	(4,080)
ดอกเบี้ยรับ	(582,734)	(90,360)	(582,650)	(89,866)
ดอกเบี้ยจ่าย	3,090,573	5,736,478	3,090,573	5,736,478
	60,496,050	64,796,629	59,455,436	64,380,307
สินทรัพย์ดำเนินงานลดลง (เพิ่มขึ้น)				
ลูกหนี้การค้าและลูกหนี้อื่น	10,092,124	(33,940,614)	10,048,092	(32,835,857)
สินค้าคงเหลือ	(12,843,929)	8,780,095	(11,857,965)	8,558,002
สินทรัพย์ไม่หมุนเวียนอื่น	-	(10,000)	-	(10,000)
หนี้สินดำเนินงานเพิ่มขึ้น (ลดลง)				
เจ้าหนี้การค้าและเจ้าหนี้อื่น	(7,507,606)	1,877,806	(7,913,235)	1,824,758
จ่ายผลประโยชน์พนักงาน	(157,000)	-	(157,000)	-
จ่ายภาษีเงินได้	(1,820,279)	(827,656)	(1,820,279)	(827,656)
เงินสดสุทธิได้มาจากกิจกรรมดำเนินงาน	48,259,360	40,676,260	47,755,049	41,089,554

(นายเอกพันธ์ วนโกสุม)



(นางสาวติยาภรณ์ วนโกสุม)

หมายเหตุประกอบงบการเงินเป็นส่วนหนึ่งของงบการเงินนี้

บริษัท เค. ดับบลิว. เมทัลเวิร์ค จำกัด (มหาชน) และบริษัทย่อย

งบกระแสเงินสด (ต่อ)

สำหรับปีสิ้นสุดวันที่ 31 ธันวาคม 2562 และ 2561

	บาท			
	งบการเงินรวม		งบการเงินเฉพาะกิจการ	
	2562	2561	2562	2561
กระแสเงินสดจากกิจกรรมลงทุน				
รับดอกเบี้ย	574,788	25,155	574,705	24,661
สินทรัพย์ถาวรและสินทรัพย์ไม่มีตัวตนเพิ่มขึ้น	(16,325,364)	(29,238,913)	(16,314,239)	(29,089,381)
เงินจ่ายล่วงหน้าเพื่อซื้อสินทรัพย์ถาวร	(2,420,111)	(578,550)	(2,420,111)	(578,550)
เงินรับจากการจำหน่ายสินทรัพย์ถาวร	86,349	133,178	86,349	133,178
เงินสดสุทธิใช้ไปในกิจกรรมลงทุน	(18,084,338)	(29,659,130)	(18,073,296)	(29,510,092)
กระแสเงินสดจากกิจกรรมจัดหาเงิน				
จ่ายดอกเบี้ย	(3,109,465)	(5,806,752)	(3,109,465)	(5,806,752)
จ่ายเงินปันผล	(25,200,000)	(45,000,000)	(25,200,000)	(45,000,000)
เงินกู้ยืมระยะสั้นจากสถาบันการเงินลดลง	(8,707,247)	(15,881,840)	(8,707,247)	(15,881,840)
จ่ายคืนเงินกู้ยืมระยะยาว	(14,857,372)	(9,488,000)	(14,857,372)	(9,488,000)
เงินรับจากการขายและเช่ากลับคืน - เครื่องจักร	-	5,794,742	-	5,794,742
จ่ายหนี้สินภายใต้สัญญาเช่าการเงิน	(3,538,927)	(2,607,170)	(3,538,927)	(2,607,170)
เงินรับจากการเพิ่มทุน	-	156,000,000	-	156,000,000
ค่าใช้จ่ายเกี่ยวกับการเพิ่มทุน	-	(7,959,906)	-	(7,959,906)
เงินสดสุทธิได้มาจาก (ใช้ไปใน)				
กิจกรรมจัดหาเงิน	(55,413,011)	75,051,074	(55,413,011)	75,051,074
ผลกระทบจากอัตราแลกเปลี่ยนเงินตราต่างประเทศ				
ของเงินสดและรายการเทียบเท่าเงินสด	(61)	-	(61)	-

(นายเอกพันธ์ วนโกศล)



(นางสาวศุภิยา วนโกศล)

หมายเหตุประกอบงบการเงินเป็นส่วนหนึ่งของงบการเงินนี้

บริษัท เค. ดับบลิว. เมทัลเวิร์ค จำกัด (มหาชน) และบริษัทย่อย

งบกระแสเงินสด (ต่อ)

สำหรับปีสิ้นสุดวันที่ 31 ธันวาคม 2562 และ 2561

	บาท			
	งบการเงินรวม		งบการเงินเฉพาะกิจการ	
	2562	2561	2562	2561
เงินสดและรายการเทียบเท่าเงินสด				
เพิ่มขึ้น (ลดลง) สุทธิ	(25,238,050)	86,068,204	(25,731,319)	86,630,536
เงินสดและรายการเทียบเท่าเงินสด ณ วันต้นปี	92,959,780	6,891,576	92,238,563	5,608,027
เงินสดและรายการเทียบเท่าเงินสด ณ วันสิ้นปี	67,721,730	92,959,780	66,507,244	92,238,563
เงินสดและรายการเทียบเท่าเงินสด ณ วันสิ้นปี				
เงินสดในมือ	57,000	57,000	55,000	55,000
เงินฝากธนาคารประเภทกระแสรายวัน	17,373,845	42,852,999	16,183,868	42,156,177
เงินฝากธนาคารประเภทออมทรัพย์	20,104,235	49,781	20,081,726	27,386
เงินฝากธนาคารประเภทเงินฝากประจำ	30,186,650	50,000,000	30,186,650	50,000,000
รวม	67,721,730	92,959,780	66,507,244	92,238,563
ข้อมูลเพิ่มเติม				
ซื้อสินทรัพย์ - ยังไม่ได้ชำระเงิน	574,075	342,291	574,075	342,291

(นายเอกพันธ์ วณโกสม)



(นางสาวติยาภรณ์ วณโกสม)

หมายเหตุประกอบงบการเงินเป็นส่วนหนึ่งของงบการเงินนี้

บริษัท เค. ดับบลิว. เมทัลเวิร์ค จำกัด (มหาชน) และบริษัทย่อย

หมายเหตุประกอบงบการเงิน

วันที่ 31 ธันวาคม 2562 และ 2561

1. ข้อมูลทั่วไป

บริษัท เค. ดับบลิว. เมทัลเวิร์ค จำกัด (มหาชน) (“บริษัท”) เป็นนิติบุคคลที่จัดตั้งขึ้นในประเทศไทย และมีที่อยู่จดทะเบียนดังนี้

สำนักงานใหญ่ : 259/83 ถนนสุขุมวิท 71 แขวงพระโขนงเหนือ เขตวัฒนา กรุงเทพมหานคร
สาขา 1 : 300/142 หมู่ 1 ตำบลตาสีห์ อำเภอลวกแดง จังหวัดระยอง
สาขา 2 : 300/138 หมู่ 1 ตำบลตาสีห์ อำเภอลวกแดง จังหวัดระยอง

กิจกรรมหลักของบริษัท คือ การผลิตอุปกรณ์และอะไหล่สำหรับเครื่องจักรกลการเกษตร

บริษัท อัครเทค จำกัด (“บริษัทย่อย”) เป็นนิติบุคคลที่จัดตั้งขึ้นในประเทศไทยและมีที่อยู่จดทะเบียนเลขที่ 259/86 ซอยปรีดิพนมยงค์ 13 ถนนสุขุมวิท 71 แขวงพระโขนงเหนือ เขตวัฒนา กรุงเทพมหานคร กิจกรรมหลักของบริษัท คือ การขายอุปกรณ์และอะไหล่สำหรับเครื่องจักรกลการเกษตร

2. เกณฑ์การจัดทำงบการเงิน

งบการเงินนี้ได้จัดทำเป็นเงินบาทและเป็นภาษาไทยตามมาตรฐานการรายงานทางการเงินของประเทศไทย รวมถึงการตีความและแนวปฏิบัติทางการบัญชีที่ประกาศใช้โดยสภาวิชาชีพบัญชี และกฎระเบียบและประกาศคณะกรรมการกำกับหลักทรัพย์และตลาดหลักทรัพย์ที่เกี่ยวข้อง ทั้งนี้ งบการเงินนี้มีวัตถุประสงค์ที่จัดทำขึ้นเพื่อแสดงฐานะการเงิน ผลการดำเนินงานและกระแสเงินสดตามมาตรฐานการรายงานทางการเงินของประเทศไทยเท่านั้น

ยกเว้นที่กล่าวไว้ในนโยบายการบัญชี งบการเงินนี้จัดทำขึ้นโดยถือเกณฑ์การบันทึกตามราคาทุนเดิม

กลุ่มบริษัทเปิดเผยข้อมูลสำหรับปีสิ้นสุดวันที่ 31 ธันวาคม 2561 เพื่อเป็นข้อมูลเปรียบเทียบในงบการเงินสำหรับปีสิ้นสุดวันที่ 31 ธันวาคม 2562 ในลักษณะของตัวเลขที่เกี่ยวข้อง

เพื่อความสะดวกของผู้อ่านงบการเงิน กลุ่มบริษัทได้จัดทำงบการเงินฉบับภาษาอังกฤษขึ้นจากงบการเงินฉบับภาษาไทยนี้ ซึ่งได้นำเสนอเพื่อวัตถุประสงค์ของการรายงานทางการเงินเพื่อใช้ในประเทศ

(นายเอกพันธ์ วณโกสุม)



(นางสาวดิยาน วณโกสุม)

บริษัท เค. ดับบลิว. เมทัลเวิร์ค จำกัด (มหาชน) และบริษัทย่อย

หมายเหตุประกอบงบการเงิน (ต่อ)

วันที่ 31 ธันวาคม 2562 และ 2561

การนำมาตรฐานการรายงานทางการเงินฉบับใหม่มาใช้

สภาวิชาชีพบัญชีได้ออกและปรับปรุงมาตรฐานการรายงานทางการเงินซึ่งมีผลบังคับใช้สำหรับรอบระยะเวลาบัญชีที่เริ่มต้นในหรือหลังวันที่ 1 มกราคม 2562 การนำมาตรฐานเหล่านี้มาใช้ไม่มีผลกระทบอย่างมีสาระสำคัญต่องบการเงินในงวดแรกที่เริ่มใช้

มาตรฐานการรายงานทางการเงินที่ยังไม่ได้ใช้

สภาวิชาชีพบัญชีได้ปรับปรุงมาตรฐานการรายงานทางการเงินซึ่งมีผลบังคับใช้สำหรับรอบระยะเวลาบัญชีที่เริ่มต้นในหรือหลังวันที่ 1 มกราคม 2563 โดยส่วนที่มีความเกี่ยวข้องอย่างมีนัยสำคัญต่อกลุ่มบริษัท มีดังนี้

มาตรฐานที่เกี่ยวข้องกับเครื่องมือทางการเงิน

มาตรฐานการบัญชี ฉบับที่ 32	การแสดงรายการสำหรับเครื่องมือทางการเงิน
มาตรฐานการรายงานทางการเงิน ฉบับที่ 7	การเปิดเผยข้อมูลสำหรับเครื่องมือทางการเงิน
มาตรฐานการรายงานทางการเงิน ฉบับที่ 9	เครื่องมือทางการเงิน
การตีความมาตรฐานการรายงานทางการเงิน ฉบับที่ 16	การป้องกันความเสี่ยงของเงินลงทุนสุทธิในหน่วยงานต่างประเทศ
การตีความมาตรฐานการรายงานทางการเงิน ฉบับที่ 19	การชำระหนี้สินทางการเงินด้วยตราสารทุน

มาตรฐานเหล่านี้เกี่ยวข้องกับการรับรู้ การวัดมูลค่า การค้ำประกันและการตัดรายการของเครื่องมือทางการเงิน

มาตรฐานการรายงานทางการเงิน ฉบับที่ 16 สัญญาเช่า

ตามมาตรฐานการรายงานทางการเงิน ฉบับที่ 16 กลุ่มบริษัทต้องแสดงสินทรัพย์สิทธิการใช้แยกต่างหากในงบแสดงฐานะการเงิน หรือรวมสินทรัพย์สิทธิการใช้ในรายงานรายบรรทัดเดียวกับการนำเสนอสินทรัพย์อย่างอื่นดังกล่าว เสมือนว่ากิจการเป็นเจ้าของสินทรัพย์นั้น และเปิดเผยข้อมูลว่าสินทรัพย์สิทธิการใช้ถูกรวมไว้ในรายบรรทัดในงบแสดงฐานะการเงิน

ผู้บริหารของกลุ่มบริษัทกำลังพิจารณาถึงผลกระทบจากการใช้มาตรฐานเหล่านี้ต่องบการเงินสำหรับรอบระยะเวลาบัญชีที่เริ่มใช้โดยคาดว่าจะแล้วเสร็จสมบูรณ์ภายในไตรมาสแรกของปี 2563

(นายเอกพันธ์ วณโกสม)



(นางสาวศุภมาส วณโกสม)

บริษัท เค. ดับบลิว. เมทัลเวิร์ค จำกัด (มหาชน) และบริษัทย่อย

หมายเหตุประกอบงบการเงิน (ต่อ)

วันที่ 31 ธันวาคม 2562 และ 2561

3. นโยบายการบัญชีที่สำคัญ

เกณฑ์ในการจัดทำงบการเงินรวม

งบการเงินรวมประกอบด้วยงบการเงินของบริษัทและบริษัทย่อย (รวมกันเรียกว่า “กลุ่มบริษัท”)

รายการที่มีสาระสำคัญซึ่งเกิดขึ้นระหว่างบริษัทและบริษัทย่อยได้ถูกตัดรายการในการทำงบการเงินรวม

บริษัทย่อย

บริษัทย่อยเป็นกิจการที่อยู่ภายใต้การควบคุมของกลุ่มบริษัท การควบคุมเกิดขึ้นเมื่อกลุ่มบริษัทมีอำนาจควบคุมทั้งทางตรงหรือทางอ้อมในการกำหนดนโยบายทางการเงินและการดำเนินงานของบริษัทนั้น เพื่อได้มาซึ่งประโยชน์จากกิจกรรมของบริษัทย่อย งบการเงินของบริษัทย่อยได้รวมอยู่ในงบการเงินรวมนับแต่วันที่มีการควบคุมจนถึงวันที่การควบคุมสิ้นสุดลง

การเปลี่ยนแปลงส่วนได้เสียของผู้ถือหุ้นบริษัทใหญ่ในบริษัทย่อยโดยที่ไม่ได้ทำให้บริษัทสูญเสียอำนาจในการควบคุมบริษัทบันทึกส่วนเปลี่ยนแปลงดังกล่าวเป็นรายการในส่วนของผู้ถือหุ้น แต่ถ้าการเปลี่ยนแปลงมีผลทำให้สูญเสียอำนาจในการควบคุมบริษัทย่อย มูลค่าของส่วนได้เสียคงเหลือที่ถืออยู่จะวัดมูลค่าด้วยมูลค่ายุติธรรมและรับรู้ผลกำไรหรือขาดทุนในกำไรหรือขาดทุน

เงินสดและรายการเทียบเท่าเงินสด

เงินสดและรายการเทียบเท่าเงินสดบันทึกในงบแสดงฐานะการเงินด้วยราคาทุนประกอบด้วย เงินสดในมือ และเงินฝากสถาบันการเงิน รายการเทียบเท่าเงินสดเป็นเงินลงทุนระยะสั้นที่มีสภาพคล่องสูง ซึ่งพร้อมที่จะเปลี่ยนเป็นเงินสดในจำนวนที่ทราบได้ซึ่งครบกำหนดภายในสามเดือนหรือน้อยกว่านับจากวันที่ได้มา และไม่มีข้อจำกัดในการเบิกใช้และมีความเสี่ยงต่อการเปลี่ยนแปลงมูลค่าน้อยหรือไม่มีนัยสำคัญ

(นายเอกพันธ์ วณโกศล)

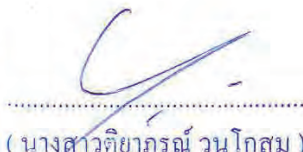

(นางสาวกัญญากรณ์ วณโกศล)

บริษัท เค. ดับบลิว. เมทัลเวิร์ค จำกัด (มหาชน) และบริษัทย่อย

หมายเหตุประกอบงบการเงิน (ต่อ)

วันที่ 31 ธันวาคม 2562 และ 2561

ลูกหนี้การค้า

ลูกหนี้การค้าแสดงในราคาตามใบแจ้งหนี้หักค่าเผื่อนี้สงสัยจะสูญ (ถ้ามี)

กลุ่มบริษัทตั้งค่าเผื่อนี้สงสัยจะสูญตามจำนวนที่คาดว่าจะเรียกเก็บเงินจากลูกหนี้ไม่ได้ ทั้งนี้โดยพิจารณาจากประสบการณ์ในการเรียกเก็บหนี้ในอดีตควบคู่กับการวิเคราะห์ฐานะปัจจุบันของลูกหนี้

สินค้าคงเหลือ

สินค้าคงเหลือแสดงในราคาทุน (วิธีเข้าก่อนออกก่อน) หรือมูลค่าสุทธิที่จะได้รับแล้วแต่ราคาใดจะต่ำกว่า

ต้นทุนของสินค้าประกอบด้วยต้นทุนที่ซื้อ ต้นทุนในการตัดแปลงหรือต้นทุนอื่นเพื่อให้สินค้าอยู่ในสถานที่และสภาพปัจจุบัน ในกรณีของสินค้าสำเร็จรูปและสินค้าระหว่างผลิตที่ผลิตเอง ต้นทุนสินค้าได้รวมการปันส่วนของค่าใช้จ่ายในการผลิตอย่างเหมาะสมโดยคำนึงถึงระดับกำลังการผลิตตามปกติ

มูลค่าสุทธิที่จะได้รับเป็นการประมาณราคาที่จะขายได้จากการดำเนินธุรกิจปกติหักด้วยค่าใช้จ่ายที่จำเป็นในการขาย

เงินลงทุนในบริษัทย่อย

เงินลงทุนในบริษัทย่อยในงบการเงินเฉพาะกิจการ แสดงโดยวิธีราคาทุนสุทธิจากค่าเผื่อผลขาดทุนจากการด้อยค่า (ถ้ามี) บริษัทรับรู้เงินปันผลเป็นรายได้เมื่อมีการประกาศจ่าย

(นายเอกพันธ์ วนโกศล)

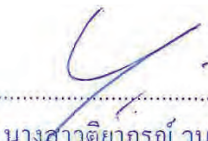

(นางสาวติยาภรณ์ วนโกศล)

บริษัท เค. ดับบลิว. เมทัลเวิร์ค จำกัด (มหาชน) และบริษัทย่อย

หมายเหตุประกอบงบการเงิน (ต่อ)

วันที่ 31 ธันวาคม 2562 และ 2561

ที่ดิน อาคารและอุปกรณ์

สินทรัพย์ที่เป็นกรรมสิทธิ์ของกิจการ

ที่ดินแสดงด้วยราคาทุนสุทธิจากค่าเพื่อผลขาดทุนจากการด้อยค่า (ถ้ามี) อาคารและอุปกรณ์แสดงด้วยราคาทุนหักค่าเสื่อมราคาสะสมและค่าเพื่อผลขาดทุนจากการด้อยค่า (ถ้ามี) ต้นทุนการรื้อถอน ขนย้ายและบูรณะสินทรัพย์ถือเป็นต้นทุนของสินทรัพย์และคิดค่าเสื่อมราคา

สินทรัพย์ที่เช่า

สัญญาเช่าซึ่งกลุ่มบริษัทได้รับความเสี่ยงและผลตอบแทนจากการครอบครองทรัพย์สินที่เช่า นั้น ๆ เป็นส่วนใหญ่ให้จัดประเภทเป็นสัญญาเช่าทางการเงิน ที่ดิน อาคารและอุปกรณ์ที่ได้มาโดยทำสัญญาเช่าทางการเงินบันทึกเป็นสินทรัพย์ด้วยราคายุติธรรมหรือมูลค่าปัจจุบันของจำนวนเงินขั้นต่ำที่ต้องจ่ายตามสัญญาเช่าแล้วแต่จำนวนใดจะต่ำกว่า หักด้วยค่าเสื่อมราคาสะสมและขาดทุนจากการด้อยค่า ค่าเช่าที่ชำระจะแยกเป็นส่วนที่เป็นค่าใช้จ่ายทางการเงินและส่วนที่จะหักจากหนี้ตามสัญญาเพื่อใช้กำหนดอัตราดอกเบี้ยจากยอดหนี้สินที่คงเหลือ ค่าใช้จ่ายทางการเงินจะบันทึกโดยตรงในกำไรหรือขาดทุน

ค่าเสื่อมราคา

ค่าเสื่อมราคาที่บันทึกเป็นค่าใช้จ่ายในกำไรหรือขาดทุนคำนวณโดยวิธีเส้นตรงตามเกณฑ์อายุการให้ประโยชน์โดยประมาณของสินทรัพย์แต่ละรายการ ค่าเสื่อมราคาคำนวณจากต้นทุนของสินทรัพย์หักมูลค่าคงเหลือของสินทรัพย์ อายุการให้ประโยชน์ของสินทรัพย์และมูลค่าคงเหลือทบทวนทุกสิ้นปี อายุการให้ประโยชน์ของสินทรัพย์โดยประมาณแสดงได้ดังนี้

	ระยะเวลา (ปี)
อาคารและส่วนปรับปรุงอาคาร	5, 10, 20
เครื่องจักรและอุปกรณ์	5, 10
เครื่องตกแต่งและเครื่องใช้สำนักงาน	5
ยานพาหนะ	5

กลุ่มบริษัทไม่คิดค่าเสื่อมราคาสำหรับที่ดินและสินทรัพย์ที่อยู่ระหว่างก่อสร้าง

(นายเอกพันธ์ วณโกสม)



(นางสาวศุภยาภรณ์ วณโกสม)

บริษัท เค. ดับบลิว. เมทัลเวิร์ค จำกัด (มหาชน) และบริษัทย่อย

หมายเหตุประกอบงบการเงิน (ต่อ)

วันที่ 31 ธันวาคม 2562 และ 2561

สินทรัพย์ไม่มีตัวตน

สินทรัพย์ไม่มีตัวตนเป็นโปรแกรมคอมพิวเตอร์ แสดงในราคาทุนสุทธิจากค่าตัดจำหน่ายสะสม และค่าเพื่อผลขาดทุนจากการด้อยค่า (ถ้ามี)

ค่าตัดจำหน่าย

ค่าตัดจำหน่ายบันทึกเป็นค่าใช้จ่ายในกำไรหรือขาดทุน คำนวณโดยวิธีเส้นตรงตามเกณฑ์ระยะเวลาที่คาดว่าจะได้รับประโยชน์เชิงเศรษฐกิจของสินทรัพย์ไม่มีตัวตนเป็นเวลา 5 ปี

การด้อยค่าของสินทรัพย์

ยอดสินทรัพย์คงเหลือตามบัญชีของกลุ่มบริษัทได้รับการทบทวน ณ ทุกวันที่ในรายงานว่ามีข้อบ่งชี้เรื่องการด้อยค่าหรือไม่ ในกรณีที่ข้อบ่งชี้จะทำการประมาณมูลค่าสินทรัพย์ที่คาดว่าจะได้รับคืน (ราคาขายสุทธิของสินทรัพย์หรือมูลค่าจากการใช้ของสินทรัพย์นั้นแล้วแต่ราคาใดจะสูงกว่า) โดยที่การสอบทานจะพิจารณาจากสินทรัพย์แต่ละรายการหรือพิจารณาจากหน่วยสินทรัพย์ที่ก่อให้เกิดเงินสดแล้วแต่กรณี

ในกรณีที่ราคาตามบัญชีของสินทรัพย์สูงกว่ามูลค่าที่คาดว่าจะได้รับคืน กลุ่มบริษัทจะรับรู้ขาดทุนจากการด้อยค่าโดยการลดมูลค่าของราคาตามบัญชีให้เท่ากับมูลค่าที่คาดว่าจะได้รับคืนและรับรู้ในกำไรหรือขาดทุน และกลุ่มบริษัทจะบันทึกโอนกลับรายการขาดทุนจากการด้อยค่าโดยถือเป็นรายได้อื่น เมื่อมีข้อบ่งชี้ว่าการด้อยค่าดังกล่าวไม่มีอยู่อีกต่อไปหรือยังคงมีอยู่แต่เป็นไปในทางที่ลดลง ทั้งนี้การกลับรายการผลขาดทุนจากการด้อยค่าจะไม่สูงกว่ามูลค่าตามบัญชีของสินทรัพย์นั้นสุทธิจากค่าเสื่อมราคาหรือค่าตัดจำหน่ายประหนึ่งว่าไม่มีการรับรู้ผลขาดทุนจากการด้อยค่าของสินทรัพย์นั้นในปีก่อน ๆ

เจ้าหน้าที่การค้า

เจ้าหน้าที่การค้าแสดงในราคาทุน

(นายเอกพันธ์ วณโกสุม)



(นางสาวศศิธรณ์ วณโกสุม)

บริษัท เค. ดับบลิว. เมทัลเวิร์ค จำกัด (มหาชน) และบริษัทย่อย

หมายเหตุประกอบงบการเงิน (ต่อ)

วันที่ 31 ธันวาคม 2562 และ 2561

ผลประโยชน์พนักงาน

ผลประโยชน์ระยะสั้นของพนักงาน

เงินเดือน ค่าจ้าง โบนัส และเงินสมทบกองทุนประกันสังคมรับรู้เป็นค่าใช้จ่ายเมื่อเกิดรายการและตามเกณฑ์คงค้าง

ผลประโยชน์ระยะยาวอื่น

ภาระผูกพันสุทธิของกลุ่มบริษัทที่เป็นผลประโยชน์ระยะยาวของพนักงานเป็นผลประโยชน์ในอนาคตที่เกิดจากการทำงานของพนักงานในปีปัจจุบันและงวดก่อน ๆ ผลประโยชน์นี้ได้คิดลดกระแสเงินสดเพื่อให้เป็นมูลค่าปัจจุบัน การวัดมูลค่าใหม่จะรับรู้ในกำไรหรือขาดทุน

ผลประโยชน์ของพนักงานหลังออกจากงาน

ภาระผูกพันสำหรับผลประโยชน์พนักงานหลังออกจากงานประเภทโครงการสมทบเงินซึ่งได้แก่ กองทุนสำรองเลี้ยงชีพ บันทึกรับเป็นค่าใช้จ่ายในกำไรหรือขาดทุนเมื่อมีการจ่ายเงินสมทบไปยังกองทุนตามเกณฑ์คงค้าง

ภาระผูกพันของกลุ่มบริษัทที่เกี่ยวข้องกับผลประโยชน์ของพนักงานหลังออกจากงานซึ่งเป็นเงินสดตามกฎหมาย คู่สมรสแรงงานถูกรับรู้เป็นหนี้สินและค่าใช้จ่ายในงบการเงินด้วยจำนวนเงินที่คำนวณโดยนักคณิตศาสตร์ประกันภัย ซึ่งใช้วิธีคิดลดแต่ละหน่วยที่ประมาณการไว้ ค่าใช้จ่ายจากการประมาณการหนี้สินผลประโยชน์ของพนักงานหลังออกจากงานที่ถูกรับรู้ในกำไรหรือขาดทุนประกอบด้วยต้นทุนบริการปัจจุบันและต้นทุนดอกเบี้ย ส่วนกำไรหรือขาดทุนจากการวัดมูลค่าประมาณการตามหลักคณิตศาสตร์ประกันภัยรับรู้ในกำไรขาดทุนเบ็ดเสร็จอื่น โครงการผลประโยชน์ของพนักงานนี้ไม่ได้ถูกจัดตั้งเป็นกองทุนและไม่มีสินทรัพย์ของโครงการเกิดขึ้น

(นายเอกพันธ์ วณโกสม)



(นางสาวดิยาภรณ์ วณโกสม)

บริษัท เค. ดับบลิว. เมทัลเวิร์ค จำกัด (มหาชน) และบริษัทย่อย

หมายเหตุประกอบงบการเงิน (ต่อ)

วันที่ 31 ธันวาคม 2562 และ 2561

ประมาณการหนี้สิน

ประมาณการหนี้สินจะรับรู้เมื่อเมื่อกลุ่มบริษัทมีภาระหนี้สินตามกฎหมายที่เกิดขึ้นในปัจจุบันหรือที่ก่อตัวขึ้นอันเป็นผลมาจากเหตุการณ์ในอดีต และมีความเป็นไปได้ค่อนข้างแน่นอนว่าประโยชน์เชิงเศรษฐกิจจะต้องถูกจ่ายไปเพื่อชำระภาระหนี้สินดังกล่าวและสามารถประมาณจำนวนภาระหนี้สินได้อย่างน่าเชื่อถือ ถ้าผลกระทบดังกล่าวมีจำนวนที่เป็นสาระสำคัญ ประมาณการหนี้สินพิจารณาจากการคิดลดกระแสเงินสดที่จะจ่ายในอนาคตโดยใช้อัตราคิดลดในตลาดปัจจุบันก่อนคำนวณภาษีเงินได้ เพื่อให้สะท้อนจำนวนที่อาจประเมินได้ในตลาดปัจจุบันซึ่งแปรไปตามเวลาและความเสี่ยงที่มีต่อหนี้สิน

รายการบัญชีที่เป็นเงินตราต่างประเทศ

รายการบัญชีที่เป็นเงินตราต่างประเทศแปลงค่าเป็นเงินบาท โดยใช้อัตราแลกเปลี่ยน ณ วันที่เกิดรายการ

สินทรัพย์และหนี้สินที่เป็นตัวเงินและเป็นเงินตราต่างประเทศ ณ วันที่รายงาน แปลงค่าเป็นเงินบาทโดยใช้อัตราแลกเปลี่ยน ณ วันนั้น ถ้าไรหรือขาดทุนจากการแปลงค่าบันทึกในกำไรหรือขาดทุน

สินทรัพย์และหนี้สินที่ไม่เป็นตัวเงินซึ่งเกิดจากรายการบัญชีที่เป็นเงินตราต่างประเทศซึ่งบันทึกตามเกณฑ์ราคาทุนเดิมแปลงค่าเป็นเงินบาทโดยใช้อัตราแลกเปลี่ยน ณ วันที่เกิดรายการ

รายได้

รายได้ที่รับรู้ไม่รวมภาษีมูลค่าเพิ่ม

รายได้จากการขายในปี 2562 รับรู้ ณ เวลาใดเวลาหนึ่งเมื่อลูกค้าได้ควบคุมสินค้าแล้ว รายได้จากการขายในปี 2561 รับรู้เมื่อได้โอนความเสี่ยงและผลตอบแทนที่เป็นสาระสำคัญของความเป็นเจ้าของสินค้าที่มีนัยสำคัญไปให้กับผู้ซื้อแล้ว และจะไม่รับรู้รายได้ถ้าฝ่ายบริหารยังมีการควบคุมหรือบริหารสินค้าที่ขายไปแล้วนั้น หรือมีความไม่แน่นอนที่มีนัยสำคัญในการได้รับประโยชน์จากรายการบัญชานั้น หรือมีความเป็นไปได้ค่อนข้างแน่นอนที่จะต้องรับคืนสินค้า

รายได้อื่นรับรู้ตามเกณฑ์คงค้าง

(นายเอกพันธ์ วนโกสม)



(นางสาวดิยาภรณ์ วนโกสม)

บริษัท เค. ดับบลิว. เมทัลเวิร์ค จำกัด (มหาชน) และบริษัทย่อย

หมายเหตุประกอบงบการเงิน (ต่อ)

วันที่ 31 ธันวาคม 2562 และ 2561

ค่าใช้จ่าย

รายจ่ายภายใต้สัญญาเช่าดำเนินงานบันทึกในกำไรหรือขาดทุนโดยวิธีเส้นตรงตลอดอายุสัญญาเช่า

ดอกเบี้ยจ่ายบันทึกในกำไรหรือขาดทุน โดยวิธีอัตราดอกเบี้ยที่แท้จริง

ภาษีเงินได้

ค่าใช้จ่ายภาษีเงินได้สำหรับปีประกอบด้วยภาษีเงินได้ของงวดปัจจุบันและภาษีเงินได้รอการตัดบัญชี

ภาษีเงินได้ของงวดปัจจุบันได้แก่ภาษีที่ต้องจ่ายชำระ หรือสามารถขอคืนได้ซึ่งเกิดจากกำไรหรือขาดทุนทางภาษีสำหรับปี โดยใช้อัตราภาษีที่ประกาศใช้หรือที่คาดว่าจะมีผลบังคับใช้ ณ วันที่รายงาน ตลอดจนการปรับปรุงทางภาษีที่เกี่ยวกับรายการในปีก่อน ๆ

ภาษีเงินได้รอการตัดบัญชีบันทึกโดยคำนวณจากผลแตกต่างชั่วคราวที่เกิดขึ้นระหว่างมูลค่าตามบัญชีของสินทรัพย์ และหนี้สินและจำนวนที่ใช้เพื่อความมุ่งหมายทางภาษี ภาษีเงินได้รอการตัดบัญชีวัดมูลค่าโดยใช้อัตราภาษีที่คาดว่าจะใช้กับผลแตกต่างชั่วคราวเมื่อมีการกลับรายการ โดยอิงกับกฎหมายที่ประกาศใช้หรือที่คาดว่าจะมีผลบังคับใช้ ณ วันที่รายงาน

สินทรัพย์ภาษีเงินได้รอการตัดบัญชีจะบันทึกต่อเมื่อมีความเป็นไปได้ค่อนข้างแน่นอนว่ากำไรเพื่อเสียภาษีในอนาคต จะมีจำนวนเพียงพอกับการใช้ประโยชน์จากผลแตกต่างชั่วคราวดังกล่าว สินทรัพย์ภาษีเงินได้รอการตัดบัญชีจะถูกทบทวน ณ ทุกวันที่รายงานและจะถูกปรับลดลงเท่าที่ประโยชน์ทางภาษีจะมีโอกาสถูกใช้จริง

(นายเอกพันธ์ วนโกสุม)



(นางสาวติยาภรณ์ วนโกสุม)

บริษัท เค. ดับบลิว. เมทัลเวิร์ค จำกัด (มหาชน) และบริษัทย่อย

หมายเหตุประกอบงบการเงิน (ต่อ)

วันที่ 31 ธันวาคม 2562 และ 2561

การใช้ประมาณการ

ในการจัดทำงบการเงินตามมาตรฐานการรายงานทางการเงินในประเทศไทย ฝ่ายบริหารมีความจำเป็นต้องใช้ประมาณการและข้อสมมติฐานที่กระทบต่อรายได้ ค่าใช้จ่าย สินทรัพย์ และหนี้สิน เพื่อประโยชน์ในการกำหนดมูลค่าของสินทรัพย์ หนี้สิน ตลอดจนหนี้สินที่อาจเกิดขึ้น ด้วยเหตุดังกล่าวผลของรายการที่เกิดขึ้นจริงจึงอาจแตกต่างไปจากที่ได้ประมาณการไว้

ประมาณการและข้อสมมติฐานที่ใช้ในการจัดทำงบการเงินจะได้รับการทบทวนอย่างสม่ำเสมอ การปรับประมาณการจะบันทึกในงวดบัญชีที่การประมาณการดังกล่าวได้รับการทบทวนหากการปรับประมาณการกระทบเฉพาะงวดบัญชีนั้น ๆ หรือบันทึกในงวดบัญชีที่ปรับและงวดบัญชีในอนาคตหากการปรับประมาณการกระทบทั้งงวดบัญชีในปัจจุบันและอนาคต

ประมาณการและข้อสมมติฐานที่สำคัญที่ใช้ในการจัดทำงบการเงินซึ่งอาจมีความไม่แน่นอนมาเกี่ยวข้องมีดังต่อไปนี้

- อายุการให้ประโยชน์ของอาคารและอุปกรณ์
- ประมาณการหนี้สินสำหรับผลประโยชน์พนักงาน

(นายเอกพันธ์ วนโกสุม)



(นางสาวติยาภรณ์ วนโกสุม)

บริษัท เค. ดับบลิว. เมทัลเวิร์ค จำกัด (มหาชน) และบริษัทย่อย

หมายเหตุประกอบงบการเงิน (ต่อ)

วันที่ 31 ธันวาคม 2562 และ 2561

4. รายการบัญชีกับบุคคลหรือกิจการที่เกี่ยวข้องกัน

บุคคลหรือกิจการที่เกี่ยวข้องกัน หมายถึง บุคคลหรือกิจการที่อยู่ภายใต้การควบคุมของกลุ่มบริษัท หรือสามารถควบคุมกลุ่มบริษัททั้งทางตรงและทางอ้อม หรือมีอิทธิพลอย่างเป็นสาระสำคัญในการตัดสินใจด้านการเงินหรือการดำเนินงานของกลุ่มบริษัท

ชื่อบุคคลและกิจการ	ลักษณะความสัมพันธ์
<u>บริษัทย่อย</u>	
บริษัท อัลเลอร์เทค จำกัด	บริษัทย่อย
<u>บุคคลหรือกิจการที่เกี่ยวข้องกันอื่น</u>	
บริษัท พูน เอ็นจิเนียริง จำกัด	ผู้ถือหุ้นและกรรมการร่วมกัน
บริษัท เค.พี.ที.แมชชีนเนอร์รี่ (1993) จำกัด	ผู้ถือหุ้นและกรรมการร่วมกัน
บริษัท เค.เบย์ สโตร์ จำกัด	ผู้ถือหุ้นและกรรมการร่วมกัน
บริษัท ไทยสกรูคอนเวเยอร์ จำกัด	ผู้ถือหุ้นและกรรมการร่วมกัน
บริษัท เคเอ็มที เทคโนโลยี จำกัด	ผู้ถือหุ้นและกรรมการร่วมกัน
บริษัท สมาร์ท กรีนเทค จำกัด	กรรมการร่วมกัน
คุณวราวุธ อธิยธรรม	ภรรยาของผู้บริหารสำคัญ
<u>ผู้บริหารสำคัญ</u>	บุคคลที่มีอำนาจและความรับผิดชอบการวางแผน สั่งการและควบคุมกิจกรรมต่าง ๆ ของกิจการไม่ว่า ทางตรงหรือทางอ้อม ทั้งนี้รวมถึงกรรมการของกลุ่ม บริษัท (ไม่ว่าจะทำหน้าที่ในระดับบริหารหรือไม่)

นโยบายการกำหนดราคา มีดังนี้

ประเภทรายการ	นโยบายการกำหนดราคา
ขายสินค้า	ราคาตลาดและราคาทุนบวกกำไร
ขายวัสดุสิ้นเปลือง	ราคาตลาดและราคาทุนบวกกำไร
รายได้ค่าบริการ	ราคาตามสัญญา
ซื้อสินค้า	ราคาตลาดและราคาทุนบวกกำไร
ซื้ออุปกรณ์	ราคาตลาดและราคาทุนบวกกำไร
สิทธิในการใช้โปรแกรมคอมพิวเตอร์	ราคาตามสัญญา
ค่าบริการและค่าเช่า	ราคาตามสัญญา
(นายเอกพันธ์ วนโกสม)	(นางสาวดิยาภรณ์ วนโกสม)



บริษัท เค. ดับบลิว. เมทัลเวิร์ค จำกัด (มหาชน) และบริษัทย่อย

หมายเหตุประกอบงบการเงิน (ต่อ)

วันที่ 31 ธันวาคม 2562 และ 2561

ยอดคงเหลือที่มีสาระสำคัญของสินทรัพย์และหนี้สินกับบุคคลหรือกิจการที่เกี่ยวข้องกัน ณ วันที่ 31 ธันวาคม 2562 และ 2561 มีดังนี้

	พันบาท			
	งบการเงินรวม		งบการเงินเฉพาะกิจการ	
	2562	2561	2562	2561
บริษัทย่อย				
ลูกหนี้การค้าและลูกหนี้อื่น	-	-	6,509	1,793
กิจการที่เกี่ยวข้องกันอื่น				
ลูกหนี้การค้าและลูกหนี้อื่น	773	1,129	773	1,129
เจ้าหนี้การค้าและเจ้าหนี้อื่น	523	338	471	338

รายการที่มีสาระสำคัญที่เกิดขึ้นระหว่างบุคคลหรือกิจการที่เกี่ยวข้องกันสำหรับปีสิ้นสุดวันที่ 31 ธันวาคม 2562 และ 2561 มีดังนี้

	พันบาท			
	งบการเงินรวม		งบการเงินเฉพาะกิจการ	
	2562	2561	2562	2561
บริษัทย่อย				
ขายสินค้า	-	-	16,828	4,946
รายได้ค่าบริการ	-	-	60	60
กิจการที่เกี่ยวข้องกันอื่น				
ขายสินค้า	5,093	5,003	5,093	5,003
ขายวัสดุสิ้นเปลือง	122	-	122	-
ซื้อสินค้า	3,330	2,274	3,182	1,806
ซื้ออุปกรณ์	849	540	849	391
สิทธิในการใช้โปรแกรมคอมพิวเตอร์	1,300	-	1,300	-
ค่าบริการ	461	360	461	360
ค่าเช่า (รวมค่าบริการที่เกี่ยวข้อง)	336	336	336	336

(นายเอกพันธ์ วณโกสุม)

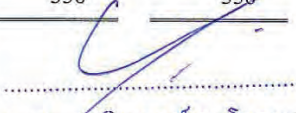

(นางสาวติยาภรณ์ วณโกสุม)

บริษัท เค. ดับบลิว. เมทัลเวิร์ค จำกัด (มหาชน) และบริษัทย่อย

หมายเหตุประกอบงบการเงิน (ต่อ)

วันที่ 31 ธันวาคม 2562 และ 2561

	พันบาท			
	งบการเงินรวม		งบการเงินเฉพาะกิจการ	
	2562	2561	2562	2561
ค่าตอบแทนผู้บริหารสำคัญ				
ผลประโยชน์ระยะสั้น	7,331	7,855	7,331	7,855
ผลประโยชน์หลังออกจากราชการ	481	209	481	209
ผลประโยชน์ระยะยาวอื่น	38	9	38	9
รวม	7,850	8,073	7,850	8,073

บริษัทได้ทำสัญญาเพื่อให้บริการงานจัดซื้อจัดจ้าง งานทรัพยากรบุคคล งานเทคโนโลยีสารสนเทศ ฯลฯ แก่บริษัทย่อย สำหรับปีสิ้นสุดวันที่ 31 ธันวาคม 2561 และ 2562 ในอัตราค่าบริการ 60,000 บาท ต่อปี

บริษัทได้ทำสัญญาเพื่อใช้สิทธิในการใช้โปรแกรมคอมพิวเตอร์จากกิจการที่เกี่ยวข้องกันเป็นจำนวนเงิน 1,300,000 บาท

บริษัทได้ทำสัญญาเพื่อรับบริการงานจัดซื้อจัดจ้าง งานทรัพยากรบุคคล งานเทคโนโลยีสารสนเทศ ฯลฯ จากกิจการที่เกี่ยวข้องกันสำหรับปีสิ้นสุดวันที่ 31 ธันวาคม 2561 ในอัตราค่าบริการ 360,000 บาท ต่อปี และสำหรับปีสิ้นสุดวันที่ 31 ธันวาคม 2562 ในอัตราค่าบริการ 189,600 บาท ต่อปี

บริษัทได้ทำสัญญาเพื่อรับบริการในการปรับปรุงระบบโปรแกรมคอมพิวเตอร์จากกิจการที่เกี่ยวข้องกันสำหรับปีสิ้นสุดวันที่ 23 สิงหาคม 2562 และ 2563 ในอัตราค่าบริการ 200,000 บาท ต่อปี

บริษัทได้ทำสัญญาเพื่อเช่าพื้นที่ (รวมค่าบริการที่เกี่ยวข้อง) จากกิจการที่เกี่ยวข้องกันเป็นเวลา 3 ปี สิ้นสุดวันที่ 31 ธันวาคม 2563 ในอัตราค่าเช่าและค่าบริการ 336,000 บาท ต่อปี

(นายเอกพันธ์ วณโกสม)

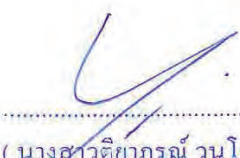

(นางสาวฉายาภรณ์ วณโกสม)

บริษัท เค. ดับบลิว. เมทัลเวิร์ค จำกัด (มหาชน) และบริษัทย่อย

หมายเหตุประกอบงบการเงิน (ต่อ)

วันที่ 31 ธันวาคม 2562 และ 2561

5. ลูกหนี้การค้าและลูกหนี้อื่น

	พันบาท			
	งบการเงินรวม		งบการเงินเฉพาะกิจการ	
	2562	2561	2562	2561
ลูกหนี้การค้า				
ยังไม่ได้ถึงกำหนดชำระ	35,916	31,625	33,967	31,636
เกินกำหนดชำระ				
ไม่เกิน 3 เดือน	18,100	34,625	19,470	33,991
มากกว่า 6 - 12 เดือน	-	165	-	165
มากกว่า 12 เดือน	130	-	130	-
รวม	54,146	66,415	53,567	65,792
หัก ค่าเผื่อหนี้สงสัยจะสูญ	(130)	(165)	(130)	(165)
สุทธิ	54,016	66,250	53,437	65,627
ลูกหนี้อื่น	4,602	2,377	4,600	2,375
รวม	58,618	68,627	58,037	68,002

(นายเอกพันธ์ วนโกสุม)



(นางสาวศุภิยาภรณ์ วนโกสุม)

บริษัท เค. ดับบลิว. เมทัลเวิร์ค จำกัด (มหาชน) และบริษัทย่อย

หมายเหตุประกอบงบการเงิน (ต่อ)

วันที่ 31 ธันวาคม 2562 และ 2561

6. สิ้นค้าคงเหลือ

	พันบาท			
	งบการเงินรวม		งบการเงินเฉพาะกิจการ	
	2562	2561	2562	2561
สินค้าสำเร็จรูป	59,148	34,975	56,643	33,455
สินค้าระหว่างผลิต	16,675	17,779	16,675	17,779
วัตถุดิบ	31,848	44,610	31,848	44,610
วัสดุสิ้นเปลืองและอื่น ๆ	9,819	9,238	9,819	9,238
สินค้าระหว่างทาง	6,293	5,131	6,293	5,131
รวม	123,783	111,733	121,278	110,213
หัก ค่าเพื่อการลดมูลค่าของสินค้าคงเหลือ	(644)	(1,252)	(638)	(1,252)
สุทธิ	123,139	110,481	120,640	108,961
สินค้าคงเหลือรับรู้เข้าต้นทุนขาย	262,836	258,490	262,604	256,813
ปรับลดมูลค่าสินค้าคงเหลือรับรู้เข้าต้นทุนขาย	198	-	192	-
กลับรายการการปรับลดมูลค่าของสินค้าคงเหลือ รับรู้เป็นรายการหักจากต้นทุนขาย	-	(157)	-	(157)
รวม	263,034	258,333	262,796	256,656
ปรับลดมูลค่าสินค้าคงเหลือรับรู้เข้า ค่าใช้จ่ายในการบริหาร	-	305	-	305
กลับรายการการปรับลดมูลค่าของสินค้าคงเหลือ รับรู้เป็นรายการหักจากค่าใช้จ่ายในการบริหาร	(13)	-	(13)	-

(นายเอกพันธ์ วณโกสม)



(นางสาวดิยาภรณ์ วณโกสม)

บริษัท เค. ดับบลิว. เมทัลเวิร์ค จำกัด (มหาชน) และบริษัทย่อย

หมายเหตุประกอบงบการเงิน (ต่อ)

วันที่ 31 ธันวาคม 2562 และ 2561

7. เงินลงทุนในบริษัทย่อย

ณ วันที่ 31 ธันวาคม 2562 และ 2561 รายละเอียดของเงินลงทุนในบริษัทย่อยในงบการเงินเฉพาะกิจการ มีดังนี้

ชื่อกิจการ	สัดส่วน ความเป็นเจ้าของ (ร้อยละ)	พันบาท	
		ทุนที่ ชำระแล้ว	เงินลงทุน (วิธีราคาทุน)
บริษัท อัลเดอร์เทค จำกัด	99.8	3,000	2,994

บริษัทไม่ได้รับเงินปันผลจากบริษัทย่อยสำหรับปีสิ้นสุดวันที่ 31 ธันวาคม 2562 และ 2561

(นายเอกพันธ์ วณโกศล)



(นางสาวติยาภรณ์ วณโกศล)

บริษัท เค. ดีบีบลิว. เมทัลเวิร์ค จำกัด (มหาชน) และบริษัทย่อย

หมายเหตุประกอบงบการเงิน (ต่อ)

วันที่ 31 ธันวาคม 2562 และ 2561

8. ที่ดิน อาคารและอุปกรณ์

งบการเงินรวม (พันบาท)

ราคาทุน	ที่ดิน	อาคารและ ส่วนปรับปรุง		เครื่องจักร และอุปกรณ์	เครื่องตกแต่ง และเครื่องใช้ สำนักงาน		งานระหว่าง ก่อสร้างและ เครื่องจักร ระหว่างทาง		รวม
		อาคาร	ปรับปรุง		สำนักงาน	ยานพาหนะ			
ณ วันที่ 1 มกราคม 2562	21,484	98,299		157,808	4,900	11,837	21,465		315,793
เพิ่มขึ้น	-	581		4,817	1,287	3,347	7,939		17,971
จำหน่าย	-	(935)		(3,883)	-	-	-		(4,818)
โอน	-	-		2,196	-	-	(2,196)		-
ณ วันที่ 31 ธันวาคม 2562	21,484	97,945		160,938	6,187	15,184	27,208		328,946



(นายเอกพันธ์ วงโกสม)





(นางสาวศศิธรณ์ วงโกสม)

บริษัท เค.ดับบลิว. เมทัลเวิร์ค จำกัด (มหาชน) และบริษัทย่อย

หมายเหตุประกอบงบการเงิน (ต่อ)

วันที่ 31 ธันวาคม 2562 และ 2561

งบการเงินรวม (พันบาท)

	ที่ดิน	อาคารและ ส่วนปรับปรุง อาคาร	เครื่องจักร และอุปกรณ์	เครื่องตกแต่ง และเครื่องใช้ สำนักงาน	ยานพาหนะ	งานระหว่าง ก่อสร้างและ เครื่องจักร ระหว่างทาง	รวม
ราคาทุน							
ณ วันที่ 1 มกราคม 2561	21,484	95,054	139,992	4,069	9,341	12,006	281,946
เพิ่มขึ้น	-	2,399	20,494	846	2,496	18,731	44,966
จำหน่าย	-	-	(10,934)	(29)	-	(182)	(11,145)
โอน	-	846	8,230	14	-	(9,090)	-
ขายและเช่ากลับคืน							
- ขาย	-	-	(7,217)	-	-	-	(7,217)
- เช่ากลับคืน	-	-	7,243	-	-	-	7,243
ณ วันที่ 31 ธันวาคม 2561	21,484	98,299	157,808	4,900	11,837	21,465	315,793

(นายเอกพันธ์ วนโกศล)



(นางสาวติยาภรณ์ วนโกศล)

บริษัท เค. ดับบลิว. เมทัลเวิร์ค จำกัด (มหาชน) และบริษัทย่อย

หมายเหตุประกอบงบการเงิน (ต่อ)

วันที่ 31 ธันวาคม 2562 และ 2561

งบการเงินรวม (พันบาท)

	ที่ดิน	อาคารและ ส่วนปรับปรุง อาคาร	เครื่องจักร และอุปกรณ์	เครื่องตกแต่ง และเครื่องใช้ สำนักงาน	ยานพาหนะ	งานระหว่าง ก่อสร้างและ เครื่องจักร ระหว่างทาง		
								รวม
ค่าเสื่อมราคาสะสม								
ณ วันที่ 1 มกราคม 2562	-	32,064	91,441	3,184	6,548	-	-	133,237
ค่าเสื่อมราคาสำหรับปี จำหน่าย	-	6,476	17,496	690	2,059	-	-	26,721
	-	(355)	(3,397)	-	-	-	-	(3,752)
ณ วันที่ 31 ธันวาคม 2562	-	38,185	105,540	3,874	8,607	-	-	156,206



(นายเอกพันธ์ วนโกศล)



(นางสาวศศิธรณ์ วนโกศล)

บริษัท เค.ดับบลิว. เมทัลเวิร์ค จำกัด (มหาชน) และบริษัทย่อย

หมายเหตุประกอบงบการเงิน (ต่อ)

วันที่ 31 ธันวาคม 2562 และ 2561

งบการเงินรวม (พันบาท)

	งบการเงินรวม (พันบาท)				
	ที่ดิน	อาคารและ ส่วนปรับปรุง อาคาร	เครื่องจักร และอุปกรณ์	เครื่องตกแต่ง และเครื่องใช้ สำนักงาน	งานระหว่าง ก่อสร้างและ เครื่องจักร ระหว่างทาง รวม
ค่าเสื่อมราคาสะสม					
ณ วันที่ 1 มกราคม 2561	-	25,715	77,252	2,645	-
ค่าเสื่อมราคาสำหรับปี	-	6,349	16,671	548	-
จำหน่าย	-	-	(2,432)	(9)	-
ขายและเช่ากลับคืน	-	-	(50)	-	(50)
ณ วันที่ 31 ธันวาคม 2561	-	32,064	91,441	3,184	133,237
มูลค่าสุทธิตามบัญชี					
ณ วันที่ 31 ธันวาคม 2562	21,484	59,760	55,398	2,313	27,208
ณ วันที่ 31 ธันวาคม 2561	21,484	66,235	66,367	1,716	21,465
					182,556

(นายเอกพันธ์ วณโกศล)



(นางสาวเอกราณ์ วณโกศล)

บริษัท เค. ดับบลิว. เมทัลเวิร์ค จำกัด (มหาชน) และบริษัทย่อย

หมายเหตุประกอบงบการเงิน (ต่อ)

วันที่ 31 ธันวาคม 2562 และ 2561

งบการเงินเฉพาะกิจการ (พันบาท)

	ที่ดิน	อาคารและ ส่วนปรับปรุง อาคาร	เครื่องจักร และอุปกรณ์	เครื่องตกแต่ง และเครื่องใช้ สำนักงาน	ยานพาหนะ	งานระหว่าง ก่อสร้างและ เครื่องจักร ระหว่างทาง	
							รวม
ราคาทุน							
ณ วันที่ 1 มกราคม 2562	21,484	98,299	157,808	4,732	11,687	21,465	315,475
เพิ่มขึ้น	-	581	4,817	1,276	3,347	7,939	17,960
จำหน่าย	-	(935)	(3,883)	-	-	-	(4,818)
โอน	-	-	2,196	-	-	(2,196)	-
ณ วันที่ 31 ธันวาคม 2562	21,484	97,945	160,938	6,008	15,034	27,208	328,617

(นายเอกพันธ์ วนโกศล)



(นางสาวศศิธรณ์ วนโกศล)

บริษัท เค.ดับบลิว.เมทัลเวิร์ค จำกัด (มหาชน) และบริษัทย่อย

หมายเหตุประกอบงบการเงิน (ต่อ)

วันที่ 31 ธันวาคม 2562 และ 2561

งบการเงินเฉพาะกิจการ (พันบาท)

	ที่ดิน	อาคารและ ส่วนปรับปรุง อาคาร	เครื่องจักร และอุปกรณ์	เครื่องตกแต่ง และเครื่องใช้ สำนักงาน	ยานพาหนะ	งานระหว่าง ก่อสร้างและ เครื่องจักร ระหว่างทาง	รวม
ราคาทุน							
ณ วันที่ 1 มกราคม 2561	21,484	95,054	139,992	3,901	9,341	12,006	281,778
เพิ่ม	-	2,399	20,494	846	2,346	18,731	44,816
จำหน่าย	-	-	(10,934)	(29)	-	(182)	(11,145)
โอน	-	846	8,230	14	-	(9,090)	-
ขายและเช่ากลับคืน							
- ขาย	-	-	(7,217)	-	-	-	(7,217)
- เช่ากลับคืน	-	-	7,243	-	-	-	7,243
ณ วันที่ 31 ธันวาคม 2561	21,484	98,299	157,808	4,732	11,687	21,465	315,475

นายเอกพันธ์ วนโกสุม)





(นางสาวติยาภรณ์ วนโกสุม)

บริษัท เค. ดับบลิว. เมทัลเวิร์ค จำกัด (มหาชน) และบริษัทย่อย
หมายเหตุประกอบงบการเงิน (ต่อ)
วันที่ 31 ธันวาคม 2562 และ 2561

งบการเงินเฉพาะกิจการ (พันบาท)

คำอธิบายรายละเอียด	อาคารและ		เครื่องจักร และอุปกรณ์	เครื่องตกแต่ง และเครื่องใช้ สำนักงาน		ยานพาหนะ		งานระหว่าง ก่อสร้างและ เครื่องจักร ระหว่างทาง		รวม
	ที่ดิน	ส่วนปรับปรุง อาคาร								
ค่าเสื่อมราคาสะสม ณ วันที่ 1 มกราคม 2562	-	32,064	91,441	3,029	6,521	-	-	-	-	133,055
ค่าเสื่อมราคาสำหรับปี	-	6,476	17,496	685	2,029	-	-	-	-	26,686
จำหน่าย	-	(355)	(3,397)	-	-	-	-	-	-	(3,752)
ณ วันที่ 31 ธันวาคม 2562	-	38,185	105,540	3,714	8,550	-	-	-	-	155,989

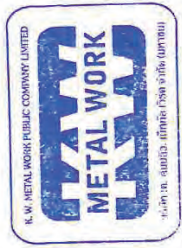
นายเอกพันธ์ วนโกศล



(นางสาวติชกรณ วนโกศล)

บริษัท เค.ดับบลิว. เมทัลเวิร์ค จำกัด (มหาชน) และบริษัทย่อย

หมายเหตุประกอบงบการเงิน (ต่อ)

วันที่ 31 ธันวาคม 2562 และ 2561

งบการเงินเฉพาะกิจการ (พันบาท)

	ที่ดิน	อาคารและ ส่วนปรับปรุง อาคาร	เครื่องจักร และอุปกรณ์	เครื่องตกแต่ง และเครื่องใช้ สำนักงาน	ยานพาหนะ	งานระหว่าง ก่อสร้างและ เครื่องจักร ระหว่างทาง	รวม
ค่าเสื่อมราคาสะสม							
ณ วันที่ 1 มกราคม 2561	-	25,715	77,252	2,494	4,813	-	110,274
ค่าเสื่อมราคาสำหรับปี จำหน่าย	-	6,349	16,671	544	1,708	-	25,272
ขายและเช่ากลับคืน	-	-	(2,432)	(9)	-	-	(2,441)
ณ วันที่ 31 ธันวาคม 2561	-	-	(50)	-	-	-	(50)
	-	32,064	91,441	3,029	6,521	-	133,055
มูลค่าสุทธิตามบัญชี							
ณ วันที่ 31 ธันวาคม 2562	21,484	59,760	55,398	2,294	6,484	27,208	172,628
ณ วันที่ 31 ธันวาคม 2561	21,484	66,235	66,367	1,703	5,166	21,465	182,420

(นายเอกพันธ์ วณโกสม)



(นางสาวศศิธร วณโกสม)

บริษัท เค. ดับบลิว. เมทัลเวิร์ค จำกัด (มหาชน) และบริษัทย่อย

หมายเหตุประกอบงบการเงิน (ต่อ)

วันที่ 31 ธันวาคม 2562 และ 2561

ราคาทุนของอาคารและอุปกรณ์ที่ตัดค่าเสื่อมราคาทั้งจำนวนแล้วแต่ยังคงใช้งานอยู่ ณ วันที่ 31 ธันวาคม 2562 และ 2561 มีดังนี้

	ล้านบาท	
	2562	2561
งบการเงินรวม	28.7	25.5
งบการเงินเฉพาะกิจการ	28.5	25.3

9. ภาษีเงินได้

รายละเอียดของสินทรัพย์ภาษีเงินได้รอการตัดบัญชี ณ วันที่ 31 ธันวาคม 2562 และ 2561 มีดังนี้

	ล้านบาท	
	งบการเงินรวม/ งบการเงินเฉพาะกิจการ	
	2562	2561
ค่าเผื่อหนี้สงสัยจะสูญ	13	16
ค่าเผื่อการลดมูลค่าของสินค้าคงเหลือ	64	125
ประมาณการหนี้สินสำหรับผลประโยชน์พนักงาน	641	315
รวม	718	456

(นายเอกพันธ์ วนโกสุม)



นางสาวติยาภรณ์ วนโกสุม)

บริษัท เค. ดับบลิว. เมทัลเวิร์ค จำกัด (มหาชน) และบริษัทย่อย

หมายเหตุประกอบงบการเงิน (ต่อ)

วันที่ 31 ธันวาคม 2562 และ 2561

ค่าใช้จ่ายภาษีเงินได้

	พันบาท			
	งบการเงินรวม		งบการเงินเฉพาะกิจการ	
	2562	2561	2562	2561
ภาษีเงินได้ของงวดปัจจุบัน	1,766	1,243	1,766	1,243
ภาษีเงินได้รอการตัดบัญชี				
การเปลี่ยนแปลงของผลแตกต่างชั่วคราว	(180)	(89)	(180)	(89)
รวม	1,586	1,154	1,586	1,154
<u>การกระทบยอดเพื่อหาอัตราภาษีที่แท้จริง</u>				
กำไรก่อนภาษีเงินได้	28,636	31,885	27,637	31,499
ภาษีตามอัตราภาษีเงินได้ (20%)	5,727	6,377	5,527	6,300
ได้รับยกเว้นภาษีเงินได้				
(สิทธิพิเศษที่ได้รับจากการส่งเสริมการลงทุน)	(1,766)	(1,948)	(1,766)	(1,948)
ค่าใช้จ่ายที่หักเป็นค่าใช้จ่ายทางภาษีเพิ่มขึ้น	(1,909)	(3,158)	(1,909)	(3,158)
อื่น ๆ	(466)	(117)	(266)	(40)
รวม	1,586	1,154	1,586	1,154

ณ วันที่ 31 ธันวาคม 2562 บริษัทย่อยมีขาดทุนทางภาษีเป็นจำนวนเงินประมาณ 0.6 ล้านบาท ขาดทุนทางภาษีดังกล่าวจะใช้เป็นเครดิตภาษีได้ไม่เกินปี 2564 ถึงปี 2565

(นายเอกพันธ์ วณโกศล)



(นางสาวติยาภรณ์ วณโกศล)

บริษัท เค. ดับบลิว. เมทัลเวิร์ค จำกัด (มหาชน) และบริษัทย่อย

หมายเหตุประกอบงบการเงิน (ต่อ)

วันที่ 31 ธันวาคม 2562 และ 2561

10. สินทรัพย์ไม่หมุนเวียนอื่น

	พันบาท	
	งบการเงินรวม/ งบการเงินเฉพาะกิจการ	
	2562	2561
เงินมัดจำค่าซื้อเครื่องจักรและอุปกรณ์	3,086	844
อื่น ๆ	1,741	1,741
รวม	4,827	2,585

11. วงเงินสินเชื่อ

ณ วันที่ 31 ธันวาคม 2562 และ 2561 บริษัทมีวงเงินสินเชื่อจากธนาคารในประเทศ ดังนี้

	พันบาท	
	2562	2561
เงินเบิกเกินบัญชี	23,500	23,500
เงินกู้ยืมระยะสั้นและเลตเตอร์ออฟเครดิต	110,000	70,000
หนังสือค้ำประกัน	1,664	1,465
สัญญาซื้อเงินตราต่างประเทศล่วงหน้า	60,000	20,000

.....
(นายเอกพันธ์ วนโกสุม)



.....
(นางสาวดิยาภรณ์ วนโกสุม)

บริษัท เค. ดับบลิว. เมทัลเวิร์ค จำกัด (มหาชน) และบริษัทย่อย

หมายเหตุประกอบงบการเงิน (ต่อ)

วันที่ 31 ธันวาคม 2562 และ 2561

เงินเบิกเกินบัญชีและเงินกู้ยืมระยะสั้นจากสถาบันการเงิน

	พันบาท	
	2562	2561
ตัวสัญญาใช้เงินเพื่อการนำเข้า (อัตราดอกเบี้ยร้อยละ 3.75 ถึงร้อยละ 4.00 ต่อปี ณ วันที่ 31 ธันวาคม 2562 และร้อยละ 4.00 ต่อปี ณ วันที่ 31 ธันวาคม 2561)	39,151	16,879
ทรัสต์รีซีท (อัตราดอกเบี้ยร้อยละ 3.75 ต่อปี ณ วันที่ 31 ธันวาคม 2562 และร้อยละ 3.98 ถึงร้อยละ 4.08 ต่อปี ณ วันที่ 31 ธันวาคม 2561)	10,439	41,418
รวม	49,590	58,297

เงินกู้ยืมระยะยาว

เงินกู้ยืมระยะยาวของบริษัทถึงกำหนดชำระ ดังนี้

	พันบาท	
	2562	2561
ถึงกำหนดชำระภายในหนึ่งปี	2,000	14,857
ถึงกำหนดชำระหลังหนึ่งปีแต่ไม่เกินเดือนกรกฎาคม 2564	2,000	4,000
รวม	4,000	18,857

เงินกู้ยืมระยะยาวมีอัตราดอกเบี้ย MLR และอัตราดอกเบี้ยคงที่ร้อยละ 4 ต่อปี

หนี้สินข้างต้นมีที่ดิน อาคารและอุปกรณ์ของบริษัท และเงินฝากประจำและเงินฝากออมทรัพย์ของบุคคลและกิจการที่เกี่ยวข้องกันเป็นหลักประกัน และค้ำประกันโดยบุคคลและกิจการที่เกี่ยวข้องกัน (ไม่คิดค่าธรรมเนียม) และบริษัท ประกันสินเชื่ออุตสาหกรรมขนาดย่อม (มีค่าธรรมเนียม) ค่าธรรมเนียมมีจำนวน 100,000 บาท สำหรับปีสิ้นสุดวันที่ 14 กุมภาพันธ์ 2562 และ 150,000 บาท สำหรับปีสิ้นสุดวันที่ 14 กุมภาพันธ์ 2563

(นายเอกพันธ์ วนโกสุม)



(นางสาวติยาภรณ์ วนโกสุม)

บริษัท เค. ดับบลิว. เมทัลเวิร์ค จำกัด (มหาชน) และบริษัทย่อย

หมายเหตุประกอบงบการเงิน (ต่อ)

วันที่ 31 ธันวาคม 2562 และ 2561

12. เจ้าหนี้การค้าและเจ้าหนี้อื่น

	พันบาท			
	งบการเงินรวม		งบการเงินเฉพาะกิจการ	
	2562	2561	2562	2561
เจ้าหนี้การค้า	3,621	10,835	3,568	10,835
เจ้าหนี้อื่น	13,608	13,306	13,076	13,127
รวม	17,229	24,141	16,644	23,962

13. หนี้สินภายใต้สัญญาเช่าการเงิน

	พันบาท		
	งบการเงินรวม/ งบการเงินเฉพาะกิจการ		
	รวม	ดอกเบี้ย	สุทธิ
ณ วันที่ 31 ธันวาคม 2562			
ถึงกำหนดชำระภายในหนึ่งปี	4,568	(404)	4,164
ถึงกำหนดชำระหลังหนึ่งปีแต่ไม่เกินห้าปี	5,858	(252)	5,606
รวม	10,426	(656)	9,770
ณ วันที่ 31 ธันวาคม 2561			
ถึงกำหนดชำระภายในหนึ่งปี	3,955	(509)	3,446
ถึงกำหนดชำระหลังหนึ่งปีแต่ไม่เกินห้าปี	8,084	(464)	7,620
รวม	12,039	(973)	11,066

(นายเอกพันธ์ วณโกสุม)



นางสาวติยาภรณ์ วณโกสุม

บริษัท เค. ดับบลิว. เมทัลเวิร์ค จำกัด (มหาชน) และบริษัทย่อย

หมายเหตุประกอบงบการเงิน (ต่อ)

วันที่ 31 ธันวาคม 2562 และ 2561

รายการเคลื่อนไหวของหนี้สินภายใต้สัญญาเช่าการเงินสำหรับปีสิ้นสุดวันที่ 31 ธันวาคม มีดังนี้

	พันบาท	
	งบการเงินรวม/ งบการเงินเฉพาะกิจการ	
	2562	2561
ณ วันที่ 1 มกราคม	11,066	6,050
ขายและเช่ากลับคืน	-	5,795
เพิ่มขึ้น - รายการที่ไม่ใช่เงินสด	2,243	1,828
จ่าย	(3,539)	(2,607)
ณ วันที่ 31 ธันวาคม	9,770	11,066

หนี้สินภายใต้สัญญาเช่าการเงิน ณ วันที่ 31 ธันวาคม 2562 และ 2561 เกิดจากการซื้อยานพาหนะและขายและเช่ากลับคืนเครื่องจักรภายใต้สัญญาเช่าซื้อ กรรมสิทธิ์ของยานพาหนะและเครื่องจักรจะโอนมายังบริษัทเมื่อชำระเงินงวดสุดท้าย หนี้สินนี้ค้ำประกันโดยกรรมการบางท่าน มูลค่าสุทธิทางบัญชีของยานพาหนะและเครื่องจักร ณ วันที่ 31 ธันวาคม 2562 และ 2561 มีดังนี้

	พันบาท	
	งบการเงินรวม/ งบการเงินเฉพาะกิจการ	
	2562	2561
ยานพาหนะ	4,957	2,902
เครื่องจักร	11,348	12,866
รวม	16,305	15,768

(นายเอกพันธ์ วนโกสุ่ม)



นางสาวติยาภรณ์ วนโกสุ่ม)

บริษัท เค. ดับบลิว. เมทัลเวิร์ค จำกัด (มหาชน) และบริษัทย่อย

หมายเหตุประกอบงบการเงิน (ต่อ)

วันที่ 31 ธันวาคม 2562 และ 2561

14. ประมาณการหนี้สินสำหรับผลประโยชน์พนักงาน

	พันบาท		
	งบการเงินรวม/ งบการเงินเฉพาะกิจการ		
	ผลประโยชน์ พนักงานหลัง ออกจากงาน	ผลประโยชน์ ระยะยาวอื่น	รวม
ณ วันที่ 1 มกราคม 2562	1,376	197	1,573
ต้นทุนบริการปัจจุบัน	550	92	642
ต้นทุนบริการในอดีต	458	-	458
ดอกเบี้ยจากภาระผูกพัน	46	5	51
ขาดทุนจากการวัดมูลค่าประมาณการ			
ตามหลักคณิตศาสตร์ประกันภัย	-	228	228
ค่าใช้จ่ายที่รับรู้ในกำไรหรือขาดทุน	1,054	325	1,379
ขาดทุนจากการวัดมูลค่าประมาณการตามหลัก			
คณิตศาสตร์ประกันภัยรับรู้ในกำไรเบ็ดเสร็จอื่น	412	-	412
จ่ายผลประโยชน์พนักงาน	(157)	-	(157)
ณ วันที่ 31 ธันวาคม 2562	2,685	522	3,207
ณ วันที่ 1 มกราคม 2561	1,308	165	1,473
ต้นทุนบริการปัจจุบัน	339	64	403
ดอกเบี้ยจากภาระผูกพัน	27	4	31
กำไรจากการวัดมูลค่าประมาณการ			
ตามหลักคณิตศาสตร์ประกันภัย	-	(36)	(36)
ค่าใช้จ่ายที่รับรู้ในกำไรหรือขาดทุน	366	32	398
กำไรจากการวัดมูลค่าประมาณการตามหลัก			
คณิตศาสตร์ประกันภัยรับรู้ในกำไรเบ็ดเสร็จอื่น	(298)	-	(298)
ณ วันที่ 31 ธันวาคม 2561	1,376	197	1,573

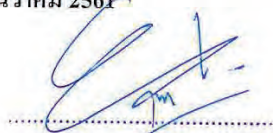
(นายเอกพันธ์ วนโกสุม)



นางสาวศุภมาส วนโกสุม)

บริษัท เค. ดับบลิว. เมทัลเวิร์ค จำกัด (มหาชน) และบริษัทย่อย

หมายเหตุประกอบงบการเงิน (ต่อ)

วันที่ 31 ธันวาคม 2562 และ 2561

ขาดทุน (กำไร) จากการวัดมูลค่าประมาณการตามหลักคณิตศาสตร์ประกันภัยที่รับรู้ในกำไรเบ็ดเสร็จอื่นเกิดขึ้นจาก

	ขาดทุน (กำไร) - พันบาท	
	งบการเงินรวม/ งบการเงินเฉพาะกิจการ	
	2562	2561
การเปลี่ยนแปลงสมมติฐานทางการเงิน	328	(15)
การเปลี่ยนแปลงสมมติฐานประชากรศาสตร์	15	67
การปรับปรุงมูลค่าตามประสบการณ์จริง	69	(350)
รวม	412	(298)

ข้อสมมติฐานหลักในการประมาณการตามหลักคณิตศาสตร์ประกันภัย

	ร้อยละ	
	งบการเงินรวม/ งบการเงินเฉพาะกิจการ	
	2562	2561
อัตราคิดลด	1.61	2.73
อัตราการขึ้นเงินเดือน	3.00 หรือ 5.00	3.00 หรือ 5.00
อัตราการหมุนเวียนพนักงาน	0.00 - 14.00	0.00 - 15.00

(นายเอกพันธ์ วนโกสม)



(นางสาวติยาภรณ์ วนโกสม)

บริษัท เค. ดับบลิว. เมทัลเวิร์ค จำกัด (มหาชน) และบริษัทย่อย

หมายเหตุประกอบงบการเงิน (ต่อ)

วันที่ 31 ธันวาคม 2562 และ 2561

การวิเคราะห์ความอ่อนไหว

การเปลี่ยนแปลงในแต่ละข้อสมมติฐานที่เกี่ยวข้องในการประมาณการตามหลักคณิตศาสตร์ประจักษ์ที่อาจเป็นไปได้ อย่างสมเหตุสมผล ณ วันที่รายงาน โดยถือว่าข้อสมมติฐานอื่น ๆ คงที่ จะมีผลกระทบต่อภาระผูกพันผลประโยชน์ที่กำหนดไว้เป็นจำนวนเงินดังต่อไปนี้

	พันบาท	
	งบการเงินรวม/	
	งบการเงินเฉพาะกิจการ	
	เพิ่มขึ้น	ลดลง
ภาระผูกพันของผลประโยชน์ ณ วันที่ 31 ธันวาคม 2562		
อัตราคิดลด (เปลี่ยนแปลงร้อยละ 1)	(296)	353
อัตราการเงินขึ้นเงินเดือน (เปลี่ยนแปลงร้อยละ 1)	331	(284)
อัตราการหมุนเวียนพนักงาน (เปลี่ยนแปลงร้อยละ 1)	(320)	250

(นายเอกพันธ์ วณโกสุม)



(นางสาวติยาภรณ์ วณโกสุม)

บริษัท เค. ดับบลิว. เมทัลเวิร์ค จำกัด (มหาชน) และบริษัทย่อย

หมายเหตุประกอบงบการเงิน (ต่อ)

วันที่ 31 ธันวาคม 2562 และ 2561

15. ทุนเรือนหุ้น

	หุ้นสามัญ	หุ้นบุริมสิทธิ
ทุนจดทะเบียน - หุ้นสามัญ		
มูลค่าหุ้นละ 0.50 บาท		
ณ วันที่ 31 ธันวาคม 2562 และ 2561	420,000	210,000
ทุนที่ออกและชำระแล้ว - หุ้นสามัญ		
มูลค่าหุ้นละ 0.50 บาท		
ณ วันที่ 31 ธันวาคม 2562 และ 2561	420,000	210,000

เมื่อวันที่ 16 มีนาคม 2561 ผู้ถือหุ้นได้อนุมัติการเปลี่ยนมูลค่าหุ้นของบริษัทเป็นมูลค่าหุ้นละ 0.50 บาท และการเพิ่มทุนจดทะเบียนเป็น 210 ล้านบาท บริษัทได้จดทะเบียนการเปลี่ยนแปลงกับกระทรวงพาณิชย์เมื่อวันที่ 22 มีนาคม 2561

เมื่อวันที่ 19, 20 และ 21 กันยายน 2561 บริษัทออกหุ้นสามัญจำนวน 120 ล้านหุ้น ที่ราคา 1.30 บาท ต่อหุ้น เงินสดรับจากการออกหุ้นมีจำนวนเงิน 156 ล้านบาท (ประกอบด้วย ทุนชำระแล้วจำนวนเงิน 60 ล้านบาท และส่วนเกินมูลค่าหุ้นจำนวน 96 ล้านบาท) บริษัทได้จดทะเบียนการเพิ่มทุนชำระแล้วกับกระทรวงพาณิชย์เมื่อวันที่ 25 กันยายน 2561 ค่าใช้จ่ายที่เกี่ยวข้องกับการเพิ่มทุนจำนวน 9.5 ล้านบาท ได้แสดงเป็นรายการหักจากส่วนเกินมูลค่าหุ้น

ตลาดหลักทรัพย์แห่งประเทศไทยได้รับหุ้นสามัญของบริษัทจำนวน 420 ล้านหุ้น เป็นหลักทรัพย์จดทะเบียนในตลาดหลักทรัพย์ เอ็ม เอ ไอ และให้เสนอซื้อขายตั้งแต่วันที่ 1 ตุลาคม 2561 เป็นต้นไป

16. ส่วนเกินมูลค่าหุ้น

ส่วนเกินมูลค่าหุ้นได้แก่ ส่วนต่างของจำนวนเงินที่บริษัทได้รับจากการออกจำหน่ายหุ้นสูงกว่ามูลค่าหุ้นที่จดทะเบียนไว้ ส่วนเกินมูลค่าหุ้นนี้จะนำไปจ่ายเป็นเงินปันผลไม่ได้

(นายเอกพันธ์ วณโกสม)



นางสาวติยาภรณ์ วณโกสม

บริษัท เค. ดับบลิว. เมทัลเวิร์ค จำกัด (มหาชน) และบริษัทย่อย

หมายเหตุประกอบงบการเงิน (ต่อ)

วันที่ 31 ธันวาคม 2562 และ 2561

17. ทุนสำรองตามกฎหมาย

ตามบทบัญญัติแห่งพระราชบัญญัติบริษัทมหาชนจำกัด พ.ศ. 2535 มาตรา 116 บริษัทต้องจัดสรรทุนสำรอง (“ทุนสำรองตามกฎหมาย”) อย่างน้อยร้อยละ 5 ของกำไรสุทธิประจำปีหลังจากหักขาดทุนสะสมยกมา (ถ้ามี) จนกว่าทุนสำรองดังกล่าวจะมีจำนวนไม่น้อยกว่าร้อยละ 10 ของทุนจดทะเบียน ทุนสำรองตามกฎหมายนี้จะนำไปจ่ายเป็นเงินปันผลไม่ได้

18. ค่าใช้จ่ายตามลักษณะ

ค่าใช้จ่ายตามลักษณะที่สำคัญ มีดังนี้

	พันบาท			
	งบการเงินรวม		งบการเงินเฉพาะกิจการ	
	2562	2561	2562	2561
วัตถุดิบและวัสดุสิ้นเปลืองใช้ไป	230,735	220,850	230,735	220,850
การเปลี่ยนแปลงในสินค้าสำเร็จรูป				
และงานระหว่างทำ	(22,871)	(14,186)	(21,892)	(14,408)
ค่าใช้จ่ายเกี่ยวกับพนักงาน	31,599	25,584	31,599	25,584
ค่าตอบแทนกรรมการและผู้บริหาร	7,850	8,073	7,850	8,073
ค่าใช้จ่ายสาธารณูปโภค	10,657	8,375	10,657	8,375
ค่าเสื่อมราคาและค่าตัดจำหน่าย	26,843	25,424	26,808	25,393
ค่าขนส่ง	992	279	684	279

กลุ่มบริษัทได้จัดให้มีเงินกองทุนสำรองเลี้ยงชีพพนักงานตามความในพระราชบัญญัติกองทุนสำรองเลี้ยงชีพสำหรับพนักงานของบริษัทบนพื้นฐานความสมัครใจของพนักงานในการเป็นสมาชิกของกองทุน โดยพนักงานจ่ายเงินสะสมในอัตราร้อยละ 3 ถึงอัตราร้อยละ 15 ของเงินเดือนทุกเดือน และกลุ่มบริษัทจ่ายสมทบในอัตราร้อยละ 3 ของเงินเดือนของพนักงานทุกเดือน

จำนวนที่บันทึกเป็นค่าใช้จ่ายในงบการเงินรวมและงบการเงินเฉพาะกิจการสำหรับปี 2562 และ 2561 มีจำนวนเงินประมาณ 0.2 ล้านบาท ต่อปี

(นายเอกพันธ์ วณโกสุม)



(นางสาวติยาภรณ์ วณโกสุม)

บริษัท เค. ดับบลิว. เมทัลเวิร์ค จำกัด (มหาชน) และบริษัทย่อย

หมายเหตุประกอบงบการเงิน (ต่อ)

วันที่ 31 ธันวาคม 2562 และ 2561

19. กำไรเบ็ดเสร็จอื่น

	พันบาท		
	งบการเงินรวม/ งบการเงินเฉพาะกิจการ		
	รายได้ (ค่าใช้จ่าย)		
	จำนวนเงิน	ภาษีเงินได้	สุทธิ
รายการที่จะไม่มีการจัดประเภทรายการใหม่ เข้าไปไว้ในกำไรหรือขาดทุนในภายหลัง			
- กำไร (ขาดทุน) จากการวัดมูลค่าประมาณการ ตามหลักคณิตศาสตร์ประกันภัยสำหรับ โครงการผลประโยชน์พนักงาน			
2562	(412)	82	(330)
2561	298	(59)	239

20. กำไรต่อหุ้นขั้นพื้นฐาน

กำไรต่อหุ้นขั้นพื้นฐานสำหรับปีสิ้นสุดวันที่ 31 ธันวาคม 2562 และ 2561 คำนวณโดยการหารกำไรสำหรับปีด้วยจำนวนหุ้นสามัญถ่วงน้ำหนักที่ออกจำหน่ายแล้วในระหว่างปี ดังนี้

	พันบาท / พันหุ้น			
	งบการเงินรวม		งบการเงินเฉพาะกิจการ	
	2562	2561	2562	2561
กำไรที่เป็นส่วนของผู้ถือหุ้นบริษัทใหญ่	27,048	30,730	26,050	30,345
จำนวนหุ้นสามัญ ณ วันที่ 1 มกราคม	420,000	300,000	420,000	300,000
ผลกระทบจากหุ้นที่ออกจำหน่าย	-	32,219	-	32,219
จำนวนหุ้นสามัญถ่วงน้ำหนัก	420,000	332,219	420,000	332,219
กำไรต่อหุ้นขั้นพื้นฐาน (บาท)	0.064	0.093	0.062	0.091

(นายเอกพันธ์ วณโกสุม)

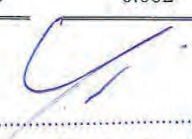

(นางสาวติยาภรณ์ วณโกสุม)

บริษัท เค. ดับบลิว. เมทัลเวิร์ค จำกัด (มหาชน) และบริษัทย่อย

หมายเหตุประกอบงบการเงิน (ต่อ)

วันที่ 31 ธันวาคม 2562 และ 2561

21. เงินปันผล

เมื่อวันที่ 14 กุมภาพันธ์ 2561 คณะกรรมการของบริษัทได้อนุมัติเงินปันผลระหว่างกาลจำนวนเงิน 45,000,000 บาท (1,500,000 หุ้น หุ้นละ 30 บาท) จากกำไรสะสม ณ วันที่ 30 กันยายน 2560

เมื่อวันที่ 23 เมษายน 2562 ผู้ถือหุ้นได้อนุมัติเงินปันผลจำนวน 25,200,000 บาท (420,000,000 หุ้น หุ้นละ 0.06 บาท) จากกำไรสำหรับปีสิ้นสุดวันที่ 31 ธันวาคม 2561

22. ข้อมูลจำแนกตามส่วนงาน

กลุ่มบริษัทประกอบธุรกิจเกี่ยวกับการผลิตและขายอุปกรณ์และอะไหล่สำหรับเครื่องจักรกลการเกษตรในประเทศไทย เท่านั้น ฝ่ายบริหารจึงพิจารณาว่ากลุ่มบริษัทมีส่วนงานดำเนินงานเพียงส่วนงานเดียว

รายได้จากการขายให้แก่ลูกค้ารายใหญ่สำหรับปีสิ้นสุดวันที่ 31 ธันวาคม 2562 และ 2561 มีจำนวน 149.2 ล้านบาท และ 187.5 ล้านบาท ตามลำดับ

รายได้จากการขายทั้งหมดรับรู้ ณ เวลาใดเวลาหนึ่ง

(นายเอกพันธ์ วณโกศล)



(นางสาวติยาภรณ์ วณโกศล)

บริษัท เค. ดับบลิว. เมทัลเวิร์ค จำกัด (มหาชน) และบริษัทย่อย

หมายเหตุประกอบงบการเงิน (ต่อ)

วันที่ 31 ธันวาคม 2562 และ 2561

23. สิทธิพิเศษที่ได้รับจากการส่งเสริมการลงทุน

บริษัทได้รับสิทธิประโยชน์หลายประการในฐานะผู้ได้รับการส่งเสริมการลงทุนตามพระราชบัญญัติส่งเสริมการลงทุน พ.ศ. 2520 ในกิจการผลิตเครื่องจักรและอุปกรณ์สำหรับการเกษตร โดยได้รับสิทธิพิเศษต่าง ๆ เช่น ได้รับยกเว้นภาษีเงินได้นิติบุคคลสำหรับกำไรสุทธิที่ได้จากการประกอบกิจการที่ได้รับการส่งเสริมมีกำหนดเวลา 8 ปี สิ้นสุดวันที่ 28 กุมภาพันธ์ 2561 ได้รับลดหย่อนภาษีเงินได้นิติบุคคลสำหรับกำไรสุทธิที่ได้จากการลงทุนในอัตราร้อยละ 50 ของอัตราปกติ มีกำหนดเวลา 5 ปี สิ้นสุดวันที่ 28 กุมภาพันธ์ 2566 และได้รับอนุญาตให้หักค่าขนส่ง ค่าไฟฟ้า และค่าประปาสองเท่าของค่าใช้จ่ายดังกล่าวเป็นระยะเวลา 10 ปี สิ้นสุดวันที่ 28 กุมภาพันธ์ 2563

บริษัทได้รับสิทธิประโยชน์หลายประการในฐานะผู้ได้รับการส่งเสริมการลงทุนตามพระราชบัญญัติส่งเสริมการลงทุน พ.ศ. 2520 ในกิจการผลิตอุปกรณ์สำหรับการเกษตรที่ผลิตจากโรงงานอีกแห่งหนึ่ง โดยได้รับสิทธิพิเศษต่าง ๆ เช่น ได้รับยกเว้นภาษีเงินได้นิติบุคคลสำหรับกำไรสุทธิที่ได้จากการประกอบกิจการที่ได้รับการส่งเสริมมีกำหนดเวลา 8 ปี สิ้นสุดวันที่ 10 กรกฎาคม 2569 ได้รับลดหย่อนภาษีเงินได้นิติบุคคลสำหรับกำไรสุทธิที่ได้จากการลงทุนในอัตราร้อยละ 50 ของอัตราปกติมีกำหนดเวลา 5 ปี สิ้นสุดวันที่ 10 กรกฎาคม 2574 ได้รับอนุญาตให้หักค่าขนส่ง ค่าไฟฟ้า และค่าประปาสองเท่าของค่าใช้จ่ายดังกล่าวเป็นระยะเวลา 10 ปี สิ้นสุดวันที่ 10 กรกฎาคม 2571

เนื่องจากเป็นกิจการที่ได้รับการส่งเสริมการลงทุน บริษัทจะต้องปฏิบัติตามเงื่อนไขและข้อกำหนดตามที่ระบุไว้ในบัตรส่งเสริมการลงทุน

รายได้จากการขายสินค้าของบริษัทมาจากกิจการที่ได้รับการส่งเสริมสำหรับปีสิ้นสุดวันที่ 31 ธันวาคม 2562 ประกอบด้วย

	พันบาท
ได้รับยกเว้นภาษีเงินได้นิติบุคคล	5,073
ได้รับลดหย่อนภาษีเงินได้นิติบุคคลจากกำไรสุทธิในอัตราร้อยละ 50	325,448
รวม	330,521

(นายเอกพันธ์ วณโกสุม)



(นางสาวติยาภรณ์ วณโกสุม)

บริษัท เค. ดับบลิว. เมทัลเวิร์ค จำกัด (มหาชน) และบริษัทย่อย

หมายเหตุประกอบงบการเงิน (ต่อ)

วันที่ 31 ธันวาคม 2562 และ 2561

24. การวัดมูลค่ายุติธรรม

มูลค่ายุติธรรมเป็นราคาที่กิจการจะได้รับจากการขายสินทรัพย์หรือจะจ่ายเพื่อโอนหนี้สินในรายการที่เกิดขึ้นในสภาพปกติระหว่างผู้ร่วมตลาด ณ วันที่วัดมูลค่า ตลาดที่มีสภาพคล่องเป็นตลาดที่รายการสำหรับสินทรัพย์และหนี้สินนั้น ๆ เกิดขึ้นซึ่งมีความถี่และปริมาณอย่างเพียงพอเพื่อให้ข้อมูลราคาอย่างต่อเนื่อง ผู้ร่วมตลาดได้แก่ ผู้ซื้อและผู้ขายในตลาดหลักหรือตลาดที่ให้ประโยชน์สูงสุดสำหรับสินทรัพย์หรือหนี้สินนั้น ๆ โดยผู้ร่วมตลาดต้องมีความเป็นอิสระจากกัน มีความรอบรู้และความเข้าใจอย่างสมเหตุสมผล สามารถที่จะเข้าทำรายการสำหรับสินทรัพย์หรือหนี้สินนั้น ๆ และเต็มใจที่จะเข้าทำรายการสำหรับสินทรัพย์หรือหนี้สินนั้น ๆ

เพื่อให้การวัดมูลค่ายุติธรรมและการเปิดเผยข้อมูลที่เกี่ยวข้องในงบการเงินมีความสม่ำเสมอและสามารถเปรียบเทียบได้ จึงมีการกำหนดลำดับชั้นของมูลค่ายุติธรรมออกเป็น 3 ระดับตามประเภทของข้อมูลที่น่ามาใช้ในเทคนิคการประเมินมูลค่าเพื่อวัดมูลค่ายุติธรรม ทั้งนี้ลำดับชั้นของมูลค่ายุติธรรมให้ลำดับความสำคัญสูงสุดกับราคาเสนอซื้อขายที่ไม่ต้องปรับปรุงในตลาดที่มีสภาพคล่องสำหรับสินทรัพย์หรือหนี้สินอย่างเดียวกัน (“ข้อมูลระดับ 1”) รองลงมาคือข้อมูลอื่นที่สามารถสังเกตได้ (“ข้อมูลระดับ 2”) และต่ำสุดคือข้อมูลที่ไม่สามารถสังเกตได้ (“ข้อมูลระดับ 3”)

ข้อมูลระดับ 1 ได้แก่ ราคาเสนอซื้อขาย (ไม่ต้องปรับปรุง) ในตลาดที่มีสภาพคล่องสำหรับสินทรัพย์หรือหนี้สินอย่างเดียวกันและกิจการสามารถเข้าถึง ณ วันที่วัดมูลค่า

ข้อมูลระดับ 2 ได้แก่ ข้อมูลอื่นนอกเหนือจากราคาเสนอซื้อขายซึ่งรวมอยู่ในระดับ 1 ที่สามารถสังเกตได้โดยตรงหรือโดยอ้อมสำหรับสินทรัพย์นั้นหรือหนี้สินนั้น

ข้อมูลระดับ 3 ได้แก่ ข้อมูลที่ไม่สามารถสังเกตได้ซึ่งนำมาใช้กับสินทรัพย์นั้นหรือหนี้สินนั้น

ณ วันที่ 31 ธันวาคม 2562 และ 2561 กลุ่มบริษัทไม่มีสินทรัพย์และหนี้สินที่มีการวัดมูลค่าและแสดงด้วยมูลค่ายุติธรรมในงบแสดงฐานะการเงิน (ทั้งที่เกิดขึ้นประจำหรือเกิดขึ้นไม่ประจำ)

อย่างไรก็ดี กลุ่มบริษัทมีสินทรัพย์และหนี้สินทางการเงินที่ไม่ได้วัดมูลค่าและแสดงด้วยมูลค่ายุติธรรมในงบแสดงฐานะการเงิน ณ วันที่ 31 ธันวาคม 2562 และ 2561 แต่มีการเปิดเผยข้อมูลมูลค่ายุติธรรมที่เกี่ยวข้องไว้ในหมายเหตุ 25

นายเอกพันธ์ วณโกศล



(นางสาวติยาภรณ์ วณโกศล)

บริษัท เค. ดับบลิว. เมทัลเวิร์ค จำกัด (มหาชน) และบริษัทย่อย

หมายเหตุประกอบงบการเงิน (ต่อ)

วันที่ 31 ธันวาคม 2562 และ 2561

25. การเปิดเผยข้อมูลสำหรับเครื่องมือทางการเงิน

นโยบายการจัดการความเสี่ยงทางการเงิน

กลุ่มบริษัทมีความเสี่ยงจากการดำเนินธุรกิจตามปกติจากการเปลี่ยนแปลงอัตราดอกเบี้ยและอัตราแลกเปลี่ยนเงินตราต่างประเทศ และความเสี่ยงจากการขาดสภาพคล่อง กลุ่มบริษัทไม่มีการออกเครื่องมือทางการเงินที่เป็นตราสารอนุพันธ์เพื่อการค้า

ความเสี่ยงด้านอัตราดอกเบี้ย

ความเสี่ยงด้านอัตราดอกเบี้ย หมายถึง ความเสี่ยงที่เกิดจากการเปลี่ยนแปลงที่จะเกิดในอนาคตของอัตราดอกเบี้ยในตลาด ซึ่งส่งผลกระทบต่อผลการดำเนินงานและกระแสเงินสดของกลุ่มบริษัท กลุ่มบริษัทมีความเสี่ยงด้านอัตราดอกเบี้ยจากเงินกู้ยืมจากสถาบันการเงิน

ความเสี่ยงจากเงินตราต่างประเทศ

กลุ่มบริษัทมีความเสี่ยงจากอัตราแลกเปลี่ยนเงินตราต่างประเทศ ซึ่งเกิดจากการซื้อสินค้าและค่าใช้จ่ายที่เป็นเงินตราต่างประเทศ อย่างไรก็ตามผู้บริหารเชื่อว่าความเสี่ยงที่เกิดจากอัตราแลกเปลี่ยนดังกล่าวมีน้อย

ณ วันที่ 31 ธันวาคม 2562 กลุ่มบริษัทมียอดคงเหลือของหนี้สินที่เป็นเงินตราต่างประเทศจำนวน 0.005 ล้านดอลลาร์สหรัฐ (เทียบเท่า 0.15 ล้านบาท)

ความเสี่ยงจากการขาดสภาพคล่อง

กลุ่มบริษัทมีการควบคุมความเสี่ยงจากการขาดสภาพคล่องโดยการรักษาระดับของเงินสดและรายการเทียบเท่าเงินสดให้เพียงพอต่อการดำเนินงานของกิจการและเพื่อให้ผลกระทบจากความผันผวนของกระแสเงินสดลดลง

(นายเอกพันธ์ วงศ์สม)



(นางสาวดิยาภรณ์ วงศ์สม)

บริษัท เค. ดับบลิว. เมทัลเวิร์ค จำกัด (มหาชน) และบริษัทย่อย

หมายเหตุประกอบงบการเงิน (ต่อ)

วันที่ 31 ธันวาคม 2562 และ 2561

มูลค่ายุติธรรม

เงินสดและรายการเทียบเท่าเงินสด และลูกหนี้การค้าและลูกหนี้อื่น มีมูลค่าตามบัญชีใกล้เคียงกับมูลค่ายุติธรรมเนื่องจากเครื่องมือทางการเงินเหล่านี้จะครบกำหนดในระยะเวลาอันสั้น (ข้อมูลระดับ 2)

เงินกู้ยืมระยะสั้นจากสถาบันการเงิน และเจ้าหนี้การค้าและเจ้าหนี้อื่น มีมูลค่าตามบัญชีใกล้เคียงกับมูลค่ายุติธรรมเนื่องจากเครื่องมือทางการเงินเหล่านี้จะครบกำหนดในระยะเวลาอันสั้น (ข้อมูลระดับ 2)

เงินกู้ยืมระยะยาวและหนี้สินภายใต้สัญญาเช่าการเงินมีมูลค่าใกล้เคียงกับมูลค่ายุติธรรม เนื่องจากเครื่องมือทางการเงินเหล่านี้มีอัตราดอกเบี้ยตามตลาด (ข้อมูลระดับ 2)

26. การบริหารจัดการทุน

วัตถุประสงค์ในการบริหารจัดการทุนที่สำคัญของกลุ่มบริษัทคือ การจัดให้มีซึ่งโครงสร้างทางการเงินและโครงสร้างของเงินทุนที่เหมาะสมและการดำรงไว้ซึ่งสภาพคล่องทางการเงินและความสามารถในการดำเนินธุรกิจอย่างต่อเนื่องไปได้ตามปกติ

27. เหตุการณ์ภายหลังรอบระยะเวลารายงาน

เมื่อวันที่ 27 กุมภาพันธ์ 2563 คณะกรรมการของบริษัทได้มีมติให้เสนอต่อที่ประชุมผู้ถือหุ้นให้อนุมัติเงินปันผลจำนวน 25,200,000 บาท (420,000,000 หุ้น หุ้นละ 0.06 บาท)

28. การอนุมัติงบการเงิน

งบการเงินนี้ได้รับการอนุมัติให้ออกโดยคณะกรรมการของบริษัทเมื่อวันที่ 27 กุมภาพันธ์ 2563

(นายเอกพันธ์ วณโกสม)



(นางสาวติยาภรณ์ วณโกสม)



บริษัท เค.ดับบลิว. เมทัลเวิร์ค จำกัด (มหาชน)
K.W. Metal Work Co., Ltd

สำนักงานใหญ่ 259/83 ถนนสุขุมวิท 71 แขวงพระโขนงเหนือ เขตวัฒนา กรุงเทพฯ 10110
โทรศัพท์ 02-391-3030 อีเมล : ir@kw-metalwork.com

ผู้ลงทุนสามารถศึกษาข้อมูลของบริษัทที่ออกหลักทรัพย์เพิ่มเติมได้จากแบบแสดงรายการข้อมูลประจำปี (แบบ 56-1)
ของบริษัทที่แสดงไว้ใน www.sec.or.th หรือเว็บไซต์ของบริษัท www.kw-metalwork.com