



BGC

รายงาน
ประจำปี 2561







สารจาก คณะกรรมการบริษัท

ปี 2561 ถือเป็นอีกก้าวหนึ่งที่ บริษัท บีจี คอนเทนเนอร์ลิสา จำกัด (มหาชน) ประสบความสำเร็จในด้านการดำเนินงานธุรกิจ โดยไม่เพียงแต่ได้มีการระดมทุนเสนอขายหุ้นสามัญเพิ่มทุนให้แก่ประชาชนทั่วไปเป็นครั้งแรก และเข้าจดทะเบียนในตลาดหลักทรัพย์แห่งประเทศไทย เมื่อวันที่ 18 ตุลาคม 2561 นอกจากนี้ บริษัทฯ ยังได้มีการขยายโรงงานผลิตบรรจุภัณฑ์แก้วแห่งใหม่ในจังหวัดราชบุรี โดยได้มีการผลิตเชิงพาณิชย์ในเดือนพฤศจิกายน 2561 อีกด้วย

ในช่วง 2-3 ปีที่ผ่านมา แม้ภาวะเศรษฐกิจและเหตุการณ์ต่างๆ อาจทำให้ธุรกิจหลายๆ แห่งชะลอตัว แต่บริษัทฯ ยังคงมีผลการดำเนินงานที่เติบโต โดยในปี 2561 บริษัทฯ มีกำไรสุทธิจำนวน 523.7 ล้านบาท เพิ่มขึ้นร้อยละ 107.9 เมื่อเทียบกับปี 2560 ซึ่งมีกำไรสุทธิจำนวน 251.9 ล้านบาท ซึ่งแสดงให้เห็นถึงความสำเร็จเป็นอย่างดีอันเป็นผลมาจากความทุ่มเทของทีมงานผู้บริหารและบุคลากรที่มีคุณภาพ ความรู้ ความเชี่ยวชาญในธุรกิจเป็นอย่างดี นอกจากนี้ ยังได้รับการสนับสนุนที่ดีทั้งจากลูกค้า พันธมิตรทางธุรกิจ สถาบันการเงิน ผู้ถือหุ้น และคู่ค้า เสมอมา

สำหรับปี 2562 แนวนโยบายในการดำเนินธุรกิจยังคงมีเป้าหมายสำคัญที่จะสร้างการเติบโตอย่างยั่งยืนในระยะยาว รวมถึงการรักษานโยบายการขยายฐานลูกค้า ประกอบกับการใช้เทคโนโลยีเข้ามาเพิ่มประสิทธิภาพการผลิต และให้ความสำคัญกับการควบคุมต้นทุน การบริหารสภาพคล่อง ความปลอดภัย การรักษาสิ่งแวดล้อม และการพัฒนาบุคลากรของบริษัทฯ อย่างต่อเนื่อง นอกจากนี้ เมื่อพิจารณาจากฐานะทางการเงินที่มั่นคง บริษัทฯ ไม่หยุดพัฒนาที่จะมองหาโอกาสทางธุรกิจและนวัตกรรมใหม่ เพื่อเสริมศักยภาพที่แข็งแกร่งให้แก่บริษัทฯ ในอนาคต

ในนามของคณะกรรมการบริษัท คณะผู้บริหาร และพนักงานของบริษัทฯ ขอขอบคุณท่านผู้ถือหุ้นและพันธมิตรทางธุรกิจทุกท่านที่ให้ความไว้วางใจและสนับสนุนการเจริญเติบโตมาเป็นอย่างดีแก่บริษัทฯ เสมอมา ทั้งนี้ บริษัทฯ ยังคงรักษาแนวทางในการดำเนินธุรกิจให้เติบโตอย่างต่อเนื่อง ภายใต้หลักจริยธรรมและแนวทางการกำกับดูแลกิจการที่ดี ความรับผิดชอบต่อสังคม ชุมชน และสิ่งแวดล้อม เพื่อก้าวเป็นพันธมิตรที่ดีที่สุดในการตอบสนองความต้องการบรรพบุรุษที่ก้าว โดยไม่เพียงแต่เป็นผู้ผลิต แต่ยังร่วมเป็นส่วนหนึ่งในการวิจัยและพัฒนาผลิตภัณฑ์ร่วมกับลูกค้าเพื่อสร้างคุณค่าร่วมกันและก้าวไปข้างหน้าอย่างมั่นคงตลอดไป

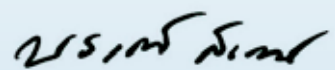

(นายพรวุฒิ สารสิน)

ประธานกรรมการ

พลังสร้างสรรค์ ไม่มีวันหมด

สารบัญ

ข้อมูลทั่วไปของบริษัทและบุคคลอ้างอิง	6
วิสัยทัศน์และพันธกิจ	9
สรุปข้อมูลทางการเงิน	11
ลักษณะการประกอบธุรกิจ	13
ภาวะอุตสาหกรรมและการแข่งขัน	19
กลยุทธ์ในการดำเนินธุรกิจ	21
รายงานคณะกรรมการสรรหาและกำหนดค่าตอบแทน	25
คณะกรรมการบริษัท	28
คณะผู้บริหาร	38
โครงสร้างการถือหุ้น	45
โครงสร้างการจัดการ	47
รายงานคณะกรรมการกำกับดูแลกิจการที่ดี	67
การกำกับดูแลกิจการ	71
ความรับผิดชอบต่อสังคม	95
รายงานคณะกรรมการตรวจสอบ	109
การควบคุมภายในและการบริหารจัดการความเสี่ยง	113
ปัจจัยความเสี่ยง	119
รายการระหว่างกัน	123
การวิเคราะห์และคำอธิบายของฝ่ายจัดการ	171
รายงานของความรับผิดชอบต่อคณะกรรมการต่อรายงานทางการเงิน	183
รายงานของผู้สอบบัญชีรับอนุญาต	185
งบการเงินและหมายเหตุประกอบงบการเงิน	190

ข้อมูลทั่วไปของบริษัทและบุคคลอ้างอิง

ข้อมูลทั่วไปของบริษัทผู้ออกหลักทรัพย์

ชื่อหลักทรัพย์	บริษัท บีจี คอนเทนเนอร์ กลาส จำกัด (มหาชน)
ชื่อย่อ	BGC
เลขทะเบียนบริษัท	0107561000099
ประเภทธุรกิจ	ประกอบธุรกิจจัดจำหน่าย ส่งออก และนำเข้าบรรจุภัณฑ์แก้ว รวมถึงการลงทุนในธุรกิจผลิตและจำหน่ายบรรจุภัณฑ์แก้วผ่านบริษัทย่อยของบริษัทฯ
ทุนจดทะเบียน	3,472,220,000.00 บาท
ทุนจดทะเบียนที่ชำระแล้ว	3,472,220,000.00 บาท
กลุ่มอุตสาหกรรม	สินค้าอุตสาหกรรม
หมวดธุรกิจ	บรรจุภัณฑ์
จำนวนหุ้นที่ออกและเสนอขาย	จำนวน 194,444,000 หุ้น คิดเป็นร้อยละ 28.0 ของจำนวนหุ้นสามัญที่ชำระแล้วทั้งหมดของบริษัทฯ
มูลค่าที่ตราไว้หุ้นละ	5.0 บาท
จำนวนหุ้นจดทะเบียนกับตลาด.	694,444,000 หุ้น
จำนวนผู้ถือหุ้นทั้งหมด	3,307 (ปิดสมุด ณ วันที่ 28 ธันวาคม 2561)
สัดส่วนการถือหุ้นของผู้ถือหุ้นรายย่อย (% Free float)	27.8 % ของจำนวนหุ้นทั้งหมด (ณ วันที่ 12 ตุลาคม 2561)
ที่ตั้งสำนักงานใหญ่	47/1 หมู่ 2 ตำบลบึงยี่โถ อำเภอรัญบุรี ปทุมธานี 12130
โทรศัพท์	+662-834-7000



โทรสาร

+662-533-1140

เว็บไซต์

WWW.BGC.CO.TH

ฝ่ายนักลงทุนสัมพันธ์

โทรศัพท์

+662-834-7004

อีเมล

IR-BGC@bgc.co.th

สำนักเลขานุการบริษัท

โทรศัพท์

+662-834-7110

อีเมล

CS@bgc.co.th

ข้อมูลบุคคลอ้างอิง

นายทะเบียนหลักทรัพย์

บริษัท ศูนย์รับฝากหลักทรัพย์ (ประเทศไทย) จำกัด

ที่อยู่

93 ชั้น 14 ถนนรัชดาภิเษก แขวงดินแดง เขตดินแดง
กรุงเทพฯ 10400

โทรศัพท์

+662-009-9999

เว็บไซต์

<https://www.set.or.th/tsd>

ชื่อผู้สอบบัญชีรับอนุญาต

นางพูนนารถ เผ่าเจริญ

เลขทะเบียน

5238

บริษัทผู้สอบบัญชี

บริษัท สำนักงาน อีวาย จำกัด

โทรศัพท์

+662-264-0777

เว็บไซต์

<https://www.ey.com/th/en/home>

A close-up photograph showing a hand placing a white puzzle piece labeled 'VISION' into a larger white puzzle piece labeled 'MISSION'. The 'MISSION' piece is set against a solid blue background, while the 'VISION' piece is being placed on top of it. The hand is visible on the right side of the frame, with fingers gripping the 'VISION' piece. The puzzle pieces have a standard interlocking shape.

VISION

MISSION

วิสัยทัศน์ และพันธกิจ

วิสัยทัศน์

บริษัทฯ มุ่งมั่นเป็นผู้นำในอาเซียนด้านการผลิตและจำหน่ายผลิตภัณฑ์และบรรจุภัณฑ์แก้ว รวมถึงผลิตภัณฑ์และบริการที่เกี่ยวข้องอย่างมีคุณภาพและได้มาตรฐานสากล

พันธกิจ

บริษัทฯ มุ่งมั่นสร้างความพึงพอใจให้ผูมีส่วนได้ส่วนเสียทุกฝ่าย โดยมุ่งเน้นให้ความสำคัญกับส่วนต่างๆ ต่อไปนี้

1. **การเงิน** สร้างผลประโยชน์และผลตอบแทนสูงสุดแก่ผูมีส่วนได้ส่วนเสียทุกฝ่าย
2. **ลูกค้า** ส่งมอบสินค้าคุณภาพมาตรฐานระดับสากล พร้อมบริการที่เป็นเลิศ ในราคาที่เหมาะสม
3. **พันธมิตรทางธุรกิจ** มุ่งเน้นการดำเนินธุรกิจร่วมกับพันธมิตร บนพื้นฐานของความไว้วางใจในระยะยาว
4. **กระบวนการทำงาน** ใช้เทคโนโลยีอันทันสมัยในทุกกระบวนการทำงานจากผูเชี่ยวชาญมืออาชีพ
5. **บุคลากร** มุ่งมั่นพัฒนาบุคลากรในองค์กร ส่งเสริมการทำงานเป็นทีมและสร้างความผูกพันต่อองค์กร ด้วยจิตสำนึกเอกเช่นผูประกอบการ



สรุปข้อมูลทางการเงิน

ข้อมูลสำคัญทางการเงิน	งบการเงินรวม		
	2561	2560	2559
สินทรัพย์รวม	14,729.0	12,970.7	13,112.6
หนี้สินรวม	9,571.2	9,936.4	6,233.2
ส่วนของผู้ถือหุ้น ¹	5,157.7	3,034.3	6,879.4
รายได้จากการขาย	10,400.4	11,164.2	10,151.1
รายได้รวม	10,521.8	11,221.8	10,194.5
กำไรสุทธิ	523.7	251.9	617.9
กำไรต่อหุ้น (บาท)	0.91	0.50	(1.252)
มูลค่าปันผลต่อหุ้น (บาท)	0.18*	-	-
หุ้นสามัญที่ออกชำระแล้ว (ล้านหุ้น)	694.4	25.0	1.0
อัตราส่วนทางการเงิน			
อัตราส่วนสภาพคล่อง (เท่า)	0.5	0.5	0.7
อัตราส่วนผลตอบแทนจากสินทรัพย์รวม (%)	3.8	1.9	4.6
อัตรากำไรขั้นต้น (%)	16.3	13.3	19.5
อัตรากำไรจากการดำเนินงาน (%)	7.0	3.7	11.1
อัตรากำไรสุทธิต่อรายได้รวม (%)	5.0	2.2	6.1
อัตราผลตอบแทนผู้ถือหุ้น (%)	12.8	5.1	8.9
อัตราส่วนหนี้สินต่อส่วนของผู้ถือหุ้น (เท่า)	1.9	3.3	0.9
อัตราส่วนความสามารถชำระดอกเบี้ย (เท่า)	10.4	7.9	16.0

หมายเหตุ: *เงินปันผลประจำปี 2561 ประกอบด้วยเงินปันผลระหว่างกาลจำนวน 0.06 บาท / หุ้น ซึ่งจ่ายจากผลประกอบการไตรมาส 3 ปี 2561 ตามมติที่ประชุมคณะกรรมการบริษัท ครั้งที่ 5/2561 และ จำนวน 0.12 บาท / หุ้น จ่ายจากผลประกอบการครึ่งปีหลังปี 2561 ตามมติที่ประชุมคณะกรรมการบริษัท ครั้งที่ 1/2562 ซึ่งอยู่ระหว่างรออนุมัติจากที่ประชุมสามัญผู้ถือหุ้นประจำปี 2562

¹ รวมส่วนของผู้ถือหุ้นของบริษัทย่อยก่อนการรวมธุรกิจภายใต้การควบคุมเดียวกัน และส่วนของผู้มีส่วนได้เสียที่ไม่มีอำนาจควบคุมของบริษัทย่อย (โปรดพิจารณาเพิ่มเติมในส่วนงบการเงิน)



ลักษณะการประกอบธุรกิจ

1. ภาพรวมการประกอบธุรกิจ

บริษัทฯ ประกอบธุรกิจหลักในการจัดจำหน่ายบรรจุภัณฑ์แก้ว การนำเข้าสินค้าบรรจุภัณฑ์แก้วเพื่อขายในประเทศ การส่งออกบรรจุภัณฑ์แก้วของกลุ่มบริษัทฯ และการลงทุนในธุรกิจผลิตและจำหน่ายบรรจุภัณฑ์แก้วผ่านบริษัทย่อยของบริษัทฯ รวมทั้งทำหน้าที่สนับสนุนและให้ความช่วยเหลือด้านการบริหารจัดการวางแผนการผลิต การบริหารทรัพยากรบุคคล การจัดซื้อจัดจ้าง ด้านเทคนิคการผลิต การเงินการบัญชีกฎหมาย การขายและการตลาด แก่บริษัทย่อยของบริษัทฯ ณ ปัจจุบัน กลุ่มบริษัทฯ มีกำลังการผลิตสูงสุดรวมทั้งสิ้น 3,495 ตันต่อวัน ทั้งนี้ กลุ่มบริษัทฯ ผลิตและจำหน่ายบรรจุภัณฑ์แก้วที่หลากหลาย เช่น ขวดเบียร์ ขวดเครื่องดื่ม ขวดซอส ขวดยาฆ่าแมลง ขวดยา และขวดใส่อาหารขนาดเล็ก เป็นต้น รวมทั้งบริษัทฯ ยังมีการนำเข้าบรรจุภัณฑ์แก้วเพื่อขายในประเทศ เช่น สินค้าประเภทขวดยา ขวดยาฆ่าแมลง ขวดไวน์ และขวดเบียร์ เป็นต้น ซึ่งบริษัทฯ นำเข้าขวดแก้วบางประเภทมาขายให้แก่ลูกค้าสำหรับกรณีที่บริษัทฯ ไม่สามารถผลิตได้ และ/หรือ มีกำลังการผลิตไม่เพียงพอ เพื่อตอบสนองความต้องการบรรจุภัณฑ์ และความต้องการที่หลากหลายของลูกค้า

บริษัทฯ มีฐานลูกค้าทั้งในประเทศและต่างประเทศ โดยมีทีมงานฝ่ายขายและการตลาดทำหน้าที่ติดต่อประสานงานกับลูกค้า และตอบสนองความต้องการในการใช้บรรจุภัณฑ์ที่หลากหลายซึ่งช่วยให้การขายและการใช้บรรจุภัณฑ์ของลูกค้าเป็นไปอย่างรวดเร็ว และถูกต้องตรงตามความต้องการเพื่อให้ลูกค้ามีความพึงพอใจสูงสุด นอกจากนี้ บริษัทฯ ยังมีแผนการขยายการส่งออกอย่างต่อเนื่อง โดยเฉพาะการขายสินค้าให้แก่ประเทศในกลุ่มประชาคมเศรษฐกิจอาเซียน (AEC) เช่น ประเทศลาว ประเทศเวียดนาม ประเทศเมียนมาร์ เป็นต้น รวมทั้งมีการขายสินค้าในประเทศอื่นๆ เช่น ประเทศสวิตเซอร์แลนด์ ประเทศสเปน ประเทศออสเตรเลีย ประเทศแอฟริกาใต้ ประเทศศรีลังกา และประเทศเกาหลีใต้ เป็นต้น

2. โครงสร้างรายได้

สัดส่วนรายได้จากการขายของกลุ่มบริษัทฯ สำหรับปีสิ้นสุดวันที่ 31 ธันวาคม 2560 และ 2561 มีรายละเอียดดังต่อไปนี้

โครงสร้างรายได้	สำหรับรอบปีบัญชี สิ้นสุดวันที่ 31 ธันวาคม	
	ปี 2560	ปี 2561
	ร้อยละ ⁽¹⁾	ร้อยละ ⁽¹⁾
รายได้จากการขายบรรจุภัณฑ์		
- เบียร์	45.8	43.4
- เครื่องดื่มไม่ผสมแอลกอฮอล์ (Soft Drinks)	30.2	34.3
- อาหาร	8.6	8.6
- ยาฆ่าแมลงและยา	1.7	1.1
- ขวดประเภทอื่น ⁽²⁾	13.6	12.6
รายได้จากการขายบรรจุภัณฑ์	100.0	100.0

หมายเหตุ: ⁽¹⁾ ร้อยละของรายได้จากการขายบรรจุภัณฑ์

⁽²⁾ ขวดประเภทอื่น ส่วนใหญ่เป็นบรรจุภัณฑ์สำหรับเครื่องดื่มให้พลังงาน สุรา และไวน์

3. ลักษณะผลิตภัณฑ์หรือบริการ

3.1 ผลิตภัณฑ์ของกลุ่มบริษัท

ลักษณะรูปแบบของบรรจุภัณฑ์แก้วของบริษัทฯ แบ่งออกเป็น

- (1) รูปแบบเฉพาะที่ผลิตและจำหน่ายให้กับลูกค้าเฉพาะรายตามแบบที่กำหนดโดยลูกค้า
- (2) รูปแบบมาตรฐาน ซึ่งเป็นบรรจุภัณฑ์แก้วที่ผลิตตามแบบมาตรฐานและรูปทรงที่สามารถผลิตและจำหน่ายให้กับลูกค้ารายใดก็ได้

กลุ่มบริษัทฯ ผลิตบรรจุภัณฑ์แก้วให้กับกลุ่มลูกค้าในอุตสาหกรรมต่างๆ แบ่งเป็น 5 กลุ่มหลัก ดังนี้

- (1) ขวดเบียร์
- (2) ขวดเครื่องดื่มไม่ผสมแอลกอฮอล์ (Soft Drink)
- (3) บรรจุภัณฑ์แก้วสำหรับบรรจุอาหาร
- (4) บรรจุภัณฑ์แก้วสำหรับใส่ยาฆ่าแมลงและยา
- (5) บรรจุภัณฑ์แก้วสำหรับใส่ผลิตภัณฑ์อื่นๆ และส่งออก

3.2 การตลาดและการแข่งขัน

3.2.1 การตลาดและการขาย

บริษัทฯ ทำการตลาดและจำหน่ายสินค้าในประเทศไทยเป็นหลัก บริษัทฯ วางแผนการตลาดและการขายร่วมกับฝ่ายผลิตของแต่ละโรงงานผลิตบรรจุภัณฑ์แก้ว รวมทั้งมีการควบคุมดูแลให้เป็นไปตามแผนที่วางไว้ สินค้าส่วนใหญ่ของกลุ่มบริษัทฯ จะผลิตตามลักษณะบรรจุภัณฑ์เฉพาะที่ลูกค้าเป็นผู้กำหนดขึ้น การตลาดและการขายของกลุ่มบริษัทฯ เน้นให้ความสำคัญกับการขยายฐานลูกค้าใหม่และการรักษาฐานลูกค้าเดิมที่มีความสัมพันธ์ทางการค้ามาอย่างยาวนาน ฝ่ายการตลาดและฝ่ายขายจะทำการสำรวจและประเมินติดตามผลความพึงพอใจของลูกค้า รวมทั้งคำแนะนำที่ ได้รับจากลูกค้าเป็นรายปี เพื่อให้มั่นใจว่ากลุ่มบริษัทฯ สามารถผลิตสินค้าเพื่อตอบสนองความต้องการและสร้างความพึงพอใจให้แก่ลูกค้าได้ รวมทั้งรักษาความสัมพันธ์ในฐานะคู่ค้ารายสำคัญกับลูกค้ารายใหญ่ของกลุ่มบริษัทฯ ฝ่ายการตลาดและฝ่ายขายจะส่งแผนการขายไปยังฝ่ายผลิตของแต่ละโรงงานเป็นรายสัปดาห์ รายเดือน และรายปี ซึ่งแผนการขายดังกล่าวจะจัดทำให้สอดคล้องกับกำลังการผลิต ลักษณะ และคุณสมบัติของเตาหลอมแก้วของแต่ละโรงงาน ฝ่ายผลิตจะวางแผนการผลิตให้สอดคล้องกับแผนการขายโดยคำนึงถึงการใช้ประโยชน์สูงสุดของแต่ละสายการผลิตในแต่ละโรงงาน และเพื่อให้สามารถผลิตสินค้าให้ได้เพียงพอต่อความต้องการของลูกค้า ทั้งนี้ ฝ่ายการตลาดและฝ่ายขายจะจัดทำแผนการตลาดและการขายล่วงหน้า 5 ปี เพื่อการวางแผนให้สอดคล้องกับแผนการเพิ่มกำลังการผลิตของกลุ่มบริษัทฯ ที่อยู่ระหว่างดำเนินการ

นอกจากนี้ บริษัทฯ ยังทำการตลาดและจำหน่ายสินค้าในต่างประเทศโดยติดต่อและจำหน่ายสินค้าให้แก่ผู้ใช้บรรจุภัณฑ์แก้วในต่างประเทศโดยตรงเป็นหลัก และมีเพียงส่วนเล็กน้อยผ่านตัวแทน สินค้าส่วนใหญ่ที่จะอยู่ในรูปของบรรจุภัณฑ์แก้วขนาดเล็ก เนื่องจากเมื่อรวมค่าใช้จ่ายการส่งออกแล้วยังมีราคาต่ำกว่าการที่ลูกค้าจะสั่งซื้อภายในประเทศของตน อย่างไรก็ตาม กลุ่มบริษัทฯ มีการส่งออกบรรจุภัณฑ์ขนาดกลางถึงใหญ่ไปยังประเทศใกล้เคียงเช่นกัน

3.2.2 นโยบายราคา

ราคาของบรรจุภัณฑ์แก้วแต่ละประเภทจะมีการทบทวนเป็นรายปี เพื่อให้ราคาบรรจุภัณฑ์แก้วอยู่ในระดับราคาที่ สามารถแข่งขันได้ หากมีต้นทุนการผลิตที่เพิ่มขึ้นในอัตราที่บริษัทฯ เห็นสมควร บริษัทฯ จะเจรจาต่อรองให้ลูกค้าเป็นผู้รับ ภาระในต้นทุนที่สูงขึ้นดังกล่าว บริษัทฯ กำหนดราคาบรรจุภัณฑ์แก้วจากราคาต้นทุนของผลิตภัณฑ์บวกกำไร (Cost Plus Margin) ซึ่งเหมาะสมกับรูปแบบการประกอบธุรกิจของบริษัทฯ เนื่องจากบริษัทฯ มีการบริหารจัดการแผนการผลิต โดยภาพรวม โดยวางแผนการผลิตตามความเหมาะสมของแต่ละลักษณะของเตาและเครื่องจักรในแต่ละโรงงาน เพื่อให้สามารถบริหารต้นทุนการผลิตให้มีประสิทธิภาพ และเพื่อประโยชน์สูงสุดของบริษัทฯ ทั้งนี้ การกำหนดราคาสำหรับ บรรจุภัณฑ์แก้วที่ขายให้ลูกค้าแต่ละราย มีการพิจารณาปัจจัยต่างๆ เช่น ปริมาณการสั่งซื้อ รูปแบบและลักษณะของ บรรจุภัณฑ์ เงื่อนไขทางการค้า เช่น ระยะเวลาการชำระเงินค่า (Credit term) ประกอบการพิจารณากำหนดราคาด้วย

ทั้งนี้ นโยบายราคาบรรจุภัณฑ์แก้วของบริษัทฯ ดังกล่าว เป็นนโยบายราคาที่กำหนดใช้ในหลักการเดียวกันทั้งกับ ลูกค้ากลุ่มบุญรอด และกลุ่มลูกค้าทั่วไป

3.3 การจัดหาผลิตภัณฑ์

3.3.1 การผลิตและกำลังการผลิต

ณ วันที่ 31 ธันวาคม 2561 บริษัทฯ มีบริษัทย่อยที่ดำเนินธุรกิจผลิตและจำหน่ายบรรจุภัณฑ์แก้วจำนวน 6 บริษัท ได้แก่ 1) บริษัท ปทุมธานีกลาส อินดัสทรี จำกัด 2) บริษัท ระยองกลาส อินดัสทรี จำกัด 3) บริษัท ขอนแก่นกลาส อินดัสทรี จำกัด 4) บริษัท ปราจีนบุรีกลาส อินดัสทรี จำกัด 5) บริษัท อยุรยากลาส อินดัสทรี จำกัด และ 6) บริษัท ราชบุรีกลาส อินดัสทรี จำกัด โดยบริษัทย่อยดังกล่าวทั้งหมดเป็นผู้ผลิตและจัดจำหน่ายบรรจุภัณฑ์แก้ว มีเตาหลอมแก้วรวมทั้งหมด 11 เตา กำลังการผลิตสูงสุดรวม 3,495 ตันต่อวัน และจำหน่ายให้แก่ลูกค้ากลุ่มอุตสาหกรรมอาหารและเครื่องดื่มเป็นหลัก

นอกจากนี้ กลุ่มบริษัทฯ มีการดำเนินธุรกิจให้บริการที่พัก และขายอาหารและเครื่องดื่ม และบริการอื่นที่เกี่ยวข้อง ได้แก่ วิชชิง ทรี ขอนแก่น รีสอร์ท ซึ่งเป็นหน่วยธุรกิจภายใต้การบริหารงานของ บริษัท ขอนแก่นกลาส อินดัสทรี จำกัด โดยการจัดตั้ง วิชชิง ทรี ขอนแก่น รีสอร์ท นั้นมีวัตถุประสงค์หลักเพื่อใช้เป็นสถานที่ฝึกอบรมสัมมนาให้แก่พนักงาน ของกลุ่มบริษัทฯ และกลุ่มบริษัท บางกอกกลาส จำกัด (มหาชน) (BG) รวมทั้งมีการให้บริการแก่บุคคลภายนอกด้วย

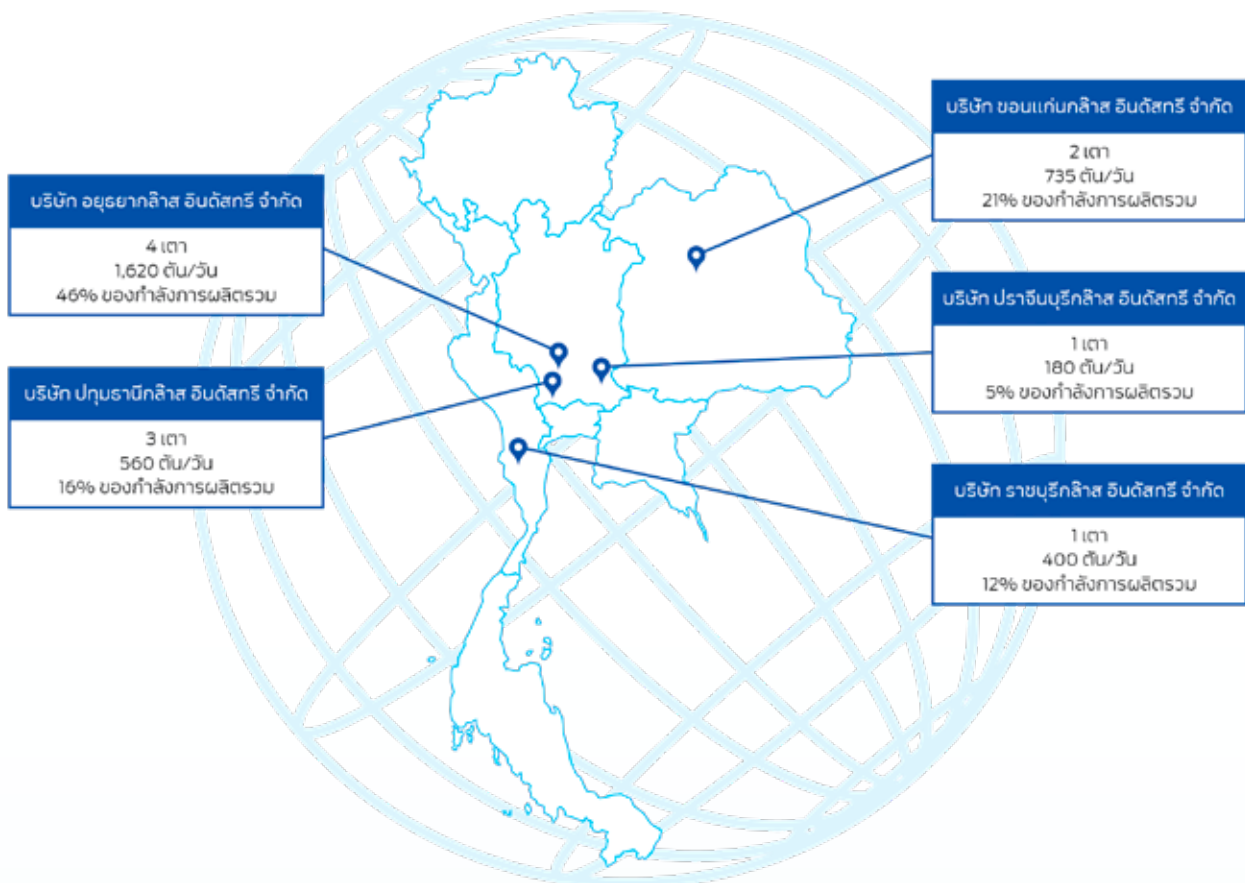

หมายเหตุ บริษัท ระยองกลาส อินดัสทรี จำกัด อยู่ในช่วงการปิดกิจการ เนื่องจากบริษัทฯ พิจารณาเห็นว่า โรงงานและเครื่องจักรของ บริษัท ระยองกลาส อินดัสทรี จำกัด มีอายุการใช้งานมานานและบางส่วนมีการเสื่อมสภาพตามการใช้งาน และไม่คุ้มต่อการลงทุนซ่อมแซม

3.3.2 วัตถุดิบหลัก

วัตถุดิบหลัก

วัตถุดิบหลักที่ใช้ในการผลิตบรรจุภัณฑ์แก้ว ได้แก่ เศษแก้ว โซดาแอส และทรายแก้ว ทั้งนี้ กลยุทธ์การจัดซื้อวัตถุดิบของบริษัทฯ เน้นการซื้อวัตถุดิบจากผู้จัดจำหน่ายที่มีความน่าเชื่อถือในเรื่องคุณภาพสูง และเน้นการรักษาความสัมพันธ์อันดีกับผู้จัดจำหน่ายวัตถุดิบรายสำคัญ นอกจากนี้นโยบายของบริษัทฯ กำหนดให้ต้องมีผู้จัดจำหน่ายวัตถุดิบแต่ละประเภทอย่างน้อยสองราย เพื่อให้บริษัทฯ สามารถตรวจสอบและเปรียบเทียบราคา และลดความเสี่ยงจากการพึ่งพิงผู้จัดจำหน่ายเพียงรายเดียว ในกรณีที่วัตถุดิบบางอย่างขาดแคลนหรือราคาแพง กลุ่มบริษัทฯ สามารถปรับเปลี่ยนปริมาณการใช้ได้

พลังงาน

โรงงานของกลุ่มบริษัทฯ ต้องใช้พลังงานในปริมาณที่สูงและต่อเนื่องสำหรับการผลิตบรรจุภัณฑ์แก้ว ทั้งนี้ ก๊าซธรรมชาติ (NG) ถือเป็นแหล่งพลังงานที่มีต้นทุนต่ำที่สุดในการผลิตของกลุ่มบริษัทฯ และ ณ ปัจจุบัน โรงงานของบริษัท ปทุมธานีกลาส อินดัสทรี จำกัด บริษัท อยุรยากรกลาส อินดัสทรี จำกัด และ บริษัท ราชบุรีกลาส อินดัสทรี จำกัด ใช้พลังงานก๊าซธรรมชาติในโรงงานผลิต โดยมีการทำสัญญาซื้อขายก๊าซธรรมชาติกับผู้จัดจำหน่าย และสำหรับโรงงาน

ของ บริษัท ปรานีนุริกลาส อินเตอร์สตร์ จำกัด และ บริษัท ขอนแก่นกลาส อินเตอร์สตร์ จำกัด ใช้พลังงานทางเลือกอื่นเป็นหลัก เช่น น้ำมันเตา น้ำมันไฟโรไลซิส น้ำมันทดแทน (De-canted oil) และน้ำมันที่ใช้แล้ว เป็นต้น

นอกจากนี้ บริษัท ขอนแก่นกลาส อินเตอร์สตร์ จำกัด และ บริษัท อยุรยากลาส อินเตอร์สตร์ จำกัด ยังมีการนำความร้อนเหลือทิ้ง (Waste Heat) จากกระบวนการผลิตมาผลิตไฟฟ้าเพื่อใช้ในโรงงานของตนเอง และมีการขายไอน้ำให้กับบริษัทที่เกี่ยวข้องกัน คือ บริษัท ขอนแก่น บรีวเวอรี่ จำกัด

3.3.2 การควบคุมคุณภาพ

บริษัทฯ เชื่อว่าการผลิตสินค้าที่มีคุณภาพสูงนั้นสำคัญอย่างยิ่งต่อความสำเร็จของธุรกิจของบริษัทฯ โดยกลุ่มบริษัทฯ มีขั้นตอนการควบคุมคุณภาพที่เคร่งครัดในทุกขั้นตอนของการดำเนินธุรกิจเพื่อให้แน่ใจว่าบรรจุภัณฑ์แก้วมีมาตรฐานตรงตามความต้องการของลูกค้า โรงงานผลิตบรรจุภัณฑ์แก้วทุกโรงงานได้นำระบบการควบคุมคุณภาพมาใช้เพื่อรักษาระดับคุณภาพของวัตถุดิบ การผสม การหลอม การขึ้นรูปขวดแก้ว การตรวจสอบ การบรรจุหีบห่อ การจัดเก็บ รวมไปถึงการจัดส่งบรรจุภัณฑ์แก้วไปให้ลูกค้า นอกจากนี้บริษัทฯ ยังใช้ระบบตรวจสอบที่ออกแบบมาเพื่อควบคุมผลิตภัณฑ์ของบริษัทฯ ให้เป็นไปตามเกณฑ์การยอมรับคุณภาพของสินค้าหรือที่เรียกว่ามาตรฐาน AQL (Acceptable Quality Level) ที่กำหนดร่วมกันกับลูกค้า

กลุ่มบริษัทฯ มีการควบคุมคุณภาพตลอดกระบวนการผลิตอย่างสม่ำเสมอเพื่อรักษาคุณภาพของผลิตภัณฑ์ให้ตรงตามความต้องการของลูกค้า ในสายการผลิตของกลุ่มบริษัทฯ มีการติดตั้งอุปกรณ์ เครื่องมือ เครื่องตรวจสอบสำหรับตรวจสอบบรรจุภัณฑ์แก้วเพื่อให้ได้มาตรฐานด้านรูปทรง ความแข็งแรง มีการตรวจสอบตำหนิ รวมทั้งตรวจสอบคุณลักษณะด้านอื่นๆ ของบรรจุภัณฑ์แก้ว หลังผ่านการตรวจสอบด้วยเครื่องตรวจสอบที่มีเทคโนโลยีอันทันสมัยแล้ว จะมีการสุ่มตรวจสอบคุณภาพของบรรจุภัณฑ์แก้วซ้ำอีกครั้งหนึ่งโดยพนักงานประกันคุณภาพ QA ก่อนการบรรจุหีบห่อเพื่อให้มั่นใจในคุณภาพของผลิตภัณฑ์ ทั้งนี้ ฝ่ายคุณภาพและฝ่ายผลิตจะประสานงานกันในการแก้ไขจุดบกพร่องสำหรับบรรจุภัณฑ์แก้วที่ไม่ได้คุณภาพจะถูกนำไปใช้เป็นเศษแก้วเพื่อกลับสู่กระบวนการผลิตใหม่

โรงงานผลิตบรรจุภัณฑ์แก้วทุกแห่งของบริษัทฯ ได้รับการรับรองมาตรฐาน ISO 9001:2015, ISO 14001:2015, GMP, HACCP, TIS 18001:2011 และ Green Factory สำหรับโรงงานปทุมธานีและอยุธยาได้รับการรับรองมาตรฐาน FSSC 22000



ภาวะอุตสาหกรรมและการแข่งขัน

ภาพรวมตลาดบรรจุภัณฑ์แก้ว

ความต้องการบรรจุภัณฑ์แก้วในประเทศไทยนั้น มาจากอุตสาหกรรมเครื่องดื่มและอาหาร และอุตสาหกรรมเภสัชภัณฑ์ ทั้งนี้ บรรจุภัณฑ์แก้วยังคงเป็นบรรจุภัณฑ์ชั้นนำสำหรับเครื่องดื่มไม่ผสมและผสมแอลกอฮอล์ เนื่องจากความต้องการผลิตภัณฑ์เครื่องดื่มยังคงอยู่ในระดับสูง (จากข้อมูลของ GlobalData Plc. ตลาดบรรจุภัณฑ์แก้วในประเทศไทย ในปี 2561 มีมูลค่า 73.8 พันล้านบาท และมีการใช้บรรจุภัณฑ์แก้วจำนวนทั้งสิ้น 10,398.50 ล้านหน่วย เพิ่มขึ้นจากในปี 2555 ซึ่งมีมูลค่า 57.8 พันล้านบาท และมีการใช้บรรจุภัณฑ์จำนวนทั้งสิ้น 9,541 ล้านหน่วย คิดเป็นอัตราการเติบโตเฉลี่ยต่อปี (CAGR) ร้อยละ 4.5 และร้อยละ 1.1 เมื่อคิดตามมูลค่าและจำนวน ตามลำดับ)

(GlobalData Plc. คาดการณ์ว่ามูลค่าตลาดบรรจุภัณฑ์แก้วในประเทศไทยจะเติบโตขึ้นเป็น 84.5 พันล้านบาท และมีการใช้บรรจุภัณฑ์จำนวนทั้งสิ้น 11,826 ล้านหน่วย ในปี 2565 หรือคิดเป็นอัตราการเติบโตเฉลี่ยต่อปี (CAGR) ร้อยละ 3.2 และร้อยละ 3.3 เมื่อคิดตามมูลค่าและจำนวนตามลำดับ โดยการเติบโตของตลาดบรรจุภัณฑ์แก้วยังคงเป็นการเติบโตจากการบริโภคเครื่องดื่มไม่ผสมและผสมแอลกอฮอล์เป็นหลัก)

แนวโน้มที่สำคัญที่มีผลกระทบต่อตลาดบรรจุภัณฑ์แก้ว มีดังต่อไปนี้

- 1) แนวโน้มในการเลือกซื้อสินค้าที่มีคุณภาพดี (Premiumization) ผู้บริโภคในประเทศไทยมีแนวโน้มที่จะเลือกซื้อสินค้าที่มีคุณภาพดีขึ้นตามรายได้ที่เพิ่มขึ้น เช่น บรรจุภัณฑ์ที่มีความสวยงามและมีคุณภาพสูงเป็นปัจจัยสำคัญในการเลือกผลิตภัณฑ์ที่มีราคาแพง โดยเฉพาะบรรจุภัณฑ์สำหรับผลิตภัณฑ์ของใช้ส่วนตัว (Personal Care) และเครื่องดื่มที่ผสมแอลกอฮอล์ ดังนั้น ผู้ผลิตจึงมีแนวโน้มที่จะใช้บรรจุภัณฑ์แก้วเพิ่มขึ้นเพื่อดึงดูดให้ผู้บริโภคใช้ผลิตภัณฑ์ของตน
- 2) แนวโน้มในการเลือกใช้ผลิตภัณฑ์ที่ให้ความสำคัญต่อสุขภาพ แนวโน้มดังกล่าวเป็นปัจจัยสำคัญในการเลือกซื้ออาหารและเครื่องดื่มของผู้บริโภคไทย ดังนั้น ความต้องการใช้บรรจุภัณฑ์แก้วจึงเพิ่มขึ้นเนื่องจากบรรจุภัณฑ์แก้วเป็นบรรจุภัณฑ์ที่มีความปลอดภัยและมีแนวโน้มที่จะทำปฏิกิริยาเคมีน้อยกว่าบรรจุภัณฑ์ประเภทอื่นๆ
- 3) แนวโน้มในการอนุรักษ์สิ่งแวดล้อม แนวโน้มดังกล่าวทำให้ผู้บริโภคเลือกใช้บรรจุภัณฑ์ที่สามารถนำกลับมาใช้ใหม่ได้ (Recyclable Packaging) ซึ่งบรรจุภัณฑ์แก้วสามารถนำกลับมาใช้ได้ทั้งหมด ทำให้ผู้ผลิตหลายรายใช้บรรจุภัณฑ์แก้วมากขึ้นเพื่อดึงดูดให้ผู้บริโภคที่ต้องการอนุรักษ์สิ่งแวดล้อมมาใช้ผลิตภัณฑ์ของตน

การแข่งขันในตลาดบรรจุภัณฑ์แก้ว

ผู้ผลิตรายใหญ่ในอุตสาหกรรมผลิตบรรจุภัณฑ์แก้วในประเทศไทยมีจำนวน 4 ราย ทั้งนี้ ผู้ผลิตบรรจุภัณฑ์แก้วรายใหญ่ทั้งสี่รายเป็นบริษัทขนาดใหญ่ที่มีการลงทุนจำนวนมากและมีความสามารถที่จะเข้าถึงเทคโนโลยีที่ทันสมัย อีกทั้งยังเป็นบริษัทในเครือของบริษัทที่ผลิตเครื่องดื่ม หรือบริษัทที่ประกอบธุรกิจค้าปลีก

อุตสาหกรรมบรรจุภัณฑ์แก้วในประเทศไทยเป็นอุตสาหกรรมที่มีข้อจำกัดในการเข้าแข่งขันสูง (High barrier to entry) สำหรับผู้ผลิตรายใหม่ทั้งที่เป็นบริษัทต่างชาติและบริษัทในประเทศไทย เนื่องจากต้องใช้เงินลงทุนเริ่มต้นที่สูงและประสบการณ์ที่มาก รวมถึงมีบริษัทผู้นำรายใหญ่ที่มีส่วนแบ่งการตลาดค่อนข้างสูงอยู่แล้ว

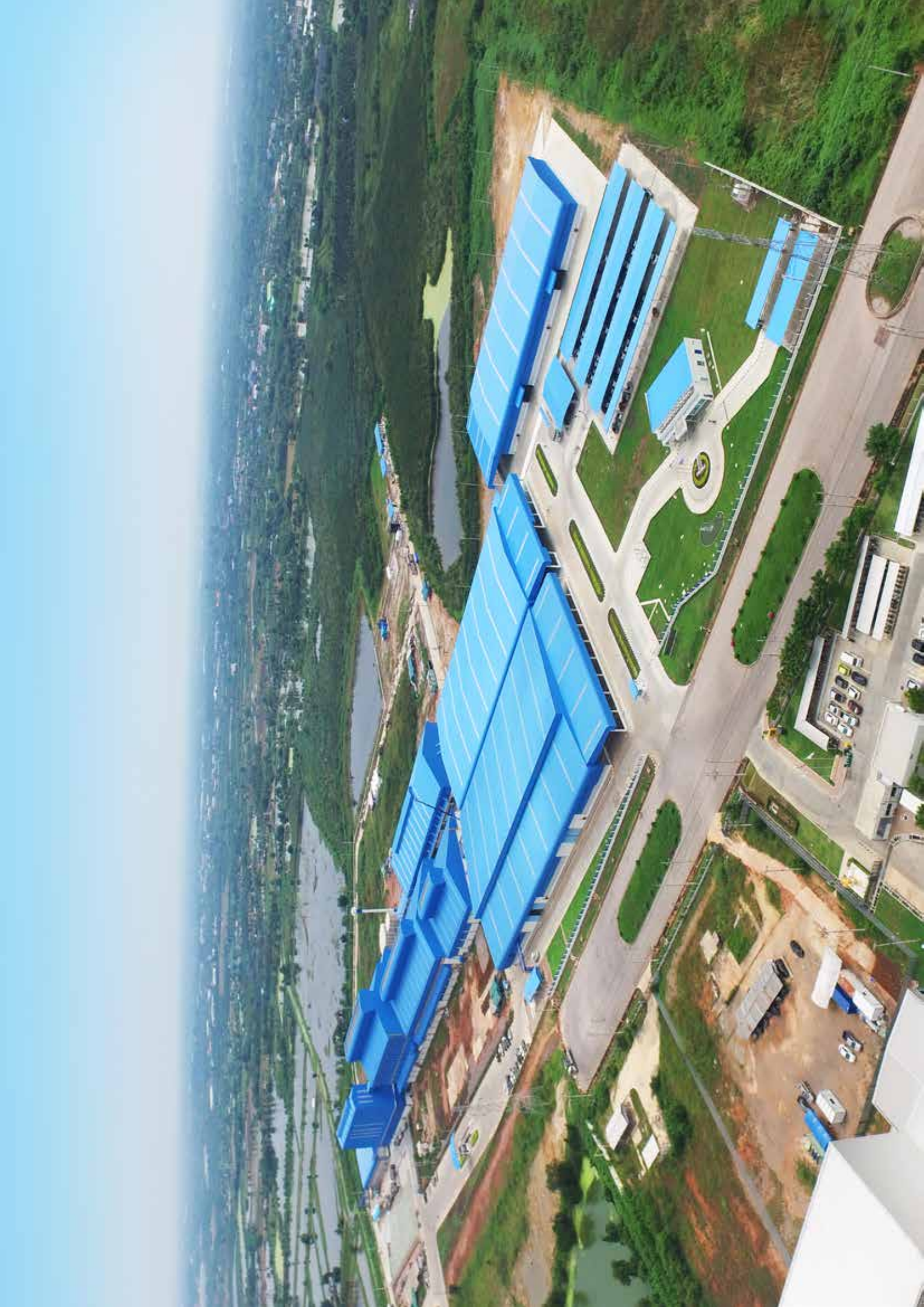

กลยุทธ์ในการดำเนินธุรกิจ

1. กลยุทธ์เพื่อเพิ่มยอดขายและกำไรในด้านอุปสงค์ (Demand Side)

1.1 เพิ่มความหลากหลายของฐานลูกค้าโดยเพิ่มลูกค้าและตลาดใหม่

บริษัทฯ มีนโยบายที่จะขยายฐานลูกค้าในประเทศโดยเน้นลูกค้าในกลุ่มอุตสาหกรรมอาหารและเครื่องดื่มที่มีส่วนแบ่งทางการตลาดในประเทศไทยในสัดส่วนที่สูง เนื่องจากลูกค้าเหล่านี้มีความต้องการสินค้าในปริมาณมาก โดยลูกค้าส่วนใหญ่เป็นบริษัทผู้ผลิตเบียร์ และเครื่องดื่มที่ไม่ผสมแอลกอฮอล์ นอกจากนี้ บริษัทฯ มีนโยบายที่จะขยายฐานลูกค้าไปในกลุ่มอุตสาหกรรมอื่นๆ เพิ่มขึ้น เช่น กลุ่มอุตสาหกรรมยา เครื่องสำอางและความงาม เป็นต้น นอกจากนี้ ยังให้ความสำคัญกับสินค้าที่มีรูปแบบซับซ้อนและเจาะจงกับกลุ่มผู้บริโภคโดยเฉพาะ เนื่องจากจะมีกำไรที่สูงกว่าสินค้ารูปแบบมาตรฐาน

สำหรับนโยบายในการขยายฐานลูกค้าในตลาดต่างประเทศนั้น บริษัทฯ เชื่อว่าการที่กลุ่มบริษัทฯ ดำเนินการผลิตตามมาตรฐานการควบคุมคุณภาพระดับสากล จะทำให้บริษัทฯ สามารถเป็นผู้ผลิตและจัดจำหน่ายสินค้าที่เป็นที่ต้องการของผู้ประกอบการ (Supplier of Choice) ในต่างประเทศได้ โดย ณ วันที่ 31 ธันวาคม 2561 กลุ่มบริษัทฯ มีฐานลูกค้าใหม่ต่างประเทศหลายประเทศ เช่น ออสเตรเลีย นิวซีแลนด์ ลาว เวียดนาม เมียนมาร์ ศรีลังกา อินเดีย และเกาหลีใต้ เป็นต้น ซึ่งลูกค้าส่วนใหญ่ของบริษัทฯ เป็นผู้ประกอบการในอุตสาหกรรมเครื่องดื่ม นอกจากนี้บริษัทฯ มีนโยบายที่จะเพิ่มปริมาณการขายสินค้าในต่างประเทศโดยบางส่วนเป็นการขายผ่านนายหน้าในต่างประเทศ ซึ่งจะเป็นการช่วยขยายฐานลูกค้าของบริษัทฯ และ/หรือ ช่วยเพิ่มปริมาณการสั่งซื้อจากกลุ่มฐานลูกค้าของนายหน้าดังกล่าว

1.2 เพิ่มอัตรากำไรโดยเพิ่มสัดส่วนยอดขายสินค้า (Product Mix) ที่มีมูลค่าสูงด้วยราคาที่แข่งขันได้

บริษัทฯ มีนโยบายที่จะเพิ่มสัดส่วนยอดขายสินค้า (Product Mix) ที่มีมูลค่าต่อตันผลิต เพิ่มขึ้นซึ่งมีอัตรากำไรที่สูงกว่าเนื่องจากบรรจุก้นที่ดังกล่าวมีมาตรฐานความสะอาดและความปลอดภัยสูงมากขึ้น หรือบรรจุก้นที่อาจมีความซับซ้อนมากขึ้น เป็นต้น ทั้งนี้ โรงงานแห่งใหม่ในจังหวัดราชบุรีนั้น ถูกออกแบบมาให้มีความยืดหยุ่นในการผลิต ซึ่งจะทำให้สามารถรองรับการผลิตสินค้าที่มีความหลากหลายและรูปแบบที่ซับซ้อนที่ตอบสนองความต้องการของลูกค้าเฉพาะรายทั้งในแง่ของราคา ความสวยงาม และประโยชน์ใช้สอยของผลิตภัณฑ์ เช่น (1) การผลิตขวดแก้วที่มีน้ำหนักเบา (Light weight bottle) ตามคำสั่งของลูกค้าเฉพาะรายที่ต้องการปรับเปลี่ยนลักษณะและภาพลักษณ์บรรจุก้น (2) การนำเทคโนโลยีแบบ Narrow Neck Press and Blow (NNPB) ที่ทันสมัยมาใช้ในการขึ้นรูปบรรจุก้น ซึ่งทำให้น้ำแก้วมีการกระจายตัวสม่ำเสมอมากขึ้น ส่งผลทำให้ใช้น้ำแก้วในการขึ้นรูปน้อยลง และมีจำนวนขวดต่อตันมากขึ้น และ (3) การออกแบบบรรจุก้นที่มีความโดดเด่นด้านดีไซน์ ทำให้สินค้ามีความน่าสนใจ แตกต่าง และมีคุณค่ามากยิ่งขึ้น อีกทั้งยังตอบสนองพฤติกรรมผู้บริโภค (Consumer Insight) เพื่อให้ผู้บริโภคได้มีส่วนร่วมกับการตัดสินใจซื้อสินค้า รวมทั้งยังช่วยแก้โจทย์ตัวสินค้าและสอดคล้องกับสิ่งแวดล้อม

1.3 สร้างความเชื่อมั่นให้แก่ลูกค้าผ่านทางตราสินค้า และชื่อเสียงของบริษัทฯ

บริษัทฯ มีแผนการสร้างเชื่อมั่นให้กับลูกค้าของบริษัทฯ ผ่านกระบวนการต่างๆ เช่น การอบรมพนักงานในทุกระดับของลูกค้าเกี่ยวกับผลิตภัณฑ์ กระบวนการผลิต มาตรฐานของบริษัทฯ การเยี่ยมชมโรงงาน การประชุมเพื่อออกแบบ

ผลิตภัณฑ์ร่วมกับ โดยมีจุดมุ่งเน้นให้พนักงานของลูกค้านึกถึงบริษัทฯ และตราสินค้า “BGC” เป็นอันดับแรก (Top of Mind Brand) เมื่อนึกถึง หรือมีความต้องการใช้บรรจุภัณฑ์หรือผลิตภัณฑ์เกี่ยวกับแก้ว ไม่ว่าจะเป็นประเภทใดๆ บริษัทฯ เชื่อว่าการสร้างประสบการณ์ (Experience) ให้พนักงานของลูกค้าประทับใจและใส่ใจในคุณภาพและมาตรฐานของบริษัทฯ จะทำให้บริษัทฯ เป็นหนึ่งในตัวเลือกของลูกค้าทุกครั้งที่ต้องการใช้บรรจุภัณฑ์แก้ว และทำให้บริษัทฯ สามารถสร้างมูลค่าเพิ่มให้กับผลิตภัณฑ์ของบริษัทฯ ได้ นอกจากนี้ บริษัทฯ ยังมีความต้องการจะสร้างชื่อเสียงด้านการตลาดกับลูกค้า และผู้บริโภคที่ซื้อสินค้าจากกลุ่มลูกค้าของบริษัทฯ

1.4 พัฒนาคุณภาพของผลิตภัณฑ์และบริการพื้นฐานอย่างต่อเนื่อง และนำเสนอผลิตภัณฑ์และบริการใหม่ให้แก่ลูกค้า

บริษัทฯ มุ่งเน้นการพัฒนาคุณภาพของผลิตภัณฑ์และบริการให้อยู่ในระดับสูงอย่างต่อเนื่อง สำหรับด้านผลิตภัณฑ์ บริษัทฯ มีเป้าหมายที่จะลดการร้องเรียนจากลูกค้าให้เป็นศูนย์ (Zero Customer Claim) โดยมุ่งเน้นที่จะส่งสินค้าที่ไร้ข้อบกพร่องให้แก่ลูกค้า (Zero Defect) ทางด้านบริการ บริษัทฯ มุ่งพัฒนาบริการทั้งในด้านการขาย โลจิสติกส์ เพื่อให้ลูกค้าได้รับผลิตภัณฑ์ของบริษัทฯ อย่างถูกต้อง ตรงตามเวลาและปริมาณที่กำหนด ทั้งนี้ เนื่องจากผลิตภัณฑ์ของบริษัทฯ จะเน้นการขายให้กับลูกค้าอุตสาหกรรม คุณภาพของสินค้าและบริการที่ดีนั้น จะทำให้การดำเนินธุรกิจและการผลิตของลูกค้าเป็นไปอย่างมีประสิทธิภาพ

2. กลยุทธ์เพื่อเพิ่มกำไรในด้านอุปทาน (Supply Side)

โดยใช้การจัดการคุณภาพโดยรวม (Total Quality Management) เป็นเครื่องมือหลัก โดยมีการดำเนินการดังต่อไปนี้

2.1 การร่วมกันรับผิดชอบต่อคุณภาพ (One Quality Team)

เนื่องจากคุณภาพของสินค้าและบริการที่มีคุณภาพขึ้นกับความร่วมมือในการทำงานของทุกฝ่ายงาน บริษัทฯ มีนโยบายที่จะสร้างให้เกิดความรับผิดชอบร่วมกัน โดยให้ทุกฝ่ายงานมีความเข้าใจว่าคุณภาพของสินค้าขึ้นอยู่กับคุณภาพของการทำงานในแต่ละฝ่ายงาน ตั้งแต่การคัดสรรวัตถุดิบที่มีคุณภาพ การผลิตที่ได้ตามมาตรฐาน การเก็บและดูแลผลิตภัณฑ์เป็นอย่างดีในคลังสินค้า รวมถึงการจัดส่งสินค้าที่ตรงตามเวลาและไม่ก่อให้เกิดความเสียหายแก่บรรจุภัณฑ์ระหว่างการขนส่ง

2.2 การบริหารต้นทุนอย่างมีประสิทธิภาพ ด้วยการประหยัดต่อขนาด (Economies of Scale) และการปรับปรุงอัตราการใช้กำลังการผลิต (Utilization Rate) และอัตราประสิทธิภาพในการผลิต (Efficiency Rate)

กลุ่มบริษัทฯ มุ่งเน้นการบริหารต้นทุนอย่างมีประสิทธิภาพ โดยมีการบริหารและวางแผนการผลิตสินค้าในแต่ละสายการผลิตให้มีปริมาณการผลิตถึงระดับที่มีความประหยัดต่อขนาด (Economies of Scale) และเพื่อรองรับความต้องการของตลาดเพิ่มขึ้น บริษัทฯ จึงมีการขยายกำลังการผลิตอย่างต่อเนื่อง ซึ่งช่วยให้บริษัทฯ มีความสัมพันธ์ที่ดีและเพิ่มอำนาจในการต่อรองกับลูกค้าและผู้จัดจำหน่ายวัตถุดิบ ทั้งยังสามารถต่อรองและได้รับเงื่อนไขทางการค้าที่ดีที่สุด นอกจากนี้ บริษัทฯ ยังมุ่งเน้นที่จะปรับปรุงอัตราการใช้กำลังการผลิต (Utilization Rate) และอัตราประสิทธิภาพในการผลิต (Efficiency Rate) อย่างต่อเนื่อง เช่น การปรับรูปแบบการผลิต (Configuration) โดยการเพิ่มสายการผลิตที่เชื่อม

ต่อกับเตาหลอมให้สามารถมีกำลังการผลิตได้ การนำระบบสื่อสารข้อมูลการผลิตแบบออนไลน์ (Solution Information Online-SIL) มาใช้งาน และการใช้หุ่นยนต์แทนคนงานในกระบวนการเคลือบน้ำมันที่แม่พิมพ์ ซึ่งช่วยลดความไม่แม่นยำของการทำงานของคนงาน (Human Error) รวมถึงการนำระบบควบคุมอุตสาหกรรม ผ่านระบบ Computer Software ที่สามารถเชื่อมต่อสื่อสารกันได้ทุกเครื่องจักร เป็นต้น

2.3 การพัฒนาบุคลากรของบริษัทฯ

บริษัทฯ มีพันธกิจเกี่ยวกับบุคลากรของบริษัทฯ โดยเชื่อว่าการดำเนินงานที่มีประสิทธิภาพเริ่มจากบุคลากรที่มีความรู้ความสามารถ โดยบุคลากรในทุกฝ่ายและทุกระดับต้องมีความรู้ความเชี่ยวชาญเกี่ยวกับบรรจุภัณฑ์แก้ว มีความเข้าใจเกี่ยวกับการผลิต และภาพรวมธุรกิจอย่างเป็นองค์รวม เพื่อให้บุคลากรของบริษัทฯ สามารถเข้าใจและเชื่อมโยงความต้องการของลูกค้าได้ โดยบุคลากรของบริษัทฯ จะต้องผ่านการอบรมเกี่ยวกับบรรจุภัณฑ์แก้ว นอกจากนี้ ในระดับผู้บริหารของแต่ละโรงงาน บริษัทฯ มุ่งเน้นให้ผู้บริหารทุกฝ่ายต้องมีความตระหนักถึงการดำเนินงานด้านการเงิน (Financial Awareness) เพื่อให้การบริหารงานเป็นไปเพื่อประโยชน์สูงสุดต่อผู้ถือหุ้นของบริษัทฯ

3. การจัดหาพันธมิตรทางธุรกิจ และการเข้าลงทุนในกิจการ สำหรับธุรกิจบรรจุภัณฑ์แก้ว และธุรกิจที่เกี่ยวข้องภายใต้ห่วงโซ่อุปทาน (Supply chain) ของบรรจุภัณฑ์แก้ว

ด้วยเป้าหมายการเป็นผู้นำในอาเซียนด้านการผลิตและจำหน่ายผลิตภัณฑ์แก้วและบรรจุภัณฑ์แก้ว รวมทั้งผลิตภัณฑ์และบริการที่เกี่ยวข้อง จากต้นน้ำสู่ปลายน้ำแบบครบวงจร บริษัทฯ จึงแสวงหาโอกาสการขยายธุรกิจทั้งในรูปแบบการเติบโตภายใต้การดำเนินธุรกิจปกติของตนเอง (Organic Growth) และการเติบโตในรูปแบบการร่วมทุนหรือการเข้าลงทุนในกิจการ (Inorganic Growth) ด้วย ทั้งในธุรกิจบรรจุภัณฑ์แก้ว และ/หรือ ธุรกิจที่เกี่ยวข้องภายใต้ห่วงโซ่อุปทาน (Supply chain) ของบรรจุภัณฑ์แก้ว เช่น ธุรกิจการจัดหาวัตถุดิบ และธุรกิจการจัดจำหน่ายสินค้า เป็นต้น



รายงานคณะกรรมการสรรหาและ กำหนดค่าตอบแทน

คณะกรรมการบริษัท ตระหนักถึงความสำคัญของการปฏิบัติตามหลักการกำกับดูแลกิจการที่ดีในการสรรหาบุคคล เพื่อดำรงตำแหน่งเป็นกรรมการ และผู้บริหารระดับสูง รวมถึงการจ่ายค่าตอบแทนให้กับกรรมการ กรรมการชุดย่อย และผู้บริหารระดับสูง โดยมีหลักเกณฑ์ที่ชัดเจน โปร่งใส เหมาะสมกับภาระหน้าที่ และคุณค่าที่ได้รับจากการปฏิบัติหน้าที่ของ กรรมการและผู้บริหารแต่ละท่าน อันจะก่อให้เกิดความเชื่อมั่นแก่ผู้ถือหุ้น และนักลงทุน จึงได้มีมติแต่งตั้งคณะกรรมการ สรรหาและกำหนดค่าตอบแทน เมื่อวันที่ 14 กุมภาพันธ์ 2561 ประกอบด้วยกรรมการ 3 ท่าน โดยกรรมการ 2 ใน 3 ท่าน เป็นกรรมการที่ไม่ใช่ผู้บริหาร ดังนี้

- | | | |
|----------------|--------------|-----------------|
| 1. นายสมชาย | ศิริวิชัยกุล | (กรรมการอิสระ) |
| 2. นางคันสนีย์ | สุภัทรวณิชย์ | (กรรมการอิสระ) |
| 3. นายปวิณ | ภิรมย์ภักดี | (กรรมการบริหาร) |

ทั้งนี้ ได้แต่งตั้งนายสมชาย ศิริวิชัยกุล ซึ่งเป็นกรรมการอิสระ เป็นประธานกรรมการสรรหาและกำหนดค่าตอบแทน โดยได้กำหนดกฎบัตรเพื่อเป็นแนวทางในการดำเนินการ ซึ่งในปี 2561 ได้ปฏิบัติหน้าที่ครบถ้วนตามที่กำหนดไว้ในกฎบัตร และตามที่ได้รับมอบหมายจากคณะกรรมการบริษัท โดยมีการประชุมรวม 2 ครั้ง สรุปได้ดังนี้

- พิจารณาโครงสร้าง ขนาด และองค์ประกอบของคณะกรรมการบริษัท และคณะกรรมการชุดย่อย โดยกำหนด คุณสมบัติหลักเกณฑ์ และวิธีการสรรหาบุคคลเพื่อแต่งตั้งเป็นกรรมการ และผู้บริหารระดับสูง ทั้งในด้านความรู้ ความสามารถ ประสบการณ์ และความชำนาญในธุรกิจและหน้าที่รับผิดชอบ รวมถึงให้ความสำคัญกับผู้ถือหุ้น ที่จะใช้สิทธิตามกฎหมาย โดยในปี 2561 ได้เปิดโอกาสให้ผู้ถือหุ้นเสนอชื่อบุคคลเพื่อเลือกตั้งเป็นกรรมการแทน กรรมการที่ต้องออกจากตำแหน่งตามวาระ โดยในช่วงเวลาดังกล่าว ไม่มีผู้ถือหุ้นท่านใดเสนอชื่อบุคคลมาเพื่อให้คณะกรรมการพิจารณา คณะกรรมการสรรหาและกำหนดค่าตอบแทนได้พิจารณาแล้ว จึงเห็นควรเสนอให้ผู้ถือหุ้นเลือกตั้งกรรมการที่ออกจากตำแหน่งตามวาระ เพื่อดำรงตำแหน่งกรรมการต่อไปอีกวาระหนึ่ง
- พิจารณาค่าตอบแทนของกรรมการ และกรรมการชุดย่อย ให้สอดคล้องกับข้อกำหนดของหน่วยงานกำกับดูแล โดยกำหนดโครงสร้างค่าตอบแทน รูปแบบและหลักเกณฑ์การจ่ายค่าตอบแทนการทำงานของ กรรมการชุดย่อย ให้เหมาะสมกับภาระหน้าที่ เป็นธรรม และเป็นไปตามกฎหมายที่เกี่ยวข้อง โดยจะนำเสนอต่อที่ประชุมผู้ถือหุ้น เพื่อใช้สิทธิในการพิจารณาต่อไป
- พิจารณากำหนดเกณฑ์การประเมินผลกรรมการผู้จัดการให้สอดคล้องกับกลยุทธ์ และเป้าหมายระยะยาวของบริษัทฯ รวมถึงภาระหน้าที่ ขอบเขตของบทบาทและความรับผิดชอบ โดยในปี 2561 ได้มีการประเมินผลกรรมการ ผู้จัดการเพื่อกำหนดผลตอบแทนตามหลักเกณฑ์ที่กำหนดไว้
- กำหนดแนวทางการพัฒนากรรมการและผู้บริหารระดับสูงเพื่อให้สอดคล้องกับเป้าหมายของบริษัทฯ

5. พิจารณาจัดทำและทบทวนแผนสืบทอดตำแหน่ง (Succession plan) ของกรรมการผู้จัดการและผู้บริหารระดับสูง เพื่อเตรียมความพร้อมไว้ในกรณีที่กรรมการผู้จัดการหรือผู้บริหารระดับสูงในตำแหน่งนั้นๆ เกษียณอายุหรือไม่สามารถปฏิบัติหน้าที่ได้ โดยจัดทำเป็นแผนระยะยาวเพื่อให้การบริหารงานของบริษัทฯ สามารถดำเนินไปได้อย่างต่อเนื่อง และยั่งยืน
6. พิจารณาทบทวนและปรับปรุงกฎบัตร ให้สอดคล้องกับแนวทางการดำเนินธุรกิจของบริษัทฯ

คณะกรรมการสรรหาและกำหนดค่าตอบแทนได้ปฏิบัติหน้าที่ด้วยรอบคอบ ระมัดระวัง โดยใช้ความรู้ ความสามารถ รวมถึงมีความเป็นอิสระอย่างเพียงพอในการให้ความเห็นและข้อเสนอแนะต่างๆ เพื่อให้เกิดความเท่าเทียม และเกิดประโยชน์สูงสุดต่อผู้มีส่วนได้เสียทุกฝ่าย สอดคล้องกับหลักการกำกับดูแลกิจการที่ดี โดยจะพัฒนาการดำเนินงานต่อไป เพื่อให้ผู้ถือหุ้นทุกรายมีความเชื่อมั่นและไว้วางใจ อันจะทำให้ดำเนินธุรกิจได้อย่างยั่งยืน



(นายสมชาย ศิริวิชกุล)

ประธานกรรมการสรรหาและกำหนดค่าตอบแทน



คณะกรรมการบริษัท





นาย พรวุฒิ สารสิน

ประสบการณ์การ

ได้รับแต่งตั้งเมื่อวันที่ 21 กันยายน 2560
อายุ 59 ปี

สัดส่วนการถือหุ้นรวมสุทธิ^{1/}

ณ วันปิดสมุดทะเบียนที่ 28 ธันวาคม 2561 : ไม่มี

ประวัติการศึกษา

- ปริญญาโท สาขาบริหารธุรกิจ Pepperdine University, USA
- ปริญญาตรี สาขาบริหารธุรกิจ Boston University, USA

ประวัติการอบรมที่จัดโดยสมาคมส่งเสริมสถาบันกรรมการบริษัทไทย (IOD)

- Directors Accreditation Program (DAP) รุ่นที่ 45/2548

ประสบการณ์การทำงาน 5 ปีย้อนหลัง

ตำแหน่งในบริษัทมหาชนที่จดทะเบียนในตลาดหลักทรัพย์

- ประธานกรรมการ / กรรมการ บริษัท บีจี คอนเทนเนอร์ กลาส จำกัด (มหาชน)
- กรรมการ บริษัท ฝ้าย จำกัด (มหาชน)
- กรรมการ บริษัท โฮม โปรดักส์ เซ็นเตอร์ จำกัด (มหาชน)
- กรรมการ บริษัท เอฟพี (ไทยแลนด์) จำกัด (มหาชน)
- กรรมการ / ประธานกรรมการตรวจสอบ บริษัท จรุงไทยไวร์แอนด์เคเบิล จำกัด (มหาชน)

ตำแหน่งในบริษัทมหาชนที่ไม่ได้จดทะเบียนในตลาดหลักทรัพย์

- กรรมการ บริษัท บางกอกกลาส จำกัด (มหาชน)

ตำแหน่งในองค์กรและบริษัทที่ไม่ได้จดทะเบียนในตลาดหลักทรัพย์

- ประธานกรรมการ บริษัท เบฟโปร เอเชีย จำกัด
- ประธานกรรมการ บริษัท ไทยน้ำทิพย์ จำกัด
- ประธานกรรมการ บริษัท ไทยน้ำทิพย์ คอมเมอร์เชียล จำกัด
- ประธานกรรมการ บริษัท ไทยน้ำทิพย์ คอร์ปอเรชั่น จำกัด
- ประธานกรรมการ บริษัท ไทยน้ำทิพย์ แมนูแฟคเจอร์ริง จำกัด
- กรรมการ บริษัท พรวุฒิ จำกัด
- กรรมการ บริษัท สารสิน จำกัด
- ประธานกรรมการ บริษัท โลจิสติกส์ เอเชีย จำกัด
- กรรมการ บริษัท โรงแรม ปาเกาะ จำกัด
- กรรมการ บริษัท ไทยเอเชีย แปซิฟค บรีวเวอรี่ จำกัด
- กรรมการ บริษัท จีบูอิน (ประเทศไทย) จำกัด
- กรรมการ บริษัท เด็นโซ่ (ประเทศไทย) จำกัด
- กรรมการ บริษัท ออนด์รา ออโตโมบิล (ประเทศไทย) จำกัด
- กรรมการ บริษัท อีซูซุมอเตอร์ (ประเทศไทย) จำกัด
- กรรมการ บริษัท อีซูซุ เอ็นจิน แมนูแฟคเจอร์ริง จำกัด
- กรรมการ บริษัท ไทยบริดจสโตน จำกัด
- กรรมการ บริษัท ไทยบริดจสโตนธุรกิจบริการ จำกัด
- กรรมการ บริษัท ไทย-เอ็มซี จำกัด
- กรรมการ บริษัท ตรีเพชรอีซูซุเซลส์ จำกัด
- กรรมการ บริษัท ตรีเพชรอีซูซุเซลส์ซิ่ง จำกัด



นาย ปวิณ ภิรมย์ภักดี

กรรมการ

ได้รับแต่งตั้งเมื่อวันที่ 30 พฤศจิกายน 2559

ประธานกรรมการบริหาร

ได้รับแต่งตั้งเมื่อวันที่ 15 พฤศจิกายน 2560

กรรมการสรรหาและกำหนดค่าตอบแทน

ได้รับแต่งตั้งเมื่อวันที่ 9 ตุลาคม 2560

กรรมการผู้มีอำนาจลงนามแทนบริษัทฯ ตามที่กำหนด ในหนังสือรับรอง

อายุ 43 ปี

สัดส่วนการถือหุ้นรวมสุทธิ¹

ณ วันปิดสมุดทะเบียนที่ 28 ธันวาคม 2561 : 700,020 หุ้น
หรือร้อยละ 0.10 ของจำนวนหุ้นทั้งหมด
ถือหุ้นใน บริษัท ปวิณและบุตร จำกัด (นิติบุคคลซึ่งผู้จัดทำรายงาน
คู่สมรสหรือผู้ที่อยู่กึ่งกันด้วยกับอันสามีภริยา และบุตรที่ยังไม่บรรลุนิติภาวะ
ถือหุ้นรวมกันเกินร้อยละ 30 ของจำนวนสิทธิออกเสียง
ทั้งหมด และมีสัดส่วนการถือหุ้นมากที่สุด) จำนวน 280,000 หุ้น
คิดเป็นร้อยละ 0.04

ประวัติการศึกษา

- ปริญญาตรี สาขาบริหาร (General Management)
University of Denver, USA

ประวัติการอบรมที่จัดโดยสมาคมส่งเสริมสถาบันกรรมการ บริษัทไทย (IOD)

- Corporate Governance for Executives (CGE) รุ่นที่ 11/2018
- Director Certificate Program (DCP) รุ่นที่ 122/2552
- Understanding the Fundamental of Financial Statements (UFS) รุ่นที่ 1/2549

ประสบการณ์การทำงาน 5 ปีย้อนหลัง

ตำแหน่งในบริษัทมหาชนที่จดทะเบียนในตลาดหลักทรัพย์

- กรรมการ / ประธานกรรมการบริหาร / กรรมการสรรหาและ
กำหนดค่าตอบแทน
บริษัท บีจี คอนเทนเนอร์ กลาส จำกัด (มหาชน)

ตำแหน่งในบริษัทมหาชนที่ไม่ได้จดทะเบียนในตลาดหลักทรัพย์

- กรรมการผู้จัดการใหญ่ บริษัท บางกอกกลาส จำกัด (มหาชน)

ตำแหน่งในองค์กรและบริษัทที่ไม่ได้จดทะเบียนในตลาดหลักทรัพย์

- กรรมการ บริษัท บีจี โพลต กลาส จำกัด
- กรรมการ บริษัท บีจี เอ็นเนอร์ยี่ โซลูชั่น จำกัด
- กรรมการ บริษัท ปศุ สปอร์ต จำกัด
- กรรมการ บริษัท ผลิตภัณฑ์อาหาร จำกัด
- กรรมการ บริษัท ปวิณ และ บุตร จำกัด
- กรรมการ บริษัท กบินทร์บุรีกลาส อินดัสทรี จำกัด
- กรรมการ บริษัท ราชบุรีกลาส อินดัสทรี จำกัด
- กรรมการ บริษัท ปทุมธานีกลาส อินดัสทรี จำกัด
- กรรมการ บริษัท ระยองกลาส อินดัสทรี จำกัด
- กรรมการ บริษัท บีจีเอฟ/ซี สปอร์ต จำกัด
- กรรมการ บริษัท อยุรยาคลาส อินดัสทรี จำกัด
- กรรมการ บริษัท ขอนแก่นกลาส อินดัสทรี จำกัด
- กรรมการ บริษัท บางกอกบรจูกัลท์ จำกัด
- กรรมการ บริษัท บีจี แพคเกจจิ้ง จำกัด
- กรรมการ บริษัท ปราจีนบุรีกลาส อินดัสทรี จำกัด



นาง สุทธารักษ์ ปัญญา

กรรมการอิสระ/ ประธานกรรมการตรวจสอบ

ได้รับแต่งตั้งเมื่อวันที่ 21 กันยายน 2560

อายุ 64 ปี

สัดส่วนการถือหุ้นรวมสุทธิ¹

ณ วันปิดสมุดทะเบียนที่ 28 ธันวาคม 2561 : ไม่มี

ประวัติการศึกษา

- ปริญญาโท สาขาบัญชี จุฬาลงกรณ์มหาวิทยาลัย
- ปริญญาตรี สาขาบัญชี จุฬาลงกรณ์มหาวิทยาลัย
- ประกาศนียบัตรการตรวจสอบบัญชีชั้นสูง จุฬาลงกรณ์มหาวิทยาลัย

ประวัติการอบรมที่จัดโดยสมาคมส่งเสริมสถาบันกรรมการบริษัทไทย (IOD)

- Directors Accreditation Program (DAP) รุ่นที่ 45/2547
- Advanced Audit Committee Program (AACP) รุ่นที่ 23/2559

ประสบการณ์การทำงาน 5 ปีย้อนหลัง

ตำแหน่งในบริษัทมหาชนที่จดทะเบียนในตลาดหลักทรัพย์

- กรรมการอิสระ / ประธานกรรมการตรวจสอบ บริษัท บีจี คอนเทนเนอร์ กลาส จำกัด (มหาชน)

ตำแหน่งในองค์กรและบริษัทที่ไม่ได้จดทะเบียนในตลาดหลักทรัพย์

- วิทยากรพิเศษ คณะพาณิชยศาสตร์และการบัญชี จุฬาลงกรณ์มหาวิทยาลัย
- วิทยากรหลักสูตร การบริหารความเสี่ยง Thai Institute of Director



นาย สมชาย ศิริวิชัยกุล

กรรมการอิสระ / กรรมการตรวจสอบ

ได้รับแต่งตั้งเมื่อวันที่ 21 กันยายน 2560

ประธานกรรมการสรรหาและกำหนดค่าตอบแทน / กรรมการกำกับดูแลกิจการที่ดี

ได้รับแต่งตั้งเมื่อวันที่ 9 ตุลาคม 2560

อายุ 61 ปี

สัดส่วนการถือหุ้นรวมสุทธิ¹

ณ วันปิดสมุดทะเบียนที่ 28 ธันวาคม 2561 : ไม่มี

ประวัติการศึกษา

- ปริญญาโท สาขา Engineering (Civil Engineering) Tokyo Institute of Technology, Japan
- ปริญญาตรี สาขา Engineering (Civil Engineering, Structural Analysis) Tokyo Institute of Technology, Japan
- Accredited Gemologist สาขา Gemology Diamond and Gemstone Grading, Gemstone Identification สถาบัน Asian Institute of Gemologist Sciences (AIGS)

ประวัติการอบรมที่จัดโดยสมาคมส่งเสริมสถาบันกรรมการบริษัทไทย (IOD)

- Directors Accreditation Program (DAP) รุ่นที่ 9/2547
- Director Certification Program (DCP) รุ่นที่ 44/2547
- Audit Committee Program (ACP) รุ่นที่ 2/2548
- IT Governance: A Strategic Part Forward ปีที่ 2549
- Audit Committee: Experience, Problem and Best practice ปีที่ 2550
- Role of the Compensation Committee รุ่นที่ 8/2552

- Director Certification Program Refresher Course รุ่นที่ 2/2552
- Successful Formulation & Execution of Strategy รุ่นที่ 8/2553
- Monitoring the System of Internal Control and Risk Management (MIR) รุ่นที่ 10/2553
- ควรกำหนดบทบาทและอำนาจหน้าที่ของกรรมการอิสระอย่างไร เพื่อให้สามารถปฏิบัติหน้าที่ได้อย่างมีประสิทธิภาพ ปีที่ 2553
- Monitoring Fraud Risk Management (MFM) รุ่นที่ 6/2554
- Monitoring the Internal Audit Function (MIA) รุ่นที่ 11/2554
- Monitoring the Quality of Financial Reporting (MFR) รุ่นที่ 13/2554

ประสบการณ์การทำงาน 5 ปีย้อนหลัง

ตำแหน่งในบริษัทมหาชนที่จดทะเบียนในตลาดหลักทรัพย์

- กรรมการอิสระ / กรรมการตรวจสอบ / ประธานกรรมการสรรหาและกำหนดค่าตอบแทน / กรรมการกำกับดูแลกิจการที่ดี บริษัท บีจี คอนเทนเนอร์ กลาส จำกัด (มหาชน)
- ประธานคณะกรรมการสรรหาและกำหนดค่าตอบแทน บริษัท เอสไอเอส ดิสทริบิวชั่น (ประเทศไทย) จำกัด (มหาชน)
- กรรมการอิสระ / กรรมการตรวจสอบ บริษัท เอสไอเอส ดิสทริบิวชั่น (ประเทศไทย) จำกัด (มหาชน)

ตำแหน่งในบริษัทมหาชนที่ไม่ได้จดทะเบียนในตลาดหลักทรัพย์

- ผู้จัดการทั่วไป บริษัท เอฟซีซี (ไทยแลนด์) จำกัด
- กรรมการ บริษัท ไซเบอร์ อินเทอร์เน็ต จำกัด
- กรรมการ / กรรมการผู้จัดการ บริษัท โปรฟิต เซ็นเตอร์ กรุ๊ป
- หุ้นส่วนผู้จัดการ ห้างหุ้นส่วนจำกัด ศิริโชคพัฒนาการ



นาง คັນสนีย์ สุภัทรวณิชย์

กรรมการอิสระ / กรรมการตรวจสอบ /
กรรมการสรรหาและพิจารณาคำตอบแทน /
ประธานกรรมการกำกับดูแลกิจการที่ดี
ได้รับแต่งตั้งเมื่อวันที่ 30 มกราคม 2561
อายุ 60 ปี

สัดส่วนการถือหุ้นรวมสุทธิ^{1/}
ณ วันปิดสมุดทะเบียนที่ 28 ธันวาคม 2561 : ไม่มี

ประวัติการศึกษา

- ปริญญาตรี สาขาอักษรศาสตร์ (เกียรตินิยม)
จุฬาลงกรณ์มหาวิทยาลัย
- ปริญญาโท สาขาบริหารธุรกิจ มหาวิทยาลัยธรรมศาสตร์

ประวัติการอบรมที่จัดโดยสมาคมส่งเสริมสถาบันกรรมการ บริษัทไทย (IOD)

- Director Accreditation Program (DAP) รุ่นที่ 79/2552
- Director Certificate Program (DCP) รุ่นที่ 129/2553
- Advanced Audit Committee Program (AACCP)
รุ่นที่ 29/2560
- Corporate Governance for Executives (CGE) รุ่นที่ 12/2560

ประสบการณ์การทำงาน 5 ปีย้อนหลัง

ตำแหน่งในบริษัทมหาชนที่จดทะเบียนในตลาดหลักทรัพย์

- กรรมการอิสระ / กรรมการตรวจสอบ / กรรมการสรรหาและ
พิจารณาคำตอบแทน / ประธานกรรมการกำกับดูแลกิจการที่ดี
บริษัท บีจี คอนเทนเนอร์ กลาส จำกัด (มหาชน)

- กรรมการ / กรรมการผู้จัดการ
บริษัท โอเชียนกลาส จำกัด (มหาชน)

ตำแหน่งในองค์กรและบริษัทที่ไม่ได้จดทะเบียนในตลาดหลักทรัพย์

- กรรมการ บริษัท ศิรินารี จำกัด



ดร. กษม ชนะวงศ์

กรรมการ

ได้รับแต่งตั้งเมื่อวันที่ 21 กันยายน 2560

กรรมการกำกับดูแลกิจการที่ดี

ได้รับแต่งตั้งเมื่อวันที่ 14 พฤษภาคม 2561
อายุ 51 ปี

สัดส่วนการถือหุ้นรวมสุทธิ¹

ณ วันปิดสมุดทะเบียนที่ 28 ธันวาคม 2561 : 500,000 หุ้น
หรือร้อยละ 0.07 ของจำนวนหุ้นทั้งหมด

ประวัติการศึกษา

- ปริญญาเอก สาขามนุษยศาสตร์ และสังคมศาสตร์ สาขาพัฒนาศาสตร์ มหาวิทยาลัยขอนแก่น
- ปริญญาโท สาขา Industrial Engineering The University of Texas at Arlington, USA
- ปริญญาตรี สาขาวิศวกรรมศาสตร์ - อุตสาหการ มหาวิทยาลัยขอนแก่น

ประวัติการอบรมที่จัดโดยสมาคมส่งเสริมสถาบันกรรมการบริษัทไทย (IOD)

- Directors Accreditation Program (DAP) รุ่นที่ 144/2560

ประสบการณ์การทำงาน 5 ปีย้อนหลัง

ตำแหน่งในบริษัทมหาชนที่จดทะเบียนในตลาดหลักทรัพย์

- กรรมการ / กรรมการกำกับดูแลกิจการที่ดี
บริษัท บีจี คอนเทนเนอร์ กลาส จำกัด (มหาชน)

ตำแหน่งในองค์กรและบริษัทที่ไม่ได้จดทะเบียนในตลาดหลักทรัพย์

- อธิการบดี วิทยาลัยบัณฑิตเอเชีย จังหวัดขอนแก่น
- กรรมการบริหาร โรงเรียนเซนต์คาเบรียล
- ผู้อำนวยการ ศูนย์การเรียนรู้ทางเทคโนโลยีแห่งเอเชีย ประจำประเทศไทย
- ที่ปรึกษา โรงเรียนเทคโนโลยีพณิชยการ อำเภอลพบุรี จังหวัดขอนแก่น
- ผู้จัดการ หน่วยบ่มเพาะวิสาหกิจ วิทยาลัยบัณฑิตเอเชีย : CASUBI สังกัดสำนักงานคณะกรรมการ การอุดมศึกษา กระทรวงศึกษาธิการ
- วิทยากร FIFA REGIONAL INSTRUCTOR
- ผู้ช่วยผู้จัดการ ทีมฟุตบอลหญิงทีมชาติไทย U-19 ปี



นาง อัมรัตน์ ภูววิธานนท์

กรรมการ

ได้รับแต่งตั้งเมื่อวันที่ 30 พฤศจิกายน 2559

กรรมการบริหาร

ได้รับแต่งตั้งเมื่อวันที่ 15 พฤศจิกายน 2560

**กรรมการผู้มีอำนาจลงนามแทนบริษัทฯ ตามที่กำหนด
ในหนังสือรับรอง**

อายุ 61 ปี

สัดส่วนการถือหุ้นรวมสุทธิ^{1/}

ณ วันปิดสมุดทะเบียนที่ 28 ธันวาคม 2561 : 20 หุ้น
หรือร้อยละ 0.00 ของจำนวนหุ้นทั้งหมด

ประวัติการศึกษา

- ปริญญาโท สาขาบริหารธุรกิจ จุฬาลงกรณ์มหาวิทยาลัย
- ปริญญาตรี สาขาบัญชี มหาวิทยาลัยธรรมศาสตร์

ประวัติการอบรมที่จัดโดยสมาคมส่งเสริมสถาบันกรรมการ บริษัทไทย (IOD)

- Directors Accreditation Program (DAP) ปี 2555

ประสบการณ์การทำงาน 5 ปีย้อนหลัง

ตำแหน่งในบริษัทมหาชนที่จดทะเบียนในตลาดหลักทรัพย์

- กรรมการ / กรรมการบริหาร
บริษัท บีจี คอนเทนเนอร์ กลาส จำกัด (มหาชน)

ตำแหน่งในบริษัทมหาชนที่ไม่ได้จดทะเบียนในตลาดหลักทรัพย์

- รองกรรมการผู้จัดการใหญ่อาวุโส และ Group CFO
บริษัท บางกอกกลาส จำกัด (มหาชน)

- ผู้ช่วยกรรมการผู้จัดการใหญ่ สายการเงินและบัญชี
บริษัท บางกอกกลาส จำกัด (มหาชน)

ตำแหน่งในองค์กรและบริษัทที่ไม่ได้จดทะเบียนในตลาดหลักทรัพย์

- กรรมการ บริษัท บีจี เอ็นซิส จำกัด
- กรรมการ บริษัท บีจี ไฟลต์ กลาส จำกัด
- กรรมการ บริษัท บีจี เอ็นเบอรี่ โซลูชั่น จำกัด
- กรรมการ บริษัท กบินทร์บุรีกลาส อินดัสทรี จำกัด
- กรรมการ บริษัท ราชบุรีกลาส อินดัสทรี จำกัด
- กรรมการ บริษัท ปทุมธานีกลาส อินดัสทรี จำกัด
- กรรมการ บริษัท ระยองกลาส อินดัสทรี จำกัด
- กรรมการ บริษัท บีจีเอฟซี สปอร์ต จำกัด
- กรรมการ บริษัท อยุรยาคลาส อินดัสทรี จำกัด
- กรรมการ บริษัท บางกอกบรรจุภัณฑ์ จำกัด
- กรรมการ บริษัท บีจี แพคเกจจิ้ง จำกัด
- กรรมการ บริษัท ขอนแก่นกลาส อินดัสทรี จำกัด



นาย ศิลปรัตน์ วัฒนเกษตร

กรรมการ/ กรรมการผู้จัดการ

ได้รับแต่งตั้งเมื่อวันที่ 21 กันยายน 2560

กรรมการบริหาร

ได้รับแต่งตั้งเมื่อวันที่ 15 พฤศจิกายน 2560

กรรมการกำกับดูแลกิจการที่ดี

ได้รับแต่งตั้งเมื่อวันที่ 9 ตุลาคม 2560

กรรมการผู้มีอำนาจลงนามแทนบริษัทฯ ตามที่กำหนด ในหนังสือรับรอง

อายุ 48 ปี

สัดส่วนการถือหุ้นรวมสุทธิ^{/1}

ณ วันปิดสมุดทะเบียนที่ 28 ธันวาคม 2561 : ไม่มี

ประวัติการศึกษา

- ปริญญาโท Master of International Management (MIM)
University of Denver, USA
- ปริญญาตรี สาขาเศรษฐศาสตร์ จุฬาลงกรณ์มหาวิทยาลัย

ประวัติการอบรมที่จัดโดยสมาคมส่งเสริมสถาบันกรรมการ บริษัทไทย (IOD)

- Corporate Governance for Executives (CGE) รุ่นที่ 11/2018
- Director Certificate Program (DCP) รุ่นที่ 204/2558

ประสบการณ์การทำงาน 5 ปีย้อนหลัง

ตำแหน่งในบริษัทมหาชนที่จดทะเบียนในตลาดหลักทรัพย์

- กรรมการ / กรรมการบริหาร / กรรมการผู้จัดการ / กรรมการ
กำกับดูแลกิจการที่ดี
บริษัท บีจี คอนเทนเนอร์ กลาส จำกัด (มหาชน)
- กรรมการผู้จัดการ บริษัท โอเชียนกลาส จำกัด (มหาชน)

- ผู้จัดการใหญ่ / รักษาการกรรมการผู้จัดการ
บริษัท โอเชียนกลาส จำกัด (มหาชน)

ตำแหน่งในองค์กรและบริษัทที่ไม่ได้จดทะเบียนในตลาดหลักทรัพย์

- กรรมการ บริษัท ขอนแก่นกลาส อินดัสทรี จำกัด
- กรรมการ บริษัท ปทุมธานีกลาส อินดัสทรี จำกัด
- กรรมการ บริษัท ราชบุรีกลาส อินดัสทรี จำกัด
- กรรมการ บริษัท อยุรยากรกลาส อินดัสทรี จำกัด
- กรรมการ บริษัท ปราจีนบุรีกลาส อินดัสทรี จำกัด
- กรรมการ บริษัท โอเชียนกลาสเทรดดิ้ง (อินเดีย) จำกัด
- กรรมการ บริษัท โอเชียนกลาสเทรดดิ้ง (เชียงใหม่) จำกัด
- General Manager ประเทศลาว, กัมพูชา, พม่า
บริษัท เอส ซี ยอห์นสัน แอนด์ ซัน จำกัด
- General Manager ประเทศเวียดนาม
บริษัท เอส ซี ยอห์นสัน แอนด์ ซัน จำกัด

หมายเหตุ ^{/1}ไม่รวมการถือหุ้นของผู้สมรส บุตรที่ยังไม่บรรลุนิติภาวะ และบริษัทที่มีอำนาจควบคุม



คณะผู้บริหาร



1. นายวิศาล ลอเสถียรกุล (อายุ 47 ปี)

**รองกรรมการผู้จัดการ สำนักงานวิศวกรรมและ
เทคนิค (เริ่มดำรงตำแหน่งเมื่อวันที่ 1 พฤษภาคม
2561)**

สัดส่วนการถือหุ้นรวมสุทธิ¹ (ณ วันปิดสมุดทะเบียนที่
28 ธันวาคม 2561) 10,000 หุ้น หรือร้อยละ 0.00 ของ
จำนวนหุ้นทั้งหมด

คุณวุฒิทางการศึกษา / ประวัติการอบรม :

- ปริญญาโท สาขาบริหารธุรกิจ
สถาบันบัณฑิตพัฒนบริหารศาสตร์
- ปริญญาตรี วิศวกรรมศาสตร์ สถาบันเทคโนโลยี
พระจอมเกล้าเจ้าคุณทหารลาดกระบัง



2. นางสาว ศิริกุล มังกรกนก (อายุ 35 ปี)

**ผู้ช่วยกรรมการผู้จัดการ สำนักงานการเงินและบัญชี
(เริ่มดำรงตำแหน่งเมื่อวันที่ 1 กันยายน 2560)**

สัดส่วนการถือหุ้นรวมสุทธิ¹ (ณ วันปิดสมุดทะเบียนที่
28 ธันวาคม 2561) 56,000 หุ้น หรือร้อยละ 0.01 ของ
จำนวนหุ้นทั้งหมด

คุณวุฒิทางการศึกษา / ประวัติการอบรม :

- ปริญญาโท สาขา Management in Finance
University of Melbourne, Australia
- ปริญญาตรี สาขาบัญชี จุฬาลงกรณ์มหาวิทยาลัย

ประวัติการอบรมที่เกี่ยวข้องกับทางบัญชี จัดโดยสภา วิชาชีพบัญชี ในพระบรมราชูปถัมภ์ :

- CFO Focus on Financial Reporting รุ่นที่ 3/60
- Beyond Treasury Management
- Corporate Finance รุ่นที่ 3/61

ประวัติการอบรมที่จัดโดยสมาคมส่งเสริมสถาบัน กรรมการบริษัทไทย (IOD):

- Corporate Governance for Executives รุ่นที่ 12/2018



3. นางสาวสุรัชณี เบญจจินดา (อายุ 47 ปี)

**ผู้อำนวยการ สำนักงานตรวจสอบภายใน
(เริ่มดำรงตำแหน่งเมื่อวันที่ 1 กันยายน 2560)**

สัดส่วนการถือหุ้นรวมสุทธิ¹ (ณ วันปิดสมุดทะเบียนที่ 28 ธันวาคม 2561) 50,000 หุ้น หรือร้อยละ 0.01 ของจำนวนหุ้นทั้งหมด

คุณวุฒิทางการศึกษา / ประวัติการอบรม :

- ปริญญาตรี สาขาบัญชี มหาวิทยาลัยหอการค้าไทย
- ปริญญาโท สาขาบริหารธุรกิจ Southeastern University, USA

**ประวัติการอบรมที่จัดโดยสมาคมส่งเสริมสถาบัน
กรรมการบริษัทไทย (IOD):**

- Anti-Corruption the Practical Guide (ACPG)
รุ่นที่ 44/2018
- Corporate Governance for Executives (CGE)
รุ่นที่ 12/2018



4. นางศิริพร ไกรลาศศิริ (อายุ 54 ปี)

**ผู้ช่วยกรรมการผู้จัดการ สำนักงานคุณภาพ
(เริ่มดำรงตำแหน่งเมื่อวันที่ 1 กันยายน 2560)**

สัดส่วนการถือหุ้นรวมสุทธิ¹ (ณ วันปิด สมุดทะเบียนที่ 28 ธันวาคม 2561) 10,000 หุ้น คิดเป็นร้อยละ 0.00 ของจำนวนหุ้นทั้งหมด

คุณวุฒิทางการศึกษา / ประวัติการอบรม :

- ปริญญาตรี สาขาวิทยาศาสตร์
จุฬาลงกรณ์มหาวิทยาลัย



5. นายจักรพันธุ์ จิราธร (อายุ 57 ปี)

**ผู้ช่วยกรรมการผู้จัดการอาวุโส สำนักงานการผลิต
(เริ่มดำรงตำแหน่งเมื่อวันที่ 1 กันยายน 2560)**

สัดส่วนการถือหุ้นรวมสุทธิ¹ (ณ วันปิดสมุดทะเบียนที่
28 ธันวาคม 2561) ไม่มี

คุณวุฒิทางการศึกษา / ประวัติการอบรม :

- ปริญญาตรี สาขาวิทยาศาสตร์ เทคโนโลยีอุตสาหกรรม
มหาวิทยาลัยราชภัฏวไลยอลงกรณ์
- ปริญญาโท สาขาบริหารธุรกิจ มหาวิทยาลัยรามคำแหง



6. นางฤดี เอี่ยมเกื้อกุล (อายุ 51 ปี)

**ผู้ช่วยกรรมการผู้จัดการ สำนักงานจัดหา
(เริ่มดำรงตำแหน่งเมื่อวันที่ 1 กันยายน 2560)**

สัดส่วนการถือหุ้นรวมสุทธิ¹ (ณ วันปิดสมุดทะเบียนที่
28 ธันวาคม 2561) ไม่มี

คุณวุฒิทางการศึกษา / ประวัติการอบรม :

- ปริญญาตรี สาขาเศรษฐศาสตร์ มหาวิทยาลัย
หอการค้าไทย
- ปริญญาโท สาขาบริหารธุรกิจ มหาวิทยาลัยอัสสัมชัญ



7. นายสุรัชย์ ศรีเกษมวัชรกุล (อายุ 56 ปี)

**ผู้ช่วยกรรมการผู้จัดการ สำนักงานทรัพยากรบุคคล
(เริ่มดำรงตำแหน่งเมื่อวันที่ 9 ตุลาคม 2560)**

สัดส่วนการถือหุ้นรวมสุทธิ¹ (ณ วันปิดสมุดทะเบียนที่
28 ธันวาคม 2561) ไม่มี

คุณวุฒิทางการศึกษา / ประวัติการอบรม :

- ปริญญาตรี สาขาบัญชี มหาวิทยาลัยรามคำแหง
- ปริญญาโท สาขาบริหารธุรกิจ มหาวิทยาลัย
ธรรมศาสตร์



8. นายกิตติศักดิ์ โชคลาภทวี (อายุ 40 ปี)

**ผู้ช่วยกรรมการผู้จัดการ สำนักงานการขายและ
การตลาด (เริ่มดำรงตำแหน่งเมื่อวันที่ 2 เมษายน
2561)**

สัดส่วนการถือหุ้นรวมสุทธิ¹ (ณ วันปิดสมุดทะเบียนที่
28 ธันวาคม 2561) ไม่มี

คุณวุฒิทางการศึกษา / ประวัติการอบรม :

- ปริญญาตรี สาขาการบริหารธุรกิจระหว่างประเทศ
มหาวิทยาลัยอัสสัมชัญ
- ปริญญาโท สาขาการตลาด University of Leicester, UK



9. นางสาวกมลพร สุขสวัสดิ์ (อายุ 54 ปี)

**ผู้จัดการฝ่ายบัญชีทั่วไป (เริ่มดำรงตำแหน่งเมื่อ
วันที่ 1 กันยายน 2560)**

สัดส่วนการถือหุ้นรวมสุทธิ¹ (ณ วันปิดสมุดทะเบียนที่
28 ธันวาคม 2561) ไม่มี

คุณวุฒิทางการศึกษา / ประวัติการอบรม :

- ปริญญาตรี สาขาบัญชี มหาวิทยาลัยเกริก



10. นางกัลยา อุ่นใจ (อายุ 52 ปี)

**ผู้จัดการส่วนบัญชีต้นทุน (เริ่มดำรงตำแหน่งเมื่อ
วันที่ 1 กันยายน 2560)**

สัดส่วนการถือหุ้นรวมสุทธิ¹ (ณ วันปิดสมุดทะเบียนที่
28 ธันวาคม 2561) ไม่มี

คุณวุฒิทางการศึกษา / ประวัติการอบรม :

- ปริญญาตรี สาขาบริหารธุรกิจ การบัญชี
มหาวิทยาลัย สุโขทัยธรรมมาธิราช
- ปริญญาตรี สาขาบริหารธุรกิจ การจัดการทั่วไป
มหาวิทยาลัยราชภัฏเพชรบุรีวิทยาสงครณ



11. นางสาวสุกฤดา ทองจำรัส (อายุ 40 ปี)

**ผู้จัดการฝ่ายการเงิน (เริ่มดำรงตำแหน่งเมื่อ
วันที่ 1 กันยายน 2560)**

สัดส่วนการถือหุ้นรวมสุทธิ^{1/} (ณ วันปิดสมุดทะเบียนที่
28 ธันวาคม 2561) ไม่มี

คุณวุฒิทางการศึกษา / ประวัติการอบรม :

- ปริญญาตรี สาขาบริหารธุรกิจการเงิน
มหาวิทยาลัยหอการค้าไทย
- ปริญญาโท สาขาบริหารธุรกิจการเงิน
สถาบันบัณฑิตพัฒนบริหารศาสตร์

หมายเหตุ ^{1/}ไม่รวมการถือหุ้นของกลุ่มสมรส บุตรที่ยังไม่บรรลุนิติภาวะ และบริษัทที่มีอำนาจควบคุม



SET

ตลาดหลักทรัพย์แห่งประเทศไทย
The Stock Exchange of Thailand

ดัชนีการซื้อขายหลักทรัพย์วันแรกในตลาดหลักทรัพย์แห่งประเทศไทย

1,892.56 -2.48 -0.15%

09:59:20

บริษัท บีจี คอนเทนเนอร์ กลาส จำกัด (มหาชน)
BG Container Glass Public Company Limited

BGC

Last price

12.20

Change

+2.00

%Change

+19.61%

Volume

1,415,900
3,306,100
6,208,400
1,068,000
739,300

Bid

12.20
12.10
12.00
11.90
11.80

Offer

12.30
12.40
12.50
12.60
12.70

Volume

1,313,100
1,276,700
5,343,200
3,687,700
2,912,900

10.20

12.50

12.50

12.00

30,538,900

379.49 M



BC

First Trading Day | October 18, 2018



1st TRADING DAY

โครงสร้างการถือหุ้น

ปัจจุบัน บริษัทฯ มีทุนจดทะเบียนชำระแล้วจำนวนทั้งสิ้น 3,472,220,000 บาท แบ่งออกเป็นหุ้นสามัญจำนวน 694,444,000 หุ้น มูลค่าที่ตราไว้หุ้นละ 5 บาท

ผู้ถือหุ้น 10 อันดับแรก ณ วันปิดสมุดทะเบียน วันที่ 28 ธันวาคม 2561

ลำดับ	ชื่อบุคคล/นิติบุคคล	จำนวนหุ้น	%ของทุนที่ชำระแล้ว
1	บริษัท บางกอกกลาส จำกัด (มหาชน)	499,999,920	72.0%
2	บริษัท อลิอันซ์ อยุธยา ประกันชีวิต จำกัด (มหาชน) เพื่อ My Double Plus (ตราสารทุน)	13,790,000	2.0%
3	กองทุนเปิด ทีเอสที Mid/Small Cap อีควิตี้	12,122,500	1.7%
4	กองทุนสำรองเลี้ยงชีพ ทีเอสทีมาสเตอร์ร่วมทุน ซึ่งจดทะเบียนแล้ว	11,087,300	1.6%
5	กองทุนเปิด ไทยพาณิชย์หุ้นระยะยาวปันผล 70/30	7,986,500	1.2%
6	กองทุนเปิด ธนชาตหุ้นปันผล	4,899,700	0.7%
7	กองทุนเปิด ไทยพาณิชย์หุ้นระยะยาว พลัส	4,538,300	0.7%
8	กองทุนเปิด ทีเอสทีแตรกิจิก ฟันด์	4,106,400	0.6%
9	บริษัท กรุงเทพประกันภัย จำกัด (มหาชน)	4,000,000	0.6%
10	UOB LONG TERM EQUITY FUND	3,813,600	0.5%



โครงสร้างการจัดการ

1. โครงสร้างองค์กร

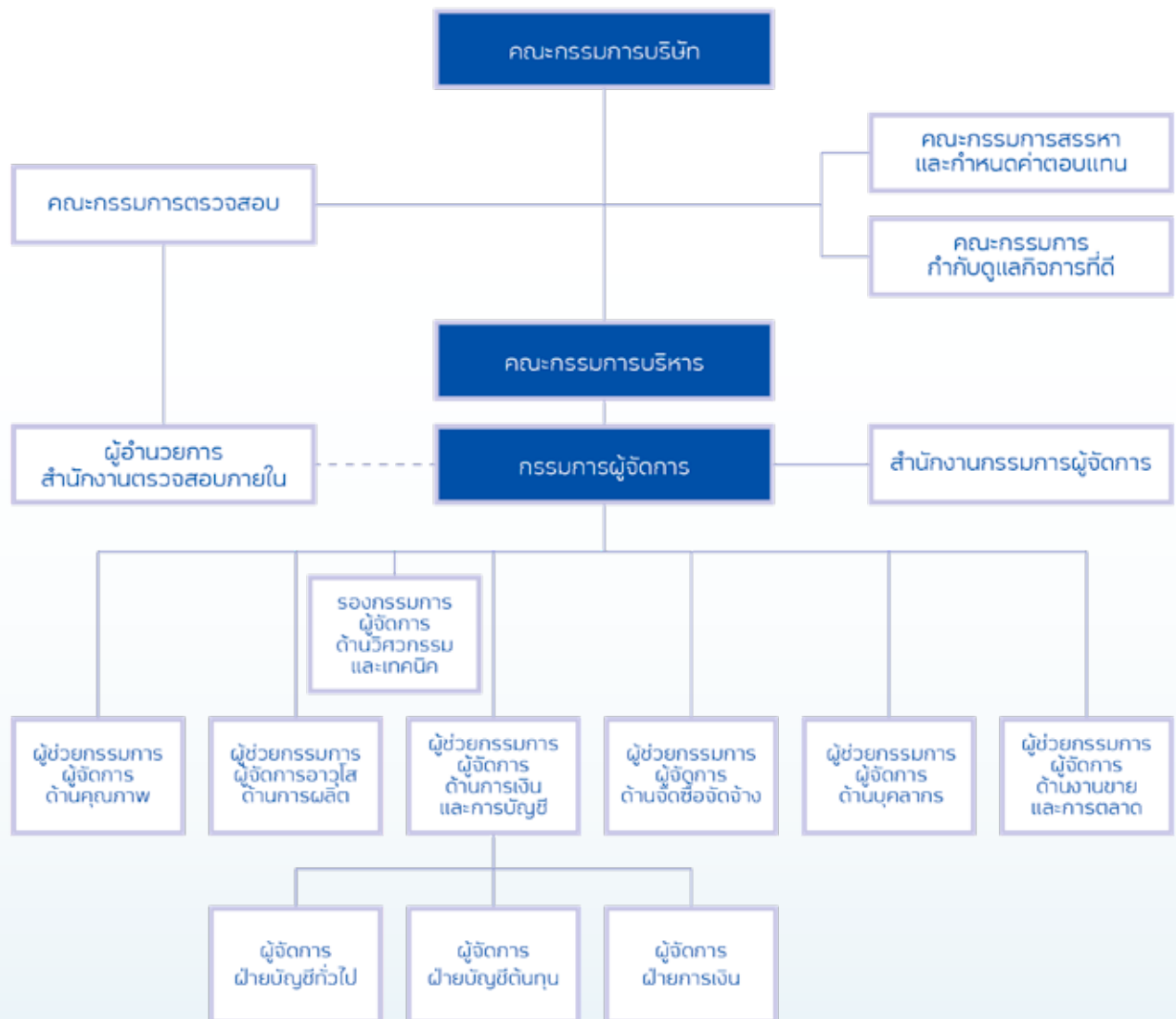

2. โครงสร้างกรรมการของบริษัทฯ

โครงสร้างกรรมการของบริษัทฯ ประกอบด้วย คณะกรรมการบริษัท และคณะกรรมการชุดย่อยรวมทั้งสิ้น 4 ชุด ได้แก่ คณะกรรมการตรวจสอบ คณะกรรมการบริหาร คณะกรรมการสรรหาและกำหนดค่าตอบแทน และคณะกรรมการกำกับดูแลกิจการที่ดี

2.1 คณะกรรมการบริษัท

ปัจจุบัน คณะกรรมการบริษัทฯ ประกอบด้วยกรรมการ จำนวน 8 ท่าน โดยมีรายละเอียดดังนี้

รายชื่อ	ประเภทกรรมการ	ตำแหน่ง
1. นายพรวุฒิ สารสิน	กรรมการที่ไม่ใช่ผู้บริหาร	ประธานกรรมการ
2. นางสาวธำรงค์ ปัญญา	กรรมการอิสระ	ประธานกรรมการตรวจสอบ
3. นายสมชาย ศิริวิชัยกุล	กรรมการอิสระ	ประธานกรรมการสรรหาและกำหนดค่าตอบแทน
4. นางคันสนีย์ สุภัทรวณิชย์	กรรมการอิสระ	ประธานกรรมการกำกับดูแลกิจการที่ดี
5. ดร. กษม ชนะวงศ์	กรรมการที่ไม่ใช่ผู้บริหาร	กรรมการ
6. นายปวิณ ภิรมย์ภักดี	กรรมการที่เป็นผู้บริหาร	ประธานกรรมการบริหาร
7. นางอัมรัตน์ ภูววิธานินทร์	กรรมการที่เป็นผู้บริหาร	กรรมการ
8. นายศิลปรัตน์ วัฒนเกษตร	กรรมการที่เป็นผู้บริหาร	กรรมการผู้จัดการ

โดยมี นายวรภพ ทัชชพันธุ์ เป็นเลขานุการคณะกรรมการบริษัท

สำหรับสัดส่วนองค์ประกอบของคณะกรรมการ มีอัตราส่วนแบ่งตามประเภทกรรมการได้ดังนี้

ประเภทกรรมการ	จำนวน (คน)	คิดเป็น (%)
กรรมการอิสระ	3	37.50
กรรมการที่ไม่ใช่ผู้บริหาร	2	25.00
กรรมการที่เป็นผู้บริหาร	3	37.50

นอกจากนี้ประธานกรรมการของบริษัทฯ ไม่ได้เป็นกรรมการอิสระ คณะกรรมการจึงส่งเสริมให้เกิดการถ่วงดุลอำนาจระหว่างคณะกรรมการและฝ่ายจัดการโดย แต่งตั้งกรรมการอิสระคนหนึ่งคือ นางสาวธำรงค์ ปัญญา ให้เป็น Lead Independent Director เพื่อร่วมพิจารณากำหนดวาระการประชุมของคณะกรรมการ

กรรมการซึ่งลงนามผูกพันบริษัทฯ คือ นายปวิณ ภิรมย์ภักดี หรือ นางอัมรัตน์ ภูววิธานินทร์ หรือ นายศิลปรัตน์ วัฒนเกษตร กรรมการสองในสามคนนี้ลงลายมือชื่อร่วมกันและประทับตราสำคัญของบริษัทฯ จึงจะมีผลผูกพันบริษัทฯ

ขอบเขตหน้าที่และความรับผิดชอบของคณะกรรมการบริษัท

ประชุมสามัญผู้ถือหุ้น ประจำปี 2561 เมื่อวันที่ 21 มีนาคม 2561 ได้มีมติอนุมัติขอบเขต อำนาจ หน้าที่ และความรับผิดชอบของคณะกรรมการบริษัทไว้ ดังนี้

- 1) คณะกรรมการมีอำนาจ หน้าที่และความรับผิดชอบในการกำกับดูแลกิจการของบริษัทให้เป็นไปตามกฎหมาย วัตถุประสงค์ ข้อบังคับของบริษัท ตลอดจนมติของที่ประชุมผู้ถือหุ้น ด้วยความซื่อสัตย์สุจริต และระมัดระวังรักษาผลประโยชน์ของบริษัทและผู้ถือหุ้นทุกราย
- 2) กำหนดวัตถุประสงค์ เป้าหมายหลักของกิจการ วิสัยทัศน์ พันธกิจ นโยบาย เป้าหมาย กลยุทธ์ แผนการดำเนินธุรกิจ โครงสร้างการบริหารจัดการ อำนาจอนุมัติ และงบประมาณของบริษัทและบริษัทย่อย รวมทั้งกำกับดูแลการจัดสรรทรัพยากรที่สำคัญ และพิจารณาอนุมัตินโยบายและทิศทางการดำเนินงานที่ฝ่ายบริหารเสนอ
- 3) กำกับดูแล (Monitoring and Supervision) การบริหารและการจัดการของฝ่ายบริหารและคณะกรรมการชุดย่อยของบริษัท เพื่อให้เป็นไปตามวัตถุประสงค์ เป้าหมายหลักของกิจการ วิสัยทัศน์ พันธกิจ นโยบาย เป้าหมาย กลยุทธ์ แผนงาน และงบประมาณที่กำหนดไว้อย่างมีประสิทธิภาพและประสิทธิผล เพื่อเพิ่มมูลค่าสูงสุดให้แก่บริษัทและผู้ถือหุ้น
- 4) พิจารณาทบทวน ตรวจสอบ และอนุมัตินโยบาย ทิศทาง กลยุทธ์ แผนงานการดำเนินงานธุรกิจ ของบริษัทและบริษัทย่อยที่เสนอโดยฝ่ายบริหาร
- 5) กำกับดูแลกิจการให้มีการประกอบธุรกิจอย่างมีจริยธรรม เคารพสิทธิและมีความรับผิดชอบต่อผู้ถือหุ้น และผู้มีส่วนได้เสีย และดำเนินธุรกิจที่เป็นประโยชน์ต่อสังคมและสิ่งแวดล้อม รวมทั้งสามารถปรับตัวได้ภายใต้ปัจจัยการเปลี่ยนแปลง ตามหลักการกำกับดูแลกิจการที่ดี
- 6) ติดตามผลการดำเนินงานของบริษัทอย่างต่อเนื่อง เพื่อให้เป็นไปตามแผนการดำเนินงานและงบประมาณของบริษัท
- 7) จัดให้มีการทำงานการเงินของบริษัทและบริษัทย่อย ณ วันสิ้นสุดรอบระยะเวลาบัญชีของบริษัท ซึ่งผู้สอบบัญชีตรวจสอบแล้ว และนำเสนอต่อที่ประชุมผู้ถือหุ้นเพื่อพิจารณาและอนุมัติ
- 8) พิจารณากำหนดนโยบายด้านการบริหารความเสี่ยง (Risk Management) ให้ครอบคลุมทั้งองค์กร และกำกับดูแลให้มีระบบ หรือกระบวนการในการบริหารจัดการความเสี่ยงโดยมีมาตรการรองรับและวิธีควบคุมเพื่อลดผลกระทบต่อธุรกิจของบริษัทและบริษัทย่อยอย่างเหมาะสม
- 9) ดำเนินการให้บริษัทและบริษัทย่อยนำระบบงานบัญชีที่เหมาะสมและมีประสิทธิภาพมาใช้ รวมทั้งจัดให้มีระบบควบคุมภายใน และระบบการตรวจสอบภายในที่เพียงพอและมีประสิทธิผล รวมทั้งจัดให้มีกระบวนการประเมินความเหมาะสมของระบบการควบคุมภายในของบริษัทและบริษัทย่อยอย่างสม่ำเสมอ
- 10) พิจารณากำหนดโครงสร้างการบริหารงาน มีอำนาจในการแต่งตั้งคณะกรรมการชุดย่อย กรรมการผู้จัดการ และคณะอนุกรรมการชุดอื่นตามความเหมาะสม รวมถึงการกำหนดขอบเขตอำนาจหน้าที่ของบุคคลดังกล่าว

ทั้งนี้ การมอบอำนาจตามขอบเขตอำนาจหน้าที่ที่กำหนดนั้นต้องไม่มีลักษณะเป็นการมอบอำนาจที่ทำให้คณะกรรมการชุดย่อย กรรมการผู้จัดการ และคณะกรรมการชุดต่างๆ ดังกล่าวสามารถพิจารณาและอนุมัติรายการที่อาจมีความขัดแย้งมีส่วนได้เสียหรือมีความขัดแย้งทางผลประโยชน์อื่นใดทำกับบริษัทหรือบริษัทย่อย (ถ้ามี) ยกเว้นเป็นการอนุมัติรายการที่เป็นไปตามนโยบายและหลักเกณฑ์ที่คณะกรรมการพิจารณาและอนุมัติไว้แล้ว

- 11) จัดให้มีการประชุมคณะกรรมการอย่างน้อยไตรมาสละ 1 ครั้ง
- 12) จัดทำรายงานประจำปี และรับผิดชอบต่อการจัดทำและการเปิดเผยงบการเงิน เพื่อแสดงถึงฐานะการเงินและผลการดำเนินงานในรอบปีที่ผ่านมา รวมทั้งติดตามดูแลความเพียงพอของสภาพคล่องทางการเงินและความสามารถในการชำระหนี้ของบริษัท และนำเสนอต่อที่ประชุมผู้ถือหุ้นเพื่อพิจารณาอนุมัติ
- 13) พิจารณาให้ความเห็นชอบในการคัดเลือกและเสนอแต่งตั้งผู้สอบบัญชี และกำหนดค่าตอบแทนที่เหมาะสมตามที่คณะกรรมการตรวจสอบนำเสนอ เพื่อนำเสนอต่อที่ประชุมผู้ถือหุ้นเพื่อพิจารณาอนุมัติ
- 14) จัดให้มีนโยบายเกี่ยวกับการกำกับดูแลกิจการตามหลักธรรมาภิบาลที่เป็นลายลักษณ์อักษรและการปรับใช้นโยบายดังกล่าวอย่างมีประสิทธิภาพ เพื่อให้มีการประกอบธุรกิจอย่างมีจริยธรรม เคารพสิทธิและมีความรับผิดชอบต่อผู้ถือหุ้น และผู้มีส่วนได้เสีย และดำเนินธุรกิจที่เป็นประโยชน์ต่อสังคมและสิ่งแวดล้อม รวมทั้งสามารถปรับตัวได้ภายใต้ปัจจัยการเปลี่ยนแปลง ตามหลักการกำกับดูแลกิจการที่ดี
- 15) กำหนดให้มีแผนสืบทอดตำแหน่ง (Succession Plan) เพื่อเป็นการเตรียมสืบทอดตำแหน่งกรรมการผู้จัดการและผู้บริหารระดับสูง โดยให้กรรมการผู้จัดการรายงานผลการดำเนินงานตามแผนสืบทอดตำแหน่งต่อคณะกรรมการบริษัทเพื่อทราบเป็นระยะด้วยอย่างน้อยปีละ 1 ครั้ง รวมถึงกำกับดูแลให้มีบุคคลเพื่อทำหน้าที่บริหารและพัฒนาบุคลากรให้มีจำนวน ความรู้ ทักษะ ประสบการณ์ และแรงจูงใจที่เหมาะสม
- 16) กำกับดูแลให้มีการกำหนดกรอบนโยบาย และโครงสร้างค่าตอบแทนที่เหมาะสมตามที่คณะกรรมการสรรหาและกำหนดค่าตอบแทนนำเสนอ เพื่อจูงใจให้ผู้บริหารและพนักงานทุกระดับ ปฏิบัติงานให้สอดคล้องกับวัตถุประสงค์และเป้าหมายหลักขององค์กร และสอดคล้องกับผลประโยชน์ของกิจการในระยะยาว ซึ่งรวมถึง (1) การพิจารณาความเหมาะสมของสัดส่วนค่าตอบแทนที่เป็นเงินเดือน และค่าตอบแทนที่สัมพันธ์กับผลการดำเนินงานระยะสั้นและผลการดำเนินงานระยะยาวของกิจการ (2) การกำหนดนโยบายเกี่ยวกับการจ่ายค่าตอบแทน
- 17) แต่งตั้งคณะกรรมการชุดย่อย เช่น คณะกรรมการตรวจสอบ คณะกรรมการสรรหาและกำหนดค่าตอบแทน และ/หรือคณะกรรมการชุดย่อยอื่นใด เพื่อช่วยเหลือและสนับสนุนการปฏิบัติหน้าที่ของคณะกรรมการบริษัทตามความเหมาะสม
- 18) ประเมินผลการทำงานของกรรมการทั้งคณะ รวมทั้งประเมินผลการทำงานของกรรมการรายบุคคลเพื่อพิจารณาทบทวนผลงาน ปัญหาและอุปสรรคในแต่ละปี เพื่อสามารถนำผลการประเมินไปใช้ในการพัฒนาและปรับปรุงการปฏิบัติงานในด้านต่างๆ ได้
- 19) กำกับและดูแลการบริหารจัดการและการดำเนินงานต่างๆ ของบริษัท และบริษัทย่อยให้เป็นไปตามนโยบายต่างๆ ของบริษัท กฎหมายหลักทรัพย์ ตลอดจนประกาศ ข้อบังคับและหลักเกณฑ์ต่างๆ ที่เกี่ยวข้องของคณะกรรมการ

กำกับตลาดทุน สำนักงาน ก.ล.ต. และตลาดหลักทรัพย์แห่งประเทศไทย อาทิเช่น การทำรายการที่เกี่ยวข้องกับการได้มาหรือจำหน่ายไปซึ่งทรัพย์สินที่สำคัญ เท่าที่ไม่ขัดหรือแย้งกับกฎหมายอื่น รวมทั้งจัดให้มีระบบการควบคุมภายในและการตรวจสอบภายในที่เพียงพอและเหมาะสม

- 20) พิจารณาแต่งตั้งบุคคลเข้าไปดำรงตำแหน่งเป็นกรรมการ หรือผู้บริหารของบริษัทย่อยอย่างน้อยตามสัดส่วนการถือหุ้นในบริษัทย่อย และกำหนดขอบเขตหน้าที่และความรับผิดชอบของกรรมการและผู้บริหารของบริษัทย่อยที่ได้รับการแต่งตั้งไว้อย่างชัดเจน ซึ่งรวมถึงการกำหนดกรอบอำนาจในการใช้ดุลพินิจให้การออกเสียงในการประชุมคณะกรรมการบริษัทย่อยในเรื่องสำคัญต้องได้รับความเห็นจากคณะกรรมการบริษัทก่อน รวมทั้งควบคุมการบริหารของบริษัทย่อยให้เป็นไปตามนโยบายของบริษัท และการทำรายการต่างๆ ให้ถูกต้องตามกฎหมาย ซึ่งรวมถึงการเปิดเผยข้อมูลฐานะการเงิน ผลการดำเนินงาน การทำรายการระหว่างกัน และการได้มาหรือจำหน่ายไปซึ่งทรัพย์สินที่มีนัยสำคัญให้ครบถ้วนถูกต้อง
- 21) พิจารณานโยบายแต่งตั้งบุคคลที่มีคุณสมบัติและไม่มีคุณสมบัติต้องห้ามตามที่กำหนดในพระราชบัญญัติบริษัทมหาชนจำกัด พ.ศ. 2535 (รวมถึงที่มีการแก้ไขเพิ่มเติม) พระราชบัญญัติหลักทรัพย์และตลาดหลักทรัพย์ พ.ศ. 2535 (รวมถึงที่มีการแก้ไขเพิ่มเติม) รวมถึงประกาศ ข้อบังคับ และ/หรือระเบียบที่เกี่ยวข้อง เข้าดำรงตำแหน่งในกรณีที่ตำแหน่งกรรมการว่างลงเพราะเหตุอื่นนอกจากออกตามวาระและพิจารณาให้ความเห็นชอบแต่งตั้งกรรมการแทนกรรมการที่ออกตามวาระ และการกำหนดคำตอบแทนกรรมการเพื่อนำเสนอต่อที่ประชุมผู้ถือหุ้นเพื่อพิจารณานโยบาย
- 22) พิจารณานโยบายการจ่ายเงินปันผลระหว่างกาลให้แก่ผู้ถือหุ้นของบริษัท และรายงานการจ่ายเงินปันผลดังกล่าวให้ที่ประชุมผู้ถือหุ้นทราบในการประชุมผู้ถือหุ้นคราวต่อไป
- 23) ดูแลและจัดการความขัดแย้งทางผลประโยชน์ที่อาจเกิดขึ้นระหว่างผู้มีส่วนได้เสียของบริษัทและบริษัทย่อย รวมถึงป้องกันการป้องกันการใช้ประโยชน์อันมิควรในทรัพย์สิน ข้อมูลและโอกาสของบริษัท และการทำธุรกรรมกับผู้ที่มีความสัมพันธ์เกี่ยวข้องกับบริษัทในลักษณะที่ไม่สมควร ทั้งนี้ในกรณีที่กรรมการรายใดมีส่วนได้เสียในธุรกรรมใดที่กำกับบริษัท หรือมีส่วนถือหุ้นในบริษัทและ/หรือบริษัทย่อยเพิ่มขึ้นหรือลดลงให้กรรมการรายดังกล่าวแจ้งให้บริษัททราบโดยไม่ชักช้า
- 24) ให้ความสำคัญและสนับสนุนการสร้างนวัตกรรมที่ก่อให้เกิดมูลค่าเพิ่มแก่ธุรกิจในระยะยาว ควบคู่ไปกับการสร้างคุณประโยชน์ต่อลูกค้าหรือผู้ที่เกี่ยวข้อง มีความรับผิดชอบต่อสังคมและสิ่งแวดล้อม
- 25) จัดให้มีกลไกในการรับเรื่องร้องเรียนและการดำเนินการกรณีมีการชี้เบาะแส
- 26) สอบทานกฎบัตรคณะกรรมการบริษัทอย่างน้อยปีละ 1 ครั้ง
- 27) คณะกรรมการอาจมอบอำนาจให้กรรมการคนหนึ่งหรือหลายคนหรือบุคคลอื่นใดปฏิบัติการณ์อย่างหนึ่งอย่างใดแทนคณะกรรมการได้โดยอยู่ภายใต้การควบคุมของคณะกรรมการ หรืออาจมอบอำนาจเพื่อให้บุคคลดังกล่าวมีอำนาจตามที่คณะกรรมการเห็นสมควรและภายในระยะเวลาที่คณะกรรมการเห็นสมควร ซึ่งคณะกรรมการอาจยกเลิก เพิกถอน เปลี่ยนแปลงหรือแก้ไขการมอบอำนาจนั้นๆ ได้เมื่อเห็นสมควร

ทั้งนี้ การมอบอำนาจนั้นต้องไม่มีลักษณะเป็นการมอบอำนาจที่ทำให้บุคคลดังกล่าวสามารถพิจารณาและอนุมัติรายการที่ตนหรือบุคคลที่อาจมีความขัดแย้ง มีส่วนได้เสีย หรืออาจมีความขัดแย้งทางผลประโยชน์ในลักษณะ

อื่นใดที่จะทำขึ้นกับบริษัทหรือบริษัทย่อย (ถ้ามี) ตามที่นิยามไว้ในประกาศคณะกรรมการกำกับตลาดทุน และ/หรือตลาดหลักทรัพย์แห่งประเทศไทย และ/หรือประกาศอื่นใดของหน่วยงานที่เกี่ยวข้อง เว้นแต่เป็นการอนุมัติรายการที่เป็นไปตามนโยบายและหลักเกณฑ์ที่คณะกรรมการพิจารณาและอนุมัติไว้แล้ว

2.2 คณะกรรมการตรวจสอบ

ปัจจุบัน คณะกรรมการตรวจสอบ ประกอบด้วยกรรมการอิสระ จำนวน 3 ท่าน ซึ่งกรรมการดังกล่าวมีคุณสมบัติครบถ้วนตามประกาศคณะกรรมการตลาดทุน และประกาศที่เกี่ยวข้องของตลาดหลักทรัพย์ โดยมีรายละเอียดดังนี้

รายชื่อ	ตำแหน่ง
1. นางสาวธารักษ์ ปัญญา	ประธานกรรมการตรวจสอบ
2. นายสมชาย ศิริวิชัยกุล	กรรมการตรวจสอบ
3. นางคันสนีย์ สุภัทรวณิชย์	กรรมการตรวจสอบ

นางสาวธารักษ์ ปัญญา เป็นกรรมการที่มีความรู้และประสบการณ์ที่เพียงพอที่จะสามารถทำหน้าที่ในการสอบทานความน่าเชื่อถือของงบการเงินของบริษัทฯ

โดยมี นางสาวรัชณี เบญจจินดา เป็นเลขานุการคณะกรรมการตรวจสอบ

ขอบเขตหน้าที่และความรับผิดชอบของคณะกรรมการตรวจสอบ

ที่ประชุมสามัญผู้ถือหุ้น ประจำปี 2561 เมื่อวันที่ 21 มีนาคม 2561 ได้มีมติอนุมัติขอบเขต อำนาจ หน้าที่ และความรับผิดชอบของคณะกรรมการตรวจสอบไว้ดังนี้

- 1) สอบทานให้บริษัทและบริษัทย่อยมีการรายงานทางการเงินอย่างถูกต้องและเพียงพอ
- 2) สอบทานให้บริษัทและบริษัทย่อยมีระบบการควบคุมภายใน (internal control) และระบบการตรวจสอบภายใน (internal audit) ที่เหมาะสมและมีประสิทธิภาพ และพิจารณาความเป็นอิสระของหน่วยงานตรวจสอบภายใน ตลอดจนให้ความเห็นชอบในการพิจารณาแต่งตั้ง โยกย้าย เลิกจ้างหัวหน้าหน่วยงานตรวจสอบภายใน หรือหน่วยงานอื่นใดที่รับผิดชอบเกี่ยวกับการตรวจสอบภายใน
- 3) สอบทานให้มีการบริหารจัดการและปฏิบัติตามนโยบายด้านการบริหารความเสี่ยง (Risk Management) ตามที่กำหนด
- 4) สอบทานให้บริษัทปฏิบัติตามกฎหมายว่าด้วยหลักทรัพย์และตลาดหลักทรัพย์ ข้อกำหนดของตลาดหลักทรัพย์ และกฎหมายที่เกี่ยวข้องกับธุรกิจของบริษัทและบริษัทย่อย
- 5) พิจารณา คัดเลือก เสนอแต่งตั้งบุคคลซึ่งมีความเป็นอิสระเพื่อทำหน้าที่เป็นผู้สอบบัญชีของบริษัท และเสนอคำตอบแทนของบุคคลดังกล่าว รวมทั้งเข้าร่วมประชุมกับผู้สอบบัญชี โดยไม่มีฝ่ายจัดการเข้าร่วมประชุมด้วยอย่างน้อยปีละ 1 ครั้ง

- 6) พิจารณารายการที่เกี่ยวข้องกันหรือรายการที่อาจมีความขัดแย้งทางผลประโยชน์ ให้เป็นไปตามกฎหมายและข้อกำหนดของตลาดหลักทรัพย์ ทั้งนี้ เพื่อให้มั่นใจว่ารายการดังกล่าวสมเหตุสมผลและเป็นประโยชน์สูงสุดต่อบริษัท
- 7) จัดทำรายงานของคณะกรรมการตรวจสอบโดยเปิดเผยไว้ในรายงานประจำปีของบริษัท ซึ่งรายงานดังกล่าวต้องลงนามโดยประธานคณะกรรมการตรวจสอบและต้องประกอบด้วยข้อมูลอย่างน้อยดังต่อไปนี้
 - (ก) ความเห็นเกี่ยวกับความถูกต้อง ครบถ้วน เป็นที่เชื่อถือได้ของรายงานทางการเงินของบริษัท
 - (ข) ความเห็นเกี่ยวกับความเพียงพอของระบบควบคุมภายในของบริษัท
 - (ค) ความเห็นเกี่ยวกับการปฏิบัติตามกฎหมายว่าด้วยหลักทรัพย์และตลาดหลักทรัพย์ ข้อกำหนดของตลาดหลักทรัพย์ หรือกฎหมายที่เกี่ยวข้องกับธุรกิจของบริษัท
 - (ง) ความเห็นเกี่ยวกับความเหมาะสมของผู้สอบบัญชี
 - (จ) ความเห็นเกี่ยวกับรายการที่อาจมีความขัดแย้งทางผลประโยชน์
 - (ฉ) จำนวนการประชุมคณะกรรมการตรวจสอบ และการเข้าร่วมประชุมของกรรมการตรวจสอบแต่ละท่าน
 - (ช) ความเห็นหรือข้อสังเกต โดยรวมที่คณะกรรมการตรวจสอบได้รับจากการปฏิบัติหน้าที่ตามกฎหมาย (charter)
 - (ซ) รายการอื่นที่เห็นว่า ผู้ถือหุ้นและผู้ลงทุนทั่วไปควรทราบ ภายใต้ขอบเขตหน้าที่และความรับผิดชอบที่ได้รับมอบหมายจากคณะกรรมการบริษัท
- 8) คณะกรรมการตรวจสอบมีอำนาจที่จะขอความเห็นที่เป็นอิสระจากที่ปรึกษาทางวิชาชีพอื่นใด เมื่อเห็นว่าจำเป็นด้วยค่าใช้จ่ายของบริษัท
- 9) ปฏิบัติการอื่นใดตามที่คณะกรรมการของบริษัทมอบหมายด้วยความเห็นชอบจากคณะกรรมการตรวจสอบ

2.3 คณะกรรมการสรรหาและกำหนดค่าตอบแทน

ปัจจุบัน คณะกรรมการสรรหาและกำหนดค่าตอบแทน ประกอบด้วยกรรมการสรรหาและกำหนดค่าตอบแทน จำนวน 3 ท่าน โดยมีรายละเอียดดังนี้

รายชื่อ	ตำแหน่ง
1. นายสมชาย ศิริวิชยกุล	ประธานคณะกรรมการสรรหาและกำหนดค่าตอบแทน
2. นางคันสนีย์ สุภัทรวณิชย์	กรรมการสรรหาและกำหนดค่าตอบแทน
3. นายปวิณ ภิรมย์ภักดี	กรรมการสรรหาและกำหนดค่าตอบแทน

โดยมี นายวรภพ ทัศนพันธ์ เป็นเลขานุการคณะกรรมการสรรหาและกำหนดค่าตอบแทน

ขอบเขตหน้าที่และความรับผิดชอบ ของคณะกรรมการสรรหาและกำหนดค่าตอบแทน

ที่ประชุมสามัญผู้ถือหุ้น ประจำปี 2561 เมื่อวันที่ 21 มีนาคม 2561 ได้มีมติอนุมัติขอบเขต อำนาจ หน้าที่ และความรับผิดชอบของคณะกรรมการสรรหาและกำหนดค่าตอบแทน ไว้ดังนี้

- 1) เสนอแนะโครงสร้าง ขนาด และองค์ประกอบของคณะกรรมการบริษัท และคณะกรรมการชุดย่อยต่างๆ ที่เหมาะสมกับลักษณะธุรกิจของบริษัท
- 2) กำหนดคุณสมบัติ หลักเกณฑ์ และวิธีการสรรหากรรมการ กรรมการชุดย่อย และกรรมการผู้จัดการของบริษัท และพิจารณาคัดเลือกผู้ที่มีความเหมาะสมในด้านความรู้ ประสบการณ์ และความเชี่ยวชาญ เพื่อเสนอชื่อให้คณะกรรมการบริษัทพิจารณาแต่งตั้ง และ/หรือ นำเสนอต่อที่ประชุมผู้ถือหุ้นพิจารณาแต่งตั้งต่อไป (แล้วแต่กรณี)
- 3) พิจารณาโครงสร้างค่าตอบแทน รูปแบบและหลักเกณฑ์การจ่ายค่าตอบแทนการทำงาน (ไม่ว่าจะอยู่ในรูปเงินสด หลักทรัพย์ หรือรูปแบบอื่นใด) ของกรรมการ กรรมการชุดย่อย และ กรรมการผู้จัดการของบริษัทให้เหมาะสมเป็นธรรม และเป็นไปตามกฎหมายที่เกี่ยวข้อง รวมถึงการกำหนดอัตราค่าจ้าง ค่าตอบแทน บำเหน็จรางวัล เงินโบนัส และปรับขึ้นเงินเดือนสำหรับกรรมการ กรรมการชุดย่อย และกรรมการผู้จัดการของบริษัท เพื่อนำเสนอให้ที่ประชุมคณะกรรมการบริษัท และ/หรือ ที่ประชุมผู้ถือหุ้นพิจารณาต่อไป (แล้วแต่กรณี)
- 4) พิจารณาแนวทางการกำหนดค่าตอบแทนของกรรมการให้สอดคล้องกับกลยุทธ์และเป้าหมายระยะยาวของบริษัท ประสบการณ์ ภาระหน้าที่ ขอบเขตของบทบาทและความรับผิดชอบ (accountability and responsibility) รวมถึงประโยชน์ที่คาดว่าจะได้รับจากกรรมการแต่ละคน ทั้งนี้ ค่าตอบแทนกรรมการควรอยู่ในลักษณะที่เปรียบเทียบได้กับระดับที่ปฏิบัติอยู่ในอุตสาหกรรม
- 5) พิจารณาเกณฑ์ประเมินผลกรรมการผู้จัดการของบริษัท และนำเสนอให้คณะกรรมการบริษัทพิจารณาให้ความเห็น
- 6) จัดทำและทบทวนแผนการพัฒนากกรรมการผู้จัดการและผู้บริหารระดับสูง เพื่อเตรียมความพร้อมเป็นแผนต่อเนื่องให้มีผู้สืบทอดงาน (Succession plan) ในกรณีที่กรรมการผู้จัดการหรือผู้บริหารระดับสูงในตำแหน่งนั้นๆ เกษียณอายุหรือไม่สามารถปฏิบัติหน้าที่ได้ เพื่อให้การบริหารงานของบริษัทสามารถดำเนินไปได้อย่างต่อเนื่อง
- 7) ปฏิบัติงานอื่นใดตามที่คณะกรรมการของบริษัทมอบหมาย

2.4 คณะกรรมการกำกับดูแลกิจการที่ดี

ปัจจุบัน คณะกรรมการกำกับดูแลกิจการที่ดี ประกอบด้วยกรรมการกำกับดูแลกิจการที่ดี จำนวน 4 ท่าน โดยมีรายละเอียดดังนี้

รายชื่อ	ตำแหน่ง
1. นางศันสนีย์ สุภัทรวณิชย์	ประธานคณะกรรมการกำกับดูแลกิจการที่ดี
2. นายสมชาย ศิริวิชัยกุล	กรรมการกำกับดูแลกิจการที่ดี
3. นายศิลาปรีดิ์ วัฒนเกษตร	กรรมการกำกับดูแลกิจการที่ดี
4. ดร. กษม ชนวงค์	กรรมการกำกับดูแลกิจการที่ดี

โดยมี นายวรภพ ทัชชพันธุ์ เป็นเลขานุการคณะกรรมการกำกับดูแลกิจการที่ดี

ขอบเขตหน้าที่และความรับผิดชอบ ของคณะกรรมการกำกับดูแลกิจการที่ดี

ที่ประชุมสามัญผู้ถือหุ้น ประจำปี 2561 เมื่อวันที่ 21 มีนาคม 2561 ได้มีมติอนุมัติขอบเขต อำนาจ หน้าที่ และความรับผิดชอบของคณะกรรมการกำกับดูแลกิจการที่ดีไว้ดังนี้

- 1) กำหนดและทบทวนนโยบายการกำกับดูแลกิจการที่ดีของบริษัทให้เหมาะสมกับธุรกิจของบริษัทเพื่อนำเสนอต่อคณะกรรมการบริษัท ตลอดจนดูแลการดำเนินงานของบริษัทให้เป็นไปตามหลักการกำกับดูแลกิจการที่ดีและเหมาะสมกับธุรกิจของบริษัท
- 2) ทบทวนกฎบัตรของคณะกรรมการบริษัทและคณะกรรมการชุดย่อย จริยธรรมทางธุรกิจและจรรยาบรรณพนักงาน ข้อพึงปฏิบัติที่สำคัญ แนวทางการปฏิบัติงานเพื่อให้เป็นปัจจุบัน เหมาะสมกับธุรกิจของบริษัท และสอดคล้องกับแนวปฏิบัติของตลาดหลักทรัพย์แห่งประเทศไทย สำนักงานคณะกรรมการกำกับหลักทรัพย์และตลาดหลักทรัพย์ และคณะกรรมการกำกับตลาดทุน หรือกฎหมายอื่นใดที่ใช้บังคับกับธุรกิจของบริษัท
- 3) รายงานผลการปฏิบัติตามหลักการกำกับดูแลกิจการที่ดีต่อคณะกรรมการบริษัท และกำหนดแนวทางในการรายงานผลการปฏิบัติตามหลักการกำกับดูแลกิจการที่ดีในรูปแบบแสดงรายการข้อมูลประจำปี (แบบ 56-1) และรายงานประจำปี
- 4) ปฏิบัติหน้าที่อื่นตามที่คณะกรรมการบริษัทมอบหมายเป็นคราวๆ ไป

2.5 คณะกรรมการบริหาร

ปัจจุบัน คณะกรรมการบริหาร ประกอบด้วยกรรมการบริหาร จำนวน 4 ท่าน โดยมีรายละเอียดดังนี้

รายชื่อ	ตำแหน่ง
1. นายปวิณ ภิรมย์ภักดี	ประธานกรรมการบริหาร
2. นางอัมรัตน์ ภูววีรานินทร์	กรรมการบริหาร
3. นายสมพร เต็มอุดมสมบูรณ์	กรรมการบริหาร
4. นายศิลาปรีดิ์ วัฒนเกษตร	กรรมการบริหาร

โดยมี นายวรภพ ทัศนพันธุ์ เป็นเลขานุการคณะกรรมการบริหาร

ขอบเขตหน้าที่และความรับผิดชอบของคณะกรรมการบริหาร

ที่ประชุมสามัญผู้ถือหุ้น ประจำปี 2561 เมื่อวันที่ 21 มีนาคม 2561 ได้มีมติอนุมัติขอบเขต อำนาจ หน้าที่ และความรับผิดชอบของคณะกรรมการบริหารไว้ดังนี้

- 1) พิจารณากลับกรองข้อเสนองานของกรรมการผู้จัดการและนำเสนอเป้าหมาย นโยบาย และแผนธุรกิจ รวมถึงงบประมาณประจำปีของบริษัท ให้คณะกรรมการบริษัทพิจารณาอนุมัติ
- 2) ควบคุม กำกับดูแล และติดตามผลการดำเนินงานของบริษัทให้เป็นไปตามนโยบาย เป้าหมาย แผนการดำเนินธุรกิจ กลยุทธ์ทางธุรกิจ และงบประมาณที่กำหนดไว้ และอำนาจบริหารต่างๆ ตามที่ได้รับอนุมัติจากคณะกรรมการบริษัท ให้เป็นไปอย่างมีประสิทธิภาพและประสิทธิผลเอื้อต่อสภาพธุรกิจ พร้อมให้คำปรึกษา แนะนำการบริหารจัดการแก่ผู้บริหารระดับสูง
- 3) ติดตามผลการดำเนินงานและความก้าวหน้าของโครงการลงทุนของแต่ละธุรกิจ และรายงานผลรวมทั้งปัญหาหรืออุปสรรคที่เกิดขึ้นและแนวทางในการปรับปรุงแก้ไขให้คณะกรรมการบริษัททราบ
- 4) พิจารณาอนุมัติการดำเนินงานที่เป็นธุรกรรมปกติธุรกิจของบริษัท เช่น การลงทุนต่างๆ ตามงบลงทุนหรืองบประมาณที่ได้รับอนุมัติจากคณะกรรมการบริษัท เป็นต้น โดยวงเงินสำหรับแต่ละรายการเป็นไปตามตารางอำนาจอนุมัติที่ผ่านการอนุมัติจากคณะกรรมการบริษัท โดยคณะกรรมการบริหารมีอำนาจการอนุมัติรายจ่ายลงทุนส่วนที่เกินงบประมาณประจำปี ไม่เกินร้อยละ 15.0 และเป็นจำนวนเงินไม่เกิน 50.0 ล้านบาท และมีอำนาจอนุมัติรายจ่ายลงทุนส่วนที่ไม่ได้ตั้งงบประมาณไว้ไม่เกิน 20.0 ล้านบาท
- 5) พิจารณาผลกำไรและขาดทุนของบริษัท การเสนอจ่ายเงินปันผลระหว่างกาลหรือเงินปันผลประจำปีเพื่อเสนอคณะกรรมการบริษัทอนุมัติ
- 6) นำเสนอโครงสร้างองค์กรที่เหมาะสมกับการดำเนินงานของบริษัทให้คณะกรรมการสรรหาและกำหนดค่าตอบแทน และ/หรือคณะกรรมการบริษัทพิจารณาอนุมัติ
- 7) มีอำนาจพิจารณาอนุมัติงบประมาณการขึ้นเงินเดือนหรือปรับระดับเงินเดือนพนักงานประจำปี และการจ่ายเงินรางวัลประจำปี (เงินโบนัส) ให้แก่พนักงานของบริษัท และบริษัทย่อย
- 8) ดำเนินการให้ผู้บริหาร ฝ่ายจัดการ หรือพนักงานเข้าร่วมประชุมคณะกรรมการบริหาร หรือจัดทำและให้ข้อมูลที่เกี่ยวข้องกับเรื่องที่จะมีการหารือกันในที่ประชุมคณะกรรมการบริหาร
- 9) จัดหาที่ปรึกษา หรือบุคคลที่มีความเห็นอิสระเพื่อให้ความเห็นหรือคำแนะนำ ตามความจำเป็น
- 10) แต่งตั้ง และ/หรือ มอบหมายให้กรรมการบริหารหรือบุคคลอื่นใดหนึ่งคนหรือหลายคนปฏิบัติภารกิจอย่างหนึ่งอย่างใด โดยอยู่ภายใต้การควบคุมของคณะกรรมการบริหาร หรืออาจมอบอำนาจเพื่อให้บุคคลดังกล่าวมีอำนาจตามที่คณะกรรมการบริหารเห็นสมควร และภายในระยะเวลาที่คณะกรรมการบริหารเห็นสมควร ซึ่งคณะกรรมการบริหารอาจยกเลิก เพิกถอน เปลี่ยนแปลง หรือแก้ไขบุคคลที่ได้รับมอบอำนาจ หรือการมอบอำนาจนั้นๆ ได้ตามที่

เห็นสมควร

11) ปฏิบัติหน้าที่อื่นๆ ตามที่คณะกรรมการบริษัทมอบหมายเป็นคราวๆ ไป

ทั้งนี้ การมอบหมายอำนาจหน้าที่และความรับผิดชอบของคณะกรรมการบริหารนั้น จะไม่มีลักษณะเป็นการมอบอำนาจ หรือมอบอำนาจช่วงที่ทำให้ผู้รับมอบอำนาจจากคณะกรรมการบริหารสามารถอนุมัติรายการที่ตนหรือบุคคลที่อาจมีความขัดแย้ง (ตามนิยามประกาศคณะกรรมการกำกับตลาดทุน และ/หรือ ตลาดหลักทรัพย์แห่งประเทศไทย และ/หรือหน่วยงานที่เกี่ยวข้องกำหนด) มีส่วนได้เสีย หรืออาจมีความขัดแย้งทางผลประโยชน์อื่นใดกับบริษัท หรือบริษัทย่อย และ/หรือ บริษัทที่เกี่ยวข้อง คณะกรรมการบริหารไม่มีอำนาจอนุมัติการดำเนินการในเรื่องดังกล่าว โดยเรื่องดังกล่าวจะต้องเสนอต่อที่ประชุมคณะกรรมการ และ/หรือ ที่ประชุมผู้ถือหุ้น (แล้วแต่กรณี) เพื่ออนุมัติต่อไป ยกเว้นเป็นการอนุมัติรายการที่เป็นไปตามธุรกิจปกติและเงื่อนไขการกำกับกฏซึ่งเป็นไปตามประกาศของคณะกรรมการกำกับตลาดทุน และ/หรือ ตลาดหลักทรัพย์แห่งประเทศไทย และ/หรือหน่วยงานที่เกี่ยวข้องกำหนด

3. การประชุมคณะกรรมการ

3.1 การประชุมคณะกรรมการบริษัท

รายชื่อ	จำนวนครั้งที่เข้าประชุม / การประชุมทั้งหมด
	สำหรับปีบัญชีสิ้นสุดวันที่ 31 ธันวาคม 2561
1. นายพรวุฒิ สารสิน	7 / 8
2. นางสุทธารักษ์ ปัญญา	8 / 8
3. นายสมชาย ศิริวิชัยกุล	7 / 8
4. นางคันสนีย์ สุภัทรวณิชย์	7 / 7
5. ดร. กษม ชนะวงศ์	8 / 8
6. นายปวิณ ภิรมย์ภักดี	7 / 8
7. นางอัมรัตน์ ภูววิธานินทร์	8 / 8
8. นายศิลปรัตน์ วัฒนเกษตร	8 / 8

กรรมการไม่ได้เข้าร่วมประชุม เนื่องจากติดภารกิจสำคัญที่ได้กำหนดไว้ล่วงหน้าแล้ว

3.2 การประชุมคณะกรรมการชุดย่อย

รายชื่อ	คณะกรรมการตรวจสอบ	คณะกรรมการสรรหาและกำหนดค่าตอบแทน	คณะกรรมการกำกับดูแลกิจการที่ดี
คุณสุทธารักษ์ ปัญญา	4/4		
คุณสมชาย ศิริวิชัยกุล	4/4	2/2	2/2

รายชื่อ	คณะกรรมการ ตรวจสอบ	คณะกรรมการสรรหาและ กำหนดค่าตอบแทน	คณะกรรมการกำกับ ดูแลกิจการที่ดี
คุณคณิสร์ สุภัทรวณิช	4/4	2/2	2/2
ดร.เกษม ชนะวงศ์			2/2
คุณปวิณ ภิรมย์ภักดี		2/2	
คุณศิลาปรีดิ์ วัฒนเกษตร			2/2

4. คณะผู้บริหาร

ปัจจุบัน คณะผู้บริหารของบริษัทฯ ประกอบด้วยผู้บริหารจำนวน 12 ท่าน ดังนี้

รายชื่อ	ตำแหน่ง
1. นายศิลาปรีดิ์ วัฒนเกษตร	กรรมการผู้จัดการ
2. นายวิศาล ลอเสถียรกุล	รองกรรมการผู้จัดการ สำนักงานวิศวกรรมและเทคนิค
3. นางสุรณี เบญจจินดา	ผู้ช่วยกรรมการผู้จัดการ สำนักงานตรวจสอบภายใน
4. นางศิริพร ไกรลาศศิริ	ผู้ช่วยกรรมการผู้จัดการ สำนักงานประกันคุณภาพ
5. นายจักรพันธ์ จิราธร	ผู้ช่วยกรรมการผู้จัดการอาวุโส สำนักงานการผลิต
6. นางสาวศิริกุล มังกรกนก	ผู้ช่วยกรรมการผู้จัดการ สำนักงานการเงินและบัญชี
7. นางฤดี เอี่ยมเกื้อกุล	ผู้ช่วยกรรมการผู้จัดการ สำนักงานจัดหา
8. นางอโนชา เลิศเจริญวัฒน์	ผู้ช่วยกรรมการผู้จัดการ สำนักงานทรัพยากรบุคคล
9. นายกิตติศักดิ์ โชคลาภทวี	ผู้ช่วยกรรมการผู้จัดการ สำนักงานการขายและการตลาด
10. นางสาวกมลพร สุขสวัสดิ์	ผู้จัดการฝ่ายบัญชีทั่วไป
11. นางกัลยา อุ่นใจ	ผู้จัดการฝ่ายบัญชีต้นทุน
12. นางสาวสุกฤษฎา ทองจำรัส	ผู้จัดการฝ่ายการเงิน

ทั้งนี้ นางสาวศิริกุล มังกรกนก เป็นผู้ที่ได้รับมอบหมายให้รับผิดชอบสูงสุดในสายงานบัญชีและการเงิน และ นางกัลยา อุ่นใจ เป็นผู้ที่ได้รับมอบหมายให้รับผิดชอบโดยตรงในการควบคุมดูแลการทำบัญชีของบริษัทฯ

ขอบเขตหน้าที่และความรับผิดชอบ ของกรรมการผู้จัดการ

ที่ประชุมคณะกรรมการบริษัท ครั้งที่ 7/2560 เมื่อวันที่ 9 ตุลาคม 2560 ได้มีมติอนุมัติขอบเขต อำนาจ หน้าที่ และ ความรับผิดชอบของกรรมการผู้จัดการไว้ดังนี้

- 1) ควบคุมดูแลการดำเนินงาน และ/หรือบริหารงานประจำวันของบริษัท
- 2) จัดทำนโยบายและกำหนดแผนธุรกิจ แผนการดำเนินงาน และแผนงบประมาณประจำปี รวมถึง

กลยุทธ์ทางธุรกิจ ของบริษัท และบริษัทย่อย ตามที่ฝ่ายจัดการนำเสนอ รวมทั้งกำหนดโครงสร้าง และอำนาจบริหารงาน เพื่อเสนอต่อคณะกรรมการบริษัทเพื่อพิจารณาอนุมัติต่อ

- 3) กำกับดูแลการดำเนินงานหรือการปฏิบัติงานเพื่อประโยชน์ของบริษัทให้เป็นไปตามวิสัยทัศน์ ทัศนคติทางการดำเนินธุรกิจ นโยบาย กลยุทธ์ทางธุรกิจ เป้าหมาย แผนการดำเนินงาน และงบประมาณที่ได้รับอนุมัติจากคณะกรรมการของบริษัท รวมถึงการตรวจสอบ ติดตาม และประเมินผลการดำเนินงานของบริษัท ให้เป็นไปตามนโยบายที่กำหนด และมีหน้าที่รายงานผลการดำเนินงานการบริหารจัดการ รวมถึงความคืบหน้าในการดำเนินงานต่อ คณะกรรมการตรวจสอบ และคณะกรรมการบริษัท
- 4) พิจารณาอนุมัติการดำเนินงานที่เป็นธุรกรรมปกติธุรกิจของบริษัท ตามงบลงทุนหรืองบประมาณที่ได้รับอนุมัติจากคณะกรรมการบริษัท โดยวงเงินสำหรับแต่ละรายการเป็นไปตามที่กำหนดไว้ในตารางอำนาจอนุมัติที่ผ่านการอนุมัติจากคณะกรรมการบริษัทแล้ว รวมถึงการเข้าทำสัญญาต่างๆ ที่เกี่ยวข้องกับเรื่องดังกล่าว โดยกรรมการผู้จัดการมีอำนาจการอนุมัติรายจ่ายลงทุนส่วนที่เกินงบประมาณประจำปีไม่เกินร้อยละ 15.0 และเป็นจำนวนเงินไม่เกิน 20.0 ล้านบาท และมีอำนาจอนุมัติรายจ่ายลงทุนส่วนที่ไม่ได้ตั้งงบประมาณไว้ไม่เกิน 5.0 ล้านบาท
- 5) มีอำนาจพิจารณาอนุมัติการใช้จ่ายในการดำเนินการตามธุรกิจปกติของบริษัท ตามงบประมาณที่ได้รับอนุมัติจากคณะกรรมการบริษัท และเป็นไปตามอำนาจอนุมัติที่ผ่านการอนุมัติจากคณะกรรมการบริษัทแล้ว
- 6) มีอำนาจในการอนุมัติอัตราค่าจ้างคน การจ้างงานและบรรจุพนักงาน การกำหนดค่าจ้าง ค่าตอบแทน และโบนัส และการแต่งตั้งโยกย้ายพนักงาน รวมถึงพิจารณากำหนดหน้าที่และความรับผิดชอบของแต่ละหน่วยงานและตำแหน่ง สำหรับพนักงานระดับรองกรรมการผู้จัดการลงไป
- 7) มีอำนาจออกคำสั่ง ระเบียบ ประกาศ และบันทึกต่างๆ เพื่อให้การดำเนินงานของบริษัท เป็นไปตามนโยบายและเพื่อผลประโยชน์ของบริษัท รวมถึงเพื่อรักษาระเบียบวินัยภายในองค์กร
- 8) มีอำนาจแต่งตั้งที่ปรึกษา หรือคณะทำงานชุดต่างๆ เพื่อประโยชน์และประสิทธิภาพการจัดการที่ดีและโปร่งใส และมีอำนาจในการมอบอำนาจให้บุคคลอื่นใดหนึ่งคนหรือหลายคนปฏิบัติภารกิจอย่างหนึ่งอย่างใด โดยอยู่ภายใต้การควบคุมของกรรมการผู้จัดการ หรืออาจมอบอำนาจให้บุคคลดังกล่าวมีอำนาจตามที่กรรมการผู้จัดการเห็นสมควร และภายในระยะเวลาที่เห็นสมควร ซึ่งกรรมการผู้จัดการอาจยกเลิก เพิกถอน เปลี่ยนแปลง หรือแก้ไขบุคคลที่ได้รับมอบอำนาจ หรือการมอบอำนาจนั้นๆ ได้ตามที่เห็นสมควร
- 9) ปฏิบัติหน้าที่อื่นๆ ตามที่ได้รับมอบหมายจากคณะกรรมการบริษัท

ทั้งนี้ ในการดำเนินการเรื่องใดที่กรรมการผู้จัดการ หรือผู้รับมอบอำนาจจากกรรมการผู้จัดการ หรือบุคคลที่อาจมีความขัดแย้ง (ตามนิยามประกาศคณะกรรมการกำกับตลาดทุน และ/หรือตลาดหลักทรัพย์แห่งประเทศไทย และ/หรือ หน่วยงานที่เกี่ยวข้องกำหนด) มีส่วนได้ส่วนเสียหรือมีความขัดแย้งทางผลประโยชน์กับบริษัท และ/หรือ บริษัทย่อย และ/หรือบริษัทที่เกี่ยวข้องกรรมการผู้จัดการ ไม่มีอำนาจอนุมัติการดำเนินการในเรื่องดังกล่าว โดยเรื่องดังกล่าวจะต้องเสนอต่อที่ประชุมคณะกรรมการและ/หรือที่ประชุมผู้ถือหุ้น (แล้วแต่กรณี) เพื่ออนุมัติต่อไป ยกเว้นเป็นการอนุมัติรายการที่เป็นไปตามธุรกิจปกติและเงื่อนไขการค้าปกติซึ่งเป็นไปตามประกาศของคณะกรรมการกำกับตลาดทุน และ/หรือ ตลาดหลักทรัพย์แห่งประเทศไทย และ/หรือ หน่วยงานที่เกี่ยวข้องกำหนด

5. เลขานุการบริษัท

ที่ประชุมคณะกรรมการของบริษัท ครั้งที่ 1/2561 เมื่อวันที่ 17 มกราคม 2561 มีมติแต่งตั้ง นายวรภพ ทัศนพันธ์ เป็นเลขานุการบริษัท ซึ่งเป็นตัวแทนจากบริษัท บางกอกกลาส จำกัด (มหาชน) ซึ่งเป็นผู้ให้บริการด้านเลขานุการบริษัท โดยมีหน้าที่และความรับผิดชอบตามที่กำหนดในมาตรา 89/15 และมาตรา 89/16 ของพระราชบัญญัติหลักทรัพย์และตลาดหลักทรัพย์ (ฉบับที่ 4) พ.ศ. 2551 ซึ่งมีผลบังคับใช้ในวันที่ 31 สิงหาคม 2551 ด้วยความรับผิดชอบ ความระมัดระวัง และความซื่อสัตย์สุจริต รวมทั้งต้องปฏิบัติให้เป็นไปตามกฎหมาย วัตถุประสงค์ ข้อบังคับบริษัทฯ มติที่ประชุมคณะกรรมการบริษัท ตลอดจนมติที่ประชุมผู้ถือหุ้น โดยคุณสมบัติของผู้ดำรงตำแหน่งเป็นเลขานุการบริษัทฯ ปรากฏในเอกสารแนบ 1 เลขานุการบริษัทฯ มีหน้าที่ความรับผิดชอบดำเนินการ ดังนี้

- 1) ดูแลและให้คำแนะนำแก่กรรมการและผู้บริหารเกี่ยวกับการปฏิบัติตามกฎหมาย ข้อกำหนด กฎระเบียบ และข้อบังคับของบริษัทฯ และติดตามดูแลให้มีการปฏิบัติตามอย่างถูกต้องและสม่ำเสมอ
- 2) รับผิดชอบในการจัดประชุมคณะกรรมการบริษัทและการประชุมผู้ถือหุ้น รวมทั้งดูแลประสานงานให้มีการปฏิบัติตามมติของที่ประชุมดังกล่าว
- 3) ดูแลให้การเปิดเผยข้อมูลและรายงานสนเทศในส่วนที่รับผิดชอบเป็นไปตามระเบียบและข้อกำหนดของตลาดหลักทรัพย์แห่งประเทศไทย สำนักงานคณะกรรมการกำกับหลักทรัพย์และตลาดหลักทรัพย์ และหน่วยงานกำกับดูแลอื่น รวมถึงกฎหมายที่เกี่ยวข้อง
- 4) จัดทำและเก็บรักษาเอกสารดังต่อไปนี้
 - 4.1) ทะเบียนกรรมการ
 - 4.2) หนังสือนัดประชุมคณะกรรมการและรายงานการประชุมคณะกรรมการ
 - 4.3) หนังสือนัดประชุมผู้ถือหุ้นและรายงานการประชุมผู้ถือหุ้น
 - 4.4) รายงานประจำปีของบริษัท
 - 4.5) รายงานการมีส่วนได้เสียของกรรมการและผู้บริหาร

6. คำตอบแทนกรรมการ

6.1 คำตอบแทนที่เป็นตัวเงิน

ที่ประชุมสามัญผู้ถือหุ้นของบริษัทฯ ประจำปี 2561 เมื่อวันที่ 21 มีนาคม 2561 มีมติอนุมัติคำตอบแทนของคณะกรรมการบริษัท คณะกรรมการตรวจสอบ คณะกรรมการสรรหาและกำหนดค่าตอบแทน คณะกรรมการกำกับดูแลกิจการที่ดี และคณะกรรมการบริหาร ประจำปี 2561 โดยมีรายละเอียดดังนี้

ตำแหน่ง	ค่าตอบแทนรายเดือน (บาท/เดือน)	ค่าเบี้ยประชุม (บาท/ครั้ง)
คณะกรรมการบริษัท		
- ประธานกรรมการบริษัท	100,000.0	-
- กรรมการบริษัท	80,000.0	-
คณะกรรมการตรวจสอบ		
- ประธานกรรมการตรวจสอบ	-	30,000.0
- กรรมการตรวจสอบ	-	20,000.0
คณะกรรมการสรรหาและกำหนดค่าตอบแทน		
- ประธานกรรมการสรรหาและกำหนดค่าตอบแทน	-	30,000.0
- กรรมการสรรหาและกำหนดค่าตอบแทน	-	20,000.0
คณะกรรมการกำกับดูแลกิจการที่ดี		
- ประธานกรรมการกำกับดูแลกิจการที่ดี	-	30,000.0
- กรรมการกำกับดูแลกิจการที่ดี	-	20,000.0
คณะกรรมการบริหาร⁽¹⁾		
- ประธานคณะกรรมการบริหาร	-	-
- กรรมการบริหาร	-	-

หมายเหตุ: ⁽¹⁾ กรรมการบริหารที่เป็นผู้บริหาร จะไม่ได้รับค่าตอบแทนเพิ่มเติมจากบริษัทฯ

สำหรับบัญชีสิ้นสุดวันที่ 31 ธันวาคม 2560 และสำหรับบัญชีสิ้นสุดวันที่ 31 ธันวาคม 2561 บริษัทฯ มีการจ่ายค่าตอบแทนกรรมการ สรุปได้ดังนี้

รายชื่อกรรมการ	ตำแหน่ง	รวมค่าตอบแทนกรรมการ (บาท)	
		สำหรับบัญชีสิ้นสุดวันที่ 31 ธันวาคม 2560	สำหรับบัญชีสิ้นสุดวันที่ 31 ธันวาคม 2561
1. นายพรวุฒิ สารสิน	ประธานกรรมการ	300,000.0	1,200,000.0
2. นางสุทธารักษ์ ปัญญา	กรรมการอิสระ / ประธานกรรมการตรวจสอบ	330,000.0	1,140,000.0
3. นายสมชาย ศิริวิชยกุล	กรรมการอิสระ / กรรมการตรวจสอบ / ประธานกรรมการสรรหาและกำหนดค่าตอบแทน / กรรมการกำกับดูแลกิจการที่ดี	350,000.0	1,180,000.0

รายชื่อกรรมการ	ตำแหน่ง	รวมค่าตอบแทนกรรมการ (บาท)	
		สำหรับปีบัญชีสิ้นสุด วันที่ 31 ธันวาคม 2560	สำหรับปีบัญชีสิ้นสุด วันที่ 31 ธันวาคม 2561
4. นางคันสนีย์ สุภัทรวณิชย์ ⁽¹⁾	กรรมการอิสระ / กรรมการตรวจสอบ / กรรมการสรรหาและ กำหนดค่าตอบแทน / ประธานกรรมการกำกับ ดูแลกิจการที่ดี	-	1,080,000.0
5. ดร. กษม ชนะวงศ์	กรรมการ / กรรมการ กำกับดูแลกิจการที่ดี	350,000.0	1,000,000.0
6. นายปวิณ ภิมย์ภักดี	กรรมการ / ประธาน กรรมการบริหาร / กรรมการสรรหาและ กำหนดค่าตอบแทน	980,000.0	980,000.0
7. นางอัมรัตน์ ภูววีรานินทร์	กรรมการ / กรรมการ บริหาร	960,000.0	960,000.0
8. นายทิลปรัตน์ วัฒนเกษตร	กรรมการ / กรรมการ บริหาร / กรรมการกำกับ ดูแลกิจการที่ดี / กรรมการ ผู้จัดการ	260,000.0	1,000,000.0
รวม		3,530,000.0	8,540,000.0

หมายเหตุ: ⁽¹⁾ ได้รับการแต่งตั้งให้ดำรงตำแหน่งกรรมการบริษัท โดยที่ประชุมวิสามัญผู้ถือหุ้นของบริษัทฯ ครั้งที่ 1/2561
เมื่อวันที่ 30 มกราคม 2561

6.2 ค่าตอบแทนอื่น

-ไม่มี-

7. ค่าตอบแทนผู้บริหาร

7.1 ค่าตอบแทนที่เป็นตัวเงิน

สำหรับบัญชีสิ้นสุดวันที่ 31 ธันวาคม 2560 และสำหรับบัญชีสิ้นสุดวันที่ 31 ธันวาคม 2561 บริษัทฯ มีการจ่ายค่าตอบแทนให้กับผู้บริหาร โดยมีรายละเอียดดังนี้

ประเภทค่าตอบแทน	รวมค่าตอบแทนผู้บริหาร (บาท)	
	สำหรับบัญชีสิ้นสุดวันที่ 31 ธันวาคม 2560	สำหรับบัญชีสิ้นสุดวันที่ 31 ธันวาคม 2561
เงินเดือนและโบนัส (บาท)	18,835,500.0	39,730,500.0
เงินสนับสนุนกองทุนสำรองเลี้ยงชีพ และผลประโยชน์อื่น ⁽¹⁾	2,819,655.0	4,197,360.0
รวม	21,655,155.0	43,927,860.0

หมายเหตุ: ⁽¹⁾ ผลประโยชน์อื่น ได้แก่ ผลประโยชน์หลังออกจากงาน (เกษียณ) และผลประโยชน์ระยะยาวอื่น

7.2 ค่าตอบแทนอื่น

-ไม่มี-

8. บุคลากร

8.1 จำนวนบุคลากร

ณ วันที่ 31 ธันวาคม 2560 และวันที่ 31 ธันวาคม 2561 กลุ่มบริษัทฯ มีบุคลากรทั้งหมด (ไม่รวมผู้บริหาร) จำนวน 3,132 คน และ 2,809 คน ตามลำดับ โดยมีรายละเอียดดังตารางดังต่อไปนี้

ฝ่าย	จำนวนพนักงาน (คน) ณ วันที่ 31 ธันวาคม	
	2560	2561
ฝ่ายผลิต	2,299	1,386
ฝ่ายประกันคุณภาพ	234	848
ฝ่ายคลังสินค้าและขนส่ง	223	221
ฝ่ายธุรการและกิจกรรมบริการ	126	113
ฝ่ายการเงินและบัญชี	88	87
ฝ่ายทรัพยากรบุคคล	65	61
ฝ่ายจัดหา	34	32

ฝ่าย	จำนวนพนักงาน (คน) ณ วันที่ 31 ธันวาคม	
	2560	2561
ฝ่ายบริหารและนักลงทุนสัมพันธ์	28	26
ฝ่ายขายและการตลาด	25	24
ฝ่ายตรวจสอบภายใน	10	11
รวม	3,132	2,809

จำนวนพนักงานของกลุ่มบริษัทฯ ณ วันที่ 31 ธันวาคม 2561 ลดลงจากจำนวนพนักงาน ณ วันที่ 31 ธันวาคม 2560 จำนวน 376 คน โดยมีสาเหตุหลักจากการปิดโรงงานของ บริษัท ระยองกลาส อินดัสทรี จำกัด เมื่อเดือนธันวาคม 2560

8.2 ข้อพิพาทด้านแรงงานที่สำคัญในระยะ 3 ปีที่ผ่านมา

บริษัทฯ ไม่ได้เข้าทำสัญญาร่วมเจรจาต่อรองกับพนักงานรายใดหรือสหภาพแรงงานใดๆ และพนักงานของบริษัทฯ ไม่ได้ก่อตั้งสหภาพแรงงาน บริษัทฯ ไม่เคยประสบปัญหาพนักงานหยุดงานหรือปัญหาส่วนตัวของพนักงานที่อาจกระทบต่อการดำเนินกิจการของบริษัทฯ

8.3 ค่าตอบแทนพนักงาน

ค่าตอบแทนพนักงาน (ไม่รวมผู้บริหาร) ของบริษัทฯ และบริษัทย่อย สำหรับปีบัญชีสิ้นสุดวันที่ 31 ธันวาคม 2560 และสำหรับปีบัญชีสิ้นสุดวันที่ 31 ธันวาคม 2561 เท่ากับ 1,054.9 ล้านบาท และ 1,026.6 ล้านบาท ตามลำดับ ทั้งนี้ ค่าตอบแทนพนักงานดังกล่าวประกอบด้วย เงินเดือน โบนัส เงินสมทบกองทุนสำรองเลี้ยงชีพ และเงินสมทบกองทุนประกันสังคม เป็นต้น

8.4 กองทุนสำรองเลี้ยงชีพ

บริษัทฯ ได้จัดตั้งกองทุนสำรองเลี้ยงชีพตามพระราชบัญญัติกองทุนสำรองเลี้ยงชีพ พ.ศ. 2530 (รวมถึงที่มีการแก้ไข) ตั้งแต่วันที่ 9 ตุลาคม 2560 และสำหรับบริษัทย่อย ได้แก่ บริษัท อยุรยากรกลาส อินดัสทรี จำกัด บริษัท ขอนแก่นกลาส อินดัสทรี จำกัด บริษัท ปทุมธานีกลาส อินดัสทรี จำกัด บริษัท ระยองกลาส อินดัสทรี จำกัด และ บริษัท ปราจีนบุรีกลาส อินดัสทรี จำกัด มีการจัดตั้งกองทุนสำรองเลี้ยงชีพตามพระราชบัญญัติกองทุนสำรองเลี้ยงชีพ พ.ศ. 2530 (รวมถึงที่มีการแก้ไข) ตั้งแต่วันที่ 1 พฤษภาคม 2555 และบริษัท ราชบุรีกลาส อินดัสทรี จำกัด มีการจัดตั้งกองทุนสำรองเลี้ยงชีพตามพระราชบัญญัติกองทุนสำรองเลี้ยงชีพ พ.ศ. 2530 (รวมถึงที่มีการแก้ไข) ตั้งแต่วันที่ 21 กันยายน 2560 โดยกลุ่มบริษัทฯ สมทบเงินเข้ากองทุนสำรองเลี้ยงชีพ และพนักงานจ่ายเงินสะสมเข้ากองทุนในอัตราร้อยละ 4.0 – 7.0 ตามอายุงานของพนักงานแต่ละราย

8.5 นโยบายการพัฒนาบุคลากร

บริษัทฯ ตระหนักว่าบุคลากรถือเป็นปัจจัยสำคัญในการผลักดันให้บริษัทฯ สามารถบรรลุเป้าหมายและแผนธุรกิจที่วางไว้ ดังนั้นบริษัทฯ จึงให้ความสำคัญในการดูแลและพัฒนาบุคลากรในทุกระดับอย่างต่อเนื่องเพื่อให้มีความรู้ความสามารถเพื่อรองรับการดำเนินธุรกิจของบริษัทฯ และเพื่อรองรับการเติบโตของบริษัทฯ ในอนาคต บริษัทฯ จัดให้มีการฝึกอบรม

ทั้งภายในองค์กร เช่น การฝึกอบรมบุคลากรระดับบริหารเพื่อพัฒนาทักษะการบริหารสำหรับพนักงานในระดับผู้บังคับบัญชา และส่งพนักงานไปรับการฝึกอบรมนอกองค์กร เช่น การฝึกอบรมกับหน่วยงานหรือสถาบันภายนอก นอกจากนี้ บริษัทฯ ยังนำระบบการบริหารและพัฒนาทรัพยากรบุคคลในด้านต่างๆ มาประยุกต์ใช้



รายงานคณะกรรมการกำกับดูแล กิจการที่ดี

คณะกรรมการบริษัทให้ความสำคัญในการดำเนินกิจการภายใต้หลักการกำกับดูแลกิจการที่ดีของตลาดหลักทรัพย์แห่งประเทศไทย เพื่อนำพาองค์กรไปสู่ความสำเร็จที่ยั่งยืน ด้วยการบริหารจัดการอย่างมีคุณธรรม โปร่งใส สามารถตรวจสอบได้ รวมถึงลดความขัดแย้งทางผลประโยชน์ขององค์กร อันจะเป็นประโยชน์ และสร้างความมั่นใจต่อผู้มีส่วนได้เสียทุกฝ่าย คณะกรรมการบริษัทจึงได้มีมติเห็นชอบให้แต่งตั้งคณะกรรมการกำกับดูแลกิจการที่ดี (Corpo-rate Governance Committee) เมื่อวันที่ 14 กุมภาพันธ์ 2561 เพื่อกำหนดหน้าที่ในกำหนดให้มีมาตรฐานในการปฏิบัติงานของคณะกรรมการบริษัท ตามหลักการกำกับดูแลกิจการที่ดี โดยประกอบด้วยกรรมการ 4 ท่าน ซึ่งกรรมการ 3 ใน 4 ท่าน เป็นกรรมการที่ไม่ใช่ผู้บริหาร ดังนี้

- | | |
|-----------------------------|-----------------------------|
| 1. นางคันสนีย์ สุภัทรวณิชย์ | (กรรมการอิสระ) |
| 2. นายสมชาย ศิริวิชัยกุล | (กรรมการอิสระ) |
| 3. ผศ. ดร. กษม ชนะวงศ์ | (กรรมการที่ไม่ใช่ผู้บริหาร) |
| 4. นายคิลปรัตน์ วัฒนเกษตร | (กรรมการบริหาร) |

ทั้งนี้ ได้แต่งตั้ง นางคันสนีย์ สุภัทรวณิชย์ ซึ่งเป็นกรรมการอิสระ เป็นประธานกรรมการกำกับดูแลกิจการที่ดี โดยได้กำหนดกฎบัตรเพื่อเป็นแนวทางในการดำเนินการ ซึ่งในปี 2561 ได้ปฏิบัติหน้าที่ครบถ้วนตามที่กำหนดไว้ในกฎบัตร และตามที่ได้รับมอบหมายจากคณะกรรมการบริษัท โดยมีการประชุมรวม 2 ครั้ง สรุปได้ดังนี้

1. กำหนดและทบทวนนโยบายการกำกับดูแลกิจการที่ดี และจริยธรรมในการดำเนินธุรกิจ ให้เหมาะสมกับธุรกิจของบริษัทฯ รวมถึงกำหนดนโยบายต่างๆ ที่สอดคล้องกับหลักการดำเนินกิจการที่ดี ตลอดจนดูแลการดำเนินงานของบริษัทฯ ให้เป็นไปตามนโยบายที่กำหนด ซึ่งได้นำเสนอต่อที่ประชุมคณะกรรมการ และได้รับอนุมัติให้ใช้นโยบายดังกล่าวได้
2. กำหนดนโยบายให้บริษัทฯ มีการเปิดเผยข้อมูลอย่างถูกต้อง ครบถ้วน และโปร่งใส เพื่อให้ผู้ถือหุ้น และผู้มีส่วนได้เสียทุกฝ่าย ได้รับข้อมูลที่มีสาระสำคัญครบถ้วน ทันต่อเวลา โดยเป็นข้อมูลที่ถูกต้อง เชื่อถือได้ ผ่านช่องทางต่างๆ เช่น ระบบการแจ้งข่าวสารของตลาดหลักทรัพย์แห่งประเทศไทย เว็บไซต์ของบริษัทฯ และแบบแสดงรายการข้อมูลประจำปี
3. ส่งเสริมให้บริษัทฯ มีการปฏิบัติต่อผู้ถือหุ้นอย่างเท่าเทียมกัน ให้สิทธิแก่ผู้ถือหุ้น รวมถึงส่งเสริมให้ผู้ถือหุ้นใช้สิทธิเสนอวาระการประชุมล่วงหน้า และดำเนินการจัดประชุมผู้ถือหุ้นประจำปี 2562 ตามหลักการกำกับดูแลกิจการที่ดี ซึ่งเป็นการประชุมผู้ถือหุ้นในนามบริษัทมหาชนเป็นครั้งแรก โดยได้แจ้งข้อมูลเกี่ยวกับ วัน เวลา สถานที่ หลักเกณฑ์การประชุม รวมถึงข้อมูลประกอบการตัดสินใจต่างๆ เป็นการล่วงหน้า
4. กำหนดนโยบายให้กรรมการทุกท่านปฏิบัติตามหน้าที่และความรับผิดชอบที่จะให้ความสำคัญต่อผู้ถือหุ้นและผู้มีส่วนได้เสียทุกฝ่าย โดยให้เปิดเผยข้อมูลเกี่ยวกับการมีส่วนได้เสียของตนเองและผู้เกี่ยวข้อง รวมถึงเปิดเผยการดำเนินงานของคณะกรรมการตามนโยบายการกำกับดูแลกิจการที่ดีที่กำหนดไว้

5. พัฒนาการกำกับดูแลกิจการ และผลักดันให้เกิดการดำเนินการอย่างยั่งยืน โดยกำกับดูแลฝ่ายบริหารให้ดำเนินการตามกรอบนโยบายที่ได้กำหนดไว้ รวมถึงมีการติดตามให้นำเสนอข้อมูลที่ได้ดำเนินการแล้ว

6. ทบทวนและปรับปรุงกฎบัตร นโยบายการกำกับดูแลกิจการ และจริยธรรมทางธุรกิจ เพื่อให้มีความทันสมัย และสอดคล้องกับข้อกำหนดของหน่วยงานกำกับดูแล รวมถึงสอดคล้องกับแนวทางการดำเนินธุรกิจของบริษัทฯ ในระยะยาว

คณะกรรมการกำกับดูแลกิจการที่ดีมีความตั้งใจที่จะส่งเสริมให้กรรมการ ผู้บริหาร และพนักงานทุกระดับ มีความเชื่อมั่นว่า การดำเนินธุรกิจตามหลักการกำกับดูแลกิจการที่ดี จะสร้างความแข็งแกร่งให้กับองค์กร และนำพาองค์กรให้ประสบความสำเร็จเติบโตอย่างยั่งยืน อันจะทำให้เกิดประโยชน์กับผู้มีส่วนได้เสียทุกกลุ่ม และเป็นองค์กรที่มีคุณค่าต่อสังคม

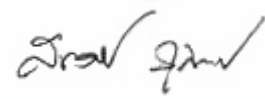

(นางศันสนีย์ สุภัทรวณิชย์)

ประธานกรรมการกำกับดูแลกิจการที่ดี





การกำกับดูแลกิจการ

1. นโยบายการกำกับดูแลกิจการ

บริษัทฯ ได้ตระหนักถึงความสำคัญของการกำกับดูแลกิจการที่ดี ว่าเป็นสิ่งสำคัญที่จะช่วยส่งเสริมการดำเนินงานของบริษัทฯ ให้มีประสิทธิภาพ และมีการเจริญเติบโตอย่างยั่งยืน ซึ่งจะนำไปสู่ประโยชน์สูงสุดต่อผู้มีส่วนเกี่ยวข้องทุกฝ่าย ตั้งแต่พนักงาน ผู้ลงทุน ผู้ถือหุ้น และผู้มีส่วนได้เสียอื่นๆ ดังนั้น คณะกรรมการบริษัทจึงได้จัดทำนโยบายการกำกับดูแลกิจการที่ดีขึ้น โดยครอบคลุมเนื้อหาหลักการสำคัญตั้งแต่โครงสร้าง บทบาทหน้าที่ และความรับผิดชอบของคณะกรรมการ จนถึงหลักการในการบริหารงานของผู้บริหารอย่างโปร่งใส ชัดเจน และสามารถตรวจสอบได้เพื่อเป็นแนวทางในการบริหารองค์กร ทำให้เกิดความเชื่อมั่นว่าการดำเนินงานใดๆ ของบริษัทฯ จะกระทำด้วยความเป็นธรรม โดยคำนึงถึงประโยชน์สูงสุดของผู้ถือหุ้น และผู้มีส่วนได้เสียทุกฝ่าย

คณะกรรมการบริษัท มีความเชื่อมั่นว่าการปฏิบัติตามหลักการกำกับดูแลกิจการที่ดี เป็นปัจจัยสำคัญในการเพิ่มศักยภาพในการแข่งขัน องค์กรสามารถปรับตัวให้เหมาะสมกับการเปลี่ยนแปลงทางธุรกิจ สร้างความเชื่อมั่นและความสำเร็จอย่างต่อเนื่อง รวมถึงเป็นรากฐานการเติบโตที่ยั่งยืน ซึ่งจะสร้างมูลค่าต่อ ผู้ถือหุ้นและผู้เกี่ยวข้องทุกกลุ่ม จึงได้ส่งเสริมให้กรรมการ ผู้บริหาร และพนักงานทุกระดับตระหนักถึงบทบาท หน้าที่ และความรับผิดชอบในการนำหลักปฏิบัติที่กำหนดเป็นนโยบายไว้แล้ว ไปปรับใช้ให้เหมาะสมกับความรับผิดชอบของตนเองในองค์กร ซึ่งหลักปฏิบัติดังกล่าวสอดคล้องและเป็นไปตามหลักการกำกับดูแลกิจการที่ดีสำหรับบริษัทจดทะเบียน ปี 2560

หลักปฏิบัติในการกำกับดูแลกิจการของบริษัทฯ ให้ความสำคัญในเรื่องสิทธิและความเท่าเทียมของผู้ถือหุ้นทุกราย รวมถึงการดูแลผู้มีส่วนได้เสียทุกกลุ่ม ภายใต้ความรับผิดชอบของคณะกรรมการบริษัท ที่จะปฏิบัติและเปิดเผยข้อมูลด้วยความโปร่งใส ครบถ้วน ทันต่อเวลา และสามารถตรวจสอบได้ มีการกำหนดวิสัยทัศน์ นโยบาย และแนวปฏิบัติ เพื่อให้บรรลุวัตถุประสงค์ในด้านต่างๆ ดังนี้

1 สิทธิของผู้ถือหุ้น

ผู้ถือหุ้นทุกรายมีสิทธิในฐานะเป็นเจ้าของบริษัทฯ โดยมีสิทธิพื้นฐานตามที่กฎหมายได้กำหนดไว้ และมีสิทธิในเรื่องต่างๆ ที่สมควรได้รับในฐานะผู้ถือหุ้น อย่างเท่าเทียมกันทุกราย โดยแต่งตั้งคณะกรรมการให้ทำหน้าที่แทน ซึ่งคณะกรรมการได้ให้ความสำคัญในการที่ผู้ถือหุ้นจะต้องได้รับสิทธิต่างๆ ที่สมควร รวมถึงได้รับข้อมูลของบริษัทฯ อย่างถูกต้อง ครบถ้วน เพียงพอ ทันเวลา และเท่าเทียมกัน เพื่อประกอบการตัดสินใจในทุกๆ เรื่อง คณะกรรมการบริษัทจึงกำหนดนโยบายดังนี้

- 1) สิทธิพื้นฐานตามที่กฎหมายกำหนดไว้ โดยผู้ถือหุ้นมีสิทธิ ดังนี้
 - สิทธิในการซื้อ ขาย หรือโอนหลักทรัพย์ที่ตนถืออยู่ โดยมีนายทะเบียนหุ้นที่มีมาตรฐาน และได้รับการยอมรับจากหน่วยงานกำกับดูแลต่างๆ
 - สิทธิในการได้รับส่วนแบ่งผลกำไรจากบริษัทฯ / เงินปันผลอย่างเท่าเทียมกัน
 - สิทธิในการได้รับการปฏิบัติที่เท่าเทียมกันในการรับซื้อหุ้นคืนโดยบริษัทฯ
 - สิทธิในการเข้าร่วมประชุมผู้ถือหุ้น
 - สิทธิในการที่จะอนุมัติคำตอบแทนกรรมการทุกรูปแบบเป็นประจำทุกปี โดยคณะกรรมการบริษัทจะนำเสนอ

ถึงนโยบายในการกำหนดค่าตอบแทนและหลักเกณฑ์การให้ค่าตอบแทนสำหรับกรรมการแต่ละตำแหน่ง

- สิทธิในการแต่งตั้งผู้สอบบัญชีและอนุมัติค่าตอบแทนของผู้สอบบัญชีเป็นประจำทุกปี
 - สิทธิในการแต่งตั้งกรรมการบริษัทที่ออกตามวาระ ซึ่งจะเสนอชื่อกรรมการที่จะเสนอแต่งตั้งเป็นการล่วงหน้า โดยจะเสนอให้ผู้ถือหุ้นลงคะแนนเป็นรายบุคคล
 - สิทธิในการเรียกประชุมผู้ถือหุ้นตามกฎหมายที่กฎหมายกำหนดไว้
- 2) สิทธิในการรับทราบข้อมูลหรือข่าวสารต่างๆ ที่สำคัญของบริษัทฯ โดยผ่านช่องทางของตลาดหลักทรัพย์แห่งประเทศไทย และเว็บไซต์ของบริษัทฯ ซึ่งสะดวกและรวดเร็วที่สุด
- 3) สิทธิในการเสนอวาระก่อนเข้าร่วมประชุมผู้ถือหุ้น โดยบริษัทฯ จะเปิดโอกาสให้ผู้ถือหุ้นเสนอวาระที่ต้องการนำเข้าสู่ประชุมหรือคำถามที่ต้องการให้ตอบในที่ประชุมผู้ถือหุ้น ได้เป็นการล่วงหน้า ผ่านช่องทางต่างๆ ที่บริษัทฯ กำหนดไว้ เช่น เว็บไซต์, อีเมล, โทรศัพท์ หรือจดหมาย เป็นการล่วงหน้า โดยเลขานุการบริษัทจะกลั่นกรองข้อเสนอบนของผู้ถือหุ้นเบื้องต้น เพื่อนำเสนอต่อคณะกรรมการบริษัทให้พิจารณา และจะมีการแจ้งผลการพิจารณากลับไปยังผู้ถือหุ้นที่เสนอเรื่องดังกล่าวเพื่อทราบในกรณีที่คณะกรรมการบริษัทเห็นชอบกับเรื่องที่ผู้ถือหุ้นเสนอ ก็จะบรรจุเป็นวาระการประชุมผู้ถือหุ้นต่อไป
- 4) สิทธิในการเข้าร่วมประชุมผู้ถือหุ้นและออกเสียงลงคะแนนในวาระที่กำหนดไว้ เพื่อให้ผู้ถือหุ้นได้พิจารณาเรื่องที่สำคัญตามที่กฎหมายกำหนด หรือเรื่องที่มีผลกระทบต่อกระทำการดำเนินธุรกิจของบริษัทฯ โดยบริษัทฯ จะจัดทำหนังสือบอกกล่าวนัดประชุม ที่กำหนด วัน เวลา สถานที่จัดประชุม และวาระการประชุมอย่างชัดเจน พร้อมจัดทำเอกสารประกอบวาระการประชุม เช่น ผลการดำเนินงาน นโยบายการบริหารงานด้านต่างๆ การกำกับดูแลกิจการ รายการระหว่างกันของบริษัทฯ โดยจะแจ้งและเผยแพร่รายละเอียดทั้งหมดผ่านช่องทางเว็บไซต์ของบริษัทฯ เป็นการล่วงหน้า เพื่อให้ผู้ถือหุ้นรับทราบและศึกษาข้อมูลในเรื่องต่างๆ ก่อนการประชุม นอกจากนี้ยังเปิดให้ผู้ถือหุ้นสามารถ ดาว์นโหลดข้อมูลระเบียบวาระการประชุมต่างๆ ได้อย่างสะดวก และครบถ้วน และจะส่งหนังสือบอกกล่าวนัดประชุมเป็นการล่วงหน้าไม่น้อยกว่า 7 หรือ 14 วันก่อนวันประชุม ตามวาระที่กฎหมายกำหนด เพื่ออำนวยความสะดวกให้กับผู้ถือหุ้นที่ไม่ได้รับทราบข้อมูลจากเว็บไซต์ของบริษัทฯ รวมถึงจะโฆษณาคำบอกกล่าวนัดประชุมในหนังสือพิมพ์ 3 วันติดต่อกัน ไม่น้อยกว่า 7 วันก่อนการประชุม หรือหากต้องลงมติพิเศษจะโฆษณาไม่น้อยกว่า 14 วัน ก่อนวันประชุม
- 5) สิทธิที่จะได้รับความเป็นอิสระและตรวจสอบในการออกเสียงลงคะแนน โดยบริษัทฯ จะจัดให้มีผู้ตรวจสอบการนับคะแนนเสียงที่เป็นอิสระ ซึ่งอาจเป็น ผู้สอบบัญชี ที่ปรึกษากฎหมาย หน่วยงานกำกับดูแล หรือผู้ถือหุ้นรายย่อย รวมถึงจัดให้มีระบบลงทะเบียนแบบอิเล็กทรอนิกส์ (E-Registration) เพื่อความสะดวกรวดเร็วในการลงทะเบียน และใช้โปรแกรมการนับคะแนนและแสดงผลแบบอิเล็กทรอนิกส์ (e-voting) เป็นเครื่องมือช่วยนับคะแนน ซึ่งมีความรวดเร็วในการตรวจสอบและประกาศผลได้ทันทีหลังจบการพิจารณาในแต่ละวาระ ซึ่งผู้ถือหุ้นสามารถตรวจสอบได้หลังการประชุม โดยการออกเสียงในแต่ละวาระนั้น บริษัทฯ จะใช้วิธีบัตรลงคะแนนซึ่งจะเก็บเฉพาะบัตรที่ลงคะแนนเสียง ไม่เห็นด้วยหรืองดออกเสียงเท่านั้น เพื่อบำบัดความวิตกกังวลจากผู้มีสิทธิออกเสียงทั้งหมด ซึ่งจะแจ้งให้ที่ประชุมทราบก่อนเริ่มการประชุมผู้ถือหุ้น
- 6) สิทธิในการรับทราบข้อมูลที่ต้อง ครบถ้วน เพียงพอ และชัดเจนก่อนการประชุมผู้ถือหุ้นเพื่อตัดสินใจลงมติในแต่ละวาระ โดยบริษัทฯ จะจัดทำหนังสือบอกกล่าวนัดประชุมที่กำหนดวาระการประชุมในแต่ละเรื่องอย่างชัดเจนผ่านการกลั่นกรองจากคณะกรรมการที่จะให้ความเห็นในแต่ละวาระ รวมถึงกำหนดวัตถุประสงค์และเหตุผลใน

การเสนอวาระให้ผู้ถือหุ้นพิจารณา โดยวาระหลักตามที่กฎหมายกำหนดจะระบุข้อมูลให้ครบถ้วนดังนี้

- 6.1) วาระการแต่งตั้งกรรมการ จะระบุ ชื่อ อายุ ประวัติการศึกษาและการทำงาน การดำรงตำแหน่งในบริษัทอื่น ประเภทกรรมการที่เสนอ การเข้าร่วมประชุมในปีที่ผ่านมา และนำเสนอหลักเกณฑ์และวิธีการสรรหา
 - 6.2) วาระแต่งตั้งผู้สอบบัญชี จะระบุชื่อผู้สอบบัญชี บริษัทที่สังกัด ประวัติหรือข้อมูลอื่นๆ ที่เป็นประโยชน์ในการตัดสินใจลงมติ รวมทั้งค่าบริการของผู้สอบบัญชี
 - 6.3) วาระอนุมัติจ่ายเงินปันผล จะเปิดเผยนโยบายการจ่ายเงินปันผล อัตราเงินปันผลที่เสนอจ่าย พร้อมทั้งเหตุผลและข้อมูลประกอบการพิจารณา โดยหากมีการงดจ่ายเงินปันผลก็จะชี้แจงเหตุผลให้ผู้ถือหุ้นทราบ
 - 6.4) วาระเพื่อพิจารณาอื่นๆ บริษัทฯ จะนำเสนอวัตถุประสงค์และเหตุผล พร้อมข้อมูลประกอบในการพิจารณา
- 7) สิทธิที่จะได้รับความสะดวกในการเข้าร่วมประชุม บริษัทฯ จะจัดสถานที่ประชุมผู้ถือหุ้น ณ สถานที่ ที่ผู้ถือหุ้นเดินทางมาร่วมประชุมได้สะดวก และผู้ถือหุ้นสามารถมอบอำนาจให้ผู้อื่นประชุมแทนได้ โดยการประชุมจะดำเนินการตามกฎหมายและข้อบังคับของบริษัทฯ ที่จะพิจารณา และลงคะแนนเรียงตามลำดับวาระที่กำหนดไว้ ไม่เปลี่ยนแปลงข้อมูลที่เป็นสาระสำคัญ หรือเพิ่มวาระการประชุมโดยไม่จำเป็น ซึ่งหากมีวาระเพิ่มในที่ประชุม บริษัทฯ จะหลีกเลี่ยงการพิจารณา เพราะผู้ถือหุ้นทุกรายไม่ได้รับข้อมูลการพิจารณาอย่างเพียงพอ
- 8) สิทธิในการสอบถามหรือแสดงความคิดเห็นต่อกรรมการหรือผู้บริหาร โดยบริษัทฯ จะส่งเสริมให้ประธานกรรมการบริษัท ประธานกรรมการชุดย่อยทุกชุด กรรมการผู้จัดการ รวมถึงผู้บริหารระดับสูงทางด้านการเงิน เข้าร่วมประชุมผู้ถือหุ้นทุกครั้ง เพื่อเปิดโอกาสให้ผู้ถือหุ้นมีสิทธิเท่าเทียมกันในการสอบถาม แสดงความคิดเห็น และข้อเสนอแนะต่างๆ
- 9) สิทธิในการตรวจสอบความถูกต้องของการประชุม โดยบริษัทฯ จะเปิดเผยมติที่ประชุมพร้อมผลการลงคะแนนเสียงในวันถัดไปจากวันประชุมผู้ถือหุ้น ผ่านจดหมายข่าวของตลาดหลักทรัพย์แห่งประเทศไทย และเปิดเผยไว้บนเว็บไซต์ของบริษัทฯ
- 10) การจดบันทึกรายงานการประชุม ซึ่งจะบันทึกอย่างครบถ้วน ถูกต้อง รวดเร็ว โปร่งใส ประกอบด้วย รายชื่อกรรมการและผู้บริหารที่เข้าร่วมประชุม วิธีการลงคะแนนและนับคะแนน มติที่ประชุม ผลการลงคะแนน รวมถึงประเด็นซักถามและข้อคิดเห็นที่สำคัญให้แล้วเสร็จภายใน 14 วัน นับแต่วันที่มีการประชุมผู้ถือหุ้น และนำส่งไปยังตลาดหลักทรัพย์แห่งประเทศไทย หรือหน่วยงานที่เกี่ยวข้องภายในเวลาที่กำหนด รวมถึงเผยแพร่ใน website ของบริษัทฯ เพื่อให้ผู้ถือหุ้นได้พิจารณา นอกจากนี้ บริษัทฯ จะจัดให้มีการบันทึกทัศนภาพการประชุม เพื่อเก็บรักษาไว้อ้างอิง

2 การปฏิบัติต่อผู้ถือหุ้นอย่างเท่าเทียมกัน

คณะกรรมการมีความมุ่งมั่นที่จะคุ้มครองสิทธิให้ผู้ถือหุ้นทุกราย เช่น ผู้ถือหุ้นส่วนน้อย ผู้ถือหุ้นต่างชาติ ให้ได้รับการปฏิบัติอย่างเป็นธรรมและเท่าเทียมกัน และมีโอกาสได้รับการชดเชยในกรณีที่ถูกละเมิดสิทธิ โดยกำหนดแนวทางการปฏิบัติเพื่อให้ผู้ถือหุ้นทุกรายมีความมั่นใจว่าจะได้รับสิทธิพื้นฐานตามกฎหมาย และสิทธิอื่นๆ ของผู้ถือหุ้น ด้วยความเป็นธรรมและความเท่าเทียมกัน ดังนี้

- 1) ความเท่าเทียมที่ผู้ถือหุ้นจะได้รับข้อมูลข่าวสารพร้อมกัน โดยบริษัทฯ กำหนดนโยบายการป้องกันการใช้ข้อมูลภายใน เพื่อให้ผู้ทราบข้อมูลไม่นำข้อมูลภายในที่ยังไม่เปิดเผยต่อสาธารณชน ไปหาประโยชน์ส่วนบุคคล รวมถึงมีมาตรการที่จะทำให้มั่นใจได้ว่านโยบายดังกล่าวนั้น กรรมการ ผู้บริหาร และพนักงานได้รับทราบและปฏิบัติตาม รวมถึงกำหนดนโยบายการทำการค้าระหว่างกัน ที่จะกระทำอย่างยุติธรรม ตามราคาตลาด และเป็นไปตามปกติของธุรกิจการค้า ซึ่งจะเปิดเผยไว้ในรายงานประจำปี หรือ 56-1
- 2) ความเท่าเทียมในการเสนอซื้อบุคคลที่จะแต่งตั้งเป็นกรรมการ บริษัทฯ จะเปิดโอกาสให้ผู้ถือหุ้นส่วนน้อยได้เสนอซื้อบุคคลเพื่อสรรหาและแต่งตั้งเป็นกรรมการตามกฎหมายที่ กระบวนการ ข้อบังคับ หรือข้อกำหนดอื่นใด ผ่านช่องทางเว็บไซต์ของบริษัทฯ เป็นการล่วงหน้า โดยเลขานุการบริษัทจะกลั่นกรองเบื้องต้น เพื่อนำเสนอต่อคณะกรรมการบริษัทให้พิจารณา และจะมีการแจ้งผลการพิจารณากลับไปยังผู้ถือหุ้นที่เสนอเรื่องดังกล่าวเพื่อทราบพร้อมเหตุผล
- 3) ความเท่าเทียมที่ผู้ถือหุ้นจะไม่เสียสิทธิในการเข้าร่วมประชุม โดยในกรณีที่ผู้ถือหุ้นไม่สามารถเข้าร่วมประชุมด้วยตนเองได้ บริษัทฯ จะเปิดโอกาสให้ผู้ถือหุ้นสามารถมอบฉันทะให้กรรมการอิสระ หรือบุคคลใด เข้าร่วมประชุมแทนตนได้ โดยใช้หนังสือมอบฉันทะที่บริษัทฯ ได้จัดส่งไปพร้อมหนังสือเชิญประชุม โดยจะระบุคำแนะนำ ขั้นตอน และเอกสารหลักฐานที่ไม่ยุ่งยากในการมอบฉันทะ รวมถึงบริษัทฯ จะจัดเตรียมเอกสารแนบไปเพื่อติดในหนังสือมอบอำนาจของผู้ถือหุ้นไว้ให้
- 4) ความเท่าเทียมกันในด้านภาษา สำหรับกรณีที่ผู้ถือหุ้นเป็นชาวต่างชาติ บริษัทฯ จะจัดทำหนังสือนัดประชุม พร้อมข้อมูลประกอบการประชุมทั้งฉบับ รวมถึงหนังสือมอบอำนาจ เป็นภาษาอังกฤษ และจัดส่งให้กับผู้ถือหุ้นต่างชาติ พร้อมกับการจัดส่งฉบับภาษาไทย
- 5) ความเท่าเทียมในการลงคะแนนเสียง โดยหุ้นประเภทเดียวกันจะมีสิทธิออกเสียงที่เท่าเทียมกันคือหนึ่งหุ้นเท่ากับหนึ่งเสียง ในกรณีที่บริษัทฯ มีหุ้นมากกว่าหนึ่งประเภท บริษัทฯ จะเปิดเผยถึงสิทธิในการออกเสียงของหุ้นแต่ละประเภทให้ผู้ถือหุ้นทราบก่อนการลงคะแนน

3 การคำนึงถึงบทบาทของผู้มีส่วนได้เสีย

คณะกรรมการบริษัทได้ให้ความสำคัญและรับรู้ถึงสิทธิของผู้มีส่วนได้เสียทุกกลุ่ม ไม่ว่าจะเป็นผู้มีส่วนได้เสียภายใน ได้แก่ ผู้ถือหุ้น พนักงาน และผู้มีส่วนได้เสียภายนอก ได้แก่ ลูกค้า คู่ค้า เจ้าหนี้ คู่แข่งทางการค้า สังคม รวมทั้งชุมชนใกล้เคียงที่เกี่ยวข้อง และเพื่อเป็นการคุ้มครองสิทธิให้ผู้มีส่วนได้เสีย ให้ได้รับสิทธิตามที่กฎหมายกำหนด หรือสิทธิที่เป็นข้อตกลงร่วมกัน โดยคณะกรรมการตระหนักถึงความสัมพันธ์และความร่วมมือที่ดีระหว่างกัน อันจะเป็นประโยชน์ต่อการดำเนินธุรกิจและสร้างความเชื่อมั่น รวมทั้งเพิ่มขีดความสามารถในการแข่งขันของบริษัทฯ ในระยะยาว และเติบโตได้อย่างยั่งยืน จึงได้กำหนดนโยบายและแนวทางปฏิบัติ เพื่อให้ผู้มีส่วนได้เสียทุกฝ่ายได้รับสิทธิตามกฎหมาย และมีข้อตกลงที่ไม่เป็นการเอาเปรียบ ดังนี้

1) พนักงาน

บริษัทฯ ตระหนักถึงความสำคัญที่จะปฏิบัติต่อพนักงานทุกคนอย่างเท่าเทียม เป็นธรรม เคารพ และไม่ละเมิดต่อหลักสิทธิมนุษยชน ไม่กีดกันหรือเลือกปฏิบัติจากความแตกต่างทางด้านเชื้อชาติ เพศสภาพ และสถานะทางสังคม ยึดมั่นในเสรีภาพของการนับถือศาสนา ไม่เปิดเผยความลับของพนักงานให้กับผู้ที่ไม่เกี่ยวข้องทราบ คุ้มครองและดูแลเรื่องความปลอดภัยและสุขอนามัยในการทำงาน ดูแลให้ได้รับผลตอบแทนที่เป็นธรรม และสวัสดิการที่

เหมาะสม ตามความรู้ความสามารถของพนักงานแต่ละคนและผลประโยชน์ของบริษัทฯ พร้อมทั้งส่งเสริมและให้ความสำคัญต่อการพัฒนาความรู้ ความสามารถของพนักงาน และทักษะในการทำงานให้เกิดประสิทธิภาพ และเปิดโอกาสให้พนักงานมีโอกาสพัฒนาทักษะการทำงานในด้านต่างๆ โดยกำหนดเป็นนโยบายและแนวปฏิบัติที่ชัดเจนและเป็นรูปธรรม นอกจากนี้ มีการจัดตั้งกองทุนสำรองเลี้ยงชีพสำหรับพนักงาน รวมถึงมีการกำหนดนโยบายในเรื่องการเสนอขายหลักทรัพย์ต่อพนักงาน (ESOP) เพื่อเป็นการดูแลพนักงานในระยะยาว

2) **ผู้ถือหุ้น**

บริษัทฯ ตระหนักถึงความสำคัญและมีความมุ่งมั่นที่จะดำเนินธุรกิจอย่างโปร่งใสและมุ่งเน้นพัฒนาองค์กรให้มีการเติบโตอย่างยั่งยืน และต่อเนื่อง เพื่อสร้างผลตอบแทนที่เหมาะสมให้กับผู้ถือหุ้นและเพื่อเพิ่มมูลค่าของบริษัท ซึ่งจะส่งผลให้ผู้ถือหุ้นได้รับผลตอบแทนสูงสุด

3) **ลูกค้า และ/หรือ เจ้าหนี้**

บริษัทฯ ตระหนักถึงความสำคัญในการที่จะปฏิบัติต่อลูกค้าและ/หรือเจ้าหนี้ทุกฝ่ายอย่างเสมอภาคและเป็นธรรม ซื่อสัตย์ และกำหนดข้อตกลงที่ไม่เป็นการเอาเปรียบกับทุกฝ่าย มีการชำระหนี้ให้เป็นไปตามข้อตกลง รวมถึงกำหนดแนวทางในการที่จะคัดเลือกลูกค้า โดยมีการเปรียบเทียบข้อมูลที่สำคัญด้านต่างๆ ก่อนคัดเลือก รวมถึงปฏิบัติให้เป็นไปตามสัญญา ให้ข้อมูลที่เป็นจริง และตั้งอยู่บนพื้นฐานของความสัมพันธ์และเป็นธรรมทางธุรกิจ

4) **ลูกจ้าง**

บริษัทฯ ตระหนักถึงความสำคัญที่ลูกจ้างจะได้รับสินค้าที่มีคุณภาพ จึงได้กำหนดนโยบายและข้อตกลงที่จะดูแลลูกจ้างให้ได้รับสินค้าที่มีคุณภาพ เป็นไปตามกำหนดเวลาที่ตกลงกันไว้ มีความรับผิดชอบต่อความเสียหายของสินค้า รวมถึงการรักษาข้อมูลที่เป็นความลับของลูกจ้าง โดยบริษัทฯ จัดให้มีหน่วยงานหรือบุคคลเพื่อกำหนดที่ดูแลความสัมพันธ์กับลูกจ้าง

5) **คู่แข่งทางการค้า**

บริษัทฯ ตระหนักถึงความสำคัญในการประพฤติตามกรอบกติกาการแข่งขันที่ดี จึงกำหนดนโยบายและจรรยาบรรณในการประกอบธุรกิจและแข่งขันอย่างเป็นธรรมและโปร่งใส ไม่แสวงหาข้อมูลที่เป็นความลับของคู่แข่งทางการค้าด้วยวิธีการที่ไม่สุจริต ไม่เป็นธรรม หรือ ไม่เหมาะสม รวมถึงไม่ทำลายชื่อเสียงของคู่แข่งทางการค้าด้วยการกล่าวหาในทางร้ายใดๆ

6) **ชุมชนและสังคม**

บริษัทฯ ตระหนักถึงความสำคัญของสังคมและชุมชนที่บริษัทฯ และบริษัทในเครือตั้งอยู่ให้มีคุณภาพดีขึ้นพร้อมๆ กับการเติบโตของบริษัทฯ โดยกำหนดนโยบายที่เป็นรูปธรรมและแนวปฏิบัติเกี่ยวกับความรับผิดชอบต่อสังคม ในการส่งเสริม ร่วมมือ จัดกิจกรรม สนับสนุนกิจกรรมที่เกี่ยวข้องกับการพัฒนาชุมชน และประกอบกิจการด้วยการคำนึงถึงความปลอดภัย คุณภาพชีวิตของชุมชน ไม่สนับสนุนกิจกรรมที่เป็นภัยต่อสังคม หรือขัดกับหลักศีลธรรม สร้างความผูกพันและการพึ่งพากันของบริษัทฯ และสังคม

7) **สิ่งแวดล้อม**

บริษัทฯ ตระหนักถึงความสำคัญในการปฏิบัติตามกฎหมายและระเบียบต่างๆ ที่เกี่ยวข้องกับสิ่งแวดล้อมอย่างเคร่งครัด และให้ความสำคัญกับการควบคุมผลกระทบต่อสิ่งแวดล้อมอย่างต่อเนื่องและใช้อย่างมีประสิทธิภาพ บริษัทฯ มีนโยบายที่ให้การสนับสนุนกิจกรรมต่างๆ ที่จะเสริมสร้างคุณภาพ อาชีวอนามัย และสิ่งแวดล้อม ตลอดจนรักษาสภาพแวดล้อมในการทำงานให้มีความปลอดภัยต่อชีวิต และทรัพย์สินของพนักงานอยู่เสมอ รวมถึงส่งเสริม

เสริมให้พนักงานมีความรู้และความเข้าใจเกี่ยวกับการรักษาคุณภาพสิ่งแวดล้อมและชุมชน

8) การละเมิดทรัพย์สินทางปัญญา

บริษัทฯ ตระหนักถึงความสำคัญในการที่จะไม่ละเมิดทรัพย์สินทางปัญญาหรือลิขสิทธิ์ต่างๆ ของผู้อื่น โดยเฉพาะในเรื่องของเทคโนโลยีการสื่อสารและสารสนเทศ รวมถึงระบบการปฏิบัติงานหรือระบบซอฟต์แวร์ของเครื่องคอมพิวเตอร์ ซึ่งเป็นปัจจัยสำคัญที่จะทำให้การดำเนินธุรกิจเป็นไปอย่างรวดเร็ว และมีประสิทธิภาพ โดยกำหนดนโยบายที่จะให้พนักงานใช้ระบบปฏิบัติการที่บริษัทฯ เป็นผู้กำหนดเท่านั้น และส่งเสริมให้พนักงานมีวินัยในการใช้ระบบสารสนเทศหรืออุปกรณ์สื่อสารที่ถูกต้อง ไม่ส่งผลในแง่ลบ ไม่ลงระบบปฏิบัติการที่ละเมิดทรัพย์สินทางปัญญาหรือลิขสิทธิ์ของผู้อื่น โดยได้กำหนดบทลงโทษทางวินัยหรือโทษตามกฎหมายตามความเหมาะสม

9) การต่อต้านการทุจริตและคอร์รัปชัน

บริษัทฯ ตระหนักถึงความสำคัญในการที่จะดำเนินธุรกิจอย่างโปร่งใส และมีคุณธรรม และไม่ยอมรับการทุจริตหรือคอร์รัปชันใดๆ ทั้งสิ้น โดยครอบคลุมถึงทุกธุรกิจ ทุกหน่วยงาน และ ทุกตำแหน่งงาน โดยได้จัดทำนโยบายต่อต้านการทุจริตหรือคอร์รัปชันอย่างเป็นรูปธรรม และจัดอบรมให้กับผู้เกี่ยวข้องทุกระดับ เพื่อเป็นแนวทางการปฏิบัติ การละเว้นการปฏิบัติ หรือใช้อำนาจในตำแหน่งหน้าที่โดยมิชอบ ในการหาประโยชน์ที่ไม่ควรได้ในรูปแบบต่างๆ เช่น การเสนอคำมั่น การให้ การรับ การขอ การเรียกร้อง ในทรัพย์สิน เงิน หรือผลประโยชน์อื่นใดกับบุคคลที่เกี่ยวข้อง เจ้าหน้าที่ของรัฐ หรือบุคคลและกลุ่มบุคคลทางการเมือง รวมถึงมีการกำหนดแนวปฏิบัติในเรื่องของการให้หรือรับของขวัญ การเลี้ยงรับรองพันธมิตรทางธุรกิจ และการบริจาค ที่จะไม่เป็นการกระทำเพื่อครอบงำหรือชักจูงให้เกิดการทุจริตและคอร์รัปชัน นอกจากนี้ บริษัทฯ ได้เข้าร่วมเป็น แนวร่วมปฏิบัติของภาคเอกชนไทย ในการต่อต้านการทุจริต เพื่อแสดงเจตนารมณ์และความมุ่งมั่นในการต่อต้านคอร์รัปชันในทุกรูปแบบ โดยส่งเสริมให้กรรมการ ผู้บริหาร และพนักงานของบริษัทฯ มีการปฏิบัติตามอย่างเคร่งครัด ทั้งนี้ ได้กำหนดบทลงโทษในกรณีที่มีการละเมิดการปฏิบัติไว้อย่างชัดเจน และจัดให้มีระบบการติดตาม ควบคุม ดูแลเพื่อป้องกันการทุจริต รวมถึงมีการประเมิน ความเสี่ยงด้านการทุจริตคอร์รัปชันที่อาจเกิดขึ้นอย่างสม่ำเสมอ เพื่อหาวิธีแก้ไขที่เหมาะสม และทันต่อเหตุการณ์

10) ช่องทางในการติดต่อ ร้องเรียน หรือแจ้งเบาะแส

บริษัทฯ ตระหนักถึงความสำคัญในการติดต่อสื่อสารกับผู้มีส่วนได้เสียทุกกลุ่ม จึงได้กำหนดนโยบายการรับข้อร้องเรียนและแจ้งเบาะแสการกระทำผิดและการทุจริต และเพื่อเปิดโอกาสให้ผู้บริหาร พนักงานและผู้มีส่วนได้เสียทุกกลุ่มสามารถรายงาน หรือให้ข้อมูลเกี่ยวกับความผิดปกติในการดำเนินธุรกิจของบริษัทฯ ในเรื่องต่างๆ หรือเป็นการแลกเปลี่ยนข้อมูล รับฟังความคิดเห็น คำแนะนำ และข้อร้องเรียนต่างๆ โดยผ่านทางช่องทางที่บริษัทฯ กำหนดไว้

โดยบริษัทฯ จัดให้มีกระบวนการในการจัดการกับเรื่องร้องเรียน โดยมอบหมายให้มีบุคคลหรือหน่วยงานที่ไว้วางใจได้ เป็นผู้ดูแลตรวจสอบข้อเท็จจริง ซึ่งจะดำเนินการให้แล้วเสร็จภายใน 45 วัน นับแต่วันที่ได้รับการร้องเรียน ซึ่งหากข้อร้องเรียนเป็นจริง บริษัทฯ จะดำเนินการตามบทลงโทษที่กำหนด หรือหาวิธีบรรเทาความเสียหายที่เหมาะสมและเป็นธรรมกับผู้เสียหาย โดยผู้ร้องเรียนมีสิทธิที่จะได้รับการคุ้มครองอย่างเต็มความสามารถ และจะไม่เปิดเผยข้อมูลใดๆ ที่สามารถระบุตัวผู้ให้ข้อมูลได้

4 การเปิดเผยข้อมูล และความโปร่งใส

คณะกรรมการบริษัทได้ให้ความสำคัญกับผู้ถือหุ้นทุกราย ที่จะได้รับทราบข้อมูลข่าวสารที่สำคัญของบริษัทฯ ด้วยความเท่าเทียมกัน ซึ่งจะเปิดเผยข้อมูลสารสนเทศของบริษัทฯ ต่อผู้ถือหุ้นและสาธารณชนผ่านช่องทางและสื่อการเผยแพร่ข้อมูลของตลาดหลักทรัพย์แห่งประเทศไทยและเว็บไซต์ของบริษัทฯ โดยให้เป็นไปตามข้อกำหนดของหน่วยงานกำกับดูแล เพื่อให้ผู้ถือหุ้นได้รับทราบข้อมูลหรือข่าวสารที่สำคัญของบริษัทฯ ที่ครอบคลุมถึงข้อมูลทางการเงิน และข้อมูลทั่วไปที่มีใช้ข้อมูลทางการเงิน อย่างถูกต้อง ครบถ้วน ทันเวลา โปร่งใส และมีความน่าเชื่อถือได้ ดังนี้

1) การรายงานข้อมูลสารสนเทศของบริษัทฯ

บริษัทฯ ให้ความสำคัญในการเปิดเผยสารสนเทศที่เป็นข้อมูลสำคัญของบริษัทฯ ทั้งในส่วนที่เป็นข้อมูลทางการเงิน และสารสนเทศอื่นๆ ให้เป็นไปตามเกณฑ์ที่ตลาดหลักทรัพย์แห่งประเทศไทย และสำนักงานคณะกรรมการก.ล.ต. กำหนดไว้ อย่างถูกต้อง ชัดเจน ครบถ้วน โปร่งใส เข้าใจง่าย ซึ่งจะเปิดเผยทั้งด้านบวก และด้านลบ โดยผ่านการพิจารณาถ่วงน้ำหนักตามขั้นตอนที่กำหนด เพื่อให้ผู้ถือหุ้นและผู้ที่มีส่วนได้เสียทุกกลุ่มได้รับสารสนเทศอย่างเท่าเทียมกัน ผ่านช่องทางต่างๆ ดังนี้

1.1) แบบแสดงรายการข้อมูลประจำปี (แบบ 56-1) และรายงานประจำปี (แบบ 56-2)

คณะกรรมการบริษัท เป็นผู้รับผิดชอบในการจัดทำรายงานประจำปี และแบบ 56-1 เพื่อรายงานข้อมูลทางการเงิน และข้อมูลสารสนเทศอื่นของบริษัทฯ โดยข้อมูลทางการเงินที่ปรากฏในรายงานประจำปี จะต้องจัดทำตามมาตรฐานการบัญชีที่รับรองโดยทั่วไป ซึ่งเลือกใช้นโยบายบัญชีที่เหมาะสม และถือปฏิบัติสม่ำเสมอ และใช้ดุลยพินิจอย่างระมัดระวังในการจัดทำ รวมทั้งกำหนดให้มีการเปิดเผยข้อมูลสำคัญอย่างเพียงพอในหมายเหตุประกอบงบการเงิน โดยคณะกรรมการบริษัทมอบหมายให้คณะกรรมการตรวจสอบเป็นผู้ดูแลเกี่ยวกับคุณภาพของรายงานทางการเงิน และเป็นผู้ให้ความเห็นต่อคณะกรรมการบริษัทรวมถึงคณะกรรมการต้องจัดทำรายงานความรับผิดชอบของคณะกรรมการต่อรายงานทางการเงินเสนอไว้ในรายงานประจำปีด้วย

นอกจากนี้ รายงานประจำปีเป็นเอกสารที่แสดงถึงภาพรวมขององค์กร การดำเนินงานที่ผ่านมาของบริษัทฯ รวมถึงแผนงานที่จะดำเนินการต่อไปในอนาคต ซึ่งประกอบด้วย วิสัยทัศน์ พันธกิจ รายละเอียดเกี่ยวกับกรรมการ ผู้บริหาร การถือครองหลักทรัพย์ ค่าตอบแทนกรรมการ นโยบายต่างๆ การบริหารความเสี่ยง การมีส่วนได้เสีย รายการระหว่างกัน รายชื่อและค่าตอบแทนของผู้สอบบัญชี และข้อมูลอื่นๆ ที่จำเป็น โดยจะเปิดเผยข้อมูลภายใน 120 วัน นับตั้งแต่วันสิ้นสุดรอบปี

1.2) เว็บไซต์ของตลาดหลักทรัพย์แห่งประเทศไทย

ซึ่งเป็นศูนย์กลางในการที่ผู้ถือหุ้นจะได้รับทราบและศึกษาข้อมูลและสารสนเทศที่สำคัญของบริษัทฯ โดยเป็นข้อมูลที่ถูกต้อง ชัดเจน วิเคราะห์ได้ โดยบริษัทฯ จะให้ความสำคัญกับการเปิดเผยอย่างถูกต้อง ครบถ้วน และโปร่งใส โดยนำเสนอข่าวสารผ่านระบบ SET Portal ของตลาดหลักทรัพย์แห่งประเทศไทย ทั้งภาษาไทยและภาษาอังกฤษ ภายใต้กรอบเวลาที่กำหนดโดยหน่วยงานกำกับดูแลกิจการต่างๆ ดังนี้

- ข้อมูลทางการเงิน เช่น การรายงานผลการดำเนินงานรายไตรมาส งบการเงินระหว่างกาล และงบการเงินประจำปี สรุปผลการดำเนินงานแต่ละไตรมาส
- ข้อมูลการลงทุนในเรื่องต่างๆ การจัดตั้งบริษัทลูกแห่งใหม่ การซื้อที่ดินหรือทรัพย์สิน

- ข้อมูลการดำเนินงานหรือการเปลี่ยนแปลงที่สำคัญ เช่น การเข้าถือหลักทรัพย์เพื่อครอบงำกิจการ ความเห็นของที่ปรึกษาการเงินอิสระ คำเสนอซื้อหุ้นแบบมีเงื่อนไข
- ข้อมูลอื่นๆ ที่ผู้ถือหุ้นควรได้รับทราบ

1.3) เว็บไซต์ของบริษัทฯ

ซึ่งเป็นแหล่งสื่อสารข้อมูลที่รวดเร็ว ถูกต้อง และเข้าถึงได้ง่าย ต่อผู้ถือหุ้น นักลงทุน และผู้สนใจอื่นๆ ที่จะเข้ามาศึกษาหรือรับทราบข้อมูลที่เปิดเผยต่อสาธารณะ รวมถึงข้อมูลด้านนักลงทุนสัมพันธ์ ซึ่งจัดทำเป็นทั้งภาษาไทยและภาษาอังกฤษ โดยมีข้อมูลรายละเอียดดังต่อไปนี้

- ประวัติความเป็นมาของบริษัทฯ รวมถึงโครงสร้างองค์กร โครงสร้างธุรกิจ โครงสร้างการถือหุ้น และลักษณะของการดำเนินธุรกิจของบริษัทฯ
- ประวัติและรายละเอียดของคณะกรรมการ และคณะผู้บริหารของบริษัทฯ
- ข้อมูลทางการเงิน ซึ่งประกอบด้วยงบการเงิน โดยมีการเปรียบเทียบย้อนหลัง
- ห้องข่าวหรือเอกสารข่าว ที่นำเสนอต่อหน่วยงานกำกับดูแล สื่อมวลชน และสื่อสิ่งพิมพ์
- การกำกับดูแลกิจการ รวมถึงข้อบังคับบริษัทฯ นโยบายต่างๆ และจรรยาบรรณทางธุรกิจ
- แบบแสดงรายการข้อมูลประจำปี (แบบ 56-1) หนังสือนัดประชุมผู้ถือหุ้น และรายงานการประชุมผู้ถือหุ้น โดยสามารถดาวน์โหลดเป็นข้อมูลเพื่อเก็บไว้ศึกษาได้
- รายงานความรับผิดชอบต่อสังคมตามนโยบายที่กำหนด เพื่อการพัฒนาอย่างยั่งยืน

2) นักลงทุนสัมพันธ์

บริษัทฯ ตระหนักถึงความสำคัญต่อการบริหารความสัมพันธ์กับผู้ถือหุ้น นักลงทุน และนักวิเคราะห์ รวมถึงผู้สนใจลงทุนอื่นๆ จึงได้แต่งตั้งหน่วยงาน นักลงทุนสัมพันธ์ และมอบหมายให้เป็นผู้ประสานงานด้วยความรับผิดชอบในการให้สื่อสารข้อมูลเพื่อให้ทุกกลุ่ม ให้ได้รับสารสนเทศอย่างเพียงพอ ถูกต้อง ครบถ้วน โปร่งใส และมีความเท่าเทียมกัน รวมถึงเป็นศูนย์กลางในการดำเนินการด้านนักลงทุนสัมพันธ์กับผู้ที่เกี่ยวข้องอย่างมีประสิทธิภาพ เช่น การเข้าเยี่ยมชมโรงงาน การเข้าร่วมงาน Opportunity Day เพื่อเปิดโอกาสให้ผู้ถือหุ้น นักวิเคราะห์ สื่อมวลชน หรือผู้สนใจลงทุนทั่วไป ได้สอบถามข้อมูล และเพิ่มความเข้าใจในการดำเนินธุรกิจของบริษัทฯ นอกจากนี้ ผู้ที่สนใจยังสามารถสอบถามข้อมูลเพิ่มเติมได้โดยติดต่อตามช่องทางดังต่อไปนี้

2.1) หมายเลขโทรศัพท์ 02-834-7004

หมายเลขโทรสาร 02-533-1140

2.2) อีเมล IR-BGC@bgc.co.th

2.3) ส่งจดหมายถึงฝ่ายนักลงทุนสัมพันธ์ ที่ บริษัท บีจี คอนเทนเนอร์ กลาส จำกัด (มหาชน) เลขที่ 47/1 หมู่ที่ 2 ถนนรังสิต-นครนายก กม. 7 ตำบลบึงยี่โถ อำเภอรัญญบุรี จังหวัดปทุมธานี 12130

5 ความรับผิดชอบต่อคณะกรรมการ

คณะกรรมการบริษัทมีหน้าที่และความรับผิดชอบในการปฏิบัติงานให้เป็นไปตามกฎหมาย วัตถุประสงค์ ข้อบังคับ และมติที่ประชุมผู้ถือหุ้น โดยปฏิบัติหน้าที่ด้วยความซื่อสัตย์ สุจริต และระมัดระวังรักษาผลประโยชน์ของผู้ถือหุ้น และผู้มีส่วนได้เสีย ทั้งในระยะสั้น และระยะยาว และเพื่อให้มั่นใจว่าการดำเนินงานของบริษัทฯ เป็นไปในทิศทางที่ก่อให้เกิดประโยชน์สูงสุดต่อผู้ถือหุ้น และผู้มีส่วนได้เสียทุกฝ่าย โดยในปี 2561 ได้กำหนดนโยบายในการดำเนินการดังนี้

- 1) คณะกรรมการบริษัท จะดูแลให้มีการจัดทำวิสัยทัศน์ พันธกิจ เป้าหมาย นโยบาย ทิศทางการดำเนินงาน แผนกลยุทธ์ แผนงาน และงบประมาณประจำปีของบริษัทฯ รวมถึงส่งเสริมให้มีการสร้างนวัตกรรมและนำนวัตกรรมและเทคโนโลยีมาใช้ในการกิจการ โดยมีการส่งเสริมและติดตามให้มีการปฏิบัติตามนโยบายดังกล่าว ซึ่งจะมีการทบทวนเป็นประจำทุกปี
- 2) คณะกรรมการบริษัท จัดให้มีนโยบายและแนวทางในการกำกับดูแลกิจการ รวมถึงจรรยาบรรณทางธุรกิจ โดยมีการส่งเสริมให้กรรมการ ผู้บริหาร และพนักงานปฏิบัติตามนโยบายที่กำหนดไว้ รวมถึงมีการติดตามการปฏิบัติตามดังกล่าวเพื่อให้การปฏิบัติเป็นรูปธรรมที่ชัดเจน
- 3) คณะกรรมการบริษัท จะดำรงตำแหน่งเป็นกรรมการในบริษัทจดทะเบียนได้ไม่เกิน 5 แห่ง เพื่อให้เกิดประสิทธิภาพในการปฏิบัติหน้าที่ในการเป็นกรรมการ และห้ามมิให้กรรมการผู้จัดการไปดำรงตำแหน่งกรรมการหรือผู้บริหารในบริษัทอื่น นอกจากบริษัทลูก หรือบริษัทในเครือเท่านั้น
- 4) คณะกรรมการอิสระ จะต้องมีความสอดคล้องกับที่กฎหมายหรือหลักเกณฑ์ที่เกี่ยวข้องกำหนด โดยคณะกรรมการอิสระจะมีวาระการดำรงตำแหน่งไม่เกิน 9 ปี
- 5) คณะกรรมการบริษัท จะร่วมแสดงความคิดเห็น เพื่อให้เกิดความเข้าใจในภาพรวมของธุรกิจร่วมกันก่อนที่จะพิจารณาอนุมัติ และติดตามให้มีการบริหารงานให้เป็นไปตามเป้าหมายที่วางไว้ โดยยึดถือแนวทางของตลาดหลักทรัพย์แห่งประเทศไทย และสำนักงานคณะกรรมการกำกับหลักทรัพย์และตลาดหลักทรัพย์
- 6) กรรมการแต่ละท่านสามารถปฏิบัติหน้าที่ และใช้ดุลยพินิจอย่างเป็นอิสระในการพิจารณาตัดสินใจในเรื่องต่างๆ โดยสามารถตั้งคำถาม แสดงความคิดเห็น หรือคัดค้านในกรณีที่มีความเห็นขัดแย้งในเรื่องที่มีผลกระทบต่อผลประโยชน์ของผู้ถือหุ้นหรือผู้มีส่วนได้เสีย
- 7) คุณสมบัติ โครงสร้าง องค์ประกอบของคณะกรรมการบริษัท กำหนดไว้ดังนี้

7.1) องค์ประกอบของคณะกรรมการบริษัท

คณะกรรมการบริษัท ประกอบด้วยกรรมการที่มีความรู้ ความสามารถ และประสบการณ์ในการดำเนินธุรกิจ ทำหน้าที่กำหนดนโยบาย วิสัยทัศน์ กลยุทธ์ เป้าหมาย การกิจ แผนธุรกิจ และงบประมาณของบริษัทฯ ตลอดจนกำกับดูแลให้คณะผู้บริหาร มีการบริหารงานให้เป็นไปตามนโยบายที่กำหนดไว้อย่างมีประสิทธิภาพ และประสิทธิผลภายใต้กรอบของกฎหมาย วัตถุประสงค์ ขอบบังคับ มติที่ประชุมผู้ถือหุ้น และมติที่ประชุมคณะกรรมการ ด้วยความรับผิดชอบ ซื่อสัตย์สุจริต ะมัดระวัง ตามหลักการข้อพึงปฏิบัติที่ดีเพื่อเพิ่มมูลค่าทางเศรษฐกิจสูงสุดให้แก่กิจการ และความมั่นคงสูงสุดให้แก่ผู้ถือหุ้น

คณะกรรมการบริษัท จะประกอบด้วยกรรมการจำนวนไม่เกิน 12 คน ซึ่งประกอบด้วยกรรมการที่เป็นผู้บริหาร และกรรมการที่ไม่เป็นผู้บริหารในจำนวนที่มีการถ่วงดุลกันอย่างเหมาะสม และมีจำนวนกรรมการอิสระตามหลักเกณฑ์ของสำนักงานคณะกรรมการกำกับหลักทรัพย์และตลาดหลักทรัพย์ และตลาดหลักทรัพย์แห่งประเทศไทยได้กำหนดไว้ และกรรมการอิสระนั้นๆ มีคุณสมบัติตามหลักเกณฑ์ที่เกี่ยวข้องกำหนดด้วย

อนึ่ง คณะกรรมการบริษัทมีนโยบายให้ ประธานกรรมการ และ กรรมการผู้จัดการ ต้องไม่เป็นบุคคลเดียวกัน เพื่อให้เกิดความชัดเจนให้ด้านความรับผิดชอบระหว่างการกำหนดนโยบายการกำกับดูแลและการบริหารงานประจำ ทั้งนี้ บริษัทฯ ได้แบ่งแยกบทบาทหน้าที่ความรับผิดชอบระหว่างคณะกรรมการบริษัท กับ ผู้บริหาร อย่างชัดเจน และมีการถ่วงดุลอำนาจการดำเนินงาน โดยคณะกรรมการบริษัททำหน้าที่ในการกำหนดนโยบายและกำกับดูแลการดำเนินงานของผู้บริหารในระดับนโยบาย ขณะที่ผู้บริหารทำหน้าที่บริหารงานของบริษัทฯ ในด้านต่าง ๆ ให้เป็นไปตามนโยบายที่กำหนด

7.2) วาระการดำรงตำแหน่งของกรรมการ

ในการประชุมผู้ถือหุ้นสามัญประจำปีทุกครั้ง ให้กรรมการออกจากตำแหน่งจำนวนหนึ่งในสามเป็นอัตรา ถ้าจำนวนกรรมการที่จะแบ่งออกให้ตรงเป็นสามส่วนไม่ได้ก็ให้ออกโดยจำนวนใกล้เคียงที่สุดกับส่วนหนึ่งในสาม กรรมการที่จะต้องออกจากตำแหน่งในปีแรก และปีที่สองภายหลังการแปรสภาพนั้นให้จับสลากกัน ส่วนปีหลัง ๆ ต่อไปให้กรรมการคนที่อยู่ในตำแหน่งนานที่สุดนั้นเป็นผู้ออกจากตำแหน่ง กรรมการซึ่งพ้นจากตำแหน่งอาจได้รับเลือกตั้งใหม่อีกได้โดยที่ประชุมผู้ถือหุ้น

นอกจากการพ้นจากตำแหน่งตามวาระแล้ว กรรมการพ้นจากตำแหน่งเมื่อ

- 1) เสียชีวิต
- 2) ลาออก
- 3) ขาดคุณสมบัติ หรือมีลักษณะต้องห้ามตามกฎหมาย
- 4) ที่ประชุมผู้ถือหุ้นลงมติให้ออก ด้วยคะแนนเสียงไม่น้อยกว่าสามในสี่ของจำนวนผู้ถือหุ้นที่มาประชุม และมีสิทธิออกเสียง และมีหุ้นนับรวมกันได้ไม่น้อยกว่ากึ่งหนึ่งของจำนวนหุ้นถือโดยผู้ถือหุ้นที่มาประชุม และมีสิทธิออกเสียง
- 5) ศาลมีคำสั่งให้ออก

บริษัท มีนโยบายให้กรรมการอิสระของบริษัทฯ มีการดำรงตำแหน่งต่อเนื่องไม่เกิน 9 ปี นับจากวันที่ได้รับการแต่งตั้งให้ดำรงตำแหน่งกรรมการอิสระครั้งแรก หากมีบริษัทฯ มีความจำเป็นต้องแต่งตั้งกรรมการอิสระท่านใดให้ดำรงตำแหน่งต่อเนื่องมากกว่า 9 ปี บริษัทฯ จะแสดงผล ความจำเป็นในการพิจารณาแต่งตั้งกรรมการอิสระท่านดังกล่าว

7.3) การสรรหากรรมการ

การสรรหากรรมการนั้น บริษัทฯ จะให้ความสำคัญกับบุคคลที่มีความรู้ความสามารถ ประสบการณ์ มีประวัติการทำงานที่ดี และมีภาวะผู้นำ วิสัยทัศน์กว้างไกล รวมทั้งมีคุณธรรม จริยธรรม ตลอดจนมีทัศนคติที่ดีต่อองค์กร สามารถอุทิศเวลาให้ได้อย่างเพียงพออันเป็นประโยชน์ต่อการดำเนินกิจการของบริษัทฯ นอกจากนี้ ยังจะคำนึงถึงคุณสมบัติที่เหมาะสม และสอดคล้องกับองค์ประกอบ และโครงสร้างของกรรมการตามกลยุทธ์ทางธุรกิจของบริษัทฯ อีกด้วย มีกระบวนการที่โปร่งใส มีการใช้ระบบ Board Skill Matrix ในการสรรหากรรมการ เพื่อสร้างความมั่นใจให้แก่ผู้ถือหุ้น นอกจากนี้ คณะกรรมการบริษัทได้แต่งตั้งคณะกรรมการสรรหาและกำหนดค่าตอบแทนให้เป็นผู้สรรหา พิจารณาและกลั่นกรองคุณสมบัติของบุคคลที่จะแต่งตั้งให้ดำรงตำแหน่งกรรมการหรือผู้บริหารที่สำคัญของบริษัทฯ อีกด้วย

7.4) คำตอบแทนกรรมการ

คณะกรรมการบริษัทได้แต่งตั้งให้คณะกรรมการสรรหาและกำหนดค่าตอบแทน เป็นผู้พิจารณาเสนอแนวทาง และหลักเกณฑ์ในการกำหนดค่าตอบแทนกรรมการ เพื่อเสนอความเห็นต่อคณะกรรมการบริษัท และผู้ถือหุ้น โดยมีนโยบายและหลักเกณฑ์ในการกำหนดค่าตอบแทน ดังนี้

- 1) ผลประกอบการของบริษัทฯ และขนาดธุรกิจ โดยพิจารณาเปรียบเทียบกับค่าตอบแทนกรรมการของบริษัทจดทะเบียนในตลาดหลักทรัพย์แห่งประเทศไทย ในประเภทและขนาดธุรกิจใกล้เคียงกัน
- 2) ประสบการณ์ บทบาท ภาระหน้าที่ และขอบเขตความรับผิดชอบของกรรมการแต่ละท่าน
- 3) ประโยชน์ที่คาดว่าจะบริษัทฯ จะได้รับจากกรรมการแต่ละท่าน
- 4) ค่าตอบแทนที่กำหนดขึ้นนั้นจะต้องสามารถจูงใจกรรมการที่มีคุณสมบัติเหมาะสมกับความจำเป็น และสถานการณ์ของบริษัทฯ ให้มาเป็นกรรมการหรือผู้บริหารได้

7.5) บทบาทหน้าที่ของคณะกรรมการบริษัท

ในการกำกับดูแลกิจการของบริษัทฯ นอกเหนือจากการดำเนินธุรกิจให้เป็นไปตามกฎหมาย วัตถุประสงค์ และข้อบังคับของบริษัทฯ รวมถึงมติของที่ประชุมผู้ถือหุ้นแล้วคณะกรรมการยังมีได้กำหนดอำนาจหน้าที่ และความรับผิดชอบของคณะกรรมการบริษัท ไว้ตามที่ปรากฏในกฎบัตรของคณะกรรมการบริษัท และกำหนดว่าประธานกรรมการบริษัท จะต้องไม่ดำรงตำแหน่งผู้บริหารสูงสุดของบริษัทฯ

7.6) คณะกรรมการชุดย่อย และหน้าที่ความรับผิดชอบ

ปัจจุบันคณะกรรมการบริษัทได้แต่งตั้งคณะกรรมการชุดย่อยจำนวน 4 คณะ ได้แก่ คณะกรรมการตรวจสอบ คณะกรรมการบริหาร คณะกรรมการสรรหาและกำหนดค่าตอบแทน และคณะกรรมการกำกับดูแลกิจการที่ดี โดยได้มีการกำหนดขอบเขต อำนาจ หน้าที่ และความรับผิดชอบของคณะกรรมการชุดย่อย แต่ละชุดไว้อย่างชัดเจน ดังนี้

1) คณะกรรมการตรวจสอบ

ประกอบด้วยกรรมการอิสระจำนวนไม่น้อยกว่า 3 คน มีคุณสมบัติตามหลักเกณฑ์ของสำนักงานคณะกรรมการกำกับหลักทรัพย์และตลาดหลักทรัพย์ และตลาดหลักทรัพย์แห่งประเทศไทยกำหนด และมีอำนาจ หน้าที่ และความรับผิดชอบตามที่ได้รับมอบหมายจากคณะกรรมการบริษัท ซึ่งกำหนดไว้ในกฎบัตรคณะกรรมการตรวจสอบ โดยคณะกรรมการตรวจสอบจะจัดตั้งให้มีหน่วยงานตรวจสอบภายใน ที่มีการรายงานไปยังคณะกรรมการตรวจสอบโดยตรง เพื่อกำหน้าที่ในการตรวจสอบระบบงาน กระบวนการควบคุมภายใน การบริหารความเสี่ยง ให้ความเพียงพอและเหมาะสมกับธุรกิจของบริษัทฯ และคณะกรรมการตรวจสอบมีหน้าที่ปฏิบัติตามกฎบัตรของคณะกรรมการตรวจสอบ และมีหน้าที่ในการอนุมัตินโยบายบริหารความเสี่ยง การสอบทานและติดตามงานด้านการบริหารความเสี่ยง รวมถึงประเมินและสอบทานระบบการควบคุมภายในเป็นประจำทุกปี ซึ่งจะรายงานผลการปฏิบัติงานให้ทราบในรายงานประจำปี

2) คณะกรรมการบริหาร

ประกอบด้วยกรรมการและ/หรือผู้บริหารของบริษัทฯ จำนวนไม่น้อยกว่า 3 คน โดยมีอำนาจ หน้าที่ และความรับผิดชอบในการควบคุม กำกับดูแล และติดตามผลการดำเนินงานของบริษัทฯ ให้เป็นไป

ตามนโยบาย เป้าหมาย แผนการดำเนินงานธุรกิจ กลยุทธ์ทางธุรกิจ และงบประมาณที่กำหนดไว้ และ
อำนาจบริหารต่างๆ ตามที่ได้รับอนุมัติจากคณะกรรมการบริษัท และตามที่กำหนดไว้ในกฎบัตรคณะ
กรรมการบริหาร

3) คณะกรรมการสรรหาและกำหนดค่าตอบแทน

ประกอบด้วยกรรมการจำนวนไม่น้อยกว่า 3 คน และต้องประกอบด้วยกรรมการอิสระไม่น้อยกว่า
กึ่งหนึ่งของจำนวนกรรมการสรรหาและกำหนดค่าตอบแทน โดยจะต้องแต่งตั้งให้กรรมการอิสระ
เป็นผู้ดำรงตำแหน่งประธานคณะกรรมการสรรหาและกำหนดค่าตอบแทน

คณะกรรมการสรรหาและกำหนดค่าตอบแทน มีอำนาจหน้าที่ และความรับผิดชอบหลักคือกำหนด
คุณสมบัติ หลักเกณฑ์ และวิธีการสรรหากรรมการ กรรมการชุดย่อย และกรรมการผู้จัดการของ
บริษัทฯ และพิจารณาคัดเลือกผู้ที่มีความเหมาะสมเพื่อเสนอต่อที่ประชุมคณะกรรมการบริษัท และ/
หรือ ที่ประชุม

ผู้ถือหุ้นเพื่อพิจารณาอนุมัติแต่งตั้งให้เป็นกรรมการ และพิจารณาโครงสร้างค่าตอบแทน รูปแบบ
และหลักเกณฑ์การจ่ายค่าตอบแทนของกรรมการ กรรมการชุดย่อย และ กรรมการผู้จัดการของ
บริษัทฯ ทั้งในรูปของตัวเงินและไม่ใช้ตัวเงินโดยรายละเอียดขอบเขตอำนาจหน้าที่และความรับผิดชอบ
ให้เป็นไปตามที่กำหนดไว้ในกฎบัตรคณะกรรมการสรรหาและกำหนดค่าตอบแทน และให้กรรมการ
สรรหาและกำหนดค่าตอบแทนมีวาระดำรงตำแหน่งคราวละ 3 ปี นับแต่วันที่ได้รับการแต่งตั้ง หรือ
มีวาระเท่ากับวาระการเป็นกรรมการบริษัท ทั้งนี้จะเลือกกรรมการสรรหาและกำหนดค่าตอบแทน
ผู้พ้นจากตำแหน่งแล้ว เข้ารับตำแหน่งอีกครั้งก็ได้

4) คณะกรรมการกำกับดูแลกิจการที่ดี

ประกอบด้วยกรรมการจำนวนไม่น้อยกว่า 3 คน และต้องประกอบด้วยกรรมการอิสระไม่น้อยกว่ากึ่ง
หนึ่งของจำนวนกรรมการ โดยจะต้องแต่งตั้งให้กรรมการอิสระดำรงตำแหน่งประธานกรรมการ
กำกับดูแลกิจการที่ดี ซึ่งมีอำนาจหน้าที่ และความรับผิดชอบในการกำหนดกรอบนโยบาย แนวทาง
และให้ข้อเสนอแนะแก่คณะกรรมการบริษัทในการกำกับดูแลกิจการที่ดีของบริษัทฯ ตามที่กำหนด
ไว้ในกฎบัตรคณะกรรมการกำกับดูแลกิจการที่ดี และให้กรรมการกำกับดูแลกิจการที่ดีมีวาระการ
ดำรงตำแหน่งคราวละ 3 ปี นับแต่วันที่ได้รับการแต่งตั้ง หรือมีวาระเท่ากับวาระการเป็นกรรมการ
บริษัท ทั้งนี้จะเลือกกรรมการกำกับดูแลกิจการที่ดีผู้พ้นตำแหน่งแล้ว เข้ารับตำแหน่งอีกครั้งก็ได้

7.7) บทบาทหน้าที่ของเลขานุการบริษัท

เลขานุการบริษัท ได้รับการแต่งตั้งจากคณะกรรมการบริษัท ซึ่งจะต้องผ่านการอบรมในหลักสูตรที่
เกี่ยวข้อง โดยมีหน้าที่รับผิดชอบดำเนินการดังต่อไปนี้

- 1) ดูแลและให้คำแนะนำแก่กรรมการและผู้บริหารเกี่ยวกับการปฏิบัติตามกฎหมายข้อกำหนดกฎระเบียบ
และข้อบังคับของบริษัทฯ และติดตามดูแลให้มีการปฏิบัติตามอย่างถูกต้องและสม่ำเสมอ
- 2) รับผิดชอบในการจัดประชุมคณะกรรมการบริษัทและการประชุมผู้ถือหุ้น รวมทั้งดูแลประสานงาน
ให้มีการปฏิบัติตามมติของที่ประชุมดังกล่าว

- 3) ดูแลการเปิดเผยข้อมูลและการรายงานสนเทศในส่วนที่รับผิดชอบ ให้เป็นไปตามระเบียบและข้อกำหนดของตลาดหลักทรัพย์แห่งประเทศไทย และสำนักงานคณะกรรมการกำกับหลักทรัพย์และตลาดหลักทรัพย์ รวมถึงกฎหมายที่เกี่ยวข้อง
 - 4) จัดทำและเก็บรักษาเอกสารดังต่อไปนี้
 - 4.1) ทะเบียนกรรมการ
 - 4.2) หนังสือนัดประชุมคณะกรรมการและรายงานการประชุมคณะกรรมการ
 - 4.3) หนังสือนัดประชุมผู้ถือหุ้นและรายงานการประชุมผู้ถือหุ้น
 - 4.4) รายงานประจำปีของบริษัทฯ
 - 4.5) รายงานการมีส่วนได้เสียของกรรมการและผู้บริหาร
 - 5) ปฏิบัติหน้าที่อื่นใด ตามที่คณะกรรมการบริษัทจะมอบหมายเป็นคราวๆ ไป
- 7.8) การประชุมคณะกรรมการบริษัท
- บริษัทฯ กำหนดหลักเกณฑ์การประชุมคณะกรรมการบริษัท ดังนี้
- 1) คณะกรรมการบริษัท มีการกำหนดการประชุมไว้ล่วงหน้าอย่างน้อย 6 ครั้งต่อปี และมีการประชุมพิเศษเพิ่มตามความจำเป็น และเหมาะสม โดยแจ้งล่วงหน้าอย่างน้อย 7 วัน และการประชุมทุกครั้งจะต้องมีกรรมการมาประชุมไม่น้อยกว่ากึ่งหนึ่งของจำนวนกรรมการทั้งหมด จึงจะครบเป็นองค์ประชุม และจัดให้มีการประชุมระหว่างกรรมการที่ไม่ได้เป็นผู้บริหาร เพื่อให้กรรมการหารืออย่างอิสระ
 - 2) บริษัทฯ มีนโยบายส่งเสริมให้กรรมการแต่ละคนเข้าร่วมประชุมไม่น้อยกว่าร้อยละ 75 ของจำนวนการประชุมคณะกรรมการบริษัททั้งหมดที่ได้จัดขึ้นในรอบปีนั้นๆ
 - 3) มีการกำหนดวาระการประชุมอย่างชัดเจนล่วงหน้า โดยประธานกรรมการ กรรมการอิสระที่เป็น Lead Independent Director และกรรมการผู้จัดการร่วมกันพิจารณาเรื่องที่จะเข้าเป็นวาระการประชุม ทั้งนี้ เลขานุการบริษัทมีหน้าที่ดูแลให้กรรมการได้รับเอกสารการประชุมล่วงหน้าก่อนการประชุมเพื่อให้มีเวลาเพียงพอสำหรับการศึกษาข้อมูล และพิจารณาเรื่องเพื่อการให้ความเห็น และการออกเสียงลงคะแนน นอกจากนี้ เพื่อให้การนัดประชุมเป็นไปอย่างมีประสิทธิภาพ ทางเลขานุการบริษัท จะมีการกำหนดตารางการประชุมเป็นการล่วงหน้าทุกปี
 - 4) จัดสรรเวลาให้เพียงพอที่ฝ่ายจัดการและคณะกรรมการจะเสนอเอกสารข้อมูลเพื่ออภิปรายในประเด็นสำคัญ รวมถึงเปิดโอกาสและสนับสนุนให้กรรมการแต่ละท่านแสดงความคิดเห็นก่อนสรุปความเห็นที่ได้จากที่ประชุม
 - 5) ในการพิจารณาระเบียบวาระต่างๆ กรรมการซึ่งมีส่วนได้เสียในเรื่องที่พิจารณา ไม่มีสิทธิออกเสียงหากเป็นการพิจารณารายการที่เกี่ยวข้อง กรรมการที่มีส่วนได้เสียจะต้องไม่อยู่ในที่ประชุมในวาระดังกล่าว
 - 6) การประชุมทุกครั้ง ต้องมีการจดบันทึกการประชุมเป็นลายลักษณ์อักษร และจัดเก็บรายงานการประชุมที่ผ่านการรับรองจากคณะกรรมการพร้อมให้คณะกรรมการและผู้ที่เกี่ยวข้องสามารถตรวจสอบได้

7.9) รายงานประจำปีของคณะกรรมการบริษัท

คณะกรรมการบริษัท เป็นผู้รับผิดชอบในการจัดทำรายงานประจำปี และแบบ 56-1 เพื่อรายงานข้อมูลทางการเงิน และข้อมูลสารสนเทศอื่นของบริษัทฯ โดยข้อมูลทางการเงินที่ปรากฏในรายงานประจำปี จะต้องจัดทำตามมาตรฐานการบัญชีที่รับรองโดยทั่วไป ซึ่งเลือกใช้นโยบายบัญชีที่เหมาะสม และถือปฏิบัติสม่ำเสมอ และใช้ดุลยพินิจอย่างระมัดระวังในการจัดทำ รวมทั้งกำหนดให้มีการเปิดเผยข้อมูลสำคัญอย่างเพียงพอในหมายเหตุประกอบงบการเงิน โดยคณะกรรมการบริษัทมอบหมายให้คณะกรรมการตรวจสอบเป็นผู้ดูแลเกี่ยวกับคุณภาพของรายงานทางการเงิน และเป็นผู้ให้ความเห็นต่อคณะกรรมการบริษัทรวมถึงคณะกรรมการต้องจัดทำรายงานความรับผิดชอบของคณะกรรมการต่อรายงานทางการเงินเสนอไว้ในรายงานประจำปีด้วย

7.10) การเสริมความรู้ และมุมมองในธุรกิจแก่กรรมการ

คณะกรรมการบริษัท ยังมุ่งเน้นให้มีการเสริมความรู้แก่กรรมการ และกรรมการชุดย่อย โดยให้กรรมการแต่ละท่านเข้าร่วมการอบรม ที่จัดโดยหน่วยงานต่างๆ เพื่อเสริมสร้างความรู้ และมุมมองใหม่ๆ ให้แก่กรรมการทุกคน รวมถึงจัดให้มีโครงการสำหรับพัฒนาผู้บริหารเพื่อประโยชน์ในการพิจารณาประกอบแผนการสืบทอดงานที่ได้จัดทำไว้

คณะกรรมการยังมีนโยบายที่จะให้ฝ่ายบริหารจัดการให้มีเอกสารและข้อมูลที่เป็นประโยชน์ต่อการปฏิบัติหน้าที่ของกรรมการใหม่ และจัดให้มีการแนะนำลักษณะธุรกิจและแนวทางการดำเนินธุรกิจให้แก่กรรมการใหม่ ทุกครั้งที่มีการเปลี่ยนแปลงกรรมการ

7.11) การประเมินผลการปฏิบัติงานของกรรมการ

คณะกรรมการบริษัท จัดให้มีการประเมินผลการปฏิบัติงานของกรรมการทั้งชุด และเป็นรายบุคคลเป็นประจำทุกปี ตามหลักเกณฑ์ที่หน่วยงานกำกับดูแลกิจการได้กำหนดไว้ เพื่อเป็นการพัฒนากระบวนการทำงานของกรรมการ และกรรมการแต่ละท่าน โดยจะมีการเปิดเผยถึงกระบวนการและวิธีการประเมินไว้ในรายงานประจำปี

2. การสรรหากรรมการและผู้บริหาร

2.1 การสรรหาคณะกรรมการบริษัท

คณะกรรมการบริษัทฯ ต้องประกอบด้วยกรรมการอย่างน้อย 5 ท่าน และไม่น้อยกว่ากึ่งหนึ่งของจำนวนกรรมการทั้งหมดต้องมีถิ่นที่อยู่ในประเทศ กรรมการต้องเป็นบุคคลธรรมดา และมีคุณสมบัติครบถ้วนและไม่มีลักษณะต้องห้ามตามมาตรา 68 แห่งพระราชบัญญัติมหาชนจำกัด พ.ศ. 2535 รวมทั้งไม่มีลักษณะต้องห้ามและลักษณะที่แสดงถึงการขาดความเหมาะสมที่จะได้รับความไว้วางใจให้บริหารจัดการกิจการที่มีมหาชนเป็นผู้ถือหุ้นตามมาตรา 89/3 และมาตรา 89/6 แห่งพระราชบัญญัติหลักทรัพย์และตลาดหลักทรัพย์ พ.ศ. 2535 และตามประกาศคณะกรรมการกำกับตลาดทุนที่เกี่ยวข้อง

ในการประชุมผู้ถือหุ้นสามัญประจำปีทุกครั้งให้กรรมการออกจากตำแหน่ง 1 ใน 3 เป็นอัตรา ถ้าจำนวนกรรมการที่จะแบ่งออกให้ตรงเป็น 3 ส่วนไม่ได้ ก็ให้ออกโดยจำนวนที่ใกล้ที่สุดกับส่วน 1 ใน 3 ภายหลังที่บริษัทแปรสภาพเป็นบริษัทมหาชนจำกัดแล้ว กรรมการที่จะต้องออกจากตำแหน่งในปีแรกและปีที่ 2 ภายหลังการแปรสภาพเป็นบริษัทมหาชนจำกัดนั้น ให้ใช้วิธีจับสลากกันว่าผู้ใดจะออก ส่วนปีหลัง ๆ ต่อไปให้กรรมการคนที่อยู่ในตำแหน่งนานที่สุดนั้น เป็นผู้ออกจากตำแหน่ง

กรรมการที่ออกตามวาระนั้นอาจถูกเลือกเข้ามาดำรงตำแหน่งใหม่ก็ได้

คณะกรรมการสรรหาและกำหนดค่าตอบแทน มีหน้าที่พิจารณาสรรหาผู้ทรงคุณวุฒิที่เหมาะสม โดยพิจารณาจากผู้ที่มีความรู้ความสามารถ ประสบการณ์ที่จะเป็นประโยชน์ต่อบริษัทฯ มีความเป็นผู้นำวิสัยทัศน์กว้างไกล เป็นผู้มีคุณธรรม และจริยธรรม มีประวัติการทำงานที่โปร่งใส ในการเลือกตั้งกรรมการของบริษัทฯ จะต้องได้รับอนุมัติจากที่ประชุมผู้ถือหุ้น ตามหลักเกณฑ์และวิธีการดังต่อไปนี้

1. ผู้ถือหุ้นคนหนึ่งมีคะแนนเสียงเท่ากับจำนวนหุ้นที่ตนถือ
2. ผู้ถือหุ้นแต่ละคนจะใช้คะแนนเสียงที่มีอยู่เลือกตั้งบุคคลคนเดียวหรือหลายคนเป็นกรรมการก็ได้ในกรณีที่เลือกตั้งบุคคลหลายคนเป็นกรรมการจะแบ่งคะแนนเสียงให้แก่ผู้ใดมากน้อยเพียงใดไม่ได้
3. บุคคลซึ่งได้รับคะแนนเสียงสูงสุดตามลำดับลงมาเป็นผู้ได้รับการเลือกตั้งเป็นกรรมการเท่าจำนวนกรรมการที่จะพึงมี หรือจะพึงเลือกตั้งในครั้งนั้น ในกรณีที่บุคคลซึ่งได้รับการเลือกตั้งในลำดับถัดลงมา มีคะแนนเสียงเท่ากันเกินจำนวนกรรมการที่จะพึงมี หรือจะพึงเลือกตั้งในครั้งนั้น ให้เลือกโดยวิธีจับสลากเพื่อให้ได้จำนวนกรรมการที่จะพึงมี

กรรมการคนใดจะลาออกจากตำแหน่งให้ยื่นใบลาออกต่อบริษัท การลาออกให้มีผลตั้งแต่วันที่ใบลาออกไปถึงบริษัท กรรมการซึ่งลาออกตามวาระหนึ่ง จะแจ้งการลาออกของตนให้นายทะเบียนบริษัทมหาชนทราบด้วยก็ได้

ในกรณีที่ตำแหน่งกรรมการว่างลงเพราะเหตุอื่นนอกจากถึงคราวออกตามวาระให้กรรมการเลือกบุคคลใดบุคคลหนึ่งซึ่งมีคุณสมบัติตามกฎหมายว่าด้วยบริษัทมหาชนจำกัดกำหนดเข้าเป็นกรรมการแทนในการประชุมคณะกรรมการในคราวถัดไป เว้นแต่วาระของกรรมการจะเหลือน้อยกว่า 2 เดือน บุคคลซึ่งเข้าเป็นกรรมการแทนดังกล่าวจะอยู่ในตำแหน่งกรรมการได้เพียงเท่าวาระที่ยังเหลืออยู่ของกรรมการที่ตนแทน

2.2 การสรรหากรรมการอิสระ

บริษัทฯ มีนโยบายแต่งตั้งกรรมการอิสระไม่น้อยกว่า 1 ใน 3 ของจำนวนกรรมการทั้งหมด หรืออย่างน้อย 3 ท่าน

กระบวนการในการสรรหากรรมการอิสระของบริษัทฯ จะใช้วิธีเดียวกันกับกระบวนการในการสรรหากรรมการ โดยคุณสมบัติของกรรมการอิสระของบริษัทฯ มีดังต่อไปนี้

1. ถือหุ้นไม่เกินร้อยละ 1 ของจำนวนหุ้นที่มีสิทธิออกเสียงทั้งหมดของบริษัทฯ บริษัทใหญ่ บริษัทย่อย บริษัทร่วม ผู้ถือหุ้นรายใหญ่ หรือผู้มีอำนาจควบคุมของบริษัทฯ ทั้งนี้ ให้นับรวมการถือหุ้นของผู้ที่เกี่ยวข้องของกรรมการอิสระรายนั้นๆ ด้วย
2. ไม่เป็นหรือเคยเป็นกรรมการที่มีส่วนร่วมบริหารงาน ลูกจ้าง พนักงาน ที่ปรึกษาที่ได้เงินเดือนประจำ หรือผู้มีอำนาจควบคุมของบริษัทฯ บริษัทใหญ่ บริษัทย่อย บริษัทร่วม บริษัทย่อยลำดับเดียวกัน ผู้ถือหุ้นรายใหญ่ หรือผู้มีอำนาจควบคุมของบริษัทฯ เว้นแต่จะได้พ้นจากกรณีลักษณะดังกล่าวมาแล้วไม่น้อยกว่า 2 ปี ทั้งนี้ ลักษณะต้องห้ามดังกล่าวไม่รวมถึงกรณีที่กรรมการอิสระเคยเป็นข้าราชการ หรือที่ปรึกษาของส่วนราชการซึ่งเป็นผู้ถือหุ้นรายใหญ่ หรือผู้มีอำนาจควบคุมของบริษัทฯ

3. ไม่เป็นบุคคลที่มีความสัมพันธ์ทางสายโลหิต หรือโดยการจดทะเบียนตามกฎหมาย ในลักษณะที่เป็น บิดามารดา คู่สมรส พี่น้อง และบุตร รวมทั้งคู่สมรสของบุตร ของกรรมการรายอื่น ผู้บริหาร ผู้ถือหุ้นรายใหญ่ ผู้มีอำนาจควบคุม หรือบุคคลที่จะได้รับการเสนอให้เป็นกรรมการ ผู้บริหารหรือผู้มีอำนาจควบคุมของบริษัทฯ หรือบริษัทย่อย
4. ไม่มีหรือเคยมีความสัมพันธ์ทางธุรกิจกับบริษัทฯ บริษัทใหญ่ บริษัทย่อย บริษัทร่วม ผู้ถือหุ้นรายใหญ่ หรือผู้มีอำนาจควบคุมของบริษัทฯ ในลักษณะที่อาจเป็นการขัดขวาง การใช้วิจารณญาณอย่างอิสระของตน รวมทั้งไม่เป็นหรือเคยเป็นผู้ถือหุ้นที่มีนัย หรือผู้มีอำนาจควบคุม ของผู้ที่มีความสัมพันธ์ทางธุรกิจกับบริษัทฯ บริษัทใหญ่ บริษัทย่อย บริษัทร่วม ผู้ถือหุ้นรายใหญ่ หรือผู้มีอำนาจควบคุมของบริษัทฯ เว้นแต่จะได้ออกจากการมีลักษณะดังกล่าวมาแล้วไม่น้อยกว่า 2 ปี ก่อนวันที่ยื่นคำขออนุญาตต่อสำนักงานคณะกรรมการ ก.ล.ต.

ความสัมพันธ์ทางธุรกิจตามวรรคหนึ่ง รวมถึงการทำการรายการทางการเงินที่กระทำเป็นปกติเพื่อประกอบกิจการ การเช่าหรือให้เช่าอสังหาริมทรัพย์ รายการเกี่ยวกับสินทรัพย์หรือบริการหรือการให้หรือรับความช่วยเหลือทางการเงิน ด้วยการรับหรือให้กู้ยืม คำประกัน การให้สินทรัพย์เป็นหลักประกันหนี้สิน รวมถึงพฤติการณ์อื่นทำนองเดียวกัน ซึ่งเป็นผลให้บริษัทฯ หรือคู่สัญญาที่มีภาระหนี้ที่ต้องชำระต่ออีกฝ่ายหนึ่ง ตั้งแต่ร้อยละ 3 ของสินทรัพย์ที่มีตัวตนสุทธิของบริษัทฯ หรือตั้งแต่ 20 ล้านบาทขึ้นไป แล้วแต่จำนวนใดจะต่ำกว่า ทั้งนี้ การคำนวณภาระหนี้ดังกล่าวให้เป็นไปตามวิธีการคำนวณมูลค่าของรายการที่เกี่ยวข้องกันตามประกาศคณะกรรมการกำกับตลาดทุนว่าด้วยหลักเกณฑ์ในการทำการรายการที่เกี่ยวข้องกัน โดยอนุโลม แต่ในการพิจารณาภาระหนี้ดังกล่าว ให้นับรวมภาระหนี้ที่เกิดขึ้นในระหว่าง 1 ปี ก่อนวันที่ยื่นคำขออนุญาตต่อสำนักงานคณะกรรมการ ก.ล.ต.

5. ไม่เป็นหรือเคยเป็นผู้สอบบัญชีของบริษัทฯ บริษัทใหญ่ บริษัทย่อย บริษัทร่วม ผู้ถือหุ้นรายใหญ่ หรือผู้มีอำนาจควบคุมของบริษัทฯ และไม่เป็นผู้ถือหุ้นที่มีนัย ผู้มีอำนาจควบคุม หรือหุ้นส่วนของสำนักงานสอบบัญชี ซึ่งมีผู้สอบบัญชีของบริษัทฯ บริษัทใหญ่ บริษัทย่อย บริษัทร่วม ผู้ถือหุ้นรายใหญ่ หรือผู้มีอำนาจควบคุมของบริษัทฯ สังกัดอยู่ เว้นแต่จะได้ออกจากการมีลักษณะดังกล่าวมาแล้วไม่น้อยกว่า 2 ปี ก่อนวันที่ยื่นคำขออนุญาตต่อสำนักงานคณะกรรมการ ก.ล.ต.
6. ไม่เป็นหรือเคยเป็นผู้ให้บริการทางวิชาชีพใดๆ ซึ่งรวมถึงการให้บริการเป็นที่ปรึกษากฎหมายหรือที่ปรึกษาทางการเงิน ซึ่งได้รับค่าบริการเกินกว่า 2 ล้านบาทต่อปีจากบริษัทฯ บริษัทใหญ่ บริษัทย่อย บริษัทร่วม ผู้ถือหุ้นรายใหญ่ หรือผู้มีอำนาจควบคุมของบริษัทฯ และไม่เป็นผู้ถือหุ้นที่มีนัย ผู้มีอำนาจควบคุม หรือหุ้นส่วนของผู้ให้บริการทางวิชาชีพนั้นด้วย เว้นแต่จะได้ออกจากการมีลักษณะดังกล่าวมาแล้วไม่น้อยกว่า 2 ปี ก่อนวันที่ยื่นคำขออนุญาตต่อสำนักงานคณะกรรมการ ก.ล.ต.
7. ไม่เป็นกรรมการที่ได้รับการแต่งตั้งขึ้นเพื่อเป็นตัวแทนของกรรมการของบริษัทฯ ผู้ถือหุ้นรายใหญ่ หรือผู้ถือหุ้น ซึ่งเป็นผู้ที่เกี่ยวข้องกับผู้ถือหุ้นรายใหญ่
8. ไม่ประกอบกิจการที่มีสภาพอย่างเดียวกันและเป็นการแข่งขันที่มีนัยกับกิจการของบริษัทฯ หรือบริษัทย่อย หรือไม่เป็นหุ้นส่วนที่มีนัยในห้างหุ้นส่วน หรือเป็นกรรมการที่มีส่วนร่วมบริหารงาน ลูกจ้าง พนักงาน ที่ปรึกษาที่รับเงินเดือนประจำ หรือถือหุ้นเกินร้อยละ 1.0 ของจำนวนหุ้น ที่มีสิทธิออกเสียงทั้งหมดของบริษัทอื่น ซึ่งประกอบกิจการที่มีสภาพอย่างเดียวกันและเป็นการแข่งขันที่มีนัยกับกิจการของบริษัทฯ หรือบริษัทย่อย
9. ไม่มีลักษณะอื่นใดที่ทำให้ไม่สามารถให้ความเห็นอย่างเป็นอิสระเกี่ยวกับการดำเนินงานของบริษัทฯ

2.3 การสรรหาคณะกรรมการตรวจสอบ

คณะกรรมการตรวจสอบแต่งตั้งจากกรรมการอิสระของบริษัทฯ จำนวนอย่างน้อย 3 ท่าน ซึ่งมีคุณสมบัติตามที่กฎหมายว่าด้วยหลักทรัพย์และตลาดหลักทรัพย์ รวมถึงประกาศ ข้อบังคับ และ/หรือ ระเบียบของตลาดหลักทรัพย์แห่งประเทศไทยกำหนด และกรรมการตรวจสอบอย่างน้อย 1 ท่านจะต้องเป็นผู้มีความรู้และประสบการณ์ในการสอบทานความน่าเชื่อถือของงบการเงิน คณะกรรมการตรวจสอบจะมีวาระการดำรงตำแหน่ง 3 ปี นับแต่วันที่ได้รับการแต่งตั้ง หรือมีวาระเท่ากับวาระการเป็นกรรมการบริษัทฯ ทั้งนี้ บริษัทฯ จะเลือกกรรมการตรวจสอบ ผู้พ้นจากตำแหน่งกลับเข้าดำรงตำแหน่งอีกครั้งก็ได้ ตามที่คณะกรรมการบริษัทหรือที่ประชุมผู้ถือหุ้นเห็นว่าเหมาะสม แต่รวมแล้วจะต้องดำรงตำแหน่งติดต่อกันได้ไม่เกิน 9 ปี เว้นแต่ที่ประชุมคณะกรรมการหรือที่ประชุมผู้ถือหุ้นเห็นสมควรให้ดำรงตำแหน่งรวมเกินกว่า 9 ปี โดยจะต้องแสดงผลในเรื่องดังกล่าวไว้ด้วย

2.4 การสรรหาคณะกรรมการสรรหาและกำหนดค่าตอบแทน

กระบวนการในการสรรหาคณะกรรมการสรรหาและกำหนดค่าตอบแทน จะใช้วิธีเดียวกันกับกระบวนการในการสรรหากรรมการ และคณะกรรมการจะเป็นผู้พิจารณาแต่งตั้งคณะกรรมการสรรหาและกำหนดค่าตอบแทน โดยประกอบด้วยกรรมการไม่น้อยกว่า 3 คน โดยต้องประกอบด้วยกรรมการอิสระไม่น้อยกว่ากึ่งหนึ่งของจำนวนกรรมการสรรหาและกำหนดค่าตอบแทน และมีวาระการดำรงตำแหน่งคราวละ 3 ปี นับแต่วันที่ได้รับการแต่งตั้ง หรือมีวาระเท่ากับวาระการเป็นกรรมการบริษัทฯ ทั้งนี้ บริษัทฯ จะเลือกกรรมการสรรหาและกำหนดค่าตอบแทน ผู้พ้นจากตำแหน่งกลับเข้าดำรงตำแหน่งอีกครั้งก็ได้

2.5 การสรรหาคณะกรรมการกำกับดูแลกิจการที่ดี

กระบวนการในการสรรหาคณะกรรมการกำกับดูแลกิจการที่ดี จะใช้วิธีเดียวกันกับกระบวนการในการสรรหากรรมการ และคณะกรรมการจะเป็นผู้พิจารณาแต่งตั้งคณะกรรมการกำกับดูแลกิจการที่ดี โดยประกอบด้วยกรรมการไม่น้อยกว่า 3 คน โดยต้องประกอบด้วยกรรมการอิสระไม่น้อยกว่ากึ่งหนึ่งของจำนวนกรรมการกำกับดูแลกิจการที่ดี และมีวาระการดำรงตำแหน่งคราวละ 3 ปี นับแต่วันที่ได้รับการแต่งตั้ง หรือมีวาระเท่ากับวาระการเป็นกรรมการบริษัทฯ ทั้งนี้ บริษัทฯ จะเลือกกรรมการกำกับดูแลกิจการที่ดี ผู้พ้นจากตำแหน่งกลับเข้าดำรงตำแหน่งอีกครั้งก็ได้

2.6 การสรรหาคณะกรรมการบริหาร

กระบวนการในการสรรหาคณะกรรมการบริหาร จะใช้วิธีเดียวกันกับกระบวนการในการสรรหากรรมการ และคณะกรรมการจะเป็นผู้พิจารณาแต่งตั้งคณะกรรมการบริหาร ซึ่งประกอบด้วยกรรมการ และ/หรือผู้บริหาร (ซึ่งไม่ได้ดำรงตำแหน่งกรรมการบริษัท) จำนวนไม่น้อยกว่า 3 คน

3. การกำกับดูแลการดำเนินงานของบริษัทย่อยและบริษัทร่วม

เพื่อรักษาผลประโยชน์ในเงินลงทุนของบริษัทฯ ดังนั้น บริษัทฯ จึงได้กำหนดนโยบายการกำกับดูแลและบริหารจัดการกิจการของบริษัทย่อย และบริษัทร่วมทั้งทางตรงและทางอ้อม พร้อมกำหนดมาตรการในการติดตามการบริหารงานของบริษัทย่อยและบริษัทร่วม ดังนี้

1. คณะกรรมการบริษัทจะแต่งตั้งหรือเสนอชื่อบุคคลเพื่อแต่งตั้งเป็นกรรมการในบริษัทย่อย อย่างน้อยตามสัดส่วนการถือหุ้นในบริษัทย่อยดังกล่าว เว้นแต่จะมีข้อจำกัดตามกฎหมายอื่น หรือกรณีอื่นใดตามที่กฎหมายหลักทรัพย์ และตลาดหลักทรัพย์ ประกาศคณะกรรมการกำกับตลาดทุน หรือข้อบังคับของตลาดหลักทรัพย์แห่งประเทศไทย จะกำหนด เพื่อเป็นตัวแทนในการบริหารกิจการกำหนดนโยบายที่สำคัญ และควบคุมการดำเนินธุรกิจของบริษัทย่อยนั้นๆ ให้เป็นไปตามนโยบายที่กำหนด สำหรับการส่งตัวแทนเข้าเป็นกรรมการในบริษัทร่วมเป็นไปตามข้อตกลงการลงคะแนนในบริษัทร่วมนั้นๆ ทั้งนี้ การส่งตัวแทนของบริษัทฯ เข้าเป็นกรรมการในแต่ละบริษัทย่อยและบริษัทร่วม จะต้องได้รับการพิจารณาและเห็นชอบโดยที่ประชุมคณะกรรมการบริษัท โดยคำนึงถึงความเหมาะสมของแต่ละบริษัท
2. คณะกรรมการของบริษัทจะติดตามดูแลให้กรรมการของบริษัทย่อย และ/หรือ บริษัทร่วม ปฏิบัติตามหน้าที่และความรับผิดชอบตามกฎหมาย ข้อบังคับ และนโยบายของบริษัทฯ และจะดำเนินการให้กรรมการในบริษัทย่อย และ/หรือ บริษัทร่วม ซึ่งได้รับการแต่งตั้งจากบริษัทฯ เข้าร่วมประชุมและออกเสียงลงคะแนนในการประชุมคณะกรรมการของบริษัทย่อย และ/หรือ บริษัทร่วม ในการพิจารณาวาระที่มีสาระสำคัญต่อการประกอบธุรกิจของบริษัทย่อย และ/หรือ บริษัทร่วมทุกครั้ง
3. กรรมการที่บริษัทฯ แต่งตั้งดังกล่าวต้องใช้ดุลยพินิจในการออกเสียงลงคะแนนในการประชุมคณะกรรมการของบริษัทย่อย และ/หรือ บริษัทร่วมในเรื่องที่เกี่ยวกับการบริหารจัดการทั่วไปและการดำเนินธุรกิจตามปกติของบริษัทย่อย และ/หรือ บริษัทร่วม ได้ตามแต่ที่กรรมการรายดังกล่าวจะเห็นสมควรเพื่อประโยชน์สูงสุดของบริษัทฯ และบริษัทย่อย และ/หรือ บริษัทร่วม (แล้วแต่กรณี) เว้นแต่เรื่องดังกล่าวจะต้องได้รับความเห็นชอบจากที่ประชุมคณะกรรมการ และ/หรือ ที่ประชุมผู้ถือหุ้นของบริษัทฯ ก่อนการดำเนินการ ดังนี้
 - (1) กรณีที่บริษัทย่อยตกลงเข้าทำรายการกับบุคคลที่เกี่ยวข้องกันของบริษัทฯ หรือบริษัทย่อย หรือรายการที่เกี่ยวกับการได้มาหรือจำหน่ายไปซึ่งสินทรัพย์ของบริษัทย่อย ทั้งนี้ ต้องเป็นกรณีที่เมื่อคำนวณขนาดของรายการที่บริษัทย่อยเข้าทำรายการเปรียบเทียบกับลักษณะ และ/หรือ ขนาดของบริษัทฯ (โดยนำหลักเกณฑ์การคำนวณขนาดของรายการตามที่กำหนดไว้ในประกาศเรื่องการทำรายการที่เกี่ยวข้องกัน หรือประกาศเรื่องการได้มาหรือจำหน่ายไปซึ่งทรัพย์สิน (แล้วแต่กรณี) มาบังคับใช้โดยอนุโลม) แล้วอยู่ในเกณฑ์ต้องได้รับการพิจารณาอนุมัติจากที่ประชุมคณะกรรมการ และ/หรือ ผู้ถือหุ้นของบริษัทฯ หรือขออนุมัติจากหน่วยงานที่เกี่ยวข้องตามกฎหมายก่อนการเข้าทำรายการ บริษัทย่อยจะเข้าทำรายการหรือดำเนินการนั้นได้ต่อเมื่อได้รับอนุมัติจากที่ประชุมคณะกรรมการของบริษัทฯ และ/หรือ ที่ประชุมผู้ถือหุ้นของบริษัทฯ และ/หรือ หน่วยงานที่เกี่ยวข้อง (แล้วแต่กรณี) เป็นที่เรียบร้อยแล้ว
 - (2) การแก้ไขข้อบังคับของบริษัทย่อยในเรื่องที่อาจส่งผลกระทบอย่างมีนัยสำคัญต่อฐานะการเงิน และผลการดำเนินงานของบริษัทย่อย ซึ่งรวมถึงแต่ไม่จำกัดเพียงการแก้ไขข้อบังคับของบริษัทย่อยที่ส่งผลกระทบต่อสิทธิในการออกเสียงลงคะแนนของบริษัทฯ ในที่ประชุมคณะกรรมการบริษัทย่อย และ/หรือ ที่ประชุมผู้ถือหุ้นของบริษัทย่อย หรือการจ่ายเงินปันผลของบริษัทย่อย เป็นต้น
 - (3) หากเข้าทำรายการจะมีผลกระทบอย่างมีนัยสำคัญต่อฐานะทางการเงินและผลการดำเนินงานของบริษัทย่อย กรรมการซึ่งบริษัทฯ แต่งตั้งให้ดำรงตำแหน่งในบริษัทย่อยจะออกเสียงในเรื่องดังต่อไปนี้ กรรมการ

รายดังกล่าวจะต้องได้รับความเห็นชอบจากคณะกรรมการของบริษัทฯ เกี่ยวกับเรื่องดังกล่าวเสียก่อน

- (ก) การโอนหรือสละสิทธิประโยชน์ รวมตลอดถึงการสละสิทธิเรียกร้องที่มีต่อผู้ที่ก่อความเสียหายแก่บริษัทย่อย
- (ข) การขายหรือโอนกิจการของบริษัทย่อยทั้งหมดหรือบางส่วนที่สำคัญให้แก่บุคคลอื่น
- (ค) การซื้อหรือการรับโอนกิจการของบริษัทอื่นมาเป็นของบริษัทย่อย
- (ง) การเข้าทำ แก่ไข หรือเลิกสัญญา เกี่ยวกับการให้เข้ากิจการของบริษัทย่อยทั้งหมดหรือบางส่วนที่สำคัญ การมอบหมายให้บุคคลอื่นเข้าจัดการธุรกิจของบริษัทย่อย หรือการรวมกิจการของบริษัทย่อยกับบุคคลอื่นโดยมีวัตถุประสงค์จะแบ่งกำไรขาดทุนกัน
- (จ) การเช่า หรือให้เช่าซื้อกิจการหรือทรัพย์สินของบริษัทย่อยทั้งหมดหรือส่วนที่มีสาระสำคัญ
- (ฉ) การเลิกกิจการของบริษัทย่อย
- (ช) การกู้ยืมเงิน การให้กู้ยืมเงิน การให้สินเชื่อ การค้ำประกัน การทำนิติกรรมผูกพัน บริษัทย่อยให้ต้องรับภาระทางการเงินเพิ่มขึ้น หรือการให้ความช่วยเหลือด้านการเงินในลักษณะอื่นใดแก่บุคคลอื่นในจำนวนที่มีนัยสำคัญและมีใช้ธุรกิจปกติของบริษัทย่อย
- (ซ) การเพิ่มทุนโดยการออกหุ้นเพิ่มทุนของบริษัทย่อยและการจัดสรรหุ้น รวมทั้งการลดทุนจดทะเบียน และ/หรือ ทุนชำระแล้วของบริษัทย่อย ซึ่งไม่เป็นไปตามสัดส่วนการถือหุ้นเดิมของผู้ถือหุ้น หรือการดำเนินการอื่นใดอันจะเป็นผลให้สัดส่วนการใช้สิทธิออกเสียงลงคะแนนทั้งทางตรงและทางอ้อมของบริษัทฯ ในที่ประชุมผู้ถือหุ้นของบริษัทย่อย ไม่ว่าในทอดใดๆ ลดลงเกินกว่าร้อยละ 10 ของจำนวนเสียงทั้งหมดของบริษัทย่อยนั้น
- (ณ) รายการอื่นใดที่ไม่ใช่รายการธุรกิจปกติของบริษัทย่อย และเป็นรายการที่มีผลกระทบต่อบริษัทย่อยอย่างมีนัยสำคัญ

4. ให้กรรมการผู้แทนของบริษัทย่อยที่บริษัทฯ แต่งตั้งดังกล่าว มีหน้าที่ดังต่อไปนี้

- (1) เปิดเผยข้อมูลเกี่ยวกับฐานะทางการเงินและผลการดำเนินงาน การทำรายการระหว่างกันของ บริษัทฯ และบริษัทย่อย ตลอดจนการได้มาหรือจำหน่ายไปซึ่งทรัพย์สินที่มีนัยสำคัญให้แก่บริษัทฯ ทราบโดยครบถ้วน ถูกต้อง และภายในกำหนดเวลาที่สมควรตามที่บริษัทฯ กำหนด
- (2) เปิดเผยและนำส่งข้อมูลส่วนได้เสียของตน ไม่ว่าโดยตรงหรือโดยอ้อม และผู้ที่เกี่ยวข้องของตนในส่วนที่เกี่ยวข้องกับการดำเนินธุรกรรมใดๆ ในธุรกิจอื่นๆ ที่อาจคาดหมายได้ว่าจะก่อให้เกิดความขัดแย้งทางผลประโยชน์อื่นใด (Conflict of Interest) กับบริษัทฯ และบริษัทย่อย ต่อคณะกรรมการของบริษัทฯ ทราบภายในกำหนดเวลาที่บริษัทฯ กำหนด เพื่อเป็นข้อมูลประกอบการพิจารณาตัดสินใจหรืออนุมัติใดๆ ซึ่งการพิจารณานั้นจะคำนึงถึงประโยชน์โดยรวมของบริษัทฯ และบริษัทย่อยเป็นสำคัญ

กรรมการของบริษัทย่อยที่บริษัทฯ แต่งตั้งดังกล่าว ต้องไม่มีส่วนร่วมอนุมัติในเรื่องที่ตนเองมีส่วนได้เสีย หรือมีความขัดแย้งทางผลประโยชน์

อนึ่ง การกระทำได้ดังต่อไปนี้ซึ่งเป็นผลให้กรรมการที่บริษัทฯ แต่งตั้ง หรือบุคคลที่มีความเกี่ยวข้องของกรรมการที่บริษัทฯ แต่งตั้ง ได้รับประโยชน์ทางการเงินอื่นนอกเหนือจากที่พึงได้ตามปกติ หรือเป็นเหตุ

ให้บริษัทย่อย หรือบริษัท ได้รับความสะดวก ให้สันนิษฐานว่าเป็นการกระทำที่ขัดหรือแย้งกับประโยชน์ของบริษัทย่อย อย่างมีนัยสำคัญ

- (ก) การทำธุรกรรมระหว่างบริษัทย่อยกับกรรมการที่บริษัท แต่งตั้ง หรือบุคคลที่มีความเกี่ยวข้อง กับกรรมการที่บริษัท แต่งตั้ง โดยมีได้เป็นไปตามหลักเกณฑ์ของการทำรายการที่เกี่ยวข้องกัน
 - (ข) การใช้ข้อมูลของบริษัท และบริษัทย่อยที่ล่วงรู้มา เว้นแต่เป็นข้อมูลที่เปิดเผยต่อสาธารณชนแล้ว
 - (ค) การใช้ทรัพย์สินหรือโอกาสทางธุรกิจของบริษัท และบริษัทย่อย ในลักษณะที่เป็นการฝ่าฝืนหลัก เกณฑ์หรือหลักปฏิบัติทั่วไปตามที่คณะกรรมการกำกับตลาดทุนประกาศกำหนด
- (3) รายงานแผนการประกอบธุรกิจ การขยายธุรกิจ โครงการลงทุนขนาดใหญ่ ตลอดจนการเข้าร่วมลงทุน กับผู้ประกอบการรายอื่นๆ ต่อบริษัท ผ่านรายงานผลการดำเนินงานประจำเดือน หรือ ไตรมาส และเข้า ชี้แจงหรือนำส่งเอกสารประกอบการพิจารณากรณีดังกล่าวในกรณีที่บริษัท ร้องขอ
- (4) ชี้แจง และ/หรือ นำส่งข้อมูลหรือเอกสารที่เกี่ยวข้องกับการดำเนินงาน หรือเอกสารใดๆ ให้แก่ บริษัท เมื่อได้รับการร้องขอตามความเหมาะสม
- (5) ดูแลรับผิดชอบให้บริษัทย่อยมีระบบการควบคุมภายใน ระบบบริหารความเสี่ยง และระบบป้องกันการ กุฉริตอย่างเหมาะสม มีประสิทธิภาพและรัดกุมเพียงพอที่ทำให้มั่นใจได้ว่าการดำเนินการต่างๆ ของบริษัท ย่อยจะเป็นไปตามนโยบายของบริษัท กฎหมาย ประกาศ ข้อบังคับ และหลักเกณฑ์ต่างๆ ที่เกี่ยวข้อง ของคณะกรรมการกำกับตลาดทุน สำนักงานคณะกรรมการกำกับหลักทรัพย์และตลาดหลักทรัพย์ และ ตลาดหลักทรัพย์แห่งประเทศไทย ได้อย่างแท้จริง รวมทั้งการจัดให้มีระบบงานที่ชัดเจน เพื่อแสดงได้ว่า บริษัทย่อยมีระบบเพียงพอในการเปิดเผยข้อมูลการทำรายการที่มีนัยสำคัญตาม

หลักเกณฑ์ที่กำหนดได้อย่างต่อเนื่อง และน่าเชื่อถือ และมีช่องทางให้กรรมการของบริษัท สามารถรับรู้ ข้อมูลของบริษัทย่อยในการติดตามดูแลผลการดำเนินงานและฐานะการเงิน การทำรายการระหว่างบริษัท ย่อยกับกรรมการของบริษัท และการทำรายการที่มีนัยสำคัญของบริษัทย่อยได้อย่างมีประสิทธิภาพ นอกจากนี้ ต้องจัดให้มีกลไกในการตรวจสอบระบบงานดังกล่าวในบริษัทย่อยโดยให้ทีมงานผู้ตรวจสอบ ภายในและกรรมการอิสระของบริษัท สามารถเข้าถึงข้อมูลได้โดยตรง และให้มีการรายงานผลการตรวจสอบระบบงานดังกล่าวให้กรรมการของบริษัท เพื่อให้มั่นใจได้ว่าบริษัทย่อยมีการปฏิบัติงานตามระบบที่ จัดทำไว้อย่างสม่ำเสมอ

4. การดูแลเรื่องการใช้อข้อมูลภายใน

คณะกรรมการบริษัท ตระหนักถึงความสำคัญของการกำกับดูแลกิจการที่ดี จึงได้กำหนดนโยบายในการป้องกันการ แสวงหาผลประโยชน์ส่วนบุคคลทั้งในทางตรงและทางอ้อมของ กรรมการ ผู้บริหาร พนักงาน ลูกจ้าง และบุคคลที่ เกี่ยวข้อง โดยการใช้ข้อมูลภายในของบริษัท และบริษัทย่อย ที่ยังไม่ได้เปิดเผยต่อสาธารณชน เพื่อให้เกิดความโปร่งใส ในการประกอบธุรกิจ และส่งเสริมให้กลุ่มบุคคลดังกล่าวปฏิบัติหน้าที่ด้วยความซื่อสัตย์ สุจริต มีคุณธรรมและจริยธรรม รวมถึงเป็นไปตามกฎหมายหรือข้อกำหนดอื่นใดของหน่วยงานกำกับดูแล โดยมีรายละเอียดดังนี้

- 1) บริษัทฯ กำหนดขึ้นความลับและการปฏิบัติเพื่อการรักษาความลับของข้อมูลที่ยังไม่เปิดเผย หรือห้ามเปิดเผย โดยกำหนดสิทธิในการเข้าถึงข้อมูลและผู้ที่สามารถเปิดเผยข้อมูลได้ ตามความสำคัญของข้อมูล ซึ่งการใช้ข้อมูลภายในจะต้องอยู่ในอำนาจหน้าที่ และความรับผิดชอบที่ได้รับมอบหมายเท่านั้น เว้นแต่จะถูกกำหนดให้เปิดเผยโดยข้อบังคับทางกฎหมาย ได้รับความเห็นชอบจากกรรมการผู้จัดการ หรือได้รับอนุมัติจากที่ประชุมคณะกรรมการบริษัท เช่น ข้อมูลทางการเงิน ข้อมูลระบบสารสนเทศ ข้อมูลพนักงาน ข้อมูลลูกค้าหรือ คู่ค้า รวมถึงข้อมูลที่มีผลต่อการเปลี่ยนแปลงราคาหลักทรัพย์
- 2) บุคคลที่เข้าถึงข้อมูลภายใน ห้ามนำความลับ ข้อมูลทางธุรกิจ ข้อมูลซึ่งเป็นสาระสำคัญต่อการเปลี่ยนแปลงราคาหรือมูลค่าของหลักทรัพย์ที่รับรู้มา แต่ยังไม่เปิดเผยต่อสาธารณชนหรือตลาดหลักทรัพย์แห่งประเทศไทย ไปเปิดเผยหรือแสวงหาผลประโยชน์ส่วนบุคคลหรือเพื่อประโยชน์แก่บุคคลอื่นใด ไม่ว่าโดยทางตรงหรือทางอ้อม และไม่ว่าจะได้รับผลประโยชน์ตอบแทนหรือไม่ก็ตาม รวมถึงการนำไปใช้เพื่อทำธุรกิจแข่งขันกับบริษัทฯ หรือบริษัทย่อย ถึงแม้จะพ้นสภาพการเป็นกรรมการ ผู้บริหาร พนักงาน หรือลูกจ้างของบริษัทฯ แล้ว ยกเว้นจะพ้นสภาพไปแล้วเกินกว่า 2 ปี
- 3) บุคคลที่เข้าถึงข้อมูลภายในที่ได้รับทราบข้อมูลภายในที่เป็นสาระสำคัญ ซึ่งมีผลต่อการเปลี่ยนแปลงราคาหลักทรัพย์ รวมถึงงบการเงินทั้งรายไตรมาสและประจำปี จะต้องงดหรือห้ามชักชวนให้บุคคลอื่น ชื้อ ขาย เสนอซื้อ เสนอขาย ซึ่งหลักทรัพย์ของบริษัทฯ เป็นเวลาอย่างน้อย 30 วันล่วงหน้าก่อนการเปิดเผย และในช่วงระยะเวลาอย่างน้อย 24 ชั่วโมงภายหลังการเปิดเผยข้อมูลแล้ว โดยบริษัทฯ จะมีการแจ้งให้กับกลุ่มบุคคลข้างต้นทราบเป็นการล่วงหน้า
- 4) บุคคลที่เข้าถึงข้อมูลภายใน รวมถึงนิติบุคคลที่กลุ่มบุคคลดังกล่าว เป็นผู้ถือหุ้นเกินร้อยละ 30.0 ของจำนวนสิทธิออกเสียงทั้งหมดในนิติบุคคลนั้น และผู้สอบบัญชี จะต้องจัดทำและนำส่งรายงานการถือครองหลักทรัพย์ตามแบบรายงานการถือครองหลักทรัพย์ครั้งแรก (แบบ 59-1) มายังเลขานุการบริษัท ก่อนนำส่งสำนักงานคณะกรรมการ ก.ล.ต. ภายใน 30 วันนับแต่วันที่ได้รับการแต่งตั้งให้ดำรงตำแหน่ง และทุกครั้งที่มีการเปลี่ยนแปลงโดยมีการ ชื้อ ขาย โอน หรือรับโอนหลักทรัพย์ จะต้องทำรายงานการเปลี่ยนแปลงการถือครองหลักทรัพย์ของผู้บริหาร (แบบ 59-2) รายงานต่อสำนักงานคณะกรรมการ ก.ล.ต. ภายใน 3 วันทำการ หลังจากที่มีการทำธุรกรรม และส่งสำเนาให้เลขานุการบริษัท
- 5) กำหนดให้เลขานุการบริษัท สรุปรายงานการถือครองหลักทรัพย์และการเปลี่ยนแปลงการถือครองหลักทรัพย์ของกรรมการและผู้บริหาร ต่อที่ประชุมคณะกรรมการบริษัท เพื่อรับทราบเป็นประจำทุก 6 เดือน
- 6) กำหนดให้เลขานุการบริษัท เป็นผู้ให้คำปรึกษา แนะนำ แก่บุคคลที่เข้าถึงข้อมูลภายใน รวมถึงนิติบุคคลที่กลุ่มบุคคลดังกล่าว เป็นผู้ถือหุ้นเกินร้อยละ 30.0 ของจำนวนสิทธิออกเสียงทั้งหมดในนิติบุคคลนั้น เกี่ยวกับหน้าที่ที่ต้องจัดทำและส่งรายงานการถือครองหลักทรัพย์ ต่อสำนักงานคณะกรรมการ ก.ล.ต. ตามมาตรา 59
- 7) กำหนดบทลงโทษทางวินัยหากมีการฝ่าฝืนนำข้อมูลภายในไปใช้หาประโยชน์ส่วนตนซึ่งเริ่มตั้งแต่ การตกเตือนเป็นหนังสือ ตัดค่าจ้าง พักงานชั่วคราวโดยไม่ได้รับค่าจ้างหรือให้ออกจากงาน ซึ่งการลงโทษจะพิจารณาจากเจตนาของการกระทำและความร้ายแรงของความผิดนั้นๆ

5. ค่าตอบแทนของผู้สอบบัญชี

5.1 ค่าตอบแทนจากการสอบบัญชี (Audit Fee)

กลุ่มบริษัทฯ จ่ายค่าตอบแทนให้ผู้สอบบัญชีจากการสอบบัญชี (Audit Fee) ของบริษัทฯ และบริษัทย่อยให้แก่บริษัท
สำนักงาน อีวาย จำกัด (“ผู้สอบบัญชี”) โดยมีรายละเอียดดังนี้

ค่าตอบแทนจากการสอบบัญชี	งวดปีบัญชีสิ้นสุดวันที่ 31 ธันวาคม 2560 (บาท)	งวดปีบัญชีสิ้นสุดวันที่ 31 ธันวาคม 2561 (บาท)
บริษัทฯ	2,000,000	1,210,000
บริษัทย่อย	2,635,000	3,205,000
รวม	4,635,000	4,415,000

5.2 ค่าบริการอื่น (Non-Audit Fee)

บริษัทฯ และบริษัทย่อยมีค่าที่ปรึกษาบริการอื่นที่ต้องชำระให้กับผู้สอบบัญชี สำหรับปีบัญชีสิ้นสุดวันที่ 31 ธันวาคม
2560 จำนวน 420,000 บาท และ สำหรับปีบัญชีสิ้นสุดวันที่ 31 ธันวาคม 2561 ไม่มีค่าบริการอื่น

ทั้งนี้ บุคคลหรือกิจการที่เกี่ยวข้องกับผู้สอบบัญชีและสำนักงานสอบบัญชีไม่เป็นบุคคลหรือกิจการที่เกี่ยวข้องกันกับ
บริษัทฯ และไม่มีความสัมพันธ์ หรือรายการที่อาจก่อให้เกิดความขัดแย้งทางผลประโยชน์กับบริษัทฯ แต่อย่างใด

6. การปฏิบัติตามหลักการกำกับดูแลกิจการที่ดีในเรื่องอื่นๆ

-ไม่มี-





ความรับผิดชอบต่อสังคม

1. นโยบายและแนวทางปฏิบัติเกี่ยวกับความรับผิดชอบต่อสังคม

บริษัทฯ ดำเนินธุรกิจโดยคำนึงถึงผู้มีส่วนได้เสีย เศรษฐกิจ สังคม และสิ่งแวดล้อมอย่างมีคุณธรรม จริยธรรม และจรรยาบรรณ ตลอดจนมีธรรมาภิบาลเป็นเครื่องกำกับให้บริษัทฯ และบริษัทในเครือ ดำเนินกิจการด้วยความซื่อสัตย์ สุจริต โปร่งใส ยุติธรรม และตระหนักถึงผลกระทบในทางลบต่อเศรษฐกิจ สังคม ทรัพยากร ธรรมชาติ และสิ่งแวดล้อม เพื่อสร้างความเชื่อมั่นให้แก่ผู้ถือหุ้น นักลงทุน พนักงาน ลูกค้า ผู้มีส่วนได้เสีย และผู้ที่เกี่ยวข้องทุกฝ่าย ทั้งนี้ บริษัทฯ มีนโยบายความรับผิดชอบต่อสังคม ดังนี้

1.1. การประกอบกิจการด้วยความเป็นธรรม

กลุ่มบริษัทฯ ตระหนักถึงการดำเนินธุรกิจที่สุจริตและเป็นธรรมตามกรอบกติกาการแข่งขัน ภายใต้กฎหมายและระเบียบข้อบังคับที่เกี่ยวข้อง โดยคำนึงถึงผลประโยชน์ และผลกระทบจากการดำเนินงานของกลุ่มบริษัทฯ ต่อผู้มีส่วนได้เสีย ได้แก่ ผู้ถือหุ้น พนักงาน ลูกค้า คู่ค้า นักลงทุน เจ้าหนี้ และชุมชนรอบพื้นที่ตั้งของธุรกิจ เป็นต้น โดยกำหนดแนวทางปฏิบัติ ดังนี้

- 1.1.1 ดำเนินธุรกิจ ในลักษณะที่สอดคล้องกับกฎหมาย ข้อบังคับและกฎเกณฑ์ที่เกี่ยวข้องอย่างเคร่งครัด รวมทั้งให้ความร่วมมือกับเจ้าหน้าที่ของรัฐ
- 1.1.2 ส่งเสริมให้พนักงานตระหนักถึงความสำคัญของการปฏิบัติตามกฎหมาย และการแข่งขันที่เป็นธรรม

1.2. การต่อต้านทุจริตคอร์รัปชัน

บริษัทฯ และบริษัทย่อยตระหนักถึงความสำคัญของการบริหารงานและการดำเนินธุรกิจภายใต้หลักธรรมาภิบาลโดยยึดหลักการดำเนินธุรกิจด้วยความซื่อสัตย์สุจริตและโปร่งใส บริษัทฯ จึงได้เข้าร่วมโครงการแนวร่วมปฏิบัติ (Collective Action Coalition) ของภาคเอกชนไทยในการต่อต้านการทุจริต โดยคณะกรรมการสมาคมส่งเสริมสถาบันกรรมการบริษัทไทย (Thai IOD) ได้พิจารณาและอนุมัติให้บริษัทฯ เข้าร่วมโครงการเมื่อวันที่ 10 มกราคม 2561 นอกจากนี้ บริษัทฯ มีการกำหนดนโยบายการต่อต้านทุจริตคอร์รัปชันขึ้นเพื่อให้กรรมการ ผู้บริหาร พนักงาน และลูกจ้างของบริษัทฯ และบริษัทย่อย หลีกเลี่ยงการกระทำอันใดที่อาจเป็นการเกี่ยวข้องกับการทุจริตคอร์รัปชันทุกรูปแบบไม่ว่าจะเพื่อประโยชน์ทางตรง หรือทางอ้อม แก่ตนเอง ครอบครัว เพื่อน หรือบุคคลใดที่เกี่ยวข้องกับตน

นโยบายแนวทางปฏิบัติเกี่ยวกับการต่อต้านทุจริตคอร์รัปชัน

บริษัทฯ และบริษัทย่อย ไม่ยอมรับการคอร์รัปชันทุกรูปแบบทั้งทางตรงและทางอ้อม และกำหนดให้กรรมการบริษัท ผู้บริหาร พนักงาน ลูกจ้างของบริษัทฯ ต้องปฏิบัติตามนโยบายต่อต้านการทุจริตคอร์รัปชันอย่างเคร่งครัด โดยจะต้องไม่เข้าไปเกี่ยวข้องกับการทุจริตทั้งทางตรงหรือทางอ้อม และปฏิบัติตามนโยบายการต่อต้านทุจริตคอร์รัปชันอย่างจริงจัง ดังนี้

- 1) กรรมการบริษัท ผู้บริหาร พนักงาน ลูกจ้างของบริษัทฯ ต้องไม่กระทำการใดที่มีพฤติกรรมหรือมีส่วนร่วมใดที่แสดงให้เห็นว่าเป็นการให้หรือรับสินบนแก่ผู้มีส่วนได้ส่วนเสียในเรื่องที่ตนทำหน้าที่รับผิดชอบทั้งโดยตรง หรือโดยอ้อม เพื่อให้ได้มาซึ่งผลประโยชน์ในทางมิชอบหรือเรียกรับผลประโยชน์ใดๆ จากคู่ค้าหรือผู้ที่ทำธุรกิจกับบริษัทฯ การให้หรือรับของขวัญ ของกำนัล การเลี้ยงรับรอง ให้ดำเนินการได้ตามที่กำหนดในนโยบายจรรยาบรรณทางธุรกิจ
- 2) การใช้เงิน หรือ ทรัพย์สินของบริษัทฯ เพื่อบริจาคการกุศลหรือให้เงินสนับสนุนต้องกระทำในนามบริษัทฯ เท่านั้น โดยการบริจาคเพื่อการกุศล ต้องเป็น มูลนิธิ สถานศึกษา องค์การสาธารณะกุศล วัด โรงพยาบาล สถานพยาบาล หรือองค์กรเพื่อประโยชน์ต่อสังคม ที่มีหลักฐานที่ตรวจสอบได้ และดำเนินการผ่านขั้นตอนตามระเบียบของ บริษัทฯ
- 3) จัดให้มีระบบการควบคุมภายในและการประเมินความเสี่ยงที่มีประสิทธิภาพและเหมาะสมอย่างสม่ำเสมอ เพื่อป้องกันการคอร์รัปชัน ทบทวนและประเมินความเสี่ยงจากการดำเนินที่อาจก่อให้เกิดการคอร์รัปชันอย่างน้อยปีละหนึ่งครั้ง
- 4) จัดให้มีกลไกการรายงานทางการเงินที่โปร่งใสและถูกต้อง ภายใต้มาตรฐานการบัญชีที่ได้รับการยอมรับในระดับสากล
- 5) มีกระบวนการบริหารทรัพยากรบุคคล ที่สะท้อนถึงความมุ่งมั่นต่อมาตรการต่อต้านการคอร์รัปชัน
- 6) จัดช่องทางการสื่อสารให้บุคลากรสามารถแจ้งเบาะแส ข้อเสนอนแนะ และข้อร้องเรียนเกี่ยวกับการคอร์รัปชัน โดยมีมาตรการคุ้มครองผู้แจ้งเบาะแส
- 7) ดำเนินงานให้สอดคล้องกับกฎหมายที่เกี่ยวข้องกับการต่อต้านคอร์รัปชันในทุกประเทศที่บริษัทฯ และบริษัทย่อย ดำเนินกิจการ

การกระทำใดๆ ที่ฝ่าฝืนหรือไม่เป็นไปตามนโยบายฉบับนี้ ไม่ว่าทางตรงหรือทางอ้อม จะได้รับการพิจารณาทางวินัยตามระเบียบที่บริษัทฯ กำหนดไว้หรือมีโทษทางกฎหมาย

1.3. การเคารพสิทธิมนุษยชน

กลุ่มบริษัทฯ ประกอบธุรกิจด้วยความเคารพต่อสิทธิมนุษยชน และตระหนักถึงความสำคัญที่จะปฏิบัติต่อพนักงานทุกคนอย่างเท่าเทียม เป็นธรรม เคารพ และไม่ละเมิดต่อหลักสิทธิมนุษยชน ไม่กีดกันหรือเลือกปฏิบัติจากความแตกต่างด้านเชื้อชาติ เพศสภาพ และสถานะทางสังคม ยึดมั่นในเสรีภาพของการนับถือศาสนา ไม่เปิดเผยความลับของพนักงานให้กับผู้ที่ไม่เกี่ยวข้องทราบ คุ้มครองและดูแลเรื่องความปลอดภัยและสุขอนามัยในการทำงาน ดูแลให้ได้รับผลตอบแทนที่เป็นธรรม และสวัสดิการที่เหมาะสม ตามความรู้ความสามารถของพนักงานแต่ละคนและผลประกอบการของกลุ่มบริษัทฯ พร้อมทั้งส่งเสริมและให้ความสำคัญต่อการพัฒนาความรู้ความสามารถของพนักงาน และทักษะในการทำงานให้เกิดประสิทธิภาพ และเปิดโอกาสให้พนักงานมีโอกาสพัฒนาทักษะการทำงานในด้านต่างๆ โดยกำหนดเป็นนโยบายและแนวปฏิบัติที่ชัดเจน และเป็นรูปธรรม นอกจากนี้ มีการจัดตั้งกองทุนสำรองเลี้ยงชีพสำหรับพนักงาน รวมถึงมีการส่งเสริมและคุ้มครองสิทธิเสรีภาพ ตลอดจนปฏิบัติต่อกันอย่างเสมอภาค ซึ่งเป็นรากฐานของการบริหารและพัฒนาทรัพยากรบุคคล ทั้งนี้ กลุ่มบริษัทฯ ไม่มีนโยบายการเลือกปฏิบัติต่อบุคคลต่างเชื้อชาติ ศาสน์ เด็ก และคนพิการ โดย มีการว่าจ้างคนพิการ เพื่อปฏิบัติงานให้กับกลุ่มบริษัทฯ โดยเห็นว่าเป็นการปฏิบัติต่อกันโดยเสมอภาค ซึ่งจะสร้างงาน และรายได้ให้กับกลุ่มคนพิการดังกล่าว

1.4. การปฏิบัติต่อพนักงานอย่างเป็นธรรม

กลุ่มบริษัทฯ เชื่อมั่นว่าบุคลากรเป็นหัวใจสำคัญสำหรับการพัฒนาที่ยั่งยืน จึงใส่ใจต่อคุณภาพชีวิตของพนักงาน โดยจัดให้มีสภาพแวดล้อมการทำงานที่ดี และมีระบบการบริหารทรัพยากรบุคคลที่ตั้งอยู่บนพื้นฐานของความเป็นธรรม และส่งเสริมการพัฒนาบุคลากรให้มีความก้าวหน้าด้วยการจัดการอบรมและเรียนรู้จากการปฏิบัติงานจริงตามความต้องการ และความเหมาะสมของบุคลากรแต่ละคน เพื่อเพิ่มประสิทธิภาพในการทำงาน และสร้างโอกาสในความเจริญก้าวหน้าในสายอาชีพ โดยกำหนดแนวทางปฏิบัติ ดังนี้

- 1.4.1 กลุ่มบริษัทฯ เคารพสิทธิของพนักงานตามหลักสิทธิมนุษยชน และปฏิบัติตามกฎหมายแรงงาน
- 1.4.2 กลุ่มบริษัทฯ ดำเนินการด้วยความเป็นธรรมสำหรับการว่าจ้างพนักงานใหม่ การโอนย้ายหรือ การเปลี่ยนหน้าที่ รวมทั้งการกำหนดค่าตอบแทนแก่พนักงาน โดยจะคำนึงถึงคุณสมบัติ ความเหมาะสมของตำแหน่ง ลักษณะงาน และผลการปฏิบัติงานเป็นสำคัญ
- 1.4.3 กลุ่มบริษัทฯ ส่งเสริมการพัฒนาบุคลากร โดยจัดให้มีการจัดอบรม สัมมนา ฝึกอบรม รวมถึงส่งบุคลากรเข้าร่วมสัมมนา และฝึกอบรมวิชาการด้านต่างๆ ที่เกี่ยวข้องเพื่อพัฒนาความรู้ ความสามารถ ศักยภาพของบุคลากร รวมถึง ปลูกฝังทัศนคติที่ดี มีคุณธรรม จริยธรรม และการทำงานเป็นทีมแก่บุคลากร
- 1.4.4 กลุ่มบริษัทฯ จัดให้มีสวัสดิการด้านต่างๆ สำหรับพนักงานตามที่กฎหมายกำหนด เช่น ประกันสังคม และนอกเหนือจากที่กฎหมายกำหนด เช่น ประกันสุขภาพ และประกันอุบัติเหตุ รวมถึงการให้เงิน ช่วยเหลือประเภทต่างๆ แก่พนักงาน
- 1.4.5 กลุ่มบริษัทฯ จัดให้มีบริการตรวจสอบสุขภาพประจำปีแก่บุคลากรทุกระดับชั้น โดยพิจารณาจากปัจจัยความเสี่ยง ตามระดับ อายุ เพศ และสภาพแวดล้อมในการทำงานของแต่ละบุคคล
- 1.4.6 กลุ่มบริษัทฯ มุ่งเน้นการจัดระเบียบสภาพแวดล้อมการทำงาน เพื่อให้เกิดความปลอดภัยในการทำงาน และจัดระบบการให้บริการด้านโรงอาหารที่ถูกลักษณะ จัดห้องที่น้ำสะอาด จัดบริการรถรับส่งที่มีความปลอดภัยเพียงพอ รวมทั้งจัดห้องพยาบาลที่มีประสิทธิภาพถูกต้องตามกฎหมาย

1.5. ความรับผิดชอบต่อผู้บริโภค

กลุ่มบริษัทฯ ให้ความสำคัญกับการผลิตและพัฒนาผลิตภัณฑ์ที่ได้คุณภาพ เพื่อตอบสนองความต้องการและความพึงพอใจของผู้บริโภค โดยเริ่มตั้งแต่การคัดสรรวัตถุดิบที่มีคุณภาพ ผ่านกระบวนการผลิตด้วยเทคโนโลยีที่ทันสมัยได้มาตรฐานระดับโลก สะอาดและปลอดภัย โดยผ่านการรับรองจากมาตรฐานการผลิตอาหาร GMP ผ่านการรับรองระบบการวิเคราะห์อันตรายและจุดวิกฤตที่ต้องควบคุมในการผลิตอาหาร HACCP FSSC22000 OHSAS18001 และได้รับการอนุมัติจากองค์การอาหารและยาในระดับสากล

1.6. การดูแลรักษาสิ่งแวดล้อม

กลุ่มบริษัทฯ ปฏิบัติตามกฎหมายและข้อบังคับเกี่ยวกับการจัดการสิ่งแวดล้อมอย่างเคร่งครัด และกำหนดมาตรการป้องกันและแก้ไขเมื่อเกิดผลกระทบต่อสิ่งแวดล้อม อันเนื่องมาจากการดำเนินงานของกลุ่มบริษัทฯ รวมทั้งกลุ่มบริษัทฯ มีการใช้ทรัพยากรอย่างมีประสิทธิภาพ และคุ้มค่า ทั้งนี้ กลุ่มบริษัทฯ มีระบบการบำบัดของเสียจากกระบวนการผลิตที่มีคุณภาพ ได้มาตรฐาน และมีการประเมินระบบบริหารจัดการสิ่งแวดล้อม โดยกำหนดแนวทางปฏิบัติ ดังนี้

- 1.6.1 กลุ่มบริษัทฯ มีนโยบายในการประกอบธุรกิจโดยคำนึงถึงสภาพสิ่งแวดล้อมเป็นสำคัญ และต้องปฏิบัติตามกฎหมาย และข้อบังคับเกี่ยวกับสิ่งแวดล้อมที่บังคับใช้อย่างเคร่งครัด โดยจัดให้มีระบบการกำจัดของเสียประเภทต่างๆ รวมถึงควบคุมให้อยู่ในเกณฑ์มาตรฐานตามที่กฎหมายกำหนด
- 1.6.2 กลุ่มบริษัทฯ ตอบสนองอย่างรวดเร็วและมีประสิทธิภาพต่อเหตุการณ์ที่มีผลกระทบต่อสิ่งแวดล้อม อันเนื่องมาจากการดำเนินงานของบริษัทฯ โดยให้ความร่วมมืออย่างเต็มที่กับเจ้าหน้าที่ภาครัฐและหน่วยงานที่เกี่ยวข้อง
- 1.6.3 กลุ่มบริษัทฯ ดำเนินกิจกรรมเพื่อสิ่งแวดล้อมอย่างสม่ำเสมอ ทั้งที่ดำเนินการเองและร่วมมือกับหน่วยงานภาครัฐ ภาคเอกชน และชุมชน

1.7. การมีนวัตกรรมและเผยแพร่วัตกรรม

กลุ่มบริษัทฯ สนับสนุนให้มีนวัตกรรมทั้งในระดับกระบวนการทำงานในองค์กร และในระดับความร่วมมือระหว่างองค์กร ซึ่งหมายถึงการดำเนินการทำสิ่งต่างๆ ด้วยวิธีการใหม่ๆ รวมถึงการเปลี่ยนแปลงทางความคิด การผลิต เพื่อเพิ่มมูลค่า เป้าหมายของนวัตกรรมคือการเปลี่ยนแปลงในเชิงบวก เพื่อทำให้สิ่งต่างๆ เกิดเปลี่ยนแปลงในทางที่ดีขึ้น ก่อเกิดผลิตผลที่เพิ่มขึ้น ทั้งนี้เพื่อให้เกิดประโยชน์ต่อสังคมสูงสุด การเผยแพร่วัตกรรมถือเป็นความรับผิดชอบต่อสังคม โดยการสื่อสารและเผยแพร่ให้กับกลุ่มผู้มีส่วนได้ส่วนเสีย รับทราบทั้งทางตรงและทางอ้อม โดยผ่านช่องทางการสื่อสารที่หลากหลาย เพื่อให้มั่นใจว่าข้อมูลข่าวสารเข้าถึงกลุ่ม ผู้มีส่วนได้ส่วนเสียได้ทุกฝ่ายอย่างทั่วถึง

1.8. การร่วมพัฒนาชุมชนและสังคม

กลุ่มบริษัทฯ ตระหนักถึงความสำคัญในการมีส่วนร่วมในการรับผิดชอบต่อสังคม จึงจัดให้มีโครงการช่วยเหลือและพัฒนาสังคมอย่างต่อเนื่อง โดย สนับสนุนกิจกรรมช่วยเหลือ พัฒนาคุณภาพชีวิตของคนในชุมชน โรงเรียน วัด รวมถึง ส่งเสริมการดำเนินงานด้านจิตอาสา และปลูกจิตสำนึกด้านความรับผิดชอบต่อสังคม ชุมชน และสิ่งแวดล้อมให้กับพนักงานทุกระดับ สำหรับปี 2561 บริษัทมีโครงการดังนี้

1.8.1 โครงการ BGC รักน้ำ

กลุ่มบริษัท บีจี คอนเทนเนอร์ กลาส จำกัด (มหาชน) หรือ บีจีซี ตระหนักและให้ความสำคัญต่อทรัพยากรน้ำซึ่งมีความสำคัญต่อการดำรงชีวิต ร่วมถึงความอุดมสมบูรณ์ของธรรมชาติและสิ่งแวดล้อมของประเทศ

โครงการนี้ถือกำเนิดขึ้นจากนโยบายการอนุรักษ์น้ำในกระบวนการผลิตของบริษัท โดยมีกระบวนการหมุนเวียนนำกลับมาใช้อย่างคุ้มค่าและมีประสิทธิภาพภายในองค์กร และนำแนวคิดนี้ไปดำเนินงานกับชุมชนโดยรอบบริษัทฯ เพื่อแก้ไขปัญหาน้ำเสียชุมชน โดยมีโครงการย่อยดังนี้

ก. BGC Water For Life Concert

BGC Water for Life Concert คอนเสิร์ตการกุศล ที่จัดขึ้นโดยบริษัท บีจี คอนเทนเนอร์ กลาส จำกัด (มหาชน) หรือ บีจีซี โดยมีวัตถุประสงค์เพื่อ ร่วมส่งเสริมการอนุรักษ์ฟื้นฟูทรัพยากรธรรมชาติ และสิ่งแวดล้อมอย่างเป็นรูปธรรม โดยรายได้หลังหักค่าใช้จ่ายมอบให้มูลนิธิอุทกพัฒน์ ในพระราชูปถัมภ์ เพื่อนำไปใช้ในการพัฒนาการบริหารจัดการน้ำในชุมชน พื้นที่ป่าต้นน้ำตามแนวพระราชดำริ



ข. กิจกรรมพุทธรักษารักษ์น้ำ

กิจกรรมที่จัดขึ้นภายใต้โครงการ บีจีซี รักษ์น้ำ เพื่อปรับปรุงคุณภาพน้ำและทัศนียภาพในชุมชนใกล้เคียงโรงงาน ปทุมธานีให้น่าอยู่ยิ่งขึ้น และถวายเป็นพระราชกุศลแด่ สมเด็จพระนางเจ้าสิริกิติ์ พระบรมราชินีนาถ ในรัชกาลที่ 9 โดยมีพนักงานจิตอาสาจาก บีจีซี สมาชิกชุมชนซอยวัดเขียนเขต ร่วมกันปลูกต้นพุทธรักษาริมคลองชุมชนซอยวัดเขียนเขต จำนวน 1,000 ต้น ในพื้นที่ความยาว 1.34 กิโลเมตร



ค. กิจกรรมประกวดบ้านรักษาน้ำวิถีพอเพียง

เป็นกิจกรรมภายใต้โครงการ บีจีซี รักน้ำ ซึ่งมีวัตถุประสงค์ให้คนในชุมชนซอยวัดเขยิบเขต ผังริมคลอง ซึ่งเป็นชุมชนโดยรอบโรงงานปทุมธานี ช่วยกันรักษาและปรับปรุงสภาพแวดล้อมบริเวณคลองหลังบ้าน ณ ชุมชนซอยวัดเขยิบเขต ต.บึงยี่โถ อ.ธัญบุรี จ.ปทุมธานี โดยติดตั้งถังดักไขมัน รวมถึงปลูกฝังให้ชุมชนตระหนักถึงความสำคัญของน้ำตามหลักวิถีพอเพียงของรัชกาลที่ 9 มีผู้สนใจเข้าร่วมกิจกรรมเพื่อนำไปสู่ชุมชนรักษาน้ำต้นแบบกว่า 100 หลังคาเรือน



ง. ติดตั้งกังหันบำบัดน้ำพลังงานแสงอาทิตย์

เป็นกิจกรรมที่ทางบีจีซีเข้าพัฒนาและแก้ปัญหาน้ำเสียในชุมชน ภายใต้โครงการ บีจีซี รักน้ำ ณ ศาลาอเนกประสงค์ชุมชนซอยวัดเขยิบเขต ซึ่งเป็นชุมชนโดยรอบของโรงงานปทุมธานี ผ่านการติดตั้งกังหันบำบัดน้ำพลังงานแสงอาทิตย์ และมอบเรือพายให้แก่ชุมชนได้นำไปใช้ประโยชน์ เพื่อรักษาและปรับปรุงสภาพแวดล้อมบริเวณแหล่งน้ำในชุมชน รวมถึงปลูกฝังและให้ความรู้แก่คนในชุมชนตระหนักถึงความสำคัญของน้ำตามหลักวิถีพอเพียงของรัชกาลที่ 9



1.8.2 โครงการ 1 โรงงาน 1 โรงเรียน

มีวัตถุประสงค์เพื่อเสริมสร้างคุณภาพชีวิตและความสัมพันธ์อันดีระหว่างบริษัทฯ และโรงเรียนในพื้นที่ใกล้เคียง ในปี พ.ศ.2561 ที่ผ่านมา โรงงานบีจีซี ปราจีนบุรีกลาส ในเครือบริษัท บีจี คอนเทนเนอร์ กลาส จำกัด (มหาชน) ได้ลงพื้นที่ปรับปรุงสนามเด็กเล่น ห้องเรียน และห้องน้ำสำหรับนักเรียนระดับชั้นอนุบาล ให้แก่ โรงเรียนวัดหนองคูข้าง ต.หัวหว้า อ.ศรีมหาโพธิ์ จ. ปราจีนบุรี เพื่อให้นักเรียนมีสาธารณูปโภคพื้นฐานที่ถูกต้องเหมาะสม



1.8.3 โครงการสนับสนุนด้านต่างๆ และรัฐกิจสัมพันธ์

ด้านกีฬา

สนับสนุนสโมสรวอลเลย์บอลแอร์ฟอร์ซ

บริษัท บีจี คอนเทนเนอร์ กลาส จำกัด (มหาชน) หรือ บีจีซี สนับสนุนนักวอลเลย์บอลหญิง และนักวอลเลย์บอลชาย ภายใต้สโมสรวอลเลย์บอลแอร์ฟอร์ซ ตลอดฤดูกาล 2018 เนื่องจากเล็งเห็นถึงศักยภาพนักวอลเลย์บอลชาวไทย และพร้อมผลักดันทีมนักกีฬา วอลเลย์บอลไทยชนะการแข่งขันในระดับสากล



สนับสนุนฟุตบอลหญิงทีมชาติ

บริษัท บีจี คอนเทนเนอร์ กลาส จำกัด (มหาชน) หรือ บีจีซี สนับสนุน กัปตันฟุตบอลหญิงทีมชาติไทย เพื่อลงแข่งขันฟุตบอลหญิงชิงแชมป์เอเชีย “เอเอฟซี วีเมนส์ เอเชียนคัพ 2018” เพื่อส่งเสริมผู้หญิงไทยให้รักการเล่นกีฬา สร้างความภาคภูมิใจแก่ตนเอง ครอบครัวและประเทศชาติ เชิดชูความสามารถเทียบเท่านักกีฬาชาย พร้อมผลักดันสู่การเป็นนักกีฬาอาชีพในระดับสากล



สนับสนุนการแข่งขันเรือเร็วสากล "BG POWERBOAT GRAND PRIX 2018"

บริษัท บีจี คอนเทนเนอร์ กลาส จำกัด (มหาชน) หรือ บีจีซี ร่วมสนับสนุนการแข่งขันเรือเร็วสากล "สิงห์ วอเตอร์สปอร์ต" (SINGHA WATERSPORTS) รายการ "บีจี พาวเวอร์โบ๊ท กรังด์ปรีซ์" (BG POWERBOAT GRAND PRIX) สนามที่ 4 สนามปิดฤดูกาล 2018 ณ บึงหนองโคตร จ.ขอนแก่น เพื่อเปิดโอกาสให้ชาวขอนแก่นได้สัมผัสกับกีฬาความเร็วทางน้ำยกระดับการแข่งขันกีฬาความเร็วทางน้ำในประเทศไทยให้เป็นที่รู้จักอย่างแพร่หลาย พร้อมก้าวเข้าสู่การแข่งขันระดับสากล



สนับสนุนการแข่งขันรักบี้ฟุตบอลประเพณี ก.ป.ร.ราชวิทยาลัย-วชิราวุธวิทยาลัย

บริษัท บีจี คอนเทนเนอร์ กลาส จำกัด (มหาชน) หรือ บีจีซี สนับสนุนการแข่งขันรักบี้ฟุตบอลประเพณี ก.ป.ร.ราชวิทยาลัย-วชิราวุธวิทยาลัย ซึ่งเป็นประเพณีซึ่งถวายเป็นพระราชทานจากสมเด็จพระเจ้าอยู่หัว จัดขึ้นเป็นประจำทุกปี เพื่อส่งเสริมให้เยาวชนใช้เวลาว่างให้เกิดประโยชน์ เสริมสร้างสุขภาพที่ดีแก่เยาวชนไทย



สนับสนุนการแข่งขันกอล์ฟการกุศล MAT Golf Charity 2018

บริษัท บีจี คอนเทนเนอร์ กลาส จำกัด (มหาชน) หรือ บีจีซี สนับสนุนการแข่งขันกอล์ฟการกุศล MAT Golf Charity 2018 สมาคมการตลาดแห่งประเทศไทย ณ สนามกอล์ฟ ฟรอล่า วิลล์ กอล์ฟ แอนด์ คันทรี คลับ (ชวนชื่น) โดยมุ่งหวังส่งเสริมให้คนไทยรักสุขภาพ และการเล่นกีฬา



สนับสนุนการแข่งขันกอล์ฟเยาวชนรายการ Watermill Junior Golf

บริษัท บีจี คอนเทนเนอร์ กลาส จำกัด (มหาชน) หรือ บีจีซี สนับสนุนการแข่งขันกอล์ฟเยาวชนรายการ Watermill Junior Golf ณ สนาม วอเตอร์มิลล์ กอล์ฟคลับ แอนด์ รีสอร์ท เพื่อส่งเสริมให้เยาวชนใช้เวลาว่างให้เป็นประโยชน์ ใส่ใจสุขภาพด้วยการเล่นกีฬากลางแจ้ง



ด้านการศึกษา

มอบคอมพิวเตอร์และอุปกรณ์อิเล็กทรอนิกส์

บริษัท บีจี คอนเทนเนอร์ กลาส จำกัด (มหาชน) หรือ บีจีซี ส่งมอบเครื่องคอมพิวเตอร์และอุปกรณ์อิเล็กทรอนิกส์ แก่สถานคุ้มครองคนไร้ที่พึ่งชายธัญบุรี จังหวัดปทุมธานี เพื่อนำไปใช้ประโยชน์ และฝึกฝนทักษะการประกอบอาชีพสร้างรายได้ต่อไปในอนาคต



สนับสนุนโครงการให้ทุนการศึกษาบุตร-ธิดาสมาชิกสมาคมผู้สื่อข่าวเศรษฐกิจ

บริษัท บีจี คอนเทนเนอร์ กลาส จำกัด (มหาชน) หรือ บีจีซี สนับสนุนโครงการให้ทุนการศึกษาสมาชิกและบุตร-ธิดาสมาชิกสมาคมผู้สื่อข่าวเศรษฐกิจ อีกหนึ่งช่องทางเพื่อช่วยเหลือเยาวชน นักเรียน นักศึกษา



ด้านสิ่งแวดล้อม

กิจกรรมขวดแก้วแลกบุญ

บริษัท บีจี คอนเทนเนอร์ กลาส จำกัด (มหาชน) หรือ บีจีซี ร่วมกับกองสาธารณสุขและสิ่งแวดล้อม เทศบาลเมืองบึงยี่โถ จัดกิจกรรมขวดแก้วแลกบุญ เพื่อเชิญชวนพนักงานและประชาชนนำขวดแก้วมาบริจาค เพื่อแปรเปลี่ยนเป็นเงินทำบุญในโครงการผ้าป่าขยะรีไซเคิล ซึ่งนอกจากผู้ร่วมกิจกรรมจะได้ร่วมทำบุญแล้ว ยังสามารถลดปัญหาขยะในสังคมจากการนำขวดแก้วมาบริจาคเพื่อกลับเข้าสู่กระบวนการรีไซเคิลต่อไป



กิจกรรมให้ความรู้เรื่องการคัดแยกขยะ

บริษัท บีจี คอนเทนเนอร์ กลาส จำกัด (มหาชน) หรือ บีจีซี จัดกิจกรรมให้ความรู้เรื่องการคัดแยกขยะอย่างถูกวิธี พร้อมมอบอุปกรณ์สำหรับคัดแยกขยะให้แก่ชุมชน หน่วยงานต่างๆ อย่างต่อเนื่อง อาทิ มูลนิธิสวนหลวง ร.9 ชุมชนวัดเขียนเขต เป็นต้น เพื่อสร้างจิตสำนึกแก่เยาวชน และคนในสังคม ให้ตระหนักถึงปัญหาด้านสิ่งแวดล้อม และการใช้ทรัพยากรอย่างคุ้มค่า ส่งเสริมการลดการปล่อยขยะสู่สิ่งแวดล้อม ร่วมรักษาสิ่งแวดล้อมให้น่าอยู่มากยิ่งขึ้น







	1	16	18	25	40
1	1	12	20	45	23
2	10	14	15	13	

รายงานคณะกรรมการตรวจสอบ

เรียน ท่านผู้ถือหุ้น

คณะกรรมการบริษัทฯ ได้แต่งตั้งคณะกรรมการตรวจสอบ ซึ่งประกอบด้วยกรรมการอิสระจำนวน 3 ท่าน โดยมีนางสุทธารักษ์ ปัญญา เป็นประธานกรรมการตรวจสอบ นายสมชาย ศิริวิชัยกุล และนางคันสนีย์ สุภัทรวณิชย์ เป็นกรรมการตรวจสอบ คณะกรรมการตรวจสอบทั้ง 3 ท่าน เป็นผู้ทรงคุณวุฒิในหลายด้าน รวมถึงผู้มีความรู้และประสบการณ์ด้านบัญชีและการเงินเพียงพอ ที่จะปฏิบัติหน้าที่ในการสอบทานความน่าเชื่อถือของงบการเงินตามข้อกำหนดของสำนักงานคณะกรรมการกำกับหลักทรัพย์และตลาดหลักทรัพย์ (ก.ล.ต.) และตลาดหลักทรัพย์แห่งประเทศไทย (ตลท.)

ทั้งนี้ คณะกรรมการตรวจสอบปฏิบัติหน้าที่อย่างเป็นอิสระตามขอบเขตหน้าที่และความรับผิดชอบที่ได้รับมอบหมายจากคณะกรรมการบริษัทฯ และตามกฎบัตรคณะกรรมการตรวจสอบ ซึ่งสอดคล้องกับข้อกำหนดและแนวทางปฏิบัติที่ดีสำหรับคณะกรรมการตรวจสอบของ ก.ล.ต. และ ตลท. โดยในปี 2561 มีการประชุมคณะกรรมการตรวจสอบทั้งสิ้นจำนวน 4 ครั้ง โดยได้มีการหารือและแลกเปลี่ยนข้อคิดเห็นร่วมกับฝ่ายจัดการ ผู้ตรวจสอบภายใน และผู้สอบบัญชี ซึ่งสรุปสาระสำคัญในการปฏิบัติหน้าที่ได้ดังนี้

1. การสอบทานรายงานทางการเงิน

คณะกรรมการตรวจสอบได้สอบทานข้อมูลที่สำคัญของรายงานทางการเงินรายไตรมาสและงบการเงินประจำปี 2561 ของบริษัทฯ และบริษัทย่อย รวมทั้งการเปิดเผยข้อมูลในหมายเหตุประกอบงบการเงินให้เป็นไปตามมาตรฐานการรายงานทางการเงินของไทย ซึ่งสอดคล้องกับมาตรฐานการรายงานทางการเงินระหว่างประเทศ โดยได้สอบทานประเด็นที่เป็นสาระสำคัญ รายการพิเศษ การเปิดเผยข้อมูลการนำเสนอเรื่องสำคัญในการตรวจสอบ (Key Audit Matters: KAM) ที่ปรากฏในรายงานของผู้สอบบัญชี และได้รับคำชี้แจงจากผู้สอบบัญชีและฝ่ายจัดการจนเป็นที่พอใจว่าการจัดทำงบการเงิน เป็นไปตามข้อกำหนดกฎหมายและมาตรฐานการรายงานทางการเงินและได้รายงานความเห็นอย่างไม่มีเงื่อนไข นอกจากนี้คณะกรรมการตรวจสอบได้ประชุมร่วมกับผู้สอบบัญชีโดยไม่มีฝ่ายจัดการเพื่อปรึกษาหารือกันอย่างอิสระถึงการปฏิบัติงานของผู้สอบบัญชีและระบบการควบคุมภายในที่เกี่ยวข้องเนื่องกับการตรวจสอบงบการเงิน และการตรวจสอบระบบเทคโนโลยีสารสนเทศที่เกี่ยวข้อง รวมทั้งอุปสรรคปัญหาในระหว่างการตรวจสอบ และความร่วมมือกับฝ่ายตรวจสอบภายในของบริษัทฯ

2. การสอบทานรายการที่เกี่ยวข้องกัน

คณะกรรมการตรวจสอบได้สอบทานรายการระหว่างกันหรือรายการที่อาจมีความขัดแย้งทางผลประโยชน์ ที่เข้าข่ายรายการเกี่ยวข้องกันตามประกาศ ก.ล.ต. และ ตลท. ผลการสอบทานรายการระหว่างกันที่บริษัทฯ มีการดำเนินการกับผู้เกี่ยวข้องพบว่า บริษัทฯ ได้ดำเนินการตามเงื่อนไขการคำทั่วไป มีความเป็นธรรม สมเหตุสมผล และไม่ก่อให้เกิดการถ่ายเทผลประโยชน์ รวมทั้งมีการเปิดเผยข้อมูลสารสนเทศอย่างครบถ้วนและเพียงพอ โดยยึดถือการปฏิบัติตามนโยบายการกำกับดูแลกิจการที่ดี และตามประกาศคณะกรรมการตลาดหลักทรัพย์แห่งประเทศไทย

3. การสอบทานการบริหารความเสี่ยง

คณะกรรมการตรวจสอบได้รับทราบนโยบายการบริหารความเสี่ยง แผนงานและแนวทางการบริหารจัดการความเสี่ยงระดับองค์กร (Corporate Risk Profile) ที่อาจส่งผลกระทบต่อการทำงานของ บริษัทฯ เป็นประจำ

ทุกไตรมาส พร้อมทั้งให้ข้อเสนอแนะเพื่อนำไปปรับปรุงให้ดียิ่งขึ้น บริษัทฯ ได้ตระหนักถึงความสำคัญและความจำเป็นของการเตรียมความพร้อมเพื่อรับมือและบรรเทาผลกระทบจากวิกฤตการณ์ที่อาจเกิดขึ้น จึงได้กำหนดนโยบายบริหารความต่อเนื่องทางธุรกิจ เพื่อให้บริษัทฯ สามารถดำเนินธุรกิจได้อย่างต่อเนื่อง รวมถึงบรรลุเป้าหมายการเติบโตของบริษัทฯ

ในการนี้ในปี 2561 บริษัทฯ ได้ประกาศเจตนารมณ์เป็นแนวร่วมปฏิบัติ (Collective Action Coalition) ของภาคเอกชนไทยในการต่อต้านการทุจริต บริษัทฯ ได้จัดให้มีการประเมินความเสี่ยงที่เกี่ยวข้องกับการทุจริตภายในบริษัทฯ รวมถึงการนำนโยบายต่อต้านการทุจริต และแนวทางการปฏิบัติเพื่อป้องกันและต่อต้านการทุจริตคอร์รัปชันไปปฏิบัติ

4. ความเพียงพอของระบบการควบคุมภายใน

คณะกรรมการตรวจสอบได้สอบถามความเพียงพอของระบบการควบคุมภายใน รวมถึงการควบคุมภายในในระบบงานเทคโนโลยีสารสนเทศ โดยพิจารณาจากรายงานผลการตรวจสอบภายใน ผลการประเมินระบบการควบคุมภายใน และการตรวจติดตามผลการตรวจสอบภายในร่วมกับฝ่ายจัดการ ผู้สอบบัญชี และฝ่ายตรวจสอบภายในเป็นประจำทุกไตรมาส คณะกรรมการตรวจสอบมีความเห็นว่าระบบการควบคุมภายในของบริษัทฯ มีความเพียงพอ เหมาะสม ไม่มีประเด็นที่เป็นสาระสำคัญในการควบคุมภายใน

5. การกำกับดูแลงานตรวจสอบภายใน

คณะกรรมการตรวจสอบได้กำกับดูแลให้หน่วยงานตรวจสอบภายในมีความเป็นอิสระ โดยให้รายงานตรงต่อคณะกรรมการตรวจสอบ ตามที่ได้ระบุไว้ในกฎบัตรสำนักงานตรวจสอบภายใน ตลอดจนการกำกับดูแลการตรวจสอบให้เป็นมาตรฐานสากล และเสนอข้อแนะนำในการดำเนินการของหน่วยงานตรวจสอบภายในให้การปฏิบัติงานเป็นไปตามแผนงานที่ได้รับอนุมัติ ที่ถูกจัดทำขึ้นจากฐานความเสี่ยงของบริษัทฯ ซึ่งสอดคล้องกับกลยุทธ์และทิศทางของบริษัทฯ เพื่อสร้างมูลค่าเพิ่มให้แก่บริษัทฯ ก่อให้เกิดการกำกับกิจการดูแลที่ดี และมีการควบคุมภายในที่ดี ทั้งนี้ได้พิจารณาความเหมาะสมของผังโครงสร้างหน่วยงานตรวจสอบภายใน กระบวนการตรวจสอบ และอัตรากำลัง เพื่อให้การปฏิบัติงานเป็นไปอย่างมีประสิทธิภาพและประสิทธิผล

6. การพิจารณาแต่งตั้งผู้สอบบัญชีประจำปี 2561

คณะกรรมการตรวจสอบได้พิจารณาคัดเลือกผู้สอบบัญชี โดยพิจารณาจากผลการปฏิบัติงาน ความเป็นอิสระ คุณสมบัตินักบัญชี ความรู้ความสามารถ และประสบการณ์ในการตรวจสอบธุรกิจและงบการเงินของบริษัทฯ ในปีที่ผ่านมา ตลอดจนคำตอบแทนการสอบบัญชี สำหรับในปี 2561 คณะกรรมการตรวจสอบเสนอให้คณะกรรมการบริษัทพิจารณาเสนอขออนุมัติจากที่ประชุมสามัญผู้ถือหุ้นแต่งตั้ง นางสาววิสสุตา จรรย์นากร ผู้สอบบัญชีรับอนุญาตเลขที่ 3853 หรือนางพูนนารถ เผ่าเจริญ ผู้สอบบัญชีรับอนุญาตเลขที่ 5238 แห่งบริษัท สำนักงาน อีวาย จำกัด เป็นผู้สอบบัญชีของบริษัทประจำปี 2561 และอนุมัติคำตอบแทนการสอบบัญชีประจำปี 2561

โดยสรุป คณะกรรมการตรวจสอบได้ปฏิบัติตามหน้าที่และความรับผิดชอบตามที่ได้ระบุไว้ในกฎบัตรของคณะกรรมการตรวจสอบที่ได้รับอนุมัติจากคณะกรรมการบริษัทฯ โดยใช้ความรู้ ความสามารถ และความระมัดระวังรอบคอบ ความเป็นอิสระอย่างเพียงพอ เพื่อประโยชน์ต่อผู้มีส่วนได้เสียทุกฝ่ายอย่างเท่าเทียม คณะกรรมการตรวจสอบมีความเห็นว่า การบริหารและการดำเนินงานของบริษัทฯ มีระบบการบริหารจัดการความเสี่ยง มีการจัดวางระบบควบคุมภายในและระบบตรวจสอบที่เหมาะสม เพียงพอ และมีประสิทธิผล รายงานข้อมูลทางการ

เงินของบริษัทฯ มีความถูกต้องตามที่ควรในสาระสำคัญ เชื่อถือได้ สอดคล้องกับมาตรฐานการบัญชีที่รับรอง
ทั่วไป มีการเปิดเผยข้อมูลอย่างเพียงพอ และบริษัทฯ มีการปฏิบัติงานสอดคล้องตามกฎหมาย กฎ ระเบียบที่
เกี่ยวข้องกับการดำเนินธุรกิจ

ในนามคณะกรรมการตรวจสอบ



(นางสุทธารักษ์ ปัญญา)

ประธานกรรมการตรวจสอบ



BALANCE SHEETS			
ASSETS			
Current Assets			
Cash	1,000,000	1,000,000	1,000,000
Accounts Receivable	2,000,000	2,000,000	2,000,000
Inventory	1,500,000	1,500,000	1,500,000
Prepaid Expenses	500,000	500,000	500,000
Other Current Assets	100,000	100,000	100,000
Total Current Assets	5,100,000	5,100,000	5,100,000
Non-Current Assets			
Property, Plant, and Equipment	10,000,000	10,000,000	10,000,000
Intangible Assets	2,000,000	2,000,000	2,000,000
Other Non-Current Assets	1,000,000	1,000,000	1,000,000
Total Non-Current Assets	13,000,000	13,000,000	13,000,000
Total Assets	18,100,000	18,100,000	18,100,000
LIABILITIES AND SHAREHOLDERS' EQUITY			
Current Liabilities			
Accounts Payable	1,000,000	1,000,000	1,000,000
Short-Term Debt	2,000,000	2,000,000	2,000,000
Other Current Liabilities	500,000	500,000	500,000
Total Current Liabilities	3,500,000	3,500,000	3,500,000
Non-Current Liabilities			
Long-Term Debt	5,000,000	5,000,000	5,000,000
Other Non-Current Liabilities	1,000,000	1,000,000	1,000,000
Total Non-Current Liabilities	6,000,000	6,000,000	6,000,000
Total Liabilities	9,500,000	9,500,000	9,500,000
Shareholders' Equity			
Common Stock	1,000,000	1,000,000	1,000,000
Retained Earnings	7,600,000	7,600,000	7,600,000
Total Shareholders' Equity	8,600,000	8,600,000	8,600,000
Total Liabilities and Shareholders' Equity	18,100,000	18,100,000	18,100,000

การควบคุมภายในและการบริหาร จัดการความเสี่ยง

1. ความเห็นของคณะกรรมการต่อการควบคุมภายใน

คณะกรรมการบริษัทตระหนักถึงความสำคัญของการมีระบบการควบคุมภายในที่ดี และถือเป็นหน้าที่สำคัญที่จะต้องดำเนินการเพื่อให้มั่นใจได้ว่า บริษัทฯ มีระบบการควบคุมภายในที่เหมาะสมและเพียงพอในการดูแลการดำเนินงานให้เป็นไปตามเป้าหมาย วัตถุประสงค์ ภายใต้กฎหมายและข้อกำหนดที่เกี่ยวข้องได้อย่างมีประสิทธิภาพ สามารถช่วยป้องกันบริหารจัดการความเสี่ยง หรือความเสียหายต่างๆ ที่อาจเกิดขึ้นกับบริษัทฯ และผู้มีส่วนได้เสีย สามารถดูแลทรัพย์สินและป้องกันความเสียหายจากการทุจริต รวมทั้งมีการจัดทำบัญชีและรายงานทางการเงินที่ถูกต้อง น่าเชื่อถือ มีการเปิดเผยข้อมูลอย่างครบถ้วน เพียงพอ และภายในขอบเขตเวลาที่เหมาะสม

ในการประชุมคณะกรรมการบริษัท ครั้งที่ 1/2562 เมื่อวันที่ 28 กุมภาพันธ์ 2562 โดยมีกรรมการตรวจสอบซึ่งเป็นกรรมการอิสระเข้าร่วมประชุมด้วย 3 ท่าน คณะกรรมการบริษัทได้สรุปความเห็นเกี่ยวกับระบบการควบคุมภายในของบริษัทฯ ในเรื่องความเพียงพอ ความเหมาะสม ข้อบกพร่อง และการแก้ไขข้อบกพร่องดังกล่าวของระบบควบคุมภายใน โดยการซักถามข้อมูลจากฝ่ายบริหารของบริษัทฯ และสำนักงานตรวจสอบภายใน โดยคณะกรรมการบริษัทมีความเห็นว่าระบบการควบคุมภายในของบริษัทฯ มีความเพียงพอและเหมาะสม ตามองค์ประกอบการควบคุมภายใน 5 ด้าน ตามแนวทางของ The Committee of Sponsoring Organizations of Treadway Commission (“COSO”) โดยบริษัทฯ ได้จัดให้มีบุคลากรอย่างเพียงพอที่จะดำเนินการตามระบบได้อย่างมีประสิทธิภาพ รวมทั้งมีระบบการควบคุมภายในในเรื่องการติดตามควบคุมดูแลการดำเนินงานของบริษัทฯ และบริษัทย่อย สามารถป้องกันทรัพย์สินของบริษัทฯ และบริษัทย่อยจากการนำไปใช้โดยมิชอบ หรือโดยไม่มีอำนาจ รวมถึงการควบคุมในการทำธุรกรรมกับบุคคลที่อาจมีความขัดแย้งและบุคคลที่เกี่ยวข้องกันอย่างเพียงพอแล้ว สำหรับการควบคุมภายในหัวข้ออื่น คณะกรรมการบริษัทเห็นว่าบริษัทฯ มีการควบคุมภายในที่เพียงพอแล้วเช่นกัน

2. การควบคุมภายในของบริษัทฯ

บริษัทฯ จัดให้มีระบบการควบคุมภายในที่เพียงพอกับการดำเนินธุรกิจและมีการติดตามประเมินผลอย่างสม่ำเสมอ เพื่อให้มั่นใจว่าระบบที่วางไว้สามารถดำเนินไปได้อย่างเหมาะสมกับสภาพแวดล้อมที่มีการเปลี่ยนแปลงและสอดคล้องกับระดับความเสี่ยงที่ยอมรับได้ โดยมีโครงสร้างการควบคุมภายในครบทั้ง 5 องค์ประกอบ ตามมาตรฐาน Committee of Sponsoring Organization of The Treadway Commission : COSO 2013 ดังนี้

2.1. สภาพแวดล้อมของการควบคุม (Control Environment)

- 2.1.1. การกำหนดนโยบายและระเบียบปฏิบัติตามหลักการกำกับดูแลกิจการเป็นลายลักษณ์อักษร รวมถึงกำหนดจรรยาบรรณของคณะกรรมการผู้บริหารและพนักงานและจรรยาบรรณทางธุรกิจซึ่งมุ่งเน้นการปฏิบัติตามหลักความซื่อตรงตามแนวทางในการดำเนินธุรกิจที่ดี โดยกำหนดให้เป็นหน้าที่และความรับผิดชอบของคณะกรรมการ ผู้บริหารและพนักงานทุกคนที่จะต้องปฏิบัติตามนโยบายและข้อกำหนดข้างต้น

- 2.1.2. การกำหนดจรรยาบรรณธุรกิจ (Code of Conduct) เป็นลายลักษณ์อักษร เพื่อเป็นแนวทางในการดำเนินธุรกิจที่ดี นอกจากนี้บริษัทฯ ได้จัดทำแนวทางปฏิบัติเพื่อป้องกันและต่อต้านการทุจริตคอร์รัปชันว่าด้วยการให้หรือรับของขวัญ หรือทรัพย์สิน หรือประโยชน์อื่นใด เพื่อเน้นย้ำให้ผู้บริหารและพนักงานประพฤติปฏิบัติตนให้สอดคล้องกับแนวปฏิบัติและจรรยาบรรณที่กำหนดไว้
- 2.1.3. คณะกรรมการบริษัทฯ เป็นอิสระจากผู้บริหารด้วยการแบ่งแยกหน้าที่ความรับผิดชอบระหว่างกรรมการบริษัทและผู้บริหารอย่างชัดเจน โดยคณะกรรมการบริษัทมีบทบาท หน้าที่และความรับผิดชอบในการทบทวนและให้ความเห็นชอบกลยุทธ์และนโยบายที่สำคัญ รวมถึงกำหนดวัตถุประสงค์ เป้าหมายทางการเงิน ความเสี่ยง แผนงานและงบประมาณ รวมทั้งกำกับ ควบคุม ดูแลให้ผู้บริหารดำเนินงานตามนโยบาย และแผนงานที่กำหนดไว้อย่างมีประสิทธิภาพและประสิทธิผล
- 2.1.4. การจัดโครงสร้างองค์กรมุ่งเน้นการควบคุมภายในที่มีประสิทธิภาพและมีการถ่วงดุลอำนาจภายใน ด้วยการแบ่งสายงานสำคัญออกจากกัน โดยอำนาจหน้าที่และความรับผิดชอบของทุกสายงานไม่ซ้อนทับกัน อีกทั้งในแต่ละสายงานจะมีผู้บริหารสูงสุดดูแลรับผิดชอบ นอกจากนี้ยังมีการทบทวนโครงสร้างองค์กรอย่างสม่ำเสมอ เพื่อให้สอดคล้องกับกลยุทธ์และแผนการดำเนินงาน
- 2.1.5. การกำหนดนโยบายการบริหารทรัพยากรบุคคล (Human Resource Policy) เพื่อยกระดับให้พนักงานมีความรู้ความสามารถอย่างเป็นระบบและยั่งยืน โดยครอบคลุมมิติการสรรหา (Attract) พัฒนา (Develop) และรักษา (Retain and Engage) บุคลากรอย่างเหมาะสม ทั้งยังมีกระบวนการบริหารผลการปฏิบัติงานอย่างเป็นธรรม สะท้อนให้เห็นถึงความสามารถในการปฏิบัติงานตามเป้าหมายและดัชนีชี้วัดผลการดำเนินงาน (Key Performance Indicator : KPI) ที่แตกต่างกัน นอกจากนี้ยังสรรหาพนักงานตามนโยบายสรรหามนุษย์ โดยมีการทบทวนกลยุทธ์การสรรหาให้เหมาะสมกับสภาพแวดล้อมและความต้องการทางธุรกิจที่เปลี่ยนแปลงไป พร้อมทั้งมีการประเมินความพร้อมของพนักงานที่เป็นผู้สืบทอด (Successor) ตำแหน่งงานในระดับผู้บริหารอย่างครบถ้วน

2.2. การประเมินความเสี่ยง (Risk Assessment)

บริษัทฯ ให้ความสำคัญกับการบริหารความเสี่ยงทั่วทั้งองค์กร และการเตรียมความพร้อมต่อสถานการณ์ภายใต้การเปลี่ยนแปลงจากปัจจัยทั้งภายในและภายนอกที่จะส่งผลกระทบต่อ การดำเนินกิจกรรมในระดับกระบวนการและระดับองค์กร บริษัทมีการกำหนดนโยบาย แนวทางการบริหารความเสี่ยง พร้อมทั้งกำกับดูแล และติดตามการบริหารความเสี่ยงสำคัญในภาพรวมขององค์กรในการประเมินความเสี่ยงด้วยฝ่ายบริหารและพนักงานทุกหน่วยงานมีส่วนร่วมในการประเมินปัจจัยและติดตามความเสี่ยงอย่างจริงจัง โดยมีการประเมินความเสี่ยงในทุกด้าน ทั้งความเสี่ยงด้านกลยุทธ์ การดำเนินงาน การเงิน การปฏิบัติตามกฎหมาย และการทุจริตคอร์รัปชัน ครอบคลุมความเสี่ยงที่เกิดจากทั้งปัจจัยภายในและจากปัจจัยภายนอก เช่น สถานการณ์ทางการเมืองภายในประเทศ สภาวะเศรษฐกิจโลก กฎหมาย กฎระเบียบและนโยบายของรัฐบาล ความคาดหวังของผู้มีส่วนได้เสีย เป็นต้น พร้อมทั้งประเมินโอกาสความเป็นไปได้ของผลกระทบและขนาดของผลกระทบที่อาจเกิดขึ้น โดยมีหน่วยงานบริหารความเสี่ยงและการควบคุมภายในทำหน้าที่ในการติดตามความคืบหน้าของมาตรการและแผนบรรเทาความเสี่ยงอย่างต่อเนื่อง พร้อมทั้งรายงานสถานการณ์บริหารความเสี่ยงต่อคณะกรรมการตรวจสอบและรายงานต่อคณะกรรมการบริษัททุกไตรมาส

2.3. กิจกรรมการควบคุม (Control Activities)

บริษัทฯ ได้กำหนดกิจกรรมควบคุมที่มีประสิทธิภาพและประสิทธิผล ซึ่งช่วยลดความเสี่ยงที่จะทำให้บริษัทฯ ไม่บรรลุวัตถุประสงค์ให้อยู่ในระดับที่ยอมรับได้ โดยมีมาตรการควบคุมที่สำคัญ ดังนี้

- 2.3.1. นโยบายการควบคุมภายใน รวมถึงระเบียบ คู่มือและขั้นตอนในการปฏิบัติงานที่ชัดเจน รวมถึงมีระเบียบกำหนดอำนาจอนุมัติรายการธุรกิจ (Table of Authority : TOA) เพื่อกำหนดขนาดวงเงินและลำดับชั้นผู้มีอำนาจอนุมัติ ซึ่งครอบคลุมเรื่องงบประมาณ การบริหารงานบุคคล การจัดซื้อจัดจ้างและการบัญชีการเงิน ตลอดจนการโอนย้ายและตัดบัญชีทรัพย์สิน
- 2.3.2. มาตรการควบคุมภายในที่ครอบคลุมกระบวนการหลักที่สำคัญ เช่น การแบ่งแยกหน้าที่ การอนุมัติ การสอบทาน การจัดเก็บเอกสาร เป็นต้น เพื่อให้มั่นใจว่าการดำเนินงานจะมีประสิทธิภาพและประสิทธิผล รายงานมีความเชื่อถือได้และมีการปฏิบัติตามกฎหมายและระเบียบข้อบังคับที่เกี่ยวข้อง
- 2.3.3. กิจกรรมควบคุมแบบป้องกันและติดตาม ทั้งการดำเนินงานด้วยตนเอง (Manual) และระบบอัตโนมัติ (Automated) ที่ฝังหรือแทรกอยู่ในกระบวนการทำงาน โดยกำหนดให้ผู้บริหารทุกระดับมีหน้าที่และความรับผิดชอบในการดูแลและตรวจสอบระบบการทำงานในหน่วยงานให้มีประสิทธิภาพและถูกต้องตามระเบียบการปฏิบัติงาน มีระบบการควบคุมภายในที่เหมาะสม รัดกุม และสามารถตรวจสอบได้
- 2.3.4. การกำหนดนโยบายการบริหารจัดการบริษัทในกลุ่ม เพื่อให้การบริหารงานของบริษัทฯ และบริษัทในกลุ่มเป็นไปในทิศทางเดียวกัน โดยร่วมกันพิจารณาและตัดสินใจเรื่องสำคัญต่างๆ รวมทั้งมีการติดตามดูแลการดำเนินงานของบริษัทย่อยหรือบริษัทร่วมอย่างสม่ำเสมอ ทำให้บริษัทฯ มีส่วนร่วมในการกำหนดนโยบาย รับทราบข้อมูลและติดตามผลการดำเนินงานตามดัชนีวัดผลการดำเนินงานที่สำคัญของบริษัทย่อยและบริษัทร่วมได้เป็นระยะๆ

2.4. ระบบสารสนเทศและการสื่อสารข้อมูล (Information and communication)

บริษัทฯ ให้ความสำคัญต่อระบบข้อมูลสารสนเทศและการสื่อสารข้อมูลที่สนับสนุนการปฏิบัติงาน การดำเนินงานการบริหารจัดการ และการรายงานทางการเงินอย่างเป็นระบบ เพื่อช่วยในการตัดสินใจของคณะกรรมการและผู้บริหาร และเพื่อสนับสนุนให้การควบคุมภายในสามารถดำเนินการได้อย่างมีประสิทธิภาพและประสิทธิผล ทั้งนี้บริษัทฯ ได้กำหนดนโยบายและระเบียบวิธีปฏิบัติในการใช้งานเทคโนโลยีสารสนเทศและการสื่อสารไว้อย่างเหมาะสม

บริษัทฯ มีระบบสารสนเทศและกระบวนการสื่อสารข้อมูลภายในอย่างเพียงพอ และมีประสิทธิภาพ เพื่อให้พนักงานและผู้บริหารได้รับทราบ และสามารถเข้าถึงข้อมูลในการปฏิบัติงานได้อย่างรวดเร็วผ่านช่องทางต่างๆ เช่น การประชุมร่วมกัน การส่งจดหมายอิเล็กทรอนิกส์ (e-mail) ประกาศเสียงตามสาย การประชาสัมพันธ์ผ่านการจัดกิจกรรมต่างๆ วารสารภายในองค์กรและการสื่อสารผ่าน Social Media เฉพาะกลุ่ม เป็นต้น เพื่อให้มีการสื่อสารภายในองค์กรที่ทันต่อเหตุการณ์และเข้าถึงพนักงานทุกกลุ่ม รวมถึงมีการสื่อสารข้อมูลที่สำคัญ เพื่อใช้ประกอบการพิจารณาของคณะกรรมการบริษัทฯ อย่างเหมาะสม โดยมีการส่งเอกสารประกอบการประชุมให้คณะกรรมการบริษัทฯ ล่วงหน้าอย่างน้อย 7 วัน ก่อนการประชุม

สำหรับการสื่อสารภายนอกองค์กร บริษัทฯ มีฝ่ายนักลงทุนสัมพันธ์และฝ่ายสื่อสารองค์กร มีหน้าที่รับผิดชอบในการเปิดเผยข้อมูลของบริษัทฯ และสื่อสารให้แก่ผู้มีส่วนได้เสียอย่างทั่วถึงและเท่าเทียมกันผ่านช่องทางเว็บไซต์ของบริษัทฯ

และขององค์กรที่เกี่ยวข้อง เช่น กสท. เพื่อให้กลุ่มผู้มีส่วนได้เสียภายนอกสามารถเข้าถึงข้อมูลสำคัญต่างๆ ได้อย่างเท่าเทียมสะดวกและรวดเร็วยิ่งขึ้น

บริษัทฯ ได้กำหนดมาตรการร้องเรียนและแจ้งเบาะแสเป็นลายลักษณ์อักษร ซึ่งครอบคลุมตั้งแต่ช่องทางการร้องเรียน กระบวนการรับเรื่องร้องเรียน รวมถึงการคุ้มครองผู้แจ้งเรื่องและบุคคลที่เกี่ยวข้อง เพื่อให้พนักงานและบุคคลภายนอกสามารถรายงานหรือให้ข้อมูลที่เกี่ยวข้องกับการกระทำผิดกฎหมายหรือระเบียบปฏิบัติต่างๆ การทุจริต หรือการกระทำใดๆ ที่แสวงหาประโยชน์ที่มิควรได้โดยชอบด้วยกฎหมาย

2.5. ระบบการติดตาม (Monitoring Activities)

บริษัทฯ มีการติดตามประเมินผลการควบคุมภายใน พร้อมทั้งกำหนดแนวทางพัฒนาปรับปรุง เพื่อให้มั่นใจได้ว่าระบบการควบคุมภายในของบริษัทฯ ถูกดำเนินไปด้วยความมีประสิทธิภาพและประสิทธิผล โดยกำหนดให้ผู้บริหารทุกระดับ มีหน้าที่และความรับผิดชอบในการดูแล ตรวจสอบระบบการทำงานภายในหน่วยงานให้มีประสิทธิภาพ ถูกต้องตามนโยบาย ข้อกำหนดและระเบียบการปฏิบัติงาน รวมถึงให้เป็นไปตามแผนงานหรือเป้าหมายที่กำหนด เช่น จัดให้มีการประชุมภายในฝ่ายเพื่อติดตามผลการปฏิบัติงานให้บรรลุเป้าหมายตามดัชนีชี้วัดผลการปฏิบัติงาน (KPI) มีการจัดทำรายงานผลการปฏิบัติงานเปรียบเทียบกับเป้าหมายตามแผนงานหรืองบประมาณเสนอต่อผู้บริหารเพื่อพิจารณาปรับปรุงแก้ไขให้เป็นไปตามเป้าหมายอย่างสม่ำเสมอ เป็นต้น

ทั้งนี้หน่วยงานตรวจสอบภายในมีการวางแผนตรวจสอบประจำปี โดยพิจารณาจากความสำคัญ การเปลี่ยนแปลงหรือการเพิ่มขึ้นของกระบวนการ/ระบบงาน คำร้องขอจากผู้บริหารและคณะกรรมการตรวจสอบ (ถ้ามี) เพื่อสอบถามความเพียงพอ ความเหมาะสมของระบบการควบคุมภายในในแต่ละกิจกรรม พร้อมทั้งให้ข้อเสนอแนะเพื่อการแก้ไขปรับปรุง รวมทั้งติดตามผลการดำเนินการตามข้อเสนอแนะนำเสนอต่อผู้บริหารหน่วยรับตรวจและผู้บริหารระดับสูงที่เกี่ยวข้องเพื่อรับทราบและดำเนินการตามข้อเสนอแนะ โดยหน่วยงานตรวจสอบภายในมีการติดตามความคืบหน้าการดำเนินการตามข้อเสนอแนะในรายงานผลการตรวจสอบทุกประเด็นจนกว่าจะมีการดำเนินการแล้วเสร็จครบถ้วน รวมถึงสรุปผลความคืบหน้า นำเสนอต่อผู้บริหารและคณะกรรมการตรวจสอบทุกไตรมาส เพื่อให้มั่นใจว่ามีการนำข้อเสนอแนะไปปฏิบัติอย่างมีประสิทธิภาพ การควบคุมภายในและการบริหารจัดการความเสี่ยง

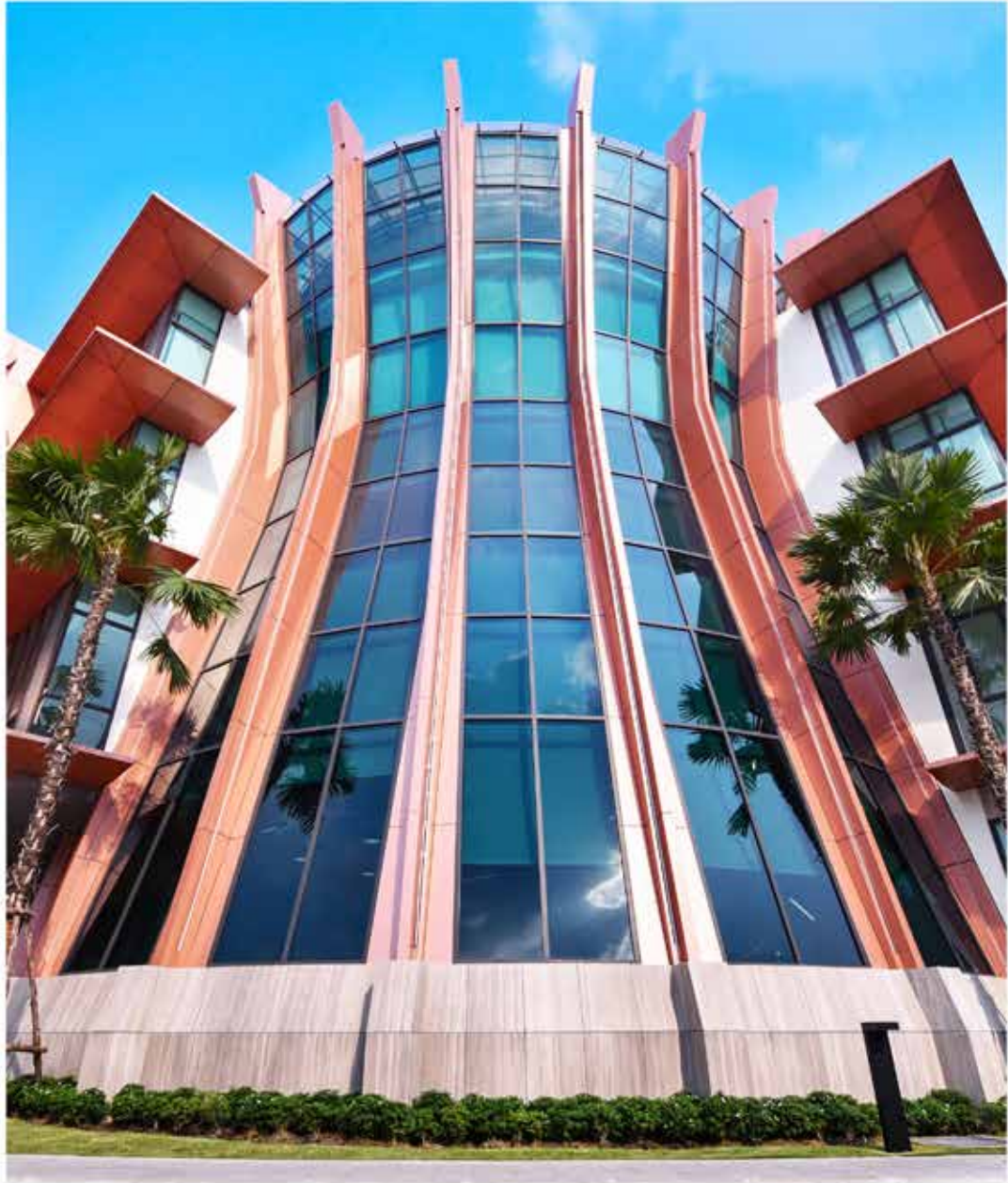

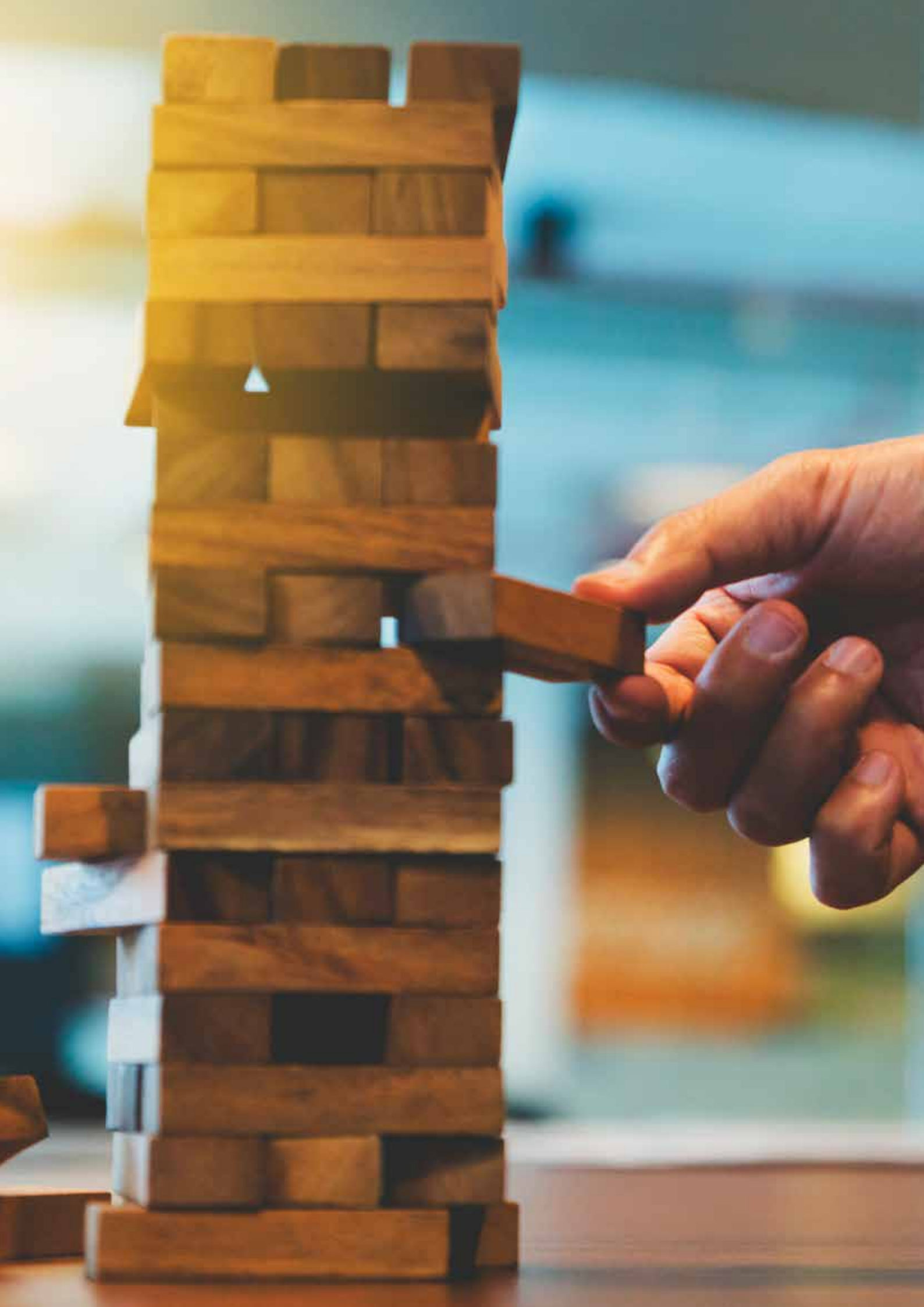

ปัจจัยความเสี่ยง

คณะกรรมการของบริษัทตระหนักถึงความสำคัญของการบริหารความเสี่ยงโดยได้มอบหมายให้คณะกรรมการตรวจสอบ เป็นผู้สอบทานการบริหารความเสี่ยงโดยสำนักงานตรวจสอบภายในทำหน้าที่ร่วมกับฝ่ายจัดการของทุกหน่วยงาน ในการกำหนดแผนการจัดการบริหารความเสี่ยง การกำหนดผู้รับผิดชอบแต่ละความเสี่ยง ติดตามและทบทวนความเสี่ยง รวมถึงรายงานผลต่อคณะกรรมการตรวจสอบ เพื่อให้มั่นใจว่า บริษัทฯ มีการบริหารจัดการความเสี่ยงอย่างเพียงพอและเหมาะสม อย่างไรก็ตาม ยังมีปัจจัยเสี่ยงที่อาจเกิดขึ้น และมีผลกระทบต่อบริษัทฯ และผู้มีส่วนได้เสีย ที่ควรพิจารณาดังนี้

1. ความเสี่ยงเกี่ยวกับการประกอบธุรกิจ

1.1 ความเสี่ยงจากการพึ่งพิงกลุ่มลูกค้ารายใหญ่จำนวนน้อยราย

บริษัทฯ มีการขายสินค้าให้กับกลุ่มลูกค้ารายใหญ่จำนวนน้อยราย และลูกค้าบางรายเป็นผู้ถือหุ้นของ BG ซึ่งเป็นผู้ถือหุ้นของบริษัทฯ อย่างไรก็ตาม การขายสินค้าให้กับกลุ่มลูกค้ารายใหญ่เป็นไปตามสัญญาซื้อขายล่วงหน้าตามอายุสัญญา 5 ปี สิ้นสุดวันที่ 31 ธันวาคม 2565 รวมถึงมีการกำหนดปริมาณขั้นต่ำในสัญญาการซื้อขายด้วย นอกจากนี้ บริษัทฯ มีการทำสัญญากับลูกค้ารายใหญ่รายอื่นบางราย รวมถึงการขยายฐานลูกค้ารายใหม่ทั้งในประเทศและต่างประเทศเพิ่มเติม เพื่อลดความเสี่ยงจากการพึ่งพิงกลุ่มลูกค้ารายใหญ่จำนวนน้อยราย

1.2 ความเสี่ยงจากการเปลี่ยนแปลงพฤติกรรมของผู้บริโภคในการใช้บรรจุภัณฑ์ทางเลือกอื่น

บรรจุภัณฑ์แก้วต้องแข่งขันกับบรรจุภัณฑ์ทางเลือกอื่น อย่างไรก็ตาม บรรจุภัณฑ์แก้วเป็นวัสดุที่ปลอดภัย และไม่ทำปฏิกิริยากับสิ่งที่บรรจุภายใน จึงสามารถช่วยรักษาสภาพ อุณหภูมิ หรือรสชาติของสินค้าที่บรรจุได้ดี นอกจากนี้ บรรจุภัณฑ์แก้วยังสามารถนำกลับมาใช้ใหม่ได้ (recycle) ทั้งหมด และมีรูปแบบของการรับคืนขวด ทำให้ช่วยประหยัดต้นทุนได้

1.3 ความเสี่ยงจากการไม่สามารถจัดหาวัตถุดิบในราคาและปริมาณที่เหมาะสม

บริษัทฯ มีต้นทุนผันแปรซึ่งเป็นต้นทุนส่วนใหญ่ของต้นทุนขายทั้งหมด มีเศษแก้วเป็นวัตถุดิบหลักที่ใช้ในการผลิตบรรจุภัณฑ์แก้ว ซึ่งราคาเศษแก้วขึ้นอยู่กับแนวโน้มตามสภาวะตลาดและเศรษฐกิจโดยรวม ซึ่งอาจส่งผลกระทบต่อราคาตลาดของเศษแก้วได้เป็นครั้งคราว เพื่อลดความเสี่ยงจากการขาดแคลนเศษแก้ว บริษัทฯ ได้จัดทำสัญญาซื้อขายเศษแก้วกับผู้จัดจำหน่าย และที่สำคัญหากเศษแก้วขาดแคลน บริษัทฯ สามารถปรับสูตรการผลิตของวัตถุดิบส่วนที่เหลือ เพื่อให้สามารถผลิตบรรจุภัณฑ์แก้วที่มีคุณภาพคงเดิม

1.4 ความเสี่ยงจากการที่เครื่องจักรหยุดทำงาน หรือขัดข้อง รวมถึงความสูญเสียที่เกิดจากสภาพอากาศ ภัยธรรมชาติ หรือเหตุการณ์ที่อยู่นอกเหนือความควบคุม

บริษัทฯ ใช้เครื่องจักรที่มีคุณภาพสูง มีเทคโนโลยีที่ทันสมัย และมีแผนการตรวจสอบและการซ่อมบำรุงอย่างสม่ำเสมอ หากพบปัญหาของเครื่องจักรในการผลิต ก็มีการดำเนินการแก้ไขทันทีด้วยทีมงานที่มีประสบการณ์

และความเชี่ยวชาญ อีกทั้งภายในกลุ่มบริษัทฯ มีการตั้งโรงงานการผลิตหลายแห่ง จึงสามารถบริหารจัดการกำลังการผลิตระหว่างโรงงานภายในกลุ่มบริษัทฯ ได้ เพื่อให้สามารถผลิตและจัดส่งบรรจุภัณฑ์แก้วให้แก่ลูกค้าได้ทันตามกำหนดเวลา และบริษัทฯ ไม่เคยประสบปัญหาเครื่องจักรที่ใช้ในการผลิตต้องหยุดทำงาน หรือเกิดความขัดข้องในการผลิต หรือการหยุดชะงักอย่างมีนัยสำคัญแต่อย่างใด

1.5 บริษัทฯ อาจได้รับผลกระทบหากบริษัทย่อยไม่สามารถรักษาอัตราการใช้กำลังการผลิตและอัตราประสิทธิภาพในการผลิตในระดับที่สูงได้

บริษัทฯ มีผู้เชี่ยวชาญด้านการผลิตและวิศวกรรมที่มีประสบการณ์การทำงานมานาน มีการฝึกอบรมความรู้ทางด้านเทคนิคการผลิตอย่างสม่ำเสมอ ได้รับการสนับสนุนจากลูกค้าและพันธมิตรในต่างประเทศ ตลอดจนการบริหารจัดการที่มีประสิทธิภาพ และการใช้เครื่องจักรอุปกรณ์ส่วนใหญ่ที่ทันสมัย ทำให้บริษัทฯ สามารถรักษาประสิทธิภาพในการผลิตและอัตราการใช้กำลังการผลิตได้ในระดับสูง และช่วยทำให้บริษัทฯ มีต้นทุนการผลิตที่มีประสิทธิภาพและแข่งขันได้

1.6 ความเสี่ยงจากการเพิ่มขึ้นของต้นทุนค่าแรง

บริษัทฯ มีการพัฒนากระบวนการผลิตเพื่อให้เป็นโรงงานที่ถูกควบคุมโดยระบบอัตโนมัติ (Automated system) มากขึ้น มีผลให้สัดส่วนของแรงงานบางส่วนลดลง หากต้นทุนค่าแรงของบริษัทฯ โดยรวมมีการปรับเพิ่มสูงขึ้น บริษัทฯ อาจขอปรับขึ้นราคาขายบรรจุภัณฑ์แก้วกับลูกค้า รวมทั้งใช้นโยบายควบคุมต้นทุนในส่วนอื่นเพื่อรักษาระดับอัตรากำไรให้เป็นไปตามเป้าหมายที่กำหนดไว้

1.7 บริษัทฯ มีการเช่าทรัพย์สินสำคัญในการดำเนินธุรกิจ (เช่น ที่ดิน) จากผู้ถือหุ้นรายใหญ่ของบริษัทฯ ซึ่งหากมีการเลิกสัญญาเช่าหรือไม่สามารถต่ออายุสัญญาเช่าดังกล่าวได้ อาจส่งผลกระทบต่อความสามารถในการดำเนินกิจการของบริษัทฯ

บริษัทฯ และ/หรือ บริษัทย่อยเข้าทำสัญญาเช่ากับ BG ซึ่งเป็นผู้ถือหุ้นรายใหญ่ของบริษัทฯ ได้แก่ การเช่าที่ดินของบริษัท ปทุมธานีกลาส อินดัสทรี จำกัด และการเช่าที่ดินบางส่วนของบริษัท อยุธยากลาส อินดัสทรี จำกัด ที่เกี่ยวข้องกับพลังงาน (Energy zone) โดยสัญญาเช่าที่ดินดังกล่าวเป็นสัญญาเช่าระยะยาว 10 ปี ซึ่งบริษัทฯ ในฐานะผู้เช่าสามารถใช้สิทธิต่ออายุการเช่าได้อีก 10 ปี ตามข้อกำหนดและเงื่อนไขเดิม และบริษัทฯ ได้สิทธิในการซื้อที่ดินก่อนหากผู้ให้เช่าประสงค์จะขายที่ดินที่เช่านั้น รวมทั้งให้เป็นสิทธิของบริษัทฯ ในการต่ออายุสัญญาเช่าที่ดินภายหลังครบกำหนดระยะเวลา 20 ปี โดยผู้ให้เช่าให้คำมั่นว่าจะต่ออายุการเช่าตามที่บริษัทฯ ใช้สิทธิดังกล่าว ทั้งนี้ฝ่ายบริหารเชื่อมั่นว่า ระยะเวลาของสัญญาเช่าที่ดินดังกล่าวเพียงพอและไม่มีผลกระทบต่อความต่อเนื่องในการดำเนินธุรกิจของบริษัทฯ

1.8 บริษัทฯ มีความเสี่ยงบางประการที่บริษัทฯ ไม่ได้ทำประกันภัยคุ้มครองไว้ และบริษัทฯ อาจไม่ได้รับความคุ้มครองที่เพียงพอจากการประกันภัยสำหรับความสูญเสียหรือความเสียหายทางกายภาพที่เกิดจากภัยธรรมชาติหรืออุบัติเหตุจากการประกอบธุรกิจของบริษัทฯ หรือการเรียกร้องเกี่ยวกับความรับผิดชอบสินค้า

บริษัทฯ ทำประกันภัยสำหรับโรงงานของกลุ่มบริษัทฯ แบบประกันภัยความเสี่ยงทุกชนิด (All Risks Insurance) และทำประกันภัยเพื่อคุ้มครองความสูญเสียหรือความเสียหายอันเกิดจากภัยธรรมชาติหรืออุบัติเหตุที่เกี่ยวกับโรงงาน รวมทั้งการทำประกันภัยความรับผิดชอบสินค้า โดยจำกัดความคุ้มครองที่วงเงินจำนวน 70 ล้านบาทต่อการเรียกร้องในแต่ละครั้งและตลอดระยะเวลาประกันภัย และการประกันภัยความเสียหายและความสูญเสียที่เกิดจากอุกกาภัย จำกัดความคุ้มครองที่จำนวน 300 ล้านบาทต่อเหตุการณ์ต่อครั้ง สำหรับทุกบริษัท

บริษัทฯ ไม่สามารถรับรองได้ว่าประกันภัยที่กลุ่มบริษัทฯ มีอยู่ในปัจจุบันจะเพียงพอสำหรับการคุ้มครองในอนาคต แต่กลุ่มบริษัทฯ มีบริษัทย่อยกระจายอยู่ในหลายพื้นที่ ซึ่งจะช่วยลดผลกระทบหากเกิดเหตุการณ์ที่ไม่สามารถคาดการณ์ล่วงหน้าได้ที่บริษัทย่อยที่ใดที่หนึ่ง และฝ่ายบริหารก็มีความเชื่อมั่นว่าวงเงินประกันที่บริษัทฯ มีอยู่นั้นจะเพียงพอต่อการดำเนินงานของบริษัทฯ นอกจากนี้บริษัทมีบุคลากรฝ่ายผลิตที่มีประสบการณ์สูงและความเชี่ยวชาญด้านการผลิตบรรจุภัณฑ์แก้ว มีการวางแผนการผลิตที่มีประสิทธิภาพ รวมทั้งบริษัทฯ มีเครื่องจักรการผลิตที่ทันสมัย ทำให้ช่วยลดโอกาสเกิดความผิดพลาดในการผลิตสินค้าได้ในระดับหนึ่ง จนถึง ณ วันที่ 31 ธันวาคม 2561 บริษัทฯ ไม่เคยประสบปัญหาความรับผิดชอบต่อสินค้าของบริษัทฯ ในจำนวนที่มีนัยสำคัญ

2. ความเสี่ยงเกี่ยวกับการบริหารจัดการ

บริษัทฯ มีการกำหนดนโยบายและการบริหารจัดการที่เป็นระบบ มีการควบคุมที่ดีและสามารถตรวจสอบได้ รวมถึงมีกลยุทธ์ในการพัฒนาธุรกิจ แผนการลงทุน และนโยบายการจ่ายเงินปันผลที่ชัดเจน เพื่อไม่ให้เกิดมีอิทธิพลหรือการควบคุมการตัดสินใจของบริษัทฯ และไม่มี ความขัดแย้งทางผลประโยชน์กับผู้ถือหุ้นรายใหญ่และผู้ถือหุ้นรายอื่นในอนาคต

3. ความเสี่ยงด้านกฎระเบียบ

3.1 ความเสี่ยงจากการไม่สามารถปฏิบัติตามเงื่อนไขของใบอนุญาตได้ครบถ้วน

การประกอบธุรกิจของบริษัทฯ นั้นจำเป็นต้องมีใบอนุญาตที่สำคัญที่มีผลใช้บังคับอย่างต่อเนื่อง และบริษัทฯ สามารถปฏิบัติตามเงื่อนไขที่กำหนดไว้ในใบอนุญาต ซึ่งบริษัทฯ มีการจัดฝึกอบรมและให้ความรู้แก่พนักงานเกี่ยวกับมาตรฐานอุตสาหกรรมอย่างต่อเนื่อง มีการติดตามระเบียบข้อบังคับหรือกฎหมายที่เกี่ยวข้องอย่างสม่ำเสมอ และมีการติดต่อกับหน่วยงานราชการเป็นประจำ จึงทำให้รับทราบและเข้าใจวิธีการปฏิบัติตามข้อกำหนดของหน่วยงานที่เกี่ยวข้องดังกล่าว จนถึง ณ วันที่ 31 ธันวาคม 2561 บริษัทฯ ไม่เคยประสบปัญหาในการปฏิบัติตามเงื่อนไขของใบอนุญาตแต่อย่างใด



รายการระหว่างกัน

1. บุคคลที่อาจมีความขัดแย้ง

บุคคลที่อาจมีความขัดแย้ง	ลักษณะการประกอบธุรกิจ	ลักษณะความสัมพันธ์กับบริษัท
กลุ่ม BG		
1. บริษัท บางกอกกลาส จำกัด (มหาชน) “BG”	การลงทุนถือหุ้นในบริษัทอื่น (Holding Company)	<ul style="list-style-type: none">เป็นผู้ถือหุ้นรายใหญ่ของบริษัท โดยถือหุ้นร้อยละ 72.0 ของทุนจดทะเบียนชำระแล้วหลังจากการเสนอขายหุ้นสามัญต่อประชาชนมีกรรมการร่วมกัน 2 ท่าน ได้แก่ นายพรวุฒิ สารสิน และนายปวิณ ภิรมย์ภักดี
2. บริษัท บีจี โพลต กลาส จำกัด	ซื้อ ขายส่ง ขายปลีก นำเข้า ส่งออก กระเจก รวมถึงผลิตภัณฑจากแก้ว และกระเจกสำหรับอาคาร	<ul style="list-style-type: none">BG ซึ่งเป็นผู้ถือหุ้นรายใหญ่ของบริษัท เป็นผู้ถือหุ้นร้อยละ 100.0 ของทุนจดทะเบียนชำระแล้วมีกรรมการร่วมกัน 2 ท่าน ได้แก่ นายปวิณ ภิรมย์ภักดี และนางอัมรินทร์ ภูววีรานินทร์
3. บริษัท กบินทร์บุรีกลาส อินดัสทรี จำกัด	ผลิตและจำหน่ายกระเจก รวมถึง ผลิตภัณฑจากแก้วและกระเจก สำหรับอาคาร	<ul style="list-style-type: none">BG ซึ่งเป็นผู้ถือหุ้นรายใหญ่ของบริษัท เป็นผู้ถือหุ้นร้อยละ 95.6 ของทุนจดทะเบียนชำระแล้วมีกรรมการร่วมกัน 2 ท่าน ได้แก่ นายปวิณ ภิรมย์ภักดี และนางอัมรินทร์ ภูววีรานินทร์
4. บริษัท บีจี แพคเกจจิ้ง จำกัด (ชื่อเดิม บริษัท เพชรแพค จำกัด)	ผลิตและจำหน่ายหลอดฟรiform พลาสติกและบรรจุภัณฑพลาสติก PET	<ul style="list-style-type: none">BG ซึ่งเป็นผู้ถือหุ้นรายใหญ่ของบริษัท เป็นผู้ถือหุ้นร้อยละ 100.0 ของทุนจดทะเบียนชำระแล้วมีกรรมการร่วมกัน 2 ท่าน ได้แก่ นายปวิณ ภิรมย์ภักดี และนางอัมรินทร์ ภูววีรานินทร์
5. บริษัท บางกอกบรรจุภัณฑ จำกัด	ผลิตและจำหน่ายกล่องกระดาษ ลูกฟูกประเภทต่างๆ	<ul style="list-style-type: none">BG ซึ่งเป็นผู้ถือหุ้นรายใหญ่ของบริษัท เป็นผู้ถือหุ้นร้อยละ 100.0 ของทุนจดทะเบียนชำระแล้วมีกรรมการร่วมกัน 2 ท่าน ได้แก่ นายปวิณ ภิรมย์ภักดี และนางอัมรินทร์ ภูววีรานินทร์

บุคคลที่อาจมีความขัดแย้ง	ลักษณะการประกอบธุรกิจ	ลักษณะความสัมพันธ์กับบริษัทฯ
6. บริษัท บีจี แพคเกจจิง จำกัด (บริษัท บีจี แพคเกจจิง ได้ควบรวมธุรกิจกับบริษัท บีจี แพคเกจจิง จำกัด มีผลตั้งแต่วันที่ 1 มกราคม 2561 ทั้งนี้ รายการระหว่างกันสำหรับปี 2561 ของบริษัท บีจี แพคเกจจิง จะถูกรวมอยู่ภายใต้บริษัท บีจี แพคเกจจิง จำกัด)	ผลิตและจำหน่ายฟลาสติก ฝา จีบและล้างฟลาสติก	<ul style="list-style-type: none"> ▪ BG ซึ่งเป็นผู้ถือหุ้นรายใหญ่ของบริษัท เป็นผู้ถือหุ้นร้อยละ 100.0 ของทุนจดทะเบียนชำระแล้ว ▪ มีการร่วมถือหุ้น 2 ท่าน ได้แก่ นายปวิณ ภิรมย์ภักดี และนางอัมรินทร์ ภูววิธานินทร์
7. บริษัท บีจีเอฟซี สปอร์ต จำกัด	ธุรกิจบริหารจัดการกีฬา	<ul style="list-style-type: none"> ▪ BG ซึ่งเป็นผู้ถือหุ้นรายใหญ่ของบริษัท เป็นผู้ถือหุ้นร้อยละ 100.0 ของทุนจดทะเบียนชำระแล้ว ▪ มีการร่วมถือหุ้น 2 ท่าน ได้แก่ นายปวิณ ภิรมย์ภักดี และนางอัมรินทร์ ภูววิธานินทร์
8. บริษัท บีจี เอ็นเนอร์ยี่ โซลูชั่น จำกัด	ผลิตและจำหน่ายพลังงานไฟฟ้า	<ul style="list-style-type: none"> ▪ BG ซึ่งเป็นผู้ถือหุ้นรายใหญ่ของบริษัท เป็นผู้ถือหุ้นร้อยละ 100.0 ของทุนจดทะเบียนชำระแล้ว ▪ มีการร่วมถือหุ้น 2 ท่าน ได้แก่ นายปวิณ ภิรมย์ภักดี และ นางอัมรินทร์ ภูววิธานินทร์
9. บริษัท ทวีกรัพย์ (จิ๋วเจ๊ะเอ็ง) จำกัด	ขายส่งของเสียและเศษวัสดุเพื่อนำกลับมาใช้ใหม่	<ul style="list-style-type: none"> ▪ BG ซึ่งเป็นผู้ถือหุ้นรายใหญ่ของบริษัท เป็นผู้ถือหุ้นร้อยละ 25.0 ของทุนจดทะเบียนชำระแล้ว
กลุ่มอื่นๆ		
10. บริษัท ขอนแก่น สปอร์ต เมาเนจเม้นท์ จำกัด	ธุรกิจบริหารจัดการกีฬา	<ul style="list-style-type: none"> ▪ นายเกษม ชนวงค์ ซึ่งเป็นกรรมการของบริษัท เป็นผู้ถือหุ้นร้อยละ 40.0 ของทุนจดทะเบียนชำระแล้ว ▪ มีการร่วมถือหุ้น 1 ท่าน ได้แก่ นายเกษม ชนวงค์
11. บริษัท ไทยน้ำทิพย์ แมนูแฟคเจอริ่ง จำกัด	ผลิตและจำหน่ายเครื่องดื่มที่ไม่มีแอลกอฮอล์	<ul style="list-style-type: none"> ▪ มีการร่วมถือหุ้น 1 ท่าน ได้แก่ นายพรวุฒิ สารสิน
12. บริษัท ไทยเอเชีย แปซิฟิค บริวเวอรี่ จำกัด	ผลิตและจำหน่ายเบียร์	<ul style="list-style-type: none"> ▪ มีการร่วมถือหุ้น 1 ท่าน ได้แก่ นายพรวุฒิ สารสิน

บุคคลที่อาจมีความขัดแย้ง	ลักษณะการประกอบธุรกิจ	ลักษณะความสัมพันธ์กับบริษัทฯ
กลุ่มบุญรอด		
13. บริษัท บุญรอดบริวเวอรี่ จำกัด	ผลิตและจำหน่ายเครื่องดื่มที่มีแอลกอฮอล์และไม่มีแอลกอฮอล์	<ul style="list-style-type: none"> ▪ เป็นผู้ถือหุ้นรายใหญ่ของบริษัทฯ โดยถือหุ้นทางอ้อมผ่าน BG ในสัดส่วนร้อยละ 67.5 ของทุนจดทะเบียนชำระแล้ว
14. บริษัท ปทุมธานี บริวเวอรี่ จำกัด	ผลิตและจำหน่ายเครื่องดื่มที่มีแอลกอฮอล์และไม่มีแอลกอฮอล์	<ul style="list-style-type: none"> ▪ บริษัท บุญรอดบริวเวอรี่ จำกัด ซึ่งเป็นผู้ถือหุ้นรายใหญ่ของบริษัทฯ เป็นผู้ถือหุ้นทางอ้อมผ่านบริษัท สิงห์ คอร์เปอเรชั่น จำกัด ร้อยละ 100.0 ของทุนจดทะเบียนชำระแล้ว ▪ นายสันติ ภิรมย์ภักดี และนายปิยะ ภิรมย์ภักดี ซึ่งเป็นผู้ถือหุ้นรายใหญ่ของบริษัทฯ บุญรอดบริวเวอรี่ จำกัด เป็นกรรมการ
15. บริษัท เชิงใหม่ แพวเธช จำกัด	ผลิตและจำหน่ายเครื่องดื่มที่มีแอลกอฮอล์และไม่มีแอลกอฮอล์	<ul style="list-style-type: none"> ▪ บริษัท บุญรอดบริวเวอรี่ จำกัด ซึ่งเป็นผู้ถือหุ้นรายใหญ่ของบริษัทฯ เป็นผู้ถือหุ้นทางอ้อมผ่านบริษัท สิงห์ คอร์เปอเรชั่น จำกัด ร้อยละ 100.0 ของทุนจดทะเบียนชำระแล้ว ▪ นายสันติ ภิรมย์ภักดี ซึ่งเป็นผู้ถือหุ้นรายใหญ่ของบริษัทฯ บุญรอดบริวเวอรี่ จำกัด เป็นกรรมการ
16. บริษัท บุญรอดเทรดดิ้ง อินเตอร์เนชั่นแนล จำกัด	นำเข้าและส่งออกเครื่องดื่มที่มีแอลกอฮอล์ และไม่มีแอลกอฮอล์	<ul style="list-style-type: none"> ▪ บริษัท บุญรอดบริวเวอรี่ จำกัด ซึ่งเป็นผู้ถือหุ้นรายใหญ่ของบริษัทฯ เป็นผู้ถือหุ้นทางอ้อมผ่านบริษัท สิงห์ คอร์เปอเรชั่น จำกัด ร้อยละ 100.0 ของทุนจดทะเบียนชำระแล้ว
17. บริษัท วังน้อย แพวเธช จำกัด	ผลิตและจำหน่ายเครื่องดื่มที่มีแอลกอฮอล์และไม่มีแอลกอฮอล์	<ul style="list-style-type: none"> ▪ บริษัท บุญรอดบริวเวอรี่ จำกัด ซึ่งเป็นผู้ถือหุ้นรายใหญ่ของบริษัทฯ เป็นผู้ถือหุ้นทางอ้อมผ่านบริษัท สิงห์ คอร์เปอเรชั่น จำกัด ร้อยละ 100.0 ของทุนจดทะเบียนชำระแล้ว ▪ นายสันติ ภิรมย์ภักดี ซึ่งเป็นผู้ถือหุ้นรายใหญ่ของบริษัทฯ บุญรอดบริวเวอรี่ จำกัด เป็นกรรมการ
18. บริษัท สามเสน บริวเวอรี่ จำกัด	ผลิตและจำหน่ายเครื่องดื่มที่มีแอลกอฮอล์และไม่มีแอลกอฮอล์	<ul style="list-style-type: none"> ▪ บริษัท บุญรอดบริวเวอรี่ จำกัด ซึ่งเป็นผู้ถือหุ้นรายใหญ่ของบริษัทฯ เป็นผู้ถือหุ้นทางอ้อมผ่านบริษัท สิงห์ คอร์เปอเรชั่น จำกัด ร้อยละ 100.0 ของทุนจดทะเบียนชำระแล้ว ▪ นายสันติ ภิรมย์ภักดี ซึ่งเป็นผู้ถือหุ้นรายใหญ่ของบริษัทฯ บุญรอดบริวเวอรี่ จำกัด เป็นกรรมการ

บุคคลที่อาจมีความขัดแย้ง	ลักษณะการประกอบธุรกิจ	ลักษณะความสัมพันธ์กับบริษัทฯ
19. บริษัท สุราษฎร์ธานี เวนอเรช จำกัด	ผลิตและจำหน่ายเครื่องดื่มที่มีแอลกอฮอล์และไม่มีแอลกอฮอล์	<ul style="list-style-type: none"> ▪ บริษัท บุนยรอดบรีวเวอรี่ จำกัด ซึ่งเป็นผู้ถือหุ้นรายใหญ่ของบริษัทฯ เป็นผู้ถือหุ้นทางอ้อมผ่านบริษัท สิงห์ คอร์เปอเรชั่น จำกัด ร้อยละ 100.0 ของทุนจดทะเบียนชำระแล้ว ▪ นายสันติ ภิรมย์ภักดี ซึ่งเป็นผู้ถือหุ้นรายใหญ่ของบริษัทฯ บุนยรอดบรีวเวอรี่ จำกัด เป็นกรรมการ
20. บริษัท สิงห์ เวนอเรช จำกัด	ผลิตและจำหน่ายเครื่องดื่มที่มีแอลกอฮอล์และไม่มีแอลกอฮอล์	<ul style="list-style-type: none"> ▪ บริษัท บุนยรอดบรีวเวอรี่ จำกัด ซึ่งเป็นผู้ถือหุ้นรายใหญ่ของบริษัทฯ เป็นผู้ถือหุ้นทางอ้อมผ่านบริษัท สิงห์ คอร์เปอเรชั่น จำกัด ร้อยละ 100.0 ของทุนจดทะเบียนชำระแล้ว ▪ นายสันติ ภิรมย์ภักดี ซึ่งเป็นผู้ถือหุ้นรายใหญ่ของบริษัทฯ บุนยรอดบรีวเวอรี่ จำกัด เป็นกรรมการ
21. บริษัท บุนยรอด เทรดดิ้ง จำกัด	จัดจำหน่ายเครื่องดื่มที่มีแอลกอฮอล์และไม่มีแอลกอฮอล์	<ul style="list-style-type: none"> ▪ บริษัท บุนยรอดบรีวเวอรี่ จำกัด ซึ่งเป็นผู้ถือหุ้นรายใหญ่ของบริษัทฯ เป็นผู้ถือหุ้นร้อยละ 100.0 ของทุนจดทะเบียนชำระแล้ว
22. บริษัท ขอนแก่น บรีวเวอรี่ จำกัด	ผลิตและจำหน่ายเครื่องดื่มที่มีแอลกอฮอล์และไม่มีแอลกอฮอล์	<ul style="list-style-type: none"> ▪ บริษัท บุนยรอดบรีวเวอรี่ จำกัด ซึ่งเป็นผู้ถือหุ้นรายใหญ่ของบริษัทฯ เป็นผู้ถือหุ้นทางอ้อมผ่านบริษัท สิงห์ คอร์เปอเรชั่น จำกัด ร้อยละ 81.7 ของทุนจดทะเบียนชำระแล้ว ▪ นายสันติ ภิรมย์ภักดี ซึ่งเป็นผู้ถือหุ้นรายใหญ่ของบริษัทฯ บุนยรอดบรีวเวอรี่ จำกัด เป็นกรรมการ
23. บริษัท สโธ ลิ่งค จำกัด	บริการขนส่งสินค้า	<ul style="list-style-type: none"> ▪ บริษัท บุนยรอดบรีวเวอรี่ จำกัด ซึ่งเป็นผู้ถือหุ้นรายใหญ่ของบริษัทฯ เป็นผู้ถือหุ้นทางอ้อมผ่านบริษัท สิงห์ คอร์เปอเรชั่น จำกัด ร้อยละ 100.0 ของทุนจดทะเบียนชำระแล้ว
24. บริษัท สิงห์ปาร์ค เชียงราย จำกัด	แหล่งท่องเที่ยวเชิงเกษตร	<ul style="list-style-type: none"> ▪ บริษัท บุนยรอดบรีวเวอรี่ จำกัด ซึ่งเป็นผู้ถือหุ้นรายใหญ่ของบริษัทฯ เป็นผู้ถือหุ้นร้อยละ 100.0 ของทุนจดทะเบียนชำระแล้ว ▪ นายสันติ ภิรมย์ภักดี ซึ่งเป็นผู้ถือหุ้นรายใหญ่ของบริษัทฯ บุนยรอดบรีวเวอรี่ จำกัด เป็นกรรมการ
25. บริษัท บหสาธาณภณ เวนอเรช จำกัด	ผลิตและจำหน่ายเครื่องดื่มที่มีแอลกอฮอล์และไม่มีแอลกอฮอล์	<ul style="list-style-type: none"> ▪ บริษัท บุนยรอดบรีวเวอรี่ จำกัด ซึ่งเป็นผู้ถือหุ้นรายใหญ่ของบริษัทฯ เป็นผู้ถือหุ้นทางอ้อมผ่านบริษัท สิงห์ คอร์เปอเรชั่น จำกัด ร้อยละ 100.0 ของทุนจดทะเบียนชำระแล้ว

บุคคลที่อาจมีความขัดแย้ง	ลักษณะการประกอบธุรกิจ	ลักษณะความสัมพันธ์กับบริษัทฯ
26. บริษัท เอสโก โซลูชั่น จำกัด	ผลิตอาหาร	<ul style="list-style-type: none"> ▪ บริษัท บุญรอดบรีวเวอรี่ จำกัด ซึ่งเป็นผู้ถือหุ้นรายใหญ่ของบริษัทฯ เป็นผู้ถือหุ้นทางอ้อมผ่านบริษัท สิงห์ คอร์เปอเรชั่น จำกัด ร้อยละ 100.0 ของทุนจดทะเบียนชำระแล้ว
27. บริษัท เปียร์ลิงก์ จำกัด	ผลิตและจำหน่ายเครื่องดื่มที่มีแอลกอฮอล์	<ul style="list-style-type: none"> ▪ นายสันติ ภิรมย์ภักดี ซึ่งเป็นผู้ถือหุ้นรายใหญ่ของบริษัทฯ เป็นผู้ถือหุ้นร้อยละ 85.0 ของทุนจดทะเบียนชำระแล้ว ▪ นายสันติ ภิรมย์ภักดี ซึ่งเป็นผู้ถือหุ้นรายใหญ่ของบริษัทฯ บุญรอดบรีวเวอรี่ จำกัด เป็นกรรมการ
28. บริษัท เขาใหญ่ไวน์เนอร์ จำกัด	ผลิตและจำหน่ายเครื่องดื่มที่มีแอลกอฮอล์	<ul style="list-style-type: none"> ▪ นายปิยะ ภิรมย์ภักดี ซึ่งเป็นผู้ถือหุ้นรายใหญ่ของบริษัทฯ เป็นผู้ถือหุ้นทางตรงและทางอ้อมประมาณร้อยละ 58.2 ของทุนจดทะเบียนชำระแล้ว ▪ นายปิยะ ภิรมย์ภักดี ซึ่งเป็นผู้ถือหุ้นรายใหญ่ของบริษัทฯ บุญรอดบรีวเวอรี่ จำกัด เป็นกรรมการ
29. บริษัท สันติบุรี ดีเวลลอปเม้นท์ แอนด์ รีสอร์ท จำกัด	บริการเพื่อการบริหารสำนักงานแบบเบ็ดเสร็จ	<ul style="list-style-type: none"> ▪ นายสันติ ภิรมย์ภักดี ซึ่งเป็นผู้ถือหุ้นรายใหญ่ของบริษัทฯ เป็นผู้ถือหุ้นร้อยละ 54.0 ของทุนจดทะเบียนชำระแล้ว ▪ นายสันติ ภิรมย์ภักดี ซึ่งเป็นผู้ถือหุ้นรายใหญ่ของบริษัทฯ บุญรอดบรีวเวอรี่ จำกัด เป็นกรรมการ
30. บริษัท บุญรอด ชีพพลายเชน จำกัด	บริการด้านชีพพลายเชน และการให้เข้าทรัพย์สินที่เกี่ยวข้อง	<ul style="list-style-type: none"> ▪ บริษัท บุญรอดบรีวเวอรี่ จำกัด ซึ่งเป็นผู้ถือหุ้นรายใหญ่ของบริษัทฯ ร้อยละ 100.0 ของทุนจดทะเบียนชำระแล้ว ▪ นาย สันติ ภิรมย์ภักดี และนาย ปิติ ภิรมย์ภักดี ซึ่งเป็นผู้ถือหุ้นรายใหญ่ของบริษัทฯ บุญรอดบรีวเวอรี่ จำกัด เป็นกรรมการ
31. บริษัท บิอาร์เอฟ โลจิสติกส์ จำกัด	บริการด้านชีพพลายเชน	<ul style="list-style-type: none"> ▪ บริษัท บุญรอดบรีวเวอรี่ จำกัด ซึ่งเป็นผู้ถือหุ้นรายใหญ่ของบริษัทฯ โดยเป็นผู้ถือหุ้นทางอ้อมผ่านบริษัท บุญรอด ชีพพลายเชน จำกัด ร้อยละ 50.0 ของทุนจดทะเบียนชำระแล้ว ▪ นาย ปิติ ภิรมย์ภักดี ซึ่งเป็นผู้ถือหุ้นรายใหญ่ของบริษัทฯ บุญรอดบรีวเวอรี่ จำกัด เป็นกรรมการ

2. รายละเอียดระหว่างกัน

รายการระหว่างกันของกลุ่มบริษัท กับบุคคลที่อาจมีความขัดแย้งในรอบปีบัญชี สิ้นสุดวันที่ 31 ธันวาคม 2561 สามารถสรุปได้ดังนี้

บุคคล/นิติบุคคลที่ อาจมีความขัดแย้ง	ลักษณะของรายการระหว่าง กัน	มูลค่ารายการ รอบปีบัญชีสิ้นสุดวันที่ 31 ธันวาคม 2560 (บาท)	มูลค่ารายการ รอบปีบัญชีสิ้นสุดวันที่ 31 ธันวาคม 2561 (บาท)	ความจำเป็นและเหตุผลผลประโยชน์ของรายการ	ความเห็นของ คณะกรรมการตรวจสอบ
1. กลุ่ม BGC					
- BGC	1.1 <u>รายการซื้อแม่พิมพ์ (Mould) และอุปกรณ์ที่ เกี่ยวข้อง</u> - สีนกรัฟฟ์ - เจ้าหนี้	4,784,168.5 374,996.54	- -	- ตามโครงสร้างเดิมก่อนการปรับโครงสร้างบริษัท BGC เป็นเจ้าของแม่พิมพ์ ซึ่งซื้อมาเพื่อเตรียมใช้ในการผลิตให้กับลูกค้าและกลุ่มบริษัท ได้ซื้อแม่พิมพ์ และอุปกรณ์ที่เกี่ยวข้องจาก BGC ซึ่งเป็นส่วนหนึ่งของกระบวนการปรับโครงสร้างบริษัท - ราคาซื้อแม่พิมพ์เป็นมูลค่าตามบัญชีสุทธิ (Book Value) ของสินทรัพย์ดังกล่าว และราคาซื้ออุปกรณ์ที่เกี่ยวข้องเป็นราคาต้นทุนทดแทน (Replacement cost) ซึ่งประเมินโดยวิศวกรภายใน - รายการดังกล่าวเป็นรายการปรับโครงสร้างบริษัท ที่เกิดขึ้นเพียงครั้งเดียว	- เป็นรายการที่เกี่ยวข้องกับ การปรับโครงสร้างของกลุ่ม บริษัท และเป็นรายการที่ เกิดขึ้นในอดีต โดยคิดราคา ตามมูลค่าตามบัญชีสุทธิ (Book Value) ซึ่งไม่ทำให้ กลุ่มบริษัท เสียประโยชน์ จึงพิจารณาเห็นว่ารายการ ดังกล่าวมีความเหมาะสม และสมเหตุสมผล

บุคคล/นิติบุคคลที่ อาจมีความขัดแย้ง	ลักษณะของรายการระหว่าง กัน	มูลค่ารายการ รอบปีบัญชีสิ้นสุดวันที่ 31 ธันวาคม 2560 (บาท)	มูลค่ารายการ รอบปีบัญชีสิ้นสุดวันที่ 31 ธันวาคม 2561 (บาท)	ความจำเป็นและความสมเหตุสมผลของรายการ	ความเห็นของ คณะกรรมการตรวจสอบ
- BG	1.2 เงินกู้ยืม - ต้นงวด - คู่เพิ่มระหว่างงวด - ชำระคืนระหว่างงวด - ยอดคงเหลือปลายงวด - ดอกเบี้ยจ่าย - ดอกเบี้ยค้างจ่าย	512,000,000.0 8,430,183,800.0 (6,702,633,800.0) 2,239,550,000.0 75,232,526.5 6,313,255.5	2,239,550,000.0 1,260,000,000.0 (3,499,550,000.0) - 13,905,292.4 -	- BG ให้เงินกู้ยืมแก่กลุ่มบริษัทฯ เพื่อใช้ในการปรับโครงสร้างและเป็นเงินทุนหมุนเวียนในกิจการ โดยคิดอัตราดอกเบี้ยร้อยละ 1.80-2.85 ต่อปี ซึ่งเป็นไปตามต้นทุนทางการเงินของ BG ที่กู้เงินจากธนาคารพาณิชย์ - ทั้งนี้ บริษัทฯ ได้ก่อตั้งขึ้นเมื่อเดือนพฤศจิกายน 2559 ซึ่งในขณะนั้น บริษัทฯ ยังไม่มีวงเงินกู้ยืมกับธนาคารพาณิชย์ใดๆ จึงจำเป็นต้องกู้ยืมเงินจาก BG เพื่อใช้ในการปรับโครงสร้างตามแผนการของกลุ่มบริษัทฯ และใช้เพื่อเป็นเงินทุนหมุนเวียนในกิจการ - กลุ่มบริษัทฯ ได้กู้ยืมเงินเพิ่มเติมจาก BG เพื่อใช้ในการซื้อที่ดินที่เป็นที่ตั้งโรงงาน ซึ่งเป็นการกู้ยืมชั่วคราว เนื่องจากกลุ่มบริษัทฯ อยู่ระหว่างรอการพิจารณาวงเงินสินเชื่อจากธนาคารพาณิชย์ และปัจจุบัน กลุ่มบริษัทฯ ได้รับอนุมัติวงเงินจากธนาคารพาณิชย์แล้ว โดยคิดอัตราดอกเบี้ยตามต้นทุนทางการเงินที่บริษัทฯ จะได้กู้ยืมเงินจากธนาคารพาณิชย์ และบริษัทฯ ได้ชำระคืนเงินกู้ยืมพร้อมดอกเบี้ยคงค้างทั้งหมดให้แก่ BG แล้ว เมื่อเดือนมิถุนายน 2561 ที่ผ่านมา	- เป็นรายการได้รับความช่วยเหลือทางการเงินโดยมีอัตราดอกเบี้ยจ่ายเป็นไปตามต้นทุนทางการเงินเฉลี่ยของกลุ่ม BG ที่เกิดขึ้นจริง ตามนโยบายการบริหารสภาพคล่องของกลุ่มในอดีต จึงพิจารณาเห็นว่ารายการดังกล่าวมีความสมเหตุสมผล

บุคคล/นิติบุคคลที่ อาจมีความขัดแย้ง	ลักษณะของรายการระหว่าง กัน	มูลค่ารายการ รอบปีบัญชีสิ้นสุดวันที่ 31 ธันวาคม 2560 (บาท)	มูลค่ารายการ รอบปีบัญชีสิ้นสุดวันที่ 31 ธันวาคม 2561 (บาท)	ความจำเป็นและความสมเหตุสมผลของรายการ	ความเห็นของ คณะกรรมการตรวจสอบ
<p>- BG</p>	<p>1.3 รายการซื้อที่ดิน</p> <p>- สีนทรัพย์</p> <p>- เจ้าหนี้</p>	<p>-</p> <p>-</p>	<p>1,026,000,000.0</p> <p>-</p>	<p>- กลุ่มบริษัทฯ มีรายการซื้อที่ดินจาก BG ได้แก่ (1) รายจ่ายค่าซื้อที่ดินเพื่อใช้เป็นที่ตั้งโรงงานของบริษัท อยุธยาภิบาล อินดัสทรี จำกัด (2) รายจ่ายค่าซื้อที่ดินเพื่อใช้เป็นที่ตั้งโรงงานของบริษัท ราชบุรีกริลาอินดัสทรี จำกัด และ (3) รายจ่ายค่าซื้อที่ดินเพื่อใช้เป็นที่ตั้งคลังสินค้าและโรงงานของบริษัท ขอนแก่นภิบาลอินดัสทรี จำกัด ทั้งนี้ BG เดิมเป็นผู้ถือกรรมสิทธิ์ที่ดินของโรงงานสำหรับทั้งกลุ่ม แต่เพื่อให้มีความชัดเจนของกรรมสิทธิ์สำหรับธุรกิจ บรรลุฤทธิ์ที่แก้วและเพื่อสร้างความมั่นคงในการดำเนินงานอย่างต่อเนื่อง กลุ่มบริษัทฯ จึงได้ซื้อที่ดินดังกล่าวจาก BG</p> <p>- ทั้งนี้ ราคาซื้อที่ดินเป็นไปตามราคาที่ประเมินโดยบริษัทผู้ประเมินอิสระที่ได้รับความเห็นชอบจากสำนักงาน ก.ส.ต. (โปรดพิจารณารายละเอียดของราคาที่ประเมินโดยบริษัทผู้ประเมินอิสระที่ได้รับความเห็นชอบจากสำนักงาน ก.ส.ต. ในแบบรายงานข้อมูลประจำปี 56-1 ส่วนเอกสารแนบ 5 รายละเอียดเกี่ยวกับรายการประเมินราคาทรัพย์สิน)</p>	<p>- เป็นรายการที่เกี่ยวข้องกับการซื้อทรัพย์สิน และเพื่อสร้างความมั่นคงในการดำเนินงานอย่างต่อเนื่อง โดยมีราคาและเงื่อนไขทางการค้าทั่วไปเสมือนทำรายการกับบุคคลภายนอก จึงพิจารณาเห็นว่ารายการดังกล่าวมีความเหมาะสมและสมเหตุสมผล</p>

บุคคล/นิติบุคคลที่ อาจมีความขัดแย้ง	ลักษณะของรายการระหว่าง กับ	มูลค่ารายการ รอบปีบัญชีสิ้นสุดวันที่ 31 ธันวาคม 2560 (บาท)	มูลค่ารายการ รอบปีบัญชีสิ้นสุดวันที่ 31 ธันวาคม 2561 (บาท)	ความจำเป็นและความสมเหตุผลของรายการ	ความเห็นของ คณะกรรมการตรวจสอบ
- BG - บริษัท กบินทร์บุรีกลาส อินดัสทรี จำกัด	1.4 <u>รายการซื้อเครื่องจักร</u> <u>อุปกรณ์</u> - สิ้นทรัพย์ - เจ้าหนี้ - สิ้นทรัพย์ - เจ้าหนี้	- - - -	410,000.0 - 975,135.0 -	- กลุ่มบริษัทมีรายการซื้อเครื่องจักรอุปกรณ์จาก BG ได้แก่ โยนรถแบคโฮ เพื่อใช้รับพื้นที่ในโรงงาน ปทุมธานี - กลุ่มบริษัท มีรายการซื้อเครื่องจักรอุปกรณ์ที่เหลือจากการก่อสร้างจาก บริษัท กบินทร์บุรีกลาส อินดัสทรี จำกัด เช่น อิฐก่อเตา ตู้คอนเทนเนอร์และอุปกรณ์โรงงาน เป็นต้น - ราคาซื้อเครื่องจักรอุปกรณ์ดังกล่าวเป็นไปมูลค่าตามบัญชี (Book Value) ของสินทรัพย์ดังกล่าว และราคาซื้ออุปกรณ์ที่เกี่ยวข้องเป็นราคาต้นทุนทดแทน (Replacement cost) ซึ่งประเมินโดยวิศวกรภายใน	- เป็นรายการที่คิดราคาตามมูลค่าตามบัญชี (Book Value) ซึ่งไม่ทำให้กลุ่มบริษัท เสียประโยชน์ จึงพิจารณาเห็นว่ารายการดังกล่าวมีความเหมาะสมและสมเหตุผล

บุคคล/นิติบุคคลที่ อาจมีความขัดแย้ง	ลักษณะของรายการระหว่าง กัน	มูลค่ารายการ รอบปีบัญชีสิ้นสุดวันที่ 31 ธันวาคม 2560 (บาท)	มูลค่ารายการ รอบปีบัญชีสิ้นสุดวันที่ 31 ธันวาคม 2561 (บาท)	ความจำเป็นและเหตุผลผลประโยชน์ของการ ความจำเป็น	ความเห็นของ คณะกรรมการตรวจสอบ
<p>1.5 รายได้ค่าจ้างเหมา แรงงาน</p> <p>- บริษัท บีจี แพคเกจจิง จำกัด</p> <p>- บริษัท บางกอกบรจ กัทธ์ จำกัด</p>	<p>- รายได้</p> <p>- ลูกหนี้</p> <p>- รายได้</p> <p>- ลูกหนี้</p>	<p>1,833,935.0</p> <p>153,451.0</p> <p>669,400.3</p> <p>-</p>	<p>644,471.3</p> <p>-</p> <p>286,887.3</p> <p>-</p>	<p>- ที่ผ่านมากลุ่มบริษัท ได้เข้าทำสัญญาจ้างกับ บริษัทภายนอกในการจัดหาพนักงานชั่วคราวเพื่อ สนับสนุนการประกอบธุรกิจของกลุ่มบริษัท ทั้งนี้ ในบางคราวกลุ่มบริษัท ไม่ได้ใช้พนักงานชั่วคราว ดังกล่าว กลุ่มบริษัท ได้จัดสรรพนักงานชั่วคราว บางส่วนให้แก่บริษัทในกลุ่ม BG และได้เรียกเก็บค่า จ้างเหมาแรงงาน</p> <p>- ค่าจ้างเหมาแรงงานคิดตามจำนวนพนักงาน ชั่วคราวที่จัดสรรให้แก่บริษัทในกลุ่ม BG ตามจริง ในอัตราที่กำหนดในสัญญาจ้างต้น</p> <p>- ทั้งนี้ ตั้งแต่วันที่ 31 มี.ย. 2561 ได้มีการแยกสัญญา จ้างเหมาแรงงานแล้ว โดยบริษัทภายนอกซึ่งเป็นผู้ จัดหาพนักงานจะคิดค่าจ้างเหมาแรงงานโดยตรง กับบริษัทที่ใช้บริการแรงงานดังกล่าว</p>	<p>- เป็นรายการสนับสนุนธุรกิจ ปกติของกลุ่มบริษัท โดยมิ ราคาและเงื่อนไขทางการค้า ทั่วไปเสมือนทำรายการกับ บุคคลภายนอก จึงพิจารณา เห็นว่ารายการดังกล่าวมี ความเหมาะสมและสมเหตุ สมผล</p>

บุคคล/นิติบุคคลที่ อาจมีความขัดแย้ง	ลักษณะของรายการระหว่าง กับ	มูลค่ารายการ รอบปีบัญชีสิ้นสุดวันที่ 31 ธันวาคม 2560 (บาท)	มูลค่ารายการ รอบปีบัญชีสิ้นสุดวันที่ 31 ธันวาคม 2561 (บาท)	ความจำเป็นและความสมเหตุสมผลของรายการ	ความเห็นของ คณะกรรมการตรวจสอบ
- BG	1.6 <u>รายจ่ายค่าจ้างเหมา แรงงาน</u> - ต้นทุนและค่าใช้จ่าย - เจ้าหนี้	4,480,971.6 98,052.5	176,646.3 -	<ul style="list-style-type: none"> - ที่ผ่านมาBGได้เข้าทำสัญญาจ้างกับบริษัทภายนอกในการจัดหาพนักงานชั่วคราวเพื่อสนับสนุนการประกอบธุรกิจ เช่น พนักงานทำความสะอาดเครื่องจักร เป็นต้น ทั้งนี้ BG ได้จัดสรรพนักงานชั่วคราวบางส่วนให้แก่กลุ่มบริษัท และมีการเรียกเก็บค่าจ้างเหมาแรงงานจากกลุ่มบริษัท - ค่าจ้างเหมาแรงงานคิดตามจำนวนพนักงานชั่วคราวที่จัดสรรให้แก่กลุ่มบริษัท ตามจริงในอัตราที่กำหนดในสัญญาข้างต้น - ทั้งนี้ ตั้งแต่วันที่ 31 มี.ย. 2561 ได้มีการแยกสัญญาจ้างเหมาแรงงานแล้ว โดยบริษัทภายนอกซึ่งเป็นผู้จัดหาพนักงานจะคิดค่าจ้างเหมาแรงงานโดยตรงกับกลุ่มบริษัท 	<ul style="list-style-type: none"> - เป็นรายการสนับสนุนธุรกิจปกติของกลุ่มบริษัท โดยไม่ราคาและเงื่อนไขทางการค้าทั่วไปเสมือนทำรายการกับบุคคลภายนอกจึงพิจารณาเห็นว่ารายการดังกล่าวมีความเหมาะสมและสมเหตุสมผล

บุคคล/นิติบุคคลที่ อาจมีความขัดแย้ง	ลักษณะของรายการระหว่าง กัน	มูลค่ารายการ รอบปีบัญชีสิ้นสุดวันที่ 31 ธันวาคม 2560 (บาท)	มูลค่ารายการ รอบปีบัญชีสิ้นสุดวันที่ 31 ธันวาคม 2561 (บาท)	ความจำเป็นและเหตุผลของรายการ	ความเห็นของ คณะกรรมการตรวจสอบ
– BG	1.7 รายได้ค่าเช่าที่ดิน – รายได้ – สุทธิ	455,408.4 22,343.7	106,444.3 -	– ที่ผ่านมากลุ่มบริษัทได้เข้าทำสัญญากับสถานีจ่าย น้ำดิบซึ่งเป็นบริษัทภายนอกในการให้บริการจ่าย น้ำดิบแก่ยานพาหนะของกลุ่มบริษัท ทั้งนี้บริษัท ในกลุ่ม BG ได้ใช้บริการดังกล่าวข้างต้นเป็นครั้งคราว ซึ่งกลุ่มบริษัท ได้เรียกเก็บค่าน้ำดิบจากบริษัทใน กลุ่ม BG	– เป็นรายการสนับสนุนธุรกิจ ปกติของกลุ่มบริษัท โดยมิ ราคาและเงื่อนไขทางการค้า ทั่วไปเสมือนทำรายการกับ บุคคลภายนอก จึงพิจารณา เห็นว่ารายการดังกล่าวมี ความเหมาะสมและสมเหตุ สมผล
– บริษัท บีจี โพลต กลาส จำกัด	– รายได้ – สุทธิ	13,705.6 -	65,003.8 -	– คำนี้นับติดตามปริมาณน้ำดิบที่บริษัทในกลุ่ม BG ใช้ตามจริงในอัตราที่กำหนดในสัญญาข้างต้น	
– บริษัท กบินทร์บุรีกลาส อินดัสทรี จำกัด	– รายได้ – สุทธิ	44,435.8 -	2,112.2 -	– ทั้งนี้ปัจจุบันกลุ่มบริษัทกับบริษัทในกลุ่ม BG แยก กันเข้าทำสัญญาโดยตรงกับสถานีจ่ายน้ำดิบซึ่งเป็น บริษัทภายนอก	
– บริษัท บีจี แพคเกจ จิ้ง จำกัด	– รายได้ – สุทธิ	102,345.7 6,720.0	53,392.5 -		

บุคคล/นิติบุคคลที่ อาจมีความขัดแย้ง	ลักษณะของรายการระหว่าง กัน	มูลค่ารายการ รอบปีบัญชีสิ้นสุดวันที่ 31 ธันวาคม 2560 (บาท)	มูลค่ารายการ รอบปีบัญชีสิ้นสุดวันที่ 31 ธันวาคม 2561 (บาท)	ความจำเป็นและความสมเหตุสมผลของรายการ	ความเห็นของ คณะกรรมการตรวจสอบ
- บริษัท บีจี แพคเกจจิ้ง จำกัด	1.8 รายได้ค่ารถรับส่ง พนักงาน - รายได้ - สุกหี	2,159,284.3 -	1,523,740.0 -	- ที่ผ่านมากลุ่มบริษัท บีจี ได้เข้าทำสัญญาจ้างกับ บริษัทภายนอกในการจัดการรถรับส่งพนักงานทั้งนี้ พนักงานของบริษัท บีจี แพคเกจจิ้ง จำกัด ได้ใช้ บริการดังกล่าวและกลุ่มบริษัท บีจี แพคเกจจิ้ง จำกัด รถรับส่งพนักงานจากบริษัท บีจี แพคเกจจิ้ง จำกัด - ค่ารถรับส่งพนักงานคิดตามจำนวนพนักงานของ บริษัท บีจี แพคเกจจิ้ง จำกัด ที่ใช้บริการรถรับส่ง พนักงานตามจริง ในอัตราที่กำหนดในสัญญาจ้าง ต้น - เมื่อครบกำหนดอายุของสัญญาจ้างดังกล่าว กลุ่ม บริษัท บีจี แพคเกจจิ้ง จำกัด จะดำเนินการ การแยกกันเข้าทำสัญญาบริการจัดการรถรับส่ง พนักงาน กับบริษัทผู้ให้บริการโดยตรง	- เป็นรายการสนับสนุนธุรกิจ ปกติของกลุ่มบริษัท โดยไม่ ราคาและเงื่อนไขทางการค้า ทั่วไปเสมือนทำรายการกับ บุคคลภายนอกจึงพิจารณา เห็นว่ารายการดังกล่าวมี ความเหมาะสมและสมเหตุ สมผล

บุคคล/นิติบุคคลที่ อาจมีความขัดแย้ง	ลักษณะของรายการระหว่าง กัน	มูลค่ารายการ รอบปีบัญชีสิ้นสุดวันที่ 31 ธันวาคม 2560 (บาท)	มูลค่ารายการ รอบปีบัญชีสิ้นสุดวันที่ 31 ธันวาคม 2561 (บาท)	ความจำเป็นและความสมเหตุสมผลของการ ความจำเป็น	ความเห็นของ คณะกรรมการตรวจสอบ
1.9	รายได้ค่าเช่าและวัสดุ เปลี่ยน				
- BG	เปลี่ยน - รายได้ - ลูกหนี้	817,867.8 61,616.8	989,183.9 114,997.5	- กลุ่มบริษัท มีการขายอะไหล่ วัสดุสิ้นเปลืองงาน ช่าง และวัสดุอื่นๆ ที่กลุ่มบริษัท มีอยู่ในสินค้า คงคลังให้แก่บริษัทในกลุ่ม BG เนื่องจากมีปริมาณ เหลือจากการใช้งาน - ราคาขายอะไหล่ วัสดุสิ้นเปลืองงานช่าง และวัสดุ อื่นๆ เป็นราคาทุน (Cost) ของสินทรัพย์ดังกล่าว	- เป็นรายการสนับสนุนธุรกิจ ปกติของกลุ่มบริษัท โดย คิดราคาตามต้นทุนซึ่งไม่ ทำให้กลุ่มบริษัท เสีย ประโยชน์ จึงพิจารณาเห็น ว่ารายการดังกล่าวมีความ เหมาะสมและสมเหตุสมผล
- บริษัท บีจี โพลต กลาส จำกัด	รายได้ - ลูกหนี้	- -	39,841.5 -		
- บริษัท กบินทร์บุรีกลาส อินดัสทรี จำกัด	รายได้ - ลูกหนี้	430,790.0 -	1,006,244.3 -		
- บริษัท บีจี แพคเกจจิง จำกัด	รายได้ - ลูกหนี้	470,811.3 73,343.4	252,439.5 -		

บุคคล/นิติบุคคลที่ อาจมีความขัดแย้ง	ลักษณะของรายการระหว่าง กัน	มูลค่ารายการ รอบปีบัญชีสิ้นสุดวันที่ 31 ธันวาคม 2560 (บาท)	มูลค่ารายการ รอบปีบัญชีสิ้นสุดวันที่ 31 ธันวาคม 2561 (บาท)	ความจำเป็นและความสมเหตุสมผลของรายการ	ความเห็นของ คณะกรรมการตรวจสอบ
- BG	1.10 <u>รายจ่ายค่าเช่าวัสดุ</u> <u>สิ้นเปลืองงานช่างและวัสดุ</u> <u>อื่นๆ</u> - ต้นทุน - เจ้าหนี้	1,908,149.6 1,412,400.0	405,789.6 -	- กลุ่มบริษัท มีการซื้ออะไหล่วัสดุสิ้นเปลืองงานช่าง และ วัสดุอื่นๆ เป็นครั้งคราวจาก BG เนื่องจาก BG มีสินค้าคงเหลือประเภทอะไหล่ วัสดุสิ้นเปลืองงานช่าง และ วัสดุอื่นๆ ที่ใช้ร่วมกันกับกลุ่มบริษัท ได้ - ราคาซื้ออะไหล่วัสดุสิ้นเปลืองงานช่าง และวัสดุอื่นๆ เป็นราคาทุน (Cost) ของสินทรัพย์ดังกล่าว	- เป็นรายการสนับสนุนธุรกิจ ปกติของกลุ่มบริษัท โดยคิดราคาตามต้นทุนซึ่งไม่ทำให้กลุ่มบริษัท เสียประโยชน์ จึงพิจารณาเห็นว่ารายการดังกล่าวมีความเหมาะสมและสมเหตุสมผล
- BG	1.11 <u>รายจ่ายค่าฝึกอบรม</u> - ค่าใช้จ่าย - เจ้าหนี้	146,214.9 -	68,972.0 -	- BG จัดอบรมและสัมมนาให้แก่พนักงาน เพื่อสนับสนุนการประกอบธุรกิจ โดยพนักงานของกลุ่มบริษัท มีการเข้าร่วมอบรมและสัมมนาในหลักสูตรที่เกี่ยวข้องด้วยเป็นครั้งคราว ทั้งนี้ BG จึงเรียกเก็บค่าฝึกอบรมจากกลุ่มบริษัท - ค่าฝึกอบรมคิดตามค่าใช้จ่ายที่เกิดขึ้นจริงตามจำนวนพนักงานของกลุ่มบริษัท ที่เข้าร่วมอบรม	- เป็นรายการสนับสนุนธุรกิจ ปกติของกลุ่มบริษัท โดยคิดราคาตามค่าใช้จ่ายที่เกิดขึ้นจริงซึ่งไม่ทำให้กลุ่มบริษัท เสียประโยชน์ จึงพิจารณาเห็นว่ารายการดังกล่าวมีความเหมาะสมและสมเหตุสมผล

บุคคล/นิติบุคคลที่ อาจมีความขัดแย้ง	ลักษณะของรายการระหว่าง กัน	มูลค่ารายการ รอบปีบัญชีสิ้นสุดวันที่ 31 ธันวาคม 2560 (บาท)	มูลค่ารายการ รอบปีบัญชีสิ้นสุดวันที่ 31 ธันวาคม 2561 (บาท)	ความจำเป็นและเหตุผลผลประโยชน์ของการ ความจำเป็น	ความเห็นของ คณะกรรมการตรวจสอบ
- BG	1.12 รายได้ค่าห้องพักอาหาร และเครื่องดื่ม			- ในการจัดอบรมและสัมมนาให้แก่พนักงานของ กลุ่มบริษัท นั้น กลุ่มบริษัท ได้ทำการจัดหาที่พัก อาหารและเครื่องดื่ม เพื่ออำนวยความสะดวกให้แก่ พนักงานที่เข้าอบรมโดยพนักงานของบริษัทในกลุ่ม BG มีการเข้าร่วมอบรมและสัมมนาเป็นครั้งคราว ดังนั้น กลุ่มบริษัท จึงเรียกเก็บค่าห้องพัก อาหาร และเครื่องดื่ม จากบริษัทในกลุ่ม BG - วิชชิง ทรียคอนแทกเกอร์สอร์ทเป็นโรงแรมภายใต้กลุ่ม บริษัท ซึ่งมิได้วัตถุประสงค์หลัก เพื่อใช้เป็นที่ฝึก อบรมสัมมนาให้แก่พนักงานของกลุ่มบริษัท และ บริษัทในกลุ่ม BG	- เป็นรายการสนับสนุนธุรกิจ ปกติของกลุ่มบริษัท โดย คิดราคาตามอัตราตลาด โดยให้ส่วนลดจากราคาที่ กลุ่มบริษัท เสนอให้กับ บุคคลภายนอกซึ่งไม่ทำให้ กลุ่มบริษัท เสียประโยชน์ เนื่องจากหลังจากการให้ ส่วนลดกลุ่มบริษัท ยังมี กำไรจากการดำเนินงาน และ เป็นนโยบายโดยรวมของ กลุ่ม BG เดิม จึงพิจารณา เห็นว่ารายการดังกล่าวมี ความเหมาะสมและสมเหตุ สมผล
	- รายได้	197,717.0	83,743.9		
- บริษัท กบินทร์บุรีกล๊าส อินดัสทรี จำกัด	- ลูกหนี้	-	4,597.9	- สำหรับปีบัญชีสิ้นสุดวันที่ 31 ธันวาคม 2560 ค่า ห้องพักอาหารและเครื่องดื่มเป็นราคาส่วนลดจาก ราคาของกลุ่มบริษัท เสนอให้กับบุคคลภายนอกตาม นโยบายกลุ่ม BG	- ทั้งนี้ สำหรับปี 2561 เป็นต้น มา กลุ่มบริษัท ทำรายการ โดยมีราคาและเงื่อนไข ทางการค้าทั่วไปเสมือนทำ รายการกับบุคคลภายนอก จึงพิจารณาเห็นว่ารายการ ดังกล่าวมีความเหมาะสม และสมเหตุสมผล
	- รายได้	418,980.9	716.19		
- บริษัท บีจี แพคเกจจิ้ง จำกัด	- ลูกหนี้	-	716.19	- อย่างไรก็ดี นับตั้งแต่ปี 2561 เป็นต้นไป ค่าห้องพัก อาหารและเครื่องดื่มจะเป็นราคาเดียวกันกับที่กลุ่ม บริษัท เสนอให้กับบุคคลภายนอก	- ทั้งนี้ สำหรับปี 2561 เป็นต้น มา กลุ่มบริษัท ทำรายการ โดยมีราคาและเงื่อนไข ทางการค้าทั่วไปเสมือนทำ รายการกับบุคคลภายนอก จึงพิจารณาเห็นว่ารายการ ดังกล่าวมีความเหมาะสม และสมเหตุสมผล
	- รายได้	23,102.9	24,455.87		
- บริษัท บางกอกบรจ กัทธ์ จำกัด	- ลูกหนี้	-	-	- สำหรับปีบัญชีสิ้นสุดวันที่ 31 ธันวาคม 2560 ค่า ห้องพักอาหารและเครื่องดื่มเป็นราคาส่วนลดจาก ราคาของกลุ่มบริษัท เสนอให้กับบุคคลภายนอกตาม นโยบายกลุ่ม BG	- ทั้งนี้ สำหรับปี 2561 เป็นต้น มา กลุ่มบริษัท ทำรายการ โดยมีราคาและเงื่อนไข ทางการค้าทั่วไปเสมือนทำ รายการกับบุคคลภายนอก จึงพิจารณาเห็นว่ารายการ ดังกล่าวมีความเหมาะสม และสมเหตุสมผล
	- รายได้	17,869.2	26,235.4		
- บริษัท บีจี ไฟลต กล๊าส จำกัด	- ลูกหนี้	-	716.19	- อย่างไรก็ดี นับตั้งแต่ปี 2561 เป็นต้นไป ค่าห้องพัก อาหารและเครื่องดื่มจะเป็นราคาเดียวกันกับที่กลุ่ม บริษัท เสนอให้กับบุคคลภายนอก	- ทั้งนี้ สำหรับปี 2561 เป็นต้น มา กลุ่มบริษัท ทำรายการ โดยมีราคาและเงื่อนไข ทางการค้าทั่วไปเสมือนทำ รายการกับบุคคลภายนอก จึงพิจารณาเห็นว่ารายการ ดังกล่าวมีความเหมาะสม และสมเหตุสมผล
	- รายได้	-	87,543.2		
	- ลูกหนี้	-	-		

บุคคล/นิติบุคคลที่ อาจมีความขัดแย้ง	ลักษณะของรายการระหว่าง กับ	มูลค่ารายการ รอบปีบัญชีสิ้นสุดวันที่ 31 ธันวาคม 2560 (บาท)	มูลค่ารายการ รอบปีบัญชีสิ้นสุดวันที่ 31 ธันวาคม 2561 (บาท)	ความจำเป็นและความสมเหตุสมผลของรายการ	ความเห็นของ คณะกรรมการตรวจสอบ
<p>– บริษัท บีจีเอฟซี สปอร์ต จำกัด</p>	<p>1.13 รายได้ค่าห้องพักอาหาร และเครื่องดื่ม</p> <p>– รายได้</p> <p>– สุกหี</p>	<p>822,056.4</p> <p>-</p>	<p>155,274.6</p> <p>-</p>	<p>– บริษัท บีจีเอฟซี สปอร์ต จำกัด นำสินค้าเข้ามาเก็บ ตัวฝึกซ้อมที่ วิชชิง ครี ขอนแก่น รีสอร์ท โดยกลุ่ม บริษัท ได้ทำการจัดหาที่พัก อาหารและเครื่องดื่ม และบริการซักแห้ง เพื่ออำนวยความสะดวกให้แก่ นักกีฬา ดังนั้น กลุ่มบริษัท จึงเรียกเก็บค่าห้องพัก อาหารและเครื่องดื่ม และบริการซักแห้ง จาก บริษัท บีจีเอฟซี สปอร์ต จำกัด ทั้งนี้ สำหรับการนำ นักกีฬาเข้ามาเก็บตัวฝึกซ้อม ค่าห้องพัก อาหารและ เครื่องดื่ม และบริการซักแห้ง เป็นราคาส่วนลด จากราคาที่กลุ่มบริษัท เสนอให้กับบุคคลภายนอก ตามนโยบายกลุ่ม BGC อย่างไรก็ดี นับตั้งแต่ปี 2561 เป็นต้นไป ค่าห้องพัก อาหารและเครื่องดื่มจะเป็น ราคาเดียวกันกับที่กลุ่มบริษัท เสนอให้กับบุคคล ภายนอก</p> <p>– นอกจากนี้ วิชชิง ครี ขอนแก่น รีสอร์ท ขายแพ็คเกจ ที่พักและอาหารให้แก่บริษัท บีจีเอฟซี สปอร์ต จำกัด สำหรับการนำมาใช้บริการที่วิชชิง ครี ขอนแก่น รีสอร์ท โดยสำหรับแพ็คเกจที่พักและอาหารนั้นค่า ห้องพัก อาหารและเครื่องดื่ม และบริการซักแห้ง เป็นราคาที่เทียบเคียงได้กับที่กลุ่มบริษัท เสนอให้ กับบุคคลภายนอก</p>	<p>– ทั้งนี้ สำหรับปี 2561 เป็นต้น มา กลุ่มบริษัท ทำรายการ ดังกล่าวโดยมีราคาและ เงื่อนไขทางการค้าทั่วไป เสมือนทำรายการกับบุคคล ภายนอก จึงพิจารณาเห็น ว่ารายการดังกล่าวมีความ เหมาะสมและสมเหตุสมผล – สำหรับรายการขายแพ็คเกจ ที่พักและอาหารเป็นรายการ สนับสนุนธุรกิจปกติของ กลุ่มบริษัท โดยแพ็คเกจ ที่พักและอาหารมีการคิด ราคาและเงื่อนไขทางการค้า ทั่วไปเสมือนทำรายการกับ บุคคลภายนอก จึงพิจารณา เห็นว่ารายการดังกล่าวมี ความเหมาะสมและสมเหตุ สมผล</p>

บุคคล/นิติบุคคลที่ อาจมีความขัดแย้ง	ลักษณะของรายการระหว่าง กัน	มูลค่ารายการ รอบปีบัญชีสิ้นสุดวันที่ 31 ธันวาคม 2560 (บาท)	มูลค่ารายการ รอบปีบัญชีสิ้นสุดวันที่ 31 ธันวาคม 2561 (บาท)	ความจำเป็นและเหตุผลของรายการ	ความเห็นของ คณะกรรมการตรวจสอบ
- BG - บริษัท บีจี โพลต กล๊าส จำกัด - บริษัท บีจี แพค เกจจิ้ง จำกัด	1.14 รายได้ค่าสาธารณูปโภค - รายได้ - สุทธิ - รายได้ - สุทธิ - รายได้ - สุทธิ	5,185,424.0 447,892.8 18,873.5 4,232.3 13,100,655.8 1,160,589.0	8,869,780.8 1,213,688.2 77,873.7 5,865.7 2,989,749.8 -	- กลุ่มบริษัทฯ เป็นผู้ยื่นขอใช้บริการสาธารณูปโภค กับหน่วยงานที่เกี่ยวข้อง โดยที่บริษัทในกลุ่ม BG บางบริษัทซึ่งมีที่ตั้งอยู่ในบริเวณเดียวกันกับกลุ่ม บริษัทฯ มีการใช้บริการสาธารณูปโภคในบริเวณ ดังกล่าวด้วย ดังนั้นกลุ่มบริษัทฯ จึงเรียกเก็บค่า สาธารณูปโภคจากบริษัทในกลุ่ม BG - ค่าสาธารณูปโภคคิดตามค่าใช้จ่ายที่เกิดขึ้นจริง	- เป็นรายการสนับสนุนธุรกิจ ปกติของกลุ่มบริษัทฯ โดยมี ราคาและเงื่อนไขทางการค้า ทั่วไปเสมือนทำรายการกับ บุคคลภายนอก จึงพิจารณา เห็นว่ารายการดังกล่าวมี ความเหมาะสมและสมเหตุ สมผล
	1.15 รายได้ค่าไฟฟ้าและค่า น้ำบาดน้ำเสีย - รายได้ - สุทธิ	40,263,414.5 3,952,407.7 -	51,181,921.9 -	- เนื่องด้วยโรงงานของบริษัท บีจี แพคเกจจิ้ง จำกัด ตั้งอยู่ร่วมกับโรงงานของ บริษัท ออยรียากกล๊าส อินดัสทรี จำกัด และกลุ่มบริษัทฯ เป็นผู้ยื่นขอใช้ ไฟฟ้าและติดตั้งมิเตอร์ไฟฟ้า รวมถึงการขอใช้ บริการบำบัดน้ำเสียจากนิคมอุตสาหกรรม ทั้งนี้ บริษัท บีจี แพคเกจจิ้ง จำกัด ได้ใช้ไฟฟ้าและบริการ บำบัดน้ำเสียในบริเวณดังกล่าวด้วย ดังนั้น กลุ่ม บริษัทฯ จึงเรียกเก็บค่าไฟฟ้าและค่าบำบัดน้ำเสีย จากบริษัท บีจี แพคเกจจิ้ง จำกัด - ค่าไฟฟ้าและค่าบำบัดน้ำเสียคิดตามค่าใช้จ่ายที่เกิดขึ้นจริง	- เป็นรายการสนับสนุนธุรกิจ ปกติของกลุ่มบริษัทฯ โดยมี ราคาและเงื่อนไขทางการค้า ที่สมเหตุสมผล จึงพิจารณา เห็นว่ารายการดังกล่าวมี ความเหมาะสม

บุคคล/นิติบุคคลที่ อาจมีความขัดแย้ง	ลักษณะของรายการระหว่าง กัน	มูลค่ารายการ รอบปีบัญชีสิ้นสุดวันที่ 31 ธันวาคม 2560 (บาท)	มูลค่ารายการ รอบปีบัญชีสิ้นสุดวันที่ 31 ธันวาคม 2561 (บาท)	ความจำเป็นและความสมเหตุสมผลของรายการ	ความเห็นของ คณะกรรมการตรวจสอบ
- BG	1.16 <u>รายจ่ายค่าโฆษณา</u> - ต้นทุนและค่าใช้จ่าย - เจ้าหนี้	394,920.5 -	175,080.0 -	<ul style="list-style-type: none"> - กลุ่ม BG จัดพิมพ์นิตยสารเพื่อการประชาสัมพันธ์กิจกรรมต่างๆ ที่เกี่ยวข้องของกลุ่มบริษัททั้งหมด ภายใต้ BG ทั้งนี้ เนื่องด้วยกลุ่มบริษัท เป็นกลุ่มธุรกิจหนึ่งภายใต้กลุ่ม BG จึงมีการซื้อนิตยสารจาก BG เพื่อเป็นไปตามนโยบายการประชาสัมพันธ์ของกลุ่ม - ราคาซื้อเป็นราคาปกติ BG ซื้อนิตยสารจากผู้จัดทำนิตยสารดังกล่าว 	<ul style="list-style-type: none"> - เป็นรายการสนับสนุนธุรกิจปกติของกลุ่มบริษัท โดยมีราคาและเงื่อนไขทางการค้าทั่วไปเสมือนทำรายการกับบุคคลภายนอก จึงพิจารณาเห็นว่ารายการดังกล่าวมีความเหมาะสมและสมเหตุสมผล

บุคคล/นิติบุคคลที่ อาจมีความขัดแย้ง	ลักษณะของรายการระหว่าง กัน	มูลค่ารายการ รอบปีบัญชีสิ้นสุดวันที่ 31 ธันวาคม 2560 (บาท)	มูลค่ารายการ รอบปีบัญชีสิ้นสุดวันที่ 31 ธันวาคม 2561 (บาท)	ความจำเป็นและความสมเหตุสมผลของรายการ	ความเห็นของ คณะกรรมการตรวจสอบ
- BG	1.17 รายจ่ายค่าเช่าและค่า บริการสำนักงาน - ค่าใช้จ่าย - เจ้าหนี้	10,423,200.0 895,981.2	7,397,620.6 1,231,486.9	<p>- กลุ่มบริษัทมีการทำสัญญาเช่าและสัญญาบริการสำหรับห้องชุดชั้น 32 อาคารไอเชียน ทาวเวอร์ 1 ขนาดพื้นที่รวมประมาณ 1,109 ตารางเมตร และเข้าพื้นที่อาคารสำนักงานขนาดพื้นที่รวมประมาณ 2,500 ตารางเมตร ที่อำเภอธัญบุรี จังหวัดปทุมธานี จาก BG เพื่อใช้เป็นที่ตั้งสำนักงานของกลุ่มบริษัท</p> <p>- ค่าเช่าและค่าบริการสำนักงาน (อาคารไอเชียน ทาวเวอร์ 1) เทียบเคียงได้กับอัตราค่าเช่า และค่าบริการสำนักงานในบริเวณใกล้เคียง และค่าเช่าพื้นที่อาคาร (จังหวัดปทุมธานี) เป็นราคาที่ประเมินโดยบริษัทผู้ประเมินอิสระที่ได้รับความเห็นชอบจากสำนักงาน ก.ส.ท. ซึ่งกลุ่มบริษัท ได้จัดทำสัญญาเช่าพื้นที่ในแบบรายงานข้อมูลประจำปี 56-1 ส่วนที่ 1 ข้อ 6 ข้อมูลสำคัญอื่น</p> <p>- ทั้งนี้เมื่อวันที่ 6 ธ.ค. 2561 กลุ่มบริษัทได้ทำการย้ายสำนักงานจากอาคารไอเชียน ทาวเวอร์ 1 เป็นอาคารสิงห์ คอมเพล็กซ์ ชั้น 38</p>	<p>- เป็นรายการเช่าอสังหาริมทรัพย์ของกลุ่มบริษัท โดยปราศและเงื่อนไขทางการเงินที่ก่อให้เกิดความเสี่ยงในการทำรายการกับบุคคลภายนอก จึงพิจารณาเห็นว่ารายการดังกล่าวมีความเหมาะสมและสมเหตุสมผล</p>

บุคคล/นิติบุคคลที่ อาจมีความขัดแย้ง	ลักษณะของรายการระหว่าง กัน	มูลค่ารายการ รอบปีบัญชีสิ้นสุดวันที่ 31 ธันวาคม 2560 (บาท)	มูลค่ารายการ รอบปีบัญชีสิ้นสุดวันที่ 31 ธันวาคม 2561 (บาท)	ความจำเป็นและความสมเหตุผลของรายการ	ความเห็นของ คณะกรรมการตรวจสอบ
- BG	1.18 รายจ่ายค่าเช่าที่ดินและ พื้นที่อาคาร - ต้นทุน - เจ้าหนี้	35,880,000.0 2,990,000.0	27,443,114.9 1,904,133.3	<p>- กลุ่มบริษัท เข้าทำสัญญาเช่าที่ดินเพื่อใช้เป็นที่ตั้งโรงงานของ บริษัท ปทุมธานีกลาส อินดัสทรี จำกัด บริษัท ระยองกลาสอินดัสทรี จำกัด บริษัท ขอนแก่นกลาสอินดัสทรี จำกัด และ บริษัท อยุธยากลาสอินดัสทรี จำกัด จาก BG</p> <p>- ค่าเช่าที่ดินสำหรับปี 2560 เป็นไปตามอัตราที่กำหนดในสัญญาในอดีต โดยในไตรมาสที่ 1 ของปี 2561 กลุ่มบริษัท ได้ดำเนินการซื้อที่ดินซึ่งเป็นที่ตั้งโรงงานของ บริษัท ราชบุรีกลาส อินดัสทรี จำกัด และ บริษัท อยุธยากลาสอินดัสทรี จำกัด และต่อมาได้ซื้อที่ดินที่เป็นที่ตั้งคลังสินค้าของ บริษัท ขอนแก่นกลาส อินดัสทรี จำกัด ตอนต้นเดือนเมษายน 2561 จาก BG แล้ว ดังนั้น ภายหลังไตรมาสที่ 1 ของปี 2561 กลุ่มบริษัท จะยังคงมี (1) รายการเช่าที่ดินเพื่อเป็นที่ตั้งโรงงานของ บริษัท ปทุมธานีกลาส อินดัสทรี จำกัด (2) รายการเช่าที่ดินเพื่อเป็นที่ตั้งคลังพลังงาน (Energy Zone) ของ บริษัท อยุธยา กลาส อินดัสทรี จำกัด และ (3) รายการเช่าพื้นที่ศูนย์แม่พิมพ์ (Mould Center) และศูนย์วางแผนและซ่อมบำรุงเครื่องจักรการผลิต (ISC) ที่จังหวัดพระนครศรีอยุธยา โดยราคาซื้อที่ดินรวมทั้งอัตราค่าเช่าที่ดินและค่าเช่าพื้นที่เป็นไปตามราคา</p>	<p>- เป็นรายการเช่าอสังหาริมทรัพย์ของกลุ่มบริษัท ในอดีตเพื่อการดำเนินธุรกิจของบริษัท และเกิดขึ้นเพื่อความจำเป็นทั้งนี้ ตั้งแต่วันที่ 1 มกราคม 2561 กลุ่มบริษัท ได้ทำสัญญาเช่าอสังหาริมทรัพย์ฉบับใหม่ โดยมีราคาเช่าเป็นไปตามราคาประเมินของบริษัทผู้ประเมินอิสระที่ได้รับความเห็นชอบจากสำนักงาน ก.ส.ต.</p>

บุคคล/นิติบุคคลที่ อาจมีความขัดแย้ง	ลักษณะของรายการระหว่าง กัน	มูลค่ารายการ รอบปีบัญชีสิ้นสุดวันที่ 31 ธันวาคม 2560 (บาท)	มูลค่ารายการ รอบปีบัญชีสิ้นสุดวันที่ 31 ธันวาคม 2561 (บาท)	ความจำเป็นและความสมเหตุผลของรายการ	ความเห็นของ คณะกรรมการตรวจสอบ
	- ค่าใช้จ่ายในการ บริหารจัดการ (Management fee) และค่า บริการด้านการ บริหารจัดการ (Management Service Fee) - ค่าบริการ - เจ้าหนี้	157,560,292.0 16,586,517.3 - -		<ul style="list-style-type: none"> ค่าใช้จ่ายในการบริหารจัดการ (Management fee) และค่าบริการด้านการบริหารจัดการ (Management Service Fee): คิดตามอัตรา ร้อยละของยอดขายบรรจุภัณฑ์ <ul style="list-style-type: none"> ภายหลังการปรับโครงสร้างบริษัท จะไม่มีรายการดังกล่าวอีกในอนาคต เนื่องจากบริษัท จะเป็นผู้บริหารงานการตลาดและงานสนับสนุนให้แก่กลุ่มบริษัท และบางส่วนจะเป็นไปตามสัญญาบริการกับ BG (โปรดพิจารณารายละเอียดในแบบรายงานข้อมูลประจำปี 56-1 ส่วนที่ 1 ข้อ 6 ข้อมูลสำคัญอื่น และหมายเหตุประกอบงบการเงินรวมของบริษัท) รายละเอียดเพิ่มเติมเกี่ยวกับค่าใช้จ่ายในการบริหารและค่าบริการที่เรียกเก็บโดย BG ในปี 2561 สามารถพิจารณารายละเอียดในส่วนที่ 2 ข้อ 12 รายการระหว่างกันหัวข้อย่อย 12.3 คำอธิบายเพิ่มเติมเกี่ยวกับรายการค่าใช้จ่ายในการบริหารที่เรียกเก็บโดย BG 	สนับสนุนธุรกิจปกติของกลุ่มบริษัท โดยค่าบริการคิดราคาตามอัตราตลาดและค่าใช้จ่ายที่เกิดขึ้นจริง และค่าบริการเกี่ยวข้องกับระบบซอฟต์แวร์คิดราคาตามต้นทุนที่เกิดขึ้นจริงบวกต้นทุนทางการเงิน ซึ่งไม่ ทำให้กลุ่มบริษัท เสียประโยชน์ จึงพิจารณาเห็นว่ารายการดังกล่าวมีความเหมาะสมและสมเหตุผล

บุคคล/นิติบุคคลที่ อาจมีความขัดแย้ง	ลักษณะของรายการระหว่าง กัน	มูลค่ารายการ รอบปีบัญชีสิ้นสุดวันที่ 31 ธันวาคม 2560 (บาท)	มูลค่ารายการ รอบปีบัญชีสิ้นสุดวันที่ 31 ธันวาคม 2561 (บาท)	ความจำเป็นและความสมเหตุสมผลของรายการ	ความเห็นของ คณะกรรมการตรวจสอบ
- BG	1.20 รายการจ่ายค่าซื้ออุปกรณ์ โรงงาน - สินทรัพย์ - เจ้าหนี้	2,750,000.0 -	600,000.0 -	<ul style="list-style-type: none"> - ฝ่ายวิจัยและพัฒนาของ BG มีการคิดค้นอุปกรณ์ที่ใช้ในโรงงาน เช่น เครื่องตรวจสอบคุณภาพขวด เครื่องทดสอบในกระบวนการผลิต เป็นต้น เพื่อเพิ่มประสิทธิภาพในกระบวนการผลิต และกลุ่มบริษัท ได้ซื้ออุปกรณ์โรงงานดังกล่าวเพื่อใช้ในกระบวนการผลิต - ค่าอุปกรณ์โรงงานคิดตามต้นทุนค่าใช้จ่ายที่ใช้ในการวิจัยและพัฒนาอุปกรณ์ดังกล่าวบวกกำไรโดยต่ำกว่าราคาตลาด 	<ul style="list-style-type: none"> - เป็นรายการสนับสนุนธุรกิจปกติของกลุ่มบริษัท และเป็นรายการที่เกิดขึ้นในอดีตโดยคิดราคาตามต้นทุนค่าใช้จ่ายบวกกำไรแต่ไม่สูงกว่าราคาตลาด ซึ่งไม่ทำให้กลุ่มบริษัท เสียประโยชน์ จึงพิจารณาเห็นว่ารายการดังกล่าวมีความเหมาะสมและสมเหตุสมผล
- BG	1.21 รายการจ่ายอื่นๆ - ค่าใช้จ่าย - เจ้าหนี้	9,546,036.9 252,520.0	1,776,207.1 -	<ul style="list-style-type: none"> - รายการจ่ายอื่นๆ เช่น (1) รายการจ่ายค่า Annual Maintenance ระบบซอฟต์แวร์ Warehouse Management System ร่วมกับ BG ซึ่งเป็นเจ้าของลิขสิทธิ์ (2) ค่าเบี้ยประกัน Public & Products Liability และ Product Recall Insurance และ (3) รายการจ่ายค่าอินเทอร์เน็ต ซึ่ง BG ได้ออกค่าใช้จ่ายให้ก่อน แล้วจึงเรียกเก็บจากกลุ่มบริษัท - ค่าใช้จ่ายคิดตามต้นทุนค่าใช้จ่ายที่เกิดขึ้นจริง 	<ul style="list-style-type: none"> - เป็นรายการสนับสนุนธุรกิจปกติของกลุ่มบริษัท โดยคิดราคาตามต้นทุนค่าใช้จ่ายที่เกิดขึ้นจริงซึ่งไม่ทำให้กลุ่มบริษัท เสียประโยชน์ จึงพิจารณาเห็นว่ารายการดังกล่าวมีความเหมาะสมและสมเหตุสมผล

บุคคล/นิติบุคคลที่ อาจมีความขัดแย้ง	ลักษณะของรายการระหว่าง กัน	มูลค่ารายการ รอบปีบัญชีสิ้นสุดวันที่ 31 ธันวาคม 2560 (บาท)	มูลค่ารายการ รอบปีบัญชีสิ้นสุดวันที่ 31 ธันวาคม 2561 (บาท)	ความจำเป็นและความสมเหตุสมผลของรายการ	ความเห็นของ คณะกรรมการตรวจสอบ
- บริษัท บีซี แพคเกจจิ้ง จำกัด - บริษัท บางกอกบรจ กัทธ์ จำกัด	1.22 รายได้ค่าเช่าพาเลท - รายได้ - สุทธิ - รายได้ - สุทธิ	954,313.0 115,350.3 239,247.6 59,881.7	1,055,520.4 - 509,025.4 96,419.54	- บริษัทในกลุ่ม BGC มีการเช่าพาเลทบางส่วนจาก กลุ่มบริษัท เนื่องจากในช่วงเวลานั้น กลุ่มบริษัท มีปริมาณพาเลทจำนวนมากซึ่งยังไม่ได้ใช้งานจึงมี การให้เช่า - ราคาเช่าพาเลทคิดตามต้นทุนของพาเลทที่เกิด ขึ้นจริง	- เป็นรายการสนับสนุนธุรกิจ ปกติของกลุ่มบริษัท โดย คิดราคาตามต้นทุนที่เกิดขึ้น จริง ซึ่งไม่ทำให้กลุ่มบริษัท เสียประโยชน์ จึงพิจารณา เห็นว่ารายการดังกล่าวมี ความเหมาะสมและสมเหตุ สมผล
	1.23 รายจ่ายในการซื้อบรรจุ ภัณฑ์ - ต้นทุนขาย - เจ้าหนี้	182,726,070.5 39,283,882.5	209,188,933.0 25,199,387.3	- กลุ่มบริษัทซื้อกล่องกระดาษและภาชนะบรรจุภัณฑ์จาก บริษัท บางกอกบรจกัทธ์ จำกัด เพื่อใช้เป็นวัสดุ บรรจุภัณฑ์สำหรับผลิตภัณฑ์บรรจุภัณฑ์แก้วของ กลุ่มบริษัท - ราคาซื้อเป็นราคาที่เทียบเคียงได้กับราคาที่ซื้อจาก บุคคลภายนอกโดยพิจารณาถึงลักษณะคุณสมบัติ ผลิตภัณฑ์และการใช้งาน	- เป็นรายการสนับสนุนธุรกิจ ปกติของกลุ่มบริษัท โดยมี ราคาและเงื่อนไขทางการค้า ทั่วไปเสมือนทำรายการกับ บุคคลภายนอก จึงพิจารณา เห็นว่ารายการดังกล่าวมี ความเหมาะสม

บุคคล/นิติบุคคลที่ อาจมีความขัดแย้ง	ลักษณะของรายการระหว่าง กัน	มูลค่ารายการ รอบปีบัญชีสิ้นสุดวันที่ 31 ธันวาคม 2560 (บาท)	มูลค่ารายการ รอบปีบัญชีสิ้นสุดวันที่ 31 ธันวาคม 2561 (บาท)	ความจำเป็นและเหตุผลของรายการ	ความเห็นของ คณะกรรมการตรวจสอบ
- บริษัท บีจี แพคเกจจิง จำกัด	1.24 รายได้ค่าวิเคราะห์ ตัวอย่างน้ำ - รายได้ - สุทธิ	14,400.0 1,284.0	13,200.0 -	- บริษัท บีจี แพคเกจจิง จำกัด มีการใช้บริการวิเคราะห์ตัวอย่างน้ำจากกลุ่มบริษัท เนื่องจากบริษัท มีส่วนงานที่วิเคราะห์คุณภาพน้ำตามมาตรฐานอุตสาหกรรม - ค่าวิเคราะห์ตัวอย่างน้ำเป็นราคาที่เทียบเคียงได้กับราคาตลาด	- เป็นรายการสนับสนุนธุรกิจปกติของกลุ่มบริษัท โดยมีการซื้อขายและเงื่อนไขทางการค้าทั่วไปเสมือนทำรายการกับบุคคลภายนอก จึงพิจารณาเห็นว่ารายการดังกล่าวมีความเหมาะสมและสมเหตุสมผล
	1.25 รายได้อื่นๆ - รายได้ - สุทธิ - รายได้ - สุทธิ - รายได้ - สุทธิ	219,760.3 - - - -	109,601.4 - 82,943.9 20,623.4 378,241.1 13,223.7	- รายได้อื่นๆ ส่วนใหญ่ ได้แก่ ค่าขายเครื่องใช้และอุปกรณ์สำนักงาน โดยกลุ่มบริษัท มีการขายเครื่องใช้สำนักงานให้แก่บริษัทในกลุ่ม BGC เนื่องจากในขณะนั้นบริษัทในกลุ่ม BGC มีความจำเป็นในการใช้เร่งด่วน - ราคาเครื่องใช้สำนักงานเป็นราคาทุน (Cost) ของสินทรัพย์ดังกล่าว	- เป็นรายการสนับสนุนธุรกิจปกติของกลุ่มบริษัท โดยคิดราคาตามต้นทุน ซึ่งไม่ทำให้กลุ่มบริษัท เสียประโยชน์ จึงพิจารณาเห็นว่ารายการดังกล่าวมีความเหมาะสมและสมเหตุสมผล
- BG					

บุคคล/นิติบุคคลที่ อาจมีความขัดแย้ง	ลักษณะของรายการระหว่าง กัน	มูลค่ารายการ รอบปีบัญชีสิ้นสุดวันที่ 31 ธันวาคม 2560 (บาท)	มูลค่ารายการ รอบปีบัญชีสิ้นสุดวันที่ 31 ธันวาคม 2561 (บาท)	ความจำเป็นและความสมเหตุสมผลของรายการ	ความเห็นของ คณะกรรมการตรวจสอบ
- บริษัท บีจี แพคเกจจิง จำกัด	1.26 รายการอื่นๆ - ต้นทุนขาย - เจ้าหนี้	- -	41,730.0 -	- รายการอื่นๆ ส่วนใหญ่ ได้แก่ รายการค่าซื้อ อุปกรณ์ที่ใช้ในการสนับสนุนการประกอบธุรกิจ ของกลุ่มบริษัท - ราคาซื้ออุปกรณ์เป็นราคาที่เทียบเคียงได้กับ ราคาตลาด	- เป็นรายการสนับสนุนธุรกิจ ปกติของกลุ่มบริษัท โดยมี ราคาและเงื่อนไขทางการค้า ทั่วไปเสมือนทำรายการกับ บุคคลภายนอก จึงพิจารณา เห็นว่ารายการดังกล่าวมี ความเหมาะสมและสมเหตุ สมผล
- บริษัท บีจีเอฟซี สปอร์ต จำกัด	1.27 รายการค่าสินค้า ฟรีมีเยม - ค่าใช้จ่าย - เจ้าหนี้	3,421,453.6 28,709.0	4,475,509.6 47,790.0	- กลุ่มบริษัท บีจีเอฟซี ซื้อสินค้าฟรีมีเยมจากบริษัท บีจีเอฟซี สปอร์ต จำกัด เพื่อใช้ในการรับรองและเป็นของ ขวัญให้แก่ลูกค้า รวมถึงสนับสนุนการประกอบ ธุรกิจของกลุ่มบริษัท เช่น การแจกเสื้อกีฬาให้แก่ พนักงานสำหรับการจัดกิจกรรมภายใน - ราคาสินค้าฟรีมีเยมเป็นราคาที่เทียบเคียงได้กับ ที่บริษัท บีจีเอฟซี สปอร์ต จำกัด ขายให้กับบุคคล ภายนอก	- เป็นรายการสนับสนุนธุรกิจ ปกติของกลุ่มบริษัท โดยมี ราคาและเงื่อนไขทางการค้า ทั่วไปเสมือนทำรายการกับ บุคคลภายนอก จึงพิจารณา เห็นว่ารายการดังกล่าวมี ความเหมาะสมและสมเหตุ สมผล

บุคคล/นิติบุคคลที่ อาจมีความขัดแย้ง	ลักษณะของรายการระหว่าง กัน	มูลค่ารายการ รอบปีบัญชีสิ้นสุดวันที่ 31 ธันวาคม 2560 (บาท)	มูลค่ารายการ รอบปีบัญชีสิ้นสุดวันที่ 31 ธันวาคม 2561 (บาท)	ความจำเป็นและความสมเหตุสมผลของรายการ	ความเห็นของ คณะกรรมการตรวจสอบ
- บริษัท บีจี เอ็นเนอร์ยี โซลูชัน จำกัด	1.28 รายได้ค่าเช่าหลังคา - รายได้ - สุกหณี	-	1,542,600.0 122,000.0	- กลุ่มบริษัท บีจี เอ็นเนอร์ยี โซลูชัน จำกัด เข้าพื้นที่หลังคาอาคารโกดังสินค้าของบริษัท อCRYAKGLASS อินดัสทรี จำกัด เพื่อใช้ในการติดตั้งแผงโซลาร์เซลล์และอุปกรณ์สำหรับผลิตไฟฟ้าพลังงานแสงอาทิตย์บนหลังคา (Solar PV Rooftop) ซึ่งกลุ่มบริษัท บีจีมีการทำสัญญาเช่าระยะยาวกับบริษัท บีจี เอ็นเนอร์ยี โซลูชัน จำกัด และมีผลบังคับใช้ตั้งแต่วันที่ 1 มกราคม 2561 - ราคาค่าเช่าเป็นไปตามอัตราตลาด (โปรดพิจารณารายละเอียดของสัญญาเช่าพื้นที่หลังคาของอาคารโกดังสินค้าในแบบรายงานข้อมูลประจำปี 56-1 ส่วนที่ 1 ข้อ 6 ข้อมูลสำคัญอื่น)	- เป็นรายการสนับสนุนธุรกิจปกติของกลุ่มบริษัท โดยไม่กระทบและเงื่อนไขทางการเงินการดำเนินงานไม่ส่งผลกระทบต่อฐานะทางการเงินการดำเนินงานของบริษัท เห็นว่ารายการดังกล่าวมีความเหมาะสมและสมเหตุสมผล

บุคคล/นิติบุคคลที่ อาจมีความขัดแย้ง	ลักษณะของรายการระหว่าง กัน	มูลค่ารายการ รอบปีบัญชีสิ้นสุดวันที่ 31 ธันวาคม 2560 (บาท)	มูลค่ารายการ รอบปีบัญชีสิ้นสุดวันที่ 31 ธันวาคม 2561 (บาท)	ความจำเป็นและความสมเหตุสมผลของรายการ	ความเห็นของ คณะกรรมการตรวจสอบ
- บริษัท บีจี เอ็นเนอร์ยี โซลูชัน จำกัด	1.29 <u>รายการค่าไฟฟ้า</u> - รายได้ - สูกหนี้	- -	11,776,147.7 2,065,559.1	- กลุ่มบริษัท บีจี มีการซื้อไฟฟ้าจาก บริษัท บีจี เอ็นเนอร์ยี โซลูชัน จำกัด เพื่อใช้ภายในโรงงานดังนี้ - บริษัท อุตสาหกรรมกลาส อินดัสทรี จำกัด เป็นการ รับซื้อไฟฟ้าจากพลังงานแสงอาทิตย์บนหลังคา (Solar PV Rooftop) - บริษัท ปราจันบุรีกลาส อินดัสทรี จำกัด เป็นการ รับซื้อไฟฟ้าจากพลังงานแสงอาทิตย์บนผิวน้ำ (Floating Solar) - ราคาค่าไฟฟ้าที่เกี่ยวข้องได้กับการซื้อไฟฟ้าจาก การไฟฟ้าส่วนภูมิภาค (PEA) (โปรดพิจารณา ละเอียดของสัญญาซื้อขายไฟฟ้าในแบบรายงาน ข้อมูลประจำปี 56-1 ส่วนที่ 1 ข้อ 6 ข้อมูลสำคัญอื่น)	- เป็นรายการสนับสนุนธุรกิจ ปกติของกลุ่มบริษัท โดย ราคาและเงื่อนไขทางการค้า ทั่วไปเสมือนทำรายการกับ บุคคลภายนอกจึงพิจารณา เห็นว่ารายการดังกล่าวมี ความเหมาะสมและสมเหตุ สมผล

บุคคล/นิติบุคคลที่ อาจมีความขัดแย้ง	ลักษณะของรายการระหว่าง กัน	มูลค่ารายการ รอบปีบัญชีสิ้นสุดวันที่ 31 ธันวาคม 2560 (บาท)	มูลค่ารายการ รอบปีบัญชีสิ้นสุดวันที่ 31 ธันวาคม 2561 (บาท)	ความจำเป็นและเหตุผลของรายการ	ความเห็นของ คณะกรรมการตรวจสอบ
<p>– บริษัท บีจี เอ็นเนอร์ยี โซลูชั่น จำกัด</p>	<p>1.30 รายจ่ายค่าที่ปรึกษา – ค่าใช้จ่าย – เจ้าหนี้</p>	<p>- -</p>	<p>1,010,221.7 82,258.9</p>	<p>– กลุ่มบริษัท บีเอ็นพีแอลไฟฟ้า 2 ประเภทคือ การ ผลิตไฟฟ้าจากความร้อนทิ้ง (Waste Heat) ที่ โรงงานของบริษัท ออยรียากลาส อินดัสทรี จำกัด และการผลิตไฟฟ้าจากพลังงานแสงอาทิตย์บน หลังคา (Solar Rooftop) ที่โรงงานของบริษัท ขอนแก่นกลาส อินดัสทรี จำกัด รวมทั้งการผลิต ความร้อนทิ้ง (Waste heat) ของ บริษัท ขอนแก่น กลาส อินดัสทรี จำกัด (มหาชน) เพื่อใช้สำหรับ โรงงานผลิตของตนเองและขายให้กับบุคคล ภายนอก (เฉพาะบริษัท ขอนแก่นกลาส อินดัสทรี จำกัด ที่มีการขายให้กับบุคคลภายนอก) อย่างไร ก็ตาม BGC มีการจัดตั้งบริษัท บีจี เอ็นเนอร์ยี โซลูชั่น จำกัด เพื่อดำเนินธุรกิจผลิตและจำหน่ายพลังงาน ไฟฟ้า ทำให้มีการปรับโครงสร้างกลุ่มและพนักงาน ให้สอดคล้องกับธุรกิจดังกล่าว</p> <p>– ดังนั้น กลุ่มบริษัท บีจีเอ็นเนอร์ยี โซลูชั่น จำกัด เพื่อให้บริการในการให้คำปรึกษาและ ดูแลโครงการที่เกี่ยวข้องกับการผลิตไฟฟ้าของ กลุ่มบริษัท ที่โรงงานของบริษัท ขอนแก่นกลาส อินดัสทรี จำกัด และ บริษัท ออยรียากลาส อินดัส ทรี จำกัด ซึ่งกลุ่มบริษัท บีจีเอ็นเนอร์ยี โซลูชั่น จำกัด ระบุ ปรึกษากับบริษัท บีจี เอ็นเนอร์ยี โซลูชั่น จำกัด ระยะ เวลา 10 เดือนและมีผลบังคับใช้เมื่อวันที่ 1 มีนาคม 2561</p>	<p>– เป็นรายการสนับสนุนธุรกิจ ปกติของกลุ่มบริษัท โดยมิ ราคาและเงื่อนไขทางการค้า ที่สมเหตุสมผล จึงพิจารณา เห็นว่ารายการดังกล่าวมี ความเหมาะสม</p>

บุคคล/นิติบุคคลที่ อาจมีความขัดแย้ง	ลักษณะของรายการระหว่าง กัน	มูลค่ารายการ รอบปีบัญชีสิ้นสุดวันที่ 31 ธันวาคม 2560 (บาท)	มูลค่ารายการ รอบปีบัญชีสิ้นสุดวันที่ 31 ธันวาคม 2561 (บาท)	ความจำเป็นและความสมเหตุผลของรายการ	ความเห็นของ คณะกรรมการตรวจสอบ
				<ul style="list-style-type: none"> - ค่าจ้างที่ปรึกษาคิดเป็นร้อยละ 2 ของยอดรายได้จากหน่วยผลิตไฟฟ้าข้างต้น ซึ่งเทียบเคียงได้กับต้นทุนที่เกิดขึ้นจริงในการให้บริการ (โปรดพิจารณารายละเอียดของสัญญาว่าจ้างที่ปรากฏในแบบรายงานข้อมูลประจำปี 56-1 ส่วนที่ 1 ข้อ 6 ข้อมูลสำคัญอื่น) 	
- บริษัท กวีกริพย์ (จีแฉะ) จำกัด	1.31 <u>รายการซื้อขายพิเศษ</u> แก้ว - ต้นทุน - เจ้าหนี้	921,469,225.0 22,319,910.6	1,011,830,154.7 50,615,294.1	<ul style="list-style-type: none"> - บริษัท กวีกริพย์ (จีแฉะ) จำกัด เป็นผู้จัดทำหน้าพิเศษแก้วรายใหญ่ และกลุ่มบริษัท มีการซื้อพิเศษแก้วจาก บริษัท กวีกริพย์ (จีแฉะ) จำกัด เพื่อใช้เป็นวัตถุดิบในการผลิตบรรจุภัณฑ์แก้วของ บริษัท - ราคาซื้อเป็นราคาที่เทียบเคียงได้กับราคาพิเศษแก้วที่ซื้อจากบุคคลภายนอก 	<ul style="list-style-type: none"> - เป็นรายการตามธุรกิจปกติของกลุ่มบริษัท โดยมีราคาและเงื่อนไขทางการค้าทั่วไปเสมือนทำรายการกับบุคคลภายนอก จึงพิจารณาเห็นว่ารายการดังกล่าวมีความเหมาะสมและสมเหตุผล
- บริษัท กวีกริพย์ (จีแฉะ) จำกัด	1.32 <u>รายได้</u> - รายได้ - สุทธิ	23,000.0 -	325,000.0 -	<ul style="list-style-type: none"> - รายได้อื่นๆ ส่วนใหญ่ ได้แก่ รายการที่กลุ่มบริษัท ขายเศษซาก เช่น เครื่องจักรสายพาน พาเลกเสื่อมสภาพให้แก่บริษัท กวีกริพย์ (จีแฉะ) จำกัด เนื่องจากไม่ได้ใช้งานแล้ว - ราคาขายเป็นมูลค่าตามบัญชีสุทธิ (Book Value) ของสินทรัพย์ดังกล่าวบวกค่าไร 	<ul style="list-style-type: none"> - เป็นรายการสนับสนุนธุรกิจปกติของกลุ่มบริษัท โดยคิดราคาตามมูลค่าตามบัญชีสุทธิ (Book Value) ของสินทรัพย์ดังกล่าวบวกค่าไรซึ่งไม่ทำให้กลุ่มบริษัท เสียประโยชน์ จึงพิจารณาเห็นว่ารายการดังกล่าวมีความเหมาะสมและสมเหตุผล

บุคคล/นิติบุคคลที่ อาจมีความขัดแย้ง	ลักษณะของรายการระหว่าง กัน	มูลค่ารายการ รอบปีบัญชีสิ้นสุดวันที่ 31 ธันวาคม 2560 (บาท)	มูลค่ารายการ รอบปีบัญชีสิ้นสุดวันที่ 31 ธันวาคม 2561 (บาท)	ความจำเป็นและความสมเหตุสมผลของรายการ	ความเห็นของ คณะกรรมการตรวจสอบ
- บริษัท กวีกริพย์ (เจ้าของ) จำกัด	1.33 <u>รายจ่ายอื่นๆ</u> - ค่าใช้จ่าย - ลูกหนี้	- -	79,784.4 10,492.2	- รายจ่ายอื่นๆ ส่วนใหญ่ได้แก่ ค่าบริการการตกแต่งแก้ว ชั้นรถขนส่ง และค่าจ้างแรงงานที่เกี่ยวข้อง - ราคาค่าบริการเป็นอัตราเทียบเคียงกับการให้บริการ บริการแก่บุคคลภายนอก	- เป็นรายการสนับสนุนธุรกิจ ปกติของกลุ่มบริษัท - โดยมีราคาและเงื่อนไข ทางการค้าทั่วไปเสมือนทำ รายการกับบุคคลภายนอก จึงพิจารณาเห็นว่ารายการ ดังกล่าวมีความเหมาะสม และสมเหตุสมผล
	1.34 <u>รายจ่ายเงินสนับสนุน</u> <u>ทางการเงิน</u> - ค่าใช้จ่าย - เจ้าหนี้	42,333,333.3 -	70,000,000.0 -	- กลุ่มบริษัท ให้เงินสนับสนุนทั้งปีแก่สโมสรกีฬา ภายใต้การดูแลของบริษัท บีจีเอฟซี สपोर्ट จำกัด (ทีมฟุตบอลและวอลเลย์บอล) โดยการสนับสนุน ดังกล่าวเป็นส่วนหนึ่งของโครงการความรับผิดชอบต่อสังคม ของสโมสรกีฬา และได้รับสิทธิในการ โฆษณาเป็นการตอบแทน - สำหรับปี 2561 บริษัทฯ ได้ทำสัญญาสนับสนุนกีฬา จำนวน 70 ล้านบาท	- เป็นรายการสนับสนุนธุรกิจ ปกติของกลุ่มบริษัท เพื่อ เป็นไปตามนโยบายการ สนับสนุนด้านการกีฬา (CSR) จึงพิจารณาเห็นว่า รายการดังกล่าวมีความสม เหตุสมผล

บุคคล/นิติบุคคลที่ อาจมีความขัดแย้ง	ลักษณะของรายการระหว่าง กัน	มูลค่ารายการ รอบปีบัญชีสิ้นสุดวันที่ 31 ธันวาคม 2560 (บาท)	มูลค่ารายการ รอบปีบัญชีสิ้นสุดวันที่ 31 ธันวาคม 2561 (บาท)	ความจำเป็นและความสมเหตุสมผลของรายการ	ความเห็นของ คณะกรรมการตรวจสอบ
				<p>- ทั้งนี้ ที่ประชุมคณะกรรมการบริษัท เมื่อวันที่ 14 สิงหาคม 2561 ได้มีมติจะไม่ให้การสนับสนุนกับ สโมสรฟุตบอลที่อาจมีความสัมพันธ์หรือมีความเกี่ยวข้องกับกลุ่มบริษัท เพื่อเป็นการสร้างความเชื่อมั่นให้แก่ผู้มีส่วนได้เสียทุกฝ่ายโดยเฉพาะผู้ถือหุ้นและนักลงทุนว่าการบริหารจัดการของบริษัทฯ เกี่ยวกับการเข้าทำรายการที่อาจมีผลประโยชน์ขัดแย้งกับของบริษัทฯ เป็นไปด้วยความโปร่งใสและสามารถตรวจสอบได้</p>	
- กลุ่มอื่นๆ					
- บริษัท ขอนแก่น สปอร์ต เมเนจเม้นท์ จำกัด	2.1 รายจ่ายเงินสนับสนุนทางภาษี - ค่าใช้จ่าย - เจ้าหนี้	35,000,000.0	19,600,000.0	<p>- กลุ่มบริษัทฯ ให้เงินสนับสนุนสโมสรฟุตบอลจังหวัด ขอนแก่น ซึ่งเป็นสโมสรฟุตบอลที่ดำเนินงานภายใต้การดูแลของบริษัทฯ ขอนแก่น สปอร์ต เมเนจเม้นท์ จำกัด โดยได้รับสิทธิในการโฆษณาเป็นการตอบแทน โดยการสนับสนุนดังกล่าวเป็นส่วนหนึ่งของโครงการความรับผิดชอบต่อสังคมของกลุ่มบริษัทฯ</p>	<p>- เป็นรายการสนับสนุนธุรกิจ ปกติของกลุ่มบริษัทฯ เพื่อเป็นไปตามนโยบายการสนับสนุนด้านการกีฬา (CSR) จึงพิจารณาเห็นว่ารายการดังกล่าวมีความสมเหตุสมผล</p>

บุคคล/นิติบุคคลที่ อาจมีความขัดแย้ง	ลักษณะของรายการระหว่าง กัน	มูลค่ารายการ รอบปีบัญชีสิ้นสุดวันที่ 31 ธันวาคม 2560 (บาท)	มูลค่ารายการ รอบปีบัญชีสิ้นสุดวันที่ 31 ธันวาคม 2561 (บาท)	ความจำเป็นและความสมเหตุสมผลของรายการ	ความเห็นของ คณะกรรมการตรวจสอบ
				<p>– สำหรับปี 2561 บริษัทฯ ได้ทำสัญญาสนับสนุนสินค้าจำนวน 30 ล้านบาท โดยการจ่ายเงินสนับสนุนดังกล่าว สิ้นสุดในไตรมาสที่ 2 ปี 2561 เนื่องจากที่ประชุมคณะกรรมการบริษัท เมื่อวันที่ 14 สิงหาคม 2561 ได้มีมติจะไม่ให้การสนับสนุนกับสโมสรฟุตบอลที่อาจมีความสัมพันธ์หรือมีความเกี่ยวข้องกับกลุ่มบริษัทฯ เพื่อเป็นการสร้างความเชื่อมั่นให้กับผู้มีส่วนได้เสียทุกฝ่ายโดยเฉพาะผู้ถือหุ้นและนักลงทุนว่าการบริหารจัดการของบริษัทฯ เกี่ยวกับการเข้าทำรายการที่อาจมีผลประโยชน์ขัดแย้งกันของบริษัทฯ เป็นไปด้วยความโปร่งใสและสามารถตรวจสอบได้</p>	
<p>– บริษัท ไทยน้ำทิพย์ แปรรูปแพคเกจจิ้ง จำกัด</p> <p>– บริษัท ไทยเอเชีย แปซิฟิก บริวเวอรี่ จำกัด</p>	<p>2.1 รายได้จากการขายบรรจุภัณฑ์</p> <p>– รายได้</p> <p>– สุกหน้</p> <p>– รายได้</p> <p>– สุกหน้</p>	<p>33,215,465.3</p> <p>11,789,482.6</p> <p>66,290,213.7</p> <p>-</p>	<p>33,476,601.6</p> <p>7,707,204.9</p> <p>84,143,895.1</p> <p>9,040,638.2</p>	<p>– กลุ่มบริษัทฯ ขายบรรจุภัณฑ์แก้วให้กับบริษัท ไทยน้ำทิพย์ แปรรูปแพคเกจจิ้ง จำกัด และบริษัท ไทยเอเชียแปซิฟิก บริวเวอรี่ จำกัด ซึ่งเป็นการประกอบธุรกิจปกติของกลุ่มบริษัทฯ</p> <p>– ราคาขายเป็นไปตามนโยบายราคาของกลุ่มบริษัทฯ ที่เทียบเคียงได้กับลูกค้ารายอื่น</p>	<p>– เป็นรายการตามธุรกิจปกติของ กลุ่มบริษัทฯ โดยมีการขายและเงื่อนไขทางการค้าทั่วไปเสมือนทำรายการกับบุคคลภายนอก จึงพิจารณาเห็นว่ารายการดังกล่าวมีความเหมาะสมและสมเหตุสมผล</p>

บุคคล/นิติบุคคลที่ อาจมีความขัดแย้ง	ลักษณะของรายการระหว่าง กัน	มูลค่ารายการ รอบปีบัญชีสิ้นสุดวันที่ 31 ธันวาคม 2560 (บาท)	มูลค่ารายการ รอบปีบัญชีสิ้นสุดวันที่ 31 ธันวาคม 2561 (บาท)	ความเห็นของ คณะกรรมการตรวจสอบ
- กลุ่มบุญรอด				
- บริษัท บุญรอดบริวเวอรี่ จำกัด	3.1 รายได้จากการขายเบียร์ กัญชา - รายได้ - สุภาษณ์	752,770.6 -	804,923.0 4,940.34	- เป็นรายการตามธุรกิจปกติ ของกลุ่มบริษัท โดยมีราคา และเงื่อนไขทางการค้าทั่วไป เสมือนทำรายการกับบุคคล ภายนอก จึงพิจารณาเห็นว่า รายการดังกล่าวมีความ เหมาะสมและสมเหตุสมผล
- บริษัท ปทุมธานี บริวเวอรี่ จำกัด	3.2 รายได้จากการขายเบียร์ กัญชา - รายได้ - สุภาษณ์	1,741,829,825.1 170,007,451.9	1,367,484,331.3 -	- เป็นรายการตามธุรกิจปกติ ของกลุ่มบริษัท โดยมีราคา และเงื่อนไขทางการค้าที่สม เหตุสมผล จึงพิจารณาเห็นว่า รายการดังกล่าวมีความ เหมาะสม
- บริษัท เชียงใหม่ เบเวอเรจ จำกัด	- รายได้ - สุภาษณ์	78,861,510.4 26,610,225.5	160,535,087.2 15,568,632.7	
- บริษัท วังน้อย เบเวอเรจ จำกัด	- รายได้ - สุภาษณ์	339,769,561.6 34,423,680.5	1,192,313,787.2 95,848,228.9	
- บริษัท สามเสน บริวเวอรี่ จำกัด	- รายได้ - สุภาษณ์	12,751,257.6 1,568,086.7	16,343,347.20 -	

บุคคล/นิติบุคคลที่ อาจมีความขัดแย้ง	ลักษณะของรายการระหว่าง กัน	มูลค่ารายการ รอบปีบัญชีสิ้นสุดวันที่ 31 ธันวาคม 2560 (บาท)	มูลค่ารายการ รอบปีบัญชีสิ้นสุดวันที่ 31 ธันวาคม 2561 (บาท)	ความจำเป็นและความสมเหตุสมผลของรายการ	ความเห็นของ คณะกรรมการตรวจสอบ
- บริษัท สุราษฎร์ธานี เบเวอเรจ จำกัด	- รายได้ - สุทธิ	83,253,275.4 9,992,338.0	230,088,492.4 10,196,808.9		
- บริษัท สิงห์ เบเวอเรจ จำกัด	- รายได้ - สุทธิ	879,787,462.0 35,555,855.7	879,433,597.4 58,681,307.7		
- บริษัท บุญรอด เทรดดิ้ง จำกัด	- รายได้ - สุทธิ	1,167,352,360.8 -	12,196.80 -		
- บริษัท ขอนแก่น บริวเวอรี่ จำกัด	- รายได้ - สุทธิ	2,112,973,077.3 567,500,101.1	1,813,908,824.1 222,376,347.6		
- บริษัท มหาสารคาม เบเวอเรจ จำกัด	- รายได้ - สุทธิ	165,462,736.0 51,621,936.0	428,247,250.0 58,406,953.7		

บุคคล/นิติบุคคลที่ อาจมีความขัดแย้ง	ลักษณะของรายการระหว่าง กับ	มูลค่ารายการ รอบปีบัญชีสิ้นสุดวันที่ 31 ธันวาคม 2560 (บาท)	มูลค่ารายการ รอบปีบัญชีสิ้นสุดวันที่ 31 ธันวาคม 2561 (บาท)	ความจำเป็นและความสมเหตุสมผลของรายการ	ความเห็นของ คณะกรรมการตรวจสอบ
3.3	รายได้ค่าขนส่งบรรจุภัณฑ์				
- บริษัท ปทุมธานี บริวเวอรี่ จำกัด	- รายได้ - สุทธิ	30,719,143.8	24,262,764.09	- การให้บริการขนส่งเป็นกิจกรรมสนับสนุนการขาย ของกลุ่มบริษัท อย่างไรก็ดี กลุ่มบริษัท มีการ เรียกเก็บค่าขนส่งจากบริษัทในกลุ่มบุญรอดในการ ขนส่งบรรจุภัณฑ์แก้ว	- เป็นรายการสนับสนุนธุรกิจ ปกติของกลุ่มบริษัท โดยไม่ ราคาและเงื่อนไขทางการค้า ทั่วไปเสมือนทำรายการกับ บุคคลภายนอก จึงพิจารณา เห็นว่ารายการดังกล่าวมี ความเหมาะสม
- บริษัท วัจนน้อย เบเวอเรจ จำกัด	- รายได้ - สุทธิ	184,116.0	155,292.00	- ค่าขนส่งเป็นอัตราที่ใกล้เคียงกับการว่าจ้างบุคคล ภายนอก	
- บริษัท สามเสน บริวเวอรี่ จำกัด	- รายได้ - สุทธิ	241,392.0	309,636.00		
- บริษัท สิงห์ เบเวอเรจ จำกัด	- รายได้ - สุทธิ	12,870,729.0	3,259,312.05		
- บริษัท บุญรอด เทรดดิ้ง จำกัด	- รายได้ - สุทธิ	83,190.0	-		
- บริษัท ภูเขาใหญ่ไวน์ แอนด์ จำกัด	- รายได้ - สุทธิ	1,052,925.3	3,000.0		
		7,000.0	14,000.00		
		-	-		

บุคคล/นิติบุคคลที่ อาจมีความขัดแย้ง	ลักษณะของรายการระหว่าง กัน	มูลค่ารายการ รอบปีบัญชีสิ้นสุดวันที่ 31 ธันวาคม 2560 (บาท)	มูลค่ารายการ รอบปีบัญชีสิ้นสุดวันที่ 31 ธันวาคม 2561 (บาท)	ความจำเป็นและความสมเหตุสมผลของรายการ	ความเห็นของ คณะกรรมการตรวจสอบ
– บริษัท ปทุมธานี บริวเวอรี่ จำกัด – บริษัท สิงห์ เบเวอเรจ จำกัด – บริษัท ขอนแก่น บริวเวอรี่ จำกัด	3.4 รายได้จากค่าใช้สอยบริการ จัดเก็บขวด – รายได้ – สุภาพน์ – รายได้ – สุภาพน์ – รายได้ – สุภาพน์	- - - - - -	6,521,720.9 986,742.2 4,015,938.4 - 16,587,269.0 2,703,955.2	– กลุ่มบริษัท มีรายได้จากการบริหารจัดการจัดเก็บสินค้าให้ลูกค้า เนื่องจากลูกค้าไม่สามารถรับสินค้าได้ทั้งหมดตามที่สั่งผลิตในบางช่วงเวลา กลุ่มบริษัทจึงมีบริการจัดเก็บสินค้าดังกล่าว เพื่อกระจ่ายป้อนเข้าสู่โรงงานของลูกค้า – ราคาค่าบริการการจัดเก็บสินค้าเป็นราคาที่เทียบเคียงได้กับราคาที่กลุ่มบริษัท เสนอขายให้กับบุคคลภายนอก	– เป็นรายการสนับสนุนธุรกิจปกติของกลุ่มบริษัท โดยมีความเชื่อใจทางการเงินระหว่างคู่ค้าที่ไปเสมือนทำรายการกับบุคคลภายนอก จึงพิจารณาเห็นว่ารายการดังกล่าวมีความเหมาะสมและสมเหตุสมผล
	3.5 รายจ่ายค่าเช่าโกดัง – ค่าใช้จ่าย – เจ้าหนี้	- -	1,600,000.0 -	– กลุ่มบริษัท เช่าโกดัง จังหวัดขอนแก่น จากบริษัท บุญรอดเทรดดิ้ง จำกัด เพื่อใช้ในการเก็บสินค้า – อัตราค่าเช่าโกดังใกล้เคียงกับอัตราค่าเช่าโกดังบริเวณใกล้เคียงของบุคคลภายนอก	– เป็นรายการสนับสนุนธุรกิจปกติของกลุ่มบริษัท โดยมีความเชื่อใจทางการเงินระหว่างคู่ค้าที่ไปเสมือนทำรายการกับบุคคลภายนอก จึงพิจารณาเห็นว่ารายการดังกล่าวมีความเหมาะสมและสมเหตุสมผล

บุคคล/นิติบุคคลที่ อาจมีความขัดแย้ง	ลักษณะของรายการระหว่าง กัน	มูลค่ารายการ รอบปีบัญชีสิ้นสุดวันที่ 31 ธันวาคม 2560 (บาท)	มูลค่ารายการ รอบปีบัญชีสิ้นสุดวันที่ 31 ธันวาคม 2561 (บาท)	ความจำเป็นและเหตุผลผลประโยชน์ของการ ความจำเป็น	ความเห็นของ คณะกรรมการตรวจสอบ
- บริษัท ภูเขาใหญ่ไวนน์ เบอร์ จำกัด	3.7 รายได้จากการขายบรรจุ ภัณฑ์ - รายได้ - ลูกหนี้	95,200.0 -	190,400.0 -	- กลุ่มบริษัท ขายบรรจุภัณฑ์แก้วให้กับบริษัท ภูเขาใหญ่ไวนน์เบอร์ จำกัด ซึ่งเป็นการประกอบธุรกิจปกติของกลุ่มบริษัท - ราคาขายเป็นต้นทุนบวกกำไร ทั้งนี้บรรจุภัณฑ์แก้วที่ขายให้กับบริษัท ภูเขาใหญ่ไวนน์เบอร์ จำกัด เป็นบรรจุภัณฑ์ที่ซื้อมาจัดจำหน่ายและเพื่อเป็นการตอบสนองความต้องการโดยรวมของลูกค้า	- เป็นรายการตามธุรกิจปกติของกลุ่มบริษัท โดยคิดราคาตามต้นทุนบวกกำไร ซึ่งไม่ทำให้กลุ่มบริษัท เสียประโยชน์ จึงพิจารณาเห็นว่ารายการดังกล่าวมีความเหมาะสมและสมเหตุผล
	3.8 รายจ่ายค่าเคลมสินค้าที่ไม่ได้มาตรฐาน - ค่าใช้จ่าย - เจ้าหนี้ - ค่าใช้จ่าย - เจ้าหนี้	51,697.2 - - -	2,099,219.1 - 921,208.1 -	- กลุ่มบริษัท รับซื้อสินค้าที่ไม่ได้มาตรฐานตามที่กำหนดในสัญญาซื้อขายบรรจุภัณฑ์สินค้าจากบริษัท สิงห์ เบเวอเรจ จำกัด และ บริษัท ปทุมธานี เบเวอเรจ จำกัด ราคาซื้อเป็นราคากับบริษัท สิงห์ เบเวอเรจ จำกัด และ บริษัท ปทุมธานี เบเวอเรจ จำกัด ซื้อไปจากกลุ่มบริษัท	- เป็นรายการสนับสนุนธุรกิจปกติของกลุ่มบริษัท โดยมีการและเงื่อนไขทางการค้าที่สมเหตุผล จึงพิจารณาเห็นว่ารายการดังกล่าวมีความเหมาะสม
- บริษัท ขอนแก่น เบเวอเรจ จำกัด	3.9 รายได้จากการขายไอน้ำ - รายได้ - ลูกหนี้	17,620,708.4 4,186,514.0	15,237,079.8 1,299,033.3	- โรงงานของบริษัท ขอนแก่นกล๊าส อินดัสทรี จำกัด มีการผลิตไอน้ำจากความร้อน (Waste Heat Stream) ที่ได้จากความร้อนเหลือทิ้งในกระบวนการผลิตบรรจุภัณฑ์แก้ว และมีปริมาณที่เพียงพอสำหรับขายให้กับบริษัท ขอนแก่น เบเวอเรจ จำกัด ราคาไอน้ำคิดจากสูตรราคาที่ตกลงกัน โดยมีกำไรจากการขายไอน้ำ	- เป็นรายการสนับสนุนธุรกิจปกติของกลุ่มบริษัท โดยคิดราคาตามสูตรราคาที่ตกลงกัน ซึ่งมีกำไรจากการขายไอน้ำ ซึ่งไม่ทำให้กลุ่มบริษัท เสียประโยชน์ จึงพิจารณาเห็นว่ารายการดังกล่าวมีความเหมาะสมและสมเหตุผล

บุคคล/นิติบุคคลที่ อาจมีความขัดแย้ง	ลักษณะของรายการระหว่าง กัน	มูลค่ารายการ รอบปีบัญชีสิ้นสุดวันที่ 31 ธันวาคม 2560 (บาท)	มูลค่ารายการ รอบปีบัญชีสิ้นสุดวันที่ 31 ธันวาคม 2561 (บาท)	ความจำเป็นและความสมเหตุผลของรายการ	ความเห็นของ คณะกรรมการตรวจสอบ
<p>310 <u>รายจ่ายค่าวิเคราะห์</u> <u>คุณภาพน้ำ และค่าน้ำ</u> <u>ป้อนผลิตไอน้ำ</u></p> <p>– ต้นทุน</p> <p>– เจ้าหนี้</p> <p>– บริษัท ขอนแก่น</p> <p>บริเวอริ จำกัด</p>		<p>638,390.0</p> <p>101,724.9</p>	<p>510,936.0</p> <p>67,800.6</p>	<p>– การผลิตไอน้ำของบริษัท ขอนแก่นกลาส อินดัส ทรี จำกัด นั้น น้ำที่ใช้เพื่อเป็นน้ำป้อนไอน้ำต้อง มีคุณสมบัติเฉพาะ จึงต้องผ่านการวิเคราะห์ คุณสมบัติและผ่านกระบวนการทำให้บริสุทธิ์ เนื่องจากบริษัท ขอนแก่น บริเวอริ จำกัด มีหน่วย งานวิเคราะห์น้ำและกระบวนการทำน้ำบริสุทธิ์ (Reverse osmosis) สำหรับการผลิตเบียร์ของ ตน ทาง บริษัท ขอนแก่นกลาส อินดัสทรี จำกัด จึง ใช้บริการจากหน่วยงานดังกล่าวในการวิเคราะห์น้ำ และผลิตน้ำสำหรับการผลิตไอน้ำ เพื่อลดต้นทุนใน การจัดตั้งหน่วยงานใหม่</p> <p>– ค่าบริการวิเคราะห์คุณภาพน้ำและค่าน้ำป้อนผลิต ไอน้ำคิดตามต้นทุน</p>	<p>– เป็นรายการสนับสนุนธุรกิจ ปกติของกลุ่มบริษัท โดย คิดราคาตามต้นทุนซึ่งไม่ ทำให้กลุ่มบริษัท เสีย ประโยชน์ จึงพิจารณาเห็น ว่ารายการดังกล่าวมีความ เหมาะสมและสมเหตุผล</p>

บุคคล/นิติบุคคลที่ อาจมีความขัดแย้ง	ลักษณะของรายการระหว่าง กัน	มูลค่ารายการ รอบปีบัญชีสิ้นสุดวันที่ 31 ธันวาคม 2560 (บาท)	มูลค่ารายการ รอบปีบัญชีสิ้นสุดวันที่ 31 ธันวาคม 2561 (บาท)	ความจำเป็นและความสมเหตุสมผลของรายการ	ความเห็นของ คณะกรรมการตรวจสอบ
- บริษัท ขอนแก่น บริวเวอรี่ จำกัด	3.11 รายจ่ายค่าน้ำประปา - ค่าใช้จ่าย - เจ้าหนี้	2,350,310.5 443,770.6	3,355,884.1 496,940.53	- บริษัท ขอนแก่น บริวเวอรี่ จำกัด ก่อสร้างหน่วย ผลิตน้ำจากแหล่งน้ำธรรมชาติสำหรับใช้ใน กระบวนการผลิต เนื่องจากน้ำประปาในบริเวณ นั้นไม่เพียงพอ บริษัท ขอนแก่นกล๊าสอินดัสทรี จำกัด จึงมีการตกลงขอใช้น้ำดังกล่าวเพื่อใช้ในกิจการ เนื่องจากมีพื้นที่ใกล้เคียงกัน ดังนั้น บริษัท ขอนแก่น บริวเวอรี่ จำกัด จึงเรียกเก็บค่าน้ำประปาจากบริษัท ขอนแก่นกล๊าสอินดัสทรี จำกัด	- เป็นรายการสนับสนุนธุรกิจ ปกติของกลุ่มบริษัทฯ โดยมี ราคาและเงื่อนไขทางการค้า ทั่วไปเสมือนทำรายการกับ บุคคลภายนอก จึงพิจารณา เห็นว่ารายการดังกล่าวมีความ เหมาะสมและสมเหตุสมผล
	3.12 รายจ่ายค่าขนส่งบรรจุ ภัณฑ์ - ต้นทุน - เจ้าหนี้ - ต้นทุน - เจ้าหนี้	29,282,690.0 414,323.0 -	22,174,344.8 661,866.0 2,666,603.1 981,432.0	- กลุ่มบริษัทฯ ว่าจ้างบริษัท สโอสลิ่ง จำกัด และบริษัท บียอร์เอฟ โลจิสติกส์ จำกัด ในการขนส่งบรรจุภัณฑ์ แก้วบางส่วนของกลุ่มบริษัทฯ ให้กับลูกค้า ค่าขนส่งเป็นอัตราที่ใกล้เคียงกับการว่าจ้างบุคคล ภายนอกในการรับขนานขนส่งบรรจุภัณฑ์แก้ว	- เป็นรายการสนับสนุนธุรกิจ ปกติของกลุ่มบริษัทฯ โดยมี ราคาและเงื่อนไขทางการค้า ทั่วไปเสมือนทำรายการกับ บุคคลภายนอก จึงพิจารณา เห็นว่ารายการดังกล่าวมี ความเหมาะสมและสมเหตุ สมผล

บุคคล/นิติบุคคลที่ อาจมีความขัดแย้ง	ลักษณะของรายการระหว่าง กัน	มูลค่ารายการ รอบปีบัญชีสิ้นสุดวันที่ 31 ธันวาคม 2560 (บาท)	มูลค่ารายการ รอบปีบัญชีสิ้นสุดวันที่ 31 ธันวาคม 2561 (บาท)	ความจำเป็นและความสมเหตุสมผลของรายการ	ความเห็นของ คณะกรรมการตรวจสอบ
- บริษัท สโธ ลิ่งค จำกัด	313 รายได้จากการเคลม สินค้าเสียหายระหว่าง การขนส่ง - รายได้ - สุทธิ	- -	216,623.4 -	- กลุ่มบริษัท บีจี คอนเทนเนอร์ จำกัด จำกัด ในการ ขนส่งบรรจุภัณฑ์ แก้วบางส่วนของกลุ่มบริษัท ให้กับลูกค้า จึงมีการเรียกค่าชดเชยเมื่อมีสินค้าเสีย หายระหว่างการขนส่ง - ค่าเคลมสินค้า เป็นราคาที่บริษัทขายบรรจุภัณฑ์ แก้วให้กับลูกค้า	- เป็นรายการสนับสนุนธุรกิจ ปกติของกลุ่มบริษัท โดยไม่ ราคาและเงื่อนไขทางการค้า ทั่วไปไปเสมือนทำรายการกับ บุคคลภายนอก จึงพิจารณา เห็นว่ารายการดังกล่าวมี ความเหมาะสมและสมเหตุ สมผล
- บริษัท ลิ่งคปาร์ค เชียงใหม่ จำกัด	314 รายจ่ายในการซื้อ ผลิตภัณฑ์ - ค่าใช้จ่าย - เจ้าหนี้	27,903.6 -	21,432.0 950.2	- กลุ่มบริษัท บีจี คอนเทนเนอร์ จำกัด จำกัด และเครื่องตั้งจาก บริษัท ลิ่งคปาร์ค เชียงราย จำกัด เพื่อใช้ในการ ของกลุ่มบริษัท ราคาซื้อเป็นราคาที่เทียบเคียงได้กับที่บริษัท ลิ่งค ปาร์ค เชียงราย จำกัด เสนอขายให้กับบุคคล ภายนอก	- เป็นรายการสนับสนุนธุรกิจ ปกติของกลุ่มบริษัท โดยไม่ ราคาและเงื่อนไขทางการค้า ทั่วไปไปเสมือนทำรายการกับ บุคคลภายนอก จึงพิจารณา เห็นว่ารายการดังกล่าวมี ความเหมาะสมและสมเหตุ สมผล

บุคคล/นิติบุคคลที่ อาจมีความขัดแย้ง	ลักษณะของรายการระหว่าง กัน	มูลค่ารายการ รอบปีบัญชีสิ้นสุดวันที่ 31 ธันวาคม 2560 (บาท)	มูลค่ารายการ รอบปีบัญชีสิ้นสุดวันที่ 31 ธันวาคม 2561 (บาท)	ความจำเป็นและเหตุผลผลประโยชน์ของการ ความจำเป็น	ความเห็นของ คณะกรรมการตรวจสอบ
- บริษัท เบียร์สิงห์ จำกัด	315 <u>รายจ่ายในการซื้อ อาหาร/น้ำดื่ม</u> - ค่าใช้จ่าย - เจ้าหนี้	3,299,756.4 360,236.9	3,477,391.9 742,772.1	- กลุ่มบริษัท ซื้ออาหารและน้ำดื่ม จากบริษัท เบียร์ สิงห์ จำกัด และ บริษัท บุญรอดเทรดดิ้ง จำกัด เพื่อ เป็นสวัสดิการให้พนักงานระหว่างปฏิบัติงาน ใน กลุ่มบริษัท ราคาซื้อเป็นราคาที่เทียบเคียงได้กับที่บริษัทขายให้ กับบุคคลภายนอก	- เป็นรายการสนับสนุนธุรกิจ ปกติของกลุ่มบริษัท โดยมิ ราคาและเงื่อนไขทางการค้า ทั่วไปเสมือนทำรายการกับ บุคคลภายนอก จึงพิจารณา เห็นว่ารายการดังกล่าวมี ความเหมาะสมและสมเหตุ สมผล
	- บริษัท บุญรอด เทรดดิ้ง จำกัด	- -	26,056.3 -	- กลุ่มบริษัท มีการว่าจ้างพนักงานของบริษัท สันติ บุรีติเวลลอปเม้นท์ แอนด์ รีสอร์ท จำกัด เพื่อทำการ ตัดหญ้าให้กับสนามฟุตบอลประจำจังหวัด เพื่อ เป็นการสนับสนุนกิจกรรมความรับผิดชอบต่อ สังคมของกลุ่มบริษัท - ค่าบริการเทียบเคียงได้กับราคาตลาด	- เป็นรายการสนับสนุนธุรกิจ ปกติของกลุ่มบริษัท โดยมิ ราคาและเงื่อนไขทางการค้า ที่สมเหตุสมผล จึงพิจารณา เห็นว่ารายการดังกล่าวมี ความเหมาะสม
- บริษัท สันติบุรี ติเวลลอปเม้น ท์ แอนด์ รีสอร์ท จำกัด	316 <u>รายจ่ายค่าจ้างพนักงาน ตัดหญ้า</u> - ค่าใช้จ่าย - เจ้าหนี้	- -	45,320.0 -	- ในกรณีที่กลุ่มบริษัท มีการจัดส่งบรรจุภัณฑ์แก้ว ที่ไม่ได้มาตรฐานหรือชำรุดให้แก่ลูกค้าไปแล้ว ลูกค้า จะแจ้งให้กับบริษัท เพื่อนำมารับบรรจุภัณฑ์ แก้วกลับไป อย่างไรก็ตามลูกค้าจะมีการจ้างแรงงาน เพื่อขนย้ายบรรจุภัณฑ์แก้วภายในโรงงานของ ลูกค้า ซึ่งกลุ่มบริษัท จะชำระค่าใช้จ่ายการจ้าง แรงงานในส่วนนี้ให้แก่ลูกค้า - ค่าใช้จ่ายที่เรียกเก็บคิดตามค่าใช้จ่ายที่เกิดขึ้นจริง	- เป็นรายการสนับสนุนธุรกิจ ปกติของกลุ่มบริษัท โดยมิ ราคาและเงื่อนไขทางการค้า ที่สมเหตุสมผล จึงพิจารณา เห็นว่ารายการดังกล่าวมี ความเหมาะสม
	317 <u>รายจ่ายค่าจ้างแรงงาน ในการตัดขวดที่ไม่ได้ มาตรฐาน</u> - ค่าใช้จ่าย - เจ้าหนี้	- -	9,896.0 -	-	-

3. คำอธิบายเพิ่มเติมเกี่ยวกับรายการค่าใช้จ่ายในการบริหารที่เรียกเก็บโดย BG

ก่อนการปรับโครงสร้างกลุ่มบริษัทฯ บริษัทฯ ได้จัดทำงบการเงินรวมภายใต้การควบคุมเดียวกันสำหรับปี 2558 2559 และไตรมาสที่ 1 ปี 2560 และภายหลังการปรับโครงสร้างกลุ่มบริษัทฯ แล้วเสร็จเมื่อวันที่ 1 เมษายน 2560 บริษัทฯ จึงได้จัดทำงบการเงินรวมตามโครงสร้างปัจจุบัน ทั้งนี้ ในปี 2558 2559 และ 2560 บริษัทฯ มีรายการค่าบริการเรียกเก็บในกลุ่มและด้วยหลักเกณฑ์การจัดทำงบการเงินรวม ทั้งก่อนและหลังการปรับโครงสร้างดังกล่าว สามารถแบ่งการอธิบายค่าบริการเรียกเก็บในกลุ่ม สรุปเป็นดังนี้

- 1) ก่อนการปรับโครงสร้าง: ในปี 2558 2559 และไตรมาสที่ 1 ปี 2560 BG มีการเก็บค่าใช้จ่ายในการบริหารจาก BGC ได้แก่ ค่าธรรมเนียมด้านการบริหาร (Administration Expenses) ค่าธรรมเนียมด้านการตลาด (Marketing Expenses) และค่าใช้จ่ายในการบริหารจัดการ (Management Fee) โดยในการจัดทำงบการเงินรวมภายใต้การควบคุมเดียวกัน (Common Control) ของบริษัทฯ จะถือเสมือนว่า BGC ซึ่งรับโอนส่วนงานบริหารบรรจุกัญท์ แก้วเป็นผู้เรียกเก็บค่าบริการนี้ และจะถูกตัดรายการระหว่างกันออก (Eliminate) เนื่องจากถือว่าเป็นรายการในกลุ่มเดียวกันจึงไม่แสดงในหมายเหตุประกอบงบการเงินรวม
- 2) หลังการปรับโครงสร้าง: ในไตรมาสที่ 2 ถึง 4 ปี 2560 BG มีการเก็บค่าใช้จ่ายในการบริหารจาก BGC ได้แก่ ค่าธรรมเนียมด้านการบริหาร (Administration Expenses) ค่าธรรมเนียมด้านการตลาด (Marketing Expenses) และค่าบริการด้านการบริหารจัดการ (Management Service Fee) ซึ่งในช่วงไตรมาสที่ 2-4 ปี 2560 ไม่ได้มีการตัดรายการระหว่างกัน (Eliminate) ในส่วนนี้ออกสำหรับการจัดทำงบการเงินรวมของ BGC เนื่องจาก BG ไม่ได้เป็นส่วนหนึ่งของกลุ่ม BGC ทำให้มีค่าใช้จ่ายส่วนนี้แสดงอยู่ในงบการเงินรวมของบริษัทฯ ในช่วงเวลาดังกล่าว
- 3) สำหรับปี 2561 กลุ่มบริษัทฯ จ่ายค่าบริการให้แก่ BG ซึ่งเป็นไปตามสัญญาบริการกับ BG และมีผลบังคับใช้ตั้งแต่วันที่ 1 มกราคม 2561 โดยขอบเขตการให้บริการและวิธีคิดราคา ดังนี้ (1) บริการด้านบริหาร: คิดตามอัตราตันทุบที่เกิดขึ้นจริง (2) บริการด้านเทคโนโลยีและสารสนเทศและการสื่อสาร: คิดตามอัตราตันทุบที่เกิดขึ้นจริง ซึ่งเทียบเคียงได้กับอัตราตลาด (3) บริการจัดการขนส่งสินค้า: คิดตามอัตราตันทุบที่เกิดขึ้นจริง และ (4) บริการเลขานุการบริษัท: คิดตามอัตราตันทุบที่เกิดขึ้นจริง ซึ่งเทียบเคียงได้กับอัตราตลาด นอกจากนี้ บริษัทฯ มีการจัดทำสัญญากับ BG สำหรับค่าบริการเกี่ยวกับระบบซอฟต์แวร์ รวมทั้งค่าบำรุงรักษาของระบบซอฟต์แวร์ดังกล่าว ซึ่งมีผลบังคับใช้ตั้งแต่วันที่ 1 มีนาคม 2561 ทั้งนี้ อัตราค่าบริการเป็นไปตามอัตราตันทุบที่เกิดขึ้นจริงบวกต้นทุนทางการเงินของ BG (โปรดพิจารณารายละเอียดในแบบรายงานข้อมูลประจำปี 56-1 ส่วนที่ 1 ข้อ 6 ข้อมูลสำคัญอื่น และหมายเหตุประกอบงบการเงินรวมของบริษัทฯ และบริษัทย่อย สำหรับปีสิ้นสุดวันที่ 31 ธันวาคม 2561)

4. ความจำเป็นและความสมเหตุสมผลของรายการระหว่างกัน

ที่ประชุมคณะกรรมการตรวจสอบของบริษัทฯ ครั้งที่ 1/2562 เมื่อวันที่ 25 กุมภาพันธ์ 2562 ได้พิจารณาข้อมูลรายการระหว่างกันของกลุ่มบริษัทฯ สำหรับรอบปีบัญชีสิ้นสุดวันที่ 31 ธันวาคม 2561 ประกอบกับสอบถามข้อมูลต่างๆ จากฝ่ายบริหารของบริษัทฯ รวมทั้งสอบถามข้อมูลตามที่ระบุในหมายเหตุประกอบงบการเงินรวมที่ได้รับการตรวจสอบ และ/หรือสอบทาน โดยผู้สอบบัญชีของบริษัทฯ แล้วเห็นว่า รายการระหว่างกันของกลุ่มบริษัทฯ สำหรับรอบปีบัญชีสิ้นสุดวันที่ 31 ธันวาคม 2561 นั้น เป็นรายการที่มีความจำเป็นและเป็นประโยชน์ต่อการดำเนินธุรกิจของกลุ่มบริษัทฯ และ/หรือเป็นรายการที่เป็นไปเพื่อการดำเนินธุรกิจตามปกติของกลุ่มบริษัทฯ และเป็นไปตามเงื่อนไขการค้าทั่วไป ในลักษณะเดียวกับที่

วิญญูชนจะพึงกระทำกับคู่สัญญาทั่วไปในสถานการณ์เดียวกัน ด้วยอำนาจต่อรองทางการค้าที่ปราศจากอิทธิพลในการที่คู่สัญญาอีกฝ่ายมีสถานะเป็นบุคคลที่อาจมีความขัดแย้ง (Arm's Length Basis)

5. มาตรการและขั้นตอนการอนุมัติการทำรายการระหว่างกันหรือรายการที่เกี่ยวข้องกัน

ที่ประชุมคณะกรรมการของบริษัท ครั้งที่ 8/2560 เมื่อวันที่ 15 พฤศจิกายน 2560 ได้พิจารณาอนุมัตินโยบายการเข้าทำรายการระหว่างกันหรือรายการที่เกี่ยวข้องกัน เพื่อให้การทำรายการระหว่างบริษัทฯ และ/หรือ บริษัทย่อยของบริษัทฯ กับบุคคลหรือนิติบุคคลที่อาจมีความขัดแย้งเป็นไปอย่างโปร่งใส และเพื่อเป็นการรักษาผลประโยชน์ของกลุ่มบริษัทฯ โดยสามารถสรุปได้ดังนี้

เพื่อเป็นการคุ้มครองผู้ลงทุนในกรณีที่มีการทำรายการระหว่างกันหรือรายการที่เกี่ยวข้องกันของบริษัทฯ และบริษัทย่อย กับบุคคลที่อาจมีความขัดแย้งทางผลประโยชน์ บริษัทฯ จะดำเนินการโดยคำนึงถึงประโยชน์สูงสุดของบริษัทฯ เป็นสำคัญ และเพื่อให้มั่นใจว่าการทำรายการระหว่างกันหรือรายการที่เกี่ยวข้องกันทุกรายการของบริษัทฯ เป็นไปอย่างโปร่งใส ไม่มีความขัดแย้งทางผลประโยชน์ คณะกรรมการบริษัท จึงมีการอนุมัติการเข้าทำรายการระหว่างกันหรือรายการที่เกี่ยวข้องกันตามหลักเกณฑ์ของพระราชบัญญัติหลักทรัพย์และตลาดหลักทรัพย์ พ.ศ. 2535 (รวมถึงที่มีการแก้ไขเพิ่มเติม) และหลักเกณฑ์ที่เกี่ยวข้องของ คณะกรรมการกำกับตลาดทุน และ/หรือ คณะกรรมการกำกับหลักทรัพย์และตลาดหลักทรัพย์ และตลาดหลักทรัพย์แห่งประเทศไทย ตลอดจนการปฏิบัติตามข้อกำหนดเกี่ยวกับการเปิดเผยรายการระหว่างกันในหมายเหตุประกอบงบการเงินที่ได้รับการตรวจสอบจากผู้สอบบัญชีของบริษัทฯ และแบบแสดงรายการข้อมูลประจำปี (56-1) ด้วย ในการทำรายการดังกล่าวบริษัทฯ จะทำการตรวจสอบและดูแลธุรกรรมที่เกิดขึ้น โดยไม่ให้ผู้มีส่วนได้เสียที่เกี่ยวข้องกับผลประโยชน์ดังกล่าว มีส่วนร่วมในการตัดสินใจเกี่ยวกับรายการระหว่างกันที่เกิดขึ้น

คณะกรรมการบริษัท ได้มีมติอนุมัติขั้นตอนการทำรายการระหว่างกันหรือรายการที่เกี่ยวข้องกัน ให้อยู่ภายใต้กรอบจริยธรรมที่ดี โดยผ่านการกลั่นกรองจากคณะกรรมการตรวจสอบ ซึ่งจะคำนึงถึงประโยชน์ของบริษัทฯ และผู้ถือหุ้นเป็นหลัก และดูแลให้การปฏิบัติเป็นไปตามเกณฑ์ของคณะกรรมการกำกับตลาดทุน คณะกรรมการกำกับหลักทรัพย์และตลาดหลักทรัพย์ และตลาดหลักทรัพย์แห่งประเทศไทย ตลอดจนพิจารณาการเปิดเผยข้อมูลการทำรายการระหว่างกันหรือรายการที่เกี่ยวข้องกันต่อสาธารณชน ให้มีความถูกต้องและครบถ้วน

ในกรณีที่เป็นรายการธุรกิจปกติหรือรายการสนับสนุนธุรกิจปกติของบริษัทฯ และเป็นรายการที่อาจเกิดขึ้นต่อเนื่องในอนาคต บริษัทฯ มีนโยบายในการกำหนดกรอบของรายการดังกล่าวซึ่งจะต้องมีข้อตกลงทางการค้าในลักษณะเดียวกับที่วิญญูชนจะพึงกระทำกับคู่สัญญาทั่วไปในสถานการณ์เดียวกัน ด้วยอำนาจต่อรองทางการค้าที่ปราศจากอิทธิพลในการที่ตนมีสถานะเป็น กรรมการ ผู้บริหาร หรือบุคคลที่มีความเกี่ยวข้อง และไม่ก่อให้เกิดการถ่ายเทผลประโยชน์ และ/หรือ สามารถแสดงให้เห็นได้ว่าการทำรายการดังกล่าวมีการกำหนดราคาหรือเงื่อนไขที่สมเหตุสมผลหรือเป็นธรรม

ฝ่ายบริหารของบริษัทฯ สามารถดำเนินการทำรายการที่มีลักษณะตามกรอบที่กำหนดไว้ได้ทันที โดยไม่ต้องนำรายการดังกล่าวเสนอขออนุมัติจากคณะกรรมการบริษัทอีกครั้ง และบริษัทฯ จะจัดทำรายงานสรุปการทำธุรกรรมรายการระหว่างกันหรือรายการที่เกี่ยวข้องกัน เพื่อรายงานในที่ประชุมคณะกรรมการตรวจสอบของบริษัทฯ และการประชุมคณะกรรมการบริษัทในทุกไตรมาส เพื่อให้เป็นไปตามกฎหมายว่าด้วยหลักทรัพย์และตลาดหลักทรัพย์ ข้อบังคับประกาศ คำสั่ง หรือข้อกำหนดของสำนักงานคณะกรรมการกำกับหลักทรัพย์และตลาดหลักทรัพย์ คณะกรรมการกำกับตลาดทุน และตลาดหลักทรัพย์แห่งประเทศไทย

หากมีการเข้าทำรายการระหว่างกันหรือรายการที่เกี่ยวข้องกันที่เป็นธุรกรรมอื่น บริษัทฯ จะต้องเสนอให้คณะกรรมการตรวจสอบให้ความเห็นเกี่ยวกับความเหมาะสมของราคา รวมถึงความสมเหตุสมผลของรายการนั้นๆ ในกรณีที่คณะกรรมการตรวจสอบไม่มีความชำนาญในการพิจารณารายการที่เกี่ยวข้องกันที่เกิดขึ้น คณะกรรมการตรวจสอบสามารถว่าจ้างหรือจัดให้มีบุคคลที่มีความรู้ ความชำนาญพิเศษ เช่น ผู้สอบบัญชี หรือ ผู้ประเมินราคาทรัพย์สินที่มีความเป็นอิสระเป็นผู้ให้ความเห็นเกี่ยวกับรายการที่เกี่ยวข้องกันดังกล่าว เพื่อประกอบการพิจารณาของคณะกรรมการบริษัทหรือผู้ถือหุ้น แล้วแต่กรณี โดยที่ผู้ที่อาจมีความขัดแย้งทางผลประโยชน์หรือมีส่วนได้ส่วนเสียในการทำรายการจะไม่มีสิทธิออกเสียงในการพิจารณาอนุมัติการทำรายการที่เกี่ยวข้อง เพื่อให้มีความมั่นใจว่าการเข้าทำรายการดังกล่าวจะไม่ใช่การโยกย้ายหรือถ่ายเทผลประโยชน์ของบริษัทฯ แต่เป็นการทำรายการที่ได้คำนึงถึงประโยชน์สูงสุดของบริษัทฯ และผู้ถือหุ้นทุกรายเป็นสำคัญ

ทั้งนี้ บริษัทฯ จะเปิดเผยรายการระหว่างกันไว้ในหมายเหตุประกอบงบการเงินที่ได้รับการตรวจสอบจากผู้สอบบัญชีของบริษัทฯ แบบแสดงรายการข้อมูลประจำปี (แบบ 56-1) และรายงานประจำปี (แบบ 56-2) ตามที่กฎหมายหลักทรัพย์และตลาดหลักทรัพย์กำหนดไว้

6. นโยบายและแนวโน้มนการทำรายการระหว่างกันในอนาคต

ในอนาคตหากบริษัทฯ และ/หรือบริษัทย่อยมีความจำเป็นต้องทำรายการระหว่างกันหรือรายการที่เกี่ยวข้องกัน บริษัทฯ จะต้องดำเนินการให้เป็นไปตามมาตรการและขั้นตอนการอนุมัติการทำรายการระหว่างกันหรือรายการที่เกี่ยวข้องกันตามที่บริษัทฯ กำหนด และกรรมการที่มีส่วนได้เสียจะไม่สามารถมีส่วนร่วมในการอนุมัติรายการดังกล่าว เพื่อให้การตัดสินใจเข้าทำรายการดังกล่าวไม่ก่อให้เกิดความขัดแย้งทางผลประโยชน์และเป็นประโยชน์สูงสุดแก่ผู้ถือหุ้นทุกราย ทั้งนี้ หากมีรายการระหว่างกันของบริษัทฯ หรือบริษัทย่อยกับบุคคลที่อาจมีความขัดแย้งทางผลประโยชน์ บริษัทฯ จะกำหนดหลักเกณฑ์ และแนวทางในการปฏิบัติให้เป็นไปตามลักษณะการค้าโดยทั่วไป โดยอ้างอิงกับราคาและเงื่อนไขที่เหมาะสมและยุติธรรม สมเหตุสมผล สามารถตรวจสอบได้ และนำเสนอให้คณะกรรมการตรวจสอบให้ความเห็น ในกรณีที่คณะกรรมการตรวจสอบไม่มีความชำนาญในการพิจารณารายการระหว่างกันที่อาจเกิดขึ้น บริษัทฯ จะให้ผู้เชี่ยวชาญอิสระหรือผู้สอบบัญชีของบริษัทฯ เป็นผู้ให้ความเห็นเกี่ยวกับรายการระหว่างกันดังกล่าว เพื่อนำไปใช้ประกอบการตัดสินใจของคณะกรรมการบริษัท และ/หรือคณะกรรมการตรวจสอบ และ/หรือผู้ถือหุ้นตามแต่กรณี และเมื่อบริษัทฯ เข้าจดทะเบียนในตลาดหลักทรัพย์แห่งประเทศไทยแล้วคณะกรรมการบริษัทจะต้องดูแลให้บริษัทปฏิบัติตามกฎหมายว่าด้วยการกำกับหลักทรัพย์และตลาดหลักทรัพย์ และข้อบังคับ ประกาศ คำสั่ง หรือข้อกำหนดของตลาดหลักทรัพย์แห่งประเทศไทย รวมถึงตลอดถึงการปฏิบัติตามข้อกำหนดเกี่ยวกับการเปิดเผยข้อมูลการทำรายการเกี่ยวข้อง และการได้มาหรือจำหน่ายทรัพย์สินที่สำคัญของบริษัทฯ หรือบริษัทย่อย รวมทั้งปฏิบัติตามมาตรฐานบัญชีที่กำหนดโดยสมาคมนักบัญชี

อย่างไรก็ดี บริษัทฯ จะดำเนินการทำรายการข้างต้นด้วยความโปร่งใสและปฏิบัติตามนโยบายการทำรายการระหว่างกันของบริษัทฯ และสอดคล้องกับข้อกำหนดของสำนักงาน ก.ล.ต. ตลาดหลักทรัพย์ และหน่วยงานอื่นๆ ที่เกี่ยวข้องอย่างเคร่งครัด

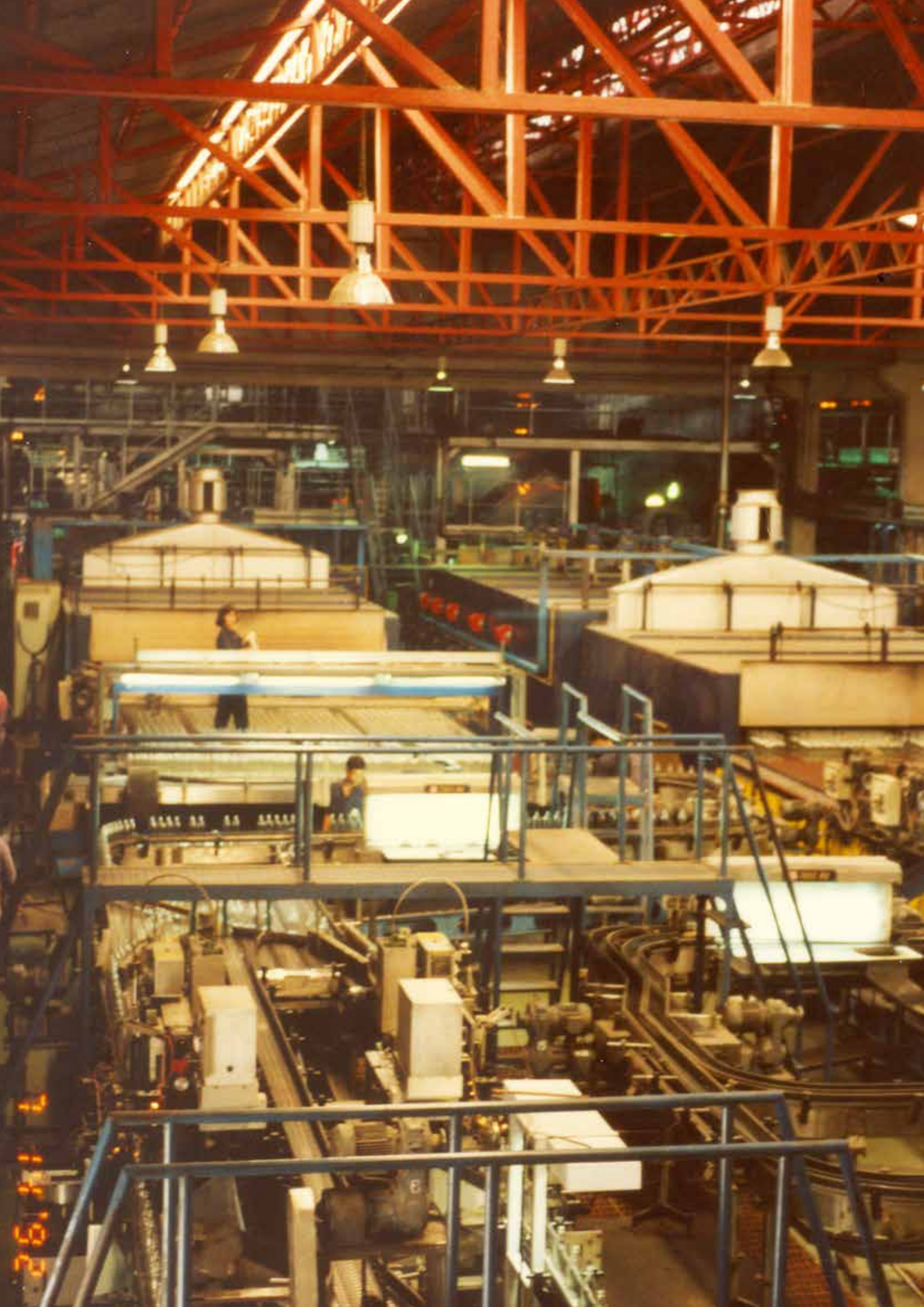

26.11.14 14:32

การวิเคราะห์และคำอธิบายของ ฝ่ายจัดการ

1. ภาพรวมของผลการดำเนินงานที่ผ่านมา

บริษัทฯ ประกอบธุรกิจหลักในการจัดจำหน่ายบรรจุภัณฑ์แก้ว การนำเข้าสินค้าบรรจุภัณฑ์แก้วเพื่อขายในประเทศ การส่งออกบรรจุภัณฑ์แก้วของกลุ่มบริษัทฯ และการลงทุนในธุรกิจผลิตและจำหน่ายบรรจุภัณฑ์แก้วผ่านบริษัทย่อยของบริษัทฯ รวมทั้งทำหน้าที่สนับสนุนและให้ความช่วยเหลือด้านการบริหารจัดการวางแผนการผลิต การบริหารทรัพยากรบุคคล การจัดซื้อจัดจ้าง ด้านเทคนิคการผลิต การเงินการบัญชี กฎหมาย การขายและการตลาดแก่บริษัทย่อยของบริษัทฯ โดยปัจจุบันบริษัทฯ มีกำลังการผลิตสูงสุดรวมทั้งสิ้น 3,495 ตันต่อวัน โดยเพิ่มขึ้น 400 ตัน จากการเริ่มดำเนินการผลิตเชิงพาณิชย์ที่โรงงานราชบุรีในไตรมาสที่ 4 โดยกลุ่มบริษัทฯ ผลิตและจำหน่ายบรรจุภัณฑ์แก้วที่หลากหลาย เช่น ขวดเบียร์ ขวดเครื่องดื่ม ขวดซอส ขวดยาฆ่าแมลง ขวดยา และขวดใส่อาหารขนาดเล็ก เป็นต้น รวมทั้งบริษัทฯ ยังมีการนำเข้าบรรจุภัณฑ์แก้วเพื่อขายในประเทศ เช่น สินค้าประเภทขวดยา ขวดยาฆ่าแมลง ขวดไวน์ และขวดเบียร์ เป็นต้น ซึ่งบริษัทฯ นำเข้าขวดแก้วบางประเภทมาขายให้แก่ลูกค้าสำหรับกรณีที่บริษัทฯ ไม่สามารถผลิตได้ และ/หรือไม่มีกำลังการผลิตไม่เพียงพอเพื่อตอบสนองความต้องการบรรจุภัณฑ์ และความต้องการที่หลากหลายของลูกค้า

บริษัทฯ มีฐานลูกค้าทั้งในประเทศและต่างประเทศ โดยมีทีมงานฝ่ายขายและการตลาดทำหน้าที่ติดต่อประสานงานกับลูกค้า และตอบสนองความต้องการในการใช้บรรจุภัณฑ์ที่หลากหลายซึ่งช่วยให้การขายและการใช้บรรจุภัณฑ์ของลูกค้าเป็นไปอย่างรวดเร็ว และถูกต้องตรงตามความต้องการเพื่อให้ลูกค้ามีความพึงพอใจสูงสุด นอกจากนี้ บริษัทฯ ยังมีแผนการขยายการส่งออกอย่างต่อเนื่อง โดยเฉพาะการขายสินค้าให้แก่ประเทศในกลุ่มประชาคมเศรษฐกิจอาเซียน (AEC) เช่น ประเทศลาว ประเทศเวียดนาม ประเทศเมียนมาร์ เป็นต้น รวมทั้งมีการขายสินค้าในประเทศอื่นๆ เช่น ประเทศสวิตเซอร์แลนด์ ประเทศสเปน ประเทศออสเตรเลีย ประเทศแอฟริกาใต้ ประเทศอินเดีย ประเทศศรีลังกา และประเทศเกาหลีใต้ เป็นต้น

2. การวิเคราะห์ผลการดำเนินงานสำหรับปีบัญชีสิ้นสุดวันที่ 31 ธันวาคม 2560 และ 2561

2.1 รายได้

รายได้	งบการเงินรวมของกลุ่มบริษัทฯ สำหรับรอบปีบัญชีสิ้นสุดวันที่ 31 ธ.ค.			
	2560		2561	
	มูลค่า (ล้านบาท)	ร้อยละ ⁽¹⁾	มูลค่า (ล้านบาท)	ร้อยละ ⁽¹⁾
รายได้จากการขาย	11,164.2	99.5	10,400.5	98.8
เงินปันผลรับ	-	-	-	-
ดอกเบี้ยรับ	0.7	0.0	0.1	0.0
อื่นๆ ⁽²⁾	56.9	0.5	121.2	1.2
รวมรายได้	11,221.8	100.0	10,521.8	100.0

หมายเหตุ: ⁽¹⁾ ร้อยละของรายได้รวม

⁽²⁾ รายได้อื่นๆ ส่วนใหญ่ประกอบด้วย รายได้จากการขายเศษซากกำไรจากการขายอะไหล่และเครื่องจักรที่ไม่ใช้แล้ว รวมถึงรายได้จากการให้เช่าห้องพักและการบริการของวิชชีง กรี

ในปี 2561 กลุ่มบริษัทฯ มีรายได้รวมลดลง 700.0 ล้าน หรือคิดเป็น ร้อยละ 6.2 % โดยมีสาเหตุหลักมาจากยอดขายที่ลดลงในกลุ่มเบียร์ ซึ่งเป็นรายได้หลักของกลุ่มบริษัทฯ จากปริมาณการบริโภคเบียร์ภายในประเทศที่ลดลง

สำหรับปีบัญชีสิ้นสุดวันที่ 31 ธันวาคม 2560 และ 2561 กลุ่มบริษัทฯ มีรายได้จากการขายบรรจุภัณฑ์ที่ผลิตโดยกลุ่มบริษัทฯ เท่ากับ 10,995.1 ล้านบาท และ 10,295.9 ล้านบาท ตามลำดับ ลดลง 699.2 ล้านบาท หรือลดลงร้อยละ 6.4 เมื่อเทียบกับปีก่อน เนื่องจากยอดขายจากกลุ่มเบียร์ลดลงจากปริมาณการบริโภคภายในประเทศที่ลดลง ซึ่งเป็นผลิตภัณฑ์หลักของกลุ่มบริษัทฯ

2.2 ต้นทุนขาย

ต้นทุนขายจากธุรกิจบรรจุภัณฑ์แก้วคิดเป็นสัดส่วนใหญ่ของต้นทุนขาย ซึ่งสอดคล้องกับรายได้จากการขายบรรจุภัณฑ์แก้วที่เป็นสัดส่วนใหญ่ของรายได้รวมเช่นกัน

สำหรับปีบัญชีสิ้นสุดวันที่ 31 ธันวาคม 2560 และ 2561 กลุ่มบริษัทฯ มีต้นทุนขาย เท่ากับ 9,681.6 ล้านบาท และ 8,708.3 ล้านบาท ตามลำดับ สำหรับปี 2561 กลุ่มบริษัทฯ มีต้นทุนขายรวมลดลง 973.3 ล้านบาท หรือร้อยละ 10.1 โดยต้นทุนผันแปรลดลง 427.0 ล้านบาท หรือร้อยละ 6.7 สอดคล้องกับการลดลงของปริมาณยอดขายบรรจุภัณฑ์

อย่างไรก็ตามในช่วงปี 2561 ราคาวัตถุดิบเศษแก้วปรับตัวลดลง ขณะที่ราคาพลังงานมีการปรับราคาสูงขึ้นตามราคาตลาดโลกที่เพิ่มขึ้น ทำให้ต้นทุนผันแปรเฉลี่ยมีการเปลี่ยนแปลงลดลงเพียงเล็กน้อยจากราคาเศษแก้วที่ลดลง และต้นทุน

เนื่องจากอัตราประสิทธิภาพในการผลิตโดยรวมเพิ่มขึ้น ร้อยละ 1.6 จากการย้ายฐานการผลิตจากโรงงานในจังหวัดระยอง ไปยังโรงงานที่มีประสิทธิภาพมากขึ้น

2.3 กำไรขั้นต้น และอัตรากำไรขั้นต้น

สำหรับปีบัญชีสิ้นสุดวันที่ 31 ธันวาคม 2560 และ 2561 กลุ่มบริษัท มีกำไรขั้นต้นเท่ากับ 1,482.6 ล้านบาท และ 1,692.2 ล้านบาท ตามลำดับ หรือคิดเป็นกำไรขั้นต้นร้อยละ 13.3 และ ร้อยละ 16.3 ตามลำดับ สำหรับปี 2561 กลุ่มบริษัท มีกำไรขั้นต้นเพิ่มขึ้น 209.5 ล้านบาท หรือร้อยละ 14.1 หรือคิดเป็นอัตรากำไรขั้นต้น ร้อยละ 16.3 เพิ่มขึ้นร้อยละ 3.0 จากปีที่ผ่านมา โดยมีสาเหตุหลักจากต้นทุนขายลดลง โดยมาจากต้นทุนคงที่ลดลงจากอัตราประสิทธิภาพในการผลิตโดยรวมเพิ่มขึ้นและการปิดโรงงานในจังหวัดระยอง และราคาวัตถุดิบหลัก เช่น เศษแก้วที่ลดลง ทำให้อัตรากำไรขั้นต้นเพิ่มขึ้น แม้ว่าบริษัท จะมีรายได้จากการขายลดลง

2.4 ค่าใช้จ่ายในการขาย

สำหรับปีบัญชีสิ้นสุดวันที่ 31 ธันวาคม 2560 และ 2561 กลุ่มบริษัท มีค่าใช้จ่ายในการขายเท่ากับ 379.9 ล้านบาท และ 312.2 ล้านบาท ตามลำดับ สำหรับปี 2561 กลุ่มบริษัท มีค่าใช้จ่ายในการขาย ลดลง 67.7 ล้านบาท หรือลดลงร้อยละ 17.8 โดยมีสาเหตุจากการลดลงของค่าขนส่ง ค่าใช้จ่ายการตลาด และค่าโฆษณา

2.5 ค่าใช้จ่ายในการบริหาร

สำหรับปี 2561 กลุ่มบริษัท มีค่าใช้จ่ายในการบริหาร 648.4 ล้านบาท ลดลง 36.4 ล้านบาท หรือลดลงร้อยละ 5.3 โดยมีสาเหตุจากการลดลงของค่าใช้จ่ายที่เกี่ยวข้องกับโครงการ CSR ทั้งนี้กลุ่มบริษัท ได้บันทึกการตั้งสำรอง ด้วย ค่าในสินค้าคงคลัง และทรัพย์สินที่ไม่ใช้แล้วในปี 2561 ตามสินค้าคงคลังที่เพิ่มสูงขึ้น

2.6 ค่าใช้จ่ายอื่น

ค่าใช้จ่ายอื่น เป็นรายการค่าใช้จ่ายที่ไม่ได้เกิดขึ้นต่อเนื่อง และไม่ได้เป็นค่าใช้จ่ายที่เกิดจากการประกอบธุรกิจ สำหรับปีบัญชีสิ้นสุดวันที่ 31 ธันวาคม 2560 และ 2561 กลุ่มบริษัท มีค่าใช้จ่ายอื่น เท่ากับ 22.9 ล้านบาท และ 48.8 ล้านบาท ตามลำดับ สำหรับปี 2560 และ 2561 กลุ่มบริษัท มีค่าใช้จ่ายอื่นจากการรับรู้ขาดทุนจากการด้อยค่าของสินทรัพย์ถาวรโดยมาจากการสำรองการด้อยค่าของอะไหล่เครื่องจักรที่มีอายุการใช้งานมานานและเสื่อมสภาพ

2.7 ค่าใช้จ่ายทางการเงิน

ค่าใช้จ่ายทางการเงินส่วนใหญ่ประกอบด้วย ดอกเบี้ยจ่ายที่ชำระให้กับสถาบันการเงินสำหรับการกู้ยืมเงินทั้งระยะสั้นและระยะยาว รวมทั้งค่าธรรมเนียมต่างๆ ของธนาคาร สำหรับปีบัญชีสิ้นสุดวันที่ 31 ธันวาคม 2560 และ 2561 กลุ่มบริษัท มีค่าใช้จ่ายทางการเงินเท่ากับ 186.1 ล้านบาท และ 192.5 ล้านบาท ตามลำดับ ในปี 2561 กลุ่มบริษัท มีค่าใช้จ่ายทางการเงิน 192.5 ล้านบาท เพิ่มขึ้น 6.4 ล้านบาทหรือร้อยละ 3.4 โดยมีสาเหตุหลักจากการกู้ยืมเงินเพิ่มขึ้น เพื่อใช้ในการปรับโครงสร้างกลุ่มบริษัท และใช้เป็นเงินทุนในการก่อสร้างโรงงานราชบุรี และการลงทุนเพื่อปรับปรุงประสิทธิภาพการผลิตของโรงงานต่างๆ ซึ่งภายหลังจากการเสนอขายหลักทรัพย์ต่อประชาชน (IPO) บริษัท ได้ชำระเงินกู้ยืมบางส่วน จึงทำให้มียอดเงินกู้ยืมสิ้นสุดวันที่ 31 ธันวาคม 2561 เท่ากับ 7,986.5 ล้านบาท ลดลง 264.6 ล้านบาท หรือร้อยละ 3.3

2.8 ค่าใช้จ่ายภาษีเงินได้

กลุ่มบริษัทฯ ได้รับสิทธิประโยชน์ส่วนหนึ่งจากการได้รับสิทธิประโยชน์ทางภาษีสำหรับธุรกิจการผลิตบรรจุภัณฑ์แก้ว รวมถึงการผลิตไอน้ำและพลังงานไฟฟ้าแสงอาทิตย์ของขอนแก่นกลาส อินดสทรี ภายใต้บัตรส่งเสริมการลงทุนของคณะกรรมการส่งเสริมการลงทุน (“บีโอไอ”)

สำหรับปี 2561 กลุ่มบริษัทฯ มีค่าใช้จ่ายภาษีเงินได้นิติบุคคลสำหรับปี 87.8 ล้านบาท เพิ่มขึ้น 73.2 ล้านบาท ซึ่งสอดคล้องกับกำไรสุทธิ ที่เพิ่มขึ้นของกลุ่มบริษัทฯ รวมถึงสิทธิประโยชน์ทางภาษีสำหรับธุรกิจการผลิตบรรจุภัณฑ์แก้วภายใต้บัตรส่งเสริมการลงทุนของบีโอไอทยอยหมดอายุ จึงทำให้บริษัทฯ มีค่าใช้จ่ายภาษีเงินได้เพิ่มขึ้น

2.9 กำไรสุทธิ และอัตรากำไรสุทธิ

สำหรับปีบัญชีสิ้นสุดวันที่ 31 ธันวาคม 2560 และ 2561 กลุ่มบริษัทฯ มีกำไรสุทธิ เท่ากับ 251.9 ล้านบาท และ 523.7 ล้านบาท ตามลำดับ หรือคิดเป็นอัตรากำไรสุทธิ ร้อยละ 2.3 และ ร้อยละ 5.0 ตามลำดับ สำหรับปี 2561 กลุ่มบริษัทฯ มีกำไรสุทธิ เพิ่มขึ้น 271.9 ล้านบาท หรือร้อยละ 107.9 โดยมีสาเหตุหลักจากต้นทุนขาย ในส่วนต้นทุนคงที่ลดลงจากการปิดโรงงานที่ระยองเพื่อย้ายฐานการผลิตไปยังโรงงานที่มีประสิทธิภาพมากขึ้น และต้นทุนราคาเฉลี่ยวัตถุดิบหลักเศษแก้วลดลง และการควบคุมค่าใช้จ่ายในการขายและบริหารที่ดีขึ้น จึงส่งผลให้กำไรสุทธิและอัตรากำไรสุทธิเพิ่มขึ้น

3. การวิเคราะห์ฐานะทางการเงิน

3.1 ภาพรวมของสินทรัพย์

สินทรัพย์หลักของกลุ่มบริษัทฯ ได้แก่ที่ดินอาคารและอุปกรณ์ซึ่งประกอบไปด้วยสินทรัพย์ที่เกี่ยวข้องกับการประกอบธุรกิจผลิตและจำหน่ายบรรจุภัณฑ์แก้ว และ ณ วันที่ 31 ธันวาคม 2560 และ 2561 ที่ดิน อาคารและอุปกรณ์ คิดเป็นร้อยละ 69.4 และร้อยละ 73.7 ของสินทรัพย์รวม ตามลำดับ

ณ วันที่ 31 ธันวาคม 2560 และ 2561 กลุ่มบริษัทฯ มีสินทรัพย์รวมเท่ากับ 12,970.7 ล้านบาท และ 14,729.0 ล้านบาท ตามลำดับ ในปี 2561 กลุ่มบริษัทฯ มีสินทรัพย์รวมเพิ่มขึ้น 1,758.3 ล้านบาท หรือร้อยละ 13.6 เมื่อเทียบกับปี 2560 โดยมีสาเหตุหลักจากการเพิ่มขึ้นของที่ดิน อาคาร และอุปกรณ์ ซึ่งเพิ่มขึ้นจากการซื้อที่ดินจาก BG เพื่อเป็นที่ตั้งของโรงงานของอยุธยา ขอนแก่น และ ราชบุรี รวมทั้งการเพิ่มขึ้นของโรงงานราชบุรี

3.2 ลูกหนี้การค้าและลูกหนี้อื่น

ลูกหนี้การค้า ส่วนใหญ่ประกอบด้วยลูกหนี้การค้าที่มาจากการขายบรรจุภัณฑ์แก้ว และลูกหนี้อื่น ซึ่งส่วนใหญ่เป็นลูกหนี้สำรองผลประโยชน์ระยะยาวของพนักงานที่ต้องรับคืนจาก BG เนื่องจากการโอนย้ายพนักงานของกลุ่มธุรกิจบรรจุภัณฑ์แก้วมายังกลุ่มบริษัทฯ

ณ วันที่ 31 ธันวาคม 2560 และ 2561 กลุ่มบริษัทฯ มีลูกหนี้การค้าและลูกหนี้อื่นเท่ากับ 1,593.7 ล้านบาท และ 1,351.3 ล้านบาท ตามลำดับ ลดลง 242.4 ล้านบาท หรือร้อยละ 15.2 เมื่อเทียบกับปี 2560 โดยมีสาเหตุหลักจากการที่บริษัทฯ ได้รับชำระเงินค่าลูกหนี้สำรองผลประโยชน์ระยะยาวของพนักงานที่เกิดจากการปรับโครงสร้างจาก BG เรียบร้อยแล้ว

ทั้งนี้ ณ วันที่ 31 ธันวาคม 2560 และ 2561 กลุ่มบริษัทฯ มีลูกหนี้การค้าและลูกหนี้อื่น คิดเป็นร้อยละ 12.3 และร้อยละ 9.2 ของสินทรัพย์รวม ตามลำดับ โดยระยะเวลาการเก็บหนี้เฉลี่ยของกลุ่มบริษัทฯ เท่ากับ 41.5 วัน และ 46.7 วัน ตามลำดับ

3.3 สินค้าคงเหลือ

ณ วันที่ 31 ธันวาคม 2560 และ 2561 กลุ่มบริษัทฯ มีสินค้าคงเหลือสุทธิเท่ากับ 1,993.1 ล้านบาท และ 2,110.3 ล้านบาท ตามลำดับ ในปี 2561 กลุ่มบริษัทฯ มีสินค้าคงเหลือเพิ่มขึ้น 117.2 ล้านบาท หรือร้อยละ 5.9 โดยมีสาเหตุหลักมาจากการเพิ่มขึ้นของสินค้าสำเร็จรูปเนื่องจากความต้องการบริโภคเบียร์ภายในประเทศลดลง ส่งผลทำให้ยอดขายลดลง ระดับสินค้าคงเหลือเพิ่มสูงขึ้น โดยมีสินค้าคงเหลือ คิดเป็นร้อยละ 15.4 และร้อยละ 14.3 ของสินทรัพย์รวม ตามลำดับ ทั้งนี้ ระยะเวลาขายสินค้าเฉลี่ยของกลุ่มบริษัทฯ เท่ากับ 32.2 วัน และ 38.0 วัน ตามลำดับ

3.4 ภาษีมูลค่าเพิ่มรอขอคืน

ภาษีมูลค่าเพิ่มรอขอคืน ส่วนใหญ่เป็นรายการภาษีมูลค่าเพิ่มรอขอคืนจากการก่อสร้างตามโครงการขยายกำลังการผลิตของกลุ่มบริษัทฯ และภาษีมูลค่าเพิ่มรอขอคืนจากการส่งออกสินค้าไปต่างประเทศ

ณ วันที่ 31 ธันวาคม 2560 และ 2561 กลุ่มบริษัทฯ มีภาษีมูลค่าเพิ่มรอขอคืนเท่ากับ 46.6 ล้านบาท และ 87.6 ล้านบาท ตามลำดับ ในปี 2561 กลุ่มบริษัทฯ มีภาษีมูลค่าเพิ่มรอขอคืนเพิ่มขึ้น 40.9 ล้านบาท หรือร้อยละ 88.0 เมื่อเทียบกับปี 2560 โดยมีสาเหตุหลักจากการที่บริษัทฯ มีการขายสินค้าในต่างประเทศเพิ่มขึ้น และการก่อสร้างเตาหลอมแก้วที่จังหวัดราชบุรี ซึ่งแล้วเสร็จและดำเนินการผลิตในเชิงพาณิชย์ในไตรมาสที่ 4 รวมทั้งบริษัทฯ ยังอยู่ระหว่างการขอรับคืนภาษีมูลค่าเพิ่ม

3.5 สินทรัพย์หมุนเวียนอื่น

สินทรัพย์หมุนเวียนอื่นของกลุ่มบริษัทฯ ส่วนใหญ่ประกอบด้วย ภาษีมูลค่าเพิ่มที่ยังไม่ถึงกำหนดชำระ ค่าใช้จ่ายจ่ายล่วงหน้า และภาษีหัก ณ ที่จ่าย ณ วันที่ 31 ธันวาคม 2560 และ 2561 กลุ่มบริษัทฯ มีสินทรัพย์หมุนเวียนอื่นเท่ากับ 49.5 ล้านบาท และ 75.5 ล้านบาท ตามลำดับ ในปี 2561 กลุ่มบริษัทฯ มีสินทรัพย์หมุนเวียนอื่นเพิ่มขึ้น 26.0 ล้านบาท หรือร้อยละ 52.5 โดยมีสาเหตุหลักจากการเพิ่มขึ้นอากรขาเข้ารอขอคืนของเครื่องจักรและอุปกรณ์ที่โรงงานราชบุรี และ ภาษีเงินได้หัก ณ ที่จ่าย

3.6 ที่ดิน อาคารและอุปกรณ์

ที่ดิน อาคาร และอุปกรณ์สุทธิ ส่วนใหญ่ประกอบด้วยเครื่องจักรและอุปกรณ์ที่ใช้ในโรงงานผลิตโดยส่วนใหญ่ ได้แก่ เตาหลอมแก้วและอุปกรณ์ที่เกี่ยวข้องกับการผลิตบรรจุภัณฑ์แก้ว โดย ณ วันที่ 31 ธันวาคม 2560 และ 2561 กลุ่มบริษัทฯ มีที่ดิน อาคารและอุปกรณ์เท่ากับ 8,999.1 ล้านบาท และ 10,851.3 ล้านบาท ตามลำดับ ณ วันที่ 31 ธันวาคม 2561 กลุ่มบริษัทฯ มีที่ดิน อาคารและอุปกรณ์เพิ่มขึ้น 1,852.2 ล้านบาท หรือร้อยละ 20.6 เมื่อเทียบกับปี 2560 โดยมีสาเหตุหลักจากการซื้อที่ดินจาก BG เพื่อใช้เป็นที่ตั้งโรงงานและคลังสินค้าของโรงงานอยุธยา ขอนแก่น และ ราชบุรี

3.7 สินทรัพย์ไม่มีตัวตน

ณ วันที่ 31 ธันวาคม 2560 และ 2561 กลุ่มบริษัทฯ มีสินทรัพย์ไม่มีตัวตน ซึ่งได้แก่ โปรแกรมคอมพิวเตอร์เท่ากับ 2.6 ล้านบาท และ 12.2 ล้านบาท ตามลำดับ ณ วันที่ 31 ธันวาคม 2561 กลุ่มบริษัทฯ มีสินทรัพย์ไม่มีตัวตนเพิ่มขึ้น 9.6 ล้านบาท หรือร้อยละ 369.2 เมื่อเทียบกับปี 2560 โดยมีสาเหตุหลักจากการลงทุนในระบบซอฟต์แวร์ของเครื่องจักรเพิ่มเติมที่

โรงงานจังหวัดขอนแก่น

3.8 เงินมัดจำค่าอุปกรณ์

เงินมัดจำค่าอุปกรณ์ ส่วนใหญ่เป็นเงินมัดจำในการซื้อเครื่องจักร และอุปกรณ์โรงงาน สำหรับโรงงานผลิตของกลุ่ม บริษัทฯ ณ วันที่ 31 ธันวาคม 2560 และ 2561 กลุ่มบริษัทฯ มีเงินมัดจำค่าอุปกรณ์เท่ากับ 109.0 ล้านบาท และ 31.2 ล้านบาท ตามลำดับ ณ วันที่ 31 ธันวาคม 2561 กลุ่มบริษัทฯ มีเงินมัดจำค่าอุปกรณ์ลดลง 77.8 ล้านบาท หรือร้อยละ 71.4 เมื่อเทียบกับปี 2560 โดยมีสาเหตุหลักจากการโอนเงินมัดจำค่าอุปกรณ์เข้าเป็นรายการทรัพย์สินสำหรับโครงการ swabbing robot และ การเงินมัดจำค่าอุปกรณ์เข้าเป็นรายการทรัพย์สินของโรงงานราชบุรี แล้วเสร็จปี 2561

3.9 สินทรัพย์ภาษีเงินได้รอการตัดบัญชี

ณ วันที่ 31 ธันวาคม 2560 และ 2561 กลุ่มบริษัทฯ มีสินทรัพย์ภาษีเงินได้รอการตัดบัญชีเท่ากับ 64.9 ล้านบาท และ 61.2 ล้านบาท ตามลำดับ ณ วันที่ 31 ธันวาคม 2561 กลุ่มบริษัทฯ มีสินทรัพย์ภาษีเงินได้รอการตัดบัญชีลดลง 3.7 ล้านบาท หรือร้อยละ 5.7 เมื่อเทียบกับปี 2560

3.10 สินทรัพย์ไม่หมุนเวียนอื่น

ณ วันที่ 31 ธันวาคม 2560 และ 2561 กลุ่มบริษัทฯ มีสินทรัพย์ไม่หมุนเวียนอื่น 8.2 ล้านบาท และ 3.5 ล้านบาท ตามลำดับ ณ วันที่ 31 ธันวาคม 2561 กลุ่มบริษัทฯ มีสินทรัพย์ไม่หมุนเวียนอื่นลดลง 4.7 ล้านบาท หรือร้อยละ 57.3 เมื่อเทียบกับปี 2560 โดยมีสาเหตุหลักจากการได้รับชำระคืนเงินให้กู้ยืมระยะยาวจากพนักงาน ซึ่งเป็นไปตามสวัสดิการ และเงื่อนไขทั่วไปของกลุ่มบริษัทฯ

3.11 ภาพรวมของหนี้สิน

หนี้สินหลักของกลุ่มบริษัทฯ ได้แก่ เงินเบิกเกินบัญชี เงินกู้ยืมระยะสั้นและระยะยาวจากธนาคาร ณ วันที่ 31 ธันวาคม 2560 และ 2561 กลุ่มบริษัทฯ มีเงินเบิกเกินบัญชีและเงินกู้ยืมระยะสั้นจากธนาคาร และเงินกู้ยืมระยะยาวจากธนาคาร คิดเป็นสัดส่วนใหญ่ของหนี้สินรวมของกลุ่มบริษัทฯ ซึ่งรวมคิดเป็นร้อยละ 83.1 และร้อยละ 83.4 ของหนี้สินรวม ตามลำดับ

ณ วันที่ 31 ธันวาคม 2560 และ 2561 กลุ่มบริษัทฯ มีหนี้สินรวม 9,936.4 ล้านบาท และ 9,571.2 ล้านบาท ตามลำดับ ณ วันที่ 31 ธันวาคม 2561 กลุ่มบริษัทฯ มีหนี้สินรวมลดลง 365.2 ล้านบาท หรือร้อยละ 3.7 เมื่อเทียบกับปี 2560 โดยมีสาเหตุหลักจากการลดลงของเงินกู้ยืมระยะสั้นจากกิจการที่เกี่ยวข้องกัน โดยเป็นการกู้ยืมระยะสั้นจากสถาบันการเงินที่เพิ่มขึ้นเพื่อชำระหนี้เงินกู้ยืมระยะสั้นจากกิจการที่เกี่ยวข้องกัน

3.12 เงินเบิกเกินบัญชีและเงินกู้ยืมระยะสั้นจากธนาคาร

บริษัทฯ ใช้เงินเบิกเกินบัญชีและเงินกู้ยืมระยะสั้นจากธนาคารเพื่อใช้เป็นเงินทุนหมุนเวียนและเพื่อใช้ในกิจการทั่วไปของบริษัทฯ รวมถึงสินเชื่อที่ใช้เพื่อการนำเข้าและส่งออกของบริษัทฯ เช่น เลตเตอร์ออฟเครดิต เป็นต้น ทั้งนี้ เงินเบิกเกินบัญชีและเงินกู้ยืมระยะสั้นจากธนาคารของบริษัทฯ นั้น เป็นการกู้ยืมแบบไม่มีหลักทรัพย์ค้ำประกันจากหลายธนาคารในประเทศ และเป็นเงินกู้ในสกุลเงินบาท

ณ วันที่ 31 ธันวาคม 2560 และ 2561 กลุ่มบริษัทฯ มียอดเงินเบิกเกินบัญชีและเงินกู้ยืมระยะสั้นจากธนาคารคงค้างเท่ากับ 3,007.0 ล้านบาท และ 5,044.0 ล้านบาท ตามลำดับ หรือคิดเป็นร้อยละ 30.3 และร้อยละ 52.7 ของหนี้สินรวม ตามลำดับ ซึ่งเป็นการกู้ยืมเงินเพื่อใช้เป็นเงินหมุนเวียนในการดำเนินธุรกิจ และ ณ วันที่ 31 ธันวาคม 2561 บริษัทฯ มีการกู้ยืมระยะสั้นจากธนาคารส่วนหนึ่งเพื่อใช้สำหรับการชำระคืนเงินกู้ยืมระยะสั้นจากกิจการที่เกี่ยวข้องกัน และเพื่อเป็นเงินหมุนเวียนในการดำเนินธุรกิจ

3.13 เจ้าหนี้การค้าและเจ้าหนี้อื่น

ณ วันที่ 31 ธันวาคม 2560 และ 2561 กลุ่มบริษัทฯ มีเจ้าหนี้การค้าและเจ้าหนี้อื่นเท่ากับ 1,115.2 ล้านบาท และ 1,025.3 ล้านบาท ตามลำดับ ณ วันที่ 31 ธันวาคม 2561 กลุ่มบริษัทฯ มีเจ้าหนี้การค้าและเจ้าหนี้อื่นลดลง 89.9 ล้านบาท หรือร้อยละ 8.1 เมื่อเทียบกับปี 2560 โดยสาเหตุหลักของการลดลงของเจ้าหนี้การค้าและเจ้าหนี้อื่นเป็นการลดลงสอดคล้องกับการซื้อวัตถุดิบที่ลดลงตามยอดขายของบริษัทฯ ที่ลดลงในปี 2561 และประกอบกับราคาของวัตถุดิบหลัก เช่น เศษแก้วลดลง

ณ วันที่ 31 ธันวาคม 2560 และ 2561 กลุ่มบริษัทฯ มีเจ้าหนี้การค้าและเจ้าหนี้อื่น คิดเป็นร้อยละ 11.2 และร้อยละ 10.7 ของมูลค่าหนี้สินรวม ตามลำดับ ทั้งนี้ ระยะเวลาชำระหนี้เฉลี่ยของกลุ่มบริษัทฯ เท่ากับ 39.5 วัน และ 44.2 วัน ตามลำดับ สำหรับเจ้าหนี้การค้าที่เป็นเจ้าหนี้ในประเทศและต่างประเทศ กลุ่มบริษัทฯ มีระยะเวลาชำระหนี้ระหว่าง 30 - 90 วัน

3.14 เงินกู้ยืมระยะสั้นจากกิจการที่เกี่ยวข้องกัน

ณ วันที่ 31 ธันวาคม 2560 และ 31 ธันวาคม 2561 กลุ่มบริษัทฯ มียอดเงินกู้ยืมระยะสั้นจากกิจการที่เกี่ยวข้องกันคงค้างเท่ากับ 2,239.6 ล้านบาท และ 0 บาท ตามลำดับ หรือคิดเป็นร้อยละ 22.5 และร้อยละ 0.0 ของหนี้สินรวม ตามลำดับ สำหรับปี 2561 บริษัทฯ ได้ชำระคืนเงินกู้ยืมดังกล่าวให้แก่ BG ครบถ้วนแล้วทั้งจำนวน

3.15 ภาษีเงินได้ค้างจ่าย

ณ วันที่ 31 ธันวาคม 2560 และ 31 ธันวาคม 2561 กลุ่มบริษัทฯ มีภาษีเงินได้ค้างจ่ายเท่ากับ 21.1 และ 39.2 ล้านบาท ตามลำดับ ณ วันที่ 31 ธันวาคม 2561 กลุ่มบริษัทฯ มีภาษีเงินได้ค้างจ่ายเพิ่มขึ้น 18.1 ล้านบาท หรือเพิ่มขึ้นร้อยละ 85.8 เมื่อเทียบกับปี 2560 ซึ่งสอดคล้องกับกำไรสุทธิที่เพิ่มขึ้นของกลุ่มบริษัทฯ รวมถึงสิทธิประโยชน์ทางภาษีสำหรับธุรกิจการผลิตบรรจุภัณฑ์แก้ว ภายใต้บัตรส่งเสริมการลงทุนของบีโอไอทยอยหมดอายุ

3.16 หนี้สินหมุนเวียนอื่น

ณ วันที่ 31 ธันวาคม 2560 และ 2561 กลุ่มบริษัทฯ มีหนี้สินหมุนเวียนอื่น เท่ากับ 53.3 ล้านบาท และ 51.7 ล้านบาท ตามลำดับ ณ วันที่ 31 ธันวาคม 2561 กลุ่มบริษัทฯ มีหนี้สินหมุนเวียนอื่นลดลง 1.6 ล้านบาท หรือร้อยละ 3.0 เมื่อเทียบกับปี 2560 โดยมีสาเหตุหลักจากการลดลงของภาษีหัก ณ ที่จ่าย และการลดลงของรายได้รับล่วงหน้าสำหรับการสั่งซื้อสินค้าและการสั่งซื้อแม่พิมพ์ (Mould) จากลูกค้าในประเทศ

3.17 เงินกู้ยืมระยะยาวจากธนาคาร

เงินกู้ยืมระยะยาวของบริษัทฯ ส่วนใหญ่เพื่อใช้สำหรับการสนับสนุนโครงการขยายกำลังการผลิตและเพิ่มประสิทธิภาพในการผลิตของกลุ่มบริษัทฯ

ณ วันที่ 31 ธันวาคม 2560 และ 2561 กลุ่มบริษัทฯ มียอดเงินกู้ยืมระยะยาวจากธนาคารคงค้างเท่ากับ 3,003.5 ล้านบาท และ 2,941.5 ล้านบาท ตามลำดับ ณ วันที่ 31 ธันวาคม 2561 กลุ่มบริษัทฯ มียอดเงินกู้ยืมระยะยาวจากธนาคารลดลง 62.0 ล้านบาท หรือร้อยละ 2.1 เมื่อเทียบกับปี 2560 โดยมีสาเหตุหลักจากการชำระคืนเงินกู้ยืมตามเงื่อนไขในสัญญาเงินกู้

3.18 สำรองผลประโยชน์ระยะยาวของพนักงาน

ณ วันที่ 31 ธันวาคม 2560 และ 2561 กลุ่มบริษัทฯ มีการตั้งสำรองผลประโยชน์ระยะยาวของพนักงาน เท่ากับ 476.3 ล้านบาท และ 453.3 ล้านบาท ตามลำดับ ณ วันที่ 31 ธันวาคม 2561 กลุ่มบริษัทฯ มีการตั้งสำรองผลประโยชน์ระยะยาวของพนักงานลดลง 23.0 ล้านบาท หรือร้อยละ 4.8 เมื่อเทียบกับปี 2560 เป็นไปตามจำนวนพนักงานที่ลดลงเนื่องจากการปิดโรงงานในจังหวัดระยอง

3.19 หนี้สินไม่หมุนเวียนอื่น

ณ วันที่ 31 ธันวาคม 2561 กลุ่มบริษัทฯ มีหนี้สินไม่หมุนเวียนอื่น เท่ากับ 16.2 ล้านบาท หรือคิดเป็นร้อยละ 0.2 ของหนี้สินรวม ซึ่งไม่มีการเปลี่ยนแปลงอย่างมีนัยสำคัญ

3.20 ส่วนของผู้ถือหุ้น

ณ วันที่ 31 ธันวาคม 2560 และ 2561 กลุ่มบริษัทฯ มีส่วนของผู้ถือหุ้นเท่ากับ 3,034.3 ล้านบาท และ 5,157.7 ล้านบาท ตามลำดับ ณ วันที่ 31 ธันวาคม 2561 บริษัทฯ มีส่วนของผู้ถือหุ้น 5,157.7 ล้านบาท โดยมีทุนที่ออกและชำระแล้วเท่ากับ 3,472.2 ล้านบาท และส่วนเกินมูลค่าหุ้นสามัญเท่ากับ 979.4 ล้านบาท กำไรสะสมเท่ากับ 250.8 ล้านบาท องค์ประกอบอื่นของส่วนของผู้ถือหุ้นเท่ากับ 9.3 ล้านบาท และส่วนได้เสียที่ไม่มีอำนาจควบคุมของบริษัทย่อยเท่ากับ 363.8 ล้านบาท ทั้งนี้ บริษัทฯ มีส่วนของผู้ถือหุ้นเพิ่มขึ้น หลังจากเสนอขายหลักทรัพย์ต่อประชาชน วันที่ 18 ตุลาคม 2561 และ จากการรับรู้กำไรสะสมเพิ่มเติมจากผลการดำเนินการของกลุ่มบริษัท จากผลประกอบการของปี 2561 เป็นหลัก

4 การวิเคราะห์สภาพคล่องและความเพียงพอของเงินทุน

4.1 การวิเคราะห์กระแสเงินสด

การบริหารสภาพคล่องและเงินทุนหมุนเวียนในกิจการของบริษัทฯ นั้นมีความสำคัญกับการดำเนินธุรกิจเพื่อรองรับการบริหารจัดการในการดำเนินงานตามธุรกิจปกติและเพื่อใช้เป็นเงินทุนหมุนเวียน สำหรับจ่ายชำระหนี้เงินกู้ยืมของบริษัทฯ และเพื่อใช้เป็นรายจ่ายฝ่ายทุน

4.2 กระแสเงินสดจากกิจกรรมดำเนินงาน

สำหรับปีบัญชีสิ้นสุดวันที่ 31 ธันวาคม 2560 และ 2561 กลุ่มบริษัทฯ มีกระแสเงินสดสุทธิจากกิจกรรมดำเนินงาน เท่ากับ 1,266.1 ล้านบาท และ 1,725.5 ล้านบาท ตามลำดับ สำหรับปีบัญชีสิ้นสุดวันที่ 31 ธันวาคม 2561 กลุ่มบริษัทฯ มีกำไรจากการดำเนินงานก่อนการเปลี่ยนแปลงในสินทรัพย์และหนี้สินดำเนินงาน เท่ากับ 2,194.1 ล้านบาท โดยส่วนใหญ่มาจากรายการค่าเสื่อมราคา และค่าใช้จ่ายดอกเบี้ย และกำไรจากการตัดจำหน่ายอาคารและอุปกรณ์ อย่างไรก็ตาม กลุ่มบริษัทฯ มีกระแสเงินสดใช้ไปจากการเปลี่ยนแปลงในสินทรัพย์และหนี้สินดำเนินงาน เท่ากับ 122.6 ล้านบาท โดยมีสาเหตุหลักจากการเพิ่มขึ้นของสินค้าคงเหลือ เท่ากับ 155.9 ล้านบาท เจ้าหนี้การค้าและเจ้าหนี้อื่น เท่ากับ 137.6 ล้านบาท แม้ว่าจะมีการลดลง

ของลูกหนี้การค้าและลูกหนี้อื่น เท่ากับ 230.9 ล้าน ทั้งนี้ เมื่อรวมรายการเงินสดรับ (จ่าย) ปรับปรุงอื่น ซึ่งได้แก่ ดอกเบี้ยรับ ดอกเบี้ยจ่าย จ่ายเงินชดเชยผลประโยชน์ระยะยาวของพนักงาน และเงินสดจ่ายภาษีเงินได้ เท่ากับ 346.1 ล้านบาท ส่งผลให้กลุ่มบริษัทฯ มีกระแสเงินสดสุทธิจากกิจกรรมดำเนินงานเท่ากับ 1,725.5 ล้านบาท

4.3 กระแสเงินสดจากกิจกรรมลงทุน

สำหรับปีบัญชีสิ้นสุดวันที่ 31 ธันวาคม 2560 และ 2561 กลุ่มบริษัทฯ มีกระแสเงินสดสุทธิใช้ไปในกิจกรรมลงทุนเท่ากับ 1,804.8 ล้านบาท และ 1,985.8 ล้านบาท ตามลำดับ สำหรับปีบัญชีสิ้นสุดวันที่ 31 ธันวาคม 2561 กลุ่มบริษัทฯ มีกระแสเงินสดใช้ไปในกิจกรรมลงทุนเท่ากับ 1,985.8 ล้านบาท โดยส่วนใหญ่เป็นผลจากการ (1) การลงทุนในที่ดิน อาคารและอุปกรณ์เท่ากับ 2,043.7 ล้านบาท เพื่อการซื้อที่ดินของโรงงานอยุธยา ขอนแก่น และ ราชบุรี และ (2) การจ่ายค่ามัดจำอุปกรณ์เท่ากับ 31.1 ล้านบาท เพื่อซื้ออุปกรณ์โรงงานสำหรับการใช้ในการขยายโรงงานแห่งใหม่ที่จังหวัดราชบุรีเป็นหลัก

4.4 กระแสเงินสดจากกิจกรรมจัดหาเงิน

สำหรับปีบัญชีสิ้นสุดวันที่ 31 ธันวาคม 2560 และ 2561 กลุ่มบริษัทฯ มีกระแสเงินสดสุทธิใช้ไปในกิจกรรมจัดหาเงินเท่ากับ 542.1 ล้านบาท และ 301.3 ล้านบาท สำหรับปีบัญชีสิ้นสุดวันที่ 31 ธันวาคม 2561 กลุ่มบริษัทฯ มีกระแสเงินสดจากกิจกรรมจัดหาเงินเท่ากับ 301.3 ล้านบาท โดยส่วนใหญ่เป็นผลจากการที่บริษัทฯ ได้มีการเบิกเงินกู้ยืมระยะสั้นจากธนาคารจำนวน 2,037.0 ล้านบาท เพื่อใช้สำหรับการชำระคืนเงินกู้ยืมระยะสั้นจากกิจการที่เกี่ยวข้องกัน และเป็นเงินทุนหมุนเวียนภายในกลุ่มบริษัทฯ เป็นหลัก แม้ว่าบริษัทฯ ได้มี (1) การจ่ายชำระคืนเงินกู้ยืมระยะสั้นจากกิจการที่เกี่ยวข้องกัน เท่ากับ 3,499.6 ล้านบาท และ (2) การจ่ายชำระคืนเงินกู้ยืมระยะยาวจากธนาคาร เท่ากับ 1,062.0 ล้านบาท ตามเงื่อนไขของสัญญาเงินกู้กับธนาคาร

4.5 ความเหมาะสมของโครงสร้างเงินทุน

ณ วันที่ 31 ธันวาคม 2560 และ 2561 บริษัทฯ มีอัตราส่วนหนี้สินต่อส่วนของผู้ถือหุ้น (Debt to Equity) เท่ากับ 3.3 เท่า และ 1.9 เท่า และอัตราส่วนหนี้สินที่มีการดอกเบี้ยต่อส่วนของผู้ถือหุ้น (interest bearing debt to equity ratio) เท่ากับ 2.7 เท่า และ 1.5 เท่า ตามลำดับ ทั้งนี้ ที่ผ่านมามีบริษัทฯ มีการขยายการลงทุนอย่างต่อเนื่อง รวมทั้งมีการปรับโครงสร้างกลุ่มบริษัทฯ

ณ วันที่ 31 ธันวาคม 2561 อัตราส่วนหนี้สินต่อส่วนของผู้ถือหุ้น และอัตราส่วนหนี้สินที่มีการดอกเบี้ยต่อส่วนของผู้ถือหุ้น ได้มีการลดลงอย่างมีนัยสำคัญภายหลังจากบริษัทฯ เสนอขายหลักทรัพ์ต่อประชาชนทำให้ส่วนของผู้ถือหุ้นเพิ่มขึ้นและมีการชำระหนี้ในระหว่างปีส่งผลให้หนี้สินลดลง

4.6 อัตราส่วนสภาพคล่องที่สำคัญ

สำหรับปีบัญชีสิ้นสุดวันที่ 31 ธันวาคม 2560 และ 2561 กลุ่มบริษัทฯ มีอัตราส่วนสภาพคล่องเท่ากับ 0.5 เท่า และ 0.5 เท่า ตามลำดับ ณ วันที่ 31 ธันวาคม 2561 โดยมีการเพิ่มขึ้นของเงินเบิกเกินบัญชีและเงินกู้ยืมระยะสั้นจากธนาคาร เพื่อชำระคืนเงินกู้ระยะสั้นจากกิจการที่เกี่ยวข้องกัน

สำหรับปีบัญชีสิ้นสุดวันที่ 31 ธันวาคม 2560 และ 2561 อัตราส่วนสภาพคล่องหมุนเร็วเท่ากับ 0.2 เท่า และ 0.2 เท่า ตามลำดับ ณ วันที่ 31 ธันวาคม 2561 มีการเบิกเกินบัญชีและกู้ยืมระยะสั้นจากธนาคารเพื่อชำระคืนเงินกู้ระยะสั้นจากกิจการที่เกี่ยวข้องกัน

อย่างไรก็ตาม สำหรับปี 2560 และ 2561 กลุ่มบริษัทฯ มีวงจรเงินสดเท่ากับ 34.2 วัน และ 40.5 วัน ตามลำดับ

5. การระดมทุนและหนี้สินที่อาจเกิดขึ้น

5.1 การระดมทุนเกี่ยวกับรายจ่ายฝ่ายทุน

ณ วันที่ 31 ธันวาคม 2561 บริษัทย่อยมีการระดมทุนเกี่ยวกับรายจ่ายฝ่ายทุนเป็นจำนวนเงิน 53.0 ล้านบาท และ 0.3 ล้านยูโร และ 81.0 ล้านเยน ซึ่งเกี่ยวกับการก่อสร้างอาคาร โรงงาน การปรับปรุงอาคาร และการซื้อเครื่องจักรและอุปกรณ์สำนักงานที่โรงงานราชบุรี

5.2 การระดมทุนเกี่ยวกับสัญญาเช่าดำเนินงานและสัญญาบริการ

ณ วันที่ 31 ธันวาคม 2560 และ 31 ธันวาคม 2561 กลุ่มบริษัทฯ มีการระดมทุนจากการเข้าทำสัญญาเช่าดำเนินงานที่เกี่ยวข้องกับการเช่าพื้นที่ รถยนต์และอุปกรณ์ และสัญญาบริการ อายุสัญญามีระยะเวลาตั้งแต่ 1 ถึง 5 ปี

6 ปัจจัยและอิทธิพลหลักที่อาจมีผลกระทบต่อผลการดำเนินงานหรือฐานะทางการเงินในอนาคต

ธุรกิจของบริษัทฯ มีปัจจัยต่างๆ ที่อาจส่งผลกระทบต่อฐานะทางการเงิน ผลการดำเนินงาน และโอกาสทางธุรกิจของกลุ่มบริษัทฯ และบริษัทฯ คาดว่าปัจจัยต่างๆ เหล่านี้จะมีผลกระทบต่อไปในอนาคต ซึ่งได้แก่ ต้นทุนการผลิต อัตราการใช้กำลังการผลิตและประสิทธิภาพในการผลิต การจำหน่ายผลิตภัณฑ์บรรจุก้นท์ของกลุ่มบริษัทฯ ให้กับบุคคลที่อาจมีความขัดแย้ง และการเปลี่ยนแปลงในความต้องการของผู้บริโภค

6.1 ต้นทุนการผลิต

ต้นทุนการผลิตของบริษัทฯ ประกอบด้วยต้นทุนค่าวัตถุดิบ ค่าพลังงาน ค่าแรงงาน ค่าใช้จ่ายในการผลิต และค่าเสื่อมราคาเป็นหลัก ทั้งนี้ ต้นทุนขายของบริษัทฯ สำหรับงวดปีบัญชีสิ้นสุดวันที่ 31 ธันวาคม 2560 และ 2561 คิดเป็นร้อยละ 86.7 และร้อยละ 83.7 ของรายได้จากการขาย ตามลำดับ ทั้งนี้ หากต้นทุนค่าวัตถุดิบมีการปรับราคาสูงขึ้น บริษัทฯ จะมีต้นทุนการขายเพิ่มสูงขึ้น รวมทั้งหากบริษัทฯ ไม่สามารถผลักดันการขึ้นต้นทุนการขายที่เพิ่มขึ้นดังกล่าวให้กับลูกค้าของบริษัทฯ ได้ จะทำให้ความสามารถในการทำกำไรของบริษัทฯ ลดลง อย่างไรก็ตาม หากต้นทุนการผลิตลดลง ก็อาจทำให้ความสามารถในการทำกำไรของบริษัทฯ เพิ่มขึ้นได้ ดังนั้น การจัดหาวัตถุดิบจากผู้จัดจำหน่ายในปริมาณที่เพียงพอในเวลาที่เหมาะสม และในราคาที่สามารถแข่งขันได้ จึงเป็นปัจจัยสำคัญของบริษัทฯ ในการประกอบธุรกิจการผลิตบรรจุก้นท์แก้ว

6.2 การขยายกำลังการผลิต และการรักษาอัตราการใช้กำลังการผลิตและประสิทธิภาพการผลิต

ความสามารถของบริษัทฯ ในการเติบโตของรายได้และการขยายกิจการของบริษัทฯ นั้นขึ้นอยู่กับความสามารถของบริษัทฯ ในการเพิ่มกำลังการผลิตของโรงงานผลิตบรรจุก้นท์แก้วและโรงงานผลิตบรรจุก้นท์ประเภทอื่นเป็นสำคัญ และสำหรับปีบัญชีสิ้นสุดวันที่ 31 ธันวาคม 2560 และ 2561 อัตราการใช้กำลังการผลิตของโรงงานผลิตบรรจุก้นท์แก้วเฉลี่ยอยู่ที่ประมาณร้อยละ 88.1 และร้อยละ 89.1 ตามลำดับ และอัตราประสิทธิภาพในการผลิตของโรงงานผลิตบรรจุก้นท์

แก้ว เหลืออยู่ที่ประมาณร้อยละ 86.0 และร้อยละ 87.6 ตามลำดับ นอกจากนี้ การที่บริษัทฯ จะสามารถสร้างการเติบโตให้กับธุรกิจต่อไปได้นั้นขึ้นอยู่กับความสามารถในการรักษาระดับอัตราการใช้กำลังการผลิตและอัตราประสิทธิภาพในการผลิตของโรงงานผลิตของบริษัทฯ ให้อยู่ในระดับสูงต่อไป โดยบริษัทฯ รักษาอัตราการใช้กำลังการผลิตและอัตราประสิทธิภาพในการผลิตของโรงงานผลิตของบริษัทฯ ให้อยู่ในระดับสูง โดยการรักษาและซ่อมบำรุงเตาหลอมแก้วอย่างสม่ำเสมอ ซึ่งสามารถแบ่งได้เป็น 2 รูปแบบ คือ (ก) การซ่อมบำรุงแบบร้อน (Hot Repair) ซึ่งเป็นการซ่อมบำรุงขณะที่เตาหลอมแก้วกำลังทำงาน และ (ข) การซ่อมบำรุงแบบเย็น (Cold Repair) ซึ่งเป็นการซ่อมบำรุงใหญ่ที่ต้องปิดเตาหลอมแก้ว โดยทั่วไปกลุ่มบริษัทฯ มีการซ่อมบำรุงแบบเย็นโดยพิจารณาจากปัจจัยที่เกี่ยวข้อง เช่น อายุของเตาหลอมแก้ว สภาพการใช้งานของเตา แผนความต้องการบรรจุภัณฑ์ของลูกค้า เป็นต้น

ทั้งนี้ เพื่อการเติบโตของธุรกิจบริษัทฯ อย่างต่อเนื่อง บริษัทฯ ได้ดำเนินการขยายโรงงานผลิตบรรจุภัณฑ์แก้วอย่างต่อเนื่อง โดยมีเป้าหมายเพื่อเพิ่มกำลังการผลิตเพื่อรองรับความต้องการสินค้าจากลูกค้าในประเทศเป็นหลัก และเพื่อการส่งออก ทั้งนี้ บริษัทฯ ได้ดำเนินการก่อสร้างโรงงานแห่งใหม่ที่จังหวัดราชบุรีแล้วเสร็จ และเริ่มดำเนินการผลิตเชิงพาณิชย์ในไตรมาสที่ 4 ของปี 2561 ที่ผ่านมา ปัจจุบัน บริษัทฯ มีกำลังการผลิตสูงสุดรวมเพิ่มขึ้นเป็นจำนวน 3,495 ตันต่อวัน

6.3 การจำหน่ายผลิตภัณฑ์บรรจุภัณฑ์ของบริษัทฯ ให้กับบุคคลที่อาจมีความขัดแย้งกับบริษัทฯ

บริษัทฯ มีการทำรายการระหว่างกันในธุรกิจปกติกับบริษัทที่เกี่ยวข้อง ซึ่งมีผู้ถือหุ้นหลักของบริษัทฯ เป็นผู้มีอำนาจควบคุมในบริษัทดังกล่าว และ/หรือมีกรรมกร่วมกัน ทั้งนี้ รายการส่วนใหญ่ที่บริษัทฯ ทำรายการระหว่างกันกับบริษัทที่เกี่ยวข้องกันดังกล่าว เป็นรายการขายบรรจุภัณฑ์ ซึ่งถือเป็นรายการธุรกิจหลักของบริษัทฯ ทั้งนี้ บริษัทฯ ได้เข้าทำรายการระหว่างกันต่างๆ เป็นไปตามราคาและเงื่อนไขทางการค้าที่เทียบเคียงกับตลาดได้ หรือเป็นราคาที่สมเหตุสมผลและเหมาะสม ตามหลักการ นโยบายราคาและวิธีปฏิบัติของบริษัทฯ โดยทั่วไปหรือเป็นราคาที่ระบุไว้ในสัญญา ทั้งนี้ บริษัทฯ จะยังคงเข้าทำรายการระหว่างกันกับบุคคลที่เกี่ยวข้องต่อไปในอนาคต

6.4 การเปลี่ยนแปลงพฤติกรรมในความต้องการของผู้บริโภค

ผลการดำเนินงาน และความสามารถในการทำกำไรของบริษัทฯ ขึ้นอยู่กับรายได้จากการขายบรรจุภัณฑ์แก้วเป็นหลัก โดยอุปสงค์ในบรรจุภัณฑ์แก้วของบริษัทฯ จะขึ้นอยู่กับการแข่งขันด้านราคา และน้ำหนักในการใช้งานเป็นหลัก ดังนั้น การเปลี่ยนแปลงพฤติกรรมที่สำคัญใดๆ ในความต้องการของผู้บริโภคหรือการที่ผู้บริโภคเปลี่ยนไปใช้บรรจุภัณฑ์ทางเลือกอื่น อาจทำให้ยอดขายของบริษัทฯ ได้รับผลกระทบ ซึ่งจะทำให้ความสามารถในการทำกำไรของบริษัทฯ ลดลงตามไปด้วย



รายงานของความรับผิดชอบของ คณะกรรมการต่อรายงานทางการเงิน

เรียนท่านผู้ถือหุ้น

คณะกรรมการบริษัทฯ เป็นผู้รับผิดชอบต่อการเงินรวมและงบการเงินเฉพาะกิจการของบริษัท บีจี คอนเทนเนอร์ กลาส จำกัด (มหาชน) และบริษัทย่อย ซึ่งจัดทำขึ้นตามมาตรฐานการรายงานทางการเงิน โดยได้มีการพิจารณานโยบายการบัญชีที่เหมาะสมและถือปฏิบัติอย่างสม่ำเสมอ และใช้ดุลพินิจอย่างระมัดระวังและหลักการประมาณการที่สมเหตุสมผลในการจัดทำงบการเงิน รวมทั้งให้มีการเปิดเผยข้อมูลสำคัญอย่างเพียงพอและโปร่งใสในหมายเหตุประกอบงบการเงินเพื่อเป็นประโยชน์ต่อผู้ถือหุ้นและนักลงทุนทั่วไป

คณะกรรมการบริษัทได้จัดให้มีการกำกับดูแลกิจการที่ดีและดำรงรักษาไว้ซึ่งระบบบริหารความเสี่ยงและการควบคุมภายใน เพื่อให้มั่นใจว่ามีการบันทึกข้อมูลทางบัญชีอย่างถูกต้องครบถ้วน แสดงข้อมูลตามข้อเท็จจริงอันเป็นสาระสำคัญทันเวลา และเพียงพอที่จะดำรงรักษาไว้ซึ่งทรัพย์สิน ตลอดจนป้องกันไม่ให้เกิดการทุจริตหรือการดำเนินการที่ผิดปกติดังกล่าวอย่างมีสาระสำคัญ

คณะกรรมการบริษัทได้แต่งตั้งคณะกรรมการตรวจสอบซึ่งประกอบด้วยกรรมการอิสระเพื่อทำหน้าที่กำกับดูแลสอบทานความน่าเชื่อถือและความถูกต้องของรายงานทางการเงิน รวมทั้งประเมินระบบการควบคุมภายในและการตรวจสอบภายในให้มีประสิทธิภาพ โดยความเห็นของคณะกรรมการตรวจสอบเกี่ยวกับเรื่องนี้ปรากฏในรายงานของคณะกรรมการตรวจสอบซึ่งแสดงไว้ในรายงานประจำปีนี้แล้ว

คณะกรรมการบริษัทมีความเห็นว่าระบบการควบคุมภายในและการตรวจสอบภายในของบริษัทฯสามารถให้ความเชื่อมั่นได้ว่างบการเงินรวมของบริษัท บีจี คอนเทนเนอร์ กลาส จำกัด (มหาชน) และบริษัทย่อย และงบการเงินเฉพาะกิจการของ บริษัท บีจี คอนเทนเนอร์ กลาส จำกัด (มหาชน) สำหรับปีสิ้นสุดวันที่ 31 ธันวาคม 2561 แสดงฐานะการเงิน ผลการดำเนินงาน และกระแสเงินสด โดยถูกต้องตามที่ควรในสาระสำคัญตามมาตรฐานการรายงานทางการเงิน

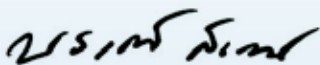

(นายพรวุฒิ สารสิน)
ประธานกรรมการ



(นายสิลปรณ์ วัฒนเกษตร)
กรรมการผู้จัดการ



period ended
30 June
2,021
2,020
2,021
(in thousand Baht)

61,036,930	56,288,030	52,769,766
8,006,957	352,964	259,799
69,643,887	56,640,994	53,029,565
(19,602,428)	(17,931,157)	18,239,771
(13,476,307)	(12,660,418)	1,877,823
(7,921,088)	(352,636)	(259,668)
(41,089,803)	(30,944,231)	(40,377,262)
25,609		

5/2002	1/6/2002	1/7/2002	1/8/2002	1/9/2002
8.14	14.4	15.13	15.13	15.13
77.15	62.15	62.15	62.15	62.15
33.45	33.45	33.45	33.45	33.45
14	14	14	14	14
45	45	45	45	45
15.13	15.13	15.13	15.13	15.13
40.14	40.14	40.14	40.14	40.14
12.20	12.20	12.20	12.20	12.20
20.54	20.54	20.54	20.54	20.54
15.13	15.13	15.13	15.13	15.13
52.12	52.12	52.12	52.12	52.12
35.54%	35.54%	35.54%	35.54%	35.54%
55.64%	55.64%	55.64%	55.64%	55.64%
7.15%	7.15%	7.15%	7.15%	7.15%
8.14%	8.14%	8.14%	8.14%	8.14%
4.88%	4.88%	4.88%	4.88%	4.88%
1.5%	1.5%	1.5%	1.5%	1.5%

รายงานของผู้สอบบัญชีรับอนุญาต

เสนอต่อผู้ถือหุ้นของบริษัท บีจี คอนเทนเนอร์ กลาส จำกัด (มหาชน)

ความเห็น

ข้าพเจ้าได้ตรวจสอบงบการเงินรวมของบริษัท บีจี คอนเทนเนอร์ กลาส จำกัด (มหาชน) และบริษัทย่อย (กลุ่มบริษัท) ซึ่งประกอบด้วยงบแสดงฐานะการเงินรวม ณ วันที่ 31 ธันวาคม 2561 งบกำไรขาดทุนเบ็ดเสร็จรวม งบแสดงการเปลี่ยนแปลงส่วนของผู้ถือหุ้นรวมและงบกระแสเงินสดรวม สำหรับปีสิ้นสุดวันเดียวกัน และหมายเหตุประกอบงบการเงินรวม รวมถึงหมายเหตุสรุปนโยบายการบัญชีที่สำคัญ และได้ตรวจสอบ งบการเงินเฉพาะกิจการของบริษัท บีจี คอนเทนเนอร์ กลาส จำกัด (มหาชน) ด้วยเช่นกัน

ข้าพเจ้าเห็นว่า งบการเงินข้างต้นนี้แสดงฐานะการเงิน ณ วันที่ 31 ธันวาคม 2561 ผลการดำเนินงานและ กระแสเงินสด สำหรับปีสิ้นสุดวันเดียวกันของบริษัท บีจี คอนเทนเนอร์ กลาส จำกัด (มหาชน) และบริษัทย่อย และ เฉพาะของบริษัท บีจี คอนเทนเนอร์ กลาส จำกัด (มหาชน) โดยถูกต้องตามที่ควรในสาระสำคัญตามมาตรฐาน การรายงานทางการเงิน

เกณฑ์ในการแสดงความเห็น

ข้าพเจ้าได้ปฏิบัติงานตรวจสอบตามมาตรฐานการสอบบัญชี ความรับผิดชอบของข้าพเจ้าได้กล่าวไว้ในวรรค ความรับผิดชอบของผู้สอบบัญชีต่อการตรวจสอบงบการเงินในรายงานของข้าพเจ้า ข้าพเจ้ามีความเป็นอิสระจาก กลุ่มบริษัทตามข้อกำหนดจรรยาบรรณของผู้ประกอบวิชาชีพบัญชีที่กำหนดโดยสภาวิชาชีพบัญชีในส่วนที่ เกี่ยวข้องกับการตรวจสอบงบการเงิน และข้าพเจ้าได้ปฏิบัติตามข้อกำหนดด้านจรรยาบรรณอื่น ๆ ตามที่ระบุใน ข้อกำหนดนั้นด้วย ข้าพเจ้าเชื่อว่าหลักฐานการสอบบัญชีที่ข้าพเจ้าได้รับเพียงพอและเหมาะสมเพื่อใช้เป็นเกณฑ์ใน การแสดงความเห็นของข้าพเจ้า

ข้อมูลและเหตุการณ์ที่เน้น

ข้าพเจ้าขอให้สังเกตหมายเหตุประกอบงบการเงินข้อ 1.2 เกี่ยวกับการที่บริษัทฯ ได้เข้าซื้อหุ้นของบริษัทย่อย 6 แห่ง และรับโอนการบริหารงานกลุ่มธุรกิจบรรจุภัณฑ์แก้วจากบริษัท บางกอกกลาส จำกัด (มหาชน) ซึ่งบริษัทฯ พิจารณาแล้วเห็นว่าการลงทุนข้างต้นและการรับโอนส่วนงานดังกล่าวถือเป็นการจัดโครงสร้างการดำเนินธุรกิจ ของกลุ่มบริษัทภายใต้การควบคุมเดียวกัน ดังนั้น เพื่อวัตถุประสงค์ในการเปรียบเทียบ บริษัทฯและบริษัทย่อยจึง จัดทำงบการเงินรวมโดยนำเสนอข้อมูลทางการเงินของกลุ่มบริษัทก่อนการจัดโครงสร้างธุรกิจเสมือนเป็นหนึ่งหน่วย ธุรกิจ ซึ่งรวมผลการดำเนินงานของแต่ละบริษัทนับแต่รอบบัญชีแรกที่น่าเสนอ แม้ว่ารูปแบบความสัมพันธ์ทาง กฎหมายระหว่างบริษัทและบริษัทย่อยจะมีผลภายหลัง ทั้งนี้ ข้าพเจ้ามิได้แสดงความเห็นอย่างมีเงื่อนไขต่อกรณีนี้ แต่อย่างใด

เรื่องสำคัญในการตรวจสอบ

เรื่องสำคัญในการตรวจสอบคือเรื่องต่าง ๆ ที่มีนัยสำคัญที่สุดตามดุลยพินิจของผู้ประกอบวิชาชีพของข้าพเจ้า ในการตรวจสอบงบการเงินสำหรับงวดปัจจุบัน ข้าพเจ้าได้นำเรื่องเหล่านี้มาพิจารณาในบริบทของการตรวจสอบ งบการเงินโดยรวมและในการแสดงความเห็นของข้าพเจ้า ทั้งนี้ ข้าพเจ้าไม่ได้แสดงความเห็นแยกต่างหากสำหรับ เรื่องเหล่านี้

ข้าพเจ้าได้ปฏิบัติงานตามความรับผิดชอบที่ได้กล่าวไว้ในวรรคความรับผิดชอบของผู้สอบบัญชีต่อการตรวจสอบ งบการเงินในรายงานของข้าพเจ้า ซึ่งได้รวมความรับผิดชอบที่เกี่ยวกับเรื่องเหล่านี้ด้วย การปฏิบัติงานของข้าพเจ้าได้ รวมวิธีการตรวจสอบที่ออกแบบมาเพื่อตอบสนองต่อการประเมินความเสี่ยงจากการแสดงข้อมูลที่ขัดต่อข้อเท็จจริง อันเป็นสาระสำคัญในงบการเงิน ผลของวิธีการตรวจสอบของข้าพเจ้า ซึ่งได้รวมวิธีการตรวจสอบสำหรับเรื่องเหล่านี้ ด้วย ได้ใช้เป็นเกณฑ์ในการแสดงความเห็นของข้าพเจ้าต่องบการเงินโดยรวม

เรื่องสำคัญในการตรวจสอบ พร้อมวิธีการตรวจสอบมีดังต่อไปนี้

การรับรู้รายได้

เนื่องจากรายได้จากการขายเป็นรายการบัญชีที่มีมูลค่าที่เป็นสาระสำคัญต่องบการเงินอย่างมาก และเป็นรายการที่ส่งผลกระทบต่อผลการดำเนินงานของกลุ่มบริษัทโดยตรง นอกจากนี้ กลุ่มบริษัทมีรายการขายทั้งในประเทศและต่างประเทศที่มีเงื่อนไขทางการค้าที่แตกต่างกัน ดังนั้น จึงมีความเสี่ยงที่กลุ่มบริษัทจะรับรู้รายได้ในช่วงเวลาที่ไม่เหมาะสม

ข้าพเจ้าได้ตรวจสอบการรับรู้รายได้ของกลุ่มบริษัทโดยการ

- ประเมินและทดสอบระบบสารสนเทศและระบบการควบคุมภายในของกลุ่มบริษัทที่เกี่ยวข้องกับวงจรรายได้ โดยการสอบถามผู้รับผิดชอบ ทำความเข้าใจและเลือกตัวอย่างมาสุ่มทดสอบการปฏิบัติตามการควบคุมที่กลุ่มบริษัทออกแบบไว้
- สุ่มตรวจสอบเอกสารประกอบรายการขายที่เกิดขึ้นในระหว่างปีและช่วงใกล้สิ้นรอบระยะเวลาบัญชี เพื่อตรวจสอบการรับรู้รายได้ว่าเป็นไปตามเงื่อนไขที่ระบุและสอดคล้องกับนโยบายการรับรู้รายได้ของกลุ่มบริษัท
- สอบทานใบลดหนี้ที่กลุ่มบริษัทออกภายหลังวันสิ้นรอบระยะเวลาบัญชี

วิเคราะห์เปรียบเทียบข้อมูลบัญชีรายได้จากการขายแบบแยกย่อย (Disaggregated data) เพื่อหาความผิดปกติที่อาจเกิดขึ้นของรายการขายตลอดรอบระยะเวลาบัญชี โดยเฉพาะรายการบัญชีที่ทำผ่านใบสำคัญทั่วไป

ข้อมูลอื่น

ผู้บริหารเป็นผู้รับผิดชอบต่อข้อมูลอื่น ซึ่งรวมถึงข้อมูลที่รวมอยู่ในรายงานประจำปีของกลุ่มบริษัท (แต่ไม่รวมถึงงบการเงินและรายงานของผู้สอบบัญชีที่แสดงอยู่ในรายงานนั้น) ซึ่งคาดว่าจะถูกจัดเตรียมให้กับข้าพเจ้าภายหลังวันที่ในรายงานของผู้สอบบัญชีนี้

ความเห็นของข้าพเจ้าต่องบการเงินไม่ครอบคลุมถึงข้อมูลอื่นและข้าพเจ้าไม่ได้ให้ข้อสรุปในลักษณะการให้ความเชื่อมั่นในรูปแบบใด ๆ ต่อข้อมูลอื่นนั้น

ความรับผิดชอบของข้าพเจ้าที่เกี่ยวข้องกับการตรวจสอบงบการเงินคือ การอ่านและพิจารณาว่าข้อมูลอื่นนั้นมีความขัดแย้งที่มีสาระสำคัญกับงบการเงินหรือกับความรู้ที่ได้รับจากการตรวจสอบของข้าพเจ้าหรือไม่ หรือปรากฏว่าข้อมูลอื่นแสดงขัดต่อข้อเท็จจริงอันเป็นสาระสำคัญหรือไม่

เมื่อข้าพเจ้าได้อ่านรายงานประจำปีของกลุ่มบริษัทตามที่กล่าวข้างต้นแล้ว และหากสรุปได้ว่าการแสดงข้อมูลที่ขัดต่อข้อเท็จจริงอันเป็นสาระสำคัญ ข้าพเจ้าจะสื่อสารเรื่องดังกล่าวให้ผู้มีหน้าที่ในการกำกับดูแลทราบเพื่อให้มีการดำเนินการแก้ไขที่เหมาะสมต่อไป

ความรับผิดชอบของผู้บริหารและผู้มีหน้าที่ในการกำกับดูแลต่องบการเงิน

ผู้บริหารมีหน้าที่รับผิดชอบในการจัดทำและนำเสนองบการเงินเหล่านี้ โดยถูกต้องตามที่ควรตามมาตรฐานการรายงานทางการเงิน และรับผิดชอบเกี่ยวกับการควบคุมภายในที่ผู้บริหารพิจารณาว่าจำเป็นเพื่อให้สามารถจัดทำงบการเงินที่ปราศจากการแสดงข้อมูลที่ขัดต่อข้อเท็จจริงอันเป็นสาระสำคัญไม่ว่าจะเกิดจากการทุจริตหรือข้อผิดพลาด

ในการจัดทำงบการเงิน ผู้บริหารรับผิดชอบในการประเมินความสามารถของกลุ่มบริษัทในการดำเนินงานต่อเนื่อง การเปิดเผยเรื่องที่เกี่ยวข้องกับการดำเนินงานต่อเนื่องในกรณีที่มีเรื่องดังกล่าว และการใช้เกณฑ์การบัญชีสำหรับกิจการที่ดำเนินงานต่อเนื่องเว้นแต่ผู้บริหารมีความตั้งใจที่จะเลิกกลุ่มบริษัทหรือหยุดดำเนินงานหรือไม่สามารถดำเนินงานต่อเนื่องอีกต่อไปได้

ผู้มีหน้าที่ในการกำกับดูแลมีหน้าที่ในการสอดส่องดูแลกระบวนการในการจัดทำรายงานทางการเงินของกลุ่มบริษัท

ความรับผิดชอบของผู้สอบบัญชีต่อการตรวจสอบงบการเงิน

การตรวจสอบของข้าพเจ้ามีวัตถุประสงค์เพื่อให้ได้ความเชื่อมั่นอย่างสมเหตุสมผลว่างบการเงินโดยรวมปราศจากการแสดงข้อมูลที่ขัดต่อข้อเท็จจริงอันเป็นสาระสำคัญหรือไม่ ไม่ว่าจะเกิดจากการทุจริตหรือข้อผิดพลาด และเสนอรายงานของผู้สอบบัญชีซึ่งรวมความเห็นของข้าพเจ้าอยู่ด้วย ความเชื่อมั่นอย่างสมเหตุสมผลคือความเชื่อมั่นในระดับสูงแต่ไม่ได้เป็นการรับประกันว่าการปฏิบัติงานตรวจสอบตามมาตรฐานการสอบบัญชีจะสามารถตรวจพบข้อมูลที่ขัดต่อข้อเท็จจริงอันเป็นสาระสำคัญที่มีอยู่ได้เสมอไป ข้อมูลที่ขัดต่อข้อเท็จจริงอาจเกิดจากการทุจริตหรือข้อผิดพลาดและถือว่ามีสาระสำคัญเมื่อคาดการณ์อย่างสมเหตุสมผลได้ว่ารายการที่ขัดต่อข้อเท็จจริงแต่ละรายการหรือรายการรวมกันจะมีผลต่อการตัดสินใจทางเศรษฐกิจของผู้ใช้งบการเงินจากการใช้งบการเงินเหล่านี้

ในการตรวจสอบของข้าพเจ้าตามมาตรฐานการสอบบัญชี ข้าพเจ้าใช้ดุลยพินิจและการสังเกตและสงสัยเยี่ยงผู้ประกอบวิชาชีพตลอดการตรวจสอบ และข้าพเจ้าได้ปฏิบัติงานดังต่อไปนี้ด้วย

- ระบุและประเมินความเสี่ยงที่อาจมีการแสดงข้อมูลที่ขัดต่อข้อเท็จจริงอันเป็นสาระสำคัญในงบการเงิน ไม่ว่าจะเกิดจากการทุจริตหรือข้อผิดพลาด ออกแบบและปฏิบัติงานตามวิธีการตรวจสอบเพื่อตอบสนองต่อความเสี่ยงเหล่านั้น และได้หลักฐานการสอบบัญชีที่เพียงพอและเหมาะสมเพื่อเป็นเกณฑ์ในการแสดงความเห็นของข้าพเจ้า ความเสี่ยงที่ไม่พบข้อมูลที่ขัดต่อข้อเท็จจริงอันเป็นสาระสำคัญซึ่งเป็นผลมาจากการทุจริตจะสูงกว่าความเสี่ยงที่เกิดจากข้อผิดพลาด เนื่องจากการทุจริตอาจเกี่ยวกับการสมรู้ร่วมคิด การปลอมแปลงเอกสารหลักฐาน การตั้งใจละเว้นการแสดงข้อมูล การแสดงข้อมูลที่ไม่ตรงตามข้อเท็จจริง หรือการแทรกแซงการควบคุมภายใน
- ทำความเข้าใจเกี่ยวกับระบบการควบคุมภายในที่เกี่ยวข้องกับการตรวจสอบ เพื่อออกแบบวิธีการตรวจสอบให้เหมาะสมกับสถานการณ์ แต่ไม่ใช่เพื่อวัตถุประสงค์ในการแสดงความเห็นต่อความมีประสิทธิภาพของการควบคุมภายในของกลุ่มบริษัท
- ประเมินความเหมาะสมของนโยบายการบัญชีที่ผู้บริหารใช้และความสมเหตุสมผลของประมาณการทางบัญชีและการเปิดเผยข้อมูลที่เกี่ยวข้องที่ผู้บริหารจัดทำ
- สรุปลักษณะความเหมาะสมของการใช้เกณฑ์การบัญชีสำหรับกิจการที่ดำเนินงานต่อเนื่องของผู้บริหาร และสรุปจากหลักฐานการสอบบัญชีที่ได้รับว่ามีความไม่แน่นอนที่มีสาระสำคัญเกี่ยวกับเหตุการณ์หรือสถานการณ์ที่อาจเป็นเหตุให้เกิดข้อสงสัยอย่างมีนัยสำคัญต่อความสามารถของกลุ่มบริษัทในการดำเนินงานต่อเนื่องหรือไม่ หากข้าพเจ้าได้ข้อสรุปว่ามีความไม่แน่นอนที่มีสาระสำคัญ ข้าพเจ้าจะต้องให้ข้อสังเกตไว้ในรายงานของผู้สอบบัญชีของข้าพเจ้าถึงการเปิดเผยข้อมูลที่เกี่ยวข้องในงบการเงิน หรือหากเห็นว่าการเปิดเผยดังกล่าวไม่เพียงพอ ข้าพเจ้าจะแสดงความเห็นที่เปลี่ยนแปลงไป ข้อสรุปของข้าพเจ้าขึ้นอยู่กับหลักฐานการสอบบัญชีที่ได้รับจนถึงวันที่ในรายงานของผู้สอบบัญชีของข้าพเจ้า อย่างไรก็ตาม เหตุการณ์หรือสถานการณ์ในอนาคตอาจเป็นเหตุให้กลุ่มบริษัทต้องหยุดการดำเนินงานต่อเนื่องได้

- ประเมินการนำเสนอ โครงสร้างและเนื้อหาของงบการเงินโดยรวม รวมถึงการเปิดเผยข้อมูลที่เกี่ยวข้องตลอดจนประเมินว่างบการเงินแสดงรายการและเหตุการณ์ที่เกิดขึ้น โดยถูกต้องตามที่ควรหรือไม่
- รวบรวมเอกสารหลักฐานการสอบบัญชีที่เหมาะสมอย่างเพียงพอเกี่ยวกับข้อมูลทางการเงินของกิจการหรือของกิจกรรมทางธุรกิจภายในกลุ่มบริษัทเพื่อแสดงความเห็นต่องบการเงินรวม ข้าพเจ้ารับผิดชอบต่อการกำหนดแนวทาง การควบคุมดูแล และการปฏิบัติงานตรวจสอบกลุ่มบริษัท ข้าพเจ้าเป็นผู้รับผิดชอบแต่เพียงผู้เดียวต่อความเห็นของข้าพเจ้า

ข้าพเจ้าได้สื่อสารกับผู้มีหน้าที่ในการกำกับดูแลในเรื่องต่าง ๆ ซึ่งรวมถึงขอบเขตและช่วงเวลาของการตรวจสอบตามที่ได้วางแผนไว้ ประเด็นที่มีนัยสำคัญที่พบจากการตรวจสอบรวมถึงข้อบกพร่องที่มีนัยสำคัญในระบบการควบคุมภายในหากข้าพเจ้าได้พบในระหว่างการตรวจสอบของข้าพเจ้า

ข้าพเจ้าได้ให้คำรับรองแก่ผู้มีหน้าที่ในการกำกับดูแลว่าข้าพเจ้าได้ปฏิบัติตามข้อกำหนดจรรยาบรรณที่เกี่ยวข้องกับความเป็นอิสระและได้สื่อสารกับผู้มีหน้าที่ในการกำกับดูแลเกี่ยวกับความสัมพันธ์ทั้งหมดตลอดจนเรื่องอื่นซึ่งข้าพเจ้าเชื่อว่ามีเหตุผลที่บุคคลภายนอกอาจพิจารณาว่ากระทบต่อความเป็นอิสระของข้าพเจ้าและมาตรการที่ข้าพเจ้าใช้เพื่อป้องกันไม่ให้ข้าพเจ้าขาดความเป็นอิสระ

จากเรื่องทั้งหลายที่สื่อสารกับผู้มีหน้าที่ในการกำกับดูแล ข้าพเจ้าได้พิจารณาเรื่องต่าง ๆ ที่มีนัยสำคัญที่สุดในการตรวจสอบงบการเงินในงวดปัจจุบันและกำหนดเป็นเรื่องสำคัญในการตรวจสอบ ข้าพเจ้าได้อธิบายเรื่องเหล่านี้ไว้ในรายงานของผู้สอบบัญชี เว้นแต่กฎหมายหรือข้อบังคับห้ามไม่ให้เปิดเผยเรื่องดังกล่าวต่อสาธารณะ หรือในสถานการณ์ที่ยากที่จะเกิดขึ้น ข้าพเจ้าพิจารณาว่าไม่ควรสื่อสารเรื่องดังกล่าวในรายงานของข้าพเจ้าเพราะการกระทำดังกล่าวสามารถคาดการณ์ได้อย่างสมเหตุสมผลว่าจะมีผลกระทบในทางลบมากกว่าผลประโยชน์ที่ผู้มีส่วนได้เสียสาธารณะจะได้จากการสื่อสารดังกล่าว

ข้าพเจ้าเป็นผู้รับผิดชอบงานสอบบัญชีและการนำเสนอรายงานฉบับนี้

พูนนารถ เผ่าเจริญ

ผู้สอบบัญชีรับอนุญาตเลขทะเบียน 5238

บริษัท สำนักงาน อีวาย จำกัด

กรุงเทพฯ: 28 กุมภาพันธ์ 2562

บริษัท บีจี คอนเทนเนอร์ กลาส จำกัด (มหาชน) และบริษัทย่อย

งบแสดงฐานะการเงิน

ณ วันที่ 31 ธันวาคม 2561

(หน่วย: บาท)

หมายเหตุ	งบการเงินรวม		งบการเงินเฉพาะกิจการ	
	2561	2560	2561	2560
สินทรัพย์				
สินทรัพย์หมุนเวียน				
เงินสดและรายการเทียบเท่าเงินสด	7	144,915,002	103,993,880	48,696,933
ลูกหนี้การค้าและลูกหนี้อื่น	6, 8	1,351,284,081	1,593,661,880	569,307,349
เงินให้กู้ยืมระยะสั้นแก่กิจการที่เกี่ยวข้องกัน	6	-	-	968,000,000
สินค้าคงเหลือ	9	2,110,348,406	1,993,064,544	16,102,539
ภาษีมูลค่าเพิ่มรอขอคืน		87,567,133	46,609,638	57,369,906
สินทรัพย์หมุนเวียนอื่น		75,546,797	49,482,371	27,177,444
รวมสินทรัพย์หมุนเวียน		3,769,661,419	3,786,812,313	1,686,654,171
สินทรัพย์ไม่หมุนเวียน				
เงินลงทุนในบริษัทย่อย	10	-	-	9,069,108,453
ที่ดิน อาคารและอุปกรณ์	11	10,851,258,213	8,999,127,964	55,885,551
สินทรัพย์ไม่มีตัวตน	12	12,216,040	2,636,379	869,159
เงินมัดจำค่าอุปกรณ์		31,191,548	109,048,498	-
สินทรัพย์ภาษีเงินได้รอการตัดบัญชี	20	61,152,102	64,902,446	-
สินทรัพย์ไม่หมุนเวียนอื่น		3,500,089	8,178,742	794,282
รวมสินทรัพย์ไม่หมุนเวียน		10,959,317,992	9,183,894,029	9,126,657,445
รวมสินทรัพย์		14,728,979,411	12,970,706,342	10,813,311,616

หมายเหตุประกอบงบการเงินเป็นส่วนหนึ่งของงบการเงินนี้

บริษัท บีจี คอนเทนเนอร์ กลาส จำกัด (มหาชน) และบริษัทย่อย

งบแสดงฐานะการเงิน (ต่อ)

ณ วันที่ 31 ธันวาคม 2561

(หน่วย: บาท)

		งบการเงินรวม		งบการเงินเฉพาะกิจการ	
	หมายเหตุ	2561	2560	2561	2560
หนี้สินและส่วนของผู้ถือหุ้น					
หนี้สินหมุนเวียน					
เงินกู้ยืมระยะสั้นจากธนาคาร	13	5,044,000,000	3,007,000,000	2,509,000,000	140,000,000
เจ้าหนี้การค้าและเจ้าหนี้อื่น	6, 14	1,025,348,322	1,115,208,247	1,688,671,674	1,377,975,707
เงินกู้ยืมระยะสั้นจากกิจการที่เกี่ยวข้องกัน	6	-	2,239,550,000	316,000,000	2,397,550,000
เงินกู้ยืมระยะยาวจากธนาคาร					
- ส่วนที่ถึงกำหนดชำระภายในหนึ่งปี	15	977,000,000	1,249,500,000	500,000,000	500,000,000
ภาษีเงินได้ค้างจ่าย		39,207,931	21,084,300	-	-
หนี้สินหมุนเวียนอื่น		51,650,211	53,339,198	10,894,914	15,594,946
รวมหนี้สินหมุนเวียน		7,137,206,464	7,685,681,745	5,024,566,588	4,431,120,653
หนี้สินไม่หมุนเวียน					
เงินกู้ยืมระยะยาวจากธนาคาร - สุทธิจาก					
ส่วนที่ถึงกำหนดชำระภายในหนึ่งปี	15	1,964,500,000	1,754,000,000	1,000,000,000	1,500,000,000
สำรองผลประโยชน์ระยะยาวของพนักงาน	16	453,304,984	476,310,858	136,412,518	133,923,301
หนี้สินไม่หมุนเวียนอื่น		16,221,448	20,383,938	717,980	-
รวมหนี้สินไม่หมุนเวียน		2,434,026,432	2,250,694,796	1,137,130,498	1,633,923,301
รวมหนี้สิน		9,571,232,896	9,936,376,541	6,161,697,086	6,065,043,954

หมายเหตุประกอบงบการเงินเป็นส่วนหนึ่งของงบการเงินนี้

บริษัท บีจี คอนเทนเนอร์ กลาส จำกัด (มหาชน) และบริษัทย่อย

งบแสดงฐานะการเงิน (ต่อ)

ณ วันที่ 31 ธันวาคม 2561

(หน่วย: บาท)

หมายเหตุ	งบการเงินรวม		งบการเงินเฉพาะกิจการ	
	2561	2560	2561	2560
ส่วนของผู้ถือหุ้น				
ทุนเรือนหุ้น	17			
ทุนจดทะเบียน				
หุ้นสามัญ 694,444,000 หุ้น มูลค่าหุ้นละ 5 บาท				
(2560: หุ้นสามัญ 25,000,000 หุ้น				
มูลค่าหุ้นละ 100 บาท)	3,472,220,000	2,500,000,000	3,472,220,000	2,500,000,000
ทุนออกจำหน่ายและชำระแล้ว				
หุ้นสามัญ 694,444,000 หุ้น มูลค่าหุ้นละ 5 บาท				
(2560: หุ้นสามัญ 25,000,000 หุ้น				
มูลค่าหุ้นละ 100 บาท)	3,472,220,000	2,500,000,000	3,472,220,000	2,500,000,000
ส่วนเกินมูลค่าหุ้นสามัญ	17.4			
กำไรสะสม				
จัดสรรแล้ว - ตำรองตามกฎหมาย	18			
- ตำรองทั่วไป	79,672,690	3,396,600	42,871,000	-
	2,452,590	1,698,300	-	-
	82,125,280	5,094,900	42,871,000	-
ยังไม่ได้จัดสรร (ขาดทุนสะสม)				
	250,883,447	173,409,843	157,117,591	(62,704,459)
องค์ประกอบอื่นของผู้ถือหุ้น	1.2			
	9,353,328	9,353,328	-	-
ส่วนของผู้ถือหุ้นของบริษัทฯ				
	4,793,987,994	2,687,858,071	4,651,614,530	2,437,295,541
ส่วนของผู้มีส่วนได้เสียที่ไม่มีอำนาจควบคุมของบริษัทย่อย				
	363,758,521	346,471,730	-	-
รวมส่วนของผู้ถือหุ้น				
	5,157,746,515	3,034,329,801	4,651,614,530	2,437,295,541
รวมหนี้สินและส่วนของผู้ถือหุ้น				
	14,728,979,411	12,970,706,342	10,813,311,616	8,502,339,495
	-	-	-	-

หมายเหตุประกอบงบการเงินเป็นส่วนหนึ่งของงบการเงินนี้

บริษัท บีจี คอนเทนเนอร์ กลาส จำกัด (มหาชน) และบริษัทย่อย

งบกำไรขาดทุนเบ็ดเสร็จ

สำหรับปีสิ้นสุดวันที่ 31 ธันวาคม 2561

(หน่วย: บาท)

		งบการเงินรวม		งบการเงินเฉพาะกิจการ	
	หมายเหตุ	2561	2560	2561	2560
กำไรขาดทุน:					
รายได้					
รายได้จากการขาย	21	10,400,448,987	11,164,207,277	2,762,656,970	3,291,579,969
เงินปันผลรับ	10.5	-	-	558,390,000	25,520,400
ดอกเบี้ยรับ		127,561	725,472	16,080,310	2,102,580
ค่าธรรมเนียมการจัดการ	6	-	-	448,907,073	273,158,969
รายได้อื่น		121,244,780	56,886,609	57,320,996	69,508,924
รวมรายได้		10,521,821,328	11,221,819,358	3,843,355,349	3,661,870,842
ค่าใช้จ่าย					
ต้นทุนขาย		8,708,347,402	9,681,628,407	2,630,830,984	3,209,590,562
ค่าใช้จ่ายในการขายและจัดจำหน่าย		312,195,712	379,890,703	193,851,026	119,841,827
ค่าใช้จ่ายในการบริหาร		648,388,156	684,810,564	279,763,083	278,719,020
ค่าใช้จ่ายอื่น					
ขาดทุนจากการด้อยค่าของเงินลงทุนในบริษัทย่อย	10.3	-	-	-	35,525,347
ขาดทุนจากการด้อยค่าของสินทรัพย์ถาวร	11	48,787,572	22,886,692	-	-
รวมค่าใช้จ่าย		9,717,718,842	10,769,216,366	3,104,445,093	3,643,676,756
กำไรก่อนค่าใช้จ่ายทางการเงินและค่าใช้จ่ายภาษีเงินได้		804,102,486	452,602,992	738,910,256	18,194,086
ค่าใช้จ่ายทางการเงิน		(192,494,965)	(186,057,676)	(115,091,121)	(78,320,579)
กำไร (ขาดทุน) ก่อนค่าใช้จ่ายภาษีเงินได้		611,607,521	266,545,316	623,819,135	(60,126,493)
ค่าใช้จ่ายภาษีเงินได้	20	(87,860,856)	(14,689,021)	(19,460,195)	-
กำไร (ขาดทุน) สำหรับปี		523,746,665	251,856,295	604,358,940	(60,126,493)
กำไรขาดทุนเบ็ดเสร็จอื่น:					
รายการที่จะไม่ถูกบันทึกในส่วนของกำไรหรือขาดทุนในภายหลัง					
ผลขาดทุนจากการประมาณการตามหลักคณิตศาสตร์ประกันภัย					
- สุทธิจากภาษีเงินได้		-	(7,726,219)	-	(2,565,443)
รายการที่จะไม่ถูกบันทึกในส่วนของกำไรหรือขาดทุนในภายหลัง		-	(7,726,219)	-	(2,565,443)
กำไรขาดทุนเบ็ดเสร็จอื่นสำหรับปี		-	(7,726,219)	-	(2,565,443)
กำไรขาดทุนเบ็ดเสร็จรวมสำหรับปี		523,746,665	244,130,076	604,358,940	(62,691,936)

หมายเหตุประกอบงบการเงินเป็นส่วนหนึ่งของงบการเงินนี้

บริษัท บีจี คอนเทนเนอร์ กลาส จำกัด (มหาชน) และบริษัทย่อย
งบกำไรขาดทุนเบ็ดเสร็จ (ต่อ)
สำหรับปีสิ้นสุดวันที่ 31 ธันวาคม 2561

(หน่วย: บาท)

หมายเหตุ	งบการเงินรวม		งบการเงินเฉพาะกิจการ	
	2561	2560	2561	2560
การแบ่งปันกำไร (ขาดทุน)				
ส่วนที่เป็นของผู้ถือหุ้นของบริษัทฯ	496,169,874	186,202,439	604,358,940	(60,126,493)
ส่วนที่เป็นของผู้มีส่วนได้เสียที่ไม่มีอำนาจควบคุมของบริษัทย่อย	27,576,791	14,494,102		
ส่วนที่เป็นของผู้ถือหุ้นของบริษัทย่อย				
ก่อนการรวมธุรกิจภายใต้การควบคุมเดียวกัน	-	51,159,754		
	523,746,665	251,856,295		
การแบ่งปันกำไรขาดทุนเบ็ดเสร็จรวม				
ส่วนที่เป็นของผู้ถือหุ้นของบริษัทฯ	496,169,874	178,517,266	604,358,940	(62,691,936)
ส่วนที่เป็นของผู้มีส่วนได้เสียที่ไม่มีอำนาจควบคุมของบริษัทย่อย	27,576,791	14,453,056		
ส่วนที่เป็นของผู้ถือหุ้นของบริษัทย่อย				
ก่อนการรวมธุรกิจภายใต้การควบคุมเดียวกัน	-	51,159,754		
	523,746,665	244,130,076		
กำไรต่อหุ้น	22			
กำไร (ขาดทุน) ต่อหุ้นขั้นพื้นฐาน				
กำไร (ขาดทุน) ส่วนที่เป็นของผู้ถือหุ้นของบริษัทฯ	0.91	0.50	1.11	(0.16)
จำนวนหุ้นสามัญเฉลี่ยถ่วงน้ำหนัก (หุ้น)	543,150,586	371,284,384	543,150,586	371,284,384

หมายเหตุประกอบงบการเงินเป็นส่วนหนึ่งของงบการเงินนี้

บริษัท บีจี คอนเทนเนอร์ กลาส จำกัด (มหาชน) และบริษัทย่อย

งบกระแสเงินสด

สำหรับปีสิ้นสุดวันที่ 31 ธันวาคม 2561

(หน่วย: บาท)

	งบการเงินรวม		งบการเงินเฉพาะกิจการ	
	2561	2560	2561	2560
กระแสเงินสดจากกิจกรรมดำเนินงาน				
กำไร (ขาดทุน) ก่อนภาษี	611,607,521	266,545,316	623,819,135	(60,126,493)
รายการปรับกระทบยอดกำไร (ขาดทุน) ก่อนภาษีเป็นเงินสดรับ (จ่าย)				
จากกิจกรรมดำเนินงาน:				
ค่าเสื่อมราคาและค่าตัดจำหน่าย	1,312,362,282	1,380,839,370	38,612,113	33,444,350
ค่าเผื่อนี้สงสัยจะสูญ	18,880,663	475,423	18,880,663	165,481
ขาดทุนจากการตัดจำหน่ายและการปรับลดสินค้าคงเหลือ				
เป็นมูลค่าสุทธิที่จะได้รับ	36,789,596	35,329,678	2,532,419	2,333,904
ขาดทุน (กำไร) จากการจำหน่ายอาคารและอุปกรณ์	(343,388,862)	2,258,236	(447,008)	(846,700)
ขาดทุนจากการตัดจำหน่ายอาคารและอุปกรณ์	267,436,936	9,734,151	105,112	5,113
กำไรจากการจำหน่ายสินทรัพย์ไม่มีตัวตน	(19,190)	-	-	-
ค่าเผื่อการด้อยค่าของสินทรัพย์ถาวร	48,787,572	22,886,692	-	-
ค่าเผื่อการด้อยค่าของสินทรัพย์ไม่มีตัวตน	-	3,175,428	-	-
ค่าเผื่อการด้อยค่าของเงินลงทุนในบริษัทย่อย	-	-	-	35,525,347
สำรองผลประโยชน์ระยะยาวของพนักงาน	54,422,374	54,970,740	12,564,303	11,618,953
เงินปันผลรับ	-	-	(558,390,000)	(25,520,400)
รายได้ดอกเบี้ย	(127,561)	(725,472)	(16,080,310)	(2,102,580)
ค่าใช้จ่ายดอกเบี้ย	187,391,445	183,352,424	114,605,183	78,137,750
กำไรจากการดำเนินงานก่อนการเปลี่ยนแปลงในสินทรัพย์				
และหนี้สินดำเนินงาน	2,194,142,776	1,958,841,986	236,201,610	72,634,725
สินทรัพย์ดำเนินงาน (เพิ่มขึ้น) ลดลง				
ลูกหนี้การค้าและลูกหนี้อื่น	230,938,357	(331,994,506)	343,199,646	(825,530,685)
สินค้าคงเหลือ	(155,979,892)	(136,229,100)	90,505,210	(111,474,072)
สินทรัพย์หมุนเวียนอื่น	(54,825,922)	(30,724,736)	(21,650,217)	(43,202,694)
สินทรัพย์ไม่หมุนเวียนอื่น	4,678,653	17,351,936	789,338	(1,583,620)
หนี้สินดำเนินงานเพิ่มขึ้น (ลดลง)				
เจ้าหนี้การค้าและเจ้าหนี้อื่น	(137,611,659)	138,003,726	313,942,746	1,368,753,365
หนี้สินหมุนเวียนอื่น	(1,688,987)	(1,309,997)	(4,700,032)	15,594,946
หนี้สินไม่หมุนเวียนอื่น	(8,123,335)	20,383,938	-	-
เงินสดจากกิจกรรมดำเนินงาน	2,071,529,991	1,634,323,247	958,288,301	475,191,965
ดอกเบี้ยรับ	85,468	761,039	14,679,594	1,311,485
ดอกเบี้ยจ่าย	(200,474,063)	(183,439,685)	(118,328,815)	(69,082,658)
จ่ายเงินชดเชยผลประโยชน์ระยะยาวของพนักงาน	(75,419,954)	(150,852,484)	(16,370,521)	(14,690,883)
จ่ายภาษีเงินได้	(70,257,164)	(34,694,274)	(17,769,926)	(13,458,992)
เงินสดสุทธิจากกิจกรรมดำเนินงาน	1,725,464,278	1,266,097,843	820,498,633	379,270,917

หมายเหตุประกอบงบการเงินเป็นส่วนหนึ่งของงบการเงินนี้

บริษัท บีจี คอนเทนเนอร์ กลาส จำกัด (มหาชน) และบริษัทย่อย

งบกระแสเงินสด (ต่อ)

สำหรับปีสิ้นสุดวันที่ 31 ธันวาคม 2561

	งบการเงินรวม		งบการเงินเฉพาะกิจการ	
	2561	2560	2561	2560
กระแสเงินสดจากกิจกรรมลงทุน				
เงินสดจ่ายชำระค่าหุ้นเพิ่มทุนในบริษัทย่อย	-	-	(1,182,000,000)	(64,500,000)
เงินสดรับคืนจากการขายเงินลงทุนระยะยาวอื่น	-	2,524,080	-	-
เงินสดจ่ายค่ามัดจำอุปกรณ์	(31,191,547)	(103,761,950)	-	-
เงินสดจ่ายซื้อที่ดิน อาคารและอุปกรณ์	(2,043,710,827)	(1,077,392,782)	(32,671,338)	(94,798,022)
เงินสดจ่ายซื้อสินทรัพย์ที่ไม่มีตัวตน	(8,867,686)	(778,275)	(434,112)	(1,022,275)
เงินสดรับจากการจำหน่ายอาคารและอุปกรณ์	97,891,431	70,573,557	448,077	849,980
เงินสดรับจากการจำหน่ายสินทรัพย์ที่ไม่มีตัวตน	50,000	-	-	-
เงินสดจ่ายเงินให้กู้ยืมระยะสั้นแก่กิจการที่เกี่ยวข้องกัน	-	(905,000,000)	(3,017,000,000)	(2,122,000,000)
เงินสดรับคืนจากเงินให้กู้ยืมระยะสั้นแก่กิจการที่เกี่ยวข้องกัน	-	209,000,000	2,375,000,000	1,016,000,000
เงินปันผลรับ	-	-	558,390,000	-
เงินสดสุทธิใช้ไปในกิจกรรมลงทุน	(1,985,828,629)	(1,804,835,370)	(1,298,267,373)	(1,265,470,317)
กระแสเงินสดจากกิจกรรมจัดหาเงิน				
เงินกู้ยืมระยะสั้นจากธนาคารเพิ่มขึ้น	2,037,000,000	1,034,000,000	2,369,000,000	140,000,000
เงินสดรับจากเงินกู้ยืมระยะสั้นจากกิจการที่เกี่ยวข้องกัน	234,000,000	3,779,300,200	1,266,000,000	3,035,000,000
เงินสดจ่ายคืนเงินกู้ยืมระยะสั้นจากกิจการที่เกี่ยวข้องกัน	(3,499,550,000)	(6,457,634,000)	(4,261,550,000)	(4,862,813,400)
เงินกู้ยืมระยะยาวจากธนาคารเพิ่มขึ้น	1,000,000,000	2,450,000,000	-	2,000,000,000
จ่ายชำระคืนเงินกู้ยืมระยะยาวจากธนาคาร	(1,062,000,000)	(1,408,000,000)	(500,000,000)	-
เงินสดรับชำระค่าหุ้นเพิ่มทุน	1,983,328,800	624,750,000	1,983,328,800	624,750,000
เงินสดจ่ายชำระค่าใช้จ่ายทางตรงในการเสนอขายหุ้น	(39,628,577)	-	(39,628,577)	-
เงินปันผลจ่าย	(341,574,750)	-	(341,574,750)	-
บริษัทย่อยจ่ายเงินปันผลให้ส่วนของผู้ถือหุ้นเดิมของบริษัทย่อย	-	(539,960,000)	-	-
บริษัทย่อยจ่ายเงินปันผลให้ผู้มีส่วนได้เสียที่ไม่มีอำนาจควบคุม	(10,290,000)	(24,519,600)	-	-
เงินสดสุทธิจาก (ใช้ไปใน) กิจกรรมจัดหาเงิน	301,285,473	(542,063,400)	475,575,473	936,936,600
รับเงินคืนจากผู้ถือหุ้นเดิม	-	252,836,002	-	-
ผลกระทบจากการรวมธุรกิจภายใต้การควบคุมเดียวกัน (หมายเหตุ 1.2)	-	816,255,933	-	-
เงินสดและรายการเทียบเท่าเงินสดเพิ่มขึ้น (ลดลง) สุทธิ	40,921,122	(11,708,992)	(2,193,267)	50,737,200
เงินสดและรายการเทียบเท่าเงินสดต้นปี	103,993,880	115,702,872	50,890,200	153,000
เงินสดและรายการเทียบเท่าเงินสดปลายปี (หมายเหตุ 7)	144,915,002	103,993,880	48,696,933	50,890,200
	-	-	-	-

หมายเหตุประกอบงบการเงินเป็นส่วนหนึ่งของงบการเงินนี้

บริษัท บีจี คอนเทนเนอร์ กลาส จำกัด (มหาชน) และบริษัทย่อย

งบกระแสเงินสด (ต่อ)

สำหรับปีสิ้นสุดวันที่ 31 ธันวาคม 2561

(หน่วย: บาท)

	งบการเงินรวม		งบการเงินเฉพาะกิจการ	
	2561	2560	2561	2560
รายการที่ไม่ใช่เงินสด				
เจ้าหนี้ค่างานก่อสร้างเพิ่มขึ้น (ลดลง)	43,927,688	(36,793,531)	-	-
โอนเงินมัดจำค่าอุปกรณ์ไปที่ดิน อาคารและอุปกรณ์	109,048,497	168,647,660	-	-
โอนสินค้าคงเหลือไปที่ดิน อาคารและอุปกรณ์	1,906,434	-	-	-
โอนอุปกรณ์ไปสินทรัพย์ไม่มีตัวตน	2,078,169	-	-	-
รับชำระค่าหุ้นโดยหักกลับกับรายการซื้อเงินลงทุนในบริษัทย่อย	-	1,874,250,000	-	1,874,250,000
เงินกู้ยืมระยะสั้นจากกิจการที่เกี่ยวข้องกันเพิ่มขึ้นจากการซื้อเงินลงทุนในบริษัทย่อย	-	4,250,883,800	-	4,250,883,800
เงินให้กู้ยืมระยะสั้นแก่กิจการที่เกี่ยวข้องกันลดลงจากการซื้อเงินลงทุนในบริษัทย่อย	-	715,000,000	-	715,000,000
เงินให้กู้ยืมระยะสั้นแก่กิจการที่เกี่ยวข้องกันลดลงจากค่าหุ้นเพิ่มทุนในบริษัทย่อย	-	-	980,000,000	-
ลูกหนี้อื่นลดลงจากค่าหุ้นเพิ่มทุนในบริษัทย่อย	-	-	38,000,000	-
เงินกู้ยืมระยะสั้นจากกิจการที่เกี่ยวข้องกันลดลงจากการรับคืนลูกหนี้บริษัทใหญ่	-	245,000,000	-	-
เงินกู้ยืมระยะสั้นจากกิจการที่เกี่ยวข้องกันลดลงจากเงินปันผลรับจากบริษัทย่อย	-	-	-	25,520,400
เงินกู้ยืมระยะสั้นจากกิจการที่เกี่ยวข้องกันเพิ่มขึ้นจากการจ่ายเงินคืนผู้ถือหุ้นเดิม	-	400,000,000	-	-
เงินกู้ยืมระยะสั้นจากบริษัทใหญ่เพิ่มขึ้นจากเงินให้กู้ยืมระยะสั้นแก่บริษัทย่อย	-	-	914,000,000	-
เงินกู้ยืมระยะสั้นจากบริษัทใหญ่เพิ่มขึ้นจากการจ่ายเงินกู้ยืมระยะสั้นจากบริษัทย่อย	-	-	112,000,000	-
เงินกู้ยืมระยะสั้นจากบริษัทใหญ่เพิ่มขึ้นจากค่าซื้อที่ดิน	1,026,000,000	-	-	-
ลูกหนี้อื่นเพิ่มขึ้นจากการรับโอนสำรองผลประโยชน์ระยะยาวของพนักงานจากบริษัทใหญ่	7,399,128	-	7,399,128	-
เจ้าหนี้อื่นเพิ่มขึ้นจากการโอนสำรองผลประโยชน์ระยะยาวของพนักงานไปกิจการที่เกี่ยวข้องกัน	2,262,645	-	26,723	-
เจ้าหนี้อื่นเพิ่มขึ้นจากการจ่ายสำรองผลประโยชน์ระยะยาวของพนักงาน	3,183,932	-	358,990	-
หนี้สินไม่หมุนเวียนอื่นเพิ่มขึ้นจากการจ่ายสำรองผลประโยชน์ระยะยาวของพนักงาน	3,960,845	-	717,980	-

หมายเหตุประกอบงบการเงินเป็นส่วนหนึ่งของงบการเงินนี้

สำหรับปีสิ้นสุดวันที่ 31 ธันวาคม 2561

(แปล: ปศุภัณฑ์)

หมายเหตุประกอบการเงินเป็นส่วนหนึ่งของงบการเงินนี้

บริษัท บีจี คอนเทนเนอร์ กลาส จำกัด (มหาชน) และบริษัทย่อย

งบแสดงการเปลี่ยนแปลงของผู้ถือหุ้น (ต่อ)

สำหรับปีสิ้นสุดวันที่ 31 ธันวาคม 2561

(หน่วย: บาท)

	งบการเงินเฉพาะกิจการ				
	ทุนเรือนหุ้นที่ออก และชำระแล้ว	ส่วนเกินมูลค่า หุ้นสามัญ	กำไรสะสม		รวม
			จัดสรรแล้ว - สรรอง ตามกฎหมาย	ยังไม่ได้จัดสรร (ขาดทุนสะสม)	
ยอดคงเหลือ ณ วันที่ 1 มกราคม 2560	1,000,000	-	-	(12,523)	987,477
ขาดทุนสำหรับปี	-	-	-	(60,126,493)	(60,126,493)
กำไรขาดทุนเบ็ดเสร็จอื่นสำหรับปี	-	-	-	(2,565,443)	(2,565,443)
กำไรขาดทุนเบ็ดเสร็จรวมสำหรับปี	-	-	-	(62,691,936)	(62,691,936)
ออกหุ้นสามัญเพิ่มทุน (หมายเหตุ 17.2)	2,499,000,000	-	-	-	2,499,000,000
ยอดคงเหลือ ณ วันที่ 31 ธันวาคม 2560	2,500,000,000	-	-	(62,704,459)	2,437,295,541
ยอดคงเหลือ ณ วันที่ 1 มกราคม 2561	2,500,000,000	-	-	(62,704,459)	2,437,295,541
กำไรสำหรับปี	-	-	-	604,358,940	604,358,940
กำไรขาดทุนเบ็ดเสร็จอื่นสำหรับปี	-	-	-	-	-
กำไรขาดทุนเบ็ดเสร็จรวมสำหรับปี	-	-	-	604,358,940	604,358,940
ออกหุ้นสามัญเพิ่มทุน (หมายเหตุ 17.4)	972,220,000	979,405,939	-	-	1,951,625,939
เงินปันผลจ่าย (หมายเหตุ 25)	-	-	-	(341,665,890)	(341,665,890)
โอนสำรองตามกฎหมาย	-	-	42,871,000	(42,871,000)	-
ยอดคงเหลือ ณ วันที่ 31 ธันวาคม 2561	3,472,220,000	979,405,939	42,871,000	157,117,591	4,651,614,530

หมายเหตุประกอบงบการเงินเป็นส่วนหนึ่งของงบการเงินนี้

บริษัท บีจี คอนเทนเนอร์ กลาส จำกัด (มหาชน) และบริษัทย่อย หมายเหตุประกอบงบการเงินรวม

สำหรับปีสิ้นสุดวันที่ 31 ธันวาคม 2561

1. ข้อมูลทั่วไป

1.1 ข้อมูลบริษัท

บริษัท บีจี คอนเทนเนอร์ กลาส จำกัด (มหาชน) (“บริษัทฯ”) เป็นบริษัทจำกัดซึ่งจัดตั้งขึ้นและมี
ภูมิลำเนาในประเทศไทย บริษัทฯมีบริษัท บางกอกกลาส จำกัด (มหาชน) ซึ่งเป็นบริษัทที่จดทะเบียน
จัดตั้งในประเทศไทยเป็นบริษัทใหญ่และมีบริษัท บุญรอดบริวเวอรี่ จำกัด เป็นบริษัทใหญ่ของ
กลุ่มบริษัท ธุรกิจหลักของบริษัทฯ คือ การบริหารงานกลุ่มธุรกิจบรรจุภัณฑ์แก้ว ธุรกิจหลักของ
บริษัทย่อย คือ การผลิตและจำหน่ายบรรจุภัณฑ์แก้ว ที่อยู่ตามที่ตั้งทะเบียนของบริษัทฯอยู่ที่เลขที่ 47/1
หมู่ที่ 2 ถนนรังสิต-นครนายก ตำบลบึงยี่โถ อำเภอธัญบุรี จังหวัดปทุมธานี

เมื่อวันที่ 5 เมษายน 2561 บริษัทฯได้จดทะเบียนแปรสภาพบริษัทฯเป็นบริษัทมหาชนจำกัดกับ
กระทรวงพาณิชย์แล้ว

1.2 การจัดโครงสร้างกลุ่มบริษัทภายใต้การควบคุมเดียวกัน

บริษัทฯได้เข้าซื้อหุ้นทั้งหมดในบริษัทย่อย 6 แห่ง ซึ่งถือครองโดยบริษัท บางกอกกลาส จำกัด
(มหาชน) โดยบริษัทย่อยทั้ง 6 แห่งนั้นอยู่ภายใต้การควบคุมเดียวกันของผู้ถือหุ้นในลำดับสูงสุด คือ
บริษัท บุญรอดบริวเวอรี่ จำกัด ทั้งก่อนและหลังการจัดโครงสร้าง ราคาซื้อเงินลงทุนดังกล่าวกำหนด
ไว้ที่ 6,840 ล้านบาทสุทธิ ซึ่งเทียบเคียงจากมูลค่าสินทรัพย์สุทธิตามบัญชี ณ วันที่ 31 ธันวาคม 2559
ของแต่ละบริษัทตามสัดส่วนการถือหุ้นของบริษัทฯ เพื่อวัตถุประสงค์ในการเข้าซื้อหุ้นของบริษัทย่อย
ตามที่กล่าวข้างต้น เมื่อวันที่ 27 มีนาคม 2560 บริษัทฯได้ออกหุ้นสามัญและเรียกชำระค่าหุ้นจากเดิม
จำนวน 1 ล้านบาท เป็นจำนวน 2,500 ล้านบาท โดยเพิ่มขึ้นจำนวน 2,499 ล้านบาท (แบ่งเป็นหุ้น
สามัญจำนวน 24.99 ล้านหุ้น มูลค่าที่ตราไว้หุ้นละ 100 บาท) ทั้งนี้ การเพิ่มทุนดังกล่าวข้างต้นมี
วัตถุประสงค์เพื่อใช้ในการเข้าซื้อหุ้นของบริษัทย่อย โดยหักกลบกับยอดเจ้าหนี้จากการซื้อเงินลงทุน
ในบริษัทย่อยจำนวน 1,874 ล้านบาท และรับชำระค่าหุ้นจำนวน 625 ล้านบาทเป็นเงินสด โดยบริษัทฯ
ชำระเงินใน การซื้อเงินลงทุนในบริษัทย่อยส่วนที่เหลือจำนวน 4,966 ล้านบาท ด้วยการหักกลบกับ
เงินให้กู้ยืมระยะสั้นแก่บริษัทใหญ่จำนวน 715 ล้านบาท และชำระโดยการออกตั๋วสัญญาใช้เงิน
จำนวน 4,251 ล้านบาท ซึ่งครบกำหนดชำระเมื่อทวงถามและมีอัตราดอกเบี้ยร้อยละ 2.5 ต่อปี การจด
ทะเบียนเพิ่มทุนดังกล่าวกับกระทรวงพาณิชย์ได้แล้วเสร็จเมื่อวันที่ 5 เมษายน 2560 ทั้งนี้ การจัด
โครงสร้างเสร็จเรียบร้อยในเดือนเมษายน 2560 บริษัทย่อยทั้ง 6 แห่งประกอบกิจการผลิตและจำหน่าย
บรรจุภัณฑ์แก้ว

นอกจากนั้น บริษัทฯ ได้รับโอนการบริหารงานกลุ่มธุรกิจบรรจุภัณฑ์แก้วจากบริษัท บางกอกกlasses จำกัด (มหาชน) ด้วยเช่นกัน โดย ณ วันที่รับโอน บริษัทฯ ไม่ได้รับสินทรัพย์สุทธิอื่นใดจากการรับโอน ส่วนงานดังกล่าว

รายละเอียดของการลงทุนในบริษัทย่อยทั้ง 6 บริษัท (รายชื่อบริษัทย่อยอยู่ในหมายเหตุประกอบงบการเงินข้อ 2.2 ก)) รวมถึงมูลค่าตามบัญชีของสินทรัพย์และหนี้สิน ณ วันที่ซื้อบริษัทย่อย และราคาซื้อ มีดังนี้

	(หน่วย: พันบาท)						
	KGI	AGI	RGI	PTI	RBI	PGI	รวม
เงินสดและรายการเทียบเท่าเงินสด	8,852	10,343	7,545	7,126	699	6,254	40,819
ลูกหนี้การค้าและลูกหนี้อื่น	178,317	606,918	916,549	448,594	26	97,193	2,247,597
สินค้าคงเหลือ	183,941	802,071	169,072	655,530	-	97,869	1,908,483
ที่ดิน อาคารและอุปกรณ์	1,526,326	5,373,536	110,718	946,527	497,822	781,183	9,236,112
สินทรัพย์อื่น	91,916	91,286	3,508	62,899	15,600	6,418	271,627
รวมสินทรัพย์	1,989,352	6,884,154	1,207,392	2,120,676	514,147	988,917	13,704,638
เจ้าหนี้การค้าและเจ้าหนี้อื่น	207,344	472,557	109,057	224,208	187	56,322	1,069,675
เงินกู้ยืมระยะสั้นจากกิจการที่เกี่ยวข้องกัน	-	418,000	-	-	-	-	418,000
เงินกู้ยืมจากธนาคาร	566,000	3,531,250	18,000	187,000	-	185,000	4,487,250
สำรองผลประโยชน์ระยะยาวของพนักงาน	8,281	18,288	94,997	296,071	-	3,646	421,283
หนี้สินอื่น	15,111	27,287	3,694	3,911	5	9,756	59,764
รวมหนี้สิน	796,736	4,467,382	225,748	711,190	192	254,724	6,455,972
รวมสินทรัพย์สุทธิ	1,192,616	2,416,772	981,644	1,409,486	513,955	734,193	7,248,666
สัดส่วนการถือหุ้น (ร้อยละ)	100	100	100	100	100	51	
สัดส่วนตามส่วนได้เสียของกิจการใน							
สินทรัพย์สุทธิ	1,192,616	2,416,772	981,644	1,409,486	513,955	374,438	6,888,911
หัก: ผลกระทบจากการตัดรายการระหว่างกัน	1,875	(530)	(26,894)	(12,777)	(693)	(405)	(39,424)
หัก: ต้นทุนการซื้อกิจการ	(1,165,320)	(2,399,889)	(981,960)	(1,407,090)	(514,575)	(371,300)	(6,840,134)
ผลต่างจากการรวมธุรกิจภายใต้การควบคุมเดียวกัน	29,171	16,353	(27,210)	(10,381)	(1,313)	2,733	9,353

ในการซื้อหุ้นดังกล่าวมีผลต่างของต้นทุนการรวมธุรกิจภายใต้การควบคุมเดียวกันซึ่งต่ำกว่ามูลค่าสุทธิตามบัญชีจำนวนรวม 9.4 ล้านบาท ซึ่งบันทึกไว้ภายใต้บัญชี “ผลต่างจากการรวมธุรกิจภายใต้การควบคุมเดียวกัน” และแสดงเป็นส่วนหนึ่งขององค์ประกอบอื่นของส่วนของผู้ถือหุ้นในงบแสดงฐานะการเงินรวม ทั้งนี้ฝ่ายบริหารของบริษัทฯ พิจารณาแล้วเห็นว่าการลงทุนข้างต้นถือเป็นการจัดโครงสร้างการดำเนินธุรกิจของกลุ่มบริษัทภายใต้การควบคุมเดียวกัน ดังนั้น เพื่อวัตถุประสงค์ในการเปรียบเทียบ บริษัทฯ และบริษัทย่อยจึงจัดทำงบการเงินรวมโดยนำเสนอข้อมูลทางการเงินของกลุ่มบริษัทก่อนการจัดโครงสร้างธุรกิจเสมือนเป็นหนึ่งหน่วยธุรกิจมาโดยตลอด ซึ่งได้รวมผลการดำเนินงานของแต่ละบริษัทนับแต่รอบบัญชีแรกที่น่าเสนอ แม้ว่ารูปแบบความสัมพันธ์ทางกฎหมายระหว่างบริษัทและบริษัทย่อยจะมีผลภายหลัง โดยได้นำเสนองบกำไรขาดทุนเบ็ดเสร็จรวม งบแสดงการเปลี่ยนแปลงส่วนของผู้ถือหุ้นรวมและงบกระแสเงินสดรวมสำหรับปีสิ้นสุดวันที่ 31 ธันวาคม 2560 โดยถือเสมือนว่าบริษัทดังกล่าวที่ซื้อเข้ามาในเดือนเมษายน 2560 เป็นบริษัทย่อยภายใต้กลุ่มบริษัทมาโดยตลอด

ในเดือนเมษายน 2560 งบแสดงการเปลี่ยนแปลงส่วนของผู้ถือหุ้นรวมได้แสดงการโอนกลับส่วนของผู้ถือหุ้นเดิมของบริษัทย่อยทั้ง 6 แห่ง และส่วนของผู้ถือหุ้นเดิมในส่วนงานการบริหารกลุ่มธุรกิจบรรจุภัณฑ์แก้วจำนวน 6,849 ล้านบาท และ 816 ล้านบาท (ติดลบ) ตามลำดับ รวมจำนวน 6,033 ล้านบาท

2. เกณฑ์ในการจัดทำงานการเงิน

- 2.1 งบการเงินนี้จัดทำขึ้นตามมาตรฐานการรายงานทางการเงินที่กำหนดในพระราชบัญญัติวิชาชีพบัญชี พ.ศ. 2547 โดยแสดงรายการในงบการเงินตามข้อกำหนดในประกาศกรมพัฒนาธุรกิจการค้า ลงวันที่ 11 ตุลาคม 2559 ออกตามความในพระราชบัญญัติการบัญชี พ.ศ. 2543

งบการเงินฉบับภาษาไทยเป็นงบการเงินฉบับที่บริษัทฯ ใช้เป็นทางการตามกฎหมาย งบการเงินฉบับภาษาอังกฤษแปลจากงบการเงินฉบับภาษาไทยนี้

งบการเงินนี้ได้จัดทำขึ้นโดยใช้เกณฑ์ราคาทุนเดิมเว้นแต่จะได้เปิดเผยเป็นอย่างอื่นในนโยบายการบัญชี

2.2 เกณฑ์ในการจัดทำงานการเงินรวม

- ก) ตามที่กล่าวไว้ในหมายเหตุประกอบการเงินรวมข้อ 1.2 การปรับโครงสร้างของกลุ่มบริษัทเป็นการปรับโครงสร้างภายใต้การควบคุมเดียวกัน ดังนั้น การนำเสนองบการเงินรวมนี้จึงได้จัดทำเพื่อสะท้อนฐานะการเงิน ผลการดำเนินงานและกระแสเงินสดตามเนื้อหาทางเศรษฐกิจของกลุ่มบริษัทภายใต้การควบคุมเดียวกันโดยถือเสมือนว่าบริษัทในกลุ่มได้ดำเนินธุรกิจภายใต้หน่วยธุรกิจเดียวกันมาตั้งแต่รอบบัญชีแรกที่น่าเสนอ

งบการเงินรวมนี้ได้จัดทำขึ้นโดยรวมงบการเงินของบริษัท บีจี คอนเทนเนอร์ กลาส จำกัด (มหาชน) (ซึ่งต่อไปนี้จะเรียกว่า “บริษัทฯ”) และบริษัทย่อย (ซึ่งต่อไปนี้จะเรียกว่า “บริษัทย่อย”) ดังต่อไปนี้

ชื่อบริษัท	ลักษณะธุรกิจ	จัดตั้งขึ้น ในประเทศ	อัตราร้อยละ ของการถือหุ้น	
			2561 ร้อยละ	2560 ร้อยละ
บริษัท ขอนแก่นกลาส อินดัสทรี จำกัด (KGI)	ผลิตขวดแก้ว	ไทย	100	100
บริษัท อยุรยากรกลาส อินดัสทรี จำกัด (AGI)	ผลิตขวดแก้ว	ไทย	100	100
บริษัท ระยองกลาส อินดัสทรี จำกัด (RGI)	ผลิตขวดแก้ว	ไทย	100	100
บริษัท ปทุมธานีกลาส อินดัสทรี จำกัด (PTI)	ผลิตขวดแก้ว	ไทย	100	100
บริษัท ราชบุรีกลาส อินดัสทรี จำกัด (RBI)	ผลิตขวดแก้ว	ไทย	100	100
บริษัท ปราจีนบุรีกลาส อินดัสทรี จำกัด (PGI)	ผลิตขวดแก้ว	ไทย	51	51

- ข) บริษัทฯจะถือว่ามีการควบคุมกิจการที่เข้าไปลงทุนหรือบริษัทย่อยได้ หากบริษัทฯมีสิทธิได้รับหรือมีส่วนได้เสียในผลตอบแทนของกิจการที่เข้าไปลงทุน และสามารถใช้อำนาจในการสั่งการกิจกรรมที่ส่งผลกระทบต่ออย่างมีนัยสำคัญต่อจำนวนเงินผลตอบแทนนั้นได้

- ค) บริษัทฯ นำงบการเงินของบริษัทย่อยมารวมในการจัดทำงบการเงินรวมตั้งแต่วันที่บริษัทฯมีอำนาจในการควบคุมบริษัทย่อยจนถึงวันที่บริษัทฯสิ้นสุดการควบคุมบริษัทย่อยนั้น
 - ง) งบการเงินของบริษัทย่อยได้จัดทำขึ้นโดยใช้นโยบายการบัญชีที่สำคัญเช่นเดียวกันกับของบริษัทฯ
 - จ) ยอดคงค้างระหว่างบริษัทฯและบริษัทย่อย รายการค้าระหว่างกันที่มีสาระสำคัญได้ถูกตัดออกจากงบการเงินรวมนี้แล้ว
 - ฉ) ส่วนของผู้มีส่วนได้เสียที่ไม่มีอำนาจควบคุม คือ จำนวนกำไรหรือขาดทุนและสินทรัพย์สุทธิของบริษัทย่อยส่วนที่ไม่ได้เป็นของบริษัทฯ และแสดงเป็นรายการแยกต่างหากในส่วนของกำไรหรือขาดทุนรวมและส่วนของผู้ถือหุ้นในงบแสดงฐานะการเงินรวม
- 2.3 บริษัทฯ จัดทำงบการเงินเฉพาะกิจการ โดยแสดงเงินลงทุนในบริษัทย่อยตามวิธีราคาทุน

3. มาตรฐานการรายงานทางการเงินใหม่

ก. มาตรฐานการรายงานทางการเงินที่เริ่มมีผลบังคับใช้ในปัจจุบัน

ในระหว่างปี บริษัทฯและบริษัทย่อยได้นำมาตรฐานการรายงานทางการเงินและการตีความมาตรฐานการรายงานทางการเงินฉบับปรับปรุง (ปรับปรุง 2560) จำนวนหลายฉบับ ซึ่งมีผลบังคับใช้สำหรับงบการเงินที่มีรอบระยะเวลาบัญชีที่เริ่มในหรือหลังวันที่ 1 มกราคม 2561 มาถือปฏิบัติ มาตรฐานการรายงานทางการเงินดังกล่าวได้รับการปรับปรุงหรือจัดให้มีขึ้นเพื่อให้มีเนื้อหาเท่าเทียมกับมาตรฐานการรายงานทางการเงินระหว่างประเทศ โดยส่วนใหญ่เป็นการปรับปรุงและอธิบายให้ชัดเจนเกี่ยวกับการเปิดเผยข้อมูลในหมายเหตุประกอบงบการเงิน การนำมาตรฐานการรายงานทางการเงินดังกล่าวมาถือปฏิบัตินี้ไม่มีผลกระทบอย่างเป็นทางการเป็นสาระสำคัญต่องบการเงินของบริษัทฯและบริษัทย่อย

ข. มาตรฐานการรายงานทางการเงินที่จะมีผลบังคับใช้สำหรับงบการเงินที่มีรอบระยะเวลาบัญชีที่เริ่มในหรือหลังวันที่ 1 มกราคม 2562

สภาวิชาชีพบัญชีได้ประกาศใช้มาตรฐานการรายงานทางการเงินและการตีความมาตรฐานการรายงานทางการเงินฉบับปรับปรุง (ปรับปรุง 2561) และฉบับใหม่จำนวนหลายฉบับ ซึ่งมีผลบังคับใช้สำหรับงบการเงินที่มีรอบระยะเวลาบัญชีที่เริ่มในหรือหลังวันที่ 1 มกราคม 2562 มาตรฐานการรายงานทางการเงินดังกล่าวได้รับการปรับปรุงหรือจัดให้มีขึ้นเพื่อให้มีเนื้อหาเท่าเทียมกับมาตรฐานการรายงานทางการเงินระหว่างประเทศ โดยส่วนใหญ่เป็นการอธิบายให้ชัดเจนเกี่ยวกับวิธีปฏิบัติทางการบัญชีและการให้แนวปฏิบัติทางบัญชีกับผู้ใช้มาตรฐาน

ฝ่ายบริหารของบริษัทฯและบริษัทย่อยเชื่อว่ามาตรฐานการรายงานทางการเงินฉบับปรับปรุงดังกล่าวส่วนใหญ่จะไม่มีผลกระทบอย่างเป็นสาระสำคัญต่อการเงินเมื่อนำมาถือปฏิบัติ อย่างไรก็ตาม มาตรฐานการรายงานทางการเงินฉบับใหม่ซึ่งได้มีการเปลี่ยนแปลงหลักการสำคัญสามารถสรุปได้ดังนี้

มาตรฐานการรายงานทางการเงิน ฉบับที่ 15 เรื่อง รายได้จากสัญญาที่ทำกับลูกค้า

มาตรฐานการรายงานทางการเงิน ฉบับที่ 15 ใช้แทนมาตรฐานการบัญชีและการตีความมาตรฐานการบัญชีที่เกี่ยวข้องต่อไปนี้

มาตรฐานการบัญชี ฉบับที่ 11 (ปรับปรุง 2560)	เรื่อง สัญญาก่อสร้าง
มาตรฐานการบัญชี ฉบับที่ 18 (ปรับปรุง 2560)	เรื่อง รายได้
การตีความมาตรฐานการบัญชี ฉบับที่ 31 (ปรับปรุง 2560)	เรื่อง รายได้ - รายการแลกเปลี่ยนเกี่ยวกับบริการโฆษณา
การตีความมาตรฐานการรายงานทางการเงิน ฉบับที่ 13 (ปรับปรุง 2560)	เรื่อง โปรแกรมสิทธิพิเศษแก่ลูกค้า
การตีความมาตรฐานการรายงานทางการเงิน ฉบับที่ 15 (ปรับปรุง 2560)	เรื่อง สัญญาสำหรับการก่อสร้างอสังหาริมทรัพย์
การตีความมาตรฐานการรายงานทางการเงิน ฉบับที่ 18 (ปรับปรุง 2560)	เรื่อง การโอนสินทรัพย์จากลูกค้า

กิจการต้องใช้มาตรฐานการรายงานทางการเงิน ฉบับที่ 15 กับสัญญาที่ทำกับลูกค้าทุกสัญญา ยกเว้นสัญญาที่อยู่ในขอบเขตของมาตรฐานการบัญชีฉบับอื่น มาตรฐานฉบับนี้ได้กำหนดหลักการ 5 ขั้นตอนสำหรับการรับรู้รายได้ที่เกิดขึ้นจากสัญญาที่ทำกับลูกค้า โดยกิจการจะรับรู้รายได้ในจำนวนเงินที่สะท้อนถึงสิ่งตอบแทนที่กิจการคาดว่าจะมีสิทธิได้รับจากการแลกเปลี่ยนสินค้าหรือบริการที่ได้ส่งมอบให้แก่ลูกค้า และกำหนดให้กิจการต้องใช้ดุลยพินิจและพิจารณาข้อเท็จจริงและเหตุการณ์ที่เกี่ยวข้องทั้งหมดในการพิจารณาตามหลักการในแต่ละขั้นตอน

ฝ่ายบริหารของบริษัทฯและบริษัทย่อยเชื่อว่ามาตรฐานฉบับดังกล่าว จะไม่มีผลกระทบอย่างเป็นสาระสำคัญต่อการเงินของบริษัทฯและบริษัทย่อย

ค. มาตรฐานการรายงานทางการเงิน กลุ่มเครื่องมือทางการเงินที่จะมีผลบังคับใช้สำหรับการเงินที่มีรอบระยะเวลาบัญชีที่เริ่มในหรือหลังวันที่ 1 มกราคม 2563

ในระหว่างปีปัจจุบัน สภาวิชาชีพบัญชีได้ประกาศใช้มาตรฐานการรายงานทางการเงิน กลุ่มเครื่องมือทางการเงิน ประกอบด้วยมาตรฐานและการตีความมาตรฐาน จำนวน 5 ฉบับ ได้แก่

มาตรฐานการรายงานทางการเงิน

ฉบับที่ 7 เรื่อง การเปิดเผยข้อมูลเครื่องมือทางการเงิน

ฉบับที่ 9 เรื่อง เครื่องมือทางการเงิน

มาตรฐานการบัญชี

ฉบับที่ 32 เรื่อง การแสดงรายการเครื่องมือทางการเงิน

การตีความมาตรฐานการรายงานทางการเงิน

ฉบับที่ 16 เรื่อง การป้องกันความเสี่ยงของเงินลงทุนสุทธิในหน่วยงานต่างประเทศ

ฉบับที่ 19 เรื่อง การชำระหนี้สินทางการเงินด้วยตราสารทุน

มาตรฐานการรายงานทางการเงินกลุ่มดังกล่าวข้างต้น กำหนดหลักการเกี่ยวกับการจัดประเภทและการวัดมูลค่าเครื่องมือทางการเงินด้วยมูลค่ายุติธรรมหรือราคาทุนตัดจำหน่ายโดยพิจารณาจากประเภทของตราสารทางการเงิน ลักษณะของกระแสเงินสดตามสัญญาและแผนธุรกิจของกิจการ (Business Model) หลักการเกี่ยวกับวิธีการคำนวณการด้อยค่าของเครื่องมือทางการเงินโดยใช้แนวคิดของผลขาดทุนด้านเครดิตที่คาดว่าจะเกิดขึ้น และหลักการเกี่ยวกับการบัญชีป้องกันความเสี่ยง รวมถึงการแสดงรายการและการเปิดเผยข้อมูลเครื่องมือทางการเงิน และเมื่อมาตรฐานการรายงานทางการเงินกลุ่มนี้มีผลบังคับใช้ จะทำให้มาตรฐานการบัญชี การตีความมาตรฐานการบัญชี และแนวปฏิบัติทางการบัญชีบางฉบับที่มีผลบังคับใช้อยู่ในปัจจุบันถูกยกเลิกไป

ปัจจุบันฝ่ายบริหารของบริษัทฯและบริษัทย่อยอยู่ระหว่างการประเมินผลกระทบที่อาจมีต่องบการเงินในปีที่เริ่มนำมาตรฐานกลุ่มดังกล่าวมาถือปฏิบัติ

4. นโยบายการบัญชีที่สำคัญ

4.1 การรับรู้รายได้

ขายสินค้า

กลุ่มบริษัทรับรู้รายได้จากการขายสินค้าเมื่อได้โอนความเสี่ยงและผลตอบแทนที่มีนัยสำคัญของความเป็นเจ้าของสินค้าให้กับผู้ซื้อแล้ว รายได้จากการขายแสดงมูลค่าตามราคาในใบกำกับสินค้าโดยไม่รวมภาษีมูลค่าเพิ่มสำหรับสินค้าที่ได้ส่งมอบหลังจากหักส่วนลดแล้ว

รายได้ค่าบริการ

รายได้ค่าบริการรับรู้เมื่อได้ให้บริการแล้วโดยพิจารณาถึงขั้นความสำเร็จของงาน

คอกเบี้ยรับ

คอกเบี้ยรับถือเป็นรายได้ตามเกณฑ์คงค้างโดยคำนึงถึงอัตราผลตอบแทนที่แท้จริง

เงินปันผลรับ

เงินปันผลรับถือเป็นรายได้เมื่อกลุ่มบริษัทมีสิทธิในการรับเงินปันผล

4.2 เงินสดและรายการเทียบเท่าเงินสด

เงินสดและรายการเทียบเท่าเงินสด หมายถึง เงินสดและเงินฝากธนาคาร และเงินลงทุนระยะสั้นที่มีสภาพคล่องสูง ซึ่งถึงกำหนดจ่ายคืนภายในระยะเวลาไม่เกิน 3 เดือนนับจากวันที่ได้มาและไม่มีข้อจำกัดในการเบิกใช้

4.3 ลูกหนี้การค้า

ลูกหนี้การค้าแสดงมูลค่าตามจำนวนมูลค่าสุทธิที่จะได้รับ กลุ่มบริษัทบันทึกค่าเผื่อนี้สงสัยจะสูญสำหรับผลขาดทุนโดยประมาณที่อาจเกิดขึ้นจากการเก็บเงินจากลูกหนี้ไม่ได้ ซึ่งโดยทั่วไปพิจารณาจากประสบการณ์การเก็บเงินและการวิเคราะห์อายุหนี้

4.4 สินค้าคงเหลือ

สินค้าสำเร็จรูปและสินค้าระหว่างผลิตแสดงมูลค่าตามราคาทุน (ตามวิธีเข้าก่อนออกก่อน) หรือมูลค่าสุทธิที่จะได้รับแล้วแต่ราคาจะต่ำกว่า ราคาทุนดังกล่าวประกอบด้วยต้นทุนวัตถุดิบ แรงงานและค่าเสียหายในการผลิต

วัตถุดิบ อะไหล่เครื่องจักร วัสดุโรงงานและวัสดุหีบห่อแสดงมูลค่าตามราคาทุนถัวเฉลี่ยหรือมูลค่าสุทธิที่จะได้รับแล้วแต่ราคาจะต่ำกว่า และจะถือเป็นส่วนหนึ่งของต้นทุนการผลิตเมื่อมีการเบิกใช้

4.5 เงินลงทุน

ก) เงินลงทุนในตราสารทุนที่ไม่อยู่ในความต้องการของตลาดถือเป็นเงินลงทุนทั่วไป ซึ่งแสดงในราคาทุนสุทธิจากค่าเผื่อการด้อยค่า (ถ้ามี)

ข) เงินลงทุนในบริษัทย่อยที่แสดงอยู่ในงบการเงินเฉพาะกิจการแสดงมูลค่าตามวิธีราคาทุน

กลุ่มบริษัทใช้วิธีถัวเฉลี่ยถ่วงน้ำหนักในการคำนวณต้นทุนของเงินลงทุน

เมื่อมีการจำหน่ายเงินลงทุน ผลต่างระหว่างสิ่งตอบแทนสุทธิที่ได้รับกับมูลค่าตามบัญชีของเงินลงทุนจะถูกบันทึกในส่วนของกำไรหรือขาดทุน

4.6 ที่ดิน อาคารและอุปกรณ์ และค่าเสื่อมราคา

ที่ดินแสดงมูลค่าตามราคาทุน อาคารและอุปกรณ์แสดงมูลค่าตามราคาทุนหักค่าเสื่อมราคาสะสม และค่าเผื่อการด้อยค่าของสินทรัพย์ (ถ้ามี)

กลุ่มบริษัทคิดค่าเสื่อมราคาโดยใช้วิธีและอายุการให้ประโยชน์โดยประมาณดังต่อไปนี้

	จำนวนปี	
	สินทรัพย์ที่ได้มาตั้งแต่ปี 2544 เป็นต้นมา วิธีเส้นตรง	สินทรัพย์ที่ได้มาระหว่างปี 2535 - 2543 วิธีเส้นตรง
ส่วนปรับปรุงที่ดิน	20	-
อาคารและส่วนปรับปรุงอาคาร	20, 30	20
เตาหลอมแก้ว	10 - 12	5 - 7
เครื่องจักร อุปกรณ์โรงงาน และอุปกรณ์โรงงานอื่น	5 - 14, 20	5
ยานพาหนะ	5	5
เครื่องตกแต่ง ติดตั้ง อุปกรณ์สำนักงานและอุปกรณ์ดำเนินงาน	3, 5	5

อาคารที่ได้มาระหว่างปี 2527 - 2534 คิดค่าเสื่อมราคาโดยใช้วิธีผลรวมจำนวนปี (sum-of-years digit) ตามอายุการให้ประโยชน์ 20 ปี และอาคารที่ได้มาก่อนปี 2527 คิดค่าเสื่อมราคาโดยใช้วิธีเส้นตรงตามอายุการให้ประโยชน์ 50 ปี

ต้นทุนในการซ่อมแซมใหญ่ของเตาหลอมแก้วคิดค่าเสื่อมราคาโดยวิธีเส้นตรงตามอายุการให้ประโยชน์โดยประมาณที่เพิ่มขึ้น

แม้พิมพ์ขาดคิดค่าเสื่อมราคาตามสัดส่วนของจำนวนผลผลิตจริงเทียบกับประมาณการผลผลิตที่คาดว่าจะผลิตได้

ค่าเสื่อมราคารวมอยู่ในการคำนวณผลการดำเนินงาน

ไม่มีการคิดค่าเสื่อมราคาสำหรับที่ดินและสินทรัพย์ระหว่างติดตั้งและก่อสร้าง

กลุ่มบริษัทตัดรายการที่ดิน อาคารและอุปกรณ์ ออกจากบัญชี เมื่อจำหน่ายสินทรัพย์หรือคาดว่าจะไม่ได้รับประโยชน์เชิงเศรษฐกิจในอนาคตจากการใช้หรือการจำหน่ายสินทรัพย์ รายการผลกำไรหรือขาดทุนจากการจำหน่ายสินทรัพย์จะรับรู้ในส่วนของกำไรหรือขาดทุนเมื่อกฎบริษัทตัดรายการสินทรัพย์นั้นออกจากบัญชี

4.7 ต้นทุนการกู้ยืม

ต้นทุนการกู้ยืมของเงินกู้ที่ใช้ในการได้มา การก่อสร้าง หรือการผลิตสินทรัพย์ที่ต้องใช้ระยะเวลานานในการแปลงสภาพให้พร้อมใช้หรือขาย ได้ถูกนำไปรวมเป็นราคาทุนของสินทรัพย์จนกว่าสินทรัพย์นั้นจะอยู่ในสภาพพร้อมที่จะใช้ได้ตามที่มุ่งประสงค์ ส่วนต้นทุนการกู้ยืมอื่นถือเป็นค่าใช้จ่ายในงวดที่เกิดรายการ ต้นทุนการกู้ยืมประกอบด้วยดอกเบี้ยและต้นทุนอื่นที่เกิดขึ้นจากการกู้ยืมนั้น

4.8 สินทรัพย์ไม่มีตัวตน

สินทรัพย์ไม่มีตัวตนแสดงมูลค่าตามราคาทุนหักค่าตัดจำหน่ายสะสมและค่าเผื่อการด้อยค่าสะสม (ถ้ามี) ของสินทรัพย์นั้น

กลุ่มบริษัทตัดจำหน่ายสินทรัพย์ไม่มีตัวตนที่มีอายุการให้ประโยชน์จำกัดอย่างมีระบบตลอดอายุการให้ประโยชน์เชิงเศรษฐกิจของสินทรัพย์นั้น และจะประเมินการด้อยค่าของสินทรัพย์ดังกล่าวเมื่อมีข้อบ่งชี้ว่าสินทรัพย์นั้นเกิดการด้อยค่า กลุ่มบริษัทจะทบทวนระยะเวลาการตัดจำหน่ายและวิธีการตัดจำหน่ายของสินทรัพย์ไม่มีตัวตนดังกล่าวทุกสิ้นปีเป็นอย่างน้อย ค่าตัดจำหน่ายรับรู้เป็นค่าใช้จ่ายในส่วนของกำไรหรือขาดทุน

สินทรัพย์ไม่มีตัวตนที่มีอายุการให้ประโยชน์จำกัดมีดังนี้

โปรแกรมคอมพิวเตอร์ 3, 5 และ 10 ปี

ไม่มีการคิดค่าตัดจำหน่ายสำหรับ โปรแกรมคอมพิวเตอร์ระหว่างติดตั้ง

4.9 รายการธุรกิจกับบุคคลหรือกิจการที่เกี่ยวข้องกัน

บุคคลหรือกิจการที่เกี่ยวข้องกันกับบริษัทฯ หมายถึง บุคคลหรือกิจการที่มีอำนาจควบคุมบริษัทฯ หรือถูกบริษัทฯ ควบคุมไม่ว่าจะเป็น โดยทางตรงหรือทางอ้อม หรืออยู่ภายใต้การควบคุมเดียวกันกับบริษัทฯ

นอกจากนี้บุคคลหรือกิจการที่เกี่ยวข้องกันยังหมายรวมถึงบริษัทร่วม และบุคคลหรือกิจการที่มีสิทธิออกเสียงโดยทางตรงหรือทางอ้อมซึ่งทำให้มีอิทธิพลอย่างเป็นสาระสำคัญต่อบริษัทฯ ผู้บริหารสำคัญ กรรมการหรือพนักงานของบริษัทฯ ที่มีอำนาจในการวางแผนและควบคุมการดำเนินงานของบริษัทฯ

4.10 สัญญาเช่าระยะยาว

สัญญาเช่าที่ดิน อาคารและอุปกรณ์ที่มีความเสี่ยงและผลตอบแทนของความเป็นเจ้าของส่วนใหญ่ได้โอนไปให้กับผู้เช่าถือเป็นสัญญาเช่าการเงิน สัญญาเช่าการเงินจะบันทึกเป็นรายจ่ายฝ่ายทุนด้วยมูลค่ายุติธรรมของสินทรัพย์ที่เช่าหรือมูลค่าปัจจุบันสุทธิของจำนวนเงินที่ต้องจ่ายตามสัญญาเช่าแล้วแต่มูลค่าใดจะต่ำกว่า ภาระผูกพันตามสัญญาเช่าหักค่าใช้จ่ายทางการเงินจะบันทึกเป็นหนี้สินระยะยาว ส่วนดอกเบี้ยจ่ายจะบันทึกในส่วนของกำไรหรือขาดทุนตลอดอายุของสัญญาเช่า สินทรัพย์ที่ได้มาตามสัญญาเช่าการเงินจะคิดค่าเสื่อมราคาตลอดอายุการใช้งานของสินทรัพย์ที่เช่าหรืออายุของสัญญาเช่าแล้วแต่ระยะเวลาใดจะต่ำกว่า

สัญญาเช่าที่ดิน อาคารและอุปกรณ์ที่ความเสี่ยงและผลตอบแทนของความเป็นเจ้าของส่วนใหญ่ไม่ได้โอนไปให้กับผู้เช่าถือเป็นสัญญาเช่าดำเนินงาน จำนวนเงินที่จ่ายตามสัญญาเช่าดำเนินงานรับรู้เป็นค่าใช้จ่ายในส่วนของการกำไรหรือขาดทุนตามวิธีเส้นตรงตลอดอายุสัญญาเช่า

4.11 เงินตราต่างประเทศ

บริษัทฯ แสดงงบการเงินรวมและงบการเงินเฉพาะกิจการเป็นสกุลเงินบาท ซึ่งเป็นสกุลเงินที่ใช้ในการดำเนินงานของกลุ่มบริษัท รายการต่าง ๆ ของแต่ละกิจการที่รวมอยู่ในงบการเงินรวมวัดมูลค่าด้วยสกุลเงินที่ใช้ในการดำเนินงานของแต่ละกิจการนั้น

รายการที่เป็นเงินตราต่างประเทศแปลงค่าเป็นเงินบาทโดยใช้อัตราแลกเปลี่ยน ณ วันที่เกิดรายการสินทรัพย์และหนี้สินที่เป็นตัวเงินซึ่งอยู่ในสกุลเงินตราต่างประเทศได้แปลงค่าเป็นเงินบาทโดยใช้อัตราแลกเปลี่ยน ณ วันที่สิ้นรอบระยะเวลารายงาน

กำไรและขาดทุนที่เกิดจากการเปลี่ยนแปลงในอัตราแลกเปลี่ยนได้รวมอยู่ในการคำนวณผลการดำเนินงาน

4.12 การด้อยค่าของสินทรัพย์

ทุกวันสิ้นรอบระยะเวลารายงาน กลุ่มบริษัทจะทำการประเมินการด้อยค่าของที่ดิน อาคารและอุปกรณ์หรือสินทรัพย์ที่ไม่มีตัวตนอื่นของกลุ่มบริษัทหากมีข้อบ่งชี้ว่าสินทรัพย์ดังกล่าวอาจด้อยค่า กลุ่มบริษัทรับรู้ขาดทุนจากการด้อยค่าเมื่อมูลค่าที่คาดว่าจะได้รับคืนของสินทรัพย์มีมูลค่าต่ำกว่ามูลค่าตามบัญชีของสินทรัพย์นั้น ทั้งนี้มูลค่าที่คาดว่าจะได้รับคืนหมายถึงมูลค่ายุติธรรมหักต้นทุนในการขายของสินทรัพย์หรือมูลค่าจากการใช้สินทรัพย์แล้วแต่ราคาใดจะสูงกว่า

กลุ่มบริษัทจะรับรู้รายการขาดทุนจากการด้อยค่าในส่วนของการกำไรหรือขาดทุน

หากในการประเมินการด้อยค่าของสินทรัพย์ มีข้อบ่งชี้ที่แสดงให้เห็นว่าผลขาดทุนจากการด้อยค่าของสินทรัพย์ที่รับรู้ในงวดก่อนได้หมดไปหรือลดลง กลุ่มบริษัทจะประมาณมูลค่าที่คาดว่าจะได้รับคืนของสินทรัพย์นั้น และจะกลับรายการผลขาดทุนจากการด้อยค่าที่รับรู้ในงวดก่อนก็ต่อเมื่อมีการเปลี่ยนแปลงประมาณการที่ใช้กำหนดมูลค่าที่คาดว่าจะได้รับคืนภายหลังจากการรับรู้ผลขาดทุนจากการด้อยค่าครั้งล่าสุด โดยมูลค่าตามบัญชีของสินทรัพย์ที่เพิ่มขึ้นจากการกลับรายการผลขาดทุนจากการด้อยค่าต้องไม่สูงกว่ามูลค่าตามบัญชีที่ควรจะเป็นหากกิจการไม่เคยรับรู้ผลขาดทุนจากการด้อยค่าของสินทรัพย์ในงวดก่อน ๆ กลุ่มบริษัทจะบันทึกกลับรายการผลขาดทุนจากการด้อยค่าของสินทรัพย์โดยรับรู้ไปยังส่วนของการกำไรหรือขาดทุนทันที

4.13 ผลประโยชน์ของพนักงาน

ผลประโยชน์ระยะสั้นของพนักงาน

กลุ่มบริษัทรับรู้เงินเดือน ค่าจ้าง โบนัส และเงินสมทบกองทุนประกันสังคมเป็นค่าใช้จ่ายเมื่อเกิดรายการ

ผลประโยชน์หลังออกจากงานของพนักงานและผลประโยชน์ระยะยาวอื่นของพนักงาน

โครงการสมทบเงิน

กลุ่มบริษัทและพนักงานได้ร่วมกันจัดตั้งกองทุนสำรองเลี้ยงชีพ ซึ่งประกอบด้วยเงินที่พนักงานจ่ายสะสมและเงินที่กลุ่มบริษัทจ่ายสมทบให้เป็นรายเดือน สินทรัพย์ของกองทุนสำรองเลี้ยงชีพได้แยกออกจากสินทรัพย์ของกลุ่มบริษัท เงินที่กลุ่มบริษัทจ่ายสมทบกองทุนสำรองเลี้ยงชีพบันทึกเป็นค่าใช้จ่ายในปีที่เกิดรายการ

โครงการผลประโยชน์หลังออกจากงานและผลประโยชน์ระยะยาวอื่นของพนักงาน

กลุ่มบริษัทมีภาระสำหรับเงินชดเชยที่ต้องจ่ายให้แก่พนักงานเมื่อออกจากงานตามกฎหมายแรงงาน และตามโครงการผลตอบแทนพนักงานของกลุ่มบริษัท ซึ่งกลุ่มบริษัทถือว่าเงินชดเชยดังกล่าวเป็นโครงการผลประโยชน์หลังออกจากงานสำหรับพนักงาน นอกจากนี้ กลุ่มบริษัทจัดให้มีโครงการผลประโยชน์ระยะยาวอื่นของพนักงาน ได้แก่ โครงการเงินรางวัลการปฏิบัติงานครบกำหนดระยะเวลา

กลุ่มบริษัทคำนวณหนี้สินตามโครงการผลประโยชน์หลังออกจากงานของพนักงานและโครงการผลประโยชน์ระยะยาวอื่นของพนักงาน โดยใช้วิธีคิดลดแต่ละหน่วยที่ประมาณการไว้ (Projected Unit Credit Method) โดยผู้เชี่ยวชาญอิสระได้ทำการประเมินภาระผูกพันดังกล่าวตามหลักคณิตศาสตร์ประกันภัย

ผลกำไรหรือขาดทุนจากการประมาณการตามหลักคณิตศาสตร์ประกันภัย สำหรับโครงการผลประโยชน์หลังออกจากงานของพนักงานจะรับรู้ทันทีในกำไรขาดทุนเบ็ดเสร็จอื่น และผลกำไรหรือขาดทุนจากการประมาณการตามหลักคณิตศาสตร์ประกันภัยสำหรับโครงการผลประโยชน์ระยะยาวอื่นของพนักงานจะรับรู้ทันทีในกำไรหรือขาดทุน

4.14 ประเมินการหนี้สิน

กลุ่มบริษัทจะบันทึกประมาณการหนี้สินไว้ในบัญชีเมื่อภาระผูกพันซึ่งเป็นผลมาจากเหตุการณ์ในอดีตได้เกิดขึ้นแล้ว และมีความเป็นไปได้ค่อนข้างแน่นอนว่ากลุ่มบริษัทจะเสียทรัพยากรเชิงเศรษฐกิจไปเพื่อปลดปล่อยภาระผูกพันนั้น และกลุ่มบริษัทสามารถประมาณมูลค่าภาระผูกพันนั้นได้อย่างน่าเชื่อถือ

4.15 ภาษีเงินได้

ภาษีเงินได้ประกอบด้วยภาษีเงินได้ปัจจุบันและภาษีเงินได้รอการตัดบัญชี

ภาษีเงินได้ปัจจุบัน

กลุ่มบริษัทบันทึกภาษีเงินได้ปัจจุบันตามจำนวนที่คาดว่าจะจ่ายให้กับหน่วยงานจัดเก็บภาษีของรัฐ โดยคำนวณจากกำไรทางภาษีตามหลักเกณฑ์ที่กำหนดในกฎหมายภาษีอากร

ภาษีเงินได้รอการตัดบัญชี

กลุ่มบริษัทบันทึกภาษีเงินได้รอการตัดบัญชีของผลแตกต่างชั่วคราวระหว่างราคาตามบัญชีของสินทรัพย์และหนี้สิน ณ วันสิ้นรอบระยะเวลารายงานกับฐานภาษีของสินทรัพย์และหนี้สินที่เกี่ยวข้องนั้น โดยใช้อัตราภาษีที่มีผลบังคับใช้ ณ วันสิ้นรอบระยะเวลารายงาน

กลุ่มบริษัทรับรู้หนี้สินภาษีเงินได้รอการตัดบัญชีของผลแตกต่างชั่วคราวที่ต้องเสียภาษีทุกรายการ แต่รับรู้สินทรัพย์ภาษีเงินได้รอการตัดบัญชีสำหรับผลแตกต่างชั่วคราวที่ใช้หักภาษี รวมทั้งผลขาดทุนทางภาษีที่ยังไม่ได้ใช้ในจำนวนเท่าที่มีความเป็นไปได้ก่อนข้างนั้นที่กลุ่มบริษัทจะมีกำไรทางภาษีในอนาคตเพียงพอที่จะใช้ประโยชน์จากผลแตกต่างชั่วคราวที่ใช้หักภาษีและผลขาดทุนทางภาษีที่ยังไม่ได้ใช้นั้น

กลุ่มบริษัทจะทบทวนมูลค่าตามบัญชีของสินทรัพย์ภาษีเงินได้รอการตัดบัญชีทุกสิ้นรอบระยะเวลา รายงานและจะทำการปรับลดมูลค่าตามบัญชีดังกล่าว หากมีความเป็นไปได้ก่อนข้างนั้นว่ากลุ่มบริษัทจะไม่มีกำไรทางภาษีเพียงพอต่อการนำสินทรัพย์ภาษีเงินได้รอการตัดบัญชีทั้งหมดหรือบางส่วนมาใช้ประโยชน์

กลุ่มบริษัทจะบันทึกภาษีเงินได้รอการตัดบัญชีโดยตรงไปยังส่วนของผู้ถือหุ้นหากภาษีที่เกิดขึ้นเกี่ยวข้องกับรายการที่ได้บันทึกโดยตรงไปยังส่วนของผู้ถือหุ้น

4.16 การวัดมูลค่ายุติธรรม

มูลค่ายุติธรรม หมายถึง ราคาที่คาดว่าจะได้รับจากการขายสินทรัพย์หรือเป็นราคาที่จะต้องจ่ายเพื่อโอนหนี้สินให้ผู้อื่น โดยรายการดังกล่าวเป็นรายการที่เกิดขึ้นในสภาพปกติระหว่างผู้ซื้อและผู้ขาย (ผู้ร่วมในตลาด) ณ วันที่วัดมูลค่า บริษัทฯและบริษัทย่อยใช้ราคาเสนอซื้อขายในตลาดที่มีสภาพคล่องในการวัดมูลค่ายุติธรรมของสินทรัพย์และหนี้สินซึ่งมาตรฐานการรายงานทางการเงินที่เกี่ยวข้องกำหนดให้ต้องวัดมูลค่าด้วยมูลค่ายุติธรรม ยกเว้นในกรณีที่ไม่มียตลาดที่มีสภาพคล่องสำหรับสินทรัพย์หรือหนี้สินที่มีลักษณะเดียวกันหรือไม่สามารถหาราคาเสนอซื้อขายในตลาดที่มีสภาพคล่องได้ บริษัทฯและบริษัทย่อยจะประมาณมูลค่ายุติธรรมโดยใช้เทคนิคการประเมินมูลค่าที่เหมาะสมกับแต่ละสถานการณ์ และพยายามใช้ข้อมูลที่สามารถสังเกตได้ที่เกี่ยวข้องกับสินทรัพย์หรือหนี้สินที่จะวัดมูลค่ายุติธรรมนั้นให้มากที่สุด

ลำดับชั้นของมูลค่ายุติธรรมที่ใช้วัดมูลค่าและเปิดเผยมูลค่ายุติธรรมของสินทรัพย์และหนี้สินในงบการเงินแบ่งออกเป็นสามระดับตามประเภทของข้อมูลที่ใช้ในการวัดมูลค่ายุติธรรม ดังนี้

- ระดับ 1 ใช้ข้อมูลราคาเสนอซื้อขายของสินทรัพย์หรือหนี้สินอย่างเดียวกันในตลาดที่มีสภาพคล่อง
- ระดับ 2 ใช้ข้อมูลอื่นที่สามารถสังเกตได้ของสินทรัพย์หรือหนี้สิน ไม่ว่าจะเป็นข้อมูลทางตรงหรือทางอ้อม
- ระดับ 3 ใช้ข้อมูลที่ไม่สามารถสังเกตได้ เช่น ข้อมูลเกี่ยวกับกระแสเงินในอนาคตที่กิจการประมาณขึ้นทุกวันสิ้นรอบระยะเวลารายงาน บริษัทฯและบริษัทย่อยจะประเมินความจำเป็นในการโอนรายการระหว่างลำดับชั้นของมูลค่ายุติธรรมสำหรับสินทรัพย์และหนี้สินที่ถืออยู่ ณ วันสิ้นรอบระยะเวลารายงานที่มีการวัดมูลค่ายุติธรรมแบบเกิดขึ้นประจำ

5. การใช้ดุลยพินิจและประมาณการทางบัญชีที่สำคัญ

ในการจัดทำงบการเงินตามมาตรฐานการรายงานทางการเงิน ฝ่ายบริหารจำเป็นต้องใช้ดุลยพินิจและการประมาณการในเรื่องที่มีความไม่แน่นอนเสมอ การใช้ดุลยพินิจและการประมาณการดังกล่าวนี้ส่งผลกระทบต่อจำนวนเงินที่แสดงในงบการเงินและต่อข้อมูลที่แสดงในหมายเหตุประกอบงบการเงิน ผลที่เกิดขึ้นจริงอาจแตกต่างไปจากจำนวนที่ประมาณการไว้ การใช้ดุลยพินิจและการประมาณการที่สำคัญมีดังนี้

ค่าเผื่อหนี้สงสัยจะสูญของลูกหนี้

ในการประมาณค่าเผื่อหนี้สงสัยจะสูญของลูกหนี้ ฝ่ายบริหารจำเป็นต้องใช้ดุลยพินิจในการประมาณการผลขาดทุนที่คาดว่าจะเกิดขึ้นจากลูกหนี้แต่ละราย โดยคำนึงถึงประสบการณ์การเก็บเงินในอดีตอายุของหนี้ที่ค้างค้างและสถานะเศรษฐกิจที่เป็นอยู่ในขณะนั้น เป็นต้น

ที่ดิน อาคารและอุปกรณ์และค่าเสื่อมราคา

ในการคำนวณค่าเสื่อมราคาของอาคารและอุปกรณ์ ฝ่ายบริหารจำเป็นต้องทำการประมาณอายุการให้ประโยชน์และมูลค่าคงเหลือเมื่อเลิกใช้งานของอาคารและอุปกรณ์ และต้องทบทวนอายุการให้ประโยชน์และมูลค่าคงเหลือใหม่หากมีการเปลี่ยนแปลงเกิดขึ้น

นอกจากนี้ ฝ่ายบริหารจำเป็นต้องสอบทานการด้อยค่าของที่ดิน อาคารและอุปกรณ์ในแต่ละช่วงเวลาและบันทึกขาดทุนจากการด้อยค่าหากคาดว่าจะได้รับคืนต่ำกว่ามูลค่าตามบัญชีของสินทรัพย์นั้น ในการนี้ฝ่ายบริหารจำเป็นต้องใช้ดุลยพินิจที่เกี่ยวข้องกับการคาดการณ์รายได้และค่าใช้จ่ายในอนาคตซึ่งเกี่ยวเนื่องกับสินทรัพย์นั้น

สินทรัพย์ภาษีเงินได้รอการตัดบัญชี

บริษัทฯ และบริษัทย่อยจะรับรู้สินทรัพย์ภาษีเงินได้รอการตัดบัญชีสำหรับผลแตกต่างชั่วคราวที่ใช้หักภาษีและขาดทุนทางภาษีที่ไม่ได้ใช้เมื่อมีความเป็นไปได้ค่อนข้างแน่ว่าบริษัทฯ และบริษัทย่อยจะมีกำไรทางภาษีในอนาคตเพียงพอที่จะใช้ประโยชน์จากผลแตกต่างชั่วคราวและขาดทุนนั้น ในการนี้ฝ่ายบริหารจำเป็นต้องประมาณการว่าบริษัทฯ และบริษัทย่อยควรรับรู้จำนวนสินทรัพย์ภาษีเงินได้รอการตัดบัญชีเป็นจำนวนเท่าใด โดยพิจารณาถึงจำนวนกำไรทางภาษีที่คาดว่าจะเกิดในอนาคตในแต่ละช่วงเวลา

ผลประโยชน์หลังออกจากงานของพนักงานตามโครงการผลประโยชน์และผลประโยชน์ระยะยาวอื่นของพนักงาน

หนี้สินตามโครงการผลประโยชน์หลังออกจากงานของพนักงานและตามโครงการผลประโยชน์ระยะยาวอื่นของพนักงาน ประมาณขึ้นตามหลักคณิตศาสตร์ประกันภัย ซึ่งต้องอาศัยข้อสมมติฐานต่าง ๆ ในการประมาณการนั้น เช่น อัตราคิดลด อัตราการขึ้นเงินเดือนในอนาคต อัตราภาระ และอัตราการเปลี่ยนแปลงในจำนวนพนักงาน เป็นต้น

6. รายการธุรกิจกับกิจการที่เกี่ยวข้องกัน

ในระหว่างปี บริษัทฯ และบริษัทย่อยมีรายการธุรกิจที่สำคัญกับบุคคลหรือกิจการที่เกี่ยวข้องกัน รายการธุรกิจดังกล่าวเป็นไปตามเงื่อนไขทางการค้าและเกณฑ์ตามที่ตกลงกันระหว่างบริษัทฯ และบุคคลหรือกิจการที่เกี่ยวข้องกันเหล่านั้น ซึ่งเป็นไปตามปกติธุรกิจโดยสามารถสรุปได้ดังนี้

	งบการเงินรวม		งบการเงินเฉพาะกิจการ		(หน่วย: พันบาท)
	2561	2560	2561	2560	นโยบายการกำหนดราคา
รายการธุรกิจกับบริษัทใหญ่					
รายได้จากการขายสินค้า	-	6,167	-	-	ต้นทุนบวกส่วนเพิ่ม
รายได้ดอกเบี้ย	-	454	-	142	ร้อยละ 1.97 ต่อปี (2561: ไม่มี)
รายได้อื่น	79	198	-	-	ใกล้เคียงราคาดตลาด
รายได้จากการขายสินทรัพย์	-	3,304	-	-	ใกล้เคียงราคาดตลาด
รายได้จากการขายเงินลงทุนในหลักทรัพย์	-	2,524	-	-	ราคาทุน
ค่าบริการจ่าย	84,066	301,640	37,111	102,212	ต้นทุนของบริษัทใหญ่เฉลี่ยตามยอดขายของกลุ่มบริษัท และต้นทุนของบริษัทใหญ่เทียบเคียงราคาดตลาด
เงินปันผลจ่าย	330,000	-	330,000	-	ตามที่ประกาศจ่าย
ซื้อที่ดินและสิ่งปลูกสร้าง	1,026,000	-	-	-	ราคาดตลาด
ซื้อสินค้า	-	38,644	-	38,644	ราคาทุน
ซื้อสินทรัพย์อื่น	1,006	77,172	-	72,665	ราคาทุน
ซื้อวัตถุดิบ	-	559	-	-	ราคาดตลาด
ค่าขนส่งจ่าย	-	4,894	-	-	ราคาทุน
ดอกเบี้ยจ่าย	13,906	75,233	13,905	71,453	งบการเงินรวม: ร้อยละ 1.80 - 2.85 ต่อปี (2560: ร้อยละ 1.97 - 2.85 ต่อปี) (เฉพาะบริษัทฯ: ร้อยละ 1.80 - 2.50 ต่อปี (2560: ร้อยละ 1.97 - 2.85 ต่อปี))

(หน่วย: พันบาท)

	งบการเงินรวม		งบการเงินเฉพาะกิจการ		นโยบายการกำหนดราคา
	2561	2560	2561	2560	
ค่าเช่าจ่าย	36,186	46,303	11,680	10,423	ราคากลาง (2560: ต้นทุนทางการเงินที่บริษัทใหญ่จะมีในการซื้อขายที่ดินบวกส่วนเพิ่ม)
ค่าใช้จ่ายสัมมนา	-	58	-	37	ต้นทุนของบริษัทใหญ่
ค่าใช้จ่ายอื่น ๆ	2,320	10,847	1,642	3,624	ต้นทุนของบริษัทใหญ่
รายการธุรกิจกับบริษัทย่อย					
(ตัดออกจากงบการเงินรวมแล้ว)					
ค่าขนส่งรับ	-	-	11,984	12,879	ราคาทุน
(แสดงเป็นส่วนหนึ่งของรายได้จากการขาย)					
รายได้ดอกเบี้ย	-	-	16,031	1,914	ร้อยละ 1.80 - 2.85 ต่อปี (2560: ร้อยละ 1.95 - 2.85 ต่อปี)
รายได้ค่าธรรมเนียมการจัดการ	-	-	448,907	273,159	ร้อยละของยอดขายและราคาทุน
รายได้ค่านายหน้า	-	-	-	18,648	ร้อยละของยอดขาย
รายได้ค่าเช่า	-	-	43,202	34,709	ราคาทุนเทียบกับราคากลาง
รายได้อื่น	-	-	9,673	10,588	ใกล้เคียงราคากลาง
เงินปันผลรับ	-	-	558,390	25,520	ตามที่บริษัทย่อยประกาศจ่าย
ซื้อสินค้า	-	-	2,489,673	2,886,053	ต้นทุนบวกส่วนเพิ่ม
ค่าใช้จ่ายสัมมนา	-	-	693	174	ราคาที่บริษัทย่อยคิดกับลูกค้าทั่วไป
ดอกเบี้ยจ่าย	-	-	5,669	854	ร้อยละ 1.95 - 2.16 ต่อปี (2560: ร้อยละ 1.95 - 2.85 ต่อปี)
รายการธุรกิจกับกิจการที่เกี่ยวข้องกัน					
รายได้จากการขายสินค้า	7,573,794	8,077,452	767,305	1,556,131	งบการเงินรวม: ต้นทุนบวกส่วนเพิ่ม (เฉพาะบริษัท: ราคาทุนบวกส่วนเพิ่ม 2560: ราคาทุนโดยบริษัทซื้อจากบริษัทย่อยในราคาต้นทุนบวกส่วนเพิ่ม)
ค่าขนส่งรับ	44,171	63,267	8,613	21,732	ราคาทุนและต้นทุนบวกส่วนเพิ่ม
(แสดงเป็นส่วนหนึ่งของรายได้จากการขาย)					
รายได้อื่น	4,639	1,927	2,056	1,209	ราคาทุน ต้นทุนบวกส่วนเพิ่มและราคากลาง
รายได้จากการขายสินทรัพย์	574	55,132	-	-	ราคาทุน
ซื้อสินทรัพย์อื่น	975	-	-	-	ราคาทุน
ค่าขนส่งจ่าย	24,351	30,811	7,660	4,802	ใกล้เคียงกับราคาที่กลุ่มบริษัทว่าจ้างบุคคลภายนอก
ค่าสนับสนุนทางการกีฬา	-	42,333	-	-	ตามงบประมาณของกลุ่มบริษัท
ค่าใช้จ่ายทางการตลาด	70,000	15,000	70,000	-	ใกล้เคียงราคากลาง
ซื้อวัตถุดิบและวัสดุหีบห่อ	1,224,613	1,114,018	3	-	ราคากลาง
ซื้อสินค้าสำเร็จรูป	4,828	3,421	1,456	322	ต้นทุนบวกส่วนเพิ่ม
ค่าพลังงานไฟฟ้า	6,108	-	-	-	อัตราค่าไฟฟ้าส่วนภูมิภาค ประกาศหักส่วนลดตามที่ระบุในสัญญา
ค่าบริการจ่าย	2,452	1,454	-	-	ราคาทุน
ค่าใช้จ่ายอื่น	1,200	1,200	-	-	ใกล้เคียงราคากลาง

บริษัทฯ และบริษัทย่อยมีรายการค่าใช้จ่ายที่เรียกเก็บจากบริษัทใหญ่ ดังนี้

- 1) ก่อนการปรับโครงสร้าง บริษัทใหญ่มีการเก็บค่าใช้จ่ายจากบริษัทย่อย ได้แก่ ค่าธรรมเนียมด้านการบริหาร (Administration fee) ค่าธรรมเนียมด้านการตลาด (Marketing fee) และค่าใช้จ่ายในการบริหารจัดการ (Management fee) โดยในการจัดทำงบการเงินรวมภายใต้การควบคุมเดียวกันของบริษัทฯ จะถือเสมือนว่าบริษัทฯ เป็นผู้เรียกเก็บค่าบริการนี้ และจะถูกตัดรายการระหว่างกันกับค่าใช้จ่ายที่รับรู้โดยบริษัทย่อยออกจากงบการเงินรวม
- 2) หลังการปรับโครงสร้าง บริษัทใหญ่มีการเก็บค่าใช้จ่ายจากบริษัทฯ และบริษัทย่อยในส่วนที่บริษัทใหญ่ยังคงให้การสนับสนุนอยู่ ได้แก่ ค่าธรรมเนียมด้านการบริหาร (Administrative fee) ค่าธรรมเนียมด้านการตลาด (Marketing fee) และค่าบริการด้านการบริหารจัดการ (Management service fee) โดยไม่ได้มีการตัดรายการระหว่างกันในส่วนนี้ออกสำหรับการจัดทำงบการเงินรวมของบริษัทฯ เนื่องจากบริษัทใหญ่ไม่ได้เป็นส่วนหนึ่งของกลุ่มบริษัท ในปี 2561 บริษัทฯ ได้มีการยกเลิก ค่าธรรมเนียมด้านการบริหาร (Administrative fee) ค่าธรรมเนียมด้านการตลาด (Marketing fee) ค่าใช้จ่ายในการบริหารจัดการ (Management fee) และค่าบริการด้านการบริหารจัดการ (Management service fee) กับบริษัทใหญ่ และบริษัทฯ ได้จัดทำสัญญาบริการฉบับใหม่กับบริษัทใหญ่ โดยมีผลบังคับใช้ตั้งแต่วันที่ 1 มกราคม 2561

ทั้งนี้ ค่าใช้จ่ายที่บริษัทใหญ่เรียกเก็บจากบริษัทฯ และบริษัทย่อยสำหรับปีสิ้นสุดวันที่ 31 ธันวาคม 2561 และ 2560 มีรายละเอียดสรุปดังต่อไปนี้

	(หน่วย: ล้านบาท)	
	งบการเงินรวม	
	2561	2560
ค่าธรรมเนียมด้านการบริหาร (Administrative fee)	-	70 ⁽¹⁾
ค่าธรรมเนียมด้านการตลาด (Marketing fee)	-	151 ⁽¹⁾
ค่าใช้จ่ายในการบริหารจัดการ (Management fee)	-	20 ⁽¹⁾
ค่าบริการด้านการบริหารจัดการ (Management service fee)	-	138
ค่าใช้จ่ายตามสัญญาบริการ	55	-
รวม	55	379

⁽¹⁾ ค่าธรรมเนียมด้านการบริหาร (Administrative fee) ค่าธรรมเนียมด้านการตลาด (Marketing fee) ค่าใช้จ่ายในการบริหารจัดการ (Management fee) ที่เรียกเก็บโดยบริษัทใหญ่จำนวนเงินรวม 77 ล้านบาท ซึ่งเป็นรายการในไตรมาสที่ 1 ปี 2560 ได้ถูกตัดรายการระหว่างกันออกในการจัดทำงบการเงินรวม เนื่องจากถือว่าเป็นรายการในกลุ่มเดียวกัน

นอกจากนี้ บริษัทใหญ่มีค่าใช้จ่ายทางการตลาดที่จ่ายให้แก่บริษัทที่เกี่ยวข้องกัน ซึ่งก่อนปรับโครงสร้าง จะถือเสมือนว่าบริษัทฯ เป็นผู้จ่ายค่าใช้จ่ายทางการตลาดนี้ให้แก่บริษัทที่เกี่ยวข้องกันในการจัดทางการเงินรวมภายใต้การควบคุมเดียวกันของบริษัทฯ ต่อมา หลังการปรับโครงสร้าง บริษัทใหญ่ยังคงเป็นผู้จ่ายค่าใช้จ่ายดังกล่าวและเรียกเก็บจากกลุ่มบริษัทตามต้นทุนที่เกิดขึ้นจริง ซึ่งไม่ได้มีการตัดรายการระหว่างกันในส่วนนี้ออกสำหรับการจัดทางการเงินรวมของบริษัทฯ เนื่องจากบริษัทใหญ่ไม่ได้เป็นส่วนหนึ่งของกลุ่มบริษัท ต่อมาในปี 2561 บริษัทฯ เป็นผู้จ่ายค่าใช้จ่ายทางการตลาดนี้ให้แก่บริษัทที่เกี่ยวข้องกัน

ยอดคงค้างระหว่างบริษัทฯ และกิจการที่เกี่ยวข้องกัน ณ วันที่ 31 ธันวาคม 2561 และ 2560 มีรายละเอียดดังนี้

(หน่วย: พันบาท)

	งบการเงินรวม		งบการเงินเฉพาะกิจการ	
	2561	2560	2561	2560
ลูกหนี้การค้าและลูกหนี้อื่น (หมายเหตุ 8)				
<u>ลูกหนี้การค้า - กิจการที่เกี่ยวข้องกัน</u>				
บริษัทที่เกี่ยวข้องกัน	779,369	653,363	84,405	143,620
รวม	779,369	653,363	84,405	143,620
<u>ลูกหนี้อื่น - กิจการที่เกี่ยวข้องกัน</u>				
บริษัทใหญ่	1,855	203,975	262	202,350
บริษัทย่อย	-	-	93,858	73,606
บริษัทที่เกี่ยวข้องกัน	9,348	39,361	4,087	287
รวม	11,203	243,336	98,207	276,243
เจ้าหนี้การค้าและเจ้าหนี้อื่น (หมายเหตุ 14)				
<u>เจ้าหนี้การค้าและเจ้าหนี้อื่น - กิจการที่เกี่ยวข้องกัน</u>				
บริษัทใหญ่	32,386	79,452	24,604	53,288
บริษัทย่อย	-	-	1,594,749	1,223,918
บริษัทที่เกี่ยวข้องกัน	80,826	50,719	700	510
รวม	113,212	130,171	1,620,053	1,277,716

เงินให้กู้ยืมแก่กิจการที่เกี่ยวข้องกันและเงินกู้ยืมจากกิจการที่เกี่ยวข้องกัน

เงินให้กู้ยืมแก่กิจการที่เกี่ยวข้องกันและเงินกู้ยืมจากกิจการที่เกี่ยวข้องกันเป็นการกู้ยืมในรูปของตั๋วสัญญาใช้เงินที่ไม่มีหลักประกัน ยอดคงค้างของเงินให้กู้ยืมและเงินกู้ยืมระหว่างบริษัทฯ กับกิจการที่เกี่ยวข้องกัน ณ วันที่ 31 ธันวาคม 2561 และ 2560 และการเคลื่อนไหวของเงินให้กู้ยืมและเงินกู้ยืมดังกล่าวมีรายละเอียดดังนี้

(หน่วย: พันบาท)

	งบการเงินรวม			
	ยอดคงเหลือ	เพิ่มขึ้น	ลดลง	ยอดคงเหลือ
	ณ วันที่			ณ วันที่
	31 ธันวาคม 2560	ระหว่างปี	ระหว่างปี	31 ธันวาคม 2561
เงินกู้ยืมระยะสั้นจากกิจการที่เกี่ยวข้องกัน				
บริษัทใหญ่				
บริษัท บางกอกกลั๊ส จำกัด (มหาชน)	2,239,550	1,260,000	(3,499,550)	-
รวม	2,239,550	1,260,000	(3,499,550)	-

(หน่วย: พันบาท)

	งบการเงินเฉพาะกิจการ			
	ยอดคงเหลือ	เพิ่มขึ้น	ลดลง	ยอดคงเหลือ
	ณ วันที่			ณ วันที่
	31 ธันวาคม 2560	ระหว่างปี	ระหว่างปี	31 ธันวาคม 2561
เงินให้กู้ยืมระยะสั้นแก่กิจการที่เกี่ยวข้องกัน				
บริษัทย่อย				
บริษัท อูซุชากกลั๊ส อินดัสทรี จำกัด	277,000	1,915,000	(2,192,000)	-
บริษัท ราชนูรีกกลั๊ส อินดัสทรี จำกัด	115,000	2,016,000	(1,163,000)	968,000
รวม	392,000	3,931,000	(3,355,000)	968,000
เงินกู้ยืมระยะสั้นจากกิจการที่เกี่ยวข้องกัน				
บริษัทใหญ่				
บริษัท บางกอกกลั๊ส จำกัด (มหาชน)	2,239,550	1,248,000	(3,487,550)	-
บริษัทย่อย				
บริษัท ระยองกลั๊ส อินดัสทรี จำกัด	99,000	241,000	(65,000)	275,000
บริษัท ขอนแก่นกลั๊ส อินดัสทรี จำกัด	59,000	736,000	(795,000)	-
บริษัท ปราจีนบุรีกลั๊ส อินดัสทรี จำกัด	-	67,000	(26,000)	41,000
รวม	2,397,550	2,292,000	(4,373,550)	316,000

ค่าตอบแทนกรรมการและผู้บริหาร

ในระหว่างปีสิ้นสุดวันที่ 31 ธันวาคม 2561 และ 2560 บริษัทฯและบริษัทย่อยมีค่าใช้จ่ายผลประโยชน์พนักงานที่ให้แก่กรรมการและผู้บริหาร ดังต่อไปนี้

(หน่วย: พันบาท)

	งบการเงินรวม		งบการเงินเฉพาะกิจการ	
	2561	2560	2561	2560
ผลประโยชน์ระยะสั้น	51,193	26,124	48,271	23,359
ผลประโยชน์หลังออกจากงาน	4,196	1,814	4,196	1,814
ผลประโยชน์ระยะยาวอื่น	1	1	1	1
รวม	55,390	27,939	52,468	25,174

7. เงินสดและรายการเทียบเท่าเงินสด

(หน่วย: พันบาท)

	งบการเงินรวม		งบการเงินเฉพาะกิจการ	
	2561	2560	2561	2560
เงินสด	854	1,427	548	544
เงินฝากธนาคาร	144,061	102,567	48,149	50,346
รวม	144,915	103,994	48,697	50,890

ณ วันที่ 31 ธันวาคม 2561 และ 2560 เงินฝากธนาคารมีอัตราดอกเบี้ยร้อยละ 0.05 ต่อปีสำหรับเงินฝากออมทรัพย์สกุลเงินเหรียญสหรัฐอเมริกา

8. ลูกหนี้การค้าและลูกหนี้อื่น

(หน่วย: พันบาท)

	งบการเงินรวม		งบการเงินเฉพาะกิจการ	
	2561	2560	2561	2560
ลูกหนี้การค้า - กิจการที่เกี่ยวข้องกัน				
อายุหนี้คงค้างนับจากวันที่ถึงกำหนดชำระ				
ยังไม่ถึงกำหนดชำระ	651,194	553,131	75,543	102,608
ค้างชำระไม่เกิน 3 เดือน	128,175	100,232	8,862	41,012
รวมลูกหนี้การค้า - กิจการที่เกี่ยวข้องกัน	779,369	653,363	84,405	143,620

(หน่วย: พันบาท)

	งบการเงินรวม		งบการเงินเฉพาะกิจการ	
	2561	2560	2561	2560
<u>ลูกหนี้การค้า - กิจการที่ไม่เกี่ยวข้องกัน</u>				
อายุหนี้คงค้างนับจากวันที่ถึงกำหนดชำระ				
ยังไม่ถึงกำหนดชำระ	405,886	422,502	296,205	308,278
ค้างชำระ				
ไม่เกิน 3 เดือน	149,780	252,279	88,339	213,931
3 - 6 เดือน	13,977	13,460	13,977	13,460
6 - 12 เดือน	6,151	4,204	6,151	4,204
รวม	575,794	692,445	404,672	539,873
หัก: ค่าเผื่อหนี้สงสัยจะสูญ	(18,752)	(165)	(18,752)	(165)
รวมลูกหนี้การค้า - กิจการที่ไม่เกี่ยวข้องกัน, สุทธิ	557,042	692,280	385,920	539,708
รวมลูกหนี้การค้า - สุทธิ	1,336,411	1,345,643	470,325	683,328
<u>ลูกหนี้อื่น</u>				
ลูกหนี้อื่น - กิจการที่เกี่ยวข้องกัน	11,203	243,336	98,207	276,243
อื่น ๆ	3,980	4,993	775	1,017
รวม	15,183	248,329	98,982	277,260
หัก: ค่าเผื่อหนี้สงสัยจะสูญ	(310)	(310)	-	-
รวมลูกหนี้อื่น - สุทธิ	14,873	248,019	98,982	277,260
รวมลูกหนี้การค้าและลูกหนี้อื่น - สุทธิ	1,351,284	1,593,662	569,307	960,588

9. สินค้าคงเหลือ

(หน่วย: พันบาท)

	งบการเงินรวม					
	ราคาทุน		รายการปรับลดราคาทุน		สินค้าคงเหลือ - สุทธิ	
			ให้เป็นมูลค่าสุทธิที่จะได้รับ			
	2561	2560	2561	2560	2561	2560
สินค้าสำเร็จรูป	1,102,574	882,944	(72,223)	(74,868)	1,030,351	808,076
สินค้าระหว่างผลิต	22,471	12,986	-	-	22,471	12,986
วัตถุดิบ	431,319	498,530	-	(1,745)	431,319	496,785
สินค้าระหว่างทาง	4,964	14,585	-	-	4,964	14,585
อะไหล่เครื่องจักรและวัสดุ โรงงาน	649,743	743,315	(65,358)	(111,306)	584,385	632,009
วัสดุหีบห่อ	36,859	28,624	-	-	36,859	28,624
รวม	2,247,930	2,180,984	(137,581)	(187,919)	2,110,349	1,993,065

(หน่วย: พันบาท)

	งบการเงินเฉพาะกิจการ					
	ราคาทุน		รายการปรับลดราคาทุน			
			ให้เป็นมูลค่าสุทธิที่จะได้รับ		สินค้าคงเหลือ - สุทธิ	
2561	2560	2561	2560	2561	2560	
สินค้าสำเร็จรูป	20,468	109,982	(4,866)	(2,334)	15,602	107,648
สินค้าระหว่างทาง	23	938	-	-	23	938
อะไหล่เครื่องจักรและวัสดุโรงงาน	478	554	-	-	478	554
รวม	20,969	111,474	(4,866)	(2,334)	16,103	109,140

ในระหว่างปีปัจจุบัน บริษัทฯและบริษัทย่อยบันทึกการปรับลดราคาทุนของสินค้าคงเหลือให้เป็นมูลค่าสุทธิที่จะได้รับ เป็นจำนวน 37 ล้านบาท (2560: 31 ล้านบาท) (เฉพาะบริษัทฯ: 3 ล้านบาท 2560: 2 ล้านบาท) โดยแสดงเป็นส่วนหนึ่งของต้นทุนขาย และมีการกลับรายการปรับลดมูลค่าสินค้าคงเหลือเป็นจำนวน 87 ล้านบาท (2560: 32 ล้านบาท) (เฉพาะบริษัทฯ: ไม่มี 2560: ไม่มี) โดยนำไปหักจากมูลค่าของสินค้าคงเหลือที่รับรู้เป็นค่าใช้จ่ายในระหว่างปี

10. เงินลงทุนในบริษัทย่อย

10.1 เงินลงทุนในบริษัทย่อยตามที่แสดงในงบการเงินเฉพาะกิจการ มีรายละเอียดดังต่อไปนี้

ชื่อบริษัท	ทุนชำระแล้ว		สัดส่วนเงินลงทุน		ราคาทุน		ค่าเผื่อการด้อยค่าของเงินลงทุน		มูลค่าตามบัญชีสุทธิ	
	2561	2560	ร้อยละ	ร้อยละ	2561	2560	2561	2560	2561	2560
บริษัท ขอนแก่นกลาส อินดัสทรี จำกัด	900,000	900,000	100	ร้อยละ	1,165,320	1,165,320	-	-	1,165,320	1,165,320
บริษัท อยุธยากลาส อินดัสทรี จำกัด	3,000,000	1,700,000	100	ร้อยละ	3,699,889	2,399,889	-	-	3,699,889	2,399,889
บริษัท ระยองกลาส อินดัสทรี จำกัด	2,008,519	2,008,519	100	ร้อยละ	981,960	981,960	(35,525)	(35,525)	946,435	946,435
บริษัท ปทุมธานีกลาส อินดัสทรี จำกัด	1,586,353	1,586,353	100	ร้อยละ	1,407,090	1,407,090	-	-	1,407,090	1,407,090
บริษัท ราชบุรีกลาส อินดัสทรี จำกัด	1,500,000	600,000	100	ร้อยละ	1,479,074	579,074	-	-	1,479,074	579,074
บริษัท ปราจีนบุรีกลาส อินดัสทรี จำกัด	600,000	600,000	51	ร้อยละ	371,300	371,300	-	-	371,300	371,300
รวม					9,104,633	6,904,633	(35,525)	(35,525)	9,069,108	6,869,108

รายละเอียดของบริษัทย่อยและรายการเข้าซื้อหุ้นของบริษัทย่อยจากบริษัทใหญ่ได้อธิบายไว้ในหมายเหตุประกอบงบการเงินข้อ 1.2

- 10.2 ในระหว่างปีสิ้นสุดวันที่ 31 ธันวาคม 2560 บริษัทย่อยได้จ่ายเงินปันผลให้แก่ผู้ถือหุ้นเดิมซึ่งได้แสดงในงบการเงินรวม ดังนี้

(หน่วย: พันบาท)

ชื่อบริษัท	
บริษัท อยุธยาแก้ว อินดัสทรี จำกัด	400,010
บริษัท ขอนแก่นแก้ว อินดัสทรี จำกัด	139,950
รวม	539,960

- 10.3 ณ วันที่ 31 ธันวาคม 2560 บริษัทฯ ได้รับรู้ขาดทุนจากการด้อยค่าของเงินลงทุนในบริษัท ระยองแก้ว อินดัสทรี จำกัด เป็นจำนวน 36 ล้านบาท เนื่องจากบริษัทดังกล่าวประสบผลขาดทุนจากการดำเนินงานอย่างต่อเนื่องและได้หยุดการผลิตถาวรของเตาหลอมแก้ว

- 10.4 ในระหว่างปีสิ้นสุดวันที่ 31 ธันวาคม 2560 บริษัท ราชบุรีแก้ว อินดัสทรี จำกัด ได้เรียกให้บริษัทฯ จ่ายทุนชำระเพิ่มเติมสำหรับหุ้นสามัญที่ถือในบริษัทย่อยจำนวน 6 ล้านหุ้น มูลค่าหุ้นละ 10.75 บาท รวมเป็นจำนวนเงิน 64.5 ล้านบาท ณ วันที่ 31 ธันวาคม 2560 บริษัทฯ ได้จ่ายชำระค่าหุ้นดังกล่าวแล้วทั้งหมด

- 10.5 ในระหว่างปีสิ้นสุดวันที่ 31 ธันวาคม 2561 และ 2560 บริษัทฯ ได้รับเงินปันผลจากบริษัทย่อย ซึ่งได้แสดงในงบการเงินเฉพาะกิจการ ดังนี้

(หน่วย: พันบาท)

ชื่อบริษัท	2561	2560
บริษัท ปรานีนบุรีแก้ว อินดัสทรี จำกัด	10,710	25,520
บริษัท อยุธยาแก้ว อินดัสทรี จำกัด	201,900	-
บริษัท ขอนแก่นแก้ว อินดัสทรี จำกัด	345,780	-
รวม	558,390	25,520

- 10.6 เมื่อวันที่ 1 มิถุนายน 2561 ที่ประชุมวิสามัญผู้ถือหุ้นของบริษัท อยุรยากรกลาส อินดัสทรี จำกัด (บริษัทย่อย) ได้มีมติอนุมัติการเพิ่มทุนจดทะเบียนของบริษัทจากเดิม 1,700 ล้านบาท เป็นจำนวน 3,000 ล้านบาท โดยการออกหุ้นสามัญเพิ่มทุนจำนวน 13 ล้านหุ้น มูลค่าหุ้นละ 100 บาท รวมเป็นจำนวนเงิน 1,300 ล้านบาท โดยบริษัทย่อยได้จดทะเบียนการเพิ่มทุนจดทะเบียนกับกระทรวงพาณิชย์แล้วในเดือนมิถุนายน 2561

ต่อมา ในเดือนมิถุนายน 2561 ถึงเดือนสิงหาคม 2561 บริษัทย่อยได้เรียกให้บริษัทฯ จ่ายทุนชำระเพิ่มเติมสำหรับหุ้นสามัญที่ถือในบริษัทย่อยจำนวน 13 ล้านหุ้น มูลค่าหุ้นละ 100 บาท รวมเป็นจำนวนเงิน 1,300 ล้านบาท ณ วันที่ 31 ธันวาคม 2561 บริษัทฯ ได้จ่ายชำระค่าหุ้นดังกล่าวแล้วทั้งจำนวน

- 10.7 เมื่อวันที่ 1 มิถุนายน 2561 ที่ประชุมวิสามัญผู้ถือหุ้นของบริษัท ราชบุรีกรกลาส อินดัสทรี จำกัด (บริษัทย่อย) ได้มีมติอนุมัติการเพิ่มทุนจดทะเบียนของบริษัทจากเดิม 600 ล้านบาท เป็นจำนวน 1,500 ล้านบาท โดยการออกหุ้นสามัญเพิ่มทุนจำนวน 9 ล้านหุ้น มูลค่าหุ้นละ 100 บาท รวมเป็นจำนวนเงิน 900 ล้านบาท โดยบริษัทย่อยได้จดทะเบียนการเพิ่มทุนจดทะเบียนกับกระทรวงพาณิชย์แล้วในเดือนมิถุนายน 2561

ต่อมา บริษัทย่อยได้เรียกให้บริษัทฯ จ่ายทุนชำระเพิ่มเติมสำหรับหุ้นสามัญที่ถือในบริษัทย่อยจำนวน 9 ล้านหุ้น มูลค่าหุ้นละ 100 บาท รวมเป็นจำนวนเงิน 900 ล้านบาท ณ วันที่ 31 ธันวาคม 2561 บริษัทฯ ได้จ่ายชำระค่าหุ้นดังกล่าวแล้วทั้งจำนวน

11. ที่ดิน อาคารและอุปกรณ์

	งบการเงินรวม						(หน่วย: ล้านบาท)
	ที่ดินและ ส่วนปรับปรุง ที่ดิน	อาคารและ ส่วนปรับปรุง อาคาร	เครื่องจักร อุปกรณ์โรงงาน และอุปกรณ์ โรงงานอื่น	ยานพาหนะ	เครื่องตกแต่ง ติดตั้ง อุปกรณ์สำนักงาน และอุปกรณ์ ดำเนินงานอื่น	สินทรัพย์ระหว่าง ติดตั้งและ ก่อสร้าง	
ราคาทุน							
1 มกราคม 2560	215,989	5,277,299	15,936,379	92,972	268,405	982,149	22,773,193
ซื้อเพิ่ม	-	8,164	220,992	14,878	22,533	774,032	1,040,599
ดอกเบี้ยจ่ายที่ถือเป็นต้นทุน	-	-	2,857	-	-	3,536	6,393
จำหน่าย/ตัดจำหน่าย	(2,710)	(44,115)	(377,923)	(836)	(17,206)	(60,954)	(503,744)
โอนเข้า (ออก)	24,480	27,296	841,483	-	9,939	(734,550)	168,648
ผลกระทบจากการรวมธุรกิจภายใต้การควบคุมเดียวกัน	-	-	(21,255)	-	(187)	-	(21,442)
31 ธันวาคม 2560	237,759	5,268,644	16,602,533	107,014	283,484	964,213	23,463,647
ซื้อเพิ่ม	1,004,903	37,923	183,039	18,365	18,809	1,850,599	3,113,638
ดอกเบี้ยจ่ายที่ถือเป็นต้นทุน	-	-	-	-	-	11,369	11,369
จำหน่าย/ตัดจำหน่าย	-	(802,107)	(3,697,661)	(24,582)	(35,586)	(25,188)	(4,585,124)
โอนเข้า (ออก)	99,872	954,314	1,460,306	-	33,487	(2,439,102)	108,877
31 ธันวาคม 2561	1,342,534	5,458,774	14,548,217	100,797	300,194	361,891	22,112,407

	งบการเงินรวม						(หน่วย: พันบาท)
	ที่ดินและ		เครื่องจักร	เครื่องตกแต่ง ติดตั้ง		สินทรัพย์ระหว่าง ติดตั้งและ ก่อสร้าง	
	ส่วนปรับปรุง ที่ดิน	อาคารและ ส่วนปรับปรุง อาคาร	อุปกรณ์โรงงาน และอุปกรณ์ โรงงานอื่น	ยานพาหนะ	อุปกรณ์สำนักงาน และอุปกรณ์ ดำเนินงานอื่น		
ค่าเสื่อมราคาสะสม							
1 มกราคม 2560	2,960	2,719,378	9,832,302	79,890	212,329	-	12,846,859
ค่าเสื่อมราคาสำหรับปี	5,326	171,150	1,170,769	7,858	23,097	-	1,378,200
ค่าเสื่อมราคาสำหรับส่วนที่จำหน่าย	-	(42,927)	(344,060)	(835)	(16,080)	-	(403,902)
ผลกระทบจากการรวมธุรกิจภายใต้การควบคุมเดียวกัน	-	-	(12,139)	-	(136)	-	(12,275)
31 ธันวาคม 2560	8,286	2,847,601	10,646,872	86,913	219,210	-	13,808,882
ค่าเสื่อมราคาสำหรับปี	3,021	180,366	1,091,312	8,525	27,803	-	1,311,027
ค่าเสื่อมราคาสำหรับส่วนที่จำหน่าย/ตัดจำหน่าย	-	(756,308)	(3,275,210)	(24,152)	(34,425)	-	(4,090,095)
31 ธันวาคม 2561	11,307	2,271,659	8,462,974	71,286	212,588	-	11,029,814
ค่าเผื่อการด้อยค่า							
1 มกราคม 2560	-	208,469	413,872	288	36	27,361	650,026
บันทึกเพิ่มขึ้นระหว่างปี	-	907	2,847	142	548	1,167	5,611
31 ธันวาคม 2560	-	209,376	416,719	430	584	28,528	655,637
บันทึกลดลงระหว่างปี	-	(44,194)	(373,987)	(430)	(584)	(5,107)	(424,302)
31 ธันวาคม 2561	-	165,182	42,732	-	-	23,421	231,335
มูลค่าสุทธิตามบัญชี							
31 ธันวาคม 2560	229,473	2,211,667	5,538,942	19,671	63,690	935,685	8,999,128
31 ธันวาคม 2561	1,331,227	3,021,933	6,042,511	29,511	87,606	338,470	10,851,258
ค่าเสื่อมราคาสำหรับปี							
2560 (จำนวน 1,326 ล้านบาท รวมอยู่ในต้นทุนการผลิต ส่วนที่เหลือรวมอยู่ในค่าใช้จ่ายในการบริหาร)							1,378,200
2561 (จำนวน 1,262 ล้านบาท รวมอยู่ในต้นทุนการผลิต ส่วนที่เหลือรวมอยู่ในค่าใช้จ่ายในการบริหาร)							1,311,027

(หน่วย: พันบาท)

	งบการเงินเฉพาะกิจการ					
	อาคาร	เครื่องจักร อุปกรณ์โรงงาน และอุปกรณ์ โรงงานอื่น	ยานพาหนะ	เครื่องตกแต่ง ติดตั้ง อุปกรณ์ สำนักงาน และอุปกรณ์ ดำเนินงานอื่น	สินทรัพย์ ระหว่าง ติดตั้งและ ก่อสร้าง	รวม
ราคาทุน						
1 มกราคม 2560	-	-	-	-	-	-
ซื้อเพิ่ม	-	77,802	5,911	4,128	6,957	94,798
จำหน่าย/ตัดจำหน่าย	-	(7,871)	-	-	-	(7,871)
31 ธันวาคม 2560	-	69,931	5,911	4,128	6,957	86,927
ซื้อเพิ่ม	60	28,523	314	3,236	538	32,671
จำหน่าย/ตัดจำหน่าย	-	(6,709)	-	(6)	(93)	(6,808)
โอนเข้า (ออก)	-	6,730	-	672	(7,402)	-
31 ธันวาคม 2561	60	98,475	6,225	8,030	-	112,790
ค่าเสื่อมราคาสะสม						
1 มกราคม 2560	-	-	-	-	-	-
ค่าเสื่อมราคาสำหรับปี	-	32,423	307	540	-	33,270
ค่าเสื่อมราคาสำหรับส่วนที่ จำหน่าย/ตัดจำหน่าย	-	(7,863)	-	-	-	(7,863)
31 ธันวาคม 2560	-	24,560	307	540	-	25,407
ค่าเสื่อมราคาสำหรับปี	3	35,329	1,191	1,676	-	38,199
ค่าเสื่อมราคาสำหรับส่วนที่ จำหน่าย/ตัดจำหน่าย	-	(6,700)	-	(2)	-	(6,702)
31 ธันวาคม 2561	3	53,189	1,498	2,214	-	56,904
มูลค่าสุทธิตามบัญชี						
31 ธันวาคม 2560	-	45,371	5,604	3,588	6,957	61,520
31 ธันวาคม 2561	57	45,286	4,727	5,816	-	55,886
ค่าเสื่อมราคาสำหรับปี						
2560 (จำนวน 2 ล้านบาท รวมอยู่ในต้นทุนขาย ส่วนที่เหลือรวมอยู่ในค่าใช้จ่ายในการบริหาร)						33,270
2561 (รวมอยู่ในค่าใช้จ่ายในการบริหาร)						38,199

ในระหว่างปี 2561 บริษัทย่อยได้ใช้เงินกู้ยืมจากธนาคารเพื่อใช้ในการก่อสร้างและติดตั้งเครื่องจักรและอุปกรณ์โรงงาน โดยได้รวมต้นทุนการกู้ยืมเข้าเป็นราคาทุนของสินทรัพย์จำนวนประมาณ 11 ล้านบาท (2560: 6 ล้านบาท) ซึ่งคำนวณจากอัตราดอกเบี้ยขึ้นเป็นทุนในอัตราร้อยละ 1.80 ถึง 2.85 (2560: ร้อยละ 1.95 ถึง 2.76)

ในระหว่างปีสิ้นสุดวันที่ 31 ธันวาคม 2561 บริษัทย่อยได้รับรู้ขาดทุนจากการสำรองค่าเผื่อการด้อยค่าของอาคารและอุปกรณ์เป็นจำนวนเงิน 49 ล้านบาท (2560: 23 ล้านบาท) โดยส่วนใหญ่เป็นการสำรองค่าเผื่อการด้อยค่าของอาคารผลิต เตาหลอมแก้ว และอุปกรณ์ของบริษัทย่อย เนื่องจากไม่มีแผนจะใช้ประโยชน์จากสินทรัพย์ดังกล่าว

ณ วันที่ 31 ธันวาคม 2561 บริษัทฯและบริษัทย่อยมีอาคารและอุปกรณ์จำนวนหนึ่งซึ่งตัดค่าเสื่อมราคาหมดแล้วแต่ยังใช้งานอยู่ มูลค่าตามบัญชีก่อนหักค่าเสื่อมราคาสะสมและค่าเพื่อการด้อยค่าของสินทรัพย์ดังกล่าวมีจำนวนเงินประมาณ 3,710 ล้านบาท (2560: 6,882 ล้านบาท) (เฉพาะบริษัทฯ: 127 ล้านบาท 2560: 36 ล้านบาท)

12. สินทรัพย์ไม่มีตัวตน

มูลค่าตามบัญชีของสินทรัพย์ไม่มีตัวตน ณ วันที่ 31 ธันวาคม 2561 และ 2560 แสดงได้ดังนี้

(หน่วย: พันบาท)

	งบการเงินรวม		
	โปรแกรมคอมพิวเตอร์	โปรแกรมคอมพิวเตอร์ระหว่างติดตั้ง	รวม
ณ วันที่ 31 ธันวาคม 2561:			
ราคาทุน	6,747	8,370	15,117
หัก: ค่าตัดจำหน่ายสะสม	(2,901)	-	(2,901)
มูลค่าตามบัญชี - สุทธิ	3,846	8,370	12,216
ณ วันที่ 31 ธันวาคม 2560:			
ราคาทุน	24,820	-	24,820
หัก: ค่าตัดจำหน่ายสะสม	(19,009)	-	(19,009)
หัก: ค่าเพื่อการด้อยค่า	(3,175)	-	(3,175)
มูลค่าตามบัญชี - สุทธิ	2,636	-	2,636

(หน่วย: พันบาท)

	งบการเงินเฉพาะกิจการ
	โปรแกรมคอมพิวเตอร์
ณ วันที่ 31 ธันวาคม 2561:	
ราคาทุน	1,456
หัก: ค่าตัดจำหน่ายสะสม	(587)
มูลค่าตามบัญชี - สุทธิ	869
ณ วันที่ 31 ธันวาคม 2560:	
ราคาทุน	1,022
หัก: ค่าตัดจำหน่ายสะสม	(174)
มูลค่าตามบัญชี - สุทธิ	848

การกระทบยอดมูลค่าตามบัญชีของสินทรัพย์ที่ไม่มีตัวตนสำหรับปี 2561 และ 2560 แสดงได้ดังนี้

(หน่วย: พันบาท)

	งบการเงินรวม		งบการเงินเฉพาะกิจการ	
	2561	2560	2561	2560
มูลค่าตามบัญชีต้นปี	2,636	7,795	848	-
ซื้อเพิ่มระหว่างปี - ราคาทุน	8,868	778	434	1,022
โอนเข้าจากอุปกรณ์	2,078	-	-	-
จำหน่าย/ตัดจำหน่ายระหว่างปี - มูลค่าสุทธิตาม				
บัญชี ณ วันที่จำหน่าย/ตัดจำหน่าย	(31)	-	-	-
ค่าตัดจำหน่าย	(1,335)	(2,639)	(413)	(174)
ผลขาดทุนจากการด้อยค่า	-	(3,175)	-	-
ผลกระทบจากการรวมธุรกิจภายใต้การควบคุม				
เดียวกัน	-	(123)	-	-
มูลค่าตามบัญชีปลายปี	12,216	2,636	869	848

13. เงินกู้ยืมระยะสั้นจากธนาคาร

เงินกู้ยืมระยะสั้นจากธนาคารเป็นเงินกู้ยืมสกุลบาทและไม่ต้องใช้หลักทรัพย์ค้ำประกัน

14. เจ้าหนี้การค้าและเจ้าหนี้อื่น

(หน่วย: พันบาท)

	งบการเงินรวม		งบการเงินเฉพาะกิจการ	
	2561	2560	2561	2560
เจ้าหนี้การค้าและเจ้าหนี้อื่น - กิจการที่เกี่ยวข้องกัน	113,212	130,171	1,620,053	1,277,716
เจ้าหนี้การค้าและเจ้าหนี้อื่น - กิจการที่ไม่เกี่ยวข้องกัน	672,025	845,377	30,576	79,217
เจ้าหนี้ค้างงานก่อสร้าง	85,669	41,741	-	-
ค่าใช้จ่ายค้างจ่าย	154,442	97,919	38,043	21,043
รวมเจ้าหนี้การค้าและเจ้าหนี้อื่น	1,025,348	1,115,208	1,688,672	1,377,976

15. เงินกู้ยืมระยะยาวจากธนาคาร

(หน่วย: พันบาท)

	งบการเงินรวม		งบการเงินเฉพาะกิจการ	
	2561	2560	2561	2560
เงินกู้ยืมระยะยาวจากธนาคาร	2,941,500	3,003,500	1,500,000	2,000,000
หัก: ส่วนที่ถึงกำหนดชำระภายในหนึ่งปี	(977,000)	(1,249,500)	(500,000)	(500,000)
เงินกู้ยืมระยะยาวจากธนาคาร - สุทธิจากส่วนที่ถึงกำหนดชำระภายในหนึ่งปี	1,964,500	1,754,000	1,000,000	1,500,000

การเปลี่ยนแปลงของเงินกู้ยืมระยะยาวจากธนาคารสำหรับปีสิ้นสุดวันที่ 31 ธันวาคม 2561 และ 2560 มีรายละเอียดดังนี้

(หน่วย: พันบาท)

	งบการเงิน	
	งบการเงินรวม	เฉพาะกิจการ
ยอดคงเหลือ ณ วันที่ 1 มกราคม 2560	1,961,500	-
บวก: กู้เพิ่มระหว่างปี	2,450,000	2,000,000
หัก: ชำระคืนระหว่างปี	(1,408,000)	-
ยอดคงเหลือ ณ วันที่ 31 ธันวาคม 2560	3,003,500	2,000,000
บวก: กู้เพิ่มระหว่างปี	1,000,000	-
หัก: ชำระคืนระหว่างปี	(1,062,000)	(500,000)
ยอดคงเหลือ ณ วันที่ 31 ธันวาคม 2561	2,941,500	1,500,000

ภายใต้สัญญาเงินกู้ บริษัทฯและบริษัทย่อยต้องปฏิบัติตามเงื่อนไขทางการเงินบางประการตามที่ระบุในสัญญา เช่น การดำรงอัตราส่วนหนี้สินต่อส่วนของผู้ถือหุ้น และอัตราส่วนความสามารถในการชำระหนี้ให้เป็นไปตามอัตราที่กำหนดในสัญญา เป็นต้น

นอกจากนี้ บริษัทฯและบริษัทย่อยมีเงื่อนไขภายใต้สัญญาเงินกู้ว่าจะไม่นำสินทรัพย์ของบริษัทฯและบริษัทย่อยไปก่อภาระผูกพัน (Negative pledge) เว้นแต่เป็นการดำเนินการตามปกติธุรกิจของบริษัทฯและบริษัทย่อย

ณ วันที่ 31 ธันวาคม 2561 และ 2560 บริษัทฯและบริษัทย่อยเบิกใช้วงเงินกู้ยืมระยะยาวตามสัญญาเงินกู้ที่ได้รับแล้วทั้งจำนวน

16. สำรองผลประโยชน์ระยะยาวของพนักงาน

(หน่วย: พันบาท)

	งบการเงินรวม		รวม
	สำรองโครงการ ผลประโยชน์ หลังออกจากงาน ของพนักงาน	สำรอง ผลประโยชน์ ระยะยาวอื่นของ พนักงาน	
สำรองผลประโยชน์ระยะยาวของพนักงาน			
ณ วันที่ 1 มกราคม 2560	689,638	21,670	711,308
ส่วนที่รับรู้ในกำไรหรือขาดทุน:			
ต้นทุนบริการในปัจจุบัน	34,873	1,249	36,122
ต้นทุนดอกเบี้ย	17,917	628	18,545
ขาดทุนจากการประมาณการตามหลัก คณิตศาสตร์ประกันภัย	-	304	304
ส่วนที่รับรู้ในกำไรขาดทุนเบ็ดเสร็จอื่น:			
ขาดทุนจากการประมาณการตามหลัก คณิตศาสตร์ประกันภัย - ส่วนที่เกิดจากการ เปลี่ยนแปลงข้อสมมติด้านประชากรศาสตร์	9,016	-	9,016
ผลประโยชน์ที่จ่ายในระหว่างปี	(147,660)	(3,192)	(150,852)
ผลกระทบจากการรวมธุรกิจภายใต้การควบคุม เดียวกัน	(146,222)	(1,910)	(148,132)
สำรองผลประโยชน์ระยะยาวของพนักงาน			
ณ วันที่ 31 ธันวาคม 2560	457,562	18,749	476,311
ส่วนที่รับรู้ในกำไรหรือขาดทุน:			
ต้นทุนบริการในปัจจุบัน	38,287	859	39,146
ต้นทุนดอกเบี้ย	14,874	403	15,277
รับโอนจากบริษัทใหญ่	7,399	-	7,399
โอนไปกิจการที่เกี่ยวข้องกัน	(2,263)	-	(2,263)
ผลประโยชน์ที่จ่ายในระหว่างปี	(80,992)	(1,573)	(82,565)
สำรองผลประโยชน์ระยะยาวของพนักงาน			
ณ วันที่ 31 ธันวาคม 2561	434,867	18,438	453,305

(หน่วย: พันบาท)

	งบการเงินเฉพาะกิจการ		
	สำรองโครงการ ผลประโยชน์ หลังออกจากงาน ของพนักงาน	สำรอง ผลประโยชน์ ระยะยาวอื่นของ พนักงาน	รวม
สำรองผลประโยชน์ระยะยาวของพนักงาน			
ณ วันที่ 1 มกราคม 2560	-	-	-
ส่วนที่รับรู้ในกำไรหรือขาดทุน:			
ต้นทุนบริการในปัจจุบัน	7,412	190	7,602
ต้นทุนดอกเบี้ย	3,880	77	3,957
ขาดทุนจากการประมาณการตามหลัก คณิตศาสตร์ประกันภัย	-	61	61
ส่วนที่รับรู้ในกำไรขาดทุนเบ็ดเสร็จอื่น:			
ขาดทุนจากการประมาณการตามหลัก คณิตศาสตร์ประกันภัย - ส่วนที่เกิดจากการ เปลี่ยนแปลงข้อสมมติด้านประชากรศาสตร์	2,565	-	2,565
รับโอนจากบริษัทใหญ่	132,001	2,428	134,429
ผลประโยชน์ที่จ่ายในระหว่างปี	(14,691)	-	(14,691)
สำรองผลประโยชน์ระยะยาวของพนักงาน			
ณ วันที่ 31 ธันวาคม 2560	131,167	2,756	133,923
ส่วนที่รับรู้ในกำไรหรือขาดทุน:			
ต้นทุนบริการในปัจจุบัน	8,232	193	8,425
ต้นทุนดอกเบี้ย	4,065	74	4,139
รับโอนจากบริษัทใหญ่	7,399	-	7,399
โอนไปกิจการที่เกี่ยวข้องกัน	(27)	-	(27)
ผลประโยชน์ที่จ่ายในระหว่างปี	(17,101)	(345)	(17,446)
สำรองผลประโยชน์ระยะยาวของพนักงาน			
ณ วันที่ 31 ธันวาคม 2561	133,735	2,678	136,413

ค่าใช้จ่ายเกี่ยวกับผลประโยชน์ระยะยาวของพนักงานรับรู้ในรายการต่อไปนี้ในส่วนของการกำไรหรือขาดทุน

	(หน่วย: พันบาท)			
	งบการเงินรวม		งบการเงินเฉพาะกิจการ	
	2561	2560	2561	2560
ต้นทุนขาย	44,780	43,125	3,562	3,705
ค่าใช้จ่ายในการขายและการบริหาร	9,643	11,846	9,002	7,915
รวมค่าใช้จ่ายที่รับรู้ในกำไรหรือขาดทุน	54,423	54,971	12,564	11,620

บริษัทฯ และบริษัทย่อยคาดว่าจะจ่ายชำระผลประโยชน์ระยะยาวของพนักงานภายใน 1 ปีข้างหน้าเป็นจำนวนประมาณ 33 ล้านบาท (2560: 15 ล้านบาท) (เฉพาะบริษัทฯ: 9 ล้านบาท 2560: 6 ล้านบาท) ณ วันที่ 31 ธันวาคม 2561 ระยะเวลาเฉลี่ยถ่วงน้ำหนักในการจ่ายชำระผลประโยชน์ระยะยาวของพนักงานของบริษัทฯ และบริษัทย่อยประมาณ 15 ปี (2560: 15 ปี) (เฉพาะบริษัทฯ: 15 ปี 2560: 15 ปี) สมมติฐานที่สำคัญในการประมาณการตามหลักคณิตศาสตร์ประกันภัย สรุปได้ดังนี้

	(หน่วย: ร้อยละต่อปี)			
	งบการเงินรวม		งบการเงินเฉพาะกิจการ	
	2561	2560	2561	2560
อัตราคิดลด	3.30	3.30	3.30	3.30
อัตราการขึ้นเงินเดือน (ขึ้นกับช่วงอายุ)	4.0 - 9.0	4.0 - 9.0	4.0 - 9.0	4.0 - 9.0
อัตราการเปลี่ยนแปลงในจำนวนพนักงาน (ขึ้นกับช่วงอายุ)	0.0 - 12.0	0.0 - 12.0	0.0 - 12.0	0.0 - 12.0

ผลกระทบของการเปลี่ยนแปลงสมมติฐานที่สำคัญต่อมูลค่าปัจจุบันของภาระผูกพันผลประโยชน์ระยะยาวของพนักงาน ณ วันที่ 31 ธันวาคม 2561 และ 2560 สรุปได้ดังนี้

	(หน่วย: พันบาท)			
	งบการเงินรวม			
	2561		2560	
	เพิ่มขึ้น 1%	ลดลง 1%	เพิ่มขึ้น 1%	ลดลง 1%
อัตราคิดลด	(41,809)	48,165	(38,964)	44,831
อัตราการขึ้นเงินเดือน	46,453	(41,163)	43,192	(38,318)

(หน่วย: พันบาท)

	งบการเงินเฉพาะกิจการ			
	2561		2560	
	เพิ่มขึ้น 1%	ลดลง 1%	เพิ่มขึ้น 1%	ลดลง 1%
อัตราคิดลด	(10,084)	11,586	(9,653)	11,088
อัตราการขึ้นเงินเดือน	11,206	(9,959)	10,712	(9,521)

เมื่อวันที่ 13 ธันวาคม 2561 สภานิติบัญญัติแห่งชาติได้มีมติผ่านร่างพระราชบัญญัติคุ้มครองแรงงานฉบับใหม่ ซึ่งกฎหมายดังกล่าวอยู่ในระหว่างรอประกาศในราชกิจจานุเบกษา พระราชบัญญัติคุ้มครองแรงงานฉบับใหม่นี้กำหนดอัตราค่าชดเชยเพิ่มเติมกรณีนายจ้างเลิกจ้าง สำหรับลูกจ้างซึ่งทำงานติดต่อกันครบ 20 ปีขึ้นไปให้มีสิทธิได้รับค่าชดเชยไม่น้อยกว่าค่าจ้างอัตราสุดท้าย 400 วัน การเปลี่ยนแปลงดังกล่าวถือเป็นการแก้ไขโครงการสำหรับโครงการผลประโยชน์หลังออกจากงาน และมีผลกระทบให้บริษัทฯและบริษัทย่อยมีหนี้สินสำรองผลประโยชน์ระยะยาวของพนักงานเพิ่มขึ้น 38 ล้านบาท (เฉพาะบริษัทฯ: 9 ล้านบาท) บริษัทฯและบริษัทย่อยจะบันทึกผลกระทบจากการเปลี่ยนแปลงดังกล่าวโดยรับรู้ต้นทุนบริการในอดีตเป็นค่าใช้จ่ายทันทีในงบกำไรขาดทุนของงวดที่กฎหมายดังกล่าวมีผลบังคับใช้

17. ทุนเรือนหุ้น

- 17.1 เมื่อวันที่ 30 พฤศจิกายน 2559 บริษัทฯได้จดทะเบียนเป็นนิติบุคคลตามประมวลกฎหมายแพ่งและพาณิชย์โดยมีทุนจดทะเบียนเริ่มแรก 1 ล้านบาท ประกอบด้วยหุ้นสามัญ 10,000 หุ้น มูลค่าหุ้นละ 100 บาท บริษัทฯได้รับชำระค่าหุ้นดังกล่าวทั้งจำนวนแล้ว และจดทะเบียนกับกระทรวงพาณิชย์เมื่อวันที่ 30 พฤศจิกายน 2559
- 17.2 เมื่อวันที่ 27 มีนาคม 2560 ที่ประชุมใหญ่สามัญผู้ถือหุ้นของบริษัทฯครั้งที่ 2/2560 ได้มีมติอนุมัติให้เพิ่มทุนจดทะเบียนของบริษัทฯจาก 1 ล้านบาท (หุ้นสามัญ 10,000 หุ้น มูลค่าหุ้นละ 100 บาท) เป็น 2,500 ล้านบาท (หุ้นสามัญ 25 ล้านหุ้น มูลค่าหุ้นละ 100 บาท) โดยการออกหุ้นสามัญเพิ่มทุนใหม่จำนวน 24.99 ล้านหุ้น มูลค่าที่ตราไว้หุ้นละ 100 บาท โดยบริษัทฯได้จดทะเบียนเพิ่มทุนกับกระทรวงพาณิชย์แล้วเมื่อวันที่ 5 เมษายน 2560

ทั้งนี้ การเพิ่มทุนดังกล่าวข้างต้นมีวัตถุประสงค์เพื่อใช้ในการเข้าซื้อหุ้นของบริษัทย่อย โดยหักลบกับยอดเจ้าหนี้จากการซื้อเงินลงทุนในบริษัทย่อยตามที่กล่าวไว้ในหมายเหตุประกอบงบการเงินข้อ 1.2

17.3 เมื่อวันที่ 21 มีนาคม 2561 ที่ประชุมสามัญผู้ถือหุ้นของบริษัทฯ ได้มีมติอนุมัติเรื่องดังต่อไปนี้

- 1) แปลสภาพบริษัทฯ เป็นบริษัทมหาชนจำกัด
- 2) เปลี่ยนแปลงมูลค่าหุ้นที่ตราไว้ของบริษัทฯ จากเดิมมูลค่าที่ตราไว้หุ้นละ 100 บาท เป็นมูลค่าที่ตราไว้หุ้นละ 5 บาท โดยภายหลังการเปลี่ยนแปลงมูลค่าหุ้นที่ตราไว้แล้ว จำนวนหุ้นของบริษัทฯ จะมีจำนวน 500 ล้านหุ้น คิดเป็นทุนจดทะเบียน 2,500 ล้านบาท
- 3) เพิ่มทุนจดทะเบียนของบริษัทฯ จากเดิม 2,500 ล้านบาท เป็นจำนวน 3,472 ล้านบาท โดยการออกหุ้นสามัญเพิ่มทุนจำนวน 194.44 ล้านหุ้น มูลค่าที่ตราไว้หุ้นละ 5 บาท
- 4) จัดสรรหุ้นสามัญใหม่จำนวน 194.44 ล้านหุ้น มูลค่าที่ตราไว้หุ้นละ 5 บาท ดังนี้
 - หุ้นสามัญใหม่จำนวน 175 ล้านหุ้น เพื่อเสนอขายให้แก่ประชาชนเป็นครั้งแรก (Initial Public Offering)
 - หุ้นสามัญใหม่จำนวน 19.44 ล้านหุ้น เพื่อเสนอขายให้แก่กรรมการ ผู้บริหาร และพนักงานของบริษัทฯ และบริษัทย่อย ในราคาเสนอขายหุ้นเท่ากับราคาเสนอขายของหุ้นสามัญใหม่ให้แก่ประชาชนเป็นครั้งแรก

5) นำบริษัทฯ เข้าจดทะเบียนเป็นบริษัทจดทะเบียนในตลาดหลักทรัพย์แห่งประเทศไทย

บริษัทฯ ได้ดำเนินการจดทะเบียนตามข้อ 1) - 3) ข้างต้นกับกระทรวงพาณิชย์แล้วในเดือนเมษายน 2561 และดำเนินการตามข้อ 4) - 5) แล้วในเดือนตุลาคม 2561

17.4 ในระหว่างวันที่ 8 ตุลาคม 2561 ถึงวันที่ 10 ตุลาคม 2561 บริษัทฯ ได้เสนอขายหุ้นสามัญเพิ่มทุนจำนวน 194.44 ล้านหุ้น ในราคาหุ้นละ 10.20 บาท ให้แก่ประชาชนทั่วไป กรรมการ ผู้บริหาร และพนักงานของบริษัทฯ และบริษัทย่อย บริษัทฯ ได้รับชำระเงินค่าหุ้นเพิ่มทุนดังกล่าวแล้วทั้งจำนวน และได้จดทะเบียนการเพิ่มทุนชำระแล้วกับกระทรวงพาณิชย์เมื่อวันที่ 12 ตุลาคม 2561 ทั้งนี้ บริษัทฯ ต้องจ่ายค่าตอบแทนและค่ารับประกันการจัดจำหน่ายหลักทรัพย์ให้แก่ตัวแทนจำหน่ายหลักทรัพย์ตามเงื่อนไขที่ระบุในสัญญาลงวันที่ 5 ตุลาคม 2561 บริษัทฯ บันทึกผลต่างระหว่างราคาขาย (หุ้นละ 10.20 บาท) กับมูลค่าที่ตราไว้ (หุ้นละ 5.00 บาท) ของหุ้นสามัญเพิ่มทุนจำนวน 194.44 ล้านหุ้น จำนวนเงิน 1,011.1 ล้านบาท เป็นส่วนเกินมูลค่าหุ้นสามัญในงบแสดงฐานะการเงิน นอกจากนี้ ค่าใช้จ่ายทางตรงที่เกี่ยวข้องกับการเสนอขายหุ้น - สุทธิจากภาษีเงินได้จำนวนเงิน 31.7 ล้านบาท ได้แสดงโดยหักจากส่วนเกินมูลค่าหุ้นสามัญดังกล่าว

ตลาดหลักทรัพย์แห่งประเทศไทยได้รับหุ้นสามัญของบริษัทฯ เป็นหลักทรัพย์จดทะเบียนในตลาดหลักทรัพย์แห่งประเทศไทย และเริ่มซื้อขายในวันที่ 18 ตุลาคม 2561

18. ดำรงตามกฎหมาย

ภายใต้บทบัญญัติของมาตรา 116 แห่งพระราชบัญญัติบริษัทมหาชนจำกัด พ.ศ. 2535 บริษัทฯต้องจัดสรรกำไรสุทธิประจำปีส่วนหนึ่งไว้เป็นทุนสำรองไม่น้อยกว่าร้อยละ 5 ของกำไรสุทธิประจำปีหักด้วยยอดขาดทุนสะสมยกมา (ถ้ามี) จนกว่าทุนสำรองนี้จะมีจำนวนไม่น้อยกว่าร้อยละ 10 ของทุนจดทะเบียน ดำรงตามกฎหมายดังกล่าวไม่สามารถนำไปจ่ายเงินปันผลได้

ภายใต้บทบัญญัติของมาตรา 1202 แห่งประมวลกฎหมายแพ่งและพาณิชย์ บริษัทย่อยที่จัดตั้งขึ้นตามกฎหมายไทยต้องจัดสรรทุนสำรองตามกฎหมายไม่น้อยกว่าร้อยละ 5 ของจำนวนผลกำไรซึ่งบริษัทฯ ทำมาหาได้ทุกคราวที่จ่ายเงินปันผลจนกว่าทุนสำรองนั้นจะมีจำนวนไม่น้อยกว่าร้อยละ 10 ของทุนจดทะเบียน ดำรงตามกฎหมายดังกล่าวไม่สามารถนำไปหักกับขาดทุนสะสมและไม่สามารถนำไปจ่ายเงินปันผล

19. ค่าใช้จ่ายตามลักษณะ

รายการค่าใช้จ่ายแบ่งตามลักษณะประกอบด้วยรายการค่าใช้จ่ายที่สำคัญดังต่อไปนี้

(หน่วย: พันบาท)

	งบการเงินรวม		งบการเงินเฉพาะกิจการ	
	2561	2560	2561	2560
เงินเดือนและค่าแรงและผลประโยชน์อื่นของพนักงาน	1,518,470	1,609,019	111,303	100,367
ค่าเสื่อมราคา	1,311,027	1,378,200	38,199	33,270
ค่าตัดจำหน่าย	1,335	2,639	413	174
ขาดทุนจากการด้อยค่าของอาคารและอุปกรณ์	48,788	22,887	-	-
ขาดทุนจากอัตราแลกเปลี่ยน	-	9,064	2,203	7,477
ค่าเช่าจ่ายตามสัญญาเช่าดำเนินงาน	90,950	116,140	15,610	12,266
วัตถุดิบและวัสดุสิ้นเปลืองใช้ไป	5,861,520	6,046,510	-	-
ซื้อสินค้า	57,373	294,144	2,540,039	3,291,185
การเปลี่ยนแปลงในสินค้าสำเร็จรูปและงานระหว่างทำ	(229,115)	81,535	89,514	(109,982)
ขาดทุนจากการลดลงของมูลค่าสินค้าคงเหลือ	36,790	31,323	2,532	2,334
ค่าขนส่งจ่าย	174,729	178,625	53,418	65,531
ค่าเบี้ยประกันภัยจ่าย	19,538	26,012	1,062	345
หนี้สงสัยจะสูญ	18,881	475	18,881	165
ขาดทุนจากการด้อยค่าของเงินลงทุนในบริษัทย่อย	-	-	-	35,525

20. ภาษีเงินได้

ค่าใช้จ่ายภาษีเงินได้สำหรับปีสิ้นสุดวันที่ 31 ธันวาคม 2561 และ 2560 สรุปได้ดังนี้

(หน่วย: พันบาท)

	งบการเงินรวม		งบการเงินเฉพาะกิจการ	
	2561	2560	2561	2560
ภาษีเงินได้ปัจจุบัน:				
ภาษีเงินได้นิติบุคคลสำหรับปี	76,185	29,162	11,534	-
ภาษีเงินได้รอการตัดบัญชี:				
ภาษีเงินได้รอการตัดบัญชีจากการเกิดผลแตกต่างชั่วคราว				
และการกลับรายการผลแตกต่างชั่วคราว	3,750	(14,473)	-	-
ผลกระทบต่อภาษีเงินได้จากค่าใช้จ่ายที่เกี่ยวกับการ				
เสนอขายหุ้นสามัญเพิ่มทุน (หมายเหตุ 17.4)	7,926	-	7,926	-
ค่าใช้จ่ายภาษีเงินได้ที่แสดงอยู่ในงบกำไรขาดทุนเบ็ดเสร็จ	87,861	14,689	19,460	-

จำนวนภาษีเงินได้ที่เกี่ยวข้องกับส่วนประกอบแต่ละส่วนของกำไรขาดทุนเบ็ดเสร็จอื่นสำหรับปีสิ้นสุดวันที่ 31 ธันวาคม 2561 และ 2560 สรุปได้ดังนี้

(หน่วย: พันบาท)

	งบการเงินรวม		งบการเงินเฉพาะกิจการ	
	2561	2560	2561	2560
โอนกลับภาษีเงินได้รอการตัดบัญชีที่เกี่ยวข้องกับ				
ผลขาดทุนจากการประมาณการตามหลักคณิตศาสตร์				
ประกันภัย	-	1,290	-	-
รวม	-	1,290	-	-

รายการกระทบยอดระหว่างกำไร (ขาดทุน) ทางบัญชีกับค่าใช้จ่ายภาษีเงินได้มีดังนี้

	(หน่วย: พันบาท)			
	งบการเงินรวม		งบการเงินเฉพาะกิจการ	
	2561	2560	2561	2560
กำไร (ขาดทุน) ทางบัญชีก่อนภาษีเงินได้นิติบุคคล	611,608	266,545	623,819	(60,126)
อัตราภาษีเงินได้นิติบุคคล	20%	20%	20%	20%
กำไร (ขาดทุน) ทางบัญชีก่อนภาษีเงินได้นิติบุคคลคูณอัตราภาษี	122,322	53,309	124,764	(12,025)
ผลกระทบทางภาษีจากการตัดรายการระหว่างกัน	109,831	2,335	-	-
ผลกระทบจากการรวมธุรกิจภายใต้การควบคุมเดียวกัน	-	34	-	-
รายการปรับปรุงค่าใช้จ่ายภาษีเงินได้นิติบุคคลของปีก่อน	199	-	-	-
ผลแตกต่างชั่วคราวและขาดทุนทางภาษีที่ถูกต้องใช้ประโยชน์ ในปีปัจจุบันแต่ไม่ยกบันทึกเป็นสินทรัพย์ภาษีเงินได้ รอการตัดบัญชี	(108,311)	(35,175)	(1,539)	-
ขาดทุนทางภาษีสำหรับปีที่ไม่ได้บันทึกเป็น สินทรัพย์ภาษีเงินได้รอการตัดบัญชี	108,254	31,004	-	1,028
ผลแตกต่างชั่วคราวสำหรับปีที่ไม่ได้บันทึกเป็นสินทรัพย์ ภาษีเงินได้รอการตัดบัญชี	10,863	17,471	6,795	9,917
โอนกลับสินทรัพย์ภาษีเงินได้รอการตัดบัญชีที่เคยบันทึกไว้	-	1,096	-	-
ผลกระทบทางภาษีสำหรับ:				
การส่งเสริมการลงทุน (หมวดเหตุ 21)	(65,606)	(91,281)	-	-
รายได้ที่ได้รับการยกเว้นและค่าใช้จ่ายต้องห้าม	(89,238)	35,905	(110,204)	1,080
ค่าใช้จ่ายที่มีสิทธิหักได้เพิ่มขึ้น	(453)	(9)	(356)	-
รวม	(155,297)	(55,385)	(110,560)	1,080
ค่าใช้จ่ายภาษีเงินได้ที่แสดงอยู่ในงบกำไรขาดทุนเบ็ดเสร็จ	87,861	14,689	19,460	-

ส่วนประกอบของสินทรัพย์ภาษีเงินได้รอการตัดบัญชีประกอบด้วยรายการดังต่อไปนี้

	(หน่วย: พันบาท)	
	งบการเงินรวม	
	2561	2560
สินทรัพย์ภาษีเงินได้รอการตัดบัญชี		
ค่าเพื่อการลดลงของมูลค่าสินค้าคงเหลือ	11,446	5,677
ค่าเพื่อการด้อยค่าของสินทรัพย์	7,889	7,901
สำรองผลประโยชน์ระยะยาวของพนักงาน	38,789	39,260
ปรับค่าเช่าค้างจ่ายตามวิธีเส้นตรง	444	-
ขาดทุนทางภาษีที่ยังไม่ใช่	2,584	12,064
รวม	61,152	64,902

ณ วันที่ 31 ธันวาคม 2561 บริษัทฯและบริษัทย่อยมีรายการผลแตกต่างชั่วคราวที่ใช้หักภาษีและขาดทุนทางภาษีที่ยังไม่ได้ใช้จำนวน 1,984 ล้านบาท (2560: 1,423 ล้านบาท) ที่บริษัทฯและบริษัทย่อยไม่ได้บันทึกสินทรัพย์ภาษีเงินได้รอการตัดบัญชี เนื่องจากบริษัทฯและบริษัทย่อยพิจารณาแล้วเห็นว่าอาจไม่มีกำไรทางภาษีในอนาคตเพียงพอที่จะนำผลแตกต่างชั่วคราวและผลขาดทุนทางภาษีมาใช้ประโยชน์ได้

ผลขาดทุนทางภาษีที่ยังไม่ได้ใช้มีจำนวนเงิน 1,724 ล้านบาท (2560: 721 ล้านบาท) ซึ่งจะทยอยสิ้นสุดระยะเวลาการให้ประโยชน์ภายในปี 2566 (2560: ภายในปี 2565)

21. การส่งเสริมการลงทุน

บริษัทย่อยบางแห่งได้รับสิทธิพิเศษทางภาษีจากคณะกรรมการส่งเสริมการลงทุนตามพระราชบัญญัติส่งเสริมการลงทุน พ.ศ. 2520 ณ วันที่ 31 ธันวาคม 2561 สิทธิประโยชน์ที่สำคัญบางประการสามารถสรุปได้ดังต่อไปนี้

	การยกเว้น			
	บัตรส่งเสริม การลงทุนเลขที่	วันสิ้นสุดการยกเว้น อากรขาเข้า สำหรับเครื่องจักร	ภาษีเงินได้นิติบุคคล	วันเริ่มใช้สิทธิ
			สำหรับกำไรสุทธิ เป็นระยะเวลา	ในบัตรส่งเสริม
บริษัท ขอนแก่นกลาส อินดัสทรี จำกัด				
การผลิตแก้วหรือผลิตภัณฑ์แก้ว	2226(2)/2551	หมดอายุแล้ว	8 ปี	9 มกราคม 2553
การผลิตไอน้ำ	2017(2)/2552	หมดอายุแล้ว	8 ปี	30 พฤศจิกายน 2553
การผลิตไฟฟ้าจากพลังงานแสงอาทิตย์ ที่ติดตั้งบนหลังคา	1428(1)/2557	หมดอายุแล้ว	8 ปี	31 กรกฎาคม 2557
การปรับเปลี่ยนเครื่องจักรเพื่อเพิ่ม ประสิทธิภาพการผลิตแก้วหรือ ผลิตภัณฑ์แก้ว	61-0940-1-05-1-0	9 สิงหาคม 2564	3 ปี	ยังไม่เริ่มใช้สิทธิ
บริษัท อยุธยากลาส อินดัสทรี จำกัด				
การผลิตแก้วหรือผลิตภัณฑ์แก้ว	5106(2)/2555	หมดอายุแล้ว	8 ปี	25 ตุลาคม 2555
การผลิตแก้วหรือผลิตภัณฑ์แก้ว	5105(2)/2555	หมดอายุแล้ว	8 ปี	30 กันยายน 2556
การผลิตแก้วหรือผลิตภัณฑ์แก้ว	5107(2)/2555	หมดอายุแล้ว	8 ปี	23 พฤษภาคม 2558
บริษัท ราชบุรีกลาส อินดัสทรี จำกัด				
การผลิตแก้วหรือผลิตภัณฑ์แก้ว	2391(2)/2556	7 เมษายน 2562	7 ปี	26 พฤศจิกายน 2561
การผลิตแก้วหรือผลิตภัณฑ์แก้ว	60-0021-0-00-1-2	หมดอายุแล้ว	7 ปี	ยังไม่เริ่มใช้สิทธิ

รายได้ของกลุ่มบริษัทจำแนกตามกิจการที่ได้รับการส่งเสริมการลงทุนและไม่ได้รับการส่งเสริมการลงทุนสำหรับปีสิ้นสุดวันที่ 31 ธันวาคม 2561 และ 2560 สามารถสรุปได้ดังต่อไปนี้

(หน่วย: พันบาท)

	งบการเงินรวม					
	กิจการที่ได้รับ		กิจการที่ไม่ได้รับ		รวม	
	การส่งเสริมการลงทุน		การส่งเสริมการลงทุน			
	2561	2560	2561	2560	2561	2560
รายได้จากการขาย						
รายได้จากการขายในประเทศ	4,491,559	5,252,287	5,192,004	5,239,873	9,683,563	10,492,160
รายได้จากการส่งออก	-	-	716,886	672,047	716,886	672,047
รวมรายได้จากการขาย	4,491,559	5,252,287	5,908,890	5,911,920	10,400,449	11,164,207

22. กำไรต่อหุ้น

กำไร (ขาดทุน) ต่อหุ้นขั้นพื้นฐานคำนวณโดยหารกำไร (ขาดทุน) สำหรับปีที่เป็นของผู้ถือหุ้นของบริษัทฯ (ไม่รวมกำไรขาดทุนเบ็ดเสร็จอื่น) ด้วยจำนวนถัวเฉลี่ยถ่วงน้ำหนักของหุ้นสามัญที่ออกอยู่ในระหว่างปี และได้ปรับจำนวนหุ้นสามัญสำหรับปีสิ้นสุดวันที่ 31 ธันวาคม 2561 และ 2560 ตามสัดส่วนที่เปลี่ยนแปลงของจำนวนหุ้นสามัญที่เกิดจากการเปลี่ยนแปลงมูลค่าหุ้นสามัญที่ตราไว้ตามที่กล่าวไว้ในหมายเหตุ 17.3 2) โดยถือเสมือนว่าการแตกหุ้นได้เกิดขึ้นตั้งแต่วันเริ่มต้นของงวดแรกที่เสนอรายงาน

	งบการเงินรวม		งบการเงินเฉพาะกิจการ	
	2561	2560	2561	2560
กำไร (ขาดทุน) ส่วนที่เป็นของผู้ถือหุ้นของบริษัทฯ (พันบาท)	496,170	186,202	604,359	(60,126)
จำนวนหุ้นสามัญถัวเฉลี่ยถ่วงน้ำหนัก (พันหุ้น)	543,151	371,284	543,151	371,284
กำไร (ขาดทุน) ต่อหุ้น (บาทต่อหุ้น)	0.91	0.50	1.11	(0.16)

23. ข้อมูลทางการเงินจำแนกตามส่วนงาน

ข้อมูลส่วนงานดำเนินงานที่นำเสนอนี้สอดคล้องกับรายงานภายในของกลุ่มบริษัทที่มีอำนาจตัดสินใจสูงสุดด้านการดำเนินงานได้รับและสอบถามอย่างสม่ำเสมอเพื่อใช้ในการตัดสินใจในการจัดสรรทรัพยากรให้กับส่วนงานและประเมินผลการดำเนินงานของส่วนงาน

กลุ่มบริษัทประกอบธุรกิจส่วนใหญ่ภายใต้ส่วนงานทางธุรกิจเดียว คือ ผลิตและจำหน่ายขวดแก้ว รายได้เกือบทั้งหมดมาจากส่วนงานนี้ ดังนั้น กลุ่มบริษัทจึงไม่มีส่วนงานทางธุรกิจด้านอื่นนอกจากส่วนงานหลักดังที่ได้กล่าวไว้ข้างต้น กลุ่มบริษัทประเมินผลการปฏิบัติงานของส่วนงานโดยพิจารณาจากกำไรหรือขาดทุนจากการดำเนินงานซึ่งวัดมูลค่าโดยใช้เกณฑ์เดียวกับที่ใช้ในการวัดกำไรหรือขาดทุนจากการดำเนินงานในงบการเงินรวม

ข้อมูลเกี่ยวกับเขตภูมิศาสตร์

บริษัทฯ และบริษัทย่อยดำเนินธุรกิจในเขตภูมิศาสตร์เดียว คือประเทศไทย ดังนั้นรายได้และสินทรัพย์ที่แสดงอยู่ในงบการเงิน จึงถือเป็นการรายงานตามเขตภูมิศาสตร์แล้ว

ข้อมูลเกี่ยวกับลูกค้านายใหญ่

ในปี 2561 บริษัทฯ และบริษัทย่อยมีรายได้จากกลุ่มบริษัทกลุ่มหนึ่งและลูกค้านายใหญ่อีกหนึ่งราย เป็นจำนวนเงินประมาณ 6,132 ล้านบาท และ 1,486 ล้านบาท ตามลำดับ (2560: 6,643 ล้านบาท และ 1,434 ล้านบาท ตามลำดับ)

24. กองทุนสำรองเลี้ยงชีพ

กลุ่มบริษัทและพนักงานของกลุ่มบริษัทได้ร่วมกันจัดตั้งกองทุนสำรองเลี้ยงชีพขึ้นตามพระราชบัญญัติกองทุนสำรองเลี้ยงชีพ พ.ศ. 2530 โดยกลุ่มบริษัทและพนักงานจะจ่ายสมทบเข้ากองทุนเป็นรายเดือน ในอัตราร้อยละ 4 - 7 ของเงินเดือนขึ้นอยู่กับอายุงานและสวัสดิการที่พนักงานได้รับ กองทุนสำรองเลี้ยงชีพนี้บริหารโดยบริษัทหลักทรัพย์จัดการกองทุน ไทยพาณิชย์ จำกัด และจะจ่ายให้แก่พนักงานเมื่อพนักงานนั้นออกจากงานตามระเบียบว่าด้วยกองทุนของกลุ่มบริษัท ในระหว่างปี 2561 และ 2560 กลุ่มบริษัทรับรู้เงินสมทบดังกล่าวเป็นค่าใช้จ่ายจำนวน 26 ล้านบาท และ 27 ล้านบาท ตามลำดับ (เฉพาะบริษัทฯ: 7 ล้านบาท และ 2560: 7 ล้านบาท ตามลำดับ)

25. เงินปันผลจ่าย

เงินปันผล	อนุมัติโดย	จำนวนหุ้น (พันหุ้น)	เงินปันผลจ่าย	
			เงินปันผลจ่าย (พันบาท)	ต่อหุ้น (บาท)
เงินปันผลระหว่างกาล	ที่ประชุมคณะกรรมการของบริษัทฯ			
สำหรับปี 2561	เมื่อวันที่ 14 สิงหาคม 2561	500,000	300,000	0.60
เงินปันผลระหว่างกาล	ที่ประชุมคณะกรรมการของบริษัทฯ			
สำหรับปี 2561	เมื่อวันที่ 14 พฤศจิกายน 2561	694,444	41,666	0.06
รวมเงินปันผลสำหรับปี 2561			341,666	0.66

26. ภาระผูกพันและหนี้สินที่อาจเกิดขึ้น

26.1 ภาระผูกพันเกี่ยวกับรายจ่ายฝ่ายทุน

ณ วันที่ 31 ธันวาคม 2561 บริษัทย่อยมีภาระผูกพันเกี่ยวกับรายจ่ายฝ่ายทุนเป็นจำนวนเงิน 53 ล้านบาท 0.3 ล้านยูโร และ 81 ล้านเยน (2560: 261 ล้านบาท) ซึ่งเกี่ยวข้องกับการก่อสร้างอาคารโรงงาน การปรับปรุงอาคาร และการซื้อเครื่องจักร

26.2 ภาระผูกพันเกี่ยวกับสัญญาเช่าดำเนินงานและสัญญาบริการ

26.2.1 กลุ่มบริษัทได้เข้าทำสัญญาเช่าดำเนินงานที่เกี่ยวข้องกับการเช่าพื้นที่ รถยนต์และอุปกรณ์ และสัญญาบริการ อายุของสัญญามีระยะเวลาตั้งแต่ 1 ถึง 5 ปี

ณ วันที่ 31 ธันวาคม 2561 และ 2560 กลุ่มบริษัทมีจำนวนเงินขั้นต่ำที่ต้องจ่ายในอนาคตทั้งสิ้นภายใต้สัญญาเช่าดำเนินงานและสัญญาบริการดังนี้

	(หน่วย: ล้านบาท)			
	งบการเงินรวม		งบการเงินเฉพาะกิจการ	
	2561	2560	2561	2560
จ่ายชำระ				
ภายใน 1 ปี	48	26	11	3
มากกว่า 1 ปี แต่ไม่เกิน 5 ปี	60	46	16	3

26.2.2 บริษัทฯได้ทำสัญญาเช่าพื้นที่สำนักงานและสัญญาบริการที่เกี่ยวข้องกับบริษัทใหญ่โดยมีอายุและอัตราค่าเช่าตามที่ระบุในสัญญา ในระหว่างปี 2561 บริษัทฯมีค่าใช้จ่ายจากการเช่าพื้นที่สำนักงานและสัญญาบริการเป็นจำนวนเงินรวมประมาณ 11 ล้านบาท (2560: 11 ล้านบาท)

26.2.3 บริษัทย่อยห้าแห่งได้ทำสัญญาเช่าที่ดินกับบริษัทใหญ่เพื่อก่อตั้งอาคารโรงงานของบริษัทย่อย โดยมีอายุและอัตราค่าเช่าตามที่ระบุในสัญญา ต่อมาเมื่อวันที่ 14 ธันวาคม 2560 ที่ประชุมคณะกรรมการของบริษัทฯได้อนุมัติให้บริษัทย่อยสามแห่งซื้อที่ดินและสิ่งปลูกสร้างบางส่วนจากบริษัทใหญ่เพื่อเป็นสถานที่ประกอบการของบริษัทย่อยสามแห่ง ในระหว่างปี 2561 บริษัทย่อยสามแห่งได้ซื้อที่ดินและสิ่งปลูกสร้างและรับโอนกรรมสิทธิ์จากบริษัทใหญ่ดังกล่าวในราคารวมทั้งสิ้น 1,026 ล้านบาท

นอกจากนี้ ในเดือนมกราคม 2561 บริษัทย่อยสองแห่งได้เปลี่ยนแปลงเงื่อนไขของสัญญาเช่าที่ดินสำหรับส่วนที่ไม่ได้ซื้อที่ดินจากบริษัทใหญ่เป็นอายุ 10 ปี และสามารถต่ออายุสัญญาได้อีก 10 ปี ทั้งนี้ต้องขึ้นอยู่กับเงื่อนไขบางประการที่ระบุในสัญญา

ในระหว่างปี 2561 บริษัทย่อยมีค่าใช้จ่ายจากการเช่าที่ดินเป็นจำนวนเงินรวมประมาณ 22 ล้านบาท (2560: 36 ล้านบาท)

26.3 ภาระผูกพันเกี่ยวกับสัญญาบริการ

26.3.1 บริษัทฯ ได้ทำสัญญาจ้างที่ปรึกษาการบริหารจัดการกับบริษัทใหญ่ โดยมีอัตราค่าบริการตามที่ระบุในสัญญา สัญญานี้มีอายุ 3 ปี และสามารถต่ออายุได้คราวละ 3 ปี ในระหว่างปี 2560 บริษัทฯ มีค่าใช้จ่ายสำหรับค่าที่ปรึกษาการบริหารจัดการเป็นจำนวนเงินประมาณ 138 ล้านบาท ต่อมาในปี 2561 บริษัทฯ ได้ยกเลิกสัญญากับบริษัทใหญ่ โดยบริษัทฯ ได้ทำสัญญาบริการฉบับใหม่กับบริษัทใหญ่โดยมีผลบังคับใช้ตั้งแต่วันที่ 1 มกราคม 2561 สัญญามีอายุ 1 ปี และสามารถต่อสัญญาได้ปีต่อปี โดยในระหว่างปี 2561 บริษัทฯ มีค่าบริการจ่ายที่จ่ายให้บริษัทใหญ่เป็นจำนวนเงินประมาณ 55 ล้านบาท

26.3.2 ในเดือนมีนาคม 2561 กลุ่มบริษัทได้ทำสัญญาบริการเกี่ยวกับระบบซอฟต์แวร์กับบริษัทใหญ่ โดยมีอัตราค่าบริการตามที่ระบุในสัญญา สัญญามีอายุ 5 ปี ในระหว่างปี 2561 กลุ่มบริษัทมีค่าบริการจ่ายเป็นจำนวนเงิน 24 ล้านบาท

26.4 ภาระผูกพันเกี่ยวกับสัญญาซื้อขายระยะยาว

26.4.1 บริษัทฯ และบริษัทย่อยมีภาระผูกพันเกี่ยวกับสัญญาซื้อขายวัตถุดิบล่วงหน้า 5 ปี กับบริษัทที่เกี่ยวข้องกันแห่งหนึ่ง และ 10 ปี กับบริษัทที่ไม่เกี่ยวข้องกันสองแห่ง โดยมีปริมาณและราคาตามที่ระบุไว้ในข้อตกลงและสัญญา โดยสัญญาฉบับแรกมีผลบังคับใช้จนถึงวันที่ 31 ธันวาคม 2566 สัญญาฉบับที่สองมีผลบังคับใช้จนถึงวันที่ 30 มิถุนายน 2566 และฉบับที่สามมีผลบังคับใช้จนถึงวันที่ 30 มิถุนายน 2570

26.4.2 บริษัทย่อยสามแห่งมีภาระผูกพันเกี่ยวกับสัญญาซื้อขายพลังงานเชื้อเพลิงกับบริษัทที่ไม่เกี่ยวข้องกันแห่งหนึ่ง โดยมีปริมาณการซื้อขาย ราคา และค่าใช้จ่ายที่เกี่ยวข้องเป็นไปตามที่ระบุไว้ในสัญญา สัญญาดังกล่าวมีระยะเวลา 5 ปี 10 ปี และ 10 ปี ตามลำดับ โดยสัญญาฉบับแรกมีผลบังคับใช้จนถึงวันที่ 30 กันยายน 2565 สัญญาฉบับที่สองมีผลบังคับใช้จนถึงวันที่ 30 มิถุนายน 2563 และฉบับที่สามมีผลบังคับใช้จนถึงวันที่ 30 มิถุนายน 2571

26.5 การค้าประกัน

ณ วันที่ 31 ธันวาคม 2561 บริษัทฯ และบริษัทย่อยมีหนังสือการค้าประกันที่ออกโดยธนาคารในนามกลุ่มบริษัทเหลืออยู่เป็นจำนวนประมาณ 100 ล้านบาท (เฉพาะบริษัทฯ: ไม่มี) (2560: งบการเงินรวม: 107 ล้านบาท เฉพาะบริษัทฯ: 1 ล้านบาท) ซึ่งเกี่ยวเนื่องกับภาระผูกพันทางปฏิบัติบางประการตามปกติธุรกิจของกลุ่มบริษัท โดยส่วนใหญ่ประกอบด้วยหนังสือการค้าประกันการใช้ไฟฟ้าและน้ำมันเชื้อเพลิง

26.6 เลตเตอร์ออฟเครดิต

ณ วันที่ 31 ธันวาคม 2561 บริษัทย่อยมีภาระผูกพันจากการทำเลตเตอร์ออฟเครดิตเป็นจำนวนเงิน 0.07 ล้านยูโร (2560: 9 ล้านยูโร) ซึ่งเกี่ยวเนื่องกับการซื้อเครื่องจักรและการก่อสร้างเตาผลิต

27. เครื่องมือทางการเงิน

27.1 นโยบายการบริหารความเสี่ยง

เครื่องมือทางการเงินที่สำคัญของกลุ่มบริษัทตามที่นิยามอยู่ในมาตรฐานการบัญชี ฉบับที่ 107 “การแสดงรายการและการเปิดเผยข้อมูลสำหรับเครื่องมือทางการเงิน” ประกอบด้วย เงินสดและรายการเทียบเท่าเงินสด ลูกหนี้การค้าและลูกหนี้อื่น เงินให้กู้ยืม เงินลงทุน เจ้าหนี้การค้าและเจ้าหนี้อื่น เงินกู้ยืมระยะสั้น และเงินกู้ยืมระยะยาว กลุ่มบริษัทมีความเสี่ยงที่เกี่ยวข้องกับเครื่องมือทางการเงินดังกล่าว และมีนโยบายการบริหารความเสี่ยงดังนี้

ความเสี่ยงด้านการให้สินเชื่อ

กลุ่มบริษัทมีความเสี่ยงด้านการให้สินเชื่อที่เกี่ยวข้องกับลูกหนี้การค้า เงินให้กู้ยืมและลูกหนี้อื่น ฝ่ายบริหารควบคุมความเสี่ยงนี้โดยการกำหนดให้มีนโยบายและวิธีการในการควบคุมสินเชื่อที่เหมาะสม ดังนั้น กลุ่มบริษัทจึงไม่คาดว่าจะได้รับความเสียหายที่เป็นสาระสำคัญจากการให้สินเชื่อดังกล่าว อย่างไรก็ตาม เนื่องจากกลุ่มบริษัทขายสินค้าเป็นส่วนใหญ่ให้แก่กลุ่มผู้ถือหุ้นใหญ่ทำให้มีความเสี่ยงจากการกระจุกตัวของลูกหนี้การค้าดังกล่าว จำนวนเงินสูงสุดที่กลุ่มบริษัทอาจต้องสูญเสียจากการให้สินเชื่อคือมูลค่าตามบัญชีของลูกหนี้การค้า เงินให้กู้ยืมและลูกหนี้อื่นที่แสดงอยู่ในงบแสดงฐานะการเงิน

ความเสี่ยงจากอัตราดอกเบี้ย

กลุ่มบริษัทมีความเสี่ยงจากอัตราดอกเบี้ยที่สำคัญอันเกี่ยวเนื่องกับเงินฝากธนาคาร เงินให้กู้ยืม เงินกู้ยืมระยะสั้น และเงินกู้ยืมระยะยาวที่มีดอกเบี้ย อย่างไรก็ตาม เนื่องจากสินทรัพย์และหนี้สินทางการเงินส่วนใหญ่มีอัตราดอกเบี้ยที่ปรับขึ้นลงตามอัตราตลาด หรือมีอัตราดอกเบี้ยคงที่ซึ่งใกล้เคียงกับอัตราตลาดในปัจจุบัน ความเสี่ยงจากอัตราดอกเบี้ยของกลุ่มบริษัทจึงอยู่ในระดับต่ำ

สินทรัพย์และหนี้สินทางการเงินที่สำคัญสามารถจัดตามประเภทอัตราดอกเบี้ย และสำหรับสินทรัพย์และหนี้สินทางการเงินที่มีอัตราดอกเบี้ยคงที่สามารถแยกตามวันที่ครบกำหนด หรือ วันที่มีการกำหนดอัตราดอกเบี้ยใหม่ (หากวันที่มีการกำหนดอัตราดอกเบี้ยใหม่ถึงก่อน) ได้ดังนี้

(หน่วย: ล้านบาท)

	งบการเงินรวม					
	ณ วันที่ 31 ธันวาคม 2561					
	อัตราดอกเบี้ยคงที่		อัตราดอกเบี้ย		รวม	อัตราดอกเบี้ยที่แท้จริง (ร้อยละต่อปี)
	ภายใน 1 ปี	มากกว่า 1 ถึง 5 ปี	ปรับขึ้นลงตามราคาตลาด	ไม่มีอัตราดอกเบี้ย		
สินทรัพย์ทางการเงิน						
เงินสดและรายการเทียบเท่าเงินสด	-	-	9.3	135.6	144.9	USD 0.05
ลูกหนี้การค้าและลูกหนี้อื่น	-	-	-	1,351.3	1,351.3	-
	-	-	9.3	1,486.9	1,496.2	
หนี้สินทางการเงิน						
เงินกู้ยืมระยะสั้นจากธนาคาร	5,044.0	-	-	-	5,044.0	1.95 - 2.16
เจ้าหนี้การค้าและเจ้าหนี้อื่น	-	-	-	1,025.3	1,025.3	-
เงินกู้ยืมระยะยาวจากธนาคาร	977.0	1,964.5	-	-	2,941.5	2.80 - 2.95
	6,021.0	1,964.5	-	1,025.3	9,010.8	

(หน่วย: ล้านบาท)

	งบการเงินรวม					
	ณ วันที่ 31 ธันวาคม 2560					
	อัตราดอกเบี้ยคงที่		อัตราดอกเบี้ย		รวม	อัตราดอกเบี้ยที่แท้จริง (ร้อยละต่อปี)
	ภายใน 1 ปี	มากกว่า 1 ถึง 5 ปี	ปรับขึ้นลงตามราคาตลาด	ไม่มีอัตราดอกเบี้ย		
สินทรัพย์ทางการเงิน						
เงินสดและรายการเทียบเท่าเงินสด	-	-	18.3	85.7	104.0	USD 0.05
ลูกหนี้การค้าและลูกหนี้อื่น	-	-	-	1,593.7	1,593.7	-
	-	-	18.3	1,679.4	1,697.7	
หนี้สินทางการเงิน						
เงินกู้ยืมระยะสั้นจากธนาคาร	3,007.0	-	-	-	3,007.0	1.80 - 1.95
เจ้าหนี้การค้าและเจ้าหนี้อื่น	-	-	-	1,115.2	1,115.2	-
เงินกู้ยืมระยะสั้นจากกิจการที่เกี่ยวข้องกัน	2,239.6	-	-	-	2,239.6	2.50
เงินกู้ยืมระยะยาวจากธนาคาร	1,249.5	1,754.0	-	-	3,003.5	2.85 - 3.80
	6,496.1	1,754.0	-	1,115.2	9,365.3	

(หน่วย: ล้านบาท)

งบการเงินเฉพาะกิจการ						
ณ วันที่ 31 ธันวาคม 2561						
อัตราดอกเบี้ยคงที่		อัตราดอกเบี้ย		อัตรา		
ภายใน	มากกว่า 1	ปรับขึ้นลงตาม	ไม่มีอัตรา	รวม	ดอกเบี้ย	อัตรา
1 ปี	ถึง 5 ปี	ราคาตลาด	ดอกเบี้ย			
(ร้อยละต่อปี)						
สินทรัพย์ทางการเงิน						
เงินสดและรายการเทียบเท่าเงินสด	-	-	9.3	39.4	48.7	USD 0.05
ลูกหนี้การค้าและลูกหนี้อื่น	-	-	-	569.3	569.3	-
เงินให้กู้ยืมระยะสั้นแก่กิจการที่เกี่ยวข้องกัน	968.0	-	-	-	968.0	2.85
	968.0	-	9.3	608.7	1,586.0	
หนี้สินทางการเงิน						
เงินกู้ยืมระยะสั้นจากธนาคาร	2,509.0	-	-	-	2,509.0	1.95 - 2.16
เจ้าหนี้การค้าและเจ้าหนี้อื่น	-	-	-	1,688.7	1,688.7	-
เงินกู้ยืมระยะสั้นจากกิจการที่เกี่ยวข้องกัน	316.0	-	-	-	316.0	2.16
เงินกู้ยืมระยะยาวจากธนาคาร	500.0	1,000.0	-	-	1,500.0	2.95
	3,325.0	1,000.0	-	1,688.7	6,013.7	

(หน่วย: ล้านบาท)

งบการเงินเฉพาะกิจการ						
ณ วันที่ 31 ธันวาคม 2560						
อัตราดอกเบี้ยคงที่		อัตราดอกเบี้ย		อัตรา		
ภายใน	มากกว่า 1	ปรับขึ้นลงตาม	ไม่มีอัตรา	รวม	ดอกเบี้ย	ที่แท้จริง
1 ปี	ถึง 5 ปี	ราคาตลาด	ดอกเบี้ย			
(ร้อยละต่อปี)						
สินทรัพย์ทางการเงิน						
เงินสดและรายการเทียบเท่าเงินสด	-	-	18.3	32.6	50.9	USD 0.05
ลูกหนี้การค้าและลูกหนี้อื่น	-	-	-	960.6	960.6	-
เงินให้กู้ยืมระยะสั้นแก่กิจการที่เกี่ยวข้องกัน	392.0	-	-	-	392.0	2.85
	392.0	-	18.3	993.2	1,403.5	
หนี้สินทางการเงิน						
เงินกู้ยืมระยะสั้นจากธนาคาร	140.0	-	-	-	140.0	1.80
เจ้าหนี้การค้าและเจ้าหนี้อื่น	-	-	-	1,378.0	1,378.0	-
เงินกู้ยืมระยะสั้นจากกิจการที่เกี่ยวข้องกัน	2,397.6	-	-	-	2,397.6	1.95 - 2.50
เงินกู้ยืมระยะยาวจากธนาคาร	500.0	1,500.0	-	-	2,000.0	2.95
	3,037.6	1,500.0	-	1,378.0	5,915.6	

ความเสี่ยงจากอัตราแลกเปลี่ยน

กลุ่มบริษัทมีความเสี่ยงจากอัตราแลกเปลี่ยนที่สำคัญอันเนื่องมาจากการซื้อหรือขายสินค้าและนำเข้าเครื่องจักรเป็นเงินตราต่างประเทศ ณ วันที่ 31 ธันวาคม 2561 และ 2560 กลุ่มบริษัทมียอดคงเหลือของสินทรัพย์และหนี้สินทางการเงินที่เป็นสกุลเงินตราต่างประเทศ ดังนี้

สกุลเงิน	สินทรัพย์ทางการเงิน		หนี้สินทางการเงิน		อัตราแลกเปลี่ยนเฉลี่ย	
	2561	2560	2561	2560	2561	2560
	(ล้าน)	(ล้าน)	(ล้าน)	(ล้าน)	(บาทต่อหน่วยเงินตราต่างประเทศ)	
เหรียญสหรัฐอเมริกา	6.0	3.4	0.1	0.2	32.45	32.68
ยูโร	0.4	0.2	1.6	1.8	37.13	39.03
ดอง	14.9	15.3	-	-	0.001	0.001

ณ วันที่ 31 ธันวาคม 2561 และ 2560 กลุ่มบริษัทไม่มีสัญญาซื้อขายเงินตราต่างประเทศล่วงหน้าคงเหลือ

27.2 มูลค่ายุติธรรมของเครื่องมือทางการเงิน

เนื่องจากเครื่องมือทางการเงินส่วนใหญ่ของบริษัทฯและบริษัทย่อยจัดอยู่ในประเภทระยะสั้น เงินให้กู้ยืมและเงินกู้ยืมมีอัตราดอกเบี้ยใกล้เคียงกับอัตราดอกเบี้ยในตลาด กลุ่มบริษัทจึงประมาณมูลค่ายุติธรรมของสินทรัพย์และหนี้สินทางการเงินใกล้เคียงกับมูลค่าตามบัญชีที่แสดงในงบแสดงฐานะการเงิน

28. การบริหารจัดการทุน

วัตถุประสงค์ในการบริหารจัดการทุนที่สำคัญของกลุ่มบริษัท คือการจัดให้มีซึ่งโครงสร้างทุนที่เหมาะสมเพื่อสนับสนุนการดำเนินธุรกิจของกลุ่มบริษัทและเสริมสร้างมูลค่าการถือหุ้นให้กับผู้ถือหุ้น โดย ณ วันที่ 31 ธันวาคม 2561 กลุ่มบริษัทมีอัตราส่วนหนี้สินต่อทุนเท่ากับ 1.85:1 (2560: 3.27:1) และเฉพาะบริษัทที่มีอัตราส่วนหนี้สินต่อทุนเท่ากับ 1.32:1 (2560: 2.49:1)

29. เหตุการณ์ภายหลังรอบระยะเวลารายงาน

- 29.1 เมื่อวันที่ 20 กุมภาพันธ์ 2562 ที่ประชุมวิสามัญผู้ถือหุ้นของบริษัท ปทุมธานีกลาส อินดัสทรี จำกัด (บริษัทย่อย) ได้มีมติอนุมัติการลดทุนจดทะเบียนของบริษัท จำนวน 510 ล้านบาท จากทุนจดทะเบียนเดิมจำนวน 1,700 ล้านบาท เป็นจำนวน 1,190 ล้านบาท โดยลดทุนจดทะเบียนชำระแล้วจำนวน 396.35 ล้านบาท จากทุนจดทะเบียนชำระแล้วเดิมจำนวน 1,586.35 ล้านบาท เป็นจำนวน 1,190 ล้านบาท โดยการลดมูลค่าหุ้นของบริษัทฯเดิมที่ตราไว้จากมูลค่าที่ตราไว้หุ้นละ 100 บาท เป็นมูลค่าหุ้นที่ตราไว้หุ้นละ 70 บาท เพื่อล้างขาดทุนสะสม ซึ่งการลดทุนครั้งนี้ไม่มีผลกระทบต่อจำนวนหุ้น

29.2 เมื่อวันที่ 28 กุมภาพันธ์ 2562 ที่ประชุมคณะกรรมการบริษัทฯ ได้มีมติเห็นชอบในเรื่องการจ่ายเงินปันผลให้แก่ผู้ถือหุ้นจากกำไรของปี 2561 ของบริษัทฯ ทั้งนี้ คณะกรรมการของบริษัทฯ ได้อนุมัติจ่ายเงินปันผลระหว่างกาล สำหรับผลการดำเนินงานประจำปี 2561 ไปแล้วจำนวนเงิน 206.67 ล้านบาท คงเหลือเงินปันผลสำหรับหุ้นสามัญจำนวน 694.44 ล้านบาทที่จะจ่ายอีกจำนวน 83.33 ล้านบาท คิดเป็นจำนวน 0.12 บาทต่อหุ้น ซึ่งคณะกรรมการบริษัทฯ จะเสนอต่อที่ประชุมสามัญผู้ถือหุ้นประจำปี 2561 เพื่อพิจารณาอนุมัติในเดือนเมษายน 2562

30. การอนุมัติงบการเงิน

งบการเงินนี้ได้รับอนุมัติให้ออกโดยคณะกรรมการของบริษัทฯ เมื่อวันที่ 28 กุมภาพันธ์ 2562





Invent to Inspire

พลังสร้างสรรค์ ไม่มีวันหมด

บริษัท บีจี คอนเทนเนอร์ กลาส จำกัด (มหาชน)

47/1 หมู่ที่ 2 ถนนรังสิต-นครนายก กม.7 ตำบลบึงยี่โถ อำเภอรัญบุรี จังหวัดปทุมธานี 12130

โทรศัพท์ : +66 (0) 2834 7000 โทรสาร : +66 (0) 2834 7021

www.bgc.co.th