



ภาพโดยนักเรียนเอสไอเอสบี

รายงานประจำปี 2562

SISB บริษัท เอสไอเอสบี จำกัด (มหาชน)
498/12 ซอยรามคำแหง 39 (เทพศิลา 1) แขวงวังทองหลาง เขตวังทองหลาง กรุงเทพมหานคร 10310 | sisb.ac.th



สารบัญ

สารจากประธานกรรมการและประธานกรรมการบริหาร	001
---	-----

รายงานของคณะกรรมการตรวจสอบ	004
----------------------------	-----

จุดเด่นทางการเงิน	006
-------------------	-----

คณะกรรมการและคณะผู้บริหาร	008
---------------------------	-----

การประกอบธุรกิจ

1. นโยบายและภาพรวมการประกอบธุรกิจ	013
-----------------------------------	-----

2. ลักษณะการประกอบธุรกิจ	020
--------------------------	-----

3. ปัจจัยความเสี่ยง	045
---------------------	-----

4. ทรัพย์สินที่ใช้ในการประกอบธุรกิจ	048
-------------------------------------	-----

5. ข้อพิพาททางกฎหมาย	056
----------------------	-----

6. ข้อมูลสำคัญอื่น	056
--------------------	-----

การจัดการและกำกับดูแลกิจการ

7. ข้อมูลหลักทรัย์และผู้ถือหุ้น	061
---------------------------------	-----

8. โครงสร้างการจัดการ	062
-----------------------	-----

9. การกำกับดูแลกิจการ	071
-----------------------	-----

10. ความรับผิดชอบต่อสังคม	095
---------------------------	-----

11. การควบคุมภายในและการบริหารจัดการความเสี่ยง	099
--	-----

12. รายการระหว่างกัน	101
----------------------	-----

ฐานะการเงินและผลการดำเนินงาน

13. ข้อมูลทางการเงินที่สำคัญ	107
------------------------------	-----

14. คำอธิบายและการวิเคราะห์ฐานะการเงินและผลการดำเนินงาน	112
---	-----

การรับรองความถูกต้องของข้อมูล

เอกสารแนบ 1 รายละเอียดเกี่ยวกับกรรมการ ผู้บริหาร ผู้มีอำนาจควบคุมและเลขานุการบริษัท	125
---	-----

เอกสารแนบ 2 รายละเอียดกรรมการของบริษัทย่อย	133
--	-----

เอกสารแนบ 3 รายละเอียดเกี่ยวกับหัวหน้างานตรวจสอบภายใน	135
---	-----

เอกสารแนบ 4 แบบประเมินความเพียงพอของระบบควบคุมภายใน	137
---	-----

เอกสารแนบ 5 งบการเงินประจำปีสิ้นสุดวันที่ 31 ธันวาคม 2562	149
---	-----

บริษัท เอสไอเอสบี จำกัด (มหาชน)



บริษัท เอสไอเอสบี จำกัด (มหาชน) (“บริษัทฯ” หรือ “SISB”) จัดทะเบียนจัดตั้งเมื่อวันที่ 26 มิถุนายน 2544 ด้วยทุนจดทะเบียนเริ่มแรก 8 ล้านบาท โดยกลุ่มผู้ปกครองนักเรียนโรงเรียนนานาชาติชาวไทยและชาวสิงคโปร์ ซึ่งเล็งเห็นถึงความสำคัญของการเรียนการสอนด้วยหลักสูตรที่มีความโดดเด่นทั้ง ด้านคณิตศาสตร์ และวิทยาศาสตร์

รวมทั้งได้เรียนรู้ ภาษาอังกฤษ และภาษาจีน ไปในเวลาเดียวกัน ประกอบกับความต้องการของทั้งครอบครัวชาวไทยและชาวต่างชาติที่ต้องการให้บุตรหลานได้รับการศึกษาหลักสูตรนานาชาติในสังคมที่มีความหลากหลายทางวัฒนธรรมเพิ่มมากขึ้นอย่างต่อเนื่อง บริษัทฯ จึงได้จัดตั้ง “โรงเรียนนานาชาติสิงคโปร์กรุงเทพฯ” (Singapore International School of Bangkok) ขึ้น ต่อมาในปี 2552 โรงเรียนนานาชาติสิงคโปร์กรุงเทพฯ ได้รับอนุญาตให้จัดการเรียนการสอนในระดับ

โดยบริษัทฯ ได้รับใบอนุญาตจัดตั้งโรงเรียนในระบบ สำนักงานคณะกรรมการส่งเสริมการศึกษาเอกชน เมื่อวันที่ 24 สิงหาคม 2544 ซึ่งเป็นสถานศึกษาแห่งแรกในประเทศไทยที่นำหลักสูตรการศึกษาของประเทศสาธารณรัฐสิงคโปร์มาใช้เป็นหลักสูตรพื้นฐานในการจัดการเรียนการสอน โดยเริ่มเปิดสอนในระดับก่อนประถมศึกษาถึงระดับประถมศึกษาที่ 154 ขอยุ่ 14 แขวงคลองตันเหนือ เขตวัฒนา กรุงเทพฯ



มัธยมศึกษาเพิ่มเติม โดยใช้หลักสูตรการศึกษาของประเทศสิงคโปร์ ด้วยวิสัยทัศน์ของผู้บริหารในการมุ่งมั่นที่จะเป็นบริษัทฯ ที่ประกอบธุรกิจเกี่ยวกับโรงเรียนนานาชาติชั้นนำ และเพื่อตอบสนองความต้องการการศึกษาหลักสูตรนานาชาติที่เพิ่มขึ้นอย่างต่อเนื่อง บริษัทฯ จึงได้ขยายการประกอบธุรกิจโรงเรียนนานาชาติเพิ่มเติม ไปยังพื้นที่ที่เป็นแหล่งลูกค้าเป้าหมายของบริษัทฯ ทั้งในเขตกรุงเทพมหานครและปริมณฑลรวมทั้งต่างจังหวัด เพื่อยกระดับคุณภาพการศึกษาให้เทียบเท่ามาตรฐานระดับสากลด้วยความมุ่งมั่นในความเป็นเลิศ ทำให้บริษัทฯ ได้รับความไว้วางใจจากกลุ่มผู้ปกครองเพิ่มมากขึ้นมาโดยตลอด และเพื่อรองรับการเติบโตดังกล่าว บริษัทฯ จึงมีการเพิ่มทุนอย่างต่อเนื่อง และเมื่อวันที่ 4 มิถุนายน 2561 ได้ทำการแปรสภาพเป็นบริษัทมหาชนจำกัด พร้อมทั้งเปลี่ยนชื่อเป็น “บริษัท เอสไอเอสบี จำกัด (มหาชน)” จนปัจจุบันบริษัทฯ มีทุนจดทะเบียนและเรียกชำระแล้วจำนวน 470 ล้านบาท

สารจากประธานกรรมการ

เรียนท่านผู้ถือหุ้น

ปี 2562 ที่ผ่านมานั้น ถือว่าเป็นปีแห่งความภาคภูมิใจของบริษัท เอสไอเอสปี จำกัด (มหาชน) ในการมุ่งเน้น นโยบายพัฒนาการศึกษาและสนับสนุนการสร้างควมรับผิดชอบต่อสังคมและชุมชน ในโครงการต่างๆในเจตนาของคณะกรรมการนั้น ได้ดำเนินการตาม วัตถุประสงค์และเป้าหมายของกิจการและส่งเสริมนวัตกรรม และ ประกอบธุรกิจอย่างมีความรับผิดชอบต่อ

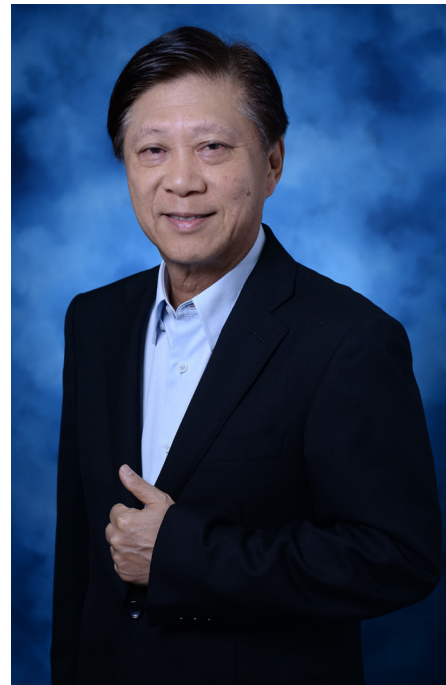

ในนามของคณะกรรมการบริษัท เอสไอเอสปี จำกัด (มหาชน) ผม ขอขอบคุณท่านผู้ถือหุ้น พันธมิตรทางธุรกิจ สถาบันการเงิน หน่วยงานภาครัฐและเอกชนที่เกี่ยวข้อง ลูกค้าและผู้อุปการคุณในทุกๆด้านที่ให้ความไว้วางใจในกลุ่มโรงเรียน SISB ด้วย ดีมาโดยตลอด ขอขอบคุณผู้บริหารและพนักงานทุกท่าน สำหรับความวิริยะอุตสาหะในอุดมการณ์เดียวกัน และการปฏิบัติหน้าที่ด้วยหลักธรรมาภิบาลและด้วยความรับผิดชอบต่อสังคมเพื่อให้องค์กรมีการเติบโตอย่างมั่นคงและยั่งยืน

Lawd mawrit

นายนิติกร กาญจนะจิตรา

ประธานกรรมการ

สารจากประธานกรรมการบริหาร



เรียน ท่านผู้ถือหุ้น

ปี 2562 เป็นอีกปีที่เต็มไปด้วยความคึกคัก จำนวนนักเรียนเพิ่มขึ้น 10.22% เมื่อเปรียบเทียบกับปี 2561 อย่างไรก็ตาม บริษัทฯ ไม่ได้ให้ความสำคัญเรื่องของจำนวนนักเรียนเท่านั้น เรายังให้ความสำคัญ ถึงคุณภาพของนักเรียนด้วย ซึ่งเรามีความภูมิใจในตัวนักเรียนของเราอย่างมาก

โดยนักเรียนระดับประถมศึกษาปีที่ 6 ได้สร้างประวัติศาสตร์ในปี 2562 ด้วยการทำคะแนนการวัดประเมินผลตามมาตรฐานสากลของหลักสูตรประเทศสิงคโปร์ (Singapore International Primary School Examination - iPSLE) ที่สูงที่สุดที่เคยมีมา ด้วยคะแนน T-Score 264 คะแนน นอกเหนือจากการได้ระดับการวัดผล 100% ในวิชาภาษาอังกฤษ คณิตศาสตร์ วิทยาศาสตร์ และภาษาจีน

ส่วนการสอบจัดโดยศูนย์สอบนานาชาติของมหาวิทยาลัยเคมบริดจ์ (Cambridge International Examinations) ในเดือนพฤศจิกายน 2561 และ มิถุนายน 2562 นักเรียนของเราได้รับรางวัล Outstanding Cambridge Learner ถึง 9 รางวัล โดยรวมถึงคะแนนสูงสุดในโลกด้านวิชาคณิตศาสตร์ และคะแนนสูงสุดในประเทศไทยด้านวิชาเคมีและ

ชีววิทยา ระดับ Advanced Subsidiary Level (AS Level) โดย นายศิริสิทธิ์ อมรสิริวิทย์ เกรต 12 เขายังทำคะแนนสูงสุดในระดับ AS Level ของประเทศไทยด้วย

จึงเป็นเครื่องยืนยันรับรองถึงคุณภาพหลักสูตรการเรียนการสอนและสังคมของโรงเรียน รวมถึงความพร้อมของนักเรียนในการแข่งขันที่ไม่ใช่แค่ระดับประเทศของนักเรียน แต่เป็นระดับนานาชาติด้วย

เรามีความเชื่อในคุณภาพของหลักสูตรการเรียนการสอนของประเทศสิงคโปร์ ซึ่งเห็นได้จากผลของ โปรแกรมประเมินสมรรถนะนักเรียนมาตรฐานสากล (Programme for International Student Assessment หรือ PISA) ซึ่งเป็นการประเมินคุณภาพของระบบการศึกษาของประเทศต่าง ๆ สำหรับเยาวชนอายุ 15 ปี เกี่ยวกับความสามารถในการอ่าน ความรู้ด้านคณิตศาสตร์ และวิทยาศาสตร์ และทักษะที่จะเผชิญกับความท้าทายในชีวิตจริง นักเรียนที่ได้รับการศึกษาในประเทศสิงคโปร์ได้ถูกจัดอันดับเป็นลำดับที่ 2 ในการทดสอบทั้ง 3 วิชาของ PISA ซึ่งมีนักเรียนเข้าร่วมการสอบราวๆ 600,000 คน (เป็นตัวแทนนักเรียนระดับอายุ 15 ปี จำนวน 32 ล้านคน) ใน 79 ประเทศและเศรษฐกิจ

นักเรียนระดับประถมศึกษาของโรงเรียน ได้เรียนและได้รับการดูแลด้วยหลักสูตรประเทศสิงคโปร์ ทำให้เกิดการพัฒนาพื้นฐานการเรียนรู้ที่แข็งแกร่งในด้านการอ่าน คณิตศาสตร์ และวิทยาศาสตร์ ตั้งแต่วัยเริ่มต้นเส้นทางการศึกษาที่สำคัญของนักเรียน และนี่คือการเตรียมความพร้อมให้พวกเขา ในการที่จะเลือกเส้นทางการศึกษาในระดับมัธยมศึกษาตอนต้นและตอนปลาย

บริษัทฯ เชื่อมั่นในการมอบเส้นทางเดินการศึกษาที่หลากหลายให้แก่ นักเรียน นอกจากหลักสูตรสิงคโปร์แล้ว นักเรียนระดับมัธยมศึกษาตอนปลาย ที่กำลังเตรียมตัวสอบเข้ามหาวิทยาลัยชั้นนำ ก็สามารถที่จะเลือกได้ระหว่าง 2 ระบบ คือ Cambridge International Examinations (การสอบ AS Level และ A Level) หรือ International Baccalaureate Diploma Programme โดยในเดือนตุลาคม 2562 โรงเรียนนานาชาติสิงคโปร์กรุงเทพฯ ได้รับการแต่งตั้งให้เป็น IB World School ซึ่งเป็นการเรียนเพื่อเตรียมตัวสอบเข้ามหาวิทยาลัย และจะสามารถมอบประกาศนียบัตร IB Diploma Programme ในเดือนสิงหาคม 2563

ความเชื่อในการศึกษาแบบองค์รวมของบริษัทฯ สะท้อนให้เห็นโปรแกรมการเรียนการสอนและกิจกรรมของโรงเรียนที่จัดขึ้น SISB ได้จัดมอบรางวัลนานาชาติของดยุคแห่งเอดินบะระ (The Duke of Edinburgh's International Award Scheme) เป็นโครงการพัฒนาตนเองสำหรับเยาวชนระดับนานาชาติชั้นนำระดับโลก ในการมอบรางวัลให้แก่เยาวชนนักเรียนผู้ทำกิจกรรมที่ไม่ใช่ด้านวิชาการใน 4 หมวดหมุดังนี้: กิจกรรมนันทนาการทางกาย ทักษะ บริการ และการเดินทางผจญภัยท้าทาย ยิ่งไปกว่านั้น มีการจัดโปรแกรมการศึกษาทั้งในประเทศและต่างประเทศ ทุกปีเพื่อให้นักเรียนได้รับประสบการณ์และความรู้นอกเหนือจากที่ได้เรียนรู้ภายในห้องเรียน

บริษัทฯ ยังมุ่งมั่นให้นักเรียนของเราได้อยู่ในสภาพแวดล้อมที่ดีที่สุด เพื่อให้พวกเขาได้ตระหนักถึงศักยภาพของพวกเขาได้ ทั้งนี้หอพักเรียนประจำที่โรงเรียนนานาชาติสิงคโปร์กรุงเทพฯ ได้จัดให้พร้อมแก่นักเรียนตั้งแต่อายุ 8-18 ปี โดยนักเรียนจากทั่วทุกมุมโลกสามารถพักอาศัยและเติบโตในสภาพแวดล้อมที่ปลอดภัย พร้อมสร้างคุณค่าให้แก่นักเรียน

การปรับปรุงอาคารวิชาการระดับประถมศึกษา ณ โรงเรียนนานาชาติสิงคโปร์กรุงเทพฯ นั้น เสร็จสมบูรณ์ในปี 2562 ซึ่งจัดให้มีพื้นที่ศูนย์กลางสำหรับทำงานร่วมกัน และห้องเรียนที่พร้อมด้วยสมาร์ทบอร์ดรุ่นล่าสุด และทางด้านโรงเรียนนานาชาติสิงคโปร์ธนบุรี ก็กำลังอยู่ในช่วงขยายโรงเรียน

ด้วยโครงสร้างพื้นฐานที่พร้อม บริษัทฯ มุ่งมั่นที่จะเพิ่มอัตราการเข้าพื้นที่ ซึ่ง ณ วันที่ 31 ธันวาคม 2562 มีนักเรียนทั้งหมด 2,611 คน คิดเป็น 64.31% ของการรองรับนักเรียนได้ทั้งหมด 4,060 คน

บริษัทฯ ยังมุ่งมั่นที่จะปฏิบัติตามนโยบายของบริษัทฯ ที่เกี่ยวข้องด้านสิ่งแวดล้อม สังคม และการกำกับดูแล นอกจากการลดจำนวนการพิมพ์ที่ใช้วัสดุในการพิมพ์ด้วยการทำสำเนาด้วยระบบอิเล็กทรอนิกส์แทนแล้ว บริษัทฯยังหาวิธีอื่นๆในการรักษาสภาพแวดล้อมด้วย

ในด้านของชุมชน ได้มีการก่อตั้งโครงการสอนภาษาอังกฤษ เอสไอเอสบี ซีเอสอาร์ ตอบแทนสังคม (SISB CSR-English Language Project) ในปี 2559 และในปี 2562 ได้ดำเนินการโครงการเป็นปีที่ 4 โดยโครงการนี้ นักเรียนเอสไอเอสบี ผู้ปกครอง ครู อาจารย์ และเจ้าหน้าที่ มีส่วนร่วมในการสอนภาษาอังกฤษให้แก่นักเรียนจากโรงเรียนไทยที่ไม่มีความรู้พื้นฐานด้านภาษาอังกฤษ โดยล่าสุด นักเรียนมากกว่า 300 คน ได้รับประโยชน์จากโครงการนี้

ยิ่งไปกว่านั้น ครู อาจารย์ และนักเรียนจากสาขาวิชาชีพ และสุวรรณภูมิ ได้ทำละครขึ้นมา 3 เรื่องในปี 2562 มีจุดประสงค์เพื่อช่วยเหลือนักเรียนพิเศษ โดยรายได้จากการขายบัตรเข้าชมละครทั้ง 3 เรื่องนี้ มอบให้ศูนย์การศึกษาพิเศษหาจักรีสิรินธรประจำจังหวัดนครนายก เพื่อก่อสร้างสระน้ำบำบัด ซึ่งเรามีความภูมิใจอย่างมากที่ได้ทราบว่าสระน้ำบำบัดนี้ เป็นรูปเป็นร่างใช้ได้จริง

ด้านการกีฬา SISB ได้มอบโอกาสให้นักฟุตบอลเยาวชนจากทุกภาคส่วนของสังคมในประเทศไทย ที่จะได้รับการฝึกสอนและแข่งขันในรูปแบบทีม ภายใต้การสอนที่เป็นระบบ

หากไม่นับรวมถึงเรื่องการริเริ่มแล้ว บริษัทฯได้ดำเนินธุรกิจตามแนวทางมาตรฐานของการกำกับดูแล ความโปร่งใส และความซื่อสัตย์อย่างเคร่งครัด ซึ่งครอบคลุมถึงความสัมพันธ์ของโรงเรียนกับนักเรียน ผู้ปกครอง พนักงาน คู่ค้า และชุมชน

ขอขอบคุณสมาชิกครอบครัว SISB ทุกท่าน ที่ให้การสนับสนุนอย่างดี คำแนะนำจากคณะกรรมการ รวมถึง คู่ค้าและผู้มีส่วนได้เสียที่อยู่เคียงข้างกับบริษัทฯเสมอมา ข้าพเจ้าเชื่อมั่นว่าบริษัทฯจะมีการเติบโต อย่างยิ่งใหญ่ในปีที่จะมาถึงนี้และจะนำประโยชน์มาสู่ชุมชนของเรา



เคลวิน โคว ยิว ฮอค
ประธานเจ้าหน้าที่บริหาร

รายงานของคณะกรรมการตรวจสอบ

คณะกรรมการตรวจสอบของบริษัท เอสไอเอสบี จำกัด (มหาชน) ได้รับการแต่งตั้งจากคณะกรรมการบริษัท ประกอบด้วยกรรมการที่เป็นอิสระ 3 ท่าน ได้แก่ นายฉัตรพี ดันติเฉลิม ดำรงตำแหน่งประธานกรรมการตรวจสอบ นายประสิทธิ์ชัย กฤษณรยง และ นางสาวไตรทิพย์ ศิวะกฤษณ์กุล ดำรงตำแหน่ง กรรมการตรวจสอบ

ในระหว่างปี 2562 คณะกรรมการตรวจสอบมีการประชุมรวม 4 ครั้ง โดยคณะกรรมการตรวจสอบทั้ง 3 ท่านได้เข้าร่วมการประชุมเพื่อหารือ ร่วมกับฝ่ายจัดการ ผู้ตรวจสอบภายใน และผู้ตรวจสอบบัญชี โดยมีรายละเอียดการเข้าประชุม ดังนี้

รายนาม	ตำแหน่ง	จำนวนครั้งที่เข้าร่วมประชุม ปี 2562
1. นายฉัตรพี ดันติเฉลิม	ประธานกรรมการตรวจสอบ	4/4
2. นายประสิทธิ์ชัย กฤษณรยง	กรรมการตรวจสอบ	4/4
3. นางสาวไตรทิพย์ ศิวะกฤษณ์กุล	กรรมการตรวจสอบ	2/4

สรุปสาระสำคัญในการปฏิบัติหน้าที่ของคณะกรรมการตรวจสอบ

1.การสอบทานรายงานทางการเงิน

คณะกรรมการตรวจสอบได้สอบทานงบการเงินรายไตรมาส และงบการเงินประจำปีของบริษัท ก่อนเสนอต่อคณะกรรมการบริษัท เพื่อพิจารณาอนุมัติ โดยในการประชุมได้เชิญผู้สอบบัญชี และหรือ ตัวแทนจากบริษัท สำนักงานอัยวาย จำกัด ซึ่งเป็นบริษัทผู้สอบบัญชีของบริษัท เข้าร่วมประชุมทุกครั้งที่มีการพิจารณางบการเงิน คณะกรรมการตรวจสอบได้สอบถามถึงความถูกต้องของงบการเงิน การปรับปรุงรายการบัญชีที่สำคัญ ความเหมาะสมของวิธีการทางบัญชี การเปิดเผยข้อมูลอย่างครบถ้วนเพียงพอ และความมีอิสระของผู้สอบบัญชี เพื่อให้มั่นใจว่าการจัดทำงบการเงินเป็นไปตามข้อกำหนดของกฎหมายและมาตรฐานบัญชีตามหลักการที่รับรองทั่วไป

2.การสอบทานความเพียงพอและความเหมาะสมของระบบควบคุมภายใน

คณะกรรมการตรวจสอบได้สอบทานความเพียงพอและความเหมาะสมของระบบควบคุมภายใน โดยพิจารณาจากรายงานของผู้สอบบัญชี และรายงานของการตรวจสอบภายในจากบริษัท พีแอนด์แอล อินเทอร์เน็ต จำกัด ซึ่งเป็นผู้ตรวจสอบภายในของบริษัทจากการประเมินระบบการควบคุมภายในของบริษัท และยึดแนวคิดเกี่ยวกับ COSO ทั้ง 5 องค์ประกอบ ได้แก่ การควบคุมภายในระดับองค์กร การประเมินความเสี่ยง การควบคุมการปฏิบัติงาน ระบบสารสนเทศและการสื่อสารข้อมูล และระบบติดตาม มาเป็นพื้นฐานในการสอบทานระบบควบคุมภายใน

3.การพิจารณาการปฏิบัติตามกฎหมาย ว่าด้วยหลักทรัพย์และตลาดหลักทรัพย์ หรือกฎหมายที่เกี่ยวข้องกับธุรกิจของบริษัท

ในกรณีที่บริษัทมีการทำธุรกรรมที่มีนัยสำคัญ และหรือ มีผลกระทบต่อกิจการในวงกว้าง บริษัทจะจัดให้มีที่ปรึกษา และหรือผู้เชี่ยวชาญเฉพาะด้าน เพื่อให้คำแนะนำในการปฏิบัติตามกฎหมายที่เกี่ยวข้อง

4.การพิจารณาความเหมาะสมของผู้สอบบัญชี

คณะกรรมการตรวจสอบได้พิจารณาถึงการทำหน้าที่ของผู้สอบบัญชีภายนอก บริษัท สำนักงานอัยวาย จำกัด ที่มีความเป็นอิสระ ปฏิบัติตามข้อกำหนดของวิชาชีพ และความเหมาะสมของค่าตอบแทน

5.การพิจารณารายการที่อาจขัดแย้งทางผลประโยชน์

คณะกรรมการตรวจสอบได้พิจารณาการทำการรายการที่เกี่ยวข้องกัน โดยยึดหลักธรรมาภิบาล ความโปร่งใส และความสมเหตุสมผลทางธุรกิจ โดยคำนึงถึงประโยชน์สูงสุดของบริษัทเป็นสำคัญ รวมถึงดูแลให้มีการเปิดเผยรายการอย่างถูกต้องและครบถ้วน

คณะกรรมการตรวจสอบได้ปฏิบัติตามหน้าที่ขอบเขตหน้าที่และความรับผิดชอบอย่างครบถ้วน โดยใช้ความรู้ ความสามารถ ความระมัดระวัง และมีความเป็นอิสระ โดยคำนึงถึงประโยชน์สูงสุดของบริษัทและผู้มีส่วนได้เสียของทุกฝ่ายเป็นสำคัญ

คณะกรรมการตรวจสอบได้พิจารณาแล้วเห็นว่าบริษัทมีระบบการควบคุมภายในและการบริหารจัดการความเสี่ยงที่เหมาะสมและเพียงพอ และไม่พบข้อบกพร่องของระบบควบคุมภายในที่อาจมีผลกระทบต่อธุรกิจของบริษัทอย่างเป็นสาระสำคัญ คณะกรรมการตรวจสอบได้ปฏิบัติตามหน้าที่ตามที่ได้รับมอบหมายด้วยความระมัดระวังและอย่างเต็มความสามารถ เพื่อประโยชน์ของบริษัท ผู้ถือหุ้น และผู้มีส่วนได้เสีย ทั้งปวง

วิมล จันทร์โอ

นายฉัตรพี ตันติเฉลิม

ประธานกรรมการตรวจสอบ

จุดเด่นทางการเงิน

งบกำไรขาดทุน	ปี 2560		ปี 2561		ปี 2562	
	ล้านบาท	ร้อยละ	ล้านบาท	ร้อยละ	ล้านบาท	ร้อยละ
รายได้ค่าธรรมเนียมการศึกษา						
- รายได้จากการจัดการศึกษา	695.28	93.16	875.36	92.40	1,031.90	91.38
- รายได้ค่าสมัครเรียนและค่าแรกเข้า	35.56	4.76	48.62	5.13	54.93	4.87
รวมรายได้ค่าธรรมเนียมการศึกษา	730.84	97.92	923.98	97.53	1,086.83	96.25
รายได้จากการจำหน่ายอุปกรณ์ทางการศึกษา	7.20	0.97	8.48	0.89	8.39	0.74
รวมรายได้จากการขายและบริการ	738.04	98.89	932.46	98.43	1,095.22	96.99
รายได้อื่น	8.31	1.11	14.90	1.57	33.98	3.01
รวมรายได้	746.35	100.00	947.35	100.00	1,129.21	100.00
กำไรสุทธิ	17.92	2.40	103.52	10.93	220.87	19.56

งบแสดงฐานะการเงิน	ปี 2560		ปี 2561		ปี 2562	
	ล้านบาท	ร้อยละ	ล้านบาท	ร้อยละ	ล้านบาท	ร้อยละ
รวมสินทรัพย์	1,725.14	100.00	2,425.31	100.00	2,700.66	100.00
- สินทรัพย์หมุนเวียน	196.35	11.38	942.06	38.84	1,172.01	43.40
- สินทรัพย์ไม่หมุนเวียน	1,528.79	88.62	1,483.25	61.16	1,528.65	56.60
รวมหนี้สิน	1,538.04	89.15	827.29	34.11	881.77	32.65
- หนี้สินหมุนเวียน	848.83	49.20	523.70	21.59	571.10	21.15
- หนี้สินไม่หมุนเวียน	689.21	39.95	303.59	12.52	310.67	11.50
รวมส่วนของผู้ถือหุ้น	187.10	10.85	1,598.02	65.89	1,818.89	67.35

อัตราส่วน	ปี 2560	ปี 2561	ปี 2562
- EBITDA Margin	20.01	27.13	31.21
- อัตราหนี้สินต่อส่วนของผู้ถือหุ้น	8.22	0.52	0.48
- อัตราหนี้สินที่มีภาระดอกเบี้ยต่อส่วนของผู้ถือหุ้น	4.19	0.00	0.00

ข้อมูลทางการเงินโดยสรุป

รายได้รวม

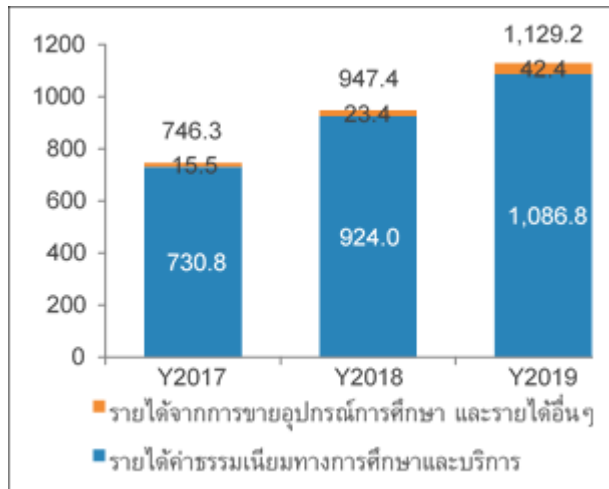

กำไรสุทธิ

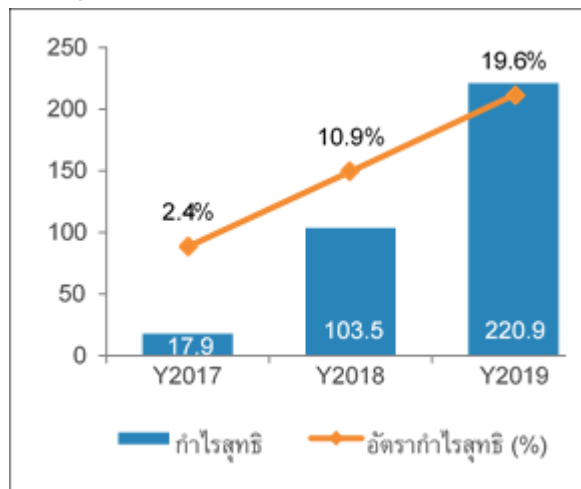

รายได้ค่าธรรมเนียมทางการศึกษาและบริการ



กำไรก่อนดอกเบี้ย ภาษี ค่าเสื่อมราคาและค่าตัดจำหน่าย และอัตรากำไรก่อนดอกเบี้ย ภาษี ค่าเสื่อมราคาและค่าตัดจำหน่าย

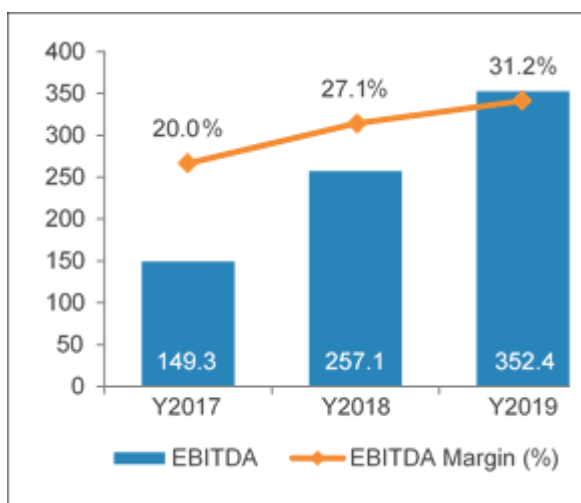

งบแสดงฐานะการเงิน

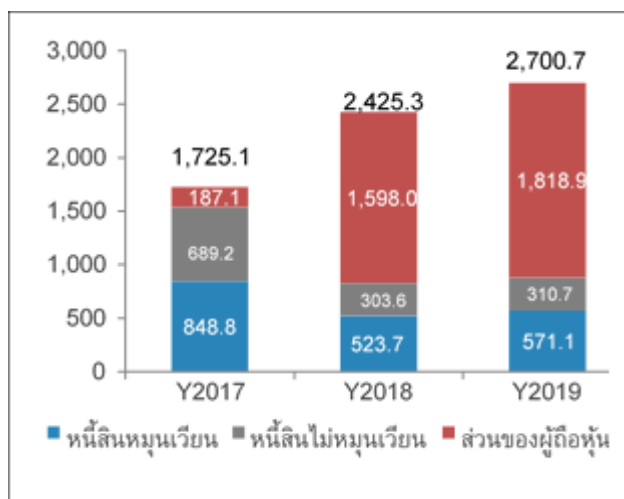

อัตรานี้ต่อผู้ถือหุ้นและอัตรานี้ที่มีภาระดอกเบี้ยต่อผู้ถือหุ้น



คณะกรรมการ



นายณนทกร กาญจนะจิตรา
ประธานกรรมการและกรรมการอิสระ



นายยิว ฮอค ไคว
กรรมการและประธานเจ้าหน้าที่บริหาร



นางสาววิลาวัลย์ แก้วกนกจิตร
กรรมการและผู้อำนวยการฝ่ายรับสมัครเข้าศึกษา



นายมีชัย ประเสริฐศรี
กรรมการ



นายฉัตรพี ดันติเฉลิม
กรรมการอิสระและประธานกรรมการตรวจสอบ

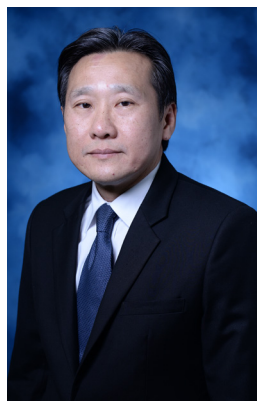

นายประสิทธิ์ชัย กฤษณรยรง
กรรมการอิสระและกรรมการตรวจสอบ



นางสาวไตรทิพย์ ศิวะกฤษณ์กุล
กรรมการอิสระและกรรมการตรวจสอบ



นางสาวสุมิตรา ทรงพัฒนะโยธิน
เลขานุการบริษัท

คณะผู้บริหาร



นายยิว ฮอค โค
ประธานเจ้าหน้าที่บริหาร



นางสาววิลาวัณย์ แก้วกนกจิตร
ผู้อำนวยการฝ่ายรับสมัครนักเรียน



นางนริศ เลิศนามวงศ์วาน
ผู้อำนวยการฝ่ายวิชาการ



นายตง ตวน เห่งยม
ผู้อำนวยการฝ่ายปฏิบัติการ

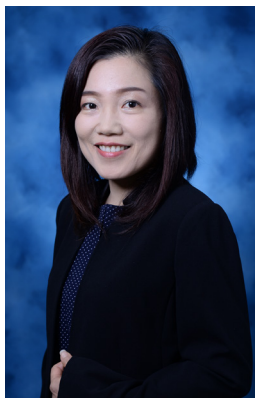

นางสาวสุนันทา สีลาแสงสาย
ผู้อำนวยการฝ่ายบัญชีและการเงิน



นางปานทิพย์ กลยนิย
ผู้แทนผู้รับใบอนุญาตโรงเรียน



นางสาวเอี่ยมพร วรารัณธารัง
ผู้จัดการบัญชีอาวุโส

SISB



“

It is in our best interest to
provide a learning environ-
ment that develop students
to their fullest potential

”

Board of Directors
SISB Public Company Limited



การประกอบธุรกิจ



การประกอบธุรกิจ

1. นโยบายและภาพรวมการประกอบธุรกิจ

บริษัท เอสไอเอสบี จำกัด (มหาชน) (“บริษัท” หรือ “SISB”) จัดทะเบียนจัดตั้งเมื่อวันที่ 26 มิถุนายน 2544 โดยมีวัตถุประสงค์หลักที่ต้องการพัฒนาการศึกษาและยกระดับมาตรฐานการศึกษาในประเทศไทยให้ทัดเทียมกับระดับสากลโดยไม่ได้มุ่งแสวงหากำไรสูงสุด ด้วยทุนจดทะเบียนเริ่มแรก 8 ล้านบาท ซึ่งเกิดจากกลุ่มผู้ปกครองนักเรียนโรงเรียนนานาชาติชาวไทยและชาวสิงคโปร์ที่เล็งเห็นถึงความสำคัญของการเรียนการสอนด้วยหลักสูตรที่มีความโดดเด่นทั้งด้านคณิตศาสตร์ วิทยาศาสตร์ รวมทั้งได้เรียนรู้ภาษาอังกฤษและภาษาจีนไปในเวลาเดียวกัน ประกอบกับความต้องการของทั้งครอบครัวชาวไทยและชาวต่างชาติที่ต้องการให้บุตรหลานได้รับการศึกษาหลักสูตรนานาชาติที่มีความหลากหลายทางสังคมและวัฒนธรรมเพิ่มมากขึ้นอย่างต่อเนื่อง บริษัทฯ จึงได้จัดตั้ง “โรงเรียนนานาชาติสิงคโปร์กรุงเทพฯ” (Singapore International School of Bangkok) ขึ้น โดยบริษัทฯ ได้รับใบอนุญาตจัดตั้งโรงเรียนในระบบ จากสำนักงานคณะกรรมการส่งเสริมการศึกษาเอกชน เมื่อวันที่ 24 สิงหาคม 2544 ซึ่งเป็นสถานศึกษาแห่งแรกในประเทศไทยที่นำหลักสูตรการศึกษาของประเทศไทยมาใช้เป็นหลักสูตรพื้นฐานในการจัดเรียนการสอน โดยเริ่มเปิดสอนในระดับก่อนประถมศึกษาถึงระดับประถมศึกษาที่ 154 ชอยเอกมัย 14 แขวง คลองตันเหนือ เขตวัฒนา กรุงเทพฯ ต่อมาในปี 2552 โรงเรียนนานาชาติสิงคโปร์กรุงเทพฯ ได้รับอนุญาตให้จัดการเรียนการสอนในระดับมัธยมศึกษาเพิ่มเติม โดยใช้หลักสูตรการศึกษาของประเทศไทย

เพื่อรองรับจำนวนนักเรียนที่เพิ่มขึ้นอย่างต่อเนื่อง ในปี 2555 บริษัทฯ จึงได้ลงทุนก่อสร้างอาคารเรียนเพิ่มเติมและย้ายสถานที่ตั้งของโรงเรียนนานาชาติสิงคโปร์กรุงเทพฯ ไปยังซอยรามคำแหง 39 (เทพลีลา 1) แขวงวังทองหลาง เขตวังทองหลาง กรุงเทพฯ ซึ่งเป็นสถานที่ตั้งของโรงเรียนในปัจจุบัน บนที่ดินขนาดกว่า 20-2-71.3 ไร่ โดยมีอุปกรณ์การเรียนการสอนและสิ่งอำนวยความสะดวกที่ครบครันและทันสมัย เช่น ห้องสมุด ห้องทดลองวิทยาศาสตร์ ห้องคอมพิวเตอร์ ห้องประชุมอเนกประสงค์ สระว่ายน้ำ สนามบาสเกตบอล และสนามเด็กเล่น เป็นต้น และในปีเดียวกันได้รับอนุญาตให้จัดการเรียนการสอนในระดับมัธยมศึกษาตอนปลายเพิ่มเติม โดยใช้หลักสูตรการศึกษาของสหราชอาณาจักร

ด้วยวิสัยทัศน์ของผู้บริหารในการมุ่งมั่นที่จะเป็นบริษัท ที่ประกอบธุรกิจเกี่ยวกับโรงเรียนนานาชาติชั้นนำ และเพื่อตอบสนองความต้องการการศึกษาหลักสูตรนานาชาติที่เพิ่มขึ้นอย่างต่อเนื่อง บริษัทฯ จึงได้ขยายการประกอบธุรกิจโรงเรียนนานาชาติเพิ่มเติม ไปยังพื้นที่ที่เป็นแหล่งลูกค้าเป้าหมายของบริษัทฯ ทั้งในเขตกรุงเทพมหานครและปริมณฑลรวมทั้งต่างจังหวัด โดยในปี 2556 บริษัทฯ ได้รับโอนใบอนุญาตจัดตั้งโรงเรียนในระบบ ประเภทโรงเรียนนานาชาติของ “โรงเรียนนานาชาติสินทรวรณ” ซึ่งตั้งอยู่ที่อำเภอบางพลี จังหวัดสมุทรปราการ จากบริษัทเอกชนแห่งหนึ่ง และเปลี่ยนชื่อเป็น “โรงเรียนนานาชาติสิงคโปร์สุวรรณภูมิ” (Singapore International School Suvarnabhumi) พร้อมกับลงทุนปรับปรุงสถานศึกษา และพัฒนาหลักสูตรการศึกษาให้เป็นหลักสูตรเดียวกับโรงเรียนนานาชาติสิงคโปร์กรุงเทพฯ

ในปี 2559 บริษัทฯ ได้ร่วมทุนในลักษณะกิจการร่วมค้า (Joint Venture) กับกลุ่มนักธุรกิจชาวเชียงใหม่ที่มีความสนใจในธุรกิจเพื่อศึกษา โดยได้จัดตั้งบริษัท เอสไอเอสบี สิริ จำกัด ขึ้น เพื่อประกอบธุรกิจเป็นผู้รับใบอนุญาตจัดตั้ง “โรงเรียนนานาชาติสิงคโปร์เชียงใหม่” (Singapore International School Chiangmai) โดยได้รับใบอนุญาตจัดตั้งจากสำนักงานคณะกรรมการส่งเสริมการศึกษาเอกชน เมื่อวันที่ 28 ธันวาคม 2559

นอกจากนั้น ในปี 2559 บริษัทฯ ได้ลงทุนซื้อที่ดินในเขตภาษีเจริญ และได้เริ่มโครงการก่อสร้างโรงเรียนนานาชาติสิงคโปร์ธนบุรี โดยบริษัทฯ ได้รับใบอนุญาตจัดตั้ง “โรงเรียนนานาชาติสิงคโปร์ธนบุรี” (Singapore International School Thonburi) จากสำนักงานคณะกรรมการส่งเสริมการศึกษาเอกชน เมื่อวันที่ 10 ตุลาคม 2560 และเมื่อวันที่ 11 กรกฎาคม 2561 บริษัทฯ ได้รับใบอนุญาตจัดตั้ง “โรงเรียนนานาชาติสิงคโปร์เอกมัย” (Singapore International School Ekkamai) เพิ่มเติมจากสำนักงานคณะกรรมการส่งเสริมการศึกษาเอกชน

บริษัทฯ ให้ความสำคัญกับการพัฒนาคุณภาพการจัดการเรียนการสอน เพื่อยกระดับคุณภาพการศึกษาให้เทียบเท่ามาตรฐานระดับสากลด้วยความมุ่งมั่นในความเป็นเลิศ ทำให้บริษัทฯ ได้รับความไว้วางใจจากกลุ่มผู้ปกครองเพิ่มมากขึ้นมาโดยตลอด และเพื่อรองรับการเติบโตดังกล่าว บริษัทฯ จึงมีการเพิ่มทุนอย่างต่อเนื่อง จนปัจจุบันบริษัทฯ มีทุนจดทะเบียนและเรียกชำระแล้วจำนวน 470 ล้านบาท เมื่อวันที่ 4 มิถุนายน 2561 ได้ทำการแปรสภาพเป็นบริษัทมหาชนจำกัด พร้อมทั้งเปลี่ยนชื่อเป็น “บริษัท เอสไอเอสบี จำกัด (มหาชน)” และบริษัทฯ เข้าจดทะเบียนซื้อขายหลักทรัพย์วันแรกในตลาดหลักทรัพย์ MAI ในวันที่ 29 พฤศจิกายน 2561

1.1 วิสัยทัศน์ วัตถุประสงค์ และเป้าหมายการประกอบธุรกิจ

วิสัยทัศน์ (Vision)

เป็นผู้ให้บริการการศึกษาคุณภาพชั้นนำ ที่ทุกคนเข้าถึงได้

"To be the leading education provider, making quality education accessible to all"

พันธกิจ (Mission)

เพื่อจัดการศึกษา ให้การสนับสนุนและส่งเสริมนักเรียนที่มีความหลากหลาย ให้เป็นพลเมืองโลกที่มีความรับผิดชอบ

"To educate, enhance and empower diverse learning communities to be contributing global citizens"

เป้าหมายการดำเนินธุรกิจ

1. บริหารโรงเรียนนานาชาติในกลุ่มบริษัท ให้เป็นโรงเรียนนานาชาติชั้นนำในประเทศไทยและในภูมิภาค
2. เพิ่มจำนวนนักเรียนทั้งหมดภายในกลุ่มให้มากกว่า 4,000 คนภายใน 3-5 ปี
3. เพิ่มโอกาสในการร่วมลงทุน หรือ ให้สิทธิในการใช้เครื่องหมายการค้าและบริการของ SISB ทั้งในประเทศ ประเทศในกลุ่มภูมิภาค CLMV และประเทศจีน

วิสัยทัศน์ทางการศึกษา (Vision)

ปลูกฝังให้นักเรียนเป็นผู้เรียนที่รอบรู้ เป็นผู้นำ และเป็นพลเมืองโลก

"Every student will aspire to be a Scholar, a Leader and a Global Citizen"

พันธกิจทางการศึกษา (Mission)

เพื่อเป็นโรงเรียนชั้นนำระดับโลกที่จัดการศึกษาแบบองค์รวมให้แก่นักเรียนเพื่อพัฒนาโลกให้ดียิ่งขึ้น

"To be a World Class School that provides the students with holistic education to make the world a better place."

ค่านิยม (Core Values)

ปลูกฝังให้นักเรียนมีคุณลักษณะอันพึงประสงค์ด้วยค่านิยม IR³

- | | |
|--------------------|------------------------------|
| I = Independence | : พึ่งตนเองได้ |
| R = Respect | : เคารพในผู้อื่น |
| R = Resilience | : ปรับตัวได้ในสถานการณ์ต่างๆ |
| R = Responsibility | : มีความรับผิดชอบ |

คติพจน์ (Motto)

จิตวิญญาณแห่งความเป็นเลิศ

"Spirit of Excellence"

1.2 การเปลี่ยนแปลงและพัฒนาการที่สำคัญ

พัฒนาการที่สำคัญของบริษัทฯ ในช่วงระยะเวลาที่ผ่านมา มีรายละเอียดดังต่อไปนี้

ปี 2544
<ul style="list-style-type: none"> จดทะเบียนจัดตั้งบริษัทฯ ในนาม “บริษัท เอสไอเอสบี จำกัด” ด้วยทุนจดทะเบียน 8 ล้านบาท เมื่อวันที่ 26 มิถุนายน 2544 ได้รับใบอนุญาตจากสำนักงานคณะกรรมการส่งเสริมการศึกษาเอกชนให้จัดตั้งโรงเรียนในระบบประเภทโรงเรียนนานาชาติในชื่อ “โรงเรียนนานาชาติสิงคโปร์กรุงเทพฯ” (Singapore International School of Bangkok) เมื่อวันที่ 24 สิงหาคม 2544 สำหรับเปิดสอนในระดับก่อนประถมศึกษาถึงระดับประถมศึกษา
ปี 2545
<ul style="list-style-type: none"> เพิ่มทุนจดทะเบียนจำนวน 2 ล้านบาท จากทุนจดทะเบียนเดิม 8 ล้านบาท เป็น 10 ล้านบาท โดยการออกหุ้นบุริมสิทธิใหม่จำนวน 20,000 หุ้น มูลค่าที่ตราไว้หุ้นละ 100 บาท เพื่อใช้เป็นเงินทุนหมุนเวียนในกิจการ
ปี 2549
<ul style="list-style-type: none"> โรงเรียนนานาชาติสิงคโปร์กรุงเทพฯ ได้รับการแต่งตั้งจากคณะกรรมการประเมินผลสอบของประเทศสิงคโปร์ (The Singapore Examination and Assessment Board : SEAB) ให้เป็นศูนย์กลางการสอบสำหรับนักเรียนระดับชั้นประถมศึกษาของโรงเรียนนานาชาติหลักสูตรสิงคโปร์ (International Primary School Leaving Examination : iPSLE)
ปี 2552
<ul style="list-style-type: none"> โรงเรียนนานาชาติสิงคโปร์กรุงเทพฯ ได้รับอนุญาตจากสำนักงานคณะกรรมการส่งเสริมการศึกษาเอกชนให้จัดการเรียนการสอนในระดับมัธยมศึกษาตอนต้นเพิ่มเติม
ปี 2553
<ul style="list-style-type: none"> เปลี่ยนแปลงมูลค่าที่ตราไว้จากหุ้นละ 100 บาท เป็น 10 บาท เพิ่มทุนจดทะเบียนจำนวน 90 ล้านบาท จากทุนจดทะเบียนเดิม 10 ล้านบาท เป็น 100 ล้านบาท โดยการออกหุ้นสามัญใหม่จำนวน 9,000,000 หุ้น มูลค่าที่ตราไว้หุ้นละ 10 บาท เพื่อใช้เป็นเงินทุนหมุนเวียนในกิจการ โรงเรียนนานาชาติสิงคโปร์กรุงเทพฯ ได้รับการรับรองมาตรฐานคุณภาพการศึกษาจากสำนักงานรับรองมาตรฐานและประเมินคุณภาพการศึกษา (องค์กรมหาชน) (สมศ.)
ปี 2554
<ul style="list-style-type: none"> โรงเรียนนานาชาติสิงคโปร์กรุงเทพฯ ได้รับการรับรองมาตรฐานคุณภาพการศึกษาจากสภาโรงเรียนนานาชาติ (Council of International Schools : CIS) โรงเรียนนานาชาติสิงคโปร์กรุงเทพฯ ได้รับการอนุมัติและรับรองจากศูนย์สอบนานาชาติของมหาวิทยาลัยเคมบริดจ์ (University of Cambridge International Examinations : CIE) ให้เป็นศูนย์สอบและดำเนินการสอบวัดระดับคุณภาพความรู้ความสามารถของเคมบริดจ์ (IGCSE) และการสอบระดับมัธยมปลาย (AS/A Level) โรงเรียนนานาชาติสิงคโปร์กรุงเทพฯ ได้รับแต่งตั้งจากวิทยาลัยนานาชาติแห่งวัฒนธรรมตะวันออก (OCA) ให้เป็นศูนย์ทดสอบวัดระดับความรู้ภาษาจีน (HSK) ของสำนักงานส่งเสริมการเรียนการสอนภาษาจีนนานาชาติ (Hanban)
ปี 2555
<ul style="list-style-type: none"> ย้ายที่ตั้งสำนักงานและย้ายที่ตั้งของโรงเรียนนานาชาติสิงคโปร์กรุงเทพฯ จากซอยเอกมัย 14 ถนนสุขุมวิท 63 แขวงคลองตันเหนือ เขตวัฒนา กรุงเทพฯ มาที่ซอยรามคำแหง 39 (เทพลีลา 1) แขวงวังทองหลาง เขตวังทองหลาง กรุงเทพฯ โรงเรียนนานาชาติสิงคโปร์กรุงเทพฯ ได้รับอนุญาตจากสำนักงานคณะกรรมการส่งเสริมการศึกษาเอกชนให้จัดการเรียนการสอนในระดับมัธยมศึกษาตอนปลายเพิ่มเติม
ปี 2556
<ul style="list-style-type: none"> รับโอนใบอนุญาตจัดตั้งโรงเรียนเอกชนประเภทนานาชาติในชื่อ “โรงเรียนนานาชาติสินทวารน” ตั้งอยู่ที่อำเภอบางพลี จังหวัดสมุทรปราการ จากบริษัทเอกชนแห่งหนึ่งเมื่อวันที่ 26 กรกฎาคม 2556 และได้ขอเปลี่ยนชื่อเป็น “โรงเรียนนานาชาติสิงคโปร์สุวรรณภูมิ” (Singapore International School Suvarnabhumi) เมื่อวันที่ 19 สิงหาคม 2556

ปี 2557
<ul style="list-style-type: none"> ▪ ลดทุนจดทะเบียนจำนวน 2 ล้านบาท จากทุนจดทะเบียนเดิม 100 ล้านบาท เป็น 98 ล้านบาท โดยการลดจำนวนหุ้นบุริมสิทธิจำนวน 200,000 หุ้น มูลค่าที่ตราไว้หุ้นละ 10 บาท ▪ เพิ่มทุนจดทะเบียนจำนวน 2 ล้านบาท จากทุนจดทะเบียนเดิม 98 ล้านบาท เป็น 100 ล้านบาท โดยการออกหุ้นสามัญใหม่จำนวน 200,000 หุ้น มูลค่าที่ตราไว้หุ้นละ 10 บาท
ปี 2558
<ul style="list-style-type: none"> ▪ ลงทุนก่อสร้างอาคารเรียนและหอพักนักเรียนเพิ่มเติมเพื่อรองรับการขยายการประกอบธุรกิจโรงเรียนนานาชาติสิงคโปร์กรุงเทพฯ เฟส 2 ▪ โรงเรียนนานาชาติสิงคโปร์กรุงเทพฯ ได้รับการรับรองมาตรฐานคุณภาพการศึกษาจาก The New England Association of Schools and Colleges (NEASC) ▪ โรงเรียนนานาชาติสิงคโปร์กรุงเทพฯ ได้รับแต่งตั้งจาก College Board ให้เป็นศูนย์สอบและดำเนินการสอบวัดระดับสำหรับการเข้าศึกษาระดับมหาวิทยาลัย ในประเทศสหรัฐอเมริกา (SAT) ▪ โรงเรียนนานาชาติสิงคโปร์กรุงเทพฯ ได้รับการรับรองมาตรฐานคุณภาพการศึกษาจากสำนักงานรับรองมาตรฐานและประเมินคุณภาพการศึกษา (องค์การมหาชน) (สมศ.) ประจำปี 2554-2558
ปี 2559
<ul style="list-style-type: none"> ▪ จัดตั้งบริษัท เอสไอเอสบี สิริ จำกัด ("SISB-SIRI") ซึ่งเป็นบริษัทร่วมทุนระหว่างบริษัทฯ และกลุ่มนักธุรกิจชาวเชียงใหม่ด้วยทุนจดทะเบียนเริ่มต้น 100 ล้านบาท เมื่อวันที่ 11 มกราคม 2559 เพื่อประกอบธุรกิจเป็นผู้รับใบอนุญาตในการจัดตั้งโรงเรียนนานาชาติในจังหวัดเชียงใหม่ โดยบริษัทฯ ถือหุ้นในสัดส่วนร้อยละ 50.00 และได้เพิ่มทุนจดทะเบียนจำนวน 30 ล้านบาท เป็น 130 ล้านบาท เมื่อวันที่ 23 พฤศจิกายน 2559 โดยการออกและเสนอขายหุ้นสามัญใหม่จำนวน 3,000,000 หุ้น มูลค่าที่ตราไว้หุ้นละ 10 บาทให้แก่ผู้ถือหุ้นเดิมตามสัดส่วน เพื่อใช้เป็นเงินทุนหมุนเวียนในกิจการ ทำให้สัดส่วนการถือหุ้นของบริษัทฯ ใน SISB-SIRI ไม่เปลี่ยนแปลง ▪ เพิ่มทุนจดทะเบียนจำนวน 100 ล้านบาท จากทุนจดทะเบียนเดิม 100 ล้านบาท เป็น 200 ล้านบาท โดยการออกหุ้นสามัญใหม่จำนวน 10,000,000 หุ้น มูลค่าที่ตราไว้หุ้นละ 10 บาท เพื่อใช้เป็นเงินทุนหมุนเวียนในกิจการ ▪ ชื่อที่ดิน 7 ไร่ 22.9 ตารางวา ตั้งอยู่ที่พุทธมณฑลสาย 1 ซอย 9 ถนนราชมนตรี แขวงคลองขวาง เขตภาษีเจริญ กรุงเทพฯ เพื่อรองรับการขยายการประกอบธุรกิจโรงเรียนนานาชาติ ▪ จัดตั้งบริษัท เอสไอเอสบี ธนบุรี จำกัด ด้วยทุนจดทะเบียน 1 ล้านบาท เมื่อวันที่ 13 ธันวาคม 2559 โดยบริษัทฯ ถือหุ้นในสัดส่วนร้อยละ 100.00 ▪ SISB-SIRI ได้รับใบอนุญาตจากสำนักงานคณะกรรมการส่งเสริมการศึกษาเอกชนให้จัดตั้งโรงเรียนในระบบ ประเภทโรงเรียนนานาชาติในชื่อ "โรงเรียนนานาชาติสิงคโปร์เชียงใหม่" (Singapore International School Chiangmai) เมื่อวันที่ 28 ธันวาคม 2559 สำหรับเปิดสอนในระดับก่อนอนุบาล ถึง ระดับประถมศึกษา ▪ โรงเรียนนานาชาติสิงคโปร์กรุงเทพฯ ได้รับการแต่งตั้งเป็นศูนย์อบรมสำหรับประกาศนียบัตร Duke of Edinburgh Award ซึ่งเป็นรางวัลความสำเร็จสำหรับการเข้าร่วมกิจกรรมเพื่อสังคมของนักเรียน
ปี 2560
<ul style="list-style-type: none"> ▪ เพิ่มทุนจดทะเบียนจำนวน 50 ล้านบาท จากทุนจดทะเบียนเดิม 200 ล้านบาท เป็น 250 ล้านบาท โดยการออกหุ้นสามัญใหม่จำนวน 5,000,000 หุ้น มูลค่าที่ตราไว้หุ้นละ 10 บาท เสนอขายให้แก่ผู้ถือหุ้นเดิมเพื่อใช้เป็นเงินทุนหมุนเวียนในกิจการ ▪ ได้รับใบอนุญาตจากสำนักงานคณะกรรมการส่งเสริมการศึกษาเอกชนให้จัดตั้งโรงเรียนในระบบ ประเภทโรงเรียนนานาชาติในชื่อ "โรงเรียนนานาชาติสิงคโปร์ธนบุรี" (Singapore International School Thonburi) เมื่อวันที่ 10 ตุลาคม 2560 สำหรับเปิดสอนในระดับก่อนอนุบาล ถึง ระดับประถมศึกษา

ปี 2561

- โรงเรียนนานาชาติสิงคโปร์กรุงเทพฯ ได้รับใบอนุญาตประกอบกิจการหอพักสถานศึกษา จากสำนักงานกรุงเทพมหานคร
- ที่ประชุมวิสามัญผู้ถือหุ้น ครั้งที่ 1/2561 เมื่อวันที่ 25 พฤษภาคม 2561 ได้มีมติอนุมัติให้บริษัทฯ ดำเนินการดังนี้
 - แปรสภาพเป็นบริษัทมหาชนจำกัด
 - เปลี่ยนแปลงมูลค่าที่ตราไว้จากหุ้นละ 10 บาท เป็น 0.50 บาท
 - เพิ่มทุนจดทะเบียนจำนวน 220 ล้านบาท จากทุนจดทะเบียนเดิม 250 ล้านบาท เป็น 470 ล้านบาท โดยการออกหุ้นสามัญใหม่จำนวน 440 ล้านหุ้น มูลค่าที่ตราไว้หุ้นละ 0.50 บาท ซึ่งมีรายละเอียดการจัดสรรดังนี้
 - (1) หุ้นสามัญเพิ่มทุนจำนวน 180 ล้านหุ้น เสนอขายให้แก่ผู้ถือหุ้นเดิม ซึ่งจัดสรรเรียบร้อยแล้ว ส่งผลทำให้ทุนชำระแล้วเท่ากับ 340 ล้านบาท
 - (2) หุ้นสามัญเพิ่มทุนจำนวน 26 ล้านหุ้น เสนอขายให้แก่กรรมการ ผู้บริหาร และพนักงานของบริษัทฯ และบริษัทย่อย และบุคลากรของโรงเรียนซึ่งบริษัทฯ เป็นผู้รับใบอนุญาต
 - (3) หุ้นสามัญเพิ่มทุนจำนวน 234 ล้านหุ้น เสนอขายให้แก่ประชาชน
 ในกรณีที่หุ้นเหลือจากการเสนอขายให้แก่กรรมการ ผู้บริหาร และพนักงานตามข้อ (2) ให้เสนอขายหุ้นสามัญใหม่ที่เหลืดังกล่าวให้แก่ประชาชนตามข้อ (3)
- ได้รับใบอนุญาตจากสำนักงานคณะกรรมการส่งเสริมการศึกษาเอกชนให้จัดตั้งโรงเรียนในระบบ ประเภทโรงเรียนนานาชาติในชื่อ “โรงเรียนนานาชาติสิงคโปร์เอกมัย” (Singapore International School Ekkamai) เมื่อวันที่ 11 กรกฎาคม 2561 สำหรับเปิดสอนในระดับก่อนอนุบาล ถึง ระดับประถมศึกษาปีที่ 3
- บริษัทฯ ได้เสนอขายหุ้นสามัญเพิ่มทุนจำนวน 260 ล้านหุ้น มูลค่าที่ตราไว้หุ้นละ 0.50 บาท ให้แก่ประชาชน ซึ่งรวมถึงการเสนอขายให้แก่กรรมการ ผู้บริหาร และพนักงานของบริษัทฯ และบริษัทย่อย และบุคลากรของโรงเรียนซึ่งบริษัทฯ เป็นผู้รับใบอนุญาต ระยะเวลาที่เสนอขายวันที่ 22-23 และ 26 พฤศจิกายน 2561
- บริษัทฯ เข้าจดทะเบียนซื้อขายหลักทรัพย์วันแรกในตลาดหลักทรัพย์ MAI ในวันที่ 29 พฤศจิกายน 2561

ปี 2562

- ย้ายหลักทรัพย์ของบริษัทฯ เข้าซื้อขายในตลาดหลักทรัพย์แห่งประเทศไทย (SET) เมื่อวันที่ 23 เมษายน 2562 โดยจัดอยู่ในกลุ่มบริการ หมวดบริการเฉพาะกิจ
- จดทะเบียนเลิกกิจการ บริษัท เอสไอเอสบี ธนบุรี จำกัด กับกระทรวงพาณิชย์ เมื่อวันที่ 9 เมษายน 2562 เนื่องจากบริษัทย่อยดังกล่าวไม่ได้มีการประกอบธุรกิจใด
- โรงเรียนนานาชาติสิงคโปร์ธนบุรีได้รับอนุญาตจากสำนักงานคณะกรรมการส่งเสริมการศึกษาเอกชนให้จัดการเรียนการสอนในระดับมัธยมศึกษา(บางส่วน) เพิ่มเติม
- ซื้อที่ดิน 8 ไร่ 2 งาน 82.5 ตารางวา ซึ่งมีเขตที่ดินติดต่อกับที่ตั้งของโรงเรียนนานาชาติสิงคโปร์ธนบุรี เพื่อรองรับการขยายตัวของโรงเรียน
- โรงเรียนนานาชาติสิงคโปร์กรุงเทพฯ ได้รับอนุญาตจาก International Baccalaureate Organization (IBO) ให้เป็น IB World School และให้จัดการเรียนการสอนในหลักสูตร International Baccalaureate Diploma (IBDP) เมื่อวันที่ 29 ตุลาคม 2562 และคาดว่าจะในปีการศึกษา 2563/2564 โรงเรียนนานาชาติสิงคโปร์กรุงเทพฯ จะเปิดการเรียนการสอนในหลักสูตร IBDP ควบคู่ไปกับ Cambridge AS/A Level เพื่อเป็นทางเลือกให้นักเรียนในระดับมัธยมศึกษาปีที่ 5-6

1.3 โครงสร้างการถือหุ้นของกลุ่มบริษัทฯ

โครงสร้างการถือหุ้นของกลุ่มบริษัทฯ ณ วันที่ 31 ธันวาคม 2562 เป็นดังนี้

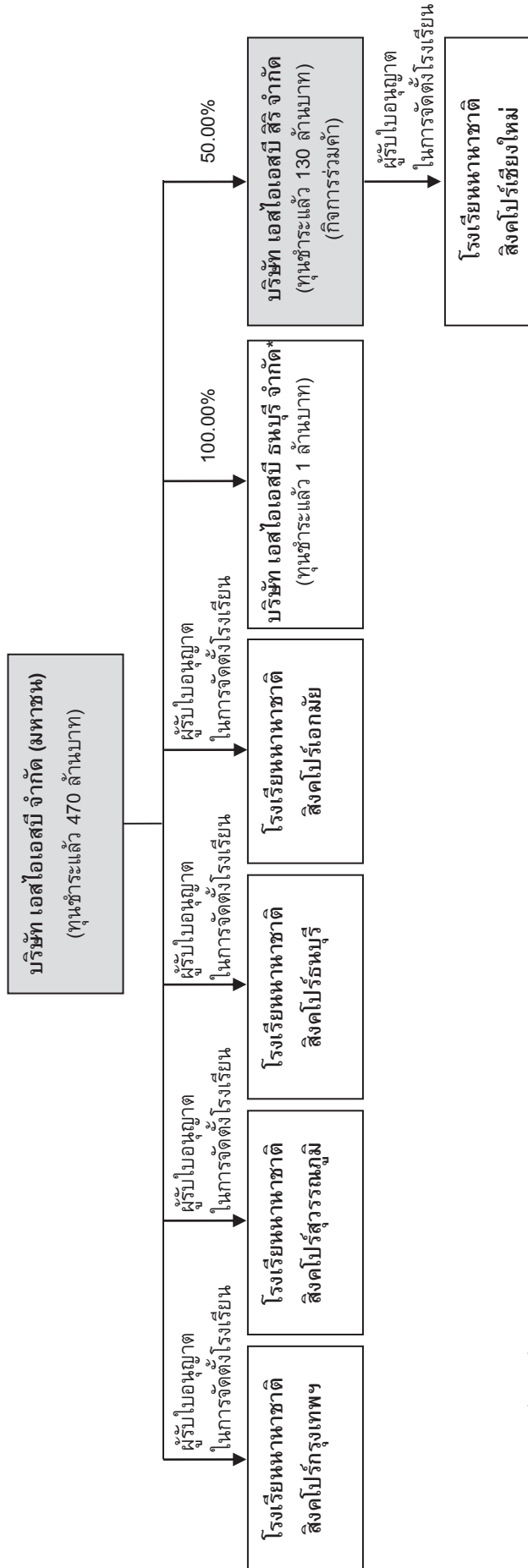

หมายเหตุ * เมื่อวันที่ 9 เมษายน 2562 บริษัทฯ จัดทะเบียนเลิกกิจการ
บริษัท เอสไอเอสบี ธนบุรี จำกัด กับกระทรวงพาณิชย์ เนื่องจากบริษัท
ย่อยดังกล่าวไม่ได้มีการประกอบธุรกิจใด

1.4 ความสัมพันธ์กับกลุ่มธุรกิจของผู้ถือหุ้นใหญ่

- ไม่มี -

การดำเนินงานของกลุ่มบริษัทฯ

1. บริษัท เอสไอเอสบี จำกัด (มหาชน) (“บริษัทฯ” หรือ “SISB”)

บริษัท เอสไอเอสบี จำกัด (มหาชน) ประกอบธุรกิจให้คำปรึกษาและบริหารจัดการ รวมทั้งบริการด้านอื่นๆ ที่เกี่ยวข้องกับการศึกษา และเป็นผู้รับใบอนุญาตจัดตั้งโรงเรียนในระบบตามพระราชบัญญัติโรงเรียนเอกชน ประเภทโรงเรียนนานาชาติ โดยปัจจุบันได้รับอนุญาตจากสำนักงานคณะกรรมการส่งเสริมการศึกษาเอกชน ในการเป็นผู้รับใบอนุญาตจัดตั้งโรงเรียนนานาชาติสิงคโปร์กรุงเทพฯ (Singapore International School of Bangkok) โรงเรียนนานาชาติสิงคโปร์สุวรรณภูมิ (Singapore International School Suvarnabhumi) โรงเรียนนานาชาติสิงคโปร์ธนบุรี (Singapore International School Thonburi) และโรงเรียนนานาชาติสิงคโปร์เอกมัย (Singapore International School Ekkamai) โดยมีรายละเอียดดังนี้

1.1 โรงเรียนนานาชาติสิงคโปร์กรุงเทพฯ

โรงเรียนนานาชาติสิงคโปร์กรุงเทพฯ ได้รับใบอนุญาตจัดตั้งตาม พรบ. โรงเรียนเอกชน พ.ศ. 2525 เมื่อวันที่ 24 สิงหาคม 2544 โดยเป็นสถานศึกษาแห่งแรกในประเทศไทยที่นำหลักสูตรการศึกษาของประเทศสิงคโปร์มาใช้เป็นหลักสูตรพื้นฐานในการจัดการเรียนการสอน ปัจจุบันโรงเรียนนานาชาติสิงคโปร์กรุงเทพฯ ตั้งอยู่ที่เลขที่ 498/11 ซอยรามคำแหง 39 (เทพลีลา1) แขวงวังทองหลาง เขตวังทองหลาง กรุงเทพฯ บนเนื้อที่รวมกว่า 20 ไร่ (20-2-71 ไร่) ปัจจุบันสามารถรองรับนักเรียนได้สูงสุดจำนวน 2,175 คน โดยให้บริการจัดการเรียนการสอนในระดับก่อนประถมศึกษา (เตรียมอนุบาล) ถึงระดับมัธยมศึกษาตอนปลาย

1.2 โรงเรียนนานาชาติสิงคโปร์สุวรรณภูมิ

โรงเรียนนานาชาติสิงคโปร์สุวรรณภูมิเป็นโรงเรียนซึ่งบริษัทฯ รับโอนมาจากบริษัทเอกชนแห่งหนึ่ง เมื่อวันที่ 26 กรกฎาคม 2556 โดยเดิมใช้ชื่อว่า “โรงเรียนนานาชาติอินทวรรณ” ซึ่งได้รับใบอนุญาตจัดตั้งตาม พรบ. โรงเรียนเอกชน พ.ศ. 2550 เมื่อวันที่ 1 เมษายน 2553 หลังจากโอนบริษัทฯ ได้เปลี่ยนชื่อโรงเรียนเป็น “โรงเรียนนานาชาติสิงคโปร์สุวรรณภูมิ” (Singapore International School Suvarnabhumi) เมื่อวันที่ 19 สิงหาคม 2556 โดยโรงเรียนนานาชาติสิงคโปร์สุวรรณภูมิตั้งอยู่ที่เลขที่ 4/5 หมู่ที่ 5 ถนนหนามแดง-บางพลี ตำบลบางแก้ว อำเภอบางพลี จังหวัดสมุทรปราการ บนเนื้อที่รวมกว่า 7 ไร่ (7-3-88 ไร่) ปัจจุบันสามารถรองรับนักเรียนได้สูงสุดจำนวน 510 คน โดยให้บริการจัดการเรียนการสอนในระดับก่อนประถมศึกษา (เตรียมอนุบาล) ถึงระดับประถมศึกษา

1.3 โรงเรียนนานาชาติสิงคโปร์ธนบุรี

โรงเรียนนานาชาติสิงคโปร์ธนบุรีได้รับใบอนุญาตจัดตั้งตาม พรบ. โรงเรียนเอกชน พ.ศ. 2550 ฉบับแก้ไขเพิ่มเติม (ฉบับที่ 2) พ.ศ. 2554 เมื่อวันที่ 10 ตุลาคม 2560 โดยโรงเรียนนานาชาติสิงคโปร์ธนบุรี ตั้งอยู่ที่เลขที่ 138 ถนนราชมณเฑียร แขวงคลองขวาง เขตภาษีเจริญ กรุงเทพฯ บนเนื้อที่รวมกว่า 7 ไร่ (7-0-22 ไร่) ปัจจุบันสามารถรองรับนักเรียนได้สูงสุดจำนวน 910 คน โดยให้บริการจัดการเรียนการสอนในระดับก่อนประถมศึกษา (เตรียมอนุบาล) ระดับประถมศึกษา และระดับมัธยมศึกษา (บางส่วน)

1.4 โรงเรียนนานาชาติสิงคโปร์เอกมัย

โรงเรียนนานาชาติสิงคโปร์เอกมัยได้รับใบอนุญาตจัดตั้งตาม พรบ. โรงเรียนเอกชน พ.ศ. 2550 ฉบับแก้ไขเพิ่มเติม (ฉบับที่ 2) พ.ศ. 2554 เมื่อวันที่ 11 กรกฎาคม 2561 โดยโรงเรียนนานาชาติสิงคโปร์เอกมัย ตั้งอยู่ที่เลขที่ 154 ซอยเอกมัย 14 ถนนสุขุมวิท 63 แขวงคลองตันเหนือ เขตวัฒนา กรุงเทพฯ บนเนื้อที่รวมกว่า 3 ไร่ (3-1-51 ไร่) สามารถรองรับนักเรียนได้สูงสุดจำนวน 155 คน โดยให้บริการจัดการเรียนการสอนในระดับก่อนประถมศึกษา (เตรียมอนุบาล) ถึงระดับประถมศึกษาปีที่ 3

2. กิจการร่วมค้า

บริษัท เอสไอเอสบี สิริ จำกัด

บริษัท เอสไอเอสบี สิริ จำกัด จัดตั้งขึ้นเมื่อวันที่ 11 มกราคม 2559 ในลักษณะกิจการร่วมค้า (Joint Venture) เพื่อประกอบธุรกิจเป็นผู้รับใบอนุญาตจัดตั้งโรงเรียนนานาชาติในจังหวัดเชียงใหม่ โดยเป็นการร่วมทุนระหว่างบริษัทฯ กับกลุ่มผู้ถือหุ้นซึ่งเป็นนักธุรกิจใจในจังหวัดเชียงใหม่ โดยแต่ละฝ่ายถือหุ้นใน บริษัท เอสไอเอสบี สิริ จำกัด ในสัดส่วนร้อยละ 50 ของหุ้นที่จำหน่ายได้ทั้งหมด ปัจจุบันมีทุนจดทะเบียนและเรียกชำระแล้วเท่ากับ 130 ล้านบาท แบ่งเป็นหุ้นสามัญจำนวน 13 ล้านหุ้น มูลค่าที่ตราไว้หุ้นละ 10 บาท

ปัจจุบันบริษัท เอสไอเอสบี สิริ จำกัดเป็นผู้รับใบอนุญาตให้จัดตั้งโรงเรียนในระบบ ประเภทโรงเรียนนานาชาติ โดยได้รับอนุญาตจากสำนักงานคณะกรรมการส่งเสริมการศึกษาเอกชน ในการเป็นผู้รับใบอนุญาตจัดตั้ง โรงเรียนนานาชาติ สิงคโปร์เชียงใหม่ (Singapore International School Chiangmai)

2.1 โรงเรียนนานาชาติสิงคโปร์เชียงใหม่

โรงเรียนนานาชาติสิงคโปร์เชียงใหม่ได้รับใบอนุญาตจัดตั้งตาม พรบ. โรงเรียนเอกชน พ.ศ. 2550 ฉบับแก้ไขเพิ่มเติม (ฉบับที่ 2) พ.ศ. 2554 เมื่อวันที่ 28 ธันวาคม 2559 ซึ่งเป็นโรงเรียนนานาชาติแห่งแรกในจังหวัดเชียงใหม่ที่ใช้หลักสูตรจากประเทศสิงคโปร์ในการจัดการเรียนการสอน โดยโรงเรียนนานาชาติสิงคโปร์เชียงใหม่ตั้งอยู่ที่เลขที่ 10 ถนน หัสติเสวี ตำบลศรีภูมิ อำเภอเมืองเชียงใหม่ จังหวัดเชียงใหม่ บนเนื้อที่รวมกว่า 5 ไร่ (5-1-35 ไร่) สามารถรองรับนักเรียนได้สูงสุดจำนวน 310 คน โดยให้บริการจัดการเรียนการสอนในระดับก่อนประถมศึกษา (เตรียมอนุบาล) ถึงระดับประถมศึกษา

3. บริษัทย่อย

บริษัท เอสไอเอสบี ธนบุรี จำกัด

บริษัท เอสไอเอสบี ธนบุรี จำกัด จัดตั้งขึ้นเมื่อวันที่ 13 ธันวาคม 2559 ด้วยทุนจดทะเบียนและเรียกชำระแล้ว 1 ล้านบาท เพื่อใช้สำหรับธุรกิจที่เกี่ยวข้องกับการศึกษาอื่นๆ โดยบริษัทฯ ถือหุ้นในสัดส่วนร้อยละ 100.00 ซึ่งปัจจุบันไม่ได้ประกอบธุรกิจ ต่อมา เมื่อวันที่ 9 เมษายน 2562 บริษัทฯ จดทะเบียนเลิกกิจการ บริษัท เอสไอเอสบี ธนบุรี จำกัด กับกระทรวงพาณิชย์ เนื่องจากบริษัทย่อยดังกล่าวไม่ได้มีการประกอบธุรกิจใด

2. ลักษณะการประกอบธุรกิจ

2.1 โครงสร้างรายได้

โครงสร้างรายได้ของบริษัทฯ ในปี 2560-2562 เป็นดังนี้

ประเภทของรายได้	ปี 2560		ปี 2561		ปี 2562	
	ล้านบาท	ร้อยละ	ล้านบาท	ร้อยละ	ล้านบาท	ร้อยละ
รายได้ค่าธรรมเนียมทางการศึกษาและบริการ	730.84	97.92	923.98	97.53	1,086.83	96.25
รายได้จากการขายอุปกรณ์การศึกษา	7.20	0.97	8.48	0.89	8.39	0.74
รวมรายได้จากการขายและบริการ ¹⁾	738.04	98.89	932.46	98.42	1,095.22	96.99
รายได้อื่น ³⁾	8.31	1.11	14.90	1.57	33.99	3.01
รวมรายได้ทั้งหมด	746.35	100.00	947.35	100.00	1,129.21	100.00
ส่วนแบ่งกำไรจากเงินลงทุนตามวิธีส่วนได้เสีย ¹⁾	(9.88)	-	(2.28)	-	3.43	-

รายได้ของโรงเรียนนานาชาติที่บริษัทฯ เป็นผู้รับใบอนุญาตในการจัดตั้งโรงเรียน	ปี 2560		ปี 2561		ปี 2562	
	ล้านบาท	อัตรา กำไรขั้นต้น	ล้านบาท	อัตรา กำไรขั้นต้น	ล้านบาท	อัตรา กำไรขั้นต้น
โรงเรียนนานาชาติสิงคโปร์กรุงเทพฯ	651.54	43.61	657.71	46.44	696.79	44.33
โรงเรียนนานาชาติสิงคโปร์สุวรรณภูมิ	86.67	25.50	88.47	32.02	94.11	31.75
โรงเรียนนานาชาติสิงคโปร์ธนบุรี			173.71	48.04	272.96	49.49
โรงเรียนนานาชาติสิงคโปร์เอกมัย			12.73	7.55	31.48	1.53

หมายเหตุ :

- 1) รายได้ของบริษัทฯ ไม่รวมรายได้ของโรงเรียนนานาชาติสิงคโปร์เชียงใหม่ ซึ่งเป็นโรงเรียนที่กิจการร่วมค้าเป็นผู้รับใบอนุญาตในการจัดตั้งโรงเรียน โดยผลการดำเนินงานของโรงเรียนนานาชาติสิงคโปร์เชียงใหม่แสดงอยู่ในส่วนแบ่งกำไรจากเงินลงทุนตามวิธีส่วนได้เสีย
- 2) โครงสร้างรายได้และอัตรากำไรขั้นต้นแยกตามโรงเรียน (ยังไม่ได้ตัดรายการระหว่างกัน)
- 3) รายได้อื่น ประกอบด้วย รายได้จากการจำหน่ายอาหารและเครื่องดื่ม กำไรจากการเงินลงทุนระยะสั้น ค่าธรรมเนียมบัตรเครดิต และดอกเบี้ยรับ เป็นต้น

2.2 ลักษณะบริการของบริษัทฯ

บริษัทฯ ประกอบธุรกิจเป็นผู้รับใบอนุญาตในการจัดตั้งโรงเรียนในระบบ ตามพระราชบัญญัติโรงเรียนเอกชนประเภทโรงเรียนนานาชาติ และให้บริการด้านอื่นๆ ที่เกี่ยวข้องกับการศึกษา โดยบริษัทฯ เป็นผู้เริ่มนำหลักสูตรการศึกษาของประเทศสิงคโปร์มาใช้เป็นหลักสูตรพื้นฐานในการจัดเรียนการสอน ซึ่งเป็นหลักสูตรที่ได้รับการยอมรับในระดับสากล โดยเฉพาะในวิชาคณิตศาสตร์ และวิทยาศาสตร์ รวมทั้งเป็นหลักสูตรที่มีจุดเด่นในการจัดการเรียนการสอนแบบ 3 ภาษา ทั้งภาษาอังกฤษ ภาษาจีนและภาษาไทย

ปัจจุบัน โรงเรียนนานาชาติภายในกลุ่มบริษัทฯ มีจำนวนทั้งหมด 5 โรงเรียน ซึ่งเปิดสอนนักเรียนตั้งแต่ระดับชั้นก่อนประถมศึกษา (เตรียมอนุบาล) จนถึงระดับชั้นมัธยมศึกษาปีที่ 6 ปัจจุบันสามารถรองรับนักเรียนได้สูงสุดถึง 4,060 คน โดยมีทั้งโรงเรียนนานาชาติซึ่งบริษัทฯ เป็นผู้ได้รับใบอนุญาตในการจัดตั้งโรงเรียนโดยตรง และโรงเรียนนานาชาติซึ่งบริษัทฯ เอสไอเอสบี สิริ จำกัด (กิจการร่วมค้า) เป็นผู้รับใบอนุญาตในการจัดตั้งโรงเรียน โดยมีรายละเอียดดังนี้

(1) โรงเรียนนานาชาติที่บริษัทฯ เป็นผู้รับใบอนุญาตในการจัดตั้งโรงเรียน

ปัจจุบัน มีโรงเรียนนานาชาติที่บริษัทฯ เป็นผู้รับใบอนุญาตในการจัดตั้งโรงเรียนโดยตรงทั้งหมด 4 โรงเรียนได้แก่

1. โรงเรียนนานาชาติสิงคโปร์กรุงเทพฯ
2. โรงเรียนนานาชาติสิงคโปร์สุวรรณภูมิ
3. โรงเรียนนานาชาติสิงคโปร์ธนบุรี
4. โรงเรียนนานาชาติสิงคโปร์เอกมัย

(2) โรงเรียนนานาชาติที่กิจการร่วมค้าเป็นผู้รับใบอนุญาตในการจัดตั้งโรงเรียน

บริษัท เอสไอเอสบี สิริ จำกัด ซึ่งเป็นกิจการร่วมค้าของบริษัทฯ เป็นผู้รับใบอนุญาตให้จัดตั้งโรงเรียนนานาชาติสิงคโปร์เชียงใหม่ (Singapore International School Chiangmai) ซึ่งเป็นโรงเรียนนานาชาติแห่งแรกในจังหวัดเชียงใหม่ที่ใช้หลักสูตรจากประเทศสิงคโปร์ในการจัดการเรียนการสอน โดยให้บริการจัดการเรียนการสอนในระดับก่อนประถมศึกษา (เตรียมอนุบาล) ถึงระดับประถมศึกษา

ในการบริหารจัดการโรงเรียนนานาชาติสิงคโปร์เชียงใหม่ บริษัท เอสไอเอสบี สิริ จำกัด ได้ทำสัญญากับ บริษัท เอสไอเอสบี จำกัด (มหาชน) ในการขอใช้เครื่องหมายการค้า ชื่อทางการค้า ลิขสิทธิ์ เครื่องหมาย ตราสัญลักษณ์ หลักสูตร วิธีการสอน เครื่องแบบนักเรียน รวมทั้งให้บริษัทฯ บริหารจัดการ และให้คำปรึกษาในการดำเนินธุรกิจโรงเรียน ดังนั้นรูปแบบในการจัดการเรียนการสอน หลักสูตรการศึกษา ตลอดจนการจัดหาบุคลากรทางการศึกษาของโรงเรียนนานาชาติสิงคโปร์เชียงใหม่ จึงมีลักษณะเช่นเดียวกับโรงเรียนนานาชาติอื่นที่บริษัทฯ เป็นผู้รับใบอนุญาตโดยตรง

บริษัทฯ มีนโยบายในการกำหนดรายละเอียดในการจัดการเรียนการสอนของของทุกโรงเรียนที่บริษัทฯ เป็นผู้รับใบอนุญาตในการจัดตั้ง รวมทั้งโรงเรียนที่บริษัทฯ ให้บริการในการบริหารจัดการ และให้สิทธิในการใช้เครื่องหมายการค้า ให้ความสอดคล้องไปในทิศทางเดียวกัน ตามรูปแบบมาตรฐานที่บริษัทฯ กำหนด โดยโรงเรียนจะเปิดให้บริการการเรียนการสอนใน

วันจันทร์ถึงวันศุกร์ ระหว่างเวลา 7.15 น. ถึงเวลา 15.10 น. โดยเวลาเรียนจะแตกต่างกันตามระดับชั้นการศึกษา ซึ่งในแต่ละปี การศึกษาแบ่งการเรียนออกเป็น 3 ภาคเรียน ได้แก่

- ภาคเรียนที่ 1 เปิดเรียนตั้งแต่เดือนสิงหาคมถึงเดือนธันวาคม
- ภาคเรียนที่ 2 เปิดเรียนตั้งแต่เดือนมกราคมถึงเดือนเมษายน
- ภาคเรียนที่ 3 เปิดเรียนตั้งแต่เดือนเมษายนถึงเดือนมิถุนายน

โดยรายละเอียดการให้บริการจัดการเรียนการสอนของโรงเรียนนานาชาติในกลุ่มบริษัท มีรายละเอียดดังนี้

รายละเอียด	ระดับชั้นที่เปิดสอนในปัจจุบัน	ความจุจำนวนนักเรียนสูงสุด	จำนวนนักเรียนปัจจุบัน (ณ วันที่ 31 ธ.ค. 2562)
โรงเรียนนานาชาติสิงคโปร์กรุงเทพฯ	เตรียมอนุบาล - มัธยมศึกษาปีที่ 6	2,175 คน	1,464 คน
โรงเรียนนานาชาติสิงคโปร์สุวรรณภูมิ	เตรียมอนุบาล - ประถมศึกษาปีที่ 6	510 คน	273 คน
โรงเรียนนานาชาติสิงคโปร์ธนบุรี	เตรียมอนุบาล - มัธยมศึกษาปีที่ 1	910 คน	646 คน
โรงเรียนนานาชาติสิงคโปร์เชียงใหม่	เตรียมอนุบาล - ประถมศึกษาปีที่ 6	310 คน	178 คน
โรงเรียนนานาชาติสิงคโปร์เอกมัย	เตรียมอนุบาล - ประถมศึกษาปีที่ 3	155 คน	50 คน

1. การศึกษาตามหลักสูตร

เป็นการให้บริการจัดการเรียนการสอนตามหลักสูตรพื้นฐานตามที่โรงเรียนกำหนด ซึ่งเป็นไปตามที่ได้รับอนุมัติจากสำนักงานคณะกรรมการส่งเสริมการศึกษาเอกชน โดยหลักสูตรที่ใช้ในปัจจุบันเป็นการผสมผสานระหว่างหลักสูตรของประเทศสิงคโปร์ และหลักสูตรของสหราชอาณาจักร เพื่อให้เกิดความเหมาะสมต่อการพัฒนาการเรียนรู้สำหรับนักเรียนในแต่ละระดับชั้น หลักสูตรที่ใช้ในการจัดการเรียนการสอนมีรายละเอียดดังนี้

ระดับชั้น	อายุ	หลักสูตร	การประเมินผล
เตรียมอนุบาล - อนุบาล	2-6 ปี	หลักสูตร Early Stage Years Foundation ของสหราชอาณาจักร (Child-Centered)	<ul style="list-style-type: none"> ประเมินผลโดยยึดผู้เรียนเป็นศูนย์กลาง (Child-Centered Assessment) ข้อสอบตามมาตรฐานของโรงเรียน
ประถมศึกษาปีที่ 1-6	6-12 ปี	หลักสูตรของกระทรวงศึกษาธิการ ประเทศสิงคโปร์ (Curriculum Planning and Development Division Ministry of Education Singapore)	<ul style="list-style-type: none"> การสอบเทียบวุฒิระดับประถมศึกษาตามมาตรฐานของประเทศสิงคโปร์ (iPSLE) ข้อสอบตามมาตรฐานของโรงเรียน
มัธยมศึกษาปีที่ 1-4 ^{1/}	12-16 ปี	หลักสูตรระดับมัธยมศึกษาของ ประเทศสิงคโปร์ และหลักสูตร Cambridge IGCSE	<ul style="list-style-type: none"> การสอบเทียบวุฒิระดับมัธยมศึกษาตามมาตรฐานเคมบริดจ์ แห่งสหราชอาณาจักร (IGCSE) ข้อสอบตามมาตรฐานของโรงเรียน
มัธยมศึกษาปีที่ 5-6 ^{1/ 2/}	16-18 ปี	หลักสูตรระดับมัธยมศึกษาของ สหราชอาณาจักรบริเตนใหญ่และไอร์แลนด์เหนือ และหลักสูตร Diploma ของโรงเรียน	<ul style="list-style-type: none"> การสอบเทียบวุฒิระดับความรู้ขั้นสูงตามมาตรฐานเคมบริดจ์ แห่งสหราชอาณาจักร (Cambridge AS/A Level) ข้อสอบตามมาตรฐานของโรงเรียน

หมายเหตุ :^{1/} ระดับมัธยมศึกษา เฉพาะโรงเรียนนานาชาติสิงคโปร์กรุงเทพฯ และ โรงเรียนนานาชาติสิงคโปร์ธนบุรี

^{2/} ในปีการศึกษา 2563/2564 โรงเรียนนานาชาติสิงคโปร์กรุงเทพฯ จะเปิดการเรียนการสอนในหลักสูตร IBDP ควบคู่ไปกับ Cambridge AS/A Level เพื่อเป็นทางเลือกให้นักเรียนในระดับมัธยมศึกษาปีที่ 5-6

1.1 ระดับเตรียมอนุบาล และอนุบาล

หลักสูตรสำหรับนักเรียนเตรียมอนุบาลและอนุบาล ซึ่งเป็นการเรียนการสอนสำหรับเด็กในช่วงอายุ 2-6 ปี โดยใช้หลักสูตร Early Stage Years Foundation ของสหราชอาณาจักร ผสมผสานกับหลักสูตร British National Curriculum ซึ่งเน้นการเรียนการสอนแบบให้ผู้เรียนเป็นศูนย์กลาง (Child-Centered) และใช้ภาษาอังกฤษเป็นสื่อในการสอน โดยกำหนดแนวทางการจัดการศึกษาให้สอดคล้องกับจิตวิทยาพัฒนาการการเรียนรู้และประสบการณ์ ผ่านกิจกรรมเพื่อให้เด็กได้รับพัฒนาการทั้งทางด้านร่างกาย อารมณ์ จิตใจ สังคม สติปัญญา เหมาะสมตามวัย โดยมุ่งเน้นการเรียนรู้ผ่านประสาทสัมผัสทั้งห้า การเคลื่อนไหว การสำรวจ การเล่นเพื่อให้เด็กสามารถคิดและแก้ไขปัญหาได้ด้วยตนเอง รวมทั้งจัดการเรียนการสอนให้เด็กได้คิดริเริ่ม พัฒนาทักษะภาษา มีปฏิสัมพันธ์กับเด็กอื่นกับผู้ใหญ่ ในสภาพแวดล้อมที่เอื้อต่อการเรียนรู้ โดยมีรูปแบบการจัดการเรียนรู้ทั้งในลักษณะการเรียนรู้แบบได้ลงมือปฏิบัติจริง (Active Learning / Hands on Learning) และการเรียนรู้แบบส่งเสริมพัฒนาการด้านความคิด (Creating and Thinking Critically) โดยครอบคลุมกลุ่มสาระการเรียนรู้ 6 กลุ่มวิชา ได้แก่

1. ทักษะการด้านสังคมและการพัฒนาดตนเอง
2. คณิตศาสตร์
3. วิทยาศาสตร์และเทคโนโลยี
4. ดนตรีและศิลปะ
5. สุขศึกษาและพลานามัย
6. ทักษะทางภาษา การพูด การฟัง การอ่านออก/เขียนได้

ในการประเมินผลการศึกษาชั้นนั้นจะเป็นการประเมินพัฒนาการทางด้านร่างกาย อารมณ์ จิตใจ สังคมและสติปัญญาของเด็กซึ่งเป็นกระบวนการต่อเนื่องเพื่อส่งเสริมให้เด็กได้รับพัฒนาการตามจุดมุ่งหมายของหลักสูตรโดยเด็กนักเรียนจะได้รับการประเมินผลด้านพัฒนาการเป็นรายวัน และประเมินผลปลายภาคเรียน

1.2 ระดับประถมศึกษา

หลักสูตรในระดับประถมศึกษาซึ่งเป็นการเรียนการสอนสำหรับเด็กในช่วงอายุ 6-12 ปี โดยใช้หลักสูตรของกระทรวงศึกษาธิการประเทศสิงคโปร์ ซึ่งมีความโดดเด่นในเรื่องความเข้มข้นทางวิชาการโดยเฉพาะวิชาแกน คือ วิชาคณิตศาสตร์ วิทยาศาสตร์ และภาษาต่างประเทศ (ภาษาอังกฤษและภาษาจีน) และเป็นพื้นฐานสำคัญของการเรียนรู้และเป็นรากฐานสำคัญสำหรับการเลือกเรียนในสาขาวิชาต่างๆ ในอนาคต โดยมีแนวทางการจัดการเรียนการสอนให้ผู้เรียนเป็นศูนย์กลาง สอดคล้องกับการเรียนรู้ และส่งเสริมให้ผู้เรียนสามารถพัฒนาดนตามศักยภาพโดยอาศัยกระบวนการเรียนรู้ที่หลากหลาย ทั้งด้านกระบวนการคิด กระบวนการเรียนรู้จากประสบการณ์จริง และการลงมือปฏิบัติ การเรียนรู้จากสถานการณ์และการแก้ไขปัญหาให้ผู้เรียนเกิดความคิดสร้างสรรค์และความชำนาญ โดยครอบคลุมกลุ่มสาระการเรียนรู้ 9 กลุ่มวิชา ได้แก่

1. คณิตศาสตร์
2. วิทยาศาสตร์
3. ภาษาอังกฤษ
4. ภาษาจีน
5. ภาษาไทย
6. สังคมศึกษา
7. พลศึกษา/สุขศึกษา
8. คอมพิวเตอร์
9. ศิลปะ

ทั้งนี้ นักเรียนระดับประถมศึกษาต้องผ่านการสอบด้วยแบบทดสอบเพื่อวัดพัฒนาการของนักเรียนแต่ละคน ตัวอย่างเช่น โครงการ การอธิบายหน้าชั้นเรียน การทดสอบย่อยในห้องเรียน การทำกิจกรรมในชั้นเรียน รวมถึงการสอบกลางภาค และปลายภาคเรียนตามข้อสอบมาตรฐานของโรงเรียน นอกจากนี้ สำหรับเด็กนักเรียนที่จะสำเร็จการศึกษาชั้นปีที่ 6 (ประถม 6) จะต้องผ่านการวัดประเมินผลตามมาตรฐานสากลของหลักสูตรประเทศสิงคโปร์ โดยข้อสอบ iPSLE (International Primary School Leaving Examination)

1.3 ระดับมัธยมศึกษาปีที่ 1-4

หลักสูตรมัธยมศึกษาปีที่ 1-4 เป็นการเรียนการสอนสำหรับเด็กในช่วงอายุ 12-16 ปี โดยใช้หลักสูตรของประเทศสิงคโปร์และหลักสูตร IGCSE ของมหาวิทยาลัยเคมบริดจ์แห่งสหราชอาณาจักร เพื่อให้มีความหลากหลายครบถ้วน และเน้นการมีส่วนร่วมในการส่งเสริมคุณธรรม วัฒนธรรม สติปัญญา การพัฒนาทางสุนทรียภาพและกายภาพของนักเรียน โดยมีจุดมุ่งหมายเพื่อเตรียมความพร้อมของนักเรียนสำหรับโอกาสการศึกษาในระดับต่อไป โดยในระดับมัธยมต้นนั้นรูปแบบการเรียนการสอนยังคงเป็นการสร้างสภาพแวดล้อมการเรียนรู้แบบ 3 ภาษา คือ ภาษาอังกฤษ ภาษาจีน ภาษาไทยให้แก่นักเรียนซึ่งเป็นเอกลักษณ์ของ SISB โดยสำหรับช่วงระดับชั้นมัธยมศึกษาปีที่ 1-2 จะประกอบด้วยวิชาหลัก ได้แก่ ภาษาอังกฤษ ภาษาไทย คณิตศาสตร์ วิทยาศาสตร์ (ชีววิทยา เคมี และฟิสิกส์) ประวัติศาสตร์ ภูมิศาสตร์ เทคโนโลยีสารสนเทศและการสื่อสาร ดนตรี ศิลปะ พลศึกษาและสุขศึกษา (PSHE) เป็นต้น สำหรับช่วงระดับชั้นมัธยมศึกษาปีที่ 3-4 หลักสูตรการเรียนการสอนจะมุ่งเน้นเพื่อการเตรียมความพร้อมนักเรียน สำหรับการทดสอบระดับประกาศนียบัตร Cambridge International General Certificate of Secondary Education (IGCSE) ซึ่งเป็นการสอบเทียบระดับมัธยมศึกษาตามมาตรฐานเคมบริดจ์แห่งสหราชอาณาจักร โดยนักเรียนจะต้องเรียนวิชาหลักตามหลักสูตร ซึ่งได้แก่ วิชาภาษาอังกฤษ คณิตศาสตร์ ฟิสิกส์ ชีววิทยา เคมี ภาษาไทย พลศึกษา และสุขศึกษา นอกจากนั้น นักเรียนยังสามารถเลือกวิชาเลือกได้เพิ่มเติมอีก 2-4 วิชาตามความสนใจ ซึ่งวิชาเลือกดังกล่าวนี้ให้เลือกหลากหลายตามความสนใจของนักเรียน เช่น วิชาคณิตศาสตร์เพิ่มเติม ศิลปะและการออกแบบ วิทยาศาสตร์ คอมพิวเตอร์ ภูมิศาสตร์ ประวัติศาสตร์ เทคโนโลยีสารสนเทศและการสื่อสาร ดนตรี ภาษาจีน และพลศึกษา เป็นต้น

1.4 ระดับมัธยมศึกษาปีที่ 5-6

หลักสูตรมัธยมศึกษาปีที่ 5-6 ซึ่งเป็นการเรียนการสอนสำหรับเด็กในช่วงอายุ 16-18 ปี โดยใช้หลักสูตรของสหราชอาณาจักร (UK National Curriculum of England) สำหรับมุ่งเตรียมความพร้อมนักเรียนในการสอบเทียบวัดคุณภาพความรู้ความสามารถในระดับประกาศนียบัตร Cambridge International Advanced Subsidiary Level & Advanced Level (AS/A Level) ซึ่งเป็นหลักสูตรที่ได้รับการยอมรับในระดับสากล สำหรับการเตรียมความพร้อมในเชิงลึกเพื่อศึกษาต่อในระดับมหาวิทยาลัย โดยนักเรียนจะสามารถเลือกศึกษาในสาขาวิชาที่มีความสนใจเป็นการเฉพาะและมุ่งเน้นในการเตรียมความพร้อมความรู้ในเชิงลึกสำหรับสาขาวิชานั้นๆ เพื่อที่จะวางแผนการศึกษาต่อในระดับมหาวิทยาลัยและเส้นทางอาชีพของตนเองในอนาคตได้อย่างเหมาะสม โดยหลักสูตรการเรียนการสอน ประกอบด้วย วิชาบังคับ ได้แก่ ภาษาไทย พลศึกษา สุขศึกษา (PSHE) และวิชาเลือก ซึ่งนักเรียนสามารถเลือกเรียนได้ 3-4 วิชา ตามความสนใจ ประกอบด้วย วิชาศิลปะและการออกแบบ ธุรกิจ เคมี ภาษาจีน เศรษฐศาสตร์ ภาษาอังกฤษ ภูมิศาสตร์ ประวัติศาสตร์ เทคโนโลยีสารสนเทศและการสื่อสาร คณิตศาสตร์ ดนตรี และฟิสิกส์ เป็นต้น

ทั้งนี้ นักเรียนที่จะสำเร็จการศึกษาในระดับมัธยมศึกษาปีที่ 6 จะต้องผ่านการสอบเทียบวุฒิปริญญาชั้นสูง ตามมาตรฐานเคมบริดจ์แห่งสหราชอาณาจักร (Cambridge AS/A Level) และการวัดประเมินผลจากข้อสอบมาตรฐานของโรงเรียน

นอกจากนี้ โรงเรียนนานาชาติสิงคโปร์กรุงเทพฯ ได้รับอนุญาตจาก International Baccalaureate Organization (IBO) ให้เป็น IB World School และให้จัดการเรียนการสอนในหลักสูตร International Baccalaureate Diploma (IBDP) เมื่อวันที่ 29 ตุลาคม 2562 เพื่อเป็นหลักสูตรทางเลือกให้แก่นักเรียนในระดับมัธยมศึกษาปีที่ 5-6 โดยหลักสูตร IBDP เป็นหลักสูตรสำหรับเตรียมความพร้อมในการเข้ามหาวิทยาลัย นักเรียนจะต้องเรียนในทุกวิชาหลักตามที่หลักสูตรกำหนด นอกจากนั้นหลักสูตรยังกำหนดให้นักเรียนต้องทำกิจกรรมต่างๆ เพิ่มเติม โดยหลักสูตร IB จะเน้นการพัฒนาผู้เรียนอย่างเป็นองค์รวม นักเรียนที่ได้รับประกาศนียบัตร IB Diploma จึงเป็นที่ยอมรับจากมหาวิทยาลัยชั้นนำทั่วโลก และบริษัทฯ คาดว่าจะเปิดการเรียนการสอนในหลักสูตร IBDP ปีการศึกษา 2563-2564

ตารางแสดงจำนวนนักเรียนแยกระดับชั้นการศึกษา

ระดับชั้น	ณ 31 ธ.ค. 2560		ณ 31 ธ.ค. 2561		ณ 31 ธ.ค. 2562	
	จำนวน	ร้อยละ	จำนวน	ร้อยละ	จำนวน	ร้อยละ
เตรียมอนุบาล และอนุบาล	922	44.74	999	42.17	1,023	39.18
ประถมศึกษา	889	43.13	1,075	45.38	1,254	48.03

ระดับชั้น	ณ 31 ธ.ค. 2560		ณ 31 ธ.ค. 2561		ณ 31 ธ.ค. 2562	
	จำนวน	ร้อยละ	จำนวน	ร้อยละ	จำนวน	ร้อยละ
มัธยมศึกษาปีที่ 1-4	223	10.82	255	10.76	295	11.30
มัธยมศึกษาปีที่ 5-6	27	1.31	40	1.69	39	1.49
รวม	2,061	100.00	2,369	100.00	2,611	100.00

2. การศึกษานอกหลักสูตร

เพื่อเป็นการตอบสนองความต้องการในการพัฒนาเรียนรู้ของเด็กที่แตกต่างกัน และสนับสนุนให้นักเรียนใช้เวลาว่างหลังเลิกเรียนให้เกิดประโยชน์ โรงเรียนในกลุ่มบริษัท จึงได้จัดให้มีบริการการศึกษานอกหลักสูตรเพิ่มเติม เพื่อเป็นทางเลือกจากการเรียนการสอนตามหลักสูตรปกติในแต่ละวัน ซึ่งมีให้เลือกหลากหลายตามความสนใจของนักเรียน ได้แก่

- หลักสูตรที่มุ่งเน้นทางด้านวิชาการ เช่น หลักสูตรสอนพิเศษ (Extra Academic Support : EAS) หลักสูตรปรับพื้นฐานภาษาอังกฤษ (English Language Support : ELS) หลักสูตรปรับพื้นฐานภาษาจีน (Chinese Language Support: CLS) และหลักสูตรภาคฤดูร้อน (Summer) เป็นต้น

- หลักสูตรที่มุ่งเน้นในการทำกิจกรรม ซึ่งช่วยในการเสริมสร้างทักษะต่างๆ และพัฒนาการเรียนรู้ของนักเรียนผ่านกิจกรรม ชมรมและกีฬาต่างๆ เช่น กิจกรรมการเรียนรู้นอกหลักสูตร (Extra Curriculum Activities : ECA) ซึ่งมีให้เลือกหลากหลายไม่ว่าจะเป็น วัยน้ำ ยิมนาสติก ฟุตบอล แบดมินตัน เทเบิลเทนนิส และเทควันโด รวมถึงกิจกรรมด้านศิลปะและงานฝีมือ บัลเลต ชมรมคอมพิวเตอร์ ชมรมดนตรี เครื่องกลและหุ่นยนต์ เป็นต้น

3. การบริการอื่นเพื่อสนับสนุนการดำเนินงานของโรงเรียน

นอกเหนือจากการให้บริการจัดการเรียนการสอนแก่นักเรียนแล้ว โรงเรียนในกลุ่มบริษัท ยังมีการให้บริการอื่นๆ เพื่อสนับสนุนการดำเนินงานของโรงเรียน ดังนี้

- **หอพักนักเรียน :** โรงเรียนนานาชาติสิงคโปร์กรุงเทพฯ ได้เปิดให้บริการหอพักนักเรียนที่พร้อมด้วยสิ่งอำนวยความสะดวกอย่างครบครัน เพื่อให้บริการนักเรียนตั้งแต่อายุ 8-18 ปี โดยให้บริการทั้งหอพักรายสัปดาห์ (เฉพาะจันทร์ถึงวันศุกร์) และหอพักแบบเต็มเวลา ซึ่งเป็นการเปิดโอกาสให้นักเรียนได้เรียนรู้ที่จะดูแลตัวเองควบคู่ไปกับการทำกิจกรรมสร้างเสริมประสบการณ์ในช่วงสุดสัปดาห์ซึ่งจัดขึ้นสำหรับนักเรียนประจำ เช่น กิจกรรมการพายเรือ การดำน้ำลึก การเดินป่า และการโต้คลื่น เป็นต้น

- **การจัดอบรมและทดสอบวัดระดับการศึกษา :** โรงเรียนนานาชาติสิงคโปร์กรุงเทพฯ ได้รับแต่งตั้งเป็นศูนย์ทดสอบจากสถาบันชั้นนำต่างๆ เป็นจำนวนมาก ได้แก่

- ศูนย์กลางการสอบสำหรับนักเรียนระดับชั้นประถมศึกษาของโรงเรียนนานาชาติหลักสูตรสิงคโปร์ (International Primary School Leaving Examination : iPSLE)
- ศูนย์กลางการสอบและดำเนินการสอบวัดระดับคุณภาพความรู้ความสามารถของเคมบริดจ์ (IGCSE) และการสอบระดับมัธยมปลาย (AS/A Level)
- ศูนย์ทดสอบวัดระดับความรู้ภาษาจีน (HSK)
- ศูนย์การสอบวัดความรู้ความสามารถของนักเรียนชั้นมัธยมศึกษาตอนปลาย สำหรับการรับบุคคลเข้าศึกษาในสถาบันอุดมศึกษา ในระบบการศึกษาของสหรัฐอเมริกา (SAT)
- ศูนย์อบรมสำหรับประกาศนียบัตร Duke of Edinburgh Award ซึ่งเป็นรางวัลความสำเร็จสำหรับการเข้าร่วมกิจกรรมเพื่อสังคมของนักเรียน

ทั้งนี้ ศูนย์การสอบดังกล่าวนอกจากจะใช้สำหรับจัดการทดสอบวัดระดับการศึกษาของนักเรียนของโรงเรียนในกลุ่มบริษัท ที่ศึกษาอยู่ในแต่ละระดับชั้น ยังให้บริการทดสอบให้กับนักเรียนจากสถาบันการศึกษาอื่นอีกด้วย

- **อาหารและเครื่องดื่ม :** โรงเรียนในกลุ่มบริษัท ได้มีการให้บริการอาหารกลางวันแก่นักเรียนในทุกระดับชั้น ซึ่งจะเรียกเก็บค่าบริการพร้อมกับค่าธรรมเนียมการศึกษาในแต่ละเทอม นอกจากนี้ โรงเรียนในกลุ่มบริษัท ยังได้จัดให้มีการจำหน่ายอาหารและเครื่องดื่มเพิ่มเติมในบริเวณโรงเรียนเพื่อเป็นการอำนวยความสะดวกแก่นักเรียนและผู้ปกครอง

▪ **หนังสือเรียนและอุปกรณ์การศึกษา :** โรงเรียนในกลุ่มบริษัท ได้มีการให้บริการจัดหาหนังสือเรียนและอุปกรณ์การเรียนการสอนแก่นักเรียนในทุกระดับชั้น ซึ่งจะเรียกเก็บค่าบริการพร้อมกับค่าธรรมเนียมการศึกษาในแต่ละเทอม นอกจากนี้ โรงเรียนในกลุ่มบริษัท ยังได้จัดให้มีร้านจำหน่ายหนังสือเรียนและชุดนักเรียนภายในบริเวณโรงเรียนเพื่อเป็นการอำนวยความสะดวกแก่นักเรียนและผู้ปกครอง

2.3 การตลาดและการแข่งขัน

2.3.1 ลักษณะลูกค้าและลูกค้ากลุ่มเป้าหมาย

บริษัท ประกอบธุรกิจเป็นผู้รับใบอนุญาตในการจัดตั้งโรงเรียนในระบบที่จัดการเรียนการสอนในรูปแบบโรงเรียนนานาชาติ ซึ่งมีค่าธรรมเนียมการศึกษาอยู่ในระดับที่สูงเมื่อเทียบกับโรงเรียนเอกชนทั่วไป ดังนั้น กลุ่มลูกค้าส่วนใหญ่ของบริษัท จึงเป็นเด็กนักเรียนตั้งแต่อายุ 2-18 ปี ที่มาจากครอบครัวที่มีฐานะค่อนข้างดีทั้งชาวไทยและต่างประเทศ โดยมีรายละเอียดดังนี้

1. กลุ่มนักเรียนชาวไทย

กลุ่มนักเรียนชาวไทยซึ่งเป็นลูกค้าส่วนใหญ่ในปัจจุบัน เนื่องจากในปัจจุบันผู้ปกครองต้องการให้บุตรหลานของตนได้รับการศึกษาในหลักสูตรการเรียนการสอนของต่างประเทศที่ได้รับมาตรฐานในระดับสากล พร้อมกับการปลูกฝังทักษะทางด้านภาษาอังกฤษ และภาษาจีน โดยที่ผ่านมามีชื่อเสียงโรงเรียนนานาชาติของกลุ่มบริษัท ที่มีมานานกว่า 18 ปี และคุณภาพในการให้บริการจัดการเรียนการสอนจึงทำให้โรงเรียนนานาชาติของกลุ่มบริษัท เป็นที่ยอมรับและบอกต่อกันระหว่างกลุ่มผู้ปกครอง (word-of-mouth) ประกอบกับการขยายกิจการโรงเรียนไปยังแหล่งที่อยู่อาศัยของครอบครัวที่มีฐานะค่อนข้างดี ส่งผลทำให้จำนวนนักเรียนเพิ่มขึ้นอย่างต่อเนื่อง ปัจจุบัน บริษัท มีการโฆษณาประชาสัมพันธ์ไปยังกลุ่มลูกค้าเป้าหมายผ่านช่องทางต่างๆ เพิ่มมากขึ้นไม่ว่าจะเป็นเว็บไซต์ของบริษัท โบรชัวร์ นิตยสาร และสื่อออนไลน์ต่างๆ ตลอดจนการเข้าร่วมงานแฟร์ที่เกี่ยวข้องกับการศึกษา

2. กลุ่มนักเรียนชาวต่างชาติ

ลูกค้าของกลุ่มบริษัท ยังมีกลุ่มนักเรียนชาวต่างชาติ ซึ่งมีทั้งบุตรของชาวต่างชาติที่มาทำงานในประเทศไทย (Expat) และนักเรียนที่ผู้ปกครองส่งเข้ามารับการศึกษาในประเทศไทย โดยลูกค้าในกลุ่มนี้ นอกจากการโฆษณาประชาสัมพันธ์โดยทั่วไปแล้ว บริษัท ยังได้เข้าร่วมเป็นพันธมิตรกับบริษัทและหน่วยงานต่างๆ ของต่างประเทศที่มีสาขาในประเทศไทยเพื่อให้บริการสวัสดิการด้านการศึกษาแก่บุตรของเจ้าหน้าที่ที่มาประจำในประเทศไทย นอกจากนี้ บริษัท ยังมีการแต่งตั้งตัวแทนด้านการศึกษาในต่างประเทศ เพื่อให้คำแนะนำ ติดต่อ ประสานงานและอำนวยความสะดวกเด็กนักเรียนจากต่างประเทศ เพื่อให้เข้ามาศึกษาที่โรงเรียนของกลุ่มบริษัท โดยโรงเรียนนานาชาติสิงคโปร์กรุงเทพฯ มีบริการหอพักนักเรียนเพื่อให้บริการแก่นักเรียนที่มาจากต่างประเทศเพิ่มเติมด้วย

ทั้งนี้ เพื่อให้ผู้ปกครองและเด็กได้เข้ามาสัมผัสสภาพแวดล้อมและบรรยากาศการเรียนการสอน บริษัท จึงได้จัดให้ผู้ปกครองและเด็กสามารถเข้าเยี่ยมชมกิจการของแต่ละโรงเรียนในกลุ่มบริษัท (School Tour) โดยจะมีฝ่ายรับสมัครนักเรียน (Admissions) เพื่อทำหน้าที่ให้ข้อมูล เกี่ยวกับโรงเรียน หลักสูตรการศึกษา และรูปแบบการเรียนการสอน ตลอดจนการเข้าเยี่ยมชมกิจการของโรงเรียน นอกจากนี้ แต่ละโรงเรียนยังจัดให้มีหลักสูตรสำหรับให้เด็กได้ทดลองเรียนและทำกิจกรรมร่วมกับบุคลากรของโรงเรียน เพื่อสร้างความคุ้นเคยในการเรียนรู้ให้กับเด็กก่อนตัดสินใจสมัครเรียนอีกด้วย นอกจากนี้ โรงเรียนในกลุ่มบริษัท ยังจัดให้มีหลักสูตรปรับพื้นฐานเพื่อให้นักเรียนที่ยังไม่ได้รับเข้าเรียน สามารถเข้าเรียนเพื่อเตรียมความพร้อมและทดสอบวัดระดับก่อนจะรับเข้าเรียนตามหลักสูตรการเรียนการสอนปกติ โดยขั้นตอนและกระบวนการรับสมัครนักเรียนเป็นดังนี้

1. การรับและตรวจสอบใบสมัครและเอกสารประกอบของนักเรียน

เมื่อเด็กและผู้ปกครองแจ้งความจำนงค์ที่จะเข้าสมัครเรียน พนักงานฝ่าย Admissions จะรับเอกสารประกอบการสมัครเรียนต่างๆ จากผู้ปกครอง ประกอบด้วย ใบสมัคร เอกสารยืนยันตัวตนของเด็กนักเรียนและผู้ปกครอง เช่น บัตรประชาชน ใบสูจิบัตร หรือ หนังสือเดินทาง รวมถึงมีสมุดรายงานผลการเรียนของนักเรียน (School Report) หากมีการย้ายมาจากโรงเรียนอื่น

จากนั้นฝ่าย Admissions จะดำเนินการตรวจสอบความครบถ้วนของเอกสารสำคัญของผู้ปกครองและเด็กที่ยื่นแสดงความจำนงสำหรับการสมัครเรียน และตรวจสอบคุณสมบัติพื้นฐานของเด็กนักเรียน โดยเด็กนักเรียนจะต้องมีอายุครบตามเกณฑ์ที่กำหนดสำหรับการเข้าศึกษาในแต่ละระดับชั้น ก่อนเริ่มเปิดปีการศึกษาในแต่ละปี

2. การสัมภาษณ์ และการทดสอบวัดระดับ

ภายหลังจากที่ฝ่าย Admissions ตรวจสอบคุณสมบัติเบื้องต้นของเด็กนักเรียนแล้ว จะดำเนินการนัดผู้ปกครองและเด็กนักเรียนเพื่อทำการสัมภาษณ์ โดยสำหรับเด็กที่สมัครเข้าเรียนตั้งแต่ระดับชั้นประถมศึกษาขึ้นไป จะต้องเข้ารับการทดสอบวัดระดับเพิ่มเติม ซึ่งจะเป็นการทดสอบทักษะภาษาอังกฤษและความรู้ด้านวิชาการของเด็กตามความเหมาะสมในแต่ละชั้นการศึกษา

3. การแจ้งผลการทดสอบ และจัดทำทะเบียนประวัตินักเรียน

เมื่อเด็กผ่านการสัมภาษณ์ และการทดสอบวัดระดับตามที่โรงเรียนกำหนด ฝ่าย Admissions จะดำเนินการแจ้งไปยังผู้ปกครองเพื่อขอข้อมูลและเอกสารเพิ่มเติมเพื่อใช้ในการจัดทำทะเบียนประวัตินักเรียน โดยผู้ปกครองจะต้องจัดเตรียมข้อมูลส่งให้ฝ่าย Admissions พร้อมทั้งจ่ายชำระค่าลงทะเบียนแรกเข้า (Enrollment fee) ค่าธรรมเนียมการศึกษา และค่ามัดจำ ภายในระยะเวลาที่กำหนด

ณ วันที่ 31 ธันวาคม 2562 โรงเรียนนานาชาติในกลุ่มบริษัท มีจำนวนนักเรียนเท่ากับ 2,611 คน โดยประมาณร้อยละ 82.96 เป็นนักเรียนสัญชาติไทย และในส่วนของนักเรียนต่างชาติประมาณร้อยละ 17.04 มีความหลากหลายจากภูมิภาคต่างๆ ทั่วโลกกว่า 20 ประเทศ ไม่ว่าจะเป็น เอเชีย ยุโรป อเมริกา และตะวันออกกลาง เป็นต้น

ตารางแสดงจำนวนนักเรียนแยกตามสัญชาติ

สัญชาติ	ณ 31 ธ.ค. 2560		ณ 31 ธ.ค. 2561		ณ 31 ธ.ค. 2562	
	จำนวน	ร้อยละ	จำนวน	ร้อยละ	จำนวน	ร้อยละ
ไทย	1,776	86.17	2,019	85.23	2,166	82.96
ต่างชาติ	285	13.83	350	14.77	445	17.04
รวม	2,061	100.00	2,369	100.00	2,611	100.00

2.3.2 นโยบายราคา

บริษัทฯ มีนโยบายกำหนดอัตราค่าธรรมเนียมการศึกษาและค่าธรรมเนียมของแต่ละโรงเรียนในกลุ่มบริษัทให้อยู่ในระดับที่เหมาะสม สอดคล้องกับค่าใช้จ่ายในการจัดการศึกษาต่างๆ ที่เกี่ยวข้อง เพื่อที่จะสามารถให้บริการด้านการศึกษาที่มีคุณภาพและการจัดการเรียนการสอนที่มีมาตรฐาน รวมทั้งสามารถแข่งขันกับโรงเรียนนานาชาติอื่นที่มีระดับใกล้เคียงกันได้ โดยจะพิจารณาควบคู่ไปกับสภาพการแข่งขันของโรงเรียนนานาชาติในแต่ละพื้นที่ รวมทั้งสภาพเศรษฐกิจ เพื่อให้มั่นใจว่าอัตราค่าธรรมเนียมการศึกษาเป็นอัตราที่สมเหตุสมผล ไม่เป็นการแสวงหากำไรเกินควรและสามารถสร้างความพึงพอใจให้แก่กลุ่มผู้ปกครองโดยรายละเอียดค่าธรรมเนียมที่สำคัญมีรายละเอียดดังนี้

การศึกษาตามหลักสูตร

สำหรับการศึกษาตามหลักสูตร ในการกำหนดอัตราค่าธรรมเนียมการศึกษา และค่าธรรมเนียมอื่นๆ ซึ่งเกี่ยวข้องกับการให้บริการจัดการเรียนการสอนซึ่งได้แก่ ค่าอาหารกลางวัน ค่าหนังสือและอุปกรณ์การศึกษา ค่าลงทะเบียนแรกเข้า ค่าสมัครเรียน บริษัทฯ จะดำเนินการให้แต่ละโรงเรียนแจ้งอัตราค่าธรรมเนียมการศึกษา และอัตราค่าธรรมเนียมอื่น สำหรับปีการศึกษานั้นๆ ให้แก่คณะกรรมการส่งเสริมการศึกษาเอกชน และติดประกาศอัตราค่าธรรมเนียมดังกล่าวไว้ในที่เปิดเผยภายในแต่ละโรงเรียนตามที่กำหนดไว้ในมาตรา 32 แห่งพระราชบัญญัติโรงเรียนเอกชน พ.ศ. 2550 แก้ไขเพิ่มเติม (ฉบับที่ 2) พ.ศ. 2554 โดยอัตราค่าธรรมเนียมดังกล่าวจะมีความแตกต่างกันตามแต่ละระดับการศึกษาและสถานที่ตั้งของโรงเรียนนั้นๆ

การศึกษานอกหลักสูตร

สำหรับการนอกหลักสูตร ได้แก่ หลักสูตรสอนเสริม หลักสูตรสอนพิเศษ และค่ากิจกรรมต่างๆ รวมถึงค่าสมัครสอบวัดระดับ ซึ่งเป็นการศึกษาที่นักเรียนสามารถเลือกเรียนได้ตามความสมัครใจ อัตราค่าธรรมเนียมจะขึ้นอยู่กับรายวิชาหรือกิจกรรมที่สมัครเรียน โดยโรงเรียนจะพิจารณาตามความเหมาะสมของต้นทุนการจัดการศึกษาที่เกิดขึ้น

2.3.3 กลยุทธ์ในการแข่งขัน

1. หลักสูตรการศึกษาที่โดดเด่นและเป็นที่ยอมรับในระดับสากล

บริษัทฯ เป็นผู้นำหลักสูตรการศึกษาของประเทศสิงคโปร์มาใช้เป็นหลักสูตรพื้นฐานในการจัดเรียนการสอนเป็นแห่งแรกในประเทศไทยที่โรงเรียนนานาชาติสิงคโปร์กรุงเทพฯ และนำมาใช้เป็นแม่แบบในการจัดการเรียนการสอนสำหรับโรงเรียนนานาชาติอื่นภายในกลุ่มบริษัทฯ ไม่ว่าจะเป็นรูปแบบการสอน ตำราเรียน และข้อสอบตามมาตรฐานของโรงเรียนในการวัดผลการเรียนรู้ ซึ่งหลักสูตรการศึกษาของประเทศสิงคโปร์เป็นหลักสูตรที่มีชื่อเสียงและเป็นที่ยอมรับในระดับสากล โดยมีความโดดเด่นในด้านวิชาการโดยเฉพาะวิชาคณิตศาสตร์ และวิทยาศาสตร์ ซึ่งเป็นพื้นฐานสำคัญของการเรียนรู้และเป็นรากฐานสำคัญสำหรับการเลือกเรียนในสาขาวิชาต่างๆ ในอนาคต และส่งเสริมให้เกิดการเรียนรู้แบบ 3 ภาษา ทั้งภาษาไทย ภาษาอังกฤษ และภาษาจีน ทำให้นักเรียนสามารถสื่อสารและใช้ภาษาทั้ง 3 ภาษาในการศึกษาต่อหรือประกอบอาชีพในอนาคตได้เป็นอย่างดี ซึ่งช่วยตอบโจทย์ความต้องการของสังคมในปัจจุบันที่ให้ความสำคัญกับภาษาอังกฤษและภาษาจีนมากขึ้น

สำหรับการเรียนการสอนในระดับชั้นมัธยมศึกษาเป็นการจัดการเรียนการสอนโดยใช้หลักสูตรสิงคโปร์ และหลักสูตรจากสหราชอาณาจักร ซึ่งเป็นหลักสูตรที่ออกแบบให้นักเรียนสามารถเลือกศึกษาในสาขาวิชาที่มีความสนใจเป็นการเฉพาะและมุ่งเน้นในการเตรียมความพร้อมความรู้ในเชิงลึกสำหรับสาขาวิชานั้นๆ เพื่อที่จะวางแผนการศึกษาต่อในระดับมหาวิทยาลัยและเส้นทางอาชีพของตนเองในอนาคตได้อย่างเหมาะสม

2. การรักษาคุณภาพการศึกษาให้ได้มาตรฐาน

ด้วยวิสัยทัศน์ทางการศึกษาของบริษัทฯ ในการมุ่งมั่นที่จะเป็นผู้ให้บริการโรงเรียนนานาชาติชั้นนำระดับโลก คุณภาพการศึกษาก็เป็นหัวใจสำคัญในการดำเนินธุรกิจของบริษัทฯ ดังนั้น บริษัทฯ จึงมุ่งมั่นและให้ความสำคัญกับการพัฒนาคุณภาพการศึกษอย่างต่อเนื่อง เพื่อยกระดับคุณภาพการศึกษาให้เทียบเท่ามาตรฐานระดับสากล โดยจะเห็นได้จากการที่โรงเรียนในกลุ่มบริษัทฯ ได้รับการรับรองคุณภาพจากสถาบันชั้นนำทั้งในประเทศและต่างประเทศ ไม่ว่าจะเป็นการรับรองคุณภาพการศึกษาจากสำนักงานรับรองมาตรฐานและประเมินคุณภาพการศึกษา (องค์การมหาชน) (สมศ.) การรับรองมาตรฐานคุณภาพการศึกษาจากสภาโรงเรียนนานาชาติ (Council of International Schools : CIS) ซึ่งเป็นสถาบันที่มีชื่อเสียงเป็นที่ยอมรับในเรื่องการดูแลมาตรฐานคุณภาพการศึกษาในระดับสากล

โรงเรียนนานาชาติสิงคโปร์กรุงเทพฯ เป็นโรงเรียนนานาชาติในประเทศไทยแห่งแรกที่ได้รับการแต่งตั้งจากคณะกรรมการประเมินผลสอบของประเทศสิงคโปร์ (Singapore Examination and Assessment Board : SEAB) ให้เป็นศูนย์กลางการสอบสำหรับนักเรียนระดับชั้นประถมศึกษาของโรงเรียนนานาชาติหลักสูตรสิงคโปร์ ครบ 4 วิชาทั้งวิชาคณิตศาสตร์ วิทยาศาสตร์ ภาษาอังกฤษ และภาษาจีน (International Primary School Leaving Examination : iPSLE) ตั้งแต่ปี 2549 และยังได้รับการแต่งตั้งเป็นศูนย์ทดสอบจากสถาบันชั้นนำต่างๆ เป็นจำนวนมากได้แก่

- ได้รับการแต่งตั้งเป็นศูนย์กลางการสอบและดำเนินการสอบวัดระดับคุณภาพความรู้ความสามารถของเคมบริดจ์ (IGCSE) และการสอบระดับมัธยมปลาย (AS/A Level) จากศูนย์สอบนานาชาติของมหาวิทยาลัยเคมบริดจ์ (University of Cambridge International Examinations : CIE)
- ได้รับการแต่งตั้งเป็นศูนย์การสอบวัดระดับความรู้ภาษาจีน (HSK) ของสำนักงานส่งเสริมการเรียนการสอนภาษาจีนนานาชาติ (Hanban) จากวิทยสถานแห่งวัฒนธรรมตะวันออก (OCA)
- ได้รับการแต่งตั้งเป็นศูนย์การสอบ SAT จาก College Board ซึ่งเป็นการสอบวัดระดับสำหรับบุคคลที่จะเข้าศึกษาในสถาบันอุดมศึกษาของสหรัฐอเมริกา
- ได้รับการแต่งตั้งเป็นศูนย์อบรมสำหรับประกาศนียบัตร Duke of Edinburgh Award ซึ่งเป็นรางวัลความสำเร็จสำหรับการเข้าร่วมกิจกรรมเพื่อสังคมของนักเรียน

นอกจากนี้ ยังได้รับอนุญาตจาก International Baccalaureate Organization (IBO) ให้เป็น IB World School และให้จัดการเรียนการสอนในหลักสูตร International Baccalaureate Diploma (IBDP)

3. อัตราค่าเล่าเรียนที่เหมาะสม

อัตราค่าเล่าเรียนเป็นปัจจัยที่สำคัญปัจจัยหนึ่งที่ผู้ปกครองใช้ในการพิจารณาเลือกสถานศึกษา ดังนั้น นอกเหนือจากการจัดการเรียนการสอนด้วยหลักสูตรการศึกษาที่มีคุณภาพและเป็นที่ยอมรับในระดับสากลแล้ว บริษัทฯ ยังให้ความสำคัญกับการกำหนดอัตราค่าเล่าเรียนที่เหมาะสม โดยบริษัทฯ มีนโยบายในการกำหนดอัตราค่าเล่าเรียนให้อยู่ในระดับที่เหมาะสม และสอดคล้องกับภาวะการแข่งขัน สภาพเศรษฐกิจ รวมถึงต้นทุนการดำเนินงานที่เกี่ยวข้อง เพื่อให้มั่นใจว่าอัตราค่าเล่าเรียนที่เรียกเก็บนั้นเป็นอัตราที่สมเหตุสมผล ไม่เป็นการแสวงหากำไรเกินควรและสามารถสร้างความพึงพอใจให้แก่กลุ่มผู้ปกครองได้

4. อุปกรณ์การเรียนการสอนและสิ่งอำนวยความสะดวกที่ครบครันและทันสมัย

อุปกรณ์การเรียนการสอนและสิ่งอำนวยความสะดวกต่างๆ ถือเป็นอีกปัจจัยหนึ่งที่ผู้ปกครองใช้ประกอบการพิจารณาเลือกสถานศึกษา ดังนั้น บริษัทฯ จึงให้ความสำคัญกับการจัดหาอุปกรณ์การเรียนการสอนรวมถึงสิ่งอำนวยความสะดวกต่างๆ ให้มีความหลากหลายและทันสมัยและครบถ้วนไม่ว่าจะเป็นห้องสมุด ห้องวิทยาศาสตร์ ห้องคอมพิวเตอร์ ห้องดนตรีและศิลปะ ห้องประชุมอเนกประสงค์ และรวมถึงสนามกีฬา สระว่ายน้ำ และสนามเด็กเล่น เพื่อเป็นการสร้างสภาพแวดล้อมที่เหมาะสมในการจัดการเรียนการสอนและส่งเสริมพัฒนาการเด็กได้อย่างมีประสิทธิภาพ

โดยเฉพาะอย่างยิ่งสำหรับการเรียนการสอนในระดับมัธยมศึกษาซึ่งเป็นวัยที่นักเรียนต้องการพื้นที่ในการทำกิจกรรมเพื่อที่จะสามารถแสดงศักยภาพของตนเองได้อย่างเต็มที่ ในพื้นที่ของโรงเรียนนานาชาติสิงคโปร์กรุงเทพฯ จึงมีการจัดเตรียมสิ่งอำนวยความสะดวกอย่างครบครันเพื่อตอบสนองต่อความต้องการดังกล่าวของนักเรียน ตัวอย่างเช่น

- ห้องเรียนอเนกประสงค์ที่ออกแบบโดยเฉพาะสำหรับการจัดการเรียนการสอนแต่ละวิชา
- ห้องปฏิบัติการทางวิทยาศาสตร์ ซึ่งได้รับการออกแบบเป็นพิเศษ ให้เหมาะสมกับการเรียนภาคปฏิบัติและภาคทฤษฎี
- ระบบสารสนเทศใหม่ล่าสุดด้วยระบบเครือข่าย 4G เพื่อความมั่นใจในการเชื่อมต่อที่รวดเร็วสอดคล้องกับการเรียนในรูปแบบเสมือนจริงของโรงเรียน
- สปอร์ตคอมเพล็กซ์แห่งใหม่ ซึ่งพร้อมด้วยสระว่ายน้ำมาตรฐานการแข่งขันขนาด 25 เมตร สนามฟุตบอล 2 สนาม และอาคารอเนกประสงค์ 2 ชั้นที่ประกอบด้วยสนามบาสเกตบอล วอลเลย์บอล แบดมินตัน และเทเบิลเทนนิส
- ศูนย์แสดงศิลปะ “ซิลปาริมย์” (Silpapirom Creative Arts & Media Centre) ซึ่งได้รับพระราชทานชื่อจาก สมเด็จพระเทพรัตนราชสุดาฯ สยามบรมราชกุมารี โดยเป็นอาคารสำหรับจัดแสดงความสามารถทางด้านศิลปะ การดนตรี และการละครของนักเรียน โดยภายในประกอบไปด้วยหอประชุมขนาด 407 ที่นั่ง พร้อมเวทีออร์เคสตราพิท (Orchestra Pit) และแบลคบ็อกซ์ (Blackbox) ซึ่งเพียบพร้อมด้วยระบบบันทึกภาพแบบสตูดิโอ
- หอพักนักเรียน ซึ่งเพียบพร้อมด้วยสิ่งอำนวยความสะดวกต่างๆ เพื่อสร้างสภาพแวดล้อมที่เสมือนบ้านและครอบครัวให้แก่นักเรียน ที่จะช่วยสร้างโอกาสและประสบการณ์ในการเรียนรู้ที่จะดูแลตัวเองและอยู่ร่วมกับผู้อื่นในสังคม

5. การจัดการศึกษาแบบองค์รวม (Holistic Education)

ในการจัดการเรียนการสอนของโรงเรียนนานาชาติภายในกลุ่มบริษัทฯ นอกจากการเลือกใช้หลักสูตรจากประเทศสิงคโปร์ซึ่งเป็นที่ได้รับการยอมรับในความโดดเด่นทางด้านวิชาการแล้ว กลุ่มบริษัทฯ ยังให้ความสำคัญในการจัดการเรียนการสอนให้ผู้เรียนเป็นศูนย์กลางโดยส่งเสริมให้ผู้เรียนสามารถพัฒนาศักยภาพของตนในทุกด้าน โดยอาศัยกระบวนการเรียนรู้ที่หลากหลาย กระบวนการคิด กระบวนการเรียนรู้จากประสบการณ์จริง และการลงมือปฏิบัติ การเรียนรู้จากสถานการณ์และการแก้ไขปัญหาให้ผู้เรียนเกิดความคิดสร้างสรรค์และความชำนาญ ตลอดจนการทำกิจกรรมนอกหลักสูตร ซึ่งช่วยในการเสริมสร้างทักษะต่างๆ และพัฒนาการเรียนรู้ของนักเรียนผ่านชมรม กิจกรรมและกีฬาต่างๆ เช่น ว่ายน้ำ ยิมนาสติก ฟุตบอล

แบดมินตัน เทเบิลเทนนิส และเทควันโด รวมถึงกิจกรรมด้านศิลปะและงานฝีมือ บัลเลต์ และชมรมดนตรี เป็นต้น นอกจากนี้ ยังให้ความสำคัญในการสร้างจิตสำนึกและปลูกฝังให้เด็กเติบโตขึ้นเป็นพลเมืองโลกที่มีความรับผิดชอบต่อสังคม ผ่านกิจกรรมเพื่อสังคมต่างๆ ไม่ว่าจะเป็นโครงการ CSR-EL ซึ่งเป็นโครงการอาสาสมัครในการสอนภาษาอังกฤษให้แก่โรงเรียนบริเวณชุมชนใกล้เคียง และโครงการ We Give We Share ซึ่งเป็นโครงการเพื่อช่วยเหลือชุมชนและสังคมในถิ่นทุรกันดาร เป็นต้น

6. บุคลากรที่มีประสบการณ์และความเชี่ยวชาญในธุรกิจโรงเรียน

จากการที่บริษัท มีทีมผู้บริหาร พนักงาน และบุคลากรทางการศึกษาของโรงเรียนที่เป็นผู้มีความรู้ความสามารถและมีประสบการณ์ในธุรกิจโรงเรียนเอกชนทั้งในประเทศและต่างประเทศมาเป็นเวลานาน จึงทำให้มีความรู้ความเข้าใจเกี่ยวกับธุรกิจโรงเรียนนานาชาติและสภาพตลาดและภาวะการแข่งขันอย่างลึกซึ้ง รวมถึงมีความเข้าใจเกี่ยวกับความต้องการของผู้ปกครองและนักเรียนเป็นอย่างดี ทำให้สามารถพัฒนาธุรกิจและกำหนดกลยุทธ์และแนวทางการบริหารงานด้านต่างๆ ได้อย่างมีประสิทธิภาพและเหมาะสมกับสถานการณ์ในแต่ละขณะ ซึ่งจะช่วยเพิ่มความสามารถในการแข่งขันกับคู่แข่งรายอื่นในอุตสาหกรรมได้เป็นอย่างดี นอกจากนี้ บริษัทฯ ยังมีนโยบายมุ่งเน้นการพัฒนาบุคลากรและระบบงานให้มีประสิทธิภาพเพื่อรักษาคุณภาพการให้บริการจัดการศึกษาให้ได้มาตรฐาน และเพื่อรองรับการขยายตัวอย่างต่อเนื่องในอนาคต

2.4 การจัดหาผลิตภัณฑ์และบริการ

2.4.1 หลักสูตรการศึกษา

ในการกำหนดหลักสูตรการเรียนการสอนสำหรับโรงเรียนในระบบ ประเภทโรงเรียนนานาชาติ แต่ละโรงเรียนจะต้องได้รับการพิจารณาและอนุมัติจากคณะกรรมการส่งเสริมการศึกษาเอกชนก่อนให้บริการเปิดการเรียนการสอน โดยหลักสูตรปัจจุบันที่ใช้ในการจัดการเรียนการสอนของโรงเรียนในกลุ่มบริษัทฯ เป็นการผสมผสานระหว่างหลักสูตรของประเทศสิงคโปร์ และหลักสูตรของสหราชอาณาจักร ซึ่งทั้งสองหลักสูตรต่างก็เป็นหลักสูตรที่มีการเผยแพร่เป็นการทั่วไปและได้รับการยอมรับอย่างกว้างขวางในระดับสากล โดยสำหรับชั้นประถมศึกษาเป็นการจัดการเรียนการสอนโดยหลักสูตรการศึกษาของประเทศสิงคโปร์ซึ่งเป็นหลักสูตรที่มีความโดดเด่นในด้านวิชาการ โดยเฉพาะในวิชาคณิตศาสตร์ และวิทยาศาสตร์ ซึ่งเป็นพื้นฐานสำคัญของการเรียนรู้และเป็นรากฐานสำคัญสำหรับการเลือกเรียนในสาขาวิชาต่างๆ และสำหรับระดับมัธยมศึกษาเป็นการประยุกต์ใช้หลักสูตรประกาศนียบัตร IGCSE และ AS/A Level จากสหราชอาณาจักร ซึ่งเป็นหลักสูตรที่ออกแบบให้นักเรียนสามารถเลือกศึกษาในสาขาวิชาที่มีความสนใจเป็นการเฉพาะและมุ่งเน้นในการเตรียมความพร้อมความรู้ในเชิงลึกสำหรับสาขาวิชานั้นๆ เพื่อที่จะวางแผนการศึกษาต่อในระดับมหาวิทยาลัยในอนาคต นอกจากนี้ สำหรับทุกระดับชั้นการศึกษา โรงเรียนได้จัดการเรียนการสอนสำหรับหลักสูตรวิชาภาษาไทย วัฒนธรรมและประวัติศาสตร์ไทยเพิ่มเติมให้กับนักเรียน ซึ่งเป็นไปตามที่คณะกรรมการส่งเสริมการศึกษาเอกชนกำหนด

นอกจากนี้ โรงเรียนนานาชาติสิงคโปร์กรุงเทพฯ ได้รับอนุญาตจาก International Baccalaureate Organization (IBO) ให้เป็น IB World School และให้จัดการเรียนการสอนในหลักสูตร International Baccalaureate Diploma (IBDP) เมื่อวันที่ 29 ตุลาคม 2562 เพื่อเป็นหลักสูตรทางเลือกให้นักเรียนในระดับมัธยมศึกษาปีที่ 5-6 โดยหลักสูตร IBDP เป็นหลักสูตรสำหรับเตรียมความพร้อมในการเข้ามหาวิทยาลัย โดยนักเรียนจะต้องเรียนในทุกวิชาหลักตามที่หลักสูตรกำหนด นอกจากนั้นหลักสูตรยังกำหนดให้นักเรียนต้องทำกิจกรรมต่างๆ เพิ่มเติม โดยหลักสูตร IB จะเน้นการพัฒนาผู้เรียนอย่างเป็นองค์รวม นักเรียนที่ได้รับประกาศนียบัตร IB Diploma จึงเป็นที่ยอมรับจากมหาวิทยาลัยชั้นนำทั่วโลก และบริษัทฯ คาดว่าจะเปิดการเรียนการสอนในหลักสูตร IBDP ปีการศึกษา 2563-2564

ทั้งนี้ เพื่อยกระดับคุณภาพการศึกษาให้เทียบเท่ามาตรฐานระดับสากล โรงเรียนนานาชาติสิงคโปร์กรุงเทพฯ จึงได้จัดให้มีการรับรองคุณภาพการศึกษาจากสถาบันชั้นนำทั้งในประเทศและต่างประเทศ ไม่ว่าจะเป็นการรับรองคุณภาพการศึกษาจากสำนักงานรับรองมาตรฐานและประเมินคุณภาพการศึกษา (องค์การมหาชน) (สมศ.) จากสภาโรงเรียนนานาชาติ (Council of International Schools : CIS) ซึ่งเป็นสถาบันที่มีชื่อเสียงและเป็นที่ยอมรับในเรื่องการรับรองมาตรฐานคุณภาพการศึกษาในระดับสากล นอกจากนี้ โรงเรียนนานาชาติสิงคโปร์กรุงเทพฯ ยังได้เข้าร่วมกับสถาบันชั้นนำต่างๆ ในการเป็นศูนย์สอบที่สำคัญ เพื่อสำหรับใช้ในการวัดผลสัมฤทธิ์ทางการศึกษาของนักเรียน ดังนี้

- ศูนย์การสอบเทียบวุฒิปริญญาตรีระดับประถมศึกษาตามมาตรฐานของประเทศสิงคโปร์ (iPSLE : International Primary School Leaving Examination) ซึ่งได้รับการแต่งตั้งจากคณะกรรมการประเมินผลสอบของประเทศสิงคโปร์ (The Singapore Examination and Assessment Board : SEAB)
- ศูนย์การสอบเทียบวุฒิปริญญาตรีมัธยมศึกษา (IGCSE : International General Certificate of Secondary Educational) และศูนย์การสอบเทียบวุฒิปริญญาตรีความรู้ขั้นสูง (AS/A Level : Cambridge International Advanced Subsidiary Level & Advanced Level) ตามมาตรฐานเคมบริดจ์ แห่งสหราชอาณาจักร ซึ่งได้รับการแต่งตั้งจากศูนย์สอบนานาชาติของมหาวิทยาลัยเคมบริดจ์ (University of Cambridge International Examinations : CIE)
- ศูนย์การสอบวัดระดับความรู้ภาษาจีน (HSK) ซึ่งได้รับการแต่งตั้งจาก จากวิทยสถานแห่งวัฒนธรรมตะวันออก (OCA)
- ศูนย์การสอบ SAT จาก College Board ซึ่งเป็นการสอบวัดระดับสำหรับบุคคลที่จะเข้าศึกษาในสถาบันอุดมศึกษาของสหรัฐอเมริกา

และเพื่อให้ทุกโรงเรียนนานาชาติภายในเครือ SISB มีมาตรฐานการศึกษาที่เท่าเทียมกัน ในการจัดการเรียนการสอนทุกของโรงเรียนจึงยึดรูปแบบการเรียนการสอนของโรงเรียนนานาชาติสิงคโปร์กรุงเทพฯ เป็นแม่แบบ ซึ่งในทุกปีคณะทำงานร่วมกันระหว่างคณะกรรมการและฝ่ายวิชาการของโรงเรียนในกลุ่มบริษัท จะร่วมกันพิจารณาความเหมาะสมของหลักสูตร รูปแบบการสอน ตำราเรียน และข้อสอบตามมาตรฐานของโรงเรียน เพื่อนำมาปรับปรุงและพัฒนาให้เหมาะสมกับผู้เรียน และสภาพการเปลี่ยนแปลงของโลกในปัจจุบันอย่างต่อเนื่อง

2.4.2 บุคลากรทางการศึกษา

บุคลากรทางการศึกษาเป็นปัจจัยสำคัญในการพัฒนาคุณภาพการเรียนการสอน และผลสัมฤทธิ์ทางการศึกษา ดังนั้นบริษัทฯ จึงให้ความสำคัญบุคลากรทางการศึกษาตั้งแต่ขั้นตอนการคัดเลือกครูและผู้ช่วยครูที่มีประสบการณ์และมีคุณสมบัติตามกำหนด ผ่านทางหลากหลายช่องทาง ไม่ว่าจะเป็นการรับสมัครผ่านเว็บไซต์ที่เกี่ยวข้องกับบุคลากรทางการศึกษา โดยเฉพาะ หรือเว็บไซต์ของบริษัท รวมถึงการเข้าร่วมงาน Job fair ต่างๆ และการจัดหาบุคลากรทางการศึกษาผ่านทางคณะผู้บริหารของบริษัท ซึ่งสามารถชักชวนบุคลากรที่ทรงคุณวุฒิ มีความรู้ความสามารถและความเชี่ยวชาญในสาขาต่างๆ มาร่วมงานกับโรงเรียน และเพื่อเป็นการพัฒนาคุณภาพของบุคลากรทางการศึกษาอย่างต่อเนื่อง โรงเรียนจึงได้กำหนดให้ครูและผู้ช่วยครูจะต้องได้เข้ารับการฝึกอบรมพัฒนาเพื่อเสริมสร้างความรู้ และทักษะอย่างต่อเนื่องและสม่ำเสมอเพื่อให้ทันต่อการเปลี่ยนแปลงของโลกปัจจุบัน ณ สิ้นปี 2560-2562 โรงเรียนในกลุ่มบริษัท มีจำนวนบุคลากรทางการศึกษา ดังนี้

ตารางแสดงจำนวนบุคลากรทางการศึกษา

บุคลากรทางการศึกษา	31 ธ.ค. 2560	31 ธ.ค. 2561	31 ธ.ค. 2562
ครู	249	280	308
ผู้ช่วยครู	133	149	146
รวม	382	429	454

2.4.3 สถานที่ตั้ง และอาคารเรียน

ในการจัดหาสถานที่สำหรับจัดตั้งโรงเรียนนานาชาติ บริษัทฯ จะคำนึงถึงความเหมาะสมทั้งทางด้านประชากรศาสตร์และการเติบโตของเศรษฐกิจในบริเวณชุมชน ควบคู่กับสภาพการแข่งขันของโรงเรียนนานาชาติในบริเวณใกล้เคียง นอกจากนั้นสถานที่ตั้งของโรงเรียนนานาชาติจะต้องมีขนาดไม่น้อยกว่ากฎกระทรวงกำหนด โดยสำหรับโรงเรียนนานาชาตินั้นจะต้องมีขนาดที่ดินไม่น้อยกว่า 1 ไร่ สำหรับระดับก่อนประถมศึกษา ไม่น้อยกว่า 2 ไร่ สำหรับระดับชั้นประถมศึกษา และไม่น้อยกว่า 2 ไร่ สำหรับระดับมัธยมศึกษา โดยลักษณะกรรมสิทธิ์ของที่ดินนั้นสามารถทำได้ทั้งในรูปแบบเป็นการถือครองกรรมสิทธิ์หรือสิทธิการเช่าซึ่งมีอายุไม่น้อยกว่า 10 ปี

ในการออกแบบและก่อสร้างอาคารเรียน บริษัทฯ จะต้องพิจารณาถึงข้อกำหนดของกฎหมายต่างๆ ที่เกี่ยวข้องทั้งของกรมโยธาธิการและผังเมือง และกระทรวงศึกษา ไม่ว่าจะเป็นเรื่องของสัดส่วนพื้นที่อาคารต่อขนาดที่ดิน จำนวนห้องเรียน ขนาดห้องเรียน ความจุนักเรียนต่อห้อง โดยในปัจจุบันสถานที่ตั้ง และอาคารเรียนของแต่ละโรงเรียนมีรายละเอียดดังนี้

โรงเรียนนานาชาติสิงคโปร์กรุงเทพฯ (Singapore International School of Bangkok)



- ระดับชั้นที่เปิดสอนในปัจจุบัน : เตรียมอนุบาลถึง ม. 6
- อาคารและขนาดพื้นที่ : อาคารเรียน 4 หลัง อาคารสำหรับแสดงและทำกิจกรรม 4 หลัง และอาคารหอพักนักเรียน 2 หลัง บนพื้นที่รวม 20 ไร่ 2 งาน 71.3 ตร.ว.
- ความจุนักเรียนสูงสุด : 2,175 คน
- สิ่งอำนวยความสะดวก : ห้องสมุด ห้องปฏิบัติการทางวิทยาศาสตร์ ห้องคอมพิวเตอร์ ห้องดนตรีและศิลปะ สนามเด็กเล่น และสปอร์ตคอมเพล็กซ์ ซึ่งประกอบด้วยสระว่ายน้ำมาตรฐานการแข่งขันขนาด 25 เมตร สนามฟุตบอล สนามบาสเกตบอล สนามวอลเลย์บอล สนามแบดมินตัน พื้นที่สำหรับยิมนาสติก รวมทั้งศูนย์แสดงศิลปะซึ่งประกอบด้วย หอประชุมขนาด 407 ที่นั่ง ออเครสต้าพิท และแบลคบ็อกซ์ ตลอดจนหอพักสำหรับนักเรียน

โรงเรียนนานาชาติสิงคโปร์สุวรรณภูมิ (Singapore International School Suvarnabhumi)



- ระดับชั้นที่เปิดสอนในปัจจุบัน : เตรียมอนุบาลถึง ป. 6
- อาคารและขนาดพื้นที่ : อาคารเรียน 2 หลังบนพื้นที่ 7 ไร่ 3 งาน 88 ตร.ว.
- ความจุนักเรียนสูงสุด : 510 คน
- สิ่งอำนวยความสะดวก : ห้องสมุด ห้องวิทยาศาสตร์ ห้องคอมพิวเตอร์ ห้องดนตรีและศิลปะ ห้องประชุม อเนกประสงค์ สระว่ายน้ำ สนามเด็กเล่น

โรงเรียนนานาชาติสิงคโปร์เชียงใหม่ (Singapore International School Chiangmai)



- ระดับชั้นที่เปิดสอนในปัจจุบัน : เตรียมอนุบาลถึง ป. 6
 อาคารและขนาดพื้นที่ : อาคารเรียน 1 หลัง บนพื้นที่ 5 ไร่ 1 งาน 35 ตร.ว.
 ความจุนักเรียนสูงสุด : 310 คน
 สิ่งอำนวยความสะดวก : สระว่ายน้ำขนาด 20 เมตร ห้องอเนกประสงค์ ห้องสมุด ห้องดนตรี ห้องปฏิบัติการทางวิทยาศาสตร์ สนามเด็กเล่นและพื้นที่สีเขียวขนาดใหญ่

โรงเรียนนานาชาติสิงคโปร์ธนบุรี (Singapore International School Thonburi)



- ระดับชั้นที่เปิดสอนในปัจจุบัน : เตรียมอนุบาลถึง ป. 6
 อาคารและขนาดพื้นที่ : อาคารเรียน 2 หลัง บนพื้นที่ 7 ไร่ 22 ตร.ว.
 ความจุนักเรียนสูงสุด : 910 คน
 สิ่งอำนวยความสะดวก : สระว่ายน้ำขนาด 25 เมตร ห้องโถงอเนกประสงค์ ห้องสมุด ห้องดนตรี ห้องวิทยาศาสตร์ ห้องงานฝีมือและวาดเขียน สนามเด็กเล่นและสนามหญ้าขนาดใหญ่

โรงเรียนนานาชาติสิงคโปร์เอกมัย (Singapore International School Ekkamai)



- ระดับชั้นที่เปิดสอนในปัจจุบัน : เตรียมอนุบาลถึง ป. 3
 อาคารและขนาดพื้นที่ : อาคารเรียน 2 หลัง บนพื้นที่ 3 ไร่ 1 งาน 51 ตร.ว.
 ความจุนักเรียนสูงสุด : 155 คน
 สิ่งอำนวยความสะดวก : ห้องสมุด สนามเด็กเล่น สวนที่กว้างขวาง และบรรยากาศธรรมชาติที่ร่มรื่น

สัดส่วนอัตราการใช้ประโยชน์ห้องเรียน (Seats Utilization)

	ณ สิ้นปี 2560	ณ สิ้นปี 2561	ณ สิ้นปี 2562
ความจุที่นั่งเรียน (Capacity Seats)			
- โรงเรียนนานาชาติสิงคโปร์กรุงเทพฯ	2,170	2,170	2,175
- โรงเรียนนานาชาติสิงคโปร์สุวรรณภูมิ	640	640	510
- โรงเรียนนานาชาติสิงคโปร์เชียงใหม่	310	310	310
- โรงเรียนนานาชาติสิงคโปร์ธนบุรี	-	900	910
- โรงเรียนนานาชาติสิงคโปร์เอกมัย	-	155	155
รวม	3,120	4,175	4,060
จำนวนนักเรียน			
- โรงเรียนนานาชาติสิงคโปร์กรุงเทพฯ	1,715	1,382	1,464
- โรงเรียนนานาชาติสิงคโปร์สุวรรณภูมิ	262	275	273
- โรงเรียนนานาชาติสิงคโปร์เชียงใหม่	84	147	178
- โรงเรียนนานาชาติสิงคโปร์ธนบุรี	-	478	646
- โรงเรียนนานาชาติสิงคโปร์เอกมัย	-	87	50
รวม	2,061	2,369	2,611
%การใช้ประโยชน์ห้องเรียน	66.06%	56.74%	64.31%

2.5 ภาพอุตสาหกรรม

บริษัทฯ ดำเนินธุรกิจอยู่ในอุตสาหกรรมการศึกษา ซึ่งภาพรวมของอุตสาหกรรมศึกษาในปัจจุบัน มีรายละเอียดดังนี้

ระบบการศึกษาในประเทศไทย

การศึกษาในประเทศไทย อยู่ภายใต้การดูแลของกระทรวงศึกษาธิการ ซึ่งตาม พรบ. การศึกษาแห่งชาติ พ.ศ. 2542 กำหนดให้ภาครัฐต้องจัดการศึกษาให้ประชาชนมีสิทธิและโอกาสเสมอกันในการรับการศึกษาขั้นพื้นฐานไม่น้อยกว่า 12 ปี อย่างทั่วถึงและมีคุณภาพโดยไม่เก็บค่าใช้จ่าย โดยให้มีการศึกษามากับบังคับจำนวน 9 ปี โดยให้เด็กซึ่งมีอายุย่างเข้าปีที่ 7 เข้าเรียนในสถานศึกษาขั้นพื้นฐานจนอายุย่างเข้าปีที่ 16 ทั้งนี้ เพื่อเป็นการแบ่งเบาภาระในการจัดการศึกษาให้เยาวชนและเพิ่มทางเลือกให้ผู้ปกครองและนักเรียน อีกทั้งสร้างสภาพแวดล้อมให้เกิดการแข่งขันและผลักดันให้เกิดการพัฒนาคุณภาพและมาตรฐานการศึกษาของสังคมไทย ภาครัฐจึงเปิดโอกาสให้เอกชนเข้ามามีส่วนร่วมในการจัดการศึกษาขั้นพื้นฐานในรูปแบบ โรงเรียนเอกชนในระบบ ซึ่งเป็นโรงเรียนที่บริหารโดยภาคเอกชน และจัดการศึกษาโดยกำหนดจุดมุ่งหมาย วิธีการศึกษา หลักสูตร ระยะเวลาของการศึกษา การวัดและการประเมิน ซึ่งเป็นเงื่อนไขของการสำเร็จการศึกษาที่แน่นอน โดยปัจจุบัน โรงเรียนเอกชนในระบบแบ่งเป็น 3 ประเภท ดังนี้

1.1 ประเภทสามัญศึกษา หมายถึง โรงเรียนที่จัดการศึกษาตามหลักสูตรของกระทรวงศึกษาธิการในระดับต่างๆ ได้แก่ ระดับก่อนประถมศึกษา (เตรียมอนุบาล อนุบาล) ระดับประถมศึกษา ระดับมัธยมศึกษา (มัธยมศึกษาตอนต้น มัธยมศึกษาตอนปลาย) รวมถึงโรงเรียนสามัญศึกษา ที่สอนในรูปแบบสองภาษา (Bilingual) ด้วย

1.2 ประเภทอาชีวศึกษา หมายถึง โรงเรียนที่จัดการศึกษาตามหลักสูตรของกระทรวงศึกษาธิการ หรือหลักสูตรที่ได้รับอนุมัติจากกระทรวงศึกษาธิการในระดับต่างๆ ได้แก่ ระดับประกาศนียบัตรวิชาชีพ (ปวช.) ระดับประกาศนียบัตรวิชาชีพชั้นสูง (ปวส.) รวมถึงโรงเรียนอาชีวศึกษา ที่สอนในรูปแบบสองภาษา (Bilingual) ด้วย

1.3 ประเภทนานาชาติ หมายถึง โรงเรียนที่จัดการศึกษาโดยใช้หลักสูตรต่างประเทศหรือหลักสูตรต่างประเทศที่ปรับรายละเอียดเนื้อหาวิชาใหม่หรือหลักสูตรที่จัดทำขึ้นเองที่ไม่ใช่หลักสูตรของกระทรวงศึกษาธิการ และใช้ภาษาอื่นเป็นสื่อในการเรียนการสอนให้กับนักเรียน โดยไม่จำกัดเชื้อชาติและศาสนา

จำนวนนักเรียนโรงเรียนเอกชนในระบบ (ไม่รวมประเภทอาชีวศึกษา)

ประเภทโรงเรียน	ปี 2557	ปี 2558	ปี 2559	ปี 2560	ปี 2561
โรงเรียนสามัญศึกษา	2,100,996	2,249,897	2,231,180	2,173,941	2,174,559
โรงเรียนนานาชาติ	43,467	44,497	50,958	53,754	86,445
รวม	2,144,463	2,249,897	2,231,180	2,227,695	2,261,004

ที่มา : สำนักงานคณะกรรมการส่งเสริมการศึกษาเอกชน กระทรวงศึกษาธิการ

การศึกษาเป็นปัจจัยสำคัญในการพัฒนาทักษะและความรู้ที่จะใช้ในการประกอบอาชีพในอนาคต ตลอดจนเป็นเครื่องมือสำคัญในการพัฒนาคุณภาพชีวิตในอนาคต ผู้ปกครองส่วนใหญ่จึงให้ความสำคัญในการเลือกสถาบันการศึกษาสำหรับบุตรหลานของตน และจากการเปลี่ยนแปลงอย่างรวดเร็วในยุคโลกาภิวัตน์ได้มีผลกระทบต่องานทุกประเทศ รวมทั้งประเทศไทย มีการใช้เครือข่ายเทคโนโลยีการสื่อสารที่ไร้พรมแดนกว้างขวางมากขึ้น ภาษาอังกฤษได้เข้ามามีบทบาทสำคัญ ผู้ปกครองที่ตระหนักถึงความสำคัญด้านภาษา จึงนิยมส่งบุตรหลานเข้าโรงเรียนนานาชาติมากขึ้น เนื่องจากความเชื่อมั่นในหลักสูตรการเรียนการสอนของต่างประเทศซึ่งเป็นที่ยอมรับและได้รับมาตรฐานในระดับสากล ประกอบกับค่านิยมในการปลูกฝังทักษะทางด้านภาษาอังกฤษตั้งแต่วัยเด็ก ส่งผลทำให้เกิดโรงเรียนเอกชนในระบบ ประเภทนานาชาติเพิ่มขึ้นในประเทศไทยเป็นจำนวนมาก

โรงเรียนนานาชาติ

โรงเรียนนานาชาติ หมายถึง โรงเรียนที่จัดการศึกษาโดยใช้หลักสูตรต่างประเทศหรือหลักสูตรต่างประเทศที่ปรับรายละเอียดเนื้อหาวิชาใหม่หรือหลักสูตรที่จัดทำขึ้นเองที่ไม่ใช่หลักสูตรของกระทรวงศึกษาธิการ โดยใช้ภาษาอังกฤษ และภาษาอื่นที่ไม่ใช่ภาษาไทย เป็นสื่อหลักในการจัดการเรียนการสอน โดยสามารถจำแนกหลักสูตรได้เป็น 4 หมวดหลัก ดังนี้

(1) หลักสูตรอเมริกัน

การเรียนการสอนตามระบบการศึกษาอเมริกันนั้น เริ่มที่อายุ 5 ปี หรือในบางโรงเรียน จะเปิดรับนักเรียนที่มีอายุต่ำกว่านั้น คือในระดับเตรียมอนุบาล (Pre-school) ซึ่งการจัดการเรียนการสอนในช่วงปฐมวัยนี้ จะเน้นการพัฒนาทักษะทางสังคม เพื่อปรับตัวสู่สภาพแวดล้อมในสังคมโรงเรียนรอบตัว เสริมด้วยการจัดการเรียนการสอน และการเตรียมความพร้อมด้านการอ่านเขียน และคิดคำนวณตามวัย ส่วนการศึกษาสำหรับเด็กอายุ 6-18 ปีนั้น แบ่งเป็นระดับประถมศึกษา (Elementary Grades 1-5) มัธยมศึกษาตอนต้น (Middle School Grades 6-8) และมัธยมศึกษาตอนปลาย (High School Grades 9-12) โดยเป็นหลักสูตรที่พัฒนาผู้เรียนอย่างเป็นองค์รวม ทั้งด้านวิชาการและกิจกรรมเสริมหลักสูตรที่กว้างขวางหลากหลาย ทั้งด้านกีฬา ศิลปะแขนงต่างๆ กิจกรรมเชิงวิชาการ การแนะแนว การสอนพิเศษเป็นรายบุคคลหรือกลุ่มย่อย และการทำโครงการต่างๆ โดยโรงเรียนส่วนใหญ่จะจัดการวัดผลรายวิชาเป็นการภายใน เพื่อให้นักเรียนสะสมหน่วยกิตเพียงพอต่อการจบหลักสูตรการศึกษาขั้นพื้นฐานตามระบบการศึกษาแบบอเมริกัน นอกจากนี้ นักเรียนต่างชาติที่จะเข้าเรียนในระดับอุดมศึกษา ทั้งในสหรัฐอเมริกา และอีกบางประเทศ จะต้องสอบ SAT และ/หรือ ACT และ TOEFL หรืออาจต้องสอบ หรือเสนองานในรูปแบบอื่น ทั้งนี้ ขึ้นอยู่กับข้อกำหนดในการรับนักเรียนเข้าศึกษาต่อของแต่ละมหาวิทยาลัย ตัวอย่างโรงเรียนนานาชาติหลักสูตรอเมริกัน เช่น Ruamrudee International School และ International School of Bangkok

(2) หลักสูตรสหราชอาณาจักร (UK)

หลักสูตรสหราชอาณาจักร จะแบ่งออกเป็นช่วงชั้นการเรียนรู้ (Key Stages) โดยแต่ละช่วงชั้น จะระบุมาตรฐานการเรียนรู้ การทดสอบ และประเมินผลอย่างชัดเจน ช่วงชั้นที่ 1 นักเรียนอายุ 5-6 ปี (Years 1-2) ช่วงชั้นที่ 2 อายุ 7-10 ปี (Years 3-6) ช่วงชั้นที่ 3 อายุ 11-13 (Years 7-9) และช่วงชั้นที่ 4 อายุ 14-15 ปี (Years 10-11) ซึ่งถือเป็นช่วงชั้นสุดท้ายก่อนจบการศึกษาภาคบังคับของอังกฤษ สำหรับนักเรียนในโรงเรียนนานาชาติที่จัดการเรียนการสอนในระบบอังกฤษส่วนใหญ่ จะใช้เวลาสองปี ในการเรียนตามหลักสูตรมัธยมศึกษาตอนต้น ที่เรียกว่า International General Certificate of Secondary Education (IGCSE) ซึ่งนักเรียนจะเรียนราว 8-9 วิชา เป็นวิชาบังคับอย่างน้อย 3 วิชา ได้แก่ ภาษาอังกฤษ คณิตศาสตร์และวิทยาศาสตร์ นอกจากนั้นจะเป็นวิชาเลือก โดยข้อสอบ IGCSE เป็นข้อสอบสากลที่ใช้สอบร่วมกันทั่วโลก จากนั้นนักเรียนที่ประสงค์จะศึกษาต่อในระดับมหาวิทยาลัยในต่างประเทศ จะต้องเรียนต่อในระดับช่วงชั้นที่ 5 หรือที่เรียกว่า Sixth Form นักเรียนจะเลือกเรียนเฉพาะวิชาที่จะใช้ในการสมัครเรียนต่อในระดับอุดมศึกษาหลังจบหลักสูตร 2 ปีสุดท้าย ตัวอย่างโรงเรียนนานาชาติหลักสูตรสหราชอาณาจักร เช่น Harrow International School และ Shrewsbury International School

(3) หลักสูตร International Baccalaureate (IB)

หลักสูตร IB ของมูลนิธิ International Baccalaureate Organization (IBO) เป็นหลักสูตรที่นักการศึกษาผู้มีประสบการณ์ได้พัฒนาขึ้น เพื่อให้เป็นหลักสูตรนานาชาติ ที่ไม่ได้รับอิทธิพลจากนโยบายทางเศรษฐกิจ สังคม และการเมืองของชาติใดชาติหนึ่ง โดยโรงเรียนที่จะใช้หลักสูตร IB จะต้องได้รับอนุมัติจากองค์กร IBO ให้จัดการเรียนการสอนตามหลักสูตร และได้รับอนุญาตให้เรียกตนเองเป็นหนึ่งในกลุ่มโรงเรียน IB World School ครูผู้สอนจะต้องได้รับการพัฒนาวิชาชีพ ผ่านการฝึกอบรมซึ่งจัดโดยองค์กร IBO และทุกๆ 5 ปี IBO จะจัดคณะกรรมการเข้าตรวจเยี่ยม และประเมินคุณภาพมาตรฐานโรงเรียนในการนำหลักสูตรไปใช้สร้างประสบการณ์การเรียนรู้ และการวัดผลการเรียนรู้ และประเมินพัฒนาการของนักเรียน โดยหลักสูตร IB แบ่งออกเป็น 3 ระดับ คือ ระดับปฐมวัย และประถมศึกษา Primary Years Program (PYP) ใช้เวลาเรียน 8 ปี จากอายุ 3-11 ปี ระดับมัธยมศึกษาตอนต้น Middle Years Program (MYP) ใช้เวลาเรียน 5 ปี จากอายุ 11-16 ปี และระดับมัธยมศึกษาตอนปลาย Diploma Program (IBDP) ใช้เวลาเรียน 2 ปี จากอายุ 16-18 หรือ 19 ปี โดยในช่วงชั้นมัธยมศึกษาตอนปลาย ในปีสุดท้าย IB Diploma จะมีข้อสอบกลางที่มาจากองค์กร IBO โดยตรง ที่ใช้สอบพร้อมกันในทุกโรงเรียนทั่วโลกในวันเวลาเดียวกัน ตัวอย่างโรงเรียนนานาชาติหลักสูตร IB เช่น NIST International School และ KIS International School

(4) หลักสูตรนานาชาติอื่น ๆ

นอกเหนือไปจากการจัดการศึกษาในโรงเรียนนานาชาติในประเทศไทยโดยใช้หลักสูตร IB หรือ หลักสูตรของสหราชอาณาจักร หรือตามกรอบของระบบการศึกษาของประเทศสหรัฐอเมริกาแล้ว ยังมีโรงเรียนนานาชาติอีกจำนวนหนึ่ง ที่เปิดการเรียนการสอนตามหลักสูตรของประเทศอื่น โรงเรียนเหล่านี้มีวัตถุประสงค์ในการอำนวยความสะดวกให้กับนักเรียน และครอบครัวที่อาศัยอยู่ต่างประเทศไทยเป็นระยะเวลานานๆ หรือสำหรับครอบครัวนักเรียนไทยที่ผู้ปกครองอยากให้ลูกหลาน ได้รับการศึกษาตามหลักสูตรของประเทศนั้น หรือเพื่อให้นักเรียนที่วางแผนจะศึกษาต่อในมหาวิทยาลัยในประเทศที่เป็นเจ้าของหลักสูตร โดยปกติ โรงเรียนเหล่านี้จะจัดการเรียนการสอนในภาษาประจำชาติ ตามประเทศเจ้าของหลักสูตร และมักได้รับการสนับสนุน โดยรัฐบาลของประเทศนั้นๆ ซึ่งมีจุดเด่นที่แตกต่างกันไป เช่น

- **หลักสูตรระบบสวิตเซอร์แลนด์ เยอรมัน หรือออสเตรีย :** เป็นโรงเรียนนานาชาติที่ใช้หลักสูตรและการเรียนการสอนอิงตามของประเทศสวิตเซอร์แลนด์ เยอรมัน หรือออสเตรีย ซึ่งในระดับอนุบาลและประถมศึกษาปีที่ 1 จะเน้นการเรียนรู้ผ่านการเล่น การอ่านและการฝึกนับจำนวนจะได้รับการสอนผ่านการเล่นเช่นกัน ส่วนการเรียนในแบบวิชาการจะค่อยเริ่มเรียนในระดับชั้นที่สูงขึ้น เน้นสอนให้เด็กรู้จักเคารพตนเองและเคารพผู้อื่นด้วย ยอมรับความแตกต่างทางศาสนาและวัฒนธรรมผ่านวิชาพื้นฐานต่าง และโดยมากจะมีภาษาให้เลือกเรียนระหว่างภาษาอังกฤษ และภาษาเยอรมัน โดยอาจมีภาษาฝรั่งเศสให้เลือกเป็นตัวเลือกเสริมด้วย โดยโรงเรียนนานาชาติในหลักสูตรสวิตเซอร์แลนด์ เยอรมัน หรือออสเตรีย เช่น Swiss School Bangkok และ Christian German Chiangmai School
- **หลักสูตรระบบสิงคโปร์ :** เป็นโรงเรียนนานาชาติที่ใช้หลักสูตรและการเรียนการสอนอิงตามระบบการศึกษาประจำชาติของสิงคโปร์ โดยมากโรงเรียนนานาชาติระบบของสิงคโปร์ในประเทศไทยทำการเรียนการสอนในสภาพแวดล้อม 3 ภาษา ทั้งภาษาอังกฤษ ไทย และจีน และมุ่งเน้นทางด้านวิชาการมากกว่าโรงเรียนนานาชาติในระบบตะวันตก โดยเฉพาะวิชาคณิตศาสตร์ วิทยาศาสตร์ ภาษาอังกฤษ และภาษาจีน และจากผลการสอบวัดระดับนานาชาติ PISA (The Programme for International Student Assessment) ซึ่งเป็นการจัดอันดับการศึกษาจากการสอบ 3 วิชาคือ คณิตศาสตร์ วิทยาศาสตร์ และการอ่าน ในกลุ่มนักเรียนอายุ 15 ปี จากประเทศต่างๆ ทั่วโลกที่เข้าร่วมโครงการ โดยจะจัดสอบทุกๆ 3 ปี ซึ่งผลการสอบครั้งล่าสุดซึ่งจัดในปี 2018 ประเทศสิงคโปร์มีคะแนนเฉลี่ยสูงสุดเป็นอันดับ 2 ของโลก ตัวอย่างโรงเรียนนานาชาติในหลักสูตรสิงคโปร์ เช่น Singapore International School of Bangkok และ Anglo Singapore International school

ทั้งนี้ การศึกษาหลักสูตรนานาชาติมีการเติบโตอย่างต่อเนื่อง เป็นผลมาจากการที่ผู้ปกครองให้ความสำคัญกับทักษะภาษาอังกฤษมากยิ่งขึ้น เพราะเชื่อว่าทักษะความสามารถทางด้านภาษาอังกฤษจะสามารถพัฒนาคุณภาพชีวิตและเปิดโอกาสเข้าถึงอนาคตที่ดีให้แก่เด็กได้ จึงมีแนวโน้มในการปลูกฝังทักษะทางด้านภาษาอังกฤษตั้งแต่วัยเด็ก ประกอบกับค่านิยมที่มีความเชื่อมั่นในหลักสูตรการเรียนการสอนของต่างประเทศที่ได้รับมาตรฐาน โดยปัจจัยในการเลือกสถานศึกษาที่สำคัญ เช่น

- หลักสูตรของโรงเรียน โดยผู้ปกครองพิจารณาคัดเลือกสถานศึกษาที่สนับสนุนให้เด็กสามารถเรียนรู้ได้ดีที่สุด
- กิจกรรมเสริมหลักสูตร เพื่อเพิ่มโอกาสในการเรียนรู้นอกห้องเรียนของเด็ก
- ครูผู้สอน
- อัตราค่าเล่าเรียน
- การรับรองวิทยฐานะของสถานศึกษา
- สถานที่ตั้งของสถานศึกษา รวมทั้งขนาดของสถานศึกษาและสิ่งอำนวยความสะดวกต่างๆ

จำนวนนักเรียนโรงเรียนเอกชนในระบบ ประเภทโรงเรียนนานาชาติ

	2557	2558	2559	2560	2561
นักเรียนในหลักสูตรนานาชาติ					
- จำนวน(คน)	43,467	44,497	50,958	53,754	86,445
โรงเรียนหลักสูตรนานาชาติ					
- จำนวน (โรงเรียน)	154	161	175	182	206

ที่มา : สำนักงานคณะกรรมการส่งเสริมการศึกษาเอกชน กระทรวงศึกษาธิการ

จากข้อมูลของสำนักงานคณะกรรมการส่งเสริมศึกษาเอกชน โรงเรียนนานาชาติในประเทศไทยเติบโตขึ้นอย่างต่อเนื่อง-คาดว่าธุรกิจโรงเรียนนานาชาติยังคงมีอัตราการเติบโตอย่างต่อเนื่อง โดยปัจจัยที่คาดว่าจะส่งผลต่อการเติบโตของโรงเรียนนานาชาติมีดังนี้

1) การเติบโตทางด้านเศรษฐกิจ

จากรายงานของสำนักงานสภาพัฒนาการเศรษฐกิจและสังคมแห่งชาติ รายงานว่าในปี 2562 ผลิตภัณฑ์มวลรวมในประเทศ (GDP) มีอัตราการขยายตัวอยู่ที่ร้อยละ 2.4 โดยมูลค่าการส่งออกสินค้าลดลงตัวร้อยละ -2.6 การบริโภคภาคเอกชนขยายตัวร้อยละ 4.5 และการใช้จ่ายของรัฐบาลขยายตัวร้อยละ 1.4 ในขณะที่การลงทุนรวมขยายตัวร้อยละ 2.2 โดยการลงทุนภาครัฐขยายตัวร้อยละ 0.2 และการลงทุนภาคเอกชนขยายตัวร้อยละ 2.8 และมีอัตราเงินเฟ้อทั่วไปเฉลี่ยอยู่ที่ร้อยละ 0.7 ในขณะที่รายได้ต่อหัวของประชากรจะเพิ่มขึ้นจาก 241,269 บาทต่อคนในปี 2561 เป็น 248,275 บาทต่อคนในปี 2562 ซึ่งคิดเป็นอัตราการเพิ่มขึ้นร้อยละ 2.89 ซึ่งแสดงถึงกำลังซื้อที่เพิ่มขึ้นโดยรวมของประชาชนในประเทศ

กราฟแสดงอัตราการขยายตัวของผลิตภัณฑ์มวลรวมในประเทศ (GDP)

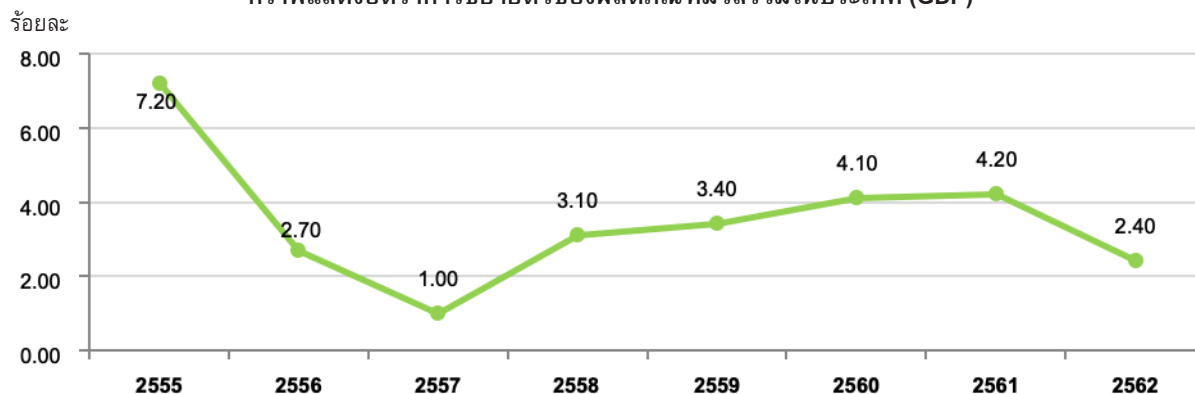

	2555	2556	2557	2558	2559	2560	2561	2562
รายได้ต่อหัวของประชากร (บาท/คน/ปี)	167,501	174,337	195,995	203,356	212,455	228,909	241,269	248,257
อัตราการเติบโต	7.42%	4.08%	12.42%	3.76%	4.47%	7.74%	5.39%	2.89%

ที่มา : สำนักงานสภาพัฒนาการเศรษฐกิจและสังคมแห่งชาติ

นอกจากนี้ จากผลสำรวจของ World Wealth Report ประเทศไทยมีกลุ่มผู้มีความมั่งคั่งสูง ซึ่งหมายถึงกลุ่มครอบครัวที่มีมูลค่าทรัพย์สินเกิน 1 ล้านเหรียญสหรัฐ หรือประมาณ 30 ล้านบาทขึ้นไป โดยไม่นับรวมที่อยู่อาศัย ของใช้และของสะสมต่างๆ (High Net Worth Individual: HNWI) เพิ่มขึ้นอย่างต่อเนื่องตั้งแต่ปี 2551-2560 คิดเป็นมีอัตราการเติบโตเฉลี่ย

ร้อยละ 11.40 ต่อปี โดยในปี 2560 ประเทศไทยมีจำนวนกลุ่มผู้มีความมั่งคั่งสูงเพิ่มขึ้นร้อยละ 13.6 จากปี 2559 มากกว่าค่าเฉลี่ยของโลกซึ่งเท่ากับร้อยละ 9.5 และมากกว่าค่าเฉลี่ยของกลุ่มประเทศเอเชียแปซิฟิกซึ่งเท่ากับร้อยละ 12.1 สะท้อนให้เห็นถึงการเติบโตของประชากรในกลุ่มที่มีกำลังซื้อสูง ซึ่งเป็นกลุ่มลูกค้าเป้าหมายของโรงเรียนนานาชาติ แสดงให้เห็นถึงแนวโน้มที่ดีของธุรกิจโรงเรียนนานาชาติในประเทศไทย

กลุ่มผู้มีความมั่งคั่งสูง (High Net Worth Individual: HNWI) ของไทย

พันครัวเรือน

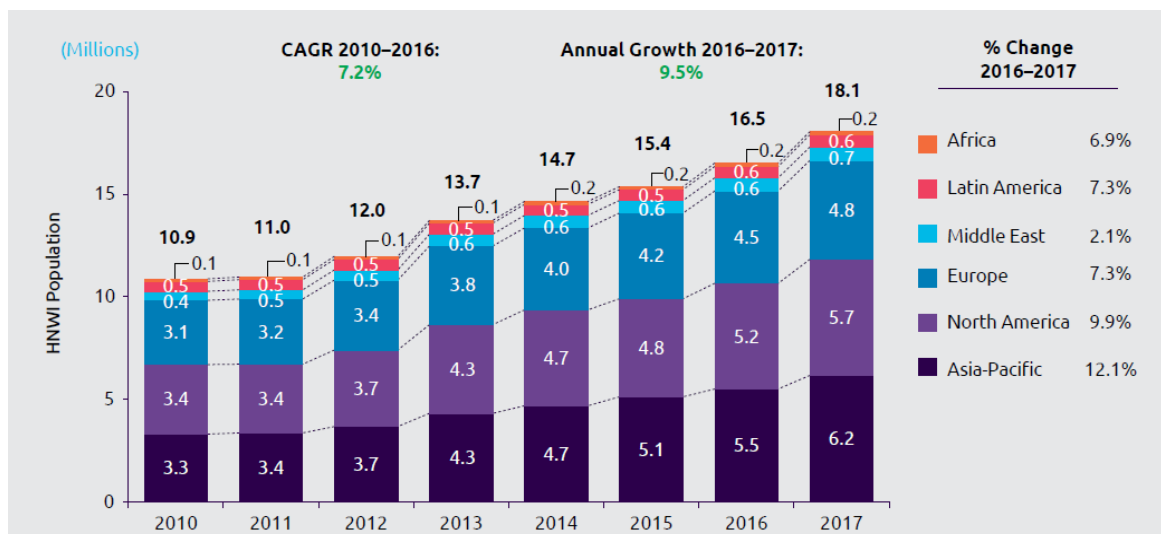
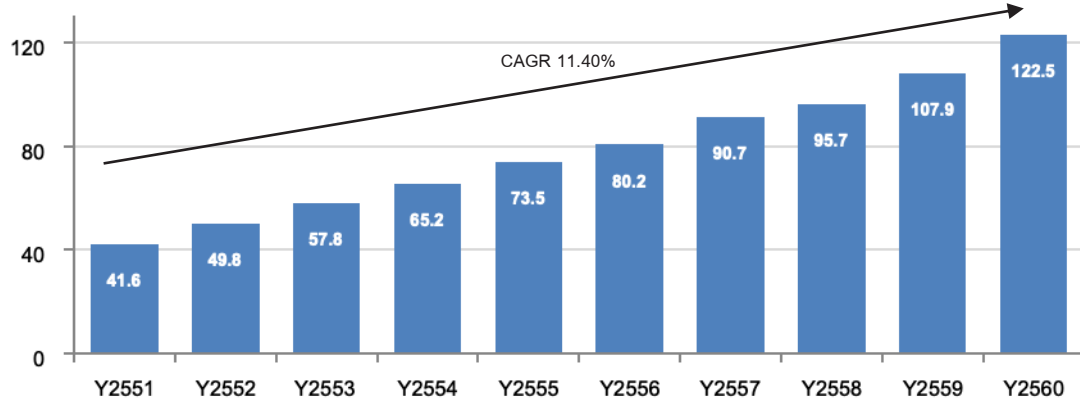

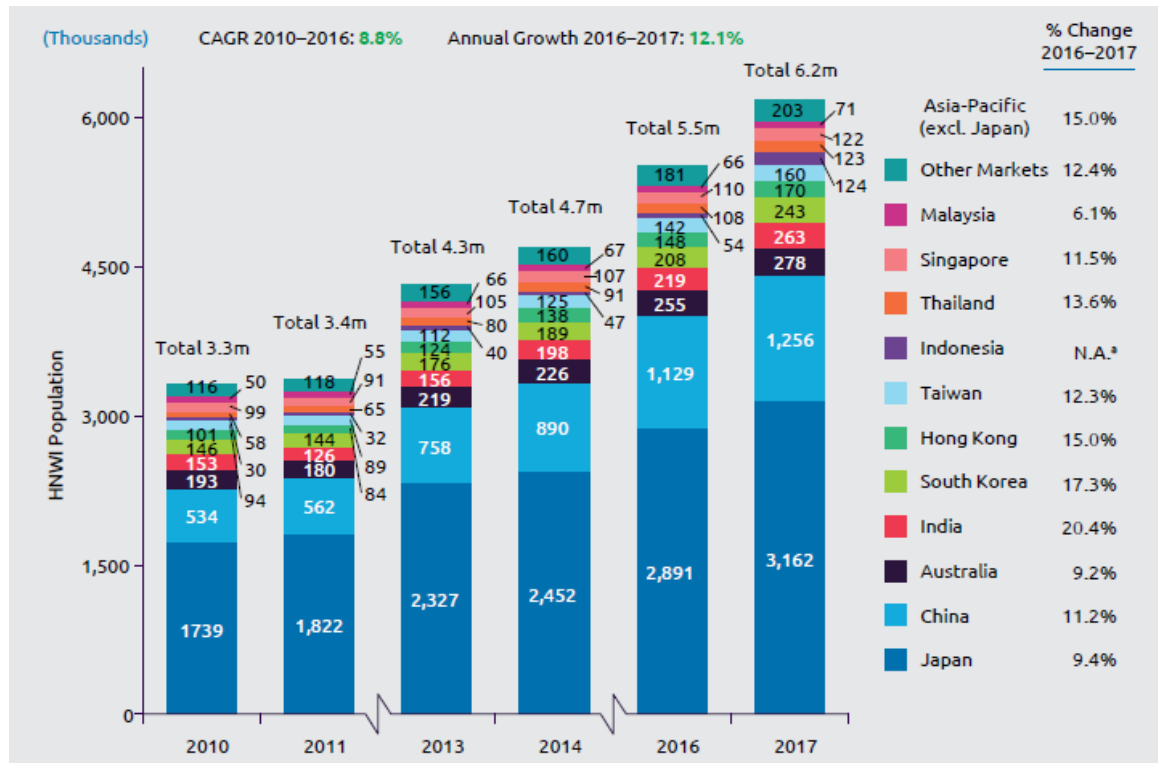

ที่มา : Capgemini World Wealth Report, 2018

2) แนวโน้มด้านประชากรศาสตร์

จากข้อมูลของกรมการปกครอง กระทรวงมหาดไทย พบว่าจำนวนประชากรของไทยเพิ่มขึ้นอย่างต่อเนื่องจาก 63.65 ล้านคนในปี 2556 เป็น 64.93 ล้านคนในปี 2562 และจากการประมาณการของสำนักงานคณะกรรมการพัฒนาการเศรษฐกิจและสังคมแห่งชาติจำนวนประชากรของไทยจะเพิ่มขึ้นเป็น 66.36 ล้านคนในปี 2570 และจะลดลงเหลือ 64.84 ล้านคนในปี 2580 ซึ่งเป็นผลมาจากอัตราการเจริญพันธุ์ที่อยู่ในระดับต่ำ

ทั้งนี้ จากการคาดการณ์ของสำนักงานคณะกรรมการพัฒนาการเศรษฐกิจและสังคมแห่งชาติประเทศไทยจะเข้าสู่ผู้สูงอายุอย่างสมบูรณ์ โดยมีสัดส่วนประชากรที่เป็นผู้สูงอายุมากกว่าร้อยละ 20 ของประชากรทั้งหมด

	2556	2557	2558	2559	2560	2561	2562	2565F	2570F	2580F
จำนวนประชากร (ล้านคน)	63.65	63.95	64.22	64.42	64.63	64.82	64.93	66.21	66.36	64.84
สัดส่วนประชากรตามช่วงอายุ (ร้อยละ)										
0-19 ปี	25.87%	25.46%	25.06%	24.67%	24.28%	23.46%	23.06%	22.49%	21.07%	18.63%
20-59 ปี	59.41%	59.23%	59.04%	58.82%	58.59%	60.08%	59.79%	56.96%	54.60%	50.65%
60 ปีขึ้นไป	14.73%	15.30%	15.90%	16.51%	17.13%	16.46%	17.15%	20.55%	24.33%	30.72%

ที่มา: กรมการปกครอง กระทรวงมหาดไทย และสำนักงานคณะกรรมการพัฒนาการเศรษฐกิจและสังคมแห่งชาติ

การเปลี่ยนแปลงทางโครงสร้างประชากรดังกล่าวส่งผลให้ภาครัฐต้องปรับตัวเพื่อให้ประชาชนมีความพร้อมในการเข้าสู่สังคมผู้สูงอายุผู้สูงอายุ ในแผนพัฒนาเศรษฐกิจและสังคมแห่งชาติฉบับที่ 12 พ.ศ. 2560-2564 จึงมุ่งเน้นการเตรียมความพร้อมด้านกำลังคนและการเสริมสร้างศักยภาพของประชากรในทุกช่วงวัย โดยมุ่งเน้นการพัฒนาคนในทุกมิติและในทุกช่วงวัยให้เป็นทุนมนุษย์ที่มีศักยภาพสูง โดยเฉพาะการพัฒนาทางการศึกษาและการเตรียมความพร้อมของเยาวชน เพื่อวางรากฐานให้เป็นบุคลากรที่มีคุณภาพในอนาคต สอดคล้องกับความต้องการในตลาดแรงงานโดยวางรากฐานทักษะที่จำเป็นต่อการดำรงชีวิตในศตวรรษที่ 21 ของคนในแต่ละช่วงวัยตามความเหมาะสม

จากการเปลี่ยนแปลงโครงสร้างประชากรจากอัตราการเจริญพันธุ์ที่อยู่ในระดับต่ำ ประชากรวัยเด็กลดลง ส่งผลให้ครอบครัวไทยมีขนาดเล็กลง ผู้ปกครองจึงให้ความสำคัญกับคุณภาพการศึกษาของบุตรหลานมากขึ้น และด้วยค่านิยมของสังคมไทยปัจจุบันที่มีความตื่นตัวด้านภาษาต่างประเทศ โดยเฉพาะความต้องการเสริมทักษะความเชี่ยวชาญภาษาอังกฤษให้ลูกหลานมากขึ้น จึงทำให้ผู้ปกครองให้ความสนใจในการส่งบุตรหลานเพื่อเข้ารับการศึกษานานาชาติมากยิ่งขึ้น

3) จำนวนชาวต่างชาติที่ทำงานในประเทศไทย

ในปี 2561 ประเทศไทยมีจำนวนชาวต่างชาติที่เข้ามาทำงาน 161,059 คน (นับเฉพาะชาวต่างชาติที่ได้รับใบอนุญาตทำงานประเภททั่วไปซึ่งเป็นแรงงานที่มีทักษะและทำงานอยู่ในตำแหน่งค่อนข้างสูง และประเภทส่งเสริมการลงทุนซึ่งเข้ามาทำงานในประเทศไทยด้วยกฎหมายว่าด้วยการส่งเสริมการลงทุน และกฎหมายอื่น) ซึ่งตั้งแต่ปี 2554-2561 มีอัตราการเติบโตเฉลี่ยเท่ากับร้อยละ 7.10 และจากนโยบายระเบียงเศรษฐกิจภาคตะวันออก (Eastern Economic Corridor : EEC) ที่รัฐบาลคาดว่าจะช่วยดึงดูดนักลงทุนต่างชาติให้เข้ามาลงทุนในประเทศไทยมากขึ้น ซึ่งจะส่งผลทำให้ชาวต่างชาติที่ทำงานในระดับผู้บริหารและผู้เชี่ยวชาญเข้ามาทำงานในประเทศไทยมีแนวโน้มเพิ่มสูงขึ้น และคาดว่าจะส่งผลทำให้ความต้องการในการใช้บริการโรงเรียนนานาชาติเพิ่มมากขึ้นตามไปด้วย

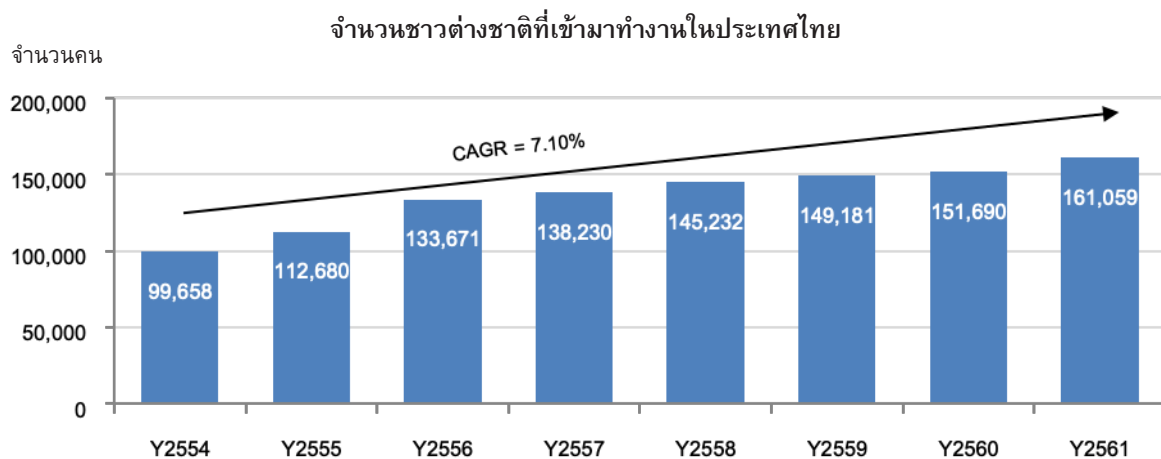

ที่มา : กระทรวงแรงงาน

2.6 การแข่งขัน

ปัจจุบันประเทศไทยมีโรงเรียนนานาชาติทั้งหมด 206 โรงเรียน ซึ่งมีการจัดการศึกษาโดยใช้หลักสูตรการเรียนการสอนจากต่างประเทศที่มีความหลากหลายแตกต่างกัน ไม่ว่าจะเป็นหลักสูตรจากสหราชอาณาจักร (UK) หลักสูตรอเมริกัน หลักสูตร IB และหลักสูตรนานาชาติอื่นๆ เช่น หลักสูตรสิงคโปร์ หลักสูตรสวิตเซอร์แลนด์ เยอรมัน หรือออสเตรีย เป็นต้น โดยโรงเรียนนานาชาติที่เป็นสมาชิกของสมาคมโรงเรียนนานาชาติแห่งประเทศไทย มีทั้งหมด 147 โรงเรียน (ข้อมูลจาก www.isat.or.th ณ มกราคม 2563) หากพิจารณาเฉพาะโรงเรียนนานาชาติที่ได้รับการรับรองคุณภาพจากสถาบันรับรองมาตรฐานสากล (รวมโรงเรียนที่อยู่ในกลุ่ม) และมีสถานที่ตั้งอยู่ในเขตกรุงเทพฯ และปริมณฑล ซึ่งเป็นโรงเรียนที่มีลักษณะการประกอบธุรกิจใกล้เคียงกับโรงเรียนนานาชาติในกลุ่มบริษัท จะมีโรงเรียนนานาชาติในลักษณะดังกล่าวรวมจำนวน 46 แห่ง (เรียงตามตัวอักษร) โดยมีรายละเอียดดังนี้

รายละเอียดโรงเรียนนานาชาติที่ได้รับการรับรองคุณภาพจากสถาบันรับรองมาตรฐานสากล และมีสถานที่ตั้งอยู่ในเขตกรุงเทพฯ และปริมณฑล

	โรงเรียนนานาชาติ ^{1/}	เขตจังหวัด ^{1/}	ช่วงอายุ ^{1/}	หลักสูตร ^{1/}	การรับรองคุณภาพในระดับสากล ^{1/}	อัตราค่าธรรมเนียมการศึกษาต่อปี ^{2/}
1	Anglo Singapore International School	เขตพระโขนง/กรุงเทพฯ	18 เดือน - 16 ปี	British, Singapore	CIS, WASC	320,400 ถึง 748,600
2	Ascot International School	เขตสะพานสูง/กรุงเทพฯ	2 - 18 ปี	British	CIS, WASC	287,050 ถึง 510,800
3	Bangkok Grace International School	เขตวังทองหลาง/กรุงเทพฯ	3 - 18 ปี	American	WASC	128,000 ถึง 213,400
4	Bangkok International Preparatory & Secondary School	เขตวัฒนา/กรุงเทพฯ	3 - 18 ปี	British	CIS, NEASC	488,000 ถึง 560,000
5	Bangkok Patana School	เขตบางนา/กรุงเทพฯ	3 - 18 ปี	British, IB	CIS, NEASC	432,000 ถึง 622,700
6	Berkeley International School	เขตบางนา/กรุงเทพฯ	2 - 18 ปี	American	WASC	461,422 ถึง 717,158
7	Bromsgrove International Primary School	เขตมีนบุรี/กรุงเทพฯ	2 - 6 ปี	British	CIS	314,670 ถึง 391,680
8	Bromsgrove International School Thailand	เขตมีนบุรี/กรุงเทพฯ	2 - 18 ปี	British	CIS	314,670 ถึง 630,780
9	Charter International School	เขตประเวศ/กรุงเทพฯ	2 - 18 ปี	British	CIS, WASC	270,000 ถึง 510,000
10	Concordian International School	อ.บางพลี/จ.สมุทรปราการ	2 - 18 ปี	IB	CIS, NEASC	514,400 ถึง 791,700
11	Crescent International School	เขตสาทร/กรุงเทพฯ	3 - 16 ปี	British	CfBT	n/a
12	Ekamai International School	เขตวัฒนา/กรุงเทพฯ	3 - 19 ปี	American	WASC	140,000 ถึง 163,500
13	Garden International School, Bangkok	เขตยานนาวา/กรุงเทพฯ	2 - 13 ปี	British	CfBT	195,600 ถึง 424,000
14	Harrow International School	เขตดอนเมือง/กรุงเทพฯ	18 เดือน - 18 ปี	British	CIS	499,000 ถึง 949,800
15	Heathfield International School	เขตสะพานสูง/กรุงเทพฯ	2 - 18 ปี	British	CIS, CfBT	235,200 ถึง 503,400
16	International Community School	เขตบางนา/กรุงเทพฯ	4 - 18 ปี	American	WASC	475,800 ถึง 542,200
17	International Pioneers School	เขตคลองสาน/กรุงเทพฯ	3 - 18 ปี	British	WASC	139,000 ถึง 208,000
18	International School Bangkok	อ.ปากเกร็ด/จ.นนทบุรี	4 - 18 ปี	American, IB	WASC	552,000 ถึง 1,003,000
19	Keera-Pat International School	เขตบางเขน/กรุงเทพฯ	2 - 18 ปี	American	WASC	n/a
20	Kevala International School	เขตคลองสามวา/กรุงเทพฯ	2 - 18 ปี	American	WASC	150,000 ถึง 240,000
21	KIS International School	เขตห้วยขวาง/กรุงเทพฯ	2 - 18 ปี	IB	CIS	363,000 ถึง 731,300
22	Modern International School, Bangkok	เขตวัฒนา/กรุงเทพฯ	3 - 18 ปี	British	CfBT	165,000 ถึง 217,000
23	NIST International School	เขตวัฒนา/กรุงเทพฯ	3 - 18 ปี	IB	CIS, NEASC	533,700 ถึง 961,400
24	Niva International School	เขตบางกะปิ/กรุงเทพฯ	3 - 18 ปี	American	WASC	169,000 ถึง 275,000
25	Pan-Asia International School	เขตประเวศ/กรุงเทพฯ	2 - 18 ปี	American, IB	WASC	n/a

โรงเรียนนานาชาติ ^{1/}	เขตจังหวัด ^{1/}	ช่วงอายุ ^{1/}	หลักสูตร ^{1/}	การรับรอง คุณภาพใน ระดับสากล ^{1/}	อัตราค่าธรรมเนียม การศึกษาต่อปี ^{2/}
26 Ramkhamhaeng Advent International School	เขตบางกะปิ/กรุงเทพฯ	2 - 18 ปี	American	WASC	157,500 ถึง 177,500
27 RBIS-Rasami British International School	เขตปทุมธานี/กรุงเทพฯ	18 เดือน – 18 ปี	British	CBT	225,000 ถึง 490,000
28 Ruamrudee International School	เขตมีนบุรี/กรุงเทพฯ	3 – 18 ปี	American	WASC	401,530 ถึง 737,500
29 Shrewsbury International School	เขตบางคอแหลม/กรุงเทพฯ	3 – 18 ปี	British	CIS	572,400 ถึง 685,400
30 SIAM International School	เขตราชบุรี/สมุทรสาคร	2 - 12 ปี	American	WASC	n/a
31 Singapore International School of Bangkok	เขตวังทองหลาง/กรุงเทพฯ	2 – 18 ปี	British, Singapore, IB ^{3/}	CIS	319,800 ถึง 628,500
32 St. Andrews International School Bangkok	เขตพระโขนง/กรุงเทพฯ	2 – 18 ปี	British	CBT	331,000 ถึง 617,000
33 St. Andrews International School Dusit	เขตดุสิต/กรุงเทพฯ	2 – 11 ปี	British	CBT	359,400 ถึง 499,200
34 St. Andrews International School Samakee	อ.เมือง/จ.นนทบุรี	2 – 12 ปี	British	CBT	601,800 ถึง 601,800
35 St. Andrews International School Sathorn	เขตบางรัก/กรุงเทพฯ	2 – 11 ปี	British	CBT	510,615 ถึง 574,070
36 St. Andrews International School, Bangna	เขตบางนา/กรุงเทพฯ	2 – 18 ปี	British	CBT	510,615 ถึง 615,720
37 St. Stephen's International School (Bangkok)	เขตจตุจักร/กรุงเทพฯ	2 - 18 ปี	British	CIS, NEASC	342,650 ถึง 589,450
38 Thai-Chinese International School	อ.บางพลี/จ.สมุทรปราการ	3 – 18 ปี	American	WASC	319,278 ถึง 406,339
39 Thai-Sikh International School	อ.เมือง/จ.สมุทรปราการ	10 – 18 ปี	British	CIS	213,000 ถึง 231,000
40 Thai-Singapore International School	อ.เมือง/จ.สมุทรปราการ	2 – 11 ปี	Singapore	CBT	n/a
41 The American School of Bangkok	เขตวัฒนา/กรุงเทพฯ	2 - 18 ปี	American	WASC	350,000 ถึง 673,000
42 The Early Learning Centre International School	เขตวัฒนา/กรุงเทพฯ	3 – 11 ปี	Canadian	CIS, WASC	n/a
43 The Regent's School, Bangkok	เขตวังทองหลาง/กรุงเทพฯ	2 - 18 ปี	British, IB	CIS	359,820 ถึง 668,280
44 Topsy Turvy International School	เขตคลองเตย/กรุงเทพฯ	2 – 11 ปี	British	CIS	174,000 ถึง 384,000
45 Traill International School	เขตห้วยขวาง/กรุงเทพฯ	3 – 18 ปี	British	CBT	298,500 ถึง 465,000
46 Wells International School – On Nut	เขตพระโขนง/กรุงเทพฯ	6 - 18 ปี	American, IB	WASC	320,000 ถึง 450,000

ที่มา : "สมาคมโรงเรียนนานาชาติ

^{2/} website ของแต่ละโรงเรียน (ณ มกราคม 2563)

^{3/} โรงเรียนนานาชาติสิงคโปร์กรุงเทพฯ คาดว่าจะเปิดการเรียนการสอนในหลักสูตร IB เพิ่มเติมจากหลักสูตร British ให้เป็นการศึกษา 2563-2564

แม้ว่าเขตกรุงเทพฯ และปริมณฑล จะมีโรงเรียนนานาชาติจำนวนมากซึ่งได้รับการรับรองคุณภาพจากสถาบันรับรองมาตรฐานสากลตามรายละเอียดข้างต้น ซึ่งมีการจัดการศึกษาโดยใช้หลักสูตรการเรียนการสอนจากต่างประเทศที่มีความหลากหลายแตกต่างกัน สำหรับกลุ่มบริษัท เอสไอเอสบี จำกัด (มหาชน) มุ่งเน้นในการให้บริการจัดการเรียนการสอนโรงเรียนนานาชาติด้วยหลักสูตรจากประเทศสิงคโปร์ ซึ่งมีจุดเด่นที่เน้นทางด้านวิชาการ โดยเฉพาะวิชาคณิตศาสตร์ และวิทยาศาสตร์ ประกอบกับการเป็นการจัดการเรียนการสอนโดยเน้นทั้งภาษาอังกฤษและภาษาจีน โดยโรงเรียนนานาชาติสิงคโปร์กรุงเทพฯ เป็นโรงเรียนนานาชาติแห่งแรกที่เริ่มนำหลักสูตรการศึกษาของภาครัฐสิงคโปร์มาใช้เป็นหลักสูตรพื้นฐานในการจัดการเรียนการสอน และในปัจจุบันนอกจากโรงเรียนในกลุ่มบริษัทฯ ยังมีโรงเรียนนานาชาติที่ให้บริการจัดการเรียนการสอนหลักสูตรสิงคโปร์ที่ได้รับการรับรองคุณภาพจากสถาบันรับรองมาตรฐานสากลอีก 2 รายได้แก่ กลุ่มโรงเรียนเรียนนานาชาติแองโกลสิงคโปร์ และโรงเรียนนานาชาติไทย-สิงคโปร์ จึงทำให้การแข่งขันด้วยหลักสูตรดังกล่าวค่อนข้างจำกัด

นอกเหนือจากการจัดการเรียนการสอนด้วยหลักสูตรการศึกษาที่มีคุณภาพและเป็นที่ยอมรับในระดับสากลแล้ว กลุ่มบริษัทฯ ยังให้ความสำคัญกับการกำหนดอัตราค่าเล่าเรียนที่เหมาะสม โดยบริษัทฯ มีนโยบายในการกำหนดอัตราค่าเล่าเรียนให้สอดคล้องกับภาวะการแข่งขันและสภาพเศรษฐกิจ เพื่อให้มั่นใจว่าอัตราค่าเล่าเรียนที่เรียกเก็บนั้นเป็นอัตราที่สมเหตุสมผล รวมทั้งกลุ่มบริษัทฯ ยังได้ขยายการประกอบธุรกิจโรงเรียนนานาชาติเพิ่มเติม ไปยังพื้นที่ที่เป็นแหล่งลูกค้าเป้าหมายของกลุ่มบริษัทฯ ทั้งในเขตกรุงเทพฯ และปริมณฑลรวมทั้งต่างจังหวัด ได้แก่ โรงเรียนนานาชาติสิงคโปร์สุวรรณภูมิ โรงเรียนนานาชาติสิงคโปร์เชียงใหม่ โรงเรียนนานาชาติสิงคโปร์ธนบุรี และโรงเรียนนานาชาติสิงคโปร์เอกมัย นอกจากนี้ บริษัทฯ ยังให้ความสำคัญในการจัดเตรียมอุปกรณ์การเรียนการสอน รวมถึงสิ่งอำนวยความสะดวกต่างๆ ในทุกโรงเรียนให้มีความหลากหลาย ครบถ้วน เพื่อเป็นการสร้างสภาพแวดล้อมที่เหมาะสมในการจัดการเรียนการสอนและส่งเสริมพัฒนาการเด็กได้อย่างมีประสิทธิภาพ โดยเฉพาะโรงเรียนนานาชาติสิงคโปร์กรุงเทพฯ ซึ่งได้จัดเตรียมสิ่งอำนวยความสะดวกอย่างครบครันเพื่อตอบสนองต่อความต้องการดังกล่าวของนักเรียน ไม่ว่าจะเป็นระบบสารสนเทศที่ทันสมัย สปอร์ตคอมเพล็กซ์ซึ่งพร้อมด้วยสระว่ายน้ำมาตรฐานการแข่งขัน สนามฟุตบอล และอาคารอเนกประสงค์ ตลอดจนศูนย์แสดงศิลปะ (Performings Arts Center) เป็นพื้นที่สำหรับการแสดงความสามารถทางด้านศิลปะ การดนตรี และการละครของนักเรียน โดยภายในประกอบไปด้วยหอประชุมขนาด 407 ที่นั่ง พร้อมเวทีออร์เคสตราพิท (Orchestra Pit) และแบลคบ็อกซ์ (Blackbox) นอกจากนี้ ยังมีห้องพักนักเรียนที่พร้อมด้วยสิ่งอำนวยความสะดวกอย่างครบครัน เพื่ออำนวยความสะดวกให้นักเรียนทั้งไทยและต่างประเทศ จากจุดเด่นของโรงเรียนในกลุ่มบริษัทฯ ดังกล่าว ส่งผลให้นักเรียนในกลุ่มบริษัทฯ เพิ่มขึ้นอย่างต่อเนื่อง

2.7 ผลกระทบต่อสิ่งแวดล้อม

-ไม่มี-

2.8 งานที่ยังไม่ได้ส่งมอบ

-ไม่มี-

3. ปัจจัยความเสี่ยง

การลงทุนในหุ้นสามัญของบริษัทฯ ผู้ลงทุนควรพิจารณาปัจจัยความเสี่ยงอันอาจเกิดขึ้นได้กับบริษัทฯ นอกเหนือจากปัจจัยความเสี่ยงที่ปรากฏในเอกสารฉบับนี้อาจมีความเสี่ยงอื่นๆ ซึ่งอาจเกิดขึ้นในอนาคตที่บริษัทฯ ไม่อาจทราบได้ในขณะนี้ หรือเป็นความเสี่ยงที่บริษัทฯ พิจารณาในขณะนี้ได้ว่าไม่มีผลกระทบในสาระสำคัญต่อการดำเนินธุรกิจของบริษัทฯ ดังนั้น ในการลงทุนผู้ลงทุนควรพิจารณาอย่างรอบคอบ โดยปัจจัยความเสี่ยงที่สำคัญของบริษัทฯ รวมทั้งแนวทางการป้องกันความเสี่ยงสามารถสรุปได้ดังนี้

3.1 ความเสี่ยงจากการแข่งขันในธุรกิจโรงเรียนนานาชาติ

ในปัจจุบันสังคมไทยเป็นสังคมครอบครัวขนาดเล็กเนื่องจากจำนวนมีบุตรลดลง ดังนั้นผู้ปกครองจึงให้ความสำคัญกับการศึกษาของบุตรหลานมากขึ้น ประกอบกับค่านิยมของสังคมไทยปัจจุบันที่ตื่นตัวด้านภาษาต่างประเทศ โดยเฉพาะความต้องการเสริมทักษะความเชี่ยวชาญภาษาอังกฤษให้ลูกหลานมากขึ้น เพื่อเตรียมตัวศึกษาต่อในสถาบันการศึกษาต่างประเทศ หรือสถาบันการศึกษาในประเทศที่สอนหลักสูตรภาษาต่างประเทศ จึงทำให้ผู้ปกครองให้ความสนใจในการส่งบุตรหลานเพื่อเข้ารับการศึกษาในโรงเรียนนานาชาติมากยิ่งขึ้น โดยจากข้อมูลของสำนักงานคณะกรรมการส่งเสริมการศึกษาเอกชน จำนวนนักเรียนในระบบโรงเรียนนานาชาติและจำนวนโรงเรียนนานาชาติเพิ่มสูงขึ้นอย่างต่อเนื่อง โรงเรียนต่างๆ จึงต้องมุ่งเน้นพัฒนาหลักสูตรการศึกษาและการให้บริการ ตลอดจนการประชาสัมพันธ์และส่งเสริมการตลาดเพื่อดึงดูดนักเรียนและผู้ปกครอง ส่งผลให้การแข่งขันในธุรกิจนี้เพิ่มสูงขึ้น

ทั้งนี้ การจัดการศึกษาของโรงเรียนนานาชาตินั้นมีความหลากหลายแตกต่างกันไปตามหลักสูตรการเรียนการสอนจากต่างประเทศที่นำมาใช้อ้างอิง ไม่ว่าจะเป็นหลักสูตรจากสหราชอาณาจักร (UK) หลักสูตรอเมริกัน และหลักสูตร IB เป็นต้น โดยกลุ่มบริษัท เอสไอเอสบี จำกัด (มหาชน) ให้บริการจัดการเรียนการสอนโรงเรียนนานาชาติด้วยหลักสูตรจากประเทศสิงคโปร์ โดยโรงเรียนนานาชาติสิงคโปร์กรุงเทพฯ เป็นสถานศึกษาแห่งแรกที่เริ่มนำหลักสูตรการศึกษาของประเทศสิงคโปร์มาใช้เป็นหลักสูตรพื้นฐานในการจัดการเรียนการสอน ซึ่งมีจุดเด่นที่เน้นทางด้านวิชาการมากกว่าโรงเรียนนานาชาติในระบบตะวันตก โดยเฉพาะวิชาคณิตศาสตร์ และวิทยาศาสตร์ และเน้นการจัดการเรียนการสอนทั้งภาษาอังกฤษและภาษาจีน และในปัจจุบันนอกจากโรงเรียนในกลุ่มบริษัทฯ ยังมีโรงเรียนนานาชาติที่ให้บริการจัดการเรียนการสอนในหลักสูตรสิงคโปร์เพียงไม่กี่โรงเรียน

ด้วยชื่อเสียงโรงเรียนนานาชาติของกลุ่มบริษัทฯ ที่มีมานานกว่า 18 ปี และคุณภาพในการจัดการจัดการเรียนการสอน ทำให้โรงเรียนนานาชาติของกลุ่มบริษัทฯ เป็นที่ยอมรับและบอกต่อกันระหว่างกลุ่มผู้ปกครอง (word-of-mouth) ประกอบกับการที่บริษัทฯ ได้จัดทำแผนการตลาด โดยมีการโฆษณาประชาสัมพันธ์ไปยังกลุ่มลูกค้าเป้าหมายผ่านช่องทางต่างๆ เพิ่มมากขึ้น เช่น เว็บไซต์ของบริษัทฯ นิตยสาร และสื่อออนไลน์ต่างๆ ตลอดจนการเข้าร่วมงานแฟร์ที่เกี่ยวข้องกับการศึกษาตามสถานที่ต่างๆ รวมทั้งมีการจัดเตรียมเจ้าหน้าที่ฝ่ายรับสมัครนักเรียน (Admissions) เพื่อทำหน้าที่ให้ข้อมูลเกี่ยวกับโรงเรียน หลักสูตรการศึกษา และรูปแบบการเรียนการสอน และจัดให้มีการเยี่ยมชมกิจการของโรงเรียน (School tour) และหลักสูตรการเรียนรู้อย่างสั้น เพื่อให้ผู้ปกครองและเด็กได้เข้ามาสัมผัสสภาพแวดล้อมและบรรยากาศการเรียนการสอนจริงของโรงเรียน ในขณะเดียวกันเพื่อเป็นการขยายฐานลูกค้าของบริษัทฯ ให้มีความหลากหลายมากยิ่งขึ้น บริษัทฯ ยังได้เข้าร่วมเป็นพันธมิตรกับบริษัทและหน่วยงานต่างๆ ของต่างประเทศที่มีสาขาในประเทศไทยเพื่อให้บริการสวัสดิการศึกษามูลนิธิของเจ้าหน้าที่ที่มาประจำในประเทศไทย และได้สร้างหอพักนักเรียนซึ่งมีสิ่งอำนวยความสะดวกครบครันเพื่อรองรับการให้บริการสำหรับเด็กนักเรียนที่มาจากต่างประเทศ นอกจากนี้ บริษัทฯ ยังมุ่งเน้นและให้ความสำคัญกับการพัฒนาการจัดการเรียนการสอนอย่างต่อเนื่อง เพื่อยกระดับคุณภาพการศึกษาให้เทียบเท่ากับมาตรฐานระดับสากล โดยจะเห็นได้จากการที่โรงเรียนของกลุ่มบริษัทฯ ได้รับการรับรองคุณภาพจากสถาบันชั้นนำทั้งในประเทศและต่างประเทศ จากเหตุผลดังกล่าวทำให้ตลอดระยะเวลาที่ผ่านมาจำนวนนักเรียนรวมของโรงเรียนภายในกลุ่มบริษัทฯ เพิ่มขึ้นอย่างต่อเนื่อง และด้วยชื่อเสียงของโรงเรียนที่มีมาเป็นเวลานาน หลักสูตรการศึกษาที่มีความเป็นเอกลักษณ์และมีประสิทธิภาพ ประกอบการกำหนดอัตราค่าเล่าเรียนที่สมเหตุสมผล ทำให้ผู้บริหารเชื่อมั่นว่าโรงเรียนนานาชาติในกลุ่มบริษัทฯ จะยังคงได้รับความสนใจจากกลุ่มผู้ปกครองเพิ่มขึ้นอย่างต่อเนื่อง

3.2 ความเสี่ยงจากการขาดแคลนบุคลากรทางการศึกษา

บุคลากรทางการศึกษา ไม่ว่าจะเป็นคณะผู้บริหารโรงเรียน ครูผู้สอน และผู้ช่วยครู ถือเป็นหัวใจสำคัญในการประกอบธุรกิจโรงเรียน บริษัทฯ จำเป็นต้องมีบุคลากรทางการศึกษาที่มีความรู้ความสามารถและมีประสบการณ์ในการจัดการเรียนการสอน และจากการที่บริษัทฯ มีแผนที่จะขยายการประกอบธุรกิจโรงเรียนนานาชาติเพื่อรองรับความต้องการที่เพิ่มมากขึ้น ประกอบกับการเติบโตอย่างต่อเนื่องของธุรกิจโรงเรียนนานาชาติในประเทศ ทำให้ความต้องการบุคลากรทางการศึกษาที่มีความรู้ความสามารถเพิ่มมากขึ้น ดังนั้น หากบริษัทฯ ไม่สามารถรักษามูลค่าบุคลากรทางการศึกษาให้อยู่กับบริษัทฯ ในระยะยาว หรือไม่สามารถสรรหามูลค่าบุคลากรทางการศึกษาได้เพียงพอและทันเวลา อาจส่งผลกระทบต่อการประกอบธุรกิจและความสามารถในการแข่งขันของบริษัทฯ และอาจส่งผลให้แผนการขยายธุรกิจของบริษัทฯ ไม่เป็นไปตามที่คาดการณ์ไว้

ทั้งนี้ บริษัทฯ ไม่เคยประสบปัญหาขาดแคลนบุคลากรทางการศึกษา อย่างไรก็ตามบริษัทฯ ตระหนักถึงความสำคัญของบุคลากรดังกล่าว บริษัทฯ จึงให้ความสำคัญกับการสรรหาและคัดเลือกบุคลากรที่มีคุณสมบัติเหมาะสม โดยวางแผนงานร่วมกับฝ่ายทรัพยากรบุคคล ประกอบกับมีนโยบายในการรักษามูลค่าบุคลากรทางการศึกษาซึ่งถือเป็นบุคลากรหลักให้ทำงานกับบริษัทฯ อย่างต่อเนื่องในระยะยาว เช่น การกำหนดค่าตอบแทนที่เหมาะสม และจัดให้มีสวัสดิการและมาตรการจูงใจพนักงานให้มีความผูกพันกับองค์กร รวมถึงสร้างโอกาสและความก้าวหน้าในหน้าที่การงาน นอกจากนี้ บริษัทฯ ยังมีนโยบายพัฒนามูลค่าบุคลากร โดยจัดให้มีการฝึกอบรมสัมมนาแก่พนักงานอย่างต่อเนื่อง โดยมีวัตถุประสงค์เพื่อเพิ่มทักษะและความรู้ความสามารถของพนักงาน ทั้งนี้ บุคลากรทางการศึกษาส่วนใหญ่ต่างก็ร่วมงานกับบริษัทฯ มาเป็นเวลานาน ดังนั้น บริษัทฯ จึงเชื่อมั่นว่านโยบายดังกล่าวข้างต้นจะสามารถรักษามูลค่าบุคลากรที่สำคัญของบริษัทฯ ไว้ได้ในระยะยาว และบริษัทฯ จะสามารถสรรหามูลค่าบุคลากรทางการศึกษาได้เพียงพอสอดคล้องกับแผนการดำเนินงานของบริษัทฯ

3.3 ความเสี่ยงจากการพึ่งพิงผู้บริหารหลักในการประกอบธุรกิจ

นายยิว ฮอด โคว และนางสาววิลาวัณย์ แก้วกนกวิจิตร ผู้ถือหุ้นรายใหญ่ของบริษัทฯ เป็นผู้บริหารหลักที่มีประสบการณ์ในการบริหารธุรกิจโรงเรียนเอกชนมาเป็นเวลานาน จึงทำให้มีความรู้ความเข้าใจเกี่ยวกับธุรกิจโรงเรียน เป็นอย่างดี ซึ่งทั้ง 2 ท่านมีส่วนสำคัญในการกำหนดนโยบายและแนวทางการดำเนินธุรกิจและบริหารงานให้ธุรกิจของโรงเรียนมีการเติบโตอย่างต่อเนื่อง ดังนั้น บริษัทฯ จึงอาจมีความเสี่ยงจากการที่พึ่งพิงผู้บริหารหลักทั้ง 2 ท่าน ซึ่งถือเป็นผู้มีบทบาทสำคัญในการบริหารงาน หากมีการเปลี่ยนแปลงผู้บริหารหลักดังกล่าวอาจส่งผลกระทบต่อการบริหารงานของบริษัทฯ ในอนาคต อย่างไรก็ตามภายหลังการเสนอขายหุ้นในครั้งนี้นายยิว ฮอด โคว และนางสาววิลาวัณย์ แก้วกนกวิจิตร จะยังคงสัดส่วนการถือหุ้นร้อยละ 32.84 และร้อยละ 29.04 ของทุนจดทะเบียนชำระแล้วของบริษัทฯ นอกจากนี้ บริษัทฯ ยังมีนโยบายมุ่งเน้นการสร้างทีมงานที่มีความรู้ความสามารถ ฝึกอบรมและพัฒนาทีมผู้บริหารเพื่อเสริมสร้างศักยภาพและประสิทธิภาพในการทำงาน รวมถึงมีการว่าจ้างบุคลากรมืออาชีพจากภายนอกเข้ามาช่วยบริหารงานเพิ่มเติมอีกด้วย

3.4 ความเสี่ยงด้านกฎหมายและนโยบายภาครัฐที่เกี่ยวข้องกับกิจการโรงเรียนเอกชน

บริษัทฯ เป็นผู้รับใบอนุญาตจัดตั้งโรงเรียนเอกชน ตามพระราชบัญญัติโรงเรียนเอกชน พ.ศ. 2550 (“พรบ. โรงเรียนเอกชน”) และอยู่ภายใต้การกำกับดูแลของสำนักงานคณะกรรมการส่งเสริมการศึกษาเอกชน สำนักงานปลัดกระทรวงศึกษาธิการ ซึ่งเป็นหน่วยงานของภาครัฐที่มีบทบาทหน้าที่ในการกำกับดูแลการประกอบกิจการโรงเรียนเอกชน บริษัทฯ จึงมีหน้าที่ที่จะต้องปฏิบัติตาม พรบ. โรงเรียนเอกชน รวมทั้งดำรงคุณสมบัติในฐานะผู้รับใบอนุญาตจัดตั้งโรงเรียนในระบบ ตามมาตรา 22 (2) ซึ่งกำหนดให้บริษัทฯ ต้องมีจำนวนหุ้นหรือทุนเป็นของผู้ถือหุ้นหรือผู้เป็นหุ้นส่วนที่มีสัญชาติไทยไม่น้อยกว่ากึ่งหนึ่งของจำนวนหุ้นหรือทุนทั้งหมด และจะต้องมีจำนวนผู้ถือหุ้นหรือผู้เป็นหุ้นส่วนที่มีสัญชาติไทยไม่น้อยกว่ากึ่งหนึ่งของจำนวนผู้ถือหุ้นหรือผู้เป็นหุ้นส่วนทั้งหมด นอกจากนี้ บริษัทฯ จะต้องปฏิบัติตามกฎหมาย พรบ. ประกาศและกฎระเบียบอื่นๆ ที่เกี่ยวข้อง กับกิจการโรงเรียนเอกชน ดังนั้น หากในอนาคตบริษัทฯ ไม่สามารถดำรงสถานะตามที่กำหนดในพรบ. โรงเรียนเอกชน หรือภาครัฐมีการแก้ไขหรือออกระเบียบเพิ่มเติมที่เกี่ยวข้องกับโรงเรียนเอกชนที่มีความเข้มงวดมากขึ้น อาจส่งผลกระทบต่อประกอบธุรกิจและผลการดำเนินงานของบริษัทฯ อย่างมีนัยสำคัญได้

บริษัทฯ ตระหนักถึงความเสี่ยงดังกล่าว จึงได้ถือปฏิบัติตามกฎหมายที่เกี่ยวข้องกับโรงเรียนเอกชนอย่างเคร่งครัด และมีการว่าจ้างที่ปรึกษากฎหมายในการให้คำแนะนำในการปฏิบัติตามกฎหมายที่เกี่ยวข้องเพิ่มเติมกรณีที่มีความจำเป็น

โดยบริษัทฯ จะติดตามข้อมูลเกี่ยวกับการเปลี่ยนแปลง และ/หรือ แก้ไขกฎหมายที่เกี่ยวข้องอย่างใกล้ชิด เพื่อที่จะสามารถปฏิบัติตามได้อย่างถูกต้องและครบถ้วน รวมทั้งสามารถกำหนดมาตรการเพื่อป้องกันความเสี่ยงและผลกระทบที่อาจเกิดขึ้นได้อย่างเหมาะสมและทันเวลา ในส่วนของการติดตามดูแลเพื่อให้บริษัทฯ สามารถดำรงคุณสมบัติตามที่พบ. โรงเรียนเอกชน กำหนดตามมาตรา 22 (2) บริษัทฯ จะทำการปิดสมุดทะเบียนผู้ถือหุ้นของบริษัทฯ เพื่อตรวจสอบจำนวนผู้ถือหุ้นของบริษัทฯ อย่างสม่ำเสมอ โดยที่คณะกรรมการบริษัทฯ ได้มอบหมายให้เลขานุการบริษัทฯ เป็นผู้ทำหน้าที่ติดตามดูแล และปฏิบัติตามมาตรการดังกล่าวอย่างใกล้ชิด รวมทั้งแจ้งให้ที่ประชุมคณะกรรมการรับทราบอย่างสม่ำเสมอ

3.5 ความเสี่ยงจากการมีผู้ถือหุ้นรายใหญ่ถือหุ้นเกินกว่าหรือเท่ากับร้อยละ 25

ณ วันที่ 31 ธันวาคม 2562 นายยิว ฮอค โคว ซึ่งดำรงตำแหน่งประธานเจ้าหน้าที่บริหาร และนางสาววิลาวัณย์ แก้วกนกจิตร ซึ่งดำรงตำแหน่งผู้อำนวยการฝ่ายรับสมัครนักเรียน มีสัดส่วนการถือหุ้นในบริษัทฯ คิดเป็นร้อยละ 32.84 และร้อยละ 29.04 ของจำนวนหุ้นที่จำหน่ายได้แล้วทั้งหมดตามลำดับ จึงอาจทำให้สามารถใช้สิทธิคัดค้านในมติที่สำคัญในการประชุมผู้ถือหุ้นสำหรับเรื่องที่กฎหมายหรือข้อบังคับของบริษัทฯ กำหนดให้ต้องได้รับคะแนนเสียงไม่น้อยกว่า 3 ใน 4 ของจำนวนเสียงทั้งหมดของผู้ถือหุ้นที่มาประชุมและมีสิทธิออกเสียง เช่น การทำรายการได้มาหรือจำหน่ายไปซึ่งสินทรัพย์ การทำรายการที่เกี่ยวข้องกัน การลดหรือเพิ่มทุน และการควบรวมกิจการ เป็นต้น

อย่างไรก็ตาม บริษัทฯ ได้มีการแต่งตั้งคณะกรรมการตรวจสอบเข้ามาเพื่อทำหน้าที่ตรวจสอบ พิจารณา และกลั่นกรองเพื่อมิให้เกิดรายการที่อาจก่อให้เกิดความขัดแย้งทางผลประโยชน์ในอนาคต และเพื่อให้เกิดความโปร่งใสในการดำเนินงานของบริษัทฯ ยิ่งไปกว่านั้นแล้ว โครงสร้างคณะกรรมการบริษัทฯ ประกอบด้วย กรรมการอิสระจำนวน 4 ท่าน (ซึ่งรวมประธานกรรมการ) จากจำนวนกรรมการทั้งหมด 7 ท่าน โครงสร้างกรรมการดังกล่าวจะทำให้เกิดการถ่วงดุลในการออกเสียงเพื่อพิจารณาในเรื่องต่างๆ และช่วยให้การกำกับดูแลการบริหารงานเป็นไปอย่างเหมาะสมและเกิดประสิทธิภาพสูงสุด

3.6 ความเสี่ยงต่อการลงทุนของผู้ถือหลักทรัพย์ - ความเสี่ยงจากความผันผวนของราคาหุ้นสามัญของบริษัท

ราคาหลักทรัพย์ของบริษัทฯ อาจมีแนวโน้มผันผวน เนื่องจากปัจจัยหลายประการซึ่งบางปัจจัยเป็นเรื่องที่บริษัทฯ ไม่สามารถควบคุมได้ อาทิ การเปลี่ยนแปลงของสภาพเศรษฐกิจและสังคมที่มีผลกระทบต่ออุตสาหกรรมที่เกี่ยวข้องกับบริษัทฯ ความผันผวนของราคาหุ้นในตลาดหลักทรัพย์ ผลการดำเนินงานของบริษัทฯ ที่แตกต่างจากความคาดหวังของนักลงทุนและนักวิเคราะห์ รวมถึงปัจจัยอื่นๆ ที่อาจส่งผลกระทบต่อการทำงานของกิจการของบริษัทฯ เช่น การเปลี่ยนแปลงด้านกฎหมาย การเปลี่ยนแปลงด้านอุตสาหกรรม เป็นต้น ซึ่งปัจจัยดังกล่าว อาจส่งผลกระทบทำให้ราคาตลาดของหุ้นสามัญของบริษัทฯ เกิดความผันผวน ซึ่งส่งผลให้นักลงทุนไม่ได้รับผลตอบแทนตามที่คาดหวัง หรือสูญเสียเงินลงทุนทั้งจำนวน หรือบางส่วน

4. ทรัพย์สินที่ใช้ในการประกอบธุรกิจ

4.1 รายละเอียดของทรัพย์สินที่ใช้ในการประกอบธุรกิจ

ณ วันที่ 31 ธันวาคม 2562 บริษัทฯ มีทรัพย์สินที่ใช้ในการประกอบธุรกิจดังต่อไปนี้

ประเภท/ลักษณะทรัพย์สิน	ลักษณะกรรมสิทธิ์	มูลค่าตามบัญชีสุทธิ (ล้านบาท)
ที่ดิน – โรงเรียนนานาชาติสิงคโปร์ธนบุรี เขตภาษีเจริญ กรุงเทพฯ 1) ที่ดินแปลงเดิม รวมพื้นที่ 7 ไร่ 22.9 ตารางวา 2) ที่ดิน - แปลงส่วนเพิ่ม (ปี 2562) รวมพื้นที่ 8 ไร่ 2 งาน 82.5 ตารางวา	เป็นเจ้าของ	148.05
อาคาร ส่วนปรับปรุง และงานระบบ	เป็นเจ้าของ	1,105.17
อุปกรณ์เพื่อการศึกษา	เป็นเจ้าของ	69.94
	เช่าซื้อ	9.35
เครื่องตกแต่งติดตั้ง	เป็นเจ้าของ	37.96
อุปกรณ์สำนักงาน	เป็นเจ้าของ	0.72
ยานพาหนะ	เป็นเจ้าของ	1.74
งานระหว่างก่อสร้าง	เป็นเจ้าของ	56.40
รวม		1,429.33

หมายเหตุ : ตาม พรบ.โรงเรียนเอกชน พ.ศ. 2550 แก้ไขเพิ่มเติม (ฉบับที่ 2) พ.ศ. 2554 เมื่อบริษัทฯ ได้รับใบอนุญาตให้จัดตั้งโรงเรียนในระบบ และโรงเรียนในระบบเป็นนิติบุคคลแล้วตามมาตรา 24 บริษัทฯ ในฐานะผู้รับใบอนุญาตจะต้องดำเนินการตาม มาตรา 25 โดยการโอนกรรมสิทธิ์ สิทธิครอบครองในที่ดินและอสังหาริมทรัพย์ที่เป็นส่วนควบของที่ดิน หรือสิทธิการเช่าตามที่ระบุไว้ในคำขอรับใบอนุญาต ให้แก่โรงเรียนในระบบภายใน 120 วันนับแต่วันที่ได้รับอนุญาตให้จัดตั้งโรงเรียน รวมถึงโอนเงินและทรัพย์สินอื่นซึ่งเป็นทุนนอกจากที่ดินให้แก่โรงเรียน

4.2 ใบอนุญาตในการประกอบธุรกิจ

ใบอนุญาต	:	ใบอนุญาตให้จัดตั้งโรงเรียน เลขที่ กน 001/2545
วันที่ได้รับอนุญาต	:	24 สิงหาคม 2544
ผู้อนุญาต	:	เลขาธิการคณะกรรมการการศึกษาเอกชน
ผู้ได้รับใบอนุญาต	:	บริษัท เอสไอเอสบี จำกัด (มหาชน)
รายละเอียด	:	อนุญาตให้จัดตั้งโรงเรียนเอกชนชื่อ โรงเรียนนานาชาติสิงคโปร์กรุงเทพ
ใบอนุญาต	:	ใบอนุญาตให้รับโอนโรงเรียนในระบบ เลขที่ 001/2556
วันที่ได้รับอนุญาต	:	26 กรกฎาคม 2556
ผู้อนุญาต	:	ผู้อำนวยการสำนักงานเขตพื้นที่การศึกษาประถมศึกษาสมุทรปราการ เขต 2
ผู้ได้รับใบอนุญาต	:	บริษัท เอสไอเอสบี จำกัด (มหาชน)
รายละเอียด	:	อนุญาตให้บริษัท เอสไอเอสบี จำกัด (มหาชน) รับโอนใบอนุญาตจัดตั้งโรงเรียน นานาชาติรัตนวรรณ (ภายหลังเปลี่ยนชื่อเป็นโรงเรียนนานาชาติสิงคโปร์สุวรรณภูมิ) เลขที่ใบอนุญาต สป (2) 001/2553
ใบอนุญาต	:	ใบอนุญาตให้จัดตั้งโรงเรียนในระบบ เลขที่ กน 04/2560
วันที่ได้รับอนุญาต	:	10 ตุลาคม 2560
ผู้อนุญาต	:	เลขาธิการคณะกรรมการส่งเสริมการศึกษาเอกชน
ผู้ได้รับใบอนุญาต	:	บริษัท เอสไอเอสบี จำกัด (มหาชน)
รายละเอียด	:	อนุญาตให้จัดตั้งโรงเรียนในระบบ ชื่อ โรงเรียนนานาชาติสิงคโปร์ธนบุรี
ใบอนุญาต	:	ใบอนุญาตให้จัดตั้งโรงเรียนในระบบ เลขที่ กน 03/2561
วันที่ได้รับอนุญาต	:	11 กรกฎาคม 2561
ผู้อนุญาต	:	เลขาธิการคณะกรรมการส่งเสริมการศึกษาเอกชน
ผู้ได้รับใบอนุญาต	:	บริษัท เอสไอเอสบี จำกัด (มหาชน)
รายละเอียด	:	อนุญาตให้จัดตั้งโรงเรียนในระบบ ชื่อ โรงเรียนนานาชาติสิงคโปร์เอกมัย
ใบอนุญาต	:	ใบอนุญาตให้จัดตั้งโรงเรียนโรงเรียนในระบบ เลขที่ ชม 01-003/2559
วันที่ได้รับอนุญาต	:	28 ธันวาคม 2559
ผู้อนุญาต	:	ผู้อำนวยการสำนักงานเขตพื้นที่การศึกษาประถมศึกษาเชียงใหม่ เขต 1
ผู้ได้รับใบอนุญาต	:	บริษัท เอสไอเอสบี สิริ จำกัด
รายละเอียด	:	อนุญาตให้จัดตั้งโรงเรียนในระบบ ชื่อ โรงเรียนนานาชาติสิงคโปร์เชียงใหม่

4.3 สรุปสัญญาที่สำคัญในการประกอบธุรกิจ

ชื่อสัญญา	: สัญญาร่วมลงทุน (Joint Venture Agreement)
คู่สัญญา	(1) บริษัท เอสไอเอสบี จำกัด (มหาชน) ("บริษัทฯ") (2) กลุ่มนักธุรกิจและบริษัทที่เกี่ยวข้องในจังหวัดเชียงใหม่จำนวน 5 ราย ("ผู้ร่วมทุน")
วัตถุประสงค์ของสัญญา	จัดตั้งบริษัท เอสไอเอสบี สิริ จำกัด ("SISB-SIRI") ในลักษณะกิจการร่วมค้าเพื่อดำเนินธุรกิจเป็นผู้ขอรับใบอนุญาตในการจัดตั้งโรงเรียนนานาชาติในจังหวัดเชียงใหม่ (โรงเรียนนานาชาติสิงคโปร์เชียงใหม่)
วันที่ทำสัญญา	24 ธันวาคม 2558
รายละเอียดผู้ถือหุ้นและสัดส่วนการถือหุ้น	SISB ถือหุ้นจำนวน 5,000,000 หุ้น คิดเป็นร้อยละ 50 ของทุนจดทะเบียน ผู้ร่วมทุนถือหุ้นรวมกันจำนวน จำนวน 5,000,000 หุ้น คิดเป็นร้อยละ 50 ของทุนจดทะเบียน (ปัจจุบัน SISB SIRI เพิ่มทุนเป็น 13,000,000 หุ้น ผู้ถือหุ้นแต่ละกลุ่มถือหุ้นจำนวน 6,500,000 หุ้น)
การโอนหุ้น	ในกรณีที่ผู้ถือหุ้นกลุ่มใดประสงค์ที่จะโอนหุ้น (ซึ่งจะต้องโอนหุ้นทั้งหมดในกลุ่มของตน) ให้แก่บุคคลภายนอก จะต้องเสนอขายหุ้นดังกล่าวให้กับผู้ถือหุ้นอีกกลุ่มหนึ่งก่อน (Right of First Refusal)
การประชุมผู้ถือหุ้น	<ul style="list-style-type: none"> การประชุมผู้ถือหุ้นจะต้องมีผู้ถือหุ้นหรือผู้รับมอบฉันทะของผู้ถือหุ้นจำนวนรวมไม่น้อยกว่า ร้อยละ 51 ของจำนวนหุ้นทั้งหมดจึงจะครบเป็นองค์ประชุม การลงคะแนนเสียงในการประชุมผู้ถือหุ้นผู้ถือหุ้นแต่ละคนมีสิทธิออกเสียงลงคะแนนได้ 1 เสียงต่อ 1 หุ้นเท่าที่ถืออยู่ โดยในกรณีที่คะแนนเสียงเท่ากันประธานในที่ประชุมไม่มีสิทธิออกเสียงเพิ่มเติม มติทั่วไปจะต้องได้รับคะแนนเสียงเห็นชอบไม่น้อยกว่าร้อยละ 51 ของจำนวนเสียงทั้งหมดที่เข้าร่วมประชุมและมีสิทธิออกเสียง
กรรมการและสิทธิออกเสียง	<ul style="list-style-type: none"> คณะกรรมการมีจำนวนทั้งสิ้น 4 คน ผู้ถือหุ้นแต่ละกลุ่ม มีสิทธิเสนอชื่อบุคคลเพื่อแต่งตั้งเป็นกรรมการได้จำนวน 2 คน คณะกรรมการจะเลือกกรรมการคนหนึ่งเป็นประธานกรรมการ องค์ประชุมคณะกรรมการบริษัทประกอบด้วยคณะกรรมการเกินกว่าครึ่งหนึ่งของจำนวนกรรมการทั้งหมดของบริษัท กรรมการแต่ละคนมีสิทธิออกเสียง 1 เสียง โดยมติของที่ประชุมคณะกรรมการต้องได้รับคะแนนเสียงข้างมากของกรรมการทั้งหมดที่เข้าร่วมประชุม โดยอย่างน้อยต้องได้รับคะแนนเสียงเห็นชอบจากกรรมการที่มาจากแต่ละกลุ่ม อย่างน้อยกลุ่มละ 1 คน ถ้าคะแนนเสียงเท่ากัน ประธานกรรมการไม่มีสิทธิออกเสียงเพิ่มเติม ผู้ลงลายมือชื่อผูกพันบริษัทคือกรรมการที่มาจากผู้ถือหุ้นแต่ละกลุ่ม กลุ่มละ 1 คน ลงลายมือชื่อร่วมกัน พร้อมประทับตราสำคัญของบริษัท
เงื่อนไขอื่นๆ	ในกรณีที่ผู้ถือหุ้นกลุ่มใดมีโครงการที่จะจัดตั้งโรงเรียนนานาชาติในจังหวัดเชียงใหม่ หรือลงทุนในบริษัทที่เป็นผู้รับใบอนุญาตจัดตั้งโรงเรียนนานาชาติในจังหวัดเชียงใหม่เพิ่มเติม จะต้องเสนอให้ผู้ถือหุ้นอีกกลุ่มหนึ่งร่วมลงทุนในสัดส่วน 50:50 ก่อนเสมอ

ชื่อสัญญา	:	สัญญาอนุญาตให้ใช้สิทธิ (License Agreement)
คู่สัญญา	:	(1) บริษัท เอสไอเอสบี จำกัด (มหาชน) ("บริษัทฯ") ในฐานะผู้ให้สิทธิ (2) บริษัท เอสไอเอสบี สิรี จำกัด ("SISB SIRI") ในฐานะผู้รับสิทธิ
ลักษณะสัญญา	:	บริษัทฯ ให้สิทธิ SISB SIRI ในการใช้ทรัพย์สินทางปัญญา และข้อมูลทางการค้าของ บริษัทฯ เพื่อใช้ในการบริหารจัดการโรงเรียนนานาชาติสิงคโปร์เชียงใหม่
อายุสัญญา	:	15 ปี (ตั้งแต่วันที่ 1 มกราคม 2560 – 31 ธันวาคม 2574) สัญญาสามารถต่ออายุได้คราวละ 15 ปี โดยคู่สัญญาฝ่ายใดฝ่ายหนึ่งแจ้งความประสงค์ ในการต่อสัญญาล่วงหน้าอย่างน้อย 180 วันก่อนวันครบกำหนดอายุสัญญา
สาระสำคัญของสัญญา	:	<ul style="list-style-type: none"> SISB SIRI ได้รับสิทธิแบบไม่ผูกขาด (non-exclusive) และไม่สามารถโอนสิทธิ ได้ (non-transferable) ในการ (1) ใช้เครื่องหมายบริการ เครื่องหมายการค้า ชื่อ ทางการค้า ลิขสิทธิ์ เครื่องหมาย ตราสัญลักษณ์ และ/หรือ ทรัพย์สินทางปัญญา อื่นๆ (2) ในการใช้ข้อมูลทางการค้าของบริษัทฯ (Proprietary Information) เช่น การบริหารจัดการ หลักสูตร วิธีการสอน เครื่องแบบนักเรียน ระเบียบและ ประกาศต่างๆ เป็นต้น ผู้รับสิทธิสามารถใช้สิทธิในการพัฒนา บริหารจัดการ ทำการตลาด และโฆษณา โรงเรียนนานาชาติสิงคโปร์เชียงใหม่เท่านั้น ค่า License Fee คิดจากผลการดำเนินงานของโรงเรียน ตามที่คู่สัญญาทั้งสอง ฝ่ายตกลงร่วมกัน

ชื่อสัญญา	:	สัญญาการให้คำปรึกษาและแนะนำด้านการจัดการ (Advisory and Management Assistance Services Agreement)
คู่สัญญา	:	(1) บริษัท เอสไอเอสบี จำกัด (มหาชน) ("บริษัทฯ") ในฐานะที่ปรึกษา (2) บริษัท เอสไอเอสบี สิรี จำกัด ("SISB SIRI") ในฐานะผู้รับใบอนุญาตในการจัดตั้ง โรงเรียนนานาชาติสิงคโปร์เชียงใหม่
ลักษณะสัญญา	:	บริษัทฯ ให้คำแนะนำทุกเรื่องที่เป็นในการยื่นขอใบอนุญาตจัดตั้งโรงเรียนรวมทั้ง การบริหารจัดการโรงเรียน
อายุสัญญา	:	15 ปี (ตั้งแต่วันที่ 1 มกราคม 2560 – 31 ธันวาคม 2574) สัญญาสามารถต่ออายุได้คราวละ 15 ปี โดยคู่สัญญาฝ่ายใดฝ่ายหนึ่งแจ้งความประสงค์ ในการต่อสัญญาล่วงหน้าอย่างน้อย 180 วันก่อนวันครบกำหนดอายุสัญญา
สาระสำคัญของสัญญา	:	<ul style="list-style-type: none"> บริษัทฯ ให้คำปรึกษาในด้านต่างๆ ที่เกี่ยวกับกิจการโรงเรียน ไม่ว่าจะเป็น (1) การยื่นใบขออนุญาตจัดตั้งโรงเรียน (2) การจัดหาที่ดิน อาคาร สิ่งอำนวยความสะดวก ของโรงเรียน (3) การแต่งตั้งบุคคลในตำแหน่งต่างๆ เพื่อให้เป็นไปตาม พระราชบัญญัติโรงเรียนเอกชน (4) ให้คำปรึกษาผู้รับใบอนุญาตและ คณะกรรมการบริหารโรงเรียน ในการบริหารและการดำเนินธุรกิจโรงเรียน (5) บริการปีงบประมาณ (6) บริการด้านการสรรหาบุคลากรทางการศึกษาสำหรับ โรงเรียน เป็นต้น ค่าที่ปรึกษาคิดจากผลการดำเนินงานของโรงเรียน ตามที่คู่สัญญาทั้งสองฝ่าย ตกลงร่วมกัน

4.4 สรุปสัญญาเช่าที่สำคัญ

คู่สัญญา	:	บุคคลธรรมดา ในฐานะ “ผู้ให้เช่า” บริษัท เอสไอเอสบี จำกัด (มหาชน) ในฐานะ “ผู้เช่า”
วันที่ในสัญญา	:	วันที่ 1 กุมภาพันธ์ 2557
ความสัมพันธ์กับบริษัทฯ	:	-ไม่มี-
ทรัพย์สินที่ให้เช่า	:	ที่ดินเนื้อที่ประมาณ 500 ตารางวา ซึ่งเป็นบางส่วนของโฉนดที่ดินเลขที่ 4057 แขวงวังทองหลาง เขตวังทองหลาง กรุงเทพฯ
วัตถุประสงค์	:	สถานที่ตั้งสำนักงานของบริษัทฯ และโรงเรียนนานาชาติสิงคโปร์กรุงเทพฯ
ระยะเวลาการเช่า	:	20 ปี ตั้งแต่วันที่ 1 กุมภาพันธ์ 2557 ถึง 31 มกราคม 2577
เงื่อนไขการบอกเลิกสัญญา	:	เมื่อผู้เช่าผิดสัญญาไม่ว่าข้อหนึ่งข้อใด ผู้ให้เช่ามีสิทธิบอกเลิกสัญญาได้ทันที

คู่สัญญา	:	นิติบุคคล ในฐานะ “ผู้ให้เช่าช่วง” บริษัท เอสไอเอสบี จำกัด (มหาชน) ในฐานะ “ผู้เช่าช่วง”
วันที่ในสัญญา	:	วันที่ 4 สิงหาคม 2553
ความสัมพันธ์กับบริษัทฯ	:	-ไม่มี-
ทรัพย์สินที่ให้เช่า	:	ที่ดินเนื้อที่ 10 ไร่ บนโฉนดที่ดินเลขที่ 5080 แขวงวังทองหลาง เขตวังทองหลาง กรุงเทพฯ
วัตถุประสงค์	:	สถานที่ตั้งโรงเรียนนานาชาติสิงคโปร์กรุงเทพฯ
ระยะเวลาการเช่า	:	30 ปี ตั้งแต่วันที่ 1 กรกฎาคม 2553 ถึง 30 มิถุนายน 2583
เงื่อนไขการบอกเลิกสัญญา	:	<ul style="list-style-type: none"> เมื่อผู้เช่าช่วงไม่ชำระค่าเช่าช่วง และการไม่ชำระค่าเช่าช่วงล่วงเลยเป็นเวลาเกินกว่า 30 วัน นับแต่วันที่ผู้เช่าช่วงได้รับคำบอกกล่าวเป็นหนังสือจากผู้ให้เช่าช่วงให้ทำการชำระค่าเช่าตามสัญญา เมื่อผู้เช่าช่วงละเลย เพิกเฉย ไม่รักษาหรือปฏิบัติตามข้อตกลงหรือเงื่อนไขใดๆ ในสัญญาและผู้ให้เช่าช่วงมีหนังสือบอกกล่าวล่วงหน้าเป็นระยะเวลาไม่น้อยกว่า 30 วันไปยังผู้เช่าช่วงแล้ว ผู้เช่าช่วงไม่ได้ทำการแก้ไขภายในระยะเวลาอันสมควร เมื่อผู้เช่าช่วงถูกศาลสั่งให้เป็นบุคคลล้มละลาย

คู่สัญญา	:	บุคคลธรรมดา 16 ราย ในฐานะ “ผู้ให้เช่า” บริษัท เอสไอเอสบี จำกัด (มหาชน) ในฐานะ “ผู้เช่า”
วันที่ในสัญญา	:	วันที่ 1 ธันวาคม 2557
ความสัมพันธ์กับบริษัทฯ	:	-ไม่มี-
ทรัพย์สินที่ให้เช่า	:	ที่ดินขนาด 9 ไร่ 1 งาน 71.3 ตร.ว. บนโฉนดเลขที่ 5081 ตำบลวังทองหลาง อำเภอวังทองหลาง กรุงเทพฯ
วัตถุประสงค์	:	สถานที่ตั้งโรงเรียนนานาชาติสิงคโปร์กรุงเทพฯ
ระยะเวลาการเช่า	:	30 ปี ตั้งแต่วันที่ 1 ธันวาคม 2557 ถึง 30 พฤษภาคม 2587
เงื่อนไขการบอกเลิกสัญญา	:	<ul style="list-style-type: none"> หากคู่สัญญาฝ่ายใดกระทำความผิดสัญญาข้อหนึ่งข้อใด ฝ่ายที่ไม่ผิดสัญญาอาจเลิกสัญญาได้ เมื่อได้บอกกล่าวล่วงหน้าแจ้งให้ฝ่ายที่ผิดสัญญาทราบภายใน 45 วัน เมื่อผู้เช่าถูกศาลสั่งให้เป็นบุคคลล้มละลาย หรือล้มละลาย
เงื่อนไขอื่นๆ	:	หากผู้ให้เช่าตกลงจะขายที่ดินที่ให้เช่าทั้งหมดหรือบางส่วน ผู้ให้เช่าให้สิทธิแก่ผู้เช่าเลือกซื้อได้ก่อนผู้ซื้อรายอื่นๆ โดยแจ้งเป็นหนังสือให้ผู้เช่าได้ทราบล่วงหน้า ภายในกำหนด 45 วัน หากพ้นกำหนดแล้ว ผู้เช่าไม่ตกลงซื้อ ผู้ให้เช่าจะขายให้กับบุคคลภายนอกได้ทันที

คู่สัญญา	:	นิติบุคคล ในฐานะ “ผู้ให้เช่า” โรงเรียนนานาชาติสิงคโปร์สุวรรณภูมิ ในฐานะ “ผู้เช่า” ซึ่งรับโอนสิทธิมาจากบริษัท เอสไอเอสบี จำกัด (มหาชน)
วันที่ในสัญญา	:	วันที่ 5 มิถุนายน 2556
ความสัมพันธ์กับบริษัทฯ	:	-ไม่มี-
ทรัพย์สินที่ให้เช่า	:	ที่ดินขนาด 7 ไร่ 3 งาน 88 ตารางวา พร้อมสิ่งปลูกสร้าง บนโฉนดที่ดินเลขที่ 3598, 96151, 146821, 146822, 146823, 146824, 214177 และ 214178 ตำบลบางแก้ว อำเภอบางพลี จังหวัดสมุทรปราการ
วัตถุประสงค์	:	สถานที่ตั้งโรงเรียนนานาชาติสิงคโปร์สุวรรณภูมิ
ระยะเวลาการเช่า	:	20 ปี ตั้งแต่วันที่ 1 กันยายน 2556 ถึง 31 สิงหาคม 2576
เงื่อนไขการบอกเลิกสัญญา	:	<ul style="list-style-type: none"> ผู้เช่ามีสิทธิบอกเลิกสัญญาก่อนครบกำหนดอายุสัญญาเช่า โดยผู้เช่าต้องเช่าให้ครบระยะเวลา 5 ปี และผู้เช่ามีสิทธิบอกเลิกสัญญานี้ โดยมีหนังสือบอกเลิกสัญญานี้ล่วงหน้าตั้งแต่ปีที่ 3 เป็นต้นไปก่อนครบกำหนด 5 ปี แต่ต้องไม่เกิน 30 วัน ก่อนครบกำหนดสัญญาเช่าที่ดินพร้อมสิ่งปลูกสร้างในปีที่ 5 หากคู่สัญญาฝ่ายใดฝ่ายหนึ่งผิดนัดสัญญาข้อหนึ่งข้อใด ให้อีกฝ่ายมีสิทธิบอกเลิกสัญญาและเรียกค่าเสียหายได้ทันที

คู่สัญญา	:	บุคคลธรรมดา ในฐานะ “ผู้ให้เช่า” โรงเรียนนานาชาติสิงคโปร์เอ็กมัย ในฐานะ “ผู้เช่า” ซึ่งรับโอนสิทธิมาจากบริษัท เอสไอเอสบี จำกัด (มหาชน)
วันที่ในสัญญา	:	วันที่ 27 พฤศจิกายน 2558 และวันที่ 30 พฤษภาคม 2561
ความสัมพันธ์กับบริษัทฯ	:	-ไม่มี-
ทรัพย์สินที่ให้เช่า	:	ที่ดินขนาด 3 ไร่ 1 งาน 51 ตารางวา บนโฉนดที่ดินเลขที่ 14848, 14879 และ 14880 ตำบลคลองตัน อำเภอพระโขนง กรุงเทพฯ
วัตถุประสงค์	:	สถานที่ตั้งโรงเรียนนานาชาติสิงคโปร์เอ็กมัย
ระยะเวลาการเช่า	:	10 ปี ตั้งแต่วันที่ 1 มกราคม 2560 ถึง 31 ธันวาคม 2569 และได้ขยายระยะเวลาการเช่าเพิ่มอีก 3 ปี 1 เดือน ตั้งแต่วันที่ 1 มกราคม 2570 ถึง 31 มกราคม 2573 รวมระยะเวลาเช่า 13 ปี 1 เดือน
เงื่อนไขการบอกเลิกสัญญา	:	<ul style="list-style-type: none"> ■ ถ้าผู้เช่าปฏิบัติผิดข้อตกลงข้อหนึ่งข้อใด หรือส่วนหนึ่งส่วนใดของสัญญา ผู้ให้เช่าจะแจ้งเรื่องดังกล่าวต่อผู้เช่าเป็นลายลักษณ์อักษร และผู้เช่าจะต้องดำเนินการแก้ไขให้ถูกต้องภายใน 60 (หกสิบ) วัน นับจากวันที่ได้รับหนังสือบอกกล่าวจากผู้ให้เช่า หากผู้เช่าเพิกเฉยหรือไม่ดำเนินการแก้ไขเรื่องดังกล่าวให้เสร็จสิ้นภายในกำหนด ผู้ให้เช่ามีสิทธิที่เลิกสัญญา และมีสิทธิที่จะเรียกร้องค่าเสียหายดังกล่าวจากผู้เช่าด้วย ■ สัญญาอาจถูกยกเลิกได้ หากปรากฏว่าผู้เช่าผิดสัญญาข้อหนึ่งข้อใดตามที่ระบุไว้ในสัญญา หรือกลายเป็นบุคคลล้มละลาย และก่อนครบสัญญา ถ้าคู่สัญญาฝ่ายใดฝ่ายหนึ่งประสงค์จะบอกเลิกสัญญาจะต้องแจ้งให้อีกฝ่ายทราบล่วงหน้า 180 วัน
เงื่อนไขอื่นๆ	:	ถ้าผู้ให้เช่ามีความประสงค์ที่จะขายสถานที่เช่าในระหว่างการเช่า ผู้ให้เช่าจะเสนอโอกาสในการซื้อแก่ผู้เช่าก่อน ถ้าผู้เช่าไม่ตกลงซื้อภายในกำหนด 30 วันนับแต่วันที่ได้รับแจ้งถือว่าผู้เช่าปฏิเสธการซื้อ และผู้เช่าตกลงไม่ทำการใดๆ อันเป็นการขวางสิทธิของผู้ให้เช่าที่จะขายสถานที่เช่าให้แก่บุคคลอื่น

คู่สัญญา	:	บุคคลธรรมดา ในฐานะ “ผู้ให้เช่า” โรงเรียนนานาชาติสิงคโปร์เอ็กมัย ในฐานะ “ผู้เช่า” ซึ่งรับโอนสิทธิมาจากบริษัท เอสไอเอสบี จำกัด (มหาชน)
วันที่ในสัญญา	:	วันที่ 27 พฤศจิกายน 2558 และวันที่ 30 พฤษภาคม 2561
ความสัมพันธ์กับบริษัทฯ	:	-ไม่มี-
ทรัพย์สินที่ให้เช่า	:	สิ่งปลูกสร้างตั้งอยู่เลขที่ 154 ซอยเอกมัย 14 ถนนสุขุมวิท 63 แขวงคลองตันเหนือ เขตวัฒนา กรุงเทพฯ
วัตถุประสงค์	:	สถานที่ตั้งโรงเรียนนานาชาติสิงคโปร์เอ็กมัย
ระยะเวลาการเช่า	:	10 ปี ตั้งแต่วันที่ 1 มกราคม 2560 ถึง 31 ธันวาคม 2569 และได้ขยายระยะเวลาการเช่าเพิ่มอีก 3 ปี 1 เดือน ตั้งแต่วันที่ 1 มกราคม 2570 ถึง 31 มกราคม 2573 รวมระยะเวลาเช่า 13 ปี 1 เดือน
เงื่อนไขการบอกเลิกสัญญา	:	<ul style="list-style-type: none"> ถ้าผู้เช่าปฏิบัติผิดข้อตกลงข้อหนึ่งข้อใด หรือส่วนหนึ่งส่วนใดของสัญญา ผู้ให้เช่าจะแจ้งเรื่องดังกล่าวต่อผู้เช่าเป็นลายลักษณ์อักษร และผู้เช่าจะต้องดำเนินการแก้ไขให้ถูกต้องภายใน 60 (หกสิบ) วัน นับจากวันที่ได้รับหนังสือบอกกล่าวจากผู้ให้เช่า หากผู้เช่าเพิกเฉยหรือไม่ดำเนินการแก้ไขเรื่องดังกล่าวให้เสร็จสิ้นภายในกำหนด ผู้ให้เช่ามีสิทธิที่เลิกสัญญา และมีสิทธิที่จะเรียกร้องค่าเสียหายดังกล่าวจากผู้เช่าด้วย สัญญาอาจถูกยกเลิกได้ หากปรากฏว่าผู้เช่าผิดสัญญาข้อหนึ่งข้อใดตามที่ระบุไว้ในสัญญา หรือกลายเป็นบุคคลล้มละลาย และก่อนครบสัญญา ถ้าคู่สัญญาฝ่ายใดฝ่ายหนึ่งประสงค์จะบอกเลิกสัญญาจะต้องแจ้งให้อีกฝ่ายทราบล่วงหน้า 180 วัน
เงื่อนไขอื่นๆ	:	ถ้าผู้ให้เช่ามีความประสงค์ที่จะขายสถานที่เช่าในระหว่างการเช่าให้ผู้ให้เช่าจะเสนอโอกาสในการซื้อแก่ผู้เช่าก่อน ถ้าผู้เช่าไม่ตกลงซื้อภายในกำหนด 30 วันนับแต่วันที่รับแจ้งถือว่าผู้เช่าปฏิเสธการซื้อ และผู้เช่าตกลงจะไม่ทำการใดๆ อันเป็นการขวางสิทธิของผู้ให้เช่าที่จะขายสถานที่เช่าให้แก่บุคคลอื่น

4.5 เครื่องหมายการค้าที่ใช้ในการประกอบธุรกิจ

บริษัทฯ ได้ยื่นคำขอเพื่อจดทะเบียนเครื่องหมายการค้าและบริการต่อกรมทรัพย์สินทางปัญญาเมื่อวันที่ 17 มกราคม 2560 และเมื่อวันที่ 26 กันยายน 2561 ได้รับการอนุมัติเครื่องหมายการค้า มีอายุ 10 ปี นับแต่วันที่จดทะเบียนและอาจต่ออายุได้ทุกๆ 10 ปี โดยมีรายละเอียดดังนี้

เครื่องหมายการค้า	วันที่จดทะเบียน	รายการสินค้า/บริการ	ประเทศ
	12 มกราคม 2561	<ul style="list-style-type: none"> - โรงเรียน - สถาบันการศึกษา - โรงเรียนกวดวิชา - โรงเรียนเลี้ยงเด็ก - โรงเรียนสอนภาษา 	ไทย

5. ข้อพิพาททางกฎหมาย

-ไม่มี-

6. ข้อมูลสำคัญอื่น

กฎหมายที่เกี่ยวข้องกับการประกอบธุรกิจเป็นผู้รับใบอนุญาตจัดตั้งโรงเรียนในระบบ ประเภทโรงเรียนนานาชาติ

พระราชบัญญัติโรงเรียนเอกชน พ.ศ. 2550 แก้ไขเพิ่มเติม (ฉบับที่ 2) พ.ศ. 2554 (“พรบ. โรงเรียนเอกชน”)
ประกาศใช้เมื่อวันที่ 9 มิถุนายน 2554¹

พรบ. โรงเรียนเอกชนมีวัตถุประสงค์เพื่อการกำกับดูแลการดำเนินงานของโรงเรียนเอกชนไม่ว่าจะเป็นโรงเรียนในระบบหรือโรงเรียนนอกระบบ แต่ไม่รวมถึงสถาบันอุดมศึกษาของเอกชนตามกฎหมายว่าด้วยสถาบันอุดมศึกษาของเอกชน

โรงเรียนในระบบ หมายถึง โรงเรียนที่จัดการศึกษาโดยกำหนดจุดมุ่งหมาย วิธีการศึกษา หลักสูตร ระยะเวลาของการศึกษา การวัดและการประเมิน ซึ่งเป็นเงื่อนไขของการสำเร็จการศึกษาที่แน่นอน โรงเรียนนานาชาติเป็นโรงเรียนในระบบโรงเรียนเอกชนอยู่ภายใต้การกำกับดูแลของคณะกรรมการส่งเสริมการศึกษาเอกชน (“คณะกรรมการ”) พรบ. โรงเรียนเอกชนมีสาระสำคัญเกี่ยวกับโรงเรียนในระบบพอสรุปได้ดังนี้

- (1) การจัดตั้งและการขอรับใบอนุญาต ตาม พรบ. โรงเรียนเอกชน “การจัดตั้งโรงเรียนในระบบ” ต้องได้รับใบอนุญาตจากเลขาธิการคณะกรรมการส่งเสริมการศึกษาเอกชนหรือผู้ที่ได้รับมอบหมาย (“ผู้อนุญาต”) โดยผู้อนุญาตต้องจัดทำตราสารจัดตั้ง และรายละเอียดเกี่ยวกับกิจการโรงเรียนในระบบแนบไปพร้อมกับคำขอรับใบอนุญาต การเปลี่ยนแปลงรายการในตราสารจัดตั้ง หรือเปลี่ยนแปลงรายละเอียดเกี่ยวกับกิจการโรงเรียนในส่วนของหลักสูตร วิธีการเรียนการสอน การวัดและการประเมินผลการศึกษาจะกระทำได้อีกเมื่อได้รับอนุญาตจากผู้อนุญาต สำหรับรายละเอียดอื่นๆ เกี่ยวกับกิจการโรงเรียนในระบบสามารถเปลี่ยนแปลงได้โดยไม่ต้องแจ้งให้ผู้อนุญาตทราบล่วงหน้าไม่น้อยกว่า 15 วัน อาทิเช่น อัตราค่าธรรมเนียมการศึกษาและค่าธรรมเนียมอื่นที่โรงเรียนกำหนด ซึ่งถึงแม้ว่ากฎหมายไม่ได้กำหนดว่าการปรับปรุงอัตราค่าธรรมเนียมดังกล่าวจะต้องได้รับอนุญาตจากคณะกรรมการ แต่จะต้องไม่มีลักษณะเป็นการแสวงหากำไรเกินควร หรือเป็นภาระแก่ประชาชนเกินสมควร ซึ่งคณะกรรมการมีอำนาจสั่งให้ลดลงตามที่เห็นสมควรได้
- (2) การโอนใบอนุญาต ใบอนุญาตดังกล่าวสามารถโอนให้บุคคลอื่น หรือตกทอดแก่ทายาทได้ตามหลักเกณฑ์และวิธีการที่คณะกรรมการกำหนด
- (3) ผู้ขอรับใบอนุญาต บุคคลธรรมดาสัญชาติไทย หรือนิติบุคคลซึ่งมีผู้ถือหุ้นสัญชาติไทยเกินกว่ากึ่งหนึ่งของหุ้นทั้งหมด และมีจำนวนผู้ถือหุ้นไม่น้อยกว่ากึ่งหนึ่งของผู้ถือหุ้นทั้งหมดมีสัญชาติไทย และผู้ขอรับใบอนุญาตต้องมีคุณสมบัติตามที่กำหนดใน พรบ. โรงเรียนเอกชน
ผู้อนุญาต คือ เลขาธิการคณะกรรมการส่งเสริมการศึกษาเอกชน หรือผู้อำนวยการสำนักงานเขตพื้นที่การศึกษาซึ่งเลขาธิการคณะกรรมการส่งเสริมการศึกษาเอกชนมอบหมาย หรือผู้ว่าราชการจังหวัดซึ่งเลขาธิการคณะกรรมการส่งเสริมการศึกษาเอกชนมอบหมาย
- (4) ความเป็นนิติบุคคล โรงเรียนในระบบจะถือเป็นนิติบุคคลแยกต่างหากจากผู้ได้รับใบอนุญาตนับแต่วันที่ได้รับใบอนุญาตให้จัดตั้งโรงเรียนในระบบ และโรงเรียนจะต้องจัดทำงบการเงินของโรงเรียน
- (5) ผู้แทนของโรงเรียนที่เป็นนิติบุคคล ได้แก่ ผู้รับใบอนุญาต (โดยในกรณีของนิติบุคคลที่เป็นผู้รับใบอนุญาต หมายถึง ผู้แทนนิติบุคคลผู้รับใบอนุญาตตามที่ได้แจ้งไว้ต่อสำนักงานคณะกรรมการส่งเสริมการศึกษาเอกชน)

¹ พระราชบัญญัติโรงเรียนเอกชน พ.ศ. 2550 ประกาศใช้เมื่อวันที่ 11 มกราคม 2551 โดยออกแทนพระราชบัญญัติโรงเรียนเอกชน พ.ศ. 2525 ประกาศใช้เมื่อวันที่ 19 สิงหาคม 2525

- (6) ผู้อำนวยการโรงเรียน ได้รับการแต่งตั้งโดยผู้รับใบอนุญาต หรือผู้รับใบอนุญาตจะดำรงตำแหน่งเป็นผู้อำนวยการเองก็ได้ โดยเมื่อมีการแต่งตั้งผู้อำนวยการแล้ว ผู้รับใบอนุญาตมีหน้าที่ต้องแจ้งให้ผู้อนุญาตทราบ ผู้อำนวยการมีหน้าที่ดังนี้ (1) รับผิดชอบงานด้านวิชาการ (2) แต่งตั้ง ถอดถอน และควบคุมครู บุคลากรทางการศึกษา และเจ้าหน้าที่ของโรงเรียน รวมถึงควบคุมปกครองนักเรียน และ (3) จัดทำหลักฐานเกี่ยวกับการวัดและประเมินผลการศึกษา เป็นต้น
- (7) ผู้จัดการโรงเรียน ได้รับการแต่งตั้งโดยผู้รับใบอนุญาตหรือผู้รับใบอนุญาตจะดำรงตำแหน่งเป็นผู้จัดการโรงเรียนเองก็ได้ ผู้จัดการโรงเรียนมีหน้าที่ (1) ดูแลรับผิดชอบงานด้านงบประมาณ และ (2) ดูแลรับผิดชอบการบริหารงานทั่วไป เป็นต้น
- (8) คณะกรรมการบริหารโรงเรียน ประกอบด้วย (ก) กรรมการโดยตำแหน่ง ได้แก่ ผู้รับใบอนุญาต ผู้จัดการโรงเรียน และผู้อำนวยการโรงเรียน และ (ข) กรรมการที่ไม่ใช่กรรมการโดยตำแหน่ง ได้แก่ ผู้แทนครู ผู้แทนผู้ปกครอง และผู้ทรงคุณวุฒิ ซึ่งมีจำนวนและคุณสมบัติสอดคล้องกับขนาดและประเภทของโรงเรียนในระบบ คณะกรรมการบริหารโรงเรียนต้องจัดให้มีการประชุมอย่างน้อยหนึ่งครั้งในแต่ละภาคการศึกษาปกติ คณะกรรมการบริหารโรงเรียนมีหน้าที่ ดังนี้ (1) ออกระเบียบ ข้อบังคับ (2) ให้ความเห็นชอบนโยบาย แผนพัฒนาการศึกษา การกู้ยืมเงิน (กรณีเกินร้อยละ 25 ของมูลค่าทรัพย์สินของโรงเรียน) ค่าธรรมเนียมการศึกษา (ต้องประกาศไว้ในที่เปิดเผยของโรงเรียน) รายงานประจำปี งบประมาณประจำปี การแต่งตั้งผู้สอบบัญชี (3) ให้คำแนะนำการบริหารและการจัดการโรงเรียน (4) กำกับดูแลระบบการประกันคุณภาพ และ (5) ติดตาม ตรวจสอบ และประเมินผลการปฏิบัติงานของผู้อำนวยการ เป็นต้น
- (9) การจัดสรรผลตอบแทน ให้คณะกรรมการบริหารโรงเรียนจัดสรรผลตอบแทนที่ได้จากการดำเนินการของโรงเรียนให้แก่ผู้รับใบอนุญาต ตามที่เห็นสมควร
- (10) การกำกับดูแล พรบ. โรงเรียนเอกชนกำหนดให้ คณะกรรมการส่งเสริมการศึกษาเอกชนทำหน้าที่กำกับดูแลโรงเรียนในระบบ อาทิ ห้ามมิให้ใช้สถานที่ของโรงเรียนในการกระทำความผิดกฎหมาย ขัดต่อความสงบเรียบร้อยของประชาชน หรือการอันไม่ควรแก่โรงเรียนในระบบ ห้ามหยุดสอนติดต่อกันเกิน 7 วันอันมิใช่เป็นการหยุดตามปกติของโรงเรียน การโฆษณาของโรงเรียนในระบบต้องไม่เป็นเท็จหรือเกินความจริง เป็นต้น นอกจากนี้ หากมีเหตุไม่ปกติตามที่กำหนดไว้ในกฎหมายหรือในกรณีที่ผู้รับใบอนุญาตขาดคุณสมบัติหรือมีลักษณะต้องห้ามตามที่กฎหมายกำหนดและไม่สามารถแก้ไขให้ถูกต้องภายในเก้าสิบวันนับแต่วันที่ขาดคุณสมบัติหรือมีลักษณะต้องห้ามดังกล่าว คณะกรรมการส่งเสริมการศึกษาเอกชนมีอำนาจออกคำสั่งให้โรงเรียนในระบบอยู่ในความควบคุมของสำนักงานคณะกรรมการส่งเสริมการศึกษาเอกชนหรือสำนักงานเขตพื้นที่การศึกษาได้
- (11) การเลิกกิจการโรงเรียน แบ่งเป็น 2 กรณี ได้แก่ (1) เลิกโดยสมัครใจและได้รับอนุญาต และ (2) ถูกเพิกถอนใบอนุญาต โดยคณะกรรมการบริหารโรงเรียนจะต้องแต่งตั้งผู้ชำระบัญชีโดยนำความในประมวลกฎหมายแพ่งและพาณิชย์ มาใช้บังคับโดยอนุโลม ในระหว่างการชำระบัญชีให้ถือว่าโรงเรียนในระบบนั้นยังคงตั้งอยู่ตราบเท่าเวลาที่จำเป็นในการชำระบัญชี และเมื่อได้ชำระบัญชีแล้ว ถ้ามีทรัพย์สินเหลืออยู่ให้คืนแก่ผู้รับใบอนุญาต
- (12) บทกำหนดโทษที่สำคัญ
พรบ. โรงเรียนเอกชน มีบทกำหนดโทษตั้งแต่ปรับ จำคุก หรือทั้งจำทั้งปรับ สำหรับความผิดสำคัญบางประการ อาทิ การจัดตั้งโรงเรียนโดยไม่ได้รับใบอนุญาต การปลอมเอกสาร อาทิ ทะเบียนครู หรือหลักฐานการประเมินผลการศึกษา เป็นต้น การที่ผู้รับใบอนุญาต ผู้อำนวยการ ผู้จัดการ ครู หรือบุคลากรทางการศึกษาใช้หรือยอมให้ผู้อื่นใช้สถานที่ของโรงเรียนเพื่อการอันมิชอบด้วยกฎหมาย หรือขัดต่อความสงบเรียบร้อยหรือศีลธรรมอันดีของประชาชน เป็นต้น สำหรับการกระทำความผิดอื่นจากการไม่ปฏิบัติตาม พรบ. โรงเรียนเอกชน อาทิเช่น การจัดการเรียนการสอนแตกต่างจากที่กฎหมายกำหนด หรือเรียกเก็บค่าธรรมเนียมแตกต่างจากอัตราที่กฎหมายกำหนด การจัดตั้งสาขาโดยไม่ได้รับอนุญาต การไม่แต่งตั้งผู้อำนวยการ การไม่จัดวางระบบและจัดทำบัญชี การที่ผู้รับใบอนุญาต ผู้อำนวยการ ผู้จัดการ ครู ไม่ทำตามข้อกำหนด ฯลฯ พรบ. โรงเรียนเอกชนจะกำหนดโทษปรับในอัตราระหว่าง 10,000 – 100,000 บาท โดยแตกต่างกันไปตามที่กฎหมายกำหนด
- นอกจากนี้ กรณีที่ผู้ได้รับใบอนุญาต ผู้อำนวยการ ผู้จัดการโรงเรียน ครู หรือบุคลากรทางการศึกษาอื่น ไม่ปฏิบัติตามข้อกำหนดของกฎหมาย พรบ. โรงเรียนเอกชนจะกำหนดโทษไว้สำหรับบุคลากรทางการศึกษาดังกล่าวด้วย

ประมวลรัษฎากรที่เกี่ยวข้องกับโรงเรียนเอกชนในระบบ

■ ภาษีเงินได้ของโรงเรียนเอกชนในระบบ

เนื่องจากโรงเรียนเอกชนในระบบมีฐานะเป็นนิติบุคคลตามมาตรา 24 แห่ง พรบ. โรงเรียนเอกชน พ.ศ. 2550 โรงเรียน จึงไม่เข้าข่ายเป็น บริษัทหรือห้างหุ้นส่วนนิติบุคคลตามมาตรา 39 แห่งประมวลรัษฎากร ซึ่งเป็นผู้มีหน้าที่ต้องเสียภาษีเงินได้นิติบุคคล

หมายเหตุ ตามมาตรา 39 แห่งประมวลรัษฎากรได้กำหนดนิยาม "บริษัทหรือห้างหุ้นส่วนนิติบุคคล" หมายความว่า บริษัทหรือ ห้างหุ้นส่วนนิติบุคคลที่ตั้งขึ้นตามกฎหมายไทย หรือที่ตั้งขึ้นตามกฎหมายของต่างประเทศและให้หมายความรวมถึง

- กิจการซึ่งดำเนินการเป็นทางค้าหรือหากำไรโดยรัฐบาลต่างประเทศ องค์การของรัฐบาลต่างประเทศ หรือนิติบุคคลอื่นที่ตั้งขึ้นตามกฎหมายของต่างประเทศ
- กิจการร่วมค้า ซึ่งได้แก่กิจการที่ดำเนินการร่วมกันเป็นทางค้าหรือหากำไรระหว่างบริษัทกับบริษัท บริษัทกับห้างหุ้นส่วนนิติบุคคล ห้างหุ้นส่วนนิติบุคคลกับห้างหุ้นส่วนนิติบุคคล หรือระหว่างบริษัทและหรือห้างหุ้นส่วนนิติบุคคล กับบุคคลธรรมดา คณะบุคคลที่มีใช้นิติบุคคล ห้างหุ้นส่วนสามัญหรือนิติบุคคลอื่น
- มูลนิธิหรือสมาคมที่ประกอบกิจการซึ่งมีรายได้ แต่ไม่รวมถึงมูลนิธิหรือสมาคมที่รัฐมนตรีประกาศกำหนด
- นิติบุคคลที่อธิบดีกำหนดโดยอนุมัติรัฐมนตรี และประกาศในราชกิจจานุเบกษา

■ ภาษีเงินได้สำหรับบริษัทและห้างหุ้นส่วนนิติบุคคล

ตามมาตรา 3 แห่งพระราชกฤษฎีกาออกตามความในประมวลรัษฎากรว่าด้วยการยกเว้นรัษฎากร (ฉบับที่ 588) พ.ศ. 2558 ณ วันที่ 10 กรกฎาคม 2558 กำหนดให้ยกเว้นภาษีเงินได้สำหรับเงินได้ของบริษัทหรือห้างหุ้นส่วนนิติบุคคล ดังต่อไปนี้

- (1) กำไรสุทธิที่ได้จากกิจการโรงเรียนเอกชนที่ตั้งขึ้นตามกฎหมายว่าด้วยโรงเรียนเอกชนหรือกิจการสถาบันอุดมศึกษาเอกชนที่ตั้งขึ้นตามกฎหมายว่าด้วยสถาบันอุดมศึกษาเอกชน แต่ไม่รวมถึงกำไรสุทธิที่ได้จากกิจการโรงเรียนเอกชนนอกระบบประเภททวิวิชาที่ตั้งขึ้นตามกฎหมายว่าด้วยโรงเรียนเอกชน
- (2) เงินปันผลหรือเงินส่วนแบ่งของกำไรที่ได้จากกำไรสุทธิของบริษัทหรือห้างหุ้นส่วนนิติบุคคลที่ได้รับยกเว้นภาษีเงินได้นิติบุคคลตาม (1)

■ ภาษีเงินได้สำหรับบุคคลธรรมดา

ตามมาตรา 42 (17) แห่งประมวลรัษฎากร ประกอบกับข้อ 2 (1) และ (37) แห่งกฎกระทรวงฉบับที่ 126 (พ.ศ. 2509) ว่าด้วยการยกเว้นรัษฎากร ซึ่งแก้ไขเพิ่มเติมโดย ข้อ 2 แห่งกฎกระทรวงฉบับที่ 307 (พ.ศ. 2558) ว่าด้วยการยกเว้นรัษฎากร ณ วันที่ 10 กรกฎาคม 2558 กำหนดให้ยกเว้นภาษีเงินได้บุคคลธรรมดาสำหรับเงินได้ ฟังประเมิน ดังต่อไปนี้

- (1) เงินได้จากกิจการโรงเรียนเอกชนที่ตั้งขึ้นตามกฎหมายว่าด้วยโรงเรียนเอกชน แต่ไม่รวมถึงเงินได้จากกิจการโรงเรียนเอกชนนอกระบบประเภททวิวิชาที่ตั้งขึ้นตามกฎหมายว่าด้วยโรงเรียนเอกชน
- (2) เงินปันผลหรือเงินส่วนแบ่งของกำไรจากบริษัทหรือห้างหุ้นส่วนนิติบุคคลที่ได้จากกิจการโรงเรียนเอกชนที่ตั้งขึ้นตามกฎหมายว่าด้วยโรงเรียนเอกชน หรือกิจการสถาบันอุดมศึกษาเอกชนที่ตั้งขึ้นตามกฎหมายว่าด้วยสถาบันอุดมศึกษาเอกชน แต่ไม่รวมถึงกิจการโรงเรียนเอกชนนอกระบบประเภททวิวิชาที่ตั้งขึ้นตามกฎหมายว่าด้วยโรงเรียนเอกชน

การจัดการและกำกับดูแลกิจการ



การจัดการและการกำกับดูแลกิจการ

7. ข้อมูลหลักทรัพย์และผู้ถือหุ้น

7.1 จำนวนทุนจดทะเบียนและทุนชำระแล้ว

ณ วันที่ 31 ธันวาคม 2562 บริษัทฯ มีทุนจดทะเบียนและเรียกชำระแล้วจำนวนจำนวน 470 ล้านบาท แบ่งออกเป็นหุ้นสามัญจำนวน 940 ล้านหุ้น มูลค่าที่ตราไว้หุ้นละ 0.50 บาท

7.2 โครงสร้างผู้ถือหุ้น

โครงสร้างผู้ถือหุ้น 15 อันดับแรกของบริษัทฯ ณ วันที่ 31 ธันวาคม 2562 และสามารถสรุปได้ดังนี้

รายชื่อ	สัดส่วนการถือหุ้น (%)
1. นายยิว ฮอด โคว	32.84%
2. นางสาววิลาวัณย์ แก้วกนกวิจิตร	29.04%
3. นางสาวนงคณา ทองมี	10.31%
4. นายประยงค์ วณิชสุวรรณ	8.85%
5. ศูนย์รับฝากหลักทรัพย์ (ประเทศไทย) จำกัด เพื่อผู้ฝาก	0.95%
6. นายณพฤทธิ์ พันธิตรา	0.77%
7. STATE STREET BANK AND TRUST COMPANY	0.67%
8. ไทยประกันชีวิต จำกัด (มหาชน)	0.54%
9. นายอรุณ วณิชสุวรรณ	0.47%
10. นายสุธี ลัคณสุทิน	0.44%
11. นายสำราญ กนกวัฒนารรณ	0.37%
12. นายบุญฤทธิ์ วณิชสุวรรณ	0.37%
13. นางสาวจารุมน วณิชสุวรรณ	0.37%
14. นายสุรินทร์ ชุณหะวัณกุล	0.34%
15. นายยศสินี วณิชสุวรรณ	0.32%

7.3 การออกหลักทรัพย์อื่น

-ไม่มี-

7.4 นโยบายการจ่ายเงินปันผลของบริษัทฯ

บริษัทฯ มีนโยบายการจ่ายเงินปันผลในอัตราไม่ต่ำกว่าร้อยละ 40 ของกำไรสุทธิจากงบการเงินเฉพาะกิจการของบริษัทฯ ในแต่ละปี ภายหลังจากหักภาษีเงินได้นิติบุคคลและการจัดสรรทุนสำรองตามกฎหมาย อย่างไรก็ตาม บริษัทฯ อาจพิจารณาจ่ายเงินปันผลแตกต่างไปจากนโยบายที่กำหนดไว้ได้ โดยจะขึ้นอยู่กับผลประกอบการ ฐานะการเงิน สภาพคล่องทางการเงิน และความจำเป็นในการใช้เงินทุนหมุนเวียนในการบริหารกิจการ และแผนการขยายธุรกิจในอนาคต รวมถึงภาวะเศรษฐกิจ

7.5 นโยบายการจัดสรรผลตอบแทนของโรงเรียน ซึ่งบริษัทฯ เป็นผู้รับใบอนุญาตในการประกอบกิจการโรงเรียน

ในการพิจารณาจัดสรรผลตอบแทนของโรงเรียนที่บริษัทฯ เป็นผู้รับใบอนุญาตจะอยู่ภายใต้การพิจารณาอนุมัติของคณะกรรมการบริหารของโรงเรียนที่บริษัทฯ เป็นผู้รับใบอนุญาต โดยจะต้องคำนึงถึงผลการดำเนินงาน สภาพคล่องทางการเงิน กระแสเงินสด ฐานะทางการเงิน ความจำเป็นในการใช้เป็นเงินทุนหมุนเวียนเพื่อบริหารโรงเรียน ภาวะเศรษฐกิจ รวมถึงปัจจัยอื่นๆ อย่างไรก็ตาม ในการพิจารณาอนุมัติการจัดสรรผลตอบแทนของโรงเรียน จะต้องขออนุมัติจากที่ประชุมคณะกรรมการบริษัทฯ ในฐานะผู้รับใบอนุญาตก่อนที่จะดำเนินการก่อนเสมอ ซึ่งเป็นไปตามนโยบายการกำกับดูแลและการบริหารจัดการโรงเรียนที่บริษัทฯ ได้รับใบอนุญาตในการประกอบกิจการโรงเรียน

8 โครงสร้างการจัดการ

8.1 โครงสร้างการจัดการของบริษัท

8.1.1 โครงสร้างองค์กรของบริษัท

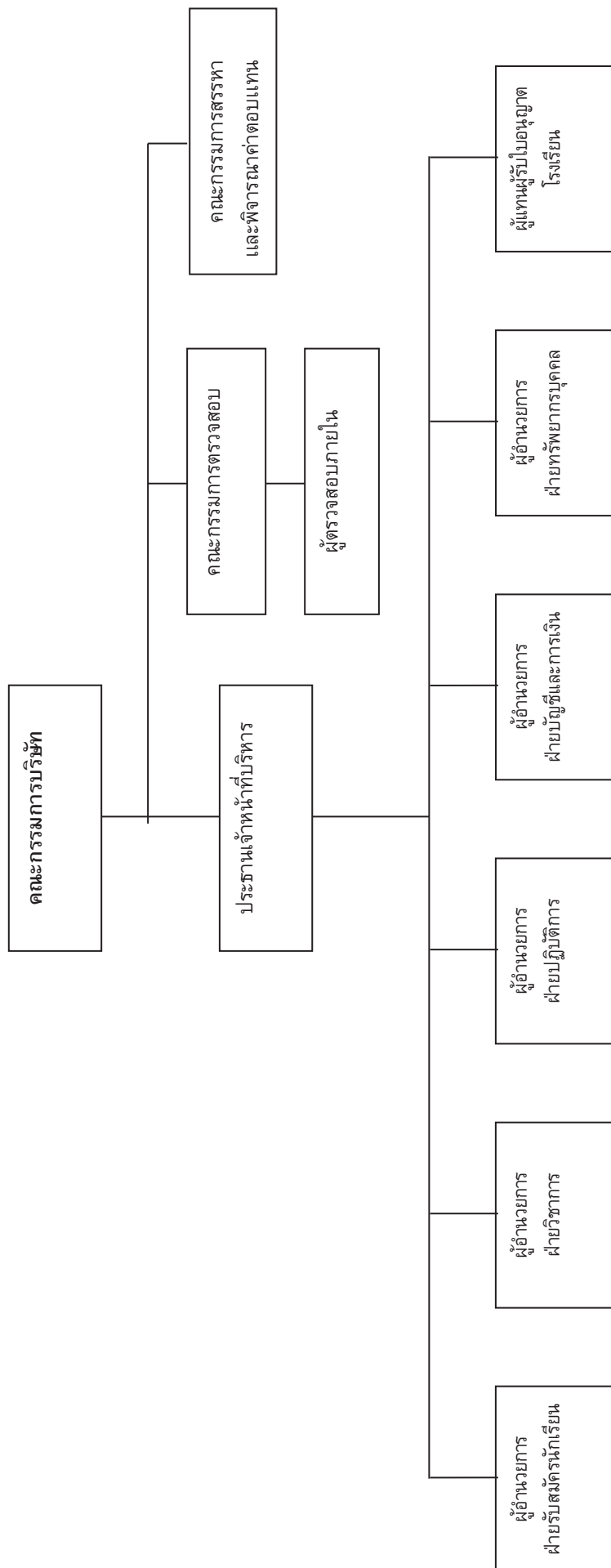

8.1.2 คณะกรรมการบริษัท

คณะกรรมการบริษัท มีกรรมการจำนวนทั้งสิ้น 7 ท่าน ประกอบด้วย

ชื่อ-นามสกุล	ตำแหน่ง
1. นายเนติกร กาญจนะจิตรา	ประธานกรรมการและกรรมการอิสระ
2. นายยิว หอด โคว	กรรมการ
3. นางสาววิลาวัลย์ แก้วกนกวิจิตร	กรรมการ
4. นายมีชัย ประเสริฐศรี	กรรมการ
5. นายฉัตรพี ดันติเฉลิม	ประธานกรรมการตรวจสอบและกรรมการอิสระ
6. นายประสิทธิ์ชัย กฤษณรยง	กรรมการตรวจสอบและกรรมการอิสระ
7. นางสาวไตรทิพย์ ศิวะกฤษณ์กุล	กรรมการตรวจสอบและกรรมการอิสระ

โดยมีนางสาวสุมิตรา ทรงพัฒนะโยธิน เป็นเลขานุการบริษัท ซึ่งได้รับการแต่งตั้งจากที่ประชุมคณะกรรมการบริษัท ครั้งที่ 1/2559 เมื่อวันที่ 1 กุมภาพันธ์ 2559

กรรมการผู้มีอำนาจลงนามผูกพันบริษัท

นายยิว หอด โคว ลงลายมือชื่อร่วมกับ นางสาววิลาวัลย์ แก้วกนกวิจิตร รวมเป็นสองคน และประทับตราสำคัญของบริษัท

การประชุมคณะกรรมการบริษัท

ชื่อ-นามสกุล	ตำแหน่ง	จำนวนครั้งที่เข้าประชุม/ จำนวนการประชุมทั้งหมด ปี 2562
1. นายเนติกร กาญจนะจิตรา	ประธานกรรมการและกรรมการอิสระ	8/8
2. นายยิว หอด โคว	กรรมการ	8/8
3. นางสาววิลาวัลย์ แก้วกนกวิจิตร	กรรมการ	8/8
4. นายมีชัย ประเสริฐศรี	กรรมการ	8/8
5. นายฉัตรพี ดันติเฉลิม	ประธานกรรมการตรวจสอบและกรรมการอิสระ	8/8
6. นายประสิทธิ์ชัย กฤษณรยง	กรรมการตรวจสอบและกรรมการอิสระ	8/8
7. นางสาวไตรทิพย์ ศิวะกฤษณ์กุล	กรรมการตรวจสอบและกรรมการอิสระ	6/8

8.1.3 คณะกรรมการตรวจสอบ

คณะกรรมการตรวจสอบของบริษัท มีกรรมการจำนวนทั้งสิ้น 3 ท่าน ประกอบด้วย

ชื่อ-นามสกุล	ตำแหน่ง
1. นายฉัตรพี ดันติเฉลิม	ประธานกรรมการตรวจสอบ
2. นายประสิทธิ์ชัย กฤษณรยง	กรรมการตรวจสอบ
3. นางสาวไตรทิพย์ ศิวะกฤษณ์กุล	กรรมการตรวจสอบ

ทั้งนี้ กรรมการตรวจสอบทุกท่านเป็นกรรมการที่มีความรู้และประสบการณ์ที่เพียงพอที่จะสามารถทำหน้าที่ในการสอบทานความน่าเชื่อถือของงบการเงินได้ (ดูรายละเอียดเพิ่มเติมในเอกสารแนบ 1 รายละเอียดเกี่ยวกับกรรมการ ผู้บริหาร ผู้มีอำนาจควบคุม และเลขานุการบริษัท)

โดยมีนางสาวสุนันทา ลีลาแสงสาย เป็นเลขานุการคณะกรรมการตรวจสอบ ซึ่งได้รับการแต่งตั้งจากที่ประชุมคณะกรรมการตรวจสอบ ครั้งที่ 1/2559 เมื่อวันที่ 1 กุมภาพันธ์ 2559

การประชุมคณะกรรมการตรวจสอบ

ชื่อ-นามสกุล	ตำแหน่ง	จำนวนครั้งที่เข้าประชุม/ จำนวนการประชุมทั้งหมด ปี 2562
1. นายฉัตรพี ตันติเฉลิม	ประธานกรรมการตรวจสอบ	4/4
2. นายประสิทธิ์ชัย ฤทธิชัย	กรรมการตรวจสอบ	4/4
3. นางสาวไตรทิพย์ ศิวะกฤษณ์กุล	กรรมการตรวจสอบ	2/4

8.1.4 คณะกรรมการสรรหาและพิจารณาค่าตอบแทน

คณะกรรมการสรรหาและพิจารณาค่าตอบแทน ได้รับการแต่งตั้งจากคณะกรรมการบริษัทจาก ที่ประชุมคณะกรรมการบริษัท ครั้งที่ 8/2562 เมื่อวันที่ 14 พฤศจิกายน 2562 มีกรรมการจำนวนทั้งสิ้น 4 ท่าน ประกอบด้วย

ชื่อ-นามสกุล	ตำแหน่ง
1. นายเนติกร กาญจนะจิตรา	ประธานกรรมการสรรหาและพิจารณาค่าตอบแทน
2. นายฉัตรพี ตันติเฉลิม	กรรมการสรรหาและพิจารณาค่าตอบแทน
3. นางสาวไตรทิพย์ ศิวะกฤษณ์กุล	กรรมการสรรหาและพิจารณาค่าตอบแทน
4. นายยิว ฮอค โคว	กรรมการสรรหาและพิจารณาค่าตอบแทน

โดยมีผู้จัดการอาวุโสฝ่ายทรัพยากรบุคคลเป็นเลขานุการคณะกรรมการสรรหาและพิจารณาค่าตอบแทน ผู้ซึ่งได้รับการแต่งตั้งจากที่ประชุมคณะกรรมการสรรหาและพิจารณาค่าตอบแทน ครั้งที่ 1/2563 เมื่อวันที่ 5 กุมภาพันธ์ 2563

8.1.5 ผู้บริหาร

บริษัท มีผู้บริหารจำนวนทั้งสิ้น 8 ท่าน ประกอบด้วย

ชื่อ-นามสกุล	ตำแหน่ง
1. นายยิว ฮอค โคว	ประธานเจ้าหน้าที่บริหาร
2. นางสาววิลาวัลย์ แก้วกนกจิตร	ผู้อำนวยการฝ่ายรับสมัครนักเรียน
3. นางนริศ เลิศนามวงศ์วาน*	ผู้อำนวยการฝ่ายวิชาการ
4. นายตง ตวน เหมี่ยม	ผู้อำนวยการฝ่ายปฏิบัติการ
5. นางสาวสุนันทา ลีลาแสงสาย	ผู้อำนวยการฝ่ายบัญชีและการเงิน
6. *	ผู้อำนวยการฝ่ายทรัพยากรบุคคล*
7. นางปานทิพย์ กลยนี้ย	ผู้แทนผู้รับใบอนุญาตโรงเรียน
8. น.ส.เอี่ยมพร วรวัฒน์ธำรง	ผู้จัดการบัญชีอาวุโส

* บริษัท อยู่ระหว่างการสรรหาผู้อำนวยการฝ่ายทรัพยากรบุคคลคนใหม่

8.1.6 เลขานุการบริษัท

ในการประชุมคณะกรรมการบริษัท ครั้งที่ 1/2559 เมื่อวันที่ 1 กุมภาพันธ์ 2559 มีมติแต่งตั้งนางสาวสุมิตรา ทรงพัฒนโยธิน ดำรงตำแหน่งเลขานุการบริษัท โดยนางสาวสุมิตรา ทรงพัฒนโยธิน ได้เข้าอบรมหลักสูตรประกาศนียบัตรสำหรับเลขานุการบริษัท (CSP) รุ่นที่ 65/2015 ในวันที่ 10-11 สิงหาคม และหลักสูตร Corruption and Control (CRC) รุ่นที่ 4/2019 ในวันที่ 28 ตุลาคม 2562 และในการประชุมคณะกรรมการบริษัท ครั้งที่ 2/2561 เมื่อวันที่ 10 พฤษภาคม 2561 และครั้งที่ 7/2561 เมื่อวันที่ 17 ตุลาคม 2561 คณะกรรมการบริษัท ได้กำหนดหน้าที่ความรับผิดชอบของเลขานุการบริษัท เพื่อให้เป็นไปตามมาตรา 89/15 ของพระราชบัญญัติหลักทรัพย์และตลาดหลักทรัพย์ พ.ศ. 2535 แก้ไขโดยพระราชบัญญัติหลักทรัพย์และตลาดหลักทรัพย์ (ฉบับที่ 4) พ.ศ. 2551 โดยมีรายละเอียด ดังนี้

1. ดูแลและให้คำแนะนำแก่กรรมการและผู้บริหารเกี่ยวกับการปฏิบัติตามกฎหมาย ข้อกำหนด กฏระเบียบ และข้อบังคับของบริษัท และติดตามดูแลให้มีการปฏิบัติตามอย่างถูกต้องและสม่ำเสมอ
2. รับผิดชอบในการจัดประชุมคณะกรรมการบริษัท และการประชุมผู้ถือหุ้น รวมทั้งดูแลประสานงานให้มีการปฏิบัติตามมติของที่ประชุมดังกล่าว
3. ดูแลให้การเปิดเผยข้อมูลและรายงานสนเทศในส่วนที่รับผิดชอบเป็นไปตามระเบียบและข้อกำหนด ของตลาดหลักทรัพย์แห่งประเทศไทย และสำนักงานคณะกรรมการกำกับหลักทรัพย์และตลาดหลักทรัพย์ รวมถึงกฎหมายที่เกี่ยวข้อง
4. จัดทำและเก็บรักษาเอกสารดังต่อไปนี้
 - 4.1 ทะเบียนกรรมการ
 - 4.2 หนังสือนัดประชุมคณะกรรมการและรายงานการประชุมคณะกรรมการ
 - 4.3 หนังสือนัดประชุมผู้ถือหุ้นและรายงานการประชุมผู้ถือหุ้น
 - 4.4 รายงานประจำปีของบริษัท
 - 4.5 รายงานการมีส่วนได้เสียของกรรมการผู้บริหาร
5. รับผิดชอบในการดูแลมาตรการกำกับดูแลคุณสมบัติในการเป็นผู้รับใบอนุญาตจัดตั้งโรงเรียน

8.1.7 ค่าตอบแทนกรรมการและผู้บริหาร**(1) ค่าตอบแทนที่เป็นตัวเงิน**ค่าตอบแทนคณะกรรมการ

ในปี 2562 บริษัท มีการจ่ายค่าตอบแทนรายเดือนและเบี้ยประชุมให้แก่คณะกรรมการบริษัท ตามรายละเอียดดังนี้

(หน่วย : บาท)

ชื่อ-สกุล	ปี 2562
1. นายนนทกร กาญจนะจิตรา	810,000
2. นายยิว ฮอด โค้ว	-
3. นางสาววิลาวัณย์ แก้วกนกวิจิตร	-
4. นายมีชัย ประเสริฐศรี	500,000
5. นายจักรพี ตันติเฉลิม	560,000
6. นายประสิทธิ์ชัย ฤกษ์นรยง	540,000
7. นางสาวไตรทิพย์ ศิวะกฤษณ์กุล	520,000
รวม	2,930,000

หมายเหตุ : * เป็นกรรมการที่ได้รับเงินเดือนประจำในฐานะผู้บริหารบริษัท จึงไม่ได้รับค่าตอบแทนในฐานะกรรมการบริษัท

ที่ประชุมสามัญผู้ถือหุ้นประจำปี 2562 เมื่อวันที่ 18 เมษายน 2562 ได้มีมติกำหนดค่าตอบแทนกรรมการประจำปี 2562 ดังนี้

ค่าเบี้ยประชุม	บาท/ครั้ง
คณะกรรมการบริษัท	
- ประธานกรรมการบริษัท	30,000
- กรรมการบริษัท	20,000
คณะกรรมการตรวจสอบ	
- ประธานกรรมการตรวจสอบ	15,000
- กรรมการตรวจสอบ	10,000

ค่าตอบแทนรายเดือน	บาท/เดือน
ประธานกรรมการบริษัท	50,000
กรรมการบริษัท	30,000

โบนัสกรรมการจำนวน 1,200,000 บาท โดยคณะกรรมการสรรหาและพิจารณาค่าตอบแทน และคณะกรรมการบริษัทจะเป็นผู้พิจารณาจัดสรรให้แก่ กรรมการแต่ละท่านตามความเหมาะสมทั้งนี้ กรรมการที่ได้รับเงินเดือนประจำในฐานะพนักงานของบริษัทฯ จะไม่ได้รับค่าตอบแทนในฐานะกรรมการของบริษัทฯ และบริษัทฯ มีส่วนลดค่าเล่าเรียน (Tuition Fee) ให้แก่บุตรของกรรมการบริษัทฯ และกรรมการบริหารของโรงเรียนที่บริษัทฯ เป็นผู้รับใบอนุญาตในการประกอบกิจการโรงเรียน

ในปี 2561 และปี 2562 บริษัทฯ จ่ายค่าตอบแทนให้แก่ผู้บริหารจำนวน 30.31 ล้านบาท และจำนวน 25.85 ล้านบาท ตามลำดับ ทั้งนี้ ค่าตอบแทนดังกล่าวรวมถึงเงินเดือน ค่าตำแหน่ง โบนัส เงินสมทบเข้ากองทุนสำรองเลี้ยงชีพ เป็นต้น

ปี	จำนวนผู้บริหาร (คน)	ค่าตอบแทน (บาท)
2561	8	30,308,614
2562	7	25,849,697

(2) ค่าตอบแทนอื่น

-ไม่มี-

8.2 โครงสร้างการจัดการของโรงเรียนนานาชาติที่บริษัท ได้รับใบอนุญาตในการประกอบกิจการโรงเรียน

8.2.1 โครงสร้างองค์กรของโรงเรียนนานาชาติที่บริษัท ได้รับใบอนุญาตในการประกอบกิจการโรงเรียน

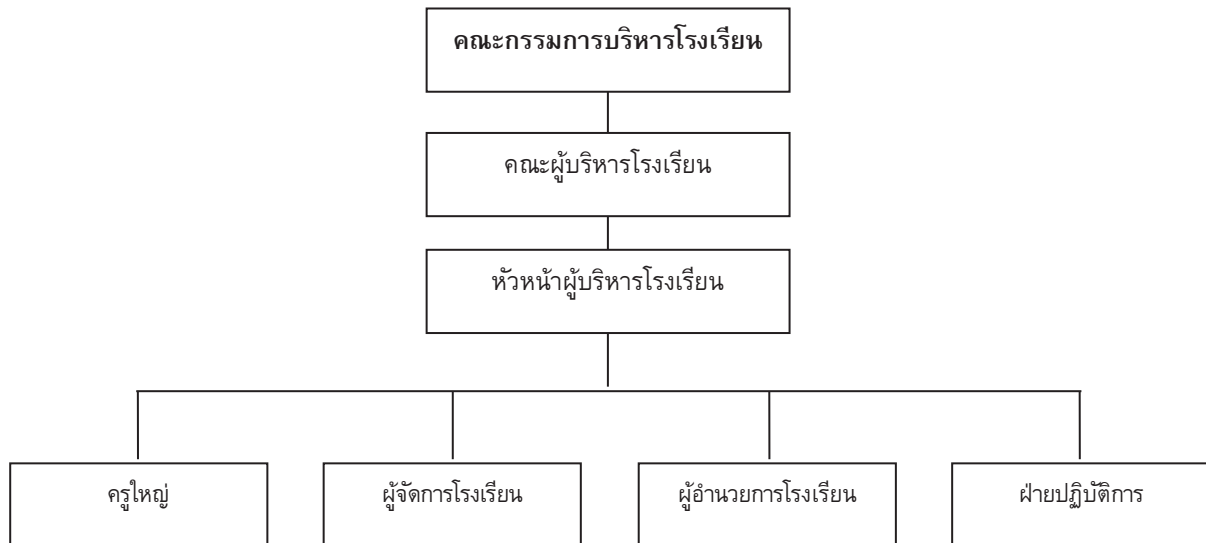

โครงสร้างการจัดการของโรงเรียนนานาชาติจะต้องปฏิบัติตาม มาตรา 30 แห่งพระราชบัญญัติโรงเรียนเอกชน พ.ศ. 2550 แก้ไขเพิ่มเติม (ฉบับที่ 2) พ.ศ. 2554 วรรคแรกและวรรคสองซึ่งระบุไว้ ดังนี้

“ให้โรงเรียนในระบบมีคณะกรรมการบริหารประกอบด้วย ผู้รับใบอนุญาต ผู้จัดการ ผู้อำนวยการ ผู้แทนครู ผู้แทนผู้ปกครอง และผู้ทรงคุณวุฒิ เป็นกรรมการ ในกรณีที่ผู้รับใบอนุญาตเป็นบุคคลเดียวกับผู้จัดการหรือผู้อำนวยการหรือบุคคลเดียวกันทั้งสามตำแหน่ง ให้ตั้งกรรมการผู้ทรงคุณวุฒิเพิ่มขึ้นอีกหนึ่งหรือสองคน ทั้งนี้ จำนวนและคุณสมบัติของกรรมการต้องสอดคล้องกับขนาดและประเภทของโรงเรียนในระบบ ตามหลักเกณฑ์และเงื่อนไขที่คณะกรรมการกำหนด

หลักเกณฑ์ วิธีการสรรหากรรมการ การเลือกประธานกรรมการ วาระการดำรงตำแหน่งและการพ้นจากตำแหน่ง ให้เป็นไปตามที่กำหนดไว้ในตราสารจัดตั้ง”

บริษัท ในฐานะเป็นผู้รับใบอนุญาตจะต้องดำเนินการให้มีคณะกรรมการบริหารตามมาตรา 30 ให้ครบถ้วน ทั้งนี้ คณะกรรมการบริษัท จะเป็นผู้แต่งตั้งผู้รับใบอนุญาต ผู้จัดการ ผู้อำนวยการ ซึ่งทั้ง 3 ตำแหน่งนี้จะเป็นกรรมการบริหารโรงเรียนโดยตำแหน่ง สำหรับผู้แทนครู ผู้แทนผู้ปกครอง และผู้ทรงคุณวุฒิ ซึ่งเป็นกรรมการบริหารโรงเรียนโดยการสรรหานั้น คณะกรรมการบริษัท จะแต่งตั้งคณะกรรมการสรรหาคณะหนึ่ง เพื่อทำหน้าที่สรรหาผู้มีความรู้และความสามารถเป็นคณะกรรมการบริหารที่มาจากผู้แทนครู ผู้แทนผู้ปกครอง และผู้แทนผู้ทรงคุณวุฒิ เพื่อเสนอให้คณะกรรมการบริษัท เลือกตามจำนวนที่กำหนดในตราสารจัดตั้งของแต่ละโรงเรียน

8.2.2 คณะกรรมการบริหารโรงเรียน

คณะกรรมการบริหารโรงเรียน ของโรงเรียนนานาชาติสิงคโปร์กรุงเทพ มีกรรมการจำนวนทั้งสิ้น 8 ท่าน ประกอบด้วย

ชื่อ-นามสกุล	ตำแหน่ง
1. นางปานทิพย์ กลยนิษฐ์*	ผู้แทนผู้รับใบอนุญาต และผู้อำนวยการโรงเรียน
2. น.ส.หงส์ จางสตาพร	ผู้จัดการโรงเรียน
3. นายฮีโร่ แอล ลี	ผู้แทนครู
4. นายประสิทธิ์ชัย ฤกษ์ณรรยง*	ผู้แทนผู้ปกครอง
5. นายยิว ฮอด โคว*	ผู้ทรงคุณวุฒิ
6. น.ส.วิลาวัลย์ แก้วกนกวิจิตร*	ผู้ทรงคุณวุฒิ

ชื่อ-นามสกุล	ตำแหน่ง
7. นายเกรแฮม คูเปอร์ เซอร์รี่	ผู้ทรงคุณวุฒิ
8. นางนริศ เลิศนามวงศ์วาน*	ผู้ทรงคุณวุฒิ

หมายเหตุ *เป็นกรรมการ และ/หรือ ผู้บริหารในบริษัท เอสไอเอสบี จำกัด (มหาชน)

คณะกรรมการบริหารโรงเรียน ของโรงเรียนนานาชาติสิงคโปร์สุวรรณภูมิ มีกรรมการจำนวนทั้งสิ้น 8 ท่านประกอบด้วย

ชื่อ-นามสกุล	ตำแหน่ง
1. นางปานทิพย์ กลยนิษฐ์*	ผู้แทนผู้รับใบอนุญาต
2. น.ส.อภิสิทธิ์ เจริญสุขปิยภัทร	ผู้อำนวยการโรงเรียน
3. นางเกศริน แดงสุริศรี	ผู้จัดการโรงเรียน
4. Ms. Mee Mee San	ผู้แทนครู
5. นพ. พีร์ วิทยุพนธ์ชัย	ผู้แทนผู้ปกครอง
6. นายยิว ฮอค โคว*	ผู้ทรงคุณวุฒิ
7. น.ส.วิลาวัณย์ แก้วกนกวิจิตร*	ผู้ทรงคุณวุฒิ
8. นางนริศ เลิศนามวงศ์วาน*	ผู้ทรงคุณวุฒิ

หมายเหตุ *เป็นกรรมการ และ/หรือ ผู้บริหารในบริษัท เอสไอเอสบี จำกัด (มหาชน)

คณะกรรมการบริหารโรงเรียน ของโรงเรียนนานาชาติสิงคโปร์ธนบุรี มีกรรมการจำนวนทั้งสิ้น 8 ท่าน ประกอบด้วย

ชื่อ-นามสกุล	ตำแหน่ง
1. นางปานทิพย์ กลยนิษฐ์*	ผู้แทนผู้รับใบอนุญาต
2. น.ส.อมรรัตน์ มีพัฒน์	ผู้อำนวยการโรงเรียน
3. นางนริศ เลิศนามวงศ์วาน*	ผู้จัดการโรงเรียน
4. Ms. Celeste Bernadette Jacques	ผู้แทนครู
5. น.ส.นิศาชล จิตรแก้ว	ผู้แทนผู้ปกครอง
6. นายยิว ฮอค โคว*	ผู้ทรงคุณวุฒิ
7. น.ส.วิลาวัณย์ แก้วกนกวิจิตร*	ผู้ทรงคุณวุฒิ
8. นางนริศ เลิศนามวงศ์วาน*	ผู้ทรงคุณวุฒิ

หมายเหตุ *เป็นกรรมการ และ/หรือ ผู้บริหารในบริษัท เอสไอเอสบี จำกัด (มหาชน)

คณะกรรมการบริหารโรงเรียน ของโรงเรียนนานาชาติสิงคโปร์เอกมัย มีกรรมการจำนวนทั้งสิ้น 7 ท่าน ประกอบด้วย

ชื่อ-นามสกุล	ตำแหน่ง
1. นางปานทิพย์ กลยนิษฐ์*	ผู้แทนผู้รับใบอนุญาต
2. นางสาวดาวัลย์ เหลืองรุ่งทรัพย์	ผู้อำนวยการโรงเรียน และผู้จัดการโรงเรียน
3. นายเดเนี่ยล โกรดอน ชัชนร์	ผู้แทนครู
4. นายสก๊อต จอห์น ชิกเก้น	ผู้แทนผู้ปกครอง
5. นายยิว ฮอค โคว*	ผู้ทรงคุณวุฒิ
6. น.ส.วิลาวัณย์ แก้วกนกวิจิตร*	ผู้ทรงคุณวุฒิ
7. นางนริศ เลิศนามวงศ์วาน*	ผู้ทรงคุณวุฒิ

หมายเหตุ *เป็นกรรมการ และ/หรือ ผู้บริหารในบริษัท เอสไอเอสบี จำกัด (มหาชน)

8.2.3 คณะผู้บริหารโรงเรียน

คณะผู้บริหารโรงเรียน ของโรงเรียนนานาชาติสิงคโปร์กรุงเทพฯ โรงเรียนนานาชาติสิงคโปร์สุวรรณภูมิ โรงเรียนนานาชาติสิงคโปร์ธนบุรี และโรงเรียนนานาชาติสิงคโปร์เอ็กมัย ประกอบด้วยผู้บริหารจำนวนทั้งสิ้น 7 ท่าน ได้แก่

ชื่อ-นามสกุล	ตำแหน่ง
1. นายยิว สอด โคว	ประธานเจ้าหน้าที่บริหาร
2. นางสาววิลาวัณย์ แก้วกนกวิจิตร	ผู้อำนวยการฝ่ายรับสมัครนักเรียน
3. นางนริศ เลิศนามวงศ์วาน	ผู้อำนวยการฝ่ายวิชาการ
4. นายตง ดวน เหมียม	ผู้อำนวยการฝ่ายปฏิบัติการ
5. นางสาวสุนันหา ลีลาแสงสาย	ผู้อำนวยการฝ่ายบัญชีและการเงิน
6. *	ผู้อำนวยการฝ่ายทรัพยากรบุคคล*
7. นางปานทิพย์ กลยนิย	ผู้แทนผู้รับใบอนุญาตโรงเรียน

หมายเหตุ *โรงเรียนอยู่ระหว่างแต่งตั้งตำแหน่งผู้อำนวยการฝ่ายทรัพยากรบุคคล

8.3 บุคลากร

8.3.1 จำนวนบุคลากร

ณ วันที่ 31 ธันวาคม 2561 กลุ่มบริษัทฯ มีพนักงานและบุคลากรทางการศึกษา รวมทั้งสิ้นจำนวน 669 คน (ไม่นับรวมผู้บริหารจำนวน 7 คน) และ ณ วันที่ 31 ธันวาคม 2562 กลุ่มบริษัทฯ มีพนักงานและบุคลากรทางการศึกษา รวมทั้งสิ้นจำนวน 709 คน (ไม่นับรวมผู้บริหารจำนวน 7 คน) โดยแบ่งตามสายงานหลักได้ดังนี้

สายงาน	จำนวนพนักงาน (คน)	
	ณ 31 ธ.ค. 2561	ณ 31 ธ.ค. 2562
ฝ่ายบริหารและธุรการโรงเรียน	34	45
ฝ่ายทะเบียนนักเรียนและรับสมัครนักเรียน	21	24
ฝ่ายการตลาด	9	10
ครูและผู้ช่วยครู	396	416
ฝ่ายจัดซื้อ	9	8
ฝ่ายบัญชีและการเงิน	19	21
ฝ่ายทรัพยากรบุคคล	12	11
ฝ่ายเทคโนโลยีสารสนเทศ	10	10
ฝ่ายปฏิบัติการ	159	165
รวม	669	710

8.3.2 ข้อพิพาทด้านแรงงานที่สำคัญในระยะ 3 ปีที่ผ่านมา

-ไม่มี-

8.3.3 ค่าตอบแทนพนักงาน

ค่าตอบแทนที่เป็นตัวเงิน

ในปี 2561 และ ปี 2562 บริษัทฯ และโรงเรียน จ่ายค่าตอบแทนให้แก่พนักงานและบุคลากรของโรงเรียน (ไม่รวมผู้บริหารของบริษัทฯ) จำนวน 390.24 ล้านบาท และจำนวน 442.09 ล้านบาท ตามลำดับ โดยเป็นค่าตอบแทนในรูปของเงินเดือน ค่าล่วงเวลา สวัสดิการ โบนัส เงินสมทบเข้ากองทุนประกันสังคม เงินสมทบเข้ากองทุนสงเคราะห์ครูและเงินสมทบกองทุนสำรองเลี้ยงชีพ เป็นต้น

ค่าตอบแทนอื่น

-ไม่มี-

8.3.4 นโยบายการพัฒนาบุคลากร

บริษัทฯ ตระหนักดีว่าบุคลากรเป็นทรัพยากรสำคัญที่จะทำให้บริษัทประสบความสำเร็จและเติบโตก้าวหน้า สอดคล้องไปกับทิศทางการดำเนินธุรกิจของบริษัทฯ จึงสนับสนุนและให้โอกาสพนักงานและบุคลากรได้แสดงความสามารถและศักยภาพ เพื่อความเติบโตในอาชีพการงาน โดยจัดให้มีรูปแบบการพัฒนาที่มีความหลากหลาย ทั้งในด้านการปฏิบัติงาน การพัฒนาตนเอง และส่งเสริมการเรียนรู้ของพนักงาน โดยมีการฝึกอบรมให้แก่พนักงานและบุคลากรทุกระดับอย่างต่อเนื่อง โดยวิทยากรจากภายใน และภายนอกองค์กรมาให้ความรู้แก่พนักงานและบุคลากร

ทั้งนี้บริษัทฯ ได้พัฒนาพนักงานและบุคลากรให้มีความรู้และทักษะที่เหมาะสมกับตำแหน่งงาน รวมไปถึงการพัฒนาให้มีศักยภาพในด้านวิชาชีพและภาวะผู้นำ นอกจากนี้ บริษัทฯ ได้พิจารณาจัดให้พนักงานและผู้บริหารได้เข้าร่วมการอบรม และสัมมนาในเรื่องที่เกี่ยวกับการปฏิบัติงานของสายงานอย่างต่อเนื่อง ตัวอย่างเช่น

1. บุคลากรครู และครูผู้ช่วย (Academic Staff) จะต้องได้รับการฝึกอบรมพัฒนาความรู้ที่จัดขึ้นภายในโรงเรียนไม่น้อยกว่า 20 ชั่วโมง/ปี เช่น การฝึกทักษะในการใช้สื่อคอมพิวเตอร์ เพื่อเพิ่มพูนทักษะในการเรียนการสอน การทำ Staff Collaboration รวมถึง Staff Development Workshop และ Accreditation Workshop เป็นต้น

2. ผู้บริหาร บุคลากรครู ครูผู้ช่วย และเจ้าหน้าที่ทุกคน จะต้องได้รับการฝึกอบรมความรู้พื้นฐานที่จำเป็นสำหรับความปลอดภัยต่อชีวิตของนักเรียนและของตนเอง และพร้อมรับทราบแนวทางปฏิบัติในภาวะฉุกเฉิน เช่น ฝึกอบรมการซ้อมหนีไฟ การซ้อมล็อกดาวน์ (lockdown) ซึ่งเป็นการเตรียมพร้อมรับสถานการณ์อันตราย โดยการซ้อมปิดการเข้าออกเพื่อป้องกันเหตุร้าย เช่น กรณีที่มีการบุกรุก การก่อการร้าย หรือการจับนักเรียนเป็นตัวประกัน เป็นต้น

3. บุคลากรที่มีได้มีหน้าที่เกี่ยวข้องกับการเรียนการสอน จะได้เข้าร่วมอบรมหลักสูตรต่างๆซึ่งจัดขึ้นทั้งภายในองค์กร เช่น SISB Senior Management Workshop โดยฝ่ายบริหารทรัพยากรบุคคล การอบรมซอฟต์แวร์คอมพิวเตอร์เกี่ยวกับงานทรัพยากรบุคคล การฝึกอบรมช่วยชีวิตด้วยการปั๊มหัวใจ (CPR) ในหลักสูตร How to use Automated External Defibrillator (AED) รวมทั้ง เข้าอบรมกับสถาบันหรือหน่วยงานภายนอกอื่นๆ เพื่อเป็นการพัฒนาศักยภาพของบุคลากรให้สามารถนำความรู้ที่ได้มาพัฒนารูปแบบการทำงานให้เกิดประสิทธิภาพมากขึ้น

9. การกำกับดูแลกิจการ

9.1 นโยบายการกำกับดูแลกิจการ

คณะกรรมการบริษัทตระหนักถึงความสำคัญของการกำกับดูแลกิจการที่ดี ซึ่งจำเป็นต่อการดำเนินธุรกิจให้มีการเจริญเติบโตที่ยั่งยืน เพิ่มความโปร่งใส ชีตความสามารถในการแข่งขันของกิจการและสร้างความเชื่อมั่นให้แก่ผู้ถือหุ้น นักลงทุนและผู้เกี่ยวข้องทุกฝ่าย คณะกรรมการบริษัทจึงเห็นควรให้มีการจัดทำนโยบายการกำกับดูแลกิจการฉบับใหม่ขึ้นเพื่อให้ครอบคลุมหลักปฏิบัติและแนวปฏิบัติตามหลักการกำกับดูแลกิจการที่ดีสำหรับบริษัทจดทะเบียน ปี 2560 ของคณะกรรมการกำกับหลักทรัพย์และตลาดหลักทรัพย์ เพื่อสร้างคุณค่าให้กิจการอย่างยั่งยืน นอกเหนือจากการสร้างความเชื่อมั่นให้แก่ผู้มีส่วนได้เสียทุกฝ่าย โดยครอบคลุมหลักปฏิบัติ ดังนี้

- | | |
|---------------|---|
| หลักปฏิบัติ 1 | ตระหนักถึงบทบาทและความรับผิดชอบของคณะกรรมการ ในฐานะผู้นำองค์กรที่สร้างคุณค่าให้แก่กิจการอย่างยั่งยืน
(Establish Clear Leadership Role and Responsibilities of the Board) |
| หลักปฏิบัติ 2 | กำหนดวัตถุประสงค์และเป้าหมายหลักของกิจการที่เป็นไปเพื่อความยั่งยืน
(Define Objectives that Promote Sustainable Value Creation) |
| หลักปฏิบัติ 3 | เสริมสร้างคณะกรรมการที่มีประสิทธิภาพ
(Strengthen Board Effectiveness) |
| หลักปฏิบัติ 4 | สรรหาและพัฒนาผู้บริหารระดับสูงและการบริหารบุคลากร
(Ensure Effective CEO and People Management) |
| หลักปฏิบัติ 5 | ส่งเสริมนวัตกรรมและการประกอบธุรกิจอย่างมีความรับผิดชอบ
(Nurture Innovation and Responsible Business) |
| หลักปฏิบัติ 6 | ระบบการบริหารความเสี่ยงและการควบคุมภายในที่เหมาะสม
(Strengthen Effective Risk Management and Internal Control) |
| หลักปฏิบัติ 7 | รักษาความน่าเชื่อถือทางการเงินและการเปิดเผยข้อมูล
(Ensure Disclosure and Financial Integrity) |
| หลักปฏิบัติ 8 | สนับสนุนการมีส่วนร่วมและการสื่อสารกับผู้ถือหุ้น
(Ensure Engagement and Communication with Shareholders) |

หลักปฏิบัติ 1 ตระหนักถึงบทบาทและความรับผิดชอบของคณะกรรมการในฐานะผู้นำองค์กร ที่สร้างคุณค่าให้แก่กิจการอย่างยั่งยืน

บริษัทมีนโยบายที่จะกำหนดบทบาทหน้าที่และความรับผิดชอบของคณะกรรมการบริษัทให้ชัดเจน นอกเหนือจากหน้าที่และความรับผิดชอบตามกฎหมายซึ่งกำหนดให้คณะกรรมการบริษัทมีอำนาจและหน้าที่ในการบริหารจัดการบริษัทให้เป็นไปตามกฎหมาย วัตถุประสงค์ ข้อบังคับของบริษัท และมติที่ประชุมผู้ถือหุ้น โดยคณะกรรมการบริษัทจะมีอำนาจหน้าที่และความรับผิดชอบในการกำหนดวิสัยทัศน์ พันธกิจ เป้าหมาย นโยบาย ทิศทางการดำเนินงาน แผนกลยุทธ์ แผนงาน และงบประมาณประจำปีของบริษัท รวมถึงการกำกับ ดูแลและติดตามการปฏิบัติงานให้เป็นไปตามกฎหมาย นโยบาย แผนงาน และงบประมาณประจำปีที่กำหนด ตลอดจนประเมินผลการปฏิบัติงาน และดูแลรายงานผลการดำเนินงานดังกล่าว รวมทั้งกำหนดให้มีการสื่อสาร บทบาท หน้าที่ และความรับผิดชอบดังกล่าวต่อคณะกรรมการ คณะกรรมการชุดย่อย ฝ่ายจัดการ และพนักงานของบริษัท เพื่อให้คณะกรรมการและทุกฝ่ายได้เข้าใจในบทบาทและตระหนักถึงหน้าที่ ความรับผิดชอบ ในฐานะผู้นำองค์กร

บริษัทมีการแต่งตั้งคณะกรรมการตรวจสอบ เพื่อทำหน้าที่สนับสนุน ตรวจสอบและกำกับดูแล การปฏิบัติงานและการบริหารงานให้เป็นไปตามกฎหมาย นโยบาย แผนงาน และงบประมาณประจำปีที่กำหนด และบริษัทได้กำหนดขอบเขตอำนาจหน้าที่และความรับผิดชอบของคณะกรรมการชุดย่อยและประธานเจ้าหน้าที่บริหารไว้อย่างชัดเจน

นอกจากนี้ บริษัทได้จัดทำกฎบัตรสำหรับคณะกรรมการบริษัทและคณะกรรมการชุดย่อย และดำเนินการให้คณะกรรมการบริษัทและคณะกรรมการชุดย่อย ได้รับทราบเกี่ยวกับกฎบัตรดังกล่าว รวมถึงกำหนดให้มีการทบทวนกฎบัตรดังกล่าวอย่างสม่ำเสมอ เพื่อจะได้แก้ไขให้สอดคล้องกับทิศทางของบริษัท นอกจากนี้บริษัทได้มีการจัดทำจริยธรรมทางธุรกิจและนโยบายเกี่ยวกับการกำกับดูแลกิจการเพื่อเป็นแนวปฏิบัติในการกำกับดูแลกิจการให้มีการประกอบธุรกิจอย่างมีจริยธรรม เคารพสิทธิและมีความรับผิดชอบต่อผู้ถือหุ้น และผู้มีส่วนได้เสีย และดำเนินธุรกิจที่เป็นประโยชน์ต่อสังคมและสิ่งแวดล้อม รวมทั้งสามารถปรับตัวได้ภายใต้ปัจจัยการเปลี่ยนแปลง

หลักปฏิบัติ 2 กำหนดวัตถุประสงค์และเป้าหมายหลักของกิจการที่เป็นไปเพื่อความยั่งยืน

คณะกรรมการบริษัทมีการกำหนดวิสัยทัศน์ พันธกิจ และค่านิยมขององค์กรที่ชัดเจน และสอดคล้องกับทิศทางขององค์กร รวมถึงเป้าหมายการดำเนินธุรกิจ เพื่อสื่อสารให้กับผู้มีส่วนได้เสียทุกฝ่ายเข้าใจในวัตถุประสงค์และเป้าหมายหลักขององค์กร และเพื่อให้บุคลากรในทุกระดับขององค์กรยึดถือเป็นหลักในการปฏิบัติหน้าที่เพื่อบรรลุวัตถุประสงค์และเป้าหมายที่กำหนดไว้

บริษัทมีนโยบายให้ความสำคัญกับการเสริมสร้างรากฐานของบริษัทให้แข็งแกร่ง (Strengthening Foundations) เพื่อการเติบโตของกลุ่มบริษัท มุ่งเน้นในเรื่องการสร้างวัฒนธรรมองค์กร รวมถึงส่งเสริมให้มีการนำนวัตกรรมและเทคโนโลยีที่มีประสิทธิภาพมาใช้ในกิจการเพื่อสร้างความพอใจสูงสุดให้กับลูกค้า รวมทั้งกำกับดูแลให้มีการใช้ทรัพย์สินของบริษัทอย่างมีประสิทธิภาพและประสิทธิผลสูงสุด

บริษัทมีนโยบายที่จะทบทวนและพิจารณากำหนดแผนกลยุทธ์และงบประมาณทุกปี เพื่อให้มั่นใจว่า แผนกลยุทธ์และงบประมาณดังกล่าวสอดคล้องกับสภาพเศรษฐกิจและศักยภาพขององค์กร และมอบหมายให้ประธานเจ้าหน้าที่บริหารมีหน้าที่ในการกำกับดูแลและติดตามการปฏิบัติงานให้เป็นไปตามกลยุทธ์และงบประมาณที่กำหนด

หลักปฏิบัติ 3 เสริมสร้างคณะกรรมการที่มีประสิทธิภาพ

บริษัทมีนโยบายกำหนดโครงสร้างคณะกรรมการให้เหมาะสมสอดคล้องกับธุรกิจและขนาดของบริษัท และเป็นไปตามที่กฎหมายกำหนด โดยประกอบด้วยกรรมการจำนวนไม่น้อยกว่า 5 คน ซึ่งเป็นผู้ทรงคุณวุฒิที่มีคุณสมบัติ ทักษะ ความเชี่ยวชาญ และประสบการณ์ที่เป็นประโยชน์กับบริษัทอันประกอบด้วยทักษะทางด้านธุรกิจการศึกษา ด้านบัญชีและการเงิน และด้าน

การลงทุน เพื่อให้มีความหลากหลายในโครงสร้างของคณะกรรมการ (Board Diversity) รวมทั้งต้องเป็นบุคคลมีคุณธรรม จริยธรรมตลอดจนมีทัศนคติที่ดีต่อองค์กร นอกจากนี้ องค์ประกอบของคณะกรรมการบริษัทจะต้องมีสัดส่วนระหว่างกรรมการที่เป็นผู้บริหารและกรรมการที่ไม่เป็นผู้บริหารที่สะท้อนอำนาจที่ถ่วงดุลอย่างเหมาะสม และมีจำนวนกรรมการอิสระเกินกว่ากึ่งหนึ่งของจำนวนกรรมการทั้งหมด

ในการกำหนดคุณสมบัติของกรรมการอิสระบริษัทจะพิจารณาจากหลักเกณฑ์ตามประกาศคณะกรรมการกำกับ ตลาดทุนเป็นหลัก แต่บริษัทมีนโยบายกำหนดคุณสมบัติของกรรมการอิสระของบริษัทที่มากกว่าหลักเกณฑ์ตามประกาศคณะกรรมการกำกับตลาดทุนกำหนด ดังนี้

- ต้องถือหุ้นไม่เกินร้อยละ 0.5 ของจำนวนหุ้นที่มีสิทธิออกเสียงทั้งหมดของบริษัท บริษัทใหญ่ บริษัทย่อย บริษัทร่วม ผู้ถือหุ้นรายใหญ่ หรือผู้มีอำนาจควบคุมของบริษัท ทั้งนี้ ให้นับรวมการถือหุ้นของผู้ที่เกี่ยวข้องของกรรมการอิสระรายนั้นๆ ด้วย
- ไม่เป็นกรรมการที่เป็นผู้บริหาร ไม่เป็นพนักงานหรือลูกจ้าง หรือที่ปรึกษาด้านอื่นใดที่ได้รับ ผลตอบแทนประจำจากบริษัท หรือเป็นที่ปรึกษาส่วนตัวของผู้มีอำนาจบริหารของบริษัทในเครือ บริษัทร่วม หรือบริษัทที่เกี่ยวข้อง โดยต้องไม่มีผลประโยชน์หรือส่วนได้เสียในลักษณะดังกล่าวข้างต้นเป็นเวลาไม่น้อยกว่า 3 ปี
- ไม่มีความสัมพันธ์ทางธุรกิจ เช่น เป็นลูกค้า คู่ค้า เจ้าหนี้การค้า เจ้าหนี้เงินกู้ และลูกหนี้เงินกู้ เป็นต้น รวมทั้งไม่มีผลประโยชน์หรือส่วนได้เสีย ไม่ว่าทางตรงหรือทางอ้อมในด้านการเงินและ การบริหารงานของบริษัท บริษัทในเครือ บริษัทร่วม หรือบริษัทที่เกี่ยวข้อง ในลักษณะที่จะทำให้ขาดความเป็นอิสระ
- ไม่เป็นญาติสนิท หรือมีความสัมพันธ์อื่นที่อาจทำให้ขาดความเป็นอิสระกับผู้บริหาร ผู้ถือหุ้นรายใหญ่ของบริษัทในเครือ บริษัทร่วม หรือบริษัทที่เกี่ยวข้อง รวมทั้งไม่ได้รับการแต่งตั้งให้เป็นตัวแทนเพื่อรักษาผลประโยชน์ของผู้บริหารหรือผู้ถือหุ้นรายใหญ่
- ไม่เป็น หรือเคยเป็นผู้สอบบัญชีของบริษัท บริษัทย่อย บริษัทร่วม หรือนิติบุคคลที่อาจมีความขัดแย้งและไม่เป็นผู้ถือหุ้นรายใหญ่ กรรมการซึ่งไม่ใช่กรรมการอิสระ ผู้บริหาร หรือหุ้นส่วนผู้จัดการของสำนักงานสอบบัญชีซึ่งมีผู้สอบบัญชีของบริษัท บริษัทย่อย บริษัทร่วม หรือนิติบุคคลที่อาจมีความขัดแย้งสังกัดอยู่ เว้นแต่จะได้พ้นจากการมีลักษณะดังกล่าว มาแล้วไม่น้อยกว่า 3 ปี ก่อนวันที่ได้รับการแต่งตั้งเป็นกรรมการอิสระ

บริษัทมีนโยบายแต่งตั้งกรรมการอิสระ 1 คนให้ดำรงตำแหน่งประธานกรรมการของบริษัท และจะไม่เป็นบุคคลคนเดียวกับประธานเจ้าหน้าที่บริหาร และไม่ดำรงตำแหน่งใดๆ ในคณะกรรมการชุดย่อย เพื่อให้เกิดความชัดเจนให้ด้านความรับผิดชอบระหว่างการกำหนดนโยบาย การกำกับดูแลและการบริหารงานประจำ

บริษัทกำหนดให้มีการประชุมคณะกรรมการบริษัทไม่น้อยกว่า 6 ครั้งต่อปี และกรรมการจะต้องเข้า ร่วมประชุมคณะกรรมการทุกครั้งเว้นแต่มีเหตุจำเป็น แต่ไม่น้อยกว่าร้อยละ 75 ของจำนวนการประชุมคณะ กรรมการทั้งหมดที่จัดขึ้นในปีนั้นๆ และเพื่อให้กรรมการสามารถอุทิศเวลาสำหรับการปฏิบัติหน้าที่ในบริษัทได้อย่างเพียงพอและมีประสิทธิภาพ กรรมการแต่ละคนจะสามารถไปดำรงตำแหน่งในบริษัทอื่นได้จะต้องเป็นไปตามหลักเกณฑ์ดังนี้

- กรรมการสามารถดำรงตำแหน่งในบริษัท เอสไอเอสบี จำกัด (มหาชน) บริษัทย่อยและ บริษัทร่วมได้
- กรรมการแต่ละคนจะสามารถไปดำรงตำแหน่งกรรมการในบริษัทจดทะเบียนอื่นได้รวมแล้วไม่เกิน 5 บริษัท และกรรมการที่เป็นผู้บริหารแต่ละคนจะสามารถไปดำรงตำแหน่งในบริษัทจดทะเบียนอื่นได้รวม แล้วไม่เกิน 2 บริษัท
- กรรมการต้องไม่ประกอบกิจการ เข้าเป็นหุ้นส่วน หรือดำรงตำแหน่งกรรมการของบริษัทอื่น ที่ประกอบกิจการอันมีสภาพอย่างเดียวกัน และเป็นการแข่งขันกับกิจการของบริษัท เว้นแต่ จะแจ้งให้ที่ประชุมผู้ถือหุ้นทราบก่อนที่ จะมีมติแต่งตั้ง ทั้งนี้ ยกเว้นการเป็นกรรมการของ บริษัทย่อย

บริษัทจะเปิดเผยข้อมูลของกรรมการและผู้บริหาร อาทิ อายุ ประวัติการศึกษา ประสบการณ์ สัดส่วนการถือหุ้น จำนวนปีที่ยดำรงตำแหน่งกรรมการ จำนวนครั้งที่เข้าร่วมประชุม การดำรงตำแหน่ง กรรมการในบริษัทจดทะเบียนอื่น บทบาทหน้าที่และความรับผิดชอบ และรายงานผลการปฏิบัติงานของ คณะกรรมการชุดย่อยในแบบแสดงรายการข้อมูลประจำปี (แบบ 56-1) และรายงานประจำปีของบริษัท

เพื่อให้การแต่งตั้งคณะกรรมการของบริษัทมีกระบวนการที่ชัดเจน คณะกรรมการบริษัทจะทำหน้าที่ ในการสรรหาบุคคลซึ่งมีความรู้ ความชำนาญและประสบการณ์ที่เหมาะสมและสามารถปฏิบัติหน้าที่ที่ เป็นประโยชน์กับธุรกิจของบริษัทตามหลักเกณฑ์และขั้นตอนที่กำหนด เพื่อนำเสนอต่อที่ประชุม คณะกรรมการและ/หรือที่ประชุมผู้ถือหุ้นเพื่อพิจารณาแต่งตั้งให้ดำรงตำแหน่งกรรมการของบริษัท และบริษัทได้มีการเปิดเผยข้อมูลคำตอบแทนของคณะกรรมการบริษัท ทั้งที่เป็นตัวเงินและไม่ใช้ตัวเงิน ในแบบแสดงรายการข้อมูลประจำปี (แบบ 56-1) ทุกปี

นอกจากนี้ บริษัทมีการแต่งตั้งเลขานุการบริษัทเพื่อดูแลและให้คำแนะนำแก่กรรมการและผู้บริหาร เกี่ยวกับการปฏิบัติตามกฎหมาย ข้อกำหนด กฎระเบียบ และข้อบังคับของบริษัทและติดตามดูแลให้มีการ ปฏิบัติอย่างถูกต้องและสม่ำเสมอ และรับผิดชอบในการจัดประชุมคณะกรรมการบริษัทและการประชุมผู้ถือหุ้น รวมทั้งดูแลประสานงานให้มีการปฏิบัติตามมติของที่ประชุมดังกล่าว รวมถึงหน้าที่อื่นใดตามที่กฎหมายกำหนด

หลักปฏิบัติ 4 สรรหาและพัฒนาผู้บริหารระดับสูงและการบริหารบุคลากร

บริษัทมีการกำหนดแผนผู้สืบทอดตำแหน่งสำหรับตำแหน่งประธานเจ้าหน้าที่บริหารซึ่งเป็นผู้บริหารสูงสุดขององค์กร เพื่อให้การดำเนินธุรกิจเป็นไปอย่างต่อเนื่อง และมีนโยบายที่จะจ่ายค่าตอบแทน ให้เหมาะสมเพื่อเป็นแรงจูงใจให้กับประธานเจ้าหน้าที่บริหารและผู้บริหารที่มีความสำคัญกับองค์กรมีความตั้งใจในการทำงานเพื่อประโยชน์สูงสุดของบริษัทและผู้ถือหุ้นของบริษัท

บริษัทมีนโยบายจะจัดให้มีการเสริมความรู้ให้แก่กรรมการ และผู้บริหารที่สำคัญ โดยจัดสรรให้แต่ละท่านเข้าร่วมการอบรม ซึ่งจัดโดยหน่วยงานต่างๆ เพื่อเสริมสร้างความรู้และมุมมองใหม่ๆ รวมถึงจัดให้มีโครงการสำหรับพัฒนาผู้บริหารเพื่อประโยชน์ในการพิจารณาประกอบแผนการสืบทอดงาน และคู่มือกรรมการ และจัดให้มีการปฐมนิเทศกรรมการเข้าใหม่ เพื่อให้กรรมการที่เข้าใหม่ได้รับทราบข้อมูล ของบริษัทและข้อมูลที่เกี่ยวข้องกับการประกอบธุรกิจของบริษัท รวมถึงกฎระเบียบต่างๆ ที่เกี่ยวข้อง

บริษัทได้จัดให้มีการประเมินผลการปฏิบัติหน้าที่ของประธานเจ้าหน้าที่บริหาร และผู้บริหารที่สำคัญ ทุกปีอย่างน้อยปีละ 1 ครั้ง เพื่อเป็นเกณฑ์ในการพิจารณาจ่ายค่าตอบแทน และพัฒนาขีดความสามารถเพื่อเพิ่มประสิทธิภาพในการทำงาน โดยใช้หลักเกณฑ์การประเมินผลงานตามแนวทางของตลาดหลักทรัพย์ฯ

หลักปฏิบัติ 5 ส่งเสริมนวัตกรรมและการประกอบธุรกิจอย่างมีความรับผิดชอบต่อ

ด้วยลักษณะธุรกิจของบริษัทเป็นธุรกิจด้านการศึกษา ซึ่งจะขึ้นอยู่กับคุณภาพในการให้บริการ ด้านการศึกษาแก่นักเรียนเป็นสำคัญ บริษัทจึงมีนโยบายส่งเสริมให้มีการนำนวัตกรรมและเทคโนโลยีต่างๆ มาใช้ในการพัฒนาคุณภาพการให้บริการด้านการศึกษา เพื่อให้สามารถตอบสนองความต้องการและสนใจ ของนักเรียนและผู้ปกครอง

คณะกรรมการบริษัทตระหนักถึงสิทธิของผู้มีส่วนได้เสียทุกกลุ่มไม่ว่าจะเป็นผู้มีส่วนได้เสียภายใน หรือผู้มีส่วนได้เสียภายนอก ทั้งนี้ เพื่อสร้างความเข้าใจอันดีและการร่วมมือกันระหว่างบริษัท และผู้มีส่วนได้เสีย อันจะเป็นประโยชน์ต่อการดำเนินธุรกิจและสร้างความเชื่อมั่น รวมทั้งเพิ่มขีดความสามารถในการแข่งขันของบริษัทในระยะยาว บริษัทจึงได้มีการกำหนดนโยบายและแนวปฏิบัติ ดังนี้

1. ผู้ถือหุ้น :
 - บริษัทฯ มีความมุ่งมั่นที่จะเป็นตัวแทนที่ดีของผู้ถือหุ้นในการดำเนินธุรกิจด้วย ความระมัดระวัง รอบคอบซื่อสัตย์สุจริตและโปร่งใสโดยคำนึงถึงการเจริญเติบโต ของมูลค่าบริษัทในระยะยาว
 - กำกับดูแลกิจการให้เป็นไปตามหลักการกำกับดูแลกิจการที่ดี
 - จะเปิดเผยผลประกอบการข้อมูลทางการเงินและรายงานอื่นๆ ที่ถูกต้อง ครบถ้วนตามความเป็นจริง
 - จัดให้มีระบบควบคุมภายในและระบบบริหารความเสี่ยงที่ครอบคลุมทุกด้านอย่างเหมาะสม
2. พนักงาน
ครู-อาจารย์ :
 - ให้ผลตอบแทนที่เป็นธรรม และเหมาะสมตามความรู้ ความสามารถ ความรับผิดชอบ และผลการปฏิบัติงานของพนักงานแต่ละคน
 - สนับสนุนการพัฒนาความสามารถการทำงานระดับมืออาชีพอย่างต่อเนื่อง
 - การแต่งตั้ง การโยกย้าย ตั้งอยู่บนพื้นฐานของความรู้ ความสามารถ และความเหมาะสม รวมทั้งการกระทำ หรือการปฏิบัติของพนักงานนั้นๆ
 - ดูแลรักษาสภาพแวดล้อมในการทำงานให้มีความปลอดภัยแก่ชีวิต สุขภาพร่างกายและทรัพย์สินของพนักงานอยู่เสมอ
 - รับฟังข้อคิดเห็นและข้อเสนอแนะของพนักงานทุกระดับอย่างเท่าเทียมและเสมอภาค
 - ส่งเสริมให้พนักงานเข้าใจในเรื่องจรรยาบรรณและบทบาทหน้าที่ เพื่อส่งเสริมให้เกิดพฤติกรรมที่อยู่ในกรอบของจรรยาบรรณอย่างทั่วถึงทั้งบริษัท
3. คู่ค้า :
 - ปฏิบัติตามเงื่อนไขต่างๆ ที่มีต่อคู่ค้าและเจ้าหนี้ กรณีที่ไม่สามารถปฏิบัติตามเงื่อนไขได้ จะต้องรีบแจ้งให้ทราบล่วงหน้าเพื่อร่วมกันหาแนวทางแก้ไข และป้องกันไม่ให้เกิดความเสียหาย
 - ไม่เรียก หรือไม่รับ หรือจ่ายผลประโยชน์ใดๆ ที่ไม่สุจริตในการค้ากับคู่ค้า ลูกหนี้ หรือเจ้าหนี้
 - รายงานข้อมูลทางการเงินที่ถูกต้อง ครบถ้วน ตามความเป็นจริง
4. เจ้าหนี้ :
 - ปฏิบัติตามเงื่อนไขต่างๆ ที่มีต่อคู่ค้าและเจ้าหนี้ กรณีที่ไม่สามารถปฏิบัติตามเงื่อนไขได้ จะต้องรีบแจ้งให้ทราบล่วงหน้าเพื่อร่วมกันหาแนวทางแก้ไขและป้องกันไม่ให้เกิดความเสียหาย
 - ไม่เรียก หรือไม่รับ หรือจ่ายผลประโยชน์ใดๆ ที่ไม่สุจริตในการค้ากับคู่ค้า ลูกหนี้ หรือเจ้าหนี้
 - รายงานข้อมูลทางการเงินที่ถูกต้อง ครบถ้วน ตามความเป็นจริง
5. นักเรียน :
 - บ่มเพาะจริยธรรมเชิงบวกและประสิทธิภาพการทำงานในนักเรียนทุกคนโดยการ ปลุกฝังให้พวกเขามีคุณสมบัติในการเป็นตัวของตัวเอง เคารพตนเองและผู้อื่นรับผิดชอบในการกระทำ และการเรียนรู้ของตนเอง
 - ปลุกฝังให้นักเรียนยอมรับและรับทราบถึงความรับผิดชอบต่อการตัดสินใจของตนเอง การกระทำสิ่งต่างๆ และผลที่ตามมา การมีระเบียบวินัยจะช่วยสร้างสภาวะการเรียนรู้ที่มีประสิทธิภาพ และช่วยในการพัฒนาทัศนคติและค่านิยมที่มีต่อชีวิต
 - คาดหวังให้นักเรียนทุกคนยึดถือความซื่อสัตย์การธำรงไว้ซึ่งวัฒนธรรมประเพณีและความเชื่อของโรงเรียนเพื่อส่งเสริมสภาพแวดล้อมในการทำงานที่ดี
 - ส่งเสริมและเน้นย้ำพฤติกรรมในเชิงบวกของนักเรียนของเราและลดพฤติกรรมที่ไม่พึงประสงค์ โรงเรียนต้องการความร่วมมือจากผู้ปกครองทุกคนเพื่อให้ บรรลุวัตถุประสงค์นี้

6. ผู้ปกครอง :
- รับฟังข้อคิดเห็นของผู้ปกครอง สนับสนุนการสื่อสารแบบเปิดให้ผู้ปกครอง รายงานข้อมูลข่าวสารครบถ้วนตามเวลา
 - รักษาข้อมูลผู้ปกครองและปฏิบัติอย่างเคร่งครัดตามกฎหมายที่เกี่ยวข้อง
 - สนับสนุนการพัฒนาความรู้เพิ่มทักษะผู้ปกครองผ่านการจัดกิจกรรมของโรงเรียน และของคณะตัวแทนผู้ปกครอง
 - ให้ความร่วมมือและปฏิบัติอย่างเคร่งครัดตามเจตนารมณ์ของนโยบายที่เกี่ยวข้องกับผู้ปกครอง
7. คู่แข่ง :
- ประพฤติปฏิบัติภายใต้กรอบกติกาของการแข่งขันที่ดี
 - ไม่ทำลายชื่อเสียงและกล่าวหาคู่แข่งทางธุรกิจ ด้วยความไม่สุจริต และปราศจากข้อมูลความจริง
8. ชุมชนและสังคม :
- ดำเนินธุรกิจด้วยความรับผิดชอบต่อชุมชน สังคม และ สิ่งแวดล้อม
 - ให้การสนับสนุนในกิจกรรมต่อสังคม อาทิเช่น โครงการสอนภาษาอังกฤษให้แก่ชุมชน
 - ไม่สนับสนุนกิจกรรมใดๆ ที่เป็นภัยต่อสังคม หรือศีลธรรมอันดีงาม และหรือเป็นการส่งเสริมอบายมุข
 - ให้ความร่วมมือและควบคุมให้มีการปฏิบัติอย่างเคร่งครัดตามเจตนารมณ์ของกฎหมาย และกฎระเบียบที่เกี่ยวข้อง

หลักปฏิบัติ 6 ระบบการบริหารความเสี่ยงและการควบคุมภายในที่เหมาะสม

บริษัทมีนโยบายที่จะจัดให้มีระบบควบคุมภายในที่ครอบคลุมทุกด้าน ทั้งด้านการเงิน และการปฏิบัติงาน ให้เป็นไปตามกฎหมาย ข้อบังคับ และระเบียบที่เกี่ยวข้อง และจัดให้มีกลไกการตรวจสอบและถ่วงดุลที่มีประสิทธิภาพเพียงพอในการปกป้องดูแลรักษาทรัพย์สินของบริษัทอยู่เสมอ จัดให้มีการกำหนดขั้นตอนของอำนาจอนุมัติ และความรับผิดชอบของผู้บริหาร และพนักงานที่มีการตรวจสอบและถ่วงดุลซึ่งกันและกัน กำหนดระเบียบการปฏิบัติงานอย่างเป็นลายลักษณ์อักษร

เพื่อให้หน่วยงานตรวจสอบภายในมีความเป็นอิสระ สามารถตรวจสอบได้อย่างเต็มที่ บริษัทจึงได้จ้างผู้ตรวจสอบภายในอิสระ (outsorce) เพื่อทำหน้าที่ตรวจสอบการปฏิบัติงานของทุกหน่วยงานให้เป็นไปตามระเบียบที่วางไว้ รวมทั้งประเมินประสิทธิภาพ และความเพียงพอของการควบคุมภายในของหน่วยงานต่างๆ ในบริษัท และให้รายงานผลการตรวจสอบโดยตรงต่อคณะกรรมการตรวจสอบ และจะได้รับการประเมินผลงานจากคณะกรรมการตรวจสอบ

บริษัทกำหนดให้คณะกรรมการบริษัท เป็นผู้กำหนดนโยบายด้านการบริหารความเสี่ยง (Risk Management) ให้ครอบคลุมทั้งองค์กรและ กำกับดูแลให้มีระบบหรือกระบวนการในการบริหารจัดการ ความเสี่ยงโดยมีมาตรการรองรับและวิธีควบคุมเพื่อลดผล กระทบต่อธุรกิจของบริษัทฯ อย่างเหมาะสม

นอกจากนี้ บริษัทให้ความสำคัญกับการต่อต้านทุจริตคอร์รัปชัน โดยกำหนดเป็นนโยบายที่ ชัดเจนและสื่อสารให้ผู้ที่เกี่ยวข้องทราบและยึดถือปฏิบัติตาม และได้กำหนดนโยบายในการแจ้งเบาะแส และข้อร้องเรียนเพื่อเป็นกลไกในการกำกับดูแลให้ผู้ที่เกี่ยวข้องปฏิบัติตามนโยบายต่างๆ ที่กำหนดขึ้น

หลักปฏิบัติ 7 รักษาความน่าเชื่อถือทางการเงินและการเปิดเผยข้อมูล

บริษัทมุ่งมั่นที่จะดูแลให้มีการปฏิบัติตามกฎหมาย ข้อบังคับ และระเบียบที่เกี่ยวข้องกับการเปิดเผยข้อมูล โดยบริษัทจะให้ความสำคัญกับการเปิดเผยอย่างถูกต้อง ครบถ้วน และโปร่งใสทั้งข้อมูลของบริษัท ข้อมูลทางการเงิน และข้อมูลทั่วไปที่มีใช้ข้อมูลทางการเงิน เพื่อให้ผู้ที่เกี่ยวข้องทั้งหมดได้รับทราบข้อมูลอย่างเท่าเทียมกัน ดังนี้

1. เปิดเผยโครงสร้างผู้ถือหุ้นอย่างโปร่งใส
2. รายงานประจำปีจะต้องได้เปิดเผยข้อมูลอย่างน้อย ดังนี้
 - ฐานะการเงินและผลการดำเนินงาน
 - ลักษณะการประกอบธุรกิจและภาวะการแข่งขัน
 - ความเสี่ยงในการดำเนินธุรกิจของบริษัท
 - ประวัติของคณะกรรมการและผู้บริหาร
 - การระบุนโยบายการรายได้เป็นกรรมการอิสระ
 - การเปิดเผยหลักเกณฑ์การจ่ายค่าตอบแทนกรรมการ
 - นโยบายและหลักเกณฑ์การจ่ายค่าตอบแทนของผู้บริหารระดับสูง
 - การเปิดเผยค่าตอบแทนกรรมการเป็นรายบุคคล
 - การเปิดเผยจำนวนครั้งของการเข้าร่วมประชุมของกรรมการแต่ละคน
3. การเปิดเผยข้อมูลการทำรายการระหว่างกันจะต้องเปิดเผยข้อมูลหรือ ขออนุมัติจากผู้ถือหุ้นตามข้อกำหนดของประกาศคณะกรรมการกำกับตลาดทุนกำหนดก่อนที่จะทำการดังกล่าว โดยจะต้องมีข้อมูลอย่างน้อยดังนี้ ชื่อของบุคคลที่มีการทำรายการระหว่างกัน ความสัมพันธ์ ลักษณะของรายการ เงื่อนไข นโยบายราคา มูลค่าของรายการ และเหตุผลของการทำรายการ
4. กรรมการและผู้บริหารรายงานการถือครอง และ/หรือ เปลี่ยนแปลง หลักทรัพย์ต่อสำนักงาน คณะกรรมการ กต. ตามมาตรา 59 แห่งพระราชบัญญัติหลักทรัพย์และตลาดหลักทรัพย์ พ.ศ. 2535 และต้องรายงานให้ที่ประชุมคณะกรรมการทราบเป็นประจำทุกปี
5. หากบริษัทมีข้อมูลข่าวสารต่าง ๆ อันเกี่ยวเนื่องกับกิจการของบริษัท เช่น การเข้าทำรายการใดๆ หรือมีเหตุการณ์สำคัญเกิดขึ้น และผู้ถือหุ้นควรจะได้รับทราบ แม้ว่าไม่เข้าหลักเกณฑ์การขอมติจากที่ประชุมผู้ถือหุ้นหรือกฎหมายไม่ได้บังคับให้เปิดเผย บริษัทจะเปิดเผยข้อมูลนั้นให้ผู้ถือหุ้นหรือนักลงทุนอื่นๆ ทราบผ่านทางเว็บไซต์ของบริษัทหรือตลาดหลักทรัพย์ฯ

คณะกรรมการบริษัทจะเป็นผู้รับผิดชอบในการจัดทำรายงานประจำปี แบบแสดงรายการข้อมูลประจำปี (แบบ 56-1) รายงานทางการเงินของบริษัท และสารสนเทศทางการเงินที่ปรากฏในรายงานประจำปี การจัดทำรายงานทางการเงินเป็นการจัดทำตามมาตรฐานการบัญชีที่รับรองโดยทั่วไป โดยเลือกใช้นโยบายบัญชี ที่เหมาะสม และถือปฏิบัติสม่ำเสมอ และใช้ดุลยพินิจอย่างระมัดระวังในการจัดทำ รวมทั้งกำหนดให้มีการเปิดเผยข้อมูลสำคัญอย่างเพียงพอในหมายเหตุประกอบงบการเงิน โดยคณะกรรมการบริษัทมอบหมายให้ คณะกรรมการตรวจสอบเป็นผู้ดูแลเกี่ยวกับคุณภาพของรายงานทางการเงิน และเป็นผู้ให้ความเห็นต่อ คณะกรรมการบริษัท นอกจากนี้ บริษัทได้จ้างผู้สอบบัญชีที่มีความเป็นอิสระและมีความน่าเชื่อถือ และเป็นผู้สอบบัญชีที่ได้รับความเห็นชอบจากสำนักงานคณะกรรมการ กต. เป็นผู้ตรวจสอบหรือ ตรวจสอบงบการเงินของบริษัท

บริษัทจะทำการเผยแพร่ข้อมูลสารสนเทศของบริษัทต่อผู้ถือหุ้นและสาธารณชนผ่านช่องทางและสื่อการเผยแพร่ข้อมูลของตลาดหลักทรัพย์แห่งประเทศไทยและเว็บไซต์ของบริษัท บริษัทได้ให้ความสำคัญและ ยึดถือปฏิบัติอย่างเคร่งครัดมาโดยตลอดดังนี้

คณะกรรมการบริษัทมอบหมายให้นายยิว ฮอค โคว ประธานเจ้าหน้าที่บริหาร ทำหน้าที่ติดต่อและ ให้ข้อมูลกับผู้ถือหุ้น นักลงทุน นักวิเคราะห์หลักทรัพย์ หรือหน่วยงานที่เกี่ยวข้อง รวมถึงบุคคลใดๆ ซึ่งข้อมูลดังกล่าวจะเป็นข้อมูลที่ถูกต้อง ครบถ้วน และตรงต่อความเป็นจริง

หลักปฏิบัติ 8 สนับสนุนการมีส่วนร่วมและการสื่อสารกับผู้ถือหุ้น

บริษัทฯ มีนโยบายในการปฏิบัติและคุ้มครองสิทธิของผู้ถือหุ้นทุกรายอย่างเท่าเทียมและเป็นธรรม ทั้งผู้ถือหุ้นที่เป็นผู้บริหารและผู้ถือหุ้นที่ไม่เป็นผู้บริหาร ผู้ถือหุ้นที่เป็นคนไทยหรือผู้ถือหุ้นต่างชาติ ผู้ถือหุ้นรายใหญ่ หรือผู้ถือหุ้นรายย่อย โดยบริษัทฯ มีนโยบายที่จะเพิ่มทางเลือกในการประชุมให้แก่ผู้ถือหุ้นที่ไม่สามารถเข้าร่วมประชุมด้วยตนเอง สามารถมอบฉันทะให้กรรมการอิสระหรือบุคคลอื่นเข้าร่วมประชุมและออกเสียงแทนผู้ถือหุ้นได้ รวมถึงเปิดโอกาสให้ผู้ถือหุ้นรายย่อยสามารถเสนอข้อบุคคลเพื่อเข้าดำรงตำแหน่งกรรมการล่วงหน้าในเวลาอันสมควร

การดำเนินการประชุมจะเป็นไปตามข้อบังคับของบริษัทฯ ตามลำดับวาระการประชุม โดยจะมีการเสนอรายละเอียดในแต่ละวาระอย่างครบถ้วน พร้อมแสดงข้อมูลประกอบการพิจารณาอย่างชัดเจน รวมทั้งจะไม่เพิ่มวาระการประชุมที่ไม่มีการแจ้งให้ผู้ถือหุ้นทราบล่วงหน้าโดยไม่จำเป็น โดยเฉพาะวาระที่มีความสำคัญที่ผู้ถือหุ้น ต้องใช้เวลาในการศึกษาข้อมูลก่อนการตัดสินใจ

นอกจากนี้บริษัทฯ ตระหนักและให้ความสำคัญในสิทธิพื้นฐานต่างๆ ของผู้ถือหุ้น ได้แก่ สิทธิการซื้อขายหรือโอนหุ้น สิทธิในการที่จะได้รับส่วนแบ่งกำไรของกิจการ สิทธิในการได้รับข้อมูลข่าวสารของกิจการอย่างเพียงพอ สิทธิในการเข้าร่วมประชุมเพื่อใช้สิทธิออกเสียงในที่ประชุมผู้ถือหุ้น เพื่อแต่งตั้งหรือถอดถอนกรรมการ แต่งตั้งผู้สอบบัญชีและเรื่อง ที่มีผลกระทบต่อบริษัทฯ เช่น การจัดสรรเงินปันผล การกำหนดหรือการแก้ไขข้อบังคับและหนังสือบริคณห์สนธิ และข้อบังคับ การลดทุนหรือเพิ่มทุน เป็นต้น

นอกเหนือจากสิทธิพื้นฐานต่างๆ ข้างต้นแล้ว บริษัทฯ ยังได้ดำเนินการในเรื่องต่างๆ ที่เป็นการส่งเสริม และอำนวยความสะดวกในการใช้สิทธิของผู้ถือหุ้น

1. จัดส่งหนังสือนัดประชุมให้ผู้ถือหุ้นทราบล่วงหน้าก่อนวันประชุมอย่างน้อย 7 วัน โดยจะระบุวัน เวลา สถานที่ และวาระการประชุม ตลอดจนข้อมูลประกอบที่เกี่ยวข้องกับเรื่องที่ต้องตัดสินใจในที่ประชุมอย่างครบถ้วน
2. ในกรณีที่ผู้ถือหุ้นไม่สามารถเข้าร่วมประชุมได้ บริษัทฯ เปิดโอกาสให้ผู้ถือหุ้นสามารถ มอบฉันทะให้กรรมการอิสระหรือบุคคลใดๆ เข้าร่วมประชุมแทนตนได้ โดยใช้หนังสือมอบฉันทะแบบหนึ่งแบบใด ที่ บริษัทฯ ได้จัดส่งไปพร้อมหนังสือนัดประชุม
3. เปิดโอกาสให้ผู้ถือหุ้นได้ซักถาม แสดงความคิดเห็นและข้อเสนอแนะต่างๆ ได้อย่างเต็มที่ และอิสระ
4. เมื่อการประชุมแล้วเสร็จ บริษัทฯ จะจัดทำรายงานการประชุมโดยแสดงข้อมูลอย่างถูกต้อง ครบถ้วน เพื่อให้ผู้ถือหุ้นสามารถตรวจสอบได้

บริษัทฯ จะระบุนความเห็นของคณะกรรมการบริษัทฯ ไว้ในหนังสือนัดประชุมผู้ถือหุ้น และจัดส่งหนังสือนัดประชุมผู้ถือหุ้นล่วงหน้าให้แก่ผู้ถือหุ้นภายในระยะเวลาที่ ก.ล.ต. หรือตลาดหลักทรัพย์กำหนด เพื่อให้ผู้ถือหุ้นมีเวลาศึกษาข้อมูลล่วงหน้าก่อนการประชุม นอกจากนี้ ผู้ถือหุ้นจะได้รับข้อมูลข่าวสารผ่านทางสื่ออิเล็กทรอนิกส์ของตลาดหลักทรัพย์ เว็บไซต์ของบริษัทฯ และการลงข่าวสารในหนังสือพิมพ์ตามพระราชบัญญัติ มหาชนจำกัด ทั้งนี้ บริษัทฯ มีนโยบายที่จะให้คณะกรรมการบริษัทฯ เข้าร่วมการประชุมผู้ถือหุ้นโดยพร้อมเพรียงกัน โดยเฉพาะ ประธานอนุกรรมการชุดต่างๆ เช่น ประธานกรรมการตรวจสอบ เป็นต้น เพื่อร่วมชี้แจงหรือตอบข้อซักถามของผู้ถือหุ้นในที่ประชุม

นอกจากนี้ คณะกรรมการบริษัทฯ ได้กำหนดมาตรการป้องกันการใช้อ้างอิงข้อมูลภายในโดยมิชอบ (Insider Trading) ของบุคคลที่เกี่ยวข้องซึ่งรวมถึง กรรมการ ผู้บริหาร พนักงาน และลูกจ้าง รวมตลอดถึง คู่สมรส และบุตรที่ยังไม่บรรลุนิติภาวะของบุคคลดังกล่าวที่เกี่ยวข้องกับข้อมูล รวมถึงได้กำหนดบทลงโทษ เกี่ยวกับการเปิดเผยข้อมูลของบริษัทฯ หรือนำข้อมูลของบริษัทฯ ไปใช้เพื่อประโยชน์ส่วนตนไว้แล้วตามนโยบายการป้องกันการนำข้อมูลภายในไปใช้ประโยชน์ รวมทั้งได้ให้ความรู้แก่กรรมการและผู้บริหารของบริษัทฯ เกี่ยวกับภาระหน้าที่ในการรายงาน การถือครองหลักทรัพย์ ในบริษัทฯ ของตนเอง คู่สมรส และบุตรที่

ยังไม่บรรลุนิติภาวะ ตลอดจนการรายงานการเปลี่ยนแปลงการถือครองหลักทรัพย์ ต่อสำนักงานคณะกรรมการกำกับหลักทรัพย์ และตลาดหลักทรัพย์ตามมาตรา 59 และบทกำหนดโทษตามพระราชบัญญัติหลักทรัพย์ และตลาดหลักทรัพย์ พ.ศ. 2535

9.2 คณะกรรมการชุดย่อย

โครงสร้างกรรมการของบริษัท ประกอบด้วย คณะกรรมการบริษัท คณะกรรมการชุดย่อย 1 ชุด คือ คณะกรรมการตรวจสอบ ซึ่งมีคุณสมบัติครบถ้วนตามมาตรา 68 แห่งพระราชบัญญัติบริษัทมหาชนจำกัด พ.ศ. 2535 และตามประกาศคณะกรรมการตลาดทุนที่เกี่ยวข้อง ทั้งนี้ ขอบเขตอำนาจหน้าที่ของคณะกรรมการชุดต่างๆ ของบริษัท มีดังนี้

9.2.1 ขอบเขตอำนาจหน้าที่ของคณะกรรมการบริษัท

1. คณะกรรมการมีอำนาจและหน้าที่และความรับผิดชอบในการบริหารจัดการและดำเนินกิจการของบริษัท ให้เป็นไปตามกฎหมาย วัตถุประสงค์ และข้อบังคับของบริษัท ตลอดจนมติของที่ประชุมผู้ถือหุ้นที่ชอบด้วยกฎหมายด้วยความซื่อสัตย์ สุจริตและระมัดระวังรักษาผลประโยชน์ของบริษัท
2. จัดให้มีการประชุมผู้ถือหุ้นเป็นการประชุมสามัญประจำปี ภายใน 4 เดือนนับแต่วันสิ้นสุดรอบระยะเวลาบัญชีของบริษัท
3. จัดให้มีการประชุมคณะกรรมการอย่างน้อย 3 เดือนต่อครั้ง
4. ดำเนินการให้บริษัทมีระบบการบัญชีที่เหมาะสมและมีประสิทธิภาพ และจัดให้มีการรายงานทางการเงิน และการสอบบัญชีที่มีความน่าเชื่อถือได้ รวมทั้งจัดให้มีระบบการควบคุมภายใน การตรวจสอบภายใน ที่เพียงพอและเหมาะสม
5. จัดให้มีการทำงานแสดงฐานะการเงินและงบกำไรขาดทุนของบริษัท ณ วันสิ้นสุดรอบระยะเวลาบัญชีของบริษัท ซึ่งผู้สอบบัญชีตรวจสอบแล้วและนำเสนอต่อที่ประชุมผู้ถือหุ้นเพื่อพิจารณาและอนุมัติ
6. กำหนดเป้าหมาย แนวทาง นโยบาย แผนงานการดำเนินธุรกิจ และงบประมาณของกลุ่มบริษัท รวมถึงควบคุม กำกับดูแล (Monitoring and Supervision) การบริหารและการจัดการของกลุ่มบริษัท ให้เป็นไปตามนโยบาย แผนงานและงบประมาณที่กำหนดไว้อย่างมีประสิทธิภาพ และสอดคล้องกฎหมายที่เกี่ยวข้อง ตลอดจนประกาศข้อบังคับและหลักเกณฑ์ต่างๆ ที่เกี่ยวข้องของคณะกรรมการกำกับตลาดทุน สำนักงาน คณะกรรมการกำกับหลักทรัพย์และตลาดหลักทรัพย์ และตลาดหลักทรัพย์แห่งประเทศไทย อาทิเช่น การทำรายการที่เกี่ยวข้องกัน การได้มาหรือจำหน่ายไปซึ่งทรัพย์สินที่สำคัญ เทาที่ไม่ขัดหรือแย้งกับกฎหมายอื่น
7. พิจารณาบทวน ตรวจสอบ และอนุมัติแผนการขยายธุรกิจ โครงการลงทุนขนาดใหญ่ ตลอดจนการเข้าร่วมลงทุนกับผู้ประกอบการรายอื่นๆ ที่เสนอโดยฝ่ายบริหาร
8. ติดตามผลการดำเนินงานให้เป็นไปตามแผนงานและงบประมาณอย่างต่อเนื่อง
9. พิจารณากำหนดนโยบายด้านการบริหารความเสี่ยง (Risk Management) ให้ครอบคลุมทั้งองค์กรและกำกับดูแลให้มีระบบหรือกระบวนการในการบริหารจัดการความเสี่ยงโดยมีมาตรการรองรับและวิธีควบคุมเพื่อลดผลกระทบต่อกิจการของบริษัทอย่างเหมาะสม
10. พิจารณากำหนดโครงสร้างการบริหารงาน มีอำนาจในการแต่งตั้งคณะกรรมการชุดย่อย ประธานกรรมการบริหาร และคณะอนุกรรมการชุดอื่นตามความเหมาะสม รวมถึงการกำหนดขอบเขตอำนาจหน้าที่ของบุคคลดังกล่าว
ทั้งนี้ การมอบอำนาจตามขอบเขตอำนาจหน้าที่ที่กำหนดนั้นต้องไม่มีลักษณะเป็นการมอบอำนาจ ที่ทำให้ คณะกรรมการชุดย่อย ประธานกรรมการบริหาร และคณะอนุกรรมการชุดต่างๆ ดังกล่าว สามารถพิจารณา และอนุมัติรายการที่อาจมีความขัดแย้งมีส่วนได้เสียหรือมีความขัดแย้งทางผลประโยชน์อื่นใดที่ทำกับบริษัทหรือ บริษัทย่อย (ถ้ามี) ยกเว้นเป็นการอนุมัติรายการที่เป็นไปตามนโยบายและหลักเกณฑ์ที่คณะกรรมการพิจารณาและอนุมัติไว้แล้ว
11. จัดทำรายงานประจำปีของคณะกรรมการ และรับผิดชอบต่อการจัดทำและการเปิดเผยงบการเงิน เพื่อแสดงถึงฐานะการเงินและผลการดำเนินงานในรอบปีที่ผ่านมา และนำเสนอต่อที่ประชุมผู้ถือหุ้นเพื่อพิจารณาและอนุมัติ
12. คณะกรรมการอาจมอบอำนาจให้กรรมการคนหนึ่งหรือหลายคนหรือบุคคลอื่นใดปฏิบัติกรอย่างหนึ่งอย่างใดแทนคณะกรรมการได้โดยอยู่ภายใต้การควบคุมของคณะกรรมการหรืออาจมอบอำนาจเพื่อให้บุคคลดังกล่าว มีอำนาจ

ตามที่คณะกรรมการเห็นสมควรและภายในระยะเวลาที่คณะกรรมการเห็นสมควร ซึ่งคณะกรรมการอาจยกเลิก เพิกถอน เปลี่ยนแปลง หรือแก้ไขการมอบอำนาจนั้นๆ ได้เมื่อเห็นสมควร

ทั้งนี้ การมอบอำนาจนั้นต้องไม่มีลักษณะเป็นการมอบอำนาจที่ทำให้บุคคลดังกล่าวสามารถพิจารณา และ อนุมัติรายการที่ตนหรือบุคคลที่อาจมีความขัดแย้ง มีส่วนได้เสีย หรืออาจมีความขัดแย้งทางผลประโยชน์ในลักษณะอื่นใดที่จะทำขึ้นกับบริษัท หรือบริษัทย่อย (ถ้ามี) เว้นแต่เป็นการอนุมัติรายการที่เป็นรายการธุรกิจปกติและเป็นไปตามเงื่อนไขการค้า โดยทั่วไปหรือเป็นไปตามนโยบายและหลักเกณฑ์ที่คณะกรรมการพิจารณาและอนุมัติไว้แล้ว โดยอยู่ภายใต้หลักเกณฑ์ เงื่อนไข และวิธีการตามที่กำหนดเกี่ยวกับรายการที่เกี่ยวข้องกัน และรายการได้มาหรือจำหน่ายไปซึ่งทรัพย์สินที่สำคัญของบริษัทจดทะเบียนตามประกาศคณะกรรมการกำกับตลาดทุน และ/หรือตลาดหลักทรัพย์ แห่งประเทศไทย และ/หรือประกาศอื่นใดของหน่วยงานที่เกี่ยวข้อง

9.2.2 ขอบเขตอำนาจหน้าที่ของคณะกรรมการตรวจสอบ

1. สอบทานให้บริษัท มีการรายงานทางการเงินอย่างถูกต้องและเพียงพอ
2. สอบทานให้บริษัท มีระบบการควบคุมภายใน (Internal Control) และระบบการตรวจสอบภายใน (Internal Audit) ที่เหมาะสมและมีประสิทธิผล และพิจารณาความเป็นอิสระของหน่วยงานตรวจสอบภายใน ตลอดจนให้ความเห็นชอบในการพิจารณาแต่งตั้ง โยกย้าย เลิกจ้างหัวหน้าหน่วยงานตรวจสอบภายในหรือ หน่วยงานอื่นใดที่รับผิดชอบเกี่ยวกับการตรวจสอบภายใน
3. สอบทานให้บริษัท ปฏิบัติตามกฎหมายว่าด้วยหลักทรัพย์และตลาดหลักทรัพย์ ข้อกำหนดของ ตลาดหลักทรัพย์ และกฎหมายที่เกี่ยวข้องกับธุรกิจของบริษัท
4. สอบทานให้มีการบริหารจัดการและปฏิบัติตามนโยบายด้านการบริหารความเสี่ยง (Risk Management) ตามที่กำหนด
5. พิจารณา คัดเลือก เสนอแต่งตั้งบุคคลซึ่งมีความเป็นอิสระเพื่อทำหน้าที่เป็นผู้สอบบัญชีของบริษัท และเสนอคำตอบแทนของบุคคลดังกล่าว รวมทั้งเข้าร่วมประชุมกับผู้สอบบัญชีโดยไม่ฝ่ายจัดการเข้าร่วม ประชุมด้วยอย่างน้อยปีละ 1 ครั้ง
6. พิจารณารายการที่เกี่ยวข้องกัน หรือรายการที่อาจมีความขัดแย้งทางผลประโยชน์ให้เป็นไปตาม กฎหมาย และข้อกำหนดของตลาดหลักทรัพย์ ทั้งนี้ เพื่อให้มั่นใจว่ารายการดังกล่าวสมเหตุสมผลและเป็นประโยชน์สูงสุดต่อบริษัท
7. จัดทำรายงานของคณะกรรมการตรวจสอบโดยเปิดเผยไว้ในรายงานประจำปีของบริษัท ซึ่งรายงานดังกล่าวต้องลงนามโดยประธานคณะกรรมการตรวจสอบและต้องประกอบด้วยข้อมูลอย่างน้อยดังต่อไปนี้
 - (ก) ความเห็นเกี่ยวกับความถูกต้อง ครบถ้วน เป็นที่เชื่อถือได้ของรายงานทางการเงินของบริษัท
 - (ข) ความเห็นเกี่ยวกับความเพียงพอของระบบควบคุมภายในของบริษัท
 - (ค) ความเห็นเกี่ยวกับการปฏิบัติตามกฎหมายว่าด้วยหลักทรัพย์และตลาดหลักทรัพย์ ข้อกำหนดของตลาดหลักทรัพย์ หรือกฎหมายที่เกี่ยวข้องกับธุรกิจของบริษัท
 - (ง) ความเห็นเกี่ยวกับความเหมาะสมของผู้สอบบัญชี
 - (จ) ความเห็นเกี่ยวกับรายการที่อาจมีความขัดแย้งทางผลประโยชน์
 - (ฉ) จำนวนการประชุมคณะกรรมการตรวจสอบและการเข้าร่วมประชุมของกรรมการตรวจสอบแต่ละท่าน
 - (ช) ความเห็นหรือข้อสังเกตโดยรวมที่คณะกรรมการตรวจสอบได้รับจากการปฏิบัติหน้าที่ตามกฎหมาย (charter)
 - (ซ) รายการอื่นที่เห็นว่าผู้ถือหุ้นและผู้ลงทุนทั่วไปควรทราบภายใต้ขอบเขตหน้าที่และความรับผิดชอบ ที่ได้รับมอบหมายจากคณะกรรมการบริษัท
8. คณะกรรมการตรวจสอบมีอำนาจที่จะขอความเห็นที่เป็นอิสระจากที่ปรึกษาทางวิชาชีพอื่นใดเมื่อเห็นว่าจำเป็นด้วยค่าใช้จ่ายของบริษัท
9. ปฏิบัติการอื่นใดตามที่คณะกรรมการของบริษัทมอบหมายด้วยความเห็นชอบจากคณะกรรมการตรวจสอบ

9.2.3 ขอบเขตอำนาจหน้าที่ และความรับผิดชอบของประธานเจ้าหน้าที่บริหาร

1. ควบคุมดูแลการดำเนินงาน และ/หรือบริหารงานประจำวันของบริษัท
2. จัดทำนโยบาย แผนธุรกิจ รวมถึงกลยุทธ์ทางธุรกิจ และงบประมาณประจำปีของบริษัท เพื่อเสนอต่อคณะกรรมการของบริษัทเพื่อพิจารณาอนุมัติต่อไป
3. กำกับดูแลการดำเนินงานหรือการปฏิบัติงานของบริษัท ให้เป็นไปตามนโยบาย แผนงาน และงบประมาณที่ได้รับอนุมัติจากคณะกรรมการของบริษัท รวมถึงการตรวจสอบ ติดตาม และประเมินผลการดำเนินงานของบริษัท ให้เป็นไปตามนโยบายที่กำหนด และมีหน้าที่รายงานผลการดำเนินงานการบริหารจัดการ รวมถึงความคืบหน้าในการดำเนินงานต่อ คณะกรรมการตรวจสอบ และคณะกรรมการบริษัท
4. พิจารณาอนุมัติการดำเนินงานที่เป็นธุรกรรมปกติธุรกิจของบริษัท ตามงบลงทุนหรืองบประมาณที่ได้รับอนุมัติจากคณะกรรมการบริษัท โดยวงเงินสำหรับแต่ละรายการเป็นไปตามที่กำหนดไว้ในตารางอำนาจอนุมัติที่ผ่านการอนุมัติจากคณะกรรมการบริษัทแล้ว แต่ไม่เกินงบประมาณประจำปีที่ได้รับอนุมัติจากคณะกรรมการบริษัท รวมถึงการเข้าทำสัญญาต่างๆ ที่เกี่ยวข้องกับเรื่องดังกล่าว
5. มีอำนาจพิจารณาอนุมัติการใช้จ่ายในการดำเนินการตามธุรกิจปกติของบริษัท ตามงบประมาณที่ได้รับอนุมัติจากคณะกรรมการบริษัท และเป็นไปตามอำนาจอนุมัติที่ผ่านการอนุมัติจากคณะกรรมการบริษัทแล้ว
6. มีอำนาจในการอนุมัติตรากำกับคน การจ้างงานและบรรจุพนักงาน การกำหนดค่าจ้าง ค่าตอบแทน และโบนัส และการแต่งตั้งโยกย้ายพนักงาน รวมถึงพิจารณากำหนดหน้าที่และความรับผิดชอบของแต่ละหน่วยงานและตำแหน่งสำหรับพนักงานตั้งแต่ระดับผู้อำนวยการฝ่ายลงไป
7. มีอำนาจออกคำสั่ง ระเบียบ ประกาศ และบันทึกต่างๆ เพื่อให้การดำเนินงานของบริษัท เป็นไปตามนโยบายและเพื่อผลประโยชน์ของบริษัท รวมถึงเพื่อรักษาระเบียบวินัยภายในองค์กร
8. ประสานงานกับหน่วยงานตรวจสอบภายในและคณะกรรมการตรวจสอบเพื่อให้การดำเนินการทางธุรกิจ รวมทั้งการบริหารความเสี่ยงของบริษัทเป็นไปตามวัตถุประสงค์และข้อบังคับ รวมทั้งนโยบายของบริษัทตามหลักธรรมาภิบาล
9. มีอำนาจแต่งตั้งคณะกรรมการหรือคณะทำงานชุดต่างๆ เพื่อประโยชน์และประสิทธิภาพการจัดการที่ดีและโปร่งใส และมีอำนาจในการมอบอำนาจให้บุคคลอื่นใดหนึ่งคนหรือหลายคนปฏิบัติอย่างหนึ่งอย่างใด โดยอยู่ภายใต้การควบคุมของประธานเจ้าหน้าที่บริหาร หรืออาจมอบอำนาจให้บุคคลดังกล่าวมีอำนาจตามที่ประธานเจ้าหน้าที่บริหารเห็นสมควร และภายในระยะเวลาที่เห็นสมควร ซึ่งประธานเจ้าหน้าที่บริหารอาจยกเลิก เพิกถอน เปลี่ยนแปลง หรือแก้ไขบุคคลที่ได้รับมอบอำนาจ หรือการมอบอำนาจนั้นๆ ได้ตามที่เห็นสมควร
10. ปฏิบัติหน้าที่อื่นๆ ตามที่ได้รับมอบหมายจากคณะกรรมการบริษัท

ทั้งนี้ ในการดำเนินการเรื่องใดที่ประธานเจ้าหน้าที่บริหาร หรือผู้รับมอบอำนาจจากประธานเจ้าหน้าที่บริหาร หรือบุคคลที่อาจมีความขัดแย้ง (ตามนิยามประกาศคณะกรรมการกำกับตลาดทุน และ/หรือตลาดหลักทรัพย์แห่งประเทศไทย และ/หรือ หน่วยงานที่เกี่ยวข้องกำหนด) มีส่วนได้ส่วนเสียหรือมีความขัดแย้งทางผลประโยชน์กับบริษัท และ/หรือ บริษัทย่อย และ/หรือบริษัทที่เกี่ยวข้องของประธานเจ้าหน้าที่บริหาร ไม่มีอำนาจอนุมัติการดำเนินการในเรื่องดังกล่าว โดยเรื่องดังกล่าวจะต้องเสนอต่อที่ประชุมคณะกรรมการและ/หรือที่ประชุมผู้ถือหุ้น (แล้วแต่กรณี) เพื่ออนุมัติต่อไป ยกเว้นเป็นการอนุมัติรายการที่เป็นไปตามธุรกิจปกติและเงื่อนไขการกำกับซึ่งเป็นไปตามประกาศของคณะกรรมการกำกับตลาดทุน และ/หรือ ตลาดหลักทรัพย์แห่งประเทศไทย และ/หรือ หน่วยงานที่เกี่ยวข้องกำหนด

9.3 การสรรหาและแต่งตั้งกรรมการและผู้บริหารระดับสูงสุด

การคัดเลือกบุคคลที่จะแต่งตั้งเป็นกรรมการของบริษัทฯ จะกระทำการผ่านการประชุมผู้ถือหุ้น โดยคณะกรรมการบริษัทฯ จะเป็นผู้พิจารณาคัดเลือกจากประสบการณ์ ความรู้ ความสามารถ และคุณสมบัติตามที่กฎหมายกำหนด เนื่องจากบริษัทฯ ยังไม่มีคณะกรรมการสรรหาคัดเลือกบุคคลที่จะดำรงตำแหน่งดังกล่าว จากนั้นที่ประชุมผู้ถือหุ้นจะทำการคัดเลือกกรรมการตามหลักเกณฑ์และวิธีการที่กำหนดไว้ในข้อบังคับของบริษัทฯ

9.3.1 องค์ประกอบและการแต่งตั้งคณะกรรมการบริษัท

องค์ประกอบและการสรรหา แต่งตั้ง ถอดถอน หรือพ้นจากตำแหน่งกรรมการของบริษัท นั้น ได้กำหนดไว้ในข้อบังคับของบริษัท ซึ่งสามารถสรุปสาระสำคัญได้ดังนี้

1. คณะกรรมการบริษัท ประกอบด้วย กรรมการจำนวนไม่น้อยกว่า 5 คน และกรรมการไม่น้อยกว่ากึ่งหนึ่งของจำนวนกรรมการทั้งหมดต้องมีถิ่นที่อยู่ในราชอาณาจักร และต้องมีคุณสมบัติตามกฎหมายกำหนด
2. ให้ที่ประชุมผู้ถือหุ้นเลือกตั้งกรรมการ ตามหลักเกณฑ์และวิธีการดังต่อไปนี้
 - (1) ผู้ถือหุ้นคนหนึ่งมีคะแนนเสียงเท่ากับจำนวนหุ้นที่ตนถือ
 - (2) ผู้ถือหุ้นแต่ละคนจะใช้คะแนนเสียงที่มีอยู่เลือกตั้งบุคคลคนเดียวหรือหลายคนเป็นกรรมการก็ได้ ในกรณีที่เลือกตั้งบุคคลหลายคนเป็นกรรมการจะแบ่งคะแนนเสียงให้แก่ผู้ใดมากน้อยเพียงใดไม่ได้
 - (3) บุคคลที่ได้รับคะแนนเสียงสูงสุดตามลำดับลงมาเป็นผู้ได้รับการเลือกตั้งเป็นกรรมการเท่าจำนวนกรรมการที่จะพึงมีหรือจะพึงเลือกตั้งในครั้งนั้น ในกรณีที่บุคคลซึ่งได้รับการเลือกตั้งในลำดับถัดลงมามีคะแนนเสียงเท่ากันเกินจำนวนกรรมการที่จะพึงมีหรือจะพึงเลือกตั้งในครั้งนั้น ให้ผู้เป็นประธานเป็นผู้ออกเสียงชี้ขาด
3. ในการประชุมผู้ถือหุ้นสามัญประจำปีทุกครั้ง ให้กรรมการออกจากตำแหน่งจำนวนหนึ่งในสามของจำนวนกรรมการในขณะนั้น ถ้าจำนวนกรรมการจะแบ่งออกให้ตรงเป็นสามส่วนไม่ได้ ก็ให้ออกโดยจำนวนใกล้เคียงกับส่วนหนึ่งในสาม กรรมการที่จะต้องออกจากตำแหน่งในปีแรกและปีที่สองภายหลังจดทะเบียนบริษัทนั้น ให้จับสลากกัน ส่วนปีหลังๆ ต่อไปให้กรรมการคนที่อยู่ในตำแหน่งนานที่สุดนั้นเป็นผู้ออกจากตำแหน่ง กรรมการที่จะออกตามวาระอาจถูกเลือกเข้ามารับตำแหน่งใหม่ก็ได้
4. กรรมการคนใดจะลาออกจากตำแหน่งให้ยื่นใบลาออกต่อบริษัท การลาออกมีผลนับแต่วันที่ใบลาออกไปถึงบริษัท
5. ในกรณีที่ตำแหน่งกรรมการว่างลงเพราะเหตุอื่นนอกจากถึงคราวออกตามวาระ คณะกรรมการอาจเลือกบุคคลซึ่งมีคุณสมบัติ และไม่มีลักษณะต้องห้ามตามกฎหมายว่าด้วยบริษัทมหาชนจำกัด และ/หรือกฎหมายว่าด้วยหลักทรัพย์และตลาดหลักทรัพย์เข้าเป็นกรรมการแทนในการประชุมคราวถัดไป เว้นแต่วาระของกรรมการจะเหลือน้อยกว่า 2 เดือน บุคคลซึ่งเข้าเป็นกรรมการแทนดังกล่าว จะอยู่ในตำแหน่งกรรมการได้เพียงแค่วาระที่ยังเหลืออยู่ของกรรมการที่ตนแทนมติของคณะกรรมการต้องประกอบด้วยคะแนนเสียงไม่น้อยกว่าสามในสี่ของจำนวนกรรมการที่ยังเหลืออยู่
6. ที่ประชุมผู้ถือหุ้นอาจลงมติให้กรรมการคนใดออกจากตำแหน่งก่อนถึงคราวออกตามวาระได้ด้วยคะแนนเสียงไม่น้อยกว่าสามในสี่ของจำนวนผู้ถือหุ้นที่มาประชุมและมีสิทธิออกเสียง และมีหุ้นนับรวมกันได้ไม่น้อยกว่ากึ่งหนึ่งของจำนวนหุ้นที่ถือโดยผู้ถือหุ้นที่มาประชุมและมีสิทธิออกเสียง

9.3.2 องค์ประกอบและการแต่งตั้งกรรมการอิสระ

คณะกรรมการบริษัท จะร่วมกันพิจารณาเบื้องต้นถึงคุณสมบัติของบุคคลที่จะมาดำรงตำแหน่งเป็นกรรมการอิสระ โดยพิจารณาจากคุณสมบัติและลักษณะต้องห้ามของกรรมการตามพระราชบัญญัติมหาชนจำกัด กฎหมายว่าด้วยหลักทรัพย์และตลาดหลักทรัพย์ ประกาศของคณะกรรมการกำกับตลาดทุน รวมถึงประกาศ ข้อบังคับ และ/หรือระเบียบที่เกี่ยวข้อง นอกจากนี้ คณะกรรมการบริษัท จะพิจารณาคัดเลือกกรรมการอิสระจากผู้ทรงคุณวุฒิ ประสบการณ์การทำงาน และความเหมาะสมด้านอื่นๆ ประกอบกัน จากนั้นจะนำเสนอต่อที่ประชุมผู้ถือหุ้นเพื่อพิจารณาแต่งตั้งเป็นกรรมการของบริษัท ต่อไป ทั้งนี้ บริษัท มีนโยบายในการแต่งตั้งกรรมการอิสระอย่างน้อย 1 ใน 3 ของจำนวนกรรมการทั้งหมด และต้องมีจำนวนไม่น้อยกว่า 3 ท่าน

คุณสมบัติของกรรมการอิสระ

1. ถือหุ้นไม่เกินร้อยละ 1 ของจำนวนหุ้นที่มีสิทธิออกเสียงทั้งหมดของบริษัท บริษัทใหญ่ บริษัทย่อย บริษัทร่วม หรือนิติบุคคลของบุคคลที่อาจมีความขัดแย้ง โดยนับรวมหุ้นที่ถือโดยผู้ที่เกี่ยวข้องด้วย
2. ไม่เป็นหรือเคยเป็นกรรมการที่มีส่วนร่วมบริหารงาน ลูกจ้าง พนักงาน ที่ปรึกษาที่ได้เงินเดือนประจำ หรือผู้มีอำนาจควบคุมของบริษัท บริษัทใหญ่ บริษัทย่อย บริษัทร่วม บริษัทย่อยลำดับเดียวกัน หรือนิติบุคคลที่อาจมีความขัดแย้ง เว้นแต่จะได้พ้นจากการมีลักษณะดังกล่าวมาแล้วไม่น้อยกว่า 2 ปี ก่อนวันที่ยื่นคำขออนุญาตต่อ ก.ล.ต.

3. ไม่เป็นบุคคลที่มีความสัมพันธ์ทางสายโลหิต หรือโดยการจดทะเบียนตามกฎหมาย ในลักษณะที่เป็นบิดา มารดา คู่สมรส พี่น้อง และบุตร รวมทั้งคู่สมรสของบุตร ของผู้บริหาร ผู้ถือหุ้นรายใหญ่ ผู้มีอำนาจควบคุม หรือบุคคลที่จะได้รับการเสนอให้เป็นผู้บริหารหรือผู้มีอำนาจควบคุมของบริษัทฯ หรือบริษัทย่อย

4. ไม่มีหรือเคยมีความสัมพันธ์ทางธุรกิจกับบริษัทฯ บริษัทใหญ่ บริษัทย่อย บริษัทร่วม หรือนิติบุคคลที่อาจมีความขัดแย้ง ในลักษณะที่อาจเป็นการขัดขวางการใช้วิจารณญาณอย่างอิสระของตน รวมทั้งไม่เป็นหรือเคยเป็นผู้ถือหุ้นรายใหญ่ กรรมการซึ่งไม่ใช่กรรมการอิสระ หรือผู้บริหาร ของผู้ที่มีความสัมพันธ์ทางธุรกิจกับบริษัทฯ บริษัทใหญ่ บริษัทย่อย บริษัทร่วม หรือนิติบุคคลที่อาจมีความขัดแย้ง เว้นแต่จะได้พ้นจากการมีลักษณะดังกล่าวมาแล้วไม่น้อยกว่า 2 ปี ก่อนวันที่ยื่นคำขออนุญาตต่อ ก.ล.ต.

5. ไม่เป็นหรือเคยเป็นผู้สอบบัญชีของบริษัทฯ บริษัทใหญ่ บริษัทย่อย บริษัทร่วม หรือนิติบุคคลที่อาจมีความขัดแย้ง และไม่เป็นหรือเคยเป็นผู้ถือหุ้นรายใหญ่ กรรมการซึ่งไม่ใช่กรรมการอิสระ ผู้บริหาร หรือหุ้นส่วนผู้จัดการของสำนักงานสอบบัญชี ซึ่งมีผู้สอบบัญชีของบริษัทฯ บริษัทใหญ่ บริษัทย่อย บริษัทร่วม หรือนิติบุคคลที่อาจมีความขัดแย้งสังกัดอยู่ เว้นแต่จะได้พ้นจากการมีลักษณะดังกล่าวมาแล้วไม่น้อยกว่า 2 ปี ก่อนวันที่ยื่นคำขออนุญาตต่อ ก.ล.ต.

6. ไม่เป็นหรือเคยเป็นผู้ให้บริการทางวิชาชีพใดๆ ซึ่งรวมถึงการให้บริการเป็นที่ปรึกษากฎหมายหรือที่ปรึกษาทางการเงิน ซึ่งได้รับค่าบริการเกินกว่า 2 ล้านบาทต่อปีจากบริษัทฯ บริษัทใหญ่ บริษัทย่อย บริษัทร่วม หรือนิติบุคคลที่อาจมีความขัดแย้ง ทั้งนี้ ในกรณีที่ผู้ให้บริการทางวิชาชีพเป็นนิติบุคคล ให้รวมถึงการเป็นผู้ถือหุ้นรายใหญ่ กรรมการซึ่งไม่ใช่กรรมการอิสระ ผู้บริหาร หรือหุ้นส่วนผู้จัดการ ของผู้ให้บริการทางวิชาชีพนั้นด้วย เว้นแต่จะได้พ้นจากการมีลักษณะดังกล่าวมาแล้วไม่น้อยกว่า 2 ปี ก่อนวันที่ยื่นคำขออนุญาตต่อ ก.ล.ต.

7. ไม่เป็นกรรมการที่ได้รับการแต่งตั้งขึ้นเพื่อเป็นตัวแทนของกรรมการของบริษัทฯ ผู้ถือหุ้นรายใหญ่ หรือผู้ถือหุ้นซึ่งเป็นผู้ที่เกี่ยวข้องกับผู้ถือหุ้นรายใหญ่ของบริษัทฯ

8. ไม่ประกอบกิจการที่มีสภาพอย่างเดียวกันและเป็นการแข่งขันที่มีนัยกับกิจการของผู้ขออนุญาตหรือบริษัทย่อย หรือไม่ถือหุ้นส่วนที่มีนัยในห้างหุ้นส่วน หรือเป็นกรรมการที่มีส่วนร่วมบริหารงาน ลูกจ้าง พนักงาน ที่ปรึกษาที่ได้รับเงินเดือนประจำ หรือถือหุ้นเกินร้อยละหนึ่งของจำนวนหุ้นที่มีสิทธิออกเสียงทั้งหมดของบริษัทอื่น ซึ่งประกอบกิจการที่มีสภาพอย่างเดียวกันและเป็นการแข่งขันที่มีนัยกับกิจการของบริษัทฯ หรือบริษัทย่อย

9. ไม่มีลักษณะอื่นใดที่ทำให้ไม่สามารถให้ความเห็นอย่างเป็นอิสระเกี่ยวกับการดำเนินงานของบริษัทฯ

9.3.3 องค์ประกอบและการแต่งตั้งคณะกรรมการตรวจสอบ

คณะกรรมการบริษัทฯ จะเป็นผู้แต่งตั้งคณะกรรมการตรวจสอบซึ่งประกอบด้วยกรรมการตรวจสอบอย่างน้อย 3 ท่าน โดยแต่งตั้งจากกรรมการอิสระของบริษัทฯ ที่มีคุณสมบัติตามที่กฎหมายว่าด้วยหลักทรัพย์และตลาดหลักทรัพย์ รวมถึงประกาศข้อบังคับ และ/หรือระเบียบของตลาดหลักทรัพย์แห่งประเทศไทยกำหนด นอกจากนี้ กรรมการอิสระที่ดำรงตำแหน่งกรรมการตรวจสอบต้องมีคุณสมบัติเพิ่มเติมดังนี้

1. ไม่เป็นกรรมการที่ได้รับมอบหมายจากคณะกรรมการให้ตัดสินใจในการดำเนินกิจการของบริษัทฯ บริษัทใหญ่ บริษัทย่อย บริษัทร่วม บริษัทย่อยลำดับเดียวกัน หรือนิติบุคคลที่อาจมีความขัดแย้ง

2. ไม่เป็นกรรมการของบริษัทใหญ่ บริษัทย่อย หรือบริษัทย่อยลำดับเดียวกันเฉพาะที่เป็นบริษัทจดทะเบียน

3. มีความรู้และประสบการณ์เพียงพอที่จะสามารถทำหน้าที่ในฐานะกรรมการตรวจสอบ ทั้งนี้ ต้องมีกรรมการตรวจสอบอย่างน้อยหนึ่งคนที่มีความรู้และประสบการณ์เพียงพอที่จะสามารถทำหน้าที่ในการสอบทานความน่าเชื่อถือของงบการเงินได้

ทั้งนี้ กรรมการตรวจสอบแต่ละท่านมีวาระการดำรงตำแหน่งคราวละ 3 ปี หรือเท่ากับวาระการดำรงตำแหน่งกรรมการบริษัทฯ

9.3.4 การสรรหาประธานเจ้าหน้าที่บริหาร

เนื่องจากบริษัทฯ ไม่มีคณะกรรมการสรรหาและกำหนดค่าตอบแทน ดังนั้น คณะกรรมการบริษัทฯ จึงมีหน้าที่สรรหาและแต่งตั้งผู้มีคุณสมบัติเหมาะสมในการดำรงตำแหน่งประธานเจ้าหน้าที่บริหาร โดยมีหลักเกณฑ์ในการพิจารณา ดังนี้

1. การพิจารณาคุณสมบัติทั่วไป ความเชี่ยวชาญ และประสบการณ์ และเป็นไปตามที่คณะกรรมการบริษัทฯ เป็นผู้กำหนด
2. ประธานเจ้าหน้าที่บริหารไม่เป็นบุคคลคนเดียวกับประธานกรรมการบริษัทฯ
3. มีการกำหนดบทบาท อำนาจ และหน้าที่ของประธานเจ้าหน้าที่บริหาร แยกจากประธานกรรมการบริษัทฯ อย่างชัดเจน เพื่อสร้างดุลยภาพระหว่างการบริหารและการกำกับดูแลกิจการ
4. คณะกรรมการบริษัทฯ กำหนดกรอบอำนาจหน้าที่ และเป้าหมายการปฏิบัติงานของประธานเจ้าหน้าที่บริหาร และให้มีการประเมินผลงานเป็นประจำทุกปี

9.4 โครงสร้างการบริหารของกิจการโรงเรียน

โครงสร้างการบริหารของกิจการโรงเรียนที่บริษัทฯ เป็นผู้รับใบอนุญาต เป็นดังนี้

9.4.1 คณะกรรมการบริหารโรงเรียน

ตามตราสารจัดตั้งโรงเรียนที่บริษัทฯ เป็นผู้รับใบอนุญาต กำหนดว่าคณะกรรมการบริหารโรงเรียนจะต้องประกอบด้วย ผู้รับใบอนุญาต ผู้จัดการ ผู้อำนวยการ ผู้แทนครู ผู้แทนผู้ปกครอง และผู้ทรงคุณวุฒิ อย่างน้อย 2 คน ซึ่งปฏิบัติตามที่กำหนดใน มาตรา 30 แห่งพระราชบัญญัติโรงเรียนเอกชน พ.ศ. 2550 แก้ไขเพิ่มเติม (ฉบับที่ 2) พ.ศ. 2555 และในตราสารจัดตั้งของโรงเรียนในกลุ่มบริษัทฯ ได้กำหนดให้คุณสมบัติของคณะกรรมการบริหารโรงเรียนเป็นดังนี้

1. มีสัญชาติไทย
2. มีอายุไม่ต่ำกว่า 25 ปีบริบูรณ์
3. มีความรู้และประสบการณ์เหมาะสมกับกิจการของโรงเรียน
4. เลื่อมใสในการปกครองระบอบประชาธิปไตยอันมีพระมหากษัตริย์ทรงเป็นประมุข
5. มีความประพฤติเรียบร้อยเป็นที่ยอมรับของสังคม
6. ไม่เป็นบุคคลล้มละลาย คนไร้ความสามารถ หรือคนเสมือนไร้ความสามารถ
7. ไม่เคยได้รับโทษจำคุกโดยคำพิพากษาถึงที่สุดให้จำคุก เว้นแต่เป็นโทษสำหรับความผิดที่ได้กระทำโดยประมาทหรือความผิดลหุโทษ

8. มีความตั้งใจเพื่อพัฒนากิจการของโรงเรียนและสามารถอุทิศเวลาในการบริหารโรงเรียน

กรรมการบริหารที่เป็นผู้รับใบอนุญาต ผู้จัดการ ผู้อำนวยการ ต้องมีคุณสมบัติตั้งแต่ (1) ถึง (8) ส่วนกรรมการบริหารที่เป็นผู้แทนครู ผู้แทนผู้ปกครอง และผู้แทนผู้ทรงคุณวุฒิต้องมีคุณสมบัติตั้งแต่ (2) ถึง (8)

การสรรหา และการแต่งตั้งคณะกรรมการบริหารโรงเรียน

หลักเกณฑ์ วิธีการสรรหากรรมการ การเลือกประธานกรรมการ วาระการดำรงตำแหน่ง และการพ้นจากตำแหน่งให้เป็นไปตามที่กำหนดไว้ในตราสารจัดตั้งของแต่ละโรงเรียน ดังนี้

- ผู้รับใบอนุญาต ผู้จัดการ ผู้อำนวยการ เป็นกรรมการบริหารโรงเรียนโดยตำแหน่ง ซึ่งตำแหน่งดังกล่าวแต่งตั้งโดยคณะกรรมการบริษัทฯ
- ผู้แทนครู ผู้แทนผู้ปกครอง และผู้ทรงคุณวุฒิ เป็นกรรมการบริหารโรงเรียนโดยการสรรหา โดยผู้รับใบอนุญาตแต่งตั้งคณะกรรมการสรรหาคณะหนึ่ง เพื่อทำหน้าที่สรรหาผู้มีความรู้และความสามารถเป็นคณะกรรมการบริหารที่มาจากผู้แทนครู ผู้แทนผู้ปกครอง และผู้แทนผู้ทรงคุณวุฒิ เพื่อเสนอให้ผู้รับใบอนุญาตเลือกตามจำนวนที่กำหนด
- คณะกรรมการสรรหา เป็นคณะกรรมการที่ได้รับการแต่งตั้งจากคณะกรรมการบริษัทฯ โดยมีหน้าที่สรรหาผู้มีความรู้ความสามารถและคุณสมบัติ เป็นกรรมการบริหารโรงเรียนที่มาจากผู้แทนครู ผู้แทนผู้ปกครอง และผู้ทรงคุณวุฒิ เพื่อเสนอให้คณะกรรมการของบริษัท ซึ่งเป็นผู้รับใบอนุญาต เลือกให้ครบถ้วนตามที่กำหนดในตราสารจัดตั้ง โดยในปัจจุบันคณะกรรมการสรรหาประกอบด้วย กรรมการ 3 ท่าน ดังนี้

นายยิว ฮอค โคว

ประธานคณะกรรมการสรรหา

นายฉัตรพี ดันติเฉลิม

กรรมการสรรหา

นางสาวไทรทิพย์ ศิวะกฤษณ์กุล

กรรมการสรรหา

วาระการดำรงตำแหน่งของคณะกรรมการบริหารโรงเรียน

กรรมการบริหารโรงเรียนที่เป็น ผู้แทนครู ผู้แทนผู้ปกครอง และผู้ทรงคุณวุฒิ ให้มีวาระการดำรงตำแหน่งคราวละ 3 ปี และกรรมการบริหารโรงเรียนที่พ้นจากตำแหน่งตามวาระอาจได้รับการแต่งตั้งอีก ทั้งนี้ กรรมการบริหารโรงเรียน จะพ้นจากตำแหน่งเมื่อ

1. เสียชีวิต
2. ลาออก

3. คณะกรรมการบริหารโรงเรียน มากกว่ากึ่งหนึ่งของคณะกรรมการที่มาประชุมให้ออกเพราะบกพร่องต่อหน้าที่ที่มีความประพฤติเสื่อมเสียหรือกระทำการให้เกิดความเสียหายแก่การดำเนินกิจการโรงเรียน มีความประพฤติเสื่อมเสียหรือกระทำการให้เกิดความเสียหายแก่การดำเนินกิจการโรงเรียนหรือปฏิบัติตนไม่เป็นไปตามข้อบังคับการประชุมคณะกรรมการบริหาร ตามที่ระบุไว้ในประกาศหลักเกณฑ์ วิธีการในการสรรหาที่คณะกรรมการกำหนด

4. ขาดคุณสมบัติของคณะกรรมการบริหารโรงเรียน
5. ขาดคุณสมบัติของการเป็นกรรมการประเภทนั้น

ในกรณีที่กรรมการบริหารที่เป็นผู้แทนครู ผู้แทนผู้ปกครอง และผู้ทรงคุณวุฒิ พ้นจากตำแหน่งก่อนวาระให้ผู้ที่ได้รับการแต่งตั้งแทนตำแหน่งที่ว่างลง ดำรงตำแหน่งเท่ากับวาระที่เหลือของกรรมการซึ่งตนแทน เมื่อครบกำหนดตามวาระหากยังไม่มีการแต่งตั้งกรรมการบริหารใหม่ขึ้นมา ให้กรรมการบริหารที่พ้นจากตำแหน่งอยู่ดำเนินการปฏิบัติงานต่อไปจนกว่ากรรมการที่ได้รับการแต่งตั้งขึ้นใหม่เข้ารับหน้าที่

ขอบเขตอำนาจ หน้าที่ และความรับผิดชอบของคณะกรรมการบริหารโรงเรียน

คณะกรรมการบริหารโรงเรียนมีหน้าที่กำกับดูแลการดำเนินการของสถานศึกษาให้สอดคล้องกับกฎหมาย กฎ ระเบียบ ประกาศ คำสั่ง และนโยบายของกระทรวงศึกษาธิการ ภายใต้ขอบเขตอำนาจ หน้าที่และความรับผิดชอบที่กำหนดในตารางอำนาจดำเนินการของโรงเรียน โดยมีรายละเอียดดังนี้

1. ออกระเบียบและข้อบังคับต่างๆ ของโรงเรียน
2. ให้ความเห็นชอบนโยบาย และแผนพัฒนาการศึกษาของโรงเรียน
3. ให้คำแนะนำการบริหารและการจัดการโรงเรียน ด้านบุคลากร แผนงาน งบประมาณ วิชาการ กิจกรรมนักเรียน อาคารสถานที่ และความสัมพันธ์กับชุมชน

4. กำกับดูแลให้มีระบบการประกันคุณภาพภายในโรงเรียน

5. ติดตาม ตรวจสอบ และประเมินผลการปฏิบัติงานของผู้อำนวยการ

6. ให้ความเห็นชอบการกู้ยืมเงินครั้งเดียวหรือหลายครั้ง รวมกันเกินร้อยละยี่สิบห้าของมูลค่าทรัพย์สินที่โรงเรียนในระบบมีอยู่ขณะนั้น ในกรณีที่คณะกรรมการบริหารไม่ให้ความเห็นชอบการกู้ยืมเงินคณะกรรมการต้องเสนอทางเลือกที่ปฏิบัติได้ให้แก่โรงเรียนในระบบด้วย เว้นแต่คณะกรรมการจะเห็นว่า การกู้ยืมเงินนั้นมิได้เป็นไปเพื่อประโยชน์ของการดำเนินการโรงเรียน

7. ให้ความเห็นชอบการกำหนดค่าธรรมเนียมการศึกษาและค่าธรรมเนียมอื่นของโรงเรียน
8. ให้ความเห็นชอบรายงานประจำปี งบการเงินประจำปี และการแต่งตั้งผู้สอบบัญชี
9. พิจารณาคำร้องทุกข์ของครู ผู้ปกครองและนักเรียน
10. ให้ความเห็นชอบในการขอเปลี่ยนแปลงรายการในตราสารจัดตั้ง
11. ให้ความเห็นชอบในการขอเปลี่ยนแปลงรายการในรายละเอียดเกี่ยวกับกิจการโรงเรียน
12. ดำเนินการให้มีการตรวจสอบบัญชีของโรงเรียนเพื่อตรวจสอบและแสดงความเห็นต่องบการเงินของโรงเรียนภายในหนึ่งร้อยยี่สิบวันนับแต่วันสิ้นรอบปีบัญชี ตามหลักเกณฑ์และวิธีการที่คณะกรรมการส่งเสริมการศึกษาเอกชนกำหนด

13. เห็นชอบการจัดสรรผลตอบแทนที่ได้จากการดำเนินการของโรงเรียนให้แก่ผู้รับใบอนุญาต
 14. แต่งตั้งคณะกรรมการเพื่อปฏิบัติงานอย่างใดอย่างหนึ่งในการดำเนินงานของโรงเรียนตามที่คณะกรรมการบริหารมอบหมาย
 15. ให้ความเห็นชอบหนังสือมอบอำนาจของโรงเรียน
 16. ร่วมสำรวจสภาพปัจจุบัน ปัญหา และความต้องการที่จำเป็นของโรงเรียน รวมทั้งจัดลำดับความสำคัญของปัญหาที่จะต้องดำเนินการแก้ไขปรับปรุงและพัฒนา
 17. ให้ความเห็นชอบ รับรองแผนการปฏิบัติงานประจำปี
 18. ร่วมตรวจสอบการดำเนินงานตามแผนกลยุทธ์ที่ได้กำหนดไว้
 19. ร่วมประชุมเพื่อรับทราบความก้าวหน้า อุปสรรคและให้ความเห็นชอบต่อผลงานของโรงเรียน รวมทั้งให้ ข้อเสนอแนะในการปฏิบัติการกิจของโรงเรียน
 20. ให้การสนับสนุนด้านทรัพยากรต่างๆ รวมทั้งเผยแพร่ชื่อเสียง และ เกียรติคุณของโรงเรียน
 21. ศึกษาพระราชบัญญัติโรงเรียนเอกชน พุทธศักราช 2550 และระเบียบกระทรวงศึกษาธิการว่าด้วยการคุ้มครองการทำงานของครูใหญ่และครูโรงเรียนเอกชน พุทธศักราช 2542 รวมทั้งแนวทางการปฏิรูปการศึกษาของกระทรวงศึกษาธิการ อีกทั้งมาตรฐานคุณภาพการศึกษาของสำนักงานรับรองมาตรฐานและประเมินคุณภาพการศึกษา (องค์การมหาชน) ให้เข้าใจอย่างละเอียดลึกซึ้ง เพื่อให้มองเห็นทิศทางในการจัดการศึกษาของชาติและของโรงเรียน
- ทั้งนี้ อำนาจขอบเขตอำนาจ หน้าที่ และความรับผิดชอบของคณะกรรมการบริหารโรงเรียนตามข้อ 1-13 เป็นอำนาจหน้าที่ที่ระบุใน พ.ร.บ. โรงเรียนเอกชน พ.ศ. 2550 แก้ไขเพิ่มเติม (ฉบับที่ 2) พ.ศ. 2554

9.4.2 คณะผู้บริหารโรงเรียน

ขอบเขตอำนาจ หน้าที่ และความรับผิดชอบของคณะผู้บริหารโรงเรียน

คณะผู้บริหารโรงเรียนมีอำนาจ หน้าที่ และความรับผิดชอบตามที่คณะกรรมการบริหารโรงเรียนกำหนด และมอบหมาย และตามภายใต้ขอบเขตอำนาจ หน้าที่และความรับผิดชอบที่กำหนดในตารางอำนาจดำเนินการของโรงเรียน โดยมีรายละเอียดดังนี้

1. รับผิดชอบการบริหารงานในเรื่องเกี่ยวกับการดำเนินงานตามปกติธุระและงานบริหารของโรงเรียน พิจารณากำหนดนโยบาย ทิศทาง และกลยุทธ์ การดำเนินธุรกิจของโรงเรียน กำหนดแผนการเงิน งบประมาณ การบริหาร ทรัพยากรบุคคล การลงทุนด้านเทคโนโลยี สารสนเทศ การประชาสัมพันธ์ของโรงเรียน เพื่อเสนอให้ที่ประชุมคณะกรรมการบริหารโรงเรียนพิจารณาและอนุมัติและ/หรือให้ความเห็นชอบ รวมตลอดถึงการตรวจสอบและติดตามผลการดำเนินงานของโรงเรียน ตามนโยบายที่กำหนด
2. ดำเนินกิจการและบริหารกิจการของโรงเรียน ตามวัตถุประสงค์ ข้อบังคับ นโยบาย ระเบียบ ข้อกำหนด คำสั่ง และมติของที่ประชุมคณะกรรมการบริหารโรงเรียน และ/หรือมติที่ประชุมคณะกรรมการบริษัทฯ ของผู้รับใบอนุญาต
3. อนุมัติการใช้จ่ายเงินลงทุนที่สำคัญ ที่ได้กำหนดไว้ในงบประมาณรายจ่ายประจำปีตามที่กำหนดในตารางอำนาจดำเนินการของโรงเรียน
4. พิจารณาผลกำไรขาดทุนของโรงเรียนเพื่อนำเสนอต่อคณะกรรมการบริหารโรงเรียน
5. กำหนดโครงสร้างเงินเดือน รวมถึงการคัดเลือก การฝึกอบรม การแต่งตั้ง การว่าจ้าง การโยกย้าย การกำหนดเงินค่าจ้าง ค่าตอบแทน โบนัสพนักงานระดับผู้บริหารซึ่งมีได้ดำรงตำแหน่งกรรมการบริหาร และการเลิกจ้าง โดยอาจมอบหมายให้ผู้ช่วยการใหญ่เป็นผู้มีอำนาจแทนโรงเรียนในการลงนามในสัญญาจ้างแรงงาน
6. พิจารณาเรื่องอื่นๆ ตามที่ได้รับมอบหมายจากคณะกรรมการบริหารโรงเรียน ทั้งนี้การได้รับมอบหมายอำนาจดังกล่าวข้างต้น ต้องไม่มีลักษณะเป็นการมอบอำนาจ หรือมอบอำนาจช่วงที่ทำให้คณะผู้บริหารโรงเรียน หรือผู้รับมอบอำนาจจากคณะผู้บริหารโรงเรียน สามารถอนุมัติรายการที่ตนหรือบุคคลที่อาจมีความขัดแย้ง มีส่วนได้เสีย หรืออาจมีความขัดแย้งทางผลประโยชน์อื่นใดกับโรงเรียน

9.4.3 ผู้แทนผู้รับใบอนุญาต

คุณสมบัติของผู้แทนผู้รับใบอนุญาต

ผู้แทนผู้รับใบอนุญาตมีหน้าที่เป็นผู้แทนของโรงเรียน จะต้องมีความประพฤติดีและมีลักษณะต้องห้าม ตาม มาตรา 21 แห่งพระราชบัญญัติโรงเรียนเอกชน พ.ศ. 2550 แก้ไขเพิ่มเติม (ฉบับที่ 2) พ.ศ. 2555 ดังนี้

1. มีสัญชาติไทย
2. มีอายุไม่ต่ำกว่ายี่สิบปีบริบูรณ์
3. สำเร็จการศึกษาไม่ต่ำกว่าปริญญาตรี
4. มีความประพฤติเรียบร้อยไม่บกพร่องในศีลธรรมอันดี
5. เลื่อมใสในการปกครองระบอบประชาธิปไตยอันมีพระมหากษัตริย์ทรงเป็นประมุข
6. ไม่เป็นบุคคลล้มละลาย
7. ไม่เคยถูกออกจากราชการโดยมีความผิด เว้นแต่ได้ถูกออกจากราชการมาแล้วไม่น้อยกว่าสองปีก่อน

วันขอรับใบอนุญาตให้จัดตั้งโรงเรียนในระบบ

8. ไม่เคยถูกเพิกถอนใบอนุญาตให้จัดตั้งโรงเรียน เว้นแต่ได้ถูกเพิกถอนใบอนุญาตดังกล่าวมาแล้วไม่น้อยกว่าสองปีก่อนวันขอรับใบอนุญาตให้จัดตั้งโรงเรียนในระบบ

9. ไม่เป็นคนไร้ความสามารถหรือคนเสมือนไร้ความสามารถ

10. ไม่เคยได้รับโทษจำคุกโดยคำพิพากษาถึงที่สุดให้จำคุกและได้พ้นโทษมาแล้วไม่ถึงห้าปีก่อนวันขอรับใบอนุญาตให้จัดตั้งโรงเรียนในระบบ เว้นแต่เป็นโทษสำหรับความผิดที่ได้กระทำโดยประมาทหรือความผิดลหุโทษ

ขอบเขตอำนาจหน้าที่ และความรับผิดชอบของผู้แทนผู้รับใบอนุญาต

ผู้แทนผู้รับใบอนุญาตมีหน้าที่เป็นผู้แทนของโรงเรียน ในการทำนิติกรรมกับบุคคลภายนอก ตามที่ คณะกรรมการบริหารโรงเรียน และ/หรือ คณะกรรมการบริษัท กำหนดและมอบหมาย โดยมีรายละเอียดดังนี้

1. ทำหน้าที่เป็นตัวแทนทางกฎหมายของโรงเรียนในการทำนิติกรรมกับบุคคลภายนอกโดยลงลายมือชื่อ และประทับตราของโรงเรียน
2. เป็นผู้มีอำนาจลงลายมือชื่อและประทับตราโรงเรียนเพื่อผูกพันโรงเรียน โดยอาจแต่งตั้งบุคคลอื่นใด ให้ดำเนินการเกี่ยวกับกิจการโรงเรียนที่ตนมีอำนาจหน้าที่หรือลงนามในนิติกรรมที่โรงเรียนทำกับบุคคลภายนอกหรือเอกสารที่ ออกโดยโรงเรียน โดยการทำหนังสือมอบอำนาจแต่งตั้งและมอบหมายให้บุคคลนั้นมีอำนาจภายในกำหนดระยะเวลาใดเวลาหนึ่ง ตามที่เห็นสมควร โดยผู้รับใบอนุญาตอาจยกเลิก เพิกถอน เปลี่ยนแปลงหรือแก้ไข อำนาจนั้นๆ เป็นครั้งคราวได้ หนังสือมอบ อำนาจนั้นต้องได้รับการพิจารณาเห็นชอบโดยคณะกรรมการบริหารโรงเรียน
3. ร่วมเป็นผู้บริหารระดับสูงของโรงเรียน
 - เข้าร่วมประชุมและให้คำแนะนำแก่ทีมผู้บริหารระดับสูงของโรงเรียน
 - มีส่วนร่วมในการแก้ไขปัญหาของธุรกิจและกิจกรรมของโรงเรียนทั้งหมด
 - จัดทำรายงานและให้ความช่วยเหลือแก่ทีมผู้บริหารระดับสูงของโรงเรียนตามที่กำหนด
4. ร่วมเป็นผู้บริหารระดับสูงของบริษัทฯ
 - ดูแลรับผิดชอบเกี่ยวกับการดำเนินกิจการโรงเรียน ตามที่ได้รับมอบหมายจากคณะกรรมการ บริษัท

9.4.4 ผู้จัดการโรงเรียน

คุณสมบัติของผู้จัดการโรงเรียน

ผู้จัดการโรงเรียนจะต้องมีความประพฤติ เป็นไปตามระเบียบคณะกรรมการส่งเสริมการศึกษาเอกชนว่าด้วย คุณสมบัติ หลักเกณฑ์ และวิธีการแต่งตั้งผู้จัดการ พ.ศ. 2551 ดังนี้

1. มีสัญชาติไทย
2. มีอายุไม่ต่ำกว่ายี่สิบปีบริบูรณ์
3. สำเร็จการศึกษาไม่ต่ำกว่าปริญญาตรี

4. มีความประพฤติเรียบร้อยไม่บกพร่องในศีลธรรมอันดี
5. เลื่อมใสในการปกครองระบอบประชาธิปไตยอันมีพระมหากษัตริย์ทรงเป็นประมุข
6. ไม่เป็นบุคคลล้มละลาย คนไร้ความสามารถหรือคนเสมือนไร้ความสามารถ
7. ไม่เคยถูกออกจากราชการโดยมีความผิดเว้นแต่ได้ถูกออกจากราชการมาแล้วไม่น้อยกว่า สองปีก่อนวันที่ได้รับใบอนุญาตแต่งตั้งให้เป็นผู้จัดการ
8. ไม่เคยถูกเพิกถอนการเป็นผู้จัดการโรงเรียน เว้นแต่ได้ถูกเพิกถอนใบอนุญาตเป็นผู้จัดการ มาแล้วไม่น้อยกว่าสองปีก่อนวันที่ได้รับใบอนุญาตแต่งตั้งให้เป็นผู้จัดการ
9. ไม่เคยได้รับโทษจำคุกโดยคำพิพากษาถึงที่สุดให้จำคุกเว้นแต่เป็นโทษสำหรับความผิดที่ได้กระทำโดยประมาทหรือความผิดลหุโทษและได้พ้นโทษมาแล้วไม่น้อยกว่าห้าปีก่อนวันที่ได้รับใบอนุญาตแต่งตั้งให้เป็นผู้จัดการ
10. ไม่เป็นโรคตามที่กำหนดในกฎของสำนักงานคณะกรรมการข้าราชการครูและบุคลากรทางการศึกษา

ขอบเขตอำนาจ หน้าที่ และความรับผิดชอบของผู้จัดการโรงเรียน

ผู้จัดการโรงเรียนเป็นผู้รับผิดชอบและดูแลกิจกรรมที่รับผิดชอบ ซึ่งครอบคลุมด้านการเงิน ด้านการรับนักเรียนและการต้อนรับ ด้านการสื่อสาร ด้านการบริการลูกค้า และการบริหารร้านค้าของโรงเรียน ภายใต้ขอบเขตอำนาจ หน้าที่ และความรับผิดชอบที่กำหนดในตารางอำนาจดำเนินการของโรงเรียน และหน้าที่อื่นตามที่กำหนดไว้ในพระราชบัญญัติโรงเรียนเอกชน โดยมีรายละเอียดดังนี้

1. งานด้านการเงิน
 - ดูแลรับผิดชอบงานด้านงบประมาณของโรงเรียน ¹⁾
 - เป็นผู้ดูแลรับผิดชอบเกี่ยวกับการเงิน งบประมาณ การบริหารทั่วไปและรับผิดชอบในการจัดวางระบบบัญชีและจัดทำบัญชี โดยจัดทำสมุดรายวันทั่วไป บัญชีแยกประเภท จัดงบต่อง และรายงานทางการเงิน (งบดุล งบรายได้-ค่าใช้จ่าย งบกระแสเงินสด หมายเหตุประกอบงบการเงิน) ตามมาตรฐานการบัญชีตามกฎหมายว่าด้วยบัญชี ¹⁾
 - ดูแลพนักงานการเงินของโรงเรียน
 - ติดตามผลการชำระเงินค่าเล่าเรียนและค่าเรียนหลักสูตรเสริมนอกเวลา
 - ตรวจสอบให้แน่ใจว่ามีการปฏิบัติตามงบประมาณการเดินสายและงบประมาณกิจกรรมต่างๆ
2. งานด้านการรับนักเรียนและการต้อนรับ
 - ทักทายผู้เข้าชมโรงเรียน นำเสนอภาพลักษณ์ที่ดีในการรับสมัครนักเรียน
 - ตอบคำถามและให้ข้อมูลรวมถึงหลักสูตรการศึกษาและกิจกรรมพิเศษ แจกจ่ายแผนที่ โบรชัวร์ จดหมายข่าว และข้อมูลอื่น ๆ
 - ตรวจสอบแบบฟอร์มรับสมัครให้สมบูรณ์
 - ดูแลการสัมภาษณ์นักเรียนและการคัดเลือก โดยบันทึกข้อมูลที่เหมาะสมและอำนวยความสะดวกในการนัดหมายเวลา
 - รวบรวมรายชื่อและจัดกลุ่มข้อมูลการรับสมัครนักเรียนสำหรับการรายงานปกติและ / หรือรายงานพิเศษ
 - ปรับปรุงข้อมูลของนักเรียนตามความจำเป็นเพื่อให้แน่ใจว่าฐานข้อมูลมีความเกี่ยวข้องและถูกต้อง
3. งานด้านการสื่อสาร
 - ทำงานร่วมกับฝ่ายสื่อสารของโรงเรียนเพื่อสร้างความมั่นใจในตราสินค้าของ SISB
 - สนับสนุนผู้อำนวยการโรงเรียนในการรักษาตราสินค้าของโรงเรียน SISB ไว้
 - มีส่วนร่วมในการเดินสายและกิจกรรมส่งเสริมเครือข่าย/ เชิงพาณิชย์อื่นๆ เพื่อส่งเสริมโรงเรียน
 - มีส่วนร่วมในการจัดทำจดหมายข่าวของโรงเรียนให้กับนักเรียนและผู้ปกครอง ตรวจสอบว่าข้อมูลสื่อสารของโรงเรียนทันสมัยอยู่เสมอ
 - วางแผนและการดำเนินการกิจกรรมพิเศษตามปฏิทินและกิจกรรมเพื่อส่งเสริมชุมชน

4. งานด้านการบริการลูกค้า
 - ดูแลการตอบสนองความต้องการของลูกค้า ให้การบริการลูกค้าที่ดีเยี่ยมและส่งเสริมภาพลักษณ์ที่ดีของโรงเรียน
 - ตอบคำถามและให้ข้อมูลแก่ลูกค้าที่มาพบ จัดการเรื่องร้องเรียนของลูกค้าหากเกิดขึ้น
 - ทำหน้าที่เป็นผู้ประสานงานระหว่างกลุ่มผู้ปกครองและฝ่ายบริหารโรงเรียน รายงานข้อเสนอแนะในเวลาที่เหมาะสมกับผู้บริหารระดับสูงและแนะนำวิธีปรับปรุงคุณภาพโดยรวมของการบริการลูกค้า
 - ส่งเสริมการพัฒนาวิชาชีพและการฝึกอบรมทีมงานเพื่อให้บริการลูกค้าได้ดียิ่งขึ้น
5. งานด้านการบริหารจัดการร้านค้าของโรงเรียน
 - จัดการและดูแลพนักงานร้านค้า
 - ตรวจสอบและบริหารสินค้าคงคลังที่ร้านให้ถูกต้องเป็นปัจจุบันและเติมเต็มตามที่ต้องการ
 - ดูแลตรวจสอบยอดคงเหลือรายได้จากการขายสินค้าของร้านค้า
6. ร่วมเป็นผู้บริหารระดับสูงของโรงเรียน
 - เข้าร่วมประชุมและให้คำแนะนำแก่ทีมผู้บริหารระดับสูงของโรงเรียน
 - มีส่วนร่วมในการแก้ไขปัญหาของธุรกิจและกิจกรรมของโรงเรียนทั้งหมด
 - จัดทำรายงานและให้ความช่วยเหลือแก่ทีมผู้บริหารระดับสูงของโรงเรียนตามที่กำหนด
7. ดูแลรับผิดชอบการบริหารงานทั่วไปของโรงเรียน รวมถึงปฏิบัติหน้าที่อื่นอันเกี่ยวกับการบริหารงานตามตราสารจัดตั้ง นโยบาย ระเบียบ และข้อบังคับของโรงเรียน และหน้าที่อื่นตามที่กำหนดไว้ในพระราชบัญญัติโรงเรียนเอกชน¹⁾

หมายเหตุ ¹⁾เป็นอำนาจหน้าที่ที่ระบุใน พ.ร.บ. โรงเรียนเอกชน พ.ศ. 2550 แก้ไขเพิ่มเติม (ฉบับที่ 2) พ.ศ. 2554

9.4.6 ผู้อำนวยการโรงเรียน

คุณสมบัติของผู้อำนวยการโรงเรียน

ผู้อำนวยการต้องเป็นผู้มีสัญชาติไทย มีคุณสมบัติและไม่มีลักษณะต้องห้ามสำหรับผู้บริหารสถานศึกษาตามกฎหมายว่าด้วยสภาครูและบุคลากรทางการศึกษา และสามารถทำงานให้กับโรงเรียนในระบบได้เต็มเวลา และต้องมีคุณสมบัติและไม่มีลักษณะต้องห้าม พ.ร.บ. สภาครูและบุคลากรทางการศึกษา 2546 โดยมีรายละเอียดดังต่อไปนี้

1. คุณสมบัติ
 - มีอายุไม่ต่ำกว่ายี่สิบปีบริบูรณ์
 - มีวุฒิปริญญาทางการศึกษา หรือเทียบเท่า หรือมีคุณวุฒิอื่นที่คุรุสภารับรอง
 - ผ่านการปฏิบัติการสอนในสถานศึกษาตามหลักสูตรปริญญาทางการศึกษาเป็นเวลาไม่น้อยกว่าหนึ่งปี และผ่านเกณฑ์การประเมินปฏิบัติการสอนตามหลักเกณฑ์ วิธีการ และเงื่อนไขที่คณะกรรมการคุรุสภากำหนด
2. ลักษณะต้องห้าม
 - เป็นผู้มีความประพฤติเสื่อมเสียหรือบกพร่องในศีลธรรมอันดี
 - เป็นคนไร้ความสามารถหรือคนเสมือนไร้ความสามารถ
 - เคยต้องโทษจำคุกในคดีที่คุรุสภาเห็นว่าอาจนำมาซึ่งความเสื่อมเสียเกียรติศักดิ์แห่งวิชาชีพ

ขอบเขตอำนาจหน้าที่ และความรับผิดชอบของ ผู้อำนวยการโรงเรียน

ผู้อำนวยการโรงเรียน รับผิดชอบในการบริหารงานวิชาการของโรงเรียนและกิจกรรมของโรงเรียนรวมทั้งระบบการศึกษาตามที่รัฐบาลกำหนดและกฎหมายที่เกี่ยวข้องทั้งหมด ตลอดจนกำกับดูแลให้โรงเรียนปฏิบัติตามนโยบายปรัชญาและวัตถุประสงค์ของโรงเรียน โดยมีรายละเอียดดังนี้

1. งานด้านวิชาการ
 - จัดการศึกษาบริบทโรงเรียนนานาชาตินั้น ให้เป็นไปตาม พ.ร.บ. โรงเรียนเอกชน ¹⁾
 - ดูแลรับผิดชอบงานด้านวิชาการของโรงเรียน ¹⁾

- ดำเนินการให้มีการจัดการเรียนการสอนภาษาไทยและประวัติศาสตร์ไทยเป็นไปตามระเบียบของกระทรวงศึกษาธิการ
 - ดำเนินการด้านเอกสารทางราชการให้เป็นไปตามระเบียบราชการและของเอสไอเอสบี
 - ดำเนินการทบทวนเอกสารรายงานประจำปี
 - เข้าร่วมประชุมกับกระทรวงศึกษาธิการตามที่จำเป็น
 - เป็นตัวแทนโรงเรียนในการประชุมของ ONESQA
2. การกำกับดูแลครูและบุคลากรทางการศึกษา
- แต่งตั้งและถอดถอน ครู บุคลากรทางการศึกษา และเจ้าหน้าที่ของโรงเรียนตามระเบียบที่คณะกรรมการบริหารกำหนด ¹⁾
 - ควบคุมปกครองครู บุคลากรทางการศึกษา และนักเรียนของโรงเรียน ¹⁾
 - จัดทำทะเบียนครู บุคลากรทางการศึกษา เจ้าหน้าที่ นักเรียน และเอกสารอื่น ๆ ที่เกี่ยวกับการให้การศึกษาตามระเบียบที่คณะกรรมการกำหนด ¹⁾
 - จัดทำหลักฐานเกี่ยวกับการวัดและประเมินผลการศึกษาตามระเบียบที่คณะกรรมการกำหนด ¹⁾
 - ตรวจสอบและดำเนินการให้พนักงานทุกคนมีคุณสมบัติตามข้อกำหนดในการขอวิชาและใบอนุญาตทำงาน
3. การกำกับดูแลการศึกษานอกสถานที่ / ทัศนศึกษา
- ดำเนินการให้ได้รับอนุญาตการไปศึกษานอกสถานที่จากต้นสังกัด
 - ตรวจสอบให้แน่ใจว่าบุคลากรของโรงเรียน (ครู พยาบาล พนักงานขับรถ ฯลฯ) รับรู้ถึงสิ่งต่างๆ ที่เกี่ยวข้องกับศึกษานอกสถานที่ / ทัศนศึกษา
 - กำหนดให้มีช่องทางในการรายงานเป็นระยะในขณะที่มีการไปศึกษานอกสถานที่ / ทัศนศึกษา
4. ดำเนินการตามกฎหมายในด้านการปลูกสร้างอาคารใหม่
- เสนอแนะข้อกำหนดเกี่ยวกับอาคารใหม่และดำเนินการให้ตรงกับข้อกำหนด
 - กำกับดูแลให้มีจำนวนห้องเรียนและจำนวนนักเรียนตามที่กำหนด
5. กำกับดูแลด้านการรักษาความปลอดภัย
- ดำเนินการตรวจสอบอย่างสม่ำเสมอเกี่ยวกับการรักษาความปลอดภัยและระบบความปลอดภัยของโรงเรียน
 - ให้คำแนะนำด้านความปลอดภัยแก่เจ้าหน้าที่ครูและนักเรียน
6. ร่วมเป็นผู้บริหารระดับสูงของโรงเรียน
- เข้าร่วมประชุมและให้คำแนะนำแก่ทีมผู้บริหารระดับสูงของโรงเรียน
 - มีส่วนร่วมในการแก้ไขปัญหาของธุรกิจและกิจกรรมของโรงเรียนทั้งหมด
 - จัดทำรายงานและให้ความช่วยเหลือแก่ทีมผู้บริหารระดับสูงของโรงเรียนตามที่กำหนด
7. ปฏิบัติหน้าที่อื่นอันเกี่ยวกับวิชาการตามระเบียบและข้อบังคับของทางราชการ รวมทั้งตราสารจัดตั้งนโยบาย ระเบียบ และข้อบังคับของโรงเรียน และหน้าที่อื่นตามที่กำหนดไว้ในพระราชบัญญัติโรงเรียนเอกชน ¹⁾

หมายเหตุ ¹⁾เป็นอำนาจหน้าที่ที่ระบุใน พ.ร.บ. โรงเรียนเอกชน พ.ศ. 2550 แก้ไขเพิ่มเติม (ฉบับที่ 2) พ.ศ. 2554

9.4.7 ขอบเขตอำนาจหน้าที่ และความรับผิดชอบของหัวหน้าผู้บริหารโรงเรียน

1. จัดทำแผนกลยุทธ์ระยะสั้นและระยะยาวของความต้องการด้านการศึกษารวมถึงจัดทำงบประมาณการศึกษาประจำปีสำหรับการนำเสนอดังคณะกรรมการบริหารโรงเรียน
2. รับผิดชอบการเรียนรู้และความเป็นอยู่ของนักเรียนและบุคลากร รวมถึงความเป็นผู้นำของเจ้าหน้าที่ฝ่ายสนับสนุนทางวิชาการ และการบริหารงานวิชาการและกิจกรรมที่ดำเนินในแต่ละวันในทุกด้าน

3. รับผิดชอบเกี่ยวกับการดำเนินงานประจำวันของโรงเรียน ตลอดจนพัฒนาระบบการดำเนินงานของโรงเรียน และสร้างสภาพแวดล้อมการเรียนรู้ที่เหมาะสมและปลอดภัยในสภาพแวดล้อมพหุวัฒนธรรมเพื่อให้สอดคล้องกับวิสัยทัศน์ พันธกิจ และเป้าหมายทางการศึกษาของโรงเรียนมีอย่างเป็นรูปธรรม
4. รับผิดชอบการตลาด การประชาสัมพันธ์ การส่งเสริมและพัฒนาโรงเรียนตามแผนกลยุทธ์ของโรงเรียน ตลอดจนการส่งเสริมประชาสัมพันธ์โรงเรียนทั้งภายในโรงเรียนและต่อสาธารณะ
5. ดูแลกระบวนการรับนักเรียนและตรวจสอบให้แน่ใจว่านักเรียนที่เข้าเรียนได้รับการคัดเลือกตามนโยบายการรับสมัครนักเรียนและเจตนารมณ์ของโรงเรียน
6. ตรวจสอบให้แน่ใจว่านักเรียนสามารถเข้าถึงคำแนะนำและคำปรึกษาเกี่ยวกับเรื่องการศึกษา เรื่องส่วนบุคคล เรื่องอาชีพ และเรื่องการศึกษาในระดับอุดมศึกษา ส่งเสริมวัฒนธรรมของความรับผิดชอบร่วมกันในด้านความเป็นอยู่ที่ดีต่อสังคมและอารมณ์ของนักเรียนทุกคน
7. บริหารจัดการบุคลากรด้านการสอนและด้านสนับสนุนให้มีจำนวนที่เพียงพอ และมีคุณสมบัติความสามารถที่จำเป็นเหมาะสมเพื่อตอบสนองความต้องการในการสอนในทุกสาขาวิชาอย่างมีประสิทธิภาพในระดับมืออาชีพ
8. ตรวจสอบระบบการดำเนินงานและสถานศึกษาของโรงเรียนให้มีทรัพยากรเพียงพอและเหมาะสมเพื่อสนับสนุนการเรียนรู้ได้อย่างมีประสิทธิภาพของนักเรียน และมีคุณสมบัติตรงตามข้อกำหนดของหน่วยงานกำกับดูแลที่เกี่ยวข้องและตามมาตรฐานความปลอดภัยสากล
9. ดูแลการจัดและการสอนให้สอดคล้องกับตามหลักสูตรที่กำหนดอย่างถูกต้อง ตลอดจนการพัฒนาหลักสูตรอย่างต่อเนื่องเพื่อสร้างการเรียนรู้และประสบการณ์ในชั้นเรียนที่หลากหลาย สอดคล้องกับความหลากหลายทางวัฒนธรรมภายในโรงเรียนและวัฒนธรรมของไทย

9.5 การกำกับดูแลและการบริหารจัดการโรงเรียนที่บริษัทฯ ได้รับใบอนุญาตในการประกอบกิจการโรงเรียน

บริษัทฯ กำหนดนโยบายการกำกับดูแลและบริหารจัดการกิจการโรงเรียนที่บริษัทฯ และ/หรือบริษัทฯ ย่อยของ บริษัทฯ เป็นผู้ได้รับใบอนุญาตในการประกอบกิจการโรงเรียน โดยมีวัตถุประสงค์เพื่อให้บริษัทฯ สามารถกำกับดูแลและบริหารจัดการ รวมทั้งติดตามให้โรงเรียนมีการปฏิบัติตามมาตรการและกลไกต่างๆ ที่กำหนดไว้ได้ รวมทั้งได้กำหนดให้กรรมการ ผู้บริหาร และ/หรือ พนักงานที่ได้รับการแต่งตั้งจากบริษัทฯ และบริษัทฯ ย่อย ไปดำรงตำแหน่งเป็นคณะกรรมการบริหารโรงเรียน และ/หรือ ผู้บริหารในโรงเรียน จะต้องลงนามรับทราบถึงนโยบายการกำกับดูแลและการบริหารจัดการโรงเรียน โดยมีรายละเอียดดังนี้

ในกรณีที่นโยบายนี้ได้กำหนดให้การทำรายการหรือการดำเนินการใด ๆ ซึ่งมีนัยสำคัญหรือมีผลต่อ ฐานะทางการเงิน และผลการดำเนินงานของโรงเรียน ต้องได้รับอนุมัติจากคณะกรรมการหรือที่ประชุม ผู้ถือหุ้นของบริษัทฯ (แล้วแต่กรณี) ให้กรรมการของบริษัทฯ จัดให้มีการประชุมคณะกรรมการ และ/หรือ การประชุมผู้ถือหุ้นของตนเองเพื่อพิจารณาอนุมัติการทำรายการหรือดำเนินการในเรื่องนั้น ในการนี้ ให้บริษัทฯ เปิดเผยข้อมูลและปฏิบัติตามหลักเกณฑ์ เงื่อนไข ขั้นตอนและวิธีการที่เกี่ยวข้องกับเรื่องที่จะขออนุมัติ นั้นตามที่กำหนดไว้ในกฎหมายบริษัทมหาชน ประมวลกฎหมายแพ่งและพาณิชย์ กฎหมายหลักทรัพย์ และกฎหมายที่เกี่ยวข้อง ตลอดจนประกาศ ข้อบังคับ และหลักเกณฑ์ต่างๆ ของ คณะกรรมการกำกับตลาดทุน สำนักงานคณะกรรมการ ก.ล.ต. และตลาดหลักทรัพย์แห่งประเทศไทยด้วยโดยอนุโลมอย่างครบถ้วน และถูกต้อง

1.1 การทำรายการ หรือการดำเนินการใด ๆ ของโรงเรียนในกรณีดังต่อไปนี้จะต้องได้รับอนุมัติจากคณะกรรมการของบริษัทฯ

- (1) การแต่งตั้งหรือเสนอชื่อบุคคลเป็นคณะกรรมการบริหารโรงเรียนของแต่ละโรงเรียน จะต้องประกอบด้วยกรรมการ หรือ ผู้บริหารของบริษัทฯ ไม่น้อยกว่ากึ่งหนึ่งของคณะกรรมการ บริหารโรงเรียนทั้งหมด
- เว้นแต่ในนโยบายนี้ หรือคณะกรรมการของบริษัทฯ จะได้กำหนดไว้เป็นอย่างอื่น ให้กรรมการหรือผู้บริหารที่บริษัทฯ แต่งตั้งหรือเสนอชื่อมีดุลยพินิจในการพิจารณาความเสี่ยงในการประชุม คณะกรรมการบริหารของโรงเรียนในเรื่องที่เกี่ยวกับการบริหารจัดการทั่วไปและการดำเนินธุรกิจตามปกติของโรงเรียนได้ตามแต่ที่กรรมการและผู้บริหารรายดังกล่าวจะเห็นสมควรเพื่อประโยชน์สูงสุดของบริษัทฯ และโรงเรียน

- (2) การพิจารณาอนุมัติการจ่ายเงินปันผลประจำปี หรือเงินปันผลระหว่างกาล (หากมี) หรือส่วนแบ่งกำไรของโรงเรียน
- (3) การแก้ไขข้อบังคับ หรือตราสารจัดตั้งของโรงเรียน
- (4) การพิจารณาอนุมัติงบประมาณประจำปีของโรงเรียน เว้นแต่เป็นกรณีที่ได้กำหนดไว้ในอำนาจอนุมัติและดำเนินการ (Delegation of Authority)
- (5) การแต่งตั้งผู้สอบบัญชีของโรงเรียน เฉพาะกรณีที่ผู้สอบบัญชีดังกล่าวไม่ได้อยู่ในสังกัดสำนักงานสอบบัญชีที่เป็นสมาชิกประเภทเต็มรูปแบบ (full member) ในเครือเดียวกันกับ ผู้สอบบัญชีของบริษัท ซึ่งไม่เป็นไปตามนโยบายแต่งตั้งผู้สอบบัญชีของบริษัทที่ผู้สอบบัญชี ของโรงเรียนจะต้องสังกัดสำนักงานสอบบัญชีในเครือขายเดียวกันกับผู้สอบบัญชีของบริษัท

รายการตั้งแต่ข้อ (6) ถึงข้อ (9) นี้เป็นรายการที่ถือว่ามีสาระสำคัญ และหากเข้าทำรายการจะมีผลกระทบอย่างมีนัยสำคัญต่อฐานะทางการเงินและผลการดำเนินงานของโรงเรียน ดังนั้นก่อนที่จะมีการประชุมคณะกรรมการบริหารของโรงเรียน และกรรมการบริหารซึ่งบริษัทฯ แต่งตั้งให้ดำรงตำแหน่งในโรงเรียนจะออกเสียงในเรื่องดังต่อไปนี้ กรรมการบริหารรายดังกล่าวจะต้องได้รับความเห็นชอบจากคณะกรรมการของบริษัทฯ เกี่ยวกับเรื่องดังกล่าวเสียก่อน ทั้งนี้ ต้องเป็นกรณีที่เมื่อคำนวณขนาดรายการที่โรงเรียนจะเข้าทำรายการเปรียบเทียบลักษณะ และ/หรือขนาดของบริษัทฯ (โดยนำหลักเกณฑ์การ คำนวณขนาดของรายการตามที่กำหนดไว้ในประกาศเรื่องการทำการรายการที่เกี่ยวข้องกันหรือประกาศ เรื่องการได้มาหรือจำหน่ายไปซึ่งทรัพย์สิน (แล้วแต่กรณี) มาบังคับใช้โดยอนุโลม) แล้วอยู่ในเกณฑ์ต้องได้รับการพิจารณาอนุมัติจากคณะกรรมการของบริษัทฯ ซึ่งรายการต่อไปนี้ คือ

- (6) กรณีที่โรงเรียนตกลงเข้าทำรายการกับบุคคลที่เกี่ยวข้องกันของบริษัทฯ หรือโรงเรียน หรือ รายการที่เกี่ยวข้องกับการได้มาหรือจำหน่ายไปซึ่งทรัพย์สินของโรงเรียนซึ่งรวมถึงแต่ไม่จำกัดเพียงกรณีดังต่อไปนี้
 - (ก) การโอนหรือสละสิทธิประโยชน์รวมถึงการสละสิทธิเรียกร้องที่มีต่อผู้ที่ก่อความเสียหายแก่โรงเรียน
 - (ข) การขายหรือโอนกิจการของโรงเรียนทั้งหมดหรือบางส่วนที่สำคัญให้แก่บุคคลอื่น
 - (ค) การซื้อหรือการรับโอนกิจการของโรงเรียนอื่นมาเป็นของโรงเรียน
 - (ง) การเข้าทำ แกะไข หรือเลิกสัญญาเกี่ยวกับการให้เช่ากิจการของโรงเรียนทั้งหมด หรือบางส่วนที่สำคัญ การมอบหมายให้บุคคลอื่นเข้าจัดการธุรกิจของโรงเรียน หรือการรวมกิจการของโรงเรียนกับบุคคลอื่นโดยมีวัตถุประสงค์จะแบ่งกำไรขาดทุนกัน
 - (จ) การเช่า หรือให้เช่าซื้อกิจการหรือทรัพย์สินของโรงเรียนทั้งหมดหรือส่วนที่มีสาระสำคัญ
- (7) การกู้ยืมเงิน การให้กู้ยืมเงิน การให้สินเชื่อ การค้ำประกัน การทำนิติกรรมผูกพันโรงเรียนให้ต้องรับภาระทางการเงินเพิ่มขึ้น หรือการให้ความช่วยเหลือด้านการเงินในลักษณะอื่นใด แก่บุคคลอื่นในจำนวนที่มีนัยสำคัญและมีใช้ธุรกิจปกติของโรงเรียน เว้นแต่เป็นการกู้ยืมเงิน ระหว่างบริษัทฯ และโรงเรียน หรือระหว่างโรงเรียนที่บริษัทฯ หรือบริษัทย่อยเป็นผู้ได้รับใบอนุญาต
- (8) การเลิกกิจการของโรงเรียน
- (9) รายการอื่นใดที่ไม่ใช่รายการธุรกิจปกติของโรงเรียนและเป็นรายการที่มีผลกระทบต่อโรงเรียนอย่างมีนัยสำคัญ

1.2 ก่อนโรงเรียนเข้าทำรายการดังต่อไปนี้ ต้องได้รับการอนุมัติจากที่ประชุมผู้ถือหุ้นของบริษัทฯ ด้วยคะแนนเสียงไม่น้อยกว่าสามในสี่ของจำนวนเสียงทั้งหมดของผู้ถือหุ้นซึ่งมาประชุมและมีสิทธิออกเสียง ลงคะแนน

- (1) กรณีที่โรงเรียนตกลงเข้าทำรายการกับบุคคลที่เกี่ยวข้องกันของบริษัทฯ หรือโรงเรียน หรือรายการที่เกี่ยวข้องกับการได้มาหรือจำหน่ายไปซึ่งสินทรัพย์ของโรงเรียน ทั้งนี้ต้องเป็น กรณีที่เมื่อคำนวณขนาดของรายการที่โรงเรียนเข้าทำรายการเปรียบเทียบลักษณะ และ/หรือขนาดของบริษัทฯ (โดยนำหลักเกณฑ์การคำนวณขนาดของรายการตามที่กำหนด ไว้ในประกาศเรื่องการทำการรายการที่เกี่ยวข้องกัน หรือประกาศเรื่องการได้มาหรือจำหน่ายไปซึ่งทรัพย์สิน (แล้วแต่กรณี) มาบังคับใช้โดยอนุโลม) แล้วอยู่ในเกณฑ์ต้องได้รับการพิจารณาอนุมัติจากที่ประชุมผู้ถือหุ้นของบริษัทฯ

- (2) การเลิกกิจการของโรงเรียน ทั้งนี้ต้องเป็นกรณีที่เมื่อคำนวณขนาดกิจการของโรงเรียนที่จะเลิกนั้นเปรียบเทียบกับขนาดของบริษัท (โดยนำหลักเกณฑ์การคำนวณขนาดของรายการตาม ที่กำหนดไว้ในประกาศเรื่องการได้มาหรือจำหน่ายไปซึ่งทรัพย์สิน) แล้วอยู่ในเกณฑ์ต้องได้รับการพิจารณาอนุมัติจากที่ประชุมผู้ถือหุ้นของบริษัท
 - (3) รายการอื่นใดที่ไม่ใช่รายการธุรกิจปกติของโรงเรียนและเป็นรายการที่จะมีผลกระทบต่อโรงเรียนอย่างมีนัยสำคัญ ทั้งนี้ ต้องเป็นกรณีที่เมื่อคำนวณขนาดของรายการที่โรงเรียนเข้าทำรายการเปรียบเทียบกับขนาดของบริษัท (โดยนำหลักเกณฑ์การคำนวณขนาดของรายการตาม ที่กำหนดไว้ในประกาศเรื่องการได้มาหรือจำหน่ายไปซึ่งทรัพย์สินมาบังคับใช้โดยอนุโลม) แล้วอยู่ในเกณฑ์ต้องได้รับการพิจารณาอนุมัติจากที่ประชุมผู้ถือหุ้นของบริษัท
- 1.3 คณะกรรมการของบริษัทจะติดตามดูแลให้คณะกรรมการบริหารของโรงเรียนปฏิบัติตามหน้าที่และความรับผิดชอบตามกฎหมาย ข้อบังคับ และนโยบายของบริษัท
- 1.4 คณะกรรมการของบริษัท จะต้องดำเนินการให้โรงเรียนมีระบบควบคุมภายใน ระบบบริหารความเสี่ยง และระบบป้องกันการทุจริต รวมถึงกำหนดให้มีมาตรการในการติดตามผลการดำเนินงานของโรงเรียนที่เหมาะสม มีประสิทธิภาพ และรัดกุมเพียงพอที่ทำให้มั่นใจได้ว่าการดำเนินการต่าง ๆ ของโรงเรียนจะเป็นไปตามแผนงาน งบประมาณ นโยบายของบริษัท รวมถึงกฎหมายและประกาศ เรื่อง การกำกับดูแลกิจการที่ดีของบริษัทจดทะเบียน รวมถึงประกาศ ข้อบังคับ และหลักเกณฑ์ต่าง ๆ ที่เกี่ยวข้องของคณะกรรมการกำกับตลาดทุน สำนักงานคณะกรรมการกำกับหลักทรัพย์และตลาดหลักทรัพย์แห่งประเทศไทยได้อย่างแท้จริงและต่อเนื่อง และติดตามให้โรงเรียนเปิดเผยข้อมูล ฐานะทางการเงิน และผลการดำเนินงาน การทำรายการที่เกี่ยวข้องกันและรายการที่อาจมีความขัดแย้งทางผลประโยชน์ รายการได้มาหรือจำหน่ายไปซึ่งทรัพย์สินที่มีนัยสำคัญ และรายการที่มีนัยสำคัญอื่นใดต่อบริษัทและดำเนินการต่าง ๆ ให้เป็นไปตามหลักเกณฑ์ในการกำกับดูแลและการบริหารจัดการโรงเรียนให้ครบถ้วนและถูกต้องตามประกาศที่เกี่ยวข้องของคณะกรรมการกำกับตลาดทุนและประกาศคณะกรรมการตลาดหลักทรัพย์แห่งประเทศไทย (ตามที่ได้แก้ไขเพิ่มเติมและที่จะมีการแก้ไขเพิ่มเติม ภายหลัง) (แล้วแต่กรณี)
- 1.5 บริษัท จะต้องดำเนินการให้กรรมการบริหารโรงเรียน ซึ่งเป็นกรรมการ หรือผู้บริหารจากบริษัท เข้าร่วมประชุมและออกเสียงลงคะแนนตามที่บริษัท กำหนดในการประชุมคณะกรรมการบริหารของโรงเรียนในการพิจารณาการที่มีสาระสำคัญต่อการประกอบธุรกิจของโรงเรียนทุกครั้ง
- 1.6 กรรมการบริหารของโรงเรียน หรือบุคคลที่มีความเกี่ยวข้องของโรงเรียน จะกระทำธุรกรรมกับโรงเรียนได้ต่อเมื่อธุรกรรมดังกล่าว ได้รับอนุมัติจากคณะกรรมการบริหารของโรงเรียน ทั้งนี้ เว้นแต่เป็นการทำธุรกรรมที่เป็นข้อตกลงทางการค้าในลักษณะเดียวกับที่วิญญูชนจะพึงกระทำกับคู่สัญญาทั่วไปในสถานการณ์เดียวกันด้วยอำนาจต่อรองทางการค้าที่ปราศจาก อิทธิพลในการ ที่ตนมีสถานะเป็นกรรมการ ผู้บริหาร หรือบุคคลที่มีความเกี่ยวข้อง แล้วแต่กรณี และเป็นข้อตกลงทางการค้าที่ได้รับอนุมัติจากคณะกรรมการบริหารของโรงเรียน หรือเป็นไปตามหลักการที่คณะกรรมการบริหารของโรงเรียนอนุมัติไว้แล้ว
- 1.7 ให้กรรมการและผู้บริหารบริษัท ที่ได้รับการแต่งตั้งเป็นคณะกรรมการบริหารโรงเรียนมีหน้าที่ ดังต่อไปนี้
- (1) จัดทำระบบการควบคุมภายใน และระบบงานอื่น ๆ ที่จำเป็น รวมทั้งกำหนดมาตรการ ในการติดตามผลการดำเนินงานของโรงเรียน ที่เหมาะสม รวมถึงให้มีช่องทางให้กรรมการ และผู้บริหารของบริษัท สามารถรับข้อมูลของโรงเรียนในการติดตามดูแลข้อมูลเกี่ยวกับ ฐานะทางการเงินและผลการดำเนินงาน การทำรายการเกี่ยวข้อง และรายการที่อาจมีความขัดแย้งทางผลประโยชน์ ตลอดจนการได้มาหรือจำหน่ายไปซึ่งทรัพย์สินและรายการที่มีนัยสำคัญอื่นใดให้แก่บริษัท ทราบโดยครบถ้วน ถูกต้อง และภายในกำหนดเวลาที่สมควร ตามที่บริษัท กำหนด เพื่อให้สอดคล้องกับการติดตามผลการดำเนินงานของโรงเรียน โดยบริษัท ตามข้อ 1.4
 - (2) เปิดเผยและนำส่งข้อมูลส่วนได้เสียของตนและบุคคลที่เกี่ยวข้องของตนในส่วนที่เกี่ยวกับความสัมพันธ์และการดำเนินธุรกรรมใด ๆ ที่อาจคาดหมายได้ว่าจะก่อให้เกิดความขัดแย้งทางผลประโยชน์ (Conflict of Interest) กับโรงเรียนต่อคณะกรรมการบริหารของโรงเรียนภายในเวลาที่กำหนด โดยกรรมการและผู้บริหาร

บริษัทฯ ที่ได้รับมอบหมายให้ควบคุมการดำเนินงานของโรงเรียน มีหน้าที่ต้องแจ้งเรื่องดังกล่าวให้คณะกรรมการของบริษัทฯ ภายในกำหนดเวลาที่บริษัทฯ กำหนดเพื่อเป็นข้อมูลประกอบ การพิจารณาในการตัดสินใจอนุมัติ ซึ่งการพิจารณานั้นจะคำนึงถึงประโยชน์ โดยรวมของกลุ่มบริษัทฯ เป็นสำคัญ ทั้งนี้ กรรมการและผู้บริหารบริษัทฯ ต้องไม่มีส่วนร่วมอนุมัติในเรื่องที่ตนเองมีส่วนได้เสียหรือความขัดแย้งทางผลประโยชน์

อนึ่ง การกระทำดังต่อไปนี้ซึ่งเป็นผลให้กรรมการและผู้บริหารบริษัทฯ ที่ได้รับมอบหมายให้เป็นกรรมการบริหารของโรงเรียน หรือบุคคลที่มีความเกี่ยวข้องของบุคคลดังกล่าว ได้รับผลประโยชน์ทางการเงินอื่นนอกเหนือจากที่พึงได้ตามปกติ หรือเป็นเหตุให้กลุ่มบริษัทฯ ได้รับความเสียหาย ให้สันนิษฐานว่าเป็นการกระทำที่ขัดหรือแย้งกับผลประโยชน์ของโรงเรียน อย่างมีนัยสำคัญ

- (ก) การทำธุรกรรมระหว่างโรงเรียน กับ กรรมการและผู้บริหารบริษัทฯ ที่ได้รับมอบหมายให้เป็นกรรมการบริหารของโรงเรียน หรือบุคคลที่มีความเกี่ยวข้องของบุคคลดังกล่าว โดยมีได้เป็นไปตามหลักเกณฑ์การทำรายการที่เกี่ยวข้องกัน
 - (ข) การใช้ข้อมูลของโรงเรียนที่ล่วงรู้มาแต่เป็นข้อมูลที่เปิดเผยต่อสาธารณชนแล้ว
 - (ค) การใช้ทรัพย์สินหรือโอกาสทางธุรกิจของโรงเรียน ในลักษณะที่เป็นการฝ่าฝืนหลักเกณฑ์หรือหลักปฏิบัติทั่วไปตามที่คณะกรรมการกำกับตลาดทุนประกาศกำหนด
- (3) ต้องรายงานแผนการประกอบธุรกิจ การขยายธุรกิจ โครงการลงทุนขนาดใหญ่ ตลอดจนการเข้าร่วมลงทุนกับผู้ประกอบการรายอื่นๆ ต่อบริษัทฯ ผ่านรายงานผลการดำเนินงานเป็นประจำตามที่กรรมการของบริษัทฯ กำหนด และเข้าชี้แจง และ/หรือ นำส่งเอกสารประกอบการพิจารณากรณีดังกล่าวในกรณีที่บริษัทฯ ร้องขอ
- (4) ชี้แจง และ/หรือนำส่งข้อมูลหรือเอกสารที่เกี่ยวข้องกับการดำเนินงานหรือเอกสารใดๆ ให้กับบริษัทฯ เมื่อได้รับการร้องขอตามความเหมาะสม

9.6 การกำกับดูแลการดำเนินงานของบริษัทย่อยและบริษัทร่วม

บริษัทฯ จะลงทุนในบริษัทที่มีวัตถุประสงค์ในการประกอบธุรกิจเช่นเดียวกับธุรกิจหลักของบริษัทฯ หรือกิจการที่มีลักษณะใกล้เคียงกัน หรือกิจการที่สนับสนุนกิจการของบริษัทฯ อันจะทำให้บริษัทฯ มีผลประโยชน์หรือผลกำไรเพิ่มมากขึ้น หรือลงทุนในธุรกิจที่เอื้อประโยชน์ (Synergy) ให้กับบริษัทฯ โดยสามารถสนับสนุนการดำเนินธุรกิจหลักของบริษัทฯ ให้มีความครบวงจรมากยิ่งขึ้น เพื่อเพิ่มขีดความสามารถในการแข่งขันของบริษัทฯ ทั้งนี้ คณะกรรมการอาจพิจารณาลงทุนในธุรกิจอื่นนอกเหนือจากธุรกิจหลักหรือธุรกิจอื่นของบริษัทฯ หากคณะกรรมการบริษัทฯ เห็นว่าธุรกิจดังกล่าวเป็นธุรกิจที่มีศักยภาพและการลงทุนดังกล่าวเป็นประโยชน์แก่บริษัทฯ และผู้ถือหุ้นโดยรวม

ในการกำกับดูแลบริษัทย่อยและบริษัทร่วม บริษัทฯ จะส่งกรรมการหรือผู้บริหารที่มีคุณสมบัติและประสบการณ์ที่เหมาะสมกับการดำเนินธุรกิจเพื่อเป็นตัวแทนในการบริหารกิจการของบริษัทย่อยและบริษัทร่วมต่างๆ เพื่อกำหนดนโยบายที่สำคัญและควบคุมการดำเนินธุรกิจของบริษัทย่อย และ/หรือบริษัทร่วมดังกล่าว รวมถึงกำหนดกลไกการกำกับดูแลผ่านการเปิดเผยข้อมูลรายงานทางการเงิน การได้มาและจำหน่ายไปและการทำรายการระหว่างกันกับบริษัทย่อยดังกล่าว โดยใช้หลักเกณฑ์ที่เกี่ยวข้องกับการเปิดเผยข้อมูลและการทำรายการซึ่งเป็นไปตามหลักเกณฑ์และข้อกำหนดของหน่วยงานที่เกี่ยวข้อง ทั้งนี้ กรรมการซึ่งเป็นตัวแทนของบริษัทฯ จะต้องทำหน้าที่ในการกำกับดูแลบริษัทย่อย และ/หรือบริษัทร่วม ให้บริหารจัดการหรือดำเนินงานต่างๆ ตามนโยบายที่บริษัทฯ กำหนด ทั้งการติดตามเพื่อประเมินและตรวจสอบอย่างรัดกุมผ่านระบบควบคุมภายในที่เพียงพอและเหมาะสม รวมถึงจะต้องใช้ดุลยพินิจตามมติของที่ประชุมคณะกรรมการ และ/หรือที่ประชุมผู้ถือหุ้นของบริษัทฯ ที่อนุมัติในเรื่องที่สำคัญของบริษัทย่อย และ/หรือบริษัทร่วม เพื่อก่อให้เกิดประโยชน์สูงสุดแก่บริษัทฯ และเพื่อการเติบโตอย่างยั่งยืนของบริษัทฯ

9.7 การดูแลเรื่องการใช้ข้อมูลภายใน

เพื่อให้เกิดความโปร่งใสและป้องกันการแสวงหาผลประโยชน์ส่วนตนจากการใช้ข้อมูลภายในของบริษัทฯ ที่ยังไม่ได้เปิดเผยต่อสาธารณชน รวมทั้งเพื่อหลีกเลี่ยงข้อครหาเกี่ยวกับความเหมาะสมของการซื้อขายหลักทรัพย์ของบุคคลภายในบริษัทฯ จึงได้ออกระเบียบปฏิบัติ เพื่อให้กรรมการ ผู้บริหาร และพนักงานของบริษัทฯ ถือปฏิบัติ ดังนี้

1. ห้ามมิให้กรรมการ ผู้บริหาร พนักงาน และลูกจ้างของบริษัทฯ นำความลับ และ/หรือข้อมูลภายในของบริษัทฯ ไปเปิดเผยหรือแสวงหาผลประโยชน์แก่ตนเองหรือเพื่อประโยชน์แก่บุคคลอื่นใดไม่ว่าโดยทางตรงหรือทางอ้อม และไม่ว่าจะได้รับผลประโยชน์ตอบแทนหรือไม่ก็ตาม

2. ห้ามมิให้กรรมการ ผู้บริหาร พนักงาน และลูกจ้างของบริษัทฯ รวมถึงคู่สมรสและบุตรที่ยังไม่บรรลุนิติภาวะของบุคคลดังกล่าว ใช้ข้อมูลภายในของบริษัทฯ ที่มีหรืออาจมีผลกระทบต่อการเปลี่ยนแปลงราคาของหลักทรัพย์ของบริษัทฯ ซึ่งยังมิได้เปิดเผยต่อสาธารณชน เพื่อทำการซื้อ ขาย เสนอซื้อ เสนอขาย หรือชักชวนให้บุคคลอื่นซื้อ ขาย เสนอซื้อหรือเสนอขายหลักทรัพย์ของบริษัทฯ ไม่ว่าทางตรงหรือทางอ้อม ก่อนที่ข้อมูลนั้นจะได้มีการเปิดเผยต่อสาธารณชน ไม่ว่าการกระทำดังกล่าวจะกระทำเพื่อประโยชน์ต่อตนเองหรือผู้อื่น หรือเพื่อให้ผู้อื่นกระทำการดังกล่าวโดยตนได้รับประโยชน์ตอบแทน ผู้ใดฝ่าฝืนจะถูกลงโทษตามมาตรการทางวินัยของบริษัทฯ

3. บริษัทฯ ได้ดำเนินการแจ้งให้ผู้บริหารเข้าใจและรับทราบภาระหน้าที่ในการรายงานการถือครองหลักทรัพย์ในบริษัทฯ ของตนเอง คู่สมรส และบุตรที่ยังไม่บรรลุนิติภาวะ ตลอดจนการรายงานการเปลี่ยนแปลงการถือครองหลักทรัพย์ต่อสำนักงานคณะกรรมการกำกับหลักทรัพย์และตลาดหลักทรัพย์ ตามมาตรา 59 และบทกำหนดโทษตามพระราชบัญญัติหลักทรัพย์และตลาดหลักทรัพย์ (ฉบับที่ 5) พ.ศ. 2559

4. บริษัทฯ ได้กำหนดมิให้กรรมการและผู้บริหารของบริษัทฯ รวมถึงคู่สมรสและบุตรที่ยังไม่บรรลุนิติภาวะของบุคคลดังกล่าว ซื้อขายหลักทรัพย์ของบริษัทฯ ในช่วงระยะเวลา 1 เดือน ก่อนการเปิดเผยงบการเงินให้แก่สาธารณชนทราบ

ทั้งนี้ บริษัทฯ จะแจ้งให้กรรมการ ผู้บริหาร พนักงาน และลูกจ้างของบริษัทฯ ทราบเกี่ยวกับข้อกำหนดข้างต้น

9.8 ค่าตอบแทนของผู้สอบบัญชี

ในรอบปีบัญชี 2562 สิ้นสุดวันที่ 31 ธันวาคม 2562 บริษัทฯ ได้จ่ายค่าตอบแทนจากการสอบบัญชี (Audit Fee) ให้แก่ผู้สอบบัญชีของบริษัทฯ คือ บริษัท สำนักงาน อีวาย จำกัด เป็นจำนวนเงิน 3,200,000 บาท ซึ่งเป็นค่าสอบบัญชีและค่าสอบทานงบการเงินระหว่างกาลสำหรับงบการเงินเฉพาะบริษัท บริษัทย่อย โรงเรียนที่บริษัทฯ เป็นผู้รับใบอนุญาต และกิจการร่วมค้า รวมถึงงบการเงินรวม นอกเหนือจากค่าตอบแทนดังกล่าว บริษัทฯ ไม่มีค่าบริการอื่นที่ต้องชำระให้กับผู้สอบบัญชี สำนักงานสอบบัญชีที่ผู้สอบบัญชีสังกัด และบุคคลหรือกิจการที่เกี่ยวข้องกับผู้สอบบัญชีหรือสำนักงานสอบบัญชีที่ผู้สอบบัญชีสังกัด

9.9 การปฏิบัติตามหลักการค้ากับดูแลกิจการที่ดีในเรื่องอื่นๆ

-ไม่มี-

10. ความรับผิดชอบต่อสังคม (Corporate Social Responsibilities : CSR)

บริษัทฯ ดำเนินธุรกิจภายใต้การกำกับดูแลกิจการที่ดี โดยคำนึงถึงการพัฒนาคุณภาพของการจัดการเรียนการสอน การพัฒนาทรัพยากรมนุษย์ การคำนึงถึงสิ่งแวดล้อมและความรับผิดชอบต่อสังคมตลอดมา ทั้งนี้ เพื่อสร้างความสมดุลระหว่างผลกำไรทางธุรกิจ และการตอบแทนสู่สังคม บริษัทฯ จึงได้มีการปฏิบัติอย่างเป็นรูปธรรม ดังต่อไปนี้

1. การประกอบกิจการด้วยความเป็นธรรม

บริษัทฯ ดำเนินธุรกิจด้วยความยึดมั่นในจริยธรรมตามกรอบการแข่งขันทางการค้าที่เป็นธรรม และเสมอภาค ซึ่งบริษัทฯ ได้กำหนดเป็นแนวทางในการปฏิบัติร่วมกันไว้ในคู่มือจริยธรรม (Code of Conduct) ซึ่งคำนึงถึงความรับผิดชอบต่อผู้มีส่วนได้ส่วนเสียทุกฝ่าย ได้แก่ ผู้ถือหุ้น พนักงาน ครู-อาจารย์ คู่ค้า เจ้าหน้าที่นักเรียน ผู้ปกครอง คู่แข่ง ตลอดจนชุมชนและสังคม โดยยึดหลักจรรยาบรรณ ดังต่อไปนี้

1. ความไว้วางใจและความน่าเชื่อถือ
2. การให้ความเคารพต่อบุคคลอื่น
3. การสื่อสารอย่างสุจริตและเปิดเผย
4. แบบอย่างจากผู้นำ
5. การปฏิบัติตามกฎหมาย
6. หลีกเลี่ยงความขัดแย้งทางผลประโยชน์
7. การรายงานผลอย่างถูกต้อง
8. ความซื่อสัตย์
9. นโยบายการปฏิบัติต่อผู้ถือหุ้น

2. การต่อต้านการทุจริตคอร์รัปชัน

ตลอดระยะเวลาในการประกอบธุรกิจบริษัทฯ ได้ยึดมั่นในความถูกต้อง ความโปร่งใส และต่อต้าน การทุจริต โดยมีนโยบายปฏิบัติอย่างเสมอภาคและเป็นธรรม และตระหนักถึงการป้องกันการทุจริต ทั้งภายใน ภายนอกองค์กร บริษัทฯ ปลุกฝังให้พนักงานทุกคนประพฤติตนโดยไม่ขัดต่อ กฎหมายและศีลธรรม

โดยข้อปฏิบัติเพื่อเป็นการต่อต้านการทุจริตคอร์รัปชัน มีหลักการใหญ่ๆ อยู่ 2 ประการ คือ หลักความโปร่งใส และ หลักการมีส่วนร่วมดังรายละเอียดต่อไปนี้

หลักความโปร่งใส (Transparency)

1. มีกระบวนการทำงานที่เปิดเผย ตรงไปตรงมา สามารถชี้แจงได้เมื่อเกิดข้อสงสัย
2. เปิดโอกาสให้สมาชิกในองค์กรสามารถเข้าถึงข้อมูลข่าวสารได้
3. สมาชิกในองค์กรสามารถรู้ทุกขั้นตอนในการดำเนินกิจกรรมหรือกระบวนการต่างๆ
4. สมาชิกในองค์กรสามารถตรวจสอบได้

หลักการการมีส่วนร่วม (Participation)

1. ผู้มีส่วนเกี่ยวข้องมีโอกาสร่วมในการรับรู้ เรียนรู้ ทำความเข้าใจ ร่วมแสดงทัศนะ ร่วมเสนอปัญหา หรือ ประเด็นที่สำคัญที่เกี่ยวข้อง
2. ผู้มีส่วนเกี่ยวข้องได้ร่วมคิดแนวทางร่วมในการแก้ไขปัญหาและร่วมในกระบวนการตัดสินใจ
3. ผู้มีส่วนเกี่ยวข้องได้ร่วมกระบวนการพัฒนาในฐานะหุ้นส่วนการพัฒนาและได้กำหนดแนวทาง ปฏิบัติดังนี้
 - สร้างจิตสำนึก ค่านิยม ทศนคติให้แก่พนักงานในการปฏิบัติตามกฎระเบียบด้วยความ ซื่อสัตย์สุจริต
 - จัดให้มีระบบการควบคุมภายในที่มีประสิทธิภาพและประสิทธิผลมีการตรวจสอบและ ถ่วงดุลการใช้อำนาจ ให้เหมาะสม เพื่อป้องกันมิให้พนักงานทุจริต หรือมีส่วนเกี่ยวข้องกับการทุจริต และคอร์รัปชันต่างๆ
 - ห้ามมิให้กรรมการ ผู้บริหาร และพนักงานกระทำการใดๆ อันเป็นการเรียกรับ หรือยอมรับ ทริพย์สิน หรือ ผลประโยชน์อื่นใด สำหรับตนเองหรือผู้อื่นที่ส่อไปในทางจงใจให้ปฏิบัติหรือละเว้นการปฏิบัติหน้าที่ที่มีชอบ หรืออาจทำให้บริษัทฯ เสียประโยชน์
 - ห้ามมิให้กรรมการ ผู้บริหาร และพนักงานให้หรือเสนอที่จะให้ทริพย์สินหรือผลประโยชน์อื่นใดแก่บุคคล ภายนอกเพื่อจงใจให้บุคคลนั้นกระทำหรือละเว้นกระทำใดที่ผิดต่อกฎหมาย หรือโดยมิชอบต่อตำแหน่ง หน้าที่ของตน

ทั้งนี้ บริษัทฯ ได้กำหนดช่องทางในการร้องเรียน การแสดงความเห็น และแจ้งเบาะแสเกี่ยวกับการกระทำความผิด กฎหมาย การทุจริต คอร์รัปชัน ที่เกี่ยวข้องกับบริษัทฯ ทั้งทางตรง หรือทางอ้อม รวมถึงการกระทำที่ผิดขั้นตอน

ตามระเบียบปฏิบัติของบริษัทฯ หรือมีผลกระทบต่อระบบการควบคุมภายในของบริษัทฯ จนทำให้สงสัยได้ว่าอาจจะเป็นช่องทางในการกระทำทุจริต และกระทบต่อชื่อเสียงของบริษัทฯ

นอกจากนี้บริษัทฯ ยังได้กำหนดมาตรการคุ้มครองผู้ร้องเรียน โดยผู้ร้องเรียน จะได้รับความคุ้มครองสิทธิอย่างเท่าเทียมกัน ไม่ว่าจะเป็นกรรมการ ผู้บริหาร พนักงานของบริษัทฯ หรือผู้มีส่วนได้เสีย ซึ่งผู้ร้องเรียนสามารถเลือกที่จะไม่เปิดเผยข้อมูลของตนเองได้ โดยบริษัทฯ จะพิจารณาให้ความเป็นธรรมและปกป้องผู้ร้องเรียน ผู้รับเรื่องร้องเรียน ผู้ถูกร้องเรียน และผู้มีส่วนเกี่ยวข้องในการดำเนินการตรวจสอบข้อเท็จจริง รวมทั้งเก็บข้อมูลที่เกี่ยวข้องเป็นความลับ และจะเปิดเผยเท่าที่จำเป็น โดยคำนึงถึงความปลอดภัย และความเสียหายของผู้ร้องเรียน ผู้รับเรื่องร้องเรียน ผู้ถูกร้องเรียน หรือผู้มีส่วนเกี่ยวข้องในการดำเนินงานตรวจสอบข้อเท็จจริง

3. การเคารพสิทธิมนุษยชน

บริษัทฯ ให้ความสำคัญและเคารพสิทธิมนุษยชนและไม่กระทำการใดที่เป็นการละเมิดสิทธิเสรีภาพของ บุคคลหรือกลุ่มบุคคลใดๆ ทั้งทางตรงและทางอ้อมอย่างเสมอภาคและเท่าเทียมกัน นอกจากนี้ บริษัทฯ ตระหนักอยู่เสมอว่าพนักงานทุกคนเป็นทรัพยากรที่สำคัญ จึงได้กำหนดนโยบายให้มีการปฏิบัติต่อพนักงาน ด้วยความเคารพในเกียรติศักดิ์ศรี และสิทธิส่วนบุคคล รวมถึงการดูแลสุขภาพแวดล้อมในการ ทำงานให้มีความปลอดภัยต่อชีวิตและทรัพย์สินของพนักงานอยู่เสมอ

4. การปฏิบัติต่อพนักงานอย่างเป็นธรรม

บริษัทฯ มีแนวทางปฏิบัติต่อพนักงานด้วยความยุติธรรม โดยมีการจ่ายค่าตอบแทนอย่างเหมาะสม ตรงเวลาและเป็นธรรมให้แก่พนักงาน รวมถึงการฝึกอบรมและพัฒนาทักษะ โดยมีการ จัดฝึกอบรมทางด้านอื่นๆ นอกเหนือจากงานประจำ ให้สามารถเข้าใจถึงการทำงานในแต่ละด้านและ สามารถนำมาบูรณาการเพื่อเพิ่มประสิทธิภาพในการทำงานได้

5. ความรับผิดชอบต่อนักเรียน

- จัดหาสภาพแวดล้อมการเรียนรู้ที่ปลอดภัยและเอื้อต่อการพัฒนาของนักเรียนที่มี วัฒนธรรมนานาชาติและภาษาที่แตกต่างกัน
- ส่งเสริมนักเรียนให้เป็นผู้ที่มีความสามารถทางวิชาการ สามารถคิดวิเคราะห์ เป็นผู้ใฝ่เรียนรู้ตลอดชีวิต ทั้งนี้ โดยผ่านแนวทางการเรียนการสอนที่เข้มงวดสร้างสรรค์และมีการดูแลอย่างดี
- ส่งเสริมและให้การสนับสนุนนักเรียน เพื่อบรรลุความสามารถในระดับ 3 ภาษา และเพื่อให้เด็กนักเรียนมีทักษะชีวิตที่จำเป็นในการประสบความสำเร็จ เพื่อการเข้าถึงการศึกษาระดับอุดมศึกษาในมหาวิทยาลัยระดับโลกที่ตนปรารถนา
- ส่งเสริมวิถีชีวิตของนักเรียนที่มีสุขภาพดีผ่านกิจกรรมร่วมหลักสูตรและกิจกรรมนอกหลักสูตร
- สนับสนุนการพัฒนาวิชาชีพสำหรับพนักงานทุกคนและสนับสนุนพวกเขาในการทำงานร่วมกับผู้ปกครองและเพื่อนร่วมงานในการสร้างชุมชนที่เข้มแข็ง ใกล้ชิด และเป็นมีความผูกพันต่อกัน

6. การดูแลสุขภาพสิ่งแวดล้อม

บริษัทฯ ตระหนักและใส่ใจในเรื่องพลังงานและสิ่งแวดล้อมอย่างจริงจัง จึงได้นำแนวคิดเรื่องความเป็นมิตร กับสิ่งแวดล้อม การลดมลพิษและการอนุรักษ์พลังงานมาใช้ในปรับปรุงอาคารสถานที่และสิ่งแวดล้อมในโรงเรียน ซึ่งแม้จะมีมูลค่าการลงทุนสูงแต่มีความคุ้มค่าในการลดผลกระทบที่มีต่อสิ่งแวดล้อม โดยบริษัทฯ ได้นำระบบอนุรักษ์พลังงานต่างๆ มาใช้ในการออกแบบและปรับปรุงอาคารเพื่อให้เกิดประสิทธิภาพสูงสุด เช่น การออกแบบอาคารให้อากาศสามารถถ่ายเทได้สะดวก และการเลือกใช้หลอดไฟ LED สำหรับระบบให้แสงสว่างในอาคาร ซึ่งจะช่วยใน

ด้านการประหยัดพลังงาน ตลอดจนการจัดให้มีพื้นที่สีเขียวโดยรอบบริเวณอาคาร ที่นอกจะช่วยสร้างสภาพแวดล้อมที่ร่มรื่นให้กับโรงเรียน ยังเป็นสถานที่พักผ่อนและพื้นที่การเรียนรู้นอกห้องเรียนแก่นักเรียน

นอกจากนี้ เพื่อปลูกฝังนักเรียนให้ตระหนักรู้คุณค่าของสิ่งแวดล้อม และร่วมอนุรักษ์ พัฒนาสิ่งแวดล้อม จึงได้จัดกิจกรรมเพื่อให้เด็กนักเรียนได้มีส่วนร่วมในการดูแลสิ่งแวดล้อมในโรงเรียน รู้จักการแยกขยะ และฝึกปฏิบัติการใช้พลังงานและทรัพยากรต่างๆ อย่างรู้คุณค่า เพื่อที่นักเรียนสามารถนำไปประยุกต์ใช้ในชีวิตประจำวันได้จริง และเป็นการสร้างจิตสำนึกที่ดีในการอนุรักษ์ พัฒนาสิ่งแวดล้อมที่จะขยายออกไปสู่สังคมและชุมชนให้มีความสมดุลและยั่งยืนต่อไป

7. การร่วมพัฒนาชุมชนและสังคม

บริษัทฯ ให้ความสำคัญสนับสนุนด้านการพัฒนาชุมชนและสังคมอย่างต่อเนื่อง โดยได้จัดกิจกรรมเพื่อแสดงออก ถึงความรับผิดชอบต่อสังคมเป็นประจำทุกปี โดยให้ความสำคัญกับชุมชนทั้งที่อยู่โดยรอบที่ตั้งของบริษัทฯ รวมถึงชุมชนที่อยู่ในถิ่นทุรกันดาร โดยบริษัทฯ ได้ดำเนินโครงการเพื่อสังคมและสาธารณประโยชน์ ในรูปแบบต่างๆ ดังนี้

โครงการ SISB Corporate Social Responsibility – English Learning (CSR-EL)

ปี 2562 โรงเรียนนานาชาติสิงคโปร์กรุงเทพฯ นอกจากการร่วมมือกับวัดพระราม 9 และโรงเรียนพระราม 9 กาญจนภิเษก ในการจัดโครงการอย่างต่อเนื่อง SISB Corporate Social Responsibility – English Learning (CSR-EL) โดยให้นักเรียนระดับชั้นประถมศึกษาของโรงเรียนพระราม 9 กาญจนภิเษกมาเรียนภาษาอังกฤษที่โรงเรียนนานาชาติสิงคโปร์กรุงเทพฯ ในวันเสาร์ โดยไม่มีค่าใช้จ่ายใดๆ เพื่อช่วยให้เด็กนักเรียนที่เข้าร่วมโครงการ ได้พัฒนาทักษะการสื่อสารและปรับปรุงพื้นฐานความเข้าใจ ของภาษาอังกฤษในสิ่งแวดล้อมและบริบทของโรงเรียนนานาชาติแล้ว โรงเรียนนานาชาติสิงคโปร์กรุงเทพฯ ยังได้ขยายโครงการ SISB Corporate Social Responsibility – English Learning (CSR-EL) โดยได้ขยายโอกาสในการจัดการเรียนการสอนภาษาอังกฤษให้แก่ นักเรียนชั้นประถมศึกษาของโรงเรียนวัดสามัคคีธรรมเพิ่มอีกโรงเรียนหนึ่ง

ทั้งนี้ โครงการ SISB Corporate Social Responsibility – English Learning (CSR-EL) คุณครูผู้สอนเป็นครูที่อาสาสมัครมาสอนพร้อมกับนักเรียนของโรงเรียนนานาชาติสิงคโปร์กรุงเทพฯ ที่อาสาสมัครเป็นผู้ช่วยครูในห้องเรียน และรวมไปถึงชมรมผู้ปกครองนักเรียนของโรงเรียนนานาชาติสิงคโปร์กรุงเทพฯ ที่มีส่วนร่วมในการสนับสนุนอาหารว่างให้นักเรียนตลอดโครงการ รวมจำนวนนักเรียนจากโรงเรียนพระราม 9 กาญจนภิเษก และนักเรียนจากโรงเรียนวัดสามัคคีธรรม ที่เข้าร่วมโครงการนี้ตั้งแต่ต้นจนถึงปัจจุบัน รวมทั้งสิ้น 387 คน

โครงการ We Give We Share

โครงการ We give we share เป็นโครงการที่ก่อตั้งขึ้นเพื่อการกุศล โดยได้รับความร่วมมือจาก คณะผู้บริหาร, ครู, พนักงาน และ สมาคมผู้ปกครองนักเรียน โรงเรียนนานาชาติสิงคโปร์

จุดประสงค์ของโครงการเพื่อเพิ่มโอกาสทางการศึกษาให้เด็กชนบทและในถิ่นทุรกันดาร โดยแต่ละปีจะมีการระดมทุนในรูปแบบต่าง ๆ จากผู้ปกครองนักเรียน ครู และพนักงาน โดยนักเรียนจะมีการประดิษฐ์สิ่งของ เพื่อนำมาจำหน่าย และนำเงินนั้นมาใช้ในโครงการ นักเรียนจะได้เรียนรู้จากโครงการนี้ ว่าเรามีส่วนช่วยเหลือเด็กคนอื่น ๆ เพื่อสนับสนุนคำกล่าวที่ว่า Global Citizen ซึ่งเงินที่ได้จะนำไปพัฒนาโรงเรียนในพื้นที่ห่างไกลที่ยังขาดแคลนปัจจัยต่างๆ ด้านการศึกษา เช่น อาคารเรียน ห้องสมุด ห้องพยาบาล เป็นต้น นอกจากนี้ คณะครูก็จะเดินทางไปทำกิจกรรมร่วมกันกับนักเรียนที่โรงเรียนนั้นๆ ด้วย

11. การควบคุมภายในและการบริหารจัดการความเสี่ยง

11.1 ความเห็นของคณะกรรมการบริษัท เกี่ยวกับระบบการควบคุมภายในของบริษัท

ในการประชุมคณะกรรมการของบริษัท ครั้งที่ 1/2563 เมื่อวันที่ 25 กุมภาพันธ์ 2563 โดยมีกรรมการตรวจสอบทั้งสามท่านเข้าร่วมประชุมด้วย คณะกรรมการบริษัท ได้ประเมินความเพียงพอของระบบควบคุมภายในของบริษัท โดยทำการซักถามข้อมูลจากฝ่ายบริหาร แล้วสรุปได้ว่าจากการประเมินระบบการควบคุมภายในของบริษัท ในด้านต่างๆ 5 ส่วน ประกอบด้วย

1. การควบคุมภายในองค์กร (Control Environment)
2. การประเมินความเสี่ยง (Risk Assessment)
3. การควบคุมการปฏิบัติงาน (Control Activities)
4. ระบบสารสนเทศและการสื่อสารข้อมูล (Information & Communication)
5. ระบบการติดตาม (Monitoring Activities)

คณะกรรมการมีความเห็นว่าบริษัท มีระบบการควบคุมภายในที่เพียงพอและเหมาะสม โดยบริษัท ได้จัดให้มีบุคลากรอย่างเพียงพอที่จะดำเนินการตามระบบดังกล่าวได้อย่างมีประสิทธิภาพ สามารถทำให้การดำเนินงานของบริษัทเป็นไปตามหลักการกำกับดูแลกิจการที่ดี (Good Corporate Governance) และมีความโปร่งใส นอกจากนี้ บริษัท ยังจัดให้มีระบบการติดตามดูแลการดำเนินงานของบริษัท เพื่อให้มั่นใจได้ว่าจะสามารถป้องกันทรัพย์สินของบริษัท จากการที่กรรมการหรือผู้บริหารนำไปใช้โดยมิชอบหรือโดยไม่มีอำนาจ รวมถึงการมีระบบการควบคุมดูแลที่เพียงพอในเรื่องการทำธุรกรรมกับบุคคลที่อาจมีความขัดแย้งหรือบุคคลที่เกี่ยวข้องกัน

11.2 การดำเนินการเกี่ยวกับระบบควบคุมภายในของบริษัท

บริษัท มีคณะกรรมการตรวจสอบเพื่อทำหน้าที่สอบทานให้บริษัท บริษัทย่อย และโรงเรียนที่บริษัท และ/หรือบริษัทย่อยเป็นผู้รับใบอนุญาตมีระบบการควบคุมภายในและการตรวจสอบภายในที่เหมาะสมและมีประสิทธิภาพ ตลอดจนสอบทานการปฏิบัติงานของกลุ่มบริษัท ให้เป็นไปตามกฎหมายว่าด้วยหลักทรัพย์และตลาดหลักทรัพย์ ข้อกำหนดของตลาดหลักทรัพย์และกฎหมายที่เกี่ยวข้องกับการประกอบธุรกิจของกลุ่มบริษัท โดยคณะกรรมการตรวจสอบจะมีการประชุมร่วมกันอย่างน้อยทุกไตรมาส เพื่อพิจารณาและดำเนินการให้มีรายงานทางการเงินที่ถูกต้องและมีการเปิดเผยข้อมูลอย่างครบถ้วนและเพียงพอ รวมถึงการพิจารณารายการที่เกี่ยวข้องกันหรือรายการที่อาจมีความขัดแย้งทางผลประโยชน์ให้เป็นไปตามกฎหมายและข้อกำหนดของคณะกรรมการกำกับตลาดทุน และตลาดหลักทรัพย์ ซึ่งในการประชุมจะมีผู้สอบบัญชีเข้าร่วมประชุมเพื่อให้ข้อสังเกตจากการตรวจสอบบัญชีของบริษัท

เพื่อให้ระบบควบคุมภายในของบริษัท บริษัทย่อย และโรงเรียนที่บริษัท และ/หรือบริษัทย่อยเป็นผู้รับใบอนุญาตเป็นไปอย่างมีประสิทธิภาพ กลุ่มบริษัท ได้จ้างบริษัท พีแอนด์แอล อินเทอร์เน็ต ออดิท จำกัด เพื่อทำหน้าที่ตรวจสอบระบบการควบคุมภายในของกลุ่มบริษัท โดยผู้ตรวจสอบภายในดังกล่าวได้จัดทำรายงานผลการตรวจสอบระบบควบคุมภายในของกลุ่มบริษัท และนำเสนอผลการตรวจสอบรายงานให้แก่คณะกรรมการตรวจสอบรับทราบโดยตรงอย่างต่อเนื่องเป็นประจำทุกไตรมาส ซึ่งกลุ่มบริษัท ได้ดำเนินการแก้ไขปรับปรุงระบบการปฏิบัติงานในกระบวนการต่างๆ ตามข้อเสนอแนะของผู้ตรวจสอบภายใน

11.3 ความเห็นเกี่ยวกับระบบควบคุมภายในของผู้ตรวจสอบภายใน

ในปี 2562 ผู้ตรวจสอบภายในได้เข้าตรวจสอบและติดตามระบบบริหารงานหลักด้านต่างๆ ของกลุ่มบริษัท ประกอบด้วย กระบวนการจ่ายเงินเดือน กระบวนการจัดซื้อจัดจ้าง สุขอนามัยทางด้านอาหาร และการจัดการความปลอดภัย ประกอบกับได้ให้ข้อเสนอแนะเป็นแนวทางในการแก้ไขปรับปรุงแก่กลุ่มบริษัท เพื่อเพิ่มการตรวจสอบและถ่วงดุล (Check and Balance) ในการปฏิบัติงานต่างๆ ระบบงาน ซึ่งจะเป็นการพัฒนาคุณภาพของระบบการควบคุมภายในอย่างต่อเนื่อง และจะส่งผลทำให้กลุ่มบริษัท มีระบบการกำกับดูแลกิจการที่ดี ทั้งนี้ กลุ่มบริษัท ได้ดำเนินการแก้ไขประเด็นต่างๆ ตามที่ผู้ตรวจสอบภายในได้ให้ข้อเสนอแนะไว้อย่างต่อเนื่อง

11.4 ข้อสังเกตเกี่ยวกับระบบควบคุมภายในของผู้สอบบัญชี

บริษัท สำนักงานอีวาย จำกัด (“ผู้สอบบัญชี”) ซึ่งเป็นผู้สอบบัญชีของกลุ่มบริษัทฯ ได้ตรวจสอบงบการเงินสำหรับปีสิ้นสุดวันที่ 31 ธันวาคม 2562 โดยไม่มีข้อสังเกตเกี่ยวกับระบบควบคุมภายใน

11.5 หัวหน้างานตรวจสอบภายในของบริษัทฯ

บริษัทฯ ได้ว่าจ้างบริษัท พีแอนด์แอล อินเทอร์เนอล ออดิท จำกัด ซึ่งเป็นหน่วยงานภายนอก ให้ปฏิบัติหน้าที่เป็นผู้ตรวจสอบระบบควบคุมภายในของบริษัทฯ ตั้งแต่ปี 2558 จนถึงปัจจุบัน โดยบริษัท พีแอนด์แอล อินเทอร์เนอล ออดิท จำกัด ได้มอบหมายให้ นางสาววรรณวิมล จongsรียาส ตำแหน่ง ผู้อำนวยการสายงานตรวจสอบภายใน ทำหน้าที่เป็นหัวหน้างานตรวจสอบภายใน โดยคุณสมบัติของผู้ดำรงตำแหน่งหัวหน้างานตรวจสอบภายในมีรายละเอียดดังนี้

ผู้ตรวจสอบภายใน	บริษัท พีแอนด์แอล อินเทอร์เนอล ออดิท จำกัด
หัวหน้างานตรวจสอบภายใน	นางสาววรรณวิมล จongsรียาส (หัวหน้างานตรวจสอบภายใน)
คุณสมบัติทางการศึกษา	<ul style="list-style-type: none"> ปริญญาโท ทางบริหารธุรกิจสำหรับนักบริหาร คณะบริหารธุรกิจ สถาบันบัณฑิตพัฒนบริหารศาสตร์ ปริญญาตรี หลักสูตรบัญชีบัณฑิต สาขาการบัญชี (บัญชีบัณฑิต) มหาวิทยาลัยธุรกิจบัณฑิต วุฒิบัตรด้านการตรวจสอบภายใน (Internal Auditing Certificate Program – IACP) สาขาวิชาชีพบัญชี ในพระบรมราชูปถัมภ์ ประกาศนียบัตรผู้ตรวจสอบภายในแห่งประเทศไทย (CPIAT) สมาคมผู้ตรวจสอบภายในแห่งประเทศไทย (สตท.) โครงการอบรมการตรวจสอบภายในเพื่อเตรียมตัวเป็นผู้ตรวจสอบภายในรับอนุญาตสากล จุฬาลงกรณ์มหาวิทยาลัย (Prepared Course for Certified Internal Auditor: Pre – CIA)
ประสบการณ์การทำงาน	<p>2556 - ปัจจุบัน กรรมการบริหาร บริษัท พีแอนด์แอล ไอที ออดิท จำกัด</p> <p>2549 - ปัจจุบัน ผู้อำนวยการสายงานตรวจสอบภายใน บริษัท พีแอนด์แอล อินเทอร์เนอล ออดิท จำกัด</p>
การฝึกอบรมที่เกี่ยวข้อง	<ul style="list-style-type: none"> หลักสูตรประกาศนียบัตร Business Management for Internal Audit ในยุค Digital 4.0 สาขาวิชาชีพบัญชี ในพระบรมราชูปถัมภ์ Fraud Audit and Caution for Auditor สมาคมผู้ตรวจสอบภายในแห่งประเทศไทย (สตท.) COSO 2013 กรอบแนวทางระบบการควบคุมภายใน (ADVANCED COURSE) รุ่นที่ 2/61 สาขาวิชาชีพบัญชี ในพระบรมราชูปถัมภ์ COSO 2014 สมาคมผู้ตรวจสอบภายในแห่งประเทศไทย (สตท.) การตรวจสอบและข้อควรพิจารณาในการตรวจสอบเมื่อกิจการใช้คอมพิวเตอร์ประมวลผลข้อมูล รุ่นที่ 2/2561 สาขาวิชาชีพบัญชี ในพระบรมราชูปถัมภ์ การตรวจสอบภายในแบบบูรณาการ (Integrated Audit) 1/2561 สาขาวิชาชีพบัญชี ในพระบรมราชูปถัมภ์ อบรมเชิงปฏิบัติการ: การบริหารต้นทุนเพื่อเพิ่มมูลค่าและความยั่งยืน รุ่นที่ 4/61 สาขาวิชาชีพบัญชี ในพระบรมราชูปถัมภ์ Data Analytics for Internal Auditor รุ่นที่ 2/60 สาขาวิชาชีพบัญชี ในพระบรมราชูปถัมภ์

ทั้งนี้ การพิจารณาและอนุมัติ แต่งตั้ง ถอดถอน โยกย้ายผู้ดำรงตำแหน่งหัวหน้าหน่วยงานตรวจสอบภายในของบริษัทฯ จะต้องผ่านการอนุมัติ (หรือได้รับความเห็นชอบ) จากคณะกรรมการตรวจสอบ โดยคุณสมบัติของผู้ดำรงตำแหน่งหัวหน้าหน่วยงานตรวจสอบภายในปรากฏในเอกสารแนบ 3

12. รายการระหว่างกัน

12.1 ลักษณะความสัมพันธ์

บริษัทฯ มีการทำรายการระหว่างกันกับบุคคลที่อาจมีความขัดแย้งต่างๆ ประกอบด้วย ผู้ถือหุ้น และ/หรือ ผู้บริหารของบริษัทฯ และบริษัทที่เกี่ยวข้อง ซึ่งสามารถสรุปลักษณะความสัมพันธ์ได้ดังนี้

บุคคลที่อาจมีความขัดแย้ง	ลักษณะความสัมพันธ์
1. บริษัท เอสไอเอสบี สิริ จำกัด ("SISB-SIRI") ประกอบธุรกิจเป็นผู้ได้รับใบอนุญาตในการ จัดตั้งโรงเรียนนานาชาติสิงคโปร์เชียงใหม่	- เป็นกิจการร่วมค้า (Joint Venture) ระหว่างบริษัทฯ กับกลุ่มผู้ถือหุ้นซึ่ง กลุ่มนักธุรกิจใจในจังหวัดเชียงใหม่ โดยแต่ละฝ่ายถือหุ้นใน SISB-SIRI ใน สัดส่วนร้อยละ 50 - มีการรวมกันคือ นายยิว ฮอด โคว และนางสาววิลาวัณย์ แก้วกนก วิจิตร
2. โรงเรียนนานาชาติสิงคโปร์เชียงใหม่	- โรงเรียนนานาชาติซึ่งบริษัท เอสไอเอสบี สิริ จำกัด (กิจการร่วมค้า) เป็นผู้ ได้รับใบอนุญาตจัดตั้งโรงเรียน
3. บริษัท แอม อินเตอร์เนชั่นแนล จำกัด ("Am Inter") ประกอบธุรกิจเป็นผู้นำเข้า-ส่งออก และ จำหน่ายชิ้นส่วนอุปกรณ์อิเล็กทรอนิกส์	- มีผู้ถือหุ้นร่วมกันคือนายยิว ฮอด โคว และนางสาวนงคณา ทองมี ถือหุ้น ใน AM Inter ร้อยละ 49.00 (รวมบุคคลที่เกี่ยวข้องของนายยิว ฮอด โคว) และร้อยละ 39.00 ของหุ้นที่จำหน่ายได้แล้วทั้งหมดตามลำดับ
4. กองทุนส่วนบุคคลของญาติกรรมการบริษัท	- เป็นกองทุนส่วนบุคคลของญาตินายฉัตรพี ดันติเฉลิม ซึ่งดำรงตำแหน่ง เป็นกรรมการของบริษัทฯ
5. นายยิว ฮอด โคว	- ดำรงตำแหน่งเป็นกรรมการ และประธานเจ้าหน้าที่บริหาร - เป็นผู้ถือหุ้นบริษัทฯ โดยถือหุ้นจำนวน 308,720,000 หุ้น คิดเป็นร้อยละ 32.84 ของจำนวนหุ้นที่จำหน่ายได้แล้วของบริษัทฯ ณ วันที่ 31 ธันวาคม 2562
6. นางสาววิลาวัณย์ แก้วกนกวิจิตร	- ดำรงตำแหน่งเป็นกรรมการ และผู้อำนวยการฝ่ายรับสมัครนักเรียน - เป็นผู้ถือหุ้นบริษัทฯ โดยถือหุ้นจำนวน 273,000,000 หุ้น คิดเป็นร้อยละ 29.04 ของจำนวนหุ้นที่จำหน่ายได้แล้วของบริษัทฯ ณ วันที่ 31 ธันวาคม 2562
7. นางสาวนงคณา ทองมี	- เป็นผู้ถือหุ้นบริษัทฯ โดยถือหุ้นจำนวน 96,901,300 หุ้น คิดเป็นร้อยละ 10.31 ของจำนวนหุ้นที่จำหน่ายได้แล้วของบริษัทฯ ณ วันที่ 31 ธันวาคม 2562

12.2 รายละเอียดรายการระหว่างกัน

ในปี 2561 และปี 2562 บริษัทฯ มีการทำรายการกับบุคคลที่อาจมีความขัดแย้ง โดยมีรายละเอียดของรายการดังนี้

(1) รายได้จากการขายอุปกรณ์การศึกษา

บุคคลที่อาจมีความขัดแย้ง	ลักษณะรายการ	มูลค่ารายการ (ล้านบาท)		รายการ
		ปี 2561	ปี 2562	
โรงเรียนนานาชาติสิงคโปร์ เชียงใหม่	รายได้จากการขายอุปกรณ์การศึกษา ลูกหนี้การค้า	0.236 -	0.084 -	โรงเรียนนานาชาติสิงคโปร์กรุงเทพฯ โรงเรียนนานาชาติสิงคโปร์สุวรรณภูมิและโรงเรียนนานาชาติสิงคโปร์ธนบุรีขายหนังสือเรียนและเครื่องแบบนักเรียน ให้แก่ โรงเรียนนานาชาติสิงคโปร์เชียงใหม่ โดยราคาที่ขายให้แก่ โรงเรียนนานาชาติสิงคโปร์เชียงใหม่ เป็นราคาต้นทุนบวกกำไรส่วนเพิ่ม ซึ่งเป็นราคาเดียวกับที่ขายให้แก่โรงเรียนอื่นภายในกลุ่มบริษัท คณะกรรมการตรวจสอบได้พิจารณาและมีความเห็นว่ารายการขายสินค้าดังกล่าวเป็นประโยชน์กับโรงเรียนในกลุ่มบริษัทฯ และมีความสมเหตุสมผล

(2) รายได้อื่น

บุคคลที่อาจมีความขัดแย้ง	ลักษณะรายการ	มูลค่ารายการ (ล้านบาท)		รายการ
		ปี 2561	ปี 2562	
บริษัท เอสไอเอสบี ลี จำกัด	รายได้จากค่าธรรมเนียมการจัดการรับ ลูกหนี้การค้า	0.83 0.36	1.91 0.54	บริษัทฯ ให้คำปรึกษาแก่ SISB-SIRI ในการบริหารและการดำเนินธุรกิจโรงเรียน ซึ่งรวมถึงการจัดทำบัญชี และการสรรหาบุคลากรทางการศึกษา โดยคิดค่าบริการโดยอิงจากรายได้และผลประโยชน์ของโรงเรียนที่บริษัทฯ บริหารจัดการ คณะกรรมการตรวจสอบได้พิจารณาและมีความเห็นว่ารายการดังกล่าวเป็นประโยชน์กับบริษัทฯ และมีความสมเหตุสมผล

(3) ซื้ออุปกรณ์

บุคคลที่อาจมีความขัดแย้ง	ลักษณะรายการ	มูลค่ารายการ (ล้านบาท)		รายการ
		ปี 2561	ปี 2562	
บริษัท แอม อินเตอร์เนชั่นแนล จำกัด	ซื้ออุปกรณ์ เจ้าหนี้การค้า	0.08 -	-	บริษัทฯ โรงเรียนนานาชาติสิงคโปร์กรุงเทพฯ และโรงเรียนนานาชาติสิงคโปร์สุวรรณภูมิ ซื้อสินค้าประเภทอุปกรณ์อิเล็กทรอนิกส์และสายสัญญาณจาก Am Inter เพื่อใช้ในการติดตั้งกล้องวงจรปิด ระบบเสียง ฯลฯ เพื่อใช้在公司 และโรงเรียนที่บริษัทฯ เป็นผู้รับใบอนุญาต ซึ่งเป็นรายการค้าปกติทั่วไป ในด้านราคาสอดคล้องกับราคาตลาด และเงื่อนไขการค้าเป็นไปตามแนวการค้าปกติ

บุคคลที่อาจมีความขัดแย้ง	ลักษณะรายการ	มูลค่ารายการ (ล้านบาท)		รายการ
		ปี 2561	ปี 2562	
				คณะกรรมการตรวจสอบได้พิจารณาและมีความเห็นว่ารายการดังกล่าวเป็นประโยชน์ต่อการดำเนินงานของบริษัทฯ และกิจการโรงเรียนที่บริษัทฯ เป็นผู้รับใบอนุญาต และเป็นไปตามลักษณะการค้าโดยปกติทั่วไปและมีความสมเหตุสมผล

(4) ลูกหนี้และเจ้าหนี้

บุคคลที่อาจมีความขัดแย้ง	ลักษณะรายการ	มูลค่ารายการ (ล้านบาท)		รายการ
		ปี 2561	ปี 2562	
โรงเรียนนานาชาติสิงคโปร์ เชียงใหม่	ลูกหนี้อื่น	0.06	0.08	ลูกหนี้อื่นเป็นค่าใช้จ่ายที่กลุ่มบริษัทได้สำรองเงินแทน คณะกรรมการตรวจสอบได้พิจารณาและมีความเห็นว่ารายการดังกล่าวมีความสมเหตุสมผล

(5) ตัวแลกเปลี่ยน

บุคคลที่อาจมีความขัดแย้ง	ลักษณะรายการ	มูลค่ารายการ (ล้านบาท)		รายการ
		ปี 2561	ปี 2562	
กองทุนส่วนบุคคลของญาติกรรมการบริษัท	ต้นงวด	10.00	-	<p>เมื่อวันที่ 3 เม.ย. 2561 บริษัทฯ ได้ออกและเสนอขาย</p> <p>ตัวแลกเปลี่ยน (Bill of Exchange) รุ่นที่ 1/2561 อายุ 6</p> <p>เดือน ให้แก่นักลงทุน จำนวน 4 ราย มูลค่ารวม 150 ล้านบาท อัตราดอกเบี้ยร้อยละ 3.50 ต่อปี โดยมีกำหนดไถ่ถอนในวันที่ 3 ต.ค. 2561 โดยกองทุนส่วนบุคคลดังกล่าวได้ลงทุนในตัวแลกเปลี่ยน 10 ล้านบาท โดยอัตราดอกเบี้ยและเงื่อนไขที่ได้รับเป็นเงื่อนไขเดียวกับกองทุนส่วนบุคคลรายอื่นที่ลงทุน</p> <p>ช่วงปี 2561 ทางกลุ่มบริษัทฯ ได้ไถ่ถอนตัวแลกเปลี่ยนทั้งหมดคืน จึงทำให้ ณ สิ้นปี 2561 ทางกลุ่มบริษัทฯ ไม่มีตัวแลกเปลี่ยนดังกล่าวแล้ว</p> <p>คณะกรรมการตรวจสอบได้พิจารณาและมีความเห็นว่ารายการดังกล่าวเป็นประโยชน์กับบริษัทฯ และอัตราดอกเบี้ยและเงื่อนไข ที่กองทุนส่วนบุคคลดังกล่าวได้รับเป็นเงื่อนไขเดียวกับผู้ลงทุนรายอื่น</p>
	เพิ่มขึ้นระหว่างงวด	10.00	-	
	ชำระคืนระหว่างงวด	(20.00)	-	
	ปลายงวด	-	-	
	ดอกเบี้ยจ่าย	0.26	-	
	ดอกเบี้ยค้างจ่าย	-	-	

12.3 มาตรการและขั้นตอนการอนุมัติการทำรายการระหว่างกัน

บริษัทฯ มีการกำหนดมาตรการในการเข้าทำรายการระหว่างกันของบริษัทฯ บริษัทย่อย และโรงเรียนที่บริษัทฯ และ/หรือบริษัทย่อยเป็นผู้รับใบอนุญาตโดยตรง กับบุคคลที่อาจมีความขัดแย้ง โดยจะจัดให้คณะกรรมการตรวจสอบเป็นผู้ให้ความเห็นเกี่ยวกับความจำเป็นของการเข้าทำรายการ ความสมเหตุสมผล และความเหมาะสมด้านราคาของรายการนั้น โดยพิจารณาจากเงื่อนไขต่าง ๆ ให้เป็นไปตามลักษณะการค้าในการค้าปกติในราคาตลาด ซึ่งสามารถเปรียบเทียบได้กับราคาที่เกิดขึ้นกับบุคคลภายนอก ในกรณีที่คณะกรรมการตรวจสอบไม่มีความชำนาญในการพิจารณารายการระหว่างกันที่อาจเกิดขึ้น บริษัทฯ จะให้บุคคลที่มีความรู้ความชำนาญพิเศษ เช่น ผู้สอบบัญชี ผู้ประเมินราคาทรัพย์สิน สำนักกฎหมาย เป็นต้น ที่เป็นอิสระจาก

บริษัทฯ บริษัทย่อย และโรงเรียนที่บริษัทฯ และ/หรือบริษัทย่อยเป็นผู้รับใบอนุญาตโดยตรง และบุคคลที่อาจมีความขัดแย้งเป็นผู้ให้ความเห็นเกี่ยวกับรายการระหว่างกันดังกล่าว เพื่อนำไปใช้ประกอบการตัดสินใจของคณะกรรมการตรวจสอบ เพื่อให้คณะกรรมการตรวจสอบนำเสนอต่อ ที่ประชุมคณะกรรมการ หรือผู้ถือหุ้น ตามแต่กรณี

นอกจากนี้ บริษัทฯ บริษัทย่อย และโรงเรียนที่บริษัทฯ และ/หรือบริษัทย่อยเป็นผู้รับใบอนุญาตโดยตรง มีการกำหนดมาตรการไม่ให้ผู้บริหาร หรือผู้มีส่วนได้เสียสามารถเข้ามามีส่วนร่วมในการอนุมัติรายการที่ตนเองมีส่วนได้เสียทั้งโดยทางตรงและทางอ้อม และคณะกรรมการบริษัทฯ จะต้องดูแลให้บริษัทฯ บริษัทย่อย และโรงเรียนที่บริษัทฯ และ/หรือบริษัทย่อยเป็นผู้รับใบอนุญาตโดยตรง ปฏิบัติให้เป็นไปตามกฎหมายว่าด้วยหลักทรัพย์และตลาดหลักทรัพย์ และข้อบังคับ ประกาศ คำสั่ง หรือข้อกำหนดของคณะกรรมการกำกับตลาดทุนและตลาดหลักทรัพย์แห่งประเทศไทย รวมตลอดถึงการปฏิบัติตามข้อกำหนดเกี่ยวกับการเปิดเผยข้อมูลการทำรายการที่เกี่ยวข้องกัน และการได้มาหรือจำหน่ายไปซึ่งทรัพย์สินที่สำคัญของบริษัทฯ บริษัทย่อย หรือ โรงเรียนที่บริษัทฯ และ/หรือบริษัทย่อยเป็นผู้รับใบอนุญาตโดยตรง รวมทั้งปฏิบัติตามมาตรฐานบัญชีที่กำหนดโดยสภาวิชาชีพบัญชีและผู้สอบบัญชีรับอนุญาตแห่งประเทศไทย และจะทำการเปิดเผยรายการระหว่างกันไว้ในหมายเหตุประกอบงบการเงินที่ได้รับการตรวจสอบหรือสอบทานโดยผู้สอบบัญชีของบริษัทฯ

12.4 นโยบายและแนวโหม้การทำรายการระหว่างกันในอนาคต

บริษัทฯ บริษัทย่อย และ/หรือโรงเรียนที่บริษัทฯ และ/หรือบริษัทย่อยเป็นผู้รับใบอนุญาตโดยตรง อาจมีการทำรายการระหว่างกันในอนาคตอย่างต่อเนื่อง ซึ่งจะเป็นไปตามลักษณะการทำธุรกิจการค้าทั่วไป และจะมีการกำหนดนโยบายการเข้าทำรายการระหว่างกันอย่างชัดเจน โดยเป็นราคาและเงื่อนไขการค้า ตามปกติของธุรกิจเช่นเดียวกับที่กำหนดให้กับบุคคลและ/หรือบริษัทที่ไม่เกี่ยวข้องกัน เช่น การซื้อสินค้า การเช่า การให้หรือรับบริการ การค้าประกันโดยผู้ถือหุ้นใหญ่และ/หรือกรรมการ เป็นต้น โดยรายการระหว่างกันที่เกิดขึ้นนั้น เป็นไปเพื่อความจำเป็นในการดำเนินธุรกิจของกลุ่มบริษัทฯ และเป็นไปเพื่อประโยชน์ของกลุ่มบริษัทฯ ทั้งนี้ คณะกรรมการ ตรวจสอบจะพิจารณาตรวจสอบการปฏิบัติตามหลักเกณฑ์และให้ความเห็นถึงความสมเหตุสมผลของรายการที่เกิดขึ้น ทุกไตรมาส

สำหรับรายการระหว่างกันที่มีได้เป็นไปตามธุรกิจปกติที่อาจเกิดขึ้นในอนาคต บริษัทฯ จะจัดให้มีคณะกรรมการตรวจสอบเข้ามาสอบทานการปฏิบัติตามหลักเกณฑ์และแสดงเหตุผลในการทำรายการดังกล่าวก่อนที่บริษัทฯ บริษัทย่อย และ/หรือ โรงเรียนที่บริษัทฯ และ/หรือบริษัทย่อยเป็นผู้รับใบอนุญาตโดยตรง จะเข้าทำรายการนั้นๆ โดยจะดำเนินการตามมาตรการและขั้นตอนการอนุมัติการทำรายการระหว่างกันตามที่ระบุข้างต้น อย่างไรก็ตาม รายการระหว่างกันที่อาจก่อให้เกิดความขัดแย้งทางผลประโยชน์ที่อาจเกิดขึ้นในอนาคต คณะกรรมการบริษัทฯ จะต้องปฏิบัติให้เป็นไปตามกฎหมายว่าด้วยหลักทรัพย์และตลาดหลักทรัพย์ และข้อบังคับ ประกาศ คำสั่ง หรือข้อกำหนด ของคณะกรรมการตลาดทุน คณะกรรมการกำกับหลักทรัพย์และตลาดหลักทรัพย์ สำนักงานคณะกรรมการ ก.ล.ต.และตลาดหลักทรัพย์แห่งประเทศไทย รวมตลอดถึงการปฏิบัติตามข้อกำหนดเกี่ยวกับการเปิดเผยข้อมูลการทำรายการที่เกี่ยวข้องกัน และการได้มาหรือจำหน่ายไปซึ่งทรัพย์สินของบริษัทฯ บริษัทย่อย หรือ โรงเรียนที่บริษัทฯ และ/หรือบริษัทย่อยเป็นผู้รับใบอนุญาตโดยตรง ตลอดจนการปฏิบัติตามมาตรฐานการบัญชีที่กำหนดโดยสภาวิชาชีพบัญชีและผู้สอบบัญชีรับอนุญาตแห่งประเทศไทย

ฐานะการเงินและผลการดำเนินงาน



ฐานะการเงินและผลการดำเนินการ

ข้อมูลการเงินที่สำคัญ

13. ฐานะการเงินและผลการดำเนินงาน

บริษัทฯ และบริษัทย่อยได้ปรับใช้มาตรฐานการรายงานทางการเงิน ฉบับที่ 15 เรื่องรายได้จากสัญญาที่ทำกับลูกค้าซึ่งประกาศในราชกิจจานุเบกษา เมื่อวันที่ 8 กุมภาพันธ์ 2561 บริษัทฯ จึงจัดทำงบการเงินรวมเพื่อวัตถุประสงค์เฉพาะ สำหรับปีสิ้นสุดวันที่ 31 ธันวาคม 2560, 2561 และ 2562 เพื่อประโยชน์ในการวิเคราะห์ผลการดำเนินงานและฐานะทางการเงินของบริษัทฯ และผู้ลงทุนควรอ่านหมายเหตุประกอบงบการเงินที่เกี่ยวข้องที่ปรากฏอยู่ในเอกสารแนบของเอกสารฉบับนี้ ซึ่งประกอบไปด้วยเกณฑ์ในการจัดทำงบการเงินรวมข้างต้น และนโยบายการบัญชีที่สำคัญของบริษัทฯ เว้นแต่จะระบุไว้เป็นอย่างอื่น

13.1 สรุปรายงานการสอบบัญชี

(ก) งบการเงินรวมเพื่อวัตถุประสงค์เฉพาะ ปี 2560 ตรวจสอบโดยนางสาว รุ่งนภา เลิศสุวรรณกุล ผู้สอบบัญชีรับอนุญาตเลขที่ 3516 จากบริษัท สำนักงาน อีวาย จำกัด

ผู้สอบบัญชีได้ตรวจสอบงบการเงินของบริษัทฯ และบริษัทย่อย (กลุ่มบริษัท) เพื่อวัตถุประสงค์เฉพาะซึ่งประกอบด้วย งบแสดงฐานะการเงิน ณ วันที่ 31 ธันวาคม 2560 งบกำไรขาดทุนเบ็ดเสร็จรวม งบแสดงการเปลี่ยนแปลงส่วนของผู้ถือหุ้นและกระแสเงินสดรวม สำหรับปีสิ้นสุดวันเดียวกัน และหมายเหตุประกอบงบการเงินรวม รวมถึงหมายเหตุสรุปนโยบายการบัญชีที่สำคัญและได้ตรวจสอบงบการเงินเฉพาะกิจการของบริษัทฯ โดยให้ความเห็นว่างบการเงินเพื่อวัตถุประสงค์เฉพาะข้างต้นถูกต้องตามที่ควรในสาระสำคัญตามมาตรฐานการรายงานทางการเงินเพื่อวัตถุประสงค์เฉพาะ

(ข) งบการเงินปี 2561 ตรวจสอบโดยนางสาว รุ่งนภา เลิศสุวรรณกุล ผู้สอบบัญชีรับอนุญาตเลขที่ 3516 จากบริษัท สำนักงาน อีวาย จำกัด

ผู้สอบบัญชีได้ตรวจสอบงบการเงินของบริษัทฯ และบริษัทย่อย (กลุ่มบริษัท) ซึ่งประกอบด้วย งบแสดงฐานะการเงิน ณ วันที่ 31 ธันวาคม 2561 งบกำไรขาดทุนเบ็ดเสร็จรวม งบแสดงการเปลี่ยนแปลงส่วนของผู้ถือหุ้นและงบกระแสเงินสดรวม สำหรับปีสิ้นสุดวันเดียวกัน และหมายเหตุประกอบงบการเงินรวม รวมถึงหมายเหตุสรุปนโยบายการบัญชีที่สำคัญและได้ตรวจสอบงบการเงินเฉพาะกิจการของบริษัทฯ โดยให้ความเห็นว่างบการเงินข้างต้นถูกต้องตามที่ควรในสาระสำคัญตามมาตรฐานการรายงานทางการเงิน

(ค) งบการเงินปี 2562 ตรวจสอบโดยนางสาว รุ่งนภา เลิศสุวรรณกุล ผู้สอบบัญชีรับอนุญาตเลขที่ 3516 จากบริษัท สำนักงาน อีวาย จำกัด

ผู้สอบบัญชีได้ตรวจสอบงบการเงินของบริษัทฯ และบริษัทย่อย (กลุ่มบริษัท) ซึ่งประกอบด้วย งบแสดงฐานะการเงิน ณ วันที่ 31 ธันวาคม 2562 งบกำไรขาดทุนเบ็ดเสร็จรวม งบแสดงการเปลี่ยนแปลงส่วนของผู้ถือหุ้นและงบกระแสเงินสดรวม สำหรับปีสิ้นสุดวันเดียวกัน และหมายเหตุประกอบงบการเงินรวม รวมถึงหมายเหตุสรุปนโยบายการบัญชีที่สำคัญและได้ตรวจสอบงบการเงินเฉพาะกิจการของบริษัทฯ โดยให้ความเห็นว่างบการเงินข้างต้นถูกต้องตามที่ควรในสาระสำคัญตามมาตรฐานการรายงานทางการเงิน

13.3 ตารางสรุปฐานะการเงินและผลการดำเนินงาน

งบการเงินรวมกลุ่มบริษัทฯ

งบแสดงฐานะการเงิน	งบการเงินรวมซึ่งได้ปรับใช้มาตรฐานบัญชี TFRS 15					
	31 ธ.ค. 2560		31 ธ.ค. 2561		31 ธ.ค. 2562	
	ล้านบาท	ร้อยละ	ล้านบาท	ร้อยละ	ล้านบาท	ร้อยละ
สินทรัพย์						
สินทรัพย์หมุนเวียน						
เงินสดและรายการเทียบเท่าเงินสด	75.64	4.38	367.33	15.15	261.52	9.68
เงินลงทุนชั่วคราว	70.02	4.06	516.38	21.29	834.87	30.91
ลูกหนี้การค้าและลูกหนี้อื่น	33.87	1.96	38.03	1.57	56.13	2.08
สินค้าคงเหลือ	8.97	0.52	7.59	0.31	8.03	0.30
สินทรัพย์หมุนเวียนอื่น	7.86	0.46	12.73	0.53	11.47	0.43
รวมสินทรัพย์หมุนเวียน	196.35	11.38	942.06	38.84	1,172.01	43.40
สินทรัพย์ไม่หมุนเวียน						
เงินฝากธนาคารที่มีภาระค้ำประกัน	1.57	0.09	1.37	0.06	1.37	0.05
เงินลงทุนในการร่วมค้า	52.56	3.05	50.37	2.08	53.81	1.99
ที่ดิน อาคารและอุปกรณ์	1,429.71	82.87	1,385.91	57.14	1,419.26	52.55
สินทรัพย์ไม่มีตัวตน	2.40	0.14	1.70	0.07	10.07	0.37
สินทรัพย์ไม่หมุนเวียนอื่น	42.56	2.47	43.90	1.81	44.14	1.64
รวมสินทรัพย์ไม่หมุนเวียน	1,528.79	88.62	1,483.25	61.16	1,528.65	56.60
รวมสินทรัพย์	1,725.14	100.00	2,425.31	100.00	2,700.66	100.00
หนี้สินและส่วนของผู้ถือหุ้น						
หนี้สินหมุนเวียน						
เงินกู้ยืมระยะสั้น	150.00	8.69	-	-	-	-
เจ้าหนี้การค้าและเจ้าหนี้อื่น	41.36	2.40	28.92	1.19	41.06	1.52
รายได้รอการรับรู้ที่ถึงกำหนดชำระภายในหนึ่งปี	393.07	22.78	470.69	19.41	503.50	18.64
เงินกู้ยืมระยะยาวที่ถึงกำหนดชำระภายในหนึ่งปี	85.00	4.93	-	-	-	-
เงินกู้ยืมระยะยาวส่วนที่จัดเป็นหนี้สินหมุนเวียน	163.00	9.45	-	-	-	-
หนี้สินตามสัญญาเช่าการเงินที่ถึงกำหนดชำระภายในหนึ่งปี	2.65	0.15	3.38	0.14	3.02	0.11
เงินมัดจำค่าเล่าเรียนที่ถึงกำหนดชำระภายในหนึ่งปี	9.72	0.56	14.88	0.61	18.54	0.69
ภาษีเงินได้ค้างจ่าย	0.19	0.01	0.44	0.02	1.07	0.04
หนี้สินหมุนเวียนอื่น	3.84	0.22	5.39	0.22	3.91	0.15
รวมหนี้สินหมุนเวียน	848.83	49.20	523.70	21.59	571.10	21.15
หนี้สินไม่หมุนเวียน						
รายได้รอการรับรู้	152.67	8.85	142.49	5.88	133.38	4.94
เงินกู้ยืมระยะยาว	381.00	22.09	-	-	-	-
หนี้สินตามสัญญาเช่าการเงิน	2.26	0.13	1.42	0.06	3.72	0.14
เงินมัดจำค่าเล่าเรียน	53.25	3.09	55.02	2.27	57.66	2.14
ประมาณการต้นทุนในการรื้อถอน	13.38	0.78	13.81	0.57	12.53	0.46
สำรองผลประโยชน์ระยะยาวของพนักงาน	13.69	0.79	17.09	0.70	21.96	0.81
หนี้สินภาษีเงินได้รอตัดบัญชี	0.45	0.03	1.39	0.06	1.13	0.04
หนี้สินไม่หมุนเวียนอื่น	72.51	4.20	72.36	2.98	80.29	2.97
รวมหนี้สินไม่หมุนเวียน	689.21	39.95	303.59	12.52	310.67	11.50
รวมหนี้สิน	1,538.04	89.15	827.29	34.11	881.77	32.65

งบแสดงฐานะการเงิน	งบการเงินรวมซึ่งได้รับใช้มาตรฐานบัญชี TFRS 15					
	31 ธ.ค. 2560		31 ธ.ค. 2561		31 ธ.ค. 2562	
	ล้านบาท	ร้อยละ	ล้านบาท	ร้อยละ	ล้านบาท	ร้อยละ
ส่วนของผูถือหุ้น						
ทุนเรือนหุ้น						
- ทุนจดทะเบียน	250.00	14.49	470.00	19.38	470.00	17.40
- ทุนที่ออกและชำระแล้ว	250.00	14.49	470.00	19.38	470.00	17.40
ส่วนเกินมูลค่าหุ้นบริมสิทธิ	1.00	0.06	1.00	0.04	1.00	0.04
ส่วนเกินมูลค่าหุ้นสามัญ	-	-	1,176.31	48.50	1,127.02	41.73
กำไรสะสม - สรรองตามกฎหมาย	16.40	0.95	21.72	0.90	11.20	0.41
กำไร (ขาดทุน) สะสม - ยังไม่ได้จัดสรร	(80.30)	(4.65)	(71.01)	(2.93)	209.67	7.77
รวมส่วนของผูถือหุ้นของบริษัทฯ	187.10	10.85	1,598.02	65.89	1,818.89	67.35
ส่วนของผูมีส่วนได้เสียที่ไม่มีอำนาจควบคุม	-	-	-	-	-	-
รวมส่วนของผูถือหุ้น	187.10	10.85	1,598.02	65.89	1,818.89	67.35
รวมหนี้สินและส่วนของผูถือหุ้น	1,725.14	100.00	2,425.31	100.00	2,700.66	100.00

งบกำไรขาดทุน	งบการเงินรวมซึ่งได้รับใช้มาตรฐานบัญชี TFRS 15					
	31 ธ.ค. 2560		31 ธ.ค. 2561		31 ธ.ค. 2562	
	ล้านบาท	ร้อยละ	ล้านบาท	ร้อยละ	ล้านบาท	ร้อยละ
รายได้						
รายได้ค่าธรรมเนียมทางการศึกษาและบริการ	730.84	97.92	923.98	97.53	1,086.83	96.25
รายได้จากการขายอุปกรณ์การศึกษา	7.20	0.97	8.48	0.89	8.39	0.74
รายได้อื่น	8.31	1.11	14.90	1.57	33.99	3.01
รวมรายได้	746.35	100.00	947.35	100.00	1,129.21	100.00
ต้นทุนและค่าใช้จ่าย						
ต้นทุนทางการศึกษาและบริการ	491.35	65.83	567.18	59.87	633.73	56.12
ค่าใช้จ่ายในการบริหาร	196.63	26.35	238.67	25.19	272.15	24.10
ค่าใช้จ่ายอื่น	0.04	0.01	0.35	0.04	0.69	0.06
รวมค่าใช้จ่าย	688.02	92.18	806.20	85.10	906.57	80.28
ส่วนแบ่งกำไร (ขาดทุน) จากเงินลงทุนตามวิธีส่วนได้เสีย	(9.88)	(1.32)	(2.28)	(0.24)	3.43	0.30
กำไร (ขาดทุน) ก่อนต้นทุนทางการเงินและภาษีเงินได้นิติบุคคล	48.45	6.49	138.87	14.66	226.07	20.02
ค่าใช้จ่ายทางการเงิน	29.86	4.00	33.97	3.59	2.72	0.24
กำไรก่อนค่าใช้จ่ายภาษีเงินได้	18.60	2.49	104.90	11.07	223.35	19.78
ค่าใช้จ่ายภาษีเงินได้	0.68	0.09	1.38	0.15	2.48	0.22
กำไร (ขาดทุน) สุทธิสำหรับปี	17.92	2.40	103.52	10.93	220.87	19.56
ผลกำไร (ขาดทุน) จากการประมาณการตามหลักคณิตศาสตร์ประกันภัยสำหรับโครงการผลประโยชน์พนักงาน	0.63		0.99		-	
ส่วนแบ่งกำไรขาดทุนเบ็ดเสร็จอื่นจากเงินลงทุนตามวิธีส่วนได้เสีย	-		0.09		-	
กำไร (ขาดทุน) เบ็ดเสร็จรวมสำหรับปี	18.55		104.60		220.87	
กำไร (ขาดทุน) สุทธิต่อหุ้น (บาท) (Fully diluted)	0.04		0.11		0.23	
กำไร (ขาดทุน) สุทธิต่อหุ้น (บาท) (Weighted Average)	0.04		0.16		0.23	
มูลค่าที่ตราไว้ (บาท)	0.50		0.50		0.50	

งบกระแสเงินสด (หน่วย : ล้านบาท)	งบการเงินรวมซึ่งได้ปรับใช้มาตรฐานบัญชี TFRS 15		
	ปี 2560	ปี 2561	ปี 2562
กระแสเงินสดจากกิจกรรมดำเนินงาน			
กำไร (ขาดทุน) ก่อนภาษีเงินได้สำหรับปี	18.60	104.90	223.35
รายการปรับกระทบยอดกำไร (ขาดทุน) ก่อนภาษีเงินได้เป็นเงินสดสุทธิจากกิจกรรมดำเนินงาน			
ค่าเสื่อมราคาและค่าตัดจำหน่าย	100.88	118.19	126.35
ค่าเผื่อนี้สงสยจะสูญ (โอนกลับ)	1.49	(2.58)	(0.17)
การปรับลดมูลค่าสินค้าคงเหลือเป็นมูลค่าสุทธิที่จะได้รับ (โอนกลับ)	(0.58)	1.21	0.68
กำไรจากการขายเงินลงทุนระยะสั้น	(0.29)	(1.13)	(0.39)
กำไรจากการปรับมูลค่าเงินลงทุนระยะสั้น	(0.02)	-	(0.30)
ตัดจำหน่ายสินทรัพย์ถาวร	0.04	0.42	0.69
สำรองผลประโยชน์ระยะยาวของพนักงาน	3.45	5.88	5.37
สำรองสินทรัพย์ไม่หมุนเวียนอื่น	-	-	2.00
ดอกเบี้ยรับ	(0.41)	(1.10)	(14.86)
ส่วนแบ่ง (กำไร) ขาดทุนจากเงินลงทุนตามวิธีส่วนได้เสีย	9.88	2.28	(3.43)
ค่าใช้จ่ายดอกเบี้ย	27.94	29.78	0.23
กระแสเงินสดก่อนการเปลี่ยนแปลงของสินทรัพย์และหนี้สินดำเนินงาน	160.98	257.86	339.52
สินทรัพย์ดำเนินงาน (เพิ่มขึ้น) ลดลง			
ลูกหนี้การค้าและลูกหนี้อื่น	(3.16)	(1.58)	(17.93)
สินค้าคงเหลือ	2.85	0.17	(1.12)
สินทรัพย์หมุนเวียนอื่น	5.22	(4.70)	3.38
เงินฝากธนาคารติดภาระหลักประกัน	(0.30)	0.20	-
สินทรัพย์ไม่หมุนเวียนอื่น	(7.26)	3.10	1.24
หนี้สินดำเนินงานเพิ่มขึ้น (ลดลง)			
เจ้าหนี้การค้าและเจ้าหนี้อื่น	4.78	0.13	9.25
รายได้รอการรับรู้	113.74	67.44	23.71
หนี้สินหมุนเวียนอื่น	1.54	6.71	2.17
สำรองผลประโยชน์ระยะยาวของพนักงานจ่าย	(0.12)	(1.24)	(0.50)
หนี้สินไม่หมุนเวียนอื่น	(20.78)	1.63	9.28
เงินสดจาก (ใช้ไปใน) กิจกรรมดำเนินงาน	257.48	329.72	369.00
จ่ายดอกเบี้ยจ่าย	(27.51)	(29.35)	(0.23)
จ่ายภาษีเงินได้	(9.54)	(4.88)	(5.61)
เงินสดสุทธิจาก (ใช้ไปใน) กิจกรรมดำเนินงาน	220.43	295.49	363.16
กระแสเงินสดจากกิจกรรมลงทุน			
เงินสดรับจากการขายเงินลงทุนชั่วคราว	202.29	446.14	1,672.83
เงินสดจ่ายซื้อเงินลงทุนชั่วคราว	(272.00)	(891.38)	(1,990.62)
เงินสดรับจากการจำหน่ายอุปกรณ์	-	-	0.46
เงินสดจ่ายซื้ออาคารและอุปกรณ์	(356.82)	(86.65)	(166.32)
เงินสดจ่ายซื้อสินทรัพย์ไม่มีตัวตน	(0.34)	(0.05)	(0.01)
เงินสดรับดอกเบี้ย	0.40	0.93	12.75
เงินสดสุทธิจาก (ใช้ไปใน) กิจกรรมลงทุน	(426.47)	(531.00)	(470.91)
กระแสเงินสดจากกิจกรรมจัดหาเงิน			
เงินสดรับจากเงินกู้ยืมระยะสั้น	590.00	300.00	-
ชำระคืนเงินกู้ยืมระยะสั้น	(490.00)	(450.00)	-
เงินสดรับจากเงินกู้ยืมระยะยาว	183.00	47.00	-

งบกระแสเงินสด (ต่อ) (หน่วย : ล้านบาท)	งบการเงินรวมซึ่งได้ปรับใช้มาตรฐานบัญชี TFRS 15		
	ปี 2560	ปี 2561	ปี 2562
ชำระคืนเงินกู้ยืมระยะยาวจากธนาคาร	(54.00)	(676.00)	-
การเปลี่ยนแปลงเจ้าหนี้สัญญาเช่าการเงิน	4.75	(0.11)	1.94
เงินสดรับจากการเพิ่มทุน	50.00	1,442.00	-
เงินสดจ่ายค่าใช้จ่ายทางตรงในการเสนอขายหุ้น	-	(45.69)	-
จ่ายเงินปันผล	(70.00)	(90.00)	-
เงินสดสุทธิจาก (ใช้ไปใน) กิจกรรมจัดหาเงิน	213.75	527.20	1.94
เงินสดและรายการเทียบเท่าเงินสดเพิ่มขึ้น (ลดลง) สุทธิ	7.71	291.69	(105.81)
เงินสดและรายการเทียบเท่าเงินสดต้นปี	67.93	75.64	367.33
เงินสดและรายการเทียบเท่าเงินสดปลายปี	75.64	367.33	261.52

ตารางสรุปอัตราส่วนทางการเงินที่สำคัญ

อัตราส่วนทางการเงินที่สำคัญ	งบการเงินรวมซึ่งได้ปรับใช้มาตรฐานบัญชี TFRS 15		
	ปี 2560	ปี 2561	ปี 2562
อัตราส่วนสภาพคล่อง (Liquidity Ratio)			
อัตราส่วนสภาพคล่อง (เท่า)	0.23	1.80	2.05
อัตราส่วนสภาพคล่องหมุนเร็ว (เท่า)	0.21	1.76	2.02
อัตราส่วนสภาพคล่องกระแสเงินสด (เท่า)	0.32	0.43	0.66
อัตราส่วนหมุนเวียนลูกหนี้การค้า (เท่า)	20.01	23.50	22.61
ระยะเวลาเก็บหนี้เฉลี่ย (วัน)	18.00	15.32	15.92
อัตราส่วนหมุนเวียนเจ้าหนี้ (เท่า)	116.99	150.69	134.53
ระยะเวลาชำระหนี้เฉลี่ย (วัน)	3.08	2.39	2.68
อัตราส่วนหมุนเวียนสินค้าคงเหลือ (เท่า)	47.13	63.60	67.47
ระยะเวลาขายสินค้าเฉลี่ย (วัน)	7.64	5.66	5.34
Cash Cycle (วัน)	22.56	18.59	18.58
อัตราส่วนแสดงความสามารถในการหากำไร (Profitability Ratio)			
อัตรากำไรขั้นต้น (%)	33.43	39.17	42.14
อัตรากำไรจากการดำเนินงาน (%)	6.78	13.58	17.29
อัตรากำไรอื่น (%)	1.11	1.57	3.01
อัตราส่วนเงินสดต่อการหากำไร (%)	386.03	209.34	163.12
EBITDA Margin ⁽²⁾ (%)	20.01	27.13	31.21
อัตรากำไรสุทธิ (%)	2.40	10.93	19.56
อัตราผลตอบแทนผู้ถือหุ้น (%)	9.54	11.60	12.93
อัตราส่วนแสดงประสิทธิภาพในการดำเนินงาน (Efficiency Ratio)			
อัตราผลตอบแทนต่อสินทรัพย์ (%)	3.03	6.69	8.82
อัตราผลตอบแทนต่อสินทรัพย์ถาวร (%)	8.79	15.70	24.76
อัตราการหมุนของสินทรัพย์ (เท่า)	0.47	0.46	0.44
อัตราส่วนวิเคราะห์นโยบายทางการเงิน (Financial Ratio)			
อัตราหนี้สินต่อส่วนของผู้ถือหุ้น (เท่า)	8.22	0.52	0.48
อัตราหนี้สินที่มีภาระดอกเบี้ยต่อส่วนของผู้ถือหุ้น ⁽³⁾ (เท่า)	4.19	0.00	0.00
อัตราส่วนความสามารถชำระดอกเบี้ย (เท่า)	9.40	11.09	1,590.02
อัตราส่วนความสามารถชำระภาระผูกพัน (cash basis) (เท่า)	0.47	0.35	2.18
อัตราการจ่ายเงินปันผล (%)	111.63	86.94	0.00

หมายเหตุ: ^{1/} ปรับเป็นตัวเลขเต็มปีเพื่อการเปรียบเทียบ

^{2/} EBITDA Margin = กำไรก่อนต้นทุนทางการเงิน ค่าใช้จ่ายภาษีเงินได้ ค่าเสื่อมราคาและค่าตัดจำหน่าย / รายได้รวม

^{3/} อัตราหนี้สินที่มีภาระดอกเบี้ยต่อส่วนของผู้ถือหุ้น = (เงินกู้ยืมรวม+หนี้สินตามสัญญาเช่าการเงินรวม) / ส่วนของผู้ถือหุ้น

14. คำอธิบายและการวิเคราะห์ฐานะทางการเงินและผลการดำเนินงาน

บริษัทฯ และบริษัทย่อยได้ปรับใช้มาตรฐานการรายงานทางการเงิน ฉบับที่ 15 เรื่องรายได้จากสัญญาที่ทำกับลูกค้าซึ่งประกาศในราชกิจจานุเบกษา เมื่อวันที่ 8 กุมภาพันธ์ 2561 บริษัทฯ จึงจัดทำงบการเงินรวมเพื่อวัตถุประสงค์เฉพาะ สำหรับปีสิ้นสุดวันที่ 31 ธันวาคม 2560, 2561 และ 2562 เพื่อประโยชน์ในการวิเคราะห์ผลการดำเนินงานและฐานะทางการเงินของบริษัทฯ และผู้ลงทุนควรอ่านหมายเหตุประกอบงบการเงินที่เกี่ยวข้องที่ปรากฏอยู่ในเอกสารแนบของเอกสารฉบับนี้ ซึ่งประกอบไปด้วยเกณฑ์ในการจัดทำงบการเงินรวมข้างต้น และนโยบายการบัญชีที่สำคัญของบริษัทฯ เว้นแต่จะระบุไว้เป็นอย่างอื่น

14.1 ภาพรวมของผลการดำเนินงานที่ผ่านมา

บริษัทฯ ประกอบธุรกิจเป็นผู้รับใบอนุญาตจัดตั้งโรงเรียนในระบบตามพระราชบัญญัติโรงเรียนเอกชน ประเภทโรงเรียนนานาชาติ และให้บริการด้านอื่นๆ ที่เกี่ยวข้องกับการศึกษา โดยบริษัทฯ เป็นผู้เริ่มนำหลักสูตรการศึกษาของประเทศสิงคโปร์มาใช้เป็นหลักสูตรพื้นฐานในการจัดเรียนการสอน ซึ่งเป็นหลักสูตรที่ได้รับการยอมรับในระดับสากล โดยบริษัทฯ เริ่มต้นจัดตั้งโรงเรียนนานาชาติสิงคโปร์กรุงเทพฯ แห่งแรกขึ้นในปี 2544 ต่อมาบริษัทฯ ได้ขยายการประกอบธุรกิจโรงเรียนนานาชาติในเขตปริมณฑลและต่างจังหวัดเพิ่มเติม โดยในปี 2556 บริษัทฯ ได้รับโอนใบอนุญาตจัดตั้งโรงเรียนในระบบ ประเภทโรงเรียนนานาชาติจากบริษัทเอกชนแห่งหนึ่ง เพื่อนำมาปรับปรุงและเปลี่ยนชื่อเป็นโรงเรียนนานาชาติสิงคโปร์สุวรรณภูมิ และในปี 2560 บริษัทฯ ได้รับใบอนุญาตจัดตั้งโรงเรียนนานาชาติสิงคโปร์ธนบุรี และในเดือนกรกฎาคม 2561 บริษัทฯ ได้รับใบอนุญาตจัดตั้งโรงเรียนนานาชาติสิงคโปร์เอกมัยเพิ่มเติม จึงทำให้ในปัจจุบัน บริษัทฯ มีโรงเรียนนานาชาติที่บริษัทฯ เป็นผู้รับใบอนุญาตในการจัดตั้งโรงเรียนโดยตรงรวมทั้งหมด 4 โรงเรียน ซึ่งจากการขยายธุรกิจของบริษัทฯ อย่างต่อเนื่องจึงส่งผลให้จำนวนนักเรียนของโรงเรียนนานาชาติที่บริษัทฯ เป็นผู้รับใบอนุญาตในการจัดตั้งโรงเรียนโดยตรงเติบโตขึ้นอย่างต่อเนื่องมาโดยตลอดจากจำนวน 1,977 คน ณ สิ้นปี 2560 เพิ่มขึ้นเป็นจำนวน 2,222 คน ณ สิ้นปี 2561 และเพิ่มขึ้นเป็นจำนวน 2,433 คน ณ สิ้นปี 2562 ส่งผลทำให้รายได้ของกลุ่มบริษัทฯ เติบโตมาโดยตลอดจากจำนวน 746.35 ล้านบาท ในปี 2560 เพิ่มขึ้นเป็นจำนวน 947.35 ล้านบาท ในปี 2561 และจำนวน 1,129.21 ล้านบาท ในปี 2562

	ปี 2560	ปี 2561	ปี 2562
รายได้ (ล้านบาท)	746.35	947.35	1,129.21
จำนวนนักเรียนของโรงเรียนที่บริษัทฯ เป็นผู้รับใบอนุญาต (คน)	1,977	2,222	2,433

นอกจากนี้ บริษัทฯ ร่วมทุนในลักษณะกิจการร่วมค้า (Joint Venture) กับกลุ่มนักธุรกิจชาวเชียงใหม่ โดยได้จัดตั้งบริษัท เอสไอเอสบี สิริ จำกัด ขึ้นในปี 2559 เพื่อประกอบธุรกิจเป็นผู้รับใบอนุญาตจัดตั้งโรงเรียนนานาชาติสิงคโปร์เชียงใหม่ ซึ่งเริ่มเปิดให้บริการจัดการเรียนการสอนในปี 2560 โดยบริษัทฯ จะรับรู้ส่วนแบ่งกำไร (ขาดทุน) ตามวิธีส่วนได้เสีย จากเงินลงทุนในกิจการร่วมค้าดังกล่าว โดยในปี 2560-2561 กลุ่มบริษัทฯ รับรู้ส่วนแบ่งขาดทุนจากเงินลงทุนดังกล่าว จำนวน 9.88 ล้านบาท 2.28 ล้านบาท และรับรู้ส่วนแบ่งกำไรจากเงินลงทุน 3.43 ล้านบาท ในปี 2562

14.2 การวิเคราะห์ผลการดำเนินงาน

14.2.1 รายได้

ในปี 2560-2562 บริษัทฯ มีรายได้รวมจำนวน 746.35 ล้านบาท จำนวน 947.35 ล้านบาท และจำนวน 1,129.21 ล้านบาท ตามลำดับ ซึ่งรายได้รวมของบริษัทฯ ในปี 2562 ประกอบด้วยรายได้ค่าธรรมเนียมทางการศึกษาและบริการรายได้จากการขายอุปกรณ์การศึกษา และรายได้อื่นคิดเป็นสัดส่วนร้อยละ 96.25 ร้อยละ 0.74 และร้อยละ 3.01 ตามลำดับ โดยรายได้ของบริษัทฯ สามารถสรุปได้ดังนี้

ประเภทบริการ	ปี 2560		ปี 2561		ปี 2562	
	ล้านบาท	ร้อยละ	ล้านบาท	ร้อยละ	ล้านบาท	ร้อยละ
รายได้ค่าธรรมเนียมทางการศึกษา	730.84	97.92	923.98	97.53	1,086.83	96.25
รายได้จากการขายอุปกรณ์การศึกษา	7.20	0.97	8.48	0.89	8.39	0.74
รายได้อื่น	8.31	1.11	14.90	1.57	33.99	3.01
รวมรายได้	746.35	100.00	947.35	100.00	1,129.21	100.00

รายได้จากการขายและบริการ

ในปี 2560-2562 บริษัทฯ มีรายได้จากการขายและบริการเป็นจำนวน 738.04 ล้านบาท จำนวน 932.46 ล้านบาท และจำนวน 1,086.83 ล้านบาท ตามลำดับ โดยรายได้จากการขายและบริการของบริษัทฯ ประกอบด้วย รายได้ค่าธรรมเนียมการศึกษา และรายได้จากการจำหน่ายอุปกรณ์ทางการศึกษา ซึ่งคิดเป็นสัดส่วนร้อยละ 99.09 และร้อยละ 0.91 ของรายได้จากการขายและบริการในปี 2561 ตามลำดับ และคิดเป็นสัดส่วนร้อยละ 99.23 และร้อยละ 0.77 ของรายได้จากการขายและบริการในปี 2562 ตามลำดับ

ประเภทธุรกิจ	ปี 2560		ปี 2561		ปี 2562	
	ล้านบาท	ร้อยละ	ล้านบาท	ร้อยละ	ล้านบาท	ร้อยละ
1. รายได้ค่าธรรมเนียมการศึกษา						
- รายได้จากการจัดการศึกษา	695.28	94.21	875.36	93.88	1,031.90	94.22
- รายได้ค่าสมัครเรียนและค่าแรกเข้า	35.56	4.82	48.62	5.21	54.93	5.01
รวมรายได้ค่าธรรมเนียมการศึกษา	730.84	99.02	923.98	99.09	1,086.83	99.23
2. รายได้จากการจำหน่ายอุปกรณ์ทางการศึกษา	7.20	0.98	8.48	0.91	8.39	0.77
รวมรายได้จากการขายและบริการ	738.04	100.00	932.46	100.00	1,095.22	100.00

(1) รายได้ค่าธรรมเนียมการศึกษา

รายได้ค่าธรรมเนียมการศึกษาของกลุ่มบริษัทฯ แบ่งเป็นรายได้จากการจัดการศึกษา และรายได้ค่าสมัครเรียนและค่าแรกเข้า โดยมีรายละเอียดดังนี้

1.1) รายได้จากการจัดการศึกษา

รายได้จากการจัดการศึกษาถือเป็นรายได้หลักของกลุ่มบริษัทฯ คิดเป็นสัดส่วนประมาณร้อยละ 90 ของรายได้จากการขายและบริการรวม โดยรายได้จากการจัดการศึกษา เป็นรายได้จากให้บริการจัดการเรียนการสอนทั้งที่เป็นการศึกษาตามหลักสูตร การศึกษานอกหลักสูตร ตลอดจนค่าธรรมเนียมจากการบริการอื่นเพื่อสนับสนุนการดำเนินงานของโรงเรียน เช่น ค่าบริการอาหารกลางวันและค่าอุปกรณ์การศึกษา การสอบวัดระดับ และบริการหอพักนักเรียน ในปี 2560-2562 กลุ่มบริษัทฯ มีรายได้จากการจัดการศึกษาจำนวน 695.28 ล้านบาท 875.36 ล้านบาท และ 1,031.90 ล้านบาท ตามลำดับ คิดเป็นอัตราการเติบโตร้อยละ 25.90 และร้อยละ 17.88 ตามลำดับ โดยการเติบโตของรายได้จากการจัดการศึกษาสอดคล้องกับจำนวนนักเรียนของโรงเรียนที่บริษัทฯ เป็นผู้ได้รับใบอนุญาตที่เพิ่มขึ้นอย่างต่อเนื่อง โดย ณ สิ้นปี 2560-2562 มีจำนวนนักเรียนเท่ากับ 1,977 คน 2,222 คน และ 2,433 คนตามลำดับ หรือคิดเป็นอัตราการเติบโตเท่ากับร้อยละ 12.39 และ ร้อยละ 9.50 ตามลำดับ ประกอบกับอัตราค่าบริการการศึกษาเฉลี่ยที่เพิ่มขึ้นอย่างต่อเนื่องจาก 0.38 ล้านบาทต่อคนต่อปี ในปี 2560 เพิ่มขึ้นเป็น 0.42 ล้านบาทต่อคนต่อปีในปี 2561 และเป็น 0.44 ล้านบาทต่อคนต่อปี ในปี 2562 หรือคิดเป็นอัตราการเติบโตเท่ากับร้อยละ 10.40 และร้อยละ 6.33 ทั้งนี้ สาเหตุส่วนหนึ่งเกิดจากนักเรียนให้ความสนใจในการเรียนกิจกรรมเสริมหลักสูตร (ECA) เพิ่มขึ้น จึงทำให้อัตราค่าบริการการศึกษาเฉลี่ยมีอัตราการเติบโตที่เพิ่มสูงขึ้น

1.2) รายได้ค่าสมัครเรียนและค่าแรกเข้า

รายได้ค่าสมัครเรียนและค่าแรกเข้าเป็นรายได้จากค่าใบสมัคร ค่าสอบวัดระดับ และค่าธรรมเนียมแรกเข้าของนักเรียนที่สมัครเรียนที่โรงเรียนที่บริษัทฯ เป็นผู้ได้รับใบอนุญาตโดยตรง ซึ่งค่าใบสมัคร ค่าสอบวัดระดับจะแปรผันตามจำนวนนักเรียนที่เข้าใหม่ในแต่ละปี ส่วนรายได้ค่าธรรมเนียมแรกเข้าจะทยอยรับรู้ตามประมาณการระยะเวลาเรียนของนักเรียนแต่ละโรงเรียน โดยในปี 2560-2562 กลุ่มบริษัทฯ มีรายได้ค่าสมัครเรียนและค่าแรกเข้าจำนวน 35.56 ล้านบาท 48.62 ล้านบาท และ 54.93 ล้านบาท ซึ่งคิดเป็นสัดส่วนร้อยละ 4.82 ร้อยละ 5.21 และร้อยละ 5.02 ของรายได้จากการขายและบริการ โดยรายได้ค่าสมัครเรียนและค่าแรกเข้าเติบโตเพิ่มขึ้นร้อยละ 36.76 ในปี 2561 และร้อยละ 12.97 ในปี 2562 ซึ่งเติบโตตามจำนวนนักเรียนเข้าใหม่ที่เพิ่มขึ้นในแต่ละปี

(2) รายได้จากการจำหน่ายอุปกรณ์ทางการศึกษา

รายได้จากการจำหน่ายอุปกรณ์ทางการศึกษาเป็นรายได้จากการจำหน่าย หนังสือเรียน และชุดนักเรียนให้แก่นักเรียนเพิ่มเติม โดยในปี 2560-2562 กลุ่มบริษัท มีรายได้จากการจำหน่ายอุปกรณ์ทางการศึกษาจำนวน 7.20 ล้านบาท จำนวน 8.48 ล้านบาท และจำนวน 8.39 ล้านบาท ตามลำดับ ซึ่งคิดเป็นสัดส่วนร้อยละ 0.98 ร้อยละ 0.91 และร้อยละ 0.77 ของรายได้จากการขายและบริการ

รายได้อื่น

ในปี 2560-2562 กลุ่มบริษัท มีรายได้อื่นจำนวน 8.31 ล้านบาท จำนวน 14.90 ล้านบาท และจำนวน 33.99 ล้านบาท ตามลำดับ โดยรายได้ที่สำคัญได้แก่ รายได้จากการจำหน่ายอาหารและเครื่องดื่ม กำไรจากการเงินลงทุนระยะสั้น ค่าธรรมเนียมบัตรเครดิต และดอกเบี้ยรับ เป็นต้น

14.2.2 ต้นทุนและค่าใช้จ่าย

ต้นทุนและค่าใช้จ่ายหลักของบริษัทฯ ประกอบด้วย ต้นทุนทางการศึกษาและบริการ ค่าใช้จ่ายในการบริหาร ค่าใช้จ่ายอื่น และค่าใช้จ่ายทางการเงิน โดยในปี 2560-2562 กลุ่มบริษัท มีต้นทุนและค่าใช้จ่ายรวมจำนวน 717.88 ล้านบาท จำนวน 840.17 ล้านบาท และจำนวน 909.29 ล้านบาท ตามลำดับ คิดเป็นสัดส่วนต่อรายได้รวมเท่ากับร้อยละ 96.19 ร้อยละ 88.69 และร้อยละ 80.52 ตามลำดับ โดยมีรายละเอียดต่อไปนี้

ต้นทุนและค่าใช้จ่าย	ปี 2560		ปี 2561		ปี 2562	
	ล้านบาท	ร้อยละ	ล้านบาท	ร้อยละ	ล้านบาท	ร้อยละ
ต้นทุนทางการศึกษาและบริการ	491.35	68.44	567.18	67.51	633.73	69.69
ค่าใช้จ่ายในการบริหาร	196.63	27.39	238.67	28.41	272.15	29.93
ค่าใช้จ่ายอื่น	0.04	0.01	0.35	0.04	0.69	0.08
ค่าใช้จ่ายทางการเงิน	29.86	4.16	33.97	4.04	2.72	0.30
รวมต้นทุนและค่าใช้จ่าย	717.88	100.00	840.17	100.00	909.29	100.00
ร้อยละต่อรายได้รวม	96.19		88.69		80.52	

1. ต้นทุนทางการศึกษาและบริการ

ต้นทุนทางการศึกษาและบริการถือเป็นค่าใช้จ่ายหลักของกลุ่มบริษัทฯ โดยในปี 2560-2562 กลุ่มบริษัทฯ มีต้นทุนทางการศึกษาและบริการจำนวน 491.35 ล้านบาท จำนวน 567.18 ล้านบาท และจำนวน 633.73 ล้านบาท คิดเป็นสัดส่วนร้อยละ 68.44 ร้อยละ 67.51 และร้อยละ 69.69 ของค่าใช้จ่ายรวมในปี 2560-2562 ตามลำดับ โดยต้นทุนทางการศึกษาและบริการที่สำคัญของกลุ่มบริษัทฯ ได้แก่ ต้นทุนการจัดการศึกษา และต้นทุนการบริหารอาคารและสถานที่ โดยมีรายละเอียดดังนี้

ต้นทุนการจัดการศึกษา

ต้นทุนการจัดการศึกษา เป็นต้นทุนหลักของกลุ่มบริษัทฯ ซึ่งประกอบด้วย ต้นทุนบุคลากรทางการศึกษา ต้นทุนการสอนกิจกรรมพิเศษ ต้นทุนค่าอุปกรณ์การศึกษา และค่าอาหารนักเรียน เป็นต้น โดยกลุ่มบริษัทฯ มีต้นทุนการจัดการศึกษาจำนวน 324.92 ล้านบาท ในปี 2560 จำนวน 373.95 ล้านบาท ในปี 2561 และจำนวน 428.01 ล้านบาท ในปี 2562 คิดเป็นสัดส่วนร้อยละ 66.13 ร้อยละ 65.93 และร้อยละ 67.54 ของต้นทุนทางการศึกษาและบริการในปี 2560-2562 ตามลำดับ โดยกว่าร้อยละ 70 ของต้นทุนการจัดการศึกษานั้นเป็นต้นทุนบุคลากรทางการศึกษา ทั้งนี้ ต้นทุนการจัดการศึกษาของกลุ่มบริษัทฯ มีแนวโน้มลดลงอย่างต่อเนื่อง จากการที่กลุ่มบริษัทฯ ให้ความสำคัญในการบริหารต้นทุนการจัดการศึกษาให้มีประสิทธิภาพมากขึ้น โดยสัดส่วนต้นทุนการจัดการศึกษาต่อรายได้จากการขายและบริการของกลุ่มบริษัทฯ ลดลงอย่างต่อเนื่องจากร้อยละ 44.03 ในปี 2560 เป็นร้อยละ 40.10 ในปี 2561 และอยู่ที่ร้อยละ 39.08 ในปี 2562

ต้นทุนการบริหารอาคารและสถานที่

ต้นทุนการบริหารอาคารและสถานที่ที่สำคัญ ได้แก่ ต้นทุนค่าเสื่อมราคา ต้นทุนค่าเช่า ค่าซ่อมบำรุงอาคารและค่าสาธารณูปโภค เป็นต้น โดยกลุ่มบริษัท มีต้นทุนการบริหารอาคารและสถานที่จำนวน 166.43 ล้านบาท ในปี 2560 จำนวน 193.23 ล้านบาท ในปี 2561 และจำนวน 205.71 ล้านบาท ในปี 2562 คิดเป็นสัดส่วนร้อยละ 33.87 ร้อยละ 34.07 และร้อยละ 32.46 ของต้นทุนทางการศึกษาและบริการในปี 2560-2562 ตามลำดับ ทั้งนี้ ต้นทุนการบริหารอาคารและสถานที่ของบริษัท เพิ่มขึ้นในปี 2560-2562 เนื่องจากในช่วงปี 2558-2560 กลุ่มบริษัท มีการลงทุนขยายกิจการโรงเรียนเพื่อเป็นการยกระดับคุณภาพของสถานศึกษาและรองรับการเพิ่มขึ้นของนักเรียนในอนาคต ทั้งในส่วนขยายของโรงเรียนนานาชาติสิงคโปร์กรุงเทพฯ เฟส 2 และการเปิดโรงเรียนนานาชาติสิงคโปร์ธนบุรี ซึ่งโครงการดังกล่าวทยอยแล้วเสร็จในช่วงปี 2559-2560 จึงทำให้บริษัท มีต้นทุนค่าเสื่อมราคาในปี 2560-2562 จำนวน 99.15 ล้านบาท จำนวน 116.66 ล้านบาท และจำนวน 125.27 ล้านบาทตามลำดับ ซึ่งเพิ่มขึ้นร้อยละ 17.66 และร้อยละ 7.38 จากปีก่อนหน้า จึงทำให้บริษัทมีต้นทุนการบริหารอาคารและสถานที่ต่อรายได้จากการขายและบริการของกลุ่มบริษัท เท่ากับร้อยละ 22.55 ร้อยละ 20.72 และร้อยละ 18.78 ตามลำดับ ซึ่งจำนวนร้อยละที่ลดลงในปี 2562 เนื่องจากบริษัท มีรายได้เพิ่มขึ้นในขณะที่ต้นทุนการบริหารอาคารและสถานที่ส่วนใหญ่เป็นที่ใช้จ่ายที่คงที่

ทั้งนี้ จากผลกระทบของต้นทุนที่กล่าวข้างต้นทำให้ในปี 2560-2562 กลุ่มบริษัท มีกำไรขั้นต้นจำนวน 246.69 ล้านบาท จำนวน 365.28 ล้านบาท และจำนวน 461.50 ล้านบาท คิดเป็นอัตรากำไรขั้นต้นเท่ากับร้อยละ 33.43 ร้อยละ 39.17 และร้อยละ 42.14 ตามลำดับ

2. ค่าใช้จ่ายในการบริหาร

กลุ่มบริษัท มีค่าใช้จ่ายในการบริหาร ในปี 2560-2562 จำนวน 196.63 ล้านบาท จำนวน 238.67 ล้านบาท และจำนวน 272.15 ล้านบาท ซึ่งคิดเป็นสัดส่วนร้อยละ 26.35 ร้อยละ 25.19 และร้อยละ 24.10 ของรายได้รวมตามลำดับ โดยค่าใช้จ่ายในการบริหารของบริษัท ที่สำคัญ ได้แก่ ค่าใช้จ่ายเกี่ยวกับพนักงาน ซึ่งมีจำนวน 143.11 ล้านบาท ในปี 2560 จำนวน 172.12 ล้านบาท ในปี 2561 และจำนวน 190.02 ล้านบาท ในปี 2562 คิดเป็นสัดส่วนร้อยละ 72.78 ร้อยละ 72.12 และร้อยละ 69.82 ของค่าใช้จ่ายในการบริหารรวม ในปี 2560-2562 ตามลำดับ นอกเหนือจากค่าใช้จ่ายเกี่ยวกับพนักงานที่กล่าวข้างต้นแล้ว ส่วนที่เหลือจะเป็นค่าธรรมเนียมวิชาชีพ เช่น ค่าที่ปรึกษาและค่าสอบบัญชี ค่าเช่า และค่าเสื่อมราคา เป็นต้น ซึ่งเป็นค่าใช้จ่ายที่ค่อนข้างคงที่

3. ค่าใช้จ่ายอื่น

ค่าใช้จ่ายอื่นของบริษัท คือค่าตัดจำหน่ายสินทรัพย์ถาวร ซึ่งบริษัท มีค่าใช้จ่ายดังกล่าวเป็นจำนวน 0.04 ล้านบาท ในปี 2560 จำนวน 0.35 ล้านบาท ในปี 2561 และจำนวน 0.69 ล้านบาท ในปี 2562 ซึ่งคิดเป็นสัดส่วนร้อยละ 0.01 ร้อยละ 0.04 และร้อยละ 0.06 ของรายได้รวมตามลำดับ

4. ค่าใช้จ่ายทางการเงิน

ในปี 2560-2562 บริษัท มีค่าใช้จ่ายทางการเงินจำนวน 29.86 ล้านบาท จำนวน 33.97 ล้านบาท และจำนวน 2.72 ล้านบาท ซึ่งค่าใช้จ่ายทางการเงินของกลุ่มบริษัท ที่สำคัญคือ ค่าใช้จ่ายทางการเงินที่เกิดจากการกู้ยืมจากสถาบันการเงิน เพื่อใช้ลงทุนก่อสร้างโรงเรียนนานาชาติและเพื่อใช้ในการดำเนินงานของบริษัท โดยปี 2560-2561 กลุ่มบริษัท มีค่าใช้จ่ายดอกเบี้ยจำนวน จำนวน 27.88 ล้านบาท และจำนวน 30.64 ล้านบาทตามลำดับ นอกจากนี้ กลุ่มบริษัท ยังมีค่าใช้จ่ายทางการเงินที่เกิดจากค่าธรรมเนียมจากสถาบันการเงินและสัญญาเช่าทางการเงิน สำหรับปี 2560-2562 รวมจำนวน 1.98 ล้านบาท จำนวน 3.33 ล้านบาท และจำนวน 2.72 ล้านบาทตามลำดับ

14.2.3 ส่วนแบ่งกำไร (ขาดทุน) จากเงินลงทุน

บริษัท รับรู้ส่วนแบ่งกำไร (ขาดทุน) ตามวิธีส่วนได้เสีย จากเงินลงทุนในบริษัท เอสไอเอสบี สิริ จำกัด (“SISB-SIRI”) ซึ่งเป็นกิจการร่วมค้า (Joint Venture) ระหว่างบริษัท กับกลุ่มผู้ถือหุ้นซึ่งเป็นนักธุรกิจจังหวัดเชียงใหม่

ซึ่งเริ่มจัดตั้งขึ้นในวันที่ 11 มกราคม 2559 โดยแต่ละฝ่ายถือหุ้นใน SISB-SIRI ในสัดส่วนร้อยละ 50 ปัจจุบัน SISB-SIRI ประกอบธุรกิจเป็นผู้ถือใบอนุญาตโรงเรียนนานาชาติสิงคโปร์เชียงใหม่ ซึ่งเริ่มเปิดให้บริการการเรียนการสอนในปี 2560

ทั้งนี้ ในปี 2560-2562 งบการเงินของบริษัท เอสไอเอสบี ลี จำกัด ที่รวมผลประกอบการของโรงเรียนนานาชาติสิงคโปร์ เชียงใหม่มีผลขาดทุน เท่ากับ 19.76 ล้านบาท 4.56 ล้านบาท และ มีผลกำไร 6.86 ล้านบาท ตามลำดับ กลุ่มบริษัทฯ จึงรับรู้ส่วนแบ่งขาดทุนจากเงินลงทุน จำนวน 9.88 ล้านบาท 2.28 ล้านบาท และรับรู้ส่วนแบ่งกำไรจากเงินลงทุน 3.43 ล้านบาท ตามลำดับ

14.2.4 กำไรสุทธิ

จากผลการดำเนินงานที่กล่าวมาข้างต้น ทำให้ในปี 2560-2562 กลุ่มบริษัทฯ มีผลกำไรสุทธิจำนวน 17.92 ล้านบาท จำนวน 103.52 ล้านบาท และจำนวน 220.87 ล้านบาทตามลำดับ ซึ่งคิดเป็นอัตรากำไรสุทธิร้อยละ 2.40 ร้อยละ 10.93 และร้อยละ 19.56 ตามลำดับ ทั้งนี้ อัตรากำไรสุทธิในปี 2562 เพิ่มขึ้น เนื่องจากบริษัทฯ มีกำไรขั้นต้นที่เพิ่มขึ้นร้อยละ 26.34 จากปี 2561 เนื่องจากการจำนวนนักเรียนที่เพิ่มขึ้น ประกอบกับการที่ค่าใช้จ่ายบริหารส่วนใหญ่ของบริษัทฯ เป็นค่าใช้จ่ายที่ค่อนข้างคงที่จึงส่งผลให้บริษัทฯ มีกำไรสุทธิเพิ่มสูงขึ้น เนื่องจากกลุ่มบริษัทฯ มีการลงทุนเพื่อขยายกิจการโรงเรียน ส่งผลให้มีค่าเสื่อมราคาและค่าตัดจำหน่ายเพิ่มขึ้นอย่างต่อเนื่อง ซึ่งเท่ากับ 100.88 ล้านบาท 118.19 ล้านบาท และ 126.36 ล้านบาทในปี 2560-2562 ตามลำดับ โดยหากพิจารณาจากกำไรก่อนต้นทุนทางการเงิน ค่าใช้จ่ายภาษีเงินได้ ค่าเสื่อมราคาและค่าตัดจำหน่าย (EBITDA) ในปี 2560-2562 กลุ่มบริษัทฯ จะมี EBITDA เท่ากับจำนวน 149.33 ล้านบาท จำนวน 257.06 ล้านบาท และจำนวน 352.43 ล้านบาท ซึ่งคิดเป็นร้อยละ 20.01 ร้อยละ 27.13 และร้อยละ 31.21 ของรายได้รวม ตามลำดับ

14.3 ฐานะทางการเงิน

(ก) สินทรัพย์

ณ สิ้นปี 2560-2562 กลุ่มบริษัทฯ มีสินทรัพย์รวมจำนวน 1,725.14 ล้านบาท จำนวน 2,425.31 ล้านบาท และจำนวน 2,700.66 ล้านบาท ตามลำดับ ซึ่งสินทรัพย์ที่สำคัญของบริษัทฯ ได้แก่ ที่ดิน อาคารและอุปกรณ์ ลูกหนี้การค้า และสินค้าคงเหลือ โดย ณ สิ้นปี 2561 สัดส่วนของรายการสินทรัพย์ที่สำคัญดังกล่าวต่อสินทรัพย์รวมคิดเป็นร้อยละ 57.14 ร้อยละ 1.65 และร้อยละ 0.31 ตามลำดับ และ ณ สิ้นปี 2562 สัดส่วนของรายการสินทรัพย์ที่สำคัญดังกล่าวต่อสินทรัพย์รวมคิดเป็นร้อยละ 52.55 ร้อยละ 2.08 และร้อยละ 0.30 ตามลำดับ ทั้งนี้รายละเอียดของสินทรัพย์ที่สำคัญของบริษัทฯ สามารถสรุปได้ดังนี้

ที่ดิน อาคารและอุปกรณ์

ที่ดิน อาคารและอุปกรณ์เป็นสินทรัพย์หลักของบริษัทฯ โดย ณ สิ้นปี 2560-2562 บริษัทฯ มีที่ดิน อาคารและอุปกรณ์จำนวน 1,429.71 ล้านบาท จำนวน 1,385.91 ล้านบาท และจำนวน 1,419.26 ล้านบาท คิดเป็นสัดส่วนต่อสินทรัพย์รวมเท่ากับร้อยละ 82.87 ร้อยละ 57.14 และร้อยละ 52.55 ตามลำดับ โดยในระหว่างปี 2560 มูลค่าสุทธิของที่ดิน อาคารและอุปกรณ์ ของกลุ่มบริษัทฯ เพิ่มขึ้นอย่างต่อเนื่อง จากการที่บริษัทฯ มีการลงทุนเพื่อขยายกิจการโรงเรียนเพื่อเป็นการยกระดับคุณภาพของสถานศึกษาและรองรับการเพิ่มขึ้นของนักเรียนในอนาคต

ในปี 2560-2562 กลุ่มบริษัทฯ ลงทุนในที่ดิน อาคารและอุปกรณ์ เพิ่มขึ้นจำนวน 279.99 ล้านบาท 74.07 ล้านบาท และ 169.21 ล้านบาท โดยในปี 2559 บริษัทฯ ได้เริ่มโครงการจัดตั้งโรงเรียนนานาชาติสิงคโปร์ธนบุรี โดยบริษัทฯ ได้ซื้อที่ดินในเขตภาษีเจริญขนาด 7 ไร่ 22 ตารางวา มูลค่า 83.28 ล้านบาท เพื่อใช้เป็นที่ตั้งโรงเรียนนานาชาติสิงคโปร์ธนบุรี และได้เริ่มโครงการก่อสร้างโรงเรียนนานาชาติสิงคโปร์ธนบุรี ในช่วงปลายปี 2559 ด้วยมูลค่าลงทุนรวมกว่า 250 ล้านบาท ซึ่งประกอบด้วยอาคารเรียนสำหรับชั้นก่อนประถมศึกษาซึ่งก่อสร้างแล้วเสร็จในปี 2560 และอาคารเรียนสำหรับชั้นประถมศึกษา ก่อสร้างแล้วเสร็จในปี 2561 นอกจากนี้ ในปี 2562 บริษัทฯ ได้ซื้อที่ดินในเขตภาษีเจริญขนาด 8 ไร่ 2 งาน 82.5 ตารางวา เพื่อรองรับการขยายการเรียนการสอนในระดับมัธยมศึกษาที่โรงเรียนนานาชาติสิงคโปร์ธนบุรี และบริษัทฯ ยังมีโครงการปรับปรุงและซื้อสินทรัพย์เพิ่มเติมสำหรับอาคาร B ของโรงเรียนนานาชาติสิงคโปร์กรุงเทพในปีเดียวกัน โดยคาดว่าจะแล้วเสร็จในปี 2563

บริษัทฯ มีค่าเสื่อมราคาจากอาคารและอุปกรณ์ จำนวน 99.99 ล้านบาทในปี 2560 และจำนวน 117.45 ล้านบาทในปี 2561 และจำนวน 125.75 ล้านบาทในปี 2562

ลูกหนี้การค้า

บริษัทฯ มีลูกหนี้การค้าก่อนหักค่าเผื่อนี้สงสัยจะสูญ จำนวน 38.52 ล้านบาท ณ สิ้นปี 2560 จำนวน 40.14 ล้านบาท ณ สิ้นปี 2561 และจำนวน 55.99 ล้านบาท ณ สิ้นปี 2562 คิดเป็นสัดส่วนร้อยละ 2.23 ร้อยละ 1.65 และร้อยละ 2.07 ของสินทรัพย์รวมตามลำดับ บริษัทฯ มีนโยบายการให้ระยะเวลาชำระหนี้ (Credit Term) ประมาณ 2 สัปดาห์ โดย ณ สิ้นปี 2560-2562 บริษัทฯ มีระยะเวลาในการเก็บหนี้เฉลี่ยเท่ากับ 18.00 วัน 15.32 วัน และ 15.92 วัน ตามลำดับ

ระยะเวลาดังชำระ	ณ 31 ธ.ค. 2560		ณ 31 ธ.ค. 2561		ณ 31 ธ.ค. 2562	
	ล้านบาท	ร้อยละ	ล้านบาท	ร้อยละ	ล้านบาท	ร้อยละ
ยังไม่ถึงกำหนดชำระ	2.44	6.32	2.03	5.06	2.77	4.95
ค้างชำระ :						
ไม่เกิน 3 เดือน	30.42	78.98	34.80	86.70	49.38	88.19
3 - 6 เดือน	0.97	2.52	1.15	2.86	0.85	1.52
6 - 12 เดือน	2.30	5.96	2.03	5.06	2.97	5.30
มากกว่า 12 เดือน	2.39	6.22	0.13	0.32	0.02	0.04
รวมลูกหนี้การค้า	38.52	100.00	40.14	100.00	55.99	100.00
หัก ค่าเผื่อนี้สงสัยจะสูญ	(5.04)	(13.07)	(2.45)	(6.10)	(2.28)	(4.07)
รวมลูกหนี้การค้า - สุทธิ	33.48		37.68		53.71	

ลูกหนี้การค้าส่วนใหญ่ของกลุ่มบริษัทฯ เป็นลูกหนี้ที่ค้างชำระไม่เกิน 3 เดือน โดย ณ สิ้นปี 2560-2562 กลุ่มบริษัทฯ มีลูกหนี้ที่ค้างชำระไม่เกิน 3 เดือน คิดเป็นสัดส่วนร้อยละ 85.30 ร้อยละ 91.76 และร้อยละ 93.14 ของยอดลูกหนี้การค้าก่อนหักค่าเผื่อนี้สงสัยจะสูญ ตามลำดับ

สำหรับนโยบายในการตั้งสำรองค่าเผื่อนี้สงสัยจะสูญ กลุ่มบริษัทฯ มีการกำหนดนโยบายการตั้งสำรองค่าเผื่อนี้สงสัยจะสูญสำหรับลูกหนี้การค้า โดยพิจารณาจากความเป็นไปได้ในการติดตามหนี้ และระยะเวลาผิดนัดชำระหนี้ โดยประมาณการค่าเผื่อนี้สงสัยจะสูญเป็นร้อยละของมูลค่าของจำนวนหนี้ที่ผิดนัดชำระแต่ละรายดังนี้

อายุหนี้ที่ค้างชำระ	อัตราร้อยละของ การตั้งสำรองค่าเผื่อนี้สงสัยจะสูญ
ค้างชำระ 60-120 วัน	50%
ค้างชำระเกินกว่า 120 วัน	100%

จากนโยบายดังกล่าว ส่งผลให้ ณ สิ้นปี 2560-2562 กลุ่มบริษัทฯ มีการตั้งค่าเผื่อนี้สงสัยจะสูญ จำนวน 5.04 ล้านบาท จำนวน 2.45 ล้านบาท และจำนวน 2.28 ล้านบาท ตามลำดับ

สินค้าคงเหลือ

	ณ 31 ธ.ค. 2560		ณ 31 ธ.ค. 2561		ณ 31 ธ.ค. 2562	
	ล้านบาท	ร้อยละ	ล้านบาท	ร้อยละ	ล้านบาท	ร้อยละ
สินค้าคงเหลือ	9.00	100.00	8.83	100.00	9.95	100.00
หัก : ค่าเผื่อมูลค่าสินค้าคงเหลือ	(0.03)	(0.36)	(1.24)	(14.08)	(1.92)	(19.32)
สินค้าคงเหลือ - สุทธิ	8.97		7.59		8.03	

ณ สิ้นปี 2560-2562 กลุ่มบริษัทฯ มีสินค้าคงเหลือก่อนหักค่าเผื่อมูลค่าสินค้าคงเหลือจำนวน 9.00 ล้านบาท จำนวน 8.83 ล้านบาท และจำนวน 9.95 ล้านบาท ตามลำดับ สินค้าคงเหลือของบริษัทฯ ได้แก่ หนังสือเรียน และชุดนักเรียน เป็นต้น

กลุ่มบริษัทฯ เริ่มมีนโยบายพิจารณาตั้งค่าเผื่อการลดลงของมูลค่าสินค้าคงเหลือในปี 2559 โดยพิจารณาการหมุนเวียนของสินค้าคงเหลือ โดยหากสินค้าใดที่ไม่มีภาระหมุนเวียนภายใน 2 ปี หรือซำรุด บริษัทฯ จะตั้งค่าเผื่อมูลค่าสินค้าคงเหลือทั้งจำนวน โดยในปี 2560-2562 กลุ่มบริษัทฯ มีการตั้งค่าเผื่อมูลค่าสินค้าคงเหลือจำนวน 0.03 ล้านบาท จำนวน 1.24 ล้านบาท และจำนวน 1.92 ล้านบาท ซึ่งคิดเป็นสัดส่วนร้อยละ 0.36 ร้อยละ 14.08 และร้อยละ 19.32 ของมูลค่าสินค้าคงเหลือ ณ สิ้นปี 2560-2562 ตามลำดับ

(ข) สภาพคล่อง

กระแสเงินสด

ในปี 2560-2562 กลุ่มบริษัทฯ มีกระแสเงินสดจากการดำเนินงานจำนวน 220.43 ล้านบาท จำนวน 295.49 ล้านบาท และจำนวน 363.16 ล้านบาท ตามลำดับ สำหรับปี 2561 กลุ่มบริษัทฯ มีกระแสเงินสดจากการดำเนินงานเพิ่มขึ้นจากปี 2560 เนื่องจากค่าเสื่อมราคาที่เกิดขึ้นและรายได้จากการรับรู้ที่เพิ่มขึ้นจากการที่นักเรียนใหม่เพิ่มขึ้นเป็นจำนวนมากในปี 2561 และสำหรับปี 2562 กลุ่มบริษัทฯ มีกระแสเงินสดจากการดำเนินงานเพิ่มขึ้นจากปี 2561 เช่นกัน เนื่องจากกำไรก่อนภาษีและค่าเสื่อมราคาที่เกิดขึ้น และเงินทุนหมุนเวียนสุทธิเพิ่มขึ้นเล็กน้อย

กระแสเงินสดสุทธิใช้ไปในกิจกรรมลงทุนของกลุ่มบริษัทฯ มีจำนวน 426.47 ล้านบาทในปี 2560 จำนวน 531 ล้านบาทในปี 2561 และจำนวน 470.91 ล้านบาทในปี 2562 โดยในปี 2560 กลุ่มบริษัทฯ มีเงินสดจ่ายเพื่อซื้อที่ดิน อาคาร อุปกรณ์ และสินทรัพย์ไม่มีตัวตนรวมจำนวน 357.16 ล้านบาท และมีเงินสดจ่ายสุทธิจากการซื้อ-ขายเงินลงทุนชั่วคราวจำนวน 69.71 ล้านบาท และมีดอกเบี้ยรับจำนวน 0.40 ล้านบาท สำหรับปี 2561 กลุ่มบริษัทฯ มีเงินสดจ่ายเพื่อซื้อที่ดิน อาคาร อุปกรณ์ และสินทรัพย์ไม่มีตัวตนรวมจำนวน 86.70 ล้านบาท เงินสดจ่ายสุทธิจากการซื้อ-ขายเงินลงทุนชั่วคราวจำนวน 445.24 ล้านบาท และมีดอกเบี้ยรับจำนวน 0.93 ล้านบาท สำหรับปี 2562 กลุ่มบริษัทฯ มีเงินสดจ่ายเพื่อซื้อที่ดิน อาคาร อุปกรณ์ และสินทรัพย์ไม่มีตัวตนรวมจำนวน 166.33 ล้านบาท เงินสดรับจากการจำหน่ายอุปกรณ์จำนวน 0.46 ล้านบาท เงินสดจ่ายสุทธิจากการซื้อ-ขายเงินลงทุนชั่วคราวจำนวน 317.79 ล้านบาท และมีดอกเบี้ยรับจำนวน 12.75 ล้านบาท

บริษัทฯ มีกระแสเงินสดได้มาจากกิจกรรมจัดหาเงินในปี 2560 จำนวน 213.75 ล้านบาท โดยกลุ่มบริษัทฯ มีเงินสดรับจากเงินกู้ยืมระยะยาวจำนวน 183.00 ล้านบาทและได้ชำระเงินกู้ยืมระยะยาวจำนวน 54.00 ล้านบาท และมีเงินกู้ยืมระยะสั้นเพิ่มขึ้นสุทธิจำนวน 100 ล้านบาท นอกจากนี้ บริษัทฯ มีเจ้าหนี้สัญญาเช่าการเงินเพิ่มขึ้นจำนวน 4.75 ล้านบาท ประกอบกับบริษัทฯ มีเงินปันผลจ่ายจำนวน 70.00 ล้านบาท ในขณะที่มีเงินสดรับจากการเพิ่มทุนจำนวน 50.00 ล้านบาท สำหรับปี 2561 บริษัทฯ มีกระแสเงินสดได้มาจากกิจกรรมจัดหาเงินจำนวน 527.20 ล้านบาท โดยกลุ่มบริษัทฯ มีการชำระคืนเงินกู้ยืมระยะยาวสุทธิจำนวน 629.00 ล้านบาท ชำระเงินกู้ยืมระยะสั้นสุทธิ จำนวน 150.00 ล้านบาท นอกจากนี้ บริษัทฯ มีเจ้าหนี้สัญญาเช่าการเงินลดลงจำนวน 0.11 ล้านบาท ประกอบกับบริษัทฯ มีเงินปันผลจ่ายจำนวน 90.00 ล้านบาท ในขณะที่มีเงินสดรับจากการเพิ่มทุนจำนวน 1,442.00 ล้านบาท และมีเงินสดจ่ายค่าใช้จ่ายทางตรงในการเสนอหุ้นเพิ่มทุนจำนวน 45.69 ล้านบาท สำหรับปี 2562 บริษัทฯ มีกระแสเงินสดได้มาจากกิจกรรมจัดหาเงินจำนวน 1.94 ล้านบาท โดยมาจากการเปลี่ยนแปลงเจ้าหนี้สัญญาเช่าการเงิน

(หน่วย : ล้านบาท)	ปี 2560	ปี 2561	ปี 2562
เงินสดสุทธิจาก (ใช้ไปใน) กิจกรรมดำเนินงาน	220.43	295.49	363.16
เงินสดสุทธิจาก (ใช้ไปใน) กิจกรรมลงทุน	(426.47)	(531.00)	(470.91)
เงินสดสุทธิได้มาจาก (ใช้ไปใน) กิจกรรมจัดหาเงิน	213.75	527.20	1.94
เงินสดและรายการเทียบเท่าเงินสดเพิ่มขึ้น (ลดลง) สุทธิ	7.71	291.69	(105.81)

อัตราส่วนสภาพคล่อง

ณ สิ้นปี 2560 - 2562 กลุ่มบริษัท มีอัตราส่วนสภาพคล่องเท่ากับ 0.23 เท่า 1.80 เท่า และ 2.05 เท่า ตามลำดับ และมีอัตราส่วนสภาพคล่องหมุนเร็วเท่ากับ 0.21 เท่า 1.76 เท่า และ 2.02 เท่า ตามลำดับ โดยสินทรัพย์หมุนเวียนของกลุ่มบริษัท ส่วนใหญ่เป็นเงินสดและรายการเทียบเท่าเงินสด เงินลงทุนชั่วคราว และลูกหนี้การค้า และสำหรับหนี้สินหมุนเวียนของกลุ่มบริษัท ส่วนใหญ่ได้แก่รายได้รอการรับรู้ที่ถึงกำหนดชำระภายในหนึ่งปี เงินกู้ยืมระยะสั้น เงินกู้ยืมระยะยาวที่ถึงกำหนดชำระภายในหนึ่งปี เจ้าหนี้การค้าและเจ้าหนี้อื่น ทั้งนี้ หากไม่รวมรายได้รอการรับรู้ที่ถึงกำหนดชำระภายในหนึ่งปี กลุ่มบริษัท จะมีอัตราส่วนสภาพคล่องเท่ากับ 0.43 เท่า 17.77 เท่า และ 17.34 เท่า ตามลำดับ และมีอัตราส่วนสภาพคล่องหมุนเร็วเท่ากับ 0.39 เท่า 17.39 เท่า และ 17.05 เท่า ตามลำดับ

เมื่อพิจารณา Cash Cycle ของกลุ่มบริษัท จะเห็นว่า Cash Cycle ในปี 2562 ซึ่งเท่ากับ 18.58 วัน ลดลงจาก Cash Cycle ในปี 2560 และปี 2561 ซึ่งเท่ากับ 22.56 วัน และ 18.59 วัน สาเหตุหลักเกิดจากระยะเวลาการเก็บหนี้เฉลี่ยที่สั้นลงจาก 18.00 วัน ในปี 2560 เป็น 15.32 วัน ในปี 2561 และเป็น 15.92 วัน ในปี 2562 ซึ่งเป็นผลจากการที่บริษัท สามารถบริหารจัดการการติดตามลูกหนี้การค้าได้อย่างมีประสิทธิภาพมากยิ่งขึ้น ในขณะที่ระยะเวลาชำระหนี้เฉลี่ยในปี 2560-2562 เท่ากับ 3.08 วัน 2.39 วัน และ 2.68 วัน ตามลำดับ และมีระยะเวลาขายสินค้าเฉลี่ยเท่ากับ 7.64 วัน 5.66 วัน และ 5.34 วัน ตามลำดับ

	ปี 2560	ปี 2561	ปี 2562
อัตราส่วนสภาพคล่อง (เท่า)	0.23	1.80	2.05
อัตราส่วนสภาพคล่องหมุนเร็ว (เท่า)	0.21	1.76	2.02
ระยะเวลาเก็บหนี้เฉลี่ย (วัน)	18.00	15.32	15.92
ระยะเวลาชำระหนี้ (วัน)	3.08	2.39	2.68
ระยะเวลาขายสินค้าเฉลี่ย (วัน)	7.64	5.66	5.34
Cash Cycle (วัน)	22.56	18.59	18.58

(ค) แหล่งที่มาของเงินทุน**หนี้สิน**

ณ สิ้นปี 2560-2562 กลุ่มบริษัท มีหนี้สินรวมจำนวน 1,538.04 ล้านบาท จำนวน 827.29 ล้านบาท และจำนวน 881.77 ล้านบาท ตามลำดับ ทั้งนี้ หนี้สินรวมของบริษัท ลดลงอย่างต่อเนื่องในปี 2560-2561 จากการจ่ายชำระคืนเงินกู้ยืมระยะสั้น และเงินกู้ยืมระยะยาวของกลุ่มบริษัท ในระหว่างปี ซึ่งหากพิจารณา ณ สิ้นปี 2561 หนี้สินที่สำคัญของบริษัท ประกอบไปด้วยรายได้รอการรับรู้ และเงินมัดจำค่าเช่าเรียนคิดเป็นสัดส่วนร้อยละ 74.12 และร้อยละ 8.45 ของหนี้สินรวมตามลำดับ และ ณ สิ้นปี 2562 หนี้สินที่สำคัญของบริษัท ประกอบไปด้วยรายได้รอการรับรู้ และเงินมัดจำค่าเช่าเรียนคิดเป็นสัดส่วนร้อยละ 72.23 และร้อยละ 8.64 ของหนี้สินรวมตามลำดับ

1. เงินกู้ยืม

บริษัท เคยมีเงินกู้ยืมเป็นแหล่งเงินทุนหนึ่งของบริษัท โดย ณ สิ้นปี 2560 กลุ่มบริษัท มีเงินกู้ยืมทั้งระยะสั้นและระยะยาวรวม เท่ากับ 779.00 ล้านบาท ซึ่งคิดเป็นสัดส่วนร้อยละ 50.65 ของหนี้สินรวม โดยเงินกู้ยืมของกลุ่มบริษัท ส่วนใหญ่เป็นเงินกู้ระยะยาวซึ่งมีวัตถุประสงค์เพื่อใช้ในการลงทุนก่อสร้างอาคารสำหรับกิจการโรงเรียน โดย ณ สิ้นปี 2560 กลุ่มบริษัท มีเงินกู้ระยะยาวจำนวน 629 ล้านบาท ณ สิ้นปี 2560 บริษัท ไม่สามารถปฏิบัติตามเงื่อนไขเงินกู้ในเรื่องการดำรงให้บริษัท เอสไอเอสบี ธนบุรี จำกัด มีส่วนของผู้ถือหุ้นเป็นบวกได้ เนื่องจากปัจจุบันบริษัท เอสไอเอสบี ธนบุรี จำกัด ไม่ได้ประกอบธุรกิจ จึงต้องจัดประเภทเงินกู้ยืมระยะยาวจำนวน 163 ล้านบาท ณ สิ้นปี 2560 เป็นหนี้สินหมุนเวียน นอกจากเงินกู้ยืมระยะยาวแล้ว บริษัท ยังมีเงินกู้ยืมระยะสั้นในลักษณะที่เป็นตั๋วสัญญาใช้เงินกับธนาคารพาณิชย์ และตั๋วแลกเงินที่บริษัท เสนอขายให้แก่กลุ่มทุนในวงจำกัด โดย ณ สิ้นปี 2560 บริษัท มีตั๋วสัญญาใช้เงิน และ/หรือ ตั๋วแลกเงิน จำนวน 150 ล้านบาท

อย่างไรก็ตามช่วงปี 2561 ทางกลุ่มบริษัท ได้ชำระเงินกู้ยืมทั้งระยะสั้นและระยะยาวทั้งหมด จึงทำให้ ณ สิ้นปี 2561 และสิ้นปี 2562 ทางกลุ่มบริษัท ไม่มีเงินกู้ยืมทั้งระยะสั้นและระยะยาว

2. รายได้รอการรับรู้

รายได้รอการรับรู้ เป็นรายได้รับล่วงหน้าซึ่งเกิดจากการที่โรงเรียนนานาชาติที่บริษัทฯ เป็นผู้ได้รับใบอนุญาตโดยตรงเก็บค่าธรรมเนียมการศึกษาจากผู้ปกครองสำหรับการเรียนการสอนทั้งภาคการศึกษา และ/หรือ ทั้งปี การศึกษาและจะถูกทยอยรับรู้รายได้ตลอดตามแต่ละภาคการศึกษา ประกอบกับรายได้ค่าธรรมเนียมแรกเข้าซึ่งเรียกเก็บเพื่อยืนยันสิทธิการเป็นนักเรียน ที่จะทยอยรับรู้ตามประมาณการระยะเวลาเรียนของนักเรียนแต่ละโรงเรียน โดย ณ สิ้นปี 2560-2562 บริษัทฯ มีรายได้รอการรับรู้จำนวน 545.74 ล้านบาท จำนวน 613.18 ล้านบาท และจำนวน 636.89 ล้านบาท ตามลำดับ ซึ่งคิดเป็นสัดส่วนร้อยละ 35.48 ร้อยละ 74.12 และร้อยละ 72.23 ของหนี้สินรวม ตามลำดับ ซึ่งรายได้รอการรับรู้จะเพิ่มขึ้นตามจำนวนนักเรียนที่เพิ่มมากขึ้น

3. เงินมัดจำค่าเล่าเรียน

เงินมัดจำค่าเล่าเรียน เป็นเงินประกันสำหรับค่าธรรมเนียมการศึกษาและค่าเบ็ดเตล็ดอื่นๆ ซึ่งโรงเรียนนานาชาติที่บริษัทฯ เป็นผู้ได้รับใบอนุญาตโดยตรงเรียกเก็บเมื่อผู้ปกครองยืนยันการเข้าเรียนของนักเรียน โดยโรงเรียนจะคืนค่ามัดจำเมื่อนักเรียนจบการศึกษาหรือลาออก โดย ณ สิ้นปี 2560-2562 บริษัทฯ มีเงินมัดจำค่าเล่าเรียนจำนวน 62.97 ล้านบาท จำนวน 69.90 ล้านบาท และจำนวน 76.20 ล้านบาท ตามลำดับ ซึ่งคิดเป็นสัดส่วนร้อยละ 4.09 ร้อยละ 8.45 และร้อยละ 8.64 ของหนี้สินรวม ตามลำดับ

ส่วนของผู้ถือหุ้น

ณ สิ้นปี 2560 บริษัทฯ มีส่วนของผู้ถือหุ้นจำนวน 187.10 ล้านบาท ลดลงจาก ณ สิ้นปี 2559 จำนวน 1.45 ล้านบาท เนื่องจากบริษัทฯ มีการเพิ่มทุนจำนวน 50 ล้านบาท โดยการออกหุ้นสามัญเพิ่มทุนจำนวน 5,000,000 หุ้น มูลค่าที่ตราไว้หุ้นละ 10 บาททำให้บริษัทฯ มีทุนที่ออกและเรียกชำระแล้วเพิ่มขึ้นจากจำนวน 200 ล้านบาท เป็น 250 ล้านบาท มีกำไรจากผลการดำเนินงานในปี 2560 จำนวน 17.92 ล้านบาท ในขณะที่มีการจ่ายเงินปันผลในปีดังกล่าวจำนวน 70 ล้านบาท

ณ สิ้นปี 2561 บริษัทฯ มีส่วนของผู้ถือหุ้นจำนวน 1,598.02 ล้านบาท เพิ่มขึ้นจาก ณ สิ้นปี 2560 จำนวน 1,410.92 ล้านบาท เนื่องจากบริษัทฯ มีกำไรจากผลประกอบการของกลุ่มบริษัทฯ จำนวน 103.52 ล้านบาท นอกจากนี้ ที่ประชุมวิสามัญผู้ถือหุ้นครั้งที่ 1/2561 ได้มีมติอนุมัติให้บริษัทฯ เปลี่ยนแปลงมูลค่าที่ไว้มูลค่าหุ้นสามัญของบริษัทฯ เป็นมูลค่าหุ้นละ 0.50 บาท และออกหุ้นสามัญเพิ่มทุนจำนวน 220 ล้านบาท แบ่งออกเป็นหุ้นสามัญจำนวน 440.00 ล้านหุ้น มูลค่าที่ตราไว้หุ้นละ 0.50 บาท เพื่อเสนอขายให้แก่ผู้ถือหุ้นเดิมของบริษัทฯ จำนวน 180 ล้านหุ้น ซึ่งบริษัทฯ ได้รับชำระเงินค่าหุ้นและจดทะเบียนเพิ่มทุนแล้ว เมื่อวันที่ 7 มิถุนายน 2561 และเพื่อเสนอขายให้แก่ประชาชนทั่วไป และกรรมการ ผู้บริหาร และพนักงานของบริษัทฯ และบุคลากรของโรงเรียนซึ่งบริษัทฯ เป็นผู้รับใบอนุญาต รวมจำนวน 260 ล้านหุ้น ทำให้บริษัทฯ มีทุนที่ออกและเรียกชำระแล้วเพิ่มขึ้นจากจำนวน 250 ล้านบาท เป็น 470 ล้านบาท อีกทั้งบริษัทฯ มีส่วนเกินมูลค่าหุ้นสามัญจากการเสนอขายหุ้นสามัญดังกล่าวเป็นจำนวน 1,176.31 ล้านบาท ในขณะที่มีการจ่ายเงินปันผลระหว่างปี จำนวน 90 ล้านบาท

ทั้งนี้ บริษัทฯ มีขาดทุนสะสมจำนวน 71.01 ล้านบาท ซึ่งอาจทำให้บริษัทฯ ไม่สามารถจ่ายเงินปันผลได้ อย่างไรก็ตาม ในเดือนเมษายน 2562 ที่ประชุมสามัญผู้ถือหุ้นมีมติเป็นเอกฉันท์อนุมัติการนำทุนสำรองทางกฎหมายจำนวน 21.72 ล้านบาท และส่วนเกินมูลค่าหุ้นสามัญจำนวน 49.29 ล้านบาท เพื่อชดเชยผลขาดทุนสะสมของบริษัทฯ ตามมาตรา 119 ของพรบ. บริษัทมหาชน

ณ สิ้นปี 2562 บริษัทฯ มีส่วนของผู้ถือหุ้นจำนวน 1,818.89 ล้านบาท เพิ่มขึ้นจาก ณ สิ้นปี 2561 จำนวน 220.87 ล้านบาท โดยมาจากผลการดำเนินงานของบริษัทฯ

ความเหมาะสมของโครงสร้างเงินทุน

บริษัทฯ มีอัตราส่วนหนี้สินต่อส่วนของผู้ถือหุ้นเท่ากับ 8.22 เท่า ณ สิ้นปี 2560 เนื่องจากบริษัทฯ มีรายได้รอการรับรู้ที่เพิ่มขึ้นอย่างต่อเนื่องตามจำนวนนักเรียนที่เพิ่มมากขึ้น ประกอบกับบริษัทฯ มีการใช้เงินกู้ยืมที่มากขึ้นเพื่อนำมาใช้ลงทุนขยายกิจการโรงเรียนในโครงการโรงเรียนนานาชาติสิงคโปร์กรุงเทพฯ เฟส 2 และโครงการโรงเรียนนานาชาติสิงคโปร์ธนบุรีตามที่กล่าวไว้ข้างต้น อย่างไรก็ตาม หลังจากบริษัทฯ ได้มีการเสนอขายหุ้นสามัญเพิ่มทุนในช่วงปี 2561 บริษัทฯ ได้ชำระคืนเงินกู้ยืมทั้งระยะสั้นและระยะยาวทั้งหมด จึงทำให้บริษัทฯ มีอัตราส่วนหนี้สินต่อส่วนของผู้ถือหุ้นลดลงเท่ากับ 0.52 เท่า ณ สิ้นปี 2561 และเท่ากับ 0.48 เท่า ณ สิ้นปี 2562

การรับรองความถูกต้องของข้อมูล



การรับรองความถูกต้องของข้อมูล

การรับรองความถูกต้องของข้อมูลในแบบแสดงรายการข้อมูลประจำปีนั้นให้กรรมการผู้มีอำนาจลงนามผูกพันบริษัทลงลายมือชื่อพร้อมทั้งประทับตราบริษัท (ถ้ามี) ในแบบแสดงรายการข้อมูลประจำปี พร้อมทั้งมอบอำนาจให้บุคคลใดลงนามกำกับเอกสารในแบบแสดงรายการข้อมูลประจำปีแทนด้วย โดยให้ใช้ข้อความและรูปแบบ ดังนี้

“บริษัทได้สอบทานข้อมูลในแบบแสดงรายการข้อมูลประจำปีฉบับนี้แล้วด้วยความระมัดระวัง บริษัทขอรับรองว่าข้อมูลดังกล่าวถูกต้องครบถ้วนไม่เป็นเท็จไม่ทำให้ผู้อื่นสำคัญผิดหรือไม่ขาดข้อมูลที่ควรต้องแจ้งในสาระสำคัญ นอกจากนี้ บริษัทขอรับรองว่า

(1) งบการเงินและข้อมูลทางการเงินที่สรุปมาในแบบแสดงรายการข้อมูลประจำปีได้แสดงข้อมูลอย่างถูกต้องครบถ้วนในสาระสำคัญเกี่ยวกับฐานะการเงินผลการดำเนินงานและกระแสเงินสดของบริษัทและบริษัทย่อยแล้ว

(2) บริษัทได้จัดให้มีระบบการเปิดเผยข้อมูลที่ดี เพื่อให้แน่ใจว่าบริษัทได้เปิดเผยข้อมูลในส่วนที่เป็นสาระสำคัญทั้งของบริษัทและบริษัทย่อยอย่างถูกต้องครบถ้วนแล้วรวมทั้งควบคุมดูแลให้มีการปฏิบัติตามระบบดังกล่าว

(3) บริษัทได้จัดให้มีระบบการควบคุมภายในที่ดี และควบคุมดูแลให้มีการปฏิบัติตามระบบดังกล่าว และบริษัทได้แจ้งข้อมูลการประเมินระบบการควบคุมภายใน ณ วันที่ 25 กุมภาพันธ์ 2563 ต่อผู้สอบบัญชีและกรรมการตรวจสอบของบริษัทแล้ว ซึ่งครอบคลุมถึงข้อบกพร่องและการเปลี่ยนแปลงที่สำคัญของระบบการควบคุมภายใน รวมทั้งการกระทำที่มีขอบ ที่อาจมีผลกระทบต่อการจัดทำรายงานทางการเงินของบริษัทและบริษัทย่อย

ในการนี้เพื่อเป็นหลักฐานว่าเอกสารทั้งหมดเป็นเอกสารชุดเดียวกันกับที่บริษัทได้รับรองความถูกต้องแล้ว บริษัทได้มอบหมายให้นางสาววิลาวัลย์ แก้วกนกวิจิตร หรือ นางสาวสุนันทา ลีลาแสงสาย เป็นผู้ลงลายมือชื่อกำกับเอกสารนี้ไว้ทุกหน้าด้วย หากเอกสารใดไม่มีลายมือชื่อของนางสาววิลาวัลย์ แก้วกนกวิจิตร หรือ นางสาวสุนันทา ลีลาแสงสาย กำกับไว้ บริษัทจะถือว่าไม่ใช่ข้อมูลที่บริษัทได้รับรองความถูกต้องของข้อมูลแล้วดังกล่าวข้างต้น

ชื่อ	ตำแหน่ง	ลายมือชื่อ
นายยิว ฮอค โคว	กรรมการ และประธานเจ้าหน้าที่บริหาร	-นายยิว ฮอค โคว-
นางสาววิลาวัลย์ แก้วกนกวิจิตร	กรรมการ และผู้อำนวยการฝ่ายรับสมัครนักเรียน	-นางสาววิลาวัลย์ แก้วกนกวิจิตร-
ผู้รับมอบอำนาจ		
ชื่อ	ตำแหน่ง	ลายมือชื่อ
นางสาววิลาวัลย์ แก้วกนกวิจิตร	กรรมการ และผู้อำนวยการฝ่ายรับสมัครนักเรียน	-นางสาววิลาวัลย์ แก้วกนกวิจิตร-
นางสาวสุนันทา ลีลาแสงสาย	ผู้อำนวยการฝ่ายบัญชีและการเงิน	-นางสาวสุนันทา ลีลาแสงสาย-

เอกสารแนบ 1
รายละเอียดเกี่ยวกับกรรมการ ผู้บริหาร ผู้มีอำนาจควบคุม
และเลขานุการบริษัท

1. รายละเอียดเกี่ยวกับกรรมการ ผู้บริหาร ผู้มีส่วนเกี่ยวข้อง

ชื่อ-สกุล/ตำแหน่ง	อายุ (ปี)	คุณวุฒิทางการศึกษา	สัดส่วนการถือหุ้นในบริษัท (30/12/62)	ความสัมพันธ์ทางครอบครัวระหว่างผู้บริหาร	ประสบการณ์การทำงานในระยะเวลา 5 ปีย้อนหลัง			
					ช่วงเวลา	ตำแหน่ง	ชื่อบริษัท	ประเภทธุรกิจ
นายหนักร กาญจนะจิตรา (ประธานกรรมการและกรรมการอิสระ)	63	ปริญญาเอกอุษุมวิทบัณฑิตศึกษามหาวิทยาลัยราชภัฏธนบุรี ปริญญาโท Public Administration, Middle Tennessee State University, U.S.A. ปริญญาตรี รัฐศาสตร์ มหาวิทยาลัยเชียงใหม่ หลักสูตร Director Certification Program (DCP) รุ่นที่ 102/2008 หลักสูตร Audit Committee Program (ACP) รุ่นที่ 22/2008 หลักสูตร The Role of Chairman Program (RCP) รุ่นที่ 26/2011 หลักสูตร The Role of Compensation Committee (RCC) รุ่นที่ 6/2008 หลักสูตร Financial Statement for Director (FSD) รุ่นที่ 1/2008	0.05	-	2558 - ปัจจุบัน	ประธานกรรมการและกรรมการอิสระ	บริษัท เอสไอเอสบี จำกัด (มหาชน)	โรงเรียนนานาชาติ
					2553 - ปัจจุบัน	กรรมการและประธานกรรมการสรรหาและกำหนดค่าตอบแทน	ธนาคารกรุงไทย	ธนาคาร
					2558 - ปัจจุบัน	กรรมการ	สำนักงานคณะกรรมการข้าราชการพลเรือน	ส่วนราชการ
					2558 - ปัจจุบัน	กรรมการ	สำนักงานคณะกรรมการกฤษฎีกา	ส่วนราชการ
					2560 - ปัจจุบัน	กรรมการ	สถาบันวิจัยและพัฒนาพื้นที่สูง (องค์การมหาชน)	สนับสนุนรักษาพันธุ์พืชโครงการหลวง
					2561 - ปัจจุบัน	ประธานกรรมการ	บริษัท เจ เอ อาร์ ดับเบิลยู ยูทีลิตี้ จำกัด (มหาชน)	จัดทำหน่วยอุปโภคบริโภคและระบบคมนาคม
					2563 - ปัจจุบัน	กรรมการสมาคมมหาวิทยาลัย	มหาวิทยาลัยธรรมศาสตร์	มหาวิทยาลัย
					2554 - 2560	กรรมการ	การนิคมอุตสาหกรรม	จัดหาที่ดินและพัฒนา
					2553 - 2558	เลขธิการ	สำนักงานคณะกรรมการข้าราชการพลเรือน	ส่วนราชการ
					2550 - 2556	กรรมการ	สมาคมวิทยาลัยขอนแก่น	มหาวิทยาลัย
					2558 - 2561	กรรมการอิสระและกรรมการตรวจสอบ	บริษัท อินเทอร์เน็ต ประเทศไทย จำกัด (มหาชน)	ให้บริการโครงข่ายโทรคมนาคม

นายอิว ออด โคว กรรมการและประธาน เจ้าหน้าที่บริหาร (กรรมการผู้มีอำนาจลง นามผูกพันบริษัทฯ)	54	บริษัทยูทโท บริหารธุรกิจ สถาบันบัณฑิต บริหารธุรกิจศึนครินทร์แห่งจุฬาลงกรณ์ มหาวิทยาลัย ปริญญตรี Mechanical Engineering Ngee Ann Polytechnic, Singapore หลักสูตร Director Certification Program (DCP) รุ่นที่ 189/2014 หลักสูตร Director Accreditation Program (DAP) รุ่นที่ 95/2012 หลักสูตร CIMA-GMS รุ่นปี 2019	32.84	-	2559 - ปัจจุบัน 2559 - ปัจจุบัน 2552 - 2559 2559 - 2560	กรรมการและประธานเจ้าหน้าที่บริหาร กรรมการ กรรมการ กรรมการ	บมจ. เอสไอเอสบี บจ. เอสไอเอสบี สิริ บมจ. เอสไอเอสบี บจ. เอสไอเอสบี ธนบุรี	ให้บริการด้านการศึกษา ให้บริการด้านการศึกษา ให้บริการด้านการศึกษา ให้บริการด้านการศึกษา
นางสาววิลาวัณย์ แก้วกนกวิจิตร กรรมการและ ผู้อำนวยการฝ่ายรับ สมัครนักเรียน (กรรมการผู้มีอำนาจ ลงนามผูกพันบริษัทฯ)	57	อนุปริญญา สาขาบัญชี มหาวิทยาลัย เทคโนโลยีราชมงคลพระนคร หลักสูตร Director Certification Program (DCP) รุ่นที่ 206/2015 หลักสูตร Director Accreditation Program (DAP) รุ่นที่ 95/2012	29.04	-	2552 - ปัจจุบัน 2559 - ปัจจุบัน 2559 - 2560	กรรมการและผู้อำนวยการฝ่ายรับสมัคร นักเรียน กรรมการ กรรมการ	บมจ. เอสไอเอสบี บจ. เอสไอเอสบี สิริ บจ. เอสไอเอสบี ธนบุรี	ให้บริการด้านการศึกษา ให้บริการด้านการศึกษา ให้บริการด้านการศึกษา
นายธีชัย ประเสริฐศรี กรรมการ ได้รับการแต่งตั้งเมื่อวันที่ 17 ธันวาคม 2558	70	บริษัทยูทโท พัฒนาการเศรษฐกิจ สถาบัน บัณฑิตพัฒนบริหารศาสตร์ ปริญญตรี พานิชยศาสตร์การบัญชี มหาวิทยาลัยธรรมศาสตร์ หลักสูตร Director Accreditation Program (DAP) รุ่นที่ 127/2016	0.01	-	2558 - ปัจจุบัน 2534 - ปัจจุบัน 2531 - ปัจจุบัน	กรรมการ กรรมการ กรรมการ	บมจ. เอสไอเอสบี บจ. สานหลวง แลนด์ แอนด์ บิลด์ดิ้ง บจ. ซี.เอ.ซี. (บางกอก)	ให้บริการด้านการศึกษา ให้เช่าสำนักงานและโกดัง สำนักงานสอบบัญชี

<p>นายฉัตรพี ดันดิเลียม ประธานกรรมการ ตรวจสอบและกรรมการ อิสระ</p> <p>ได้รับการแต่งตั้งเมื่อวันที่ 17 ธันวาคม 2558</p>	<p>56</p>	<p>ปริญญาโท บริหารธุรกิจ สถาบันบัณฑิต บริหารธุรกิจดัตช์แห่งจุฬาลงกรณ์ มหาวิทยาลัย</p> <p>ปริญญาตรี Electrical Engineering, University of Wisconsin-Madison, U.S.A.</p> <p>หลักสูตร Director Accreditation Program (DAP) รุ่นที่ 48/2005</p> <p>หลักสูตร Corporate Governance for Capital Market Market Intermediaries (CGI) รุ่นที่ 2/2015</p>	<p>0.03</p>	<p>-</p>	<p>2558 - ปัจจุบัน</p> <p>2560 - ปัจจุบัน</p> <p>2558 - ปัจจุบัน</p> <p>2558 - ปัจจุบัน</p> <p>2552 - ปัจจุบัน</p> <p>2561 - ปัจจุบัน</p> <p>2548 - 2558</p>	<p>ประธานกรรมการตรวจสอบและกรรมการ อิสระ</p> <p>ประธานเจ้าหน้าที่บริหาร</p> <p>ประธานกรรมการ</p> <p>ประธานกรรมการตรวจสอบ</p> <p>กรรมการอิสระและกรรมการตรวจสอบ</p> <p>ประธานเจ้าหน้าที่บริหาร</p>	<p>บมจ. เอสไอเอสบี</p> <p>บมจ. แม็ทซิ่ง แม็กซิมซ์ โซลูชั่น</p> <p>บลจ. ทาลิส จำกัด</p> <p>บจ. ยูนิเวนเจอร์ส รีท แมเนจเม้นท์</p> <p>บมจ. หลักทรัพย์ เพื่อบริการหลักทรัพย์</p> <p>บริษัท เปริล 8 พลัส จำกัด</p> <p>บมจ. กรังด์ร จำกัด</p>	<p>ให้บริการด้านการศึกษา</p> <p>ให้คำอุปการณและสตูดิโอสำหรับผลิต ภาพยนตร์ หลักทรัพย์จัดการกองทุน</p> <p>ผู้จัดการกอง REIT</p> <p>ให้สินเชื่อเพื่อบริการหลักทรัพย์</p> <p>ที่ปรึกษาและให้บริการด้านเทคโนโลยี</p> <p>หลักทรัพย์จัดการกองทุน</p>	<p>ให้บริการด้านการศึกษา</p> <p>ผลิต และจำหน่ายเครื่องแต่งกาย สำเร็จรูป</p> <p>บริหารจัดการเงินลงทุน</p>	<p>บมจ. เอสไอเอสบี</p> <p>บจ. คาชาดองก้า (ไทยแลนด์)</p> <p>ซิลเวอร์ พาลเลต โฮลดิ้ง ลิมิเตด</p> <p>สมาร์ท โปรเจ็ค อินเวสเม้นท์ ลิมิเตด</p>	<p>กรรมการตรวจสอบและกรรมการอิสระ</p> <p>ประธานเจ้าหน้าที่บริหาร</p> <p>ที่ปรึกษา</p>	<p>2558 - ปัจจุบัน</p> <p>2553 - ปัจจุบัน</p> <p>2557 - ปัจจุบัน</p>	<p>-</p>	<p>ปริญญาโท บริหารธุรกิจ สถาบันบัณฑิต บริหารธุรกิจดัตช์แห่งจุฬาลงกรณ์ มหาวิทยาลัย</p> <p>ปริญญาตรี รัฐศาสตร์ การคลัง จุฬาลงกรณ์มหาวิทยาลัย</p> <p>หลักสูตร Director Certification Program (DOP) รุ่นที่ 102/2008</p> <p>หลักสูตร Company Secretary Program (CSP) รุ่นที่ 25/2008</p>	<p>55</p>	<p>นายประสิทธิ์ชัย กฤษณมรรยง กรรมการตรวจสอบและ กรรมการอิสระ</p> <p>ได้รับการแต่งตั้งเมื่อวันที่ 17 ธันวาคม 2558</p>	<p>นายประสิทธิ์ชัย กฤษณมรรยง กรรมการตรวจสอบและ กรรมการอิสระ</p> <p>ได้รับการแต่งตั้งเมื่อวันที่ 17 ธันวาคม 2558</p>
---	-----------	--	-------------	----------	--	---	---	---	--	---	--	--	----------	--	-----------	---	---

นางสาวไตรทิพย์ ศิระภุชงค์กุล กรรมการตรวจสอบและ กรรมการอิสระ ได้รับการแต่งตั้งเมื่อวันที่ 17 ธันวาคม 2558	53	ปริญญาโท บริหารธุรกิจ สถาบันบัณฑิต บริหารธุรกิจศศินทร์แห่งจุฬาลงกรณ์ มหาวิทยาลัย ปริญญาตรี พาณิชยศาสตร์และการบัญชี จุฬาลงกรณ์มหาวิทยาลัย หลักสูตร Director Certification Program (DCP) รุ่นที่ 158/2012 หลักสูตร Director Accreditation Program (DAP) รุ่นที่ 31/2005	0.02	-	2558 - ปัจจุบัน 2562 - ปัจจุบัน 2562 - ปัจจุบัน 2561 - ปัจจุบัน 2559 - ปัจจุบัน 2560 - 2562 2561 - 2562 2560 - 2562 2560 - 2562	กรรมการตรวจสอบและกรรมการอิสระ กรรมการ ผู้อำนวยการฝ่ายบัญชีและการเงิน กรรมการ กรรมการ รองกรรมการผู้จัดการใหญ่ สายงาน การเงินกลุ่ม กรรมการ ประธานเจ้าหน้าที่บริหารและกรรมการ กรรมการ	บมจ. เอสไอเอสบี การรถไฟแห่งประเทศไทย บจ. อินชูปั้น เทคโนโลยี บมจ. ซูเปอร์ลิติก บจ. ทาฟโก้ โมดัล บมจ. พดกษา โฮลดิ้ง บมจ. พดกษา รีเบเลสเตท บจ. โรงพยาบาลวิมุต โฮลดิ้ง บจ. โรงพยาบาลวิมุต อินเตอร์ เนชั่นแนล	ให้บริการด้านการศึกษา บริการขนส่ง เทคโนโลยีด้านการเงิน ลงทุนพัฒนาโรงไฟฟ้าพลังงานทดแทน ผลิตแม่พิมพ์และซ่อมบำรุง พัฒนาอสังหาริมทรัพย์ พัฒนาอสังหาริมทรัพย์ โรงพยาบาล โรงพยาบาล
นางสาวสุนันทา ลีลาแสงสาย ผู้อำนวยการฝ่ายบัญชี และการเงิน (ผู้รับผิดชอบสูงสุดสาย งานบัญชีและการเงิน)	47	ปริญญาโท Business Administration (Finance), California State Polytechnic University, Pomona, U.S.A. ปริญญาตรี บริหารธุรกิจ ด้านการบัญชี มหาวิทยาลัยอัสสัมชัญ หลักสูตร Orientation Course-CFO focus on financial reporting ปี 2560, สภาวิชาชีพ บัญชี หลักสูตร CFO's Orientation Course for new IPOs ปี 2561, ตลาดหลักทรัพย์แห่งประเทศไทย	0.05	-	2558 - ปัจจุบัน 2555 - 2558	ผู้อำนวยการฝ่ายบัญชีและการเงิน Regional Finance Director	บมจ. เอสไอเอสบี บมจ. เดอะไมเนอร์ ฟู้ด กรุ๊ป	ให้บริการด้านการศึกษา ธุรกิจอาหาร

นายตง ดวน เหยี่ยม ผู้อำนวยการฝ่าย ปฏิบัติการ	58	ปริญญาตรี Hotel & Tourism Management, Ecole des Roches, Switzerland	0.01	-	2559 - ปัจจุบัน 2551 - 2559	ผู้อำนวยการฝ่ายปฏิบัติการ Director of Operations	บมจ. เอสไอเอสบี บจ. โซเท็กซ์ เอ็นเนอร์ยี่ เซอร์วิส (ประเทศไทย)	ให้บริการด้านการศึกษา บริการด้านคุณภาพชีวิต
นางนริศา เลิศนามวงศ์วาน ผู้อำนวยการฝ่าย วิชาการ	50	ปริญญาตรี Counseling Psychology Inter American University (Singapore) ปริญญาตรี สาขาการบริหารโรงแรม มหาวิทยาลัยมหิดล	0.03	-	2562 - ปัจจุบัน 2556 - ปัจจุบัน	ผู้อำนวยการฝ่ายวิชาการ Executive Principal of Nursery and Kindergarten	บมจ. เอสไอเอสบี โรงเรียนนานาชาติสิงคโปร์กรุงเทพฯ โรงเรียนนานาชาติสิงคโปร์สุวรรณภูมิ โรงเรียนนานาชาติสิงคโปร์ธนบุรี โรงเรียนนานาชาติสิงคโปร์เอกมัย	ให้บริการด้านการศึกษา โรงเรียนนานาชาติ โรงเรียนนานาชาติ โรงเรียนนานาชาติ โรงเรียนนานาชาติ
นางปานทิพย์ กลิ่นนัย ผู้อำนวยการฝ่าย โรงเรียน	60	ปริญญาโท รัฐศาสตร์ สาขาการปกครอง มหาวิทยาลัยธรรมศาสตร์ ปริญญาตรี มนุษยศาสตร์ สาขาภาษา เยอรมัน มหาวิทยาลัยเชียงใหม่	0.01	-	2561 - ปัจจุบัน 2561 - ปัจจุบัน 2561 - ปัจจุบัน 2560 - ปัจจุบัน 2559 - ปัจจุบัน 2559 - ปัจจุบัน 2556 - ปัจจุบัน	ผู้แทนผู้รับใบอนุญาตโรงเรียน ผู้แทนผู้รับใบอนุญาต ผู้แทนผู้รับใบอนุญาต ผู้แทนผู้รับใบอนุญาต ผู้แทนผู้รับใบอนุญาต ผู้แทนผู้รับใบอนุญาต ผู้อำนวยการโรงเรียน	บมจ. เอสไอเอสบี โรงเรียนนานาชาติสิงคโปร์เอกมัย โรงเรียนนานาชาติสิงคโปร์สุวรรณภูมิ โรงเรียนนานาชาติสิงคโปร์ธนบุรี โรงเรียนนานาชาติสิงคโปร์เชียงใหม่ โรงเรียนนานาชาติสิงคโปร์กรุงเทพฯ โรงเรียนนานาชาติสิงคโปร์กรุงเทพฯ	ให้บริการด้านการศึกษา โรงเรียนนานาชาติ โรงเรียนนานาชาติ โรงเรียนนานาชาติ โรงเรียนนานาชาติ โรงเรียนนานาชาติ โรงเรียนนานาชาติ
นางสาวเอี่ยมพร วรวัฒน์ธำรง ผู้จัดการอาวุโสฝ่ายบัญชี (ผู้ควบคุมดูแลการทำ บัญชี)	54	ปริญญาตรี บริหารธุรกิจ สาขาบัญชี มหาวิทยาลัยรามคำแหง	-	-	2556 - ปัจจุบัน	ผู้จัดการอาวุโสฝ่ายบัญชี	บมจ. เอสไอเอสบี	ให้บริการด้านการศึกษา

2. รายละเอียดเกี่ยวกับเลขานุการบริษัท

ชื่อ-สกุลตำแหน่ง	อายุ (ปี)	คุณวุฒิทางการศึกษา	สัดส่วนการถือหุ้นในบริษัท (30/12/62)	ความสัมพันธ์ทางครอบครัวระหว่างผู้บริหาร	ประสบการณ์การทำงานในระยะเวลา 5 ปีย้อนหลัง			
					ช่วงเวลา	ตำแหน่ง	ชื่อบริษัท	ประเภทธุรกิจ
นางสาวสุมิตรา ทรงพัฒนะไธรินทร์	54	ปริญญาตรี Business Administration, University of Southern California, U.S.A.	0.04	-	2559 - ปัจจุบัน	เลขานุการบริษัท	บมจ. เอสไอเอสบี	ให้บริการด้านการศึกษา
		หลักสูตร Company Secretary Program (CSP) รุ่นที่ 65/2015 หลักสูตร Effective Minute Taking (EMT) รุ่นที่ 36/2016 หลักสูตร Corruption Risk and Control (CRC) รุ่นที่ 4/2019 หลักสูตร Advanced Company Secretary Program by TLCA รุ่นที่ 2019			2554 - ปัจจุบัน	ผู้ช่วยประธานเจ้าหน้าที่บริหารบริษัท	บมจ. เอสไอเอสบี	ให้บริการด้านการศึกษา

หน้าที่ความรับผิดชอบเลขานุการบริษัท

- ดูแลและให้คำแนะนำแก่กรรมการและผู้บริหารเกี่ยวกับการปฏิบัติตามกฎหมาย ข้อกำหนด กฎระเบียบ และข้อบังคับของบริษัท และติดตามดูแลให้มีการปฏิบัติตามอย่างถูกต้องและสม่ำเสมอ
- รับผิดชอบในการจัดประชุมคณะกรรมการบริษัทและการประชุมผู้ถือหุ้น รวมทั้งดูแลประสานงานให้มีการปฏิบัติตามมติของที่ประชุมดังกล่าว
- ดูแลให้การเปิดเผยข้อมูลและรายงานสนเทศในส่วนที่รับผิดชอบเป็นไปตามระเบียบและข้อกำหนดของตลาดหลักทรัพย์แห่งประเทศไทย และสำนักงาน ก.ล.ต. และคณะกรรมการกำกับหลักทรัพย์และตลาดหลักทรัพย์ รวมถึงกฎหมายที่เกี่ยวข้อง
- จัดทำและเก็บรักษาเอกสารดังต่อไปนี้
 - ทะเบียนกรรมการ
 - หนังสือนัดประชุมคณะกรรมการและรายงานการประชุมคณะกรรมการ
 - หนังสือนัดประชุมผู้ถือหุ้นและรายงานการประชุมผู้ถือหุ้น
 - รายงานประจำปีของบริษัท
 - รายงานการมีส่วนได้เสียของกรรมการและผู้บริหาร

3. รายละเอียดการดำรงตำแหน่งของผู้บริหารและผู้มีอำนาจควบคุมของบริษัทฯ ในบริษัทที่เกี่ยวข้อง ณ วันที่ 31 ธันวาคม 2562

รายชื่อ	บริษัทฯ	บริษัทที่เกี่ยวข้อง																				
		1	2	3	4	5	6	7	8	9	10	11	12	13	14	15	16	17	18	19		
นายเนติกร กาญจนะจิตรา	C,NR		C	/	/	/	/	/														
นายยิว ฮอด โดว	/,NR,/,M	/																				
นางสาววิลาวัลย์ แก้วกนกวิจิตร	/,M	/																				
นายมีชัย ประเสริฐศรี	/							/	/													
นายฉัตรพี ดันติเฉลิม	/,AC,NR									AC	//	C	AC	/,AC								
นายประสิทธิ์ชัย กฤษณะรณรง	/,AC														//							
นางสาวไตรทิพย์ ศิวะเกษณกุล	/,AC,NR															/	M	/	/	/		
นางสาวสุนันทา สิลาสแสงสาย	M																					
นายตง ดวน เห่งยม	M																					
นางนริศา เลิศนามวงศ์วาน	M																					
นางปานทิพย์ กลยณีย์	M																					
นางสาวเอี่ยมพร วรวัฒน์ธีรารัง	M																					
หมายเหตุ	C = ประธานกรรมการ	AC = กรรมการตรวจสอบ	NR = กรรมการสรรหาและพิจารณาคำตอบแทน																	/ = กรรมการ	// = ประธานเจ้าหน้าที่บริหาร	M = ผู้บริหาร

หมายเหตุ C = ประธานกรรมการ AC = กรรมการตรวจสอบ NR = กรรมการสรรหาและพิจารณาผู้ดำรงตำแหน่ง / = กรรมการ // = ประธานเจ้าหน้าที่บริหาร M = ผู้บริหาร

บริษัทที่เกี่ยวข้อง:

1. บริษัท เอสไอเอสบี สิริ จำกัด
2. บริษัท เจ อาร์ ดับเบิลยู ยูทิลิตี้ จำกัด (มหาชน)
3. บริษัท ธนาคารกรุงไทย จำกัด (มหาชน)
4. บริษัท เอนแคยส์สตูดิโอ จำกัด
5. สำนักงานคณะกรรมการข้าราชการพลเรือน
6. สำนักงานคณะกรรมการการกฤษฎีกา
7. มหาวิทยาลัยธรรมศาสตร์
8. บริษัท ซี. เอ. ซี. (บางกอก) จำกัด
9. บริษัท สวนหลวง แลนด์ บิลด์ จำกัด
10. บริษัท แมทซิ่ง แมกซิโมส โซลูชั่น จำกัด (มหาชน)
11. บริษัท หลักทรัพย์จัดการกองทุน ทาลิส จำกัด
12. บริษัท ยูนิเวนเจอร์ รีท แมเนจเม้นท์ จำกัด
13. บมจ. หลักทรัพย์ เพื่อดูแลหลักทรัพย์
14. บริษัท เบรล 8 พลัส จำกัด
15. บริษัท คาชาดองก้า (ไทยแลนด์) จำกัด
16. การรถไฟแห่งประเทศไทย
17. บริษัท อินเทอร์เน็ต เทคโนโลยี จำกัด
18. บริษัท ซูเปอร์บล็อก จำกัด (มหาชน)
19. บริษัท ทาฟโก้ โมลด์ จำกัด

เอกสารแนบ 2

รายละเอียดกรรมการของบริษัทย่อย

ไม่มี

เอกสารแนบ 3

รายละเอียดเกี่ยวกับหัวหน้างานตรวจสอบภายใน

รายละเอียดเกี่ยวกับหัวหน้างานตรวจสอบภายใน และหัวหน้างานกำกับดูแลการปฏิบัติงานของกลุ่มบริษัท

หัวข้อ	รายละเอียด
ผู้ตรวจสอบภายใน	บริษัท พีแอนด์แอล อินเทอร์เน็ต ออดิท จำกัด
หัวหน้างานตรวจสอบภายใน	นางสาววรรณวิมล จงสุริยภาส
คุณสมบัติทางการศึกษา	<ul style="list-style-type: none"> 2563 สถาบันบัณฑิตพัฒนบริหารศาสตร์ ปริญญาโททางบริหารธุรกิจสำหรับนักบริหาร คณะบริหารธุรกิจ 2549 มหาวิทยาลัยธุรกิจบัณฑิต ปริญญาตรี หลักสูตรบัญชีบัณฑิต สาขาการบัญชี(บัญชีบัณฑิต-เกียรตินิยมอันดับ 2) 2560 สภาวิชาชีพบัญชี ในพระบรมราชูปถัมภ์ วุฒิบัตรด้านการตรวจสอบภายใน (Internal Auditing Certificate Program – IACP) 2559 สมาคมผู้ตรวจสอบภายในแห่งประเทศไทย (สตท.) ประกาศนียบัตรผู้ตรวจสอบภายในแห่งประเทศไทย (CPIAT) 2551 จุฬาลงกรณ์มหาวิทยาลัย โครงการอบรมการตรวจสอบภายในเพื่อเตรียมตัวเป็นผู้ตรวจสอบภายในรับอนุญาตสากล (Prepared Course for Certified Internal Auditor: Pre – CIA)
ประสบการณ์ทำงาน	2556 – ปัจจุบัน กรรมการบริหาร , บริษัท พีแอนด์แอล ไอที ออดิท จำกัด 2549 – ปัจจุบัน ผู้อำนวยการสายงานตรวจสอบภายใน, บริษัท พีแอนด์แอล อินเทอร์เน็ต ออดิท จำกัด
การฝึกอบรมที่เกี่ยวข้อง	<ul style="list-style-type: none"> หลักสูตรประกาศนียบัตร Business Management for Internal Audit ในยุค Digital 4.0 สภาวิชาชีพบัญชี ในพระบรมราชูปถัมภ์ Fraud Audit and Caution for Auditor สมาคมผู้ตรวจสอบภายในแห่งประเทศไทย (สตท.) COSO 2013 กรอบแนวทางระบบการควบคุมภายใน (ADVANCED COURSE) รุ่นที่ 2/61 สภาวิชาชีพบัญชี ในพระบรมราชูปถัมภ์ COSO 2014 สมาคมผู้ตรวจสอบภายในแห่งประเทศไทย (สตท.) การตรวจสอบและข้อควรพิจารณาในการตรวจสอบเมื่อมีการใช้คอมพิวเตอร์ประมวลผลข้อมูล รุ่นที่ 2/2561 สภาวิชาชีพบัญชี ในพระบรมราชูปถัมภ์ การตรวจสอบภายในแบบบูรณาการ 1/2561 สภาวิชาชีพบัญชี ในพระบรมราชูปถัมภ์ อบรมเชิงปฏิบัติการ: การบริหารต้นทุนเพื่อเพิ่มมูลค่าและความยั่งยืน รุ่นที่4/61 สภาวิชาชีพบัญชี ในพระบรมราชูปถัมภ์ Data Analytics for Internal Auditor รุ่นที่ 2/60 สภาวิชาชีพบัญชี ในพระบรมราชูปถัมภ์
หน้าที่ความรับผิดชอบ	<ul style="list-style-type: none"> ปฏิบัติงานและควบคุมงานตรวจสอบในสำนักงานให้เป็นไปตามมาตรฐาน ประสานงานกับผู้บริหารระดับสูง คณะกรรมการบริหาร และคณะกรรมการตรวจสอบ จัดทำ Audit Plan ในสายงานที่รับผิดชอบ จัดทำหรือสอบทาน Audit Program ให้เป็นไปตามมาตรฐาน สอบทานความเพียงพอ ครบถ้วนของหลักฐานที่อ้างอิงในรายงาน จัดทำหรือสอบทานร่างรายงานการตรวจสอบให้เป็นไปตามมาตรฐาน ปฏิบัติงานอื่นที่เกี่ยวข้องกับการตรวจสอบภายใน ตามที่ได้รับมอบหมายจาก คณะกรรมการตรวจสอบ

เอกสารแนบ 4

แบบประเมินความเพียงพอของระบบควบคุมภายใน

แบบประเมินความเพียงพอของระบบการควบคุมภายใน

แนวคิดและวัตถุประสงค์

การมีระบบการควบคุมภายในที่ดีมีความสำคัญอย่างยิ่งสำหรับบริษัทจดทะเบียนหรือบริษัทที่มีประชาชนเป็นผู้ถือหุ้น โดยระบบที่ดีจะช่วยป้องกัน บริหาร จัดการความเสี่ยงหรือความเสียหายต่างๆ ที่อาจเกิดขึ้นกับบริษัทและผู้ที่มีส่วนได้เสียได้เป็นอย่างดี ดังนั้น จึงเป็นหน้าที่ของคณะกรรมการบริษัทที่จะต้องดำเนินการให้มั่นใจว่า บริษัทมีระบบควบคุมภายในที่เหมาะสม และเพียงพอในการดูแลการดำเนินงานให้เป็นไปตามเป้าหมาย วัตถุประสงค์ กฎหมาย ข้อกำหนดที่เกี่ยวข้องได้อย่างมีประสิทธิภาพสามารถป้องกันทรัพย์สิน จากการทุจริต เสียหาย รวมทั้งมีการจัดทำบัญชี รายงานที่ถูกต้องน่าเชื่อถือ

สำนักงานคณะกรรมการกำกับหลักทรัพย์และตลาดหลักทรัพย์ (ก.ล.ต.) ได้รับความร่วมมือเป็นอย่างดีจาก ไพรซ์วอเตอร์เฮาส์คูเปอร์ส ประเทศไทย (PwC Thailand) ในการพัฒนาแบบประเมินความเพียงพอของระบบควบคุมภายใน (“แบบประเมิน”) ฉบับนี้ขึ้นเพื่อเป็นเครื่องมือช่วยให้บริษัทใช้เป็นแนวทางในการประเมินความเพียงพอของระบบ การควบคุมภายในของบริษัทด้วยตนเอง

แบบประเมินนี้ ได้จัดทำตามแนวคิดของ COSO² (The Committee of Sponsoring Organizations of the Treadway Commission) ที่ได้ปรับปรุง framework ใหม่ เมื่อเดือนพฤษภาคม 2556 นำมาปรับให้เข้าใจง่ายขึ้น รวมทั้งเหมาะสมกับบริษัทจดทะเบียนไทย ซึ่งคำถามหลักยังแบ่งออกเป็น 5 ส่วน เช่นเดียวกับแนวทางของ COSO เดิม แต่ได้ขยายความแต่ละส่วนออกเป็นหลักการย่อยรวม 17 หลักการเพื่อให้เข้าใจและเห็นภาพของแต่ละส่วนได้ชัดเจนยิ่งขึ้น

การนำไปใช้

บริษัทควรใช้แบบประเมินนี้เป็นแนวทางในการประเมินหรือทบทวนความเพียงพอของระบบควบคุมภายในอย่างน้อยทุกปี และอาจมีการทบทวนเพิ่มเติมหากเกิดเหตุการณ์ที่อาจส่งผลกระทบต่อการทำงานของบริษัทย่างมีนัยสำคัญ การประเมินดังกล่าวควรผ่านการพิจารณาของคณะกรรมการตรวจสอบและคณะกรรมการบริษัทด้วย เพื่อให้เกิดการ แลกเปลี่ยนความเห็น มีความเข้าใจตรงกัน และสามารถกำหนดแนวทางแนวทางปฏิบัติที่เหมาะสมกับบริษัทได้

การตอบแบบประเมินในแต่ละหัวข้อ ควรอยู่บนพื้นฐานของการปฏิบัติจริง หากประเมินแล้วพบว่าบริษัทยังขาดการควบคุมภายในที่เพียงพอในข้อใด (ไม่ว่าจะเป็นการไม่มีระบบในเรื่องนั้น หรือมีแล้วแต่ยังไม่เหมาะสม) บริษัทควรอธิบายเหตุผล และแนวทางแก้ไขประกอบไว้ด้วย

² เป็นคณะกรรมการร่วมของสถาบันวิชาชีพ 5 แห่ง ได้แก่ สถาบันผู้ตรวจสอบบัญชีรับอนุญาตแห่งสหรัฐอเมริกา (AICPA)สถาบันผู้ตรวจสอบภายในสากล (Institute of Internal Auditors หรือ IIA)สถาบันผู้บริหารการเงิน (Financial Executives Institute หรือ FEI) สมาคมนักบัญชีแห่งสหรัฐอเมริกา (American Accounting Association หรือ AAA) และสถาบันนักบัญชีเพื่อการบริหาร (Institute of Management Accountants หรือ IMA)

สภาพแวดล้อมการควบคุม (Control Environment)
1. องค์กรแสดงถึงความยึดมั่นในคุณค่าของความซื่อตรง (integrity) และจริยธรรม

คำถาม	ใช่	ไม่ใช่
1.1 คณะกรรมการและผู้บริหารกำหนดแนวทาง และมีการปฏิบัติที่อยู่บนหลักความซื่อตรงและการรักษาจริยบรรณในการดำเนินงาน ที่ครอบคลุมถึง <ul style="list-style-type: none"> 1.1.1 การปฏิบัติหน้าที่ประจำวัน และการตัดสินใจในเรื่องต่างๆ 1.1.2 การปฏิบัติต่อลูกค้า ลูกค้า และบุคคลภายนอก 	<div>✓</div> <div>✓</div>	
1.2 มีข้อกำหนดที่เป็นลายลักษณ์อักษรให้ผู้บริหารและพนักงานปฏิบัติหน้าที่ด้วยความซื่อตรงและรักษาจริยบรรณ ที่ครอบคลุมถึง <ul style="list-style-type: none"> 1.2.1 มีข้อกำหนดเกี่ยวกับจริยธรรม (code of conduct) สำหรับผู้บริหารและพนักงานที่เหมาะสม 1.2.2 มีข้อกำหนดห้ามผู้บริหารและพนักงานปฏิบัติตนในลักษณะที่อาจก่อให้เกิดความขัดแย้งทางผลประโยชน์กับกิจการ ซึ่งรวมถึงการห้ามคอร์รัปชันอันทำให้เกิดความเสียหายต่อองค์กร 1.2.3 มีบทลงโทษที่เหมาะสมหากมีการฝ่าฝืนข้อกำหนดข้างต้น 1.2.4 มีการสื่อสารข้อกำหนดและบทลงโทษข้างต้นให้ผู้บริหารและพนักงานทุกคนรับทราบ เช่น รวมอยู่ในการปฐมนิเทศพนักงานลงนามรับทราบข้อกำหนดและบทลงโทษเป็นประจำทุกปี รวมทั้งมีการเผยแพร่ code of conduct ให้แก่พนักงานและบุคคลภายนอกได้รับทราบ 	<div>✓</div> <div>✓</div> <div>✓</div> <div>✓</div>	
1.3 มีกระบวนการติดตามและประเมินผลการปฏิบัติตาม Code of Conduct <ul style="list-style-type: none"> 1.3.1 การติดตามและประเมินผลโดยหน่วยงานตรวจสอบภายในหรือหน่วยงานกำกับดูแลการปฏิบัติ (compliance unit) 1.3.2 การประเมินตนเองโดยผู้บริหารและพนักงาน 1.3.3 การประเมินโดยผู้เชี่ยวชาญที่เป็นอิสระจากภายนอกองค์กร 	<div>✓</div> <div>✓</div> <div>✓</div>	
1.4 มีการจัดการอย่างทันเวลา หากพบการไม่ปฏิบัติตามข้อกำหนดเกี่ยวกับความซื่อตรงและการรักษาจริยบรรณ <ul style="list-style-type: none"> 1.4.1 มีกระบวนการที่ทำให้สามารถตรวจพบการฝ่าฝืนได้ภายในเวลาที่เหมาะสม 1.4.2 มีกระบวนการที่ทำให้สามารถลงโทษหรือจัดการกับการฝ่าฝืนได้อย่างเหมาะสม และภายในเวลาอันควร 1.4.3 มีการแก้ไขการกระทำที่ขัดต่อหลักความซื่อตรงและการรักษาจริยบรรณอย่างเหมาะสม และภายในเวลาอันควร 	<div>✓</div> <div>✓</div> <div>✓</div>	

2. คณะกรรมการมีความเป็นอิสระจากฝ่ายบริหาร และทำหน้าที่กำกับดูแล (Oversight) และพัฒนาการดำเนินการด้านการควบคุมภายใน

คำถาม	ใช่	ไม่ใช่
2.1 มีการกำหนดบทบาทหน้าที่ของคณะกรรมการแยกจากฝ่ายบริหาร โดยได้สงวนสิทธิ์อำนาจเฉพาะของคณะกรรมการบริษัทไว้อย่างชัดเจน	✓	
2.2 คณะกรรมการบริษัทกำกับดูแลให้มีการกำหนดเป้าหมายการดำเนินธุรกิจที่ชัดเจนและวัดผลได้ เพื่อเป็นแนวทางในการปฏิบัติงานของผู้บริหารและพนักงาน	✓	
2.3 คณะกรรมการบริษัทกำกับดูแลให้บริษัทกำหนดบทบาทหน้าที่ของคณะกรรมการและผู้บริหารให้ถูกต้องตามกฎหมาย กฎบัตร ซึ่งครอบคลุมบทบาทที่สำคัญของคณะกรรมการตรวจสอบ ผู้สอบบัญชี ผู้ตรวจสอบภายใน และผู้รับผิดชอบต่อรายงานทางการเงิน	✓	
2.4 คณะกรรมการบริษัทเป็นผู้มีความรู้เกี่ยวกับธุรกิจของบริษัท และมีความเชี่ยวชาญที่เป็นประโยชน์ต่อบริษัท หรือสามารถขอคำแนะนำจากผู้เชี่ยวชาญในเรื่องนั้นๆ ได้	✓	
2.5 คณะกรรมการของบริษัทประกอบด้วยกรรมการอิสระที่มีความรู้ ความสามารถ น่าเชื่อถือ และมีความเป็นอิสระในการปฏิบัติหน้าที่อย่างแท้จริง เช่น ไม่มีความสัมพันธ์ทางธุรกิจกับบริษัท ไม่มีความสัมพันธ์อื่นใด อันอาจมีอิทธิพลต่อการใช้ดุลยพินิจและปฏิบัติหน้าที่อย่างเป็นอิสระ ในจำนวนที่เหมาะสมเพียงพอ	✓	
2.6 คณะกรรมการบริษัทกำกับดูแลการพัฒนาและปฏิบัติเรื่องการควบคุมภายใน ในองค์กร ซึ่งครอบคลุมทั้งการสร้างสภาพแวดล้อมการควบคุม การประเมินความเสี่ยง กิจกรรมการควบคุม ข้อมูลและการสื่อสาร และการติดตาม	✓	

3. ฝ่ายบริหารได้จัดให้มีโครงสร้างสายการรายงาน การกำหนดอำนาจในการสั่งการและความรับผิดชอบที่เหมาะสมเพื่อให้องค์กรบรรลุวัตถุประสงค์ ภายใต้การกำกับดูแล (oversight) ของคณะกรรมการ

คำถาม	ใช่	ไม่ใช่
3.1 ผู้บริหารระดับสูงกำหนดโครงสร้างองค์กรที่สนับสนุนการบรรลุวัตถุประสงค์ของบริษัท โดยพิจารณาถึงความเหมาะสมทั้งทางธุรกิจและกฎหมาย รวมถึงการจัดให้มีการควบคุมภายในอย่างมีประสิทธิภาพ เช่น แบ่งแยกหน้าที่ในส่วนงานที่สำคัญ ซึ่งทำให้เกิดการตรวจสอบถ่วงดุลระหว่างกัน มีงานตรวจสอบภายในที่ขึ้นตรงกับกรรมการตรวจสอบ และมีสายการรายงานที่ชัดเจน เป็นต้น	✓	
3.2 ผู้บริหารระดับสูงกำหนดสายการรายงานในบริษัท โดยพิจารณาถึงความเหมาะสมเกี่ยวกับอำนาจหน้าที่ ความรับผิดชอบ และการสื่อสารข้อมูล	✓	
3.3 มีการกำหนด มอบหมาย และจำกัดอำนาจหน้าที่และความรับผิดชอบอย่างเหมาะสมระหว่างคณะกรรมการบริษัท ผู้บริหารระดับสูง ผู้บริหาร และพนักงาน	✓	

4. องค์กรแสดงถึงความมุ่งมั่นในการจูงใจ พัฒนาและการรักษาบุคลากรที่มีความรู้ความสามารถ

คำถาม	ใช่	ไม่ใช่
4.1 บริษัทมีนโยบายและวิธีการปฏิบัติเพื่อจัดหา พัฒนา และรักษาบุคลากรที่มีความรู้ และความสามารถที่เหมาะสม และมีกระบวนการสอบทานนโยบายและวิธีการปฏิบัตินั้นอย่างสม่ำเสมอ	✓	
4.2 บริษัทมีกระบวนการประเมินผลการปฏิบัติงาน การให้แรงจูงใจหรือรางวัลต่อบุคลากรที่มีผลการปฏิบัติงานดี และการจัดการต่อบุคลากรที่มีผลงานไม่บรรลุเป้าหมายรวมถึง การสื่อสารกระบวนการเหล่านี้ให้ผู้บริหารและพนักงานทราบ	✓	
4.3 บริษัทมีกระบวนการแก้ไขปัญหาหรือเตรียมพร้อมสำหรับการขาดบุคลากรที่มีความรู้และความสามารถที่เหมาะสมอย่างทันเวลา	✓	
4.4 บริษัทมีกระบวนการสรรหา พัฒนา และรักษาผู้บริหารและพนักงานทุกคน เช่น การจัดระบบที่ปรึกษา (mentoring) และการฝึกอบรม	✓	
4.5 บริษัทมีแผนและกระบวนการสรรหาผู้สืบทอดตำแหน่ง (succession plan)	✓	

5. องค์กรกำหนดให้บุคลากรมีหน้าที่และรับผิดชอบในการควบคุมภายใน เพื่อให้บรรลุตามวัตถุประสงค์ขององค์กร

คำถาม	ใช่	ไม่ใช่
5.1 คณะกรรมการบริษัทและผู้บริหารมีกระบวนการและสื่อสารเชิงบังคับให้บุคลากรทุกคนมีความรับผิดชอบต่อการควบคุมภายใน และจัดให้มีการปรับปรุงแก้ไขกระบวนการปฏิบัติ ในกรณีที่เป็น	✓	
5.2 คณะกรรมการบริษัทและผู้บริหารกำหนดตัวชี้วัดผลการปฏิบัติงาน การสร้างแรงจูงใจ และการให้รางวัล ที่เหมาะสม โดยพิจารณาทั้งเรื่องการปฏิบัติตาม Code of Conduct และวัตถุประสงค์ในระยะสั้นและระยะยาวของบริษัท	✓	
5.3 คณะกรรมการบริษัทและผู้บริหารประเมินแรงจูงใจและการให้รางวัลอย่างต่อเนื่องโดยเน้นให้สามารถเชื่อมโยงกับความสำเร็จของหน้าที่ในการปฏิบัติตามความควบคุมภายในด้วย	✓	
5.4 คณะกรรมการบริษัทและผู้บริหารได้พิจารณาไม่ให้มีการสร้างแรงกดดันที่มากเกินไปในการปฏิบัติหน้าที่ของบุคลากรแต่ละคน	✓	

การประเมินความเสี่ยง (Risk Assessment)

6. องค์กรกำหนดวัตถุประสงค์ไว้อย่างชัดเจนเพียงพอ เพื่อให้สามารถระบุและประเมินความเสี่ยงต่าง ๆ ที่เกี่ยวข้องกับการบรรลุวัตถุประสงค์ขององค์กร

คำถาม	ใช่	ไม่ใช่
6.1 บริษัทสามารถปฏิบัติตามมาตรฐานการบัญชีที่รับรองโดยทั่วไป และเหมาะสมกับธุรกิจ ในขณะที่นั้น โดยแสดงได้ว่ารายการในรายงานทางการเงินมีตัวตนจริง ครบถ้วน แสดงถึงสิทธิหรือภาระผูกพันของ บริษัทได้ถูกต้อง มีมูลค่าเหมาะสม และเปิดเผยข้อมูลครบถ้วน ถูกต้อง	✓	
6.2 บริษัทกำหนดสาระสำคัญของรายการทางการเงิน โดยพิจารณาถึงปัจจัยที่สำคัญ เช่น ผู้ใช้รายงานทางการเงิน ขนาดของรายการ แนวโน้มของธุรกิจ	✓	
6.3 รายงานทางการเงินของบริษัทสะท้อนถึงกิจกรรมการดำเนินงานของบริษัทอย่างแท้จริง	✓	
6.4 คณะกรรมการหรือคณะกรรมการบริหารความเสี่ยง อนุมัติและสื่อสารนโยบายการบริหารความเสี่ยง ให้ผู้บริหารและพนักงานทุกคนรับทราบและถือปฏิบัติ จนเป็นส่วนหนึ่งของวัฒนธรรมขององค์กร	✓	

7. องค์กรระบุและวิเคราะห์ความเสี่ยงทุกประเภทที่อาจกระทบต่อการบรรลุวัตถุประสงค์ไว้อย่างครอบคลุมทั่วทั้งองค์กร

คำถาม	ใช่	ไม่ใช่
7.1 บริษัทระบุความเสี่ยงทุกประเภทซึ่งมีผลกระทบต่อการดำเนินธุรกิจทั้งระดับองค์กร หน่วยธุรกิจ ฝ่ายงาน และหน้าที่งานต่างๆ	✓	
7.2 บริษัทวิเคราะห์ความเสี่ยงทุกประเภทที่อาจเกิดจากทั้งปัจจัยภายในและปัจจัยภายนอกองค์กร ซึ่งรวมถึงความเสี่ยงด้านกลยุทธ์ การดำเนินงาน การรายงาน การปฏิบัติตามกฎเกณฑ์ และด้านเทคโนโลยีสารสนเทศ	✓	
7.3 ผู้บริหารทุกระดับมีส่วนร่วมในการบริหารความเสี่ยง	✓	
7.4 บริษัทได้ประเมินความสำคัญของความเสี่ยง โดยพิจารณาทั้งโอกาสเกิดเหตุการณ์ และผลกระทบที่อาจเกิดขึ้น	✓	
7.5 บริษัทมีมาตรการและแผนปฏิบัติงานเพื่อจัดการความเสี่ยง โดยอาจเป็นการยอมรับความเสี่ยงนั้น (acceptance) การลดความเสี่ยง (reduction) การหลีกเลี่ยงความเสี่ยง (avoidance) หรือการร่วมรับความเสี่ยง (sharing)	✓	

8. องค์กรได้พิจารณาถึงโอกาสที่จะเกิดทุจริต ในการประเมินความเสี่ยงที่จะบรรลุวัตถุประสงค์ต่อองค์กร

คำถาม	ใช่	ไม่ใช่
8.1 บริษัทประเมินโอกาสที่จะเกิดการทุจริตขึ้น โดยครอบคลุมการทุจริตแบบต่างๆ เช่น การจัดทำรายงานทางการเงินเท็จ การทำให้สูญเสียชีวิตทรัพย์สิน การคอร์รัปชัน การที่ผู้บริหารสามารถฝ่าฝืนระบบควบคุมภายใน (management override of internal controls) การเปลี่ยนแปลงข้อมูลในรายงานที่สำคัญ การได้มาหรือใช้ไปซึ่งทรัพย์สิน โดยไม่ถูกต้อง เป็นต้น	✓	
8.2 บริษัทได้ทบทวนเป้าหมายการปฏิบัติงานอย่างรอบคอบ โดยพิจารณาความเป็นไปได้ของเป้าหมายที่กำหนดแล้ว รวมทั้งได้พิจารณาความสมเหตุสมผลของการให้สิ่งจูงใจ หรือผลตอบแทนแก่พนักงานแล้วด้วยว่า ไม่มีลักษณะส่งเสริมให้พนักงานกระทำไม่เหมาะสมเช่น ไม่ตั้งเป้าหมายยอดขายบริษัทไว้สูงเกินความเป็นจริงจนทำให้เกิดแรงจูงใจ ในการตกแต่งตัวเลขยอดขาย เป็นต้น	✓	
8.3 คณะกรรมการตรวจสอบได้พิจารณาและสอบถามผู้บริหารเกี่ยวกับโอกาสในการเกิดทุจริต และมาตรการที่บริษัทดำเนินการเพื่อป้องกันหรือแก้ไขการทุจริต	✓	
8.4 บริษัทได้สื่อสารให้พนักงานทุกคนเข้าใจและปฏิบัติตามนโยบายและแนวปฏิบัติที่กำหนดไว้	✓	

9. องค์กรสามารถระบุและประเมินความเปลี่ยนแปลงที่อาจมีผลกระทบต่อระบบการควบคุมภายใน

คำถาม	ใช่	ไม่ใช่
9.1 บริษัทประเมินความเปลี่ยนแปลงปัจจัยภายนอกองค์กร ที่อาจมีผลกระทบต่อ การดำเนินธุรกิจ การควบคุมภายใน และรายงานทางการเงิน ตลอดจนได้กำหนดมาตรการตอบสนองต่อการเปลี่ยนแปลง นั้น อย่างเพียงพอแล้ว	✓	
9.2 บริษัทประเมินความเปลี่ยนแปลงรูปแบบการทำธุรกิจที่อาจมีผลกระทบต่อ การดำเนินธุรกิจ การควบคุมภายใน และรายงานทางการเงิน ตลอดจนได้กำหนดมาตรการตอบสนองต่อการเปลี่ยนแปลง นั้น อย่างเพียงพอแล้ว	✓	
9.3 บริษัทประเมินความเปลี่ยนแปลงผู้นำองค์กรที่อาจมีผลกระทบต่อ การดำเนินธุรกิจการควบคุมภายใน และรายงานทางการเงิน ตลอดจนได้กำหนดมาตรการตอบสนองต่อการเปลี่ยนแปลง นั้นอย่างเพียงพอแล้ว	✓	

มาตรการควบคุม (Control Activities)
10. องค์กรมีมาตรการควบคุมที่ลดความเสี่ยงที่จะไม่บรรลุวัตถุประสงค์ขององค์กรให้อยู่ในระดับที่ยอมรับได้

คำถาม	ใช่	ไม่ใช่
10.1 มาตรการควบคุมของบริษัทมีความเหมาะสมกับความเสี่ยงและลักษณะเฉพาะขององค์กร เช่น สภาพแวดล้อม ความซับซ้อนของงาน ลักษณะงาน ขอบเขตการดำเนินงานรวมถึงลักษณะเฉพาะอื่นๆ	✓	
10.2 บริษัทมีมาตรการควบคุมภายในที่กำหนดเป็นลายลักษณ์อักษร และครอบคลุมกระบวนการต่างๆ อย่างเหมาะสม เช่น มีนโยบายและระเบียบวิธีปฏิบัติงาน เกี่ยวกับธุรกรรมด้านการเงินการจัดซื้อและการบริหารทั่วไป ตลอดจนการกำหนดขอบเขต อำนาจหน้าที่ และลำดับชั้น การอนุมัติของผู้บริหารในแต่ละระดับไว้อย่างชัดเจน รัดกุม เพื่อให้สามารถป้องกันการทุจริตได้ เช่น มีการกำหนดขนาดวงเงิน และอำนาจอนุมัติของผู้บริหารแต่ละระดับขั้นตอนในการอนุมัติ โครงการลงทุน ขั้นตอนการจัดซื้อและวิธีการคัดเลือกผู้ขาย การบันทึกข้อมูล รายละเอียดการตัดสินใจจัดซื้อขั้นตอนการเบิกจ่ายวัสดุอุปกรณ์ หรือการเบิกใช้เครื่องมือต่างๆ เป็นต้น โดยได้จัดให้มีกระบวนการสำหรับกรณีต่างๆ ดังนี้		
10.2.1 การเก็บรวบรวมข้อมูลเกี่ยวกับผู้ถือหุ้นรายใหญ่ กรรมการ ผู้บริหาร และผู้ที่เกี่ยวข้องกับบุคคลดังกล่าว รวมทั้งบุคคลที่เกี่ยวข้องกัน เพื่อประโยชน์ในการติดตาม และสอบทานการทำรายการระหว่างกันหรือรายการที่อาจมีความขัดแย้งทางผลประโยชน์ รวมทั้งมีความปรับปรุงข้อมูลให้เป็นปัจจุบันเสมอ	✓	
10.2.2 กรณีที่บริษัทอนุมัติธุรกรรมหรือทำสัญญากับผู้ที่เกี่ยวข้องในลักษณะที่มีผลผูกพันบริษัทในระยะยาวไปแล้ว เช่น การทำสัญญาซื้อขายสินค้า การให้กู้ยืม การค้ำประกัน บริษัทได้ติดตามให้มั่นใจแล้วว่าการปฏิบัติเป็นไปตามเงื่อนไขที่ตกลงกันไว้ตลอดระยะเวลาที่มีผลผูกพันบริษัท เช่น ติดตามการชำระคืนหนี้ตามกำหนด หรือมีการทบทวนความเหมาะสมของสัญญา เป็นต้น	✓	
10.3 บริษัทกำหนดให้มีการควบคุมภายในมีความหลากหลายอย่างเหมาะสมเช่น การควบคุมแบบ manual และ automated หรือการควบคุมแบบป้องกันและติดตาม	✓	
10.4 บริษัทกำหนดให้มีการควบคุมภายในในทุกระดับขององค์กรเช่นทั้งระดับกลุ่มบริษัท หน่วยธุรกิจ สายงาน ฝ่ายงาน แผนกหรือกระบวนการ	✓	
10.5 บริษัทมีการแบ่งแยกหน้าที่ความรับผิดชอบในงาน 3 ด้าน ด้านต่อไปนี้ ออกจากกันโดยเด็ดขาด เพื่อเป็นการตรวจสอบซึ่งกันและกัน กล่าวคือ (1)หน้าที่อนุมัติ (2)หน้าที่บันทึกการบัญชีและข้อมูลสารสนเทศ และ (3)หน้าที่ในการดูแลจัดเก็บทรัพย์สิน	✓	

11. องค์กรเลือกและพัฒนากิจกรรมการควบคุมทั่วไปด้วยระบบเทคโนโลยี เพื่อช่วยสนับสนุนการบรรลุวัตถุประสงค์

คำถาม	ใช่	ไม่ใช่
11.1 บริษัทควรกำหนดความเกี่ยวข้องกันระหว่างการใช้เทคโนโลยีสารสนเทศในกระบวนการปฏิบัติงานและการควบคุมทั่วไปของระบบสารสนเทศ	✓	
11.2 บริษัทควรกำหนดการควบคุมของโครงสร้างพื้นฐานของระบบเทคโนโลยีให้มีความเหมาะสม	✓	
11.3 บริษัทควรกำหนดการควบคุมด้านความปลอดภัยของระบบเทคโนโลยีให้มีความเหมาะสม	✓	
11.4 บริษัทควรกำหนดการควบคุมกระบวนการได้มา การพัฒนาและการบำรุงรักษาระบบเทคโนโลยีให้มีความเหมาะสม	✓	

12. องค์กรจัดให้มีกิจกรรมการควบคุมผ่านทางนโยบาย ซึ่งได้กำหนดสิ่งที่คาดหวังและขั้นตอนการปฏิบัติ เพื่อให้นโยบายที่กำหนดไว้เหล่านั้นสามารถนำไปสู่การปฏิบัติได้

คำถาม	ใช่	ไม่ใช่
12.1 บริษัทมีนโยบายที่รัดกุมเพื่อติดตามให้การทำธุรกรรมของผู้ถือหุ้นรายใหญ่กรรมการ ผู้บริหาร หรือผู้ที่เกี่ยวข้องกับบุคคลดังกล่าว ต้องผ่านขั้นตอนการอนุมัติที่กำหนด เช่น ข้องบังคับของบริษัท เกณฑ์ของตลาดหลักทรัพย์แห่งประเทศไทย เกณฑ์ของสำนักงาน ฯลฯ เพื่อป้องกันการหาโอกาสหรือนำผลประโยชน์ของบริษัทไปใช้ส่วนตัว	✓	
12.2 บริษัทมีนโยบายเพื่อให้การพิจารณาอนุมัติธุรกรรมกระทำโดยผู้ที่ไม่มีส่วนได้เสียในธุรกรรมนั้น	✓	
12.3 บริษัทมีนโยบายเพื่อให้การพิจารณาอนุมัติธุรกรรมคำนึงถึงประโยชน์สูงสุดของบริษัทเป็นสำคัญ และพิจารณาโดยถือเสมือนเป็นรายการที่กระทำกับบุคคลภายนอก	✓	
12.4 บริษัทมีกระบวนการติดตามดูแลการดำเนินงานของบริษัทย่อยหรือบริษัทร่วมรวมทั้งกำหนดแนวทางให้บุคคลที่บริษัทแต่งตั้งให้เป็นกรรมการหรือผู้บริหารในบริษัทย่อยหรือร่วมนั้น ถือปฏิบัติ (หากบริษัทไม่มีเงินลงทุนในบริษัทย่อยหรือบริษัทร่วมไม่ต้องตอบข้อนี้)	✓	
12.5 บริษัทกำหนดหน้าที่และความรับผิดชอบในการนำนโยบายและกระบวนการไปปฏิบัติโดยผู้บริหารและพนักงาน	✓	
12.6 นโยบายและกระบวนการปฏิบัติของบริษัทได้รับการนำไปใช้ในเวลาที่เหมาะสมโดยบุคลากรที่มีความสามารถ รวมถึงการครอบคลุมกระบวนการแก้ไขข้อผิดพลาดในการปฏิบัติงาน	✓	
12.7 บริษัททบทวนนโยบายและกระบวนการปฏิบัติให้มีความเหมาะสมอยู่เสมอ	✓	

ระบบสารสนเทศและการสื่อสารข้อมูล (Information & Communication)
13. องค์การข้อมูลที่เกี่ยวข้องและมีคุณภาพ เพื่อสนับสนุนให้การควบคุมภายในสามารถดำเนินไปได้ตามที่กำหนดไว้

คำถาม	ใช่	ไม่ใช่
13.1 บริษัทกำหนดข้อมูลที่ต้องการใช้ในการดำเนินงาน ทั้งข้อมูลจากภายในและภายนอกองค์กร ที่มีคุณภาพและเกี่ยวข้องทำงาน	✓	
13.2 บริษัทพิจารณาทั้งต้นทุนและประโยชน์ที่จะได้รับ รวมถึงปริมาณและความถูกต้องของข้อมูล	✓	
13.3 บริษัทดำเนินการเพื่อให้คณะกรรมการมีข้อมูลที่สำคัญอย่างเพียงพอสำหรับใช้ประกอบการตัดสินใจ ตัวอย่างข้อมูลที่สำคัญ เช่น รายละเอียดของเรื่องที่เสนอให้พิจารณา เหตุผล ผลกระทบต่อบริษัท ทางเลือกต่างๆ	✓	
13.4 บริษัทดำเนินการเพื่อให้กรรมการบริษัทได้รับหนังสือนัดประชุมหรือเอกสารประกอบการประชุมที่ระบุข้อมูลที่จำเป็นและเพียงพอต่อการพิจารณาก่อนการประชุมล่วงหน้าอย่างน้อยภายในระยะเวลาขั้นต่ำตามที่กฎหมายกำหนด	✓	
13.5 บริษัทดำเนินการเพื่อให้รายงานการประชุมคณะกรรมการมีรายละเอียดตามควรเพื่อให้สามารถตรวจสอบย้อนหลังเกี่ยวกับความเหมาะสมในการปฏิบัติหน้าที่ของกรรมการแต่ละราย เช่น การบันทึกข้อซักถามของกรรมการ ความเห็นหรือข้อสังเกตของกรรมการในเรื่องที่พิจารณาความเห็นของกรรมการรายที่ไม่เห็นด้วยกับเรื่องที่เสนอพร้อมเหตุผล เป็นต้น	✓	
13.6 บริษัทมีการดำเนินการดังต่อไปนี้ 13.6.1 มีการจัดเก็บเอกสารสำคัญ ไว้อย่างครบถ้วนเป็นหมวดหมู่ 13.6.2 กรณีที่ได้รับแจ้งจากผู้สอบบัญชีหรือผู้ตรวจสอบภายในว่ามีข้อบกพร่องในการควบคุมภายใน บริษัทได้แก้ไขข้อบกพร่องนั้นอย่างครบถ้วนแล้ว	✓	

14. องค์กรสื่อสารข้อมูลภายในองค์กร ซึ่งรวมถึงวัตถุประสงค์และความรับผิดชอบต่อการควบคุมภายใน ที่จำเป็นต้องสนับสนุนให้การควบคุมภายในสามารถดำเนินไปได้ตามที่วางไว้

คำถาม	ใช่	ไม่ใช่
14.1 บริษัทมีกระบวนการสื่อสารข้อมูลภายในอย่างมีประสิทธิภาพ และมีช่องทางการสื่อสารที่เหมาะสมเพื่อสนับสนุนการควบคุมภายใน	✓	
14.2 บริษัทมีการรายงานข้อมูลที่สำคัญถึงคณะกรรมการบริษัทอย่างสม่ำเสมอ และคณะกรรมการบริษัทสามารถเข้าถึงแหล่งสารสนเทศที่จำเป็นต่อการปฏิบัติงานหรือสอบทานรายการต่าง ๆ ตามที่ต้องการ เช่น การกำหนดบุคคลที่เป็นศูนย์ติดต่อเพื่อให้สามารถติดต่อข้อมูลอื่นนอกจากที่ได้รับจากผู้บริหาร รวมทั้งการติดต่อสอบถามข้อมูลจากผู้สอบบัญชี ผู้ตรวจสอบภายใน การจัดประชุมระหว่างคณะกรรมการและผู้บริหารตามที่คณะกรรมการร้องขอ การจัดกิจกรรมพบปะหารือระหว่างคณะกรรมการและผู้บริหาร นอกเหนือจากการประชุมคณะกรรมการ เป็นต้น	✓	
14.3 บริษัทจัดให้มีช่องทางการสื่อสารพิเศษหรือช่องทางลับเพื่อให้บุคคลต่าง ๆ ภายในบริษัทสามารถแจ้งข้อมูลหรือเบาะแสเกี่ยวกับการฉ้อฉลหรือทุจริตภายในบริษัท (Whistle-blower hotline) ได้อย่างปลอดภัย	✓	

15. องค์กรได้สื่อสารกับหน่วยงานภายนอก เกี่ยวกับประเด็นที่อาจมีผลกระทบต่อการควบคุมภายใน

คำถาม	ใช่	ไม่ใช่
15.1 บริษัทมีกระบวนการสื่อสารข้อมูลกับผู้มีส่วนได้เสียภายนอกองค์กรอย่างมีประสิทธิภาพ และมีช่องทางการสื่อสารที่เหมาะสม เพื่อสนับสนุนการควบคุมภายในเช่น จัดให้มีเจ้าหน้าที่หรือหน่วยงานนักลงทุนสัมพันธ์ ศูนย์รับเรื่องร้องเรียน เป็นต้น	✓	
15.2 บริษัทจัดให้มีช่องทางการสื่อสารพิเศษหรือช่องทางลับเพื่อให้ผู้มีส่วนได้เสีย ภายนอกองค์กรสามารถแจ้งข้อมูลหรือเบาะแสเกี่ยวกับการฉ้อฉลหรือทุจริต (Whistle-blower hotline)แก่บริษัทได้อย่างปลอดภัย	✓	

ระบบการติดตาม (Monitoring Activities)
16. องค์กรติดตามและประเมินผลการควบคุมภายใน เพื่อให้มั่นใจได้ว่าการควบคุมภายในยังดำเนินไปอย่างครบถ้วนเหมาะสม

คำถาม	ใช่	ไม่ใช่
16.1 บริษัทจัดให้มีกระบวนการติดตามการปฏิบัติตามจริยธรรมธุรกิจและข้อกำหนดห้ามฝ่ายบริหารและพนักงานปฏิบัติในลักษณะที่อาจก่อให้เกิดความขัดแย้งทางผลประโยชน์ เช่น กำหนดให้แต่ละส่วนงานติดตามการปฏิบัติ และรายงานผู้บังคับบัญชา หรือมอบหมายให้หน่วยงานตรวจสอบภายในติดตามการปฏิบัติ และรายงานต่อคณะกรรมการตรวจสอบ เป็นต้น	✓	
16.2 บริษัทจัดให้มีการตรวจสอบการปฏิบัติตามระบบการควบคุมภายในที่วางไว้โดยการประเมินตนเอง และ/หรือการประเมินอิสระโดยผู้ตรวจสอบภายใน	✓	
16.3 ความถี่ในการติดตามและประเมินผลมีความเหมาะสมกับการเปลี่ยนแปลงของบริษัท	✓	
16.4 ดำเนินการติดตามและประเมินผลระบบการควบคุมภายใน โดยผู้ที่มีความรู้และความสามารถ	✓	
16.5 บริษัทกำหนดแนวทางการรายงานผลการตรวจสอบภายในให้ขึ้นตรงต่อคณะกรรมการตรวจสอบ	✓	
16.6 บริษัทส่งเสริมให้ผู้ตรวจสอบภายในปฏิบัติตามที่ตามมาตราฐานสากลการปฏิบัติงานวิชาชีพการตรวจสอบภายใน (International Standards for the Professional Practice of Internal Auditing, IIA)	✓	

17. องค์กรประเมินและสื่อสารข้อบกพร่องของการควบคุมภายในอย่างทันเวลาต่อบุคคลที่รับผิดชอบ ซึ่งรวมถึงผู้บริหารระดับสูงและคณะกรรมการตามความเหมาะสม

คำถาม	ใช่	ไม่ใช่
17.1 บริษัทประเมินผลและสื่อสารข้อบกพร่องของการควบคุมภายใน และดำเนินการเพื่อติดตามแก้ไขอย่างทันทั่วทั้งที่ หากผลการดำเนินงานที่เกิดขึ้นแตกต่างจากเป้าหมายที่กำหนดไว้อย่างมีนัยสำคัญ	✓	
17.2 บริษัทมีนโยบายการรายงาน ดังนี้ 17.2.1 ฝ่ายบริหารต้องรายงานต่อคณะกรรมการบริษัทโดยพลัน ในกรณีที่เกิดเหตุการณ์หรือสงสัยว่ามีเหตุการณ์ทุจริตอย่างร้ายแรง มีการปฏิบัติที่ฝ่าฝืนกฎหมายหรือมีการกระทำที่ผิดปกติดอื่น ซึ่งอาจกระทบต่อชื่อเสียงและฐานะการเงินของบริษัทอย่างมีนัยสำคัญ	✓	
17.2.2 รายงานข้อบกพร่องที่เป็นสาระสำคัญ พร้อมแนวทางการแก้ไขปัญหา (แม้ว่าจะได้เริ่มดำเนินการจัดการแล้ว) ต่อคณะกรรมการบริษัท/คณะกรรมการตรวจสอบ เพื่อพิจารณาภายในระยะเวลาอันควร	✓	
17.2.3 รายงานความคืบหน้าในการปรับปรุงข้อบกพร่องที่เป็นสาระสำคัญต่อคณะกรรมการบริษัท/คณะกรรมการตรวจสอบ	✓	

เอกสารแนบ 5
งบการเงินประจำปี สิ้นสุดวันที่ 31 ธันวาคม 2562

บริษัท เอสไอเอสบี จำกัด (มหาชน) และบริษัทย่อย

รายงาน และ งบการเงินรวม

31 ธันวาคม 2562

รายงานของผู้สอบบัญชีรับอนุญาต

เสนอต่อผู้ถือหุ้นของบริษัท เอสไอเอสบี จำกัด (มหาชน)

ความเห็น

ข้าพเจ้าได้ตรวจสอบงบการเงินรวมของบริษัท เอสไอเอสบี จำกัด (มหาชน) และบริษัทย่อย (กลุ่มบริษัท) ซึ่งประกอบด้วยงบแสดงฐานะการเงินรวม ณ วันที่ 31 ธันวาคม 2562 งบกำไรขาดทุนเบ็ดเสร็จรวม งบแสดงการเปลี่ยนแปลงส่วนของผู้ถือหุ้นรวมและงบกระแสเงินสดรวม สำหรับปีสิ้นสุดวันเดียวกันและหมายเหตุประกอบงบการเงินรวม รวมถึงหมายเหตุสรุปนโยบายการบัญชีที่สำคัญ และได้ตรวจสอบงบการเงินเฉพาะกิจการของบริษัท เอสไอเอสบี จำกัด (มหาชน) ด้วยเช่นกัน

ข้าพเจ้าเห็นว่างบการเงินข้างต้นนี้แสดงฐานะการเงิน ณ วันที่ 31 ธันวาคม 2562 ผลการดำเนินงานและกระแสเงินสด สำหรับปีสิ้นสุดวันเดียวกันของบริษัท เอสไอเอสบี จำกัด (มหาชน) และบริษัทย่อย และเฉพาะของบริษัท เอสไอเอสบี จำกัด (มหาชน) โดยถูกต้องตามที่ควรในสาระสำคัญตามมาตรฐานการรายงานทางการเงิน

เกณฑ์ในการแสดงความเห็น

ข้าพเจ้าได้ปฏิบัติงานตรวจสอบตามมาตรฐานการสอบบัญชี ความรับผิดชอบของข้าพเจ้าได้กล่าวไว้ในวรรค ความรับผิดชอบของผู้สอบบัญชีต่อการตรวจสอบงบการเงินในรายงานของข้าพเจ้า ข้าพเจ้ามีความเป็นอิสระจากกลุ่มบริษัทตามข้อกำหนดจรรยาบรรณของผู้ประกอบวิชาชีพบัญชีที่กำหนดโดยสภาวิชาชีพบัญชี ในส่วนที่เกี่ยวข้องกับการตรวจสอบงบการเงิน และข้าพเจ้าได้ปฏิบัติตามข้อกำหนดด้านจรรยาบรรณอื่นๆตามที่ระบุในข้อกำหนดนั้นด้วย ข้าพเจ้าเชื่อว่าหลักฐานการสอบบัญชีที่ข้าพเจ้าได้รับเพียงพอและเหมาะสมเพื่อใช้เป็นเกณฑ์ในการแสดงความเห็นของข้าพเจ้า

เรื่องสำคัญในการตรวจสอบ

เรื่องสำคัญในการตรวจสอบคือเรื่องต่างๆ ที่มีนัยสำคัญที่สุดตามดุลพินิจของผู้ประกอบวิชาชีพของข้าพเจ้า ในการตรวจสอบงบการเงินสำหรับงวดปัจจุบัน ข้าพเจ้าได้นำเรื่องเหล่านี้มาพิจารณาในบริบทของการตรวจสอบงบการเงินโดยรวมและในการแสดงความเห็นของข้าพเจ้า ทั้งนี้ ข้าพเจ้าไม่ได้แสดงความเห็นแยกต่างหากสำหรับเรื่องเหล่านี้

ข้าพเจ้าได้ปฏิบัติงานตามความรับผิดชอบที่ได้กล่าวไว้ในวรรคความรับผิดชอบของผู้สอบบัญชีต่อการตรวจสอบงบการเงินในรายงานของข้าพเจ้า ซึ่งได้รวมความรับผิดชอบที่เกี่ยวกับเรื่องเหล่านี้ด้วย การปฏิบัติงานของข้าพเจ้าได้รวมวิธีการตรวจสอบที่ออกแบบมาเพื่อตอบสนองต่อการประเมินความเสี่ยงจากการแสดงข้อมูลที่ขัดต่อข้อเท็จจริงอันเป็นสาระสำคัญในงบการเงิน ผลของวิธีการตรวจสอบของข้าพเจ้า ซึ่งได้รวมวิธีการตรวจสอบสำหรับเรื่องเหล่านี้ด้วย ได้ใช้เป็นเกณฑ์ในการแสดงความเห็นของข้าพเจ้าต่องบการเงินโดยรวม

เรื่องสำคัญในการตรวจสอบ พร้อมวิธีการตรวจสอบสำหรับแต่ละเรื่องมีดังต่อไปนี้

การรับรู้รายได้ค่าธรรมเนียมทางการศึกษาและบริการ

บริษัทรับรู้รายได้ค่าธรรมเนียมทางการศึกษาและบริการตามนโยบายการบัญชีที่เปิดเผยในหมายเหตุประกอบงบการเงินข้อ 4 รายได้ค่าธรรมเนียมทางการศึกษาและบริการเป็นตัวเลขที่มีสาระสำคัญที่สุดในงบกำไรขาดทุนเบ็ดเสร็จ และเป็นตัวชี้วัดหลักในแง่ผลการดำเนินงานของธุรกิจซึ่งผู้ใช้งบการเงินให้ความสนใจ ประกอบกับกลุ่มบริษัทมีรายการรายได้ค่าธรรมเนียมทางการศึกษาและบริการกับลูกค้าเป็นจำนวนมากราย ดังนั้น ข้าพเจ้าจึงพิจารณาการรับรู้รายได้ค่าธรรมเนียมทางการศึกษาและบริการเป็นเรื่องสำคัญในการตรวจสอบ โดยให้ความสำคัญกับการเกิดขึ้นจริงของรายได้และระยะเวลาในการรับรู้รายได้

วิธีการตรวจสอบที่สำคัญของข้าพเจ้าต่อเรื่องดังกล่าว ประกอบด้วย

- ประเมินและทดสอบระบบสารสนเทศและระบบการควบคุมภายในที่สำคัญของบริษัทฯ ที่เกี่ยวข้องกับระบบการรับสมัครนักเรียนและการรับรู้รายได้ค่าธรรมเนียมทางการศึกษาและบริการ โดยการสอบถามผู้รับผิดชอบทำความเข้าใจ และเลือกตัวอย่างมาสุ่มทดสอบการปฏิบัติตามการควบคุมที่บริษัทฯ ออกแบบไว้
- สุ่มตัวอย่างรายการรายได้ค่าธรรมเนียมทางการศึกษาและบริการในระหว่างปีเพื่อตรวจสอบการรับรู้รายได้ว่าเป็นไปตามเงื่อนไขที่ระบุ และสอดคล้องกับนโยบายการรับรู้รายได้ของกลุ่มบริษัท
- สุ่มตัวอย่างเพื่อตรวจสอบการบันทึกปรับปรุงรายการกับเอกสารที่เกี่ยวข้องของรายการรายได้ค่าธรรมเนียมทางการศึกษาและบริการ
- สุ่มตรวจสอบเอกสารประกอบรายการรายได้ค่าธรรมเนียมทางการศึกษาและบริการที่เกิดขึ้นช่วงใกล้สิ้นรอบระยะเวลาบัญชี
- วิเคราะห์เปรียบเทียบข้อมูลบัญชีรายได้แบบแยกย่อย (Disaggregated data) เพื่อตรวจสอบความผิดปกติที่อาจเกิดขึ้นของรายได้ค่าธรรมเนียมทางการศึกษาและบริการตลอดรอบระยะเวลาบัญชี

ข้อมูลอื่น

ผู้บริหารเป็นผู้รับผิดชอบต่อข้อมูลอื่น ซึ่งรวมถึงข้อมูลทั้งหมดอยู่ในรายงานประจำปีของกลุ่มบริษัท (แต่ไม่รวมถึงงบการเงินและรายงานของผู้สอบบัญชีที่แสดงอยู่ในรายงานนั้น) ซึ่งคาดว่าจะถูกจัดเตรียมให้กับข้าพเจ้าภายหลังวันที่ในรายงานของผู้สอบบัญชีนี้

ความเห็นของข้าพเจ้าต้องการเงินไม่ครอบคลุมถึงข้อมูลอื่นและข้าพเจ้าไม่ได้ให้ข้อสรุปในลักษณะการให้ความเชื่อมั่นในรูปแบบใดๆต่อข้อมูลอื่นนั้น

ความรับผิดชอบของข้าพเจ้าที่เกี่ยวข้องกับการตรวจสอบงบการเงินคือ การอ่านและพิจารณาว่าข้อมูลอื่นนั้นมีความขัดแย้งที่มีสาระสำคัญกับงบการเงินหรือกับความรู้ที่ได้รับจากการตรวจสอบของข้าพเจ้าหรือไม่ หรือปรากฏว่าข้อมูลอื่นแสดงขัดต่อข้อเท็จจริงอันเป็นสาระสำคัญหรือไม่

เมื่อข้าพเจ้าได้อ่านรายงานประจำปีของกลุ่มบริษัทตามที่กล่าวข้างต้นแล้ว และหากสรุปได้ว่าการแสดงข้อมูลที่ขัดต่อข้อเท็จจริงอันเป็นสาระสำคัญ ข้าพเจ้าจะสื่อสารเรื่องดังกล่าวให้ผู้มีหน้าที่ในการกำกับดูแลทราบเพื่อให้มีการดำเนินการแก้ไขที่เหมาะสมต่อไป

ความรับผิดชอบของผู้บริหารและผู้มีหน้าที่ในการกำกับดูแลต่องบการเงิน

ผู้บริหารมีหน้าที่รับผิดชอบในการจัดทำและนำเสนองบการเงินเหล่านี้โดยถูกต้องตามที่ควรตามมาตรฐานการรายงานทางการเงิน และรับผิดชอบเกี่ยวกับการควบคุมภายในที่ผู้บริหารพิจารณาว่าจำเป็นเพื่อให้สามารถจัดทำงบการเงินที่ปราศจากการแสดงข้อมูลที่ขัดต่อข้อเท็จจริงอันเป็นสาระสำคัญไม่ว่าจะเกิดจากการทุจริตหรือข้อผิดพลาด

ในการจัดทำงบการเงิน ผู้บริหารรับผิดชอบในการประเมินความสามารถของกลุ่มบริษัทในการดำเนินงานต่อเนื่อง การเปิดเผยเรื่องที่เกี่ยวข้องกับการดำเนินงานต่อเนื่องในกรณีที่มีเรื่องดังกล่าว และการใช้เกณฑ์การบัญชีสำหรับกิจการที่ดำเนินงานต่อเนื่องเว้นแต่ผู้บริหารมีความตั้งใจที่จะเลิกกลุ่มบริษัทหรือหยุดดำเนินงานหรือไม่สามารถดำเนินงานต่อเนื่องอีกต่อไปได้

ผู้มีหน้าที่ในการกำกับดูแลมีหน้าที่ในการสอดส่องดูแลกระบวนการในการจัดทำรายงานทางการเงินของกลุ่มบริษัท

ความรับผิดชอบของผู้สอบบัญชีต่อการตรวจสอบงบการเงิน

การตรวจสอบของข้าพเจ้ามีวัตถุประสงค์เพื่อให้ได้ความเชื่อมั่นอย่างสมเหตุสมผลว่างบการเงินโดยรวมปราศจากการแสดงข้อมูลที่ขัดต่อข้อเท็จจริงอันเป็นสาระสำคัญหรือไม่ ไม่ว่าจะเกิดจากการทุจริตหรือข้อผิดพลาด และเสนอรายงานของผู้สอบบัญชีซึ่งรวมความเห็นของข้าพเจ้าอยู่ด้วย ความเชื่อมั่นอย่างสมเหตุสมผลคือความเชื่อมั่นในระดับสูงแต่ไม่ได้เป็นการรับประกันว่าการปฏิบัติงานตรวจสอบตามมาตรฐานการสอบบัญชีจะสามารถตรวจพบข้อมูลที่ขัดต่อข้อเท็จจริงอันเป็นสาระสำคัญที่มีอยู่ได้เสมอไป ข้อมูลที่ขัดต่อข้อเท็จจริงอาจเกิดจากการทุจริตหรือข้อผิดพลาดและถือว่ามีสาระสำคัญเมื่อการคำนวณอย่างสมเหตุสมผลได้ว่ารายการที่ขัดต่อข้อเท็จจริงแต่ละรายการหรือทุกรายการรวมกันจะมีผลต่อการตัดสินใจทางเศรษฐกิจของผู้ใช้งบการเงินจากการใช้งบการเงินเหล่านี้

ในการตรวจสอบของข้าพเจ้าตามมาตรฐานการสอบบัญชี ข้าพเจ้าใช้ดุลยพินิจและการสังเกตและสงสัยเชิงผู้ประกอบวิชาชีพตลอดการตรวจสอบ และข้าพเจ้าได้ปฏิบัติงานดังต่อไปนี้ด้วย

- ระบุและประเมินความเสี่ยงที่อาจมีการแสดงข้อมูลที่ขัดต่อข้อเท็จจริงอันเป็นสาระสำคัญในงบการเงิน ไม่ว่าจะเกิดจากการทุจริตหรือข้อผิดพลาด ออกแบบและปฏิบัติตามวิธีการตรวจสอบเพื่อตอบสนองต่อความเสี่ยงเหล่านั้น และได้หลักฐานการสอบบัญชีที่เพียงพอและเหมาะสมเพื่อเป็นเกณฑ์ในการแสดงความเห็นของข้าพเจ้า ความเสี่ยงที่ไม่พบข้อมูลที่ขัดต่อข้อเท็จจริงอันเป็นสาระสำคัญซึ่งเป็นผลมาจากการทุจริตจะสูงกว่าความเสี่ยงที่เกิดจากข้อผิดพลาด เนื่องจากการทุจริตอาจเกี่ยวกับการสมรู้ร่วมคิด การปลอมแปลงเอกสารหลักฐาน การตั้งใจละเว้นการแสดงข้อมูล การแสดงข้อมูลที่ไม่ตรงตามข้อเท็จจริง หรือการแทรกแซงการควบคุมภายใน
- ทำความเข้าใจเกี่ยวกับระบบการควบคุมภายในที่เกี่ยวข้องกับการตรวจสอบ เพื่อออกแบบวิธีการตรวจสอบให้เหมาะสมกับสถานการณ์ แต่ไม่ใช่เพื่อวัตถุประสงค์ในการแสดงความเห็นต่อความมีประสิทธิภาพของการควบคุมภายในของกลุ่มบริษัท
- ประเมินความเหมาะสมของนโยบายการบัญชีที่ผู้บริหารใช้และความสมเหตุสมผลของประมาณการทางบัญชีและการเปิดเผยข้อมูลที่เกี่ยวข้องที่ผู้บริหารจัดทำ
- สรุปเกี่ยวกับความเหมาะสมของการใช้เกณฑ์การบัญชีสำหรับกิจการที่ดำเนินงานต่อเนื่องของผู้บริหาร และสรุปจากหลักฐานการสอบบัญชีที่ได้รับว่ามีความไม่แน่นอนที่มีสาระสำคัญที่เกี่ยวกับเหตุการณ์หรือสถานการณ์ที่อาจเป็นเหตุให้เกิดข้อสงสัยอย่างมีนัยสำคัญต่อความสามารถของกลุ่มบริษัทในการดำเนินงานต่อเนื่องหรือไม่ หากข้าพเจ้าได้ข้อสรุปว่ามีความไม่แน่นอนที่มีสาระสำคัญ ข้าพเจ้าจะต้องให้ข้อสังเกตไว้ในรายงานของผู้สอบบัญชีของข้าพเจ้าถึงการเปิดเผยข้อมูลที่เกี่ยวข้องในงบการเงิน หรือหากเห็นว่าการเปิดเผยดังกล่าวไม่เพียงพอ ข้าพเจ้าจะแสดงความเห็นที่เปลี่ยนแปลงไป ข้อสรุปของข้าพเจ้า

ขึ้นอยู่กับหลักฐานการสอบบัญชีที่ได้รับจนถึงวันที่ในรายงานของผู้สอบบัญชีของข้าพเจ้า อย่างไรก็ตาม เหตุการณ์หรือสถานการณ์ในอนาคตอาจเป็นเหตุให้กลุ่มบริษัทต้องหยุดการดำเนินงานต่อเนื่องได้

- ประเมินการนำเสนอ โครงสร้างและเนื้อหาของงบการเงินโดยรวม รวมถึงการเปิดเผยข้อมูลที่เกี่ยวข้อง ตลอดจนประเมินว่างบการเงินแสดงรายการและเหตุการณ์ที่เกิดขึ้น โดยถูกต้องตามที่ควรหรือไม่
- รวบรวมเอกสารหลักฐานการสอบบัญชีที่เหมาะสมอย่างเพียงพอเกี่ยวกับข้อมูลทางการเงินของกิจการ หรือของกิจกรรมทางธุรกิจภายในกลุ่มบริษัทเพื่อแสดงความเห็นต่องบการเงินรวม ข้าพเจ้ารับผิดชอบต่อการกำหนดแนวทาง การควบคุมดูแล และการปฏิบัติงานตรวจสอบกลุ่มบริษัท ข้าพเจ้าเป็นผู้รับผิดชอบ แต่เพียงผู้เดียวต่อความเห็นของข้าพเจ้า

ข้าพเจ้าได้สื่อสารกับผู้มีหน้าที่ในการกำกับดูแลในเรื่องต่างๆ ซึ่งรวมถึงขอบเขตและช่วงเวลาของการตรวจสอบ ตามที่ได้วางแผนไว้ ประเด็นที่มีนัยสำคัญที่พบจากการตรวจสอบรวมถึงข้อบกพร่องที่มีนัยสำคัญในระบบการควบคุมภายในหากข้าพเจ้าได้พบในระหว่างการตรวจสอบของข้าพเจ้า

ข้าพเจ้าได้ให้คำรับรองแก่ผู้มีหน้าที่ในการกำกับดูแลว่าข้าพเจ้าได้ปฏิบัติตามข้อกำหนดจรรยาบรรณที่เกี่ยวข้องกับ ความเป็นอิสระ และได้สื่อสารกับผู้มีหน้าที่ในการกำกับดูแลเกี่ยวกับความสัมพันธ์ทั้งหมดตลอดจนเรื่องอื่นซึ่ง ข้าพเจ้าเชื่อว่ามิได้มีผลกระทบที่บดบังการพิจารณาว่ากระทบต่อความเป็นอิสระของข้าพเจ้าและมาตรการที่ ข้าพเจ้าใช้เพื่อป้องกันไม่ให้ข้าพเจ้าขาดความเป็นอิสระ

จากเรื่องทั้งหลายที่สื่อสารกับผู้มีหน้าที่ในการกำกับดูแล ข้าพเจ้าได้พิจารณาเรื่องต่าง ๆ ที่มีนัยสำคัญที่สุดในการ ตรวจสอบงบการเงินในงวดปัจจุบันและกำหนดเป็นเรื่องสำคัญในการตรวจสอบ ข้าพเจ้าได้อธิบายเรื่องเหล่านี้ไว้ใน รายงานของผู้สอบบัญชี เว้นแต่กฎหมายหรือข้อบังคับห้ามไม่ให้เปิดเผยเรื่องดังกล่าวต่อสาธารณะ หรือใน สถานการณ์ที่ยากที่จะเกิดขึ้น ข้าพเจ้าพิจารณาว่าไม่ควรสื่อสารเรื่องดังกล่าวในรายงานของข้าพเจ้าเพราะการกระทำ ดังกล่าวสามารถคาดการณ์ได้อย่างสมเหตุสมผลว่าจะมีผลกระทบในทางลบมากกว่าผลประโยชน์ที่ผู้มีส่วนได้เสีย สาธารณะจะได้จากการสื่อสารดังกล่าว

ข้าพเจ้าเป็นผู้รับผิดชอบงานสอบบัญชีและการนำเสนอรายงานฉบับนี้



รุ่งนภา เลิศสุวรรณกุล

ผู้สอบบัญชีรับอนุญาต เลขทะเบียน 3516

บริษัท สำนักงาน อีวาย จำกัด

กรุงเทพฯ: 25 กุมภาพันธ์ 2563

บริษัท เอสไอเอสบี จำกัด (มหาชน) และบริษัทย่อย

งบแสดงฐานะการเงิน

ณ วันที่ 31 ธันวาคม 2562

(หน่วย: บาท)

	หมายเหตุ	งบการเงินรวม		งบการเงินเฉพาะกิจการ	
		31 ธันวาคม 2562	31 ธันวาคม 2561	31 ธันวาคม 2562	31 ธันวาคม 2561
สินทรัพย์					
สินทรัพย์หมุนเวียน					
เงินสดและรายการเทียบเท่าเงินสด	8	261,524,113	367,329,115	58,545,022	129,203,934
เงินลงทุนชั่วคราว	9	834,864,306	516,380,317	278,000,000	259,000,000
ลูกหนี้การค้าและลูกหนี้อื่น	7, 10	56,127,444	38,026,517	1,297,677	13,523,432
สินค้าคงเหลือ	11	8,028,463	7,589,605	-	-
สินทรัพย์หมุนเวียนอื่น		11,471,046	12,733,062	1,194,805	4,463,076
รวมสินทรัพย์หมุนเวียน		1,172,015,372	942,058,616	339,037,504	406,190,442
สินทรัพย์ไม่หมุนเวียน					
เงินฝากธนาคารที่มีระยะต่ำกว่า 1 ปี		1,368,000	1,368,000	1,368,000	1,368,000
เงินลงทุนในบริษัทย่อยซึ่งบันทึกโดยวิธีส่วนได้เสีย	12	-	-	1,320,336,143	382,831,714
เงินลงทุนในการร่วมค้าซึ่งบันทึกโดยวิธีส่วนได้เสีย	13	53,804,439	50,373,064	53,804,439	50,373,064
อสังหาริมทรัพย์เพื่อการลงทุน	14	-	-	13,007,674	899,460,409
ที่ดิน อาคารและอุปกรณ์	15	1,419,262,928	1,385,912,286	82,049,073	44,066,761
สินทรัพย์ไม่มีตัวตน	16	10,067,623	1,698,322	9,972,518	1,588,955
สินทรัพย์ไม่หมุนเวียนอื่น	17	44,143,142	43,896,710	19,331,885	24,234,802
รวมสินทรัพย์ไม่หมุนเวียน		1,528,646,132	1,483,248,382	1,499,869,732	1,403,923,705
รวมสินทรัพย์		2,700,661,504	2,425,306,998	1,838,907,236	1,810,114,147

หมายเหตุประกอบงบการเงินเป็นส่วนหนึ่งของงบการเงินนี้

บริษัท เอสไอเอสบี จำกัด (มหาชน) และบริษัทย่อย

งบแสดงฐานะการเงิน (ต่อ)

ณ วันที่ 31 ธันวาคม 2562

(หน่วย: บาท)

หมายเหตุ	งบการเงินรวม		งบการเงินเฉพาะกิจการ	
	31 ธันวาคม 2562	31 ธันวาคม 2561	31 ธันวาคม 2562	31 ธันวาคม 2561
หนี้สินและส่วนของผู้ถือหุ้น				
หนี้สินหมุนเวียน				
เจ้าหนี้การค้าและเจ้าหนี้อื่น	7, 18	41,061,420	28,918,141	7,906,113
รายได้รอการรับรู้ที่ถึงกำหนดชำระภายในหนึ่งปี	19	503,504,378	470,692,981	-
หนี้สินตามสัญญาเช่าการเงินที่ถึงกำหนดชำระภายในหนึ่งปี	20	3,024,203	3,378,526	-
เงินมัดจำค่าเช่ารถยนต์ที่ถึงกำหนดชำระภายในหนึ่งปี		18,540,000	14,880,000	-
ภาษีเงินได้ค้างจ่าย		1,065,253	436,959	-
หนี้สินหมุนเวียนอื่น		3,904,418	5,392,130	653,351
รวมหนี้สินหมุนเวียน		571,099,672	523,698,737	8,559,464
หนี้สินไม่หมุนเวียน				
รายได้รอการรับรู้	19	133,381,862	142,489,005	-
หนี้สินตามสัญญาเช่าการเงิน	20	3,722,709	1,423,620	-
เงินมัดจำค่าเช่ารถยนต์		57,660,000	55,020,000	-
ประมาณการต้นทุนในการรื้อถอน	21	12,530,000	13,810,000	790,000
สำรองผลประโยชน์ระยะยาวของพนักงาน	22	21,962,577	17,093,076	8,434,028
หนี้สินภาษีเงินได้รอตัดบัญชี	26	1,127,771	1,391,152	35,295
ประมาณการหนี้สินของเงินลงทุนในบริษัทย่อย				
ซึ่งบันทึกโดยวิธีส่วนได้เสีย	12	-	-	-
หนี้สินไม่หมุนเวียนอื่น		80,284,224	72,363,190	2,195,761
รวมหนี้สินไม่หมุนเวียน		310,669,143	303,590,043	11,455,084
รวมหนี้สิน		881,768,815	827,288,780	20,014,548

หมายเหตุประกอบงบการเงินเป็นส่วนหนึ่งของงบการเงินนี้

บริษัท เอสไอเอสบี จำกัด (มหาชน) และบริษัทย่อย

งบแสดงฐานะการเงิน (ต่อ)

ณ วันที่ 31 ธันวาคม 2562

(หน่วย: บาท)

หมายเหตุ	งบการเงินรวม		งบการเงินเฉพาะกิจการ	
	31 ธันวาคม 2562	31 ธันวาคม 2561	31 ธันวาคม 2562	31 ธันวาคม 2561
ส่วนของผู้ถือหุ้น				
ทุนเรือนหุ้น	23			
ทุนจดทะเบียน				
หุ้นสามัญ 940,000,000 หุ้น มูลค่าหุ้นละ 0.50 บาท	470,000,000	470,000,000	470,000,000	470,000,000
ทุนที่ออกและเรียกชำระ				
หุ้นสามัญ 940,000,000 หุ้น มูลค่าหุ้นละ 0.50 บาท	470,000,000	470,000,000	470,000,000	470,000,000
ส่วนเกินมูลค่าหุ้นบุริมสิทธิ	1,000,000	1,000,000	1,000,000	1,000,000
ส่วนเกินมูลค่าหุ้นสามัญ	24	1,176,311,291	1,127,018,227	1,176,311,291
กำไร (ขาดทุน) สะสม				
จัดสรรแล้ว - สรรองตามกฎหมาย	24	11,200,000	21,720,000	11,200,000
ยังไม่ได้จัดสรร		209,674,462	(71,013,064)	209,674,461
				(71,013,064)
ส่วนของผู้ถือหุ้นของบริษัทฯ		1,818,892,689	1,598,018,227	1,818,892,688
ส่วนของผู้มีส่วนได้เสียที่ไม่มีอำนาจควบคุมของบริษัทย่อย		-	(9)	-
				-
รวมส่วนของผู้ถือหุ้น		1,818,892,689	1,598,018,218	1,818,892,688
รวมหนี้สินและส่วนของผู้ถือหุ้น		2,700,661,504	2,425,306,998	1,838,907,236
		-	-	-
		-	-	-

หมายเหตุประกอบงบการเงินเป็นส่วนหนึ่งของงบการเงินนี้

กรรมการ

บริษัท เอสไอเอสบี จำกัด (มหาชน) และบริษัทย่อย

งบกำไรขาดทุนเบ็ดเสร็จ

สำหรับปีสิ้นสุดวันที่ 31 ธันวาคม 2562

(หน่วย: บาท)

หมายเหตุ	งบการเงินรวม		งบการเงินเฉพาะกิจการ	
	2562	2561	2562	2561
กำไรขาดทุน:				
รายได้				
รายได้ค่าธรรมเนียมทางการศึกษาและบริการ	6, 7	1,086,830,804	923,980,450	-
รายได้ค่าเช่าและบริการ	6, 7	-	-	94,413,154
รายได้จากการขายอุปกรณ์การศึกษา	6, 7	8,393,673	8,475,854	-
รายได้อื่น	6, 7	33,983,676	14,897,207	9,077,269
รวมรายได้		1,129,208,153	947,353,511	103,490,423
ค่าใช้จ่าย				
ต้นทุนทางการศึกษาและบริการ		633,726,250	567,178,928	-
ต้นทุนค่าเช่าและบริการ		-	-	80,631,976
ค่าใช้จ่ายในการบริหาร		272,152,318	238,674,936	29,718,806
ค่าใช้จ่ายอื่น		688,472	346,641	445,450
รวมค่าใช้จ่าย		906,567,040	806,200,505	110,796,232
กำไร (ขาดทุน) ก่อนส่วนแบ่งกำไร (ขาดทุน) จากเงินลงทุนตามวิธีส่วนได้เสีย				
ค่าใช้จ่ายทางการเงิน และค่าใช้จ่ายภาษีเงินได้		222,641,113	141,153,006	(7,305,809)
ส่วนแบ่งกำไร (ขาดทุน) จากเงินลงทุนตามวิธีส่วนได้เสีย	12, 13	3,431,376	(2,278,969)	228,160,677
กำไรก่อนค่าใช้จ่ายทางการเงินและ (ค่าใช้จ่าย) รายได้ภาษีเงินได้		226,072,489	138,874,037	220,854,868
ค่าใช้จ่ายทางการเงิน		(2,718,095)	(33,972,538)	(143,151)
กำไรก่อน (ค่าใช้จ่าย) รายได้ภาษีเงินได้		223,354,394	104,901,499	220,711,717
(ค่าใช้จ่าย) รายได้ภาษีเงินได้	26	(2,479,929)	(1,382,294)	162,744
กำไรสำหรับปี		220,874,465	103,519,205	220,874,461
กำไรขาดทุนเบ็ดเสร็จอื่น:				
รายการที่จะไม่ถูกบันทึกในส่วนของกำไรหรือขาดทุนภายหลัง				
ผลกำไรจากการประมาณการตามหลักคณิตศาสตร์ประกันภัย				
- สุทธิจากภาษีเงินได้	22	-	993,066	-
ส่วนแบ่งกำไรขาดทุนเบ็ดเสร็จอื่นจากเงินลงทุนตามวิธีส่วนได้เสีย	12, 13	-	91,769	-
รายการที่จะไม่ถูกบันทึกในส่วนของกำไรหรือขาดทุนภายหลัง				
- สุทธิจากภาษีเงินได้				
		-	1,084,835	-
กำไรขาดทุนเบ็ดเสร็จอื่นสำหรับปี		-	1,084,835	-
กำไรขาดทุนเบ็ดเสร็จรวมสำหรับปี		220,874,465	104,604,040	220,874,461
การแบ่งปันกำไร				
ส่วนที่เป็นของผู้ถือหุ้นของบริษัทฯ		220,874,462	103,519,194	220,874,461
ส่วนที่เป็นของผู้มีส่วนได้เสียที่ไม่มีอำนาจควบคุมของบริษัทฯ		3	11	-
		220,874,465	103,519,205	-
การแบ่งปันกำไรขาดทุนเบ็ดเสร็จรวม				
ส่วนที่เป็นของผู้ถือหุ้นของบริษัทฯ		220,874,462	104,604,029	220,874,461
ส่วนที่เป็นของผู้มีส่วนได้เสียที่ไม่มีอำนาจควบคุมของบริษัทฯ		3	11	-
		220,874,465	104,604,040	-
กำไรต่อหุ้นขั้นพื้นฐาน	27			
กำไรส่วนที่เป็นของผู้ถือหุ้นของบริษัทฯ		0.23	0.16	0.23

หมายเหตุประกอบงบการเงินเป็นส่วนหนึ่งของงบการเงินนี้

บริษัท เอสไอเอสบี จำกัด (มหาชน) และบริษัทย่อย
 งบแสดงการเปลี่ยนแปลงส่วนของผู้ถือหุ้น
 สำหรับปีสิ้นสุดวันที่ 31 ธันวาคม 2562

	งบการเงินรวม										(หน่วย: บาท)
	ส่วนของผู้ถือหุ้นของบริษัทฯ					ส่วนของผู้ถือหุ้น					
	กำไร (ขาดทุน) สะสม					รวม					
	ทุนเรือนหุ้นที่ออกและเรียกชำระ	ส่วนเกินมูลค่าหุ้นสามัญ	ส่วนเกินมูลค่าหุ้นบุริมสิทธิ	จัดสรรแล้ว	ส่วนของผู้ถือหุ้นของบริษัทฯ	ส่วนของผู้ถือหุ้นของบริษัทฯ	ส่วนของผู้ถือหุ้นของบริษัทฯ	ส่วนของผู้ถือหุ้นของบริษัทฯ	ส่วนของผู้ถือหุ้นของบริษัทฯ	ส่วนของผู้ถือหุ้นของบริษัทฯ	
ยอดคงเหลือ ณ วันที่ 1 มกราคม 2561	250,000,000	-	1,000,000	-	16,400,000	(80,297,093)	187,102,907	(20)	187,102,887		
กำไรสำหรับปี	-	-	-	-	-	103,519,194	103,519,194	11	103,519,205		
กำไรขาดทุนเบ็ดเสร็จอื่นสำหรับปี	-	-	-	-	-	1,084,835	1,084,835	-	1,084,835		
กำไรขาดทุนเบ็ดเสร็จรวมสำหรับปี	-	-	-	-	-	104,604,029	104,604,029	11	104,604,040		
เงินปันผลจ่าย (หมายเหตุ 29)	-	-	-	-	-	(90,000,000)	(90,000,000)	-	(90,000,000)		
ออกหุ้นสามัญเพิ่มทุน (หมายเหตุ 23)	220,000,000	-	-	1,176,311,291	-	-	1,396,311,291	-	1,396,311,291		
สำรองตามกฎหมาย (หมายเหตุ 24)	-	-	-	-	5,320,000	(5,320,000)	-	-	-		
ยอดคงเหลือ ณ วันที่ 31 ธันวาคม 2561	470,000,000	1,176,311,291	1,000,000	1,176,311,291	21,720,000	(71,013,064)	1,598,018,227	(9)	1,598,018,218		
ยอดคงเหลือ ณ วันที่ 1 มกราคม 2562	470,000,000	1,176,311,291	1,000,000	1,176,311,291	21,720,000	(71,013,064)	1,598,018,227	(9)	1,598,018,218		
กำไรสำหรับปี	-	-	-	-	-	220,874,462	220,874,462	3	220,874,465		
กำไรขาดทุนเบ็ดเสร็จอื่นสำหรับปี	-	-	-	-	-	-	-	-	-		
กำไรขาดทุนเบ็ดเสร็จรวมสำหรับปี	-	-	-	-	-	220,874,462	220,874,462	3	220,874,465		
โอนสำรองตามกฎหมายและส่วนเกินมูลค่าหุ้นสามัญเพื่อลดขาดทุนสะสม (หมายเหตุ 24)	-	(49,293,064)	-	(49,293,064)	(21,720,000)	71,013,064	-	-	-		
โอนส่วนของผู้ถือหุ้นที่ได้เสียที่ไม่มีอำนาจควบคุมเนื่องจากปิดบริษัทย่อย	-	-	-	-	-	-	-	6	6		
สำรองตามกฎหมาย (หมายเหตุ 24)	-	-	-	-	11,200,000	(11,200,000)	-	-	-		
ยอดคงเหลือ ณ วันที่ 31 ธันวาคม 2562	470,000,000	1,127,018,227	1,000,000	1,127,018,227	11,200,000	209,674,462	1,818,892,689	-	1,818,892,689		
	-	-	-	-	-	-	-	-	-		
	-	-	-	-	-	-	-	-	-		

หมายเหตุประกอบงบการเงินเป็นส่วนหนึ่งของงบการเงินนี้

บริษัท เอสไอเอสบี จำกัด (มหาชน) และบริษัทย่อย
งบแสดงการเปลี่ยนแปลงส่วนของผู้ถือหุ้น (ต่อ)
สำหรับปีสิ้นสุดวันที่ 31 ธันวาคม 2562

	งบการเงินเฉพาะกิจการ						(หน่วย: บาท)
	ทุนเรือนหุ้นที่ออก และเรียกชำระ	ส่วนเกินมูลค่า		กำไร (ขาดทุน) สะสม		รวม	
		หุ้นบุริมสิทธิ	ส่วนเกินมูลค่า หุ้นสามัญ	จัดสรรแล้ว	ยังไม่จัดสรร		
ยอดคงเหลือ ณ วันที่ 1 มกราคม 2561	250,000,000	1,000,000	-	16,400,000	(80,297,093)	187,102,907	
กำไรสำหรับปี	-	-	-	-	103,519,194	103,519,194	
กำไรขาดทุนเบ็ดเสร็จอื่นสำหรับปี	-	-	-	-	1,084,835	1,084,835	
กำไรขาดทุนเบ็ดเสร็จรวมสำหรับปี	-	-	-	-	104,604,029	104,604,029	
เงินปันผลจ่าย (หมายเหตุ 29)	-	-	-	-	(90,000,000)	(90,000,000)	
ออกหุ้นสามัญเพิ่มทุน (หมายเหตุ 23)	220,000,000	-	1,176,311,291	-	-	1,396,311,291	
สำรองตามกฎหมาย (หมายเหตุ 24)	-	-	-	5,320,000	(5,320,000)	-	
ยอดคงเหลือ ณ วันที่ 31 ธันวาคม 2561	470,000,000	1,000,000	1,176,311,291	21,720,000	(71,013,064)	1,598,018,227	
ยอดคงเหลือ ณ วันที่ 1 มกราคม 2562	470,000,000	1,000,000	1,176,311,291	21,720,000	(71,013,064)	1,598,018,227	
กำไรสำหรับปี	-	-	-	-	220,874,461	220,874,461	
กำไรขาดทุนเบ็ดเสร็จอื่นสำหรับปี	-	-	-	-	-	-	
กำไรขาดทุนเบ็ดเสร็จรวมสำหรับปี	-	-	-	-	220,874,461	220,874,461	
โอนสำรองตามกฎหมายและส่วนเกินมูลค่า	-	-	(49,293,064)	(21,720,000)	71,013,064	-	
หุ้นสามัญเพื่อลดขาดทุนสะสม (หมายเหตุ 24)	-	-	-	11,200,000	(11,200,000)	-	
สำรองตามกฎหมาย (หมายเหตุ 24)	-	-	-	-	-	-	
ยอดคงเหลือ ณ วันที่ 31 ธันวาคม 2562	470,000,000	1,000,000	1,127,018,227	11,200,000	209,674,461	1,818,892,688	
	-	-	-	-	-	-	
	-	-	-	-	-	-	

หมายเหตุประกอบงบการเงินเป็นส่วนหนึ่งของงบการเงินนี้

บริษัท เอสไอเอสบี จำกัด (มหาชน) และบริษัทย่อย

งบกระแสเงินสด

สำหรับปีสิ้นสุดวันที่ 31 ธันวาคม 2562

(หน่วย: บาท)

	งบการเงินรวม		งบการเงินเฉพาะกิจการ	
	2562	2561	2562	2561
กระแสเงินสดจากกิจกรรมดำเนินงาน				
กำไรก่อนภาษี	223,354,394	104,901,499	220,711,717	103,681,938
รายการปรับกระทบยอดกำไร (ขาดทุน) ก่อนภาษี				
เป็นเงินสดรับ (จ่าย) จากกิจกรรมดำเนินงาน				
ค่าเสื่อมราคาและค่าตัดจำหน่าย	126,352,646	118,190,294	22,286,780	81,156,901
โอนกลับค่าเผื่อนี้สงสัยจะสูญ	(168,243)	(2,582,428)	(700,000)	(174,169)
การปรับลดสินค้าคงเหลือเป็นมูลค่าสุทธิที่จะได้รับ	679,107	1,211,578	-	-
กำไรจากการขายเงินลงทุนระยะสั้น	(391,882)	(1,126,855)	-	(123,537)
กำไรที่ยังไม่เกิดขึ้นจากการเปลี่ยนแปลงมูลค่าเงินลงทุนระยะสั้น	(298,480)	-	-	-
ตัดจำหน่ายสินทรัพย์ถาวร	688,473	420,965	445,450	344,980
สำรองผลประโยชน์ระยะยาวของพนักงาน	5,370,545	5,880,550	1,504,266	1,404,510
สำรองสินทรัพย์ไม่หมุนเวียนอื่น	2,000,000	-	2,000,000	-
ดอกเบี้ยรับ	(14,864,349)	(1,095,233)	(6,344,649)	(611,886)
ส่วนแบ่ง (กำไร) ขาดทุนจากเงินลงทุนตามวิธีส่วนได้เสีย	(3,431,375)	2,278,969	(228,160,677)	(136,509,378)
กำไรจ่ายดอกเบี้ย	232,070	29,776,492	8,890	29,931,702
กำไรจากการดำเนินงานก่อนการเปลี่ยนแปลง				
ในสินทรัพย์และหนี้สินดำเนินงาน	339,522,906	257,855,831	11,751,777	79,101,061
สินทรัพย์ดำเนินงาน (เพิ่มขึ้น) ลดลง				
ลูกหนี้การค้าและลูกหนี้อื่น	(17,932,684)	(1,575,063)	12,925,755	(9,376,547)
สินค้าคงเหลือ	(1,117,965)	167,835	-	-
สินทรัพย์หมุนเวียนอื่น	3,377,033	(4,704,506)	3,530,877	(2,491,066)
เงินฝากธนาคารที่มีการระดมทุน	-	200,000	-	200,000
สินทรัพย์ไม่หมุนเวียนอื่น	1,240,768	3,096,051	212,881	22,382,110
หนี้สินดำเนินงานเพิ่มขึ้น (ลดลง)				
เจ้าหนี้การค้าและเจ้าหนี้อื่น	9,249,270	134,095	(2,175,836)	(314,062,895)
รายได้รอการรับรู้	23,704,254	67,443,971	-	-
หนี้สินหมุนเวียนอื่น	2,172,294	6,709,317	(972,022)	388,873
สำรองผลประโยชน์ระยะยาวของพนักงานจ่าย	(501,044)	(1,237,020)	(10,000)	(450,000)
หนี้สินไม่หมุนเวียนอื่น	9,281,034	1,626,244	577,210	(1,413,023)
เงินสดจาก (ใช้ไป) กิจกรรมดำเนินงาน	368,995,866	329,716,755	25,840,642	(225,721,487)
เงินสดจ่ายดอกเบี้ย	(232,070)	(29,345,492)	(8,890)	(29,500,702)
เงินสดจ่ายภาษีเงินได้	(5,602,216)	(4,876,909)	(3,487,207)	(4,437,570)
เงินสดสุทธิจาก (ใช้ไป) กิจกรรมดำเนินงาน	363,161,580	295,494,354	22,344,545	(259,659,759)

หมายเหตุประกอบงบการเงินเป็นส่วนหนึ่งของงบการเงินนี้

บริษัท เอสไอเอสบี จำกัด และบริษัทย่อย
งบกระแสเงินสด (ต่อ)
สำหรับปีสิ้นสุดวันที่ 31 ธันวาคม 2562

(หน่วย: บาท)

	งบการเงินรวม		งบการเงินเฉพาะกิจการ	
	2562	2561	2562	2561
กระแสเงินสดจากกิจกรรมลงทุน				
เงินสดรับจากการขายเงินลงทุนชั่วคราว	1,672,826,315	446,144,594	827,000,000	75,123,537
เงินสดจ่ายซื้อเงินลงทุนชั่วคราว	(1,990,619,942)	(891,380,317)	(846,000,000)	(334,000,000)
เงินสดจ่ายค่าเงินลงทุนในบริษัทย่อย	-	-	-	(10,000,000)
เงินสดรับคืนทุนของบริษัทย่อย	-	-	7,083	-
เงินสดรับจากการจำหน่ายอุปกรณ์	458,387	-	-	4,648,048
เงินสดจ่ายซื้ออสังหาริมทรัพย์เพื่อการลงทุน	-	-	(14,411,169)	(37,952,035)
เงินสดจ่ายซื้ออาคารและอุปกรณ์	(166,317,637)	(86,650,375)	(65,239,079)	(3,236,117)
เงินสดรับจากการขายสินทรัพย์ไม่มีตัวตน	-	-	-	54,766
เงินสดจ่ายซื้อสินทรัพย์ไม่มีตัวตน	(7,803)	(45,796)	-	-
เงินปันผลรับจากเงินลงทุนในบริษัทย่อย	-	-	-	140,000,000
เงินสดรับดอกเบี้ย	12,749,332	927,859	6,082,043	507,927
เงินสดสุทธิใช้ไปเป็นกิจกรรมลงทุน	(470,911,348)	(531,004,035)	(92,561,122)	(164,853,874)
กระแสเงินสดจากกิจกรรมจัดหาเงิน				
เงินสดรับจากเงินกู้ยืมระยะสั้น	-	300,000,000	-	420,000,000
ชำระคืนเงินกู้ยืมระยะสั้น	-	(450,000,000)	-	(570,000,000)
เงินสดรับจากเงินกู้ยืมระยะยาว	-	47,000,000	-	47,000,000
ชำระคืนเงินกู้ยืมระยะยาวจากธนาคาร	-	(676,000,000)	-	(676,000,000)
การเปลี่ยนแปลงเจ้าหนี้สัญญาเช่าการเงิน	1,944,766	(109,364)	(442,335)	(776,838)
เงินสดรับจากการเพิ่มทุน	-	1,442,000,000	-	1,442,000,000
เงินสดจ่ายค่าใช้จ่ายทางตรงในการเสนอขายหุ้น	-	(45,688,709)	-	(45,688,709)
จ่ายเงินปันผล	-	(90,000,000)	-	(90,000,000)
เงินสดสุทธิจากกิจกรรมจัดหาเงิน	1,944,766	527,201,927	(442,335)	526,534,453
เงินสดและรายการเทียบเท่าเงินสดเพิ่มขึ้น (ลดลง) สุทธิ	(105,805,002)	291,692,246	(70,658,912)	102,020,820
เงินสดและรายการเทียบเท่าเงินสดต้นปี	367,329,115	75,636,869	129,203,934	27,183,114
เงินสดและรายการเทียบเท่าเงินสดปลายปี	261,524,113	367,329,115	58,545,022	129,203,934
	-	-	-	-
ข้อมูลกระแสเงินสดเปิดเผยเพิ่มเติม				
รายการที่ไม่ใช่เงินสด				
เจ้าหนี้อื่นลดลงจากการซื้ออาคารและอุปกรณ์	(2,894,009)	(12,580,472)	(39,091)	(13,025,596)
ผลกำไรจากการประมาณการตามหลักคณิตศาสตร์ประกันภัย				
- สุทธิจากภาษีเงินได้	-	1,084,835	-	141,178
โอนสินทรัพย์ไปเป็นส่วนทุนของโรงเรียน	-	-	821,287,892	-
โอนเปลี่ยนประเภทสินทรัพย์	-	-	8,964,921	-

หมายเหตุประกอบงบการเงินเป็นส่วนหนึ่งของงบการเงินนี้

บริษัท เอสไอเอสบี จำกัด (มหาชน) และบริษัทย่อย

หมายเหตุประกอบงบการเงินรวม

สำหรับปีสิ้นสุดวันที่ 31 ธันวาคม 2562

1. ข้อมูลทั่วไป

บริษัท เอสไอเอสบี จำกัด (มหาชน) (“บริษัทฯ”) เป็นบริษัทซึ่งจัดตั้งและมีภูมิลำเนาในประเทศไทย ที่อยู่ตามที่จดทะเบียนของบริษัทฯอยู่ที่ 498/12 ซอยรามคำแหง 39 (เทพลีลา 1) ถนนประชาอุทิศ แขวงวังทองหลาง เขตวังทองหลาง กรุงเทพมหานคร

บริษัทฯเป็นผู้รับใบอนุญาตให้จัดตั้งโรงเรียน “โรงเรียนนานาชาติสิงคโปร์ กรุงเทพฯ” ซึ่งตั้งอยู่ที่ 498/11 ซ.รามคำแหง 39 (เทพลีลา1) แขวงวังทองหลาง เขตวังทองหลาง กรุงเทพมหานคร “โรงเรียนนานาชาติสิงคโปร์สุวรรณภูมิ” ซึ่งตั้งอยู่ที่ 4/5 หมู่ที่ 5 ถนนหนามแดง-บางพลี ตำบลบางแก้ว อำเภอบางพลี จังหวัดสมุทรปราการ “โรงเรียนนานาชาติสิงคโปร์ธนบุรี” ซึ่งตั้งอยู่ที่ 138 ถนนราชมณเฑียร แขวงคลองขวาง เขตภาษีเจริญ กรุงเทพมหานคร และ “โรงเรียนนานาชาติสิงคโปร์เอกมัย” ซึ่งตั้งอยู่ที่ 154 ซอยเอกมัย 14 ถนนสุขุมวิท เขตวัฒนา กรุงเทพมหานคร

ตลาดหลักทรัพย์เอ็ม เอ ไอ ได้รับหุ้นสามัญของบริษัทฯเป็นหลักทรัพย์จดทะเบียนในตลาดหลักทรัพย์เอ็ม เอ ไอและเริ่มซื้อขายในวันที่ 29 พฤศจิกายน 2561 ต่อมาตลาดหลักทรัพย์แห่งประเทศไทยย้ายหลักทรัพย์จดทะเบียนของบริษัทฯเข้าซื้อขายในตลาดหลักทรัพย์แห่งประเทศไทยตั้งแต่วันที่ 23 เมษายน 2562 เป็นต้นไป

2. เกณฑ์ในการจัดทำงบการเงิน

- 2.1 งบการเงินนี้จัดทำขึ้นตามมาตรฐานการรายงานทางการเงินที่กำหนดในพระราชบัญญัติวิชาชีพบัญชี พ.ศ. 2547 โดยแสดงรายการในงบการเงินตามข้อกำหนดในประกาศกรมพัฒนาธุรกิจการค้าลงวันที่ 11 ตุลาคม 2559 ออกตามความในพระราชบัญญัติการบัญชี พ.ศ. 2543

งบการเงินฉบับภาษาไทยเป็นงบการเงินฉบับที่บริษัทฯใช้เป็นทางการตามกฎหมาย งบการเงินฉบับภาษาอังกฤษแปลจากงบการเงินฉบับภาษาไทย

งบการเงินนี้ได้จัดทำขึ้นโดยใช้เกณฑ์ราคาทุนเดิมเว้นแต่จะได้เปิดเผยเป็นอย่างอื่นในนโยบายการบัญชี

2.2 เกณฑ์ในการจัดทำงบการเงินรวม

- ก) บริษัทฯมีอำนาจควบคุมบริษัทย่อยและกิจการ โรงเรียน ดังนั้น บริษัทฯจัดทำ งบการเงินรวม โดยรวมงบการเงินของบริษัท เอสไอเอสบี จำกัด (มหาชน) (ซึ่งต่อไปนี้จะเรียกว่า “บริษัทฯ”) และ บริษัทย่อยและกิจการ โรงเรียน (ซึ่งต่อไปนี้จะเรียกว่า “บริษัทย่อย”) ดังต่อไปนี้

ชื่อโรงเรียน	ลักษณะธุรกิจ	จัดตั้งขึ้นใน ประเทศ	สัดส่วนเงินลงทุน	
			2562	2561
			ร้อยละ	ร้อยละ
โรงเรียนนานาชาติสิงคโปร์ กรุงเทพฯ	โรงเรียน	ไทย	100.00	100.00
โรงเรียนนานาชาติสิงคโปร์ สุวรรณภูมิ	โรงเรียน	ไทย	100.00	100.00
โรงเรียนนานาชาติสิงคโปร์ ชนบุรี	โรงเรียน	ไทย	100.00	100.00
โรงเรียนนานาชาติสิงคโปร์ เอกมัย	โรงเรียน	ไทย	100.00	100.00
บริษัท เอสไอเอสบี ชนบุรี จำกัด	ธุรกิจที่เกี่ยวข้องกับ โรงเรียนเอกชน	ไทย	-	99.99

- ข) บริษัทฯจะถือว่ามีการควบคุมกิจการที่เข้าไปลงทุนหรือบริษัทย่อยหรือกิจการ โรงเรียนได้ หาก บริษัทฯมีสิทธิได้รับหรือมีส่วนได้เสียในผลตอบแทนของกิจการที่เข้าไปลงทุน และสามารถใช้อำนาจในการสั่งการกิจกรรมที่ส่งผลกระทบอย่างมีนัยสำคัญต่อจำนวนเงินผลตอบแทนนั้นได้
- ค) บริษัทฯนำงบการเงินของบริษัทย่อยและกิจการ โรงเรียนมารวมในการจัดทำงบการเงินรวมตั้งแต่วันที่ บริษัทฯมีอำนาจในการควบคุมบริษัทย่อยหรือกิจการ โรงเรียนจนถึงวันที่ บริษัทฯสิ้นสุดการควบคุมบริษัทย่อยหรือกิจการ โรงเรียนนั้น
- ง) งบการเงินของบริษัทย่อยและกิจการ โรงเรียนได้จัดทำขึ้นโดยใช้นโยบายการบัญชีที่สำคัญเช่นเดียวกันกับของบริษัทฯ
- จ) ยอดคงค้างระหว่างบริษัทฯ บริษัทย่อยและกิจการ โรงเรียน รายการค้าระหว่างกันที่มีสาระสำคัญได้ถูกตัดออกจากงบการเงินรวมนี้แล้ว
- ฉ) ส่วนของผู้มีส่วนได้เสียที่ไม่มีอำนาจควบคุม คือ จำนวนกำไรหรือขาดทุนและสินทรัพย์สุทธิของบริษัทย่อยส่วนที่ไม่ได้เป็นของบริษัทฯ และแสดงเป็นรายการแยกต่างหากในส่วนของกำไรหรือขาดทุนรวมและส่วนของผู้ถือหุ้นในงบแสดงฐานะการเงินรวม

2.3 บริษัทฯจัดทำงบการเงินเฉพาะกิจการ โดยแสดงเงินลงทุนในบริษัทย่อย และการร่วมค้าตามวิธีส่วนได้เสีย

3. มาตรฐานการรายงานทางการเงินใหม่

ก. มาตรฐานการรายงานทางการเงินที่เริ่มมีผลบังคับใช้ในปีปัจจุบัน

ในระหว่างปี กลุ่มบริษัทได้นำมาตรฐานการรายงานทางการเงินและการตีความมาตรฐานการรายงานทางการเงินฉบับปรับปรุง (ปรับปรุง 2561) และฉบับใหม่ จำนวนหลายฉบับ ซึ่งมีผลบังคับใช้สำหรับการเงินที่มีรอบระยะเวลาบัญชีที่เริ่มในหรือหลังวันที่ 1 มกราคม 2562 มาถือปฏิบัติ มาตรฐานการรายงานทางการเงินดังกล่าวได้รับการปรับปรุงหรือจัดให้มีขึ้นเพื่อให้มีเนื้อหาเท่าเทียมกับมาตรฐานการรายงานทางการเงินระหว่างประเทศ โดยส่วนใหญ่เป็นการอธิบายให้ชัดเจนเกี่ยวกับวิธีปฏิบัติทางการบัญชีและการให้แนวปฏิบัติทางการบัญชีกับผู้ใช้งาน มาตรฐาน การนำมาตรฐานการรายงานทางการเงินดังกล่าวมาถือปฏิบัตินี้ไม่มีผลกระทบอย่างเป็นสาระสำคัญต่องบการเงินของกลุ่มบริษัท อย่างไรก็ตาม มาตรฐานการรายงานทางการเงินฉบับใหม่ซึ่งได้มีการเปลี่ยนแปลงหลักการสำคัญ สามารถสรุปได้ดังนี้

มาตรฐานการรายงานทางการเงิน ฉบับที่ 15 เรื่อง รายได้จากสัญญาที่ทำกับลูกค้า

มาตรฐานการรายงานทางการเงิน ฉบับที่ 15 ใช้แทนมาตรฐานการบัญชีและการตีความมาตรฐานการบัญชีที่เกี่ยวข้องต่อไปนี้

มาตรฐานการบัญชี ฉบับที่ 11 (ปรับปรุง 2560)	เรื่อง สัญญาก่อสร้าง
มาตรฐานการบัญชี ฉบับที่ 18 (ปรับปรุง 2560)	เรื่อง รายได้
การตีความมาตรฐานการบัญชี ฉบับที่ 31 (ปรับปรุง 2560)	เรื่อง รายได้ - รายการแลกเปลี่ยนเกี่ยวกับ บริการโฆษณา
การตีความมาตรฐานการรายงานทางการเงิน ฉบับที่ 13 (ปรับปรุง 2560)	เรื่อง โปรแกรมสิทธิพิเศษแก่ลูกค้า
การตีความมาตรฐานการรายงานทางการเงิน ฉบับที่ 15 (ปรับปรุง 2560)	เรื่อง สัญญาสำหรับการก่อสร้าง อสังหาริมทรัพย์
การตีความมาตรฐานการรายงานทางการเงิน ฉบับที่ 18 (ปรับปรุง 2560)	เรื่อง การโอนสินทรัพย์จากลูกค้า

กิจการต้องใช้มาตรฐานการรายงานทางการเงิน ฉบับที่ 15 กับสัญญาที่ทำกับลูกค้าทุกสัญญา ยกเว้นสัญญาที่อยู่ในขอบเขตของมาตรฐานการบัญชีฉบับอื่น มาตรฐานฉบับนี้ได้กำหนดหลักการ 5 ขั้นตอนสำหรับการรับรู้รายได้ที่เกิดขึ้นจากสัญญาที่ทำกับลูกค้า โดยกิจการจะรับรู้รายได้ในจำนวนเงินที่สะท้อนถึงสิ่งตอบแทนที่กิจการคาดว่าจะมีสิทธิได้รับจากการแลกเปลี่ยนสินค้าหรือบริการที่ได้ส่งมอบให้แก่ลูกค้า และกำหนดให้กิจการต้องใช้ดุลยพินิจและพิจารณาข้อเท็จจริงและเหตุการณ์ที่เกี่ยวข้องทั้งหมดในการพิจารณาตามหลักการในแต่ละขั้นตอน

ในปี 2561 บริษัทฯ ได้ตัดสินใจนำมาตรฐานการรายงานทางการเงิน ฉบับที่ 15 เรื่อง รายได้จากสัญญาที่ทำกับลูกค้ามาถือปฏิบัติก่อนวันที่มีผลบังคับใช้

ข. มาตรฐานการรายงานทางการเงินที่จะมีผลบังคับใช้สำหรับงบการเงินที่มีรอบระยะเวลาบัญชีที่เริ่มในหรือหลังวันที่ 1 มกราคม 2563

สภาวิชาชีพบัญชีได้ประกาศใช้มาตรฐานการรายงานทางการเงินและการตีความมาตรฐานการรายงานทางการเงินฉบับใหม่และฉบับปรับปรุง ซึ่งจะมีผลบังคับใช้สำหรับงบการเงินที่มีรอบระยะเวลาบัญชีที่เริ่มในหรือหลังวันที่ 1 มกราคม 2563 มาตรฐานการรายงานทางการเงินดังกล่าวได้รับการปรับปรุงหรือจัดให้มีขึ้นเพื่อให้มีเนื้อหาเท่าเทียมกับมาตรฐานการรายงานทางการเงินระหว่างประเทศ โดยส่วนใหญ่เป็นการอธิบายให้ชัดเจนเกี่ยวกับวิธีปฏิบัติทางการบัญชีและการให้แนวปฏิบัติทางบัญชีกับผู้ใช้มาตรฐาน ยกเว้นมาตรฐานการรายงานทางการเงินฉบับใหม่ดังต่อไปนี้ที่มีการเปลี่ยนแปลงหลักการสำคัญซึ่งสามารถสรุปได้ดังนี้

มาตรฐานการรายงานทางการเงิน กลุ่มเครื่องมือทางการเงิน

มาตรฐานการรายงานทางการเงิน กลุ่มเครื่องมือทางการเงิน ประกอบด้วยมาตรฐานและการตีความมาตรฐาน จำนวน 5 ฉบับ ได้แก่

มาตรฐานการรายงานทางการเงิน

ฉบับที่ 7	การเปิดเผยข้อมูลเครื่องมือทางการเงิน
ฉบับที่ 9	เครื่องมือทางการเงิน

มาตรฐานการบัญชี

ฉบับที่ 32	การแสดงรายการเครื่องมือทางการเงิน
------------	-----------------------------------

การตีความมาตรฐานการรายงานทางการเงิน

ฉบับที่ 16	การป้องกันความเสี่ยงของเงินลงทุนสุทธิในหน่วยงานต่างประเทศ
ฉบับที่ 19	การชำระหนี้สินทางการเงินด้วยตราสารทุน

มาตรฐานการรายงานทางการเงินกลุ่มดังกล่าวข้างต้น กำหนดหลักการเกี่ยวกับการจัดประเภทและการวัดมูลค่าเครื่องมือทางการเงินด้วยมูลค่ายุติธรรมหรือราคาทุนตัดจำหน่ายโดยพิจารณาจากประเภทของตราสารทางการเงิน ลักษณะของกระแสเงินสดตามสัญญาและแผนธุรกิจของกิจการ (Business Model) หลักการเกี่ยวกับวิธีการคำนวณการด้อยค่าของเครื่องมือทางการเงินโดยใช้แนวคิดของผลขาดทุนด้านเครดิตที่คาดว่าจะเกิดขึ้น และหลักการเกี่ยวกับการบัญชีป้องกันความเสี่ยง รวมถึงการแสดงรายการและการเปิดเผยข้อมูลเครื่องมือทางการเงิน และเมื่อมาตรฐานการรายงานทางการเงินกลุ่มนี้มีผลบังคับใช้ จะทำให้มาตรฐานการบัญชี การตีความมาตรฐานการบัญชี และแนวปฏิบัติทางการบัญชีบางฉบับที่มีผลบังคับใช้อยู่ในปัจจุบันถูกยกเลิกไป

ฝ่ายบริหารของกลุ่มบริษัทคาดว่า การนำมาตรฐานฉบับนี้มาใช้ จะมีผลกระทบจากรายการดังต่อไปนี้

การรับรู้รายการผลขาดทุนด้านเครดิต - กลุ่มบริษัทต้องรับรู้ผลขาดทุนด้านเครดิตที่คาดว่าจะเกิดขึ้นต่อสินทรัพย์ทางการเงินโดยไม่จำเป็นต้องรอให้เหตุการณ์ที่มีการด้อยค่าด้านเครดิตเกิดขึ้นก่อน กลุ่มบริษัทจะใช้วิธีการอย่างง่ายในการพิจารณาค่าเพื่อผลขาดทุนที่คาดว่าจะเกิดขึ้นตลอดอายุสำหรับลูกหนี้การค้า

ปัจจุบันฝ่ายบริหารของกลุ่มบริษัทอยู่ระหว่างการประเมินผลกระทบที่อาจมีต่อบการเงินในปีที่เริ่มนำมาตรฐานกลุ่มดังกล่าวมาถือปฏิบัติ

มาตรฐานการรายงานทางการเงิน ฉบับที่ 16 เรื่อง สัญญาเช่า

มาตรฐานการรายงานทางการเงิน ฉบับที่ 16 ใช้แทนมาตรฐานการบัญชี ฉบับที่ 17 เรื่อง สัญญาเช่า และการตีความมาตรฐานบัญชีที่เกี่ยวข้อง มาตรฐานฉบับนี้ได้กำหนดหลักการของการรับรู้รายการ การวัดมูลค่า การแสดงรายการและการเปิดเผยข้อมูลของสัญญาเช่า และกำหนดให้ผู้เช่ารับรู้สินทรัพย์และหนี้สินสำหรับสัญญาเช่าทุกรายการที่มีระยะเวลาในการเช่ามากกว่า 12 เดือน เว้นแต่สินทรัพย์อ้างอิงนั้นไม่มีมูลค่าต่ำ

การบัญชีสำหรับผู้ให้เช่าไม่มีการเปลี่ยนแปลงอย่างมีสาระสำคัญจากมาตรฐานการบัญชี ฉบับที่ 17 ผู้ให้เช่ายังคงจัดประเภทสัญญาเช่าเป็นสัญญาเช่าดำเนินงานหรือสัญญาเช่าเงินทุนโดยใช้หลักการเช่นเดียวกันกับมาตรฐานการบัญชีฉบับที่ 17

กลุ่มบริษัทคาดว่าจะนำมาตรฐานทางการเงินฉบับนี้มาถือปฏิบัติโดยรับรู้ผลกระทบสะสมของการนำมาตรฐานรายงานทางการเงินฉบับนี้มาถือปฏิบัติใช้ครั้งแรกโดยการปรับปรุงกับกำไรสะสม ณ วันที่ 1 มกราคม 2563 และไม่ปรับย้อนหลังงบการเงินปีก่อนที่แสดงเปรียบเทียบ

ฝ่ายบริหารของกลุ่มบริษัทคาดว่าจะการนำมาตรฐานการบัญชีดังกล่าวมาใช้ จะมีผลกระทบต่องบแสดงฐานะการเงิน ณ วันที่ 1 มกราคม 2563 คือ สินทรัพย์ของกลุ่มบริษัทมีจำนวนเพิ่มขึ้นรวมทั้งสิ้นประมาณ 487 ล้านบาท (เฉพาะของบริษัทฯ: ประมาณ 28 ล้านบาท) และหนี้สินของกลุ่มบริษัทมีจำนวนเพิ่มขึ้นรวมทั้งสิ้นประมาณ 487 ล้านบาท (เฉพาะของบริษัทฯ: ประมาณ 28 ล้านบาท)

4. นโยบายการบัญชีที่สำคัญ

4.1 การรับรู้รายได้

รายได้ค่าธรรมเนียมทางการศึกษา

รายได้ค่าธรรมเนียมและรายได้ค่าอาหารรับรู้เป็นรายได้ตลอดช่วงเวลาให้บริการตามระยะเวลาของหลักสูตร

รายได้ค่าธรรมเนียมแรกเข้า

รายได้ค่าธรรมเนียมแรกเข้ารับรู้รายได้ตลอดช่วงเวลาที่ให้บริการตามประมาณการระยะเวลาเรียนของนักเรียนแต่ละโรงเรียน

รายได้ค่าเช่าและค่าบริการ

รายได้ค่าเช่าและค่าบริการที่เกี่ยวข้องจะรับรู้เป็นรายได้ตามเกณฑ์เส้นตรงตลอดอายุสัญญาเช่า

รายได้ค่าบริการรับรู้เมื่อได้ให้บริการแล้ว

ขายสินค้า

รายได้จากการขายสินค้ารับรู้เมื่อกลุ่มบริษัทได้ออนอานาจควบคุมในสินค้าให้แก่ลูกค้าแล้ว กล่าวคือเมื่อมีการส่งมอบสินค้า

ดอกเบี้ยรับ

ดอกเบี้ยถือเป็นรายได้ตามเกณฑ์คงค้างโดยคำนึงถึงอัตราผลตอบแทนที่แท้จริง

4.2 เงินสดและรายการเทียบเท่าเงินสด

เงินสดและรายการเทียบเท่าเงินสด หมายถึง เงินสดและเงินฝากธนาคาร และเงินลงทุนระยะสั้นที่มีสภาพคล่องสูง ซึ่งถึงกำหนดจ่ายคืนภายในระยะเวลาไม่เกิน 3 เดือนนับจากวันที่ได้มาและไม่มีข้อจำกัดในการเบิกใช้

4.3 เงินลงทุน

ก) เงินลงทุนในหลักทรัพย์เพื่อค้าแสดงตามมูลค่ายุติธรรม การเปลี่ยนแปลงในมูลค่ายุติธรรมของหลักทรัพย์บันทึกในส่วนของกำไรหรือขาดทุน

ข) เงินลงทุนในการร่วมค้าที่แสดงอยู่ในงบการเงินรวมแสดงมูลค่าตามวิธีส่วนได้เสีย

ค) เงินลงทุนในบริษัทย่อยและการร่วมค้าที่แสดงอยู่ในงบการเงินเฉพาะกิจการแสดงมูลค่าตามวิธีส่วนได้เสีย

มูลค่ายุติธรรมของหน่วยลงทุนคำนวณจากมูลค่าสินทรัพย์สุทธิของหน่วยลงทุน ณ วันสิ้นรอบระยะเวลารายงาน

บริษัทฯ ใช้วิธีถัวเฉลี่ยถ่วงน้ำหนักในการคำนวณต้นทุนของเงินลงทุน

เมื่อมีการจำหน่ายเงินลงทุนผลต่างระหว่างสิ่งตอบแทนสุทธิที่ได้รับกับมูลค่าตามบัญชีของเงินลงทุนถูกบันทึกในส่วนของกำไรหรือขาดทุน

4.4 ลูกหนี้การค้าและลูกหนี้อื่น

ลูกหนี้การค้าและลูกหนี้อื่นแสดงมูลค่าตามจำนวนมูลค่าสุทธิที่จะได้รับ บริษัทฯบันทึกค่าเผื่อหนี้สงสัยจะสูญสำหรับผลขาดทุน โดยประมาณที่อาจเกิดขึ้นจากการเก็บเงินจากลูกหนี้ไม่ได้ ซึ่งโดยทั่วไปพิจารณาจากประสบการณ์การเก็บเงินและการวิเคราะห์อายุหนี้

4.5 สินค้าคงเหลือ

สินค้าคงเหลือแสดงมูลค่าตามราคาทุน (ตามวิธีเข้าก่อน ออกก่อน) หรือมูลค่าสุทธิที่จะได้รับแล้วแต่ราคาใดจะต่ำกว่า

4.6 อสังหาริมทรัพย์เพื่อการลงทุน

บริษัทฯ บันทึกมูลค่าเริ่มแรกของอสังหาริมทรัพย์เพื่อการลงทุนในราคาทุนซึ่งรวมต้นทุนการทำรายการ หลังจากนั้น บริษัทฯจะบันทึกอสังหาริมทรัพย์เพื่อการลงทุนด้วยราคาทุนหักค่าเสื่อมราคาสะสมและค่าเผื่อการด้อยค่า (ถ้ามี)

ค่าเสื่อมราคาของอสังหาริมทรัพย์เพื่อการลงทุนคำนวณจากราคาทุนโดยวิธีเส้นตรงตามอายุการให้ประโยชน์โดยประมาณ ดังนี้

อาคาร	19.5, 28.5 ปี
ส่วนปรับปรุงที่ดินและส่วนปรับปรุงอาคาร	5 - 10 ปี

ค่าเสื่อมราคาของอสังหาริมทรัพย์เพื่อการลงทุนรวมอยู่ในการคำนวณผลการดำเนินงาน

ไม่มีการคิดค่าเสื่อมราคาสำหรับที่ดิน

บริษัทฯรับรู้ผลต่างระหว่างจำนวนเงินที่ได้รับสุทธิจากการจำหน่ายกับมูลค่าตามบัญชีของสินทรัพย์ในส่วนของการขายหรือขาดทุนในปีที่ตัดรายการอสังหาริมทรัพย์เพื่อการลงทุนออกจากบัญชี

4.7 ที่ดิน อาคารและอุปกรณ์ และค่าเสื่อมราคา

ที่ดินแสดงมูลค่าตามราคาทุน อาคารและอุปกรณ์แสดงมูลค่าตามราคาทุนหักค่าเสื่อมราคาสะสม และค่าเผื่อการด้อยค่าของสินทรัพย์ (ถ้ามี)

ค่าเสื่อมราคาของอาคารและอุปกรณ์คำนวณจากราคาทุนโดยวิธีเส้นตรงตามอายุการให้ประโยชน์โดยประมาณดังนี้

อาคาร	19.5, 28.5 ปี
ส่วนปรับปรุงที่ดินและส่วนปรับปรุงอาคาร	5 - 10 ปี
เครื่องตกแต่ง ติดตั้งและอุปกรณ์	5 - 10 ปี
ยานพาหนะ	5 ปี

ค่าเสื่อมราคารวมอยู่ในการคำนวณผลการดำเนินงาน

ไม่มีการคิดค่าเสื่อมราคาสำหรับที่ดินและสินทรัพย์ระหว่างก่อสร้าง

กลุ่มบริษัทตัดรายการอาคารและอุปกรณ์ออกจากบัญชีเมื่อจำหน่ายสินทรัพย์หรือคาดว่าจะไม่ได้รับประโยชน์เชิงเศรษฐกิจในอนาคตจากการใช้หรือการจำหน่ายสินทรัพย์ รายการผลกำไรหรือขาดทุนจากการจำหน่ายสินทรัพย์จะรับรู้ในส่วนของกำไรขาดทุนเมื่อบริษัทตัดรายการสินทรัพย์นั้นออกจากบัญชี

4.8 ต้นทุนการกู้ยืม

ต้นทุนการกู้ยืมของเงินกู้ที่ใช้ในการได้มา การก่อสร้าง หรือการผลิตสินทรัพย์ที่ต้องใช้ระยะเวลานานในการแปลงสภาพให้พร้อมใช้หรือขาย ได้ถูกนำไปรวมเป็นราคาทุนของสินทรัพย์จนกว่าสินทรัพย์นั้นจะอยู่ในสภาพพร้อมที่จะใช้ได้ตามที่มุ่งประสงค์ ส่วนต้นทุนการกู้ยืมอื่นถือเป็นค่าใช้จ่ายในงวดที่เกิดรายการ ต้นทุนการกู้ยืมประกอบด้วยดอกเบี้ยและต้นทุนอื่นที่เกิดขึ้นจากการกู้ยืมนั้น

4.9 สินทรัพย์ไม่มีตัวตนและค่าตัดจำหน่าย

กลุ่มบริษัทบันทึกต้นทุนเริ่มแรกของสินทรัพย์ไม่มีตัวตนตามราคาทุน ภายหลังการรับรู้รายการเริ่มแรกสินทรัพย์ไม่มีตัวตนแสดงมูลค่าตามราคาทุนหักค่าตัดจำหน่ายสะสมและค่าเผื่อการด้อยค่าสะสม (ถ้ามี) ของสินทรัพย์นั้น

กลุ่มบริษัทตัดจำหน่ายสินทรัพย์ไม่มีตัวตนที่มีอายุการให้ประโยชน์จำกัดอย่างมีระบบตลอดอายุการให้ประโยชน์เชิงเศรษฐกิจของสินทรัพย์นั้น และจะประเมินการด้อยค่าของสินทรัพย์ดังกล่าวเมื่อมีข้อบ่งชี้ว่าสินทรัพย์นั้นเกิดการด้อยค่า บริษัทจะทบทวนระยะเวลาการตัดจำหน่ายและวิธีการตัดจำหน่ายของสินทรัพย์ไม่มีตัวตนดังกล่าวทุกสิ้นปีเป็นอย่างน้อย ค่าตัดจำหน่ายรับรู้เป็นค่าใช้จ่ายในส่วนของกำไรขาดทุน

คอมพิวเตอร์ซอฟต์แวร์มีอายุการให้ประโยชน์ 5 ปี

4.10 รายการธุรกิจกับบุคคลหรือกิจการที่เกี่ยวข้องกัน

บุคคลหรือกิจการที่เกี่ยวข้องกันกับบริษัทฯ หมายถึง บุคคลหรือกิจการที่มีอำนาจควบคุมบริษัทฯ หรือถูกบริษัทฯ ควบคุมไม่ว่าจะเป็น โดยทางตรงหรือทางอ้อม หรืออยู่ภายใต้การควบคุมเดียวกันกับบริษัทฯ

นอกจากนี้ บุคคลหรือกิจการที่เกี่ยวข้องกันยังหมายรวมถึงบริษัทร่วมและบุคคลหรือกิจการที่มีสิทธิออกเสียงโดยทางตรงหรือทางอ้อมซึ่งทำให้มีอิทธิพลอย่างเป็นสาระสำคัญต่อบริษัทฯ ผู้บริหารสำคัญ กรรมการหรือพนักงานของบริษัทฯ ที่มีอำนาจในการวางแผนและควบคุมการดำเนินงานของบริษัทฯ

4.11 สัญญาเช่าระยะยาว

สัญญาเช่าที่ดิน อาคารและอุปกรณ์ที่ความเสี่ยงและผลตอบแทนของความเป็นเจ้าของส่วนใหญ่ได้โอนไปให้กับผู้เช่าถือเป็นสัญญาเช่าการเงิน สัญญาเช่าการเงินจะบันทึกเป็นรายจ่ายฝ่ายทุนด้วยมูลค่ายุติธรรมของสินทรัพย์ที่เช่าหรือมูลค่าปัจจุบันสุทธิของจำนวนเงินที่ต้องจ่ายตามสัญญาเช่าแล้วแต่มูลค่าใดจะต่ำกว่า ภาระผูกพันตามสัญญาเช่าหักค่าใช้จ่ายทางการเงินจะบันทึกเป็นหนี้สินระยะยาว ส่วนดอกเบี้ยจ่าย

จะบันทึกในส่วนของกำไรขาดทุนตลอดอายุของสัญญาเช่า สินทรัพย์ที่ได้มาตามสัญญาเช่าการเงินจะคิดค่าเสื่อมราคาตลอดอายุการใช้งานของสินทรัพย์ที่เช่า

สัญญาเช่าที่ดิน อาคารและอุปกรณ์ที่มีความเสี่ยงและผลตอบแทนของความเป็นเจ้าของส่วนใหญ่ไม่ได้โอนไปให้กับผู้เช่าถือเป็นสัญญาเช่าดำเนินงาน จำนวนเงินที่จ่ายตามสัญญาเช่าดำเนินงานรับรู้เป็นค่าใช้จ่ายในส่วนของกำไรขาดทุนตามวิธีเส้นตรงตลอดอายุของสัญญาเช่า

4.12 เงินตราต่างประเทศ

บริษัทฯ แสดงงบการเงินรวมและงบการเงินเฉพาะกิจการเป็นสกุลเงินบาท ซึ่งเป็นสกุลเงินที่ใช้ในการดำเนินงานของบริษัทฯ

รายการที่เป็นเงินตราต่างประเทศแปลงค่าเป็นเงินบาทโดยใช้อัตราแลกเปลี่ยน ณ วันที่เกิดรายการสินทรัพย์และหนี้สินที่เป็นตัวเงินซึ่งอยู่ในสกุลเงินตราต่างประเทศได้แปลงค่าเป็นเงินบาทโดยใช้อัตราแลกเปลี่ยน ณ วันสิ้นรอบระยะเวลารายงาน

กำไรและขาดทุนที่เกิดจากการเปลี่ยนแปลงในอัตราแลกเปลี่ยนได้รวมอยู่ในการคำนวณผลการดำเนินงาน

4.13 การด้อยค่าของสินทรัพย์

ทุกวันสิ้นรอบระยะเวลารายงาน กลุ่มบริษัทจะทำการประเมินการด้อยค่าของที่ดิน อาคารและอุปกรณ์ อสังหาริมทรัพย์เพื่อการลงทุนหรือสินทรัพย์ที่ไม่มีตัวตนอื่นของกลุ่มบริษัทหากมีข้อบ่งชี้ว่าสินทรัพย์ดังกล่าวอาจด้อยค่า กลุ่มบริษัทรับรู้ขาดทุนจากการด้อยค่าเมื่อมูลค่าที่คาดว่าจะได้รับคืนของสินทรัพย์มีมูลค่าต่ำกว่ามูลค่าตามบัญชีของสินทรัพย์นั้น ทั้งนี้ มูลค่าที่คาดว่าจะได้รับคืนหมายถึง มูลค่ายุติธรรมหักต้นทุนในการขายของสินทรัพย์หรือมูลค่าจากการใช้สินทรัพย์แล้วแต่ราคาใดจะสูงกว่า

กลุ่มบริษัทจะรับรู้รายการขาดทุนจากการด้อยค่าในส่วนของกำไรขาดทุน

4.14 ผลประโยชน์ของพนักงาน

ผลประโยชน์ระยะสั้นของพนักงาน

กลุ่มบริษัทรับรู้เงินเดือน ค่าจ้าง โบนัส และเงินสมทบกองทุนประกันสังคมเป็นค่าใช้จ่ายเมื่อเกิดรายการ

ผลประโยชน์หลังออกจากงานของพนักงานและผลประโยชน์ระยะยาวอื่นของพนักงาน

โครงการสมทบเงิน

กลุ่มบริษัทและพนักงานได้ร่วมกันจัดตั้งกองทุนสำรองเลี้ยงชีพ ซึ่งประกอบด้วยเงินที่พนักงานจ่ายสะสมและเงินที่กลุ่มบริษัทจ่ายสมทบให้เป็นรายเดือน สินทรัพย์ของกองทุนสำรองเลี้ยงชีพได้แยกออกจากสินทรัพย์ของกลุ่มบริษัท เงินที่บริษัทฯ จ่ายสมทบกองทุนสำรองเลี้ยงชีพบันทึกเป็นค่าใช้จ่ายในปีที่เกิดรายการ

โครงการผลประโยชน์หลังออกจากรางานและผลประโยชน์ระยะยาวอื่นของพนักงาน

กลุ่มบริษัทมีภาระสำหรับเงินชดเชยที่ต้องจ่ายให้แก่พนักงานเมื่อออกจากรางานตามกฎหมายแรงงาน และตามโครงการผลตอบแทนพนักงานอื่นๆ ซึ่งกลุ่มบริษัทถือว่าเงินชดเชยดังกล่าวเป็นโครงการผลประโยชน์หลังออกจากรางานสำหรับพนักงาน นอกจากนี้ บริษัทฯ จัดให้มีโครงการผลประโยชน์ระยะยาวอื่นของพนักงาน ได้แก่ โครงการเงินรางวัลการปฏิบัติงานครบกำหนดระยะเวลา

บริษัทฯ คำนวณหนี้สินตามโครงการผลประโยชน์หลังออกจากรางานของพนักงาน และโครงการผลประโยชน์ระยะยาวอื่นของพนักงาน โดยใช้วิธีคิดลดแต่ละหน่วยที่ประมาณการไว้ (Projected Unit Credit Method) โดยผู้เชี่ยวชาญอิสระได้ทำการประเมินภาระผูกพันดังกล่าวตามหลักคณิตศาสตร์ประกันภัย

ผลกำไรหรือขาดทุนจากการประมาณการตามหลักคณิตศาสตร์ประกันภัย สำหรับโครงการผลประโยชน์หลังออกจากรางานของพนักงานจะรับรู้ทันทีในกำไรขาดทุนเบ็ดเสร็จอื่น

ต้นทุนบริการในอดีตจะถูกรับรู้ทั้งจำนวนในกำไรหรือขาดทุนทันทีที่มีการแก้ไขโครงการหรือลดขนาดโครงการ หรือเมื่อมีการรับรู้ต้นทุนการปรับโครงสร้างที่เกี่ยวข้อง

4.15 ประมาณการหนี้สิน

กลุ่มบริษัทจะบันทึกประมาณการหนี้สินไว้ในบัญชีเมื่อภาระผูกพันซึ่งเป็นผลมาจากเหตุการณ์ในอดีตได้เกิดขึ้นแล้ว และมีความเป็นไปได้ค่อนข้างแน่นอนว่ากลุ่มบริษัทจะเสียทรัพยากรเชิงเศรษฐกิจไปเพื่อปลดปล่อยภาระผูกพันนั้น และกลุ่มบริษัทสามารถประมาณมูลค่าภาระผูกพันนั้นได้อย่างน่าเชื่อถือ

4.16 ภาษีเงินได้

ภาษีเงินได้ประกอบด้วยภาษีเงินได้ปัจจุบันและภาษีเงินได้รอการตัดบัญชี

ภาษีเงินได้ปัจจุบัน

กลุ่มบริษัทบันทึกภาษีเงินได้ปัจจุบันตามจำนวนที่คาดว่าจะจ่ายให้แก่หน่วยงานจัดเก็บภาษีของรัฐ โดยคำนวณจากกำไรทางภาษีตามหลักเกณฑ์ที่กำหนดในกฎหมายภาษีอากร

ภาษีเงินได้รอการตัดบัญชี

กลุ่มบริษัทบันทึกภาษีเงินได้รอการตัดบัญชีของผลแตกต่างชั่วคราวระหว่างราคาตามบัญชีของสินทรัพย์และหนี้สิน ณ วันสิ้นรอบระยะเวลารายงานกับฐานภาษีของสินทรัพย์และหนี้สินที่เกี่ยวข้องนั้น โดยใช้อัตราภาษีที่มีผลบังคับใช้ ณ วันสิ้นรอบระยะเวลารายงาน

กลุ่มบริษัทรับรู้หนี้สินภาษีเงินได้รอการตัดบัญชีของผลแตกต่างชั่วคราวที่ต้องเสียภาษีทุกรายการ แต่รับรู้สินทรัพย์ภาษีเงินได้รอการตัดบัญชีสำหรับผลแตกต่างชั่วคราวที่ใช้หักภาษี รวมทั้งผลขาดทุนทางภาษีที่ยังไม่ได้ใช้ในจำนวนเท่าที่มีความเป็นไปได้ค่อนข้างแน่ที่กลุ่มบริษัทจะมีกำไรทางภาษีในอนาคตเพียงพอที่จะใช้ประโยชน์จากผลแตกต่างชั่วคราวที่ใช้หักภาษีและผลขาดทุนทางภาษีที่ยังไม่ได้ใช้นั้น

กลุ่มบริษัทจะทบทวนมูลค่าตามบัญชีของสินทรัพย์ภาษีเงินได้รอการตัดบัญชีทุกสิ้นรอบระยะเวลา รายงานและจะทำการปรับลดมูลค่าตามบัญชีดังกล่าว หากมีความเป็นไปได้ค่อนข้างแน่ว่ากลุ่มบริษัทจะไม่มีกำไรทางภาษีเพียงพอต่อการนำสินทรัพย์ภาษีเงินได้รอการตัดบัญชีทั้งหมดหรือบางส่วนมาใช้ประโยชน์

กลุ่มบริษัทจะบันทึกภาษีเงินได้รอการตัดบัญชีโดยตรงไปยังส่วนของผู้ถือหุ้นหากภาษีที่เกิดขึ้นเกี่ยวข้องกับรายการที่ได้บันทึกโดยตรงไปยังส่วนของผู้ถือหุ้น

4.17 การวัดมูลค่ายุติธรรม

มูลค่ายุติธรรม หมายถึง ราคาที่คาดว่าจะได้รับจากการขายสินทรัพย์หรือเป็นราคาที่จะต้องจ่ายเพื่อโอนหนี้สินให้ผู้อื่น โดยรายการดังกล่าวเป็นรายการที่เกิดขึ้นในสภาพปกติระหว่างผู้ซื้อและผู้ขาย (ผู้ร่วมในตลาด) ณ วันที่วัดมูลค่า กลุ่มบริษัทใช้ราคาเสนอซื้อขายในตลาดที่มีสภาพคล่องในการวัดมูลค่ายุติธรรมของสินทรัพย์และหนี้สินซึ่งมาตรฐานการรายงานทางการเงินที่เกี่ยวข้องกำหนดให้ต้องวัดมูลค่าด้วยมูลค่ายุติธรรม ยกเว้นในกรณีที่ไม่มีตลาดที่มีสภาพคล่องสำหรับสินทรัพย์หรือหนี้สินที่มีลักษณะเดียวกันหรือไม่สามารถหาราคาเสนอซื้อขายในตลาดที่มีสภาพคล่องได้ กลุ่มบริษัทจะประมาณมูลค่ายุติธรรมโดยใช้เทคนิคการประเมินมูลค่าที่เหมาะสมกับแต่ละสถานการณ์ และพยายามใช้ข้อมูลที่สามารถสังเกตได้ที่เกี่ยวข้องกับสินทรัพย์หรือหนี้สินที่จะวัดมูลค่ายุติธรรมนั้นให้มากที่สุด

ลำดับชั้นของมูลค่ายุติธรรมที่ใช้วัดมูลค่าและเปิดเผยมูลค่ายุติธรรมของสินทรัพย์และหนี้สินในงบการเงินแบ่งออกเป็นสามระดับตามประเภทของข้อมูลที่ใช้ในการวัดมูลค่ายุติธรรม ดังนี้

- ระดับ 1 ใช้ข้อมูลราคาเสนอซื้อขายของสินทรัพย์หรือหนี้สินอย่างเดียวกันในตลาดที่มีสภาพคล่อง
- ระดับ 2 ใช้ข้อมูลอื่นที่สามารถสังเกตได้ของสินทรัพย์หรือหนี้สิน ไม่ว่าจะเป็นข้อมูลทางตรงหรือทางอ้อม
- ระดับ 3 ใช้ข้อมูลที่ไม่สามารถสังเกตได้ เช่น ข้อมูลเกี่ยวกับกระแสเงินในอนาคตที่กิจการประมาณขึ้น

ทุกวันสิ้นรอบระยะเวลา รายงาน กลุ่มบริษัทจะประเมินความจำเป็นในการโอนรายการระหว่างลำดับชั้นของมูลค่ายุติธรรมสำหรับสินทรัพย์และหนี้สินที่ถืออยู่ ณ วันสิ้นรอบระยะเวลา รายงานที่มีการวัดมูลค่ายุติธรรมแบบเกิดขึ้นประจำ

5. การใช้ดุลยพินิจและประมาณการทางบัญชีที่สำคัญ

ในการจัดทำงบการเงินตามมาตรฐานการรายงานทางการเงิน ฝ่ายบริหารจำเป็นต้องใช้ดุลยพินิจและการประมาณการในเรื่องที่มีความไม่แน่นอนเสมอ การใช้ดุลยพินิจและการประมาณการดังกล่าวนี้ส่งผลกระทบต่อจำนวนเงินที่แสดงในงบการเงินและต่อข้อมูลที่แสดงในหมายเหตุประกอบงบการเงิน ผลที่เกิดขึ้นจริงอาจแตกต่างไปจากจำนวนที่ประมาณการไว้ การใช้ดุลยพินิจและการประมาณการที่สำคัญมีดังนี้

การระบุระยะเวลาเรียน

ในการประมาณการระยะเวลาเรียนของนักเรียนแต่ละโรงเรียน ฝ่ายบริหารจำเป็นต้องใช้ดุลยพินิจในการประมาณระยะเวลาเรียนของนักเรียน โดยดูจากข้อมูลในอดีต

สัญญาเช่า

ในการพิจารณาประเภทของสัญญาเช่าว่าเป็นสัญญาเช่าดำเนินงานหรือสัญญาเช่าการเงิน ฝ่ายบริหารได้ใช้ดุลยพินิจในการประเมินเงื่อนไขและรายละเอียดของสัญญาเพื่อพิจารณาว่ากลุ่มบริษัทได้โอนหรือรับโอนความเสี่ยงและผลประโยชน์ในสินทรัพย์ที่เช่าดังกล่าวแล้วหรือไม่

ค่าเผื่อนี้สงสัยจะสูญของลูกหนี้

ในการประมาณค่าเผื่อนี้สงสัยจะสูญของลูกหนี้ ฝ่ายบริหารจำเป็นต้องใช้ดุลยพินิจในการประมาณการผลขาดทุนที่คาดว่าจะเกิดขึ้นจากลูกหนี้แต่ละราย โดยคำนึงถึงประสบการณ์การเก็บเงินในอดีต อายุของหนี้ที่ค้างและสถานะเศรษฐกิจที่เป็นอยู่ในขณะนั้น เป็นต้น

มูลค่ายุติธรรมของเครื่องมือทางการเงิน

ในการประเมินมูลค่ายุติธรรมของเครื่องมือทางการเงินที่บันทึกในงบแสดงฐานะการเงินที่ไม่มีซื้อขายในตลาดและไม่สามารถหาราคาได้ในตลาดซื้อขายคล่อง ฝ่ายบริหารต้องใช้ดุลยพินิจในการประเมินมูลค่ายุติธรรมของเครื่องมือทางการเงินดังกล่าว โดยใช้เทคนิคและแบบจำลองการประเมินมูลค่า ซึ่งตัวแปรที่ใช้ในแบบจำลองได้มาจากการเทียบเคียงกับตัวแปรที่มีอยู่ในตลาด โดยคำนึงถึงความเสี่ยงทางด้านเครดิต (ทั้งของธนาคารฯ และคู่สัญญา) สภาพคล่อง ข้อมูลความสัมพันธ์ และการเปลี่ยนแปลงของมูลค่าของเครื่องมือทางการเงินในระยะยาว การเปลี่ยนแปลงของสมมติฐานที่เกี่ยวข้องกับตัวแปรที่ใช้ในการคำนวณ อาจมีผลกระทบต่อมูลค่ายุติธรรมที่แสดงอยู่ในงบแสดงฐานะการเงิน และการเปิดเผยลำดับชั้นของมูลค่ายุติธรรม

ที่ดิน อาคารและอุปกรณ์ อสังหาริมทรัพย์เพื่อการลงทุน และค่าเสื่อมราคา

ในการคำนวณค่าเสื่อมราคาของอาคารและอุปกรณ์ และอสังหาริมทรัพย์เพื่อการลงทุน ฝ่ายบริหารจำเป็นต้องทำการประมาณอายุการให้ประโยชน์และมูลค่าคงเหลือเมื่อเลิกใช้งานของอาคารและอุปกรณ์ และอสังหาริมทรัพย์เพื่อการลงทุน และต้องทบทวนอายุการให้ประโยชน์และมูลค่าคงเหลือใหม่หากมีการเปลี่ยนแปลงเกิดขึ้น

นอกจากนี้ ฝ่ายบริหารจำเป็นต้องสอบทานการด้อยค่าของอาคารและอุปกรณ์ และอสังหาริมทรัพย์เพื่อการลงทุน ในแต่ละช่วงเวลาและบันทึกขาดทุนจากการด้อยค่าหากคาดว่ามูลค่าที่คาดว่าจะได้รับคืนต่ำกว่ามูลค่าตามบัญชีของสินทรัพย์นั้น ในการนี้ฝ่ายบริหารจำเป็นต้องใช้ดุลยพินิจที่เกี่ยวข้องกับการคาดการณ์รายได้และค่าใช้จ่ายในอนาคตซึ่งเกี่ยวเนื่องกับสินทรัพย์นั้น

ผลประโยชน์หลังออกจากรางานของพนักงานตามโครงการผลประโยชน์ และผลประโยชน์ระยะยาวอื่นของพนักงาน

หนี้สินตามโครงการผลประโยชน์หลังออกจากรางานของพนักงานและตามโครงการผลประโยชน์ระยะยาวอื่นของพนักงานประมาณขึ้นตามหลักคณิตศาสตร์ประกันภัย ซึ่งต้องอาศัยข้อสมมติฐานต่าง ๆ ในการประมาณการนั้น เช่น อัตราคิดลด อัตราการขึ้นเงินเดือนในอนาคต อัตราการเปลี่ยนแปลงในจำนวนพนักงาน เป็นต้น

6. รายได้จากสัญญาที่ทำกับลูกค้า

6.1 การจำแนกรายได้

	(หน่วย: พันบาท)			
	งบการเงินรวม		งบการเงินเฉพาะกิจการ	
	2562	2561	2562	2561
ประเภทของสินค้าหรือบริการ				
รายได้ค่าธรรมเนียมทางการศึกษาและบริการ	1,086,831	923,980	-	-
รายได้ค่าเช่าและบริการ	-	-	94,413	181,364
รายได้จากการขายอุปกรณ์การศึกษา	8,394	8,476	-	-
รายได้อื่น	33,983	14,897	9,077	5,412
รวมรายได้จากสัญญาที่ทำกับลูกค้า	1,129,208	947,353	103,490	186,776
จังหวะเวลาในการรับรู้รายได้				
รับรู้รายได้ ณ เวลาใดเวลาหนึ่ง	42,377	23,373	9,077	5,412
รับรู้รายได้ตลอดช่วงเวลาหนึ่ง	1,086,831	923,980	94,413	181,364
รวมรายได้จากสัญญาที่ทำกับลูกค้า	1,129,208	947,353	103,490	186,776

6.2 รายได้ที่ได้รับรู้ที่เกี่ยวข้องกับยอดคงเหลือตามสัญญา

(หน่วย: พันบาท)

	งบการเงินรวม	
	2562	2561
รายได้ที่ได้รับรู้ที่เกี่ยวข้องกับยอดคงเหลือตามสัญญา	463,761	393,068

6.3 รายได้ที่คาดว่าจะรับรู้สำหรับภาระที่ยังปฏิบัติไม่เสร็จสิ้น

รายได้ที่คาดว่าจะรับรู้ในอนาคตสำหรับภาระที่ยังปฏิบัติไม่เสร็จสิ้นของสัญญาที่ทำกับลูกค้าที่มีอยู่ ณ วันที่ 31 ธันวาคม 2562 และ 2561

(หน่วย: พันบาท)

	งบการเงินรวม	
	2562	2561
ภายใน 1 ปี	503,504	470,693
มากกว่า 1 ปี	133,382	142,489
	636,886	613,182

7. รายการธุรกิจกับกิจการที่เกี่ยวข้องกัน

ลักษณะความสัมพันธ์ของบริษัทฯและกิจการที่เกี่ยวข้องกันมีดังนี้

ชื่อกิจการที่เกี่ยวข้องกัน	ความสัมพันธ์
บริษัท เอสไอเอสบี ธนบุรี จำกัด	บริษัทย่อย (สิ้นสุดตั้งแต่เดือนสิงหาคม 2562)
โรงเรียนนานาชาติสิงคโปร์ กรุงเทพฯ	กิจการโรงเรียน
โรงเรียนนานาชาติสิงคโปร์ สุวรรณภูมิ	กิจการโรงเรียน
โรงเรียนนานาชาติสิงคโปร์ ธนบุรี	กิจการโรงเรียน
โรงเรียนนานาชาติสิงคโปร์ เอกมัย	กิจการโรงเรียน
บริษัท เอสไอเอสบี สิริ จำกัด	การร่วมค้า
โรงเรียนนานาชาติสิงคโปร์ เชียงใหม่	กิจการโรงเรียนของบริษัท เอสไอเอสบี สิริ จำกัด
บริษัท แอม อินเตอร์เนชั่นแนล จำกัด	มีผู้ถือหุ้นรายใหญ่ร่วมกัน
กองทุนส่วนบุคคลของญาติกรรมการบริษัท	ญาติของกรรมการบริษัท

ในระหว่างปี กลุ่มบริษัทมีรายการธุรกิจที่สำคัญกับบุคคลหรือกิจการที่เกี่ยวข้องกัน รายการธุรกิจดังกล่าวเป็นไปตามเงื่อนไขทางการค้าและเกณฑ์ตามที่ตกลงกันระหว่างบริษัทฯและบุคคลหรือกิจการที่เกี่ยวข้องกันเหล่านั้น ซึ่งเป็นไปตามปกติธุรกิจโดยสามารถสรุปได้ดังนี้

(หน่วย: พันบาท)

	งบการเงิน				นโยบายการกำหนดราคา
	งบการเงินรวม		เฉพาะกิจการ		
	2562	2561	2562	2561	
รายการธุรกิจกับบริษัทย่อย					
(ได้ตัดออกจากงบการเงินรวมแล้ว)					
รายได้ค่าธรรมเนียมการจัดการรับ	-	-	62,814	60,985	ตามราคาที่ระบุไว้ในสัญญา
รายได้ค่าเช่าและค่าบริการรับ	-	-	29,692	119,548	ตามราคาที่ระบุไว้ในสัญญา
รายได้ค่าบริการสาธารณูปโภค	-	-	2,527	4,000	ตามที่ตกลงร่วมกัน
ดอกเบี้ยจ่าย	-	-	-	411	ตามราคาที่ระบุไว้ในสัญญา
รายการธุรกิจกับการร่วมค้า					
รายได้จากการขายอุปกรณ์การศึกษา	84	236	-	-	ต้นทุนบวกกำไรส่วนเพิ่ม
รายได้จากค่าธรรมเนียมการจัดการรับ	1,907	831	1,907	831	ตามราคาที่ระบุไว้ในสัญญา
รายการธุรกิจกับกิจการที่เกี่ยวข้องกัน					
ซื้ออุปกรณ์	-	80	-	-	ราคาตลาด
ดอกเบี้ยจ่าย	-	256	-	256	ตามอัตราที่ระบุไว้ในสัญญา

ยอดคงค้างระหว่างบริษัทฯ บริษัทย่อย และบุคคลหรือกิจการที่เกี่ยวข้องกัน ณ วันที่ 31 ธันวาคม 2562 และ 2561 มีรายละเอียดดังนี้

	งบการเงิน			
	งบการเงินรวม		งบการเงินเฉพาะกิจการ	
	2562	2561	2562	2561
ลูกหนี้การค้าและลูกหนี้อื่น - กิจการที่เกี่ยวข้องกัน				
(หมายเหตุ 10)				
บริษัทย่อย	-	-	368	13,036
การร่วมค้า	625	424	559	378
รวมลูกหนี้การค้าและลูกหนี้อื่น - กิจการที่เกี่ยวข้องกัน	625	424	927	13,414
เจ้าหนี้การค้าและเจ้าหนี้อื่น - กิจการที่เกี่ยวข้องกัน				
(หมายเหตุ 18)				
บริษัทย่อย	-	-	1,412	3,530
การร่วมค้า	-	521	-	522
รวมเจ้าหนี้การค้าและเจ้าหนี้อื่น - กิจการที่เกี่ยวข้องกัน	-	521	1,412	4,052

ค่าตอบแทนกรรมการและผู้บริหาร

ในระหว่างปีสิ้นสุดวันที่ 31 ธันวาคม 2562 และ 2561 กลุ่มบริษัทมีค่าใช้จ่ายผลประโยชน์พนักงานที่ให้แก่กรรมการและผู้บริหารสำคัญ ดังต่อไปนี้

(หน่วย: พันบาท)

	งบการเงินรวม		งบการเงินเฉพาะกิจการ	
	2562	2561	2562	2561
ผลประโยชน์ระยะสั้น	42,476	52,661	21,624	21,650
ผลประโยชน์หลังออกจากงาน	2,868	3,072	1,998	1,761
รวม	45,344	55,733	23,622	23,411

8. เงินสดและรายการเทียบเท่าเงินสด

(หน่วย: พันบาท)

	งบการเงินรวม		งบการเงินเฉพาะกิจการ	
	2562	2561	2562	2561
เงินสด	554	567	210	240
เงินฝากธนาคาร	260,970	366,762	58,335	128,964
รวม	261,524	367,329	58,545	129,204

ณ วันที่ 31 ธันวาคม 2562 เงินฝากออมทรัพย์มีอัตราดอกเบี้ยระหว่างร้อยละ 0.22 ถึง 1.30 ต่อปี (2561: ร้อยละ 0.37 ถึง 0.375 ต่อปี) (งบการเงินเฉพาะกิจการ: ร้อยละ 0.22 ถึง 1.30 ต่อปี (2561: ร้อยละ 0.37 ถึง 0.375 ต่อปี))

9. เงินลงทุนชั่วคราว

	(หน่วย: พันบาท)			
	งบการเงินรวม		งบการเงินเฉพาะกิจการ	
	31 ธันวาคม	31 ธันวาคม	31 ธันวาคม	31 ธันวาคม
	2562	2561	2562	2561
เงินฝากประจำ	636,000	516,380	278,000	259,000
เงินลงทุนในหลักทรัพย์เพื่อค้า				
หุ้นกู้	178,708	-	-	-
ตั๋วแลกเงิน	19,858	-	-	-
รวม	198,566	-	-	-
บวก: กำไรที่ยังไม่เกิดขึ้นจากการเปลี่ยนแปลงมูลค่าเงินลงทุน	298	-	-	-
เงินลงทุนในหลักทรัพย์เพื่อค้า - สุทธิ	198,864	-	-	-
รวมเงินลงทุนชั่วคราว	834,864	516,380	278,000	259,000

ณ วันที่ 31 ธันวาคม 2562 เงินฝากประจำได้รับดอกเบี้ยอัตราร้อยละ 1.25 ถึง 1.80 ต่อปี (2561: ร้อยละ 1.65 ถึง 1.80 ต่อปี) (เฉพาะบริษัทฯ: ร้อยละ 1.25 ถึง 1.80 ต่อปี 2561: ร้อยละ 1.65 ถึง 1.80 ต่อปี) โดยเงินฝากประจำจะครบกำหนดไถ่ถอนภายในระยะเวลา 3 ถึง 6 เดือน

10. ลูกหนี้การค้าและลูกหนี้อื่น

	(หน่วย: พันบาท)			
	งบการเงินรวม		งบการเงินเฉพาะกิจการ	
	2562	2561	2562	2561
ลูกหนี้การค้า - กิจการที่ไม่เกี่ยวข้องกัน				
อายุหนี้คงค้างนับจากวันที่ถึงกำหนดชำระ				
ยังไม่ถึงกำหนดชำระ	2,228	1,662	-	-
ค้างชำระ				
ไม่เกิน 3 เดือน	49,381	34,804	-	-
3 - 6 เดือน	849	1,149	-	-
6 - 12 เดือน	2,973	2,028	-	-
มากกว่า 12 เดือน	20	130	-	-
รวม	55,451	39,773	-	-
หัก: ค่าเผื่อหนี้สงสัยจะสูญ	(2,285)	(2,453)	-	-
ลูกหนี้การค้า - กิจการที่ไม่เกี่ยวข้องกัน, สุทธิ	53,166	37,320	-	-

(หน่วย: พันบาท)

	งบการเงินรวม		งบการเงินเฉพาะกิจการ	
	2562	2561	2562	2561
ลูกหนี้การค้า - กิจการที่เกี่ยวข้องกัน				
อายุหนี้คงค้างนับจากวันที่ถึงกำหนดชำระ				
ยังไม่ถึงกำหนดชำระ	545	364	545	364
ค้างชำระ				
มากกว่า 12 เดือน	-	-	-	700
รวม	545	364	545	1,064
หัก: ค่าเผื่อนี้สงสัยจะสูญ	-	-	-	(700)
ลูกหนี้การค้า - กิจการที่เกี่ยวข้องกัน, สุทธิ	545	364	545	364
ลูกหนี้อื่น				
ลูกหนี้อื่น - กิจการที่เกี่ยวข้องกัน	80	60	382	13,050
ลูกหนี้อื่น - กิจการที่ไม่เกี่ยวข้องกัน	2,336	283	371	109
รวมลูกหนี้อื่น	2,416	343	753	13,159
รวมลูกหนี้การค้าและลูกหนี้อื่น - สุทธิ	56,127	38,027	1,298	13,523

11. สินค้ำคงเหลือ

(หน่วย: พันบาท)

	งบการเงินรวม					
	ราคาทุน		รายการปรับลดราคาทุน		สินค้าคงเหลือ-สุทธิ	
			ให้เป็นมูลค่าสุทธิที่จะได้รับ			
	2562	2561	2562	2561	2562	2561
	อุปกรณ์การศึกษา	9,951	8,834	(1,923)	(1,244)	8,028

12 เงินลงทุนในบริษัทย่อย

12.1 เงินลงทุนในบริษัทย่อยตามที่แสดงในงบการเงินเฉพาะกิจการ มีรายละเอียดดังต่อไปนี้

บริษัท	ทุนเรียกชำระแล้ว		สัดส่วนเงินลงทุน		ราคาทุน		มูลค่าตามบัญชีตามวิธี ส่วนได้เสีย		(หน่วย: พันบาท) เงินปันผลที่บริษัทได้รับ ระหว่างปี	
	2562	2561	2562	2561	2562	2561	2562	2561	2562	2561
			(ร้อยละ)	(ร้อยละ)						
โรงเรียนนานาชาติ										
สิงคโปร์ กรุงเทพ	809,529	1,000	100.00	100.00	809,529	1,000	844,728	-	-	110,000
โรงเรียนนานาชาติ										
สิงคโปร์ สุวรรณภูมิ	13,759	1,000	100.00	100.00	13,759	1,000	8,423	-	-	-
บริษัท เอสไอเอสบี ธนบุรี										
จำกัด	-	1,000	-	99.99	-	1,000	-	-	-	-
โรงเรียนนานาชาติ										
สิงคโปร์ ธนบุรี	337,575	337,575	100.00	100.00	337,575	337,575	456,714	361,876	-	30,000
โรงเรียนนานาชาติ										
สิงคโปร์ เอกมัย	24,199	24,199	100.00	100.00	24,199	24,199	10,471	20,956	-	-
รวม					1,185,062	364,774	1,320,336	382,832	-	140,000

12.2 การเปลี่ยนแปลงที่สำคัญของเงินลงทุนในบริษัทย่อย

- เมื่อวันที่ 22 กุมภาพันธ์ 2562 ที่ประชุมคณะกรรมการบริษัทฯ มีมติให้เลิกกิจการ บริษัท เอสไอเอสบี ธนบุรี จำกัด เนื่องจากบริษัทย่อยดังกล่าวไม่ได้มีการประกอบธุรกิจใด โดยบริษัทฯ ได้จดทะเบียนเลิกกิจการกับกระทรวงพาณิชย์เมื่อวันที่ 9 เมษายน 2562 ผู้ชำระบัญชีได้จดทะเบียนเสร็จการชำระบัญชีเมื่อวันที่ 24 มิถุนายน 2562 และจ่ายคืนทุนให้แก่ผู้ถือหุ้นเมื่อวันที่ 31 กรกฎาคม 2562
- ในระหว่างปี บริษัทฯ ได้โอนทรัพย์สินไปเป็นส่วนทุนของโรงเรียนนานาชาติสิงคโปร์ สุวรรณภูมิ มูลค่าสุทธิประมาณ 13 ล้านบาท
- ในระหว่างปี บริษัทฯ ได้โอนทรัพย์สินสุทธิไปเป็นส่วนทุนของโรงเรียนนานาชาติสิงคโปร์ กรุงเทพ มูลค่าสุทธิประมาณ 808 ล้านบาท
- เมื่อวันที่ 19 กุมภาพันธ์ 2563 ที่ประชุมคณะกรรมการบริหารโรงเรียนนานาชาติสิงคโปร์เอกมัย ครั้งที่ 2 ประจำปีการศึกษา 2562 - 2563 ได้มีมติอนุมัติการพิจารณาขึ้นตอนการปิดโรงเรียนนานาชาติสิงคโปร์เอกมัย

12.3 ส่วนแบ่งกำไร (ขาดทุน)

ในระหว่างปีบริษัทฯ รับรู้ส่วนแบ่งกำไร (ขาดทุน) จากเงินลงทุนในบริษัทย่อยตามวิธีส่วนได้เสียในงบการเงินเฉพาะกิจการดังนี้

(หน่วย: พันบาท)

ชื่อบริษัท	งบการเงินเฉพาะกิจการ					
	ส่วนแบ่งกำไร(ขาดทุน)จากเงินลงทุนในบริษัทย่อยในระหว่างปี		ส่วนแบ่งกำไรขาดทุนเบ็ดเสร็จอื่นจากเงินลงทุนในบริษัทย่อยในระหว่างปี		เงินปันผลที่บริษัทฯ รับระหว่างปี	
	2562	2561	2562	2561	2562	2561
โรงเรียนนานาชาติสิงคโปร์ กรุงเทพ	137,788	85,904	-	686	-	110,000
โรงเรียนนานาชาติสิงคโปร์ สุวรรณภูมิ	2,500	282	-	105	-	-
บริษัท เอสไอเอสบี ธนบุรี จำกัด	88	318	-	-	-	-
โรงเรียนนานาชาติสิงคโปร์ ธนบุรี	94,838	55,586	-	3	-	30,000
โรงเรียนนานาชาติสิงคโปร์ เอกมัย	(10,485)	(3,301)	-	58	-	-
รวม	224,729	138,789	-	852	-	140,000

12.4 บริษัทฯ แสดงมูลค่าเงินลงทุนในบริษัทย่อยซึ่งบันทึกโดยวิธีส่วนได้เสียที่มีมูลค่าติดลบซึ่งเกิดจากการส่วนแบ่งขาดทุนจากเงินลงทุนในบริษัทย่อยภายใต้ "ประมาณการหนี้สินของเงินลงทุนในบริษัทย่อยซึ่งบันทึกด้วยวิธีส่วนได้เสีย" มีรายละเอียดดังต่อไปนี้

(หน่วย: พันบาท)

ชื่อบริษัท	งบการเงินเฉพาะกิจการ	
	2562	2561
โรงเรียนนานาชาติสิงคโปร์ กรุงเทพ	-	101,590
โรงเรียนนานาชาติสิงคโปร์ สุวรรณภูมิ	-	6,836
บริษัท เอสไอเอสบี ธนบุรี จำกัด	-	80
รวม	-	108,506

13. เงินลงทุนในการร่วมค้า

13.1 รายละเอียดของการร่วมค้า

(หน่วย: พันบาท)

กิจการที่ควบคุม ร่วมกัน	ลักษณะธุรกิจ	งบการเงินรวมและงบการเงินเฉพาะกิจการ					
		สัดส่วนเงินลงทุน		ราคาทุน		มูลค่าตามบัญชี ตามวิธีส่วนได้เสีย	
		31	31	31	31	31	31
		ธันวาคม	ธันวาคม	ธันวาคม	ธันวาคม	ธันวาคม	ธันวาคม
		2562	2561	2562	2561	2562	2561
		(ร้อยละ)	(ร้อยละ)				
<u>ถือหุ้นโดยบริษัทฯ</u>							
บริษัท เอสไอเอสบี สิริ จำกัด	ลงทุนในกิจการ โรงเรียนเอกชน	50	50	65,000	65,000	53,804	50,373
รวม				65,000	65,000	53,804	50,373

13.2 ส่วนแบ่งกำไร (ขาดทุน)

ในระหว่างปีบริษัทฯรับรู้ส่วนแบ่งกำไร (ขาดทุน) จากเงินลงทุนในการร่วมค้าตามวิธีส่วนได้เสียในงบการเงินรวมและงบการเงินเฉพาะกิจการดังนี้

(หน่วย: พันบาท)

บริษัท	งบการเงินรวมและงบการเงินเฉพาะกิจการ			
	ส่วนแบ่งกำไร (ขาดทุน) จากการ ร่วมค้าในระหว่างปี		ส่วนแบ่งกำไรขาดทุนเบ็ดเสร็จ อื่นจากการร่วมค้าระหว่างปี	
	2562	2561	2562	2561
บริษัท เอสไอเอสบี สิริ จำกัด	3,431	(2,279)	-	92
รวม	3,431	(2,279)	-	92

13.3 ข้อมูลทางการเงิน โดยสรุปของการร่วมค้าที่มีสาระสำคัญ

สรุปรายการฐานะทางการเงิน

(หน่วย: ล้านบาท)

บริษัท เอสไอเอสบี สิริ จำกัด

และบริษัทย่อย

	<u>2562</u>	<u>2561</u>
สินทรัพย์หมุนเวียน	54	29
สินทรัพย์ไม่หมุนเวียน	137	147
หนี้สินหมุนเวียน	(33)	(26)
หนี้สินไม่หมุนเวียน	(51)	(49)
สินทรัพย์ - สุทธิ	107	101
สัดส่วนเงินลงทุน (ร้อยละ)	50	50
สัดส่วนตามส่วนได้เสียของกิจการในสินทรัพย์ - สุทธิ	54	50
การตัดรายการระหว่างกันและรายการปรับปรุงอื่น	-	-
มูลค่าตามบัญชีของส่วนได้เสียของกิจการในการร่วมค้า	54	50

สรุปรายการกำไรขาดทุนเบ็ดเสร็จ

(หน่วย : ล้านบาท)

บริษัท เอสไอเอสบี สิริ จำกัด

และบริษัทย่อย

สำหรับปีสิ้นสุดวันที่ 31 ธันวาคม

	<u>2562</u>	<u>2561</u>
รายได้	62	42
กำไร (ขาดทุน)	7	(4)
กำไรขาดทุนเบ็ดเสร็จรวม	7	(4)

14. อสังหาริมทรัพย์เพื่อการลงทุน

มูลค่าตามบัญชีของอสังหาริมทรัพย์เพื่อการลงทุนแสดงได้ดังนี้

	(หน่วย: พันบาท)
	งบการเงิน
	เฉพาะกิจการ
ณ วันที่ 31 ธันวาคม 2561:	
ราคาทุน	1,243,075
โอนทรัพย์ลีนไปเป็นส่วนทุนของโรงเรียน	(108,848)
หัก: ค่าเสื่อมราคาสะสม	(234,767)
มูลค่าตามบัญชี - สุทธิ	899,460
ณ วันที่ 31 ธันวาคม 2562:	
ราคาทุน	1,126,982
โอนเปลี่ยนประเภทเป็นสินทรัพย์ไม่มีตัวตน	(8,965)
โอนทรัพย์ลีนไปเป็นส่วนทุนของโรงเรียน	(874,131)
หัก: ค่าเสื่อมราคาสะสม	(230,878)
มูลค่าตามบัญชี - สุทธิ	13,008

การกระทบยอดมูลค่าตามบัญชีของอสังหาริมทรัพย์เพื่อการลงทุนสำหรับปีแสดงได้ดังนี้

	(หน่วย: พันบาท)	
	งบการเงินเฉพาะกิจการ	
	2562	2561
มูลค่าตามบัญชีต้นปี	899,460	1,050,575
เพิ่มขึ้นระหว่างปี - ราคาทุน	14,411	25,120
โอนเปลี่ยนประเภทเป็นสินทรัพย์ไม่มีตัวตน - มูลค่าสุทธิตามบัญชี	(8,965)	-
โอนทรัพย์ลีนไปเป็นส่วนทุนของโรงเรียน - มูลค่าสุทธิตามบัญชี	(874,131)	(108,848)
ตัดจำหน่าย - มูลค่าสุทธิตามบัญชี	(218)	(332)
ค่าเสื่อมราคาระหว่างปี	(17,549)	(67,055)
มูลค่าตามบัญชีปลายปี	13,008	899,460

มูลค่าสุทธิธรรมของอสังหาริมทรัพย์เพื่อการลงทุน ณ วันที่ 31 ธันวาคม 2562 และ 2561 ของบริษัทฯ แสดงได้ดังนี้

(หน่วย: พันบาท)

	2562	2561
อาคารให้เช่า	37,069	1,043,795

มูลค่าสุทธิธรรมของอาคารประเมินโดยผู้ประเมินราคาอิสระโดยใช้เกณฑ์วิธีพิจารณาจากรายได้ และ ต้นทุนทดแทน

วันที่ 31 ธันวาคม 2561 บริษัทฯได้นำอสังหาริมทรัพย์เพื่อการลงทุนมูลค่าสุทธิตามบัญชีจำนวน ประมาณ 618 ล้านบาท (2562: ไม่มี) ไปค้ำประกันวงเงินสินเชื่อที่ได้รับจากธนาคารพาณิชย์ ซึ่ง บริษัทฯได้ดำเนินการปลดภาระค้ำประกันกับธนาคารเรียบร้อยแล้วในระหว่างปี 2562

14.1 อสังหาริมทรัพย์เพื่อการลงทุนให้เช่าตามสัญญาเช่าดำเนินงาน

บริษัทฯมีสัญญาเช่าดำเนินงานที่เกี่ยวข้องกับการให้เช่าที่ดิน อาคารและส่วนปรับปรุงอาคารกับ โรงเรียนที่บริษัทฯเป็นผู้ถือใบอนุญาตให้จัดตั้งโรงเรียน อายุของสัญญามีระยะเวลา 1 ถึง 3 ปี โดย อสังหาริมทรัพย์เพื่อการลงทุนที่ให้เช่าตามสัญญาเช่าดำเนินงานดังกล่าว ณ วันที่ 31 ธันวาคม 2562 และ 2561 จะก่อให้เกิดรายได้ค่าเช่าขั้นต่ำในอนาคตดังนี้

(หน่วย: พันบาท)

	งบการเงินเฉพาะกิจการ	
	31 ธันวาคม	31 ธันวาคม
	2562	2561
ภายใน 1 ปี	5,761	3,864
มากกว่า 1 ปี แต่ไม่เกิน 3 ปี	2,929	1,953

15. ที่ดิน อาคารและอุปกรณ์

(หน่วย: พันบาท)

	งบการเงินรวม						
	ที่ดิน	ส่วนปรับปรุง ที่ดิน	อาคารและ ส่วนปรับปรุง อาคาร	เครื่องตกแต่ง ติดตั้งและ เครื่องใช้ สำนักงาน	ยานพาหนะ	งานระหว่าง ก่อสร้าง	รวม
ราคาทุน							
1 มกราคม 2561	83,284	108,158	1,010,284	371,203	6,966	102,576	1,682,471
ซื้อเพิ่ม	-	2,244	1,800	20,112	-	49,914	74,070
โอนเข้า (ออก)	-	157	81,159	22,095	-	(103,411)	-
จำหน่าย/ตัดจำหน่าย	-	-	(745)	(229)	-	-	(974)
31 ธันวาคม 2561	83,284	110,559	1,092,498	413,181	6,966	49,079	1,755,567
ซื้อเพิ่ม	64,762	310	2,020	26,697	-	75,423	169,212
โอนเปลี่ยนประเภทเป็น สินทรัพย์ไม่มีตัวตน	-	-	-	-	-	(8,965)	(8,965)
โอนเข้า (ออก)	-	-	35,868	23,248	-	(59,116)	-
จำหน่าย/ตัดจำหน่าย	-	-	(1,504)	(7,563)	-	-	(9,067)
31 ธันวาคม 2562	148,046	110,869	1,128,882	455,563	6,966	56,421	1,906,747
ค่าเสื่อมราคาสะสม							
1 มกราคม 2561	-	13,572	138,295	96,944	3,950	-	252,761
ค่าเสื่อมราคาสำหรับปี	-	10,704	56,894	49,004	845	-	117,447
ค่าเสื่อมราคาสำหรับส่วนที่ จำหน่าย/ตัดจำหน่าย	-	-	(437)	(116)	-	-	(553)
31 ธันวาคม 2561	-	24,276	194,752	145,832	4,795	-	369,655
ค่าเสื่อมราคาสำหรับปี	-	10,953	60,541	53,822	433	-	125,749
ค่าเสื่อมราคาสำหรับส่วนที่ จำหน่าย/ตัดจำหน่าย	-	-	(907)	(7,013)	-	-	(7,920)
31 ธันวาคม 2562	-	35,229	254,386	192,641	5,228	-	487,484
มูลค่าสุทธิตามบัญชี							
31 ธันวาคม 2561	83,284	86,283	897,746	267,349	2,171	49,079	1,385,912
31 ธันวาคม 2562	148,046	75,640	874,496	262,922	1,738	56,421	1,419,263
ค่าเสื่อมราคาสำหรับปี							
2561 (จำนวน 2 ล้านบาท รวมอยู่ในค่าใช้จ่ายในการบริหาร)							117,447
2562 (จำนวน 2 ล้านบาท รวมอยู่ในค่าใช้จ่ายในการบริหาร)							125,749

(หน่วย: พันบาท)

	งบการเงินเฉพาะกิจการ					
	ที่ดิน	ส่วนปรับปรุงที่ดิน	อาคารและส่วนปรับปรุงอาคาร	เครื่องตกแต่งติดตั้งและเครื่องใช้สำนักงาน	ยานพาหนะ	รวม
ราคาทุน						
1 มกราคม 2561	-	20	25,694	98,083	4,581	128,378
ซื้อเพิ่ม	-	26	63	2,954	-	3,043
โอนทรัพย์สินไปเป็นส่วนทุนของโรงเรียน	-	-	-	(4,625)	-	(4,625)
จำหน่าย/ตัดจำหน่าย	-	-	(4,552)	(1,736)	-	(6,288)
31 ธันวาคม 2561	-	46	21,205	94,676	4,581	120,508
ซื้อเพิ่ม	64,762	-	-	438	-	65,200
โอนทรัพย์สินไปเป็นส่วนทุนของโรงเรียน	-	(6)	2,970	(86,716)	(4,581)	(88,333)
จำหน่าย/ตัดจำหน่าย	-	-	(303)	(25)	-	(328)
31 ธันวาคม 2562	64,762	40	23,872	8,373	-	97,047
ค่าเสื่อมราคาสะสม						
1 มกราคม 2561	-	1	5,013	57,826	3,836	66,676
ค่าเสื่อมราคาสำหรับปี	-	3	1,383	11,527	463	13,376
โอนทรัพย์สินไปเป็นส่วนทุนของโรงเรียน	-	-	-	(1,985)	-	(1,985)
ค่าเสื่อมราคาสำหรับส่วนที่จำหน่าย/ตัดจำหน่าย	-	-	(1,252)	(374)	-	(1,626)
31 ธันวาคม 2561	-	4	5,144	66,994	4,299	76,441
ค่าเสื่อมราคาสำหรับปี	-	4	913	3,213	26	4,156
โอนออกทรัพย์สินไปเป็นส่วนทุนของโรงเรียน	-	2	2,620	(63,795)	(4,325)	(65,498)
ค่าเสื่อมราคาสำหรับส่วนที่ตัดจำหน่าย	-	-	(84)	(17)	-	(101)
31 ธันวาคม 2562	-	10	8,593	6,395	-	14,998
มูลค่าสุทธิตามบัญชี						
31 ธันวาคม 2561	-	42	16,061	27,682	282	44,067
31 ธันวาคม 2562	64,762	30	15,279	1,978	-	82,049
ค่าเสื่อมราคาสำหรับปี						
2561 (จำนวน 1 ล้านบาท รวมอยู่ในค่าใช้จ่ายในการบริหาร)						13,376
2562 (จำนวน 1 ล้านบาท รวมอยู่ในค่าใช้จ่ายในการบริหาร)						4,156

ณ วันที่ 31 ธันวาคม 2562 กลุ่มบริษัทมียอดคงเหลือของยานพาหนะและอุปกรณ์ซึ่งได้มาภายใต้สัญญาเช่าการเงิน โดยมีมูลค่าสุทธิตามบัญชีเป็นจำนวนเงิน 11 ล้านบาท (2561: 11 ล้านบาท) (งบการเงินเฉพาะกิจการ: ไม่มี (2561: ไม่มี))

ณ วันที่ 31 ธันวาคม 2562 กลุ่มบริษัทมีอาคารและอุปกรณ์จำนวนหนึ่งซึ่งตัดค่าเสื่อมราคาหมดแล้วแต่ยังใช้งานอยู่ มูลค่าตามบัญชีก่อนหักค่าเสื่อมราคาสะสมของสินทรัพย์ดังกล่าวมีจำนวนเงิน 99 ล้านบาท (2561: 78 ล้านบาท) (งบการเงินเฉพาะกิจการ: 15 ล้านบาท (2561: 59 ล้านบาท))

ณ วันที่ 31 ธันวาคม 2561 กลุ่มบริษัทได้นำสิ่งปลูกสร้างมูลค่าสุทธิตามบัญชีจำนวนเงิน 853 ล้านบาท (2562: ไม่มี) (งบการเงินเฉพาะกิจการ: ไม่มี (2562: ไม่มี)) ไปค้ำประกันวงเงินสินเชื่อที่ได้รับจากธนาคาร ซึ่งบริษัทฯ ได้ดำเนินการปลดภาระค้ำประกันกับธนาคารเรียบร้อยแล้วในระหว่างปี 2562

16. สินทรัพย์ไม่มีตัวตน

มูลค่าตามบัญชีของสินทรัพย์ไม่มีตัวตนที่เป็นคอมพิวเตอร์ซอฟต์แวร์ ณ วันที่ 31 ธันวาคม 2562 และ 2561 แสดงได้ดังนี้

	งบการเงินรวม		งบการเงินเฉพาะกิจการ	
	2562	2561	2562	2561
ราคาทุน	14,044	5,071	13,895	4,930
หัก: ค่าตัดจำหน่ายสะสม	(3,976)	(3,373)	(3,922)	(3,341)
มูลค่าสุทธิตามบัญชี	10,068	1,698	9,973	1,589

การกระทบยอดมูลค่าตามบัญชีของสินทรัพย์ไม่มีตัวตนสำหรับปี 2562 และ 2561 แสดงได้ดังนี้

	งบการเงินรวม		งบการเงินเฉพาะกิจการ	
	2562	2561	2562	2561
มูลค่าตามบัญชีต้นปี	1,698	2,396	1,589	2,371
ซื้อเพิ่ม - ราคาทุน	8	46	-	-
รับโอนจัดประเภทเป็นสินทรัพย์ไม่มี				
ตัวตน - มูลค่าสุทธิตามบัญชี	8,965	-	8,965	-
จำหน่าย - มูลค่าสุทธิตามบัญชี	-	-	-	(55)
ค่าตัดจำหน่าย	(603)	(744)	(581)	(727)
มูลค่าตามบัญชีปลายปี	10,068	1,698	9,973	1,589

17. สินทรัพย์ไม่หมุนเวียนอื่น

(หน่วย: พันบาท)

	งบการเงินรวม		งบการเงินเฉพาะกิจการ	
	2562	2561	2562	2561
เงินมัดจำค่าเช่าที่ดิน	12,500	13,000	-	-
ค่าใช้จ่ายจ่ายล่วงหน้า - สุทธิ	11,784	12,858	201	6,458
เงินมัดจำ	1,607	1,275	879	1,013
ภาษีเงินได้ถูกหัก ณ ที่จ่าย - สุทธิ	18,252	16,764	18,252	16,764
รวม	44,143	43,897	19,332	24,235

18. เจ้าหนี้การค้าและเจ้าหนี้อื่น

(หน่วย: พันบาท)

	งบการเงินรวม		งบการเงินเฉพาะกิจการ	
	2562	2561	2562	2561
เจ้าหนี้การค้า - กิจการที่ไม่เกี่ยวข้องกัน	5,864	3,557	-	77
เจ้าหนี้อื่น - กิจการที่เกี่ยวข้องกัน	-	521	1,412	4,052
เจ้าหนี้อื่น - กิจการที่ไม่เกี่ยวข้องกัน	10,228	3,320	732	51
ค่าใช้จ่ายค้างจ่าย	24,970	21,520	5,762	5,941
รวม	41,062	28,918	7,906	10,121

19. รายได้รอการรับรู้

ยอดคงเหลือเป็นรายได้รับล่วงหน้าและใบแจ้งหนี้ที่ออกสำหรับภาคการศึกษาในอนาคต

20. หนี้สินตามสัญญาเช่าการเงิน

(หน่วย: พันบาท)

	งบการเงินรวม		งบการเงินเฉพาะกิจการ	
	2562	2561	2562	2561
หนี้สินตามสัญญาเช่าการเงิน	7,149	5,011	-	451
หัก: ดอกเบี้ยรอการตัดจำหน่าย	(402)	(209)	-	(9)
รวม	6,747	4,802	-	442
หัก: ส่วนที่ถึงกำหนดชำระภายในหนึ่งปี	(3,024)	(3,378)	-	(442)
ส่วนที่ถึงกำหนดชำระเกินกว่าหนึ่งปี	3,723	1,424	-	-

กลุ่มบริษัทได้ทำสัญญาเช่าการเงินกับบริษัทลีสซิ่งเพื่อเช่ายานพาหนะและอุปกรณ์ใช้ในการดำเนินงานของกิจการโดยมีกำหนดการชำระค่าเช่าเป็นรายเดือน อายุของสัญญามีระยะเวลา 4 ปี

กลุ่มบริษัทมีภาระผูกพันที่จะต้องจ่ายค่าเช่าขั้นต่ำตามสัญญาเช่าการเงินดังนี้

(หน่วย: พันบาท)

	งบการเงินรวม		
	ณ วันที่ 31 ธันวาคม 2562		
	ไม่เกิน 1 ปี	1 - 4 ปี	รวม
ผลรวมของจำนวนเงินขั้นต่ำที่ต้องจ่ายทั้งสิ้นตามสัญญาเช่า			
สัญญาเช่า	3,275	3,874	7,149
ดอกเบี้ยตามสัญญาเช่าการเงินรอการตัดบัญชี	(251)	(151)	(402)
มูลค่าปัจจุบันของจำนวนเงินขั้นต่ำที่ต้องจ่ายทั้งสิ้นตามสัญญาเช่า	3,024	3,723	6,747

(หน่วย: พันบาท)

	งบการเงินรวม		
	ณ วันที่ 31 ธันวาคม 2561		
	ไม่เกิน 1 ปี	1 - 4 ปี	รวม
ผลรวมของจำนวนเงินขั้นต่ำที่ต้องจ่ายทั้งสิ้นตามสัญญาเช่า	3,543	1,468	5,011
คอกเบี้ยตามสัญญาเช่าการเงินรอกการตัดบัญชี	(165)	(44)	(209)
มูลค่าปัจจุบันของจำนวนเงินขั้นต่ำที่ต้องจ่ายทั้งสิ้นตามสัญญาเช่า	3,378	1,424	4,802

(หน่วย: พันบาท)

	งบการเงินเฉพาะกิจการ		
	ณ วันที่ 31 ธันวาคม 2561		
	ไม่เกิน 1 ปี	1 - 4 ปี	รวม
ผลรวมของจำนวนเงินขั้นต่ำที่ต้องจ่ายทั้งสิ้นตามสัญญาเช่า	451	-	451
คอกเบี้ยตามสัญญาเช่าการเงินรอกการตัดบัญชี	(9)	-	(9)
มูลค่าปัจจุบันของจำนวนเงินขั้นต่ำที่ต้องจ่ายทั้งสิ้นตามสัญญาเช่า	442	-	442

21. ประมาณการต้นทุนในการรื้อถอน

(หน่วย: พันบาท)

	งบการเงินรวม		งบการเงินเฉพาะกิจการ	
	2562	2561	2562	2561
ยอดคงเหลือต้นปี	13,810	13,379	13,870	13,379
เพิ่มขึ้น (ลดลง) ในระหว่างปี	(1,280)	431	(13,020)	431
ยอดคงเหลือปลายปี	12,530	13,810	790	13,810

บริษัทรับรู้ประมาณการหนี้สินสำหรับต้นทุนในการรื้อถอน เนื่องจากบริษัทมีภาระผูกพันในการรื้อถอนอาคาร สิ่งตกแต่งและติดตั้ง และปรับปรุงพื้นที่เช่าคืนแก่ผู้ให้เช่าเมื่อสิ้นสุดอายุสัญญาเช่า

22. สำรองผลประโยชน์ระยะยาวของพนักงาน

จำนวนเงินสำรองผลประโยชน์ระยะยาวของพนักงานซึ่งเป็นเงินชดเชยพนักงานเมื่อออกจากงานแสดงได้ดังนี้

(หน่วย: พันบาท)

	งบการเงินรวม		งบการเงินเฉพาะกิจการ	
	2562	2561	2562	2561
สำรองผลประโยชน์ระยะยาวของพนักงานต้นปี	17,093	13,691	6,940	6,162
ส่วนที่รับรู้ในกำไรหรือขาดทุน:				
ต้นทุนบริการในปัจจุบัน	3,316	4,588	1,268	1,291
ต้นทุนดอกเบี้ย	410	325	162	131
ต้นทุนบริการในอดีตและผลกำไรหรือขาดทุนที่เกิดขึ้นจากการจ่ายชำระผลประโยชน์	1,017	909	35	(23)
โครงการเงินรางวัลการปฏิบัติงานครบกำหนดระยะเวลา	628	59	39	5
ส่วนที่รับรู้ในกำไรขาดทุนเบ็ดเสร็จอื่น:				
(กำไร) ขาดทุนจากการประมาณการตามหลักคณิตศาสตร์ประกันภัย				
ส่วนที่เกิดจากการเปลี่ยนแปลงข้อสมมติด้านประชากรศาสตร์	-	(1,361)	-	(295)
ส่วนที่เกิดจากการเปลี่ยนแปลงข้อสมมติทางการเงิน	-	(186)	-	(93)
ส่วนที่เกิดจากการปรับปรุงจากประสบการณ์	-	305	-	212
ผลประโยชน์ที่จ่ายในระหว่างปี	(501)	(1,237)	(10)	(450)
สำรองผลประโยชน์ระยะยาวของพนักงานปลายปี	21,963	17,093	8,434	6,940

เมื่อวันที่ 5 เมษายน 2562 พระราชบัญญัติคุ้มครองแรงงาน (ฉบับที่ 7) พ.ศ. 2562 ได้ประกาศลงในราชกิจจานุเบกษา ซึ่งได้กำหนดอัตราค่าชดเชยเพิ่มเติมกรณีนายจ้างเลิกจ้าง สำหรับลูกจ้างซึ่งทำงานติดต่อกันครบ 20 ปีขึ้นไปให้มีสิทธิได้รับค่าชดเชยไม่น้อยกว่าค่าจ้างอัตราสุดท้าย 400 วัน กฎหมายดังกล่าวจะมีผลบังคับใช้ตั้งแต่วันที่ 5 พฤษภาคม 2562 เป็นต้นไป การเปลี่ยนแปลงดังกล่าวถือเป็นการแก้ไขโครงการสำหรับโครงการผลประโยชน์หลังออกจากงาน และมีผลกระทบให้กลุ่มบริษัทมีหนี้สินสำรองผลประโยชน์ระยะยาวของพนักงานเพิ่มขึ้น 1 ล้านบาท (เฉพาะของบริษัทฯ: 0.1 ล้านบาท) กลุ่มบริษัทบันทึกผลกระทบจากการเปลี่ยนแปลงดังกล่าวโดยรับรู้ต้นทุนบริการในอดีตเป็นค่าใช้จ่ายทันทีในงบกำไรขาดทุนเบ็ดเสร็จของปีปัจจุบัน

กลุ่มบริษัทคาดว่าจะจ่ายชำระผลประโยชน์ระยะยาวของพนักงานภายใน 1 ปีข้างหน้า เป็นจำนวนประมาณ 1.83 ล้านบาท (2561: จำนวน 0.21 ล้านบาท) (งบการเงินเฉพาะกิจการ: 1.72 ล้านบาท (2561: ไม่มี))

ณ วันที่ 31 ธันวาคม 2562 ระยะเวลาเฉลี่ยถ่วงน้ำหนักในการจ่ายชำระผลประโยชน์ระยะยาวของพนักงานของบริษัทฯประมาณ 13 ปี (2561: 13 ปี) (งบการเงินเฉพาะกิจการ: 11 ปี (2561: 11 ปี))

สมมติฐานที่สำคัญในการประมาณการตามหลักคณิตศาสตร์ประกันภัย ณ วันประเมินสรุปได้ดังนี้

	งบการเงินรวม		งบการเงินเฉพาะกิจการ	
	2562	2561	2562	2561
	(ร้อยละต่อปี)	(ร้อยละต่อปี)	(ร้อยละต่อปี)	(ร้อยละต่อปี)
อัตราคิดลด	2.78	2.78	2.78	2.78
อัตราการขึ้นเงินเดือนในอนาคต	4.0 - 8.0	4.0 - 8.0	4.0 - 8.0	4.0 - 8.0
อัตราการเปลี่ยนแปลงในจำนวนพนักงาน (ขึ้นกับช่วงอายุ)	0 - 20.0	0 - 20.0	0 - 20.0	0 - 20.0

ผลกระทบของการเปลี่ยนแปลงสมมติฐานที่สำคัญต่อมูลค่าปัจจุบันของภาระผูกพันผลประโยชน์ระยะยาวของพนักงาน ณ วันที่ 31 ธันวาคม 2562 และ 2561 สรุปได้ดังนี้

(หน่วย: ล้านบาท)

31 ธันวาคม 2562				
	งบการเงินรวม		งบการเงินเฉพาะกิจการ	
	เพิ่มขึ้น 1%	ลดลง 1%	เพิ่มขึ้น 1%	ลดลง 1%
อัตราคิดลด	(1.3)	1.5	(0.4)	0.4
อัตราการขึ้นเงินเดือน	1.7	(1.5)	0.5	(0.4)

(หน่วย: ล้านบาท)

31 ธันวาคม 2561				
	งบการเงินรวม		งบการเงินเฉพาะกิจการ	
	เพิ่มขึ้น 1%	ลดลง 1%	เพิ่มขึ้น 1%	ลดลง 1%
อัตราคิดลด	(1.0)	1.2	(0.4)	0.4
อัตราการขึ้นเงินเดือน	1.1	(1.0)	0.4	(0.4)

23. ทุนเรือนหุ้น

เมื่อวันที่ 26 พฤษภาคม 2561 ที่ประชุมวิสามัญผู้ถือหุ้นของบริษัทฯมีมติอนุมัติดังนี้

1. อนุมัติการเปลี่ยนแปลงมูลค่าหุ้นที่ตราไว้ของบริษัทฯจากเดิมมูลค่าที่ตราไว้หุ้นละ 10 บาท เป็นมูลค่าที่ตราไว้หุ้นละ 0.50 บาท ซึ่งจะทำให้จำนวนหุ้นสามัญของบริษัทฯเพิ่มจากเดิมจำนวน 25,000,000 หุ้น เป็น 500,000,000 หุ้น
2. อนุมัติการเพิ่มทุนจดทะเบียนจาก 250 ล้านบาท เป็น 470 ล้านบาท แบ่งออกเป็นหุ้นสามัญจำนวน 940,000,000 หุ้น โดยการออกหุ้นสามัญเพิ่มทุนใหม่จำนวน 440,000,000 หุ้น มูลค่าหุ้นที่ตราไว้หุ้นละ 0.50 บาท และจัดสรรหุ้นสามัญใหม่ตามรายละเอียดดังนี้
 - 2.1. หุ้นสามัญใหม่จำนวน 180,000,000 หุ้น เพื่อเสนอขายในคราวเดียวกันหรือต่างคราวกันให้แก่ผู้ถือหุ้นเดิมตามสัดส่วน ในราคาหุ้นละ 0.50 บาท โดยบริษัทฯได้รับชำระค่าหุ้นสามัญเพิ่มทุนดังกล่าวแล้วในระหว่างงวด ทั้งนี้ บริษัทฯได้จดทะเบียนการเพิ่มทุนชำระแล้วดังกล่าวกับกระทรวงพาณิชย์เมื่อวันที่ 7 มิถุนายน 2561
 - 2.2. หุ้นสามัญใหม่จำนวน 234,000,000 หุ้น เพื่อเสนอขายให้แก่ประชาชนเป็นครั้งแรก (Initial Public Offering)
 - 2.3. หุ้นสามัญใหม่จำนวน 26,000,000 หุ้น เพื่อเสนอขายให้แก่กรรมการ ผู้บริหาร และพนักงานของบริษัทฯ และบริษัทย่อยและบุคลากรของโรงเรียนซึ่งบริษัทฯเป็นผู้ได้รับใบอนุญาตในการประกอบกิจการโรงเรียน ในระยะเวลาการเสนอขายในคราวเดียวกัน และในราคาเสนอขายหุ้นเท่ากับราคาเสนอขายของหุ้นสามัญใหม่ให้แก่ประชาชนเป็นครั้งแรก

ในระหว่างวันที่ 22 - 26 พฤศจิกายน 2561 บริษัทฯได้เสนอขายหุ้นสามัญเพิ่มทุนจำนวน 260 ล้านหุ้น ในราคาหุ้นละ 5.20 บาท แก่ประชาชนทั่วไป กรรมการ ผู้บริหารและพนักงานของบริษัทฯ บริษัทฯได้รับชำระเงินค่าหุ้นเพิ่มทุนดังกล่าวแล้วทั้งจำนวนในวันที่ 27 พฤศจิกายน 2561 นอกจากนี้ ค่าใช้จ่ายทางตรงที่เกี่ยวข้องกับการเสนอขายหุ้นจำนวนเงิน 45.7 ล้านบาทได้แสดงโดยหักจากส่วนเกินมูลค่าหุ้นสามัญ

บริษัทฯได้จดทะเบียนการเพิ่มทุนชำระแล้วดังกล่าวกับกระทรวงพาณิชย์เมื่อวันที่ 27 พฤศจิกายน 2561

ตลาดหลักทรัพย์เอ็ม เอ ไอ ได้รับหุ้นสามัญของบริษัทฯเป็นหลักทรัพย์จดทะเบียนในตลาดหลักทรัพย์เอ็ม เอ ไอและเริ่มซื้อขายในวันที่ 29 พฤศจิกายน 2561

24. ส่วนเกินมูลค่าหุ้นสามัญและสำรองตามกฎหมาย

เมื่อวันที่ 18 เมษายน 2562 ที่ประชุมสามัญผู้ถือหุ้นประจำปี 2562 มีมติอนุมัติการนำส่วนเกินมูลค่าหุ้นจำนวน 49.3 ล้านบาท และทุนสำรองตามกฎหมายจำนวน 21.7 ล้านบาท เพื่อชดเชยผลขาดทุนสะสมของบริษัทฯ ณ วันที่ 31 ธันวาคม 2561 จำนวน 71 ล้านบาท

รายการเปลี่ยนแปลงสำรองตามกฎหมายและส่วนเกินมูลค่าหุ้นสำหรับปีสิ้นสุดวันที่ 31 ธันวาคม 2562 สรุปได้ดังนี้

(หน่วย: พันบาท)

	งบการเงินรวมและงบการเงินเฉพาะกิจการ		
	ส่วนเกินมูลค่า หุ้นสามัญ	สำรองตาม กฎหมาย	กำไร (ขาดทุน) ยังไม่ได้จัดสรร
ยอดคงเหลือ ณ วันที่ 1 มกราคม 2562	1,176,311	21,720	(71,013)
โอนสำรองตามกฎหมายและส่วนเกินมูลค่าหุ้นสามัญ เพื่อชดเชยผลขาดทุนสะสม	(49,293)	(21,720)	71,013
กำไรสำหรับปี	-	-	220,874
สำรองตามกฎหมายเพิ่มขึ้น	-	11,200	(11,200)
ยอดคงเหลือ ณ วันที่ 31 ธันวาคม 2562	1,127,018	11,200	209,674

ตามบทบัญญัติแห่งประมวลกฎหมายแพ่งและพาณิชย์ บริษัทฯต้องจัดสรรทุนสำรองไม่น้อยกว่าร้อยละ 5 ของจำนวนผลกำไรซึ่งบริษัทฯทำมาหาได้ทุกคราวที่จ่ายเงินปันผลจนกว่าทุนสำรองนั้นจะมีจำนวนไม่น้อยกว่าร้อยละ 10 ของจำนวนทุนของบริษัทฯ สำรองตามกฎหมายดังกล่าวไม่สามารถนำไปจ่ายเงินปันผลได้

ภายใต้บทบัญญัติของมาตรา 116 แห่งพระราชบัญญัติบริษัทมหาชนจำกัด พ.ศ. 2535 บริษัทฯต้องจัดสรรกำไรสุทธิประจำปีส่วนหนึ่งไว้เป็นทุนสำรองไม่น้อยกว่าร้อยละ 5 ของกำไรสุทธิประจำปีหักด้วยยอดขาดทุนสะสมยกมา (ถ้ามี) จนกว่าทุนสำรองนี้จะมีจำนวนไม่น้อยกว่าร้อยละ 10 ของทุนจดทะเบียน สำรองตามกฎหมายดังกล่าวไม่สามารถนำไปจ่ายเงินปันผลได้

25. ค่าใช้จ่ายตามลักษณะ

รายการค่าใช้จ่ายแบ่งตามลักษณะประกอบด้วยรายการค่าใช้จ่ายที่สำคัญดังต่อไปนี้

	(หน่วย: พันบาท)			
	งบการเงินรวม		งบการเงินเฉพาะกิจการ	
	2562	2561	2562	2561
เงินเดือน โบนัส ค่าแรงและผลประโยชน์อื่น				
ของพนักงาน	492,713	442,614	49,374	42,851
ค่าเสื่อมราคา	125,749	117,447	21,705	80,431
ค่าตัดจำหน่าย	609	744	581	727
ค่าเช่าจ่ายตามสัญญาเช่าดำเนินงาน	47,956	45,354	12,555	39,300
วัสดุสิ้นเปลืองใช้ไป	28,986	22,584	-	-
ต้นทุนทางการศึกษา	89,850	75,453	-	-
ค่าธรรมเนียมวิชาชีพ	25,343	24,847	4,588	5,986
ค่าประกันภัย	7,804	7,802	1,478	1,253
ค่าใช้จ่ายในการบำรุงรักษา	15,006	11,291	1,703	865

26. ภาษีเงินได้

ค่าใช้จ่าย (รายได้) ภาษีเงินได้สำหรับปีสิ้นสุดวันที่ 31 ธันวาคม 2562 และ 2561 สรุปได้ดังนี้

	(หน่วย: พันบาท)			
	งบการเงินรวม		งบการเงินเฉพาะกิจการ	
	2562	2561	2562	2561
ภาษีเงินได้ปัจจุบัน:				
ภาษีเงินได้นิติบุคคลสำหรับปี	2,743	687	-	-
ภาษีเงินได้รอการตัดบัญชี:				
ภาษีเงินได้รอการตัดบัญชีจากการเกิดผล				
แตกต่างชั่วคราวและการกลับรายการผล				
แตกต่างชั่วคราว	(263)	695	(163)	163
ค่าใช้จ่าย (รายได้) ภาษีเงินได้ที่แสดงอยู่ใน				
งบกำไรขาดทุนเบ็ดเสร็จ	2,480	1,382	(163)	163

จำนวนภาษีเงินได้ที่เกี่ยวข้องกับส่วนประกอบแต่ละส่วนของกำไรขาดทุนเบ็ดเสร็จอื่นสำหรับปีสิ้นสุดวันที่ 31 ธันวาคม 2562 และ 2561 สรุปได้ดังนี้

	(หน่วย: พันบาท)			
	งบการเงินรวม		งบการเงินเฉพาะกิจการ	
	2562	2561	2562	2561
ภาษีเงินได้รอการตัดบัญชีที่เกี่ยวข้องกับกำไรจากการประมาณการตามหลักคณิตศาสตร์ประกันภัย	-	248	-	35

รายการกระทบขอระหว่างกำไร (ขาดทุน) ทางบัญชีกับค่าใช้จ่ายภาษีเงินได้มีดังนี้

	(หน่วย: พันบาท)			
	งบการเงินรวม		งบการเงินเฉพาะกิจการ	
	2562	2561	2562	2561
กำไรทางบัญชีก่อนภาษีเงินได้นิติบุคคล	223,354	104,901	220,712	103,682
อัตราภาษีเงินได้นิติบุคคล	ร้อยละ 20, 0	ร้อยละ 20, 0	ร้อยละ 20	ร้อยละ 20
กำไรทางบัญชีก่อนภาษีเงินได้นิติบุคคลคูณอัตราภาษี	46,958	21,424	44,143	20,736
ผลขาดทุนทางภาษีที่ไม่รับรู้สิทธิประโยชน์ภาษีเงินได้รอตัดบัญชี	(646)	3,349	(646)	3,349
ผลกระทบทางภาษีสำหรับ:				
รายได้ทางภาษี	(263)	908	(163)	163
รายได้ที่ไม่ถือเป็นรายได้ทางภาษี	(45,726)	(27,515)	(45,632)	(27,301)
ค่าใช้จ่ายต้องห้ามตามประมวลรัษฎากร	2,355	3,465	2,333	3,464
ค่าใช้จ่ายที่มีสิทธิหักได้เพิ่มขึ้น	(198)	(248)	(198)	(248)
ค่าใช้จ่าย (รายได้) ภาษีเงินได้ที่แสดงอยู่ในงบกำไรขาดทุนเบ็ดเสร็จ	2,480	1,382	(163)	163

ส่วนประกอบของหนี้สินภาษีเงินได้รอการตัดบัญชีประกอบด้วยรายการดังต่อไปนี้

	(หน่วย: พันบาท)			
	งบการเงินรวม		งบการเงินเฉพาะกิจการ	
	2562	2561	2562	2561
หนี้สินภาษีเงินได้รอการตัดบัญชี				
กำไรจากการประมาณการตามหลักคณิตศาสตร์ประกันภัย	248	248	35	35
กำไรที่ยังไม่เกิดขึ้นจากการเปลี่ยนแปลงมูลค่าเงินลงทุน	64	-	-	-
หนี้สินตามสัญญาเช่าทางการเงิน	816	1,143	-	163
รวม	1,128	1,391	35	198

ณ วันที่ 31 ธันวาคม 2562 กลุ่มบริษัทมีรายการผลแตกต่างชั่วคราวที่ใช้หักภาษีจำนวน 122.7 ล้านบาท (2561: 97 ล้านบาท) ที่กลุ่มบริษัทไม่ได้บันทึกสินทรัพย์ภาษีเงินได้รอการตัดบัญชี เนื่องจากกลุ่มบริษัทพิจารณาแล้วเห็นว่าจำนวนดังกล่าวมีความเป็นไปได้ค่อนข้างแน่ที่กลุ่มบริษัทอาจไม่สามารถนำมาใช้ประโยชน์ทางภาษีได้

ตามพระราชกฤษฎีกา ออกตามความในประมวลรัษฎากร ว่าด้วยการยกเว้นรัษฎากร ฉบับที่ 588 ให้ยกเว้นภาษีเงินได้สำหรับเงินที่ได้ให้กับบริษัทหรือห้างหุ้นส่วนนิติบุคคล ดังต่อไปนี้

- 1) กำไรสุทธิที่ได้รับจากกิจการโรงเรียนเอกชนที่ตั้งขึ้นตามกฎหมายว่าด้วยโรงเรียนเอกชน แต่ไม่รวมถึงกำไรสุทธิที่ได้จากกิจการโรงเรียนเอกชนนอกระบบประเภททวิวิชาที่ตั้งขึ้นตามกฎหมายว่าด้วยโรงเรียนเอกชน
- 2) เงินปันผลหรือส่วนแบ่งของกำไรที่ได้จากกำไรสุทธิของบริษัทหรือห้างหุ้นส่วนนิติบุคคลที่ได้รับยกเว้นภาษีเงินได้นิติบุคคลตาม (1)

การบัญญัติพระราชกฤษฎีกาฉบับดังกล่าวข้างต้นมีวัตถุประสงค์เพื่อการยกเว้นภาษีเงินได้นิติบุคคลให้กับบริษัทหรือห้างหุ้นส่วนนิติบุคคลที่ประกอบกิจการโรงเรียนเอกชนเพื่อส่งเสริมให้ภาคเอกชนเข้าร่วมพัฒนาการศึกษาของชาติ

ตามพระราชบัญญัติโรงเรียนเอกชน พ.ศ. 2550 มาตรา 24 กำหนดให้กิจการโรงเรียนเป็นนิติบุคคลนับแต่วันที่ได้รับใบอนุญาตและให้ผู้รับใบอนุญาตเป็นผู้แทนของนิติบุคคลโรงเรียน

ตามพระราชบัญญัติโรงเรียนเอกชน พ.ศ. 2550 มาตรา 48 กำหนดให้รัฐพึงให้การอุดหนุนและส่งเสริมโรงเรียนในระบบ โดยเฉพาะในเรื่องดังต่อไปนี้ “(4) ลดหย่อนหรือยกเว้นเงินภาษีเงินได้ของผู้รับใบอนุญาต ตามที่กำหนดในประมวลรัษฎากร”

วัตถุประสงค์หลักประการหนึ่งในการบัญญัติพระราชบัญญัติโรงเรียนเอกชน พ.ศ. 2550 คือ กำหนดหลักการบริหารและการจัดการศึกษาของโรงเรียนเอกชนให้มีฐานะเป็นนิติบุคคลและมีคณะกรรมการบริหาร เพื่อทำหน้าที่บริหารและการจัดการศึกษาโรงเรียนเอกชนให้มีความเป็นอิสระโดยมีการกำกับติดตาม การประเมินคุณภาพและมาตรฐานการศึกษาเช่นเดียวกับสถานศึกษาของรัฐ นอกจากนี้ เพื่อให้เอกชนมีส่วนร่วมในการจัดการศึกษา โดยรัฐพร้อมให้การสนับสนุนด้านเงินอุดหนุน และสิทธิประโยชน์อย่างอื่นรวมทั้งส่งเสริมและสนับสนุนด้านวิชาการ ให้แก่สถานศึกษาของเอกชน

บริษัทฯ ได้รับผลตอบแทนซึ่งจัดสรรจากกำไรสุทธิและกำไรสะสมจากโรงเรียน โดยฝ่ายบริหารของบริษัทฯ เห็นว่าผลตอบแทนดังกล่าวได้รับยกเว้นภาษีเงินได้ตามพระราชกฤษฎีกาออกตามความในประมวลรัษฎากรว่าด้วยการยกเว้นรัษฎากร ฉบับที่ 588 มาตรา 3 (1) ที่บัญญัติให้ยกเว้นภาษีเงินได้สำหรับเงินได้นิติบุคคลให้กับบริษัทหรือห้างหุ้นส่วนนิติบุคคลสำหรับกำไรสุทธิที่ได้รับจากกิจการโรงเรียนเอกชนที่ตั้งขึ้นตามกฎหมายว่าด้วยโรงเรียนเอกชน

กรมสรรพากรได้มีการตอบข้อหารือให้แก่บริษัทแห่งหนึ่งที่ได้รับใบอนุญาตจัดตั้งโรงเรียนเอกชนว่า การที่โรงเรียนได้จัดสรรผลตอบแทนที่ได้จากการดำเนินการของโรงเรียนให้แก่บริษัทในฐานะผู้รับใบอนุญาตเป็นการจ่ายเงินเพื่อตอบแทนการที่บริษัทในฐานะผู้ได้รับใบอนุญาตจัดตั้งโรงเรียนถือเป็นเงินได้ที่มีนัยที่อาจทำให้ผู้รับใบอนุญาตจัดตั้งโรงเรียนไม่ได้รับยกเว้นภาษีเงินได้นิติบุคคล

ด้วยเหตุดังกล่าวฝ่ายบริหารของบริษัทฯได้เข้าร่วมหารือถึงแนวทางปฏิบัติกับเจ้าหน้าที่ของหน่วยงานราชการที่เกี่ยวข้องในวันที่ 7 พฤศจิกายน 2561 เพื่อทำความเข้าใจเกี่ยวกับการจัดเก็บภาษีจากบริษัท ผู้ได้รับอนุญาตให้ประกอบกิจการ โรงเรียนเอกชน เจ้าหน้าที่ฯ ได้ชี้แจงว่าพระราชกฤษฎีกาออกตามความในประมวลรัษฎากรว่าด้วยการยกเว้นรัษฎากร ฉบับที่ 588 บัญญัติให้ยกเว้นภาษีเงินได้สำหรับเงินได้นิติบุคคลให้กับบริษัทหรือห้างหุ้นส่วนนิติบุคคลสำหรับกำไรสุทธิที่บริษัทหรือห้างหุ้นส่วนนิติบุคคลได้รับจากกิจการ โรงเรียนเอกชนที่ตั้งขึ้นตามกฎหมายว่าด้วยโรงเรียนเอกชนซึ่งเป็นไปตามมาตรา 48 (4) ของพระราชบัญญัติโรงเรียนเอกชนในการยกเว้นภาษีเงินได้ของผู้รับใบอนุญาต ฝ่ายบริหารของบริษัทฯจึงเชื่อว่าผลตอบแทนซึ่งจัดสรรจากกำไรสุทธิและกำไรสะสมจากโรงเรียนให้กับบริษัทฯ และบริษัทฯ ได้รับ ได้รับการยกเว้นภาษีเงินได้นิติบุคคลภายใต้บทบัญญัติแห่งพระราชกฤษฎีกาออกตามความในประมวลรัษฎากรว่าด้วยการยกเว้นรัษฎากร ฉบับที่ 588

27. กำไรต่อหุ้นขั้นพื้นฐาน

กำไรต่อหุ้นขั้นพื้นฐานคำนวณโดยหารกำไรสุทธิสำหรับปี (ไม่รวมกำไรขาดทุนเบ็ดเสร็จอื่น) ด้วยจำนวนถัวเฉลี่ยถ่วงน้ำหนักของหุ้นสามัญที่ออกจำหน่ายอยู่ในระหว่างปี โดยบริษัทฯได้ปรับจำนวนหุ้นสามัญตามสัดส่วนที่เปลี่ยนไปของจำนวนหุ้นสามัญที่เกิดจากการเปลี่ยนแปลงมูลค่าหุ้นที่ตราไว้จากมูลค่าหุ้นละ 10 บาท เป็นมูลค่าหุ้นละ 0.50 บาท ตามที่กล่าวไว้ในหมายเหตุประกอบงบการเงินข้อ 23 ซึ่งบริษัทฯได้ปรับปรุงจำนวนหุ้นสามัญโดยถือเสมือนว่าการแตกหุ้นได้เกิดขึ้นตั้งแต่วันเริ่มต้นของงวดแรกที่เสนอรายงาน

กำไรต่อหุ้นขั้นพื้นฐานแสดงการคำนวณได้ดังนี้

	กำไรสำหรับปี		จำนวนหุ้นสามัญ ถัวเฉลี่ยถ่วงน้ำหนัก		กำไรต่อหุ้น	
	2562	2561	2562	2561	2562	2561
	(พันบาท)	(พันบาท)	(พันหุ้น)	(พันหุ้น)	(บาท)	(บาท)
งบการเงินรวม	220,874	103,519	940,000	627,507	0.23	0.16
งบการเงินเฉพาะกิจการ	220,874	103,519	940,000	627,507	0.23	0.16

28. กองทุนสำรองเลี้ยงชีพ

กลุ่มบริษัทและพนักงานบริษัทฯ ได้ร่วมกันจัดตั้งกองทุนสำรองเลี้ยงชีพขึ้นตามพระราชบัญญัติกองทุนสำรองเลี้ยงชีพ พ.ศ. 2530 โดยกลุ่มบริษัทจะจ่ายสมทบเข้ากองทุนเป็นรายเดือนในอัตราร้อยละ 3 - 7 ของเงินเดือน และพนักงานจะจ่ายสมทบเข้ากองทุนเป็นรายเดือนในอัตราร้อยละ 3 - 15 ของเงินเดือน กองทุนสำรองเลี้ยงชีพนี้นี้บริหารโดยบริษัทหลักทรัพย์จัดการกองทุนสำรองเลี้ยงชีพ พรินซ์เพิล โลฟ ไซเคิล และจะจ่ายให้แก่พนักงานเมื่อพนักงานนั้นออกจากการจ้างงานตามระเบียบว่าด้วยกองทุนของกลุ่มบริษัท ในระหว่างปี 2562 กลุ่มบริษัทรับรู้เงินสมทบดังกล่าวเป็นค่าใช้จ่ายจำนวน 3.3 ล้านบาท (2561: 2.9 ล้านบาท) (งบการเงินเฉพาะกิจการ: 1.7 ล้านบาท (2561: 1.2 ล้านบาท))

29. เงินปันผลจ่าย

เงินปันผล	อนุมัติโดย	เงินปันผลจ่าย	
		เงินปันผลจ่าย (พันบาท)	ต่อหุ้น (บาทต่อหุ้น)
เงินปันผลระหว่างกาลปี 2561	ที่ประชุมคณะกรรมการของบริษัทฯ วันที่ 10 พฤษภาคม 2561	90,000	3.60
รวมเงินปันผลสำหรับปี 2561		90,000	3.60

เงินปันผลที่จ่ายจากกำไรสุทธิของกิจการ โรงเรียนได้รับยกเว้นภาษีเงินได้นิติบุคคล

30. ข้อมูลทางการเงินจำแนกตามส่วนงาน

ข้อมูลส่วนงานดำเนินงานที่นำเสนอนี้สอดคล้องกับรายงานภายในของกลุ่มบริษัทที่ผู้มีอำนาจตัดสินใจสูงสุดด้านการดำเนินงานได้รับและสอบทานอย่างสม่ำเสมอเพื่อใช้ในการตัดสินใจในการจัดสรรทรัพยากรให้กับส่วนงานและประเมินผลการดำเนินงานของส่วนงาน

กลุ่มบริษัทดำเนินธุรกิจหลักในส่วนงานดำเนินงานที่รายงานเพียงส่วนงานเดียว คือ ธุรกิจโรงเรียนนานาชาติ และดำเนินธุรกิจในเขตภูมิศาสตร์เดียว คือ ประเทศไทย กลุ่มบริษัทประเมินผลการปฏิบัติงานของส่วนงานโดยพิจารณาจากกำไรหรือขาดทุนจากการดำเนินงานซึ่งวัดมูลค่าโดยใช้เกณฑ์เดียวกับที่ใช้ในการวัดกำไรหรือขาดทุนจากการดำเนินงานและสินทรัพย์รวมในงบการเงิน ดังนั้นรายได้ กำไรจากการดำเนินงาน และสินทรัพย์ที่แสดงอยู่ในงบการเงิน จึงถือเป็นการรายงานตามส่วนงานดำเนินงานและเขตภูมิศาสตร์แล้ว

ในปี 2562 และ 2561 กลุ่มบริษัทไม่มีรายได้จากลูกค้ารายใดที่มีมูลค่าเท่ากับหรือมากกว่าร้อยละ 10 ของรายได้ของกิจการ

31. ภาระผูกพันและหนี้สินที่อาจเกิดขึ้น

31.1 ภาระผูกพันเกี่ยวกับสัญญาเช่าดำเนินงานและบริการ

กลุ่มบริษัทได้ทำสัญญาเช่าที่ดิน สำนักงานและอุปกรณ์และสัญญาบริการ อายุของสัญญามีระยะเวลาตั้งแต่ 1 ถึง 30 ปี

บริษัทมีจำนวนเงินขั้นต่ำที่ต้องจ่ายในอนาคตทั้งสิ้นภายใต้สัญญาข้างต้น ดังนี้

(หน่วย: ล้านบาท)

จ่ายชำระ	งบการเงินรวม		งบการเงินเฉพาะกิจการ	
	2562	2561	2562	2561
ภายใน 1 ปี	46,922	43,125	6,588	21,149
มากกว่า 1 ปี แต่ไม่เกิน 30 ปี	767,934	692,504	25,755	637,003

31.2 ภาระผูกพันเกี่ยวกับรายจ่ายฝ่ายทุน

ณ วันที่ 31 ธันวาคม 2562 กลุ่มบริษัทมีภาระผูกพันรายจ่ายฝ่ายทุนซึ่งส่วนใหญ่เกี่ยวเนื่องกับการก่อสร้างอาคารและส่วนปรับปรุงอาคารจำนวน 7.0 ล้านบาท (2561: 4.4 ล้านบาท) (งบการเงินเฉพาะกิจการ: ไม่มี (2561: 2.4 ล้านบาท))

31.3 การค้ำประกัน

ณ วันที่ 31 ธันวาคม 2562 กลุ่มบริษัทมีหนังสือค้ำประกันซึ่งออกโดยธนาคารในนามบริษัทฯ เหลืออยู่เป็นจำนวนเงิน 1.37 ล้านบาท (2561: 1.37 ล้านบาท) (งบการเงินเฉพาะกิจการ: 1.37 ล้านบาท (2561: 1.37 ล้านบาท)) ซึ่งเกี่ยวเนื่องกับภาระผูกพันทางปฏิบัติบางประการตามปกติธุรกิจของบริษัทฯ ซึ่งประกอบด้วยหนังสือค้ำประกันเพื่อค้ำประกันการใช้ไฟฟ้าและอื่นๆ

32. ลำดับชั้นของมูลค่าสุทธิธรรม

ณ วันที่ 31 ธันวาคม 2562 และ 2561 กลุ่มบริษัทมีสินทรัพย์ที่วัดมูลค่าด้วยมูลค่าสุทธิธรรมหรือเปิดเผยมูลค่าสุทธิธรรมแยกแสดงตามลำดับชั้นของมูลค่าสุทธิธรรม ดังนี้

(หน่วย: พันบาท)

	ณ วันที่ 31 ธันวาคม 2562			
	งบการเงินรวม			
	ระดับ 1	ระดับ 2	ระดับ 3	รวม
สินทรัพย์ที่วัดด้วยมูลค่าสุทธิธรรม				
เงินลงทุนชั่วคราว				
หุ้นกู้	-	178,981	-	178,981
ตั๋วแลกเงิน	-	19,883	-	19,883

(หน่วย: พันบาท)

	ณ วันที่ 31 ธันวาคม 2562			
	งบการเงินเฉพาะกิจการ			
	ระดับ 1	ระดับ 2	ระดับ 3	รวม
สินทรัพย์ที่เปิดเผยมูลค่าสุทธิธรรม				
อสังหาริมทรัพย์เพื่อการลงทุน	-	-	37,069	37,069

(หน่วย: พันบาท)

	ณ วันที่ 31 ธันวาคม 2561			
	งบการเงินเฉพาะกิจการ			
	ระดับ 1	ระดับ 2	ระดับ 3	รวม
สินทรัพย์ที่เปิดเผยมูลค่าสุทธิธรรม				
อสังหาริมทรัพย์เพื่อการลงทุน	-	-	1,043,795	1,043,795

33. เครื่องมือทางการเงิน

33.1 นโยบายการบริหารความเสี่ยง

เครื่องมือทางการเงินที่สำคัญของบริษัทฯตามที่นิยามอยู่ในมาตรฐานการบัญชีฉบับที่ 107 “การแสดงรายการและการเปิดเผยข้อมูลสำหรับเครื่องมือทางการเงิน” ประกอบด้วยเงินสดและรายการเทียบเท่าเงินสด เงินลงทุนชั่วคราว ลูกหนี้การค้า ลูกหนี้อื่น เงินกู้ยืมระยะสั้น เจ้าหนี้การค้าและเจ้าหนี้อื่น เงินกู้ยืมระยะยาวและหนี้สินตามสัญญาเช่าการเงิน บริษัทฯมีความเสี่ยงที่เกี่ยวข้องกับเครื่องมือทางการเงินดังกล่าว และมีนโยบายการบริหารความเสี่ยงดังนี้

ความเสี่ยงด้านการให้สินเชื่อ

บริษัทมีความเสี่ยงด้านการให้สินเชื่อที่เกี่ยวข้องกับลูกหนี้การค้าและลูกหนี้อื่น ฝ่ายบริหารควบคุมความเสี่ยงนี้โดยการกำหนดให้มีนโยบายและวิธีการในการควบคุมสินเชื่อที่เหมาะสม ดังนั้น บริษัทฯ จึงไม่คาดว่าจะได้รับความเสียหายที่เป็นสาระสำคัญจากการให้สินเชื่อ นอกจากนี้ การให้สินเชื่อของบริษัทฯ ไม่มีการกระจุกตัวเนื่องจากบริษัทมีฐานของลูกค้าที่หลากหลายและมีอยู่จำนวนมากราย

ความเสี่ยงจากอัตราดอกเบี้ย

บริษัทมีความเสี่ยงจากอัตราดอกเบี้ยที่สำคัญอันเกี่ยวข้องกับเงินฝากธนาคาร เงินลงทุนชั่วคราว เงินกู้ยืมระยะสั้น หนี้สินตามสัญญาเช่าทางการเงิน เงินกู้ยืมระยะยาวจากธนาคาร อย่างไรก็ตาม เนื่องจากสินทรัพย์และหนี้สินทางการเงินส่วนใหญ่มีอัตราดอกเบี้ยที่ปรับขึ้นลงตามอัตราตลาด หรือมีอัตราดอกเบี้ยคงที่ซึ่งใกล้เคียงกับอัตราตลาดในปัจจุบัน ความเสี่ยงจากอัตราดอกเบี้ยของบริษัทฯ จึงอยู่ในระดับต่ำ

สินทรัพย์และหนี้สินทางการเงินที่สำคัญสามารถจัดตามประเภทอัตราดอกเบี้ย และสำหรับสินทรัพย์และหนี้สินทางการเงินที่มีอัตราดอกเบี้ยคงที่สามารถแยกตามวันที่ครบกำหนด หรือวันที่มีการกำหนดอัตราดอกเบี้ยใหม่ (หากวันที่มีการกำหนดอัตราดอกเบี้ยใหม่ถึงก่อน) ได้ดังนี้

(หน่วย: ล้านบาท)

	งบการเงินรวม					
	ณ วันที่ 31 ธันวาคม 2562					
	อัตราดอกเบี้ยคงที่		อัตราดอกเบี้ย		รวม	อัตราดอกเบี้ย (ร้อยละต่อปี)
	ภายใน 1 ปี	มากกว่า 1 ถึง 5 ปี	ปรับขึ้นลงตามอัตราตลาด	ไม่มีอัตราดอกเบี้ย		
สินทรัพย์ทางการเงิน						
เงินสดและรายการเทียบเท่าเงินสด	-	-	257	4	261	0.22 - 1.30
เงินลงทุนชั่วคราว	636	-	199	-	835	1.25 - 1.80
ลูกหนี้การค้าและลูกหนี้อื่น	-	-	-	56	56	-
หนี้สินทางการเงิน						
เจ้าหนี้การค้าและเจ้าหนี้อื่น	-	-	-	41	41	-
หนี้สินตามสัญญาเช่าทางการเงิน	3	4	-	-	7	4.94 - 6.00

(หน่วย: ล้านบาท)

	งบการเงินเฉพาะกิจการ					
	ณ วันที่ 31 ธันวาคม 2562					
	อัตราดอกเบี้ยคงที่		อัตราดอกเบี้ย		รวม	อัตราดอกเบี้ย (ร้อยละต่อปี)
	ภายใน 1 ปี	มากกว่า 1 ถึง 5 ปี	ปรับขึ้นลงตามอัตราตลาด	ไม่มีอัตราดอกเบี้ย		
สินทรัพย์ทางการเงิน						
เงินสดและรายการเทียบเท่าเงินสด	-	-	58	1	59	0.22 - 1.30
เงินลงทุนชั่วคราว	278	-	-	-	278	1.25 - 1.85
ลูกหนี้การค้าและลูกหนี้อื่น	-	-	-	1	1	-
หนี้สินทางการเงิน						
เจ้าหนี้การค้าและเจ้าหนี้อื่น	-	-	-	8	8	-
หนี้สินตามสัญญาเช่าทางการเงิน	-	-	-	-	-	-

(หน่วย: ล้านบาท)

	งบการเงินรวม					
	ณ วันที่ 31 ธันวาคม 2561					
	อัตราดอกเบี้ยคงที่		อัตราดอกเบี้ย		รวม	อัตราดอกเบี้ย (ร้อยละต่อปี)
	ภายใน 1 ปี	มากกว่า 1 ถึง 5 ปี	ปรับขึ้นลงตาม อัตราตลาด	ไม่มี อัตราดอกเบี้ย		
สินทรัพย์ทางการเงิน						
เงินสดและรายการเทียบเท่าเงินสด	-	-	364	3	367	0.37 - 0.375
เงินลงทุนชั่วคราว	516	-	-	-	516	1.65 - 1.80
ลูกหนี้การค้าและลูกหนี้อื่น	-	-	-	38	38	-
หนี้สินทางการเงิน						
เจ้าหนี้การค้าและเจ้าหนี้อื่น	-	-	-	29	29	-
หนี้สินตามสัญญาเช่าทางการเงิน	3	1	-	-	4	4.94 - 6.00

(หน่วย: ล้านบาท)

	งบการเงินเฉพาะกิจการ					
	ณ วันที่ 31 ธันวาคม 2561					
	อัตราดอกเบี้ยคงที่		อัตราดอกเบี้ย		รวม	อัตราดอกเบี้ย (ร้อยละต่อปี)
	ภายใน 1 ปี	มากกว่า 1 ถึง 5 ปี	ปรับขึ้นลงตาม อัตราตลาด	ไม่มี อัตราดอกเบี้ย		
สินทรัพย์ทางการเงิน						
เงินสดและรายการเทียบเท่าเงินสด	-	-	128	1	129	0.37 - 0.375
เงินลงทุนชั่วคราว	259	-	-	-	259	1.65 - 1.80
ลูกหนี้การค้าและลูกหนี้อื่น	-	-	-	14	14	-
หนี้สินทางการเงิน						
เจ้าหนี้การค้าและเจ้าหนี้อื่น	-	-	-	10	10	-
หนี้สินตามสัญญาเช่าทางการเงิน	1	-	-	-	1	4.94 - 6.00

33.2 มูลค่ายุติธรรมของเครื่องมือทางการเงิน

เนื่องจากเครื่องมือทางการเงินส่วนใหญ่ของกลุ่มบริษัทจัดอยู่ในประเภทระยะสั้น หรือมีอัตราดอกเบี้ยใกล้เคียงกับอัตราดอกเบี้ยในตลาด กลุ่มบริษัทจึงประมาณมูลค่ายุติธรรมของเครื่องมือทางการเงินใกล้เคียงกับมูลค่าตามบัญชีที่แสดงในงบแสดงฐานะการเงิน

กลุ่มบริษัทมีการประมาณการมูลค่ายุติธรรมของเครื่องมือทางการเงินตามหลักเกณฑ์ดังนี้

เงินลงทุนในตราสารหนี้ แสดงมูลค่ายุติธรรมตามราคาตลาด หรือคำนวณโดยใช้อัตราผลตอบแทนที่ประกาศโดยสมาคมตลาดตราสารหนี้ไทยหรือตลาดอื่น

ในระหว่างปีปัจจุบัน ไม่มีการโอนรายการระหว่างลำดับชั้นของมูลค่ายุติธรรม

34. การบริหารจัดการทุน

วัตถุประสงค์ในการบริหารจัดการทุนที่สำคัญของบริษัทฯ คือการจัดให้มีซึ่งโครงสร้างทุนที่เหมาะสมเพื่อสนับสนุนการดำเนินธุรกิจของบริษัทฯและเสริมสร้างมูลค่าการถือหุ้นให้กับผู้ถือหุ้น โดย ณ วันที่ 31 ธันวาคม 2562 กลุ่มบริษัทมีอัตราส่วนหนี้สินต่อทุนเท่ากับ 0.48 :1 (2561: 0.52:1) และเฉพาะบริษัทมีอัตราส่วนหนี้สินต่อทุนเท่ากับ 0.01 :1 (2561: 0.13:1)

35. เหตุการณ์ภายหลังรอบระยะเวลารายงาน

เมื่อวันที่ 25 กุมภาพันธ์ 2563 ที่ประชุมคณะกรรมการบริษัทฯ ครั้งที่ 1/2563 ได้มีมติให้เสนอต่อที่ประชุมสามัญผู้ถือหุ้นประจำปีของบริษัทฯเพื่อพิจารณาอนุมัติจ่ายเงินปันผลจากกำไรสุทธิสำหรับปี 2562 ให้กับผู้ถือหุ้นของบริษัทฯในอัตราหุ้นละ 0.10 บาท คิดเป็นเงินรวม 94 ล้านบาท

36. การอนุมัติงบการเงิน

งบการเงินนี้ได้รับอนุมัติให้ออกโดยคณะกรรมการบริษัทฯเมื่อวันที่ 25 กุมภาพันธ์ 2563





SISB PUBLIC COMPANY LIMITED

บริษัท เอสไอเอสบี จำกัด (มหาชน)

