



**BRAND NEW  
TAXI-METER**



# สารบัญ

- ข้อมูลทางการเงินที่สำคัญ	4
- สารจากประธานกรรมการ	6
- คณะกรรมการบริษัท	7
- ข้อมูลคณะกรรมการบริษัท	8
- ข้อมูลผู้บริหาร	17
- รายงานจากประธานคณะกรรมการตรวจสอบ	20
- นโยบายและภาพรวมการประกอบธุรกิจ	22
- ลักษณะการประกอบธุรกิจ	25
- ปัจจัยความเสี่ยง	28
- สถานที่ตั้งสำนักงานใหญ่และสาขา	32
- ข้อมูลทั่วไปและข้อมูลสำคัญอื่น	33
- ผู้ถือหุ้น	35
- นโยบายการจ่ายเงินปันผล	36
- โครงสร้างการจัดการ	37
- การกำกับดูแลกิจการที่ดี	45
- ความรับผิดชอบต่อสังคม	54
- การควบคุมภายในและการบริหารจัดการความเสี่ยง	57
- รายการระหว่างกัน	59
- การวิเคราะห์และคำอธิบายของฝ่ายจัดการ	70
- ความรับผิดชอบต่อคณะกรรมการในการจัดทำรายงานทางการเงิน	80
- รายงานของผู้สอบบัญชีรับอนุญาตและงบการเงิน	81



## ข้อมูลทางการเงินที่สำคัญ

หน่วย : ล้านบาท สินทรัพย์		งบการเงิน รวม	งบการเงินที่แสดงเงิน ลงทุนตามวิธีส่วนได้เสีย	
		2562	2561	2560
สินทรัพย์รวม	ล้านบาท	1,338.68	1,174.04	962.20
ลูกหนี้ซื้อสิทธิเรียกซื้อและลูกหนี้สัญญาเช่าซื้อ	ล้านบาท	1,210.78	1,065.87	870.94
หนี้สินและส่วนของผู้ถือหุ้น				
หนี้สินรวม	ล้านบาท	609.20	860.76	705.68
เงินกู้ยืมระยะสั้น และระยะยาว	ล้านบาท	575.13	839.74	676.19
ส่วนของผู้ถือหุ้น	ล้านบาท	729.48	313.28	256.51
ผลการดำเนินงาน				
รายได้รวม	ล้านบาท	469.48	495.13	444.44
รายได้จากการขาย	ล้านบาท	259.29	299.18	278.20
รายได้จากสัญญาเช่าซื้อ	ล้านบาท	186.63	174.59	157.45
รายได้ดอกเบี้ยจากการรับซื้อสิทธิเรียกซื้อ	ล้านบาท	1.06	0.63	-
ค่าใช้จ่ายจากการดำเนินงาน	ล้านบาท	389.90	424.34	395.13
กำไร (ขาดทุน) สุทธิหลังหักภาษี (งบรวม)	ล้านบาท	65.99	56.77	39.38
กำไร (ขาดทุน) สุทธิหลังหักภาษี (งบเฉพาะกิจการ)	ล้านบาท	67.66	59.25	39.38
อัตราส่วนแสดงความสามารถในการหากำไร				
ธุรกิจการขาย				
อัตรากำไรขั้นต้น	%	3.72%	6.08%	3.83%
ธุรกิจเช่าซื้อ				
อัตราดอกเบี้ยรับ	%	16.51%	18.10%	19.65%
อัตราดอกเบี้ยจ่าย	%	4.22%	4.54%	4.68%
ส่วนต่างอัตราดอกเบี้ย	%	12.29%	13.56%	14.97%
อัตรากำไรขั้นต้นธุรกิจเช่าซื้อ	%	84.25%	81.39%	82.93%
อัตรากำไร (ขาดทุน) สุทธิ (%)	%	14.05%	11.46%	8.86%
อัตราผลตอบแทนผู้ถือหุ้น (%)	%	12.66%	19.92%	14.65%
อัตราส่วนแสดงประสิทธิภาพในการดำเนินงาน				
อัตราส่วนรายได้ดอกเบี้ยสุทธิต่อสินทรัพย์	%	14.94%	16.40%	17.19%
อัตราผลตอบแทนจากสินทรัพย์	%	5.25%	5.31%	4.30%
อัตราหมุนของสินทรัพย์	เท่า	0.35	0.42	0.46
อัตราส่วนวิเคราะห์นโยบายทางการเงิน				
อัตราส่วนหนี้สินต่อส่วนของผู้ถือหุ้น	เท่า	0.84	2.75	2.75
อัตราส่วนเงินให้กู้ต่อเงินกู้	เท่า	1.60	1.27	1.29
กำไรสุทธิต่อหุ้น	บาท/หุ้น	0.111	0.114	0.080



### กำไรสุทธิหลังหักภาษี

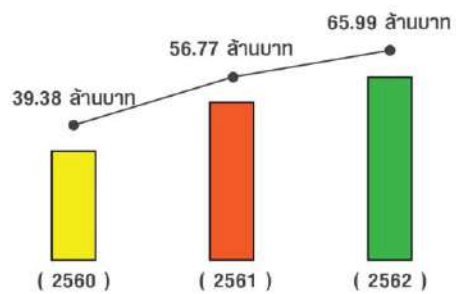

### ลูกหนี้การค้าและลูกหนี้เช่าซื้อ

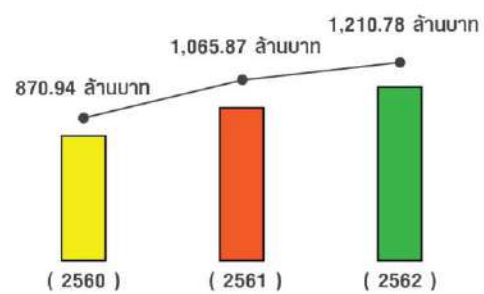

### ส่วนของผู้ถือหุ้น

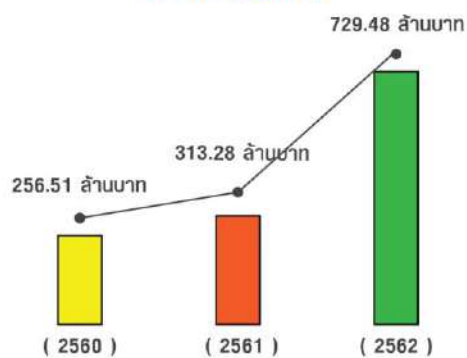

### รายได้รวม

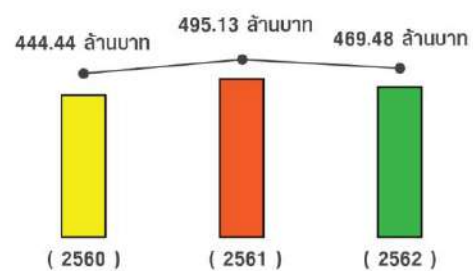



## สารจาก ประธานกรรมการ

“ ในปี 2562 บริษัทได้ทดลองความสำเร็จในการเป็นบริษัทจดทะเบียนในตลาดหลักทรัพย์แห่งประเทศไทย (mai) ในวันที่ 11 มิถุนายน 2562 ที่ผ่านมา ซึ่งความสำเร็จทั้งหมดนี้มาจากความมุ่งมั่นและตั้งใจของบุคลากรทุกคนของ บริษัท มิตรสืบลิสซิ่ง จำกัด (มหาชน) ”

เรียน ท่านผู้ถือหุ้น

ในปี 2562 ที่ผ่านมามีถือว่าเป็นปีแห่งการเปลี่ยนแปลงของ MITSUBI อย่างแท้จริง นับตั้งแต่บริษัทฯ เข้าจดทะเบียนเป็นบริษัทจดทะเบียนในตลาดหลักทรัพย์แห่งประเทศไทย (mai) อีกทั้ง ยังเป็นช่วงเวลาหนึ่งที่เศรษฐกิจของประเทศไทยในภาพรวมได้รับผลกระทบจากปัจจัยต่างๆ ทั้งในประเทศและต่างประเทศ ซึ่งส่งผลกระทบต่อเศรษฐกิจของประเทศไทยที่มีการฟื้นตัวค่อนข้างช้า แต่ก็มีปัจจัยภายในที่เป็นแรงขับเคลื่อนอยู่ทั้งการบริโภคของภาคเอกชนที่ขยายตัวอย่างต่อเนื่อง สำหรับธุรกิจของบริษัท มิตรสืบลิสซิ่ง จำกัด (มหาชน) ในปี 2562 บริษัทปล่อยสินเชื่อใหม่จำนวน 765.69 ล้านบาท ตามที่กำหนด และมีผลกำไรสุทธิจากการดำเนินงานจำนวน 65.99 ล้านบาท มากกว่าปี 2561 จำนวน 9.22 ล้านบาท เพิ่มขึ้นจากปีก่อนคิดเป็น 16.24% และสำหรับใน 2563 บริษัทฯ ยังคงที่จะมุ่งเน้นการขยายช่องทางการดำเนินธุรกิจที่หลากหลาย นอกเหนือจากความมุ่งมั่นในการดำเนินธุรกิจอย่างมืออาชีพจนทำให้บริษัทเติบโตอย่างต่อเนื่องเพื่อให้ครอบคลุมลูกค้ากลุ่มเป้าหมายพร้อมไปกับการงานด้านการบริการ ซึ่งยังคงยึดมั่นในเรื่องการบริการที่มีคุณภาพอย่างต่อเนื่อง ซึ่งจากการมุ่งเน้นการขยายช่องทางการดำเนินธุรกิจที่หลากหลาย จึงทำให้เกิดบริษัทลูกขึ้นสองบริษัทในชื่อ บริษัท มิตรสืบลิสซิ่ง จำกัด ดำเนินธุรกิจให้บริการสินเชื่อส่วนบุคคล และบริษัท มิตรสืบลิสซิ่ง จำกัด ดำเนินธุรกิจให้บริการสินเชื่อรายย่อยระดับจังหวัด

บริษัทฯ มีความมุ่งมั่นและตั้งใจที่จะดำเนินธุรกิจให้เจริญก้าวหน้าและมั่นคงไปรุ่งโรจน์ ด้วยหลักธรรมาภิบาล คณะกรรมการและผู้บริหารตระหนักในหน้าที่และทำงานด้วยความรับผิดชอบ เพื่อกำกับดูแลกิจการที่ดีเป็นประโยชน์ต่อผู้ถือหุ้นและสังคม มุ่งเน้นการดำเนินธุรกิจเพื่อมุ่งสู่การเติบโตอย่างยั่งยืน สามารถสร้างมูลค่าเพิ่ม และความเชื่อมั่นให้กับผู้ถือหุ้น ผู้ลงทุน และผู้มีส่วนได้เสียทุกฝ่ายของบริษัทได้ในระยะยาว

สุดท้ายนี้ ในนามของคณะกรรมการบริษัท มิตรสืบลิสซิ่ง จำกัด (มหาชน) ผมขอขอบคุณท่านผู้ถือหุ้น ลูกค้า คู่ค้าทางธุรกิจ สถาบันการเงิน สำนักงาน ก.ล.ต. ตลาดหลักทรัพย์ฯ และผู้มีอุปการคุณในทุกๆ ด้านที่ให้ความไว้วางใจและสนับสนุนธุรกิจของบริษัทฯ ด้วยดีมาโดยตลอด ขอขอบคุณผู้บริหารและพนักงานทุกท่านที่มุ่งมั่นและทุ่มเททั้งแรงกาย แรงใจในการที่จะร่วมกันปฏิบัติหน้าที่ด้วยความซื่อสัตย์และเสียสละ ร่วมกันเป็นฟันเฟืองในการขับเคลื่อนองค์กรให้มีเจริญเติบโตอย่างต่อเนื่อง ขอให้ทุกท่านเชื่อมั่นว่า คณะกรรมการบริษัททุกท่านจะปฏิบัติหน้าที่ด้วยความรับผิดชอบอย่างเต็มกำลังความสามารถ โดยยึดหลักธรรมาภิบาล รวมถึงมีความรับผิดชอบต่อสังคมและสิ่งแวดล้อม เพื่อให้องค์กรมีการเติบโตอย่างมั่นคงและยั่งยืน

ดร. กิตติ ยงค์สงวนชัย

ประธานกรรมการ

24 กุมภาพันธ์ 2563

## คณะกรรมการบริษัท



**ดร.กิตติ ยงค์สงวนชัย**  
ประธานกรรมการ



**รองศาสตราจารย์ศรัณย์ ชูเกียรติ**  
กรรมการอิสระ/ประธานกรรมการตรวจสอบ



**นายอัญญาณ์ ศรีสุกรพันธ์**  
กรรมการอิสระ/กรรมการตรวจสอบ



**นายพงษ์ไชย เกษมทวีศักดิ์**  
กรรมการอิสระ/กรรมการตรวจสอบ



**ดร.สิงห์ชัย บุญโยธิน**  
กรรมการอิสระ/กรรมการตรวจสอบ



**นายนิทัศน์ ยงค์สงวนชัย**  
กรรมการ



**นายนิติพัญ์ ยงค์สงวนชัย**  
กรรมการ/ประธานเจ้าหน้าที่บริหาร



**นายณิชา ยงค์สงวนชัย**  
กรรมการ/รองประธานเจ้าหน้าที่บริหาร



**นายอรรถสิทธิ์ มั่งมี**  
กรรมการ





**ประธานกรรมการ**

**อายุ** 59 ปี

**การถือหุ้น** ไม่มี

**วันแต่งตั้งครั้งแรก**  
7 เมษายน 2561

**ประสบการณ์**

-

## ดร. กิตติ ยงค์สงวนชัย

### การศึกษา

- ปริญญาเอก สาขาสังแวดล้อม มหาวิทยาลัยราชภัฏวไลยอลงกรณ์ ในพระบรมราชูปถัมภ์
- ปริญญาโท รัฐประศาสนศาสตร์ สถาบันบัณฑิตพัฒนบริหารศาสตร์ (NIDA)

### หลักสูตรการอบรม

- หลักสูตร ผู้บริหารระดับสูง สถาบันวิทยาการตลาดทุน (วตท.) รุ่นที่ 27
- หลักสูตรวิทยาการประกันภัยระดับสูง (วปส.) รุ่นที่ 9/2562  
สถาบันวิทยาการประกันภัยระดับสูง สำนักงานคณะกรรมการกำกับและส่งเสริมการประกอบธุรกิจประกันภัย (สำนักงาน คปภ.)
- หลักสูตร Director Accreditation Program – DAP รุ่นที่ 138/2017  
สถาบันกรรมการบริษัทไทย (IOD)

### หลักสูตรการอบรมในปีที่ผ่านมา

- หลักสูตรวิทยาการประกันภัยระดับสูง (วปส.) รุ่นที่ 9/2562  
สถาบันวิทยาการประกันภัยระดับสูง สำนักงานคณะกรรมการกำกับและส่งเสริมการประกอบธุรกิจประกันภัย (สำนักงาน คปภ.)

### บริษัทจดทะเบียน

- ปี 2561 - ปัจจุบัน ประธานกรรมการบริษัท บริษัท มิตรลิบ ลิสซิ่ง จำกัด (มหาชน)

### บริษัทจำกัดและองค์กรอื่นๆ

- ปี 2553 - ปัจจุบัน กรรมการ บริษัท กิตตินคร แอสเซท จำกัด
- ปี 2546 - ปัจจุบัน กรรมการ บริษัท ดำรงค์ชัยโกดังและโรงงาน จำกัด
- ปี 2547 - ปัจจุบัน กรรมการ บริษัท ดำรงค์ชัยบางบ่อพาเลซ จำกัด
- ปี 2557 - ปัจจุบัน กรรมการ บริษัท ดีซี กรุ๊ป จำกัด
- ปี 2535 - ปัจจุบัน กรรมการ บริษัท ดี.ซี.โกดังและโรงงาน จำกัด
- ปี 2554 - ปัจจุบัน กรรมการ บริษัท ดีซีเค เซลฟส์โตเรจ จำกัด
- ปี 2556 - ปัจจุบัน กรรมการ บริษัท ดีซีเค แลนด์ จำกัด
- ปี 2558 - ปัจจุบัน กรรมการ บริษัท บางบ่อ มินิแฟคตอรี จำกัด
- ปี 2548 - ปัจจุบัน กรรมการ บริษัท กิตตินคร จำกัด
- ปี 2556 - ปัจจุบัน กรรมการ บริษัท กิตตินครการค้า จำกัด
- ปี 2558 - ปัจจุบัน กรรมการ บริษัท กิตตินครเพลส บางปลา จำกัด
- ปี 2560 - ปัจจุบัน กรรมการ บริษัท กิตตินครเพลส บ้านโพธิ์ จำกัด
- ปี 2554 - ปัจจุบัน กรรมการ บริษัท กิตตินคร เรียวเอสเตท จำกัด
- ปี 2558 - ปัจจุบัน กรรมการ บริษัท กิตตินครวิลล่า จำกัด
- ปี 2552 - ปัจจุบัน กรรมการ บริษัท กิตตินคร เฮาส์ซิ่ง จำกัด
- ปี 2549 - ปัจจุบัน กรรมการ บริษัท จิตราวรรณ เวลล์เนส สปา จำกัด
- ปี 2558 - ปัจจุบัน กรรมการ บริษัท ทรัพย์ดำรงค์ แอสเซท จำกัด
- ปี 2558 - ปัจจุบัน กรรมการ บริษัท บางพลีใหญ่เพลส จำกัด
- ปี 2551 - ปัจจุบัน กรรมการ บริษัท ปราการปิโตรเลียม จำกัด
- ปี 2559 - ปัจจุบัน กรรมการ บริษัท ร่วมทุนฟร็อพเพอร์ตี้ จำกัด
- ปี 2551 - ปัจจุบัน กรรมการ บริษัท เอ็ม.ที.กรุ๊ป เซอร์วิส จำกัด
- ปี 2557 - ปัจจุบัน กรรมการ บริษัท กิตตินคร วิลเลจ



กรรมการอิสระและ  
ประธานกรรมการตรวจสอบ

อายุ 50 ปี

การถือหุ้น ไม่มี

วันแต่งตั้งครั้งแรก  
1 กุมภาพันธ์ 2559

ประสบการณ์

-

## รศ. ศรินทร์ ชูเกียรติ

### การศึกษา

- ปริญญาโท สาขาเทคโนโลยีสารสนเทศทางธุรกิจ จุฬาลงกรณ์มหาวิทยาลัย
- ปริญญาโท คณะพาณิชยศาสตร์ และการบัญชีมหาวิทยาลัยธรรมศาสตร์
- ปริญญาตรี ระบบสารสนเทศทางการบัญชี จุฬาลงกรณ์มหาวิทยาลัย

### หลักสูตรการอบรม

- หลักสูตร Director Accreditation Program – DAP รุ่นที่ 130/2016  
สถาบันกรรมการบริษัทไทย (IOD)

### หลักสูตรการอบรมในปีที่ผ่านมา

- ไม่มี

### บริษัทจดทะเบียน

- ปี 2559 - ปัจจุบัน กรรมการอิสระและประธานกรรมการตรวจสอบ  
บริษัท มิตรลิบ ลิสซิ่ง จำกัด (มหาชน)
- ปี 2559 - ปัจจุบัน ประธานกรรมการบริหารความเสี่ยง  
บริษัท มิตรลิบ ลิสซิ่ง จำกัด (มหาชน)

### บริษัทจำกัดและองค์กรอื่นๆ

- ปี 2538 - ปัจจุบัน อาจารย์ประจำ คณะพาณิชยศาสตร์และการบัญชี จุฬาลงกรณ์มหาวิทยาลัย
- ปี 2546 - ปัจจุบัน กรรมการ บริษัท อะจีลิตัส จำกัด





กรรมการอิสระและ  
กรรมการตรวจสอบ

อายุ 67 ปี

การถือหุ้น ไม่มี

วันแต่งตั้งครั้งแรก  
1 กุมภาพันธ์ 2559

ประสบการณ์

## นายอัมฉ่างค์ ศรีศุภรพันธ์

### การศึกษา

- ปริญญาโท สาขาพัฒนบริหารศาสตร์ สถาบันบัณฑิตพัฒนบริหารศาสตร์
- หลักสูตร Director Certification Program (DCP) รุ่นที่ 149/2011
- สถาบันกรรมการบริษัทไทย (IOD)

### หลักสูตรการอบรม

- หลักสูตร Audit Committee Program (ACP) รุ่นที่ 45/2013
- สถาบันกรรมการบริษัทไทย (IOD)
- หลักสูตร Risk Management Committee (RMP) รุ่นที่ 3/2014
- สถาบันกรรมการบริษัทไทย (IOD)

### หลักสูตรการอบรมในปีที่ผ่านมา

- ไม่มี

### บริษัทจดทะเบียน

- ปี 2559 - ปัจจุบัน กรรมการอิสระและกรรมการตรวจสอบ  
บริษัท มิตรลิบ ลิสซิ่ง จำกัด (มหาชน)
- ปี 2557 - 2561 กรรมการอิสระ, รองประธานกรรมการและประธานกรรมการตรวจสอบ  
บริษัท เจ.เอส.พี. พร็อพเพอร์ตี้ จำกัด (มหาชน)

### บริษัทจำกัดและองค์กรอื่นๆ

- ปี 2557 - 2561 กรรมการ บริษัท เจ.เอส.พี.โกเลเด็นท์แลนด์ จำกัด
- ปี 2557 - 2561 กรรมการ บริษัท สำเพ็ง 2 พลาซ่า จำกัด
- ปี 2557 - 2561 กรรมการ บริษัท โซน่า เซ็นเตอร์ (สาทร-กัลปพฤกษ์) จำกัด
- ปี 2557 - 2561 กรรมการ บริษัท เจ.เอส.พี.พร็อพเพอร์ตี้ แมเนจเม้นท์ จำกัด
- ปี 2556 - 2557 กรรมการ ธนาคารอิสลามแห่งประเทศไทย
- ปี 2550 - 2557 กรรมการ โรงงานไฟ กรมสรรพสามิต



กรรมการอิสระและ  
กรรมการตรวจสอบ

อายุ 64 ปี

การถือหุ้น ไม่มี

วันแต่งตั้งครั้งแรก  
1 กุมภาพันธ์ 2559

ประสบการณ์  
-

## นายพงษ์ไชย เกษมทวีศักดิ์

### การศึกษา

- ปริญญาโท สาขารัฐประศาสนศาสตร์ สถาบันบัณฑิตพัฒนบริหารศาสตร์
- ปริญญาตรี สาขานิติศาสตร์ มหาวิทยาลัยรามคำแหง

### หลักสูตรการอบรม

- หลักสูตรการป้องกันราชอาณาจักร (วปอ.) จากวิทยาลัยป้องกันราชอาณาจักร รุ่นที่ 51
- หลักสูตรการกำกับดูแลกิจการสำหรับกรรมการและผู้บริหารระดับสูงของรัฐวิสาหกิจและองค์การมหาชนสถาบันพระปกเกล้า
- หลักสูตร Director Accreditation Program – DAP รุ่นที่ 130/2016 สถาบันกรรมการบริษัทไทย (IOD)

### หลักสูตรการอบรมในปีที่ผ่านมา

- ไม่มี

### บริษัทจดทะเบียน

- |                      |  |
|----------------------|--|
| - ปี 2559 - ปัจจุบัน | กรรมการอิสระและประธานกรรมการสรรหาและพิจารณา<br>คำตอบแทน บริษัท มิตรลิบ ลิสซิ่ง จำกัด (มหาชน) |
| - ปี 2559 - ปัจจุบัน | กรรมการตรวจสอบ บริษัท มิตรลิบ ลิสซิ่ง จำกัด (มหาชน)  |

### บริษัทจำกัดและองค์กรอื่นๆ

- |                      |                                      |
|----------------------|--------------------------------------|
| - ปี 2562 - ปัจจุบัน | กรรมการ บริษัท มิตรลิบ เลกเงิน จำกัด |
| - ปี 2557 - 2558     | รองปลัดกระทรวง กระทรวงคมนาคม         |
| - ปี 2555 - 2557     | ผู้ตรวจราชการกระทรวง กระทรวงคมนาคม   |
| - ปี 2554 - 2555     | รองอธิบดี กรรมการขนส่งทางบก          |



กรรมการอิสระและ  
กรรมการตรวจสอบ

อายุ 60 ปี

การถือหุ้น ไม่มี

วันแต่งตั้งครั้งแรก  
2 เมษายน 2562

ประสบการณ์  
-

## ดร. ลิงห์ชัย บุญโยธิน

### การศึกษา

- ปริญญาเอก สาขาเศรษฐศาสตร์ มหาวิทยาลัยอินชบรูก
- ปริญญาโท สาขาเศรษฐศาสตร์ ภาควิชาภาษาอังกฤษ มหาวิทยาลัยธรรมศาสตร์
- ปริญญาตรี สาขาเศรษฐศาสตร์ มหาวิทยาลัยธรรมศาสตร์

### หลักสูตรการอบรม

- หลักสูตร Director Accreditation Program – DAP รุ่นที่ 159/2019  
สถาบันกรรมการบริษัทไทย (IOD)

### หลักสูตรการอบรมในปีที่ผ่านมา

- ไม่มี

### บริษัทจดทะเบียน

- ปี 2562 - ปัจจุบัน กรรมการอิสระและกรรมการตรวจสอบ  
บริษัท มิตรลิบ ลิสซิ่ง จำกัด (มหาชน)

### บริษัทจำกัดและองค์กรอื่นๆ

- ปี 2562 - ปัจจุบัน กรรมการ บริษัท มิตรลิบ ฟิโก จำกัด
- ปี 2559 - 2561 ผู้อำนวยการอาวุโส ธนาคารแห่งประเทศไทย
- ปี 2556 - 2558 Resident Advisor, IMF at Kenya  
East African Community (EAC)



กรรมการ

อายุ 54 ปี

การถือหุ้น 3.37%

วันแต่งตั้งครั้งแรก  
7 พฤศจิกายน 2546

ประสบการณ์  
-

## นายนิทัศน์ ยงค์สงวนชัย

### การศึกษา

- ประกาศนียบัตรวิชาชีพ เกरिकวิทยาลัย

### หลักสูตรการอบรม

- หลักสูตร Director Accreditation Program – DAP รุ่นที่ 127/2016  
สถาบันกรรมการบริษัทไทย (IOD)

### หลักสูตรการอบรมในปีที่ผ่านมา

- ไม่มี

### บริษัทจดทะเบียน

- ปี 2546 - ปัจจุบัน กรรมการ บริษัท มิตรลิบ ลิสซิ่ง จำกัด (มหาชน)

### บริษัทจำกัดและองค์กรอื่นๆ

ปี 2562 - ปัจจุบัน กรรมการ บริษัท มิตรลิบ เลกเงิน จำกัด  
ปี 2562 - ปัจจุบัน กรรมการ บริษัท มิตรลิบ ฟิโก จำกัด  
ปี 2553 - ปัจจุบัน กรรมการ บริษัท กิตตินคร แอสเซท จำกัด  
ปี 2546 - ปัจจุบัน กรรมการ บริษัท ดำรงค์ชัยโกดังและโรงงาน จำกัด  
ปี 2547 - ปัจจุบัน กรรมการ บริษัท ดำรงค์ชัยบางปะกาศ จำกัด  
ปี 2557 - ปัจจุบัน กรรมการ บริษัท ดีซี กรุ๊ป จำกัด  
ปี 2535 - ปัจจุบัน กรรมการ บริษัท ดี.ซี.โกดังและโรงงาน จำกัด  
ปี 2554 - ปัจจุบัน กรรมการ บริษัท ดีซีเค เซลฟส์โตเรจ จำกัด  
ปี 2556 - ปัจจุบัน กรรมการ บริษัท ดีซีเค แลนด์ จำกัด  
ปี 2558 - ปัจจุบัน กรรมการ บริษัท บางป่อ มินิแฟคตอรี จำกัด  
ปี 2548 - ปัจจุบัน กรรมการ บริษัท กิตตินคร จำกัด  
ปี 2556 - ปัจจุบัน กรรมการ บริษัท กิตตินครการค้า จำกัด  
ปี 2558 - ปัจจุบัน กรรมการ บริษัท กิตตินครเพลส บางปลา จำกัด  
ปี 2554 - ปัจจุบัน กรรมการ บริษัท กิตตินคร เรียวเอสเตท จำกัด  
ปี 2558 - ปัจจุบัน กรรมการ บริษัท กิตตินครวิลล่า จำกัด  
ปี 2549 - ปัจจุบัน กรรมการ บริษัท จิตราวรรณ เวลล์เนส สปา จำกัด  
ปี 2554 - ปัจจุบัน กรรมการ บริษัท กิตตินคร ดีเวลลอปเม้นท์ จำกัด  
ปี 2554 - ปัจจุบัน กรรมการ บริษัท กิตตินคร บิวเดอร์ จำกัด  
ปี 2551 - ปัจจุบัน กรรมการ บริษัท กิตตินครฟร็อพเพอร์ตี้ จำกัด  
ปี 2552 - ปัจจุบัน กรรมการ บริษัท กิตตินคร เฮาส์ซิง จำกัด  
ปี 2559 - ปัจจุบัน กรรมการ บริษัท ดำรงค์ชัย ค้าทอง จำกัด  
ปี 2536 - ปัจจุบัน กรรมการ บริษัท ดำรงค์ชัยเซฟแอนด์ สติล เฟอร์นิเจอร์ จำกัด  
ปี 2542 - ปัจจุบัน กรรมการ บริษัท ดำรงค์ชัยบางปะกาศ จำกัด  
ปี 2532 - ปัจจุบัน กรรมการ บริษัท ดำรงค์ชัย พาเลซ จำกัด  
ปี 2543 - ปัจจุบัน กรรมการ บริษัท ดำรงค์ชัยพาเลซอินน์ จำกัด  
ปี 2548 - ปัจจุบัน กรรมการ บริษัท ดี.ซี.บี.ไดเรกส์ จำกัด  
ปี 2524 - ปัจจุบัน กรรมการ บริษัท ที่ดินทอง จำกัด  
ปี 2551 - ปัจจุบัน กรรมการ บริษัท บ้านโพธิ์ บี.ไดเรกส์ จำกัด  
ปี 2546 - ปัจจุบัน กรรมการ บริษัท ปราการ เคเบิล ทีวี จำกัด





กรรมการ และ  
ประธานเจ้าหน้าที่บริหาร

อายุ 48 ปี

การถือหุ้น 6%

วันแต่งตั้งครั้งแรก  
7 พฤศจิกายน 2546

ประสบการณ์

-

## นายนิติพัทธ์ ยงค์สงวนชัย

### การศึกษา

- ปริญญาโท M.B.A. Schiller International University
- ปริญญาตรี Marketing, Schiller International University

### หลักสูตรการอบรม

- หลักสูตร Director Accreditation Program – DAP รุ่นที่ 127/2016  
สถาบันกรรมการบริษัทไทย (IOD)

### หลักสูตรการอบรมในปีที่ผ่านมา

- ไม่มี

### บริษัทจดทะเบียน

- ปี 2546 – ปัจจุบัน กรรมการ, ประธานเจ้าหน้าที่บริหาร  
บริษัท มิตรลิบ ลิสซิ่ง จำกัด (มหาชน)
- ปี 2559 – ปัจจุบัน กรรมการสรรหาและพิจารณาค่าตอบแทน  
บริษัท มิตรลิบ ลิสซิ่ง จำกัด (มหาชน)
- ปี 2546 – ปัจจุบัน ประธานกรรมการบริหาร บริษัท มิตรลิบ ลิสซิ่ง จำกัด (มหาชน)

### บริษัทจำกัดและองค์กรอื่นๆ

- ปี 2562 – ปัจจุบัน กรรมการ บริษัท มิตรลิบ เลกเจิน จำกัด
- ปี 2562 – ปัจจุบัน กรรมการ บริษัท มิตรลิบ ฟิโก จำกัด
- ปี 2555 – ปัจจุบัน กรรมการ บริษัท ชัยศิริจิต จำกัด
- ปี 2549 – ปัจจุบัน กรรมการ บริษัท กิ่งแก้ว ปีโตรแกส จำกัด
- ปี 2548 – ปัจจุบัน กรรมการ บริษัท ดี.ซี.เค เทพราช ปีโตรเลียม จำกัด
- ปี 2551 – ปัจจุบัน กรรมการ บริษัท บางบัว เซอร์วิส จำกัด
- ปี 2544 – ปัจจุบัน กรรมการ บริษัท สวัสดิ์ศิริ จำกัด
- ปี 2551 – ปัจจุบัน กรรมการ บริษัท เอ็น.อี.อี. จำกัด





กรรมการ และ  
รองประธานเจ้าหน้าที่บริหาร

อายุ 31 ปี

การถือหุ้น 1.84%

วันแต่งตั้งครั้งแรก  
1 กุมภาพันธ์ 2559

ประสบการณ์

-

## นายณัชชา ยงค์สงวนชัย

### การศึกษา

- ปริญญาโท Pain Science University King's College London
- ปริญญาโท Pharmacognosy University College London
- ปริญญาตรี Physiology and Pharmacology University College London

### หลักสูตรการอบรม

- หลักสูตร Director Accreditation Program – DAP รุ่นที่ 130/2016 สถาบันกรรมการบริษัทไทย (IOD)

### หลักสูตรการอบรมในปีที่ผ่านมา

- ไม่มี

### บริษัทจดทะเบียน

- ปี 2559 - ปัจจุบัน กรรมการ, รองประธานเจ้าหน้าที่บริหาร บริษัท มิตรสลิบ สสชิ่ง จำกัด (มหาชน)
- ปี 2559 - ปัจจุบัน กรรมการบริหาร บริษัท มิตรสลิบ สสชิ่ง จำกัด (มหาชน)

### บริษัทจำกัดและองค์กรอื่นๆ

- ปี 2562 - ปัจจุบัน กรรมการ บริษัท มิตรสลิบ เสกเงิน จำกัด
- ปี 2562 - ปัจจุบัน กรรมการ บริษัท มิตรสลิบ ฟิโก จำกัด
- ปี 2535 - ปัจจุบัน กรรมการ บริษัท ดี.ซี.โกดังและโรงงาน จำกัด
- ปี 2553 - ปัจจุบัน กรรมการ บริษัท กิตตินคร แอสเซท จำกัด
- ปี 2546 - ปัจจุบัน กรรมการ บริษัท ดำรงค์ชัยโกดังและโรงงาน จำกัด
- ปี 2547 - ปัจจุบัน กรรมการ บริษัท ดำรงค์ชัยบางป่อพาเลซ จำกัด
- ปี 2557 - ปัจจุบัน กรรมการ บริษัท ดีซี กรุ๊ป จำกัด
- ปี 2554 - ปัจจุบัน กรรมการ บริษัท ดีซีเค เซลฟ์ สโตร์เรจ จำกัด
- ปี 2556 - ปัจจุบัน กรรมการ บริษัท ดีซีเค แลนด์ จำกัด
- ปี 2558 - ปัจจุบัน กรรมการ บริษัท บางป่อ มินิแฟคตอรี จำกัด
- ปี 2555 - ปัจจุบัน กรรมการ บริษัท ดีซีเค อินดัสเตรียล จำกัด
- ปี 2558 - ปัจจุบัน กรรมการ บริษัท โกเวอร์ อินเตอร์เทรด จำกัด
- ปี 2560 - ปัจจุบัน กรรมการ บริษัท แอฟเท็กซ์ จำกัด
- ปี 2559 - ปัจจุบัน กรรมการ บริษัท ฟูดเพียส์ จำกัด



กรรมการ

อายุ 39 ปี

การถือหุ้น 1.87%

วันแต่งตั้งครั้งแรก  
15 สิงหาคม 2560

ประสบการณ์

## นายอรรถสิทธิ์ มั่งมี

### การศึกษา

- ปริญญาตรี สาขารัฐศาสตร์ มหาวิทยาลัยธรรมศาสตร์

### หลักสูตรการอบรม

- หลักสูตร Director Accreditation Program – DAP รุ่นที่ 138/2017  
สถาบันกรรมการบริษัทไทย (IOD)

### หลักสูตรการอบรมในปีที่ผ่านมา

- ไม่มี

### บริษัทจดทะเบียน

- ปี 2560 - ปัจจุบัน กรรมการ บริษัท มิตรสับ ลิสซิ่ง จำกัด (มหาชน)  
- ปี 2545 – 2546 เจ้าหน้าที่ฝึกอบรม บริษัท ดับเบิล เอ (1991) จำกัด (มหาชน)

### บริษัทจำกัดและองค์กรอื่นๆ

- ปี 2547 – ปัจจุบัน กรรมการผู้จัดการ บริษัท อินออนแอท จำกัด

## ข้อมูลผู้บริหาร



นายนิติพัทธ์ ยงค์สงวนชัย  
ประธานเจ้าหน้าที่บริหาร



นายณัฏฐา ยงค์สงวนชัย  
รองประธานเจ้าหน้าที่บริหาร

## การถือหุ้น

6%

## การศึกษา

- ปริญญาโท M.B.A. Schiller International University
- ปริญญาตรี Marketing. Schiller International University

## ประสบการณ์

- ปี 2546 – ปัจจุบัน กรรมการ, ประธานเจ้าหน้าที่บริหาร บริษัท มิตรลิบ ลิสซิ่ง จำกัด (มหาชน)
- ปี 2559 – ปัจจุบัน กรรมการสรรหาและพิจารณาค่าตอบแทน บริษัท มิตรลิบ ลิสซิ่ง จำกัด (มหาชน)
- ปี 2546 – ปัจจุบัน ประธานกรรมการบริหาร บริษัท มิตรลิบ ลิสซิ่ง จำกัด (มหาชน)
- ปี 2562 – ปัจจุบัน กรรมการ บริษัท มิตรลิบ เสกเงิน จำกัด
- ปี 2562 – ปัจจุบัน กรรมการ บริษัท มิตรลิบ พิโก จำกัด

## การถือหุ้น

1.84%

## การศึกษา

- ปริญญาโท Pain Science University King's College London
- ปริญญาโท Pharmacognosy University College London
- ปริญญาตรี Physiology and Pharmacology University College London

## ประสบการณ์

- ปี 2559 – ปัจจุบัน กรรมการ, รองประธานเจ้าหน้าที่บริหาร บริษัท มิตรลิบ ลิสซิ่ง จำกัด (มหาชน)
- ปี 2559 – ปัจจุบัน กรรมการบริหาร บริษัท มิตรลิบ ลิสซิ่ง จำกัด (มหาชน)
- ปี 2562 – ปัจจุบัน กรรมการ บริษัท มิตรลิบ เสกเงิน จำกัด
- ปี 2562 – ปัจจุบัน กรรมการ บริษัท มิตรลิบ พิโก จำกัด



นายประพจน์ จิตต์ตรง  
ผู้อำนวยการฝ่ายบัญชีและการเงิน

#### การถือหุ้น

ไม่มี

#### การศึกษา

- ปริญญาโท สาขาการเงินและการธนาคาร มหาวิทยาลัยรามคำแหง
- ปริญญาตรี สาขาการเงิน มหาวิทยาลัยขอนแก่น

#### ประสบการณ์

- ปี 2562 – ปัจจุบัน กรรมการบริหาร บริษัท มิตรลิบ ลิสซิ่ง จำกัด (มหาชน)
- ปี 2562 – ปัจจุบัน ผู้อำนวยการฝ่ายบัญชีและการเงิน บริษัท มิตรลิบ ลิสซิ่ง จำกัด (มหาชน)



นายวรฤต ศิระเมธาเดช  
ผู้อำนวยการฝ่ายสนับสนุน

#### การถือหุ้น

ไม่มี

#### การศึกษา

- ปริญญาตรี สาขามนุษยศาสตร์ เอกภาษาอังกฤษ มหาวิทยาลัยรามคำแหง

#### ประสบการณ์

- ปี 2562 – ปัจจุบัน กรรมการบริหาร บริษัท มิตรลิบ ลิสซิ่ง จำกัด (มหาชน)
- ปี 2562 – ปัจจุบัน ผู้อำนวยการฝ่ายสนับสนุน บริษัท มิตรลิบ ลิสซิ่ง จำกัด (มหาชน)





นางสาวอ้นยานันท์ จันตรี  
ผู้อำนวยการฝ่ายปฏิบัติการ

#### การถือหุ้น

ไม่มี

#### การศึกษา

- ปริญญาตรี สาขาการจัดการทั่วไป มหาวิทยาลัยราชภัฏสวนดุสิต
- ประกาศนียบัตรวิชาชีพชั้นสูง เทคนิคครีพัฒนา

#### ประสบการณ์

- ปี 2562 – ปัจจุบัน กรรมการบริหาร บริษัท มิตรลิบ ลิสซิ่ง จำกัด (มหาชน)
- ปี 2559 – ปัจจุบัน ผู้อำนวยการฝ่ายปฏิบัติการ บริษัท มิตรลิบ ลิสซิ่ง จำกัด (มหาชน)







## รายงานจากประธานคณะกรรมการตรวจสอบ

เรียน ท่านผู้ถือหุ้น

คณะกรรมการตรวจสอบของ บริษัท มิตรลิบ ลิสซิ่ง จำกัด (มหาชน) ประกอบไปด้วยกรรมการอิสระ 3 ท่าน ซึ่งเป็นผู้ทรงคุณวุฒิ และมีประสบการณ์ด้านการเงินบัญชี และการจัดการ โดยมี รองศาสตราจารย์ ศรัณย์ ชูเกียรติ เป็นประธานกรรมการตรวจสอบ นายอัษฎางค์ ศรีสุภรพันธ์ และ นายพงษ์ไชย เกษมทวีศักดิ์ เป็นกรรมการตรวจสอบ ซึ่งทุกท่านไม่ได้มีหน้าที่บริหารหรือเป็นพนักงานของบริษัท และมีนางสาววราวุธ นนทศรี เป็นเลขานุการคณะกรรมการตรวจสอบ

คณะกรรมการตรวจสอบได้ปฏิบัติหน้าที่อย่างเป็นอิสระ และความรับผิดชอบตามที่ได้รับมอบหมายจากคณะกรรมการบริษัทฯ ซึ่งสอดคล้องกับข้อบังคับของตลาดหลักทรัพย์แห่งประเทศไทย ได้แก่ การสอบทานงบการเงิน การสอบทานระบบการควบคุมภายใน และการสอบทานรายการบัญชีกับกิจการที่เกี่ยวข้องกันในปี 2562 ได้มีการประชุมรวมทั้งสิ้น 5 ครั้ง คณะกรรมการได้เข้าร่วมประชุมอย่างพร้อมเพรียงกันทุกครั้ง โดยได้มีการหารือแลกเปลี่ยนความคิดเห็นร่วมกับฝ่ายบัญชี ผู้สอบบัญชีรับอนุญาต และผู้ตรวจสอบภายใน ในเรื่องที่เกี่ยวข้องเพื่อให้มั่นใจว่าบริษัทฯ มีรายงานทางการเงินที่ถูกต้อง และเพียงพอและได้รายงานผลการประชุมทุกครั้งต่อที่ประชุมคณะกรรมการบริษัท เพื่อพิจารณาอนุมัติ โดยในปี 2562 ได้จัดให้มีการประเมินตนเองของคณะกรรมการตรวจสอบ ผลการประเมินการปฏิบัติหน้าที่ของคณะกรรมการตรวจสอบทั้งคณะอยู่ในระดับดีเยี่ยม

คณะกรรมการตรวจสอบได้สอบทานงบการเงินรายไตรมาส และงบการเงินประจำปี 2562 สิ้นสุดวันที่ 31 ธันวาคม 2562 ของบริษัทฯ และงบการเงินรวมโดยได้ประชุมร่วมกับผู้สอบบัญชีทุกครั้ง ได้สอบถามในเรื่องความถูกต้องครบถ้วนของงบการเงิน ความเพียงพอในการเปิดเผยข้อมูลและผลกระทบต่อการเงินจากการใช้ประกาศมาตรฐานการบัญชีฉบับใหม่ๆ เพื่อให้มั่นใจว่าการจัดทำงบการเงินเป็นไปตามข้อกำหนดกฎหมาย และมาตรฐานการบัญชีที่รับรองทั่วไป ตามรายงานและความเห็นของผู้สอบบัญชีมีการเปิดเผยข้อมูลเพียงพอ และทันเวลา สอดคล้องกับข้อบังคับของตลาดหลักทรัพย์แห่งประเทศไทย

คณะกรรมการตรวจสอบได้สอบทาน ให้มีการปฏิบัติตามกฎหมายและข้อกำหนดของตลาดหลักทรัพย์แห่งประเทศไทยและหน่วยงานอื่นที่เกี่ยวข้อง ซึ่งคณะกรรมการตรวจสอบมีความเห็นว่า ไม่พบประเด็นที่เป็นสาระสำคัญในเรื่องการไม่ปฏิบัติตามกฎหมายและข้อกำหนดของตลาดหลักทรัพย์แห่งประเทศไทย และหน่วยงานอื่นที่เกี่ยวข้อง

สำหรับระบบควบคุมภายใน คณะกรรมการตรวจสอบได้สอบทานผลการตรวจสอบภายในประจำไตรมาสและประจำปี พร้อมทั้งได้ให้คำแนะนำ และติดตามการดำเนินการแก้ไข ในประเด็นที่มีนัยสำคัญ เพื่อการกำกับดูแลกิจการที่ดีและการควบคุมภายในที่เพียงพอ นอกจากนี้ได้ให้ความเห็นชอบต่อแผนการตรวจสอบภายใน โดยคณะกรรมการตรวจสอบได้สอบทานรายการบัญชีกับกิจการที่เกี่ยวข้องกันหรือรายการที่อาจมีความขัดแย้งทางผลประโยชน์ และมีความเห็นว่าได้มีการเปิดเผยข้อมูลของรายการดังกล่าวในงบการเงิน และหมายเหตุประกอบงบการเงิน

ส่วนการพิจารณาแต่งตั้งผู้สอบบัญชีรับอนุญาตประจำปี 2563 คณะกรรมการตรวจสอบได้พิจารณาเห็นชอบให้เสนอต่อคณะกรรมการบริษัทฯ และที่ประชุมผู้ถือหุ้นอนุมัติแต่งตั้งผู้สอบบัญชีจากบริษัท เคพีเอ็มจี ภูมิไชย สอบบัญชี จำกัด ได้แก่ นางสาวพรรณทิพย์ กุลสันติธารงค์ เลขทะเบียน 4208 หรือนางสาวอรพินท์ สีนถาวรกุล เลขทะเบียน 9441 หรือนางสาวอรรณณ โชติวิริยะกุล ผู้สอบบัญชีรับอนุญาต เลขทะเบียน 10566 หรือนางสาวจิตติมา พงศ์ไชยยัง เลขทะเบียน 10728 เป็นผู้สอบบัญชีของบริษัทสำหรับปี 2563 และกำหนดจำนวนเงินค่าสอบบัญชีของบริษัท และบริษัทย่อยสำหรับปี 2563 เป็นจำนวนเงิน 3,000,000 บาท และในกรณีที่ผู้ตรวจสอบบัญชีรับอนุญาตดังกล่าวข้างต้นไม่สามารถปฏิบัติงานได้ ให้บริษัท เคพีเอ็มจี ภูมิไชย สอบบัญชี จำกัด จัดหาผู้สอบบัญชีรับอนุญาตรายอื่นของบริษัท เคพีเอ็มจี ภูมิไชย สอบบัญชี จำกัด มาปฏิบัติงานแทนได้

โดยสรุปคณะกรรมการตรวจสอบได้ปฏิบัติหน้าที่ตามที่ได้รับมอบหมายจากคณะกรรมการบริษัทฯ ด้วยความเป็นอิสระในการสอบทานงบการเงิน การควบคุมภายในที่เพียงพอเหมาะสม และการสอบทานรายการบัญชีกับกิจการที่เกี่ยวข้องกัน รวมทั้งการเปิดเผยข้อมูลที่เพียงพอตามกฎหมาย และข้อบังคับที่เกี่ยวข้อง

รองศาสตราจารย์ ศรัณย์ ชูเกียรติ

ประธานคณะกรรมการตรวจสอบ

กุมภาพันธ์ 2563

## รายงานความรับผิดชอบของ คณะกรรมการในการจัดทำรายงานทางการเงิน

คณะกรรมการบริษัทตระหนักถึงภาระหน้าที่และความรับผิดชอบในการจัดทำงบการเงินของบริษัทและบริษัทย่อยให้มีข้อมูลทางการเงินที่ถูกต้องครบถ้วนเพียงพอ งบการเงินดังกล่าวจัดทำขึ้นตามมาตรฐานการบัญชีที่รับรองโดยทั่วไป และตรวจสอบโดยผู้สอบบัญชีรับอนุญาตที่ได้รับอนุญาตจากสำนักงานคณะกรรมการกำกับหลักทรัพย์และตลาดหลักทรัพย์โดยใช้นโยบายบัญชีที่เหมาะสมและถือปฏิบัติอย่างสม่ำเสมอ มีการเปิดเผยข้อมูลที่สำคัญอย่างเพียงพอในหมายเหตุประกอบงบการเงินและไม่มีข้อมูลที่ขัดต่อข้อเท็จจริงอันเป็นสาระสำคัญ มีการเปิดเผยข้อมูลรายการที่เกี่ยวข้องกันหรือรายการที่อาจมีความขัดแย้งทางผลประโยชน์ถูกต้องครบถ้วน มีระบบควบคุมภายในที่เหมาะสมและเพียงพอ

คณะกรรมการบริษัทได้มอบหมายให้คณะกรรมการตรวจสอบเป็นผู้สอบทานรายงานทางการเงินและระบบควบคุมภายใน การเสนอแต่งตั้งผู้สอบบัญชี และค่าสอบบัญชี ตลอดจนความเห็นของคณะกรรมการตรวจสอบที่ได้รายงานต่อคณะกรรมการบริษัทสม่ำเสมอ จึงทำให้มั่นใจได้ว่าการจัดทำข้อมูลทางการเงินมีความถูกต้องและครบถ้วน

คณะกรรมการมีความเห็นว่า ระดับการควบคุมภายในของบริษัทโดยรวมอยู่ในระดับที่น่าพอใจและสามารถสร้างความเชื่อมั่นอย่างมีเหตุผลได้ว่างบการเงินของบริษัทและบริษัทย่อย สำหรับปีสิ้นสุดวันที่ 31 ธันวาคม 2562 มีความน่าเชื่อถือได้ โดยถือปฏิบัติตามหลักการบัญชีที่รับรองทั่วไป และปฏิบัติตามกฎหมายและกฎระเบียบที่เกี่ยวข้อง



ดร. กิตติ ยงค์สงวนชัย  
ประธานกรรมการ



นายนิติพัญ์ ยงค์สงวนชัย  
ประธานเจ้าหน้าที่บริหาร



## นโยบายและภาพรวมการประกอบธุรกิจ

**วิสัยทัศน์ :** เป็นผู้พัฒนาธุรกิจแก๊สที่ไทยอย่างครบวงจร มุ่งสู่การเป็นผู้นำด้านการให้บริการและส่งเสริมอาชีพผู้ขับขี่รถแก๊สให้มั่นคงและยั่งยืนเพื่อก้าวสู่ระดับมาตรฐานสากล

**พันธกิจ :** เป็นศูนย์รวมการจัดจำหน่ายรถแก๊สและการจัดสินเชื่อรถแก๊ส รวมถึงการจัดสินเชื่อรถเพื่อการพาณิชย์ และสินเชื่อประเภทอื่นๆที่มีประสิทธิภาพ โดยการให้บริการในรูปแบบ “One-stop service” ทั้งในกรุงเทพฯ และ ภูมิภาค รวมถึงหัวเมืองใหญ่ในต่างจังหวัด

เป็นบริษัทที่มีระบบการบริหารงานที่โปร่งใสโดยยึดหลัก “ธรรมาภิบาล” ต่อบุคคลภายในบริษัท ผู้มีส่วนได้ส่วนเสีย (Stakeholders) หน่วยงานราชการและองค์กรพันธมิตรภายนอก

## ค่านิยมองค์กร

ค่านิยมองค์กร (Core values) เป็นหลักในการดำเนินงานของบริษัท ซึ่งพนักงานภายในองค์กรยึดถือและปฏิบัติในการทำงาน คือ หลักการทำงานแบบ “MITSIB” โดยมีความหมายดังต่อไปนี้



- M** : Morality (ยึดมั่นคุณธรรม)
- I** : Integrity (ซื่อสัตย์ สุจริต ปลอดคอร์รัปชัน)
- T** : Teamwork (ทำงานเป็นทีม)
- S** : Service mind (ให้บริการด้วยใจ)
- I** : Identity (คงความเป็นเอกลักษณ์ที่ดี)
- B** : Best (ทำให้ดีที่สุด)





## โครงสร้างการถือหุ้นของกลุ่มบริษัท และการดำเนินงานของกลุ่มบริษัท แบ่งได้ดังนี้

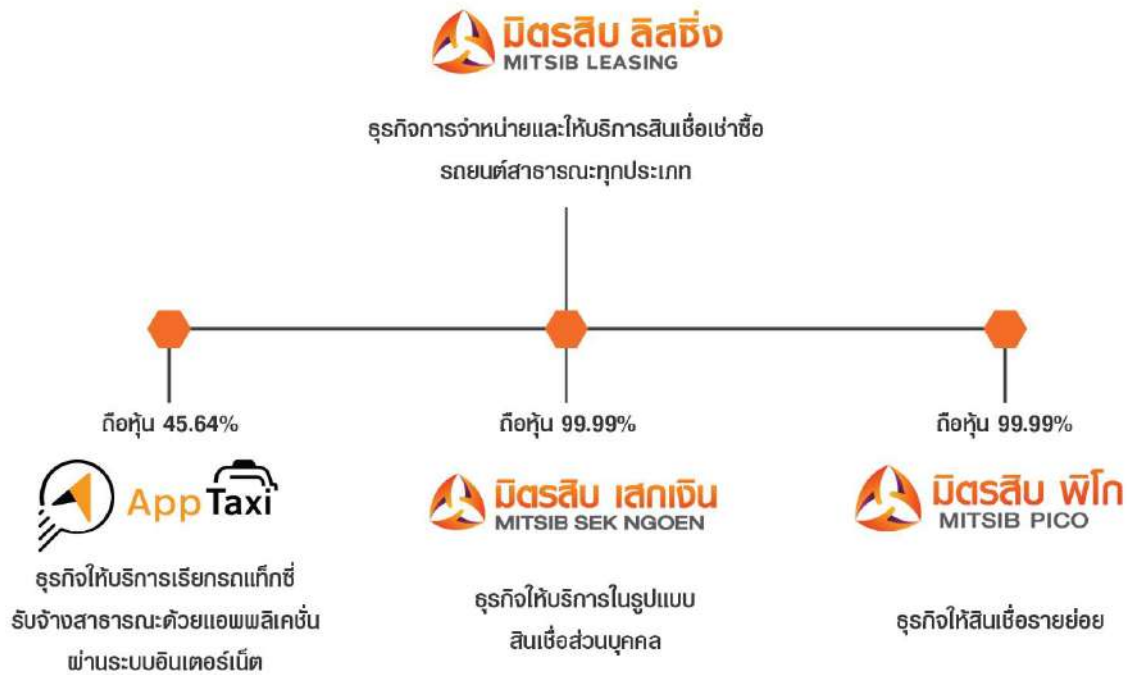



## ลักษณะการประกอบธุรกิจ

กลุ่มบริษัทประกอบด้วยบริษัท มิตรสปีด ลิสซิ่ง จำกัด (มหาชน) และบริษัทย่อย ได้แก่ บริษัท มิตรสปีด เสกเงิน จำกัด , บริษัท มิตรสปีด พิกโก้ จำกัด และบริษัทร่วมทุน บริษัท แอปแท็กซี่ จำกัด ดำเนินธุรกิจหลักโดยการจำหน่ายและให้บริการสินเชื่อเช่าซื้อรถยนต์สาธารณะทุกประเภท

### การตลาดและภาวะการแข่งขัน

#### 1. ลักษณะลูกค้าและกลุ่มลูกค้าเป้าหมาย

กลุ่มลูกค้าของบริษัทสามารถจำแนกออกเป็นกลุ่มได้ดังนี้

- > กลุ่มลูกค้าบุคคลผู้ประกอบอาชีพขับรถแท็กซี่ คิดเป็นสัดส่วนมากกว่าร้อยละ 95 ของลูกค้าทั้งหมด
- > กลุ่มลูกค้าบุคคลผู้ประกอบอาชีพปล่อยรถแท็กซี่ให้เช่า (Fleet) :
- > กลุ่มลูกค้าบุคคลหรือนิติบุคคลผู้ประกอบกิจการรถโดยสารประจำทาง
- > กลุ่มลูกค้าบุคคลหรือนิติบุคคลผู้ประกอบกิจการรถบรรทุก
- > กลุ่มลูกค้าบุคคลหรือนิติบุคคลผู้ประกอบกิจการต่าง ๆ ที่มีสัญญาณว่าจ้างหรือการให้บริการ และมีความประสงค์ต้องการเงินทุนระยะสั้นเพื่อเพิ่มสภาพคล่องและใช้ในการดำเนินธุรกิจ

#### 2. กลยุทธ์การแข่งขัน

##### กลยุทธ์ด้านผลิตภัณฑ์

บริษัทเน้นการให้บริการที่รวดเร็วและสะดวกด้วยการผ่อนผันการตรวจสอบเครดิตบูโร กำหนดระยะเวลาอนุมัติที่สั้น และการให้บริการเสริมอื่นๆอย่างครบวงจรแบบ one stop service รวมถึงการบริการหลังการขายที่เข้าถึงง่ายและรวดเร็ว



##### นโยบายกำหนดอัตราดอกเบี้ยและค่าบริการ

บริษัทกำหนดกลยุทธ์ทางด้านอัตราดอกเบี้ยโดยพิจารณาปัจจัยต่างๆ เช่น ต้นทุนทางการเงิน กลุ่มลูกค้าเป้าหมาย ลักษณะการให้สินเชื่อหรือบริการ สถานการณ์ตลาดการปล่อยสินเชื่อเช่าซื้อ เป็นต้น นอกจากนี้บริษัทยังได้ทำการเปรียบเทียบอัตราดอกเบี้ยของบริษัทกับคู่แข่งรายอื่นอย่างสม่ำเสมอ

##### กลยุทธ์ทางด้านสื่อสารการตลาดและส่งเสริมการขาย

1. เน้นการทำการตลาดบนสื่อออนไลน์
2. ทำการตลาดแบบเข้าถึงกลุ่มเป้าหมายโดยตรง
3. สร้างภาพลักษณ์ในการตอบสนองความต้องการของผู้ประกอบอาชีพขับรถแท็กซี่อย่างครบวงจร
4. ทำงานร่วมกับกลุ่มพันธมิตรอีก 3 บริษัท สร้างแอปพลิเคชันเรียกรถแท็กซี่สำหรับใช้งานโดยเฉพาะ
5. กำหนดรายการส่งเสริมการขายที่โดดเด่นกว่าคู่แข่ง
6. การขยายสาขาอย่างต่อเนื่องเพื่อเข้าถึงกลุ่มเป้าหมายมากยิ่งขึ้น
7. การเพิ่มรูปแบบสินค้ารถแท็กซี่ เป็นแท็กซี่ VIP ซึ่งสร้างความหลากหลายทางผลิตภัณฑ์ของบริษัท
8. เพิ่มความหลากหลายในผลิตภัณฑ์เช่าซื้อทางการเงิน
9. สร้างความสัมพันธ์อันดีกับผู้ประกอบการเดินรถแท็กซี่เพื่อรักษามาตรฐานในการบริการที่รวดเร็วและมีประสิทธิภาพ



### 3. แนวโน้มอุตสาหกรรม

#### อุตสาหกรรมรถแท็กซี่

ข้อมูลจากกรมขนส่ง เปิดเผยสถิติจดทะเบียนรถใหม่ทั่วประเทศ ปี 2562 ประเทศไทยมีที่จดทะเบียนตามกฎหมายว่าด้วยรถยนต์ พ.ศ. 2522 ซึ่งเป็นรถยนต์รับจ้างบรรทุกคนโดยสารไม่เกิน 7 คน (รถแท็กซี่) รวมทั้งสิ้น 65,003 คัน โดยในอดีตที่ผ่านมาตั้งแต่ปี 2556 – เม.ย. 2562 ประเทศไทยมีอัตราการจดทะเบียนรถยนต์รับจ้างบรรทุกคนโดยสารไม่เกิน 7 คน (Urban Taxi) เป็นดังนี้

หน่วย : คัน

ปี พ.ศ.	2556	2557	2558	2559	2560	2561	2562
รถยนต์รับจ้างบรรทุกคนโดยสารไม่เกิน 7 คน (รถแท็กซี่)	11,834	8,106	9,855	8,351	8,567	14,532	7,785

ที่มา : กลุ่มสถิติการขนส่ง กองแผนงาน กรมการขนส่งทางบก

จากตารางดังกล่าว แสดงให้เห็นว่าในปี 2562 อัตราการจดทะเบียนรถยนต์รับจ้างบรรทุกคนโดยสารไม่เกิน 7 คน ลดลงอย่างมีนัยสำคัญเนื่องจากการชะลอการตัดสินใจซื้อรถเพื่อรอความชัดเจนนโยบายการควบคุม APPLICATION ในการเรียกแท็กซี่ในประเทศไทย ตลอดจนผู้ผลิตรถยนต์มีแนวโน้มที่จะเปลี่ยนโฉมรถยนต์ในช่วงปลายปี 2562

ส่วนภาวะการแข่งขันในธุรกิจสินเชื่อเช่าซื้อรถแท็กซี่ปี 2563 คาดว่าจะมีการแข่งขันที่รุนแรงมากขึ้นจากผู้ประกอบการรายใหม่ที่มีนวัตกรรมใหม่เข้ามา ทำให้ผู้ที่อยู่ในธุรกิจต้องมีการปรับตัวทั้งทางด้านนวัตกรรมและราคา อย่างไรก็ตาม พฤติกรรมการใช้ application ในการเรียกแท็กซี่ในประเทศไทยที่มากขึ้น จะเป็นแรงหนุนที่สำคัญที่ช่วยส่งเสริมให้มีการเช่าซื้อรถแท็กซี่มากขึ้น เนื่องจากผู้ที่อยากจะทำร่วมกับทางผู้ให้บริการ APPLICATION ดังกล่าว จำเป็นต้องมีรถแท็กซี่ ซึ่งสามารถเป็นแรงสนับสนุนให้ทางบริษัทสามารถปล่อยเช่าซื้อรถแท็กซี่ได้มากขึ้น

#### อุตสาหกรรมรถขนส่ง

ประเภทรถบรรทุก	สะสมทั่วประเทศ				
	2558	2559	2560	2561	2562
ไม่ประจำทาง	259,084	274,151	293,167	315,789	339,124
รวม	771,662	781,566	796,454	806,268	810,544
ส่วนบุคคล	1,030,746	1,055,717	1,089,621	1,122,057	1,149,668

จากตารางจะเห็นได้ว่าในช่วง 3 ปีที่ผ่านมา การจดทะเบียนรถบรรทุกมีอัตราเพิ่มขึ้นทุกปี ซึ่งบริษัทเล็งเห็นโอกาสดังกล่าวดังนั้นบริษัทจึงเริ่มทำการตลาดธุรกิจให้บริการเช่าซื้อรถบรรทุก

#### อุตสาหกรรมรถประจำทาง

อุตสาหกรรมรถประจำทางยังคงมีแนวโน้มที่จะมีการเติบโตในบางพื้นที่ในกรุงเทพมหานคร อาทิเช่น การมาของรถไฟฟ้าในเส้นทางถนนศรีนครินทร์ในอนาคตนั้นจะเป็นปัจจัยที่ช่วยส่งเสริมธุรกิจรถประจำทางมากกว่ามาแข่งขันโดยตรง เนื่องจากรถไฟฟ้าที่มีจุดจอดสถานีเป็นช่วงๆตามระยะทางและไม่ได้เข้าถึงทุกซอย จึงอาจทำให้ผู้ใช้รถไฟฟ้าต้องเดินทางต่อซึ่งการใช้รถโดยสารประจำทางถือเป็นทางเลือกที่ประหยัดกว่าการใช้มอเตอร์ไซด์รับจ้างหรือรถสามล้อรับจ้างในการเดินทางอย่างไรก็ตาม ในช่วงที่ผ่านมา ไม่ได้มีการอนุมัติสัมปทานการเดินรถในเส้นทางใหม่มาระยะหนึ่งแล้วจึงทำให้ความต้องการรถโดยสารประจำทางยังคงมีเพื่อการทดแทนรถเก่าหรือเพิ่มจำนวนรถ ซึ่งยังไม่ได้มีความต้องการที่เพิ่มขึ้นเท่าใดนัก

ปัจจุบันบริษัทได้ให้บริการสินเชื่อเช่าซื้อรถสองแถวรับจ้างเฉพาะกลุ่มลูกค้าบริษัท สีสาวาเดินรถ จำกัด เป็นหลัก มีปริมาณการให้สินเชื่อเช่าซื้อโดยรวมทั้งหมดเทียบเป็นอัตราร้อยละ 100 ของสัญญาเช่าซื้อประเภทนี้ของบริษัท และตั้งแต่ปี 2560 บริษัทได้ทำการตลาดเชิงรุกโดยเข้าหากลุ่มผู้ประกอบการโดยตรง เนื่องจากที่ผ่านมาผู้ประกอบการส่วนมากยังประสบปัญหาเรื่องการเข้าถึงแหล่งเงินทุนได้สะดวก ดังนั้นเป็นโอกาสอันดีของบริษัทที่จะทำการรุกในตลาดสินเชื่อส่วนนี้

### ภาวะการแข่งขัน

การที่ธนาคารแห่งประเทศไทยมีการกำหนดแผนพัฒนาระบบสถาบันการเงินและอนุญาตให้องค์กรพาณิชย์สามารถให้บริการในธุรกิจเช่าซื้อและสินเชื่อซึ่งประกอบกับมีสภาพคล่องที่มีอยู่มากในระบบการเงิน ทำให้การแข่งขันในธุรกิจเช่าซื้อและสินเชื่อของสถาบันการเงินทวีความรุนแรงขึ้น ซึ่งอาจส่งผลกระทบต่อในด้านการกำหนดราคาและการให้บริการ โดยใช้อัตราดอกเบี้ยและเงินดาวน์ต่ำเป็นกลยุทธ์การแข่งขันเพื่อให้ได้มาซึ่งยอดจำหน่ายและส่วนแบ่งทางการตลาด อย่างไรก็ตาม บริษัทเน้นการให้บริการสินเชื่อเฉพาะรถแท็กซี่มิเตอร์ ซึ่งเป็นกลุ่มลูกค้าแบบเฉพาะเจาะจง ซึ่งปัจจุบันมีการแข่งขันไม่รุนแรงมากเท่ากับสินเชื่อเช่าซื้อรถยนต์และรถจักรยานยนต์ ในขณะที่ กลุ่มผู้ปล่อยสินเชื่อซึ่งเป็นกลุ่มสถาบันการเงินและบริษัทที่มีฐานเงินทุนขนาดใหญ่ไม่มียุทธศาสตร์ในการทำตลาดกับลูกค้ากลุ่มนี้ ดังนั้นการแข่งขัน ณ ปัจจุบันจึงจำกัดอยู่ในกลุ่มของผู้ประกอบการที่มีลักษณะใกล้เคียงกับบริษัท ซึ่งมีเพียงน้อยราย

ในส่วนของการตลาดการให้บริการสินเชื่อเช่าซื้อแบบไม่ตรวจสอบเครดิตบูโรเองก็มีการแข่งขันที่สูงขึ้น เนื่องจากมีผลตอบแทนจากอัตราดอกเบี้ยที่ดีกว่าการให้บริการสินเชื่อแบบตรวจสอบเครดิตบูโรซึ่งเป็นการจำกัดจำนวนลูกค้าที่มักจะเป็นคนกลุ่มที่มีฐานะไม่พอเพียงในการผ่านเกณฑ์การพิจารณาของการตรวจสอบ Credit Bureau จะสามารถทำการเช่าซื้อรถแท็กซี่เป็นของตนเองได้ ทำให้มีผู้แข่งขันที่มีเงินทุนสูงเข้ามาแข่งขันในตลาด เช่น กลุ่มดีลเลอร์รถยนต์ที่เข้ามาทำธุรกิจการปล่อยสินเชื่อเช่าซื้อแบบไม่ตรวจสอบเครดิตบูโร เช่น บริษัท เค เอส เจ สีสิ่ง จำกัด ซึ่งเป็นบริษัทในเครือ เค มอเตอร์ นอกจากนี้ ยังมีกลุ่มปล่อยสินเชื่อขนาดใหญ่ เช่น บริษัท ไทยเอชเอสเอส จำกัด ซึ่งเป็นบริษัทในเครือไทยเอช เป็นต้น นอกจากรายใหญ่แล้วยังมีผู้แข่งขันที่มีขนาดเดียวกับบริษัททำการปล่อยสินเชื่อ เช่น บริษัท มินาสีสิ่ง จำกัด เป็นต้น

สำหรับธุรกิจการปล่อยสินเชื่อเช่าซื้อรถบรรทุกนั้น นอกจากภาวะของการตลาดการจดทะเบียนรถบรรทุกใหม่แล้ว ก็ยังมีเรื่องตลาดที่มีการแข่งขันการปล่อยสินเชื่อ ซึ่งคล้ายคลึงกับตลาดรถแท็กซี่ กล่าวคือ มีผู้ให้บริการปล่อยสินเชื่อทั้งแบบตรวจสอบเครดิตบูโรและไม่ตรวจสอบเครดิตบูโร

นอกจากการขนส่งทางบกด้วยรถบรรทุกแล้ว ยังมีการขนส่งทางเลือกอื่นที่เป็นทางเลือกของผู้ใช้บริการขนส่ง อันได้แก่ การขนส่งทางรถไฟ การขนส่งทางเรือ ซึ่งมีการใช้เวลาในการขนส่งยาวนานกว่าทางรถบรรทุก แต่อาจมีค่าใช้จ่ายที่ถูกลง อนึ่งประเทศไทยกำลังขยายการก่อสร้างทางรถไฟให้เป็นระบบรางคู่ ซึ่งจะช่วยให้การขนส่งสินค้าทางรถไฟได้รับความสะดวกรวดเร็วยิ่งขึ้น อันอาจทำให้การขนส่งทางรถบรรทุกได้รับความนิยมลดลง อย่างไรก็ตาม ทั้งการขนส่งทางเรือ และทางรถไฟมีข้อจำกัดไม่สามารถเข้าถึงได้ทุกที่ ทำให้ความจำเป็นในการใช้รถบรรทุกในการกระจายสินค้าไปยังจุดหมายปลายทางยังคงมีความจำเป็น นอกจากนั้น การขยายของเส้นทางรถไฟที่มากขึ้นอาจทำให้มีการกระจายตัวของระบบ logistic มากขึ้น ซึ่งอาจเป็น synergy ให้การขนส่งด้วยรถบรรทุกมีความต้องการมากขึ้นตามการขยายตัวของเศรษฐกิจก็เป็นได้





สำหรับธุรกิจการปล่อยสินเชื่อเช่าซื้อรถโดยสารประจำทางที่มีอยู่ในการดำเนินการของบริษัทนั้น ส่วนใหญ่ทางบริษัทมักจะเลือกปล่อยสัญญาเช่าซื้อในพื้นที่จังหวัดสมุทรปราการและพื้นที่ใกล้เคียงเป็นหลักซึ่งในปัจจุบันยังไม่มีการแข่งขันจากคู่แข่งรายใหม่ ๆ เพิ่มเติม ดังนั้น จึงยังไม่ปรากฏคู่แข่งที่มีขนาดใกล้เคียงบริษัทที่ดำเนินรูปแบบธุรกิจในรูปแบบเดียวกันโดยที่ไม่ตรวจสอบเครดิตบูโรของลูกค้า ส่วนบริษัทขนาดใหญ่ที่ทำการให้สินเชื่อแก่รถประจำทางนั้นมีหลายกลุ่ม เช่น บริษัท กรุงไทย ออโต้ลิส จำกัด บริษัท เอเชียเสริมกิจลิสซิ่ง จำกัด (มหาชน) ที่ทำธุรกิจการปล่อยสินเชื่อเอง หรือแม้แต่วิษัทในเครือผลิตรถยนต์อย่างบริษัทโตโยต้า ลิสซิ่ง จำกัด บริษัทในเครือดีเซลเลอร์รถยนต์อย่างบริษัท เคเอสเจ ลิสซิ่ง จำกัด ก็ยังมีการทำธุรกิจการปล่อยสินเชื่อเช่นเดียวกัน

## ปัจจัยความเสี่ยง

### บริษัทมีปัจจัยความเสี่ยงสรุปได้ดังนี้

#### ความเสี่ยงในการประกอบธุรกิจ

- ▶ **ความเสี่ยงจากการแข่งขันในอุตสาหกรรมสินเชื่อเช่าซื้อรถแท็กซี่** ปัจจุบันมีผู้ประกอบการธุรกิจให้สินเชื่อเช่าซื้อรถแท็กซี่เข้ามาจำนวนหลายรายและมีการแข่งขันที่สูง โดยการให้สินเชื่อแบบไม่ตรวจสอบเครดิตบูโรซึ่งทางบริษัทดำเนินกิจการอยู่นั้น ก็มีบริษัทคู่แข่งที่เปิดให้บริการเช่าซื้อแท็กซี่โดยไม่พิจารณาเครดิตบูโรอีกหลายราย อีกทั้งผู้ขายรถแท็กซี่บางรายได้ขยายธุรกิจมาทำการให้สินเชื่อรถแท็กซี่เอง ส่งผลให้บริษัทต่าง ๆ มีการแข่งขันทั้งด้านราคา คุณภาพ และการบริการอย่างเต็มที่ตาม บริษัทมีมาตรการในการออกสำรวจตลาดอย่างสม่ำเสมอ เพื่อพัฒนากลยุทธ์การขายและการบริการของบริษัทอย่างต่อเนื่อง เช่น การรับทราบสภาวะธุรกิจของอุตสาหกรรม การปรับเปลี่ยนโปรโมชั่นที่ดีกว่าหรือเทียบเท่ากับบริษัทคู่แข่งเพื่อเพิ่มขีดความสามารถในการขายอย่างต่อเนื่อง
- ▶ **ความเสี่ยงด้านคุณภาพของลูกค้าและการไม่ตรวจสอบเครดิตบูโร** บริษัทได้ดำเนินธุรกิจการให้สินเชื่อและสัญญาเช่าซื้อให้กับกลุ่มลูกค้าที่ประกอบอาชีพอิสระซึ่งมีรายได้ไม่แน่นอน ทำให้ลูกค้าบางรายนั้นเกิดการผิดนัดชำระและกลายเป็นหนี้เสียจนส่งผลให้เกิดความสูญเสียแก่บริษัทได้ อย่างไรก็ตามบริษัทได้ให้ความสำคัญในเรื่องการพิจารณาคัดเลือกลูกค้าและมีมาตรการในขั้นตอนการอนุมัติสินเชื่อเช่าซื้ออย่างเข้มงวด โดยใช้ระบบการวิเคราะห์สินเชื่อเช่าซื้อตามเกณฑ์Credit Scoring Model มาเป็นหลักเกณฑ์สำคัญในการพิจารณาอนุมัติสินเชื่อ รวมถึงการมีระบบการติดตามดูแลการชำระค่างวดอย่างรัดกุม กอปรกับระบบการรายงานผลที่มีประสิทธิภาพ ทำให้สามารถรายงานสถานะลูกค้าได้ทุกขณะซึ่งเป็นการป้องกันความเสี่ยงดังกล่าวได้ในระดับหนึ่ง
- ▶ **ความเสี่ยงจากการไม่สามารถติดตามยึดหลักประกันได้** เนื่องจากสินทรัพย์ที่บริษัทปล่อยให้เช่าซื้อนั้นเป็นสินทรัพย์ที่สามารถเคลื่อนย้ายได้อย่างสะดวกอาจเป็นเหตุให้การประกอบธุรกิจนี้มีความเสี่ยงที่อาจจะทำให้บริษัทไม่สามารถติดตามยึดรถแท็กซี่คืนได้ อย่างไรก็ตามบริษัทมีการติดตั้งเครื่อง GPS ลงในรถแท็กซี่ที่ทำการให้สินเชื่อเช่าซื้อทุกคันที่ทำสัญญากับทางบริษัท ทำให้สามารถทำการติดตามรถได้ตลอดเวลาหากเกิดเหตุการณ์ผิดนัดชำระอันไปสู่การติดตามยึดรถเกิดขึ้น





- ▶ **ความเสี่ยงจากการขายทรัพย์สินที่ยึดมาได้** บริษัทมีความเสี่ยงที่จะเกิดผลขาดทุนจากการยึดรถแท็กซี่ป้ายแดง/มือสองที่ลูกค้าผ่อนชำระได้ไม่ถึงงวดแล้วถูกยึดหรือไม่สามารถปฏิบัติตามข้อตกลงของบริษัทเนื่องจากยอดหนี้คงเหลือยังค้างอยู่เป็นจำนวนมาก ซึ่งถึงแม้ว่ารถที่ยึดมาได้นั้นจะอยู่ในสภาพดีก็ตาม แต่ราคาที่ขายได้ก็จะลดลงเมื่อเทียบราคากับรถใหม่ป้ายแดงหรือรถมือสองที่ซื้อไปตอนแรก อย่างไรก็ตาม บริษัทมีแนวทางการปรับปรุงแก้ไขมูลค่าของการวางเงินดาวน์เพื่อที่จะเสริมความแข็งแกร่งของนโยบายให้เหมาะสมแก่ลูกค้าในระดับต่างๆ เพื่อลดผลกระทบในการสูญเสียมูลค่าทรัพย์สินอันมีสาเหตุมาจากการที่อัตราลดลงของราคารถยนต์ตามอายุการใช้งาน นอกจากนี้บริษัทได้เพิ่มจำนวนพนักงานในการติดต่อ และติดตามกับลูกค้าให้ใกล้ชิดมากขึ้น
- ▶ **ความเสี่ยงกรณีที่ลูกค้าผ่อนชำระครบแต่ยังไม่โอนกรรมสิทธิ์ (รถสีเหลือง)** บริษัทมีสัญญาที่ลูกค้าผ่อนชำระครบเรียบร้อยแล้วแต่ยังไม่โอนกรรมสิทธิ์และยังไม่ได้ทำสัญญาเข้าร่วมกับบริษัทจำนวนหนึ่ง ซึ่งบริษัทอาจจะต้องรับความเสี่ยงจากการสูญเสียหรืออาจจะต้องรับผิดชอบต่อความเสียหายที่เกิดขึ้น อย่างไรก็ตาม บริษัทได้กำหนดให้ลูกค้าที่มีความประสงค์จะใช้สินเชื่อรถนิติบุคคล จะต้องทำสัญญาเข้าร่วมใช้ชื่อบริษัททันทีที่มีการออกรถจากบริษัท นอกจากนี้ บริษัทได้กำหนดให้เจ้าหน้าที่ฝ่ายทะเบียนติดต่อลูกค้าทุกช่องทาง ทั้งทางโทรศัพท์ ทางไปรษณีย์ ลงทะเบียน หากไม่สามารถติดต่อลูกค้าได้ ทางผู้บริหารได้กำหนดให้เจ้าหน้าที่ฝ่ายทะเบียนติดต่อกับเจ้าหน้าที่กรมขนส่ง เพื่อดำเนินการขอระงับการใช้ป้ายทะเบียนแท็กซี่ดังกล่าว
- ▶ **ความเสี่ยงจากการทุจริตของพนักงานในการให้สินเชื่อ** กรณีผู้มาขอสินเชื่อเป็นผู้ที่รู้จักกับพนักงานบริษัท อาจเกิดเหตุการณ์ที่พนักงานผู้นั้นทำการประเมินอันเป็นเท็จ ทำให้ผู้ขอสินเชื่อได้คะแนนตาม Credit Scoring Model สูงกว่าความเป็นจริง ซึ่งจะเป็นผลทำให้การให้สินเชื่ออาจมีความผิดพลาดนำไปสู่การเสียโอกาสในการแสวงหารายได้ของบริษัท อย่างไรก็ตาม บริษัทป้องกันความเสี่ยงดังกล่าวโดยการกำหนดให้พนักงานที่มีความเกี่ยวข้องกับผู้ขอสินเชื่อไม่มีสิทธิในการร่วมการพิจารณาการให้สินเชื่อ อันจะทำให้การพิจารณาการให้สินเชื่อเป็นอิสระปราศจากเหตุการณ์อันซึ่งจะนำไปสู่การทำทุจริตได้ นอกจากนี้ บริษัทยังมีการทำระบบ Credit Scoring Model ที่พิจารณาจากสองฝ่ายที่เป็นอิสระจากกัน คือฝ่ายขายและการตลาด และฝ่ายปฏิบัติการ เพื่อป้องกันความขัดแย้งทางผลประโยชน์ในกระบวนการพิจารณาสินเชื่อ
- ▶ **ความเสี่ยงจากการทุจริตในการทำธุรกรรมทางการเงิน** สืบเนื่องจากบริษัททำธุรกรรมทางการเงินเป็นจำนวนมาก ทำให้อาจเกิดช่องทางการฉ้อโกงเงินออกจากระบบหรือการทำทุจริตในรูปแบบต่างๆ แต่ปัจจุบันบริษัทมีระบบการตรวจสอบที่เข้มงวดและรัดกุมเพื่อป้องกันเหตุการณ์ดังกล่าวแล้ว ผ่านการวางนโยบายระบบตรวจสอบและสอบทานการทำงานระหว่างฝ่ายการเงินและฝ่ายบัญชีซึ่งต้องมีการอนุมัติตามลำดับขั้นตอนตามคู่มือการปฏิบัติงาน ทำให้การทำงานของทั้งสองฝ่ายมีการตรวจสอบและสอบทานกันแก่กันเสมอ
- ▶ **ความเสี่ยงจากการเก็บรักษาข้อมูลและเอกสารสำคัญต่างๆ** บริษัทมีการเก็บข้อมูลของลูกค้าเป็นจำนวนหลายรายและเป็นระยะเวลาที่ยาวนาน ซึ่งถือเป็นทรัพย์สินที่สำคัญของทางบริษัท ดังนั้นการเก็บที่ไม่ดี หรือมีการรั่วไหลของข้อมูลอาจทำให้เกิดความสูญเสียแก่ธุรกิจของบริษัทได้ อย่างไรก็ตาม บริษัทมีการใช้ระบบ ERP ในการเก็บข้อมูลต่างๆ อีกทั้งยังมีการวางนโยบายในการเข้าถึงระบบและการรักษาความปลอดภัยของระบบสารสนเทศที่สามารถมั่นใจได้ว่าข้อมูลอันสำคัญของบริษัทจะถูกเก็บรักษาไว้เป็นอย่างดี
- ▶ **ความเสี่ยงจากการเข้ามาควบคุมและกำกับดูแลของภาครัฐ** ปัจจุบันธุรกิจสินเชื่อเข้าชื่อถูกกำกับภายใต้สำนักงานคณะกรรมการคุ้มครองผู้บริโภค (“สคบ.”) เท่านั้น อย่างไรก็ตาม หากในอนาคตภาครัฐพิจารณาเข้ามากำกับดูแลผู้ประกอบการธุรกิจสินเชื่อเข้าชื่อ เพื่อควบคุมให้การดำเนินการเป็นมาตรฐานเดียวกัน อาจส่งผลกระทบต่อทุกบริษัทที่อยู่ในธุรกิจดังกล่าว อย่างไรก็ตาม บริษัทเชื่อมั่นว่าการเข้ามากำกับดูแลภาครัฐในอนาคตจะไม่ส่งผลกระทบต่อการทำงานของบริษัทอย่างมีนัยสำคัญ เนื่องจากระบบการทำงานที่เป็นมาตรฐานของบริษัท

- ▶ **ความเสี่ยงและผลกระทบที่เกิดจากโครงการให้ความช่วยเหลือประชาชนของภาครัฐ** บริษัทมีความเสี่ยงที่โครงการของภาครัฐจะมีผลกระทบต่อบริษัท เนื่องจากการปล่อยเงินกู้ในอัตราดอกเบี้ยต่ำให้กับลูกค้า ซึ่งอาจทำให้มีลูกค้าใหม่ที่จะเข้ามาหาบริษัทมีจำนวนลดน้อยลง อาทิเช่น โครงการพักหนี้ที่มั่วเงิน 1 หมื่นล้านบาท รองรับการครบกำหนดของรถแท็กซี่ที่ครบอายุการใช้งาน 9 ปี ในแต่ละรอบปี ซึ่งคาดว่าจะส่งผลกระทบต่อบริษัทในระยะสั้นเท่านั้น เนื่องด้วยเงื่อนไขที่โครงการพักหนี้ที่กำหนดให้ลูกค้าต้องผ่านการตรวจสอบรายงานข้อมูลเครดิต (“NCB”) ทุกราย อีกทั้งยังมีเงื่อนไขว่าผู้ที่เข้าร่วมโครงการต้องมีใบขับขี่สาธารณะประเภท 2 มาแล้วไม่น้อยกว่า 3 ปี ซึ่งอาจมีความยุ่งยากต่อกลุ่มลูกค้าบางกลุ่ม
- ▶ **ความเสี่ยงจากการดำเนินธุรกิจนาโไฟแนนซ์ และธุรกิจจำนำเล่มทะเบียน** บริษัทจัดตั้งบริษัท มิตรลิบ พิโก จำกัด ซึ่งเป็นบริษัทย่อย ด้วยทุนจดทะเบียน 10 ล้านบาท เพื่อให้บริการสินเชื่อนาโไฟแนนซ์ และบริษัท มิตรลิบ เสกเงิน จำกัด ซึ่งเป็นบริษัทย่อย ด้วยทุนจดทะเบียน 50 ล้านบาท เพื่อให้บริการจำนำเล่มทะเบียน ซึ่งทั้งสองบริษัทเป็นธุรกิจใหม่ที่บริษัทยังไม่เคยดำเนินการในธุรกิจประเภทนี้ ดังนั้นจึงมีความเสี่ยงที่ผลการดำเนินงานของธุรกิจทั้งสองดังกล่าวอาจไม่เป็นไปตามแผนธุรกิจที่กำหนดไว้ ซึ่งอาจจะส่งผลกระทบต่อผลการดำเนินงานของบริษัทได้

#### ความเสี่ยงด้านการเงิน

- ▶ **ความเสี่ยงจากการเพิ่มขึ้นของอัตราดอกเบี้ย** บริษัทมีเงินกู้ยืมกับสถาบันการเงินต่าง ๆ เพื่อรองรับการขยายตัวของธุรกิจ โดย ณ สิ้นปี 2562 บริษัทมีเงินกู้ยืมระยะสั้นจากสถาบันการเงินจำนวน 362.25 ล้านบาท ในขณะที่เงินกู้ยืมระยะยาวมีจำนวน 162.88 ล้านบาท หรือมีอัตราส่วนหนี้สินต่อทุนเท่ากับ 0.84 เท่า แสดงให้เห็นภาระต้นทุนทางการเงินที่เพิ่มขึ้นในการขยายธุรกิจและอาจกระทบต่อผลการดำเนินการของบริษัทได้ อย่างไรก็ตาม บริษัทมีการพิจารณาต้นทุนในการจัดหาทั้งหมตรวมถึงต้นทุนทางการเงินก่อนกำหนดมูลค่าของสัญญาเช่าซื้อเพื่อลดความเสี่ยงดังกล่าว เพื่อเปรียบเทียบความเหมาะสมกับมูลค่ารวมของสัญญากู้ยืม นอกจากนี้ บริษัทยังมีนโยบายในการจัดหาเงินทุนเพิ่มเติมจากส่วนของทุนโดยการเสนอขายหุ้นให้แก่ประชาชนเพื่อลดภาระหนี้และความเสี่ยงจากความผันผวนของอัตราดอกเบี้ยเช่นเดียวกัน
- ▶ **ความเสี่ยงจากการใช้เงินกู้ระยะสั้นเพื่อมาทำธุรกิจในระยะยาว** บริษัทมีการกู้ยืมเงินจากตัวสัญญาใช้เงิน (P/N) ระยะสั้นจำนวนหลายวงเงิน ซึ่งส่วนใหญ่จะสิ้นสุดอายุประมาณเดือนกันยายนถึงเดือนตุลาคม ปี 2562 ซึ่งมีความเสี่ยงที่จะเกิดขึ้นต่อธุรกิจกรณีที่ไม่สามารถเปิดวงเงินตัวใหม่เพื่อมาชำระตัวเก่า (roll over) ซึ่งจะทำให้บริษัทเกิดการผิดนัดชำระหนี้ซึ่งอาจส่งผลกระทบและทำให้บริษัทขาดสภาพคล่อง ดังนั้นการเติบโตของบริษัทอาจจะหยุดชะงักเป็นผลเกิดความเสียหายทางธุรกิจได้ นอกจากนี้ บริษัทใช้เงินจากการกู้ยืมระยะสั้นเพื่อมาหมุนเวียนการให้สินเชื่อแท็กซี่ที่เป็นธุรกิจหลักของบริษัทซึ่งเป็นการให้สินเชื่อลูกค้าระยะยาวภายใต้สัญญาเช่าการเงิน เพราะว่าการที่บริษัทใช้เงินกู้ยืมระยะสั้นลักษณะนี้ทำให้บริษัทไม่ต้องแบกรับภาระของต้นทุนทางการเงิน เนื่องจากบางเวลาบริษัทไม่จำเป็นต้องใช้เงินทุนหมุนเวียน จึงทำให้บริษัทสามารถประหยัดดอกเบี้ยจ่ายที่เกิดขึ้นจากการกู้ยืมเงินระยะยาวได้ แต่อย่างไรก็ตาม หากเกิดการขาดสภาพคล่องจากเหตุการณ์ดังกล่าวข้างต้นนั้น อาจจะทำให้เกิดผลเสียกับธุรกิจได้เนื่องจากบริษัทอาจไม่มีเงินสดที่พอเพียงในการคืนเงินกู้ยืมระยะสั้นดังกล่าว

ทั้งนี้เพื่อการควบคุมความเสี่ยงข้อนี้ บริษัทจึงมีแผนการระยะกลางถึงระยะยาวเพื่อรองรับการหมุนเวียนเงินทุนดังกล่าว เช่น การทำพันธะสัญญาที่สามารถจะเปิดวงเงินตัวใหม่เพื่อมาชำระตัวเก่า (roll over) ในอนาคต เช่น ตัว P/N จากทางธนาคารไทยพาณิชย์รายการหนึ่งที่สามารถจะเปิดวงเงินใหม่ภายใต้ระยะเวลาสัญญาไม่เกิน 7 ปี และได้กำหนดนโยบายเกี่ยวกับการกู้ยืมและการค้าประกันส่วนบุคคล โดยบริษัทจะเน้นการกู้ยืมจากสถาบันการเงินเป็นหลัก และกรณีหากมีความจำเป็นเร่งด่วน เช่น ทางสถาบันการเงินที่บริษัทขอสินเชื่อ อยู่ในช่วงเวลาการพิจารณาสินเชื่อ เป็นต้น บริษัทจึงจะขอความช่วยเหลือจากบุคคลที่เกี่ยวข้อง ซึ่งบริษัทได้กำหนดนโยบายการกู้ยืมจากบุคคลที่เกี่ยวข้องทั้งหมดในวงเงินสะสมในแต่ละช่วงเวลาไม่เกิน 25 ล้านบาท และอัตราดอกเบี้ยไม่เกิน



อัตราดอกเบี้ยเงินฝากประจำ 1 ปีบวกร้อยละ 1.00 ซึ่งเป็นอัตราดอกเบี้ยที่บริษัทใช้กับการค้าประกันเงินกู้โดยเงินสดของกรรมการ โดยมีระยะเวลาในการขอกู้ไม่เกิน 3 เดือน เนื่องจากเป็นเงินหมุนเวียน และทางบริษัทจะเริ่มปฏิบัติภายหลังที่บริษัทเข้าจดทะเบียนในตลาดหลักทรัพย์ฯ โดยจำนวนเงินที่กำหนดไว้ 25 ล้านบาทนั้น บริษัทคาดว่าจะเพียงพอต่อการดำเนินงานและสอดคล้องกับนโยบายการจัดเตรียมรถยนต์ใหม่สำหรับการนำมาจัดทำรถแท็กซี่ บริษัทจะจัดเตรียมรถใหม่ในแต่ละช่วงเวลาไม่เกิน 10 คัน ซึ่งจะต้องจัดเตรียมเงินประมาณ 8-9 ล้านบาท และต้องจัดเตรียมอุปกรณ์รวมถึงการเปลี่ยนให้เป็นรถแท็กซี่อีกประมาณ 2-3 ล้านบาท ดังนั้นบริษัทจะต้องเตรียมเงินไว้ประมาณ 10-12 ล้านบาท ส่วนที่เหลือจะใช้สำหรับเป็นเงินทุนหมุนเวียน สำหรับการค้าประกันวงเงินของบุคคลที่เกี่ยวข้องและการนำทรัพย์สินส่วนบุคคลของผู้ถือหุ้นเดิม มาค้ำประกันการกู้ยืมเงินจากสถาบันการเงินให้กับบริษัท โดยผู้บริหารได้สอบถามจากแต่ละบุคคล ซึ่งแต่ละท่านยังคงให้ความช่วยเหลือแก่บริษัท โดยไม่คิดค่าตอบแทน จนกว่าบริษัทจะสามารถชำระเงินกู้คืนจนครบและปิดวงเงินกู้ยืมได้ จากนั้นทางบริษัทจึงจะปลดภาระค้ำประกัน และการวางทรัพย์สินเป็นหลักประกันคืนแก่ผู้ถือหุ้น

- ▶ **ความเสี่ยงจากการพึ่งพิงผู้ถือหุ้นรายใหญ่ในการค้าประกันเงินกู้ยืมจากสถาบันการเงิน** บริษัทมีใช้แหล่งเงินทุนจากการกู้ยืมจากสถาบันการเงินค่อนข้างมาก อันนำมาสู่ความจำเป็นที่จะต้องมิผู้ค้ำประกันเงินกู้ดังกล่าว ซึ่งปัจจุบันบริษัทมีผู้ถือหุ้นรายใหญ่ค้ำประกันเงินกู้ยืมให้ ดังนั้นบริษัทจึงมีความเสี่ยงที่จะขาดสภาพคล่องทางการเงิน และภาระดอกเบี้ยเพิ่มสูงขึ้น หากผู้ค้ำประกันได้ถอนการค้าประกัน อย่างไรก็ตาม บริษัทยืนยันว่า ผู้ถือหุ้นเดิมที่นำหลักทรัพย์มาวางเป็นหลักประกัน ยังให้การสนับสนุนกับบริษัทต่อไปโดยไม่คิดค่าตอบแทน เว้นแต่หากวงเงินที่นำหลักทรัพย์ไปวางเป็นหลักประกันนั้น มีการชำระคืนครบถ้วนแล้ว หรือ มีการปิดวงเงินเสร็จสิ้นแล้ว นอกจากนี้บริษัทได้รับเงินทุนการเสนอขายหุ้นสามัญเพิ่มทุนในครั้งนี้ เพื่อนำมาชำระหนี้บางส่วน ทำให้บริษัทสามารถขอสถาบันทางการเงินออกวงเงินกู้ครั้งใหม่ในอัตราดอกเบี้ยที่ต่ำลง

#### ความเสี่ยงด้านการบริหารจัดการ

- ▶ **ความเสี่ยงจากการพึ่งพิงผู้บริหารหลัก** ผู้บริหารหลักของบริษัทเป็นผู้บริหารที่มีประสบการณ์และชื่อเสียงในวงการธุรกิจจนได้สร้างความน่าเชื่อถือ ความเชื่อมั่น และความสัมพันธ์อันดีกับพนักงานบริษัท คู่ค้า พันธมิตรทางธุรกิจ และลูกค้าของบริษัทมาอย่างยาวนาน ดังนั้น ในกรณีที่มีการเปลี่ยนแปลงผู้บริหารหลักอาจส่งผลกระทบต่อบริษัทได้รับความเสี่ยงจากการดำเนินธุรกิจได้ อย่างไรก็ตาม บริษัทตระหนักถึงความเสี่ยงที่อาจเกิดขึ้นและกำหนดแนวทางในการลดความเสี่ยงด้วยการระบุนขอบเขตอำนาจหน้าที่ความรับผิดชอบและอำนาจอนุมัติในแต่ละตำแหน่งและส่วนงานอย่างชัดเจน โดยมีการกระจายอำนาจในการบริหารและการจัดการอย่างเป็นระบบผ่านชั้นตอนอำนาจอนุมัติที่กำหนดไว้ ลดการพึ่งพิงพนักงานรายใดรายหนึ่งโดยเฉพาะ ทั้งนี้ บริษัทมีนโยบายสรรหาบุคลากรที่มีความรู้ความสามารถเข้ามาร่วมงานกับบริษัทให้สอดคล้องกับแผนธุรกิจอีกด้วย



## สถานที่ตั้ง

สำนักงานใหญ่และสาขา ณ 31 ธันวาคม 2562

### บริษัท มิตรลิบ ลิสซิ่ง จำกัด (มหาชน)

#### ที่ตั้งสาขา จังหวัดสมุทรปราการ

##### 1. สำนักงานใหญ่

เลขที่ 895-6 หมู่ที่ 5 ถนนศรีนครินทร์ ตำบลลำโพงเหนือ  
อำเภอเมืองสมุทรปราการ จังหวัดสมุทรปราการ 10270

##### 2. สาขาศรีนครินทร์-แบริ่ง

434/1 หมู่ที่ 5 ถนนศรีนครินทร์ ตำบลลำโพงเหนือ  
อำเภอเมืองสมุทรปราการ จังหวัดสมุทรปราการ 10270

#### ที่ตั้งสาขา จังหวัดกรุงเทพฯ

##### 1. สาขาสุขสวัสดิ์

313 ถนนสุขสวัสดิ์ แขวงราษฎร์บูรณะ เขตราษฎร์บูรณะ  
กรุงเทพมหานคร 10140

##### 2. สาขารามอินทรา

290 ถนนรามอินทรา แขวงท่าแร้ง เขตบางเขน  
กรุงเทพมหานคร 10220

##### 3. สาขาเอกชัย

439-439/1 แขวงคลองบางบอน เขตบางบอน  
กรุงเทพมหานคร 10150

#### ที่ตั้งสาขา จังหวัดนครปฐม

##### 1. สาขาอ้อมใหญ่

5/67-68 หมู่ที่ 8 ถนนเพชรเกษม ตำบลอ้อมใหญ่  
อำเภอสางปราน จังหวัดนครปฐม 73110

### บริษัท มิตรลิบ เสกเงิน จำกัด

#### ที่ตั้งสาขา จังหวัดสมุทรปราการ

##### 1. สำนักงานใหญ่

เลขที่ 895-6 หมู่ที่ 5 ถนนศรีนครินทร์ ตำบลลำโพงเหนือ  
อำเภอเมืองสมุทรปราการ จังหวัดสมุทรปราการ 10270

#### ที่ตั้งสาขา จังหวัดกรุงเทพฯ

##### 1. สาขาสุขสวัสดิ์

313 ถนนสุขสวัสดิ์ แขวงราษฎร์บูรณะ เขตราษฎร์บูรณะ  
กรุงเทพมหานคร 10140

##### 2. สาขารามอินทรา

290 ถนนรามอินทรา แขวงท่าแร้ง เขตบางเขน  
กรุงเทพมหานคร 10220

##### 3. สาขาเอกชัย

439-439/1 แขวงคลองบางบอน เขตบางบอน  
กรุงเทพมหานคร 10150

#### ที่ตั้งสาขา จังหวัดนครปฐม

##### 1. สาขาต่างจังหวัด

5/67-68 หมู่ที่ 8 ถนนเพชรเกษม ตำบลอ้อมใหญ่  
อำเภอสางปราน จังหวัดนครปฐม 73110

### บริษัท มิตรลิบ พิโก จำกัด

#### ที่ตั้งสาขา จังหวัดสมุทรปราการ

##### 1. สำนักงานใหญ่

เลขที่ 895-6 หมู่ที่ 5 ถนนศรีนครินทร์ ตำบลลำโพงเหนือ  
อำเภอเมืองสมุทรปราการ จังหวัดสมุทรปราการ 10270





## ข้อมูลทั่วไปและข้อมูลสำคัญอื่น

### ข้อมูลบริษัท

ข้อมูลบริษัท	:	บริษัท มิตรสปีด ลีสซิ่ง จำกัด (มหาชน)
สถานที่ตั้ง	:	สำนักงานใหญ่ เลขที่ 895-6 หมู่ที่ 5 ถนนศรีนครินทร์ ตำบลลำโพงเหนือ อำเภอเมืองสมุทรปราการ จังหวัดสมุทรปราการ 10270 โทรศัพท์ 0 2743 8787 โทรสาร 0 2743 8783
ประเภทธุรกิจ	:	www.mitsibleasing.com
เลขทะเบียนบริษัท	:	จำหน่ายและให้บริการสินเชื่อเช่าซื้อรถแท็กซี่และ รถเพื่อการพาณิชย์
จำนวนและชนิดของหุ้นที่จำหน่ายได้แล้วทั้งหมด	:	ทะเบียนเลขที่ 0107650000168 หุ้นสามัญจำนวน 667,000,000 หุ้น

### ข้อมูลของนิติบุคคลที่บริษัทฯ ถือหุ้นตั้งแต่ร้อยละ 10 ขึ้นไป

1. ข้อมูลบริษัท	:	บริษัท แอฟแท็กซี่ จำกัด
สถานที่ตั้ง	:	สำนักงานใหญ่ เลขที่ 327 ถนนพัฒนาการ แขวงประเวศ เขตประเวศ กรุงเทพมหานคร 10250 โทรศัพท์ 02 044 5151
ประเภทธุรกิจ	:	ให้บริการเรียกรถแท็กซี่รับจ้างสาธารณะ ด้วยแอปพลิเคชันผ่านระบบอินเทอร์เน็ต
จำนวนและชนิดของหุ้นที่จำหน่ายได้แล้วทั้งหมด	:	หุ้นสามัญจำนวน 1,690,000 หุ้น
2. ข้อมูลบริษัท	:	บริษัท มิตรสปีด เสกเงิน จำกัด
สถานที่ตั้ง	:	สำนักงานใหญ่ เลขที่ 895-6 หมู่ที่ 5 ถนนศรีนครินทร์ ตำบลลำโพงเหนือ อำเภอเมืองสมุทรปราการ จังหวัดสมุทรปราการ 10270 โทรศัพท์ 0 2743 8787 โทรสาร 0 2743 8783
ประเภทธุรกิจ	:	ประกอบธุรกิจสินเชื่อส่วนบุคคล
จำนวนและชนิดของหุ้นที่จำหน่ายได้แล้วทั้งหมด	:	หุ้นสามัญจำนวน 500,000 หุ้น

<b>3. ข้อมูลบริษัท</b>	:	บริษัท ผลิตผล ปิโก จำกัด
สถานที่ตั้ง	:	สำนักงานใหญ่ เลขที่ 895-6 หมู่ที่ 5 ถนนศรีนครินทร์ ตำบลลำโรงเหนือ อำเภอเมืองสมุทรปราการ จังหวัดสมุทรปราการ 10270 โทรศัพท์ 0 2743 8787 โทรสาร 0 2743 8783
ประเภทธุรกิจ	:	ประกอบธุรกิจสินเชื่อรายย่อย
จำนวนและชนิดของหุ้นที่จำหน่ายได้แล้วทั้งหมด	:	หุ้นสามัญจำนวน 100,000 หุ้น

## ข้อมูลอ้างอิง

<b>นายทะเบียนหลักทรัพย์</b>	:	บริษัท ศูนย์รับฝากหลักทรัพย์ (ประเทศไทย) จำกัด
สถานที่ตั้ง	:	เลขที่ 93 อาคารตลาดหลักทรัพย์แห่งประเทศไทย ถนนรัชดาภิเษก แขวงดินแดง เขตดินแดง กรุงเทพมหานคร 10400 โทรศัพท์ 0 2009 9000 โทรสาร 0 2009 9991 บริษัท เคพีเอ็มจี ภูมิภาค สอบบัญชี จำกัด
ผู้สอบบัญชี	:	นายโชคชัย งามวุฒิกุล ผู้สอบบัญชีรับอนุญาตเลขที่ 9728 หรือ นางสาวอรพินท์ สีนถาวรกุล ผู้สอบบัญชีรับอนุญาตเลขที่ 9441 หรือ นางสาวอรรวรรณ โชติวิริยะกุล ผู้สอบบัญชีรับอนุญาต เลขที่ 10566 หรือ นางสาวจิตติมา พงษ์ไชยยัง ผู้สอบบัญชีรับอนุญาต เลขที่ 10728
สถานที่ตั้ง	:	เลขที่ 1 อาคารเอ็มไพร์ ทาวเวอร์ ถนนสาทรใต้ แขวง ยานนาวา เขตสาทร กรุงเทพมหานคร 10120



## ผู้ถือหุ้น

รายชื่อผู้ถือหุ้นใหญ่ ณ วันที่ 27 ธันวาคม 2562

รายชื่อผู้ถือหุ้นใหญ่	จำนวนหุ้นที่ถือ (หุ้น)	สัดส่วนการถือหุ้น (ร้อยละ)
1. นายดำรงค์ ยงค์สงวนชัย	45,000,000	6.74
2. นายนิติพัทธ์ ยงค์สงวนชัย	40,117,000	6.00
- นายนิติพัทธ์ ยงค์สงวนชัย	28,267,000	4.23
- นางสาวสณิศา คมกมล อภิกิจธนพล	11,850,000	1.77
3. นายชรินทร์ ยงค์สงวนชัย	22,500,000	3.37
4. นายนิพนธ์ ยงค์สงวนชัย	22,500,000	3.37
5. นายนิทัศน์ ยงค์สงวนชัย	22,500,000	3.37
6. นายนิรันดร์ ยงค์สงวนชัย	22,500,000	3.37
7. นางสาวศิริพร ยงค์สงวนชัย	22,500,000	3.37
8. นางสาวศิริเพ็ญ ยงค์สงวนชัย	22,500,000	3.37
9. นางสาวชญญา เขาวนทรงธรรม	22,500,000	3.37
10. นางน้ำผึ้ง พิสิทธิ์กุล	21,850,000	3.27

ที่มา : รายงานรายชื่อผู้ถือหุ้นรายใหญ่ ณ วันปิดสมุดทะเบียนผู้ถือหุ้น วันที่ 27 ธันวาคม 2562  
โดย บริษัท ศูนย์รับฝากหลักทรัพย์ (ประเทศไทย) จำกัด



## นโยบายการจ่ายเงินปันผล

บริษัท มิตรสับ สิสซิ่ง จำกัด (มหาชน) มีนโยบายการจ่ายเงินปันผลไม่ต่ำกว่าอัตราร้อยละ 40 ของกำไรสุทธิ ตามงบการเงินเฉพาะกิจการ ภายหลังจากหักภาษีและเงินทุนสำรองตามกฎหมายและเงินสำรองอื่น (ถ้ามี) อย่างไรก็ตาม การจ่ายเงินปันผลดังกล่าวอาจมีการเปลี่ยนแปลงได้ โดยจะขึ้นอยู่กับผลการดำเนินงาน ฐานะการเงิน สภาพคล่อง ความจำเป็นในการใช้เงินทุนหมุนเวียนในการดำเนินงาน แผนการลงทุน และการขยายธุรกิจในอนาคต สภาพตลาด ความเหมาะสม และปัจจัยอื่นๆ ที่เกี่ยวข้องกับการดำเนินงานและการบริหารงานของบริษัท โดยอยู่ภายใต้เงื่อนไขที่ว่าบริษัทจะต้องมีเงินสดเพียงพอสำหรับการดำเนินธุรกิจ และการดำเนินการดังกล่าวจะต้องก่อให้เกิดประโยชน์สูงสุดต่อผู้ถือหุ้น

ปี	2561	2560	2559
อัตรากำไรสุทธิต่อหุ้น	0.11	0.08	0.12
อัตราการจ่ายเงินปันผลต่อกำไรสุทธิ (%)	NA	153.85	120.44



## โครงสร้างการจัดการ

### 1. คณะกรรมการบริษัท

#### องค์ประกอบของคณะกรรมการบริษัท

1. คณะกรรมการบริษัท ประกอบด้วยกรรมการอิสระไม่น้อยกว่า 1 ใน 3 ของกรรมการทั้งหมด แต่ต้องไม่น้อยกว่า 3 คน ปัจจุบันคณะกรรมการบริษัทมีจำนวน 9 คน ประกอบด้วยกรรมการอิสระจำนวน 3 คน
2. ในการประชุมสามัญประจำปีทุกครั้ง ให้กรรมการออกจากตำแหน่ง 1 ใน 3 หากแบ่งให้ตรงเป็นสามส่วนไม่ได้ ก็ให้ออกโดยจำนวนใกล้เคียงที่สุดกับส่วน 1 ใน 3 โดยกรรมการที่ออกจากตำแหน่งนี้จะได้รับการเลือกตั้งให้กลับเข้ามารับตำแหน่งอีกก็ได้
3. บริษัทได้กำหนดคุณสมบัติของกรรมการอิสระของบริษัท ประกอบด้วยบุคคลผู้มีความรู้ด้านบัญชี การเงิน และธุรกิจแขนงอื่นอย่างหลากหลายหลายแขนงเป็นอย่างดี เหมาะสมต่อการปกป้องผลประโยชน์ของผู้ถือหุ้น และอื่นๆ นอกจากนี้ยังครอบคลุมคุณสมบัติที่กำหนดไว้ในข้อกำหนดของตลาดหลักทรัพย์แห่งประเทศไทย และสำนักงานคณะกรรมการกำกับหลักทรัพย์และตลาดหลักทรัพย์
4. บริษัทได้แบ่งแยกบทบาทหน้าที่ความรับผิดชอบระหว่างคณะกรรมการบริษัทกับผู้บริหารอย่างชัดเจนโดยคณะกรรมการบริษัททำหน้าที่ในการกำหนดนโยบายและกำกับดูแลการดำเนินงานของผู้บริหารในระดับนโยบาย ในขณะที่กรรมการผู้จัดการจึงเป็นบุคคลคนละคนกัน โดยทั้งสองตำแหน่งต้องผ่านการคัดเลือกจากคณะกรรมการบริษัท เพื่อให้ได้บุคคลที่มีความเหมาะสมที่สุด ส่งผลให้คณะกรรมการบริหารและกรรมการผู้จัดการไม่มีอำนาจเบ็ดเสร็จและมีการถ่วงดุลในมิติที่สำคัญ ซึ่งจะต้องได้รับการอนุมัติจากคณะกรรมการบริษัทหรือที่ประชุมผู้ถือหุ้น (แล้วแต่กรณี) รวมทั้งกรรมการบริษัทจะไม่สามารถอนุมัติรายการใดๆ ที่ตนเอง หรือบุคคลที่มีความขัดแย้งทางผลประโยชน์ของตนเองมีส่วนได้เสียในการทำรายการนั้น
5. กรรมการบริษัท ต้องมีคุณสมบัติและไม่มีลักษณะต้องห้ามตามที่กำหนดไว้ในกฎหมายว่าด้วยวิธีมหาชนจำกัด รวมทั้งต้องไม่มีลักษณะที่แสดงถึงการขาดความเหมาะสมที่จะได้รับความไว้วางใจให้บริหารจัดการกิจการที่มีมหาชนเป็นผู้ถือหุ้น ตามที่ประกาศของสำนักงานคณะกรรมการกำกับหลักทรัพย์และตลาดหลักทรัพย์ (ก.ล.ต.) กำหนด
6. การสรรหาและแต่งตั้งกรรมการบริษัท ต้องมีความโปร่งใสและมีความชัดเจนโดยต้องผ่านกระบวนการพิจารณาของคณะกรรมการสรรหาและพิจารณาคำตอบแทน และคณะกรรมการบริษัท คณะกรรมการสรรหาและพิจารณาคำตอบแทนมีหน้าที่พิจารณาด้วยความรอบคอบในการเสนอชื่อบุคคลที่เหมาะสมเพื่อเป็นกรรมการบริษัท พร้อมประวัติอย่างเพียงพอสำหรับการตัดสินใจ เพื่อให้ที่ประชุมผู้ถือหุ้นเป็นผู้แต่งตั้งตามข้อบังคับของบริษัท ต่อไปสำหรับการแต่งตั้งกรรมการบริษัท แทนกรรมการที่ออกก่อนครบกำหนดวาระให้ที่ประชุมคณะกรรมการบริษัท เป็นผู้แต่งตั้ง
7. มีการเปิดเผยประวัติและข้อมูลการดำรงตำแหน่งของกรรมการบริษัททุกคน ในแบบแสดงรายการข้อมูลประจำปี (แบบ 56-1) รายงานประจำปี (แบบ 56-2) ตามที่คณะกรรมการกำกับตลาดทุนประกาศกำหนดและเว็บไซต์ของบริษัท ตลอดจนแจ้งต่อตลาดหลักทรัพย์แห่งประเทศไทย (ตลท.) และ ก.ล.ต. (แบบ 35-E1) ทุกครั้งที่มีการเปลี่ยนแปลงกรรมการ

### นิยาม คุณสมบัติ และหลักเกณฑ์การคัดเลือกกรรมการอิสระ

1. ถือหุ้นไม่เกินร้อยละหนึ่งของจำนวนหุ้นที่มีสิทธิออกเสียงทั้งหมดของบริษัท บริษัทใหญ่ บริษัทย่อย บริษัทร่วมผู้ถือหุ้นรายใหญ่ หรือผู้มีอำนาจควบคุมของบริษัท ทั้งนี้ ให้นับรวมการถือหุ้นของผู้ที่เกี่ยวข้องของกรรมการอิสระรายนั้นๆ ด้วย
2. ไม่เป็นหรือเคยเป็นกรรมการที่มีส่วนร่วมบริหารงาน ลูกจ้าง พนักงาน ที่ปรึกษาที่ได้เงินเดือนประจำ หรือผู้มีอำนาจควบคุมของบริษัท บริษัทใหญ่ บริษัทย่อย บริษัทร่วม บริษัทย่อยลำดับเดียวกัน ผู้ถือหุ้นรายใหญ่ หรือของผู้มีอำนาจควบคุมของบริษัท เว้นแต่จะได้พ้นจากการมีลักษณะดังกล่าวมาแล้วไม่น้อยกว่าสองปีก่อนวันที่ยื่นคำขออนุญาตต่อสำนักงาน ทั้งนี้ ลักษณะต้องห้ามดังกล่าวไม่รวมถึงกรณีที่กรรมการอิสระเคยเป็นข้าราชการ หรือที่ปรึกษาของส่วนราชการซึ่งเป็นผู้ถือหุ้นรายใหญ่ หรือผู้มีอำนาจควบคุมของบริษัท
3. ไม่เป็นบุคคลที่มีความสัมพันธ์ทางสายโลหิต หรือโดยการจดทะเบียนตามกฎหมาย ในลักษณะที่เป็นบิดา มารดา คู่สมรส พี่น้อง และบุตร รวมทั้งคู่สมรสของบุตร ของกรรมการรายอื่น ผู้บริหาร ผู้ถือหุ้นรายใหญ่ ผู้มีอำนาจควบคุม หรือบุคคลที่จะได้รับการเสนอให้เป็นกรรมการ ผู้บริหารหรือผู้มีอำนาจควบคุมของบริษัท หรือบริษัทย่อย
4. ไม่มีหรือเคยมีความสัมพันธ์ทางธุรกิจกับบริษัท บริษัทใหญ่ บริษัทย่อย บริษัทร่วม ผู้ถือหุ้นรายใหญ่ หรือผู้มีอำนาจควบคุมของบริษัท ในลักษณะที่อาจเป็นการขัดขวางการใช้วิจารณญาณอย่างอิสระของตน รวมทั้งไม่เป็นหรือเคยเป็นผู้ถือหุ้นที่มีนัย หรือผู้มีอำนาจควบคุมของผู้ที่มีความสัมพันธ์ทางธุรกิจกับบริษัท บริษัทใหญ่ บริษัทย่อยบริษัทร่วม ผู้ถือหุ้นรายใหญ่ หรือผู้มีอำนาจควบคุมของบริษัท เว้นแต่จะได้พ้นจากการมีลักษณะดังกล่าวมาแล้วไม่น้อยกว่าสองปีก่อนวันที่ยื่นคำขออนุญาตต่อสำนักงานความสัมพันธ์ทางธุรกิจตามวรรคหนึ่ง รวมถึงการทำรายการทางการเงินที่กระทำเป็นประจำเพื่อประกอบกิจการ การเช่าหรือให้เช่าอสังหาริมทรัพย์ รายการเกี่ยวกับสินทรัพย์หรือบริการ หรือการให้หรือรับความช่วยเหลือทางการเงิน ด้วยการรับหรือให้กู้ยืม คำประกัน การให้สินทรัพย์เป็นหลักประกันหนี้สิน รวมถึงพฤติการณ์อื่นทำนองเดียวกัน ซึ่งเป็นผลให้บริษัท หรือคู่สัญญาามีภาระหนี้ที่ต้องชำระต่ออีกฝ่ายหนึ่ง ตั้งแต่ร้อยละสามของสินทรัพย์ที่มีตัวตนสุทธิของบริษัท หรือตั้งแต่ยี่สิบล้านบาทขึ้นไปแล้วแต่จำนวนใดจะต่ำกว่า ทั้งนี้ การคำนวณภาระหนี้ดังกล่าวให้เป็นไปตามวิธีการคำนวณมูลค่าของรายการที่เกี่ยวข้องกันตามประกาศคณะกรรมการกำกับตลาดทุนว่าด้วยหลักเกณฑ์ในการทำรายการที่เกี่ยวข้องกัน โดยอนุโลม แต่ในการพิจารณาภาระหนี้ดังกล่าว ให้นับรวมภาระหนี้ที่เกิดขึ้นในระหว่างหนึ่งปีก่อนวันที่มีความสัมพันธ์ทางธุรกิจกับบุคคลเดียวกัน
5. ไม่เป็นหรือเคยเป็นผู้สอบบัญชีของบริษัท บริษัทใหญ่ บริษัทย่อย บริษัทร่วม ผู้ถือหุ้นรายใหญ่ หรือผู้มีอำนาจควบคุมของบริษัท และไม่เป็นผู้ถือหุ้นที่มีนัย ผู้มีอำนาจควบคุม หรือหุ้นส่วนของสำนักงานสอบบัญชี ซึ่งมีผู้สอบบัญชีของบริษัท บริษัทใหญ่ บริษัทย่อย บริษัทร่วม ผู้ถือหุ้นรายใหญ่ หรือผู้มีอำนาจควบคุมของบริษัท สังกัดอยู่เว้นแต่จะได้พ้นจากการมีลักษณะดังกล่าวมาแล้วไม่น้อยกว่าสองปีก่อนวันที่ยื่นคำขออนุญาตต่อสำนักงาน
6. ไม่เป็นหรือเคยเป็นผู้ให้บริการทางวิชาชีพใด ๆ ซึ่งรวมถึงการให้บริการเป็นที่ปรึกษากฎหมายหรือที่ปรึกษาทางการเงิน ซึ่งได้รับค่าบริการเกินกว่าสองล้านบาทต่อปีจากบริษัท บริษัทใหญ่ บริษัทย่อย บริษัทร่วม ผู้ถือหุ้นรายใหญ่ หรือผู้มีอำนาจควบคุมของบริษัท และไม่เป็นผู้ถือหุ้นที่มีนัย ผู้มีอำนาจควบคุม หรือหุ้นส่วนของผู้ให้บริการทางวิชาชีพนั้นด้วย เว้นแต่จะได้พ้นจากการมีลักษณะดังกล่าวมาแล้วไม่น้อยกว่าสองปีก่อนวันที่ยื่นคำขออนุญาตต่อสำนักงาน
7. ไม่เป็นกรรมการที่ได้รับการแต่งตั้งขึ้นเพื่อเป็นตัวแทนของกรรมการของบริษัท ผู้ถือหุ้นรายใหญ่ หรือผู้ถือหุ้นซึ่งเป็นผู้ที่เกี่ยวข้องกับผู้ถือหุ้นรายใหญ่

8. ไม่ประกอบกิจการที่มีสภาพอย่างเดียวกันและเป็นการแข่งขันที่มีนัยกับกิจการของบริษัท หรือบริษัทย่อย หรือไม่เป็นส่วนที่มีนัยในห้างหุ้นส่วน หรือเป็นกรรมการที่มีส่วนร่วมบริหารงาน ลูกจ้าง พนักงาน ที่ปรึกษาที่รับเงินเดือนประจำ หรือถือหุ้นเกินร้อยละหนึ่งของจำนวนหุ้นที่มีสิทธิออกเสียงทั้งหมดของบริษัทอื่น ซึ่งประกอบกิจการที่มีสภาพอย่างเดียวกันและเป็นการแข่งขันที่มีนัยกับกิจการของบริษัท หรือบริษัทย่อย
9. ไม่มีลักษณะอื่นใดที่ทำให้ไม่สามารถให้ความเห็นอย่างเป็นอิสระเกี่ยวกับการดำเนินงานของบริษัทกรรมการอิสระอาจได้รับมอบหมายจากคณะกรรมการ ให้ตัดสินใจในการดำเนินกิจการของบริษัท บริษัทใหญ่ บริษัทย่อย บริษัทร่วม บริษัทย่อยลำดับเดียวกัน ผู้ถือหุ้นรายใหญ่ หรือผู้มีอำนาจควบคุมของบริษัท โดยมีการตัดสินใจในรูปแบบขององค์คณะ (collective decision) ได้ในกรณีที่บุคคลที่ผู้ขออนุญาตแต่งตั้งให้ดำรงตำแหน่งกรรมการอิสระเป็นบุคคลที่มีหรือเคยมีความสัมพันธ์ทางธุรกิจหรือการให้บริการทางวิชาชีพเกินมูลค่าที่กำหนดตามวรรคข้อ 4. หรือข้อ 6. ให้บริษัท จัดให้มีการเห็นคณะกรรมการบริษัทที่แสดงว่าได้พิจารณาตามหลักในมาตรา 89/7 แล้วว่าการแต่งตั้งบุคคลดังกล่าวไม่มีผลกระทบต่อการปฏิบัติหน้าที่และการให้ความเห็นที่เป็นอิสระ

#### คุณสมบัติกรรมการตรวจสอบ

1. ได้รับการแต่งตั้งจากคณะกรรมการหรือที่ประชุมผู้ถือหุ้นของบริษัท ให้เป็นกรรมการตรวจสอบ
2. ทุกคนต้องเป็นกรรมการอิสระ
3. ไม่เป็นกรรมการที่ได้รับมอบหมายจากคณะกรรมการให้ตัดสินใจในการดำเนินกิจการของบริษัท บริษัทใหญ่ บริษัทย่อย บริษัทย่อยลำดับเดียวกัน หรือนิติบุคคลที่อาจมีความขัดแย้ง
4. ไม่เป็นกรรมการของบริษัทใหญ่ บริษัทย่อย หรือ บริษัทย่อยลำดับเดียวกัน เฉพาะที่เป็นบริษัทจดทะเบียน
5. มีความรู้และประสบการณ์เพียงพอที่จะทำหน้าที่ในฐานะกรรมการตรวจสอบ ทั้งนี้ต้องมี กรรมการตรวจสอบอย่างน้อย 1 คน ที่มีความรู้และประสบการณ์เพียงพอที่จะทำหน้าที่ในการสอบทานความน่าเชื่อถือของงบการเงินได้



## คณะกรรมการบริษัท ณ วันที่ 31 ธันวาคม 2562 ประกอบด้วยกรรมการจำนวน 9 ท่าน

รายชื่อกรรมการ	ตำแหน่ง	ประชุม สามัญ ผู้ถือหุ้น เข้าประชุม /ทั้งหมด	ประชุม คณะกรรมการ บริษัท เข้าประชุม /ทั้งหมด	ประชุม คณะกรรมการ ตรวจสอบ เข้าประชุม /ทั้งหมด	ประชุม คณะกรรมการ สรรหาและ พิจารณา คำตอบแทน เข้าประชุม /ทั้งหมด	ประชุม คณะกรรมการ บริหาร ความเสี่ยง เข้าประชุม /ทั้งหมด
1. ดร.กิตติ ยงค์สงวนชัย	ประธานกรรมการ	1/1	5/5			
2. นายอัษฎางค์ ศรีศุภรพันธ์	กรรมการอิสระ/ กรรมการตรวจสอบ	1/1	5/5	5/5		
3. นายพงษ์ไชย เกษมทวีศักดิ์	กรรมการอิสระ/ กรรมการตรวจสอบ/ ประธานกรรมการสรรหา และพิจารณาคำตอบแทน	1/1	5/5	5/5	4/4	
4. รศ.ศรีณย์ ชูเกียรติ	กรรมการอิสระ/ ประธานกรรมการตรวจสอบ/ ประธานกรรมการบริหาร ความเสี่ยง กรรมการ/	1/1	5/5	5/5		1/1
5. นายนิติพัทธ์ ยงค์สงวนชัย	กรรมการสรรหา และพิจารณาคำตอบแทน/ กรรมการบริหารความเสี่ยง/ ประธานเจ้าหน้าที่บริหาร	1/1	5/5		4/4	1/1
6. นายนิทัศน์ ยงค์สงวนชัย	กรรมการ	1/1	5/5			
7. นายฉวีรชา ยงค์สงวนชัย	กรรมการ/ รองประธาน เจ้าหน้าที่บริหาร	1/1	5/5			
8. นายอรรถสิทธิ์ มั่งมี	กรรมการ	1/1	5/5			
9. ดร.สิงห์ชัย บุญโยธิน	กรรมการอิสระ/ กรรมการตรวจสอบ		3/5			



## 2. คณะผู้บริหาร

คณะผู้บริหารของบริษัท ณ วันที่ 31 ธันวาคม 2562 มีจำนวน 5 ท่าน ดังนี้

- |                            |                                   |
|----------------------------|-----------------------------------|
| 1. นายนิติพัญ์ ยงค์สงวนชัย | ประธานเจ้าหน้าที่บริหาร           |
| 2. นายณัชชา ยงค์สงวนชัย    | รองประธานเจ้าหน้าที่บริหาร        |
| 3. นายนิติพัญ์ ยงค์สงวนชัย | ผู้อำนวยการฝ่ายการตลาด (รักษาการ) |
| 4. นายประพจน์ จิตต์ตรง     | ผู้อำนวยการฝ่ายบัญชีและการเงิน    |
| 5. นายวรกฤต ศิระเมธาคะ     | ผู้อำนวยการฝ่ายสนับสนุน           |
| 6. นางสาวธันยาภรณ์ จันทร์  | ผู้อำนวยการฝ่ายปฏิบัติการ         |

### โครงสร้างองค์กร ณ วันที่ 31 ธันวาคม 2562

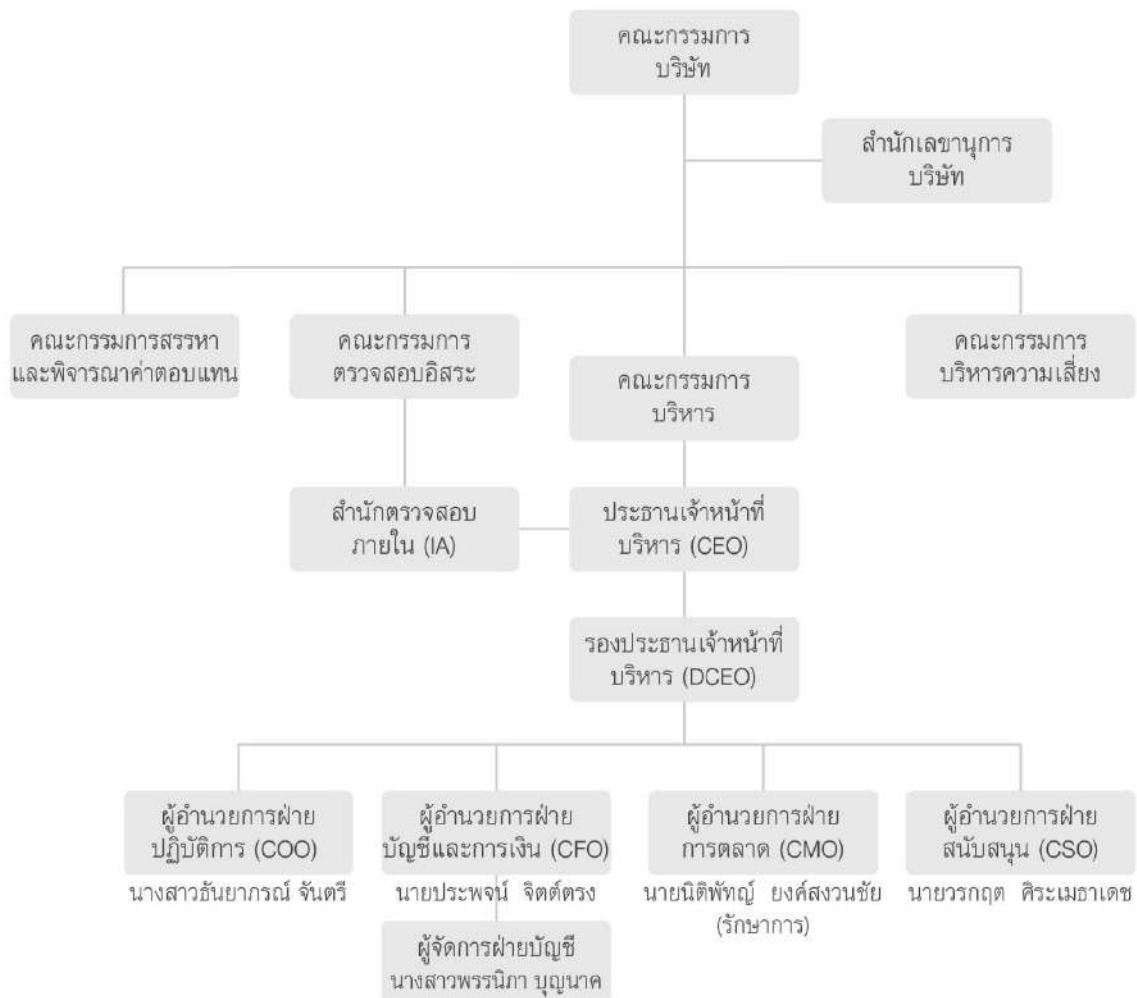

หมายเหตุ \* บริษัทได้จ้าง บริษัท เจพี ทิพ ออดิท จำกัด ทำหน้าที่ตรวจสอบระบบควบคุมภายใน

เลขานุการบริษัท

ในการประชุมคณะกรรมการบริษัท ครั้งที่ 3/2559 เมื่อวันที่ 17 มีนาคม 2559 คณะกรรมการบริษัทได้มีมติ แต่งตั้ง นายชัชวาลล์ นิยมราษฎร์ ให้ดำรงตำแหน่งเลขานุการบริษัท (โปรดดูคุณสมบัติในเอกสารแนบ 1)

3. ค่าตอบแทนกรรมการและผู้บริหาร

1. ค่าตอบแทนที่เป็นตัวเงิน

คณะกรรมการบริษัท

ที่ประชุมผู้ถือหุ้นสามัญประจำปี 2562 ซึ่งประชุมเมื่อวันที่ 26 เมษายน 2562 ได้มีมติกำหนดค่าตอบแทนกรรมการของบริษัทในปี 2562 วงเงินรวมเท่ากับ 3,000,000 บาท ต่อปี โดยกำหนดค่าเบี้ยประชุม ดังนี้

ค่าเบี้ยประชุม	คณะกรรมการบริษัท	คณะกรรมการตรวจสอบ
ประธาน (ต่อท่าน)	40,000 บาทต่อครั้ง	30,000 บาทต่อครั้ง
กรรมการ (ต่อท่าน)	15,000 บาทต่อครั้ง	20,000 บาทต่อครั้ง

ทั้งนี้ค่าเบี้ยประชุมดังกล่าว ให้จ่ายตามจำนวนครั้งของการเข้าร่วมประชุมจริง ไม่ว่าจะมีการเข้าร่วมประชุมทั้งหมดกี่ครั้งในแต่ละวันก็ตาม

คณะกรรมการชุดย่อย กล่าวคือ คณะกรรมการพิจารณาสรรหาและกำหนดค่าตอบแทน และ คณะกรรมการบริหารความเสี่ยง จะไม่ได้รับค่าตอบแทนใดๆ

ในปี 2562 บริษัทจ่ายค่าตอบแทนกรรมการจำนวน 9 ท่าน ในฐานะที่เป็นกรรมการในรูปของเบี้ยประชุม และโบนัสกรรมการ ตามจำนวนครั้งที่เข้าประชุม ดังนี้

รายชื่อคณะกรรมการ		ปี 2562				
		ตำแหน่ง	กรรมการบริษัท	กรรมการตรวจสอบ	อื่นๆ	รวม
1. ดร.กิตติ	ยงค์สงวนชัย	ประธานกรรมการ	200,000	-	100,000	300,000
2. รศ.ศรันย์	ชูเกียรติ	กรรมการอิสระ ประธานกรรมการตรวจสอบ	75,000	150,000	100,000	325,000
3. นายพงษ์ไชย	เกษมทวีศักดิ์	กรรมการอิสระ ประธานกรรมการสรรหาและ พิจารณาค่าตอบแทน กรรมการตรวจสอบ	75,000	100,000	100,000	275,000
4. นายอัมฤงค์	ศรีสุกรพันธ์	กรรมการอิสระและ กรรมการตรวจสอบ	75,000	100,000	100,000	275,000
5. ดร.สิงห์ชัย	บุญโยธิน	กรรมการ	45,000	-	50,000	95,000
6. นายนิติพัทธ์	ยงค์สงวนชัย	กรรมการ	75,000	-	75,000	150,000
7. นายนิทัศน์	ยงค์สงวนชัย	กรรมการ	75,000	-	50,000	125,000
8. นายณัชชา	ยงค์สงวนชัย	กรรมการ	75,000	-	75,000	150,000
9. นายอรรถสิทธิ์	มั่งมี	กรรมการ	75,000	-	50,000	125,000
รวม			770,000	350,000	700,000	1,820,000

### คำตอบแทนผู้บริหาร

บริษัทฯ จ่ายคำตอบแทนผู้บริหาร โดยพิจารณาจากผลประกอบการของบริษัท และผลการปฏิบัติงานของผู้บริหารแต่ละท่าน โดยในปี 2562 บริษัทฯ จ่ายคำตอบแทนให้แก่ผู้บริหาร จำนวน 5 ท่าน ในรูปแบบของเงินเดือน โบนัส เป็นจำนวนเงิน 14.78 ล้านบาท

### 2. คำตอบแทนอื่นๆ

- ไม่มี -

### 3. กองทุนสำรองเลี้ยงชีพ

บริษัทได้มีการจัดตั้งกองทุนสำรองเลี้ยงชีพโดยการเข้าร่วมกับ “กองทุนสำรองเลี้ยงชีพ แอล เอช ฟินด์ มาสเตอร์พูล” ซึ่งอยู่ภายใต้การจัดการของ บริษัท หลักทรัพย์จัดการกองทุนแลนด์ แอนด์ เฮาส์ จำกัด ตั้งแต่วันที่ 1 มกราคม 2560 โดยมีวัตถุประสงค์เพื่อสร้างขวัญและกำลังใจให้แก่พนักงานและเพื่อจูงใจให้พนักงานทำงานกับบริษัทในระยะยาว

### 4. บุคลากร

จำนวนพนักงานทั้งหมดของบริษัท (ไม่รวมผู้บริหาร) ณ วันที่ 31 ธันวาคม 2562 มีจำนวนทั้งสิ้น 141 คน ตามลำดับโดยประกอบด้วยพนักงานตามสายงานดังต่อไปนี้

ปี 2562	บมจ. มิตรสับ สลซิ่ง	บริษัทย่อย
ฝ่ายปฏิบัติการ (คน)	25	11
ฝ่ายบัญชีและการเงิน (คน)	12	0
ฝ่ายการตลาดและกลยุทธ์ (คน)	53	0
ฝ่ายสนับสนุน (คน)	40	0
รวมพนักงานทั้งหมด	130	11

สำหรับคำตอบแทนรวมของพนักงานของบริษัท (ไม่รวมผู้บริหาร) ณ วันที่ 31 ธันวาคม 2562 มีจำนวน 48.92 ล้านบาท ตามลำดับ นอกจากผลตอบแทนในรูปแบบของเงินแล้ว บริษัทได้จัดให้มีผลประโยชน์ตอบแทนพนักงานในรูปแบบสวัสดิการอื่น ได้แก่ เงินเดือน โบนัส และเงินประกันสังคม เป็นต้น

#### ข้อพิพาทด้านแรงงาน

ในระยะเวลา 3 ปีที่ผ่านมา บริษัทไม่มีข้อพิพาทด้านแรงงานที่มีนัยสำคัญ

#### นโยบายการพัฒนาบุคลากร

บริษัทมีนโยบายการพัฒนาบุคลากร โดยมีวัตถุประสงค์เพื่อพัฒนาบุคลากรในด้านความรู้ความสามารถในการปฏิบัติงาน และรักษามูลค่าที่มีความรู้ความสามารถทำงานกับบริษัทในระยะยาว โดยมีความก้าวหน้าในอาชีพ บริษัทได้จัดให้มีการจัดอบรมทั้งในและนอกสถานที่อย่างสม่ำเสมอ และมีการจัดทำแผนการฝึกอบรมขึ้นทุกปี โดยจะสำรวจความต้องการในการฝึกอบรมบุคลากรในแต่ละฝ่ายและจะคำนึงถึงการฝึกอบรมให้เหมาะสมกับงานในแต่ละสายงาน

### การรายงานการถือครองหลักทรัพย์ของกรรมการบริษัท และผู้บริหาร

การถือครองหลักทรัพย์ของคณะกรรมการบริษัท 31 ธันวาคม 2561 และ ณ 31 ธันวาคม 2562 แสดงจำนวนหุ้นโดยรวมจำนวนหุ้นของคู่สมรส และบุตรที่ยังไม่บรรลุนิติภาวะ

#### 1. รายการถือครองหลักทรัพย์ของกรรมการบริษัท

รายชื่อ	จำนวนหุ้น			คู่สมรส
	ณ 31 ธันวาคม 2561	เปลี่ยนแปลงเพิ่ม (ลด)	ณ 31 ธันวาคม 2562	การถือหุ้นของคู่สมรส
1. ดร. กิตติ ยงค์สงวนชัย	-	-	-	21,850,000
2. นายอัมภาวงศ์ ศรีศุภรพันธ์	-	-	-	-
3. นายพงษ์ไชย เกษมทวีศักดิ์	-	-	-	-
4. รศ. ศรัณย์ ชูเกียรติ	-	-	-	-
5. ดร.สิงห์ชัย บุญโยธิน	-	-	-	-
6. นายนิทัศน์ ยงค์สงวนชัย	22,500,000 (4.50%)	-	22,500,000 (3.37%)	-
7. นายนิติพัญ์ ยงค์สงวนชัย	22,500,000 (4.50%)	5,767,000	28,267,000 (4.24%)	11,850,000
8. นายอรรถสิทธิ์ มั่งมี	12,500,000 (2.50%)	-	12,500,000 (1.87%)	-
9. นายณัชชา ยงค์สงวนชัย	12,250,000 (2.45%)	-	12,250,000 (1.83%)	-

#### 2. รายการถือครองหลักทรัพย์ของผู้บริหาร\*

รายชื่อ	จำนวนหุ้น			คู่สมรส
	ณ 31 ธันวาคม 2561	เปลี่ยนแปลงเพิ่ม (ลด)	ณ 31 ธันวาคม 2562	การถือหุ้นของคู่สมรส
1. นายประพจน์ จิตต์ตรง	-	-	-	-
2. นายวรกฤต ศิริเมธาเดช	-	-	-	-
3. นางสาวธันยาภรณ์ จันตรี	-	-	-	-

\* หมายเหตุ : ข้อมูลหลักทรัพย์ ของคณะผู้บริหารในตารางดังกล่าวข้างต้น แสดงเฉพาะผู้บริหารที่ไม่ได้ดำรงตำแหน่งกรรมการเท่านั้น



## การกำกับดูแลกิจการ

### นโยบายการกำกับดูแลกิจการ

บริษัทมีนโยบายการปฏิบัติตามข้อพึงปฏิบัติที่ดี (Code of Best Practice) เพื่อเสริมสร้างความโปร่งใส และเป็นประโยชน์ต่อการดำเนินธุรกิจของบริษัท อันจะทำให้เกิดความเชื่อมั่นในกลุ่มผู้ถือหุ้น ผู้ลงทุน และผู้ที่เกี่ยวข้องทุกฝ่าย ดังนั้น คณะกรรมการบริษัทจึงได้มีการกำหนดหลักการการกำกับดูแลกิจการ ซึ่งเป็นการปฏิบัติตามแนวทางการกำกับดูแลกิจการที่ดี ซึ่งกำหนดโดยตลาดหลักทรัพย์แห่งประเทศไทย โดยหลักการการกำกับดูแลกิจการของบริษัทครอบคลุมหลักปฏิบัติ 8 หมวด ดังนี้

### หลักปฏิบัติที่ 1. ตระหนักถึงบทบาทและความรับผิดชอบของคณะกรรมการในฐานะผู้นำองค์กรที่สร้างคุณค่าให้แก่กิจการอย่างยั่งยืน

นอกเหนือจากการกำกับดูแลกิจการให้มีผลกำไรสูงสุดต่อผู้ถือหุ้นแล้ว คณะกรรมการบริษัทจะยังคงคำนึงถึงการประกอบกิจการให้ยั่งยืนในระยะยาวโดยไม่เห็นแก่การทำกำไรในระยะสั้นแลกกับชื่อเสียงหรือภาพลักษณ์ของบริษัท ซึ่งคณะกรรมการบริษัทจะติดตามการทำงานของบริษัทให้ดำเนินธุรกิจอย่างยั่งยืน ไม่เห็นแก่ผลกำไรระยะสั้นที่อาจทำให้ธุรกิจของบริษัทเสียหายด้วยวิธีการต่างๆ เช่น การใช้ความระมัดระวังในการพิจารณาอนุมัติการลงทุน การกู้ยืม การลงทุนในธุรกิจต่างๆ

ทั้งนี้ คณะกรรมการได้ส่งเสริมให้มีการสื่อสาร และเสริมสร้างให้วัตถุประสงค์และเป้าหมายหลักขององค์กรสะท้อนอยู่ในการตัดสินใจและการดำเนินงานของบุคลากรในทุกระดับ จนกลายเป็นวัฒนธรรมในองค์กร และพิจารณาความเหมาะสมในการเปิดเผยข้อมูลการปฏิบัติตามกฎหมาย การปฏิบัติตามจรรยาบรรณ นโยบายต่อต้านคอร์รัปชัน การปฏิบัติต่อพนักงานและผู้มีส่วนได้เสีย ซึ่งรวมถึงการปฏิบัติอย่างเป็นธรรม และการเคารพสิทธิมนุษยชน รวมทั้งความรับผิดชอบต่อสังคมและสิ่งแวดล้อม

บริษัทมีนโยบายในการกำกับดูแลบริษัทย่อยและกิจการอื่นที่มีนัยยะสำคัญ โดยบริษัทจะส่งบุคคลที่เป็นตัวแทนของบริษัทเข้าไปเป็นกรรมการ ผู้บริหาร หรือผู้มีอำนาจควบคุมในบริษัทย่อย มีการกำหนดขอบเขตและความรับผิดชอบของบุคคลที่เป็นตัวแทนของบริษัทและให้ตัวแทนของบริษัทดูแลให้การปฏิบัติเป็นไปตามนโยบายของบริษัทย่อย รวมถึงการควบคุมดูแลให้มีระบบควบคุมภายในที่เหมาะสมและรัดกุมเพียงพอ มีการเปิดเผยข้อมูลฐานะทางการเงินและผลการดำเนินงานที่ถูกต้อง และควบคุมดูแลให้การทำรายการต่างๆ เป็นไปอย่างถูกต้องตามกฎหมาย และหลักเกณฑ์ที่เกี่ยวข้อง

### หลักปฏิบัติที่ 2. กำหนดวัตถุประสงค์และเป้าหมายหลักของกิจการที่เป็นไปเพื่อความยั่งยืน

บริษัทกำหนดนโยบายความรับผิดชอบต่อผู้มีส่วนได้เสียทุกกลุ่ม ดังนี้

#### 1. การปฏิบัติต่อผู้ถือหุ้น

นโยบาย : ส่งเสริมให้ผู้ถือหุ้นได้ใช้สิทธิขั้นพื้นฐานของตน และมุ่งมั่นในการสร้างความพึงพอใจสูงสุดให้กับผู้ถือหุ้นโดยคำนึงถึงการเจริญเติบโตอย่างยั่งยืน สร้างมูลค่าเพิ่มและให้ผลตอบแทนที่เหมาะสมอย่างต่อเนื่อง รวมทั้งดำเนินธุรกิจตามหลักการกำกับดูแลกิจการที่ดี

#### 2. การปฏิบัติต่อบุคลากรในองค์กร

นโยบาย : ผู้บริหารและพนักงานทุกคนจะต้องปฏิบัติต่อกันอย่างยุติธรรม บริหารงานด้วยความไม่ลำเอียง สนับสนุนในการสร้างศักยภาพในความก้าวหน้าและเพิ่มประสิทธิภาพในการทำงานของบุคลากรในองค์กรรวมทั้งส่งเสริมให้ทุกคนมีความเข้าใจในเรื่องจรรยาบรรณที่พนักงานต้องพึงปฏิบัติ จัดสวัสดิการให้พนักงานอย่างเหมาะสมและปฏิบัติต่อพนักงานได้บังคับบัญชาและพนักงานในระดับเดียวกันด้วยความสุจริตใจ รับฟังข้อคิดเห็นและข้อเสนอแนะอย่างมีเหตุผล

### 3. การปฏิบัติต่อลูกค้า

นโยบาย : ผู้บริหารและพนักงานทุกคนต้องปฏิบัติต่อลูกค้าตามข้อปฏิบัติจริยธรรมธุรกิจ ที่บริษัทกำหนดไว้อย่างเคร่งครัด มุ่งมั่นสร้างความพึงพอใจและความมั่นใจให้กับลูกค้า ที่จะได้รับผลิตภัณฑ์และบริการที่ดีมีคุณภาพ และยกระดับมาตรฐานให้สูงขึ้นอย่างต่อเนื่อง รวมทั้งรักษาสัมพันธภาพที่ดีและยั่งยืน

### 4. การปฏิบัติต่อคู่ค้า

นโยบาย : ผู้บริหารและพนักงานทุกคนจะต้องปฏิบัติต่อคู่ค้าอย่างเป็นธรรม ไม่เรียกร้องหรือรับผลประโยชน์ใดๆ ที่ไม่ชอบธรรมจากคู่ค้า และหากปฏิบัติตามเงื่อนไขข้อใดไม่ได้ ให้รีบแจ้งคู่ค้าให้ทราบล่วงหน้าเพื่อร่วมกันหาแนวทางแก้ไข

### 5. การปฏิบัติต่อคู่แข่งทางการค้า

นโยบาย : ผู้บริหารและพนักงานทุกคนจะต้องปฏิบัติต่อคู่แข่งทางการค้า ภายใต้กรอบกติกาของการแข่งขันที่ดี และไม่แสวงหาข้อมูลที่เป็นความลับของคู่แข่งทางการค้าด้วยวิธีที่ไม่สุจริต

### 6. การปฏิบัติต่อเจ้าหน้าที่

นโยบาย : บริษัทยึดมั่นในการดำเนินธุรกิจอย่างมีหลักการและวินัย เพื่อสร้างความเชื่อถือให้กับเจ้าหน้าที่ โดยบริษัทยึดหลักปฏิบัติดังต่อไปนี้

- (1) ปฏิบัติตามเงื่อนไขต่างๆ ตามสัญญาหรือที่ได้ตกลงกันไว้อย่างเคร่งครัด
- (2) หากเกิดกรณีที่ไม่สามารถปฏิบัติตามเงื่อนไขที่ตกลงกันได้ บริษัทจะแจ้งให้ทราบ

### 7. การปฏิบัติต่อภาครัฐ

นโยบาย : ผู้บริหารและพนักงานทุกคนให้ความสำคัญกับภาครัฐซึ่งถือเป็นหนึ่งในผู้มีส่วนได้เสียของกลุ่มบริษัทฯ จึงได้กำหนดแนวทางในการปฏิบัติต่อภาครัฐในประเทศต่างๆ ที่เข้าไปลงทุนเพื่อหลีกเลี่ยงการดำเนินการที่อาจส่งผลกระทบต่อการทำงานที่ไม่เหมาะสม

### 8. การปฏิบัติต่อสังคมและสิ่งแวดล้อม

นโยบาย : ผู้บริหารและพนักงานทุกคนต้องปฏิบัติหรือควบคุมให้มีการปฏิบัติตามกฎหมายและกฎระเบียบที่เกี่ยวข้อง และรับผิดชอบต่อสังคม คุณภาพชีวิต และการอนุรักษ์ทรัพยากรธรรมชาติ ส่งเสริมการใช้พลังงานอย่างมีประสิทธิภาพ แบ่งปันผลกำไรส่วนหนึ่ง เพื่อตอบแทนและสร้างสรรค์ชุมชนและสังคม รวมถึงให้ความร่วมมือ ช่วยเหลือ สนับสนุน และอาสาทำกิจกรรมที่เป็นประโยชน์ต่อชุมชนและสังคม ทั้งนี้ บริษัทได้กำหนดข้อพึงปฏิบัติสำหรับผู้บริหารและพนักงานเพื่อถือปฏิบัติดังนี้

## หลักปฏิบัติที่ 3. เสริมสร้างคณะกรรมการที่มีประสิทธิภาพ

### 1. โครงสร้างคณะกรรมการบริษัท

#### 1.1 องค์ประกอบ คุณสมบัติ การสรรหา และแต่งตั้งคณะกรรมการ

บริษัทกำหนดให้คณะกรรมการบริษัทประกอบด้วยผู้ทรงคุณวุฒิในสาขาต่างๆ ที่มีความเชี่ยวชาญ ประสบการณ์ และความสามารถที่เป็นประโยชน์ต่อบริษัท เป็นบุคคลที่มีภาวะผู้นำ มีวิสัยทัศน์ และมีความเป็นกลางในการตัดสินใจ เพื่อประโยชน์สูงสุดของบริษัท และผู้ถือหุ้นโดยรวม เสียสละเวลาและความพยายามอย่างเต็มที่ในการปฏิบัติหน้าที่ตามความรับผิดชอบ โดยคณะกรรมการบริษัทต้องประกอบด้วยกรรมการอิสระไม่น้อยกว่า 1 ใน 3 ของกรรมการทั้งหมด แต่ต้องไม่น้อยกว่า 3 คน ซึ่งกรรมการอิสระของบริษัทจะประกอบด้วยบุคคลผู้มีความรู้ด้านบัญชี การเงิน และธุรกิจแขนงอื่นอย่างหลากหลายหลายแขนงเป็นอย่างดี เหมาะสมต่อการปกป้องผลประโยชน์ของผู้ถือหุ้น และอื่นๆ นอกจากนี้ยังครอบคลุมคุณสมบัติที่กำหนดไว้ในข้อกำหนดของตลาดหลักทรัพย์แห่งประเทศไทย และสำนักงานคณะกรรมการกำกับหลักทรัพย์และตลาดหลักทรัพย์



## 1.2 การเลือกตั้งกรรมการบริษัทและการดำรงตำแหน่ง

การเลือกตั้งกรรมการของบริษัทให้กระทำโดยที่ประชุมผู้ถือหุ้น โดยบุคคลที่ได้รับคะแนนสูงสุดตามลำดับลงมาเป็นผู้ได้รับเลือกตั้งเป็นกรรมการเท่าจำนวนกรรมการที่จะพึงมีหรือจะพึงเลือกตั้งในครั้งนั้น นอกจากนี้กรรมการของบริษัทที่จะไปดำรงตำแหน่งกรรมการของบริษัทอื่น ต้องได้รับความเห็นชอบจากคณะกรรมการบริษัท

## 1.3 วาระการดำรงตำแหน่งของกรรมการบริษัท

กรรมการบริษัทมีวาระการดำรงตำแหน่งคราวละ 3 ปี โดย 1 ปี ในที่นี้ หมายถึง ช่วงเวลาระหว่างวันประชุมสามัญผู้ถือหุ้นของปีที่ได้รับการแต่งตั้ง จนถึงวันประชุมสามัญผู้ถือหุ้นในปีถัดไป กรรมการซึ่งพ้นจากตำแหน่งตามวาระอาจได้รับการเสนอชื่อและแต่งตั้งเข้าดำรงตำแหน่งใหม่ได้

## 1.4 บทบาทหน้าที่ความรับผิดชอบของคณะกรรมการบริษัท

คณะกรรมการบริษัทต้องปฏิบัติหน้าที่ให้เป็นไปตามกฎหมาย หลักเกณฑ์ ระเบียบ หรือประกาศของคณะกรรมการกำกับหลักทรัพย์ คณะกรรมการกำกับตลาดทุน สำนักงานคณะกรรมการกำกับหลักทรัพย์ ตลาดหลักทรัพย์ที่เกี่ยวข้อง วัตถุประสงค์ ข้อบังคับของบริษัท ตลอดจนมติของที่ประชุมคณะกรรมการ และมติของที่ประชุมผู้ถือหุ้น คณะกรรมการบริษัทยังมีหน้าที่กำหนดวิสัยทัศน์ นโยบายและทิศทางการดำเนินงานของบริษัท กลยุทธ์ธุรกิจงบประมาณประจำปีและกำกับควบคุมดูแลให้ฝ่ายบริหารดำเนินการให้เป็นไปตามนโยบายที่กำหนดไว้ อย่างมีประสิทธิภาพและประสิทธิผลเพื่อเพิ่มมูลค่าทางเศรษฐกิจสูงสุดให้แก่ผู้ถือหุ้น และการเติบโตอย่างยั่งยืน โดยรับผิดชอบต่อผู้ถือหุ้นโดยสม่ำเสมอ ดำเนินงานโดยรักษาผลประโยชน์ของผู้ถือหุ้น มีการเปิดเผยข้อมูลที่เป็นสาระสำคัญต่อผู้ลงทุนอย่างถูกต้องครบถ้วน มีมาตรฐานและโปร่งใส และที่สำคัญต้องคณะกรรมการบริษัทต้องจัดให้มีนโยบายเกี่ยวกับการกำกับดูแลกิจการตามหลักธรรมาภิบาลที่เป็นลายลักษณ์อักษรและการปรับใช้นโยบายดังกล่าวอย่างมีประสิทธิภาพ เพื่อให้เชื่อมั่นได้ว่าบริษัทมีความรับผิดชอบต่อผู้มีส่วนเกี่ยวข้องทุกกลุ่มด้วยความเป็นธรรม

## 2. กรรมการที่เป็นผู้บริหาร

เป็นกรรมการที่มีส่วนร่วมในการบริหารงานให้แก่กิจการ และกำกับดูแลให้ฝ่ายจัดการดำเนินการให้เป็นไปตามนโยบายของคณะกรรมการบริษัท และมีจำนวนไม่เกินกึ่งหนึ่งของจำนวนกรรมการทั้งหมด

## 3. กรรมการอิสระ (สำหรับบริษัทมหาชนจำกัดหรือกรณีที่กำหนดให้มี)

บริษัทกำหนดให้มีกรรมการอิสระอยู่ในคณะกรรมการบริษัทเพื่อเป็นกลไกที่สำคัญประการหนึ่งของการกำกับดูแลกิจการที่ดี เพื่อให้แน่ใจว่าการตัดสินใจต่างๆ ของคณะกรรมการบริษัท จะเป็นไปโดยคำนึงถึงประโยชน์ของผู้ถือหุ้นโดยรวมเป็นสำคัญ มิใช่เพียงประโยชน์ของผู้ถือหุ้นกลุ่มใดกลุ่มหนึ่ง โดยกรรมการอิสระของบริษัทจะต้องมีคุณสมบัติเป็นไปตามกฎเกณฑ์ที่กำหนดโดยสำนักงาน กสท โทรตลาดหลักทรัพย์แห่งประเทศไทย

## 4. คณะกรรมการเฉพาะเรื่อง

โครงสร้างการจัดการของบริษัท ประกอบด้วย คณะกรรมการบริษัท และคณะกรรมการชุดย่อย 4 คณะ ประกอบด้วย คณะกรรมการตรวจสอบ (Audit Committee) คณะกรรมการบริหารความเสี่ยง (Risk Management Committee) คณะกรรมการสรรหาและพิจารณาค่าตอบแทน (Nomination and Remuneration Committee) และคณะกรรมการบริหาร (Executive Committee) โดยโครงสร้างการจัดการดังกล่าวมีวัตถุประสงค์เพื่อให้มีการพิจารณากลับกรองการดำเนินงานที่สำคัญอย่างรอบคอบและมีประสิทธิภาพตามหลักการกำกับดูแลกิจการที่ดี โดยองค์ประกอบ คุณสมบัติ และวาระการดำรงตำแหน่งของคณะกรรมการชุดย่อยเป็นไปตามข้อกำหนดหรือข้อแนะนำจากหน่วยงานที่เกี่ยวข้อง โดยผ่านการพิจารณาจากคณะกรรมการบริษัท ตามหลักการกำกับดูแลกิจการที่ดี ดังนี้

คณะกรรมการ	องค์ประกอบ คณะกรรมการ	ขอบเขตอำนาจหน้าที่	วาระการดำรง ตำแหน่ง	การประเมินผล การปฏิบัติงาน
คณะกรรมการ ตรวจสอบ	3 ท่าน โดยเป็น กรรมการอิสระทั้งหมด	ตรวจสอบระบบควบคุมภายใน การรายงานทางการเงิน และ รายการที่อาจก่อให้เกิดความ ขัดแย้งทางผลประโยชน์	3 ปี	โดยคณะ กรรมการบริษัท
คณะกรรมการ สรรหาและ พิจารณาคำตอบแทน	3 ท่าน	กำหนดหลักเกณฑ์และนโยบาย ในการสรรหาและกำหนดค่า ตอบแทนกรรมการของบริษัท รวมทั้งสรรหา คัดเลือก และ เสนอบุคคลที่เหมาะสมให้ดำรง ตำแหน่งกรรมการของบริษัท	3 ปี	โดยคณะ กรรมการบริษัท
คณะกรรมการ บริหารความเสี่ยง	5 ท่าน โดยเลือกจาก คณะกรรมการบริษัท อย่างน้อยจำนวน 1 ท่าน และคณะกรรมการ บริหารความเสี่ยง อย่างน้อย 1 ท่าน ต้องเป็นกรรมการอิสระ	และกำหนดค่าตอบแทน กรรมการของบริษัท กำหนดและทบทวน นโยบาย กรอบการบริหารความเสี่ยง องค์กรกำกับดูแล พิจารณา รายงานผลการบริหารความเสี่ยง องค์กรทั้งนี้เพื่อให้เป็นไปตาม หลักการกำกับดูแลกิจการที่ดี	3 ปี	โดยคณะ กรรมการบริษัท
คณะกรรมการบริหาร	5 ท่าน	บริหารงานของบริษัทให้เป็นไป ตามนโยบายด้วยความระมัด ระวังรอบคอบ ซื่อสัตย์สุจริต ยึดหลักการบริหารจัดการตาม หลักธรรมาภิบาล	3 ปี	โดยคณะ กรรมการบริษัท

#### หลักปฏิบัติที่ 4. สรรหาและพัฒนาผู้บริหารระดับสูงและการบริหารบุคลากร

##### การสรรหาและแต่งตั้งกรรมการและผู้บริหารระดับสูงสุด

บริษัทให้ความสำคัญกับการสรรหากรรมการและผู้บริหารระดับสูง ได้แก่ กรรมการอิสระ ประธานเจ้าหน้าที่บริหาร รวมถึงเลขานุการบริษัท เพื่อเป็นกลไกที่สำคัญประการหนึ่งของการกำกับดูแลกิจการที่ดี และเพื่อให้แน่ใจว่าการตัดสินใจต่างๆ จะเป็นไปโดยคำนึงถึงประโยชน์ของผู้ถือหุ้นโดยรวมเป็นสำคัญ มิใช่เพียงประโยชน์ของผู้ถือหุ้นกลุ่มใดกลุ่มหนึ่ง



### ภาวะผู้นำและความเป็นอิสระของคณะกรรมการบริษัท

บริษัทให้ความสำคัญต่อบทบาท หน้าที่ และความรับผิดชอบของคณะกรรมการ ซึ่งจะต้องประกอบไปด้วยบุคคลที่มีความรู้ ทักษะและความเชี่ยวชาญที่หลากหลาย และมีภาวะผู้นำ ซึ่งเป็นที่ยอมรับ โดยคณะกรรมการบริษัทจะมีส่วนร่วมในการกำหนดวิสัยทัศน์ ภารกิจ กลยุทธ์ นโยบายแนวทางในการประกอบธุรกิจ และกำกับดูแลการปฏิบัติงานของบริษัทให้เป็นไปตามกฎหมาย วัตถุประสงค์ ข้อบังคับ และมติของที่ประชุมผู้ถือหุ้น และเพื่อประโยชน์ในการติดตามและกำกับดูแลการดำเนินงานของบริษัทอย่างใกล้ชิด รวมถึงข้อบังคับของตลาดหลักทรัพย์แห่งประเทศไทยและสำนักงานคณะกรรมการกำกับหลักทรัพย์และตลาดหลักทรัพย์ให้เป็นไปตามหลักการกำกับดูแลกิจการที่ดี

### การพัฒนากรรมการและผู้บริหาร

คณะกรรมการมีนโยบายส่งเสริมให้มีการอบรมและให้ความรู้แก่กรรมการผู้เกี่ยวข้องในระบบกำกับดูแลกิจการของบริษัท ซึ่งประกอบด้วยกรรมการ กรรมการตรวจสอบ กรรมการบริหารความเสี่ยง กรรมการบริหาร ตลอดจนผู้บริหารของบริษัท เพื่อให้การปฏิบัติงานมีการพัฒนาอย่างต่อเนื่อง หากมีการเปลี่ยนแปลงกรรมการ บริษัทจะจัดให้มีการแนะนำแนวทางในการดำเนินธุรกิจของบริษัท และข้อมูลที่เป็นประโยชน์ต่อการปฏิบัติหน้าที่ของกรรมการใหม่ เพื่อส่งเสริมให้การปฏิบัติหน้าที่มีประสิทธิภาพอย่างต่อเนื่องภายใต้กรอบการกำกับดูแลกิจการที่ดี

### แผนการสืบทอดตำแหน่ง

คณะกรรมการบริษัท ต้องดำเนินการเพื่อให้มั่นใจได้ว่า บริษัท มีระบบการคิดสรรพนักงานที่จะเข้ามารับผิดชอบในตำแหน่งงานบริหารที่สำคัญทุกระดับอย่างเหมาะสม และในการสรรหาประธานเจ้าหน้าที่บริหาร จะเป็นไปตามกระบวนการพิจารณาของคณะกรรมการสรรหาและกำหนดค่าตอบแทน

### การกำกับดูแลการดำเนินงานของบริษัทย่อย

บริษัทกำหนดระเบียบปฏิบัติให้การเสนอซื้อและใช้สิทธิออกเสียงดังกล่าวต้องได้รับอนุมัติจากคณะกรรมการบริษัทด้วย โดยบุคคลที่ได้รับแต่งตั้งให้เป็นกรรมการในบริษัทย่อยหรือบริษัทร่วม มีหน้าที่ดำเนินการเพื่อประโยชน์ที่ดีที่สุดของบริษัทย่อยหรือบริษัทร่วมนั้นๆ (ไม่ใช่ต่อบริษัท) และบริษัทได้กำหนดให้บุคคลที่ได้รับแต่งตั้งนั้น ต้องได้รับการอนุมัติจากคณะกรรมการบริษัทก่อนที่จะไปลงมติ หรือใช้สิทธิออกเสียงในเรื่องสำคัญในระดับเดียวกับที่ต้องได้รับอนุมัติจากคณะกรรมการบริษัท หากเป็นการดำเนินการโดยบริษัทเอง ทั้งนี้ การส่งกรรมการเพื่อเป็นตัวแทนในบริษัทย่อยหรือบริษัทร่วมดังกล่าวเป็นไปตามสัดส่วนการถือหุ้นของบริษัท

นอกจากนี้ บริษัทกำหนดระเบียบให้บุคคลที่ได้รับแต่งตั้งจากบริษัทนั้น ต้องดูแลให้บริษัทย่อยมีข้อบังคับในเรื่องการทำรายการเกี่ยวโยง การได้มาหรือจำหน่ายไปซึ่งสินทรัพย์หรือการทำรายการสำคัญอื่นใดของบริษัทดังกล่าว ให้ครบถ้วนถูกต้อง และใช้หลักเกณฑ์ที่เกี่ยวข้องกับการเปิดเผยข้อมูลและการทำรายการข้างต้นในลักษณะเดียวกันกับหลักเกณฑ์ของบริษัท รวมถึงต้องกำกับดูแลให้มีการจัดเก็บข้อมูล และการบันทึกบัญชีของบริษัทย่อยให้บริษัทสามารถตรวจสอบ และรวบรวมมาจัดทำงบการเงินรวมได้ทันกำหนดด้วย

### การดูแลเรื่องการใช้ข้อมูลภายใน

บริษัทมีการดูแลเรื่องการใช้ข้อมูลภายในตามหลักการกำกับดูแลกิจการที่ดี โดยได้กำหนดไว้เป็นลายลักษณ์อักษรในนโยบายการกำกับดูแลกิจการที่ดี (CG Policy) โดยสรุปนโยบายสำคัญดังนี้

1. บริษัทมีมาตรการดูแลเรื่องการใช้ข้อมูลภายในเพื่อให้เป็นไปตามหลักการกำกับดูแลกิจการที่ดี และแจ้งแนวทางดังกล่าวให้ทุกคนในองค์กรถือปฏิบัติ โดยกำหนดให้กรรมการและผู้บริหารจะต้องรายงานการถือครองหลักทรัพย์ของบริษัทเมื่อเข้ารับตำแหน่งครั้งแรก และรายงานทุกครั้งเมื่อมีการซื้อหรือขายหลักทรัพย์ภายใน 3 วันทำการต่อสำนักงานคณะกรรมการกำกับหลักทรัพย์และตลาดหลักทรัพย์ พ.ศ. 2535

ในปี 2562 กรรมการ ผู้บริหาร ได้รายการเปลี่ยนแปลงการถือครองหลักทรัพย์ต่อสำนักงานกำกับหลักทรัพย์และตลาดหลักทรัพย์ ตามมาตรา 59 ในทุกครั้งที่มีการเปลี่ยนแปลงและได้แจ้งให้เลขาธิการบริษัททราบเพื่อจัดทำบันทึกการเปลี่ยนแปลง และสรุปหลักเกณฑ์ของกรรมการและผู้บริหารเป็นรายบุคคล เพื่อนำเสนอให้แก่คณะกรรมการบริษัททราบในการประชุมครั้งถัดไป นอกจากนี้ ยังได้แจ้งบทลงโทษหากมีการฝ่าฝืนหรือไม่ปฏิบัติตามข้อกำหนดดังกล่าวด้วย

2. นอกจากนี้ยังมีข้อกำหนดห้ามไม่ให้กรรมการ ผู้บริหารหรือหน่วยงานที่ได้รับข้อมูลภายใน นำข้อมูลไปเปิดเผยแก่บุคคลภายนอกหรือบุคคลที่ไม่มีหน้าที่เกี่ยวข้องโดยเฉพาะอย่างยิ่งในช่วง 1 เดือน ก่อนที่ข้อมูลทางการเงินหรือข้อมูลอื่นที่มีผลกระทบต่อราคาหลักทรัพย์ของบริษัท โดยกำหนดให้ปฏิบัติตามจรรยาบรรณในการปฏิบัติหน้าที่ด้วยความสุจริตและยุติธรรม โดยสม่ำเสมอ การไม่ปฏิบัติตามข้อกำหนดดังกล่าวถือเป็นการกระทำผิดวินัยจะได้รับโทษตั้งแต่ การตักเตือน การตัดค่าจ้าง การพักงาน โดยไม่ได้รับค่าจ้าง จนถึงเลิกจ้าง

ทั้งนี้แนวทางดังกล่าวได้ผ่านการให้ความเห็นชอบจากคณะกรรมการบริษัทแล้ว

#### การประเมินตนเองของคณะกรรมการและกรรมการชุดย่อย

ในปี 2562 คณะกรรมการบริษัท จัดให้มีการประเมินผลการปฏิบัติงานของกรรมการทั้งคณะโดยรวม และคณะกรรมการชุดย่อยทั้งคณะ และประเมินตนเองของกรรมการเป็นรายบุคคล รวมทั้งมีการประเมินผลการปฏิบัติงานของประธานเจ้าหน้าที่บริหาร โดยใช้แบบประเมินตามแนวทางที่ศูนย์พัฒนาการกำกับดูแลกิจการบริษัทจดทะเบียน ตลาดหลักทรัพย์แห่งประเทศไทย จัดทำขึ้น และจัดส่งให้บริษัทเพื่อนำมาปรับใช้ เพื่อให้คณะกรรมการได้พิจารณาบทวนผลงาน ปัญหาและอุปสรรคในการดำเนินงานระหว่างปีที่ผ่านมาเพื่อนำมาแก้ไขและเพิ่มประสิทธิภาพในการทำงาน โดยการประเมินผลการปฏิบัติงานของคณะกรรมการโดยรวมและคณะกรรมการชุดย่อย สำหรับแบบประเมินตนเองของคณะกรรมการบริษัท (Board Self Assessment) นั้นจัดทำขึ้นตามแนวทางของตลาดหลักทรัพย์และปรับปรุงให้เหมาะสมกับบริษัท ซึ่งเป็นการประเมินผลการปฏิบัติงานของคณะกรรมการในรอบปีที่ผ่านมา เพื่อร่วมกันพิจารณาผลงานปัญหาและอุปสรรคต่างๆ เพื่อการปรับปรุงแก้ไขต่อไป

#### ผลการประเมินตนเองของคณะกรรมการทั้งคณะโดยภาพรวม

หัวข้อประเมิน รวม	คะแนนเต็ม 240	คะแนนที่ได้ 235.89	% 98.28	ผลประเมิน เห็นด้วยอย่างมาก
1. โครงสร้างและคุณสมบัติของคณะกรรมการ	52	51.22	98.50	เห็นด้วยอย่างมาก
2. บทบาท หน้าที่ และความรับผิดชอบของคณะกรรมการ	80	77.44	96.80	เห็นด้วยอย่างมาก
3. การประชุมคณะกรรมการ	36	35.78	99.38	เห็นด้วยอย่างมาก
4. การทำหน้าที่ของกรรมการ	28	27.89	99.60	เห็นด้วยอย่างมาก
5. ความสัมพันธ์กับฝ่ายจัดการ	20	19.89	99.45	เห็นด้วยอย่างมาก
6. การพัฒนาตนเองของกรรมการและการพัฒนาผู้บริหาร	24	23.67	98.62	เห็นด้วยอย่างมาก

## ผลการประเมินตนเองของคณะกรรมการชุดย่อยแบบรายคณะโดยภาพรวม

หัวข้อประเมิน รวม	คะแนนเต็ม 148	คะแนนที่ได้ 147.34	% 99.55%	ผลประเมิน เห็นด้วยอย่างมาก
1. โครงสร้างและคุณสมบัติของคณะกรรมการทำให้การทำงานของคณะกรรมการมีประสิทธิภาพ	28	27.89	98.50%	เห็นด้วยอย่างมาก
2. การประชุมคณะกรรมการชุดย่อยได้ดำเนินการให้คณะกรรมการชุดย่อยปฏิบัติหน้าที่ในการประชุมได้อย่างมีประสิทธิภาพ	24	23.89	96.80%	เห็นด้วยอย่างมาก
3. บทบาท หน้าที่ และความรับผิดชอบของคณะกรรมการชุดย่อยได้ให้ความสำคัญ ใช้เวลาในการพิจารณาทบทวนและปฏิบัติตาม	96	95.56	99.38%	เห็นด้วยอย่างมาก

## ผลการประเมินตนเองของคณะกรรมการเป็นรายบุคคล

หัวข้อประเมิน รวม	คะแนนเต็ม 44	คะแนนที่ได้ 43.78	% 99.50%	ผลประเมิน เห็นด้วยอย่างมาก
1. โครงสร้างและคุณสมบัติของคณะกรรมการ	8	8	100%	เห็นด้วยอย่างมาก
2. การประชุมของคณะกรรมการ	16	15.89	99.31%	เห็นด้วยอย่างมาก
3. บทบาท หน้าที่ และความรับผิดชอบของคณะกรรมการ	20	19.89	99.45%	เห็นด้วยอย่างมาก

## หลักปฏิบัติที่ 5. ส่งเสริมวัฒนธรรมและการประกอบธุรกิจอย่างมีความรับผิดชอบ

## 1. การต่อต้านทุจริต คอร์รัปชัน

บริษัทให้ความสำคัญในการต่อต้านการทุจริตคอร์รัปชันทุกรูปแบบ โดยมุ่งเน้นการส่งเสริมคุณธรรม สร้างจิตสำนึกและค่านิยมที่ถูกต้องในการปฏิบัติงาน บริษัทจึงกำหนดแนวทางการต่อต้านการทุจริตคอร์รัปชันและสื่อสารให้แก่กรรมการ ผู้บริหาร และพนักงานได้รับทราบ เพื่อสร้างความรู้ความเข้าใจและถือปฏิบัติอย่างเคร่งครัด

## 2. การมีส่วนได้เสีย และความขัดแย้งทางผลประโยชน์

บริษัทถือเป็นนโยบายสำคัญที่จะไม่ให้เกิดการแทรกแซง และพนักงานใช้โอกาสจากการเป็นกรรมการ ผู้บริหาร หรือพนักงาน บริษัท แสวงหาผลประโยชน์ส่วนตน จึงห้ามมิให้กรรมการประกอบธุรกิจที่แข่งขันกับบริษัท หลีกเลี่ยงการทำรายการที่เกี่ยวข้องกับตนเองที่อาจก่อให้เกิดความขัดแย้งทางผลประโยชน์กับบริษัท หรือในกรณีที่ต้องทำรายการเช่นนั้น คณะกรรมการ บริษัท จะดูแลให้การทำรายการนั้น มีความโปร่งใส เที่ยงธรรม เสมอเหมือนการทำรายการกับบุคคลภายนอก ทั้งนี้ กรรมการ ผู้บริหาร หรือพนักงานที่มีส่วนได้เสียในรายการนั้นจะต้องไม่ส่วนในการพิจารณาอนุมัติ



### 3. ด้านเทคโนโลยีสารสนเทศ

บริษัทกำหนดให้เทคโนโลยีสารสนเทศ และการสื่อสาร เป็นปัจจัยสำคัญที่ช่วยส่งเสริมการดำเนินธุรกิจ และเพิ่มประสิทธิภาพการทำงาน ฉะนั้นจึงเป็นความรับผิดชอบร่วมกันของพนักงานบริษัททุกคนที่จะต้องใช้เทคโนโลยีสารสนเทศ และการสื่อสารภายใต้ข้อบังคับของกฎหมาย คำสั่ง บริษัท และตามมาตรฐานที่บริษัทกำหนด และบริษัทได้จัดให้มีการบริหารความปลอดภัยของระบบสารสนเทศ ซึ่งหมายถึง ระบบคอมพิวเตอร์และข้อมูลคอมพิวเตอร์ ตามมาตรฐานสากล พระราชบัญญัติว่าด้วยการกระทำความผิดเกี่ยวกับคอมพิวเตอร์ พ.ศ. 2550

#### 4. การจัดการเทคโนโลยีสารสนเทศระดับองค์กร

บริษัทมีนโยบายในกำกับดูแลและการบริหารจัดการเทคโนโลยีสารสนเทศระดับองค์กรให้มีความเหมาะสม สอดคล้องกับความต้องการของบริษัทเพื่อเพิ่มโอกาสทางธุรกิจและพัฒนาการดำเนินงานของบริษัท การบริหารความเสี่ยง เพื่อให้บรรลุวัตถุประสงค์และเป้าหมายของบริษัทได้

### หลักปฏิบัติที่ 6. ดูแลให้มีระบบการบริหารความเสี่ยงและการควบคุมภายในที่เหมาะสม

#### การบริหารความเสี่ยง

คณะกรรมการบริษัท มุ่งมั่นและตั้งใจที่จะสร้างมูลค่าเพิ่มและความมั่นคงให้แก่กิจการอย่างยั่งยืน โดยสอดคล้องกับหลักการกำกับดูแลกิจการที่ดี และเพื่อให้บรรลุผลสำเร็จดังกล่าว จึงได้จัดให้มีคณะกรรมการบริหารความเสี่ยงในระดับคณะกรรมการบริษัท และกำหนดนโยบายและเสนอแนะแนวทางให้การบริหารความเสี่ยง รวมทั้งจัดให้มีระบบบริหารความเสี่ยงที่มีประสิทธิภาพและประสิทธิผล เพื่อสามารถบริหารจัดการความเสี่ยงที่สำคัญต่างๆ ของบริษัท ให้อยู่ในระดับที่ยอมรับได้

#### ระบบการควบคุมภายใน

บริษัทกำหนดให้คณะกรรมการบริษัท / คณะกรรมการตรวจสอบ / คณะกรรมการบริหารความเสี่ยง ต้องสอบทานระบบการควบคุมภายใน / การบริหารความเสี่ยง และรายงานผลการสอบทานให้ผู้ถือหุ้นทราบ ในขณะที่ผู้บริหารระดับสูงต้องจัดระบบควบคุมภายในและการบริหารความเสี่ยงของบริษัท รวมถึงการปลูกฝังให้พนักงานมีวินัย มีความรู้ความเข้าใจมีทัศนคติที่ดี และให้ความร่วมมือในการตรวจสอบและควบคุมภายใน

บริษัทยังกำหนดให้มีหน่วยงานตรวจสอบภายใน มีหน้าที่สอบทาน ประเมินการควบคุมภายใน สนับสนุนกระบวนการกำกับดูแลกิจการที่ดี การควบคุมและการบริหารความเสี่ยง เพื่อเสนอแนะมาตรการควบคุมที่เหมาะสม และการดำเนินการที่ช่วยสร้างมูลค่าเพิ่มแก่หน่วยงานต่างๆ ที่เหมาะสมกับสถานการณ์สภาพแวดล้อม และปัจจัยความเสี่ยงที่เปลี่ยนแปลงไป

#### การปฏิบัติตามกฎหมาย

บริษัทให้ความสำคัญกับบุคลากรทุกระดับที่จะต้องปฏิบัติตามกฎหมายที่เกี่ยวข้อง ระเบียบ ข้อกำหนด และคำสั่ง เพื่อให้การจัดทำบัญชีและบันทึกทางการเงินของบริษัท เป็นไปอย่างถูกต้องและสมบูรณ์ โดยยึดหลักความซื่อสัตย์ ปราศจากอคติ และความซื่อตรง ในการจัดเก็บบันทึกข้อมูล โดยความซื่อตรงดังกล่าวหมายถึงรวมถึงการไม่ยุ่งเกี่ยวกับกิจกรรมที่ผิดกฎหมาย หรือผิดจริยธรรมด้วย

#### จรรยาบรรณ

บริษัทได้กำหนดหลักปฏิบัติเกี่ยวกับจรรยาบรรณของคณะกรรมการ ฝ่ายบริหาร และพนักงาน เพื่อให้ผู้เกี่ยวข้องยึดถือเป็นแนวทางในการปฏิบัติหน้าที่ตามภารกิจของบริษัท ด้วยความซื่อสัตย์ สุจริต และเที่ยงธรรมทั้งการปฏิบัติต่อบริษัท ผู้มีส่วนได้เสียทุกกลุ่ม สาธารณชนและสังคม รวมทั้งการกำหนดระบบติดตามการปฏิบัติตามแนวทางดังกล่าวเป็นประจำ



## หลักปฏิบัติที่ 7. รักษาความน่าเชื่อถือทางการเงินและการเปิดเผยข้อมูล

### การเปิดเผยข้อมูลและความโปร่งใส

บริษัทตระหนักดีถึงความสำคัญของการเปิดเผยข้อมูลที่มีความถูกต้องครบถ้วน และโปร่งใส ทั้งรายงานข้อมูลทางการเงินและข้อมูลทั่วไป ตามหลักเกณฑ์ของสำนักงานคณะกรรมการกำกับหลักทรัพย์และตลาดหลักทรัพย์ และตลาดหลักทรัพย์แห่งประเทศไทย ตลอดจนข้อมูลอื่นที่สำคัญที่มีผลกระทบต่อราคาหลักทรัพย์ของบริษัทซึ่งล้วนมีผลต่อการตัดสินใจของผู้ลงทุนและผู้มีส่วนได้เสียของบริษัท โดยบริษัทได้เผยแพร่ข้อมูลสารสนเทศของบริษัทต่อผู้ถือหุ้น นักลงทุน และสาธารณชนผ่านช่องทางและสื่อการเผยแพร่ข้อมูลต่างๆ ของสำนักงานคณะกรรมการกำกับหลักทรัพย์และตลาดหลักทรัพย์ และตลาดหลักทรัพย์แห่งประเทศไทย รวมถึงเว็บไซต์ของบริษัท คือ [www.mitsibleasing.com](http://www.mitsibleasing.com)

บริษัทจัดให้มีแนวทางในการแจ้งเบาะแสหรือข้อร้องเรียนการไม่ปฏิบัติตามจรรยาบรรณ (Whistleblower) หรือการกระทำผิดกฎหมายหรือพฤติกรรมที่อาจส่งถึงการทุจริตหรือประพฤติมิชอบของบุคคลในบริษัทรวมถึงความบกพร่องของระบบควบคุมภายในจากพนักงานและผู้มีส่วนได้เสียอื่นโดยสามารถแจ้งเบาะแสหรือข้อร้องเรียนได้ที่ Email ดังนี้

Email	ชื่อ	ตำแหน่ง
<a href="mailto:sec_com@mitsibleasing.com">sec_com@mitsibleasing.com</a>	นายชัชวาลล์ นิยมราษฎร์	เลขานุการบริษัท

หรือส่งจดหมายมาที่ บริษัท มิตรลิบ ลิสซิ่ง จำกัด (มหาชน) เลขที่ 895-6 หมู่ที่ 5 ถนนศรีนครินทร์ ตำบลลำโรงเหนือ อำเภอเมืองสมุทรปราการ จังหวัดสมุทรปราการ 10270 (สำนักเลขานุการบริษัท) หรือ ติดต่อหมายเลขโทรศัพท์ 0-2743-8787 ต่อ 904

## หลักปฏิบัติที่ 8. สนับสนุนการมีส่วนร่วมและการสื่อสารกับผู้ถือหุ้นและผู้มีส่วนได้เสียอื่นๆ

### ผู้ถือหุ้น

บริษัทตระหนักและให้ความสำคัญในสิทธิพื้นฐานต่างๆ ของผู้ถือหุ้น ทั้งในฐานะของเจ้าของบริษัท และในฐานะนักลงทุนในหลักทรัพย์ เช่น สิทธิในการซื้อ ขายหรือโอนหลักทรัพย์ที่ตนถืออยู่ สิทธิในการได้รับข้อมูลของบริษัทอย่างเพียงพอ สิทธิในการที่จะได้รับส่วนแบ่งผลกำไรจากบริษัท สิทธิต่างๆ ในการประชุมผู้ถือหุ้น สิทธิในการแสดงความคิดเห็น สิทธิในการร่วมตัดสินใจในเรื่องสำคัญของบริษัท เช่น การจัดสรรเงินปันผล การแต่งตั้งหรือถอดถอนกรรมการ การแต่งตั้งผู้สอบบัญชี การอนุมัติธุรกรรมที่สำคัญและมีผลต่อทิศทางในการดำเนินธุรกิจของบริษัท เป็นต้น

บริษัท จะให้โอกาสแก่ผู้ถือหุ้นอย่างเท่าเทียมกันทุกราย และกำหนดให้สิทธิออกเสียงในที่ประชุมเป็นไปตามจำนวนหุ้น โดยหนึ่งหุ้นมีสิทธิเท่ากับหนึ่งเสียงและไม่กระทำการใดๆ ที่เป็นการจำกัดหรือละเมิดสิทธิหรือสิทธิของสิทธิของผู้ถือหุ้น ไม่ว่าจะเป็นผู้ถือหุ้นรายใหญ่ ผู้ถือหุ้นส่วนน้อย นักลงทุนสถาบัน ผู้ถือหุ้นต่างชาติ บริษัทยังกำหนดให้กรรมการอิสระเป็นผู้มีหน้าที่ดูแลผู้ถือหุ้นส่วนน้อย โดยผู้ถือหุ้นส่วนน้อยสามารถเสนอแนะแสดงความคิดเห็น หรือข้อร้องเรียนไปยังกรรมการอิสระ ซึ่งจะพิจารณาดำเนินการให้เหมาะสมในแต่ละเรื่อง

นอกจากนี้ บริษัทได้กำหนดมาตรการป้องกันการใช้อ้างอิงข้อมูลภายในโดยมิชอบ (Insider Trading) ของบุคคลที่เกี่ยวข้อง ซึ่งหมายถึง กรรมการ ผู้บริหาร และพนักงานในหน่วยงานที่เกี่ยวข้องกับข้อมูลภายใน (รวมทั้งคู่สมรสและบุตรที่ยังไม่บรรลุนิติภาวะของบุคคลดังกล่าว) โดยห้ามบุคคลที่เกี่ยวข้องทำการซื้อขายหลักทรัพย์ของบริษัทเป็นระยะเวลาอย่างน้อย 30 วันก่อนมีการเปิดเผยงบการเงินรายไตรมาส และงบการเงินประจำปี และควรรอคอยอย่างน้อย 24 ชั่วโมงภายหลังการเปิดเผยข้อมูลดังกล่าวให้แก่สาธารณชนแล้ว รวมทั้งห้ามไม่ให้เปิดเผยข้อมูลนั้นต่อบุคคลอื่นด้วย

### ผู้มีส่วนได้เสียอื่นๆ

**พนักงาน :** บริษัทตระหนักถึงความสำคัญของพนักงานบริษัท ซึ่งเป็นทรัพยากรที่มีค่ายิ่งบริษัทจึงกำหนดนโยบายให้มีการปฏิบัติที่เป็นธรรมทั้งในด้านโอกาส ผลตอบแทน การแต่งตั้ง โยกย้าย ตลอดจนการพัฒนาศักยภาพของพนักงานในทุก ระดับ

**คู่แข่ง :** บริษัทมุ่งดำเนินธุรกิจโดยประสงค์ที่จะประสบความสำเร็จอย่างยั่งยืน และเป็นบริษัทชั้นนำในธุรกิจภายใต้การแข่งขันในอุตสาหกรรมอย่างมีคุณธรรมและจริยธรรม

**ลูกค้า :** บริษัทปฏิบัติต่อลูกค้าตามกรอบการค้าที่สุจริต โดยยึดถือการปฏิบัติตามสัญญาและคำมั่นที่ให้ไว้กับลูกค้าอย่างเคร่งครัด พร้อมทั้งคัดเลือกลูกค้าด้วยความยุติธรรมภายใต้หลักเกณฑ์ในการประเมินและคัดเลือกลูกค้าของบริษัทเพื่อป้องกันการทุจริตและประพฤติมิชอบในทุกขั้นตอนของกระบวนการจัดหา

**ลูกค้า :** บริษัทมีความมุ่งมั่นที่จะพัฒนาสินค้าและบริการโดยเน้นการพัฒนาผลิตภัณฑ์และการบริการ เพื่อตอบสนองความต้องการของลูกค้า ให้ข้อมูลเกี่ยวกับผลิตภัณฑ์และการบริการที่ถูกต้อง เพียงพอ เพื่อให้ลูกค้ามีข้อมูลเพียงพอในการตัดสินใจ และรักษาข้อมูลและความลับของลูกค้า โดยไม่นำไปเปิดเผยหรือใช้ประโยชน์ในทางมิชอบ

**เจ้าหนี้ :** บริษัทยึดมั่นในการดำเนินธุรกิจอย่างมีหลักการและวินัย เพื่อสร้างความเชื่อถือให้กับเจ้าหนี้ โดย ปฏิบัติตามเงื่อนไขต่างๆ ตามสัญญาหรือที่ได้ตกลงกันไว้อย่างเคร่งครัด

**ชุมชนและสังคม :** บริษัทให้ความสำคัญกับชุมชนและสังคมโดยรอบ ด้วยตระหนักดีว่าเราเปรียบเสมือนเป็นส่วนหนึ่งของสังคมที่จะร่วมก้าวเดินไปสู่การพัฒนาสังคมและสิ่งแวดล้อมเพื่อความยั่งยืนสืบไป บริษัทจึงได้ดำเนินกิจกรรมเพื่อชุมชนและสังคมอย่างต่อเนื่อง ควบคู่ไปกับการดำเนินธุรกิจภายใต้ความรับผิดชอบต่อชุมชนและสังคมโดยรวม

**หน่วยงานของรัฐ :** บริษัทมุ่งปฏิบัติตามกฎหมาย กฎระเบียบและข้อกำหนดต่างๆ ของทางราชการ ส่งเสริมการให้ความร่วมมือและสนับสนุนมาตรการของรัฐและเอกชนในการต่อต้านการทุจริตคอร์รัปชัน และค่าใช้จ่ายที่ไม่เป็นธรรม ทั้งนี้ บริษัทจะปฏิบัติตามข้อกำหนดของกฎหมายและกฎระเบียบต่างๆ ที่เกี่ยวข้อง เพื่อให้สิทธิของผู้มีส่วนได้เสียเหล่านี้ได้รับการดูแลอย่างดี

### ความรับผิดชอบต่อสังคม (Corporate Social Responsibility : CSR)

บริษัท มิตรลิบ ลิสซิ่ง จำกัด (มหาชน) (“บริษัท”) มุ่งมั่นที่จะประกอบธุรกิจอย่างมีความรับผิดชอบต่อสิ่งแวดล้อม และคุณภาพชีวิตของชุมชนในทุกๆ พื้นที่ที่เข้าไปดำเนินธุรกิจตามหลักปฏิบัติสากล โดยให้ความสำคัญต่อการมีส่วนร่วม ของชุมชนและสังคม เพื่อพัฒนาชีวิต และความเป็นอยู่ที่ดีอย่างยั่งยืน โดยมีหลักการปฏิบัติตามแนวกิจการเพื่อสังคมตามภายใต้กรอบคู่มือจริยธรรมธุรกิจและนโยบายต่อต้านการทุจริต ซึ่งระบุแนวทางการปฏิบัติต่างๆตามแนวทางการรับผิดชอบต่อสังคมของกิจการที่จัดทำโดยตลาดหลักทรัพย์แห่งประเทศไทย ซึ่งกำหนดหลักการ 9 ข้อ ได้แก่

#### 1. การประกอบธุรกิจด้วยความเป็นธรรม

บริษัทถือปฏิบัติแนวทางการประกอบธุรกิจด้วยความเป็นธรรม ก่อให้เกิดความเชื่อมั่นต่อผู้ที่เกี่ยวข้องอันจะส่งผลดีต่อบริษัทในระยะยาว

#### 2. การต่อต้านทุจริตคอร์รัปชัน

บริษัทให้ความสำคัญในการต่อต้านการทุจริตคอร์รัปชันทุกรูปแบบ โดยมุ่งเน้นการส่งเสริมคุณธรรม สร้างจิตสำนึก และค่านิยมที่ถูกต้องในการปฏิบัติงาน บริษัทจึงกำหนดแนวทางการต่อต้านการทุจริตคอร์รัปชันและสื่อสารให้แก่กรรมการผู้บริหาร และพนักงานได้รับทราบ เพื่อสร้างความรู้ความเข้าใจและถือปฏิบัติอย่างเคร่งครัด



### 3. การเคารพสิทธิมนุษยชน

บริษัทสนับสนุนและเคารพในการปกป้องสิทธิมนุษยชน โดยหมั่นตรวจตรา ดูแลมิให้ธุรกิจของตนเข้าไปมีส่วนเกี่ยวข้องกับการล่วงละเมิดสิทธิ มนุษยชน และเฝ้าระวังการปฏิบัติตามข้อกำหนดด้านสิทธิมนุษยชน ภายในธุรกิจของตน และกระตุ้นให้มีการปฏิบัติตามหลักการสิทธิมนุษยชนตามมาตรฐานสากล โดยความรับผิดชอบของธุรกิจด้านสิทธิมนุษยชนยังครอบคลุมไปถึงบริษัทในเครือ ผู้ร่วมทุน และคู่ค้า

### 4. การปฏิบัติต่อแรงงานอย่างเป็นธรรม

บริษัทจะปฏิบัติและให้โอกาสต่อบุคลากรของบริษัททุกคนโดยเสมอภาคกัน ไม่เลือกปฏิบัติ ไม่แบ่งแยก ถิ่นกำเนิด เชื้อชาติ เพศ อายุ สติปัญญา ศาสนา สมรรถภาพร่างกาย ฐานะ ชนชาติตระกูล สถานศึกษา หรือสถานะอื่นใดที่มีได้เกี่ยวข้องโดยตรงกับการปฏิบัติงาน

### 5. ความรับผิดชอบต่อลูกค้า และผู้บริโภค

บริษัทคำนึงถึงความพึงพอใจสูงสุดของลูกค้า ซึ่งเป็นผู้ที่ซื้อสินค้าและบริการจากบริษัท รวมทั้งผู้บริโภคซึ่งเป็นผู้ที่ใช้สินค้าและบริการที่บริษัทผลิต ด้วยราคาที่ เป็นธรรม มีคุณภาพ และมีความรับผิดชอบต่อลูกค้า และผู้บริโภค

### 6. การร่วมพัฒนาชุมชนและสังคม

บริษัทเป็นบริษัทที่อยู่ในสังคมโดยไม่แยกขาดจากสังคมบริบทที่ย่อมมีภาระที่ต้องรับผิดชอบต่อสังคมในการพัฒนา และคืนกำไรสู่ชุมชน และสังคมโดยรวม เพื่อให้บริษัทเจริญเติบโตอย่างยั่งยืนตามการพัฒนาของสังคม บริษัทถือเป็นหน้าที่และเป็นนโยบายหลักในการให้ความสำคัญกับกิจกรรมของชุมชนและสังคมโดยมุ่งเน้นให้เกิดการพัฒนาสังคมชุมชนสิ่งแวดล้อมทำนุบำรุงศาสนา สร้างสรรค์และอนุรักษ์ทรัพยากรธรรมชาติรวมทั้งสนับสนุนการศึกษาแก่เยาวชนและสนับสนุนกิจกรรมสาธารณประโยชน์แก่ชุมชนที่ด้อยโอกาส ให้เป็นชุมชนที่เข้มแข็งพึ่งพาตนเองได้

### 7. การดูแลรักษาสิ่งแวดล้อม

บริษัทใส่ใจในความปลอดภัย และสุขอนามัยของบุคลากรของบริษัท และชุมชนโดยรอบสถานประกอบการ บริษัทมุ่งส่งเสริมและปลูกฝังจิตสำนึกทางด้านคุณภาพความปลอดภัยอาชีวอนามัยและสิ่งแวดล้อมให้เป็นวิถีดำเนินชีวิตประจำวันของบุคลากรของบริษัท เพื่อประโยชน์ของทุกคน รวมทั้งชุมชนและสังคมโดยรวม บริษัทสนับสนุนให้มีการใช้ทรัพยากรอย่างเหมาะสม ลดการใช้ของสิ้นเปลือง

### 8. นวัตกรรมและการเผยแพร่นวัตกรรมจากการดำเนินความรับผิดชอบต่อสังคม

บริษัทนำแนวคิดในการรับผิดชอบต่อสังคมมาปรับใช้และคิดค้นให้เกิดนวัตกรรมทางธุรกิจที่สร้างประโยชน์ ความสามารถในการแข่งขันต่อธุรกิจและสังคม โดยเปิดเผยนวัตกรรมที่ค้นพบในสิ่งที่ เป็นประโยชน์ต่อสังคมและสิ่งแวดล้อม เพื่อกระตุ้นให้ธุรกิจและผู้ประกอบการรายอื่นได้ปฏิบัติตาม

### 9. การจัดทำรายงานด้านสังคมและสิ่งแวดล้อม

บริษัทจะดำเนินการเปิดเผยข้อมูลในการปฏิบัติตามแนวทางการรับผิดชอบต่อสังคม ให้เป็นประโยชน์ต่อผู้มีส่วนได้เสียทุกฝ่าย

### CSR after Process กิจกรรมเพื่อประโยชน์ต่อสังคมและสิ่งแวดล้อม

บริษัทมีความตั้งใจที่จะเข้ามาเป็นส่วนหนึ่งของสังคมอย่างยั่งยืน บริษัทจึงได้มีการคิดโครงการที่ช่วยเหลือและพัฒนาสังคมที่บริษัทอยู่ให้เติบโตอย่างยั่งยืนและถาวรพร้อมไปด้วยกันดังจะเห็นจากโครงการดังต่อไปนี้

- บริษัทมีโครงการที่ช่วยส่งเสริมพัฒนาความสามารถของลูกค้า อาทิเช่น โครงการ TAXI EASY ENGLISH ซึ่งเป็นโครงการอบรมภาษาอังกฤษเบื้องต้น เพื่อช่วยส่งเสริมให้ผู้ขับแท็กซี่มีทักษะทางด้านภาษาอังกฤษเพียงพอที่จะสนทนากับชาวต่างชาติเพื่อให้บริการแก่ชาวต่างชาติลุล่วงไปได้ด้วยดี ซึ่งบริษัทได้ดำเนินการทุกปี ซึ่งครั้งที่ 4 ได้จัดโครงการดังกล่าวเมื่อวันที่ 29 พฤษภาคม 2562

- บริษัทเปิดศูนย์ส่งเสริมความรู้และให้บริการปรึกษาด้านการซ่อมและบำรุงรักษารถยนต์ฟรีแก่ผู้ขับแท็กซี่ เพื่อช่วยเหลือผู้ขับรถแท็กซี่ในประเทศที่พบปัญหาต่างๆเกี่ยวกับรถแท็กซี่ โดยให้คำปรึกษาเบื้องต้นหรือแนะนำสถานที่หรือหน่วยงานต่างๆที่สามารถซ่อมแซมรถแท็กซี่ รวมถึงแก้ปัญหาที่ผู้ขับที่กำลังประสบปัญหา ให้มีสภาพพร้อมใช้งานและสามารถประกอบอาชีพผู้ขับรถแท็กซี่ได้ตามปกติ

- โครงการมิตรสลิปปันรักให้น้องเพื่อคืนกำไรให้แก่สังคมและแบ่งปันความรักเพื่อให้พนักงานบริษัทมิตรสลิปเห็นความสำคัญของการเสียสละและรู้จักให้ผู้อื่น

#### บริษัทมีนโยบายในการดำเนินในการต่อต้านการทุจริตคอร์รัปชัน

##### 1. การต่อต้านทุจริต คอร์รัปชัน

บริษัทให้ความสำคัญในการต่อต้านการทุจริตคอร์รัปชันทุกรูปแบบ โดยมุ่งเน้นการส่งเสริมคุณธรรม สร้างจิตสำนึก และค่านิยมที่ถูกต้องในการปฏิบัติงาน บริษัทจึงกำหนดแนวทางการต่อต้านการทุจริตคอร์รัปชันและสื่อสารให้แก่กรรมการ ผู้บริหาร และพนักงานได้รับทราบ เพื่อสร้างความรู้ความเข้าใจและถือปฏิบัติอย่างเคร่งครัด

##### 2. การมีส่วนได้เสีย และความขัดแย้งทางผลประโยชน์

บริษัทถือเป็นนโยบายสำคัญที่จะไม่ให้เกิดการแทรกแซง และการใช้โอกาสจากการเป็นกรรมการ ผู้บริหาร หรือพนักงาน บริษัท แสวงหาผลประโยชน์ส่วนตน จึงห้ามมิให้กรรมการประกอบธุรกิจที่แข่งขันกับ บริษัท หลีกเลี่ยงการทำรายการที่เกี่ยวข้องกับตนเองที่อาจก่อให้เกิดความขัดแย้งทางผลประโยชน์กับ บริษัท หรือในกรณีที่ต้องทำรายการเช่นนั้น คณะกรรมการ บริษัท จะดูแลให้การทำรายการนั้น มีความโปร่งใส เที่ยงธรรม เสมอเหมือนการทำรายการกับบุคคลภายนอก ทั้งนี้ กรรมการ ผู้บริหาร หรือพนักงานที่มีส่วนได้เสียในรายการนั้นจะต้องไม่ส่วนในการพิจารณาอนุมัติ

ในกรณีที่เข้าข่ายเป็นรายการที่เกี่ยวข้องกันภายใต้ประกาศของตลาดหลักทรัพย์แห่งประเทศไทย คณะกรรมการ บริษัท จะดูแลให้มีการปฏิบัติตามหลักเกณฑ์ วิธีการ และการเปิดเผยข้อมูลรายการที่เกี่ยวข้องกันของบริษัทจดทะเบียนอย่างเคร่งครัด



## การควบคุมภายในและการบริหารจัดการความเสี่ยง

### ความเห็นของคณะกรรมการบริษัทเกี่ยวกับระบบการควบคุมภายใน

คณะกรรมการบริษัทให้ความสำคัญต่อระบบการควบคุมภายใน จึงได้จัดให้มีระบบการควบคุมภายในที่ครอบคลุมทั้งในด้านการเงิน การบริหารการดำเนินงานให้มีประสิทธิภาพและประสิทธิผล เป็นไปตามกฎหมาย ข้อบังคับ ระเบียบที่เกี่ยวข้อง และมุ่งเน้นให้มีการพัฒนาอย่างต่อเนื่องเพื่อให้เป็นไปตามแนวทางของ COSO (The Committee of Sponsoring Organization of Treadway Commission) มาประยุกต์ใช้ให้การควบคุมภายในและการบริหารความเสี่ยงมีความสมบูรณ์มากยิ่งขึ้น เพื่อให้การดำเนินงานด้านต่าง ๆ ของบริษัท มีประสิทธิภาพและประสิทธิผลมากที่สุด

อีกทั้งบริษัทได้มอบหมายให้คณะกรรมการบริหารความเสี่ยง ซึ่งแต่งตั้งโดยคณะกรรมการบริษัท ทำหน้าที่กำกับดูแลการบริหารความเสี่ยงขององค์กรอย่างเป็นระบบมีประสิทธิภาพ ซึ่งคณะกรรมการบริหารความเสี่ยงได้กำหนดนโยบายการบริหารความเสี่ยง การประเมิน และวิเคราะห์ปัจจัยเสี่ยงที่มีผลกระทบต่อองค์กรทั้งปัจจัยภายนอกและปัจจัยภายใน เพื่อนำไปถือปฏิบัติทั่วทั้งองค์กรและใช้ควบคุมความเสี่ยงองค์กร

นอกจากนี้ ที่ประชุมคณะกรรมการครั้งที่ 2/2561 เมื่อวันที่ 7 เมษายน 2561 และที่ประชุมคณะกรรมการครั้งที่ 1/2562 เมื่อวันที่ 22 กุมภาพันธ์ 2562 ซึ่งมีคณะกรรมการตรวจสอบครบทั้ง 3 คน เข้าร่วมประชุมด้วย คณะกรรมการบริษัท ได้พิจารณาประเมินความเพียงพอของระบบการควบคุมภายในของบริษัท ตามแบบประเมินความเพียงพอของระบบการควบคุมภายในของคณะกรรมการกำกับหลักทรัพย์และตลาดหลักทรัพย์ โดยการสอบถามข้อมูลจากฝ่ายบริหารในด้านต่างๆ 5 ด้าน คือ

- 1) ด้านองค์กรและสภาพแวดล้อม
- 2) ด้านการบริหารความเสี่ยง
- 3) ด้านการควบคุมการปฏิบัติงานของฝ่ายบริหาร
- 4) ด้านระบบสารสนเทศและการสื่อสารข้อมูล
- 5) ด้านระบบการติดตาม

ภายหลังการประเมิน คณะกรรมการบริษัท มีความเห็นว่า ปัจจุบันบริษัท มีระบบควบคุมภายในที่เพียงพอและเหมาะสมสำหรับการดำเนินงานธุรกิจของบริษัท ซึ่งกรรมการตรวจสอบไม่มีความเห็นแตกต่างจากความเห็นของคณะกรรมการบริษัท โดยได้ปฏิบัติตามมาตรฐานทางบัญชีที่ยอมรับโดยทั่วไปของสำนักงาน ก.ล.ต. และข้อบังคับของตลาดหลักทรัพย์แห่งประเทศไทย รวมถึงมีระบบควบคุมภายในเรื่องการทำธุรกรรมกับผู้ถือหุ้นรายใหญ่ กรรมการ ผู้บริหาร หรือบุคคลที่เกี่ยวข้องกับบุคคลดังกล่าวอย่างเหมาะสมและเพียงพอ ทั้งนี้ ที่ผ่านมาการพิจารณาอนุมัติธุรกรรมที่เกี่ยวข้องดังกล่าว จะอยู่ภายใต้การพิจารณาถึงผลประโยชน์สูงสุดของบริษัทเป็นหลัก นอกจากนี้ บริษัทยังกำหนดนโยบายเพื่อเพิ่มความระมัดระวังในการทำธุรกรรมดังกล่าว โดยพิจารณาอนุมัติการทำธุรกรรมในอนาคต จะถูกพิจารณาจากผู้ที่ไม่มีส่วนได้เสีย เป็นพิเศษในธุรกรรมดังกล่าวเท่านั้น ทั้งนี้ คณะกรรมการบริษัทได้ให้ความสำคัญเรื่องการกำกับองค์กรเป็นบริษัทจดทะเบียนที่มีกระบวนการกำกับดูแลกิจการที่ดี (Good Corporate Governance) อย่างแท้จริงให้มากขึ้น

### ข้อสังเกตจากผู้สอบบัญชีเกี่ยวกับระบบควบคุมภายในของบริษัท

นายบรรจง พิชญประสาธน์ ซึ่งขณะนั้นสังกัดบริษัท พีวี ออดิท จำกัด เป็นผู้สอบบัญชีรับอนุญาตของบริษัทได้เข้าตรวจสอบงบการเงินของบริษัทสำหรับปีสิ้นสุดวันที่ 31 ธันวาคม 2558 ต่อมา นายบรรจง พิชญประสาธน์ ซึ่งได้ย้ายมาสังกัดบริษัท สยาม ทริส สอบบัญชี จำกัด เป็นผู้สอบบัญชีรับอนุญาตของบริษัท ได้เข้าตรวจสอบงบการเงินของบริษัท สำหรับปีสิ้นสุดวันที่ 31 ธันวาคม 2559 และวันที่ 31 ธันวาคม 2560 และวันที่ 31 ธันวาคม 2561 พร้อมทั้งทำการศึกษาและประเมินประสิทธิภาพระบบการควบคุมภายในทางการบัญชีของบริษัทตามที่เห็นว่าจำเป็น เพื่อประโยชน์ในการกำหนดขอบเขตการ

ปฏิบัติงานตรวจสอบให้รัดกุมและเหมาะสม รวมทั้งตรวจสอบตามมาตรฐานการสอบบัญชีเพื่อแสดงว่า งบการเงินแสดงฐานะการเงินและผลการดำเนินงานและกระแสเงินสดของบริษัท โดยถูกต้องตามที่ควรในสาระสำคัญตามมาตรฐานการรายงานทางการเงิน ซึ่งในการประชุมคณะกรรมการบริษัท ครั้งที่ 2/2561 เมื่อวันที่ 7 เมษายน 2561 ผู้ตรวจสอบบัญชีได้รายงานผลการตรวจสอบระบบควบคุมภายในของบริษัทต่อที่ประชุมคณะกรรมการว่า ผู้สอบบัญชีไม่พบข้อสังเกตและข้อเสนอแนะจากการตรวจสอบงบการเงินสำหรับปีสิ้นสุดวันที่ 31 ธันวาคม 2560 และในการประชุมคณะกรรมการบริษัท ครั้งที่ 1/2562 เมื่อวันที่ 22 กุมภาพันธ์ 2562 ผู้ตรวจสอบบัญชีได้รายงานผลการตรวจสอบระบบควบคุมภายในของบริษัทต่อที่ประชุมคณะกรรมการว่า ผู้สอบบัญชีไม่พบข้อสังเกตและข้อเสนอแนะจากการตรวจสอบงบการเงินสำหรับปีสิ้นสุดวันที่ 31 ธันวาคม 2561

จากการประชุมคณะกรรมการบริษัทครั้งที่ 2/2562 เมื่อวันที่ 2 เมษายน 2562 และจากการประชุมผู้ถือหุ้นสามัญประจำปี 2562 เมื่อวันที่ 26 เมษายน 2562 ที่ประชุมมีมติแต่งตั้งนายโชคชัย งามวุฒิกุล ผู้สอบบัญชีรับอนุญาต เลขที่ 9728 ลังกัดบริษัท เคพีเอ็มจี ภูเก็ต สอบบัญชี จำกัด เป็นผู้สอบบัญชีของบริษัท และจากการประชุมคณะกรรมการบริษัท ครั้งที่ 3/2562 เมื่อวันที่ 10 พฤษภาคม 2562 ผู้สอบบัญชีได้แจ้งต่อที่ประชุมว่า เนื่องจากผู้สอบบัญชียังไม่ได้ตรวจสอบระบบควบคุมภายในของบริษัท จึงไม่อาจแสดงความเห็นในเรื่องดังกล่าว

#### ข้อสังเกตของผู้ตรวจสอบภายในเกี่ยวกับระบบควบคุมภายในของบริษัท

บริษัทได้ว่าจ้างบริษัท เจพี ทิฟ ออดิท จำกัด (“IA”) เข้าทำหน้าที่ตรวจสอบระบบการควบคุมภายใน ซึ่งบริษัท เจพี ทิฟ ออดิท จำกัด มีนายณภัทร คงยะฤทธิ์ เป็นผู้รับผิดชอบหลักในการปฏิบัติหน้าที่ผู้ตรวจสอบภายในของบริษัท (รายละเอียดประวัติผู้ตรวจสอบภายในปรากฏตามเอกสารแนบ 2) บริษัทได้ว่าจ้างบริษัท เจพี ทิฟ ออดิท จำกัด เป็นผู้ตรวจสอบภายในของบริษัท ตั้งแต่วันที่ 2558 โดยผู้ตรวจสอบภายในได้เข้า Overview ทูกระบบในช่วงต้นของการเข้าตรวจสอบภายในแล้ว และได้มีการจัดทำแผนงานตรวจสอบประจำปี เพื่อใช้เป็นแนวทางในการตรวจสอบ รวมถึงประเมิน ติดตาม และตรวจสอบความถูกต้องเกี่ยวกับการปฏิบัติงานของแต่ละฝ่ายงาน เพื่อจัดทำรายงานการตรวจสอบภายในสำหรับนำเสนอต่อที่ประชุมคณะกรรมการตรวจสอบเป็นประจำทุกไตรมาส ทั้งนี้ ผู้ตรวจสอบภายในได้มีการจัดทำรายงานการตรวจสอบภายใน และเสนอต่อคณะกรรมการและคณะกรรมการตรวจสอบในการประชุมคณะกรรมการตรวจสอบ

#### ค่าตอบแทนผู้สอบบัญชี

ในปี 2562 บริษัทและบริษัทย่อยจ่ายค่าตอบแทนให้แก่ผู้สอบบัญชี มีรายละเอียดดังนี้

ชื่อผู้สอบบัญชี	ค่าตอบแทนผู้สอบบัญชี	ค่าบริการอื่น
บริษัท เคพีเอ็มจี ภูเก็ต สอบบัญชี จำกัด ( นายโชคชัย งามวุฒิกุล )	2.74	0

หน่วย : ล้านบาท

รายการระหว่างกันกับบุคคลที่อาจมีความขัดแย้ง ดังนี้

บุคคลที่มีความเกี่ยวข้องกัน			ลักษณะความสัมพันธ์
กลุ่มนามสกุล ยงศ์สงวนชัย	กรรมการ	ถือหุ้นร้อยละ	<ul style="list-style-type: none"><li>กรรมการของบริษัท 3 ท่าน คือ นายนิทัศน์ ยงศ์สงวนชัย, นายนิติพัทธ์ ยงศ์สงวนชัย และนายณัฏฐา ยงศ์สงวนชัย</li><li>กลุ่มผู้ถือหุ้นใหญ่ของบริษัท ณ วันที่ 31 ธันวาคม 2562 ถือหุ้นคิดเป็นร้อยละ 41.83 ของทุนจดทะเบียนชำระแล้ว</li></ul>
1. นายดำรง ยงศ์สงวนชัย (บิดา)	-	6.75	
2. นายกิตติ ยงศ์สงวนชัย (59 ปี บุตรคนที่ 1)	-	-	
3. นางน้ำผึ้ง พิณฐกุล (56 ปี ภรรยาบุตรคนที่ 1)	-	3.28	
4. นางสาวศวันย์ญา ยงศ์สงวนชัย (29 ปี บุตรของบุตรคนที่ 1)	-	0.71	
5. นางสาวญาณิษฐ์ ยงศ์สงวนชัย (27 ปี บุตรของบุตรคนที่ 1)	-	0.76	
6. นายชินทร์ ยงศ์สงวนชัย (55 ปี บุตรคนที่ 2)	-	3.37	
7. นายณัฏฐา ยงศ์สงวนชัย (31 ปี บุตรของบุตรคนที่ 2)	กรรมการ	1.84	
8. นางสาวณัฐธิดา ยงศ์สงวนชัย (28 ปี บุตรของบุตรคนที่ 2)	-	0.76	
9. นายนิพนธ์ ยงศ์สงวนชัย (53 ปี บุตรคนที่ 3)	-	3.37	
10. นายนิทัศน์ ยงศ์สงวนชัย (53 ปี บุตรคนที่ 4)	กรรมการ	3.37	
11. นายนิรันดร์ ยงศ์สงวนชัย (51 ปี บุตรคนที่ 5)	-	3.37	
12. นางสาวศิริพร ยงศ์สงวนชัย (49 ปี บุตรคนที่ 6)	-	3.37	
13. นายนิติพัทธ์ ยงศ์สงวนชัย (46 ปี บุตรคนที่ 7)	กรรมการ	4.24	
14. นางสาวสฤณกมล อภิกิจธนพล (44 ปี ภรรยาบุตรคนที่ 7)	-	1.78	
15. นางสาวศิริเพ็ญ ยงศ์สงวนชัย (44 ปี บุตรคนที่ 8)	-	3.37	
16. นางสาวฉันทนา ยงศ์สงวนชัย (บุตรคุณสมชัยน้องคุณดำรงค์)	-	0.37	
17. นายสิทธิโชค ยงศ์สงวนชัย (บุตรคุณสมชัยน้องคุณดำรงค์)	-	0.37	
18. นายจิรายุ ยงศ์สงวนชัย (บุตรของบุตรคนที่ 3)	-	0.73	

ในปี 2562 จากการเงินรวมของบริษัท มิตรลิบ ลิสซิ่ง จำกัด (มหาชน) มีรายการระหว่างกันกับบุคคลที่อาจมีความขัดแย้ง ดังนี้

1. ค่าใช้จ่ายในการเดินทาง (ค่าน้ำมัน, ค่าแท็กซี่)

บุคคลที่อาจมีความขัดแย้ง	ลักษณะของรายการ	มูลค่าของรายการ	ความจำเป็นและความสมเหตุสมผล
<p><b>1. บริษัท ชัยศิริจิต จำกัด</b> (สถานที่ตั้ง เลขที่ 413/1 ม.5 ถ.ศรีนครินทร์ ต.ลำโรงเหนือ อ.เมือง จ.สมุทรปราการ)</p> <p><b>ลักษณะความสัมพันธ์</b> มีการรวมการร่วมกัน 1 ท่าน คือ นายนิติพัญ์ ยงศ์สงวนชัย และมีนางสาวสฤณาคัมณท์ อภิกิจอนพล (ภรรยาคุณนิติพัญ์ ยงศ์สงวนชัย) เป็นกรรมการ</p> <p>มีผู้ถือหุ้นร่วมกัน 2 ท่าน คือ นายนิติพัญ์ ยงศ์สงวนชัย และนายศิวโรจน์ พัชรวิภาคกิจ โดย ณ วันที่ 31 ธันวาคม 2562 นายนิติพัญ์ ยงศ์สงวนชัย และนายศิวโรจน์ ยงศ์สงวนชัยถือหุ้นในบริษัท ชัยศิริจิต จำกัด ในอัตราร้อยละ 10 และร้อยละ 10 ตามลำดับ</p>	บริษัทซื้อแก๊สเติมให้กับรถแท็กซี่ เพื่อใช้ในการดำเนินการปกติ	24,710.00 (คิดเป็น 0.03% ของค่าใช้จ่ายในการขายและบริหาร)	บริษัทมีความจำเป็นต้องเติมแก๊ส เนื่องจากกระบวนการจัดทำรถแท็กซี่ ตั้งแต่การไป ทำสี, ติดตั้งแก๊ส, ต่อทะเบียน และอีกหลายขั้นตอน เพื่อเป็นการจัดให้มีการควบคุมภายในที่ดีจึงกำหนดให้มีการเติมแก๊ส จะต้องเติมที่สถานีนี้ เนื่องจากบริษัท ได้ทำ Credit term กับสถานีนี้โดยไม่ต้องวางหลักประกัน จึงเป็นการลดความเสี่ยงจากการถือเงินสด และสามารถควบคุมให้ การใช้ปริมาณเชื้อเพลิงเป็นความจริง อีกทั้งราคาขายเป็นราคาที่กำหนดเป็นมาตรฐานเดียวกันกับสถานีบริการทั่วไป
<p><b>2. บริษัท สวัสดิ์ศิริ จำกัด</b> (สถานที่ตั้ง เลขที่ 413/1 ม.5 ถ.ศรีนครินทร์ ต.ลำโรงเหนือ อ.เมือง จ.สมุทรปราการ)</p> <p><b>ลักษณะความสัมพันธ์</b> มีการรวมการร่วมกัน 1 ท่าน คือ นายนิติพัญ์ ยงศ์สงวนชัย และมีนางสาวสฤณาคัมณท์ อภิกิจอนพล (ภรรยาคุณนิติพัญ์ ยงศ์สงวนชัย) เป็นกรรมการ</p> <p>มีผู้ถือหุ้นร่วมกัน 1 ท่าน คือ นายนิติพัญ์ ยงศ์สงวนชัย ถือหุ้นในบริษัท สวัสดิ์ศิริ จำกัด ในอัตราร้อยละ 30</p>	บริษัทซื้อแก๊สเติมให้กับรถแท็กซี่ เพื่อใช้ในการดำเนินการปกติ	37,876.38 (คิดเป็น 0.045% ของค่าใช้จ่ายในการขายและบริหาร)	บริษัทมีความจำเป็นต้องเติมแก๊ส เนื่องจากกระบวนการจัดทำรถแท็กซี่ ตั้งแต่การไป ทำสี, ติดตั้งแก๊ส, ต่อทะเบียน และอีกหลายขั้นตอน เพื่อเป็นการจัดให้มีการควบคุมภายในที่ดีจึงกำหนดให้มีการเติมแก๊ส จะต้องเติมที่สถานีนี้ เนื่องจากบริษัท ได้ทำ Credit term กับสถานีนี้โดยไม่ต้องวางหลักประกัน จึงเป็นการลดความเสี่ยงจากการถือเงินสด และสามารถควบคุมให้ การใช้ปริมาณเชื้อเพลิงเป็นความจริง อีกทั้งราคาขายเป็นราคาที่กำหนดเป็นมาตรฐานเดียวกันกับสถานีบริการทั่วไป



บุคคลที่อาจมีความขัดแย้ง	ลักษณะของรายการ	มูลค่าของรายการ	ความจำเป็นและความสมเหตุสมผล
<b>3. บริษัท เอ็น.อี.อี จำกัด</b> (สภานิติตั้ง เลขที่ 999 ม.5 ต.ลำโพงเหนือ อ.เมือง จ.สมุทรปราการ) <b>ลักษณะความสัมพันธ์</b> มีการร่วมทุนร่วมกัน 1 ท่าน คือ นายนิติพัญ์ ยงศ์สงวนชัย และมีนางสาวสฤณาศมณฑ์ อภิกิจธนพล (ภรรยาของนายนิติพัญ์ ยงศ์สงวนชัย) เป็นกรรมการ มีผู้ถือหุ้นร่วมกัน 4 ท่าน คือ นายณัฏฐา ยงศ์สงวนชัย, นางสาวสฤณาศมณฑ์ อภิกิจธนพล (ภรรยาของนายนิติพัญ์ ยงศ์สงวนชัย), นางสาวศิริพร ยงศ์สงวนชัย และนายศิวโรจน์ พัชรวิภาคกิจ (อดีตกรรมการที่ลาออกเมื่อวันที่ 17 มีนาคม 2559) ถือหุ้นบริษัท เอ็น.อี.อี. จำกัด ร้อยละ 56, ร้อยละ 6, ร้อยละ 4 และร้อยละ 4 ตามลำดับ	บริษัทซื้อน้ำมันเพื่อเติมในรถที่ใช้ในการดำเนินการ และเติมในรถที่จะดำเนินการเปลี่ยนเป็นรถแท็กซี่บริษัทซื้อคูปองน้ำมัน เพื่อเติมให้กับลูกค้าที่สั่งซื้อรถแท็กซี่กับบริษัท คูปองน้ำมัน	1,058,011 (คิดเป็น 1.264% ของค่าใช้จ่ายในการขายและบริหาร) 69,812.00 (คิดเป็น 0.083% ของค่าใช้จ่ายในการขายและบริหาร)	บริษัทมีความจำเป็นต้องเติมแก๊ส เนื่องจากกระบวนการจัดทำรถแท็กซี่ ตั้งแต่การไป ทำสี, ติดตั้งแก๊ส, ต่อทะเบียน และอีกหลายขั้นตอน เพื่อเป็นการจัดให้มีการควบคุมภายในที่ตึงตังกำหนดให้การเติมแก๊ส จะต้องเติมที่สถานีนี้ เนื่องจากบริษัท ได้ทำ Credit term กับสถานีนี้โดยไม่ต้องวางหลักประกัน จึงเป็นการลดความเสี่ยงจากการถือเงินสด และสามารถควบคุมได้ การให้บริการเป็นความจริง อีกทั้งราคาขายเป็นราคาที่กำหนดเป็นมาตรฐานเดียวกันกับสถานีบริการทั่วไป

2. ค่าเช่า

บุคคลที่อาจมีความขัดแย้ง	ลักษณะของรายการ	มูลค่าของรายการ	ความจำเป็นและความสมเหตุสมผล
<b>1. นางวาสนา ยงศ์สงวนชัย</b> <b>ลักษณะความสัมพันธ์</b> ภรรยาของนายชรินทร์ ยงศ์สงวนชัย ซึ่งเป็นผู้ถือหุ้นของบริษัท ณ วันที่ 31 ธันวาคม 2562 ถือหุ้นร้อยละ 3.37 ของทุนจดทะเบียนชำระแล้ว มารดาของนายณัฏฐา ยงศ์สงวนชัยซึ่งเป็นกรรมการและผู้ถือหุ้นของบริษัทในอัตราร้อยละ 1.84 ของทุนจดทะเบียนชำระแล้วของบริษัท นายชรินทร์ ยงศ์สงวนชัย เป็นบุตรชายของนายดำรงค์ ยงศ์สงวนชัย เป็นบิดาของนายณัฏฐา ยงศ์สงวนชัย และเป็นพี่ชายกรรมการบริษัท คือ นายนิติพัญ์ ยงศ์สงวนชัย และนายนิติพัญ์ ยงศ์สงวนชัย	บริษัทเช่าที่ดิน บนโฉนด เลขที่ 88148 เนื้อที่ 47 ตารางวา และที่ดินบนโฉนด เลขที่ 328888 รวมเนื้อที่ 211.20 ตร.ว. บน ถนนศรีนครินทร์ ต.ลำโพงเหนือ อ.เมือง จ.สมุทรปราการ เพื่อใช้ในการจัดเก็บรถแท็กซี่ และบริษัทใช้พื้นที่ดังกล่าวจดทะเบียนเป็นสาขาของบริษัท และมีการวางเงินค้ำประกัน จำนวน 40,000 บาท	240,000.00 (คิดเป็น 0.236% ของค่าใช้จ่ายในการขายและบริหาร)	บริษัทเช่าที่ดิน เพื่อใช้เป็นที่พักเก็บรถแท็กซี่ของบริษัทและบริษัทได้จดทะเบียนพื้นที่ดังกล่าว เป็นสาขาของบริษัท และใช้ในการประกอบกิจการตามปกติ

บุคคลที่อาจมีความขัดแย้ง	ลักษณะของรายการ	มูลค่าของรายการ	ความจำเป็นและความสมเหตุสมผล
<p>2. คุณน้ำผึ้ง พิธิษฐกุล</p> <p><b>ลักษณะความสัมพันธ์</b></p> <p>ภรรยาของ ดร.กิตติ ยงค์สงวนชัย ซึ่งเป็นประธานกรรมการผู้ถือหุ้นของบริษัทฯ ณ วันที่ 31 ธันวาคม 2562 ถือหุ้นร้อยละ 3.28 ของทุนจดทะเบียนชำระแล้ว</p>	<p>บริษัทเช่าพื้นที่ เนื้อที่ 483.3 ตร.ว. บนโฉนดเลขที่ 328889 ม. 5 ต.ลำโรงเหนือ อ.เมือง จ.สมุทรปราการ เพื่อใช้จัดเก็บรถแท็กซี่ และบริษัทได้จดทะเบียนที่ดินดังกล่าว เป็นสาขาของบริษัท และบริษัทมีการวางเงินประกันจำนวน 48,000 บาท</p>	<p>288,000.00 (คิดเป็น 0.283% ของค่าใช้จ่ายในการขายและบริหาร)</p>	<p>บริษัทเช่าที่ดิน เพื่อใช้เป็นที่จอดรถแท็กซี่ของบริษัท และจดทะเบียนเป็นสาขาของบริษัท ซึ่งเป็นการประกอบกิจการตามปกติ</p>
<p>3. บริษัท ชัยศิริจิต จำกัด</p> <p>(สถานที่ตั้ง เลขที่ 413/1 ม.5 ต.ลำโรงเหนือ อ.เมืองจ.สมุทรปราการ)</p> <p><b>ลักษณะความสัมพันธ์</b></p> <p>มีการร่วมถือหุ้น 1 ท่าน คือ นายนิติพัทธ์ ยงค์สงวนชัย และมีนางสาวสฤณคำณธ์ อภิกิจธนพล (ภรรยาคุณนิติพัทธ์ ยงค์สงวนชัย) เป็นกรรมการ</p> <p>มีผู้ถือหุ้นร่วมกัน 2 ท่าน คือ นายนิติพัทธ์ ยงค์สงวนชัย และนายศิริโรจน์ พัชรวิภาคกิจ โดย ณ วันที่ 31 ธันวาคม 2562 นายนิติพัทธ์ ยงค์สงวนชัย และนายศิริโรจน์ ถือหุ้นถือหุ้นในบริษัท ชัยศิริจิต จำกัด ในอัตราร้อยละ 10 และร้อยละ 10 ตามลำดับ</p>	<p>บริษัทเช่าพื้นที่ภายในบริเวณปั๊มน้ำมันของบริษัท ชัยศิริจิต จำกัด เพื่อใช้เป็นสำนักงาน และมีการวางเงินค้ำประกันจำนวน 47,400 บาท</p>	<p>119,200.00 (คิดเป็น 0.142% ของค่าใช้จ่ายในการขายและบริหาร)</p>	<p>บริษัทเช่าพื้นที่ดังกล่าว เพื่อใช้ในการประกอบกิจการออฟฟิศสำนักงานขายและใช้เป็นโชว์รูม และเป็นที่จอดรถพนักงานบริษัท และบริษัทมีการจ่ายค่าเช่าป้ายโฆษณา เพื่อประชาสัมพันธ์บริษัทในพื้นที่ดังกล่าว ซึ่งเป็นการประกอบกิจการตามปกติ</p>
<p>4. บริษัท เอ็น.อี.อี จำกัด</p> <p>(สถานที่ตั้งอยู่ที่ 999 ม.5 ต.ลำโรงเหนือ อ.เมือง จ.สมุทรปราการ)</p> <p><b>ลักษณะความสัมพันธ์</b></p> <p>มีการร่วมถือหุ้น 1 ท่าน คือ นายนิติพัทธ์ ยงค์สงวนชัย และมีนางสาวสฤณคำณธ์ อภิกิจธนพล (ภรรยาคุณนิติพัทธ์ ยงค์สงวนชัย) เป็นกรรมการ</p>	<p>บริษัทเช่าพื้นที่ จากบริษัท เอ็น.อี.อี จำกัด เพื่อใช้ติดตั้งป้ายโฆษณาประชาสัมพันธ์บริษัท</p>	<p>24,000.00 (คิดเป็น 0.029% ของค่าใช้จ่ายในการขายและบริหาร)</p>	<p>บริษัทเช่าที่ดิน เพื่อติดตั้งป้ายโฆษณาของบริษัท ในบริเวณสถานีบริการ เพื่อใช้เป็นสื่อประชาสัมพันธ์บริษัทให้กับผู้ขับแท็กซี่ที่เข้ามาเติมน้ำมันในปั๊มแก๊สดังกล่าว</p>

บุคคลที่อาจมีความขัดแย้ง	ลักษณะของรายการ	มูลค่าของรายการ	ความจำเป็นและความสมเหตุสมผล
มีผู้ถือหุ้นร่วมกัน 4 ท่าน คือ นายณัฏฐา ยงค์สงวนชัย, นางสาวสุภาคมณต์ อภิกิจอนพล (ภรรยาของนายนิติพัทธ์ ยงค์สงวนชัย), นางสาวศิริพร ยงค์สงวนชัย และนายศิวโรจน์ พัชรวิภาคกิจ (อดีตกรรมการที่ลาออกเมื่อวันที่ 17 มีนาคม 2559) ถือหุ้นบริษัท เอ็น.อี.อี. จำกัด ร้อยละ 56, ร้อยละ 6, ร้อยละ 4 และร้อยละ 4 ตามลำดับ			

### 3. ชื่อทรัพย์สิน

บุคคลที่อาจมีความขัดแย้ง	ลักษณะของรายการ	มูลค่าของรายการ	ความจำเป็นและความสมเหตุสมผล
<p>1. บริษัท ดำรงชัย เซฟแอนด์สตีล เพอร์นิเจอร์ จำกัด (ผู้จำหน่ายอุปกรณ์สำนักงานทั่วไป)</p> <p><b>ลักษณะความสัมพันธ์</b></p> <p>มีการร่วมทุน 1 ท่าน คือ นายนิติพัทธ์ ยงค์สงวนชัย และมีนายนิพนธ์ ยงค์สงวนชัย นางเบญจมาศ ยงค์สงวนชัย นายชินทร์ ยงค์สงวนชัย และนายนิรันดร์ ยงค์สงวนชัย ซึ่งเป็นกลุ่มผู้ถือหุ้นใหญ่ของบริษัทเป็นกรรมการมีผู้ถือหุ้นร่วมกัน 10 ท่าน คือ นายนิติพัทธ์ ยงค์สงวนชัย, นายดำรงชัย ยงค์สงวนชัย, นายนิพนธ์ ยงค์สงวนชัย, นายชินทร์ ยงค์สงวนชัย, นายนิรันดร์ ยงค์สงวนชัย, นางน้ำผึ้ง พิธิษฐกุล, นางเบญจมาศ ยงค์สงวนชัย, นางสาวนา ยงค์สงวนชัย, นางสาวศิริเพ็ญ ยงค์สงวนชัย และนายนิติพัทธ์ ยงค์สงวนชัย ถือหุ้นบริษัทดำรงชัย เซฟแอนด์สตีล เพอร์นิเจอร์ จำกัด ในอัตราร้อยละ 10, ร้อยละ 30, ร้อยละ 5, ร้อยละ 10, ร้อยละ 10, ร้อยละ 5, ร้อยละ 5, ร้อยละ 10 และร้อยละ 10 ตามลำดับ</p>	บริษัทเช่าพื้นที่ จากบริษัท เอ็น.อี.อี จำกัด เพื่อใช้ติดตั้งโฆษณา ประชาสัมพันธ์ บริษัท	120,000.00 (คิดเป็น 0.397% ของค่าใช้จ่ายในการขายและบริหาร)	บริษัทสั่งซื้ออุปกรณ์สำนักงานเพื่อใช้ประโยชน์ในบริษัท ซึ่งราคาขายเป็นราคาที่กำหนดเป็นมาตรฐานเดียวกันกับร้านจำหน่ายอุปกรณ์สำนักงานทั่วไป

บุคคลที่อาจมีความขัดแย้ง	ลักษณะของรายการ	มูลค่าของรายการ	ความจำเป็นและความสมเหตุสมผล
<p>2. บริษัท ดำรงชัยคำทอง จำกัด</p> <p><b>ลักษณะความสัมพันธ์</b></p> <p>มีการรวมกัน 1 ท่าน คือ นายนิทัศน์ ยงค์สงวนชัย และมีนางสาวสุรีย์พร เสรีรัตนชัยพร (ภรรยาคุณนิทัศน์ ยงค์สงวนชัย) เป็นกรรมการ มีผู้ถือหุ้นร่วมกัน 8 คน คือ นางน้ำผึ้ง พิธิษฐกุล, นายดำรงชัย ยงค์สงวนชัย, นายชรินทร์ ยงค์สงวนชัย, นายนิพนธ์ ยงค์สงวนชัย, นายนิทัศน์ ยงค์สงวนชัย, นายนิรันดร์ ยงค์สงวนชัย, นายนิติพันธุ์ ยงค์สงวนชัย, นางสาวศิริเพ็ญ ยงค์สงวนชัย ถือหุ้นใน อัตราร้อยละ 99.86, ร้อยละ 0.02, ร้อยละ 0.02, ร้อยละ 0.02, ร้อยละ 0.02, ร้อยละ 0.02, ร้อยละ 0.02 และ ร้อยละ 0.02 ตามลำดับ</p>	<p>บริษัทสั่งซื้อสร้อยทองคำ เพื่อใช้ส่งเสริมการขาย</p> <p>น้ำหนัก 1 บาท</p> <p>จำนวน 6 เส้น</p> <p>น้ำหนัก 1 สลึง</p> <p>จำนวน 7 เส้น</p> <p>น้ำหนัก 2 สลึง</p> <p>จำนวน 1 เส้น</p> <p>เพื่อใช้ส่งเสริมการขาย</p>	<p>736,955.95</p> <p>(คิดเป็น 0.880%</p> <p>ของค่าใช้จ่าย</p> <p>ในการขาย</p> <p>และบริหาร)</p>	<p>เพื่อเป็นการกระตุ้นยอดขาย บริษัท จึงได้มีการจัดโปรโมชั่น การขาย โดยการแถมทองคำที่มาออก รวดเท็กซ์ ซึ่งห้างทองดำรงชัย คำทองสามารถให้ Credit Term กับทางบริษัทได้ โดยไม่ต้องมี หลักทรัพย์ค้ำประกัน ซึ่งเป็น ประโยชน์สำหรับบริษัท อีกทั้ง ราคาทองคำมีราคากลางเป็นตัว กำหนด บริษัทจึงซื้อในราคาตลาด</p>
<p>3. บริษัท ดำรงชัย กิ่งแก้ว จำกัด</p> <p><b>ลักษณะความสัมพันธ์</b></p> <p>มีการรวมกัน 1 ท่าน คือ ดร.กิตติ ยงค์สงวนชัย และมี นายนิรันดร์ ยงค์สงวนชัย, นางสาวศิริเพ็ญ ยงค์สงวนชัย, นางสาวศิริพร ยงค์สงวนชัย เป็นบุคคลในกลุ่มผู้ถือหุ้นใหญ่เป็นกรรมการ มีผู้ถือหุ้นร่วมกัน 3 คน คือ ดร.กิตติ ยงค์สงวนชัย, นางสาวศิริพร ยงค์สงวนชัย, นางสาวศิริเพ็ญ ยงค์สงวนชัย ถือหุ้นในอัตรา ร้อยละ 99.60, ร้อยละ 0.20, ร้อยละ 0.20 ตามลำดับ</p>	<p>บริษัทสั่งซื้อสร้อยทองคำ เพื่อใช้ส่งเสริมการขาย</p> <p>น้ำหนัก 1 บาท</p> <p>จำนวน 7 เส้น</p> <p>น้ำหนัก 2 สลึง</p> <p>จำนวน 1 เส้น</p> <p>น้ำหนัก 1 สลึง</p> <p>จำนวน 1 เส้น</p> <p>เพื่อใช้ส่งเสริมการขาย</p>	<p>325,572.84</p> <p>(คิดเป็น 0.389%</p> <p>ของค่าใช้จ่าย</p> <p>ในการขาย</p> <p>และบริหาร)</p>	<p>เพื่อเป็นการกระตุ้นยอดขาย บริษัท จึงได้มีการจัดโปรโมชั่น การขาย โดยการแถมทองคำที่มาออก รวดเท็กซ์ ซึ่งห้างทองดำรงชัย กิ่งแก้ว สามารถให้ Credit Term กับทางบริษัทได้ โดยไม่ต้องมี หลักทรัพย์ค้ำประกัน ซึ่งเป็น ประโยชน์สำหรับบริษัท อีกทั้ง ราคาทองคำมีราคากลางเป็นตัว กำหนด บริษัทจึงซื้อในราคาตลาด</p>



#### 4. เงินกู้ยืม

บุคคลที่อาจมีความขัดแย้ง	ลักษณะของรายการ	มูลค่าของรายการ	ความจำเป็นและความสมเหตุสมผล
1. นายนิพนธ์ ยงศ์สงวนชัย	บริษัทฯ ทำสัญญากู้ยืมเงิน โดยไม่มีหลักประกัน	30,000,000.00 (ดอกเบี้ย 2,195,068.51)	มีความจำเป็นต้องกู้ยืมเงิน จำนวน 30 ล้านบาท เพื่อใช้ในการดำเนินธุรกิจปกติของบริษัท กล่าวคือ ใช้ในการปล่อยสินเชื่อของบริษัท โดยมีการคิดดอกเบี้ยจากเงินกู้ยืมอัตราร้อยละ 4 ต่อปี อ้างอิงอัตราดอกเบี้ยตัวสัญญาใช้เงินที่บริษัทกู้ยืมเงินจากธนาคาร

#### 5. การค้ำประกันเงินกู้

บุคคลที่อาจมีความขัดแย้ง	ลักษณะของรายการ	มูลค่าของรายการ	ความจำเป็นและความสมเหตุสมผล
นายนิติพัทธ์ ยงศ์สงวนชัย	นายนิติพัทธ์ ยงศ์สงวนชัย ค้ำประกันเงินกู้จากธนาคารไทยพาณิชย์ จำกัด (มหาชน) เดิมจำนวน โดยไม่คิดค่าตอบแทนและค้ำประกันเงินกู้โดยจำนองโฉนดที่ดินที่ดินมีกรรมสิทธิ์อยู่	ค้ำประกัน เต็มวงเงินกู้	บริษัทจำเป็นต้องขอสินเชื่อจากสถาบันการเงินเพื่อใช้ในการดำเนินการให้บริการสินเชื่อของบริษัท และสถาบันการเงินจะกำหนดให้กรรมการบริษัทเป็นผู้ค้ำประกันเงินกู้ยืมดังกล่าว และกรรมการไม่คิดค่าตอบแทนในการค้ำประกันดังกล่าว
นายนิทัศน์ ยงศ์สงวนชัย	นายนิทัศน์ ยงศ์สงวนชัย ค้ำประกันเงินกู้จากธนาคาร ไทยพาณิชย์ จำกัด (มหาชน) เดิมจำนวน โดยไม่คิดค่าตอบแทนและค้ำประกันเงินกู้โดยจำนองโฉนดที่ดินที่ดินมีกรรมสิทธิ์อยู่	ค้ำประกัน เต็มวงเงินกู้	บริษัทจำเป็นต้องขอสินเชื่อจากสถาบันการเงินเพื่อใช้ในการดำเนินการให้บริการสินเชื่อของบริษัท และสถาบันการเงินจะกำหนดให้กรรมการบริษัทเป็นผู้ค้ำประกันเงินกู้ยืมดังกล่าว และกรรมการไม่คิดค่าตอบแทนในการค้ำประกันดังกล่าว
นายนิทัศน์ ยงศ์สงวนชัย	นายนิทัศน์ ยงศ์สงวนชัย ค้ำประกันเงินกู้จากธนาคาร LHBANK เดิมจำนวน และจำนำบัญชีเงินฝากส่วนตัวกับ LHBANK โดยการค้ำประกันไม่คิดค่าตอบแทน	วงเงินกู้ระยะสั้น 130 ล้านบาท	บริษัทจำเป็นต้องขอสินเชื่อจากสถาบันการเงินเพื่อใช้ในการดำเนินการให้บริการสินเชื่อของบริษัท และสถาบันการเงินจะกำหนดให้กรรมการบริษัทเป็นผู้ค้ำประกันเงินกู้ยืมดังกล่าว และกรรมการไม่คิดค่าตอบแทนในการค้ำประกันดังกล่าว
นายณัฏฐา ยงศ์สงวนชัย	นายณัฏฐา ยงศ์สงวนชัย ค้ำประกันเงินกู้จากธนาคาร SCB 200 ล้านบาท โดยไม่คิดค่าตอบแทน	วงเงินกู้ระยะสั้น 200 ล้านบาท	บริษัทจำเป็นต้องขอสินเชื่อจากสถาบันการเงินเพื่อใช้ในการดำเนินการให้บริการสินเชื่อของบริษัท และสถาบันการเงินจะกำหนดให้กรรมการบริษัทเป็นผู้ค้ำประกันเงินกู้ยืมดังกล่าว และกรรมการไม่คิดค่าตอบแทนในการค้ำประกันดังกล่าว

บุคคลที่อาจมีความขัดแย้ง	ลักษณะของรายการ	มูลค่าของรายการ	ความจำเป็นและความสมเหตุสมผล
นางสาวสุริย์พร เจริญรัตนชัยพร นางสาวณัฏฐ์ อภิกิจธนพล	นางสาวสุริย์พร เจริญรัตนชัยพร และ นางสาวณัฏฐ์ อภิกิจธนพล จำนวน โฉนดที่ดิน เลขที่ 2415, 3962 เนื้อที่รวม 15-1-52 ไร่ ที่ตนมีกรรมสิทธิ์ร่วม เพื่อเป็น หลักประกันเงินกู้จากธนาคาร SCB	ค้ำประกัน เดิมวงเงินกู้	บริษัทจำเป็นต้องขอสินเชื่อจากสถาบันการเงินเพื่อใช้ในการดำเนินการ ให้บริการสินเชื่อของบริษัท และสถาบันการเงินได้ขอหลักประกัน เงินกู้ยืมดังกล่าว ซึ่งกลุ่มผู้ถือหุ้นใหญ่ยินยอมให้จำนองที่ดินของตนเอง ถือกรรมสิทธิ์อยู่เป็นหลักประกัน และกลุ่มผู้ถือหุ้นใหญ่ไม่คิดค่าตอบแทน ตอบแทนในการให้ยืมหลักประกันดังกล่าว
นายสุวัฒน์ เลียวตระกูล	นายสุวัฒน์ เลียวตระกูลจำนวนโฉนดที่ดิน เลขที่ 1450 ที่ตนมีกรรมสิทธิ์เพื่อเป็นหลัก ประกันเงินกู้จากธนาคาร SCB	วงเงินกู้ระยะสั้น 460 ล้านบาท	บริษัทจำเป็นต้องขอสินเชื่อจากสถาบันการเงินเพื่อใช้ในการดำเนินการ ให้บริการสินเชื่อของบริษัท และสถาบันการเงินได้ขอหลักประกันเงิน กู้ยืมดังกล่าว ซึ่งกลุ่มผู้ถือหุ้นใหญ่ยินยอมให้จำนองที่ดินของตนเองถือ กรรมสิทธิ์อยู่เป็นหลักประกัน และกลุ่มผู้ถือหุ้นใหญ่ไม่คิดค่าตอบแทน ในการให้ยืมหลักประกันดังกล่าว
นางพรนิภา ยงศ์ลงวนชัย	นางพรนิภา ยงศ์ลงวนชัย จำนวนโฉนดที่ดิน เลขที่ 1451, 6027, 6028 ที่ตนมีกรรมสิทธิ์ เพื่อเป็นหลักประกันเงินกู้จากธนาคาร SCB	วงเงินกู้ระยะสั้น 460 ล้านบาท	บริษัทจำเป็นต้องขอสินเชื่อจากสถาบันการเงินเพื่อใช้ในการดำเนินการ ให้บริการสินเชื่อของบริษัท และสถาบันการเงินได้ขอหลักประกันเงิน กู้ยืมดังกล่าว ซึ่งกลุ่มผู้ถือหุ้นใหญ่ยินยอมให้จำนองที่ดินของตนเองถือ กรรมสิทธิ์อยู่เป็นหลักประกัน และกลุ่มผู้ถือหุ้นใหญ่ไม่คิดค่าตอบแทน ในการให้ยืมหลักประกันดังกล่าว
นายอริระ ยงศ์ลงวนชัย	นายอริระ ยงศ์ลงวนชัย จำนวนโฉนดที่ดิน เลขที่ 1451 ที่ตนมีกรรมสิทธิ์เพื่อเป็นหลัก ประกันเงินกู้จากธนาคาร SCB	วงเงินกู้ระยะสั้น 460 ล้านบาท	บริษัทจำเป็นต้องขอสินเชื่อจากสถาบันการเงินเพื่อใช้ในการดำเนินการ ให้บริการสินเชื่อของบริษัท และสถาบันการเงินได้ขอหลักประกันเงิน กู้ยืมดังกล่าว ซึ่งกลุ่มผู้ถือหุ้นใหญ่ยินยอมให้จำนองที่ดินของตนเองถือ กรรมสิทธิ์อยู่เป็นหลักประกัน และกลุ่มผู้ถือหุ้นใหญ่ไม่คิดค่าตอบแทน ในการให้ยืมหลักประกันดังกล่าว

บุคคลที่อาจมีความขัดแย้ง	ลักษณะของรายการ	มูลค่าของรายการ	ความจำเป็นและความสมเหตุสมผล
นายกิมเซี้ย เลี้ยวตระกูล	นายกิมเซี้ย เลี้ยวตระกูล จ้างองโฉนดที่ดิน เลขที่ 1459 ที่ดินมีกรรมสิทธิ์เพื่อเป็นหลักประกันเงินกู้จากธนาคาร SCB	วงเงินกู้ระยะสั้น 460 ล้านบาท	บริษัทจำเป็นต้องขอสินเชื่อจากสถาบันการเงินเพื่อใช้ในการดำเนินการ ให้บริการสินเชื่อของบริษัท และสถาบันการเงินได้ขอหลักประกันเงินกู้ยืมดังกล่าว ซึ่งกลุ่มผู้ถือหุ้นใหญ่ยินยอมให้จำนองที่ดินของตนเองถือกรรมสิทธิ์อยู่เป็นหลักประกัน และกลุ่มผู้ถือหุ้นใหญ่ไม่คิดค่าตอบแทนในการให้ยืมหลักประกันดังกล่าว
นางจิตรา เปี่ยมทอง นางน้ำผึ้ง พิธิษฐกุล นายชรินทร์ ยงค์สงวนชัย นายนิพนธ์ ยงค์สงวนชัย นายนิติพัญ์ ยงค์สงวนชัย นางสาวสฤณรัตน์ อภิกิจธนพล นางสาวสุวิทย์พร เสรีรัตนชัยพร นายนิทัศน์ ยงค์สงวนชัย	กลุ่มผู้ถือหุ้นใหญ่ จ้างองโฉนดที่ดิน เลขที่ 2464 เนื้อที่ 30-0-00 ไร่ ที่ดินมีกรรมสิทธิ์ร่วม เพื่อเป็นหลักประกันเงินกู้จากธนาคาร SCB	คำประกัน เติมวงเงินกู้	บริษัทจำเป็นต้องขอสินเชื่อจากสถาบันการเงินเพื่อใช้ในการดำเนินการ ให้บริการสินเชื่อของบริษัท และสถาบันการเงินได้ขอหลักประกันเงินกู้ยืมดังกล่าว ซึ่งกลุ่มผู้ถือหุ้นใหญ่ยินยอมให้จำนองที่ดินของตนเองถือกรรมสิทธิ์อยู่เป็นหลักประกัน และกลุ่มผู้ถือหุ้นใหญ่ไม่คิดค่าตอบแทนในการให้ยืมหลักประกันดังกล่าว
นางจิตรา เปี่ยมทอง	นางจิตรา เปี่ยมทอง จ้างองโฉนดที่ดิน เลขที่ 5423, 2424, 6097, 6203 เนื้อที่รวม 4-2-09 ไร่ ที่ดินมีกรรมสิทธิ์ เพื่อเป็นหลักประกันเงินกู้จากธนาคาร SCB	คำประกัน เติมวงเงินกู้	บริษัทจำเป็นต้องขอสินเชื่อจากสถาบันการเงินเพื่อใช้ในการดำเนินการ ให้บริการสินเชื่อของบริษัท และสถาบันการเงินได้ขอหลักประกันเงินกู้ยืมดังกล่าว ซึ่งกลุ่มผู้ถือหุ้นใหญ่ยินยอมให้จำนองที่ดินของตนเองถือกรรมสิทธิ์อยู่เป็นหลักประกัน และกลุ่มผู้ถือหุ้นใหญ่ไม่คิดค่าตอบแทนในการให้ยืมหลักประกันดังกล่าว

## 6. แพลคตอริง

บุคคลที่อาจมีความขัดแย้ง	ลักษณะของรายการ	มูลค่าของรายการ	ความจำเป็นและความสมเหตุสมผล
บริษัท ดีซีเค แลนด์ จำกัด <b>ลักษณะความสัมพันธ์</b> มีการรวมการร่วมกัน 4 ท่าน คือ นายกิตติ ยงศ์สงวนชัย, นายนิทัศน์ ยงศ์สงวนชัย, นายชินทร์ ยงศ์สงวนชัย, นายณัฏฐา ยงศ์สงวนชัย เป็นกรรมการ มีผู้ถือหุ้นร่วมกัน 9 คน คือ นายดำรงค์ ยงศ์สงวนชัย, นายกิตติ ยงศ์สงวนชัย, นายชินทร์ ยงศ์สงวนชัย, นางสาวน้ำผึ้ง พิสิษฐกุล, นายนิติพัญ์ ยงศ์สงวนชัย, นายนิทัศน์ ยงศ์สงวนชัย, นายนิพนธ์ ยงศ์สงวนชัย, . นายนิรันดร์ ยงศ์สงวนชัย, นางสาวศิริเพ็ญ ยงศ์สงวนชัย ถือหุ้นในอัตราร้อยละ 20, ร้อยละ 10, ร้อยละ 10, ร้อยละ 10, ร้อยละ 10, ร้อยละ 10, ร้อยละ 10 และ ร้อยละ 10 ตามลำดับ	บริษัทให้บริการสินเชื่อ รับซื้อบัญชีลูกหนี้การค้า (แพลคตอริง) โดยบริษัท ดีซีเค แลนด์ จำกัด อยู่ในฐานะเป็นลูกหนี้การค้า	431,880.04 (ดอกเบี้ยรับและค่าธรรมเนียม)	บริษัทต้องการขยายการให้บริการสินเชื่อไปยังกลุ่มธุรกิจประเภทอื่นๆ ทั้งนี้ การคิดอัตราดอกเบี้ย เป็นอัตราดอกเบี้ยตามมาตรฐานการให้บริการสินเชื่อ (จัดไฟแนนซ์) โดยมีอัตราดอกเบี้ยร้อยละ 8%

## 7. จัดไฟแนนซ์ (รถสองแถว)

บุคคลที่อาจมีความขัดแย้ง	ลักษณะของรายการ	มูลค่าของรายการ	ความจำเป็นและความสมเหตุสมผล
บริษัท สีสวาทเดินรถ จำกัด (นายประพนธ์ พิทักษ์สุไพบ เป็นกรรมการและเป็นผู้ถือหุ้นใหญ่)	บริษัทให้บริการสินเชื่อเช่าซื้อกับ บริษัท สีสวาทเดินรถ จำกัด (จัดไฟแนนซ์)	3,779,952.00	บริษัทต้องการขยายการให้บริการสินเชื่อไปยังกลุ่มรถสาธารณะประเภทอื่นๆ ทั้งนี้ การคิดอัตราดอกเบี้ย เป็นอัตราดอกเบี้ยตามมาตรฐานการให้บริการสินเชื่อ (จัดไฟแนนซ์) โดยมีอัตราดอกเบี้ยร้อยละ 7 – 7.25%



### นโยบายหรือแนวโน้มนำการทำรายการระหว่างกันในอนาคต

ในกรณีที่บริษัทมีการทำรายการระหว่างกันกับบุคคลที่อาจมีความขัดแย้งตามที่กล่าวข้างต้น บริษัทจะเสนอให้คณะกรรมการตรวจสอบพิจารณาให้ความเห็นเกี่ยวกับความเหมาะสมของรายการระหว่างกัน และในกรณีที่คณะกรรมการตรวจสอบไม่มีความชำนาญในการพิจารณารายการระหว่างกันที่เกิดขึ้นนั้น บริษัทจะจัดให้มีบุคคลที่มีความรู้ ความชำนาญพิเศษ เช่น ผู้สอบบัญชี หรือผู้ประเมินราคาทรัพย์สินที่มีความเป็นอิสระ เป็นผู้ให้ความเห็นเกี่ยวกับรายการระหว่างกัน โดยความเห็นของคณะกรรมการตรวจสอบหรือบุคคลที่มีความรู้ความชำนาญพิเศษ จะถูกนำไปใช้ประกอบการตัดสินใจของคณะกรรมการบริษัทหรือผู้ถือหุ้น แล้วแต่กรณี เพื่อให้มีความมั่นใจว่าการเข้าทำรายการดังกล่าวจะไม่เป็นการยกย่ำ หรือถ่ายเทผลประโยชน์ระหว่างบริษัทหรือบริษัทย่อยหรือบุคคลที่อาจมีความขัดแย้งของบริษัทแต่เป็นการทำรายการที่บริษัทได้คำนึงถึงประโยชน์สูงสุดของผู้ถือหุ้น

สำหรับการให้ความช่วยเหลือทางการเงินนั้น ในการประชุมคณะกรรมการบริษัทครั้งที่ 1/2562 เมื่อวันที่ 22 กุมภาพันธ์ 2562 บริษัทได้กำหนดนโยบายเกี่ยวกับการกู้ยืมโดยบริษัทจะเน้นการกู้ยืมจากสถาบันการเงินเป็นหลัก และหากมีความจำเป็น เช่น ทางสถาบันการเงินอยู่ในช่วงเวลาการพิจารณาสินเชื่อ เป็นต้น บริษัทจึงจะขอความช่วยเหลือจากบุคคลที่เกี่ยวข้อง ซึ่งบริษัทได้กำหนดนโยบายการกู้ยืมจากบุคคลที่เกี่ยวข้องทั้งหมดในวงเงินสะสมในแต่ละช่วงเวลาไม่เกิน 25 ล้านบาท และอัตราดอกเบี้ยไม่เกินอัตราดอกเบี้ยเงินฝากประจำ 1 ปีบวกร้อยละ 1.00 ซึ่งเป็นอัตราดอกเบี้ยที่บริษัทใช้กับการค้าประกันเงินกู้โดยเงินสดของกรรมการ และทางบริษัทจะเริ่มปฏิบัติภายหลังที่บริษัทเข้าจดทะเบียนในตลาดหลักทรัพย์ฯ และในส่วนของการค้าประกันเงินกู้ยืมโดยใช้ที่ดินวางเป็นหลักประกันนั้น ทางผู้บริหารได้ชี้แจงต่อคณะกรรมการบริษัทว่าได้ทำการสอบถามกับผู้ถือหุ้นแต่ละราย และได้รับการยืนยันว่า ผู้ถือหุ้นเดิมที่นำหลักทรัพย์มาวางเป็นหลักประกัน ยังให้การสนับสนุนกับบริษัทต่อไปโดยไม่คิดค่าตอบแทน แต่หากวงเงินที่นำหลักทรัพย์ไปวางเป็นหลักประกันนั้น มีการชำระคืนครบถ้วนแล้ว แต่ละท่านมีความประสงค์ให้บริษัทได้ถอนหลักประกันคืนแก่ผู้ถือหุ้นต่อไป

## การวิเคราะห์และคำอธิบายของฝ่ายจัดการผลการดำเนินงาน

### รายได้

ในปี 2562 บริษัทฯ และบริษัทย่อยมีรายได้รวมจำนวน 469.48 ล้านบาท ลดลงจากงวดเดียวกันของปีก่อนซึ่งมีจำนวน 25.65 ล้านบาท คิดเป็นอัตราการลดลงร้อยละ 5.18 โดยรายได้รวมของกลุ่มบริษัทฯ ประกอบด้วย รายได้จากการขายสินค้า รายได้จากสัญญาเช่าซื้อ รายได้ดอกเบี้ยจากการรับซื้อสิทธิเรียกร้อง และรายได้อื่น โดยมีรายได้ทั้งหมดของบริษัทสามารถจำแนกโดยสรุปได้ดังนี้

หน่วย : ล้านบาท

งบกำไรขาดทุนเบ็ดเสร็จ	ปี 2560		ปี 2561		ปี 2562	
	ตรวจสอบ	ร้อยละ	ตรวจสอบ	ร้อยละ	ตรวจสอบ	ร้อยละ
(1) รายได้จากการขายสินค้า	278.20	62.60	299.18	60.94	259.29	55.23
(2) รายได้จากสัญญาเช่าซื้อ	157.80	35.51	174.59	35.26	186.63	39.75
(3) รายได้ดอกเบี้ยจากการรับซื้อสิทธิ	-		0.63	0.13	1.06	0.23
<b>รวมรายได้จากการดำเนินงาน</b>	<b>436.00</b>	<b>98.10</b>	<b>474.40</b>	<b>95.81</b>	<b>446.98</b>	<b>95.21</b>
รายได้อื่น	8.43	1.90	20.73	4.19	22.51	4.79
<b>รายได้รวม</b>	<b>444.43</b>	<b>100.00</b>	<b>495.13</b>	<b>100.00</b>	<b>469.48</b>	<b>100.00</b>

หมายเหตุ : รายได้อื่น ประกอบด้วย ค่าเบี้ยปรับ ค่าปรับผิดนัด ค่าอุปกรณืตกแต่งรถ เป็นต้น

### รายได้จากการขายสินค้า

รายได้จากการขายสินค้าเป็นรายได้หลักของกลุ่มบริษัทฯ คิดเป็นสัดส่วนร้อยละ 55.23 ของรายได้รวม ในปี 2562 บริษัทมีรายได้จากการขายสินค้า จำนวน 259.29 ล้านบาท ลดลงจากงวดเดียวกันของปีก่อนที่มีรายได้จากการขาย จำนวน 299.18 ล้านบาท หรือลดลงคิดเป็นสัดส่วนร้อยละ 13 ซึ่งเป็นผลจากนโยบายภาครัฐที่ออกมาในช่วงปลายปี 2561 คือ โครงการอภัยแก่หนี้ และทางบริษัทผู้ผลิตรถยนต์ โตโยต้า มีกำหนดที่จะออกจำหน่ายรถรูปโฉมใหม่ในช่วงไตรมาส 3 ปี 2562 จึงทำให้ผู้บริโภคชะลอการตัดสินใจ

หน่วย : ล้านบาท

รายการ	ปี 2560		ปี 2561		ปี 2562	
	มูลค่า	ร้อยละ	มูลค่า	ร้อยละ	มูลค่า	ร้อยละ
การขายรถแท็กซี่ด้วยการขายขาด	4.87	1.75	7.59	2.54	15.35	5.92
การขายรถแท็กซี่ด้วยการเช่าซื้อ	273.33	98.25	291.59	97.46	243.94	94.08
<b>รวมมูลค่าการขาย</b>	<b>278.20</b>	<b>100.00</b>	<b>299.18</b>	<b>100.00</b>	<b>259.29</b>	<b>100.00</b>

ในปี 2562 บริษัทมีรายได้การขายรถแท็กซี่พร้อมบริการให้สินเชื่อเช่าซื้อ จำนวน 243.94 ล้านบาท ซึ่งลดลงจากงวดเดียวกันของปีก่อน คิดเป็นสัดส่วนร้อยละ 16.34 เป็นผลจากลูกค้าชะลอการตัดสินใจซื้อรถ เพื่อรอความชัดเจนเกี่ยวกับโครงการอภัยแก่หนี้ และการเปลี่ยนโฉมรถยนต์ตามที่ได้กล่าวมาแล้วข้างต้น

### ต้นทุนขายและการให้บริการ และอัตรากำไรขั้นต้น

โครงสร้างต้นทุนขายของบริษัทสามารถแยกได้ ดังนี้

หน่วย : ล้านบาท

ประเภทต้นทุนขาย	ปี 2560		ปี 2561		ปี 2562	
	มูลค่า	ร้อยละ	มูลค่า	ร้อยละ	มูลค่า	ร้อยละ
ต้นทุนขาย	257.26	99.13	278.14	99.18	246.77	98.85
ต้นทุนการให้บริการ	2.26	0.87	1.20	0.43	2.88	1.15
รวมต้นทุนขายและการให้บริการ	259.52	100.00	279.34	100.00	249.65	100.00
% ของรายได้จากการขาย	93.29		93.37		96.28	

ในปี 2562 บริษัทมีต้นทุนจากการขายและการให้บริการ เท่ากับ 249.65 ล้านบาท คิดเป็นร้อยละ 96.28 ของรายได้จากการขาย ซึ่งต้นทุนขายที่ลดลงเป็นไปตามปริมาณการขายที่ลดลง

หน่วย : ล้านบาท

ต้นทุนขายตามประเภทรถแท็กซี่	ปี 2560		ปี 2561		ปี 2562	
	มูลค่า	ร้อยละ	มูลค่า	ร้อยละ	มูลค่า	ร้อยละ
รถแท็กซี่มือหนึ่ง	138.71	53.92	202.40	72.77	161.21	65.33
รถแท็กซี่มือสอง	118.55	46.08	75.74	27.23	85.56	34.67
รวมต้นทุนรถแท็กซี่	257.26	100.00	278.14	100.00	246.77	100.00

หมายเหตุ : ต้นทุนรถแท็กซี่มือหนึ่งดังกล่าวแสดงมูลค่าตัวรถ ไม่ได้รวมค่าใช้จ่ายเบ็ดเตล็ดอื่น เช่น ค่าติดตั้ง GPS เป็นต้น

หน่วย : ล้านบาท

กำไรขั้นต้นจากการขาย	ปี 2560		ปี 2561		ปี 2562	
	มูลค่า	ร้อยละ	มูลค่า	ร้อยละ	มูลค่า	ร้อยละ
รายได้จากการขายสินค้า	278.20	100.00	299.18	100.00	259.29	100.00
ต้นทุนขายและการให้บริการ	265.53	95.45	279.34	93.37	249.65	96.28
ต้นทุนทางการเงิน	2.03	0.73	1.65	0.55		
กำไรขั้นต้นจากการขาย	10.64	3.83	18.19	6.08	9.64	3.72

สำหรับปี 2562 บริษัทมีกำไรขั้นต้นจากการขายและการให้บริการ จำนวน 9.64 ล้านบาท คิดเป็นร้อยละ 3.72 ของรายได้จากการขาย ซึ่งลดลงเมื่อเปรียบเทียบกับงวดเดียวกันของปีก่อนที่มีกำไรขั้นต้นจากการขายและการให้บริการ จำนวน 18.19 ล้านบาท คิดเป็นอัตรากำไรขั้นต้นร้อยละ 6.08 โดยการลดลงดังกล่าว เป็นผลจากสัดส่วนการจำหน่ายรถแท็กซี่ลดลง อันเป็นผลจากการที่ลูกค้าชะลอการตัดสินใจซื้อรถ เพื่อรอความชัดเจนเกี่ยวกับโครงการฮักแท็กซี่ และการเปลี่ยนโฉมรถยนต์ตามที่ได้กล่าวมาแล้วข้างต้น อีกทั้งราคาขายบริษัทรถแท็กซี่มือสองมีข้อจำกัดในเรื่องของอายุคงเหลือทำให้ราคาเสนอขายเมื่อเทียบกับต้นทุนการปรับปรุงรถมีกำไรที่ต่ำลง



## รายได้จากสัญญาเช่าซื้อ และรายได้ดอกเบี้ยจากการรับซื้อสิทธิเรียกร้อง

หน่วย : ล้านบาท

รายได้	ปี 2560		ปี 2561		ปี 2562	
	มูลค่า	ร้อยละ	มูลค่า	ร้อยละ	มูลค่า	ร้อยละ
รายได้จากสัญญาเช่าซื้อ-ตามสัญญาเช่าซื้อ	94.89	62.12	100.78	57.52	96.45	51.39
รายได้จากสัญญาเช่าซื้อ-ตามสัญญาเงินกู้	58.23	38.12	75.27	42.96	93.15	49.63
รายได้ดอกเบี้ย - จากการรับซื้อสิทธิเรียกร้อง	-	-	0.63	0.36	1.06	0.56
ส่วนลดจ่ายและอื่นๆ	(0.36)	(0.24)	(1.46)	(0.83)	(2.97)	(1.58)
รวมรายได้จากสัญญาเช่าซื้อ และดอกเบี้ย จากการรับซื้อสิทธิเรียกร้อง	152.76	100.00	175.22	100.00	187.68	100.00

ในปี 2562 บริษัทมีรายได้จากสัญญาเช่าซื้อ รายได้ดอกเบี้ยจากการรับซื้อสิทธิเรียกร้อง รวม 187.68 ล้านบาท เพิ่มขึ้นจากงวดเดียวกันของปีก่อน จำนวน 12.46 ล้านบาท คิดเป็นการเพิ่มขึ้นร้อยละ 7.11 โดยสาเหตุหลักมาจากการขยายตัวของพอร์ตสินเชื่อ และรายได้ค่าธรรมเนียมและบริการ ซึ่งมีการเพิ่มบริการผลิตภัณฑ์ทางการเงินในการบริการ เช่น การบริการสินเชื่อเช่าซื้อรถยนต์ส่งสาธารณะประเภทอื่นๆ บริการนายหน้าขายกรรมธรรม์ประกันภัย บริการสินเชื่อ Factoring ซึ่งส่งผลให้รายได้รวมจากสัญญาเช่าซื้อเพิ่มขึ้น

## ต้นทุนทางการเงินและอัตรากำไรขั้นต้นจากรายได้จากสัญญาเช่าซื้อ

หน่วย : ล้านบาท

ต้นทุนทางการเงิน	ปี 2560		ปี 2561		ปี 2562	
	มูลค่า	ร้อยละ	มูลค่า	ร้อยละ	มูลค่า	ร้อยละ
ดอกเบี้ยจ่าย	27.65	95.45	33.91	98.44	29.80	99.83
ค่าธรรมเนียมในการกู้ยืม	1.00	3.45	0.25	0.73	0.05	0.17
ค่าธรรมเนียมลงทุน-ตัว B/E	0.32	1.10	0.29	0.83	-	-
รวมต้นทุนทางการเงิน	28.97	100.00	34.45	100.00	29.85	100.00
ร้อยละของรายได้จากสัญญาเช่าซื้อ	18.40		19.73		16.00	

ในปี 2562 บริษัทมียอดต้นทุนทางการเงิน จำนวน 29.85 ล้านบาท คิดเป็นอัตราลดลงร้อยละ 13.34 เมื่อเปรียบเทียบกับงวดเดียวกันของปีก่อน ในขณะที่ต้นทุนทางการเงินมีสัดส่วนคิดเป็นร้อยละ 16.00 ของรายได้จากสัญญาเช่าซื้อ ซึ่งลดลงจากงวดเดียวกันของปีก่อน ซึ่งมีสัดส่วนคิดเป็นร้อยละ 19.73 ของรายได้จากสัญญาเช่าซื้อ ซึ่งการลดลงดังกล่าวเป็นผลจากการที่บริษัทได้นำเงินทุนที่ได้รับจากการออกหุ้นสามัญเพิ่มทุน และเข้าเสนอขายหุ้นสามัญครั้งแรกในตลาดหลักทรัพย์ (IPO) มาชำระคืนเงินกู้ยืมจากสถาบันการเงินก่อนครบกำหนดบางส่วน



หน่วย : ล้านบาท

กำไรขั้นต้นจากสัญญาเช่าซื้อ และ ดอกเบี้ยจากการรับซื้อสิทธิเรียกร้อง	ปี 2560		ปี 2561		ปี 2562	
	มูลค่า	ร้อยละ	มูลค่า	ร้อยละ	มูลค่า	ร้อยละ
รายได้จากสัญญาเช่าซื้อ	157.45	100.00	174.59	100.00	186.63	100.00
รายได้ดอกเบี้ยจากการรับซื้อสิทธิเรียกร้อง	-	-	0.63	0.36	1.06	0.57
ต้นทุนทางการเงิน	28.97	18.40	34.45	19.73	29.85	16.00
กำไรขั้นต้นจากรายได้จากสัญญาเช่า และ ดอกเบี้ย จากการรับซื้อสิทธิเรียกร้อง	128.48	81.60	140.77	80.63	157.84	84.57

ในปี 2562 บริษัทมีกำไรขั้นต้นจากรายได้จากสัญญาเช่าซื้อ รายได้ดอกเบี้ยจากการรับซื้อสิทธิเรียกร้อง จำนวน 157.84 ล้านบาท คิดเป็นอัตรากำไรขั้นต้นเท่ากับร้อยละ 84.57 ของรายได้จากสัญญาเช่าซื้อ ซึ่งเพิ่มขึ้นจากงวดเดียวกันของปีก่อน จำนวน 17.06 ล้านบาท คิดเป็นการเพิ่มขึ้นร้อยละ 12.12 เนื่องจากต้นทุนทางการเงินที่ลดลง ตามเหตุผลที่ได้กล่าวมาแล้วข้างต้น

#### รายได้อื่น

สำหรับปี 2562 บริษัทมีรายได้อื่น จำนวน 22.51 ล้านบาท คิดเป็นสัดส่วนเท่ากับร้อยละ 4.79 ของรายได้รวม ซึ่งเพิ่มขึ้นจากงวดเดียวกันของปีก่อนที่มีจำนวน 1.78 ล้านบาท ซึ่งเกิดจากการเพิ่มขึ้นของผลตอบแทนจากการเป็นนายหน้าประกันภัย จำนวน 5.39 ล้านบาท

#### ต้นทุนในการจัดจำหน่าย

หน่วย : ล้านบาท

ต้นทุนในการจัดจำหน่าย	ปี 2560		ปี 2561		ปี 2562	
	มูลค่า	ร้อยละ	มูลค่า	ร้อยละ	มูลค่า	ร้อยละ
เงินเดือนและค่าคอมมิชชั่น	7.92	32.56	9.20	40.76	12.49	48.74
ค่าโฆษณา/ส่งเสริมการขาย/ค่านายหน้า	15.64	64.32	12.56	55.67	11.32	44.17
ค่าใช้จ่ายอื่น	0.76	3.12	1.27	3.57	1.82	7.09
รวมต้นทุนในการจัดจำหน่าย	24.32	100.00	23.03	100.00	25.63	100.00

ในปี 2562 บริษัทมีต้นทุนในการจัดจำหน่าย เท่ากับ 25.63 ล้านบาท คิดเป็นร้อยละ 5.46 ของรายได้รวม ซึ่งต้นทุนในการจัดจำหน่ายเพิ่มขึ้นเมื่อเทียบกับงวดเดียวกันของปีก่อน จำนวน 2.60 ล้านบาท โดยมีเป้าหมายเพื่อกระตุ้นและส่งเสริมการขายและการบริการ ซึ่งผลลัพธ์ที่ปรากฏได้สะท้อนตามปริมาณสัญญาเช่าซื้อที่เพิ่มขึ้นในปีดังกล่าว

#### ค่าใช้จ่ายในการบริหาร

ค่าใช้จ่ายในการบริหารที่สำคัญ ได้แก่ ค่าใช้จ่ายเกี่ยวกับพนักงาน เช่น เงินเดือน โบนัส และค่าสวัสดิการอื่นๆ ของพนักงาน เป็นต้น คิดเป็นอัตราส่วนร้อยละ 43.44 ของค่าใช้จ่ายในการบริหารรวม โดยบริษัทฯ และบริษัทย่อยมีค่าใช้จ่ายเกี่ยวกับพนักงานจำนวน 36.37 ล้านบาท ในปี 2562 ซึ่งเพิ่มขึ้นเมื่อเทียบกับงวดเดียวกันของปีก่อน จำนวน 6.33 ล้านบาท จะเห็นได้ว่าค่าใช้จ่ายในการบริหารเพิ่มขึ้นในปี 2562 เพราะบริษัทฯ มีการลงทุนขยายสาขา และเพิ่มบริการสินเชื่อประเภทอื่นเพิ่ม แก่ลูกค้าให้ครอบคลุมครบถ้วนมากยิ่งขึ้น ทำให้ค่าใช้จ่ายเกี่ยวกับพนักงานของบริษัทฯ เพิ่มขึ้นเพื่อรองรับการขยายสาขา และบริการเพิ่มขึ้นดังกล่าว

หน่วย : ล้านบาท

ค่าใช้จ่ายในการบริหาร	ปี 2560		ปี 2561		ปี 2562	
	มูลค่า	ร้อยละ	มูลค่า	ร้อยละ	มูลค่า	ร้อยละ
ค่าตอบแทนพนักงาน	22.71	29.89	30.04	35.33	36.37	43.44
ค่าเสื่อมราคา	5.08	6.69	6.59	7.75	6.62	7.91
ค่าเช่า	5.54	7.29	9.56	11.24	9.57	11.43
กำไร(ขาดทุน)จากการยืมตรา	16.94	22.30	13.15	15.46	15.17	18.12
ค่าเผื่อหนี้สงสัยจะสูญ	16.91	22.26	11.12	13.08	(3.75)	(4.48)
อื่นๆ	8.79	11.57	14.57	17.14	19.74	23.58
รวมค่าใช้จ่ายในการบริหาร	75.97	100.00	85.03	100.00	83.72	100.00

หมายเหตุ : อื่นๆ ประกอบด้วย ค่าเบี้ยประชุมกรรมการ ค่าธรรมเนียมวิชาชีพ เป็นต้น

ความสามารถในการทำกำไรของบริษัท สามารถสรุปได้ดังตารางข้างล่างนี้

หน่วย : ล้านบาท

ความสามารถในการทำกำไร	ปี 2560		ปี 2561		ปี 2562	
	จำนวน	ร้อยละ	จำนวน	ร้อยละ	จำนวน	ร้อยละ
กำไรขั้นต้นจากการขาย	18.68	3.83	18.19	6.08	9.64	3.72
กำไรขั้นต้นจากรายได้จากสัญญาเช่าซื้อ	128.48	82.93	142.10	81.39	157.24	84.25
กำไรขั้นต้น(รวมรายได้อื่น)	155.95	33.74	181.34	36.62	189.98	40.47
กำไรก่อนภาษีเงินได้	49.30	11.09	70.79	14.30	79.59	16.95
กำไรสุทธิ	39.38	8.86	56.77	11.46	65.99	14.05

สำหรับงวดปี 2562 บริษัทมีกำไรสุทธิ จำนวน 65.99 ล้านบาท คิดเป็นร้อยละ 14.05 ของรายได้รวม ในขณะที่ปี 2561 บริษัทมีอัตรากำไรสุทธิเท่ากับ 11.46 โดยอัตรากำไรสุทธิที่เพิ่มขึ้นในงวดปี 2562 มีสาเหตุหลักมาจากต้นทุนทางการเงินที่ลดลง เนื่องจากบริษัทได้นำเงินทุนที่ได้รับจากการออกหุ้นสามัญเพิ่มทุน และเข้าเสนอขายหุ้นสามัญครั้งแรกในตลาดหลักทรัพย์ (IPO) มาชำระคืนเงินกู้ยืมจากสถาบันการเงินก่อนครบกำหนดบางส่วน

#### อัตราผลตอบแทนของผู้ถือหุ้น

เมื่อพิจารณาอัตราผลตอบแทนของผู้ถือหุ้นในช่วงที่ผ่านมา พบว่า ในปี 2559 –ปี 2562 บริษัทมีอัตราผลตอบแทนของผู้ถือหุ้นรายปีคิดเป็นร้อยละ 23.72 ร้อยละ 14.65 ร้อยละ 19.92 และร้อยละ 12.66 ตามลำดับ โดยในปี 2562 บริษัทมีอัตราผลตอบแทนของผู้ถือหุ้นในระดับต่ำเมื่อเปรียบเทียบกับปีก่อนหน้า อันเนื่องมาจากการออกหุ้นสามัญเพิ่มทุน และเข้าเสนอขายหุ้นสามัญครั้งแรกในตลาดหลักทรัพย์ (IPO) ในเดือนมิถุนายน 2562 ส่งผลให้มูลค่าส่วนผู้ถือหุ้นเฉลี่ยทั้งปีสูงขึ้น ในขณะที่ผลกำไรเพิ่มขึ้นในสัดส่วนที่น้อยกว่า

## ฐานะทางการเงิน

### สินทรัพย์

#### เงินสดและรายการเทียบเท่าเงินสด

สำหรับ ณ สิ้นปี 2562 บริษัทมีเงินสดและรายการเทียบเท่าเงินสด จำนวน 22.56 ล้านบาท ซึ่งเพิ่มขึ้นจากงวดสิ้นปี 2561 เนื่องจากบริษัทมีการออกหุ้นสามัญเพิ่มทุน และเข้าเสนอขายหุ้นสามัญครั้งแรกในตลาดหลักทรัพย์ (IPO) เพื่อเตรียมรองรับการขยายพอร์ตสินเชื่อ และลดต้นทุนทางการเงินลงบางส่วนโดยการชำระคืนเงินกู้ยืมก่อนกำหนด

#### ลูกหนี้ภายใต้สัญญาเช่าซื้อ

หน่วย : ล้านบาท

ลูกหนี้ภายใต้สัญญาเช่าซื้อ	ปี 2560	ปี 2561	ปี 2562
ส่วนที่ถึงกำหนดชำระภายในหนึ่งปี	270.19	325.87	395.05
ลูกหนี้ตามสัญญาเช่าซื้อ	597.77	732.62	783.03
รวมลูกหนี้ภายใต้สัญญาเช่าซื้อ	867.96	1,058.49	1,178.08
ร้อยละของสินทรัพย์รวม	90.21	90.16	88.00

ณ สิ้นปี 2560 – 2561 และ ณ สิ้นปี 2562 บริษัทมีลูกหนี้ภายใต้สัญญาเช่าซื้อสุทธิเท่ากับ 867.96 ล้านบาทและ 1,058.49 ล้านบาทและ 1,178.08 ล้านบาทตามลำดับ คิดเป็น ร้อยละ 90.21 ร้อยละ 90.16 และร้อยละ 88.00 ของสินทรัพย์รวมตามลำดับ การขยายตัวของลูกหนี้ภายใต้สัญญาเช่าซื้อจนถึงปี 2562 เกิดจากการขยายตัวของพอร์ตลูกค้าสัญญาเช่าซื้อของบริษัทตามการขยายตัวของกิจการ โดยอายุของลูกหนี้การค้ำสามารถแสดงได้จากตารางอายุลูกหนี้สัญญาเช่าซื้อดังต่อไปนี้

หน่วย : ล้านบาท

อายุลูกหนี้การค้ำ	ปี 2560		ปี 2561		ปี 2562	
	จำนวน	ร้อยละ	จำนวน	ร้อยละ	จำนวน	ร้อยละ
ยังไม่ถึงกำหนดชำระ	685.67	76.70	849.22	77.83	846.42	70.17
ค้างชำระ 1-30 วัน	80.90	9.05	101.04	9.26	145.13	12.03
ค้างชำระ 31-90 วัน	109.26	12.22	114.23	10.47	181.10	15.01
ค้างชำระ 91-180 วัน	16.51	1.85	24.41	2.24	31.17	2.58
ค้างชำระ 181-270 วัน	0.50	0.06	0.77	0.07	0.10	0.01
ค้างชำระมากกว่า 270 วัน	1.08	0.12	1.49	0.14	2.35	0.20
รวมลูกหนี้การค้ำ	893.92	100.00	1,091.16	100.00	1,206.27	100.00
หัก ค่าเผื่อหนี้สงสัยจะสูญ	(26.05)	(2.91)	(32.68)	(2.99)	(28.19)	(2.34)
ลูกหนี้ภายใต้สัญญาเช่าซื้อการเงินสุทธิ	867.87	97.09	1,058.48	97.01	1,178.08	97.66

จากตารางอายุลูกหนี้การค้ำ จะเห็นได้ว่า ณ สิ้นปี 2562 บริษัทมียอดลูกหนี้ค้างชำระมากกว่า 270 วัน จำนวน 7 สัญญา มูลค่ารวม 2.35 ล้านบาทซึ่งบริษัทได้ตั้งสำรองค่าเผื่อหนี้สงสัยจะสูญเฉพาะราย จำนวน 2 สัญญา จำนวนเงิน 1.58 ล้านบาท เพิ่มจำนวน ส่วนที่เหลืออีก 5 สัญญาเป็นลูกหนี้ที่อยู่ระหว่างรอปิดสัญญาเงินกู้ ซึ่งมียอดเงินรวม 0.78 ล้านบาท



ทั้งนี้ บริษัทมีการตั้งค่าเผื่อนี้สงสัยจะสูญ ในปี 2560-2561 และสิ้นปี 2562 จำนวน 26.05 ล้านบาท จำนวน 32.68 ล้านบาทและจำนวน 28.19 ล้านบาท ซึ่งตั้งแต่ปี 2560 บริษัทได้ตั้งค่าเผื่อนี้สงสัยจะสูญเพิ่มขึ้น ตามนโยบายการตั้งค่าเผื่อนี้สงสัยจะสูญที่ปรับเปลี่ยน เพื่อให้มีความเหมาะสมและสะท้อนคุณภาพของลูกหนี้ได้ดียิ่งขึ้น

นอกจากนี้ บริษัทได้วัดมูลค่าผลขาดทุนที่คาดว่าจะเกิดขึ้นเพิ่มเติมสำหรับลูกหนี้ที่มีมูลค่าตามบัญชี ณ วันสิ้นงวดสูงกว่ามูลค่าหลักประกัน ซึ่งเป็นประมาณการราคาขายหักด้วยค่าใช้จ่ายในการซ่อมแซมเพื่อคำนวณหาส่วนสูงกว่าเฉพาะลูกหนี้ที่เกินกำหนดชำระหนี้แต่ละสัญญาและนำข้อมูลความน่าจะเป็นที่เกิดขึ้นของการปฏิบัติผิดสัญญาในอดีตของลูกหนี้เป็นอัตราค่าเผื่อนี้สงสัยจะสูญ รายละเอียดตามตารางด้านล่าง

	ร้อยละ					
	มูลค่าลูกหนี้ภายใต้สัญญาเช่าการเงินสูงกว่ามูลค่าหลักประกัน					
	ปี 2560		ปี 2561		ปี 2562	
	รถมือหนึ่ง	รถมือสอง	รถมือหนึ่ง	รถมือสอง	รถมือหนึ่ง	รถมือสอง
ลูกหนี้เกินกำหนดชำระไม่เกิน 1 เดือน	-	15.69	-	17.99		18.59
มากกว่า 1 ถึง 3 เดือน	-	17.28-30.15	20.11-24.07	20.11-24.07	20.11-24.07	21.53-24.46
มากกว่า 3 เดือน	100.00	100.00	100.00	100.00	100.00	100.00

#### ลูกหนี้จากการซื้อสิทธิเรียกร้อง

บริษัทมีลูกหนี้จากการซื้อสิทธิเรียกร้อง ซึ่งเป็นลูกหนี้จากการดำเนินธุรกิจ Factoring ที่เป็นธุรกิจใหม่ของบริษัท และเริ่มดำเนินธุรกิจตั้งแต่เดือนเมษายน 2561 โดย ณ สิ้นปี 2562 บริษัทมียอดลูกหนี้จากการซื้อสิทธิเรียกร้อง เท่ากับ 22.22 ล้านบาท คิดเป็นร้อยละ 1.66 ของสินทรัพย์รวม

#### สินค้าคงเหลือ

ณ สิ้นปี 2562 บริษัทมีสินค้าคงเหลือ จำนวน 64.31 ล้านบาท คิดเป็นร้อยละ 4.80 สินทรัพย์รวม ซึ่งเพิ่มขึ้นจากงวดปี 2561 ซึ่งมีจำนวน 19.95 ล้านบาท มูลค่าสินค้าคงเหลือที่เพิ่มขึ้นดังกล่าวเกิดจากการจัดเตรียมรถยนต์ใหม่เพิ่มขึ้นจำนวน 40 คันเป็นกรณีพิเศษ เนื่องจากการที่รถยนต์โตโยต้ามีปรับเปลี่ยนโฉมรถยนต์ ซึ่งทำให้ต้นทุนรถยนต์ใหม่เพิ่มขึ้นจากอุปกรณ์และฟังก์ชันการใช้งานใหม่ภายหลัง

#### เงินลงทุนในการร่วมค้า

บริษัทมีการลงทุนในบริษัท แอปแท็กซี่ จำกัดซึ่งเป็นบริษัทที่ตั้งในปี 2560 เพื่อร่วมพัฒนาแอปพลิเคชันเรียกรถแท็กซี่ ซึ่งเป็นการช่วยเหลือลูกค้าบริษัทและเป็นการเก็บข้อมูลที่เกี่ยวข้องกับรถแท็กซี่ โดย ณ สิ้นปี 2562 บริษัทมีเงินลงทุนตามวิธีส่วนได้เสีย จำนวน 3.83 ล้านบาท



## หนี้สิน

### เงินกู้ยืมระยะสั้นจากสถาบันการเงิน

บริษัทมียอดเงินกู้ยืมระยะสั้นจากสถาบันการเงิน ณ สิ้นปี 2559-2561 และ ณ สิ้นปี 2562 เท่ากับ 474.00 ล้านบาท 542.75 ล้านบาท และ 679.00 ล้านบาทและ 362.25 ล้านบาทตามลำดับ โดยคิดเป็นร้อยละ 54.53 และร้อยละ 56.41 และร้อยละ 57.83 และร้อยละ 27.06 ของหนี้สินรวมและส่วนของผู้ถือหุ้นรวมของบริษัท โดยในปี 2562 บริษัทมีการออกหุ้นสามัญเพิ่มทุน และเข้าเสนอขายหุ้นสามัญครั้งแรกในตลาดหลักทรัพย์ (IPO) และนำเงินมาจ่ายชำระคืนเงินกู้ยืมจากสถาบันการเงินก่อนครบกำหนดบางส่วน ส่งผลให้บริษัทมียอดเงินกู้ยืมระยะสั้นจากสถาบันการเงินลดลงอย่างมีนัยสำคัญในปี 2562

### เงินกู้ยืมระยะยาวจากสถาบันการเงิน

หน่วย : ล้านบาท

เงินกู้ยืมระยะยาวจากสถาบันการเงิน	ปี 2560	ปี 2561	ปี 2562
ส่วนที่ถึงกำหนดชำระภายในหนึ่งปี	23.60	23.60	50.63
ส่วนที่ยังไม่ถึงกำหนดชำระภายในหนึ่งปี	41.48	17.88	112.24
<b>เงินกู้ยืมระยะยาวรวม</b>	<b>65.08</b>	<b>41.48</b>	<b>162.87</b>

บริษัทมียอดเงินกู้ยืมระยะยาวจากสถาบันทางการเงิน ณ สิ้นปี 2560-2561 และ ณ สิ้นปี 2562 มียอดเท่ากับ 65.08 ล้านบาท และ 41.48 ล้านบาทและ 162.87 ล้านบาทตามลำดับ คิดเป็นร้อยละ 6.76 และร้อยละ 3.53 และร้อยละ 12.17 ของหนี้สินรวมและส่วนของผู้ถือหุ้นรวมตามลำดับ โดยปี 2562 บริษัทมีการเบิกเงินกู้ยืมระยะยาวจากสถาบันการเงินเพิ่มเติมจำนวน 200 ล้านบาท เพื่อนำมารองรับการขยายตัวของพอร์ตสินค้าในอนาคต

### เงินกู้ยืมระยะสั้นจากบุคคลหรือกิจการที่เกี่ยวข้องกันและเงินกู้ยืมระยะสั้นจากบุคคลอื่น

ณ สิ้นปี 2562 บริษัทมีเงินกู้ยืมระยะสั้นจากบุคคลที่เกี่ยวข้องกัน และเงินกู้ยืมระยะสั้นจากบุคคลอื่น เท่ากับ 30 ล้านบาทและ 20 ล้านบาท ซึ่งเงินกู้ยืมบุคคลที่เกี่ยวข้องกัน ดังกล่าวเป็นของคุณนิพนธ์ ยงค์สงวนชัย ซึ่งเป็นผู้ถือหุ้นของบริษัท

### ส่วนของผู้ถือหุ้น

ณ สิ้นปี 2560-2561 และ ณ สิ้นปี 2562 บริษัทมีส่วนของผู้ถือหุ้นจำนวน 256.51 ล้านบาท 313.28 ล้านบาทและ 729.48 ล้านบาท คิดเป็นสัดส่วนต่อหนี้สินรวมและส่วนของผู้ถือหุ้นรวมเท่ากับ ร้อยละ 26.66 ร้อยละ 26.68 และร้อยละ 54.49 ตามลำดับ โดย ณ สิ้นปี 2562 ส่วนผู้ถือหุ้นมีการเติบโตเพิ่มขึ้น ร้อยละ 132.86 เนื่องจากมีการออกหุ้นสามัญเพิ่มทุน และเข้าเสนอขายหุ้นสามัญครั้งแรกในตลาดหลักทรัพย์ (IPO.)

### สภาพคล่องและแหล่งที่มาของเงินทุนบริษัท

หน่วย : ล้านบาท

รายการ	ปี 2560	ปี 2561	ปี 2562
เงินสดสุทธิใช้ไปในกิจกรรมดำเนินงาน	(38.55)	(122.38)	(39.06)
เงินสดสุทธิใช้ไปในกิจกรรมลงทุน	(12.72)	(9.05)	(12.70)
เงินสดสุทธิได้มาจากกิจกรรมจัดหาเงิน	23.97	129.27	57.81
เงินสดและรายการเทียบเท่าเงินสดเพิ่มขึ้น(ลดลง)สุทธิ	(27.30)	(2.17)	6.04

ในปี 2562 บริษัทมีกระแสเงินสดสุทธิใช้ไปในกิจกรรมดำเนินงานจำนวน 39.06 ล้านบาทโดยสาเหตุหลักมาจากการปล่อยสินเชื่อที่สูงขึ้น ตามการขายตัวของลูกหนี้ภายใต้สัญญาเช่าซื้อมูลค่า 106.38 ล้านบาท ในขณะที่บริษัทมีสินค้าคงเหลือในบริษัทเพิ่มขึ้นจำนวน 20.66 ล้านบาท จากการสั่งซื้อรถเพิ่มขึ้น ตามเหตุผลที่ได้กล่าวมาแล้วข้างต้น นอกจากนี้ บริษัทยังมีการซื้ออุปกรณ์เพื่อใช้ในสำนักงานใหม่ ทำให้บริษัทใช้เงินสดสุทธิไปในการลงทุนเท่ากับ 12.70 ล้านบาท อย่างไรก็ตาม บริษัทมีการออกหุ้นสามัญเพิ่มทุน และเข้าเสนอขายหุ้นสามัญครั้งแรกในตลาดหลักทรัพย์ (IPO) จำนวน 417.50 ล้านบาท และได้กู้ยืมเงินระยะยาวจากสถาบันการเงินเพิ่มเติม 200 ล้านบาทเพื่อการขยายกิจการการปล่อยสินเชื่อของบริษัท ถึงแม้ว่าจะมีการจ่ายชำระหนี้ระยะยาว 78.51 ล้านบาท และชำระค่าดอกเบี้ย 29.55 ล้านบาท ดังนั้นรายการทั้งหมดที่กล่าวมานี้ส่งผลให้บริษัทมีจำนวนเงินสดสุทธิได้มาจากกิจกรรมจัดหาเงินเป็นมูลค่าทั้งสิ้น 57.81 ล้านบาท ส่งผลให้บริษัทมีเงินสดและรายการเทียบเท่าเงินสดเพิ่มขึ้นจำนวนสุทธิ 22.56 ล้านบาท

### โครงสร้างเงินทุน

หน่วย : ล้านบาท

อัตราส่วนวิเคราะห์นโยบายทางการเงิน	หน่วย	ปี 2560	ปี 2561	ปี 2562
อัตราส่วนหนี้สินต่อส่วนผู้ถือหุ้น	เท่า	2.75	2.75	0.84
อัตราส่วนเงินให้กู้ต่อเงินกู้	เท่า	1.29	1.27	1.60
อัตราการจ่ายเงินปันผล	%	153.85	NA	78.80

ในปี 2562 บริษัทมีอัตราส่วนหนี้สินต่อส่วนผู้ถือหุ้นลดลงมาอยู่ที่ 0.84 เท่า เป็นผลจากการออกหุ้นสามัญเพิ่มทุน และเข้าเสนอขายหุ้นสามัญครั้งแรกในตลาดหลักทรัพย์ (IPO.) เพื่อมารองรับการขยายพอร์ตสินเชื่อที่เพิ่มขึ้น ซึ่งส่งผลให้บริษัทมีระดับความเสี่ยงทางการเงินที่ลดลง

หน่วย : ล้านบาท

แหล่งเงินทุน	ปี 2560		ปี 2561		ปี 2562	
	ล้านบาท	ร้อยละ	ล้านบาท	ร้อยละ	ล้านบาท	ร้อยละ
เงินกู้ยืมจากธนาคารพาณิชย์						
เงินกู้ยืมระยะสั้น	542.75	58.19	679.00	58.89	362.25	27.77
หนี้สินส่วนที่ถึงชำระภายในหนึ่งปี	23.60	2.53	23.60	2.05	50.63	3.88
เงินกู้ยืมจากบุคคลที่เกี่ยวข้อง	58.59	6.28	70.00	6.07	30.00	2.30
เงินกู้ยืมจากบุคคลอื่น	9.77	1.06	49.27	4.27	20.00	1.53
เงินกู้ยืมระยะยาว	41.48	4.44	17.88	1.55	112.24	8.60
รวมเงินกู้ยืม	676.19	72.50	839.75	72.83	575.12	44.08
รวมส่วนของผู้ถือหุ้น	256.51	27.50	313.28	27.17	729.48	55.92
รวมแหล่งเงินทุน	932.70	100.00	1,153.03	100.00	1,304.60	100.00

ณ สิ้นปี 2562 บริษัทยังคงใช้เงินกู้ยืมเป็นแหล่งเงินทุนหลักแหล่งหนึ่งในการดำเนินธุรกิจ โดยบริษัทใช้เงินกู้ยืมระยะยาวสูงขึ้นอย่างมีนัยสำคัญ แทนการใช้เงินกู้ยืมระยะสั้น เพื่อให้เกิดความสอดคล้องระหว่างแหล่งเงินทุนและการใช้ไปของเงินทุน อันจะส่งผลให้เกิดการบริหารสภาพคล่องที่มีประสิทธิภาพมากยิ่งขึ้น อย่างไรก็ตาม ถึงแม้ว่าบริษัทจะมีการใช้เงินกู้ยืมมาก แต่การระดมทุนผ่านการเสนอขายหุ้นสามัญต่อประชาชนในปี 2562 เป็นการช่วยลดความเสี่ยงทางการเงินอย่างมีนัยสำคัญต่อบริษัท

## อัตราส่วนความสามารถชำระดอกเบี้ย

หน่วย : ล้านบาท

รายการ	ณ 31 ธ.ค. 2560	ณ 31 ธ.ค. 2561	ณ 31 ธ.ค. 2562
หนี้สินที่มีภาระดอกเบี้ย	676.19	839.75	575.13
เงินสด และเงินฝากธนาคารที่ติดภาระค้ำ	18.68	16.51	22.56
หนี้สิน – สุทธิ ตามงบการเงิน	657.51	860.76	609.20
กำไรก่อนหักภาษี ดอกเบี้ยและค่าเสื่อมราคา	83.70	114.32	117.11
อัตราส่วนหนี้สินสุทธิต่อกำไรก่อนหักภาษีดอกเบี้ย และค่าเสื่อมราคา (เท่า)	7.85	7.53	5.20
อัตราส่วนความสามารถในการชำระดอกเบี้ย (เท่า)	2.70	3.06	3.67
อัตราส่วนหนี้สินต่อส่วนผู้ถือหุ้น (เท่า)	2.75	2.75	0.84

อัตราส่วนความสามารถชำระดอกเบี้ยในปี 2560-2562 อยู่ที่ 2.70 เท่า 3.06 เท่า และ 3.67 เท่าตามลำดับ โดยในปี 2562 บริษัทมีอัตราส่วนความสามารถในการชำระดอกเบี้ยเพิ่มขึ้น เนื่องจากบริษัทมีการขยายการให้บริการสินเชื่อที่เพิ่มขึ้น จึงทำให้บริษัทมีกระแสเงินสดจากการดำเนินงานที่เพิ่มขึ้น

## รายงานความรับผิดชอบต่อคณะกรรมการ ในการจัดทำรายงานทางการเงิน

คณะกรรมการบริษัทตระหนักถึงภาระหน้าที่และความรับผิดชอบต่อการจัดทำงบการเงินของบริษัทและบริษัทย่อยให้มีข้อมูลทางการเงินที่ถูกต้องครบถ้วนเพียงพอ งบการเงินดังกล่าวจัดทำขึ้นตามมาตรฐานการบัญชีที่รับรองโดยทั่วไป และตรวจสอบโดยผู้สอบบัญชีรับอนุญาตที่ได้รับอนุญาตจากสำนักงานคณะกรรมการกำกับหลักทรัพย์และตลาดหลักทรัพย์โดยใช้นโยบายบัญชีที่เหมาะสมและถือปฏิบัติอย่างสม่ำเสมอ มีการเปิดเผยข้อมูลที่สำคัญอย่างเพียงพอในหมายเหตุประกอบงบการเงินและไม่มีข้อมูลที่ขัดต่อข้อเท็จจริงอันเป็นสาระสำคัญ มีการเปิดเผยข้อมูลรายการที่เกี่ยวข้องกันหรือรายการที่อาจมีความขัดแย้งทางผลประโยชน์ถูกต้องครบถ้วน มีระบบควบคุมภายในที่เหมาะสมและเพียงพอ

คณะกรรมการบริษัทได้มอบหมายให้คณะกรรมการตรวจสอบเป็นผู้สอบทานรายงานทางการเงินและระบบควบคุมภายใน การเสนอแต่งตั้งผู้สอบบัญชี และค่าสอบบัญชี ตลอดจนความเห็นของคณะกรรมการตรวจสอบที่ได้รายงานต่อคณะกรรมการบริษัทสม่ำเสมอ จึงทำให้มั่นใจได้ว่าการจัดทำข้อมูลทางการเงินมีความถูกต้องและครบถ้วน

คณะกรรมการมีความเห็นว่า ระดับการควบคุมภายในของบริษัทโดยรวมอยู่ในระดับที่น่าพอใจและสามารถสร้างความเชื่อมั่นอย่างมีเหตุผลได้ว่างบการเงินของบริษัทและบริษัทย่อย สำหรับปีสิ้นสุดวันที่ 31 ธันวาคม 2562 มีความน่าเชื่อถือได้โดยถือปฏิบัติตามหลักการบัญชีที่รับรองทั่วไป และปฏิบัติตามกฎหมายและกฎระเบียบที่เกี่ยวข้อง



ดร. กิตติ บงศ์สงวนชัย  
ประธานกรรมการ



นายนิติพัทธ์ บงศ์สงวนชัย  
ประธานเจ้าหน้าที่บริหาร



## รายงานของผู้สอบบัญชีรับอนุญาต

เสนอ ผู้ถือหุ้นบริษัท มิตรสปีด สีสิ่ง จำกัด (มหาชน)

### ความเห็น

ข้าพเจ้าได้ตรวจสอบงบการเงินรวมและงบการเงินเฉพาะกิจการของบริษัท มิตรสปีด สีสิ่ง จำกัด (มหาชน) และบริษัทย่อย (กลุ่มบริษัท) และของเฉพาะบริษัท มิตรสปีด สีสิ่ง จำกัด (มหาชน) (บริษัท) ตามลำดับ ซึ่งประกอบด้วยงบแสดงฐานะการเงินรวมและงบแสดงฐานะการเงินเฉพาะกิจการ ณ วันที่ 31 ธันวาคม 2562 งบกำไรขาดทุนเบ็ดเสร็จรวมและงบกำไรขาดทุนเบ็ดเสร็จเฉพาะกิจการ งบแสดงการเปลี่ยนแปลงส่วนของผู้ถือหุ้นรวมและงบแสดงการเปลี่ยนแปลงส่วนของผู้ถือหุ้นเฉพาะกิจการ และงบกระแสเงินสดรวมและงบกระแสเงินสดเฉพาะกิจการ สำหรับปีสิ้นสุดวันเดียวกัน รวมถึงหมายเหตุซึ่งประกอบด้วยสรุปนโยบายการบัญชีที่สำคัญและเรื่องอื่น ๆ

ข้าพเจ้าเห็นว่า งบการเงินรวมและงบการเงินเฉพาะกิจการข้างต้นนี้แสดงฐานะการเงินรวมและฐานะการเงินเฉพาะกิจการของกลุ่มบริษัทและบริษัท ตามลำดับ ณ วันที่ 31 ธันวาคม 2562 ผลการดำเนินงานรวมและผลการดำเนินงานเฉพาะกิจการ และกระแสเงินสดรวมและกระแสเงินสดเฉพาะกิจการ สำหรับปีสิ้นสุดวันเดียวกัน โดยถูกต้องตามที่ควรในสาระสำคัญ ตามมาตรฐานการรายงานทางการเงิน

### เกณฑ์ในการแสดงความเห็น

ข้าพเจ้าได้ปฏิบัติงานตรวจสอบตามมาตรฐานการสอบบัญชี ความรับผิดชอบของข้าพเจ้าได้กล่าวไว้ในวรรค ความรับผิดชอบของผู้สอบบัญชีต่อการตรวจสอบงบการเงินรวมและงบการเงินเฉพาะกิจการในรายงานของข้าพเจ้า ข้าพเจ้ามีความเป็นอิสระจากกลุ่มบริษัทและบริษัทตามข้อกำหนดจรรยาบรรณของผู้ประกอบวิชาชีพบัญชีที่กำหนดโดยสภาวิชาชีพบัญชีในส่วนที่เกี่ยวข้องกับการตรวจสอบงบการเงินรวมและงบการเงินเฉพาะกิจการ และข้าพเจ้าได้ปฏิบัติตามความรับผิดชอบด้านจรรยาบรรณอื่น ๆ ซึ่งเป็นไปตามข้อกำหนดเหล่านี้ ข้าพเจ้าเชื่อว่าหลักฐานการสอบบัญชีที่ข้าพเจ้าได้รับเพียงพอและเหมาะสมเพื่อใช้เป็นเกณฑ์ในการแสดงความเห็นของข้าพเจ้า

### เรื่องสำคัญในการตรวจสอบ

เรื่องสำคัญในการตรวจสอบคือเรื่องต่าง ๆ ที่มีนัยสำคัญที่สุดตามดุลยพินิจของผู้ประกอบวิชาชีพของข้าพเจ้าในการตรวจสอบงบการเงินรวมและงบการเงินเฉพาะกิจการสำหรับงวดปัจจุบัน ข้าพเจ้าได้นำเรื่องเหล่านี้มาพิจารณาในบริบทของการตรวจสอบงบการเงินรวมและงบการเงินเฉพาะกิจการโดยรวมและในการแสดงความเห็นของข้าพเจ้า ทั้งนี้ ข้าพเจ้าไม่ได้แสดงความเห็นแยกต่างหากสำหรับเรื่องเหล่านี้

ความเพียงพอของค่าเผื่อนี้สงสัยจะสูญของลูกหนี้ตามสัญญาเช่าซื้อ	
อ้างอิงหมายเหตุข้อ 3 และ 6 ของงบการเงิน	
เรื่องสำคัญในการตรวจสอบ	ได้ตรวจสอบเรื่องดังกล่าวอย่างไร
<p>ณ วันที่ 31 ธันวาคม 2562 กลุ่มบริษัทและบริษัทมีลูกหนี้ตามสัญญาเช่าซื้อสุทธิจำนวน 1,178 ล้านบาท และ 1,178 ล้านบาท ตามลำดับ คิดเป็นประมาณร้อยละ 88 ของสินทรัพย์รวมของกลุ่มบริษัท และร้อยละ 85 ของสินทรัพย์รวมของบริษัท การประมาณการค่าเผื่อนี้สงสัยจะสูญต้องอาศัยการพิจารณาความสามารถในการชำระเงินของลูกหนี้ และมูลค่าที่คาดว่าจะได้รับจากการขายสินทรัพย์ที่ได้รับคืน เนื่องจากการใช้วิจารณ์ฐานของผู้บริหารในการประมาณการ และความเสี่ยงจากการผิดนัดชำระหนี้ของลูกหนี้ อาจมีผลกระทบที่มีสาระสำคัญต่องบการเงิน ข้าพเจ้าจึงกำหนดเรื่องนี้เป็นเรื่องสำคัญในการตรวจสอบ</p>	<p>วิธีการตรวจสอบของข้าพเจ้า ประกอบด้วย</p> <ul style="list-style-type: none"> <li>- การทำความเข้าใจและประเมินความเหมาะสมของนโยบายการบัญชี และข้อสมมติที่เกี่ยวข้องกับประมาณการค่าเผื่อนี้สงสัยจะสูญ</li> <li>- การทดสอบการออกแบบ และประสิทธิภาพของการควบคุมที่เกี่ยวข้องกับการพิจารณาประมาณการค่าเผื่อนี้สงสัยจะสูญ</li> <li>- การสุ่มตัวอย่างเพื่อสอบทานความถูกต้องของรายงานลูกหนี้รายสัญญาแยกตามระยะเวลาเกินกำหนดรับชำระหนี้</li> <li>- การสุ่มตัวอย่างเพื่อสอบทานความเหมาะสมของข้อมูลที่น่าจะเป็นที่จะเกิดขึ้นจากการปฏิบัติสัญญาของลูกหนี้ ข้อมูลอัตราผลเสียหายที่เกิดขึ้นจริง และข้อมูลอัตราค่าเผื่อนี้สงสัยจะสูญ</li> <li>- การสุ่มตัวอย่างเพื่อสอบทานมูลค่าหลักประกันโดยอ้างอิงจากสมมติฐานของกลุ่มบริษัทและบริษัท ซึ่งรวมถึงแผนงานที่เกี่ยวข้องของกลุ่มบริษัทและบริษัทในการจัดการหลักประกันดังกล่าว</li> <li>- การทดสอบการคำนวณค่าเผื่อนี้สงสัยจะสูญ และ</li> <li>- การพิจารณาความเหมาะสมของการเปิดเผยข้อมูลตามมาตรฐานการบัญชีที่เกี่ยวข้อง</li> </ul>

## เรื่องอื่น ๆ

งบการเงินที่แสดงเงินลงทุนตามวิธีส่วนได้เสียและงบการเงินเฉพาะกิจการของบริษัท สำหรับปีสิ้นสุดวันที่ 31 ธันวาคม 2561 ตรวจสอบโดยผู้สอบบัญชีอื่น ซึ่งแสดงความเห็นอย่างไม่มีเงื่อนไขตามรายงานลงวันที่ 22 กุมภาพันธ์ 2562

## ข้อมูลอื่น

ผู้บริหารเป็นผู้รับผิดชอบต่อข้อมูลอื่น ข้อมูลอื่นประกอบด้วยข้อมูลซึ่งรวมอยู่ในรายงานประจำปี แต่ไม่รวมถึงงบการเงินรวมและงบการเงินเฉพาะกิจการและรายงานของผู้สอบบัญชีที่อยู่ในรายงานนั้น ซึ่งคาดว่ารายงานประจำปีจะถูกจัดเตรียมให้ข้าพเจ้าภายหลังวันที่ในรายงานของผู้สอบบัญชีนี้

ความเห็นของข้าพเจ้าต่องบการเงินรวมและงบการเงินเฉพาะกิจการไม่ครอบคลุมถึงข้อมูลอื่นและข้าพเจ้าไม่ได้ให้ความเชื่อมั่นต่อข้อมูลอื่น

ความรับผิดชอบของข้าพเจ้าที่เกี่ยวข้องกับการตรวจสอบงบการเงินรวมและงบการเงินเฉพาะกิจการ คือ การอ่านข้อมูลอื่นตามที่ระบุข้างต้นเมื่อจัดทำแล้ว และพิจารณาว่าข้อมูลอื่นมีความขัดแย้งที่มีสาระสำคัญกับงบการเงินรวมและงบการเงินเฉพาะกิจการหรือกับความรู้ที่ได้รับจากการตรวจสอบของข้าพเจ้า หรือปรากฏว่าข้อมูลอื่นมีการแสดงข้อมูลที่ขัดต่อข้อเท็จจริงอันเป็นสาระสำคัญหรือไม่

เมื่อข้าพเจ้าได้อ่านรายงานประจำปี หากข้าพเจ้าสรุปได้ว่ามีการแสดงข้อมูลที่ขัดต่อข้อเท็จจริงอันเป็นสาระสำคัญ ข้าพเจ้าต้องสื่อสารเรื่องดังกล่าวกับผู้มีหน้าที่ในการกำกับดูแลและขอให้ทำการแก้ไข

ความรับผิดชอบของผู้บริหารและผู้มีหน้าที่ในการกำกับดูแลต่องบการเงินรวมและงบการเงินเฉพาะกิจการ

ผู้บริหารมีหน้าที่รับผิดชอบในการจัดทำและนำเสนองบการเงินรวมและงบการเงินเฉพาะกิจการเหล่านี้ โดยถูกต้องตามที่ควรตามมาตรฐานการรายงานทางการเงิน และรับผิดชอบเกี่ยวกับการควบคุมภายในที่ผู้บริหารพิจารณาว่าจำเป็นเพื่อให้สามารถจัดทำงบการเงินรวมและงบการเงินเฉพาะกิจการที่ปราศจากการแสดงข้อมูลที่ขัดต่อข้อเท็จจริงอันเป็นสาระสำคัญไม่ว่าจะเกิดจากการทุจริตหรือข้อผิดพลาด

ในการจัดทำงบการเงินรวมและงบการเงินเฉพาะกิจการ ผู้บริหารรับผิดชอบในการประเมินความสามารถของกลุ่มบริษัทและบริษัทในการดำเนินงานต่อเนื่อง เปิดเผยเรื่องที่เกี่ยวข้องกับการดำเนินงานต่อเนื่อง (ตามความเหมาะสม) และการใช้เกณฑ์การบัญชีสำหรับการดำเนินงานต่อเนื่องเว้นแต่ผู้บริหารมีความตั้งใจที่จะเลิกกลุ่มบริษัทและบริษัท หรือหยุดดำเนินงานหรือไม่สามารถดำเนินงานต่อเนื่องต่อไปได้



ผู้มีหน้าที่ในการกำกับดูแลมีหน้าที่ในการสอดส่องดูแลกระบวนการในการจัดทำรายงานทางการเงินของกลุ่มบริษัทและบริษัท

#### ความรับผิดชอบของผู้สอบบัญชีต่อการตรวจสอบงบการเงินรวมและงบการเงินเฉพาะกิจการ

การตรวจสอบของข้าพเจ้ามีวัตถุประสงค์เพื่อให้ได้ความเชื่อมั่นอย่างสมเหตุสมผลว่างบการเงินรวมและงบการเงินเฉพาะกิจการ โดยรวมปราศจากการแสดงข้อมูลที่ขัดต่อข้อเท็จจริงอันเป็นสาระสำคัญหรือไม่ ไม่ว่าจะเกิดจากการทุจริตหรือข้อผิดพลาด และเสนอรายงานของผู้สอบบัญชีซึ่งรวมความเห็นของข้าพเจ้าอยู่ด้วย ความเชื่อมั่นอย่างสมเหตุสมผลคือความเชื่อมั่นในระดับสูงแต่ไม่ได้เป็นการรับประกันว่าการปฏิบัติงานตรวจสอบตามมาตรฐานการสอบบัญชีจะสามารถตรวจพบข้อมูลที่ขัดต่อข้อเท็จจริงอันเป็นสาระสำคัญที่มีอยู่ได้เสมอไป ข้อมูลที่ขัดต่อข้อเท็จจริงอาจเกิดจากการทุจริตหรือข้อผิดพลาดและถือว่ามีความสำคัญเมื่อการดำเนินการได้อย่างสมเหตุสมผลว่ารายการที่ขัดต่อข้อเท็จจริงแต่ละรายการหรือทุกรายการรวมกันจะมีผลต่อการตัดสินใจทางเศรษฐกิจของผู้ใช้งบการเงินจากการใช้งบการเงินรวมและงบการเงินเฉพาะกิจการเหล่านี้

ในการตรวจสอบของข้าพเจ้าตามมาตรฐานการสอบบัญชี ข้าพเจ้าได้ใช้ดุลยพินิจและการสังเกตและสงสัยเยี่ยงผู้ประกอบวิชาชีพตลอดการตรวจสอบ การปฏิบัติงานของข้าพเจ้ารวมถึง

- ระบุและประเมินความเสี่ยงจากการแสดงข้อมูลที่ขัดต่อข้อเท็จจริงอันเป็นสาระสำคัญในงบการเงินรวมและงบการเงินเฉพาะกิจการ ไม่ว่าจะเกิดจากการทุจริตหรือข้อผิดพลาด ออกแบบและปฏิบัติตามวิธีการตรวจสอบเพื่อตอบสนองต่อความเสี่ยงเหล่านั้น และได้หลักฐานการสอบบัญชีที่เพียงพอและเหมาะสมเพื่อเป็นเกณฑ์ในการแสดงความเห็นของข้าพเจ้า ความเสี่ยงที่ไม่พบข้อมูลที่ขัดต่อข้อเท็จจริงอันเป็นสาระสำคัญซึ่งเป็นผลมาจากการทุจริตจะสูงกว่าความเสี่ยงที่เกิดจากข้อผิดพลาดเนื่องจากการทุจริตอาจเกี่ยวกับการสมรู้ร่วมคิด การปลอมแปลงเอกสารหลักฐาน การตั้งใจละเว้นการแสดงผลข้อมูล การแสดงผลข้อมูลที่ไม่ตรงตามข้อเท็จจริงหรือการแทรกแซงการควบคุมภายใน
- ทำความเข้าใจในระบบการควบคุมภายในที่เกี่ยวข้องกับการตรวจสอบ เพื่อออกแบบวิธีการตรวจสอบที่เหมาะสมกับสถานการณ์ แต่ไม่ใช่เพื่อวัตถุประสงค์ในการแสดงความเห็นต่อความมีประสิทธิภาพของการควบคุมภายในของกลุ่มบริษัทและบริษัท
- ประเมินความเหมาะสมของนโยบายการบัญชีที่ผู้บริหารใช้และความสมเหตุสมผลของประมาณการทางบัญชีและการเปิดเผยข้อมูลที่เกี่ยวข้องซึ่งจัดทำขึ้นโดยผู้บริหาร



- สรุปเกี่ยวกับความเหมาะสมของการใช้เกณฑ์การบัญชีสำหรับการดำเนินงานต่อเนื่องของผู้บริหารและจากหลักฐานการสอบบัญชีที่ได้รับ สรุปว่ามีความไม่แน่นอนที่มีสาระสำคัญเกี่ยวกับเหตุการณ์หรือสถานการณ์ที่อาจเป็นเหตุให้เกิดข้อสงสัยอย่างมีนัยสำคัญต่อความสามารถของกลุ่มบริษัทและบริษัทในการดำเนินงานต่อเนื่องหรือไม่ ถ้าข้าพเจ้าได้ข้อสรุปว่ามีความไม่แน่นอนที่มีสาระสำคัญ ข้าพเจ้าต้องกล่าวไว้ในรายงานของผู้สอบบัญชีของข้าพเจ้า โดยให้ข้อสังเกตถึงการเปิดเผยข้อมูลในงบการเงินรวมและงบการเงินเฉพาะกิจการที่เกี่ยวข้อง หรือถ้าการเปิดเผยข้อมูลดังกล่าวไม่เพียงพอ ความเห็นของข้าพเจ้าจะเปลี่ยนแปลงไป ข้อสรุปของข้าพเจ้าขึ้นอยู่กับหลักฐานการสอบบัญชีที่ได้รับจนถึงวันที่ในรายงานของผู้สอบบัญชีของข้าพเจ้า อย่างไรก็ตาม เหตุการณ์หรือสถานการณ์ในอนาคตอาจเป็นเหตุให้กลุ่มบริษัทและบริษัทต้องหยุดการดำเนินงานต่อเนื่อง
- ประเมินการนำเสนอโครงสร้างและเนื้อหาของงบการเงินรวมและงบการเงินเฉพาะกิจการ โดยรวม รวมถึงการเปิดเผยข้อมูลว่างบการเงินรวมและงบการเงินเฉพาะกิจการแสดงรายการและเหตุการณ์ในรูปแบบที่ทำให้มีการนำเสนอข้อมูลโดยถูกต้องตามที่ควรหรือไม่
- ได้รับหลักฐานการสอบบัญชีที่เหมาะสมอย่างเพียงพอเกี่ยวกับข้อมูลทางการเงินของกิจการภายในกลุ่มหรือกิจกรรมทางธุรกิจภายในกลุ่มบริษัทเพื่อแสดงความเห็นต่องบการเงินรวม ข้าพเจ้ารับผิดชอบต่อการกำหนดแนวทาง การควบคุมดูแล และการปฏิบัติงานตรวจสอบกลุ่มบริษัท ข้าพเจ้าเป็นผู้รับผิดชอบแต่เพียงผู้เดียวต่อความเห็นของข้าพเจ้า

ข้าพเจ้าได้สื่อสารกับผู้มีหน้าที่ในการกำกับดูแลในเรื่องต่าง ๆ ที่สำคัญซึ่งรวมถึงขอบเขตและช่วงเวลาของการตรวจสอบตามที่ได้วางแผนไว้ ประเด็นที่มีนัยสำคัญที่พบจากการตรวจสอบรวมถึงข้อบกพร่องที่มีนัยสำคัญในระบบการควบคุมภายในหากข้าพเจ้าได้พบในระหว่างการตรวจสอบของข้าพเจ้า

ข้าพเจ้าได้ให้คำรับรองแก่ผู้มีหน้าที่ในการกำกับดูแลว่าข้าพเจ้าได้ปฏิบัติตามข้อกำหนดจรรยาบรรณที่เกี่ยวข้องกับความเป็นอิสระและได้สื่อสารกับผู้มีหน้าที่ในการกำกับดูแลเกี่ยวกับความสัมพันธ์ทั้งหมด ตลอดจนเรื่องอื่นซึ่งข้าพเจ้าเชื่อว่ามีความสำคัญที่บุคคลภายนอกอาจพิจารณาว่ากระทบต่อความเป็นอิสระของข้าพเจ้าและมาตรการที่ข้าพเจ้าใช้เพื่อป้องกันไม่ให้ข้าพเจ้าขาดความเป็นอิสระ

จากเรื่องที่เกี่ยวข้องกับผู้มีส่วนได้ส่วนเสียในการกำกับดูแล ข้าพเจ้าได้พิจารณาเรื่องต่าง ๆ ที่มีนัยสำคัญที่สุดในการตรวจสอบงบการเงินรวมและงบการเงินเฉพาะกิจการในงวดปัจจุบันและกำหนดเป็นเรื่องสำคัญในการตรวจสอบ ข้าพเจ้าได้อธิบายเรื่องเหล่านี้ในรายงานของผู้สอบบัญชีแล้วแต่กฎหมายหรือข้อบังคับไม่ให้เปิดเผยต่อสาธารณะเกี่ยวกับเรื่องดังกล่าว หรือในสถานการณ์ที่ยากที่จะเกิดขึ้น ข้าพเจ้าพิจารณาว่าไม่ควรสื่อสารเรื่องดังกล่าวในรายงานของข้าพเจ้าเพราะการกระทำดังกล่าวสามารถคาดการณ์ได้อย่างสมเหตุสมผลว่าจะมีผลกระทบในทางลบมากกว่าผลประโยชน์ต่อส่วนได้เสียสาธารณะจากการสื่อสารดังกล่าว



(โชคชัย งามวุฒิกุล)

ผู้สอบบัญชีรับอนุญาต

เลขทะเบียน 9728

บริษัท เคพีเอ็มจี ภูมิภาค ไทย สอบบัญชี จำกัด

กรุงเทพมหานคร

24 กุมภาพันธ์ 2563

บริษัท มิตรสิบ ลิสซิ่ง จำกัด (มหาชน) และบริษัทย่อย  
งบแสดงฐานะการเงิน

สินทรัพย์	หมายเหตุ	งบการเงินที่แสดง			
		เงินลงทุนตาม		งบการเงินเฉพาะกิจการ	
		งบการเงินรวม	วิธีส่วนได้เสีย		
		31 ธันวาคม		31 ธันวาคม	
		2562	2561	2562	2561
(บาท)					
<b>สินทรัพย์หมุนเวียน</b>					
เงินสดและรายการเทียบเท่าเงินสด	5	22,558,518	16,513,602	18,100,681	16,513,602
ลูกหนี้ตามสัญญาเช่าซื้อที่ถึงกำหนดชำระภายในหนึ่งปี	6	395,045,556	325,866,495	395,045,556	325,866,495
ลูกหนี้จากการซื้อสิทธิเรือกู้ร่อน	7	22,224,231	2,246,740	22,224,231	2,246,740
ลูกหนี้อื่น		10,480,693	5,136,627	6,976,396	5,136,627
สินค้าคงเหลือ	8	64,305,255	44,357,036	64,305,255	44,357,036
สินทรัพย์หมุนเวียนอื่น		4,467,080	4,359,354	4,200,448	4,359,354
<b>รวมสินทรัพย์หมุนเวียน</b>		<b>519,081,333</b>	<b>398,479,854</b>	<b>510,852,567</b>	<b>398,479,854</b>
<b>สินทรัพย์ไม่หมุนเวียน</b>					
เงินฝากสถาบันการเงินระยะยาว		1,000,000	1,000,000	1,000,000	1,000,000
ลูกหนี้ตามสัญญาเช่าซื้อ	6	783,030,268	732,617,430	783,030,268	732,617,430
เงินลงทุนในบริษัทย่อย	9	-	-	59,999,400	-
เงินลงทุนในการร่วมค้า	10	3,834,110	1,617,117	7,713,000	4,450,000
ส่วนปรับปรุงอาคารเช่าและอุปกรณ์	11	20,126,661	18,146,214	19,146,269	18,146,214
สินทรัพย์ไม่มีตัวตน		3,153,874	2,460,650	2,271,808	2,460,650
สินทรัพย์ภายใต้การดัดบัญชี	20	6,832,913	7,421,331	6,832,913	7,421,331
สินทรัพย์ไม่หมุนเวียนอื่น	4	1,622,383	12,293,921	1,622,383	12,293,921
<b>รวมสินทรัพย์ไม่หมุนเวียน</b>		<b>819,600,209</b>	<b>775,556,663</b>	<b>881,616,041</b>	<b>778,389,546</b>
<b>รวมสินทรัพย์</b>		<b>1,338,681,542</b>	<b>1,174,036,517</b>	<b>1,392,468,608</b>	<b>1,176,869,400</b>

หมายเหตุประกอบงบการเงินเป็นส่วนหนึ่งของงบการเงินนี้

## บริษัท มิตรสับ สิสซิ่ง จำกัด (มหาชน) และบริษัทย่อย

## งบแสดงฐานะการเงิน

หนี้สินและส่วนของผู้ถือหุ้น	หมายเหตุ	งบการเงินที่แสดง			
		เงินลงทุนตาม		งบการเงินเฉพาะกิจการ	
		งบการเงินรวม	วิธีส่วนได้เสีย		
		31 ธันวาคม		31 ธันวาคม	
		2562	2561	2562	2561
(บาท)					
<b>หนี้สินหมุนเวียน</b>					
เงินกู้ยืมระยะสั้นจากสถาบันการเงิน	12	362,250,000	679,000,000	362,250,000	679,000,000
เจ้าหนี้อื่น	4	20,300,774	8,220,593	20,081,600	8,220,593
เงินกู้ยืมระยะยาวจากสถาบันการเงิน					
ที่ถึงกำหนดชำระภายในหนึ่งปี	12	50,630,570	23,596,320	50,630,570	23,596,320
เงินกู้ยืมระยะสั้นจากบุคคลและกิจการที่เกี่ยวข้องกัน	4, 12	30,000,000	70,000,000	79,500,000	70,000,000
เงินกู้ยืมระยะสั้นจากบุคคลอื่น	12	20,000,000	49,265,254	20,000,000	49,265,254
ภาษีเงินได้ค้างจ่าย		7,901,596	7,335,308	7,901,596	7,335,308
หนี้สินหมุนเวียนอื่น		2,527,758	2,408,031	2,527,758	2,408,031
<b>รวมหนี้สินหมุนเวียน</b>		<b>493,610,698</b>	<b>839,825,506</b>	<b>542,891,524</b>	<b>839,825,506</b>
<b>หนี้สินไม่หมุนเวียน</b>					
เงินกู้ยืมระยะยาวจากสถาบันการเงิน	12	112,244,810	17,883,193	112,244,810	17,883,193
ประมาณการหนี้สินไม่หมุนเวียนสำหรับผลประโยชน์					
พนักงาน	13	2,679,945	2,584,951	2,679,945	2,584,951
หนี้สินไม่หมุนเวียนอื่น		664,166	466,580	664,166	466,580
<b>รวมหนี้สินไม่หมุนเวียน</b>		<b>115,588,921</b>	<b>20,934,724</b>	<b>115,588,921</b>	<b>20,934,724</b>
<b>รวมหนี้สิน</b>		<b>609,199,619</b>	<b>860,760,230</b>	<b>658,480,445</b>	<b>860,760,230</b>

หมายเหตุประกอบงบการเงินเป็นส่วนหนึ่งของงบการเงินนี้



บริษัท มิตรสปีด ลิสซิ่ง จำกัด (มหาชน) และบริษัทย่อย  
งบแสดงฐานะการเงิน

	หมายเหตุ	งบการเงินที่แสดง			
		เงินลงทุนตาม			
		งบการเงินรวม	วิธีส่วนได้เสีย	งบการเงินเฉพาะกิจการ	
		31 ธันวาคม		31 ธันวาคม	
หนี้สินและส่วนของผู้ถือหุ้น		2562	2561	2562	2561
		(บาท)			
<b>ส่วนของผู้ถือหุ้น</b>					
ทุนเรือนหุ้น	14				
ทุนจดทะเบียน		333,500,000	333,500,000	333,500,000	333,500,000
ทุนที่ออกและชำระแล้ว		333,500,000	250,000,000	333,500,000	250,000,000
ส่วนเกินมูลค่าหุ้นสามัญ	14	317,914,453	-	317,914,453	-
ส่วนเกินทุนจากการจ่ายโดยใช้หุ้นเป็นเกณฑ์	15	2,735,870	2,735,870	2,735,870	2,735,870
กำไรสะสม					
จัดสรรแล้ว					
ทุนสำรองตามกฎหมาย	16	14,267,359	10,884,374	14,267,359	10,884,374
ยังไม่ได้จัดสรร		61,063,647	49,656,043	65,570,481	52,488,926
รวมส่วนของบริษัทใหญ่		729,481,329	313,276,287	733,988,163	316,109,170
ส่วนได้เสียที่ไม่มีอำนาจควบคุม		594	-	-	-
รวมส่วนของผู้ถือหุ้น		729,481,923	313,276,287	733,988,163	316,109,170
<b>รวมหนี้สินและส่วนของผู้ถือหุ้น</b>		<b>1,338,681,542</b>	<b>1,174,036,517</b>	<b>1,392,468,608</b>	<b>1,176,869,400</b>

หมายเหตุประกอบงบการเงินเป็นส่วนหนึ่งของงบการเงินนี้

## บริษัท นิคอสบีส ซีเอสซี จำกัด (มหาชน) และบริษัทย่อย

## งบกำไรขาดทุนเบ็ดเสร็จ

	หมายเหตุ	งบการเงินที่แสดง เงินลงทุนตาม			
		งบการเงินรวม		งบการเงินเฉพาะกิจการ	
		วิธีส่วนได้เสีย		สำหรับปีสิ้นสุดวันที่	
		31 ธันวาคม		31 ธันวาคม	
		2562	2561	2562	2561
(บาท)					
<b>รายได้</b>					
รายได้จากการขาย	17	259,294,196	299,181,309	259,294,196	299,181,309
รายได้จากสัญญาเช่าซื้อ	17	186,626,703	174,593,630	186,626,703	174,593,630
รายได้คอกเบี้ยจากการรับซื้อสิทธิเรียกร้อง	17	1,056,985	625,120	1,056,985	625,120
รายได้อื่น	4	22,507,080	20,726,807	22,533,852	20,726,807
<b>รวมรายได้</b>		<b>469,484,964</b>	<b>495,126,866</b>	<b>469,511,736</b>	<b>495,126,866</b>
<b>ค่าใช้จ่าย</b>					
ต้นทุนขาย	8	249,649,843	279,339,213	249,649,843	279,339,213
ต้นทุนในการจัดจำหน่าย	4, 19	25,626,884	23,026,397	25,066,294	23,026,397
ค่าใช้จ่ายในการบริหาร	4, 19	83,723,456	85,033,921	83,240,956	85,033,921
ต้นทุนทางการเงิน	4, 19	29,852,649	34,447,913	30,294,560	34,447,913
ส่วนแบ่งขาดทุนจากเงินลงทุนในการร่วมค้า		1,046,006	2,487,883	-	-
<b>รวมค่าใช้จ่าย</b>		<b>389,898,838</b>	<b>424,335,327</b>	<b>388,251,653</b>	<b>421,847,444</b>
<b>กำไรก่อนภาษีเงินได้</b>		<b>79,586,126</b>	<b>70,791,539</b>	<b>81,260,083</b>	<b>73,279,422</b>
ค่าใช้จ่ายภาษีเงินได้	20	13,600,398	14,026,493	13,600,398	14,026,493
<b>กำไรสำหรับปี</b>		<b>65,985,728</b>	<b>56,765,046</b>	<b>67,659,685</b>	<b>59,252,929</b>
<b>กำไรขาดทุนเบ็ดเสร็จอื่น</b>					
<b>รายการที่จะไม่ถูกจัดประเภทใหม่ไว้ในกำไรหรือขาดทุนในภายหลัง</b>					
ผลกำไรจากการวัดมูลค่าใหม่ของผลประโยชน์พนักงานที่กำหนดไว้	13	1,006,069	-	1,006,069	-
ภาษีเงินได้ของรายการที่จะไม่ถูกจัดประเภทใหม่ไว้ในกำไรหรือขาดทุนในภายหลัง					
กำไรหรือขาดทุนในภายหลัง	20	(201,214)	-	(201,214)	-
<b>รวมรายการที่จะไม่ถูกจัดประเภทใหม่ไว้ในกำไรหรือขาดทุนในภายหลัง</b>		<b>804,855</b>	<b>-</b>	<b>804,855</b>	<b>-</b>
<b>กำไร (ขาดทุน) เบ็ดเสร็จอื่นสำหรับปี - สุทธิจากภาษีเงินได้</b>		<b>804,855</b>	<b>-</b>	<b>804,855</b>	<b>-</b>
<b>กำไร (ขาดทุน) เบ็ดเสร็จรวมสำหรับปี</b>		<b>66,790,583</b>	<b>56,765,046</b>	<b>68,464,540</b>	<b>59,252,929</b>

หมายเหตุประกอบงบการเงินเป็นส่วนหนึ่งของงบการเงินนี้

**บริษัท มิตรสปีด ลิสซิ่ง จำกัด (มหาชน) และบริษัทย่อย**  
งบกำไรขาดทุนเบ็ดเสร็จ

	งบการเงินที่แสดง			
	เงินลงทุนตาม			
	งบการเงินรวม	วิธีส่วนได้เสีย	งบการเงินเฉพาะกิจการ	
	สำหรับปีสิ้นสุดวันที่	สำหรับปีสิ้นสุดวันที่	สำหรับปีสิ้นสุดวันที่	
	31 ธันวาคม	31 ธันวาคม	31 ธันวาคม	
หมายเหตุ	2562	2561	2562	2561
	(บาท)			
<b>การแบ่งปันกำไร</b>				
ส่วนที่เป็นของบริษัทใหญ่	65,985,734	56,765,046	67,659,685	59,252,929
ส่วนที่เป็นของส่วนได้เสียที่ไม่มีอำนาจควบคุม	(6)	-	-	-
<b>กำไรสำหรับปี</b>	<b>65,985,728</b>	<b>56,765,046</b>	<b>67,659,685</b>	<b>59,252,929</b>
<b>การแบ่งปันกำไรเบ็ดเสร็จรวม</b>				
ส่วนที่เป็นของบริษัทใหญ่	66,790,589	56,765,046	68,464,540	59,252,929
ส่วนที่เป็นของส่วนได้เสียที่ไม่มีอำนาจควบคุม	(6)	-	-	-
<b>กำไรเบ็ดเสร็จรวมสำหรับปี</b>	<b>66,790,583</b>	<b>56,765,046</b>	<b>68,464,540</b>	<b>59,252,929</b>
<b>กำไรต่อหุ้น</b>	21			
กำไรต่อหุ้นขั้นพื้นฐาน	0.111	0.114	0.114	0.119

หมายเหตุประกอบงบการเงินเป็นส่วนหนึ่งของงบการเงินนี้

บริษัท เติร์บ ลิสซิง จำกัด (มหาชน) และบริษัทย่อย  
งบแสดงการเปลี่ยนแปลงส่วนของผู้ถือหุ้น

งบการเงินที่แสดงเงินลงทุนตามวิธีส่วนได้เสีย						
หมายเหตุ	ทุนเรือนหุ้น ที่ออกและ ชำระแล้ว	ส่วนเกินมูลค่า หุ้นสามัญ	ส่วนเกินทุนจาก การขายโดยใช้หุ้น เป็นเกณฑ์	กำไรสะสม		รวมส่วน ของผู้ถือหุ้น
				(ขาดทุนสะสม)		
				ทุนสำรองตาม กฎหมาย	ยังไม่ได้ จัดสรร	
(บาท)						
สำหรับปีสิ้นสุดวันที่ 31 ธันวาคม 2561						
ยอดคงเหลือ ณ วันที่ 1 มกราคม 2561	250,000,000	-	2,735,870	7,921,728	(4,146,357)	256,511,241
กำไรขาดทุนเบ็ดเสร็จสำหรับปี						
กำไรสำหรับปี	-	-	-	-	56,765,046	56,765,046
รวมกำไรขาดทุนเบ็ดเสร็จสำหรับปี	-	-	-	-	56,765,046	56,765,046
โอนไปสำรองตามกฎหมาย	16	-	-	-	2,962,646	(2,962,646)
ยอดคงเหลือ ณ วันที่ 31 ธันวาคม 2561	250,000,000	-	2,735,870	10,884,374	49,656,043	313,276,287

หมายเหตุประกอบงบการเงินเป็นส่วนหนึ่งของงบการเงินนี้



บริษัท วัฒนา จำกัด (มหาชน) และบริษัทย่อย  
งบแสดงการเปลี่ยนแปลงส่วนของผู้ถือหุ้น

หมายเหตุ	งบการเงินรวม							
	ทุนเรือนหุ้น ที่ออกและ ชำระแล้ว	ส่วนเกินมูลค่า หุ้นสามัญ	ส่วนเกินทุนจาก การจ่ายโดยผู้ถือหุ้น เป็นค่า	กำไรสุทธิ		รวมส่วน ของผู้ถือหุ้น ของบริษัทใหญ่	ส่วนของผู้ ถือหุ้น ที่ไม่มีส่วน ควบคุม	รวมส่วน ของผู้ถือหุ้น
				ทุนสำรอง ตามกฎหมาย	อสังหาริมทรัพย์			
สำหรับปีสิ้นสุดวันที่ 31 ธันวาคม 2562								
ยอดคงเหลือ ณ วันที่ 1 มกราคม 2562	250,000,000	-	2,735,870	10,884,374	49,656,043	313,276,287	-	313,276,287
รายการกับผู้ถือหุ้นที่บันทึกโดยรวมเข้าส่วนของผู้ถือหุ้น								
เงินทุนที่ได้รับจากผู้ถือหุ้นและการจัดสรรส่วนทุนให้ผู้ถือหุ้น								
เพิ่มหุ้นสามัญ	14	83,500,000	317,914,453	-	-	401,414,453	-	401,414,453
เงินปันผล	22	-	-	-	(52,000,000)	(52,000,000)	-	(52,000,000)
รวมเงินทุนที่ได้รับจากผู้ถือหุ้นและการจัดสรรส่วนทุนให้ผู้ถือหุ้น		83,500,000	317,914,453	-	(52,000,000)	349,414,453	-	349,414,453
การเปลี่ยนแปลงส่วนผู้ถือหุ้นในบริษัทย่อย								
การตั้งบริษัทย่อย		-	-	-	-	-	600	600
รวมการเปลี่ยนแปลงส่วนผู้ถือหุ้นในบริษัทย่อย		-	-	-	-	-	600	600
รวมรายการกับผู้ถือหุ้นที่บันทึกโดยรวมเข้าส่วนของผู้ถือหุ้น		83,500,000	317,914,453	-	(52,000,000)	349,414,453	600	349,415,053
กำไรขาดทุนเบ็ดเสร็จสำหรับปี								
กำไรสุทธิ		-	-	-	65,985,734	65,985,734	(6)	65,985,728
กำไรขาดทุนเบ็ดเสร็จอื่นสำหรับปี		-	-	-	804,855	804,855	-	804,855
รวมกำไรขาดทุนเบ็ดเสร็จสำหรับปี		-	-	-	66,790,589	66,790,589	(6)	66,790,583
โอนไปสำรองตามกฎหมาย	16	-	-	-	3,382,985	(3,382,985)	-	-
ยอดคงเหลือ ณ วันที่ 31 ธันวาคม 2562		333,500,000	317,914,453	2,735,870	14,267,359	61,063,647	594	729,481,923

หมายเหตุประกอบงบการเงินเป็นส่วนหนึ่งของการเงิน

บริษัท มิตรสปีด ดิสทริบิว จำกัด (มหาชน) และบริษัทย่อย  
งบแสดงการเปลี่ยนแปลงส่วนของผู้ถือหุ้น

งบการเงินเฉพาะกิจการ						
หมายเหตุ	ทุนเรือนหุ้น ที่ออกและ ชำระแล้ว	ส่วนเกินมูลค่า หุ้นสามัญ	ส่วนเกินทุนจาก การขายโดยใช้หุ้น เป็นเกณฑ์	กำไรสะสม		รวมส่วน ของผู้ถือหุ้น
				ทุนสำรองตาม กฎหมาย	(ขาดทุนสะสม)	
				ยังไม่ได้จัดสรร		
(บาท)						
สำหรับปีสิ้นสุดวันที่ 31 ธันวาคม 2561						
ยอดคงเหลือ ณ วันที่ 1 มกราคม 2561	250,000,000	-	2,735,870	7,921,728	(3,801,357)	256,856,241
กำไรขาดทุนเบ็ดเสร็จสำหรับปี						
กำไรสำหรับปี	-	-	-	-	59,252,929	59,252,929
รวมกำไรขาดทุนเบ็ดเสร็จสำหรับปี	-	-	-	-	59,252,929	59,252,929
โอนไปสำรองตามกฎหมาย	16	-	-	2,962,646	(2,962,646)	-
ยอดคงเหลือ ณ วันที่ 31 ธันวาคม 2561	250,000,000	-	2,735,870	10,884,374	52,488,926	316,109,170

หมายเหตุประกอบงบการเงินเป็นส่วนหนึ่งของงบการเงินนี้

บริษัท มีครีนิบ ลิสซิ่ง จำกัด (มหาชน) และบริษัทย่อย  
 งบแสดงการเปลี่ยนแปลงส่วนของผู้ถือหุ้น

	งบการเงินเฉพาะกิจการ					
	ทุนเรือนหุ้น		ส่วนเกินทุนจาก การขาย โดยให้หุ้น เป็นหลักทรัพย์	กำไรสะสม		รวมส่วน ของผู้ถือหุ้น
	ที่ออกและ ชำระแล้ว	ส่วนเกินมูลค่า หุ้นสามัญ		ทุนสำรองตาม กฎหมาย	ยังไม่ได้ จัดสรร	
หมายเหตุ			(บาท)			
สำหรับปีสิ้นสุดวันที่ 31 ธันวาคม 2562						
ยอดคงเหลือ ณ วันที่ 1 มกราคม 2562	250,000,000	-	2,735,870	10,884,374	52,488,926	316,109,170
รายการกับผู้ถือหุ้นที่บันทึกโดยตรงเข้าส่วนของผู้ถือหุ้น						
<i>เงินทุนที่ได้รับจากผู้ถือหุ้นและการจัดสรรส่วนทุนให้ผู้ถือหุ้น</i>						
เพิ่มหุ้นสามัญ	14 83,500,000	317,914,453	-	-	-	401,414,453
เงินปันผล	22 -	-	-	-	(52,000,000)	(52,000,000)
<i>รวมเงินทุนที่ได้รับจากผู้ถือหุ้นและการจัดสรรส่วนทุนให้ผู้ถือหุ้น</i>	<u>83,500,000</u>	<u>317,914,453</u>	<u>-</u>	<u>-</u>	<u>(52,000,000)</u>	<u>349,414,453</u>
รวมรายการกับผู้ถือหุ้นที่บันทึกโดยตรงเข้าส่วนของผู้ถือหุ้น	<u>83,500,000</u>	<u>317,914,453</u>	<u>-</u>	<u>-</u>	<u>(52,000,000)</u>	<u>349,414,453</u>
กำไรขาดทุนเบ็ดเสร็จสำหรับปี						
กำไรสำหรับปี	-	-	-	-	67,659,685	67,659,685
กำไรขาดทุนเบ็ดเสร็จอื่นสำหรับปี	-	-	-	-	804,855	804,855
รวมกำไรขาดทุนเบ็ดเสร็จสำหรับปี	<u>-</u>	<u>-</u>	<u>-</u>	<u>-</u>	<u>68,464,540</u>	<u>68,464,540</u>
โอน ไปสำรองตามกฎหมาย	16 -	-	-	3,382,985	(3,382,985)	-
ยอดคงเหลือ ณ วันที่ 31 ธันวาคม 2562	<u>333,500,000</u>	<u>317,914,453</u>	<u>2,735,870</u>	<u>14,267,359</u>	<u>65,570,481</u>	<u>733,988,163</u>

หมายเหตุประกอบงบการเงินเป็นส่วนหนึ่งของงบการเงินนี้

## บริษัท บิโตรัส ลิซซิ่ง จำกัด (มหาชน) และบริษัทย่อย

## งบกระแสเงินสด

	งบการเงินที่แสดง			
	เงินลงทุนตาม		งบการเงินเฉพาะกิจการ	
	งบการเงินรวม	วิธีส่วนได้เสีย	งบการเงินเฉพาะกิจการ	
	สำหรับปีสิ้นสุดวันที่		สำหรับปีสิ้นสุดวันที่	
	31 ธันวาคม		31 ธันวาคม	
	2562	2561	2562	2561
	(บาท)			
กระแสเงินสดจากกิจกรรมดำเนินงาน				
กำไรสำหรับปี	65,985,728	56,765,046	67,659,685	59,252,929
ปรับรายการที่กระทบกำไรเป็นเงินสดรับ (จ่าย)				
ค่าใช้จ่ายภาษีเงินได้	13,600,398	14,026,493	13,600,398	14,026,493
ต้นทุนทางการเงิน	29,852,649	34,447,913	30,294,560	34,447,913
ค่าเสื่อมราคาและค่าตัดจำหน่าย	6,699,737	6,588,472	6,621,981	6,588,472
ผลขาดทุนจากการปรับมูลค่าสินค้า (กลับรายการ)	714,193	(1,086,939)	714,193	(1,086,939)
ส่วนแบ่งขาดทุนจากเงินลงทุนในการร่วมค้า	1,046,006	2,487,883	-	-
(กลับรายการ) หนี้สงสัยจะสูญ	(3,753,700)	6,724,806	(3,753,700)	6,724,806
ขาดทุนจากการจำหน่ายอุปกรณ์	141,611	792,051	141,611	792,051
การระงับผลประโยชน์พนักงาน	1,101,063	873,842	1,101,063	873,842
ดอกเบี้ยรับ	(188,111,150)	(175,584,986)	(188,036,250)	(175,584,986)
	(72,723,465)	(53,965,419)	(71,656,459)	(53,965,419)
การเปลี่ยนแปลงในสินทรัพย์และหนี้สินดำเนินงาน				
ลูกหนี้ตามสัญญาเช่าซื้อ	(106,378,665)	(196,132,422)	(106,378,665)	(196,132,422)
ลูกหนี้จากการซื้อสิทธิเรียกร้อง	(19,869,813)	(2,235,765)	(19,869,813)	(2,235,765)
ลูกหนี้อื่น	(5,693,418)	(2,124,245)	(2,189,121)	(2,124,245)
สินค้าคงเหลือ	(20,662,412)	(7,792,285)	(20,662,412)	(7,792,285)
สินทรัพย์หมุนเวียนอื่น	(107,726)	(1,874,694)	158,906	(1,874,694)
สินทรัพย์ไม่หมุนเวียนอื่น	(192,765)	(7,584,470)	(192,765)	(7,584,470)
เจ้าหนี้อื่น	12,224,361	(4,261,818)	12,005,186	(4,261,818)
หนี้สินหมุนเวียนอื่น	273,661	(7,693,845)	273,661	(7,693,845)
ประมาณการหนี้สินไม่หมุนเวียนสำหรับผลประโยชน์พนักงาน	94,994	-	94,994	-
หนี้สินไม่หมุนเวียนอื่น	197,586	(588,527)	197,586	(588,527)
กระแสเงินสดสุทธิใช้ในการดำเนินงาน	(212,837,662)	(284,253,490)	(208,218,902)	(284,253,490)
รับดอกเบี้ย	186,424,228	175,158,038	186,424,228	175,158,038
ภาษีเงินได้จ่ายออก	(12,646,904)	(13,288,786)	(12,646,904)	(13,288,786)
กระแสเงินสดสุทธิใช้เป็นกิจกรรมดำเนินงาน	(39,060,338)	(122,384,238)	(34,441,578)	(122,384,238)

หมายเหตุประกอบงบการเงินเป็นส่วนหนึ่งของงบการเงินนี้



บริษัท มิตรสับ สีสั่ง จำกัด (มหาชน) และบริษัทย่อย  
งบกระแสเงินสด

งบการเงินที่แสดง				
เงินลงทุนตาม				
	งบการเงินรวม	วิธีส่วนได้เสีย	งบการเงินเฉพาะกิจการ	
	สำหรับปีสิ้นสุดวันที่		สำหรับปีสิ้นสุดวันที่	
	31 ธันวาคม		31 ธันวาคม	
หมายเหตุ	2562	2561	2562	2561
	(บาท)			
กระแสเงินสดจากกิจกรรมลงทุน				
เงินสดจ่ายเพื่อฝากสถาบันการเงินระยะยาว	-	(1,000,000)	-	(1,000,000)
เงินสดจ่ายเพื่อซื้ออุปกรณ์	(8,852,555)	(5,895,451)	(7,869,906)	(5,895,451)
เงินสดรับจากการขายอุปกรณ์	886,103	67,436	886,103	67,436
เงินสดจ่ายเพื่อซื้อสินทรัพย์ไม่มีตัวตน	(1,473,065)	(23,500)	(591,000)	(23,500)
เงินลงทุนในบริษัทย่อย	-	-	(59,999,400)	-
เงินลงทุนในการร่วมค้า	(3,263,000)	(2,200,000)	(3,263,000)	(2,200,000)
กระแสเงินสดสุทธิที่ใช้ไปในกิจกรรมลงทุน	(12,702,517)	(9,051,515)	(70,837,203)	(9,051,515)
กระแสเงินสดจากกิจกรรมจัดหาเงิน				
เงินสดรับจากการออกหุ้นทุน	14	417,500,000	-	417,500,000
เงินสดจ่ายค่าธรรมเนียมการออกหุ้นทุน		(12,875,547)	-	(12,875,547)
เงินสดรับจากเงินกู้ยืมระยะสั้นจากสถาบันการเงิน		342,250,000	146,250,000	342,250,000
เงินสดจ่ายเพื่อชำระคืนเงินกู้ยืมระยะสั้นจากสถาบันการเงิน		(659,000,000)	(10,000,000)	(659,000,000)
เงินสดรับจากเงินกู้ยืมระยะสั้นจากบุคคลและกิจการที่เกี่ยวข้องกัน		-	100,000,000	49,500,000
เงินสดจ่ายเพื่อชำระคืนเงินกู้ยืมระยะสั้นจากบุคคลและกิจการที่เกี่ยวข้องกัน		(40,000,000)	(90,000,000)	(40,000,000)
เงินสดรับจากเงินกู้ยืมระยะสั้นจากบุคคลอื่น		-	50,000,000	-
เงินสดจ่ายเพื่อชำระคืนเงินกู้ยืมระยะสั้นจากบุคคลอื่น		(30,000,000)	(10,000,000)	(30,000,000)
เงินสดรับจากเงินกู้ยืมระยะยาวจากสถาบันการเงิน		200,000,000	-	200,000,000
เงินสดจ่ายเพื่อชำระคืนเงินกู้ยืมระยะยาวจากสถาบันการเงิน		(78,511,823)	(23,774,910)	(78,511,823)
เงินปันผลจ่ายให้ผู้ถือหุ้นของบริษัท	22	(52,000,000)	-	(52,000,000)
ดอกเบี้ยจ่าย		(29,554,859)	(33,204,550)	(29,996,770)
กระแสเงินสดสุทธิได้มาจากกิจกรรมจัดหาเงิน		57,807,771	129,270,540	106,865,860
เงินสดและรายการเทียบเท่าเงินสดเพิ่มขึ้น (ลดลง) สุทธิ		6,044,916	(2,165,213)	1,587,079
เงินสดและรายการเทียบเท่าเงินสด ณ 1 มกราคม		16,513,602	18,678,815	16,513,602
เงินสดและรายการเทียบเท่าเงินสด ณ 31 ธันวาคม	5	22,558,518	16,513,602	18,100,681

หมายเหตุประกอบงบการเงินเป็นส่วนหนึ่งของงบการเงินนี้

## หมายเหตุประกอบงบการเงิน (ต่อ)

### 1 ข้อมูลทั่วไป

บริษัท มิตรสับ ลิสซิ่ง จำกัด (มหาชน) “บริษัท” เป็นนิติบุคคลที่จัดตั้งขึ้นในประเทศไทย และจดทะเบียนกับตลาดหลักทรัพย์ เอ็ม เอ ไอ (mai) เมื่อเดือนมิถุนายน 2562 โดยมีที่อยู่จดทะเบียนของบริษัทตั้งอยู่เลขที่ 895-6 หมู่ที่ 5 ถนนศรีนครินทร์ ตำบลสำโรงเหนือ อำเภอเมืองสมุทรปราการ จังหวัดสมุทรปราการ

ณ วันที่ 31 ธันวาคม 2562 ผู้ถือหุ้นรายใหญ่ได้แก่ กลุ่มครอบครัววงศ์สงวนชัย (ถือหุ้นร้อยละ 41.83)

บริษัทดำเนินธุรกิจหลักเกี่ยวกับการจำหน่ายและให้บริการสินเชื่อเช่าซื้อรถยนต์ และการรับซื้อสิทธิเรียกร้อง กลุ่มบริษัทดำเนินธุรกิจหลักเกี่ยวกับสินเชื่อแก่ลูกค้ารายย่อย โดยรายละเอียดของบริษัทย่อย ณ วันที่ 31 ธันวาคม 2562 ได้เปิดเผยไว้ในหมายเหตุข้อ 9

### 2 เกณฑ์การจัดทำงบการเงิน

#### (ก) เกณฑ์การถือปฏิบัติ

งบการเงินนี้จัดทำขึ้นตามมาตรฐานการรายงานทางการเงิน รวมถึงแนวปฏิบัติทางการบัญชีที่ประกาศใช้โดยสภาวิชาชีพบัญชีฯ กฎระเบียบและประกาศคณะกรรมการกำกับหลักทรัพย์และตลาดหลักทรัพย์ที่เกี่ยวข้อง

มาตรฐานการรายงานทางการเงินหลายฉบับได้มีการออกและปรับปรุงใหม่ ซึ่งมีผลบังคับใช้ตั้งแต่รอบระยะเวลาบัญชีที่เริ่มในหรือหลังวันที่ 1 มกราคม 2562 การถือปฏิบัติตามมาตรฐานการรายงานทางการเงินที่ออกและปรับปรุงใหม่นั้น มีผลให้เกิดการเปลี่ยนแปลงนโยบายการบัญชีของกลุ่มบริษัท ซึ่งไม่มีผลกระทบอย่างมีสาระสำคัญต่องบการเงินของกลุ่มบริษัท ทั้งนี้กลุ่มบริษัทได้ปฏิบัติตามมาตรฐานการรายงานทางการเงิน ฉบับที่ 15 เรื่อง รายได้ จากสัญญาที่ทำกับลูกค้า (“IFRS 15”) เป็นครั้งแรกแทนมาตรฐานการบัญชี ฉบับที่ 18 เรื่อง รายได้ (“TAS 18”) และการตีความมาตรฐานการรายงานทางการเงินที่เกี่ยวข้อง รายละเอียดของนโยบายการบัญชีได้เปิดเผยในหมายเหตุข้อ 3 (ด)

นอกจากนี้ กลุ่มบริษัทไม่ได้นำมาตรฐานการรายงานทางการเงินที่ออกใหม่ซึ่งยังไม่มีผลบังคับใช้ในงวดปัจจุบันมาถือปฏิบัติในการจัดทำงบการเงินนี้ก่อนวันที่มีผลบังคับใช้ มาตรฐานการรายงานทางการเงินที่ออกและปรับปรุงใหม่ที่เกี่ยวข้องกับการดำเนินงานของกลุ่มบริษัทได้เปิดเผยในหมายเหตุข้อ 26

(ข) **สกุลเงินที่ใช้ในการดำเนินงานและนำเสนองบการเงิน**

งบการเงินนี้จัดทำเป็นเงินบาทซึ่งเป็นสกุลเงินที่ใช้ในการดำเนินงานของบริษัท

(ค) **การใช้วิจารณญาณและการประมาณการ**

ในการจัดทำงบการเงินให้เป็นไปตามมาตรฐานการรายงานทางการเงิน ผู้บริหารใช้วิจารณญาณ การประมาณการ และข้อสมมติหลายประการ ซึ่งมีผลกระทบต่อการปฏิบัติตามนโยบายการบัญชีของกลุ่มบริษัท ทั้งนี้ ผลที่เกิดขึ้นจริงอาจแตกต่างจากที่ประมาณการไว้ ประมาณการและข้อสมมติที่ใช้ในการจัดทำงบการเงินจะได้รับการทบทวนอย่างต่อเนื่อง การปรับประมาณการทางบัญชีจะบันทึกโดยวิธีเปลี่ยนต้นที่เป็นต้นไป

ข้อมูลเกี่ยวกับข้อสมมติและความไม่แน่นอนของการประมาณการ ณ วันที่ 31 ธันวาคม 2562 ซึ่งมีความเสี่ยงอย่างมีนัยสำคัญที่จะส่งผลให้ต้องมีการปรับปรุงที่มีสาระสำคัญในมูลค่าตามบัญชีของสินทรัพย์และหนี้สินที่รับรู้ในปีบัญชีถัดไป ได้เปิดเผยในหมายเหตุข้อต่อไปนี้

หมายเหตุข้อ 6 และ 7

ค่าเผื่อหนี้สงสัยจะสูญ

หมายเหตุข้อ 13

ประมาณการหนี้สินไม่หมุนเวียนสำหรับผลประโยชน์พนักงาน

**3 นโยบายการบัญชีที่สำคัญ**

นโยบายการบัญชีที่นำเสนอต่อไปนี้ได้อธิบายโดยย่อสำหรับงบการเงินทุกกรอบระยะเวลาที่รายงาน

(ก) **เกณฑ์ในการจัดทำงบการเงินรวม**

งบการเงินรวมประกอบด้วยงบการเงินของบริษัท และบริษัทย่อย (รวมกันเรียกว่า “กลุ่มบริษัท”) และส่วนได้เสียของกลุ่มบริษัทในการร่วมค้า

### บริษัทย่อย

บริษัทย่อยเป็นกิจการที่อยู่ภายใต้การควบคุมของกลุ่มบริษัท การควบคุมเกิดขึ้นเมื่อกลุ่มบริษัทเปิดรับหรือมีสิทธิในผลตอบแทนผันแปรจากการเกี่ยวข้องกับกิจการนั้นและมีความสามารถในการใช้อำนาจเหนือกิจการนั้นทำให้เกิดผลกระทบต่อจำนวนเงินผลตอบแทนของกลุ่มบริษัท งบการเงินของบริษัทย่อยได้รวมอยู่ในงบการเงินรวมนับแต่วันที่มีการควบคุมจนถึงวันที่การควบคุมสิ้นสุดลง

### การสูญเสียการควบคุม

เมื่อกลุ่มบริษัทสูญเสียการควบคุมในบริษัทย่อย กลุ่มบริษัทตัดรายการสินทรัพย์และหนี้สินของบริษัทย่อยนั้นออก รวมถึงส่วนได้เสียที่ไม่มีอำนาจควบคุมและส่วนประกอบอื่นในส่วนของผู้ถือหุ้นที่เกี่ยวข้องกับบริษัทย่อยนั้น กำไรหรือขาดทุนที่เกิดขึ้นจากการสูญเสียการควบคุมในบริษัทย่อยรับรู้ในกำไรหรือขาดทุน ส่วนได้เสียในบริษัทย่อยเดิมที่ยังคงเหลืออยู่ให้วัดมูลค่าด้วยมูลค่ายุติธรรม ณ วันที่สูญเสียการควบคุม

### ส่วนได้เสียในเงินลงทุนที่บันทึกตามวิธีส่วนได้เสีย

ส่วนได้เสียของกลุ่มบริษัทในเงินลงทุนที่บันทึกตามวิธีส่วนได้เสีย ประกอบด้วยส่วนได้เสียในการร่วมค้า

การร่วมค้าเป็นการร่วมการงานที่กลุ่มบริษัทมีการควบคุมร่วมในการงานนั้น โดยมีสิทธิในสินทรัพย์สุทธิของการร่วมการงานนั้นมากกว่าการมีสิทธิในสินทรัพย์และภาระผูกพันในหนี้สินที่เกี่ยวข้องกับการร่วมการงานนั้น

ส่วนได้เสียในการร่วมค้าบันทึกบัญชีตามวิธีส่วนได้เสีย โดยรับรู้รายการเมื่อเริ่มแรกด้วยราคาทุนซึ่งรวมถึงต้นทุนการทำรายการ ภายหลังการรับรู้รายการเริ่มแรก ส่วนแบ่งกำไรหรือขาดทุนและกำไรขาดทุนเบ็ดเสร็จอื่นของเงินลงทุนที่บันทึกตามวิธีส่วนได้เสียของกลุ่มบริษัท จะถูกบันทึกในงบการเงินรวมจนถึงวันที่กลุ่มบริษัทสูญเสียการควบคุมร่วม

### การตัดรายการในงบการเงินรวม

ขอลดเหลือและรายการบัญชีระหว่างกิจการในกลุ่ม รวมถึงรายได้ หรือค่าใช้จ่ายที่ยังไม่เกิดขึ้นจริงซึ่งเป็นผลมาจากรายการระหว่างกิจการในกลุ่ม ถูกตัดรายการในการจัดทำงบการเงินรวม กำไรที่ยังไม่เกิดขึ้นจริงซึ่งเป็นผลมาจากรายการกับกิจการที่ควบคุมร่วมกันถูกตัดรายการกับเงินลงทุนเท่าที่กลุ่มบริษัทมีส่วนได้เสียในกิจการที่ถูกลงทุนนั้น ขาดทุนที่ยังไม่เกิดขึ้นจริงถูกตัดรายการในลักษณะเดียวกับกำไรที่ยังไม่เกิดขึ้นจริง แต่เท่าที่เมื่อไม่มีหลักฐานการค้ำประกันเกิดขึ้น

### (ข) เงินสดและรายการเทียบเท่าเงินสด

เงินสดและรายการเทียบเท่าเงินสดในงบกระแสเงินสดประกอบด้วย ขอดเงินสด และขอดเงินฝากธนาคารประเภทเพื่อเรียก โดยไม่รวมเงินฝากธนาคารติดภาระหลักประกัน



(ค) **ลูกหนี้ตามสัญญาเช่าซื้อและลูกหนี้อื่น**

ลูกหนี้ตามสัญญาเช่าซื้อแสดงด้วยมูลค่ายอดคงค้างสุทธิจากรายได้ดอกเบี้ยที่ยังไม่ถึงเป็นรายได้และค่าเผื่อนี้สงสัยจะสูญ

ลูกหนี้อื่นที่เกิดจากธุรกรรมการให้สินเชื่อแสดงด้วยมูลค่ายอดคงค้างสุทธิค่าเผื่อนี้สงสัยจะสูญ

ลูกหนี้อื่นที่ไม่ได้เกิดจากธุรกรรมการให้สินเชื่อแสดงในราคาตามใบแจ้งหนี้หักค่าเผื่อนี้สงสัยจะสูญ

กลุ่มบริษัทบันทึกค่าเผื่อนี้สงสัยจะสูญสำหรับมูลค่าผลขาดทุนที่คาดว่าจะเกิดขึ้นจากการเก็บเงินลูกหนี้ไม่ได้

การประมาณการค่าเผื่อนี้สงสัยจะสูญของลูกหนี้ ฝ่ายบริหารจำเป็นต้องใช้ดุลยพินิจในการประมาณการมูลค่าผลขาดทุนที่คาดว่าจะเกิดขึ้นตลอดอายุสัญญาของลูกหนี้แต่ละราย โดยพิจารณาจากข้อมูลสถิติต่าง ๆ เช่น ประสบการณ์การเก็บเงินในอดีต การปฏิบัติสัญญาของลูกหนี้ในอดีต การวิเคราะห์ประวัติการชำระหนี้ ผลเสียหายที่เกิดขึ้นจริงในอดีต การคาดการณ์เกี่ยวกับการชำระหนี้ในอนาคตของลูกหนี้ และสถานะเศรษฐกิจที่เป็นอยู่ในขณะนั้น เป็นต้น โดยค่าเผื่อนี้สงสัยจะสูญพิจารณาจากยอดคงค้างของลูกหนี้ตามสัญญาเช่าซื้อ (สุทธิจากรายได้ดอกเบี้ยที่ยังไม่ถึงเป็นรายได้) และมูลค่าหลักประกัน ซึ่งมูลค่าหลักประกันคิดคำนวณจากมูลค่าที่คาดว่าจะขายหลักประกันนั้นได้หักด้วยค่าใช้จ่ายที่จำเป็นในการขายในแต่ละงวดนั้น ๆ โดยประมาณ อย่างไรก็ตาม การใช้การประมาณการและข้อสมมติฐานที่แตกต่างกันอาจมีผลต่อจำนวนค่าเผื่อนี้สงสัยจะสูญ ดังนั้น การปรับปรุงค่าเผื่อนี้สงสัยจะสูญอาจมีขึ้นได้ในอนาคต

กลุ่มบริษัทได้วัดมูลค่าผลขาดทุนที่คาดว่าจะเกิดขึ้นตลอดอายุสัญญาของลูกค้าในลักษณะสำรองทั่วไป กลุ่มบริษัทได้นำข้อมูลดังกล่าวข้างต้นมาคำนวณหาความน่าจะเป็นที่จะเกิดการผิดสัญญาในอดีตของลูกค้าเมื่อเปรียบเทียบกับสัญญาทั้งหมด และคำนวณหาอัตราผลเสียหายที่เกิดขึ้นจริง โดยการเก็บข้อมูลเชิงสถิติที่ครอบคลุมอายุสัญญาเฉลี่ยที่กลุ่มบริษัททำกับลูกค้าแล้วนำอัตราที่ได้ดังกล่าวมาคำนวณหาอัตราร้อยละค่าเผื่อนี้สงสัยจะสูญซึ่งแยกตามสถานะของลูกค้า

ณ วันที่ 31 ธันวาคม 2562 และ 2561 กลุ่มบริษัทคำนวณค่าเผื่อนี้สงสัยจะสูญสำหรับสำรองทั่วไปตามอัตราร้อยละดังนี้

	2562		2561	
	รถยนต์ใหม่	รถยนต์มือสอง	รถยนต์ใหม่	รถยนต์มือสอง
	(ร้อยละ)			
ภายในกำหนดระยะเวลาการรับประกัน	0.51	4.74	0.59	4.82
เกินกำหนดรับประกัน				
ไม่เกิน 10 วัน	0.51	4.74	0.59	4.82
มากกว่า 10 ถึง 30 วัน	1.32	9.93	1.42	10.29
มากกว่า 30 ถึง 90 วัน	1.32	9.93	1.42	10.29
มากกว่า 90 ถึง 180 วัน	3.00	15.91	2.85	15.03
มากกว่า 180 ถึง 270 วัน	3.00	15.91	2.85	15.03
มากกว่า 270 วัน	3.00	15.91	2.85	15.03

กลุ่มบริษัทได้วัดมูลค่าผลขาดทุนที่คาดว่าจะเกิดขึ้นเพิ่มเติมในลักษณะสำรองเพิ่มเติม สำหรับลูกค้าที่จ่ายชำระค่างวดไม่ตรงตามที่กำหนดและมีมูลค่าตามบัญชี ณ วันสิ้นงวดสูงกว่าประมาณการมูลค่าหลักประกัน ซึ่งเป็นมูลค่าที่คาดว่าจะขายหักด้วยค่าใช้จ่ายที่จำเป็นในการขายในแต่ละงวดนั้น ๆ โดยประมาณ เพื่อคำนวณหาส่วนขาดของลูกค้าที่เกินกำหนดรับประกันแต่ละสัญญาและนำข้อมูลความน่าจะเป็นที่จะเกิดการผิดสัญญาในอดีตของลูกค้ามาใช้เป็นอัตราค่าเผื่อนี้สงสัยจะสูญ

ณ วันที่ 31 ธันวาคม 2562 และ 2561 กลุ่มบริษัทคำนวณค่าเผื่อนี้สงสัยจะสูญสำหรับสำรองเพิ่มเติมตามอัตราร้อยละ ดังนี้

	2562		2561	
	รถยนต์ใหม่ รถยนต์มือสอง		รถยนต์ใหม่ รถยนต์มือสอง	
			(ร้อยละ)	
เกินกำหนดรับชำระหนี้				
มากกว่า 10 ถึง 30 วัน	-	18.59	-	17.99
มากกว่า 30 ถึง 90 วัน	20.11 - 24.07	21.53 - 24.46	20.11 - 24.07	20.11 - 24.07
มากกว่า 90 ถึง 180 วัน	100.00	100.00	100.00	100.00
มากกว่า 180 ถึง 270 วัน	100.00	100.00	100.00	100.00
มากกว่า 270 วัน	100.00	100.00	100.00	100.00

ค่าเผื่อนี้สงสัยจะสูญจะถูกบันทึกเพิ่มเติมในลักษณะสำรองเฉพาะราย เมื่อมีข้อบ่งชี้ว่าลูกหนี้ไม่มีความสามารถในการจ่ายชำระหนี้ให้กับกลุ่มบริษัท

วิธีการคำนวณค่าเผื่อนี้สงสัยจะสูญของกลุ่มบริษัทสำหรับลูกหนี้ที่เกินกำหนดรับชำระหนี้มากกว่า 90 วัน แตกต่างจากวิธีปฏิบัติของโดยสภาวิชาชีพบัญชีฯ ซึ่งกำหนดให้ธุรกิจสินเชื่อเพื่ออุปโภคและบริโภค (Consumer Finance) ประเมินการค่าเผื่อนี้สงสัยจะสูญเต็มจำนวนตามยอดหนี้คงเหลือของลูกหนี้ที่ค้างชำระเกิน 3 งวดขึ้นไป โดยไม่นำหลักประกันมาหักจากยอดหนี้คงเหลือ อย่างไรก็ตาม ฝ่ายบริหารพิจารณาแล้วเห็นว่ากลุ่มบริษัทมีความเสี่ยงต่ำที่จะไม่สามารถบังคับเอาหลักประกันคืนจากลูกหนี้ ดังนั้นกลุ่มบริษัทจึงนำหลักประกันมาหักจากยอดหนี้คงเหลือในการประมาณการค่าเผื่อนี้สงสัยจะสูญ ซึ่งจะครอบคลุมความเสี่ยงและสะท้อนภาพที่แท้จริงในการดำเนินธุรกิจของกลุ่มบริษัท

### (ง) ลูกหนี้จากการซื้อสิทธิเรียกร้อง

ลูกหนี้จากการซื้อสิทธิเรียกร้องแสดงมูลค่าตามยอดลูกหนี้คงค้างหักส่วนลดการรับโอนสิทธิรับล่วงหน้าและค่าเผื่อนี้สงสัยจะสูญ

## กลุ่มบริษัทคำนวณค่าเผื่อหนี้สงสัยจะสูญตามอัตราร้อยละดังนี้

	2562	2561
	(ร้อยละ)	
ภายในกำหนดระยะเวลาการรับชำระหนี้	0.25	0.25
เกินกำหนดรับชำระหนี้		
ไม่เกิน 90 วัน	0.25	0.25
มากกว่า 90 ถึง 180 วัน	20.00	20.00
มากกว่า 180 วัน	100.00	100.00

การประมาณการค่าเผื่อหนี้สงสัยจะสูญของลูกหนี้ ฝ่ายบริหารจำเป็นต้องใช้ดุลยพินิจในการประมาณการมูลค่าผลขาดทุนที่คาดว่าจะเกิดขึ้นตลอดอายุสัญญาของลูกหนี้แต่ละราย โดยพิจารณาจากข้อมูลสถิติต่าง ๆ เช่น ประสิทธิภาพการเก็บเงินในอดีต การปฏิบัติสัญญาของลูกหนี้ในอดีต การวิเคราะห์ประวัติการชำระหนี้ ผลเสียหายที่เกิดขึ้นจริงในอดีต การคาดการณ์เกี่ยวกับการชำระหนี้ในอนาคตของลูกหนี้ และสถานะเศรษฐกิจที่เป็นอยู่ในขณะนั้น เป็นต้น

ค่าเผื่อหนี้สงสัยจะสูญจะถูกบันทึกเพิ่มเติมเมื่อมีข้อบ่งชี้ว่าลูกหนี้ไม่มีความสามารถในการจ่ายชำระหนี้ให้กับกลุ่มบริษัท

(จ) **สินค้าคงเหลือ**

สินค้าคงเหลือวัดมูลค่าด้วยราคาทุนหรือมูลค่าสุทธิที่จะได้รับแล้วแต่ราคาใดจะต่ำกว่า

ต้นทุนในการซื้อประกอบด้วยราคาซื้อและค่าใช้จ่ายทางตรงที่เกี่ยวข้องกับการซื้อสินค้านั้น

สินค้าซึ่งได้ซื้อมาจากลูกหนี้ที่ผิดนัดชำระหนี้จะรับรู้เริ่มแรกด้วยจำนวนที่ต่ำกว่าระหว่างมูลหนี้และมูลค่ายุติธรรมของสินค้าและแสดงต่อมาในงบการเงินด้วยมูลค่าที่ต่ำกว่าระหว่างมูลค่าตามบัญชีกับมูลค่าสุทธิที่จะได้รับ

มูลค่าสุทธิที่จะได้รับเป็นการประมาณราคาที่จะขายได้จากการดำเนินธุรกิจปกติหักด้วยค่าใช้จ่ายที่จำเป็นโดยประมาณในการขาย

บริษัทบันทึกค่าเผื่อมูลค่าสินค้าลดลงสำหรับสินค้าที่เสื่อมคุณภาพ เสียหาย สิ้นสมัยและค้างงาน

(ข) **เงินลงทุน**

เงินลงทุนในบริษัทย่อยและการร่วมค้า

เงินลงทุนในย่อยและการร่วมค้าในงบการเงินเฉพาะกิจการของบริษัท บันทึกบัญชีโดยใช้วิธีราคาทุน ส่วนการบันทึกบัญชีเงินลงทุนในการร่วมค้าในงบการเงินรวมใช้วิธีส่วนได้เสีย



## (ข) ส่วนปรับปรุงอาคารเช่าและอุปกรณ์

### การรับรู้และการวัดมูลค่า

#### สินทรัพย์ที่เป็นกรรมสิทธิ์ของกิจการ

ส่วนปรับปรุงอาคารเช่าและอุปกรณ์วัดมูลค่าด้วยราคาทุนหักค่าเสื่อมราคาสะสมและขาดทุนจากการด้อยค่า

ราคาทุนรวมถึงต้นทุนทางตรงที่เกี่ยวข้องกับการได้มาของสินทรัพย์ ต้นทุนของการก่อสร้างสินทรัพย์ที่กิจการก่อสร้างเอง รวมถึงต้นทุนของวัสดุ แรงงานทางตรง และต้นทุนทางตรงอื่น ๆ ที่เกี่ยวข้องกับการจัดหาสินทรัพย์ เพื่อให้สินทรัพย์นั้นอยู่ในสภาพที่พร้อมจะใช้งานได้ตามความประสงค์ ต้นทุนในการรื้อถอน การขนย้าย การบูรณะสถานที่ตั้งของสินทรัพย์และต้นทุนการกู้ยืม สำหรับเครื่องมือที่ควบคุมโดยลิขสิทธิ์ซอฟต์แวร์ซึ่งไม่สามารถทำงานได้โดยปราศจากลิขสิทธิ์ซอฟต์แวร์นั้นให้ถือว่า ลิขสิทธิ์ซอฟต์แวร์ดังกล่าวเป็นส่วนหนึ่งของอุปกรณ์ ส่วนประกอบของรายการส่วนปรับปรุงอาคารเช่าและอุปกรณ์แต่ละรายการที่มีอายุการให้ประโยชน์ไม่เท่ากันต้องบันทึกแต่ละส่วนประกอบที่มีนัยสำคัญแยกต่างหากหากกัน

กำไรหรือขาดทุนจากการจำหน่ายส่วนปรับปรุงอาคารเช่าและอุปกรณ์ คือผลต่างระหว่างสิ่งตอบแทนสุทธิที่ได้รับจากการจำหน่ายกับมูลค่าตามบัญชีของส่วนปรับปรุงอาคารเช่าและอุปกรณ์ โดยรับรู้ในกำไรหรือขาดทุน

#### สินทรัพย์ที่เช่า

การเช่าซึ่งกลุ่มบริษัทได้รับส่วนใหญ่ของความเสียหายและผลตอบแทนจากการครอบครองทรัพย์สินที่เช่านั้น ๆ ให้จัดประเภทเป็นสัญญาเช่าการเงิน ส่วนปรับปรุงอาคารเช่าและอุปกรณ์ที่ได้มาโดยทำสัญญาเช่าการเงินบันทึกเป็นสินทรัพย์ด้วยมูลค่ายุติธรรมหรือมูลค่าปัจจุบันของจำนวนเงินขั้นต่ำที่ต้องจ่ายตามสัญญาเช่าแล้วแต่จำนวนใดจะต่ำกว่า หักด้วยค่าเสื่อมราคาสะสมและขาดทุนจากการด้อยค่า ค่าเช่าที่ชำระจะแยกเป็นส่วนที่เป็นค่าใช้จ่ายทางการเงิน และส่วนที่จะหักจากหนี้ตามสัญญา เพื่อให้ทำให้อัตราดอกเบี้ยแต่ละงวดเป็นอัตราคงที่สำหรับยอดคงเหลือของหนี้สิน ค่าใช้จ่ายทางการเงินจะบันทึกโดยตรงในกำไรหรือขาดทุน

#### ต้นทุนที่เกิดขึ้นในภายหลัง

ต้นทุนในการเปลี่ยนแปลงส่วนประกอบจะรับรู้เป็นส่วนหนึ่งของมูลค่าตามบัญชีของรายการส่วนปรับปรุงอาคารเช่าและอุปกรณ์ ถ้ามีความเป็นไปได้ก่อนข้างต้นที่กลุ่มบริษัทจะได้รับประโยชน์เชิงเศรษฐกิจในอนาคตจากรายการนั้น และสามารถวัดมูลค่าต้นทุนของรายการนั้นได้อย่างน่าเชื่อถือ ชิ้นส่วนที่ถูกเปลี่ยนแปลงจะถูกตัดจำหน่ายตามมูลค่าตามบัญชี ต้นทุนที่เกิดขึ้นในการซ่อมบำรุงส่วนปรับปรุงอาคารเช่าและอุปกรณ์ที่เกิดขึ้นเป็นประจำจะรับรู้ในกำไรหรือขาดทุนเมื่อเกิดขึ้น

#### ค่าเสื่อมราคา

ค่าเสื่อมราคาคำนวณจากมูลค่าเสื่อมสภาพของรายการส่วนปรับปรุงอาคารเช่าและอุปกรณ์ ซึ่งประกอบด้วยราคาทุนของสินทรัพย์หรือต้นทุนในการเปลี่ยนแทนอื่น หักด้วยมูลค่าคงเหลือของสินทรัพย์

ค่าเสื่อมราคาบันทึกเป็นค่าใช้จ่ายในกำไรหรือขาดทุน คำนวณโดยวิธีเส้นตรงตามเกณฑ์อายุการให้ประโยชน์ โดยประมาณของส่วนประกอบของสินทรัพย์แต่ละรายการ ประมาณการอายุการให้ประโยชน์ของสินทรัพย์แสดงได้ดังนี้

ส่วนปรับปรุงอาคารเช่า	3, 6 และ 10 ปี
อุปกรณ์สำนักงาน	3 และ 5 ปี
เครื่องมือเครื่องใช้	1 - 7 ปี
ยานพาหนะ	3 - 5 ปี

กลุ่มบริษัทไม่คิดค่าเสื่อมราคาสำหรับสินทรัพย์ที่อยู่ระหว่างการก่อสร้างและติดตั้ง

วิธีการคิดค่าเสื่อมราคา อายุการให้ประโยชน์ของสินทรัพย์ และมูลค่าคงเหลือ ถูกทบทวนอย่างน้อยที่สุดทุกสิ้นรอบปีบัญชี และปรับปรุงตามความเหมาะสม

#### (ข) สินทรัพย์ไม่มีตัวตน

สินทรัพย์ไม่มีตัวตนที่กลุ่มบริษัทซื้อและมีอายุการใช้งานจำกัด วัดมูลค่าด้วยราคาทุนหักค่าตัดจำหน่ายสะสมและผลขาดทุนจากการด้อยค่าสะสม

รายจ่ายภายหลังการรับรู้รายการ

รายจ่ายภายหลังการรับรู้รายการจะรับรู้เป็นสินทรัพย์เมื่อก่อให้เกิดประโยชน์เชิงเศรษฐกิจในอนาคต โดยรวมเป็นสินทรัพย์ที่สามารถระบุได้ที่เกี่ยวข้องนั้น ค่าใช้จ่ายอื่นรับรู้ในกำไรหรือขาดทุนเมื่อเกิดขึ้น

ค่าตัดจำหน่าย

ค่าตัดจำหน่ายคำนวณจากราคาทุนของสินทรัพย์หรือจำนวนอื่นที่ใช้แทนราคาทุนหักด้วยมูลค่าคงเหลือ

ค่าตัดจำหน่ายรับรู้ในกำไรหรือขาดทุนโดยวิธีเส้นตรงซึ่งโดยส่วนใหญ่จะสะท้อนรูปแบบที่คาดว่าจะได้รับประโยชน์เชิงเศรษฐกิจในอนาคตจากสินทรัพย์นั้นตามระยะเวลาที่คาดว่าจะได้รับประโยชน์จากสินทรัพย์ไม่มีตัวตน โดยเริ่มตัดจำหน่ายสินทรัพย์ไม่มีตัวตนเมื่อสินทรัพย์นั้นพร้อมที่จะให้ประโยชน์

ระยะเวลาที่คาดว่าจะได้รับประโยชน์สำหรับปีปัจจุบันและปีเปรียบเทียบแสดงได้ดังนี้

ค่าลิขสิทธิ์ซอฟต์แวร์	5 ปี
-----------------------	------

วิธีการตัดจำหน่าย ระยะเวลาที่คาดว่าจะได้รับประโยชน์ และมูลค่าคงเหลือ จะได้รับการทบทวนทุกสิ้นรอบปีบัญชี และปรับปรุงตามความเหมาะสม

**(ณ) การด้อยค่า**

ขอคณิตรพย์ตามบัญชีของกลุ่มบริษัทได้รับการทบทวน ณ ทุกวันที่รายงานว่ามีข้อบ่งชี้เรื่องการด้อยค่าหรือไม่ ในกรณีที่มีข้อบ่งชี้จะทำการประมาณมูลค่าสินทรัพย์ที่คาดว่าจะได้รับคืน

ขาดทุนจากการด้อยค่ารับรู้เมื่อมูลค่าตามบัญชีของสินทรัพย์ หรือมูลค่าตามบัญชีของหน่วยสินทรัพย์ที่ก่อให้เกิดเงินสดสูงกว่ามูลค่าที่จะได้รับคืน ขาดทุนจากการด้อยค่าบันทึกในกำไรหรือขาดทุน เว้นแต่เมื่อมีการกลับรายการการประเมินมูลค่าของสินทรัพย์เพิ่มของสินทรัพย์ขึ้นเดียวกันที่เคยรับรู้ในส่วนของผู้ถือหุ้นและมีการด้อยค่าในเวลาต่อมา ในกรณีนี้จะรับรู้ในส่วนของผู้ถือหุ้น

**การคำนวณมูลค่าที่คาดว่าจะได้รับคืน**

มูลค่าที่คาดว่าจะได้รับคืนของสินทรัพย์ที่ไม่ใช่สินทรัพย์ทางการเงิน หมายถึง มูลค่าจากการใช้ของสินทรัพย์หรือมูลค่ายุติธรรมของสินทรัพย์หักต้นทุนในการขายแล้วแต่มูลค่าใดจะสูงกว่า ในการประเมินมูลค่าจากการใช้ของสินทรัพย์ ประมาณการกระแสเงินสดที่จะได้รับในอนาคตจะคิดลดเป็นมูลค่าปัจจุบันโดยใช้อัตราคิดลดก่อนคำนึงภาษีเงินได้เพื่อให้สะท้อนมูลค่าที่อาจประเมินได้ในตลาดปัจจุบัน ซึ่งแปรไปตามเวลาและความเสี่ยงที่มีต่อสินทรัพย์สำหรับสินทรัพย์ที่ไม่ก่อให้เกิดกระแสเงินสดรับโดยอิสระจากสินทรัพย์อื่น จะพิจารณามูลค่าที่คาดว่าจะได้รับคืนรวมกับหน่วยสินทรัพย์ที่ก่อให้เกิดเงินสดที่สินทรัพย์นั้นเกี่ยวข้องด้วย

**การกลับรายการด้อยค่า**

ขาดทุนจากการด้อยค่าของสินทรัพย์ทางการเงินจะถูกกลับรายการเมื่อมูลค่าที่คาดว่าจะได้รับคืนเพิ่มขึ้นในภายหลัง และการเพิ่มขึ้นนั้นสัมพันธ์โดยตรงกับขาดทุนจากการด้อยค่าที่เคยรับรู้ในกำไรหรือขาดทุน

ขาดทุนจากการด้อยค่าของสินทรัพย์ที่ไม่ใช่สินทรัพย์ทางการเงินที่เคยรับรู้ในงวดก่อนจะถูกประเมิน ณ ทุกวันที่ที่ออกรายงานว่ามีข้อบ่งชี้เรื่องการด้อยค่าหรือไม่ ขาดทุนจากการด้อยค่าจะถูกกลับรายการ หากมีการเปลี่ยนแปลงประมาณการที่ใช้ในการคำนวณมูลค่าที่คาดว่าจะได้รับคืน ขาดทุนจากการด้อยค่าจะถูกกลับรายการเพียงเท่าที่มูลค่าตามบัญชีของสินทรัพย์ไม่เกินกว่ามูลค่าตามบัญชีภายหลังหักค่าเสื่อมราคาหรือค่าตัดจำหน่าย เสมือนหนึ่งไม่เคยมีการบันทึกขาดทุนจากการด้อยค่ามาก่อน

**(ญ) หนี้สินที่มีภาระดอกเบี้ย**

หนี้สินที่มีภาระดอกเบี้ยบันทึกเริ่มแรกด้วยมูลค่ายุติธรรมหักค่าใช้จ่ายที่เกี่ยวข้องกับการเกิดหนี้สิน ภายหลังจากการบันทึกหนี้สินที่มีภาระดอกเบี้ยจะบันทึกต่อมาโดยวิธีราคาทุนตัดจำหน่าย ผลต่างระหว่างยอดหนี้เริ่มแรกและยอดหนี้เมื่อครบกำหนดไถ่ถอนจะบันทึกในกำไรหรือขาดทุนตลอดอายุการกู้ยืม โดยใช้วิธีอัตราดอกเบี้ยที่แท้จริง



**(ง) เจ้าหนี้อื่น**

เจ้าหนี้อื่นแสดงในราคาทุน

**(ง) ผลประโยชน์ของพนักงาน****โครงการสมทบเงิน**

ภาระผูกพันในการสมทบเข้าโครงการสมทบเงินจะถูกรับรู้เป็นค่าใช้จ่ายพนักงานในกำไรหรือขาดทุนในรอบระยะเวลาที่พนักงานได้ทำงานให้กับกิจการ

**โครงการผลประโยชน์ที่กำหนดไว้**

กลุ่มบริษัทถือว่าเงินชดเชยที่ต้องจ่ายให้แก่พนักงาน เมื่อออกจากงานตามกฎหมายแรงงานเป็นโครงการผลประโยชน์หลังออกจากงานสำหรับพนักงานเนื่องจากเกษียณอายุ

ภาระผูกพันสุทธิของกลุ่มบริษัทจากโครงการผลประโยชน์ที่กำหนดไว้ถูกคำนวณแยกต่างหากเป็นรายโครงการจากการประมาณผลประโยชน์ในอนาคตที่เกิดจากการทำงานของพนักงานในงวดปัจจุบันและงวดก่อน ๆ ผลประโยชน์ดังกล่าวได้มีการคิดลดกระแสเงินสดเพื่อให้เป็นมูลค่าปัจจุบัน

การคำนวณภาระผูกพันของโครงการผลประโยชน์ที่กำหนดไว้นั้นจัดทำโดยนักคณิตศาสตร์ประกันภัยที่ได้รับอนุญาตเป็นประจำ โดยวิธีคิดลดแต่ละหน่วยที่ประมาณการไว้ ผลจากการคำนวณอาจทำให้กลุ่มบริษัทมีสินทรัพย์เกิดขึ้น ซึ่งการรับรู้เป็นสินทรัพย์จะใช้มูลค่าปัจจุบันของประโยชน์เชิงเศรษฐกิจที่มีในรูปของการได้รับคืนในอนาคตจากโครงการหรือการหักการสมทบเข้าโครงการในอนาคต ในการคำนวณมูลค่าปัจจุบันของประโยชน์เชิงเศรษฐกิจได้มีการพิจารณาถึงความต้องการเงินทุนขั้นต่ำสำหรับโครงการต่าง ๆ ของกลุ่มบริษัท

ในการวัดมูลค่าใหม่ของหนี้สินผลประโยชน์ที่กำหนดไว้สุทธิ กำไรหรือขาดทุนจากการประมาณการตามหลักคณิตศาสตร์ประกันภัยจะถูกรับรู้รายการในกำไรขาดทุนเบ็ดเสร็จอื่นทันที กลุ่มบริษัทกำหนดดอกเบี้ยจ่ายของหนี้สินผลประโยชน์ที่กำหนดไว้สุทธิโดยใช้อัตราคิดลดที่ใช้วัดมูลค่าภาระผูกพันตามโครงการผลประโยชน์ ณ ต้นปี โดยคำนึงถึงการเปลี่ยนแปลงใด ๆ ในหนี้สินผลประโยชน์ที่กำหนดไว้สุทธิซึ่งเป็นผลมาจากการสมทบเงินและการจ่ายชำระผลประโยชน์ ดอกเบี้ยจ่ายสุทธิและค่าใช้จ่ายอื่น ๆ ที่เกี่ยวข้องกับโครงการผลประโยชน์รับรู้รายการในกำไรหรือขาดทุน

เมื่อมีการเปลี่ยนแปลงผลประโยชน์ของโครงการหรือการลดขนาดโครงการ การเปลี่ยนแปลงในผลประโยชน์ที่เกี่ยวข้องกับการบริการในอดีต หรือกำไรหรือขาดทุนจากการลดขนาดโครงการต้องรับรู้ในกำไรหรือขาดทุนทันที กลุ่มบริษัทรับรู้กำไรและขาดทุนจากการจ่ายชำระผลประโยชน์พนักงานเมื่อเกิดขึ้น

**ผลประโยชน์ระยะสั้นของพนักงาน**



ผลประโยชน์ระยะสั้นของพนักงานรับรู้เป็นค่าใช้จ่ายเมื่อพนักงานทำงานให้ หนี้สินรับรู้ด้วยมูลค่าที่คาดว่าจะจ่ายชำระ หากกลุ่มบริษัทมีการผูกพันตามกฎหมายหรือภาระผูกพัน โดยอนุมานที่จะต้องจ่ายอันเป็นผลมาจากการที่พนักงานได้ทำงานให้ในอดีตและภาระผูกพันนี้สามารถประมาณได้อย่างสมเหตุสมผล

**(ฐ) ประเมินการหนีสิน**

ประเมินการหนีสินจะรับรู้ก็ต่อเมื่อกู้ยืมบริษัทมีการผูกพันตามกฎหมายหรือการผูกพันจากการอนุমানที่เกิดขึ้นในปัจจุบันอันเป็นผลมาจากเหตุการณ์ในอดีตซึ่งสามารถประมาณจำนวนของการผูกพันได้อย่างน่าเชื่อถือ และมีความเป็นไปได้ค่อนข้างแน่นอนว่าประโยชน์เชิงเศรษฐกิจจะต้องถูกจ่ายไปเพื่อชำระภาระผูกพันดังกล่าว ประเมินการหนีสินพิจารณาจากการคิดลดกระแสเงินสดที่จะจ่ายในอนาคตโดยใช้อัตราคิดลดในตลาดปัจจุบันก่อนคำนึงถึงภาษีเงินได้ เพื่อให้สะท้อนจำนวนที่อาจประเมินได้ในตลาดปัจจุบันซึ่งแปรไปตามเวลาและความเสี่ยงที่มีต่อหนีสิน

**(ท) การวัดมูลค่ายุติธรรม**

การวัดมูลค่ายุติธรรมของสินทรัพย์หรือหนีสิน กลุ่มบริษัทใช้ข้อมูลที่สามารถสังเกตได้ให้มากที่สุดเท่าที่จะทำได้ มูลค่ายุติธรรมเหล่านี้ถูกจัดประเภทในแต่ละลำดับชั้นของมูลค่ายุติธรรมตามข้อมูลที่ใช้ในการประเมินมูลค่า ดังนี้

- ข้อมูลระดับ 1 เป็นราคาเสนอซื้อขายในตลาดที่มีสภาพคล่องสำหรับสินทรัพย์หรือหนีสินอย่างเดียวกัน
- ข้อมูลระดับ 2 เป็นข้อมูลอื่นที่สังเกตได้โดยตรง หรือ โดยอ้อม สำหรับสินทรัพย์นั้นหรือหนีสินนั้น นอกเหนือจากราคาเสนอซื้อขายซึ่งรวมอยู่ในข้อมูลระดับ 1
- ข้อมูลระดับ 3 ข้อมูลที่ใช้เป็นข้อมูลที่ไม่สามารถสังเกตได้ สำหรับสินทรัพย์หรือหนีสินนั้น

หากข้อมูลที่นำมาใช้ในการวัดมูลค่ายุติธรรมของสินทรัพย์หรือหนีสินถูกจัดประเภทลำดับชั้นของมูลค่ายุติธรรมที่แตกต่างกัน การวัดมูลค่ายุติธรรมโดยรวมจะถูกจัดประเภทในภาพรวมในระดับเดียวกันตามลำดับชั้นของมูลค่ายุติธรรมของข้อมูลที่อยู่ในระดับต่ำสุดที่มีนัยสำคัญสำหรับการวัดมูลค่ายุติธรรมโดยรวม

กลุ่มบริษัทรับรู้การโอนระหว่างลำดับชั้นของมูลค่ายุติธรรม ณ วันสิ้นรอบระยะเวลารายงานที่เกิดการโอนขึ้น

**(ต) รายได้****นโยบายการบัญชีสำหรับการรับรู้รายได้ในปี 2562**

รายได้รับรู้เมื่อลูกค้ามีอำนาจควบคุมในสินค้าหรือบริการด้วยจำนวนเงินที่สะท้อนถึงสิ่งตอบแทนที่กลุ่มบริษัทคาดว่าจะมีสิทธิได้รับซึ่งไม่รวมจำนวนเงินที่เก็บแทนบุคคลที่สาม ภาษีมูลค่าเพิ่มและแสดงสุทธิจากส่วนลดการค้า

## การขายสินค้าและบริการ

รายได้จากการขายสินค้ารับรู้เมื่อลูกค้ามีอำนาจควบคุมในสินค้าซึ่งโดยทั่วไปเกิดขึ้นเมื่อมีการส่งมอบสินค้าให้กับลูกค้า สำหรับสัญญาที่ให้สิทธิลูกค้าในการคืนสินค้า รายได้จะรับรู้ในจำนวนที่มีความเป็นไปได้ค่อนข้างแน่นอนในระดับสูงมากกว่าจะไม่มีการกลับรายการอย่างมีนัยสำคัญของรายได้ที่รับรู้สะสม ดังนั้น รายได้ที่รับรู้จะปรับปรุงด้วยประมาณการรับคืนสินค้าซึ่งประมาณการจากข้อมูลในอดีต

รายได้จากการให้บริการรับรู้ตลอดช่วงเวลาหนึ่งเมื่อได้ให้บริการ ต้นทุนที่เกี่ยวข้องรับรู้ในกำไรหรือขาดทุนเมื่อเกิดขึ้น

รายได้จากสัญญาเช่าซื้อและรายได้จากการซื้อสิทธิเรียกร้อง

กลุ่มบริษัทรับรู้รายได้ดอกเบี้ยจากสัญญาเช่าซื้อตามวิธีอัตราดอกเบี้ยที่แท้จริงตลอดระยะเวลาของสัญญา

กลุ่มบริษัทหยุดรับรู้รายได้ดอกเบี้ยจากสัญญาเช่าซื้อเมื่อลูกหนี้ค้างชำระค้างงวดติดต่อกันเกิน 90 วัน นับจากวันครบกำหนดชำระหนี้

## นโยบายการบัญชีสำหรับการรับรู้รายได้ในปี 2561

รายได้ที่รับรู้ไม่รวมภาษีมูลค่าเพิ่ม และแสดงสุทธิจากส่วนลดการค้า

## การขายสินค้า

รายได้รับรู้ในกำไรหรือขาดทุนเมื่อได้โอนความเสี่ยงและผลตอบแทนของความเป็นเจ้าของสินค้าที่มีนัยสำคัญไปให้กับผู้ซื้อแล้ว และจะไม่รับรู้รายได้ถ้าฝ่ายบริหารยังมีการควบคุมหรือบริหารสินค้าที่ขายไปแล้วนั้นหรือมีความไม่แน่นอนที่มีนัยสำคัญในการได้รับประโยชน์เชิงเศรษฐกิจจากการขายสินค้าหรือให้บริการนั้น ไม่อาจวัดมูลค่าของจำนวนรายได้และต้นทุนที่เกิดขึ้นได้อย่างน่าเชื่อถือ หรือมีความเป็นไปได้ค่อนข้างแน่นอนที่จะต้องรับคืนสินค้า

รายได้จากสัญญาเช่าซื้อและรายได้จากการซื้อสิทธิเรียกร้อง

กลุ่มบริษัทรับรู้รายได้ดอกเบี้ยจากสัญญาเช่าซื้อตามวิธีอัตราดอกเบี้ยที่แท้จริงตลอดระยะเวลาของสัญญา

กลุ่มบริษัทหยุดรับรู้รายได้ดอกเบี้ยจากสัญญาเช่าซื้อเมื่อลูกหนี้ค้างชำระค้างงวดติดต่อกันเกิน 90 วัน นับจากวันครบกำหนดชำระหนี้

## รายได้อื่น

รายได้ค่าธรรมเนียมและบริการ

กลุ่มบริษัทรับรู้รายได้ค่าธรรมเนียมและบริการเมื่อได้ให้บริการแก่ลูกค้าแล้ว

ดอกเบี้ยรับ

ดอกเบี้ยรับรับรู้ตามเกณฑ์คงค้าง

รายได้จากค่าปรับล่าช้า

กลุ่มบริษัทรับรู้รายได้จากค่าปรับล่าช้าตามจำนวนที่ได้รับจริง

รายได้อื่น

รายได้อื่นรับรู้ตามเกณฑ์คงค้าง

#### (ณ) ค่าใช้จ่าย

ต้นทุนทางการเงิน

ดอกเบี้ยจ่ายและค่าใช้จ่ายทางการเงินอื่นที่ก่อขึ้นในกำไรหรือขาดทุนในงวดที่ค่าใช้จ่ายดังกล่าวเกิดขึ้น

#### (ค) สัญญาเช่าดำเนินงาน

รายจ่ายภายใต้สัญญาเช่าดำเนินงานบันทึกในกำไรหรือขาดทุนโดยวิธีเส้นตรงตลอดอายุสัญญาเช่า

ค่าเช่าที่อาจเกิดขึ้นต้องนำมารวมคำนวณจำนวนเงินขั้นต่ำที่ต้องจ่ายตามระยะเวลาที่ลงเหลือของสัญญาเช่า เมื่อได้รับการยืนยันการปรับค่าเช่า

#### (ค) ภาษีเงินได้

ค่าใช้จ่ายภาษีเงินได้สำหรับปีประกอบด้วยภาษีเงินได้ของปีปัจจุบันและภาษีเงินได้รอการตัดบัญชี ภาษีเงินได้ของปีปัจจุบันและภาษีเงินได้รอการตัดบัญชีรับรู้ในกำไรหรือขาดทุนเว้นแต่ในส่วนที่เกี่ยวกับรายการที่รับรู้โดยตรงในส่วนของผู้ถือหุ้นหรือกำไรขาดทุนเบ็ดเสร็จอื่น

ภาษีเงินได้ของปีปัจจุบันได้แก่ภาษีที่คาดว่าจะจ่ายชำระหรือได้รับชำระ โดยคำนวณจากกำไรหรือขาดทุนประจำปีที่ต้องเสียภาษี โดยใช้อัตราภาษีที่ประกาศใช้หรือที่คาดว่าจะมีผลบังคับใช้ ณ วันที่รายงาน ตลอดจนการปรับปรุงทางภาษีที่เกี่ยวข้องกับรายการในปีก่อน ๆ

ภาษีเงินได้รอการตัดบัญชีบันทึกโดยคำนวณจากผลแตกต่างชั่วคราวที่เกิดขึ้นระหว่างมูลค่าตามบัญชีของสินทรัพย์และหนี้สินและจำนวนที่ใช้เพื่อความมุ่งหมายทางภาษี ภาษีเงินได้รอการตัดบัญชีจะไม่ถูกรับรู้เมื่อเกิดจากผล



แตกต่างชั่วคราวต่อไป การรับรู้สินทรัพย์หรือหนี้สินในครั้งแรก ซึ่งเป็นรายการที่ไม่ใช่การรวมธุรกิจ และรายการนั้นไม่มีผลกระทบต่อกำไรขาดทุนทางบัญชีและทางภาษี และผลแตกต่างที่เกี่ยวข้องกับเงินลงทุนในบริษัทย่อยและการร่วมค้า หากเป็นไปได้ว่าจะไม่มีการกลับรายการในอนาคตอันใกล้

การวัดมูลค่าของภาษีเงินได้รอการตัดบัญชีต้องสะท้อนถึงผลกระทบทางภาษีที่จะเกิดจากลักษณะวิธีการที่กลุ่มบริษัทคาดว่าจะได้รับผลประโยชน์จากสินทรัพย์หรือจะชำระหนี้สินตามมูลค่าตามบัญชี ณ วันที่สิ้นรอบระยะเวลาที่รายงาน

ภาษีเงินได้รอการตัดบัญชีวัดมูลค่าโดยใช้อัตราภาษีที่คาดว่าจะใช้กับผลแตกต่างชั่วคราวเมื่อมีการกลับรายการโดยใช้อัตราภาษีที่ประกาศใช้หรือที่คาดว่าจะมีผลบังคับใช้ ณ วันที่รายงาน

ในการกำหนดมูลค่าของภาษีเงินได้ของปีปัจจุบันและภาษีเงินได้รอการตัดบัญชี กลุ่มบริษัทคำนึงถึงผลกระทบของสถานการณ์ทางภาษีที่ไม่แน่นอนและอาจทำให้จำนวนภาษีที่ต้องจ่ายเพิ่มขึ้น และมีดอกเบี้ยที่ต้องชำระ กลุ่มบริษัทเชื่อว่าได้ตั้งภาษีเงินได้ค้างจ่ายเพียงพอสำหรับภาษีเงินได้ที่จะจ่ายในอนาคต ซึ่งเกิดจากการประเมินผลกระทบจากหลายปัจจัย รวมถึงการตีความทางกฎหมายภาษี และจากประสบการณ์ในอดีต การประเมินนี้อยู่บนพื้นฐานการประมาณการและข้อสมมติ และอาจจะเกี่ยวข้องกับการตัดสินใจเกี่ยวกับเหตุการณ์ในอนาคต ข้อมูลใหม่ๆ อาจจะทำให้กลุ่มบริษัทเปลี่ยนการตัดสินใจ โดยขึ้นอยู่กับความเพียงพอของภาษีเงินได้ค้างจ่ายที่มีอยู่ การเปลี่ยนแปลงในภาษีเงินได้ค้างจ่ายจะกระทบต่อค่าใช้จ่ายภาษีเงินได้ในปีที่เกิดการเปลี่ยนแปลง

สินทรัพย์ภายใต้การควบคุมและหนี้สินภายใต้การควบคุมที่สามารถหักลบได้เมื่อมีการมีสิทธิตามกฎหมายที่จะนำสินทรัพย์ภายใต้ของปีปัจจุบันมาหักลบกับหนี้สินภายใต้ของปีปัจจุบันและภายใต้หนี้ประเมินโดยหน่วยงานจัดเก็บภาษีหน่วยงานเดียวกันสำหรับหน่วยภาษีเดียวกันหรือหน่วยภาษีต่างกัน สำหรับหน่วยภาษีต่างกันนั้นกิจการมีความตั้งใจจะจ่ายชำระหนี้สินและสินทรัพย์ภายใต้ของปีปัจจุบันด้วยยอดสุทธิหรือตั้งใจจะรับคืนสินทรัพย์และจ่ายชำระหนี้สินในเวลาเดียวกัน

สินทรัพย์ภายใต้การควบคุมจะบันทึกต่อเมื่อมีความเป็นไปได้ค่อนข้างแน่ว่ากำไรเพื่อเสียภาษีในอนาคตจะมีจำนวนเพียงพอต่อการใช้ประโยชน์จากผลแตกต่างชั่วคราวดังกล่าว กำไรเพื่อเสียภาษีในอนาคตต้องพิจารณาถึงการกลับรายการผลแตกต่างชั่วคราวที่เกี่ยวข้อง ดังนั้น กำไรเพื่อเสียภาษีในอนาคตหลังปรับปรุงการกลับรายการผลแตกต่างชั่วคราวที่พิจารณาจากแผนธุรกิจของแต่ละบริษัทย่อยในกลุ่มบริษัทแล้วอาจมีจำนวนไม่เพียงพอที่จะบันทึกสินทรัพย์ภายใต้ทั้งหมด สินทรัพย์ภายใต้การควบคุมจะถูกทบทวน ณ ทุกวันที่รายงาน และจะถูกปรับลดลงเท่าที่ประโยชน์ทางภาษีจะมีโอกาสถูกใช้จริง

#### (ก) กำไรต่อหุ้น

กลุ่มบริษัทแสดงกำไรต่อหุ้นขั้นพื้นฐานสำหรับหุ้นสามัญ กำไรต่อหุ้นขั้นพื้นฐานคำนวณโดยการหารกำไรหรือขาดทุนของผู้ถือหุ้นสามัญของบริษัท ด้วยจำนวนหุ้นสามัญถัวเฉลี่ยถ่วงน้ำหนักที่ออกจำหน่ายระหว่างปี

#### (ท) บุคคลหรือกิจการที่เกี่ยวข้องกัน

บุคคลหรือกิจการที่เกี่ยวข้องกัน หมายถึง บุคคลหรือกิจการที่มีอำนาจควบคุมหรือควบคุมร่วมกันทั้งทางตรงและทางอ้อมหรือมีอิทธิพลอย่างมีสาระสำคัญในการตัดสินใจทางการเงินและการบริหารของกลุ่มบริษัท หรือบุคคลหรือกิจการที่อยู่ภายใต้การควบคุมเดียวกันหรืออยู่ภายใต้อิทธิพลอย่างมีสาระสำคัญเดียวกันกับกลุ่มบริษัท หรือกลุ่มบริษัทที่มีอำนาจควบคุมหรือควบคุมร่วมกันทั้งทางตรงและทางอ้อม หรือมีอิทธิพลอย่างมีสาระสำคัญในการตัดสินใจทางการเงินและการบริหารต่อบุคคลหรือกิจการนั้น

#### (ข) รายงานทางการเงินจำแนกตามส่วนงาน

ผลการดำเนินงานของส่วนงานที่รายงานต่อประธานเจ้าหน้าที่บริหาร (ผู้มีอำนาจตัดสินใจสูงสุดด้านการดำเนินงาน) ของกลุ่มบริษัท จะแสดงถึงรายการที่เกิดขึ้นจากส่วนงานดำเนินงานนั้นโดยตรงรวมถึงรายการที่ได้รับการปันส่วนอย่างสมเหตุสมผล

## 4 บุคคลหรือกิจการที่เกี่ยวข้องกัน

ความสัมพันธ์ที่มีกับบริษัทย่อยและการร่วมค้าได้เปิดเผยในหมายเหตุข้อ 9 และ 10 ตามลำดับ บุคคลหรือกิจการอื่นที่เกี่ยวข้องกันที่มีรายการระหว่างกันที่มีนัยสำคัญกับกลุ่มบริษัทในระหว่างปีมีดังต่อไปนี้

ชื่อกิจการ/บุคคล	ประเทศที่จัดตั้ง/	
	สัญชาติ	ลักษณะความสัมพันธ์
ผู้บริหารสำคัญ	ไทย	บุคคลที่มีอำนาจและความรับผิดชอบการวางแผน สั่งการและควบคุมกิจกรรมต่างๆ ของกิจการไม่ว่าทางตรงหรือทางอ้อม ทั้งนี้รวมถึงกรรมการของกลุ่มบริษัท (ไม่ว่าจะทำหน้าที่ในระดับบริหารหรือไม่)
บริษัท มิตรสปีด พิกโก จำกัด	ไทย	บริษัทย่อยซึ่งบริษัทถือหุ้นร้อยละ 100
บริษัท มิตรสปีด เสกเงิน จำกัด	ไทย	บริษัทย่อยซึ่งบริษัทถือหุ้นร้อยละ 100
บริษัท แอปแท็กซ์ จำกัด	ไทย	ถือหุ้นทางตรงในการร่วมค้า
บริษัท ชัยศิริจิต จำกัด	ไทย	บริษัทที่ผู้ถือหุ้นหรือสมาชิกในครอบครัวที่ใกล้ชิดที่มีการควบคุมในกิจการเป็นกรรมการ
บริษัท ดำรงค์ชัยบางบ่อพาเลซ จำกัด	ไทย	บริษัทที่ผู้ถือหุ้นหรือสมาชิกในครอบครัวที่ใกล้ชิดที่มีการควบคุมในกิจการเป็นกรรมการ
บริษัท ดำรงค์ชัย เซฟแอนคัสติล เฟอรันิเจอร์ จำกัด	ไทย	บริษัทที่ผู้ถือหุ้นหรือสมาชิกในครอบครัวที่ใกล้ชิดที่มีการควบคุมในกิจการเป็นกรรมการ
บริษัท สวัสดิ์ศิริ จำกัด	ไทย	บริษัทที่ผู้ถือหุ้นหรือสมาชิกในครอบครัวที่ใกล้ชิดที่มีการควบคุมในกิจการเป็นกรรมการ
บริษัท เอ็น.อี.อี. จำกัด	ไทย	บริษัทที่ผู้ถือหุ้นหรือสมาชิกในครอบครัวที่ใกล้ชิดที่มีการควบคุมในกิจการเป็นกรรมการ
บริษัท ดำรงค์ชัยคำทอง จำกัด	ไทย	บริษัทที่ผู้ถือหุ้นหรือสมาชิกในครอบครัวที่ใกล้ชิดที่มีการควบคุมในกิจการเป็นกรรมการ
บริษัท ดำรงค์ชัย กิ่งแก้ว จำกัด	ไทย	บริษัทที่ผู้ถือหุ้นหรือสมาชิกในครอบครัวที่ใกล้ชิดที่มีการควบคุมในกิจการเป็นกรรมการ
บุคคลที่เกี่ยวข้องกัน	ไทย	สมาชิกในครอบครัวที่ใกล้ชิดผู้บริหารและ/หรือผู้ถือหุ้น

นโยบายการกำหนดราคาสำหรับรายการแต่ละประเภทอธิบายได้ดังต่อไปนี้

รายการ	นโยบายการกำหนดราคา
ซื้ออุปกรณ์	ราคาที่ตกลงกันตามสัญญา
ขายอุปกรณ์	ราคาที่ตกลงกันตามสัญญา
รายได้ค่าเช่า	ราคาที่ตกลงกันตามสัญญา
ต้นทุนในการจัดจำหน่ายและค่าใช้จ่ายในการบริหาร	ราคาที่ตกลงกันตามสัญญา
ค่าเช่าจ่าย	ราคาที่ตกลงกันตามสัญญา
ดอกเบี้ยจ่าย	อัตราที่ตกลงกันตามสัญญา

รายการที่สำคัญกับบุคคลหรือกิจการที่เกี่ยวข้องกันสำหรับแต่ละปีสิ้นสุดวันที่ 31 ธันวาคม สรุปได้ดังนี้

	งบการเงินที่แสดง			
	เงินลงทุนตาม			
	งบการเงินรวม	วิธีส่วนได้เสีย	งบการเงินเฉพาะกิจการ	
สำหรับปีสิ้นสุดวันที่ 31 ธันวาคม	2562	2561	2562	2561
		(พันบาท)		
<b>ซื้ออุปกรณ์</b>				
กิจการที่เกี่ยวข้องกัน	328	1,549	328	1,549
<b>ขายอุปกรณ์</b>				
กิจการที่เกี่ยวข้องกัน	-	19	-	19
<b>รายได้ค่าเช่า</b>				
บริษัทย่อย	-	-	120	-
<b>ต้นทุนในการจัดจำหน่ายและค่าใช้จ่ายในการบริหาร</b>				
กิจการที่เกี่ยวข้องกัน	2,189	1,501	2,189	1,501
<b>ค่าเช่าจ่าย</b>				
กิจการที่เกี่ยวข้องกัน	143	377	143	377
บุคคลที่เกี่ยวข้องกัน	528	528	528	528
<b>ดอกเบี้ยจ่าย</b>				
บริษัทย่อย	-	-	442	-
บุคคลที่เกี่ยวข้องกัน	2,195	2,944	2,195	2,944

#### คำตอบแทนผู้บริหารสำคัญ

คำตอบแทนผู้บริหารสำคัญสำหรับปีสิ้นสุดวันที่ 31 ธันวาคม 2562 และ 2561 ประกอบด้วย



	งบการเงินรวม	งบการเงินที่แสดง	งบการเงินเฉพาะกิจการ
		เงินลงทุนตาม วิธีส่วนได้เสีย	
สำหรับปีสิ้นสุดวันที่ 31 ธันวาคม	2562	2561	2562
		(พันบาท)	2561
ผลประโยชน์ระยะสั้น	13,896	10,385	13,896
ผลประโยชน์หลังจากออกจากงาน	499	398	499
อื่น ๆ	380	170	380
รวม	<u>14,775</u>	<u>10,953</u>	<u>14,775</u>
			<u>10,953</u>

#### ค่าตอบแทนกรรมการ

ค่าตอบแทนกรรมการนี้เป็นประโยชน์ที่จ่ายให้แก่กรรมการบริษัท ตามมาตรา 90 ของพระราชบัญญัติบริษัทมหาชน โดยไม่รวมเงินเดือนและผลประโยชน์ที่เกี่ยวข้องที่จ่ายให้กับกรรมการซึ่งดำรงตำแหน่งเป็นผู้บริหารของบริษัท

กลุ่มบริษัทจ่ายค่าตอบแทนกรรมการสำหรับปีสิ้นสุดวันที่ 31 ธันวาคม 2562 และ 2561 จำนวนเงิน 1.82 ล้านบาท และ 1.33 ล้านบาท ตามลำดับ

ยอดคงเหลือของสินทรัพย์และหนี้สินที่มีสาระสำคัญกับบุคคลหรือกิจการที่เกี่ยวข้องกัน ณ วันที่ 31 ธันวาคม 2562 และ 2561 มีดังนี้

	งบการเงินที่แสดง			
	เงินลงทุนตาม			
	งบการเงินรวม	วิธีส่วนได้เสีย	งบการเงินเฉพาะกิจการ	
	2562	2561	2562	2561
	(พันบาท)			
<b>เงินประกันการเช่า (สินทรัพย์)</b>				
กิจการที่เกี่ยวข้องกัน	-	47	-	47
บุคคลที่เกี่ยวข้องกัน	88	88	88	88
<b>เจ้าหนี้อื่น</b>				
กิจการที่เกี่ยวข้องกัน	152	96	152	96
<b>เงินประกันค่าเช่า (หนี้สิน)</b>				
บริษัทย่อย	-	-	40	-

รายการเคลื่อนไหวของเงินกู้ยืมระยะสั้นจากบุคคลและกิจการที่เกี่ยวข้องกันสำหรับแต่ละปีสิ้นสุดวันที่ 31 ธันวาคม มีดังนี้

	อัตราดอกเบี้ย ณ วันที่ 31 ธันวาคม (ร้อยละต่อปี)	งบการเงินที่แสดงเงินลงทุนตามวิธีส่วนได้เสีย / งบการเงินรวม			
		วันที่ 1 มกราคม	เพิ่มขึ้น	จ่ายชำระ	วันที่ 31 ธันวาคม
		(พันบาท)			
<b>2562</b>					
บุคคลที่เกี่ยวข้องกัน	4.00	70,000	-	(40,000)	30,000

	อัตราดอกเบี้ย ณ วันที่ 31 ธันวาคม (ร้อยละต่อปี)	งบการเงินที่แสดงเงินลงทุนตามวิธีส่วนได้เสีย			
		วันที่ 1 มกราคม	เพิ่มขึ้น	จ่ายชำระ	วันที่ 31 ธันวาคม
		(พันบาท)			
<b>2561</b>					
บุคคลที่เกี่ยวข้องกัน	4.00	60,000	100,000	(90,000)	70,000

	อัตราดอกเบี้ย ณ วันที่ 31 ธันวาคม (ร้อยละต่อปี)	วันที่ 1 มกราคม	งบการเงินเฉพาะกิจการ		
			เพิ่มขึ้น	จ่ายชำระ	วันที่ 31 ธันวาคม
			(พันบาท)		
<b>2562</b>					
บริษัทย่อย	3.50	-	49,500	-	49,500
บุคคลที่เกี่ยวข้องกัน	4.00	70,000	-	(40,000)	30,000
<b>รวม</b>		<b>70,000</b>	<b>49,500</b>	<b>(40,000)</b>	<b>79,500</b>

	อัตราดอกเบี้ย ณ วันที่ 31 ธันวาคม (ร้อยละต่อปี)	วันที่ 1 มกราคม	งบการเงินเฉพาะกิจการ		
			เพิ่มขึ้น	จ่ายชำระ	วันที่ 31 ธันวาคม
			(พันบาท)		
<b>2561</b>					
บุคคลที่เกี่ยวข้องกัน	4.00	60,000	100,000	(90,000)	70,000

### สัญญาสำคัญที่ทำกับบุคคลหรือกิจการที่เกี่ยวข้องกัน

ณ วันที่ 31 ธันวาคม 2562 สัญญาเงินกู้ยืมระยะสั้นจากบุคคลหรือกิจการที่เกี่ยวข้องกันมีกำหนดชำระคืนเมื่อ  
ทวงถาม

กลุ่มบริษัทลงนามในสัญญาเช่าอาคารสำนักงานกับบุคคลหรือกิจการที่เกี่ยวข้องกันหลายฉบับ โดยมีระยะเวลาเช่า  
ภายใน 1 ปี ตั้งแต่วันที่ 1 กุมภาพันธ์ 2562 ถึงวันที่ 31 พฤษภาคม 2563

### การค้าประกันหนี้สินโดยบุคคลที่เกี่ยวข้องกัน

ณ วันที่ 31 ธันวาคม 2562 บุคคลที่เกี่ยวข้องกันได้วางหลักประกันและค้าประกันหนี้สินของบริษัท (ดูหมายเหตุ  
ข้อ 12) ดังนี้

1. กรรมการบริษัทได้จํานาสหิทธิการรับคืนเงินฝากธนาคารของกรรมการบริษัท เพื่อเป็นหลักประกันวงเงินกู้ยืม  
จากสถาบันการเงิน
2. กรรมการบริษัท ผู้ถือหุ้นและบุคคลที่เกี่ยวข้องกันได้จดจํานองที่ดิน เพื่อเป็นหลักประกันวงเงินกู้ยืมจาก  
สถาบันการเงิน
3. กรรมการบริษัทและผู้ถือหุ้นค้าประกันวงเงินกู้ยืมดังกล่าว โดยไม่คิดผลตอบแทน

## 5 เงินสดและรายการเทียบเท่าเงินสด

เงินสดและรายการเทียบเท่าเงินสด วันที่ 31 ธันวาคม 2562 และ 2561 ประกอบด้วย

	งบการเงินที่แสดง			
	เงินลงทุนตาม		งบการเงินเฉพาะกิจการ	
	งบการเงินรวม	วิธีส่วนได้เสีย	2562	2561
	2562	2561		
	(พันบาท)			
เงินสดในมือ	127	42	115	42
เงินฝากธนาคารประเภทกระแสรายวัน	22,350	16,286	17,904	16,286
เงินฝากธนาคารออมทรัพย์	82	186	82	186
<b>รวม</b>	<b>22,559</b>	<b>16,514</b>	<b>18,101</b>	<b>16,514</b>

เงินสดและรายการเทียบเท่าเงินสดทั้งหมดของกลุ่มบริษัท ณ วันที่ 31 ธันวาคม 2562 และ 2561 เป็นสกุลเงินบาท

## 6 ลูกหนี้ตามสัญญาเช่าซื้อ

ลูกหนี้ตามสัญญาเช่าซื้อ ณ วันที่ 31 ธันวาคม 2562 และ 2561 ประกอบด้วย

	งบการเงินรวมและงบการเงินเฉพาะกิจการ			
	2562			
	ส่วนที่ถึง			
	ส่วนที่ถึงกำหนดชำระภายในหนึ่งปี	กำหนดชำระเกินหนึ่งปีแต่ไม่เกินห้าปี	ส่วนที่ถึงกำหนดชำระเกินห้าปี	รวม
	(พันบาท)			
ลูกหนี้ตามสัญญาเช่าซื้อ	586,102	998,113	1,433	1,585,648
หัก รายได้ดอกเบี้ยที่ยังไม่ถึงเป็นรายได้	(178,028)	(201,299)	(54)	(379,381)
	<b>408,074</b>	<b>796,814</b>	<b>1,379</b>	<b>1,206,267</b>
หัก ค่าเผื่อนหนี้สงสัยจะสูญ	(13,028)	(15,153)	(10)	(28,191)
<b>สุทธิ</b>	<b>395,046</b>	<b>781,661</b>	<b>1,369</b>	<b>1,178,076</b>
กลับรายการหนี้สูญและหนี้สงสัยจะสูญสำหรับปี				(4,491)



## งบการเงินที่แสดงเงินลงทุนตามวิธีส่วนได้เสีย

## และงบการเงินเฉพาะกิจการ

2561

## ส่วนที่ถึง

	ส่วนที่ถึง กำหนดชำระ ภายในหนึ่งปี	กำหนดชำระ เกินหนึ่งปี แต่ไม่เกินห้าปี	ส่วนที่ถึง กำหนดชำระ เกินห้าปี	รวม
	(พันบาท)			
ลูกหนี้ตามสัญญาเช่าซื้อ	513,659	941,202	766	1,455,627
หัก รายได้ดอกเบี้ยที่ยังไม่ถึงเป็นรายได้	(172,013)	(192,439)	(10)	(364,462)
	<b>341,646</b>	<b>748,763</b>	<b>756</b>	<b>1,091,165</b>
หัก ค่าเผื่อหนี้สงสัยจะสูญ	(15,780)	(16,896)	(6)	(32,682)
<b>สุทธิ</b>	<b>325,866</b>	<b>731,867</b>	<b>750</b>	<b>1,058,483</b>
หนี้สูญและหนี้สงสัยจะสูญสำหรับปี				<b>6,729</b>



งบการเงินพิเศษของมูลนิธิสวัสดิการและธนาคารแห่งประเทศไทย

31 ธันวาคม 2561

	สำรวจทั่วไป						สำรวจเฉพาะราย		สำรวจเพิ่มเติม									
	ดูหนังสือ								มูลค่ารายการอื่น									
	สัญญาเช่าซื้อ								สัญญาเช่าซื้อสูงกว่า									
	ดูบัญชี								มูลค่าการหักประกัน									
	รายได้ดอกเบี้ย																	
	จำนวน	สัญญา	สัญญา	สัญญา	สัญญา	สัญญา	สัญญา	สัญญา	สัญญา	สัญญา	สัญญา	สัญญา	สัญญา	สัญญา	สัญญา	สัญญา	สัญญา	สัญญา
	สัญญา	สัญญา	สัญญา	สัญญา	สัญญา	สัญญา	สัญญา	สัญญา	สัญญา	สัญญา	สัญญา	สัญญา	สัญญา	สัญญา	สัญญา	สัญญา	สัญญา	
	สัญญา	สัญญา	สัญญา	สัญญา	สัญญา	สัญญา	สัญญา	สัญญา	สัญญา	สัญญา	สัญญา	สัญญา	สัญญา	สัญญา	สัญญา	สัญญา	สัญญา	
	(ฉบับ)	(ฉบับ)	(ฉบับ)	(ฉบับ)	(ฉบับ)	(ฉบับ)	(ฉบับ)	(ฉบับ)	(ฉบับ)	(ฉบับ)	(ฉบับ)	(ฉบับ)	(ฉบับ)	(ฉบับ)	(ฉบับ)	(ฉบับ)	(ฉบับ)	
ภายใต้การพิจารณา																		
การรับชำระหนี้	1,765	794,381	0.59	4.82	3,385	10,662	-	-	215	-	79,573	-	8,555	-	-	-	14,047	
สินทรัพย์คงค้างชำระหนี้																		
ไม่เกิน 10 วัน	126	54,836	0.59	4.82	207	952	-	-	18	-	6,600	-	681	-	-	-	1,159	
มากกว่า 10 ถึง 30 วัน	255	101,038	1.42	10.29	888	3,961	-	-	50	-	19,078	-	2,650	-	17.99	-	5,326	
มากกว่า 30 ถึง 90 วัน	285	114,235	1.42	10.29	962	4,786	-	-	66	2,554	25,369	97	3,928	20.11 - 24.07	20.11 - 24.07	20	824	6,592
มากกว่า 90 ถึง 180 วัน	58	24,413	2.85	15.03	315	2,007	-	-	24	4,062	8,223	130	1,609	100.00	100.00	130	1,608	4,060
มากกว่า 180 ถึง 270 วัน	2	772	2.85	15.03	21	3	-	-	1	754	-	1	-	100.00	100.00	-	-	24
มากกว่า 270 วัน	4	1,490	2.85	15.03	-	3	881	590	-	-	-	-	-	100.00	100.00	-	-	1,474
รวม	2,495	1,091,165			5,778	22,374	881	590	374	7,370	138,843	228	17,423			150	2,909	32,682

ณ วันที่ 31 ธันวาคม 2562 และ 2561 ผลรวมของเงินลงทุนขึ้นต้นตามสัญญาเช่าซื้อและมูลค่าปัจจุบันของจำนวนเงิน  
ขั้นต่ำที่ลูกหนี้ต้องจ่ายตามสัญญาเช่าซื้อแสดงได้ดังนี้

งบการเงินรวมและงบการเงินเฉพาะกิจการ	
2562	
ผลรวมของ เงินลงทุนขึ้นต้น ตามสัญญาเช่าซื้อ	มูลค่าปัจจุบันของ จำนวนเงินขั้นต่ำ ที่ลูกหนี้ต้องจ่าย ตามสัญญาเช่าซื้อ (พันบาท)
ส่วนที่ถึงกำหนดชำระภายในหนึ่งปี	586,102 408,074
ส่วนที่ถึงกำหนดชำระเกินหนึ่งปี แต่ไม่เกินห้าปี	998,113 796,814
ส่วนที่ถึงกำหนดชำระเกินห้าปี	1,433 1,379
	<hr/>
	1,585,648 1,206,267
หัก รายได้ดอกเบี้ยที่ยังไม่ถึงเป็นรายได้	(379,381)
ผลรวมของเงินลงทุนขึ้นต้นตามสัญญาเช่าซื้อสุทธิ	<hr/> <b>1,206,267</b> <hr/>
งบการเงินที่แสดงเงินลงทุนตามวิธีส่วนได้เสีย	
และงบการเงินเฉพาะกิจการ	
2561	
ผลรวมของ เงินลงทุนขึ้นต้น ตามสัญญาเช่าซื้อ	มูลค่าปัจจุบันของ จำนวนเงินขั้นต่ำ ที่ลูกหนี้ต้องจ่าย ตามสัญญาเช่าซื้อ (พันบาท)
ส่วนที่ถึงกำหนดชำระภายในหนึ่งปี	513,659 341,646
ส่วนที่ถึงกำหนดชำระเกินหนึ่งปี แต่ไม่เกินห้าปี	941,202 748,763
ส่วนที่ถึงกำหนดชำระเกินห้าปี	766 756
	<hr/>
	1,455,627 1,091,165
หัก รายได้ดอกเบี้ยที่ยังไม่ถึงเป็นรายได้	(364,462)
ผลรวมของเงินลงทุนขึ้นต้นตามสัญญาเช่าซื้อสุทธิ	<hr/> <b>1,091,165</b> <hr/>



ณ วันที่ 31 ธันวาคม 2562 ระยะเวลาปกติของการให้สินเชื่อแก่ลูกค้าของกลุ่มบริษัทคือ 3 - 5 ปี (2561: 3 - 5 ปี)

ลูกหนี้ตามสัญญาเช่าซื้อของทั้งหมดของกลุ่มบริษัท ณ วันที่ 31 ธันวาคม 2562 และ 2561 เป็นสกุลเงินบาท

ณ วันที่ 31 ธันวาคม 2562 กลุ่มบริษัทมีลูกหนี้ตามสัญญาเช่าซื้อที่ค้างชำระค้างเวเกินกว่า 90 วัน จำนวนเงิน 33.63 ล้านบาท (2561: 26.68 ล้านบาท) กลุ่มบริษัทได้หยุดรับชำระได้ที่เกิดจากลูกหนี้ดังกล่าวแล้ว

ณ วันที่ 31 ธันวาคม 2562 กลุ่มบริษัทได้ไถ่ถอนหลักประกันเงินกู้ยืม ซึ่งเป็นสิทธิเรียกร้องการรับชำระหนี้จากลูกหนี้ตามสัญญาเช่าซื้อจากสถาบันการเงิน (2561: บริษัท ได้โอนสิทธิเรียกร้องการรับชำระหนี้จากลูกหนี้ตามสัญญาเช่าซื้อจำนวนเงิน 42.65 ล้านบาท เพื่อเป็นหลักประกันเงินกู้ยืมจากสถาบันการเงิน)

## 7 ลูกหนี้จากการซื้อสิทธิเรียกร้อง

ลูกหนี้จากการซื้อสิทธิเรียกร้อง ณ วันที่ 31 ธันวาคม 2562 และ 2561 ประกอบด้วย

	งบการเงิน	
	งบการเงินรวม	ที่แสดงเงินลงทุน
	และงบการเงิน	ตามวิธีส่วนได้เสียและ
	เฉพาะกิจการ	งบการเงินเฉพาะกิจการ
	2562	2561
	(พันบาท)	
ลูกหนี้จากการซื้อสิทธิเรียกร้อง	22,106	2,236
บวก ดอกเบี้ยค้างรับ	174	11
	22,280	2,247
หัก ค่าเผ่อนหนี้สงสัยจะสูญ	(56)	-
<b>สุทธิ</b>	<b>22,224</b>	<b>2,247</b>
หนี้สูญและหนี้สงสัยจะสูญสำหรับปี	56	-

ณ วันที่ 31 ธันวาคม 2562 และ 2561 การวิเคราะห์อายุลูกหนี้จากการซื้อสิทธิเรียกร้องแสดงได้ดังนี้

	งบการเงิน	
	งบการเงินรวม และงบการเงิน เฉพาะกิจการ	ที่แสดงเงินลงทุน ตามวิธีส่วนได้เสียและ งบการเงินเฉพาะกิจการ
	2562	2561
	(พันบาท)	
ภายในกำหนดระยะเวลาครบชำระหนี้	12,950	1,517
เกินกำหนดครบชำระหนี้		
ไม่เกิน 90 วัน	9,156	719
	22,106	2,236
บวก ดอกเบี้ยค้างรับ	174	11
หัก ค่าเผื่อหนี้สงสัยจะสูญ	(56)	-
<b>สุทธิ</b>	<b>22,224</b>	<b>2,247</b>

ณ วันที่ 31 ธันวาคม 2562 ระยะเวลาปกติของการให้สินเชื่อแก่ลูกค้าของกลุ่มบริษัทคือ 90 - 180 วัน  
(2561: 90 - 180 วัน)

ลูกหนี้จากการซื้อสิทธิเรียกร้องของกลุ่มบริษัท ณ วันที่ 31 ธันวาคม 2562 และ 2561 เป็นสกุลเงินบาท

## 8 สินค้ำคงเหลือ

	งบการเงินรวม และงบการเงิน เฉพาะกิจการ	งบการเงิน ที่แสดงเงินลงทุน ตามวิธีส่วนได้เสียและ งบการเงินเฉพาะกิจการ
	2562	2561
	(พันบาท)	
สินค้ำสำเร็จรูป		
- รถยนต์ใหม่	18,189	11,714
- รถยนต์มือสอง	20,278	6,718
สินค้ำระหว่างปรับปรุง		
- รถยนต์ใหม่	6,091	13,368
- รถยนต์มือสอง	18,731	11,061
อุปกรณ์รถยนต์	2,177	1,943
	65,466	44,804
หัก ค่าเผื่อมูลค่าสินค้ำลดลง	(1,161)	(447)
สุทธิ	64,305	44,357
ต้นทุนของสินค้ำคงเหลือที่บันทึก		
รวมในบัญชีต้นทุนขาย		
- ต้นทุนขาย	248,936	280,426
- การปรับลดมูลค่าเป็นมูลค่าสุทธิที่คาดว่าจะได้รับ (กลับรายการ)	714	(1,087)
สุทธิ	249,650	279,339

## 9 เงินลงทุนในบริษัทย่อย

เงินลงทุนในบริษัทย่อย ณ วันที่ 31 ธันวาคม 2562 และ 2561 และเงินปันผลรับจากเงินลงทุนสำหรับแต่ละปีมีดังนี้

บริษัทย่อย	ลักษณะธุรกิจ	ประเทศที่ ดำเนินธุรกิจ	สัดส่วน		ทุนชำระแล้ว		ราคาทุน		เงินปันผลรับ	
			ความเป็นเจ้าของ						สำหรับปี	
			2562	2561	2562	2561	2562	2561	2562	2561
			(ร้อยละ)				(พันบาท)			
บริษัท มิตรสิบ เสกเงิน จำกัด	สินเชื่อโดยมีสินทรัพย์ ค้ำประกัน	ไทย	100.00	-	50,000	-	50,000	-	-	-
บริษัท มิตรสิบ พีโก จำกัด	สินเชื่อรายย่อย (ฟิโนไฟแนนซ์)	ไทย	100.00	-	10,000	-	10,000	-	-	-
					60,000	-	60,000	-	-	-

บริษัท ไม่มีเงินลงทุนในบริษัทย่อยซึ่งจดทะเบียนในตลาดหลักทรัพย์ ดังนั้นจึงไม่มีราคาเปิดเผยต่อสาธารณะชน

รายละเอียดการเพิ่มขึ้นของเงินลงทุนในบริษัทย่อยในระหว่างปีสิ้นสุดวันที่ 31 ธันวาคม 2562 มีดังนี้

เมื่อวันที่ 6 มิถุนายน 2562 บริษัทได้จดทะเบียนจัดตั้งบริษัทย่อยภายใต้ชื่อ บริษัท มิตรสิบ เสกเงิน จำกัด โดยมีทุนจดทะเบียนที่ออกและชำระแล้ว 50 ล้านบาท บริษัทเป็นผู้ถือหุ้นในสัดส่วนร้อยละ 100

เมื่อวันที่ 6 มิถุนายน 2562 บริษัทได้จดทะเบียนจัดตั้งบริษัทย่อยภายใต้ชื่อ บริษัท มิตรสิบ พีโก จำกัด โดยมีทุนจดทะเบียนที่ออกและชำระแล้ว 10 ล้านบาท บริษัทเป็นผู้ถือหุ้นในสัดส่วนร้อยละ 100



## 10 เงินลงทุนในการร่วมค้า

เงินลงทุนในการร่วมค้า ณ วันที่ 31 ธันวาคม 2562 และ 2561 และเงินปันผลรับจากเงินลงทุน สำหรับแต่ละปีมีดังนี้

ลักษณะธุรกิจ	ประเทศที่ ดำเนินธุรกิจ	สัดส่วนความเป็น		ทุนชำระแล้ว		ราคาทุน		มูลค่าตามวิธีส่วนได้เสีย		เงินปันผลรับ		
		เจ้าของ								สำหรับปี		
		2562	2561	2562	2561	2562	2561	2562	2561	2562	2561	
		(ร้อยละ)						(พันบาท)				
การร่วมค้า												
บริษัท แอปเท็กซ์ จำกัด	ให้บริการเชิกรถแท็กซี่ รับจ้างสาขาวะหวาย แอปพลิเคชันคำนวณ อินเตอร์เน็ต	ไทย	45.64	44.50	16,900	10,000	7,713	4,450	3,834	1,617	-	-
รวม					16,900	10,000	7,713	4,450	3,834	1,617	-	-

บริษัท ไม่มีเงินลงทุนในการร่วมค้าซึ่งจดทะเบียนในตลาดหลักทรัพย์ ดังนั้นจึงไม่มีวากาที่เปิดเผยต่อสาธารณชน

### การซื้อขายเงินลงทุน

เมื่อวันที่ 19 พฤศจิกายน 2561 บริษัท ได้ซื้อหุ้นสามัญของบริษัท แอปแท็กส์ จำกัด (“แอปแท็กส์”) จากผู้ถือหุ้นเดิมจำนวน 20,000 หุ้น มูลค่าหุ้นละ 10 บาท จำนวนเงิน 0.20 ล้านบาท ทำให้บริษัทมีสัดส่วนถือหุ้นในการร่วมค้าเปลี่ยนแปลงเป็นร้อยละ 40.83 ของทุนชำระแล้ว

เมื่อวันที่ 22 พฤศจิกายน 2561 แอปแท็กส์ได้เพิ่มทุนจดทะเบียนจากเดิมจำนวนเงิน 6 ล้านบาท เป็นจำนวนเงิน 10 ล้านบาท โดยออกหุ้นสามัญจำนวน 400,000 หุ้น มูลค่าที่ตราไว้หุ้นละ 10 บาท ทั้งนี้ บริษัทได้ลงทุนในหุ้นสามัญจากการเพิ่มทุนดังกล่าวจำนวน 200,000 หุ้น เป็นจำนวนเงิน 2 ล้านบาท ทำให้บริษัทมีสัดส่วนถือหุ้นในแอปแท็กส์เปลี่ยนแปลงเป็นร้อยละ 44.50 ของทุนชำระแล้ว

เมื่อวันที่ 6 กันยายน 2562 แอปแท็กส์ได้เพิ่มทุนจดทะเบียนจากเดิมจำนวนเงิน 10 ล้านบาท เป็นจำนวนเงิน 16.90 ล้านบาท โดยการออกหุ้นสามัญจำนวน 690,000 หุ้น มูลค่าที่ตราไว้หุ้นละ 10 บาท ทั้งนี้ บริษัทได้ลงทุนในหุ้นสามัญจากการเพิ่มทุนดังกล่าว จำนวน 326,299 หุ้น เป็นจำนวนเงิน 3.26 ล้านบาท ทำให้บริษัทมีสัดส่วนถือหุ้นในแอปแท็กส์เปลี่ยนแปลงเป็นร้อยละ 45.64 ของทุนชำระแล้ว

## 11 ส่วนปรับปรุงอาคารเช่าและอุปกรณ์

	งบการเงินที่แสดงเงินลงทุนตามวิธีส่วนได้เสีย / งบการเงินรวม					
	ส่วนปรับปรุง	อุปกรณ์	เครื่องมือ		งานระหว่าง	
	อาคารเช่า	สำนักงาน	เครื่องใช้	ยานพาหนะ	ก่อสร้าง	รวม
	(พันบาท)					
ราคาทุน						
ณ วันที่ 1 มกราคม 2561	4,217	7,254	15,372	5,233	633	32,709
เพิ่มขึ้น	1,293	3,057	772	619	155	5,896
จำหน่าย	(1,908)	(397)	(747)	-	-	(3,052)
โอนเข้า (ออก)	788	-	-	-	(788)	-
ณ วันที่ 31 ธันวาคม 2561						
และ 1 มกราคม 2562	4,390	9,914	15,397	5,852	-	35,553
เพิ่มขึ้น	1,571	2,228	1,999	3,093	-	8,891
จำหน่าย	(133)	(71)	(929)	(128)	-	(1,261)
ณ วันที่ 31 ธันวาคม 2562	5,828	12,071	16,467	8,817	-	43,183

	งบการเงินที่แสดงเงินลงทุนตามวิธีส่วนได้เสีย / งบการเงินรวม					
	ส่วนปรับปรุง	อุปกรณ์	เครื่องมือ	งานระหว่าง		
	อาคารเช่า	สำนักงาน	เครื่องใช้	ยานพาหนะ	ก่อสร้าง	รวม
	(พันบาท)					
ค่าเสื่อมราคาสะสม						
ณ วันที่ 1 มกราคม 2561	(1,252)	(3,758)	(6,660)	(2,319)	-	(13,989)
ค่าเสื่อมราคาสำหรับปี	(534)	(1,406)	(2,930)	(740)	-	(5,610)
จำหน่าย	1,201	319	672	-	-	2,192
ณ วันที่ 31 ธันวาคม 2561						
และ 1 มกราคม 2562	(585)	(4,845)	(8,918)	(3,059)	-	(17,407)
ค่าเสื่อมราคาสำหรับปี	(784)	(1,724)	(2,507)	(867)	-	(5,882)
จำหน่าย	14	70	47	102	-	233
ณ วันที่ 31 ธันวาคม 2562	(1,355)	(6,499)	(11,378)	(3,824)	-	(23,056)
มูลค่าสุทธิทางบัญชี						
ณ วันที่ 1 มกราคม 2561	2,965	3,496	8,712	2,914	633	18,720
ณ วันที่ 31 ธันวาคม 2561						
และ 1 มกราคม 2562	3,805	5,069	6,479	2,793	-	18,146
ณ วันที่ 31 ธันวาคม 2562	4,473	5,572	5,089	4,993	-	20,127
งบการเงินเฉพาะกิจการ						
	ส่วนปรับปรุง	อุปกรณ์	เครื่องมือ	งานระหว่าง		
	อาคารเช่า	สำนักงาน	เครื่องใช้	ยานพาหนะ	ก่อสร้าง	รวม
	(พันบาท)					
	รากากทุน					
ณ วันที่ 1 มกราคม 2561	4,217	7,254	15,372	5,233	633	32,709
เพิ่มขึ้น	1,293	3,057	772	619	155	5,896
จำหน่าย	(1,908)	(397)	(747)	-	-	(3,052)
โอนเข้า (ออก)	788	-	-	-	(788)	-
ณ วันที่ 31 ธันวาคม 2561						
และ 1 มกราคม 2562	4,390	9,914	15,397	5,852	-	35,553
เพิ่มขึ้น	1,571	1,670	1,993	2,638	-	7,872
จำหน่าย	(133)	(71)	(929)	(128)	-	(1,261)
ณ วันที่ 31 ธันวาคม 2562	5,828	11,513	16,461	8,362	-	42,164

	ส่วนปรับปรุง อาคารเช่า	อุปกรณ์ สำนักงาน	งบการเงินเฉพาะกิจการ		งานระหว่าง ก่อสร้าง	รวม
			เครื่องมือ เครื่องใช้	ยานพาหนะ		
			(พันบาท)			
<b>ค่าเสื่อมราคาสะสม</b>						
ณ วันที่ 1 มกราคม 2561	(1,252)	(3,758)	(6,660)	(2,319)	-	(13,989)
ค่าเสื่อมราคาสำหรับปี	(534)	(1,406)	(2,930)	(740)	-	(5,610)
จำหน่าย	1,201	319	672	-	-	2,192
ณ วันที่ 31 ธันวาคม 2561						
และ 1 มกราคม 2562	(585)	(4,845)	(8,918)	(3,059)	-	(17,407)
ค่าเสื่อมราคาสำหรับปี	(784)	(1,697)	(2,507)	(856)	-	(5,844)
จำหน่าย	14	70	47	102	-	233
ณ วันที่ 31 ธันวาคม 2562	(1,355)	(6,472)	(11,378)	(3,813)	-	(23,018)
<b>มูลค่าสุทธิทางบัญชี</b>						
ณ วันที่ 1 มกราคม 2561	2,965	3,496	8,712	2,914	633	18,720
ณ วันที่ 31 ธันวาคม 2561						
และ 1 มกราคม 2562	3,805	5,069	6,479	2,793	-	18,146
ณ วันที่ 31 ธันวาคม 2562	4,473	5,041	5,083	4,549	-	19,146

ราคาส่วปรับปรุงอาคารเช่าและอุปกรณ์ของกลุ่มบริษัทและบริษัทก่อนหักค่าเสื่อมราคาสะสมของส่วนปรับปรุงอาคารเช่าและอุปกรณ์ ซึ่งได้คิดค่าเสื่อมราคาเต็มจำนวนแล้ว แต่ยังคงใช้งานจนถึงวันที่ 31 ธันวาคม 2562 มีจำนวน 10.43 ล้านบาท (2561: 5.04 ล้านบาท)



## 12 หนี้สินที่มีภาระดอกเบี้ย

งบการเงินรวม				งบการเงินที่แสดงเงินลงทุนตามวิธีส่วนได้เสีย			
หมายเหตุ	2562		รวม	2561		รวม	
	ส่วนที่มี	ส่วนที่ไม่มี		ส่วนที่มี	ส่วนที่ไม่มี		
	หลักประกัน	หลักประกัน		หลักประกัน	หลักประกัน		
(พันบาท)							
เงินกู้ยืมระยะสั้นจาก							
สถาบันการเงิน	362,250	-	362,250	679,000	-	679,000	
เงินกู้ยืมระยะยาวจากสถาบัน							
การเงินที่ถึงกำหนดชำระ							
ภายในหนึ่งปี	50,630	-	50,630	23,596	-	23,596	
เงินกู้ยืมระยะสั้นจากบุคคล							
และกิจการที่เกี่ยวข้องกัน	4	-	30,000	-	70,000	70,000	
เงินกู้ยืมระยะสั้นจากบุคคล							
อื่น	-	20,000	20,000	-	49,265	49,265	
เงินกู้ยืมระยะยาวจากสถาบัน							
การเงิน	112,245	-	112,245	17,883	-	17,883	
รวม	525,125	50,000	575,125	720,479	119,265	839,744	
งบการเงินเฉพาะกิจการ							
หมายเหตุ	2562		รวม	2561		รวม	
	ส่วนที่มี	ส่วนที่ไม่มี		ส่วนที่มี	ส่วนที่ไม่มี		
	หลักประกัน	หลักประกัน		หลักประกัน	หลักประกัน		
(พันบาท)							
เงินกู้ยืมระยะสั้นจาก							
สถาบันการเงิน	362,250	-	362,250	679,000	-	679,000	
เงินกู้ยืมระยะยาวจากสถาบัน							
การเงินที่ถึงกำหนดชำระ							
ภายในหนึ่งปี	50,630	-	50,630	23,596	-	23,596	
เงินกู้ยืมระยะสั้นจากบุคคล							
และกิจการที่เกี่ยวข้องกัน	4	-	79,500	-	70,000	70,000	
เงินกู้ยืมระยะสั้นจากบุคคล							
อื่น	-	20,000	20,000	-	49,265	49,265	
เงินกู้ยืมระยะยาวจากสถาบัน							
การเงิน	112,245	-	112,245	17,883	-	17,883	
รวม	525,125	99,500	624,625	720,479	119,265	839,744	

สินทรัพย์ที่ใช้เป็นหลักประกันหนี้สิน	งบการเงินที่แสดง			
	งบการเงินรวม	เงินลงทุนตาม	งบการเงินเฉพาะกิจการ	
		วิธีส่วนได้เสีย		
ณ วันที่ 31 ธันวาคม	2562	2561	2562	2561
		(ล้านบาท)		
ที่ดินของกรรมการบริษัท ผู้ถือหุ้น				
และบุคคลที่เกี่ยวข้องกัน	900,000	900,000	900,000	900,000
สิทธิการรับคืนเงินฝากธนาคาร				
ของกรรมการบริษัท	130,000	130,000	130,000	130,000
รวม	1,030,000	1,030,000	1,030,000	1,030,000

หนี้สินที่มีภาระดอกเบี้ยทั้งหมดของกลุ่มบริษัท ณ วันที่ 31 ธันวาคม 2562 และ 2561 เป็นสกุลเงินบาท

ณ วันที่ 31 ธันวาคม 2562 กลุ่มบริษัทมีวงเงินสินเชื่อซึ่งยังมิได้เบิกใช้เป็นจำนวนเงินรวม 468 ล้านบาท (2561: 31 ล้านบาท) ซึ่งค้ำประกันโดยกรรมการบริษัทและผู้ถือหุ้นของบริษัท

ณ วันที่ 31 ธันวาคม 2562 บริษัทมีสัญญาเงินกู้ยืมระยะยาวกับสถาบันการเงินเป็นจำนวนเงิน 163 ล้านบาท เงินกู้ยืมระยะยาวดังกล่าวมีอัตราดอกเบี้ยลอยตัวระยะเวลา 4 ปี ครบกำหนดตามอายุสัญญาในปี 2566

ณ วันที่ 31 ธันวาคม 2561 บริษัทมีสัญญาเงินกู้ยืมระยะยาวกับสถาบันการเงินเป็นจำนวนเงิน 41 ล้านบาท เงินกู้ยืมระยะยาวดังกล่าวมีอัตราดอกเบี้ยลอยตัวระยะเวลา 4 - 5 ปี ครบกำหนดตามอายุสัญญาในปี 2563 - 2564

### 13 ประเมินการหนี้สินไม่หมุนเวียนสำหรับผลประโยชน์พนักงาน

	งบการเงินที่แสดง			
	เงินลงทุนตาม			
	งบการเงินรวม	วิธีส่วนได้เสีย	งบการเงินเฉพาะกิจการ	
	2562	2561	2562	2561
		(พันบาท)		
งบแสดงฐานะการเงิน				
ประมาณการหนี้สินไม่หมุนเวียนสำหรับ				
ผลประโยชน์หลังออกจากงาน				
โครงการผลประโยชน์ที่กำหนดไว้	2,680	2,585	2,680	2,585
โครงการผลประโยชน์ที่กำหนดไว้				

กลุ่มบริษัทและบริษัทจัดการโครงการผลประโยชน์ที่กำหนดไว้ตามข้อกำหนดของพระราชบัญญัติคุ้มครองแรงงาน พ.ศ. 2541 ในการให้ผลประโยชน์เมื่อเกษียณแก่พนักงานตามสิทธิและอายุงาน

โครงการผลประโยชน์ที่กำหนดไว้มีความเสี่ยงจากการประมาณการตามหลักคณิตศาสตร์ประกันภัย ได้แก่ ความเสี่ยงของช่วงชีวิต ความเสี่ยงจากอัตราแลกเปลี่ยน ความเสี่ยงจากอัตราดอกเบี้ย และความเสี่ยงจากตลาด (เงินลงทุน)

มูลค่าปัจจุบันของภาระผูกพันตาม โครงการผลประโยชน์	งบการเงินที่แสดง เงินลงทุนตาม วิธีส่วนได้เสีย			
	งบการเงินรวม	วิธีส่วนได้เสีย (พันบาท)	งบการเงินเฉพาะกิจการ	
	2562	2561	2562	2561
ณ วันที่ 1 มกราคม	2,585	1,711	2,585	1,711
รับรู้ในกำไรหรือขาดทุน				
ต้นทุนบริการปัจจุบัน	1,022	822	1,022	822
ดอกเบี้ยจากภาระผูกพัน	79	52	79	52
	1,101	874	1,101	874
รับรู้ในกำไรขาดทุนเบ็ดเสร็จอื่น				
(กำไร) ขาดทุนจากการประมาณตาม หลักคณิตศาสตร์ประกันภัย				
- ข้อสมมติด้านประชากรศาสตร์	(748)	-	(748)	-
- ข้อสมมติทางการเงิน	583	-	583	-
- การปรับปรุงจากประสบการณ์	(841)	-	(841)	-
	(1,006)	-	(1,006)	-
ณ วันที่ 31 ธันวาคม	2,680	2,585	2,680	2,585

ข้อสมมติหลักในการประมาณการตาม หลักคณิตศาสตร์ประกันภัย	งบการเงินรวม	งบการเงินที่แสดง		
		เงินลงทุนตาม วิธีส่วนได้เสีย	งบการเงินเฉพาะกิจการ	
	2562	2561	2562	2561
		(ร้อยละ)		
อัตราคิดลด	1.81	3.04	1.81	3.04
การเพิ่มขึ้นของเงินเดือนในอนาคต	8.00	8.00	8.00	8.00

ข้อสมมติเกี่ยวกับอัตราดอกเบี้ยในอนาคตถือตามข้อมูลทางสถิติที่เผยแพร่ทั่วไปและตารางมรณะ

ณ วันที่ 31 ธันวาคม 2562 ระยะเวลาเฉลี่ยถ่วงน้ำหนักของภาระผูกพันผลประโยชน์ที่กำหนดไว้เป็น 26 ปี

#### การวิเคราะห์ความอ่อนไหว

การเปลี่ยนแปลงในแต่ละข้อสมมติที่เกี่ยวข้องในการประมาณการตามหลักคณิตศาสตร์ประกันภัยที่อาจเป็นไปได้  
อย่างสมเหตุสมผล ณ วันที่รายงาน โดยถือว่าข้อสมมติอื่น ๆ คงที่

ผลกระทบต่อภาระผูกพันของโครงการ ผลประโยชน์ ณ วันที่ 31 ธันวาคม	งบการเงินรวม / งบการเงินที่แสดงเงินลงทุนตามวิธีส่วนได้เสีย และงบการเงินเฉพาะกิจการ			
	ข้อสมมติเพิ่มขึ้นร้อยละ 1	ข้อสมมติลดลงร้อยละ 1		
	2562	2561	2562	2561
		(พันบาท)		
อัตราคิดลด	(394)	(403)	477	494
การเพิ่มขึ้นของเงินเดือนในอนาคต	413	460	(345)	(385)



14 **ทุนเรือนหุ้น**

	มูลค่าหุ้น ต่อหุ้น (บาท)	2562		2561	
		จำนวนหุ้น	จำนวนเงิน (พันหุ้น / พันบาท)	จำนวนหุ้น	จำนวนเงิน
ทุนจดทะเบียน ณ วันที่ 31 ธันวาคม	0.50	<u>667,000</u>	<u>333,500</u>	<u>667,000</u>	<u>333,500</u>
<b>หุ้นที่ออกและชำระแล้ว</b>					
ณ วันที่ 1 มกราคม					
- หุ้นสามัญ	0.50	500,000	250,000	500,000	250,000
ออกหุ้นใหม่	0.50	<u>167,000</u>	<u>83,500</u>	-	-
ณ วันที่ 31 ธันวาคม					
- หุ้นสามัญ	0.50	<u>667,000</u>	<u>333,500</u>	<u>500,000</u>	<u>250,000</u>

**การเสนอขายหุ้นใหม่แก่ประชาชนทั่วไปเป็นครั้งแรก**

ในเดือนพฤษภาคม 2562 บริษัทได้เสนอขายหุ้นสามัญแก่ประชาชนทั่วไปเป็นครั้งแรกจำนวน 167 ล้านหุ้น โดยเสนอขายในราคาหุ้นละ 2.50 บาท (มูลค่าที่ตราไว้ 0.50 บาท และส่วนเกินมูลค่าหุ้นสามัญ 2.00 บาท) บริษัทได้รับเงินจากการขายหุ้นสามัญที่ออกใหม่เป็นจำนวนเงินรวม 417.50 ล้านบาท ทั้งนี้บริษัทได้จดทะเบียนเพิ่มทุนที่ชำระแล้วกับกระทรวงพาณิชย์เมื่อวันที่ 6 มิถุนายน 2562 และหุ้นของบริษัทเริ่มการซื้อขายในตลาดหลักทรัพย์ เอ็ม เอ ไอ (mai) ในวันที่ 11 มิถุนายน 2562 ค่าใช้จ่ายที่เกี่ยวข้องโดยตรงกับการเสนอขายหุ้นจำนวน 16.09 ล้านบาท แสดงหักจากส่วนเกินมูลค่าหุ้นที่ได้รับจากการเสนอขายหุ้นใหม่แก่ผู้ลงทุน ทำให้ส่วนเกินมูลค่าหุ้นมีจำนวนคงเหลือสุทธิเป็นจำนวน 317.91 ล้านบาท

**ส่วนเกินมูลค่าหุ้น**

ตามบทบัญญัติแห่งพระราชบัญญัติบริษัทมหาชนจำกัด พ.ศ. 2535 มาตรา 51 ในกรณีที่บริษัทเสนอขายหุ้นสูงกว่ามูลค่าหุ้นที่จดทะเบียนไว้ บริษัทต้องนำค่าหุ้นส่วนเกินนี้ตั้งเป็นทุนสำรอง (“ส่วนเกินมูลค่าหุ้น”) ส่วนเกินมูลค่าหุ้นนี้จะนำไปจ่ายเป็นเงินปันผลไม่ได้

15 **การจ่ายโดยใช้หุ้นเป็นเกณฑ์**

เมื่อวันที่ 1 กุมภาพันธ์ 2556 กลุ่มผู้ถือหุ้นรายใหญ่ของบริษัทได้ทำสัญญาซื้อขายหุ้นส่วนตัวกับผู้ถือหุ้นรายย่อยและบุคคลภายนอกในราคาที่ตกลงร่วมกัน ซึ่งเป็นราคาที่ต่ำกว่าประมาณการมูลค่ายุติธรรม ผลต่างดังกล่าวถือเป็นรายจ่ายโดยใช้หุ้นเป็นเกณฑ์

## 16 สารอง

สารองประกอบด้วย

**การจัดสรรกำไร และ/หรือ กำไรสะสม**

**สารองตามกฎหมาย**

ตามบทบัญญัติแห่งพระราชบัญญัติบริษัทมหาชนจำกัด พ.ศ. 2535 มาตรา 116 บริษัทจะต้องจัดสรรทุนสารอง (“สารองตามกฎหมาย”) อย่างน้อยร้อยละ 5 ของกำไรสุทธิประจำปีหลังจากหักขาดทุนสะสมมา (ถ้ามี) จนกว่าสารองดังกล่าวมีจำนวนไม่น้อยกว่าร้อยละ 10 ของทุนจดทะเบียน เงินสารองนี้จะนำไปจ่ายเป็นเงินปันผลไม่ได้

**การเคลื่อนไหวในทุนสารอง**

การเคลื่อนไหวในทุนสารองแสดงรายการในงบแสดงการเปลี่ยนแปลงส่วนของผู้ถือหุ้น

## 17 ส่วนงานดำเนินงานและการจำแนกรายได้

ข้อมูลส่วนงานดำเนินงานสอดคล้องกับรายงานภายในสำหรับใช้ในการตัดสินใจในการจัดสรรทรัพยากรให้กับส่วนงานและประเมินผลการดำเนินงานของส่วนงาน ผู้มีอำนาจตัดสินใจสูงสุดด้านการดำเนินงานของบริษัทคือกรรมการบริษัท

กลุ่มบริษัทดำเนินธุรกิจหลักใน 3 ส่วนงาน คือการจำหน่ายรถยนต์ สินเชื่อเช่าซื้อ และการรับซื้อสิทธิเรียกร้อง โดยทั้ง 3 ธุรกิจมีธุรกรรมในประเทศไทยเท่านั้น การรับรู้รายได้ของธุรกิจการจำหน่ายรถยนต์จะเกิดขึ้น ณ เวลาใดเวลาหนึ่งเมื่อลูกค้ามีอำนาจควบคุมในสินค้า ในขณะที่การรับรู้รายได้ของสินเชื่อเช่าซื้อ และการรับซื้อสิทธิเรียกร้องรับรู้โดยใช้วิธีอัตราดอกเบี้ยที่แท้จริง (Effective interest rate method) ตลอดอายุสัญญา

## ข้อมูลตามส่วนที่รายงาน

สำหรับปีสิ้นสุดวันที่ 31 ธันวาคม 2562	งบการเงินรวม			
	การจำหน่าย	การรับซื้อสิทธิ		รวม
	รถยนต์	สินเชื่อเช่าซื้อ	เรือกู้	
		(พันบาท)		
รายได้	259,294	186,627	1,057	446,978
ต้นทุนขาย	(249,650)	-	-	(249,650)
ต้นทุนทางการเงิน	-	(29,385)	(468)	(29,853)
กำไรขั้นต้น	9,644	157,242	589	167,475
รายได้อื่น				22,507
ต้นทุนในการจัดจำหน่าย				(25,627)
ค่าใช้จ่ายในการบริหาร				(83,723)
ส่วนแบ่งขาดทุนจากเงินลงทุนในการร่วมค้า				(1,046)
กำไรก่อนภาษีเงินได้				79,586
ค่าใช้จ่ายภาษีเงินได้				(13,600)
กำไรสำหรับปี				65,986

## สินทรัพย์ตามส่วนงานที่รายงาน

ลูกหนี้ตามสัญญาเช่าซื้อและลูกหนี้จากการรับซื้อ	
สิทธิเรือกู้ ณ วันที่ 31 ธันวาคม 2562	1,200,300
ส่วนปรับปรุงอาคารเช่าและอุปกรณ์	
ณ วันที่ 31 ธันวาคม 2562	20,127
รวมสินทรัพย์ ณ วันที่ 31 ธันวาคม 2562	1,338,682

สำหรับปีสิ้นสุดวันที่ 31 ธันวาคม 2561	งบการเงินที่แสดงเงินลงทุนตามวิธีส่วนได้เสีย			
	การจำหน่าย	การรับซื้อสิทธิ		รวม
	รถยนต์	สินเชื่อเช่าซื้อ	เรือกรื่อง	
		(พันบาท)		
รายได้	299,181	174,594	625	474,400
ต้นทุนขาย	(279,339)	-	-	(279,339)
ต้นทุนทางการเงิน	(1,651)	(32,489)	(308)	(34,448)
กำไรขั้นต้น	18,191	142,105	317	160,613
รายได้อื่น				20,727
ต้นทุนในการจัดจำหน่าย				(23,026)
ค่าใช้จ่ายในการบริหาร				(85,034)
ส่วนแบ่งขาดทุนจากเงินลงทุนในการร่วมค้า				(2,488)
กำไรก่อนภาษีเงินได้				70,792
ค่าใช้จ่ายภาษีเงินได้				(14,027)
กำไรสำหรับปี				56,765

#### สินทรัพย์ตามส่วนงานที่รายงาน

ลูกหนี้ตามสัญญาเช่าซื้อและลูกหนี้จากการรับซื้อ

สิทธิเรือกรื่อง ณ วันที่ 31 ธันวาคม 2561

1,060,731

ส่วนปรับปรุงอาคารเช่าและอุปกรณ์

ณ วันที่ 31 ธันวาคม 2561

18,146

รวมสินทรัพย์ ณ วันที่ 31 ธันวาคม 2561

1,174,037

#### ส่วนงานภูมิศาสตร์

กลุ่มบริษัทดำเนินธุรกิจเฉพาะในประเทศเท่านั้น ไม่มีรายได้จากต่างประเทศหรือสินทรัพย์ในต่างประเทศที่มีสาระสำคัญ

#### ลูกค้ารายใหญ่

กลุ่มบริษัทไม่มีรายได้จากลูกค้ารายใหญ่ที่เป็นสาระสำคัญต่อการเงิน เนื่องจากกลุ่มบริษัทไม่มีรายได้จากลูกค้าภายนอก รายใดรายหนึ่งเกินกว่าร้อยละ 10 ของรายได้กลุ่มบริษัท



## 18 ค่าใช้จ่ายผลประโยชน์ของพนักงาน

หมายเหตุ	งบการเงินรวม	งบการเงินที่แสดง เงินลงทุนตาม วิธีส่วนได้เสีย		งบการเงินเฉพาะกิจการ	
		2562	2561	2562	2561
		(พันบาท)			
เงินเดือนและค่าแรง		37,040	28,003	37,040	28,003
โครงการผลประโยชน์ที่กำหนดไว้	13	1,101	874	1,101	874
โครงการสมทบเงินที่กำหนดไว้		1,136	773	1,136	773
อื่น ๆ		9,645	9,590	9,645	9,590
<b>รวม</b>		<b>48,922</b>	<b>39,240</b>	<b>48,922</b>	<b>39,240</b>

## โครงการสมทบเงินที่กำหนดไว้

กลุ่มบริษัทได้จัดตั้งกองทุนสำรองเลี้ยงชีพสำหรับพนักงานของกลุ่มบริษัทบนพื้นฐานความสมัครใจของพนักงานในการเป็นสมาชิกของกองทุน โดยพนักงานจ่ายเงินสะสมในอัตราร้อยละ 3 ถึงอัตราร้อยละ 15 ของเงินเดือนทุกเดือน และกลุ่มบริษัทจ่ายสมทบในอัตราร้อยละ 3 ถึงอัตราร้อยละ 5 ของเงินเดือนของพนักงานทุกเดือน กองทุนสำรองเลี้ยงชีพนี้ได้จัดทะเบียนเป็นกองทุนสำรองเลี้ยงชีพตามข้อกำหนดของกระทรวงการคลังและจัดการกองทุนโดยผู้จัดการกองทุนที่ได้รับอนุญาต

## 19 ค่าใช้จ่ายตามลักษณะ

หมายเหตุ	งบการเงินรวม	งบการเงินที่แสดง เงินลงทุนตาม วิธีส่วนได้เสีย		งบการเงินเฉพาะกิจการ	
		2562	2561	2562	2561
		(พันบาท)			
การเปลี่ยนแปลงในสินค้าคงเหลือ		(20,662)	(7,792)	(20,662)	(7,792)
ซื้อรถยนต์และอุปกรณ์		270,312	287,131	270,312	287,131
ค่าใช้จ่ายผลประโยชน์ของพนักงาน	18	48,922	39,240	48,922	39,240
ค่าเสื่อมราคาและค่าตัดจำหน่าย		6,700	6,588	6,622	6,588
ค่าใช้จ่ายส่งเสริมการขาย		12,207	13,113	11,647	13,113
ขาดทุนจากการซื้อหลักประกัน		15,173	13,153	15,173	13,153
(กลับรายการ) หนี้สงสัยจะสูญ		(3,754)	6,725	(3,754)	6,725
ค่าเช่าและบริการ		9,571	9,557	9,571	9,557
ค่าบริการวิชาชีพ		8,211	4,494	8,071	4,494
อื่น ๆ		12,320	15,191	12,055	15,191
<b>รวมต้นทุนขาย ต้นทุนในการจัดจำหน่าย และค่าใช้จ่ายในการบริหาร</b>		<b>359,000</b>	<b>387,400</b>	<b>357,957</b>	<b>387,400</b>

## 20 ภาษีเงินได้

ภาษีเงินได้ที่รับรู้ในกำไรหรือขาดทุน	งบการเงินที่แสดง			
	งบการเงินรวม	เงินลงทุนตามวิธีส่วนได้เสีย		งบการเงินเฉพาะกิจการ
	2562	2561		2562
			(พันบาท)	2561
ภาษีเงินได้ของปีปัจจุบัน				
สำหรับปีปัจจุบัน	13,213	15,589		13,213
	13,213	15,589		15,589
ภาษีเงินได้รอการตัดบัญชี				
การเปลี่ยนแปลงของผลต่างชั่วคราว	387	(1,563)		387
รวมภาษีเงินได้	13,600	14,026		13,600
				14,026

ภาษีเงินได้ที่รับรู้ในกำไรขาดทุนเบ็ดเสร็จอื่น	งบการเงินที่แสดงเงินลงทุนตามวิธีส่วนได้เสีย					
	งบการเงินรวม			2561		
	2562			2561		
	ก่อน	ค่าใช้จ่าย	สุทธิจาก	ก่อน	ค่าใช้จ่าย	สุทธิจาก
	ภาษีเงินได้	ภาษีเงินได้	ภาษีเงินได้	ภาษีเงินได้	ภาษีเงินได้	ภาษีเงินได้
	(พันบาท)					
กำไรจากการประมาณตามหลักคณิตศาสตร์ประกันภัย	1,006	(201)	805	-	-	-
รวม	1,006	(201)	805	-	-	-

ภาษีเงินได้ที่รับรู้ในกำไรขาดทุนเบ็ดเสร็จอื่น	งบการเงินเฉพาะกิจการ					
	2562			2561		
	2562			2561		
	ก่อน	ค่าใช้จ่าย	สุทธิจาก	ก่อน	ค่าใช้จ่าย	สุทธิจาก
	ภาษีเงินได้	ภาษีเงินได้	ภาษีเงินได้	ภาษีเงินได้	ภาษีเงินได้	ภาษีเงินได้
	(พันบาท)					
กำไรจากการประมาณตามหลักคณิตศาสตร์ประกันภัย	1,006	(201)	805	-	-	-
รวม	1,006	(201)	805	-	-	-

## การกระหนยอดเพื่อหาอัตราภาษีเงินได้ที่แท้จริง

	งบการเงินรวม		งบการเงินที่แสดง เงินลงทุนตามวิธีส่วนได้เสีย	
	2562		2561	
	อัตราภาษี (ร้อยละ)	(พันบาท)	อัตราภาษี (ร้อยละ)	(พันบาท)
กำไรก่อนภาษีเงินได้รวม		79,586		70,792
จำนวนภาษีตามอัตราภาษีเงินได้	20	15,917	20	14,158
ค่าใช้จ่ายต้องห้ามภาษี		176		1,743
รายจ่ายที่มีสิทธิหักภาษีได้เพิ่มขึ้น		(2,864)		(312)
ผลขาดทุนในปีปัจจุบันที่ไม่รับรู้ เป็นสินทรัพย์ภาษีเงินได้รอการตัดบัญชี		335		-
การใช้สินทรัพย์ภาษีเงินได้รอการตัดบัญชี ที่ไม่ได้บันทึก		-		(642)
อื่น ๆ		36		(921)
<b>รวม</b>	<b>17</b>	<b>13,600</b>	<b>20</b>	<b>14,026</b>

	งบการเงินเฉพาะกิจการ			
	2562		2561	
	อัตราภาษี (ร้อยละ)	(พันบาท)	อัตราภาษี (ร้อยละ)	(พันบาท)
กำไรก่อนภาษีเงินได้รวม		81,260		73,279
จำนวนภาษีตามอัตราภาษีเงินได้	20	16,252	20	14,656
ค่าใช้จ่ายต้องห้ามภาษี		176		1,245
รายจ่ายที่มีสิทธิหักภาษีได้เพิ่มขึ้น		(2,864)		(312)
การใช้สินทรัพย์ภาษีเงินได้รอการตัดบัญชี ที่ไม่ได้บันทึก		-		(642)
อื่น ๆ		36		(921)
<b>รวม</b>	<b>17</b>	<b>13,600</b>	<b>19</b>	<b>14,026</b>

รายการเคลื่อนไหวของสินทรัพย์ภายใต้การตัดบัญชีที่เกิดขึ้นในระหว่างปีสิ้นสุดวันที่ 31 ธันวาคม 2562 และ 2561 มีดังนี้

งบการเงินรวมและงบการเงินเฉพาะกิจการ				
	บันทึกเป็น (รายจ่าย) / รายได้ใน			
ณ วันที่	ถ้าไรหรือ	ถ้าไรขาดทุน		ณ วันที่
1 มกราคม	ขาดทุน	เบ็ดเสร็จอื่น		31 ธันวาคม
		(พันบาท)		
2562				
สินทรัพย์ภายใต้การตัดบัญชี				
ลูกหนี้ภายใต้สัญญาเช่าซื้อ	6,536	(898)	-	5,638
ลูกหนี้จากการซื้อสิทธิเรียกร้อง	-	11	-	11
ลูกหนี้อื่น	18	70	-	88
สินค้าคงเหลือ	90	143	-	233
ประมาณการหนี้สินไม่หมุนเวียนสำหรับ				
ผลประโยชน์พนักงาน	517	220	(201)	536
ประมาณการหนี้สินอื่น	260	67	-	327
รวม	7,421	(387)	(201)	6,833

งบการเงินที่แสดงเงินลงทุนตามวิธีส่วนได้เสียและ				
งบการเงินเฉพาะกิจการ				
บันทึกเป็น (รายจ่าย) / รายได้ใน				
ณ วันที่	ถ้าไรหรือ	ถ้าไรขาดทุน		ณ วันที่
1 มกราคม	ขาดทุน	เบ็ดเสร็จอื่น		31 ธันวาคม
	(พันบาท)			
2561				
สินทรัพย์ภายใต้การตัดบัญชี				
ลูกหนี้ภายใต้สัญญาเช่าซื้อ	5,190	1,346	-	6,536
ลูกหนี้อื่น	19	(1)	-	18
สินค้าคงเหลือ	307	(217)	-	90
ประมาณการหนี้สินไม่หมุนเวียนสำหรับ				
ผลประโยชน์พนักงาน	342	175	-	517
ประมาณการหนี้สินอื่น	-	260	-	260
รวม	5,858	1,563	-	7,421



## 21 กำไรต่อหุ้น

	งบการเงินที่แสดง			
	งบการเงินรวม	เงินลงทุนตาม วิธีส่วนได้เสีย	งบการเงินเฉพาะกิจการ	
	2562	2561	2562	2561
	(พันบาท / พันหุ้น)			
กำไรที่เป็นส่วนของผู้ถือหุ้นสามัญ				
สำหรับปีสิ้นสุดวันที่ 31 ธันวาคม				
กำไรสำหรับปีที่เป็นส่วนของผู้ถือหุ้น				
สามัญของบริษัท (ขั้นพื้นฐาน)	65,986	56,765	67,660	59,253
จำนวนหุ้นสามัญที่ออกจำหน่ายแล้ว				
จำนวนหุ้นสามัญที่ออก ณ วันที่ 1 มกราคม	500,000	500,000	500,000	500,000
ผลกระทบจากหุ้นที่ออกจำหน่าย	95,625	-	95,625	-
จำนวนหุ้นสามัญโดยวิธีถัวเฉลี่ยถ่วงน้ำหนัก				
(ขั้นพื้นฐาน)	595,625	500,000	595,625	500,000
กำไรต่อหุ้น (ขั้นพื้นฐาน) (บาท)	0.111	0.114	0.114	0.119

## 22 เงินปันผล

ผู้ถือหุ้นของบริษัทได้อนุมัติเงินปันผลดังต่อไปนี้

	วันที่อนุมัติ	กำหนดจ่าย เงินปันผล	อัตราเงินปันผล ต่อหุ้น	จำนวนเงิน
			(บาท)	(พันบาท)
จ่ายในปี 2562				
เงินปันผลประจำปี 2561	26 เมษายน 2562	พฤษภาคม 2562	0.104	52,000

## 23 เครื่องมือทางการเงิน

## นโยบายการจัดการความเสี่ยงทางการเงิน

กลุ่มบริษัทมีความเสี่ยงจากการดำเนินธุรกิจตามปกติจากการเปลี่ยนแปลงอัตราดอกเบี้ยในตลาด และจากการไม่ปฏิบัติตามข้อกำหนดตามสัญญาของกลุ่มสัญญา กลุ่มบริษัทไม่มีการซื้อหรือออกตราสารอนุพันธ์ เพื่อการเก็งกำไรหรือการค้า

การจัดการความเสี่ยงเป็นส่วนที่สำคัญของธุรกิจของกลุ่มบริษัท กลุ่มบริษัทมีระบบในการควบคุมให้มีความสมดุลของระดับความเสี่ยงให้เป็นที่ยอมรับได้ โดยพิจารณาระหว่างต้นทุนที่เกิดจากความเสี่ยงและต้นทุนของการจัดการ

ความเสี่ยง ฝ่ายบริหารได้มีการควบคุมกระบวนการจัดการความเสี่ยงของกลุ่มบริษัทอย่างต่อเนื่องเพื่อให้มั่นใจว่ามีความสมดุลระหว่างความเสี่ยงและการควบคุมความเสี่ยง

### การบริหารจัดการทุน

นโยบายของคณะกรรมการบริษัท คือการรักษาระดับเงินทุนให้มั่นคงเพื่อรักษาความเชื่อมั่นของนักลงทุน เจ้าหนี้ และตลาดและก่อให้เกิดการพัฒนาของธุรกิจในอนาคต คณะกรรมการได้มีการกำกับดูแลผลตอบแทนจากการลงทุน ซึ่งกลุ่มบริษัทพิจารณาจากสัดส่วนของผลตอบแทนจากกิจกรรมดำเนินงานต่อส่วนของผู้ถือหุ้น ซึ่งไม่รวมส่วนได้เสียที่ไม่มีอำนาจควบคุม อีกทั้งยังกำกับดูแลระดับการจ่ายเงินปันผลให้แก่ผู้ถือหุ้นสามัญ

### ความเสี่ยงด้านอัตราดอกเบี้ย

ความเสี่ยงด้านอัตราดอกเบี้ย หมายถึงความเสี่ยงที่เกิดจากการเปลี่ยนแปลงที่จะเกิดในอนาคตของอัตราดอกเบี้ยในตลาด ซึ่งจะส่งผลกระทบต่อภาระดำเนินงานและกระแสเงินสดของกลุ่มบริษัท กลุ่มบริษัทมีความเสี่ยงด้านอัตราดอกเบี้ยที่เกิดจากเงินให้กู้ยืมและเงินกู้ยืม กลุ่มบริษัทได้ลดความเสี่ยงดังกล่าวโดยทำให้แน่ใจว่าดอกเบี้ยที่เกิดจากเงินให้กู้ยืมและเงินกู้ยืมส่วนใหญ่มีอัตราคงที่

อัตราดอกเบี้ยของสินทรัพย์และหนี้สินทางการเงิน ณ วันที่ 31 ธันวาคม และระยะที่ครบกำหนดชำระมีดังนี้

ณ วันที่ 31 ธันวาคม	งบการเงินรวม						
	อัตราดอกเบี้ย (ร้อยละต่อปี)	เมื่อทวงถาม ภายใน 1 ปี	ระยะเวลาที่ครบกำหนดชำระ				รวม
			มากกว่า 1 ปี ถึง 5 ปี (พันบาท)	มากกว่า 5 ปี	ไม่มีกำหนด ระยะเวลา		
2562							
สินทรัพย์ทางการเงิน							
เงินสดและรายการเทียบเท่าเงินสด	0.00 -1.25	22,432	-	-	-	127	22,559
ลูกหนี้ตามสัญญาเช่าซื้อ *	5.00 - 17.50	-	408,074	796,814	1,379	-	1,206,267
ลูกหนี้จากการซื้อสิทธิเรียกร้อง **	8.00 -13.50	-	22,106	-	-	-	22,106
ลูกหนี้อื่น - ลูกหนี้ผ่อนชำระค่าเบี้ยประกัน และลูกหนี้เงินให้กู้ยืม **	10.00 - 15.00	-	8,564	-	-	-	8,564
เงินฝากสถาบันการเงินระยะยาว	1.19	-	-	1,000	-	-	1,000
รวมสินทรัพย์ทางการเงิน		22,432	438,744	797,814	1,379	127	1,260,496

### หนี้สินทางการเงิน

เงินกู้ยืมระยะสั้นจากสถาบันการเงิน	2.55 - 4.00	-	362,250	-	-	-	362,250
เงินกู้ยืมระยะสั้นจากบุคคลและกิจการ ที่เกี่ยวข้องกัน	3.50 - 4.00	30,000	-	-	-	-	30,000
เงินกู้ยืมระยะสั้นจากบุคคลอื่น	4.00	-	20,000	-	-	-	20,000

ณ วันที่ 31 ธันวาคม	งบการเงินรวม							รวม
	อัตราดอกเบี้ย (ร้อยละต่อปี)	เมื่อทวงถาม	ระยะเวลาที่ครบกำหนดชำระ					
			ภายใน 1 ปี	มากกว่า		ไม่มีกำหนด		
				1 ปี ถึง 5 ปี	มากกว่า 5 ปี			
				(พันบาท)		ระยะเวลา		
หนี้สินทางการเงิน								
เงินกู้ยืมระยะสั้นจากสถาบันการเงิน	2.55 -4.00	-	362,250	-	-	-	362,250	
เงินกู้ยืมระยะสั้นจากบุคคลและกิจการที่เกี่ยวข้องกัน	3.50 -4.00	30,000	-	-	-	-	30,000	
เงินกู้ยืมระยะสั้นจากบุคคลอื่น	4.00	-	20,000	-	-	-	20,000	
เงินกู้ยืมระยะยาวจากสถาบันการเงิน	4.275	-	50,630	112,245	-	-	162,875	
รวมหนี้สินทางการเงิน		30,000	432,880	112,245	-	-	575,125	

\* ไม่รวมค่าเผื่อนี้สงสัยจะสูญ

\*\* ไม่รวมดอกเบี้ยค้างรับและค่าเผื่อนี้สงสัยจะสูญ

ณ วันที่ 31 ธันวาคม	งบการเงินที่แสดงเงินลงทุนตามวิธีส่วนได้เสีย						
	อัตราดอกเบี้ย (ร้อยละต่อปี)	เมื่อทวงถาม	ภายใน 1 ปี	ระยะเวลาที่ครบกำหนดชำระ			รวม
				มากกว่า		ไม่มีกำหนด	
				1 ปี ถึง 5 ปี	มากกว่า 5 ปี	ระยะเวลา	
				(พันบาท)			
2561							
สินทรัพย์ทางการเงิน							
เงินสดและรายการเทียบเท่าเงินสด	0.00 -1.25	16,472	-	-	-	42	16,514
ลูกหนี้ตามสัญญาเช่าซื้อ *	5.00 -17.50	-	341,646	748,763	756	-	1,091,165
ลูกหนี้จากการซื้อสิทธิเรียกร้อง **	8.00 -13.50	-	2,236	-	-	-	2,236
ลูกหนี้อื่น - ลูกหนี้ผ่อนชำระค่าเบี้ยประกัน และลูกหนี้เงินให้กู้ยืม **	15.00	-	2,708	-	-	-	2,708
เงินฝากสถาบันการเงินระยะยาว	1.19	-	-	1,000	-	-	1,000
รวมสินทรัพย์ทางการเงิน		16,472	346,590	749,763	756	42	1,113,623

<b>หนี้สินทางการเงิน</b>								
เงินกู้ยืมระยะสั้นจากสถาบันการเงิน	2.55 -5.025	-	679,000	-	-	-	-	679,000
เงินกู้ยืมระยะสั้นจากบุคคลและกิจการ ที่เกี่ยวข้องกัน	4.00	-	70,000	-	-	-	-	70,000
เงินกู้ยืมระยะสั้นจากบุคคลอื่น	4.00	-	49,265	-	-	-	-	49,265
เงินกู้ยืมระยะยาวจากสถาบันการเงิน	6.275	-	23,596	17,883	-	-	-	41,479
<b>รวมหนี้สินทางการเงิน</b>		<b>-</b>	<b>821,861</b>	<b>17,883</b>	<b>-</b>	<b>-</b>	<b>-</b>	<b>839,744</b>

\* ไม่รวมค่าเผื่อนี้สงสัยจะสูญ

\*\* ไม่รวมดอกเบี้ยค้างรับและค่าเผื่อนี้สงสัยจะสูญ

งบการเงินเฉพาะกิจการ							
ระยะเวลาที่ครบกำหนดชำระ							
ณ วันที่ 31 ธันวาคม	อัตราดอกเบี้ย เมื่อทวงถาม (ร้อยละต่อปี)	ภายใน 1 ปี	มากกว่า		ไม่มีกำหนด		รวม
			1 ปี ถึง 5 ปี	มากกว่า 5 ปี	ระยะเวลา		
(พันบาท)							
2562							
สินทรัพย์ทางการเงิน							
เงินสดและรายการเทียบเท่าเงินสด	0.00 -1.25	17,986	-	-	-	115	18,101
ลูกหนี้ตามสัญญาเช่าซื้อ *	5.00 -17.50	-	408,074	796,814	1,379	-	1,206,267
ลูกหนี้จากการซื้อสิทธิเรียกร้อง **	8.00 -13.50	-	22,106	-	-	-	22,106
ลูกหนี้อื่น - ลูกหนี้ผ่อนชำระค่าเบี้ยประกัน และลูกหนี้เงินให้กู้ยืม **	15.00	-	4,786	-	-	-	4,786
เงินฝากสถาบันการเงินระยะยาว	1.19	-	-	1,000	-	-	1,000
รวมสินทรัพย์ทางการเงิน		17,986	434,966	797,814	1,379	115	1,252,260
หนี้สินทางการเงิน							
เงินกู้ยืมระยะสั้นจากสถาบันการเงิน	2.55 -4.00	-	362,250	-	-	-	362,250
เงินกู้ยืมระยะสั้นจากบุคคลและกิจการ ที่เกี่ยวข้องกัน	3.50 -4.00	79,500	-	-	-	-	79,500
เงินกู้ยืมระยะสั้นจากบุคคลอื่น	4.00	-	20,000	-	-	-	20,000
เงินกู้ยืมระยะยาวจากสถาบันการเงิน	4.275	-	50,630	112,245	-	-	162,875
รวมหนี้สินทางการเงิน		79,500	432,880	112,245	-	-	624,625
2561							
สินทรัพย์ทางการเงิน							
เงินสดและรายการเทียบเท่าเงินสด	0.00 -1.25	16,472	-	-	-	42	16,514
ลูกหนี้ตามสัญญาเช่าซื้อ *	5.00 -17.50	-	341,646	748,763	756	-	1,091,165
ลูกหนี้จากการซื้อสิทธิเรียกร้อง **	8.00 -13.50	-	2,236	-	-	-	2,236
ลูกหนี้อื่น - ลูกหนี้ผ่อนชำระค่าเบี้ยประกัน และลูกหนี้เงินให้กู้ยืม **	15.00	-	2,708	-	-	-	2,708
เงินฝากสถาบันการเงินระยะยาว	1.19	-	-	1,000	-	-	1,000
รวมสินทรัพย์ทางการเงิน		16,472	346,590	749,763	756	42	1,113,623



ณ วันที่ 31 ธันวาคม	งบการเงินเฉพาะกิจการ						รวม
	อัตราดอกเบี้ย เมื่อทวงถาม (ร้อยละต่อปี)	ภายใน 1 ปี	ระยะเวลาที่ครบกำหนดชำระ			รวม	
			มากกว่า 1 ปี ถึง 5 ปี (พันบาท)	มากกว่า 5 ปี	ไม่มีกำหนด ระยะเวลา		
หนี้สินทางการเงิน							
เงินกู้ยืมระยะสั้นจากสถาบันการเงิน	2.55 -5.025	-	679,000	-	-	-	679,000
เงินกู้ยืมระยะสั้นจากบุคคลและกิจการที่เกี่ยวข้องกัน	4.00	-	70,000	-	-	-	70,000
เงินกู้ยืมระยะสั้นจากบุคคลอื่น	4.00	-	49,265	-	-	-	49,265
เงินกู้ยืมระยะยาวจากสถาบันการเงิน	6.275	-	23,596	17,883	-	-	41,479
รวมหนี้สินทางการเงิน		-	821,861	17,883	-	-	839,744

\* ไม่รวมค่าเผื่อนี้สงสัยจะสูญ

\*\* ไม่รวมดอกเบี้ยค้างรับและค่าเผื่อนี้สงสัยจะสูญ

### ความเสี่ยงทางด้านสินเชื่อ

ความเสี่ยงทางด้านสินเชื่อ คือผลขาดทุนที่อาจเกิดขึ้นจากการที่ลูกค้าหรือคู่สัญญาไม่สามารถชำระหนี้แก่กลุ่มบริษัทตามเงื่อนไขที่ตกลงไว้เมื่อครบกำหนด

กลุ่มบริษัทมีนโยบายป้องกันความเสี่ยงด้านสินเชื่อที่เกี่ยวข้องกับลูกหนี้การค้า โดยกลุ่มบริษัทมีนโยบายการให้สินเชื่อที่ระมัดระวัง และการกำหนดวิธีการชำระเงินจากการให้สินเชื่อเข้าซื้อและจากการซื้อสิทธิเรียกร้อง ดังนั้นกลุ่มบริษัทจึงคาดว่าจะไม่ได้รับความเสียหายจากการเรียกชำระหนี้จากลูกหนี้เหล่านั้น เกินกว่าจำนวนที่ได้บันทึกค่าเผื่อนี้สงสัยจะสูญแล้ว

### ความเสี่ยงจากสภาพคล่อง

กลุ่มบริษัทมีการควบคุมความเสี่ยงจากการขาดสภาพคล่องโดยการรักษาระดับของเงินสดและรายการเทียบเท่าเงินสดให้เพียงพอต่อการดำเนินงานของกลุ่มบริษัท และเพื่อทำให้ผลกระทบจากความผันผวนของกระแสเงินสดลดลง

### มูลค่าตามบัญชีและมูลค่ายุติธรรม

ตารางดังต่อไปนี้แสดงมูลค่าตามบัญชีและมูลค่ายุติธรรมของสินทรัพย์ทางการเงินและหนี้สินทางการเงินรวมถึงลำดับชั้นมูลค่ายุติธรรม แต่ไม่รวมถึงการแสดงผลข้อมูลมูลค่ายุติธรรมสำหรับสินทรัพย์ทางการเงินและหนี้สินทางการเงินที่ไม่ได้วัดมูลค่าด้วยมูลค่ายุติธรรมหากมูลค่าตามบัญชีใกล้เคียงกับมูลค่ายุติธรรมอย่างสมเหตุสมผล

## งบการเงินรวม / งบการเงินที่แสดงเงินลงทุนตามวิธีส่วนได้เสีย

		มูลค่าตาม บัญชี	มูลค่ายุติธรรม			
			ระดับ 1	ระดับ 2 (พันบาท)	ระดับ 3	รวม
31 ธันวาคม 2562						
หนี้สินทางการเงิน						
เงินกู้ยืมระยะยาวจากสถาบันการเงิน		162,875	-	172,756	-	172,756
31 ธันวาคม 2561						
หนี้สินทางการเงิน						
เงินกู้ยืมระยะยาวจากสถาบันการเงิน		41,479	-	53,648	-	53,648
		</				

มูลค่ายุติธรรมของเงินกู้ยืมระยะยาวจากสถาบันการเงินที่มีอัตราดอกเบี้ยแบบลอยตัว ประมาณ โดยใช้มูลค่าตามบัญชี ณ วันที่รายงาน ส่วนมูลค่ายุติธรรมของรายการที่มีอัตราดอกเบี้ยคงที่ และมีวันครบกำหนดเหลืออยู่มากกว่า 1 ปี คำนวณโดยใช้วิธีการหากระแสเงินสดคิดลด โดยใช้อัตราดอกเบี้ยในปัจจุบันซึ่งใช้กับตราสารที่มีลักษณะคล้ายกัน

### เครื่องมือทางการเงินที่ไม่ได้วัดมูลค่าด้วยมูลค่ายุติธรรม

มูลค่ายุติธรรมของเงินสดและรายการเทียบเท่าเงินสด ลูกหนี้จากการซื้อสิทธิเรียกซื้อ ลูกหนี้อื่น เงินกู้ยืมระยะสั้น จากสถาบันการเงิน เจ้าหนี้อื่น เงินกู้ยืมระยะสั้นจากบุคคลและกิจการที่เกี่ยวข้องกัน และเงินกู้ยืมระยะสั้นจากบุคคลอื่น เป็นมูลค่าที่ใกล้เคียงกับราคาตามบัญชี เนื่องจากเครื่องมือทางการเงินเหล่านี้จะครบกำหนดในระยะเวลาอันสั้น

### การโอนระหว่างระดับ 1 และระดับ 2 ของลำดับชั้นมูลค่ายุติธรรม

ไม่มีการโอนระหว่างระดับ 1 และระดับ 2 ของลำดับชั้นมูลค่ายุติธรรมสำหรับปีสิ้นสุดวันที่ 31 ธันวาคม 2562 และ 2561

## 24 การผูกพันกับกิจการที่ไม่เกี่ยวข้องกัน

### สัญญาเช่าจากผู้เช่า

กลุ่มบริษัทได้ทำสัญญาเช่าพื้นที่สำนักงานภายใต้สัญญาเช่าดำเนินงานหลายสัญญากับบุคคลที่เกี่ยวข้องกันและบุคคลอื่นโดยมีระยะเวลาเช่า 1 - 3 ปี กลุ่มบริษัทมีสิทธิต่อสัญญาเช่าเมื่อสิ้นสุดอายุสัญญา ค่าเช่าจะมีการทบทวนทุกครึ่งเมื่อครบกำหนดสัญญาเพื่อให้สอดคล้องกับราคาตลาด

	งบการเงินที่แสดง			
	เงินลงทุนตาม			
	งบการเงินรวม	วิธีส่วนได้เสีย	งบการเงินเฉพาะกิจการ	
	2562	2561	2562	2561

	งบการเงินที่แสดง			
	เงินลงทุนตาม		งบการเงินเฉพาะกิจการ	
	งบการเงินรวม	วิธีส่วนได้เสีย		
	2562	2561	2562	2561
				(พันบาท)
<b>สำหรับปีสิ้นสุดวันที่ 31 ธันวาคม</b>				
ค่าเช่าจ่าย	6,151	5,186	6,151	5,186

## 25 เหตุการณ์ภายหลังรอบระยะเวลารายงาน

- บริษัทได้รับอนุมัติวงเงินสินเชื่อจากบริษัทให้สินเชื่อแห่งหนึ่ง จำนวน 100 ล้านบาท เพื่อนำไปใช้ในการซื้อรถเพื่อการพาณิชย์ และใช้ในการดำเนินธุรกิจให้เช่าซื้อรถยนต์ เมื่อเดือนมกราคม 2563
- บริษัทได้รับอนุมัติวงเงินสินเชื่อจากธนาคารพาณิชย์แห่งหนึ่ง จำนวน 250 ล้านบาท เพื่อนำไปใช้ในการชำระหนี้วงเงินสินเชื่อหมุนเวียนที่มีอยู่กับธนาคาร และใช้ในการดำเนินธุรกิจให้เช่าซื้อรถยนต์ เมื่อเดือนมกราคม 2563
- ในการประชุมคณะกรรมการเมื่อวันที่ 24 กุมภาพันธ์ 2563 คณะกรรมการได้มีมติเห็นควรให้นำเสนอที่ประชุมผู้ถือหุ้นซึ่งจะจัดขึ้นในวันที่ 20 เมษายน 2563 เพื่อพิจารณาอนุมัติการจ่ายปันผลเป็นหุ้นปันผลมูลค่าที่ตราไว้หุ้นละ 0.5 บาท ให้แก่ผู้ถือหุ้นเดิมของบริษัทในอัตรา 1 หุ้นเดิม ต่อ 1 หุ้นปันผล คิดเป็นการจ่ายหุ้นปันผลในอัตรา 0.03571 บาทต่อหุ้น คิดเป็นจำนวนเงินทั้งสิ้นไม่เกิน 23.82 ล้านบาท รวมทั้งจ่ายปันผลเป็นเงินสดในอัตราหุ้นละ 0.00397 บาท เป็นเงินทั้งสิ้นไม่เกิน 2.65 ล้านบาท



## 26 มาตรฐานการรายงานทางการเงินที่ยังไม่ได้ใช้

มาตรฐานการรายงานทางการเงินที่ออกใหม่ซึ่งเกี่ยวกับการดำเนินงานของกลุ่มบริษัท และคาดว่าจะมีผลกระทบที่มีสาระสำคัญต่อการเงินรวมและงบการเงินเฉพาะกิจการเมื่อนำมาถือปฏิบัติเป็นครั้งแรก และจะมีผลบังคับใช้กับงบการเงินสำหรับรอบระยะเวลาบัญชีที่เริ่มในหรือหลังวันที่ 1 มกราคม 2563 มีดังต่อไปนี้

มาตรฐานการรายงานทางการเงิน	เรื่อง
มาตรฐานการรายงานทางการเงิน ฉบับที่ 7*	การเปิดเผยข้อมูลสำหรับเครื่องมือทางการเงิน
มาตรฐานการรายงานทางการเงิน ฉบับที่ 9*	เครื่องมือทางการเงิน
มาตรฐานการรายงานทางการเงิน ฉบับที่ 16	สัญญาเช่า
มาตรฐานการบัญชีฉบับที่ 32*	การแสดงรายการสำหรับเครื่องมือทางการเงิน
การตีความมาตรฐานการรายงานทางการเงินฉบับที่ 16*	การป้องกันความเสี่ยงของเงินลงทุนสุทธิในหน่วยงานต่างประเทศ
การตีความมาตรฐานการรายงานทางการเงินฉบับที่ 19*	การชำระหนี้สินทางการเงินด้วยตราสารทุน

\* มาตรฐานการรายงานทางการเงินที่เกี่ยวข้องกับเครื่องมือทางการเงิน

### (ก) มาตรฐานการรายงานทางการเงินที่เกี่ยวข้องกับเครื่องมือทางการเงิน

มาตรฐานการรายงานทางการเงินที่เกี่ยวข้องกับเครื่องมือทางการเงินนี้ให้ข้อกำหนดเกี่ยวกับนิยามสินทรัพย์ทางการเงินและหนี้สินทางการเงินตลอดจนการรับรู้ การวัดมูลค่า การค้ำประกันและการตัดรายการ เมื่อมาตรฐานการรายงานทางการเงินกลุ่มนี้มีผลบังคับใช้ จะทำให้มาตรฐานการบัญชี การตีความมาตรฐานการบัญชีและแนวปฏิบัติทางการบัญชีบางฉบับที่มีผลบังคับใช้อยู่ในปัจจุบันถูกยกเลิกไป โดยผลกระทบจากการถือปฏิบัติตามมาตรฐานการรายงานทางการเงินที่เกี่ยวข้องกับเครื่องมือทางการเงิน มีดังนี้

#### (1) การจัดประเภทรายการของสินทรัพย์ทางการเงิน

มาตรฐานการรายงานทางการเงิน ฉบับที่ 9 (“IFRS 9”) จัดประเภทสินทรัพย์ทางการเงินเป็น 3 ประเภท ได้แก่ ราคาคูณัดจำหน่าย มูลค่าสุทธิรวมผ่านกำไรขาดทุนเบ็ดเสร็จอื่น และมูลค่าสุทธิรวมผ่านกำไรหรือขาดทุน ทั้งนี้ มาตรฐานการรายงานทางการเงินฉบับนี้จะยกเลิกการจัดประเภทตราสารหนี้ที่จะถือจนครบกำหนด หลักทรัพย์เพื่อขาย หลักทรัพย์เพื่อค้ำ และเงินลงทุนทั่วไปตามที่กำหนดโดยมาตรฐานการบัญชี ฉบับที่ 105 โดยการจัดประเภทตาม IFRS 9 จะเป็นไปตามลักษณะของกระแสเงินสดของสินทรัพย์ทางการเงิน และโมเดลธุรกิจของกิจการในการบริหารจัดการสินทรัพย์ทางการเงินนั้น

#### (2) การวัดมูลค่าด้วยวิธีราคาคูณัดจำหน่าย

ตาม TFRS 9 สินทรัพย์และหนี้สินทางการเงินที่วัดมูลค่าด้วยวิธีราคาทุนตัดจำหน่ายจะรับรู้ดอกเบี้ยรับและดอกเบี้ยจ่ายด้วยอัตราดอกเบี้ยที่แท้จริง TFRS 9 จะนำมาใช้แทนนโยบายการบัญชีของกลุ่มบริษัทในปัจจุบันที่รับรู้ดอกเบี้ยรับและดอกเบี้ยจ่ายด้วยอัตราดอกเบี้ยตามสัญญา

### (3) การคํอค่าของสินทรัพย์ทางการเงิน

TFRS 9 เน้นนำวิธีการพิจารณาผลขาดทุนด้านเครดิตที่คาดว่าจะเกิดขึ้นตลอดอายุของเครื่องมือทางการเงิน ในขณะที่ปัจจุบันกลุ่มบริษัทประมาณการค่าเผื่อหนี้สงสัยจะสูญโดยการวิเคราะห์ประวัติการชำระหนี้ และการคาดการณ์เกี่ยวกับการชำระหนี้ในอนาคตของลูกค้า TFRS 9 กำหนดให้ใช้วิธีการประมาณในการประเมินว่าการเปลี่ยนแปลงของปัจจัยทางเศรษฐกิจนั้นมีผลกระทบต่อผลขาดทุนด้านเครดิตที่คาดว่าจะเกิดขึ้นอย่างไร โดยใช้ความน่าจะเป็นถ่วงน้ำหนักเป็นเกณฑ์

รูปแบบใหม่ของการพิจารณาคํอค่าจะถือปฏิบัติกับสินทรัพย์ทางการเงินที่วัดมูลค่าด้วยวิธีราคาทุนตัดจำหน่าย หรือมูลค่ายุติธรรมผ่านกำไรขาดทุนเบ็ดเสร็จอื่น ซึ่ง ไม่รวมเงินลงทุนในตราสารทุน

### (4) การจัดประเภทรายการหนี้สินทางการเงิน

TFRS 9 เน้นนำวิธีการจัดประเภทและการวัดมูลค่าหนี้สินทางการเงินใหม่ โดยจัดประเภทหนี้สินทางการเงินเป็น 2 ประเภทหลัก คือ วิธีราคาทุนตัดจำหน่าย และวิธีมูลค่ายุติธรรมผ่านกำไรหรือขาดทุน ทั้งนี้ หนี้สินทางการเงินจะจัดประเภทเป็นหนี้สินทางการเงินที่วัดมูลค่าด้วยมูลค่ายุติธรรมผ่านกำไรหรือขาดทุนได้ก็ต่อเมื่อกิจการถือไว้เพื่อค้า หรือเลือกวัดมูลค่าเมื่อเริ่มแรกด้วยวิธีดังกล่าว

### การปฏิบัติในช่วงเปลี่ยนแปลง

กลุ่มบริษัทคาดว่าจะถือปฏิบัติตามมาตรฐานการรายงานทางการเงินกลุ่มนี้เป็นครั้งแรกโดยปรับปรุงผลกระทบกับกำไรสะสม หรือองค์ประกอบอื่นในส่วนของผู้ถือหุ้น ณ วันที่ 1 มกราคม 2563 ส่งผลให้กลุ่มบริษัทจะไม่นำข้อกำหนดของมาตรฐานการรายงานทางการเงินกลุ่มนี้มาถือปฏิบัติกับข้อมูลที่แสดงเปรียบเทียบ

กลุ่มบริษัทและบริษัทได้ประเมินผลกระทบเบื้องต้นที่อาจเกิดขึ้นจากการถือปฏิบัติตามมาตรฐานการรายงานทางการเงินที่เกี่ยวข้องกับเครื่องมือทางการเงินเป็นครั้งแรกต่อการเงินรวมและงบการเงินเฉพาะกิจการ ซึ่งคาดว่าจะไม่มีผลกระทบที่มีสาระสำคัญต่อการเงินรวมและงบการเงินเฉพาะกิจการในงวดแรกที่ถือปฏิบัติ

### (ข) มาตรฐานการรายงานทางการเงิน ฉบับที่ 16 เรื่อง สัญญาเช่า

มาตรฐานการรายงานทางการเงิน ฉบับที่ 16 (“IFRS 16”) ได้นำเสนอวิธีการบัญชีเดียวสำหรับผู้เช่า โดยผู้เช่าต้องรับรู้สินทรัพย์สิทธิการใช้และหนี้สินตามสัญญาเช่า ซึ่งยกเว้นการรับรู้รายการสำหรับสัญญาเช่าระยะสั้นหรือ

สินทรัพย์อ้างอิงนั้นมีมูลค่าต่ำ ส่วนการบัญชีสำหรับผู้ให้เข้าไม่แตกต่างจากมาตรฐานการบัญชีที่มีผลบังคับใช้  
ในปัจจุบัน เช่น ผู้ให้เข้ายังคงต้องจัดประเภทสัญญาเช่าเป็นสัญญาเช่าการเงินหรือสัญญาเช่าดำเนินงาน เมื่อมาตรฐาน  
การรายงานทางการเงินฉบับนี้มีผลบังคับใช้ จะทำให้มาตรฐานการบัญชีและการตีความมาตรฐานการรายงานทาง  
การเงินบางฉบับที่มีผลบังคับใช้อยู่ในปัจจุบันถูกยกเลิกไป

ปัจจุบันกลุ่มบริษัทรับรู้รายจ่ายภาษีได้สัญญาเช่าดำเนินงานในกำไรหรือขาดทุนโดยวิธีเส้นตรงตลอดอายุสัญญาเช่า  
และรับรู้หนี้สินในกรณีที่มีการจ่ายเงินตามสัญญาเช่ามีช่วงเวลาแตกต่างจากการรับรู้ค่าเช่าจ่าย ตาม TFRS 16 กลุ่ม  
บริษัทจะรับรู้สินทรัพย์สิทธิการใช้และหนี้สินตามสัญญาเช่าสำหรับสัญญาเช่าดำเนินงานของกลุ่มบริษัท ตามที่  
เปิดเผยในหมายเหตุข้อ 24 ส่งผลให้ลักษณะของค่าใช้จ่ายที่เกี่ยวข้องกับสัญญาเช่าดังกล่าวเปลี่ยนแปลงไป โดยกลุ่ม  
บริษัทจะรับรู้ค่าเสื่อมราคาของสินทรัพย์สิทธิการใช้และดอกเบี้ยจ่ายของหนี้สินตามสัญญาเช่า

#### การปฏิบัติในช่วงเปลี่ยนแปลง

กลุ่มบริษัทคาดว่าจะถือปฏิบัติตาม TFRS 16 เป็นครั้งแรก ณ วันที่ 1 มกราคม 2563 ด้วยวิธีปรับปรุงผลกระทบสะสม  
ย้อนหลัง ดังนั้น ผลกระทบสะสมจากการถือปฏิบัติตาม TFRS 16 จะปรับกับยอดยกมาของกำไรสะสม ณ วันที่  
1 มกราคม 2563 โดยไม่ปรับปรุงข้อมูลเปรียบเทียบ

กลุ่มบริษัทคาดว่าจะใช้ข้อยกเว้นเรื่องการนำคำนิยามของสัญญาเช่ามาใช้พิจารณากับสัญญาเช่าที่มีอยู่ก่อนวันที่  
เปลี่ยนแปลงมาตรฐาน โดยจะนำ TFRS 16 มาถือปฏิบัติกับทุกสัญญาที่ทำขึ้นก่อนวันที่ 1 มกราคม 2563 และเคย  
ระบุเป็นสัญญาเช่าตามมาตรฐานการบัญชี ฉบับที่ 17

กลุ่มบริษัทและบริษัทได้ประเมินผลกระทบที่อาจเกิดขึ้นซึ่งคาดว่าจะเกิดผลกระทบต่อสินทรัพย์รวมประมาณ  
ร้อยละ 4 สำหรับงบการเงินรวมและร้อยละ 4 สำหรับงบการเงินเฉพาะกิจการ และผลกระทบต่อหนี้สินรวม  
ประมาณร้อยละ 8 สำหรับงบการเงินรวมและร้อยละ 8 สำหรับงบการเงินเฉพาะกิจการ

## 27 การจัดประเภทรายการใหม่

รายการบางรายการในงบกำไรขาดทุนเบ็ดเสร็จสำหรับปีสิ้นสุดวันที่ 31 ธันวาคม 2561 ได้มีการจัดประเภทรายการใหม่เพื่อให้สอดคล้องกับการนำเสนองบการเงินปี 2562 การจัดประเภทรายการใหม่ที่มีสาระสำคัญ มีดังนี้

	งบการเงินที่แสดงเงินลงทุนตามวิธีส่วนได้เสีย และงบการเงินเฉพาะกิจการ		
	ก่อนจัดประเภทใหม่	จัดประเภทใหม่ (พันบาท)	หลังจัดประเภทใหม่
งบกำไรขาดทุนเบ็ดเสร็จสำหรับ ปีสิ้นสุดวันที่ 31 ธันวาคม 2561			
รายได้จากการขายและบริการ	479,496	(479,496)	-
รายได้จากการขาย	-	299,181	299,181
รายได้จากสัญญาเช่าซื้อ	-	174,594	174,594
รายได้ดอกเบี้ยจากการรับซื้อสิทธิเรียกร้อง	-	625	625
รายได้อื่น	11,474	9,253	20,727
ต้นทุนขาย	(285,889)	6,550	(279,339)
ต้นทุนในการจัดจำหน่าย	(22,449)	(577)	(23,026)
ค่าใช้จ่ายในการบริหาร	(74,904)	(10,130)	(85,034)
			-





---

**บริษัท มิตรสึบ ลีสซิ่ง จำกัด (มหาชน)**

**895-6 หมู่ 5 ถนนศรีนครินทร์ ตำบลคลองเตย อำเภอเมืองสมุทรปราการ จังหวัดสมุทรปราการ 10270**