



รายงานประจำปี 2555

ANNUAL REPORT

2012



AQUA CORPORATION

บริษัท อควา คอร์ปอเรชั่น จำกัด (มหาชน)

www.aquacorp.co.th

[Blank Page]

สารบัญ

| | |
|--|----|
| รายงานคณะกรรมการต่อผู้ถือหุ้น | 2 |
| ข้อมูลทั่วไปของบริษัท | 3 |
| ข้อมูลสำคัญทางการเงิน | 7 |
| คณะกรรมการ | 8 |
| ลักษณะการประกอบธุรกิจ | 13 |
| โครงสร้างรายได้ของกลุ่มบริษัท | 17 |
| ภาวะการแข่งขันและแนวโน้มอุตสาหกรรม | 18 |
| โครงสร้างการถือหุ้นและการจัดการ | 19 |
| ปัจจัยความเสี่ยง | 32 |
| รายการระหว่างกัน | 33 |
| การวิเคราะห์ฐานะการเงินและผลการดำเนินงาน | 37 |
| รายงานคณะกรรมการตรวจสอบ | 45 |
| รายงานของผู้สอบบัญชีรับอนุญาต | 46 |
| งบการเงิน | 48 |

รายงานคณะกรรมการต่อผู้ถือหุ้น

ภาพรวมของเศรษฐกิจไทยในปี 2555 ที่ผ่านมา ขยายตัวร้อยละ 5.7 ในขณะที่เศรษฐกิจโลกขยายตัวร้อยละ 3.3 อันเป็นผลเนื่องมาจากมีเหตุการณ์สำคัญเกี่ยวข้องกับเศรษฐกิจโลกหลายด้าน ได้แก่ การเปลี่ยนแปลงผู้นำของหลายประเทศสำคัญ เกิดปรากฏการณ์การไชนโยบายการเงินอย่างเข้มข้น โดยมีการอัดฉีดสภาพคล่องจำนวนมหาศาลเข้าสู่ระบบเศรษฐกิจ ซึ่งส่งผลกระทบต่อทั้งภาคอุตสาหกรรม การบริโภค การลงทุน และการใช้จ่ายของภาครัฐ ทำให้นักลงทุนต่างชาติต้องหันกลับมาพิจารณาการลงทุนในประเทศไทย รวมถึงผลกระทบจากการท่องเที่ยวของไทยลดลง

ในปี 2555 คณะกรรมการบริษัท ทีมผู้บริหาร และพนักงาน มีความมุ่งมั่นฝ่าอุปสรรค ไปให้ถึงเป้าหมายที่กำหนดไว้ จากความเป็นมืออาชีพ การแข่งขันกับตัวเอง แข่งขันกับคู่แข่ง และแข่งขันกับสถานการณ์ที่จะเกิดขึ้นในอนาคตที่มองไม่เห็น เป็นสิ่งที่ท้าทายสำหรับ อควา คอร์ปอเรชั่น และจากการมุ่งมั่นของทีมงานทำให้กำไรสุทธิในปี 2555 เติบโตจากปี 2554 ในอัตราร้อยละ 82 ซึ่งรวมถึงผลตอบแทนการลงทุนในบริษัท โรงพิมพ์ตะวันออก จำกัด (มหาชน) (EPCO) ซึ่งเป็นบริษัทที่ประกอบธุรกิจโรงพิมพ์ในลักษณะครบวงจร โดยในปี 2555 EPCO ได้ขยายธุรกิจโดยลงทุนก่อสร้างโรงไฟฟ้าพลังงานแสงอาทิตย์ เพื่อรองรับกับธุรกิจสื่อและสิ่งพิมพ์ที่นับว่าจะลดน้อยลงตามยุคสมัย

อย่างไรก็ตาม สำหรับปี 2556 นักเศรษฐศาสตร์คาดการณ์ว่า เศรษฐกิจไทยในปี 2556 ยังคงขยายตัวได้ในระดับที่ดี จากผลของเศรษฐกิจโลกที่ดีขึ้น ประกอบกับศักยภาพในการส่งออกของสินค้าไทยและการท่องเที่ยว รวมถึงการขยายตัวของภาคการบริโภคและการลงทุนในประเทศ ซึ่งบริษัทคาดว่าจะได้เป็นผลดีกับผลประกอบการของบริษัทในระยะยาว

สุดท้ายนี้ ในนามของบริษัทฯ คณะกรรมการบริษัท และผู้บริหารทุกท่าน ขอขอบคุณต่อความร่วมมือและไว้วางใจของผู้ถือหุ้น พันมิตรทางธุรกิจ พนักงาน และผู้มีส่วนเกี่ยวข้องกับความสำเร็จของบริษัทฯ ทุกท่านที่ให้การสนับสนุนในทุก ๆ ด้าน และหวังว่าปีหน้าจะเป็นอีกปีหนึ่งที่จะได้ร่วมกันชื่นชมและภาคภูมิใจในความเจริญเติบโต และความเข้มแข็งมั่นคงของบริษัทฯ อันเป็นผลมาจากการร่วมแรงร่วมใจของทุกท่าน

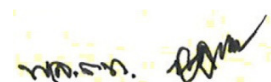

(พลตำรวจโทฉลอง สนใจ)

ประธานกรรมการและประธานกรรมการตรวจสอบ

บริษัท อควา คอร์ปอเรชั่น จำกัด (มหาชน)

ข้อมูลทั่วไปของบริษัท

| | |
|---------------------|--|
| ชื่อบริษัท | บริษัท อควา คอร์ปอเรชั่น จำกัด (มหาชน) (“บริษัท”) |
| ชื่อย่อ | AQUA |
| ทะเบียนเลขที่ | 0107547000397 |
| ที่ตั้งสำนักงานใหญ่ | 121/68-69 ชั้น 21 อาคารอาร์เอสทาวเวอร์ ถนนรัชดาภิเษก แขวงดินแดง เขต ดินแดง กรุงเทพฯ 10400 |
| เว็บไซต์ | www.aquacorp.co.th |
| โทรศัพท์ | (02) 694-8888 |
| โทรสาร | (02) 694-8880 |
| ประเภทธุรกิจ | <p>แรกเริ่มประกอบธุรกิจขายเข้าซื้อหือ “ไคสตาร์” ประเภทเครื่องใช้ภายในบ้าน เครื่องใช้สำนักงาน รถจักรยานยนต์ และอื่นๆ พร้อมบริการก่อนและหลังการขายถึงบ้าน อาทิ บริการจัดส่งสินค้า บริการเก็บค่ามัดจำเช่าซื้อ และบริการซ่อมแซมสินค้า เป็นต้น ให้แก่กลุ่มลูกค้ารายย่อยที่อาศัยอยู่นอกเขตเทศบาลในจังหวัดต่างๆ ทั่วประเทศ และได้ขยายธุรกิจการขายและให้เช่าซื้อรถยนต์ซึ่งส่วนใหญ่เป็นรถรับจ้างสาธารณะ (รถแท็กซี่)</p> <p>ต่อมาในปี 2549 การดำเนินธุรกิจทางด้านให้เช่าซื้อเครื่องใช้ไฟฟ้าของบริษัทลดลงอย่างมาก เนื่องจากภาวะการชะลอตัวของตลาดเครื่องใช้ไฟฟ้า และบริษัทต้องมียกจ่ายในการดำเนินงานสูงขึ้น อันสืบเนื่องจากราคาน้ำมันที่ปรับขึ้นอย่างต่อเนื่องและต้นทุนในการตรวจสอบคุณภาพของลูกหนี้และการติดตามหนี้เพิ่มขึ้น</p> <p>เมื่อต้นปี 2550 บริษัทได้มีนโยบายหยุดการให้สินเชื่อเช่าซื้อเครื่องใช้ไฟฟ้า และการปล่อยสินเชื่อรถรับจ้างสาธารณะ(รถแท็กซี่) เนื่องจากพอร์ตดังกล่าวมีมูลค่าลดลงไม่คุ้มต่อค่าใช้จ่ายในการดำเนินการ รวมทั้งการปล่อยสินเชื่อรถยนต์หรือรถรับจ้างสาธารณะนั้น ต้องใช้เงินทุนที่ค่อนข้างสูง หากพอร์ตสินเชื่อไม่ใหญ่พอ จะไม่คุ้มต่อค่าใช้จ่าย โดยทางบริษัทฯ จะเก็บเงินจากพอร์ตลูกหนี้เดิมเท่านั้น ทำให้บริษัทฯ มีเงินสดจากการจัดเก็บเงินของลูกหนี้ ซึ่งจะสามารถลงทุนในธุรกิจอื่นได้โดยอาศัยความร่วมมือระหว่างเครือข่ายของบริษัท ไมเคิล แอสเซท จำกัด (มหาชน) กับของบริษัทฯ ซึ่งหากการเก็บหนี้เสร็จสิ้น บริษัทฯ จะมีรายได้เพียงเงินปันผลรับจากธุรกิจที่บริษัทฯ ลงทุนเท่านั้น</p> <p>ในเดือนมีนาคม 2550 บริษัทฯ ได้ทำการลงทุนในบริษัท อควา แอด จำกัด (มหาชน) (เดิมชื่อบริษัท เจ.อาร์.ดีล จำกัด และ บริษัท อควา คอร์ปอเรชั่น จำกัด(มหาชน)) ในสัดส่วนร้อยละ 50 โดยการซื้อหุ้นสามัญเพิ่มทุนของบริษัท อควา แอด จำกัด (มหาชน) (“AQUA AD”) จำนวน 1,500,000 หุ้น ราคาหุ้นละ 100 บาท มูลค่าเงินลงทุน 150,000,000 บาท โดยมีนายชวพล พรประทานเวช และนางจริยา นักสอน ซึ่งเป็นกลุ่มผู้ถือหุ้นเดิม และผู้ก่อตั้ง ถือหุ้นใน AQUA AD อีกร้อยละ 50 ในระหว่างปี 2550 – 2551 AQUA AD ได้มีการเพิ่มทุนหลายครั้งเพื่อซื้อทรัพย์สินประเภทโครงข่ายโฆษณา และสิทธิการเช่าที่ดิน รวมบริษัทมีการซื้อและขายหุ้นของ AQUA AD บางส่วน ทำให้มีสัดส่วนการถือหุ้นลดลงคิดเป็นร้อยละ 44.24 ของทุนจดทะเบียนชำระแล้ว</p> |

ในปี 2553 บริษัทได้พิจารณาลงทุนในธุรกิจสิ่งพิมพ์ โดยการเข้าซื้อหุ้นสามัญบริษัท โรงพิมพ์ ตะวันออก จำกัด (มหาชน) (“EPCO”) ซึ่งเป็นบริษัทที่มีผลประกอบการดีและจ่ายเงินปันผลสม่ำเสมอ ทั้งนี้การเข้าซื้อหุ้นของ EPCO จาก (1) บริษัท เอส. แพ็ค แอนด์ พรินท์ จำกัด (มหาชน) และ (2) Asia Special Situations MT1 Ltd. โดย SOMERS (U.K.) LIMITED รวมจำนวน 204,851,734 หุ้น คิดเป็นร้อยละ 43.20 ของจำนวนหุ้นสามัญที่จำหน่ายได้แล้วหักด้วยหุ้นซื้อคืน การอนุมัติเข้าทำรายการซื้อหุ้น EPCO ในครั้งนี้จะทำให้บริษัทและบริษัทย่อยถือหุ้นใน EPCO เกินร้อยละ 25 จึงจำเป็นต้องจัดทำ ข้อเสนอซื้อหุ้นทั้งหมดของ EPCO ตามกฎเกณฑ์ของสำนักงานคณะกรรมการกำกับหลักทรัพย์และตลาดหลักทรัพย์ และในปี 2554 บริษัทได้เข้าซื้อหุ้นสามัญ EPCO เพิ่มเติมจำนวน 56,161,336 หุ้น รวมหุ้น EPCO ที่บริษัทและบริษัทย่อยถือรวม 231,713,070 หุ้น คิดเป็นการถือหุ้นทางตรงและทางอ้อมร้อยละ 44.96 ของจำนวนหุ้นสามัญที่จำหน่ายได้ และเมื่อเดือนตุลาคม 2554 กลุ่มบริษัทได้ทำการจัดโครงสร้างธุรกิจและการลงทุนของกลุ่มบริษัท โดยให้บริษัทย่อย ได้แก่ บริษัท มันทรา แอสเซ็ท จำกัด และ AQUA AD ขยายหุ้น EPCO จำนวน 32,271,000 หุ้น และ 38,773,000 หุ้น ตามลำดับให้กับบริษัทในราคา 1.94 บาทต่อหุ้น ซึ่งเป็นราคาทุนของบริษัทย่อย และบริษัทชำระราคาหุ้นที่ซื้อโดยการออกตั๋วแลกเงินให้กับบริษัทย่อย ทั้งนี้ วันที่ 31 ธันวาคม 2555 บริษัทถือหุ้นทางตรงร้อยละ 44.96 ของจำนวนหุ้นสามัญที่จำหน่ายได้

เมื่อปลายปี 2554 บริษัทได้พิจารณาลงทุนโดยการซื้อโครงข่ายโฆษณาและสิทธิการเช่าจากผู้ประกอบการอื่น รวมถึงการสร้างโครงข่ายโฆษณาใหม่ เพื่อให้มีทรัพย์สินที่สามารถดำเนินธุรกิจในนามของบริษัทได้ ทั้งนี้การดำเนินธุรกิจดังกล่าวเป็นการดำเนินธุรกิจเดียวกันกับ AQUA AD ซึ่งเป็นบริษัทย่อยที่บริษัทถือหุ้นร้อยละ 100 การบริหารงานกลุ่มบริษัทใช้บุคลากรเดียวกัน ส่วนการบริหารงานขายกลุ่มบริษัทได้แบ่งการขายดังนี้ (1) ป้ายที่เป็นทรัพย์สินของบริษัทขายตามสังกัดของป้ายนั้นๆ (2) ป้ายที่เช่าช่วงมาจากผู้ประกอบการอื่นขายในนามบริษัท (3) ในกรณีที่มีการขายป้ายหลาย ๆ ประเภทให้กับลูกค้ารายเดียวต่อสัญญา จะขายในนามบริษัท

| | |
|----------------------|---|
| ทุนจดทะเบียน | 1,235,627,726 บาท (หุ้นสามัญ 2,471,255,452 หุ้น มูลค่าที่ตราไว้หุ้นละ 0.50 บาท) |
| ทุนเรียกชำระแล้ว | 898,922,835 บาท (หุ้นสามัญ 1,797,845,670 หุ้น มูลค่าที่ตราไว้หุ้นละ 0.50 บาท) |
| รอบระยะเวลาบัญชี | 1 มกราคม - 31 ธันวาคม |
| นายทะเบียนผู้ถือหุ้น | บริษัท ศูนย์รับฝากหลักทรัพย์ (ประเทศไทย) จำกัด อาคารตลาดหลักทรัพย์แห่งประเทศไทย เลขที่ 62 ถนนรัชดาภิเษก แขวงคลองเตย เขตคลองเตย กรุงเทพมหานคร 10110 โทรศัพท์ 0-2229-2800 โทรสาร 0-2359-1259 |

ผู้สอบบัญชี

นางสาวชนา วิวัฒน์พนชาติ
ผู้สอบบัญชีรับอนุญาตเลขที่ 4712
สำนักงานปิติเสวี
8/4 ชั้น 1,3 ซอยวิภาวดี 44 (ซอยอมรพันธ์ 4) ถนนวิภาวดี-รังสิต
แขวงลาดยาว เขตจตุจักร กรุงเทพฯ 10900
โทรศัพท์ 0-2941-3584-6
โทรสาร 0-2941-3658

ข้อมูลทั่วไปของบริษัทย่อย / บริษัทร่วม

1. **ชื่อบริษัท** : บริษัท มันทรา แอสเซ็ท จำกัด
ลักษณะการประกอบธุรกิจ : ขายเช่าซื้อสินค้าประเภทเครื่องใช้ไฟฟ้าภายในบ้าน รถจักรยานยนต์ และปล่อยสินเชื่อให้เช่าซื้อรถยนต์
ที่ตั้งสำนักงานใหญ่ : 121/68-69 ชั้น 21 อาคารอาร์เอสทาวเวอร์ ถนนรัชดาภิเษก แขวงดินแดง เขตดินแดง กรุงเทพฯ 10400
ทุนจดทะเบียน : 10,000,000 บาท (หุ้นสามัญ 1,000,000 หุ้น มูลค่าที่ตราไว้หุ้นละ 10.00 บาท)
ทุนเรียกชำระแล้ว : 10,000,000 บาท
สัดส่วนการถือหุ้น : ร้อยละ 99.99
สถานะที่เกี่ยวข้องกัน : บริษัทย่อย

2. **ชื่อบริษัท** : บริษัท อควา แอด จำกัด (มหาชน)
ลักษณะการประกอบธุรกิจ : ธุรกิจให้บริการเช่าพื้นที่และรับจ้างผลิตสื่อป้ายโฆษณาและบันเทก โดยมุ่งเน้นงานโฆษณาที่ใช้สื่อป้ายโฆษณาภายนอกที่อยู่อาศัย (Out of Home Media) ซึ่งสินค้าหลักของบริษัทคือสื่อป้ายโฆษณาประเภท Billboard
ที่ตั้งสำนักงานใหญ่ : 121/69 ชั้น 21 อาคารอาร์เอสทาวเวอร์ ถนนรัชดาภิเษก แขวงดินแดง เขตดินแดง กรุงเทพฯ 10400
ทุนจดทะเบียน : 404,430,759 บาท (หุ้นสามัญ 404,430,759 หุ้น มูลค่าที่ตราไว้หุ้นละ 1.00 บาท)
ทุนเรียกชำระแล้ว : 404,430,759 บาท
สัดส่วนการถือหุ้น : ร้อยละ 100
สถานะที่เกี่ยวข้องกัน : บริษัทย่อย

3. **ชื่อบริษัท** : บริษัท โรงพิมพ์ตะวันออก จำกัด (มหาชน)
ลักษณะการประกอบธุรกิจ : เป็นผู้ผลิตสิ่งพิมพ์ที่ดำเนินธุรกิจโรงพิมพ์ในลักษณะครบวงจร โดยให้บริการตั้งแต่วางแผนการผลิตจนกระทั่งเข้าเล่มเป็นสิ่งพิมพ์สำเร็จรูป
ที่ตั้งสำนักงานใหญ่ : 51/29 หมู่ 3 ซอยสยามสามัคคี ถนนวิภาวดีรังสิต แขวงตลาดบางเขน เขตหลักสี่ กรุงเทพฯ 10210
ทุนจดทะเบียน : 644,262,751 บาท (หุ้นสามัญ 644,262,751 หุ้น มูลค่าที่ตราไว้หุ้นละ 1.00 บาท)
ทุนเรียกชำระแล้ว : 515,410,217 บาท
สัดส่วนการถือหุ้น : ร้อยละ 44.96 ของทุนเรียกชำระแล้ว
สถานะที่เกี่ยวข้องกัน : บริษัทร่วม

ข้อมูลสำคัญทางการเงิน / Financial Highlights

(หน่วย : ล้านบาท)

| ข้อมูลทางการเงิน | Financial Statement | งบการเงินรวม | | |
|--|---|--------------|---------------------------|---------------------------|
| | | ปี 2555 | ปี 2554 (ปรับปรุงใหม่) | ปี 2553 (ปรับปรุงใหม่) |
| สินทรัพย์รวม | Total Assets | 1,044.32 | 956.79 | 928.25 |
| หนี้สินรวม | Total Liabilities | 198.14 | 142.01 | 128.62 |
| ส่วนของผู้ถือหุ้นรวม | Total Shareholders' Equity | 846.18 | 814.78 | 799.63 |
| ส่วนของผู้ถือหุ้นบริษัท | Equity holders of the Company | 841.47 | 810.26 | 567.90 |
| ส่วนของผู้ถือหุ้นส่วนน้อย | Minority interest | 4.71 | 4.52 | 231.73 |
| รายได้รวม | Total Revenues | 402.94 | 370.68 | 519.28 |
| รายได้จากการขายและบริการ | Revenues from sales and services | 391.28 | 337.81 | 472.48 |
| กำไร (ขาดทุน) ขั้นต้น | Gross Profit (Loss) | 184.62 | 149.81 | 160.80 |
| กำไร (ขาดทุน) สุทธิ | Net Profit (Loss) | 31.40 | 17.21 | (21.66) |
| ส่วนที่เป็นของผู้ถือหุ้นบริษัทใหญ่ | Equity holders of the Company | 31.22 | 5.51 | (42.13) |
| ส่วนที่เป็นของผู้ถือหุ้นส่วนน้อย | Minority interest | 0.19 | 11.70 | 20.46 |
| กำไร (ขาดทุน) ต่อหุ้นขั้นพื้นฐาน (บาทต่อหุ้น)* | Basic Earning Per Share (Baht per share)* | 0.0174 | 0.0036 | (0.0314) |
| มูลค่าตามบัญชี (บาทต่อหุ้น)* | Book Value Per Share (Baht per share)* | 0.47 | 0.53 | 0.42 |
| อัตราส่วนทางการเงิน | Financial Ratios | ปี 2555 | ปี 2554 | ปี 2553 |
| อัตราส่วนสภาพคล่อง (เท่า) | Current Ratio (times) | 2.42 | 2.90 | 2.30 |
| อัตราส่วนหนี้สินต่อส่วนของผู้ถือหุ้น (เท่า) | Debt to Equity Ratio (times) | 0.23 | 0.17 | 0.15 |
| อัตรากำไร (ขาดทุน) ขั้นต้น (%) | Gross Profit (Loss) Margin (%) | 47.18 | 44.35 | 34.03 |
| อัตรากำไร (ขาดทุน) สุทธิ (%) | Net Profit (Loss) Margin (%) | 7.79 | 4.64 | N/A |
| อัตราผลตอบแทนต่อทรัพย์สินรวม (%) | Return on Assets (%) | 0.03 | 0.02 | N/A |
| อัตราผลตอบแทนต่อส่วนของผู้ถือหุ้น (%)* | Return on Equity (%)* | 0.04 | 0.02 | N/A |

หมายเหตุ : * เฉพาะส่วนที่เป็นของผู้ถือหุ้นบริษัทใหญ่

ณ วันที่ 31 ธันวาคม 2553 มีหุ้นสามัญจำนวน 1,346,820 พันหุ้น มูลค่าที่ตราไว้หุ้นละ 0.50 บาท

ณ วันที่ 31 ธันวาคม 2554 มีหุ้นสามัญจำนวน 1,550,708 พันหุ้น มูลค่าที่ตราไว้หุ้นละ 0.50 บาท

ณ วันที่ 31 ธันวาคม 2555 มีหุ้นสามัญจำนวน 1,797,846 พันหุ้น มูลค่าที่ตราไว้หุ้นละ 0.50 บาท

ณ วันที่ 31 ธันวาคม 2555 คณะกรรมการของบริษัท ประกอบด้วย :-

คณะกรรมการ

| | | |
|------------------|---------------|----------------------------|
| 1. พลตำรวจโทฉลอง | สนใจ | ประธานกรรมการ/กรรมการอิสระ |
| 2. นางชวนพิศ | ฉายเหมือนวงศ์ | กรรมการและกรรมการผู้จัดการ |
| 3. นางจริยา | นักสอน | กรรมการ |
| 4. นายพลสิทธิ | ภูมิวิสนะ | กรรมการ |
| 5. นางสาวเรวดี | หวานชิด | กรรมการ |
| 6. นายนันทน์ | โพธิ์แดง | กรรมการ |
| 7. นายสุรัตน์ | จิรจรัสพร | กรรมการ |
| 8. พ.ต.ท.เทพปทาน | นิพิวรรณ | กรรมการอิสระ |
| 9. นางสาวปรานี | รัตคาม | กรรมการอิสระ |
| 10. นายภัทรกร | อักษรรณารถ | กรรมการอิสระ |
| 11. นายจิรัฐดี | โมกษะสมิต | กรรมการอิสระ |

คณะกรรมการบริหาร

| | | |
|----------------|---------------|---------------------|
| 1. นางชวนพิศ | ฉายเหมือนวงศ์ | ประธานกรรมการบริหาร |
| 2. นางจริยา | นักสอน | กรรมการบริหาร |
| 3. นายปกรณ์ | มงคลธาดา | กรรมการบริหาร |
| 4. นางสาวเรวดี | หวานชิด | กรรมการบริหาร |

คณะกรรมการตรวจสอบ

| | | |
|------------------|------------|----------------------|
| 1. พลตำรวจโทฉลอง | สนใจ | ประธานกรรมการตรวจสอบ |
| 2. นางสาวปรานี | รัตคาม | กรรมการตรวจสอบ |
| 3. นายภัทรกร | อักษรรณารถ | กรรมการตรวจสอบ |

คณะกรรมการสรรหาและพิจารณาค่าตอบแทน

| | | |
|------------------|------------|---------------------------------------|
| 1. พลตำรวจโทฉลอง | สนใจ | ประธานกรรมการสรรหาและพิจารณาค่าตอบแทน |
| 2. นางสาวปรานี | รัตคาม | กรรมการสรรหาและพิจารณาค่าตอบแทน |
| 3. นายภัทรกร | อักษรรณารถ | กรรมการสรรหาและพิจารณาค่าตอบแทน |

รายละเอียดเกี่ยวกับกรรมการบริษัท

| ชื่อ-สกุล | อายุ (ปี) | คุณวุฒิการศึกษา | สัดส่วนการ ถือหุ้น (ร้อยละ) | ความสัมพันธ์ทาง ครอบครัวระหว่าง ผู้บริหาร | ประสบการณ์ทำงานในระยะ 5 ปีย้อนหลัง | | |
|--|--------------|---|-----------------------------------|---|--|---|---|
| | | | | | ช่วงเวลา | ตำแหน่ง | บริษัท / ประเภทธุรกิจ |
| (1) พลตำรวจโทฉลอง สนใจ กรรมการอิสระ ประธานกรรมการ ประธานกรรมการตรวจสอบ | 64 | <ul style="list-style-type: none"> ปริญญาโท รัฐประศาสนศาสตรมหาบัณฑิต สถาบันบัณฑิตพัฒนบริหารศาสตร์ อบรมหลักสูตร DAP รุ่นที่ 38/2005 | ไม่มี | ไม่มี | 2555 - ปัจจุบัน 2548 - ปัจจุบัน 2552 - ปัจจุบัน 2551 - 2552 | กรรมการอิสระ/ประธาน กรรมการ/ประธานกรรมการ ตรวจสอบ/ประธานกรรมการ สรรหาและพิจารณาค่าตอบแทน กรรมการอิสระ/ประธาน กรรมการตรวจสอบ กรรมการอิสระ/ประธาน กรรมการ ผู้บัญชาการตำรวจภูธรภาค 1 | บริษัท อควา คอร์ปอเรชั่น จำกัด (มหาชน) บริษัท ไมต้า-เมตดาสิทธิ์ เอ็นเนอร์ยี่เทคเนค จำกัด (มหาชน) บริษัท อควา แอด จำกัด (มหาชน) สำนักงานตำรวจแห่งชาติ |
| (2) นางชวนพิศ ฉายเหมือนวงศ์ กรรมการผู้มีอำนาจลงนาม ประธานกรรมการบริหาร กรรมการผู้จัดการ | 65 | <ul style="list-style-type: none"> ปริญญาโท เศรษฐศาสตรบัณฑิต มหาวิทยาลัยธรรมศาสตร์ ปริญญาตรี เศรษฐศาสตรบัณฑิต มหาวิทยาลัยธรรมศาสตร์ ปริญญาตรี นิติศาสตร์ มหาวิทยาลัยรามคำแหง อบรมหลักสูตร DAP รุ่นที่ 53/2006 | ไม่มี | ไม่มี | 2553 - ปัจจุบัน 2553 - ปัจจุบัน 2553 - ปัจจุบัน 2554 - ปัจจุบัน 2554 - ปัจจุบัน 2551 - พ.ศ.53 2551 - ปัจจุบัน 2553 - ปัจจุบัน | กรรมการ/กรรมการผู้จัดการ กรรมการ กรรมการ/กรรมการผู้จัดการ กรรมการ กรรมการ กรรมการอิสระ กรรมการอิสระ กรรมการอิสระ | บริษัท อควา คอร์ปอเรชั่น จำกัด (มหาชน) บริษัท โรงพิมพ์ตะวันออก จำกัด (มหาชน) บริษัท มันทรา แอสเซ็ท จำกัด บริษัท เพน พับลิชชิ่ง จำกัด บริษัท ลิฟวิ่งแลนด์ แคปปิตอล จำกัด (มหาชน) บริษัท เจเนอรัล เอนจิเนียริ่ง จำกัด (มหาชน) บริษัท สตาร์ ซานิทารีแวร์ จำกัด (มหาชน) บริษัท นวนคร จำกัด (มหาชน) |
| (3) นายพลสิทธิ ภูมิตนนะ กรรมการผู้มีอำนาจลงนาม | 40 | <ul style="list-style-type: none"> ปริญญาโท MBA (Finance) ,MS (Economic) Claremont Graduate University ปริญญาตรี BBA, La Sierra University อบรมหลักสูตร DAP รุ่นที่ 78/2009 | 9.66 | ไม่มี | 2554 - ปัจจุบัน 2554 - ปัจจุบัน 2554 - ปัจจุบัน 2552 - ปัจจุบัน | กรรมการ กรรมการ กรรมการ กรรมการ, กรรมการบริหาร | บริษัท อควา คอร์ปอเรชั่น จำกัด (มหาชน) บริษัท มันทรา แอสเซ็ท จำกัด บริษัท เพน พับลิชชิ่ง จำกัด บริษัท อควา แอด จำกัด (มหาชน) |
| (4) นางจริยา นักสอน กรรมการผู้มีอำนาจลงนาม กรรมการบริหาร | 42 | <ul style="list-style-type: none"> ปริญญาโท สาขาบริหารการจัดการ มหาวิทยาลัยรามคำแหง ปริญญาตรี สาขาศิลปศาสตร์ | ไม่มี | ไม่มี | 2554 - ปัจจุบัน 2543 - ปัจจุบัน 2554 - ปัจจุบัน | กรรมการ กรรมการและกรรมการผู้จัดการ กรรมการ | บริษัท อควา คอร์ปอเรชั่น จำกัด (มหาชน) บริษัท อควา แอด จำกัด (มหาชน) บริษัท มันทรา แอสเซ็ท จำกัด |

| ชื่อ-สกุล | อายุ (ปี) | คุณวุฒิการศึกษา | สัดส่วนการ ถือหุ้น (ร้อยละ) | ความสัมพันธ์ทาง ครอบครัวระหว่าง ผู้บริหาร | ประสบการณ์ทำงานในระยะ 5 ปีย้อนหลัง | | |
|--|--------------|---|-----------------------------------|---|---|---|---|
| | | | | | ช่วงเวลา | ตำแหน่ง | บริษัท / ประเภทธุรกิจ |
| | | มหาวิทยาลัยสยาม • อบรมหลักสูตร DAP รุ่นที่ 78/2009 | | | 2554 - ปัจจุบัน 2551 - ปัจจุบัน 2553 - ปัจจุบัน | กรรมการ กรรมการ ประชาสัมพันธ์ | บริษัท เพน พับลิชชิ่ง จำกัด บริษัท อควา มีเดีย 360 จำกัด สมาคมปายและโฆษณา |
| (5) นางสาวเรวดี หวานชิต กรรมการผู้มีอำนาจลงนาม กรรมการบริหาร | 44 | • ปริญญาโท คณะบริหารธุรกิจ มหาวิทยาลัยเกษตรศาสตร์ • ปริญญาตรี คณะบริหารธุรกิจ สาขา การบัญชี มหาวิทยาลัยรามคำแหง • อบรมหลักสูตร DAP รุ่นที่ 79/2009 | ไม่มี | ไม่มี | 2555 - ปัจจุบัน 2551 - ปัจจุบัน 2554 - ปัจจุบัน 2537 - 2551 | กรรมการ ผู้ช่วยกรรมการผู้จัดการ กรรมการ ผู้อำนวยการฝ่ายบัญชีและ การเงิน | บริษัท อควา คอร์ปอเรชั่น จำกัด (มหาชน) บริษัท อควา แอด จำกัด (มหาชน) บริษัท เพน พับลิชชิ่ง จำกัด บริษัท อควา คอร์ปอเรชั่น จำกัด (มหาชน) |
| (6) นางสาวปรานี รัตคาม กรรมการอิสระ และกรรมการตรวจสอบ | 50 | • ปริญญาโท บริหารธุรกิจ จุฬาลงกรณ์ มหาวิทยาลัย • ผู้สอบบัญชีรับอนุญาต (CPA) • ปริญญาตรี การบัญชี จุฬาลงกรณ์ มหาวิทยาลัย • อบรมหลักสูตร DAP รุ่นที่ 79/2009 | ไม่มี | ไม่มี | 2553 - ปัจจุบัน 2552 - พ.ศ.2553 2546 - ปัจจุบัน | กรรมการอิสระและกรรมการ ตรวจสอบ กรรมการอิสระและกรรมการ ตรวจสอบ ผู้ช่วยประธานเจ้าหน้าที่บริหาร | บริษัท อควา คอร์ปอเรชั่น จำกัด (มหาชน) บริษัท อควา คอร์ปอเรชั่น จำกัด (มหาชน) บริษัท บัตรกรุงไทย จำกัด (มหาชน) |
| (7) นายภัทรกร อักษรวนนารถ กรรมการอิสระ และกรรมการตรวจสอบ | 46 | • ปริญญาตรี สาขาการบัญชี มหาวิทยาลัยธรรมศาสตร์ • อบรมหลักสูตร DAP รุ่นที่ 63/2007 | ไม่มี | ไม่มี | 2555 - ปัจจุบัน 2552 - 2555 2552 - ปัจจุบัน 2552 - ปัจจุบัน 2540 - ปัจจุบัน | กรรมการอิสระและกรรมการ ตรวจสอบ กรรมการอิสระและกรรมการ ตรวจสอบ กรรมการ หุ้นส่วนผู้จัดการ กรรมการ | บริษัท อควา คอร์ปอเรชั่น จำกัด (มหาชน) บริษัท อควา แอด จำกัด (มหาชน) บริษัท ดาววัน เทรดิง จำกัด ห้างหุ้นส่วนจำกัด ภัทรธิดา คอนซัลท์ แอนด์ เซอร์วิส บริษัท พี.เอ.เอส.ซอฟต์แวร์ จำกัด |
| (8) พันตำรวจโทเทพทาน นีพิวรรณ์ กรรมการอิสระ | 43 | • ปริญญาตรี รัฐประศาสนศาสตร บัณฑิต โรงเรียนนายร้อยตำรวจ • ปริญญาตรี ศิลปะศาสตรบัณฑิต มหาวิทยาลัยธรรมศาสตร์ | ไม่มี | ไม่มี | 2553 - ปัจจุบัน ปัจจุบัน | กรรมการอิสระ พงส..(สบ3) | บริษัท อควา คอร์ปอเรชั่น จำกัด (มหาชน) สน.บางพลัด |

| ชื่อ-สกุล | อายุ (ปี) | คุณวุฒิการศึกษา | สัดส่วนการ ถือหุ้น (ร้อยละ) | ความสัมพันธ์ทาง ครอบครัวระหว่าง ผู้บริหาร | ประสบการณ์ทำงานในระยะ 5 ปีย้อนหลัง | | |
|---|--------------|--|-----------------------------------|---|---|--|---|
| | | | | | ช่วงเวลา | ตำแหน่ง | บริษัท / ประเภทธุรกิจ |
| (9) นายนันท์มนัส โพธิ์แดง กรรมการ | 52 | <ul style="list-style-type: none"> ปริญญาตรี คณะนิติศาสตร์ มหาวิทยาลัยรามคำแหง | ไม่มี | ไม่มี | 2555 – ปัจจุบัน 2555 – ปัจจุบัน 2531 – ปัจจุบัน ปัจจุบัน ปัจจุบัน ปัจจุบัน ปัจจุบัน | กรรมการ กรรมการและประธาน กรรมการบริหาร เจ้าของ กรรมการผู้จัดการ ที่ปรึกษากิตติมศักดิ์ ที่ปรึกษากิตติมศักดิ์ ที่ปรึกษากิตติมศักดิ์ | บริษัท อควา คอร์ปอเรชั่น จำกัด (มหาชน) บริษัท เจเนอรัล เอนจิเนียริง จำกัด (มหาชน) สำนักงานกฎหมายโพธิ์แดง บริษัท ไพรม์แลนด์ ดีเวลลอปเม้นท์ จำกัด คณะอนุกรรมการติดตามการใช้งบประมาณของ รัฐ วุฒิสภา คณะอนุกรรมการพิจารณาเรื่องการค้าขาย แรงงานภาคอุตสาหกรรม วุฒิสภา คณะอนุกรรมการพลังงานด้านก๊าซธรรมชาติ วุฒิสภา |
| (10) นายจิรัฐดี โมกษะสมบัติ กรรมการอิสระ | 32 | <ul style="list-style-type: none"> ปริญญาโท คณะบริหารธุรกิจ สาขาการเงิน Duke University ประเทศสหรัฐอเมริกา ปริญญาตรี คณะเศรษฐศาสตร์ University of Oregon ประเทศสหรัฐอเมริกา | ไม่มี | ไม่มี | 2555 – ปัจจุบัน ปัจจุบัน อดีต | กรรมการอิสระ Executive Director Corporate Planning Executive Project Manager นักวิเคราะห์หลักทรัพย์ | บริษัท อควา คอร์ปอเรชั่น จำกัด (มหาชน) Annapolis Co.,Ltd. PTT International Trading Pte Ltd. Singapore Symphony Holding Limited Hongkong ตลาดหลักทรัพย์แห่งประเทศไทย |
| (11) นายสุรรัตน์ จิรจรัสพร กรรมการ | 44 | <ul style="list-style-type: none"> ปริญญาโท วิทยาศาสตร์มหาบัณฑิต สาขาวิชาการเงิน มหาวิทยาลัยเทมเพิล เมืองฟิลาเดลเฟีย รัฐเพนซิลวาเนีย ประเทศสหรัฐอเมริกา ปริญญาตรี บริหารธุรกิจ สาขาการเงินการธนาคารและการบริหารทั่วไป มหาวิทยาลัยอัสสัมชัญ | ไม่มี | ไม่มี | 2555 – ปัจจุบัน 2555 – ปัจจุบัน 2553 – 2554 2551 – 2552 | กรรมการ ผู้อำนวยการอาวุโส ฝ่ายบริหาร สินทรัพย์ ผู้อำนวยการฝ่ายพาณิชย์ | บริษัท อควา คอร์ปอเรชั่น จำกัด (มหาชน) บริษัท แคปปิตอล อัลไลแอนซ์ จำกัด บริษัท เอแคป แอ็ดไวเซอร์ จำกัด (มหาชน) บริษัท เอแคป คอร์ปอเรท เซอร์วิส จำกัด |
| (12) นายสุกชัย สถิตยวิมล ผู้อำนวยการฝ่ายกฎหมายและบังคับคดี | 48 | เนติบัณฑิตไทย สำนักอบรมศึกษากฎหมายแห่ง เนติบัณฑิตยสภา | 0.0002 | ไม่มี | ปี 2549 – ปัจจุบัน | ผู้อำนวยการฝ่ายกฎหมายและ บังคับคดี | บริษัท อควา คอร์ปอเรชั่น จำกัด (มหาชน) |
| (13) นายไมตรี เตชะศรีอุดม ผู้อำนวยการฝ่ายการตลาด | 47 | ปริญญาตรี คณะนิเทศศาสตร์ มหาวิทยาลัยกรุงเทพ | ไม่มี | ไม่มี | 2541 – ปัจจุบัน | ผู้อำนวยการฝ่ายการตลาด | บริษัท อควา คอร์ปอเรชั่น จำกัด (มหาชน) |
| (14)นางสาวเสาวรส จันทรมิเวสกุล | 41 | ปริญญาตรี สาขาการบัญชี | ไม่มี | ไม่มี | 2553 – ปัจจุบัน | ผู้อำนวยการฝ่ายบัญชีและ | บริษัท อควา คอร์ปอเรชั่น จำกัด (มหาชน) |

| ชื่อ-สกุล | อายุ (ปี) | คุณวุฒิการศึกษา | สัดส่วนการ ถือหุ้น (ร้อยละ) | ความสัมพันธ์ทาง ครอบครัวระหว่าง ผู้บริหาร | ประสบการณ์ทำงานในระยะ 5 ปีย้อนหลัง | | |
|--|--------------|--|-----------------------------------|---|------------------------------------|--|--|
| | | | | | ช่วงเวลา | ตำแหน่ง | บริษัท / ประเภทธุรกิจ |
| ผู้อำนวยการฝ่ายบัญชีและการเงิน | | มหาวิทยาลัยหอการค้าไทย | | | 2552 - 2553 | การเงิน ผู้ช่วยผู้อำนวยการฝ่ายบัญชีและ การเงิน | บริษัท อควา คอร์ปอเรชั่น จำกัด (มหาชน) |
| (15) นางวิภา เฉลิขวัณชัย ผู้อำนวยการฝ่ายทรัพยากรบุคคล | 45 | ปริญญาตรี คณะบริหารธุรกิจ มหาวิทยาลัยรามคำแหง | ไม่มี | ไม่มี | 2552 - ปัจจุบัน | ผู้อำนวยการฝ่ายทรัพยากร บุคคล | บริษัท อควา คอร์ปอเรชั่น จำกัด (มหาชน) |

หมายเหตุ: กรรมการผู้มีอำนาจลงนามผูกพันของบริษัทประกอบด้วย นางชวนพิศ ฉายเหมือนวงศ์ นางจริยา นักสอน นายพลสิทธิ ภูมิวิสนะ นางสาวเรวดี หวานชิด กรรมการสองในสี่คนลงลายมือชื่อร่วมกันและประทับตราสำคัญของบริษัท

ลักษณะการประกอบธุรกิจ

ประวัติความเป็นมาในระยะเวลา 5 ปี

- 17 กันยายน 2547 บริษัทได้จดทะเบียนเป็นหลักทรัพย์ในตลาดหลักทรัพย์แห่งประเทศไทย ภายใต้ชื่อ บริษัท ดี อี แคปปิตอล จำกัด (มหาชน) โดยใช้ชื่อย่อหลักทรัพย์ “DE” และเมื่อวันที่ 21 กุมภาพันธ์ 2550 บริษัท ไมค้ำ แอสเซ็ท จำกัด (มหาชน) (MIDA) ได้เข้ามาเป็นผู้ถือหุ้นใหญ่ในสัดส่วนร้อยละ 12.95 และเข้ามาบริหาร ได้มีนโยบายหยุดการให้สินเชื่อบริษัทซื้อเครื่องใช้ไฟฟ้า และลดรับจ้างสาธารณชน เนื่องจากพิจารณาแล้วไม่คุ้มค่าใช้จ่ายในการดำเนินการ บริษัทจะติดตามเก็บเงินจากพอร์ตลูกหนี้เดิมเท่านั้น โดยอาศัยความร่วมมือระหว่างเครือข่ายของ MIDA ซึ่งทำให้บริษัทมีเงินสดเหลือและสามารถนำไปลงทุนในธุรกิจที่เห็นว่ามีความศักยภาพในการลงทุนเพื่อจะพัฒนาเป็นธุรกิจหลักของบริษัทต่อไป
- 22 มีนาคม 2550 บริษัทได้ลงทุนในบริษัท เจ.อาร์.ดีล จำกัด ต่อมาเปลี่ยนชื่อเป็น บริษัท อควา คอร์ปอเรชั่น จำกัด (มหาชน) และเมื่อวันที่ 4 มกราคม 2555 เปลี่ยนชื่อเป็น บริษัท อควา แอด จำกัด (มหาชน) (AQUA AD) ในสัดส่วนการลงทุนร้อยละ 50 ของทุนจดทะเบียน 300 ล้านบาท โดยการซื้อหุ้นสามัญเพิ่มทุนของ AQUA AD จำนวน 1.5 ล้านหุ้น ราคาหุ้นละ 100 บาท มูลค่าเงินลงทุน 150 ล้านบาท ซึ่ง AQUA AD ประกอบธุรกิจให้บริการเช่าพื้นที่ติดตั้งป้ายโฆษณา จัดหาพื้นที่, รับจ้างผลิตและติดตั้งงานโฆษณาประเภทต่าง ๆ โดยเน้นสื่อโฆษณาภายนอกที่อยู่อาศัย และสื่อโฆษณาที่ทำรายได้หลักให้กับ AQUA AD คือสื่อโฆษณาประเภทบิลบอร์ด (Billboard) และสัดส่วนการลงทุนลดลงเหลือร้อยละ 44.24 สืบเนื่องจากการเพิ่มทุนจาก 300 ล้านบาทเป็น 316 ล้านบาท และเป็น 339.2 ล้านบาท (ตามลำดับ) ทั้งนี้ บริษัทได้สละสิทธิเนื่องจากการเพิ่มทุนให้กับเจ้าของกรรมสิทธิ์โครงข่ายโฆษณาที่ AQUA AD ต้องการซื้อเข้าเป็นสินทรัพย์ของ AQUA AD
- 8 กุมภาพันธ์ 2551 บริษัทลงทุนในบริษัท ไอ เอ็ม ซี ซี คอร์ป จำกัด (มหาชน) (ชื่อเดิม บริษัท ไอ เอ็ม ซี ซี จำกัด) (IMCC) ซึ่งประกอบธุรกิจหลักในการนำเข้าและจำหน่ายรถไฟฟ้าเอนกประสงค์ รถจักรยานยนต์สี่ล้อ (เอทีวี) อะไหล่และอื่นๆ มูลค่า 37.50 ล้านบาท คิดเป็นจำนวนหุ้น 15 ล้านหุ้น หรือคิดเป็นสัดส่วนร้อยละ 4.03 ของทุนจดทะเบียน 372.32 ล้านบาท ซึ่งแบ่งเป็นหุ้นสามัญ 372.32 ล้านหุ้น มูลค่าที่ตราไว้หุ้นละ 1.00 บาท ในไตรมาสที่ 2/2555 บริษัทพิจารณาตั้งค่าเผื่อจากการด้อยค่าเงินลงทุนดังกล่าวทั้งจำนวนเนื่องจากบริษัทประเมินว่า เงินลงทุนดังกล่าวไม่อาจก่อให้เกิดผลประโยชน์เชิงเศรษฐกิจใด ๆ แก่บริษัทในอนาคต
- 10 มิถุนายน 2551 ที่ประชุมวิสามัญผู้ถือหุ้นครั้งที่ 1/2551 ได้มีมติอนุมัติให้บริษัทได้เปลี่ยนชื่อจากเดิม “บริษัท ดี อี แคปปิตอล จำกัด (มหาชน)” เป็น “ บริษัท ชันโซน์ คอร์ปอเรชั่น จำกัด (มหาชน)” โดยใช้ชื่อย่อ “SSE” และเปลี่ยนแปลงมูลค่าหุ้นที่ตราไว้จากเดิมหุ้นละ 1.00 บาท เป็นหุ้นละ 0.10 บาท ส่งผลให้จำนวนหุ้นสามัญของบริษัทเพิ่มขึ้นจาก 792 ล้านหุ้น เป็น 7,920 ล้านหุ้น และได้จดทะเบียนเมื่อวันที่ 12 มิถุนายน 2551
- 27 มิถุนายน 2552 ที่ประชุมสามัญผู้ถือหุ้น ประจำปี 2552 ได้มีมติอนุมัติให้เปลี่ยนแปลงมูลค่าหุ้นที่ตราไว้จากเดิมหุ้นละ 0.10 บาท เป็นหุ้นละ 1.00 บาท ส่งผลให้จำนวนหุ้นสามัญลดลงจาก 7,920 ล้านหุ้น เป็น 792 ล้านหุ้น

- 2 มีนาคม 2553 บริษัทได้มีการลงทุนในบริษัท ออรา คริม จำกัด (ซึ่งประกอบธุรกิจโรงแรม 209 ห้อง และเซอร์วิส อพาร์ทเมนต์ 88 ห้องในจังหวัดนครปฐม) จำนวน 4.95 ล้านหุ้น ในราคาหุ้นละ 10 บาท ซึ่งบริษัทได้ชำระค่าหุ้นแล้วจำนวน 29.9 ล้านบาท ยังเหลือส่วนที่ต้องชำระให้เต็มมูลค่าที่ตราไว้อีกจำนวน 19.6 ล้านบาท ทั้งนี้ โครงการดังกล่าวอยู่ระหว่างก่อสร้าง และคาดว่าจะเปิดใช้งานได้ในปี 2558
- เมษายน 2553 บริษัทและบริษัทย่อยได้ลงทุนเพื่อซื้อหุ้นสามัญเพิ่มทุนใหม่ของบริษัท ปาร์คกิ้ง แมนเนจเม้นท์ จำกัด (ซึ่งประกอบธุรกิจให้บริการจัดการระบบจัดเก็บเงินในที่จอดรถยนต์และจักรยานยนต์ และให้บริการด้านดูแลรักษาความปลอดภัย ในสนามบินสุวรรณภูมิ) จำนวน 700,000 หุ้นๆ ละ 100 บาท รวม 70 ล้านบาท ณ วันที่ 31 ธันวาคม 2555 มีเงินล่วงหน้าค่าหุ้นของกองเหลือจำนวน 50 ล้านบาท บริษัทและบริษัทย่อยได้พิจารณาตั้งค่าเผื่อการด้อยค่าเงินลงทุนดังกล่าวทั้งจำนวนแล้ว เนื่องจากบริษัทประเมินว่า เงินลงทุนดังกล่าวไม่อาจก่อให้เกิดประโยชน์เชิงเศรษฐกิจใดๆ แก่บริษัทในอนาคต
- 27 เมษายน 2553 ที่ประชุมสามัญผู้ถือหุ้น ประจำปี 2553 ได้มีมติอนุมัติลดทุนจดทะเบียนของบริษัทลง 118,590,218 บาท หรือจากเดิม 792 ล้านบาท เหลือ 673,409,782 บาท เพื่อให้สอดคล้องกับทุนจดทะเบียนที่ชำระแล้ว
- 9 สิงหาคม 2553 ที่ประชุมวิสามัญผู้ถือหุ้นครั้งที่ 1/2553 ได้มีมติ
- อนุมัติให้เปลี่ยนชื่อจากเดิม “บริษัท ชันโซ่ คอร์ปอเรชั่น จำกัด (มหาชน)” เป็น “บริษัท พี พลัส จำกัด (มหาชน)” โดยใช้ชื่อย่อ “PLUS” และได้จดทะเบียนเมื่อวันที่ 27 สิงหาคม 2553
 - อนุมัติให้เข้าซื้อหุ้นบริษัท โรงพิมพ์ตะวันออก จำกัด (มหาชน) “EPCO” ซึ่งเป็นบริษัทจดทะเบียนในตลาดหลักทรัพย์ ในสัดส่วนไม่เกินร้อยละ 39.75 ของทุนจดทะเบียนที่ชำระแล้ว หรือไม่เกิน 204.85 ล้านหุ้น ในราคาหุ้นละ 1.94 บาท คิดเป็นมูลค่ารวม 397.41 ล้านบาท โดยจะซื้อหุ้นจากผู้ถือหุ้นรายใหญ่ 2 ราย คือ (1) บริษัท เอส แพ็ค แอนด์ พรินท์ จำกัด (มหาชน) “SPACK” จำนวน 128.54 ล้านหุ้น คิดเป็นมูลค่า 249.37 ล้านบาท (2) Asia Special Situations MT1 Limited โดย Somers (U.K.) Limited จำนวน 76.31 ล้านหุ้น คิดเป็นมูลค่า 148.04 ล้านบาท
- และการเข้าซื้อหุ้นในครั้งนี้ ทำให้บริษัทและบริษัทย่อยถือหุ้นในบริษัทจดทะเบียนเกินร้อยละ 25 ซึ่งบริษัทและบริษัทย่อยจำเป็นต้องจัดทำข้อเสนอซื้อหุ้นทั้งหมดของ EPCO ตามกฎเกณฑ์ของ ก.ล.ด. ทั้งนี้ หุ้นทั้งหมดของ EPCO เท่ากับ 474,177,401 หุ้น (ไม่รวมหุ้นซื้อคืนจำนวน 41,232,800 หุ้น)
- 8 มีนาคม 2554 ที่ประชุมวิสามัญผู้ถือหุ้นของบริษัท ครั้งที่ 1/2554 ได้มีมติ
- ให้ออกและจัดสรรใบสำคัญแสดงสิทธิที่จะซื้อหุ้นสามัญของบริษัท รุ่นที่ 2 (PLUS-W2) จำนวน ไม่เกิน 336,704,891 หน่วย ให้แก่ผู้ถือหุ้นเดิมของบริษัทในอัตราส่วน 2 หุ้นสามัญเดิม ต่อ ใบสำคัญแสดงสิทธิ 1 หน่วย โดยไม่คิดมูลค่า โดยใบสำคัญแสดงสิทธิ 1 หน่วย สามารถใช้สิทธิซื้อหุ้นสามัญได้ 1 หุ้น ในราคาหุ้นละ 1.50 บาท และมีกำหนดการใช้สิทธิในทุกวันสิ้นเดือนของเดือนมิถุนายน และธันวาคมของแต่ละปี ตลอดอายุของใบสำคัญแสดงสิทธิ 3 ปี และวันใช้สิทธิครั้งสุดท้ายคือวันที่ 14 มีนาคม 2557

- อนุมัติการเพิ่มทุนจดทะเบียนของบริษัทจากเดิมจำนวน 673,409,782 บาท เป็นทุนจดทะเบียน 1,010,114,673 บาท โดยทำการเพิ่มทุนรวมทั้งสิ้น 336,704,891 บาท แบ่งออกเป็นหุ้นสามัญเพิ่มทุนจำนวน 336,704,891 หุ้น มูลค่าหุ้นละ 1 บาท และได้จดทะเบียนเมื่อวันที่ 16 มีนาคม 2554
- 26 เมษายน 2554 ที่ประชุมสามัญผู้ถือหุ้นประจำปี 2554 มีมติอนุมัติเปลี่ยนแปลงจำนวนหุ้นและมูลค่าที่ตราไว้ของบริษัท โดยเพิ่มจำนวนหุ้นจากเดิม 1,010,114,673 หุ้น เป็น 2,020,229,346 หุ้น และเปลี่ยนแปลงมูลค่าที่ตราไว้จากเดิม หุ้นละ 1.00 บาท เป็นหุ้นละ 0.50 บาท โดยใบสำคัญแสดงสิทธิ PLUS-W2 ที่ยังไม่ได้ใช้สิทธิแปลงเป็นหุ้นสามัญรวม 336,693,312 หน่วย เมื่อมีการเปลี่ยนแปลงจำนวนหุ้นและมูลค่าที่ตราไว้ ส่งผลให้จำนวนใบสำคัญแสดงสิทธิเพิ่มขึ้นเป็น 673,386,624 หน่วย และราคาใช้สิทธิจะเปลี่ยนจากหุ้นละ 1.50 บาท เป็นหุ้นละ 0.75 บาท โดยที่อัตราการใช้สิทธิยังคง 1 หน่วยใบสำคัญแสดงสิทธิต่อ 1 หุ้นสามัญ และได้จดทะเบียนเมื่อวันที่ 3 พฤษภาคม 2554
- 5 กรกฎาคม 2554 ที่ประชุมวิสามัญผู้ถือหุ้น ครั้งที่ 2/2554 ได้มีมติ
- อนุมัติให้บริษัทเข้าซื้อหุ้นของบริษัท อควา แอด จำกัด (มหาชน) ที่เหลือ จำนวน 225,513,053 หุ้น มูลค่าที่ตราไว้หุ้นละ 1 บาท โดยการออกหุ้นสามัญใหม่จำนวน 451,026,106 หุ้น มูลค่าที่ตราไว้หุ้นละ 0.50 บาท มูลค่าชุดธรรม ณ วันจดทะเบียนเพิ่มทุนเท่ากับ 0.56 บาทต่อหุ้น บริษัทมีส่วนเกินมูลค่าหุ้นจำนวน 27.1 ล้านบาท และส่วนเกินทุนจากการเปลี่ยนแปลงสัดส่วนการลงทุนของกลุ่มบริษัทจำนวน (15.7) ล้านบาท
 - อนุมัติเพิ่มทุนจดทะเบียนของบริษัท จำนวน 225,513,053 บาท หรือจากเดิม 1,010,114,673 บาท เพิ่มขึ้นเป็น 1,235,627,726 บาท และได้จดทะเบียนเมื่อวันที่ 20 กรกฎาคม 2554
- 10 ตุลาคม 2554 ที่ประชุมคณะกรรมการบริษัท ครั้งที่ 8/2554 อนุมัติให้บริษัทเข้าซื้อหุ้นสามัญ บริษัท โรงพิมพ์ ตะวันออก จำกัด (มหาชน) (EPCO) จากบริษัทย่อย 2 บริษัท คือ บริษัท มันทรา แอสเซ็ท จำกัด จำนวน 32,271,000 หุ้น และบริษัท อควา แอด จำกัด (มหาชน) จำนวน 38,773,000 หุ้น โดยตกลงซื้อหุ้นในราคาหุ้นละ 1.94 บาท คิดเป็นมูลค่าเงินลงทุนทั้งสิ้นจำนวน 137,825,360 บาท เพื่อให้สอดคล้องกับการจัดโครงสร้างธุรกิจและการลงทุนของกลุ่มบริษัท ซึ่งบริษัทชำระราคาค่าหุ้นที่ซื้อ โดยออกตั๋วแลกเงินให้กับบริษัทย่อย
- 4 มกราคม 2555 บริษัทย่อยได้เปลี่ยนชื่อจากเดิม “บริษัท อควา คอร์ปอเรชั่น จำกัด (มหาชน)” เป็น “บริษัท อควา แอด จำกัด (มหาชน)” ได้จดทะเบียนเมื่อวันที่ 4 มกราคม 2555
- 30 มีนาคม 2555 ที่ประชุมสามัญผู้ถือหุ้น ประจำปี 2555 ได้มีมติอนุมัติให้เปลี่ยนชื่อจากเดิม “บริษัท พี พลัส พี จำกัด (มหาชน)” เป็น “บริษัท อควา คอร์ปอเรชั่น จำกัด (มหาชน)” โดยใช้ชื่อย่อ “AQUA” และได้จดทะเบียนเมื่อวันที่ 2 เมษายน 2555
- 4 มีนาคม 2556 ที่ประชุมวิสามัญผู้ถือหุ้น ครั้งที่ 1/2556 ได้มีมติ
- อนุมัติการออกและเสนอขายหุ้นสามัญเพิ่มทุนให้แก่บุคคลในวงจำกัด และ/หรือ ผู้ลงทุนสถาบัน และ/หรือ ผู้ลงทุนที่มีลักษณะเฉพาะ (Private Placement) จำนวน 1,500,000,000 หุ้น โดยกำหนด

ราคาเสนอขายหุ้นละ 0.501 บาท ซึ่งคำนวณโดยอ้างอิงกับราคาถัวเฉลี่ยถ่วงน้ำหนักของหุ้นบริษัท ฯ ในตลาดหลักทรัพย์รวม 15 วันทำการก่อนวันที่ประชุมคณะกรรมการบริษัทฯ คือวันที่ 3 ธันวาคม 2555 ถึง วันที่ 25 ธันวาคม 2555

- อนุมัติการเพิ่มทุนจดทะเบียนของบริษัทจากเดิมจำนวน 1,235,627,726 บาท เป็นทุนจดทะเบียน 1,985,627,726 บาท โดยทำการเพิ่มทุนรวมทั้งสิ้น 750,000,000 บาท แบ่งออกเป็นหุ้นสามัญเพิ่มทุนจำนวน 1,500,000,000 หุ้น มูลค่าหุ้นละ 0.50 บาท และได้จดทะเบียนเมื่อวันที่ 19 มีนาคม 2556

ภาพรวมการประกอบธุรกิจ

ปัจจุบัน บริษัทมีบริษัทย่อยและบริษัทร่วม รวมทั้งหมด 3 บริษัท โดยมีโครงสร้างการถือหุ้นของกิจการเป็นดังนี้

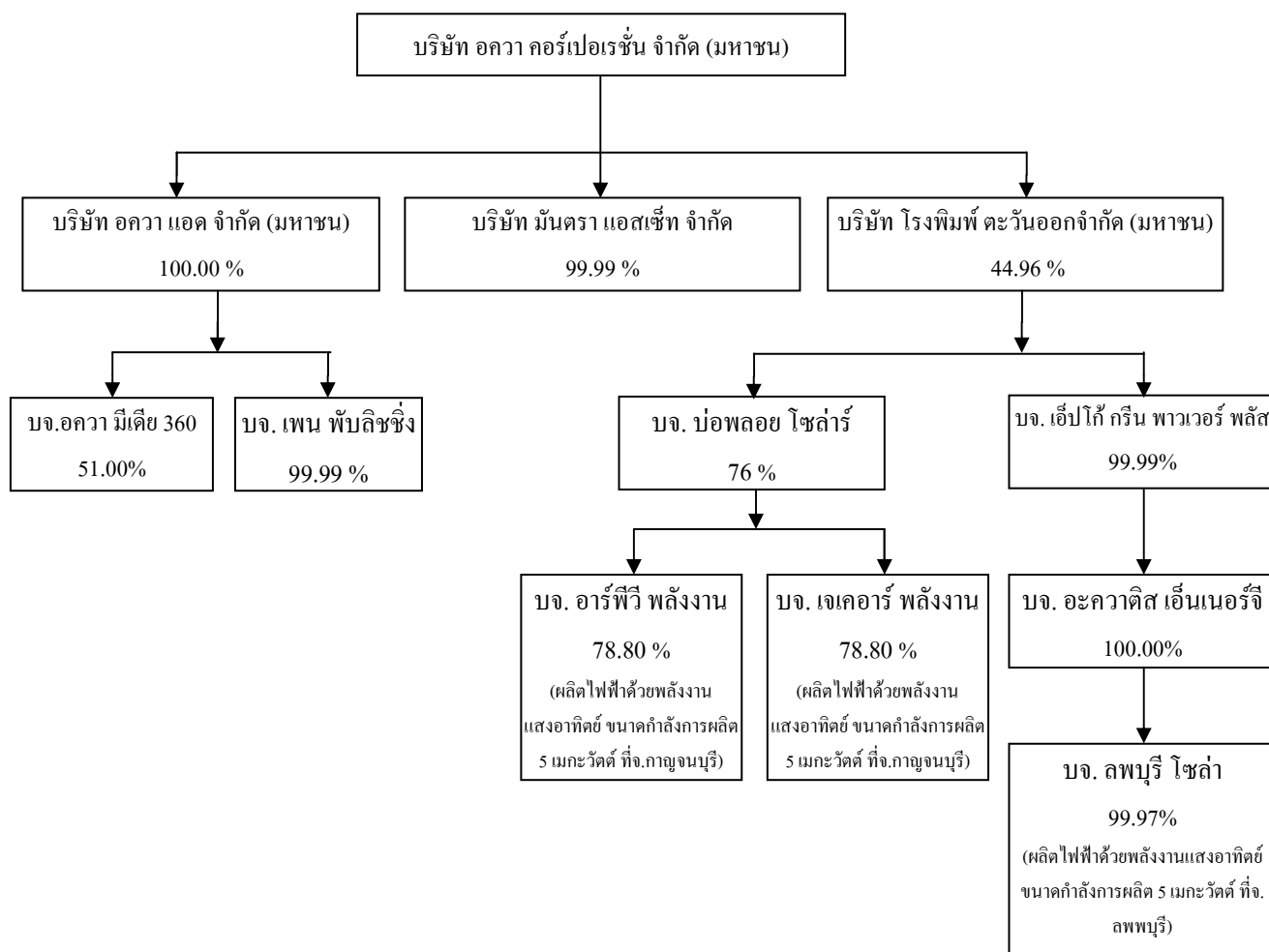

โครงสร้างรายได้ของบริษัท

รายได้หลักของบริษัทและบริษัทย่อย แบ่งออกเป็น 3 ประเภท คือ (1) รายได้จากการขาย (2) รายได้ดอกผลเช่าซื้อ และ (3) รายได้จากการให้บริการเช่าพื้นที่ติดตั้งป้ายโฆษณา จัดหาพื้นที่ รับจ้างผลิต ติดตั้งงานโฆษณาประเภทต่าง ๆ ผลิตรายการโทรทัศน์ และขายเวลาโฆษณา โดยมีรายละเอียดของรายได้ดังนี้

| ประเภทรายได้ | 2553 | | 2554 | | 2555 | |
|---------------------------------|---------------|---------------|---------------|---------------|---------------|---------------|
| | ลบ. | ลบ. | ลบ. | | ลบ. | % |
| 1. รายได้จากการขาย : | | | | | | |
| - กาแฟคั่วบด | 5.24 | 1.01 | - | - | - | - |
| - นิตยสาร | - | - | 16.97 | 4.57 | 36.87 | 9.15 |
| รวม | 5.24 | 1.01 | 16.97 | 4.57 | 36.87 | 9.15 |
| 2. รายได้จากการบริการ : | | | | | | |
| - รายได้ค่าโฆษณา | 272.68 | 52.52 | 268.55 | 72.45 | 278.54 | 69.13 |
| - รายได้ค่าจ้างทำของ | 69.11 | 13.31 | 45.34 | 12.23 | 58.09 | 14.42 |
| - รายการโทรทัศน์และเวลาโฆษณา | 125.45 | 24.16 | - | - | - | - |
| - รายได้ค่าบริการประชาสัมพันธ์ | - | - | 6.95 | 1.88 | 17.79 | 4.42 |
| รวม | 467.24 | 89.99 | 320.84 | 86.56 | 354.42 | 87.97 |
| 3. รายได้ดอกผลเช่าซื้อ : | | | | | | |
| - เครื่องใช้ไฟฟ้า | 1.68 | 0.32 | 1.83 | 0.49 | 1.43 | 0.35 |
| - โทรศัพท์ | 1.24 | 0.24 | 0.09 | 0.02 | 0.02 | 0.01 |
| - รถยนต์ | 7.42 | 0.66 | 0.75 | 0.21 | 0.08 | 0.02 |
| รวม | 6.34 | 1.22 | 2.67 | 0.72 | 1.53 | 0.38 |
| 4. รายได้อื่น : | | | | | | |
| - หนี้สูญรับคืน | 7.10 | 1.37 | 6.53 | 1.76 | 2.69 | 0.67 |
| - กำไรจากการจำหน่ายอุปกรณ์ | 8.11 | 1.56 | 0.20 | 0.08 | - | - |
| - กำไรจากการขายเงินลงทุน | - | - | 14.48 | 3.91 | - | - |
| - รายได้ดอกเบี้ยรับ | - | - | - | - | 1.63 | 0.40 |
| - อื่นๆ | 25.24 | 4.86 | 8.99 | 2.40 | 5.80 | 1.44 |
| รวม | 40.45 | 7.79 | 30.20 | 8.15 | 10.12 | 2.51 |
| รวมรายได้ | 519.27 | 100.00 | 370.68 | 100.00 | 402.94 | 100.00 |

ภาวะการแข่งขันและแนวโน้มอุตสาหกรรม

อุตสาหกรรมเครื่องใช้ไฟฟ้าและภาวะการแข่งขันและผู้ประกอบการธุรกิจเข้าซื้อ

เนื่องจากบริษัทได้หยุดให้สินเชื่อเช่าซื้อเครื่องใช้ไฟฟ้า และอื่น ๆ ตั้งแต่ปี 2550 บริษัทพิจารณาแล้วว่า ข้อมูลส่วนนี้ไม่มีผลต่อการตัดสินใจของผู้ลงทุน และการเปิดเผยข้อมูลในส่วนนี้อาจจะไม่สะท้อนให้เห็นถึงสถานการณ์ที่แท้จริงได้ จึงยกเลิกการเปิดเผยข้อมูลในส่วนนี้

ธุรกิจให้บริการและผลิตสื่อป้ายโฆษณา

ในปี 2550 บริษัทได้ลงทุนในบริษัท อควา แอด จำกัด (มหาชน) (ชื่อเดิม บริษัท เจ.อาร์.ดีล จำกัด และบริษัท อควา คอร์ปอเรชั่น จำกัด (มหาชน)) “AQUA AD” ด้วยเงินลงทุน 150 ล้านบาท ประกอบธุรกิจให้บริการเช่าพื้นที่ติดตั้งป้ายโฆษณา, จัดหาพื้นที่, รับจ้างผลิตและติดตั้งงานโฆษณาประเภทต่าง ๆ โดยเน้นสื่อโฆษณาภายนอกที่อยู่อาศัยประเภทบิลบอร์ด (Billboard) บริษัทเล็งเห็นว่าธุรกิจให้เช่าพื้นที่ติดตั้งป้ายโฆษณาเป็นธุรกิจที่มั่นคง มีรายได้สม่ำเสมอจากการเช่าจากลูกค้าประจำ (Recurring Revenue) มีอัตราผลตอบแทนจากการลงทุนที่ดีและค่อนข้างแน่นอน อีกทั้งเป็นธุรกิจที่ต้องอาศัยความรู้ ความสามารถและความเชี่ยวชาญในธุรกิจเป็นอย่างดี บริษัทจึงมีความเชื่อมั่นว่าการลงทุนในธุรกิจประเภทสื่อโฆษณาจะเป็นการลงทุนที่ให้ผลตอบแทนที่ดีและยั่งยืนต่อผู้ถือหุ้นในระยะยาว

เมื่อปลายปี 2554 บริษัทได้พิจารณาลงทุนโดยการซื้อโครงข่ายสื่อโฆษณาและสิทธิการเช่าจากผู้ประกอบการอื่น รวมถึงการสร้างโครงข่ายโฆษณาใหม่ เพื่อให้มีทรัพย์สินที่สามารถดำเนินธุรกิจในนามของบริษัทได้ ทั้งนี้การดำเนินธุรกิจดังกล่าวเป็นการดำเนินธุรกิจเดียวกันกับ AQUA AD ซึ่งเป็นบริษัทย่อยที่บริษัทถือหุ้นร้อยละ 100 การบริหารงานกลุ่มบริษัทใช้บุคลากรเดียวกัน ส่วนการบริหารงานขายกลุ่มบริษัทได้แบ่งการขายดังนี้ (1) ป้ายที่เป็นทรัพย์สินของบริษัทขายตามสังกัดของป้ายนั้นๆ (2) ป้ายที่เช่าช่วงมาจากผู้ประกอบการอื่นขายในนามบริษัท (3) ในกรณีที่มีการขายป้ายหลาย ๆ ประเภทให้กับลูกค้ารายเดียวต่อสัญญา จะขายในนามบริษัท

สำหรับแนวโน้มในอุตสาหกรรมและสภาพการแข่งขันในอุตสาหกรรมสื่อโฆษณาประเภทสื่อป้ายโฆษณาภายนอกที่อยู่อาศัย มีลักษณะของการใช้กลไกราคาเป็นเครื่องมือในการจูงใจลูกค้ามากขึ้น โดยเฉพาะป้ายโฆษณาขนาดใหญ่ (Billboard) ซึ่งเป็นสื่อโฆษณาที่มีอัตราค่าโฆษณาค่อนข้างสูงเมื่อเทียบกับสื่อโฆษณาภายนอกที่อยู่อาศัยประเภทอื่น และเจ้าของสินค้าและบริการรวมถึงเอเจนซีมีแนวโน้มในการใช้สื่อโฆษณาภายนอกที่อยู่อาศัยขนาดเล็กที่มีอัตราค่าโฆษณาต่ำกว่าในการโฆษณาแต่ละแคมเปญ ด้วยเหตุดังกล่าวทำให้ผู้บริการสื่อโฆษณาภายนอกที่อยู่อาศัยที่น่าเสนอสื่อโฆษณาขนาดเล็กรูปแบบใหม่มีจำนวนเพิ่มขึ้นเนื่องจากการพัฒนาสื่อโฆษณาลักษณะดังกล่าวสามารถทำได้ค่อนข้างง่ายและใช้งบลงทุนไม่มาก ซึ่งกลุ่มบริษัทเองได้มีการปรับตัวในการพัฒนาสื่อโฆษณาทั้งหมดที่มีอยู่ทั้งขนาดใหญ่และขนาดเล็กให้มีสัดส่วนที่สมดุลมากขึ้น อย่างไรก็ตามกลุ่มบริษัทเล็งเห็นว่าการเปลี่ยนแปลงดังกล่าวจะเป็นไปในลักษณะค่อยๆ ตามสภาวะเศรษฐกิจ ซึ่งการใช้สื่อป้ายโฆษณาขนาดใหญ่ ยังคงเป็นส่วนหลักของการใช้สื่อโฆษณาภายนอกที่อยู่อาศัยต่อไป

โครงสร้างการถือหุ้นและการจัดการ

1. โครงสร้างการถือหุ้น

ผู้ถือหุ้นที่ถือหุ้นสูงสุด 10 รายแรก ณ วันปิดทะเบียนล่าสุด วันที่ 15 มีนาคม 2556 มีดังนี้

| ลำดับที่ | ชื่อบุคคล/นิติบุคคล | จำนวนหุ้น (ล้านหุ้น) | ร้อยละของจำนวนหุ้น ที่จำหน่ายแล้วทั้งหมด |
|----------|--|-------------------------|---|
| 1. | บริษัท เจเนอรัล เอนจิเนียริง จำกัด (มหาชน) | 315,500,080 | 17.55 |
| 2. | นางสาววัลลภลักษณ์ เอื้อวิสิฏฐกุล | 220,480,752 | 12.26 |
| 3. | นางสาวรุ่งระวี เอี่ยมพงษ์ไพฑูรย์ | 170,836,411 | 9.50 |
| 4. | MERRILL LYNCH, PIERCE, FENNER & SMITH INC | 149,500,000 | 8.32 |
| 5. | นายฉาย บุนนาค | 89,867,300 | 5.00 |
| 6. | นางสาวปัทมา ณ์ฐวุฒิ | 71,606,438 | 3.98 |
| 7. | นางสาวจิตวดี เอื้อวิสิฏฐกุล | 54,753,298 | 3.05 |
| 8. | นางเฉลา วัฒนสมบัติ | 50,813,700 | 2.83 |
| 9. | นางจริยา นักสอน | 48,407,690 | 2.69 |
| 10. | นายนิพนธ์ ณ์ฐวุฒิ | 41,565,964 | 2.31 |

2. การจัดการ

โครงสร้างการจัดการ ณ วันที่ 31 ธันวาคม 2555

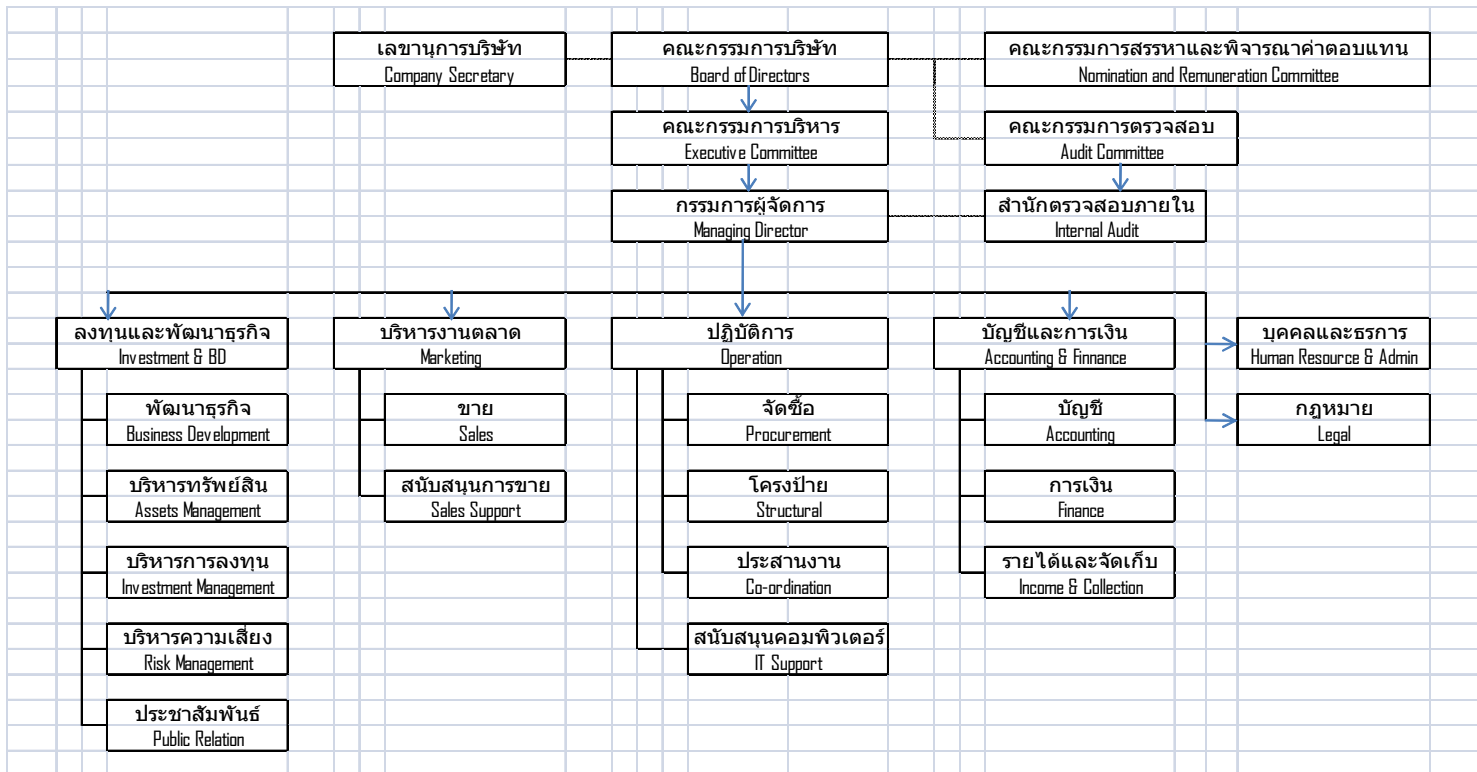

โครงสร้างการจัดการของบริษัทประกอบไปด้วย คณะกรรมการบริษัท คณะกรรมการตรวจสอบ คณะกรรมการบริหารและ คณะผู้บริหาร ในการจัดการและการกำกับดูแลธุรกิจของกลุ่มบริษัท คณะกรรมการและฝ่ายบริหารได้ยึดถือปฏิบัติตามหลักการ กำกับดูแลกิจการที่ดีตามคำแนะนำของตลาดหลักทรัพย์แห่งประเทศไทย รวมถึงข้อเสนอแนะอื่นๆของสำนักงานคณะกรรมการ กำกับหลักทรัพย์และตลาดหลักทรัพย์

2.1 คณะกรรมการบริษัท

ณ วันที่ 31 ธันวาคม 2555 ประกอบด้วยคณะกรรมการ 11 ท่าน ดังนี้

- | | |
|----------------------------|------------------------------|
| 1. พลตำรวจโทฉลอง สนใจ | กรรมการอิสระและประธานกรรมการ |
| 2. นางชวนพิศ ฉายเหมือนวงศ์ | กรรมการและกรรมการผู้จัดการ |
| 3. นางจริยา นักสอน | กรรมการ |
| 4. นายพลสิทธิ ภูมิวิสนะ | กรรมการ |
| 5. นางสาวเรวดี หวานชิด | กรรมการ |
| 6. นายนันทน์มัส โพธิ์แดง | กรรมการ |
| 7. นายสุรัตน์ จิรจรัสพร | กรรมการ |
| 8. พ.ต.ท.เทพทนาน นิพิวรรณ | กรรมการอิสระ |

| | | |
|-----------------|------------|--------------|
| 9. นายจิรัฐดี | โมกษะสมิต | กรรมการอิสระ |
| 10. นางสาวปรานี | รัตคาม | กรรมการอิสระ |
| 11. นายภัทรกร | อักษรรณารถ | กรรมการอิสระ |

กรรมการผู้มีอำนาจลงนามผูกพัน

กรรมการผู้มีอำนาจลงนามผูกพันของบริษัทประกอบด้วย นางชวนพิศ ฉายเหมือนวงศ์ นายพลสิทธิ ภูมิวิสนะ นางจริยา นักสอน นางสาวเรวดี หวานชิด กรรมการสองในสี่คนลงลายมือชื่อร่วมกันและประทับตราสำคัญของบริษัท

ขอบเขตอำนาจหน้าที่ของคณะกรรมการบริษัท

ตามมติคณะกรรมการบริษัท ครั้งที่ 14/2547 ซึ่งมีคณะกรรมการตรวจสอบเข้าร่วมประชุม ได้กำหนดขอบเขตอำนาจหน้าที่ของคณะกรรมการบริษัท ดังนี้

คณะกรรมการบริษัท มีหน้าที่กำกับดูแลการดำเนินงานของบริษัทให้เป็นไปตามกฎหมาย วัตถุประสงค์ ข้อบังคับ มติของที่ประชุมผู้ถือหุ้น กำหนดนโยบายและทิศทางการดำเนินงาน การบริหารเงิน การบริหารความเสี่ยงของกิจการ และจัดให้มีระบบการควบคุมและตรวจสอบภายในที่มีประสิทธิภาพ โดยคำนึงถึงผลประโยชน์ของบริษัทและผู้ถือหุ้นเป็นสำคัญ รวมถึงการกำกับและควบคุมดูแลให้ฝ่ายบริหารดำเนินการให้เป็นไปตามนโยบายที่กำหนดไว้อย่างมีประสิทธิภาพและประสิทธิผล

นอกจากนี้ คณะกรรมการบริษัท มีอำนาจมอบหมายแต่งตั้งกรรมการจำนวนหนึ่งให้เป็นกรรมการบริหารเพื่อดำเนินการอย่างหนึ่งอย่างใดหรือหลายอย่าง ทั้งนี้ คณะกรรมการบริษัทได้กำหนดให้กรรมการผู้มีอำนาจลงลายมือชื่อผูกพันบริษัทมีอำนาจดำเนินการเรื่องต่างๆของกิจการได้เอง เว้นแต่อำนาจในการดำเนินการดังต่อไปนี้จะต้องเมื่อได้รับอนุมัติจากที่ประชุมผู้ถือหุ้นก่อน

- 1) เรื่องที่กฎหมายกำหนดให้ต้องได้มติที่ประชุมผู้ถือหุ้น
- 2) การทำรายการที่กรรมการมีส่วนได้เสียและอยู่ในข่ายที่กฎหมายหรือข้อกำหนดของตลาดหลักทรัพย์แห่งประเทศไทย (ตลาดหลักทรัพย์ฯ) ระบุให้ต้องได้รับอนุมัติจากที่ประชุมผู้ถือหุ้น

และในกรณีดังต่อไปนี้จะต้องได้รับความเห็นชอบจากที่ประชุมคณะกรรมการและที่ประชุมผู้ถือหุ้นด้วยคะแนนเสียงไม่น้อยกว่า 3 ใน 4 ของจำนวนเสียงทั้งหมดของผู้ถือหุ้นซึ่งมาประชุมและมีสิทธิออกเสียงลงคะแนน

- 3) การขายหรือโอนกิจการของบริษัททั้งหมดหรือบางส่วนที่สำคัญให้แก่บุคคลอื่น
- 4) การซื้อหรือรับโอนกิจการของบริษัทอื่นหรือบริษัทเอกชนมาเป็นของบริษัท
- 5) การทำ แก้วไข หรือเลิกสัญญา เกี่ยวกับการให้เช่ากิจการของบริษัททั้งหมดหรือบางส่วนที่สำคัญ การมอบหมายให้บุคคลอื่นเข้าจัดการธุรกิจของบริษัทหรือการรวมกิจการกับบุคคลอื่น
- 6) การแก้ไขเพิ่มเติมหนังสือบริคณห์สนธิหรือข้อบังคับของบริษัท
- 7) การเพิ่มทุนหรือลดทุนของบริษัท
- 8) การควบหรือเลิกบริษัท
- 9) เรื่องอื่นใดตามที่กฎหมายกำหนด

2.2 คณะกรรมการบริหาร

คณะกรรมการบริหาร ณ วันที่ 31 ธันวาคม 2555 ประกอบด้วยคณะกรรมการ 4 ท่าน ดังนี้

- | | |
|----------------------------|---------------------|
| 1. นางชวนพิศ ฉายเหมือนวงศ์ | ประธานกรรมการบริหาร |
| 2. นางจริยา นักสอน | กรรมการบริหาร |
| 3. นายปกรณ์ มงคลธาดา | กรรมการบริหาร |
| 4. นางสาวเรวดี หวานชิด | กรรมการบริหาร |

ขอบเขตอำนาจหน้าที่ของคณะกรรมการบริหาร

ตามมติคณะกรรมการบริษัท ครั้งที่ 6/2554 เมื่อวันที่ 11 สิงหาคม 2554 และครั้งที่ 8/2554 เมื่อวันที่ 10 ตุลาคม 2554 ซึ่งมีคณะกรรมการตรวจสอบเข้าร่วมประชุมได้กำหนดขอบเขตอำนาจหน้าที่ของคณะกรรมการบริหาร ดังนี้

- 1) มีอำนาจพิจารณาอนุมัติการขอกู้ยืมหรือการขอสินเชื่อ ใดๆ ของบริษัทฯ ภายในวงเงินสำหรับแต่ละรายการไม่เกิน 50 ล้านบาท หรือจำนวนเทียบเท่า
- 2) มีอำนาจพิจารณาอนุมัติการดำเนินงานเพื่อธุรกรรมตามปกติธุรกิจของบริษัทฯ เช่น การจัดซื้อสินค้า โครงการซื้อขายโฆษณา ยานพาหนะ วัสดุเครื่องมืออุปกรณ์ เครื่องใช้ การอนุมัติค่าใช้จ่าย การอนุมัติการตัดหนี้สูญ เป็นต้น ภายในวงเงินสำหรับแต่ละรายการไม่เกิน 50 ล้านบาท หรือจำนวนเทียบเท่า
- 3) มีอำนาจพิจารณาอนุมัติเกี่ยวกับการลงทุนในตราสารทุน ตราสารหนี้ ภายใต้วงเงินลงทุนไม่เกิน 50 ล้านบาท ทั้งนี้ ในการพิจารณาเข้าทำรายการต้องคำนวณขนาดรายการตามเกณฑ์การได้มา หรือจำหน่ายไปของสินทรัพย์
- 4) มีอำนาจในการจัดการและบริหารกิจการของบริษัทฯ ตามวัตถุประสงค์ ข้อบังคับ มติที่ประชุมผู้ถือหุ้นและมติที่ประชุมคณะกรรมการบริษัททุกประการ
- 5) พิจารณาโครงสร้างองค์กรและการบริหารงานบุคลากรของบริษัท
- 6) มีหน้าที่กำหนดและเสนอแนะนโยบายแนวทางธุรกิจ และกลยุทธ์ทางธุรกิจของบริษัท เพื่อพิจารณาและขออนุมัติต่อคณะกรรมการบริษัท
- 7) มีหน้าที่จัดทำแผนงบประมาณสำหรับการประกอบธุรกิจประจำปี และงบประมาณรายจ่ายประจำปี
- 8) มีอำนาจและหน้าที่ดำเนินการตามนโยบายแนวทางธุรกิจ และกลยุทธ์ทางธุรกิจ แผนงบประมาณสำหรับการประกอบธุรกิจประจำปีและงบประมาณรายจ่ายประจำปี ที่ได้รับการอนุมัติจากคณะกรรมการบริษัทแล้ว
- 9) มีอำนาจในการดำเนินการในการทำธุรกรรมทางการเงินกับสถาบันการเงิน ในเรื่องการเปิดบัญชีกับธนาคาร, สถาบันการเงิน และการขอหนังสือค้ำประกันจากธนาคาร, สถาบันการเงินภายในวงเงินไม่เกิน 50 ล้านบาท
- 10) ปฏิบัติหน้าที่อื่น ๆ ตามที่ได้รับมอบหมายในแต่ละช่วงเวลาจากคณะกรรมการบริษัท
- 11) มีหน้าที่รายงานให้คณะกรรมการบริษัททราบในวาระที่คณะกรรมการบริหารมีมติอนุมัติแล้ว ในการประชุมครั้งต่อไป

ทั้งนี้ การอนุมัติการเข้าทำรายการดังกล่าวข้างต้น จะต้องไม่มีลักษณะเป็นการอนุมัติการเข้าทำรายการที่ทำให้คณะกรรมการบริหาร หรือผู้รับมอบอำนาจจากคณะกรรมการบริหาร สามารถอนุมัติการเข้าทำรายการที่ตนหรือบุคคลที่อาจมีความขัดแย้ง ที่มีส่วนได้เสีย หรืออาจมีความขัดแย้งทางผลประโยชน์อื่นใด (ตามข้อบังคับของบริษัทและตามที่สำนักงาน ก.ล.ด. กำหนด) กับบริษัทหรือบริษัทย่อย

2.3 คณะกรรมการตรวจสอบ

คณะกรรมการตรวจสอบ ณ วันที่ 31 ธันวาคม 2555 ประกอบด้วยกรรมการรวม 3 ท่าน ได้แก่

- | | |
|------------------------|----------------------|
| 1. พลตำรวจโทพลอง สนใจ | ประธานกรรมการตรวจสอบ |
| 2. นางสาวปราณี รัตคาม | กรรมการตรวจสอบ |
| 3. นายภัทรกร อักษรนารถ | กรรมการตรวจสอบ |

ขอบเขตอำนาจหน้าที่ของคณะกรรมการตรวจสอบ

ตามมติคณะกรรมการบริษัทครั้งที่ 14/2547 และมีการทบทวนอีกในที่ประชุมคณะกรรมการบริษัท ครั้งที่ 18/2551 เมื่อวันที่ 13 พฤศจิกายน 2551 ซึ่งมีคณะกรรมการตรวจสอบเข้าร่วมประชุม ได้กำหนดขอบเขตอำนาจหน้าที่ของคณะกรรมการตรวจสอบ ดังนี้

คณะกรรมการตรวจสอบได้รับมอบหมายจากคณะกรรมการบริษัทให้มีหน้าที่รับผิดชอบตรวจสอบการดำเนินงานของบริษัทและรายงานตรงต่อคณะกรรมการบริษัทเพื่อให้การดำเนินงานมีมาตรฐานที่จะก่อให้เกิดประโยชน์สูงสุดแก่บริษัทและผู้ถือหุ้น โดยมีขอบเขตการกำกับดูแล ดังนี้

คณะกรรมการตรวจสอบมีหน้าที่และรับผิดชอบตามข้อกำหนดและหลักเกณฑ์ของคณะกรรมการกำกับหลักทรัพย์และตลาดหลักทรัพย์ (ก.ล.ต.) และตลาดหลักทรัพย์ฯ และให้รายงานตรงต่อคณะกรรมการบริษัท เพื่อให้การดำเนินงานมีมาตรฐานที่จะก่อให้เกิดประโยชน์สูงสุดแก่บริษัทและผู้ถือหุ้น โดยมีขอบเขตการกำกับดูแล ดังนี้

- 1) สอบทานให้บริษัทมีการรายงานทางการเงินอย่างถูกต้อง มีการเปิดเผยข้อมูลอย่างเพียงพอและเชื่อถือได้
- 2) สอบทานให้บริษัทมีระบบการควบคุมภายในและการตรวจสอบภายในที่มีความเหมาะสมและมีประสิทธิภาพ
- 3) สอบทานการปฏิบัติตามกฎหมายให้เป็นไปตามกฎหมายว่าด้วยหลักทรัพย์และตลาดหลักทรัพย์ ข้อกำหนดของตลาดหลักทรัพย์ และกฎหมายที่เกี่ยวข้องกับธุรกิจของบริษัท
- 4) พิจารณาคัดเลือกและเสนอแต่งตั้งผู้สอบบัญชีของบริษัท กำหนดค่าตอบแทนของผู้สอบบัญชี ประเมินผลการปฏิบัติงานของผู้สอบบัญชี รวมถึงการดำรงความอิสระให้ผู้สอบบัญชีในการปฏิบัติงาน
- 5) พิจารณาและให้ความเห็นชอบในการแต่งตั้ง ถอดถอน โยกย้าย และพิจารณาความดีความชอบ มอบหมายงานและรวมถึงการดำรงไว้ซึ่งความอิสระให้แก่หน่วยงานตรวจสอบภายใน
- 6) พิจารณารายการที่เกี่ยวข้องกันหรือรายการที่อาจมีความขัดแย้งทางผลประโยชน์ ให้เป็นไปตามกฎหมายและข้อกำหนดของตลาดหลักทรัพย์
- 7) จัดทำรายงานของคณะกรรมการตรวจสอบโดยเปิดเผยไว้ในรายงานประจำปีของบริษัท ซึ่งรายงานดังกล่าวต้องลงนามโดยประธานคณะกรรมการตรวจสอบและต้องประกอบด้วยข้อมูลอย่างน้อยดังต่อไปนี้
 - ความเห็นเกี่ยวกับความถูกต้อง ครบถ้วน เป็นที่เชื่อถือได้ของรายงานทางการเงินของบริษัท
 - ความเห็นเกี่ยวกับความเพียงพอของระบบควบคุมภายในของบริษัท
 - ความเห็นเกี่ยวกับการปฏิบัติตามกฎหมายว่าด้วยหลักทรัพย์และตลาดหลักทรัพย์ ข้อกำหนดของตลาดหลักทรัพย์ หรือกฎหมายที่เกี่ยวข้องกับธุรกิจของบริษัท
 - ความเห็นเกี่ยวกับความเหมาะสมของผู้สอบบัญชี
 - ความเห็นเกี่ยวกับรายการที่อาจมีความขัดแย้งทางผลประโยชน์

8) ปฏิบัติการอื่นใดตามที่คณะกรรมการของบริษัทมอบหมายด้วยความเห็นชอบจากคณะกรรมการตรวจสอบ

2.4 คณะกรรมการสรรหาและพิจารณาค่าตอบแทน

คณะกรรมการสรรหาและพิจารณาค่าตอบแทน ณ วันที่ 31 ธันวาคม 2555 ประกอบด้วยกรรมการรวม 3 ท่าน ได้แก่

- | | |
|--------------------------|---------------------------------------|
| 1. พลตำรวจโทฉลอง สนใจ | ประธานกรรมการสรรหาและพิจารณาค่าตอบแทน |
| 2. นางสาวปรานี รัตคาม | กรรมการสรรหาและพิจารณาค่าตอบแทน |
| 3. นายภัทรกร อักษรวนนารถ | กรรมการสรรหาและพิจารณาค่าตอบแทน |

ขอบเขตอำนาจหน้าที่ของคณะกรรมการสรรหาและพิจารณาค่าตอบแทน

ตามมติคณะกรรมการบริษัท ครั้งที่ 5/2549 เมื่อวันที่ 14 พฤศจิกายน 2549 และมีการทบทวนอีกในที่ประชุมคณะกรรมการบริษัท ครั้งที่ 2/2553 เมื่อวันที่ 2 มีนาคม 2553 ซึ่งมีคณะกรรมการสรรหาและพิจารณาค่าตอบแทนเข้าร่วมประชุม ได้กำหนดขอบเขตอำนาจหน้าที่ของคณะกรรมการสรรหาและพิจารณาค่าตอบแทน ดังนี้

- 1) กำหนดหลักเกณฑ์ นโยบาย และวิธีการในการสรรหาบุคคลที่เหมาะสมมาเป็นกรรมการ กรรมการผู้จัดการ และที่ปรึกษาของบริษัทโดยคำนึงถึงความรู้ ความสามารถ ชื่อเสียง ประสิทธิภาพ และเกียรติประวัติที่ดี ประกอบการพิจารณา
- 2) กำหนดโครงสร้างผลตอบแทนและผลประโยชน์อื่นสำหรับกรรมการ กรรมการผู้จัดการ และที่ปรึกษา โดยเปรียบเทียบกับกลุ่มธุรกิจเดียวกัน หรือ กับธุรกิจอื่นที่ใกล้เคียงกัน
- 3) ปฏิบัติหน้าที่ในการสรรหาให้เป็นไปตามวัตถุประสงค์และหลักการต่างๆ ด้วยความรอบคอบ ระมัดระวัง และคำนึงถึงผลประโยชน์ของบริษัทเป็นสำคัญ ก่อนเสนอให้คณะกรรมการบริษัทพิจารณาแต่งตั้ง

2.5 คณะผู้บริหาร

ณ วันที่ 31 ธันวาคม 2555 ประกอบด้วยผู้บริหารจำนวน 5 ท่าน ดังนี้

- | | |
|-------------------------------|-----------------------------------|
| 1. นางชวนพิศ ฉายเหมือนวงศ์ | กรรมการผู้จัดการ |
| 2. นายไมตรี เตชะศรีอุดม | ผู้อำนวยการฝ่ายการตลาด |
| 3. นายสุภชัย สถิตยวิมล | ผู้อำนวยการฝ่ายกฎหมายและบังคับคดี |
| 4. นางสาวเสาวรส จันทรมิเวศกุล | ผู้อำนวยการฝ่ายบัญชีและการเงิน |
| 5. นางวิภา เฉลิมขวัญชัย | ผู้อำนวยการฝ่ายทรัพยากรบุคคล |

ขอบเขตอำนาจหน้าที่ของกรรมการผู้จัดการ

คณะกรรมการบริษัท ครั้งที่ 6/2554 เมื่อวันที่ 11 สิงหาคม 2554 และครั้งที่ 8/2554 เมื่อวันที่ 10 ตุลาคม 2554 ซึ่งมีคณะกรรมการตรวจสอบเข้าร่วมประชุม ได้กำหนดขอบเขตอำนาจหน้าที่ของกรรมการผู้จัดการ ดังนี้

ให้กรรมการผู้จัดการ มีอำนาจดำเนินการตามที่คณะกรรมการบริษัท ได้มอบหมาย ซึ่งอยู่ภายใต้กฎระเบียบและข้อบังคับของบริษัททั้งนี้ การมอบอำนาจดังกล่าวต้องไม่มีลักษณะเป็นการมอบอำนาจที่ทำให้สามารถอนุมัติรายการที่ดินหรือบุคคลที่อาจมีความขัดแย้ง มีส่วนได้เสีย หรืออาจมีความขัดแย้งทางผลประโยชน์ในลักษณะอื่นใด กับบริษัทหรือบริษัทย่อย

กรรมการผู้จัดการมีขอบเขตอำนาจหน้าที่ ดังนี้

- 1) ดำเนินการและบริหารจัดการดำเนินธุรกิจตามปกติของบริษัทและสามารถอนุมัติรายการที่เป็นธุรกรรมตามปกติของบริษัท เช่น การจัดซื้อสินค้า โครงข่ายโฆษณา ยานพาหนะ วัสดุ เครื่องมืออุปกรณ์ เครื่องใช้ การอนุมัติค่าใช้จ่าย การอนุมัติการขาย เช่าซื้อ การอนุมัติการค้ำประกัน และการว่าจ้างที่ปรึกษาด้านต่างๆ เป็นต้น ที่มีมูลค่าสำหรับแต่ละรายการที่ไม่เกิน 15 ล้านบาท
- 2) มีอำนาจจัดการดำเนินการลงทุนในตราสารทุน ตราสารหนี้ ภายใต้วงเงินที่ได้รับอนุมัติจากคณะกรรมการบริษัท และ/หรือคณะกรรมการบริหาร ทั้งนี้ ในการพิจารณาเข้าทำรายการต้องคำนวณขนาดรายการตามเกณฑ์การได้มาหรือจำหน่ายไปของทรัพย์สิน
- 3) ดำเนินการและบริหารจัดการ การดำเนินธุรกิจของบริษัทให้เป็นไปตามนโยบายธุรกิจ แผนธุรกิจและกลยุทธ์ทางธุรกิจที่คณะกรรมการบริษัทได้อนุมัติแล้ว
- 4) มอบอำนาจหรือมอบหมายให้บุคคลอื่นใดที่กรรมการผู้จัดการเห็นสมควรทำหน้าที่แทนกรรมการผู้จัดการในเรื่องที่จำเป็นและสมควร โดยให้อยู่ในดุลยพินิจของกรรมการผู้จัดการ ซึ่งอยู่ภายใต้หลักเกณฑ์ของกฎหมายและกฎระเบียบข้อบังคับของบริษัท
- 5) มีหน้าที่จัดทำ เสนอแนะ และกำหนดนโยบายแนวทางธุรกิจและกลยุทธ์ทางธุรกิจของบริษัท เพื่อนำเสนอและขออนุมัติต่อคณะกรรมการบริษัท และ/หรือคณะกรรมการบริหาร เพื่อพิจารณาอนุมัติเห็นชอบในแต่ละคราว และปฏิบัติหน้าที่อื่น ๆ ตามที่ได้รับมอบหมายจากคณะกรรมการบริษัท และ/หรือคณะกรรมการบริหาร ในแต่ละคราว
- 6) มีหน้าที่จัดทำและจัดการ โครงสร้างองค์กรและการบริหารงานบุคลากรของบริษัท เพื่อเสนอคณะกรรมการบริษัท และ/หรือคณะกรรมการบริหาร เพื่อพิจารณา

ประวัติการทำผิดกฎหมาย

ในระยะเวลา 10 ปีที่ผ่านมา คณะกรรมการและเจ้าหน้าที่บริหารของบริษัทไม่มีผู้ใดเคยถูกไล่ออก ปลดออก หรือต้องคดี เนื่องจากการกระทำทุจริต หรือเคยถูกฟ้องล้มละลาย หรือถูกต้องโทษอาญา หรือมีข้อพิพาท หรือการถูกฟ้องร้องซึ่งอยู่ในระหว่างการตัดสิน

3. การสรรหากรรมการและเจ้าหน้าที่บริหาร

การคัดเลือกบุคคลที่จะเข้าดำรงตำแหน่งเป็นกรรมการของบริษัทผ่านคณะกรรมการสรรหา วิธีการสรรหากรรมการจะกระทำโดยคณะกรรมการสรรหาซึ่งจะเป็นผู้พิจารณาคัดเลือกตามเกณฑ์คุณสมบัติตามมาตรา 68 แห่งพระราชบัญญัติบริษัทมหาชน จำกัด พ.ศ. 2535 และตามประกาศคณะกรรมการกำกับหลักทรัพย์และตลาดหลักทรัพย์ที่เกี่ยวข้อง นอกจากนี้ยังพิจารณาถึงประสบการณ์ ความรู้ และความสามารถ จากนั้นจึงนำรายชื่อเสนอที่ประชุมผู้ถือหุ้นเพื่อพิจารณาแต่งตั้ง

ในการเลือกตั้งคณะกรรมการของบริษัทจะกระทำโดยที่ประชุมผู้ถือหุ้น ตามหลักเกณฑ์และวิธีการของบริษัทมหาชน ดังต่อไปนี้

- (ก) ผู้ถือหุ้นคนหนึ่งมีคะแนนเสียงเท่ากับหนึ่งหุ้นต่อหนึ่งเสียง
- (ข) ให้ผู้ถือหุ้นออกเสียงลงคะแนนเลือกตั้งกรรมการเป็นรายบุคคลไป

(ค) บุคคลซึ่งได้รับคะแนนเสียงสูงสุดตามลำดับลงมาเป็นผู้ได้รับการเลือกตั้งเป็นกรรมการเท่าจำนวนกรรมการที่จะพึงมีหรือจะพึงเลือกตั้งในครั้งนั้น ในกรณีที่บุคคลซึ่งได้รับการเลือกตั้งในลำดับถัดลงมาจะมีคะแนนเสียงเท่ากันเกินจำนวนกรรมการที่จะพึงมีหรือจะพึงเลือกตั้งในครั้งนั้นให้ผู้ที่เป็ประธานเป็นผู้ออกเสียงชี้ขาด

4. ค่าตอบแทนผู้บริหารประจำปี

ค่าตอบแทนกรรมการที่เป็นตัวเงิน

ค่าตอบแทนคณะกรรมการรายบุคคล

| ลำดับ | ชื่อ – สกุล | | เข้าใหม่ ปี 2555 | ลาออก ปี 2555 | จำนวนครั้ง ที่ประชุม | รวมบำเหน็จและ เบี้ยประชุม (บาท) |
|-------------|----------------|----------------|---------------------|------------------|-------------------------|------------------------------------|
| 1 | พลโทจิระเดช | โมกษะสมิต | - | 1 พ.ย. | 5/5 | 315,000 |
| 2 | พลตำรวจโทฉลอง | สนใจ | 30 มี.ค. | - | 5/5 | 240,000 |
| 3 | นางชวนพิศ | ฉายเหมือนวงศ์ | - | - | 6/7 | 150,000 |
| 4 | นางจริยา | นักสอน | - | - | 7/7 | 155,000 |
| 5 | นายพลสิทธิ | ภูมิวนะ | - | - | 4/7 | 140,000 |
| 6 | นางสาวเรวดี | หวานจิต | 30 มี.ค. | - | 5/5 | 115,000 |
| 7 | ม.ล.ทศสุพรรณ | ทองแถม | 30 มี.ค. | 28 พ.ค. | 2/2 | 30,000 |
| 8 | นางวิสัจจา | คชเสนา | 30 มี.ค. | 28 พ.ค. | 2/2 | 30,000 |
| 9 | นายธีรวัฒน์ | เกียรติสมภพ | - | 9 เม.ย. | 2/2 | 50,000 |
| 10 | นางสาวปรานี | รัตคาม | - | - | 6/7 | 215,000 |
| 11 | นางสาวไตรทิพย์ | ศิวกฤษณ์กุล | - | 16 ก.พ. | 1/1 | 30,000 |
| 12 | พ.ต.ท. เทพปทาน | นิพิวรรณ | - | - | 7/7 | 155,000 |
| 13 | นายภัทรกร | อักษรวรนารถ | 1 มี.ค. | - | 5/5 | 170,000 |
| 14 | พลโทอุษกร | สาครนาวิน | 10 ส.ค. | 13 ธ.ค. | - | 45,000 |
| 15 | นายนันท์มนัส | โพธิ์แดง | 10 ส.ค. | - | 1/2 | 55,000 |
| 16 | นายจิรัฐดี | โมกษะสมิต | 13 พ.ย. | - | - | 20,000 |
| 17 | นายสุรัตน์ | จิรจรัสพร | 27 ธ.ค. | - | - | - |
| 18 | นางสาวเสาวรส | จันทร์มิเวสกุล | เลขฯ | | | 155,000 |
| รวมทั้งสิ้น | | | | | | 2,070,000 |

ค่าตอบแทนผู้บริหาร

| รายการ | ปี 2555 | | |
|-----------|--------------|-------------|---|
| | จำนวน (ท่าน) | จำนวน (บาท) | รายละเอียดค่าตอบแทน |
| ผู้บริหาร | 5 | 7,489,754 | เงินเดือน เงินสมทบประกันสังคม และ เงินสมทบกองทุนสำรองเลี้ยงชีพ |

5. รายงานการกำกับดูแลกิจการที่ดี

บริษัทมีนโยบายในการนำหลักการกำกับดูแลกิจการที่ดีมาปฏิบัติอย่างจริงจัง โดยในปี 2546 ที่ผ่านมา บริษัทได้มีการปรับปรุงการดำเนินงานในหลายๆด้านเพื่อให้เป็นตามหลักการดังกล่าว โดยบริษัทเชื่อมั่นว่าการมีมาตรฐานการกำกับดูแลกิจการที่ดีมีความโปร่งใสและซื่อมั่นในหลักจริยธรรมจะทำให้บริษัทเป็นที่ยอมรับและสร้างความเชื่อมั่นให้แก่ผู้ถือหุ้น นักลงทุน และผู้มีส่วนเกี่ยวข้องทุกฝ่ายมากขึ้นอันจะเป็นประโยชน์ต่อการดำเนินธุรกิจของบริษัทในระยะยาว ทั้งนี้บริษัทได้กำหนดการกำกับดูแลกิจการที่ดีดังต่อไปนี้

1. นโยบายเกี่ยวกับการดูแลกิจการ

บริษัทได้เล็งเห็นถึงความสำคัญของการกำกับดูแลกิจการที่ดีต่อการเติบโตอย่างยั่งยืนของธุรกิจจึงได้กำหนดนโยบายเกี่ยวกับการกำกับดูแลกิจการโดยมุ่งเน้นให้ความสำคัญต่อการปฏิบัติต่อผู้ถือหุ้นอย่างเท่าเทียมกัน การคำนึงถึงผู้มีส่วนได้เสียทุกฝ่าย การให้ความสำคัญต่อระบบการตรวจสอบและควบคุมภายใน การบริหารจัดการความเสี่ยง การเปิดเผยข้อมูล และการกำกับดูแลฝ่ายบริหารให้ดำเนินการตามนโยบายอย่างมีประสิทธิภาพ ภายใต้ข้อกำหนดของกฎหมายและจริยธรรมทางธุรกิจ

2. สิทธิและความเท่าเทียมกันของผู้ถือหุ้น

ในการประชุมผู้ถือหุ้น บริษัทได้ส่งหนังสือเชิญประชุมพร้อมทั้งข้อมูลประกอบการประชุมล่วงหน้าตามที่กฎหมายกำหนด มีการบันทึกการประชุมอย่างถูกต้อง ครบถ้วน พร้อมทั้งเปิดโอกาสให้ผู้ถือหุ้นมีสิทธิในการตรวจสอบการดำเนินการสอบถาม และแสดงความคิดเห็นในที่ประชุมโดยเท่าเทียมกัน อีกทั้ง บริษัทยังมีนโยบายเพิ่มทางเลือกให้กับผู้ถือหุ้น โดยให้กรรมการอิสระเป็นผู้รับมอบอำนาจจากผู้ถือหุ้น ในกรณีที่ผู้ถือหุ้นไม่สามารถเข้าร่วมประชุมได้ หลังจากທີ່บริษัทได้แปรสภาพเป็นบริษัทมหาชนและนำหุ้นเข้าจดทะเบียนในตลาดหลักทรัพย์แห่งประเทศไทยแล้วอีกด้วย

3. สิทธิของผู้มีส่วนได้เสีย

บริษัทให้ความสำคัญต่อสิทธิของผู้มีส่วนได้เสียทุกกลุ่ม ประกอบด้วย กลุ่มพนักงาน ผู้บริหาร เจ้าหนี้ ผู้ถือหุ้น ลูกค้า คู่ค้า รวมถึงสังคมโดยรวมอย่างเหมาะสม และจะให้มีการร่วมมือกันระหว่าง ผู้มีส่วนได้เสียในกลุ่มต่างๆ ตามบทบาทและหน้าที่ เพื่อให้กิจการของบริษัทดำเนินไปด้วยดี มีความมั่นคง และตอบสนองผลประโยชน์ที่เป็นธรรมแก่ทุกฝ่าย

4. การประชุมผู้ถือหุ้น

คณะกรรมการของบริษัทได้ให้ความสำคัญต่อการประชุมผู้ถือหุ้นเป็นอย่างยิ่ง โดยในการประชุมผู้ถือหุ้นของบริษัทจะมีกรรมการเข้าร่วมประชุมด้วย โดยระหว่างการประชุม ประธานในที่ประชุมจะได้เปิดโอกาสให้ผู้ถือหุ้นมีการตรวจสอบการดำเนินงานของบริษัท สอบถามแสดงความคิดเห็น และเสนอแนะข้อคิดเห็นหรือแนวทางต่างๆ อย่างเท่าเทียมกัน และจะได้ทำการบันทึกประเด็นคำถามและข้อคิดเห็นที่สำคัญไว้ในรายงานการประชุม

5. ภาวะผู้นำและวิสัยทัศน์

คณะกรรมการบริษัทมีส่วนร่วมในการกำหนดนโยบายและทิศทางการดำเนินงานของบริษัทและกำกับดูแลให้ฝ่ายบริหารดำเนินการให้เป็นไปตามนโยบายที่กำหนดไว้อย่างมีประสิทธิภาพ เพื่อเพิ่มมูลค่าทางเศรษฐกิจสูงสุดแก่กิจการ และความมั่นคงสูงสุดแก่ผู้ถือหุ้น นอกจากนี้บริษัทยังได้กำหนดขอบเขตและอำนาจหน้าที่ระหว่างคณะกรรมการ คณะกรรมการบริหาร คณะกรรมการตรวจสอบไว้อย่างชัดเจนอีกด้วย

6. ความขัดแย้งทางผลประโยชน์

คณะกรรมการบริษัทได้ดูแลรายการที่อาจมีความขัดแย้งทางผลประโยชน์อย่างรอบคอบ โดยคำนึงผลประโยชน์ของบริษัทเป็นหลัก หากบริษัทมีรายการที่อาจมีความขัดแย้งทางผลประโยชน์จะนำเสนอต่อคณะกรรมการตรวจสอบ เพื่อพิจารณาให้ความเห็นรายการดังกล่าว นอกจากนี้คณะกรรมการบริษัทยังมีหน้าที่ดูแลไม่ให้เกิดความขัดแย้งทางผลประโยชน์ระหว่างผู้มีส่วนได้เสียของบริษัทอีกด้วย

7. จริยธรรมธุรกิจ

บริษัทมีข้อกำหนดเกี่ยวกับจริยธรรม (Code of Conduct) และข้อกำหนดห้ามฝ่ายบริหารและพนักงานปฏิบัติงานในลักษณะที่อาจก่อให้เกิดความขัดแย้งทางผลประโยชน์กับธุรกิจ ทั้งนี้บริษัทจะทำการออกข้อพึงปฏิบัติเพิ่มเติมเกี่ยวกับจรรยาบรรณของคณะกรรมการ คณะกรรมการบริหาร พนักงาน เพื่อให้ผู้ที่เกี่ยวข้องยึดถือเป็นแนวทางปฏิบัติหน้าที่ด้วยความซื่อสัตย์ สุจริต เที่ยงธรรม ทั้งต่อบริษัทและผู้มีส่วนได้เสียทุกกลุ่ม

8. การถ่วงดุลของกรรมการที่ไม่เป็นผู้บริหาร

คณะกรรมการบริษัทมีจำนวน 11 ท่าน ประกอบด้วย

- กรรมการที่เป็นผู้บริหาร จำนวน 3 ท่าน
- กรรมการที่ไม่ได้เป็นผู้บริหาร จำนวน 3 ท่าน และกรรมการอิสระ จำนวน 5 ท่าน ซึ่งคิดเป็นร้อยละ 73 ของจำนวนกรรมการทั้งหมด

9. การรวมหรือการแยกตำแหน่งและความเป็นอิสระของคณะกรรมการ

ประธานกรรมการ ไม่เป็นบุคคลคนเดียวกับกรรมการผู้จัดการ และโครงสร้างคณะกรรมการบริษัท ประกอบด้วย คณะกรรมการตรวจสอบ คณะกรรมการสรรหาและพิจารณาคำตอบแทน ซึ่งเป็นกรรมการอิสระ 3 ท่าน เพื่อให้เกิดการถ่วงดุล และการสอบทาน การบริหารงานของบริษัท

10. คณะอนุกรรมการ

คณะกรรมการบริษัทได้มีมติแต่งตั้งคณะกรรมการตรวจสอบ เมื่อวันที่ 29 เมษายน 2547 เพื่อช่วยในการกำกับดูแลกิจการของบริษัทโดยคณะกรรมการตรวจสอบประกอบด้วยกรรมการที่เป็นอิสระจำนวน 3 ท่าน โดยอย่างน้อย 1 ท่าน เป็นผู้ที่มีความรู้ด้านบัญชีหรือการเงิน มีขอบเขตและอำนาจหน้าที่ตามที่ระบุไว้ในรายละเอียดขอบเขต และอำนาจหน้าที่ของคณะกรรมการตรวจสอบ

คณะกรรมการสรรหาและพิจารณาคำตอบแทน คณะกรรมการบริษัทได้มีมติแต่งตั้ง เมื่อวันที่ 27 กุมภาพันธ์ 2549 ประกอบด้วยกรรมการที่เป็นอิสระจำนวน 3 ท่าน มีขอบเขตหน้าที่พิจารณา สรรหา และคัดเลือกผู้ที่มีความรู้ความสามารถดำรงตำแหน่งกรรมการของบริษัท รวมทั้งการกำหนดคำตอบแทนกรรมการบริษัทให้มีความเหมาะสมและเป็นธรรม

11. ผลตอบแทนกรรมการและผู้บริหาร

บริษัทได้กำหนดค่าตอบแทนกรรมการในระดับที่เหมาะสม โดยผ่านคณะกรรมการสรรหาและพิจารณาค่าตอบแทน และได้รับอนุมัติจากที่ประชุมผู้ถือหุ้นแล้ว ซึ่งประกอบด้วย ค่าตอบแทนสำหรับกรรมการปีละไม่เกิน 3,000,000 บาท โดยมีรายละเอียดดังนี้

| ตำแหน่ง | ต่อเดือน | ต่อครั้งที่ประชุม |
|---|----------|-------------------|
| ประธานคณะกรรมการ | 20,000 | 10,000 |
| ประธานคณะกรรมการตรวจสอบในฐานะประธาน คณะกรรมการตรวจสอบและกรรมการบริษัท | 20,000 | 10,000 |
| ประธานคณะกรรมการสรรหาและพิจารณาค่าตอบแทน | - | 10,000 |
| กรรมการบริษัท/กรรมการตรวจสอบ | 10,000 | 5,000 |
| กรรมการสรรหาและพิจารณาค่าตอบแทน | - | 5,000 |
| เลขานุการบริษัท | 10,000 | 5,000 |

สำหรับค่าตอบแทนผู้บริหารจะจ่ายตามผลการดำเนินงานของบริษัทและผลการปฏิบัติงานของผู้บริหารแต่ละท่าน โดยใช้ข้อมูลค่าตอบแทนบริษัทในอุตสาหกรรมเดียวกัน รวมถึงผลประกอบการของบริษัทมาประกอบการพิจารณา

12. การประชุมคณะกรรมการ

บริษัทได้กำหนดให้มีการประชุมคณะกรรมการอย่างสม่ำเสมอ และมีการประชุมพิเศษเพิ่มตามความจำเป็น โดยมีการกำหนดวาระอย่างชัดเจน และมีการส่งหนังสือเชิญประชุมพร้อมระเบียบวาระการประชุมล่วงหน้า 7 วัน เพื่อให้คณะกรรมการได้มีเวลาศึกษาข้อมูลเพียงพอก่อนเข้าร่วมประชุม และได้มีการจดบันทึกและจัดทำรายงานการประชุมเป็นลายลักษณ์อักษรทุกครั้ง เพื่อให้คณะกรรมการและผู้ที่เกี่ยวข้องสามารถตรวจสอบได้ ในปี 2555 ที่ผ่านมามีการประชุมกรรมการประชุมทั้งสิ้น จำนวน 7 ครั้ง การเข้าร่วมประชุมของคณะกรรมการแต่ละท่านสามารถสรุปได้ดังนี้

| ลำดับ | ชื่อ - สกุล | วันที่ได้รับแต่งตั้ง | วาระการดำรงตำแหน่ง | การเข้าร่วมประชุม / การประชุมทั้งหมด (ครั้ง) |
|-------|-------------------------|----------------------|---------------------|--|
| 1 | พลตำรวจโทฉลอง สนใจ | 30 มี.ค. 2555 | มี.ค.55 – มี.ค.58 | 5/5 |
| 2 | นางชวนพิศ ฉายเหมือนวงศ์ | 11 พ.ค. 2553 | มี.ค.55 – มี.ค.58 | 6/7 |
| 3 | นางสาวปรานี รัตคาม | 11 พ.ค.2553 | มี.ค.55 – มี.ค.58 | 6/7 |
| 4 | นางสาวเรวดี หวานจิต | 30 มี.ค. 2555 | มี.ค.55 – มี.ค.58 | 5/5 |
| 5 | พ.ต.ท.เทพปทาน นิพิวรรณ์ | 4 พ.ย. 2553 | เม.ย. 54 - เม.ย. 57 | 7/7 |
| 6 | นางจริยา นักสอน | 1 ก.พ.2554 | มี.ค.55 – มี.ค.58 | 7/7 |
| 7 | นายพลสิทธิ ภูมิวิสนะ | 2 ก.พ.2554 | เม.ย. 54 - เม.ย. 57 | 4/7 |
| 8 | นายภัทรกร อักษรวรรณารถ | 1 มี.ค. 2555 | เม.ย. 53 - เม.ย. 56 | 5/5 |
| 9 | นายณัฏฐมนัส โพธิ์แดง | 10 ส.ค. 2555 | มี.ค.55 – มี.ค.58 | 1/2 |
| 10 | นายจิรัฐดี โมกขะสมิต | 13 พ.ย. 2555 | เม.ย. 54 - เม.ย. 57 | - |
| 11 | นายสุรัตน์ จิรจิรภัทร | 27 ธ.ค.2555 | มี.ค.55 – มี.ค.58 | - |

13. รายงานของคณะกรรมการ

คณะกรรมการบริษัทเป็นผู้รับผิดชอบต่อการเงินของบริษัท และข้อมูลทางการเงินที่ปรากฏรายงานประจำปี งบการเงินดังกล่าวได้จัดทำขึ้นตามมาตรฐานการบัญชีที่รับรองทั่วไปในประเทศไทย มีการเลือกใช้นโยบายบัญชีที่เหมาะสมและถือปฏิบัติอย่างสม่ำเสมอ และใช้ดุลยพินิจอย่างระมัดระวังและประมาณการที่ดีที่สุดในการจัดทำ รวมทั้งมีการเปิดเผยข้อมูลสำคัญอย่างเพียงพอในหมายเหตุประกอบการเงิน

14. ความสัมพันธ์กับผู้ลงทุน

บริษัทมีนโยบายในการเปิดเผยข้อมูลอย่างถูกต้อง ครบถ้วน และทันการณ์ ให้ผู้ถือหุ้นและผู้ที่เกี่ยวข้องได้รับทราบอย่างทั่วถึง โดยจัดให้มีฝ่ายนักลงทุนสัมพันธ์ (Investor Relation) ซึ่งเป็นหน่วยงานที่ทำหน้าที่เป็นผู้ประสานงาน ติดต่อและให้ข้อมูลของบริษัทแก่ผู้ถือหุ้น นักลงทุน ตลอดจนนักวิเคราะห์หลักทรัพย์ทั่วไป ให้มีความชัดเจนและโปร่งใส ทั้งนี้ผู้ลงทุนสามารถติดต่อหน่วยงานดังกล่าวได้ที่ e-mail address: investorrelation@aquacorp.co.th

6. ค่าตอบแทนผู้สอบบัญชี

6.1 ค่าตอบแทนจากการสอบบัญชี (audit fee)

- ผู้สอบบัญชีของบริษัท ในรอบปีบัญชีที่ผ่านมา มีจำนวนเงินรวม 960,000 บาท
- สำนักงานสอบบัญชีที่ผู้สอบบัญชีสังกัด บุคคลหรือกิจการที่เกี่ยวข้องกับผู้สอบบัญชีและสำนักงานสอบบัญชีที่ผู้สอบบัญชีสังกัด ในรอบปีบัญชีที่ผ่านมา มีจำนวนเงินรวม - บาท

6.2 ค่าบริการอื่น (non-audit fee)

- ไม่มี

7. การดูแลการใช้ข้อมูลภายใน

ในการกำกับดูแลการใช้ข้อมูลภายในนั้น บริษัทมีนโยบายห้ามมิให้ผู้บริหารนำข้อมูลภายในของบริษัทไปใช้เพื่อประโยชน์ส่วนตน ซึ่งรวมทั้งเพื่อการซื้อขายหลักทรัพย์ของบริษัทโดยได้แจ้งนโยบายของบริษัทและกฎเกณฑ์แนวทางปฏิบัติและข้อเสนอแนะของตลาดหลักทรัพย์ฯ และของคณะกรรมการกำกับหลักทรัพย์และตลาดหลักทรัพย์ให้ผู้บริหารทุกท่านทราบ โดยเฉพาะอย่างยิ่งการห้ามมิให้ผู้บริหารนำข้อมูลภายในของบริษัทไปใช้เพื่อประโยชน์ส่วนตน และห้ามมิให้ผู้บริหารหรือหน่วยงานที่ได้รับทราบข้อมูลภายในเปิดเผยข้อมูลภายในแก่บุคคลภายนอก หรือบุคคลที่ไม่มีหน้าที่เกี่ยวข้อง และไม่ซื้อขายหลักทรัพย์ของบริษัทในช่วงระยะเวลา 1 เดือนก่อนที่งบการเงินเผยแพร่ต่อสาธารณชน

8. บุคลากร

บริษัทและบริษัทย่อยให้ความสำคัญต่อการพิจารณาจัดสรรกำลังคนให้เหมาะสมกับขนาดของหน่วยงาน และเพื่อการเตรียมความพร้อมของกำลังคนต่อแผนงานในอนาคตด้วย โดยพนักงานของกลุ่มบริษัทแบ่งตามสายงานหลักได้ ดังนี้

| ฝ่าย | ณ 31 ธ.ค. 2555 |
|-------------------------------|----------------|
| 1. ฝ่ายบริหารและเลขานุการ | 8 |
| 2. ฝ่ายลงทุนและพัฒนาธุรกิจ | 2 |
| 3. ฝ่ายบริหารงานตลาด | 13 |
| 4. ฝ่ายปฏิบัติการ | 14 |
| 5. ฝ่ายบัญชีและการเงิน | 19 |
| 6. ฝ่ายทรัพยากรบุคคลและธุรการ | 9 |
| 7. ฝ่ายกฎหมายและติดตามหนี้ | 4 |
| 8. ฝ่ายตรวจสอบภายใน | 1 |
| รวม | 70 |

ปัจจัยความเสี่ยง

1. ความเสี่ยงจากการบริหารการเก็บเงินของลูกค้าหนี้เข้าซื้อ

เมื่อต้นปี 2550 บริษัท ได้หยุดการให้สินเชื่อใหม่สำหรับธุรกิจเช่าซื้อเครื่องใช้ไฟฟ้า รวมทั้งหยุดการขายและปล่อยสินเชื่อใหม่รถแท็กซี่ โดยบริษัทได้บริหารจัดการจัดเก็บเงินจากพอร์ตลูกค้าเดิม ซึ่งการดำเนินการดังกล่าวจะทำให้บริษัทมีเงินสดคงเหลือและถือเป็นแหล่งเงินทุนหลักของบริษัทที่ใช้ในการลงทุน ดังนั้น หากการบริหารการเก็บเงินไม่มีประสิทธิภาพจะมีผลกระทบต่อเงินลงทุนของบริษัทโดยตรง อย่างไรก็ตาม บริษัทมีวิธีการบริหารการเก็บเงินจากลูกค้าดังกล่าวโดยอาศัยเครือข่ายที่มีอยู่ในช่องทางของบริษัท ไมด้า แอสเซ็ท จำกัด (มหาชน) และบริษัท ไมด้า ลิสซิ่ง จำกัด (มหาชน) และกลุ่มพนักงานในพื้นที่บางส่วน โดยกำหนดผลตอบแทนที่ให้อุปกรณ์ดังกล่าวมีความคล่องตัวในการดำเนินการและลดต้นทุนค่าใช้จ่ายในการบริหารงานบางส่วนลงได้ รวมทั้งการเร่งรัดการเก็บเงินโดยผ่านขบวนการยุติธรรมในกรณีที่ลูกค้าผิดนัดชำระ ซึ่งการดำเนินการดังกล่าวบริษัทได้ดำเนินการมาระยะเวลาหนึ่งแล้ว และลูกค้าส่วนใหญ่อยู่ในขั้นตอนของการบังคับคดีและขายทอดตลาดทรัพย์สินที่ยึดมา ซึ่งเป็นช่องทางหนึ่งที่บริษัทคาดว่าจะได้รับเงินจากลูกค้าเพิ่มขึ้น

ทั้งนี้ปัจจุบันบริษัทคงเหลือการบริหารการเก็บเงินผ่านสัญญาว่าจ้างบริหารกับบริษัท ไมด้า ลิสซิ่ง จำกัด (มหาชน) เพื่อติดตามและบริหารหนี้พอร์ตเช่าซื้อรถยนต์ทั้งหมด โดยบริษัท ไมด้า ลิสซิ่ง จำกัด (มหาชน) จะคิดค่าจ้างในการบริหารจัดการหนี้คิดเป็นอัตราร้อยละของยอดเงินค่าเช่าซื้อรถยนต์ที่จัดเก็บได้ในแต่ละเดือนก่อนหักค่าใช้จ่าย ส่วนค่าดำเนินการติดตามนำรถยนต์กลับคืนจากลูกค้าหนี้เช่าซื้อค้างชำระคิดค่าธรรมเนียมเป็นรายคัน และการเร่งรัดการเก็บเงินโดยผ่านขบวนการยุติธรรมสำหรับกรณีที่ลูกค้าผิดนัดชำระ

2. ความเสี่ยงจากการที่ผลตอบแทนจากการลงทุนในธุรกิจใหม่ไม่เป็นไปตามที่คาดการณ์

บริษัทจะมีรายได้ประเภทเงินปันผลจากการลงทุนในบริษัทย่อยและบริษัทร่วม ดังนั้นผลประโยชน์และความสามารถในการขยายธุรกิจของบริษัท อควา แอด จำกัด (มหาชน) บริษัท โรงพิมพ์ตะวันออก จำกัด (มหาชน) และ/หรือ ของธุรกิจอื่นที่บริษัทเห็นว่ามีศักยภาพ จึงเป็นปัจจัยสำคัญที่มีผลกระทบต่อรายได้ในอนาคต ซึ่งบริษัทอาจไม่มีความชำนาญด้านธุรกิจที่เข้าลงทุนและพึ่งพิงผู้ถือหุ้นอีกฝ่ายในการดำเนินธุรกิจเป็นหลัก อีกทั้งธุรกิจใหม่ยังเป็นรายได้หลักของบริษัทในอนาคตอีกด้วย บริษัทจึงมีความเสี่ยงจากผลประโยชน์ของบริษัทที่ลงทุน ไม่เป็นไปตามที่คาดการณ์ อันอาจจะส่งผลกระทบต่อค่าของเงินลงทุนซึ่งจะกระทบต่อผลการดำเนินงานของบริษัทต่อไปได้ แต่เนื่องจากบริษัทมีนโยบายในการประเมินการลงทุนที่รัดกุม ไม่ว่าจะเป็นพิจารณาถึงโอกาสในการเติบโตของธุรกิจ การตรวจสอบสถานะของบริษัทก่อนการลงทุน รวมถึง เมื่อบริษัทเข้าลงทุนแล้ว บริษัทได้ส่งตัวแทนเข้าไปช่วยควบคุมและบริหารงาน ซึ่งจะช่วยลดความเสี่ยงนี้ลงได้ในระดับหนึ่ง

เมื่อปลายปี 2554 บริษัทได้พิจารณาลงทุนโดยการซื้อโครงข่ายโฆษณาและสิทธิการเช่าจากผู้ประกอบการอื่น รวมถึงการสร้างโครงข่ายโฆษณาใหม่ เพื่อให้มีทรัพย์สินที่สามารถดำเนินธุรกิจในนามของบริษัทได้ ทั้งนี้การดำเนินธุรกิจดังกล่าวเป็นการดำเนินธุรกิจเดียวกันกับ AQUA AD ซึ่งเป็นบริษัทย่อยที่บริษัทถือหุ้นร้อยละ 100 การบริหารงานกลุ่มบริษัทใช้บุคลากรเดียวกัน ส่วนการบริหารงานขายกลุ่มบริษัทได้แบ่งการขายดังนี้ (1) ป้ายที่เป็นทรัพย์สินของบริษัทขายตามสังกัดของป้ายนั้นๆ (2) ป้ายที่เช่าช่วงมาจากผู้ประกอบการอื่นขายในนามบริษัท (3) ในกรณีที่มีการขายป้ายหลาย ๆ ประเภทให้กับลูกค้ารายเดียวต่อสัญญา จะขายในนามบริษัท ซึ่งการดำเนินการดังกล่าวบริษัทคาดว่า บริษัทจะสามารถลดความเสี่ยงจากการที่ผลตอบแทนจากบริษัทย่อยไม่เป็นไปตามที่คาดการณ์ได้ในระดับหนึ่ง

รายการระหว่างกัน

1. รายการระหว่างกันของบริษัทและบริษัทย่อย และบริษัทที่เกี่ยวข้องกันในระหว่างปี 2553 -2554

- รายการที่เกี่ยวข้องกันของบริษัทย่อย

[หน่วย : พันบาท]

| บุคคลที่เกี่ยวข้อง | ลักษณะความสัมพันธ์ | ประเภท | งบการเงินรวม | | งบการเงินเฉพาะกิจการ | | ลักษณะรายการ | อายุสัญญา |
|---|---|-------------------------|--------------|---------|----------------------|---------|--|--------------------------|
| | | | ปี 2555 | ปี 2554 | ปี 2555 | ปี 2554 | | |
| บริษัท มันทรา แอสเซท จำกัด | เป็นบริษัทย่อยที่บริษัทถือหุ้นอยู่ในสัดส่วนร้อยละ 99.99 | 1) เงินกู้ยืมระยะสั้น | - | - | 9,560 | 7,510 | เป็นรายการขอรับความช่วยเหลือทางการเงินจากบริษัทย่อย ในลักษณะตัวสัญญาใช้เงิน โดยคิดอัตราดอกเบี้ย เท่ากับ MLR'K-Bank | เมื่อทวงถาม |
| | | 2) ดอกเบี้ยจ่าย | - | - | 629 | 1,335 | | |
| | | 3) ลูกหนี้อื่น | - | - | 50 | 219 | เป็นรายการสนับสนุนธุรกิจปกติที่เกิดจากการปันส่วนค่าใช้จ่ายระหว่างบริษัทและบริษัทย่อย | |
| | | 4) รายได้อื่น | - | - | 650 | 1,448 | | |
| | | 5) เงินปันผลรับ | - | - | 720 | - | เป็นรายการธุรกิจปกติ ซึ่งเป็นการลงทุนในหุ้นสามัญของบริษัทย่อย | |
| บริษัท อควา แอด จำกัด (มหาชน) (AQUA AD) | เป็นบริษัทย่อยที่บริษัทถือหุ้นอยู่ในสัดส่วนร้อยละ 100 | 1) เงินกู้ยืมระยะสั้น | - | - | 152,557 | 160,830 | เป็นรายการขอรับความช่วยเหลือทางการเงินจากบริษัทย่อยในลักษณะตัวสัญญาใช้เงิน โดยคิดอัตราดอกเบี้ยเท่ากับ 5% MLR'K-Bank และ MLR'TMB-1% | เมื่อทวงถาม |
| | | 2) ดอกเบี้ยจ่าย | - | - | 9,174 | 3,480 | | |
| | | 3) ค่าเช่าโครงข่ายโฆษณา | - | - | 15,148 | - | เป็นรายการสนับสนุนธุรกิจปกติที่เกิดจากการให้บริการเช่าโครงข่ายระหว่างบริษัทและบริษัทย่อย | |
| | | 4) ลูกหนี้อื่น | - | - | 1,318 | 1,440 | เป็นค่าใช้จ่ายที่เรียกเก็บระหว่างกัน | |
| | | 5) เจ้าหนี้อื่นๆ | - | - | 96 | 23 | | |
| | | 6) เจ้าหนี้เงินประกัน | - | - | 764 | 764 | เป็นรายการสนับสนุนธุรกิจปกติที่เป็นค่าเช่าและค่าบริการพื้นที่สำนักงานรวมเนื้อที่ 575 ตารางเมตร โดยคิดค่าเช่า รวมเดือนละ 258,250 บาท และค่าใช้จ่ายอื่นตามที่เกิดขึ้นจริง ซึ่งเป็นราคาที่เทียบได้กับราคาตลาด โดยสัญญาเช่าและบริกรามีกำหนด 3 ปี | 1 ส.ค. 55 ถึง 31 ก.ค. 58 |
| | | 7) รายได้อื่น | - | - | 18,751 | 12,735 | | |
| | | 8) เงินปันผลรับ | - | - | 35,185 | 32,618 | เป็นรายการธุรกิจปกติ ซึ่งเป็นการลงทุนในหุ้นสามัญของบริษัทย่อย | |

• รายการที่เกี่ยวข้องกับบุคคลที่เกี่ยวข้องกัน

| บุคคลที่เกี่ยวข้อง | ลักษณะความสัมพันธ์ | ประเภท | งบการเงินรวม | | งบการเงินเฉพาะกิจการ | | ลักษณะรายการ | อายุสัญญา |
|--|--|----------------------------|--------------|---------|----------------------|---------|---|--|
| | | | ปี 2555 | ปี 2554 | ปี 2555 | ปี 2554 | | |
| บริษัท ไมด้า ลิซซิ่ง จำกัด (มหาชน) (ML) | มีผู้ถือหุ้นร่วมกัน | 1) ค่าจ้างบริหารหนี้รถยนต์ | 130 | 851 | 93 | 381 | - ค่าบริหารจัดการเก็บหนี้คิดในอัตราร้อยละ 6 ของยอดเงินค่าเช่าซื้อรถยนต์ที่จัดเก็บได้โดยยังไม่มีหักค่าใช้จ่าย ค่าดำเนินการติดตามนำรถยนต์กลับคืนจากลูกหนี้คิดในอัตรา 10,000 และ 20,000 บาทต่อคัน และ ค่าดำเนินการประเมินราคา/ประสานงานในการจัดประมูลจำหน่ายรถยึดคืนจากลูกหนี้คิดในอัตราร้อยละ 2 ของราคารถยนต์เช่าซื้อที่จำหน่ายผ่านการประมูล (รวมถึงค่าดำเนินการของตัวแทนการประมูล) | |
| | | 2) เจ้าหนี้อื่นๆ | 3 | 36 | 2 | 30 | | |
| | | 3) ลูกหนี้การค้า | 171 | 152 | - | - | เป็นค่าใช้จ่ายที่เรียกเก็บระหว่างกัน | |
| | | 4) ลูกหนี้อื่น | 34 | 40 | 34 | 40 | | |
| | | 5) รายได้ค่าบริการ | 1,515 | 632 | - | - | เป็นหนี้สินตามสัญญาเช่าทางการเงินและเช่าซื้อ | 3 ปี (10 มิ.ย.54 - 10 มิ.ย.57) |
| บริษัท ไมด้า แอสเซท จำกัด (มหาชน) (MIDA) | เป็นกรรมการและผู้ถือหุ้นของบริษัท | 6) ดอกผลเช่าซื้อ | 204 | 162 | 204 | 162 | | |
| | | 7) หนี้สินตามสัญญาเช่าซื้อ | 1,627 | 2,653 | 1,627 | 2,653 | เป็นการเช่าพื้นที่เพื่อใช้เก็บเอกสารของบริษัท รวมเนื้อที่ 270 ตารางเมตร โดยมีค่าเช่าในอัตราเดือนละ 14,220 บาท | 1 ปี (1 ก.ค.55- 30 มิ.ย.56) และต่อสัญญาปีต่อปี |
| | | 1) ค่าเช่าพื้นที่ | 171 | 171 | 171 | 171 | | |
| นางโสมพิศ บุนนาค | เป็นกรรมการและผู้ถือหุ้นของบริษัทในสัดส่วนร้อยละ 2.32 (ณ วันที่ 31 ธ.ค.53) | 2) ลูกหนี้อื่น | - | 6 | - | 6 | เป็นรายได้จากการผลิตและให้เช่าป้ายโฆษณา | |
| | | 3) เจ้าหนี้อื่น | - | 300 | - | - | | |
| | | 1) ดอกเบี้ยจ่าย | - | 29 | - | 29 | เป็นรายการขอรับเงินความช่วยเหลือทางการเงินเพื่อใช้ชำระคืนเงินกู้ โดยคิดอัตราดอกเบี้ยร้อยละ 5 ต่อปี | เมื่อทวงถาม |

• รายการที่เกี่ยวข้องกันของบริษัทร่วม

| บุคคลที่เกี่ยวข้อง | ลักษณะความสัมพันธ์ | ประเภท | งบการเงินรวม | | งบการเงินเฉพาะกิจการ | | ลักษณะรายการ | อายุสัญญา |
|--|--|--|--------------|---------------|----------------------|-------------|--|--------------------|
| | | | ปี 2555 | ปี 2554 | ปี 2555 | ปี 2554 | | |
| บริษัท เจเนอรัล เอนจิเนียริง จำกัด (มหาชน) (GEN) | เป็นผู้ถือหุ้นของบริษัทในสัดส่วนร้อยละ 17.55 (ณ วันที่ 16 มี.ค.56) | 1) รายได้ค่าบริการ 2) ค่าเช่าพื้นที่ 3) เจ้าหนี้อื่น | - 54 5 | 43 29 4 | - - - | - - - | - ค่าเช่าพื้นที่ในการจัดเก็บเหล็กจากการรีดลอน โกรงป้าย | 1 ม.ค. – 31 ธ.ค.55 |
| บริษัท โรงพิมพ์ ตะวันออก จำกัด (มหาชน) (EPCO) | บริษัทร่วม (ถือหุ้นโดยบริษัท สัดส่วนร้อยละ 44.96) | 1) เงินปันผลรับ 2) ค่าใช้จ่ายอื่น | - 11 | - - | 23,171 11 | 21,553 - | เป็นรายการธุรกิจปกติ ซึ่งเป็นการลงทุนระยะยาวในหุ้นสามัญของบริษัทร่วม ค่าใช้จ่ายในการจัดพิมพ์หนังสือเชิญประชุมผู้ถือหุ้น | |
| บริษัท มีเดีย 360 จำกัด | มีกรรมการร่วมกันกับบริษัท อควา มีเดีย 360 จำกัด ซึ่งเป็นบริษัทย่อยของ AQUA AD | 1) ดอกเบี้ยจ่าย | - | 119 | - | - | เป็นรายการขอรับความช่วยเหลือทางการเงินที่บริษัท อควา มีเดีย 360 จำกัด กู้ยืม โดยคิดดอกเบี้ยในอัตราร้อยละ 5 ต่อปี | เมื่อทวงถาม |
| บริษัท เพน พับลิชชิ่ง จำกัด | เป็นบริษัทย่อยของ AQUA AD ซึ่ง AQUA AD เป็นบริษัทย่อยที่บริษัทถือหุ้นในสัดส่วนร้อยละ 100 | 1) ค่าส่งเสริมการขาย 2) รายได้อื่น | - 1 | - - | 49 1 | - - | | |
| | | 3) ลูกหนี้อื่น | 15 | - | - | - | | |

2. มาตรการหรือขั้นตอนในการอนุมัติการทำรายการระหว่างกัน

เพื่อเป็นการคุ้มครองผู้ลงทุนในกรณีที่มีรายการระหว่างกันกับบุคคลที่อาจมีความขัดแย้งในอนาคต ทางบริษัทจะจัดให้มีการกำหนดประเภทรายการ ราคาและเงื่อนไขต่างๆของแต่ละฝ่ายให้ชัดเจน เพื่อให้ผู้สอบบัญชีสามารถตรวจสอบและเปิดเผยรายการดังกล่าวในหมายเหตุประกอบงบการเงิน ในกรณีที่มีการทำรายการระหว่างกันซึ่งเป็นรายการที่เป็นปกติธุรกิจ กล่าวคือ รายการที่เกิดขึ้นมาก่อนและเป็นรายการที่เกี่ยวข้องกับธุรกิจหลักของบริษัทและ/หรือเป็นรายการที่อาจก่อให้เกิดความขัดแย้งทางผลประโยชน์ คณะกรรมการตรวจสอบจะพิจารณาความจำเป็นและความสมเหตุสมผลของรายการ และรายงานความเห็นของคณะกรรมการตรวจสอบต่อที่ประชุมคณะกรรมการบริษัท

ในกรณีที่มีรายการระหว่างกันที่เป็นรายการที่ไม่เป็นปกติธุรกิจ หรือรายการอื่นๆที่ไม่เกี่ยวข้องกับธุรกิจหลักของบริษัท และอาจเป็นรายการที่อาจก่อให้เกิดความขัดแย้งทางผลประโยชน์ บริษัทจะดำเนินการให้คณะกรรมการตรวจสอบได้มีการพิจารณาในเบื้องต้นก่อนที่จะมีการอนุมัติเพื่อเข้าทำรายการ บริษัทจะจัดให้มีการพิจารณาโดยผ่านที่ประชุมคณะกรรมการที่มีกรรมการตรวจสอบเข้าร่วมประชุมเพื่อดูแลให้รายการระหว่างกันเป็นไปอย่างยุติธรรมและมีนโยบายการกำหนดราคาที่เหมาะสม โดยกรรมการผู้มีส่วนได้เสียไม่มีสิทธิออกเสียงในรายการดังกล่าว หากคณะกรรมการตรวจสอบไม่มีความชำนาญในการพิจารณา รายการระหว่างกันใดๆ บริษัทจะได้ให้ผู้เชี่ยวชาญอิสระ หรือ ผู้สอบบัญชีของบริษัทเป็นผู้ให้ความเห็นเกี่ยวกับรายการระหว่างกันดังกล่าว เพื่อนำไปรายงานต่อคณะกรรมการของบริษัทหรือผู้ถือหุ้นตามความเหมาะสม

3. นโยบายหรือแนวโน้มนำการทำรายการระหว่างกันในอนาคต

ปัจจุบัน บริษัทดำเนินนโยบายในการเข้าทำรายการระหว่างกันที่เกิดขึ้นดังได้กล่าวมาแล้วและจะปฏิบัติตามนโยบายดังกล่าวต่อไปในอนาคต หากมีการเข้าทำรายการระหว่างกันที่เป็นไปตามการดำเนินธุรกิจปกติ บริษัทจะดำเนินการกำหนดราคาและเงื่อนไขรายการต่างๆให้ชัดเจนและสามารถเปรียบเทียบกับบุคคลภายนอก ทั้งนี้ บริษัทจะได้ให้คณะกรรมการตรวจสอบของบริษัทพิจารณาและให้แสดงความเห็นของความเหมาะสมของราคาและความสมเหตุสมผลของการทำรายการด้วย

รายการระหว่างกันที่อาจเกิดขึ้นในอนาคตนั้น คณะกรรมการบริษัทจะปฏิบัติให้เป็นไปตามกฎหมายว่าด้วยหลักทรัพย์และตลาดหลักทรัพย์ และข้อบังคับ ประกาศ คำสั่ง หรือข้อกำหนดของตลาดหลักทรัพย์แห่งประเทศไทยรวมถึงการปฏิบัติตามข้อกำหนดเกี่ยวกับการเปิดเผยข้อมูลการทำรายการที่เกี่ยวข้องกัน และการได้มาหรือจำหน่ายทรัพย์สินที่สำคัญของบริษัทหรือบริษัทย่อย และตามมาตรฐานการบัญชีที่กำหนดโดยสมาคมนักบัญชี

การวิเคราะห์ผลการดำเนินงาน

ผลการดำเนินงาน

รายได้จากการขาย

ในปี 2553 มีรายได้จากการขายจำนวน 5.25 ล้านบาท เป็นรายได้จากบริษัท สไมล์ คัพเพ จำกัด ซึ่งเป็นบริษัทย่อยที่บริษัท ถือหุ้นร้อยละ 80 ดำเนินธุรกิจผลิตและจำหน่ายกาแฟแก้วบด ในปี 2554 ไม่มีรายได้จากการขายกาแฟแก้วบดเนื่องจากบริษัท ได้ขายเงินลงทุนดังกล่าวไปในปี 2553 คิดเป็นร้อยละ 61 และร้อยละ 19 ในปี 2555

ในปี 2554 AQUA AD ซึ่งเป็นบริษัทย่อยได้ลงทุนโดยการซื้อหุ้นสามัญบริษัท เพน พับลิชชิ่ง จำกัด ดำเนินธุรกิจผลิตและขายนิตยสาร สีสั่งพิมพ์ และบริหารงานขายโฆษณา จึงมีรายได้จากการจำหน่ายนิตยสารจำนวน 16.97 ล้านบาท และ 36.87 ล้านบาทในปี 2554 และ 2555 ตามลำดับ

รายได้จากการบริการ

เป็นรายได้จากการให้บริการของกลุ่มบริษัท สามารถแยกได้ประเภทของธุรกิจ ดังนี้

| ประเภทธุรกิจ | ปี 2555 | | ปี 2554 | | ปี 2553 | |
|-----------------------|---------|--------|---------|--------|---------|--------|
| | ล้านบาท | % | ล้านบาท | % | ล้านบาท | % |
| สื่อป้ายโฆษณา | 336.62 | 94.98 | 313.87 | 97.83 | 327.11 | 70.01 |
| นิตยสาร/ประชาสัมพันธ์ | 17.79 | 5.02 | 6.95 | 2.17 | 14.67 | 3.14 |
| สื่อโฆษณาทางทีวี | - | - | - | - | 125.45 | 26.85 |
| รวมรายได้จากการบริการ | 354.41 | 100.00 | 320.84 | 100.00 | 467.24 | 100.00 |

ในปี 2555 กลุ่มบริษัทมีรายได้การให้บริการจากธุรกิจสื่อป้ายโฆษณา เพิ่มขึ้นจากปี 2554 และ 2553 คิดเป็นร้อยละ 7.25 และ 2.91 ตามลำดับ เนื่องจากการขยายการลงทุนในธุรกิจนี้อย่างต่อเนื่อง ดังจะเห็นได้จากจำนวนโครงข่ายที่มีจำนวนเพิ่มขึ้น ณ สิ้นปี 2553 มีจำนวน 82 แห่ง ปี 2554 มีจำนวน 79 แห่ง (ปี 2554 ลดลงจากปี 2553 เนื่องจากบริษัทมีการซื้อโครงข่ายโฆษณาที่มีรายได้ไม่คุ้มค่าใช้จ่าย จำนวน 3 แห่ง) และ ณ สิ้นปี 2555 จำนวนโครงข่ายของบริษัทเพิ่มขึ้นเป็น 125 แห่ง ซึ่งเกิดจากการซื้อโครงข่ายโฆษณาจากผู้ประกอบการรายย่อยและการก่อสร้างใหม่ ส่วนมูลค่ารายได้จากธุรกิจสื่อโฆษณาของปี 2554 ที่ลดลงจากปี 2553 จาก 327.11 ล้านบาท เหลือ 313.87 ล้านบาท เนื่องจากสภาวะเศรษฐกิจและความไม่สงบเรียบร้อยทางการเมือง นอกจากนี้ในปี 2554 เกิดน้ำท่วมครั้งใหญ่ในกรุงเทพมหานครและบริเวณโดยรอบ ทำให้ลูกค้าบางรายงดการใช้โฆษณา

สำหรับรายได้จากธุรกิจนิตยสาร/ประชาสัมพันธ์ ในเดือนกรกฎาคม 2554 AQUA AD ได้ลงทุนในหุ้นสามัญของบริษัท เพน พับลิชชิ่ง จำกัด โดยถือหุ้นในสัดส่วนร้อยละ 100 ทำให้มีรายได้ส่วนนี้ในปี 2555 มากกว่าปี 2554 (ปี 2554 AQUA AD รับรู้รายได้ไม่เต็มปี) สำหรับปี 2553 เป็นรายได้จากบริษัท อควา คอมมูนิเคชั่น จำกัด ซึ่ง AQUA AD ได้ขายเงินลงทุนไปในไตรมาสที่ 3/2553 เนื่องจากการรับงานส่วนใหญ่ของบริษัท อควา คอมมูนิเคชั่น จำกัด เป็นการรับงานจากหน่วยงานของรัฐ ซึ่งอาจจะทำให้เกิดความเสี่ยงเรื่องการหารายได้ในอนาคต เนื่องจากพึ่งพากรา่งรายได้เดียว

รายได้จากธุรกิจสื่อโฆษณาทางทีวี ตั้งแต่ปี 2554 เป็นต้นมา บริษัทไม่มีรายได้ส่วนนี้ เนื่องจากบริษัท อควา มีเดีย 360 จำกัด ไม่ได้รับการจัดสรรเวลาโฆษณา

รายได้ดอกผลจากการขายตามสัญญาเช่าซื้อ

รายได้ดอกผลจากการขายตามสัญญาเช่าซื้อ เป็นดอกผลที่เกิดจากการขายที่เกิดขึ้นในงวดบัญชีก่อนหน้า โดยจะทยอยรับรู้เป็นรายได้ดอกผลเช่าซื้อเป็นรายเดือน ตามกำหนดชำระด้วยวิธีผลรวมจำนวนงวด (Sum of the Digits Method) ทั้งนี้ กลุ่มบริษัท จะหยุดรับรู้รายได้ดอกผลเช่าซื้อ เมื่อลูกหนี้ค้างชำระค่างวดเกินกว่า 3 งวด

ในปี 2555 บริษัทมีรายได้ดอกผลเช่าซื้อจำนวน 1.53 ล้านบาท คิดเป็นสัดส่วนร้อยละ 0.38 ของรายได้ทั้งหมด ซึ่งมียอดลดลงจากปี 2554 เป็นเงิน 1.14 ล้านบาท หรือคิดเป็นร้อยละ 42.70 และมีแนวโน้มที่จะลดลงอย่างต่อเนื่องจนเป็นศูนย์ได้ เนื่องจากตั้งแต่ปี 2550 บริษัทได้หยุดปล่อยสินเชื่อเช่าซื้อใหม่ทุกประเภท ดังนั้น รายได้ดอกผลเช่าซื้อ จึงมาจากการรับรู้ดอกผลจากสัญญาที่เกิดขึ้นมาในอดีตที่ยังคงค้างอยู่จนถึงงวดนั้น ๆ เป็นหลัก และเมื่อเวลาผ่านไปสัญญาคงค้างดังกล่าวก็ทยอยหมดอายุลง ยอดรายได้ดอกผลจากการขายตามสัญญาเช่าซื้อจึงมีแนวโน้มที่ลดลง

รายได้อื่น

รายได้อื่นของบริษัทมีรายการที่สำคัญ ประกอบด้วย

| ประเภทรายได้ | 2555 | | 2554 | | 2553 | |
|---|--------------|-------------|--------------|-------------|--------------|-------------|
| | ล้านบาท | % | ล้านบาท | % | ล้านบาท | % |
| กำไรจากการจำหน่ายและตัดจำหน่ายสินทรัพย์ถาวร | - | - | 0.22 | 0.06 | 8.33 | 1.60 |
| หนี้สูญรับคืน | 2.70 | 0.67 | 6.53 | 1.76 | 7.10 | 1.37 |
| ดอกเบี้ยรับ | 1.62 | 0.40 | 3.51 | 0.95 | 8.50 | 1.64 |
| กำไรจากการขายสิทธิในเงินลงทุน | - | - | 14.48 | 3.91 | - | - |
| อื่นๆ | 5.81 | 1.44 | 5.46 | 1.48 | 16.52 | 3.18 |
| รวม | 10.13 | 2.51 | 30.20 | 8.15 | 40.45 | 7.79 |

หมายเหตุ % คิดเทียบกับรายได้รวมของแต่ละปี

คำอธิบายลักษณะของรายได้อื่น

- 1) รายได้จากกำไรจากการจำหน่ายและตัดจำหน่ายสินทรัพย์ถาวร เป็นกำไรจากการจำหน่ายโครงข่ายโฆษณาในจังหวัดภูเก็ตทั้งหมด เนื่องจากกลุ่มโครงข่ายดังกล่าวมีรายได้ไม่คุ้มกับค่าใช้จ่าย ในขณะที่ปี 2554 และปี 2555 ไม่มีรายการนี้
- 2) รายได้จากหนี้สูญรับคืน เป็นรายได้ที่เกิดจากการรับคืนหนี้จากการตัดลูกหนี้เป็นหนี้สูญตามกฎกระทรวง ฉบับที่ 186 ว่าด้วยการจำหน่ายหนี้สูญ โดยในปี 2555 มีรายได้ส่วนนี้เท่ากับ 2.70 ล้านบาท ปี 2554 เท่ากับ 6.53 ล้านบาท และปี 2553 เท่ากับ 7.10 ล้านบาท ลดลงอย่างต่อเนื่องจากระยะเวลาการตัดหนี้สูญและมีการเร่งรัดติดตามหนี้มาระยะเวลาหนึ่งแล้ว
- 3) รายได้จากดอกเบี้ยรับ เป็นดอกเบี้ยจากการบริหารกระแสเงินสดของเหลือของกลุ่มบริษัท
- 4) รายได้จากกำไรจากการขายสิทธิในเงินลงทุน เป็นรายได้จากการขายใบสำคัญแสดงสิทธิที่จะซื้อหุ้นสามัญของ EPCO (EPCO-W1) ทั้งจำนวนในปี 2554 รับรู้กำไรจำนวน 14.48 ล้านบาท ในขณะที่ปี 2555 และปี 2553 ไม่มีรายการนี้

- 5) อื่นๆ เป็นรายได้จากการรับเงินชดเชยจากการเคลมความเสียหายจากประกันภัย ค่าธรรมเนียมการบริหารจัดการที่มี การเรียกกับบริษัทที่เกี่ยวข้องกัน และอื่นๆ

ต้นทุนขาย

ในปี 2553 บริษัทมีต้นทุนขายจากธุรกิจกาแฟ จำนวน 4.41 ล้านบาท คิดเป็นร้อยละ 84 ของรายได้จากการขาย ขณะที่ในปี 2554 ไม่มีต้นทุนขายจากธุรกิจกาแฟ เนื่องจากได้จำหน่ายเงินลงทุนดังกล่าวไปในปี 2553

ในปี 2554 และปี 2555 ต้นทุนขายมาจากธุรกิจนิตยสารของบริษัท เพน พับลิชชิง จำกัด จำนวน 7.16 ล้านบาทและจำนวน 31.75 ล้านบาท คิดเป็นร้อยละ 42.20 และ ร้อยละ 86.12 ของรายได้จากการขาย (ตามลำดับ) ในปี 2555 ต้นทุนขายมีเปอร์เซ็นต์ของต้นทุนขายสูงกว่าปี 2554 เนื่องจากในปี 2555 มีการตัดจำหน่ายนิตยสารเก่าที่เกิดจากการเสื่อมสภาพจากภาวะน้ำท่วมเมื่อปลายปี 2554

ต้นทุนบริการ

ต้นทุนบริการของกลุ่มบริษัท สามารถแยกได้ประเภทของธุรกิจ ดังนี้

| ประเภทธุรกิจ | ปี 2555 | | ปี 2554 | | ปี 2553 | |
|-----------------------|---------|-------|---------|-------|---------|-------|
| | ล้านบาท | % | ล้านบาท | % | ล้านบาท | % |
| สื่อป้ายโฆษณา | 163.97 | 48.71 | 176.87 | 56.36 | 207.10 | 63.32 |
| นิตยสาร/ประชาสัมพันธ์ | 10.94 | 61.50 | 3.97 | 57.13 | 10.05 | 68.51 |
| สื่อโฆษณาทางทีวี | - | - | - | - | 90.12 | 71.84 |
| รวมต้นทุนบริการ | 174.91 | 49.36 | 180.84 | 56.37 | 307.27 | 65.77 |

หมายเหตุ % คิดเทียบกับรายได้จากการบริการของแต่ละปี

จากตารางข้างต้นจะเห็นว่า ในปี 2555 กลุ่มบริษัทสามารถบริหารจัดการต้นทุนจากธุรกิจสื่อป้ายโฆษณาได้อย่างมีประสิทธิภาพ ทำให้ % ต้นทุนบริการลดลงจากปีก่อนๆ ส่วนต้นทุนบริการจากธุรกิจนิตยสาร/ประชาสัมพันธ์ ในปี 2555 มี % ต้นทุนบริการสูงกว่า ปี 2554 เนื่องจากในปี 2554 บริษัทรับรู้รายการเข้าในงบการเงินรวมไม่เต็มปี

ค่าใช้จ่ายในการขาย

ค่าใช้จ่ายในการขายของกลุ่มบริษัท สามารถแยกได้ประเภทของธุรกิจ ดังนี้

| ประเภทธุรกิจ | ปี 2555 | | ปี 2554 | | ปี 2553 | |
|-----------------------|---------|-------|---------|-------|---------|------|
| | ล้านบาท | % | ล้านบาท | % | ล้านบาท | % |
| สื่อป้ายโฆษณา | 30.50 | 9.06 | 30.91 | 9.85 | 27.20 | 8.32 |
| นิตยสาร/ประชาสัมพันธ์ | 7.51 | 42.22 | 1.43 | 20.58 | 0.63 | 4.30 |
| สื่อโฆษณาทางทีวี | - | - | - | - | 2.46 | 1.96 |
| ผลิตและจำหน่ายกาแฟ | | | | | 0.45 | 8.58 |
| รวม | 38.01 | 10.73 | 32.34 | 10.08 | 30.74 | 6.51 |

หมายเหตุ % คิดเทียบกับรายได้จากการบริการของแต่ละปี ยกเว้นธุรกิจผลิตและจำหน่ายกาแฟ %คิดเทียบกับรายได้จากการขาย

ในปี 2555 ธุรกิจนิตยสาร/ประชาสัมพันธ์ มีสัดส่วนร้อยละของค่าใช้จ่ายในส่วนนี้เพิ่มขึ้นจากปี 2554 เนื่องจาก บริษัท เพน พับลิชชิง จำกัด (PP) มีการแลกเปลี่ยนบริการสื่อในนิตยสารกับสื่อของผู้ประกอบการอื่นในมูลค่าที่เท่ากัน ซึ่ง PP ได้บันทึกกำไรได้จากการบริการในส่วนผู้ประกอบการอื่นที่มาใช้สื่อของ PP และบันทึกเป็นค่าใช้จ่ายในการขายประเภทค่าใช้จ่ายประชาสัมพันธ์ ส่วนในธุรกิจสื่อป้ายโฆษณาให้ถือว่าสัดส่วนในแต่ละปีใกล้เคียงกัน (อัตราส่วนที่แตกต่างไม่มีสาระสำคัญ)

ค่าใช้จ่ายในการบริหาร

ค่าใช้จ่ายในการบริหารของกลุ่มบริษัท สามารถแยกประเภทได้ตามกลุ่ม ดังนี้

| ลำดับ | ประเภท | ปี 2555 | | ปี 2554 | | ปี 2553 | |
|--------------------------|----------------------------------|---------|---------|---------|--------|---------|---------|
| | | ล้านบาท | % | ล้านบาท | % | ล้านบาท | % |
| 1 | ค่าใช้จ่ายพนักงาน | 45.01 | 56.62 | 44.06 | 39.37 | 45.81 | 42.09 |
| 2 | ค่าใช้จ่ายบริหารจัดการอื่นๆ | 31.15 | 39.19 | 48.01 | 42.90 | 57.40 | 52.73 |
| 3 | ค่าใช้จ่ายในการซ่อมแซมบำรุงรักษา | 8.58 | 10.79 | 7.11 | 6.35 | 5.10 | 4.69 |
| 4 | ค่าเสื่อมราคา | 10.27 | 12.92 | 10.02 | 8.95 | 10.46 | 9.61 |
| 5 | หนี้สูญและหนี้สงสัยจะสูญ | (11.88) | (14.95) | (10.73) | (9.59) | (25.45) | (23.38) |
| 6 | ค่าเผื่อการลดลงของนิตยสาร | (2.68) | (3.37) | 5.36 | 4.79 | (2.92) | (2.68) |
| 7 | ผลขาดทุนและสำรองต่างๆ | (0.96) | (1.21) | 8.07 | 7.21 | 18.45 | 16.95 |
| รวมค่าใช้จ่ายในการบริหาร | | 79.49 | 100.00 | 111.90 | 100.00 | 108.85 | 100.00 |
| รวมเฉพาะลำดับที่ 1-3 | | 84.74 | 106.60 | 99.18 | 88.63 | 108.31 | 99.50 |

ในปี 2555 กลุ่มบริษัทมีค่าใช้จ่ายในการบริหารที่เกี่ยวข้องกับการบริหารงานลดลงอย่างต่อเนื่อง ดังแสดงไว้ในตาราง ผลรวมเฉพาะลำดับที่ 1-3 ปี 2555 มีจำนวน 84.74 ล้านบาท ลดลงจากปี 2554 จำนวน 14.44 ล้านบาทและลดลงจากปี 2553 จำนวน 23.57 ล้านบาท เนื่องจากกลุ่มบริษัทมีการปรับโครงสร้างการบริหารจัดการให้มีประสิทธิภาพยิ่งขึ้น

ส่วนค่าเสื่อมราคาในลำดับที่ 4 เป็นค่าใช้จ่ายที่เกิดจากการตัดจำหน่ายตามวิธีเส้นตรงตามอายุการใช้งานของทรัพย์สิน แต่ละประเภทในแต่ละปีมีผลแตกต่างที่ไม่เป็นสาระสำคัญ

หนี้สูญและหนี้สงสัยจะสูญ ในลำดับที่ 5 เป็นค่าใช้จ่ายที่เกิดจากการกลับรายการหนี้สงสัยจะสูญของลูกค้าที่มีการตั้งค่าเพื่อหนี้สงสัยจะสูญไว้แล้ว และภายหลังลูกค้าได้ชำระเงินมาให้กับบริษัท

ค่าเผื่อการลดลงของนิตยสาร ในปี 2554 มีการบันทึกค่าใช้จ่ายในส่วนนี้เนื่องจากประมาณการจากนิตยสารที่มีการเสื่อมสภาพจากภาวะน้ำท่วม และในปี 2555 มีการตัดจำหน่ายนิตยสารดังกล่าวทำให้บริษัท เพน พับลิชชิง จำกัดบันทึกกลับรายการค่าเผื่อการลดลงของนิตยสาร

ผลขาดทุนและสำรองต่างๆ ในลำดับที่ 7 ในปี 2553 เป็นผลขาดทุนจากการขายเงินลงทุนในหลักทรัพย์ในความต้องการของตลาด และปี 2554 เป็นผลขาดทุนจากการรื้อถอนโครงข่ายที่มีรายได้ไม่คุ้มกับต้นทุน

ค่าตอบแทนผู้บริหาร

ค่าตอบแทนผู้บริหารประกอบด้วย เงินเดือน โบนัส เงินสมทบประกันสังคม เงินสมทบกองทุนสำรองเลี้ยงชีพ และค่าตอบแทนในการบริหารงานขาย(ให้เฉพาะผู้บริหารฝ่ายขาย)

ในปี 2555 บริษัทมีค่าใช้จ่ายส่วนนี้ลดลงจากปี 2553 จำนวน 4.36 ล้านบาท หรือคิดเป็นร้อยละ 16.09 เนื่องจากมีการปรับโครงสร้างองค์กรให้กระชับและมีประสิทธิภาพยิ่งขึ้น และเมื่อเทียบกับปี 2554 มีค่าใช้จ่ายส่วนนี้เพิ่มขึ้นจำนวน 1.92 ล้านบาท

หรือคิดเป็นร้อยละ 9.22 เนื่องจากรายได้บริการจากธุรกิจสื่อป้ายโฆษณาเพิ่มขึ้นทำให้ค่าใช้จ่ายในส่วนของผลตอบแทนในการบริหารงานขายเพิ่มขึ้นตามสัดส่วน

ต้นทุนทางการเงิน

ในปี 2555 กลุ่มบริษัทมีต้นทุนการเงินลดลงจากปี 2554 จำนวน 9.01 ล้านบาท หรือคิดเป็นร้อยละ 49.08 และเมื่อเทียบกับปี 2553 กลุ่มบริษัทมีต้นทุนการเงินเพิ่มขึ้น 4.20 ล้านบาท หรือคิดเป็นร้อยละ 81.56 ทั้งนี้การเพิ่มขึ้นหรือลดลงเป็นผลมาจากการทำรายการดังต่อไปนี้

- ในไตรมาสที่ 2/2554 บริษัทมีการกู้ยืมเงินจากสถาบันการเงินต่างประเทศ ในอัตราดอกเบี้ยที่ค่อนข้างสูง เพื่อนำมาใช้ในการซื้อหุ้นสามัญของ EPCO ในการทำข้อเสนอซื้อหุ้นสามัญ และมีการชำระคืนในไตรมาสที่ 2/2555
- ในปี 2555 AQUA AD มีการกู้ยืมเงินจากสถาบันการเงินในประเทศ เพื่อใช้ในการขยายธุรกิจสื่อป้ายโฆษณา ซึ่งมีอัตราดอกเบี้ยที่ต่ำกว่าสถาบันการเงินต่างประเทศ
- ในปี 2553 กลุ่มบริษัทมีการกู้ยืมเงินจากบุคคลอื่น เพื่อใช้เป็นเงินทุนหมุนเวียนของบริษัทและบริษัทย่อย

ส่วนแบ่งกำไรจากเงินลงทุนในบริษัทร่วม

เป็นรายการที่บริษัทรับรู้ผลกำไรจาก EPCO ตามวิธีส่วนได้เสียตามสัดส่วนการถือหุ้นของบริษัท โดยบริษัทเริ่มรับรู้ส่วนแบ่งกำไรในปี 2553 ในสัดส่วนเริ่มแรกร้อยละ 43.20 ของจำนวนหุ้นสามัญที่จำหน่ายได้แล้วหักด้วยหุ้นซื้อคืน และปัจจุบันรับรู้ตามสัดส่วนการถือหุ้นร้อยละ 44.96 ของจำนวนหุ้นสามัญที่จำหน่ายได้แล้ว

ภาษีเงินได้นิติบุคคล

ภาษีเงินได้นิติบุคคลในงบการเงินรวม เป็นผลมาจากภาระภาษีของ AQUA AD มีผลกำไรจากการดำเนินงาน ส่วนบริษัทไม่มีภาระภาษีเงินได้นิติบุคคลเนื่องจากมีผลขาดทุนทางภาษีและมีผลขาดทุนที่สามารถใช้สิทธิได้ในระยะเวลา 5 ปี โดยในปี 2555 และ 2554 ภาระภาษีเงินได้นิติบุคคลเท่ากับ 7.11 ล้านบาท และ 12.70 ล้านบาท ตามลำดับ

ผลกำไร(ขาดทุน)สุทธิ

ปี 2555 ในงบการเงินรวมของบริษัทแสดงผลกำไรสุทธิเท่ากับ 31.40 ล้านบาท โดยแบ่งเป็นส่วนของบริษัท 31.22 ล้านบาท และส่วนที่เป็นของผู้ถือหุ้นส่วนน้อย 0.19 ล้านบาท เมื่อเปรียบเทียบกับปี 2554 ซึ่งมีผลกำไรสุทธิ 17.21 ล้านบาท โดยแบ่งเป็นส่วนของบริษัท 5.51 ล้านบาท และส่วนที่เป็นของผู้ถือหุ้นส่วนน้อย 11.70 ล้านบาท ส่วนแบ่งกำไรที่เป็นส่วนของบริษัทเพิ่มขึ้น 25.71 ล้านบาท โดยมีสาเหตุสำคัญมาจาก ในไตรมาสที่ 3/2554 บริษัทเข้าซื้อหุ้นของบริษัท อควา แอด จำกัด (มหาชน) ในส่วนที่บริษัทไม่ได้ถือจำนวน 225,513,053 หุ้น ทำให้สัดส่วนการถือหุ้นเพิ่มขึ้นจากร้อยละ 44.22 เป็นร้อยละ 100 ทำให้การรับรู้ส่วนแบ่งกำไรที่เป็นส่วนของบริษัทเพิ่มขึ้นตามสัดส่วนที่เพิ่มขึ้น

ฐานะทางการเงิน

สินทรัพย์

ส่วนประกอบของสินทรัพย์

บริษัทมีสินทรัพย์รวม ณ สิ้นปี 2555 จำนวน 1,044.32 ล้านบาท และ ณ สิ้นปี 2554 จำนวน 956.79 ล้านบาท เพิ่มขึ้นจำนวน 87.53 ล้านบาท คิดเป็นร้อยละ 9.15 สาเหตุของเพิ่มขึ้นมาจาก

1. สินทรัพย์หมุนเวียนเพิ่มขึ้น 55.43 ล้านบาท โดยมีสาเหตุสำคัญมาจาก เงินสดและรายการเทียบเท่าเงินสดที่เพิ่มขึ้น 62.62 ล้านบาท ซึ่งเป็นบริษัทและบริษัทย่อยมีเงินสดคงเหลือจากการดำเนินงานซึ่งเป็นผลมาจากการขายธุรกิจสื่อโฆษณา โดยการใช้แหล่งเงินทุนจากการกู้ยืมจากสถาบันการเงิน และการขายธุรกิจดังกล่าวมีผลทำให้ลูกหนี้การค้าเพิ่มขึ้นจากปี 2554 จำนวน 3.30 ล้านบาท

สินค้าคงเหลือสินค้าลดลงจากปี 2554 จำนวน 6.35 ล้านบาท เนื่องจากปี 2555 บริษัท เพน พับลิชชิง จำกัด มีการจำหน่ายสินค้าที่เสื่อมสภาพจากภาชนะน้ำท่วมปลายปี 2554

สินทรัพย์หมุนเวียนอื่นลดลงจากปี 2554 จำนวน 3.77 ล้านบาท เป็นผลมาจากการขายรถยนต์ที่มีการยึดคืนจากลูกค้าของบริษัทและบริษัท มังกร แอสเซท จำกัดทั้งหมดในปี 2555 คิดเป็นมูลค่าที่ลดลง 2.11 ล้านบาท และการลดลงของบัญชีทางการค้าเกี่ยวกับการแลกเปลี่ยนบริการของบริษัท อควา พอยท์ จำกัด (AP) เนื่องจาก AQUA AD ได้ขายเงินลงทุนใน AP ทั้งจำนวนในปี 2555 ทำให้สิ้นสุดการรับรู้รายการส่วนนี้

2. สินทรัพย์ไม่หมุนเวียนเพิ่มขึ้น 32.10 ล้านบาท โดยมีสาเหตุสำคัญมาจาก การลงทุนขายธุรกิจสื่อป้ายโฆษณา โดยซื้อโครงป้ายโฆษณาจากผู้ประกอบรายย่อยและการก่อสร้างใหม่ ทำให้งบการเงินรวมปี 2555 แสดงส่วนของที่ดิน อาคารและอุปกรณ์เพิ่มขึ้นจำนวน 73.65 ล้านบาท และในปี 2555 บริษัทพิจารณาตั้งค่าเผื่อจากการด้อยค่าเงินลงทุนในบริษัท ไอ เอ็ม ซี ซี คอร์ป จำกัด (มหาชน) ทั้งจำนวน เนื่องจากบริษัทประเมินว่า เงินลงทุนดังกล่าวไม่อาจก่อให้เกิดประโยชน์เชิงเศรษฐกิจใดๆ แก่บริษัทในอนาคต มีผลทำให้เงินลงทุนระยะยาวในบริษัทอื่นลดลง จำนวน 37.50 ล้านบาท

ลูกหนี้ตามสัญญาเช่าซื้อ

ลูกหนี้จากการดำเนินงานของบริษัท (มูลค่าตามสัญญาเช่าซื้อ) ประกอบด้วย ลูกหนี้ 7 ประเภทหลัก ตามรายละเอียดดังนี้

| รายละเอียดลูกหนี้ | 2555 | | 2554 | | 2553 | |
|-----------------------------------|---------|--------|---------|--------|---------|--------|
| | ล้านบาท | ร้อยละ | ล้านบาท | ร้อยละ | ล้านบาท | ร้อยละ |
| อุปกรณ์และเครื่องใช้ไฟฟ้า | | | | | | |
| - รายย่อย | 94.15 | 36.90 | 95.13 | 35.46 | 102.39 | 33.98 |
| - ตัวแทน | 81.17 | 31.82 | 89.63 | 33.41 | 96.21 | 31.93 |
| รถยนต์ | | | | | | |
| - ลูกหนี้สัญญาเช่าซื้อ | 4.54 | 1.78 | 7.09 | 2.64 | 21.98 | 7.30 |
| - ลูกหนี้โอนสิทธิตามสัญญาเช่าซื้อ | 1.08 | 0.42 | 1.08 | 0.40 | 1.16 | 0.39 |
| - ลูกหนี้ตามสัญญาเช่าทางการเงิน | 7.78 | 3.05 | 8.84 | 3.29 | 12.44 | 4.13 |
| โทรศัพท์สาธารณะ | 64.00 | 25.09 | 64.09 | 23.89 | 64.56 | 21.43 |
| เงินให้กู้ยืม | 2.40 | 0.94 | 2.45 | 0.91 | 2.54 | 0.84 |
| รวมทั้งสิ้น | 255.12 | 100.00 | 268.31 | 100.00 | 301.28 | 100.00 |

คุณภาพลูกหนี้ตามสัญญาเช่าซื้อ

กลุ่มบริษัทตั้งค่าเผื่อนี้สูงสักระยะ โดยใช้รายงานเกณฑ์อายุหนี้เป็นเกณฑ์ โดยคำนวณจากลูกหนี้ตามสัญญาเช่าซื้อหักด้วยดอกผลรอตัดบัญชี

ลูกหนี้ตามสัญญาเช่าซื้อ แบ่งตามอายุลูกหนี้ที่ค้างชำระได้ดังนี้

| สถานภาพลูกหนี้ | 31 ธันวาคม 2555 | | | | 31 ธันวาคม 2554 | | | |
|-----------------------|-------------------------------|----------------------------|---------------|------------------------------------|-------------------------------|----------------------------|---------------|------------------------------------|
| | มูลค่า ลูกหนี้หัก ดอกผล | อัตรา สำรองค่า เผื่อ | ค่าเผื่อฯ | มูลค่า ลูกหนี้เช่า ซื้อสุทธิ | มูลค่า ลูกหนี้หัก ดอกผล | อัตรา สำรองค่า เผื่อ | ค่าเผื่อฯ | มูลค่า ลูกหนี้เช่า ซื้อสุทธิ |
| ไม่ค้างชำระ | 5.31 | 1% | 0.05 | 5.26 | 6.39 | 1% | 0.06 | 6.33 |
| ค้างชำระ 1-2 เดือน | - | 2% | - | - | 0.05 | 2% | - | 0.05 |
| ค้างชำระ 3-6 เดือน | - | 25% | - | - | 0.75 | 25% | 0.19 | 0.56 |
| ค้างชำระ 7-12 เดือน | - | 50% | - | - | 0.94 | 50% | 0.47 | 0.47 |
| ค้างชำระเกิน 12 เดือน | 225.22 | 100% | 225.22 | - | 234.95 | 100% | 234.95 | - |
| ลูกหนี้สุทธิ | 230.53 | | 225.27 | 5.26 | 243.08 | | 235.67 | 7.41 |

สำหรับนโยบายการติดตามการชำระหนี้ของลูกหนี้ตามสัญญาเช่าซื้อ ทางบริษัทจะดำเนินการส่งเรื่องเข้าส่วนกฎหมาย เพื่อให้ดำเนินการติดตามหนี้ และหากการติดตามหนี้ดังกล่าวไม่เป็นผลสำเร็จให้พิจารณาการตัดหนี้สูญตามหลักเกณฑ์ตามกฎกระทรวงฉบับที่ 186 ว่าด้วยเรื่องการตัดหนี้สูญ

สภาพคล่อง

ในปี 2555 บริษัทมีอัตราส่วนสภาพคล่องทางการเงินเท่ากับ 2.42 เท่า ซึ่งลดลงจากปี 2554 ที่มีอัตราส่วนสภาพคล่องทางการเงินเท่ากับ 2.90 เท่า เป็นผลมาจากการลงทุนในธุรกิจสื่อป้ายโฆษณาและมีการใช้แหล่งเงินทุนจากการกู้ยืมเงินจากสถาบันการเงิน ซึ่งการบันทึกสินทรัพย์ที่ได้มาจะถูกจัดประเภทไว้ในส่วนของสินทรัพย์ไม่หมุนเวียน ส่วนการบันทึกหนี้สินจะถูกจัดประเภทไว้ 2 ส่วน คือ เงินกู้ยืมส่วนที่ครบกำหนดชำระภายใน 1 ปีถูกจัดประเภทไว้ที่หนี้สินหมุนเวียน และส่วนที่เกิน 1 ปีถูกจัดประเภทไว้ที่หนี้สินไม่หมุนเวียน

ในส่วนของคุณภาพของลูกหนี้ บริษัทมีนโยบายในการกำหนดระยะเวลาชำระหนี้เฉลี่ยไม่เกิน 30-60 วัน ณ วันที่ 31 ธันวาคม 2555 2554 และ 2553 ระยะเวลาการชำระหนี้โดยเฉลี่ยของลูกหนี้ของบริษัทอยู่ที่ 61.97 วัน 77.49 วัน 70.46 วัน ตามลำดับ ซึ่งระยะเวลาการเก็บหนี้ดังกล่าวในปี 2555 มีระยะเวลาที่จัดเก็บต่ำกว่าในปี 2554 และ 2553 เนื่องจากบริษัทมีการปรับปรุงนโยบายการบริหารลูกหนี้ เพื่อให้การจัดเก็บหนี้มีประสิทธิภาพมากขึ้น

หนี้สินรวม

ในปี 2555 บริษัทมีหนี้สินรวม 198.14 ล้านบาท เทียบกับปี 2554 มีหนี้สินรวม 142.01 ล้านบาท แล้ว เพิ่มขึ้น 56.13 ล้านบาท หรือร้อยละ 39.52 โดยมีสาเหตุหลักที่สำคัญมาจาก การขยายธุรกิจของสื่อป้ายโฆษณา โดยได้รับเงินกู้จากสถาบันการเงิน ใน

รูปของเงินเบิกเกินบัญชีธนาคารซึ่งเพิ่มขึ้นจากปี 2554 จำนวน 9.85 ล้านบาท เงินกู้ยืมระยะยาวจากสถาบันการเงินเพิ่มขึ้นจากปี 2554 จำนวน 45.25 ล้านบาท เพื่อนำเงินมาซื้อโครงข่ายโฆษณา

ส่วนหนี้สินไม่หมุนเวียนอื่น ในปี 2555 และปี 2554 มีจำนวน 15.37 ล้านบาท และ 13.75 ล้านบาทตามลำดับ ซึ่งเป็นค่าใช้จ่ายที่เกิดจากการประมาณการหนี้สินค่ารื้อถอนโครงข่าย ตามมาตรฐานการบัญชีฉบับที่ 37 (ปรับปรุง 2552) เรื่องประมาณการหนี้สิน และหนี้สินที่อาจเกิดขึ้น และสินทรัพย์ที่อาจเกิดขึ้น โดยมีผลบังคับใช้สำหรับรอบระยะเวลาบัญชีที่เริ่มต้นในหรือหลังวันที่ 1 มกราคม 2554 ดังนั้น จึงมียอดค่าใช้จ่ายส่วนนี้ตั้งแต่ปี 2554 เป็นต้นมา

ส่วนของผู้ถือหุ้น

ในปี 2555 บริษัทมีส่วนของผู้ถือหุ้นรวม 846.18 ล้านบาท แบ่งเป็นส่วนของบริษัทจำนวน 841.47 ล้านบาท และส่วนของผู้ถือหุ้นส่วนน้อยจำนวน 4.71 ล้านบาท โดยส่วนของผู้ถือหุ้นรวมเพิ่มขึ้นจากปีก่อน 31.40 ล้านบาท หรือร้อยละ 3.85 แบ่งเป็นการเพิ่มขึ้นส่วนของผู้ถือหุ้นบริษัทใหญ่ 31.21 ล้านบาท และส่วนของผู้ถือหุ้นส่วนน้อยเพิ่มขึ้น 0.19 ล้านบาท เนื่องจากในปี 2555 นี้ เนื่องจากบริษัทมีกำไรจากผลประกอบการ

รายงานของคณะกรรมการตรวจสอบ

คณะกรรมการตรวจสอบของ บริษัท อควา คอร์ปอเรชั่น จำกัด (มหาชน) ประกอบด้วย กรรมการอิสระ จำนวน 3 ท่าน ได้ปฏิบัติงานตามหน้าที่และรับผิดชอบที่ได้กำหนดไว้ในกฎบัตรของคณะกรรมการตรวจสอบและตามที่ได้รับมอบหมายจากคณะกรรมการบริษัท ซึ่งสอดคล้องกับข้อกำหนดของสำนักงานคณะกรรมการกำกับดูแลหลักทรัพย์และตลาดหลักทรัพย์ และตลาดหลักทรัพย์แห่งประเทศไทยกำหนด โดยในรอบปี 2555 คณะกรรมการตรวจสอบ ได้จัดให้มีการประชุมทั้งสิ้น 7 ครั้ง โดยประชุมร่วมกับผู้สอบบัญชี ผู้ตรวจสอบภายใน และฝ่ายบริหารของบริษัท สรุปสาระสำคัญได้ดังนี้

1. **สอบทานงบการเงินรายไตรมาสและงบการเงินประจำปี 2555** คณะกรรมการตรวจสอบได้พิจารณาสอบทานงบการเงินรายไตรมาส งบการเงินรายไตรมาส และงบการเงินประจำปี 2555 ร่วมกับผู้บริหารและผู้สอบบัญชี เพื่อให้มั่นใจว่ารายงานการเงินของบริษัทและบริษัทย่อย ได้จัดทำตามหลักการบัญชีที่รับรองทั่วไป และมีการเปิดเผยข้อมูลและการปฏิบัติการในรายการระหว่างกันของบริษัท กับบริษัทย่อย รวมทั้งรายการที่เกี่ยวข้องกันว่าเป็นไปตามเงื่อนไขธุรกิจและหลักเกณฑ์ที่สำนักงานคณะกรรมการกำกับดูแลหลักทรัพย์และตลาดหลักทรัพย์ และตลาดหลักทรัพย์แห่งประเทศไทยกำหนด
2. **สอบทานระบบควบคุมภายในและการตรวจสอบภายใน** สอบทานผลการปฏิบัติงาน ผลการตรวจสอบ ข้อเสนอแนะ และความลับหน้าของการดำเนินการเป็นประจำทุกไตรมาส ซึ่งคณะกรรมการตรวจสอบมีความเห็นว่าระบบควบคุมภายในและการตรวจสอบภายในของบริษัท มีความเพียงพอ และเหมาะสม
3. **การปฏิบัติตามข้อกำหนดและกฎหมายที่เกี่ยวข้อง** บริษัทฯ มีการปฏิบัติตามข้อกำหนดของกฎหมายที่เกี่ยวข้องกับการดำเนินธุรกิจของบริษัท และไม่พบประเด็นที่เป็นสาระสำคัญในเรื่องการปฏิบัติตามข้อกำหนด และกฎหมายที่เกี่ยวข้อง ทั้งนี้ยังให้ความสำคัญกับเรื่องการเปิดเผยข้อมูลของบริษัท การสอบทานงบการเงินและรายงานต่าง ๆ ให้มีความถูกต้อง ครบถ้วน เชื่อถือได้
4. **พิจารณาคัดเลือกผู้สอบบัญชีประจำปี** คณะกรรมการตรวจสอบได้พิจารณาคัดเลือกผู้สอบบัญชี โดยพิจารณาขอบเขตการให้บริการ อัตราค่าสอบบัญชีที่เหมาะสม และนำเสนอต่อคณะกรรมการบริษัท เพื่อพิจารณาให้ความเห็นชอบและขออนุมัติจากที่ประชุมผู้ถือหุ้นแต่งตั้งผู้สอบบัญชีของบริษัทและบริษัทย่อย
5. **สอบทานรายการที่มีความเกี่ยวข้องกันหรือรายการที่อาจมีความขัดแย้งทางผลประโยชน์** คณะกรรมการตรวจสอบได้ร่วมประชุมกับผู้บริหารและผู้สอบบัญชี เพื่อพิจารณาและสอบทานรายการที่เกี่ยวข้องกันหรือรายการที่อาจมีความขัดแย้งทางผลประโยชน์ รวมถึงการเปิดเผยข้อมูลของรายการดังกล่าวว่าเป็นรายการปกติของธุรกิจ และเป็นรายการที่สมเหตุสมผลก่อให้เกิดประโยชน์สูงสุดตามนโยบายบริษัท

คณะกรรมการตรวจสอบเห็นว่า ในปีที่ผ่านมาคณะกรรมการบริษัทรวมทั้งผู้บริหารทุกระดับ ให้ความสำคัญกับการบริหารงานตามหลักการกำกับดูแลกิจการที่ดีและการควบคุมภายในที่มีประสิทธิภาพ

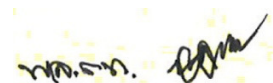

(พลตำรวจโทฉลอง สนใจ)

ประธานกรรมการตรวจสอบ

27 กุมภาพันธ์ 2556

รายงานของผู้สอบบัญชีรับอนุญาต

เสนอ ผู้ถือหุ้น บริษัท อควา คอร์ปอเรชั่น จำกัด (มหาชน)
(เดิมชื่อ บริษัท พี พลัส พี จำกัด (มหาชน))

ข้าพเจ้าได้ตรวจสอบงบการเงินรวมของบริษัท อควา คอร์ปอเรชั่น จำกัด (มหาชน) และบริษัทย่อย และของเฉพาะบริษัท อควา คอร์ปอเรชั่น จำกัด (มหาชน) ซึ่งประกอบด้วย งบแสดงฐานะการเงินรวมและงบแสดงฐานะการเงินเฉพาะกิจการ ณ วันที่ 31 ธันวาคม 2555 และงบกำไรขาดทุนเบ็ดเสร็จรวมและงบกำไรขาดทุนเบ็ดเสร็จเฉพาะกิจการ งบแสดงการเปลี่ยนแปลงส่วนของผู้ถือหุ้นรวมและงบแสดงการเปลี่ยนแปลงส่วนของผู้ถือหุ้นเฉพาะกิจการ และงบกระแสเงินสดรวมและงบกระแสเงินสดเฉพาะกิจการ สำหรับปีสิ้นสุดวันเดียวกัน รวมถึงหมายเหตุสรุปนโยบายการบัญชีที่สำคัญและหมายเหตุเรื่องอื่น ๆ

ความรับผิดชอบของผู้บริหารต่องบการเงิน

ผู้บริหารเป็นผู้รับผิดชอบในการจัดทำและการนำเสนองบการเงินเหล่านี้โดยถูกต้องตามที่ควรตามมาตรฐานการรายงานทางการเงิน และรับผิดชอบเกี่ยวกับการควบคุมภายในที่ผู้บริหารพิจารณาว่าจำเป็นเพื่อให้สามารถจัดทำงบการเงินที่ปราศจากการแสดงข้อมูลที่ขัดต่อข้อเท็จจริงอันเป็นสาระสำคัญไม่ว่าจะเกิดจากการทุจริตหรือข้อผิดพลาด

ความรับผิดชอบของผู้สอบบัญชี

ข้าพเจ้าเป็นผู้รับผิดชอบในการแสดงความเห็นต่องบการเงินดังกล่าวจากผลการตรวจสอบของข้าพเจ้า ข้าพเจ้าได้ปฏิบัติตามตรวจสอบตามมาตรฐานการสอบบัญชี ซึ่งกำหนดให้ข้าพเจ้าปฏิบัติตามข้อกำหนดด้านจรรยาบรรณ รวมถึงวางแผนและปฏิบัติงานตรวจสอบเพื่อให้ได้ความเชื่อมั่นอย่างมีเหตุผลว่า งบการเงินปราศจากการแสดงข้อมูลที่ขัดต่อข้อเท็จจริงอันเป็นสาระสำคัญ หรือไม่

การตรวจสอบรวมถึงการใช้วิธีการตรวจสอบเพื่อให้ได้มาซึ่งหลักฐานการสอบบัญชีเกี่ยวกับจำนวนเงินและการเปิดเผยข้อมูลในงบการเงิน วิธีการตรวจสอบที่เลือกใช้นั้นขึ้นอยู่กับดุลยพินิจของผู้สอบบัญชี ซึ่งรวมถึงการประเมินความเสี่ยงจากการแสดงข้อมูลที่ขัดต่อข้อเท็จจริงอันเป็นสาระสำคัญของงบการเงินไม่ว่าจะเกิดจากการทุจริตหรือข้อผิดพลาด ในการประเมินความเสี่ยงดังกล่าว ผู้สอบบัญชีพิจารณาการควบคุมภายในที่เกี่ยวข้องกับการจัดทำและการนำเสนองบการเงินโดยถูกต้องตามที่ควรของกิจการ เพื่อออกแบบวิธีการตรวจสอบที่เหมาะสมกับสถานการณ์ แต่ไม่ใช่เพื่อวัตถุประสงค์ในการแสดงความเห็นต่อประสิทธิภาพของการควบคุมภายในของกิจการ การตรวจสอบรวมถึงการประเมินความเหมาะสมของนโยบายการบัญชีที่ผู้บริหารใช้และความสมเหตุสมผลของการประมาณการทางบัญชีที่จัดทำขึ้นโดยผู้บริหาร รวมทั้งการประเมินการนำเสนองบการเงินโดยรวม

ข้าพเจ้าเชื่อว่าหลักฐานการสอบบัญชีที่ข้าพเจ้าได้รับเพียงพอและเหมาะสมเพื่อใช้เป็นเกณฑ์ในการแสดงความเห็นของข้าพเจ้า

รายงานของผู้สอบบัญชีรับอนุญาต (ต่อ)**ความเห็น**

ข้าพเจ้าเห็นว่า งบการเงินข้างต้นนี้แสดงฐานะการเงินรวมของบริษัท อควา คอร์ปอเรชั่น จำกัด (มหาชน) และบริษัทย่อย และของเฉพาะบริษัท อควา คอร์ปอเรชั่น จำกัด (มหาชน) ณ วันที่ 31 ธันวาคม 2555 และผลการดำเนินงานรวมและเฉพาะกิจการ และกระแสเงินสดรวมและเฉพาะกิจการ สำหรับปีสิ้นสุดวันเดียวกัน โดยถูกต้องตามที่ควรในสาระสำคัญตามมาตรฐานการรายงานทางการเงิน

การเน้นข้อมูลและเหตุการณ์

โดยไม่เป็นการแสดงความเห็นอย่างมีเงื่อนไข ข้าพเจ้าขอให้สังเกตหมายเหตุประกอบงบการเงินดังต่อไปนี้

การเปลี่ยนชื่อบริษัท

ตามที่อธิบายในหมายเหตุประกอบงบการเงินข้อ 1 บริษัทฯ มีการเปลี่ยนชื่อบริษัทฯ จากเดิม “บริษัท พี พลัส จำกัด (มหาชน)” เป็น “บริษัท อควา คอร์ปอเรชั่น จำกัด (มหาชน)” ซึ่งได้จดทะเบียนเปลี่ยนชื่อกับกระทรวงพาณิชย์ เมื่อวันที่ 2 เมษายน 2555

การจัดประเภทตัวเลขเปรียบเทียบงวดก่อนใหม่

ตามที่อธิบายในหมายเหตุประกอบงบการเงินข้อ 32 ตัวเลขเปรียบเทียบของปี 2554 ซึ่งแสดงเป็นส่วนหนึ่งของงบการเงินปี 2555 เป็นตัวเลขที่บริษัทฯ ได้จัดประเภทรายการใหม่อันเป็นผลจากการปฏิบัติตามมาตรฐานการรายงานทางการเงินที่ปรับปรุงและออกใหม่ในปี 2554 เพื่อให้สอดคล้องกับงบการเงินปี 2555

เรื่องอื่น

งบการเงินรวมและงบการเงินเฉพาะกิจการสำหรับปีสิ้นสุดวันที่ 31 ธันวาคม 2554 (ก่อนจัดประเภทใหม่) ของบริษัท อควา คอร์ปอเรชั่น จำกัด (มหาชน) และบริษัทย่อย และของเฉพาะบริษัท อควา คอร์ปอเรชั่น จำกัด (มหาชน) ตรวจสอบโดยผู้สอบบัญชีอื่น ซึ่งได้แสดงความเห็นอย่างไม่มีเงื่อนไขตามรายงานลงวันที่ 29 กุมภาพันธ์ 2555

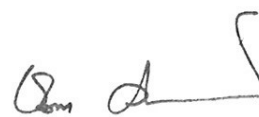

(นางสาวชวนา วิวัฒนพันธุ์)

ผู้สอบบัญชีรับอนุญาตเลขทะเบียน 4712

สำนักงานปิติเสวี

8/4 ชั้น 1,3 ซอยวิภาวดี 44

เขตจตุจักร กรุงเทพมหานคร

วันที่ 27 กุมภาพันธ์ 2556

บริษัท อควา คอร์ปอเรชั่น จำกัด (มหาชน) และบริษัทย่อย

(เดิมชื่อ บริษัท พี พลัส จำกัด (มหาชน))

งบแสดงฐานะการเงิน

ณ วันที่ 31 ธันวาคม 2555

หน่วย : บาท

| สินทรัพย์ | หมายเหตุ | งบการเงินรวม | | | งบการเงินเฉพาะกิจการ | | |
|--|-----------|------------------|-----------------|----------------|----------------------|------------------|----------------|
| | | 31 ธันวาคม 2555 | 31 ธันวาคม 2554 | 1 มกราคม 2554 | 31 ธันวาคม 2555 | 31 ธันวาคม 2554 | 1 มกราคม 2554 |
| สินทรัพย์หมุนเวียน | | | | | | | |
| เงินสดและรายการเทียบเท่าเงินสด | 6 | 74,206,278.29 | 11,594,085.29 | 27,397,349.89 | 18,341,634.50 | 653,867.13 | 2,524,337.66 |
| เงินลงทุนชั่วคราว | | 2,430.00 | 1,450.00 | - | 2,430.00 | 1,450.00 | - |
| ลูกหนี้การค้าและลูกหนี้อื่น - สุทธิ | 5.2 และ 7 | 129,169,884.85 | 125,859,990.48 | 168,453,338.71 | 17,051,725.36 | 3,749,003.31 | 19,832,577.13 |
| สินค้าคงเหลือ - สุทธิ | 8 | 10,696,262.29 | 17,045,366.93 | 1,034,552.10 | - | - | - |
| ลูกหนี้ตามสัญญาเช่าซื้อ/สัญญาเช่าทางการเงินและเงินให้กู้ยืมส่วนที่ถึงกำหนดชำระภายในหนึ่งปี | 9 | 1,402,366.93 | 2,848,737.60 | 13,899,541.58 | 1,402,366.93 | 2,350,262.07 | 7,352,713.51 |
| เงินให้กู้ยืมระยะยาวแก่บุคคลอื่นส่วนที่ถึงกำหนดชำระภายในหนึ่งปี | | 308,097.16 | 278,866.20 | 241,604.38 | - | - | - |
| ลูกหนี้ตามสัญญาให้สิทธิส่วนที่ถึงกำหนดชำระภายในหนึ่งปี | 10 | 1,817,600.14 | 772,052.14 | - | 1,817,600.14 | 772,052.14 | - |
| สินทรัพย์หมุนเวียนอื่น | | 1,535,169.51 | 5,314,633.45 | 1,557,559.43 | 90,097.71 | 1,368,231.60 | 111,962.79 |
| รวมสินทรัพย์หมุนเวียน | | 219,138,089.17 | 163,715,182.09 | 212,583,946.09 | 38,705,854.64 | 8,894,866.25 | 29,821,591.09 |
| สินทรัพย์ไม่หมุนเวียน | | | | | | | |
| เงินฝากสถาบันการเงินที่มีภาระค้ำประกัน | 11 | 13,851,246.52 | 14,767,736.50 | 21,851,311.27 | 97,400.00 | 5,149,826.71 | 5,107,400.00 |
| ลูกหนี้ตามสัญญาเช่าซื้อ/สัญญาเช่าทางการเงินและเงินให้กู้ยืม - สุทธิ | 9 | 3,852,340.52 | 4,561,799.08 | 6,963,689.79 | 3,852,340.52 | 4,561,799.08 | 6,765,698.47 |
| ลูกหนี้ตามสัญญาให้สิทธิ - สุทธิ | 10 | 15,264,951.32 | 17,048,963.21 | - | 15,264,951.32 | 17,048,963.21 | - |
| เงินให้กู้ยืมระยะยาวแก่บุคคลอื่น - สุทธิ | | 349,809.77 | 657,906.93 | 1,051,304.51 | - | - | - |
| เงินลงทุนในบริษัทย่อย | 12 | - | - | - | 437,600,719.53 | 437,600,719.53 | 167,486,176.00 |
| เงินลงทุนในบริษัทร่วม | 12 | 440,877,392.15 | 434,728,205.02 | 324,904,691.95 | 449,636,537.01 | 449,636,537.01 | 200,805,003.96 |
| เงินลงทุนระยะยาวอื่น | 13 | 30,900,000.00 | 69,180,982.00 | 69,180,982.00 | 29,900,000.00 | 69,180,982.00 | 69,180,982.00 |
| เงินจ่ายล่วงหน้าค่าหุ้นจอง - สุทธิ | 14 | - | - | - | - | - | - |
| เงินลงทุนในสิทธิเรียกร้อง - สุทธิ | 15 | - | - | - | - | - | - |
| ที่ดิน อาคารและอุปกรณ์ - สุทธิ | 16 | 308,434,094.85 | 234,777,134.31 | 265,077,019.05 | 62,895,577.93 | 61,734,588.76 | 73,035,972.69 |
| สินทรัพย์ไม่หมุนเวียนอื่น | | 11,656,460.95 | 17,354,384.76 | 26,642,868.82 | 3,085,292.07 | 1,114,930.95 | 1,743,995.36 |
| รวมสินทรัพย์ไม่หมุนเวียน | | 825,186,296.08 | 793,077,111.81 | 715,671,867.39 | 1,002,332,818.38 | 1,046,028,347.25 | 524,125,228.48 |
| รวมสินทรัพย์ | | 1,044,324,385.25 | 956,792,293.90 | 928,255,813.48 | 1,041,038,673.02 | 1,054,923,213.50 | 553,946,819.57 |

บริษัท อควา คอร์ปอเรชั่น จำกัด (มหาชน) และบริษัทย่อย

(เดิมชื่อ บริษัท พี พลัส จำกัด (มหาชน))

งบแสดงฐานะการเงิน

ณ วันที่ 31 ธันวาคม 2555

หน่วย : บาท

| | | งบการเงินรวม | | | งบการเงินเฉพาะกิจการ | | |
|--|------------|------------------|------------------|------------------|----------------------|------------------|------------------|
| หมายเหตุ | | 31 ธันวาคม 2555 | 31 ธันวาคม 2554 | 1 มกราคม 2554 | 31 ธันวาคม 2555 | 31 ธันวาคม 2554 | 1 มกราคม 2554 |
| หนี้สินและส่วนของผู้ถือหุ้น | | | | | | | |
| หนี้สินหมุนเวียน | | | | | | | |
| เงินเบิกเกินบัญชีธนาคาร | 17 | 10,984,527.68 | 1,126,030.29 | 3,469,338.48 | - | 1,126,030.29 | 3,469,338.48 |
| เจ้าหนี้การค้าและเจ้าหนี้อื่น | 5.2 และ 18 | 49,314,263.28 | 46,153,379.71 | 51,053,787.84 | 13,987,096.06 | 2,852,620.81 | 4,265,405.70 |
| เงินกู้ยืมระยะสั้นจากกิจการที่เกี่ยวข้องกันและกิจการอื่น | 5.2 | - | - | 27,500,000.00 | 162,117,609.12 | 168,339,805.92 | 46,000,000.00 |
| หนี้สินตามสัญญาเช่าซื้อส่วนที่ถึงกำหนดชำระภายในหนึ่งปี | | | | | | | |
| กำหนดชำระภายในหนึ่งปี | 5.2 และ 19 | 2,397,843.76 | 3,387,855.93 | 2,404,680.88 | 2,397,843.76 | 3,387,855.93 | 2,404,680.88 |
| เงินกู้ยืมระยะยาวจากสถาบันการเงิน | | | | | | | |
| ส่วนที่ถึงกำหนดชำระภายในหนึ่งปี | 20 | 26,329,265.63 | 2,886,497.22 | 3,175,622.21 | - | - | - |
| ภาษีเงินได้ค้างจ่าย | | 521,685.99 | 1,420,597.98 | 5,242,924.85 | - | - | - |
| หนี้สินหมุนเวียนอื่น | | 1,134,675.21 | 1,447,922.58 | 898,490.54 | 422,134.65 | 398,418.72 | 56,293.58 |
| รวมหนี้สินหมุนเวียน | | 90,682,261.55 | 56,422,283.71 | 93,744,844.80 | 178,924,683.59 | 176,104,731.67 | 56,195,718.64 |
| หนี้สินไม่หมุนเวียน | | | | | | | |
| เงินกู้ยืมระยะยาวจากสถาบัน- | | | | | | | |
| การเงิน - สุทธิ | 20 | 83,213,416.39 | 61,405,414.77 | 26,334,925.24 | - | 37,805,708.73 | - |
| หนี้สินตามสัญญาเช่าซื้อ - สุทธิ | 5.2 และ 19 | 1,822,314.87 | 3,755,392.47 | 3,449,080.50 | 1,822,314.87 | 3,755,392.47 | 3,449,080.50 |
| ภาระผูกพันผลประโยชน์พนักงาน | 21 | 7,060,447.00 | 6,678,731.00 | 5,095,805.99 | 2,450,046.00 | 2,809,486.00 | 1,943,082.00 |
| หนี้สินไม่หมุนเวียนอื่น | 5.2 | 15,362,718.63 | 13,748,368.00 | - | 1,259,901.17 | 1,162,502.75 | 764,100.00 |
| รวมหนี้สินไม่หมุนเวียน | | 107,458,896.89 | 85,587,906.24 | 34,879,811.73 | 5,532,262.04 | 45,533,089.95 | 6,156,262.50 |
| รวมหนี้สิน | | 198,141,158.44 | 142,010,189.95 | 128,624,656.53 | 184,456,945.63 | 221,637,821.62 | 62,351,981.14 |
| ส่วนของผู้ถือหุ้น | | | | | | | |
| ทุนเรือนหุ้น | 22 | | | | | | |
| ทุนจดทะเบียน | | | | | | | |
| หุ้นสามัญ 2,471,255,452 หุ้น มูลค่าหุ้นละ 0.50 บาท | | 1,235,627,726.00 | 1,235,627,726.00 | 673,409,782.00 | 1,235,627,726.00 | 1,235,627,726.00 | 673,409,782.00 |
| หุ้นที่ออกและชำระเต็มมูลค่าแล้ว | | | | | | | |
| หุ้นสามัญ 1,797,845,670 หุ้น มูลค่าหุ้นละ 0.50 บาท | | 898,922,835.00 | 898,922,835.00 | 673,409,782.00 | 898,922,835.00 | 898,922,835.00 | 673,409,782.00 |
| ส่วนเกินมูลค่าหุ้น | | 27,061,566.36 | 27,061,566.36 | - | 27,061,566.36 | 27,061,566.36 | - |
| ขาดทุนสะสม | | (68,791,603.98) | (100,006,722.05) | (105,513,369.29) | (69,402,673.97) | (92,699,009.48) | (181,814,943.57) |
| องค์ประกอบอื่นของส่วนของผู้ถือหุ้น | | (15,719,249.20) | (15,719,249.20) | - | - | - | - |
| รวมส่วนของบริษัทใหญ่ | | 841,473,548.18 | 810,258,430.11 | 567,896,412.71 | 856,581,727.39 | 833,285,391.88 | 491,594,838.43 |

| | | | | | | |
|--------------------------------|------------------|----------------|----------------|------------------|------------------|----------------|
| ส่วนได้เสียที่ไม่มีอำนาจควบคุม | 4,709,678.63 | 4,523,673.84 | 231,734,744.24 | - | - | - |
| รวมส่วนของผู้ถือหุ้น | 846,183,226.81 | 814,782,103.95 | 799,631,156.95 | 856,581,727.39 | 833,285,391.88 | 491,594,838.43 |
| รวมหนี้สินและส่วนของผู้ถือหุ้น | 1,044,324,385.25 | 956,792,293.90 | 928,255,813.48 | 1,041,038,673.02 | 1,054,923,213.50 | 553,946,819.57 |

บริษัท อควา คอร์ปอเรชั่น (มหาชน) และบริษัทย่อย

(เดิมชื่อ บริษัท พี พลัส จำกัด (มหาชน))

งบกำไรขาดทุนเบ็ดเสร็จ

สำหรับปีสิ้นสุดวันที่ 31 ธันวาคม 2555

หน่วย : บาท

| หมายเหตุ | งบการเงินรวม | | งบการเงินเฉพาะกิจการ | |
|--|--------------|-----------------------|-----------------------|-----------------------|
| | ปี 2555 | ปี 2554 | ปี 2555 | ปี 2554 |
| รายได้ | | | | |
| รายได้จากการขาย | 5.1 | 36,866,550.52 | 16,974,088.04 | - |
| รายได้ค่าบริการ | 5.1 | 354,417,519.44 | 320,840,085.38 | 84,456,965.08 |
| รายได้ดอกผลเช่าซื้อ | 5.1 | 1,533,116.29 | 2,673,367.04 | 1,513,755.25 |
| รายได้เงินปันผล | 5.1 | - | - | 59,076,768.86 |
| กำไรจากการลงทุนของบริษัทย่อย | - | - | - | 68,703,405.17 |
| รายได้บริหารงานจัดการ | 5.1 | - | - | 16,346,408.48 |
| รายได้อื่น | 5.1 | 10,126,085.58 | 30,197,380.24 | 6,158,633.68 |
| รวมรายได้ | | 402,943,271.83 | 370,684,920.70 | 167,552,531.35 |
| ค่าใช้จ่าย | | | | |
| ต้นทุนขาย | | 31,745,844.27 | 7,163,832.41 | - |
| ต้นทุนบริการ | 5.1 | 174,912,019.54 | 180,839,911.69 | 46,081,570.84 |
| ค่าใช้จ่ายในการขาย | | 38,015,004.73 | 32,336,004.10 | 7,370,830.45 |
| ค่าใช้จ่ายในการบริหาร | 5.1 | 139,735,621.45 | 132,739,570.67 | 78,321,338.23 |
| รวมค่าใช้จ่าย | | 384,408,489.99 | 353,079,318.87 | 131,773,739.52 |
| กำไรก่อนส่วนแบ่งกำไรจากเงินลงทุนในบริษัทร่วม | | | | |
| ต้นทุนทางการเงินและภาษีเงินได้ | | 18,534,781.84 | 17,605,601.83 | 35,778,791.83 |
| ส่วนแบ่งกำไรจากเงินลงทุนในบริษัทร่วม | | 29,320,494.13 | 30,671,989.67 | - |
| กำไรก่อนต้นทุนทางการเงินและภาษีเงินได้ | | 47,855,275.97 | 48,277,591.50 | 35,778,791.83 |
| ต้นทุนทางการเงิน | 5.1 | (9,348,753.99) | (18,364,183.30) | (12,482,456.32) |
| กำไรก่อนภาษีเงินได้ | | 38,506,521.98 | 29,913,408.20 | 23,296,335.51 |
| ภาษีเงินได้ | 25 | (7,105,384.94) | (12,704,265.14) | - |
| กำไรสุทธิสำหรับปี | | 31,401,137.04 | 17,209,143.06 | 23,296,335.51 |
| กำไรเบ็ดเสร็จอื่นสำหรับปี - สุทธิจากภาษี | | - | - | - |
| กำไรเบ็ดเสร็จรวมสำหรับปี | | 31,401,137.04 | 17,209,143.06 | 23,296,335.51 |
| การแบ่งกำไรสุทธิสำหรับปี | | | | |
| ส่วนที่เป็นของผู้ถือหุ้นบริษัทใหญ่ | | 31,215,118.07 | 5,506,647.29 | |
| ส่วนที่เป็นของส่วนได้เสียที่ไม่มีอำนาจควบคุม | | 186,018.97 | 11,702,495.77 | |
| กำไรสุทธิสำหรับปี | | 31,401,137.04 | 17,209,143.06 | |
| การแบ่งกำไรเบ็ดเสร็จรวม | | | | |
| ส่วนที่เป็นของผู้ถือหุ้นบริษัทใหญ่ | | 31,215,118.07 | 5,506,647.29 | |
| ส่วนที่เป็นของส่วนได้เสียที่ไม่มีอำนาจควบคุม | | 186,018.97 | 11,702,495.77 | |
| กำไรเบ็ดเสร็จรวมสำหรับปี | | 31,401,137.04 | 17,209,143.06 | |
| กำไรต่อหุ้นขั้นพื้นฐาน | 23 | | | |
| กำไรต่อหุ้น (บาท : หุ้น) | | | | |
| กำไรต่อหุ้นขั้นพื้นฐาน (ส่วนของผู้ถือหุ้นบริษัทใหญ่) | | 0.0174 | 0.0036 | 0.0130 |
| จำนวนหุ้นสามัญถัวเฉลี่ยถ่วงน้ำหนัก (หุ้น) | | 1,797,845,670 | 1,550,708,078 | 1,797,845,670 |
| กำไรต่อหุ้นปรับลด | 23 | | | |
| กำไรต่อหุ้น (บาท : หุ้น) | | | | |
| กำไรต่อหุ้นปรับลด (ส่วนของผู้ถือหุ้นบริษัทใหญ่) | | 0.0174 | 0.0036 | 0.0130 |
| จำนวนหุ้นสามัญถัวเฉลี่ยถ่วงน้ำหนัก (หุ้น) | | 1,797,845,670 | 1,550,708,078 | 1,797,845,670 |

บริษัท อควา คอร์ปอเรชั่น จำกัด (มหาชน) และบริษัทย่อย

(เดิมชื่อ บริษัท พี พลัส พี จำกัด (มหาชน))

งบแสดงการเปลี่ยนแปลงส่วนของผู้ถือหุ้น

สำหรับปีสิ้นสุดวันที่ 31 ธันวาคม 2555

หน่วย : บาท

งบการเงินรวม

องค์ประกอบอื่น

ของส่วนของผู้ถือหุ้น

กำไรขาดทุนเบ็ดเสร็จอื่น

ส่วนเกินทุนจาก

การเปลี่ยนแปลงส่วน

ได้เสียในบริษัทย่อย

รวมส่วนของ

ผู้ถือหุ้น

บริษัทใหญ่

ส่วนได้เสียที่

ไม่มีอำนาจ

ควบคุม

รวม

ทุนเรือนหุ้น

ที่ออก

และชำระแล้ว

ส่วนเกิน

มูลค่าหุ้น

กำไร(ขาดทุน)

สะสม

หมายเหตุ

| | | | | | | | |
|---------------------------------------|----------------|---------------|------------------|-----------------|-----------------|------------------|------------------|
| ยอดคงเหลือ ณ วันที่ 1 มกราคม 2554 | 673,409,782.00 | - | (105,513,369.34) | - | 567,896,412.66 | 231,734,744.24 | 799,631,156.90 |
| กำไรเบ็ดเสร็จรวมสำหรับปี | - | - | 5,506,647.29 | - | 5,506,647.29 | 11,702,495.77 | 17,209,143.06 |
| เพิ่มทุนเรือนหุ้น | 225,513,053.00 | - | - | - | 225,513,053.00 | - | 225,513,053.00 |
| ส่วนเกินมูลค่าหุ้น | - | 27,061,566.36 | - | - | 27,061,566.36 | - | 27,061,566.36 |
| ส่วนเกินทุนจากการเปลี่ยนแปลง | - | - | - | (15,719,249.20) | (15,719,249.20) | - | (15,719,249.20) |
| สัดส่วนการลงทุน | - | - | - | - | - | - | - |
| ส่วนของส่วนได้เสียที่ไม่มีอำนาจควบคุม | - | - | - | - | - | (238,913,566.17) | (238,913,566.17) |
| ยอดคงเหลือ ณ วันที่ 31 ธันวาคม 2554 | 898,922,835.00 | 27,061,566.36 | (100,006,722.05) | (15,719,249.20) | 810,258,430.11 | 4,523,673.84 | 814,782,103.95 |
| กำไรเบ็ดเสร็จรวมสำหรับปี | - | - | 31,215,118.07 | - | 31,215,118.07 | 186,018.97 | 31,401,137.04 |
| เงินปันผลส่วนที่เป็นของส่วนได้เสีย | - | - | - | - | - | - | - |
| ที่ไม่มีอำนาจควบคุม | - | - | - | - | - | (14.18) | (14.18) |
| ยอดคงเหลือ ณ วันที่ 31 ธันวาคม 2555 | 898,922,835.00 | 27,061,566.36 | (68,791,603.98) | (15,719,249.20) | 841,473,548.18 | 4,709,678.63 | 846,183,226.81 |

บริษัท อควา คอร์ปอเรชั่น จำกัด (มหาชน) และบริษัทย่อย

(เดิมชื่อ บริษัท พี พลัส จำกัด (มหาชน))

งบแสดงการเปลี่ยนแปลงส่วนของผู้ถือหุ้น

สำหรับปีสิ้นสุดวันที่ 31 ธันวาคม 2555

หน่วย : บาท

งบการเงินเฉพาะกิจการ

| หมายเหตุ | ทุนเรือนหุ้น ที่ออก และชำระแล้ว | ส่วนเกิน มูลค่าหุ้น | กำไร(ขาดทุน) สะสม | รวม |
|-------------------------------------|---------------------------------------|------------------------|----------------------|----------------|
| | | | | |
| ยอดคงเหลือ ณ วันที่ 1 มกราคม 2554 | 673,409,782.00 | - | (181,814,943.57) | 491,594,838.43 |
| กำไรเบ็ดเสร็จรวมสำหรับปี | - | - | 89,115,934.09 | 89,115,934.09 |
| เพิ่มทุนเรือนหุ้น | 225,513,053.00 | - | - | 225,513,053.00 |
| ส่วนเกินมูลค่าหุ้น | - | 27,061,566.36 | - | 27,061,566.36 |
| ยอดคงเหลือ ณ วันที่ 31 ธันวาคม 2554 | 898,922,835.00 | 27,061,566.36 | (92,699,009.48) | 833,285,391.88 |
| กำไรเบ็ดเสร็จรวมสำหรับปี | - | - | 23,296,335.51 | 23,296,335.51 |
| ยอดคงเหลือ ณ วันที่ 31 ธันวาคม 2555 | 898,922,835.00 | 27,061,566.36 | (69,402,673.97) | 856,581,727.39 |

บริษัท อควา คอร์ปอเรชั่น จำกัด (มหาชน) และบริษัทย่อย

(เดิมชื่อ บริษัท พี พลัส จำกัด (มหาชน))

งบกระแสเงินสด

สำหรับปีสิ้นสุดวันที่ 31 ธันวาคม 2555

| หมายเหตุ | หน่วย : บาท | | | |
|--|-------------------|-----------------|----------------------|-----------------|
| | งบการเงินรวม | | งบการเงินเฉพาะกิจการ | |
| | ปี 2555 | ปี 2554 | ปี 2555 | ปี 2554 |
| กระแสเงินสดจากกิจกรรมดำเนินงาน | | | | |
| กำไร(ขาดทุน)ก่อนภาษีเงินได้ | 38,506,521.98 | 29,913,408.20 | 23,296,335.51 | 89,115,934.09 |
| รายการปรับกระทบกำไร(ขาดทุน)สุทธิ | | | | |
| เป็นเงินสดรับ(จ่าย)จากกิจกรรมดำเนินงาน | | | | |
| ค่าเสื่อมราคาและค่าตัดจำหน่าย | 47,320,275.19 | 35,073,863.96 | 10,602,491.69 | 8,491,737.96 |
| หนี้สูญ / หนี้สงสัยจะสูญ | 9,939,520.72 | - | 7,353,176.63 | - |
| หนี้สงสัยจะสูญโอนกลับ | (21,817,179.05) | (10,727,233.63) | (18,779,250.97) | (12,024,633.37) |
| ค่าเผื่อการลดมูลค่าสินค้าคงเหลือ (โอนกลับ) | (2,681,362.25) | 5,359,427.62 | - | - |
| (กำไร)ขาดทุนจากการขายสินทรัพย์ถาวร | | | | |
| และรื้อถอนโครงข่าย | 10,191,236.22 | 3,791,932.17 | (5,297.13) | (215,008.34) |
| (กำไร)ขาดทุนจากการเปลี่ยนแปลง | | | | |
| มูลค่าเงินลงทุนชั่วคราว | (980.00) | 2,077.00 | (980.00) | 2,077.00 |
| ขาดทุนจากการด้อยค่าของเงินลงทุน | 13 37,500,000.00 | - | 37,500,000.00 | - |
| ขาดทุนจากการขายเงินลงทุน | 13 2,436,796.00 | 2,665.66 | 2,436,796.00 | - |
| กลับรายการขาดทุนจากการด้อยค่า | | | | |
| ของเงินลงทุน | 13 (2,436,796.00) | - | (2,436,796.00) | - |
| กลับรายการขาดทุนจากการด้อยค่าเงินจ่าย | | | | |
| ล่วงหน้าอสังหาริมทรัพย์ตามสัญญาจะซื้อขาย | - | (3,487,300.33) | - | - |
| กำไรจากการลดทุนของบริษัทย่อย | - | - | - | (68,703,405.17) |
| ตัดบัญชีค่าความนิยม | - | 785,262.80 | - | - |
| ภาระผูกพันผลประโยชน์พนักงาน | 381,716.00 | 1,399,855.00 | (359,440.00) | 796,064.00 |
| ประมาณการหนี้สินค่ารื้อถอนโครงข่าย | 818,695.51 | - | 43,457.73 | - |
| ส่วนแบ่ง(กำไร)ขาดทุนจากเงินลงทุนในบริษัทร่วม | (29,320,494.13) | (30,671,989.67) | - | - |
| รายได้เงินปันผล | - | - | (59,076,768.86) | (54,171,361.67) |
| รายได้ดอกเบี้ยรับ | (1,526,906.29) | (3,505,596.71) | (204,927.35) | (206,135.32) |
| ดอกเบี้ยจ่าย | 9,348,753.99 | 18,364,183.30 | 12,482,456.32 | 20,525,953.90 |
| กำไร(ขาดทุน)จากการดำเนินงานก่อน | | | | |
| การเปลี่ยนแปลงในสินทรัพย์และหนี้สิน | 98,659,797.89 | 46,300,555.37 | 12,851,253.57 | (16,388,776.92) |
| ดำเนินงาน | | | | |
| สินทรัพย์ดำเนินงาน(เพิ่มขึ้น)ลดลง | | | | |
| ลูกหนี้ตามสัญญาเช่าซื้อสัญญาเช่าทางการเงิน | 14,055,849.16 | 22,890,809.55 | 13,093,428.04 | 15,391,359.28 |
| ลูกหนี้การค้าและลูกหนี้อื่น | (3,332,255.97) | 48,865,646.52 | (13,312,722.05) | 6,598,293.94 |
| สินค้าคงเหลือ | 9,030,466.89 | (2,630,123.35) | - | - |
| ลูกหนี้ตามสัญญาให้สิทธิ | 738,463.89 | - | 738,463.89 | - |
| สินทรัพย์หมุนเวียนอื่น | 3,779,463.94 | (3,757,073.95) | 1,278,133.89 | (1,256,268.81) |
| สินทรัพย์ไม่หมุนเวียนอื่น | 8,196,786.71 | (4,199,252.17) | 291,283.36 | (284,547.88) |

บริษัท อควา คอร์ปอเรชั่น จำกัด (มหาชน) และบริษัทย่อย

(เดิมชื่อ บริษัท พี พลัส จำกัด (มหาชน))

งบกระแสเงินสด(ต่อ)

สำหรับปีสิ้นสุดวันที่ 31 ธันวาคม 2555

| หมายเหตุ | หน่วย : บาท | | | |
|---|------------------|------------------|----------------------|------------------|
| | งบการเงินรวม | | งบการเงินเฉพาะกิจการ | |
| | ปี 2555 | ปี 2554 | ปี 2555 | ปี 2554 |
| หนี้สินดำเนินงานเพิ่มขึ้น(ลดลง) | | | | |
| เจ้าหนี้การค้าและเจ้าหนี้อื่น | 3,636,561.77 | (12,602,185.02) | 11,573,155.52 | (1,039,906.67) |
| หนี้สินหมุนเวียนอื่น | (313,247.37) | 549,432.04 | 23,715.93 | 342,125.14 |
| หนี้สินไม่หมุนเวียนอื่น | 1,806.66 | - | 1,806.66 | - |
| เงินสดได้มาจาก(ใช้ไปใน)กิจกรรมดำเนินงาน | 134,453,693.57 | 95,417,808.99 | 26,538,518.81 | 3,362,278.08 |
| จ่ายดอกเบี้ย | (9,824,432.19) | (16,725,075.08) | (12,921,136.59) | (20,389,175.61) |
| จ่ายภาษีเงินได้นิติบุคคล | (10,503,159.83) | (16,526,592.02) | (2,261,644.48) | - |
| เงินสดสุทธิได้มาจาก(ใช้ไปใน)กิจกรรมดำเนินงาน | 114,126,101.55 | 62,166,141.89 | 11,355,737.74 | (17,026,897.53) |
| กระแสเงินสดจากกิจกรรมลงทุน (เพิ่มขึ้น)ลดลง | | | | |
| เงินฝากสถาบันการเงินที่มีภาระค้ำประกันลดลง | | | | |
| (เพิ่มขึ้น) | 916,489.98 | 7,147,594.85 | 5,052,426.71 | (42,426.71) |
| เงินลงทุนชั่วคราวลดลง(เพิ่มขึ้น) | - | (3,527.00) | - | (3,527.00) |
| ซื้อเงินลงทุนในบริษัทร่วมและบริษัทย่อย | - | (128,754,735.28) | - | (111,006,173.05) |
| เงินสด(จ่าย)รับจากการจำหน่ายเงินลงทุนในบริษัทย่อย | - | (27,951.00) | - | - |
| เงินลงทุนระยะยาวเพิ่มขึ้น | 780,982.00 | - | 1,780,982.00 | - |
| เงินสดรับจากการขายที่ดิน อาคารและอุปกรณ์ | 1,682,116.06 | 10,975,289.16 | 77,850.00 | 9,760,437.72 |
| เงินสดจ่ายซื้อที่ดิน อาคารและอุปกรณ์ | (132,056,739.54) | (21,129,283.11) | (11,783,899.70) | (19,165,806.47) |
| เงินให้กู้ยืมระยะยาวแก่บุคคลอื่นลดลง | 278,866.20 | 356,135.76 | - | - |
| ดอกเบี้ยรับ | 1,526,906.29 | 1,370,783.07 | 204,927.35 | 255,044.96 |
| เงินปันผลส่วนที่เป็นของส่วนได้เสียที่ไม่มีอำนาจควบคุม | (14.18) | - | - | - |
| เงินสดรับจากเงินปันผล | 23,171,307.00 | 58,306,775.09 | 59,076,768.86 | 38,769,675.09 |
| เงินสดสุทธิได้มาจาก(ใช้ไปใน)กิจกรรมลงทุน | (103,700,086.19) | (71,758,918.46) | 54,409,055.22 | (81,432,775.46) |
| กระแสเงินสดจากกิจกรรมจัดหาเงิน เพิ่มขึ้น(ลดลง) | | | | |
| เงินเบิกเกินบัญชีเพิ่มขึ้น(ลดลง) | 9,858,497.39 | (2,343,308.19) | (1,126,030.29) | (2,343,308.19) |
| เงินกู้ยืมระยะสั้นจากบุคคลและกิจการที่เกี่ยวข้องกัน | | | | |
| และกิจการอื่นลดลง | - | (30,500,000.00) | (6,222,196.80) | 64,535,618.92 |
| เงินกู้ยืมระยะยาวจากสถาบันการเงิน | 45,250,770.03 | 34,781,364.54 | (37,805,708.73) | 37,805,708.73 |
| จ่ายชำระเจ้าหนี้ตามสัญญาเช่าซื้อและสัญญาเช่า | | | | |
| ทางการเงิน | (2,923,089.78) | (3,408,817.01) | (2,923,089.77) | (3,408,817.00) |
| เงินปันผลจ่าย | - | (4,739,727.37) | - | - |
| เงินสดสุทธิใช้ไปในกิจกรรมจัดหาเงิน | 52,186,177.64 | (6,210,488.03) | (48,077,025.59) | 96,589,202.46 |
| เงินสดและรายการเทียบเท่าเงินสดเพิ่มขึ้น(ลดลง)สุทธิ | 62,612,193.00 | (15,803,264.60) | 17,687,767.37 | (1,870,470.53) |
| เงินสดและรายการเทียบเท่าเงินสดต้นปี | 11,594,085.29 | 27,397,349.89 | 653,867.13 | 2,524,337.66 |
| เงินสดและรายการเทียบเท่าเงินสดปลายปี | 74,206,278.29 | 11,594,085.29 | 18,341,634.50 | 653,867.13 |

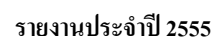

สำหรับปีสิ้นสุดวันที่ 31 ธันวาคม 2555

ปี 2554

3,874

บริษัท อควา คอร์ปอเรชั่น จำกัด (มหาชน) และบริษัทย่อย

(เดิมชื่อ บริษัท พี พลัส พี จำกัด (มหาชน))

หมายเหตุประกอบงบการเงิน

วันที่ 31 ธันวาคม 2555

1. ข้อมูลทั่วไป

บริษัท อควา คอร์ปอเรชั่น จำกัด (มหาชน) (เดิมชื่อ บริษัท พี พลัส พี จำกัด (มหาชน)) ซึ่งต่อไปเรียกว่า "บริษัท" จัดตั้งขึ้นเป็นบริษัทมหาชนจำกัด ตามกฎหมายไทย ทะเบียนเลขที่ 10107547000397 เมื่อวันที่ 20 เมษายน 2547 ที่ตั้งของบริษัทตั้งอยู่ ณ เลขที่ 121/68-69 ถนนรัชดาภิเษก แขวงดินแดง เขตดินแดง กรุงเทพมหานคร ประกอบธุรกิจหลักในการให้บริการเช่าโครงข่ายเพื่อติดตั้งโฆษณา และจำหน่ายให้เข้าซื้อเครื่องใช้ไฟฟ้า โทรศัพท์มือถือ รถจักรยานยนต์ รถยนต์ สินค้าอื่นๆ

บริษัทฯ ได้จดทะเบียนเปลี่ยนชื่อเป็น "บริษัท อควา คอร์ปอเรชั่น จำกัด (มหาชน)" เมื่อวันที่ 2 เมษายน 2555 (ดูหมายเหตุประกอบงบการเงินข้อ 31.1 ประกอบ)

บริษัทฯ และบริษัทย่อยดำเนินงานทั้งหมดในประเทศไทย

2. เกณฑ์การจัดทำงบการเงิน

2.1 เกณฑ์การจัดทำงบการเงิน

งบการเงินนี้ จัดทำขึ้นตามกฎหมายเป็นภาษาไทย งบการเงินฉบับภาษาอังกฤษได้จัดทำขึ้นเพื่อความสะดวกของผู้อ่านที่ไม่คุ้นเคยกับภาษาไทย

งบการเงินรวมและงบการเงินเฉพาะกิจการ ได้จัดทำขึ้นตามมาตรฐานการรายงานทางการเงินของประเทศไทย ภายใต้พระราชบัญญัติการบัญชี พ.ศ. 2543 ซึ่งหมายความว่า มาตรฐานการบัญชีที่ออกภายใต้พระราชบัญญัติวิชาชีพบัญชี พ.ศ. 2547 รวมถึงการตีความและแนวปฏิบัติทางการบัญชีที่ประกาศใช้โดยสภาวิชาชีพบัญชีในพระบรมราชูปถัมภ์ และตามข้อกำหนดของคณะกรรมการกำกับหลักทรัพย์และตลาดหลักทรัพย์ ว่าด้วยการจัดทำและนำเสนอรายงานทางการเงิน ภายใต้พระราชบัญญัติหลักทรัพย์และตลาดหลักทรัพย์ พ.ศ. 2535

งบการเงินรวมและงบการเงินเฉพาะกิจการ นำเสนอตามเกณฑ์ที่กำหนดในมาตรฐานการบัญชีไทย ฉบับที่ 1 (ปรับปรุง 2552) เรื่อง "การนำเสนองบการเงิน" และแสดงรายการตามข้อกำหนดในประกาศกรมพัฒนาธุรกิจการค้า เรื่อง "กำหนดรายการย่อที่ต้องมีในงบการเงิน พ.ศ. 2554" ลงวันที่ 28 กันยายน 2554 ออกตามความในพระราชบัญญัติการบัญชี พ.ศ. 2543 ซึ่งมีผลใช้บังคับสำหรับการจัดทำของบริษัทมหาชน ตั้งแต่รอบระยะเวลาบัญชีที่เริ่มในหรือหลังวันที่ 1 มกราคม 2554 เป็นต้นไป

งบการเงินรวมและงบการเงินเฉพาะกิจการ แสดงหน่วยเงินตราเป็นเงินบาท และมีการเปิดเผยในหมายเหตุประกอบงบการเงินเพื่อให้แสดงเป็นหลักพันบาท เว้นแต่ที่ระบุไว้เป็นอย่างอื่น

2.2 หลักการจัดทำงบการเงินรวม

บริษัทย่อย หมายถึง บริษัทที่บริษัทใหญ่ในกลุ่มบริษัทมีสิทธิออกเสียงทั้งทางตรงและทางอ้อมมากกว่ากึ่งหนึ่งของสิทธิในการลงคะแนนเสียงในที่ประชุมผู้ถือหุ้น และที่คาดว่าจะเป็นไปได้ในปัจจุบันที่จะใช้สิทธิแปลงสภาพที่จะใช้สิทธิออกเสียงดังกล่าวหรือมีอำนาจในการควบคุมนโยบายการเงินและการดำเนินงานของบริษัทย่อย

งบการเงินรวมนี้ ได้จัดทำขึ้นโดยรวมงบการเงินของบริษัท อควา คอร์ปอเรชั่น จำกัด (มหาชน) และบริษัทย่อยดังต่อไปนี้

| | อัตราร้อยละของ | | ร้อยละของ | | ร้อยละของรายได้ที่รวมอยู่ใน | |
|---|---------------------------|---------|---------------------|---------|-----------------------------|---------|
| | การถือหุ้นโดยบริษัทฯ ทั้ง | | สินทรัพย์ที่รวมอยู่ | | รายได้รวม | |
| | ทางตรงและทางอ้อม | | ในสินทรัพย์รวม | | | |
| | ปี 2555 | ปี 2554 | ปี 2555 | ปี 2554 | ปี 2555 | ปี 2554 |
| บริษัทย่อย | | | | | | |
| บริษัท อควา แอต จำกัด (มหาชน) * | 99.99 | 99.99 | 43.76 | 38.34 | 77.53 | 92.00 |
| บริษัท มันทรา แอสเซท จำกัด | 99.99 | 99.99 | 0.20 | 0.36 | 0.36 | 1.00 |
| บริษัทย่อยที่ถือหุ้นผ่าน บริษัท อควา แอต จำกัด (มหาชน) | | | | | | |
| บริษัท อควา พอยท์ จำกัด *** | - | 99.99 | - | 3.98 | 2.47 | 8.63 |
| บริษัท อควา มีเดีย 360 จำกัด | 50.99 | 50.99 | 1.22 | 1.91 | 0.25 | 0.02 |
| บริษัท เพน พับลิชชิง จำกัด | 99.99 | 99.99 | 5.53 | 8.58 | 15.36 | 6.47 |
| บริษัท มีเดีย แพลนเนอร์ | | | | | | |
| คอนซัลแทนท์ จำกัด ** | - | 99.99 | - | 0.19 | 0.91 | 0.38 |

* เดิมชื่อ บริษัท อควา คอร์ปอเรชั่น จำกัด (มหาชน) ดูหมายเหตุประกอบงบการเงินข้อ 31.2 ประกอบ

** ในไตรมาสที่ 3 ของปี 2555 ที่ประชุมคณะกรรมการของบริษัทย่อย ครั้งที่ 5/2555 เมื่อวันที่ 10 สิงหาคม 2555 มีมติอนุมัติให้จำหน่ายเงินลงทุนในหุ้นสามัญของ บริษัท มีเดีย แพลนเนอร์ คอนซัลแทนท์ จำกัด ทั้งหมดจำนวน 99,998 หุ้น ให้กับบุคคลอื่น ในอัตราหุ้นละ 13 บาท รวมเป็นจำนวนเงินทั้งสิ้น 1.30 ล้านบาท มีกำไรสุทธิจากการจำหน่ายเงินลงทุน จำนวน 0.30 ล้านบาท ซึ่งแสดงไว้ในกำไรหรือขาดทุน

*** ในไตรมาสที่ 3 ของปี 2555 ที่ประชุมคณะกรรมการบริษัทของบริษัทย่อยครั้งที่ 5/2555 เมื่อวันที่ 10 สิงหาคม 2555 ได้อนุมัติให้จำหน่ายเงินลงทุนในบริษัท อควา พอยท์ จำกัด โดยมอบให้คณะกรรมการบริหารของบริษัทย่อยเป็นผู้ดำเนินการขายเงินลงทุนต่อไป ต่อมาที่ประชุมคณะกรรมการบริหารของบริษัทย่อย ครั้งที่ 6/2555 เมื่อวันที่ 27 กันยายน 2555 พิจารณาและให้ความเห็นชอบให้จำหน่ายเงินลงทุนในหุ้นสามัญของ บริษัท อควา พอยท์ จำกัด ทั้งหมดจำนวน 99,997 หุ้น ให้กับบุคคลอื่น ในอัตราหุ้นละ 25 บาท รวมเป็นจำนวนเงินทั้งสิ้น 2.50 ล้านบาท มีขาดทุนสุทธิจากการจำหน่ายเงินลงทุน จำนวน 7.50 ล้านบาท ซึ่งแสดงไว้ในกำไรหรือขาดทุน

งบการเงินของบริษัทย่อยได้ถูกนำมารวมในการจัดทำงบการเงิน โดยเริ่มตั้งแต่วันที่บริษัทใหญ่มีอำนาจควบคุมดังกล่าวจนถึงวันที่บริษัทฯ การควบคุมสิ้นสุดการควบคุมในบริษัทย่อยนั้น

บริษัทฯ จัดทำงบการเงินรวมโดยบันทึกเงินลงทุนในบริษัทรวมตามวิธีส่วนได้เสียโดยรับรู้รายการเงินลงทุนเมื่อเริ่มแรกด้วยราคาทุน และบันทึกส่วนแบ่งกำไรหรือขาดทุนและการเปลี่ยนแปลงในส่วนได้เสียของบริษัทรวมตั้งแต่วันที่กลุ่มบริษัทมีอิทธิพลอย่างเป็นสาระสำคัญจนถึงวันที่การมีอิทธิพลอย่างเป็นสาระสำคัญสิ้นสุดลง

การควบคุม หมายถึง อำนาจในการกำหนดนโยบายทางการเงินและการดำเนินงานของกิจการเพื่อให้ได้มาซึ่งประโยชน์จากกิจกรรมของกิจการนั้น ในการพิจารณาอำนาจในการควบคุม บริษัทฯ ต้องนำสิทธิในการออกเสียงที่เกิดขึ้นมารวมในการพิจารณา วันที่ซื้อกิจการคือวันที่อำนาจในการควบคุมนั้นได้ถูกโอนไปยังผู้ซื้อ การกำหนดวันที่ซื้อกิจการและการระบุเกี่ยวกับการโอนอำนาจควบคุมจากฝ่ายหนึ่งไปยังอีกฝ่ายหนึ่งต้องใช้ดุลยพินิจเข้ามาเกี่ยวข้อง

งบการเงินของบริษัทย่อยและบริษัทรวม จัดทำขึ้นโดยมีวันที่ในงบการเงินเช่นเดียวกันกับบริษัทฯ และใช้นโยบายการบัญชีที่สำคัญเช่นเดียวกัน

ยอดคงค้างระหว่างบริษัทฯ และบริษัทย่อย รายการค้างระหว่างกันที่มีสาระสำคัญ เงินลงทุนในบริษัทย่อยของบริษัทฯ และส่วนได้เสียที่ไม่มีอำนาจควบคุมของบริษัทย่อย ได้ตัดออกจากงบการเงินรวมนี้แล้ว

ส่วนได้เสียที่ไม่มีอำนาจควบคุม คือ ส่วนของกำไรหรือขาดทุนและสินทรัพย์สุทธิของบริษัทย่อย ส่วนที่เป็นส่วนได้เสียที่ไม่ได้เป็นของบริษัทใหญ่ ส่วนได้เสียที่ไม่มีอำนาจควบคุมแสดงเป็นรายการแยกต่างหากในงบกำไรขาดทุนรวม และแสดงในส่วนของผู้ถือหุ้นในงบแสดงฐานะการเงินรวม โดยแสดงแยกต่างหากจากส่วนของผู้ถือหุ้นของบริษัทใหญ่

2.3 หลักการจัดทำงบการเงินเฉพาะกิจการ

บริษัทฯ ได้จัดทำงบการเงินเฉพาะกิจการเพื่อประโยชน์ต่อสาธารณะ ซึ่งแสดงเงินลงทุนในบริษัทย่อยตามวิธีราคาทุน

3. มาตรฐานการบัญชีใหม่ที่ยังไม่มีผลบังคับใช้

สภาวิชาชีพบัญชี ได้ประกาศใช้มาตรฐานการบัญชี มาตรฐานการรายงานทางการเงิน การตีความมาตรฐานการบัญชี การตีความมาตรฐานการรายงานทางการเงิน และแนวปฏิบัติทางการบัญชีที่ปรับปรุงใหม่และออกใหม่ ซึ่งได้ประกาศในราชกิจจานุเบกษาแล้ว และให้ถือปฏิบัติกับงบการเงินสำหรับรอบระยะเวลาบัญชีที่เริ่มในหรือหลังวันที่ 1 มกราคม 2556 และ 2557 บริษัทฯ และบริษัทย่อย ยังไม่ได้นำมาถือปฏิบัติก่อนวันที่มีผลบังคับใช้ ดังต่อไปนี้

3.1 ให้ถือปฏิบัติกับงบการเงินสำหรับรอบระยะเวลาที่เริ่มในหรือหลังวันที่ 1 มกราคม 2556

มาตรฐานการบัญชี

ฉบับที่ 12

ภาษีเงินได้

ฉบับที่ 20 (ปรับปรุง 2552)

การบัญชีสำหรับเงินอุดหนุนจากรัฐบาล และการเปิดเผยข้อมูลเกี่ยวกับความช่วยเหลือจากรัฐบาล

ฉบับที่ 21 (ปรับปรุง 2552)

ผลกระทบจากการเปลี่ยนแปลงของอัตราแลกเปลี่ยนเงินตราต่างประเทศ

มาตรฐานการรายงานทางการเงิน

ฉบับที่ 8

ส่วนงานดำเนินงาน

การตีความมาตรฐานการบัญชี

ฉบับที่ 10

ความช่วยเหลือจากรัฐบาล – กรณีที่ไม่มีความเกี่ยวข้องอย่าง

เฉพาะเจาะจงกับกิจกรรมดำเนินงาน

ฉบับที่ 21

ภาษีเงินได้ – การได้รับประโยชน์จากสินทรัพย์ที่ไม่ได้คิดค่าเสื่อม

ราคาที่ดีราคาใหม่

ฉบับที่ 25

ภาษีเงินได้ - การเปลี่ยนแปลงสถานภาพทางภาษีของกิจการหรือ

ของผู้ถือหุ้น

แนวทางปฏิบัติทางบัญชีเกี่ยวกับการโอนและการรับโอนสินทรัพย์ทางการเงิน

3.2 ให้ถือปฏิบัติกับงบการเงินสำหรับรอบระยะเวลาที่เริ่มในหรือหลังวันที่ 1 มกราคม 2557

การตีความมาตรฐานการบัญชี

ฉบับที่ 29

การเปิดเผยข้อมูลของข้อตกลงสัมปทานบริการ

การตีความมาตรฐานการรายงานทางการเงิน

ฉบับที่ 4

การประเมินว่าข้อตกลงประกอบด้วยสัญญาเช่าหรือไม่

ฉบับที่ 12

ข้อตกลงสัมปทานบริการ

ฉบับที่ 13

โปรแกรมสิทธิพิเศษแก่ลูกค้า

ฝ่ายบริหารของบริษัทฯ และบริษัทย่อย ได้ประเมินแล้วเห็นว่ามาตรฐานการบัญชี มาตรฐานการรายงานทางการเงิน การตีความมาตรฐานการบัญชี การตีความมาตรฐานการรายงานทางการเงิน และแนวปฏิบัติทางการบัญชี ที่ปรับปรุงใหม่ และออกใหม่ทั้ง 12 ฉบับดังกล่าวไม่มีผลกระทบอย่างเป็นสาระสำคัญต่องบการเงินในปีที่เริ่มนำมาถือปฏิบัติ ยกเว้นมาตรฐานการบัญชี ดังต่อไปนี้

มาตรฐานการบัญชี ฉบับที่ 12

มาตรฐานการบัญชีฉบับนี้กำหนดให้กิจการระบุผลแตกต่างชั่วคราวที่เกิดจากความแตกต่างของมูลค่าสินทรัพย์และหนี้สินระหว่างเกณฑ์ทางบัญชีและภาษีอากร เพื่อรับรู้ผลกระทบทางภาษีเป็นสินทรัพย์หรือหนี้สินภาษีเงินได้รอการตัดบัญชีตามหลักเกณฑ์ที่กำหนด เนื่องจากมาตรฐานการบัญชีฉบับนี้จะมีผลบังคับใช้ในวันที่ 1 มกราคม 2556 โดยปัจจุบันฝ่ายบริหารของบริษัทฯ และบริษัทย่อย อยู่ในช่วงการประเมินผลกระทบของมาตรฐานบัญชีนี้ต่องบการเงินในปีที่เริ่มนำมาถือปฏิบัติ

มาตรฐานการรายงานทางการเงินฉบับที่ 8

มาตรฐานการรายงานทางการเงินฉบับที่ 8 กำหนดให้กิจการเปิดเผยข้อมูลส่วนงานตามเกณฑ์การเสนอรายงานภายในเพื่อให้ผู้บริหารใช้ เนื่องจากมาตรฐานการบัญชีฉบับนี้จะมีผลบังคับใช้ในวันที่ 1 มกราคม 2556 โดยปัจจุบันฝ่ายบริหารของบริษัทฯ และบริษัทย่อย อยู่ในช่วงการประเมินผลกระทบของมาตรฐานบัญชีนี้ต่องบการเงินในปีที่เริ่มนำมาถือปฏิบัติ โดยจำนวนของส่วนงานที่รายงานตลอดจนวิธีการรายงานส่วนงานจะเปลี่ยนแปลงไปเพื่อให้สอดคล้องกับวิธีการนำเสนอรายงานภายในต่อผู้มีอำนาจตัดสินใจสูงสุดด้านการดำเนินงาน

4. นโยบายการบัญชีที่สำคัญ

งบการเงินรวม และงบการเงินเฉพาะกิจการ ได้จัดทำขึ้นโดยถือหลักเกณฑ์การบันทึกตามราคาทุนเดิม ในการวัดมูลค่าขององค์ประกอบงบการเงิน ยกเว้นตามที่กล่าวไว้ในนโยบายการบัญชีแต่ละข้อ

นโยบายการบัญชีที่นำเสนอต่อไปนี้ได้ถือปฏิบัติโดยสม่ำเสมอสำหรับงบการเงินทุกรอบระยะเวลาที่รายงาน

4.1 การรับรู้รายได้

บริษัทฯ และบริษัทย่อย รับรู้รายได้เมื่อมีความเป็นไปได้ค่อนข้างแน่ที่ประโยชน์เชิงเศรษฐกิจที่เกี่ยวข้องกับรายการบัญชีจะเข้าสู่กิจการและสามารถวัดมูลค่าของจำนวนรายได้ ได้อย่างน่าเชื่อถือ

การขายสินค้าและให้บริการ

รายได้จากการขายสินค้ารับรู้เมื่อมีการส่งมอบโอนความเสี่ยง และผลตอบแทนของความเป็นเจ้าของในสินค้าให้แก่ผู้ซื้อแล้ว

รายได้จากการบริการเป็นรายได้จากการให้บริการเช่าพื้นที่ติดตั้งป้ายโฆษณา จัดหาพื้นที่ รับจ้างผลิตและติดตั้งป้ายโฆษณารับรู้เมื่อได้ให้บริการแล้วโดยพิจารณาถึงขั้นความสำเร็จของงาน

รายได้จากรายการโทรทัศน์ เกิดจากรายได้จากการบริการโฆษณาและประชาสัมพันธ์ จะบันทึกเป็นรายได้เมื่อได้ให้บริการออกอากาศทางโทรทัศน์แล้ว

รายได้จากการให้บริการจัดแสดงสินค้า รับรู้เป็นรายได้ตามส่วนงานที่สำเร็จและให้บริการแล้ว

รายได้จากสัญญาเช่าซื้อ

บริษัทฯ และบริษัทย่อยรับรู้รายได้จากสัญญาเช่าซื้อ โดยรับรู้กำไรที่เกิดจากส่วนต่างระหว่างราคาขายเงินสดกับต้นทุนของสินค้าเป็นรายได้ทั้งจำนวนในปีที่มีการทำสัญญาเช่าซื้อและได้รับชำระเงินงวดแรก และปันส่วนดอกผลเช่าซื้อซึ่งเกิดจากผลต่างระหว่างราคาขายเงินสดกับราคาขายผ่อนชำระไปตลอดระยะเวลาการผ่อนชำระตามวิธีผลรวมจำนวนตัวเลข (Sum-of-the-digits method) และรับรู้รายได้จากสัญญาเช่าซื้อที่เกิดขึ้นตั้งแต่วันที่ 1 มกราคม 2551 ตามวิธีอัตราดอกเบี้ยที่แท้จริง (Effective interest rate method) ตามระยะเวลาของสัญญาเช่าซื้อแต่ละสัญญา โดยจะรับรู้ในวันที่ถึงกำหนดชำระค่างวดไม่ว่าจะเก็บเงินได้หรือไม่ บริษัทฯ และบริษัทย่อยหยุดรับรู้รายได้จากสัญญาเช่าซื้อเมื่อลูกหนี้ค้างชำระค่างวดเกินกว่า 3 งวด

รายได้จากเงินลงทุนในสิทธิเรียกร้อง

ดอกเบี้ยรับจากเงินลงทุนในสิทธิเรียกร้องคำนวณโดยใช้วิธีอัตราดอกเบี้ยที่แท้จริง ซึ่งคำนวณจากกระแสเงินสดที่ได้รับจริงจากการลงทุนในเงินลงทุนดังกล่าว ทั้งนี้อัตราดอกเบี้ยที่แท้จริงคำนวณบนพื้นฐานข้อสมมติฐานเกี่ยวกับจำนวนเงินและระยะเวลาในการเก็บเงินจากลูกหนี้เหล่านี้ในอนาคต ข้อสมมติฐานเหล่านี้เกี่ยวกับเหตุการณ์ที่ยังไม่เกิดขึ้น ซึ่งอาจถูกกระทบและเปลี่ยนแปลงได้ด้วยเหตุการณ์ที่ไม่อาจทราบล่วงหน้า

รายได้จากสัญญาเช่าการเงิน

บริษัทฯ และบริษัทย่อยรับรู้รายได้จากสัญญาเช่าการเงินตามอัตราผลตอบแทนที่แท้จริงตามระยะเวลาของสัญญา โดยจะรับรู้ในวันที่ถึงกำหนดชำระค่างวดไม่ว่าจะเก็บเงินได้หรือไม่ บริษัทฯ และบริษัทย่อยหยุดรับรู้รายได้จากสัญญาเช่าทางการเงินเมื่อลูกหนี้ค้างชำระค่างวดเกินกว่า 3 งวด

รายได้จากการขายตามสัญญาผ่อนชำระ

บริษัทรับรู้รายได้จากการขายตามสัญญาผ่อนชำระ ณ วันที่ขาย ซึ่งราคาขายเป็นราคาที่ไม่รวมดอกเบี้ยและเป็นมูลค่าปัจจุบันของสิ่งตอบแทน ซึ่งคำนวณโดยการคิดลดลูกหนี้ค้างวัดด้วยอัตราดอกเบี้ยที่กำหนดขึ้น กิจการต้องรับรู้รายได้ดอกเบี้ยตามเกณฑ์สัดส่วนของเวลาโดยคำนึงถึงอัตราดอกเบี้ยที่กำหนดขึ้น

ดอกเบี้ยรับและเงินปันผล

รายได้ดอกเบี้ย บริษัทฯ รับรู้ตามเกณฑ์สัดส่วนของเวลา โดยคำนึงถึงอัตราผลตอบแทนที่แท้จริงของสินทรัพย์ เงินปันผลรับ รับรู้เป็นรายได้เมื่อมีสิทธิในการรับเงินปันผล

4.2 เงินสดและรายการเทียบเท่าเงินสด

เงินสดและรายการเทียบเท่าเงินสด หมายถึง เงินสด เงินฝากสถาบันการเงินประเภทเผื่อเรียกและเงินลงทุนระยะสั้นที่มีสภาพคล่องสูง ซึ่งเป็นเงินฝากกับสถาบันการเงินต่างๆ มีกำหนดไถ่ถอนไม่เกิน 3 เดือน นับจากวันที่ได้มา และไม่มีภาระผูกพันใดๆ และไม่มีข้อจำกัดในการเบิกใช้

เงินฝากประจำเกินกว่าสามเดือน แต่ไม่เกินสิบสองเดือน บริษัทฯ บันทึกลงเป็นเงินลงทุนชั่วคราว (ถ้ามี)

4.3 เงินฝากธนาคารที่ติดภาระค้ำประกัน

เงินฝากธนาคารที่มีข้อจำกัดในการใช้ แยกแสดงเป็น "เงินฝากธนาคารติดภาระค้ำประกัน" แสดงภายใต้สินทรัพย์ไม่หมุนเวียนในงบแสดงฐานะการเงิน

4.4 ลูกหนี้การค้า ลูกหนี้อื่น เงินให้กู้ยืม และค่าเผื่อนี้สงสัยจะสูญ

ลูกหนี้การค้า ลูกหนี้อื่น และเงินให้กู้ยืมประกอบด้วย ลูกหนี้ตามสัญญาเช่าซื้อและเงินให้กู้ยืมแก่พนักงาน แสดงตามจำนวนมูลค่าสุทธิที่จะได้รับ ลูกหนี้ตามสัญญาเช่าซื้อแสดงด้วยจำนวนหนี้ตามสัญญาหักด้วยดอกผลเช่าซื้อรอตัดบัญชีและค่าเผื่อนี้สงสัยจะสูญ เงินให้กู้ยืมแก่พนักงานแสดงด้วยจำนวนยอดค้างชำระหักค่าเผื่อนี้สงสัยจะสูญ

บริษัทฯ และบริษัทย่อยบันทึกค่าเผื่อนี้สงสัยจะสูญสำหรับผลขาดทุนโดยประมาณที่อาจจะเก็บเงินจากลูกหนี้และเงินให้กู้ยืมไม่ได้ โดยพิจารณาจากประสบการณ์ในการเก็บเงินในอดีต การวิเคราะห์อายุหนี้ และตามสถานะปัจจุบันของลูกหนี้ และเงินให้กู้ยืมคงค้าง ณ วันที่รายงาน ทั้งนี้บริษัทฯ และบริษัทย่อยมีหลักเกณฑ์ในการตั้งค่าเผื่อนี้สงสัยจะสูญโดยใช้รายงานอายุหนี้เป็นเกณฑ์ดังนี้.-

| ระยะเวลาค้างชำระ | อัตราค่าเผื่อนี้สงสัยจะสูญของเงินให้กู้ยืมและลูกหนี้เช่าซื้อหลังหักดอกผลเช่าซื้อรอตัดบัญชี (ร้อยละ) |
|------------------------|---|
| ไม่ค้างชำระ | 1 |
| ค้างชำระ | |
| 1 - 2 เดือน | 2 |
| 3 - 6 เดือน | 25 |
| 7 - 12 เดือน | 50 |
| มากกว่า 12 เดือนขึ้นไป | 100 |

บริษัทฯ และบริษัทย่อยตั้งค่าเผื่อนี้สงสัยจะสูญลูกหนี้เงินให้กู้ยืมแก่พนักงาน โดยพิจารณาจากประสบการณ์ที่คาดว่าจะเก็บเงินไม่ได้จากลูกหนี้พนักงานแต่ละราย บริษัทฯ และบริษัทย่อยมีหลักเกณฑ์การตั้งค่าเผื่อนี้สงสัยจะสูญในอัตราร้อยละ 75 - 100 ของยอดลูกหนี้พนักงานคงเหลือ

4.5 สินค้าคงเหลือ

สินค้าคงเหลือ แสดงตามราคาทุนหรือมูลค่าสุทธิที่จะได้รับแล้วแต่ราคาใดต่ำกว่า และจะถือเป็นส่วนหนึ่งของต้นทุนขายเมื่อมีการเบิกใช้

ราคาทุนคำนวณโดยวิธีดังต่อไปนี้

นิตยสาร

วิธีราคาเจาะจง

มูลค่าสุทธิที่จะได้รับประมาณจากราคาที่คาดว่าจะขายได้ตามปกติของธุรกิจหักด้วยค่าใช้จ่ายที่จำเป็น เพื่อให้สินค้าพร้อมขายและค่าใช้จ่ายในการขาย

บริษัทฯ และบริษัทย่อยตั้งค่าเผื่อการลดมูลค่าสำหรับสินค้าเก่าล้าสมัยหรือเสื่อมคุณภาพ โดยพิจารณาจากอายุและสภาพของสินค้า

4.6 สินทรัพย์รอการขาย

สินทรัพย์รอการขายเป็นสินทรัพย์ซึ่งได้ยึดมาจากลูกหนี้เข้าซื้อและลูกหนี้เงินให้กู้ยืมแก่พนักงาน และได้แสดงไว้ในราคาทุน (ซึ่งส่วนใหญ่ประกอบด้วยค่างวดที่ค้างชำระสุทธิ) หรือมูลค่าสุทธิที่คาดว่าจะขายได้แล้วแต่ราคาใดจะต่ำกว่า โดยการตั้งค่าเผื่อมูลค่าลดลงสำหรับสินทรัพย์ที่ยึดคืน

4.7 เงินลงทุนในสิทธิเรียกร้อง

เงินลงทุนในสิทธิเรียกร้องเป็นเงินลงทุนในสิทธิเรียกร้องประเภทสินเชื่อธุรกิจและสินเชื่อเช่าซื้อ แสดงมูลค่าตามราคาเงินลงทุนสุทธิจากค่าเผื่อการด้อยค่า

4.8 เงินลงทุน

4.8.1 เงินลงทุนชั่วคราวในหลักทรัพย์เพื่อค้า

เงินลงทุนชั่วคราวในตราสารทุนในความต้องการของตลาด ซึ่งถือเป็นหลักทรัพย์เพื่อค้า แสดงตามมูลค่ายุติธรรม (Fair Value) กำไรและขาดทุนที่ยังไม่เกิดขึ้นจากการปรับปรุงมูลค่ายุติธรรมของหลักทรัพย์เพื่อค้าบันทึกเป็นรายได้หรือค่าใช้จ่ายในกำไรหรือขาดทุน

มูลค่ายุติธรรมของหลักทรัพย์ในความต้องการของตลาดคำนวณจากราคาเสนอซื้อหลังสุด ณ สิ้นวันทำการสุดท้ายของปีของตลาดหลักทรัพย์แห่งประเทศไทย

4.8.2 เงินลงทุนในบริษัทย่อยและบริษัทร่วมในงบการเงินเฉพาะกิจการ แสดงมูลค่าตามวิธีราคาทุน หักขาดทุนจากการด้อยค่า (ถ้ามี)

4.8.3 เงินลงทุนในบริษัทร่วมในงบการเงินรวม แสดงมูลค่าตามวิธีส่วนได้เสีย

4.8.4 เงินลงทุนระยะยาวในหลักทรัพย์ที่ไม่อยู่ในความต้องการของตลาดซึ่งถือไว้เป็น "เงินลงทุนทั่วไป" แสดงในราคาทุนสุทธิจากค่าเผื่อการด้อยค่าของเงินลงทุน ผลขาดทุนจากการด้อยค่าของเงินลงทุนได้บันทึกเป็นค่าใช้จ่ายในกำไรหรือขาดทุน

เมื่อมีการจำหน่ายเงินลงทุน ผลต่างระหว่างสิ่งตอบแทนสุทธิที่ได้รับกับมูลค่าตามบัญชีของเงินลงทุน จะถูกบันทึกเป็นรายได้หรือค่าใช้จ่ายในกำไรหรือขาดทุน ในกรณีที่มีการจำหน่ายเงินลงทุนเพียงบางส่วน ราคาตามบัญชีต่อหน่วยที่ใช้ในการคำนวณต้นทุนสำหรับเงินลงทุนที่จำหน่ายใช้วิธีถัวเฉลี่ยถ่วงน้ำหนัก

4.9 ที่ดิน อาคาร และอุปกรณ์

สินทรัพย์ที่เป็นกรรมสิทธิ์ของกิจการ

ที่ดิน แสดงมูลค่าตามราคาทุนสุทธิจากค่าเผื่อผลขาดทุนจากการด้อยค่า (ถ้ามี)

อาคาร และอุปกรณ์ แสดงด้วยราคาทุนสุทธิจากค่าเสื่อมราคาสะสม และค่าเผื่อผลขาดทุนการด้อยค่าของสินทรัพย์ (ถ้ามี)

ราคาทุนรวมถึงต้นทุนทางตรง ที่เกี่ยวข้องกับการได้มาของสินทรัพย์ ต้นทุนของการก่อสร้างสินทรัพย์ที่กิจการก่อสร้างเอง รวมถึงต้นทุนของวัสดุ แรงงานทางตรง และต้นทุนทางตรงอื่นๆ ที่เกี่ยวข้องกับการจัดหาสินทรัพย์เพื่อให้สินทรัพย์นั้นอยู่ในสภาพที่พร้อมจะใช้งานได้ตามความประสงค์ ต้นทุนในการรื้อถอน การขนย้าย การบูรณะสถานที่ตั้งของสินทรัพย์ และต้นทุนการกู้ยืม

ส่วนประกอบของรายการที่ดิน อาคาร และอุปกรณ์แต่ละรายการที่มีอายุการใช้ประโยชน์ไม่เท่ากันต้องบันทึกแต่ละส่วนประกอบที่มีนัยสำคัญแยกต่างหากจากกัน

รายการจ่ายในการซื้อสินทรัพย์ถาวรเพิ่มหรือทดแทน และรายการจ่ายในการปรับปรุงสินทรัพย์ถาวรให้ดีขึ้นถือเป็นรายการจ่ายฝ่ายทุน ส่วนค่าซ่อมแซมและบำรุงรักษาสินทรัพย์ถาวรถือเป็นค่าใช้จ่ายเมื่อเกิดขึ้น

บริษัทฯ และบริษัทย่อย ตัดรายการที่ดิน อาคารและอุปกรณ์ออกจากบัญชีเมื่อจำหน่ายสินทรัพย์หรือคาดว่าจะไม่ได้รับประโยชน์เชิงเศรษฐกิจในอนาคตจากการใช้หรือการจำหน่ายสินทรัพย์ รายการผลกำไรหรือขาดทุนจากการจำหน่ายสินทรัพย์ (ผลต่างระหว่างสิ่งตอบแทนสุทธิที่ได้รับจากการจำหน่ายสินทรัพย์กับมูลค่าตามบัญชีของสินทรัพย์นั้น) จะรับรู้ในกำไรหรือขาดทุนเมื่อบริษัทฯ และบริษัทย่อยตัดรายการสินทรัพย์นั้นออกจากบัญชี

สินทรัพย์ที่เช่า

การเช่าซึ่งบริษัทฯ และบริษัทย่อยได้รับส่วนใหญ่ของความเสี่ยงและผลตอบแทนจากการครอบครองทรัพย์สินที่เช่านั้นๆ ให้จัดประเภทเป็นสัญญาเช่าการเงิน ที่ดิน อาคาร และอุปกรณ์ที่ได้มาโดยทำสัญญาเช่าการเงินบันทึกเป็นสินทรัพย์ด้วยมูลค่ายุติธรรมหรือมูลค่าปัจจุบันของจำนวนเงินขั้นต่ำที่ต้องจ่ายตามสัญญาเช่าแล้วแต่จำนวนใดจะต่ำกว่า หักด้วยค่าเสื่อมราคาสะสมและขาดทุนจากการด้อยค่า ค่าเช่าที่ชำระจะแยกเป็นส่วนที่เป็นค่าใช้จ่ายทางการเงิน และส่วนที่จะหักจากหนี้ตามสัญญา เพื่อให้อัตราดอกเบี้ยแต่ละงวดเป็นอัตราคงที่สำหรับยอดคงเหลือของหนี้สิน ค่าใช้จ่ายทางการเงินจะบันทึกโดยตรงในกำไรหรือขาดทุน

บริษัทฯ และบริษัทย่อย คำนวณค่าเสื่อมราคาสำหรับสินทรัพย์ทุกประเภทหลังจากหักมูลค่าคงเหลือของสินทรัพย์โดยวิธีเส้นตรงตามอายุการให้ประโยชน์ โดยประมาณของสินทรัพย์ ดังนี้

| | |
|---|-----------|
| อาคารและอาคารชุด | 20 ปี |
| ส่วนปรับปรุงอาคาร | 5 ปี |
| เครื่องตกแต่ง ติดตั้งและอุปกรณ์สำนักงาน | 5 ปี |
| ยานพาหนะและยานพาหนะตามสัญญาเช่าระยะยาว | 5 ปี |
| โครงข่ายโฆษณา | 6 - 10 ปี |
| จอภาพโฆษณาระบบดิจิทัลมีเดีย | 5 ปี |
| งานปรับปรุงและระบบไฟฟ้าโครงข่ายโฆษณา | 5 ปี |

บริษัทฯ และบริษัทย่อย ไม่มีการคิดค่าเสื่อมราคาสำหรับที่ดิน และสินทรัพย์ระหว่างติดตั้ง

4.10 สินทรัพย์ไม่มีตัวตนและค่าตัดจำหน่าย

สินทรัพย์ไม่มีตัวตนที่มีอายุการใช้งานจำกัดแสดงในราคาทุนด้วยมูลค่าที่จ่ายเริ่มแรกสุทธิจากค่าตัดจำหน่ายสะสมและค่าเผื่อการด้อยค่าของสินทรัพย์ (ถ้ามี)

สินทรัพย์ไม่มีตัวตนที่มีอายุการให้ประโยชน์จำกัดตัดจำหน่ายอย่างมีระบบ โดยวิธีเส้นตรงตลอดอายุการให้ประโยชน์เชิงเศรษฐกิจของสินทรัพย์นั้น และจะประเมินการด้อยค่าของสินทรัพย์ดังกล่าวเมื่อมีข้อบ่งชี้ว่าสินทรัพย์นั้นอาจเกิดการด้อยค่า

ค่าตัดจำหน่าย คำนวณจากราคาทุนของสินทรัพย์ โดยวิธีเส้นตรงตามระยะเวลาที่คาดว่าจะได้รับประโยชน์เชิงเศรษฐกิจ ดังต่อไปนี้

ค่าลิขสิทธิ์ซอฟต์แวร์ ตัดจำหน่ายในระยะเวลา 3 - 5 ปี

4.11 ผลประโยชน์พนักงาน

4.11.1 ผลประโยชน์ระยะสั้นของพนักงาน

ภาระผูกพันของผลประโยชน์ระยะสั้นของพนักงาน ซึ่งประกอบด้วย เงินเดือน ค่าจ้าง โบนัส และเงินสมทบกองทุนประกันสังคมและกองทุนสำรองเลี้ยงชีพ วัตถุประสงค์โดยมิได้คิดลดกระแสเงินสดและบันทึกเป็นค่าใช้จ่ายเมื่อพนักงานทำงานให้

4.11.2 โครงการสมทบเงิน

ภาระหนี้สินตามโครงการสมทบเงินกองทุนสำรองเลี้ยงชีพจะบันทึกเป็นค่าใช้จ่ายในกำไรขาดทุนเมื่อเกิดขึ้น

4.11.3 โครงการผลประโยชน์

ผลประโยชน์เมื่อเกษียณอายุ คือ ผลประโยชน์ที่พนักงานจะได้รับตามกฎหมายแรงงานไทยเมื่อเกษียณอายุซึ่งขึ้นอยู่กับอายุและจำนวนปีที่ทำงาน

หนี้สินผลประโยชน์เมื่อเกษียณอายุจะรับรู้ในงบแสดงฐานะการเงินของบริษัทฯ โดยคิดจากมูลค่าปัจจุบันของภาระผูกพัน ณ วันที่ในรายงาน และต้นทุนบริการในอดีต ผลประโยชน์เมื่อเกษียณอายุถูกคำนวณขึ้นทุกปีโดยผู้ชำนาญทางสถิติอิสระโดยใช้วิธีคิดลดแต่ละหน่วยที่ประมาณการไว้ (Projected Unit Credit Method) มูลค่าปัจจุบันของภาระผูกพันผลประโยชน์เมื่อเกษียณอายุคำนวณจากการคิดลดกระแสเงินสดที่เข้ามาในอนาคต โดยใช้อัตราดอกเบี้ยตามพันธบัตรรัฐบาลที่ใช้สกุลเงินเดียวกับสกุลเงินของภาระผูกพันและมีอายุการครบกำหนดชำระใกล้เคียงกับระยะเวลาที่ต้องจ่ายผลประโยชน์ เมื่อเกษียณอายุกำไรขาดทุนทางสถิติที่เกิดจากการปรับปรุงจากประสบการณ์ และการเปลี่ยนสมมติฐานทางสถิติถูกบันทึกเข้างบกำไรหรือขาดทุนเบ็ดเสร็จ

4.12 รายการที่เป็นเงินตราต่างประเทศ

รายการบัญชีที่เกิดขึ้นระหว่างปีที่เป็นเงินตราต่างประเทศแปลงค่าเป็นเงินบาท โดยใช้อัตราแลกเปลี่ยน ณ วันที่เกิดรายการ ยอดคงเหลือของสินทรัพย์และหนี้สินที่เป็นเงินตราต่างประเทศ ณ วันที่รายงาน แปลงค่าเป็นเงินบาทโดยใช้อัตราแลกเปลี่ยน ณ วันนั้น กำไรหรือขาดทุนที่เกิดจากการแปลงค่าได้บันทึกเป็นรายได้หรือค่าใช้จ่ายของรอบระยะเวลาบัญชี

4.13 ภาษีเงินได้

ภาษีเงินได้บันทึกตามจำนวนที่คาดว่าจะจ่ายให้กับหน่วยงานจัดเก็บภาษีของรัฐ โดยคำนวณจากกำไรสุทธิปรับปรุงด้วยรายการที่ไม่ถือเป็นรายได้และค่าใช้จ่ายทางภาษีตามประมวลรัษฎากร

4.14 ประมาณการหนี้สิน

ประมาณการหนี้สินจะรับรู้ในงบแสดงฐานะการเงินก็ต่อเมื่อบริษัทฯ และบริษัทย่อย มีภาระหนี้สินตามกฎหมายที่เกิดขึ้นในปัจจุบัน ซึ่งเป็นผลมาจากเหตุการณ์ในอดีตได้เกิดขึ้นแล้ว และมีความเป็นไปได้ค่อนข้างแน่นอนว่าประโยชน์เชิงเศรษฐกิจจะต้องถูกจ่ายไปเพื่อชำระภาระหนี้สินดังกล่าวและสามารถประมาณจำนวนภาระหนี้สินได้อย่างน่าเชื่อถือ

4.15 กำไรต่อหุ้น

กำไรต่อหุ้นขั้นพื้นฐาน

กำไรต่อหุ้นขั้นพื้นฐาน คำนวณโดยการหารกำไรสุทธิสำหรับปี ด้วยจำนวนหุ้นสามัญถัวเฉลี่ยถ่วงน้ำหนักที่ออกจำหน่ายและคงมีอยู่ ณ วันสิ้นงวดบัญชีหักด้วยจำนวนหุ้นสามัญซื้อคืน

กำไรต่อหุ้นปรับลด

กำไรต่อหุ้นปรับลด คำนวณโดยการหารกำไรสุทธิสำหรับปีที่เป็นส่วนของผู้ถือหุ้นของบริษัทฯ ด้วยจำนวนถัวเฉลี่ยถ่วงน้ำหนักของหุ้นสามัญที่ออกจำหน่ายแล้วระหว่างปี หลังจากที่ได้ปรับปรุงผลกระทบของหุ้นปรับลด

4.16 รายการธุรกิจกับบุคคลหรือกิจการที่เกี่ยวข้องกัน

บุคคลหรือกิจการที่เกี่ยวข้องกันกับบริษัทฯ หมายถึง บุคคลหรือกิจการที่มีอำนาจควบคุมบริษัทฯ หรือถูกควบคุมโดยบริษัทฯ ไม่ว่าจะเป็นโดยทางตรงหรือทางอ้อม หรืออยู่ภายใต้การควบคุมเดียวกันกับบริษัทฯ รวมถึงบริษัทที่ดำเนินธุรกิจการลงทุนบริษัทย่อย และบริษัทย่อยในเครือเดียวกัน ถือเป็นกิจการที่เกี่ยวข้องกันกับบริษัท บริษัทร่วม และบุคคลที่เป็นเจ้าของส่วนได้เสียในสิทธิออกเสียงของบริษัท ซึ่งมีอิทธิพลอย่างเป็นสาระสำคัญเหนือกิจการ ผู้บริหารสำคัญรวมทั้งกรรมการและพนักงานของบริษัทตลอดจนสมาชิกในครอบครัวที่ใกล้ชิดกับบุคคลเหล่านั้น กิจการและบุคคลทั้งหมดถือเป็นบุคคลหรือกิจการที่เกี่ยวข้องกับบริษัทฯ

นอกจากนี้ บุคคลหรือกิจการที่เกี่ยวข้องกัน ยังหมายรวมถึง บริษัทร่วมและบุคคลซึ่งมีอิทธิพลอย่างเป็นสาระสำคัญกับบริษัทฯ ผู้บริหารสำคัญ กรรมการหรือพนักงานของบริษัทฯ ที่มีอำนาจในการวางแผนและควบคุมการดำเนินงานของบริษัทฯ

ในการพิจารณาความสัมพันธ์ของบุคคลหรือกิจการที่เกี่ยวข้องกัน บริษัทฯ และบริษัทย่อย คำนึงถึงเนื้อหาของความสัมพันธ์มากกว่ารูปแบบทางกฎหมาย

4.17 เครื่องมือทางการเงิน

สินทรัพย์ทางการเงินที่แสดงในงบแสดงฐานะการเงิน ประกอบด้วยเงินสดและรายการเทียบเท่าเงินสด เงินลงทุน ลูกหนี้ การค้าและลูกหนี้อื่น ลูกหนี้ตามสัญญาเช่าซื้อ/สัญญาเช่าทางการเงิน ลูกหนี้ตามสัญญาให้สิทธิ เงินให้กู้ยืม และเงินฝากที่ติดภาระค้ำประกัน หนี้สินทางการเงินที่แสดงอยู่ในงบแสดงฐานะการเงิน ประกอบด้วยเงินเบิกเกินบัญชีธนาคาร เจ้าหนี้การค้า และเจ้าหนี้อื่น เงินกู้ยืม และหนี้สินตามสัญญาเช่าซื้อ และนโยบายการบัญชีเฉพาะสำหรับรายการแต่ละรายการได้เปิดเผยแยกไว้ในแต่ละหัวข้อที่เกี่ยวข้อง

4.18 การด้อยค่าของสินทรัพย์

ทุกวันสิ้นรอบระยะเวลารายงาน บริษัทฯ และบริษัทย่อย จะทำการประเมินว่ามีข้อบ่งชี้ซึ่งแสดงว่าสินทรัพย์ของบริษัทฯ และบริษัทย่อย ด้อยค่าลงหรือไม่ หากมีข้อบ่งชี้ของการด้อยค่า หรือเมื่อต้องทำการประเมินการด้อยค่าของสินทรัพย์เป็นรายปี บริษัทฯ และบริษัทย่อย จะทำการประมาณมูลค่าที่คาดว่าจะได้รับคืนของสินทรัพย์

มูลค่าที่คาดว่าจะได้รับคืนของสินทรัพย์ หมายถึง มูลค่าจากการใช้ของสินทรัพย์หรือมูลค่ายุติธรรมของสินทรัพย์ หักต้นทุนในการขายแล้วแต่มูลค่าใดจะสูงกว่า ในการประเมินมูลค่าจากการใช้ของสินทรัพย์ ประมาณการกระแสเงินสดที่จะได้รับในอนาคตจะคิดลดเป็นมูลค่าปัจจุบัน โดยใช้อัตราคิดลดก่อนคำนึงภาษีเงินได้เพื่อให้สะท้อนมูลค่าที่อาจประเมินได้ในตลาดปัจจุบัน ซึ่งแปรไปตามเวลาและความเสี่ยงที่มีต่อสินทรัพย์ สำหรับสินทรัพย์ที่ไม่ก่อให้เกิดกระแสเงินสดรับโดยอิสระจากสินทรัพย์อื่น ให้พิจารณามูลค่าที่คาดว่าจะได้รับคืนรวมกับหน่วยสินทรัพย์ที่ก่อให้เกิดเงินสดที่สินทรัพย์นั้นเกี่ยวข้องกับ

บริษัทฯ และบริษัทย่อยจะรับรู้รายการขาดทุนจากการด้อยค่าในกำไรหรือขาดทุน

ณ วันสิ้นรอบระยะเวลารายงานบริษัทฯ และบริษัทย่อย จะประเมินว่ามีข้อบ่งชี้ที่แสดงให้เห็นว่ารายการขาดทุนจากการด้อยค่าของสินทรัพย์ที่ไม่ใช่ค่าความนิยมที่บริษัทฯ และบริษัทย่อย ได้รับรู้ในงวดก่อนได้หมดไปหรือลดลงหรือไม่ หากมีข้อบ่งชี้ดังกล่าว บริษัทฯ และบริษัทย่อย ต้องประมาณมูลค่าที่คาดว่าจะได้รับคืนของสินทรัพย์นั้น และกลับรายการบัญชีขาดทุนจากการด้อยค่าของสินทรัพย์ที่ไม่ใช่ค่าความนิยมที่บริษัทฯ และบริษัทย่อยรับรู้ในงวดก่อน

ขาดทุนจากการด้อยค่าจะถูกกลับรายการเพียงเพื่อให้มูลค่าตามบัญชีของสินทรัพย์ไม่เกินกว่ามูลค่าตามบัญชีภายหลังหักค่าเสื่อมราคาหรือค่าตัดจำหน่าย เสมือนหนึ่งไม่เคยมีการบันทึกขาดทุนจากการด้อยค่ามาก่อน

4.19 สัญญาเช่าดำเนินงาน

กรณีเป็นผู้เช่า

สัญญาซึ่งความเสี่ยงและประโยชน์ส่วนใหญ่จากการเป็นเจ้าของสินทรัพย์ ยังคงอยู่กับผู้ให้เช่าบันทึกเป็นสัญญาเช่าดำเนินงาน ค่าเช่าที่เกิดขึ้นจากสัญญาเช่าดังกล่าวรับรู้เป็นค่าใช้จ่ายในกำไรหรือขาดทุนตามอายุของสัญญาเช่า

กรณีเป็นผู้ให้เช่า

บริษัทฯ และบริษัทย่อย แสดงสินทรัพย์ที่ให้เช่าภายใต้สัญญาเช่าดำเนินงานในงบแสดงฐานะการเงินตามประเภทของสินทรัพย์ รายได้ค่าเช่าจากสัญญาเช่าดำเนินงานบันทึกตามระยะเวลาที่ให้เช่า

4.20 สัญญาเช่าการเงิน

สัญญาเช่า ซึ่งบริษัทฯ ได้รับโอนผลตอบแทน และความเสี่ยงส่วนใหญ่ของการเป็นเจ้าของสินทรัพย์ยกเว้นกรรมสิทธิ์ทางกฎหมาย ถือเป็นสัญญาเช่าทางการเงิน บริษัทฯ บันทึกสินทรัพย์ที่เช่าในราคายุติธรรม ณ วันเริ่มต้นของสัญญาเช่าพร้อมกับภาระหนี้สินที่จะต้องจ่ายค่าเช่าในอนาคตหักส่วนที่เป็นดอกเบี้ย และคิดค่าเสื่อมราคาโดยวิธีเส้นตรงตามอายุการใช้งานโดยประมาณของสินทรัพย์ ดอกเบี้ย หรือค่าใช้จ่ายทางการเงิน และค่าเสื่อมราคารับรู้เป็นค่าใช้จ่ายในกำไรหรือขาดทุน

4.21 การใช้ดุลยพินิจและประมาณการทางบัญชีที่สำคัญ

ในการจัดทำงบการเงินให้เป็นไปตามมาตรฐานการบัญชี ฝ่ายบริหารต้องใช้ดุลยพินิจ การประมาณการและข้อสมมติฐานหลายประการ ซึ่งมีผลกระทบต่อการกำหนดนโยบายและการรายงานจำนวนเงินที่เกี่ยวข้องกับ สินทรัพย์ หนี้สิน รายได้ และค่าใช้จ่าย การประมาณและข้อสมมติฐานมาจากประสบการณ์ในอดีต และปัจจัยต่างๆ ที่ผู้บริหารมีความเชื่อมั่นอย่างสมเหตุสมผลภายใต้สภาวะการณ์แวดล้อมนั้น ดังนั้น ผลที่เกิดขึ้นจริงต่อมูลค่าตามบัญชีของสินทรัพย์และหนี้สินอาจแตกต่างไปจากที่ประมาณและตั้งข้อสมมติฐานไว้

ประมาณการและข้อสมมติฐานที่ใช้ในการจัดทำงบการเงินจะได้รับการทบทวนอย่างต่อเนื่อง การปรับประมาณการทางบัญชีจะบันทึกในงวดบัญชีที่ประมาณการดังกล่าวได้รับการทบทวนและในงวดอนาคตที่ได้รับผลกระทบ

4.21.1 การรับรู้และการตัดรายการสินทรัพย์และหนี้สิน

ในการพิจารณาการรับรู้หรือการตัดรายการสินทรัพย์และหนี้สิน ฝ่ายบริหารต้องใช้ดุลยพินิจในการพิจารณาว่าบริษัทฯ ได้โอนหรือรับโอนความเสี่ยงและผลประโยชน์ในสินทรัพย์และหนี้สินดังกล่าวแล้วหรือไม่ โดยใช้ดุลยพินิจบนพื้นฐานของข้อมูลที่ดีที่สุดที่รับรู้ได้ในสภาวะปัจจุบัน

4.21.2 ค่าเผื่อหนี้สงสัยจะสูญ

ค่าเผื่อหนี้สงสัยจะสูญของลูกหนี้เกิดจากการปรับมูลค่าของลูกหนี้จากความเสี่ยงด้านเครดิตที่อาจเกิดขึ้น ฝ่ายบริหารได้ใช้ดุลยพินิจในการประมาณการผลขาดทุนที่คาดว่าจะเกิดขึ้นจากลูกหนี้แต่ละราย โดยใช้การวิเคราะห์สถานะของลูกหนี้รายตัว ประสบการณ์การเก็บเงินในอดีต การวิเคราะห์อายุลูกหนี้และการเปลี่ยนแปลงของสถานะเศรษฐกิจในปัจจุบัน อย่างไรก็ตาม การใช้ประมาณการและข้อสมมติฐานที่แตกต่างกันอาจมีผลต่อจำนวนค่าเผื่อหนี้สงสัยจะสูญ ดังนั้น การปรับปรุงค่าเผื่อหนี้สงสัยจะสูญอาจมีขึ้นได้ในอนาคต

4.21.3 ค่าเผื่อการลดลงของมูลค่าสินค้าย่อย

ค่าเผื่อการลดลงของมูลค่าสินค้าย่อยเป็นการปรับมูลค่าของสินค้าย่อยด้วยมูลค่าที่คาดว่าจะเกิดความเสียหายเนื่องจากสินค้าย่อยและการลดลงของมูลค่าสินค้าย่อย ผู้บริหารใช้ดุลยพินิจในการประมาณค่าเผื่อสินค้าย่อย และการลดมูลค่าสินค้าย่อยสำหรับยอดสินค้าย่อย โดยพิจารณาจากการวิเคราะห์อายุของสินค้าย่อย

4.21.4 ค่าเผื่อการด้อยค่าของเงินลงทุน

บริษัทฯ จะตั้งค่าเผื่อการด้อยค่าของเงินลงทุนเมื่อฝ่ายบริหารใช้ดุลยพินิจในการพิจารณาว่า มูลค่ายุติธรรมของเงินลงทุนดังกล่าวได้ลดลงอย่างมีสาระสำคัญและเป็นระยะเวลานาน การที่จะสรุปว่าเงินลงทุนดังกล่าวได้ลดลงอย่างมีสาระสำคัญหรือเป็นระยะเวลานานหรือไม่นั้นจำเป็นต้องใช้ดุลยพินิจของฝ่ายบริหาร

4.21.5 อาคาร และอุปกรณ์ และ ค่าเสื่อมราคา

ในการคำนวณค่าเสื่อมราคาของอาคารและอุปกรณ์ ฝ่ายบริหารใช้การประมาณอายุการให้ประโยชน์และมูลค่าคงเหลือของสินทรัพย์เมื่อเลิกใช้งานของอาคารและอุปกรณ์ และได้มีการทบทวนอายุการให้ประโยชน์และมูลค่าคงเหลือของสินทรัพย์ หากมีการเปลี่ยนแปลง

4.21.6 การด้อยค่าของสินทรัพย์

ฝ่ายบริหารจำเป็นต้องสอบทานการด้อยค่าของสินทรัพย์ ในแต่ละช่วงเวลาและบันทึกขาดทุนจากการด้อยค่าหากคาดว่าจะมูลค่าที่คาดว่าจะได้รับคืนต่ำกว่ามูลค่าตามบัญชีของสินทรัพย์นั้น ในกรณีนี้ ฝ่ายบริหารจำเป็นต้องใช้ดุลยพินิจที่เกี่ยวข้องกับการคาดการณ์รายได้และค่าใช้จ่ายในอนาคตซึ่งเกี่ยวข้องกับสินทรัพย์นั้น

4.21.7 ผลประโยชน์พนักงาน

หนี้สินตามโครงการผลประโยชน์หลังจากออกจากงานของพนักงานประมาณขึ้นตามหลักคณิตศาสตร์ประกันภัย ซึ่งต้องอาศัยข้อสมมติฐานต่าง ๆ ในการประมาณการนั้น เช่น อัตราคิดลด อัตราการขึ้นเงินเดือนในอนาคต อัตราการเปลี่ยนแปลงในจำนวนพนักงาน และอัตราการเกษียณ เป็นต้น

4.21.8 สัญญาเช่า

ในการพิจารณาประเภทของสัญญาเช่าว่าเป็นสัญญาเช่าดำเนินงานหรือสัญญาเช่าทางการเงินฝ่ายบริหารได้ใช้ดุลยพินิจ ในการประเมินเงื่อนไขและรายละเอียดของสัญญาเพื่อพิจารณาว่าบริษัทฯ ได้โอนหรือรับโอนความเสี่ยงและผลประโยชน์ในสินทรัพย์ที่เช่าดังกล่าวแล้วหรือไม่

4.21.9 คดีฟ้องร้อง

บริษัทฯ มีหนี้สินที่อาจเกิดขึ้นจากการถูกฟ้องร้องเรียกค่าเสียหาย ซึ่งฝ่ายบริหารได้ใช้ดุลยพินิจในการประเมินผลของคดีที่ถูกฟ้องร้องแล้วและเชื่อมั่นว่าจะไม่มีความเสียหายเกิดขึ้นจึงไม่ได้บันทึกประมาณการหนี้สินดังกล่าว ณ วันสิ้นรอบระยะเวลารายงาน อย่างไรก็ตาม ผลที่เกิดขึ้นจริงอาจแตกต่างไปจากที่ได้มีการประมาณการไว้

5. รายการบัญชีกับกิจการที่เกี่ยวข้องกัน

บริษัทฯ มีรายการบัญชีกับบริษัทย่อย บริษัทและบุคคลที่เกี่ยวข้องกัน สินทรัพย์ หนี้สิน รายได้ และค่าใช้จ่ายส่วนหนึ่งของ บริษัทฯ เกิดขึ้นจากรายการบัญชีกับบริษัทที่เกี่ยวข้องกันดังกล่าว บริษัทเหล่านี้เกี่ยวข้องกับกันโดยการถือหุ้น และ/หรือ การเป็นกรรมการร่วมกัน โดยมีรายละเอียด ดังต่อไปนี้.-

| ชื่อบริษัท | ลักษณะความสัมพันธ์ | การดำเนินการ | | สัดส่วนของการถือหุ้นทั้งทางตรงและทางอ้อมของบริษัท (ร้อยละ) | |
|---|--------------------|--|--------|--|---------|
| | | ประเภทกิจการ | ประเทศ | ปี 2555 | ปี 2554 |
| บริษัท มันทรา แอสเซท จำกัด | 1 | ขายและให้เช่าซื้อเครื่องใช้ไฟฟ้าและรถยนต์ | ไทย | 99.99 | 99.99 |
| บริษัท อควา แอด จำกัด (มหาชน) | 1 | ให้บริการเช่าโครงข่ายเพื่อติดตั้งโฆษณา | ไทย | 99.99 | 99.99 |
| บริษัท เพน พับลิชชิ่ง จำกัด | 2 | ผลิตและขายนิตยสารสื่อสิ่งพิมพ์ บริหารงานขายโฆษณา | ไทย | 99.99 | 99.99 |
| บริษัท อควา มีเดีย 360 จำกัด | 2 | ผลิตรายการโทรทัศน์และขายเวลาโฆษณา | ไทย | 50.99 | 50.99 |
| บริษัท โรงพิมพ์ตะวันออก จำกัด (มหาชน) | 3 | รับจ้างพิมพ์สิ่งพิมพ์ประเภทหนังสือและนิตยสาร | ไทย | 44.96 | 44.96 |
| บริษัท เจนเนอร์ล เอนจิเนียริง จำกัด (มหาชน) | 4 | จำหน่ายผลิตภัณฑ์คอนกรีตสำเร็จรูป | ไทย | - | - |
| บริษัท ไมต้า ลิสซิ่ง จำกัด (มหาชน) | 5 | การให้บริการสินเชื่อเช่ารถยนต์ | ไทย | - | - |
| บริษัท ไมต้า แอสเซท จำกัด (มหาชน) | 6 | ขายและให้บริการเช่าซื้อ เครื่องใช้ไฟฟ้า โทรศัพท์มือถือ และรถจักรยานยนต์และธุรกิจพัฒนาอสังหาริมทรัพย์ | ไทย | - | - |

ลักษณะความสัมพันธ์ระหว่างบริษัทฯ กับกิจการและบุคคลที่เกี่ยวข้องกัน เป็นดังนี้

- 1 เป็นบริษัทย่อยทางตรง(ถือหุ้นโดยบริษัทฯ)
- 2 เป็นบริษัทย่อยทางอ้อม (ถือหุ้นโดยบริษัทอควา แอด จำกัด(มหาชน))
- 3 เป็นบริษัทร่วม
- 4 เป็นผู้ถือหุ้นรายใหญ่
- 5 มีผู้ถือหุ้นร่วมกัน
- 6 เป็นผู้ถือหุ้นของบริษัทและมีกรรมการเป็นผู้ถือหุ้นของบริษัท

นโยบายการกำหนดราคาสำหรับแต่ละรายการอธิบายได้ดังต่อไปนี้

| รายการ | นโยบายการคิดราคา |
|--|---|
| รายได้ค่าบริการจัดการ | ราคาตามสัญญา |
| รายได้จากการขาย | ราคาที่ตกลงกันซึ่งใกล้เคียงกับราคาที่ยึดกับบุคคลภายนอก |
| รายได้ค่าบริการ | ราคาที่ตกลงกันซึ่งใกล้เคียงกับราคาที่ยึดกับบุคคลภายนอก |
| เงินปันผลรับ | ตามที่ประกาศจ่าย |
| รายได้อื่น | ราคาตามสัญญา |
| ค่าเช่าโครงข่ายโฆษณา | ราคาตามสัญญา |
| ค่าบริการจัดเก็บหนี้สินและค่าใช้จ่ายในการขายรถยนต์ | ราคาตามสัญญา |
| ค่าบริการจัดการ | ราคาตามสัญญา |
| ค่าเช่าพื้นที่ | ราคาตามสัญญา |
| ดอกเบี้ยจ่าย | ร้อยละ 5 ต่อปี, MLR' K - Bank ต่อปี และ MLR' TMB - 1.00 ต่อปี |
| ดอกผลเช่าซื้อ | ร้อยละ 5 ต่อปี |

5.1 รายการบัญชีที่มีสาระสำคัญที่เกิดขึ้นระหว่างกิจการที่เกี่ยวข้องกัน สำหรับแต่ละปี มีรายละเอียด ดังนี้

| | หน่วย : พันบาท | | | |
|---|----------------|---------|----------------------|---------|
| | งบการเงินรวม | | งบการเงินเฉพาะกิจการ | |
| | ปี 2555 | ปี 2554 | ปี 2555 | ปี 2554 |
| บริษัทย่อย | | | | |
| รายได้บริหารงานจัดการ | - | - | 16,346 | 11,127 |
| รายได้อื่น | - | - | 3,057 | 3,056 |
| เงินปันผลรับ | - | - | 35,906 | 32,618 |
| ค่าเช่าโครงข่าย | - | - | 15,148 | - |
| ค่าส่งเสริมการขาย | - | - | 49 | - |
| ดอกเบี้ยจ่าย | - | - | 9,803 | 4,815 |
| บริษัทร่วม | | | | |
| เงินปันผลรับ | - | - | 23,171 | 21,553 |
| ค่าใช้จ่ายในการจัดประชุม | 11 | - | 11 | - |
| บริษัทที่เกี่ยวข้องกัน | | | | |
| รายได้จากการขาย | 1,515 | 632 | - | - |
| รายได้ค่าบริการ | - | 43 | - | - |
| ดอกผลเช่าซื้อ | 204 | 162 | 204 | 162 |
| ค่าบริการจัดเก็บหนี้และค่าใช้จ่ายในการขายรถยนต์ | 130 | 851 | 93 | 381 |
| ค่าเช่าพื้นที่ | 225 | 200 | 171 | 171 |
| ดอกเบี้ยจ่าย | - | 119 | - | - |

| | หน่วย : พันบาท | | | |
|-------------------------------|----------------|---------|----------------------|---------|
| | งบการเงินรวม | | งบการเงินเฉพาะกิจการ | |
| | ปี 2555 | ปี 2554 | ปี 2555 | ปี 2554 |
| กรรมการและผู้ถือหุ้นของบริษัท | | | | |
| ดอกเบี้ยจ่าย | - | 29 | - | 29 |
| ค่าตอบแทนผู้บริหาร | | | | |

บริษัทฯ และบริษัทย่อยมีค่าใช้จ่ายสำหรับเงินเดือน โบนัส เงินสมทบประกันสังคม เงินสมทบกองทุนสำรองเลี้ยงชีพ สวัสดิการอื่น ค่าเบี้ยประชุมให้แก่กรรมการและผู้บริหารและผลประโยชน์หลังออกจากงาน โดยสรุป ได้ดังนี้

| | หน่วย : พันบาท | | | |
|--------------------------------|----------------|---------|----------------------|---------|
| | งบการเงินรวม | | งบการเงินเฉพาะกิจการ | |
| | ปี 2555 | ปี 2554 | ปี 2555 | ปี 2554 |
| ผลประโยชน์ระยะสั้น | 22,746 | 20,832 | 9,560 | 9,260 |
| ผลประโยชน์ระยะยาวหลังออกจากงาน | 481 | 699 | 208 | 473 |
| รวม | 23,227 | 21,531 | 9,768 | 9,733 |

5.2 ยอดคงเหลือของบัญชีที่เกิดขึ้นระหว่างกิจการที่เกี่ยวข้องกัน สำหรับแต่ละปี มีรายละเอียด ดังนี้

| | หน่วย : พันบาท | | | |
|--|----------------|---------|----------------------|---------|
| | งบการเงินรวม | | งบการเงินเฉพาะกิจการ | |
| | ปี 2555 | ปี 2554 | ปี 2555 | ปี 2554 |
| ลูกหนี้การค้า | | | | |
| บริษัทที่เกี่ยวข้องกัน | 171 | 152 | - | - |
| ลูกหนี้อื่น | | | | |
| บริษัทย่อย | - | - | 1,383 | 1,659 |
| บริษัทที่เกี่ยวข้องกัน | 34 | 46 | 34 | 45 |
| รวม | 34 | 46 | 1,417 | 1,704 |
| เจ้าหนี้การค้า | | | | |
| บริษัทร่วม | 252 | - | - | - |
| เจ้าหนี้อื่น | | | | |
| บริษัทย่อย | - | - | 96 | 23 |
| บริษัทที่เกี่ยวข้องกัน | 7 | 340 | 2 | 30 |
| รวม | 7 | 340 | 98 | 53 |
| เงินกู้ยืมระยะสั้น | | | | |
| บริษัทย่อย | - | - | 162,118 | 168,340 |
| หนี้สินตามสัญญาเช่าซื้อ-บริษัทที่เกี่ยวข้องกัน | | | | |
| ส่วนที่ถึงกำหนดชำระภายในหนึ่งปี | 1,126 | 1,026 | 1,126 | 1,026 |
| ส่วนที่ถึงกำหนดชำระเกินหนึ่งปี | 501 | 1,627 | 501 | 1,627 |
| รวม | 1,627 | 2,653 | 1,627 | 2,653 |
| หนี้สินไม่หมุนเวียนอื่น | | | | |
| บริษัทย่อย | - | - | 764 | 764 |

เงินกู้ยืมระยะสั้นจากบริษัทย่อยมีรายการเคลื่อนไหวที่เป็นสาระสำคัญในระหว่างปีดังนี้.-

| | หน่วย : พันบาท | | | |
|---------------------------------|----------------------|-----------|----------|---------|
| | งบการเงินเฉพาะกิจการ | | | |
| | ปี 2554 | เพิ่มขึ้น | ลดลง | ปี 2555 |
| เงินกู้ยืมระยะสั้นจากบริษัทย่อย | | | | |
| บริษัท อควา แอด จำกัด(มหาชน) | 160,830 | 40,721 | (48,993) | 152,558 |
| บริษัท มันทรา แอสเซ็ท จำกัด | 7,510 | 3,450 | (1,400) | 9,560 |
| รวม | 168,340 | 44,171 | (50,393) | 162,118 |

6. เงินสดและรายการเทียบเท่าเงินสด

เงินสดและรายการเทียบเท่าเงินสด ประกอบด้วย.-

| | หน่วย : พันบาท | | | |
|-----------------------------|----------------|---------|----------------------|---------|
| | งบการเงินรวม | | งบการเงินเฉพาะกิจการ | |
| | ปี 2555 | ปี 2554 | ปี 2555 | ปี 2554 |
| เงินสด | 69 | 119 | 9 | - |
| เงินฝากธนาคาร - ออมทรัพย์ | 30,314 | 11,319 | 4,671 | 622 |
| เงินฝากธนาคาร - กระแสรายวัน | (242) | 92 | (338) | 32 |
| เงินฝากประจำ 1 - 3 เดือน | 44,065 | 64 | 14,000 | - |
| รวม | 74,206 | 11,594 | 18,342 | 654 |

7. ลูกหนี้การค้าและลูกหนี้อื่น - สุทธิ

ลูกหนี้การค้าและลูกหนี้อื่น ประกอบด้วย.-

| | หน่วย : พันบาท | | | |
|---|----------------|---------|----------------------|---------|
| | งบการเงินรวม | | งบการเงินเฉพาะกิจการ | |
| | ปี 2555 | ปี 2554 | ปี 2555 | ปี 2554 |
| ลูกหนี้การค้า - สุทธิ | | | | |
| บริษัทที่เกี่ยวข้องกัน | 171 | 152 | - | - |
| บริษัทอื่น | 75,031 | 66,241 | 12,046 | 526 |
| หัก ค่าเผื่อหนี้สงสัยจะสูญ | (3,536) | (5,213) | (10) | - |
| ลูกหนี้การค้า - สุทธิ | 71,666 | 61,180 | 12,036 | 526 |
| ลูกหนี้อื่น | | | | |
| ค่าเช่าจ่ายล่วงหน้า | 29,553 | 36,172 | 1,618 | 421 |
| ลูกหนี้ค่าโครงการส่วนที่ครบกำหนดหนึ่งปี | 6,433 | 12,912 | - | - |
| ค่าใช้จ่ายล่วงหน้า | 4,510 | 5,258 | 959 | 787 |
| เงินทดรองจ่าย | 2,256 | 2,653 | 2,393 | 1,870 |
| เงินมัดจำ | 415 | 35 | 16 | 3 |
| อื่นๆ | 14,337 | 7,650 | 30 | 142 |
| รวมลูกหนี้อื่น | 57,504 | 64,680 | 5,016 | 3,223 |
| รวมลูกหนี้การค้าและลูกหนี้อื่น - สุทธิ | 129,170 | 125,860 | 17,052 | 3,749 |

7. ลูกหนี้การค้าและลูกหนี้อื่น - สุทธิ (ต่อ)

ยอดลูกหนี้การค้าแยกตามอายุหนี้ที่ค้างชำระได้ดังนี้

| | หน่วย : พันบาท | | | |
|-------------------------------------|----------------|---------|----------------------|---------|
| | งบการเงินรวม | | งบการเงินเฉพาะกิจการ | |
| | ปี 2555 | ปี 2554 | ปี 2555 | ปี 2554 |
| ลูกหนี้การค้าที่ยังไม่ถึงกำหนดชำระ | 57,866 | 47,606 | 9,709 | 526 |
| ลูกหนี้การค้าที่เกินกำหนดชำระดังนี้ | | | | |
| ค้างชำระไม่เกิน 3 เดือน | 8,915 | 9,495 | 2,018 | - |
| ค้างชำระ 4 เดือน ถึง 6 เดือน | 4,585 | 3,418 | 299 | - |
| ค้างชำระ 7 เดือน ถึง 12 เดือน | 600 | 2,611 | 20 | - |
| ค้างชำระมากกว่า 12 เดือน | 3,236 | 3,263 | - | - |
| รวม | 75,202 | 66,393 | 12,046 | 526 |
| <u>หัก</u> ค่าเผื่อหนี้สงสัยจะสูญ | (3,536) | (5,213) | (10) | - |
| สุทธิ | 71,666 | 61,180 | 12,036 | 526 |

ค่าเผื่อหนี้สงสัยจะสูญ มีรายละเอียดดังนี้-

| | หน่วย : พันบาท | | | |
|----------------------------------|----------------|---------|----------------------|---------|
| | งบการเงินรวม | | งบการเงินเฉพาะกิจการ | |
| | ปี 2555 | ปี 2554 | ปี 2555 | ปี 2554 |
| ยอดคงเหลือต้นปี | 5,213 | 9,771 | - | - |
| <u>บวก</u> ตั้งเพิ่มในระหว่างปี | 897 | 3,095 | 10 | - |
| <u>หัก</u> หนี้สงสัยจะสูญโอนกลับ | (2,374) | (5,275) | - | - |
| ตัดลูกหนี้เป็นหนี้สูญ | (200) | (2,378) | - | - |
| ยอดคงเหลือปลายปี | 3,536 | 5,213 | 10 | - |

8. สินค้าคงเหลือ - สุทธิ

สินค้านำคงเหลือ ประกอบด้วย-

| | หน่วย : พันบาท | | | |
|---|----------------|----------|----------------------|---------|
| | งบการเงินรวม | | งบการเงินเฉพาะกิจการ | |
| | ปี 2555 | ปี 2554 | ปี 2555 | ปี 2554 |
| นิตยสาร | 16,233 | 24,875 | - | - |
| วัสดุโครงข่าย | 1,963 | 2,352 | - | - |
| รวม | 18,196 | 27,227 | - | - |
| <u>หัก</u> ค่าเผื่อการลดมูลค่าสินค้านำคงเหลือ | (7,500) | (10,182) | - | - |
| สุทธิ | 10,696 | 17,045 | - | - |

ณ วันที่ 31 ธันวาคม 2555 บริษัทฯ และบริษัทย่อย ได้กลับรายการค่าเผื่อมูลค่าสินค้านำคงเหลือในงบการเงินรวม จำนวน 2.68 ล้านบาท ซึ่งรับรู้เป็นค่าใช้จ่ายในกำไรหรือขาดทุนสำหรับปี

9. ลูกหนี้ตามสัญญาเช่าซื้อ/สัญญาเช่าทางการเงินและเงินให้กู้ยืม

ลูกหนี้ตามสัญญาเช่าซื้อ/สัญญาเช่าทางการเงินและเงินให้กู้ยืม ประกอบด้วย-

| | หน่วย : พันบาท | | | | | |
|--|---------------------------------|-----------|--------------------------------|---------|-----------|-----------|
| | งบการเงินรวม | | | | | |
| | ส่วนที่ถึงกำหนดชำระภายในหนึ่งปี | | ส่วนที่ถึงกำหนดชำระเกินหนึ่งปี | | รวม | |
| | ปี 2555 | ปี 2554 | ปี 2555 | ปี 2554 | ปี 2555 | ปี 2554 |
| | | | | | | |
| ลูกหนี้ตามสัญญาเช่าซื้อ/สัญญาเช่าทางการเงิน | | | | | | |
| อุปกรณ์และเครื่องใช้ไฟฟ้า | | | | | | |
| รายย่อย | 94,152 | 95,130 | - | - | 94,152 | 95,130 |
| ตัวแทน | 81,172 | 89,631 | - | - | 81,172 | 89,631 |
| รถยนต์ | | | | | | |
| ลูกหนี้ตามสัญญาเช่าซื้อรถยนต์ | 4,543 | 7,088 | - | - | 4,543 | 7,088 |
| ลูกหนี้โอนสิทธิตามสัญญาเช่าซื้อ | 1,081 | 1,081 | - | - | 1,081 | 1,081 |
| ลูกหนี้ตามสัญญาเช่าทางการเงิน | 2,746 | 2,888 | 5,034 | 5,949 | 7,780 | 8,837 |
| เครื่องโทรศัพท์สาธารณะ | 64,002 | 64,095 | - | - | 64,002 | 64,095 |
| เงินให้กู้ยืม | 2,395 | 2,447 | - | - | 2,395 | 2,447 |
| รวมลูกหนี้ตามสัญญาเช่าซื้อ/สัญญาเช่าทางการเงินและเงินให้กู้ยืม | 250,091 | 262,360 | 5,034 | 5,949 | 255,125 | 268,309 |
| หัก ดอกผลเช่าซื้อที่ยังไม่ถึงเป็นรายได้ | (23,457) | (23,882) | (1,143) | (1,341) | (24,600) | (25,223) |
| รวม | 226,634 | 238,478 | 3,891 | 4,608 | 230,525 | 243,086 |
| หัก ค่าเผื่อหนี้สงสัยจะสูญ | (225,231) | (235,629) | (39) | (46) | (225,270) | (235,675) |
| สุทธิ | 1,403 | 2,849 | 3,852 | 4,562 | 5,255 | 7,411 |

| | หน่วย : พันบาท | | | | | |
|--|---------------------------------|-----------|--------------------------------|---------|-----------|-----------|
| | งบการเงินเฉพาะกิจการ | | | | | |
| | ส่วนที่ถึงกำหนดชำระภายในหนึ่งปี | | ส่วนที่ถึงกำหนดชำระเกินหนึ่งปี | | รวม | |
| | ปี 2555 | ปี 2554 | ปี 2555 | ปี 2554 | ปี 2555 | ปี 2554 |
| | | | | | | |
| ลูกหนี้ตามสัญญาเช่าซื้อ/สัญญาเช่าทางการเงิน | | | | | | |
| อุปกรณ์และเครื่องใช้ไฟฟ้า | | | | | | |
| รายย่อย | 94,152 | 95,130 | - | - | 94,152 | 95,130 |
| ตัวแทน | 81,172 | 89,631 | - | - | 81,172 | 89,631 |
| รถยนต์ | | | | | | |
| ลูกหนี้ตามสัญญาเช่าซื้อรถยนต์ | 2,934 | 4,690 | - | - | 2,934 | 4,690 |
| ลูกหนี้โอนสิทธิตามสัญญาเช่าซื้อ | 1,081 | 1,081 | - | - | 1,081 | 1,081 |
| ลูกหนี้ตามสัญญาเช่าทางการเงิน | 2,746 | 2,888 | 5,034 | 5,949 | 7,780 | 8,837 |
| เครื่องโทรศัพท์สาธารณะ | 64,002 | 64,095 | - | - | 64,002 | 64,095 |
| เงินให้กู้ยืม | 2,395 | 2,447 | - | - | 2,395 | 2,447 |
| รวมลูกหนี้ตามสัญญาเช่าซื้อ/สัญญาเช่าทางการเงินและเงินให้กู้ยืม | 248,482 | 259,962 | 5,034 | 5,949 | 253,516 | 265,911 |
| หัก ดอกผลเช่าซื้อที่ยังไม่ถึงเป็นรายได้ | (23,299) | (23,705) | (1,143) | (1,341) | (24,442) | (25,046) |
| รวม | 225,183 | 236,257 | 3,891 | 4,608 | 229,074 | 240,865 |
| หัก ค่าเผื่อหนี้สงสัยจะสูญ | (223,780) | (233,907) | (39) | (46) | (223,819) | (233,953) |
| สุทธิ | 1,403 | 2,350 | 3,852 | 4,562 | 5,255 | 6,912 |

ลูกหนี้ตามสัญญาเช่าซื้อ/สัญญาเช่าทางการเงิน (สุทธิจากดอกเบี้ยเช่าซื้อที่ยังไม่ถึงเป็นรายได้) และเงินให้กู้ยืมและค่าเผื่อนี้สงสัยจะสูญ
จำแนกตามอายุหนี้ได้ดังนี้

| | หน่วย : พันบาท | | | | | | | |
|---|----------------|---------|-----------------------------------|------------------------|------------------------|---------|---------|---------|
| | งบการเงินรวม | | | | | | | |
| | มูลค่าลูกหนี้ | | อัตราร้อยละ | | ค่าเผื่อหนี้สงสัยจะสูญ | | สุทธิ | |
| | ปี 2555 | ปี 2554 | ที่ตั้งค่าเผื่อหนี้ สงสัยจะสูญ | ค่าเผื่อหนี้สงสัยจะสูญ | ปี 2555 | ปี 2554 | ปี 2555 | ปี 2554 |
| ลูกหนี้ตามสัญญาเช่าซื้อ/สัญญาเช่าทางการเงิน | | | | | | | | |
| และเงินให้กู้ยืม | | | | | | | | |
| ไม่ค้างชำระ | 5,308 | 6,391 | 1 | (53) | (64) | | 5,255 | 6,327 |
| ค้างชำระ | | | | | | | | |
| 1 เดือน ถึง 2 เดือน | - | 48 | 2 | - | (1) | | - | 47 |
| 3 เดือน ถึง 6 เดือน | - | 754 | 25 | - | (188) | | - | 566 |
| 7 เดือน ถึง 12 เดือน | - | 941 | 50 | - | (470) | | - | 471 |
| มากกว่า 12 เดือนขึ้นไป | 225,217 | 234,952 | 100 | (225,217) | (234,952) | | - | - |
| รวม | 230,525 | 243,086 | | (225,270) | (235,675) | | 5,255 | 7,411 |

| | หน่วย : พันบาท | | | | | | | |
|---|----------------------|---------|----------------------------------|--|-----------------------|-----------|---------|---------|
| | งบการเงินเฉพาะกิจการ | | | | | | | |
| | มูลค่าลูกหนี้ | | อัตราร้อยละ | | ค่าเผื่อนี้สงสัยจะสูญ | | สุทธิ | |
| | ปี 2555 | ปี 2554 | ที่ตั้งค่าเผื่อนี้ สงสัยจะสูญ | | ปี 2555 | ปี 2554 | ปี 2555 | ปี 2554 |
| ลูกหนี้ตามสัญญาเช่าซื้อ/สัญญาเช่าทางการเงิน | | | | | | | | |
| และเงินให้กู้ยืม | | | | | | | | |
| ไม่ค้างชำระ | 5,308 | 6,310 | 1 | | (53) | (63) | 5,255 | 6,247 |
| ค้างชำระ | | | | | | | | |
| 1 เดือน ถึง 2 เดือน | - | 48 | 2 | | - | (1) | - | 47 |
| 3 เดือน ถึง 6 เดือน | - | 546 | 25 | | - | (136) | - | 410 |
| 7 เดือน ถึง 12 เดือน | - | 416 | 50 | | - | (208) | - | 208 |
| มากกว่า 12 เดือนขึ้นไป | 223,766 | 233,545 | 100 | | (223,766) | (233,545) | - | - |
| รวม | 229,074 | 240,865 | | | (223,819) | (233,953) | 5,255 | 6,912 |

10. ลูกหนี้ตามสัญญาให้สิทธิ

ลูกหนี้ตามสัญญาให้สิทธิ ประกอบด้วย-

| | หน่วย : พันบาท | | | | | |
|---------------------------|-------------------------------------|---------|---------------------|---------|---------|---------|
| | งบการเงินรวมและงบการเงินเฉพาะกิจการ | | | | | |
| | ส่วนที่ถึงกำหนดชำระ | | ส่วนที่ถึงกำหนดชำระ | | รวม | |
| | ภายในหนึ่งปี | | เกินหนึ่งปี | | | |
| | ปี 2555 | ปี 2554 | ปี 2555 | ปี 2554 | ปี 2555 | ปี 2554 |
| ลูกหนี้ตามสัญญาให้สิทธิ | 2,750 | 1,260 | 18,341 | 20,881 | 21,091 | 22,141 |
| หัก ดอกผลจากสัญญาให้สิทธิ | | | | | | |
| รอดัดบัญชี | (895) | (480) | (2,765) | (3,660) | (3,660) | (4,140) |
| ค่าเผื่อหนี้สงสัยจะสูญ | (37) | (8) | (311) | (172) | (348) | (180) |
| สุทธิ | 1,818 | 772 | 15,265 | 17,049 | 17,083 | 17,821 |

ในระหว่างปี 2555 ลูกหนี้ดังกล่าวมีการเปลี่ยนแปลงการประกอบกิจการสนามฟุตบอลในร่ม มาเป็นการใช้พื้นที่ประโยชน์เชิงพาณิชย์ ทั้งนี้เงื่อนไขของสัญญายังคงเหมือนเดิม

ในปี 2554 บริษัทได้ทำสัญญาให้สิทธิในการประกอบกิจการสนามฟุตบอลในร่มกับบริษัทแห่งหนึ่ง โดยมีค่าตอบแทนเป็นจำนวน 31.5 ล้านบาท บริษัทได้รับชำระค่าตอบแทนงวดแรกแล้วจำนวน 10 ล้านบาท ในเดือน มิถุนายน 2554 ที่เหลือผ่อนชำระ 84 งวด โดยเริ่มรับชำระงวดแรกตั้งแต่วันที่ 1 ธันวาคม 2554 เป็นต้นไป

เมื่อวันที่ 17 กุมภาพันธ์ 2555 บริษัทได้ทำบันทึกข้อตกลงเปลี่ยนแปลงงวดการชำระค่าตอบแทน เนื่องจากโครงสร้างสนามฟุตบอลได้รับความเสียหาย ทำให้ต้องระงับการก่อสร้างชั่วคราว จะเริ่มดำเนินการก่อสร้างได้ในเดือนกุมภาพันธ์ 2555 และจะเสร็จภายในเดือนมิถุนายน 2555 ผู้รับสิทธิจึงขอเปลี่ยนแปลงการจ่ายชำระค่าตอบแทน โดยเริ่มชำระงวดแรกในวันที่ 1 กรกฎาคม 2555 เป็นต้นไป

11. เงินฝากสถาบันการเงินที่มีภาระค้ำประกัน

ณ วันที่ 31 ธันวาคม 2555 บริษัทฯ และบริษัทย่อยได้นำเงินฝากประจำจำนวน 5.5 ล้านบาท ไปวางเป็นหลักทรัพย์ค้ำประกันหนังสือค้ำประกันจากธนาคาร (เฉพาะบริษัทจำนวน 0.1 ล้านบาท) และเงินฝากออมทรัพย์จำนวน 8.3 ล้านบาท ไปวางเป็นหลักทรัพย์ค้ำประกันสัญญาเงินกู้ยืมของบริษัทย่อยแห่งหนึ่ง

12. เงินลงทุนในบริษัทย่อยและบริษัทร่วม

เงินลงทุนในบริษัทย่อยและบริษัทร่วม ประกอบด้วย-

| | | งบการเงินรวม | | | | | | | |
|---------------------------------------|--|--|---------|----------------|---------|-----------------|---------|--------------|---------|
| | | สัดส่วนของการถือหุ้นทั้งทางตรง และทางอ้อมของบริษัท (ร้อยละ) | | หน่วย : พันบาท | | | | | |
| | | | | ทุนชำระแล้ว | | วิธีส่วนได้เสีย | | เงินปันผลรับ | |
| | | ปี 2555 | ปี 2554 | ปี 2555 | ปี 2554 | ปี 2555 | ปี 2554 | ปี 2555 | ปี 2554 |
| บริษัทร่วม | | | | | | | | | |
| บริษัท โรงพิมพ์ตะวันออก จำกัด (มหาชน) | | 44.96 | 44.96 | 515,410 | 515,410 | 440,877 | 434,728 | - | - |
| งบการเงินเฉพาะกิจการ | | | | | | | | | |
| | | สัดส่วนของการถือหุ้นทั้งทางตรง และทางอ้อมของบริษัท (ร้อยละ) | | หน่วย : พันบาท | | | | | |
| | | | | ทุนชำระแล้ว | | วิธีราคาทุน | | เงินปันผลรับ | |
| | | ปี 2555 | ปี 2554 | ปี 2555 | ปี 2554 | ปี 2555 | ปี 2554 | ปี 2555 | ปี 2554 |
| บริษัทร่วม | | | | | | | | | |
| บริษัท โรงพิมพ์ตะวันออก จำกัด (มหาชน) | | 44.96 | 44.96 | 515,410 | 515,410 | 449,636 | 449,636 | 23,171 | 21,553 |
| บริษัทย่อย | | | | | | | | | |
| บริษัท มันทรา แอสเซ็ท จำกัด | | 99.99 | 99.99 | 10,000 | 10,000 | 808 | 808 | 720 | - |
| บริษัท อควา แอด จำกัด (มหาชน) | | 99.99 | 99.99 | 404,431 | 404,431 | 436,793 | 436,793 | 35,186 | 32,618 |
| รวม | | | | | | 437,601 | 437,601 | 35,906 | 32,618 |

13. เงินลงทุนระยะยาวอื่น

เงินลงทุนระยะยาวอื่น ประกอบด้วย-

| | หน่วย : พันบาท | | | | | |
|--|-------------------------------------|---------|------------------|---------|-------------|---------|
| | งบการเงินรวมและงบการเงินเฉพาะกิจการ | | | | | |
| | ทุนชำระแล้ว | | ร้อยละการถือหุ้น | | วิธีราคาทุน | |
| | ปี 2555 | ปี 2554 | ปี 2555 | ปี 2554 | ปี 2555 | ปี 2554 |
| บริษัท ไอ เอ็ม ซี ซี คอร์ป จำกัด (มหาชน) | 372,320 | 372,320 | 4.03 | 4.03 | 37,500 | 37,500 |
| บริษัท ออรา ครีม จำกัด | 500,000 | 500,000 | 9.90 | 9.90 | 29,900 | 29,900 |
| บริษัท สไมล์ คัพเฟ จำกัด | 22,200 | 22,200 | - | 19.00 | - | 4,218 |
| รวม | | | | | 67,400 | 71,618 |
| หัก ค่าเผื่อจากการด้อยค่าเงินลงทุน | | | | | (37,500) | (2,437) |
| สุทธิ | | | | | 29,900 | 69,181 |
| เงินลงทุนในหุ้นกู้ด้อยสิทธิของบริษัทย่อย | | | | | 1,000 | - |
| รวม | | | | | 30,900 | 69,181 |

ในปี 2555 บริษัทฯ ตั้งค่าเผื่อจากการด้อยค่าเงินลงทุนในบริษัท ไอ เอ็ม ซี ซี คอร์ป จำกัด (มหาชน) เพิ่มขึ้นจำนวนเป็นจำนวนเงิน 37.50 ล้านบาท

ในปี 2555 บริษัทย่อยแห่งหนึ่ง ได้ลงทุนในหุ้นกู้ด้อยสิทธิกับธนาคารแห่งหนึ่ง จำนวน 1,000 หน่วย หน่วยละ 1,000 บาท เป็นจำนวนเงิน 1 ล้านบาท ครบกำหนดในปี 2565 บริษัทย่อยดังกล่าว มีสิทธิไถ่ถอนก่อนครบกำหนดได้หลังปีที่ 5 ได้รับดอกเบี้ยรายปีล่วงหน้า (Quick Interest) ในอัตรา 4.5% ต่อปี

ในระหว่างปี 2555 บริษัทฯ จำหน่ายเงินลงทุนในหุ้นสามัญของบริษัท สไมล์ คัพเฟ จำกัด ทั้งหมดตามสัญญาจะซื้อจะขายหุ้น ลงวันที่ 2 สิงหาคม 2553 ให้กับบุคคลอื่นท่านหนึ่งจำนวน 56,997 หุ้น ในอัตราหุ้นละ 31.246 บาท รวมเป็นจำนวนเงินทั้งสิ้น 1.78 ล้านบาท ซึ่งมีผลขาดทุนสุทธิจากการจำหน่ายเงินลงทุน จำนวน 2.44 ล้านบาท และได้โอนกลับค่าเผื่อการด้อยค่าของเงินลงทุนดังกล่าวด้วยจำนวนเดียวกัน ซึ่งแสดงไว้ในงบกำไรขาดทุนเบ็ดเสร็จแล้ว

14. เงินจ่ายล่วงหน้าค่าหุ้นจอง - สุทธิ

เงินจ่ายล่วงหน้าค่าหุ้นจอง ประกอบด้วย-

| | หน่วย : พันบาท | | | |
|---|----------------|----------|----------------------|----------|
| | งบการเงินรวม | | งบการเงินเฉพาะกิจการ | |
| | ปี 2555 | ปี 2554 | ปี 2555 | ปี 2554 |
| เงินจ่ายล่วงหน้าค่าหุ้นจอง | 50,000 | 50,000 | 21,700 | 21,700 |
| หัก ค่าเผื่อการด้อยค่าเงินจ่ายล่วงหน้าค่าหุ้น | (50,000) | (50,000) | (21,700) | (21,700) |
| สุทธิ | - | - | - | - |

บริษัทฯ และบริษัทย่อยได้ดำเนินการยกเลิกสัญญารับรองการให้สิทธิซื้อหุ้นเพิ่มทุนและเรียกเงินค่าจองซื้อหุ้นจำนวน 50 ล้านบาทคืนพร้อมค่าเสียหายจากบริษัท ปาร์คกิ้ง แมนเนจเม้นท์ (PKM) จำกัด นอกจากนั้นบริษัทฯ และบริษัทย่อยได้แต่งตั้งทนายความยื่นฟ้องคดีต่อศาลแพ่งเมื่อวันที่ 8 เมษายน 2554 โดยเรียกค่าเสียหายรวม 57.1 ล้านบาท และยังมีค่าเสียหายอื่นอีกส่วนหนึ่งที่เรียกร้องร่วมกันสำหรับ 3 บริษัทที่ร่วมลงทุนจำนวน 100 ล้านบาท ขณะนี้คดีอยู่ในระหว่างการดำเนินกระบวนการพิจารณาตัดสินของศาล

15. เงินลงทุนในสิทธิเรียกร้อง - สุทธิ

เงินลงทุนในสิทธิเรียกร้อง ประกอบด้วย.-

เงินลงทุนในสิทธิเรียกร้อง

หัก ค่าเผื่อการด้อยค่าเงินลงทุน

สุทธิ

หน่วย : พันบาท

| งบการเงินรวม | | งบการเงินเฉพาะกิจการ | |
|--------------|---------|----------------------|---------|
| ปี 2555 | ปี 2554 | ปี 2555 | ปี 2554 |
| 7,464 | 7,464 | 1,525 | 1,525 |
| (7,464) | (7,464) | (1,525) | (1,525) |
| - | - | - | - |

โดยมีรายละเอียดของเงินลงทุนดังต่อไปนี้

หน่วย : พันบาท

| ลำดับที่ | วันที่ประมวลจาก ปรส. |
|----------|----------------------|
| 1 | 14 มิถุนายน 2547 |
| 2 | 23 มิถุนายน 2547 |
| 3 | 21 กันยายน 2547 |
| 4 | 5 ตุลาคม 2547 |
| 5 | 11 ตุลาคม 2547 |
| | รวม |

| งบการเงินรวม | | เงินลงทุนในสิทธิเรียกร้อง | |
|--------------------|--------------------|---------------------------|--------------------|
| จำนวนรายของลูกหนี้ | จำนวนรายของลูกหนี้ | จำนวนรายของลูกหนี้ | จำนวนรายของลูกหนี้ |
| ปี 2555 | ปี 2554 | ปี 2555 | ปี 2554 |
| 519 | 519 | 1,525 | 1,525 |
| 680 | 680 | 840 | 840 |
| 554 | 554 | 1,464 | 1,464 |
| 299 | 299 | 2,638 | 2,638 |
| 421 | 421 | 997 | 997 |
| 2,473 | 2,473 | 7,464 | 7,464 |

หน่วย : พันบาท

| ลำดับที่ | วันที่ประมวลจาก ปรส. |
|----------|----------------------|
| 1 | 14 มิถุนายน 2547 |

| งบการเงินเฉพาะกิจการ | | เงินลงทุนในสิทธิเรียกร้อง | |
|----------------------|--------------------|---------------------------|--------------------|
| จำนวนรายของลูกหนี้ | จำนวนรายของลูกหนี้ | จำนวนรายของลูกหนี้ | จำนวนรายของลูกหนี้ |
| ปี 2555 | ปี 2554 | ปี 2555 | ปี 2554 |
| 519 | 519 | 1,525 | 1,525 |

ในปี 2547 บริษัทฯ และบริษัทย่อยได้ประมวลซื้อสิทธิเรียกร้องประเภทตามมูลหนี้สัญญาเช่าซื้อจาก ปรส. จำนวน 519 ราย และ 1,954 ราย ซึ่งมีมูลหนี้ตามสิทธิเรียกร้องในราคาทุนจำนวน 7.03 ล้านบาท และ 16.70 ล้านบาท ตามลำดับ

16. ที่ดิน อาคารและอุปกรณ์ - สุทธิ

อาคารชุดพร้อมสิ่งปลูกสร้างของบริษัทฯ ที่ดินและอาคารของบริษัทย่อย ซึ่งมีราคาทุนจำนวน 46.30 ล้านบาท และมูลค่าตามบัญชีเป็นจำนวนเงิน 30.62 ล้านบาท ได้จดจำนองไว้เป็นหลักประกันสินเชื่อของธนาคารแห่งหนึ่ง (ดูหมายเหตุประกอบงบการเงินข้อ 20 ประกอบ)

17. เงินเบิกเกินบัญชีธนาคาร

ณ วันที่ 31 ธันวาคม 2555 และ 2554 บริษัทฯ และบริษัทย่อย มีวงเงินเบิกเกินบัญชีธนาคารจำนวน 30 ล้านบาท และ 5 ล้านบาท ตามลำดับ เสียดอกเบี้ยในอัตรา MOR - 1 ถึง MOR ต่อปี เงินเบิกเกินบัญชีดังกล่าวค้ำประกันโดยหลักทรัพย์เดียวกับเงินกู้ยืมระยะยาวจากธนาคารแห่งเดียวกัน (ดูหมายเหตุประกอบงบการเงินข้อ 20 ประกอบ)

18. เจ้าหนี้การค้าและเจ้าหนี้อื่น

เจ้าหนี้การค้าและเจ้าหนี้อื่น ประกอบด้วย.-

| | หน่วย : พันบาท | | | |
|---------------------------|----------------|---------|----------------------|---------|
| | งบการเงินรวม | | งบการเงินเฉพาะกิจการ | |
| | ปี 2555 | ปี 2554 | ปี 2555 | ปี 2554 |
| เจ้าหนี้การค้า | | | | |
| บริษัทที่เกี่ยวข้องกัน | 252 | - | - | - |
| บริษัทอื่น | 18,724 | 23,025 | 5,373 | 113 |
| เจ้าหนี้อื่น | | | | |
| ค่าใช้จ่ายค้างจ่าย | 20,372 | 14,445 | 4,685 | 1,598 |
| รายได้ค่าโฆษณารับล่วงหน้า | 3,508 | 3,091 | 840 | - |
| รายได้รับล่วงหน้า | 1,662 | 1,871 | 855 | 852 |
| อื่นๆ | 4,796 | 3,721 | 2,234 | 290 |
| รวม | 49,314 | 46,153 | 13,987 | 2,853 |

19. หนี้สินตามสัญญาเช่าซื้อ - สุทธิ

หนี้สินตามสัญญาเช่าซื้อ ประกอบด้วย.-

| | หน่วย : พันบาท | | | |
|---------------------------------|----------------|---------|----------------------|---------|
| | งบการเงินรวม | | งบการเงินเฉพาะกิจการ | |
| | ปี 2555 | ปี 2554 | ปี 2555 | ปี 2554 |
| หนี้สินตามสัญญาเช่าซื้อ | 4,473 | 7,726 | 4,473 | 7,726 |
| หัก ดอกเบี้ยเช่าซื้อรอตัดบัญชี | (253) | (584) | (253) | (584) |
| ส่วนที่ครบกำหนดชำระภายในหนึ่งปี | (2,398) | (3,387) | (2,398) | (3,387) |
| สุทธิ | 1,822 | 3,755 | 1,822 | 3,755 |

16. ที่ดิน อาคารและอุปกรณ์ - สุทธิ

ที่ดิน อาคาร และอุปกรณ์ ประกอบด้วย.-

| | หน่วย : พันบาท | | | | | | | | |
|--------------------------------------|----------------|-----------------------|-----------------------|--|----------|-------------------------------------|-------------------|------------------------|-----------|
| | งบการเงินรวม | | | | | | | | |
| | ที่ดิน | อาคาร และ อาคารชุด | ส่วนปรับปรุง อาคาร | เครื่องตกแต่ง ติดตั้งและ อุปกรณ์ | ยานพาหนะ | ยานพาหนะ ตามสัญญาเช่า ระยะยาว | โครงข่าย โฆษณา | งานระหว่าง ก่อสร้าง | รวม |
| ราคาทุน | | | | | | | | | |
| ณ วันที่ 1 มกราคม 2554 | 17,565 | 28,928 | 11,369 | 18,139 | 1,301 | 12,654 | 264,254 | 26,732 | 380,942 |
| ซื้อเพิ่มระหว่างปี | - | - | 102 | 261 | - | 6,124 | 17,810 | 42 | 24,339 |
| โอนเข้า/(โอนออก) | - | - | - | (378) | - | - | (8,811) | (327) | (9,516) |
| ขายระหว่างปี | - | - | - | (1,848) | - | - | (224) | (26,447) | (28,519) |
| ซื้อเงินลงทุนในบริษัทย่อย | - | - | 671 | 3,832 | 289 | - | - | - | 4,792 |
| ประมาณการหนี้สินค้ำเรือถอน | - | - | - | - | - | - | 13,113 | - | 13,113 |
| ณ วันที่ 31 ธันวาคม 2554 | 17,565 | 28,928 | 12,142 | 20,006 | 1,590 | 18,778 | 286,142 | - | 385,151 |
| ค่าเสื่อมราคาสะสม | | | | | | | | | |
| ณ วันที่ 1 มกราคม 2554 | - | 7,013 | 3,672 | 7,464 | 1,099 | 4,036 | 80,579 | - | 103,863 |
| ค่าเสื่อมราคาสำหรับปี | - | 1,193 | 2,279 | 3,303 | 92 | 2,950 | 25,256 | - | 35,073 |
| ค่าเสื่อมราคาจำหน่าย/โอนออกระหว่างปี | - | - | - | (1,027) | - | - | (3,686) | - | (4,713) |
| ขายเงินลงทุนในบริษัทย่อย | - | - | 671 | 3,193 | 285 | - | - | - | 4,149 |
| ณ วันที่ 31 ธันวาคม 2554 | - | 8,206 | 6,622 | 12,933 | 1,476 | 6,986 | 102,149 | - | 138,372 |
| ค่าเผื่อการด้อยค่า | | | | | | | | | |
| ณ วันที่ 1 มกราคม 2554 | - | - | - | - | - | - | 12,002 | - | 12,002 |
| โอนกลับระหว่างปี | - | - | - | - | - | - | - | - | - |
| ณ วันที่ 31 ธันวาคม 2554 | - | - | - | - | - | - | 12,002 | - | 12,002 |
| มูลค่าตามบัญชี-สุทธิ | | | | | | | | | |
| ณ วันที่ 1 มกราคม 2554 | 17,565 | 21,915 | 7,697 | 10,675 | 202 | 8,618 | 171,673 | 26,732 | 265,077 |
| ณ วันที่ 31 ธันวาคม 2554 | 17,565 | 20,722 | 5,520 | 7,073 | 114 | 11,792 | 171,991 | - | 234,777 |

| หน่วย : พันบาท | | | | | | | | |
|--|-----------------------|-----------------------|--|----------|-------------------------------------|-------------------|------------------------|--------|
| งบการเงินรวม | | | | | | | | |
| ที่ดิน | อาคาร และ อาคารชุด | ส่วนปรับปรุง อาคาร | เครื่องตกแต่ง ติดตั้งและ อุปกรณ์ | ยานพาหนะ | ยานพาหนะ ตามสัญญาเช่า ระยะยาว | โครงข่าย โฆษณา | งานระหว่าง ก่อสร้าง | รวม |
| <u>ค่าเสื่อมราคาสำหรับปีสิ้นสุดวันที่ 31 ธันวาคม 2554 ประกอบด้วย</u> | | | | | | | | |
| | ต้นทุนบริการ | | | | | | | 25,256 |
| | ค่าใช้จ่ายในการบริหาร | | | | | | | 9,817 |
| | รวม | | | | | | | 35,073 |

| | หน่วย : พันบาท | | | | | | | | |
|---|----------------|-----------------------|-----------------------|--|----------|-------------------------------------|-------------------|------------------------|-----------|
| | งบการเงินรวม | | | | | | | | |
| | ที่ดิน | อาคาร และ อาคารชุด | ส่วนปรับปรุง อาคาร | เครื่องตกแต่ง ติดตั้งและ อุปกรณ์ | ยานพาหนะ | ยานพาหนะ ตามสัญญาเช่า ระยะยาว | โครงข่าย โฆษณา | งานระหว่าง ก่อสร้าง | รวม |
| ราคาทุน | | | | | | | | | |
| ณ วันที่ 1 มกราคม 2555 | 17,565 | 28,928 | 12,142 | 20,006 | 1,590 | 18,778 | 286,142 | - | 385,151 |
| ซื้อเพิ่มระหว่างปี | 4,209 | 691 | - | 1,067 | 3,532 | 715 | 113,810 | 8,141 | 132,165 |
| โอนเข้า/(โอนออก) | - | - | - | (13) | 8,190 | (8,190) | (9,061) | (3,584) | (12,658) |
| ขายระหว่างปี | - | - | - | (281) | - | - | (6,968) | - | (7,249) |
| ขายเงินลงทุนในบริษัทย่อย | - | - | - | (324) | - | - | (546) | - | (870) |
| ประมาณการหนี้สินค่ารื้อถอน | - | - | - | - | - | - | 794 | - | 794 |
| ณ วันที่ 31 ธันวาคม 2555 | 21,774 | 29,619 | 12,142 | 20,455 | 13,312 | 11,303 | 384,171 | 4,557 | 497,333 |
| ค่าเสื่อมราคาสะสม | | | | | | | | | |
| ณ วันที่ 1 มกราคม 2555 | - | 8,206 | 6,622 | 12,933 | 1,476 | 6,986 | 102,149 | - | 138,372 |
| ค่าเสื่อมราคาสำหรับปี | - | 1,194 | 2,181 | 3,092 | 451 | 3,219 | 37,183 | - | 47,320 |
| ค่าเสื่อมราคาจำหน่าย/โอนออกระหว่างปี | - | - | - | (212) | 6,748 | (6,748) | (8,188) | - | (8,400) |
| ขายเงินลงทุนในบริษัทย่อย | - | - | - | (181) | - | - | (214) | - | (395) |
| ณ วันที่ 31 ธันวาคม 2555 | - | 9,400 | 8,803 | 15,632 | 8,675 | 3,457 | 130,930 | - | 176,897 |
| ค่าเผื่อการด้อยค่า | | | | | | | | | |
| ณ วันที่ 1 มกราคม 2555 | - | - | - | - | - | - | 12,002 | - | 12,002 |
| โอนกลับระหว่างปี | - | - | - | - | - | - | - | - | - |
| ณ วันที่ 31 ธันวาคม 2555 | - | - | - | - | - | - | 12,002 | - | 12,002 |
| มูลค่าตามบัญชี-สุทธิ | | | | | | | | | |
| ณ วันที่ 1 มกราคม 2555 | 17,565 | 20,722 | 5,520 | 7,073 | 114 | 11,792 | 171,991 | - | 234,777 |
| ณ วันที่ 31 ธันวาคม 2555 | 21,774 | 20,219 | 3,339 | 4,823 | 4,637 | 7,846 | 241,239 | 4,557 | 308,434 |
| ค่าเสื่อมราคาสำหรับปีสิ้นสุดวันที่ 31 ธันวาคม 2555 ประกอบด้วย | | | | | | | | | |
| ต้นทุนบริการ | | | | | | | | | 37,183 |
| ค่าใช้จ่ายในการบริหาร | | | | | | | | | 10,137 |
| รวม | | | | | | | | | 47,320 |

| | หน่วย : พันบาท | | | | | | | |
|--|-----------------------|-----------------------|--|----------|-------------------------------------|-------------------|------------------------|----------|
| | งบการเงินเฉพาะกิจการ | | | | | | | |
| | อาคาร และ อาคารชุด | ส่วนปรับปรุง อาคาร | เครื่องตกแต่ง ติดตั้งและ อุปกรณ์ | ยานพาหนะ | ยานพาหนะ ตามสัญญาเช่า ระยะยาว | โครงข่าย โฆษณา | งานระหว่าง ก่อสร้าง | รวม |
| ราคาทุน | | | | | | | | |
| ณ วันที่ 1 มกราคม 2554 | 38,000 | 10,144 | 7,539 | 809 | 12,654 | - | 26,447 | 95,593 |
| ซื้อเพิ่มระหว่างปี | - | 29 | 47 | - | 6,124 | 17,236 | - | 23,436 |
| โอนเข้า/โอนออก | - | - | (75) | - | - | - | - | (75) |
| ขายระหว่างปี | - | - | (596) | - | - | - | (26,447) | (27,043) |
| ประมาณการหนี้สินค่ารถถอน | - | - | - | - | - | 387 | - | 387 |
| ณ วันที่ 31 ธันวาคม 2554 | 38,000 | 10,173 | 6,915 | 809 | 18,778 | 17,623 | - | 92,298 |
| ค่าเสื่อมราคาสะสม | | | | | | | | |
| ณ วันที่ 1 มกราคม 2554 | 11,117 | 2,872 | 3,839 | 693 | 4,036 | - | - | 22,557 |
| ค่าเสื่อมราคาสำหรับปี | 1,647 | 2,030 | 1,404 | 5 | 2,950 | 456 | - | 8,492 |
| ค่าเสื่อมราคาจำหน่าย/โอนออกระหว่างปี | - | - | (485) | - | - | - | - | (485) |
| ณ วันที่ 31 ธันวาคม 2554 | 12,764 | 4,902 | 4,758 | 698 | 6,986 | 456 | - | 30,564 |
| มูลค่าตามบัญชีสุทธิ | | | | | | | | |
| ณ วันที่ 1 มกราคม 2554 | 26,883 | 7,272 | 3,700 | 116 | 8,618 | - | 26,447 | 73,036 |
| ณ วันที่ 31 ธันวาคม 2554 | 25,236 | 5,271 | 2,157 | 111 | 11,792 | 17,167 | - | 61,734 |
| ค่าเสื่อมราคาสำหรับปีสิ้นสุดวันที่ 31 ธันวาคม 2554 ประกอบด้วย | | | | | | | | |
| ต้นทุนบริการ | | | | | | | | 456 |
| ค่าใช้จ่ายในการบริหาร | | | | | | | | 8,036 |
| รวม | | | | | | | | 8,492 |

| หน่วย : พันบาท | | | | | | | |
|---|-----------------------|--|----------|-------------------------------------|-------------------|------------------------|---------------|
| งบการเงินเฉพาะกิจการ | | | | | | | |
| อาคาร และ อาคารชุด | ส่วนปรับปรุง อาคาร | เครื่องตกแต่ง ติดตั้งและ อุปกรณ์ | ยานพาหนะ | ยานพาหนะ ตามสัญญาเช่า ระยะยาว | โครงข่าย โฆษณา | งานระหว่าง ก่อสร้าง | รวม |
| ราคาทุน | | | | | | | |
| ณ วันที่ 1 มกราคม 2555 | 38,000 | 10,173 | 6,915 | 809 | 18,778 | 17,623 | - 92,298 |
| ซื้อเพิ่มระหว่างปี | - | - | 527 | 3,532 | 715 | 768 | 6,242 11,784 |
| โอนเข้า/(โอนออก) | - | - | - | 8,190 | (8,190) | 1,943 | (1,943) - |
| ขายระหว่างปี | - | - | (273) | - | - | - | - (273) |
| ประมาณการหนี้สินค่ารถถอน | - | - | - | - | - | 52 | - 52 |
| ณ วันที่ 31 ธันวาคม 2555 | 38,000 | 10,173 | 7,169 | 12,531 | 11,303 | 20,386 | 4,299 103,861 |
| ค่าเสื่อมราคาสะสม | | | | | | | |
| ณ วันที่ 1 มกราคม 2555 | 12,764 | 4,902 | 4,758 | 698 | 6,986 | 456 | - 30,564 |
| ค่าเสื่อมราคาสำหรับปี | 1,647 | 2,035 | 1,041 | 447 | 3,219 | 2,213 | - 10,602 |
| ค่าเสื่อมราคาจำหน่าย/โอนออกระหว่างปี | - | - | (201) | 6,748 | (6,748) | - | - (201) |
| ณ วันที่ 31 ธันวาคม 2555 | 14,411 | 6,937 | 5,598 | 7,893 | 3,457 | 2,669 | - 40,965 |
| มูลค่าตามบัญชี-สุทธิ | | | | | | | |
| ณ วันที่ 1 มกราคม 2555 | 25,236 | 5,271 | 2,157 | 111 | 11,792 | 17,167 | - 61,734 |
| ณ วันที่ 31 ธันวาคม 2555 | 23,589 | 3,236 | 1,571 | 4,638 | 7,846 | 17,717 | 4,299 62,896 |
| ค่าเสื่อมราคาสำหรับปีสิ้นสุดวันที่ 31 ธันวาคม 2555 ประกอบด้วย | | | | | | | |
| ต้นทุนบริการ | | | | | | | 2,213 |
| ค่าใช้จ่ายในการบริหาร | | | | | | | 8,389 |
| รวม | | | | | | | 10,602 |

20. เงินกู้ยืมระยะยาวจากสถาบันการเงิน

เงินกู้ยืมระยะยาวจากสถาบันการเงิน ประกอบด้วย-

| | หน่วย : พันบาท | | | |
|-----------------------------|----------------|---------|----------------------|---------|
| | งบการเงินรวม | | งบการเงินเฉพาะกิจการ | |
| | ปี 2555 | ปี 2554 | ปี 2555 | ปี 2554 |
| เงินกู้ยืมระยะยาว | 109,542 | 64,292 | - | 37,806 |
| หัก ส่วนที่ครบกำหนดชำระในปี | (26,329) | (2,886) | - | - |
| สุทธิ | 83,213 | 61,406 | - | 37,806 |

บริษัทใหญ่

ในปี 2554 บริษัทฯ ได้ทำสัญญากู้ยืมเงินกับสถาบันการเงินต่างประเทศแห่งหนึ่ง วงเงินกู้ยืมจำนวน 300 ล้านบาท โดยมีวัตถุประสงค์เพื่อรองรับการซื้อหุ้นในบริษัท โรงพิมพ์ตะวันออก จำกัด (มหาชน) บริษัทฯ มีการเบิกเงินกู้ยืมครั้งแรกในเดือนเมษายน 2554 เป็นจำนวนเงิน 35.3 ล้านบาท และครั้งสุดท้ายในเดือนมิถุนายน 2554 เป็นจำนวนเงิน 70 ล้านบาทรวมเงินกู้ยืมเป็นจำนวน 105.3 ล้านบาท มีระยะเวลาในการชำระคืนเงินกู้ยืม 2 ปี อัตราดอกเบี้ยร้อยละ 15 ต่อปี มีกำหนดชำระดอกเบี้ยทุก 6 เดือน ชำระคืนเงินต้นใน 1 ปีนับจากวันที่เบิกเงินกู้ครั้งแรกไม่น้อยกว่าร้อยละ 50 ของยอดเงินกู้ยืม ในปี 2555 บริษัทฯ จ่ายชำระคืนเงินกู้ยืมพร้อมทั้งไถ่ถอนหลักทรัพย์ค้ำประกันทั้งหมดแล้ว

บริษัทย่อย

ในปี 2555 บริษัทย่อยแห่งหนึ่ง ได้ทำสัญญากู้ยืมเงินจากธนาคารแห่งหนึ่ง เป็นวงเงินรวม 123.09 ล้านบาท โดยมีรายละเอียดและเงื่อนไขการกู้ยืม ดังนี้-

| วงเงินกู้ยืม | วัตถุประสงค์ | อัตราดอกเบี้ย | การผ่อนชำระ | ระยะเวลา |
|--------------|----------------------|---------------|---|--|
| 4.09 ล้านบาท | ชำระคืนเงินกู้เดิม | MLR | เดือนละ 0.12 ล้านบาท เริ่มชำระตั้งแต่เดือนพฤษภาคม 2555 | จำนวน 37 งวด ครบกำหนด พฤษภาคม 2558 |
| 23 ล้านบาท | ชำระคืนเงินกู้เดิม | MLR -1 | เดือนละ 0.34 ล้านบาท เริ่มชำระตั้งแต่เดือนพฤษภาคม 2555 | จำนวน 84 งวด ครบกำหนด เมษายน 2562 |
| 96 ล้านบาท | ใช้ซื้อโครงข่ายโฆษณา | MLR -0.25 | ปีที่ 1-3 เดือนละ 2.30 ล้านบาท ปีที่ 4-5 เดือนละ 1.30 ล้านบาท เริ่มชำระตั้งแต่เดือนกรกฎาคม 2555 | จำนวน 60 งวด ครบกำหนด มิถุนายน 2560 |

รายละเอียดของหลักประกันเงินกู้ยืมข้างต้นมีดังนี้

1. จำนองโฉนดที่ดินและสิ่งปลูกสร้างซึ่งเป็นกรรมสิทธิ์ของบริษัทย่อยดังกล่าว วงเงินจำนอง 10 ล้านบาท
2. จำนองกรรมสิทธิ์ในอาคารชุดพร้อมสิ่งปลูกสร้างของบริษัทฯ วงเงินจำนอง 65 ล้านบาท
3. โอนสิทธิการรับเงินตามสัญญาเช่าป้ายโฆษณาให้กับธนาคารมูลค่าไม่ต่ำกว่า 100 ล้านบาท ต่อปี
4. จำนำสมุดบัญชีเงินฝากธนาคารประเภทออมทรัพย์ของบริษัทย่อยดังกล่าว ในวงเงิน 8.30 ล้านบาท
5. ให้บริษัทฯ เป็นผู้ค้ำประกัน โดยรับผิดชอบอย่างลูกหนี้ร่วมในวงเงินสินเชื่อทั้งหมด

21. การผูกพันผลประโยชน์พนักงาน

บริษัทฯ และบริษัทย่อย มีนโยบายจ่ายค่าชดเชยผลประโยชน์หลังจากออกจากงานและบำเหน็จตามข้อกำหนดของพระราชบัญญัติคุ้มครองแรงงาน พ.ศ. 2541 ในการให้ผลประโยชน์เมื่อเกษียณ และผลประโยชน์ระยะยาวอื่นแก่พนักงานตามสิทธิและอายุงาน การเปลี่ยนแปลงในมูลค่าปัจจุบันของการผูกพันผลประโยชน์พนักงาน ประกอบด้วย

| | หน่วย : พันบาท | | | |
|--|----------------------------------|---------|----------------------|---------|
| | สำหรับปีสิ้นสุดวันที่ 31 ธันวาคม | | | |
| | งบการเงินรวม | | งบการเงินเฉพาะกิจการ | |
| | ปี 2555 | ปี 2554 | ปี 2555 | ปี 2554 |
| การผูกพันของโครงการผลประโยชน์ ณ วันที่ | | | | |
| 1 มกราคม | 6,679 | 5,096 | 2,809 | 1,943 |
| รายการปรับปรุงต้นทุนบริการปัจจุบัน | (768) | - | (768) | - |
| ต้นทุนบริการปัจจุบัน | 935 | 1,400 | 335 | 796 |
| ต้นทุนดอกเบี้ย | 214 | 183 | 74 | 70 |
| การผูกพันโครงการผลประโยชน์ ณ วันที่ | | | | |
| 31 ธันวาคม | 7,060 | 6,679 | 2,450 | 2,809 |

ค่าใช้จ่ายที่รับรู้ในกำไรหรือขาดทุน แสดงรวมในรายการดังต่อไปนี้

| | หน่วย : พันบาท | | | |
|-----------------------|----------------------------------|---------|----------------------|---------|
| | สำหรับปีสิ้นสุดวันที่ 31 ธันวาคม | | | |
| | งบการเงินรวม | | งบการเงินเฉพาะกิจการ | |
| | ปี 2555 | ปี 2554 | ปี 2555 | ปี 2554 |
| กำไรหรือขาดทุน | | | | |
| ค่าใช้จ่ายในการบริหาร | 935 | 1,400 | 335 | 796 |
| ดอกเบี้ยจ่าย | 214 | 183 | 74 | 70 |
| รวม | 1,149 | 1,583 | 409 | 866 |

ข้อสมมติฐานในการประมาณการตามหลักคณิตศาสตร์ประกันภัย ณ วันที่รายงาน ประกอบด้วย

| | งบการเงินรวมและ งบการเงินเฉพาะกิจการ |
|-------------------------------|---|
| อัตราคิดลด | 3.25% - 4.04% |
| อัตราการเพิ่มขึ้นของเงินเดือน | 3% |
| * อัตราการหมุนเวียนพนักงาน | 0% - 32% |
| ** อัตราภาระ | TMO2008 |

* ขึ้นอยู่กับระยะเวลาการทำงานของพนักงาน

** อ้างอิงตามตารางมรณะไทยปี 2551 ประเภทสามัญ (TMO2008 : Thai Mortality Ordinary Table of 1997)

22. ทูนอนหุ้น

22.1 ณ วันที่ 31 ธันวาคม 2555 บริษัทฯ มีใบสำคัญแสดงสิทธิ AQUA-W2 ที่ยังไม่ได้ใช้สิทธิจำนวน 673,386,624 หน่วยราคาใช้สิทธิหุ้นละ 0.75 บาท โดยที่อัตราการใช้สิทธิ 1 หน่วยใบสำคัญแสดงสิทธิต่อ 1 หุ้นสามัญ

22.2 ที่ประชุมคณะกรรมการบริษัท ครั้งที่ 7/2555 เมื่อวันที่ 26 ธันวาคม 2555 อนุมัติการเพิ่มทุนจดทะเบียนของบริษัทจาก 1,235,627,726 บาท เป็น 1,985,627,726 บาท แบ่งออกเป็นหุ้นสามัญเพิ่มทุนจำนวน 1.5 ล้านหุ้น มูลค่าที่ตราไว้หุ้นละ 0.50 บาท เพื่อรองรับการเสนอขายหุ้นสามัญเพิ่มทุนเพื่อเสนอขายให้แก่บุคคลในวงจำกัด และ/หรือ ผู้ลงทุนสถาบัน และ/หรือ ผู้ลงทุนที่มีลักษณะเฉพาะ (Private Placement) ในราคาหุ้นละ 0.501 บาท ทั้งนี้จะมีการประชุมวิสามัญผู้ถือหุ้น ครั้งที่ 1/2556 เพื่อพิจารณาเรื่องดังกล่าวในวันที่ 4 มีนาคม 2556

23. กำไรต่อหุ้น

กำไรต่อหุ้นขั้นพื้นฐาน

กำไรต่อหุ้นขั้นพื้นฐาน คำนวณจากกำไรสำหรับปีที่เป็นส่วนของผู้ถือหุ้นของบริษัท และจำนวนหุ้นสามัญที่ออกจำหน่ายแล้วระหว่างปี โดยแสดงการคำนวณดังนี้

| | งบการเงินรวม | | งบการเงินเฉพาะกิจการ | |
|--|--------------|-----------|----------------------|-----------|
| | ปี 2555 | ปี 2554 | ปี 2555 | ปี 2554 |
| กำไรสุทธิที่เป็นส่วนของผู้ถือหุ้นของบริษัทใหญ่ (ขั้นพื้นฐาน) (พันบาท) | 31,215 | 5,507 | 23,296 | 89,116 |
| จำนวนหุ้นสามัญโดยวิธีถ่วงน้ำหนัก (ขั้นพื้นฐาน) (พันหุ้น) | 1,797,846 | 1,550,708 | 1,797,846 | 1,550,708 |
| กำไรต่อหุ้น (ขั้นพื้นฐาน) (บาทต่อหุ้น) | 0.0174 | 0.0036 | 0.0130 | 0.0575 |

กำไรต่อหุ้นปรับลด

กำไรต่อหุ้นปรับลด คำนวณจากกำไรสำหรับปีที่เป็นส่วนของผู้ถือหุ้นของบริษัท และจำนวนหุ้นสามัญที่ออกจำหน่ายแล้วระหว่างปี โดยถ่วงเฉลี่ยถ่วงน้ำหนักหลังจากที่ได้ปรับปรุงผลกระทบของหุ้นปรับลด ดังนี้ (ไม่มีผู้มาใช้สิทธิใบสำคัญแสดงสิทธิ)

| | งบการเงินรวม | | งบการเงินเฉพาะกิจการ | |
|--|--------------|-----------|----------------------|-----------|
| | ปี 2555 | ปี 2554 | ปี 2555 | ปี 2554 |
| กำไรสุทธิที่เป็นส่วนของผู้ถือหุ้นของบริษัทใหญ่ (ขั้นพื้นฐาน) (พันบาท) | 31,215 | 5,507 | 23,296 | 89,116 |
| กำไรสุทธิที่เป็นส่วนของผู้ถือหุ้นของบริษัทใหญ่ (ปรับลด) (พันบาท) | 31,215 | 5,507 | 23,296 | 89,116 |
| จำนวนหุ้นสามัญโดยวิธีถ่วงน้ำหนัก (ขั้นพื้นฐาน) (พันหุ้น) | 1,797,846 | 1,550,708 | 1,797,846 | 1,550,708 |
| จำนวนหุ้นสามัญโดยวิธีถ่วงน้ำหนัก (ปรับลด) (พันหุ้น) | 1,797,846 | 1,550,708 | 1,797,846 | 1,550,708 |
| กำไรต่อหุ้น (ปรับลด) (บาทต่อหุ้น) | 0.0174 | 0.0036 | 0.0130 | 0.0575 |

24. ค่าใช้จ่ายตามลักษณะ

ค่าใช้จ่ายจำแนกตามลักษณะที่สำคัญ ประกอบด้วย.-

| | หน่วย : พันบาท | | | |
|--------------------------------------|----------------|----------|----------------------|----------|
| | งบการเงินรวม | | งบการเงินเฉพาะกิจการ | |
| | ปี 2555 | ปี 2554 | ปี 2555 | ปี 2554 |
| ค่าเช่า | 84,856 | 114,149 | 35,146 | 343 |
| ค่าใช้จ่ายผลประโยชน์พนักงาน | 68,439 | 65,991 | 32,578 | 29,259 |
| ค่าเสื่อมราคาและค่าตัดจำหน่าย | 47,320 | 35,074 | 10,602 | 8,492 |
| ค่านายหน้าการขาย | 29,932 | 30,183 | 6,854 | 14 |
| ค่าจ้างทำของและต้นทุนการผลิต | 51,516 | 24,876 | 7,713 | 421 |
| หนี้สูญและหนี้สงสัยจะสูญ(กลับรายการ) | (11,878) | (10,727) | (11,426) | (12,025) |
| ผลขาดทุนจากการด้อยค่าสินทรัพย์ | 37,500 | - | 37,500 | - |

25. ภาษีเงินได้

เมื่อวันที่ 11 ตุลาคม 2554 คณะรัฐมนตรีได้มีมติเปลี่ยนแปลงอัตราภาษีเงินได้นิติบุคคลเป็นอัตราร้อยละ 23 ของกำไรสุทธิ สำหรับหนึ่งรอบระยะเวลาบัญชีแรกที่เริ่มในหรือหลังวันที่ 1 มกราคม 2555 และ อัตราร้อยละ 20 ของกำไรสุทธิสำหรับสองรอบระยะเวลาบัญชีถัดมาที่เริ่มในหรือหลังวันที่ 1 มกราคม 2556

26. กองทุนสำรองเลี้ยงชีพพนักงาน

บริษัทฯ และพนักงานของบริษัทฯ ได้ร่วมกันจัดตั้งกองทุนสำรองเลี้ยงชีพขึ้นตามพระราชบัญญัติกองทุนสำรองเลี้ยงชีพ พ.ศ. 2530 โดยบริษัทฯ และพนักงานจะจ่ายสมทบเข้ากองทุนเป็นรายเดือนในอัตราร้อยละ 2 - 3 ของเงินเดือน กองทุนสำรองเลี้ยงชีพนี้ บริหารโดยบริษัทหลักทรัพย์จัดการกองทุน กรุงศรี จำกัด (มหาชน) และจะจ่ายให้แก่พนักงานเมื่อพนักงานนั้นออกจากราชการตามระเบียบว่าด้วยกองทุนของบริษัทฯ สำหรับปีสิ้นสุดวันที่ 31 ธันวาคม 2555 และ 2554 บริษัทฯ ได้จ่ายเงินสมทบกองทุนเป็นจำนวนเงิน 0.16 ล้านบาท และ 0.15 ล้านบาท ตามลำดับ

27. ข้อมูลทางการเงินจำแนกตามส่วนงาน

บริษัทฯ และบริษัทย่อย นำเสนอข้อมูลทางการเงินจำแนกตามส่วนงานโดยแสดงส่วนงานธุรกิจเป็นรูปแบบหลักในการรายงาน โดยพิจารณาจากโครงสร้างการบริหารและการรายงานทางการเงินภายในของกลุ่มบริษัทเป็นเกณฑ์ในการกำหนดส่วนงาน

ส่วนงานธุรกิจ

บริษัทฯ และบริษัทย่อยประกอบธุรกิจ 4 ประเภทหลัก กล่าวคือ

ส่วนงาน 1 : จำหน่ายและให้เช่าซื้อเครื่องใช้ไฟฟ้า โทรศัพท์มือถือ รถจักรยานยนต์และรถยนต์

ส่วนงาน 2 : ให้บริการเช่าพื้นที่ติดตั้งป้ายโฆษณา จัดหาพื้นที่ รับจ้างผลิตและติดตั้งงานโฆษณาประเภทต่างๆ

โดยเน้นสื่อโฆษณาภายนอกที่อยู่อาศัย

ส่วนงาน 3 : ส่วนงานผลิตรายการโทรทัศน์และขายเวลาโฆษณา

ส่วนงาน 4 : ส่วนงานผลิตและขายนิตยสาร สื่อสิ่งพิมพ์ บริหารงานขายโฆษณา

ส่วนงานภูมิศาสตร์

บริษัทฯ และบริษัทย่อย ดำเนินธุรกิจเฉพาะในประเทศเท่านั้น ดังนั้นฝ่ายบริหารจึงพิจารณาว่า บริษัทฯ และบริษัทย่อย

มีส่วนงานทางภูมิศาสตร์เพียงส่วนงานเดียว

รายได้และผลการดำเนินงานจากส่วนงานทางธุรกิจในการเงินรวม มีดังนี้:-

| หน่วย : พันบาท | | | | | |
|---|-----------|-----------|-----------|-------------------------|-----------|
| งบการเงินรวม | | | | | |
| สำหรับปี สิ้นสุดวันที่ 31 ธันวาคม 2555 | | | | | |
| | ส่วนงาน 1 | ส่วนงาน 2 | ส่วนงาน 3 | ส่วนงาน 4 | รวม |
| | | | | ตัดรายการ ระหว่างกัน | |
| รายได้ | 1,533 | 351,821 | - | 54,660 | 392,817 |
| กำไรจากการดำเนินงาน | | | | | 8,409 |
| รายได้ที่ไม่สามารถปันส่วนได้ | | | | | 10,126 |
| ดอกเบี้ยรับ | | | | | - |
| ส่วนแบ่งกำไรจากเงินลงทุนใน - บริษัทร่วม | | | | | 29,320 |
| ต้นทุนทางการเงิน | | | | | (9,349) |
| ภาษีเงินได้ | | | | | (7,105) |
| กำไรส่วนของส่วนได้เสียที่ไม่มีอำนาจควบคุม | | | | | (186) |
| กำไรสุทธิส่วนที่เป็นของบริษัทใหญ่ | | | | | 31,215 |
| ที่ดิน อาคาร และอุปกรณ์ | | | | | |
| ณ วันที่ 31 ธันวาคม 2555 | | | | | |
| ส่วนที่ปันส่วนได้ | - | 241,239 | - | - | 241,239 |
| ส่วนที่ปันส่วนไม่ได้ | | | | | 67,195 |
| รวมที่ดิน อาคาร และอุปกรณ์ | | | | | 308,434 |
| สินทรัพย์รวม ณ วันที่ 31 ธันวาคม 2555 | | | | | 1,044,324 |

| | หน่วย : พันบาท | | | | | |
|---|--|-----------|-----------|-----------|------------|----------|
| | งบการเงินรวม | | | | | |
| | สำหรับปี สิ้นสุดวันที่ 31 ธันวาคม 2554 | | | | | |
| | รายการ | | | | รวม | |
| | ส่วนงาน 1 | ส่วนงาน 2 | ส่วนงาน 3 | ส่วนงาน 4 | ระหว่างกัน | |
| รายได้ | 2,673 | 313,886 | - | 23,928 | - | 340,487 |
| กำไร(ขาดทุน)จากการดำเนินงาน | | | | | | (12,592) |
| รายได้ที่ไม่สามารถปันส่วนได้ | | | | | | 30,197 |
| ดอกเบี้ยรับ | | | | | | - |
| ส่วนแบ่งกำไรจากเงินลงทุนใน - บริษัทร่วม | | | | | | 30,672 |
| ต้นทุนทางการเงิน | | | | | | (18,364) |
| ภาษีเงินได้ | | | | | | (12,704) |
| กำไรส่วนของส่วนได้เสียที่ไม่มีอำนาจควบคุม | | | | | | (11,702) |
| กำไรสุทธิส่วนที่เป็นของบริษัทใหญ่ | | | | | | 5,507 |
| ที่ดิน อาคาร และอุปกรณ์ | | | | | | |
| ณ วันที่ 31 ธันวาคม 2554 | | | | | | |
| ส่วนที่ปันส่วนได้ | - | 171,991 | - | - | - | 171,991 |
| ส่วนที่ปันส่วนไม่ได้ | | | | | | 62,786 |
| รวมที่ดิน อาคาร และอุปกรณ์ | | | | | | 234,777 |
| สินทรัพย์รวม ณ วันที่ 31 ธันวาคม 2554 | | | | | | 956,792 |

28. การเปิดเผยข้อมูลเกี่ยวกับเครื่องมือทางการเงิน

บริษัทฯ และบริษัทย่อย ได้ปฏิบัติตามแนวทางในการเปิดเผยข้อมูลเกี่ยวกับเครื่องมือทางการเงิน ซึ่งอ้างอิงตามมาตรฐานการบัญชี ฉบับที่ 107 เรื่อง "การแสดงรายการและการเปิดเผยข้อมูลสำหรับเครื่องมือทางการเงิน" บริษัทฯ มีข้อมูลเกี่ยวกับเครื่องมือทางการเงินทั้งในงบแสดงฐานะการเงินและนอกงบแสดงฐานะการเงิน ดังนี้

28.1 นโยบายบัญชี

นโยบายการบัญชีที่เกี่ยวข้องได้เปิดเผยไว้ในหมายเหตุประกอบงบการเงินข้อ 4.17

28.2 นโยบายการบริหารความเสี่ยง

บริษัทฯ และบริษัทย่อย มีความเสี่ยงจากการดำเนินธุรกิจตามปกติจากการเปลี่ยนแปลงอัตราดอกเบี้ยและอัตราแลกเปลี่ยนเงินตราต่างประเทศ และจากการไม่ปฏิบัติตามข้อกำหนดตามสัญญาของคู่สัญญา บริษัทฯ และบริษัทย่อยไม่มีนโยบายที่จะประกอบธุรกรรมตราสารทางการเงินที่เป็นตราสารอนุพันธ์เพื่อการเก็งกำไรหรือเพื่อการค้า

28.3 ความเสี่ยงจากการให้สินเชื่อ

บริษัทฯ และบริษัทย่อย มีความเสี่ยงจากการให้สินเชื่ออันเกิดจากการที่คู่สัญญาไม่ปฏิบัติตามข้อกำหนดในสัญญา ทำให้บริษัทฯ และบริษัทย่อยเกิดความสูญเสียทางการเงินได้ เพื่อป้องกันความเสี่ยงนี้ บริษัทมีนโยบายทำธุรกิจกับตัวแทนจำหน่ายที่มีความน่าเชื่อถือ นอกจากนี้บริษัทมีการเรียกหลักทรัพย์ค้ำประกันและผู้ค้ำประกันจากลูกหนี้ส่วนใหญ่เพื่อลดความสูญเสียด้วย ส่วนบริษัทย่อยดำเนินธุรกิจการให้สินเชื่อ โดยมีฐานของลูกหนี้ที่หลากหลายและมีสินค้าที่ให้สินเชื่อเป็นหลักประกัน ดังนั้น บริษัทฯ และบริษัทย่อยจึงคาดว่าจะไม่ได้รับความเสียหายอย่างเป็นสาระสำคัญจากการเก็บหนี้จากลูกหนี้เกินกว่าที่ได้ตั้งค่าเผื่อหนี้สูญไว้ในงบการเงิน

28.4 ความเสี่ยงด้านอัตราดอกเบี้ย

บริษัทฯ และบริษัทย่อย มีความเสี่ยงจากอัตราดอกเบี้ยที่สำคัญอันเกี่ยวเนื่องกับเงินฝากสถาบันการเงิน ลูกหนี้ตามสัญญาเช่าซื้อ/สัญญาเช่าทางการเงิน เงินให้กู้ยืม เงินเบิกเกินบัญชี เงินกู้ยืมระยะสั้นและเงินกู้ยืมระยะยาวที่มีดอกเบี้ยจากสถาบันการเงิน และหนี้สินภายใต้สัญญาเช่าทางการเงิน อย่างไรก็ตาม เนื่องจากสินทรัพย์ทางการเงิน และหนี้สินทางการเงินส่วนใหญ่มีอัตราดอกเบี้ยที่ปรับขึ้นลงตามอัตราตลาด หรือมีอัตราดอกเบี้ยคงที่ซึ่งใกล้เคียงกับอัตราตลาดในปัจจุบัน ดังนั้น ฝ่ายบริหารของบริษัทฯ เชื่อว่าความเสี่ยงจากอัตราดอกเบี้ยของบริษัทฯ และบริษัทย่อย จะอยู่ในระดับต่ำ จึงมิได้ใช้ตราสารอนุพันธ์ทางการเงินเพื่อป้องกันความเสี่ยงดังกล่าว

บริษัทฯ และบริษัทย่อย มีสินทรัพย์และหนี้สินทางการเงินที่สำคัญ จัดประเภทตามอัตราดอกเบี้ย ได้ดังนี้.-

| | หน่วย : พันบาท | | | | | | |
|---|---|--------------|---------------|------------|---------|---------|----------------|
| | งบการเงินรวม (ณ วันที่ 31 ธันวาคม 2555) | | | | | | |
| | อัตราดอกเบี้ยคงที่ | | อัตราดอกเบี้ย | ไม่มีอัตรา | รวม | อัตรา | |
| | ภายใน 1 ปี | มากกว่า 1 ปี | ปรับขึ้นลง | ดอกเบี้ย | | | |
| | 1 - 5 ปี | 5 ปี | ตามราคาตลาด | | | | ร้อยละ (ต่อปี) |
| สินทรัพย์ทางการเงิน | | | | | | | |
| เงินสดและรายการเทียบเท่าเงินสด | - | - | - | 74,379 | (173) | 74,206 | 0.50 - 3.00 |
| เงินลงทุนชั่วคราว | - | - | - | - | 2 | 2 | - |
| ลูกหนี้การค้าและลูกหนี้อื่น | - | - | - | - | 129,170 | 129,170 | - |
| ลูกหนี้ตามสัญญาเช่าซื้อ/สัญญาเช่าทางการเงิน | 1,402 | 3,853 | - | - | - | 5,255 | - |
| ลูกหนี้ตามสัญญาให้สิทธิ | 1,818 | 9,374 | 5,891 | - | - | 17,083 | 5.43 |
| เงินให้กู้ยืมระยะยาว | 308 | 350 | - | - | - | 658 | 10.00 |
| เงินฝากที่ติดภาระค้ำประกัน | - | - | - | 13,851 | - | 13,851 | 0.75 - 1.50 |
| เงินลงทุนระยะยาว | - | - | 1,000 | - | 29,900 | 30,900 | 4.50 |
| หนี้สินทางการเงิน | | | | | | | |
| เงินเบิกเกินบัญชีธนาคาร | - | - | - | 10,985 | - | 10,985 | MOR-1 ถึง MOR |
| เจ้าหนี้การค้าและเจ้าหนี้อื่น | - | - | - | - | 49,314 | 49,314 | - |
| เงินกู้ยืมระยะยาว | - | - | - | 109,542 | - | 109,542 | MLR-1 ถึง MLR |
| หนี้สินตามสัญญาเช่าซื้อ | 2,398 | 1,822 | - | - | - | 4,220 | 2.20 - 7.35 |

| หน่วย : พันบาท | | | | | | | |
|--|--------------------|---------|-------------|---------------|----------------|---------|---------------|
| งบการเงินรวม (ณ วันที่ 31 ธันวาคม 2554) | | | | | | | |
| | อัตราดอกเบี้ยคงที่ | | | อัตราดอกเบี้ย | ไม่มีอัตรา | รวม | อัตรา |
| | ภายใน 1 ปี | มากกว่า | มากกว่า | ปรับขึ้นลง | ดอกเบี้ย | | ดอกเบี้ย |
| | 1 - 5 ปี | 5 ปี | ตามราคาตลาด | | ร้อยละ (ต่อปี) | | |
| สินทรัพย์ทางการเงิน | | | | | | | |
| เงินสดและรายการเทียบเท่าเงินสด | - | - | - | 11,383 | 211 | 11,594 | 0.50 |
| เงินลงทุนชั่วคราว | - | - | - | - | 1 | 1 | - |
| ลูกหนี้การค้าและลูกหนี้อื่น | - | - | - | - | 125,860 | 125,860 | - |
| ลูกหนี้ตามสัญญาเช่าซื้อ/สัญญา | | | | | | | |
| เช่าทางการเงิน | 2,849 | 4,562 | - | - | - | 7,411 | - |
| ลูกหนี้ตามสัญญาให้สิทธิ | 772 | 7,951 | 9,098 | - | - | 17,821 | 5.43 |
| เงินให้กู้ยืมระยะยาว | 279 | 658 | - | - | - | 937 | 10.00 |
| เงินฝากที่ติดภาระค้ำประกัน | - | - | - | 14,768 | - | 14,768 | 0.75 - 1.50 |
| เงินลงทุนระยะยาว | - | - | - | - | 69,181 | 69,181 | - |
| หนี้สินทางการเงิน | | | | | | | |
| เงินเบิกเกินบัญชีธนาคาร | - | - | - | 1,126 | - | 1,126 | MOR-1 ถึง MOR |
| เจ้าหนี้การค้าและเจ้าหนี้อื่น | - | - | - | - | 46,153 | 46,153 | - |
| เงินกู้ยืมระยะยาว | - | - | - | 64,292 | - | 64,292 | * |
| หนี้สินตามสัญญาเช่าซื้อ | 3,388 | 3,755 | - | - | - | 7,143 | 2.20 - 7.35 |
| * อัตราดอกเบี้ยร้อยละ 15 ต่อปี, MRR+ 1 และ SME MLR - 1.5 ต่อปี | | | | | | | |

* อัตราดอกเบี้ยร้อยละ 15 ต่อปี, MRR+ 1 และ SME MLR - 1.5 ต่อปี

| | หน่วย : พันบาท | | | | | | |
|---|---|------------------|--------------|-----------------------|------------|---------|------------------------|
| | งบการเงินเฉพาะกิจการ (ณ วันที่ 31 ธันวาคม 2555) | | | | | | |
| | อัตราดอกเบี้ยคงที่ | | | อัตราดอกเบี้ย | ไม่มีอัตรา | | อัตรา |
| | ภายใน 1 ปี | มากกว่า 1 - 5 ปี | มากกว่า 5 ปี | ปรับขึ้นลงตามราคาตลาด | ดอกเบี้ย | รวม | ดอกเบี้ยร้อยละ (ต่อปี) |
| สินทรัพย์ทางการเงิน | | | | | | | |
| เงินสดและรายการเทียบเท่าเงินสด | - | - | - | 18,671 | (329) | 18,342 | 0.50 - 3.00 |
| เงินลงทุนชั่วคราว | - | - | - | - | 2 | 2 | - |
| ลูกหนี้การค้าและลูกหนี้อื่น | - | - | - | - | 17,052 | 17,052 | - |
| ลูกหนี้ตามสัญญาเช่าซื้อ/สัญญาเช่าทางการเงิน | 1,402 | 3,853 | - | - | - | 5,255 | - |
| ลูกหนี้ตามสัญญาให้สิทธิ | 1,818 | 9,374 | 5,891 | - | - | 17,083 | 5.43 |
| เงินฝากที่ติดภาระค้ำประกัน | - | - | - | 97 | - | 97 | 0.75 |
| เงินลงทุนระยะยาว | - | - | - | - | 29,900 | 29,900 | - |
| หนี้สินทางการเงิน | | | | | | | |
| เจ้าหนี้การค้าและเจ้าหนี้อื่น | - | - | - | - | 13,987 | 13,987 | - |
| เงินกู้ยืมระยะสั้น | - | - | - | 162,118 | - | 162,118 | * |
| หนี้สินตามสัญญาเช่าซื้อ | 2,398 | 1,822 | - | - | - | 4,220 | 2.20 - 7.35 |
| * อัตราดอกเบี้ยร้อยละ 5 ต่อปี. MLR' K-Bank และ MLR' TMB - 1 ต่อปี | | | | | | | |

* อัตราดอกเบี้ยร้อยละ 5 ต่อปี, MLR' K-Bank และ MLR' TMB - 1 ต่อปี

| | หน่วย : พันบาท | | | | | | |
|--------------------------------|---|------------------|---------------------------|------------|--------|----------|----------------|
| | งบการเงินเฉพาะกิจการ (ณ วันที่ 31 ธันวาคม 2554) | | | | | | |
| | อัตราดอกเบี้ยคงที่ | | อัตราดอกเบี้ย | ไม่มีอัตรา | รวม | อัตรา | |
| | ภายใน 1 ปี | มากกว่า 1 - 5 ปี | ปรับขึ้นลง ตามราคาตลาด | ดอกเบี้ย | | | |
| | | | | | | ดอกเบี้ย | ร้อยละ (ต่อปี) |
| สินทรัพย์ทางการเงิน | | | | | | | |
| เงินสดและรายการเทียบเท่าเงินสด | - | - | - | 622 | 32 | 654 | 0.50 |
| เงินลงทุนชั่วคราว | - | - | - | - | 1 | 1 | - |
| ลูกหนี้การค้าและลูกหนี้อื่น | - | - | - | - | 3,749 | 3,749 | - |
| ลูกหนี้ตามสัญญาเช่าซื้อ/สัญญา | | | | | | | |
| เช่าทางการเงิน | 2,350 | 4,562 | - | - | - | 6,912 | - |
| ลูกหนี้ตามสัญญาให้สิทธิ | 772 | 7,951 | 9,098 | - | - | 17,821 | 5.43 |
| เงินฝากที่ติดภาระค้ำประกัน | - | - | - | 5,150 | - | 5,150 | 0.75 |
| เงินลงทุนระยะยาว | - | - | - | - | 69,181 | 69,181 | - |
| หนี้สินทางการเงิน | | | | | | | |
| เงินเบิกเกินบัญชีธนาคาร | - | - | - | 1,126 | - | 1,126 | Fixed + 2 |
| เจ้าหนี้การค้าและเจ้าหนี้อื่น | - | - | - | - | 2,853 | 2,853 | - |
| เงินกู้ยืมระยะสั้น | - | - | - | 168,340 | - | 168,340 | * |
| เงินกู้ยืมระยะยาว | 37,806 | - | - | - | - | 37,806 | 15.00 |
| หนี้สินตามสัญญาเช่าซื้อ | 3,388 | 3,755 | - | - | - | 7,143 | 2.20 - 7.35 |

* อัตราดอกเบี้ยร้อยละ 5 ต่อปี, MLR' K-Bank และ SME MLR SCBT - 1.50 ต่อปี

28.5 ความเสี่ยงจากการไม่ปฏิบัติตามสัญญา

บริษัท และบริษัทย่อยมีความเสี่ยงจากการไม่สามารถต่อสัญญาเช่าพื้นที่ตั้งป้ายโฆษณา เนื่องจากบริษัทและบริษัทย่อยได้ทำสัญญาที่ต่งป้ายโฆษณาระยะสั้น ฝ่ายบริหารจึงป้องกันความเสี่ยงนี้โดยการทำสัญญาเช่าดังกล่าวให้มีเงื่อนไขต่อสัญญาได้อีก และต้องมีการแจ้งล่วงหน้าในการบอกเลิกสัญญาส่วนความเสี่ยงต่อความเสียหายต่อลูกค้าที่เช่าป้ายโฆษณาของบริษัท และบริษัทย่อยจะจัดหาป้ายโฆษณาใหม่ในทำเลที่ดีให้แก่ลูกค้าทันที

บริษัท และบริษัทย่อยมีความเสี่ยงเนื่องจากโครงข่ายโฆษณาไม่มีความชัดเจนของการแสดงหลักฐานเกี่ยวกับการขออนุญาตก่อสร้างโครงข่าย ดังนี้

| | ปี 2555 | ปี 2554 |
|--|----------|---------|
| จำนวนโครงข่ายที่ขออนุญาตก่อสร้าง (โครงข่าย) | 83 | 44 |
| ราคาทุน (ล้านบาท) | 204.70 | 100.72 |
| มูลค่าสุทธิทางบัญชี (ล้านบาท) | 149.19 | 60.45 |
| รายได้ค่าโฆษณา (ล้านบาท) | 122.93 | 89.35 |
| ร้อยละของรายได้ค่าโฆษณารวม | 46.33 | 37.29 |
| ผลกระทบต่อรายได้หากรื้อถอนโครงข่าย (ล้านบาท) | (122.93) | (89.35) |
| ผลกระทบต่อสินทรัพย์รวมและส่วนของผู้ถือหุ้นหากรื้อถอนโครงข่าย (ล้านบาท) | (149.59) | (60.45) |

ซึ่งฝ่ายบริหารเห็นว่าโครงข่ายดังกล่าวเป็นโครงข่ายที่ซื้อจากผู้ขาย ซึ่งได้ใช้ในการประกอบกิจการและมีการก่อสร้างมาก่อนที่ข้อบัญญัติกรุงเทพมหานคร 2549 มีผลบังคับใช้รวมทั้งการรวมตัวของผู้ประกอบการป้ายนำโดยสมาคมป้ายและโฆษณา (Advertising and Sign Producing Association / ASPA) อยู่ระหว่างการขอผ่อนผันการอนุญาตก่อสร้างและฝ่ายบริหารยังเห็นว่าค่าใช้จ่ายในการรื้อถอนไม่เป็นสาระสำคัญ รวมทั้งวัสดุจากการรื้อถอนสามารถนำไปใช้ในการก่อสร้างหรือติดตั้งที่อื่นได้

28.6 ความเสี่ยงจากอัตราแลกเปลี่ยน

บริษัทฯ และบริษัทย่อยไม่มีความเสี่ยงจากอัตราแลกเปลี่ยนเงินตราต่างประเทศที่เป็นสาระสำคัญ

28.7 ความเสี่ยงด้านสภาพคล่อง

บริษัทฯ และบริษัทย่อย มีการควบคุมความเสี่ยงจากการขาดสภาพคล่องโดยการรักษาระดับของเงินสดและรายการเทียบเท่าเงินสดให้เพียงพอต่อการดำเนินงานของกลุ่มบริษัท และเพื่อให้ผลกระทบจากความผันผวนของกระแสเงินสดลดลง

28.8 มูลค่ายุติธรรมของเครื่องมือทางการเงิน

นโยบายการบัญชี และการเปิดเผยของกลุ่มบริษัทกำหนด ให้มีการกำหนดมูลค่ายุติธรรมทั้งสินทรัพย์และหนี้สินทั้งทางการเงินและไม่ใช้การเงิน

มูลค่ายุติธรรม หมายถึง จำนวนเงินที่ผู้ซื้อและผู้ขายตกลงแลกเปลี่ยนเครื่องมือทางการเงินกัน ในขณะที่ทั้งสองฝ่ายมีความรอบรู้และเต็มใจในการแลกเปลี่ยน และสามารถต่อรองราคากันได้อย่างเป็นอิสระในลักษณะที่ไม่มี ความเกี่ยวข้องกัน

วิธีการกำหนดมูลค่ายุติธรรมขึ้นอยู่กับลักษณะของเครื่องมือทางการเงิน ในกรณีของเครื่องมือทางการเงินที่มีการซื้อขายในตลาด มูลค่ายุติธรรมจะกำหนดจากราคาตลาดล่าสุด แต่หากไม่สามารถหาราคาตลาดที่เหมาะสมได้ มูลค่ายุติธรรมของเครื่องมือทางการเงินจะกำหนดขึ้นโดยใช้เกณฑ์การวัดมูลค่าที่เหมาะสม

เนื่องจากสินทรัพย์และหนี้สินทางการเงินส่วนใหญ่ของบริษัทฯ และบริษัทย่อยจัดอยู่ในประเภทระยะสั้นและเงินกู้ยืมมีอัตราดอกเบี้ยใกล้เคียงกับอัตราดอกเบี้ยในตลาด บริษัทฯ และบริษัทย่อยจึงประมาณมูลค่ายุติธรรมของสินทรัพย์และหนี้สินทางการเงินใกล้เคียงกับมูลค่าตามบัญชีที่แสดงในงบแสดงฐานะการเงิน

29. ภาระผูกพันและหนี้สินที่อาจเกิดขึ้น

29.1 บริษัทฯ และบริษัทย่อยมีภาระผูกพันจากการทำสัญญาเช่าที่ดินเพื่อเป็นที่ตั้งโครงข่ายโฆษณา ซึ่งต้องจ่ายค่าเช่าในอนาคตตามสัญญาเช่าดำเนินงานดังต่อไปนี้ :

| | หน่วย : พันบาท | | | |
|---------------|----------------|---------|----------------------|---------|
| | งบการเงินรวม | | งบการเงินเฉพาะกิจการ | |
| | ปี 2555 | ปี 2554 | ปี 2555 | ปี 2554 |
| ภายใน 1 ปี | 38,844 | 32,102 | 14,185 | 709 |
| 1 - 5 ปี | 37,851 | 21,522 | 2,551 | 1,891 |
| เกินกว่า 5 ปี | 206 | 4,186 | - | - |
| รวม | 76,901 | 57,810 | 16,736 | 2,600 |

29.2 บริษัทย่อยมีหนี้สินที่อาจเกิดขึ้นจากการที่บริษัทถูกฟ้องร้องคดีแพ่งเรียกค่าเสียหาย จำนวน 2.2 ล้านบาท จากเหตุป้ายโฆษณาของบริษัทย่อยหักโค่นทำให้เกิดความเสียหายจากการฟ้องร้องเนื่องจากความเสียหายดังกล่าวเกิดก่อนที่บริษัทย่อยจะเข้าไปลงทุน และบริษัทย่อยมีบันทึกข้อตกลงกับกลุ่มผู้ถือหุ้นเดิมเป็นผู้รับผิดชอบความเสียหายดังกล่าว

29.3 บริษัท และบริษัทย่อยมีหนี้สินที่อาจเกิดขึ้นจากการให้ธนาคารออกหนังสือค้ำประกัน ซึ่งส่วนใหญ่เป็นการค้ำประกันการปฏิบัติงานตามสัญญา การใช้ไฟฟ้าและอื่นๆ ดังนี้

| | หน่วย : พันบาท | |
|--|----------------|---------|
| | ปี 2555 | ปี 2554 |
| <u>บริษัทและบริษัทย่อย</u> | | |
| บริษัท อควา คอร์ปอเรชั่น จำกัด (มหาชน) | 97 | 107 |
| บริษัท อควา แอด จำกัด (มหาชน) | 5,453 | 4,479 |

30. การบริหารจัดการทุน

วัตถุประสงค์หลักในการบริหารทางการเงินของบริษัทฯ และบริษัทย่อย คือ การดำรงไว้ซึ่งความสามารถในการดำเนินงานอย่างต่อเนื่องและการดำรงไว้ซึ่งโครงสร้างของทุนที่เหมาะสม

ณ วันที่ 31 ธันวาคม 2555 และ 2554 ในงบการเงินรวม แสดงอัตราส่วนหนี้สินต่อทุนเป็น 0.23 : 1 และ 0.17 : 1 ตามลำดับ และในงบการเงินเฉพาะกิจการเป็น 0.22 : 1 และ 0.26 : 1 ตามลำดับ

31. การเปลี่ยนชื่อบริษัทและบริษัทย่อย

31.1 ที่ประชุมสามัญผู้ถือหุ้นของบริษัทประจำปี 2555 เมื่อวันที่ 30 มีนาคม 2555 มีมติให้บริษัทเปลี่ยนชื่อบริษัทจาก "บริษัท พี พลัส พี จำกัด (มหาชน)" เป็นชื่อใหม่ว่า "บริษัท อควา คอร์ปอเรชั่น จำกัด (มหาชน)" และบริษัทได้จดทะเบียนเปลี่ยนชื่อกับ กระทรวงพาณิชย์ เมื่อวันที่ 2 เมษายน 2555

31.2 ที่ประชุมวิสามัญผู้ถือหุ้นของบริษัทย่อย ครั้งที่ 1/2554 เมื่อวันที่ 27 ธันวาคม 2554 มีมติให้บริษัทย่อยเปลี่ยนชื่อบริษัทจาก "บริษัท อควา คอร์ปอเรชั่น จำกัด (มหาชน)" เป็นชื่อใหม่ว่า "บริษัท อควา แอด จำกัด (มหาชน)" และได้จดทะเบียนเปลี่ยนชื่อกับ กระทรวงพาณิชย์ เมื่อวันที่ 4 มกราคม 2555

32. การจัดประเภทรายการในงบการเงิน

บริษัทฯ และบริษัทย่อย ได้มีการจัดประเภทรายการบัญชีบางรายการในงบการเงินสำหรับปี สิ้นสุดวันที่ 31 ธันวาคม 2554 ใหม่ เพื่อให้สอดคล้องกับการจัดประเภทรายการบัญชีในงวดปัจจุบัน ซึ่งไม่มีผลกระทบต่อกำไรสุทธิหรือส่วนของผู้ถือหุ้นการจัดประเภทรายการใหม่ มีดังต่อไปนี้.-

| | หน่วย : พันบาท | | |
|--|------------------------|------------------|--------------------|
| | งบการเงินรวม | | |
| | การจัดประเภทรายการใหม่ | เพิ่มขึ้น (ลดลง) | ตามที่เคยรายงานไว้ |
| งบกำไรขาดทุนเบ็ดเสร็จสำหรับปีสิ้นสุดวันที่ 31 ธันวาคม 2554 | | | |
| ค่าใช้จ่ายในการขาย | 32,336 | 1,101 | 31,235 |
| ค่าใช้จ่ายในการบริหาร | 132,740 | 19,732 | 113,008 |
| ค่าตอบแทนผู้บริหาร | - | (20,833) | 20,833 |

| | หน่วย : พันบาท | | |
|--|----------------------|-----------|-----------|
| | งบการเงินเฉพาะกิจการ | | |
| | การจัดประเภท | เพิ่มขึ้น | ตามที่เคย |
| | รายการใหม่ | (ลดลง) | รายงานไว้ |
| งบกำไรขาดทุนเบ็ดเสร็จสำหรับปีสิ้นสุดวันที่ 31 ธันวาคม 2554 | | | |
| ค่าใช้จ่ายในการบริหาร | 51,208 | 9,260 | 41,948 |
| ค่าตอบแทนผู้บริหาร | - | (9,260) | 9,260 |

33. การอนุมัติงบการเงิน

งบการเงินนี้ได้รับอนุมัติให้ออกโดยคณะกรรมการของบริษัทฯ เมื่อวันที่ 27 กุมภาพันธ์ 2556

[Blank Page]



บริษัท อควา คอร์ปอเรชั่น จำกัด (มหาชน)

121/68-69 อาคารอาร์เอสทาวเวอร์ ชั้น 21 ถนนรัชดาภิเษก แขวงดินแดง เขตดินแดง กรุงเทพฯ 10400

โทร. (+66) 2-694-8888 แฟกซ์ (+66) 2-694-8880, (+66) 2-694-8889

AQUA CORPORATION PUBLIC COMPANY LIMITED

121/68-69 RS Tower, 21st Floor, Ratchadapisek Road, Din-Daeng, Bangkok 10400

Tel. (+66) 2-694-8888 Fax. (+66) 2-694-8880, (+66) 2-694-8889

