

Annual Report 2012

รายงานประจำปี 2555



Giving the **Most Value**
to **Customers**



บริษัท ฟอ์ตูน พาร์ท อินดัสตรี จำกัด (มหาชน)

FORTUNE PARTS INDUSTRY PUBLIC COMPANY LIMITED





ONE STOP SERVICE FOR **AUTOMOTIVE** PARTS AND PRODUCTION

We are the one of the leading plastic automotive parts manufacturer and hub of ASEAN market automotive parts with international standards onto worldwide.



สารบัญ

- 02 ข้อมูลทางการเงินที่สำคัญ
- 03 วิสัยทัศน์และพันธกิจ
- 04 สาส์นจากประธานกรรมการบริหาร
- 05 รายงานจากประธานคณะกรรมการตรวจสอบ
- 06 คณะกรรมการ
- 07 ข้อมูลทั่วไปของบริษัท
- 08 ประวัติความเป็นมาและพัฒนาการที่สำคัญ
- 11 ลักษณะการประกอบธุรกิจ
- 13 โครงสร้างรายได้
- 14 แผนงานในอนาคต
- 15 ภาวะอุตสาหกรรมและการแข่งขัน
- 16 ปัจจัยความเสี่ยง
- 19 ผู้ถือหุ้นรายใหญ่
- 19 โครงสร้างองค์กร
- 20 โครงสร้างการจัดการ
- 25 การถือหุ้นสามัญของคณะกรรมการบริษัท
- 25 ส่วนได้เสียของกรรมการ
- 26 ผลประโยชน์ตอบแทนกรรมการและผู้บริหาร
- 28 การกำกับดูแลกิจการ
- 33 รายการระหว่างกัน
- 45 รายงานของผู้สอบบัญชีรับอนุญาต

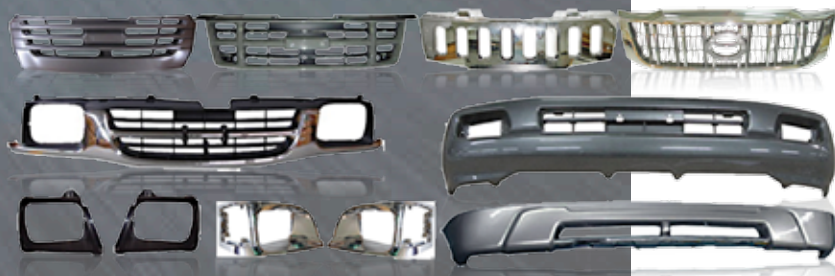

ข้อมูลทางการเงินที่สำคัญ

หน่วย : ล้านบาท

| | 2553 | 2554 | 2555 | +/- |
|---------------------------------|----------|----------|----------|--------|
| รายละเอียด | | | | |
| สินทรัพย์ | 1,139.27 | 1,221.26 | 1,549.46 | 26.9% |
| หนี้สิน | 872.91 | 914.65 | 945.37 | 3.4% |
| ส่วนของผู้ถือหุ้น | 266.36 | 306.61 | 604.09 | 97.0% |
| ทุนจดทะเบียนชำระแล้ว | 200.00 | 232.00 | 295.00 | 27.2% |
| รายได้ | 1,197.44 | 1,300.37 | 1,585.86 | 22.0% |
| กำไรสุทธิ | 26.61 | 63.43 | 162.53 | 156.2% |
| กำไรต่อหุ้น (บาท) | 0.13 | 0.32 | 0.65 | 103.1% |
| สัดส่วนกำไรสุทธิ(%) | 2.22 | 4.88 | 10.25 | 110.0% |
| ผลตอบแทนต่อสินทรัพย์รวม(%) | 2.34 | 5.37 | 17.89 | 244.7% |
| ผลตอบแทนต่อส่วนของผู้ถือหุ้น(%) | 9.99 | 22.14 | 35.69 | 72.5% |
| อัตราส่วนหนี้สินต่อทุน | 3.28 | 2.98 | 1.56 | -47.7% |

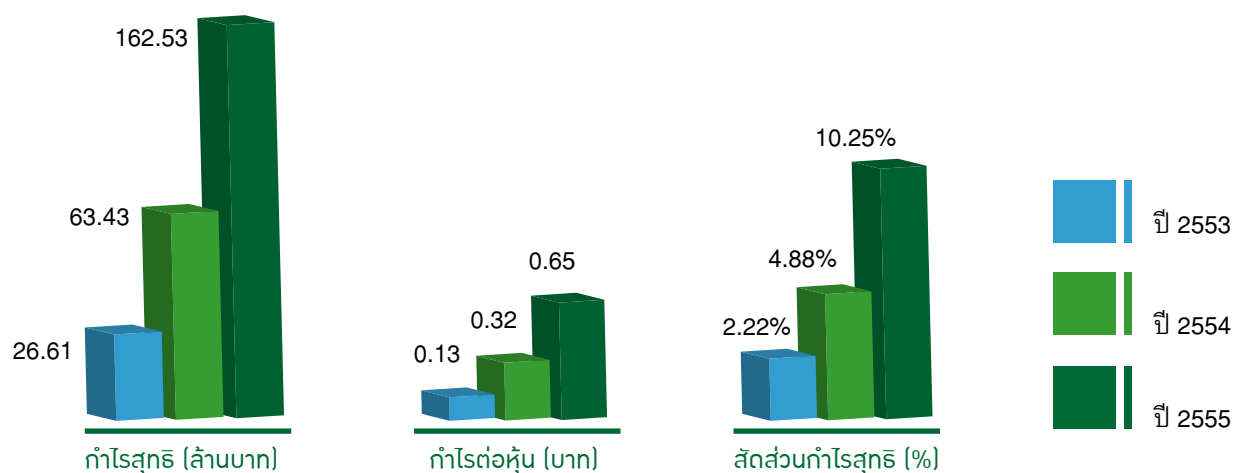

บริษัทมีรายได้รวมปี 2555 เท่ากับ 1,585.86 ล้านบาท เพิ่มขึ้น 22.0% เมื่อเทียบกับปีก่อนหน้า โดยมีผลกำไรสุทธิเท่ากับ 162.53 ล้านบาท เพิ่มขึ้น 99.10 ล้านบาท หรือเพิ่มขึ้น 156.2% เมื่อเทียบกับปีก่อน โดยมียอดขายและรายได้ค่าบริการเท่ากับ 1,500.21 ล้านบาท สูงขึ้นกว่าปีก่อน 22.3% สูงกว่าเป้าหมายที่ตั้งไว้ที่ 20% ทั้งนี้เนื่องจากการขยายตัวของตลาดอุตสาหกรรมยานยนต์ภายในประเทศ การรุกตลาดต่างประเทศของบริษัทอย่างต่อเนื่อง การลงทุนในแม่พิมพ์ใหม่กว่า 100 แม่พิมพ์ในปี 2555 และการเพิ่มมูลค่าเพิ่มให้กับสินค้าบริษัทด้วยการเพิ่มกระบวนการผลิตสำหรับผลิตภัณฑ์เดิมของบริษัทในปี 2555



วิสัยทัศน์ & พันธกิจ

วิสัยทัศน์

“เป็นผู้นำในการผลิตชิ้นส่วนยานยนต์ที่ผลิตจากพลาสติกแบบครบวงจร พร้อมทั้งเป็นศูนย์รวมของภูมิภาคเอเชีย ในการจำหน่ายอะไหล่ชิ้นส่วนยานยนต์ระดับโลก และมีศักยภาพแข่งขันในระดับสากล”

พันธกิจ

ในการบริหารจัดการองค์กรให้บรรลุเป้าหมายข้างต้น บริษัทฯ ได้ยึดปรัชญาของบริษัทฯ ที่ใช้ในการดำเนินธุรกิจตั้งแต่ก่อตั้ง จนถึงปัจจุบันคือ “Giving The Most Value to Customers” หรือ “ส่งมอบคุณค่าสูงสุดให้แก่ลูกค้า” โดยกำหนด 5 นโยบายหลักคือ F P I C O โดยมีรายละเอียดดังนี้

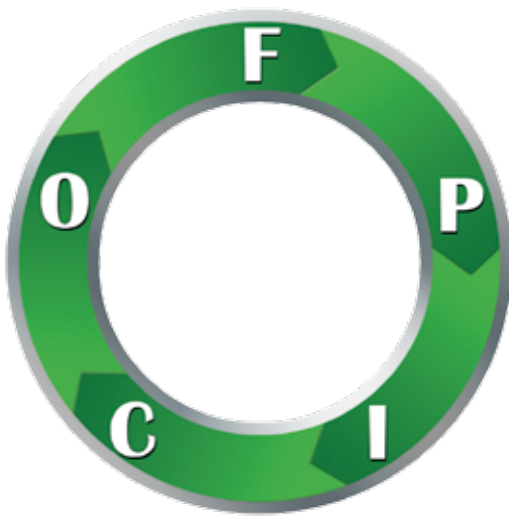

Forever Continuous Improvement

การพัฒนาและปรับปรุงอย่างต่อเนื่องเพื่อให้สามารถแข่งขันและอยู่ในกลุ่มผู้นำการผลิตชิ้นส่วนอะไหล่รถยนต์ที่ครบวงจร



Producing Quality Products

การผลิตสินค้าและการให้บริการที่มีคุณภาพ



International Penetration

การสร้างชื่อเสียงของบริษัทฯ ให้ก้าวสู่ตลาดสากล เป็นที่รู้จักของผู้ที่อยู่ในอุตสาหกรรมชิ้นส่วนอะไหล่รถยนต์



Customer Satisfaction

การสร้าง ความพึงพอใจให้กับลูกค้า



On Time Delivery

การส่งมอบสินค้าที่ตรงเวลา

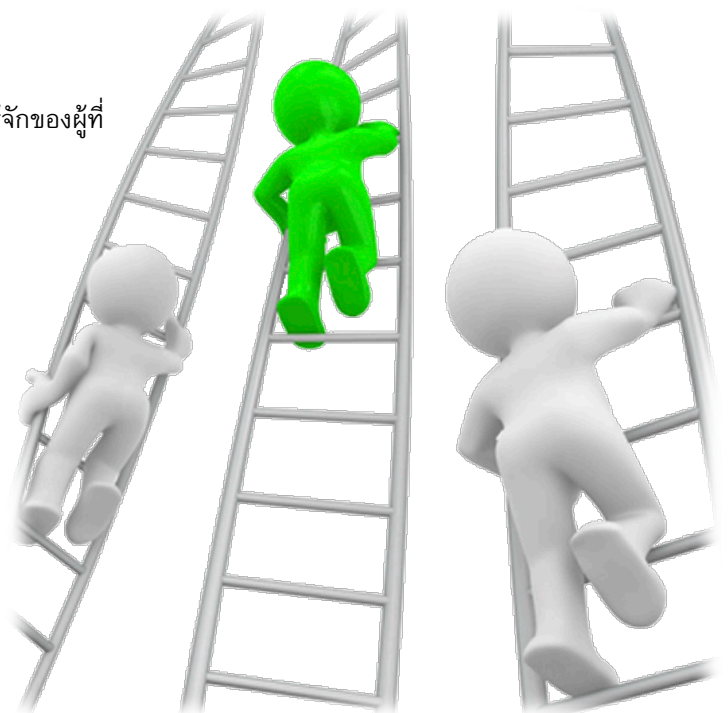

สาส์นจากประธานกรรมการบริหาร

ตลอดระยะเวลากว่า 20 ปีที่ผ่านมา นับได้ว่าในปี 2555 เป็นปีที่ทางบริษัท ฟอรัณ พาร์ก อินดัสตรี จำกัด (มหาชน) ประสบความสำเร็จควบคู่ไปกับการเติบโตของอุตสาหกรรมยานยนต์ในประเทศไทยที่มียอดการผลิตอยู่ที่ 2.46 ล้านคัน ซึ่งมากที่สุดในรอบ 50 ปีของอุตสาหกรรมยานยนต์ไทย และคาดว่าจะมียอดการผลิตสูงถึง 3 ล้านคันภายในปี 2558 โดยมีนโยบายการเปิดเสรีทางการค้าและการรวมกลุ่มทางเศรษฐกิจ AEC เป็นแรงขับเคลื่อนที่สำคัญ

ตั้งแต่ปี 2548 บริษัทได้พัฒนาเทคโนโลยีและยกระดับมาตรฐานการผลิตจากกระบวนการผลิตชิ้นส่วนยานยนต์ทดแทน (REM) สู่มาตรฐานการผลิตแบบ OEM โดยใช้เทคโนโลยีการผลิตจากญี่ปุ่นและเยอรมัน ซึ่งเป็นมิตรต่อสิ่งแวดล้อม ทำให้ผลิตภัณฑ์ของบริษัทเป็นที่ยอมรับจากลูกค้ามากกว่า 112 ประเทศทั่วโลก โดยสามารถสร้างรายได้จากการส่งออกกว่า 1,250 ล้านบาทต่อปี

ด้วยนโยบายโครงการ “หุ้นใหม่ ความภูมิใจของจังหวัด” เนื่องในโอกาสฉลองครบรอบ 20 ปีของการก่อตั้ง สำนักงานคณะกรรมการกำกับหลักทรัพย์และตลาดหลักทรัพย์ (กลต.) บริษัทได้รับคัดเลือกเข้าเป็นบริษัทแรกของโครงการและเป็นบริษัทแรกของจังหวัดปทุมธานี จึงถือได้ว่าบริษัทฯ เป็นต้นกล้าต้นแรกของประเทศในโครงการนี้ และได้เข้าเป็นหลักทรัพย์จดทะเบียนในตลาดหลักทรัพย์ MAI ในวันที่ 20 กันยายน 2555 ซึ่งเป็นความภาคภูมิใจของคณะกรรมการบริหารและพนักงานทุกคน

สำหรับปี 2556 นี้คณะกรรมการมีความมุ่งมั่นที่จะร่วมกันบริหารกิจการสู่ผู้นำอุตสาหกรรมผู้ผลิตชิ้นส่วนยานยนต์ระดับโลก ยังคงมุ่งเน้นการผลิตที่มีคุณภาพ ขยายกำลังการผลิตสินค้าด้วยการบริหารต้นทุนอย่างมีประสิทธิภาพ พัฒนาผลิตภัณฑ์โดยมุ่งเน้นการวิจัยและพัฒนานวัตกรรมใหม่ๆ ให้สอดคล้องความต้องการของลูกค้า รวมถึงพัฒนาบุคลากรอย่างต่อเนื่อง ภายใต้หลักบรรษัทภิบาล (Corporate Governance; CG) อีกทั้งตระหนักอยู่เสมอในความรับผิดชอบต่อชุมชน สังคมและสิ่งแวดล้อม (Corporate Social Responsibility; CSR) โดยเข้าไปมีบทบาทในการสนับสนุนทั้งทางด้านการศึกษาก่อสร้างอาชีพและรายได้ ส่งเสริมสุขภาพอนามัยและวัฒนธรรมตามแนวทางการพัฒนาอย่างยั่งยืน เพื่อยกระดับความเป็นอยู่และสภาพสังคมไทยให้เติบโตเคียงคู่ไปกับการพัฒนาประเทศ เพื่อสร้างผลตอบแทนสูงสุดต่อผู้มีส่วนได้เสียในระยะยาว

สุดท้าย ในนามของคณะกรรมการบริษัท ขอขอบคุณพันธมิตรทางการค้า ผู้ถือหุ้น สถาบันการเงินต่างๆ ที่ได้ให้ความไว้วางใจและสนับสนุนด้วยดีเสมอมา ขอขอบคุณผู้บริหารและพนักงานทุกท่านที่ได้มุ่งมั่น วิริยะ อุตสาหะ อดทน ทำงานหนักร่วมกันในปีที่ผ่านมา

นายสมพล ธนดำรงศักดิ์

ประธานกรรมการบริหารและกรรมการผู้จัดการ
บริษัท ฟอรัณ พาร์ก อินดัสตรี จำกัด (มหาชน)



รายงานจากประธานคณะกรรมการตรวจสอบ

เรียน ท่านผู้ถือหุ้น

ภายใต้ระบบการกำกับดูแลกิจการที่ดี คณะกรรมการตรวจสอบในฐานะกรรมการอิสระได้มีบทบาทในการเสริมสร้างให้การบริหารงานของบริษัทมีความโปร่งใสและเป็นธรรม เพื่อให้ธุรกิจเติบโตอย่างมั่นคงและยังช่วยให้แง่คิดและมุมมองในการดำเนินธุรกิจ ความเห็นต่อรายงานทางการเงินและระบบการควบคุมภายในของบริษัทอย่างตรงไปตรงมา สำหรับในปี 2555 ที่ผ่านมา คณะกรรมการตรวจสอบได้มีการประชุม 4 ครั้ง เพื่อพิจารณาต่างๆ สรุปสาระสำคัญ ดังนี้

1. พิจารณาสอบทานงบการเงินของบริษัท โดยร่วมหารือกับฝ่ายจัดการ ผู้สอบบัญชีของบริษัท และผู้ตรวจสอบภายใน เห็นว่างบการเงินของบริษัทได้จัดทำตามมาตรฐานการบัญชีที่รับรองทั่วไป และข้อกำหนดของทางการโดยผู้สอบบัญชีไม่ได้แสดงความเห็นต่องบการเงินของบริษัทมีข้อบกพร่องที่เป็นสาระสำคัญ และให้คำแนะนำในการจัดทำรายงานทางการเงินโดยให้มีการวิเคราะห์อัตราส่วนทางการเงิน การเปรียบเทียบผลการดำเนินงานกับเป้าหมายที่วางไว้ ตลอดจนรายงานกระแสเงินสดของบริษัทฯ ซึ่งได้วิเคราะห์สรุปถึงแนวโน้มของการเปลี่ยนแปลงในการดำเนินงานของบริษัทฯ ในแง่มุมต่างๆ ทั้งนี้เพื่อเป็นประโยชน์ต่อฝ่ายจัดการที่จะเป็นข้อมูลเบื้องต้นในการปรับเปลี่ยนกลยุทธ์ในการดำเนินธุรกิจต่อไป

2. สอบทาน และประเมินผลการตรวจสอบภายในและตรวจติดตามผล ให้มีระบบการควบคุมภายในที่ดี มีการปฏิบัติงานที่มีประสิทธิภาพและประสิทธิผล มีเอกสารประกอบการปฏิบัติงาน มีการประเมินระบบการควบคุมภายในอย่างต่อเนื่อง โดยสอบทานร่วมกับผู้สอบบัญชีภายนอก และ ผู้ตรวจสอบภายใน

3. รับทราบการเปิดเผยข้อมูลรายการเกี่ยวโยงกันที่สำคัญ ของบริษัทและกำหนดแนวทางในการดูแลรายการขัดแย้งทางผลประโยชน์ รวมทั้งการปฏิบัติตามกฎหมายและกฎระเบียบที่เกี่ยวข้องของตลาดหลักทรัพย์และสำนักงานคณะกรรมการกำกับหลักทรัพย์และตลาดหลักทรัพย์

4. พิจารณาคัดเลือกผู้สอบบัญชีและกำหนดค่าตอบแทนผู้สอบบัญชี เพื่อนำเสนอขอแต่งตั้งจากคณะกรรมการและผู้ถือหุ้น

นอกจากนี้ คณะกรรมการตรวจสอบยังได้รับความร่วมมืออย่างดีจากคณะกรรมการบริษัท, ผู้บริหารของบริษัทฯ ผู้ที่เกี่ยวข้องที่ได้ร่วมประชุมชี้แจง และนำเสนอข้อมูลต่างๆ และได้นำข้อเสนอแนะของคณะกรรมการตรวจสอบไปเป็นแนวทางในการปรับเปลี่ยนการดำเนินงาน เพื่อก่อให้เกิดระบบการกำกับดูแลกิจการที่ดี มีจริยธรรมในการประกอบธุรกิจ มีวิสัยทัศน์ในการปฏิบัติหน้าที่เพื่อให้บรรลุเป้าหมายขององค์กร โดยบริษัทมีการพัฒนาคุณภาพผลิตภัณฑ์ ของบริษัทสู่มาตรฐานสากล มีการปฏิบัติตามข้อกำหนดของกฎหมายที่เกี่ยวข้อง มีการจัดทำรายงานทางการเงินเพื่อให้เป็นไปตามมาตรฐานการบัญชีที่รับรองทั่วไป มีระบบการควบคุมภายในที่เพียงพอและเหมาะสม มีการเปิดเผยข้อมูลที่เพียงพอ มีระบบการกำกับดูแลกิจการที่ดี

ดร.นริศ ชัยสูตร

ประธานคณะกรรมการตรวจสอบ

บริษัท ฟอรั่ม พาร์ค อินดัสตรี จำกัด (มหาชน)

คณะกรรมการ



นายปอ ธนาดำรงศักดิ์
ประธานกรรมการ



นายแสงเจริญ ธนาดำรงศักดิ์
รองประธานกรรมการ



นายสมพล ธนาดำรงศักดิ์
กรรมการและประธานกรรมการบริหาร



นายสมกิจ ธนาดำรงศักดิ์
กรรมการ



นายยรรยงค์ชัย ธนาดำรงศักดิ์
กรรมการ



นางรวิวรรณ ม้าทอง
กรรมการ



ดร.นริศ ชัยสูตร
กรรมการอิสระ
และประธานกรรมการตรวจสอบ



นายอนันต์ เกตุพิทยา
กรรมการอิสระ
และกรรมการตรวจสอบ



นายภูมิพัฒน์ สيناเจริญ
กรรมการอิสระ
และกรรมการตรวจสอบ

ข้อมูลทั่วไปของบริษัท

| | |
|------------------------------|---|
| ชื่อบริษัท | : บริษัท ฟอ์จูน พาร์ท อินดัสตรี จำกัด (มหาชน) (Fortune Parts Industry Public Company Limited) |
| ชื่อย่อ | : FPI |
| เลขทะเบียนบริษัท | : บมจ. 0107574700508 |
| ประเภทธุรกิจ | : ออกแบบและผลิตชิ้นส่วนยานยนต์, บริการรับออกแบบผลิตภัณฑ์และผลิตแม่พิมพ์พลาสติก, รับจ้างฉีด, ซุปโครเมียม, ฟันสี, ประกอบ ชิ้นงานทุกประเภท |
| ที่ตั้งสำนักงานใหญ่และโรงงาน | : 11/22 หมู่ 20 ถนนนิมิตใหม่ ตำบลลำลูกกา อำเภอลำลูกกา จังหวัดปทุมธานี 12150 |
| Web Site | : http://www.fpiautoparts.com |
| โทรศัพท์ | : 02-993-4970-77 |
| โทรสาร | : 02-993-4982 |
| ทุนจดทะเบียน | : 295,000,000 บาท (ชำระเต็มมูลค่าหุ้นแล้ว) ประกอบด้วยหุ้นสามัญ 295,000,000 หุ้น มูลค่าที่ตราไว้หุ้นละ 1 บาท |
| ผู้สอบบัญชี | : นางสาววิสสุตา จรรย์นากร ผู้สอบบัญชีรับอนุญาต เลขทะเบียน 3853 บริษัท สำนักงาน เอ็นส์ท แอนด์ ยัง จำกัด |
| ที่ปรึกษาทางการเงิน | : บริษัทหลักทรัพย์ ฟินันเซีย ไซรัส จำกัด (มหาชน) |



DATSUN 620 PICKUP 1972



NISSAN NAVARA 2011 GRILLE MODIFY



NISSAN PATROL 2010 GRILLE



TOYOTA DYNA 1981



TOYOTA HIACE 2010 GRILLE



TOYOTA HILUX VIGO 2012 GRILLE MODIFY



TOYOTA RN25 PICKUP 1974



ISUZU KB PICKUP 1972

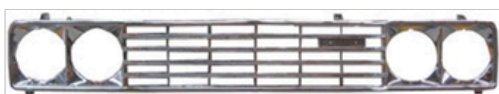

MAZDA B1600 PICKUP 1977



MITSUBISHI L200 PICKUP 1983



TOYOTA HILUX PICK 1994



TOYOTA YN 80 PICKUP 1989

ประวัติความเป็นมาและพัฒนาการที่สำคัญ

บริษัท ฟอรัณ พาร์ท อินดัสตรี จำกัด (มหาชน) (“บริษัทฯ”) จดทะเบียนจัดตั้งเมื่อวันที่ 26 พฤศจิกายน 2534 ในนาม “บริษัท ฟอรัณ พาร์ท อินดัสตรี จำกัด” ด้วยทุนจดทะเบียนเริ่มแรก 2 ล้านบาท โดยครอบครองตราดั่งคดี โดยเริ่มต้นจากการนำเข้าแม่พิมพ์จากไต้หวันจำนวน 2 รุ่น และจ้างโรงงานอื่นผลิตให้ เพื่อจำหน่ายชิ้นส่วนยานยนต์ให้กับลูกค้าในประเทศ ต่อมาในปี 2536 บริษัทฯ นำเข้าแม่พิมพ์จากประเทศไต้หวันเพิ่มจำนวน 20 รุ่น เพื่อผลิตชิ้นส่วนประเภทหน้ากระจัง กันชน และชิ้นส่วนยานยนต์อื่นที่ทำด้วยพลาสติกด้วยตัวเอง หลังจากนั้นในปี 2539 บริษัทฯ จึงได้เริ่มเข้าสู่ธุรกิจผู้ผลิตชิ้นส่วนพลาสติก ยานยนต์อย่างเต็มรูปแบบ ทั้งงานฉีดขึ้นรูปพลาสติก ชุบโครเมียม ฟันสี และประกอบชิ้นส่วนพลาสติก รวมถึงการให้บริการออกแบบและสร้างแม่พิมพ์ และเมื่อวันที่ 18 พฤษภาคม 2547 บริษัทฯ ได้แปรสภาพเป็นบริษัทมหาชนจำกัด พร้อมทั้งเปลี่ยนชื่อบริษัทเป็น บริษัท ฟอรัณ พาร์ท อินดัสตรี จำกัด (มหาชน) ณ วันที่ 31 มีนาคม 2555 บริษัทฯ มีทุนจดทะเบียนจำนวน 295,000,000 บาท และทุนชำระแล้วเป็นจำนวน 232,000,000 บาท

ตลอดระยะเวลาที่ผ่านมา บริษัทฯ ได้พัฒนาการผลิตสินค้า โดยนำระบบมาตรฐานสากลซึ่งได้ยอมรับจากทั่วโลกมาใช้ ควบคุมคุณภาพการผลิตของสินค้า ไม่ว่าจะเป็น การรับรองมาตรฐาน ISO 9002, ISO 14001 และ OHSAS 18001 ซึ่งเกี่ยวข้องกับการเพิ่มประสิทธิภาพสำหรับการผลิต ควบคุมดูแลสิ่งแวดล้อม และความปลอดภัยในการปฏิบัติงานทั่วไป รวมทั้งการรับรองมาตรฐาน QS 9000 และ ISO/TS 16949 ซึ่งเป็นระบบมาตรฐานที่ใช้ควบคุมในเรื่องของการบริหารจัดการทางด้านการผลิต ที่เกี่ยวข้องกับชิ้นส่วนยานยนต์โดยเฉพาะ

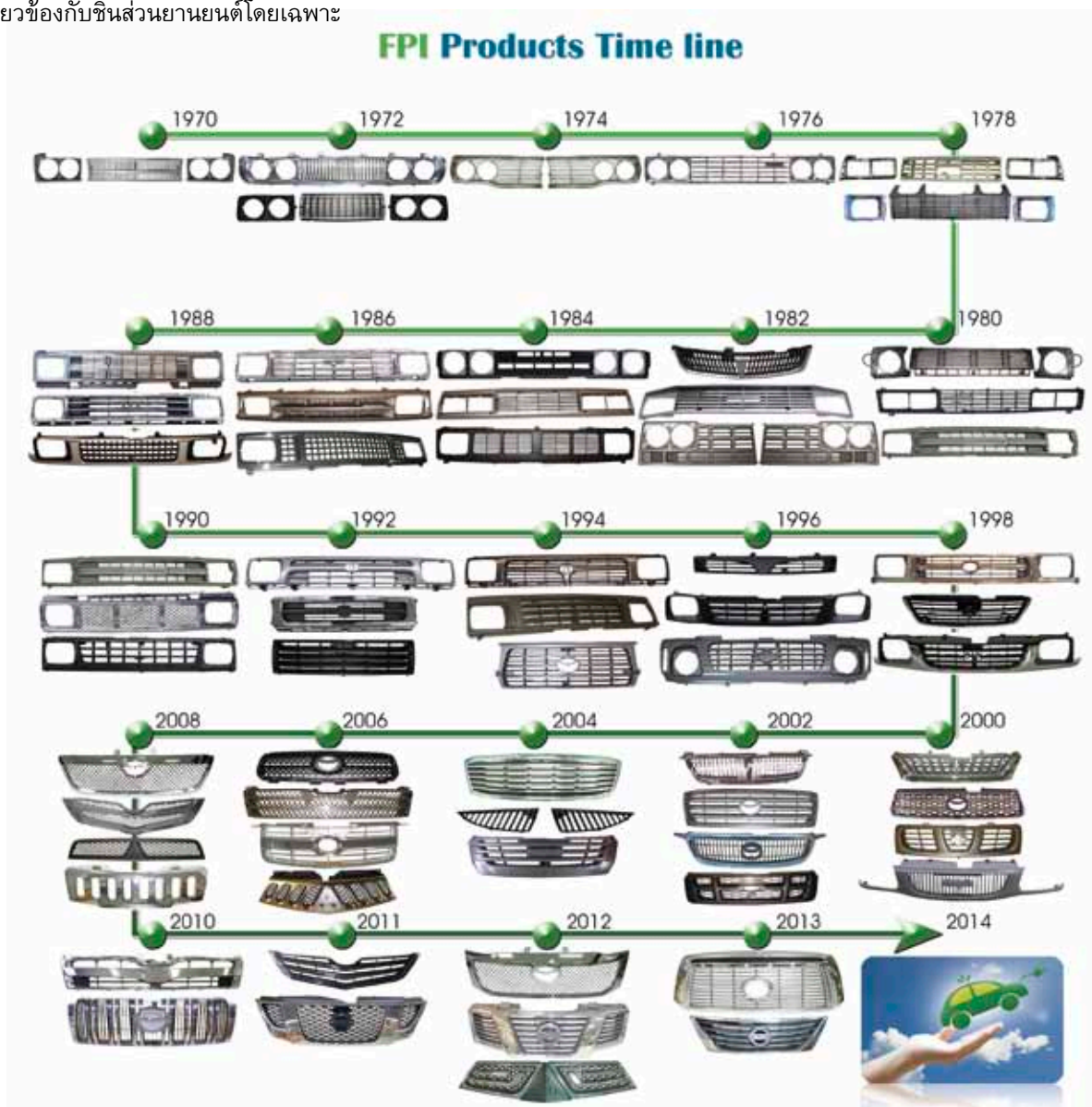

พัฒนาการที่สำคัญของบริษัทฯ ในช่วงระยะเวลาที่ผ่านมา มีรายละเอียดดังต่อไปนี้

ปี 2534

- จัดทะเบียนจัดตั้งเมื่อวันที่ 26 พฤศจิกายน 2534 ในนาม “บริษัท พอร์จูน พาร์ก อินดัสตรี จำกัด” ด้วยทุนจดทะเบียนเริ่มแรก 2 ล้านบาท โดยครอบครัววนาดำรงศักดิ์ โดยเริ่มต้นจากการนำเข้าแม่พิมพ์จากไต้หวันจำนวน 2 รุ่น และจ้างโรงงานอื่นผลิตให้ เพื่อจำหน่ายชิ้นส่วนยานยนต์ให้กับลูกค้าในประเทศ

ปี 2536

- เพิ่มทุนชำระแล้วเป็น 20 ล้านบาท เพื่อนำเข้าแม่พิมพ์เพิ่มจำนวน 20 รุ่น จากบริษัท โปรฟอร์จูน อินดัสตรี จำกัด ซึ่งเป็นผู้ผลิตชิ้นส่วนยานยนต์ชั้นนำในประเทศไต้หวัน โดยแม่พิมพ์ที่นำเข้านั้น ใช้สำหรับผลิตชิ้นส่วนยานยนต์ประเภทหน้ากระบังกันชน และชิ้นส่วนยานยนต์ประเภทอื่นที่ทำด้วยพลาสติก

ปี 2537

- เพิ่มทุนชำระแล้วเป็น 40 ล้านบาท โดยบริษัท โปรฟอร์จูน อินดัสตรี จำกัด จากไต้หวันได้เข้ามาร่วมลงทุนกับบริษัทฯ โดยถือหุ้นในอัตราร้อยละ 25 ของทุนที่เรียกชำระแล้วทั้งหมดของบริษัทฯ

ปี 2539

- เพิ่มทุนชำระแล้วเป็น 60 ล้านบาท เพื่อเป็นเงินทุนหมุนเวียนในบริษัทฯ และเพื่อรองรับการขยายการดำเนินธุรกิจที่เติบโตขึ้นอย่างต่อเนื่อง พร้อมทั้งได้เริ่มผลิตแม่พิมพ์เองเป็นครั้งแรก โดยจ้างผู้เชี่ยวชาญทางด้านแม่พิมพ์จากไต้หวันมาประจำในบริษัทฯ เข้าสู่ธุรกิจผู้ผลิตชิ้นส่วนพลาสติกยานยนต์อย่างเต็มรูปแบบ ทั้งงานฉีดขึ้นรูปพลาสติก ชุบโครเมียม ฟันสี และประกอบชิ้นส่วนพลาสติก รวมถึงการให้บริการออกแบบและสร้างแม่พิมพ์
- เข้าร่วมงานแสดงสินค้าชิ้นส่วนยานยนต์ที่ประเทศ ไต้หวัน (AMPA SHOW) เป็นครั้งแรก และเริ่มส่งออกสินค้าไปจำหน่ายในต่างประเทศ

ปี 2544

- เพิ่มทุนชำระแล้วเป็น 80 ล้านบาท เพื่อซื้อที่ดิน 11-0-60 ไร่ และก่อสร้างโรงงานที่ลำลูกกาคลอง 7 เพื่อขยายฐานการผลิตเพื่อรองรับการขยายตัวของลูกค้าต่างประเทศ

ปี 2545

- ย้ายโรงงานจากลำลูกกาคลอง 4 มายังลำลูกกาคลอง 7 พื้นที่ใช้สอยรวม 16,000 ตารางเมตร

ปี 2547

- ปรับโครงสร้างผู้ถือหุ้น เนื่องจากผู้บริหารของบริษัท โปรฟอร์จูน อินดัสตรี จำกัด ขายกิจการ จึงได้ขายหุ้นของบริษัทฯ คืนให้กับครอบครัววนาดำรงศักดิ์
- แปรสภาพเป็นบริษัทมหาชนจำกัด และเปลี่ยนชื่อเป็น บริษัท พอร์จูน พาร์ก อินดัสตรี จำกัด (มหาชน)

ปี 2547- 2548

- เพิ่มทุนชำระแล้วเป็น 200 ล้านบาท เพื่อใช้ในการขยายกิจการ ดังนี้
- ก่อสร้างอาคารโรงงานและคลังสินค้าเพิ่มเติมอีกบนเนื้อที่อีก 14-1-28 ไร่รวมเป็นพื้นที่ 25-1-88 ไร่ พื้นที่ใช้สอยทั้งสิ้น 48,000 ตารางเมตร เพื่อขยายการผลิตในทุกกระบวนการ
- ลงทุนสายการผลิตชุบโครเมียมแบบอัตโนมัติ (Automatic) เพิ่มเติม จำนวน 1 สายการผลิต ทำให้กำลังการผลิตเพิ่มขึ้นจาก 13 ล้านตารางเดซิเมตรต่อปี เป็น 49 ล้านตารางเดซิเมตรต่อปี
- การพัฒนาและวิจัยการผลิตแม่พิมพ์โดยนำเข้าเครื่องขึ้นรูปแม่พิมพ์ CNC (Computer Numerical Control) และเครื่อง EDM (Electrical Discharged Machine) จากต่างประเทศสำหรับขึ้นรูปแม่พิมพ์ที่มีขนาดใหญ่ เช่นกันชน และหน้ากระบังรถยนต์ ทำให้สามารถลดต้นทุนการนำเข้าแม่พิมพ์จากต่างประเทศ
- เพิ่มสายฟันสี แบบอัตโนมัติ (Automatic) 1 สายการผลิต รวมเป็น 2 สายการผลิต เพื่อรองรับลูกค้าในกลุ่ม OEM โดยสามารถเพิ่มกำลังการผลิตในการฟันสีเป็น 15.72 ล้านตารางเดซิเมตรต่อปี

ปี 2552

- ปรับปรุงสายการผลิตชุบโครเมียมโดยใช้เทคโนโลยี และนำยาจาก UEMURA (Japan) และ ATOTECH (German) เพื่อยกระดับคุณภาพจาก REM สู่สายการผลิต OEM โดยเป็นการชุบโครเมียมแบบ Trivalent Chrome (Cr3+) ซึ่งใช้สารเคมีที่ย่อยสลายในธรรมชาติได้ง่ายกว่า Hexavalent Chrome (Cr6+) ทำให้การผลิตเป็นมิตรกับสิ่งแวดล้อมมากขึ้น และทำให้กำลังการผลิตเพิ่มขึ้นอีก 5 ล้านตารางเดซิเมตร เป็น 54 ล้านตารางเดซิเมตรต่อปี

ปี 2553

- สร้างอาคารคลังเก็บวัตถุดิบเพื่อรองรับการขยายตัวของการผลิต ขนาดพื้นที่ 1,800 ตารางเมตร
- ลงทุนในเครื่องฉีดอีก 4 เครื่อง รวมมีเครื่องฉีด 20 เครื่อง กำลังการผลิตรวม 4,103 ตันต่อปี
- สร้างสายการผลิตพ่นสีเพิ่มอีก 1 สาย รวมเป็น 3 สายการผลิตกำลังการผลิตเพิ่มขึ้นจาก 15.72 ล้านตารางเดซิเมตรเป็น 22.22 ล้านตารางเดซิเมตร
- ซื้อที่ดินเพิ่มเติมบริเวณพื้นที่ใกล้เคียง ขนาด 28-0-4 ไร่ เพื่อเตรียมขยายกิจการเพื่อรองรับความต้องการของลูกค้าในกลุ่มธุรกิจยานยนต์ และเพื่อแยกกลุ่มลูกค้าที่เป็น OEM และ REM

ปี 2554

- ลงทุนเพิ่มเครื่องฉีดอีก 1 เครื่อง ติดตั้งพร้อมระบบหุ่นยนต์อัตโนมัติ ส่งผลทำให้กำลังการผลิตเพิ่มขึ้นเป็น 4,839 ตันต่อปี
- เพิ่มสายการผลิตพ่นสีเพิ่มอีก 1 สาย รวมเป็น 4 สายการผลิต กำลังการผลิตเพิ่มขึ้นจาก 22.22 ล้านตารางเดซิเมตรเป็น 28.72 ล้านตารางเดซิเมตรต่อปี เพื่อรองรับลูกค้าในกลุ่ม OEM
- เพิ่มทุนจดทะเบียนเป็น 295 ล้านบาท โดยการออกหุ้นสามัญใหม่จำนวน 95,000,000 หุ้น มูลค่าที่ตราไว้หุ้นละ 1.00 บาท ซึ่งรายละเอียดการจัดสรรเป็นดังนี้
 - หุ้นสามัญจำนวน 32,000,000 หุ้น จัดสรรให้กับผู้ถือหุ้นเดิม ซึ่งจัดสรรเรียบร้อยแล้ว ส่งผลทำให้ทุนชำระแล้วของบริษัทฯ เท่ากับ 232,000,000 หุ้น
 - หุ้นสามัญใหม่จำนวน 60,000,000 หุ้น เสนอขายให้แก่ประชาชนทั่วไปครั้งแรก
 - หุ้นสามัญใหม่จำนวน 3,000,000 หุ้น เสนอขายให้แก่กรรมการและพนักงานของบริษัทฯ

ปี 2555

- ซื้อที่ดินเพิ่มเติมบริเวณพื้นที่ใกล้เคียง 1 แปลง ขนาด 4 ไร่ เพื่อรองรับการขยายงานอย่างต่อเนื่อง ทั้งในส่วนการผลิต และการวิจัยพัฒนาการออกแบบและสร้างแม่พิมพ์
- ซื้อที่ดินขนาด 1-2-99 ไร่ ซึ่งอยู่ด้านหน้าโรงงาน มูลค่า 5.69 ล้านบาท เพื่อสร้างอาคารสำนักงาน
- เข้าเป็นหลักทรัพย์จดทะเบียนในตลาดหลักทรัพย์ MAI ในวันที่ 20 กันยายน 2555

ลักษณะการประกอบธุรกิจ

บริษัท ฟอรั่ม พาร์ก อินดัสตรี จำกัด (มหาชน) เป็นบริษัทฯ ที่ให้บริการในการออกแบบและผลิตสินค้าครบวงจร ตั้งแต่การออกแบบแม่พิมพ์, งานขึ้นรูปพลาสติก, งานชุบโครเมียม และงานพ่นสี ขบวนการต่างๆ ถูกออกแบบมาเพื่อรองรับการขยายตัวของธุรกิจที่เกี่ยวข้อง งานอุตสาหกรรมชิ้นส่วนยานยนต์ เครื่องใช้ไฟฟ้า, สุขภัณฑ์ ซึ่งตั้งอยู่ในพื้นที่เดียวกัน เรามีเครื่องจักรและอุปกรณ์ที่ได้มาตรฐานในการออกแบบและผลิตสินค้า เช่น

- งานออกแบบและสร้างแม่พิมพ์ที่มีขนาดใหญ่ ความยาวสูงสุด 2.60 เมตร
- เครื่องฉีดพลาสติกตั้งแต่ขนาด 100 ตัน - 2600 ตัน
- ขบวนการชุบโครเมียมบนผิวพลาสติก ABS ด้วยระบบไฟฟ้าที่ได้มาตรฐาน โดยใช้เทคโนโลยีจากญี่ปุ่นและยุโรป และสามารถชุบชิ้นงานความยาวสูงสุด 2 เมตร สามารถชุบได้ความหนา Nickle 4 Layer โดยมีความหนารวม 45 ไมครอน
- ขบวนการพ่นสีระบบปิดแบบ OEM และ 2K
- บริษัทได้ผ่านการรับรองมาตรฐานสากลเช่น ISO 9001, ISO/TS 16949, ISO14001 และ OHSAS18001

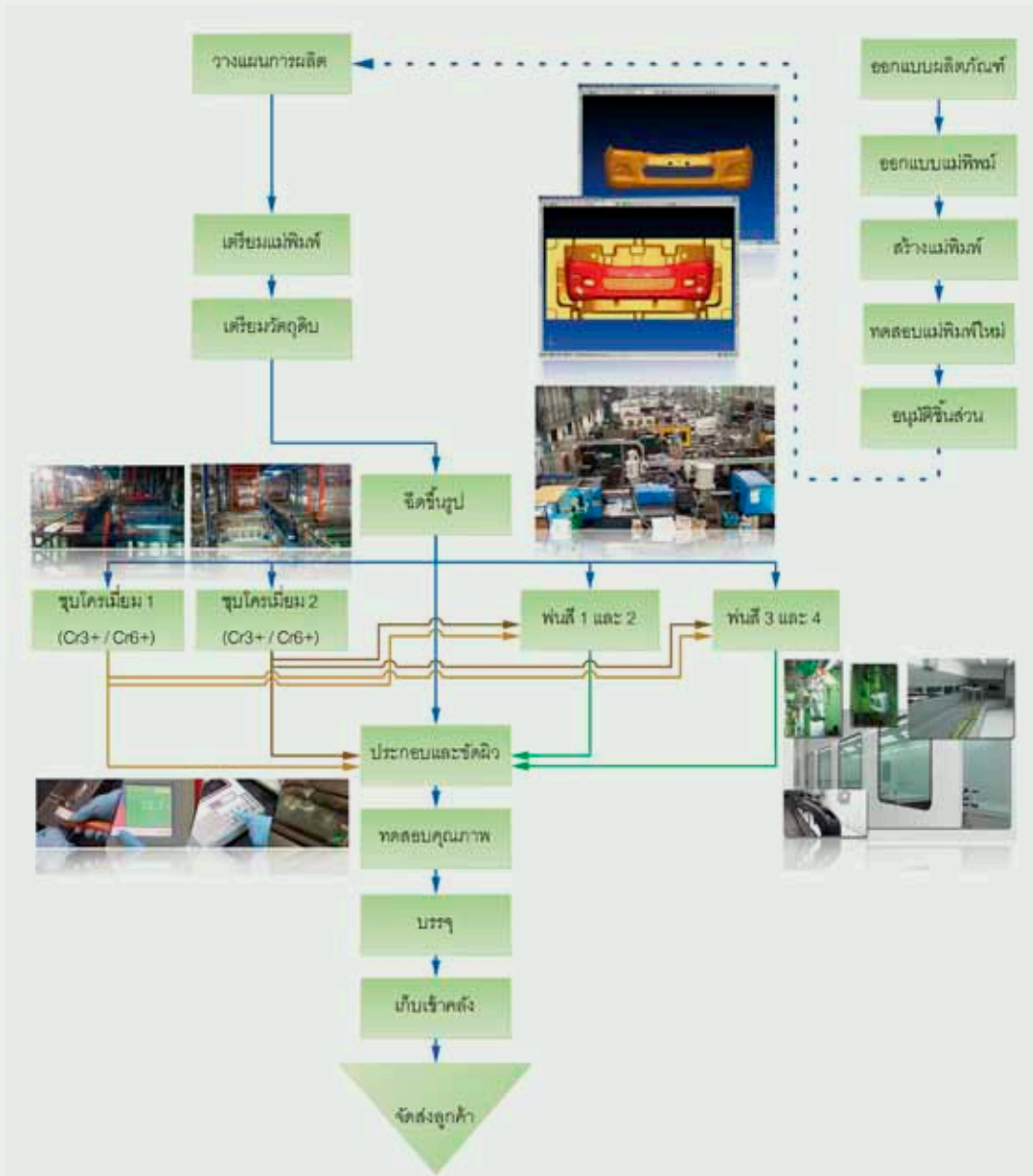

นอกจากนี้บริษัท ฟอรั่ม พาร์ก อินดัสตรี จำกัด (มหาชน) ยังเป็นผู้จัดจำหน่ายชิ้นส่วนยานยนต์แบบครบวงจร ไม่ว่าจะเป็น Body Parts, Suspension Parts, Engine Parts, Electrical Parts, Coolant Parts and Accessories ด้วยวิสัยทัศน์ "การเป็นผู้นำในการผลิตชิ้นส่วนยานยนต์ที่ผลิตจากพลาสติก พร้อมทั้งเป็นศูนย์รวมของภูมิภาคเอเชีย ในการจำหน่ายอะไหล่ชิ้นส่วนยานยนต์ในระดับโลก และมีศักยภาพที่แข่งขันได้ในระดับสากล"

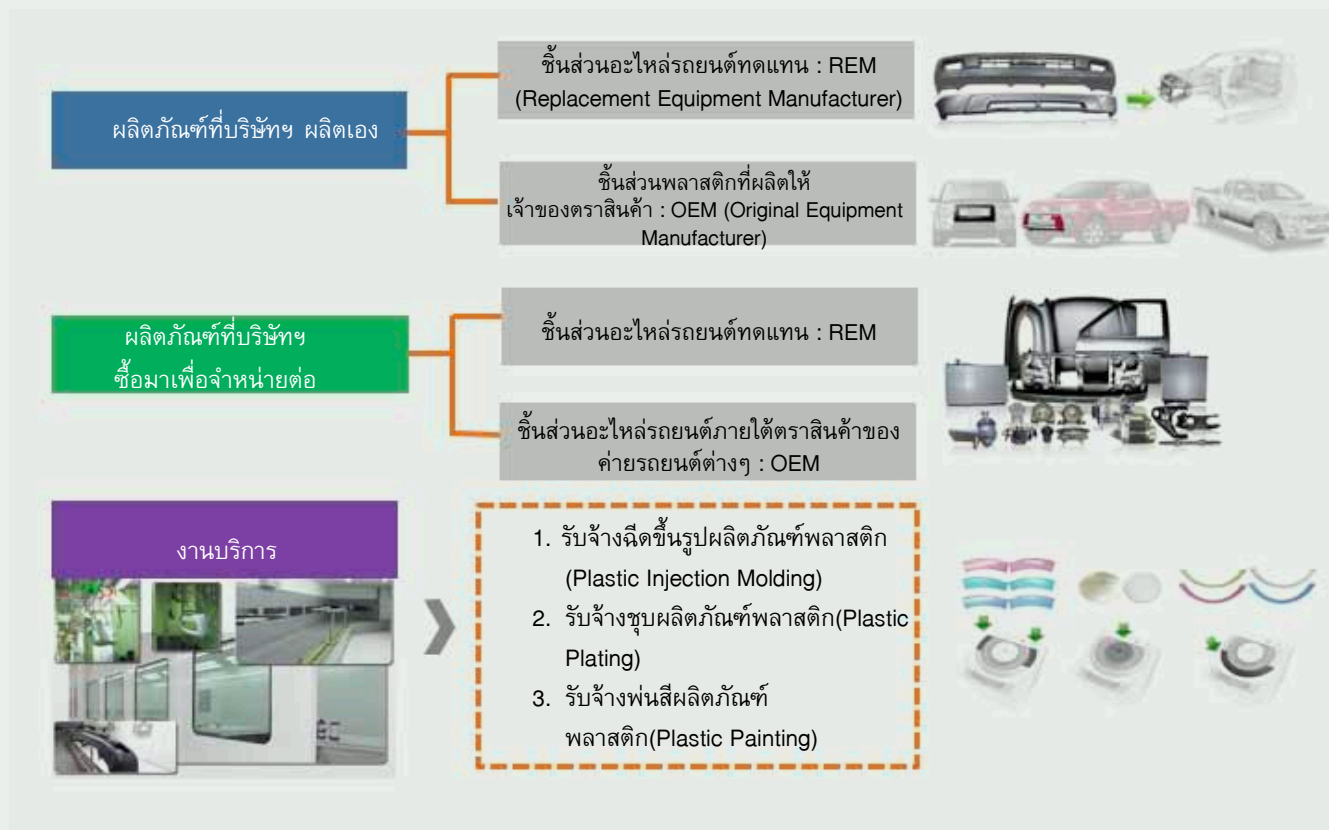

สินค้าหลักของ FPI

ได้แก่ กันชน หน้ากระบัง ไฟหน้า ไฟท้าย และสินค้าอื่นๆ ที่ฉีดจากพลาสติก



โครงสร้างรายได้

โครงสร้างรายได้ของบริษัทฯ ในปี 2553-2555 แบ่งประเภทตามลักษณะผลิตภัณฑ์และบริการของบริษัทฯ เป็นสินค้าที่บริษัทฯ ผลิตเอง, ผลิตภัณฑ์ที่ซื้อมาเพื่อจำหน่ายต่อ, รายได้จากการให้บริการ และอื่นๆ มีรายละเอียดดังนี้

| ประเภทของรายได้ | ปี 2553 | | ปี 2554 | | ปี 2555 | |
|--|-----------------|---------------|-----------------|---------------|-----------------|---------------|
| | ล้านบาท | % | ล้านบาท | % | ล้านบาท | % |
| ผลิตภัณฑ์ของบริษัทฯ ผลิตเอง | | | | | | |
| 1. ชิ้นส่วนพลาสติกอะไหล่ทดแทน (REM) | | | | | | |
| - กระบังหน้าและกรอบไฟหน้ารถยนต์ | 181.64 | 15.17 | 210.34 | 16.18 | 257.22 | 16.22 |
| - กันชน และแผงใต้กันชน | 214.20 | 17.89 | 282.35 | 21.71 | 356.39 | 22.47 |
| - ไฟหน้า ไฟท้าย และไฟเลี้ยว | 16.24 | 1.36 | 17.37 | 1.34 | 13.97 | 0.88 |
| - อะไหล่ทดแทนอื่นๆ | 38.63 | 3.23 | 38.40 | 2.95 | 49.20 | 3.10 |
| 2. ชิ้นส่วนพลาสติกที่ผลิตให้กับผู้ผลิตและ ประกอบ ซึ่งเป็นเจ้าของตราสินค้า (OEM) | 106.81 | 8.92 | 89.68 | 6.90 | 124.76 | 7.87 |
| รวมรายได้การขายจากผลิตภัณฑ์ที่ บริษัทฯ ผลิตเอง | 557.53 | 46.56 | 638.15 | 49.07 | 801.54 | 50.54 |
| ผลิตภัณฑ์ที่ซื้อมาเพื่อจำหน่ายต่อ | | | | | | |
| 1. ชิ้นส่วนอะไหล่รถยนต์ทดแทน (REM) | 99.24 | 8.29 | 111.29 | 8.56 | 128.35 | 8.09 |
| - ชิ้นส่วนอะไหล่รถยนต์ทดแทนที่ผลิต จาก พลาสติก | 143.28 | 11.97 | 180.73 | 13.90 | 209.94 | 13.24 |
| - ชิ้นส่วนอะไหล่รถยนต์ทดแทนที่ผลิตจากโลหะ | 50.63 | 4.23 | 38.61 | 2.97 | 31.41 | 1.98 |
| - ชิ้นส่วนอะไหล่ทดแทนอื่นๆ | 274.04 | 22.89 | 227.45 | 17.49 | 294.62 | 18.58 |
| 2. ชิ้นส่วนอะไหล่ภายใต้ตราสินค้าของค่ายรถยนต์ ต่างๆ (OEM) | | | | | | |
| รวมรายได้จากการขายผลิตภัณฑ์ที่ซื้อมา เพื่อจำหน่ายต่อ | 567.20 | 47.37 | 558.09 | 42.92 | 664.32 | 41.89 |
| รายได้จากการขายผลิตภัณฑ์อื่น | 10.70 | 0.89 | 13.04 | 1.00 | 7.09 | 0.45 |
| รวมรายได้จากการขาย | 1,135.44 | 94.82 | 1,209.27 | 92.99 | 1,472.96 | 92.88 |
| รายได้จากการให้บริการ | 18.30 | 1.53 | 17.16 | 1.32 | 27.25 | 1.72 |
| รายได้อื่น ¹⁾ | 43.7 | 3.65 | 73.93 | 5.69 | 85.65 | 5.40 |
| รวมรายได้ทั้งหมด | 1,197.44 | 100.00 | 1,300.38 | 100.00 | 1,585.86 | 100.00 |

หมายเหตุ : ¹⁾ รายได้อื่น ประกอบด้วย เงินชดเชยการส่งออก กำไรจากอัตราแลกเปลี่ยน ดอกเบี้ยรับ กำไรจากการขายแม่พิมพ์ และรายได้จากการขายเศษซากวัตถุดิบ เป็นต้น



แผนงานในอนาคต

บริษัทพอร์น พาร์ค อินดัสตรี จำกัด (มหาชน) ได้ดำเนินการจัดทำแผนแม่บทเพื่อพัฒนาศักยภาพในการแข่งขัน โดยมีกลยุทธ์หลักและเป้าหมาย ดังต่อไปนี้

1. One Stop Service For Plastic Production From Design to Final Product
2. One Stop Service For Automotive Parts in ASEAN เพื่อเป็นศูนย์กลางในการจัดจำหน่ายสินค้าชิ้นส่วนยานยนต์ที่หลากหลายเพื่อป้อนให้กับลูกค้าทั้งในและต่างประเทศ
3. หาพันธมิตรทางธุรกิจ (Strategic Alliance) ทั้งในและต่างประเทศ เพื่อเปิดการรวมกลุ่มทางเศรษฐกิจ AEC
4. สร้างมูลค่าเพิ่มให้กับผลิตภัณฑ์ (Value Add and Value Engineering) โดยเน้นการพัฒนาผลิตภัณฑ์ใหม่ๆ ออกสู่ตลาด และการสร้างแบรนด์

ด้วยการลงทุนในโครงการต่างๆ เพื่อสามารถรองรับการขยายงานในอนาคต อาทิ

- การลงทุนในที่ดินกว่า 4 ไร่ เพื่อขยายงานในส่วนวิศวกรรม วิจัยพัฒนาออกแบบผลิตภัณฑ์ และสร้างแม่พิมพ์
- การเพิ่มเครื่องจักรการผลิต (เครื่องฉีด) ระหว่างปี 2555-2556 จำนวน 9 เครื่อง จะทำให้กำลังการผลิตรวมเพิ่มขึ้นเป็น 7,226 ตัน/ปี หรือเพิ่มขึ้น 42% จากปี 2554 โดยสามารถเพิ่มกำลังการผลิตในกลุ่มผลิตภัณฑ์ต่างๆ ดังนี้
 - สินค้ากลุ่มกันชน กำลังการผลิตเพิ่มขึ้นเป็น 3,950 ตัน/ปี หรือเพิ่มขึ้น 52%
 - สินค้ากลุ่มกันหน้ากระบัง กำลังการผลิตเพิ่มขึ้นเป็น 3,100 ตัน/ปี หรือเพิ่มขึ้น 34%
 - สินค้ากลุ่มไฟหน้าและไฟท้าย กำลังการผลิตเพิ่มขึ้นเป็น 176 ตัน/ปี หรือเพิ่มขึ้น 12%
- อาคารคลังสินค้าหลังใหม่บนที่ดิน 28 ไร่ โดยใช้เนื้อที่ประมาณ 10 ไร่ในเฟสแรก เพื่อเพิ่มพื้นที่จัดเก็บสินค้าจาก 48,000 ตารางเมตร เป็น 72,000 ตารางเมตร หรือเพิ่มขึ้น 50%
- อาคารสำนักงานหลังใหม่ บนพื้นที่ 2,800 ตารางเมตรมูลค่า 25.00 ล้านบาท



ภาวะอุตสาหกรรมและการแข่งขัน

บริษัท เป็นผู้ผลิตชิ้นส่วนยานยนต์ที่ผลิตจากพลาสติก ที่สามารถตอบสนองได้ทั้ง 2 ตลาด ทั้งตลาด OEM และตลาด REM รวมทั้งเป็นศูนย์รวมในการจำหน่ายอะไหล่ชิ้นส่วนยานยนต์ โดยมีสินค้าที่หลากหลาย สามารถตอบสนองความต้องการของลูกค้าได้อย่างครบวงจร ในอุตสาหกรรมชิ้นส่วนอะไหล่รถยนต์ทดแทน (REM) บริษัท ถือได้ว่าเป็นหนึ่งในผู้นำตลาด เนื่องจากบริษัท อยู่ในอุตสาหกรรมผลิตชิ้นส่วนยานยนต์มานานกว่า 21 ปี ทำให้มีแม่พิมพ์มากกว่า 1,500 แม่พิมพ์ มีฐานลูกค้าเพิ่มมากขึ้นทุกปี ซึ่งปัจจุบันสามารถส่งสินค้าไปจำหน่ายกว่า 112 ประเทศทั่วโลก รวมทั้งการแข่งขันในตลาด REM มีอยู่ในวงจำกัด ในขณะที่คู่แข่งที่จะเข้ามาใหม่มีจำนวนน้อย เนื่องจากต้องใช้เงินทุนสูง ในขณะเดียวกัน ผู้ผลิตแต่ละรายจะมีกลุ่มตลาดหรือกลุ่มลูกค้าตามแบบเฉพาะของรถยนต์ (NICHE MARKET) เช่น ผู้ผลิตชิ้นส่วนแถบยุโรปจะผลิตสินค้าที่เป็นรถยนต์ค่ายยุโรป เช่น เปอโยต์, เรโนลต์, ซีตรอง, ซีท และโฟล์คสวาเกน ส่วนผู้ผลิตในสหรัฐอเมริกา จะผลิตชิ้นส่วน ฟอर्ड, เจนเนอรัล มอเตอร์ส และ ไครสเลอร์ สำหรับผู้ผลิตชิ้นส่วนที่เป็นรถยนต์ญี่ปุ่นก็จะมีเพียงผู้ผลิตในประเทศไต้หวัน จีน มาเลเซีย และไทยเท่านั้น ซึ่งแต่ละโรงงานจะมีจุดแข็งในแต่ละ MODEL ต่างๆ กันไป ขึ้นอยู่กับ ECONOMY OF SCALE ของแต่ละบริษัท โดยในส่วนของบริษัท จะได้เปรียบด้านตลาดรถกระบะค่ายญี่ปุ่นทั้งหมดไม่ว่าจะเป็น โตโยต้า, มาสด้า, อิซูซุ, มิตซูบิชิ, ซูซูกิ และนิสสัน เนื่องจากประเทศไทยเป็นฐานผลิตรถกระบะ 1 ตัน ค่ายรถยนต์ญี่ปุ่นที่ใหญ่ที่สุดในโลก บริษัท จึงมีความได้เปรียบในส่วนของการขึ้นส่วนรถกระบะ นอกจากนั้นต้นทุนการผลิตของบริษัท ต่ำกว่าผู้ผลิตจากประเทศไต้หวันซึ่งถือเป็นคู่แข่งหลักของบริษัท ส่วนสินค้าจากประเทศจีนและประเทศมาเลเซีย ส่วนใหญ่จะผลิตป้อนให้กับตลาดภายในประเทศเป็นส่วนใหญ่ ด้วยคุณภาพสินค้าของบริษัท ที่ดีกว่าคู่แข่งในประเทศจีน ถึงแม้ว่าราคาสินค้าจากประเทศจีนจะต่ำกว่า แต่ลูกค้าของบริษัท ยังคงซื้อสินค้าจากบริษัท ยกเว้นตลาดทวีปแอฟริกา และตลาด MODEL รถรุ่นเก่าๆ ที่มีขายในตลาดมากกว่า 10 ปีขึ้นไป ที่ไม่ค่อยให้ความสำคัญกับคุณภาพสินค้ามากนัก

นอกจากนี้ บริษัท ยังมีนโยบายที่จะขยายการผลิตในส่วนของ OEM ให้มากขึ้น ด้วยคุณภาพการผลิตที่ได้รับการรับรองมาตรฐานระดับสากล ทำให้ได้รับการไว้วางใจจากค่ายรถยนต์ต่างๆ เพิ่มมากขึ้นอย่างต่อเนื่อง โดย ปัจจุบัน บริษัท มีการผลิตสินค้าให้กับ มาสด้า, อิซูซุ, มิตซูบิชิ, ซูซูกิ, นิสสัน, แลนด์โรเวอร์, เจนเนอรัล มอเตอร์ส, และ โตโยต้า รวมทั้งผู้ผลิตชิ้นส่วนยานยนต์ที่เป็นผู้ผลิตลำดับที่หนึ่ง (FIRST TIER) และ ผู้ผลิตลำดับที่สอง (SECOND TIER) อื่นๆ ในขณะเดียวกัน บริษัท ยังมีการพัฒนาผลิตภัณฑ์อย่างต่อเนื่องเพื่อเพิ่มมูลค่าให้กับสินค้าของบริษัท



ปัจจัยความเสี่ยง

1. ความเสี่ยงด้านราคาและการจัดหาวัตถุดิบ

วัตถุดิบหลักที่สำคัญที่ใช้ในการผลิตของบริษัทฯ คือ เม็ดพลาสติก ABS (Acrylonitrile Butadiene Styrene) และเม็ด PP (Polypropylene) โดยสัดส่วนมูลค่าซื้อเม็ดพลาสติกของบริษัทฯ ต่อมูลค่าการซื้อวัตถุดิบทั้งหมดคิดเป็นร้อยละ 54.54 และร้อยละ 55.25 ในปี 2554 และในปี 2555 ตามลำดับ ซึ่งราคาของวัตถุดิบดังกล่าวโดยส่วนใหญ่จะแปรผันตามราคาน้ำมันในตลาดโลก รวมทั้งขึ้นอยู่กับอุปสงค์และอุปทานของวัตถุดิบนั้นๆ ในตลาดโลกในแต่ละช่วงเวลาซึ่งอยู่นอกเหนือการควบคุมของบริษัทฯ แต่บริษัทฯ ได้จัดให้มีการติดตามการเปลี่ยนแปลงของราคาวัตถุดิบในตลาดโลกอย่างใกล้ชิดโดยจัดให้มีทีมงานเฉพาะคอยติดตามราคาวัตถุดิบ การวิเคราะห์แนวโน้มของราคาวัตถุดิบในแต่ละช่วงเวลารวมถึงการประเมินความต้องการใช้วัตถุดิบของบริษัทฯ ในแต่ละช่วงเวลา ทำให้บริษัทฯ สามารถบริหารจัดการจัดซื้อวัตถุดิบให้มีประสิทธิภาพ ส่งผลทำให้บริษัทฯ ได้รับผลกระทบดังกล่าวไม่มากนัก เนื่องจากบริษัทฯ มีนโยบายในการไม่พึ่งพิงผู้จัดจำหน่ายรายใดรายหนึ่ง ทำให้ที่ผ่านมา บริษัทฯ ไม่ได้รับผลกระทบจากการจัดหาวัตถุดิบ

2. ความเสี่ยงจากความผันผวนของอัตราแลกเปลี่ยน

บริษัทฯ มีรายได้ส่วนใหญ่มาจากการส่งออกเป็นเงินตราต่างประเทศ โดยเป็นเงินสกุลเหรียญสหรัฐทั้งหมด คิดเป็นร้อยละ 86.58 และร้อยละ 86.50 ของยอดขายรวมในปี 2554 และปี 2555 ตามลำดับ ในขณะที่เดียวกันบริษัทฯ ก็มีการสั่งซื้อเครื่องจักรวัตถุดิบ รวมทั้งสินค้าที่ซื้อมาเพื่อจำหน่ายต่อบางส่วนจากต่างประเทศ ซึ่งโดยส่วนใหญ่เป็นเงินสกุลเหรียญสหรัฐ ส่งผลทำให้บริษัทฯ สามารถลดความเสี่ยงที่จะเกิดจากอัตราแลกเปลี่ยน โดยถือเป็นการป้องกันความเสี่ยงตามธรรมชาติ (Natural Hedge) ได้ส่วนหนึ่ง อย่างไรก็ตาม บริษัทฯ ได้เล็งเห็นถึงความสำคัญในการป้องกันความเสี่ยงดังกล่าว บริษัทฯ จึงมีการติดตามข่าวสารและความเคลื่อนไหวของอัตราแลกเปลี่ยนเงินตราต่างประเทศอย่างใกล้ชิด โดยบริษัทฯ จะพิจารณาป้องกันความเสี่ยงด้วยการซื้ออัตราแลกเปลี่ยนล่วงหน้าตามสถานการณ์และความจำเป็น โดยมีนโยบายการซื้ออัตราแลกเปลี่ยนล่วงหน้าให้ครอบคลุมยอดลูกหนี้การค้าต่างประเทศประมาณ 6 เดือน เพื่อป้องกันความผันผวน ทำให้บริษัทฯ สามารถบริหารจัดการความผันผวนของอัตราแลกเปลี่ยนได้เป็นอย่างดี

3. ความเสี่ยงจากการไม่มีสัญญาระยะยาว

ในการประกอบธุรกิจของบริษัทฯ โดยส่วนใหญ่ซึ่งเป็นหลักปฏิบัติทั่วไปในอุตสาหกรรมผลิตชิ้นส่วนยานยนต์พลาสติกจะไม่มีการทำสัญญาระยะยาวในการซื้อขายกับลูกค้า สำหรับลูกค้าซึ่งเป็นผู้ผลิตและประกอบชิ้นส่วนซึ่งเป็นเจ้าของตราสินค้า (Original Equipment Manufacturing : OEM) จะมีสัญญาจ้างผลิตแม่พิมพ์ และกำหนดจำนวนสั่งผลิตขั้นต่ำ สำหรับลูกค้าชิ้นส่วนอะไหล่รถยนต์ทดแทน (Replacement Equipment Manufacturing : REM) จะไม่มีการทำสัญญา โดยจะมีเพียงใบสั่งซื้อเท่านั้น ในกรณีที่ชิ้นส่วนรถยนต์ที่ไม่มีการผลิตและจำหน่ายในประเทศไทย จะต้องมีการสั่งซื้อที่มีประมาณการยอดซื้อทั้งปีของลูกค้ารายดังกล่าว

เนื่องจากการผลิตสินค้าที่มีคุณภาพได้มาตรฐานของบริษัทฯ โดยเฉพาะสินค้าชิ้นส่วนอะไหล่รถยนต์ทดแทน การส่งมอบสินค้าได้ตรงต่อเวลา จึงส่งผลให้ลูกค้ามีความเชื่อมั่นต่อบริษัทฯ ทำให้ลูกค้าส่วนใหญ่ซื้อสินค้าบริษัทฯ มาโดยตลอด แม้จะไม่มีสัญญาระยะยาว โดยลูกค้าประมาณร้อยละ 70 ของลูกค้าทั้งหมด เป็นลูกค้าบริษัทฯ มากกว่า 10 ปี

4. ความเสี่ยงจากการเปิดเสรีประชาคมเศรษฐกิจอาเซียน (AEC)

การเปิดเสรีประชาคมเศรษฐกิจอาเซียน (Asean Economic Community : AEC) ในปี 2558 ถือเป็นความท้าทายอย่างมากต่ออุตสาหกรรมยานยนต์ในประเทศไทย โดยแต่ละประเทศมีการแข่งขันมากขึ้น มีกลยุทธ์เพื่อดึงดูดการลงทุนเพิ่มขึ้น โดยเฉพาะประเทศอินโดนีเซียและมาเลเซีย ที่พยายามจะเป็นศูนย์กลางการผลิตรถยนต์ เช่น อินโดนีเซีย วางแผนที่จะเปิดนโยบายรถยนต์คล้ายๆ กับรถยนต์ประหยัดพลังงานมาตรฐานสากล (อีโคคาร์) ของประเทศไทย เพื่อดึงดูดการลงทุน ขณะที่เวียดนามมีค่าจ้างถูก จำนวนแรงงานมาก สำหรับจีนและอินเดีย มีศักยภาพมากในด้านการผลิตสินค้าชิ้นส่วนต้นทุนต่ำ ดังนั้น เมื่อเปิดเสรีการแข่งขันด้านราคาจะมีความรุนแรงมากขึ้นเพราะผู้ผลิตรถยนต์จะพยายามหาชิ้นส่วนที่ต้นทุนต่ำที่สุด อย่างไรก็ตาม ประเทศไทยยังคงมีจุดแข็งในด้านการผลิตเครื่องยนต์ดีเซล เป็นฐานการผลิตรถกระบะ 1 ตัน รวมถึงอีโคคาร์

อย่างไรก็ตาม บริษัทฯ ได้เตรียมความพร้อมในการเปิดเสรีดังกล่าว ในส่วนของตลาด OEM ด้วยสายการผลิตที่ครบวงจรทั้งฉีดขึ้นรูป ชุบ และพ่นสี รวมทั้งมีเครื่องจักร CNC สำหรับผลิตแม่พิมพ์เอง รวมทั้งการได้รับการรับรองมาตรฐานการผลิตทั้งการผลิตทั่วไปและมาตรฐานสำหรับอุตสาหกรรมยานยนต์โดยเฉพาะ ทำให้บริษัทฯ มีความมั่นใจว่าจะยังได้รับการไว้วางใจจากลูกค้าที่เป็นผู้ผลิตซึ่งเป็นค่ายรถยนต์ หรือเจ้าของตราสินค้าอย่างต่อเนื่อง สำหรับตลาด REM จากการที่บริษัทฯ อยู่ในอุตสาหกรรมนี้มานาน มีแม่พิมพ์จำนวนมาก โดยเฉพาะแม่พิมพ์รถกระบะ ค่ายรถญี่ปุ่น เนื่องจากประเทศไทยเป็นฐานการผลิตรถกระบะดังกล่าว รวมทั้งมีความเข้าใจในลักษณะของลูกค้าในแต่ละภูมิภาค และมีความสัมพันธ์อันดี บริษัทฯ จึงยังคงมีข้อได้เปรียบค่อนข้างมาก

5. ความเสี่ยงจากการแข่งขันในอุตสาหกรรมชิ้นส่วนรถยนต์

อุตสาหกรรมผู้ผลิตชิ้นส่วนยานยนต์สำหรับ OEM มีผู้ประกอบการเป็นจำนวนมาก ในประเทศไทยมีอยู่ประมาณ 1,800 ราย เนื่องจากอุตสาหกรรมยานยนต์มีการเจริญเติบโตอย่างต่อเนื่อง จากการย้ายฐานการผลิตรถกระบะ 1 ตัน มายังประเทศไทย ตั้งแต่ปี 2539 โดยยอดการผลิตรถยนต์ในประเทศเพิ่มขึ้นจาก 0.60 ล้านคันในปีดังกล่าว เป็น 2.46 ล้านคันในปี 2555 และมีเป้าหมาย 3 ล้านคันในปี 2560 และการเปิดเสรีประชาคมเศรษฐกิจอาเซียน ในปี 2558 จะทำให้การเคลื่อนย้ายชิ้นส่วนยานยนต์และแรงงานเป็นไปอย่างเสรีในภูมิภาคอาเซียน ภาวะการแข่งขันจะมีความรุนแรงมากขึ้น ผู้ผลิตชิ้นส่วนยานยนต์รายใดที่ไม่สามารถปรับตัวกับการแข่งขันที่รุนแรงนี้ได้ อาจได้ผลกระทบอย่างมาก อย่างไรก็ตาม บริษัทฯ ได้เตรียมความพร้อมในการเปิดเสรีดังกล่าว ด้วยสายการผลิตผลิตภัณฑ์พลาสติกที่ครบวงจร รวมทั้งมีเครื่องจักร CNC สำหรับผลิตแม่พิมพ์เอง และการได้รับการรับรองมาตรฐานการผลิต ตามที่กล่าวข้างต้น ทำให้บริษัทฯ มีความมั่นใจว่าสามารถแข่งขันกับผู้ประกอบการรายอื่นได้

สำหรับอุตสาหกรรมชิ้นส่วนอะไหล่รถยนต์ทดแทน (REM) การแข่งขันอยู่ในวงจำกัด ผู้ประกอบการแต่ละรายจะมีตลาดหรือกลุ่มลูกค้าเฉพาะ (Niche Market) ผู้ประกอบการยุโรปจะผลิตชิ้นส่วนอะไหล่สำหรับค่ายยุโรป ผู้ประกอบการในสหรัฐอเมริกา ก็จะผลิตชิ้นส่วนรถยนต์สำหรับค่ายสหรัฐอเมริกา เช่น เจนเนอรัล มอเตอร์ส, ฟอร์ด, ไครสเลอร์ สำหรับผู้ผลิตชิ้นส่วนอะไหล่รถยนต์ทดแทน โดยเฉพาะกลุ่มตัวถังที่ทำด้วยพลาสติก (Plastic Body Parts) สำหรับค่ายญี่ปุ่น โดยเฉพาะชิ้นส่วนรถกระบะ 1 ตัน มีประมาณ 10 ราย ซึ่งเป็นคู่แข่งหลักของบริษัทฯ อย่างไรก็ตาม เนื่องจากบริษัทฯ อยู่ในอุตสาหกรรมนี้มากกว่า 21 ปี ทำให้มีแม่พิมพ์มากกว่า 1,500 แบบ โดยส่วนใหญ่จะเป็นแม่พิมพ์อะไหล่รถกระบะ 1 ตันของค่ายญี่ปุ่น ซึ่งบริษัทฯ ได้เปรียบเนื่องจากประเทศไทยเป็นฐานการผลิตรถกระบะ 1 ตัน นอกจากนี้ ด้วยคุณภาพการผลิตที่ใกล้เคียงกับผลิตภัณฑ์สำหรับตลาด OEM ส่งผลทำให้บริษัทฯ มีข้อได้เปรียบในการแข่งขันในอุตสาหกรรมดังกล่าว

6. ความเสี่ยงจากการที่มีลูกค้าอยู่ใน Sanctioned Countries List

เนื่องจากบริษัท มีการส่งสินค้าไปจำหน่ายในประเทศที่อยู่ใน Sanctioned Countries List ซึ่งเป็นประเทศที่มีความเสี่ยงในด้านการปกครอง (Sovereignty concern) ที่กำหนดโดย U.S. Department of the Treasury เช่น ประเทศอิหร่าน ประเทศอิรัก ประเทศลิเบีย ประเทศซูดาน ประเทศซีเรีย ประเทศอัฟกานิสถาน ประเทศพม่า เป็นต้น บริษัท จึงอาจมีความเสี่ยงในการที่จะไม่ได้รับเงินจากการขายสินค้าให้กับลูกค้าในประเทศดังกล่าว

อย่างไรก็ตาม ลูกค้าของบริษัท ส่วนใหญ่ที่อยู่ในกลุ่มประเทศดังกล่าว ไม่มีปัญหาในการชำระเงินค่าสินค้า แต่จะมีข้อจำกัดในการส่งเงินออกนอกประเทศ โดยลูกค้ากลุ่มประเทศเหล่านี้ จะต้องทำการชำระเงินผ่านตัวแทนของธนาคารต่างประเทศหลายทอด ทำให้ระยะเวลาในการชำระเงินจะใช้เวลา นานกว่าลูกค้ารายอื่น โดยรายได้จากการขายของลูกค้าในกลุ่มประเทศดังกล่าว คิดเป็นร้อยละ 6-7 โดยเฉลี่ย อย่างไรก็ตาม บริษัท รมัตระวังในการจำหน่ายสินค้าให้กับกลุ่มลูกค้าในประเทศดังกล่าว โดยจะจำหน่ายเฉพาะลูกค้าเดิมที่มีความมั่นคง มีประวัติการชำระเงินที่ดี สำหรับลูกค้าใหม่จะต้องโอนเงินให้ก่อนที่บริษัท จะส่งสินค้าให้ (T/T before Shipment)

7. ความเสี่ยงจากปัญหาอุทกภัย

เนื่องจากที่ตั้งโรงงานของบริษัท อยู่ในจังหวัดปทุมธานี ซึ่งเป็นพื้นที่เสี่ยงที่จะเกิดอุทกภัย โดยในปี 2554 ที่ผ่านมา บริเวณรอบโรงงานเกิดปัญหาน้ำท่วม แต่จากการป้องกันที่มีประสิทธิภาพของบริษัท ส่งผลทำให้โรงงานและสำนักงานของบริษัท ไม่ประสบปัญหาดังกล่าว บริษัท ยังสามารถผลิตสินค้า และจัดส่งให้กับลูกค้าได้ตามกำหนด เนื่องจากลูกค้าส่วนใหญ่ของบริษัท เป็นลูกค้าต่างประเทศ บริษัท จึงสามารถจัดส่งสินค้าขึ้นตู้คอนเทนเนอร์ ส่งไปท่าเรือโดยตรง ทำให้ไม่ประสบปัญหาเรื่องการกระจายสินค้า ผลประกอบการไตรมาส 4 ปี 2554 จึงไม่กระทบมากนัก อย่างไรก็ตาม ปัจจุบัน บริษัท มีการเตรียมการป้องกันปัญหาอุทกภัยดังกล่าวเพิ่มมากขึ้น ไม่ว่าจะเป็นการสร้างรั้วป้องกัน รวมทั้งจัดให้มีอุปกรณ์ในการระบายน้ำอย่างเพียงพอ ในขณะเดียวกัน บริษัท ได้ทำประกันเพื่อคุ้มครองความเสี่ยงทุกชนิด ซึ่งรวมถึงอุทกภัย เพื่อลดผลกระทบที่อาจเกิดจากปัญหาอุทกภัยในอนาคต

ผู้ถือหุ้นรายใหญ่

โครงสร้างผู้ถือหุ้น ณ. วันที่ 31 ธันวาคม 2555 มีดังนี้

| | ชื่อผู้ถือหุ้น | จำนวนหุ้น | สัดส่วน |
|-----|-------------------------------|-------------|---------|
| 1. | นายสมพล ธนาดำรงศักดิ์ | 100,572,000 | 34.09% |
| 2. | นางสาวอัจฉรา ธนาดำรงศักดิ์ | 34,830,000 | 11.81% |
| 3. | นายอภิสิทธิ์ ธนาดำรงศักดิ์ | 21,692,000 | 7.35% |
| 4. | นายยรรยงค์ชัย ธนาดำรงศักดิ์ | 21,692,000 | 7.35% |
| 5. | นายสมกิจ ธนาดำรงศักดิ์ | 21,692,000 | 7.35% |
| 6. | นายปอ ธนาดำรงศักดิ์ | 10,846,000 | 3.68% |
| 7. | นางรวิวรรณ ม้าทอง | 10,846,000 | 3.68% |
| 8. | นางสาวมาลีรัตน์ ธนาดำรงศักดิ์ | 9,860,000 | 3.34% |
| 9. | นางอุไรวรรณ ศิริสุทธิ | 1,782,000 | 0.60% |
| 10. | ผู้ถือหุ้นรายอื่นๆ | 61,188,000 | 20.74% |

โครงสร้างองค์กร

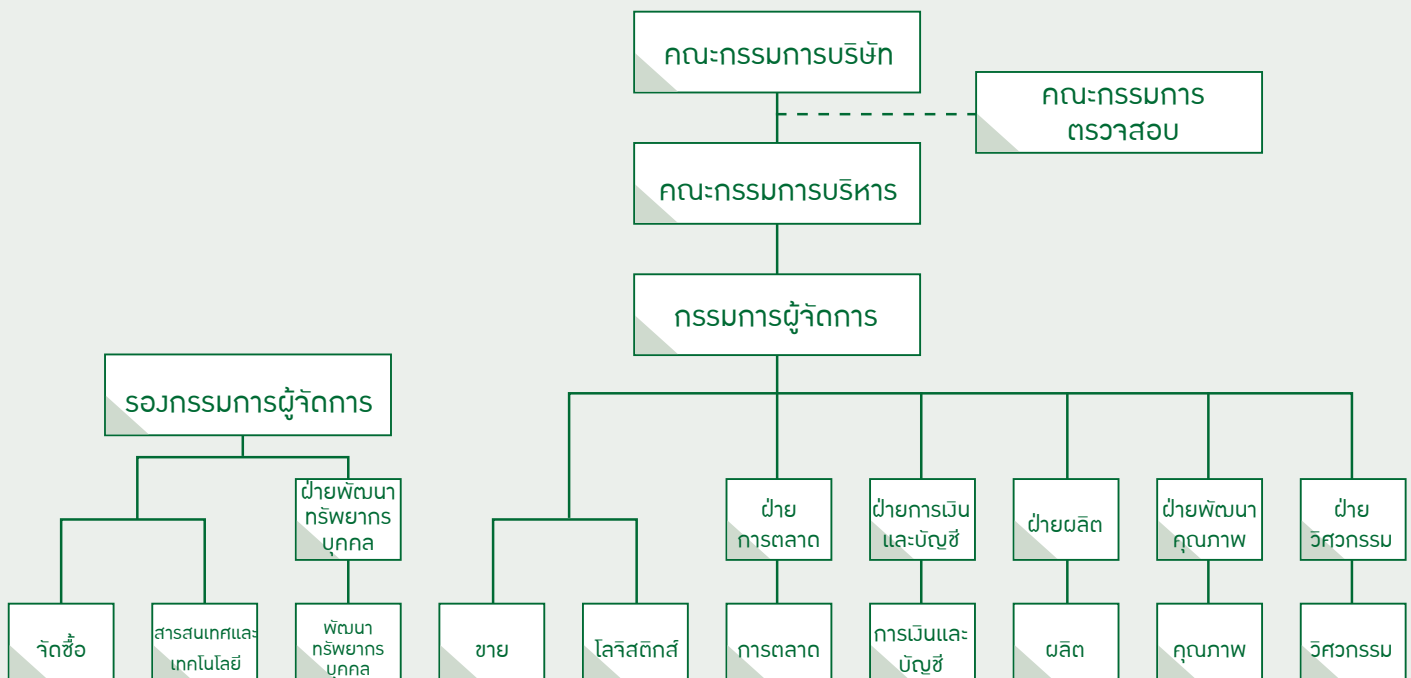

โครงสร้างการจัดการ

โครงสร้างการจัดการของบริษัท ประกอบด้วย คณะกรรมการบริษัท และคณะกรรมการชุดย่อยอีก 2 ชุด คือคณะกรรมการตรวจสอบ และคณะกรรมการบริหาร โดยกรรมการบริษัท กรรมการตรวจสอบ กรรมการบริหาร และผู้บริหารของบริษัท มีคุณสมบัติครบถ้วนตามมาตรา 68 แห่งพระราชบัญญัติบริษัทมหาชนจำกัด พ.ศ. 2535 และตามประกาศคณะกรรมการตลาดทุนที่เกี่ยวข้อง ทั้งนี้ รายละเอียดโครงสร้างการจัดการของบริษัท มีดังนี้

1 คณะกรรมการบริษัท

คณะกรรมการบริษัท ประกอบด้วย กรรมการจำนวนทั้งสิ้น 9 ท่าน ประกอบด้วย

| ชื่อ-นามสกุล | | ตำแหน่ง |
|--------------|----------------------------|--------------------------------------|
| 1. | นายปอ ธนดำรงศักดิ์ | ประธานกรรมการ |
| 2. | นายแสงเจริญ ธนดำรงศักดิ์ | รองประธานกรรมการ |
| 3. | นายสมพล ธนดำรงศักดิ์ | กรรมการ และประธานกรรมการบริหาร |
| 4. | นายสมกิจ ธนดำรงศักดิ์ | กรรมการ |
| 5. | นายยรรยงค์ชัย ธนดำรงศักดิ์ | กรรมการ |
| 6. | นางรวีวรรณ ม้าทอง | กรรมการ |
| 7. | ดร.นริศ ชัยสูตร | กรรมการอิสระ และประธานกรรมการตรวจสอบ |
| 8. | นายอนันต์ เกตุพิทยา | กรรมการอิสระ และกรรมการตรวจสอบ |
| 9. | นายภูมิพัฒน์ สيناเจริญ | กรรมการอิสระ และกรรมการตรวจสอบ |

โดยมี นางสาวจรรุวรรณ ฉัตรวิเชียร เป็นเลขานุการบริษัท ซึ่งได้รับการแต่งตั้งจากที่ประชุมคณะกรรมการครั้งที่ 5/2554 เมื่อวันที่ 22 กรกฎาคม 2554

กรรมการผู้มีอำนาจลงนามผูกพันบริษัท

นายสมพล ธนดำรงศักดิ์ ลงลายมือชื่อร่วมกับนายแสงเจริญ ธนดำรงศักดิ์ หรือ นายยรรยงค์ชัย ธนดำรงศักดิ์ หรือ นายสมกิจ ธนดำรงศักดิ์ รวมเป็นสองคนและประทับตราสำคัญของบริษัท

ขอบเขตอำนาจหน้าที่ของคณะกรรมการบริษัท

1. คณะกรรมการมีอำนาจและหน้าที่และความรับผิดชอบในการจัดการบริษัท ให้เป็นไปตามกฎหมาย วัตถุประสงค์ และข้อบังคับของบริษัท ตลอดจนมติของที่ประชุมผู้ถือหุ้นที่ชอบด้วยกฎหมายด้วยความซื่อสัตย์สุจริตและระมัดระวังรักษาผลประโยชน์ของบริษัท
2. จัดให้มีการประชุมผู้ถือหุ้นเป็นการประชุมสามัญประจำปี ภายใน 4 เดือนนับแต่วันสิ้นสุดรอบระยะเวลาบัญชีของบริษัท
3. ให้มีการประชุมคณะกรรมการบริษัทอย่างน้อย 3 เดือนต่อครั้ง
4. จัดให้มีระบบการบัญชี การรายงานทางการเงินและการสอบบัญชีที่มีความน่าเชื่อถือได้ รวมทั้งดูแลให้มีระบบการควบคุมภายใน การตรวจสอบภายใน และการบริหารความเสี่ยงที่มีประสิทธิภาพและประสิทธิผล
5. จัดให้มีการทำงบดุลและงบกำไรขาดทุนของบริษัท ณ วันสิ้นสุดรอบระยะเวลาบัญชีของบริษัท ซึ่งผู้สอบบัญชีตรวจสอบแล้ว และนำเสนอต่อที่ประชุมผู้ถือหุ้นเพื่อพิจารณาและอนุมัติ
6. กำหนดเป้าหมาย แนวทาง นโยบาย แผนงานการดำเนินธุรกิจ และงบประมาณของบริษัท ควบคุมกำกับดูแล (Monitoring and Supervision) การบริหารและการจัดการของฝ่ายบริหารให้เป็นไปตามนโยบาย แผนงาน และงบประมาณที่กำหนดไว้อย่างมีประสิทธิภาพและประสิทธิผล

นอกจากนี้ คณะกรรมการยังมีขอบเขตหน้าที่ในการกำกับดูแลให้บริษัทปฏิบัติตามกฎหมายว่าด้วยหลักทรัพย์และตลาดหลักทรัพย์ ประกาศคณะกรรมการกำกับตลาดทุน ข้อกำหนดของตลาดหลักทรัพย์ฯ อาทิเช่น การทำรายการที่เกี่ยวข้องกัน และการได้มาหรือจำหน่ายไปซึ่งทรัพย์สินที่สำคัญ หรือกฎหมายที่เกี่ยวข้องกับธุรกิจของบริษัท

7. พิจารณาทบทวน ตรวจสอบ และอนุมัติแผนการขยายธุรกิจ โครงการลงทุนขนาดใหญ่ ตลอดจนการเข้าร่วมลงทุนกับผู้ประกอบการรายอื่นๆ ที่เสนอโดยฝ่ายบริหาร

8. ติดตามผลการดำเนินงานให้เป็นไปตามแผนงานและงบประมาณอย่างต่อเนื่อง

9. พิจารณากำหนดโครงสร้างการบริหารงาน มีอำนาจในการแต่งตั้ง คณะกรรมการบริหาร กรรมการผู้จัดการ และคณะอนุกรรมการอื่นตามความเหมาะสม เช่น คณะกรรมการตรวจสอบ คณะกรรมการสรรหา คณะกรรมการพิจารณาค่าตอบแทน เป็นต้น รวมถึงการกำหนดขอบเขตอำนาจหน้าที่ของคณะกรรมการบริหาร กรรมการผู้จัดการ และคณะอนุกรรมการชุดต่างๆ ที่แต่งตั้ง

ทั้งนี้ การมอบอำนาจตามขอบเขตอำนาจหน้าที่ที่กำหนดนั้นต้องไม่มีลักษณะเป็นการมอบอำนาจที่ทำให้คณะกรรมการบริหาร กรรมการผู้จัดการ และคณะอนุกรรมการชุดต่างๆ ดังกล่าวสามารถพิจารณาและอนุมัติรายการที่อาจมีความขัดแย้งมีส่วนได้เสียหรือมีความขัดแย้งทางผลประโยชน์อื่นใดทำกับบริษัทหรือบริษัทย่อย (ถ้ามี) ยกเว้นเป็นการอนุมัติรายการที่เป็นไปตามนโยบายและหลักเกณฑ์ที่คณะกรรมการพิจารณาและอนุมัติไว้แล้ว

10. คณะกรรมการอาจมอบอำนาจให้กรรมการคนหนึ่งหรือหลายคนหรือบุคคลอื่นใดปฏิบัติกรอย่างหนึ่งอย่างใดแทนคณะกรรมการได้โดยอยู่ภายใต้การควบคุมของคณะกรรมการ หรืออาจมอบอำนาจเพื่อให้บุคคลดังกล่าวมีอำนาจตามที่คณะกรรมการเห็นสมควรและภายในระยะเวลาที่คณะกรรมการเห็นสมควร ซึ่งคณะกรรมการอาจยกเลิก เพิกถอน เปลี่ยนแปลง หรือแก้ไขการมอบอำนาจนั้น ๆ ได้เมื่อเห็นสมควร

ทั้งนี้ การมอบอำนาจนั้นต้องไม่มีลักษณะเป็นการมอบอำนาจที่ทำให้บุคคลดังกล่าวสามารถพิจารณาและอนุมัติรายการที่ตนหรือบุคคลที่อาจมีความขัดแย้ง มีส่วนได้เสีย หรืออาจมีความขัดแย้งทางผลประโยชน์ในลักษณะอื่นใดที่จะทำขึ้นกับบริษัท หรือบริษัทย่อย (ถ้ามี) เว้นแต่เป็นการอนุมัติรายการธุรกิจปกติและเป็นไปตามเงื่อนไขการคำโดยทั่วไป หรือเป็นไปตามนโยบายและหลักเกณฑ์ที่คณะกรรมการพิจารณาและอนุมัติไว้แล้ว โดยอยู่ภายใต้หลักเกณฑ์ เงื่อนไข และวิธีการตามที่กำหนดเกี่ยวกับรายการที่เกี่ยวข้องกัน และรายการได้มาหรือจำหน่ายไปซึ่งทรัพย์สินที่สำคัญของบริษัทจดทะเบียนตามประกาศคณะกรรมการกำกับตลาดทุน และ/หรือตลาดหลักทรัพย์แห่งประเทศไทย และ/หรือประกาศ อื่นใดของหน่วยงานที่เกี่ยวข้อง

2 คณะกรรมการตรวจสอบ

ณ วันที่ 31 ธันวาคม 2555 คณะกรรมการตรวจสอบของบริษัท มีจำนวนทั้งสิ้น 3 ท่าน ประกอบด้วย

| ชื่อ-นามสกุล | | ตำแหน่ง |
|-----------------|------------|----------------------|
| 1. ดร.นริศ | ชัยสุตร | ประธานกรรมการตรวจสอบ |
| 2. นายอนันต์ | เกตุพิทยา* | กรรมการตรวจสอบ |
| 3. นายภูมิพัฒน์ | สินาเจริญ* | กรรมการตรวจสอบ |

หมายเหตุ : *เป็นกรรมการที่มีความรู้และประสบการณ์ที่เพียงพอที่จะสามารถทำหน้าที่ในการสอบทานความน่าเชื่อถือของงบการเงินได้

โดยมีนางสาววรรณวิมล จongsุริยภาส เป็นเลขานุการคณะกรรมการตรวจสอบ

ขอบเขตอำนาจหน้าที่ของคณะกรรมการตรวจสอบ

1. สอบทานให้บริษัท มีการรายงานทางการเงินอย่างถูกต้องและเพียงพอ
2. สอบทานให้บริษัท มีระบบการควบคุมภายใน (Internal Control) และการตรวจสอบภายใน (Internal Audit) ที่เหมาะสมและมีประสิทธิภาพ และพิจารณาความเป็นอิสระของหน่วยงานตรวจสอบภายใน ตลอดจนให้ความเห็นชอบในการพิจารณาแต่งตั้ง โยกย้าย เลิกจ้างหัวหน้าหน่วยงานตรวจสอบภายใน หรือหน่วยงานอื่นใดที่รับผิดชอบเกี่ยวกับการตรวจสอบภายใน

3. สอบทานให้บริษัท ปฏิบัติตามกฎหมายว่าด้วยหลักทรัพย์และตลาดหลักทรัพย์ ข้อกำหนดของตลาดหลักทรัพย์ และกฎหมายที่เกี่ยวข้องกับธุรกิจของบริษัท
4. พิจารณา คัดเลือก เสนอแต่งตั้งบุคคลซึ่งมีความเป็นอิสระเพื่อทำหน้าที่เป็นผู้สอบบัญชีของบริษัท และเสนอคำตอบแทนของบุคคลดังกล่าว รวมทั้งเข้าร่วมประชุมกับผู้สอบบัญชีโดยไม่มีฝ่ายจัดการเข้าร่วมประชุมด้วยอย่างน้อยปีละ 1 ครั้ง
5. พิจารณารายการที่เกี่ยวข้องกัน หรือรายการที่อาจมีความขัดแย้งทางผลประโยชน์ให้เป็นไปตามกฎหมาย และข้อกำหนดของตลาดหลักทรัพย์ ทั้งนี้ เพื่อให้มั่นใจว่ารายการดังกล่าวสมเหตุสมผลและเป็นประโยชน์สูงสุดต่อบริษัท
6. จัดทำรายงานของคณะกรรมการตรวจสอบโดยเปิดเผยไว้ในรายงานประจำปีของบริษัท ซึ่งรายงานดังกล่าวต้องลงนามโดยประธานคณะกรรมการตรวจสอบและต้องประกอบด้วยข้อมูลอย่างน้อยดังต่อไปนี้
 - (ก) ความเห็นเกี่ยวกับความถูกต้อง ครบถ้วน เป็นที่เชื่อถือได้ของรายงานทางการเงินของบริษัท
 - (ข) ความเห็นเกี่ยวกับความเพียงพอของระบบควบคุมภายในของบริษัท
 - (ค) ความเห็นเกี่ยวกับการปฏิบัติตามกฎหมายว่าด้วยหลักทรัพย์และตลาดหลักทรัพย์ ข้อกำหนดของตลาดหลักทรัพย์ หรือกฎหมายที่เกี่ยวข้องกับธุรกิจของบริษัท
 - (ง) ความเห็นเกี่ยวกับความเหมาะสมของผู้สอบบัญชี
 - (จ) ความเห็นเกี่ยวกับรายการที่อาจมีความขัดแย้งทางผลประโยชน์
 - (ฉ) จำนวนการประชุมคณะกรรมการตรวจสอบ และการเข้าร่วมประชุมของกรรมการตรวจสอบแต่ละท่าน
 - (ช) ความเห็นหรือข้อสังเกตโดยรวมที่คณะกรรมการตรวจสอบได้รับจากการปฏิบัติหน้าที่ตามกฎหมาย (charter)
 - (ซ) รายการอื่นที่เห็นว่าผู้ถือหุ้นและผู้ลงทุนทั่วไปควรทราบภายใต้ขอบเขตหน้าที่และความรับผิดชอบที่ได้รับมอบหมายจากคณะกรรมการบริษัท
7. ปฏิบัติการอื่นใดตามที่คณะกรรมการของบริษัท มอบหมายด้วยความเห็นชอบจากคณะกรรมการตรวจสอบ

3 คณะกรรมการบริหาร

ที่ประชุมคณะกรรมการบริษัท ครั้งที่ 6/2555 เมื่อวันที่ 20 มีนาคม 2555 ได้มีมติแต่งตั้งคณะกรรมการบริหารของบริษัท จำนวนทั้งสิ้น 8 ท่าน ดังนี้

| ชื่อ-นามสกุล | | ตำแหน่ง |
|--------------|---------------------------|------------------------|
| 1. | นายสมพล ธนาดำรงศักดิ์ | ประธานกรรมการบริหาร |
| 2. | นางนุศรา ธนาดำรงศักดิ์ | รองประธานกรรมการบริหาร |
| 3. | นายวิทธิพล หมั่นนรา | กรรมการบริหาร |
| 4. | นายสังเวียน มีทอง | กรรมการบริหาร |
| 5. | นายคณินพิชญ์ สุขเสริม | กรรมการบริหาร |
| 6. | นายสรายุทธ์ อูยบวน | กรรมการบริหาร |
| 7. | นายธงไชย วิวงศ์ | กรรมการบริหาร |
| 8. | นางสาวจรรวรณ์ นัตรวิเชียร | กรรมการบริหาร |

ขอบเขตอำนาจหน้าที่ของคณะกรรมการบริหาร

1. นำเสนอเป้าหมาย นโยบาย แผนธุรกิจ รวมถึงกลยุทธ์ทางธุรกิจ และงบประมาณประจำปีของบริษัท ให้คณะกรรมการบริษัท พิจารณานุมัติ
2. ควบคุมดูแลการดำเนินธุรกิจของบริษัท ให้เป็นไปตามนโยบาย แผนงาน และงบประมาณที่ได้รับอนุมัติจากคณะกรรมการบริษัท

3. พิจารณานอมนุมัติการดำเนินงานที่เป็นธุรกรรมปกติธุรกิจของบริษัทฯ เช่น การลงทุนซื้อเครื่องจักร และทรัพย์สินอื่นๆ ตามงบลงทุนหรืองบประมาณที่ได้รับอนุมัติจากคณะกรรมการบริษัทฯ การซื้อวัตถุดิบเข้าคลังสินค้า การขายสินค้า เป็นต้น โดยวงเงินสำหรับแต่ละรายการเป็นไปตามอำนาจดำเนินการที่ผ่านการอนุมัติจากคณะกรรมการบริษัทฯ

4. กำหนดโครงสร้างองค์กรและอำนาจการบริหารองค์กร และพิจารณาปรับเงินเดือน โบนัสของพนักงานระดับต่ำกว่าผู้จัดการฝ่าย รวมถึงพิจารณานอมนุมัติอัตราค่าจ้างคนที่ไม่อยู่ในงบประมาณประจำปี

5. มีอำนาจแต่งตั้งหรือว่าจ้างที่ปรึกษาที่เกี่ยวข้องกับการบริหารงานภายในองค์กรเพื่อให้เกิดประสิทธิภาพสูงสุด

6. พิจารณาผลกำไรและขาดทุนของบริษัทฯ การเสนอจ่ายเงินปันผลระหว่างกาลหรือเงินปันผลประจำปีเพื่อเสนอคณะกรรมการบริษัทฯ อนุมัติ

7. ให้มีอำนาจในการมอบอำนาจให้บุคคลอื่นใดหนึ่งคนหรือหลายคนปฏิบัติกรอย่างหนึ่งอย่างใด โดยอยู่ภายใต้การควบคุมของคณะกรรมการบริหาร หรืออาจมอบอำนาจเพื่อให้บุคคลดังกล่าว มีอำนาจตามที่คณะกรรมการบริหารเห็นสมควร และภายในระยะเวลาที่คณะกรรมการบริหารเห็นสมควร ซึ่งคณะกรรมการบริหารอาจยกเลิก เพิกถอน เปลี่ยนแปลง หรือแก้ไขบุคคลที่ได้รับมอบอำนาจหรือการมอบอำนาจนั้นๆ ได้ตามที่เห็นสมควร

8. ปฏิบัติหน้าที่อื่นๆ ตามที่คณะกรรมการบริษัทฯ มอบหมายเป็นคราวๆ ไป

ทั้งนี้ การมอบหมายอำนาจหน้าที่และความรับผิดชอบของคณะกรรมการบริหารนั้น จะไม่มีลักษณะเป็นการมอบอำนาจหรือมอบอำนาจช่วงที่ทำให้ผู้รับมอบอำนาจจากคณะกรรมการบริหารสามารถอุมัติรายการที่ตนหรือบุคคลที่อาจมีความขัดแย้ง (ตามนิยามประกาศคณะกรรมการกำกับตลาดทุน และ/หรือตลาดหลักทรัพย์แห่งประเทศไทย และ/หรือหน่วยงานที่เกี่ยวข้องกำหนด) มีส่วนได้เสีย หรืออาจมีความขัดแย้งทางผลประโยชน์อื่นใดกับบริษัท หรือบริษัทย่อย และ/หรือบริษัทที่เกี่ยวข้อง คณะกรรมการบริหารไม่มีอำนาจอนุมัติการดำเนินการในเรื่องดังกล่าว โดยเรื่องดังกล่าวจะต้องเสนอต่อที่ประชุมคณะกรรมการและ/หรือที่ประชุมผู้ถือหุ้น (แล้วแต่กรณี) เพื่ออนุมัติต่อไป ยกเว้นเป็นการอุมัติรายการที่เป็นไปตามธุรกิจปกติและเงื่อนไขการค้าปกติซึ่งเป็นไปตามประกาศของคณะกรรมการกำกับตลาดทุน และ/หรือ ตลาดหลักทรัพย์แห่งประเทศไทย และ/หรือหน่วยงานที่เกี่ยวข้องกำหนด

4 เลขานุการบริษัท

ในการประชุมคณะกรรมการบริษัทครั้งที่ 5/2554 เมื่อวันที่ 22 กรกฎาคม 2554 คณะกรรมการบริษัทฯ ได้มีมติแต่งตั้งนางสาวจรรุวรรณ ฉัตรวิเชียร ดำรงตำแหน่งเลขานุการบริษัทฯ เพื่อให้เป็นไปตามมาตรา 89/15 ของพระราชบัญญัติหลักทรัพย์และตลาดหลักทรัพย์ พ.ศ. 2535 แก้ไขโดยพระราชบัญญัติหลักทรัพย์และตลาดหลักทรัพย์ (ฉบับที่ 4) พ.ศ. 2551 ทั้งนี้ หน้าที่ความรับผิดชอบของเลขานุการบริษัทฯ มีดังนี้

1. จัดทำและเก็บรักษาเอกสารดังต่อไปนี้

(ก) ทะเบียนกรรมการ

(ข) หนังสือนัดประชุมกรรมการ รายงานการประชุมคณะกรรมการ และรายงานประจำปีของบริษัทฯ

(ค) หนังสือนัดประชุมผู้ถือหุ้น และรายงานการประชุมผู้ถือหุ้น

2. เก็บรักษารายงานการมีส่วนได้เสียที่รายงานโดยกรรมการและผู้บริหาร

3. ดำเนินการอื่นๆ ตามที่คณะกรรมการกำกับตลาดทุนประกาศกำหนด

5 ผู้บริหาร

บริษัทฯ มีผู้บริหารจำนวนทั้งสิ้น 8 ท่าน ประกอบด้วย

| ชื่อ-นามสกุล | | ตำแหน่ง |
|--------------|---------------|---------------------|
| 1. นายสมพล | ธนาดำรงศักดิ์ | กรรมการผู้จัดการ |
| 2. นางนุศรา | ธนาดำรงศักดิ์ | รองกรรมการผู้จัดการ |

| ชื่อ-นามสกุล | | | ตำแหน่ง |
|--------------|----------------|-------------|------------------------------|
| 3. | นายวิทธิพล | หมื่นนรา | ผู้จัดการฝ่ายทรัพยากรบุคคล |
| 4. | นายสังเวียน | มีทอง | ผู้จัดการฝ่ายผลิต |
| 5. | นายคณินพิชญ์ | สุขเสริม | ผู้จัดการฝ่ายการตลาด |
| 6. | นายสรายุทธ์ | อุยบวน | ผู้จัดการฝ่ายคุณภาพ |
| 7. | นายธงไชย | วิวงศ์ | ผู้จัดการฝ่ายวิศวกรรม |
| 8. | นางสาวจรรววรรณ | ฉัตรวิเชียร | ผู้จัดการฝ่ายบัญชีและการเงิน |

ขอบเขตอำนาจหน้าที่ของกรรมการผู้จัดการ

1. ควบคุมดูแลการดำเนินงาน และ/หรือบริหารงานประจำวันของบริษัทฯ
2. ดำเนินการหรือบริหารงานให้เป็นไปตามนโยบาย แผนงาน และงบประมาณที่ได้รับอนุมัติจากคณะกรรมการบริษัท และ/หรือคณะกรรมการบริหาร
3. จัดทำนโยบาย แผนธุรกิจ รวมถึงกลยุทธ์ทางธุรกิจ และงบประมาณประจำปีของบริษัทฯ เพื่อนำเสนอต่อคณะกรรมการบริหาร และขออนุมัติจากคณะกรรมการของบริษัทฯ
4. พิจารณออนุมัติการดำเนินงานที่เป็นธุรกรรมปกติธุรกิจของบริษัทฯ เช่น การลงทุนซื้อเครื่องจักร และทรัพย์สินอื่นๆ ตามงบลงทุนหรืองบประมาณที่ได้รับอนุมัติจากคณะกรรมการบริษัท การซื้อวัตถุดิบเข้าคลังสินค้า การขายสินค้า เป็นต้น โดยวงเงินสำหรับแต่ละรายการเป็นไปตามอำนาจดำเนินการที่ผ่านการอนุมัติจากคณะกรรมการบริษัท
5. มีอำนาจในการอนุมัติอัตราค่าจ้างคน การจ้างงานและบรรจุพนักงาน และการแต่งตั้งโยกย้ายพนักงานระดับต่ำกว่าผู้จัดการฝ่ายตามที่ได้รับอนุมัติจากคณะกรรมการบริษัท รวมถึงพิจารณากำหนดหน้าที่และความรับผิดชอบของแต่ละหน่วยงาน และตำแหน่ง
6. ติดตามและประเมินผลการดำเนินงานของบริษัทฯ อย่างสม่ำเสมอ และมีหน้าที่รายงานผลการดำเนินงาน การบริหารจัดการ รวมถึงความคืบหน้าในการดำเนินงานต่อคณะกรรมการบริหาร คณะกรรมการตรวจสอบ และคณะกรรมการบริษัท
7. พิจารณออนุมัติการเข้าทำสัญญาเกี่ยวกับการดำเนินธุรกิจปกติของบริษัทฯ โดยวงเงินสำหรับแต่ละรายการให้เป็นไปตามที่กำหนดไว้ในอำนาจดำเนินการที่ผ่านการอนุมัติจากคณะกรรมการบริษัท แล้ว
8. ออกคำสั่ง ระเบียบ ประกาศ และบันทึกต่างๆ เพื่อให้การดำเนินงานของบริษัทฯ เป็นไปตามนโยบาย และเพื่อผลประโยชน์ของบริษัทฯ รวมถึงเพื่อรักษาระเบียบวินัยภายในองค์กร
9. มีอำนาจแต่งตั้งคณะกรรมการหรือคณะทำงานชุดต่างๆ เพื่อประโยชน์ และประสิทธิภาพการจัดการที่ดีและโปร่งใส และมีอำนาจในการมอบอำนาจให้บุคคลอื่นใดหนึ่งคนหรือหลายคนปฏิบัติกรอย่างหนึ่งอย่างใด โดยอยู่ภายใต้การควบคุมของกรรมการผู้จัดการ หรืออาจมอบอำนาจเพื่อให้บุคคลดังกล่าว มีอำนาจตามที่กรรมการผู้จัดการเห็นสมควร ซึ่งกรรมการผู้จัดการอาจยกเลิก เพิกถอน เปลี่ยนแปลง หรือแก้ไข บุคคลที่ได้รับมอบอำนาจ หรือการมอบอำนาจนั้นๆ ได้ตามที่เห็นสมควร
10. ปฏิบัติหน้าที่อื่นๆ ตามที่ได้รับมอบหมายจากคณะกรรมการบริหาร หรือคณะกรรมการบริษัท ทั้งนี้ ในการดำเนินการเรื่องใดที่กรรมการผู้จัดการ หรือผู้รับมอบอำนาจจากกรรมการผู้จัดการหรือบุคคลที่อาจมีความขัดแย้ง (ตามนิยามประกาศคณะกรรมการกำกับตลาดทุน และ/หรือตลาดหลักทรัพย์แห่งประเทศไทย และ/หรือหน่วยงานที่เกี่ยวข้องกำหนด) มีส่วนได้ส่วนเสียหรือมีความขัดแย้งทางผลประโยชน์กับบริษัท และ/หรือบริษัทย่อย และ/หรือบริษัทที่เกี่ยวข้อง กรรมการผู้จัดการไม่มีอำนาจอนุมัติการดำเนินการในเรื่องดังกล่าว โดยเรื่องดังกล่าวจะต้องเสนอต่อที่ประชุมคณะกรรมการบริษัท และ/หรือที่ประชุมผู้ถือหุ้น (แล้วแต่กรณี) เพื่ออนุมัติต่อไป ยกเว้นเป็นการอนุมัติรายการที่เป็นไปตามธุรกิจปกติและเงื่อนไขการค้าปกติซึ่งเป็นไปตามประกาศของคณะกรรมการกำกับตลาดทุน และ/หรือตลาดหลักทรัพย์แห่งประเทศไทย และ/หรือหน่วยงานที่เกี่ยวข้องกำหนด

การถือหุ้นสามัญของคณะกรรมการบริษัท

| ชื่อกรรมการ | | จำนวนหุ้นที่ถือครอง | | เพิ่มขึ้น/(ลดลง) |
|-------------|------------------------------|---------------------|-------------|------------------|
| | | ปี 2554 | ปี 2555 | |
| 1. | นายสมพล รัตนดำรงศักดิ์ | 100,572,000 | 100,572,000 | -ไม่เปลี่ยนแปลง- |
| 2. | นายสมกิจ รัตนดำรงศักดิ์ | 21,692,000 | 21,692,000 | -ไม่เปลี่ยนแปลง- |
| 3. | นายยรรยงค์ชัย รัตนดำรงศักดิ์ | 21,692,000 | 21,692,000 | -ไม่เปลี่ยนแปลง- |
| 4. | นายปอ รัตนดำรงศักดิ์ | 10,846,000 | 10,846,000 | -ไม่เปลี่ยนแปลง- |
| 5. | นางรวีวรรณ ม้าทอง | 10,846,000 | 10,846,000 | -ไม่เปลี่ยนแปลง- |
| 6. | นายแสงเจริญ รัตนดำรงศักดิ์ | - | - | -ไม่เปลี่ยนแปลง- |
| 7. | ดร.นริศ ชัยสูตร | - | - | -ไม่เปลี่ยนแปลง- |
| 8. | นายอนันต์ เกตุพิทยา | - | - | -ไม่เปลี่ยนแปลง- |
| 9. | นายภูมิพัฒน์ สีนาคเจริญ | - | - | -ไม่เปลี่ยนแปลง- |

ส่วนได้เสียของกรรมการ

ส่วนได้เสียของกรรมการไม่ว่าโดยตรงหรืออ้อมในสัญญาใดๆ ที่บริษัททำขึ้นระหว่างปี 2555

- ไม่มี -

ผลประโยชน์ตอบแทนกรรมการและผู้บริหาร

ผลประโยชน์ตอบแทนกรรมการ

ในปี 2555 ผลประโยชน์ตอบแทนกรรมการและกรรมการตรวจสอบบริษัท จำนวน 9 ท่าน ที่ได้รับในรูปของค่าตอบแทนกรรมการ และเบี้ยประชุม เป็นจำนวนรวมทั้งสิ้น 1,810,000 บาท เทียบกับในปี 2554 เป็นจำนวนรวมทั้งสิ้น 1,260,000 บาท โดยมีรายละเอียดดังนี้

| ชื่อผู้ถือหุ้น | | | ค่าตอบแทนกรรมการ | | เบี้ยประชุม | | ครั้งที่เข้าประชุม |
|----------------|---------------|-----------------|------------------|---------|-------------|---------|--------------------|
| | | | ปี 2554 | ปี 2555 | ปี 2554 | ปี 2555 | |
| 1. | นายปอ | ธนาดำรงศักดิ์ | 100,000 | 160,000 | 40,000 | 35,000 | 13/13 |
| 2. | นายแสงเจริญ | ธนาดำรงศักดิ์ | 100,000 | 160,000 | 40,000 | 35,000 | 13/13 |
| 3. | นายสมพล | ธนาดำรงศักดิ์ | 100,000 | 160,000 | 40,000 | 35,000 | 13/13 |
| 4. | นางรวีวรรณ | ม้าทอง | 100,000 | 160,000 | 40,000 | 35,000 | 13/13 |
| 5. | นายยรรยงค์ชัย | ธนาดำรงศักดิ์ | 100,000 | 160,000 | 40,000 | 35,000 | 13/13 |
| 6. | นายสมกิจ | ธนาดำรงศักดิ์ | 100,000 | 160,000 | 40,000 | 30,000 | 12/13 |
| 7. | นายอภิสิทธิ์ | รุ่งเกียรติกำจร | 100,000 | 160,000 | 40,000 | 55,000 | 17/17 |
| 8. | นายอนันต์ | เกตุพิทยา | 100,000 | 160,000 | 40,000 | 55,000 | 17/17 |
| 9. | นายภูมิพัฒน์ | สินาเจริญ | 100,000 | 160,000 | 40,000 | 55,000 | 17/17 |

หมายเหตุ : ตามมติที่ประชุมสามัญผู้ถือหุ้นประจำปี 2555 ซึ่งประชุมเมื่อวันที่ 24 เมษายน 2555 ได้มีมติกำหนดค่าตอบแทนกรรมการประจำปี 2555 ดังนี้

- ค่าตอบแทนกรรมการ จำนวน 160,000 บาท/คน/ปี
- ค่าเบี้ยประชุมกรรมการ จำนวน 5,000 บาท/คน/ครั้ง
- ค่าเบี้ยประชุมกรรมการตรวจสอบ จำนวน 5,000 บาท/คน/ครั้ง
- กรณีที่มีการประชุมใน 1 เดือนมากกว่า 1 ครั้ง ให้จ่ายค่าเบี้ยประชุมกรรมการและกรรมการตรวจสอบเท่ากับ 5,000 บาท
- มีการประชุมกรรมการทั้งสิ้น 13 ครั้ง ใน 7 เดือน
- มีการประชุมคณะกรรมการตรวจสอบทั้งสิ้น 4 ครั้ง ใน 4 เดือน
- ไม่มีผลประโยชน์ตอบแทนกรรมการโดยอ้อมในรูปอื่น ๆ

เงินเดือนและค่าตอบแทนผู้บริหาร

บริษัทได้กำหนดค่าตอบแทนผู้บริหารไว้อย่างชัดเจนและเหมาะสม โดยค่าตอบแทนอยู่ในระดับที่เหมาะสม เพียงพอที่จะรักษาผู้บริหารที่มีคุณสมบัติที่ต้องการไว้ได้ ได้รับการพิจารณาจากคณะกรรมการบริษัท โดยมีรายละเอียดดังนี้

| รูปแบบค่าตอบแทน | ปี 2554 | | ปี 2555 | |
|---|------------------|------------|------------------|------------|
| | จำนวนราย | จำนวนเงิน | จำนวนราย | จำนวนเงิน |
| เงินเดือน | 7 | 8,250,547 | 8 | 13,246,316 |
| โบนัส | 7 | 2,010,212 | 8 | 2,736,608 |
| ค่าตอบแทนอื่นๆ ได้แก่ | | | | |
| - กองทุนสำรองเลี้ยงชีพ และกองทุนประกันสังคม | 7 | 2,106,354 | 8 | 606,768 |
| รวม | 7 ⁽¹⁾ | 12,367,113 | 8 ⁽²⁾ | 16,589,692 |

หมายเหตุ : ⁽¹⁾ นางสาวมาลีรัตน์ ธนาดำรงศักดิ์ ลาออกจากการเป็นรองกรรมการผู้จัดการเมื่อวันที่ 30 มิถุนายน 2554 และนายคณินพิชญ์ สุขเสริม เข้าร่วมงานกับบริษัท เมื่อวันที่ 13 ธันวาคม 2554

⁽²⁾ นายวิริทธิ์พล หมีนรา เข้าร่วมงานกับบริษัท เมื่อวันที่ 5 มีนาคม 2555

การกำกับดูแลกิจการ

บริษัท ให้ความสำคัญกับการกำกับดูแลกิจการที่ดี เนื่องจากพิจารณาเห็นว่า เป็นกลไกสำคัญในการนำไปสู่การมีระบบบริหารจัดการที่มีประสิทธิภาพ โปร่งใส และสามารถตรวจสอบได้ ซึ่งจะช่วยสร้างความเชื่อมั่นและความมั่นใจต่อผู้ถือหุ้น ผู้ลงทุน ผู้มีส่วนได้เสีย และผู้ที่เกี่ยวข้องทุกฝ่าย โดยการมีการกำกับดูแลกิจการที่ดีจะเป็นเครื่องมือเพื่อเพิ่มมูลค่า สร้างความสามารถในการแข่งขัน รวมทั้งส่งเสริมการเติบโตอย่างยั่งยืนของบริษัท ในระยะยาว ดังนั้น บริษัท จึงกำหนดให้มีนโยบายในการกำกับดูแลกิจการที่ดี ตามที่กำหนดโดยตลาดหลักทรัพย์แห่งประเทศไทย ซึ่งครอบคลุมหลักการ 5 หมวด โดยมีรายละเอียดดังต่อไปนี้

หมวดที่ 1 สิทธิของผู้ถือหุ้น (The Rights of Shareholders)

บริษัท ตระหนักและให้ความสำคัญในสิทธิพื้นฐานต่างๆ ของผู้ถือหุ้น ได้แก่ สิทธิการซื้อขายหรือโอนหุ้น สิทธิในการที่จะได้รับส่วนแบ่งกำไรของกิจการ สิทธิในการได้รับข้อมูลข่าวสารของกิจการอย่างเพียงพอ สิทธิในการเข้าร่วมประชุมเพื่อใช้สิทธิออกเสียงในที่ประชุมผู้ถือหุ้นเพื่อแต่งตั้งหรือถอดถอนกรรมการ แต่งตั้งผู้สอบบัญชี และเรื่องที่มีผลกระทบต่อบริษัท เช่น การจัดสรรเงินปันผล การกำหนดหรือการแก้ไขข้อบังคับและหนังสือบริคณห์สนธิและข้อบังคับ การลดทุนหรือเพิ่มทุน เป็นต้น

นอกเหนือจากสิทธิพื้นฐานต่างๆ ข้างต้นแล้ว บริษัท ยังได้ดำเนินการในเรื่องต่างๆ ที่เป็นการส่งเสริมและอำนวยความสะดวกในการใช้สิทธิของผู้ถือหุ้น

- จัดส่งหนังสือนัดประชุมให้ผู้ถือหุ้นทราบล่วงหน้าก่อนวันประชุมอย่างน้อย 7 วัน โดยจะระบุวัน เวลา สถานที่ และวาระการประชุม ตลอดจนข้อมูลประกอบที่เกี่ยวกับเรื่องที่ต้องตัดสินใจในที่ประชุมอย่างครบถ้วน
- ในกรณีที่ผู้ถือหุ้นไม่สามารถเข้าร่วมประชุมได้ บริษัท เปิดโอกาสให้ผู้ถือหุ้นสามารถมอบฉันทะให้กรรมการอิสระหรือบุคคลใดๆ เข้าร่วมประชุมแทนตนได้ โดยใช้หนังสือมอบฉันทะแบบหนึ่งแบบใดที่บริษัท ได้จัดส่งไปพร้อมหนังสือนัดประชุม
- เปิดโอกาสให้ผู้ถือหุ้นได้ซักถาม แสดงความคิดเห็นและข้อเสนอแนะต่างๆ ได้อย่างเต็มที่และอิสระ
- เมื่อการประชุมแล้วเสร็จ บริษัท จะจัดทำรายงานการประชุมโดยแสดงข้อมูลอย่างถูกต้อง ครบถ้วน เพื่อให้ผู้ถือหุ้นสามารถตรวจสอบได้

โดยภายหลังจากบริษัท ได้แปรสภาพเป็นบริษัทมหาชน และได้จดทะเบียนเป็นบริษัทจดทะเบียนในตลาดหลักทรัพย์ แล้ว บริษัทจะต้องระบุนามเห็นของคณะกรรมการบริษัท ไว้ในหนังสือนัดประชุมผู้ถือหุ้น และจัดส่งหนังสือนัดประชุมผู้ถือหุ้นล่วงหน้าให้แก่ผู้ถือหุ้นภายในระยะเวลาที่ ก.ล.ต. หรือตลาดหลักทรัพย์กำหนด เพื่อให้ผู้ถือหุ้นมีเวลาศึกษาข้อมูลล่วงหน้าก่อนการประชุม นอกจากนี้ ผู้ถือหุ้นจะได้รับข้อมูลข่าวสารผ่านทางสื่ออิเล็กทรอนิกส์ของตลาดหลักทรัพย์ เว็บไซต์ของบริษัท และการลงข่าวสารในหนังสือพิมพ์ตามพระราชบัญญัติมหาชนจำกัด ทั้งนี้ บริษัท มีนโยบายที่จะให้คณะกรรมการบริษัท เข้าร่วมการประชุมผู้ถือหุ้นโดยพร้อมเพรียงกัน โดยเฉพาะประธานอนุกรรมการชุดต่างๆ เช่น ประธานกรรมการตรวจสอบ เป็นต้น เพื่อร่วมชี้แจงหรือตอบข้อซักถามของผู้ถือหุ้นในที่ประชุม

หมวดที่ 2 การปฏิบัติต่อผู้ถือหุ้นอย่างเท่าเทียมกัน (The Equitable Treatment of Shareholders)

บริษัท มีนโยบายในการปฏิบัติและคุ้มครองสิทธิของผู้ถือหุ้นทุกรายอย่างเท่าเทียมและเป็นธรรม ทั้งผู้ถือหุ้นที่เป็นผู้บริหารและผู้ถือหุ้นที่ไม่เป็นผู้บริหาร ผู้ถือหุ้นที่เป็นคนไทยหรือผู้ถือหุ้นต่างชาติ ผู้ถือหุ้นรายใหญ่หรือผู้ถือหุ้นรายย่อย โดยภายหลังจากการเสนอขายหุ้นในครั้งนี้ และบริษัท ได้เข้าเป็นบริษัทจดทะเบียนในตลาดหลักทรัพย์แล้ว บริษัท มีนโยบายที่จะเพิ่มทางเลือกในการประชุมให้แก่ผู้ถือหุ้นที่ไม่สามารถเข้าร่วมประชุมด้วยตนเอง สามารถมอบฉันทะให้กรรมการอิสระหรือบุคคลอื่นเข้าร่วมประชุมและออกเสียงแทนผู้ถือหุ้นได้ รวมถึงเปิดโอกาสให้ผู้ถือหุ้นรายย่อยสามารถเสนอชื่อบุคคลเพื่อเข้าดำรงตำแหน่งกรรมการล่วงหน้าในเวลาอันสมควร

การดำเนินการประชุมจะเป็นไปตามข้อบังคับของบริษัท ตามลำดับวาระการประชุม โดยจะมีการเสนอรายละเอียดในแต่ละวาระอย่างครบถ้วน พร้อมแสดงข้อมูลประกอบการพิจารณาอย่างชัดเจน รวมทั้งจะไม่เพิ่มวาระการประชุมที่ไม่มีการแจ้งให้ผู้ถือหุ้นทราบล่วงหน้าโดยไม่จำเป็น โดยเฉพาะวาระที่มีความสำคัญที่ผู้ถือหุ้นต้องใช้เวลาในการศึกษาข้อมูลก่อนการตัดสินใจ

คณะกรรมการบริษัท ได้กำหนดมาตรการป้องกันการรั่วไหลข้อมูลภายในโดยมิชอบ (Insider Trading) ของบุคคลที่เกี่ยวข้องซึ่งรวมถึง กรรมการ ผู้บริหาร พนักงาน และลูกจ้าง รวมตลอดถึงคู่สมรสและบุตรที่ยังไม่บรรลุนิติภาวะของบุคคลดังกล่าวที่เกี่ยวข้องกับข้อมูล รวมถึงได้กำหนดบทลงโทษเกี่ยวกับการเปิดเผยข้อมูลของบริษัท หรือนำข้อมูลของบริษัท ไปใช้เพื่อประโยชน์ส่วนตนไว้แล้วตามนโยบายการป้องกันการนำข้อมูลภายในไปใช้ประโยชน์ รวมทั้งได้ให้ความรู้แก่กรรมการและผู้บริหารของบริษัทเกี่ยวกับภาระหน้าที่ในการรายงานการถือครองหลักทรัพย์ในบริษัท ของตนเอง คู่สมรส และบุตรที่ยังไม่บรรลุนิติภาวะ ตลอดจนการรายงานการเปลี่ยนแปลงการถือครองหลักทรัพย์ต่อสำนักงานคณะกรรมการกำกับหลักทรัพย์และตลาดหลักทรัพย์ ตามมาตรา 59 และบทกำหนดโทษตามพระราชบัญญัติหลักทรัพย์และตลาดหลักทรัพย์ พ.ศ. 2535

หมวดที่ 3 บทบาทของผู้มีส่วนได้เสีย (The Role of Stakeholders)

บริษัท ได้ให้ความสำคัญต่อสิทธิของผู้มีส่วนได้เสียและปฏิบัติอย่างเป็นธรรมต่อผู้ที่เกี่ยวข้องทุกฝ่าย โดยมีรายละเอียดดังนี้

- พนักงาน : บริษัท ตระหนักถึงความสำคัญของพนักงานทุกคนในบริษัท ซึ่งจะมีส่วนร่วมในการขับเคลื่อนให้บริษัทสามารถพัฒนาการดำเนินธุรกิจต่อไปในอนาคต บริษัท จึงมุ่งเน้นในการพัฒนาศักยภาพและความรู้ความสามารถ และทักษะของพนักงานอย่างต่อเนื่อง รวมถึงพิจารณาให้ผลตอบแทนที่เหมาะสมตามความรู้ความสามารถของพนักงานแต่ละคน ตลอดจน การดูแลรักษาสุขภาพแวดล้อมในการทำงานโดยคำนึงถึงคุณภาพชีวิตและความปลอดภัยในการทำงาน ทั้งนี้ บริษัท ได้ถือปฏิบัติต่อพนักงานทุกรายอย่างเท่าเทียมและเป็นธรรม
- คู่ค้าและเจ้าหนี้ : บริษัท ได้ปฏิบัติต่อคู่ค้าทั้งที่เป็น Supplier และเจ้าหนี้ทางการเงินอย่างเป็นธรรม เสมอภาค ไม่เอารัดเอาเปรียบ โดยปฏิบัติตามเงื่อนไขทางการค้า และ/หรือข้อตกลงตามสัญญาที่ทำร่วมกันอย่างเคร่งครัด เพื่อพัฒนาความสัมพันธ์ทางธุรกิจที่ก่อให้เกิดประโยชน์ของทั้งสองฝ่าย
- ลูกค้า : บริษัท เอาใจใส่และรับผิดชอบต่อลูกค้าโดยเน้นการผลิตสินค้าที่มีคุณภาพ ได้มาตรฐาน และสามารถตอบสนองความต้องการของลูกค้าได้อย่างครบถ้วน การรักษาความลับของลูกค้า นอกจากนี้ บริษัท ยังให้ความสำคัญต่อการกำหนดราคาขายสินค้าที่เหมาะสมให้แก่ลูกค้าอย่างเท่าเทียมกัน
- คู่แข่ง : บริษัท ประพฤติตามกรอบกติกาการแข่งขันที่ดีและกฎหมายที่กำหนดไว้ รักษาบรรทัดฐานของข้อพึงปฏิบัติในการแข่งขัน และหลีกเลี่ยงวิธีการไม่สุจริตเพื่อทำลายคู่แข่ง
- ชุมชนและสังคม : บริษัท ดำเนินธุรกิจโดยคำนึงถึงผลกระทบต่อสิ่งแวดล้อมเป็นสำคัญ บริษัท เน้นการปลูกฝังจิตสำนึกความรับผิดชอบต่อชุมชนและสังคมให้เกิดขึ้นในบริษัท อย่างต่อเนื่อง รวมถึงสนับสนุนกิจกรรมที่ก่อให้เกิดต่อส่วนรวม และไม่กระทำการใดๆ ที่ขัดหรือผิดกฎหมาย

หมวดที่ 4 การเปิดเผยข้อมูลและความโปร่งใส (Disclosure and Transparency)

คณะกรรมการบริษัท ให้ความสำคัญต่อการเปิดเผยข้อมูลอย่างถูกต้อง ครบถ้วน และโปร่งใส ทั้งรายงานข้อมูลทางการเงินและข้อมูลทั่วไป ตามหลักเกณฑ์ของ ก.ล.ด. และตลาดหลักทรัพย์ ตลอดจนข้อมูลที่สำคัญที่มีผลกระทบต่อราคาหลักทรัพย์ของบริษัท ซึ่งมีผลกระทบต่อกระบวนการตัดสินใจของผู้ลงทุนและผู้มีส่วนได้เสียของบริษัท เพื่อให้ผู้ที่เกี่ยวข้องกับบริษัททั้งหมดได้รับทราบข้อมูลอย่างเท่าเทียมกัน โดยภายหลังจากการเสนอขายหุ้นในครั้งนี และบริษัท ได้เข้าเป็นบริษัทจดทะเบียนในตลาดหลักทรัพย์แล้ว บริษัท จะทำการเผยแพร่ข้อมูลสารสนเทศของบริษัท ต่อผู้ถือหุ้น และสาธารณชนผ่านช่องทางและสื่อการเผยแพร่ข้อมูลของตลาดหลักทรัพย์ และเว็บไซต์ของบริษัท

คณะกรรมการบริษัท ตระหนักถึงความรับผิดชอบต่อรายงานงบการเงินที่มีข้อมูลถูกต้อง ครบถ้วน เป็นจริง และสมเหตุสมผล งบการเงินของบริษัท จัดทำขึ้นตามมาตรฐานการบัญชีที่รับรองทั่วไป โดยเลือกใช้นโยบายบัญชีที่เหมาะสมและถือปฏิบัติอย่างสม่ำเสมอ และใช้ดุลยพินิจอย่างระมัดระวัง รวมทั้งมีการเปิดเผยข้อมูลอย่างเพียงพอในหมายเหตุประกอบงบการเงิน

นอกจากนี้ คณะกรรมการได้จัดให้มีการดำรงรักษาไว้ซึ่งระบบควบคุมภายในที่มีประสิทธิภาพ เพื่อให้มั่นใจได้อย่างมีเหตุผลว่าการบันทึกข้อมูลทางการเงินมีความถูกต้อง ครบถ้วน และเพียงพอที่จะดำรงรักษาไว้ซึ่งทรัพย์สิน และเพื่อให้ทราบจุดอ่อนเพื่อป้องกันไม่ให้เกิดการทุจริตหรือการดำเนินการที่ผิดปกติดังกล่าวอย่างมีสาระสำคัญ รวมถึงมีการแต่งตั้งคณะกรรมการตรวจสอบ ซึ่งประกอบด้วยกรรมการที่ไม่เป็นผู้บริหารเพื่อทำหน้าที่ในการตรวจสอบรายงานทางการเงิน รายการระหว่างกัน และระบบควบคุมภายใน โดยคณะกรรมการตรวจสอบจะรายงานตรงต่อคณะกรรมการบริษัท

ในส่วนของงานด้านนักลงทุนสัมพันธ์ บริษัท ยังไม่ได้มีการจัดตั้งหน่วยงานเฉพาะเนื่องจากกิจกรรมในเรื่องดังกล่าวยังมีไม่มากนัก แต่ได้มอบหมายให้กรรมการผู้จัดการ ทำหน้าที่ในการติดต่อและให้ข้อมูลต่างๆ แก่ผู้ถือหุ้น นักวิเคราะห์ รวมถึงหน่วยงานที่เกี่ยวข้อง ซึ่งข้อมูลดังกล่าวต้องเป็นข้อมูล ที่ถูกต้อง ครบถ้วน ตรงต่อความเป็นจริง และทั่วถึง

หมวดที่ 5 ความรับผิดชอบของคณะกรรมการ (Responsibilities of the Board of Directors)

1. โครงสร้างคณะกรรมการ

คณะกรรมการของบริษัท ประกอบด้วย ผู้ทรงคุณวุฒิที่มีความรู้ ความสามารถ และประสบการณ์ในระดับตำแหน่งผู้บริหารจากองค์กรต่างๆ จึงสามารถนำประสบการณ์ ความรู้ความสามารถมาพัฒนาและกำหนดนโยบายทิศทางการดำเนินธุรกิจของบริษัท ได้อย่างมีประสิทธิภาพ และก่อให้เกิดประโยชน์สูงสุดต่อบริษัท และผู้ถือหุ้น โดยคณะกรรมการบริษัท จะมีบทบาทสำคัญในการกำหนดนโยบายและภาพรวมขององค์กร ตลอดจนมีบทบาทสำคัญในการกำกับดูแล ตรวจสอบ ติดตามผลการปฏิบัติงานของฝ่ายจัดการและประเมินผลการดำเนินงานของบริษัท ให้เป็นไปตามแผนที่วางไว้

โครงสร้างคณะกรรมการบริษัท ประกอบด้วย กรรมการอิสระมากกว่า 1 ใน 3 ของจำนวนกรรมการทั้งหมด ปัจจุบันบริษัท มีกรรมการทั้งสิ้นจำนวน 9 ท่าน แบ่งเป็นกรรมการที่เป็นผู้บริหารจำนวน 1 ท่าน และกรรมการที่ไม่เป็นผู้บริหารจำนวน 8 ท่าน (รวมประธานกรรมการบริษัท) ซึ่งรวมกรรมการตรวจสอบจำนวน 3 ท่าน โครงสร้างกรรมการดังกล่าวจะทำให้เกิดการถ่วงดุลในการออกเสียงเพื่อพิจารณาในเรื่องต่างๆ นอกจากนี้ คณะกรรมการบริษัท ยังได้แต่งตั้งคณะกรรมการตรวจสอบ เพื่อช่วยในการกำกับดูแลกิจการของบริษัท โดยบริษัท มีกรรมการตรวจสอบทั้งสิ้น 3 ท่าน เพื่อปฏิบัติหน้าที่เฉพาะเรื่องและเสนอเรื่องให้คณะกรรมการบริษัท พิจารณาและรับทราบ ซึ่งคณะกรรมการตรวจสอบมีสิทธิหน้าที่ตามที่ได้กำหนดไว้ในอำนาจหน้าที่ของคณะกรรมการตรวจสอบ ทั้งนี้ กรรมการตรวจสอบอย่างน้อย 1 ท่าน จะต้องมีความรู้และประสบการณ์ด้านบัญชีเพียงพอที่จะสามารถทำหน้าที่ในการสอบทานความน่าเชื่อถือของงบการเงินของบริษัทได้

นอกจากนี้ บริษัท มีนโยบายในการแบ่งแยกตำแหน่งประธานกรรมการ และกรรมการผู้จัดการให้เป็นคนละบุคคลกัน เพื่อป้องกันมิให้บุคคลใดมีอำนาจเบ็ดเสร็จในเรื่องใดเรื่องหนึ่งโดยเฉพาะ รวมทั้งมีการกำหนดขอบเขตอำนาจหน้าที่ของแต่ละตำแหน่งไว้อย่างชัดเจนในอำนาจดำเนินการของบริษัท โดยคณะกรรมการบริษัท จะเป็นผู้กำหนดอำนาจหน้าที่ และคัดเลือกบุคคลเพื่อเข้าดำรงตำแหน่งดังกล่าว

ทั้งนี้ คณะกรรมการบริษัท ได้แต่งตั้งเลขานุการบริษัท เพื่อให้มีหน้าที่และความรับผิดชอบตามพระราชบัญญัติหลักทรัพย์และตลาดหลักทรัพย์

2. บทบาท หน้าที่ และความรับผิดชอบของคณะกรรมการ

บริษัท กำหนดให้กรรมการบริษัท ปฏิบัติตามข้อพึงปฏิบัติที่ดีสำหรับกรรมการบริษัทจดทะเบียน (Code of Best Practices) ตามแนวทางของตลาดหลักทรัพย์แห่งประเทศไทย โดยคณะกรรมการต้องเข้าใจและทราบถึงบทบาทหน้าที่และความรับผิดชอบของตน และต้องปฏิบัติหน้าที่ให้เป็นไปตามกฎหมาย วัตถุประสงค์ และข้อบังคับของบริษัท ตลอดจนมติที่ประชุมผู้ถือหุ้นด้วยความซื่อสัตย์สุจริต และคำนึงถึงประโยชน์ของบริษัท และผู้ถือหุ้นเป็นสำคัญ ทั้งนี้ คณะกรรมการบริษัท เป็นผู้กำหนดนโยบาย เป้าหมายการดำเนินธุรกิจ แผนธุรกิจ ตลอดจนงบประมาณของบริษัท และกำกับดูแลให้ฝ่ายจัดการดำเนินการให้เป็นไปตามนโยบาย แผนงาน และงบประมาณที่กำหนดไว้อย่างมีประสิทธิภาพและประสิทธิผล เพื่อประโยชน์สูงสุดของบริษัท และผู้ถือหุ้นโดยรวม

นโยบายเกี่ยวกับความขัดแย้งทางผลประโยชน์

บริษัท มีการกำหนดมาตรการป้องกันความขัดแย้งทางผลประโยชน์ที่อาจเกิดขึ้นจากการทำรายการระหว่างกันของบริษัท และบุคคลที่อาจมีความขัดแย้ง ว่าผู้มีส่วนได้เสียในเรื่องใดจะไม่สามารถเข้ามามีส่วนในการอนุมัติรายการดังกล่าว โดยคณะกรรมการบริษัท จะต้องดูแลให้บริษัท ปฏิบัติให้เป็นไปตามกฎหมายว่าด้วยหลักทรัพย์และตลาดหลักทรัพย์ และข้อบังคับประกาศ คำสั่ง หรือข้อกำหนดของคณะกรรมการกำกับตลาดทุนและตลาดหลักทรัพย์แห่งประเทศไทยที่เกี่ยวข้อง รวมตลอดถึงการปฏิบัติให้เป็นไปตามข้อกำหนดเกี่ยวกับการเปิดเผยข้อมูลการทำรายการที่เกี่ยวข้องกัน และการได้มาหรือจำหน่ายไปซึ่งทรัพย์สินที่สำคัญของบริษัท รวมทั้งปฏิบัติตามมาตรฐานบัญชีที่กำหนดโดยสมาคมนักบัญชีโดยเคร่งครัด

นอกจากนี้ บริษัท จะจัดให้คณะกรรมการตรวจสอบ หรือผู้สอบบัญชี หรือผู้เชี่ยวชาญอิสระ แล้วแต่กรณี พิจารณาตรวจสอบและให้ความเห็นเกี่ยวกับความเหมาะสมของราคา และความสมเหตุสมผลของการทำรายการ และจะทำการเปิดเผยรายการระหว่างกันดังกล่าวไว้ในหมายเหตุประกอบงบการเงินที่ได้รับการตรวจสอบหรือสอบทานโดยผู้สอบบัญชีของบริษัท แบบแสดงรายงานข้อมูลประจำปี (แบบ 56-1) และรายงานประจำปี (แบบ 56-2)

ระบบการควบคุมภายใน

บริษัท ให้ความสำคัญต่อระบบการควบคุมภายในสำหรับทั้งระดับบริหารและระดับปฏิบัติการ จึงได้มีการกำหนดขอบเขตหน้าที่และอำนาจดำเนินการอย่างชัดเจนเป็นลายลักษณ์อักษร มีการควบคุมดูแลการใช้ทรัพย์สินให้เกิดประโยชน์มากที่สุด และมีการแบ่งแยกหน้าที่ความรับผิดชอบในการอนุมัติ การบันทึกรายการบัญชีและข้อมูลสารสนเทศ และการจัดเก็บดูแลทรัพย์สินออกจากกัน เพื่อให้เกิดการถ่วงดุลและตรวจสอบระหว่างกันอย่างเหมาะสม นอกจากนี้ยังมีการควบคุมภายในเกี่ยวกับระบบการเงิน โดยบริษัท จัดให้มีระบบรายงานทางการเงินเสนอผู้บริหารสายงานที่รับผิดชอบ ถึงแม้ว่าปัจจุบันบริษัทจะยังไม่มีฝ่ายตรวจสอบภายในของบริษัทเอง แต่บริษัทก็ได้จ้างผู้ตรวจสอบภายในอิสระจากภายนอกเข้ามาทำการตรวจสอบระบบการควบคุมภายในของบริษัท และให้รายงานผลการตรวจสอบโดยตรงต่อคณะกรรมการตรวจสอบ

บริษัท มีการกำหนดเป้าหมายการดำเนินงานธุรกิจที่ชัดเจนและสามารถวัดผลการดำเนินงานได้ โดยฝ่ายบริหารและจัดการจะมีการเปรียบเทียบผลการดำเนินงานจริงกับเป้าหมายที่กำหนดไว้เป็นประจำทุกเดือน โดยจะมีการประเมินปัจจัยความเสี่ยงทั้งที่มาจากภายนอกและภายในที่พบในการดำเนินงาน วิเคราะห์ถึงปัจจัยที่เป็นสาเหตุและมีการกำหนดมาตรการในการติดตามเหตุการณ์ที่เป็นสาเหตุของปัจจัยความเสี่ยง รวมทั้งมาตรการในการลดความเสี่ยง รวมถึงมอบหมายให้หน่วยงานที่เกี่ยวข้องติดตามความเสี่ยงนั้นๆ อย่างต่อเนื่อง และรายงานความคืบหน้าต่อคณะกรรมการ

3. การประชุมคณะกรรมการ

บริษัท มีนโยบายให้คณะกรรมการของบริษัท ต้องประชุมอย่างน้อย 3 เดือนต่อครั้ง และอาจมีการประชุมพิเศษเพิ่มเติมตามความจำเป็น โดยการประชุมแต่ละครั้งได้มีการกำหนดวาระในการประชุมอย่างชัดเจนและมีการส่งหนังสือนัดประชุมพร้อมรายละเอียดล่วงหน้า 7 วัน เพื่อให้คณะกรรมการบริษัทได้มีเวลาศึกษาข้อมูลอย่างเพียงพอก่อนเข้าร่วมประชุม รวมทั้งได้มีการจัดบันทึกรายงานการประชุมเป็นลายลักษณ์อักษร และจัดเก็บรายงานการประชุมที่ผ่านการรับรองจากคณะกรรมการบริษัท พร้อมให้คณะกรรมการบริษัท และผู้ที่เกี่ยวข้องตรวจสอบได้

4. คำตอบแทนกรรมการและผู้บริหาร

บริษัท มีการกำหนดคำตอบแทนกรรมการและผู้บริหารในระดับที่เหมาะสมและเป็นอัตราที่เพียงพอสำหรับการรักษากรรมการและผู้บริหารที่มีคุณภาพไว้โดยไม่มีการจ่ายคำตอบแทนที่มากเกินไป และอยู่ในระดับที่สามารถเทียบเคียงได้กับบริษัทในกลุ่มอุตสาหกรรมเดียวกัน ปัจจัยที่จะนำมาพิจารณา ประกอบด้วย ประสิทธิภาพ ภาระหน้าที่ ขอบเขตของบทบาทและความรับผิดชอบ ทั้งนี้ การจ่ายคำตอบแทนของกรรมการจะต้องผ่านการพิจารณาอนุมัติจากที่ประชุมผู้ถือหุ้นของบริษัท ในส่วนของคำตอบแทนของผู้บริหาร จะเป็นไปตามหลักการและนโยบายที่คณะกรรมการบริษัท กำหนดไว้ ซึ่งจะพิจารณาจากภาระหน้าที่และความรับผิดชอบ ผลการปฏิบัติงานของผู้บริหารแต่ละท่าน ประกอบกับผลการดำเนินงานของบริษัท

5. การพัฒนากรรมการและผู้บริหาร

คณะกรรมการบริษัท มีนโยบายส่งเสริมและอำนวยความสะดวกให้มีการฝึกอบรมและให้ความรู้แก่ผู้ที่เกี่ยวข้อง ในระบบการกำกับดูแลกิจการของบริษัท ซึ่งรวมถึง กรรมการ กรรมการตรวจสอบ ผู้บริหาร และเลขานุการบริษัท เพื่อให้มีการปรับปรุงการปฏิบัติงานอย่างต่อเนื่อง ได้แก่ หลักสูตรของสมาคมส่งเสริมสถาบันกรรมการบริษัทไทย (Thai Institute of Directors Association : IOD)

รายการระหว่างกัน

ในปี 2554 และปี 2555 บริษัทฯ มีการทำรายการกับบุคคลที่อาจมีความขัดแย้ง โดยมีรายละเอียดของรายการดังนี้

1. รายการขายสินค้าและบริการ

| บุคคลที่อาจมีความขัดแย้ง | ลักษณะรายการ | มูลค่ารายการ (ล้านบาท) | | ความจำเป็นและความสมเหตุสมผลของรายการ |
|---|---------------|---------------------------|---------|--|
| | | ปี 2554 | ปี 2555 | |
| 1. บริษัท แสงทอง อโต้พาร์ทเวสต์ จำกัด (STP) | ขายสินค้า | 39.88 | 69.26 | อยู่ในช่วงราคาถัวเฉลี่ยในภูมิภาคเอเชียหรือเท่ากับหรือต่ำกว่าคู่แข่งไม่เกินร้อยละ 15 เป็นไปตามลักษณะการค้าโดยปกติของบริษัทฯ |
| | ลูกหนี้การค้า | 1.31 | 22.54 | |

2. รายการซื้อสินค้าและบริการ

| บุคคลที่อาจมีความขัดแย้ง | ลักษณะรายการ | มูลค่ารายการ (ล้านบาท) | | ความจำเป็นและความสมเหตุสมผลของรายการ |
|--|-------------------------|---------------------------|---------|---|
| | | ปี 2554 | ปี 2555 | |
| 1. บริษัท แสงทอง อโต้พาร์ทเวสต์ จำกัด (STP) | ซื้อสินค้า | 36.70 | 57.76 | กรณีกลุ่มสินค้า OEM ราคาซื้อจากผู้ขายรายอื่นบวกลบประมาณร้อยละ 5 และสินค้ากลุ่มอื่นราคาซื้อจากผู้ขายรายอื่นลบ 20 ถึงบวกร้อยละ 5 เป็นไปตามลักษณะการค้าโดยปกติของบริษัทฯ |
| | เจ้าหนี้การค้า | 9.37 | 9.23 | |
| 2. บริษัท เอส. ซี. จี. อินดัสตรี จำกัด (SCG) | ซื้อสินค้า | 3.07 | 1.67 | ราคาซื้อต่ำกว่าลูกค้าย่อยอื่นร้อยละ 2-10 หรือราคาขายหักค่าใช้จ่ายดำเนินการอัตราร้อยละ 5-8 |
| | เจ้าหนี้การค้า | 0.23 | 0.18 | |
| 3. บริษัท อิมพีเรียล เคเบิ้ล อินดัสตรี จำกัด (ICI) | ซื้อสินค้า | 1.03 | 0.78 | ราคาซื้อต่ำกว่าลูกค้าย่อยอื่นร้อยละ 2-10 หรือราคาขายหักค่าใช้จ่ายดำเนินการอัตราร้อยละ 5-8 |
| | เจ้าหนี้การค้า | 0.08 | 0.03 | |
| 4. บริษัท ฟอรั่มบี ออกซ์อินดัสตรี จำกัด (FBI) | ซื้อสินค้า | 15.27 | 15.81 | ราคาใกล้เคียงกับผู้จำหน่ายรายอื่น |
| | เจ้าหนี้การค้า | 3.41 | 4.23 | |
| 5. บริษัท ซูเปอร์ เซ็นทรัลแก๊ส จำกัด (SUPER) | ซื้อสินค้าและ บริการ | - | 0.28 | ราคาตลาด |
| | เจ้าหนี้การค้า | - | - | |

3. รายการค่าใช้จ่ายในการขายและบริหาร

| บุคคลที่อาจมีความขัดแย้ง | มูลค่ารายการ (ล้านบาท) | | ความจำเป็นและความสมเหตุสมผลของรายการ |
|----------------------------|---------------------------|---------|--------------------------------------|
| | ปี 2554 | ปี 2555 | |
| บริษัท เคมาร์ทบริการ จำกัด | 0.63 | 0.95 | ราคาตลาด |

4. รายการซื้อที่ดิน

| บุคคลที่อาจมีความขัดแย้ง | ลักษณะรายการ | มูลค่ารายการ (ล้านบาท) | | ความจำเป็นและความสมเหตุสมผลของรายการ |
|---|---|---------------------------|---------|--|
| | | ปี 2554 | ปี 2555 | |
| 1. นางรวิวรรณ ม้าทอง | ซื้อที่ดิน - ที่ดินโฉนดเลขที่ 138800 เนื้อที่ 2 งาน 7 ตารางวา ในราคาตารางวาละ 8,000 บาท | - | 1.66 | การซื้อที่ดินแปลงนี้มีวัตถุประสงค์ที่จำเป็นเพื่อใช้ในการก่อสร้างอาคารสำนักงานของบริษัท ประกอบกับการขยายตัวของบริษัท บริษัท จึงมีความจำเป็นต้องขยายอาคารสำนักงานเพิ่มขึ้น ราคาซื้อเป็นราคายุติธรรม เนื่องจากราคาเท่ากับราคาต่ำสุดของราคาประเมินมูลค่าที่ดินที่ประเมินโดยผู้ประเมินอิสระ |
| 2. บริษัท สยามซีดีกรุ๊ป ดีเวลลอปเม้นท์ จำกัด (SCGD) | ซื้อที่ดิน - ที่ดินโฉนดเลขที่ 115820 เนื้อที่ 1 ไร่ 92 ตารางวา ในราคาตารางวาละ 8,000 บาท | - | 3.94 | การซื้อที่ดินแปลงนี้มีวัตถุประสงค์ที่จำเป็นเพื่อใช้ในการก่อสร้างอาคารสำนักงานของบริษัท ประกอบกับการขยายตัวของบริษัท บริษัท จึงมีความจำเป็นต้องขยายอาคารสำนักงานเพิ่มขึ้น ราคาซื้อเป็นราคายุติธรรม เนื่องจากราคาเท่ากับราคาต่ำสุดของราคาประเมินมูลค่าที่ดินที่ประเมินโดยผู้ประเมินอิสระ |

มาตรการหรือขั้นตอนการอนุมัติการทำการซื้อขายระหว่างกัน

บริษัท มีการกำหนดมาตรการในการเข้าทำรายการระหว่างกันของบริษัท กับบุคคลที่อาจมีความขัดแย้ง โดยจะจัดให้คณะกรรมการตรวจสอบเป็นผู้ให้ความเห็นเกี่ยวกับความจำเป็นของการเข้าทำรายการ ความสมเหตุสมผล และความเหมาะสมด้านราคาของรายการนั้น โดยพิจารณาจากเงื่อนไขต่างๆ ให้เป็นไปตามลักษณะการดำเนินการค้าปกติในตลาด ซึ่งสามารถเปรียบเทียบกับราคาที่เกิดขึ้นกับบุคคลภายนอก ในกรณีที่คณะกรรมการตรวจสอบไม่มีความชำนาญในการพิจารณารายการระหว่างกันที่อาจเกิดขึ้น บริษัท จะให้บุคคลที่มีความรู้ความชำนาญพิเศษ เช่น ผู้สอบบัญชี ผู้ประเมินราคาทรัพย์สิน สำนักกฎหมาย เป็นต้น ที่เป็นอิสระจากบริษัท และบุคคลที่อาจมีความขัดแย้งเป็นผู้ให้ความเห็นเกี่ยวกับรายการระหว่างกันดังกล่าว เพื่อนำไปใช้ประกอบการตัดสินใจของคณะกรรมการตรวจสอบ เพื่อให้คณะกรรมการตรวจสอบนำเสนอต่อที่ประชุมคณะกรรมการหรือผู้ถือหุ้น ตามแต่กรณี

นอกจากนี้ บริษัท มีการกำหนดมาตรการไม่ให้ผู้บริหาร หรือผู้มีส่วนได้เสียสามารถเข้ามามีส่วนร่วมในการอนุมัติรายการที่ตนเองมีส่วนได้เสียทั้งโดยทางตรงและทางอ้อม และคณะกรรมการบริษัท จะต้องดูแลให้บริษัท ปฏิบัติให้เป็นไปตามกฎหมายว่าด้วยหลักทรัพย์และตลาดหลักทรัพย์ และข้อบังคับ ประกาศ คำสั่ง หรือข้อกำหนดของคณะกรรมการกำกับตลาดทุนและตลาดหลักทรัพย์แห่งประเทศไทย รวมตลอดถึงการปฏิบัติตามข้อกำหนดเกี่ยวกับการเปิดเผยข้อมูลการทำรายการที่เกี่ยวข้องกัน และการได้มาหรือจำหน่ายไปซึ่งทรัพย์สินที่สำคัญของบริษัท หรือบริษัทย่อย รวมทั้งปฏิบัติตามมาตรฐานบัญชีที่กำหนดโดยสภาวิชาชีพบัญชีและผู้สอบบัญชีรับอนุญาตแห่งประเทศไทย และจะทำการเปิดเผยรายการระหว่างกันไว้ในหมายเหตุประกอบงบการเงินที่ได้รับการตรวจสอบหรือสอบทานโดยผู้สอบบัญชีของบริษัท

บริษัท มีการกำหนดนโยบายในการขาย และการซื้อกับบุคคลที่อาจมีความขัดแย้งเช่นเดียวกับลูกค้า หรือผู้จำหน่ายสินค้ารายอื่น โดยนโยบายหลักคือ สินค้าที่ซื้อขายจะต้องอิงราคาตลาดเป็นหลัก เป็นไปตามเงื่อนไขทางธุรกิจปกติ โดยนโยบายการขายและการซื้อสินค้ากับบุคคลที่อาจมีความขัดแย้งสามารถสรุปได้ดังนี้

| นโยบายการขายสินค้า | นโยบายการซื้อสินค้า |
|--|--|
| <p>ราคาขาย จะกำหนดจากราคาต้นทุนบวกกำไรส่วนเพิ่ม ซึ่งเป็นราคาตามเงื่อนไขทางธุรกิจปกติ โดยอิงตามราคาตลาดของสินค้านั้นๆ ซึ่งราคาดังกล่าวจะใกล้เคียงกับราคาคู่แข่งหรืออยู่ในช่วงราคาขายถัวเฉลี่ยของภูมิภาคเอเชียและตะวันออกกลาง ทั้งนี้ ราคาขายอาจสูงกว่าหรือต่ำกว่า บวก/ลบ 15% ขึ้นอยู่กับ</p> <ul style="list-style-type: none"> - คุณภาพสินค้า - ปริมาณการสั่งซื้อ - ภาวะการแข่งขันในแต่ละตลาด - ลักษณะสินค้าพิเศษ <p>กรณีไม่อยู่ในช่วงบวก / ลบ 15% กรรมการผู้จัดการสามารถอนุมัติได้ไม่เกิน 800,000 บาทต่อรายการสินค้า และมีมูลค่ารวมกันไม่เกิน 1,200,000 บาทต่อรายการสินค้าต่อเดือน กรณีมากกว่า 800,000 บาทต่อรายการสินค้า หรือมีมูลค่ารวมกันเกิน 1,200,000 บาทต่อเดือน จะต้องได้รับการอนุมัติจากคณะกรรมการตรวจสอบ</p> | <p>กลุ่มสินค้า OEM - การซื้อต้องซื้อผ่านจากตัวแทนจำหน่ายต่างๆ ของแต่ละยี่ห้อ ราคาคงจะเท่ากันหมดทุกบริษัท เพราะถูกกำหนดจากบริษัทแม่ เป็นราคาตลาด โดยมี Price List อ้างอิง โดยแต่ละตัวแทนจำหน่ายจะมีส่วนลดที่มีช่วงราคาใกล้เคียงกันประมาณ บวก / ลบ ไม่เกินร้อยละ 5</p> <p>กลุ่มสินค้า REM - การซื้อจะทำการเปรียบเทียบราคาจากผู้จำหน่ายรายอื่นๆ โดยพิจารณาจากราคา รวมทั้งความสามารถในการส่งมอบสินค้าตามกำหนดเวลาของผู้จำหน่ายแต่ละราย ในกรณีที่สินค้า REM ที่มีผู้ผลิตรายใหญ่ไม่กี่ราย เช่น ไคยตาร์ท ไดนาโม สายเคเบิลรถยนต์ จะเป็นราคาที่ใกล้เคียงกับที่ผู้จำหน่ายที่เป็นบุคคลที่อาจมีความขัดแย้งจำหน่ายให้ลูกค้ารายอื่น ทั้งนี้ราคาดังกล่าวอาจแตกต่างจากลูกค้ารายอื่นขึ้นอยู่กับภาวะตลาดและการแข่งขันของแต่ละประเทศและจำนวนที่สั่งซื้อ</p> <p>กรณีฝากของขึ้นตู้ - บางกรณี ลูกค้าของบริษัทฯ ติดต่อนำเข้าจากผู้จำหน่ายโดยตรง แต่เนื่องจากการส่งสินค้าไม่สามารถส่งเต็มตู้สินค้าได้ ลูกค้าจึงให้บริษัทฯ เป็นผู้ซื้อและจัดส่งสินค้า รวมทั้งทำเอกสารการส่งออกให้ เพื่อจัดส่งพร้อมกับสินค้าอื่นที่ลูกค้าดังกล่าวซื้อกับบริษัทฯ โดยบริษัทฯ จะซื้อจากผู้จำหน่ายที่เป็นบุคคลที่อาจมีความขัดแย้งกับบริษัทฯ ในราคาเดียวกับที่ผู้จำหน่ายที่เป็นบุคคลที่อาจมีความขัดแย้ง ตั้งราคาขายลูกค้ารายดังกล่าว แต่ใช้อัตรา Exchange Rate หัก 1.50-2.00 บาท ส่วนต่างดังกล่าวถือเป็นค่าใช้จ่ายในการดำเนินการส่งออกให้ หรือคิดเป็นค่าใช้จ่ายในการดำเนินการประมาณร้อยละ 5-8 ซึ่งเป็นอัตราเดียวกับกรณีที่ลูกค้าซื้อจากผู้จำหน่ายรายอื่นที่ไม่ใช่บุคคลที่อาจมีความขัดแย้ง และให้บริษัทฯ จัดการเรื่องส่งออกให้</p> |

แนวโน้มนโยบายการระหว่างกันในอนาคต

บริษัทฯ อาจมีการทำรายการระหว่างกันในอนาคตอย่างต่อเนื่อง ซึ่งจะเป็นไปตามลักษณะการทำธุรกิจการค้าทั่วไป และจะมีการกำหนดนโยบายการเข้าทำรายการระหว่างกันอย่างชัดเจน โดยเป็นราคาและเงื่อนไขการค้าตามปกติของธุรกิจเช่นเดียวกับที่กำหนดให้กับบุคคล และ/หรือบริษัทที่ไม่เกี่ยวข้องกัน เช่น การขายสินค้า การซื้อสินค้า การให้บริการต่างๆ เป็นต้น โดยรายการระหว่างกันที่จะเกิดขึ้นนั้นเป็นไปเพื่อความจำเป็นในการดำเนินธุรกิจของบริษัทฯ และเป็นไปเพื่อประโยชน์ของบริษัทฯ ทั้งนี้ คณะกรรมการตรวจสอบจะพิจารณาตรวจสอบการปฏิบัติตามหลักเกณฑ์และให้ความเห็นถึงความเหมาะสมผลของรายการที่เกิดขึ้นทุกไตรมาส

สำหรับรายการระหว่างกันที่มีได้เป็นไปตามธุรกิจปกติที่อาจเกิดขึ้นในอนาคต บริษัทฯ จะจัดให้มีคณะกรรมการตรวจสอบเข้ามาสอบทานการปฏิบัติตามหลักเกณฑ์และแสดงผลในการทำรายการดังกล่าวก่อนที่บริษัทฯ จะเข้าทำรายการนั้นๆ โดยจะดำเนินการตามมาตรการและขั้นตอนการอนุมัติการทำรายการระหว่างกันตามที่ระบุข้างต้น อย่างไรก็ตาม รายการระหว่างกัน

ที่อาจก่อให้เกิดความขัดแย้งทางผลประโยชน์ที่อาจเกิดขึ้นในอนาคต คณะกรรมการบริษัท จะต้องปฏิบัติให้เป็นไปตามกฎหมายว่าด้วยหลักทรัพย์และตลาดหลักทรัพย์ และข้อบังคับ ประกาศ คำสั่ง หรือข้อกำหนดของคณะกรรมการตลาดทุนและตลาดหลักทรัพย์แห่งประเทศไทย รวมตลอดถึงการปฏิบัติตามข้อกำหนดเกี่ยวกับการเปิดเผยข้อมูลการทำรายการเกี่ยวโยงกัน และการได้มาหรือจำหน่ายไปซึ่งทรัพย์สินของบริษัท หรือบริษัทย่อย ตลอดจนการปฏิบัติตามมาตรฐานการบัญชีที่กำหนดโดยสภาวิชาชีพบัญชีและผู้สอบบัญชีรับอนุญาตแห่งประเทศไทย

รายละเอียดเกี่ยวกับผู้บริหารและผู้มีอำนาจควบคุมของบริษัท

| ประสบการณ์การทำงานในระยะ 5 ปีย้อนหลัง | | | | | | |
|---|-----------|--|---------------|--|-----------------------------------|---------------------------------------|
| ชื่อ-สกุล/ตำแหน่ง | อายุ (ปี) | คุณวุฒิทางการศึกษา | ช่วงเวลา | ตำแหน่ง | ชื่อบริษัท | ประเภทธุรกิจ |
| นายปอ ธนดำรงศักดิ์ ประธานกรรมการ | 85 | - | 2534-ปัจจุบัน | ประธานกรรมการ | บมจ. ฟอรั่ม พาร์ก อินดัสตรี | ผลิตและจัดจำหน่ายชิ้นส่วนอะไหล่รถยนต์ |
| | | | 2537-ปัจจุบัน | กรรมการ | บจ. สยามซีดีกรุ๊ป ดีเวลลอปเม้นท์ | พัฒนาอสังหาริมทรัพย์ |
| | | | 2530-ปัจจุบัน | กรรมการ | บจ. เอส ซี จี (ไทยแลนด์) | ผลิตและจำหน่ายวาล์วและหัวปรับแรงดัน |
| นายแสงเจริญ ธนดำรงศักดิ์ รองประธานกรรมการ (กรรมการผู้มีอำนาจลงนาม) | 56 | ปริญญาตรี Living Design, Chiyoda Institute of Technology, Japan หลักสูตร Director Accreditation Program (DAP) รุ่นที่ 19/2004 | 2534-ปัจจุบัน | กรรมการ | บมจ. ฟอรั่ม พาร์ก อินดัสตรี | ผลิตและจัดจำหน่ายชิ้นส่วนอะไหล่รถยนต์ |
| | | | 2537-ปัจจุบัน | กรรมการ | บจ. สยามซีดีกรุ๊ป ดีเวลลอปเม้นท์ | พัฒนาอสังหาริมทรัพย์ |
| | | | 2531-ปัจจุบัน | กรรมการ | บจ. เอส ซี จี อินดัสตรี | ผลิตและจำหน่ายชิ้นส่วนรถยนต์ |
| | | | 2530-ปัจจุบัน | กรรมการ | บจ. เอส ซี จี (ไทยแลนด์) | ผลิตและจำหน่ายวาล์วและหัวปรับแรงดัน |
| | | | 2522-ปัจจุบัน | กรรมการ | บจ. ซุปเปอร์เซ็นทรัลแก๊ส | ติดตั้งระบบแก๊สรถยนต์ |
| นายสมพล ธนดำรงศักดิ์ กรรมการและ ประธานกรรมการบริหาร (กรรมการผู้มีอำนาจลงนาม) | 46 | ปริญญาตรี การเงินและการธนาคาร จุฬาลงกรณ์มหาวิทยาลัย M.B.A. Houston University, U.S.A. หลักสูตร Director Accreditation Program (DAP) รุ่นที่ 93/2011 | 2536-ปัจจุบัน | ประธานกรรมการบริหารและกรรมการผู้จัดการ | บมจ. ฟอรั่ม พาร์ก อินดัสตรี | ผลิตและจัดจำหน่ายชิ้นส่วนอะไหล่รถยนต์ |
| | | | 2539-ปัจจุบัน | กรรมการ | บจ. เอส ซี จี (ไทยแลนด์) | ผลิตและจำหน่ายวาล์วและหัวปรับแรงดัน |
| | | | 2537-ปัจจุบัน | กรรมการ | บจ. สยามซีดีกรุ๊ป ดีเวลลอป เม้นท์ | พัฒนาอสังหาริมทรัพย์ |
| | | | 2531-ปัจจุบัน | กรรมการ | บจ. เอส ซี จี อินดัสตรี | ผลิตและจำหน่ายชิ้นส่วนรถยนต์ |
| | | | 2530-ปัจจุบัน | กรรมการ | บจ. ซุปเปอร์เซ็นทรัลแก๊ส | ติดตั้งระบบแก๊สรถยนต์ |

| ประสบการณ์การทำงานในระยะ 5 ปีย้อนหลัง | | | | | | |
|--|-----------|---|---------------|------------------|----------------------------------|---------------------------------------|
| ชื่อ-สกุล/ตำแหน่ง | อายุ (ปี) | คุณวุฒิทางการศึกษา | ช่วงเวลา | ตำแหน่ง | ชื่อบริษัท | ประเภทธุรกิจ |
| นางรวิวรรณ ม้าทอง กรรมการ | 82 | - | 2534-ปัจจุบัน | กรรมการ | บมจ. ฟอรั่ม พาร์ก อินดัสตรี | ผลิตและจัดจำหน่ายชิ้นส่วนอะไหล่รถยนต์ |
| | | | 2537-ปัจจุบัน | กรรมการ | บจ. สยามซีดีกรุ๊ป ดีเวลลอปเม้นท์ | พัฒนาอสังหาริมทรัพย์ |
| | | | 2530-ปัจจุบัน | กรรมการ | บจ. เอส ซี จี (ไทยแลนด์) | ผลิตและจำหน่ายวาล์วและหัวปรับแรงดัน |
| | | | 2522-ปัจจุบัน | กรรมการ | บจ. ซุปเปอร์เซ็นทรัลแก๊ส | ติดตั้งระบบแก๊สรถยนต์ |
| นายยรรยงค์ชัย ธนาดำรงศักดิ์ กรรมการ (กรรมการผู้มีอำนาจลงนาม) | 52 | ปริญญาตรี วิศวกรรมศาสตร์ University of Illinois, U.S.A. หลักสูตร Director Accreditation Program (DAP) รุ่นที่ 19/2004 | 2534-ปัจจุบัน | กรรมการ | บมจ. ฟอรั่ม พาร์ก อินดัสตรี | ผลิตและจัดจำหน่ายชิ้นส่วนอะไหล่รถยนต์ |
| | | | 2539-ปัจจุบัน | กรรมการ | บจ. เอส ซี จี (ไทยแลนด์) | ผลิตและจำหน่ายวาล์วและหัวปรับแรงดัน |
| | | | 2537-ปัจจุบัน | กรรมการ | บจ. สยามซีดีกรุ๊ป ดีเวลลอปเม้นท์ | พัฒนาอสังหาริมทรัพย์ |
| | | | 2531-ปัจจุบัน | กรรมการ | บจ. เอส ซี จี อินดัสตรี | ผลิตและจำหน่ายชิ้นส่วนรถยนต์ |
| | | | 2522-ปัจจุบัน | กรรมการผู้จัดการ | บจ. ซุปเปอร์เซ็นทรัลแก๊ส | ติดตั้งระบบแก๊สรถยนต์ |
| นายสมกิจ ธนาดำรงศักดิ์ กรรมการ (กรรมการผู้มีอำนาจลงนาม) | 49 | ปริญญาตรี คณะวิศวกรรมศาสตร์ University of New South Wales, Australia ปริญญาโท คณะวิศวกรรมศาสตร์ สาขาคอมพิวเตอร์ มหาวิทยาลัยอัสสัมชัญ หลักสูตร Director Accreditation Program (DAP) รุ่นที่ 93/2011 | 2534-ปัจจุบัน | กรรมการ | บมจ. ฟอรั่ม พาร์ก อินดัสตรี | ผลิตและจัดจำหน่ายชิ้นส่วนอะไหล่รถยนต์ |
| | | | 2551-ปัจจุบัน | กรรมการ | บจ. เคมาร์ท บริการ | จัดจำหน่ายน้ำมันเชื้อเพลิงและแก๊ส LPG |
| | | | 2539-ปัจจุบัน | กรรมการ | บจ. เอส ซี จี (ไทยแลนด์) | ผลิตและจำหน่ายวาล์วและหัวปรับแรงดัน |
| | | | 2537-ปัจจุบัน | กรรมการ | บจ. สยามซีดีกรุ๊ป ดีเวลลอปเม้นท์ | พัฒนาอสังหาริมทรัพย์ |
| | | | 2531-ปัจจุบัน | กรรมการ | บจ. เอส ซี จี อินดัสตรี | ผลิตและจำหน่ายชิ้นส่วนรถยนต์ |
| | | | 2522-ปัจจุบัน | กรรมการ | บจ. ซุปเปอร์เซ็นทรัลแก๊ส | ติดตั้งระบบแก๊สรถยนต์ |

| ประสบการณ์การทำงานในระยะ 5 ปีย้อนหลัง | | | | | | |
|---|-----------|--|---------------|------------------------------------|----------------------------|---|
| ชื่อ-สกุล/ตำแหน่ง | อายุ (ปี) | คุณวุฒิทางการศึกษา | ช่วงเวลา | ตำแหน่ง | ชื่อบริษัท | ประเภทธุรกิจ |
| ดร.นริศ ชัยสูตร กรรมการและ ประธานกรรมการตรวจสอบ | 58 | ปริญญาตรีเศรษฐศาสตร์ (เกียรตินิยมดี) | 2555-ปัจจุบัน | กรรมการและประธาน กรรมการตรวจสอบ | บมจ. ฟอจูน พาร์ก อินดัสตรี | ผลิตและจัดจำหน่ายชิ้นส่วนอะไหล่ รถยนต์ |
| | | มหาวิทยาลัยธรรมศาสตร์ | 2540-ปัจจุบัน | ประธานสภาวิจัยแห่ง ชาติ สาขา | | |
| | | ปริญญาโทเศรษฐศาสตร์ (ศึกษาเป็นภาษาอังกฤษ) | 2537-ปัจจุบัน | เศรษฐศาสตร์ | | |
| | | มหาวิทยาลัยธรรมศาสตร์ | | ประธานชมรมศิษย์ | | |
| | | ปริญญาเอกเศรษฐศาสตร์ | 2543-ปัจจุบัน | เก้าอี้สเวสเซนเตอร์ | | |
| | | University of Hawaii | | และฮาวายใน | | |
| | | สหรัฐอเมริกา | 2554-ปัจจุบัน | ประเทศไทย | | |
| | | Certificate in Population | | ประธานคณะกรรมการ | | |
| | | Studies, University of | | รสปเซียลโอลิมปิค | | |
| | | Hawaii ประเทศ | | แห่งประเทศไทย | | |
| | | สหรัฐอเมริกา | 2543-ปัจจุบัน | ประธานคณะ | | |
| | | ประกาศนียบัตรวิทยาลัย | | กรรมการสถาบัน | | |
| | | ป้องกันราชอาณาจักร | 2554-ปัจจุบัน | ประธานคณะ | | |
| | | หลักสูตรการป้องกันราช | | กรรมการธนาคาร | | |
| | | อาณาจักร (วปอ.) รุ่น 39 | | พัฒนาวิสาหกิจขนาด | | |
| | | ประกาศนียบัตรหลักสูตรผู้ | | กลางและขนาดย่อม | | |
| | | บริหารระดับสูง สถาบัน | | แห่งประเทศไทย | | |
| | | วิทยาลัยตลาดทุน (วตท.) | | | | |
| | | รุ่นที่ 4 | | | | |
| | | ประกาศนียบัตรสถาบันพระ | | | | |

| ประสบการณ์การทำงานในระยะ 5 ปีย้อนหลัง | | | | | | |
|---|-----------|---|---------------|--------------------------------|--|---|
| ชื่อ-สกุล/ตำแหน่ง | อายุ (ปี) | คุณวุฒิทางการศึกษา | ช่วงเวลา | ตำแหน่ง | ชื่อบริษัท | ประเภทธุรกิจ |
| นายอนันต์ เกตุพิทยา กรรมการและ กรรมการตรวจสอบ | 61 | ปริญญาตรี สถิติศาสตร์ | 2547-ปัจจุบัน | กรรมการและ กรรมการตรวจสอบ | บมจ. ฟอรั่ม พาร์ก อินดัสตรี | ผลิตและจัดจำหน่ายชิ้นส่วนอะไหล่ รถยนต์ |
| | | บัณฑิต คณะพาณิชยศาสตร์ และการบัญชี จุฬาลงกรณ์ มหาวิทยาลัย | 2551-ปัจจุบัน | กรรมการและ กรรมการตรวจสอบ | บมจ. เซียร์ พร็อพเพอร์ตี้ | ศูนย์การค้า |
| | | ปริญญาโท พาณิชยศาสตร์ | 2550-ปัจจุบัน | กรรมการและ กรรมการตรวจสอบ | บมจ. ไฮโดรเท็ค | รับเหมาก่อนสร้างระบบน้ำประปา |
| | | มหาบัณฑิต (MBA)/ บริหารธุรกิจ คณะพาณิชย ศาสตร์ และการบัญชี | 2550-ปัจจุบัน | กรรมการและ กรรมการผู้จัดการ | บมจ. ท่าเรือราชาเฟอร์รี่ | ท่าเรือและขนส่งทางเรือ |
| | | มหาวิทยาลัยธรรมศาสตร์ | 2547-ปัจจุบัน | กรรมการและ กรรมการผู้จัดการ | บมจ. ซีเอ็ม ออร์กานไนเซอร์ | บริการบริหารจัดการงาน |
| | | ปริญญาโท บริหารธุรกิจ | 2544-ปัจจุบัน | กรรมการและ กรรมการตรวจสอบ | บมจ. ศุภาลย์ | พัฒนาอสังหาริมทรัพย์ |
| | | มหาบัณฑิต/การจัดการ | | | | |
| | | สถาบันบัณฑิตบริหารธุรกิจ | 2543-ปัจจุบัน | ประธานกรรมการ | บจ. จัดหางาน เดอะ บิลเลียน โซลูชั่น | บริการการจัดหางาน |
| | | จุฬาลงกรณ์มหาวิทยาลัย | | | | |
| | | หลักสูตร Director Certification Program (DCP) รุ่นที่ 17/2002 หลักสูตร Director Accreditation Program (DAP) รุ่นที่ 7/2004 หลักสูตร Audit Committee Program (ACP) รุ่นที่ 2/2004 หลักสูตร Improving the Quality of Financial Reporting (QFR) รุ่นที่ 1/2006 | | | | |

| ประสบการณ์การทำงานในระยะ 5 ปีย้อนหลัง | | | | | | |
|--|---------------|---|------------------------|----------------------------|--|---------------------------------------|
| ชื่อ-สกุล/ตำแหน่ง | อายุ (ปี) | คุณวุฒิทางการศึกษา | ช่วงเวลา | ตำแหน่ง | ชื่อบริษัท | ประเภทธุรกิจ |
| นายภูมิพัฒน์ สيناเจริญ กรรมการและ กรรมการตรวจสอบ | 43 | ปริญญาตรี | 2548-ปัจจุบัน | กรรมการและ | บมจ. ฟอรั่ม พาร์ก อินดัสตรี | ผลิตและจัดจำหน่ายชิ้นส่วนอะไหล่รถยนต์ |
| | | คณะเศรษฐศาสตร์ | | กรรมการตรวจสอบ | | |
| | | มหาวิทยาลัยธรรมศาสตร์ | 2553-ปัจจุบัน | กรรมการ | บจ. เอเชียน พร็อพเพอร์ตี้ | พัฒนาอสังหาริมทรัพย์ |
| | | ปริญญาโท บริหารธุรกิจ | 2552-ปัจจุบัน | ผู้ช่วยกรรมการผู้ | บมจ. เอเชียน พร็อพเพอร์ตี้ ดี | พัฒนาอสังหาริมทรัพย์ |
| | | มหาบัณฑิต, The American Graduate School of International Management, U.S.A. | | อำนวยการสายการเงินและบัญชี | เวลลอปเม้นท์ | |
| | | | 2552-ปัจจุบัน | กรรมการ | บจ. เอเชียน พร็อพเพอร์ตี้ (กรุงเทพ) | พัฒนาอสังหาริมทรัพย์ |
| | | | 2552-ปัจจุบัน | กรรมการ | บจ. ทองหล่อ เรสซิเดนซ์ | พัฒนาอสังหาริมทรัพย์ |
| | | | 2552-ปัจจุบัน | กรรมการ | บมจ. เดอะแวลู พร็อพเพอร์ตี้ ดีเวลลอปเม้นท์ | พัฒนาอสังหาริมทรัพย์ |
| | | | 2552-ปัจจุบัน | กรรมการ | บจ. ซิกเนเจอร์ แอดไวซอรี่ พาร์ทเนอร์ส | พัฒนาอสังหาริมทรัพย์ |
| | | | 2550-ปัจจุบัน | กรรมการ | บจ. เอพี (สาทร) | พัฒนาอสังหาริมทรัพย์ |
| | | | 2550-ปัจจุบัน | กรรมการ | บจ. เอพี (รัชดา) | พัฒนาอสังหาริมทรัพย์ |
| | | | 2550-ปัจจุบัน | กรรมการ | บจ. เอเชียน พร็อพเพอร์ตี้ (สุขุมวิท) | พัฒนาอสังหาริมทรัพย์ |
| | 2548-ปัจจุบัน | กรรมการและประธานเจ้าหน้าที่บริหาร | บจ. กรุงเทพ ซิตีสมาร์ท | นายหน้า ซื้อขายให้เช่า | | |

| ชื่อ-สกุล/ตำแหน่ง | อายุ (ปี) | คุณวุฒิทางการศึกษา | ประสบการณ์การทำงานในระยะ 5 ปีย้อนหลัง | | | |
|--|-----------|---|---------------------------------------|--|--|---|
| | | | ช่วงเวลา | ตำแหน่ง | ชื่อบริษัท | ประเภทธุรกิจ |
| นายภูมิพัฒน์ สيناเจริญ กรรมการและ กรรมการตรวจสอบ (ต่อ) | | | 2548-ปัจจุบัน | กรรมการ | บจ. สมาร์ท เซอร์วิส แอนด์ แมเนจ मेंท์ | บริหารโครงการ |
| | | | 2550-2554 | กรรมการ | สมาคมนักวิเคราะห์หลักทรัพย์ | สมาคม |
| | | | 2552-2553 | กรรมการ | บจ. เอเชียน พร็อพเพอร์ตี้ | พัฒนาอสังหาริมทรัพย์ |
| | | | 2552-2553 | กรรมการ | บจ. เอเชียน พร็อพเพอร์ตี้ โฮลดิ้ง | บริหารสินทรัพย์ |
| | | | 2552-2553 | กรรมการ | บจ. เอเชียน พร็อพเพอร์ตี้ (รีวิภา) | พัฒนาอสังหาริมทรัพย์ |
| | | | 2552-2553 | กรรมการ | บจ. เอเชียน พร็อพเพอร์ตี้ (ลาดพร้าว) | พัฒนาอสังหาริมทรัพย์ |
| | | | | กรรมการ | บจ. ทริลเลียน ดีเวลลอปमेंท์ | พัฒนาอสังหาริมทรัพย์ |
| | | | | กรรมการ | บจ. เอเชียน พร็อพเพอร์ตี้ (สาทร) | พัฒนาอสังหาริมทรัพย์ |
| นางนุศรา ธนาดำรงศักดิ์ รองประธานกรรมการบริหาร และรองกรรมการผู้จัดการ | 44 | ปริญญาตรี คณะศิลปะ -ศาสตร์ มหาวิทยาลัย สงขลานครินทร์ ปริญญาโท บริหารธุรกิจการจัดการ มหาวิทยาลัยอีสเทิร์นเอเซีย | 2537-ปัจจุบัน | รองประธานกรรมการ บริหารและ รองกรรมการผู้จัดการ | บมจ. พอร์จูน พาร์ก อินดัสตรี | ผลิตและจัดจำหน่ายชิ้นส่วนอะไหล่ รถยนต์ |
| | | | | ผู้จัดการฝ่ายคุณภาพ | บมจ. พอร์จูน พาร์ก อินดัสตรี | ผลิตและจัดจำหน่ายชิ้นส่วนอะไหล่ รถยนต์ |
| นายสรายุทธ์ อุยบวน กรรมการบริหารและผู้จัดการ ฝ่ายคุณภาพ | 44 | ปริญญาตรี คณะนิติศาสตร์ มหาวิทยาลัยรามคำแหง | 2540-ปัจจุบัน | ผู้จัดการฝ่ายคุณภาพ | บมจ. พอร์จูน พาร์ก อินดัสตรี | ผลิตและจัดจำหน่ายชิ้นส่วนอะไหล่ รถยนต์ |

| ประสบการณ์การทำงานในระยะ 5 ปีย้อนหลัง | | | | | | |
|---|-----------|--|----------------|--|-------------------------------|---|
| ชื่อ-สกุล/ตำแหน่ง | อายุ (ปี) | คุณวุฒิทางการศึกษา | ช่วงเวลา | ตำแหน่ง | ชื่อบริษัท | ประเภทธุรกิจ |
| นายคณินพิชญ์ สุขเสริม กรรมการบริหารและผู้จัดการ ฝ่ายการตลาด | 41 | ปริญญาตรี การเงินและ การธนาคาร คณะพาณิชย ศาสตร์และการบัญชี | 2554-ปัจจุบัน | ผู้จัดการฝ่ายการ ตลาด | บมจ. ฟอรั่ม พาร์ค อินดัสตรี | ผลิตและจัดจำหน่ายชิ้นส่วนอะไหล่ รถยนต์ |
| | | ศาสตราจารย์บริหารศาสตร | 2553-2554 | ผู้จัดการฝ่ายขายและ การตลาด | บมจ. ที. เอ็ม. ซี. อุตสาหกรรม | อุตสาหกรรมเครื่องเพชรและเครื่อง ทุนแรงไฮโดรลิก |
| | | ปริญญาโท การตลาด | 2553 | ผู้จัดการฝ่ายขาย | บมจ. แอล พี เอ็น เพลท มิลล์ | อุตสาหกรรมผลิตเหล็ก |
| | | คณะบริหารธุรกิจ | 2551-2552 | นักลงทุนสัมพันธ์และ ผู้ช่วยผู้จัดการฝ่าย | บมจ. จีสตีล | อุตสาหกรรมผลิตเหล็ก |
| | | มหาวิทยาลัยรามคำแหง | 2545-2551 | วางแผนกลยุทธ์ ผู้จัดการฝ่ายบริหาร และฝ่ายขายและการ ตลาด | บจ. นารา อินเตอร์เนชั่นแนล | จำหน่ายเหล็กและวัตถุดิบ อุตสาหกรรม |
| นายวิริทธิ์พล หมื่นนรา ผู้จัดการฝ่ายทรัพยากรบุคคล | 50 | ปริญญาตรี คณะนิติศาสตร์ | 2555- ปัจจุบัน | ผู้จัดการฝ่าย ทรัพยากรบุคคล | บมจ. ฟอรั่ม พาร์ค อินดัสตรี | ผลิตและจัดจำหน่ายชิ้นส่วนอะไหล่ รถยนต์ |
| | | มหาวิทยาลัยรามคำแหง | 2554-2555 | ผู้ช่วยกรรมการ บริหาร | บจ. โฟร์สตาร์ (ไทยแลนด์) | อุตสาหกรรมสิ่งทอ |
| | | ปริญญาโท การจัดการแรงงาน มหาวิทยาลัยเกริก | 2551-2552 | ผู้จัดการทั่วไป | บจ. โตไค | อุตสาหกรรมยางรถยนต์ |
| นายธงไชย วิวงศ์ กรรมการบริหารและผู้จัดการ ฝ่ายวิศวกรรม | 38 | ปริญญาตรี คณะวิศวกรรมศาสตร์ สาขาเครื่องกล มหาวิทยาลัยเทคโนโลยี มหานคร ปริญญาโท บริหารธุรกิจ มหาบัณฑิต สาขาการ จัดการ มหาวิทยาลัย อีสเทิร์นเอเซีย | 2544-ปัจจุบัน | ผู้จัดการฝ่าย วิศวกรรม | บมจ. ฟอรั่ม พาร์ค อินดัสตรี | ผลิตและจัดจำหน่ายชิ้นส่วนอะไหล่ รถยนต์ |

| ประสบการณ์การทำงานในระยะ 5 ปีย้อนหลัง | | | | | | |
|---|-----------|---|---------------|----------------------------------|------------------------------|---|
| ชื่อ-สกุล/ตำแหน่ง | อายุ (ปี) | คุณวุฒิทางการศึกษา | ช่วงเวลา | ตำแหน่ง | ชื่อบริษัท | ประเภทธุรกิจ |
| นายสังเวียน มีทอง กรรมการบริหารและ ผู้จัดการ ฝ่ายผลิต | 46 | ปริญญาตรี วิศวกรรม เครื่องกล มหาวิทยาลัย เทคโนโลยีมหานคร | 2551-ปัจจุบัน | ผู้จัดการฝ่ายผลิต | บมจ. พอร์จูน พาร์ท อินดัสตรี | ผลิตและจัดจำหน่ายชิ้นส่วนอะไหล่ รถยนต์ |
| | | ปริญญาโท บริหารธุรกิจ สาขาการจัดการ มหาวิทยาลัยอีสเทิร์นเอเซีย | 2549-2551 | ผู้จัดการฝ่ายผลิต | บจ. ทากาฮาชิ พลาสติก | อุตสาหกรรมชิ้นส่วน ยานยนต์ (พลาสติก) |
| นางสาวจรรวณ ฉัตรวิเชียร กรรมการบริหารและผู้จัดการ ฝ่ายบัญชีและการเงิน | 45 | ปริญญาตรี สาขาการบัญชี มหาวิทยาลัยรามคำแหง ปริญญาโท สาขาการเงิน /ธุรกิจระหว่างประเทศ มหาวิทยาลัยอีสเทิร์นเอเซีย หลักสูตร Company Secretary Program (CSP) รุ่นที่ 44/2012 หลักสูตร Executive Minute Talking (EMT) รุ่นที่ 22/2012 หลักสูตร การปฏิบัติงาน ตรวจสอบภายในหลักสูตร 1 รุ่นที่ 42/2009 | 2546-ปัจจุบัน | ผู้จัดการฝ่ายบัญชี และการเงิน | บมจ. พอร์จูน พาร์ท อินดัสตรี | ผลิตและจัดจำหน่ายชิ้นส่วนอะไหล่ รถยนต์ |

รายงานของผู้ตรวจสอบบัญชีรับอนุญาต

เสนอต่อผู้ถือหุ้นของบริษัท พอร์จูน พาร์ก อินดัสตรี จำกัด (มหาชน)

ข้าพเจ้าได้ตรวจสอบงบการเงินของบริษัท พอร์จูน พาร์ก อินดัสตรี จำกัด (มหาชน) ซึ่งประกอบด้วยงบแสดงฐานะการเงิน ณ วันที่ 31 ธันวาคม 2555 งบกำไรขาดทุน งบกำไรขาดทุนเบ็ดเสร็จ งบแสดงการเปลี่ยนแปลงส่วนของผู้ถือหุ้น และงบกระแสเงินสด สำหรับปีสิ้นสุดวันเดียวกัน รวมถึงหมายเหตุสรุปนโยบายการบัญชีที่สำคัญและหมายเหตุเรื่องอื่น ๆ

ความรับผิดชอบของผู้บริหารต่องบการเงิน

ผู้บริหารเป็นผู้รับผิดชอบในการจัดทำและการนำเสนองบการเงินเหล่านี้โดยถูกต้องตามที่ควรตามมาตรฐานการรายงานทางการเงินและรับผิดชอบเกี่ยวกับการควบคุมภายในที่ผู้บริหารพิจารณาว่าจำเป็นเพื่อให้สามารถจัดทำงบการเงินที่ปราศจากการแสดงข้อมูลที่ขัดต่อข้อเท็จจริงอันเป็นสาระสำคัญไม่ว่าจะเกิดจากการทุจริตหรือข้อผิดพลาด

ความรับผิดชอบของผู้สอบบัญชี

ข้าพเจ้าเป็นผู้รับผิดชอบในการแสดงความเห็นต่องบการเงินดังกล่าวจากผลการตรวจสอบของข้าพเจ้า ข้าพเจ้าได้ปฏิบัติตามตรวจสอบตามมาตรฐานการสอบบัญชี ซึ่งกำหนดให้ข้าพเจ้าปฏิบัติตามข้อกำหนดด้านจรรยาบรรณ รวมถึงวางแผนและปฏิบัติตามตรวจสอบเพื่อให้ได้ความเชื่อมั่นอย่างสมเหตุสมผลว่า งบการเงินปราศจากการแสดงข้อมูลที่ขัดต่อข้อเท็จจริงอันเป็นสาระสำคัญหรือไม่

การตรวจสอบรวมถึงการใช้วิธีการตรวจสอบเพื่อให้ได้มาซึ่งหลักฐานการสอบบัญชีเกี่ยวกับจำนวนเงินและการเปิดเผยข้อมูลในงบการเงิน วิธีการตรวจสอบที่เลือกใช้ขึ้นอยู่กับดุลยพินิจของผู้สอบบัญชี ซึ่งรวมถึงการประเมินความเสี่ยงจากการแสดงข้อมูลที่ขัดต่อข้อเท็จจริงอันเป็นสาระสำคัญของงบการเงินไม่ว่าจะเกิดจากการทุจริตหรือข้อผิดพลาด ในการประเมินความเสี่ยงดังกล่าว ผู้สอบบัญชีพิจารณาการควบคุมภายในที่เกี่ยวข้องกับการจัดทำและการนำเสนองบการเงินโดยถูกต้องตามที่ควรของกิจการ เพื่อออกแบบวิธีการตรวจสอบที่เหมาะสมกับสถานการณ์ แต่ไม่ใช่เพื่อวัตถุประสงค์ในการแสดงความเห็นต่อประสิทธิภาพของการควบคุมภายในของกิจการ การตรวจสอบรวมถึงการประเมินความเหมาะสมของนโยบายการบัญชีที่ผู้บริหารใช้และความสมเหตุสมผลของประมาณการทางบัญชีที่จัดทำขึ้นโดยผู้บริหาร รวมทั้งการประเมินการนำเสนองบการเงินโดยรวม

ข้าพเจ้าเชื่อว่าหลักฐานการสอบบัญชีที่ข้าพเจ้าได้รับเพียงพอและเหมาะสมเพื่อใช้เป็นเกณฑ์ในการแสดงความเห็นของข้าพเจ้า

ความเห็น

ข้าพเจ้าเห็นว่างบการเงินข้างต้นนี้แสดงฐานะการเงิน ณ วันที่ 31 ธันวาคม 2555 ผลการดำเนินงานและกระแสเงินสดสำหรับปีสิ้นสุดวันเดียวกันของบริษัท พอร์ูน พาร์ค อินดัสตรี จำกัด (มหาชน) โดยถูกต้องตามที่ควรในสาระสำคัญตามมาตรฐานการรายงานทางการเงิน

วิสสุตา จริยธนากร

ผู้สอบบัญชีรับอนุญาต เลขทะเบียน 3853

บริษัท สำนักงาน เอ็นส์ท แอนด์ ยัง จำกัด

กรุงเทพฯ: 18 กุมภาพันธ์ 2556

งบแสดงฐานะการเงิน

บริษัท ฟอรั่ม พาร์ค อินดัสตรี จำกัด (มหาชน)

ณ วันที่ 31 ธันวาคม 2555

(หน่วย: บาท)

| | หมายเหตุ | 2555 | 2554 |
|---------------------------------|----------|----------------------|----------------------|
| สินทรัพย์ | | | |
| สินทรัพย์หมุนเวียน | | | |
| เงินสดและรายการเทียบเท่าเงินสด | 7 | 50,407,209 | 598,089 |
| ลูกหนี้การค้าและลูกหนี้อื่น | 8 | 406,469,575 | 245,057,937 |
| สินค้าคงเหลือ | 9 | 328,406,611 | 311,526,776 |
| สินทรัพย์หมุนเวียนอื่น | | 65,183,029 | 53,827,004 |
| รวมสินทรัพย์หมุนเวียน | | 850,466,424 | 611,009,806 |
| สินทรัพย์ไม่หมุนเวียน | | | |
| เงินฝากธนาคารที่มีภาระค้ำประกัน | 10 | 35,111,644 | 41,403,619 |
| ที่ดิน อาคารและอุปกรณ์ | 11 | 639,963,821 | 568,487,595 |
| สินทรัพย์ไม่มีตัวตน | 12 | 786,439 | 119,491 |
| สินทรัพย์ไม่หมุนเวียนอื่น | | 23,129,925 | 238,650 |
| รวมสินทรัพย์ไม่หมุนเวียน | | 698,991,829 | 610,249,355 |
| รวมสินทรัพย์ | | 1,549,458,253 | 1,221,259,161 |

หมายเหตุประกอบงบการเงินเป็นส่วนหนึ่งของงบการเงินนี้

งบแสดงฐานะการเงิน (ต่อ)

บริษัท ฟอรั่ม พาร์ค อินดัสตรี จำกัด (มหาชน)
ณ วันที่ 31 ธันวาคม 2555

(หน่วย: บาท)

| | หมายเหตุ | 2555 | 2554 |
|---|----------|--------------------|--------------------|
| หนี้สินและส่วนของผู้ถือหุ้น | | | |
| หนี้สินหมุนเวียน | | | |
| เงินเบิกเกินบัญชีและเงินกู้ยืมระยะสั้นจากสถาบันการเงิน | 13 | 483,071,164 | 476,087,866 |
| เจ้าหนี้การค้าและเจ้าหนี้อื่น | 14 | 251,286,511 | 228,321,415 |
| ส่วนของเงินกู้ยืมระยะยาวที่ถึงกำหนดชำระภายในหนึ่งปี | 15 | 73,190,791 | 77,966,260 |
| ภาษีเงินได้ค้างจ่าย | | 25,607,759 | 22,992,859 |
| ประมาณการหนี้สิน | 16 | 2,542,268 | 9,461,914 |
| หนี้สินหมุนเวียนอื่น | | 26,316,586 | 26,052,761 |
| รวมหนี้สินหมุนเวียน | | 862,015,079 | 840,883,075 |
| หนี้สินไม่หมุนเวียน | | | |
| เงินกู้ยืมระยะยาว - สุทธิจากส่วนที่ถึงกำหนดชำระภายในหนึ่งปี | 15 | 78,678,126 | 69,744,909 |
| สำรองผลประโยชน์ระยะยาวของพนักงาน | 17 | 4,672,174 | 4,025,094 |
| รวมหนี้สินไม่หมุนเวียน | | 83,350,300 | 73,770,003 |
| รวมหนี้สิน | | 945,365,379 | 914,653,078 |

หมายเหตุประกอบงบการเงินเป็นส่วนหนึ่งของงบการเงินนี้

งบแสดงฐานะการเงิน (ต่อ)

บริษัท ฟอรั่ม พาร์ค อินดัสตรี จำกัด (มหาชน)

ณ วันที่ 31 ธันวาคม 2555

(หน่วย: บาท)

| หมายเหตุ | 2555 | 2554 |
|---|----------------------|----------------------|
| ส่วนของผู้ถือหุ้น | | |
| ทุนเรือนหุ้น | | |
| ทุนจดทะเบียน | | |
| หุ้นสามัญ 295,000,000 หุ้น มูลค่าหุ้นละ 1 บาท | 18 | 295,000,000 |
| ทุนออกจำหน่ายและชำระเต็มมูลค่าแล้ว | | |
| หุ้นสามัญ 295,000,000 หุ้น มูลค่าหุ้นละ 1 บาท | | |
| (2554: หุ้นสามัญ 232,000,000 หุ้น | | |
| มูลค่าหุ้นละ 1 บาท) | 295,000,000 | 232,000,000 |
| ส่วนเกินมูลค่าหุ้นสามัญ | 151,436,250 | - |
| กำไรสะสม | | |
| จัดสรรแล้ว - สำรองตามกฎหมาย | 19 | 19,937,706 |
| ยังไม่ได้จัดสรร | 137,718,918 | 64,854,415 |
| รวมส่วนของผู้ถือหุ้น | 604,092,874 | 306,606,083 |
| รวมหนี้สินและส่วนของผู้ถือหุ้น | 1,549,458,253 | 1,221,259,161 |

หมายเหตุประกอบงบการเงินเป็นส่วนหนึ่งของงบการเงินนี้

งบกำไรขาดทุน

บริษัท ฟอร์จูน พาร์ก อินดัสตรี จำกัด (มหาชน)
สำหรับปีสิ้นสุดวันที่ 31 ธันวาคม 2555

(หน่วย: บาท)

| หมายเหตุ | 2555 | 2554 |
|--|----------------------|----------------------|
| รายได้ | | |
| รายได้จากการขาย | 1,472,952,551 | 1,209,274,626 |
| รายได้ค่าบริการ | 27,254,757 | 17,164,454 |
| เงินชดเชยการส่งออก | 52,838,710 | 46,855,791 |
| กำไรจากอัตราแลกเปลี่ยน | 16,772,197 | 14,731,370 |
| รายได้อื่น | 16,044,671 | 12,341,150 |
| รวมรายได้ | 1,585,862,886 | 1,300,367,391 |
| ค่าใช้จ่าย | | |
| ต้นทุนขาย | 1,160,160,100 | 1,026,628,223 |
| ต้นทุนค่าบริการ | 13,677,270 | 13,263,768 |
| ค่าใช้จ่ายในการขาย | 102,378,659 | 70,932,430 |
| ค่าใช้จ่ายในการบริหาร | 53,600,328 | 42,465,081 |
| ค่าเผื่อนี้สงสัยจะสูญ | 6,141,551 | 5,937,635 |
| ค่าเผื่อการลดมูลค่าของสินค้า | 2,059,165 | 8,877,075 |
| รวมค่าใช้จ่าย | 1,338,017,073 | 1,168,104,212 |
| กำไรก่อนค่าใช้จ่ายทางการเงินและค่าใช้จ่ายภาษีเงินได้ | 247,845,813 | 132,263,179 |
| ค่าใช้จ่ายทางการเงิน | (42,225,802) | (36,837,598) |
| กำไรก่อนค่าใช้จ่ายภาษีเงินได้ | 205,620,011 | 95,425,581 |
| ค่าใช้จ่ายภาษีเงินได้ | (43,089,566) | (31,994,887) |
| กำไรสำหรับปี | 162,530,445 | 63,430,694 |
| กำไรต่อหุ้น | 21 | |
| กำไรต่อหุ้นขั้นพื้นฐาน | | |
| กำไรสำหรับปี | 0.65 | 0.32 |

หมายเหตุประกอบงบการเงินเป็นส่วนหนึ่งของงบการเงินนี้

งบกำไรขาดทุนเบ็ดเสร็จ

บริษัท ฟอรั่ม พาร์ค อินดัสตรี จำกัด (มหาชน)
สำหรับปีสิ้นสุดวันที่ 31 ธันวาคม 2555

| | (หน่วย: บาท) | |
|---------------------------------|--------------|------------|
| | 2555 | 2554 |
| กำไรสำหรับปี | 162,530,445 | 63,430,694 |
| กำไรขาดทุนเบ็ดเสร็จอื่น: | | |
| กำไรขาดทุนเบ็ดเสร็จอื่นสำหรับปี | - | - |
| กำไรขาดทุนเบ็ดเสร็จรวมสำหรับปี | 162,530,445 | 63,430,694 |

หมายเหตุประกอบงบการเงินเป็นส่วนหนึ่งของงบการเงินนี้

งบกระแสเงินสด

บริษัท ฟอรั่ม พาร์ค อินดัสตรี จำกัด (มหาชน)
สำหรับปีสิ้นสุดวันที่ 31 ธันวาคม 2555

(หน่วย: บาท)

| | 2555 | 2554 |
|--|--------------------|--------------------|
| กระแสเงินสดจากกิจกรรมดำเนินงาน | | |
| กำไรก่อนภาษี | 205,620,011 | 95,425,581 |
| รายการปรับกระทบยอดกำไรก่อนภาษีเป็นเงินสดรับ (จ่าย) | | |
| จากกิจกรรมดำเนินงาน | | |
| ค่าเสื่อมราคาและค่าตัดจำหน่าย | 129,366,067 | 129,896,981 |
| การปรับลดสินค้าคงเหลือเป็นมูลค่าสุทธิที่จะได้รับ | 2,059,165 | 8,877,075 |
| ค่าเผื่อหนี้สงสัยจะสูญ | 6,141,551 | 5,937,635 |
| กำไรจากการจำหน่ายอุปกรณ์ | (2,002,230) | (7,282,707) |
| ประมาณการหนี้สินจากการรับประกันสินค้า (ลดลง) เพิ่มขึ้น | (6,919,646) | 3,067,308 |
| สำรองผลประโยชน์ระยะยาวของพนักงาน | 647,080 | 838,156 |
| (กำไร) ขาดทุนจากอัตราแลกเปลี่ยนที่ยังไม่เกิดขึ้นจริง | (6,337,985) | 3,135,139 |
| ค่าใช้จ่ายดอกเบี้ย | 38,717,520 | 33,140,792 |
| กำไรจากการดำเนินงานก่อนการเปลี่ยนแปลง | | |
| ในสินทรัพย์และหนี้สินดำเนินงาน | 367,291,533 | 273,035,960 |
| สินทรัพย์ดำเนินงานลดลง (เพิ่มขึ้น) | | |
| ลูกหนี้การค้าและลูกหนี้อื่น | (163,960,236) | (10,788,003) |
| สินค้าคงเหลือ | (18,939,000) | (67,604,864) |
| สินทรัพย์หมุนเวียนอื่น | (11,557,906) | (12,984,045) |
| สินทรัพย์ไม่หมุนเวียนอื่น | (22,891,275) | 238,582 |
| หนี้สินดำเนินงานเพิ่มขึ้น (ลดลง) | | |
| เจ้าหนี้การค้าและเจ้าหนี้อื่น | 20,167,934 | (22,954,125) |
| หนี้สินหมุนเวียนอื่น | 476,143 | 7,048,210 |
| เงินสดจากกิจกรรมดำเนินงาน | 170,587,193 | 165,991,715 |
| จ่ายภาษีเงินได้ | (40,474,666) | (19,142,444) |
| เงินสดสุทธิจากกิจกรรมดำเนินงาน | 130,112,527 | 146,849,271 |

หมายเหตุประกอบงบการเงินเป็นส่วนหนึ่งของงบการเงินนี้

งบกระแสเงินสด (ต่อ)

บริษัท ฟอรั่ม พาร์ค อินดัสตรี จำกัด (มหาชน)
สำหรับปีสิ้นสุดวันที่ 31 ธันวาคม 2555

| | (หน่วย: บาท) | |
|---|----------------------|----------------------|
| | 2555 | 2554 |
| กระแสเงินสดจากกิจกรรมลงทุน | | |
| เงินฝากธนาคารที่มีภาระค้ำประกันลดลง (เพิ่มขึ้น) | 6,291,975 | (410,569) |
| เงินสดรับจากการจำหน่ายอุปกรณ์ | 3,302,638 | 9,441,214 |
| เงินสดจ่ายซื้อที่ดิน อาคารและอุปกรณ์ | (198,701,299) | (118,905,428) |
| เงินสดจ่ายซื้อสินทรัพย์ไม่มีตัวตน | (819,350) | - |
| เงินสดสุทธิใช้ไปในกิจกรรมลงทุน | (189,926,036) | (109,874,783) |
| กระแสเงินสดจากกิจกรรมจัดหาเงิน | | |
| เงินเบิกเกินบัญชีและเงินกู้ยืมระยะสั้นจากสถาบันการเงินเพิ่มขึ้น | 7,007,513 | 93,578,162 |
| เงินสดรับจากเงินกู้ยืมระยะยาว | 106,536,086 | 76,026,489 |
| ชำระคืนเงินกู้ยืมระยะยาว | (99,687,573) | (87,862,775) |
| ชำระคืนเงินกู้ยืมจากบุคคลที่เกี่ยวข้องกัน | - | (68,200,000) |
| ดอกเบี้ยจ่าย | (39,189,743) | (32,252,327) |
| เงินสดรับจากการเพิ่มทุน | 214,436,250 | 32,000,000 |
| จ่ายเงินปันผล | (79,479,904) | (52,000,000) |
| เงินสดสุทธิจาก (ใช้ไปใน) กิจกรรมจัดหาเงิน | 109,622,629 | (38,710,451) |
| เงินสดและรายการเทียบเท่าเงินสดเพิ่มขึ้น (ลดลง) สุทธิ | 49,809,120 | (1,735,963) |
| เงินสดและรายการเทียบเท่าเงินสดต้นปี | 598,089 | 2,334,052 |
| เงินสดและรายการเทียบเท่าเงินสดปลายปี | 50,407,209 | 598,089 |
| ข้อมูลกระแสเงินสดเปิดเผยเพิ่มเติม | | |
| รายการที่ไม่ใช่เงินสด | | |
| ซื้อสินทรัพย์แต่ยังไม่ถึงกำหนดชำระ | 10,339,724 | 17,017,292 |
| ขายสินทรัพย์แต่ยังไม่ได้รับชำระ | - | 8,142,515 |

หมายเหตุประกอบงบการเงินเป็นส่วนหนึ่งของงบการเงินนี้

งบแสดงการเปลี่ยนแปลงส่วนของผู้ถือหุ้น

บริษัท ฟอรั่ม พาร์ค อินดัสตรี จำกัด (มหาชน)
สำหรับปีสิ้นสุดวันที่ 31 ธันวาคม 2555

(หน่วย: บาท)

| | ทุนที่ออก และ ชำระแล้ว | ส่วนเกินมูลค่า หุ้นสามัญ | กำไรสะสม | | รวม |
|---|---------------------------|-----------------------------|------------|-----------------|-------------------|
| | | | จัดสรรแล้ว | ยังไม่ได้จัดสรร | ส่วนของผู้ถือหุ้น |
| ยอดคงเหลือ ณ วันที่ 1 มกราคม 2554 | 200,000,000 | - | 4,904,482 | 58,270,907 | 263,175,389 |
| ออกหุ้นสามัญเพิ่มทุน (หมายเหตุ 18) | 32,000,000 | - | - | - | 32,000,000 |
| เงินปันผลจ่าย (หมายเหตุ 24) | - | - | - | (52,000,000) | (52,000,000) |
| กำไรขาดทุนเบ็ดเสร็จรวมสำหรับปี | - | - | - | 63,430,694 | 63,430,694 |
| โอนกำไรสะสมที่ยังไม่ได้จัดสรร เป็นสำรองตามกฎหมาย | - | - | 4,847,186 | (4,847,186) | - |
| ยอดคงเหลือ ณ วันที่ 31 ธันวาคม 2554 | 232,000,000 | - | 9,751,668 | 64,854,415 | 306,606,083 |
| ยอดคงเหลือ ณ วันที่ 1 มกราคม 2555 | 232,000,000 | - | 9,751,668 | 64,854,415 | 306,606,083 |
| ออกหุ้นสามัญเพิ่มทุน (หมายเหตุ 18) | 63,000,000 | 151,436,250 | - | - | 214,436,250 |
| เงินปันผลจ่าย (หมายเหตุ 24) | - | - | - | (79,479,904) | (79,479,904) |
| กำไรขาดทุนเบ็ดเสร็จรวมสำหรับปี | - | - | - | 162,530,445 | 162,530,445 |
| โอนกำไรสะสมที่ยังไม่ได้จัดสรร เป็นสำรองตามกฎหมาย | - | - | 10,186,038 | (10,186,038) | - |
| ยอดคงเหลือ ณ วันที่ 31 ธันวาคม 2555 | 295,000,000 | 151,436,250 | 19,937,706 | 137,718,918 | 604,092,874 |

หมายเหตุประกอบงบการเงินเป็นส่วนหนึ่งของงบการเงินนี้

หมายเหตุประกอบงบการเงิน

บริษัท พอร์จูน พาร์ก อินดัสตรี จำกัด (มหาชน)
สำหรับปีสิ้นสุดวันที่ 31 ธันวาคม 2555

1. ข้อมูลทั่วไป

บริษัท พอร์จูน พาร์ก อินดัสตรี จำกัด (มหาชน) ("บริษัท") เป็นบริษัทมหาชนซึ่งจัดตั้งและมีภูมิลำเนาในประเทศไทย บริษัทฯดำเนินธุรกิจหลักในการผลิตและจำหน่ายอะไหล่และอุปกรณ์รถยนต์ ที่อยู่ตามที่จดทะเบียนของบริษัทฯอยู่ที่เลขที่ 11/22 หมู่ที่ 20 ถนนนิมิตใหม่ ตำบลลำลูกกา อำเภอลำลูกกา จังหวัดปทุมธานี

2. เกณฑ์ในการจัดทำงบการเงิน

งบการเงินนี้จัดทำขึ้นตามมาตรฐานการบัญชีที่กำหนดในพระราชบัญญัติวิชาชีพบัญชี พ.ศ. 2547 โดยแสดงรายการในงบการเงินตามข้อกำหนดในประกาศกรมพัฒนาธุรกิจการค้าลงวันที่ 28 กันยายน 2554 ออกตามความในพระราชบัญญัติการบัญชี พ.ศ. 2543

งบการเงินฉบับภาษาไทยเป็นงบการเงินฉบับที่บริษัทฯใช้เป็นทางการตามกฎหมาย งบการเงินฉบับภาษาอังกฤษแปลจากงบการเงินฉบับภาษาไทยนี้

งบการเงินนี้ได้จัดทำขึ้นโดยใช้เกณฑ์ราคาทุนเดิมเว้นแต่จะได้เปิดเผยเป็นอย่างอื่นในนโยบายการบัญชี

3. มาตรฐานการบัญชีใหม่ที่ยังไม่มีผลบังคับใช้

สภาวิชาชีพบัญชีได้ออกมาตรฐานการบัญชีฉบับปรับปรุงและมาตรฐานการบัญชีใหม่ซึ่งมีผลบังคับใช้สำหรับรอบระยะเวลาบัญชีที่เริ่มในหรือหลังวันที่ 1 มกราคม 2556 ตามรายละเอียดข้างล่างนี้

มาตรฐานการบัญชี

ฉบับที่ 12

ภาษีเงินได้

ฉบับที่ 20 (ปรับปรุง 2552)

การบัญชีสำหรับเงินอุดหนุนจากรัฐบาล และการเปิดเผยข้อมูลเกี่ยวกับความช่วยเหลือจากรัฐบาล

ฉบับที่ 21 (ปรับปรุง 2552)

ผลกระทบจากการเปลี่ยนแปลงของอัตราแลกเปลี่ยนเงินตราต่างประเทศ

มาตรฐานการรายงานทางการเงิน

ฉบับที่ 8

ส่วนงานดำเนินงาน

การตีความมาตรฐานการบัญชี

| | |
|------------|--|
| ฉบับที่ 10 | ความช่วยเหลือจากรัฐบาล - กรณีที่ไม่มีความเกี่ยวข้องอย่างเฉพาะเจาะจงกับกิจกรรมดำเนินงาน |
| ฉบับที่ 21 | ภาษีเงินได้ - การได้รับประโยชน์จากสินทรัพย์ที่ไม่ได้คิดค่าเสื่อมราคาที่ดีราคาใหม่ |
| ฉบับที่ 25 | ภาษีเงินได้ - การเปลี่ยนแปลงสถานภาพทางภาษีของกิจการหรือของผู้ถือหุ้น |

ฝ่ายบริหารของบริษัทฯ เชื่อว่ามาตรฐานการบัญชีข้างต้นจะไม่มีผลกระทบอย่างเป็นสาระสำคัญต่อการเงินเมื่อนำมาถือปฏิบัติ ยกเว้นมาตรฐานการบัญชีดังต่อไปนี้

มาตรฐานการบัญชี ฉบับที่ 12 เรื่อง ภาษีเงินได้

มาตรฐานการบัญชีฉบับนี้กำหนดให้กิจการระบุผลแตกต่างชั่วคราวที่เกิดจากความแตกต่างของมูลค่าสินทรัพย์และหนี้สินระหว่างเกณฑ์ทางบัญชีและภาษีอากร เพื่อรับรู้ผลกระทบทางภาษีเป็นสินทรัพย์หรือหนี้สินภาษีเงินได้รอการตัดบัญชีตามหลักเกณฑ์ที่กำหนด ฝ่ายบริหารของบริษัทฯ คาดว่าการนำมาตรฐานการบัญชีดังกล่าวมาใช้จะมีผลทำให้กำไรสะสมที่ยกมาต้นปี 2556 ของบริษัทฯ มีจำนวนเพิ่มขึ้นประมาณ 8 ล้านบาท

นอกจากนี้ สภาวิชาชีพบัญชีได้ออกประกาศสภาวิชาชีพบัญชี ฉบับที่ 30/2555 — 34/2555 ซึ่งลงประกาศในราชกิจจานุเบกษา เมื่อวันที่ 17 มกราคม 2556 ให้ใช้แนวปฏิบัติทางบัญชีและการตีความมาตรฐานการบัญชีดังต่อไปนี้

| | | <u>วันที่มีผลบังคับใช้</u> |
|--|--|----------------------------|
| แนวปฏิบัติทางบัญชีเกี่ยวกับการโอนและการรับโอนสินทรัพย์ทางการเงิน | | 1 มกราคม 2556 |
| การตีความมาตรฐานการบัญชี | | |
| ฉบับที่ 29 | การเปิดเผยข้อมูลของข้อตกลงสัมปทานบริการ | 1 มกราคม 2557 |
| การตีความมาตรฐานการรายงานทางการเงิน | | |
| ฉบับที่ 4 | การประเมินว่าข้อตกลงประกอบด้วยสัญญาเช่าหรือไม่ | 1 มกราคม 2557 |
| ฉบับที่ 12 | ข้อตกลงสัมปทานบริการ | 1 มกราคม 2557 |
| ฉบับที่ 13 | โปรแกรมสิทธิพิเศษแก่ลูกค้า | 1 มกราคม 2557 |

ฝ่ายบริหารของบริษัทฯ ได้ประเมินแล้วเห็นว่าแนวปฏิบัติทางบัญชีและการตีความมาตรฐานการบัญชีข้างต้นไม่เกี่ยวเนื่องกับธุรกิจของบริษัทฯ

4. นโยบายการบัญชีที่สำคัญ

4.1 การรับรู้รายได้

ขายสินค้า

รายได้จากการขายสินค้ารับรู้เมื่อบริษัทได้โอนความเสี่ยงและผลตอบแทนที่มีนัยสำคัญของความเป็นเจ้าของสินค้าให้กับผู้ซื้อแล้ว รายได้จากการขายแสดงมูลค่าหลังจากหักส่วนลดแล้ว

รายได้ค่าบริการ

รายได้ค่าบริการรับรู้เมื่อได้ให้บริการแล้ว

ดอกเบี้ยรับ

ดอกเบี้ยรับถือเป็นรายได้ตามเกณฑ์คงค้างโดยคำนึงถึงอัตราผลตอบแทนที่แท้จริง

เงินชดเชยการส่งออก

เงินชดเชยการส่งออกที่ได้รับในรูปบัตรภาษีรับรู้เป็นรายได้เมื่อได้ส่งออกสินค้าแล้ว

4.2 เงินสดและรายการเทียบเท่าเงินสด

เงินสดและรายการเทียบเท่าเงินสด หมายถึง เงินสดและเงินฝากธนาคาร และเงินลงทุนระยะสั้นที่มีสภาพคล่องสูง ซึ่งถึงกำหนดจ่ายคืนภายในระยะเวลาไม่เกิน 3 เดือนนับจากวันที่ได้มาและไม่มีข้อจำกัดในการเบิกใช้

4.3 ลูกหนี้การค้า

ลูกหนี้การค้าแสดงมูลค่าตามจำนวนมูลค่าสุทธิที่จะได้รับ บริษัทฯบันทึกค่าเผื่อหนี้สงสัยจะสูญสำหรับผลขาดทุนโดยประมาณที่อาจเกิดขึ้นจากการเก็บเงินจากลูกหนี้ไม่ได้ ซึ่งโดยทั่วไปพิจารณาจากประสบการณ์การเก็บเงินและการวิเคราะห์อายุหนี้

4.4 สินค้าคงเหลือ

สินค้าสำเร็จรูปและสินค้าระหว่างผลิตแสดงมูลค่าตามราคาทุนถัวเฉลี่ยหรือมูลค่าสุทธิที่จะได้รับแล้วแต่ราคาใดจะต่ำกว่า ราคาทุนดังกล่าว หมายถึง ต้นทุนในการผลิตทั้งหมดรวมทั้งค่าใช้จ่ายโรงงาน

วัตถุดิบ ภาชนะหีบห่อและวัสดุสิ้นเปลืองแสดงมูลค่าตามราคาทุนถัวเฉลี่ยหรือมูลค่าสุทธิที่จะได้รับแล้วแต่ราคาใดจะต่ำกว่า และจะถือเป็นส่วนหนึ่งของต้นทุนการผลิตเมื่อมีการเบิกใช้

4.5 ที่ดิน อาคารและอุปกรณ์และค่าเสื่อมราคา

ที่ดินแสดงมูลค่าตามราคาทุน อาคารและอุปกรณ์แสดงมูลค่าตามราคาทุนหักค่าเสื่อมราคาสะสมและค่าเผื่อการด้อยค่าของสินทรัพย์ (ถ้ามี)

ค่าเสื่อมราคาของอาคารและอุปกรณ์คำนวณจากราคาทุนของสินทรัพย์โดยวิธีเส้นตรงตามอายุ การให้ประโยชน์โดยประมาณดังต่อไปนี้

| | |
|---|----------------------|
| ส่วนปรับปรุงที่ดิน อาคารโรงงานและสำนักงาน | 20 ปี |
| เครื่องจักรและอุปกรณ์ | 5 ปี 10 ปี และ 20 ปี |
| แม่พิมพ์และแบบพิมพ์ | 5 ปี 6 ปี และ 10 ปี |

| | |
|--|------|
| เครื่องตกแต่ง ติดตั้งและเครื่องใช้สำนักงาน | 5 ปี |
| ยานพาหนะ | 5 ปี |

ค่าเสื่อมราคารวมอยู่ในการคำนวณผลการดำเนินงาน

ไม่มีการคิดค่าเสื่อมราคาสำหรับที่ดินและงานระหว่างก่อสร้าง

บริษัทตัดรายการที่ดิน อาคาร และอุปกรณ์ ออกจากบัญชี เมื่อจำหน่ายสินทรัพย์หรือคาดว่าจะไม่ได้รับประโยชน์เชิงเศรษฐกิจในอนาคตจากการใช้หรือการจำหน่ายสินทรัพย์ รายการผลกำไรหรือขาดทุนจากการจำหน่ายสินทรัพย์จะรับรู้ในส่วนของกำไรหรือขาดทุนเมื่อบริษัทตัดรายการสินทรัพย์นั้นออกจากบัญชี

4.6 สินทรัพย์ไม่มีตัวตนและค่าตัดจำหน่าย

บริษัทบันทึกต้นทุนเริ่มแรกของสินทรัพย์ไม่มีตัวตนตามราคาทุน ภายหลังจากการรับรู้รายการเริ่มแรก สินทรัพย์ไม่มีตัวตนแสดงมูลค่าตามราคาทุนหักค่าตัดจำหน่ายสะสมและค่าเผื่อการด้อยค่าสะสม (ถ้ามี) ของสินทรัพย์นั้น

บริษัทตัดจำหน่ายสินทรัพย์ไม่มีตัวตนที่มีอายุการให้ประโยชน์จำกัดอย่างมีระบบตลอดอายุการให้ประโยชน์เชิงเศรษฐกิจของสินทรัพย์นั้น และจะประเมินการด้อยค่าของสินทรัพย์ดังกล่าวเมื่อมีข้อบ่งชี้ว่าสินทรัพย์นั้นเกิดการด้อยค่า บริษัทจะทบทวนระยะเวลาการตัดจำหน่ายและวิธีการตัดจำหน่ายของสินทรัพย์ไม่มีตัวตนดังกล่าวทุกสิ้นปีเป็นอย่างน้อย ค่าตัดจำหน่ายรับรู้เป็นค่าใช้จ่ายในส่วนของกำไรหรือขาดทุน

สินทรัพย์ไม่มีตัวตนที่มีอายุการให้ประโยชน์จำกัดมีดังนี้

อายุการให้ประโยชน์

| | |
|--------------------|------|
| โปรแกรมคอมพิวเตอร์ | 5 ปี |
|--------------------|------|

4.7 รายการธุรกิจกับบุคคลหรือกิจการที่เกี่ยวข้องกัน

บุคคลหรือกิจการที่เกี่ยวข้องกันกับบริษัท หมายถึง บุคคลหรือกิจการที่มีอำนาจควบคุมบริษัท หรือถูกบริษัทควบคุมไม่ว่าจะเป็นโดยตรงหรือทางอ้อม หรืออยู่ภายใต้การควบคุมเดียวกันกับบริษัท

นอกจากนี้บุคคลหรือกิจการที่เกี่ยวข้องกันยังหมายรวมถึงบริษัทร่วมและบุคคลที่มีสิทธิหรือเสี่ยงโดยตรงหรือทางอ้อมซึ่งทำให้มีอิทธิพลอย่างเป็นสาระสำคัญต่อบริษัท ผู้บริหารสำคัญ กรรมการหรือพนักงานของบริษัท ที่มีอำนาจในการวางแผนและควบคุมการดำเนินงานของบริษัท

4.8 เงินตราต่างประเทศ

รายการที่เป็นเงินตราต่างประเทศแปลงค่าเป็นเงินบาทโดยใช้อัตราแลกเปลี่ยน ณ วันที่เกิดรายการ สินทรัพย์และหนี้สินที่เป็นตัวเงินซึ่งอยู่ในสกุลเงินตราต่างประเทศได้แปลงค่าเป็นเงินบาทโดยใช้อัตราแลกเปลี่ยน ณ วันสิ้นรอบระยะเวลารายงาน หากเป็นรายการที่ได้มีการทำสัญญาตกลงอัตราแลกเปลี่ยนล่วงหน้าไว้ก็จะแปลงค่าโดยใช้อัตราแลกเปลี่ยนที่ตกลงล่วงหน้า

กำไรและขาดทุนที่เกิดจากการเปลี่ยนแปลงในอัตราแลกเปลี่ยนได้รวมอยู่ในการคำนวณผลการดำเนินงาน

4.9 การด้อยค่าของสินทรัพย์

ทุกวันสิ้นรอบระยะเวลารายงาน บริษัทจะทำการประเมินการด้อยค่าของที่ดิน อาคารและอุปกรณ์หรือสินทรัพย์อื่นของบริษัทหากมีข้อสงสัยว่าสินทรัพย์ดังกล่าวอาจด้อยค่า บริษัทรับรู้ขาดทุนจากการด้อยค่าเมื่อมูลค่าที่คาดว่าจะได้รับคืนของสินทรัพย์มีมูลค่าต่ำกว่ามูลค่าตามบัญชีของสินทรัพย์นั้น ทั้งนี้มูลค่าที่คาดว่าจะได้รับคืนหมายถึงมูลค่ายุติธรรมหักต้นทุนในการขายของสินทรัพย์หรือมูลค่าจากการใช้สินทรัพย์แล้วแต่ราคาใดจะสูงกว่าในการประเมินมูลค่าจากการใช้สินทรัพย์ บริษัทประมาณการกระแสเงินสดในอนาคตที่กิจการคาดว่าจะได้รับจากสินทรัพย์และคำนวณคิดลดเป็นมูลค่าปัจจุบันโดยใช้อัตราคิดลดก่อนภาษีที่สะท้อนถึงการประเมินความเสี่ยงในสภาพตลาดปัจจุบันของเงินสดตามระยะเวลาและความเสี่ยงซึ่งเป็นลักษณะเฉพาะของสินทรัพย์ที่กำลังพิจารณาอยู่ ในการประเมินมูลค่ายุติธรรมหักต้นทุนในการขาย บริษัทใช้แบบจำลองการประเมินมูลค่าที่ดีที่สุดซึ่งเหมาะสมกับสินทรัพย์ ซึ่งสะท้อนถึงจำนวนเงินที่กิจการสามารถจะได้มาจากการจำหน่ายสินทรัพย์หักด้วยต้นทุนในการจำหน่าย โดยการจำหน่ายนั้นผู้ซื้อและผู้ขายมีความรอบรู้และเต็มใจในการแลกเปลี่ยนและสามารถต่อรองราคากันได้อย่างเป็นอิสระในลักษณะของผู้ที่ไม่มีความเกี่ยวข้องกัน บริษัทจะรับรู้รายการขาดทุนจากการด้อยค่าในส่วนของการกำไรหรือขาดทุน

4.10 ผลประโยชน์ของพนักงาน

ผลประโยชน์ระยะสั้นของพนักงาน

บริษัทรับรู้ เงินเดือน ค่าจ้าง โบนัสและเงินสมทบกองทุนประกันสังคมเป็นค่าใช้จ่ายเมื่อเกิดรายการ

ผลประโยชน์หลังออกจากงานของพนักงาน

โครงการสมทบเงิน

บริษัทและพนักงานได้ร่วมกันจัดตั้งกองทุนสำรองเลี้ยงชีพ ซึ่งประกอบด้วยเงินที่พนักงานจ่ายสะสมและเงินที่บริษัทจ่ายสมทบให้เป็นรายเดือน สินทรัพย์ของกองทุนสำรองเลี้ยงชีพได้แยกออกจากสินทรัพย์ของบริษัท เงินที่บริษัทจ่ายสมทบกองทุนสำรองเลี้ยงชีพบันทึกเป็นค่าใช้จ่ายในปีที่เกิดรายการ

โครงการผลประโยชน์หลังออกจากงาน

บริษัทมีภาระสำหรับเงินชดเชยที่ต้องจ่ายให้แก่พนักงานเมื่อออกจากงานตามกฎหมายแรงงาน ซึ่งบริษัทถือว่าเงินชดเชยดังกล่าวเป็นโครงการผลประโยชน์หลังออกจากงานสำหรับพนักงาน

บริษัทคำนวณหนี้สินตามโครงการผลประโยชน์หลังออกจากงานของพนักงานโดยใช้วิธีคิดลดแต่ละหน่วยที่ประมาณการไว้ (Projected Unit Credit Method) โดยผู้เชี่ยวชาญอิสระได้ทำการประเมินภาระผูกพันดังกล่าวตามหลักคณิตศาสตร์ประกันภัย

ผลกำไรหรือขาดทุนจากการประมาณการตามหลักคณิตศาสตร์ประกันภัย สำหรับโครงการผลประโยชน์หลังออกจากงานของพนักงานจะรับรู้ทันทีในกำไรหรือขาดทุน

ในการปฏิบัติตามมาตรฐานการบัญชี ฉบับที่ 19 เรื่อง ผลประโยชน์ของพนักงาน เป็นครั้งแรกในปี 2554 บริษัทเลือกรับรู้หนี้สินในช่วงการเปลี่ยนแปลงที่มากกว่าหนี้สินที่รับรู้ ณ วันเดียวกันตามนโยบายการบัญชีเดิม โดยบันทึกปรับกับกำไรสะสม ณ วันต้นงวดของปี 2554

4.11 ประเมินการหนี้สิน

บริษัทจะบันทึกประมาณการหนี้สินไว้ในบัญชีเมื่อภาระผูกพันซึ่งเป็นผลมาจากเหตุการณ์ในอดีตได้เกิดขึ้นแล้ว และมีความเป็นไปได้ค่อนข้างแน่นอนว่าบริษัทจะเสียทรัพยากรเชิงเศรษฐกิจไปเพื่อปลดปล่อยภาระผูกพันนั้น และบริษัทสามารถประมาณมูลค่าภาระผูกพันนั้นได้อย่างน่าเชื่อถือ

4.12 ภาษีเงินได้

บริษัทบันทึกภาษีเงินได้ตามจำนวนที่คาดว่าจะจ่ายให้กับหน่วยงานจัดเก็บภาษีของรัฐ โดยคำนวณจากกำไรทางภาษีตามหลักเกณฑ์ที่กำหนดในกฎหมายภาษีอากร

5. การใช้ดุลยพินิจและประมาณการทางบัญชีที่สำคัญ

ในการจัดทำงบการเงินตามมาตรฐานการรายงานทางการเงิน ฝ่ายบริหารจำเป็นต้องใช้ดุลยพินิจและการประมาณการในเรื่องที่มีความไม่แน่นอนเสมอ การใช้ดุลยพินิจและการประมาณการดังกล่าวนี้ส่งผลกระทบต่อจำนวนเงินที่แสดงในงบการเงินและต่อข้อมูลที่แสดงในหมายเหตุประกอบงบการเงิน ผลที่เกิดขึ้นจริงอาจแตกต่างไปจากจำนวนที่ประมาณการไว้ การใช้ดุลยพินิจและการประมาณการที่สำคัญมีดังนี้

ค่าเผื่อหนี้สงสัยจะสูญของลูกหนี้

ในการประมาณค่าเผื่อหนี้สงสัยจะสูญของลูกหนี้ ฝ่ายบริหารจำเป็นต้องใช้ดุลยพินิจในการประมาณการผลขาดทุนที่คาดว่าจะเกิดขึ้นจากลูกหนี้แต่ละราย โดยคำนึงถึงประสบการณ์การเก็บเงินในอดีต อายุของหนี้ที่ค้างค้างและสถานะเศรษฐกิจที่เป็นอยู่ในขณะนั้น เป็นต้น

ที่ดิน อาคารและอุปกรณ์และค่าเสื่อมราคา

ในการคำนวณค่าเสื่อมราคาของอาคารและอุปกรณ์ ฝ่ายบริหารจำเป็นต้องทำการประมาณอายุการให้ประโยชน์และมูลค่าคงเหลือเมื่อเลิกใช้งานของอาคารและอุปกรณ์ และต้องทบทวนอายุการให้ประโยชน์และมูลค่าคงเหลือใหม่หากมีการเปลี่ยนแปลงเกิดขึ้น

นอกจากนี้ฝ่ายบริหารจำเป็นต้องสอบทานการด้อยค่าของที่ดิน อาคารและอุปกรณ์ในแต่ละช่วงเวลาและบันทึกขาดทุนจากการด้อยค่าหากคาดว่ามูลค่าที่คาดว่าจะได้รับคืนต่ำกว่ามูลค่าตามบัญชีของสินทรัพย์นั้น ในการนี้ฝ่ายบริหารจำเป็นต้องใช้ดุลยพินิจที่เกี่ยวข้องกับการคาดการณ์รายได้และค่าใช้จ่ายในอนาคตซึ่งเกี่ยวเนื่องกับสินทรัพย์นั้น

ผลประโยชน์หลังออกจากงานของพนักงานตามโครงการผลประโยชน์

หนี้สินตามโครงการผลประโยชน์หลังออกจากงานของพนักงานประมาณขึ้นตามหลักคณิตศาสตร์ประกันภัย ซึ่งต้องอาศัยข้อสมมติฐานต่าง ๆ ในการประมาณการนั้น เช่น อัตราคิดลด อัตราการขึ้นเงินเดือนในอนาคต อัตราภาระ และอัตราการเปลี่ยนแปลงในจำนวนพนักงาน เป็นต้น

สำรองเผื่อผลเสียหายจากการรับประกันสินค้า

ในการประมาณค่าเผื่อผลเสียหายจากการรับประกันสินค้า ฝ่ายบริหารจำเป็นต้องใช้ดุลยพินิจในการประมาณผลเสียหายที่คาดว่าจะเกิดขึ้น โดยคำนึงถึงผลเสียหายที่เกิดขึ้นในอดีต

6. รายการธุรกิจกับกิจการที่เกี่ยวข้องกัน

ลักษณะความสัมพันธ์ระหว่างบริษัทกับบุคคลและกิจการที่เกี่ยวข้องกันสามารถสรุปได้ดังนี้: -

| รายชื่อบุคคลและกิจการที่เกี่ยวข้องกัน | ความสัมพันธ์กับบริษัท |
|---|---|
| บริษัท แสงทอง ออโต้พาร์ทเวลด จำกัด | มีผู้ถือหุ้นร่วมกัน |
| บริษัท ฟอรั่ม บ็อกซ์ อินดัสตรี จำกัด | บริษัทของผู้ที่เกี่ยวข้องกับผู้บริหารของบริษัท |
| บริษัท เอส.ซี.จี. อินดัสตรี จำกัด | มีกรรมการและผู้ถือหุ้นร่วมกัน |
| บริษัท อิมพีเรียล เคเบิ้ล อินดัสตรี จำกัด | ผู้ถือหุ้นของบริษัทเป็นผู้บริหารของบริษัทดังกล่าว |
| บริษัท ซุปเปอร์เซ็นทรัลแก๊ส จำกัด | มีกรรมการและผู้ถือหุ้นร่วมกัน |
| บริษัท เคมาร์ทบริการ จำกัด | มีกรรมการและผู้ถือหุ้นร่วมกัน |
| บริษัท สยามซีดีกรุ๊ป ดีเวลลอปเม้นท์ จำกัด | มีกรรมการและผู้ถือหุ้นร่วมกัน |
| นายสมพล ธนาดำรงศักดิ์ | ผู้ถือหุ้นและกรรมการผู้มีอำนาจของบริษัท |
| นางรวีวรรณ ม้าทอง | ผู้ถือหุ้นและกรรมการบริษัท |
| นายแสงเจริญ ธนาดำรงศักดิ์ | กรรมการบริษัท |
| นางลาวลีย์ ธนาดำรงศักดิ์ | คู่สมรสของกรรมการบริษัท |

ในระหว่างปี บริษัทมีรายการธุรกิจที่สำคัญกับบุคคลหรือกิจการที่เกี่ยวข้องกัน รายการธุรกิจดังกล่าวเป็นไปตามเงื่อนไขทางการค้าและเกณฑ์ตามที่ตกลงกันระหว่างบริษัทและบุคคลหรือกิจการที่เกี่ยวข้องกัน ซึ่งเป็นไปตามปกติธุรกิจโดยสามารถสรุปได้ดังนี้

(หน่วย: พันบาท)

| | 2555 | 2554 | นโยบายการกำหนดราคา |
|--|--------|--------|--|
| รายการธุรกิจกับกิจการที่เกี่ยวข้องกัน | | | |
| ขาย | | | |
| บริษัท แสงทอง ออโต้พาร์ทเวลด จำกัด | 69,255 | 39,871 | อยู่ในช่วงราคาถัวเฉลี่ยในภูมิภาคเอเชียหรือเท่ากับหรือต่ำกว่าคู่แข่งไม่เกินร้อยละ 15 |
| ซื้อสินค้า | | | |
| บริษัท แสงทอง ออโต้พาร์ทเวลด จำกัด | 57,776 | 36,698 | กรณีสินค้ากลุ่ม OEM ราคาซื้อจากผู้ขายรายอื่นบวกผลประโยชน์ร้อยละ 5 และสินค้ากลุ่มอื่นๆ ราคาซื้อจากผู้ขายรายอื่นลบร้อยละ 20 ถึงบวกร้อยละ 5 |
| บริษัท ฟอรั่ม บ็อกซ์ อินดัสตรี จำกัด | 15,810 | 15,268 | ราคาใกล้เคียงกับผู้ขายรายอื่น |

(หน่วย: พันบาท)

| | 2555 | 2554 | นโยบายการกำหนดราคา |
|---|--------|--------|--|
| บริษัท เอส.ซี.จี. อินดัสตรี จำกัด | 1,674 | 3,070 | ราคาซื้อต่ำกว่าลูกค้าย่อยอื่นร้อยละ 2 - 10 หรือราคาขายหักค่าใช้จ่ายดำเนินการอัตรา ร้อยละ 5 - 8 |
| บริษัท อิมพีเรียล เคเบิ้ล อินดัสตรี จำกัด | 779 | 1,033 | ราคาซื้อต่ำกว่าลูกค้าย่อยอื่นร้อยละ 2 - 10 หรือราคาขายหักค่าใช้จ่ายดำเนินการอัตรา ร้อยละ 5 - 8 |
| บริษัท ซูเปอร์เซ็นทรัลแก๊ส จำกัด | 284 | - | ราคาตลาด |
| รวม | 76,323 | 56,069 | |
| ค่าใช้จ่ายอื่นๆ | | | |
| บริษัท เคมาร์ทบริการ จำกัด | 950 | 629 | ราคาตลาด |
| ซื้อที่ดิน | | | |
| บริษัท สยามซีทีกรุป ดีเวลลอปเม้นท์ จำกัด | 3,936 | - | ราคาตลาด |
| รายการธุรกิจกับผู้บริหารและกรรมการ | | | |
| ดอกเบี้ยจ่าย | | | อัตราดอกเบี้ยเงินกู้เบิกเกินบัญชีของธนาคาร กรุงศรีอยุธยา จำกัด (มหาชน) |
| นายแสงเจริญ ธนดำรงศักดิ์ | - | 1,521 | |
| นางลาวัลย์ ธนดำรงศักดิ์ | - | 1,521 | |
| รวม | - | 3,042 | |
| ซื้อที่ดิน | | | |
| นางรวิวรรณ ม้าทอง | 1,656 | - | ราคาตลาด |

ยอดคงค้างระหว่างบริษัทฯ และบุคคลและกิจการที่เกี่ยวข้องกัน ณ วันที่ 31 ธันวาคม 2555 และ 2554 มีรายละเอียดดังนี้

(หน่วย: บาท)

| | 2555 | 2554 |
|---|------------|-----------|
| ลูกหนี้การค้า - กิจการที่เกี่ยวข้องกัน (หมายเหตุ 8) | | |
| บริษัท แสงทอง ออโต้พาร์ทเวลด์ จำกัด | 22,538,912 | 1,309,236 |
| รวม | 22,538,912 | 1,309,236 |

| | (หน่วย: บาท) | |
|--|-------------------|-------------------|
| | 2555 | 2554 |
| เจ้าหนี้การค้า - กิจการที่เกี่ยวข้องกัน (หมายเหตุ 14) | | |
| บริษัท แสงทอง ออโต้พาร์ทเวลด จำกัด | 9,234,470 | 9,372,199 |
| บริษัท ฟอรั่ม บ็อกซ์ อินดัสตรี จำกัด | 4,225,321 | 3,407,336 |
| บริษัท เอส.ซี.จี. อินดัสตรี จำกัด | 175,437 | 227,058 |
| บริษัท อิมพีเรียล เคเบิ้ล อินดัสตรี จำกัด | 27,499 | 80,218 |
| บริษัท เคมาร์ทบริการ จำกัด | 157,573 | 55,732 |
| รวม | 13,820,300 | 13,142,543 |
| เจ้าหนี้บุคคลที่เกี่ยวข้องกัน (หมายเหตุ 14) | | |
| นายสมพล ธนดำรงศักดิ์ | - | 11,090,942 |
| นายแสงเจริญ ธนดำรงศักดิ์ | - | 9,500 |
| อื่น ๆ | - | 66,500 |
| รวม | - | 11,166,942 |
| ค่าตอบแทนกรรมการค้างจ่าย | - | 600,000 |

ค่าตอบแทนกรรมการและผู้บริหาร

ในระหว่างปีสิ้นสุดวันที่ 31 ธันวาคม 2555 และ 2554 บริษัทฯมีค่าใช้จ่ายผลประโยชน์พนักงานที่ให้แก่กรรมการและผู้บริหาร ดังต่อไปนี้

| | (หน่วย: พันบาท) | |
|-------------------------|-----------------|---------------|
| | 2555 | 2554 |
| ผลประโยชน์ระยะสั้น | 17,879 | 13,345 |
| ผลประโยชน์หลังออกจากงาน | 521 | 282 |
| รวม | 18,400 | 13,627 |

7. เงินสดและรายการเทียบเท่าเงินสด

| | (หน่วย: บาท) | |
|---------------|-------------------|----------------|
| | 2555 | 2554 |
| เงินสด | 150,000 | 150,000 |
| เงินฝากธนาคาร | 50,257,209 | 448,089 |
| รวม | 50,407,209 | 598,089 |

ณ วันที่ 31 ธันวาคม 2555 เงินฝากออมทรัพย์มีอัตราดอกเบี้ยร้อยละ 0.75 ต่อปี (2554: ร้อยละ 0.87 ต่อปี)

8. ลูกหนี้การค้าและลูกหนี้อื่น

(หน่วย: บาท)

| | 2555 | 2554 |
|--|--------------|--------------|
| ลูกหนี้การค้า - กิจกรรมที่เกี่ยวข้องกัน | | |
| อายุหนี้คงค้างนับจากวันที่ถึงกำหนดชำระ | | |
| ยังไม่ถึงกำหนดชำระ | 15,567,830 | 1,309,236 |
| ค้างชำระ | | |
| ไม่เกิน 3 เดือน | 6,971,082 | - |
| ลูกหนี้การค้า - กิจกรรมที่เกี่ยวข้องกัน | 22,538,912 | 1,309,236 |
| ลูกหนี้การค้า - กิจกรรมที่ไม่เกี่ยวข้องกัน | | |
| อายุหนี้คงค้างนับจากวันที่ถึงกำหนดชำระ | | |
| ยังไม่ถึงกำหนดชำระ | 253,009,198 | 145,580,450 |
| ค้างชำระ | | |
| ไม่เกิน 3 เดือน | 91,849,782 | 57,128,017 |
| 3 - 12 เดือน | 26,389,839 | 23,024,453 |
| มากกว่า 12 เดือน | 24,482,973 | 21,724,364 |
| รวม | 395,731,792 | 247,457,284 |
| หัก: ค่าเผื่อหนี้สงสัยจะสูญ | (25,873,874) | (24,397,772) |
| รวมลูกหนี้การค้า - กิจกรรมที่ไม่เกี่ยวข้องกัน, สุทธิ | 369,857,918 | 223,059,512 |
| รวมลูกหนี้การค้า - สุทธิ | 392,396,830 | 224,368,748 |
| ลูกหนี้อื่น | | |
| ลูกหนี้จากการขายอุปกรณ์ | 5,780,022 | 8,186,756 |
| ลูกหนี้กรมสรรพากร | 13,927,825 | 13,164,508 |
| อื่นๆ | 144,920 | 452,499 |
| รวม | 19,852,767 | 21,803,763 |
| หัก: ค่าเผื่อหนี้สงสัยจะสูญ | (5,780,022) | (1,114,574) |
| รวมลูกหนี้อื่น, สุทธิ | 14,072,745 | 20,689,189 |
| รวมลูกหนี้การค้าและลูกหนี้อื่น - สุทธิ | 406,469,575 | 245,057,937 |

9. สินค้ำคงเหลือ

(หน่วย: บาท)

| | รายการปรับลดราคาทุนให้เป็น | | | | | |
|--|----------------------------|-------------|------------------------|--------------|---------------------|-------------|
| | ราคาทุน | | มูลค่าสุทธิที่จะได้รับ | | สินค้ำคงเหลือ-สุทธิ | |
| | 2555 | 2554 | 2555 | 2554 | 2555 | 2554 |
| สินค้ำสำเร็จรูป (รวมสินค้ำ ซื้อมาเพื่อขาย) | 280,706,359 | 267,825,788 | (42,743,641) | (42,124,142) | 237,962,718 | 225,701,646 |
| สินค้ำระหว่างผลิต | 24,255,073 | 20,993,472 | (5,015,884) | (4,359,421) | 19,239,189 | 16,634,051 |
| วัตถุดิบ | 66,860,771 | 67,906,715 | (14,541,669) | (13,607,377) | 52,319,102 | 54,299,338 |
| ภาชนะหีบห่อและ วัสดุสิ้นเปลือง | 19,882,189 | 16,039,417 | (996,587) | (1,147,676) | 18,885,602 | 14,891,741 |
| รวม | 391,704,392 | 372,765,392 | (63,297,781) | (61,238,616) | 328,406,611 | 311,526,776 |

10. เงินฝากธนาคารที่มีภาระค้ำประกัน

ยอดคงเหลือนี้ คือ เงินฝากประจำซึ่งบริษัทฯ ได้นำไปค้ำประกันวงเงินสินเชื่อ

11. ที่ดิน อาคารและอุปกรณ์

(หน่วย: บาท)

| (หน่วย: ล้านบาท) | | | | | | | | | |
|---------------------------------|------------|--------------|-----------------------|----------------|---------------|---|--------------|--------------|-----------------|
| | | | อาคาร | เครื่องจักรและ | แม่พิมพ์และ | เครื่องตกแต่ง ติดตั้งและ เครื่องใช้ | | งานระหว่าง | |
| | ที่ดิน | ส่วนปรับปรุง | โรงงานและ สำนักงาน | อุปกรณ์ | แม่พิมพ์ | สำนักงาน | ยานพาหนะ | ก่อสร้าง | รวม |
| ราคาทุน: | | | | | | | | | |
| ณ วันที่ 1 มกราคม 2554 | 63,875,207 | 15,864,048 | 141,428,570 | 343,112,075 | 939,192,175 | 21,552,139 | 17,046,626 | 19,984,556 | 1,562,055,396 |
| ซื้อเพิ่ม | 9,869,595 | - | - | 16,389,418 | 70,165,715 | 1,164,759 | 6,219,748 | 38,202,315 | 142,011,550 |
| จำหน่าย/ตัดจำหน่าย | - | - | - | (525,125) | (16,459,948) | - | (5,722,925) | - | (22,707,998) |
| โอนเข้า/(โอนออก) | - | - | 13,118,823 | 2,273,425 | 27,471,475 | 76,456 | - | (42,940,179) | - |
| ณ วันที่ 31 ธันวาคม 2554 | 73,744,802 | 15,864,048 | 154,547,393 | 361,249,793 | 1,020,369,417 | 22,793,354 | 17,543,449 | 15,246,692 | 1,681,358,948 |
| ซื้อเพิ่ม | 15,737,023 | - | 1,485,982 | 11,776,548 | 78,316,528 | 1,332,131 | 3,985,691 | 89,356,397 | 201,990,300 |
| จำหน่าย/ตัดจำหน่าย | - | - | - | (1,415,055) | (1,127,405) | (946,063) | (449,000) | - | (3,937,523) |
| โอนเข้า/(โอนออก) | - | - | 4,564,953 | 3,788,383 | 18,664,713 | 2,723,864 | - | (29,741,913) | - |
| ณ วันที่ 31 ธันวาคม 2555 | 89,481,825 | 15,864,048 | 160,598,328 | 375,399,669 | 1,116,223,253 | 25,903,286 | 21,080,140 | 74,861,176 | 1,879,411,725 |
| ค่าเสื่อมราคาสะสม: | | | | | | | | | |
| ณ วันที่ 1 มกราคม 2554 | - | (5,299,183) | (42,440,474) | (218,672,573) | (697,731,153) | (17,674,424) | (13,646,429) | - | (995,464,236) |
| ค่าเสื่อมราคาสำหรับปี | - | (793,202) | (7,520,094) | (24,195,282) | (94,071,212) | (1,481,191) | (1,753,112) | - | (129,814,093) |
| ค่าเสื่อมราคาส่วนที่ จำหน่าย | - | - | - | 485,426 | 6,198,630 | - | 5,722,920 | - | 12,406,976 |
| ณ วันที่ 31 ธันวาคม 2554 | - | (6,092,385) | (49,960,568) | (242,382,429) | (785,603,735) | (19,155,615) | (9,676,621) | - | (1,112,871,353) |
| ค่าเสื่อมราคาสำหรับปี | - | (793,203) | (7,711,654) | (26,466,299) | (90,144,982) | (1,568,339) | (2,529,188) | - | (129,213,665) |
| ค่าเสื่อมราคาส่วนที่ จำหน่าย | - | - | - | 1,252,406 | - | 935,710 | 448,998 | - | 2,637,114 |
| ณ วันที่ 31 ธันวาคม 2555 | - | (6,885,588) | (57,672,222) | (267,596,322) | (875,748,717) | (19,788,244) | (11,756,811) | - | (1,239,447,904) |

(หน่วย: บาท)

| | ที่ดิน | ส่วนปรับปรุง | อาคาร โรงงานและ สำนักงาน | เครื่องจักรและ อุปกรณ์ | แม่พิมพ์และ แม่พิมพ์ | เครื่องตกแต่ง ติดตั้งและ เครื่องใช้ สำนักงาน | ยานพาหนะ | งานระหว่าง ก่อสร้าง | รวม |
|--|------------|--------------|--------------------------------|---------------------------|-------------------------|---|-----------|------------------------|-------------|
| มูลค่าสุทธิตามบัญชี: | | | | | | | | | |
| ณ วันที่ 31 ธันวาคม 2554 | 73,744,802 | 9,771,663 | 104,586,825 | 118,867,364 | 234,765,682 | 3,637,739 | 7,866,828 | 15,246,692 | 568,487,595 |
| ณ วันที่ 31 ธันวาคม 2555 | 89,481,825 | 8,978,460 | 102,926,106 | 107,803,347 | 240,474,536 | 6,115,042 | 9,323,329 | 74,861,176 | 639,963,821 |
| ค่าเสื่อมราคาสำหรับปี | | | | | | | | | |
| 2554 (จำนวน 128 ล้านบาท รวมอยู่ในต้นทุนการผลิต ส่วนที่เหลือรวมอยู่ในค่าใช้จ่ายในการบริหาร) | | | | | | | | | 129,814,093 |
| 2555 (จำนวน 126 ล้านบาท รวมอยู่ในต้นทุนการผลิต ส่วนที่เหลือรวมอยู่ในค่าใช้จ่ายในการบริหาร) | | | | | | | | | 129,213,665 |

ณ วันที่ 31 ธันวาคม 2555 บริษัทมีอาคารและอุปกรณ์จำนวนหนึ่งซึ่งตัดค่าเสื่อมราคาหมดแล้วแต่ยังใช้งานอยู่ มูลค่าตามบัญชีก่อนหักค่าเสื่อมราคาสะสมของสินทรัพย์ดังกล่าวมีจำนวนเงินประมาณ 851 ล้านบาท (2554: 712 ล้านบาท)

ณ วันที่ 31 ธันวาคม 2555 บริษัทได้นำที่ดินทั้งหมดและสิ่งปลูกสร้างและเครื่องจักรและอุปกรณ์บางส่วนของบริษัทซึ่งมีมูลค่าสุทธิตามบัญชีรวม 216 ล้านบาท (2554: 204 ล้านบาท) ไป จดจำนองเพื่อค้ำประกันวงเงินสินเชื่อที่บริษัทได้รับจากธนาคาร

12. สินทรัพย์ไม่มีตัวตน

(หน่วย: บาท)

| | โปรแกรมคอมพิวเตอร์ |
|--------------------------|--------------------|
| ราคาทุน | |
| ณ วันที่ 1 มกราคม 2554 | 4,982,398 |
| เพิ่มขึ้น | - |
| ณ วันที่ 31 ธันวาคม 2554 | 4,982,398 |
| เพิ่มขึ้น | 819,350 |
| ณ วันที่ 31 ธันวาคม 2555 | 5,801,748 |
| การตัดจำหน่ายสะสม | |
| ณ วันที่ 1 มกราคม 2554 | (4,780,019) |
| ค่าตัดจำหน่าย | (82,888) |
| ณ วันที่ 31 ธันวาคม 2554 | (4,862,907) |
| ค่าตัดจำหน่าย | (152,402) |
| ณ วันที่ 31 ธันวาคม 2555 | (5,015,309) |
| มูลค่าสุทธิตามบัญชี | |
| ณ วันที่ 31 ธันวาคม 2554 | 119,491 |
| ณ วันที่ 31 ธันวาคม 2555 | 786,439 |

13. เงินเบิกเกินบัญชีและเงินกู้ยืมระยะสั้นจากสถาบันการเงิน

| | | (หน่วย: บาท) | |
|---------------------------------------|---|--------------|-------------|
| | อัตราดอกเบี้ย (ร้อยละต่อปี) | 2555 | 2554 |
| เงินเบิกเกินบัญชีธนาคาร | MOR | 25,952,983 | 54,752,734 |
| เงินกู้ยืมระยะสั้น - ตั๋วสัญญาใช้เงิน | MLR - 0.25, MLR - 1.50 | 20,000,000 | 30,000,000 |
| เงินกู้ยืมระยะสั้น - แพคเกจเครดิต | LIBOR/SIBOR + 1.50 ถึง 2.50 | | |
| | MLR - 0.25, LIBOR + 4.25, MMR + 1.75, MOR - 1.25 | 367,710,000 | 388,080,519 |
| เงินกู้ยืมระยะสั้น - ขายลดตั๋วเงิน | MMR + 1.75, LIBOR/SIBOR + 1.50 | - | 2,159,595 |
| เงินกู้ยืมระยะสั้น - ทรัสต์รีซีท | LIBOR/SIBOR + 2.50 | 10,279,685 | 1,095,018 |
| เงินกู้ยืมระยะสั้น - เลตเตอร์ | | | |
| ออฟเครดิต | MMR - 0.30, SIBOR + 2.00 | 59,128,496 | - |
| รวม | | 483,071,164 | 476,087,866 |

เมื่อวันที่ 16 กุมภาพันธ์ 2555 บริษัทฯได้ทำสัญญากู้ยืมเงินจากธนาคารในประเทศแห่งหนึ่งจำนวน 50 ล้านบาท โดยมีอัตราดอกเบี้ยปีแรกเท่ากับ MLR - ร้อยละ 1 ต่อปี และอัตราดอกเบี้ย MLR ต่อปี หลังจากนั้นกำหนดชำระดอกเบี้ยและเงินต้นทุกเดือน ๆ ละ 2 ล้านบาท โดยเริ่มผ่อนชำระครั้งแรกในเดือนมีนาคม 2556 เว้นแต่กรณีที่บริษัทฯมีการเสนอขายหุ้นเพิ่มทุนต่อประชาชน บริษัทฯจะต้องนำเงินที่ได้จากการขายหุ้นดังกล่าวมาชำระหนี้ให้เสร็จสิ้นภายในวันที่บริษัทฯได้รับเงินค่าขายหุ้น ซึ่งเมื่อวันที่ 27 กันยายน 2555 บริษัทฯได้นำเงินจากการเสนอขายหุ้นเพิ่มทุนในเดือนกันยายน 2555 บางส่วนมาชำระคืนเงินกู้ยืมระยะสั้นทั้งจำนวนแล้ว

เงินเบิกเกินบัญชีและเงินกู้ยืมระยะสั้นดังกล่าวค้ำประกันโดยการจดจำนองที่ดินทั้งหมดและสิ่งปลูกสร้างและเครื่องจักรและอุปกรณ์บางส่วนของบริษัทฯและจำนำเงินฝากประจำ รวมทั้งค้ำประกันโดยกรรมการบางท่านของบริษัทฯ

14. เจ้าหนี้การค้าและเจ้าหนี้อื่น

| | | (หน่วย: บาท) | |
|--|--|--------------|-------------|
| | | 2555 | 2554 |
| เจ้าหนี้การค้า - กิจการที่เกี่ยวข้องกัน | | 13,820,300 | 13,142,543 |
| เจ้าหนี้การค้า - กิจการที่ไม่เกี่ยวข้องกัน | | 177,308,055 | 165,046,872 |
| เจ้าหนี้อื่น | | 24,310,400 | 11,522,467 |
| เจ้าหนี้ค่าซื้ออุปกรณ์ | | 10,339,724 | 7,050,724 |
| ค่าใช้จ่ายค้างจ่าย | | 25,508,032 | 20,391,867 |
| เจ้าหนี้บุคคลที่เกี่ยวข้องกัน | | - | 11,166,942 |
| รวมเจ้าหนี้การค้าและเจ้าหนี้อื่น | | 251,286,511 | 228,321,415 |

15. เงินกู้ยืมระยะยาว - สุทธิ

ณ วันที่ 31 ธันวาคม 2555 และ 2554 ยอดคงเหลือของเงินกู้ระยะยาวที่ได้รับจากธนาคารในประเทศไทยมีรายละเอียดดังต่อไปนี้: -

(หน่วย: บาท)

| | 2555 | 2554 | อัตราดอกเบี้ย (ร้อยละ) | การชำระคืนเงินกู้ | หลักประกันเงินเงินกู้ยืม |
|-------------|-------------|-------------|-----------------------------|--|---|
| วงเงินที่ 1 | 118,191,263 | 117,324,646 | LIBOR/SIBOR + 1.50 ต่อปี | กำหนดชำระดอกเบี้ยและ เงินต้นทุกเดือนรวมกันไม่ ต่ำกว่าเดือนละ 201,565 ดอลลาร์สหรัฐ (2554: 172,553 ดอลลาร์สหรัฐ และ 61,880 บาท) | จดจำนองที่ดินและสิ่งปลูก สร้าง และจำนองและ จำนำเครื่องจักรพร้อม อุปกรณ์ และค้ำประกัน โดยกรรมการของบริษัทฯ |
| วงเงินที่ 2 | - | 11,430,439 | MLR ต่อปี | กำหนดชำระดอกเบี้ยและ เงินต้นรวมกันเดือนละ 2,000,000 บาท โดย กำหนดชำระให้เสร็จสิ้น ภายในวันที่ 16 กรกฎาคม 2555 | จดจำนองที่ดินและสิ่งปลูก สร้าง และจำนองและ จำนำเครื่องจักรพร้อม อุปกรณ์ และค้ำประกัน โดยกรรมการของบริษัทฯ |
| วงเงินที่ 3 | - | 2,135,040 | MLR - 0.25 ต่อปี | กำหนดชำระดอกเบี้ยและ เงินต้นรวมกันเดือนละ 300,000 บาท โดยกำหนด ชำระให้เสร็จสิ้นภายในวันที่ 24 มิถุนายน 2555 | จดจำนองและจำนำ เครื่องจักรพร้อมอุปกรณ์ และค้ำประกันโดย กรรมการของบริษัทฯ |

(หน่วย: บาท)

| | 2555 | 2554 | อัตราดอกเบี้ย (ร้อยละ) | การชำระคืนเงินกู้ | หลักประกันเงินกู้ |
|--------------------------------------|--------------|--------------|---|---|--|
| วงเงินที่ 4 | - | 440,000 | MLR ต่อปี | กำหนดชำระเงินต้นและดอกเบี้ยเดือนละ 280,000 บาท โดยกำหนดชำระให้เสร็จสิ้นภายในวันที่ 28 กุมภาพันธ์ 2555 | จดจำนองที่ดินและสิ่งปลูกสร้างและจำนองและจำนำเครื่องจักรพร้อมอุปกรณ์ และค้ำประกันโดยกรรมการของบริษัทฯ |
| วงเงินที่ 5 | 12,227,654 | 16,381,044 | ปีที่ 1 - 2 MLR - 1.00 ต่อปี ปีที่ 3 - 5 MLR ต่อปี | กำหนดชำระเงินต้นและดอกเบี้ยเดือนละ 420,000 บาท โดยกำหนดชำระให้เสร็จสิ้นภายในปี 2558 | จดจำนองที่ดินและสิ่งปลูกสร้าง และค้ำประกันโดยกรรมการของบริษัทฯ |
| วงเงินที่ 6 | 21,450,000 | - | ปีที่ 1-5 MLR - 1.00 ต่อปี | กำหนดชำระเงินต้นและดอกเบี้ยเดือนละ 400,000 บาท โดยกำหนดชำระให้เสร็จสิ้นภายในปี 2560 | จดจำนองที่ดินและสิ่งปลูกสร้าง และจำนำเครื่องจักรและค้ำประกันโดยกรรมการของบริษัทฯ |
| รวม | 151,868,917 | 147,711,169 | | | |
| หัก: ส่วนที่ถึงกำหนดชำระภายในหนึ่งปี | (73,190,791) | (77,966,260) | | | |
| สุทธิ | 78,678,126 | 69,744,909 | | | |

ภายใต้สัญญาเงินกู้ บริษัทต้องปฏิบัติตามเงื่อนไขทางการเงินบางประการตามที่ระบุในสัญญา เช่น การดำรงอัตราส่วนหนี้สินต่อส่วนของผู้ถือหุ้น และอัตราส่วนความสามารถในการชำระหนี้ให้เป็นไปตามสัญญา เป็นต้น

ณ วันที่ 31 ธันวาคม 2555 บริษัทมีวงเงินกู้ยืมระยะยาวตามสัญญาเงินกู้ที่ยังมิได้เบิกใช้เป็นจำนวน 61 ล้านบาท

16. ประมาณการหนี้สิน

(หน่วย: บาท)

| | หนี้สินจากการ รับประกันสินค้า |
|-------------------------------|----------------------------------|
| ณ วันที่ 1 มกราคม 2554 | 6,394,606 |
| เพิ่มขึ้นในระหว่างปี | 3,466,694 |
| ลดลงจากรายจ่ายที่เกิดขึ้นจริง | (399,386) |
| ณ วันที่ 31 ธันวาคม 2554 | 9,461,914 |
| ลดลงจากรายจ่ายที่เกิดขึ้นจริง | (380,466) |
| โอนกลับประมาณการหนี้สิน | (6,539,180) |
| ณ วันที่ 31 ธันวาคม 2555 | 2,542,268 |

17. สำรองผลประโยชน์ระยะยาวของพนักงาน

จำนวนเงินสำรองผลประโยชน์ระยะยาวของพนักงานซึ่งเป็นเงินชดเชยพนักงานเมื่อออกจากงาน ณ วันที่ 31 ธันวาคม 2555 และ 2554 แสดงได้ดังนี้

| | (หน่วย: บาท) | |
|---|--------------|-----------|
| | 2555 | 2554 |
| ภาระผูกพันตามโครงการผลประโยชน์ต้นปี | 4,025,094 | 3,186,938 |
| ต้นทุนบริการในปัจจุบัน | 860,423 | 709,952 |
| ต้นทุนดอกเบี้ย | 161,921 | 128,204 |
| กำไรจากการประมาณการตามหลักคณิตศาสตร์ประกันภัย | (375,264) | - |
| สำรองผลประโยชน์ระยะยาวของพนักงานปลายปี | 4,672,174 | 4,025,094 |

ค่าใช้จ่ายเกี่ยวกับผลประโยชน์ระยะยาวของพนักงานรวมอยู่ในส่วนของกำไรหรือขาดทุนแสดงได้ดังนี้

| | (หน่วย: บาท) | |
|--|--------------|---------|
| | 2555 | 2554 |
| ต้นทุนบริการในปัจจุบัน | 860,423 | 709,952 |
| ต้นทุนดอกเบี้ย | 161,921 | 128,204 |
| ผลกำไรจากการประมาณการตามหลักคณิตศาสตร์ประกันภัยที่รับรู้ในปี | (375,264) | - |
| รวมค่าใช้จ่ายที่รับรู้ในส่วนของกำไรหรือขาดทุน | 647,080 | 838,156 |

| | (หน่วย: บาท) | |
|---|--------------|---------|
| | 2555 | 2554 |
| ค่าใช้จ่ายดังกล่าวรับรู้ในรายการต่อไปนี้ในส่วนของกำไรหรือขาดทุน | | |
| ต้นทุนขาย | 180,962 | 523,308 |
| ค่าใช้จ่ายในการบริหาร | 466,118 | 314,848 |

สมมติฐานที่สำคัญในการประมาณการตามหลักคณิตศาสตร์ประกันภัย ณ วันประเมินสรุปได้ดังนี้

| | 2555 (ร้อยละต่อปี) | 2554 (ร้อยละต่อปี) |
|---|-----------------------|-----------------------|
| อัตราคิดลด | 3.82 | 4.02 |
| อัตราการขึ้นเงินเดือนในอนาคต | 5.50 | 5.50 |
| อัตราการเปลี่ยนแปลงในจำนวนพนักงาน (ขึ้นกับช่วงอายุของพนักงาน) | 0 - 58 | 0 - 61 |

จำนวนเงินการผูกพันตามโครงการผลประโยชน์สำหรับปีปัจจุบันและสามปีย้อนหลังแสดงได้ดังนี้

(หน่วย: บาท)

| | การผูกพันตาม โครงการผลประโยชน์ | การปรับปรุงตามประสิทธิภาพ ที่เกิดจากหนี้สินโครงการ |
|---------|-----------------------------------|---|
| ปี 2555 | 4,672,174 | 486,351 |
| ปี 2554 | 4,025,094 | - |
| ปี 2553 | 3,186,938 | - |
| ปี 2552 | 2,515,354 | - |

18. ทุนเรือนหุ้น

2554

เมื่อวันที่ 20 ธันวาคม 2554 ที่ประชุมวิสามัญผู้ถือหุ้นของบริษัทฯมีมติดังต่อไปนี้

- อนุมัติให้ลดทุนจดทะเบียนของบริษัทฯ จากเดิมมูลค่า 250 ล้านบาท (หุ้นสามัญจำนวน 250 ล้านหุ้น มูลค่าตราไว้หุ้นละ 1 บาท) เป็น 200 ล้านบาท (หุ้นสามัญจำนวน 200 ล้านหุ้น มูลค่าตราไว้ หุ้นละ 1 บาท) โดยการตัดหุ้นสามัญที่ยังไม่ได้ออกจำหน่ายจำนวน 50 ล้านหุ้น มูลค่าตราไว้หุ้นละ 1 บาท รวมเป็นเงินทั้งสิ้น 50 ล้านบาท บริษัทฯได้จดทะเบียนการลดทุนดังกล่าวกับกระทรวงพาณิชย์เมื่อวันที่ 21 ธันวาคม 2554
- อนุมัติให้บริษัทฯเพิ่มทุนจดทะเบียนจากเดิม 200 ล้านบาท (หุ้นสามัญ 200 ล้านหุ้น มูลค่าตราไว้ หุ้นละ 1 บาท) เป็น 295 ล้านบาท (หุ้นสามัญ 295 ล้านหุ้น มูลค่าตราไว้หุ้นละ 1 บาท) โดยการออกหุ้นสามัญเพิ่มทุนจำนวน 95 ล้านหุ้น มูลค่าตราไว้หุ้นละ 1 บาท โดยการจัดสรรหุ้นเพิ่มทุนดังนี้

- 2.1 หุ้นสามัญใหม่จำนวน 32 ล้านหุ้น เสนอขายให้แก่ผู้ถือหุ้นเดิม
- 2.2 หุ้นสามัญใหม่จำนวน 3 ล้านหุ้น เสนอขายให้กรรมการและพนักงานของบริษัทฯ
- 2.3 หุ้นสามัญใหม่จำนวน 60 ล้านหุ้น เสนอขายให้กับประชาชนทั่วไป

ทั้งนี้ บริษัทฯได้จดทะเบียนเพิ่มทุนจดทะเบียนกับกระทรวงพาณิชย์เมื่อวันที่ 22 ธันวาคม 2554 และในระหว่างวันที่ 23 - 27 ธันวาคม 2554 บริษัทฯได้รับเงินค่าหุ้นเพิ่มทุนจากผู้ถือหุ้นเดิมจำนวน 32 ล้านบาท และจดทะเบียนการเพิ่มทุนชำระแล้วกับกระทรวงพาณิชย์เมื่อวันที่ 29 ธันวาคม 2554

2555

เมื่อวันที่ 10-12 กันยายน 2555 บริษัทฯได้เสนอขายหุ้นสามัญต่อประชาชน (ซึ่งรวมถึงกรรมการและพนักงานของบริษัทฯ) จำนวน 63 ล้านหุ้น ราคาหุ้นละ 3.50 บาท โดยมีมูลค่าที่ตราไว้หุ้นละ 1 บาท บริษัทฯได้รับเงินจากการขายหุ้นจำนวน 220 ล้านบาท โดยมีส่วนเกินมูลค่าหุ้น (สุทธิจากค่าใช้จ่ายที่เกี่ยวข้องกับการขายหุ้น) จำนวน 151 ล้านบาท บริษัทฯได้จดทะเบียนเปลี่ยนแปลงทุนชำระแล้วเป็น 295 ล้านบาท กับกระทรวงพาณิชย์เมื่อวันที่ 13 กันยายน 2555

ตลาดหลักทรัพย์ เอ็ม เอ ไอ ได้รับหุ้นสามัญของบริษัทฯเป็นหลักทรัพย์จดทะเบียนและเริ่มทำการซื้อขายตั้งแต่วันที่ 20 กันยายน 2555

19. สำรองตามกฎหมาย

ภายใต้บทบัญญัติของมาตรา 116 แห่งพระราชบัญญัติบริษัทมหาชนจำกัด พ.ศ. 2535 บริษัทฯต้องจัดสรรกำไรสุทธิประจำปีส่วนหนึ่งไว้เป็นทุนสำรองไม่น้อยกว่าร้อยละ 5 ของกำไรสุทธิประจำปีหักด้วยยอดขาดทุนสะสมยกมา (ถ้ามี) จนกว่าทุนสำรองนี้จะมีจำนวนไม่น้อยกว่าร้อยละ 10 ของทุนจดทะเบียน สำรองตามกฎหมายดังกล่าวไม่สามารถนำไปจ่ายเงินปันผลได้

20. ค่าใช้จ่ายตามลักษณะ

รายการค่าใช้จ่ายแบ่งตามลักษณะประกอบด้วยรายการค่าใช้จ่ายที่สำคัญดังต่อไปนี้

| | (หน่วย: บาท) | |
|--|--------------|--------------|
| | 2555 | 2554 |
| เงินเดือนและค่าแรงและผลประโยชน์อื่นของพนักงาน | 102,906,857 | 91,461,735 |
| ค่าเสื่อมราคา | 129,213,665 | 129,814,093 |
| ค่าขนส่งสินค้า | 91,179,558 | 63,861,166 |
| ซื้อสินค้าซื้อมาเพื่อขาย | 567,040,345 | 508,305,227 |
| วัตถุดิบและวัสดุสิ้นเปลืองใช้ไป | 330,709,996 | 309,502,705 |
| การเปลี่ยนแปลงในสินค้าสำเร็จรูปและงานระหว่างทำ | (16,142,173) | (58,645,913) |

21. กำไรต่อหุ้น

กำไรต่อหุ้นขั้นพื้นฐานคำนวณโดยหารกำไรสำหรับปี (ไม่รวมกำไรขาดทุนเบ็ดเสร็จอื่น) ด้วยจำนวนถัวเฉลี่ยถ่วงน้ำหนักของหุ้นสามัญที่ออกอยู่ในระหว่างปี

| | กำไรสำหรับปี | | จำนวนหุ้นสามัญ ถัวเฉลี่ยถ่วงน้ำหนัก | | กำไรต่อหุ้น | |
|------------------------|--------------|----------|--|-----------|-------------|-------|
| | 2555 | 2554 | 2555 | 2554 | 2555 | 2554 |
| | (พันบาท) | (พันบาท) | (พันหุ้น) | (พันหุ้น) | (บาท) | (บาท) |
| กำไรต่อหุ้นขั้นพื้นฐาน | | | | | | |
| กำไรสำหรับปี | 162,530 | 63,431 | 250,934 | 200,707 | 0.65 | 0.32 |

22. ข้อมูลทางการเงินจำแนกตามส่วนงาน

บริษัทฯดำเนินกิจการใน 3 ส่วนงานหลัก คือ 1) ผลิตและจำหน่ายอะไหล่และอุปกรณ์รถยนต์ในประเทศ 2) ผลิตและจำหน่ายอะไหล่และอุปกรณ์รถยนต์ไปต่างประเทศ และ 3) งานบริการ โดยดำเนินธุรกิจในส่วนงานทางภูมิศาสตร์เดียว คือ ในประเทศไทย ข้อมูลทางการเงินจำแนกตามส่วนงานของบริษัทฯสำหรับปีสิ้นสุดวันที่ 31 ธันวาคม 2555 และ 2554 มีดังต่อไปนี้

(หน่วย: พันบาท)

| | สำหรับปีสิ้นสุดวันที่ 31 ธันวาคม | | | | | | | |
|---|----------------------------------|---------|-----------------|-----------|-----------|--------|-----------|-----------|
| | ขายในประเทศ | | ขายในต่างประเทศ | | งานบริการ | | รวม | |
| | 2555 | 2554 | 2555 | 2554 | 2555 | 2554 | 2555 | 2554 |
| รายได้ | 198,880 | 141,205 | 1,274,073 | 1,068,070 | 27,254 | 17,164 | 1,500,207 | 1,226,439 |
| กำไรจากการดำเนินงานตามส่วนงาน | 32,265 | 13,629 | 280,527 | 169,017 | 13,577 | 3,901 | 326,369 | 186,547 |
| รายได้และค่าใช้จ่ายที่ไม่ได้บันทึกส่วน: | | | | | | | | |
| รายได้อื่น | | | | | | | 85,656 | 73,928 |
| ค่าใช้จ่ายในการขาย | | | | | | | (102,378) | (70,932) |
| ค่าใช้จ่ายในการบริหาร | | | | | | | (61,801) | (57,280) |
| ค่าใช้จ่ายทางการเงิน | | | | | | | (42,226) | (36,837) |
| ค่าใช้จ่ายภาษีเงินได้ | | | | | | | (43,090) | (31,995) |
| กำไรสำหรับปี | | | | | | | 162,530 | 63,431 |

23. กองทุนสำรองเลี้ยงชีพ

บริษัทและพนักงานบริษัทได้ร่วมกันจัดตั้งกองทุนสำรองเลี้ยงชีพขึ้นตามพระราชบัญญัติกองทุนสำรองเลี้ยงชีพ พ.ศ. 2530 โดยบริษัทและพนักงานจะจ่ายสมทบเข้ากองทุนเป็นรายเดือนในอัตราร้อยละ 3 ของเงินเดือน กองทุนสำรองเลี้ยงชีพนี้บริหารโดยบริษัทหลักทรัพย์จัดการกองทุน กรุงศรี จำกัด และจะจ่ายให้แก่พนักงานเมื่อพนักงานนั้นออกจากงานตามระเบียบว่าด้วยกองทุนของ บริษัทฯ ในระหว่างปี 2555 บริษัทฯได้จ่ายเงินสมทบ กองทุนเป็นจำนวนเงิน 1 ล้านบาท (2554: 0.4 ล้านบาท)

24. เงินปันผล

(หน่วย: บาท)

| เงินปันผล | อนุมัติโดย | เงินปันผล | เงินปันผลจ่ายต่อหุ้น |
|----------------------------|-----------------------------|------------|----------------------|
| เงินปันผลระหว่างกาล สำหรับ | ที่ประชุมวิสามัญผู้ถือหุ้น | | |
| ปี 2554 | เมื่อวันที่ 20 ธันวาคม 2554 | 52,000,000 | 0.26 |
| รวมเงินปันผลสำหรับปี 2554 | | 52,000,000 | 0.26 |
| เงินปันผลประจำปี 2554 | ที่ประชุมสามัญผู้ถือหุ้น | | |
| | เมื่อวันที่ 24 เมษายน 2555 | 44,080,000 | 0.19 |
| เงินปันผลระหว่างกาลสำหรับ | ที่ประชุมคณะกรรมการ | | |
| ปี 2555 | บริษัทเมื่อวันที่ | | |
| | 8 พฤศจิกายน 2555 | 35,399,904 | 0.12 |
| รวมเงินปันผลสำหรับปี 2555 | | 79,479,904 | 0.31 |

25. การระดมทุนและหนี้สินที่อาจเกิดขึ้น**25.1 การระดมทุนเกี่ยวกับรายจ่ายฝ่ายทุน**

ณ วันที่ 31 ธันวาคม 2555 บริษัทมีรายจ่ายฝ่ายทุนจำนวนเงิน 19 ล้านบาทที่เกี่ยวข้องกับการก่อสร้างอาคารโรงงาน (2554: 5 ล้านบาท)

25.2 การค้ำประกัน

ณ วันที่ 31 ธันวาคม 2555 บริษัทมีหนังสือค้ำประกันซึ่งออกโดยธนาคารในนามบริษัทเหลืออยู่เป็นจำนวนเงินประมาณ 5 ล้านบาท (2554: 4 ล้านบาท) ซึ่งเกี่ยวเนื่องกับการระดมทุนทางปฏิบัติบางประการตามปกติธุรกิจของบริษัท

26. เครื่องมือทางการเงิน**26.1 นโยบายการบริหารความเสี่ยง**

เครื่องมือทางการเงินที่สำคัญของบริษัทตามที่นิยามอยู่ในมาตรฐานการบัญชีฉบับที่ 107 “การแสดงรายการและการเปิดเผยข้อมูลสำหรับเครื่องมือทางการเงิน” ประกอบด้วย เงินสดและรายการเทียบเท่าเงินสด ลูกหนี้และเจ้าหนี้ เงินกู้ยืมระยะสั้น และเงินกู้ยืมระยะยาว บริษัทมีความเสี่ยงที่เกี่ยวข้องกับเครื่องมือทางการเงินดังกล่าวและมีนโยบายในการบริหารความเสี่ยงดังนี้

ความเสี่ยงด้านการให้สินเชื่อ

บริษัทมีความเสี่ยงด้านการให้สินเชื่อที่เกี่ยวข้องกับลูกหนี้การค้าและลูกหนี้อื่น ฝ่ายบริหารควบคุมความเสี่ยงนี้โดยการกำหนดให้มีนโยบายและวิธีการในการควบคุมสินเชื่อที่เหมาะสม ดังนั้น บริษัทจึงไม่คาดว่าจะได้รับความเสียหายที่เป็นสาระสำคัญจากการให้สินเชื่อ นอกจากนี้ การให้สินเชื่อของบริษัทไม่มีการกระจุกตัว เนื่องจากบริษัทมีฐานของลูกค้านั้นหลากหลายและมีอยู่จำนวนมาก ราย จำนวนเงินสูงสุดที่บริษัทอาจต้องสูญเสียจากการให้สินเชื่อคือมูลค่าตามบัญชีของลูกหนี้การค้าและลูกหนี้อื่นที่แสดงอยู่ในงบแสดงฐานะการเงิน

ความเสี่ยงจากอัตราดอกเบี้ย

บริษัทมีความเสี่ยงจากอัตราดอกเบี้ยที่สำคัญอันเกี่ยวเนื่องกับเงินฝากธนาคาร เงินเบิกเกินบัญชี เงินกู้ยืมระยะสั้นและเงินกู้ยืมระยะยาวที่มีดอกเบี้ย สินทรัพย์และหนี้สินทางการเงินส่วนใหญ่มีอัตราดอกเบี้ยที่ปรับขึ้นลงตามอัตราตลาด หรือมีอัตราดอกเบี้ยคงที่ซึ่งใกล้เคียงกับอัตราตลาดในปัจจุบัน

ณ วันที่ 31 ธันวาคม 2555 และ 2554 สินทรัพย์และหนี้สินทางการเงินที่สำคัญสามารถจัดตามประเภทอัตราดอกเบี้ย และสำหรับสินทรัพย์และหนี้สินทางการเงินที่มีอัตราดอกเบี้ยคงที่สามารถแยกตามวันที่ครบกำหนดหรือวันที่มีการกำหนดอัตราดอกเบี้ยใหม่ (หากวันที่มีการกำหนดอัตราดอกเบี้ยใหม่ถึงก่อน) ได้ดังนี้

| | 2555 | | | | |
|--|----------------------------------|--|------------------------|-----|--------------------------------|
| | อัตราดอกเบี้ย คงที่ภายใน 1 ปี | อัตราดอกเบี้ย ปรับขึ้นลงตาม ราคาตลาด | ไม่มีอัตรา ดอกเบี้ย | รวม | อัตราดอกเบี้ย (ร้อยละต่อปี) |
| | (ล้านบาท) | | | | (ร้อยละต่อปี) |
| สินทรัพย์ทางการเงิน | | | | | |
| เงินสดและรายการเทียบเท่าเงินสด | - | 50 | - | 50 | 0.75 |
| เงินฝากธนาคารที่มีภาระค้ำประกัน | 35 | - | - | 35 | 1.75 - 3.00 |
| รวม | 35 | 50 | - | 85 | |
| หนี้สินทางการเงิน | | | | | |
| เงินเบิกเกินบัญชีและเงินกู้ยืมระยะสั้น จากสถาบันการเงิน | - | 483 | - | 483 | 5.65 - 7.75 |
| เงินกู้ยืมระยะยาว | - | 152 | - | 152 | 6.00 - 6.37 |
| รวม | - | 635 | - | 635 | |

| | 2554 | | | | |
|--|----------------------------------|--|------------------------|-----|--------------------------------|
| | อัตราดอกเบี้ย คงที่ภายใน 1 ปี | อัตราดอกเบี้ย ปรับขึ้นลงตาม ราคาตลาด | ไม่มีอัตรา ดอกเบี้ย | รวม | อัตราดอกเบี้ย (ร้อยละต่อปี) |
| | (ล้านบาท) | | | | (ร้อยละต่อปี) |
| สินทรัพย์ทางการเงิน | | | | | |
| เงินสดและรายการเทียบเท่าเงินสด | - | 1 | - | 1 | 0.87 |
| เงินฝากธนาคารที่มีภาระค้ำประกัน | 41 | - | - | 41 | 1.05 - 2.50 |
| รวม | 41 | 1 | - | 42 | |
| หนี้สินทางการเงิน | | | | | |
| เงินเบิกเกินบัญชีและเงินกู้ยืมระยะสั้น จากสถาบันการเงิน | - | 476 | - | 476 | 5.00 - 7.87 |
| เงินกู้ยืมระยะยาว | - | 148 | - | 148 | 6.25 - 6.62 |
| รวม | - | 624 | - | 624 | |

ความเสี่ยงจากอัตราแลกเปลี่ยน

บริษัทมีความเสี่ยงจากอัตราแลกเปลี่ยนที่สำคัญอันเนื่องมาจากการซื้อหรือขายสินค้า และการกู้ยืมที่เป็นเงินตราต่างประเทศ บริษัทได้ตกลงทำสัญญาซื้อขายเงินตราต่างประเทศล่วงหน้าซึ่งมีอายุสัญญาไม่เกินหนึ่งปี เพื่อใช้เป็นเครื่องมือในการบริหารความเสี่ยง

ณ วันที่ 31 ธันวาคม 2555 และ 2554 บริษัทมียอดคงเหลือของสินทรัพย์และหนี้สินทางการเงินที่เป็นสกุลเงินตราต่างประเทศ ดังนี้: -

| สกุลเงิน | 2555 | | |
|--------------------|-------------------------|-------------------|---|
| | สินทรัพย์ทาง การเงิน | หนี้สินทางการเงิน | อัตราแลกเปลี่ยนเฉลี่ย ณ วันที่ 31 ธันวาคม 2555 |
| | (ล้าน) | (ล้าน) | (บาทต่อหน่วยเงินตราต่างประเทศ) |
| เหรียญสหรัฐอเมริกา | 12 | 5 | 30.39 - 30.78 |

| 2554 | | | |
|--------------------|---------------------|-------------------|--|
| สกุลเงิน | สินทรัพย์ทางการเงิน | หนี้สินทางการเงิน | อัตราแลกเปลี่ยนเฉลี่ย ณ วันที่ 31 ธันวาคม 2554 |
| | (ล้าน) | (ล้าน) | (บาทต่อหน่วยเงินตราต่างประเทศ) |
| เหรียญสหรัฐอเมริกา | 7 | 5 | 31.55 - 31.83 |

26.2 มูลค่ายุติธรรมของเครื่องมือทางการเงิน

เนื่องจากเครื่องมือทางการเงินส่วนใหญ่ของบริษัทจัดอยู่ในประเภทระยะสั้น เงินให้กู้ยืมและเงินกู้ยืมมีอัตราดอกเบี้ยใกล้เคียงกับอัตราดอกเบี้ยในตลาด บริษัทจึงประมาณมูลค่ายุติธรรมของเครื่องมือทางการเงินใกล้เคียงกับมูลค่าตามบัญชีที่แสดงในงบแสดงฐานะการเงิน

มูลค่ายุติธรรม หมายถึง จำนวนเงินที่ผู้ซื้อและผู้ขายตกลงแลกเปลี่ยนสินทรัพย์กันหรือจ่ายชำระหนี้สินในกรณีที่ทั้งสองฝ่ายมีความรอบรู้ และเต็มใจในการแลกเปลี่ยนและสามารถต่อรองราคากันได้อย่างเป็นอิสระในลักษณะที่ไม่มีความเกี่ยวข้องกัน วิธีการกำหนดมูลค่ายุติธรรมขึ้นอยู่กับลักษณะของเครื่องมือทางการเงิน มูลค่ายุติธรรมจะกำหนดจากราคาตลาดล่าสุด หรือกำหนดขึ้นโดยใช้เกณฑ์การวัดมูลค่าที่เหมาะสม

27. การบริหารจัดการทุน

วัตถุประสงค์ในการบริหารจัดการทุนที่สำคัญของบริษัทคือการจัดให้มีโครงสร้างทุนที่เหมาะสมเพื่อสนับสนุนการดำเนินธุรกิจของบริษัทและเสริมสร้างมูลค่าการถือหุ้นให้กับผู้ถือหุ้นโดย ณ วันที่ 31 ธันวาคม 2555 บริษัทมีอัตราส่วนหนี้สินต่อทุนเท่ากับ 1.56:1 (2554: 2.98:1)

28. เหตุการณ์ภายหลังรอบระยะเวลารายงาน

เมื่อวันที่ 18 กุมภาพันธ์ 2556 ที่ประชุมคณะกรรมการบริษัทมีมติเสนอการจ่ายเงินปันผลสำหรับผลการดำเนินงานประจำปี 2555 ในอัตรา 0.20 บาทต่อหุ้น ทั้งนี้ คณะกรรมการบริษัทได้อนุมัติจ่ายเงินปันผลระหว่างกาลสำหรับผลการดำเนินงานปี 2555 ไปแล้วในอัตรา 0.12 บาทต่อหุ้น คงเหลือสำหรับเงินปันผลที่จะจ่ายอีกจำนวน 0.08 บาทต่อหุ้น คิดเป็นจำนวนเงิน 23.6 ล้านบาท ซึ่งคณะกรรมการบริษัทจะเสนอต่อที่ประชุมสามัญผู้ถือหุ้นประจำปี 2556 เพื่อพิจารณาอนุมัติ

29. การอนุมัติงบการเงิน

งบการเงินนี้ได้รับอนุมัติให้ออกโดยคณะกรรมการบริษัท เมื่อวันที่ 18 กุมภาพันธ์ 2556



We are selling automotive parts
around the world.





บริษัท ฟอจูน पार्ट อินดัสตรี จำกัด (มหาชน)

FORTUNE PARTS INDUSTRY PUBLIC COMPANY LIMITED

11/22 หมู่ 20 ถนนนิมิตใหม่ ตำบลลำลูกกา อำเภอลำลูกกา จังหวัดปทุมธานี 12150

11/22 Moo 20 Nimitmai Road, Lamlukka, Lamlukka, Pathumthani 12150 THAILAND

Telephone: (662) 993-4970-7 Fax: (662) 993-4978-9

E-mail: info@fpi.co.th

<http://www.fpiautoparts.com>