



รายงานประจำปี 2555

บริษัท โกลบอล คอนเน็คชั่นส์ จำกัด (มหาชน)



GLOBAL
CONNECTIONS
PUBLIC COMPANY LIMITED



OUR VISION

“Your best partner for solution and service in Industrial raw material Supply”





สารบัญ

1. ข้อมูลบริษัท	5
2. ข้อมูลทางการเงินโดยสรุป	7
3. สารจากประธานกรรมการ	8
4. ลักษณะการประกอบธุรกิจ	10
5. โครงสร้างรายได้	13
6. ประวัติบริษัท	15
7. แนวโน้มภาวะอุตสาหกรรม และการแข่งขัน	19
8. ปัจจัยความเสี่ยง	27
9. โครงสร้างผู้ถือหุ้น และนโยบายการจ่ายปันผล	33
10. คณะกรรมการ และโครงสร้างการจัดการ	35
11. การกำกับดูแลกิจการ	60
12. รายงานความยั่งยืน	72
13. รายการระหว่างกัน	91
14. คำอธิบายและการวิเคราะห์ผลการดำเนินงาน และฐานะการเงิน	93
15. รายงานของคณะกรรมการตรวจสอบ	96
16. รายงานความรับผิดชอบของคณะกรรมการต่อรายงานทางการเงิน	98
17. งบการเงินประจำปี 2555	99





Corporate Value

Ethics

Integrity

Partnership

Professional/Focus

Strive for Better

1 ข้อมูลบริษัท

ข้อมูลบริษัท

ชื่อบริษัท	บริษัท โกลบอล คอนเน็คชั่นส์ จำกัด (มหาชน) (“บริษัท”)
ชื่อย่อ	GC
ประกอบธุรกิจ	ประกอบธุรกิจเป็นตัวแทนจำหน่ายวัตถุดิบที่เกี่ยวข้องกับพลาสติกและปิโตรเคมี รวมถึงสารเติมแต่งที่ใช้ในกระบวนการแปรรูปผลิตภัณฑ์พลาสติกและปิโตรเคมีอื่นๆ
ที่ตั้งสำนักงานใหญ่	เลขที่ 13/1 หมู่ 2 ถนนกึ่งแก้ว ตำบลราชาเทวะ อำเภอบางพลี จังหวัดสมุทรปราการ 10540 ประเทศไทย
Home Page	http://www.gc.co.th
โทรศัพท์	+66 (0)2763-7921, +66 (0)2763-7999, +66 (0)2763-7923-42
โทรสาร	+66 (0)2763-7949, +66 (0)2312-4880-1, +66 (0)2763-7951-2
แฟกซ์	+66 (0)2763-7999 ต่อ 201-204
เลขทะเบียนบริษัท	0107548000153
วันก่อตั้งบริษัท	27 กันยายน 2537
วันจดทะเบียนบริษัทมหาชนจำกัด	17 มีนาคม 2548
วันที่เริ่มทำการซื้อขายในตลาดหลักทรัพย์	6 ธันวาคม 2548
นิติบุคคลที่บริษัทถือหุ้นมากกว่า 10%	ไม่มี
ทุนจดทะเบียน	260,000,000 บาท (ชำระแล้ว 200,000,000 บาท)
จำนวนหุ้นสามัญ	จดทะเบียน 260,000,000 หุ้น (ออกจำหน่ายแล้ว 200,000,000 หุ้น)

บุคคลอ้างอิงอื่นๆ

นายทะเบียนหลักทรัพย์	บริษัท ศูนย์รับฝากหลักทรัพย์ (ประเทศไทย) จำกัด 62 อาคารตลาดหลักทรัพย์ แห่งประเทศไทย ถนนรัชดาภิเษก เขตคลองเตย กรุงเทพฯ 10110 ประเทศไทย โทรศัพท์ + 66 (0) 2229-2800 โทรสาร +66 (0) 2654-5427
ผู้สอบบัญชี	บริษัท สำนักงาน เอ็นสีก แอนด์ ยิง จำกัด อาคารเลอริชดา ออฟฟิศ คอมเพล็กซ์ ชั้น 33 193/136-137 ถนนรัชดาภิเษก คลองเตย กรุงเทพฯ 10110 ประเทศไทย โทรศัพท์ +66 (0)2264-0777 โทรสาร +66 (0)2264-0789

Corporate Culture



Unity

Efficiency

Happiness

Adapt to Change

Proactive Thinking

2 ข้อมูลทางการเงินโดยสรุป

ฐานะการเงิน (ล้านบาท)

สินทรัพย์หมุนเวียน	866	970	983
สินทรัพย์รวม	1,018	1,112	1,125
หนี้สินหมุนเวียน	593	707	711
หนี้สินรวม	598	725	726
ส่วนของผู้ถือหุ้น	419	388	399

ผลการดำเนินงาน (ล้านบาท)

รายได้จากการขาย	3,662	3,786	3,700
กำไรขั้นต้น	269	255	233
กำไรจากการดำเนินงาน	172	129	119
กำไรสุทธิ	124	80	78

อัตราส่วนทางการเงิน

อัตราผลตอบแทนจากสินทรัพย์ (%)	13.46	7.55	6.94
อัตราผลตอบแทนผู้ถือหุ้น (%)	30.51	19.93	19.72
อัตรากำไรสุทธิ (%)	3.39	2.12	2.10
อัตราส่วนเงินหมุนเวียน (เท่า)	1.46	1.37	1.38
อัตราส่วนหนี้สินต่อส่วนของผู้ถือหุ้น (เท่า)	1.43	1.87	1.82
มูลค่าตามบัญชีต่อหุ้น (บาท)	2.10	1.94	2.00
กำไรต่อหุ้น (บาท)	0.62	0.40	0.39



นับตั้งแต่เกิดวิกฤติการณ์โลกเมื่อสี่ปีก่อน เศรษฐกิจโลกยังต้องดิ้นรนเพื่อแก้ไขวิกฤติ ในปี 2555 การเติบโตของเศรษฐกิจโลกยังคงชะลอตัว จากภาวะอัตราดอกเบี้ยสูง อุปสงค์รวมที่ลดลงจากการชะลอตัวของปริมาณ เพื่อแก้ไขปัญหานี้สาธารณะที่สูง และความเปราะบางของภาคการเงินของโลก ทำให้การเติบโตในประเทศกำลังพัฒนาได้รับผลกระทบอย่างเห็นได้ชัด อันเนื่องมาจากภาวะที่เต็มไปด้วยความไม่แน่นอนและความเสี่ยงดังกล่าว

อย่างไรก็ตาม ประเทศที่ประสบปัญหาพยายามใช้นโยบายการเงินที่ผ่อนคลาย เพื่อแก้ไขวิกฤติการณ์ ส่งผลให้ปัญหาวิกฤติเศรษฐกิจยุโรปดีขึ้น และทำให้ความเชื่อมั่นของเศรษฐกิจฟื้นตัวอย่างช้าๆ นอกจากนี้ เศรษฐกิจของประเทศไทยสามารถฟื้นตัวอย่างรวดเร็วหลังจากประสบอุทกภัยเมื่อปลายปี 2554 เนื่องจากนโยบายกระตุ้นเศรษฐกิจ อาทิเช่น โครงการรถคันแรก โครงการจำนำข้าวในราคาประกัน เป็นต้น

จากสภาวะเศรษฐกิจที่กล่าวมาข้างต้น รวมถึงกรณีของบริษัทยุติบทบาทการเป็นตัวแทนจำหน่ายสินค้าของบริษัท เอสซีจี พลาสติก จำกัด ซึ่งส่งผลกระทบต่อรายได้ และผลกำไรของบริษัท โดยในปี 2555 บริษัทมีผลกำไรจำนวน 78 ล้านบาท ลดลงจากปี 2554 ซึ่งมีกำไรสุทธิจำนวน 80 ล้านบาท อย่างไรก็ตาม บริษัทได้วางแผนแก้ไขเพื่อรับมือกับสถานการณ์ที่เกิดขึ้น โดยบริษัทได้จัดหาสินค้าที่มีคุณภาพจากบริษัท พิกโก้ โพลีเมอร์ มาร์เก็ตติ้ง จำกัด ซึ่งเป็นบริษัทในเครือของปตท. มาทดแทน ซึ่งบริษัทได้รับการแต่งตั้งเป็นตัวแทนจำหน่ายสินค้าอย่างเป็นทางการ ตั้งแต่วันที่ 1 กรกฎาคม 2555 เป็นต้นมา ส่งผลให้บริษัทสามารถบรรเทาผลกระทบจากเหตุการณ์ดังกล่าวได้ในระดับหนึ่ง นอกจากนี้ บริษัทยังมีการบริหารสภาพคล่องเรื่องเงินทุนหมุนเวียน การรักษาฐานการเงินที่มั่นคงควบคู่ไปกับการขยายฐานลูกค้ารายใหม่ๆ อย่างต่อเนื่อง

บริษัทมุ่งเน้นแนวทางการพัฒนาอย่างยั่งยืนในระยะยาว อาทิเช่น

- ให้ความสำคัญกับการวางรากฐาน สร้างความเข้มแข็งจากภายในบริษัท กล่าวคือ ดำเนินการพัฒนาการบริหารทรัพยากรบุคคล โดยสนับสนุนให้พนักงานทุกระดับได้รับการฝึกอบรมเรียนรู้เพิ่มเติมและได้ใช้ความรู้ ความสามารถอย่างเต็มที่ และให้โอกาสการเจริญก้าวหน้าทางสายอาชีพอย่างเท่าเทียมกัน นอกจากนี้ บริษัทยังมุ่งสร้างความผูกพันเอื้ออาทรระหว่างกันภายในบริษัท และให้ผลตอบแทนและสวัสดิการต่างๆ แก่พนักงานอย่างเป็นธรรม บริษัทจึงได้รับรางวัลสถานประกอบการดีเด่นระดับประเทศจากกรมสวัสดิการและคุ้มครองแรงงาน กระทรวงแรงงาน ด้านแรงงานสัมพันธ์และสวัสดิการแรงงาน
- ให้ความสำคัญกับการสร้างมูลค่าเพิ่มทางธุรกิจ เพื่อให้ลูกค้าเห็นคุณค่าของบริการจากบริษัทนอกเหนือจากราคา คือมุ่งมั่นที่จะเป็นพันธมิตร/คู่คิดที่ดีที่สุดในการมีส่วนร่วมสร้างสรรค์รูปแบบการดำเนินธุรกิจที่ก่อประโยชน์สูงสุดกับทุกฝ่าย และการให้บริการที่ดีเลิศในการจัดหาวัตถุดิบค่าอุตสาหกรรมที่หลากหลาย โดยบริษัทไม่ได้ทำหน้าที่เป็นตัวแทนจำหน่ายเพียงอย่างเดียว แต่ยังเป็นศูนย์รวมความรู้และเทคโนโลยีล่าสุดจากผู้ผลิตชั้นนำของโลก จึงสามารถให้คำปรึกษาทางวิชาการที่เป็นประโยชน์แก่ลูกค้าในด้านการผลิตและการเชื่อมโยงต่อไปถึงด้านการตลาด ซึ่งกลยุทธ์ดังกล่าวจะส่งผลให้บริษัทสามารถรักษาส่วนแบ่งทางการตลาดได้ และสามารถเติบโตได้อย่างยั่งยืน
- ให้ความสำคัญและยึดถือหลักพันธมิตรในการทำธุรกิจกับลูกค้า ผู้ผลิต และสถาบันการเงิน คือ เน้นการเกื้อกูลซึ่งกันและกันเพื่อการค้าในระยะยาว

ในปี 2556 กิจทางอุตสาหกรรมพลาสติกและปิโตรเคมี มีแนวโน้มขยายตัวได้อย่างต่อเนื่อง โดยที่รัฐบาลตั้งเป้าหมายการเติบโตของผลิตภัณฑ์มวลรวมประมาณร้อยละ 4.5-5.5 ดังนั้น บริษัทยังมุ่งมั่นแนวทางการพัฒนาอย่างยั่งยืน และมุ่งเน้นการขยายฐานลูกค้า เพื่อเพิ่มส่วนแบ่งทางการตลาดให้มากขึ้นด้วย

ในนามของคณะกรรมการบริษัท ข้าพเจ้าขอขอบคุณ ผู้ถือหุ้น ลูกค้า และผู้ผลิตทุกท่าน สำหรับการสนับสนุนและความไว้วางใจ รวมถึงขอขอบคุณสถาบันการเงินที่ให้การสนับสนุนการดำเนินงานของบริษัทเสมอมา และท้ายสุดขอขอบคุณพนักงานทุกท่าน สำหรับความร่วมมือและการทุ่มเททำงานให้กับบริษัททำให้เราผ่านพ้นวิกฤตการณ์ ได้ดีเสมอมา



(คุณวีระ มาวิจักขณ์)

ประธานกรรมการ

4 ลักษณะการประกอบธุรกิจ

บริษัท โกลบอล คอนเน็คชั่นส์ จำกัด (มหาชน) (“บริษัท”) เป็นตัวแทนจำหน่ายวัตถุดิบที่เกี่ยวข้องกับพลาสติกและปิโตรเคมี รวมถึงสารเติมแต่งที่ใช้ในกระบวนการแปรรูปผลิตภัณฑ์พลาสติกและปิโตรเคมีอื่นๆ โดยบริษัทเป็นตัวแทนจัดจำหน่ายสินค้าให้กับบริษัทชั้นนำทั้งในด้านกำลังการผลิต และเทคโนโลยีทั้งภายในประเทศและต่างประเทศ รวมกันมากกว่า 30 บริษัท อาทิเช่น บริษัท พีทีที โพลีเมอร์ มาร์เก็ตติ้ง จำกัด (PTTPM) บริษัทในกลุ่มปตท. ดำเนินธุรกิจทางการตลาดและจัดจำหน่ายผลิตภัณฑ์โพลีเมอร์ของกลุ่มปตท. ซึ่งดำเนินธุรกิจพลังงานและปิโตรเคมีอย่างครบวงจรรายใหญ่ของประเทศไทย และเป็นผู้นำในภูมิภาคเอเชีย, ExxonMobil Chemical, Eastman Chemical, DuPont Performance Polymers, และ Chi Mei Corporation เป็นต้น ซึ่งบริษัทถือเป็นบริษัทไทยที่เป็นตัวแทนจำหน่ายของบริษัทผู้ผลิตเม็ดพลาสติก สารเติมแต่ง และเคมีภัณฑ์ที่เกี่ยวข้องกับอุตสาหกรรมพลาสติกและปิโตรเคมีที่หลากหลายที่สุดในประเทศไทย

บริษัทก่อตั้งขึ้นเมื่อวันที่ 27 กันยายน 2537 ด้วยทุนจดทะเบียน 2 ล้านบาท โดยเริ่มดำเนินการเชิงพาณิชย์ในวันที่ 1 เมษายน 2538 บริษัทมีผู้ก่อตั้ง 5 ท่าน ที่มีประสบการณ์ในอุตสาหกรรมพลาสติกมากกว่า 20 ปี ด้วยประสบการณ์ของทีมผู้บริหารเป็นส่วนสำคัญ ที่ทำให้บริษัทมีผลกำไรอย่างต่อเนื่องมาตลอด โดยในปี 2555 บริษัทมียอดขายมูลค่า 3,700 ล้านบาท และกำไรสุทธิประมาณ 78 ล้านบาท โดยมียอดขายและกำไรลดลงจากปีก่อนร้อยละ 2 และ 3 ตามลำดับ เป็นผลสืบเนื่องจากการเปลี่ยนแปลงการเป็นตัวแทนจำหน่ายของซัพพลายเออร์หลักช่วงกลางปี

บริษัทมีวิสัยทัศน์ในการเป็นบริษัทที่มีความมุ่งมั่นจะเป็นพันธมิตร/คู่คิดที่ดีที่สุด ในการมีส่วนร่วมสร้างสรรค์รูปแบบการดำเนินธุรกิจที่ก่อประโยชน์สูงสุดกับทุกฝ่าย และการให้บริการที่ดีเลิศในการจัดหาวัตถุดิบสินค้าอุตสาหกรรม โดยบริษัทไม่ได้ทำหน้าที่เป็นตัวแทนจำหน่ายเพียงอย่างเดียว แต่บริษัทยังเป็นศูนย์รวมความรู้และเทคโนโลยีล่าสุดจากผู้ผลิตชั้นนำของโลก จึงทำให้สามารถให้คำปรึกษาทางวิชาการที่เป็นประโยชน์แก่ลูกค้าในด้านการผลิต และเชื่อมโยงต่อไปถึงด้านการตลาด นอกจากนี้ บริษัทถือหลักพันธมิตรในการทำธุรกิจกับลูกค้า ผู้ผลิต และสถาบันการวิจัยที่เน้นการถือฤกษ์กันเพื่อการค้าในระยะยาว

แผนภาพแสดงการเจริญเติบโตของรายได้ของบริษัท ระหว่างปี 2538-2555

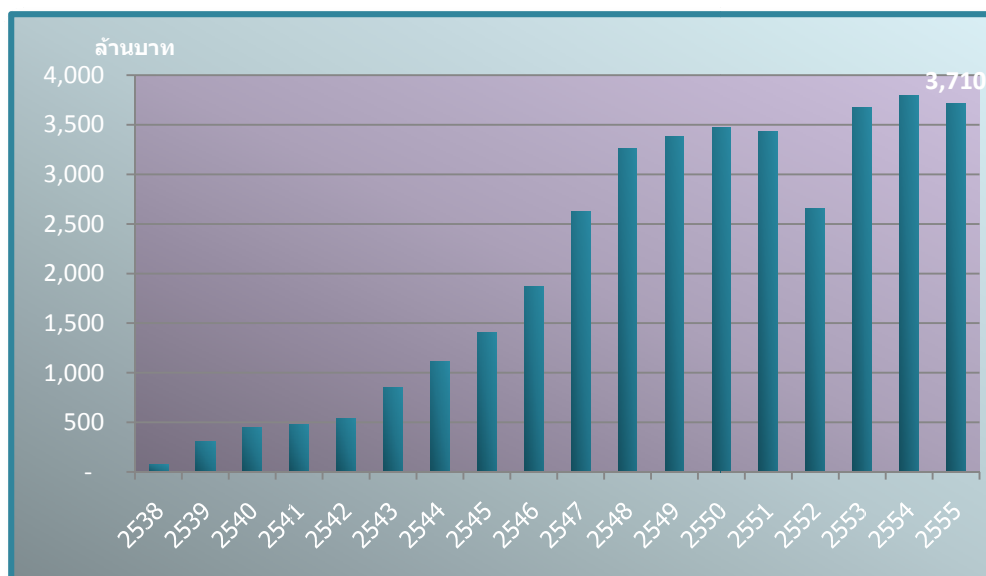

บทบาทของผู้ประกอบธุรกิจตัวแทนจำหน่าย

เนื่องจากลักษณะการจัดจำหน่ายวัตถุดิบของผู้ผลิตอุตสาหกรรมปิโตรเคมีไปถึงลูกค้า ซึ่งมีลักษณะกระจายอยู่หลายแห่ง ทำให้บริษัทผู้ผลิตสินค้าในอุตสาหกรรมปิโตรเคมีขนาดใหญ่ส่วนใหญ่ เช่น ExxonMobil, Eastman และ Chi Mei ไม่นิยมกระจายสินค้าด้วยตนเองเนื่องจากต้นทุนในการดำเนินงานจะสูง และไม่คุ้มค่าต่อการดำเนินการ

ขณะเดียวกัน การที่วัตถุดิบในอุตสาหกรรมปิโตรเคมีมีความหลากหลายสูงมาก ทำให้ผู้ใช้วัตถุดิบมักต้องการวัตถุดิบจากผู้ผลิตหลายราย ซึ่งหากผู้ใช้วัตถุดิบสั่งซื้อสินค้าจากทางผู้ผลิตโดยตรงจะมีความยุ่งยากเสียเวลา และมีค่าใช้จ่ายต่อรายการที่สูงมาก เนื่องจากขาดความประหยัดต่อขนาดรายการระหว่างผู้ผลิตและผู้ใช้วัตถุดิบในกรณีที่ไม่มีความร่วมมือกันสามารถแสดงได้ดังแผนภาพดังต่อไปนี้

แผนภาพแสดงรายการที่ปราศจากตัวแทนจำหน่าย

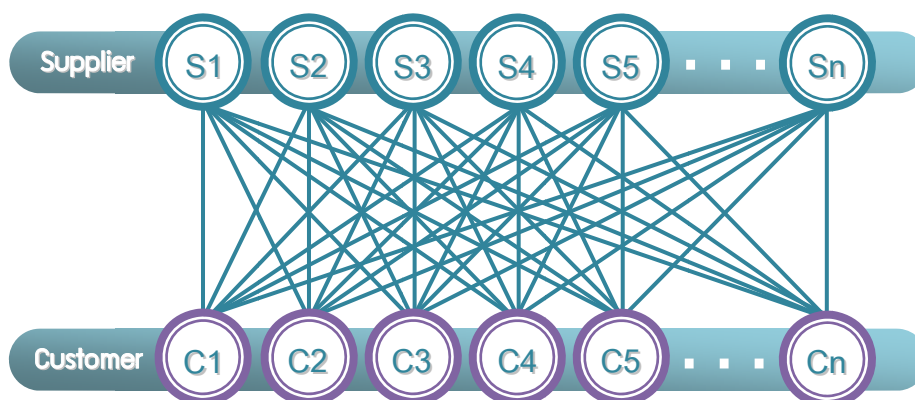

ดังนั้น ตัวแทนจำหน่ายจึงมีความสำคัญที่จะเชื่อมโยงระหว่างผู้ผลิตกับผู้บริโภค โดยช่วยลดต้นทุนในการจัดจำหน่ายของผู้ผลิต และอำนวยความสะดวกให้กับผู้ใช้วัตถุดิบ นอกจากนี้ ลักษณะพื้นฐานของลูกค้าที่กระจายตัวกับความหลากหลายของวัตถุดิบ จึงทำให้เกิดช่องว่างที่สามารถเพิ่มมูลค่าจากตัวแทนจำหน่ายที่มีประสิทธิภาพที่จะรวบรวมผลิตภัณฑ์ที่หลากหลายจากผู้ผลิตมากมายไปสู่ผู้ใช้อย่างทั่วถึง กล่าวได้ว่าในมุมมองของลูกค้า ผู้ประกอบธุรกิจตัวแทนจำหน่ายนำความหลากหลายของสินค้า (Economy of Scope) มาให้ ในมุมมองของผู้ผลิต ตัวแทนจำหน่ายได้รวบรวมกำลังซื้อ (Economy of Scale) มาให้ แผนภาพต่อไปแสดงถึงบทบาทและประโยชน์ของตัวแทนจำหน่าย

แผนภาพแสดงบทบาทและประโยชน์ของตัวแทนจำหน่าย

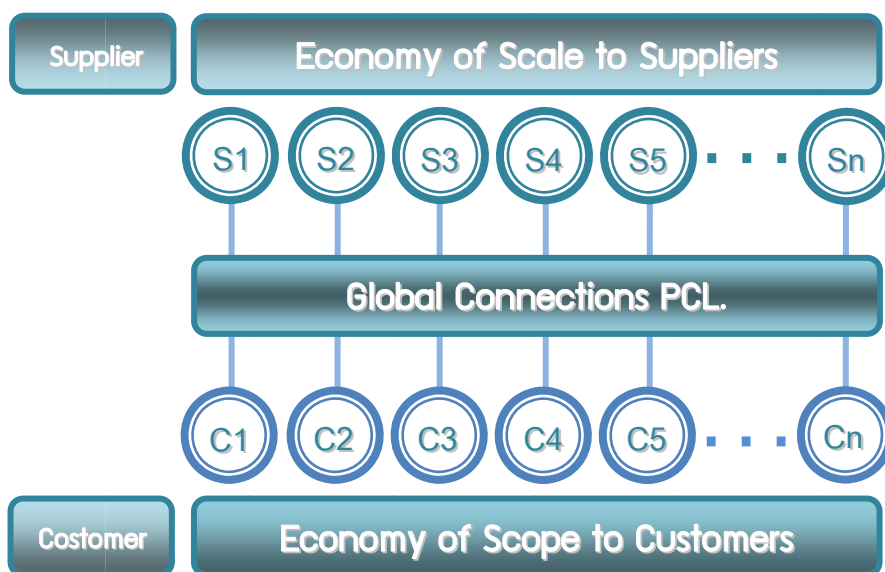

ตัวอย่างข้างต้นเปรียบเทียบกับให้เห็นได้ชัดเจนยิ่งขึ้น เช่นในกรณีสินค้าอุปโภคบริโภค ที่ผู้บริโภคและผู้ผลิตสินค้านิยมซื้อหา และขายสินค้าผ่านห้างซูเปอร์มาร์เก็ตขนาดใหญ่ เช่น Tesco Lotus, Makro, BigC เป็นต้น

นอกจากนี้ เนื่องจากผู้ผลิตในอุตสาหกรรมปิโตรเคมีที่เป็นผู้ผลิตระดับโลก จะแต่งตั้งตัวแทนจำหน่ายในประเทศใดประเทศหนึ่งเพียง 1 – 2 ราย ด้วยเหตุนี้ จึงเป็นการยากพอสมควรที่คู่แข่งรายใหม่จะเข้ามาสู่ตลาด

5 โครงสร้างรายได้

บริษัทแบ่งหน่วยธุรกิจออกเป็น 3 หน่วยธุรกิจหลัก คือ

1. หน่วยธุรกิจ Commodity Polymer
2. หน่วยธุรกิจ Specialty and Engineering Polymer
3. หน่วยธุรกิจ Specialty Chemical

แผนภาพแสดงการจัดโครงสร้างองค์กรตามหน่วยธุรกิจ

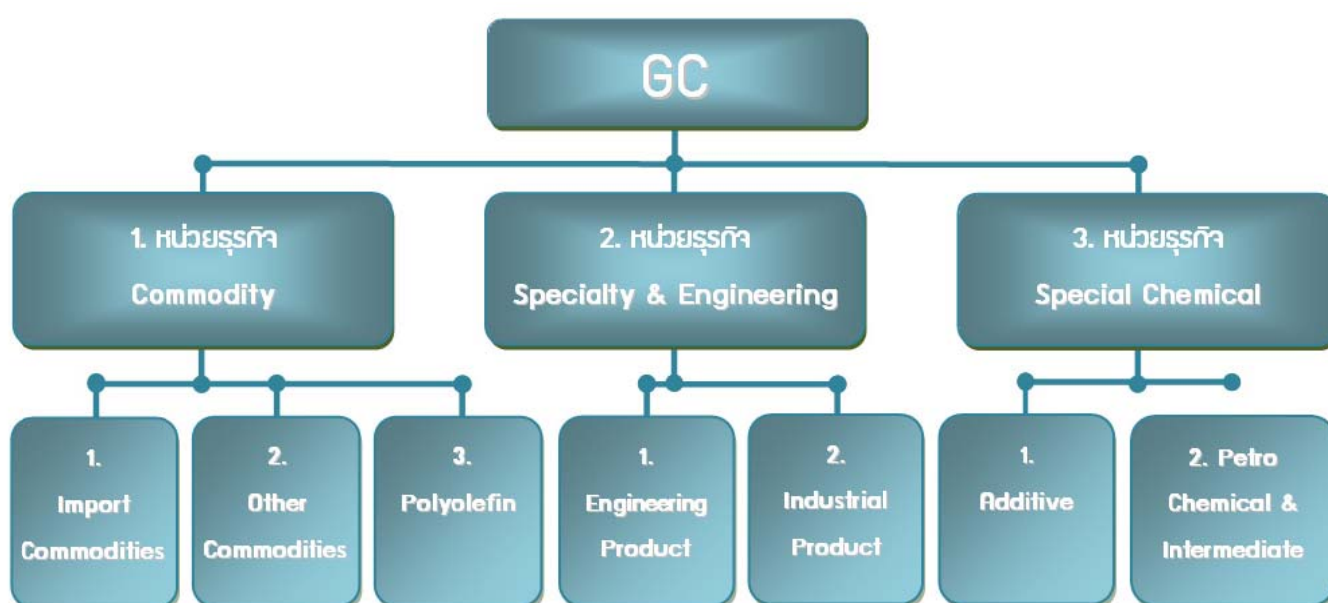

บริษัทมีสินค้าครอบคลุมตั้งแต่ Commodity Polymer, Specialty & Engineering Polymer จนถึงสารเติมแต่งชนิดพิเศษที่มีอัตรากำไรสูง บริษัทเป็นหนึ่งในสองบริษัทตัวแทนจำหน่ายไทยที่มีสินค้าในกลุ่มปิโตรเคมีครอบคลุมทั้ง Commodity และ Specialty Product ที่มีขนาดใหญ่ที่สุดในประเทศไทย โดยในปี 2555 บริษัทมีรายได้รวม 3,710 ล้านบาท แบ่งเป็นรายได้จากสินค้า Commodity Polymer 2,041 ล้านบาท รายได้จากสินค้า Specialty & Engineering Polymer 1,632 ล้านบาท รายได้จาก Specialty Chemical 27 ล้านบาท และรายได้อื่นๆ 10 ล้านบาท ซึ่งคิดเป็นสัดส่วนร้อยละ 55, 44, 1 และ 0 ของรายได้รวมตามลำดับ

ตารางแสดงโครงสร้างรายได้บริษัท ระหว่างปี 2553-2555

โครงสร้างรายได้	2553		2554		2555	
	จำนวนเงิน (ล้านบาท)	ร้อยละ	จำนวนเงิน (ล้านบาท)	ร้อยละ	จำนวนเงิน (ล้านบาท)	ร้อยละ
Commodity Polymer	2,426	66	2,416	64	2,041	55
Specialty & Engineering Polymer	1,157	32	1,357	36	1,632	44
Specialty Chemical ¹	79	2	13	0	27	1
รวมรายได้จากการขาย	3,662	100	3,786	100	3,700	100
รายได้อื่น ²	16	0	7	0	10	0
รวมรายได้ทั้งสิ้น	3,678	100	3,793	100	3,710	100
อัตราการเติบโตของรายได้	38 %		3%		[2%]	

หมายเหตุ: ในปี 2554 มีการปรับหมวดของสินค้าบางส่วนจาก Specialty Chemical ไปรวมอยู่ใน Specialty and Engineering

จึงมีการปรับเปลี่ยนฐานข้อมูลในปี 2553 เพื่อการเปรียบเทียบบนฐานเดียวกัน

¹รายได้อื่น หมายถึง รายได้ที่มาจากการจำหน่ายสินค้าจากการติดต่อประสานงานเป็นตัวแทนขายสินค้าให้แก่ซัพพลายเออร์ต่างประเทศ
²ดอกเบี้ยรับจากธนาคาร กำไรจากอัตราแลกเปลี่ยนเงินตราต่างประเทศ และกำไรจากการขายสินทรัพย์

กราฟแสดงโครงสร้างรายได้บริษัท ระหว่างปี 2548-2555

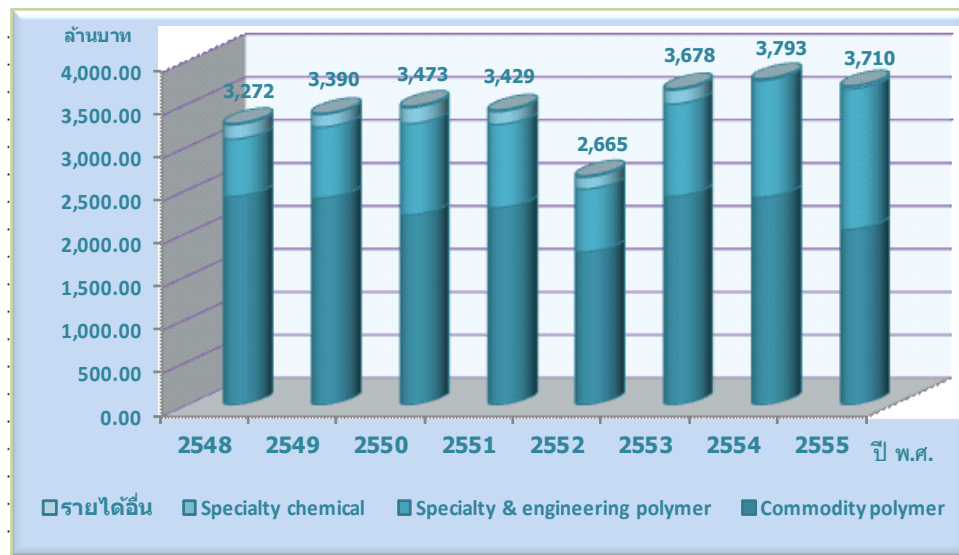

หมายเหตุ: ในปี 2554 มีการปรับหมวดของสินค้าบางส่วนจาก Specialty Chemical ไปรวมอยู่ใน Specialty and Engineering จึงมีการปรับเปลี่ยนฐานข้อมูลในปี 2553 เพื่อการเปรียบเทียบบนฐานเดียวกัน

6 ประวัติบริษัท

- ปี 2537** ก่อตั้งบริษัทด้วยทุนจดทะเบียน 2 ล้านบาท ภายใต้ชื่อ “บริษัท โกลบอล คอนเน็คชั่นส์ จำกัด” เมื่อวันที่ 27 กันยายน 2537
- ปี 2538** บริษัทได้รับการแต่งตั้งเป็นตัวแทนจำหน่ายเม็ดพลาสติก HDPE ขอบบริษัท บางกอกโพลีเอทิลีน จำกัด (มหาชน) และเพิ่มทุนจดทะเบียนเป็น 5 ล้านบาท
- ปี 2539** บริษัทได้รับการแต่งตั้งจาก บริษัท เอสซีซี พลาสติก จำกัด (เดิมชื่อ บริษัท ซีซีซี ค่าเคมีภัณฑ์ จำกัด) ให้เป็นตัวแทนจำหน่าย ซึ่งเป็นการเริ่มต้นการค้ากับกลุ่มปิโตรเคมีของปูนซิเมนต์ไทย โดยในขณะนั้นบริษัท ยังเป็นตัวแทนจำหน่ายที่มียอดขายเป็นอันดับ 17 ขอบบริษัท เอสซีซี พลาสติก จำกัด และยังได้รับการแต่งตั้งจาก Eastman Chemical ซึ่งเป็นจุดเริ่มต้นของการเป็นตัวแทนจำหน่ายสินค้าเกรดพิเศษ (Specialty Product) และการทำการค้ากับบริษัทข้ามชาติ หลังจากนั้นก็มีบริษัทระดับโลกหลายรายติดต่อให้บริษัทเป็นตัวแทนจำหน่ายสินค้า และบริษัทได้เพิ่มทุนเป็น 10 ล้านบาท
- ปี 2540** บริษัทเพิ่มทุนเป็น 20 ล้านบาท เพื่อรอรับการขยายตัวของบริษัท และบริษัทได้รับแต่งตั้งให้เป็นตัวแทนจำหน่ายของ DuPont Engineering Polymers (เปลี่ยนเป็น DuPont Performance Polymers ในปัจจุบันนี้) ที่เป็นผู้ผลิตเม็ดพลาสติก POLYAMIDE 66 หรือ NYLON 66 ที่ใหญ่ที่สุดในโลก และตัวแทนจำหน่ายของ Chi Mei Corporation ผู้ผลิต ABS รายใหญ่ที่สุดของโลก
- ปี 2541** บริษัทได้รับแต่งตั้งจาก Ciba Specialty Chemical (Singapore) (ในปี 2552 ถูกซื้อกิจการโดย บริษัท บียอนด์โซล (ประเทศไทย) จำกัด (BASF)) ซึ่งเป็นบริษัทผู้ผลิตสินค้าสารเติมแต่งสำหรับอุตสาหกรรมพลาสติกระดับโลก และ Owens Corning Australia PTY (ในปี 2552 รวมกิจการกับ Saint Gobain's Reinforcement เปลี่ยนชื่อเป็น OCV Reinforcement Co., LTD) ผู้ผลิต Fiber Glass ให้เป็นตัวแทนจำหน่าย และเพิ่มทุนจดทะเบียนเป็น 30 ล้านบาท
- ปี 2542** บริษัทได้รับแต่งตั้งจากบริษัท สยามโพลีส์ไตรีน จำกัด (Dow Chemical Thailand Ltd. ผู้ผลิตเคมีภัณฑ์ และพลาสติกชั้นนำของโลก) และ Cabot Plastics Hongkong Ltd. ผู้ผลิต Masterbatch สีดำ และ Carbon Black ที่ใหญ่ที่สุดในโลก ให้เป็นตัวแทนจำหน่าย บริษัทมีการเพิ่มทุนเป็น 50 ล้านบาท และทำยอดขายได้เกิน 500 ล้านบาทเป็นครั้งแรก

- ปี 2543** Advanced Elastomer Systems (AES) ภายหลังการควบรวมกิจการ ปัจจุบันเปลี่ยนชื่อเป็น ExxonMobil ซึ่งเป็นผู้ผลิตเม็ดพลาสติก PP พสมยวที่ใหญ่ที่สุดในโลกได้แต่งตั้งให้บริษัทเป็นตัวแทนจำหน่าย และบริษัทมีการขยายวงวินสินเชื่อจาก 3 ธนาคารเป็น 6 ธนาคาร ทำให้สามารถขยายฐานลูกค้าได้เป็นจำนวนมาก ยอดขายของบริษัทในปี 2543 เพิ่มขึ้น 57% จากปี 2542 นั่นคือเพิ่มจาก 542 ล้านบาท เป็น 849 ล้านบาท
- ปี 2544** บริษัทมียอดขายเกินหลักพันล้านบาทเป็นครั้งแรก โดยมียอดขายในปี 2544 เท่ากับ 1,116 ล้านบาท และบริษัทเพิ่มทุนจดทะเบียนจาก 50 ล้านบาท เป็น 80 ล้านบาท เพื่อรองรับการเจริญเติบโตของบริษัท
- ปี 2546** บริษัทเพิ่มทุนจดทะเบียนเป็น 100 ล้านบาท และย้ายที่ตั้งคลังสินค้ามาอยู่บริเวณที่ตั้งปัจจุบันที่ถนนกิ่งแก้ว ซึ่งเป็นที่ตั้งยุทธศาสตร์เนื่องจากอยู่ใกล้ลูกค้า มีความสะดวกรวดเร็ว และประหยัดค่าใช้จ่ายในการขนส่งจากแหล่งผลิตในประเทศที่นิคมอุตสาหกรรมมาบตาพุด หรือสินค้าที่นำเข้าจากต่างประเทศผ่านทางท่าเรือน้ำลึกแหลมฉบัง และบริษัทยังได้รับการแต่งตั้งให้เป็นตัวแทนจำหน่ายจากบริษัท ไทยพลาสติกและเคมีภัณฑ์ จำกัด (มหาชน) ผู้ผลิต PVC ที่ใหญ่ที่สุดในโลกในอาเซียน
- ปี 2547** บริษัทได้รับการแต่งตั้งให้เป็นตัวแทนจำหน่ายจาก ExxonMobil ซึ่งเป็นบริษัทที่ผลิตปิโตรเคมีที่ใหญ่ที่สุดในโลก และ Rio Tinto Mineral Asia Pte., Ltd.
- บริษัทได้ย้ายที่ตั้งของสำนักงานใหญ่มาอยู่ที่ตั้งเดียวกับคลังสินค้า เพื่อให้เกิดความสะดวกรวดเร็วในการดำเนินงาน
- บริษัทมีการจัดประชุมคณะกรรมการบริษัทครั้งที่ 15/2547 เมื่อวันที่ 22 พฤศจิกายน 2547 มีมติให้จ่ายวินปีนผลจำนวน 78 ล้านบาท และเพิ่มทุนจดทะเบียนและเรียกชำระ (ในคราวเดียวกัน) อีก 55 ล้านบาท เป็น 155 ล้านบาท ต่อมาที่ประชุมสามัญผู้ถือหุ้นครั้งที่ 1/2547 และ 2/2547 เมื่อวันที่ 30 พฤศจิกายน 2547 และ 17 ธันวาคม 2547 ตามลำดับ มีมติอนุมัติวินปีนผลและการเพิ่มทุนดังกล่าว
- ปี 2548** บริษัทได้จัดให้มีการประชุมสามัญผู้ถือหุ้นประจำปี 2548 เมื่อวันที่ 1 มีนาคม 2548 โดยผู้ถือหุ้นได้มีการลงมติให้
- เปลี่ยนแปลงมูลค่าที่ตราไว้จาก 100 บาทต่อหุ้น เป็น 1 บาทต่อหุ้น
 - ยืนยันการประกาศเป็นบริษัทมหาชน
 - เพิ่มทุนจดทะเบียนเป็น 200 ล้านบาท โดยเพิ่มทุนจำนวน 45 ล้านหุ้น มูลค่าที่ตราไว้ 1 บาทต่อหุ้น เพื่อเสนอขายต่อประชาชน โดยมอบหมายให้คณะกรรมการบริษัทมีอำนาจในการพิจารณาและกำหนดรายละเอียดในการเสนอขายหุ้นดังกล่าว

ต่อมา บริษัทได้ทำการเปลี่ยนแปลงมูลค่าที่ตราไว้ ทำการจดทะเบียนแปรสภาพ และเปลี่ยนชื่อบริษัทเป็น “บริษัท โกลบอล คอนเน็คชั่นส์ จำกัด (มหาชน)” เรียบร้อย เมื่อวันที่ 17 มีนาคม 2548

เมื่อวันที่ 7 มิถุนายน 2548 ที่ประชุมวิสามัญผู้ถือหุ้นครั้งที่ 1/2548 มีมติให้แก้ไขการจัดสรรหุ้นเพิ่มทุน จำนวน 45 ล้านหุ้นใหม่ ดังนี้

- หุ้นสามัญจำนวน 1.1 ล้านหุ้น ให้เสนอขายต่อกรรมการ ผู้บริหาร และพนักงานของบริษัทในราคาเท่ากับ มูลค่าทางบัญชีต่อหุ้นของงวดปีบัญชี 2547 ซึ่งเท่ากับ 1.03 บาทต่อหุ้น
- หุ้นสามัญจำนวน 43.9 ล้านหุ้น ให้เสนอขายต่อประชาชน โดยมอบหมายให้คณะกรรมการบริษัทมี อำนาจในการพิจารณา และกำหนดรายละเอียดในการเสนอขายหุ้นดังกล่าว

ต่อมากรรมการ ผู้บริหาร และพนักงานของบริษัทจำนวน 15 ราย ได้ทำการซื้อหุ้นสามัญจำนวน 1.1 ล้านหุ้น ที่จัดสรรไว้สำหรับกรรมการ ผู้บริหาร และพนักงานของบริษัทในวันที่ 8-14 มิถุนายน 2548 และบริษัทได้ทำ การจดทะเบียนการเพิ่มทุนดังกล่าวเรียบร้อยแล้วในวันที่ 28 มิถุนายน 2548 ทำให้บริษัทมีทุนจดทะเบียน ชำระแล้วเป็น 156.1 ล้านบาท

บริษัทได้รับอนุญาตจากสำนักงานคณะกรรมการกำกับหลักทรัพย์และตลาดหลักทรัพย์ (ก.ล.ต.) ให้เสนอ ขายหุ้นต่อประชาชนทั่วไปเมื่อวันที่ 15 พฤศจิกายน 2548 โดยได้เปิดให้มีการจองซื้อหุ้นระหว่างวันที่ 21-23 พฤศจิกายน 2548 ในราคาหุ้นละ 2.34 บาท และเมื่อวันที่ 28 พฤศจิกายน 2548 บริษัทได้จดทะเบียนเพิ่ม ทุนชำระแล้วต่อกระทรวงพาณิชย์ จาก 156.1 ล้านบาท เป็น 200 ล้านบาท

เมื่อวันที่ 6 ธันวาคม 2548 ได้เปิดให้มีการซื้อขายหุ้นสามัญของบริษัทในตลาดหลักทรัพย์แห่งประเทศไทย เป็นครั้งแรก ในหมวดปีเตอร์เคมี ภายใต้ชื่อย่อ “GC”

ปี 2549 บริษัทได้รับเอกสารแต่งตั้งอย่างเป็นทางการจาก Nanocor Inc. ซึ่งเป็นผู้ผลิตสินค้าสารปรับปรุงคุณภาพ สำหรับอุตสาหกรรมพลาสติก

ปี 2550 บริษัทลงนามร่วมกับ ธนาคารกสิกรไทย จำกัด (มหาชน) ในสัญญาให้การสนับสนุนทางการเงินในโครงการ K-Dealer Financing เมื่อวันที่ 6 มิถุนายน 2550 โดยธนาคารจะสนับสนุนวงเงินสินเชื่อหมุนเวียนให้กับ ลูกค้าของบริษัท เพื่อความสะดวกและประสิทธิภาพในการบริหารจัดการทางการเงิน

บริษัททดลองครบรอบ 10 ปีความสัมพันธ์ในฐานะพันธมิตรทางการเงินกับบริษัท DuPont เมื่อวันที่ 13 กันยายน 2550 ณ โรงแรมสุโขทัย

- ปี 2551** บริษัทได้รับการติดต่อจาก DIC International Chemicals PTE LTD. ให้เป็นตัวแทนจำหน่ายสินค้าเกรดพิเศษ PPS (Polyphenylene Sulfide) ที่ใช้แทนโลหะในอุตสาหกรรมยานยนต์ อิเล็กทรอนิกส์ และ เครื่องใช้ไฟฟ้า
- ปี 2552** บริษัทได้รับการแต่งตั้งเป็นตัวแทนจำหน่ายสินค้าเกรดพิเศษ ประเภทสารเติมแต่งจาก AKZO NOBEL POLYMER CHEMICALS BV ซึ่งเป็นบริษัทในกลุ่มของ AKZO NOBEL จากประเทศเนเธอร์แลนด์
- ปี 2553** บริษัทได้รับการแต่งตั้งเป็นตัวแทนจำหน่ายของบริษัท บียอสที อีลาสโตเมอร์ส จำกัด ในสินค้าประเภท Polybutadiene Rubber และ Styrene Butadiene Rubber ในขณะเดียวกัน สิ้นสุดการต่อสัญญาการเป็นตัวแทนจำหน่ายของ BASF เนื่องจากการทับซ้อนของผลิตภัณฑ์
- ปี 2554** บริษัทได้รับการแต่งตั้งจาก Timcal Ltd. เป็นผู้แทนจำหน่ายผลิตภัณฑ์ Graphite ซึ่งเป็นสารเติมแต่งสำหรับ โพลีเมอร์
- บริษัทเป็นตัวแทนจำหน่ายของ Miliken Chemical ซึ่งเป็นผู้ผลิตสารเติมแต่งที่ใช้ในการปรับปรุงคุณสมบัติของ Polyethelene และ Polypropylene จากประเทศสหรัฐอเมริกา
- บริษัทเป็นตัวแทนจำหน่ายของ Imerys Mineral จากประเทศฝรั่งเศส ในการเป็นผู้แทนจำหน่ายผลิตภัณฑ์ประเภท Talcum (Imerys Mineral ดำเนินธุรกิจเหมืองแร่ 117 เหมืองครอบคลุมแร่มากกว่า 30 ชนิด ได้รับซื้อ หน่วยธุรกิจ Talcum จาก Rio Tinto Mineral ในเดือนสิงหาคม 2554)
- ปี 2555** บริษัทยุติบทบาทการเป็นตัวแทนจำหน่ายสินค้าของบริษัท เอสซีจี พลาสติกส์ จำกัด ด้วยความเห็นพร้อมร่วมกัน ในขณะเดียวกัน บริษัทได้จัดหาสินค้าทดแทน โดยได้รับการแต่งตั้งเป็นตัวแทนจำหน่ายสินค้าให้กับ บริษัท พิกที โพลีเมอร์ มาร์เก็ตติ้ง จำกัด ซึ่งเป็นบริษัทในเครือของกลุ่มปตท. โดยมีผลตั้งแต่วันที่ 1 กรกฎาคม 2555 เป็นต้นมา

7 แนวโน้มภาวะอุตสาหกรรม และการแข่งขัน

ภาพรวมอุตสาหกรรม

เนื่องจากบริษัท โกลบอล คอนเน็คชั่นส์ จำกัด (มหาชน) เป็นบริษัทตัวแทนจำหน่ายวัตถุดิบของผู้ผลิตในอุตสาหกรรมพลาสติกและปิโตรเคมีเป็นหลัก ดังนั้น ยอดขายของบริษัทจะมีความเกี่ยวข้องกับอุตสาหกรรมพลาสติกและปิโตรเคมีโดยตรง ข้อมูลจากสำนักงานเศรษฐกิจอุตสาหกรรม (www.oie.go.th) ณ วันที่ 9 มกราคม 2556 ได้สรุปภาวะอุตสาหกรรมพลาสติกและปิโตรเคมี ดังนี้

อุตสาหกรรมผลิตภัณฑ์พลาสติก

ภาพรวมผลิตภัณฑ์พลาสติก

ดัชนีผลผลิตอุตสาหกรรมพลาสติกเดือนมกราคมถึงตุลาคมปี 2555 หดตัวร้อยละ 2.29 เนื่องจากเทียบกับฐานที่ค่อนข้างสูงในปี 2554 ปริมาณการส่งออกขยายตัวด้วยอัตราเร่งที่ต่ำกว่าการนำเข้ามาก คือ ส่งออกเพิ่มขึ้นร้อยละ 1.69 ในขณะที่ปริมาณการนำเข้าขยายตัวร้อยละ 18.17 อันเนื่องมาจากความต้องการในประเทศที่เพิ่มขึ้น โดยเฉพาะอย่างยิ่งผลิตภัณฑ์พลาสติกเพื่ออุตสาหกรรมก่อสร้างและที่พิกอาศัย ที่ได้รับผลกระทบเชิงบวกจากการขยายตัวของอุตสาหกรรมก่อสร้างที่เพิ่มขึ้นกว่าร้อยละ 15 อันเป็นผลจากความต้องการซ่อมแซมบ้านเรือน และการลงทุนในโครงการต่างๆ ของรัฐบาลรวมถึงการที่ผู้ประกอบการต้องการรับลงทุนก่อนเผชิญหน้ากับต้นทุน เช่น ค่าแรง วัตถุดิบ และพลังงานที่เพิ่มสูงขึ้น

การผลิต

ดัชนีผลผลิตโดยรวมของอุตสาหกรรมพลาสติก 10 เดือน เท่ากับ 148.72 ลดลงจากปีที่แล้วร้อยละ 3.80 เนื่องจากมีฐานสูงในปี 2554 ซึ่งมีการผลิตทดสอบพลาสติกออกมาเป็นจำนวนมากเพื่อใช้เตรียมรับมือกับอุทกภัย โดยดัชนีผลผลิตของพลาสติกบรรจุภัณฑ์และการอุปโภคบริโภคทั่วไป ได้แก่ พลาสติกแผ่น แผ่นฟิล์มพลาสติก และถุงพลาสติก ปรับตัวเพิ่มขึ้นจากช่วงเดียวกันของปีก่อนหน้าเล็กน้อย คือ ร้อยละ 2.47, ร้อยละ 0.55 และร้อยละ 5.19 ตามลำดับ

การตลาดและการจำหน่าย

ดัชนีการส่งสินค้า

ดัชนีการส่งสินค้าผลิตภัณฑ์พลาสติกเดือนมกราคมถึงตุลาคม เพิ่มขึ้นร้อยละ 1.32 เมื่อเทียบกับช่วงปี 2554 ดัชนีการส่งสินค้าของผลิตภัณฑ์พลาสติกทุกชนิดมีอัตราการขยายตัวเพิ่มขึ้นสอดคล้องกับการบริโภคภาคครัวเรือนที่เพิ่มขึ้น อันเป็นผลมาจากนโยบายกระตุ้นเศรษฐกิจและการบริโภคภายในประเทศของรัฐบาล เช่น การประกาศขึ้นค่าแรง 300 บาท ทำให้เศรษฐกิจฟื้นตัวดีขึ้นตั้งแต่ต้นไตรมาส 3 ส่งผลให้การจำหน่ายสินค้าพลาสติกเพื่อการอุปโภคบริโภคทั่วไปปรับตัวดีขึ้น โดยดัชนีการส่งสินค้าพลาสติกเพิ่มขึ้นมากที่สุด (ร้อยละ 5.83) รองลงมาเป็นแผ่นฟิล์มพลาสติก (ร้อยละ 4.47) และพลาสติกแผ่น (ร้อยละ 2.65) ยกเว้นกลุ่มกระสอบพลาสติกและเครื่องใช้ประจำโต๊ะอาหาร ครัว และห้องน้ำ ที่ดัชนีการส่งสินค้าหดตัวร้อยละ 9.05 และ 6.58 ตามลำดับ โดยกลุ่มเหล่านี้มีการจำหน่ายมากในช่วงไตรมาสที่ 1 อันเป็นผลมาจากความต้องการปรับปรุงที่พักอาศัยจากเหตุน้ำท่วม จากนั้นอุปสงค์ได้หดตัวลงอย่างต่อเนื่องตั้งแต่ไตรมาสที่ 2 เป็นต้นมา

ดัชนีสินค้าคงคลัง

ดัชนีสินค้าคงคลังหดตัว ร้อยละ 5.69 เมื่อเทียบกับปีก่อนหน้า สอดคล้องกับการลดกำลังการผลิตและการส่งสินค้าที่เพิ่มขึ้น โดยผู้ผลิตแผ่นฟิล์มพลาสติกมีสินค้าคงคลังเพิ่มจากปีก่อนหน้ามากที่สุด (ร้อยละ 14.90) รองลงมาเป็นพลาสติกแผ่น (ร้อยละ 9.21) และเครื่องใช้ประจำโต๊ะอาหาร ครัว และห้องน้ำ (ร้อยละ 2.84)

การค้าระหว่างประเทศ

การส่งออกผลิตภัณฑ์พลาสติก (3916-3926) ตลอด 10 เดือน ขยายตัวต่ำ เนื่องจากภาวะเศรษฐกิจตกต่ำในยุโรป ที่ส่งผลไปยังหลายภูมิภาคในโลก รวมทั้งประเทศคู่ค้าของไทย เช่น ญี่ปุ่น จีน และสหรัฐอเมริกา ประกอบกับปัจจัยเสริมภายในประเทศ ที่ทำให้ความต้องการสินค้าในประเทศเพิ่มสูงขึ้น ส่งผลให้ปริมาณการส่งออกผลิตภัณฑ์พลาสติกเพิ่มขึ้นจากไตรมาสเดียวกันของปี 2554 ร้อยละ 1.69 ปริมาณรวม 825,512.80 ตัน คิดเป็นมูลค่ารวม 87,188.76 ล้านบาท กลุ่มผลิตภัณฑ์ที่ปริมาณการส่งออกลดลง 3 อันดับแรก ได้แก่ โยยาวเดี่ยว (-46.96%) พลาสติกปูพื้น (-12.08%) ฟิล์มที่ไม่เป็นแบบเซลลูลาร์ (-6.09%) และเครื่องประกอบอาคาร (-12.34%) ซึ่งสามผลิตภัณฑ์หลักคาดว่า เป็นผลมาจากความต้องการภายในประเทศที่เพิ่มมากขึ้น

การนำเข้าผลิตภัณฑ์พลาสติกเดือนมกราคมถึงตุลาคม 2555 มีปริมาณรวม 449,350.62 ตัน ขยายตัวจากปีก่อนหน้าร้อยละ 18.17 คิดเป็นมูลค่ารวม 100,402.16 ล้านบาท โดยมีอัตราการขยายตัวค่อนข้างสูง คือ ร้อยละ 10.18 เมื่อเทียบกับช่วงเดียวกันของปี 2554 ทำให้ขาดดุลอยู่ 13,213.4 ล้านบาท ผลิตภัณฑ์พลาสติกทุกรายการมีปริมาณการนำเข้าเพิ่มขึ้นสูงเมื่อเทียบกับปีก่อนหน้า โดยผลิตภัณฑ์ที่มีการขยายตัวสูงที่สุด 3 อันดับแรก คือ เครื่องประกอบอาคาร เช่น กรอบประตู หน้าต่าง (478.23%) เครื่องสุขภัณฑ์ (36.68%) และพลาสติกปูพื้น (36.64%) ซึ่งล้วนเป็นผลิตภัณฑ์พลาสติกเพื่อการก่อสร้างทั้งสิ้น

นโยบายภาครัฐที่เกี่ยวข้อง

การลงทุนในสาธารณูปโภคพื้นฐาน เช่น การขยายเครือข่ายรถไฟฟ้า ระบบชลประทาน การบริหารจัดการน้ำ
ส่งผลให้มีการขยายตัวของอุตสาหกรรมก่อสร้าง

การสนับสนุนให้เกิดการบริโภชนภายในประเทศ โดยนโยบายขึ้นค่าแรงขั้นต่ำ นโยบายการปล่อยสินเชื่อ

สรุปและแนวโน้ม

อุตสาหกรรมพลาสติกปี 2555 มีแนวโน้มขยายตัว ร้อยละ 3.53 ตามสภาวะเศรษฐกิจในประเทศที่ปรับตัว
ดีขึ้น ดัชนีความเชื่อมั่นผู้บริโภคเดือนพฤศจิกายนขึ้นสูงสุดในรอบ 14 เดือน ประกอบกับในปี 2554 มีฐานค่อนข้างต่ำ
อย่างไรก็ตาม การเปลี่ยนแปลงผู้นำจะส่งผลต่อเสถียรภาพเศรษฐกิจโลกในระยะสั้น การส่งออกขยายตัวต่ำ โดยคาดว่า
ขยายตัวร้อยละ 2.46 ในขณะที่การเพิ่มการลงทุนในประเทศจะส่งผลให้การนำเข้าขยายตัวอย่างต่อเนื่อง

อุตสาหกรรมพลาสติกปี 2556 มีแนวโน้มขยายตัวดีขึ้นจากปี 2555 โดยมีปัจจัยหลัก มาจากการขยายตัวของ
เศรษฐกิจภายในประเทศ ทั้งนี้ สามารถพิจารณาปัจจัยต่างๆ ได้ ดังนี้

ผลกระทบเชิงบวก

- การลงทุนภาครัฐในโครงการขนาดใหญ่ เช่น การสร้างส่วนต่อขยายรถไฟฟ้า การลงทุนในแผนบริหาร
จัดการน้ำระยะยาว 3.5 แสนล้านบาท ในปี 2556
- เศรษฐกิจของประเทศคู่ค้า เช่น จีน และญี่ปุ่นที่ปรับตัวดีขึ้น รวมทั้งเศรษฐกิจโลกมีสัญญาณปรับตัวดีขึ้น
เนื่องจากสหรัฐอเมริกาประกาศใช้มาตรการ QE3

ผลกระทบเชิงลบ

- อุตสาหกรรมเครื่องใช้ไฟฟ้าและอิเล็กทรอนิกส์ที่หดตัวอย่างต่อเนื่อง โดยเฉพาะการหดตัวของสินค้า
เครื่องคอมพิวเตอร์และส่วนประกอบในตลาดอาเซียน และเครื่องใช้ไฟฟ้าที่ส่งไปยุโรป
- ความสามารถในการแข่งขันของประเทศคู่แข่ง เช่น ประเทศมาเลเซีย และสาธารณรัฐประชาชนจีน ที่มีต้นทุน
การผลิตที่ได้เปรียบมากกว่าประเทศไทย และพยายามบุกตลาดอาเซียน

ประเด็นสำคัญในอุตสาหกรรมที่ต้องติดตาม

- ผลกระทบจากวิกฤติเศรษฐกิจของกลุ่มประเทศในสหภาพยุโรปต่อสินค้ากลุ่มยานยนต์ และอุปกรณ์
อิเล็กทรอนิกส์ที่เป็นอุตสาหกรรมต่อเนื่องของอุตสาหกรรมพลาสติก

ตารางที่ 1 ดัชนีผลผลิตอุตสาหกรรม

ดัชนีผลผลิต อุตสาหกรรม	2553	2554	2554				2555				2555*
			Q1	Q2	Q3	Q4	Q1	Q2	Q3	ม.ค.-ต.ค.	
รวม	141.99	151.84	144.66	144.45	171.24	147.02	142.21	143.69	156.02	148.72	147.19
YOY (%)	4.39	6.94	3.28	4.42	15.70	3.87	(1.70)	(0.53)	(8.89)	(3.80)	(2.29)
QoQ (%)	N/A	N/A	2.20	(0.15)	18.55	(14.15)	(3.28)	1.04	8.82	N/A	N/A
พลาสติกแผ่น	105.08	120.46	119.20	117.73	128.28	116.64	120.51	123.06	129.40	124.55	124.32
YOY (%)	(12.08)	14.63	9.91	11.26	22.08	15.49	1.10	4.53	0.88	2.47	2.38
QoQ (%)	N/A	N/A	18.03	(1.24)	8.96	(9.07)	3.32	2.12	5.15	N/A	N/A
แผ่นฟิล์ม พลาสติก	268.03	285.75	288.34	276.00	307.16	271.50	281.07	273.98	310.82	291.38	288.62
YOY (%)	17.28	6.61	6.31	4.56	8.71	6.72	(2.52)	(0.73)	1.19	0.55	0.17
QoQ (%)	N/A	N/A	13.34	(4.28)	11.29	(11.61)	3.52	(2.52)	13.45	N/A	N/A
กระสอบพลาสติก	127.41	178.90	121.91	138.53	250.80	204.36	110.42	117.96	132.36	123.41	120.25
YOY (%)	10.13	40.41	3.76	15.62	86.72	48.07	(9.43)	(14.85)	(47.22)	(31.41)	(22.63)
QoQ (%)	N/A	N/A	(11.67)	13.63	81.05	(18.52)	(45.97)	6.83	12.21	N/A	N/A
ถุงพลาสติก	126.49	122.65	122.20	121.72	130.67	116.03	129.36	125.84	136.26	131.76	130.48
YOY (%)	(2.36)	(3.03)	(1.08)	(2.31)	(1.68)	(7.13)	5.86	3.39	4.27	5.19	3.56
QoQ (%)	N/A	N/A	(2.19)	(0.39)	7.36	(11.21)	11.49	(2.72)	8.28	N/A	N/A
เครื่องใช้ประจำ โต๊ะอาหาร ครีว และหิ้งน้ำ	110.28	111.01	119.23	115.32	117.15	92.33	103.45	116.25	117.03	112.55	112.20
YOY (%)	4.77	0.66	6.72	10.44	6.07	(19.39)	(13.23)	0.81	(0.10)	(2.25)	(1.40)
QoQ (%)	N/A	N/A	4.10	(3.28)	1.59	(21.18)	12.05	12.36	0.68	N/A	N/A

ที่มา : ศูนย์สารสนเทศเศรษฐกิจอุตสาหกรรม สำนักงานเศรษฐกิจอุตสาหกรรม กระทรวงอุตสาหกรรม

ฐานเฉลี่ย ปี 2543 และเป็นดัชนีที่ยังไม่ได้ปรับผลกระทบของฤดูกาล

*ประมาณการโดยสำนักงานเศรษฐกิจอุตสาหกรรม

ตารางที่ 2 ปริมาณการส่งออก-นำเข้าผลิตภัณฑ์พลาสติก

HS Code**	2553	2554	2554				2555				2555*
			Q1	Q2	Q3	Q4	Q1	Q2	Q3	ม.ค.-ต.ค.	
ปริมาณการส่งออกผลิตภัณฑ์พลาสติก (หน่วย : ตัน)											
รวม	949,077.00	967,147.00	233,391.24	242,238.93	254,399.58	237,116.77	237,625.25	243,091.06	256,372.00	825,512.80	90,896.60
YOY (%)	12.93	1.90	3.98	2.54	2.33	(1.11)	1.81	0.35	0.78	1.69	2.46
QoQ (%)	N/A	N/A	(2.67)	3.79	5.02	(6.79)	0.21	2.30	5.46	N/A	N/A
ปริมาณการนำเข้าผลิตภัณฑ์พลาสติก (หน่วย : ตัน)											
รวม	421,289.56	453,305.31	110,178.56	117,465.18	119,142.98	106,518.58	127,613.90	138,179.74	136,750.00	449,350.62	535,191.14
YOY (%)	23.93	7.60	9.50	10.53	12.52	(1.83)	15.82	17.63	14.78	18.17	18.06
QoQ (%)	N/A	N/A	1.55	6.61	1.43	(10.60)	19.80	8.28	(1.03)	N/A	N/A
หมายเหตุ** การส่งออก-นำเข้าผลิตภัณฑ์ ประกอบด้วย ยางยืด, หลอดหรือท่อ, พลาสติกปูพื้น, แผ่น แผ่นบาง ฟิล์ม ฝอยล์ และแถบอื่นๆ ชนิดยึดติดในตัว และที่เป็นแบบและไม่เป็นแบบเซลลูลาร์, เครื่องสุขภัณฑ์, ขอบที่ใช้ลำเลียง หรือบรรจุสินค้า, เครื่องใช้ในครัวเรือน, เครื่องประกอบของอาคาร และของอื่นๆ ทำด้วยพลาสติก											
ที่มา : Global Trade Atlas และ ศูนย์วิเคราะห์ข้อมูลเชิงลึกอุตสาหกรรมพลาสติก (PIU) สำนักงานเศรษฐกิจอุตสาหกรรม											
*คาดการณ์โดยสำนักงานเศรษฐกิจอุตสาหกรรม											

อุตสาหกรรมปิโตรเคมี

อุตสาหกรรมปิโตรเคมีช่วง 10 เดือนแรก (ม.ค.-ต.ค.) ปี 2555 ราคาเบนฟราของตลาดเอเชียมีความผันผวนตามราคาน้ำมันดิบ รวมถึงการปรับของอุปสงค์ อุปทานในตลาด ซึ่งเป็นผลมาจากการเมืองของประเทศผู้ผลิตหลักในตะวันออกกลางเป็นสำคัญ ทั้งนี้ ราคาน้ำมันดิบที่ปรับสูงขึ้น มีสาเหตุมาจากสภาองค์กร สหรัฐอเมริกา อนุมัติมาตรการคว่ำบาตรอิหร่านเพิ่มเติม มาตรการจำกัดการใช้ทองคำแท่งซื้อน้ำมันดิบจากอิหร่าน เพื่อหวังให้ยุติโครงการนิวเคลียร์ อาซังพลให้ปริมาณน้ำมันดิบลดลง

การผลิต

ภาคอุตสาหกรรมปิโตรเคมีของไทย มีการก่อสร้างโรงงานผลิตอีพ็อกไซด์โพรพิลีนด้วยเทคโนโลยีสีเขียวที่เป็นมิตรกับสิ่งแวดล้อม โดยใช้กลไกสิทธิประโยชน์ที่เป็นผลิตภัณฑ์พลอยได้จากการผลิตไบโอดีเซลและเออลิโอเคมีจากน้ำมันพืชแบบหมุนเวียน ขนาดกำลังการผลิต 100,000 ตัน/ปี โดยอีพ็อกไซด์โพรพิลีนเป็นวัตถุดิบหลักสำหรับการผลิตเอชไอเอกซี (โพลีเมอร์พลาสติกสำหรับงานขึ้นรูป) คาดว่าจะเปิดดำเนินการในช่วงครึ่งหลังของปี 2557

แม้ว่าไตรมาสที่ 3 ของทุกปี จะเป็นช่วงเวลาของการผลิตผลิตภัณฑ์เพื่อเตรียมจำหน่ายในไตรมาสที่ 4 ที่เป็นเทศกาลคริสต์มาส ปีใหม่ และตรุษจีน แต่ในช่วงไตรมาสที่ 3 ต่อเนื่องถึงต้นไตรมาสที่ 4 ของปี 2555 อัตราการใช้กำลังการผลิตลดลง จากความต้องการซื้อที่ลดลง ซึ่งเป็นผลกระทบจากเศรษฐกิจโลกที่ยังไม่มีความแน่นอน

การค้าระหว่างประเทศ

การส่งออก

การส่งออกผลิตภัณฑ์ปิโตรเคมีช่วง 10 เดือนแรก (ม.ค.-ต.ค.) ปี 2555 ทั้งระดับต้นน้ำ กลางน้ำ และปลายน้ำ มีมูลค่ารวม 237,545.06 ล้านบาท มีอัตราการขยายตัวโดยรวมลดลงร้อยละ 23.84 เมื่อเทียบกับช่วงเดียวกันของปีก่อน โดยผลิตภัณฑ์ปิโตรเคมีขั้นต้น ขั้วกลาง และขั้วปลาย มีมูลค่าการส่งออกลดลงร้อยละ 6.92 13.11 และ 30.58 ตามลำดับ เมื่อเทียบกับช่วงเดียวกันในปี 2554 ทั้งนี้ เนื่องจากอัตราการขยายตัวทางเศรษฐกิจของประเทศที่เป็นตลาดส่งออกหลักของไทยโดยเฉพาะจีนและสหรัฐอเมริกาที่มีอัตราการขยายตัวในระดับต่ำ รวมทั้งปัญหาวิกฤตหนี้ที่ยืดเยื้อในสหภาพยุโรป ประกอบกับการที่ประเทศที่เป็นตลาดส่งออกของไทย เช่น ประเทศจีนและเวียดนามมีแผนการขยายกำลังการผลิตเป็นจำนวนมากในช่วงปี 2556-2560 และบางแห่งเริ่มทยอยเดินเครื่องการผลิต ส่งผลให้ตลาดมีความตึงตัว และลดการพึ่งพิงการนำเข้าผลิตภัณฑ์ปิโตรเคมีจากไทย

สำหรับการส่งออกผลิตภัณฑ์ปิโตรเคมีของปี 2555 ทั้งระดับต้นน้ำ กลางน้ำ และปลายน้ำ คาดว่าจะมีมูลค่ารวม 284,626.93 ล้านบาท มีอัตราการขยายตัวโดยรวมลดลงร้อยละ 23.67 เมื่อเทียบกับปี 2554

การนำเข้า

การนำเข้าผลิตภัณฑ์ปิโตรเคมีช่วง 10 เดือนแรก (ม.ค.-ต.ค.) ปี 2555 ทั้งระดับต้นน้ำ กลางน้ำ และปลายน้ำ มีมูลค่ารวม 98,997.46 ล้านบาท มีอัตราการขยายตัวโดยรวมลดลงร้อยละ 29.27 เมื่อเทียบกับช่วงเดียวกันของปีก่อน โดยผลิตภัณฑ์ปิโตรเคมีขั้นต้น ขั้วกลาง และขั้วปลาย มีมูลค่าการนำเข้าลดลงร้อยละ 15.30 41.35 และ 27.92 ตามลำดับ เมื่อเทียบกับช่วงเดียวกันในปี 2554 คาดว่าเป็นผลมาจากอุตสาหกรรมปลายทางในประเทศเกิดการชะลอตัวลง ทำให้การนำเข้าผลิตภัณฑ์ปิโตรเคมีลดลง

สำหรับการนำเข้าผลิตภัณฑ์ปิโตรเคมีในปี 2555 ทั้งระดับต้นน้ำ กลางน้ำ และปลายน้ำคาดว่าจะมีมูลค่ารวม 118,484.64 ล้านบาท มีอัตราการขยายตัวโดยรวมลดลงร้อยละ 27.89 เมื่อเทียบกับช่วงเดียวกันของปี 2554

ราคาสินค้า

ราคาเอธิลินในตลาดเอเซียในเดือนตุลาคม ปี 2555 ราคาอยู่ที่ 39.87 บาทต่อกิโลกรัม ซึ่งปรับเพิ่มขึ้นจากไตรมาส 3 ปี 2555 ที่ราคาเฉลี่ย 33.46 บาทต่อกิโลกรัม และราคาโพรพิลีนในเดือนตุลาคมปี 2555 อยู่ที่ 39.50 ซึ่งปรับเพิ่มขึ้นเมื่อเทียบกับราคาเฉลี่ยในไตรมาส 3 ปี 2555

ราคาเม็ดพลาสติก PE และ PP (ราคาเฉลี่ย SE Asia CFR) ของ LDPE, HDPE, และ PP ในเดือนตุลาคม ปี 2555 อยู่ที่ระดับ 43.02, 43.10 และ 44.76 บาท/กิโลกรัม ตามลำดับ ทั้งนี้ LDPE และ HDPE และ PP มีระดับราคาลดลงเมื่อเทียบกับราคาเฉลี่ยในไตรมาส 3 ปี 2555

การส่งออก

หน่วย : มูลค่า (ล้านบาท)

	2553	2554	2554				2555				2555*
			Q1	Q2	Q3	Q4	Q1	Q2	Q3	ม.ค.-ต.ค.	
ส่งออก	269,290.20	372,868.79	88,438.44	98,882.57	96,920.68	88,627.10	68,227.39	72,702.59	72,831.51	237,545.06	284,626.93
YOY (%)	27.15	38.46	51.27	46.91	36.85	21.91	(22.85)	(26.47)	(24.85)	(23.84)	(23.67)
QoQ (%)	N/A	N/A	21.65	(63.28)	(74.01)	0.21	(23.02)	6.56	0.18		
ต้นน้ำ	36,633.84	58,419.80	13,785.45	16,646.35	14,700.77	13,287.22	11,424.23	13,609.95	16,050.97	45,887.32	54,657.88
YOY (%)	42.18	59.47	56.91	92.66	63.43	30.10	17.13	(18.24)	9.18	(6.92)	(6.44)
QoQ (%)	N/A	N/A	34.98	(54.56)	(74.84)	(3.61)	14.02	19.13	17.94		
กลางน้ำ	47,972.05	64,401.83	14,112.82	17,607.42	16,303.53	16,378.06	14,673.12	14,255.60	12,909.58	46,528.18	55,968.07
YOY (%)	6.31	34.25	30.70	47.08	37.76	22.52	3.97	(19.04)	(20.81)	(13.11)	(13.11)
QoQ (%)	N/A	N/A	5.57	(63.30)	(74.68)	16.05	(10.41)	(2.85)	(9.44)		
ปลายน้ำ	184,684.31	250,047.17	60,540.16	64,628.80	65,916.38	58,961.82	42,130.04	44,837.04	43,870.96	145,129.56	174,000.98
YOY (%)	31.07	35.39	55.71	38.40	31.85	20.05	(30.41)	(30.62)	(33.44)	(30.58)	(30.41)
QoQ (%)	N/A	N/A	23.26	(65.01)	(73.64)	(2.61)	(28.55)	6.43	(2.15)		

ที่มา : กรมศุลกากร

หมายเหตุ : * ประมาณการโดยสำนักงานเศรษฐกิจอุตสาหกรรม

การนำเข้า

หน่วย : มูลค่า (ล้านบาท)

	2553	2554	2554				2555				2555*
			Q1	Q2	Q3	Q4	Q1	Q2	Q3	ม.ค.-ต.ค.	
นำเข้า	141,688.53	164,314.62	40,330.34	42,396.19	38,926.75	38,926.75	27,545.91	30,081.70	32,154.01	98,997.46	118,484.64
YOY (%)	43.08	15.97	12.20	13.16	24.24	14.76	(31.70)	(29.05)	(17.40)	(29.27)	(27.89)
QoQ (%)	N/A	N/A	18.90	(69.89)	(74.20)	(3.48)	(29.24)	9.21	6.89		
ต้นน้ำ	14,592.44	21,353.04	3,294.27	4,412.84	5,735.18	7,910.75	5,272.52	3,732.62	4,505.82	13,951.81	16,933.51
YOY (%)	41.61	46.33	(14.78)	13.38	77.76	119.24	60.05	(15.41)	(21.44)	(15.30)	(20.70)
QoQ (%)	N/A	N/A	(8.70)	(69.76)	(73.14)	140.14	(33.35)	(29.21)	20.71		
กลางน้ำ	29,148.42	32,938.16	8,677.41	9,840.91	8,390.01	6,029.83	4,479.70	5,907.65	4,960.24	17,305.81	20,679.64
YOY (%)	46.90	13.00	23.57	21.45	26.69	(18.52)	(48.38)	(39.97)	(40.88)	(41.35)	(37.22)
QoQ (%)	N/A	N/A	17.25	(66.24)	(74.53)	(30.51)	(25.71)	31.88	(16.04)		
ปลายน้ำ	97,947.67	110,023.42	28,359.66	28,407.60	28,271.00	24,986.17	17,793.70	20,441.43	22,687.95	67,739.84	80,871.49
YOY (%)	42.20	12.33	13.17	10.52	16.46	9.06	(37.25)	(28.04)	(19.74)	(27.92)	(29.08)
QoQ (%)	N/A	N/A	23.78	(71.00)	(74.30)	(11.89)	(28.79)	14.88	10.99		

ที่มา : กรมศุลกากร

หมายเหตุ : * ประมาณการโดยสำนักงานเศรษฐกิจอุตสาหกรรม

นโยบายภาครัฐที่เกี่ยวข้อง

สรุปและแนวโน้ม

อุตสาหกรรมปิโตรเคมีในช่วง 10 เดือน (ม.ค.-ต.ค.) ปี 2555 มีอัตราการขยายตัวของมูลค่าการส่งออกที่ลดลง โดยมีปัจจัยมาจากการที่ประเทศที่เป็นตลาดส่งออกของไทยมีอัตราขยายตัวทางเศรษฐกิจชะลอตัวลง ซึ่งส่วนหนึ่งเป็นผลมาจากปัญหาวิกฤตหนี้ที่ยืดเยื้อในสหภาพยุโรป รวมถึงมีแผนการขยายกำลังการผลิตส่งผลให้ลดการพึ่งพิงการนำเข้าจากไทย

อุตสาหกรรมปิโตรเคมีในช่วง 10 เดือน (ม.ค.-ต.ค.) ปี 2555 มีอัตราการขยายตัวของมูลค่าการนำเข้าที่ลดลง ซึ่งคาดว่าจะเกิดจากการที่อุตสาหกรรมปลายทางในประเทศชะลอตัวลง โดยเฉพาะอุตสาหกรรมไฟฟ้าและอิเล็กทรอนิกส์

แนวโน้ม

แนวโน้มการขยายตัวของอุตสาหกรรมปิโตรเคมีไทยในปี 2555 คาดว่าอัตราการขยายตัวจะลดลงเมื่อเทียบกับปี 2554 ปี 2554 ทั้งนี้ ปัจจัยสำคัญน่าจะมาจากภาวะเศรษฐกิจในประเทศและประเทศที่เป็นตลาดส่งออกหลักของไทย ได้แก่ ประเทศจีนและประเทศญี่ปุ่นมีอัตราการขยายตัวที่ชะลอตัวลง รวมถึงปัญหานี้ในสหภาพยุโรปที่ยังคงยืดเยื้อ จึงส่งผลให้การส่งออกและนำเข้าของผลิตภัณฑ์ปิโตรเคมีไทยมีอัตราการขยายตัวที่ต่ำตามไปด้วย

อุตสาหกรรมปิโตรเคมีในปี 2556 คาดว่าจะมีการขยายตัวเพิ่มขึ้นจากปี 2555 ตามการขยายตัวของอุตสาหกรรมต่อเนื่องและอุตสาหกรรมปลายทาง ได้แก่ อุตสาหกรรมพลาสติกและอุตสาหกรรมยานยนต์ ซึ่งในปี 2556 รัฐบาลมีมาตรการต่างๆ เพื่อกระตุ้นเศรษฐกิจในประเทศ ผ่านการลงทุนในโครงการขนาดใหญ่ เช่น การสร้างส่วนต่อขยายรถไฟฟ้า การลงทุนแผนบริหารจัดการน้ำระยะยาวรวมถึงการปรับตัวของเศรษฐกิจโลกที่มีทิศทางดีขึ้น จากการที่สหรัฐอเมริกาประกาศใช้มาตรการ QE3 (นโยบายอัดฉีดเงินเข้าสู่ระบบเศรษฐกิจ) ซึ่งปัจจัยต่างๆ เหล่านี้จะส่งผลต่อการขยายตัวของอุตสาหกรรม อย่างไรก็ตาม ปัญหาวิกฤตหนี้ที่ยืดเยื้อในสหภาพยุโรป ยังคงเป็นปัจจัยสำคัญที่อุตสาหกรรมต้องติดตามอย่างใกล้ชิด

8 ปัจจัยความเสี่ยง

8.1 ความเสี่ยงจากการพึ่งพาซัพพลายเออร์หลักหรือผู้ผลิตสินค้าน้อยราย

ที่ผ่านมาสัดส่วนการซื้อขายสินค้าจากซัพพลายเออร์หลัก จากบริษัท เอสซีจี พลาสติกส์ จำกัด มีสัดส่วนสูงถึงประมาณร้อยละ 50-60 ในประเด็นความเสี่ยงจากการพึ่งพาซัพพลายเออร์หลัก เป็นประเด็นพิจารณาเนื่องจาก หากบริษัท เอสซีจี พลาสติกส์ จำกัด ยกเลิกการให้บริษัทเป็นตัวแทนจำหน่ายสินค้า เชื่อว่าจะส่งผลกระทบต่อรายได้และกำไรของบริษัท โดยตรงเนื่องจากขาดสินค้าที่จะขายให้กับลูกค้า

เมื่อวันที่ 1 กรกฎาคม 2555 บริษัทยุติบทบาทการเป็นตัวแทนจำหน่ายสินค้าของบริษัท เอสซีจี พลาสติกส์ จำกัด ด้วยความเห็นพร้อมร่วมกัน ส่งผลกระทบต่อรายได้ของบริษัท สำหรับสินค้าจากกลุ่ม SCG ซึ่งเคยเป็นรายได้หลักในสัดส่วนสูงถึงประมาณร้อยละ 40-50 อย่างไรก็ตาม บริษัทได้จัดหาสินค้าทดแทน โดยได้รับการแต่งตั้งเป็นตัวแทนจำหน่ายสินค้าให้กับบริษัท พิกโก้ โพลีเมอร์ มาร์เก็ตติ้ง จำกัด ซึ่งเป็นบริษัทในเครือของกลุ่มปตท. โดยมีผลตั้งแต่วันที่ 1 กรกฎาคม 2555 เป็นต้นมา

นอกจากนี้ บริษัทยังควมนโยบายเพิ่มความหลากหลายของสินค้า โดยขยายตัวไปในตลาดและอุตสาหกรรมใหม่ ดังจะเห็นได้จากการขยายธุรกิจไปยังตลาด/อุตสาหกรรมที่เกี่ยวข้องกับยาง ยานยนต์ และบรรจุภัณฑ์ มีการติดต่อเพิ่มจำนวนซัพพลายเออร์และเพิ่มความหลากหลายของสินค้าในกลุ่มซัพพลายเออร์รายเดิม เพื่อให้เกิดการถ่วงดุลที่เหมาะสมในขณะเดียวกันยังมุ่งมั่นขยายตลาดและเพิ่มยอดขายสินค้าเกรดพิเศษที่ผลิตโดยซัพพลายเออร์ชั้นนำของโลกอีกกว่า 20 บริษัท ซึ่งโดยส่วนใหญ่บริษัทเป็นตัวแทนจำหน่ายเพียงบริษัทเดียวในประเทศไทย และให้อัตรากำไรขั้นต้นที่สูงกว่า มีความเสี่ยงเรื่องราคาต่ำกว่า มีอัตราการเจริญเติบโตสูง และคู่แข่งน้อยกว่าเมื่อเปรียบเทียบกับสินค้าในกลุ่ม Commodity

จากที่กล่าวมาทำให้บริษัทสามารถลดผลกระทบจากการยุติบทบาทการเป็นตัวแทนจำหน่ายข้างต้น ดังจะเห็นได้จากการที่ยอดขายของบริษัทลดลงเพียงประมาณร้อยละ 2 จากการเปลี่ยนแปลงดังกล่าว

8.2 ความเสี่ยงจากการพึ่งพาพนักงาน

เนื่องจากยอดขายของบริษัทส่วนใหญ่เป็นการขายผ่านพนักงานขาย ดังนั้น ยอดขายของบริษัทจึงมีความสัมพันธ์โดยตรงกับบุคลากรฝ่ายขาย บริษัทจึงมีความเสี่ยงในการพึ่งพิงบุคลากรฝ่ายขายในด้านความสัมพันธ์ที่มีกับลูกค้า หากพนักงานขายออกจากบริษัทไป ลูกค้าก็อาจย้ายการซื้อสินค้าตามไปด้วย ซึ่งอาจทำให้ยอดขายและกำไรของบริษัทลดลงได้ โดยเฉพาะสินค้าประเภท Commodity Polymer แต่ในการขายสินค้าเกรดพิเศษบางผลิตภัณฑ์ อาจจำเป็นต้องอาศัยความรู้ความชำนาญเฉพาะด้านของบุคลากรในการขายสินค้านั้นๆ และสิ่งสำคัญการสนับสนุนด้านเทคนิคจากซัพพลายเออร์หากพนักงานขายคนดังกล่าวออกจากบริษัทไป บริษัทอาจประสบปัญหาด้านการขายได้

อย่างไรก็ตาม ลูกค้าส่วนใหญ่ได้ค้าขายกับบริษัทมาเป็นเวลานานซึ่งเป็นความประทับใจต่อนโยบายของบริษัtdังนั้น จึงสามารถลดความเสี่ยงในการเสียลูกค้าได้ในระดับหนึ่ง และผู้บริหารของบริษัทมีความรู้ความชำนาญในสินค้าทุกชนิดเป็นอย่างดี อีกทั้งมีการเยี่ยมเยียนลูกค้าตามวาระต่างๆ ทำให้ความสัมพันธ์ในรูปบริษัทและทางผู้บริหารเป็นไปด้วยดี ประกอบกับบริษัทมีนโยบายในการฝึกอบรมให้กับพนักงานอย่างต่อเนื่อง จึงสามารถพัฒนาบุคลากรมากทดแทนได้อย่างต่อเนื่อง ประกอบกับระบบฐานข้อมูลลูกค้าที่ดีจึงทำให้พนักงานใหม่สามารถติดตามลูกค้าเดิมได้โดยง่าย สิ่งที่สำคัญอีกประการหนึ่งคือ สินค้าเกรดพิเศษที่บริษัทเป็นตัวแทนส่วนใหญ่หลังจากผู้สั่งซื้อของลูกค้ารับรองคุณภาพแล้วจะไม่เปลี่ยนไปใช้ของบริษัทอื่นถ้าไม่มีเหตุจำเป็นอย่างจริงจัง เนื่องจากผู้สั่งซื้อของลูกค้ากำหนดรายละเอียดคุณภาพของวัตถุดิบไว้แล้ว นอกจากนี้ ฐานลูกค้าบางกลุ่มผูกกับสินค้าเกรดพิเศษและไม่สามารถเปลี่ยนได้ ทำให้การพึ่งพาพนักงานจากส่วนนี้มีผลไม่มากนัก

นอกจากที่กล่าวมาแล้ว บริษัทอยู่ระหว่างการดำเนินการพัฒนาแผนการสืบทอด (Succession Plan) ในทุกระดับของการบริหารในองค์กร เพื่อเป็นการเสริมสร้างความมั่นคงยั่งยืนขององค์กรและธุรกิจในระยะยาว

8.3 ความเสี่ยงจากหนี้สูญของลูกค้า

ปัจจุบันบริษัทมียอดขายเครดิตเกือบทั้งหมด ดังนั้น หากลูกหนี้การค้าของบริษัทกลายเป็นหนี้สูญเป็นจำนวนมากอาจส่งผลกระทบต่อสภาพคล่องของบริษัททางด้านเงินหมุนเวียนหรือผลการดำเนินงานของบริษัทได้ อย่างไรก็ตาม ในปัจจุบันบริษัทมีการกระจายการขายให้แก่ลูกค้าในวงกว้าง ยอดขายแต่ละรายลูกค้ามีไม่เกินร้อยละ 5 ของยอดขายทั้งหมดเพื่อลดความเสี่ยง และมีนโยบายตรวจสอบเครดิตของลูกค้าอย่างรัดกุมก่อนที่จะให้เครดิตกับลูกค้า และติดตามดูพฤติกรรมและความสามารถในการชำระหนี้อย่างใกล้ชิด โดยบริษัทได้ตั้งคณะกรรมการพิจารณาสินเชื่อเพื่อพิจารณาวงเงินเครดิตสำหรับลูกค้าทั้งรายเก่าและรายใหม่ และมีการจัดตั้งระบบการอนุมัติเครดิตให้กับลูกค้าโดยแยกออกมาจากฝ่ายขาย เพื่อควบคุมรายการขายที่อาจมีความเสี่ยง นอกจากนั้น บริษัทได้ทำประกันคุ้มครองความเสียหายของลูกหนี้การค้ากับบริษัทประกันภัยอย่างต่อเนื่องตั้งแต่ปี 2548 เป็นต้นมา โดยจะคุ้มครองสำหรับหนี้เสียของลูกค้าของบริษัทที่อยู่ในวาระของการประกันภัย โดยทางบริษัทประกันภัยจะกำหนดวงเงินคุ้มครองสำหรับลูกค้ารายที่เข้าเกณฑ์ตามวาระของประกันภัยสำหรับการสำรองค่าเพื่อหนี้สูญของบริษัทนั้น บริษัทมีการพิจารณาความเสี่ยงของลูกหนี้การค้าจากประสบการณ์ในการเก็บเงินในอดีตและสถานะปัจจุบันของลูกหนี้ดังกล่าว และเปรียบเทียบกับสำรองค่าเพื่อหนี้สูญที่ตั้งอยู่ และการค้าประกันจากบริษัทประกันภัยว่าจำเป็นต้องมีการสำรองเพิ่มเติมหรือไม่

8.4 ความเสี่ยงทางด้านอัตราแลกเปลี่ยน

แม้ว่าบริษัทมีการสั่งซื้อสินค้าจากซัพพลายเออร์ในประเทศเป็นหลัก แต่ในส่วนขอสินค้าเกรดพิเศษจำเป็นต้องสั่งซื้อสินค้าจากซัพพลายเออร์ต่างประเทศ ซึ่งซื้อขายเป็นสกุลเงินเหรียญดอลลาร์สหรัฐอเมริกาเกือบทั้งหมด เพื่อความสะดวกในการควบคุมดูแล โดยในปี 2555 บริษัทมีการซื้อสินค้าในสกุลเงินต่างประเทศประมาณร้อยละ 29 ของยอดสั่งซื้อทั้งหมดของบริษัท ในจำนวนนี้มากกว่าร้อยละ 99 เป็นการซื้อสินค้าในสกุลเหรียญดอลลาร์สหรัฐอเมริกา ซึ่งหากอัตราแลกเปลี่ยนสกุลเงินบาทต่อสกุลเงินเหรียญดอลลาร์สหรัฐมีความผันผวน อาจทำให้มีผลกระทบต่อกำไรของบริษัทได้มาก

อย่างไรก็ตาม เพื่อการป้องกันความเสี่ยงจากความผันผวนของอัตราแลกเปลี่ยน บริษัทจึงมีการติดตามความเคลื่อนไหวของค่าเงินบาทต่อสกุลเงินเหรียญดอลลาร์สหรัฐอย่างใกล้ชิด โดยขอคำปรึกษาจากธนาคารคู่ค้าประกอบการตัดสินใจว่า ควรจะมีการป้องกันความเสี่ยงด้วยเครื่องมือทางการเงิน โดยการซื้อขายเงินตราต่างประเทศล่วงหน้า (Forward Contract) ช่วงเวลาไหนอย่างไร บริษัทมีนโยบายชัดเจนในการไม่เก็งกำไรอัตราแลกเปลี่ยน โดยไม่มีการซื้อหรือขายเงินตราต่างประเทศล่วงหน้าโดยไม่มีการผูกพันทางการค้า และบริษัทจะไม่มีการขายล่วงหน้าโดยไม่ได้ตกลงอัตราแลกเปลี่ยนกับลูกค้าจึงทำให้สามารถป้องกันความเสี่ยงได้ในระดับหนึ่ง

8.5 ความเสี่ยงจากวินทุนหมุนเวียน

เนื่องจากบริษัทต้องมีการสำรองสินค้าคงคลังไว้จำนวนหนึ่งเพื่อให้สามารถส่งมอบสินค้าให้กับลูกค้าได้อย่างรวดเร็ว โดยระยะเวลาขายสินค้ารวมกับระยะเวลาการเรียกเก็บเงินจากลูกค้าของบริษัทอยู่ที่ประมาณ 94 วัน ซึ่งนานกว่าระยะเวลาการเรียกเก็บเงินจากเจ้าหนี้การค้าของบริษัทที่มีระยะเวลาประมาณ 21 วัน ซึ่งมีผลทำให้บริษัทจำเป็นต้องมีวินทุนหมุนเวียนระดับหนึ่งสำหรับการดำเนินงานของบริษัท ซึ่งมี Cash Cycle อยู่ที่ประมาณ 73 วัน หากยอดขายของบริษัทเพิ่มขึ้นมากอย่างมีนัยสำคัญ บริษัทอาจต้องหาแหล่งวินทุนเพิ่มเติมซึ่งมีต้นทุนทางการเงินสูงกว่าต้นทุนทางการเงินของบริษัทในปัจจุบัน

ในปัจจุบันบริษัทสามารถซื้อสินค้าจากผู้ผลิตหลัก เช่น บริษัท พิกที โพลิเมอร์ มาร์เก็ตติ้ง จำกัด ในรูปเครดิตตามสัญญาที่ตกลงไว้ 15 วัน ซึ่งหากบริษัทต้องการซื้อสินค้าโดยได้เครดิตเทอมที่นานกว่านี้ ก็สามารถดำเนินการได้โดยติดต่อกับผู้ผลิตเป็นกรณีไป ซึ่งอาจจะมีต้นทุนทางการเงินส่วนเพิ่มขึ้นบ้าง อย่างไรก็ตาม ปัจจุบันแหล่งวินทุนจากสถาบันการเงินมีต้นทุนดอกเบี้ยที่ต่ำกว่า

นอกจากนี้ ปัจจุบันบริษัทมีวงเงินกู้ยืมกับสถาบันการเงินหลายแห่ง ทำให้บริษัทมีวงเงินทุนหมุนเวียนใช้ได้อย่างเพียงพอ โดย ณ วันที่ 31 ธันวาคม 2555 บริษัทยังมีวงเงินคงเหลือที่จะสามารถใช้เป็นวินทุนหมุนเวียนได้อีกประมาณร้อยละ 70 จากวงเงินที่มีอยู่ทั้งหมด ทำให้บริษัทมีฐานะวินทุนหมุนเวียนที่เข้มแข็งยิ่งขึ้น และ ณ วันที่ 31 ธันวาคม 2555 บริษัทมีอัตราส่วนหนี้สินต่อทุนเพียง 1.82 เท่า อีกทั้งการที่ผลการดำเนินงานของบริษัทดีสม่ำเสมอทำให้บริษัทได้รับไวเชนและวงเงินกู้จากธนาคารพาณิชย์ดีขึ้นเป็นลำดับ

8.6 ความเสี่ยงจากการเปลี่ยนแปลงของราคาสินค้าในตลาดโลก

ถึงแม้ว่าบริษัทจะมียอดขายส่วนใหญ่จากในประเทศ แต่ราคาสินค้าที่ขายในตลาดส่วนใหญ่จะขึ้นอยู่กับราคาสินค้าในตลาดโลกที่ผันแปรตามอุปสงค์และอุปทานของตลาดโลก ตามลักษณะสินค้าในอุตสาหกรรมปิโตรเคมีซึ่งมีลักษณะเป็น Commodity ทำให้องค์กรบริษัทจึงเปลี่ยนแปลงตามราคาสินค้าในตลาดซึ่งมีลักษณะเป็นวัฏจักร ความเสี่ยงของธุรกิจจึงอาจเกิดขึ้นในกรณีที่บริษัทซื้อสินค้ามาในราคาสูงและเกิดเหตุการณ์ที่ราคาของสินค้าดังกล่าวลดลง ในกรณีนี้บริษัทอาจจำเป็นต้องขายสินค้าคงคลังที่มีอยู่ให้กับลูกค้าในราคาที่ลดลงหรือต่ำกว่าราคาที่ซื้อมา ซึ่งจะส่งผลทำให้กำไรของบริษัทลดลงและอาจขาดทุนในบางกรณี

อย่างไรก็ตาม ที่ผ่านมามีบริษัทพยายามลดความเสี่ยงนี้ลง โดยการพยายามเก็บสินค้าคงคลังในระดับที่เหมาะสมตามการคาดการณ์ทิศทางของอุปสงค์และอุปทาน โดยเฉพาะสินค้าที่มีความผันผวนของราคามากและติดตามการเปลี่ยนแปลงของราคาตลาดตลอดเวลาจากข้อมูลที่ได้รับจากซัพพลายเออร์ระดับโลกอย่างครบวงจร ตั้งแต่ผลิตภัณฑวัตถุดิบ น้ำมันดิบ ปิโตรเคมี ในอุตสาหกรรมปิโตรเคมี สำหรับลูกค้ารายใหญ่ที่มีการสั่งซื้อล่วงหน้าในปริมาณมาก บริษัทจะได้รับการสนับสนุนในเรื่องปริมาณและราคาโดยตรงจากผู้ผลิตและ/หรือผู้จำหน่ายจึงทำให้ลดความเสี่ยงได้ นอกจากนี้ สินค้าเกรดพิเศษของบริษัทยังได้รับผลกระทบจากความผันผวนของราคาสินค้าต่ำกว่า เนื่องจากกำหนดราคาขายตามต้นทุนของบริษัทบวกกำไร (Cost Plus)

ในภาพรวมปี 2555 บริษัทมีการโอนกลับรายการสำรองปรับลดสินค้าคงเหลือเป็นมูลค่าสุทธิที่จะได้รับจำนวน 2 ล้านบาท โดยมีสาเหตุหลักมาจากการจำหน่ายสินค้าที่มีการตั้งสำรองไว้จากปีก่อนออกไป โดยที่ระหว่างปีบริษัทประสบภาวะความผันผวนของราคาสินค้าช่วงกลางปี ทำให้มีการตั้งสำรองรายการดังกล่าวในไตรมาส 2 จำนวน 3 ล้านบาท และโอนกลับทั้งจำนวนในไตรมาส 3 เนื่องจากการฟื้นตัวของราคาสินค้าและรวมถึงการจำหน่ายสินค้าที่ขาดทุนออกไปบางส่วนแล้ว

8.7 ความเสี่ยงจากการมีกำไรขั้นต้นค่อนข้างต่ำ

เนื่องจากบริษัทมีมูลค่าขายมากกว่าร้อยละ 50 เป็นสินค้าประเภท Commodity polymer ดังนั้น อัตรากำไรขั้นต้นจึงค่อนข้างต่ำตามลักษณะของสินค้า และมีปัจจัยต่างๆ เช่น ความผันผวนของอัตราดอกเบี้ย อัตราแลกเปลี่ยนเงินตราต่างประเทศ คุณภาพของลูกค้านี้การค่า และการบริหารสินค้าคงคลัง เป็นต้น อาจส่งผลกระทบต่ออัตรากำไรสุทธิของบริษัทได้ อย่างไรก็ตาม เมื่อผลการดำเนินงานของบริษัทดีสม่ำเสมอ ทำให้บริษัทมีฐานะเงินหมุนเวียนที่เข้มแข็ง ส่งผลให้อัตราส่วนหนี้สินต่อทุนของบริษัทยังอยู่ในระดับไม่สูงนัก จึงทำให้บริษัทได้รับเงื่อนไขและวงเงินกู้ยืมจากการพาณิชย์ในอัตราที่ดี อีกทั้งการที่บริษัทมีการวางแผนและติดตามดูแลนโยบายในการควบคุมความเสี่ยงจากอัตราแลกเปลี่ยนเงินตราต่างประเทศ นโยบายการให้สินเชื่อแก่ลูกค้า และการบริหารสินค้าคงคลังอย่างใกล้ชิด รวมถึงการปรับปรุงและพัฒนาประสิทธิภาพในการดำเนินงานอย่างต่อเนื่องเพื่อลดค่าใช้จ่ายน่าจะทำให้ความเสี่ยงที่เป็นผลกระทบต่ออัตรากำไรสุทธิลดลงได้

นอกจากนี้ บริษัทยังควมนโยบายในการเพิ่มยอดขายในสินค้าเกรดพิเศษ การขยายฐานลูกค้าเพิ่มขึ้น เป็นอีกหนึ่งนโยบายที่ทำให้ลดความเสี่ยงในเรื่องดังกล่าว โดยในปี 2555 บริษัทมีมูลค่าขายสินค้าเกรดพิเศษ คิดเป็น สัดส่วนร้อยละ 45 จากมูลค่าขายรวมเพิ่มขึ้นเมื่อเทียบกับสัดส่วนร้อยละ 36 ของมูลค่าการขายรวมในปี 2554 หรือ คิดเป็นอัตราการเพิ่มขึ้นของมูลค่าขายในสินค้าเกรดพิเศษ ในอัตราประมาณร้อยละ 21 โดยมีมูลค่าขายเท่ากับ 1,659 ล้านบาท ในปี 2555 เพิ่มขึ้นจากมูลค่าขายในปี 2554 ซึ่งเท่ากับ 1,370 ล้านบาท

อัตรากำไรขั้นต้นก่อนค่าขนส่งลดลงจากระดับร้อยละ 7.2 ในปี 2554 เป็นร้อยละ 6.8 ในปี 2555 ถึงแม้ว่าอัตรา สัดส่วนการขายสินค้า Commodity Polymer ลดลง ในขณะเดียวกันอัตรากำไรขั้นต้นสำหรับสินค้าเกรดพิเศษก็ปรับตัว ลดลงจากภาวะการแข่งขันที่เพิ่มสูงขึ้น และสัดส่วนของสินค้าทั่ว Commodity เพิ่มขึ้น

8.8 ความเสี่ยงจากการที่ไม่ต่อสัญญาเป็นตัวแทนจำหน่ายให้กับผู้ผลิต

สัญญาตัวแทนจำหน่ายที่บริษัททำกับผู้ผลิตมีลักษณะสัญญาปีต่อปี หรือต่อทุก 2 ปี ซึ่งเป็นหลักปฏิบัติ โดยทั่วไปในอุตสาหกรรมปิโตรเคมี ทำให้บริษัทมีความเสี่ยงที่จะไม่ได้รับการต่อสัญญาเป็นตัวแทนจำหน่ายให้กับผู้ผลิต หากไม่สามารถทำตามข้อกำหนดของผู้ผลิตแต่ละราย เช่น ไม่สามารถสร้างยอดขายได้ตามเป้าหมายที่ผู้ผลิตกำหนด หรือไม่สามารถดำนระบบโครงสร้างพื้นฐานได้ตามที่ผู้ผลิตกำหนด

อย่างไรก็ตาม บริษัทมีผลการดำเนินงานที่เติบโตอย่างต่อเนื่องและมีลูกค้าประจำอยู่จำนวนมาก อีกทั้งมี การพัฒนากลุ่มลูกค้าใหม่ในหลากหลายอุตสาหกรรม จึงสร้างความพึงพอใจให้กับผู้ผลิตมาตลอด ตลอดจนมีการสื่อสาร ทำงานร่วมกันกับทางผู้ผลิตอย่างใกล้ชิดเพื่ออธิบายความคืบหน้าของการขายและการพัฒนาตลาดในประเทศ ทำให้ในกรณี ที่ยอดขายไม่เป็นไปตามเป้าหมาย ทางผู้ผลิตก็ยังคงต่อสัญญากับบริษัทเนื่องจากเข้าใจในเหตุผลและรับทราบถึง สถานการณ์อย่างใกล้ชิดอยู่ตลอดเวลา

หากแต่ในบางครั้งเมื่อนโยบายการดำเนินธุรกิจเปลี่ยนแปลงไปในทิศทางที่ไม่สอดคล้องกันในบางประการ หรือ เกิดการควบรวมกิจการทำให้เกิดการทับซ้อนของผลิตภัณฑ์ อาจทำให้บริษัทจำเป็นต้องยุติบทบาทการเป็นตัวแทน จำหน่ายของผู้ผลิตบางรายไป กรณีของบริษัท เอสซีจี พลาสติกส์ จำกัด และบริษัท บีเอเอสเอฟ ที่เกิดขึ้นในปี 2555 และ 2554 ก็เช่นกัน เพื่อให้การดำเนินธุรกิจเป็นไปอย่างมีประสิทธิภาพและประสิทธิผลมากขึ้น ทั้งสองฝ่ายจึงเห็นพร้อมใน การยุติบทบาทการเป็นตัวแทนจำหน่ายและดำเนินธุรกิจของตนเองต่อไป

อย่างไรก็ตาม สำหรับกรณีของบริษัท เอสซีซี พลาสติก จำกัด ซึ่งพบว่าการเป็นตัวแทนจำหน่ายได้สิ้นสุดลงในวันที่ 30 มิถุนายน 2555 เพื่อมิให้มีการเปลี่ยนแปลงดังกล่าวมีผลกระทบต่อลูกค้ามากนัก ทางบริษัทได้จัดหาสินค้าที่มีคุณภาพจากบริษัท พิกโก้ โพลีเมอร์ มาร์เก็ตติ้ง จำกัด ซึ่งเป็นบริษัทในเครือของกลุ่มปตท. มาทดแทน โดยบริษัทได้รับเป็นตัวแทนจำหน่ายอย่างเป็นทางการตั้งแต่วันที่ 1 กรกฎาคม 2555 เป็นต้นมา ถึงแม้ว่าจะไม่สามารถทดแทนได้ทั้งหมด ก็จะเห็นได้จากมูลค่าขายในกลุ่ม Commodity ที่ลดลงจากปีก่อนประมาณ 375 ล้านบาท หรือประมาณร้อยละ 16 แต่ก็สามารถลดผลกระทบได้ในระดับหนึ่ง ดังนั้น จะเห็นว่าด้วยการบริหารจัดการและประเมินความเสี่ยงที่อาจจะเกิดเหตุการณ์ต่างๆ อยู่เสมอ ทำให้บริษัทสามารถประเมินสถานการณ์และวางแผนการดำเนินงานธุรกิจเพื่อรองรับความเสี่ยงที่อาจจะเกิดขึ้น ทำให้บริษัทสามารถปรับตัวและบรรเทาปัญหาเพื่อผ่านวิกฤตได้

8.9 ความเสี่ยงจากภาวะอุทกภัย

จากภาวะอุทกภัยของประเทศไทยในปี 2554 ส่งผลให้พื้นที่อุตสาหกรรมและที่อยู่อาศัยได้รับความเดือดร้อนเสียหายเป็นบริเวณกว้าง ที่ตั้งของบริษัทอยู่บนถนนกึ่งแก้วแนวเดียวกับสนามบินสุวรรณภูมิ ซึ่งเป็นส่วนหนึ่งของพื้นที่ Floodway จึงมีความเสี่ยงในการเกิดภาวะน้ำท่วมและอาจเกิดความเสียหายต่อทรัพย์สินได้ ในครั้งนั้นบริษัทไม่ได้รับความเสียหายกับทรัพย์สินของบริษัทจากภาวะน้ำท่วมในปี 2554 เพราะไม่มีภาวะน้ำท่วมถึงถนนกึ่งแก้วตลอดทั้งสายจากถนนอ่อนนุชจนถึงถนนบางนา-ตราด

อย่างไรก็ตาม ด้วยที่ตั้งที่อยู่ริมถนนกึ่งแก้ว ซึ่งเป็นแนวคันกั้นน้ำตามแนวพระราชดำริ และด้วยการก่อสร้างอาคารสำนักงานและคลังสินค้าที่ได้ประเมินถึงสถานการณ์ดังกล่าวไว้แล้ว จึงได้มีการถมที่ภายในบริษัทให้มีพื้นถนนในบริษัทอยู่ในระดับเดียวกับถนนกึ่งแก้ว ซึ่งมีความสูงเพียงพอในระดับเดียวกับแนวคันกั้นน้ำ ตามแนวพระราชดำริ รวมถึงได้มีการยกพื้นอาคารสำนักงานและคลังสินค้าให้มีความสูงจากพื้นถนนในบริษัท อีกประมาณ 1 เมตร และ 1.30 เมตร ตามลำดับ สำหรับกรณีของต้นกัซซาราที่สร้างขึ้นเพิ่มเติมในภายหลังเพื่อเก็บสินค้าที่ไม่ได้มีการยกพื้นสูงมากนัก อาจมีความเสี่ยงมากกว่าอาคารอื่นในบริษัท ทั้งนี้ บริษัทได้มีการทำประกันความเสี่ยงจากภาวะน้ำท่วมอย่างต่อเนื่อง ในปี 2554 บริษัทประกันหลายแห่งมีการจ่ายค่าสินไหมจากเหตุการณ์อุทกภัยในปี 2554 ส่งผลให้เกิดนโยบายการจำกัดการรับประกันพืชชอบจากเหตุอุทกภัย อย่างไรก็ตาม ด้วยนโยบายรัฐบาลและความมั่นใจมากขึ้นว่า โอกาสที่จะเกิดเหตุอุทกภัยเช่นในปี 2554 ที่ผ่านมามีน้อยทำให้บริษัทประกันสามารถเพิ่มการรับประกันพืชชอบจากเหตุอุทกภัยเพิ่มสูงขึ้น

9 โครงสร้างผู้ถือหุ้น และนโยบายการจ่ายปันผล

โครงสร้างผู้ถือหุ้น

รายชื่อผู้ถือหุ้น	ณ วันที่ 11 มกราคม 2556***	
	จำนวนหุ้น	ร้อยละของทุนชำระแล้ว
1. นายสมชาย คุณิเมบีน*	44,499,900	22.25
2. นายเอกชัย ศิริจินกนันท์**	28,470,730	14.24
3. นายลำรวัย กิชาชล	27,125,000	13.56
4. นายปิยะ จริยเศรษฐพวงศ์	26,125,000	13.06
5. นายสมเกียรติ เกิดกุลทวีเดช	9,200,000	4.60
6. นายศิริ ฐิรวัดนวนวงศ์	8,226,000	4.11
7. นายมณฑล เครือสุวรรณ	6,473,300	3.24
8. นายชลิท ลิ้มปนะเวช	2,000,000	1.00
9. นายอิสระ คุณิเมบีน	1,578,380	0.79
10. นางสาวศิวพร จารัตน์	1,431,300	0.72
11. อื่นๆ	44,870,390	22.43
รวม	200,000,000	100.00

หมายเหตุ: รวมผู้ที่เกี่ยวข้องตามมาตรา 258 แห่งพระราชบัญญัติหลักทรัพย์และตลาดหลักทรัพย์ คือ

* นางบุญศรี คุณิเมบีน ภรรยา ถือหุ้นจำนวน 100 หุ้น

** นางนิศาพร ศิริจินกนันท์ ภรรยา ถือหุ้นจำนวน 1,345,730 หุ้น

*** ข้อมูลข้างต้นเป็นการปิดสมุดทะเบียน ณ วันที่ 11 มกราคม 2556 ทดแทนวันที่ 31 ธันวาคม 2555

ผู้ถือหุ้นต่างด้าว ณ วันที่ 11 มกราคม 2556

บริษัทมีผู้ถือหุ้นต่างด้าว 3 รายถือหุ้นรวมกัน 530,000 หุ้น คิดเป็นร้อยละ 0.265 ของทุนจดทะเบียนที่เรียกชำระแล้ว

หมายเหตุ บริษัทมีข้อจำกัดเกี่ยวกับการถือหุ้นของผู้ถือหุ้นต่างด้าวตามข้อบังคับของบริษัทข้อ 7 ว่า "หุ้นของบริษัทสามารถโอนได้โดยไม่มีข้อจำกัด เว้นแต่การโอนหุ้นนั้นเป็นเหตุให้มีบุคคลที่ไม่มีสัญชาติไทยถือหุ้นในบริษัทมีจำนวนมากกว่าร้อยละ 49 ของจำนวนหุ้นที่จำหน่ายได้ทั้งหมด การโอนหุ้นรายใดที่จะทำให้อัตราส่วนการถือหุ้นของบุคคลที่ไม่มีสัญชาติไทยของบริษัทเกินอัตราส่วนข้างต้น บริษัทมีสิทธิปฏิเสธการโอนหุ้นของบริษัทรายนั้นได้"

นโยบายการจ่ายเงินปันผล

บริษัทมีนโยบายการจ่ายเงินปันผลในอัตรา “ไม่ต่ำกว่าร้อยละ 40 ของกำไรสุทธิหลังหักภาษีและเงินสำรองต่างๆ ทุกประเภทที่บริษัทได้กำหนดไว้ อย่างไรก็ตาม การจ่ายเงินปันผลดังกล่าวจะขึ้นอยู่กับแผนการลงทุน ความจำเป็น และความเหมาะสมอื่นๆ ในอนาคต มติคณะกรรมการบริษัทที่อนุมัติให้จ่ายเงินปันผล ต้องถูกนำเสนอเพื่อขออนุมัติจากที่ประชุมผู้ถือหุ้น เว้นแต่เป็นการจ่ายเงินปันผลระหว่างกาลซึ่งคณะกรรมการบริษัทมีอำนาจอนุมัติให้จ่ายได้ก่อนรายงานให้ที่ประชุมผู้ถือหุ้นทราบในการประชุมคราวต่อไป”

10 คณะกรรมการ และโครงสร้างการจัดการ



- | | |
|------------------------------|---------------------------|
| 1. นาย วีระ มาวัจกขณ์ | 2. ดร. พิสิฐ ลี้อาธรรม |
| 3. รศ. เขวสียง พาศิพาติโรจน์ | 4. นาย สุชาติ ศุภพยัคฆ์ |
| 5. นาย สมชาย คุณิเมทิน | 6. นาย วีระ ขวัญเลิศจิตต์ |
| 7. นาย สำรวย กิตาชล | 8. นาย เอกชัย ศิริจันทน์ |
| 9. นาย ปิยะ จริยาเศรษฐพงศ์ | 10. นาย ศิริ ฐิรวัฒน์วงศ์ |
| 11. นาง ประวีชญา หรรษกุล | |



ประธานกรรมการและกรรมการอิสระ

นายวีระ มาวิจักขณ์

- อายุ (ปี) 69 / การถือหุ้นในบริษัท (%) 0.00 (0%)
- ปริญญาโท วิศวกรรมเคมี, University of Texas, ประเทศสหรัฐอเมริกา
- ปริญญาตรี วิศวกรรมศาสตร์, จุฬาลงกรณ์มหาวิทยาลัย
- ประกาศนียบัตร DCP รุ่น 26/2546,
ประกาศนียบัตร RCP รุ่น 17/2550,
สมาคมส่งเสริมสถาบันกรรมการบริษัทไทย (Thai-IOD)

2551 - ปัจจุบัน	ประธานกรรมการ	บริษัท โกลบอล คอนเน็คชั่นส์ จำกัด (มหาชน)
2547 - 2551	ประธานกรรมการตรวจสอบ	บริษัท โกลบอล คอนเน็คชั่นส์ จำกัด (มหาชน)
2552 - ปัจจุบัน	กรรมการอิสระ	บริษัท บี.เอส. เมทิล จำกัด
2552 - ปัจจุบัน	กรรมการอิสระและ ประธานกรรมการตรวจสอบ	บริษัท ศรีวิชัย เวชวิวัฒน์ จำกัด (มหาชน)
2548 - ปัจจุบัน	กรรมการและที่ปรึกษา ด้านสิ่งแวดล้อม	บริษัท รีฟายน์ เทคโนโลยี จำกัด
2551 - 2554	วุฒิสมาชิก	วุฒิสภาประเทศไทย
2551 - 2552	ประธานกรรมการ	บริษัท ทีพีที โปรเทคโนโลยีส์ จำกัด (มหาชน)
2544 - 2546	อธิบดี	กรมโรงงานอุตสาหกรรม
2543 - 2544	รองปลัดกระทรวง	สำนักงานปลัดกระทรวงอุตสาหกรรม
2541 - 2543	ผู้ตรวจราชการกระทรวง	สำนักงานปลัดกระทรวงอุตสาหกรรม



ประธานกรรมการตรวจสอบและกรรมการอิสระ

ดร. พิสิฐ ลี้อาธรรม

- อายุ (ปี) 62 / การถือหุ้นในบริษัท (%) 0.00 (0%)

- ปรินซ์ออก เศรษฐศาสตร์, มหาวิทยาลัยอัสซุน, ประเทศเนเธอร์แลนด์

- ปรินซ์โท เศรษฐศาสตร์, มหาวิทยาลัยอัสซุน, ประเทศเนเธอร์แลนด์

- ปรินซ์ตรี เศรษฐศาสตร์, มหาวิทยาลัยอัสซุน, ประเทศเนเธอร์แลนด์

- ประกาศนียบัตร DCP รุ่น 18/2545,

สมาคมส่งเสริมสถาบันกรรมการบริษัทไทย (Thai-IOD)

2551 - ปัจจุบัน	ประธานกรรมการตรวจสอบ	บริษัท โกลบอล คอนเน็คชั่นส์ จำกัด (มหาชน)
2547 - 2551	ประธานกรรมการ	บริษัท โกลบอล คอนเน็คชั่นส์ จำกัด (มหาชน)
2553 - ปัจจุบัน	ประธานกรรมการ	บริษัท ไทย แท็ควิค เทอร์มินัล จำกัด
2551 - ปัจจุบัน	กรรมการ	บริษัท พี แพลนเนอรี่ จำกัด
2549 - ปัจจุบัน	ประธานประจำประเทศไทย	กลุ่มบริษัท จาร์ดิน แมริสสัน (ประเทศไทย) จำกัด
2548 - ปัจจุบัน	กรรมการอิสระและ ประธานกรรมการตรวจสอบ	บริษัท ภิรไทย จำกัด (มหาชน)
2547 - ปัจจุบัน	ประธานกรรมการ	บริษัท พุกกะ เรียล เอสเตท จำกัด (มหาชน)
2547 - ปัจจุบัน	กรรมการอิสระและ ประธานกรรมการตรวจสอบ	บริษัท ควอลิตี้ มีเนอรัล จำกัด (มหาชน)
2545 - ปัจจุบัน	นายกสมาคม	สมาคมกองทุนสำรองเลี้ยงชีพ
2544 - ปัจจุบัน	รองประธานกรรมการและ ประธานกรรมการตรวจสอบ	บริษัท หลักทรัพย์ เคจีไอ (ประเทศไทย) จำกัด (มหาชน)



กรรมการตรวจสอบและกรรมการอิสระ

รศ. เชาวลิย์ พงศ์พาติโรจน์

- อายุ (ปี) 77 / การถือหุ้นในบริษัท (%) 100,000 (0.05%)
- เกียบเก่าปริญญาโท สาขาบริหารธุรกิจ, The School of Economics and Business Administration in Gothenburg, ประเทศสวีเดน
- ปรินซิพาล บัณฑิต, จุฬาลงกรณ์มหาวิทยาลัย
- ประกาศนียบัตร DAP รุ่น 32/2548, สมาคมส่งเสริมสถาบันกรรมการบริษัทไทย (Thai-IOD)

ปีจวบ	กรรมการบริหาร	หน่วยวิจัย-พัฒนาอุตสาหกรรม สถาบันเทคโนโลยีชีวภาพ และวิศวกรรมพันธุศาสตร์ จุฬาลงกรณ์มหาวิทยาลัย
2547 - ปัจจุบัน	กรรมการตรวจสอบ	บริษัท โกลบอล คอนเน็คชั่นส์ จำกัด (มหาชน)
2542 - ปัจจุบัน	ประธานกรรมการตรวจสอบ	บริษัท กัทลีส์ซิ่ง จำกัด (มหาชน)
2540 - ปัจจุบัน	กรรมการ	บริษัท กัทลีส์ซิ่ง จำกัด (มหาชน)
2538 - 2551	กรรมการบริหาร	ศูนย์บริการวิชาการแห่งจุฬาลงกรณ์มหาวิทยาลัย
2547 - 2550	กรรมการบริหาร	ศูนย์การศึกษาต่อเนื่องแห่งจุฬาลงกรณ์มหาวิทยาลัย
2539 - 2546	กรรมการอำนวยการ	สถาบันทรัพยากรสิ่งแวดล้อมแห่งจุฬาลงกรณ์มหาวิทยาลัย



กรรมการตรวจสอบและกรรมการอิสระ ประธานกรรมการสรรหาและพิจารณาคำตอบแทน

นายสุชาติ ศุภยัคณ์

- อายุ (ปี) 55 / การถือหุ้นในบริษัท (%) 0.00 (0%)
- ปริญญาโท บริหารธุรกิจ, จุฬาลงกรณ์มหาวิทยาลัย
- ปริญญาตรี บัญชี, มหาวิทยาลัยอัสสัมชัญ
- ประกาศนียบัตร DCP รุ่น 72/2549, ประกาศนียบัตร ACP รุ่น 14/2549, Directors Diploma Examination รุ่น 20/2549, สมาคมส่งเสริมสถาบันกรรมการบริษัทไทย (Thai-IOD)

2551 - ปัจจุบัน	ประธานกรรมการสรรหา และพิจารณาคำตอบแทน	บริษัท โกลบอล คอนเน็คชั่นส์ จำกัด (มหาชน)
2549 - ปัจจุบัน	กรรมการตรวจสอบ	บริษัท โกลบอล คอนเน็คชั่นส์ จำกัด (มหาชน)
2554 - ปัจจุบัน	ผู้พิพากษาสมทบ	ศาลเยาวชนและครอบครัว จังหวัดปราจีนบุรี
2550 - ปัจจุบัน	ที่ปรึกษาทางการบิน	บริษัท โรมาน น้ำตาลทรายขาว เริ่มอุดม จำกัด
2547 - 2549	กรรมการตรวจสอบ	บริษัท แอ็ดด้า (ไทยแลนด์) จำกัด (มหาชน)
2547 - 2549	กรรมการตรวจสอบ	บริษัท เรพเพคคอนสตรัคชั่น จำกัด
2546 - 2547	Chief Financial Officer	บริษัท สามมิตรมอเตอริ จำกัด
2541 - 2546	รองกรรมการผู้จัดการ	บริษัท กาดสวนแก้ว จำกัด



รอมประจําการกรรมการและประจําการการบริหาร

นายสมชาย คูลีเมอน

- อายุ (ปี) 55 / การถือหุ้นในบริษัท (%) 44,499,800 (22.25%)
- ปริญญาตรี บริหารธุรกิจ สาขาการตลาด, มหาวิทยาลัยอัสสัมชัญ
- ประกาศนียบัตร DCP รุ่น 62/2548,
ประกาศนียบัตร FND รุ่น 2/2546,
Leadership and CEO Succession Planning 4/2549,
สมาคมส่งเสริมสถาบันกรรมการบริษัทไทย (Thai-IOD)

2538 - ปัจจุบัน	รอมประจําการ และประจําการการบริหาร	บริษัท โกลบอล คอนเน็คชั่นส์ จำกัด (มหาชน)
2531 - 2538	ผู้ช่วยกรรมการผู้จัดการ	บริษัท เลียวเน็กซ์ อินเตอร์เนชั่นแนล จำกัด
2528 - 2531	ผู้ช่วยผู้จัดการทั่วไป	Central Pacific (EX-IM) GmbH, Germany
2522 - 2528	ผู้จัดการฝ่ายขาย	บริษัท ศรีกรุงวัฒนา จำกัด



ผู้จัดการใหญ่

นายวีระ ขวัญเลิศจิตต์

- อายุ (ปี) 51 / การถือหุ้นในบริษัท (%) 0.00 (0%)
- ปรียญฎาโท บริหารธุรกิจ, จุฬาลงกรณ์มหาวิทยาลัย
- ปรียญฎาตรี วิทยาศาสตร์บัณฑิต สาขาเคมีวิศวกรรม, จุฬาลงกรณ์มหาวิทยาลัย

2553 - ปัจจุบัน	ผู้จัดการใหญ่	บริษัท โกลบอล คอนเน็คชั่นส์ จำกัด (มหาชน)
2549 - 2552	กรรมการผู้จัดการ	บริษัท ไทยชาวกัดตัน 1993 จำกัด
2544 - 2549	ผู้จัดการทั่วไป	บริษัท ดูปองท์ (ประเทศไทย) จำกัด
2541 - 2544	กรรมการผู้จัดการ	บริษัท เอ็กโซอะลอย เอเชีย (ประเทศไทย) จำกัด
2531 - 2541	ผู้จัดการธุรกิจและผู้จัดการ ฝ่ายขายของผลิตภัณฑ์พลาสติก วิศวกรรมภาคพื้นเอเชีย ตะวันออกเฉียงใต้	บริษัท ดูปองท์ (ประเทศไทย) จำกัด



กรรมการและรองกรรมการผู้จัดการ ฝ่ายการตลาด 1

นายสำรวย เกษกุล

- อายุ (ปี) 55 / การถือหุ้นในบริษัท (%) 27,125,000 (13.56%)

- ปริญญาตรี เศรษฐศาสตร์, มหาวิทยาลัยธรรมศาสตร์

- ประกาศนียบัตร DCP รุ่น 72/2549,
ประกาศนียบัตร FND รุ่น 15/2548,
สมาคมส่งเสริมสถาบันกรรมการบริษัทไทย (Thai-IOD)

2538 - ปัจจุบัน	กรรมการและรองกรรมการ ผู้จัดการฝ่ายการตลาด 1	บริษัท โกลบอล คอนเน็คชั่นส์ จำกัด (มหาชน)
2537 - 2539	เจ้าหน้าที่ขาย	บริษัท สยาม บราเดอร์ อิมพอร์ต - เอ็กซ์พอร์ต จำกัด
2532 - 2537	ผู้จัดการขายตรง	บริษัท ไทยโพลีเอททิลีน จำกัด
2529 - 2531	เจ้าหน้าที่ขาย	บริษัท คำสาคลชัยเมนต์ไทย จำกัด
2524 - 2529	ผู้จัดการแผนกขาย	บริษัท ศรีกรุงวัฒนา จำกัด
2523 - 2524	เจ้าหน้าที่วิชาการ	บริษัท กรุงเทพผลิตเหล็ก จำกัด



กรรมการและรองกรรมการผู้จัดการ ฝ่ายการตลาด 2

นายเอกชัย ศิริรัตนบัณฑิต

- อายุ (ปี) 48 / การถือหุ้นในบริษัท (%) 27,125,000 (13.56%)
- ปริญญาโท บริหารธุรกิจ, จุฬาลงกรณ์มหาวิทยาลัย
- ปริญญาตรี เคมิตูตสาหการ, สถาบันพระจอมเกล้าพระนครเหนือ
- ปริญญาตรี วิศวกรรมไฟฟ้า, สถาบันเทคโนโลยีราชมงคล
- ประกาศนียบัตร วิศวกรรมเคมี, สถาบันเทคโนโลยีราชมงคล
- ประกาศนียบัตร DCP รุ่น 69/2549, ประกาศนียบัตร FND รุ่น 15/2548, สมาคมส่งเสริมสถาบันกรรมการบริษัทไทย (Thai-IOD)

2538 - ปัจจุบัน	กรรมการและรองกรรมการ ผู้จัดการฝ่ายการตลาด 2	บริษัท โกลบอล คอนเน็คชั่นส์ จำกัด (มหาชน)
2529 - 2538	ผู้จัดการฝ่ายขาย	บริษัท เลียวกิ้ง เทรดดิ้ง จำกัด
2529 - 2531	อาจารย์	คณะวิศวกรรมไฟฟ้า สถาบันเทคโนโลยีราชมงคล



กรรมการและรองกรรมการผู้จัดการ ฝ่ายการตลาด 3

นายปิยะ จริยาเศรษฐพงศ์

- อายุ (ปี) 52 / การถือหุ้นในบริษัท (%) 26,125,000 (13.06%)

- ปริญญาตรี บริหารธุรกิจ, มหาวิทยาลัยอัสสัมชัญ

- ประกาศนียบัตร DCP รุ่น 69/2549,
ประกาศนียบัตร FND รุ่น 15/2548,
ประกาศนียบัตร DAP รุ่น 30/2547,
สมาคมส่งเสริมสถาบันกรรมการบริษัทไทย (Thai-IOD)

2551 - ปัจจุบัน	กรรมการสรรหา และพิจารณาคำตอบแทน	บริษัท โกลบอล คอนเน็คชั่นส์ จำกัด (มหาชน)
2538 - ปัจจุบัน	กรรมการและรองกรรมการ ผู้จัดการฝ่ายการตลาด 3	บริษัท โกลบอล คอนเน็คชั่นส์ จำกัด (มหาชน)
2532 - 2538	ผู้จัดการฝ่ายขาย	บริษัท เลียวกิ้ง เทรดดิ้ง จำกัด
2526 - 2532	ผู้จัดการฝ่ายขาย	บริษัท ศรีกรุงวัฒนา จำกัด



กรรมการและรองกรรมการผู้จัดการ ฝ่ายบริหารและฝ่ายปฏิบัติการ

นายศิริ สุรวฒนวงศ์

- อายุ (ปี) 49 / การถือหุ้นในบริษัท (%) 8,226,000 (4.11%)

- ปริญญาตรี บริหารธุรกิจ, มหาวิทยาลัยอัสสัมชัญ

- ประกาศนียบัตร DCP รุ่น 72/2549,
ประกาศนียบัตร FND รุ่น 15/2548,
ประกาศนียบัตร DAP รุ่น 30/2547,
สมาคมส่งเสริมสถาบันกรรมการบริษัทไทย (Thai-IOD)

2551 - ปัจจุบัน	กรรมการสรรหา และพิจารณาค่าตอบแทน	บริษัท โกลบอล คอนเน็คชั่นส์ จำกัด (มหาชน)
2538 - ปัจจุบัน	กรรมการและรองกรรมการ ผู้จัดการฝ่ายบริหารและ ฝ่ายปฏิบัติการ	บริษัท โกลบอล คอนเน็คชั่นส์ จำกัด (มหาชน)
2535 - 2537	ผู้จัดการฝ่ายขาย	บริษัท เลียวเน็กซ์ เทรดดิ้ง จำกัด
2533 - 2535	ผู้จัดการฝ่ายขาย	บริษัท ตะล่อมสิน พลาสติก จำกัด
2530 - 2533	ตัวแทนขาย	บริษัท เอ็ม ซี พลาสติก จำกัด



ผู้ช่วยกรรมการผู้จัดการฝ่ายบัญชีและการเงิน

นางประวีณา หรรษกุล

- อายุ (ปี) 49 / การถือหุ้นในบริษัท (%) 100,000 (0.05%)
- ปริญญาตรี บริหารธุรกิจ สาขาการบัญชี, มหาวิทยาลัยอัสสัมชัญ
- ประกาศนียบัตรบัณฑิตทางการสอบบัญชี, มหาวิทยาลัยธรรมศาสตร์
- ประกาศนียบัตร DCP รุ่น 87/2550,
สมาคมส่งเสริมสถาบันกรรมการบริษัทไทย (Thai-IOD)
- ประกาศนียบัตร EDP รุ่น 2/2551, สมาคมบริษัทจดทะเบียนไทย

2545 - ปัจจุบัน	ผู้ช่วยกรรมการผู้จัดการ ฝ่ายบัญชีและการเงิน	บริษัท โกลบอล คอนเน็คชั่นส์ จำกัด (มหาชน)
2544 - 2544	ผู้จัดการฝ่ายบัญชีและการเงิน	บริษัท แกล็กโซสมิทไคลน์ (ประเทศไทย) จำกัด
2541 - 2544	ผู้อำนวยการฝ่ายบัญชี และการเงิน	บริษัท บล็อก ดรัก คัมปะนี (ไทยแลนด์) จำกัด
2534 - 2540	ผู้จัดการฝ่ายบัญชีและการเงิน	บริษัท ซี.เมลเซอร์ส แอนด์ โก. (ประเทศไทย) จำกัด
2530 - 2533	ผู้สอบบัญชีอาวุโส	บริษัท ไฟร์ช วอเตอร์ เอ้าส์คูเปอร์ เอบีเอเอสจำกัด

แผนภาพแสดงโครงสร้างการจัดการ

โครงสร้างการจัดการของบริษัท ประกอบไปด้วยคณะกรรมการ 4 ชุด คือ คณะกรรมการบริษัท คณะกรรมการบริหาร คณะกรรมการสรรหาและพิจารณาค่าตอบแทน และคณะกรรมการตรวจสอบ โดยมีรายละเอียด ดังนี้

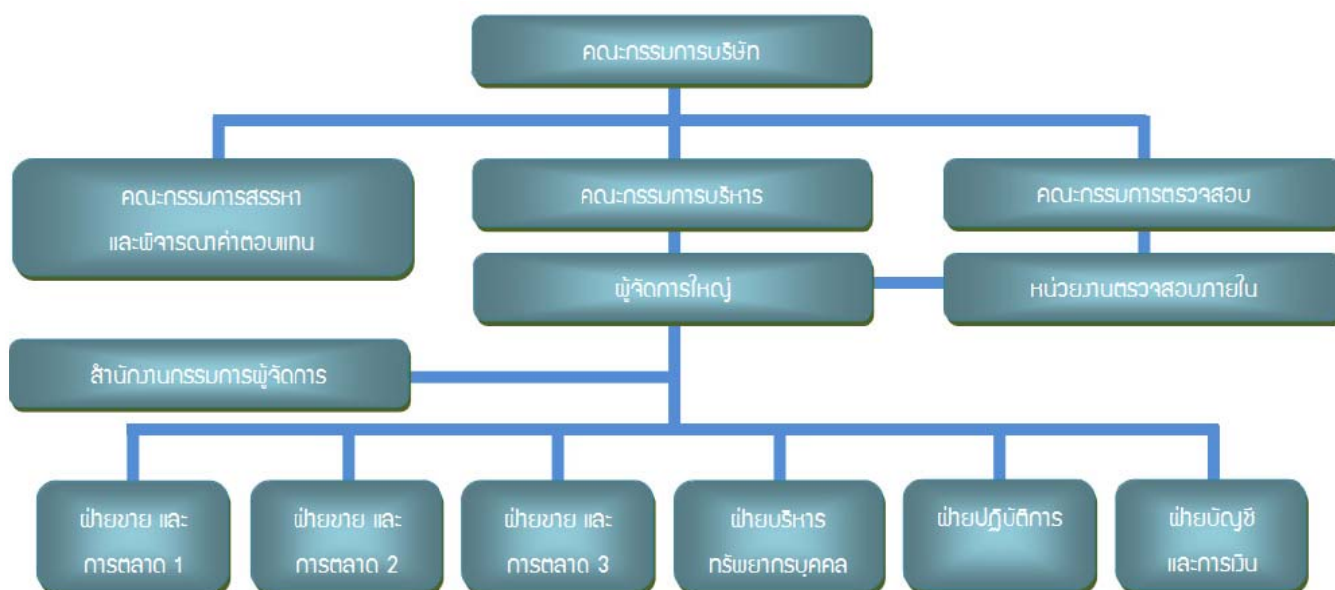

คณะกรรมการบริษัท

ณ วันที่ 31 ธันวาคม 2555 คณะกรรมการบริษัทประกอบด้วยกรรมการ 9 ท่าน ดังนี้

1. นายวิระ	มาวิจักขณ์	ประธานกรรมการและกรรมการอิสระ
2. นายสมชาย	คุลีเมทิน	รองประธานกรรมการ
3. นายสำรวย	กิตาชล	กรรมการ
4. นายปิยะ	จรรย์เศรษฐ์พวงค์	กรรมการ
5. นายศิริ	ฐิรวัฒน์นวงศ์	กรรมการ
6. นายเอกชัย	ศิริจันทน์นัท	กรรมการ
7. ดร.เพ็ญศรี	ลิ้อารธรรม	ประธานกรรมการตรวจสอบและกรรมการอิสระ
8. รศ.เชาวลีย์	พงศ์พาติโรจน์	กรรมการตรวจสอบและกรรมการอิสระ
9. นายสุชาติ	ศุภพยัคฆ์	กรรมการตรวจสอบและกรรมการอิสระ

โดยมี นางสาวพรพิมล ต่อไพฑูรย์ เป็นเลขานุการคณะกรรมการบริษัท

กรรมการผู้ถือหุ้นอำนาจผูกพันบริษัท

นายสมชาย คูลีเมวิน นายศิริ ฐิรวฒนวนวศ์ นายปิยะ จริยเศรษฐพวงศ์ นายสำรวย กิชาชล และนายเอกชัย ศิริจันทนันท์ สวมใบสำคัญนั้ลงลายมือชื่อร่วมกันและประทับตราสำคัญของบริษัท

ขอบเขต หน้าที่ และความรับผิดชอบของคณะกรรมการบริษัท มีดังนี้

คณะกรรมการบริษัทมีอำนาจหน้าที่จัดการและดำเนินธุรกิจของบริษัทให้เป็นไปตามกฎหมาย วัตถุประสงค์ ข้อบังคับ มติของที่ประชุมผู้ถือหุ้น กำหนดนโยบายและทิศทางการดำเนินงาน การบริหารการเงิน การบริหารความเสี่ยงของกิจการ กำกับและควบคุมให้ฝ่ายบริหารดำเนินการให้เป็นไปตามนโยบายที่กำหนดไว้อย่างมีประสิทธิภาพและประสิทธิผล และมีความรับผิดชอบต่อผู้ถือหุ้น รักษาผลประโยชน์ของผู้ถือหุ้น พร้อมทั้งมีการเปิดเผยข้อมูลอย่างถูกต้องครบถ้วน มีมาตรฐานและโปร่งใส รวมทั้งมีอำนาจมอบหมายแต่งตั้งกรรมการ และ/หรือผู้บริหารจำนวนหนึ่งให้ดำเนินการอย่างใดอย่างหนึ่ง หรือหลายอย่างภายในขอบเขตอำนาจหน้าที่ของคณะกรรมการบริษัท เว้นแต่อำนาจในการดำเนินการ ดังต่อไปนี้ จะกระทำได้อีกต่อเมื่อได้รับอนุมัติจากที่ประชุมผู้ถือหุ้นก่อน

- (ก) เรื่องที่กฎหมายกำหนดให้ต้องได้รับความเห็นชอบจากที่ประชุมผู้ถือหุ้น
- (ข) การทำรายการใดๆ ที่กรรมการมีส่วนได้ส่วนเสียและอยู่ในข่ายที่กฎหมายหรือข้อกำหนดของตลาดหลักทรัพย์แห่งประเทศไทยระบุให้ต้องได้รับอนุมัติจากที่ประชุมผู้ถือหุ้น

ทั้งนี้ ในการตัดสินใจในเรื่องที่กรรมการมีส่วนได้ส่วนเสีย หรือมีความขัดแย้งทางผลประโยชน์อื่นใดกับบริษัท หรือบริษัทย่อย ให้กรรมการซึ่งมีส่วนได้เสียหรือมีความขัดแย้งทางผลประโยชน์ดังกล่าว ไม่มีสิทธิออกเสียงลงคะแนนในเรื่องนั้น

คณะกรรมการบริหาร

ณ วันที่ 31 ธันวาคม 2555 คณะกรรมการบริหารประกอบด้วยกรรมการ 5 ท่าน ดังนี้

1. นายสมชาย	คูลีเมวิน	ประธานกรรมการบริหาร
2. นายสำรวย	กิชาชล	กรรมการบริหาร
3. นายปิยะ	จริยเศรษฐพวงศ์	กรรมการบริหาร
4. นายศิริ	ฐิรวฒนวนวศ์	กรรมการบริหาร
5. นายเอกชัย	ศิริจันทนันท์	กรรมการบริหาร

ขอบเขต หน้าที่ และความรับผิดชอบของคณะกรรมการบริหาร มีดังนี้

1. วางแผนและกำหนดนโยบาย ทิศทาง กลยุทธ์ แผนงานและโครงสร้างองค์กร และโครงสร้างการบริหารงานหลักในการดำเนินธุรกิจของบริษัทให้สอดคล้องกับสภาพทางเศรษฐกิจและสภาวะการแข่งขันในตลาด เพื่อเสนอให้คณะกรรมการบริษัทพิจารณาอนุมัติ
2. วางแผนและกำหนดแผนธุรกิจ งบประมาณประจำปี และอำนาจการบริหารงานในสายงานต่างๆ ของบริษัท เพื่อเสนอให้คณะกรรมการบริษัทพิจารณาอนุมัติ
3. ตรวจสอบ ติดตามการดำเนินการตามนโยบาย และแนวทางบริหารงานด้านต่างๆ ของบริษัทที่กำหนดไว้ให้เป็นไปอย่างมีประสิทธิภาพ เจื้อยต่อสภาพการดำเนินธุรกิจ
4. พิจารณาอนุมัติและดำเนินการประมุลงาน หรือรับจ้างทำขอทกับหน่วยงานหรือบุคคลต่างๆ ในวเวินไม่เกิน 150 ล้านบาท
5. จ้างและเลิกจ้างพนักงานระดับผู้บริหารของบริษัท ยกเว้นในตำแหน่งกรรมการผู้จัดการ/ผู้จัดการใหญ่ หรือผู้บริหารที่ดำรงตำแหน่งกรรมการบริษัท
6. ดูแลและตรวจสอบติดตามผลการดำเนินงานประจำวันของบริษัท ตามแผนธุรกิจที่คณะกรรมการบริษัทได้อนุมัติไว้แล้ว
7. ลงนามในเอกสารเบิกจ่ายเงินจากบัญชีธนาคารของบริษัทตามเงื่อนไขและวงเงินที่คณะกรรมการบริษัทจะพิจารณามอบหมายเป็นคราวๆ ไป
8. ให้มีอำนาจในการอนุมัติค่าใช้จ่ายตามที่กำหนดไว้ในงบประมาณประจำปีที่คณะกรรมการบริษัทอนุมัติไว้แล้ว ซึ่งคณะกรรมการบริหารสามารถดำเนินการได้โดยไมจำกัดวงเงินในการอนุมัติค่าใช้จ่ายต่างๆ
9. เข้าทำสัญญาใดๆ ที่มีผลผูกพันบริษัทในระยะเวลาตั้งแต่ 1 ปี ถึง 3 ปี และมีวงเงินไม่เกิน 150 ล้านบาท
10. การลงทุนหรือการลงทุนในทรัพย์สินฝ่ายทุน (ในวเวินไม่เกิน 150 ล้านบาท) หรือตามรายการที่กำหนดไว้ในงบประมาณประจำปีที่คณะกรรมการบริษัทอนุมัติไว้แล้ว
11. การจัดหาแหล่งเงินทุน (Financing) สำหรับการลงทุน หรือการลงทุนในทรัพย์สินฝ่ายทุน (Capital Expenditure) ซึ่งคณะกรรมการบริษัทได้อนุมัติไว้แล้ว หรือการจัดหาแหล่งเงินทุนเพื่อนำมาชำระหนี้ (Refinancing) สำหรับการหนี้ที่มีอยู่แล้วภายใต้ข้อกำหนด และเงื่อนไขที่ดีกว่าเดิม
12. อนุมัติค่าตอบแทนพิเศษสำหรับพนักงาน (Bonus) ตามงบประมาณที่คณะกรรมการบริษัทได้อนุมัติไว้แล้ว
13. อนุมัติการปรับขึ้นค่าตอบแทนพนักงาน ตามงบประมาณที่คณะกรรมการบริษัทได้อนุมัติไว้แล้ว
14. ปฏิบัติหน้าที่อื่นๆ ตามที่ได้รับมอบหมายจากคณะกรรมการบริษัทเป็นคราวๆ ไป

ทั้งนี้ คณะกรรมการบริหารอาจมอบอำนาจช่วยให้พนักงานระดับบริหารของบริษัท มีอำนาจอนุมัติทางการเงินในเรื่องใดเรื่องหนึ่ง หรือหลายเรื่องภายใต้ขอบเขตอำนาจของตนตามที่คณะกรรมการบริหารพิจารณาเห็นสมควรก็ได้

อนึ่ง การมอบอำนาจดังกล่าวข้างต้นนั้น ต้องอยู่ภายใต้หลักเกณฑ์ของกฎหมายและกฎระเบียบข้อบังคับของบริษัท และในกรณีที่มีการดำเนินการใดที่มีหรืออาจมีผลประโยชน์หรือส่วนได้เสียของกรรมการบริหารท่านใด หรือบุคคลที่อาจมีความขัดแย้ง (ตามประกาศของคณะกรรมการ ก.ล.ต.) ให้คณะกรรมการบริหารนำเสนอเรื่องดังกล่าวต่อคณะกรรมการบริษัท เพื่อให้คณะกรรมการบริษัทพิจารณาต่อไป โดยกรรมการบริหารท่านนั้นและบุคคลที่อาจมีความขัดแย้งจะไม่มีสิทธิออกเสียงลงคะแนนในการประชุมคณะกรรมการบริษัทในเรื่องดังกล่าว

นอกจากนี้ ในกรณีที่มีการทำรายการใดเป็นรายการที่เกี่ยวข้องกัน หรือรายการเกี่ยวกับการได้มาหรือจำหน่ายไปซึ่งสินทรัพย์ของบริษัทหรือบริษัทย่อยแล้วแต่กรณี ตามความหมายที่กำหนดตามประกาศตลาดหลักทรัพย์แห่งประเทศไทย การทำรายการดังกล่าว ต้องได้รับการอนุมัติจากที่ประชุมผู้ถือหุ้น และ/หรือปฏิบัติตามอื่นใดตามหลักเกณฑ์ และวิธีการตามที่ประกาศดังกล่าวกำหนดไว้ในเรื่องนั้นๆ ด้วย เพื่อให้สอดคล้องกับข้อกำหนดของตลาดหลักทรัพย์แห่งประเทศไทยในเรื่องดังกล่าว

ผู้บริหาร

ณ วันที่ 31 ธันวาคม 2555 ผู้บริหารของบริษัท มีจำนวน 7 ท่าน ดังนี้

1. นายสมชาย	คุลีเมบีน	ประธานกรรมการบริหาร
2. นายวีระ	ขวัญเลิศจิตรต์	ผู้จัดการใหญ่
3. นายสำรวย	กิตาซล	รองกรรมการผู้จัดการฝ่ายการตลาด 1 (สินค้า Commodity)
4. นายเอกชัย	ศิริจันทน์นัท	รองกรรมการผู้จัดการฝ่ายการตลาด 2 (สินค้าเกรดพิเศษ)
5. นายปิยะ	จริยเศรษฐพงศ์	รองกรรมการผู้จัดการฝ่ายการตลาด 3
6. นายศิริ	ฐิรวัฒนวงศ์	รองกรรมการผู้จัดการฝ่ายบริหารและปฏิบัติการ
7. นางประวิชญา	หรรษกุล	ผู้ช่วยกรรมการผู้จัดการฝ่ายการเงินและบัญชี

ขอบเขต หน้าที่ และความรับผิดชอบของกรรมการผู้จัดการ/ผู้จัดการใหญ่ มีดังนี้

1. เป็นผู้บริหารจัดการและควบคุมดูแลการดำเนินงานกิจการที่เกี่ยวข้องกับธุรกิจปกติและการบริหารงานทั่วไปของบริษัทให้เป็นไปตามนโยบายธุรกิจ แผนธุรกิจ และกลยุทธ์ทางธุรกิจที่คณะกรรมการบริษัทได้อนุมัติแล้ว
2. มีอำนาจอนุมัติการทำธุรกรรมใดๆ ในการดำเนินธุรกิจตามปกติของบริษัท รวมถึงการจัดทำข้อเสนอการเข้าทำสัญญา การจัดซื้อจัดจ้าง โดยมีวงเงินในแต่ละรายการไม่เกิน 30 ล้านบาท หรือตามระเบียบอำนาจอนุมัติซึ่งคณะกรรมการบริษัทจะกำหนดเป็นคราวๆ ไป

3. มอบหมายหน้าที่ความรับผิดชอบในการบริหารงานและดำเนินงานของบริษัทให้ฝ่ายบริหารและพนักงานของบริษัทตามโครงสร้างองค์กรที่คณะกรรมการบริษัทอนุมัติไว้ ทั้งนี้ โดยสอดคล้องกับกฎหมายและกฎระเบียบข้อบังคับของบริษัท
4. มีอำนาจจ้าง แ่ต้งตั้ง โยกย้าย ปลดออก เลิกจ้าง กำหนดอัตราค่าจ้างของพนักงานทั้งหมดของบริษัทในตำแหน่งต่ำกว่าระดับผู้บริหาร ตลอดจนแต่งตั้งตัวแทนฝ่ายนายจ้างในคณะกรรมการกองทุนสำรองเลี้ยงชีพของบริษัท
5. มีอำนาจออกคำสั่ง ระเบียบ ประกาศ บัญชีก เกี่ยวกับการปฏิบัติงานเพื่อให้เป็นไปตามนโยบาย เพื่อปกป้องผลประโยชน์ของบริษัท และเพื่อรักษาระเบียบวินัยการทำงานภายในองค์กร
6. ปฏิบัติหน้าที่อื่นๆ ตามที่ได้รับมอบหมายจากคณะกรรมการบริษัทเป็นคราวๆ ไป

ทั้งนี้ กรรมการผู้จัดการ/ผู้จัดการใหญ่จะอยู่ภายใต้การบังคับบัญชาและรายงานโดยตรงต่อคณะกรรมการบริษัท และให้กรรมการผู้จัดการ/ผู้จัดการใหญ่ปฏิบัติตามแนวทางและนโยบายที่คณะกรรมการบริษัทกำหนดไว้

ทั้งนี้ การมอบอำนาจดังกล่าวข้างต้นให้กรรมการผู้จัดการ/ผู้จัดการใหญ่นั้น ต้องอยู่ภายใต้หลักเกณฑ์ของกฎหมายและกฎระเบียบข้อบังคับของบริษัท และในกรณีที่มีการดำเนินการใดที่มีหรืออาจมีผลประโยชน์หรือส่วนได้เสียของกรรมการผู้จัดการ/ผู้จัดการใหญ่ หรือบุคคลที่อาจมีความขัดแย้ง (ตามประกาศของคณะกรรมการ ก.ล.ต.) กรรมการผู้จัดการ/ผู้จัดการใหญ่ไม่มีอำนาจอนุมัติการดำเนินการดังกล่าว โดยกรรมการผู้จัดการ/ผู้จัดการใหญ่จะต้องนำเสนอเรื่องดังกล่าวต่อคณะกรรมการบริษัทเพื่อให้คณะกรรมการบริษัทพิจารณาต่อไป

นอกจากนี้ ในกรณีที่การทำการใดเป็นรายการที่เกี่ยวข้องกัน หรือรายการเกี่ยวกับการได้มาหรือจำหน่ายไปซึ่งสินทรัพย์ของบริษัทหรือบริษัทย่อยแล้วแต่กรณี ตามความหมายที่กำหนดตามประกาศตลาดหลักทรัพย์แห่งประเทศไทย การทำการดังกล่าวต้องได้รับการอนุมัติจากที่ประชุมผู้ถือหุ้น และ/หรือปฏิบัติการอื่นใดตามหลักเกณฑ์ และวิธีการตามที่ประกาศดังกล่าวกำหนดไว้ในเรื่องนั้นๆ ด้วย เพื่อให้สอดคล้องกับข้อกำหนดของตลาดหลักทรัพย์แห่งประเทศไทยในเรื่องดังกล่าว

คณะกรรมการตรวจสอบ

คณะกรรมการเป็นผู้แต่งตั้งคณะกรรมการตรวจสอบของบริษัท มีโครงสร้างที่เป็นอิสระจากผู้บริหารของบริษัท ซึ่งประกอบไปด้วยผู้ทรงคุณวุฒิ ซึ่งเป็นกรรมการที่เป็นอิสระจากผู้บริหารและผู้ถือหุ้นรายใหญ่ของบริษัท

ณ วันที่ 31 ธันวาคม 2555 คณะกรรมการตรวจสอบประกอบด้วยกรรมการ 3 ท่าน ดังนี้

1. ดร. พิสิฐ ลี้อาธรรม	ประธานกรรมการตรวจสอบ
2. รศ. ชาวลีย์ พงศ์พาติโรจน์	กรรมการตรวจสอบ
3. นายสุชาติ ศุภพยัคฆ์	กรรมการตรวจสอบ

โดยกรรมการตรวจสอบทั้ง 3 ท่าน มีความรู้และประสบการณ์เพียงพอที่จะสามารถทำหน้าที่ในการสอบทานความน่าเชื่อถือของงบการเงินของบริษัทได้ และมีนางสาววิไลยา วรรณารุจากร เป็นเลขานุการคณะกรรมการตรวจสอบ

ขอบเขต หน้าที่ และความรับผิดชอบของคณะกรรมการตรวจสอบ มีดังนี้

1. สอบทานให้บริษัทมีการรายงานทางการเงินและการเปิดเผยข้อมูลในงบการเงินตามมาตรฐานการบัญชีที่กำหนดโดยกฎหมายอย่างถูกต้องและเพียงพอ โดยการประสานงานกับผู้สอบบัญชีภายนอก และผู้บริหารที่รับผิดชอบ จัดทำรายงานทางการเงินทั้งรายไตรมาสและประจำปี คณะกรรมการตรวจสอบอาจเสนอแนะให้ผู้สอบบัญชีสอบทานหรือตรวจสอบรายการใดๆ ที่เห็นว่าจำเป็นและเป็นเรื่องสำคัญในระหว่างการตรวจสอบบัญชีของบริษัทก็ได้
2. สอบทานให้บริษัทมีระบบการควบคุมภายในและการตรวจสอบภายในที่มีความเหมาะสมและมีประสิทธิภาพ โดยสอบทานร่วมกับผู้สอบบัญชีภายนอกและผู้ตรวจสอบภายใน และพิจารณาความเป็นอิสระของหน่วยงานตรวจสอบภายใน ตลอดจนให้ความเห็นชอบในการพิจารณาแต่งตั้ง โยกย้าย เลิกจ้างหัวหน้าหน่วยตรวจสอบภายใน หรือหน่วยงานอื่นใดที่รับผิดชอบเกี่ยวกับการตรวจสอบภายใน
3. สอบทานการปฏิบัติตามของบริษัทให้เป็นไปตามกฎหมายว่าด้วยหลักทรัพย์และตลาดหลักทรัพย์ ข้อกำหนดของตลาดหลักทรัพย์แห่งประเทศไทย หรือกฎหมายที่เกี่ยวข้องกับธุรกิจของบริษัท
4. พิจารณาคัดเลือกและเสนอแต่งตั้งผู้สอบบัญชีของบริษัท รวมถึงพิจารณาเสนอคำตอบแทนของผู้สอบบัญชีโดยคำนึงถึงความเป็นอิสระ น่าเชื่อถือ ความเพียงพอของทรัพยากร และปริมาณงานตรวจสอบของสำนักงานตรวจสอบบัญชีนั้น รวมถึงประสบการณ์ของบุคลากรที่ได้รับการมอบหมายให้ทำการตรวจสอบบัญชีของบริษัท รวมทั้งเข้าร่วมประชุมกับผู้สอบบัญชี โดยไม่มีฝ่ายจัดการเข้าร่วมประชุมด้วยอย่างน้อยปีละ 1 ครั้ง
5. พิจารณารายการที่เกี่ยวข้องกันหรือรายการที่อาจมีความขัดแย้งทางผลประโยชน์ ให้เป็นไปตามกฎหมาย และข้อกำหนดของตลาดหลักทรัพย์ฯ ทั้งนี้ เพื่อให้มั่นใจว่ารายการดังกล่าวสมเหตุสมผลและเป็นประโยชน์สูงสุดต่อบริษัท

6. ปฏิบัติการอื่นใดตามที่คณะกรรมการบริษัทมอบหมายและคณะกรรมการตรวจสอบเห็นชอบด้วย เช่น ทบทวนนโยบายการบริหารทางการเงินและการบริหารความเสี่ยง ทบทวนการปฏิบัติตามจรรยาบรรณทางธุรกิจของผู้บริหาร ทบทวนร่วมกับผู้บริหารของบริษัทในรายงานสำคัญๆ ที่ต้องเสนอต่อสาธารณะชนตามที่กฎหมายบัญญัติ ได้แก่ บทรายงานและการวิเคราะห์ของฝ่ายบริหาร เป็นต้น
7. จัดทำรายงานกิจกรรมของคณะกรรมการตรวจสอบ โดยเปิดเผยไว้ในรายงานประจำปีของบริษัท ซึ่งรายงานดังกล่าวลงนามโดยประธานกรรมการตรวจสอบ รายงานดังกล่าวควรประกอบด้วยข้อมูลดังต่อไปนี้
 - 7.1 ความเห็นเกี่ยวกับกระบวนการจัดทำและการเปิดเผยข้อมูลในรายงานทางการเงินของบริษัทถึงความถูกต้อง ครบถ้วน และเป็นที่น่าเชื่อถือได้
 - 7.2 ความเห็นเกี่ยวกับความเพียงพอของระบบการควบคุมภายในของบริษัท
 - 7.3 เหตุผลที่เชื่อว่าผู้สอบบัญชีของบริษัทเหมาะสมที่จะได้รับการแต่งตั้งต่อไปอีกวาระหนึ่ง
 - 7.4 ความเห็นเกี่ยวกับการปฏิบัติตามกฎหมายว่าด้วยหลักทรัพย์และตลาดหลักทรัพย์ ข้อกำหนดของตลาดหลักทรัพย์แห่งประเทศไทยหรือกฎหมายที่เกี่ยวข้องกับธุรกิจของบริษัท
 - 7.5 ความเห็นเกี่ยวกับรายการที่เกี่ยวข้องโยกกันหรือรายการที่อาจมีความขัดแย้งทางผลประโยชน์
 - 7.6 จำนวนการประชุมคณะกรรมการตรวจสอบและการเข้าร่วมประชุมของกรรมการตรวจสอบแต่ละท่าน
 - 7.7 ความเห็นหรือข้อสังเกตโดยรวมที่คณะกรรมการตรวจสอบได้รับจากการปฏิบัติหน้าที่ตามกฎหมาย
 - 7.8 รายงานอื่นใดที่เห็นว่าผู้ถือหุ้นและผู้ลงทุนทั่วไปควรทราบภายใต้ขอบเขตหน้าที่และความรับผิดชอบที่ได้รับมอบหมายจากคณะกรรมการบริษัท

การปฏิบัติหน้าที่ดังกล่าว คณะกรรมการตรวจสอบมีความรับผิดชอบต่อคณะกรรมการโดยตรง และให้คณะกรรมการตรวจสอบมีวาระการดำรงตำแหน่งคราวละ 3 ปี ทั้งนี้ กรรมการตรวจสอบซึ่งพ้นจากตำแหน่งตามวาระอาจได้รับการแต่งตั้งให้ดำรงตำแหน่งต่อไปตามที่คณะกรรมการบริษัทเห็นว่าเหมาะสม

คณะกรรมการสรรหาและพิจารณาค่าตอบแทน

ณ วันที่ 31 ธันวาคม 2555 คณะกรรมการสรรหาและพิจารณาค่าตอบแทน ประกอบด้วยผู้ทรงคุณวุฒิ 3 ท่าน ดังนี้

- | | |
|-----------------------------|---------------------------------------|
| 1. นายสุชาติ ศุภพาณิชย์ | ประธานกรรมการสรรหาและพิจารณาค่าตอบแทน |
| 2. นายปิยะ จรรย์เศรษฐ์พรศรี | กรรมการสรรหาและพิจารณาค่าตอบแทน |
| 3. นายศิริ สุวัจน์นวงศ์ | กรรมการสรรหาและพิจารณาค่าตอบแทน |

โดยมีนางสาวพรพิมล ต่อไพฑูริย์ เป็นเลขานุการคณะกรรมการสรรหาและพิจารณาค่าตอบแทน

ขอบเขต หน้าที่ และความรับผิดชอบของคณะกรรมการสรรหาและพิจารณาคำตอบแทน มีดังนี้

1. คัดเลือกและสรรหาบุคคลที่มีคุณสมบัติเหมาะสมที่จะทำหน้าที่เป็นกรรมการของบริษั หรือกรรมการในคณะกรรมการชุดย่อยต่างๆ รวมถึงในกรณีที่ตำแหน่งกรรมการของบริษัทว่างลง โดยใช้ नियามและคุณสมบัติของกรรมการเป็นเกณฑ์ในการพิจารณา และเสนอความเห็นต่อคณะกรรมการบริษัท ซึ่งจะนำเสนอที่ประชุมผู้ถือหุ้นให้เป็นผู้แต่งตั้งกรรมการ
2. พิจารณาและเสนอแนะให้คณะกรรมการมีขนาดและองค์ประกอบที่เหมาะสมกับบริษัท โดยคำนึงถึงคุณสมบัติของคณะกรรมการ ที่ต้องประกอบด้วยบุคคลที่มีความรู้ความสามารถและประสบการณ์ในด้านต่างๆ อย่างเหมาะสม
3. วางแผนและดำเนินการสรรหาผู้สืบทอดตำแหน่งกรรมการผู้จัดการ/ผู้จัดการใหญ่ เพื่อเสนอต่อคณะกรรมการบริษัทพิจารณา
4. คณะกรรมการสรรหาและพิจารณาคำตอบแทนมีหน้าที่รายงานผลการปฏิบัติงานต่อคณะกรรมการบริษัทเป็นประจำ
5. ทบทวนความเหมาะสมของหลักเกณฑ์ที่ใช้ในการพิจารณาคำตอบแทนในปัจจุบันอย่างสม่ำเสมอ เพื่อให้สอดคล้องกับเป้าหมายของบริษัท ตลอดจนมีความสอดคล้องกับผลประโยชน์ของผู้ถือหุ้น
6. พิจารณาการจ่ายค่าตอบแทน หรือผลประโยชน์อื่นๆ ของคณะกรรมการและกรรมการผู้จัดการ/ผู้จัดการใหญ่ตามความเหมาะสม และเสนอต่อที่ประชุมคณะกรรมการบริษัท และนำเสนอต่อที่ประชุมผู้ถือหุ้นของบริษัทเพื่ออนุมัติโดยคำนึงถึงปัจจัย 3 ประการ คือ
 - 6.1 แนวปฏิบัติที่บริษัทในอุตสาหกรรมเดียวกันใช้ในการจ่ายค่าตอบแทน
 - 6.2 ผลประกอบการและขนาดธุรกิจของบริษัท
 - 6.3 ความรับผิดชอบ ความรู้ ความสามารถ และประสบการณ์ของกรรมการ
7. เปิดเผยนโยบายเกี่ยวกับการกำหนดค่าตอบแทนและเปิดเผยค่าตอบแทนในรูปแบบต่างๆ รวมถึงการจัดทำรายงานการกำหนดค่าตอบแทน และความเห็นของคณะกรรมการสรรหาและพิจารณาคำตอบแทนไว้ในรายงานประจำปี
8. พิจารณาคำตอบแทนให้มีความเหมาะสม เพื่อจูงใจผู้บริหารในระยะยาวที่มีความสอดคล้องกับผลงานของบริษัทและผลประโยชน์ที่สร้างให้กับผู้ถือหุ้น
9. ปฏิบัติหน้าที่อื่นๆ ตามที่คณะกรรมการบริษัทมอบหมาย

ทั้งนี้ ในการปฏิบัติหน้าที่ดังกล่าว คณะกรรมการสรรหาและพิจารณาคำตอบแทนมีความรับผิดชอบต่อคณะกรรมการบริษัทโดยตรง และให้คณะกรรมการสรรหาและพิจารณาคำตอบแทนมีวาระการดำรงตำแหน่งคราวละ 3 ปี

ทั้งนี้ การมอบอำนาจให้แก่คณะกรรมการสรรหาและพิจารณาคำตอบแทนจะไม่รวมถึงอำนาจในการอนุมัติรายการใดที่อาจมีความขัดแย้ง หรือรายการใดที่คณะกรรมการสรรหาและพิจารณาคำตอบแทน หรือบุคคลที่เกี่ยวข้องกับคณะกรรมการกำหนดคำตอบแทนมีส่วนได้เสีย หรือผลประโยชน์ในลักษณะอื่นใดขัดแย้งกับบริษัทตามกฎหมายของตลาดหลักทรัพย์แห่งประเทศไทย ซึ่งการอนุมัติรายการในลักษณะดังกล่าวจะต้องเสนอต่อที่ประชุมคณะกรรมการและ/หรือที่ประชุมผู้ถือหุ้น เพื่อพิจารณาและอนุมัติรายการดังกล่าวตามข้อบังคับของบริษัท หรือกฎหมายที่เกี่ยวข้องกำหนด เว้นแต่เป็นการอนุมัติรายการที่เป็นลักษณะการดำเนินธุรกรรมการค้าปกติทั่วไปของบริษัทที่คณะกรรมการกำหนดกรอบการพิจารณาไว้ชัดเจนแล้ว

การสรรหากรรมการ

คณะกรรมการสรรหาและพิจารณาคำตอบแทนจะคัดเลือกบุคคลที่มีคุณสมบัติเหมาะสมที่จะดำรงตำแหน่งกรรมการ เพื่อนำชื่อเสนอต่อคณะกรรมการบริษัท เพื่อพิจารณานำเสนอต่อที่ประชุมผู้ถือหุ้นของบริษัทตามข้อบังคับของบริษัท คณะกรรมการบริษัทจะต้องประกอบไปด้วยกรรมการอย่างน้อย 5 คน และจะต้องได้รับการแต่งตั้งโดยที่ประชุมผู้ถือหุ้น โดยใช้เสียงข้างมากตามหลักเกณฑ์และวิธีการ ดังต่อไปนี้

1. ให้ผู้ถือหุ้นออกเสียงลงคะแนนเลือกตั้งกรรมการเป็นรายบุคคลไป
2. ในการออกเสียงเลือกตั้งกรรมการแต่ละรายตามข้อ 1 ให้ผู้ถือหุ้นคนหนึ่งมีคะแนนเสียงหนึ่งเสียงต่อหนึ่งหุ้นที่ตนถือ
3. บุคคลที่ได้รับการลงคะแนนเสียงสูงสุดตามลำดับลงมา เป็นผู้ได้รับการเลือกตั้งเป็นกรรมการเท่ากับจำนวนกรรมการที่จะเพิ่มหรือจะเพิ่มเลือกตั้งในครั้งนั้น ในกรณีที่บุคคลซึ่งได้รับการเลือกตั้งในลำดับถัดลงมา มีคะแนนเสียงเท่ากันเกินจำนวนที่จะเพิ่ม หรือจะเพิ่มเลือกตั้งในครั้งนั้นให้ผู้เป็นประธานเป็นผู้ออกเสียงชี้ขาด

ในการประชุมสามัญประจำปีทุกครั้ง ให้กรรมการออกจากตำแหน่ง 1 ใน 3 ถ้าจำนวนกรรมการที่จะแบ่งออกให้ตรงเป็นสามส่วนไม่ได้ก็ให้ออกโดยจำนวนใกล้ที่สุดกับส่วน 1 ใน 3 กรรมการที่จะต้องออกจากตำแหน่งในปีแรกและปีที่สองภายหลังจดทะเบียนประกอบบริษัทนั้นให้ใช้วิธีจับสลากว่าผู้ใดจะออก ส่วนปีหลังๆ ต่อไปให้กรรมการคนที่อยู่ในตำแหน่งนานที่สุดนั้นเป็นผู้ออกจากตำแหน่ง กรรมการที่ออกตามวาระนั้นอาจถูกเลือกเข้ามาดำรงตำแหน่งใหม่ก็ได้

ยกเว้นกรณีที่ตำแหน่งกรรมการว่างลงจนเหลือน้อยกว่าจำนวนที่จะเป็นองค์ประชุม ในกรณีที่ตำแหน่งกรรมการว่างลงเพราะเหตุอื่นนอกจากที่คราวออกตามวาระ ให้คณะกรรมการเลือกบุคคลหนึ่งที่มีคุณสมบัติและไม่มีลักษณะต้องห้ามตามกฎหมายเข้าเป็นกรรมการแทนในการประชุมคณะกรรมการคราวถัดไป เว้นแต่วาระของกรรมการจะเหลือน้อยกว่า 2 เดือน บุคคลซึ่งเข้าเป็นกรรมการแทนดังกล่าว จะอยู่ในตำแหน่งกรรมการได้เพียงเท่าวาระที่ยังเหลืออยู่ของกรรมการที่แทนแทน

กรณีที่ตำแหน่งกรรมการว่างลงจนเหลือน้อยกว่าจำนวนที่จะเป็นองค์ประชุม ให้กรรมการที่เหลืออยู่กระทำการในนามของคณะกรรมการได้แต่เฉพาะการจัดให้มีการประชุมผู้ถือหุ้น เพื่อเลือกตั้งกรรมการแทนตำแหน่งที่ว่างทั้งหมดเท่านั้น

หลักเกณฑ์ในการคัดเลือกกรรมการอิสระ

กระบวนการสรรหากรรมการอิสระ

คณะกรรมการสรรหาและพิจารณาคำตอบแทนจะเป็นผู้พิจารณาเบื้องต้นถึงบุคคลที่มีคุณสมบัติสอดคล้องกับหลักเกณฑ์ของสำนักงานคณะกรรมการกำกับหลักทรัพย์และตลาดหลักทรัพย์ และเป็นผู้มีความรู้ความสามารถที่สามารถช่วยเหลือบริษัทได้ จากนั้นนำเสนอต่อที่ประชุมคณะกรรมการบริษัทพิจารณาและนำเสนอให้ที่ประชุมผู้ถือหุ้นเพื่อพิจารณาแต่งตั้ง ยกเว้นในกรณีที่เป็นการแต่งตั้งแทนกรรมการอิสระที่ออกก่อนครบวาระ ให้คณะกรรมการบริษัทแต่งตั้งกรรมการอิสระใหม่แทนได้ โดยให้มีวาระคงเหลือเท่ากับกรรมการอิสระท่านที่ออกก่อนครบวาระ และให้แจ้งกับที่ประชุมผู้ถือหุ้นทราบในการประชุมครั้งถัดไป

นิยาม และคุณสมบัติของกรรมการอิสระ

1. ถือหุ้นไม่เกินร้อยละศูนย์ห้าของจำนวนหุ้นที่มีสิทธิออกเสียงทั้งหมดของบริษัท บริษัทใหญ่ บริษัทย่อย บริษัทร่วม หรือนิติบุคคลที่อาจมีความขัดแย้ง ทั้งนี้ ให้นับรวมการถือหุ้นของผู้ที่เกี่ยวข้องของกรรมการอิสระรายนั้นๆ ด้วย
2. ไม่เป็นหรือเคยเป็นกรรมการที่มีส่วนร่วมบริหารงาน ลูกจ้าง พนักงาน ที่ปรึกษาที่ได้เงินเดือนประจำ หรือผู้มีอำนาจควบคุมของบริษัท บริษัทใหญ่ บริษัทย่อย บริษัทร่วม บริษัทย่อยลำดับเดียวกัน หรือนิติบุคคลที่อาจมีความขัดแย้ง เว้นแต่จะได้พ้นจากการมีลักษณะดังกล่าวมาแล้วไม่น้อยกว่าสองปีก่อนได้รับการแต่งตั้ง
3. ไม่เป็นบุคคลที่มีความสัมพันธ์ทางสายโลหิตหรือโดยการจดทะเบียนตามกฎหมายในลักษณะที่เป็นบิดามารดา คู่สมรส พี่น้อง และบุตร รวมทั้งคู่สมรสของบุตร ของผู้บริหาร ผู้ถือหุ้นรายใหญ่ ผู้มีอำนาจควบคุม หรือบุคคลที่จะได้รับการเสนอให้เป็นผู้บริหารหรือผู้มีอำนาจควบคุมของบริษัทหรือบริษัทย่อย
4. ไม่มีหรือเคยมีความสัมพันธ์ทางธุรกิจกับบริษัท บริษัทใหญ่ บริษัทย่อย บริษัทร่วม หรือนิติบุคคลที่อาจมีความขัดแย้ง ในลักษณะที่อาจเป็นการขัดขวางการใช้วิจารณญาณอย่างอิสระของตน รวมทั้งไม่เป็นหรือเคยเป็นผู้ถือหุ้นรายใหญ่ กรรมการซึ่งไม่ใช่กรรมการอิสระ หรือผู้บริหารของผู้ที่มีความสัมพันธ์ทางธุรกิจกับบริษัท บริษัทใหญ่ บริษัทย่อย บริษัทร่วม หรือนิติบุคคลที่อาจมีความขัดแย้ง เว้นแต่จะได้พ้นจากการมีลักษณะดังกล่าวมาแล้วไม่น้อยกว่าสองปีก่อนได้รับการแต่งตั้ง
5. ไม่เป็นหรือเคยเป็นผู้สอบบัญชีของบริษัท บริษัทใหญ่ บริษัทย่อย บริษัทร่วม หรือนิติบุคคลที่อาจมีความขัดแย้ง และไม่เป็นผู้ถือหุ้นรายใหญ่ กรรมการซึ่งไม่ใช่กรรมการอิสระ ผู้บริหาร หรือหุ้นส่วนผู้จัดการของสำนักงานสอบบัญชี ซึ่งมีผู้สอบบัญชีของบริษัท บริษัทใหญ่ บริษัทย่อย บริษัทร่วม หรือนิติบุคคลที่อาจมีความขัดแย้งสังกัดอยู่ เว้นแต่จะได้พ้นจากการมีลักษณะดังกล่าวมาแล้วไม่น้อยกว่าสองปีก่อนได้รับการแต่งตั้ง

6. ไม่เป็นหรือเคยเป็นผู้ให้บริการทางวิชาชีพใดๆ ซึ่งรวมถึงการให้บริการเป็นที่ปรึกษากฎหมายหรือที่ปรึกษาทางการเงิน ซึ่งได้รับค่าบริการเกินกว่าสองล้านบาทต่อปีจากบริษัท บริษัทใหญ่ บริษัทย่อย บริษัทร่วม หรือ นิติบุคคลที่อาจมีความขัดแย้ง ทั้งนี้ ในกรณีที่ผู้ให้บริการทางวิชาชีพเป็นนิติบุคคล ให้รวมถึงการเป็นผู้ถือหุ้นรายใหญ่ กรรมการซึ่งไม่ใช่กรรมการอิสระ ผู้บริหารหรือหุ้นส่วนผู้จัดการของผู้ให้บริการทางวิชาชีพนั้นด้วย เว้นแต่จะได้พ้นจากการมีลักษณะดังกล่าวมาแล้วไม่น้อยกว่าสองปีก่อนได้รับการแต่งตั้ง
7. ไม่เป็นกรรมการที่ได้รับการแต่งตั้งขึ้นเพื่อเป็นตัวแทนของกรรมการของบริษัท ผู้ถือหุ้นรายใหญ่ หรือ ผู้ถือหุ้นซึ่งเป็นผู้ที่เกี่ยวข้องกับผู้ถือหุ้นรายใหญ่ของบริษัท
8. ไม่มีลักษณะอื่นใดที่ทำให้ไม่สามารถให้ความเห็นอย่างอิสระเกี่ยวกับการดำเนินงานของบริษัท

คำตอบแทนกรรมการและผู้บริหาร

คำตอบแทนที่เป็นตัวเงิน

- (1) คำตอบแทนของกรรมการบริษัท

ในรอบปีบัญชีสิ้นสุด ณ วันที่ 31 ธันวาคม 2554 และ วันที่ 31 ธันวาคม 2555 บริษัทมีการประชุม และจ่ายผลตอบแทนในรูปแบบเบี้ยประชุม ดังต่อไปนี้

การประชุม

	รายชื่อกรรมการ	ตำแหน่ง	จำนวนครั้งที่เข้าประชุมคณะกรรมการบริษัท		จำนวนครั้งที่เข้าประชุมคณะกรรมการบริษัท	
			2554	2555	2554	2555
1	นายวิระ มาวิจักขณ์*	ประธานกรรมการ	5/5	5/5		
2	ดร. พิสิฐ ลี้อาธรรม*	ประธานกรรมการตรวจสอบ	3/5	3/5	2/4	3/5
3	รศ. เขาวลัย พงศ์พาติโรจน์*	กรรมการตรวจสอบ	5/5	5/5	4/4	5/5
4	นายสุชาติ ศุภยัคณ์*	กรรมการตรวจสอบ	5/5	5/5	4/4	5/5
5	นายสมชาย คุณิมน	รองประธานกรรมการ	5/5	5/5		
6	นายสำรวย ทิชาชล	กรรมการ	5/5	5/5		
7	นายปิยะ จรรย์เศรษฐ์พงศ์	กรรมการ	5/5	4/5		
8	นายศิริ สุรวฒนวงศ์	กรรมการ	5/5	5/5		
9	นายเอกชัย ศิริจันทน์	กรรมการ	5/5	5/5		

หมายเหตุ: * กรรมการอิสระ

	รายชื่อกรรมการ	ตำแหน่ง	จำนวนครั้งที่เข้าประชุม คณะกรรมการสรรหาและ พิจารณาคำตอบแทน	
			2554	2555
1	นายสุชาติ ศุภพยัคฆ์*	ประธานกรรมการสรรหาและพิจารณาคำตอบแทน	2/2	1/1
2	นายศิริ สุรวฒนวงศ์	กรรมการสรรหาและพิจารณาคำตอบแทน	2/2	1/1
3	นายปิยะ จริยะเศรษฐพงศ์	กรรมการสรรหาและพิจารณาคำตอบแทน	2/2	1/1

หมายเหตุ: * กรรมการอิสระ

ค่าเบี้ยประชุม

	รายชื่อกรรมการ	ตำแหน่ง	2554	2555
1	นายวิระ มาวิจักขณ์*	ประธานกรรมการ	250,000	250,000
2	ดร. พิสิฐ ลี้อาธรรม*	ประธานกรรมการตรวจสอบ	100,000	120,000
3	รศ. เขวาลีย์ พงศ์พาติโรจน์*	กรรมการตรวจสอบ	135,000	150,000
4	นายสุชาติ ศุภพยัคฆ์*	กรรมการตรวจสอบ	165,000	165,000
5	นายสมชาย คูลิเมทิน	รองประธานกรรมการ	100,000	100,000
6	นายล้ำรวย กิชาชล	กรรมการ	75,000	75,000
7	นายปิยะ จริยะเศรษฐพงศ์	กรรมการ	95,000	70,000
8	นายศิริ สุรวฒนวงศ์	กรรมการ	95,000	85,000
9	นายเอกชัย ศิริจินกนันท์	กรรมการ	75,000	75,000
ค่าเบี้ยประชุมทั้งสิ้น			1,090,000	1,090,000

หมายเหตุ: * กรรมการอิสระ

นอกจากค่าเบี้ยประชุมตามจำนวนครั้งที่เข้าประชุมที่แสดงในตารางดังกล่าวข้างต้นแล้ว ตั้งแต่วันที่ 2550 เป็นต้นมา ยังมีการจ่ายค่าตอบแทนรายเดือนที่จ่ายให้เฉพาะกรรมการอิสระ 4 ท่าน เป็นจำนวนเงินรวม 1,140,000 บาทต่อปี และ คณะกรรมการบริษัทได้จัดสรรโบนัสให้กรรมการ 9 ท่าน รวมเป็นเงิน 1,770,000 บาท และ 1,552,000 บาท สำหรับปี 2554 และ 2555 ตามลำดับ ซึ่งค่าตอบแทนดังกล่าวอยู่ในวงเงินค่าตอบแทนกรรมการโดยรวมที่ที่ประชุมผู้ถือหุ้นประจำปี 2554 และ 2555 ได้มีมติอนุมัติไว้แล้ว ในจำนวนไม่เกิน 4,000,000 บาทต่อปี

(2) ค่าตอบแทนรวมของผู้บริหารบริษัท

ในรอบปีบัญชีสิ้นสุด ณ วันที่ 31 ธันวาคม 2555 ค่าตอบแทนของผู้บริหารของบริษัท รวม 7 ราย
เท่ากับ 28.77 ล้านบาท อยู่ในรูปเงินเดือนและโบนัส

ค่าตอบแทนอื่นๆ

บริษัทมีการจัดตั้งกองทุนสำรองเลี้ยงชีพขึ้นในปี 2543 โดยบริษัทมีการสมทบเงินเข้ากองทุนสำรองเลี้ยงชีพ
ให้กับผู้บริหารจำนวน 3.27 ล้านบาทในปี 2554 และ 3.37 ล้านบาทในปี 2555 นอกจากนี้ บริษัทยังมีการจัดรถประจำ
ตำแหน่งให้กับผู้บริหารทั้ง 7 ท่านด้วย

คณะกรรมการบริษัทได้ให้ความสำคัญในการกำกับดูแลกิจการเป็นอย่างมาก จากความเชื่อที่ว่า การกำกับดูแลกิจการเป็นระบบที่จัดให้มีกระบวนการและโครงสร้างของภาวะผู้นำ การควบคุมของกิจการให้มีความรับผิดชอบตามหน้าที่ ด้วยความโปร่งใส และการสร้างความสามารถในการแข่งขันเพื่อรักษาเงินลงทุนและเพิ่มพูนคุณค่าให้กับผู้ถือหุ้นในระยะยาว ภายใต้กรอบการมีจริยธรรมที่ดี โดยคำนึงถึงผู้มีส่วนได้ส่วนเสียอื่นและสังคมโดยรวม

เพื่อให้การดำเนินงานธุรกิจของบริษัทมีการเจริญเติบโตอย่างต่อเนื่อง และเพิ่มความเชื่อมั่นให้แก่ผู้ลงทุนและผู้ที่เกี่ยวข้องทุกฝ่าย คณะกรรมการบริษัทจึงมอบหมายให้ฝ่ายบริหารกำหนดให้มีการจัดทำวิสัยทัศน์ พันธกิจ เป้าหมาย นโยบายในการกำกับดูแลกิจการ คู่มือจริยธรรมและจรรยาบรรณ คู่มือพนักงาน ทิศทางการดำเนินงาน แผนงานและงบประมาณประจำปีของบริษัท โดยมอบหมายให้ฝ่ายบริหารเป็นผู้นำเสนอ และคณะกรรมการบริษัทแสดงความเห็นและอภิปรายร่วมกับฝ่ายบริหารอย่างเต็มที่เพื่อให้เกิดความเห็นชอบร่วมกันก่อนพิจารณาอนุมัติ

นโยบายเกี่ยวกับการกำกับดูแลกิจการในปี 2555

บริษัทได้ยึดแนวปฏิบัติตามหลักการกำกับดูแลกิจการที่ดีสำหรับบริษัทจดทะเบียนปี 2549 และปี 2555 บริษัทได้รับการประเมินการกำกับดูแลกิจการบริษัทจดทะเบียนจากสมาคมส่งเสริมสถาบันกรรมการบริษัทไทย (IOD) ซึ่งผลการประเมินบริษัทได้รับคะแนนรวมอยู่ในเกณฑ์ “ดีมาก” (4 ดาว) โดยการประเมินจากสมาคมส่งเสริมสถาบันกรรมการบริษัทไทย (IOD) สำหรับในปี 2555 บริษัทได้ปฏิบัติตามหลักการกำกับดูแลกิจการที่ดีอย่างต่อเนื่อง โดยสรุปดังนี้

- **สิทธิของผู้ถือหุ้น :** บริษัทได้ดำเนินการให้ผู้ถือหุ้นส่วนน้อยมีสิทธิในการเสนอระเบียบวาระการประชุม และชื่อกรรมการล่วงหน้าในระหว่างวันที่ 27 กันยายน 2555 – 28 ธันวาคม 2555 ซึ่งบริษัทได้ระงับข้อพิพาทข้อขัดแย้ง และวิธีการในการพิจารณาที่ชัดเจนและโปร่งใส และได้แจ้งให้ผู้ถือหุ้นทราบผ่านตลาดหลักทรัพย์แห่งประเทศไทยและเว็บไซต์ของบริษัท และกำหนดระยะเวลาให้ผู้ถือหุ้นมีสิทธิในการเสนอมากกว่า 3 เดือน
- **การปฏิบัติต่อผู้ถือหุ้นอย่างเท่าเทียมกัน :** บริษัทได้จัดให้มีการประชุมสามัญผู้ถือหุ้นประจำปี 2555 เมื่อวันที่ 3 เมษายน 2555 ณ ห้องประชุม บริษัท โกลบอล คอนเน็คชั่นส์ จำกัด (มหาชน) ซึ่งทางบริษัทได้จัดบริการรถตู้รับส่งเพื่ออำนวยความสะดวกให้ผู้ถือหุ้นในการเข้าร่วมประชุมสามัญผู้ถือหุ้นจากอาคารตลาดหลักทรัพย์แห่งประเทศไทย

บริษัทเผยแพร่เอกสารเชิญประชุมพร้อมด้วยวาระผ่านทางเว็บไซต์ของบริษัท เพื่อให้ผู้ถือหุ้นได้มีโอกาสศึกษาข้อมูลทั้งหมดที่เกี่ยวข้องกับเรื่องที่ควรตัดสินใจในที่ประชุมแก่ผู้ถือหุ้นเป็นการล่วงหน้าอย่างน้อย 30 วัน โดยในแต่ละวาระมีความเห็นของคณะกรรมการบริษัทประกอบและหนังสือมอบฉันทะ ซึ่งประกอบด้วยคำชี้แจงรายละเอียดของเอกสารที่ต้องใช้ประกอบการมอบฉันทะเพื่ออำนวยความสะดวกให้แก่ผู้ถือหุ้น

สำหรับผู้ถือหุ้นที่ไม่สามารถเข้าร่วมประชุมได้ หลังการประชุม บริษัทได้จัดทำวีซีดีการบันทึกภาพการประชุมสำหรับผู้ถือหุ้นที่ต้องการ ซึ่งบริษัทได้แจ้งว่าการขอรับวีซีดีผ่านทางเว็บไซต์ของบริษัท เพื่อให้สามารถได้รับทราบรายละเอียดข้อมูลการประชุม นอกเหนือจากรายงานการประชุมที่ได้เผยแพร่ให้ผู้ถือหุ้นรับทราบผ่านช่องทางขงตลาดหลักทรัพย์แห่งประเทศไทยและบนเว็บไซต์ของบริษัท

- **การคำนึงถึงบทบาทของผู้มีส่วนได้เสีย** : บริษัทมีการทบทวนและแก้ไขจริยธรรมธุรกิจ และจรรยาบรรณของบริษัท และเผยแพร่ผ่านทางเว็บไซต์บริษัท และจัดพิมพ์สำหรับพนักงานบริษัทยึดถือเป็นแนวทางปฏิบัติ นอกจากนี้ บริษัทยังจัดให้มีช่องทางรับข้อร้องเรียนด้านบรรษัทภิบาลและจริยธรรมธุรกิจ โดยในปี 2555 บริษัทไม่ได้รับข้อร้องเรียนแต่อย่างใด
- **การเปิดเผยข้อมูลและความโปร่งใส** : บริษัทมีการนำเสนอผลการดำเนินงานให้นักวิเคราะห์หลักทรัพย์ และนักลงทุนในกิจกรรม “บริษัทจดทะเบียนพบนักลงทุน” ขงตลาดหลักทรัพย์ฯ รวมทั้งการเผยแพร่และเปิดเผยข้อมูลเกี่ยวกับบริษัท งบการเงิน รวมถึงสารสนเทศที่บริษัทแจ้งต่อตลาดหลักทรัพย์แห่งประเทศไทย หรือทางเว็บไซต์ของบริษัท สำหรับส่วนงานนักลงทุนสัมพันธ์ บริษัทเปิดช่องทางให้นักลงทุนสามารถติดต่อกับฝ่ายนักลงทุนสัมพันธ์ได้ทั้งทางโทรศัพท์ หรือ E-mail
- **ความรับผิดชอบของคณะกรรมการ** : คณะกรรมการบริษัทมีมติเห็นชอบให้ยกระดับการกำกับดูแลกิจการที่ดีของบริษัท ตามหลักการกำกับดูแลกิจการที่ดีสำหรับบริษัทจดทะเบียนปี 2549 และในปี 2555 บริษัทได้มีการจัดประชุมคณะกรรมการบริษัททั้งหมด 5 ครั้ง โดยในแต่ละครั้งของการประชุมคณะกรรมการบริษัท ได้มีกรรมการเข้าร่วมประชุมมากกว่าร้อยละ 80 นอกจากนี้ บริษัทยังจัดให้มีการประชุมระหว่างกรรมการที่ไม่เป็นผู้บริหารเพื่ออภิปรายปัญหาต่างๆ ที่อยู่ในความสนใจ โดยไม่มีฝ่ายจัดการเข้าร่วมด้วย ซึ่งการประชุมระหว่างกรรมการที่ไม่เป็นผู้บริหารนั้น ได้จัดขึ้นตามการประชุมคณะกรรมการบริษัท สำหรับจำนวนสัดส่วนของกรรมการอิสระมากกว่าร้อยละ 50 ตามหลักการกำกับดูแลกิจการที่ดี บริษัทอยู่ระหว่างการพิจารณา

คณะกรรมการบริษัทยังคงมุ่งมั่นที่จะพัฒนาการกำกับดูแลกิจการที่ดีสืบต่อไป เพื่อประโยชน์ของผู้ถือหุ้นและผู้มีส่วนได้เสียกลุ่มต่างๆ เป็นสำคัญ โดยมีเป้าหมายที่จะพัฒนาการกำกับดูแลกิจการที่ดี (Corporate Governance) ขงบริษัทไปสู่มาตรฐานสากล และแนวปฏิบัติที่เกี่ยวข้องขงตลาดหลักทรัพย์แห่งประเทศไทยและสำนักงานคณะกรรมการกำกับหลักทรัพย์และตลาดหลักทรัพย์กำหนด โดยมีรายละเอียดดังต่อไปนี้

หมวดที่ 1 สิทธิและความเท่าเทียมกันของผู้ถือหุ้น

บริษัทได้ให้ความสำคัญเกี่ยวกับสิทธิของผู้ถือหุ้นอย่างเท่าเทียมกัน ดังต่อไปนี้

□ สิทธิในการได้รับข้อมูลของบริษัทที่เพียงพอ ทันเวลา เหมาะสมต่อการตัดสินใจ

บริษัทมีนโยบายจัดส่งหนังสือนัดประชุม พร้อมทั้งข้อมูลประกอบการประชุมวาระต่างๆ ให้ผู้ถือหุ้นได้ทราบล่วงหน้าก่อนวันนัดประชุม 14 วัน และมีการบันทึกการประชุมถูกต้อง ครบถ้วน เพื่อให้ผู้ถือหุ้นสามารถตรวจสอบได้ เนื่องจากบริษัทตระหนักถึงความสำคัญขอสิทธิของผู้ถือหุ้นในการเข้าถึงข้อมูลของบริษัท โดยจะได้เพิ่มรายละเอียดของเรื่องเพื่อพิจารณา เหตุผลความจำเป็น ผลกระทบทั้งด้านบวกและลบในแต่ละวาระ โดยในแต่ละวาระจะมีความเห็นของคณะกรรมการประกอบ

□ สิทธิในการเข้าร่วมประชุมและการออกเสียง

ในการประชุมผู้ถือหุ้นในแต่ละครั้ง ประธานในที่ประชุมได้เปิดโอกาสให้ผู้ถือหุ้นได้มีสิทธิอย่างเท่าเทียมกันในการตรวจสอบการดำเนินงานของบริษัท สอบถาม และแสดงความคิดเห็นและข้อเสนอแนะต่างๆ

□ สิทธิที่จะได้รับการดูแลอย่างเป็นธรรม

ผู้ถือหุ้นจะได้รับการดูแลอย่างเท่าเทียมกันในสิทธิต่างๆ ขึ้นพื้นฐานที่ผู้ถือหุ้นมีและพึงได้ นอกจากนี้กล่าวไว้ข้างต้นแล้ว (สิทธิในการได้รับใบหุ้นและสิทธิในการโอนหุ้น สิทธิในการเลือกตั้งและถอดถอนกรรมการ สิทธิในการให้ความเห็นชอบในการแต่งตั้งผู้สอบบัญชี และสิทธิในการแบ่งผลกำไร)

□ การประชุมผู้ถือหุ้น

ในหนังสือเชิญประชุมผู้ถือหุ้นจะได้ทราบวัน เวลา สถานที่ประชุม ตลอดจนรายละเอียดวาระในการประชุม ในการประชุมผู้ถือหุ้นในแต่ละครั้ง ผู้ถือหุ้นสามารถขอเสนอวาระการประชุมผู้ถือหุ้นหรือตั้งข้อซักถามล่วงหน้าก่อนวันประชุมผู้ถือหุ้นได้ ดังจะเห็นได้จากการเปิดโอกาสให้ผู้ถือหุ้นเสนอวาระที่ต้องการนำเข้าสู่ที่ประชุม ตลอดจนเสนอข้อกรรมการล่วงหน้าเป็นเวลา 3 เดือนก่อนวันสิ้นสุดรอบปีบัญชี และกำหนดสัดส่วนของการถือหุ้นไว้เพียงร้อยละ 1 เท่านั้น นอกจากนั้น ประธานกรรมการผู้บริหาร คณะกรรมการตรวจสอบ ผู้สอบบัญชี และที่ปรึกษาทางกฎหมายได้เข้าร่วมประชุมเพื่อตอบข้อซักถามต่างๆ ตามความเหมาะสม รายงานการประชุมผู้ถือหุ้นจะถูกนำเสนอให้ผู้ถือหุ้นพิจารณารับรองในการประชุมผู้ถือหุ้นครั้งถัดไป

บริษัทได้จัดเก็บรายงานการประชุมผู้ถือหุ้นที่ผ่านการรับรองจากที่ประชุมผู้ถือหุ้นไว้ในที่ปลอดภัยและพร้อมที่จะให้ผู้ที่เกี่ยวข้องตรวจสอบได้

หมวดที่ 2 สิทธิของผู้มีส่วนได้ส่วนเสีย

บริษัทเชื่อมั่นว่าความสัมพันธ์และความร่วมมือที่ดีระหว่างบริษัทกับผู้มีส่วนได้เสียเป็นปัจจัยที่จะช่วยส่งเสริมให้บริษัทสามารถเจริญเติบโตได้อย่างยั่งยืน ดังนั้น คณะกรรมการจึงได้ให้ความสำคัญต่อสิทธิของผู้มีส่วนได้ส่วนเสียและได้กำหนดไว้ในคู่มือจริยธรรมและจรรยาบรรณสำหรับกรรมการ ผู้บริหาร และพนักงานเป็นลายลักษณ์อักษร ทั้งนี้ บริษัทได้มีการประกาศแจ้งให้กรรมการ ผู้บริหาร และพนักงานทุกคนได้รับทราบและยึดถือเป็นแนวทางในการปฏิบัติอย่างสม่ำเสมอ มีรายละเอียดโดยสังเขปดังต่อไปนี้

□ หลักการที่บริษัทมุ่งหวัง

คณะกรรมการบริษัทได้อนุมัติจรรยาบรรณฉบับนี้ เพื่อให้กรรมการ และพนักงานถือปฏิบัติในการดำเนินงานกิจการทุกประเภทของบริษัท จรรยาบรรณหลักมี 13 ประการ ดังนี้

1. ความซื่อสัตย์
2. รักษาคำพูดและความไว้วางใจ
3. การรักษาความลับทางการค้า
4. ความยึดมั่นในวิชาชีพ
5. คุณธรรม
6. ความเป็นผู้นำ
7. การปฏิบัติตามกฎหมายและระเบียบกฎเกณฑ์
8. ความจงรักภักดี
9. ความยุติธรรม
10. การเห็นอกเห็นใจผู้อื่น
11. การเคารพต่อผู้อื่น
12. การปฏิบัติหน้าที่อย่างเป็นเลิศ
13. ชื่อเสียงและความภาคภูมิใจ

□ การปฏิบัติต่อผู้มีส่วนได้ส่วนเสีย

1. นโยบายและการปฏิบัติต่อผู้ถือหุ้น
2. นโยบายและการปฏิบัติต่อพนักงาน
3. นโยบายและการปฏิบัติต่อลูกค้า
4. นโยบายและการปฏิบัติต่อคู่ค้าและ/หรือเจ้าหนี้

5. นโยบายและการปฏิบัติต่อคู่แข่งทางการค้า
6. ความรับผิดชอบต่อสังคมและส่วนรวม
7. สภาพแวดล้อม สุขอนามัย และความปลอดภัย

□ **การขัดแย้งกับด้านผลประโยชน์**

หลักเกณฑ์สำคัญในเรื่อง " การขัดแย้งด้านผลประโยชน์ " คือการที่พนักงานพึงหลีกเลี่ยงกิจกรรม การลงทุนหรือผลประโยชน์ในรูปแบบใดๆ ที่อาจส่งผลกระทบต่อความซื่อสัตย์หรือชื่อเสียงอันดี ของบริษัทหรือพนักงานเอง

□ **ข้อมูลอันเป็นกรรมสิทธิ์ของบริษัท**

เราทุกคนปฏิบัติตามนโยบาย กฎ ระเบียบ รวมทั้งแนวทางต่างๆ ที่บริษัทกำหนดไว้ในเรื่องการรักษาข้อมูล ของบริษัทอย่างเคร่งครัด

□ **การรวบรวมข้อมูลของธุรกิจที่เป็นคู่แข่ง ข้อมูลการผลิต และข้อมูลทางเทคนิค**

เราทุกคนปฏิบัติตามแนวทางที่เกี่ยวกับการแสวงหาข้อมูลของธุรกิจที่เป็นคู่แข่ง ข้อมูลการผลิต และข้อมูล ทางเทคนิค แนวทางต่างๆ เหล่านี้ กำหนดวิธีปฏิบัติตนที่เหมาะสมไว้ให้แก่พนักงานผู้รวบรวมและใช้ข้อมูล ข่าวสารต่างๆ อันเกี่ยวกับการแข่งขันทางธุรกิจ ในฐานะตัวแทนของบริษัท บริษัทจะไม่ใช้วิธีการใดๆ ที่ผิด กฎหมาย เช่น การขโมย การให้สินบน หรือวิธีการใดๆ ที่ผิดจรรยาบรรณมาใช้เพื่อให้ได้ข้อมูลข่าวสารของ คู่แข่งทางธุรกิจ

□ **กิจกรรมและการมีส่วนร่วมทางการเมือง**

นโยบายพื้นฐานของบริษัทกำหนดไว้ว่า บริษัทจะไม่นำเงินทุนหรือทรัพยากรของบริษัทไปใช้ในการสนับสนุน การการเมืองให้แก่ผู้ลงสมัครแข่งขันเป็นนักการเมือง หรือพรรคการเมือง ยกเว้นในกรณีที่ทำให้ ความสนับสนุนนั้นได้รับอนุญาตตามกฎหมายและสนับสนุนประชาธิปไตยโดยรวม

□ **การต่อต้านการให้สินบน**

เนื่องจากกฎหมายได้กำหนดให้การให้สินบนแก่เจ้าหน้าที่รัฐเป็นการกระทำที่ผิดกฎหมาย บทลงโทษ การฝ่าฝืนกฎหมายเหล่านี้จะรุนแรง ตั้งแต่โทษปรับจำนวนมากต่อบุคคลและบริษัทไปจนถึงโทษจำคุก ดังนั้น การให้สินบนแก่เจ้าหน้าที่รัฐเป็นสิ่งที่ไม่ควรทำ

ทั้งนี้ บริษัทได้ปฏิบัติตามข้อกำหนดของกฎหมายและกฎระเบียบต่างๆ ที่เกี่ยวข้อง เพื่อให้สิทธิของผู้อื่นมีส่วนได้ ส่วนเสียเหล่านี้ได้รับการดูแลอย่างดี

หมวดที่ 3 เปิดเผยข้อมูลและความโปร่งใส

คณะกรรมการบริษัทให้ความสำคัญกับการเปิดเผยข้อมูลที่เกี่ยวข้องกับบริษัทอย่างถูกต้อง ครบถ้วน และทันเวลา ดังนั้น บริษัทจึงมีนโยบายให้มีการจัดทำงบการเงินเพื่อแสดงฐานะทางการเงินและผลการดำเนินงาน โครงสร้างการถือหุ้น และการกำกับดูแลกิจการของบริษัทด้วยความโปร่งใส ตรวจสอบได้ ทั้งนี้ บริษัทมีหน่วยงานนักลงทุนสัมพันธ์ทำหน้าที่ในการสื่อสารกับผู้ถือหุ้นและนักวิเคราะห์หลักทรัพย์ทั่วไปอย่างเท่าเทียมกัน

คณะกรรมการบริษัทเป็นผู้รับผิดชอบต่อการเงินของบริษัทและสารสนเทศทางการเงินที่จะปรากฏในรายงานประจำปีของบริษัท งบการเงินดังกล่าวจัดทำขึ้นตามมาตรฐานการบัญชีที่ได้รับการรับรองทั่วไปในประเทศไทย โดยเลือกใช้นโยบายบัญชีที่เหมาะสมและปฏิบัติอย่างสม่ำเสมอ และใช้ดุลยพินิจอย่างระมัดระวัง รวมทั้งมีการเปิดเผยข้อมูลที่สำคัญอย่างเพียงพอในหมายเหตุประกอบงบการเงิน

บริษัทได้จัดให้มีคณะกรรมการตรวจสอบเพื่อทำหน้าที่สอบทานให้บริษัทมีการรายงานทางการเงินอย่างถูกต้อง และเพียงพอ มีระบบการควบคุมภายใน และการตรวจสอบภายในอย่างเหมาะสมและมีประสิทธิภาพ มีการปฏิบัติงานที่โปร่งใสเป็นไปตามระเบียบและนโยบายของบริษัท และข้อกำหนดทางกฎหมายต่างๆ ที่เกี่ยวข้อง รวมถึงการพิจารณาคัดเลือก เสนอแต่งตั้ง และเสนอคำตอบแทนของผู้สอบบัญชีของบริษัท

หมวดที่ 4 ความรับผิดชอบของคณะกรรมการ

□ องค์ประกอบของคณะกรรมการบริษัท

คณะกรรมการบริษัทประกอบด้วยประธานกรรมการ รองประธานกรรมการ และกรรมการ จำนวนทั้งสิ้น 9 ท่าน ซึ่งเป็นกรรมการอิสระ 4 ท่าน คิดเป็นร้อยละ 44 ของคณะกรรมการบริษัททั้งหมด และถือว่าการถ่วงดุลของกรรมการที่เป็นอิสระซึ่งมีคุณสมบัติตรงตามที่บริษัทกำหนดขึ้นและสอดคล้องกับกฎหมาย ทั้งนี้ กรรมการอิสระไม่มีความสัมพันธ์ทางธุรกิจหรือความสัมพันธ์อื่นใดอันอาจมีอิทธิพลต่อการใช้ดุลยพินิจอย่างเป็นอิสระ และมีกรรมการอิสระไม่น้อยกว่า 1 ใน 3 ของจำนวนกรรมการทั้งหมด

□ วาระการดำรงตำแหน่งของกรรมการ

คณะกรรมการบริษัทกำหนดให้กรรมการมีวาระการดำรงตำแหน่งตามข้อบังคับของบริษัทกำหนดให้ “ในการประชุมสามัญประจำปีทุกครั้งให้กรรมการออกจากตำแหน่งตามวาระเป็นอัตราหนึ่งในสาม (1/3) ถ้าจำนวนกรรมการที่จะออกจากตำแหน่งตามวาระแบ่งออกให้ตรงเป็นสาม (3) ส่วนไม่ได้ ให้ออกโดยจำนวนใกล้เคียงที่สุดกับส่วนหนึ่งในสาม (1/3) กรรมการที่จะต้องออกจากตำแหน่งในปีแรกและปีที่สองภายหลังจดทะเบียนบริษัทนั้นให้กรรมการจับสลากกันว่าผู้ใดจะออก ส่วนในปีที่สามและปีหลังๆ ต่อไปให้กรรมการคนที่อยู่ในตำแหน่งนานที่สุดนั้นเป็นผู้ออกจากตำแหน่ง กรรมการที่ออกจากตำแหน่งนั้นอาจถูกเลือกเข้ามาดำรงตำแหน่งใหม่ก็ได้”

❑ การดำรงตำแหน่งกรรมการที่บริษัทอื่นของผู้จัดการใหญ่

เพื่อให้ผู้จัดการใหญ่สามารถอุทิศเวลาในการปฏิบัติหน้าที่ในบริษัทได้อย่างเต็มที่และมีประสิทธิภาพสูงสุดในการบริหารงาน คณะกรรมการบริษัทได้มีนโยบายและกำหนดวิธีปฏิบัติในการไปดำรงตำแหน่งใดๆ ที่บริษัทอื่นของผู้จัดการใหญ่เพื่อให้เป็นไปตามหลักการกำกับดูแลกิจการที่ดี ผู้จัดการใหญ่มีหน้าที่รายงานเปิดเผยข้อมูลเกี่ยวกับชื่อบริษัท ประเภทธุรกิจ และการดำรงตำแหน่ง เพื่อให้คณะกรรมการบริหารพิจารณาอนุมัติ นอกเหนือจากการรายงานส่วนได้เสียเมื่อเข้าดำรงตำแหน่ง

❑ การรวมหรือแยกตำแหน่ง

บริษัทมีประธานกรรมการเป็นกรรมการอิสระและเป็นคนละบุคคลกับกรรมการผู้จัดการ ทั้งนี้ ก็เพื่อเป็นการแบ่งแยกบทบาทหน้าที่ออกจากกันอย่างชัดเจนในการกำหนดนโยบายการกำกับดูแลการบริหารงานประจำ นอกจากนี้ บริษัทมีกรรมการตรวจสอบซึ่งเป็นกรรมการอิสระ 3 ท่าน ทำหน้าที่ในการถ่วงดุลและตรวจทานการบริหารงานด้วย

❑ คณะอนุกรรมการ

คณะอนุกรรมการประกอบด้วยคณะกรรมการ 2 ชุด ได้แก่ คณะกรรมการตรวจสอบ และคณะกรรมการสรรหาและพิจารณาคำตอบแทน คณะกรรมการตรวจสอบประกอบด้วยกรรมการอิสระ 3 คน ซึ่งทำหน้าที่ช่วยในการกำกับดูแลกิจการ รายงาน คุณสมบัตินี้ และบทบาทความรับผิดชอบของคณะกรรมการตรวจสอบได้กล่าวไว้แล้วในหัวข้อเรื่องการจัดการ คณะกรรมการตรวจสอบจะมีกำหนดการประชุมเป็นประจำทุก 3 เดือน และรายงานต่อคณะกรรมการบริษัท

คณะกรรมการสรรหาและพิจารณาคำตอบแทนประกอบด้วยกรรมการ 3 ท่าน ซึ่งบทบาทความรับผิดชอบของคณะกรรมการสรรหาและพิจารณาคำตอบแทนได้กล่าวไว้แล้วในหัวข้อเรื่องการจัดการ

สำหรับคณะกรรมการกำกับดูแลกิจการและคณะกรรมการบริหารความเสี่ยง บริษัทยังไม่มียุทธศาสตร์จัดตั้ง เนื่องจากการจัดตั้งจะต้องคำนึงถึงหลายปัจจัย ซึ่งการบริหารดังกล่าวอยู่ในวาระการประชุมผู้บริหารเป็นประจำทุกเดือน

□ การประชุมคณะกรรมการ

บริษัทจัดให้มีการประชุมคณะกรรมการอย่างน้อยปีละ 4 ครั้ง โดยในปี 2555 บริษัทมีการจัดประชุมคณะกรรมการทั้งสิ้น 5 ครั้ง นอกจากนี้ ยังจัดให้มีการประชุมกรรมการบริหารเดือนละครั้ง เพื่อพิจารณา กำหนดแผนกลยุทธ์ในระยะสั้นและยาว โดยในแต่ละครั้งที่มีการประชุมต้องมีกรรมการเข้าร่วมไม่น้อยกว่า กึ่งหนึ่งของจำนวนกรรมการทั้งหมดจึงจะครบองค์ประชุม ในการจัดการประชุมคณะกรรมการบริษัทได้ กำหนดวันประชุมไว้ล่วงหน้าและแจ้งให้กรรมการทุกท่านทราบทุกครั้งที่มีการประชุม เลขานุการ คณะกรรมการได้แจ้งกำหนดวัน เวลา และสถานที่ พร้อมทั้งจัดส่งระเบียบวาระการประชุม และเอกสารการประชุมให้แก่กรรมการทุกท่านล่วงหน้าอย่างน้อย 7 วันก่อนการประชุมเพื่อมีเวลาเพียงพอที่จะศึกษา พิจารณาและตัดสินใจอย่างเหมาะสมในวาระต่างๆ ของการประชุม ในการประชุมคณะกรรมการบริษัท ในแต่ละครั้ง กรรมการสามารถเสนอเรื่องเพิ่มเติมให้ที่ประชุมพิจารณาได้ กรรมการแต่ละท่านยังสามารถที่จะ แสดงความคิดเห็นต่อที่ประชุมได้อย่างเปิดเผยและตรงไปตรงมา โดยเลขานุการเป็นผู้จัดบันทึกการประชุม และจัดทำรายงานการประชุม

คณะกรรมการบริษัทได้จัดให้มีเลขานุการบริษัททำหน้าที่ให้การสนับสนุนการจัดเตรียมระเบียบวาระ การประชุม ทำหนังสือเชิญประชุม ดูแลและจัดการประชุม จัดเอกสารเกี่ยวกับการประชุม และให้คำปรึกษา เกี่ยวกับการปฏิบัติของคณะกรรมการบริษัทให้เป็นไปตามกฎหมาย ข้อบังคับ และระเบียบต่างๆ ที่เกี่ยวข้อง และจัดทำรายงานการประชุมเสนอขอความเห็นชอบต่อประธานกรรมการก่อนที่จะนำเสนอให้ที่ประชุม พิจารณารับรองรายงานการประชุม

□ การรายงานของคณะกรรมการบริษัท

คณะกรรมการบริษัทมีหน้าที่รายงานการถือครองหลักทรัพย์ตามข้อกำหนดของสำนักงานคณะกรรมการ กำกับหลักทรัพย์และตลาดหลักทรัพย์ รายงานการซื้อ/ขายหลักทรัพย์บริษัทของตนเอง คู่สมรส และบุตรที่ ยังไม่บรรลุนิติภาวะ พร้อมนำส่งรายงานดังกล่าวต่อเลขานุการบริษัทเพื่อเก็บไว้เป็นหลักฐาน รวมทั้ง คณะกรรมการได้เปิดเผยข้อมูลส่วนตัวเสียของตนเองและบุคคลที่เกี่ยวข้องต่อคณะกรรมการ โดยส่งข้อมูล ส่วนได้เสียดังกล่าวไปยังเลขานุการบริษัท เพื่อบริษัทสามารถมีข้อมูลประกอบการดำเนินการตามข้อกำหนด เกี่ยวกับการทำรายการที่เกี่ยวข้องกัน อีกทั้งเพื่อเป็นการป้องกันรายการที่อาจก่อให้เกิดความขัดแย้งทาง ผลประโยชน์

ทั้งนี้ ฝ่ายเลขานุการบริษัทมีการสรุปการเปลี่ยนแปลงการถือครองหลักทรัพย์ของกรรมการและผู้บริหาร ของบริษัทแต่ละท่านต่อที่ประชุมคณะกรรมการบริษัทเพื่อรับทราบเป็นวาระประจำในการประชุม คณะกรรมการบริษัททุกไตรมาส

□ คำตอบแทนกรรมการและผู้บริหาร

- คำตอบแทนกรรมการ : บริษัทได้กำหนดนโยบายคำตอบแทนของกรรมการไว้อย่างชัดเจนและโปร่งใส โดยคำตอบแทนอยู่ในระดับเดียวกับอุตสาหกรรมและสูงเพียงพอที่จะดึงดูดและรักษากรรมการที่มีคุณสมบัติที่ต้องการ กรรมการที่ได้รับมอบหมายให้มีหน้าที่และความรับผิดชอบเพิ่มมากขึ้น จะได้รับคำตอบแทนที่เหมาะสมกับหน้าที่และความรับผิดชอบที่ได้รับมอบหมายที่เพิ่มมากขึ้น
- คำตอบแทนของผู้บริหาร : คำตอบแทนของผู้บริหารเป็นไปตามหลักการและนโยบายที่คณะกรรมการบริษัทกำหนดซึ่งเชื่อมโยงกับผลการดำเนินงานของบริษัท และผลการปฏิบัติงานของผู้บริหารแต่ละท่าน

คณะกรรมการบริษัทมอบหมายให้คณะกรรมการสรรหาและพิจารณาคำตอบแทนเป็นผู้พิจารณาคำตอบแทนกรรมการ โดยเปรียบเทียบคำตอบแทนของบริษัทในอุตสาหกรรมเดียวกันและมีขนาดใกล้เคียงกัน รวมทั้งผลการประกอบการของบริษัทมาประกอบการพิจารณา

□ นโยบายแผนการสืบทอดตำแหน่ง

คณะกรรมการบริษัทมอบหมายหน้าที่ให้คณะกรรมการสรรหาและพิจารณาคำตอบแทนวางแผนและดำเนินการสรรหาบุคคลเพื่อสืบทอดตำแหน่งกรรมการผู้จัดการ/ประธานเจ้าหน้าที่บริหาร/ ผู้จัดการใหญ่ เพื่อให้มั่นใจว่าบริษัทมีผู้บริหารที่มีความรู้ความสามารถ นอกจากนี้ ยังมอบหมายให้ฝ่ายทรัพยากรบุคคลจัดทำมีการจัดทำแผนสืบทอดตำแหน่ง สำหรับตำแหน่งในระดับผู้บริหารด้วย เพื่อเตรียมความพร้อมเมื่อเกิดกรณีที่ผู้บริหารไม่สามารถปฏิบัติงานได้

□ การประเมินผลกระทบการใหม่และการเสริมความรู้ให้กับกรรมการ

คณะกรรมการบริษัทมอบหมายให้เลขานุการคณะกรรมการจัดเตรียมข้อมูลต่างๆ สำหรับกรรมการใหม่ เพื่อให้กรรมการใหม่รับทราบบทบาท หน้าที่ ความรับผิดชอบของกรรมการ นโยบายข้อมูลธุรกิจ และแนวปฏิบัติในการกำกับดูแลกิจการของบริษัทก่อนการปฏิบัติหน้าที่ของกรรมการ ตลอดจนส่งเสริมการสร้างความรู้ความเข้าใจในธุรกิจให้กับกรรมการทุกคน เพื่อเป็นการช่วยสนับสนุนในการปฏิบัติหน้าที่อย่างมีประสิทธิภาพของกรรมการมากยิ่งขึ้น นอกจากนี้ บริษัทยังมีนโยบายในการเสริมความรู้ให้กรรมการผู้บริหารอย่างสม่ำเสมอ

□ การประเมินผลการปฏิบัติงานของคณะกรรมการและผู้จัดการใหญ่

คณะกรรมการบริษัทมีนโยบายให้ฝ่ายบริหารต้องรายงานผลการดำเนินงานที่เกิดขึ้นจริงเปรียบเทียบกับงบประมาณและเป้าหมายให้คณะกรรมการทราบอย่างสม่ำเสมอ เพื่อให้ผลการดำเนินงานเป็นไปตามเป้าหมายที่วางไว้ ทั้งรายงานทางการเงินและความคืบหน้าของการดำเนินงานในด้านต่างๆ ในกรณีที่การดำเนินงานไม่เป็นไปตามแผนที่วางไว้ คณะกรรมการบริษัทจะมีส่วนร่วมแก้ไข ปรับปรุงหรือดูแลให้ฝ่ายบริหารนำเสนอแผนงานเพื่อแก้ไขสถานการณ์

คณะกรรมการบริษัทมีนโยบายให้มีการประเมินผลการปฏิบัติงานของคณะกรรมการบริษัทซึ่งมีเป้าหมายและหลักเกณฑ์ในการประเมินที่เชื่อมโยงกับผลการดำเนินงาน งบประมาณ และแผนงานประจำปีของบริษัททั้งในระยะสั้นและยาว

สำหรับการประเมินผลการปฏิบัติงานประจำปีของผู้จัดการใหญ่พิจารณาเบื้องต้น โดยคณะกรรมการบริหาร ซึ่งการประเมินจะพิจารณาในเรื่องของศักยภาพในการปฏิบัติงานตามตำแหน่งของผู้จัดการใหญ่ ซึ่งสอดคล้องกับ Competency ขององค์กร และผลการดำเนินงานของบริษัทเปรียบเทียบกับเป้าหมาย และแผนงานประจำปีตามที่ร่วมกันกำหนด จากนั้นคณะกรรมการบริหารจะนำผลการประเมินเสนอต่อที่ประชุมคณะกรรมการสรรหาและพิจารณาคำตอบแทน เพื่อพิจารณากำหนดคำตอบแทน และมาตรการจูงใจที่เหมาะสมต่อไป

หมวดที่ 5 ความขัดแย้งทางผลประโยชน์

บริษัทมีนโยบายป้องกันความขัดแย้งทางผลประโยชน์ โดยห้ามมิให้กรรมการ ผู้บริหาร และพนักงานใช้โอกาสจากการเป็นกรรมการ ผู้บริหาร หรือพนักงานบริษัทแสวงหาผลประโยชน์ส่วนตัว ในกรณีที่มีการทำรายการที่อาจมีความขัดแย้งทางผลประโยชน์ ผู้บริหารของบริษัทได้พิจารณาความเหมาะสมอย่างรอบคอบ โดยคำนึงถึงผลประโยชน์ของบริษัทเป็นหลัก สำหรับขั้นตอนการอนุมัติการทำรายการที่อาจมีความขัดแย้งทางผลประโยชน์หรือรายการที่เกี่ยวข้องกันอื่นๆ ในอนาคตที่เป็นรายการระหว่างกันที่เป็นการค้าปกติ เช่น การซื้อขายสินค้าระหว่างกันจะอยู่ภายใต้เงื่อนไขและเกณฑ์การกำหนดราคาเช่นเดียวกับลูกค้าและซัพพลายเออร์รายอื่นๆ ของบริษัท ส่วนกรณีการทำรายการระหว่างกันที่เกิดขึ้นนอกเหนือจากการค้าปกติ บริษัทจะมอบหมายให้ฝ่ายที่เกี่ยวข้องรวบรวมข้อมูลที่เกี่ยวข้องกับแต่ละรายการนั้นๆ เพื่อนำเสนอต่อคณะกรรมการตรวจสอบเพื่อพิจารณาให้ความเห็นต่อรายการดังกล่าวว่าเป็นรายการที่เป็นไปตามลักษณะธุรกิจทั่วไปและเป็นไปในราคาที่ยุติธรรม และนำเสนอต่อคณะกรรมการบริษัทเพื่อพิจารณา ทั้งนี้ บริษัทจะปฏิบัติตามกฎหมายว่าด้วยหลักทรัพย์และตลาดหลักทรัพย์ และข้อบังคับ ประกาศ คำสั่ง หรือกำหนดของตลาดหลักทรัพย์แห่งประเทศไทยอย่างเคร่งครัด โดยผู้มีส่วนได้ส่วนเสียในการทำรายการใดๆ จะไม่มีสิทธิออกเสียงอนุมัติการทำรายการนั้นๆ

หมวดที่ 6 ระบบการควบคุมและตรวจสอบภายใน

❑ **ระบบการควบคุมและการตรวจสอบภายใน** : คณะกรรมการบริษัทและคณะกรรมการตรวจสอบได้สอบทานระบบควบคุมภายในของบริษัทโดยได้พิจารณาและสอบทานร่วมกับฝ่ายบริหารของบริษัท และมีความเห็นว่าบริษัทมีความเพียงพอและความเหมาะสมของระบบควบคุมภายในที่จะสามารถป้องกันภัยสินอันเกิดจากการที่ผู้บริหารนำไปใช้โดยมิชอบหรือโดยไม่มีอำนาจ เช่น มีการกำหนดอำนาจอนุมัติสั่งการและมีการจัดทำระเบียบการปฏิบัติงานที่เป็นลายลักษณ์อักษร รวมทั้งบริษัทยังได้เล็งเห็นความสำคัญของระบบควบคุมภายใน คณะกรรมการบริษัทได้จัดให้มีหน่วยงานตรวจสอบภายในที่เป็นอิสระและระบบการตรวจสอบภายในขึ้น เพื่อเป็นกลไกที่สำคัญในการติดตามและประเมินผลการควบคุมภายใน และเพื่อประสานงานกับหน่วยงานตรวจสอบภายนอก ซึ่งหน่วยงานตรวจสอบภายในจะรายงานตรงต่อคณะกรรมการตรวจสอบ นอกจากนี้ บริษัทยังมีระบบการจัดเก็บเอกสารสำคัญซึ่งกรรมการ ผู้สอบบัญชี และมีอำนาจตามกฎหมายสามารถตรวจสอบได้ภายในระยะเวลาอันควร

❑ **การกำกับดูแลการใช้ข้อมูลภายใน** : บริษัทมีนโยบายและวิธีการดูแลพนักงาน ผู้บริหาร และกรรมการบริษัทในการนำข้อมูลภายในของบริษัทไปใช้เพื่อประโยชน์ส่วนตนไปเปิดเผยให้แก่บุคคลอื่น รวมทั้งเพื่อการซื้อขายหลักทรัพย์ รวมทั้งยึดถือปฏิบัติตามกฎของสำนักงานคณะกรรมการกำกับหลักทรัพย์และตลาดหลักทรัพย์ในเรื่องการรายงานการซื้อขายหลักทรัพย์ของกรรมการและผู้บริหารด้วย ดังนี้

บริษัทมีนโยบายยึดมั่นในจริยธรรม ความซื่อสัตย์ และความสุจริตใจในการดำเนินธุรกิจต่อลูกค้า บริษัทคู่ค้า และผู้ถือหุ้น มีข้อกำหนดและจรรยาบรรณที่ชัดเจน ในกรณีที่พนักงานหรือผู้บริหารนำข้อมูลบริษัทไปเปิดเผยหรือนำไปใช้ส่วนตนหรือกระทำการที่อาจขัดแย้งทางผลประโยชน์ถือว่าเป็นความผิดอย่างร้ายแรง และอาจถูกลงโทษทางวินัย

บริษัทจะดำเนินการส่งหนังสือเวียนแจ้งให้กรรมการและผู้บริหารได้ทราบว่า กรรมการและผู้บริหารที่ได้รับทราบข้อมูลภายในที่เป็นสาระสำคัญ ที่มีผลต่อการเปลี่ยนแปลงราคาหลักทรัพย์จะต้องระงับการซื้อขายหลักทรัพย์ของบริษัทในช่วง 1 สัปดาห์ก่อนและ 24 ชั่วโมงหลังการเว้นหรือข้อมูลภายในของบริษัทเปิดเผยต่อสาธารณชน และห้ามมิให้เปิดเผยข้อมูลที่เป็นสาระสำคัญนั้นต่อบุคคลอื่น

บริษัทได้ทำการแจ้งให้กรรมการและผู้บริหารของบริษัทให้รับทราบเกี่ยวกับหน้าที่การรายงานการถือหลักทรัพย์ของบริษัท ตามมาตรา 59 และบทกำหนดโทษตามมาตรา 275 แห่งพระราชบัญญัติหลักทรัพย์และตลาดหลักทรัพย์ พ.ศ. 2535 ซึ่งรวมถึงการเปลี่ยนแปลงการถือครองหลักทรัพย์โดย คู่สมรส และบุตรที่ยังไม่บรรลุนิติภาวะ ทั้งนี้ กรรมการและผู้บริหารจะต้องจัดส่งสำเนาการรายงานดังกล่าวแก่บริษัทในวันเดียวกับที่รายงานต่อสำนักงานคณะกรรมการกำกับหลักทรัพย์และตลาดหลักทรัพย์แห่งประเทศไทย

หมวดที่ 7 การบริหารความเสี่ยง

บริษัทได้ให้ความสำคัญเกี่ยวกับการบริหารความเสี่ยงเป็นอย่างมาก โดยได้จัดให้มีการกำหนดและประเมินความเสี่ยงของกิจการเป็นประจำ ไม่ว่าจะเป็นความเสี่ยงทางธุรกิจหรือความเสี่ยงทางการเงิน บริษัทได้จัดให้มีการประชุม คณะกรรมการและฝ่ายต่างๆ ที่เกี่ยวข้องอย่างสม่ำเสมอทุกๆ เดือน ซึ่งนอกจากจะประเมินความเสี่ยงแล้ว คณะกรรมการจะเป็นผู้กำหนดกลยุทธ์และมาตรการในการลดความเสี่ยง รวมถึงได้มอบหมายให้หน่วยงานที่เกี่ยวข้องติดตามความเสี่ยงนั้นๆ อย่างต่อเนื่อง และรายงานความคืบหน้าต่อคณะกรรมการบริหาร ปัจจุบันบริษัทยังไม่ได้แต่งตั้งให้มีคณะกรรมการบริหารความเสี่ยง ดังนั้น คณะผู้บริหารเห็นควรให้ชะลอการจัดตั้งคณะกรรมการบริหารความเสี่ยงไปก่อน เนื่องจากการจัดตั้งคณะดังกล่าว จะมีผลต่อค่าใช้จ่ายของบริษัทที่จะเพิ่มสูงขึ้น อีกทั้งคณะผู้บริหารยังคงติดตามและดูแลความเสี่ยงต่างๆ ของบริษัทอย่างใกล้ชิด

สารจากผู้จัดการใหญ่

ตลอดปี 2555 ที่ผ่านมามีบริษัท โกลบอล คอนเน็คชั่นส์ จำกัด (มหาชน) ยึดให้ความสำคัญกับการดำเนินงานด้านความรับผิดชอบต่อสังคม (CSR) โดยดำเนินกลยุทธ์ที่มุ่งเน้นความรับผิดชอบต่อผู้มีส่วนได้ส่วนเสียทุกกลุ่มไม่ว่าจะเป็นลูกค้า พนักงาน คู่ค้า ชุมชน สังคม และผู้ถือหุ้น เพื่อให้องค์กรเติบโตอย่างยั่งยืนควบคู่ไปกับการเติบโตของธุรกิจ อันประกอบด้วย การกระตุ้นและปลูกจิตสำนึกให้พนักงานมีส่วนร่วมในการเพิ่มประสิทธิภาพการให้บริการต่างๆ ทุกกระบวนการเพื่ออำนวยความสะดวกสร้างความประทับใจและความพึงพอใจกับลูกค้า บริษัทตระหนักถึงการดำเนินธุรกิจอย่างมีคุณธรรม โปร่งใส และรับผิดชอบต่อผู้ถือหุ้น ทั้งนี้ บริษัทได้เปิดช่องทางการสื่อสารระหว่างบริษัทกับผู้ถือหุ้นโดยผ่านช่องทางต่างๆ เพื่อสื่อสารข่าวและข้อมูลที่เป็นประโยชน์จากบริษัทสู่ผู้ถือหุ้น และเปิดโอกาสให้ผู้ถือหุ้นแสดงความคิดเห็นที่เป็นประโยชน์ต่อการดำเนินธุรกิจ นอกจากนี้ บริษัทยังคำนึงถึงการใช้ทรัพยากรต่างๆ ในการดำเนินธุรกิจให้เกิดประโยชน์สูงสุด เพื่อช่วยลดการใช้พลังงานและรักษาสิ่งแวดล้อม

ด้านบุคลากร บริษัทมีการจัดหลักสูตรฝึกอบรมด้านต่างๆ แก่พนักงานทุกระดับเพื่อพัฒนาศักยภาพของบุคลากรให้รองรับกับการเติบโตของธุรกิจ รวมทั้งปลูกฝังวัฒนธรรมองค์กรเพื่อให้พนักงานยึดถือเป็นแนวทางปฏิบัติในการทำงานโดยมุ่งเน้นลูกค้าเป็นศูนย์กลาง

จากความมุ่งมั่นและตั้งใจดำเนินกิจกรรมด้าน CSR ส่งผลให้บริษัทได้รับรางวัลสถานประกอบการดีเด่นระดับประเทศจากกรมสวัสดิการและคุ้มครองแรงงาน กระทรวงแรงงาน ด้านแรงงานสัมพันธ์และสวัสดิการแรงงาน รางวัลดังกล่าว นำมาซึ่งความภาคภูมิใจให้กับบริษัทและพนักงานเป็นอย่างยิ่ง ถือเป็นอีกหนึ่งกำลังใจสำคัญที่จะผลักดันให้บริษัทดำเนินกิจกรรมด้าน CSR ต่อไป เพื่อให้องค์กรและสังคมเติบโตอย่างยั่งยืนไปพร้อมๆ กัน



(นายวีระ ขวัญเลิศจิตต์)

ผู้จัดการใหญ่

แนวทางการจัดทำรายงานการพัฒนายั่งยืน

เนื่องจากรายงานความยั่งยืนฉบับนี้ ยังควบรวมเนื้อหาไว้ร่วมกับรายงานประจำปี (Annual Report) ดังนั้น ข้อมูลที่กำหนดบริบทรวมสำหรับความเข้าใจการดำเนินงานของกิจการจะขอละไว้ เนื่องจากได้กล่าวถึงไว้ในส่วนอื่นของ รายงานประจำปีแล้ว อาทิ วัสดุภัณฑ์และกลยุทธ์ของกิจการ ประวัติย่อของกิจการ การกำกับดูแลกิจการ พันธสัญญา และการมีส่วนร่วม รวมถึงผลการดำเนินงานด้านเศรษฐกิจต่างๆ เป็นต้น โดยจะขอลำดับเฉพาะเพียงผลการดำเนินงาน การดำเนินงานด้านสังคม ด้านสิ่งแวดล้อม และด้านความปลอดภัย

รายงานการพัฒนายั่งยืนฉบับนี้ มีวัตถุประสงค์เพื่อสื่อสารนโยบายแนวทางการบริหารจัดการและ ผลการดำเนินงานด้านเศรษฐกิจ สังคม และสิ่งแวดล้อม ระหว่างวันที่ 1 มกราคม 2555 ถึง 31 ธันวาคม 2555 โดยการจัดทำรายงานประยุกต์ใช้แนวทางการรายงานด้านการพัฒนายั่งยืนของ Global Reporting Initiative (GRI) G3.1 ตามดัชนีชี้วัดหลักที่กำหนด โดยบริษัทได้ประเมินความสมบูรณ์ของเนื้อหาภายในไว้ที่ระดับ C กล่าวคือ เนื้อหาในรายงาน ประกอบด้วย ส่วนที่ 1 กลยุทธ์และข้อมูลโดยภาพรวมของบริษัท (Strategic & Profile) และส่วนที่ 3 ผลการดำเนินงาน (Performance indicators) โดยไม่ครอบคลุมถึงส่วนที่ 2 Management Approach ซึ่งกล่าวถึงแผนงานที่จะพัฒนา งานในอนาคตจากผู้บริหาร

ขอบข่ายการรายงาน

การกำหนดสาระสำคัญของเนื้อหาภายในฉบับนี้ เริ่มจากการศึกษารายงานผลการสำรวจความพึงพอใจของ ลูกค้าในการรับบริการทั้งก่อนและหลังการขาย ตลอดจนภาพลักษณ์ของบริษัทที่มีต่อสาธารณชนประจำปี 2555 จากนั้น จัดเรียงลำดับความสำคัญโดยให้ “ลูกค้า” มีความสำคัญเป็นอันดับแรก เนื่องจากเป็นผู้ที่ได้รับผลกระทบโดยตรงและ โดยอ้อม จากการประกอบธุรกิจของบริษัท ตลอดจนปริมาณลูกค้าของบริษัทมีจำนวนมากจากหลายกลุ่มอุตสาหกรรม ที่เกี่ยวข้องกับการใช้เบ็ดพลาสติกและสารเติมแต่งต่างๆ และ “พนักงานบริษัท” ถือเป็นผู้มีส่วนได้ส่วนเสียที่สำคัญลำดับ ถัดมาเพราะ “พนักงาน” เป็นแรงขับเคลื่อนสำคัญที่จะทำให้บริษัทสามารถส่งมอบสินค้าและบริการที่มีคุณภาพด้วยความรับผิดชอบต่อสังคม ส่งผลให้ผู้มีส่วนได้ส่วนเสียกลุ่มอื่น อาทิ ประชาชน ชุมชน คู่ค้า และผู้ถือหุ้นได้รับประโยชน์จากการเป็น “พนักงานที่เก่ง รับผิดชอบ และมีจิตสำนึกที่ดี”

สอบถามรายละเอียดเพิ่มเติมติดต่อฝ่ายลงทุนสัมพันธ์ (Investor Relations)

บริษัท โกลบอล คอนเน็คชั่นส์ จำกัด (มหาชน)

เลขที่ 13/1 หมู่ที่ 2 ต.กึ่งแก้ว อ.บางพลี จ.สมุทรปราการ 10540

โทรศัพท์ : +66 (0)2763-7999 ต่อ 201-204

โทรสาร : +66 (0)2763-7949

website : <http://www.gc.co.th>

ผลการดำเนินงานด้านสังคม

บริษัทตระหนักดีว่าความรับผิดชอบต่อสังคมมีความสำคัญที่มีส่วนผลักดันให้บริษัทเติบโตอย่างยั่งยืน กล่าวคือ บริษัทได้สอดแทรกความรับผิดชอบต่อสังคมลงไปในทุกกระบวนการทำงาน เพื่อการสืบทอดสินค้าที่มีคุณภาพ ตอบสนองความต้องการ และสร้างความพึงพอใจสูงสุดของผู้มีส่วนได้ส่วนเสีย ตลอดจนความรับผิดชอบต่อสังคม บริษัทจึงให้ความสำคัญอย่างยิ่งในด้านกระบวนการ (CSR in process) ในการพัฒนากระบวนการทำงานของบริษัท เช่น การจ้างงานที่เป็นธรรม การไม่ละเมิดสิทธิมนุษยชน การอบรมพัฒนาพนักงาน การพัฒนาการบริการลูกค้า และการจัดกิจกรรมส่งเสริมการมีส่วนร่วมและพัฒนาการทำงานของพนักงานตลอดปี 2555

นอกจากนี้ บริษัทยังดำเนินงานกิจกรรมในด้านกิจกรรมเพื่อสังคม (CSR Activities) ด้วยการสนับสนุนองค์กรสาธารณประโยชน์รวมถึงสถานศึกษา หน่วยงานราชการต่างๆ อาทิ การสนับสนุนทุนการศึกษาให้กับโรงเรียนในชุมชนใกล้เคียงบริษัท โดยในปี 2555 มีรายชื่อที่ได้รับการสนับสนุนทุนการศึกษา ดังนี้

1. โรงเรียนคลองบางกะอี่
2. โรงเรียนวัดท้าวคูง
3. โรงเรียนวัดหนามแดง (เขี้ยวอุทิศ)
4. โรงเรียนสุเหร่าบ้านไร่ (สพป.สป.2)
5. โรงเรียนวัดกึ่งแก้ว (เกาะพัฒนาการ)
6. โรงเรียนวัดบางพลีใน
7. โรงเรียนคลองกันยา
8. โรงเรียนวัดปานประสิทธิ์ธาราม

โดยกิจกรรมดังกล่าว เป็นไปเพื่อสนับสนุนการสร้างสรรค์สังคมขององค์กรสาธารณประโยชน์หรือหน่วยงานต่างๆ ได้บังเกิดผลที่ดีในการช่วยพัฒนาสังคมสืบไป

ตัวบ่งชี้การดำเนินงานหมวดสังคม

บริษัทได้ให้ความสำคัญกับทรัพยากรบุคคลที่มีส่วนในการขับเคลื่อนธุรกิจให้เติบโต ทั้งนี้ ในการจ้างงาน บริษัทได้จัดทำตัวบ่งชี้การดำเนินงานด้านสังคม โดยแยกการจ้างงานแต่ละปีจาย ดังนี้

การจ้างงาน : แยกตามเพศ

จำนวนพนักงานทั้งหมด	ชาย	หญิง
115	63	52

การจ้างงาน : แยกตามวุฒิการศึกษา

จำนวนพนักงานทั้งหมด	ต่ำกว่าปริญญาตรี	ปริญญาตรี	สูงกว่าปริญญาตรี
115	47	55	13

การจ้างงาน : แยกตามอายุงาน

จำนวนพนักงานทั้งหมด	0 – 3 ปี	3 – 6 ปี	6 – 9 ปี	มากกว่า 9 ปี
115	73	12	18	12

สัดส่วนค่าจ้างของพนักงานชายและหญิงโดยเฉลี่ย

พนักงาน	สัดส่วนค่าจ้าง
ชาย	55%
หญิง	45%

บริษัทได้ให้ความสำคัญการจ้างงานที่เป็นธรรม โดยคำนึงถึงขีดความสามารถการปฏิบัติงานตามความสามารถของพนักงานในตำแหน่งงานต่างๆ ซึ่งคำนึงถึงหลักความเสมอภาค ความเป็นธรรม คุณสมบัติ ความเหมาะสม และการมีพันธะสัญญากับบริษัท เพื่อส่งเสริมความก้าวหน้าในสายอาชีพและร่วมเจริญเติบโตไปกับบริษัทอย่างยั่งยืน

การเสริมสร้างขีดความสามารถและความผูกพันรับฟังของพนักงาน

การพัฒนาบุคลากรของบริษัท

บุคลากรนับเป็นทรัพยากรของบริษัทที่มีความสำคัญอย่างยิ่งยวดในการผลักดันให้ธุรกิจก้าวไปข้างหน้า และรักษาความเป็นผู้นำในธุรกิจและเติบโตอย่างยั่งยืน บริษัทได้จัดให้มีโปรแกรมการพัฒนาบุคลากร โดยบริษัทมีการดำเนินการในด้านการพัฒนาบุคลากรอย่างเป็นระบบและต่อเนื่อง และครอบคลุมพนักงานในทุกกลุ่มเป้าหมาย และให้การสนับสนุนงบประมาณในการพัฒนาบุคลากรอย่างเพียงพอ โดยในปี 2555 ที่ผ่านมา บริษัทได้ใช้งบประมาณในการพัฒนาบุคลากรกว่า 7 แสนบาท มีหลักสูตรอบรมพัฒนาพนักงานทั้งภายในและภายนอกองค์กรรวมกว่า 50 หลักสูตร ทั้งนี้ เพื่อวางรากฐานในการพัฒนาองค์กรคือ พัฒนาพนักงานให้เป็น “พนักงานที่เก่งรับฟังชอบ และมีจิตสำนึกที่ดี” คือ มีพนักงานที่มีความรู้ความสามารถ มีทัศนคติ และพฤติกรรมที่สอดคล้องกับวัฒนธรรมองค์กร เพื่อสามารถตอบสนองความต้องการของลูกค้าให้เกิดความพึงพอใจสูงสุด โดยบริษัทได้กำหนดโปรแกรมในการพัฒนาพนักงาน เพื่อรองรับการทำงานไว้อย่างครบถ้วน บริษัทได้จัดให้มีหลักสูตรพัฒนาความสามารถตามตำแหน่งงาน โดยพัฒนารูปแบบของหลักสูตรให้พนักงานสามารถนำไปปฏิบัติงานได้ทันที อาทิเช่น หลักสูตรด้านการขาย หลักสูตรการพัฒนาบุคลิกภาพ

และหลักสูตรด้านวิชาชีพเฉพาะด้าน นอกจากนี้ บริษัทยังส่งเสริมให้พนักงานสามารถผ่านการเรียนรู้ในรูปแบบอื่นๆ เช่น กิจกรรมการจัดการและถ่ายทอดความรู้ (Knowledge Sharing) การทำกิจกรรมกลุ่มย่อยระหว่างพนักงาน (Group Activity) ซึ่งการเรียนรู้ทั้งหมดนี้ก็ได้ส่งเสริมแนวทางการพัฒนาการเติบโตของพนักงานองค์กร (Career Management) และนำไปสู่การเป็นองค์กรแห่งการเรียนรู้ (Learning Organization) สำหรับพัฒนาตนเอง เพื่อนำไปสู่ความก้าวหน้าในอาชีพ

จำนวนพนักงานที่เข้ารับการอบรม ปี 2555

เพศ	ค่าเฉลี่ยจำนวนวันที่อบรม
พนักงานชาย	4.93
พนักงานหญิง	8.06

หมายเหตุ : หากเปรียบเทียบค่าเฉลี่ยจำนวนวันที่อบรมระหว่างพนักงานชายและพนักงานหญิง พบว่ามีความแตกต่าง 3.13 ทั้งนี้ เนื่องจากพนักงานชายโดยส่วนใหญ่เป็นพนักงานขับรถ พนักงานติดรถ และพนักงานคลังสินค้า ซึ่งการปฏิบัติงานเป็นลักษณะการปฏิบัติการจัดส่งสินค้าให้ได้ตามแผนที่กำหนดไว้ในแต่ละวัน (Day to Day Operations) มีผลให้ไม่สามารถเข้าร่วมการอบรมที่บริษัทกำหนดในเวลาทำงานได้ แต่ทั้งนี้ บริษัทได้สนับสนุนให้หัวหน้างานมีการจัดทำกิจกรรมกลุ่มย่อยเพื่อเป็นการเพิ่มทักษะการทำงานที่จำเป็นในการปฏิบัติงาน

การดำเนินการรับฟังข้อคิดเห็นในกระบวนการธุรกิจ

การดำเนินธุรกิจในปัจจุบันต้องแข่งขันกับเวลาและข้อมูลต่างๆ ที่จำเป็นในการตัดสินใจ บริษัทจึงได้เปิดช่องทางสำหรับให้ลูกค้าของบริษัทร่วมกันติดตามและรับทราบข่าวสารทางเว็บไซต์ของบริษัท www.gc.co.th ซึ่งเป็นศูนย์กลางการติดต่อข้อมูลต่างๆ ของบริษัท และเป็นช่องทางสำหรับผู้มีส่วนเกี่ยวข้องในธุรกิจของบริษัทในทุกๆ กลุ่มไว้อย่างครบถ้วน อาทิ

1. *กลุ่มลูกค้า* สามารถเข้าถึงข้อมูลสินค้าและบริการของบริษัทในเมนู “สินค้าและบริการ”
2. *กลุ่มนักลงทุน* เป็นอีกหนึ่งกลุ่มผู้มีส่วนเกี่ยวข้องในธุรกิจของบริษัทที่เราสรรสร้างเมนู “นักลงทุนสัมพันธ์” เพื่อคอยให้บริการทั้งในด้านของข้อมูลข่าวสารและความเคลื่อนไหวของบริษัทให้กลุ่มนักลงทุนและกองทุนรวมต่างๆ ได้ทราบ

เพื่อให้การสื่อสารเป็นไปอย่างสัมฤทธิ์ผลสูงสุด www.gc.co.th มีการเปิดรับฟังข้อคิดเห็น ข้อเสนอแนะตลอด 24 ชั่วโมง โดยผ่านเมนูติดต่อเรา

การสำรวจความพึงพอใจลูกค้า

การประเมินผลความพึงพอใจลูกค้า เพื่อนำข้อมูลที่ได้มาใช้ในการพัฒนาปรับปรุงในทุกกระบวนการแบ่งการประเมินออกเป็น 3 ด้าน คือ

1. ด้านการจัดส่งสินค้า โดยการส่งแบบสำรวจให้ลูกค้าแสดงความคิดเห็นต่างๆ ในปัจจัย ดังนี้ ความตรงเวลาในการจัดส่งสินค้า ความถูกต้องของสินค้าที่จัดส่ง ความถูกต้องของเอกสาร และความสุภาพของพนักงานจัดส่ง
2. ด้านการรับคำสั่งซื้อ โดยการส่งแบบสำรวจให้ลูกค้าได้แสดงความคิดเห็นต่างๆ ในปัจจัย ดังนี้ ความรวดเร็วของการรับคำสั่งซื้อ ความถูกต้องของการรับคำสั่งซื้อ และความสุภาพของพนักงานรับคำสั่งซื้อ
3. ด้านการบริการด้านการขาย โดยการส่งแบบสำรวจให้ลูกค้าได้แสดงความคิดเห็นต่างๆ ในปัจจัย ดังนี้ ความกระตือรือร้นในการแก้ไขปัญหา การให้คำแนะนำเกี่ยวกับผลิตภัณฑ์ ความหลากหลายของผลิตภัณฑ์ ความพึงพอใจโดยรวมต่อการให้บริการ และสินค้าของบริษัท

ผลการสำรวจความพึงพอใจของลูกค้าจากกลุ่มลูกค้าหลักของบริษัท โดยลูกค้ากลุ่มที่สำรวจมียอดขายคิดเป็นร้อยละ 66 ของยอดขายทั้งหมด โดยผลการสำรวจ มีดังนี้

1. คะแนนความพึงพอใจด้านการจัดส่งสินค้าได้คะแนนเฉลี่ยร้อยละ 82.08 โดยแต่ละปัจจัยได้รับคะแนน ดังนี้

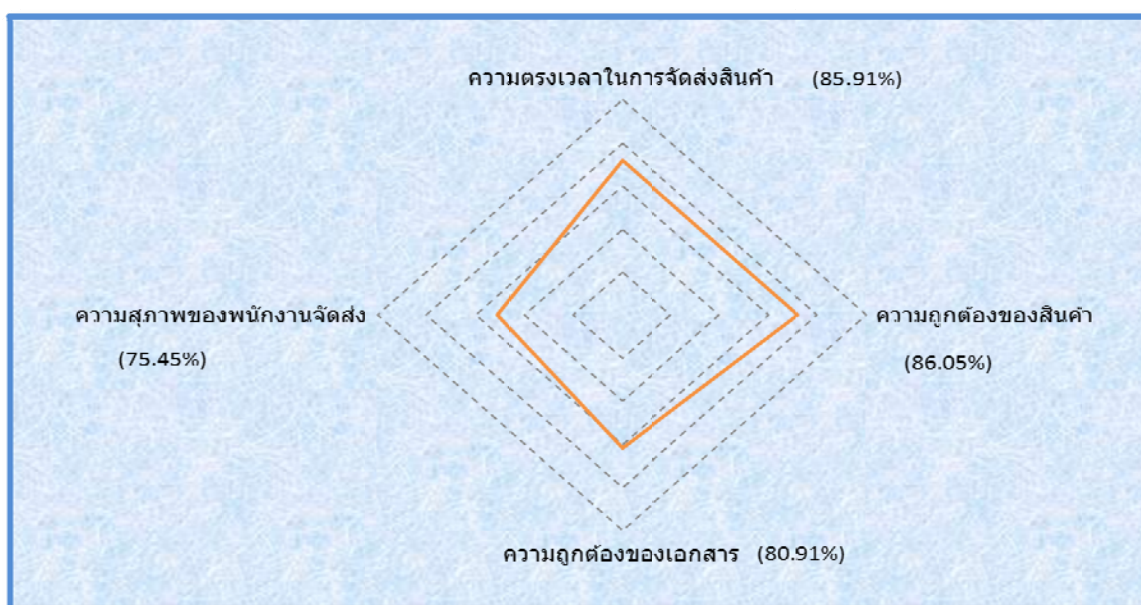

2. คะแนนความพึงพอใจด้านการรับคำสั่งซื้อได้คะแนนเฉลี่ยร้อยละ 85.76 โดยแต่ละปัจจัยได้รับคะแนน ดังนี้

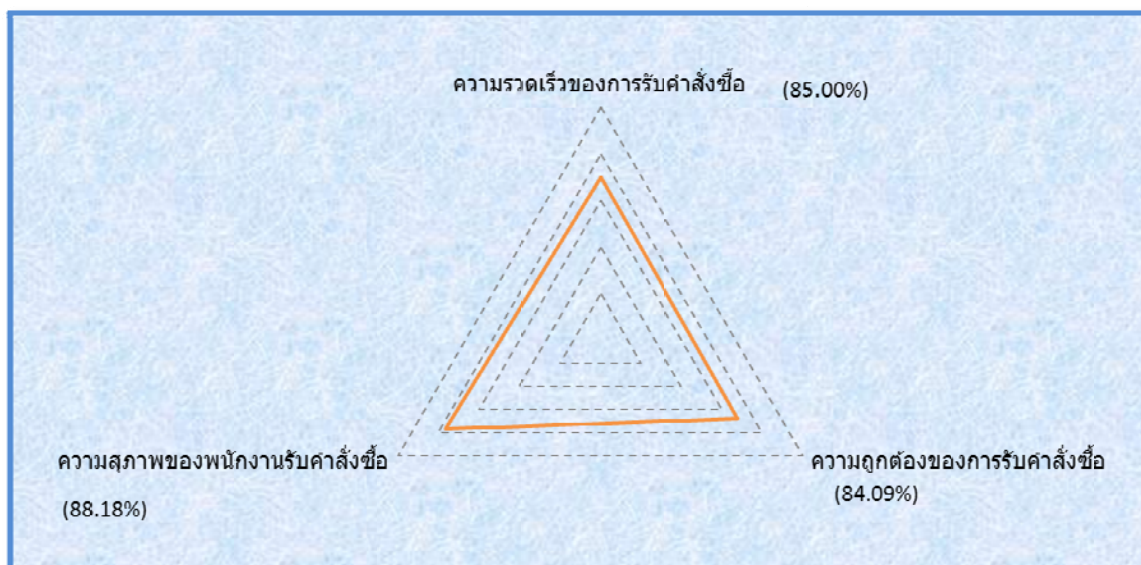

3. คะแนนความพึงพอใจด้านการบริการและด้านการขายได้คะแนนเฉลี่ยร้อยละ 81.36 โดยแต่ละปัจจัยได้รับคะแนน ดังนี้

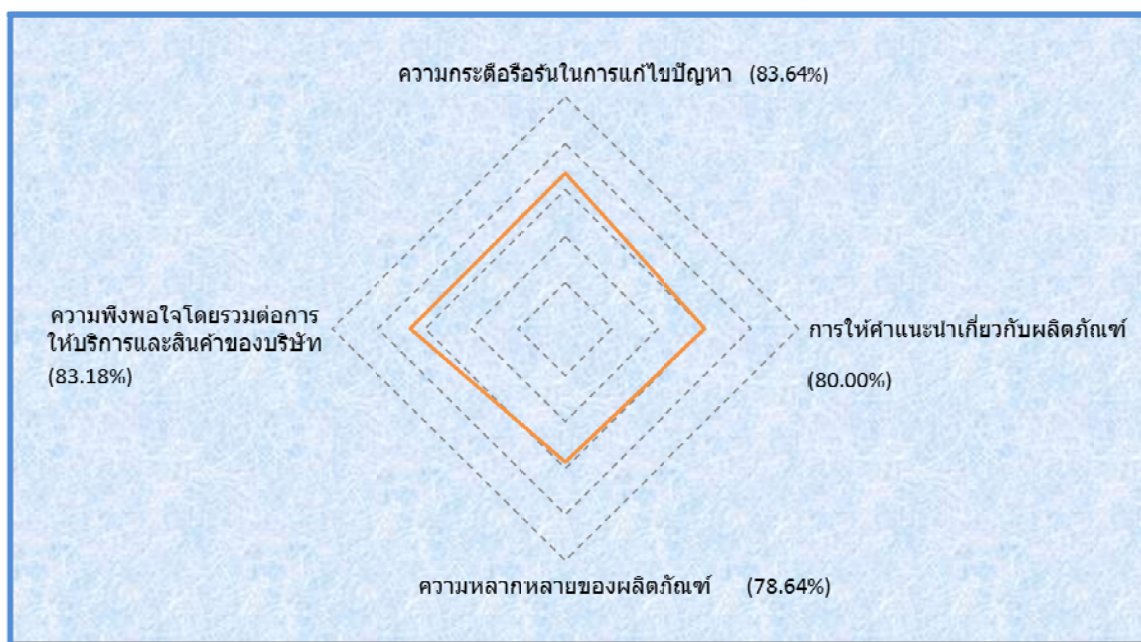

ผลการดำเนินงานด้านอาชีวอนามัยและความปลอดภัย

บริษัทได้ตระหนักและห่วงใยต่อความปลอดภัยและสุขภาพของพนักงานทุกระดับ เพราะพนักงานทุกคน คือทรัพยากรที่มีค่าสูงสุดของบริษัท บริษัทจึงได้นำหลักการบริหารจัดการอาชีวอนามัยและความปลอดภัยมาเป็นส่วนหนึ่งในแนวทางการดำเนินงานธุรกิจ เพื่อให้เกิดประสิทธิภาพและประสิทธิผลสูงสุดไม่อันตรายต่อสุขภาพ และได้รับการปฏิบัติอย่างเป็นระบบบนพื้นฐานการทำงานอย่างเป็นสุขของพนักงาน โดยที่บริษัทได้กำหนดนโยบายไว้ ดังต่อไปนี้

1. ปกป้องสุขภาพและความปลอดภัยของพนักงาน ลูกจ้างที่มาติดต่อ และประชาชนที่อาจได้รับผลกระทบ เพื่อดำเนินกิจกรรมทั้งหมดในลักษณะที่รับผิดชอบต่อสิ่งแวดล้อม โดยจัดให้มีสิ่งอำนวยความสะดวกที่ถูกต้องเหมาะสมและเพียงพอ อาทิเช่น ห้องสุขา ตู้น้ำดื่มที่ได้มาตรฐาน ห้องพยาบาล และคลังสินค้าที่ได้มาตรฐาน เป็นต้น
2. ความปลอดภัยในการทำงานถือเป็นหน้าที่ความรับผิดชอบต่ออันดับแรก ในการปฏิบัติงานของพนักงานทุกคน
3. บริษัทจะสนับสนุนให้มีการปรับปรุงสภาพการทำงานและสภาพแวดล้อม ให้ปลอดภัยทั้งทางร่างกายและจิตใจต่อการมีสุขภาพจิตที่ดีในการทำงาน
4. บริษัทสนับสนุนส่งเสริมให้มีกิจกรรมความปลอดภัยต่างๆ ที่จะช่วยกระตุ้นจิตสำนึกและสร้างการมีส่วนร่วมของพนักงาน เช่น กิจกรรมรณรงค์ การฝึกอบรม และการจัดทำบอร์ดประชาสัมพันธ์ เป็นต้น
5. ผู้บังคับบัญชาทุกระดับต้องกระทำตนให้เป็นแบบอย่างที่ดี เป็นผู้นำ อบรมฝึกสอน จูงใจให้พนักงานปฏิบัติงานด้วยวิธีที่ปลอดภัยเสมอ
6. พนักงานทุกคนต้องคำนึงถึงความปลอดภัยของตนเอง เพื่อนร่วมงาน ตลอดจนทรัพย์สินของบริษัท เป็นสำคัญตลอดระยะเวลาที่ปฏิบัติงาน
7. พนักงานทุกคนต้องดูแลความสะอาด และความเป็นระเบียบเรียบร้อยในพื้นที่ปฏิบัติงาน เพื่อความปลอดภัยและสุขอนามัยที่ดีของพนักงานทุกคน
8. พนักงานทุกคนต้องดูแลและให้ความร่วมมือในโครงการที่เกี่ยวกับความปลอดภัย และอาชีวอนามัยของบริษัท
9. บริษัทจัดให้มีการสำรวจ ตรวจสอบผลการปฏิบัติตามนโยบายที่กำหนดไว้ข้างต้น โดยจัดให้มีเจ้าหน้าที่รับผิดชอบในแต่ละปี

แผนงานด้านความปลอดภัย ปี 2555

เรื่อง	หน่วยงานที่รับผิดชอบ	ไตรมาส 1			ไตรมาส 2			ไตรมาส 3			ไตรมาส 4			การปฏิบัติ
		ม.ค.	ก.พ.	มี.ค.	เม.ย.	พ.ค.	มิ.ย.	ก.ค.	ส.ค.	ก.ย.	ต.ค.	พ.ย.	ธ.ค.	
ตรวจสอบสภาพความปลอดภัยในการทำงานแต่ละคลังสินค้า	คลังสินค้าและการจัดส่ง	<div></div>												ดำเนินการปกติ
รวบรวมและสรุปอัตราร้อยละการเกิดอุบัติเหตุประจำปี	คลังสินค้าและการจัดส่ง	<div></div>												
จัดให้มีการประชุมคณะกรรมการความปลอดภัย อาชีวอนามัยและสภาพแวดล้อมในการทำงานพร้อมทั้งจัดทำรายงานการประชุม	คณะกรรมการความปลอดภัย	<div></div>												ดำเนินการปกติ
ตรวจสอบสภาพก้นดับเพลิงและสัญญาณฉุกเฉินต่างๆ	ธุรการ	<div></div>												
ตรวจสอบระบบประปาและไฟฟ้า	ธุรการ	<div></div>												ดำเนินการปกติ
ตรวจวิเคราะห์สภาพแวดล้อมในการทำงาน (เสียง, แสง, ความร้อน และฝุ่น)	ธุรการ	<div></div>												
ตรวจสอบอาคารประจำปี	ธุรการ	<div></div>												ดำเนินการปกติ
		<div></div>												

สรุปผลการดำเนินการตามแผนด้านอาชีวอนามัยและความปลอดภัย

เรื่อง	ผลลัพธ์
ความปลอดภัยจากการทำงาน	ไม่มีพนักงานได้รับอุบัติเหตุร้ายแรงจากการทำงาน ทั้งพนักงานในส่วนสำนักงานและคลังสินค้า
การปฏิบัติตามกฎหมาย	ไม่มีมูลค่าของโทษปรับที่มีนัยสำคัญ และจำนวนครั้ง ของการถูกบังคับโทษที่ไม่เป็นตัววินจากการละเมิด กฎหมายและข้อบังคับด้านอาชีวอนามัย

ผลการดำเนินงานด้านสิ่งแวดล้อม

เนื่องจากการดำเนินธุรกิจมีความจำเป็นและความต้องการใช้ทรัพยากรหลากหลายรูปแบบ เช่น ไฟฟ้า น้ำประปา น้ำมันเชื้อเพลิง ฯลฯ ในการขับเคลื่อนการปฏิบัติงาน แต่ทรัพยากรทุกชนิดมีจำกัด บริษัทจึงเห็นควรให้การส่งเสริมและกระตุ้นจิตสำนึกของบุคลากรทุกคน ให้ใช้ทรัพยากรที่มีอยู่เท่าที่จำเป็นให้เกิดประโยชน์สูงสุด และไม่สิ้นเปลืองทรัพยากรโดยไม่จำเป็นสำหรับแนวทางในการใช้ทรัพยากรอย่างมีประสิทธิภาพ มีดังนี้

การลดการใช้น้ำมันเชื้อเพลิง

1. บริษัทจัดให้มีการตรวจสอบลมยางรถขนส่งสินค้าเป็นประจำ และประชาสัมพันธ์ครอบคลุมถึงรถยนต์ส่วนบุคคลของพนักงานทุกคน เพราะยางที่อ่อนเกินไปนั้นทำให้สิ้นเปลืองน้ำมันมากกว่ายางที่มีปริมาณลมตามมาตรฐานกำหนด
2. กำหนดให้รถขนส่งสินค้าเปลี่ยนยาง ตรวจสอบตัวศูนย์ล้อ เปลี่ยนน้ำมันเครื่อง ไล่กรอน้ำมันเครื่อง ไล่กรอนอากาศตามระยะเวลาที่กำหนด
3. วางแผนการส่งสินค้า สำหรับเส้นทางเดินรถขนส่งสินค้าทุกครั้ง เพื่อให้เกิดประสิทธิภาพและประหยัด
4. กำหนดให้รถทุกคันที่เข้ามาในบริเวณบริษัท ดับเครื่องยนต์ทุกครั้งที่ขึ้น-ลงสินค้า หรือระหว่างรอขึ้น-ลงสินค้า
5. ประชาสัมพันธ์และมีการจัดฝึกอบรมภายในเรื่องการขับขี่ที่ปลอดภัยและเป็นมิตรต่อสิ่งแวดล้อม
6. ส่งเสริมระบบการใช้รถร่วมกัน หรือคาร์พูล (Car pool) ของพนักงาน

การลดการใช้ไฟฟ้า

1. ติดตั้งระบบเครื่องปรับอากาศแยกส่วนตามพื้นที่ และจัดระบบสวิทช์ควบคุมอุปกรณ์ไฟฟ้าแสงสว่างให้เหมาะสมกับพื้นที่ เพื่อให้สามารถปิดและเปิดเฉพาะส่วนที่ต้องการใช้งานได้
2. ปิดไฟในเวลาพักเที่ยง เมื่อเลิกการใช้งาน และหมดความจำเป็นต้องใช้งาน

3. เปิดม่านหรือหน้าต่างหรือติดตั้งกระเบื้องโพร่งแสง เพื่อรับแสงสว่างธรรมชาติแทนการใช้แสงสว่างจากหลอดไฟ
4. ติดตั้งฟิล์มกรองแสงและฉนวนกันความร้อน เพื่อช่วยลดการทำงานของเครื่องปรับอากาศ
5. ใช้อุปกรณ์และหลอดไฟชนิดประหยัดพลังงานที่ได้รับการรับรองมาตรฐานผลิตภัณฑ์อุตสาหกรรม เช่น หลอดฟลูออโรเอสเซนต์ (หลอดนีออน) แบบพอมแทนหลอดแบบธรรมดา ใช้หลอดคอมแพ็คฟลูออโรเอสเซนต์ (หลอดตะเกียบ) แทนหลอดไส้ ใช้ระบบเปิด-ปิดอัตโนมัติตามระดับความมืดจากภายนอก และการเดินผ่านของบุคคล
6. เมื่อพบว่าหลอดไฟ สายไฟ ชำรุดหรือชำหลอดเปลี่ยนเป็นสีน้ำตาลหรือดำ จะทำการเปลี่ยนทันที เพื่อป้องกันอัคคีภัย เนื่องจากไฟฟ้าลัดวงจร
7. กำหนดให้ปิดหน้าจอบริษัทคอมพิวเตอร์ในเวลากลางวัน และจัดหาคอมพิวเตอร์ประเภทประหยัดพลังงาน
8. รณรงค์สร้างจิตสำนึกในการประหยัดพลังงานไฟฟ้า ด้วยวิธีการต่างๆ เช่น จัดบอร์ดประชาสัมพันธ์ ให้ความรู้โดยการจัดอบรม เป็นต้น

การใช้เครื่องปรับอากาศและพัดลมระบายอากาศให้เกิดประโยชน์สูงสุด

1. ปิดเครื่องปรับอากาศทันทีเมื่อไม่ต้องการใช้งาน และเมื่อต้องการเปิดเครื่องใหม่อีกครั้ง ควรเปิดอย่างน้อย 15 นาที
2. ปิดเครื่องปรับอากาศทันทีหากไม่อยู่ในห้องนานกว่า 1 ชั่วโมง และปิดก่อนเวลาเลิกงาน เนื่องจากยืงมีความเย็นอยู่จนถึงเวลาเลิกงาน
3. เปิดหน้าต่างให้ลมพัดเข้ามาในห้องช่วงที่อากาศไม่ร้อน แทนการเปิดเครื่องปรับอากาศ จะช่วยลดการใช้พลังงานไฟฟ้า และเป็นการถ่ายเทอากาศอีกด้วย
4. ย้ายเครื่องใช้ไฟฟ้าที่ปล่อยความร้อน เช่น กาต้มน้ำร้อน ไฟฟ้า เครื่องถ่ายเอกสาร เป็นต้น ให้อยู่ในบริเวณที่เหมาะสม โดยเฉพาะเครื่องถ่ายเอกสารนอกจากจะปล่อยความร้อน ทำให้เครื่องปรับอากาศทำงานหนัก สิ้นเปลืองไฟฟ้าและพวงพุ่มจากเครื่องจะฟุ้งกระจายอยู่ในห้องทำงานเป็นอันตรายต่อสุขภาพร่างกายของผู้ปฏิบัติงาน
5. ตรวจสอบไม่ให้มีวัสดุปิดขวางทางลมที่ใช้ระบายความร้อน ทั้งชุดคอยล์เย็นและชุดคอมแอร์ (Condensing Unit)
6. ทำความสะอาดแผ่นกรองอากาศอยู่เสมอ

การใช้อุปกรณ์สำนักงานให้เกิดประสิทธิภาพและประหยัดพลังงาน

1. ปิดจอภาพคอมพิวเตอร์เมื่อไม่มีการใช้งานนานเกินกว่า 15 นาที หรือตั้งโปรแกรมพักหน้าจอ
2. เลือกใช้คอมพิวเตอร์ที่มีระบบประหยัดพลังงาน

3. ตรวจสอบแก้ไขเอกสารบนจอภาพแทนการตรวจแก้ไขบนเอกสารที่พิมพ์จากเครื่องพิมพ์ จะช่วยลดการสิ้นเปลืองพลังงาน กระดาษ หมึกพิมพ์ และการสึกหรอของเครื่องพิมพ์ได้มาก
4. ติดตั้งเครือข่ายเชื่อมโยงการทำงานของเครื่องพิมพ์ เพื่อใช้เครื่องพิมพ์ร่วมกัน จะช่วยลดความสิ้นเปลืองทั้งด้านพลังงานและซ่อมบำรุง
5. กำหนดระบบ Stand by-Safe mode เมื่อไม่มีการใช้งานเครื่องถ่ายเอกสารเป็นเวลานานเกินกว่า 15 นาที

การลดการใช้น้ำ

1. ตรวจสอบรอยรั่วของท่อประปาเป็นประจำ
2. ใช้ชักโครกและโถปัสสาวะชายที่มีหัวก๊อกแบบประหยัดน้ำ
3. การนำน้ำจากบ่อน้ำธรรมชาติมาใช้ในการรดน้ำต้นไม้

การลดขยะและการนำกลับมาใช้ใหม่

1. กำหนดให้ใช้กระดาษทั้งสองหน้า หากเป็นการใช้เอกสารภายในบริษัท
2. ใช้การส่งผ่านข้อมูลข่าวสารต่างๆ ผ่านระบบคอมพิวเตอร์แทนการส่งข่าวสารข้อมูลโดยเอกสาร สำหรับข้อมูลบางอย่างที่สามารถอ่านผ่านคอมพิวเตอร์ได้ โดยไม่จำเป็นต้องพิมพ์ออกมาเป็นเอกสาร

รางวัลแห่งความภูมิใจ

บริษัทได้เข้าร่วมประกวดสถานประกอบการดีเด่นด้านแรงงานสัมพันธ์และสวัสดิการแรงงาน ของกรมสวัสดิการและคุ้มครองแรงงาน ประจำปี 2555 และได้รับรางวัลสถานประกอบการดีเด่นฯ ระดับประเทศ





เหตุการณ์สำคัญในปี 2555

บริษัทได้ร่วมมือกับบริษัท ExxonMobil Chemical ในการถ่ายทอดเทคโนโลยี ผลิตภัณฑ์ และเทคนิค ในการผลิตให้กับลูกค้าของบริษัท เมื่อวันที่ 12 ธันวาคม 2555



การรับรองจากหน่วยงานภายนอก

บริษัทได้รับการประเมินผลด้านการกำกับกิจการ (CG) ประจำปี 2555 จากหน่วยงานภายนอก ดังนี้

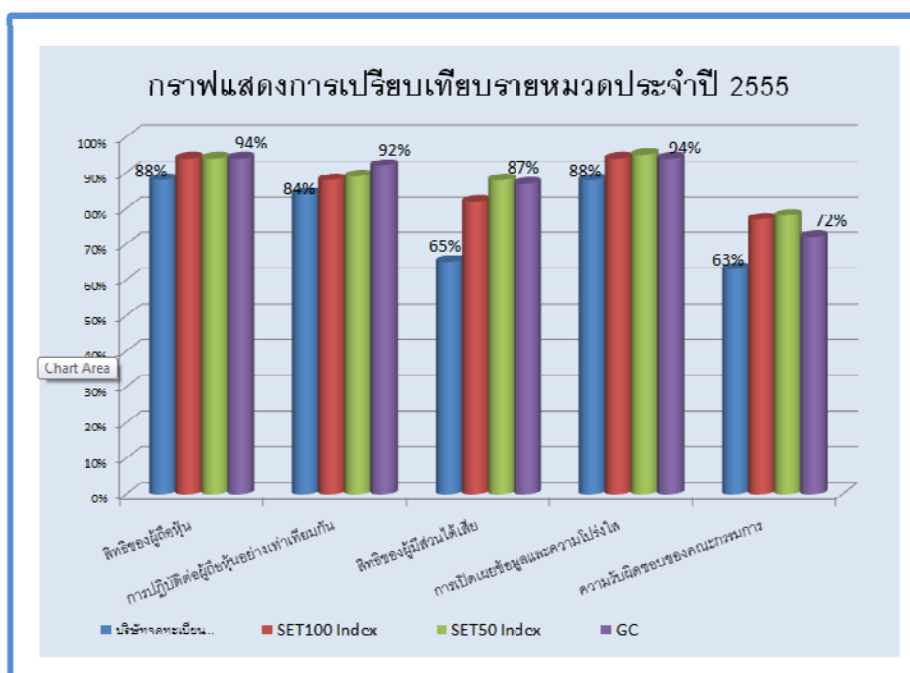
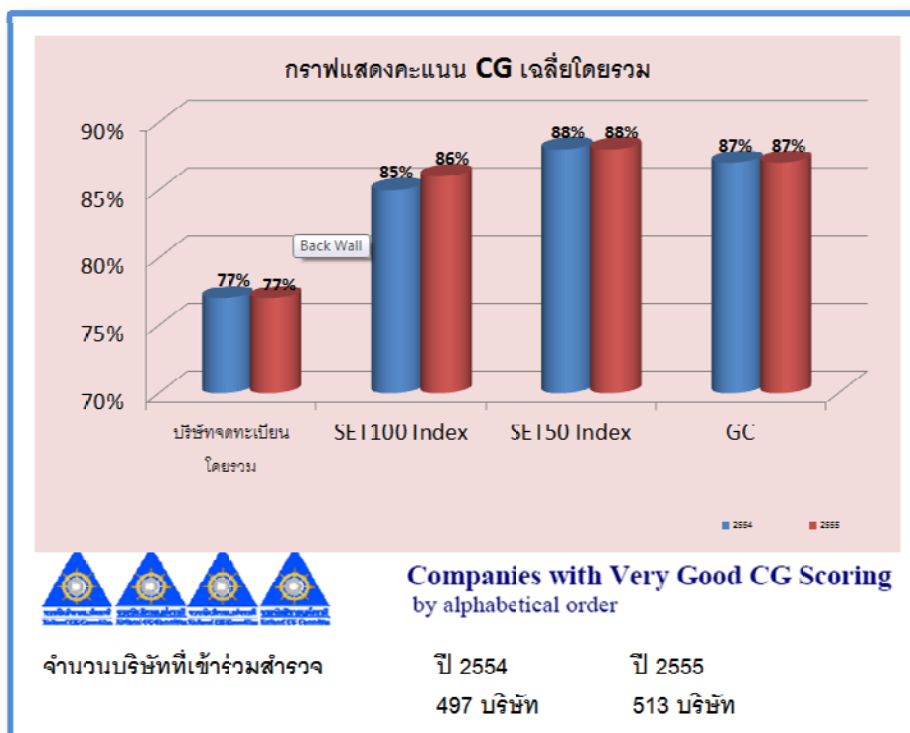

GRI Content Index

STANDARD DISCLOSURES PART I : Profile Disclosures

Profile Disclosure	Description	Page/ Cross-reference
1. Strategy and Analysis		
1.1	Statement from the most senior decision-maker of the organization.	72
1.2	Description of key impacts, risks, and opportunities.	27–32
2. Organizational Profile		
2.1	Name of the organization.	5, 73
2.2	Primary brands, products, and/or services.	10–14
2.3	Operational structure of the organization, including main divisions, operating companies, subsidiaries, and joint ventures.	47
2.4	Location of organization's headquarters.	5, 73
2.6	Nature of ownership and legal form.	33
2.7	Markets served (including geographic breakdown, sectors served, and types of customers/beneficiaries).	10–12
2.8	Scale of the reporting organization.	73
2.10	Awards received in the reporting period.	83–84

Profile Disclosure	Description	Page/ Cross-reference
3. Report Parameters		
3.1	Reporting period (e.g., fiscal/calendar year) for information provided.	73
3.2	Date of most recent previous report (if any).	N/A
3.3	Reporting cycle (annual, biennial, etc.)	73
3.5	Contact point for questions regarding the report or its contents.	73
3.6	Process for defining report content.	73
3.7	Boundary of the report (e.g., countries, divisions, subsidiaries, leased facilities, joint ventures, suppliers). See GRI Boundary Protocol for further guidance.	73
3.8	State any specific limitations on the scope or boundary of the report (see completeness principle for explanation of scope).	73
3.9	Basis for reporting on joint ventures, subsidiaries, leased facilities, outsourced operations, and other entities that can significantly affect comparability from period to period and/or between organizations.	19-26
3.10	Explanation of the effect of any re-statements of information provided in earlier reports, and the reasons for such re-statement (e.g., mergers/acquisitions, change of base years/periods, nature of business, measurement methods).	73
3.11	Significant changes from previous reporting periods in the scope, boundary, or measurement methods applied in the report.	N/A
3.12	Table identifying the location of the Standard Disclosures in the report.	85-90

Profile Disclosure	Description	Page/ Cross-reference
4. Governance, Commitments, and Engagement		
4.1	Governance structure of the organization, including committees under the highest governance body responsible for specific tasks, such as setting strategy or organizational oversight.	35-59
4.2	Indicate whether the Chair of the highest governance body is also an executive officer.	60-71
4.3	For organizations that have a unitary board structure, state the number and gender of members of the highest governance body that are independent and/or	65
4.4	Mechanisms for shareholders and employees to provide recommendations or direction to the highest governance body.	5, 73, 76
4.8	Internally developed statements of mission or values, codes of conduct, and principles relevant to economic, environmental, and social performance and the status of their implementation.	60, 63-64, 77-83
4.12	Externally developed economic, environmental, and social charters, principles, or other initiatives to which the organization subscribes or endorses.	63-64, 74-78
4.14	List of stakeholder groups engaged by the organization.	63-64
4.15	Basis for identification and selection of stakeholders with whom to engage.	74-78
4.16	Approaches to stakeholder engagement, including frequency of engagement by type and by stakeholder group.	74-78
4.17	Key topics and concerns that have been raised through stakeholder engagement, and how the organization has responded to those key topics and concerns, including through its reporting.	74-78

STANDARD DISCLOSURES PART III : Performance Indicators

Profile Disclosure	Description	Page/ Cross-reference
Economic		
Economic performance		
EC 1	Direct economic value generated and distributed, including revenues, operating costs, employee compensation, donations and other community investments, retained earnings, and payments to capital providers and governments.	99-129
Indirect economic impacts		
EC8	Development and impact of infrastructure investments and services provided primarily for public benefit through commercial, in-kind, or pro bono engagement.	74
Environmental		
Biodiversity		
EN12	Description of significant impacts of activities, products, and services on biodiversity in protected areas and areas of high biodiversity value outside protected areas.	79-81
EN13	Habitats protected or restored.	81-83
EN14	Initiatives to mitigate environmental impacts of products and services, and extent of impact mitigation.	81-83
Social : Labor Practices and Decent Work		
Employment		
EN26	Total workforce by employment type, employment contract, and region, broken down by gender.	74-75

Profile Disclosure	Description	Page/ Cross-reference
Training and education		
LA10	Average hours of training per year per employee by gender, and by employee category.	75-76
LA11	Programs for skills management and lifelong learning that support the continued employability of employees and assist them in managing career endings.	75-76
Equal remuneration for women and men		
LA14	Ratio of basic salary and remuneration of women to men by employee category, by significant locations of operation.	75
Social : Product Responsibility		
Customer health and safety		
PR 1	Life cycle stages in which health and safety impacts of products and services are assessed for improvement, and percentage of significant products and services categories subject to such procedures.	N/A
Product and service labeling		
PR 5	Practices related to customer satisfaction, including results of surveys measuring customer satisfaction.	77-78

13

รายการระหว่างกัน

บริษัทที่เกี่ยวข้อง / บุคคลที่เกี่ยวข้อง	ลักษณะความสัมพันธ์	ลักษณะรายการ	ขนาดของรายการ ปี 2554	ขนาดของรายการ ปี 2555	ความจำเป็นในการทำรายการและความสมเหตุสมผล
บริษัท อินเทอร์เน็ต พลาสติกส์ จำกัด	คุณนิศพร ศิริจันทร์ (ภรรยาคุณเอกชัย ศิริจันทร์ ซึ่งเป็นผู้ถือหุ้นรายใหญ่และกรรมการของบริษัท) เป็นผู้ถือหุ้นรายใหญ่และกรรมการของบริษัทดังกล่าว	ขายสินค้าสำเร็จรูปทางด้านปิโตรเคมี โดย ณ วันที่ 31 ธันวาคม 2554 และ 2555 มียอดคงค้าง 0.58 และ 2.72 ล้านบาท ตามลำดับ	9.68	16.79	เป็นการขายสินค้าให้กับลูกค้าของบริษัทตามปกติ โดยคณะกรรมการตรวจสอบได้พิจารณาแล้วเห็นว่า รายการดังกล่าวเป็นการทำรายการตามการค้าปกติของบริษัท และราคาเทียบเคียงกับราคาตลาด
		ซื้อสินค้าสำเร็จรูปทางด้านปิโตรเคมี โดย ณ วันที่ 31 ธันวาคม 2554 และ 2555 มียอดคงค้าง 0.00 และ 1.09 ล้านบาท ตามลำดับ	0.00	13.51	เพื่อเป็นการตอบสนองความพึงพอใจของลูกค้าและเป็นการพัฒนาสินค้า บริษัทจึงมีความจำเป็นต้องว่าจ้าง บริษัท อินเทอร์เน็ต พลาสติกส์ จำกัด ทำการผสมสินค้าให้และเก็บสูตรในการผสมเป็นความลับ โดยบริษัท อินเทอร์เน็ต พลาสติกส์ จำกัด ทำการซื้อวัตถุดิบจากบริษัทในราคาตลาด และเมื่อทำการผสมเสร็จแล้วก็ขายกลับมาให้บริษัทในราคาต้นทุนบวกค่าจ้างผสม ซึ่งคณะกรรมการตรวจสอบได้พิจารณาแล้วเห็นว่า รายการดังกล่าวเป็นการทำรายการตามการค้าปกติของบริษัท และราคาเทียบเคียงกับราคาตลาด
		ณ วันที่ 31 ธันวาคม 2554 และ 2555 มียอดคงค้างในบัญชีเงินจ่ายล่วงหน้าสินค้า 0.00 และ 5.25 ล้านบาท ตามลำดับ	0.00	16.78	เนื่องจากมีสินค้าบางรายการที่ผู้ผลิต มีนโยบายการจำหน่ายสินค้าให้ผู้ประกอบการนั้น โดยไม่ผ่านผู้แทนจำหน่าย และเพื่อตอบสนองความต้องการของลูกค้า บริษัทจึงจัดหาสินค้าดังกล่าวจากบริษัท อินเทอร์เน็ต พลาสติกส์ จำกัด ซึ่งประกอบด้วยรูปสินค้า โดยราคาที่ขายต่อมายังบริษัทนั้นเป็นราคาต้นทุนบวกกำไรส่วนเพิ่ม ซึ่งคณะกรรมการตรวจสอบได้พิจารณาแล้วเห็นว่ารายการดังกล่าวเป็นการทำรายการตามการค้าปกติของบริษัท และราคาเทียบเคียงกับราคาตลาด

บริษัทที่เกี่ยวข้อง / บุคคลที่เกี่ยวข้อง	ลักษณะความสัมพันธ์	ลักษณะรายการ	ขนาดของรายการ ปี 2554	ขนาดของรายการ ปี 2555	ความจำเป็นในการทำรายการและความสมเหตุสมผล
บริษัท นิวโมเดอร์น ซุปเปอร์แมค จำกัด	คุณวิชาญ นันทานนท์ชัย (พี่ชายคุณบุญศรี คุณเมทิน ผู้ถือหุ้นจำนวน 100 หุ้นในบริษัท และเป็นภรรยา คุณสมชาย คุณเมทิน ซึ่งเป็นผู้ถือหุ้นรายใหญ่ และกรรมการของบริษัท) เป็นผู้ถือหุ้นรายใหญ่และกรรมการของบริษัทดังกล่าว และคุณบุญศรี คุณเมทิน เป็นกรรมการของบริษัทดังกล่าว	ขายสินค้าสำเร็จรูปทางด้านปีโตรเคมี โดย ณ วันที่ 31 ธันวาคม 2554 และ 2555 มียอดคงค้าง 2.03 และ 0.71 ล้านบาท ตามลำดับ	7.77	24.00	เป็นการขายสินค้าให้กับลูกค้าของบริษัทตามปกติ โดยคณะกรรมการตรวจสอบได้พิจารณาแล้วเห็นว่า รายการดังกล่าว เป็นการทำการรายการตามการค้าปกติของบริษัท และราคาเทียบเคียงกับราคาตลาด
บริษัท 21 ก่อสร้าง จำกัด	คุณสุก ภิชาชล (พี่ชายคุณสำรวย ภิชาชล ผู้ถือหุ้นรายใหญ่และกรรมการของบริษัท) เป็นผู้ถือหุ้นรายใหญ่และกรรมการของบริษัทดังกล่าว	ค่าก่อสร้างและซ่อมแซมอาคาร	0.02	0.00	บริษัท 21 ก่อสร้าง จำกัด เป็นผู้รับเหมาฯ ที่เคยก่อสร้างอาคารสำนักงานและโกดังของบริษัท ต่อมาเมื่อพื้นดินรอบโกดังเกิดชำรุดจึงได้จ้างให้บริษัทดังกล่าว มาทำการซ่อมแซม ซึ่งคณะกรรมการตรวจสอบได้พิจารณาแล้วเห็นว่า รายการดังกล่าวเป็นไปตามเงื่อนไขปกติทางธุรกิจ และมีความสมเหตุสมผล
กรรมการและผู้บริหาร 1 ท่าน ประกอบด้วย นายศิริ สุรวัฒนวงศ์	กรรมการบริษัทและผู้บริหารบริษัท	ขายสินทรัพย์คือรถยนต์ประจำตำแหน่งให้กับกรรมการและผู้บริหารดังกล่าวซึ่งเป็นไปตามระเบียบบริษัทที่ได้กำหนดไว้ตั้งแต่ปี 2549	0.00	1.15	คณะกรรมการตรวจสอบได้พิจารณาแล้วเห็นว่า รายการดังกล่าวเป็นไปตามระเบียบบริษัท

14

คำอธิบายและการวิเคราะห์ผลการดำเนินงาน และฐานะการเงิน

ภาพรวมของผลการดำเนินงาน

ธุรกิจตัวแทนจำหน่ายเม็ดพลาสติกและผลิตภัณฑ์ที่เกี่ยวข้องกับพลาสติกและปิโตรเคมีนี้ จะอาศัยเงินทุนหมุนเวียนค่อนข้างสูง ปัจจัยแห่งความสำเร็จของธุรกิจนี้จึงอยู่ที่การบริหารสินค้าคงคลัง การจัดส่งสินค้าให้ได้ทันความต้องการของลูกค้า ต้นทุนทางการเงิน การบริหารการเรียกเก็บเงินจากลูกค้า รวมถึงยอดขายเนื่องจากธุรกิจประเภทนี้มีกำไรขั้นต้นอยู่ในระดับต่ำการสร้างยอดขายให้เกิดขึ้นได้มากจะทำให้เกิดกำไรสุทธิที่ดี

รายได้จากการขาย

บริษัทมียอดขายรวมในปี 2555 เท่ากับ 3,700 ล้านบาท ลดลงจากปีก่อน 86 ล้านบาท หรือลดลงร้อยละ 2.28 โดยยอดขายในหน่วยธุรกิจ Commodity Polymer ลดลง 15.53% หน่วยธุรกิจ Specialty and Engineering Polymer เพิ่มขึ้น 20.33% และหน่วยธุรกิจ Specialty Chemical เพิ่มขึ้น 96.78% ยอดขายรวมที่ลดลง 2.28% นั้นเป็นผลมาจากยอดขายของสินค้ากลุ่ม Commodity Polymer ที่ลดลงจากการเปลี่ยนแปลงการเป็นตัวแทนจำหน่ายของผู้ผลิตสินค้าหลักซึ่งมีผลตั้งแต่วันที่ 2555 เป็นต้นไป

ผลการดำเนินงานด้านการเงิน

ในปี 2555 บริษัทมีต้นทุนขายและค่าใช้จ่ายรวม 3,591 ล้านบาท ลดลง 73 ล้านบาทจากปีก่อนหรือลดลงในอัตราร้อยละ 1.99 ซึ่งค่าใช้จ่ายหลักของบริษัทยังคงมาจากต้นทุนขาย โดยต้นทุนขายลดลง 65 ล้านบาท หรือลดลง ร้อยละ 1.83 ซึ่งใกล้เคียงกับอัตราการลดลงของยอดขาย อัตราส่วนต้นทุนขายต่อยอดขายของบริษัทเพิ่มขึ้นเล็กน้อยจากปีก่อนในระดับร้อยละ 93.27 มาเป็นร้อยละ 93.69 ในปี 2555

ส่วนกำไรขั้นต้นที่ลดลงร้อยละ 8.46 จาก 255 ล้านบาท ในปี 2554 มาเป็น 233 ล้านบาท ในปี 2555 นั้นเป็นผลมาจากยอดขายในหน่วยธุรกิจ Commodity Polymer ที่ลดลงดังกล่าวข้างต้นบวกกับอัตรากำไรขั้นต้นเฉลี่ยที่ลดลงจากปีก่อนที่ระดับร้อยละ 6.73 มาอยู่ที่ร้อยละ 6.31 เนื่องจากการแข่งขันที่เพิ่มสูงขึ้น

ค่าใช้จ่ายในการขายและบริหารลดลงร้อยละ 6.08 จาก 133 ล้านบาท ในปี 2554 มาเป็น 125 ล้านบาท ในปี 2555 โดยมีสาเหตุสำคัญมาจากในปีก่อนมีค่าใช้จ่ายในการเข้าร่วมงานแสดงสินค้าจำนวน 3 ล้านบาท ตั้งค่าเพื่อการลดมูลค่าสินค้าคงเหลือเพิ่มขึ้น 2 ล้านบาท และขาดทุนจากอัตราแลกเปลี่ยนจำนวน 7 ล้านบาท แต่ในปีนี้มีบริษัทมีการโอนกลับรายการปรับลดสินค้าคงเหลือเป็นมูลค่าสุทธิที่จะได้รับจำนวน 2 ล้านบาท อย่างไรก็ตาม ในปีนี้มีค่าใช้จ่ายเกี่ยวกับพนักงานที่เพิ่มขึ้นจำนวน 5 ล้านบาท เนื่องจากการปรับเงินเดือนประจำปีและจำนวนพนักงานที่เพิ่มขึ้น

ด้านดอกเบี้ยจ่าย ในปี 2555 มีดอกเบี้ยจ่ายรวม 19 ล้านบาท เพิ่มขึ้น 6 ล้านบาทจากปีก่อน หรือเพิ่มขึ้นในอัตราร้อยละ 48.00 มีสาเหตุมาจากยอดเงินกู้ยืมระยะสั้นในช่วงปีที่เพิ่มขึ้น เนื่องจากลูกหนี้การค้า และสินค้าคงเหลือที่เพิ่มสูงขึ้นในช่วงปี

ส่วนอัตราภาษีเงินได้นิติบุคคลของปี 2555 นี้ลดลงจากปีก่อนที่ร้อยละ 30.00 มาเป็นร้อยละ 23.00 เนื่องจากเป็นไปตามพระราชกฤษฎีกาประกาศลดอัตราภาษีเงินได้นิติบุคคล

ด้วยปัจจัยต่างๆ ที่กล่าวมาข้างต้นจึงทำให้กำไรสุทธิของบริษัทในรอบปีบัญชี 2555 อยู่ที่ 78 ล้านบาท เทียบกับ 80 ล้านบาท ในปี 2554 หรือลดลงร้อยละ 3.46

ฐานะการเงินปี 2555 เปรียบเทียบกับปี 2554

สินทรัพย์ ณ วันที่ 31 ธันวาคม 2555 บริษัทมีสินทรัพย์รวม 1,125 ล้านบาท เพิ่มขึ้นจากปีก่อน 13 ล้านบาท โดยสาเหตุหลักมาจากการเพิ่มขึ้นของสินค้าคงเหลือ แต่ลูกหนี้การค้านั้นลดลง สินทรัพย์ที่มีการเปลี่ยนแปลงอย่างมีนัยสำคัญ ได้แก่

ณ สิ้นปี 2555 บริษัทมีสินทรัพย์หมุนเวียนเท่ากับ 983 ล้านบาทเพิ่มขึ้น 13 ล้านบาทจากปีก่อน หรือคิดเป็นร้อยละ 1.33 สาเหตุหลักมาจากการเพิ่มขึ้นของสินค้าคงเหลือซึ่งเพิ่มขึ้น 94 ล้านบาทจาก 359 ล้านบาทในปี 2554 มาเป็น 452 ล้านบาทในปี 2555 หรือคิดเป็นร้อยละ 26.12 โดยมีสาเหตุมาจากการยอดสั่งซื้อสินค้าที่เพิ่มขึ้นโดยเฉพาะสินค้ากลุ่มที่ต้องนำเข้าจากต่างประเทศ

ส่วนลูกหนี้การค้านั้นอยู่ที่ 481 ล้านบาทซึ่งลดลง 86 ล้านบาทจากปีก่อน หรือคิดเป็นร้อยละ 15.11 โดยเป็นผลมาจากยอดขายใบไตรมาสที่ 3 และ 4 ของปีนี้ที่ลดต่ำลง บวกกับการบริหารการเก็บหนี้ที่ดีขึ้น

หนี้สิน ณ วันที่ 31 ธันวาคม 2555 บริษัทมีหนี้สินรวม 726 ล้านบาท เพิ่มขึ้นจากปีก่อน 1 ล้านบาท หรือคิดเป็นร้อยละ 0.19 โดยหนี้สินส่วนใหญ่ คือ เงินกู้ยืมธนาคารระยะสั้น และบางส่วนมาจากเงินเบิกเกินบัญชีธนาคาร และเจ้าหนี้การค้า ซึ่ง ณ สิ้นปี 2555 มียอดเงินกู้ยืมระยะสั้นจากสถาบันการเงินคงเหลืออยู่ที่ 505 ล้านบาท เทียบกับ 466 ล้านบาท ณ สิ้นปี 2554 หรือเพิ่มขึ้นร้อยละ 8.27 เนื่องจากยอดเงินกู้ยืมระยะสั้นในช่วงปีที่เพิ่มขึ้น และมีผลทำให้อัตราส่วนหนี้สินต่อทุนลดลงมาอยู่ที่ 1.82 เท่าเมื่อเทียบกับ 1.87 เท่าในปี 2554

แหล่งที่มาของเงินทุน โครงสร้างเงินทุนของบริษัท ในปี 2555 ยังคงไม่แตกต่างจากปี 2554 มากนัก คือ จะอาศัยแหล่งเงินทุนในรูปของหนี้สินหมุนเวียนเป็นส่วนใหญ่ ซึ่งหนี้สินส่วนใหญ่มาจากเงินกู้ยืมธนาคารระยะสั้น และบางส่วนมาจากเงินเบิกเกินบัญชีธนาคาร และเจ้าหนี้การค้า

ส่วนของผู้ถือหุ้น ณ วันที่ 31 ธันวาคม 2555 บริษัทมีส่วนของผู้ถือหุ้น 400 ล้านบาท เพิ่มขึ้นจากปีก่อน 12 ล้านบาท หรือคิดเป็นร้อยละ 3.00 เป็นผลมาจากกำไรสุทธิจากการดำเนินงานของปี 2555 ที่ 78 ล้านบาท และหักปันผลจ่ายออกไป 66 ล้านบาท

สภาพคล่อง ในปี 2555 บริษัทมีสภาพคล่องที่ดีขึ้น เนื่องจากเมื่อเข้าจดทะเบียนในตลาดหลักทรัพย์ฯ แล้ว บริษัทมีกระแสเงินสดเข้ามาจากการเสนอขายหุ้นสามัญเพิ่มทุนต่อประชาชนในช่วงปลายปี 2548 และการได้ถอนเงินฝากธนาคารที่ใช้เป็นหลักประกันในช่วงต้นปี 2549 จึงทำให้บริษัทสามารถบริหารเงินทุนให้มีต้นทุนทางการเงินลดลง

บริษัทมีอัตราส่วนสภาพคล่องที่ 1.38 เท่าในปี 2555 และ 1.37 เท่าในปี 2554 ซึ่งเพิ่มขึ้นเล็กน้อยเมื่อเทียบกับปีก่อนเป็นผลมาจากสินค้าคงเหลือที่เพิ่มขึ้น

เรียน ผู้ถือหุ้น

คณะกรรมการตรวจสอบของ บริษัท โกลบอล คอนเน็คชั่นส์ จำกัด (มหาชน) ได้รับการแต่งตั้งโดยมติที่ประชุมของคณะกรรมการบริษัท ประกอบด้วยคณะกรรมการอิสระ 3 ท่าน ดังนี้

1. ดร. พิสิฐ ลี้อาธรรม	ประธานกรรมการตรวจสอบ
2. รศ. เขวสีย์ พงศ์พาติโรจน์	กรรมการตรวจสอบ
3. คุณสุชาติ ศุภพยัคฆ์	กรรมการตรวจสอบ

ในการปฏิบัติหน้าที่ในปี 2555 คณะกรรมการตรวจสอบได้ปฏิบัติหน้าที่ที่กำหนดไว้อย่างรอบคอบ เป็นอิสระ และไม่เกี่ยวข้องในการได้รับทราบข้อมูลด้านต่างๆ ของบริษัท สำหรับปี 2555 คณะกรรมการตรวจสอบได้มีการประชุมรวม 5 ครั้ง ร่วมกับฝ่ายบริหารที่เกี่ยวข้อง ในจำนวนนี้มีผู้สอบบัญชีเข้าร่วมประชุมด้วย 4 ครั้ง ซึ่งสรุปเป็นประเด็นสำคัญในการปฏิบัติหน้าที่ได้ ดังต่อไปนี้

1. พิจารณาผลสอบทานงบการเงินรายไตรมาสและผลตรวจสอบงบการเงินประจำปี 2555 ร่วมกับผู้สอบบัญชี ทั้งนี้ คณะกรรมการตรวจสอบมีความเห็นว่า รายงานทางการเงินของบริษัทได้จัดทำขึ้นตามมาตรฐานการบัญชีที่รับรองโดยทั่วไป และมีการเปิดเผยข้อมูลอย่างถูกต้อง ครบถ้วน และเป็นที่ยอมรับได้ นอกจากนี้ คณะกรรมการตรวจสอบมีความเห็นว่า ผู้สอบบัญชีได้ปฏิบัติหน้าที่อย่างเหมาะสมเป็นไปตามมาตรฐานการประกอบวิชาชีพการสอบบัญชี
2. พิจารณาและอนุมัติแผนงานตรวจสอบภายในประจำปี 2556 ทั้งนี้ คณะกรรมการตรวจสอบมีความเห็นว่า แผนงานตรวจสอบภายในประจำปีจัดทำขึ้นอย่างเหมาะสม โดยครอบคลุมกิจกรรมดำเนินงานและปัจจัยเสี่ยงที่มีนัยสำคัญต่อบริษัทอย่างครบถ้วนสอดคล้องตามการประเมินความเสี่ยงของบริษัทซึ่งคณะกรรมการตรวจสอบได้สอบทานและเห็นชอบแล้ว
3. พิจารณาสอบทานกิจกรรมการตรวจสอบภายในของบริษัทให้เป็นไปตามแผนที่กำหนด ประชุมร่วมกับผู้ตรวจสอบภายในอย่างเป็นอิสระเพื่อรับฟังคำชี้แจง ชักถาม และให้ข้อสังเกต ข้อเสนอแนะต่างๆ ที่เป็นประโยชน์กับบริษัท รวมทั้งติดตามการดำเนินการแก้ไขตามรายงานผลการตรวจสอบในประเด็นที่มีสาระสำคัญ ทั้งนี้ คณะกรรมการตรวจสอบมีความเห็นว่า บริษัทมีระบบการตรวจสอบภายในที่เหมาะสม
4. พิจารณาสอบทานระบบการควบคุมภายในของบริษัท และให้คำแนะนำที่เป็นประโยชน์เกี่ยวกับระบบการควบคุมภายใน และความเสียหายที่อาจเกิดขึ้นกับบริษัท ทั้งนี้ คณะกรรมการตรวจสอบมีความเห็นว่า บริษัทมีระบบการควบคุมภายในอย่างเพียงพอที่ช่วยป้องกันและลดความเสียหายที่มีสาระสำคัญซึ่งอาจเกิดขึ้น รวมทั้งมีการปฏิบัติตามระบบการควบคุมภายในที่กำหนด

5. พิจารณาสอบทานการปฏิบัติตามกฎหมายว่าด้วยหลักทรัพย์และตลาดหลักทรัพย์ฯ ข้อกำหนดของตลาดหลักทรัพย์แห่งประเทศไทย และกฎหมายอื่นที่เกี่ยวข้องกับธุรกิจของบริษัท ทั้งนี้ คณะกรรมการตรวจสอบมีความเห็นว่า บริษัทได้ปฏิบัติตามกฎหมายและข้อกำหนดที่เกี่ยวข้องโดยไม่พบข้อบกพร่องที่เป็นสาระสำคัญ
6. พิจารณาสอบทานรายการที่เกี่ยวข้องกันหรือรายการที่อาจมีความขัดแย้งทางผลประโยชน์รวมทั้งการเปิดเผยรายการดังกล่าว ทั้งนี้ คณะกรรมการตรวจสอบมีความเห็นว่า รายการดังกล่าวมีความสมเหตุสมผลเป็นไปตามการดำเนินธุรกิจปกติของบริษัท รวมทั้งการเปิดเผยข้อมูลมีความเพียงพอเป็นไปตามข้อกำหนดของตลาดหลักทรัพย์แห่งประเทศไทย
7. พิจารณาเสนอแต่งตั้งผู้สอบบัญชีรับอนุญาตและพิจารณาคำตอบแทนของผู้สอบบัญชี ทั้งนี้ คณะกรรมการตรวจสอบได้เสนอคณะกรรมการบริษัท ให้พิจารณาอนุมัติต่อที่ประชุมผู้ถือหุ้น โดยคณะกรรมการตรวจสอบได้พิจารณาผลการปฏิบัติงาน ความเป็นอิสระ คุณสมบัติของผู้สอบบัญชีที่ได้รับความเห็นชอบจากสำนักงานคณะกรรมการกำกับหลักทรัพย์และตลาดหลักทรัพย์ เห็นสมควรเสนอแต่งตั้ง บริษัท สำนักงาน เอ็นสีก แอนด์ ยิง จำกัด โดยคุณกมลพัลลภ นานาบุญวัฒน์ ผู้สอบบัญชีรับอนุญาตทะเบียนเลขที่ 3459 และ/หรือ คุณเติมพงษ์ โอบนพันธ์ ผู้สอบบัญชีรับอนุญาตทะเบียนเลขที่ 4501 และ/หรือ คุณกฤษดา เลิศวนา ผู้สอบบัญชีรับอนุญาตทะเบียนเลขที่ 4958 คนใดคนหนึ่งเป็นผู้สอบบัญชีของบริษัท อีกวาระหนึ่งสำหรับงวดบัญชีสิ้นสุดวันที่ 31 ธันวาคม 2556

โดยสรุปในภาพรวมแล้ว คณะกรรมการตรวจสอบได้ปฏิบัติตามหน้าที่ครบถ้วนตามที่ได้ระบุไว้ในกฎบัตรของคณะกรรมการตรวจสอบที่ได้รับอนุมัติจากคณะกรรมการบริษัท และมีความเห็นว่า บริษัทมีการรายงานข้อมูลทางการเงินและการดำเนินงานอย่างถูกต้อง มีระบบการควบคุมภายในที่เหมาะสม มีการปฏิบัติตามกฎหมาย ข้อกำหนดและข้อผูกพันต่างๆ มีการเปิดเผยรายการที่เกี่ยวข้องกันอย่างถูกต้อง และมีการปฏิบัติงานสอดคล้องกับระบบการกำกับดูแลกิจการที่ดีอย่างเพียงพอโปร่งใสและเชื่อถือได้ รวมทั้งมีการพัฒนาปรับปรุงระบบการปฏิบัติงานให้มีคุณภาพดีขึ้นและเหมาะสมกับสภาพแวดล้อมทางธุรกิจอย่างต่อเนื่อง



(ดร. พิสิฐ ลี้อาธรรม)

ประธานกรรมการตรวจสอบ

บริษัท โกลบอล คอนเน็คชั่นส์ จำกัด (มหาชน)

คณะกรรมการบริษัทได้ให้ความสำคัญต่อหน้าที่และความรับผิดชอบดูแลกิจการบริษัทให้มีการจัดการที่ดี โดยกำกับดูแลงบการเงินและสารสนเทศทางการเงินที่ปรากฏในรายงานประจำปีให้มีข้อมูลที่ถูกต้องครบถ้วน สะท้อนผลการดำเนินงานที่แท้จริงเป็นไปตามหลักการบัญชีที่รับรองทั่วไป และมีการเปิดเผยข้อมูลที่สำคัญอย่างเพียงพอเป็นประโยชน์ต่อผู้ถือหุ้นและนักลงทุนทั่วไป

ทั้งนี้ คณะกรรมการบริษัทได้ให้ความสำคัญและจัดให้มีโครงสร้างการบริหาร และควบคุมภายในที่มีความเหมาะสมและมีประสิทธิภาพ เพื่อให้เชื่อมั่นว่างบการเงินของบริษัทเชื่อถือได้ และบริษัทมีระบบที่ดีในการดูแลรักษาทรัพย์สิน ตลอดจนป้องกันไม่ให้เกิดการทุจริต และการดำเนินการที่ผิดปกติอย่างมีสาระสำคัญ

คณะกรรมการบริษัทได้แต่งตั้งคณะกรรมการตรวจสอบซึ่งเป็นกรรมการอิสระ และมีคุณสมบัติครบถ้วนตามข้อกำหนดของตลาดหลักทรัพย์แห่งประเทศไทย ให้เข้ามาทำหน้าที่ดูแลรับผิดชอบเกี่ยวกับคุณภาพของรายงานทางการเงิน และระบบควบคุมภายใน รวมทั้งการเปิดเผยรายการที่เกี่ยวข้องกัน ซึ่งความเห็นของคณะกรรมการตรวจสอบเกี่ยวกับเรื่องนี้ปรากฏในรายงานคณะกรรมการตรวจสอบซึ่งแสดงไว้ในรายงานประจำปีและแบบแสดงรายการข้อมูลประจำปีแล้ว

คณะกรรมการบริษัทมีความเห็นว่าระบบการควบคุมภายในของบริษัท โดยรวมอยู่ในระดับที่น่าพอใจ ทำให้คณะกรรมการบริษัทมั่นใจได้อย่างมีเหตุผลต่อความเชื่อถือได้ของงบการเงินของบริษัท โกลบอล คอนเน็คชั่นส์ จำกัด (มหาชน) ณ วันที่ 31 ธันวาคม 2555 ซึ่งผู้สอบบัญชีของบริษัท ได้ตรวจสอบตามมาตรฐานการสอบบัญชีที่รับรองทั่วไป และแสดงความเห็นว่างบการเงินแสดงฐานะการเงิน และผลการดำเนินงานโดยถูกต้องตามที่ควรในสาระสำคัญตามหลักการบัญชีที่รับรองทั่วไป

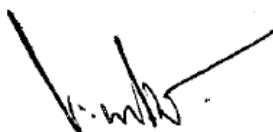

(คุณวิระ มารีจักขณ์)
ประธานกรรมการบริษัท



(คุณสมชาย คุสิเมบีน)
ประธานกรรมการบริหาร



บริษัท โกลบอล คอนเน็คชั่นส์ จำกัด (มหาชน)

รายงานและงบการเงิน

31 ธันวาคม 2555

รายงานของผู้สอบบัญชีรับอนุญาต

เสนอต่อผู้ถือหุ้นของบริษัท โกลบอล คอนเน็คชั่นส์ จำกัด (มหาชน)

ข้าพเจ้าได้ตรวจสอบงบการเงินของบริษัท โกลบอล คอนเน็คชั่นส์ จำกัด (มหาชน) ซึ่งประกอบด้วย งบแสดงฐานะการเงิน ณ วันที่ 31 ธันวาคม 2555 งบกำไรขาดทุนเบ็ดเสร็จ งบแสดงการเปลี่ยนแปลงส่วนของผู้ถือหุ้น และ งบกระแสเงินสดสำหรับปีสิ้นสุดวันเดียวกัน รวมถึงหมายเหตุสรุปนโยบายการบัญชีที่สำคัญและหมายเหตุเรื่องอื่นๆ

ความรับผิดชอบของผู้บริหารต่องบการเงิน

ผู้บริหารเป็นผู้รับผิดชอบในการจัดทำและการนำเสนองบการเงินเหล่านี้โดยถูกต้องตามที่ควรตามมาตรฐานการรายงานทางการเงินและรับผิดชอบเกี่ยวกับการควบคุมภายในที่ผู้บริหารพิจารณาว่าจำเป็นเพื่อให้สามารถจัดทำงบการเงินที่ปราศจากการแสดงข้อมูลที่ขัดต่อข้อเท็จจริงอันเป็นสาระสำคัญไม่ว่าจะเกิดจากการทุจริตหรือข้อผิดพลาด

ความรับผิดชอบของผู้สอบบัญชี

ข้าพเจ้าเป็นผู้รับผิดชอบในการแสดงความเห็นต่องบการเงินดังกล่าวจากผลการตรวจสอบของข้าพเจ้า ข้าพเจ้าได้ปฏิบัติตามตรวจสอบตามมาตรฐานการสอบบัญชี ซึ่งกำหนดให้ข้าพเจ้าปฏิบัติตามข้อกำหนดด้านจรรยาบรรณ รวมถึงวางแผนและปฏิบัติตามตรวจสอบเพื่อให้ได้ความเชื่อมั่นอย่างมีเหตุผลว่า งบการเงินปราศจากการแสดงข้อมูลที่ขัดต่อข้อเท็จจริงอันเป็นสาระสำคัญหรือไม่

การตรวจสอบรวมถึงการใช้วิธีการตรวจสอบเพื่อให้ได้มาซึ่งหลักฐานการสอบบัญชีเกี่ยวกับจำนวนเงิน และการเปิดเผยข้อมูลในงบการเงิน วิธีการตรวจสอบที่เลือกใช้ขึ้นอยู่กับดุลยพินิจของผู้สอบบัญชี ซึ่งรวมถึงการประเมินความเสี่ยงจากการแสดงข้อมูลที่ขัดต่อข้อเท็จจริงอันเป็นสาระสำคัญของงบการเงินไม่ว่าจะเกิดจากการทุจริตหรือข้อผิดพลาดในการประเมินความเสี่ยงดังกล่าว ผู้สอบบัญชีพิจารณการควบคุมภายในที่เกี่ยวข้องกับการจัดทำและการนำเสนองบการเงิน โดยถูกต้องตามที่ควรของกิจการ เพื่อออกแบบวิธีการตรวจสอบที่เหมาะสมกับสถานการณ์ แต่ไม่ใช่เพื่อวัตถุประสงค์ในการแสดงความเห็นต่อประสิทธิภาพของการควบคุมภายในของกิจการ การตรวจสอบรวมถึงการประเมินความเหมาะสมของนโยบายการบัญชีที่ผู้บริหารใช้และความสมเหตุสมผลของประมาณการทางบัญชีที่จัดทำขึ้นโดยผู้บริหาร รวมทั้งการประเมินการนำเสนองบการเงินโดยรวม

ข้าพเจ้าเชื่อว่าหลักฐานการสอบบัญชีที่ข้าพเจ้าได้รับเพียงพอและเหมาะสมเพื่อใช้เป็นเกณฑ์ในการแสดงความเห็นของข้าพเจ้า

ความเห็น

ข้าพเจ้าเห็นว่า งบการเงินข้างต้นนี้ แสดงฐานะการเงิน ณ วันที่ 31 ธันวาคม 2555 ผลการดำเนินงานและกระแสเงินสดสำหรับปีสิ้นสุดวันเดียวกัน ของบริษัท โกลบอล คอนเน็คชั่นส์ จำกัด (มหาชน) โดยถูกต้องตามที่ควรในสาระสำคัญตามมาตรฐานการรายงานทางการเงิน

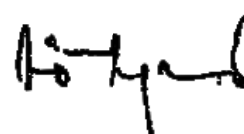

กิตติพลย์ นานาบุญวัฒน์

ผู้สอบบัญชีรับอนุญาต เลขทะเบียน 3459

บริษัท สำนักงาน เอ็นสีก แอนด์ ยิง จำกัด

กรุงเทพฯ : 22 กุมภาพันธ์ 2556

บริษัท โกลบอล คอนเน็คชั่นส์ จำกัด (มหาชน)

งบแสดงฐานะการเงิน

ณ วันที่ 31 ธันวาคม 2555

(หน่วย : บาท)

	หมายเหตุ	2555	2554
สินทรัพย์			
สินทรัพย์หมุนเวียน			
เงินสดและรายการเทียบเท่าเงินสด	7	42,462,585	41,387,393
ลูกหนี้การค้าและลูกหนี้อื่น	6, 8	481,259,793	567,145,463
สินค้าคงเหลือ	9	452,202,112	358,539,091
สินทรัพย์หมุนเวียนอื่น	6	7,011,447	2,967,537
รวมสินทรัพย์หมุนเวียน		982,935,937	970,039,484
สินทรัพย์ไม่หมุนเวียน			
อสังหาริมทรัพย์เพื่อการลงทุน	10	4,774,059	5,283,382
ที่ดิน อาคารและอุปกรณ์	11	131,571,471	136,868,893
สินทรัพย์ไม่หมุนเวียนอื่น		6,140,176	203,095
รวมสินทรัพย์ไม่หมุนเวียน		142,485,706	142,355,370
รวมสินทรัพย์		1,125,421,643	1,112,394,854

หมายเหตุประกอบงบการเงินเป็นส่วนหนึ่งของงบการเงินนี้

บริษัท โกลบอล คอนเน็คชั่นส์ จำกัด (มหาชน)
งบแสดงฐานะการเงิน (ต่อ)
ณ วันที่ 31 ธันวาคม 2555

(หน่วย : บาท)

	หมายเหตุ	2555	2554
หนี้สินและส่วนของผู้ถือหุ้น			
หนี้สินหมุนเวียน			
เงินกู้ยืมระยะสั้นจากสถาบันการเงิน	12	505,000,000	466,414,343
เจ้าหนี้การค้าและเจ้าหนี้อื่น	6, 13	194,410,616	226,032,220
หนี้สินตามสัญญาเช่าการเดินที่ถึงกำหนดชำระภายในหนึ่งปี	14	2,238,363	2,080,496
ภาษีเงินได้ค้างจ่าย		8,352,393	10,712,290
หนี้สินหมุนเวียนอื่น		1,409,202	1,660,285
รวมหนี้สินหมุนเวียน		711,410,574	706,899,634
หนี้สินไม่หมุนเวียน			
หนี้สินตามสัญญาเช่าการเดิน - สรุปรากส่วนที่ถึงกำหนดชำระภายในหนึ่งปี	14	3,801,712	3,037,461
สำรองผลประโยชน์ระยะยาวของพนักงาน	15	10,728,610	14,624,510
รวมหนี้สินไม่หมุนเวียน		14,530,322	17,661,971
รวมหนี้สิน		725,940,896	724,561,605

หมายเหตุประกอบงบการเงินเป็นส่วนหนึ่งของงบการเงินนี้

บริษัท โกลบอล คอนเน็คชั่นส์ จำกัด (มหาชน)

งบแสดงฐานะการเงิน (ต่อ)

ณ วันที่ 31 ธันวาคม 2555

(หน่วย : บาท)

	หมายเหตุ	2555	2554
ส่วนของพนักงาน			
ทุนเรือนหุ้น			
ทุนจดทะเบียน			
หุ้นสามัญ 260,000,000 หุ้น มูลค่าหุ้นละ 1 บาท			
(2554 : หุ้นสามัญ 200,000,000 หุ้น มูลค่าหุ้นละ 1 บาท)	16	<u>260,000,000</u>	<u>200,000,000</u>
ทุนออกจำหน่ายและชำระเต็มมูลค่าแล้ว			
หุ้นสามัญ 200,000,000 หุ้น มูลค่าหุ้นละ 1 บาท		200,000,000	200,000,000
ส่วนเกินมูลค่าหุ้น		56,034,035	56,034,035
กำไรสะสม			
จัดสรรแล้ว - สรรองตามกฎหมาย	17	24,000,000	20,000,000
ยังไม่ได้จัดสรร		119,446,712	111,799,214
รวมส่วนของพนักงาน		399,480,747	387,833,249
รวมหนี้สินและส่วนของพนักงาน		1,125,421,643	1,112,394,854

หมายเหตุประกอบงบการเงินเป็นส่วนหนึ่งของงบการเงินนี้

กสรมการ

บริษัท โกลบอล คอนเน็คชั่นส์ จำกัด (มหาชน)
งบกำไรขาดทุนเบ็ดเสร็จ
สำหรับปีสิ้นสุดวันที่ 31 ธันวาคม 2555

(หน่วย : บาท)

	หมายเหตุ	2555	2554
กำไรขาดทุน :			
รายได้			
รายได้จากการขาย		3,699,903,811	3,786,146,215
รายได้อื่น		10,557,824	6,704,007
รวมรายได้		3,710,461,635	3,792,850,222
ค่าใช้จ่าย			
ต้นทุนขาย		3,466,516,106	3,531,183,132
การปรับลดสินค้าคงเหลือเป็นมูลค่าสุทธิที่จะได้รับ (โอนกลับรายการ)		(2,000,000)	2,000,000
		3,464,516,106	3,533,183,132
ค่าใช้จ่ายในการขาย		26,547,030	27,000,074
ค่าใช้จ่ายในการบริหาร		100,234,082	103,854,531
รวมค่าใช้จ่าย		3,591,297,218	3,664,037,737
กำไรก่อนค่าใช้จ่ายทางการเงินและค่าใช้จ่ายภาษีเงินได้		119,164,417	128,812,485
ค่าใช้จ่ายทางการเงิน		(19,404,431)	(13,110,868)
กำไรก่อนค่าใช้จ่ายภาษีเงินได้		99,759,986	115,701,617
ค่าใช้จ่ายภาษีเงินได้		(22,112,488)	(35,268,833)
กำไรสำหรับปี		77,647,498	80,432,784
กำไรขาดทุนเบ็ดเสร็จอื่นสำหรับปี		-	-
กำไรขาดทุนเบ็ดเสร็จรวมสำหรับปี		77,647,498	80,432,784
กำไรต่อหุ้น	19		
กำไรต่อหุ้นขั้นพื้นฐาน		0.39	0.40

หมายเหตุประกอบงบการเงินเป็นส่วนหนึ่งของงบการเงินนี้

บริษัท โกลบอล คอนเน็คชั่นส์ จำกัด (มหาชน)

របៀបវារៈការប្រែប្រួលផ្នែកធនធាន

សម្រាប់ប្រចាំថ្ងៃទី ៣១ ខែកក្កដា ២០២២

(ឯកតា : រៀល)

	បញ្ជី	ចំណូល ប្រចាំថ្ងៃទី ៣១ ខែកក្កដា	ផ្នែក ធនធាន	ការប្រែប្រួល		សរុប
				បានប្រែប្រួល - តាមការបញ្ជាក់	មិនបានប្រែប្រួល	
ចំណូលសរុប ថ្ងៃទី ១ កក្កដា ២០២១		200,000,000	56,034,035	20,000,000	131,366,430	407,400,465
ប្រើប្រាស់ប្រាក់	22	-	-	-	(52,000,000)	(52,000,000)
ប្រើប្រាស់ប្រាក់ក្នុងរយៈពេល	22	-	-	-	(48,000,000)	(48,000,000)
ការប្រែប្រួលប្រាក់បញ្ញើសរុប		-	-	-	80,432,784	80,432,784
ចំណូលសរុប ថ្ងៃទី ៣១ ខែកក្កដា ២០២១		200,000,000	56,034,035	20,000,000	111,799,214	387,833,249
ចំណូលសរុប ថ្ងៃទី ១ កក្កដា ២០២២		200,000,000	56,034,035	20,000,000	111,799,214	387,833,249
ប្រើប្រាស់ប្រាក់សម្រាប់ការបញ្ជាក់	17	-	-	4,000,000	(4,000,000)	-
ប្រើប្រាស់ប្រាក់	22	-	-	-	(32,000,000)	(32,000,000)
ប្រើប្រាស់ប្រាក់ក្នុងរយៈពេល	22	-	-	-	(34,000,000)	(34,000,000)
ការប្រែប្រួលប្រាក់បញ្ញើសរុប		-	-	-	77,647,498	77,647,498
ចំណូលសរុប ថ្ងៃទី ៣១ ខែកក្កដា ២០២២		200,000,000	56,034,035	24,000,000	119,446,712	399,480,747

បញ្ជីប្រែប្រួលប្រាក់បញ្ញើសរុបនេះ

บริษัท โกลบอล คอนเน็คชั่นส์ จำกัด (มหาชน)
งบกระแสเงินสด
สำหรับปีสิ้นสุดวันที่ 31 ธันวาคม 2555
(หน่วย : บาท)

	2555	2554
กระแสเงินสดจากกิจกรรมดำเนินงาน		
กำไรก่อนภาษี	99,759,986	115,701,617
รายการปรับกระทบยอดกำไรก่อนภาษีเป็นเงินสดรับ (จ่าย) จากกิจกรรมดำเนินงาน :		
ค่าเสื่อมราคา	14,032,617	13,942,019
โอนกลับรายการค่าเพื่อหนี้สงสัยจะสูญ	-	(5,000,000)
ตัดจำหน่ายหนี้สูญ	-	3,087,685
การปรับลดสินค้าคงเหลือเป็นมูลค่าสุทธิที่จะได้รับ (โอนกลับรายการ)	(2,000,000)	2,000,000
กำไรจากการจำหน่ายยานพาหนะและอุปกรณ์	(1,130,020)	(320,694)
ขาดทุนจากการตัดจำหน่ายอุปกรณ์	14,137	-
(กำไร)ขาดทุนจากอัตราแลกเปลี่ยนที่ยังไม่เกิดขึ้นจริง	(27,023)	5,060,542
ค่าใช้จ่ายเกี่ยวกับผลประโยชน์ระยะยาวของพนักงาน	3,000,000	2,600,000
ค่าใช้จ่ายดอกเบี้ย	19,404,431	13,110,868
กำไรจากการดำเนินงานก่อนการเปลี่ยนแปลงในสินทรัพย์และหนี้สินดำเนินงาน	133,054,128	150,182,037
สินทรัพย์ดำเนินงาน (เพิ่มขึ้น) ลดลง		
ลูกหนี้การค้าและลูกหนี้อื่น	85,885,670	(56,560,707)
สินค้าคงเหลือ	(91,663,021)	(35,455,554)
สินทรัพย์หมุนเวียนอื่น	(4,043,909)	3,034,317
สินทรัพย์ไม่หมุนเวียนอื่น	10,595	(17,095)
หนี้สินดำเนินงานเพิ่มขึ้น (ลดลง)		
เจ้าหนี้การค้าและเจ้าหนี้อื่น	(31,382,711)	6,263,743
หนี้สินหมุนเวียนอื่น	(251,083)	(519,431)
สำรองผลประโยชน์ระยะยาวของพนักงาน	(6,895,900)	-
เงินสดจากกิจกรรมดำเนินงาน	84,713,769	66,927,310
จ่ายดอกเบี้ย	(19,248,019)	(12,341,397)
จ่ายภาษีเงินได้	(24,472,385)	(43,670,424)
เงินสดสุทธิจากกิจกรรมดำเนินงาน	40,993,365	10,915,489

หมายเหตุประกอบงบการเงินเป็นส่วนหนึ่งของงบการเงินนี้

บริษัท โกลบอล คอนเน็คชั่นส์ จำกัด (มหาชน)

งบกระแสเงินสด (ต่อ)

สำหรับปีสิ้นสุดวันที่ 31 ธันวาคม 2555

(หน่วย : บาท)

	2555	2554
กระแสเงินสดจากกิจกรรมลงทุน		
ซื้อยานพาหนะและอุปกรณ์	(3,995,543)	(4,530,384)
เงินสดรับจากการจำหน่ายยานพาหนะและอุปกรณ์	1,424,657	320,744
เงินจ่ายล่วงหน้าค่าโปรแกรมคอมพิวเตอร์	(5,947,676)	-
เงินสดสุทธิใช้ไปในกิจกรรมลงทุน	(8,518,562)	(4,209,640)
กระแสเงินสดจากกิจกรรมจัดหาเงิน		
เงินกู้ยืมระยะสั้นจากสถาบันการเงินเพิ่มขึ้น	38,585,656	111,641,834
เงินสดจ่ายหนี้สินตามสัญญาเช่าการเงิน	(3,985,267)	(3,354,754)
จ่ายเงินปันผล	(32,000,000)	(52,000,000)
จ่ายเงินปันผลระหว่างกาล	(34,000,000)	(48,000,000)
เงินสดสุทธิจาก (ใช้ไปใน) กิจกรรมจัดหาเงิน	(31,399,611)	8,287,080
เงินสดและรายการเทียบเท่าเงินสดเพิ่มขึ้นสุทธิ	1,075,192	14,992,929
เงินสดและรายการเทียบเท่าเงินสดต้นปี	41,387,393	26,394,464
เงินสดและรายการเทียบเท่าเงินสดปลายปี	42,462,585	41,387,393
ข้อมูลกระแสเงินสดเปิดเผยเพิ่มเติม		
รายการที่มีใช้เงินสด		
ซื้อยานพาหนะภายใต้สัญญาเช่าการเงิน	4,539,103	-

หมายเหตุประกอบงบการเงินเป็นส่วนหนึ่งของงบการเงินนี้

บริษัท โกลบอล คอนเน็คชั่นส์ จำกัด (มหาชน)

หมายเหตุประกอบงบการเงิน สำหรับปีสิ้นสุดวันที่ 31 ธันวาคม 2555

1. ข้อมูลทั่วไปของบริษัทฯ

บริษัท โกลบอล คอนเน็คชั่นส์ จำกัด (มหาชน) (“บริษัทฯ”) เป็นบริษัทมหาชนซึ่งจัดตั้งและมีภูมิลำเนาในประเทศไทย
ธุรกิจหลักของบริษัทฯ คือการขายส่งเม็ดพลาสติกและผลิตภัณฑ์เกี่ยวกับพลาสติก ที่อยู่ตามที่ตั้งทะเบียนของ
บริษัทฯ อยู่ที่ 13/1 หมู่ที่ 2 ถนนกิ่งแก้ว ตำบลราชาเทวะ อำเภอบางพลี จังหวัดสมุทรปราการ

2. เขตต์ในการจัดทำงบการเงิน

งบการเงินนี้จัดทำขึ้นตามมาตรฐานการบัญชีที่กำหนดในพระราชบัญญัติวิชาชีพบัญชี พ.ศ. 2547 โดยแสดงรายการ
ในงบการเงินตามข้อกำหนดในประกาศกรมพัฒนาธุรกิจการค้า ลงวันที่ 28 กันยายน 2554 ออกตามความใน
พระราชบัญญัติการบัญชี พ.ศ. 2543

งบการเงินฉบับภาษาไทยเป็นงบการเงินฉบับที่บริษัทฯ ใช้เป็นทางการตามกฎหมาย งบการเงินฉบับภาษาอังกฤษแปลจาก
งบการเงินฉบับภาษาไทยนี้

งบการเงินนี้ได้จัดทำขึ้นโดยใช้เกณฑ์ราคาทุนเดิมวันแต่จะได้เปิดเผยเป็นอย่างอื่นในนโยบายการบัญชี

3. มาตรฐานการบัญชีใหม่ที่ยังไม่มีผลบังคับใช้

สภาวิชาชีพบัญชีได้ออกมาตรฐานการบัญชีฉบับปรับปรุงและมาตรฐานการบัญชีใหม่ซึ่งมีผลบังคับใช้สำหรับ
รอบระยะเวลาบัญชีที่เริ่มในหรือหลังวันที่ 1 มกราคม 2556 ตามรายละเอียดข้างล่างนี้

มาตรฐานการบัญชี

ฉบับที่ 12	ภาษีเงินได้
ฉบับที่ 20 (ปรับปรุง 2552)	การบัญชีสำหรับเงินอุดหนุนจากรัฐบาล และการเปิดเผยข้อมูล เกี่ยวกับความช่วยเหลือจากรัฐบาล
ฉบับที่ 21 (ปรับปรุง 2552)	ผลกระทบจากการเปลี่ยนแปลงของอัตราแลกเปลี่ยนเงินตราต่างประเทศ

มาตรฐานการรายงานทางการเงิน

ฉบับที่ 8 ส่วนงานดำเนินงาน

การตีความมาตรฐานการบัญชี

ฉบับที่ 10 ความช่วยเหลือจากรัฐบาล – กรณีที่ไม่มีความเกี่ยวข้องอย่าง
เฉพาะเจาะจงกับกิจกรรมดำเนินงาน

ฉบับที่ 21 ภาษีเงินได้ – การได้รับประโยชน์จากสินทรัพย์ที่ไม่ได้คิดค่าเสื่อมราคา
ที่ตราค่าใหม่

ฉบับที่ 25 ภาษีเงินได้ – การเปลี่ยนแปลงสถานภาพทางภาษีของกิจการ
หรือของผู้ออกหุ้น

ฝ่ายบริหารของบริษัทฯ เชื่อว่ามาตรฐานการบัญชีข้างต้น จะไม่มีผลกระทบอย่างเป็นสาระสำคัญต่อการเงินเมื่อนำมา
ถือปฏิบัติ ยกเว้นมาตรฐานการบัญชี ดังต่อไปนี้

มาตรฐานการบัญชี ฉบับที่ 12 เรื่อง ภาษีเงินได้

มาตรฐานการบัญชีฉบับนี้กำหนดให้กิจการระบุผลแตกต่างชั่วคราวที่เกิดจากความแตกต่างของมูลค่าสินทรัพย์และ
หนี้สินระหว่างเกณฑ์ทางบัญชีและภาษีอากร เพื่อรับรู้ผลกระทบทางภาษีเป็นสินทรัพย์หรือหนี้สินภาษีเงินได้รอ
การตัดบัญชีตามหลักเกณฑ์ที่กำหนด การนำมาตราฐานการบัญชีดังกล่าวมาถือปฏิบัติในปี 2556 จะมีผลทำให้
บริษัทฯ มีกำไรสะสม ณ วันที่ 1 มกราคม 2555 เพิ่มขึ้นประมาณ 5.1 ล้านบาท (0.026 บาทต่อหุ้น) และมีกำไร
สำหรับปี 2555 ลดลงประมาณ 1.4 ล้านบาท (0.007 บาทต่อหุ้น)

นอกจากนี้ สภาวิชาชีพบัญชีได้ออกประกาศสภาวิชาชีพบัญชี ฉบับที่ 30/2555 – 34/2555 ซึ่งลงประกาศใน
ราชกิจจานุเบกษา เมื่อวันที่ 17 มกราคม 2556 ให้ใช้แบบปฏิบัติทางบัญชีและการตีความมาตรฐานการบัญชี
ดังต่อไปนี้

วันที่มีผลบังคับใช้

แนวทางปฏิบัติทางบัญชีเกี่ยวกับการโอนและการรับโอนสินทรัพย์ทางการเงิน 1 มกราคม 2556

การตีความมาตรฐานการบัญชี

ฉบับที่ 29 การเปิดเผยข้อมูลของข้อตกลงสัมปทานบริการ 1 มกราคม 2557

วันที่มีผลบังคับใช้

การตีความมาตรฐานการรายงานทางการเงิน

ฉบับที่ 4	การประเมินว่าข้อตกลงประกอบด้วยสัญญาเช่าหรือไม่	1 มกราคม 2557
ฉบับที่ 12	ข้อตกลงสัมปทานบริการ	1 มกราคม 2557
ฉบับที่ 13	โปรแกรมสิทธิพิเศษแก่ลูกค้า	1 มกราคม 2557

ฝ่ายบริหารขอขอปรึกษา อยู่ระหว่างการประเมินผลกระทบต่อการเงินในปีที่เริ่มใช้แนวปฏิบัติทางบัญชีและการตีความมาตรฐานการบัญชีข้างต้น

4. นโยบายการบัญชีที่สำคัญ

4.1 การรับรู้รายได้

ขายสินค้า

รายได้จากการขายสินค้ารับรู้เมื่อบริษัทฯ ได้โอนความเสี่ยงและผลตอบแทนที่มีนัยสำคัญของความเป็นเจ้าขอสินค้าให้กับผู้ซื้อแล้ว รายได้จากการขายแสดงมูลค่าตามราคาใบกำกับสินค้า โดยไม่รวมภาษีมูลค่าเพิ่มสำหรับสินค้าที่ได้ส่งมอบหลังจากหักส่วนลดแล้ว

4.2 เงินสดและรายการเทียบเท่าเงินสด

เงินสดและรายการเทียบเท่าเงินสด หมายถึง เงินสดและเงินฝากธนาคาร และเงินลงทุนระยะสั้นที่มีสภาพคล่องสูง ซึ่งกำหนดจ่ายคืนภายในระยะเวลาไม่เกิน 3 เดือนนับจากวันที่ได้มา และไม่มีข้อจำกัดในการเบิกใช้

4.3 ลูกหนี้การค้า

ลูกหนี้การค้าแสดงมูลค่าตามจำนวนมูลค่าสุทธิที่จะได้รับ บริษัทฯ บันทึกค่าเพื่อหนี้สงสัยจะสูญสำหรับผลขาดทุนโดยประมาณที่อาจเกิดขึ้นจากการเก็บเงินจากลูกหนี้ไม่ได้ ซึ่งโดยทั่วไปพิจารณาจากประสบการณ์การเก็บเงินและการวิเคราะห์อายุหนี้

4.4 สินค้าคงเหลือ

สินค้าคงเหลือแสดงมูลค่าตามราคาทุน (วิธีถ่วงเฉลี่ยถ่วงน้ำหนัก) หรือมูลค่าสุทธิที่จะได้รับแล้วแต่ราคาใดจะต่ำกว่า

4.5 อสังหาริมทรัพย์เพื่อการลงทุน

บริษัทฯ บันทึกมูลค่าเริ่มแรกของอสังหาริมทรัพย์เพื่อการลงทุนในราคาทุน ซึ่งรวมต้นทุนการทำรายการ หลังจากนั้น บริษัทฯ จะบันทึกอสังหาริมทรัพย์เพื่อการลงทุนด้วยราคาทุนหักค่าเสื่อมราคาสะสม และค่าเพื่อการด้วยค่า (ถ้ามี)

ค่าเสื่อมราคาของอสังหาริมทรัพย์เพื่อการลงทุนคำนวณจากราคาทุนของอาคารโดยวิธีเส้นตรงตามอายุการให้ประโยชน์โดยประมาณ 20 ปี ค่าเสื่อมราคาของอสังหาริมทรัพย์เพื่อการลงทุนรวมอยู่ในการคำนวณผลการดำเนินงาน

บริษัทฯ รับรู้ผลต่างระหว่างจำนวนเงินที่ได้รับสุทธจากการจำหน่ายกับมูลค่าตามบัญชีของสินทรัพย์ในส่วนของการหรือขาดทุนในงวดที่ตัดรายการอสังหาริมทรัพย์เพื่อการลงทุนออกจากบัญชี

4.6 ที่ดิน อาคารและอุปกรณ์ และค่าเสื่อมราคา

ที่ดินแสดงมูลค่าตามราคาทุน อาคารและอุปกรณ์แสดงมูลค่าตามราคาทุนหักค่าเสื่อมราคาสะสม และค่าเพื่อการด้วยค่าของสินทรัพย์ (ถ้ามี)

ค่าเสื่อมราคาของอาคารและอุปกรณ์คำนวณจากราคาทุนของสินทรัพย์โดยวิธีเส้นตรงตามอายุการให้ประโยชน์โดยประมาณดังนี้

อาคาร	-	20, 30 ปี
อุปกรณ์สำนักงาน	-	3, 5 ปี
เครื่องตกแต่งและติดตั้ง	-	5, 10 ปี
เครื่องมือและอุปกรณ์	-	5 ปี
ยานพาหนะ	-	5 ปี

ค่าเสื่อมราคารวมอยู่ในการคำนวณผลการดำเนินงาน

ไม่มีการคิดค่าเสื่อมราคาสำหรับที่ดินและส่วนปรับปรุงที่ดิน

4.7 รายการธุรกิจกับบุคคลหรือกิจการที่เกี่ยวข้องกัน

บุคคลหรือกิจการที่เกี่ยวข้องกันกับบริษัทฯ หมายถึง บุคคลหรือกิจการที่มีอำนาจควบคุมบริษัทฯ หรือถูกบริษัทฯ ควบคุมไม่ว่าจะเป็นโดยการตรงหรือทางอ้อม หรืออยู่ภายใต้การควบคุมเดียวกันกับบริษัทฯ

นอกจากนี้บุคคลหรือกิจการที่เกี่ยวข้องกันยังหมายรวมถึงบริษัทร่วมและบุคคลที่มีสิทธิหรือเสี่ยงโดยการตรงหรือทางอ้อมซึ่งทำให้มีอิทธิพลอย่างเป็นสาระสำคัญต่อบริษัทฯ ผู้บริหารสำคัญ กรรมการหรือพนักงานของบริษัทฯ ที่มีอำนาจในการวางแผนและควบคุมการดำเนินงานของบริษัทฯ

4.8 สัญญาเช่าระยะยาว

สัญญาเช่าสินทรัพย์ที่ความเสี่ยงและผลตอบแทนของความเป็นเจ้าของส่วนใหญ่ได้โอนไปให้กับผู้เช่าถือเป็นสัญญาเช่าการเงิน สัญญาเช่าการเงินจะบันทึกเป็นรายจ่ายฝ่ายทุนด้วยมูลค่ายุติธรรมของสินทรัพย์ที่เช่า หรือมูลค่าปัจจุบันสุทธิของจำนวนเงินที่ต้องจ่ายตามสัญญาเช่าแล้วแต่มูลค่าใดจะต่ำกว่า การผูกพันตามสัญญาเช่าหักค่าใช้จ่ายทางการเงินจะบันทึกเป็นหนี้สินระยะยาว ส่วนดอกเบี้ยจ่ายจะบันทึกในส่วนของกำไรหรือขาดทุนตลอดอายุของสัญญาเช่า สินทรัพย์ที่ได้มาตามสัญญาเช่าการเงินจะคิดค่าเสื่อมราคาตลอดอายุการให้ประโยชน์ของสินทรัพย์ที่เช่า

สัญญาเช่าระยะยาวเพื่อเช่าสินทรัพย์โดยที่ความเสี่ยงและผลตอบแทนของความเป็นเจ้าของส่วนใหญ่ยังคงอยู่กับผู้ให้เช่า จะจัดเป็นสัญญาเช่าดำเนินงาน จำนวนเงินที่จ่ายตามสัญญาเช่าดำเนินงานรับรู้เป็นค่าใช้จ่ายในส่วนของกำไรหรือขาดทุนโดยใช้วิธีเส้นตรงตลอดอายุของสัญญาเช่า

4.9 งบตราต่างประเทศ

รายการที่เป็นงบตราต่างประเทศแปลงค่าเป็นเงินบาท โดยใช้อัตราแลกเปลี่ยน ณ วันที่เกิดรายการ สินทรัพย์และหนี้สินที่เป็นตัวเงินซึ่งอยู่ในสกุลเงินตราต่างประเทศได้แปลงค่าเป็นเงินบาท โดยใช้อัตราแลกเปลี่ยน ณ วันสิ้นรอบระยะเวลารายงาน หรือหากเป็นรายการที่ได้มีการทำสัญญาตกลงอัตราแลกเปลี่ยนล่วงหน้าไว้ ก็จะใช้แปลงค่าโดยใช้อัตราแลกเปลี่ยนที่ตกลงล่วงหน้านั้น

กำไรและขาดทุนที่เกิดจากการเปลี่ยนแปลงในอัตราแลกเปลี่ยนได้รวมอยู่ในการคำนวณผลการดำเนินงาน

4.10 การด้อยค่าของสินทรัพย์

ทุกวันสิ้นรอบระยะเวลารายงาน บริษัทฯ จะทำการประเมินการด้อยค่าของที่ดิน อาคารและอุปกรณ์ของบริษัทฯ หากมีข้อบ่งชี้ว่าสินทรัพย์ดังกล่าวอาจด้อยค่า บริษัทฯ รับรู้ขาดทุนจากการด้อยค่าเมื่อมูลค่าที่คาดว่าจะได้รับคืนของสินทรัพย์มีมูลค่าต่ำกว่ามูลค่าตามบัญชีของสินทรัพย์นั้น ทั้งนี้มูลค่าที่คาดว่าจะได้รับคืนหมายถึงมูลค่ายุติธรรมหักต้นทุนในการขายของสินทรัพย์ หรือมูลค่าจากการใช้สินทรัพย์แล้วแต่ราคาใดจะสูงกว่า

บริษัทฯ จะรับรู้รายการขาดทุนจากการด้อยค่าในส่วนของการกำไรหรือขาดทุน

4.11 ผลประโยชน์พนักงาน

ผลประโยชน์ระยะสั้นของพนักงาน

บริษัทฯ รับรู้ เงินเดือน ค่าจ้าง โบนัส และเงินสมทบกองทุนประกันสังคมเป็นค่าใช้จ่ายเมื่อเกิดรายการ

ผลประโยชน์หลังออกจากงานของพนักงาน

โครงการสมทบเงิน

บริษัทฯ และพนักงานได้ร่วมกันจัดตั้งกองทุนสำรองเลี้ยงชีพ ซึ่งประกอบด้วยเงินที่พนักงานจ่ายสะสมและเงินที่บริษัทฯ จ่ายสมทบให้เป็นรายเดือน สินทรัพย์ของกองทุนสำรองเลี้ยงชีพได้แยกออกจากสินทรัพย์ของบริษัทฯ เงินที่บริษัทฯ จ่ายสมทบกองทุนสำรองเลี้ยงชีพบันทึกเป็นค่าใช้จ่ายในปีที่เกิดรายการ

โครงการผลประโยชน์หลังออกจากงาน

บริษัทฯ มีการสำหรับเงินชดเชยที่ต้องจ่ายให้แก่พนักงานเมื่อออกจากงานตามกฎหมายแรงงาน ซึ่งบริษัทฯ ถือว่าเงินชดเชยดังกล่าวเป็นโครงการผลประโยชน์หลังออกจากงานสำหรับพนักงาน

บริษัทฯ คำนวณหนี้สินตามโครงการผลประโยชน์หลังออกจากงานของพนักงาน โดยใช้วิธีคิดลดแต่ละหน่วยที่ประมาณการไว้ (Projected Unit Credit Method) โดยผู้เชี่ยวชาญอิสระได้ทำการประเมินการผูกพันดังกล่าวตามหลักคณิตศาสตร์ประกันภัย

ผลกำไรหรือขาดทุนจากการประมาณการตามหลักคณิตศาสตร์ประกันภัย (Actuarial gains and losses) สำหรับโครงการผลประโยชน์หลังออกจากงานของพนักงานจะรับรู้ทันทีในกำไรหรือขาดทุน

ในการปฏิบัติตามมาตรฐานการบัญชี ฉบับที่ 19 เรื่อง ผลประโยชน์ของพนักงาน เป็นครั้งแรกในปี 2554 บริษัทฯ เลือกรับรู้หนี้สินในช่วงการเปลี่ยนแปลงที่มากกว่าหนี้สินที่รับรู้ ณ วันเดียวกันตามนโยบายการบัญชีเดิม โดยบันทึกปรับกับกำไรสะสม ณ วันต้นงวดของปี 2554

4.12 ประมวลการหนี้สิน

บริษัทฯ จะบันทึกประมวลการหนี้สินไว้ในบัญชีเมื่อการระงับหนี้ซึ่งเป็นผลมาจากเหตุการณ์ในอดีตได้เกิดขึ้นแล้ว และมีความเป็นไปได้ค่อนข้างแน่นอนว่าบริษัทฯ จะเสียทรัพยากรเชิงเศรษฐกิจไปเพื่อปลดปล่อยการระงับหนี้สิน และบริษัทฯ สามารถประมวลมูลค่าการระงับหนี้สินได้อย่างน่าเชื่อถือ

4.13 ภาษีเงินได้

บริษัทฯ บันทึกภาษีเงินได้ตามจำนวนที่คาดว่าจะจ่ายให้กับหน่วยงานจัดเก็บภาษีของรัฐ โดยคำนวณจากกำไรทางภาษีตามหลักเกณฑ์ที่กำหนดในกฎหมายภาษีอากร

5. การใช้ดุลยพินิจและประมวลการทางบัญชีที่สำคัญ

ในการจัดทำงบการเงินตามมาตรฐานการรายงานทางการเงิน ฝ่ายบริหารจำเป็นต้องใช้ดุลยพินิจและการประมวลการในเรื่องที่มีความไม่แน่นอนเสมอ การใช้ดุลยพินิจและการประมวลการดังกล่าวนี้ส่งผลกระทบต่อจำนวนเงินที่แสดงในงบการเงินและต่อข้อมูลที่แสดงในหมายเหตุประกอบงบการเงิน ผลที่เกิดขึ้นจริงอาจแตกต่างไปจากจำนวนที่ประมวลการไว้ การใช้ดุลยพินิจ และการประมวลการที่สำคัญ มีดังนี้

สัญญาเช่า

ในการพิจารณาประเภทของสัญญาเช่าว่าเป็นสัญญาเช่าดำเนินงาน หรือสัญญาเช่าทางการเงิน ฝ่ายบริหารได้ใช้ดุลยพินิจในการประเมินเงื่อนไขและรายละเอียดของสัญญาเพื่อพิจารณาว่าบริษัทฯ ได้โอนหรือรับโอนความเสี่ยงและผลประโยชน์ในสินทรัพย์ที่เช่าดังกล่าวแล้วหรือไม่

ค่าเพื่อหนี้สงสัยจะสูญของลูกหนี้

ในการประมวลค่าเพื่อหนี้สงสัยจะสูญของลูกหนี้ ฝ่ายบริหารจำเป็นต้องใช้ดุลยพินิจในการประมวลการผลขาดทุนที่คาดว่าจะเกิดขึ้นจากลูกหนี้แต่ละราย โดยคำนึงถึงประสบการณ์การเก็บเงินในอดีต อายุของหนี้ที่ค้าง และสถานะเศรษฐกิจที่เป็นอยู่ในขณะนั้น เป็นต้น

การปรับลดสินค้าคงเหลือเป็นมูลค่าสุทธิที่จะได้รับ

ในการประมวลมูลค่าการปรับลดสินค้าคงเหลือเป็นมูลค่าสุทธิที่จะได้รับ ฝ่ายบริหารจำเป็นต้องใช้ดุลยพินิจในการประมวลการผลขาดทุนที่คาดว่าจะเกิดขึ้นจากสินค้าคงเหลือแต่ละรายการ โดยพิจารณาจากรายการสินค้าที่เคลื่อนไหวช้าและมูลค่าสุทธิที่จะได้รับ

ที่ดิน อาคารและอุปกรณ์ และค่าเสื่อมราคา

ในการคำนวณค่าเสื่อมราคาของอาคารและอุปกรณ์ ฝ่ายบริหารจำเป็นต้องทำการประมาณอายุการให้ประโยชน์และมูลค่าคงเหลือเมื่อเลิกใช้งานของอาคารและอุปกรณ์ และต้องทบทวนอายุการให้ประโยชน์และมูลค่าคงเหลือใหม่หากมีการเปลี่ยนแปลงเกิดขึ้น

นอกจากนี้ ฝ่ายบริหารจำเป็นต้องสอบทานการด้อยค่าของที่ดิน อาคารและอุปกรณ์ในแต่ละช่วงเวลา และบันทึกขาดทุนจากการด้อยค่าหากคาดว่ามูลค่าที่คาดว่าจะได้รับคืนต่ำกว่ามูลค่าตามบัญชีของสินทรัพย์นั้น ในการนี้ฝ่ายบริหารจำเป็นต้องใช้ดุลยพินิจที่เกี่ยวข้องกับการคาดการณ์รายได้และค่าใช้จ่ายในอนาคตซึ่งเกี่ยวข้องกับสินทรัพย์นั้น

ผลประโยชน์หลังจากจากงานของพนักงานตามโครงการผลประโยชน์

หนี้สินตามโครงการผลประโยชน์หลังจากจากงานของพนักงาน ประมาณขึ้นตามหลักคณิตศาสตร์ประกันภัย ซึ่งต้องอาศัยข้อสมมติฐานต่าง ๆ ในการประมาณการนั้น เช่น อัตราคิดลด อัตราการขึ้นเงินเดือนในอนาคต อัตราการลด และอัตราการเปลี่ยนแปลงในจำนวนพนักงาน เป็นต้น

6. รายการธุรกิจกับบุคคลหรือกิจการที่เกี่ยวข้องกัน

ในระหว่างปี บริษัทฯ มีรายการธุรกิจที่สำคัญกับบุคคลหรือกิจการที่เกี่ยวข้องกัน รายการธุรกิจดังกล่าวเป็นไปตามเงื่อนไขทางการค้าและเกณฑ์ตามที่ตกลงกันระหว่างบริษัทฯ และบุคคลหรือกิจการที่เกี่ยวข้องกันเหล่านั้น ซึ่งเป็นไปตามปกติธุรกิจโดยสามารถสรุปได้ดังนี้

(หน่วย : ล้านบาท)

	2555	2554	นโยบายการกำหนดราคา
<u>รายการธุรกิจกับบริษัทที่เกี่ยวข้องกัน</u>			
ขายสินค้าสำเร็จรูป	41	17	ราคาเทียบเคียงกับราคาตลาด
ซื้อสินค้าสำเร็จรูป	30	-	ต้นทุนบวกกำไร
<u>รายการธุรกิจกับผู้บริหารและกรรมการ</u>			
ขายสินทรัพย์	1	-	ราคาตามอัตราที่ระบุไว้ในระเบียบของบริษัท

ยอดคงค้างระหว่างบริษัทฯ และกิจการที่เกี่ยวข้องกัน ณ วันที่ 31 ธันวาคม 2555 และ 2554 มีรายละเอียดดังนี้

(หน่วย : พันบาท)

	2555	2554
<u>ลูกหนี้การค้าและลูกหนี้อื่น - กิจการที่เกี่ยวข้องกัน (หมายเหตุ 8)</u>		
บริษัท อินเทกริตี้ พลาสติกส์ จำกัด	2,721	579
บริษัท นิวโมเดิร์น ซุปเปอร์แมค จำกัด	714	2,030
รวม	3,435	2,609
<u>เงินจ่ายล่วงหน้าค่าสินค้า - กิจการที่เกี่ยวข้องกัน</u>		
(แสดงรวมอยู่ในสินทรัพย์หมุนเวียนอื่น)		
บริษัท อินเทกริตี้ พลาสติกส์ จำกัด	5,251	-
รวม	5,251	-
<u>เจ้าหนี้การค้า - กิจการที่เกี่ยวข้องกัน (หมายเหตุ 13)</u>		
บริษัท อินเทกริตี้ พลาสติกส์ จำกัด	1,087	-
รวม	1,087	-

คำตอบแทนกรรมการและผู้บริหาร

คำตอบแทนกรรมการและผู้บริหารนี้เป็นผลประโยชน์ที่จ่ายให้แก่กรรมการและผู้บริหารของบริษัทฯ ทั้งนี้ ผู้บริหารของบริษัทฯ หมายถึงบุคคลที่กำหนดตามกฎหมายว่าด้วยหลักทรัพย์และตลาดหลักทรัพย์ ได้แก่ กรรมการบริษัททุกท่าน กรรมการผู้จัดการบริษัท ผู้บริหารบริษัทสี่รายแรกต่อจากกรรมการผู้จัดการบริษัทลงมา และผู้ดำรงตำแหน่งเทียบเท่าผู้บริหารรายที่สี่ทุกราย

ในระหว่างปีสิ้นสุดวันที่ 31 ธันวาคม 2555 และ 2554 บริษัทฯ มีค่าใช้จ่ายผลประโยชน์พนักงานของกรรมการและผู้บริหาร ดังต่อไปนี้

(หน่วย : พันบาท)

	2555	2554
ผลประโยชน์ระยะสั้น	36,100	38,357
ผลประโยชน์หลังออกจากงาน	2,432	2,032
รวม	38,532	40,389

7. เงินสดและรายการเทียบเท่าเงินสด

(หน่วย : พันบาท)

	2555	2554
เงินสด	60	60
เงินฝากธนาคาร	42,403	41,327
รวม	42,463	41,387

ณ วันที่ 31 ธันวาคม 2555 เงินฝากออมทรัพย์ มีอัตราดอกเบี้ยระหว่างร้อยละ 0.05 ถึง 0.10 ต่อปี (2554 : ร้อยละ 0.05 ถึง 0.10 ต่อปี)

8. ลูกหนี้การค้าและลูกหนี้อื่น

(หน่วย : พันบาท)

	2555	2554
ลูกหนี้การค้า - กิจการที่ไม่เกี่ยวข้องกัน		
อายุหนี้คว้นนับจากวันที่ถึงกำหนดชำระ		
ยังไม่ถึงกำหนดชำระ	333,415	418,336
ค้างชำระ		
ไม่เกิน 1 เดือน	131,781	131,606
1 - 3 เดือน	10,804	14,154
3 - 6 เดือน	1,999	23
6 - 12 เดือน	-	-
มากกว่า 12 เดือน	6,451	6,744
รวม	484,450	570,863
หัก : ค่าเพื่อหนี้สงสัยจะสูญ	(7,000)	(7,000)
รวมลูกหนี้การค้า - กิจการที่ไม่เกี่ยวข้องกัน, สุทธิ	477,450	563,863

(หน่วย : พันบาท)

	2555	2554
ลูกหนี้การค้า - กิจการที่เกี่ยวข้องกัน		
อายุหนี้คงค้างนับจากวันที่ถึงกำหนดชำระ		
ยังไม่ถึงกำหนดชำระ	2,721	579
ค้างชำระ		
ไม่เกิน 1 เดือน	-	1,364
1 - 3 เดือน	714	666
รวมลูกหนี้การค้า - กิจการที่เกี่ยวข้องกัน	3,435	2,609
รวมลูกหนี้การค้า - สุทธิ	480,885	566,472
ลูกหนี้อื่น - กิจการที่ไม่เกี่ยวข้องกัน		
รวมลูกหนี้การค้าและลูกหนี้อื่น - สุทธิ	481,260	567,146

9. สินค้าคงเหลือ

(หน่วย : พันบาท)

	ราคาทุน		รายการปรับลดราคาทุน ให้เป็นมูลค่าสุทธิที่จะได้รับ		สินค้าคงเหลือ - สุทธิ	
	2555	2554	2555	2554	2555	2554
สินค้าสำเร็จรูป	407,601	325,880	(8,000)	(10,000)	399,601	315,880
สินค้าระหว่างทาง	52,601	42,659	-	-	52,601	42,659
รวม	460,202	368,539	(8,000)	(10,000)	452,202	358,539

10. อสังหาริมทรัพย์เพื่อการลงทุน

ยอดคงเหลือนี้ ได้แก่ ที่ดินและอาคาร ซึ่งเป็นที่ตั้งสำนักงานแห่งเดิมของบริษัทฯ ปัจจุบันบริษัทฯ ไม่ได้ใช้ที่ดินและอาคารดังกล่าวในการดำเนินงานแล้ว และมีความตั้งใจจะขาย

มูลค่าสุทธิตามบัญชีของอสังหาริมทรัพย์เพื่อการลงทุน ณ วันที่ 31 ธันวาคม 2555 และ 2554 แสดงได้ดังนี้

(หน่วย : พันบาท)

	2555	2554
ราคาทุน	12,140	12,140
หัก: ค่าเสื่อมราคาสะสม	(7,366)	(6,857)
มูลค่าสุทธิตามบัญชี	4,774	5,283

การระบอยอดมูลค่าตามบัญชีของอสังหาริมทรัพย์เพื่อการลงทุนสำหรับปี 2555 และ 2554 แสดงได้ดังนี้

(หน่วย : พันบาท)

	2555	2554
มูลค่าสุทธิตามบัญชีต้นปี	5,283	5,791
ค่าเสื่อมราคา	(509)	(508)
มูลค่าสุทธิตามบัญชีปลายปี	4,774	5,283

ณ 31 ธันวาคม 2555 และ 2554 มูลค่ายุติธรรมของอสังหาริมทรัพย์เพื่อการลงทุนมีจำนวนเงินประมาณ 6.4 ล้านบาท ซึ่งประเมินโดยผู้ประเมินราคาอิสระโดยใช้วิธีเปรียบเทียบราคาตลาด (Market Approach)

11. ที่ดิน อาคารและอุปกรณ์

(หน่วย : พันบาท)

	ที่ดิน และส่วน ปรับปรุง ที่ดิน	อาคาร	อุปกรณ์ สำนักงาน เครื่องตกแต่ง และติดตั้ง	เครื่องมือ และอุปกรณ์	ยานพาหนะ	รวม
ราคาทุน :						
1 มกราคม 2554	52,715	93,740	12,092	7,511	40,822	206,880
ซื้อเพิ่ม	-	-	2,032	2,498	-	4,530
จำหน่าย/ตัดจำหน่าย	-	-	(934)	-	(1,024)	(1,958)
31 ธันวาคม 2554	52,715	93,740	13,190	10,009	39,798	209,452
ซื้อเพิ่ม	-	-	2,634	1,362	4,539	8,535
จำหน่าย/ตัดจำหน่าย	-	-	(57)	-	(5,147)	(5,204)
31 ธันวาคม 2555	52,715	93,740	15,767	11,371	39,190	212,783

(หน่วย : พันบาท)

	ที่ดิน และส่วน ปรับปรุง ที่ดิน	อาคาร	อุปกรณ์ สำนักงาน เครื่องตกแต่ง และติดตั้ง	เครื่องมือ และอุปกรณ์	ยานพาหนะ	รวม
ค่าเสื่อมราคาสะสม :						
1 มกราคม 2554	-	25,916	9,761	5,692	19,738	61,107
ค่าเสื่อมราคาสำหรับปี	-	3,593	1,518	1,074	7,249	13,434
ค่าเสื่อมราคาสำหรับส่วนที่ จำหน่าย/ตัดจำหน่าย	-	-	(934)	-	(1,024)	(1,958)
31 ธันวาคม 2554	-	29,509	10,345	6,766	25,963	72,583
ค่าเสื่อมราคาสำหรับปี	-	3,602	2,004	1,220	6,698	13,524
ค่าเสื่อมราคาสำหรับส่วนที่ จำหน่าย/ตัดจำหน่าย	-	-	(43)	-	(4,853)	(4,896)
31 ธันวาคม 2555	-	33,111	12,306	7,986	27,808	81,211
มูลค่าสุทธิตามบัญชี :						
1 มกราคม 2554	52,715	67,824	2,331	1,819	21,084	145,773
31 ธันวาคม 2554	52,715	64,231	2,845	3,243	13,835	136,869
31 ธันวาคม 2555	52,715	60,629	3,461	3,385	11,382	131,572
ค่าเสื่อมราคาสำหรับปี :						
2554 (รวมอยู่ในค่าใช้จ่ายในการขายและบริหาร)						13,434
2555 (รวมอยู่ในค่าใช้จ่ายในการขายและบริหาร)						13,524

ณ วันที่ 31 ธันวาคม 2555 บริษัทฯ มียอดคงเหลือของยานพาหนะซึ่งได้มาภายใต้สัญญาเช่าการเกิน โดยมีมูลค่าสุทธิตามบัญชีเป็นจำนวนเงินประมาณ 8 ล้านบาท (2554 : 7 ล้านบาท)

ณ วันที่ 31 ธันวาคม 2555 บริษัทฯ มีอุปกรณ์จำนวนหนึ่งซึ่งตัดค่าเสื่อมราคาหมดแล้วแต่ยังใช้งานอยู่ มูลค่าตามบัญชีก่อนหักค่าเสื่อมราคาสะสมของสินทรัพย์ดังกล่าวมีจำนวนเงินประมาณ 26 ล้านบาท (2554 : 14 ล้านบาท)

12. หนี้กู้ยืมระยะสั้นจากสถาบันการเงิน

(หน่วย : พันบาท)

	อัตราดอกเบี้ย		2555	2554
	2555	2554		
	(ร้อยละต่อปี)			
ตั๋วสัญญาใช้เงิน	อัตราตลาด	อัตราตลาด	505,000	330,000
เจ้าหนี้บัตรเครดิต	อัตราตลาด	อัตราตลาด	-	136,414
รวม			505,000	466,414

ณ วันที่ 31 ธันวาคม 2555 บริษัทฯ มีวงหนี้กู้ยืมระยะสั้นตามสัญญาเงินกู้ที่ยังมิได้เบิกใช้เป็นจำนวนเงิน 1,169 ล้านบาท (2554 : 1,380 ล้านบาท)

13. เจ้าหนี้การค้าและเจ้าหนี้อื่น

(หน่วย : พันบาท)

	2555	2554
เจ้าหนี้การค้า - กิจการที่ไม่เกี่ยวข้องกัน	183,453	212,777
เจ้าหนี้การค้า - กิจการที่เกี่ยวข้องกัน	1,087	-
ค่าใช้จ่ายค้างจ่าย	9,871	13,255
รวมเจ้าหนี้การค้าและเจ้าหนี้อื่น	194,411	226,032

14. หนี้สินตามสัญญาเช่าการเดิน

(หน่วย : พันบาท)

	2555	2554
หนี้สินตามสัญญาเช่าการเดิน	6,691	5,578
หัก : ดอกเบี้ยรอการตัดจำหน่าย	(651)	(460)
รวม	6,040	5,118
หัก : ส่วนที่ถึงกำหนดชำระภายในหนึ่งปี	(2,238)	(2,081)
หนี้สินตามสัญญาเช่าการเดิน - สรุปรายส่วนที่ถึงกำหนดชำระภายในหนึ่งปี	3,802	3,037

บริษัทฯ ได้ทำสัญญาเช่าการเดินกับบริษัทลีสซิ่ง เพื่อเช่ายานพาหนะใช้ในการดำเนินงานของกิจการโดยมีกำหนดการชำระค่าเช่าเป็นรายเดือน อายุของสัญญามีระยะเวลาโดยเฉลี่ยประมาณ 4 ถึง 5 ปี

บริษัทฯ มีการะงูกพันที่จะต้องจ่ายค่าเช่าชั้นต่ำตามสัญญาเช่าการมืนดังนี้

(หน่วย : พันบาท)

	ณ วันที่ 31 ธันวาคม 2555		
	ไม่เกิน 1 ปี	1 - 5 ปี	รวม
ผลรวมของจำนวนมืนชั้นต่ำที่ต้องจ่ายกั้ล้นตามสัญญาเช่า	2,551	4,140	6,691
ดอกาเบื้ตามสัญญาเช่าการมืนรอการตัดมืนชื	(313)	(338)	(651)
มูลค่าปัจจุบันของจำนวนมืนชั้นต่ำที่ต้องจ่ายกั้ล้นตามสัญญาเช่า	2,238	3,802	6,040

(หน่วย : พันบาท)

	ณ วันที่ 31 ธันวาคม 2554		
	ไม่เกิน 1 ปี	1 - 5 ปี	รวม
ผลรวมของจำนวนมืนชั้นต่ำที่ต้องจ่ายกั้ล้นตามสัญญาเช่า	2,331	3,247	5,578
ดอกาเบื้ตามสัญญาเช่าการมืนรอการตัดมืนชื	(250)	(210)	(460)
มูลค่าปัจจุบันของจำนวนมืนชั้นต่ำที่ต้องจ่ายกั้ล้นตามสัญญาเช่า	2,081	3,037	5,118

15. สำรองผลประโยชน์ระยะยาวของพนักงาน

จำนวนมืนสำรองผลประโยชน์ระยะยาวของพนักงานชื้เป็นมืนชดเชยพนักงานเมื้่อออกจากงานแสดงได้ดังนี้

(หน่วย : พันบาท)

	2555	2554
การะงูกพันตามโครงการผลประโยชน์ต้นปี	14,625	12,025
ต้นกุนบริการในปจัจุบัน	2,408	2,100
ต้นกุนดอกาเบื้	592	500
ผลประโยชน์ที่จ่ายในระหว่างปี	(6,896)	-
การะงูกพันตามโครงการผลประโยชน์ปลายปี	10,729	14,625

ค่าใช้จ่ายเกี่ยวกับผลประโยชน์ระยะยาวของพนักงานรวมอยู่ในส่วนของกำไรหรือขาดทุนแสดงได้ดังนี้

(หน่วย : พันบาท)

	2555	2554
ต้นทุนบริการในปัจจุบัน	2,408	2,100
ต้นทุนดอกเบี้ย	592	500
รวมค่าใช้จ่ายที่รับรู้ในส่วนของกำไรหรือขาดทุน	3,000	2,600
ค่าใช้จ่ายดังกล่าวรับรู้ในรายการต่อไปนี้ในส่วนของกำไรหรือขาดทุน		
ค่าใช้จ่ายในการขาย	137	137
ค่าใช้จ่ายในการบริหาร	2,863	2,463

สมมติฐานที่สำคัญในการประมาณการตามหลักคณิตศาสตร์ประกันภัย ณ วันประเมินสรุปได้ดังนี้

	2555 (ร้อยละต่อปี)	2554 (ร้อยละต่อปี)
อัตราคิดลด	3.5	3.5
อัตราการขึ้นเงินเดือนในอนาคต	3.0 – 6.0	3.0 – 6.0

16. กุณจดกะเบียณ

เมื่อวันที่ 3 เมษายน 2555 ที่ประชุมสามัญประจำปีผู้ถือหุ้นของบริษัทฯ ได้มีมติอนุมัติให้เพิ่มกุณจดกะเบียณของบริษัทฯ แบบมอบอำนาจทั่วไป (General Mandate) จากเดิม 200 ล้านบาท เป็น 260 ล้านบาท โดยการออกหุ้นสามัญใหม่จำนวน 60 ล้านหุ้น มูลค่าที่ตราไว้หุ้นละ 1 บาท เสนอขายให้แก่ผู้ถือหุ้นเดิมตามสัดส่วนที่ผู้ถือหุ้นแต่ละรายถืออยู่ และมอบอำนาจให้คณะกรรมการเป็นผู้พิจารณาเสนอขายหุ้นเพิ่มทุน รวมทั้งกำหนดราคา รายละเอียด และเงื่อนไขต่างๆ ที่เกี่ยวข้องกับการจัดสรรหุ้นเพิ่มทุนดังกล่าว บริษัทฯ ได้จัดกะเบียณการเพิ่มทุนดังกล่าวกับกระทรวงพาณิชย์เมื่อวันที่ 12 เมษายน 2555

17. สำรองตามกฎหมาย

ภายใต้บทบัญญัติของมาตรา 116 แห่งพระราชบัญญัติบริษัทมหาชน พ.ศ. 2535 บริษัทฯ ต้องจัดสรรกำไรสุทธิประจำปีส่วนหนึ่งไว้เป็นทุนสำรองไม่น้อยกว่าร้อยละ 5 ของกำไรสุทธิประจำปีหักด้วยยอดขาดทุนสะสมยกมา (ถ้ามี) จนกว่าทุนสำรองนี้จะมีจำนวนไม่น้อยกว่าร้อยละ 10 ของกุณจดกะเบียณ สำรองตามกฎหมายดังกล่าวไม่สามารถนำไปจ่ายปันผลได้

18. ค่าใช้จ่ายตามลักษณะ

รายการค่าใช้จ่ายแบ่งตามลักษณะประกอบด้วยรายการค่าใช้จ่ายที่สำคัญดังต่อไปนี้

(หน่วย : พันบาท)

	2555	2554
เงินเดือนและค่าแรงและผลประโยชน์อื่นของพนักงาน	80,511	75,294
ค่าเสื่อมราคา	14,033	13,942
ค่าเช่าจ่ายตามสัญญาเช่าดำเนินงาน	5,646	6,493
ซื้อสินค้า	3,483,219	3,504,832
ค่าอาหารขาเข้าและค่าดำเนินการนำเข้าสินค้า	47,690	40,372
การเปลี่ยนแปลงในสินค้าสำเร็จรูป	(81,721)	(30,584)

19. กำไรต่อหุ้น

กำไรต่อหุ้นขั้นพื้นฐานคำนวณโดยหารกำไรสำหรับปีที่เป็นของผูถือหุ้นของบริษัทฯ (ไม่รวมกำไรขาดทุนเบ็ดเสร็จอื่น) ด้วยจำนวนกิโลกรัมของน้ำหนักของหุ้นสามัญที่ออกอยู่ในระหว่างปี

กำไรต่อหุ้นขั้นพื้นฐาน แสดงการคำนวณได้ดังนี้

	2555	2554
กำไรสำหรับปี (พันบาท)	77,648	80,433
จำนวนหุ้นสามัญกิโลกรัมของน้ำหนัก (พันหุ้น)	200,000	200,000
กำไรต่อหุ้น (บาท/หุ้น)	0.39	0.40

20. ข้อมูลทางการเงินจำแนกตามส่วนงาน

บริษัทฯ ดำเนินกิจการในส่วนงานทางธุรกิจการขายส่งเม็ดพลาสติกและผลิตภัณฑ์ที่เกี่ยวข้องกับพลาสติก โดยมีทั้งการจำหน่ายในประเทศและการส่งออก ซึ่งเป็นการจำหน่ายภายในประเทศมากกว่าร้อยละ 98 ขอยกขอยรวม บริษัทฯ ดำเนินกิจการในส่วนงานทางธุรกิจเดียวและดำเนินธุรกิจจากส่วนงานภูมิศาสตร์เดียวคือประเทศไทย ดังนั้น รายได้ กำไร และสินทรัพย์ทั้งหมดที่แสดงในงบการเงินจึงเกี่ยวข้องกับส่วนงานธุรกิจและส่วนงานทางภูมิศาสตร์ตามที่กล่าวไว้

21. กองทุนสำรองเลี้ยงชีพ

บริษัทฯ และพนักงานบริษัทฯ ได้ร่วมกันจัดตั้งกองทุนสำรองเลี้ยงชีพขึ้นตามพระราชบัญญัติกองทุนสำรองเลี้ยงชีพ พ.ศ. 2530 โดยบริษัทฯ และพนักงานจะจ่ายสมทบเข้ากองทุนเป็นรายเดือนในอัตราร้อยละ 4 ถึงร้อยละ 15 ของเงินเดือน กองทุนสำรองเลี้ยงชีพนี้นับบริหารโดยบริษัท หลักทรัพย์ บัวหลวง จำกัด (มหาชน) และจะจ่ายให้แก่พนักงานเมื่อพนักงานนั้นออกจากงานตามระเบียบว่าด้วยกองทุนของบริษัทฯ ในระหว่างปี 2555 บริษัทฯ ได้จ่ายเงินสมทบกองทุนเป็นจำนวนเงิน 5 ล้านบาท (2554 : 5 ล้านบาท)

22. เงินปันผล

เงินปันผลที่ประกาศจ่ายในปี 2555 และ 2554 และบันทึกในบัญชีแล้วมีรายละเอียดดังนี้

(หน่วย : บาท)

เงินปันผล	อนุมัติโดย	เงินปันผลจ่าย	เงินปันผลจ่ายต่อหุ้น
เงินปันผลประจำปี สำหรับปี 2554	ที่ประชุมสามัญผู้ถือหุ้น เมื่อวันที่ 3 เมษายน 2555	32,000,000	0.16
เงินปันผลระหว่างกาล สำหรับปี 2555	ที่ประชุมคณะกรรมการบริษัทฯ เมื่อวันที่ 7 สิงหาคม 2555	34,000,000	0.17
รวมเงินปันผลจ่ายสำหรับปี 2555		66,000,000	0.33
เงินปันผลประจำปี สำหรับปี 2553	ที่ประชุมสามัญผู้ถือหุ้น เมื่อวันที่ 7 เมษายน 2554	52,000,000	0.26
เงินปันผลระหว่างกาล สำหรับปี 2554	ที่ประชุมคณะกรรมการบริษัทฯ เมื่อวันที่ 11 สิงหาคม 2554	48,000,000	0.24
รวมเงินปันผลจ่ายสำหรับปี 2554		100,000,000	0.50

23. การผูกพันและหนี้สินที่อาจเกิดขึ้น

23.1 การผูกพันเกี่ยวกับสัญญาเช่าดำเนินงาน

บริษัทฯ ได้เข้าทำสัญญาเช่าดำเนินงานที่เกี่ยวข้องกับการเช่าคลังสินค้าและอุปกรณ์ อายุของสัญญามีระยะเวลาตั้งแต่ 1 ถึง 4 ปี

บริษัทฯ มีจำนวนเงินขึ้นต่ำที่ต้องจ่ายในอนาคตทั้งสิ้น ดังนี้

(หน่วย : ล้านบาท)

	ณ วันที่ 31 ธันวาคม	
	2555	2554
จ่ายชำระ:		
ภายใน 1 ปี	8	5
มากกว่า 1 ปี แต่ไม่เกิน 4 ปี	6	1

23.2 การผูกพันเกี่ยวกับกรรมสิทธิ์ประกันสินเชื่อทางการค้า

บริษัทฯ ได้ทำกรรมสิทธิ์ประกันสินเชื่อทางการค้ากับบริษัทประกันภัยแห่งหนึ่ง ซึ่งจะต้องจ่ายค่าเบี้ยประกันตามกรรมสิทธิ์ในปี 2556 เป็นจำนวนเงินขึ้นต่ำประมาณ 1 ล้านบาท

23.3 การค้ำประกัน

ณ วันที่ 31 ธันวาคม 2555 บริษัทฯ มีหนังสือค้ำประกันซึ่งออกโดยธนาคารในนามบริษัทฯ เหลืออยู่เป็นจำนวน 88 ล้านบาท (2554 : 72 ล้านบาท) ซึ่งเกี่ยวเนื่องกับการผูกพันทางปฏิบัติบางประการตามปกติธุรกิจของบริษัทฯ โดยเป็นหนังสือค้ำประกันเพื่อค้ำประกันการจ่ายชำระหนี้ให้กับเจ้าหนี้

23.4 เลตเตอร์ออฟเครดิต

ณ วันที่ 31 ธันวาคม 2555 บริษัทฯ มีการผูกพันจากการทำเลตเตอร์ออฟเครดิตเป็นจำนวนเงินประมาณ 48,148 เหรียญสหรัฐอเมริก (2554 : 72,900 เหรียญสหรัฐอเมริก) ซึ่งเป็นการค้ำประกันการชำระหนี้ค่าสินค้าให้แก่เจ้าหนี้รายหนึ่ง

24. เครื่องมือทางการเงิน

24.1 นโยบายการบริหารความเสี่ยง

เครื่องมือทางการเงินที่สำคัญของบริษัทฯ ตามที่นิยามอยู่ในมาตรฐานการบัญชีฉบับที่ 107 “การแสดงรายการและการเปิดเผยข้อมูลสำหรับเครื่องมือทางการเงิน” ประกอบด้วย เงินสดและรายการเทียบเท่าเงินสด ลูกหนี้การค้าและลูกหนี้อื่น เงินกู้ยืมระยะสั้น เจ้าหนี้การค้าและเจ้าหนี้อื่น และหนี้สินตามสัญญาเช่าการเงิน บริษัทฯ มีความเสี่ยงที่เกี่ยวข้องกับเครื่องมือทางการเงินดังกล่าว และมีนโยบายการบริหารความเสี่ยงดังนี้

ความเสี่ยงด้านการให้สินเชื่อ

บริษัทฯ มีความเสี่ยงด้านการให้สินเชื่อที่เกี่ยวข้องกับลูกหนี้การค้า ฝ่ายบริหารควบคุมความเสี่ยงนี้โดยกำหนดให้มีนโยบายและวิธีการในการควบคุมสินเชื่อที่เหมาะสม ดังนั้นบริษัทฯ จึงไม่คาดว่าจะได้รับความเสียหายที่เป็นสาระสำคัญจากการให้สินเชื่อ นอกจากนี้ การให้สินเชื่อของบริษัทฯ ไม่มีการกระจุกตัวเนื่องจากบริษัทฯ มีฐานของลูกค้านั้นหลากหลายและมีอยู่จำนวนมาก ราย จำนวนเงินสูงสุดที่บริษัทฯ อาจต้องสูญเสียจากการให้สินเชื่อคือมูลค่าตามบัญชีของลูกหนี้การค้าที่แสดงอยู่ในงบแสดงฐานะการเงิน

ความเสี่ยงจากอัตราดอกเบี้ย

บริษัทฯ มีความเสี่ยงจากอัตราดอกเบี้ยที่สำคัญอันเกี่ยวข้องกับเงินกู้ยืมระยะสั้น เงินฝากธนาคาร และหนี้สินตามสัญญาเช่าการเงิน อย่างไรก็ตาม เนื่องจากเงินกู้ยืมระยะสั้นมีอัตราดอกเบี้ยคงที่ซึ่งใกล้เคียงกับอัตราตลาดในปัจจุบัน ส่วนสินทรัพย์และหนี้สินทางการเงินอื่นส่วนใหญ่ไม่มีอัตราดอกเบี้ย ความเสี่ยงจากอัตราดอกเบี้ยของบริษัทฯ จึงอยู่ในระดับต่ำ

ความเสี่ยงจากอัตราแลกเปลี่ยน

บริษัทฯ มีความเสี่ยงจากอัตราแลกเปลี่ยนที่สำคัญอันเกี่ยวข้องเนื่องจากการซื้อสินค้าเป็นเงินตราต่างประเทศ บริษัทฯ ได้พิจารณาทำสัญญาซื้อขายเงินตราต่างประเทศล่วงหน้าเป็นครั้งคราวเพื่อลดความเสี่ยงจากอัตราแลกเปลี่ยนที่อาจเกิดขึ้น

ณ วันที่ 31 ธันวาคม 2555 บริษัทฯ มีเจ้าหนี้การค้าที่เป็นเงินตราต่างประเทศ ซึ่งไม่ได้รับการป้องกันความเสี่ยงด้านอัตราแลกเปลี่ยนจำนวนประมาณ 3 ล้านดอลลาร์สหรัฐอเมริกา (2554 : 5 ล้านดอลลาร์สหรัฐอเมริกา)

24.2 มูลค่ายุติธรรมของเครื่องมือทางการเงิน

เนื่องจากสินทรัพย์และหนี้สินทางการเงินส่วนใหญ่ของบริษัทฯ จัดอยู่ในประเภทระยะสั้น เงินกู้ยืมมีอัตราดอกเบี้ยใกล้เคียงกับอัตราดอกเบี้ยในตลาด บริษัทฯ จึงประมาณมูลค่ายุติธรรมของสินทรัพย์และหนี้สินทางการเงินใกล้เคียงกับมูลค่าตามบัญชีที่แสดงในงบแสดงฐานะการเงิน

มูลค่ายุติธรรม หมายถึง จำนวนเงินที่ผู้ซื้อและผู้ขายตกลงแลกเปลี่ยนสินทรัพย์กันในขณะที่ทั้งสองฝ่ายมีความรอบรู้ และเต็มใจในการแลกเปลี่ยน และสามารถต่อรองราคากันได้อย่างเป็นอิสระในลักษณะที่ไม่มีความเกี่ยวข้องกัน วิธีการกำหนดมูลค่ายุติธรรมขึ้นอยู่กับลักษณะของเครื่องมือทางการเงิน มูลค่ายุติธรรมจะกำหนดจากราคาตลาดล่าสุด หรือกำหนดขึ้นโดยใช้เกณฑ์การวัดมูลค่าที่เหมาะสม

25. การบริหารจัดการทุน

วัตถุประสงค์ในการบริหารจัดการทุนที่สำคัญของบริษัทฯ คือการจัดให้มีซึ่งโครงสร้างทางการเงินที่เหมาะสมและ การดำรงไว้ซึ่งความสามารถในการดำเนินธุรกิจอย่างต่อเนื่อง

บริษัทฯ บริหารจัดการสถานะของทุนโดยใช้อัตราส่วนหนี้สินต่อทุน (Debt-to-Equity Ratio) ณ วันที่ 31 ธันวาคม 2555 บริษัทฯ มีอัตราส่วนหนี้สินต่อทุนเท่ากับ 1.82 : 1 (2554 : 1.87 : 1)

26. เหตุการณ์ภายหลังรอบระยะเวลารายงาน

เมื่อวันที่ 22 กุมภาพันธ์ 2556 ที่ประชุมคณะกรรมการบริษัทฯ ได้มีมติให้เสนอที่ประชุมสามัญประจำปีผู้ถือหุ้น พิจารณานุมัติการจ่ายเงินปันผลและการลดทุนจดทะเบียนของบริษัทฯ ดังนี้

26.1 จ่ายเงินปันผลจากกำไรของปี 2555 ให้แก่ผู้ถือหุ้นในอัตราหุ้นละ 0.36 บาท รวมเป็นเงินปันผลทั้งสิ้น 72 ล้านบาท ซึ่งในจำนวนนี้บริษัทฯ ได้จ่ายเงินปันผลระหว่างกาลไปแล้วในอัตราหุ้นละ 0.17 บาท เป็นจำนวนเงิน รวม 34 ล้านบาทในเดือนกันยายน 2555 คงเหลือเงินปันผลที่บริษัทฯ ต้องจ่ายเพิ่มเติมอีกในอัตราหุ้นละ 0.19 บาท เป็นจำนวนเงินรวม 38 ล้านบาท

26.2 ลดทุนจดทะเบียนของบริษัทฯ จากเดิม 260 ล้านบาทเป็น 200 ล้านบาท โดยการลดหุ้นสามัญที่ยังไม่ได้ ออกจำหน่ายจำนวน 60 ล้านหุ้น มูลค่าที่ตราไว้หุ้นละ 1 บาท รวมเป็นจำนวนเงิน 60 ล้านบาท ซึ่งที่ ประชุมสามัญผู้ถือหุ้นประจำปี 2555 ได้เคยอนุมัติการเพิ่มทุนจดทะเบียนของบริษัทฯ จำนวนดังกล่าว แบบมอบอำนาจทั่วไป (General Mandate) ตามที่กล่าวไว้ในหมายเหตุประกอบงบการเงินข้อ 16

27. การอนุมัติงบการเงิน

งบการเงินนี้ได้รับอนุมัติให้ออกโดยคณะกรรมการบริษัทฯ เมื่อวันที่ 22 กุมภาพันธ์ 2556

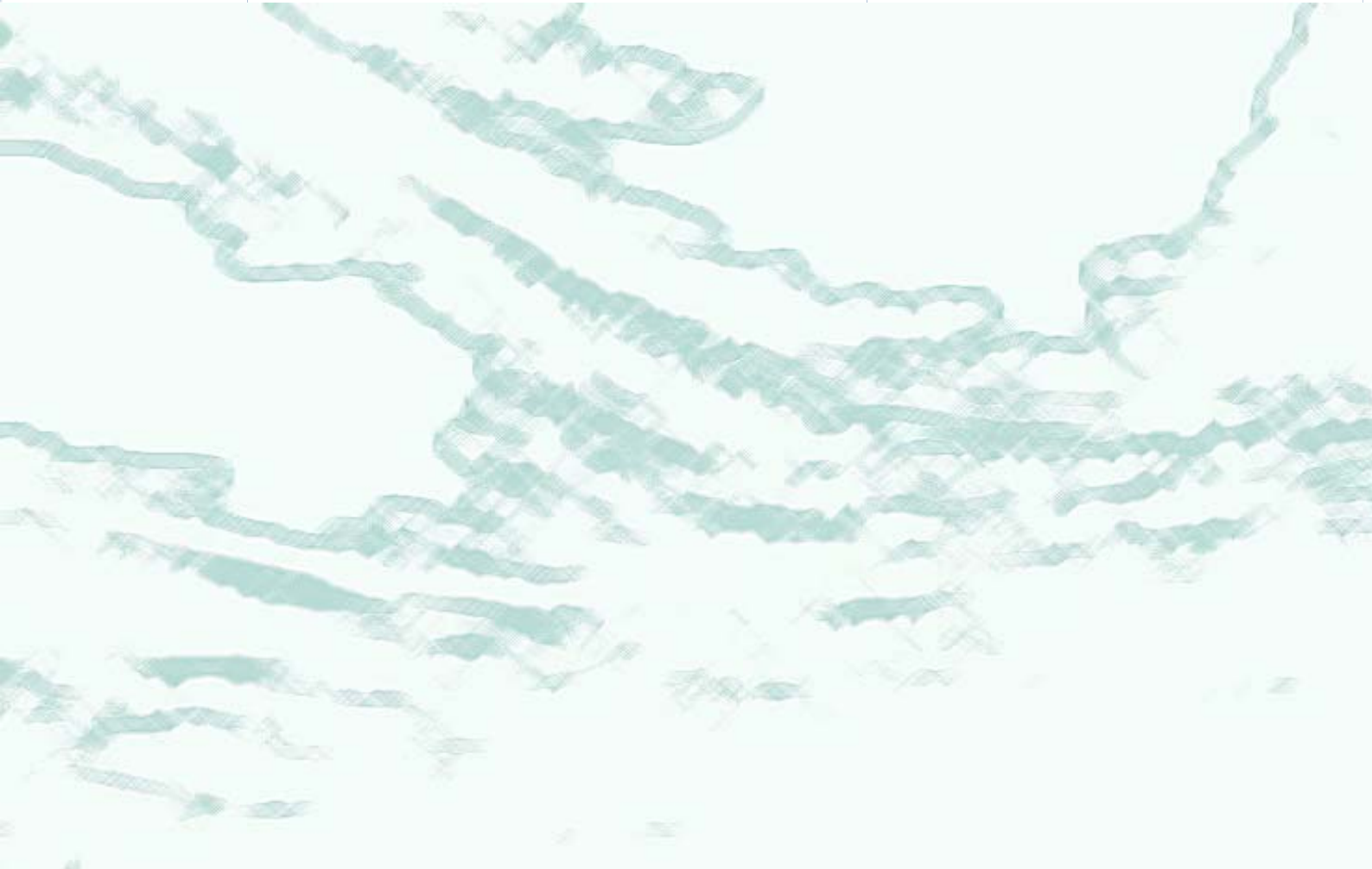





**GLOBAL
CONNECTIONS**
PUBLIC COMPANY LIMITED

ที่ตั้งสำนักงานใหญ่ เลขที่ 13/1 หมู่ 2 ถนนกิ่งแก้ว ตำบลราชาเทวะ อำเภอบางพลี
จังหวัดสมุทรปราการ 10540 ประเทศไทย

Home Page

<http://www.gc.co.th>

โทรศัพท์

+66 (0)2763-7921, +66 (0)2763-7999, +66 (0)2763-7923-42

โทรสาร

+66 (0)2763-7949, +66 (0)2312-4880-1