

**G E L**

**บริษัท เจนเนอรัล เอนจิเนียริง จำกัด (มหาชน)**  
**GENERAL ENGINEERING PUBLIC COMPANY LIMITED**

**50<sup>th</sup>**  
*Anniversary*

**รายงานประจำปี 2555**  
**ANNUAL REPORT 2012**



**Property & Construction / Construction Materials**

[www.gel.co.th](http://www.gel.co.th) / E-mail : [gel@gel.co.th](mailto:gel@gel.co.th)



ISO 9001 : 2008  
QMS 02154/599

## สารบัญ

## หน้า

สารสนเทศจากประธานกรรมการ	1
ข้อมูลทั่วไปของบริษัท	2
ข้อมูลสำคัญทางการเงิน	4
คณะกรรมการและผู้บริหาร	5
โครงสร้างการถือหุ้นของกลุ่มบริษัท	8
ลักษณะการประกอบธุรกิจ	9
โครงสร้างรายได้	12
ปัจจัยความเสี่ยง	15
โครงสร้างเงินทุน	17
ผังโครงสร้างบริษัท	19
โครงสร้างการจัดการ	20
นโยบายการกำกับดูแลกิจการ	31
รายการระหว่างกัน	39
คำอธิบายและวิเคราะห์ผลการดำเนินงานและฐานะการเงิน	41
รายงานคณะกรรมการตรวจสอบ	48
รายงานความรับผิดชอบของคณะกรรมการต่องบการเงิน	50
รายงานของผู้ตรวจสอบบัญชีรับอนุญาต	51
งบการเงินและหมายเหตุประกอบงบการเงิน	54

## สถานะจากคณะกรรมการ

ในปี 2555 ตลาดอสังหาริมทรัพย์ต้องเผชิญกับปัจจัยหลากหลายที่มีผลต่อการเติบโตของตลาด อาทิ ปัญหา น้ำท่วมหนักในปี 2554 ที่ผ่านมานั้น ยังคงมีผลต่อเนื่องมายังกิจกรรมการซื้อขายที่อยู่อาศัยในบางพื้นที่ที่เคยถูกน้ำท่วมอย่างหนัก เนื่องจากผู้ที่ต้องการซื้อที่อยู่อาศัยในทำเลดังกล่าวได้ชะลอการตัดสินใจซื้อที่อยู่อาศัยออกไปเพื่อรอ สถานการณ์น้ำ นอกจากนี้ปัจจัยแวดล้อมด้านเศรษฐกิจที่ยังไม่เอื้อต่อการตัดสินใจซื้อที่อยู่อาศัย แม้ว่าภาครัฐจะมี มาตรการช่วยเหลือผู้ซื้อที่อยู่อาศัยก็ตาม แต่เนื่องจากเศรษฐกิจไทยเพิ่งเริ่มฟื้นตัวจากน้ำท่วม และต้องมาเผชิญกับ วิกฤตินี้สธารณะในยุโรปที่ยังคงยืดเยื้อที่ส่งผลกระทบต่อภาพรวมของเศรษฐกิจไทย

ในปี 2556 ตลาดวัสดุก่อสร้าง มีแนวโน้มจะได้รับแรงกดดันจากนโยบายของภาครัฐที่มีการปรับขึ้นค่าแรง ขั้นต่ำเป็น 300 บาทในทุกจังหวัดทั่วประเทศ ซึ่งจะส่งผลให้ต้นทุนก่อสร้างโดยรวมปรับตัวสูงขึ้น ขณะเดียวกัน ปัญหาขาดแคลนแรงงานในอุตสาหกรรมก่อสร้างที่รุนแรงขึ้น จะทำให้ผู้พัฒนาอสังหาริมทรัพย์ในกลุ่ม ผู้รับเหมาก่อสร้างมองหาผลิตภัณฑ์วัสดุก่อสร้างสำเร็จรูป เข้ามาช่วยเพิ่มประสิทธิภาพการก่อสร้างให้เร็วขึ้น เพื่อ ลดการใช้แรงงาน ทำให้ต้นทุนก่อสร้างลดลง

ทั้งนี้การขายตัวของธุรกิจรับเหมาก่อสร้างในพม่า ส่งผลให้มีความต้องการวัสดุก่อสร้างมากขึ้น ซึ่ง นับเป็นโอกาสสำหรับธุรกิจวัสดุก่อสร้างไทย เนื่องจากวัสดุและอุปกรณ์ก่อสร้างบางประเภทของไทยมี ประสิทธิภาพมากกว่า เช่น ปูนจัน โครงสร้างเหล็ก และเครื่องจักรอื่นๆที่ใช้สำหรับการก่อสร้าง เป็นต้น และด้วย เหตุที่วัสดุก่อสร้างในพม่ายังมีไม่เพียงพอ อาทิ ปูนซีเมนต์ และผลิตภัณฑ์เหล็ก ซึ่งตลาดส่วนใหญ่ก็นิยมใช้ ผลิตภัณฑ์ของไทย เนื่องจากมั่นใจคุณภาพสินค้า

ในนามของคณะกรรมการ บริษัทฯ ขอขอบพระคุณลูกค้าและผู้ถือหุ้นของบริษัทฯทุกท่านที่ได้ให้การ สนับสนุนบริษัทฯ ด้วยดีตลอดมา และขอขอบพระคุณ คณะกรรมการบริษัท ผู้บริหาร และพนักงานทุกท่านที่มี ส่วนสำคัญที่ได้ทุ่มเททำงานร่วมกันเพื่อบริษัทฯ อย่างเต็มที่



นายวัชรกิติ วัชรโรทัย

ประธานกรรมการ

## ข้อมูลทั่วไปของบริษัท

ชื่อบริษัท	: บริษัท เจนเนอรัล เอนจิเนียริง จำกัด (มหาชน)
ชื่อย่อ	: GEN
ลักษณะการประกอบธุรกิจ	: ผลิตวัสดุก่อสร้าง, เสาเข็มคอนกรีตอัดแรง, พื้นและผนังคอนกรีตสำเร็จรูป, คอนกรีตเสริมใยแก้ว, ปูนซีเมนต์ผสมสารป้องกันการหดตัว และพื้นคอนกรีตอัดแรงในที่ชนิดไร้คาน
ที่ตั้งสำนักงานใหญ่	: 44/2 หมู่ที่ 2 ถนนติวานนท์ ต. บางกะดี อ.เมือง จ.ปทุมธานี 12000
เลขทะเบียนบริษัทที่	: 0107536001338
เว็บไซต์	: <a href="http://www.gel.co.th">www.gel.co.th</a>
โทรศัพท์	: โทรศัพท์ 02-501-2020, 02-501-1055 โทรสาร 02-501-2468, 02-501-2134
ทุนจดทะเบียน	: 24,705,038,590 บาท
ทุนเรียกชำระแล้ว	: 15,313,845,540 บาท
รอบระยะเวลาบัญชี	: 1 มกราคม - 31 ธันวาคม
นายทะเบียนผู้ถือหุ้น	: บริษัท ศูนย์รับฝากหลักทรัพย์ (ประเทศไทย) จำกัด อาคารตลาดหลักทรัพย์แห่งประเทศไทย เลขที่ 62 ถนนรัชดาภิเษก แขวงคลองเตย เขตคลองเตย กรุงเทพมหานคร 10110 โทรศัพท์ 02-229-2800 โทรสาร 02-359-1259
ผู้สอบบัญชี	: บริษัท แกรนท์ ธอนด์ จำกัด เลขที่ 87/1 ออลซีซั่นส์ เฟส แคปิตอล ทาวเวอร์ ชั้น 18 ถนนวิฑู แขวงลุมพินี เขตปทุมวัน กรุงเทพฯ 10330 โทรศัพท์ 02-205-8222 โทรสาร 02-634-5399, 02-654-3339

## ข้อมูลทั่วไปของบริษัทย่อย

- 1) ชื่อบริษัท : บริษัท จี.อี.แอล. เจนเนอรัล เอนจิเนียริง เซอร์วิส จำกัด
- ลักษณะการประกอบธุรกิจ : ให้เช่าและบริการงานติดตั้ง
- ที่ตั้งสำนักงานใหญ่ : 44/2 หมู่ที่ 2 ถนนติวานนท์ ตำบลบางกะดี  
อำเภอเมือง จังหวัดปทุมธานี 12000  
โทรศัพท์ 02-501-2020, 02-501-1055  
โทรสาร 02-501-2468, 02-501-2134
- ทุนจดทะเบียน : 14,000,000 บาท (จำนวน 140,000 หุ้น มูลค่าหุ้นละ 100 บาท )
- ทุนที่เรียกชำระแล้ว : 14,000,000 บาท
- สัดส่วนการถือหุ้น : ร้อยละ 99.99
- สถานะที่เกี่ยวข้องกัน : บริษัทย่อย
- 2) ชื่อบริษัท : บริษัท ฉัตรเจียบ จำกัด
- ลักษณะการประกอบธุรกิจ : ให้เช่าอสังหาริมทรัพย์
- ที่ตั้งสำนักงานใหญ่ : 44/2 หมู่ที่ 2 ถนนติวานนท์ ตำบลบางกะดี  
อำเภอเมือง จังหวัดปทุมธานี 12000  
โทรศัพท์ 02-501-2020, 02-501-1055  
โทรสาร 02-501-2468, 02-501-2134
- ทุนจดทะเบียน : 220,000,000 บาท (หุ้นสามัญ 2,200,000 หุ้น มูลค่าที่ตราไว้หุ้นละ 100 บาท)
- ทุนที่เรียกชำระแล้ว : 220,000,000 บาท
- สัดส่วนการถือหุ้น : ร้อยละ 95.45
- สถานะที่เกี่ยวข้องกัน : บริษัทย่อย
- หมายเหตุ : เมื่อวันที่ 5 กรกฎาคม 2555 ที่ประชุมคณะกรรมการของบริษัทได้มีมติ  
ขายหุ้นสามัญของบริษัท ฉัตรเจียบ จำกัด จำนวน 2,100,001 หุ้นหรือร้อยละ 95.45 ให้แก่นายวิชา เป้าพิมพา ในราคา 195 ล้านบาท (ได้รับชำระในปี 2555 จำนวน 120 ล้านบาท และส่วนที่เหลือได้รับชำระเมื่อวันที่ 5 กุมภาพันธ์ 2556 จำนวน 75 ล้านบาท)

ข้อมูลสำคัญทางการเงิน

	หน่วย : ล้านบาท		
	2555	2554	2553
<b>ผลการดำเนินงาน</b>			
รายได้จากการขายและบริการ	882.79	925.35	946.37
รายได้รวม	1,060.54	944.07	957.69
ต้นทุนขาย	737.28	797.12	847.87
กำไรขั้นต้น	145.51	128.23	98.50
กำไร (ขาดทุน) สำหรับปี	159.32	(272.14)	(89.78)
<b>ฐานะทางการเงิน</b>			
สินทรัพย์รวม	1,194.26	1,122.67	1,141.22
หนี้สินรวม	212.94	370.29	413.71
ทุนที่ออกและเรียกชำระแล้ว	15,313.85	15,313.85	3,756.48
ส่วนของผู้ถือหุ้นรวม	981.32	752.38	727.52
เงินสดและรายการเทียบเท่าเงินสด	94.52	20.76	162.77
<b>ข้อมูลต่อหุ้น (บาท)</b>			
กำไร (ขาดทุน) สุทธิต่อหุ้น	0.10	(0.24)	(0.48)
มูลค่าตามบัญชีต่อหุ้น	0.64	0.49	0.19
มูลค่าที่ตราไว้ต่อหุ้น	10.00	10.00	1.00
<b>อัตราส่วนทางการเงิน</b>			
อัตราส่วนสภาพคล่อง (เท่า)	3.87	2.19	2.41
อัตราส่วนหนี้สินต่อส่วนของผู้ถือหุ้น (เท่า)	0.22	0.49	0.57
อัตราส่วนกำไรขั้นต้น (%)	16.48	13.86	10.41
อัตรากำไร (ขาดทุน) สุทธิ (%)	15.02	(28.96)	(9.26)
อัตราผลตอบแทนจากสินทรัพย์รวม (%)	13.81	(21.94)	(7.21)
อัตราผลตอบแทนต่อส่วนของผู้ถือหุ้น (%)	18.47	(37.22)	(13.23)

**คณะกรรมการบริษัทและผู้บริหาร****ณ 31 ธันวาคม 2555 คณะกรรมการของบริษัท ประกอบด้วย:-****คณะกรรมการ**

1. นายศักดิ์ชัย	ชากระโทก	ประธานกรรมการ (ลาออก 27 ธ.ค.2555)
2. นายนันทน์	โพธิ์แดง	กรรมการ
3. นายสุรัตน์	จิรจรัสพร	กรรมการ
4. นายกฤษฎา	เจริญกลกิจ	กรรมการ
5. นายชัยวัฒน์	อัศวินทรงกูร	กรรมการอิสระ
6. พลเรือตรีนฤดม	แป้นเจริญ	กรรมการอิสระ
7. นายจักรินทร	ชนันศิริกุล	กรรมการอิสระ

**คณะกรรมการบริหาร**

1. นายนันทน์	โพธิ์แดง	ประธานกรรมการบริหาร
2. นายสุรัตน์	จิรจรัสพร	กรรมการบริหาร
3. นายกฤษฎา	เจริญกลกิจ	กรรมการบริหาร

**คณะกรรมการตรวจสอบ**

1. นายชัยวัฒน์	อัศวินทรงกูร	ประธานกรรมการตรวจสอบ
2. พลเรือตรีนฤดม	แป้นเจริญ	กรรมการตรวจสอบ
3. นายจักรินทร	ชนันศิริกุล	กรรมการตรวจสอบ

**คณะกรรมการสรรหาและพิจารณาคำตอบแทน**

1. นายชัยวัฒน์	อัศวินทรงกูร	ประธานกรรมการสรรหาและพิจารณาคำตอบแทน
2. นายนันทน์	โพธิ์แดง	กรรมการสรรหาและพิจารณาคำตอบแทน
3. พลเรือตรีนฤดม	แป้นเจริญ	กรรมการสรรหาและพิจารณาคำตอบแทน



## รายละเอียดเกี่ยวกับผู้บริหารและผู้มีอำนาจควบคุม

## 1. คณะกรรมการบริษัท เจนเนอรัล เอนจิเนียริง จำกัด (มหาชน)

## รายชื่อคุณวุฒิ และประวัติของผู้บริหาร ณ วันที่ 31 ธันวาคม 2555

ชื่อ-สกุล	ตำแหน่ง	อายุ (ปี)	คุณวุฒิทางการศึกษา	สัดส่วนการถือหุ้น (%)	ประสบการณ์ทำงานในระยะ 5 ปีย้อนหลัง		
					ช่วงเวลา	ตำแหน่ง	บริษัท
1. นายศักดิ์ชัย ชวกระโทก	ประธานกรรมการ	41	เศรษฐศาสตรบัณฑิต มหาวิทยาลัยรามคำแหง	-	2555-27 ธ.ค.55 2555 – ปัจจุบัน	ประธานกรรมการ ประธานกรรมการบริหาร	บริษัท เจนเนอรัล เอนจิเนียริง จำกัด (มหาชน) กลุ่มบริษัท อินเนอร์กรุ๊ป
2. นายนันทน์ โพธิ์แดง	กรรมการ/ ประธานกรรมการบริหาร	52	นิติศาสตรบัณฑิต มหาวิทยาลัยรามคำแหง	-	ปัจจุบัน ปัจจุบัน ปัจจุบัน ปัจจุบัน 2552 – ปัจจุบัน 2531 – ปัจจุบัน	กรรมการ/ประธานกรรมการบริหาร ที่ปรึกษากิตติมศักดิ์ ที่ปรึกษากิตติมศักดิ์ ที่ปรึกษากิตติมศักดิ์ กรรมการผู้จัดการ เจ้าของกิจการ	บริษัท เจนเนอรัล เอนจิเนียริง จำกัด (มหาชน) คณะกรรมการติดตามการใช้งบประมาณของรัฐฯ วุฒิสภา คณะกรรมการพิจารณาเรื่องการขาดแคลนแรงงาน ภาคอุตสาหกรรม วุฒิสภา คณะกรรมการพลังงานด้านก๊าซธรรมชาติฯ วุฒิสภา บริษัท ไพรม์แลนด์ ดีเวลลอปเม้นท์ จำกัด สำนักงานกฎหมายโพธิ์แดง
3. นายสุรัตน์ จิรรัฐพร	กรรมการ/กรรมการบริหาร	44	- วิทยาศาสตรมหาบัณฑิต สาขาวิชาการเงิน มหาวิทยาลัยเทมเพิล เมืองฟิลาเดลเฟีย รัฐเพนซิลวาเนีย ประเทศสหรัฐอเมริกา - ปริญญาตรีบริหารธุรกิจ สาขาการเงิน การธนาคารและการบริหารทั่วไป มหาวิทยาลัยอัสสัมชัญ	-	2555-ปัจจุบัน 2555-ปัจจุบัน 2555-ปัจจุบัน 2553-2554 2551-2552 2548-2551	กรรมการ/กรรมการบริหาร - กรรมการอิสระ/ กรรมการตรวจสอบ ผู้อำนวยการอาวุโส ฝ่ายบริหารสินทรัพย์ ผู้อำนวยการฝ่ายวาณิชธนกิจ ผู้บริหารฝ่ายซื้อขายหลักทรัพย์	บริษัท เจนเนอรัล เอนจิเนียริง จำกัด (มหาชน) บริษัท แคปปิตอล อัลไลแอนซ์ จำกัด บริษัท แผ่นดินทอง พร็อพเพอร์ตี้ ดีเวลลอปเม้นท์ จำกัด (มหาชน) บริษัท เอแคป แอ็คไวเซอร์ จำกัด (มหาชน) บริษัท เอแคป คอร์ปอเรท เซอร์วิส จำกัด บริษัทหลักทรัพย์จัดการกองทุน กลีกรไทย จำกัด
4. นายกฤษฎา เจริญกลกิจ	กรรมการ/กรรมการบริหาร	47	- เศรษฐศาสตรมหาบัณฑิต จุฬาลงกรณ์มหาวิทยาลัย - เศรษฐศาสตรบัณฑิต มหาวิทยาลัยธุรกิจบัณฑิตย์	-	2555-ปัจจุบัน 2552-2555 2552-2555 2549-2552	กรรมการ/กรรมการบริหาร ที่ปรึกษาทางการเงิน ที่ปรึกษาทางการเงิน ผู้อำนวยการอาวุโสฝ่าย ประสานงานสถาบันการเงิน	บริษัท เจนเนอรัล เอนจิเนียริง จำกัด (มหาชน) บริษัท กฤษดาพานคร จำกัด (มหาชน) กลุ่มบริษัท ทีดับบลิว แชนด์ คอร์ปอเรชั่น จำกัด (มหาชน) บริษัท กฤษดาพานคร จำกัด (มหาชน)



ชื่อ-สกุล	ตำแหน่ง	อายุ (ปี)	คุณวุฒิทางการศึกษา	สัดส่วน การถือหุ้น (%)	ประสบการณ์ทำงานในระยะ 5 ปีย้อนหลัง		
					ช่วงเวลา	ตำแหน่ง	บริษัท
5. นายชัยวัฒน์ อัครินทร์ทรกุล	กรรมการอิสระ/ ประธานกรรมการตรวจสอบ	61	- Master of Education Curriculum and Teaching Methodology Beijing Languages and Cultural University - Bachelor of Arts in Chinese languages (Trade & Economics) Beijing Languages and Cultural University - ปริญญาโท สาขาบริหารธุรกิจ มหาวิทยาลัยธรรมศาสตร์ - L.L.B Literature of Law มหาวิทยาลัยรามคำแหง - ปริญญาตรี สาขาบริหารธุรกิจ มหาวิทยาลัยรามคำแหง	-	2555-ปัจจุบัน  ปัจจุบัน  ปัจจุบัน ปัจจุบัน  ปัจจุบัน 2540-ปัจจุบัน	กรรมการอิสระ/ ประธานกรรมการตรวจสอบ กรรมการอิสระ/ ประธานกรรมการตรวจสอบ กรรมการอิสระ/ ประธานกรรมการตรวจสอบ กรรมการอิสระ/ ประธานกรรมการตรวจสอบ กรรมการอิสระ Executive Partner	บริษัท เจนเนอรัล เอนจิเนียริง จำกัด (มหาชน)  บริษัท ชินเทค คอนสตรัคชั่น จำกัด (มหาชน)  บริษัท กรุงเทพคาร์เร็นท์ แอนด์ ดีส์ จำกัด (มหาชน) บริษัท เนเชอรัล พาร์ค จำกัด(มหาชน)  บริษัท โรงพิมพ์ตะวันออก จำกัด (มหาชน)  บริษัทหลักทรัพย์ เมอร์ชั่น พาร์เทนเนอร์ จำกัด (มหาชน) Prospect Consulting Co.,Ltd (Thailand)
6 พลเรือตรีณอุดม เป็นเจริญ	กรรมการอิสระ/ กรรมการตรวจสอบ	54	- ปริญญาโท รัฐประศาสนศาสตร์ (นโยบายสาธารณะ) มหาวิทยาลัยบูรพา - โรงเรียนเสนาธิการทหารเรือ (รุ่น 53) - วิทยาลัยการทัพเรือ (รุ่น 35)	-	2555 – ปัจจุบัน 2554 – 2555 2554 2551 – 2554 2549 – 2551	หัวหน้านายทหารฝ่ายเสนาธิการ ผู้บัญชาการ หัวหน้านายทหารฝ่ายเสนาธิการ รองผู้บัญชาการ รองเจ้ากรม	ประจำช่วยผู้บัญชาการทหารเรือ ฐานทัพเรือพังงา ทัพเรือภาคที่ 3 ประจำผู้บัญชาการกองทัพอากาศ หน่วยบัญชาการต่อสู้อากาศยานและรักษาฝั่ง กรมกำลังพลทหารเรือ
7. นายจักรินทร์ ชนนศิริกุล	กรรมการอิสระ/ กรรมการตรวจสอบ	48	ปริญญาตรี อุตสาหกรรมโยธา มหาวิทยาลัยราชภัฏจันทรเกษม	-	2552 – ปัจจุบัน 2550 - 2551 2549 – 2550	กรรมการผู้จัดการ ผู้อำนวยการฝ่ายโครงการ ผู้อำนวยการฝ่ายโครงการ	บริษัท แอท ทู โฟร์ จำกัด บริษัท เทชันฮิลล์ เวเนเจอร์ จำกัด บริษัท แม็กซ์คัลได้ จำกัด
8. นางรลิกา ประเสริฐสังข์	รักษาการผู้อำนวยการ ฝ่ายบัญชีและการเงิน	38	- ปริญญาตรีการบัญชี มหาวิทยาลัยรามคำแหง	-	2554 - ปัจจุบัน 2545 - 2554	ผู้ช่วยผู้จัดการฝ่ายบัญชี สมุห์บัญชี	บริษัท เจนเนอรัล เอนจิเนียริง จำกัด (มหาชน) บริษัท เอเชีย เอ็กโซติก คอร์ปอเรชั่น จำกัด

## โครงสร้างการถือหุ้นของกลุ่มบริษัท

โครงสร้างการถือหุ้นของกลุ่มบริษัท เจนเนอรัล เอนจิเนียริง จำกัด (มหาชน)

ณ วันที่ 31 ธันวาคม 2555

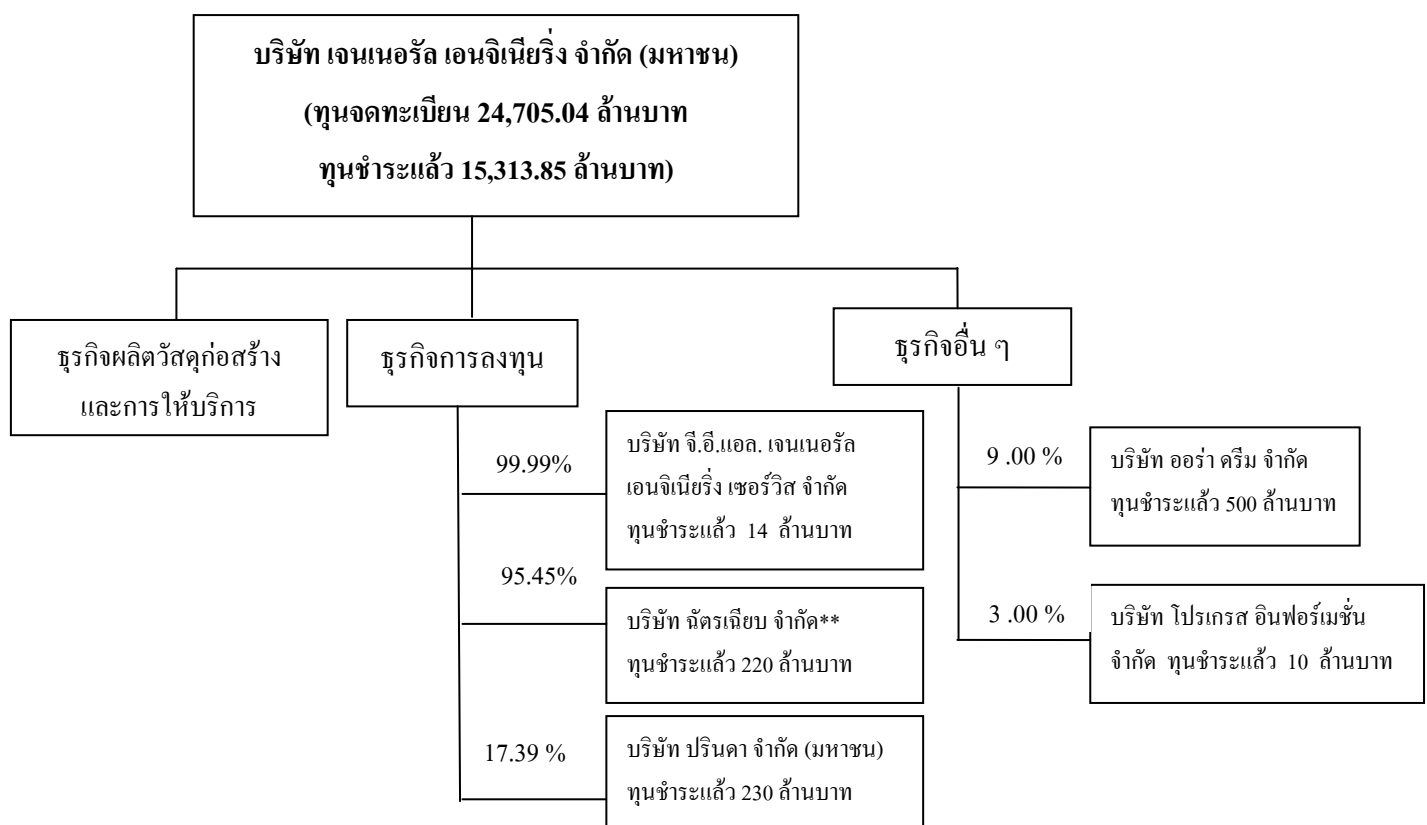

**หมายเหตุ** ไม่มีบุคคลที่มีความขัดแย้งถือหุ้นในบริษัทย่อยและบริษัทร่วมเกินร้อยละ 10

\*\* เมื่อวันที่ 5 กรกฎาคม 2555 ที่ประชุมคณะกรรมการของบริษัท ได้มีมติขายหุ้นสามัญของบริษัท ฉัตรเจียบ จำกัด จำนวน 2,100,001 หุ้นหรือร้อยละ 95.45 ให้แก่นายวิชา เป้าพิมพ์ ในราคา 195 ล้านบาท (ได้รับชำระในปี 2555 จำนวน 120 ล้านบาท และส่วนที่เหลือได้รับชำระเมื่อวันที่ 5 กุมภาพันธ์ 2556 จำนวน 75 ล้านบาท)

## ลักษณะการประกอบธุรกิจ

### การประกอบธุรกิจของแต่ละสายผลิตภัณฑ์

#### 1. ลักษณะผลิตภัณฑ์และบริการ

- ธุรกิจผลิตวัสดุก่อสร้างและบริการดำเนินการโครงการโดยบริษัท เจนเนอรัล เอนจิเนียริง จำกัด (มหาชน)

กลุ่มผลิตภัณฑ์	ชื่อผลิตภัณฑ์	คุณสมบัติ	การใช้งาน
ผลิตภัณฑ์เสาเข็ม คอนกรีตอัดแรง	<ul style="list-style-type: none"> <li>* เสาเข็มเหล็กลม</li> <li>* เสาสี่เหลี่ยมกลวง</li> <li>* เสาเข็มรูปตัวไอ (I)</li> </ul>	เป็นเสาที่มีประสิทธิภาพ ประหยัดเวลา และค่าใช้จ่าย ในการก่อสร้าง	หน่วยงานราชการ, รัฐวิสาหกิจ,ห้างสรรพสินค้า, โรงงาน, มหาวิทยาลัย,สนามบิน, บ้านจัดสรร และงานสะพาน เป็นต้น
ผลิตภัณฑ์พื้นและผนัง คอนกรีต	<ul style="list-style-type: none"> <li>* ผลิตภัณฑ์คอนกรีต เสริมใยแก้ว (GRC)</li> <li>* ผนังคอนกรีตสำเร็จรูป</li> <li>* พื้นสำเร็จรูป</li> <li>* พื้นคอนกรีตอัดแรง ในที่ชนิดไร้คาน</li> </ul>	<p>นำใยแก้วมาเสริมในคอนกรีต โดยไม่เสริมเหล็ก ทำชิ้นงาน ได้รูปทรงต่าง ๆ มีลักษณะคมชัด สวยงาม น้ำหนักเบา ง่ายต่อการ ติดตั้ง ซึ่งคอนกรีตธรรมดาทำได้ ยาก</p> <p>สามารถควบคุมคุณภาพและ มาตรฐานได้สม่ำเสมอทั้งแผ่น ทำให้การก่อสร้างเป็นไปอย่าง รวดเร็ว ตามที่เจ้าของโครงการ ออกแบบ</p> <p>ออกแบบเพื่อใช้งานพื้นที่มีช่วง เสากว้างเกินกว่ามาตรฐานปกติ สามารถทดแทนไม้แบบ และเป็น พื้นรับน้ำหนักได้ตามที่ผู้ออกแบบ ต้องการ มีความรวดเร็วใน การติดตั้ง</p> <p>ใช้สำหรับพื้นที่ที่ต้องการช่วงห่าง ของเสากว้างกว่าปกติ และไม่ ต้องการมีคานรับพื้น เพื่อให้ อาคารมีเสาน้อย มีพื้นที่ใช้สอย มากขึ้น ก่อสร้างได้รวดเร็ว</p>	<p>สำหรับลูกค้าที่ต้องการใช้ ผลิตภัณฑ์ที่เป็นลักษณะ พิเศษเฉพาะ</p> <p>งานโรงงาน, ห้างสรรพสินค้า, อาคารสูง, สนามกีฬา เป็นต้น</p> <p>งานโรงงาน, งานสะพาน</p> <p>อาคารจอดรถ, พื้นอาคารสูง</p>

กลุ่มผลิตภัณฑ์	ชื่อผลิตภัณฑ์	คุณสมบัติ	การใช้งาน
ผลิตภัณฑ์พิเศษ	* ซีเมนต์พิเศษเดนกะ (DENKA)	เป็นปูนซีเมนต์ชนิดไม่หดตัว และรับกำลังอัดสูง ใช้ในงานติดตั้งเครื่องจักร เป็นผลิตภัณฑ์เดียวจากหลายสิบผลิตภัณฑ์ที่ผ่านการทดสอบคุณภาพ และอนุมัติให้ใช้ในการติดตั้งเครื่องกำเนิดไฟฟ้าของการไฟฟ้าฝ่ายผลิตแห่งประเทศไทย	โรงไฟฟ้าของ EGAT โรงงานไฟฟ้า IPP และ SPP โรงปิโตรเคมี โรงกลั่นน้ำมัน โรงเหล็ก โรงงานกระดาษ โรงงานน้ำตาลฯลฯ
	กำแพงกันเสียง	เป็นผลิตภัณฑ์ที่ใช้ป้องกัน, แก้ไขมลภาวะทางเสียงจากการจราจรหรือเครื่องจักร	ทางด่วนพิเศษ, ทางหลวง, อุโมงค์ทางลอด, โรงไฟฟ้า และโรงงานต่าง ๆ
	ปูนซีเมนต์ผสมเสร็จสำหรับงานฉาบบาง (Super Skimcoat)	เป็นปูนฉาบผิวบางมีความยืดเกาะสูง ใช้สำหรับตกแต่งผนัง, พื้นผิวงาน Precast ให้ออกมาเรียบสวยงาม ไม่มีรอยแตกร้าว ประหยัดสีในการทาสี	ในอาคารสูงทั่วไป ในงานผนังสำเร็จรูป ในการตกแต่งทั่วไป

\* เป็นสินค้าที่ได้รับการรับรองระบบคุณภาพ ISO 9001: 2008

## 2. รายชื่อบริษัทย่อยและบริษัทร่วมอื่น ๆ ณ วันที่ 31 ธันวาคม 2555

บริษัท	ประกอบธุรกิจ	สัดส่วน (%)	ทุนที่เรียกชำระ (ล้านบาท)	ต้นทุนเงินลงทุน (ล้านบาท)	มูลค่าเงินลงทุน (ล้านบาท)
<b>บริษัทย่อย</b> บริษัท จี.อี.แอล. เจนเนอรัล เอนจิเนียริง เซอร์วิส จำกัด 44/2 หมู่ 2 ถ. ติวานนท์ ต. บางกะดี อ. เมืองปทุมธานี จ. ปทุมธานี 12000 โทรศัพท์ 66 (0) 2501-2020 โทรสาร 66 (0) 2501-2134	ให้เช่าและบริการติดตั้ง	99.99	14.00	13.99	13.99
บริษัท จักรเย็บ จำกัด 44/2 หมู่ 2 ถ. ติวานนท์ ต. บางกะดี อ. เมืองปทุมธานี จ. ปทุมธานี 12000 โทรศัพท์ 66 (0) 2501-2020 โทรสาร 66 (0) 2501-2134	ให้เช่าอสังหาริมทรัพย์	95.45	220.00	210.00	172.59
<b>บริษัทร่วม</b> บริษัท ปริณดา จำกัด (มหาชน) 151 หมู่ 7 ถ. ศิรินคร ต. ห้วยกะปิ อ. เมืองชลบุรี จ. ชลบุรี 20000 โทรศัพท์ (038) 276-800 โทรสาร (038) 276-800	จำหน่ายหินทรายเพื่อก่อสร้าง	17.39	23.00	87.13	-

**หมายเหตุ** ไม่มีบุคคลที่มีความขัดแย้งถือหุ้นในบริษัทย่อยและบริษัทร่วมเกินร้อยละ 10

เมื่อวันที่ 5 กรกฎาคม 2555 ที่ประชุมคณะกรรมการของบริษัทได้มีมติขายหุ้นสามัญของบริษัท จักรเย็บ จำกัด จำนวน 2,100,001 หุ้นหรือร้อยละ 95.45 ให้แก่นายวิชา เป้าพิมพ์ ในราคา 195 ล้านบาท (ได้รับชำระในปี 2555 จำนวน 120 ล้านบาท และส่วนที่เหลือได้รับชำระเมื่อวันที่ 5 กุมภาพันธ์ 2556 จำนวน 75 ล้านบาท)

## โครงสร้างรายได้

โครงสร้างรายได้จากการประกอบธุรกิจของบริษัทฯ และบริษัทย่อย ตั้งแต่ ปี 2553 - ปี 2555 สามารถจำแนกตามกลุ่มธุรกิจได้ดังนี้

กลุ่มธุรกิจ	ดำเนินการโดย	% การถือหุ้น ของบริษัทฯ	ปี 2555		ปี 2554		ปี 2553	
			ล้านบาท	%	ล้านบาท	%	ล้านบาท	%
<b>ธุรกิจผลิตวัสดุก่อสร้าง</b>	<b>บมจ. เจนเนอร์ล เอนจิเนียริง</b>							
ผลิตภัณฑ์เสาเข็มคอนกรีตอัดแรง			571.82	53.92	473.57	50.16	372.43	38.89
ผลิตภัณฑ์คอนกรีตพิเศษ			236.84	22.33	185.23	19.62	208.77	21.80
ผลิตภัณฑ์พิเศษ			28.99	2.73	15.80	1.67	17.97	1.88
โครงการพิเศษ			43.70	4.12	167.30	17.72	245.22	25.61
<b>รวม</b>			<b>881.35</b>	<b>83.10</b>	<b>841.90</b>	<b>89.18</b>	<b>844.39</b>	<b>88.17</b>
<b>รายได้บริการ</b>	<b>บจก. จี.อี.แอล. เจนเนอร์ล เอนจิเนียริง เซอร์วิส</b>	<b>99.99</b>	1.44	0.13	4.96	0.53	43.58	4.55
<b>รวมรายได้จากการขายและบริการ</b>			<b>882.79</b>	<b>83.24</b>	<b>846.86</b>	<b>89.70</b>	<b>887.97</b>	<b>92.72</b>
<b>รายได้ค่าเช่าอสังหาริมทรัพย์และโอนสิทธิการเช่า</b>	<b>บจก. จัตรเจียบ</b>	<b>95.45</b>	-	-	78.49	8.32	58.40	6.10
<b>ธุรกิจการลงทุน</b>	<b>บมจ. เจนเนอร์ล เอนจิเนียริง</b>							
กลับรายการค่าเผื่อนี้สงสัยจะสูญ			6.35	0.60	2.41	0.26		
กำไรขาดทุนจากการขายสินทรัพย์			-	-	2.33	0.25	0.07	0.01
รายได้จากการขายเศษซาก			1.46	0.14	0.91	0.10		-
ดอกเบี้ยและส่วนลดรับ			2.28	0.21	2.75	0.29	7.03	0.73
กำไรจากการปรับมูลค่าเงินลงทุนชั่วคราว			112.35	10.59	-	-	-	-
กลับรายการค้ำของสินทรัพย์			9.58	0.90				
กำไรจากการขายเงินลงทุนในบริษัทย่อย			22.41	2.11				
รายได้อื่นๆ			23.14	2.18	8.99	0.95	3.11	0.32
<b>รวม</b>			<b>177.57</b>	<b>16.74</b>	<b>17.39</b>	<b>1.84</b>	<b>10.21</b>	<b>1.07</b>
<b>ธุรกิจการลงทุน</b>	<b>บจก. จี.อี.แอล. เจนเนอร์ล เอนจิเนียริง เซอร์วิส</b>	<b>99.99</b>						
กลับรายการค้ำของสินทรัพย์			0.18	0.02				
ดอกเบี้ยรับและอื่น ๆ			-	-	0.30	0.03	0.15	0.02
<b>รวม</b>			<b>0.18</b>	<b>0.02</b>	<b>0.30</b>	<b>0.03</b>	<b>0.15</b>	<b>0.02</b>
<b>ธุรกิจการลงทุน</b>	<b>บจก. จัตรเจียบ</b>	<b>95.45</b>						
ดอกเบี้ยรับและอื่น ๆ			-	-	1.03	0.11	0.96	0.10
<b>รวม</b>			<b>-</b>	<b>-</b>	<b>1.03</b>	<b>0.11</b>	<b>0.96</b>	<b>0.10</b>
<b>รวมรายได้จากธุรกิจการลงทุน</b>			<b>177.75</b>	<b>16.76</b>	<b>18.72</b>	<b>1.98</b>	<b>11.32</b>	<b>1.18</b>
<b>รวมรายได้</b>			<b>1,060.54</b>	<b>100.00</b>	<b>944.07</b>	<b>100.00</b>	<b>957.69</b>	<b>100.00</b>

## การตลาดและการแข่งขัน

ภาพรวมของธุรกิจ เนื่องจากราคาน้ำมันและราคาวัตถุดิบที่ปรับตัวสูงขึ้นและการปรับค่าแรงวันละ 300 บาท ทั่วประเทศทำให้บริษัทมีต้นทุนผลิตสินค้าเพิ่มขึ้น ปัจจัยเหล่านี้ส่งผลกระทบต่อการขายตัวของวัสดุก่อสร้าง ทำให้เกิดการชะลอตัวในอุตสาหกรรมก่อสร้างตามภาวะเศรษฐกิจโดยรวม เพราะอุตสาหกรรมก่อสร้างจะควบคู่ไปกับภาวะเศรษฐกิจของประเทศ

ในปี 2555 อุตสาหกรรมวัสดุก่อสร้างมีการแข่งขันค่อนข้างสูง โดยปัจจัยที่มีผลต่อการตัดสินใจซื้อของลูกค้าอันดับแรกน่าจะเป็นเรื่องราคา เนื่องจากลูกค้าแต่ละโครงการต้องการบริหารต้นทุนของงานก่อสร้างให้มีต้นทุนต่ำ เพื่อรักษาระดับอัตรากำไรให้ได้ตามเป้าหมาย การเปรียบเทียบราคาและการต่อรองจึงมีความจำเป็นมาก ซึ่งการเสนอราคาขายบางครั้งไม่สามารถปรับราคาตามวัตถุดิบที่ปรับเพิ่มขึ้นได้มากนัก

### 1) อุตสาหกรรมการผลิตวัสดุก่อสร้าง กลุ่มลูกค้าประกอบด้วย

1. ผู้รับเหมาขนาดใหญ่	- เป็นบริษัทที่มีศักยภาพในการเข้าประมูลงานขนาดใหญ่ เช่น อาคารสูง และงานสาธารณูปโภค
2. เจ้าของโครงการ	- ต้องการจะซื้อวัสดุในการก่อสร้างเอง เพราะมีความมั่นใจในคุณภาพของสินค้าและบริการโดยไม่ผ่านบริษัทผู้รับเหมาก่อสร้าง
3. สถาปนิกและวิศวกร	- เป็นผู้ออกแบบและคำนวณแบบ เป็นผู้มีความรู้ความเข้าใจในการใช้ผลิตภัณฑ์นั้น ๆ เป็นอย่างดี และสามารถจะแนะนำเจ้าของโครงการให้ใช้ผลิตภัณฑ์นั้น ๆ ได้
4. ทั่ว ๆ ไป	- ลูกค้ามีความประสงค์จะนำสินค้าไปใช้กับอาคาร หรือเพื่อตกแต่งให้สวยงาม

### 2) กลยุทธ์การตลาด

#### (1) กลยุทธ์ด้านผลิตภัณฑ์และบริการ

บริษัทฯ มุ่งเน้นคุณภาพของสินค้าและบริการโดยผลิตสินค้าที่มีคุณภาพได้มาตรฐานสากล มีความปลอดภัย มีความรับผิดชอบต่อสังคม และมีความหลากหลายของผลิตภัณฑ์เพื่อตอบสนองความต้องการของลูกค้า การปรับปรุงการให้บริการอย่างสม่ำเสมอ โดยจัดทีมงานที่มีความรู้ความชำนาญมาดูแลงานเพื่อมิให้มีการส่งมอบงานล่าช้าหรือเกิดความเสียหาย ด้วยประสบการณ์การดำเนินงานด้านการผลิตวัสดุก่อสร้างและการให้บริการมานาน 50 ปี ลูกค้าให้ความเชื่อมั่นในคุณภาพสินค้าและบริการของบริษัทฯ

#### (2) กลยุทธ์ด้านราคา

บริษัทฯ มุ่งเน้นนโยบายในการผลิตสินค้าและบริการที่มีคุณภาพเพื่อให้ผลิตภัณฑ์มีอายุการใช้งานที่ยาวนาน มีผู้เชี่ยวชาญให้คำปรึกษาแก่ลูกค้าและดูแลอย่างใกล้ชิด รวมทั้งศักยภาพของบริษัทในการทำงานให้



ลูกค้าเสร็จทันเวลา หรือไม่มีความเสียหายที่อาจทำให้ลูกค้าต้องมียกจ่ายมากขึ้น ซึ่งจะทำให้ลูกค้าเกิดความพึงพอใจในราคาสินค้าและบริการของบริษัท

### (3) กลยุทธ์ด้านการส่งเสริมการตลาด

บริษัทฯ มีสินค้าหลากหลายผลิตภัณฑ์ เพื่อให้ลูกค้าสามารถซื้อวัสดุก่อสร้างต่าง ๆ ได้จากผู้ผลิตเดียว เช่น ในการก่อสร้างอาคาร บริษัทจะมีผลิตภัณฑ์เสาเข็มคอนกรีตอัดแรงพร้อมบริการการตอกพื้นคอนกรีตอัดแรงในที่ดินไร่คัน ผนังคอนกรีตสำเร็จรูป ผลิตภัณฑ์คอนกรีตเสริมใยแก้วเพื่อตกแต่งอาคารตามที่ต้องการนอกแบบ เป็นต้น บริษัทฯ จะมีความสัมพันธ์อันดีกับสถาปนิกและวิศวกรเนื่องจากมีความเชื่อมั่นในคุณภาพสินค้าของบริษัท รวมทั้งบริษัทฯ ได้ให้ความสำคัญกับลูกค้าทุกราย การประชาสัมพันธ์ร้องคร่ำครวญโดยการติดป้ายบริษัทในบริเวณโครงการที่บริษัทฯ รับดำเนินการ การให้นิสิตนักศึกษาและผู้สนใจมาเยี่ยมชมโรงงาน เพื่อจะได้ทราบคุณสมบัติต่าง ๆ ของผลิตภัณฑ์

### (4) กลยุทธ์ด้านการพัฒนา

บริษัทฯ ตระหนักดีว่าการรักษาการเป็นผู้นำของธุรกิจได้ บริษัทฯ จะต้องมุ่งเน้นการพัฒนาผลิตภัณฑ์ กระบวนการผลิต เพื่อให้ได้สินค้าที่มีคุณภาพ มีความแตกต่างจากคู่แข่งอื่น การเพิ่มความหลากหลายของผลิตภัณฑ์เพื่อสนองความต้องการของลูกค้า และให้สอดคล้องกับการออกแบบอาคารที่ทันสมัยในปัจจุบัน

## ปัจจัยความเสี่ยง

ความเสี่ยงเกี่ยวกับธุรกิจของบริษัทและบริษัทย่อย

### 1) ความเสี่ยงเกี่ยวกับรายได้

รายได้ของบริษัทฯ มาจากการขายวัสดุก่อสร้าง ซึ่งปัจจุบันมีผู้ผลิตจำนวนมากรายขึ้นทำให้เกิดการแข่งขันด้านราคาค่อนข้างรุนแรงประกอบกับผู้บริโภคบางกลุ่มมีความต้องการซื้อสินค้าที่มีราคาถูกโดยบางครั้งได้มองข้ามคุณภาพของสินค้า ซึ่งสามารถใช้งานได้ไม่นานกว่า มีความปลอดภัยมากกว่า อย่างไรก็ตามบริษัทฯ ได้ดำเนินธุรกิจมาเป็นระยะเวลา 50 ปี สินค้าของบริษัทฯ เป็นที่ยอมรับว่ามีคุณภาพดี และยังมีกลุ่มผู้บริโภคที่ต้องการสินค้าดีมีคุณภาพ และการบริการที่สามารถดำเนินงานให้แล้วเสร็จทันกำหนด โดยไม่ทำให้ผู้ซื้อเสียหายจากงานล่าช้า

### 2) ความเสี่ยงจากการปรับราคาวัตถุดิบ

ในปี 2555 ราคาวัตถุดิบบางรายการได้แก่ ลวดและเหล็ก, ปูนซีเมนต์ ได้มีการปรับขึ้น-ลงในระหว่างปี และมีการปรับราคาสูงขึ้นในช่วงปลายปี ทำให้บริษัทต้องมีการติดตามราคาวัตถุดิบอย่างต่อเนื่องนอกจากนี้บริษัทฯ ได้มีการแก้ไขปัญหาโดยจะวางแผนการซื้อสินค้ากับผู้ผลิตวัตถุดิบ เมื่อบริษัทฯ รับงานโครงการขนาดใหญ่ เป็นการตกลงราคาล่วงหน้าก่อนที่บริษัทจะเสนอราคากับลูกค้า มีการซื้อสินค้าเก็บไว้เป็นสต็อกซึ่งเป็นการแก้ไขปัญหาในระดับหนึ่ง

### 3) ความเสี่ยงในการหาวัตถุดิบ

วัตถุดิบที่บริษัทฯ ใช้ในการผลิตร้อยละ 99 ของปริมาณการใช้วัตถุดิบทั้งหมด เป็นวัตถุดิบที่ผลิตในประเทศ เมื่อราคาวัตถุดิบปรับตัวสูงขึ้น สิ่งที่มาคือการขาดแคลนวัตถุดิบในบางช่วงเวลา วัตถุดิบบางรายการเป็นการขายแบบผูกขาด ทำให้การต่อรองเป็นไปได้น้อย

ในกรณีนี้บริษัทฯ ได้แก้ไขปัญหาโดยการติดตามข้อมูลข่าวสารของราคาและแหล่งวัตถุดิบอย่างใกล้ชิด มีการวางแผนการซื้อวัตถุดิบอย่างเหมาะสมและเพียงพอต่อการผลิต มีการซื้อวัตถุดิบล่วงหน้าหากมีสัญญาณการขาดแคลน นอกจากนี้บริษัทฯ เป็นที่เชื่อถือของบริษัทผู้ผลิตวัตถุดิบ และการจัดซื้อในแต่ละครั้งมีปริมาณที่สูงมาก ทำให้ผู้ผลิตจัดเตรียมวัตถุดิบให้บริษัทได้เพียงพอและทันเวลาที่บริษัทต้องการใช้

### 4) ความเสี่ยงจากการแข่งขัน

ในธุรกิจผู้ผลิตวัสดุก่อสร้าง มีการแข่งขันสูงมากระหว่างผู้ผลิตในประเทศ ส่วนใหญ่เป็นการแข่งขันด้านราคา เนื่องจากแต่ละธุรกิจพยายามรักษาสภาพคล่องของธุรกิจ และมีงานผลิตอย่างต่อเนื่อง

บริษัทฯ ได้ทำการปรับกลยุทธ์โดยการบริหารต้นทุน การพัฒนากระบวนการผลิตอย่างสม่ำเสมอ เพื่อให้มีต้นทุนที่สามารถแข่งขันได้ พัฒนาเทคนิคและคุณภาพ โดยบริษัทฯ ได้นำเทคนิคใหม่ๆ มาใช้ในการผลิตสินค้า เพื่อให้แตกต่างจากคู่แข่งอื่น ทำให้สินค้ามีมูลค่าเพิ่มมากขึ้น มีสินค้าหลากหลายเพื่อสนองความต้องการของลูกค้า มีคุณภาพเป็นที่ยอมรับ และขอสนับสนุนที่สำคัญคือ บริษัทฯ มีศักยภาพในการทำงานให้แล้วเสร็จภายในกำหนดเวลา โดยไม่ทำให้ลูกค้าเสียหายหรือมีค่าใช้จ่ายเพิ่มขึ้น

## 5) ความเสี่ยงในการให้สินเชื่อกับลูกค้า

ลูกค้าของบริษัทฯ ส่วนใหญ่เป็นบริษัทผู้รับเหมารายใหญ่ ในประเทศไทยมีผู้รับเหมารายใหญ่ไม่มากนัก หากการจ่ายเงินชำระค่าสินค้าของลูกค้ามีปัญหา จะมีผลกระทบต่อบริษัทฯ

บริษัทฯ ได้กำหนดนโยบายในการปล่อยสินเชื่อให้มีความรัดกุมมากยิ่งขึ้น โดยการกระจายการขายไปยังลูกค้าหลายราย ขายโดยตรงให้กับเจ้าของงาน รวมทั้งการขอหลักประกันการซื้อสินค้าและการให้บริการ เช่น เงินล่วงหน้า หรือหนังสือค้ำประกันจากธนาคาร เป็นต้น

## 6) ความเสี่ยงต่อภาวะเศรษฐกิจของประเทศ

ธุรกิจก่อสร้าง เป็นธุรกิจที่เติบโตไปในทิศทางเดียวกับภาวะเศรษฐกิจของประเทศ โครงการพัฒนาประเทศ เช่น โครงการสาธารณูปโภค อาคารที่พักอาศัย และอาคารสำนักงาน เป็นต้น ความเสี่ยงของธุรกิจก่อสร้างอยู่ที่เสถียรภาพทางการเมืองที่ไม่มีความแน่นอน ทำให้โครงการใหญ่ๆของรัฐและเอกชนได้เลื่อนออกไป รวมถึงการประกาศขึ้นค่าแรงงานขั้นต่ำ 300 บาท ของรัฐบาลทั่วประเทศ และปรับราคาค่าน้ำมัน ไฟฟ้า ค่าขนส่ง ทำให้บริษัทมีต้นทุนสินค้าสูงขึ้นตามไปด้วย

จากภาวะดังกล่าวจะกระทบโดยตรงต่อการทำธุรกิจของบริษัทฯ แต่เนื่องจากบริษัทมีผลิตภัณฑ์หลายชนิดที่สามารถสร้างรายได้ให้กับบริษัทฯ รวมทั้งบริษัทฯ ได้รับคำสั่งซื้อล่วงหน้าจากหลายโครงการ ดังนั้นผลการดำเนินงานที่ปรากฏในปี 2555 บริษัทฯยังมีรายได้จากการขาย เพิ่มขึ้นจากปี 2554 ที่มีผลกระทบจากมหาอุทกภัย

## 7) ความเสี่ยงจากการใช้สิทธิใบสำคัญแสดงสิทธิเพื่อซื้อหุ้นสามัญของบริษัท

บริษัทฯ ได้ออกใบสำคัญแสดงสิทธิในการซื้อหุ้นสามัญของบริษัท ซึ่งบริษัทฯ ได้คาดหวังว่าราคาหุ้นสามัญของบริษัทฯ ในตลาดหลักทรัพย์ฯ จะมีมูลค่าสูงพอที่จะทำให้ผู้ถือใบสำคัญแสดงสิทธิฯ ได้ใช้สิทธินั้นภายในกำหนดเวลาเพื่อเป็นช่องทางในการเพิ่มทุน จากความผันผวนของภาวะเศรษฐกิจจากต่างประเทศ ได้ส่งผลกระทบต่อราคาหุ้นในตลาดหลักทรัพย์ฯ เป็นอย่างมาก ราคาหุ้นลดต่ำลงอย่างมาก ซึ่งจะมีผลทำให้ผู้ถือใบสำคัญแสดงสิทธิฯ ยังไม่ใช้สิทธิซื้อหุ้นสามัญ

บริษัทฯ จึงเล็งเห็นว่าผลประกอบการของบริษัทฯ จะส่งผลต่อความเชื่อมั่นของบริษัทฯ และเป็นตัวผลักดันให้ราคาหุ้นสามัญในตลาดหลักทรัพย์ฯ มีการซื้อขายราคาสูงขึ้น บริษัทฯจะต้องดูแลในเรื่องผลประกอบการให้เป็นอย่างดี มีความโปร่งใสในการดำเนินงาน ให้ความเชื่อมั่นกับผู้ลงทุน

## โครงสร้างเงินทุน

### 1) หลักทรัพย์ของบริษัทฯ

#### 1.1) ทุนจดทะเบียนและทุนที่ออกและเรียกชำระแล้ว ณ วันที่ 27 กุมภาพันธ์ 2556

ทุนจดทะเบียน	:	24,705,038,590 บาท ประกอบด้วย หุ้นสามัญจำนวน 2,470,503,859 หุ้น มูลค่าที่ตราไว้หุ้นละ 10 บาท
ทุนที่ออกและ เรียกชำระแล้ว	:	15,313,845,540 บาท ประกอบด้วย หุ้นสามัญจำนวน 1,531,384,554 หุ้น มูลค่าที่ตราไว้หุ้นละ 10 บาท

#### 1.2) ใบสำคัญแสดงสิทธิเพื่อซื้อหุ้นสามัญเพิ่มทุน (Warrant)

ในการประชุมวิสามัญผู้ถือหุ้น ครั้งที่ 1/2554 วันที่ 28 มีนาคม 2554 ที่ประชุมได้มีมติเป็นเอกฉันท์อนุมัติให้ออกและเสนอขายใบสำคัญแสดงสิทธิที่จะซื้อหุ้นสามัญของบริษัท รุ่นที่ 3 จำนวนไม่เกิน 939,119,305 หน่วย ให้กับผู้ถือหุ้นสามัญเดิมที่ใช้สิทธิจองซื้อหุ้นสามัญเพิ่มทุนของบริษัท โดยไม่คิดมูลค่าในอัตรา 2 หุ้นสามัญใหม่ต่อ 1 หน่วยใบสำคัญแสดงสิทธิ ทั้งนี้ใบสำคัญแสดงสิทธิ 1 หน่วย สามารถใช้สิทธิซื้อหุ้นสามัญได้ 1 หุ้น ในราคาหุ้นละ 1.00 บาท มีอายุไม่เกิน 3 ปี นับแต่วันที่ออกใบสำคัญแสดงสิทธิ (ตั้งแต่วันที่ 16 พฤษภาคม 2554 จนถึงวันที่ 15 พฤษภาคม 2557) จึงทำให้มีใบสำคัญแสดงสิทธิฯ ที่ออกให้ผู้ถือหุ้นเดิมทั้งหมดจำนวน 577,868,385 หน่วย และรับเป็นหลักทรัพย์จดทะเบียนในตลาดหลักทรัพย์แห่งประเทศไทย เมื่อวันที่ 2 มิถุนายน 2554 เริ่มทำการซื้อขายได้ตั้งแต่วันที่ 2 มิถุนายน 2554 โดยจัดอยู่ในหมวดใบสำคัญแสดงสิทธิในการซื้อหุ้นสามัญ และใช้ชื่อย่อในการซื้อขายหลักทรัพย์ว่า “GEN-W3” ผู้ถือใบสำคัญแสดงสิทธิฯ สามารถใช้สิทธิได้ทุกวันที่ทำการสุดท้ายของเดือนธันวาคม ตลอดอายุของใบสำคัญแสดงสิทธิ นับแต่วันที่ออกใบสำคัญแสดงสิทธิ ทั้งนี้วันกำหนดการใช้สิทธิครั้งแรก คือ วันที่ 30 ธันวาคม 2554 และกำหนดวันใช้สิทธิครั้งสุดท้ายตรงกับวันที่ 14 พฤษภาคม 2557 ซึ่งอัตราการใช้สิทธิจะเท่ากับใบสำคัญแสดงสิทธิ 1 หน่วยต่อหุ้นสามัญ 1 หุ้น ในราคา 1.00 บาท ต่อหุ้น มีผลตั้งแต่วันที่ 30 ธันวาคม 2554 เป็นต้นไป อย่างไรก็ตาม อัตราและราคาการใช้สิทธิอาจเปลี่ยนแปลงได้ในกรณีที่มีการปรับเปลี่ยนเงื่อนไขตามข้อกำหนดสิทธิ

ณ วันที่ 31 ธันวาคม 2555 ใบสำคัญแสดงสิทธิที่จะซื้อหุ้นสามัญของบริษัท (GEN-W3) ที่ยังไม่ได้ใช้สิทธิมีจำนวน 577,868,385 หน่วย

## 2) ผู้ถือหุ้น

## 2.1) โครงสร้างผู้ถือหุ้น ณ วันที่ 27 กุมภาพันธ์ 2556

การกระจายการถือหุ้นตามสัญชาติ

ผู้ถือหุ้นสัญชาติไทย				ผู้ถือหุ้นสัญชาติต่างดาว			
นิติบุคคล	%	บุคคลธรรมดา	%	นิติบุคคล	%	บุคคลธรรมดา	%
15,052,257	0.99	1,516,262,334	99.01	-	-	69,963	0.00

## 2.2) รายชื่อผู้ถือหุ้นรายใหญ่ 10 อันดับแรก (ณ วันปิดสมุดทะเบียน วันที่ 27 กุมภาพันธ์ 2556)

ชื่อผู้ถือหุ้น	สัญชาติ	จำนวนหุ้นที่ถือ	
		หุ้น	%
นายวิสูตร เอียวศิริกุล	ไทย	75,383,100	4.92
นายอมร พรหมศิริราช	ไทย	75,000,000	4.90
นายโรจน์ ลิ้มสวัสดิ์	ไทย	69,200,043	4.52
นายขรรค์ อินทรสงเคราะห์	ไทย	69,148,100	4.52
นายศิริวิสิทธิ์ สายน้ำผึ้ง	ไทย	68,714,100	4.49
นายพิสิษฐ์ พิพัฒน์วิไลกุล	ไทย	56,020,000	3.66
นายสมคิด ชมพูน	ไทย	52,743,400	3.44
นางหนึ่งฤทัย เกตุมณี	ไทย	48,000,000	3.13
น.ส. ภัทราวดี อุ่นแอบ	ไทย	41,135,200	2.69
นายทวีป เรืองหรราย	ไทย	38,500,250	2.51
รวม		593,844,193	38.78

## 3) นโยบายการจ่ายเงินปันผล

ในการประชุมสามัญผู้ถือหุ้นครั้งที่ 1/2551 วันที่ 24 เมษายน 2551 ที่ประชุมลงมติเป็นเอกฉันท์อนุมัติให้บริษัทเปลี่ยนแปลงนโยบายการจ่ายเงินปันผลเป็น “ไม่เกินร้อยละ 60 ของกำไรสุทธิหลังหักภาษีเงินได้และสำรองตามกฎหมาย และบริษัทต้องไม่มีขาดทุนสะสม ทั้งนี้ให้สอดคล้องกับกระแสเงินสด และแผนการขยายธุรกิจของบริษัทในอนาคต” และการเงินปันผลจะจ่ายให้ตามจำนวนหุ้น หุ้นละเท่า ๆ กัน

บริษัทฯ ยังมีผลขาดทุนสะสมทำให้ไม่สามารถจ่ายเงินปันผลให้กับผู้ถือหุ้นได้ตามกฎหมาย โดยผู้ถือหุ้นมีความเสี่ยงที่จะไม่ได้รับเงินปันผลตามนโยบายเงินปันผลที่กำหนดไว้เนื่องจากบริษัทมีผลขาดทุนสะสมสุทธิ

## ผังโครงสร้างบริษัท

แผนผังองค์กร  
บริษัท เจนเนอรัล เอนจิเนียริง จำกัด (มหาชน)  
ณ วันที่ 31 ธันวาคม 2555

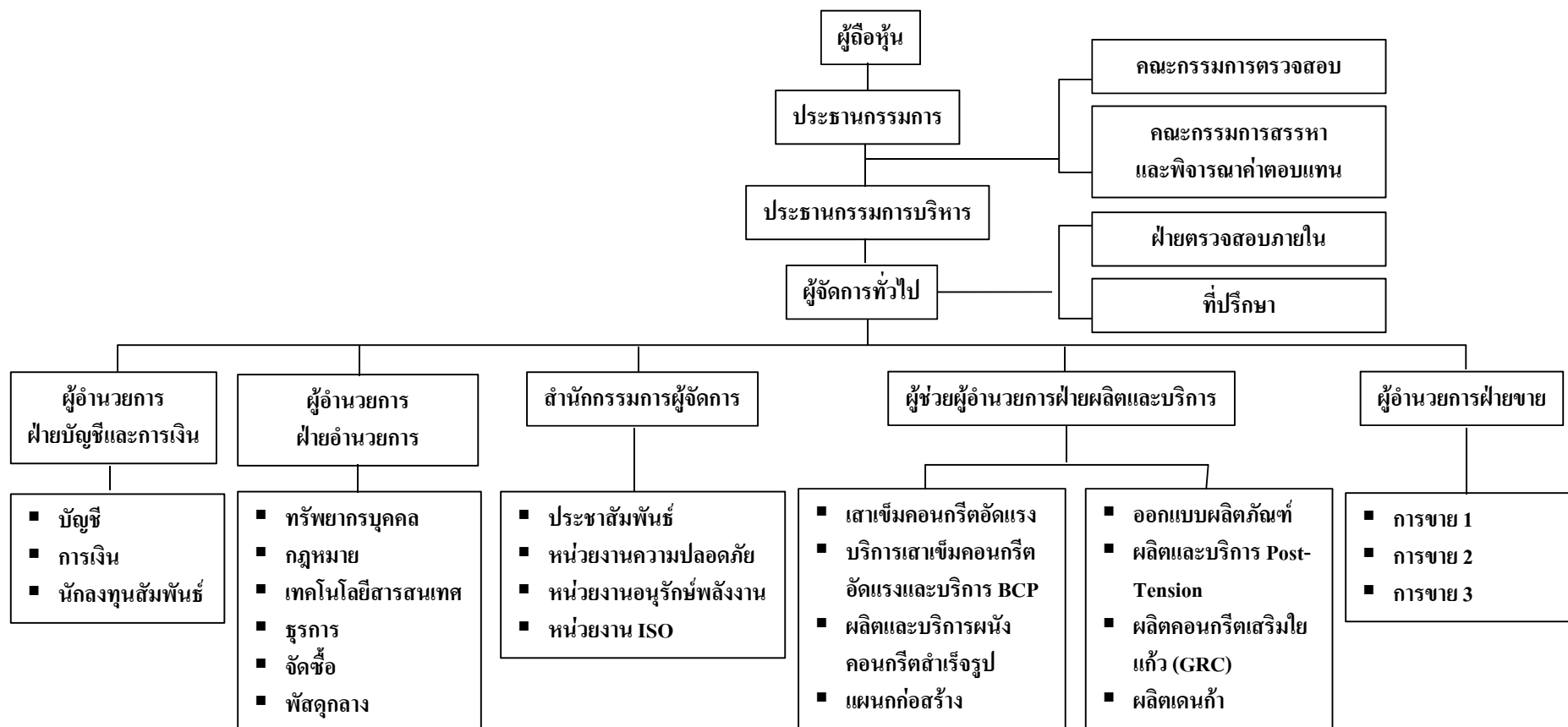

## โครงสร้างการจัดการ

โครงสร้างการจัดการของบริษัทฯ ประกอบด้วยคณะกรรมการทั้งหมด 4 ชุด ได้แก่ คณะกรรมการบริษัท คณะกรรมการตรวจสอบ คณะกรรมการสรรหาและกำหนดค่าตอบแทน และคณะกรรมการบริหาร โดยมีรายละเอียดดังนี้

### (1) คณะกรรมการบริษัท

ณ วันที่ 31 ธันวาคม 2555 คณะกรรมการบริษัทประกอบด้วยกรรมการจำนวน 7 ท่านดังนี้

รายชื่อ			ตำแหน่ง
1. นายศักดิ์ชัย	ชากระโทก	❖	ประธานกรรมการ
2. นายนันทน์	โพธิ์แดง	*	ประธานกรรมการบริหาร
3. นายสุรัตน์	จิรจรัสพร	✓	กรรมการบริหาร
4. นายกฤษฎา	เจริญกลกิจ	✓	กรรมการ
5. นายชัยวัฒน์	อศวินทรงกูร	❖	กรรมการ
6. พลเรือตรีณฤดุม	แป้นเจริญ	❖	กรรมการ
7. นายจักรินทร์	ชนันศิริกุล	♥	กรรมการ

\* ได้รับการแต่งตั้งเป็นกรรมการบริษัทฯ ตั้งแต่วันที่ 12 มีนาคม 2555

♥ ได้รับการแต่งตั้งเป็นกรรมการบริษัทฯ ตั้งแต่วันที่ 14 มิถุนายน 2555

✓ ได้รับการแต่งตั้งเป็นกรรมการบริษัทฯ ตั้งแต่วันที่ 17 ตุลาคม 2555

❖ ได้รับการแต่งตั้งเป็นกรรมการบริษัทฯ ตั้งแต่วันที่ 24 ตุลาคม 2555

ทั้งนี้โดยมี นายวิทยา จันทะอุ่มเม้า ผู้ช่วยผู้จัดการแผนกกลางทุนสัมพันธ์ ให้ความรู้และเลขานุการบริษัทฯ โดยทำหน้าที่ดูแลกิจกรรมของคณะกรรมการ บันทึกรายงานการประชุม และจัดเก็บเอกสารเกี่ยวกับการประชุมให้ถูกต้องครบถ้วน

### ขอบเขตอำนาจหน้าที่ของคณะกรรมการบริษัท

1. กำกับดูแลและจัดการให้การดำเนินงานของบริษัทเป็นไปตามกฎหมาย ภายใต้วัตถุประสงค์ และข้อบังคับของบริษัท ตลอดจนมติที่ประชุมผู้ถือหุ้น และรักษาผลประโยชน์ของบริษัท ซึ่งเป็นไปตามหลักการกำกับดูแลกิจการที่ดี ตลอดจนปฏิบัติให้เป็นไปตามหลักเกณฑ์และข้อบังคับของตลาดหลักทรัพย์แห่งประเทศไทย และสำนักงานคณะกรรมการกำกับหลักทรัพย์และตลาดหลักทรัพย์

2. กำหนดนโยบายและทิศทางการดำเนินงานของบริษัท กำกับ ควบคุม และดูแลให้ฝ่ายจัดการดำเนินการให้เป็นไปตามนโยบายที่กำหนดไว้อย่างมีประสิทธิภาพ เพื่อเพิ่มมูลค่าทางเศรษฐกิจให้แก่กิจการและให้แก่ผู้ถือหุ้น

3. จัดให้มีการประชุมสามัญผู้ถือหุ้นประจำปีภายใน 4 เดือน นับจากวันปิดบัญชีสิ้นปีของบริษัท และจัดประชุมวิสามัญผู้ถือหุ้นเมื่อมีความจำเป็น



4. จัดประชุมคณะกรรมการบริษัททุกไตรมาส และในการประชุมต้องมีกรรมการเข้าร่วมประชุมไม่น้อยกว่าร้อยละ 50 ของกรรมการทั้งหมด การวินิจฉัยชี้ขาดของที่ประชุมให้ถือเอาเสียงข้างมากเป็นมติ ถ้าคะแนนเสียงเท่ากันให้ประธานของที่ประชุมออกเสียงเพิ่มขึ้นอีกเสียงหนึ่งเป็นเสียงชี้ขาด

5. มีอำนาจมอบหมายให้กรรมการคนใดคนหนึ่งหรือหลายคนหรือบุคคลอื่นกระทำการตามที่คณะกรรมการบริษัทเห็นสมควรแทนคณะกรรมการได้ และภายในระยะเวลาที่คณะกรรมการเห็นสมควร และคณะกรรมการบริษัทอาจยกเลิก เพิกถอน หรือเปลี่ยนแปลง หรือแก้ไขอำนาจนั้นได้ตามความเหมาะสม

6. พิจารณากำหนดรายชื่อกรรมการผู้มีอำนาจลงนามผูกพันบริษัท ตลอดจนการตั้งคณะกรรมการชุดย่อยต่าง ๆ ตามความจำเป็นและเหมาะสมในการดำเนินกิจการของบริษัท

7. พิจารณานุมัติงบประมาณในการลงทุน และในการดำเนินกิจการของบริษัทประจำปี รวมทั้งดูแลการใช้ทรัพยากรของบริษัท

8. จัดให้มีการรายงานข้อมูลทางการเงิน และข้อมูลทั่วไปที่สำคัญต่อผู้ถือหุ้นอย่างครบถ้วน และเพียงพอ รวมทั้งยืนยันการตรวจสอบรับรองข้อมูลที่รายงาน

9. กำหนดหลักการเกี่ยวกับข้อตกลงทางการค้าที่มีเงื่อนไขการค้าโดยทั่วไป ในการทำธุรกรรมระหว่างบริษัท และบริษัทย่อยกับกรรมการ ผู้บริหาร หรือบุคคลที่มีความเกี่ยวข้อง

“ข้อตกลงทางการค้าในลักษณะเดียวกับวิญญูชนจะพึงกระทำกับคู่สัญญาทั่วไปในสถานการณ์เดียวกัน ด้วยอำนาจต่อรองทางการค้าที่ปราศจากอิทธิพลในการที่ตนมีฐานะเป็นกรรมการ ผู้บริหาร หรือบุคคลที่เกี่ยวข้อง”

10. พิจารณานุมัติให้บริษัทจ่ายเงินปันผลระหว่างกาลให้แก่ผู้ถือหุ้นได้เป็นครั้งคราวตามที่เห็นสมควรภายใต้บทบัญญัติของกฎหมาย

11. ห้ามมิให้กรรมการประกอบกิจการเข้าเป็นหุ้นส่วนหรือเข้าเป็นกรรมการในนิติบุคคลอื่นที่มีสภาพอย่างเดียวกัน และเป็นการแข่งขันกับกิจการของบริษัท เว้นแต่จะแจ้งให้ผู้ถือหุ้นทราบก่อนที่จะมีมติแต่งตั้ง

#### **ข้อบังคับของบริษัทที่เกี่ยวข้องกับกรรมกรมีดังนี้**

ให้บริษัทมีคณะกรรมการของบริษัทไม่น้อยกว่า 5 คน และกรรมการไม่น้อยกว่ากึ่งหนึ่งของจำนวนกรรมการทั้งหมด ต้องมีถิ่นที่อยู่ในราชอาณาจักร และกรรมการต้องเป็นผู้มีคุณสมบัติตามที่กฎหมายกำหนด โดยให้ที่ประชุมผู้ถือหุ้นเลือกตั้งคณะกรรมการตามหลักเกณฑ์และวิธีการดังต่อไปนี้

1. ผู้ถือหุ้นคนหนึ่งมีคะแนนเสียงเท่ากับหนึ่งหุ้นต่อหนึ่งเสียง
2. ผู้ถือหุ้นแต่ละคนจะต้องใช้คะแนนเสียงที่มีอยู่ตาม (1) เลือกตั้งบุคคลเดียวหรือหลายคนเป็นกรรมการก็ได้ แต่จะแบ่งคะแนนเสียงให้แก่ผู้ใดมากที่สุดเพียงใดไม่ได้
3. บุคคลซึ่งได้รับคะแนนเสียงสูงสุดตามลำดับลงมา เป็นผู้ได้รับเลือกตั้งเป็นกรรมการเท่ากับจำนวนกรรมการที่จะพึงมี หรือจะพึงเลือกตั้งในครั้งนั้นในกรณีที่บุคคลซึ่งได้รับการเลือกตั้งในลำดับถัดลงมามีคะแนนเสียงเท่ากันเกินจำนวนกรรมการที่จะพึงมี หรือจะพึงเลือกตั้งในครั้งนั้นให้ผู้เป็นประธานเป็นผู้ออกเสียงชี้ขาด

**กรรมการผู้มีอำนาจลงนามผูกพันบริษัทฯ**

ประกอบด้วยนายันทน์ทมนัส โพธิ์แดง, นายสุรัตน์ จิรจรัสพร และนายกฤษฎา เจริญกุลกิจกรรมการสองในสามคนนี้ลงลายมือชื่อร่วมกัน และประทับตราสำคัญของบริษัท

**(2) คณะกรรมการตรวจสอบ (Audit Committee)**

ณ วันที่ 31 ธันวาคม 2555 คณะกรรมการตรวจสอบประกอบด้วยกรรมการ 3 คน ดังรายชื่อต่อไปนี้

<u>ชื่อ</u>	<u>ตำแหน่ง</u>
1. นายชัยวัฒน์ อิศวรินทร์	ประธานกรรมการตรวจสอบ
2. พลเรือตรีณฤศม เป้นเจริญ	กรรมการตรวจสอบ
3. นายจักรินทร์ ชนนศิริกุล	กรรมการตรวจสอบ
และนางสาวพัชรประไพ กาญจนสุทธิเจริญ	เลขานุการคณะกรรมการตรวจสอบ

มีวาระในการดำรงตำแหน่งคราวละ 3 ปี ทั้งนี้กรรมการตรวจสอบซึ่งพ้นจากตำแหน่งตามวาระ อาจได้รับการแต่งตั้งต่อไปได้อีกวาระหนึ่งตามที่คณะกรรมการบริษัทฯ หรือที่ประชุมผู้ถือหุ้นเห็นว่าเหมาะสม

มีกรรมการตรวจสอบอย่างน้อย 1 ท่าน มีความรู้ ประสบการณ์ด้านบัญชี ตามพระราชบัญญัติหลักทรัพย์ (ฉบับที่ 4) 2551

**ขอบเขตหน้าที่และความรับผิดชอบของคณะกรรมการตรวจสอบ**

คณะกรรมการตรวจสอบมีหน้าที่ตามที่ได้รับมอบหมายจากคณะกรรมการบริษัทดังต่อไปนี้

1. สอบทานให้บริษัทมีการรายงานทางการเงินอย่างถูกต้องและเพียงพอ
2. สอบทานให้บริษัทมีระบบควบคุมภายใน และระบบการตรวจสอบภายในที่เหมาะสม และมีประสิทธิภาพ และพิจารณาความเป็นอิสระของหน่วยงานตรวจสอบภายใน ตลอดจนให้ความเห็นชอบในการพิจารณาแต่งตั้งโยกย้าย เลิกจ้างหน่วยงานตรวจสอบภายใน หรือหน่วยงานอื่นใดที่รับผิดชอบเกี่ยวกับตรวจสอบภายใน
3. สอบทานให้บริษัทปฏิบัติตามกฎหมายว่าด้วยหลักทรัพย์และตลาดหลักทรัพย์ ข้อกำหนดของตลาดหลักทรัพย์ พระราชบัญญัติบริษัทมหาชน พระราชบัญญัติการบัญชี หรือกฎหมายที่เกี่ยวข้องกับธุรกิจของบริษัท
4. สอบทานให้บริษัทมีระบบการบริหารความเสี่ยง (Risk management) ที่เหมาะสมและมีประสิทธิภาพ
5. พิจารณาคัดเลือก เสนอแต่งตั้งบุคคลซึ่งมีความเป็นอิสระเพื่อทำหน้าที่เป็นผู้สอบบัญชีของบริษัท และเสนอคำตอบแทนของบุคคลดังกล่าว รวมทั้งเข้าร่วมประชุมกับผู้สอบบัญชี โดยไม่มีฝ่ายจัดการเข้าร่วมประชุมด้วยอย่างน้อยปีละ 1 ครั้ง
6. พิจารณารายการที่เกี่ยวข้องกันหรือรายการที่อาจมีความขัดแย้งทางผลประโยชน์ ให้เป็นไปตามกฎหมาย และข้อกำหนดของตลาดหลักทรัพย์ เพื่อให้มั่นใจว่ารายการดังกล่าวสมเหตุสมผลและเป็นประโยชน์ต่อบริษัทสูงสุด

7. จัดทำรายงานของคณะกรรมการตรวจสอบโดยเปิดเผยไว้ในรายงานประจำปีของบริษัท ซึ่งรายงานดังกล่าวต้องลงนามโดยประธานกรรมการตรวจสอบ และต้องประกอบด้วยข้อมูลอย่างน้อย ดังต่อไปนี้

- 7.1 ความเห็นเกี่ยวกับความถูกต้อง ครบถ้วน เป็นที่เชื่อถือได้ของรายงานทางการเงินของบริษัท
- 7.2 ความเห็นเกี่ยวกับความเพียงพอของระบบควบคุมภายในของบริษัท
- 7.3 ความเห็นเกี่ยวกับการปฏิบัติตามกฎหมายว่าด้วยหลักทรัพย์และตลาดหลักทรัพย์ ข้อกำหนดของตลาดหลักทรัพย์ หรือกฎหมายที่เกี่ยวข้องกับธุรกิจของบริษัท
- 7.4 ความเห็นเกี่ยวกับความเหมาะสมของผู้สอบบัญชี
- 7.5 ความเห็นเกี่ยวกับรายการที่อาจมีความขัดแย้งทางผลประโยชน์
- 7.6 จำนวนการประชุมคณะกรรมการตรวจสอบ และการเข้าร่วมประชุมของกรรมการตรวจสอบแต่ละท่าน
- 7.7 ความเห็นหรือข้อสังเกตโดยรวมที่คณะกรรมการตรวจสอบได้รับจากการปฏิบัติหน้าที่ตามกฎหมายบัตร (Charter)
- 7.8 รายการอื่นที่เห็นว่า ผู้ถือหุ้นและผู้ลงทุนทั่วไปควรทราบ ภายใต้ขอบเขตหน้าที่และความรับผิดชอบที่ได้รับมอบหมายจากคณะกรรมการบริษัท

8. ปฏิบัติการอื่นใดตามที่คณะกรรมการของบริษัทมอบหมายด้วยความเห็นชอบจากคณะกรรมการตรวจสอบ

ในการปฏิบัติหน้าที่ตามวรรคหนึ่ง คณะกรรมการตรวจสอบมีความรับผิดชอบต่อนคณะกรรมการบริษัทโดยตรง และคณะกรรมการของบริษัทยังคงมีความรับผิดชอบในการดำเนินงานของบริษัทต่อบุคคลภายนอก

ในกรณีที่มีการเปลี่ยนแปลงหน้าที่ของคณะกรรมการตรวจสอบ ให้บริษัทแจ้งมติเปลี่ยนแปลงหน้าที่และจัดทำรายชื่อและขอบเขตการดำเนินงานของคณะกรรมการตรวจสอบที่มีการเปลี่ยนแปลงตามแบบที่ตลาดหลักทรัพย์กำหนด และนำส่งต่อตลาดหลักทรัพย์ภายใน 3 วันทำการนับแต่วันที่มีการเปลี่ยนแปลงดังกล่าว โดยวิธีการตามข้อกำหนดของตลาดหลักทรัพย์ว่าด้วยการรายงานโดยผ่านสื่ออิเล็กทรอนิกส์

9. ในการปฏิบัติหน้าที่ของคณะกรรมการตรวจสอบหากพบ หรือมีข้อสงสัยว่ามีรายการ หรือการกระทำซึ่งอาจมีผลกระทบอย่างมีนัยสำคัญต่อฐานะการเงินและผลการดำเนินงานของบริษัท ให้คณะกรรมการตรวจสอบรายงานต่อนคณะกรรมการของบริษัทเพื่อดำเนินการปรับปรุงแก้ไขภายใน เวลาที่คณะกรรมการตรวจสอบเห็นสมควร

หากคณะกรรมการของบริษัทหรือผู้บริหารไม่ดำเนินการให้มีการปรับปรุงแก้ไขภายในเวลาตามวรรคหนึ่ง กรรมการตรวจสอบรายใดรายหนึ่งอาจรายงานว่ามีรายการ หรือการกระทำตามวรรคหนึ่งต่อสำนักงานคณะกรรมการกำกับหลักทรัพย์และตลาดหลักทรัพย์หรือตลาดหลักทรัพย์

**นियามกรรมการอิสระของบริษัทฯ**

1. ถือหุ้นไม่เกินร้อยละ 1 ของจำนวนหุ้นที่มีสิทธิออกเสียงทั้งหมดของบริษัทฯ บริษัทใหญ่ บริษัทย่อย บริษัทร่วม หรือนิติบุคคลที่อาจมีความขัดแย้ง ทั้งนี้ให้นับรวมการถือหุ้นของผู้ที่เกี่ยวข้องของกรรมการอิสระด้วย
2. ไม่เป็นหรือเคยเป็นกรรมการที่มีส่วนร่วมบริหารงาน ลูกจ้าง พนักงาน ที่ปรึกษาที่ได้เงินเดือนประจำหรือผู้มีอำนาจควบคุมของบริษัทฯ บริษัทใหญ่ บริษัทย่อย บริษัทร่วม บริษัทย่อยลำดับเดียวกัน หรือนิติบุคคลที่อาจมีความขัดแย้ง เว้นแต่จะได้พ้นจากการมีลักษณะดังกล่าวแล้วไม่น้อยกว่าสองปีก่อนได้รับการแต่งตั้ง
3. ไม่เป็นบุคคลที่มีความสัมพันธ์ทางสายโลหิต หรือโดยการจดทะเบียนตามกฎหมายในลักษณะที่เป็น บิดา มารดา คู่สมรส พี่น้อง และบุตร รวมทั้งคู่สมรสของบุตรของผู้บริหาร ผู้ถือหุ้นรายใหญ่ ผู้มีอำนาจควบคุม หรือบุคคลที่จะได้รับการเสนอให้เป็นผู้บริหาร หรือผู้มีอำนาจควบคุมของบริษัทหรือบริษัทย่อย
4. ไม่มีหรือเคยมีความสัมพันธ์ทางธุรกิจ เช่น การทำรายการทางการค้าที่เป็นปกติ เพื่อประกอบกิจการการเช่า หรือให้เช่าอสังหาริมทรัพย์ รายการเกี่ยวกับหลักทรัพย์หรือบริการ หรือการให้หรือรับความช่วยเหลือทางการเงิน รวมถึงพฤติกรรมอื่นที่ตนเองเดียวกันกับบริษัทฯ บริษัทใหญ่ บริษัทย่อย บริษัทร่วม หรือนิติบุคคลที่อาจมีความขัดแย้งในลักษณะที่อาจเป็นการขัดขวางการใช้วิจารณญาณอย่างอิสระของตน รวมทั้งไม่เคยเป็นผู้ถือหุ้นรายใหญ่ กรรมการซึ่งไม่ใช่กรรมการอิสระ หรือผู้บริหารของผู้ที่มีความสัมพันธ์ทางธุรกิจกับบริษัทฯ บริษัทใหญ่ บริษัทย่อย บริษัทร่วม หรือนิติบุคคลที่อาจมีความขัดแย้ง เว้นแต่จะได้พ้นจากการมีลักษณะดังกล่าวมาแล้วไม่น้อยกว่า 2 ปี ก่อนได้รับการแต่งตั้ง
5. ไม่เป็นหรือเคยเป็นผู้สอบบัญชีของบริษัท บริษัทใหญ่ บริษัทย่อย บริษัทร่วม หรือนิติบุคคลที่อาจมีความขัดแย้ง และไม่ใช่ผู้ถือหุ้นรายใหญ่ กรรมการซึ่งไม่ใช่ กรรมการอิสระ ผู้บริหาร หรือหุ้นส่วนผู้จัดการของสำนักงานสอบบัญชี ซึ่งมีผู้สอบบัญชีของบริษัท บริษัทใหญ่ บริษัทย่อย บริษัทร่วม หรือนิติบุคคลที่อาจมีความขัดแย้ง สังกัดอยู่ เว้นแต่จะได้พ้นจากการมีลักษณะดังกล่าวมาแล้ว ไม่น้อยกว่า 2 ปี ก่อนได้รับการแต่งตั้ง
6. ไม่เป็นหรือเคยเป็นผู้ให้บริการทางวิชาชีพใด ๆ ซึ่งรวมถึงการเป็นที่ปรึกษากฎหมายหรือที่ปรึกษาทางการเงิน ซึ่งได้รับค่าบริการเกินกว่า 2 ล้านบาทต่อปี จากบริษัท บริษัทใหญ่ บริษัทย่อย บริษัทร่วม หรือนิติบุคคลที่อาจมีความขัดแย้ง ทั้งนี้ในกรณีที่ผู้ให้บริการทางวิชาชีพเป็นนิติบุคคล ให้รวมถึงการเป็นผู้ถือหุ้นรายใหญ่ กรรมการซึ่งไม่ใช่ กรรมการอิสระ ผู้บริหารหรือหุ้นส่วนผู้จัดการของผู้ให้บริการทางวิชาชีพนั้นด้วย เว้นแต่จะได้พ้นจากการมีลักษณะดังกล่าวมาแล้ว ไม่น้อยกว่า 2 ปี ก่อนได้รับการแต่งตั้ง
7. ไม่เป็นกรรมการที่ได้รับการแต่งตั้งขึ้น เพื่อเป็นตัวแทนของกรรมการของบริษัท ผู้ถือหุ้นรายใหญ่ หรือผู้ถือหุ้นซึ่งเป็นผู้ที่เกี่ยวข้องกับผู้ถือหุ้นรายใหญ่ของบริษัท
8. ไม่เป็นกรรมการที่ได้รับมอบหมายจากคณะกรรมการบริษัท ให้ตัดสินใจในการดำเนินกิจการของบริษัท บริษัทใหญ่ บริษัทย่อย บริษัทร่วม บริษัทย่อยลำดับเดียวกัน หรือนิติบุคคลที่อาจมีความขัดแย้ง

9. กรณีที่กรรมการอิสระดำรงตำแหน่งเป็นกรรมการอิสระในบริษัทใหญ่ บริษัทย่อย และบริษัทย่อยลำดับเดียวกัน บริษัทต้องเปิดเผยข้อมูลเกี่ยวกับการดำรงตำแหน่งดังกล่าว และคำตอบแทนรวมที่กรรมการอิสระรายนั้นได้รับในแบบ 56-1 และแบบ 56-2 ด้วย

10. ไม่มีลักษณะอื่นใดที่ทำให้ไม่สามารถให้ความเห็นอย่างเป็นอิสระ เกี่ยวกับการดำเนินงานของบริษัท

### (3) คณะกรรมการสรรหาและกำหนดค่าตอบแทน

คณะกรรมการสรรหาและกำหนดค่าตอบแทนประกอบด้วยกรรมการ 3 ท่าน

- |                  |              |                                       |
|------------------|--------------|---------------------------------------|
| 1. นายชัยวัฒน์   | อัศวินทรงกูร | ประธานกรรมการสรรหาและพิจารณาค่าตอบแทน |
| 2. นายนันทน์     | โพธิ์แดง     | กรรมการสรรหาและพิจารณาค่าตอบแทน       |
| 3. พลเรือตรีณุดม | แป้นเจริญ    | กรรมการสรรหาและพิจารณาค่าตอบแทน       |

ขอบเขตอำนาจหน้าที่และความรับผิดชอบของคณะกรรมการสรรหาและกำหนดค่าตอบแทน มีดังต่อไปนี้

1. พิจารณาสรรหากรรมการซึ่งได้รับมอบหมายจากคณะกรรมการบริษัทโดยสรรหาจากผู้ที่มีความสามารถ มีความรู้ เสียสละเวลา มีคุณสมบัติของกรรมการ และนำเสนอต่อคณะกรรมการบริษัท
2. พิจารณาสรรหาผู้บริหารระดับสูงซึ่งได้รับมอบหมายจากคณะกรรมการบริษัท โดยสรรหาจากผู้ที่มีความสามารถทำประโยชน์ให้บริษัทฯ ได้ นำเสนอต่อคณะกรรมการบริษัท
3. นำเสนอนโยบายและหลักเกณฑ์ในการกำหนดค่าตอบแทนและผลประโยชน์ตอบแทนอื่นๆ ตามตำแหน่งงานของผู้บริหารระดับสูงของบริษัท ได้แก่ ประธานเจ้าหน้าที่บริหาร กรรมการผู้จัดการ รองกรรมการผู้จัดการ และผู้ช่วยกรรมการผู้จัดการ
4. พิจารณานำเสนอการปรับเงินเดือน ผลประโยชน์ตอบแทนตามตำแหน่งงาน สวัสดิการและเงื่อนไขข้อกำหนดเกี่ยวกับการจ้าง ผู้บริหารระดับสูง ได้แก่ ประธานเจ้าหน้าที่บริหาร กรรมการ ผู้จัดการ รองกรรมการผู้จัดการ และผู้ช่วยกรรมการผู้จัดการ
5. นำเสนอนโยบายและหลักเกณฑ์ในการกำหนดค่าตอบแทน และผลประโยชน์ตอบแทนอื่นๆ ให้แก่กรรมการบริษัท และกรรมการในคณะกรรมการย่อย
6. กำหนดรายชื่อของกรรมการและพนักงานที่จะได้รับการจัดสรรใบสำคัญแสดงสิทธิเกินกว่าร้อยละ 5 ของจำนวนใบสำคัญแสดงสิทธิทั้งหมดในแต่ละคราว
7. กำหนดจำนวนใบสำคัญแสดงสิทธิที่จะจัดสรรให้แก่กรรมการและพนักงาน ซึ่งจะได้รับการจัดสรรใบสำคัญแสดงสิทธิเกินกว่าร้อยละ 5 ของจำนวนใบสำคัญแสดงสิทธิทั้งหมดในแต่ละคราว
8. ให้ความเห็น เหตุผล ความจำเป็น และประโยชน์ที่บริษัทฯ จะได้รับจากการจัดสรรใบสำคัญแสดงสิทธิ

**(4) คณะกรรมการบริหาร**

ณ วันที่ 31 ธันวาคม 2555 คณะกรรมการบริหารประกอบด้วย

รายชื่อ	ตำแหน่ง
1. นายนันท์มนัส โพธิ์แดง	ประธานกรรมการบริหาร
2. นายสุรัตน์ จิรจรัสพร	กรรมการบริหาร
3. นายกฤษฎา เจริญกลกิจ	กรรมการบริหาร

**ขอบเขตอำนาจหน้าที่และความรับผิดชอบของคณะกรรมการบริหาร มีดังต่อไปนี้**

1. ทำหน้าที่ควบคุมดูแลกิจการประจำตามปกติของบริษัทฯ ให้เป็นไปตามนโยบายและงบประมาณที่ได้รับอนุมัติจากคณะกรรมการบริษัทฯ ให้เป็นไปอย่างมีประสิทธิภาพ ซึ่งรวมถึงการกำหนด แผนการธุรกิจ ทิศทางกลยุทธ์ ภายใต้กรอบของกฎหมายและขอบเขตอำนาจที่คณะกรรมการบริษัทฯ กำหนด
2. ดำเนินกิจการอื่นใดตามที่คณะกรรมการบริษัทฯ มอบหมายรวมถึงการอนุมัติการดำเนินงานของบริษัทฯ ตามขอบเขตอำนาจที่คณะกรรมการบริษัทฯ ได้ให้ไว้ ซึ่งจะมีการทบทวนอย่างสม่ำเสมอ
3. พิจารณาเพื่อนำเสนอเรื่องที่อยู่นอกเหนือขอบเขตอำนาจของตนให้คณะกรรมการพิจารณา

**ขอบเขตอำนาจหน้าที่รองประธานกรรมการบริหารและกรรมการผู้จัดการ**

1. รองประธานกรรมการบริหารและกรรมการผู้จัดการมีหน้าที่ดูแล บริหาร ดำเนินงาน และปฏิบัติงานประจำตามปกติธุรกิจ เพื่อประโยชน์ของบริษัทฯ ให้เป็นไปตามวัตถุประสงค์และข้อบังคับของบริษัท ตลอดจนระเบียบ มติ นโยบาย แผนงานภายใต้กรอบของกฎหมายและขอบเขตอำนาจที่คณะกรรมการบริษัทฯ กำหนด
2. พิจารณาการจัดสรรงบประมาณประจำปีที่ย้ายบริหารจัดการ เพื่อนำเสนอให้คณะกรรมการพิจารณา รวมทั้งควบคุมการใช้จ่ายงบประมาณประจำปีของแต่ละหน่วยงาน
3. รองประธานกรรมการบริหารและกรรมการผู้จัดการได้รับมอบอำนาจในการกระทำการใดๆ ที่ปฏิบัติไปตามปกติธุรกิจได้
4. รองประธานกรรมการบริหารและกรรมการผู้จัดการต้องนำเสนอให้คณะกรรมการพิจารณาอนุมัติการลงทุนในการพัฒนาโครงการใดๆ ที่ไม่อยู่ในนโยบายประจำปีของบริษัท
5. มีอำนาจกระทำการและแสดงตนเป็นตัวแทนของกิจการต่อบุคคลภายนอกในกิจกรรมที่เกี่ยวข้องเป็นประโยชน์ต่อกิจการ
6. อนุมัติการแต่งตั้งที่ปรึกษาด้านต่างๆ ที่จำเป็นต่อการดำเนินงานของกิจการ
7. พิจารณาอนุมัติในแผนการปฏิบัติงานของแต่ละฝ่ายงาน และพิจารณาอนุมัติคำขอจากฝ่ายงานต่างๆ ที่เกินอำนาจสั่งการของฝ่ายงานนั้นๆ
8. ปฏิบัติหน้าที่อื่นใดตามที่ได้รับมอบหมายจากคณะกรรมการบริษัทในแต่ละคราว

9. พิจารณาการดำเนินการเกี่ยวข้องกับรายการระหว่างกัน ตามนิยามของสำนักงานคณะกรรมการกำกับหลักทรัพย์และตลาดหลักทรัพย์ (ก.ล.ต.) เพื่อเสนอขออนุมัติต่อคณะกรรมการบริษัท

10. พิจารณาผลกำไรและขาดทุนของบริษัท และการเสนอจ่ายเงินปันผลระหว่างกาล หรือเงินปันผลประจำปี เพื่อเสนอต่อคณะกรรมการบริษัท

ทั้งนี้การมอบอำนาจดังกล่าวข้างต้นให้แก่รองประธานกรรมการบริหารและกรรมการผู้จัดการนั้น จะต้องอยู่ภายใต้หลักเกณฑ์ของกฎหมายและกฎระเบียบข้อบังคับของบริษัท ในกรณีที่การดำเนินการใดที่มี หรืออาจจะมีผลประโยชน์หรือส่วนได้ส่วนเสียของรองประธานกรรมการบริหารและกรรมการผู้จัดการ หรือบุคคลที่อาจมีความขัดแย้ง (ตามประกาศของสำนักงาน ก.ล.ต.) รองประธานกรรมการบริหารและกรรมการผู้จัดการหรือผู้ที่ได้รับมอบหมายไม่มีอำนาจอนุมัติการดำเนินการดังกล่าว โดยรองประธานกรรมการบริหารและกรรมการผู้จัดการจะต้องนำเสนอเรื่องดังกล่าวต่อคณะกรรมการบริษัท เพื่อให้คณะกรรมการบริษัทได้พิจารณาต่อไป

นอกจากนี้ในกรณีที่มีการทำรายการใดเป็นรายการที่เกี่ยวข้องกัน หรือรายการที่เกี่ยวข้องกับการได้มาหรือจำหน่ายไปซึ่งสินทรัพย์ของบริษัท ตามความหมายที่กำหนดตามประกาศของตลาดหลักทรัพย์แห่งประเทศไทย การทำรายการดังกล่าวต้องได้รับมติเห็นชอบจากที่ประชุมผู้ถือหุ้นและ/หรือปฏิบัติการอื่นใดตามหลักเกณฑ์และวิธีการตามที่ประกาศดังกล่าวกำหนดไว้ในเรื่องนั้นๆด้วย เพื่อให้สอดคล้องกับข้อกำหนดของตลาดหลักทรัพย์แห่งประเทศไทยในเรื่องดังกล่าว

### เลขานุการบริษัท

ในการประชุมคณะกรรมการบริษัท ครั้งที่ 5/2555 เมื่อวันที่ 14 มิถุนายน 2555 บริษัทฯ ได้แต่งตั้งนายวิทยา จันทะอุมเม้า ให้รักษาการเลขานุการบริษัท โดยมีหน้าที่ตามพระราชบัญญัติหลักทรัพย์และตลาดหลักทรัพย์ (ฉบับที่ 4) พ.ศ. 2551 ซึ่งเลขานุการบริษัทฯ จะจัดทำและจัดเก็บทะเบียนกรรมการ หนังสือนัดประชุมและรายงานการประชุม จัดทำและจัดเก็บรายงานประจำปี ส่งสำเนาและจัดเก็บรายงานการมีส่วนได้เสีย และจัดให้มีระบบการเก็บรักษาเอกสารของบริษัท

### คำตอบแทนคณะกรรมการและผู้บริหาร

ในเดือนกุมภาพันธ์คณะกรรมการกำหนดคำตอบแทนจะเป็นผู้พิจารณากลับกรอง และเสนอคำตอบแทนของกรรมการในแต่ละปีให้คณะกรรมการบริษัทฯ และผู้ถือหุ้นพิจารณาอนุมัติ บริษัทฯ มีนโยบายจ่ายคำตอบแทนให้แก่กรรมการ, กรรมการตรวจสอบ โดยจ่ายเป็นรายเดือนในรูปของเบี้ยประชุมกรรมการ

ที่ประชุมผู้ถือหุ้นประจำปี 2555 เมื่อวันที่ 3 พฤษภาคม 2555 มีมติกำหนดคำตอบแทนกรรมการตามที่คณะอนุกรรมการสรรหาและกำหนดคำตอบแทนและกรรมการบริษัทฯ เสนอดังนี้

- คำตอบแทนกรรมการ ประธานได้รับค่าเบี้ยประชุมรายเดือน 20,000 บาทต่อเดือน กรรมการแต่ละท่านได้รับค่าเบี้ยประชุม 10,000 บาทต่อเดือน



- ค่าตอบแทนคณะกรรมการตรวจสอบ ประธานคณะกรรมการตรวจสอบได้รับค่าตอบแทนเดือนละ 15,000 บาทต่อเดือน กรรมการตรวจสอบแต่ละท่านได้รับค่าตอบแทนรายเดือน 10,000 บาทต่อเดือน
- ค่าตอบแทนคณะกรรมการสรรหาและกำหนดค่าตอบแทน ค่าเบี้ยประชุมกรรมการสรรหาและกำหนดค่าตอบแทนได้รับค่าเบี้ยประชุม 3,000 บาทต่อครั้ง

### 1) ค่าตอบแทนที่เป็นตัวเงิน

ก. ค่าตอบแทนที่เป็นตัวเงินเฉพาะคณะกรรมการและกรรมการตรวจสอบเท่านั้น จำนวน 1.42 ล้านบาท

รายชื่อ	จำนวนเงินค่าตอบแทนปี 2555			หมายเหตุ
	กรรมการบริษัท เบี้ยประชุม (บาท/ปี)	กรรมการตรวจสอบ เบี้ยประชุม (บาท/ปี)	รวม	
1. ม.ล. ทศสุวรรณ ทองแถม	200,000	-	200,000	ลาออก 24/10/2555
2. นายอำนาจ ดันกูรیمان	20,000	-	20,000	ลาออก 12/03/2555
3. นายอภิรักษ์ ทานนท์ พงศ์สถาปดี	50,000	-	50,000	ลาออก 15/05/2555
4. นางสาวศรัณยา สว่างวงศ์ชินศรี	100,000	-	100,000	ลาออก 17/10/2555
5. นายชำนาญ โชติคำวงศ์	100,000	150,000	250,000	ลาออก 22/10/2555
6. นายธกร เลาหพงศ์ชนะ	30,000	30,000	60,000	ลาออก 12/03/2555
7. นายกิจจา เจริญเกียรติกิจ	60,000	60,000	120,000	ลาออก 14/06/2555
8. นายนันทวัฒน์ โพธิ์แดง	100,000	-	100,000	แต่งตั้ง 12/03/2555
9. พลโทอุษกร สาครนาวัน	80,000	80,000	160,000	แต่งตั้ง 12/03/2555 ลาออก 24/10/2555
10. นายอมรศักดิ์ ไม้พูล	55,000	-	55,000	แต่งตั้ง 15/05/2555 ลาออก 17/10/2555
11. นายจักรินทร์ ชนนศิริกุล	65,000	65,000	130,000	แต่งตั้ง 14/06/2555
12. นายสุรัตน์ จิรจรัสพร	20,000	-	20,000	แต่งตั้ง 17/10/2555
13. นายกฤษฎา เจริญกลกิจ	20,000	-	20,000	แต่งตั้ง 17/10/2555
14. นายศักดิ์ชัย ชاکระโทก	40,000	-	40,000	แต่งตั้ง 24/10/2555
15. นายชัยวัฒน์ อิศวินทรงกูร	20,000	30,000	50,000	แต่งตั้ง 24/10/2555
16. พลเรือตรี นฤดม เป้นเจริญ	20,000	20,000	40,000	แต่งตั้ง 24/10/2555
รวม	980,000	435,000	1,415,000	

## ข. ค่าตอบแทนของกรรมการบริหารและผู้บริหาร

ค่าตอบแทน	ปี 2555		
	จำนวนราย	จำนวนเงิน (บาท)	ลักษณะค่าตอบแทน รายเดือน
ค่าตอบแทนของกรรมการบริหาร	7	1,415,000.00	เงินเดือน
ค่าตอบแทนของผู้บริหาร	8	7,069,569.95	เงินเดือน
รวม	15	8,484,569.95	

หมายเหตุ : “ผู้บริหาร” ในที่นี้หมายถึง ผู้บริหารตามนิยามในประกาศสำนักงานคณะกรรมการกำกับหลักทรัพย์และตลาดหลักทรัพย์

ค่าตอบแทนอื่น

- เงินสมทบกองทุนสำรองเลี้ยงชีพ

บริษัทฯ ได้สมทบเงินเข้ากองทุนสำรองเลี้ยงชีพให้แก่พนักงาน โดยบริษัทฯ จ่ายสมทบเข้ากองทุนทุกเดือน เท่ากับร้อยละ 3 ของเงินเดือน ในปี 2555 จ่ายสมทบเข้ากองทุนดังนี้

ผู้บริหาร 4 คน เป็นเงิน 120,031.95 บาท

บุคลากร

## 1. จำนวนพนักงาน

ณ วันที่ 31 ธันวาคม 2555 บริษัทฯ มีพนักงานทั้งหมด 357 คน ดังนี้

สายงานหลัก	จำนวนพนักงาน (คน)
สำนักบริหาร	2
ธุรการและบริการองค์กร	34
ทรัพยากรบุคคล	5
บัญชีและการเงิน	14
ขายบริการและออกแบบ	110
โรงงานผลิต	192
รวม	357

ข้อพิพาทด้านแรงงานที่สำคัญในช่วง 3 ปีที่ผ่านมา

-ไม่มี-

## 2. นโยบายพัฒนาบุคลากร

บริษัทฯ มีนโยบายด้านการสรรหา พัฒนา และรักษามูลค่าของบุคลากรของบริษัทฯ เพราะตระหนักว่าบุคลากรเป็นสิ่งที่สำคัญในการให้บริษัทฯ บรรลุเป้าหมายและความสำเร็จได้ บริษัทฯ จึงได้มีการพัฒนาบุคลากร

อย่างต่อเนื่อง โดยการจัดฝึกอบรม/สัมมนา ทั้งภายในและภายนอก โดยวิทยากรที่ทรงคุณวุฒิ โดยเฉพาะอย่างยิ่งการสร้างจิตสำนึกและการฝึกอบรมในเรื่องการทำงานเป็นทีม การให้บริการที่ดี การรักษาคำมั่น และการพัฒนาระบบงาน

บริษัทฯ ให้ความสำคัญกับการสร้างขวัญและกำลังใจ และความภูมิใจในการปฏิบัติงานให้กับพนักงาน ด้วยการกำหนดผลตอบแทนและความก้าวหน้าในองค์กร บนพื้นฐานความรู้ความสามารถ และความเป็นธรรม รวมทั้งการจัดให้มีระบบสวัสดิการที่เหมาะสม ตลอดจนพัฒนาชีวิตความเป็นอยู่ของพนักงานให้ดีขึ้น

แผนกทรัพยากรบุคคลได้จัดแผนการฝึกอบรมเป็นประจำทุกปี โดยพิจารณาจากข้อมูล และความจำเป็นจากหน่วยงานต่างๆ ในปี 2555 บริษัทฯ มีค่าใช้จ่ายในการฝึกอบรมพัฒนาบุคคลเป็นจำนวนเงินรวม 175,501 บาท

## นโยบายการกำกับดูแลกิจการ

บริษัทฯ ได้ตระหนักถึงความสำคัญของการกำกับดูแลกิจการที่ดี จะเป็นประโยชน์ต่อการดำเนินธุรกิจของบริษัทฯ เป็นการสร้างความเชื่อมั่นให้กับผู้ถือหุ้น ผู้ลงทุนและผู้เกี่ยวข้องทุกฝ่ายเพื่อให้การบริหารงานเป็นไปอย่างโปร่งใส สามารถตรวจสอบได้และเป็นธรรม คำนึงถึงสิทธิและความเท่าเทียมกันของผู้ถือหุ้น ความรับผิดชอบของผู้มีส่วนได้เสีย เป็นปัจจัยสำคัญในการเพิ่มมูลค่าในระยะยาว และส่งเสริมการเติบโตอย่างยั่งยืนของบริษัทฯ

นโยบายการกำกับดูแลกิจการของบริษัทฯ สอดคล้องกับหลักการกำกับดูแลกิจการที่ดีของตลาดหลักทรัพย์แห่งประเทศไทย และระเบียบปฏิบัติของคณะกรรมการกำกับหลักทรัพย์และตลาดหลักทรัพย์ ซึ่งบริษัทฯ ได้ถือปฏิบัติอย่างต่อเนื่องดังนี้

- 1) สิทธิของผู้ถือหุ้น
- 2) การปฏิบัติต่อผู้ถือหุ้นอย่างเท่าเทียมกัน
- 3) บทบาทของผู้มีส่วนได้เสีย
- 4) การเปิดเผยข้อมูลและความโปร่งใส
- 5) ความรับผิดชอบต่อคณะกรรมการ

### หมวดที่ 1 สิทธิของผู้ถือหุ้น

บริษัทฯ ให้ความสำคัญต่อสิทธิของผู้ถือหุ้น โดยตระหนักว่าผู้ถือหุ้นมีสิทธิในความเป็นเจ้าของ โดยควบคุมบริษัทผ่านการแต่งตั้งคณะกรรมการ ให้ทำหน้าที่แทนตนและมีสิทธิในการตัดสินใจเกี่ยวกับการเปลี่ยนแปลงที่สำคัญของบริษัทฯ

สิทธิขั้นพื้นฐานของผู้ถือหุ้นคือการเข้าร่วมประชุมเพื่อแต่งตั้ง ถอดถอนกรรมการ แต่งตั้งผู้สอบบัญชี และเรื่องที่มีผลกระทบต่อบริษัทฯ เช่น การแก้ไขข้อบังคับและหนังสือบริคณห์สนธิ การลดทุน เพิ่มทุน การจัดสรรเงินปันผล และอนุมัติรายการเกี่ยวโยงต่างๆ ผู้ถือหุ้นยังได้รับสิทธิในการซื้อขายหรือโอนหุ้น การได้รับส่วนแบ่งกำไรหรือเงินปันผล รวมถึงการได้รับข่าวสารข้อมูลของบริษัทฯ อย่างต่อเนื่อง บริษัทฯจะไม่ทำการใดๆ อันเป็นการละเมิดหรือลดทอนสิทธิของผู้ถือหุ้น โดยมีแนวทางการปฏิบัติที่ดีต่อผู้ถือหุ้นดังนี้

1. บริษัทฯ ได้มอบให้บริษัท ศูนย์รับฝากหลักทรัพย์ (ประเทศไทย) จำกัด ซึ่งเป็นนายทะเบียนหุ้นของบริษัทฯ เป็นผู้จัดส่งหนังสือเชิญประชุมผู้ถือหุ้น และเอกสารประกอบให้กับผู้ถือหุ้นทุกรายเป็นการล่วงหน้าก่อนวันประชุมอย่างน้อย 7 วัน โดยหนังสือเชิญประชุมมีรายละเอียดอย่างครบถ้วน และมีความเห็นของคณะกรรมการในแต่ละวาระอย่างชัดเจน
2. บริษัทฯ ได้นำหนังสือเชิญประชุมผู้ถือหุ้นพร้อมเอกสารประกอบ ประกาศให้ผู้ถือหุ้นทราบผ่านช่องทางของตลาดหลักทรัพย์ฯ และใน Website ของบริษัทฯ ก่อนล่วงหน้าวันประชุมฯ เป็นเวลา 20 วัน เพื่อเปิดโอกาสให้ผู้ถือหุ้นได้ศึกษาข้อมูลก่อนวันประชุมฯ

3. บริษัทฯ ได้จัดสถานที่ประชุมผู้ถือหุ้นในทำเลที่การเดินทางสะดวก มีการอำนวยความสะดวกให้ผู้ถือหุ้นได้ใช้สิทธิในการเข้าร่วมประชุมและการออกเสียงอย่างเต็มที่ โดยไม่มีการจำกัดโอกาสในการเข้าประชุมของผู้ถือหุ้น เพื่อเป็นการส่งเสริมสิทธิของผู้ถือหุ้น และมีการเปิดโอกาสให้ผู้ถือหุ้นซักถามและพุดคุยอย่างไม่เป็นทางการกับคณะกรรมการได้

4. ประธานกรรมการ ประธานกรรมการชุดต่าง ๆ กรรมการผู้จัดการ ทุกคนเข้าร่วมประชุมผู้ถือหุ้นและผู้สอบบัญชีของบริษัทฯ ได้เข้าร่วมประชุมสามัญผู้ถือหุ้นประจำปีทุกครั้ง เพื่อร่วมกับการตอบข้อซักถามในประเด็นที่เกี่ยวข้อง

5. บริษัทฯ ได้แจ้งวิธีการลงคะแนนและนับคะแนนโดยใช้บัตรลงคะแนนให้ผู้ถือหุ้นทราบล่วงหน้าก่อนการประชุมฯ ซึ่งไม่ยุ่งยากซับซ้อน มีการบันทึกมติที่ประชุมไว้อย่างชัดเจน พร้อมทั้งคะแนนเสียงที่เห็นด้วย ไม่เห็นด้วย และงดออกเสียง ในทุกๆ วาระที่ต้องมีการลงคะแนนเสียง

## **หมวดที่ 2 การปฏิบัติต่อผู้ถือหุ้นอย่างเท่าเทียมกัน**

การสร้างความมั่นใจให้กับผู้ถือหุ้นว่าคณะกรรมการและฝ่ายจัดการจะดูแลให้การใช้เงินของผู้ถือหุ้นเป็นไปอย่างเหมาะสม เป็นปัจจัยสำคัญต่อความมั่นใจในการลงทุนกับบริษัทฯ คณะกรรมการจึงกำกับดูแลให้ผู้ถือหุ้นได้รับการปฏิบัติและปกป้องสิทธิขั้นพื้นฐานอย่างเท่าเทียมกัน

1. คณะกรรมการจัดกระบวนการประชุมผู้ถือหุ้นในลักษณะสนับสนุน โดยได้ส่งใบมอบฉันทะให้ผู้ถือหุ้นทุกราย ในกรณีที่ผู้ถือหุ้นไม่สะดวกในการเข้าประชุมด้วยตนเอง ก็สามารถจะมอบบุคคลใดบุคคลหนึ่งเข้าประชุมแทน โดยรูปแบบของใบมอบฉันทะผู้ถือหุ้นสามารถกำหนดการลงคะแนนเสียงได้ ในการลงคะแนนเสียงเห็นด้วย ไม่เห็นด้วย หรืองดออกเสียง และบริษัทฯ ได้จัดประธานบริษัท และกรรมการตรวจสอบ 3 ท่าน เพื่อเป็นทางเลือกในการมอบฉันทะของผู้ถือหุ้น โดยมีคุณสมบัติของกรรมการทั้ง 4 ท่านประกอบ

2. การให้สิทธิแก่ผู้ถือหุ้นส่วนน้อยเสนอเรื่องเพื่อบรรจุเป็นวาระการประชุมผู้ถือหุ้น หรือการเสนอชื่อบุคคลเพื่อเข้ารับการเลือกตั้งเป็นกรรมการบริษัทก่อนวันประชุมผู้ถือหุ้น ยังไม่มีหัวข้อนี้ระบุใน website อย่างเป็นทางการ แต่ผู้ถือหุ้นสามารถส่งข้อมูลการขอเพิ่มวาระการประชุมฯ หรือเสนอชื่อกรรมการพร้อมคุณสมบัติเข้ามายัง website ของบริษัทฯ ได้ แต่ที่ผ่านมายังไม่ปรากฏว่ามีข้อมูลส่งเข้ามา

3. ให้สิทธิผู้ถือหุ้นในการออกเสียงลงคะแนน โดยหนึ่งหุ้นมีสิทธิเท่ากับหนึ่งเสียง

4. กำหนดมาตรการป้องกันการใช้ข้อมูลภายใน เพื่อหาประโยชน์ให้แก่ตนเองหรือผู้อื่นในทางมิชอบของกรรมการบริษัทฯ พร้อมเผยแพร่มาตรการให้กรรมการ ผู้บริหารทราบ และกรรมการและผู้บริหารของบริษัทฯ ต้องรายงานการเปลี่ยนแปลงการถือหลักทรัพย์ของบริษัทฯ ต่อสำนักงานคณะกรรมการกำกับหลักทรัพย์และตลาดหลักทรัพย์ทุกครั้งที่มีการเปลี่ยนแปลงการถือครอง และพนักงานของบริษัทฯ จะไม่แจ้งข้อมูลที่ยังไม่เปิดเผยต่อสาธารณชนให้ผู้ถือหุ้นทราบ การเปิดเผยข้อมูลที่มีผลกระทบต่อธุรกิจและราคาหลักทรัพย์ของบริษัทฯ ต้องได้รับความเห็นชอบจากกรรมการบริหารก่อน

ทั้งนี้เพื่อให้กรรมการและผู้บริหารนำข้อมูลภายในไปใช้ประโยชน์ซึ่งก่อให้เกิดความเสียหายต่อผู้ถือหุ้นโดยรวม บริษัทฯ ได้มีการส่งเอกสารในเรื่องการใช้ข้อมูลภายในและความผิดที่เกิดขึ้นให้กับกรรมการและพนักงานของบริษัทฯ ทุกครั้งที่มีการเปิดเผยกฎเกณฑ์ใหม่จากสำนักงานคณะกรรมการกำกับหลักทรัพย์และตลาดหลักทรัพย์ หากพบว่ามีกรรมการหรือพนักงานอาศัยอำนาจหน้าที่หรือโอกาสในการทำงานแสวงหาประโยชน์ จะถูกลงโทษทางวินัยของบริษัทฯ โดยที่ผ่านมามีกรรมการหรือผู้บริหารของบริษัทฯ ใช้ข้อมูลภายในเพื่อหาผลประโยชน์แก่ตนเอง

5. เปิดเผยข้อมูลรายการที่เกี่ยวข้องกัน และความเห็นของคณะกรรมการเกี่ยวกับรายการดังกล่าวให้ผู้ถือหุ้นทราบ และไม่มีการทำรายการที่เกี่ยวข้องกันโดยฝ่าฝืน หรือไม่ปฏิบัติตามกฎเกณฑ์ของสำนักงานคณะกรรมการกำกับหลักทรัพย์และตลาดหลักทรัพย์

6. ในการประชุมสามัญผู้ถือหุ้น ในวาระการแต่งตั้งกรรมการ ผู้ถือหุ้นจะใช้สิทธิออกเสียงลงคะแนนแต่งตั้งกรรมการเป็นรายคน

### **หมวดที่ 3 บทบาทของผู้มีส่วนได้เสีย**

บริษัทฯ ให้ความสำคัญในการดูแลและคำนึงถึงผู้มีส่วนได้เสียทุกกลุ่มทั้งภายในและภายนอกบริษัทฯ ได้แก่ ผู้ถือหุ้น กรรมการ พนักงานของบริษัทฯ ลูกค้า คู่ค้า เจ้าหนี้ คู่แข่ง หน่วยงานอื่นๆ ที่บริษัทฯ ได้ดำเนินกิจกรรมภายในและภายนอกบริษัทฯ รวมทั้งความรับผิดชอบต่อสังคมและสิ่งแวดล้อม และภาครัฐ โดยแนวปฏิบัติต่อผู้มีส่วนได้เสียของบริษัทฯ เป็นดังนี้

#### **1. ผู้ถือหุ้น**

บริษัทฯ จะปฏิบัติหน้าที่ด้วยความซื่อสัตย์สุจริตและเป็นธรรม มีความมุ่งมั่นจะสร้างความเติบโตเพื่อให้ผู้ถือหุ้นได้รับผลตอบแทนที่ยั่งยืนจากผลการประกอบการของบริษัทฯ บริษัทฯ ได้ปฏิบัติต่อผู้ถือหุ้นอย่างเท่าเทียมกัน ตามหลักเกณฑ์การกำกับดูแลกิจการที่ดี ในหมวดสิทธิของผู้ถือหุ้น และการปฏิบัติต่อผู้ถือหุ้นอย่างเท่าเทียมกัน บริษัทฯ ได้จัดให้มีเว็บไซต์ของบริษัทฯ [www.gel.co.th](http://www.gel.co.th) เพื่อเป็นช่องทางที่ผู้ถือหุ้นหรือผู้มีส่วนได้เสียสามารถติดต่อหรือร้องเรียนในเรื่องที่อาจทำให้เกิดความเสียหายกับบริษัทฯ ได้

#### **2. พนักงาน**

บริษัทฯ ตระหนักและให้ความสำคัญกับพนักงาน เพราะถือว่าพนักงานเป็นปัจจัยแห่งความสำเร็จของการบรรลุเป้าหมายของบริษัทฯ ได้ บริษัทฯ ได้กำหนดนโยบายที่ชัดเจนในการพัฒนาบุคลากรของบริษัทฯ มีการพัฒนาอบรมให้ความรู้อย่างทั่วถึง เพื่อพัฒนาความสามารถของพนักงานทุกระดับอย่างต่อเนื่อง ให้โอกาสก้าวหน้าในงาน

บริษัทฯ ได้จัดตั้งคณะกรรมการความปลอดภัยอาชีวอนามัยและสภาพแวดล้อมในการทำงาน โดยการจัดอบรมหลักสูตรให้กับคณะกรรมการเพื่อทำหน้าที่ดูแล แนะนำ แจ้งข่าวสาร เกี่ยวกับความปลอดภัยและสภาพแวดล้อมในการทำงาน รวมทั้งการป้องกันอุบัติเหตุจากการทำงาน เพื่อให้พนักงานนำไปปฏิบัติได้อย่างถูกต้อง จัดอุปกรณ์ความปลอดภัยที่เหมาะสมกับลักษณะงาน มีสวัสดิการที่ดี และสภาพการจ้างงานที่เหมาะสมกับ

สถานะตลาด เพื่อให้พนักงานมีจริยธรรมที่ดี บริษัทฯ ได้จัดพระสงฆ์ที่มีความรู้มาบรรยายธรรมให้ข้อคิดในการดำเนินชีวิต มีการช่วยเหลือให้ทุนการศึกษา บุตรของพนักงานที่เรียนดี รวมถึงกิจกรรมต่าง ๆ เช่น การเรียนศิลปะ ในช่วงปิดเทอมของบุตรหลานพนักงาน จัดทัศนศึกษาให้กับพนักงานผู้มีรายได้น้อย เป็นต้น

บริษัทฯ จัดให้มีผู้รับฟังความคิดเห็นจากพนักงาน หากพนักงานได้พบเห็นสิ่งผิดปกติหรือสิ่งไม่ควร ซึ่งจะถูกส่งถึงกรรมการผู้จัดการโดยตรง สำหรับการแจ้งเบาะแสให้กรรมการอิสระ บริษัทฯ ได้มีชื่อกรรมการอิสระ หมายเลขโทรศัพท์ E-mail address เพื่อให้ผู้ต้องการแจ้งเบาะแสดังกล่าวสามารถติดต่อโดยไม่ผ่านบริษัทฯ เพื่อเป็นข้อมูลให้สอบหาข้อเท็จจริงโดยตรง

### 3. ลูกค้า

บริษัทฯ ได้ตระหนักถึงความสำคัญในการสร้างความพึงพอใจและความมั่นใจให้ลูกค้า ที่จะได้รับสินค้าและบริการที่มีคุณภาพ ราคาที่เป็นธรรม บริษัทฯ ได้รับฟังความคิดเห็นและข้อเสนอแนะจากลูกค้าเพื่อนำมาทบทวน ปรับปรุง นอกจากนี้บริษัทฯ ได้ทำการสำรวจความพึงพอใจของลูกค้าอย่างสม่ำเสมอ บริษัทฯ ได้พัฒนาคุณภาพของสินค้าและระบบการบริหารงาน ได้รับรองระบบคุณภาพมาตรฐาน ISO 9001-2008 จากสถาบันรับรองมาตรฐาน ISO และดูแลให้บริการแก่ลูกค้าทุกรายอย่างเท่าเทียมกัน ไม่ว่าจะเป็นลูกค้าขนาดใหญ่ ขนาดกลาง หรือขนาดเล็ก

### 4. คู่ค้า

กำหนดนโยบายและแนวทางปฏิบัติต่อคู่ค้าของบริษัทฯ อย่างเป็นธรรม ตั้งอยู่บนหลักเกณฑ์การตัดสินใจโดยเปรียบเทียบเงื่อนไข ราคา คุณภาพ และบริการต่างๆ อย่างโปร่งใส ตรวจสอบได้ ทั้งนี้เพื่อมุ่งหมายที่จะพัฒนาและรักษาสัมพันธภาพที่ยั่งยืน

### 5. คู่แข่ง

บริษัทฯ ปฏิบัติต่อคู่แข่งทางการค้าภายใต้หลักเกณฑ์การแข่งขันที่ดี เน้นการดำเนินธุรกิจอย่างมีจริยธรรม โปร่งใส และแข่งขันอย่างเป็นธรรม บริษัทฯ ทำการแข่งขันโดยใช้คุณภาพของสินค้าและบริการที่เชื่อถือได้เป็นจุดแข่งขัน ทำการแข่งขันทางการค้าอย่างสุจริตกับคู่แข่ง บริษัทฯ จะรักษาความสัมพันธ์อันดีในฐานะผู้ร่วมประกอบการค้าในอุตสาหกรรมเดียวกัน โดยบริษัทฯ ไม่มีข้อพิพาทใด ๆ ในเรื่องที่เกี่ยวข้องกับคู่แข่งทางการค้า

### 6. เจ้าหนี้

บริษัทฯ ได้ปฏิบัติตามพันธะทางสัญญาต่อเจ้าหนี้การค้าและเจ้าหนี้สถาบันการเงินโดยแสดงความรับผิดชอบต่อนี้สินของบริษัทฯ บริษัทฯ ปฏิบัติต่อเจ้าหนี้อย่างเป็นธรรม ตลอดระยะเวลาในการดำเนินธุรกิจ บริษัทฯ และเจ้าหนี้มีความสัมพันธ์อันดีต่อกันเสมอมา

### 7. สังคม/ชุมชน และสิ่งแวดล้อม

บริษัทฯ ได้คำนึงถึงสังคม/ชุมชน และสิ่งแวดล้อม โดยปฏิบัติตามกฎหมายและข้อบังคับในด้านต่างๆ เพื่อจะไม่เป็นการเอาเปรียบต่อสังคมส่วนรวม บริษัทฯ ได้ตระหนักถึงความรับผิดชอบต่อในการไม่ให้เกิดมลภาวะ



ทางเสียง ฟุ่น ต่อชุมชนใกล้เคียง จัดหน่วยงานเฉพาะเพื่อดูแลสิ่งแวดล้อมอย่างใกล้ชิด มีความเป็นมิตรกับสิ่งแวดล้อม

บริษัทฯ ได้คำนึงถึงคุณค่า และความสำคัญในการทำประโยชน์ต่อสังคม และสังคมโดยรอบโรงงาน ได้ให้การพัฒนารับปรุงห้องเรียน ห้องสุขาของโรงเรียนใกล้เคียง สนับสนุนเครื่องกีฬา ให้ทุนการศึกษา ร่วมกิจกรรมวันเด็ก และร่วมกิจกรรมของวัดบริเวณใกล้เคียงตามเทศกาลทางศาสนาที่สำคัญ พนักงานของบริษัทฯ ได้ร่วมกันบริจาคโลหิตให้แก่สภากาชาดปีละ 2 ครั้ง อย่างสม่ำเสมอทุกปี

#### **จรรยาบรรณ**

บริษัทฯ ได้ดำเนินธุรกิจมา 50 ปี มีชื่อเสียงเป็นที่ยอมรับของวงการธุรกิจ ดังนั้นบริษัทฯ จึงให้ความสำคัญในเรื่องของจริยธรรมทางธุรกิจ ที่แสดงถึงความซื่อสัตย์ สุจริต ความน่าเชื่อถือต่อผู้มีส่วนได้เสีย ภายในบริษัทฯ ได้มีการจัดกิจกรรม โดยผู้บริหารจะสื่อสารในเรื่องของจริยธรรมทางธุรกิจ และจริยธรรมที่พนักงานควรมีต่อบริษัทฯ ต่อลูกค้า คู่แข่ง ต่อพนักงานด้วยกัน ให้พนักงานรับทราบโดยสม่ำเสมอ

#### **การขัดแย้งทางผลประโยชน์**

บริษัทฯ ได้กำหนดนโยบายที่จะไม่ให้กรรมการ ผู้บริหาร และพนักงานของบริษัทฯ ใช้โอกาสจากการเป็นกรรมการ เป็นผู้บริหาร และพนักงาน แสวงหาประโยชน์ส่วนตน ได้รับอนุมัติจากคณะกรรมการอนุมัติในหลักการเกี่ยวกับข้อตกลงทางการค้าที่มีเงื่อนไขการค้าโดยทั่วไป ในการทำธุรกรรมระหว่างบริษัท หรือบริษัทย่อยกับกรรมการ ผู้บริหาร หรือบุคคลที่มีความเกี่ยวข้อง ในกรณีที่เข้าข่ายเป็นรายการที่เกี่ยวข้องกัน ภายใต้ประกาศของตลาดหลักทรัพย์แห่งประเทศไทย จะต้องปฏิบัติตามหลักเกณฑ์ และเปิดเผยข้อมูลรายการที่เกี่ยวข้องกันอย่างเคร่งครัด

บริษัทฯ ได้กำหนดข้อห้ามไม่ให้มีการใช้โอกาสหรือข้อมูลจากการเป็นกรรมการ ผู้บริหาร หรือพนักงาน ในการหาประโยชน์ส่วนตน หรือทำธุรกิจที่แข่งขันกับบริษัทฯ หรือธุรกิจที่เกี่ยวข้อง รวมทั้งไม่ให้ใช้ข้อมูลภายในเพื่อประโยชน์ของตนในการซื้อขายหุ้นของบริษัทฯ หรือให้ข้อมูลแก่บุคคลอื่น

#### **หมวดที่ 4 การเปิดเผยข้อมูลและความโปร่งใส**

บริษัทฯ ให้ความสำคัญกับการเปิดเผยข้อมูลอย่างเพียงพอ และความโปร่งใสโดยได้กำหนดไว้เป็นบทบาทหน้าที่ของคณะกรรมการบริษัทฯ ในการเปิดเผยข้อมูลที่มีความถูกต้อง ครบถ้วน ทันเวลาและโปร่งใส ทั้งข้อมูลทางการเงิน และข้อมูลอื่นๆ ที่เกี่ยวข้อง เพื่อให้ผู้ถือหุ้นและผู้มีส่วนได้เสียของบริษัทฯ ได้รับข้อมูลอย่างเท่าเทียมกัน โดยผ่านช่องทางและการสื่อสารเผยแพร่ข้อมูลของตลาดหลักทรัพย์แห่งประเทศไทย สำนักงานคณะกรรมการกำกับหลักทรัพย์และตลาดหลักทรัพย์ และเว็บไซต์ของบริษัทฯ ที่ [www.gel.co.th](http://www.gel.co.th)

อนึ่งบริษัทฯ มีการจัดตั้งหน่วยงานเพื่อรับคิชอบดูแลงานด้านนักลงทุนสัมพันธ์และงานเลขานุการบริษัทฯ เป็นตัวแทนบริษัทฯ ในการสื่อสารประชาสัมพันธ์ข้อมูลที่เป็นประโยชน์ ให้แก่ผู้ถือหุ้น นักลงทุน นักวิเคราะห์หลักทรัพย์ และผู้เกี่ยวข้อง ที่ผู้ลงทุนสามารถติดต่อสอบถามข้อมูลเกี่ยวกับบริษัทฯ ได้อย่างสะดวก โดยทางโทรศัพท์หมายเลข 02-501-2020 และทางโทรสาร 02-501-2468 ,02-963-9814

## **หมวดที่ 5 ความรับผิดชอบของคณะกรรมการ**

บริษัทฯ ตระหนักถึงความสำคัญของบทบาทหน้าที่ของคณะกรรมการที่มีต่อบริษัทและผู้ถือหุ้น คณะกรรมการบริษัทฯ ประกอบด้วยบุคคลที่มีความรู้ ความสามารถ มีทักษะและประสบการณ์การทำงานจากหลากหลายสาขา ทำให้การปฏิบัติหน้าที่กรรมการเป็นไปอย่างมีประสิทธิภาพ คณะกรรมการบริษัทต้องมีภาวะผู้นำ มีวิสัยทัศน์ มีความรู้ ความสามารถ มีประสบการณ์ด้านต่างๆ มีความซื่อสัตย์สุจริต และมีความเป็นอิสระในการตัดสินใจเพื่อประโยชน์สูงสุดของบริษัท และผู้ถือหุ้นโดยรวม คณะกรรมการได้มีส่วนร่วมในการกำหนดวิสัยทัศน์ เป้าหมาย นโยบาย ทิศทางการดำเนินงาน กลยุทธ์ แผนธุรกิจ และงบประมาณประจำปีของบริษัทฯ ตลอดจนกำกับดูแลให้ผู้บริหารมีการปฏิบัติตามแผนงานและงบประมาณที่กำหนดไว้อย่างสม่ำเสมอ ติดตามผลการดำเนินงาน โดยคำนึงถึงหลักการตามกฎหมาย ข้อบังคับ และมติที่ประชุมผู้ถือหุ้น อย่างซื่อสัตย์สุจริต มีจริยธรรม รวมทั้งกำกับดูแลให้การบริหารจัดการของฝ่ายบริหารเป็นไปตามเป้าหมาย และแนวทางที่ก่อให้เกิดประโยชน์สูงสุดแก่ผู้ถือหุ้น และเพื่อความเจริญเติบโตอย่างยั่งยืนขององค์กร

### **โครงสร้างกรรมการ**

ตามข้อบังคับของบริษัทฯ คณะกรรมการบริษัทประกอบด้วยกรรมการอย่างน้อย 5 ท่าน ณ วันที่ 31 ธันวาคม 2555 บริษัทฯ มีกรรมการทั้งสิ้น 7 ท่าน ซึ่งประกอบด้วย กรรมการบริหาร 3 ท่าน กรรมการภายนอกที่ไม่เป็นพนักงานของบริษัทฯ จำนวน 1 ท่าน และกรรมการอิสระจำนวน 3 ท่าน ซึ่งคิดเป็นร้อยละ 42.86 ของจำนวนกรรมการทั้งหมด เป็นจำนวนมากพอที่สามารถสร้างกลไกถ่วงดุลอำนาจภายในคณะกรรมการของบริษัทฯ

### **ความเป็นอิสระของฝ่ายจัดการและกรรมการ**

คณะกรรมการมุ่งเน้นความโปร่งใสในการดำเนินธุรกิจ และมีการกระจายอำนาจการตัดสินใจ มีการกำหนดบทบาทและอำนาจหน้าที่อย่างชัดเจน รวมทั้งกรรมการตรวจสอบซึ่งมาจากกรรมการอิสระทั้ง 3 ท่าน ไม่มีส่วนได้เสียในด้านการเงินและการบริหารงานของบริษัทฯ และทำหน้าที่ดูแลกำกับและตรวจสอบการทำงานของฝ่ายบริหาร

### **การประเมินผลการปฏิบัติงานของคณะกรรมการ**

คณะกรรมการบริษัทฯ มีความเห็นชอบแบบประเมินกรรมการทั้งหมด เพื่อใช้ในการประเมินตนเองของคณะกรรมการบริษัทฯ บริษัทฯมีแบบฟอร์มการประเมินผลงานของกรรมการ เพื่อให้กรรมการประเมินจุดอ่อนและจุดแข็งในการกำกับดูแล เพื่อนำผลมาสรุปแล้วแจ้งให้กรรมการทราบต่อไป

### **คณะกรรมการสรรหาและกำหนดค่าตอบแทน**

มีกรรมการ 3 ท่าน ประกอบด้วยกรรมการอิสระ กรรมการที่ไม่เป็นผู้บริหาร และกรรมการบริหาร เพื่อร่วมกันพิจารณา ทั้ง 3 ท่านมีความรู้และประสบการณ์ ซึ่งมีบทบาทหน้าที่ตามข้อ 9 “การจัดการ”

### **การเข้าร่วมประชุมคณะกรรมการ**

ในปี 2555 บริษัทฯ ได้จัดให้มีการประชุมดังนี้

	วาระการ ดำรงตำแหน่ง	คณะกรรมการ บริษัท	คณะกรรมการ ตรวจสอบ	หมายเหตุ
จำนวนครั้งของการประชุม		10 ครั้ง	4 ครั้ง	
1. ม.ล. ทศสุวรรณ ทองแถม	20 พ.ค. 2554 – เม.ย. 2557	8/10	-	ลาออก 24/10/2555
2. นายอำนาจ ตันกูริมาน	20 พ.ค. 2554 – เม.ย. 2557	1/10	-	ลาออก 12/03/2555
3. นายอภิรักษ์ ทานต์ พงศ์สถาปดี	20 พ.ค. 2554 – เม.ย. 2557	2/10	-	ลาออก 15/05/2555
4. นางสาวศรีธนา สว่างวงศ์ชินศรี	3 พ.ค. 2555 – เม.ย. 2558	6/10	-	ลาออก 17/10/2555
5. นายชำนาญ โชติคำวงศ์	3 พ.ค. 2555 – เม.ย. 2558	8/10	3/4	ลาออก 22/10/2555
6. นายชกร เลหาพงศ์ชนะ	3 พ.ค. 2555 – เม.ย. 2558	0/10	-	ลาออก 12/03/2555
7. นายกิจจา เจริญเกียรติกิจ	3 พ.ค. 2555 – เม.ย. 2558	3/10	2/4	ลาออก 14/06/2555
8. นายนันทน์ส โพธิ์แดง	12 มี.ค. 2555 – เม.ย. 2557	6/10	-	แต่งตั้ง 12/03/2555
9. พลโทอุษกร สาครนาวัน	12 มี.ค. 2555 – เม.ย. 2558	4/10	1/4	แต่งตั้ง 12/03/2555 ลาออก 24/10/2555
10. นายอมรศักดิ์ ใฝ่พล	15 พ.ค. 2555 – เม.ย. 2557	3/10	-	แต่งตั้ง 15/05/2555 ลาออก 17/10/2555
11. นายจักรินทร์ ชนันศิริกุล	14 มิ.ย. 2555 – เม.ย. 2558	3/10	1/4	แต่งตั้ง 14/06/2555
12. นายสุรัตน์ จิรจรัสพร	17 ต.ค. 2555 – เม.ย. 2557	2/10	-	แต่งตั้ง 17/10/2555
13. นายกฤษฎา เจริญกลกิจ	17 ต.ค. 2555 – เม.ย. 2558	2/10	-	แต่งตั้ง 17/10/2555
14. นายศักดิ์ชัย ชากระโทก	24 ต.ค. 2555 – เม.ย. 2557	1/10	-	แต่งตั้ง 24/10/2555
15. นายชัยวัฒน์ อิศวรินทร์การ	24 ต.ค. 2555 – เม.ย. 2558	1/10	1/4	แต่งตั้ง 24/10/2555
16. พลเรือตรี นฤดม เป้นเจริญ	24 ต.ค. 2555 – เม.ย. 2558	0/10	-	แต่งตั้ง 24/10/2555

### การกำกับดูแลเรื่องการใช้ข้อมูลภายใน

บริษัทฯ มีนโยบายในการเปิดเผยข้อมูล รายงานทางการเงิน และการดำเนินงาน โดยเปิดเผยสารสนเทศทางการเงิน และที่เกี่ยวกับธุรกิจและผลการประกอบการของบริษัทฯ ให้ถูกต้อง ครบถ้วน เพียงพอ เชื่อถือได้ ทันเวลา และสม่ำเสมอ ให้กับผู้ถือหุ้น ผู้ลงทุน นักวิเคราะห์หลักทรัพย์และบุคคลทั่วไป บริษัทฯ ได้ปฏิบัติตามกฎหมาย ข้อบังคับ ระเบียบ ที่เกี่ยวข้องกับการเปิดเผยข้อมูล อย่างเคร่งครัด กรรมการและผู้บริหาร เมื่อมีการซื้อขายหลักทรัพย์ ต้องจัดทำรายงานการถือหลักทรัพย์ ตามพระราชบัญญัติหลักทรัพย์และตลาดหลักทรัพย์ (ฉบับที่ 4) พ.ศ. 2551 รายงานการเปลี่ยนแปลงการถือหลักทรัพย์ตามแบบภายในเวลาที่กำหนด

ในการดูแลการใช้ข้อมูลภายใน เป็นความรับผิดชอบของกรรมการ ผู้บริหารและพนักงานที่จะต้องไม่เปิดเผยข้อมูลภายในที่มีสาระสำคัญ ซึ่งจะกระทบต่อธุรกิจและราคาหลักทรัพย์ของบริษัทฯ และยังไม่เปิดเผยต่อสาธารณชน และจะไม่ใช้โอกาสหรือข้อมูลที่ได้จากการเป็นกรรมการ ผู้บริหาร หรือพนักงานของบริษัทฯ ในการหาประโยชน์ส่วนตน หรือให้ข้อมูลภายในแก่บุคคลอื่น

เพื่อประโยชน์ในการซื้อขายหลักทรัพย์ของบริษัทฯ และในเรื่องการทำธุรกิจที่แข่งขันกับบริษัทฯ หรือธุรกิจที่เกี่ยวข้อง บริษัทฯ ได้มีการกำหนดการป้องกันโดยการจำกัดให้รับรู้ข้อมูลเฉพาะกรรมการและผู้บริหารระดับสูงที่เกี่ยวข้องเท่านั้น รวมทั้งห้ามกรรมการและผู้บริหารซื้อขายหลักทรัพย์ของบริษัทฯ ก่อนประกาศงบการเงิน 1 เดือน

การกระทำฝ่าฝืนใดๆ อันเป็นเหตุให้บริษัทฯ ได้รับความเสียหายหรือสูญเสียโอกาสทางธุรกิจ บริษัทฯ ถือว่าเป็นการปฏิบัติขัดกับนโยบายและจริยธรรมของธุรกิจ ต้องมีโทษทางวินัยอย่างร้ายแรง และยังมีความผิดตามพระราชบัญญัติหลักทรัพย์และตลาดหลักทรัพย์ (ฉบับที่ 4) พ.ศ. 2551

## รายการระหว่างกัน

รายการระหว่างกันของบริษัทและบริษัทย่อย และบริษัทที่เกี่ยวข้องกันในระหว่างปี 2554-2555

### ■ รายการที่เกี่ยวข้องกันกับบริษัทย่อย

บุคคลที่เกี่ยวข้อง	ลักษณะความสัมพันธ์	ประเภท	งบการเงินรวม (พันบาท)		งบการเงินเฉพาะกิจการ (พันบาท)		ลักษณะรายการ	อายุสัญญา
			ปี 2555	ปี 2554	ปี 2555	ปี 2554		
บริษัท ถัดเรียม จำกัด	บริษัทย่อยที่บริษัทถือหุ้นอยู่ร้อยละ 95.45	รายได้ค่าบริการและอื่นๆ	-	-	18	360	เป็นการรับจ้างจัดทำงานด้านบัญชี และอื่นๆ ของบริษัทย่อย	เดือนละ 3,000 บาท สัญญาต่อทุกปี ในปี 2554 คิดเพิ่มเดือนละ 30,000 บาท
		ดอกเบี้ยรับ	-	-	-	755		
		ลูกหนี้อื่น	-	-	-	350	เป็นรายการให้ความช่วยเหลือทางการเงินเพื่อใช้เป็นเงินทุนหมุนเวียนในกิจการของบริษัทย่อยโดยคิดดอกเบี้ยอัตราร้อยละ 4 -12 ต่อปี วงเงินไม่เกิน 40 ล้านบาท	ออกเป็นคำสัญญาใช้เงินกำหนดชำระคืนเมื่อทวงถาม
		เงินให้กู้ยืมระยะสั้น	-	-	-	16,000		
บริษัท จี. อี. แอล. เจนเนอรัล เอนจิเนียริง เซอร์วิส จำกัด	บริษัทย่อยที่บริษัทถือหุ้นอยู่ร้อยละ 99.99	ดอกเบี้ยค้างรับ	-	-	-	26		
		รายได้ค่าบริการและอื่นๆ	-	-	375	300	เป็นค่าจ้างจัดทำงานด้านบัญชีและอื่น ๆ ของบริษัทย่อย	เดือนละ 25,000 บาท สัญญาต่อทุกปี, ในเดือนสิงหาคม 2555 ได้ปรับลดลงเหลือเดือนละ 10,000 บาท
		รายได้ค่าบริการบริหารงาน	-	-	-	-		
		ดอกเบี้ยรับ	-	-	26	384		
		ลูกหนี้อื่น	-	-	11	3,269	เงินให้กู้ยืมระยะสั้นเป็นรายการให้ความช่วยเหลือทางการเงินเพื่อใช้เป็นเงินทุนหมุนเวียนในกิจการของบริษัทย่อยโดยคิดดอกเบี้ยอัตราร้อยละ 8 -12 ต่อปี	ออกเป็นคำสัญญาใช้เงินกำหนดชำระคืนเมื่อทวงถาม
		เงินให้กู้ยืมระยะสั้น	-	-	-	1,000		
		ดอกเบี้ยค้างรับ	-	-	-	10	ลูกหนี้อื่น เป็นการเรียกเก็บค่าบริการงานก่อสร้างจากบริษัทย่อย	
		ค่าเช่า	-	-	371	391		
		เจ้าหนี้อื่น	-	-	31	5,031	เป็นรายการเช่ารถยนต์ 2 คัน และเช่าที่ดินบนเนื้อที่ 2-3-88 ไร่	เดือนละ 10,000 และ 30,888 บาท ตามลำดับ สัญญาต่อทุกปี
							เป็นการให้ธนาคารออกหนังสือค้ำประกันการทำงานแทนบริษัทย่อยโดยใช้วงเงินสินเชื่อของบริษัทฯ จำนวน 5 ล้านบาท	เรียกเก็บจำนวน 5 ล้านบาท
บริษัท ออรา ครีม จำกัด	บริษัทลงทุน	รายได้จากการขาย	7,898	-	7,898		เป็นการขายผลิตภัณฑ์ใส่แอมโคนกรีตอัดแรงและติดตั้ง	มูลค่ารวม 9.71 ล้านบาท ใช้ราคาตลาด
		ลูกหนี้การค้า	8,451		8,451			

### มาตรการหรือขั้นตอนในการอนุมัติการทำรายการระหว่างกัน

เพื่อเป็นการคุ้มครองผู้ลงทุนในกรณีที่มีรายการระหว่างกันกับบุคคลที่อาจมีความขัดแย้งในอนาคต ทางบริษัทจะจัดให้มีการกำหนดประเภทรายการ ราคาและเงื่อนไขต่างๆของแต่ละฝ่ายให้ชัดเจน เพื่อให้ผู้สอบบัญชีสามารถตรวจสอบและเปิดเผยรายการดังกล่าวในหมายเหตุประกอบงบการเงิน ในกรณีที่มีการทำรายการระหว่างกันซึ่งเป็นรายการที่เป็นปกติธุรกิจ กล่าวคือ รายการที่เคยเกิดขึ้นมาก่อนและเป็นรายการที่เกี่ยวข้องกับธุรกิจหลักของบริษัทและ/หรือเป็นรายการที่อาจก่อให้เกิดความขัดแย้งทางผลประโยชน์ คณะกรรมการตรวจสอบจะพิจารณาความจำเป็นและความสมเหตุสมผลของรายการ และรายงานความเห็นของคณะกรรมการตรวจสอบต่อที่ประชุมคณะกรรมการบริษัท

ในกรณีที่มีรายการระหว่างกันที่เป็นรายการที่ไม่เป็นปกติธุรกิจ หรือรายการอื่นๆที่ไม่เกี่ยวข้องกับธุรกิจหลักของบริษัท และอาจเป็นรายการที่อาจก่อให้เกิดความขัดแย้งทางผลประโยชน์ บริษัทจะดำเนินการให้คณะกรรมการตรวจสอบได้มีการพิจารณาในเบื้องต้นก่อนที่จะมีการอนุมัติเพื่อเข้าทำรายการ บริษัทจะจัดให้มีการพิจารณาโดยผ่านที่ประชุมคณะกรรมการที่มีกรรมการตรวจสอบเข้าร่วมประชุมเพื่อดูแลให้รายการระหว่างกันเป็นไปอย่างยุติธรรมและมีนโยบายการกำหนดราคาที่เหมาะสม โดยกรรมการผู้มีส่วนได้เสียไม่มีสิทธิออกเสียงในรายการดังกล่าว หากคณะกรรมการตรวจสอบไม่มีความชำนาญในการพิจารณารายการระหว่างกันใดๆ บริษัทจะให้ผู้เชี่ยวชาญอิสระ หรือ ผู้สอบบัญชีของบริษัทเป็นผู้ให้ความเห็นเกี่ยวกับรายการระหว่างกันดังกล่าว เพื่อนำไปรายงานต่อคณะกรรมการของบริษัทหรือผู้ถือหุ้นตามความเหมาะสม

### นโยบายหรือแนวโน้มนการทำรายการระหว่างกันในอนาคต

ปัจจุบัน บริษัทดำเนินนโยบายในการเข้าทำรายการระหว่างกันที่เกิดขึ้นดังได้กล่าวมาแล้วและจะปฏิบัติตามนโยบายดังกล่าวต่อไปในอนาคต หากมีการเข้าทำรายการระหว่างกันที่เป็นไปตามการดำเนินธุรกิจปกติ บริษัทจะดำเนินการกำหนดราคาและเงื่อนไขรายการต่างๆให้ชัดเจนและสามารถเปรียบเทียบกับบุคคลภายนอก ทั้งนี้ บริษัทจะให้ผู้สอบบัญชีของบริษัทพิจารณาและให้แสดงความเห็นของความเหมาะสมของราคาและความสมเหตุสมผลของการทำรายการด้วย

รายการระหว่างกันที่อาจเกิดขึ้นในอนาคตนั้น คณะกรรมการบริษัทจะปฏิบัติให้เป็นไปตามกฎหมายว่าด้วยหลักทรัพย์และตลาดหลักทรัพย์ และข้อบังคับ ประกาศ คำสั่ง หรือข้อกำหนดของตลาดหลักทรัพย์แห่งประเทศไทย รวมตลอดถึงการปฏิบัติตามข้อกำหนดเกี่ยวกับการเปิดเผยข้อมูลการทำรายการที่เกี่ยวข้องกัน และการได้มาหรือจำหน่ายทรัพย์สินที่สำคัญของบริษัทหรือบริษัทย่อย และตามมาตรฐานการบัญชีที่กำหนดโดยสมาคมนักบัญชี

## คำอธิบายและการวิเคราะห์ฐานะการเงินและผลการดำเนินงาน

### ผลการดำเนินงาน

ในปี 2555 บริษัทฯ มีผลกำไรสุทธิจำนวน 159.32 ล้านบาท คิดเป็นผลกำไร 0.10 บาทต่อหุ้น เมื่อเปรียบเทียบกับปี 2554 ซึ่งบริษัทฯ มีผลขาดทุนจำนวน 272.14 ล้านบาท คิดเป็นผลขาดทุน 0.24 บาทต่อหุ้น โดยมีรายละเอียดดังนี้

#### 1. รายได้จากการขายและบริการ

ในปี 2555 บริษัทฯ มีรายได้จากการขายและบริการจำนวน 882.79 ล้านบาท คิดเป็นร้อยละ 83.24 จากรายได้รวม(จำนวน 1,060.54 ล้านบาท) ลดลงจำนวน 42.56 ล้านบาท จากปี 2554 ซึ่งมีรายได้จากการขายและบริการจำนวน 925.35 ล้านบาท คิดเป็นร้อยละ 98.02 จากรายได้รวม(จำนวน 944.07 ล้านบาท) ในปีเดียวกัน ซึ่งในปี 2555 ไม่มีรายได้ค่าเช่าอสังหาริมทรัพย์และโอนสิทธิการเช่าของบริษัทย่อย โดยมีรายละเอียดดังนี้

#### โครงสร้างรายได้แยกตามกลุ่มผลิตภัณฑ์

ส่วนงานธุรกิจ	ปี 2555		ปี 2554		ผลต่าง	
	ล้านบาท	%	ล้านบาท	%	ล้านบาท	%
ผลิตภัณฑ์เสาเข็มคอนกรีตอัดแรง	571.82	53.92	473.57	50.16	98.25	20.75
ผลิตภัณฑ์คอนกรีตพิเศษ	236.84	22.33	185.23	19.62	51.61	27.86
ผลิตภัณฑ์พิเศษ	28.99	2.73	15.80	1.67	13.19	83.46
งานก่อสร้าง/โครงการพิเศษ	45.14	4.26	172.26	18.25	-127.12	-73.80
ให้เช่าอสังหาริมทรัพย์และโอนสิทธิ ฯ	-	-	78.49	8.32	-78.49	-100
รวม	882.79	83.24	925.35	98.02	-42.56	-4.60

#### 2. รายได้อื่น ๆ

ในปี 2555 บริษัทมีรายได้อื่น ๆ จำนวน 177.76 ล้านบาท คิดเป็นร้อยละ 16.76 ของรายได้รวมเพิ่มขึ้นจำนวน 159.04 ล้านบาท จากปี 2554 ซึ่งมีรายได้อื่น ๆ จำนวน 18.72 ล้านบาท คิดเป็นร้อยละ 1.98 ของรายได้รวม โดยมีรายละเอียดของรายได้อื่น ๆ ดังนี้

รายได้อื่น (หน่วย : พันบาท)	งบการเงินรวม	
	ปี 2555	ปี 2554
1. รายได้จากการขายเศษซาก	1,461	906
2. ดอกเบี้ยรับ	2,289	2,753
3. กำไรจากการขายสินทรัพย์ถาวร	-	2,607
4. กำไรจากการปรับมูลค่าเงินลงทุนชั่วคราว	112,350	
5. กำไรจากการขายเงินลงทุนในบริษัท นัครเจียบ จำกัด(บริษัทย่อย)	22,409	
6. กลับรายการคดีย่อยค่าของสินทรัพย์	9,765	
7. รายได้อื่น ๆ	29,483	12,449
รวม	177,757	18,715

### 3. ต้นทุนขาย

ในปี 2555 บริษัทฯ มีต้นทุนขายและบริการจำนวน 737.28 ล้านบาท คิดเป็นร้อยละ 83.52 ของรายได้จากการขายและบริการ ซึ่งต่ำกว่าปี 2554 ซึ่งมีต้นทุนขายและบริการจำนวน 797.12 ล้านบาท คิดเป็นร้อยละ 86.14 ของรายได้จากการขายสินค้าและบริการ ซึ่งในปี 2555 ไม่มีต้นทุนการให้เช่าอสังหาริมทรัพย์และโอนสิทธิการเช่าจากบริษัท ฉัตรเจียบ จำกัด (บริษัทย่อย) โดยมีรายละเอียดดังนี้

#### อัตราร้อยละของต้นทุนขายและบริการ

หน่วย : ล้านบาท	ปี 2555			ปี 2554		
	รายได้	ต้นทุน	%	รายได้	ต้นทุน	%
1. การขายสินค้า	837.65	687.86	82.12	694.53	606.43	87.32
2. งานก่อสร้างและติดตั้ง	45.14	49.42	109.48	152.33	156.72	102.88
3. ให้เช่าอสังหาริมทรัพย์และโอนสิทธิการเช่า	-	-	-	78.49	33.97	43.28
รวม	882.79	737.28	83.52	925.35	797.12	86.14

### 4. ค่าใช้จ่ายในการขายและบริหาร

ในปี 2555 บริษัทฯ มีค่าใช้จ่ายในการขายและบริหารจำนวน 163.47 ล้านบาท คิดเป็นร้อยละ 15.41 ของรายได้รวม ลดลงจำนวน 231.84 ล้านบาท จากปี 2554 ซึ่งมีจำนวน 395.31 ล้านบาท คิดเป็นร้อยละ 41.87 ของรายได้รวม ซึ่งมีรายละเอียดดังนี้

ค่าใช้จ่ายในการขายและบริหาร (หน่วย : พันบาท)	งบการเงินรวม		เพิ่มขึ้น (ลดลง)
	ปี 2555	ปี 2554	
1. ค่าใช้จ่ายในการขาย	9,211	7,790	1,421
2. ค่าใช้จ่ายในการบริหาร	145,772	207,546	-61,774
3. ค่าตอบแทนผู้บริหาร	8,484	11,074	-2,590
4. ขาดทุนจากเงินลงทุนชั่วคราวและจากการขายเงินลงทุน	-	168,903	-168,903
รวม	163,467	395,313	-231,846

### 5. ดอกเบี้ยจ่าย

ในปี 2555 บริษัทฯ มีดอกเบี้ยจ่ายจำนวน 0.47 ล้านบาท ลดลงจำนวน 19.89 ล้านบาทจาก ปี 2554 ซึ่งมีจำนวน 20.36 ล้านบาท สาเหตุเกิดจากการจ่ายดอกเบี้ยจ่ายส่วนเพิ่มจากการจ่ายเงินกู้ยืมเงินจากสถาบันการเงินของบริษัทย่อยต่ำกว่ากำหนดในสัญญาของบริษัท ฉัตรเจียบ จำกัด (บริษัทย่อย) และในปีนี้บริษัทฯ ได้ขายเงินลงทุนในบริษัทย่อยดังกล่าว จึงไม่ต้องรับรู้ดอกเบี้ยจ่ายของบริษัทย่อย



## 6. ภาษีเงินได้นิติบุคคล

ในปี 2555 บริษัทฯมีผลกำไรสุทธิจำนวน 159.32 ล้านบาท บริษัทฯไม่ต้องเสียภาษีเงินได้นิติบุคคล เนื่องจากสามารถนำผลขาดทุนสะสมยกมาจากรายปี 2554 มาใช้ในปี 2555 ได้ ซึ่งในปี 2554 มีผลขาดทุนจำนวน 272.14 ล้านบาท และมีภาษีเงินได้นิติบุคคลในงบการเงินรวมจำนวน 4.67 ล้านบาท เป็นผลมาจากภาระภาษีของบริษัทที่ย่อยทั้งจำนวน ส่วนบริษัทฯไม่มีภาระภาษีเงินได้นิติบุคคลเนื่องจากมีผลขาดทุนในปี 2554

### ฐานะการเงิน

#### สินทรัพย์

งบแสดงฐานะการเงินปี 2555 บริษัทฯ มีสินทรัพย์รวมทั้งสิ้น 1,194.26 ล้านบาท เพิ่มขึ้นจำนวน 71.59 ล้านบาท หรือเพิ่มขึ้นร้อยละ 6.38 จากปี 2554 ที่มีสินทรัพย์รวมจำนวน 1,122.67 ล้านบาทโดยมีรายละเอียดดังนี้

#### 1. สินทรัพย์หมุนเวียน

ณ วันที่ 31 ธันวาคม 2555 บริษัทฯ มีสินทรัพย์หมุนเวียนจำนวน 745.51 ล้านบาท ลดลง 14.24 ล้านบาท คิดเป็นร้อยละ 1.87 ของสินทรัพย์หมุนเวียนเมื่อเทียบกับปี 2554 ซึ่งมีสินทรัพย์หมุนเวียนจำนวน 759.75 ล้านบาท สินทรัพย์หมุนเวียน ณ วันที่ 31 ธันวาคม 2555 มีรายการดังต่อไปนี้

##### 1.1 เงินสดและรายการเทียบเท่าเงินสด

ในปี 2555 บริษัทฯมีเงินสดและรายการเทียบเท่าเงินสดจำนวน 94.52 ล้านบาท เพิ่มขึ้นจำนวน 73.76 ล้านบาท จากปี 2554 ซึ่งมีจำนวน 20.76 ล้านบาท เนื่องจากใช้ไปในกิจกรรมดำเนินงานจำนวน 29.79 ล้านบาท ได้มาจากกิจกรรมการลงทุนจำนวน 105.86 ล้านบาท และใช้ไปในกิจกรรมจัดหาเงินจำนวน 2.31 ล้านบาท

##### 1.2 เงินลงทุนชั่วคราว

ในปี 2555 บริษัทฯมีเงินลงทุนชั่วคราวสุทธิจำนวน 214 ล้านบาท เพิ่มขึ้น จำนวน 112.35 ล้านบาท จากปี 2554 ซึ่งมีจำนวน 101.65 ล้านบาท ซึ่งในปี 2555 มีเงินลงทุนชั่วคราวสุทธิเพิ่มขึ้นเนื่องจากการปรับมูลค่าของเงินลงทุนชั่วคราว โดยวิธี Mark to Market

หน่วย : ล้านบาท	งบการเงินรวม	
	ปี 2555	ปี 2554
เงินลงทุนชั่วคราว-AQUA-W2		
ราคาตามบัญชี ณ ต้นงวด	101.65	21.75
ซื้อระหว่างงวด		550.21
ขายระหว่างงวด		-302.45
กำไรขาดทุนที่ยังไม่เกิดขึ้นจริง	112.35	-167.86
ราคาตามบัญชีสุทธิ	214.00	101.65

### 1.3 ลูกหนี้การค้า

ในปี 2555 บริษัทมีลูกหนี้การค้าจำนวน 156.61 ล้านบาท เพิ่มขึ้นจำนวน 25.90 ล้านบาท จากปี 2554 ซึ่งมีจำนวน 130.71 ล้านบาท เนื่องจากบริษัทฯ มีรายได้จากการขาย เพิ่มขึ้น จึงส่งผลให้ลูกหนี้การค้า เพิ่มขึ้นตามลำดับ

คุณภาพลูกหนี้ของบริษัทเป็นดังนี้

อายุหนี้	ปี 2555		ปี 2554	
	ล้านบาท	%	ล้านบาท	%
ลูกหนี้ยังไม่ถึงกำหนดชำระ	123.56	70.91	90.73	51.86
เกินกำหนดชำระ 1 - 3 เดือน	19.74	11.33	27.60	15.78
เกินกำหนดชำระมากกว่า 4 – 6 เดือน	6.58	3.78	9.45	5.40
เกินกำหนดชำระมากกว่า 7 – 12 เดือน	3.21	1.84	3.84	2.19
เกินกำหนดชำระมากกว่า 12 เดือนขึ้นไป	21.11	12.11	43.34	24.77
<b>รวมลูกหนี้การค้า</b>	<b>174.20</b>	<b>99.97</b>	<b>174.96</b>	<b>100.00</b>
เช็ครับลงวันที่ล่วงหน้า	0.05	0.03	-	-
<b>รวม</b>	<b>174.25</b>	<b>100.00</b>	<b>174.96</b>	<b>100.00</b>
หัก ค่าเผื่อหนี้สงสัยจะสูญ	-17.64	-10.12	-44.25	-25.29
<b>รวมลูกหนี้การค้าสุทธิ</b>	<b>156.61</b>	<b>89.88</b>	<b>130.71</b>	<b>74.71</b>

### 1.4 มูลค่างานก่อสร้างที่ยังไม่เรียกเก็บจากลูกค้า

ในปี 2555 บริษัทมีรายได้ที่รับรู้จากงานก่อสร้างจากอัตราส่วนของงานที่แล้วเสร็จเกินกว่า เงินงวดที่เรียกเก็บจำนวน 43.66 ล้านบาท ซึ่งเพิ่มขึ้นจำนวน 3.37 ล้านบาท จากสิ้นปี 2554 ซึ่งมีจำนวน 40.29 ล้านบาท

### 1.5 สินค้าคงเหลือ

ในปี 2555 บริษัทมีสินค้าคงเหลือ จำนวน 137.50 ล้านบาท เพิ่มขึ้นจำนวน 46.22 ล้านบาท จากปี 2554 ซึ่งมีจำนวน 91.28 ล้านบาท เนื่องจาก ในปี 2554 เกิดภาวะน้ำท่วมโรงงานผลิตสินค้า บริษัทฯต้องหยุดดำเนินการผลิตสินค้าชั่วคราว ทำให้สินค้าคงเหลือลดลง

### 1.6 สินทรัพย์หมุนเวียนอื่น

ในปี 2555 บริษัทมีสินทรัพย์หมุนเวียนอื่นจำนวน 15.76 ล้านบาท คิดเป็นร้อยละ 1.32 ของ สินทรัพย์รวม ลดลง 2.67 ล้านบาท จากปี 2554 ซึ่งมีจำนวน 18.43 ล้านบาท ซึ่งมีสาเหตุจากรายการดังต่อไปนี้

สินทรัพย์หมุนเวียนอื่น	งบการเงินรวม หน่วย : ล้านบาท		เพิ่มขึ้น (ลดลง)
	ปี 2555	ปี 2554	
ลูกหนี้ภาษีมูลค่าเพิ่ม	0.06	10.55	-10.49
เงินทดรองจ่าย	10.27	1.93	8.34
ค่าใช้จ่ายจ่ายล่วงหน้า	4.06	4.20	-0.14
อื่นๆ	1.37	1.75	-0.38
<b>รวม</b>	<b>15.76</b>	<b>18.43</b>	<b>-2.67</b>

### 1.7 ลูกหนี้ค่าขายเงินลงทุน

เมื่อวันที่ 5 กรกฎาคม 2555 บริษัทได้ทำสัญญาขายเงินลงทุนในบริษัท ฉัตรเจียบ จำกัด (บริษัทย่อย) ให้กับ นายวิชา เป้าพิมพ์ (ซึ่งเป็นบุคคลที่ไม่เกี่ยวข้องกัน) จำนวน 2.1 ล้านหุ้น ในราคาหุ้นละ 92.8571 เป็นจำนวนเงินรวม 195 ล้านบาท ได้รับเงินค่าหุ้นจำนวน 115 ล้านบาท ณ วันทำสัญญา, วันที่ 25 ธันวาคม 2555 จำนวน 5 ล้านบาท ส่วนที่เหลือได้รับ วันที่ 5 กุมภาพันธ์ 2556 จำนวน 75 ล้านบาท ตามลำดับ

### 1.8 สินทรัพย์ไม่หมุนเวียนที่ถือไว้เพื่อขายและหนี้สินที่เกี่ยวข้องโดยตรงกับสินทรัพย์ไม่หมุนเวียนที่ถือไว้เพื่อขาย

เมื่อวันที่ 1 ธันวาคม 2554 บริษัทย่อยได้ทำสัญญาโอนขายสิทธิการเช่าที่ดินและสิ่งปลูกสร้างบนที่ดินเช่าระยะยาวค่าตอบแทนรวม 390 ล้านบาท ให้แก่ บริษัท สปุตนิก จำกัด และบริษัท เปียร์ เดอะ บิช จำกัด โดยมีรายละเอียดสินทรัพย์ไม่หมุนเวียนที่ถือไว้เพื่อขายจำนวน 356.63 ล้านบาท และหนี้สินที่เกี่ยวข้องโดยตรงกับสินทรัพย์ไม่หมุนเวียนที่ถือไว้เพื่อขาย จำนวน 161.59 ล้านบาท

ในปี 2555 บริษัทฯ ได้ขายเงินลงทุนในบริษัทย่อยดังกล่าวแล้วทั้งจำนวนบริษัทไม่ต้องรับรู้สินทรัพย์หรือหนี้สินหรือภาระหนี้ใดๆ ของบริษัทย่อยอีกต่อไป ซึ่งมีดังนี้

หน่วย : ล้านบาท	งบการเงินรวม	
	ปี 2555	ปี 2554
<b>สินทรัพย์ไม่หมุนเวียนที่ถือไว้เพื่อขาย</b>		
อาคารและส่วนปรับปรุงอาคารและสิทธิการเช่า	-	333.28
ลูกหนี้และสิทธิเรียกร้อง-สุทธิ	-	84.29
หัก ค่าเผื่อการด้อยค่า	-	-60.94
<b>รวม</b>	<b>-</b>	<b>356.63</b>
<b>หนี้สินที่เกี่ยวข้องโดยตรงกับสินทรัพย์ไม่หมุนเวียนที่ถือไว้เพื่อขาย</b>		
เงินกู้ยืมสถาบันการเงิน	-	150.56
เงินเบิกเกินบัญชี	-	9.98
ดอกเบี้ยค้างจ่าย	-	1.05
<b>รวม</b>	<b>-</b>	<b>161.59</b>

## 2. สินทรัพย์ไม่หมุนเวียน

### 2.1 เงินจ่ายล่วงหน้าค่าหุ้น

เงินจ่ายล่วงหน้าค่าหุ้น จำนวน 20 ล้านบาทเพื่อเป็นหลักประกันในการดำเนินการในการตรวจสอบสถานะ(Due diligence) เพื่อที่จะซื้อหุ้นของบริษัทแห่งหนึ่ง ร้อยละ 24 ของทุนจดทะเบียน จำนวน 105 ล้านบาท บริษัทดังกล่าวดำเนินธุรกิจเกี่ยวกับโรงไฟฟ้าพลังงานแสงอาทิตย์

### 2.2 เงินลงทุนเพื่อขาย

ในเดือน พฤษภาคม 2554 บริษัทมีการลงทุนในตราสารทุน บริษัท อควา คอร์เปอร์เรชั่น จำกัด(มหาชน) (ชื่อเดิมคือ บริษัท พี พลัส พี จำกัด(มหาชน) ) จำนวน 315,500,080 หุ้น ราคาเฉลี่ยหุ้นละ 0.72 บาท รวมเป็นเงินจำนวน 228.32 ล้านบาท ในปี 2555 บริษัทมี เงินลงทุนเพื่อขายสุทธิ จำนวน 189.30 ล้านบาท และในปี 2554 จำนวน 132.51 ล้านบาท ตามลำดับ โดยมีรายละเอียดดังนี้

หน่วย : ล้านบาท	งบการเงินรวม	
	ปี 2555	ปี 2554
เงินลงทุนเพื่อขาย		
ตราสารทุน- บริษัท อควา คอร์เปอร์เรชั่น จำกัด(มหาชน)	228.32	228.32
หัก ขาดทุนที่ยังไม่เกิดขึ้นจริง	-39.02	-95.81
สุทธิ	189.30	132.51

### 2.3 เงินลงทุนระยะยาวอื่น

ในเดือนมกราคม 2554 บริษัทได้ลงทุนในหุ้นสามัญของบริษัท ออรา ครีม จำกัด จำนวน 4,500,000 หุ้น หุ้นละ 10 บาท รวม 45 ล้านบาทโดยบริษัทดังกล่าวดำเนินธุรกิจโรงแรมในจังหวัดนครปฐม

บริษัทดังกล่าวต้องเสนอรายงาน Environmental Impact Assessment (EIA) ต่อสำนักงานนโยบายและแผนทรัพยากรธรรมชาติและสิ่งแวดล้อมเห็นชอบก่อนดำเนินโครงการ ปัจจุบันบริษัทดังกล่าวได้รับการเห็นชอบด้านสิ่งแวดล้อมแล้ว และอยู่ระหว่างการก่อสร้าง คาดว่าจะแล้วเสร็จในต้นปี 2558

### 2.4 ที่ดิน อาคารและอุปกรณ์-สุทธิ

ในปี 2555 บริษัทฯ มีที่ดิน อาคาร และอุปกรณ์สุทธิจำนวน 88.71 ล้านบาท คิดเป็นร้อยละ 7.43 ของสินทรัพย์รวม เพิ่มขึ้น 14.50 ล้านบาท จากปี 2554 ซึ่งมีจำนวน 74.21 ล้านบาท คิดเป็นร้อยละ 6.61 ของสินทรัพย์รวม เนื่องจากในปี 2555 บริษัทฯต้องว่าจ้างผู้ประเมินราคาอิสระทำการประเมินราคาที่ดินและอาคารตามนโยบายการบัญชีที่กำหนด ต้องดำเนินการอย่างสม่ำเสมอ ทำให้ในปีนี้มีส่วนเกินจากการตีราคาสินทรัพย์ที่ดินและอาคารเพิ่มขึ้น จำนวน 21.05 ล้านบาท

#### หนี้สิน

ในปี 2555 บริษัทฯ มีหนี้สินรวมทั้งสิ้นจำนวน 212.94 ล้านบาท ซึ่งเทียบกับปี 2554 ลดลงจำนวน 157.35 ล้านบาท จากปี 2554 ซึ่งมีหนี้สินรวม 370.29 ล้านบาท สาเหตุเนื่องจากในปี 2555 ไม่มีรายการหนี้สินที่เกี่ยวข้อง

โดยตรงกับสินทรัพย์ที่ถือไว้เพื่อขาย ของบริษัทย่อย จำนวน 161.60 ล้านบาท เนื่องจากบริษัทได้ขายเงินลงทุนในบริษัทย่อยดังกล่าวแล้วทั้งจำนวน บริษัทฯ ไม่ต้องรับรู้หนี้สินหรือภาระหนี้ใดๆ ของบริษัทย่อยอีกต่อไป

### ส่วนของผู้ถือหุ้น

ในปี 2555 บริษัทฯ มีส่วนของผู้ถือหุ้นรวมจำนวน 981.32 ล้านบาท เพิ่มขึ้น 228.94 ล้านบาท คิดเป็นร้อยละ 30.43 จากปี 2554 ซึ่งมีส่วนของผู้ถือหุ้นรวมจำนวน 752.38 ล้านบาท เนื่องจาก บริษัทมีผลกำไรจากการดำเนินงานสำหรับปี 2555 จำนวน 159.32 ล้านบาท และองค์ประกอบอื่นของส่วนผู้ถือหุ้นจำนวน 16.50 ล้านบาท เพิ่มขึ้นจำนวน 77.09 ล้านบาท จาก ปี 2554 ซึ่งมียอดติดลบ จำนวน 60.59 ล้านบาท ซึ่งเกิดจากในปี 2555 ปรับมูลค่าเงินลงทุนที่ยังไม่เกิดขึ้นจริงของหลักทรัพย์เพื่อขายเพิ่มขึ้น จำนวน 56.79 ล้านบาท และส่วนเกินทุนจากการตีราคาสินทรัพย์ จำนวน 20.29 ล้านบาท

### สภาพคล่อง

ในปี 2555 บริษัทมีกระแสเงินสดจากกิจกรรมดำเนินงานติดลบจำนวน 29.79 ล้านบาท มีกระแสเงินสดสุทธิจากกิจกรรมลงทุนจำนวน 105.86 ล้านบาท เนื่องจากบริษัทได้รับชำระจากการขายเงินลงทุนในบริษัทฉัตรเฉียบ จำกัด(บริษัทย่อย) จำนวน 120 ล้านบาท และจ่ายล่วงหน้าค่าหุ้นจำนวน 20 ล้านบาท มีเงินสดสุทธิใช้ไปจากกิจกรรมจัดหาเงินติดลบจำนวน 2.31 ล้านบาท ดังนั้น ณ วันที่ 31 ธันวาคม 2555 บริษัทมีเงินสดคงเหลือสุทธิจำนวน 94.52 ล้านบาท เมื่อเทียบกับปี 2554 มีกระแสเงินสดจากกิจกรรมดำเนินงานจำนวน 5.40 ล้านบาท มีกระแสเงินสดสุทธิจากกิจกรรมลงทุนติดลบจำนวน 507.82 ล้านบาท และมีเงินสดสุทธิที่ได้มาจากกิจกรรมจัดหาเงินจำนวน 360.41 ล้านบาท

### อัตราส่วนสภาพคล่องที่สำคัญ

ณ วันสิ้นปี 2555 อัตราส่วนสภาพคล่องเท่ากับ 3.87 เท่า ซึ่งเพิ่มขึ้นจากปี 2554 ที่มีอัตราส่วนสภาพคล่องเท่ากับ 2.19 เท่า ในขณะที่อัตราส่วนสภาพคล่องหมุนเร็วของบริษัทเท่ากับ 2.46 เท่า เพิ่มขึ้นจากปี 2554 ที่มีอัตราส่วนเท่ากับ 0.73 เท่า

### คำตอบแทนของผู้สอบบัญชี

ตามมติที่ประชุมสามัญผู้ถือหุ้นประจำปี 2555 เมื่อวันที่ 3 พฤษภาคม 2555 ได้มีมติแต่งตั้ง นายสมคิด เดียตระกุล ผู้สอบบัญชีรับอนุญาตเลขที่ 2785 หรือ นางสุมาลี โชคดีอนันต์ ผู้สอบบัญชีรับอนุญาตทะเบียนที่ 3322 หรือนายโกศล เข้มมีมูล ผู้สอบบัญชีรับอนุญาตเลขที่ 4575 แห่งบริษัท แกรนท์ ธอนตัน จำกัด เป็นผู้สอบบัญชีของบริษัทฯ และบริษัทย่อยประจำปี 2555 รวมทั้งสิ้นเป็นเงิน 1,785,000 บาท

**รายงานคณะกรรมการตรวจสอบ**

เรียน ท่านผู้ถือหุ้น

คณะกรรมการตรวจสอบของบริษัทได้รับการแต่งตั้งจากคณะกรรมการบริษัท ประกอบด้วยกรรมการที่เป็นอิสระจำนวน 3 ท่าน มีวาระในการดำรงตำแหน่ง 3 ปี โดยมีการเปลี่ยนแปลงดังรายละเอียดต่อไปนี้

		ลาออก	แต่งตั้ง
1.	นายชำนาญ โชติคำวงศ์ ประธานคณะกรรมการตรวจสอบ	6 ตุลาคม 2553	22 ตุลาคม 2555
	นายชัยวัฒน์ อิศวรินทร์กุล ประธานคณะกรรมการตรวจสอบ	24 ตุลาคม 2555	-
2.	นายธกร เลหาพงศ์ชนะ กรรมการตรวจสอบ	6 ตุลาคม 2553	12 มีนาคม 2555
	พลโทอุษกร สาครนาวัน กรรมการตรวจสอบ	12 มีนาคม 2555	24 ตุลาคม 2555
	พลเรือตรีณฤศม เป้นเจริญ กรรมการตรวจสอบ	24 ตุลาคม 2555	-
3.	นายกิจจา เจริญเกียรติกิจ กรรมการตรวจสอบ	11 ตุลาคม 2553	14 มิถุนายน 2555
	นายจักรินทร ชนนศิริกุล กรรมการตรวจสอบ	14 มิถุนายน 2555	

คณะกรรมการตรวจสอบทุกท่านเป็นผู้ทรงคุณวุฒิจากหลายด้าน ได้แก่ ด้านกฎหมาย ด้านบัญชี ด้านการเงิน เป็นต้น มีความเป็นอิสระในการปฏิบัติหน้าที่ตามขอบเขตที่ได้รับมอบหมายจากคณะกรรมการบริษัท ในการสอบทานงบการเงิน พิจารณาคัดเลือกและกำหนดค่าตอบแทนผู้สอบบัญชีเสนอความเห็นและข้อเสนอแนะระบบการควบคุมภายใน พิจารณารายการที่อาจมีความขัดแย้งทางผลประโยชน์ การปฏิบัติตามข้อกำหนดของหน่วยงานทางการที่กำกับดูแล รวมทั้งการเสริมสร้างหลักการกำกับดูแลกิจการที่ดี

การปฏิบัติหน้าที่ในรอบปี 2555 คณะกรรมการตรวจสอบได้จัดให้มีการประชุมอย่างสม่ำเสมอโดยกรรมการตรวจสอบทุกท่านเข้าร่วมประชุมทุกครั้ง รวม 4 ครั้ง โดยพิจารณาและสอบทานเรื่องต่างๆ ที่สำคัญตามกฎบัตรของคณะกรรมการตรวจสอบ ดังนี้

1. สอบทานงบการเงินของบริษัท ความเพียงพอและความถูกต้องตามมาตรฐานบัญชีที่รองรับทั่วไป รวมทั้งการพิจารณาการเปิดเผยข้อมูลที่เป็นสาระสำคัญ
2. สอบทานให้บริษัทมีระบบการควบคุมภายในอย่างเหมาะสม โดยพิจารณาแผนการทำงาน แผนตรวจสอบ รายงานการตรวจสอบ ของหน่วยงานตรวจสอบภายใน รวมทั้งเสนอแนะให้มีระบบการควบคุมภายในอย่างเพียงพอ
3. ทบทวนการปฏิบัติงานของผู้สอบบัญชีในการทำหน้าที่ช่วงปีที่ผ่านมา รวมทั้งให้ข้อเสนอแนะในการแต่งตั้งผู้สอบบัญชี พร้อมกำหนดค่าตอบแทนผู้สอบบัญชีประจำปี ต่อคณะกรรมการบริษัท
4. สอบทานให้บริษัทปฏิบัติตามข้อกำหนดของกฎหมายที่เกี่ยวข้องกับธุรกิจของบริษัท อย่างเพียงพอ

5. สอบทานการทำรายการที่อาจมีความขัดแย้งทางผลประโยชน์ เพื่อให้มั่นใจได้ว่าการทำรายการดังกล่าวเป็นไปตามแนวทางข้อกำหนดของกฎหมาย เป็นไปตามหลักการกำกับดูแลกิจการที่ดี และมีการเปิดเผยข้อมูลอย่างถูกต้องทันเวลา
6. เชิญผู้สอบบัญชีเข้าร่วมประชุมเพื่อหารือเกี่ยวกับขั้นตอนปัญหาอุปสรรคในการปฏิบัติงาน รวมทั้งประเด็นที่ผู้สอบบัญชีตั้งข้อสังเกตเพื่อเสนอคณะกรรมการบริษัทพิจารณา
7. ร่วมประชุมกับผู้ตรวจสอบภายนอกเพื่อประเมินระบบควบคุมภายใน และเสนอแนะให้มีระบบดังกล่าวอย่างเพียงพอ
8. ทบทวนและเสนอแนะเกี่ยวกับนโยบายและหลักการการกำกับดูแลกิจการที่ดี ให้สอดคล้องกับข้อกำหนดตามแนวทางของหน่วยงานทางการที่กำกับดูแล รวมทั้งส่งเสริมและสอบทานให้มีการปฏิบัติ ตามหลักการดังกล่าวอย่างเพียงพอ

จากการปฏิบัติหน้าที่ตามที่ได้รับมอบหมาย คณะกรรมการตรวจสอบมีความเห็นว่า รายงานทางการเงินซึ่งตรวจสอบโดยผู้สอบบัญชีรับอนุญาตได้ทำหน้าที่อย่างเหมาะสมตามข้อกำหนด มีการเปิดเผยข้อมูลอย่างเพียงพอ และเป็นไปตามมาตรฐานบัญชีที่รับรองทั่วไป ไม่พบสิ่งที่เป็นเหตุให้เชื่อว่างบการเงินดังกล่าวไม่ถูกต้องอย่างมีนัยสำคัญ และได้ปฏิบัติตามกฎหมายว่าด้วยหลักทรัพย์และตลาดหลักทรัพย์และกฎหมายอื่นที่เกี่ยวข้องกับธุรกิจของบริษัทอย่างเพียงพอ สำหรับระบบการควบคุมภายในได้ดำเนินการอย่างถูกต้องเหมาะสม สอดคล้องกับสภาพแวดล้อมการดำเนินธุรกิจ ภายใต้การส่งเสริมให้ดำเนินการตามหลักบรรษัทภิบาลที่ดี



(นายชัยวัฒน์ อัสวินทรงกูร)

ประธานคณะกรรมการตรวจสอบ

## รายงานความรับผิดชอบของคณะกรรมการต่อรายงานทางการเงิน

คณะกรรมการบริษัท เป็นผู้ที่มีหน้าที่รับผิดชอบต่อรายงานทางการเงินของบริษัท เจนเนอร์ล เอนจิเนียริง จำกัด (มหาชน) และบริษัทย่อย ตลอดจนข้อมูลสารสนเทศทางการเงินที่ปรากฏในรายงานประจำปี ซึ่งรายงานทางการเงินดังกล่าวได้จัดทำขึ้นตามมาตรฐานการบัญชีที่รับรองทั่วไป โดยเลือกใช้นโยบายบัญชีที่เหมาะสมและถือปฏิบัติอย่างสม่ำเสมอ และใช้ดุลพินิจอย่างระมัดระวังจัดให้มีระบบการควบคุมภายในที่มีประสิทธิภาพ รวมทั้งมีการเปิดเผยข้อมูลที่สำคัญอย่างเพียงพอในหมายเหตุประกอบงบการเงิน เพื่อประโยชน์ต่อผู้ถือหุ้นและนักลงทุน เพื่อให้มีความเชื่อมั่นต่องบการเงินของบริษัท คู่มือหลักทรัพย์สินของบริษัทฯ และสามารถป้องกันการทุจริต หรือการดำเนินการที่ผิดปกติดังมีสาระสำคัญ

งบการเงินของบริษัทฯ และบริษัทย่อย ได้รับการตรวจสอบโดย นายสมคิด เตียตระกูล ผู้สอบบัญชีจาก บริษัท แกรนท์ ธอนตัน จำกัด ซึ่งเป็นผู้สอบบัญชีได้รับความเห็นชอบจากสำนักงานคณะกรรมการกำกับหลักทรัพย์และตลาดหลักทรัพย์ โดยบริษัทฯ ได้สนับสนุนข้อมูลและเอกสารต่างๆ เพื่อให้ผู้สอบบัญชีสามารถตรวจสอบและแสดงความเห็นได้ตามมาตรฐานการสอบบัญชี โดยความเห็นของผู้สอบบัญชีได้ปรากฏในรายงานของผู้สอบบัญชี ซึ่งแสดงไว้ในรายงานประจำปีแล้ว

คณะกรรมการบริษัทฯ ได้แต่งตั้งคณะกรรมการตรวจสอบ เพื่อทำหน้าที่สอบทานนโยบายการบัญชี และคุณภาพของรายงานทางการเงิน สอบทานระบบการควบคุมภายใน และการตรวจสอบภายใน ตลอดจนระบบการบริหารความเสี่ยงโดยความเห็นของคณะกรรมการตรวจสอบ เกี่ยวกับเรื่องนี้ปรากฏในรายงานของคณะกรรมการตรวจสอบ ซึ่งแสดงไว้ในรายงานประจำปีแล้ว

คณะกรรมการบริษัทฯ มีความเห็นว่าระบบการควบคุมภายในของบริษัทฯ โดยรวมอยู่ในระดับที่น่าพอใจ ยกเว้นระบบการควบคุมทางด้านการลงทุนในหลักทรัพย์ในความต้องการของตลาด ที่ได้กำหนดและบังคับใช้ระเบียบการลงทุนในหลักทรัพย์ในช่วงไตรมาสที่ 4 ปี 2554 งบการเงินของบริษัท เจนเนอร์ล เอนจิเนียริง จำกัด (มหาชน) และบริษัทย่อย ณ วันที่ 31 ธันวาคม 2555 ได้แสดงฐานะการเงิน ผลการดำเนินงาน และกระแสเงินสดรวมที่เป็นจริงและสมเหตุสมผลตามที่ควรในสาระสำคัญตามหลักการบัญชีที่รับรองทั่วไป และปฏิบัติตามกฎหมายและระเบียบที่เกี่ยวข้อง



(นายนันท์มนัส โพธิ์แดง)  
ประธานกรรมการบริหาร

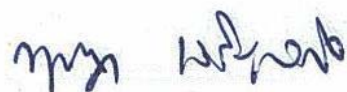

(นายกฤษฎา เจริญกุลกิจ)  
กรรมการบริหาร



## รายงานของผู้สอบบัญชีรับอนุญาต

เสนอ ผู้ถือหุ้นของบริษัท เจนเนอร์ล เอนจิเนียริง จำกัด (มหาชน)

ข้าพเจ้าได้ตรวจสอบงบการเงินรวมของ บริษัท เจนเนอร์ล เอนจิเนียริง จำกัด (มหาชน) และบริษัทย่อย ซึ่งประกอบด้วย งบแสดงฐานะการเงินรวม ณ วันที่ 31 ธันวาคม 2555 งบกำไรขาดทุนเบ็ดเสร็จรวม งบแสดงการเปลี่ยนแปลงส่วนของผู้ถือหุ้นรวม และงบกระแสเงินสดรวม สำหรับปีสิ้นสุดวันเดียวกัน รวมถึงหมายเหตุสรุปนโยบายการบัญชีที่สำคัญและหมายเหตุเรื่องอื่นๆ และข้าพเจ้าได้ตรวจสอบงบการเงินเฉพาะของ บริษัท เจนเนอร์ล เอนจิเนียริง จำกัด (มหาชน) ซึ่งประกอบด้วย งบแสดงฐานะการเงิน ณ วันที่ 31 ธันวาคม 2555 งบกำไรขาดทุนเบ็ดเสร็จ งบแสดงการเปลี่ยนแปลงส่วนของผู้ถือหุ้น และงบกระแสเงินสด สำหรับปีสิ้นสุดวันเดียวกัน รวมถึงหมายเหตุสรุปนโยบายบัญชีที่สำคัญและหมายเหตุเรื่องอื่นๆ

### ความรับผิดชอบของผู้บริหารต่องบการเงิน

ผู้บริหารของบริษัทเป็นผู้รับผิดชอบในการจัดทำและนำเสนองบการเงินเหล่านี้โดยถูกต้องตามที่ควรตามมาตรฐานการรายงานทางการเงินของไทย และรับผิดชอบเกี่ยวกับการควบคุมภายในที่ผู้บริหารพิจารณาว่าจำเป็นเพื่อให้สามารถจัดทำงบการเงินที่ปราศจากการแสดงข้อมูลที่ขัดต่อข้อเท็จจริงอันเป็นสาระสำคัญไม่ว่าจะเกิดจากการทุจริตหรือข้อผิดพลาด

### ความรับผิดชอบของผู้สอบบัญชี

ข้าพเจ้าเป็นผู้รับผิดชอบในการแสดงความเห็นต่องบการเงินดังกล่าวจากผลการตรวจสอบของข้าพเจ้า ข้าพเจ้าได้ปฏิบัติตามตรวจสอบตามมาตรฐานการสอบบัญชีของไทย ซึ่งกำหนดให้ข้าพเจ้าปฏิบัติตามข้อกำหนดด้านจรรยาบรรณ รวมถึงวางแผนและปฏิบัติตามตรวจสอบเพื่อให้ได้ความเชื่อมั่นอย่างสมเหตุสมผลว่างบการเงินปราศจากการแสดงข้อมูลที่ขัดต่อข้อเท็จจริงอันเป็นสาระสำคัญหรือไม่

การตรวจสอบรวมถึงการใช้วิธีการตรวจสอบเพื่อให้ได้มาซึ่งหลักฐานการสอบบัญชีเกี่ยวกับจำนวนเงินและการเปิดเผยข้อมูลในงบการเงิน วิธีการตรวจสอบที่เลือกใช้ขึ้นอยู่กับดุลยพินิจของผู้สอบบัญชี ซึ่งรวมถึงการประเมินความเสี่ยงจากการแสดงข้อมูลที่ขัดต่อข้อเท็จจริงอันเป็นสาระสำคัญของงบการเงิน ไม่ว่าจะเกิดจากการทุจริตหรือข้อผิดพลาด ในการประเมินความเสี่ยงดังกล่าว ผู้สอบบัญชีพิจารณาการควบคุมภายในที่เกี่ยวข้องกับการจัดทำและการนำเสนองบการเงินโดยถูกต้องตามที่ควรของกิจการ เพื่อออกแบบวิธีการตรวจสอบที่เหมาะสมกับสถานการณ์ แต่ไม่ใช่เพื่อวัตถุประสงค์ในการแสดงความเห็นต่อประสิทธิภาพของการควบคุมภายในของกิจการ การตรวจสอบรวมถึงการประเมินความเหมาะสมของนโยบายการบัญชีที่ผู้บริหารใช้และความสมเหตุสมผลของประมาณการทางบัญชีที่จัดทำขึ้นโดยผู้บริหาร รวมทั้งการประเมินการนำเสนองบการเงินโดยรวม

ข้าพเจ้าเชื่อว่าหลักฐานการสอบบัญชีที่ข้าพเจ้าได้รับ เพียงพอและเหมาะสมเพื่อใช้เป็นเกณฑ์ในการแสดงความเห็นของข้าพเจ้า

## ความเห็น

ข้าพเจ้าเห็นว่า งบการเงินรวมข้างต้นแสดงฐานะการเงินของบริษัท เอนเนอร์รี เอ็นจิเนียริง จำกัด (มหาชน) และบริษัทย่อย ณ วันที่ 31 ธันวาคม 2555 และผลการดำเนินงานรวมและกระแสเงินสดรวม สำหรับปีสิ้นสุดวันเดียวกัน และแสดงฐานะการเงินเฉพาะของบริษัท เอนเนอร์รี เอ็นจิเนียริง จำกัด (มหาชน) ณ วันที่ 31 ธันวาคม 2555 และผลการดำเนินงานและกระแสเงินสด สำหรับปีสิ้นสุดวันเดียวกัน โดยถูกต้องตามที่ควรในสาระสำคัญตามมาตรฐานการรายงานทางการเงินของไทย

## การเน้นข้อมูลและเหตุการณ์

ตามที่กล่าวไว้ในหมายเหตุประกอบงบการเงินข้อ 7 ระบุว่าที่ประชุมวิสามัญผู้ถือหุ้นครั้งที่ 1/2554 เมื่อวันที่ 28 มีนาคม 2554 มีมติอนุมัติให้บริษัทเพิ่มทุนได้จำนวนเงินทั้งสิ้น 657 ล้านบาท โดยมีวัตถุประสงค์เพื่อใช้ซื้อที่ดินที่ตั้งโรงงานที่ประกอบธุรกิจหลักประมาณ 300 ล้านบาท รองรับการลงทุนในโรงไฟฟ้าพลังงานทดแทนประมาณ 300 ล้านบาท และจำนวนเงินที่เหลือจะนำมาใช้เป็นเงินทุนหมุนเวียนของบริษัทและบริษัทในเครือ โดยบริษัทได้รับเงินจากการเพิ่มทุนทั้งสิ้น 404.5 ล้านบาท อย่างไรก็ตาม บริษัทได้นำเงินไปซื้อหุ้นของ บริษัท อควา คอร์ปอเรชั่น จำกัด (มหาชน) (AQUA) (เดิมชื่อ “บริษัท พี พลัส พี จำกัด (มหาชน) (PLUS)”) และเวอร์แรนท์ AQUA-W2 จำนวนเงินรวม 497.8 ล้านบาท ซึ่งการกระทำดังกล่าวไม่เป็นไปตามวัตถุประสงค์การเพิ่มทุนของบริษัทตามที่ระบุไว้ การจัดทำรายการดังกล่าว เป็นเหตุให้มีข้อสงสัยเกี่ยวกับการกระทำอันเข้าข่ายการกระทำความผิดตาม พระราชบัญญัติหลักทรัพย์และตลาดหลักทรัพย์ พ.ศ. 2535 ของผู้บริหาร นอกจากนี้ ผู้สอบบัญชีคนก่อนยังได้ตั้งข้อสังเกตเกี่ยวกับข้อบกพร่องอย่างมากในระบบการควบคุมภายในเกี่ยวกับการจ่ายเงินของบริษัทซึ่งเป็นเหตุให้ผู้บริหารสามารถซื้อหุ้นและเวอร์แรนท์เกินวงเงินที่ได้รับอนุมัติซึ่งทำให้เกิดผลขาดทุนต่อบริษัท

ตามที่กล่าวไว้ในหมายเหตุประกอบงบการเงินข้อ 7 สำนักงานคณะกรรมการกำกับหลักทรัพย์และตลาดหลักทรัพย์ (ก.ล.ต.) ได้ยื่นเรื่องร้องเรียนต่อกรมสอบสวนคดีพิเศษ กล่าวโทษอดีตกรรมการของบริษัท อดีตพนักงานของบริษัท กรรมการและผู้บริหารชุดปัจจุบันบางคน กรณีไม่ปฏิบัติหน้าที่ด้วยความซื่อสัตย์สุจริต จนเป็นเหตุให้บริษัทได้รับความเสียหาย รวมถึงมีการทุจริตถ่ายเทผลประโยชน์จากบริษัทโดยมิชอบ ผ่านการทำรายการซื้อขายหลักทรัพย์ อย่างไรก็ตาม กรรมการดังกล่าวข้างต้นได้ลาออกจากคณะกรรมการบริษัทแล้ว ทั้งนี้ คณะกรรมการชุดใหม่ของบริษัทได้ทำเรื่องขอคำปรึกษากับสำนักงานกฎหมาย เพื่อปรึกษาในการดำเนินคดีกับอดีตกรรมการบริษัทและคณะผู้บริหาร ณ วันที่ 26 มกราคม 2556 ที่ปรึกษากฎหมายได้มีหนังสือแสดงความคิดเห็นว่า บริษัทควรรอผลการดำเนินคดีทางอาญาให้สิ้นสุดกระแสดความเสียก่อน

## งบการเงินเปรียบเทียบ

งบการเงินรวมของบริษัท เอนเนอร์รี เอ็นจิเนียริง จำกัด (มหาชน) และบริษัทย่อย และงบการเงินเฉพาะของบริษัท เอนเนอร์รี เอ็นจิเนียริง จำกัด (มหาชน) สำหรับปีสิ้นสุดวันที่ 31 ธันวาคม 2554 ตรวจสอบโดยผู้สอบบัญชีอื่น ซึ่งได้เสนอรายงานการตรวจสอบลงวันที่ 29 กุมภาพันธ์ 2555 โดยไม่แสดงความเห็นต่องบการเงินเนื่องจากผู้สอบบัญชีคนก่อนไม่สามารถตรวจสอบให้เป็นที่พอใจเกี่ยวกับความถูกต้องและครบถ้วนของการลงทุนซื้อหุ้นและเวอร์

แรนท์ ซึ่งทำให้บริษัทได้รับผลขาดทุนจากการลงทุน และเน้นให้สังเกตในเรื่อง การปฏิบัติตามมาตรฐานการบัญชี และมาตรฐานการรายงานทางการเงินที่ออกและปรับปรุงใหม่



นายสมคิด เตียตระกูล

ผู้สอบบัญชีรับอนุญาต

ทะเบียนเลขที่ 2785

บริษัท แกรนท์ ธอนด์ จำกัด

กรุงเทพมหานคร

18 กุมภาพันธ์ 2556

## บริษัท เจนเนอร์ล เอนจิเนียริง จำกัด (มหาชน) และบริษัทย่อย

## งบแสดงฐานะการเงิน

ณ วันที่ 31 ธันวาคม 2555 และ 2554

(หน่วย : บาท)

สินทรัพย์	หมายเหตุ	งบการเงินรวม		งบการเงินเฉพาะของบริษัท	
		2555	2554	2555	2554
สินทรัพย์หมุนเวียน					
เงินสดและรายการเทียบเท่าเงินสด	5	94,520,836	20,759,126	91,204,575	19,908,565
เงินลงทุนชั่วคราว	7	214,001,396	101,651,148	214,001,396	101,651,148
ลูกหนี้การค้า - สุทธิ	8	156,610,187	130,705,511	155,982,762	127,380,291
ลูกหนี้การค้า - บริษัทที่เกี่ยวข้อง	6	8,451,352	-	8,451,352	-
มูลค่างานระหว่างก่อสร้างที่ยังไม่เรียกเก็บ					
จากลูกค้า	9	43,661,138	40,290,561	43,661,138	40,290,561
ลูกหนี้และดอกเบี้ยค้างรับ - บริษัทย่อย	6	-	-	10,700	3,654,893
เงินให้กู้ยืมระยะสั้นแก่บริษัทย่อย	6	-	-	-	17,000,000
สินค้าคงเหลือ - สุทธิ	10	137,504,740	91,276,676	137,504,740	91,255,006
ลูกหนี้ค่าขายเงินลงทุน	12	75,000,000	-	75,000,000	-
สินทรัพย์หมุนเวียนอื่น	11	15,762,128	18,435,662	15,693,368	8,314,419
สินทรัพย์ที่ถือไว้เพื่อขาย - บริษัทย่อย	12	-	356,632,280	-	-
รวมสินทรัพย์หมุนเวียน		745,511,777	759,750,964	741,510,031	409,454,883
สินทรัพย์ไม่หมุนเวียน					
เงินฝากธนาคารที่มีข้อจำกัดในการใช้	28	50,599,195	56,581,406	49,599,194	55,181,406
เงินจ่ายล่วงหน้าค่าหุ้น	13	20,000,000	-	20,000,000	-
เงินลงทุนในบริษัทย่อยและบริษัทร่วม - สุทธิ	14	-	-	13,999,000	186,590,326
เงินลงทุนเพื่อขาย	7	189,300,048	132,510,034	189,300,048	132,510,034
เงินลงทุนระยะยาวอื่น	15	45,000,000	45,000,000	45,000,000	45,000,000
ที่ดิน อาคาร และอุปกรณ์ - สุทธิ	16	88,711,719	74,205,949	80,395,719	67,077,864
สินทรัพย์ที่ไม่ใช้ในการดำเนินงาน	17	47,115,516	36,969,687	46,156,502	36,190,673
ภาษีเงินได้ถูกหัก ณ ที่จ่าย	17	4,495,037	8,657,127	3,056,454	6,226,567
สินทรัพย์ไม่หมุนเวียนอื่น	17	3,528,250	8,999,652	1,060,489	6,709,603
รวมสินทรัพย์ไม่หมุนเวียน		448,749,765	362,923,855	448,567,406	535,486,473
รวมสินทรัพย์		1,194,261,542	1,122,674,819	1,190,077,437	944,941,356

## บริษัท เจนเนอร์ล เอนจิเนียริง จำกัด (มหาชน) และบริษัทย่อย

## งบแสดงฐานะการเงิน

ณ วันที่ 31 ธันวาคม 2555 และ 2554

(หน่วย : บาท)

		งบการเงินรวม		งบการเงินเฉพาะของบริษัท	
	หมายเหตุ	2555	2554	2555	2554
หนี้สินและส่วนของผู้ถือหุ้น					
หนี้สินหมุนเวียน					
เจ้าหนี้การค้า		102,153,690	87,481,397	101,434,876	87,087,666
เจ้าหนี้อื่น - บริษัทย่อย	6	-	-	30,888	5,030,888
หนี้สินตามสัญญาเช่าการเงินส่วนที่ถึงกำหนดชำระภายในหนึ่งปี	18	2,139,292	2,321,836	2,139,292	2,321,836
ภาษีเงินได้ค้างจ่าย		-	3,453,224	-	-
หนี้สินหมุนเวียนอื่น	19	88,273,906	91,313,704	88,161,159	84,960,054
หนี้สินที่เกี่ยวข้องโดยตรงกับสินทรัพย์ที่ถือไว้เพื่อขาย - บริษัทย่อย	12	-	161,596,539	-	-
รวมหนี้สินหมุนเวียน		192,566,888	346,166,700	191,766,215	179,400,444
หนี้สินไม่หมุนเวียน					
หนี้สินตามสัญญาเช่าการเงิน - สุทธิ	18	2,527,961	4,652,674	2,527,961	4,652,674
หนี้สินภาระผูกพันผลประโยชน์พนักงาน	20	15,052,035	14,811,710	15,052,035	14,811,710
หนี้สินไม่หมุนเวียนอื่น		2,792,805	4,660,449	2,792,805	4,660,449
รวมหนี้สินไม่หมุนเวียน		20,372,801	24,124,833	20,372,801	24,124,833
รวมหนี้สิน		212,939,689	370,291,533	212,139,016	203,525,277

## บริษัท เจนเนอร์ล เอนจิเนียริง จำกัด (มหาชน) และบริษัทย่อย

## งบแสดงฐานะการเงิน

ณ วันที่ 31 ธันวาคม 2555 และ 2554

(หน่วย : บาท)

		งบการเงินรวม		งบการเงินเฉพาะของบริษัท	
	หมายเหตุ	2555	2554	2555	2554
หนี้สินและส่วนของผู้ถือหุ้น (ต่อ)					
ส่วนของผู้ถือหุ้น					
ทุนเรือนหุ้น - หุ้นสามัญ มูลค่าหุ้นละ 10 บาท					
ทุนจดทะเบียน					
- 2,470,503,859 หุ้น ในปี 2555					
(3,286,109,331 หุ้น ในปี 2554)					
21		24,705,038,590	32,861,093,310	24,705,038,590	32,861,093,310
ทุนที่ออกและชำระเต็มมูลค่าแล้ว - หุ้นสามัญ					
- 1,531,384,554 หุ้น					
		15,313,845,540	15,313,845,540	15,313,845,540	15,313,845,540
22		31,729,260	31,729,260	31,729,260	31,729,260
ส่วนต่ำกว่ามูลค่าหุ้น					
		(14,012,330,038)	(14,012,330,038)	(14,012,330,038)	(14,012,330,038)
ขาดทุนสะสม					
		(368,419,570)	(528,500,819)	(365,921,886)	(526,547,610)
องค์ประกอบอื่นของส่วนของผู้ถือหุ้น					
		16,495,255	(60,589,363)	10,615,545	(65,281,073)
ส่วนของผู้ถือหุ้นบริษัท - สุทธิ					
		981,320,447	744,154,580	977,938,421	741,416,079
ส่วนได้เสียที่ไม่อยู่ในอำนาจควบคุมในบริษัทย่อย					
		1,406	8,228,706	-	-
รวมส่วนของผู้ถือหุ้น					
		981,321,853	752,383,286	977,938,421	741,416,079
รวมหนี้สินและส่วนของผู้ถือหุ้น					
		1,194,261,542	1,122,674,819	1,190,077,437	944,941,356

## บริษัท เจนเนอร์ล เอนจิเนียริง จำกัด (มหาชน) และบริษัทย่อย

## งบกำไรขาดทุนเบ็ดเสร็จ

สำหรับปีสิ้นสุดวันที่ 31 ธันวาคม 2555 และ 2554

(หน่วย : บาท)

	หมายเหตุ	งบการเงินรวม		งบการเงินเฉพาะของบริษัท	
		2555	2554	2555	2554
<b>รายได้</b>	6				
รายได้จากการขาย		837,647,673	694,533,841	837,647,673	694,533,842
รายได้ค่าบริการงานก่อสร้างและติดตั้ง		45,138,110	152,330,862	43,698,304	147,369,865
รายได้ค่าเช่าอสังหาริมทรัพย์และโอนสิทธิการเช่า		-	78,488,122	-	-
<b>รวมรายได้</b>		<b>882,785,783</b>	<b>925,352,825</b>	<b>881,345,977</b>	<b>841,903,707</b>
<b>ต้นทุนขายและบริการ</b>	6				
ต้นทุนขาย		(687,855,295)	(606,426,775)	(686,849,394)	(606,426,775)
ต้นทุนค่าบริการงานก่อสร้างและติดตั้ง		(49,424,830)	(156,715,938)	(48,515,926)	(152,132,162)
ต้นทุนการให้เช่าอสังหาริมทรัพย์และโอนสิทธิการเช่า		-	(33,977,442)	-	-
<b>รวมต้นทุนขายและบริการ</b>		<b>(737,280,125)</b>	<b>(797,120,155)</b>	<b>(735,365,320)</b>	<b>(758,558,937)</b>
<b>กำไรขั้นต้น</b>		<b>145,505,658</b>	<b>128,232,670</b>	<b>145,980,657</b>	<b>83,344,770</b>
กำไรจากการปรับมูลค่าเงินลงทุนชั่วคราว	7	112,350,248	-	112,350,248	-
กำไรจากการขายเงินลงทุนในบริษัทย่อย	12	22,408,677	-	22,408,677	-
กลับรายการค้อยค่าของสินทรัพย์	17	9,764,829	-	9,584,829	-
รายได้อื่น		33,232,747	18,714,792	33,605,621	19,181,080
<b>กำไรก่อนค่าใช้จ่าย</b>		<b>323,262,159</b>	<b>146,947,462</b>	<b>323,930,032</b>	<b>102,525,850</b>
ค่าใช้จ่ายในการขาย		(9,210,856)	(7,789,697)	(9,210,856)	(7,789,698)
ค่าใช้จ่ายในการบริหาร		(145,771,610)	(207,546,013)	(145,894,954)	(155,620,613)
ขาดทุนจากการปรับมูลค่าของเงินลงทุนชั่วคราวและอื่น ๆ	7	-	(168,903,604)	-	(168,903,604)
ค่าตอบแทนผู้บริหาร	6	(8,484,570)	(11,074,140)	(8,484,570)	(11,074,140)
<b>รวมค่าใช้จ่าย</b>		<b>(163,467,036)</b>	<b>(395,313,454)</b>	<b>(163,590,380)</b>	<b>(343,388,055)</b>
<b>กำไร (ขาดทุน) ก่อนต้นทุนทางการเงินและภาษีเงินได้</b>		<b>159,795,123</b>	<b>(248,365,992)</b>	<b>160,339,652</b>	<b>(240,862,205)</b>
ต้นทุนทางการเงิน		(473,653)	(20,355,198)	(473,653)	(910,940)
<b>กำไร (ขาดทุน) ก่อนภาษีเงินได้</b>		<b>159,321,470</b>	<b>(268,721,190)</b>	<b>159,865,999</b>	<b>(241,773,145)</b>
ภาษีเงินได้		-	(4,668,719)	-	-
<b>กำไร (ขาดทุน) สำหรับปี</b>		<b>159,321,470</b>	<b>(273,389,909)</b>	<b>159,865,999</b>	<b>(241,773,145)</b>
<b>กำไรขาดทุนเบ็ดเสร็จอื่น</b>					
กำไร (ขาดทุน) ที่ยังไม่เกิดขึ้นจริงของหลักทรัพย์เพื่อขาย		56,790,014	(95,814,250)	56,790,014	(95,814,250)
<b>รวมกำไร (ขาดทุน) เบ็ดเสร็จสำหรับปี - สุทธิ</b>		<b>216,111,484</b>	<b>(369,204,159)</b>	<b>216,656,013</b>	<b>(337,587,395)</b>

(หน่วย : บาท)

หมายเหตุ	งบการเงินรวม		งบการเงินเฉพาะของบริษัท	
	2555	2554	2555	2554
<b>การแบ่งปันกำไร (ขาดทุน) สำหรับปี</b>				
ส่วนที่เป็นของผู้ถือหุ้นของบริษัท	159,321,524	(272,136,104)	159,865,999	(241,773,145)
ส่วนได้เสียที่ไม่อยู่ในอำนาจควบคุม	(54)	(1,253,805)	-	-
	<u>159,321,470</u>	<u>(273,389,909)</u>	<u>159,865,999</u>	<u>(241,773,145)</u>
<b>การแบ่งปันกำไร (ขาดทุน) เบ็ดเสร็จรวมสำหรับปี</b>				
ส่วนที่เป็นของผู้ถือหุ้นของบริษัท	216,111,538	(367,950,354)	216,656,013	(337,587,395)
ส่วนได้เสียที่ไม่อยู่ในอำนาจควบคุม	(54)	(1,253,805)	-	-
	<u>216,111,484</u>	<u>(369,204,159)</u>	<u>216,656,013</u>	<u>(337,587,395)</u>
<b>กำไรต่อหุ้นขั้นพื้นฐาน</b>				
กำไร (ขาดทุน) (บาทต่อหุ้น)	0.10	(0.24)	0.10	(0.21)
จำนวนหุ้นสามัญเฉลี่ยถ่วงน้ำหนัก (หุ้น)	<u>1,531,384,554</u>	<u>1,141,917,000</u>	<u>1,531,384,554</u>	<u>1,141,917,000</u>



บริษัท เจนเนอรัล เอนจิเนียริง จำกัด (มหาชน) และบริษัทย่อย

งบแสดงการเปลี่ยนแปลงส่วนของผู้ถือหุ้น

สำหรับปีสิ้นสุดวันที่ 31 ธันวาคม 2555 และ 2554

(หน่วย : บาท)

ส่วนของผู้ถือหุ้นของบริษัท											
					องค์ประกอบอื่นของส่วนของผู้ถือหุ้น			รวมส่วนของ ผู้ถือหุ้น บริษัทใหญ่	ส่วนได้เสีย ที่ไม่อยู่ใน อำนาจควบคุม	รวม	
					กำไร (ขาดทุน) เบ็ดเสร็จอื่น						
					กำไร (ขาดทุน) ที่ยังไม่เกิดขึ้นจริง ของหลักทรัพย์เพื่อขาย	ส่วนเกินทุนจาก การตราสารหนี้	รวม				
หมายเหตุ	ทุนที่ออก และชำระแล้ว	ส่วนเกิน มูลค่าหุ้น	ส่วนต่ำกว่า มูลค่าหุ้น	ขาดทุนสะสม							
งบการเงินรวม											
ยอดคงเหลือ ณ วันที่ 1 มกราคม 2554		3,756,477,215	31,729,260	(2,859,469,609)	(257,490,792)	-	36,350,964	36,350,964	707,597,038	9,482,511	717,079,549
เพิ่มทุนหุ้นสามัญ	21	11,557,368,325	-	(11,152,860,429)	-	-	-	-	404,507,896	-	404,507,896
ส่วนเกินทุนจากการตราสารหนี้		-	-	-	1,126,077	-	(1,126,077)	(1,126,077)	-	-	-
กำไร (ขาดทุน) เบ็ดเสร็จสำหรับปี		-	-	-	(272,136,104)	(95,814,250)	-	(95,814,250)	(367,950,354)	(1,253,805)	(369,204,159)
ยอดคงเหลือ ณ วันที่ 31 ธันวาคม 2554		15,313,845,540	31,729,260	(14,012,330,038)	(528,500,819)	(95,814,250)	35,224,887	(60,589,363)	744,154,580	8,228,706	752,383,286
ยอดคงเหลือ ณ วันที่ 1 มกราคม 2555		15,313,845,540	31,729,260	(14,012,330,038)	(528,500,819)	(95,814,250)	35,224,887	(60,589,363)	744,154,580	8,228,706	752,383,286
ส่วนเกินทุนจากการตราสารหนี้	16	-	-	-	759,725	-	20,294,604	20,294,604	21,054,329	-	21,054,329
กำไร (ขาดทุน) เบ็ดเสร็จสำหรับปี		-	-	-	159,321,524	56,790,014	-	56,790,014	216,111,538	(54)	216,111,484
ส่วนได้เสียที่ไม่อยู่ในอำนาจควบคุมลดลง		-	-	-	-	-	-	-	-	(8,227,246)	(8,227,246)
ยอดคงเหลือ ณ วันที่ 31 ธันวาคม 2555		15,313,845,540	31,729,260	(14,012,330,038)	(368,419,570)	(39,024,236)	55,519,491	16,495,255	981,320,447	1,406	981,321,853

บริษัท เจนเนอรัล เอนจิเนียริง จำกัด (มหาชน) และบริษัทย่อย  
งบแสดงการเปลี่ยนแปลงส่วนของผู้ถือหุ้น  
สำหรับปีสิ้นสุดวันที่ 31 ธันวาคม 2555 และ 2554

(หน่วย : บาท)

					องค์ประกอบอื่นของส่วนของผู้ถือหุ้น			
					กำไร (ขาดทุน) เบ็ดเสร็จอื่น			
					กำไร (ขาดทุน) ที่ยังไม่เกิดขึ้นจริง		ส่วนเกินทุนจาก	
หมายเหตุ	ทุนที่ออก และชำระแล้ว	ส่วนเกิน มูลค่าหุ้น	ส่วนต่ำกว่า มูลค่าหุ้น	ขาดทุน สะสม	ของหลักทรัพย์เพื่อขาย	การตีราคาสินทรัพย์	รวม	รวม
<u>งบการเงินเฉพาะของบริษัท</u>								
ยอดคงเหลือ ณ วันที่ 1 มกราคม 2554	3,756,477,215	31,729,260	(2,859,469,609)	(285,900,542)	-	31,659,254	31,659,254	674,495,578
เพิ่มทุนหุ้นสามัญ	21 11,557,368,325	-	(11,152,860,429)	-	-	-	-	404,507,896
ส่วนเกินทุนจากการตีราคาสินทรัพย์	-	-	-	1,126,077	-	(1,126,077)	(1,126,077)	-
กำไร (ขาดทุน) เบ็ดเสร็จสำหรับปี	-	-	-	(241,773,145)	(95,814,250)	-	(95,814,250)	(337,587,395)
ยอดคงเหลือ ณ วันที่ 31 ธันวาคม 2554	15,313,845,540	31,729,260	(14,012,330,038)	(526,547,610)	(95,814,250)	30,533,177	(65,281,073)	741,416,079
ยอดคงเหลือ ณ วันที่ 1 มกราคม 2555	15,313,845,540	31,729,260	(14,012,330,038)	(526,547,610)	(95,814,250)	30,533,177	(65,281,073)	741,416,079
ส่วนเกินทุนจากการตีราคาสินทรัพย์	16 -	-	-	759,725	-	19,106,604	19,106,604	19,866,329
กำไร (ขาดทุน) เบ็ดเสร็จสำหรับปี	-	-	-	159,865,999	56,790,014	-	56,790,014	216,656,013
ยอดคงเหลือ ณ วันที่ 31 ธันวาคม 2555	15,313,845,540	31,729,260	(14,012,330,038)	(365,921,886)	(39,024,236)	49,639,781	10,615,545	977,938,421

## บริษัท เจนเนอร์ล เอนจิเนียริง จำกัด (มหาชน) และบริษัทย่อย

## งบกระแสเงินสด

สำหรับปีสิ้นสุดวันที่ 31 ธันวาคม 2555 และ 2554

(หน่วย : บาท)

	งบการเงินรวม		งบการเงินเฉพาะของบริษัท	
	2555	2554	2555	2554
<b>กระแสเงินสดจากกิจกรรมดำเนินงาน</b>				
กำไร (ขาดทุน) ก่อนภาษีเงินได้	159,321,470	(268,721,190)	159,865,999	(241,773,145)
รายการปรับปรุงเพื่อกระทบกำไร (ขาดทุน) ก่อนภาษีเงินได้เป็น				
<b>เงินสดสุทธิได้มาจาก (ใช้ไป) กิจกรรมดำเนินงาน</b>				
ค่าเสื่อมราคาและรายจ่ายตัดบัญชี	10,459,420	39,594,164	10,459,420	12,453,519
ตัดจำหน่ายภาษีเงินได้ถูกหัก ณ ที่จ่าย	-	826,980	-	-
ขาดทุนจากการซื้อขายสินทรัพย์ไม่หมุนเวียนที่ถือไว้เพื่อขาย	-	60,940,538	-	-
รายได้ค่าตอบแทนสิทธิการเช่าและค่าเช่ารับล่วงหน้าตัดบัญชี	-	(934,579)	-	-
รายได้อื่น	(14,197,311)	-	(14,197,311)	-
ค่าเบี้ยปรับ	30,000,000	-	30,000,000	-
ขาดทุน (กำไร) จากการขายเงินลงทุน	(22,408,677)	1,038,786	(22,408,677)	1,038,786
ขาดทุน (กำไร) จากการปรับมูลค่าเงินลงทุนชั่วคราว	(112,350,248)	167,864,818	(112,350,248)	167,864,818
ค่าเผื่อ (กลับรายการค่าเผื่อ) หนี้สงสัยจะสูญ	(14,610,852)	18,959,832	(14,610,852)	2,678,480
ค่าเผื่อ (กลับรายการค่าเผื่อ) สินค้าเสื่อมและเสียหาย	(13,869,879)	13,827,191	(13,869,879)	13,827,191.00
ขาดทุนจากการซื้อขายเงินลงทุนในบริษัทย่อย	-	-	-	26,302,710
กำไรจากการจำหน่ายสินทรัพย์	(438,456)	(2,606,934)	(438,456)	(2,328,432)
กลับรายการซื้อขายของสินทรัพย์	(9,764,829)	-	(9,584,829)	-
ประมาณการหนี้สินผลประโยชน์พนักงาน	2,262,876	1,948,844	2,262,876	1,948,844
ดอกเบี้ยรับ	(2,035,362)	(2,752,849)	(2,287,307)	(2,837,638)
ดอกเบี้ยจ่าย	473,653	20,355,198	473,653	910,940
<b>เงินสดรับ (จ่าย) จากการดำเนินงานก่อนการเปลี่ยนแปลง</b>				
<b>ในสินทรัพย์และหนี้สินดำเนินงาน</b>	12,841,805	50,340,799	13,314,389	(19,913,927)
<b>สินทรัพย์ดำเนินงานลดลง (เพิ่มขึ้น)</b>				
ลูกหนี้การค้า - สุทธิ	706,177	(58,683,894)	(1,991,619)	15,685,610
ลูกหนี้การค้า - บริษัทที่เกี่ยวข้อง	-	-	(8,451,352)	-
มูลค่างานระหว่างก่อสร้างที่ยังไม่เรียกเก็บจากลูกค้า	(3,370,577)	(14,824,466)	(3,370,577)	(22,679,724)
ลูกหนี้และดอกเบี้ยค้างรับ - บริษัทย่อย	-	-	3,607,700	(3,145,529)
สินค้าคงเหลือ	(32,358,184)	19,664,503	(32,379,854)	19,532,087
สินทรัพย์ที่ไม่ใช้ในการดำเนินงาน	(381,000)	-	(381,000)	-
สินทรัพย์หมุนเวียนอื่น	(7,202,640)	15,283,925	(19,379,840)	12,347,308
สินทรัพย์ไม่หมุนเวียนอื่น	5,471,402	(1,561,243)	5,649,117	(1,135,496)
<b>หนี้สินดำเนินงานเพิ่มขึ้น (ลดลง)</b>				

(หน่วย : บาท)

	งบการเงินรวม		งบการเงินเฉพาะของบริษัท	
	2555	2554	2555	2554
เจ้าหนี้การค้า	14,672,293	3,598,881	14,347,211	3,642,935
เจ้าหนี้อื่น - บริษัทย่อย	-	-	(5,000,000)	(10,700)
หนี้สินหมุนเวียนอื่น	(18,842,487)	22,562,957	(12,601,585)	(9,610,427)
หนี้สินภาระผูกพันผลประโยชน์พนักงาน	(2,321,301)	(1,321,830)	(2,321,301)	(1,321,830)
หนี้สินไม่หมุนเวียนอื่น	(1,867,644)	(6,445,580)	(1,868,644)	(6,445,580)
เงินสดได้มาจาก (ใช้ไป) การดำเนินงาน	(32,652,156)	28,614,052	(50,827,355)	(13,055,273)
รับคืนภาษีเงินได้	4,295,050	-	4,295,050	-
จ่ายดอกเบี้ย	(174,904)	(19,831,007)	(174,904)	(386,528)
จ่ายภาษีเงินได้	(1,262,578)	(3,385,310)	(1,124,937)	(1,927,468)
เงินสดได้มาจาก (ใช้ไป) การดำเนินงาน	(29,794,588)	5,397,735	(47,832,146)	(15,369,269)

## บริษัท เจนเนอร์ล เอนจิเนียริง จำกัด (มหาชน) และบริษัทย่อย

## งบกระแสเงินสด (ต่อ)

สำหรับปีสิ้นสุดวันที่ 31 ธันวาคม 2555 และ 2554

(หน่วย : บาท)

	งบการเงินรวม		งบการเงินเฉพาะของบริษัท	
	2555	2554	2555	2554
<b>กระแสเงินสดจากกิจกรรมลงทุน</b>				
เงินลงทุนชั่วคราวเพิ่มขึ้น	-	(248,804,781)	-	(248,804,781)
รับชำระจากเงินให้กู้ยืมระยะสั้นแก่บริษัทย่อย	-	-	17,000,000	10,400,000
รับชำระจากการขายเงินลงทุนในบริษัทย่อย	120,000,000	-	120,000,000	-
ผลกระทบของกระแสเงินสดจากการจำหน่ายและการไม่รวมงบการเงิน ของบริษัทย่อย	1,280,087	-	-	-
เงินลงทุนในตราสารทุนถือไว้เพื่อขายเพิ่มขึ้น	-	(228,324,284)	-	(228,324,284)
เงินฝากธนาคารที่มีข้อจำกัดในการใช้ลดลง	5,982,212	818,594	5,582,212	818,594
เงินให้กู้ยืมระยะสั้นแก่บุคคลอื่นลดลง	-	20,000,000	-	-
เงินจ่ายล่วงหน้าค่าหุ้นเพิ่มขึ้น	(20,000,000)	-	(20,000,000)	-
ซื้อสินทรัพย์	(8,904,723)	(12,896,255)	(8,904,723)	(12,896,255)
เงินสดรับจากการขายสินทรัพย์	5,434,125	3,454,206	5,434,125	3,175,701
เงินลงทุนระยะยาวอื่นเพิ่มขึ้น	-	(45,000,000)	-	(45,000,000)
รับดอกเบี้ย	2,071,855	2,927,633	2,323,800	3,575,965
<b>เงินสดสุทธิได้มาจาก (ใช้ไปใน) กิจกรรมลงทุน</b>	<b>105,863,556</b>	<b>(507,824,887)</b>	<b>121,435,414</b>	<b>(517,055,060)</b>
<b>กระแสเงินสดจากกิจกรรมจัดหาเงิน</b>				
เงินเบิกเกินบัญชีและเงินกู้ยืมระยะสั้นจากสถาบันการเงินลดลง	-	(10,184,416)	-	(10,976,725)
จ่ายชำระเงินกู้ยืมระยะยาวจากสถาบันการเงิน	-	(31,667,363)	-	-
เงินสดรับจากการออกหุ้นสามัญ	-	404,507,896	-	404,507,896
จ่ายชำระหนี้สินภายใต้สัญญาเช่าซื้อ	(2,307,258)	(2,242,249)	(2,307,258)	(2,242,248)
<b>เงินสดสุทธิได้มาจาก (ใช้ไปใน) กิจกรรมจัดหาเงิน</b>	<b>(2,307,258)</b>	<b>360,413,868</b>	<b>(2,307,258)</b>	<b>391,288,923</b>
<b>เงินสดและรายการเทียบเท่าเงินสดเพิ่มขึ้น (ลดลง) สุทธิ</b>	<b>73,761,710</b>	<b>(142,013,284)</b>	<b>71,296,010</b>	<b>(141,135,406)</b>
<b>เงินสดและรายการเทียบเท่าเงินสด ณ วันต้นปี</b>	<b>20,759,126</b>	<b>162,772,410</b>	<b>19,908,565</b>	<b>161,043,971</b>
<b>เงินสดและรายการเทียบเท่าเงินสด ณ วันสิ้นปี</b>	<b>94,520,836</b>	<b>20,759,126</b>	<b>91,204,575</b>	<b>19,908,565</b>
<b>ข้อมูลกระแสเงินสดเปิดเผยเพิ่มเติม</b>				
รายการที่ไม่ใช่เงินสด :				
- ซื้อสินทรัพย์ภายใต้สัญญาเช่าการเงิน	-	7,642,053	-	7,642,053
- ขาดทุน (กำไร) ที่ยังไม่เกิดขึ้นจริงจากหลักทรัพย์เพื่อขาย	(56,790,014)	95,814,250	(56,790,014)	95,814,250
- ส่วนเกินทุนจากการตีราคาสินทรัพย์	21,054,329	-	19,866,329	-

## บริษัท เจนเนอร์ล เอนจิเนียริง จำกัด (มหาชน) และบริษัทย่อย

## หมายเหตุประกอบงบการเงิน

วันที่ 31 ธันวาคม 2555 และ 2554

## 1. ข้อมูลทั่วไป

บริษัท เจนเนอร์ล เอนจิเนียริง จำกัด (มหาชน) (“บริษัท”) เป็นนิติบุคคลที่จัดตั้งขึ้นในประเทศไทย และที่อยู่จดทะเบียนตั้งอยู่ที่ เลขที่ 44/2 หมู่ 2 ถนนติวานนท์ ตำบลบางกะดี อำเภอเมืองปทุมธานี จังหวัดปทุมธานี 12000 ประเทศไทย

บริษัทจดทะเบียนในตลาดหลักทรัพย์แห่งประเทศไทยในปี 2534

บริษัทดำเนินธุรกิจหลักเกี่ยวกับการผลิตผลิตภัณฑ์คอนกรีตสำเร็จรูป เช่น เสาเข็มคอนกรีตอัดแรง คานสะพาน เสาไฟฟ้าคอนกรีต พื้นและผนังคอนกรีตสำเร็จรูปและให้บริการงานก่อสร้างและติดตั้งผลิตภัณฑ์ดังกล่าวพร้อมทั้งการก่อสร้างที่อยู่อาศัย

## 2. เกณฑ์ในการจัดทำงบการเงินและงบการเงินรวม

## 2.1 เกณฑ์ในการจัดทำงบการเงิน

งบการเงินนี้ได้จัดทำขึ้นตามหลักการบัญชีที่รับรองทั่วไปของไทยภายใต้พระราชบัญญัติการบัญชี พ.ศ. 2543 และมาตรฐานการบัญชี ที่ออกภายใต้พระราชบัญญัติวิชาชีพบัญชี พ.ศ. 2547 และตามข้อกำหนดของคณะกรรมการกำกับหลักทรัพย์และตลาดหลักทรัพย์และตลาดหลักทรัพย์แห่งประเทศไทยว่าด้วยการจัดทำและนำเสนอรายงานทางการเงินภายใต้พระราชบัญญัติหลักทรัพย์และตลาดหลักทรัพย์ พ.ศ. 2535 โดยใช้เกณฑ์ราคาทุนเดิม เว้นแต่จะได้เปิดเผยเป็นอย่างอื่นเป็นการเฉพาะ

งบการเงินฉบับนี้จัดทำขึ้นเป็นภาษาไทยตามมาตรฐานการบัญชีที่กำหนดในพระราชบัญญัติวิชาชีพบัญชี พ.ศ. 2547 ซึ่งถือเป็นรายงานทางการเงินที่เป็นทางการตามกฎหมาย การแปลงงบการเงินฉบับนี้เป็นภาษาอื่นให้ยึดถืองบการเงินฉบับภาษาไทย

ในระหว่างปี 2553 สภาวิชาชีพบัญชีได้ประกาศใช้มาตรฐานการบัญชี มาตรฐานการรายงานทางการเงิน และการตีความมาตรฐานการบัญชีของไทย ที่จะมามีผลต่อบริษัทแต่ยังไม่มามีผลบังคับใช้ในปี 2555 ดังนี้

มาตรฐานการบัญชีฉบับที่	เรื่อง	วันที่มีผลบังคับใช้	ผลกระทบต่องบการเงิน
12	ภาษีเงินได้	1 ม.ค. 2556	อยู่ระหว่างการประเมิน
21	ผลกระทบจากการเปลี่ยนแปลงของอัตราแลกเปลี่ยนเงินตราต่างประเทศ	1 ม.ค. 2556	อยู่ระหว่างการประเมิน
(ปรับปรุง 2552)			

นอกจากนี้ ในระหว่างปี 2555 สภาวิชาชีพบัญชีได้ประกาศใช้มาตรฐานการรายงานทางการเงินฉบับที่ 8 เรื่อง ส่วนงานดำเนินงาน ซึ่งมีผลบังคับใช้สำหรับงบการเงินที่มีรอบระยะเวลาบัญชีที่เริ่มในหรือหลังวันที่ 1 มกราคม 2556 ฝ่ายบริหารของบริษัทเชื่อว่ามาตรฐานการรายงานทางการเงินข้างต้นจะไม่มีผลกระทบอย่างเป็นสาระสำคัญต่องบการเงินเมื่อนำมาถือปฏิบัติ

## 2.2 เกณฑ์ในการจัดทำงบการเงินรวม

งบการเงินรวมนี้ได้รวมงบการเงินของบริษัท เจนเนอรัล เอนจิเนียริง จำกัด (มหาชน) และบริษัทย่อยที่บริษัทมีอำนาจควบคุมหรือถือหุ้นเกินกว่าร้อยละ 50 ของหุ้นที่มีสิทธิออกเสียง ดังต่อไปนี้

บริษัทย่อย	สัดส่วนเงินลงทุน (ร้อยละ)		ลักษณะธุรกิจ
	2555	2554	
บริษัท ฉัตรเฉียบ จำกัด	-	95.45	ให้เช่าสังหาริมทรัพย์
บริษัท จี.อี.แอล. เจนเนอรัล เอนจิเนียริง เซอร์วิส จำกัด	99.99	99.99	ให้เช่าและบริการติดตั้ง

รายการบัญชีระหว่างบริษัทกับบริษัทย่อยที่มีสาระสำคัญได้ถูกตัดรายการในการทำงบการเงินรวมแล้ว งบการเงินรวมนี้ได้จัดทำขึ้นโดยใช้นโยบายการบัญชีเดียวกันสำหรับรายการบัญชีที่เหมือนกันหรือเหตุการณ์ทางบัญชีที่คล้ายคลึงกันสำหรับการจัดทำงบการเงิน

อัตราส่วนสินทรัพย์รวมของบริษัทย่อย ณ วันที่ 31 ธันวาคม 2555 และ 2554 และรายได้รวมสำหรับปีสิ้นสุดวันที่ 31 ธันวาคม 2555 และ 2554 ในงบการเงินรวมสรุปได้ดังนี้:-

	สินทรัพย์รวมของบริษัทย่อย คิดเป็นอัตราร้อยละในสินทรัพย์รวม		รายได้รวมของบริษัทย่อยคิดเป็น อัตราร้อยละในรายได้รวม สำหรับปีสิ้นสุดวันที่ 31 ธันวาคม	
	2555	2554	2555	2554
<b>บริษัทย่อย</b>				
บริษัท ฉัตรเฉียบ จำกัด	-	32.81	-	8.42
บริษัท จี.อี.แอล. เจนเนอรัล เอนจิเนียริง เซอร์วิส จำกัด	1.53	1.91	0.19	0.60

### 3. นโยบายการบัญชีที่สำคัญ

#### 3.1 การรับรู้รายได้

รายได้ที่รับรู้ไม่รวมภาษีมูลค่าเพิ่มหรือภาษีขายอื่นๆ และแสดงสุทธิจากส่วนลดการค้า

##### การขายสินค้าและให้บริการ

รายได้จากการขายสินค้าจะรับรู้ในงบกำไรขาดทุนเบ็ดเสร็จเมื่อได้โอนความเสี่ยงและผลตอบแทนของความเป็นเจ้าของสินค้าที่มีนัยสำคัญไปให้กับผู้ซื้อแล้ว และจะไม่รับรู้รายได้ถ้าฝ่ายบริหารยังมีการควบคุมหรือบริหารสินค้าที่ขายไปแล้วนั้น หรือมีความไม่แน่นอนที่มีนัยสำคัญในการได้รับประโยชน์เชิงเศรษฐกิจจากการขายสินค้าหรือให้บริการนั้น ไม่อาจวัดมูลค่าของจำนวนรายได้และต้นทุนที่เกิดขึ้นได้อย่างน่าเชื่อถือ หรือมีความเป็นไปได้ค่อนข้างแน่นอนที่จะต้องรับคืนสินค้า รายได้จากการให้บริการรับรู้เมื่อมีการให้บริการ

##### รายได้ตามสัญญาก่อสร้างและติดตั้ง

เมื่อผลงานการก่อสร้างและติดตั้งตามสัญญาสามารถประมาณได้อย่างน่าเชื่อถือ รายได้ตามสัญญาและต้นทุนที่เกิดขึ้นจะถูกรับรู้ในงบกำไรขาดทุนเบ็ดเสร็จ โดยคำนวณจากความสำเร็จของกิจกรรมงานก่อสร้างตามสัญญา ณ วันที่ในงบแสดงฐานะการเงิน ขึ้นความสำเร็จของงานก่อสร้างคำนวณโดยวิธีการสำรวจงานที่ทำ ในกรณีที่มีความเป็นไปได้ค่อนข้างแน่นอนว่าต้นทุนทั้งสิ้นของโครงการเกินกว่ามูลค่าตามรายได้ตามสัญญา จะรับรู้ประมาณการขาดทุนดังกล่าวเป็นค่าใช้จ่ายทันทีในงบกำไรขาดทุนเบ็ดเสร็จ

##### รายได้ค่าเช่าและค่าบริการที่เกี่ยวข้อง

รายได้ค่าเช่าและค่าบริการที่เกี่ยวข้องจากสิทธิการเช่ารับรู้ในงบกำไรขาดทุนเบ็ดเสร็จ โดยวิธีเส้นตรงตลอดอายุสัญญาเช่า โดยสิ่งจูงใจตามสัญญาเช่าบันทึกเป็นส่วนหนึ่งของรายได้ค่าเช่ารวมทั้งหมด

อย่างไรก็ตาม บริษัทและบริษัทย่อยจะหยุดรับรู้รายได้ค่าเช่าและค่าบริการที่เกี่ยวข้องจากสิทธิการเช่า เมื่อลูกค้าล้างชำระเงินค่าเช่าเกินกว่า 6 เดือน

##### ดอกเบี้ยรับและเงินปันผลรับ

ดอกเบี้ยรับบันทึกในงบกำไรขาดทุนเบ็ดเสร็จตามเกณฑ์คงค้าง เงินปันผลรับบันทึกในงบกำไรขาดทุนเบ็ดเสร็จในวันที่บริษัทและบริษัทย่อยมีสิทธิได้รับเงินปันผล ซึ่งตามปกติในกรณีเงินปันผลที่จะได้รับจากหลักทรัพย์ในความต้องการของตลาดจะพิจารณาจากวันที่มีการประกาศสิทธิการรับปันผล

#### 3.2 การรับรู้ค่าใช้จ่าย

##### สัญญาเช่าดำเนินงาน

รายจ่ายภายใต้สัญญาเช่าดำเนินงานบันทึกในงบกำไรขาดทุนเบ็ดเสร็จโดยวิธีเส้นตรงตลอดอายุสัญญาเช่า



### รายจ่ายทางการเงิน

ดอกเบี้ยจ่ายและค่าใช้จ่ายในทำนองเดียวกันบันทึกในงบกำไรขาดทุนเบ็ดเสร็จในปีที่ค่าใช้จ่ายดังกล่าวเกิดขึ้น ยกเว้นในกรณีที่มีการบันทึกเป็นต้นทุนส่วนหนึ่งของสินทรัพย์ อันเป็นผลมาจากการใช้เวลายาวนานในการจัดหา ก่อสร้าง หรือการผลิตสินทรัพย์ดังกล่าวก่อนที่จะนำมาใช้เองหรือเพื่อขาย ดอกเบี้ยซึ่งเป็นส่วนหนึ่งของค่างวดตามสัญญาเช่าการเงินบันทึกในงบกำไรขาดทุนเบ็ดเสร็จโดยใช้วิธีอัตราดอกเบี้ยที่แท้จริง

### 3.3 เงินสดและรายการเทียบเท่าเงินสด

เงินสดและรายการเทียบเท่าเงินสด หมายถึง เงินสดในมือและเงินฝากธนาคารทุกประเภท ที่มีสภาพคล่องสูง (ซึ่งไม่มีข้อจำกัดในการใช้) และพร้อมที่จะเปลี่ยนเป็นเงินสดที่แน่นอนเมื่อครบกำหนด ซึ่งมีความเสี่ยงในการเปลี่ยนแปลงมูลค่าน้อย

### 3.4 ลูกหนี้การค้า

ลูกหนี้การค้าแสดงมูลค่าตามจำนวนมูลค่าสุทธิที่จะได้รับ บริษัทบันทึกค่าเผื่อหนี้สงสัยจะสูญสำหรับผลขาดทุนโดยประมาณที่อาจเกิดขึ้นจากการเก็บเงินลูกหนี้ไม่ได้ พิจารณาจากประสบการณ์ในการเก็บหนี้และความสามารถในการชำระหนี้ของลูกหนี้ ณ วันสิ้นปี ประกอบกับพิจารณาโดยการประเมินจากหนี้ที่ค้างเกินกำหนดชำระของลูกหนี้แต่ละราย

### 3.5 สินค้าคงเหลือ

สินค้าคงเหลือได้แก่ วัตถุดิบ วัสดุและสินค้าสำเร็จรูป แสดงในราคาทุนหรือมูลค่าสุทธิที่คาดว่าจะได้รับแล้วแต่ราคาใดจะต่ำกว่า

สินค้าคงเหลือคำนวณโดยใช้วิธีเข้าก่อน - ออกก่อน ต้นทุนสินค้าประกอบด้วยต้นทุนที่ซื้อ ต้นทุนในการดัดแปลง หรือต้นทุนอื่นเพื่อให้สินค้าอยู่ในสถานที่ และสภาพปัจจุบัน ในกรณีของสินค้าสำเร็จรูปและสินค้าระหว่างผลิตที่ผลิตเอง ต้นทุนสินค้าได้รวมการปันส่วนของค่าใช้จ่ายในการผลิตอย่างเหมาะสม โดยคำนึงถึงระดับกำลังการผลิตตามปกติ

มูลค่าสุทธิที่คาดว่าจะได้รับเป็นการประมาณราคาที่จะขายได้จากการดำเนินการปกติหักค่าใช้จ่ายที่จำเป็นในการผลิตต่อและขาย

ค่าเผื่อผลขาดทุนจากมูลค่าสินค้าลดลงจะถูกบันทึกสำหรับสินค้าเสื่อมคุณภาพ เสียหาย สิ้นสมัยและค้างนาน

### 3.6 เงินลงทุน

#### เงินลงทุนในบริษัทย่อยและบริษัทร่วม

เงินลงทุนในบริษัทย่อย และบริษัทร่วมในงบการเงินเฉพาะกิจการของบริษัท บันทึกบัญชีโดยใช้วิธีราคาทุน หักค่าเผื่อการด้อยค่า (ถ้ามี) เงินลงทุนในบริษัทร่วมในงบการเงินรวมบันทึกบัญชีวิธีส่วนได้เสีย

### เงินลงทุนในตราสารทุนอื่น

ตราสารทุนซึ่งเป็นหลักทรัพย์ในความต้องการของตลาดซึ่งถือไว้เพื่อค้า จัดประเภทเป็นสินทรัพย์หมุนเวียนและแสดงในมูลค่ายุติธรรม ถ้าไรหรือขาดทุนจากการตีราคาหลักทรัพย์ได้บันทึกในงบกำไรขาดทุนเบ็ดเสร็จ

ตราสารทุนซึ่งเป็นหลักทรัพย์ในความต้องการของตลาด นอกเหนือจากที่ถือไว้เพื่อค้าหรือตั้งใจถือไว้จนครบกำหนดจัดประเภทเป็นหลักทรัพย์เพื่อขายและแสดงในราคายุติธรรม ถ้าไรหรือขาดทุนจากการตีราคาหลักทรัพย์บันทึกในส่วนของผู้ถือหุ้นโดยตรง

เงินลงทุนในตราสารทุนซึ่งไม่ใช่หลักทรัพย์ในความต้องการของตลาดแสดงในราคาทุนหักค่าเผื่อการด้อยค่า

### การจำหน่ายเงินลงทุน

เมื่อมีการจำหน่ายเงินลงทุนผลต่างระหว่างจำนวนเงินสุทธิที่ได้รับและมูลค่าตามบัญชีและรวมถึงกำไรหรือขาดทุนจากการตีราคาหลักทรัพย์ที่เกี่ยวข้องที่เคยบันทึกในส่วนของผู้ถือหุ้นจะถูกบันทึกในงบกำไรขาดทุนเบ็ดเสร็จ

### เงินลงทุนระยะยาวอื่นในสิทธิการเช่าที่ดินและอาคารเพื่อให้เช่า

เงินลงทุนระยะยาวอื่นในสิทธิการเช่าที่ดินและอาคารเพื่อให้เช่า ได้แก่ สิทธิการเช่าที่ดินและอาคารเพื่อให้เช่า ซึ่งบริษัทย่อยลงทุนไว้เพื่อให้เช่า สิทธิการเช่าและอาคารเพื่อให้เช่าแสดงในราคายุติธรรมหักค่าจำหน่ายสะสมและค่าเผื่อการด้อยค่า สินทรัพย์ที่อยู่ระหว่างก่อสร้างแสดงในราคาทุน

ค่าเสื่อมราคาและค่าตัดจำหน่ายจะบันทึกในงบกำไรขาดทุนเบ็ดเสร็จรวมโดยวิธีเส้นตรงระยะเวลาที่เหลืออยู่ของสิทธิการเช่าที่ดิน 15 ปี สิ้นสุดในวันที่ 30 มิถุนายน 2562

## 3.7 ที่ดิน อาคาร และอุปกรณ์

### สินทรัพย์ที่เป็นกรรมสิทธิ์ของกิจการ

ที่ดิน อาคาร และอุปกรณ์แสดงด้วยราคาทุนหักค่าเสื่อมราคาสะสมและค่าเผื่อการด้อยค่า ยกเว้นที่ดินและอาคารที่แสดงด้วยราคาที่ตีใหม่ ราคาที่ตีใหม่ หมายถึง มูลค่ายุติธรรมซึ่งกำหนดจากการเกณฑ์การใช้งานของสินทรัพย์ที่มีอยู่จริง ณ วันที่มีการตีราคาใหม่

### สินทรัพย์ที่เช่า

สัญญาเช่าซึ่งบริษัทและบริษัทย่อยได้รับส่วนใหญ่ของความเสี่ยง และผลตอบแทนจากการครอบครองทรัพย์สินที่เช่านั้นๆ ให้จัดประเภทเป็นสัญญาเช่าการเงิน อุปกรณ์ที่ได้มาโดยทำสัญญาเช่าการเงินบันทึกเป็นสินทรัพย์ด้วยมูลค่ายุติธรรมหรือมูลค่าปัจจุบันของจำนวนเงินขั้นต่ำที่ต้องจ่ายตามสัญญาเช่าแล้วแต่จำนวนใดจะต่ำกว่า หักด้วยค่าเสื่อมราคาสะสมและค่าเผื่อการด้อยค่า ค่าเช่าที่ชำระจะ

แยกเป็นส่วนที่เป็นค่าใช้จ่ายทางการเงิน และส่วนที่จะหักจากหนี้ตามสัญญา เพื่อให้อัตราดอกเบี้ยแต่ละงวด เป็นอัตราคงที่สำหรับยอดคงเหลือของหนี้สิน ค่าใช้จ่ายทางการเงินจะบันทึกโดยตรงในงบกำไรขาดทุนเบ็ดเสร็จ

#### สินทรัพย์ที่ตีราคาใหม่

การตีราคาใหม่ ดำเนินการ โดยผู้ประเมินอิสระอย่างสม่ำเสมอเพื่อให้มั่นใจว่า ราคาตามบัญชีของสินทรัพย์ที่ได้รับการประเมินไม่แตกต่างอย่างเป็นสาระสำคัญจากมูลค่ายุติธรรม ณ วันที่ในงบการเงิน

มูลค่าของสินทรัพย์ส่วนที่เพิ่มขึ้นจะบันทึกไปยังส่วนของผู้ถือหุ้นภายใต้ “ส่วนเกินทุนจากการตีราคาสินทรัพย์” ยกเว้นกรณีที่เคยประเมินมูลค่าของสินทรัพย์ลดลงและรับรู้ขาดทุนในงบกำไรขาดทุนเบ็ดเสร็จแล้ว จะบันทึกเฉพาะส่วนที่มูลค่าเพิ่มในครั้งหลังเกินกว่าส่วนที่เคยบันทึกมูลค่าลดลงของสินทรัพย์เดียวกัน ในกรณีที่มูลค่าของสินทรัพย์ลดลงจากการตีราคาใหม่จะบันทึกในงบกำไรขาดทุนเบ็ดเสร็จสำหรับมูลค่าที่ลดลงเฉพาะจำนวนที่ลดลงมากกว่าส่วนเกินทุนจากการตีราคาสินทรัพย์ที่เคยบันทึกไว้ครั้งก่อนในส่วนของผู้ถือหุ้นของสินทรัพย์เดียวกันนั้น ในกรณีที่มีการจำหน่ายสินทรัพย์ที่เคยตีราคาใหม่ ส่วนเกินทุนจากการตีราคาของสินทรัพย์ที่จำหน่ายจะโอนจากส่วนของผู้ถือหุ้นไปยังกำไรสะสมและไม่รวมในการคำนวณกำไรหรือขาดทุนจากการจำหน่ายสินทรัพย์

#### ค่าเสื่อมราคา

ค่าเสื่อมราคบันทึกเป็นค่าใช้จ่ายในงบกำไรขาดทุนเบ็ดเสร็จ คำนวณโดยวิธีเส้นตรงตามเกณฑ์อายุการใช้งานโดยประมาณของสินทรัพย์แต่ละรายการ ประมาณการอายุการใช้งานของสินทรัพย์แสดงได้ดังนี้

อาคารและส่วนปรับปรุงอาคาร	5 - 20 ปี
อาคารและส่วนปรับปรุงอาคารบนที่ดินเช่า	ตามอายุสัญญาเช่า
เครื่องจักรและอุปกรณ์	5 ปี
เครื่องตกแต่ง ติดตั้งและอุปกรณ์สำนักงาน	5 ปี
ยานพาหนะ	5 ปี

ไม่มีการคิดค่าเสื่อมราคาสำหรับที่ดินและสินทรัพย์ที่อยู่ระหว่างการก่อสร้าง

#### 3.8 สินทรัพย์ที่ไม่ได้ใช้ในการดำเนินงาน

สินทรัพย์ที่ไม่ได้ใช้ในการดำเนินงานแสดงในราคาตามบัญชี ณ วันที่ได้รับสินทรัพย์มาจากลูกหนี้หรือสินทรัพย์นั้นเลิกใช้งานหักค่าเผื่อการด้อยค่า

#### 3.9 สินทรัพย์ไม่หมุนเวียนที่ถือไว้เพื่อขาย

สินทรัพย์ไม่หมุนเวียนจัดประเภทเป็นสินทรัพย์ที่ถือไว้เพื่อขายเมื่อมูลค่าตามบัญชีของสินทรัพย์ดังกล่าวจะได้คืน ส่วนใหญ่มาจากการขายมิใช่มาจากการใช้สินทรัพย์นั้นต่อไป สินทรัพย์จะมีไว้เพื่อ

ขายในทันทีตามสภาพปัจจุบัน และการขายต้องมีความเป็นไปได้ค่อนข้างแน่ในระดับสูงมาก โดยแสดงเป็นสินทรัพย์ที่ถือไว้ เพื่อขายด้วยจำนวนที่ต่ำกว่าของมูลค่าตามบัญชีกับมูลค่ายุติธรรมหักต้นทุนในการขาย

### 3.10 สินทรัพย์ไม่มีตัวตน

ค่าตัดจำหน่ายบันทึกเป็นค่าใช้จ่ายในงบกำไรขาดทุนเบ็ดเสร็จ คำนวณโดยวิธีเส้นตรงตามเกณฑ์ระยะเวลาที่คาดว่าจะได้รับประโยชน์ เศรษฐกิจของสินทรัพย์ไม่มีตัวตน ระยะเวลาที่คาดว่าจะได้รับประโยชน์เชิงเศรษฐกิจเป็นเวลา 3 ปี

### 3.11 การด้อยค่าของสินทรัพย์

ยอดสินทรัพย์คงเหลือตามบัญชีของบริษัทและบริษัทย่อย ได้รับการทบทวน ณ ทุกวันที่ในงบแสดงฐานะการเงินว่ามีข้อบ่งชี้เรื่องการด้อยค่าหรือไม่ ในกรณีที่ข้อบ่งชี้จะทำการประมาณมูลค่าสินทรัพย์ที่คาดว่าจะได้รับคืน

เมื่อมูลค่าตามบัญชีของสินทรัพย์สูงกว่ามูลค่าที่จะได้รับคืน บริษัทรับรู้ขาดทุนจากการด้อยค่าบันทึกในงบกำไรขาดทุนเบ็ดเสร็จเว้นแต่เมื่อมีการกลับรายการการประเมินมูลค่าของสินทรัพย์เพิ่มเติมที่เคยรับรู้ในส่วนของผู้ถือหุ้นในงวดก่อน ในกรณีนี้ให้รับรู้ในส่วนของผู้ถือหุ้น

### 3.12 หนี้สินที่มีภาระดอกเบี้ย

หนี้สินที่มีภาระดอกเบี้ยบันทึกเริ่มแรกในมูลค่ายุติธรรมหักค่าใช้จ่ายที่เกี่ยวข้องกับการเกิดหนี้สิน ภายหลังจากการบันทึกหนี้สินที่มีภาระดอกเบี้ยจะบันทึกต่อมาโดยวิธีราคาทุนตัดจำหน่าย ผลต่างระหว่างยอดหนี้เริ่มแรกและยอดหนี้เมื่อครบกำหนดไถ่ถอน จะบันทึกในงบกำไรขาดทุนเบ็ดเสร็จตลอดอายุการกู้ยืม โดยใช้วิธีอัตราดอกเบี้ยที่แท้จริง

### 3.13 การแปลงค่าเงินตราต่างประเทศ

บริษัทและบริษัทย่อยแปลงค่ารายการที่เป็นเงินตราต่างประเทศที่เกิดขึ้นให้เป็นเงินบาทเพื่อการบันทึกบัญชีโดยใช้อัตราแลกเปลี่ยน ณ วันที่เกิดรายการ สินทรัพย์และหนี้สินที่เป็นตัวเงินที่มีค่าเป็นเงินตราต่างประเทศ และมียอดคงเหลือ ณ วันที่ในงบแสดงฐานะการเงิน แปลงค่าเป็นเงินบาทโดยใช้อัตราแลกเปลี่ยน ณ วันนั้น กำไรและขาดทุนที่เกิดจากการรับหรือจ่ายชำระเงินตราต่างประเทศและที่เกิดจากการแปลงค่าสินทรัพย์และหนี้สินที่เป็นตัวเงินดังกล่าว รับรู้เป็นกำไรหรือขาดทุนในงบกำไรขาดทุนเบ็ดเสร็จ

### 3.14 ภาษีเงินได้

บริษัทคำนวณหนี้สินภาษีเงินได้ตามเงื่อนไขที่กำหนดในประมวลรัษฎากร

### 3.15 บุคคลหรือบริษัทที่เกี่ยวข้องกัน

บุคคลหรือกิจการที่เกี่ยวข้องกันกับบริษัท หมายถึง บุคคลหรือกิจการที่มีอำนาจควบคุมบริษัท หรือถูกควบคุมโดยบริษัทไม่ว่าจะเป็นโดยทางตรงหรือทางอ้อม หรืออยู่ภายใต้การควบคุมเดียวกันกับบริษัท

นอกจากนี้บุคคลหรือกิจการที่เกี่ยวข้องกันยังหมายรวมถึงบริษัทร่วมและบุคคลซึ่งมีอิทธิพลอย่างเป็นทางการที่สำคัญทั้งทางตรงและทางอ้อมกับบริษัท ผู้บริหารสำคัญ กรรมการหรือพนักงานของบริษัท ที่มีอำนาจในการกำหนดทิศทางการดำเนินงานของบริษัท

### 3.16 ผลประโยชน์พนักงาน

#### ผลประโยชน์ระยะสั้นของพนักงาน

บริษัทและบริษัทย่อยรับรู้เงินเดือน ค่าจ้าง โบนัส เงินสมทบกองทุนประกันสังคมและเงินกองทุนสำรองเลี้ยงชีพเป็นค่าใช้จ่ายเมื่อเกิดรายการ

#### ผลประโยชน์หลังจากออกจากงานของพนักงาน

##### โครงการสมทบเงิน

บริษัทและบริษัทย่อยและพนักงานบริษัทได้ร่วมกันจัดตั้งกองทุนสำรองเลี้ยงชีพ ซึ่งประกอบด้วยเงินที่พนักงานจ่ายสะสมและเงินที่บริษัทและบริษัทย่อยจ่ายสมทบให้เป็นรายเดือน สินทรัพย์ของกองทุนสำรองเลี้ยงชีพได้แยกออกจากสินทรัพย์ของบริษัทและบริษัทย่อย เงินที่บริษัทและบริษัทย่อยจ่ายสมทบกองทุนสำรองเลี้ยงชีพบันทึกเป็นค่าใช้จ่ายในปีที่เกิดรายการ

##### โครงการผลประโยชน์หลังจากออกจากงาน

บริษัทและบริษัทย่อยมีภาระสำหรับเงินชดเชยที่ต้องจ่ายให้แก่พนักงานเมื่อออกจากงานตามกฎหมายแรงงาน ซึ่งบริษัทและบริษัทย่อยถือว่าเงินชดเชยดังกล่าวเป็นโครงการผลประโยชน์หลังจากออกจากงานสำหรับพนักงาน

บริษัทและบริษัทย่อยคำนวณหนี้สินตามโครงการผลประโยชน์หลังจากออกจากงานของพนักงาน โดยใช้วิธีคิดลดแต่ละหน่วยที่ประมาณการไว้ (Projected Unit Credit Method) โดยผู้เชี่ยวชาญอิสระ ได้ทำการประเมินภาระผูกพันดังกล่าวตามหลักคณิตศาสตร์ประกันภัย

ผลกำไรหรือขาดทุนจากการประมาณการตามหลักคณิตศาสตร์ประกันภัย (Actuarial gains and losses) สำหรับโครงการผลประโยชน์หลังจากออกจากงานของพนักงานจะรับรู้ทันทีในงบกำไรขาดทุนเบ็ดเสร็จ

### 3.17 กำไรต่อหุ้นขั้นพื้นฐาน

กำไรต่อหุ้น คำนวณโดยการหารกำไร (ขาดทุน) สุทธิสำหรับปีด้วยจำนวนหุ้นสามัญเฉลี่ยถ่วงน้ำหนักที่มีอยู่ในระหว่างปี

### 3.18 การใช้ประมาณการทางการเงินบัญชี

ในการจัดทำงบการเงินเพื่อให้เป็นไปตามหลักการบัญชีที่รับรองทั่วไป ผู้บริหารต้องใช้การประมาณการ และ ข้อสมมติฐานหลายประการ ซึ่งมีผลกระทบต่อจำนวนเงินที่เกี่ยวกับรายได้ ค่าใช้จ่าย สินทรัพย์ หนี้สิน และการเปิดเผยข้อมูลเกี่ยวกับสินทรัพย์และหนี้สินที่อาจเกิดขึ้น ซึ่งผลที่เกิดขึ้นจริงอาจแตกต่างจากจำนวนที่ได้ประมาณการไว้

### 3.19 ประมาณการหนี้สินและค่าใช้จ่าย และสินทรัพย์ที่อาจเกิดขึ้น

บริษัทและบริษัทย่อยจะบันทึกประมาณการหนี้สินและค่าใช้จ่ายไว้ในงบการเงิน เมื่อบริษัทและบริษัทย่อยมีภาระผูกพันตามกฎหมายหรือเป็นภาระผูกพันที่ค่อนข้างแน่นอนที่มีผลสืบเนื่องจากเหตุการณ์ในอดีต ซึ่งอาจทำให้บริษัทต้องชำระหรือชดเชยตามภาระผูกพันนั้น และจำนวนที่ต้องชดเชยดังกล่าวสามารถประมาณได้อย่างสมเหตุสมผล สินทรัพย์ที่อาจเกิดขึ้นจะถูกรับรู้เป็นสินทรัพย์แยกต่างหาก เมื่อมีปัจจัยสนับสนุนว่าจะได้รับคืนแน่นอน

## 4. ประมาณการทางบัญชีที่สำคัญ ข้อสมมติฐาน การใช้ดุลยพินิจ และการจัดการความเสี่ยงในส่วนของทุน

### 4.1 ประมาณการทางบัญชีที่สำคัญ ข้อสมมติฐาน และการใช้ดุลยพินิจ

#### 4.1.1 การด้อยค่าของลูกหนี้การค้า

บริษัทบันทึกค่าเผื่อหนี้สงสัยจะสูญเพื่อให้สะท้อนถึงการด้อยค่าของลูกหนี้การค้าอันเกิดมาจากการที่ลูกค้าไม่มีความสามารถในการชำระหนี้ ค่าเผื่อหนี้สงสัยจะสูญนั้นเป็นการประเมินบนพื้นฐานเกี่ยวกับประสบการณ์ในอดีตของการติดตามทวงถามควบคู่กับการสอบทานอายุของลูกหนี้คงเหลือ ณ วันสิ้นปี

#### 4.1.2 ค่าเพื่อลดมูลค่าสำหรับสินค้าเก่า ล้าสมัย และเสื่อมคุณภาพ

บริษัทประมาณการค่าเพื่อลดมูลค่าสำหรับสินค้าเก่า ล้าสมัย และเสื่อมคุณภาพเพื่อให้สะท้อนถึงการด้อยค่าลงของสินค้าคงเหลือ โดยการประมาณการนั้นจะพิจารณาจากการหมุนเวียนและการเสื่อมสภาพของสินค้าคงเหลือประเภทต่างๆ โดยผู้บริหารเชื่อว่าบริษัทไม่ต้องบันทึกค่าเผื่อสินค้าล้าสมัยหรือเสื่อมสภาพสำหรับสินค้าคงเหลือ ณ วันสิ้นปี

#### 4.1.3 อาคาร และอุปกรณ์ และสินทรัพย์ไม่มีตัวตน

ฝ่ายบริหารเป็นผู้ประมาณการวิธีการคิดค่าเสื่อมราคาและค่าตัดจำหน่าย อายุการให้ประโยชน์และมูลค่าคงเหลือของอาคารและอุปกรณ์ และสินทรัพย์ไม่มีตัวตนของบริษัท ทุกสิ้นปีจะทบทวนและเปลี่ยนการคิดค่าเสื่อมราคาและค่าตัดจำหน่ายเมื่อวิธีการคิดค่าเสื่อมราคาและค่าตัดจำหน่าย อายุการให้ประโยชน์และมูลค่าคงเหลือมีความแตกต่างไปจากการประมาณการในปีก่อน หรือมีการตัดจำหน่ายสินทรัพย์ที่เสื่อมสภาพหรือไม่ได้ใช้งานอีกต่อไป

## 4.1.4 ค่าเผื่อการด้อยค่าของสินทรัพย์

บริษัทพิจารณาค่าเผื่อการด้อยค่าของสินทรัพย์ เมื่อพบว่ามูลค่ายุติธรรมของสินทรัพย์ดังกล่าวลดลงอย่างมีสาระสำคัญ หรือเป็นระยะเวลานาน ซึ่งความมีสาระสำคัญและระยะเวลานั้นขึ้นอยู่กับดุลยพินิจของฝ่ายบริหาร

## 4.1.5 ผลประโยชน์พนักงานหลังออกจากงาน

ผลประโยชน์พนักงานหลังเกษียณอายุเพื่อจ่ายให้แก่พนักงานตามกฎหมายแรงงานของประเทศไทย กำหนดโดยผู้เชี่ยวชาญทางคณิตศาสตร์ประกันภัยด้วยเทคนิคการประมาณการตามหลักคณิตศาสตร์ประกันภัย (Actuarial Technique) โดยประมาณการจากมูลค่าปัจจุบันของกระแสเงินสดที่คาดว่าจะต้องจ่ายในอนาคตคิดลดด้วยอัตราดอกเบี้ยของพันธบัตรรัฐบาลที่ครบกำหนดในเวลาใกล้เคียงกับกำหนดชำระของหนี้สินดังกล่าว และพิจารณาจากเงินเดือนพนักงาน อัตราการลาออก อัตราการตาย อายุงาน และปัจจัยอื่น

## 4.2 การจัดการความเสี่ยงในส่วนของทุน

วัตถุประสงค์ของบริษัทในการบริหารทุนของบริษัทนั้นเพื่อดำรงไว้ซึ่งความสามารถในการดำเนินงานอย่างต่อเนื่องของบริษัท เพื่อสร้างผลตอบแทนต่อผู้ถือหุ้นและเป็นประโยชน์ต่อผู้ที่มีส่วนได้เสียอื่น และเพื่อดำรงไว้ซึ่งโครงสร้างของทุนที่เหมาะสม เพื่อลดต้นทุนทางการเงินของทุน

ในการดำรงไว้หรือปรับโครงสร้างของทุน บริษัทอาจปรับนโยบายการจ่ายเงินปันผลหรือออกหุ้นใหม่ หรือออกหุ้นกู้เพื่อปรับ โครงสร้างหนี้ หรือการขายสินทรัพย์เพื่อลดภาระหนี้

## 5. เงินสดและรายการเทียบเท่าเงินสด

(หน่วย : พันบาท)

	งบการเงินรวม		งบการเงินเฉพาะของบริษัท	
	2555	2554	2555	2554
เงินสด	291	294	288	288
เงินฝากธนาคาร	29,053	20,465	25,739	19,621
ตัวแลกเงิน	65,177	-	65,177	-
รวม	94,521	20,759	91,204	19,909

บริษัทมีตัวแลกเงิน จำนวนเงิน 65.18 ล้านบาท ชนิดเรียกคืนได้เมื่อทวงถามของธนาคารแห่งหนึ่ง มีอัตราดอกเบี้ยร้อยละ 2.40 - 2.50 ต่อปี

## 6. รายการบัญชีกับบุคคลและบริษัทที่เกี่ยวข้องกัน

บริษัทมีรายการบัญชีที่เกิดขึ้นกับบุคคลและบริษัทที่เกี่ยวข้องกัน บริษัทเหล่านี้เกี่ยวข้องกันโดยการมีผู้ถือหุ้นและหรือกรรมการร่วมกัน ดังนั้นงบการเงินนี้จึงแสดงรวมถึงผลของรายการเหล่านี้ตามมูลฐานที่พิจารณาร่วมกันระหว่างบริษัทกับบุคคลและบริษัทที่เกี่ยวข้องกัน ซึ่งมูลฐานที่ใช้บางกรณีอาจแตกต่างจากมูลฐานที่ใช้สำหรับรายการที่เกิดขึ้นกับบุคคลหรือบริษัทที่ไม่เกี่ยวข้องกัน

ชื่อบริษัท	ประเภทธุรกิจ	ลักษณะความสัมพันธ์
บริษัท ฉัตรเฉียบ จำกัด	ให้เช่าสังฆาริมทรัพย์	บริษัทย่อย
บริษัท จี.อี.แอล. เจนเนอรัล เอนจิเนียริง เซอร์วิส จำกัด	ให้เช่าและบริการติดตั้ง	บริษัทย่อย
บริษัท ปรีดา จำกัด (มหาชน)	จำหน่ายหินทรายเพื่อก่อสร้าง	บริษัทร่วม
บริษัท ฟิลาเท็กซ์ แพลนเนอร์ จำกัด	จัดทำแผนฟื้นฟูกิจการ	กรรมการร่วมกัน (สิ้นสุดวันที่ 12 มีนาคม 2555)
บริษัท เชิงใหม่ นิว ลักซ์ จำกัด	ให้เช่าและให้บริการสังฆาริมทรัพย์และอสังหาริมทรัพย์	กรรมการร่วมกัน (สิ้นสุดวันที่ 12 มีนาคม 2555)
บริษัท ออรา คริม จำกัด	ประกอบธุรกิจโรงแรม	บริษัทลงทุน



รายการบัญชีที่สำคัญกับบุคคลและบริษัทที่เกี่ยวข้องกันสำหรับปีสิ้นสุดวันที่ 31 ธันวาคม 2555 และ 2554 มีดังนี้

		(หน่วย : พันบาท)			
		งบการเงินรวม		งบการเงินเฉพาะของบริษัท	
		สำหรับปีสิ้นสุดวันที่ 31 ธันวาคม			
	นโยบายการกำหนดราคา	2555	2554	2555	2554
รายได้ค่าบริการและอื่นๆ	ราคาที่บริษัทกำหนดเป็น ราคาที่ตกลงร่วมกัน				
บริษัท ฉัตรเฉียบ จำกัด		-	-	18	360
บริษัท จี.อี.แอล. เจนเนอรัล เอนจิเนียริง เซอร์วิส จำกัด		-	-	375	300
บริษัท ออรา คริม จำกัด		-	-	7,898	-
รวม		-	-	8,291	660
ค่าเช่า	ราคาที่ตกลงร่วมกัน				
บริษัท จี.อี.แอล. เจนเนอรัล เอนจิเนียริง เซอร์วิส จำกัด		-	-	371	391
ดอกเบี้ยรับ					
บริษัท ฉัตรเฉียบ จำกัด	ร้อยละ 12 ต่อปี	-	-	-	755
บริษัท จี.อี.แอล. เจนเนอรัล เอนจิเนียริง เซอร์วิส จำกัด	ร้อยละ 4 ต่อปี	-	-	26	384
รวม		-	-	26	1,139
ค่าตอบแทนผู้บริหาร					
ผลประโยชน์ระยะสั้น		7,974	10,599	7,974	10,599
ผลประโยชน์หลังออกจากงาน		510	475	510	475
รวม		8,484	11,074	8,484	11,074

สอดคล้องกับบริษัทที่เกี่ยวข้องกันที่มีสาระสำคัญ ณ วันที่ 31 ธันวาคม 2555 และ 2554 มีดังนี้

	(หน่วย : พันบาท)			
	งบการเงินรวม		งบการเงินเฉพาะของบริษัท	
	2555	2554	2555	2554
<u>ลูกหนี้การค้า - บริษัทที่เกี่ยวข้อง</u>				
บริษัท ออรา ครีม จำกัด	8,451	-	8,451	-
<u>ลูกหนี้อื่นและดอกเบี้ยค้างรับ - บริษัทย่อย</u>				
<u>ลูกหนี้อื่น</u>				
บริษัท ฉัตรเฉียบ จำกัด	-	-	-	350
บริษัท จี.อี.แอล.เจนเนอร์ล เอนจิเนียริง เซอร์วิส จำกัด	-	-	11	3,269
รวม	-	-	11	3,619
<u>ดอกเบี้ยค้างรับ</u>				
บริษัท ฉัตรเฉียบ จำกัด	-	-	-	26
บริษัท จี.อี.แอล.เจนเนอร์ล เอนจิเนียริง เซอร์วิส จำกัด	-	-	-	10
รวม	-	-	-	36
รวมลูกหนี้อื่นและดอกเบี้ยค้างรับ – บริษัทย่อย	-	-	11	3,655
<u>เงินให้กู้ยืมระยะสั้นแก่บริษัทย่อย</u>				
บริษัท ฉัตรเฉียบ จำกัด	-	-	-	16,000
บริษัท จี.อี.แอล.เจนเนอร์ล เอนจิเนียริง เซอร์วิส จำกัด	-	-	-	1,000
รวม	-	-	-	17,000

รายการเคลื่อนไหวของเงินให้กู้ยืมระยะสั้นแก่บริษัทย่อยสำหรับปีสิ้นสุดวันที่ 31 ธันวาคม 2555 มีดังนี้:-

	(หน่วย : พันบาท)			
	1 มกราคม	ในระหว่างปี		31 ธันวาคม
	2555	เพิ่มขึ้น	ลดลง	2555
<b>บริษัทย่อย</b>				
บริษัท ฉัตรเฉียบ จำกัด	16,000	-	(16,000)	-
บริษัท จี.อี.แอล.เจนเนอรัล เอนจิเนียริง เซอร์วิส จำกัด				
	1,000	-	(1,000)	-
รวม	17,000	-	(17,000)	-

	(หน่วย : พันบาท)			
	งบการเงินรวม		งบการเงินเฉพาะของบริษัท	
	2555	2554	2555	2554
<b>เจ้าหนี้อื่น – บริษัทย่อย</b>				
บริษัท จี.อี.แอล.เจนเนอรัล เอนจิเนียริง เซอร์วิส จำกัด	-	-	31	5,031
<b>หนี้สินภาระผูกพันผลประโยชน์พนักงาน</b>				
<b>ผู้บริหารสำคัญ</b>				
- ผลประโยชน์หลังออกจากการ	594	1,887	594	1,887

## 7. เงินลงทุนชั่วคราวและเงินลงทุนเพื่อขาย

	(หน่วย : พันบาท)			
	งบการเงินรวม		งบการเงินเฉพาะของบริษัท	
	2555	2554	2555	2554
<b>เงินลงทุนชั่วคราว</b>				
หลักทรัพย์ในความต้องการของตลาดเพื่อค้า				
ใบสำคัญแสดงสิทธิซื้อหุ้น/วอร์แรนท์ AQUA - W2	269,513	269,513	269,513	269,513
ตราสารทุน - บริษัท แกรนด์ แอสเสท โฮเทลส์ แอนด์ พรอพเพอร์ตี้ จำกัด (มหาชน)	3	3	3	3
<b>รวม</b>	<b>269,516</b>	<b>269,516</b>	<b>269,516</b>	<b>269,516</b>
หัก : ขาดทุนที่ยังไม่เกิดขึ้นจริงของหลักทรัพย์เพื่อค้า	(55,515)	(167,865)	(55,515)	(167,865)
<b>สุทธิ</b>	<b>214,001</b>	<b>101,651</b>	<b>214,001</b>	<b>101,651</b>

(หน่วย : พันบาท)

	งบการเงินรวม		งบการเงินเฉพาะของบริษัท	
	2555	2554	2555	2554
<b>เงินลงทุนเพื่อขาย</b>				
ตราสารทุน - บริษัท อควา คอร์ปอเรชั่น จำกัด				
(มหาชน)	228,324	228,324	228,324	228,324
หัก : ขาดทุนที่ยังไม่เกิดขึ้นจริงของหลักทรัพย์เพื่อขาย	(39,024)	(95,814)	(39,024)	(95,814)
สุทธิ	189,300	132,510	189,300	132,510

ในระหว่างปี บริษัท พี พลัส พี จำกัด (มหาชน) ได้เปลี่ยนชื่อเป็น บริษัท อควา คอร์ปอเรชั่น จำกัด (มหาชน)

รายการเคลื่อนไหวสำหรับปีสิ้นสุดวันที่ 31 ธันวาคม 2555 และ 2554 ของเงินลงทุนชั่วคราวมีดังนี้

(หน่วย : พันบาท)

	งบการเงินรวม		งบการเงินเฉพาะของบริษัท	
	2555	2554	2555	2554
ราคาตามบัญชี ณ วันต้นปี	101,651	21,750	101,651	21,750
ซื้อระหว่างปี	-	550,215	-	550,215
ขายระหว่างปี	-	(302,449)	-	(302,449)
กำไร (ขาดทุน) ที่ยังไม่เกิดขึ้นจริง	112,350	(167,865)	112,350	(167,865)
ราคาตามบัญชี ณ วันสิ้นปี	214,001	101,651	214,001	101,651

ที่ประชุมคณะกรรมการบริหารครั้งที่ 1/2554 เมื่อวันที่ 1 พฤษภาคม 2554 โดยที่ประชุมมีมติอนุมัติให้ลงทุนซื้อหุ้นของบริษัท อควา คอร์ปอเรชั่น จำกัด (มหาชน) (AQUA) ไม่เกินร้อยละ 24 ของทุนที่เรียกชำระแล้วของ AQUA และวอร์แรนท์ ของ AQUA ประมาณ 250 ล้านบาท โดยอนุมัติวงเงินลงทุนรวม 350 ล้านบาท บริษัทได้ซื้อหุ้นและวอร์แรนท์ของ AQUA ระหว่างวันที่ 13 - 27 พฤษภาคม 2554 ในราคาตลาดผ่านตลาดหลักทรัพย์แห่งประเทศไทย จำนวนเงินลงทุนสุทธิ 497.8 ล้านบาท โดยมีแหล่งเงินทุนหลักจากการออกจำหน่ายหุ้นสามัญในระหว่างวันที่ 25 - 29 เมษายน 2554 จำนวนเงิน 404.5 ล้านบาท เนื่องจากนำเงินเพิ่มทุนยังไม่ถึงกำหนดใช้เพื่อการลงทุนตามแผนที่วางไว้และเพื่อเป็นเงินทุนหมุนเวียน ซึ่งการกระทำดังกล่าวไม่เป็นไปตามวัตถุประสงค์การเพิ่มทุนของบริษัท นอกจากนั้นการตั้งซื้อหุ้นและวอร์แรนท์ดังกล่าวได้ดำเนินการเกินจำนวนที่ได้รับอนุมัติจากมติที่ประชุมคณะกรรมการบริหาร อย่างไรก็ตามที่ประชุมคณะกรรมการบริษัทครั้งที่ 9/2554 เมื่อวันที่ 6 มิถุนายน 2554 ได้มีมติให้สัถยาบันในการลงทุนซื้อหุ้นและวอร์แรนท์ ของ AQUA ดังกล่าว

เมื่อวันที่ 23 เมษายน 2555 สำนักงานคณะกรรมการกำกับหลักทรัพย์และตลาดหลักทรัพย์ (ก.ล.ต.) ได้ยื่นเรื่องร้องเรียนต่อกรมสอบสวนคดีพิเศษ กล่าวโทษอดีตกรรมการของบริษัทและอดีตพนักงานของบริษัท กรณีไม่ปฏิบัติหน้าที่ด้วยความซื่อสัตย์สุจริต จนเป็นเหตุให้บริษัทได้รับความเสียหาย รวมถึงมีการทุจริตถ่ายเทผลประโยชน์จากบริษัทโดยมิชอบ ผ่านการทำรายการซื้อขายหลักทรัพย์

เมื่อวันที่ 17 พฤษภาคม 2555 สำนักงานคณะกรรมการกำกับหลักทรัพย์และตลาดหลักทรัพย์ (ก.ล.ต.) ได้ยื่นเรื่องร้องเรียนต่อกรมสอบสวนคดีพิเศษ กล่าวโทษกรรมการและผู้บริหารของบริษัทเพิ่มเติมจำนวน 6 คน เกี่ยวกับกรณีการลงทุนในหลักทรัพย์ดังกล่าวข้างต้น ดังนั้น คณะกรรมการบริษัทจึงมีมติให้พักการปฏิบัติหน้าที่กรรมการและผู้บริหาร แต่ยังเข้าร่วมประชุมได้โดยไม่มีสิทธิออกเสียง และทำหน้าที่เป็นที่ปรึกษาของบริษัทและได้รับค่าตอบแทน จนกว่าจะทราบผลของคดี อย่างไรก็ตาม ในเดือนตุลาคม 2555 กรรมการดังกล่าวข้างต้นได้ลาออกจากคณะกรรมการบริษัทแล้ว

ทั้งนี้ คณะกรรมการชุดใหม่ของบริษัทได้ทำเรื่องขอคำปรึกษากับสำนักงานกฎหมาย เพื่อปรึกษาในการดำเนินคดีกับอดีตกรรมการบริษัทและคณะผู้บริหาร ณ วันที่ 26 มกราคม 2556 ที่ปรึกษากฎหมายได้มีหนังสือแสดงความเห็นว่า บริษัทควรรอผลการดำเนินคดีทางอาญาให้สิ้นกระแสความเสียก่อน

#### 8. ลูกหนี้การค้า - สุทธิ

ณ วันที่ 31 ธันวาคม 2555 และ 2554 มียอดคงเหลือลูกหนี้การค้าดังนี้

	(หน่วย : พันบาท)			
	งบการเงินรวม		งบการเงินเฉพาะของบริษัท	
	2555	2554	2555	2554
ลูกหนี้การค้า	155,533	150,209	154,906	146,884
ลูกหนี้เงินประกันตามสัญญา	18,669	24,747	18,669	24,747
เชีรับลงวันที่ล่วงหน้า	48	-	48	-
รวม	174,250	174,956	173,623	171,631
หัก : ค่าเผ่อนี้สงสัยจะสูญ	(17,640)	(44,251)	(17,640)	(44,251)
สุทธิ	156,610	130,705	155,983	127,380

## ลูกหนี้การค้าแยกตามอายุหนี้ที่ค้างชำระได้ดังนี้

	(หน่วย : พันบาท)			
	งบการเงินรวม		งบการเงินเฉพาะของบริษัท	
	2555	2554	2555	2554
<u>ลูกหนี้จากการให้บริการงานก่อสร้างและติดตั้ง</u>				
ลูกหนี้เงินประกันผลงาน - ยังไม่ถึงกำหนดชำระ	258	161	258	161
ลูกหนี้เงินประกันผลงาน - ค้างชำระมากกว่า				
12 เดือน	15	6,850	15	6,850
ยังไม่ถึงกำหนดชำระ	4,037	9,542	4,018	9,542
เกินกำหนดชำระ				
ไม่เกิน 3 เดือน	726	1,856	118	1,856
3 – 6 เดือน	9	3,335	9	10
6 – 12 เดือน	197	156	197	156
12 เดือนขึ้นไป	3,079	19,380	3,079	19,380
	8,321	41,280	7,694	37,955
<u>ลูกหนี้จากการขายผลิตภัณฑ์คอนกรีต</u>				
ลูกหนี้เงินประกันผลงาน - ยังไม่ถึงกำหนดชำระ	17,456	16,770	17,456	16,770
ลูกหนี้เงินประกันผลงาน - ค้างชำระมากกว่า				
12 เดือน	939	966	939	966
ยังไม่ถึงกำหนดชำระ	101,812	64,256	101,812	64,256
เกินกำหนดชำระ				
ไม่เกิน 3 เดือน	19,017	25,746	19,017	25,746
3 – 6 เดือน	6,566	6,105	6,566	6,105
6 – 12 เดือน	3,016	3,688	3,016	3,688
12 เดือนขึ้นไป	17,075	16,145	17,075	16,145
	165,881	133,676	165,881	133,676
รวม	174,202	174,956	173,575	171,631
เช็ครับลงวันที่ล่วงหน้า	48	-	48	-
รวม	174,250	174,956	173,623	171,631
หัก : ค่าเผื่อนี้สงสัยจะสูญ	(17,640)	(44,251)	(17,640)	(44,251)
ลูกหนี้การค้า – สุทธิ	156,610	130,705	155,983	127,380

โดยปกติระยะเวลาการให้สินเชื่อแก่ลูกค้าของบริษัทมีระยะเวลาตั้งแต่ 30 วันถึง 60 วัน

ณ วันที่ 31 ธันวาคม 2555 ฝ่ายบริหารประเมินสถานะลูกหนี้และเชื่อว่าค่าเผื่อหนี้สงสัยจะสูญดังกล่าวเพียงพอต่อผลเสียหายที่อาจจะเกิดขึ้นจากการเรียกเก็บเงินจากลูกหนี้ไม่ได้

#### 9. มูลค่างานระหว่างก่อสร้างที่ยังไม่เรียกเก็บจากลูกค้า

	(หน่วย : พันบาท)			
	งบการเงินรวม		งบการเงินเฉพาะของบริษัท	
	2555	2554	2555	2554
จำนวนรายได้ตามสัญญา	176,578	176,635	176,578	176,635
รายได้ค่าก่อสร้างสะสม	174,688	131,081	174,688	131,081
เงินที่เรียกเก็บจากลูกค้าแล้ว	(131,027)	(90,790)	(131,027)	(90,790)
สุทธิ	43,661	40,291	43,661	40,291

#### 10. สินค้างเหลือ – สุทธิ

	(หน่วย : พันบาท)			
	งบการเงินรวม		งบการเงินเฉพาะของบริษัท	
	2555	2554	2555	2554
สินค้าสำเร็จรูป	102,447	68,230	102,447	68,230
สินค้านระหว่างผลิต	10,771	5,049	10,771	5,027
วัตถุดิบและอะไหล่	27,500	36,363	27,500	36,363
สินค้านระหว่างทาง	1,282	-	1,282	-
รวม	142,000	109,642	142,000	109,620
หัก : ค่าเผื่อผลขาดทุนจากสินค้าล้าสมัย	(4,495)	(18,365)	(4,495)	(18,365)
สุทธิ	137,505	91,277	137,505	91,255

ในระหว่างปี รายการเคลื่อนไหวของค่าเผื่อสินค้าเสื่อมคุณภาพและสินค้าล้าสมัย มีดังต่อไปนี้

	(หน่วย : พันบาท)			
	งบการเงินรวม		งบการเงินเฉพาะของบริษัท	
	2555	2554	2555	2554
ขอยกมาด้นปี	18,365	5,843	18,365	5,843
เพิ่มขึ้น	413	13,871	413	13,871
ลดลง	(14,283)	(1,349)	(14,283)	(1,349)
ยอดคงเหลือสิ้นปี	4,495	18,365	4,495	18,365

ในระหว่างปี 2555 และ 2554 บริษัทได้โอนกลับค่าเพื่อผลขาดทุนสินค้าสามัญ จำนวน 14.12 ล้านบาท และ 1.35 ล้านบาท ตามลำดับ เนื่องจากสินค้าดังกล่าวได้ขายไปในระหว่างปีและมีการเบิกวัตถุดิบบางรายการไปผลิตแล้ว โดยบันทึกรายการโอนกลับดังกล่าวในงบกำไรขาดทุนเบ็ดเสร็จสำหรับปี

#### 11. สินทรัพย์หมุนเวียนอื่น

	(หน่วย : พันบาท)			
	งบการเงินรวม		งบการเงินเฉพาะของบริษัท	
	2555	2554	2555	2554
เงินทรองจ่ายให้แก่ผู้รับเหมา	21,507	1,928	21,507	1,928
หัก ค่าเผื่อหนี้สงสัยจะสูญ	(11,242)	-	(11,242)	-
สุทธิ	10,265	1,928	10,265	1,928
ค่าใช้จ่ายจ่ายล่วงหน้า	4,058	4,205	4,058	4,205
อื่นๆ	1,439	12,303	1,370	2,181
รวม	15,762	18,436	15,693	8,314

#### 12. สินทรัพย์ที่ถือไว้เพื่อขายและหนี้สินที่เกี่ยวข้องโดยตรงกับสินทรัพย์ที่ถือไว้เพื่อขาย - บริษัทย่อย

	(หน่วย : พันบาท)	
	2555	2554
สินทรัพย์ที่ถือไว้เพื่อขาย - บริษัทย่อย*		
อาคารและส่วนปรับปรุงอาคารและสิทธิการเช่า	-	333,282
ลูกหนี้และสิทธิเรียกร้อง - สุทธิ	-	84,291
หัก : ค่าเผื่อการด้อยค่า	-	(60,941)
	-	356,632
หนี้สินที่เกี่ยวข้องโดยตรงกับสินทรัพย์ที่ถือไว้เพื่อขาย		
เงินกู้ยืมสถาบันการเงิน	-	150,562
เงินเบิกเกินบัญชีธนาคาร	-	9,983
ดอกเบี้ยค้างจ่าย	-	1,052
	-	161,597

\*มูลค่ายุติธรรมของสินทรัพย์ตามรายงานของผู้ประเมินราคาอิสระตามรายงานลงวันที่ 23 มิถุนายน 2554 มีมูลค่าประมาณ 431.8 ล้านบาท



เมื่อวันที่ 1 ธันวาคม 2554 บริษัทย่อยได้ทำสัญญาโอนขายสิทธิการเช่าที่ดินและสิ่งปลูกสร้างบนที่ดินเช่าระยะยาว ค่าตอบแทนรวม 390 ล้านบาท ซึ่งหุ้ญได้รับรู้รายได้ค่าเช่าและโอนสิทธิการเช่าตั้งแต่นั้นเป็นต้นมา โดยเมื่อวันที่ 29 มีนาคม 2555 บริษัทย่อยได้ทำบันทึกเพิ่มเติมแนบท้ายสัญญาโดยมีเงื่อนไขจากสัญญาโอนสิทธิการเช่า ดังต่อไปนี้

- 1) โอนขายสิทธิการเช่าระยะยาวและสิ่งปลูกสร้างทั้งหมด โดยมีสิ่งปลูกสร้างหลักคือ อาคารสูง 6 ชั้น เลขที่ 225/2 ส่วนของพื้นที่ติดกับถนนพญาสาย 2 เนื้อที่ประมาณ 15 ไร่ - งาน 90 ตารางวา ให้แก่ บริษัท สบุดนิค จำกัด โดยกำหนดค่าตอบแทนรวมจำนวน 240 ล้านบาท โดยเป็นการชำระด้วยเงินสดมูลค่า 70 ล้านบาท และชำระคืนเงินกู้สถาบันการเงินแทนบริษัทย่อย มูลค่าประมาณ 170 ล้านบาท โดยหากมีจำนวนเงินคงเหลือจากจำนวนเงินที่กำหนดไว้ บริษัทย่อยไม่คิดใจเรียกร้องจากผู้รับโอนสิทธิ ซึ่งเงื่อนไขเพิ่มเติมดังนี้
  - 1.1) ผู้รับโอนต้องวางเงินค่าโอนสิทธิการเช่าเพิ่มอีกจำนวน 10 ล้านบาท โดยจ่ายเป็นเช็คจำนวน 2 ฉบับ ฉบับที่ 1 จำนวน 5 ล้านบาท ลงวันที่ 30 เมษายน 2555 และฉบับที่ 2 จำนวน 5 ล้านบาท ลงวันที่ 31 ธันวาคม 2555
  - 1.2) วันที่ 31 พฤษภาคม 2555 ผู้รับโอนจะชำระเงินส่วนที่เหลือจำนวน 50 ล้านบาท และจดทะเบียนโอนสิทธิการเช่าและ/หรือทำสัญญาเช่าฉบับใหม่กับเจ้าของกรรมสิทธิ์ที่ดิน
- 2) โอนขายสิทธิการเช่าระยะยาวและสิ่งปลูกสร้างทั้งหมด โดยมีสิ่งปลูกสร้างหลัก คือ อาคารสูง 8 ชั้น เลขที่ 225 ส่วนของพื้นที่ติดกับถนนพญาสาย 1 เนื้อที่ประมาณ 8 ไร่ ให้แก่ บริษัท เบียร์ เดอะ บีช จำกัด โดยกำหนดค่าตอบแทนรวมจำนวน 150 ล้านบาท โดยมีข้อตกลงกำหนดชำระค่าตอบแทนสิทธิการเช่าและค่าสิ่งปลูกสร้าง วันที่ 31 พฤษภาคม 2555 พร้อมจดทะเบียนโอนสิทธิการเช่าและ/หรือทำสัญญาเช่าฉบับใหม่กับเจ้าของกรรมสิทธิ์ที่ดิน

เมื่อวันที่ 5 กรกฎาคม 2555 คณะกรรมการบริษัทได้ยกเลิกโอนขายสิทธิการเช่าระยะยาวตามสัญญาข้างต้นของบริษัท จัตุรเชียบ จำกัด ตามที่กล่าวไว้ในข้างต้น และ อนุมัติให้บริษัทขายหุ้นสามัญของ บริษัท จัตุรเชียบ จำกัด จำนวน 2.1 ล้านหุ้น คิดเป็นร้อยละ 95.45 ของทุนที่ชำระแล้ว (มูลค่าหุ้นที่ตราไว้ หุ้นละ 100 บาท) ในราคาหุ้นละ 92.8571 บาท เป็นจำนวนเงินรวม 195 ล้านบาท ให้แก่ผู้บริหาร ของกลุ่มบริษัทสบุดนิค จำกัด และบริษัท เบียร์ เดอะ บีช จำกัด ซึ่งบริษัทได้รับเงินค่าหุ้นจำนวน 115 ล้านบาทในวันทำสัญญา และจะชำระเงินส่วนที่เหลือภายในวันที่ 25 ธันวาคม 2555

เมื่อวันที่ 25 ธันวาคม 2555 ผู้ซื้อมีเหตุขัดข้องในการชำระเงินตามสัญญา เนื่องจากมีเหตุบางประการทำให้สถาบันการเงินยังพิจารณาสินเชื่อให้แก่ผู้ซื้อไม่แล้วเสร็จตามกำหนด ผู้ซื้อจึงไม่สามารถชำระเงินได้ตามกำหนดที่ระบุไว้ในสัญญา ดังนั้น ผู้ซื้อจึงขอขยายระยะเวลาการชำระเงินออกไปอีก 45 วัน นับตั้งแต่วันที่ 26 ธันวาคม 2555 เพื่อดำเนินการให้แล้วเสร็จตามกำหนดเวลา พร้อมกันนั้นเมื่อวันที่ 25 ธันวาคม 2555 ผู้ซื้อได้ชำระหนี้ค่าหุ้น บางส่วนเป็นจำนวนเงิน 5 ล้านบาทให้แก่บริษัท และจะชำระหนี้ส่วนที่เหลืออีก 75 ล้านบาท พร้อมดอกเบี้ยในอัตราร้อยละ 15 ต่อปี ของจำนวนเงินที่ผิดนัด ภายในวันที่ 8 กุมภาพันธ์ 2556

เมื่อวันที่ 5 กุมภาพันธ์ 2556 ผู้ซื้อได้ชำระเงินส่วนที่เหลือให้บริษัทจำนวน 75 ล้านบาท พร้อมดอกเบี้ยจำนวน 1.29 ล้านบาท โดยบริษัทไม่มีส่วนกับหนี้หรือภาระผูกพันใดๆ ของบริษัท ภัทรเชียบ จำกัด อีกต่อไป รายละเอียดของสินทรัพย์ที่ขายและกำไรจากการขาย มีดังนี้

	(หน่วย : ล้านบาท)
	2555
สินทรัพย์สุทธิ ณ วันที่ขาย	180,425
สัดส่วนการลงทุนของบริษัท	95.45%
สินทรัพย์สุทธิที่เป็นส่วนของบริษัท	172,216
มูลค่าการขายตามสัญญา	195,000
กำไรจากการขายเงินลงทุน	22,784
หัก ค่าใช้จ่ายที่เกี่ยวข้อง	(375)
กำไรจากการขายเงินลงทุน - สุทธิ	22,409
มูลค่าการขายตามสัญญา	195,000
เงินรับล่วงหน้า ณ วันที่ 31 ธันวาคม 2555	120,000
ลูกหนี้ค่าขายเงินลงทุน	75,000

### 13. เงินจ่ายล่วงหน้าค่าหุ้น

เงินจ่ายล่วงหน้าค่าหุ้นเป็นการจ่ายซื้อหุ้นของบริษัทแห่งหนึ่ง ร้อยละ 24 ของทุนจดทะเบียน จำนวน 105 ล้านบาท บริษัทดังกล่าวดำเนินธุรกิจเกี่ยวกับโรงไฟฟ้าพลังงานแสงอาทิตย์ ซึ่งทางบริษัทวางเงินประกันค่าเสียหายที่อาจจะเกิดขึ้น จำนวน 20 ล้านบาท เพื่อเป็นหลักประกันในการดำเนินการในการตรวจสอบสถานะ (Due diligence) ทั้งนี้ถ้าบริษัทไม่ดำเนินการชำระค่าหุ้นส่วนที่เหลือจำนวน 85 ล้านบาท ภายในวันที่ 31 ธันวาคม 2555 ผู้ซื้อยินยอมให้ผู้ขายรับเงินประกันได้ทันที

อย่างไรก็ตาม บริษัทได้รับแจ้งจากผู้จะขายว่า ผู้จะขายยังดำเนินการในขั้นตอนที่จำเป็นกับสถาบันการเงินไม่แล้วเสร็จ จึงมีความจำเป็นต้องขอขยายระยะเวลาการส่งมอบหุ้นออกไปอีกระยะหนึ่ง ทั้งสองฝ่ายจึงได้หารือร่วมกันเพื่อขยายระยะเวลาการซื้อ/ขายหุ้นสามัญดังกล่าวออกไป หากผู้จะขายมีเหตุขัดข้องจำเป็นต้องยกเลิกสัญญา ผู้จะขายตกลงจะคืนเงินประกันจำนวน 20 ล้านบาท ภายใน 5 วันทำการ นับจากวันที่บริษัทแจ้งเป็นหนังสือให้คืนเงิน

ดังนั้น คณะกรรมการบริหารจึงมีมติอนุมัติลงนามในบันทึกต่อท้ายสัญญาเพื่อขยายกำหนดระยะเวลาการซื้อขายหุ้นออกไปเป็น ภายในวันที่ 28 กุมภาพันธ์ 2556

## 14. เงินลงทุนในบริษัทย่อยและบริษัทร่วม – สุทธิ

	(หน่วย : พันบาท)					
	ทุนชำระแล้ว		สัดส่วนร้อยละการลงทุน		วิธีราคาทุน	
	2555	2554	2555	2554	2555	2554
บริษัท ฉัตรเจียบ จำกัด	-	220,000	-	95.45	-	210,000
บริษัท จี.อี.แอล. เจนเนอรัล เอนจิเนียริง จำกัด	14,000	14,000	99.99	99.99	13,999	13,999
บริษัท ปริณดา จำกัด (มหาชน)	23,000	23,000	17.39	17.39	87,126	87,126
					101,125	311,125
หัก ค่าเผื่อการด้อยค่า					(87,126)	(124,535)
สุทธิ					13,999	186,590

เมื่อวันที่ 5 กรกฎาคม 2555 คณะกรรมการบริษัทอนุมัติให้ขายหุ้นสามัญของ บริษัท ฉัตรเจียบ จำกัด ทั้งหมดในราคา 195 ล้านบาท ซึ่งบริษัทได้รับชำระเงินแล้วจำนวน 120 ล้านบาท

## 15. เงินลงทุนระยะยาวอื่น

เมื่อวันที่ 21 มกราคม 2554 ที่ประชุมคณะกรรมการบริษัทมีมติให้บริษัทลงทุนในหุ้นสามัญของบริษัท ออรา คริม จำกัด จำนวน 4,500,000 หุ้นๆ ละ 10 บาท รวม 45 ล้านบาท โดยมีสัดส่วนการถือหุ้นของบริษัทคิดเป็นร้อยละ 9 ทั้งนี้ บริษัทได้จ่ายชำระค่าหุ้นแล้วในเดือนมกราคม 2554 บริษัทดังกล่าวดำเนินธุรกิจโรงแรมในจังหวัดนครปฐม

บริษัทดังกล่าวต้องเสนอรายงาน Environmental Impact Assessment (EIA) ต่อสำนักงานนโยบายและแผนทรัพยากรธรรมชาติและสิ่งแวดล้อมเห็นชอบก่อนดำเนินโครงการ ปัจจุบันบริษัทดังกล่าวได้รับการเห็นชอบด้านสิ่งแวดล้อมแล้ว และอยู่ระหว่างการก่อสร้าง คาดว่าจะแล้วเสร็จในต้นปี 2558

## 16. ที่ดิน อาคาร และอุปกรณ์ – สุทธิ

	(หน่วย : พันบาท)				
	งบการเงินรวม				
	2554	เพิ่มขึ้น	ลดลง	โอนเข้า (ออก)	2555
<b>ราคาทุน</b>					
ที่ดินและส่วนปรับปรุงที่ดิน	33,984	7,902	-	-	41,886
อาคารและส่วนปรับปรุงอาคาร	47,413	-	(7,333)	422	40,502
เครื่องจักร และอุปกรณ์	219,845	1,270	(70,793)	482	150,804
เครื่องตกแต่ง ดัดตั้ง และอุปกรณ์สำนักงาน	36,067	1,972	(15,418)	-	22,621
ยานพาหนะ	37,351	4,709	(10,218)	-	31,842
สินทรัพย์ระหว่างก่อสร้าง	-	955	-	(904)	51
รวม	374,660	16,808	(103,762)	-	287,706

(หน่วย : พันบาท)

	งบการเงินรวม				
	2554	เพิ่มขึ้น	ลดลง	โอนเข้า (ออก)	2555
<b>ค่าเสื่อมราคาสะสม</b>					
อาคารและส่วนปรับปรุงอาคาร	31,888	2,003	(20,485)	-	13,406
เครื่องจักร และอุปกรณ์	211,617	2,635	(70,501)	-	143,751
เครื่องตกแต่ง ดัดตั้ง และอุปกรณ์สำนักงาน	32,555	1,372	(15,335)	-	18,592
ยานพาหนะ	24,394	4,450	(5,599)	-	23,245
รวม	300,454	10,460	(111,920)	-	198,994
<b>มูลค่าสุทธิตามบัญชี</b>	<b>74,206</b>				<b>88,712</b>
<b>ค่าเสื่อมราคาสำหรับปี</b>					
ต้นทุนขาย	4,461				4,148
ค่าใช้จ่ายในการขายและการบริหาร	7,992				6,312
รวม	12,453				10,460

(หน่วย : พันบาท)

	งบการเงินเฉพาะของบริษัท				
	2554	เพิ่มขึ้น	ลดลง	โอนเข้า (ออก)	2555
<b>ราคาทุน</b>					
ที่ดินและส่วนปรับปรุงที่ดิน	26,856	6,714	-	-	33,570
อาคารและส่วนปรับปรุงอาคาร	47,413	-	(7,333)	422	40,502
เครื่องจักร และอุปกรณ์	219,438	1,270	(70,386)	482	150,804
เครื่องตกแต่ง ดัดตั้ง และอุปกรณ์สำนักงาน	35,732	1,972	(15,083)	-	22,621
ยานพาหนะ	37,350	4,709	(10,218)	-	31,841
สินทรัพย์ระหว่างก่อสร้าง	-	955	-	(904)	51
รวม	366,789	15,620	(103,020)	-	279,389
<b>ค่าเสื่อมราคาสะสม</b>					
อาคารและส่วนปรับปรุงอาคาร	31,888	2,003	(20,485)	-	13,406
เครื่องจักร และอุปกรณ์	211,209	2,635	(70,094)	-	143,750
เครื่องตกแต่ง ดัดตั้ง และอุปกรณ์สำนักงาน	32,220	1,372	(15,000)	-	18,592
ยานพาหนะ	24,394	4,450	(5,599)	-	23,245
รวม	299,711	10,460	(111,178)	-	198,993
<b>มูลค่าสุทธิตามบัญชี</b>	<b>67,078</b>				<b>80,396</b>
<b>ค่าเสื่อมราคาสำหรับปี</b>					
ต้นทุนขาย	4,461				4,148
ค่าใช้จ่ายในการขายและการบริหาร	7,992				6,312
รวม	12,453				10,460

ณ วันที่ 31 ธันวาคม 2555 และ 2554 ส่วนหนึ่งของอาคารและอุปกรณ์ของบริษัทและบริษัทย่อยที่คิดค่าเสื่อมราคาเต็มมูลค่าและยังคงใช้งานอยู่มีราคาทุน 170.86 ล้านบาท และ 258.6 ล้านบาท ตามลำดับ (งบการเงินเฉพาะของบริษัท : 170.86 ล้านบาท และ 255.5 ล้านบาท ตามลำดับ)

ในระหว่างปี 2555 บริษัทได้ว่าจ้างผู้ประเมินราคาอิสระทำการประเมินราคาที่ดินและอาคาร จากรายงานการประเมินราคา บริษัทประเมินราคาได้ใช้วิธีการประเมินราคาแบบวิธีเปรียบเทียบราคาตลาด (Market Comparison Approach) สำหรับที่ดินว่างเปล่า และวิธีวิเคราะห์มูลค่าจากต้นทุน (Cost Approach) สำหรับอาคารมีรายละเอียดดังนี้

	(หน่วย : พันบาท)		
	ราคาตามบัญชี	ปรับมูลค่า	ราคายุติธรรม
บริษัท			
ที่ดิน	26,856	6,714	33,570
อาคาร	9,903	13,152	23,055
	36,759	19,866	56,625
บริษัทย่อย			
ที่ดิน	7,128	1,188	8,316
รวม	43,887	21,054	64,941

	(หน่วย : พันบาท)	
	2555	
	งบการเงินรวม	งบการเงินเฉพาะของบริษัท
ส่วนเกินทุนจากการตีราคาสินทรัพย์ – ต้นปี	35,225	30,533
บวก ส่วนเกินทุนเพิ่มระหว่างปี	21,054	19,866
หัก ส่วนเกินทุนตัดจำหน่ายระหว่างปี	(760)	(760)
ส่วนเกินทุนจากการตีราคาสินทรัพย์ – สิ้นปี	55,519	49,639

## 17. สินทรัพย์ไม่หมุนเวียนอื่น

	(หน่วย : พันบาท)			
	งบการเงินรวม		งบการเงินเฉพาะของบริษัท	
	2555	2554	2555	2554
สินทรัพย์ที่ไม่ได้ใช้ในการดำเนินงาน				
ที่ดิน	52,079	51,698	51,179	50,798
ส่วนปรับปรุงที่ดิน	2,984	2,984	2,984	2,984
หัก : ค่าเพื่อผลขาดทุนจากการด้อยค่า	(8,127)	(17,858)	(8,127)	(17,678)
สุทธิ	46,936	36,824	46,036	36,104
อาคารและส่วนปรับปรุงอาคาร	320	320	320	320
หัก : ค่าเสื่อมราคาสะสม	(200)	(234)	(200)	(234)
สุทธิ	120	86	120	86
อุปกรณ์อื่นๆ	59	59	-	-
รวมสินทรัพย์ที่ไม่ได้ใช้ในการดำเนินงาน	47,115	36,969	46,156	36,190
เงินมัดจำและอื่นๆ	7,713	13,184	5,245	10,894
ภาษีเงินได้ถูกหัก ณ ที่จ่าย	4,495	8,657	3,056	6,227
หัก : ค่าเพื่อผลขาดทุนจากเงินมัดจำที่ไม่ได้รับคืน และอื่นๆ	(4,184)	(4,184)	(4,184)	(4,184)
รวม	55,139	54,626	50,273	49,127

ในระหว่างปี 2555 บริษัทได้จ้างผู้ประเมินราคาอิสระทำการประเมินราคาสินทรัพย์ที่ไม่ได้ใช้ในการดำเนินงานจากรายงานการประเมินราคาแบบวิธีเปรียบเทียบราคาตลาด (Market Comparison Approach) สำหรับที่ดินว่างเปล่า และวิธีวิเคราะห์มูลค่าจากต้นทุน (Cost Approach) สำหรับอาคาร มีรายละเอียดดังนี้

	(หน่วย : พันบาท)		
	ราคาตามบัญชี	ปรับมูลค่า	ราคายุติธรรม
บริษัท			
ที่ดิน	36,485	9,551	46,036
อาคาร	86	34	120
	36,571	9,585	46,156
บริษัทย่อย			
ที่ดิน	720	180	900
รวม	37,291	9,765	47,056

## 18. หนี้สินตามสัญญาเช่าการเงิน

	(หน่วย : พันบาท)	
	งบการเงินรวมและงบการเงินเฉพาะของบริษัท	
	2555	2554
หนี้สินตามสัญญาเช่าการเงิน		
ไม่เกิน 1 ปี	2,304	2,582
เกินกว่า 1 ปี แต่ไม่เกิน 5 ปี	2,597	4,901
รวม	4,901	7,483
หัก ดอกเบี้ยรอตัดบัญชี	(234)	(508)
	4,667	6,975
หัก ส่วนที่ถึงกำหนดชำระภายในหนึ่งปี	(2,139)	(2,322)
สุทธิ	2,528	4,653

บริษัทได้ทำสัญญาเช่าการเงินกับบริษัทในประเทศหลายแห่งเพื่อเช่าซื้อรถยนต์ โดยมีระยะเวลา 36 – 48 เดือน

## 19. หนี้สินหมุนเวียนอื่น

	(หน่วย : พันบาท)			
	งบการเงินรวม		งบการเงินเฉพาะของบริษัท	
	2555	2554	2555	2554
ค่าใช้จ่ายค้างจ่าย	48,042	15,529	47,970	14,714
เงินรับล่วงหน้าจากลูกค้า	25,187	23,893	25,187	18,907
ต้นทุนค้างจ่าย	11,540	41,951	11,540	41,951
อื่นๆ	3,505	9,940	3,464	9,388
รวม	88,274	91,313	88,161	84,960

## 20. หนี้สินภาระผูกพันผลประโยชน์พนักงาน

รายการเคลื่อนไหวสำหรับหนี้สินภาระผูกพันผลประโยชน์พนักงาน สำหรับปีสิ้นสุดวันที่ 31 ธันวาคม 2555 และ 2554 มีดังนี้

	(หน่วย : พันบาท)			
	งบการเงินรวม		งบการเงินเฉพาะของบริษัท	
	2555	2554	2555	2554
ยอดคงเหลือ ณ วันที่ 1 มกราคม	14,811	13,660	14,811	13,660
ต้นทุนบริการปัจจุบัน	2,263	1,949	2,263	1,949
ดอกเบี้ยจ่าย	299	524	299	524
หนี้สินลดลงจากการชำระ	(2,321)	(1,322)	(2,321)	(1,322)
ยอดคงเหลือ ณ วันที่ 31 ธันวาคม	15,052	14,811	15,052	14,811

ข้อสมมติหลักที่สำคัญในการประมาณการตามหลักการคณิตศาสตร์ประกันภัย ณ วันที่รายงาน มีดังนี้

	ร้อยละ	
	พนักงานรายเดือน	พนักงานรายวัน
อัตราคิดลด	4	4
อัตราการเพิ่มขึ้นของเงินเดือน	6	4
อัตราการหมุนเวียนพนักงาน	0 ถึง 25 (ขึ้นอยู่กับระยะเวลาการทำงาน)	0 ถึง 50 (ขึ้นอยู่กับระยะเวลาการทำงาน)
อัตรามรณะ	TMO 97 (ตารางมรณะไทย)	TMO 97 (ตารางมรณะไทย)

## 21. ทุนเรือนหุ้น

เมื่อวันที่ 28 มีนาคม 2554 ที่ประชุมสามัญผู้ถือหุ้นมีมติอนุมัติให้บริษัท

- 1) ลดทุนจดทะเบียนของบริษัท จำนวน 747,598,263 บาท จาก 4,895,364,463 บาท (แบ่งเป็น 4,895,364,463 หุ้น มูลค่าหุ้นละ 1 บาท) เป็น 4,147,766,200 บาท (แบ่งเป็น 4,147,766,200 หุ้น มูลค่าหุ้นละ 1 บาท)



- 2) การเปลี่ยนแปลงมูลค่าหุ้นจากหุ้นละ 1 บาท เป็นหุ้นละ 10 บาท โดยลดจำนวนหุ้นจากเดิม 4,147,766,200 หุ้น เหลือจำนวน 414,776,620 หุ้น
- 3) เพิ่มทุนจดทะเบียนของบริษัทจาก 4,147,766,200 บาท เป็น 32,861,093,310 บาท โดยออกหุ้นสามัญจำนวน 2,871,332,711 หุ้น มูลค่าหุ้นละ 10 บาท โดย
  - 3.1) ออกและเสนอขายหุ้นสามัญใหม่จำนวน 1,878,238,610 หุ้น มูลค่าหุ้นละ 10 บาท ให้กับผู้ถือหุ้นเดิมใน อัตราการจองซื้อ 1 หุ้นเดิม ต่อ 5 หุ้นใหม่ ในราคาหุ้นละ 0.35 บาท มูลค่าหุ้นละ 10 บาท
  - 3.2) ออกและเสนอขายใบสำคัญแสดงสิทธิที่จะซื้อหุ้นสามัญของบริษัทรุ่นที่ 3 จำนวน ไม่เกิน 939,119,305 หน่วย ให้แก่ ผู้ถือหุ้นเดิมในอัตรา 2 หุ้นสามัญใหม่ ต่อ 1 หน่วย โดยไม่คิดมูลค่า ทั้งนี้ใบสำคัญแสดง สิทธิ 1 หน่วย สามารถใช้สิทธิซื้อหุ้นสามัญได้ 1 หุ้น ในราคาหุ้นละ 1 บาท

เมื่อวันที่ 3 พฤษภาคม 2555 ที่ประชุมสามัญผู้ถือหุ้นประจำปี 2555 มีมติอนุมัติให้บริษัทลดทุนจดทะเบียนของบริษัท จำนวน 8,156,054,720 บาท จาก 32,861,093,310 เป็น 24,705,038,590 บาท ลดลงตามจำนวนหุ้นที่คงเหลือจากการ เสนอขายหุ้นเพิ่มทุนใหม่ให้แก่ผู้ถือหุ้นเดิมของบริษัท และการไม่ใช้สิทธิของผู้ถือใบสำคัญแสดงสิทธิที่จะซื้อหุ้น สามัญรุ่นที่ 2 (GEN-W2)

## 22. ส่วนเกินมูลค่าหุ้นและสำรองตามกฎหมาย

### ส่วนเกินมูลค่าหุ้น

ตามบทบัญญัติแห่งพระราชบัญญัติบริษัทมหาชนจำกัด พ.ศ. 2535 มาตรา 51 ในกรณีที่บริษัทเสนอขายหุ้นสูงกว่า มูลค่าหุ้นที่จดทะเบียนไว้ บริษัทต้องนำค่าหุ้นส่วนเกินนี้ตั้งเป็นทุนสำรอง (“ส่วนเกินมูลค่าหุ้น”) ส่วนเกินมูลค่าหุ้นนี้ จะนำไปจ่ายเป็นเงินปันผลไม่ได้

### การตีราคาและการเปลี่ยนแปลงในมูลค่ายุติธรรม

การเปลี่ยนแปลงในมูลค่ายุติธรรมที่บันทึกไปยังส่วนของผู้ถือหุ้นรวมผลสะสมของการเปลี่ยนแปลงสุทธิในมูลค่า ยุติธรรมของเงินลงทุนเพื่อขายจนกระทั่งมีการจำหน่ายเงินลงทุนนั้น และส่วนเกินที่เกิดจากการตีราคาของสินทรัพย์

### สำรองตามกฎหมาย

ตามบทบัญญัติแห่งพระราชบัญญัติบริษัทมหาชนจำกัด พ.ศ. 2535 มาตรา 116 บริษัทจะต้องจัดสรรทุนสำรอง (“สำรองตามกฎหมาย”) อย่างน้อยร้อยละ 5 ของกำไรสุทธิประจำปีหลังจากหักขาดทุนสะสมกมา (ถ้ามี) จนกว่า สำรองดังกล่าวมีจำนวนไม่น้อยกว่าร้อยละ 10 ของทุนจดทะเบียน เงินสำรองนี้จะนำไปจ่ายเป็นเงินปันผลไม่ได้

## 23. ใบสำคัญแสดงสิทธิ

เมื่อวันที่ 16 พฤษภาคม 2554 บริษัทได้ออกและเสนอขายใบสำคัญแสดงสิทธิที่จะซื้อหุ้นสามัญของบริษัท (GEN-W3) จำนวน 939,119,305 หน่วย ให้กับผู้ถือหุ้นเดิมที่มีรายชื่อในสมุดทะเบียนผู้ถือหุ้น ณ วันที่ 16 กุมภาพันธ์ 2554 โดยใบสำคัญแสดงสิทธิดังกล่าวได้รับอนุญาตให้มีการซื้อขายในตลาดหลักทรัพย์แห่งประเทศไทยจำนวน 577,868,385 หน่วย จำนวนที่เหลืออีก 361,250,920 หน่วย บริษัทได้ทำการยกเลิกแล้วทั้งจำนวน ซึ่งใบสำคัญแสดงสิทธิดังกล่าวเป็นชนิดระบุชื่อและเปลี่ยนมือได้ โดยมีอายุ 3 ปี นับตั้งแต่วันที่ 16 พฤษภาคม 2554 และสามารถ行使สิทธิได้ในวันทำการสุดท้ายของเดือนธันวาคมของทุกปี ตลอดอายุของใบสำคัญแสดงสิทธิ โดยสามารถ行使สิทธิครั้งแรกในวันที่ 30 ธันวาคม 2554 ส่วนการ行使สิทธิครั้งสุดท้ายสามารถทำได้ในวันที่ 14 พฤษภาคม 2557 ซึ่งอัตราการ行使สิทธิจะเท่ากับใบสำคัญแสดงสิทธิ 1 หน่วยต่อหุ้นสามัญ 1 หุ้น ในราคา 1 บาทต่อหุ้น

เนื่องจากราคาหุ้นถัวเฉลี่ยในระหว่างปีต่ำกว่าราคา行使สิทธิของใบสำคัญแสดงสิทธิ บริษัทจึงไม่ได้ดำเนินการปรับลดในกำไรต่อหุ้นที่อาจเกิดจาก行使สิทธิของใบสำคัญแสดงสิทธิ

## 24. ค่าใช้จ่ายตามลักษณะ

		(หน่วย : พันบาท)			
		งบการเงินรวม		งบการเงินเฉพาะของบริษัท	
		สำหรับปีสิ้นสุดวันที่ 31 ธันวาคม			
		2555	2554	2555	2554
การเปลี่ยนแปลงในสินค้าสำเร็จรูป	และ				
งานระหว่างทำ		(41,243)	5,818	(41,243)	5,685
วัตถุดิบและวัสดุสิ้นเปลืองใช้ไป		491,317	484,389	490,209	484,389
ขาดทุนจากการปรับมูลค่าของเงินลงทุนชั่วคราว		-	168,904	-	168,904
ค่าใช้จ่ายพนักงาน		99,800	92,527	99,800	92,527
ค่าจ้างทั่วไป		42,933	84,373	42,685	80,349
ค่าติดตั้งผลิตภัณฑ์		74,291	63,894	73,766	63,466
ค่าแรงงานการผลิต		60,871	42,182	60,871	42,182
ค่าเสื่อมราคาและค่าตัดจำหน่าย		10,460	39,594	10,460	12,453
ค่าขนส่ง		43,170	36,383	43,170	36,383
หนี้สงสัยจะสูญ		-	21,380	-	5,098
ค่าตอบแทนผู้บริหาร		8,484	11,074	8,484	11,074
ค่าใช้จ่ายในการขาย		9,211	7,790	9,211	7,790
ค่าใช้จ่ายอื่นๆ		101,453	134,126	101,543	91,646

## 25. รายได้อื่น

ในระหว่างปีสิ้นสุดวันที่ 31 ธันวาคม 2555 บริษัทรับรู้การกลับรายการหนี้สินเป็นรายได้อื่นจำนวน 14.20 ล้านบาท เนื่องจากไม่มีภาระหนี้สินดังกล่าวแล้ว

## 26. การเปิดเผยข้อมูลเครื่องมือทางการเงิน

### 26.1 นโยบายจัดการความเสี่ยงทางการเงิน

บริษัทและบริษัทย่อยมีความเสี่ยงจากการดำเนินธุรกิจตามปกติจากการเปลี่ยนแปลงอัตราดอกเบี้ยและอัตราแลกเปลี่ยนเงินตราต่างประเทศ และจากการไม่ปฏิบัติตามข้อกำหนดตามสัญญาของคู่สัญญา บริษัทและบริษัทย่อยไม่มีการออก หรือถือเครื่องมือทางการเงินที่เป็นตราสารอนุพันธ์ เพื่อการเก็งกำไรหรือการค้า

### 26.2 ความเสี่ยงด้านสภาพคล่อง

บริษัทและบริษัทย่อยมีการควบคุมความเสี่ยงจากการขาดสภาพคล่องโดยการรักษาระดับของเงินสดและรายการเทียบเท่าเงินสดให้เพียงพอต่อการดำเนินงานของกิจการและเพื่อให้ผลกระทบจากความผันผวนของกระแสเงินสดลดลง

### 26.3 ความเสี่ยงจากการให้สินเชื่อ

ความเสี่ยงด้านการให้สินเชื่อเกิดจากการที่คู่สัญญาไม่สามารถหรือไม่ประสงค์จะปฏิบัติตามข้อตกลงที่ให้ไว้กับบริษัทและบริษัทย่อย ซึ่งบริษัทและบริษัทย่อยได้มีนโยบายในการป้องกันความเสี่ยงนี้โดยการวิเคราะห์ฐานะทางการเงินของคู่ค้าและจำกัดการอนุมัติวงเงินสินเชื่อ มูลค่าสูงสุดของความเสี่ยงด้านการให้สินเชื่อคือมูลค่าที่แสดงไว้ในราคาตามบัญชี ณ วันที่ในงบแสดงฐานะการเงิน

### 26.4 ความเสี่ยงของอัตราแลกเปลี่ยนเงินตราต่างประเทศ

บริษัทและบริษัทย่อยมีรายการบางรายการเป็นเงินตราต่างประเทศ ซึ่งทำให้เกิดความเสี่ยงจากการเปลี่ยนแปลงของอัตราแลกเปลี่ยนเงินตราต่างประเทศ อย่างไรก็ตาม ผู้บริหารเชื่อว่าความเสี่ยงจากอัตราแลกเปลี่ยนเงินตราต่างประเทศไม่เป็นสาระสำคัญ

### 26.5 ความเสี่ยงของอัตราดอกเบี้ย

ความเสี่ยงจากอัตราดอกเบี้ย หมายถึง ความเสี่ยงที่เกิดจากการเปลี่ยนแปลงของอัตราดอกเบี้ยในตลาดในอนาคต ซึ่งส่งผลกระทบต่อกระแสเงินสดของบริษัทและบริษัทย่อย เนื่องจากเงินกู้ยืมส่วนใหญ่มีอัตรา

ดอกเบี้ยแบบลอยตัว บริษัทและบริษัทย่อยมีความเสี่ยงด้านอัตราดอกเบี้ยของกระแสเงินสดที่เกิดจากเงินกู้ยืม โดยความเสี่ยงจากอัตราดอกเบี้ยดังกล่าวเกิดจากความเปลี่ยนแปลงของอัตราดอกเบี้ยในตลาด

ณ วันที่ 31 ธันวาคม 2555 และ 2554 สินทรัพย์ทางการเงินและหนี้สินทางการเงินที่มีความเสี่ยงด้านราคา และด้านกระแสเงินสดอันเกิดจากการเปลี่ยนแปลงอัตราดอกเบี้ยสรุปได้ดังนี้

(หน่วย : พันบาท)

2555										
งบการเงินรวม						งบการเงินเฉพาะของบริษัท				
เงินต้น			อัตราดอกเบี้ยถัวเฉลี่ย (ร้อยละ)			เงินต้น			อัตราดอกเบี้ยถัวเฉลี่ย (ร้อยละ)	
อัตราดอกเบี้ย ปรับขึ้นลงตาม อัตราตลาด	อัตรา ดอกเบี้ย คงที่	รวม	ปรับขึ้นลงตาม อัตราตลาด	คงที่		อัตราดอกเบี้ย ปรับขึ้นลง ตามอัตรา ตลาด	อัตรา ดอกเบี้ย คงที่	รวม	ปรับขึ้นลงตาม อัตราตลาด	คงที่
<b>สินทรัพย์</b>										
<b>เงินฝากธนาคาร</b>										
- เงินฝากออมทรัพย์	19,958	-	19,958	0.75	-	16,699	-	16,699	0.75	-
- ตัวแลกเงิน	65,177	-	65,177	2.40, 2.50	-	65,177	-	65,177	2.40, 2.50	-
เงินฝากประจำที่มีข้อจำกัดในการเบิกใช้	50,599	-	50,599	1.75, 1.80	-	49,599	-	49,599	1.75, 1.80	-
<b>หนี้สิน</b>										
เงินเบิกเกินบัญชีและเงินกู้ยืมระยะสั้นจากสถาบันการเงิน	-	-	-	-	-	-	-	-	-	-
เงินกู้ยืมระยะสั้นจากส่วนได้เสียที่ไม่มีอำนาจควบคุม	-	-	-	-	-	-	-	-	-	-
เงินกู้ยืมระยะสั้นจากกิจการที่เกี่ยวข้องกันและกิจการอื่น	-	-	-	-	-	-	-	-	-	-
เงินกู้ยืมระยะยาวสถาบันการเงิน	-	-	-	-	-	-	-	-	-	-

(หน่วย : พันบาท)

2554

งบการเงินรวม						งบการเงินเฉพาะของบริษัท				
เงินต้น			อัตราดอกเบี้ยถัวเฉลี่ย (ร้อยละ)			เงินต้น			อัตราดอกเบี้ยถัวเฉลี่ย (ร้อยละ)	
อัตราดอกเบี้ย	อัตรา		ปรับขึ้นลง			อัตราดอกเบี้ย	อัตรา		ปรับขึ้นลง	
ปรับขึ้นลงตาม	ดอกเบี้ย		ตามอัตรา			ปรับขึ้นลงตาม	ดอกเบี้ย		ตามอัตรา	
อัตราตลาด	คงที่	รวม	ตลาด	คงที่		อัตราตลาด	คงที่	รวม	ตลาด	คงที่
<b>สินทรัพย์</b>										
<b>เงินฝากธนาคาร</b>										
- เงินฝากออมทรัพย์	20,541	-	20,541	0.75	-	19,999	-	19,999	0.75	-
เงินฝากประจำที่มีข้อจำกัดในการเบิกใช้	56,581	-	56,581	1.87	-	55,181	-	55,181	1.87	-
เงินให้กู้ยืมแก่กิจการที่เกี่ยวข้องกัน	-	-	-	-	-	-	17,000	17,000	-	4.00,12.00
<b>หนี้สิน</b>										
เงินเบิกเกินบัญชีและเงินกู้ยืมระยะสั้นจากสถาบันการเงิน	-	-	-	-	-	-	-	-	-	-
เงินกู้ยืมระยะสั้นจากส่วนได้เสียที่ไม่มีอำนาจควบคุม	-	298	298	-	4.00,5.00	-	298	298	-	4.00,5.00
เงินกู้ยืมระยะสั้นจากกิจการที่เกี่ยวข้องกันและกิจการอื่น	-	-	-	-	-	-	-	-	-	-
เงินกู้ยืมระยะยาวสถาบันการเงิน	-	-	-	-	-	-	-	-	-	-

## 26.6 มูลค่าธุรกรรมของเครื่องมือทางการเงิน

มูลค่าธุรกรรม หมายถึง จำนวนเงินที่ผู้ซื้อและผู้ขายตกลงแลกเปลี่ยนสินทรัพย์หรือชำระหนี้สินกัน ในขณะที่ทั้งสองฝ่ายมีความรอบรู้และเต็มใจในการแลกเปลี่ยนกันในราคาตลาด ในการพิจารณามูลค่าธุรกรรมของสินทรัพย์ทางการเงิน และหนี้สินทางการเงิน บริษัทและบริษัทย่อยมีการพิจารณาสถานการณ์ปัจจุบันของต้นทุนที่เกิดจากการแลกเปลี่ยนหรือชำระหนี้สินภายใต้เครื่องมือทางการเงิน มูลค่าธุรกรรมมีจำนวนใกล้เคียงกับมูลค่าที่ปรากฏในงบการเงิน ณ วันที่ 31 ธันวาคม 2555 และ 2554

## 27. ข้อมูลทางการเงินจำแนกตามส่วนงาน

รายละเอียดข้อมูลทางการเงินจำแนกตามส่วนงานภูมิศาสตร์ของบริษัทและบริษัทย่อย สำหรับปีสิ้นสุดวันที่ 31 ธันวาคม 2555 และ 2554 มีดังนี้

(หน่วย : พันบาท)

	สำหรับปีสิ้นสุดวันที่ 31 ธันวาคม									
	สายธุรกิจผลิตและขาย ผลิตภัณฑ์คอนกรีต		สายธุรกิจบริการ งานก่อสร้างและติดตั้ง		สายธุรกิจให้เช่าสิ่งหจรมทรัพย์ พร้อมบริการ		การตัดรายการ บัญชีระหว่างกัน		งบการเงินรวม	
	2555	2554	2555	2554	2555	2554	2555	2554	2555	2554
รายได้จากการขาย ให้เช่า และบริการ	837,648	694,534	45,138	152,331	371	78,879	(371)	(391)	882,786	925,353
รายได้อื่น									177,756	18,715
<b>รวมรายได้</b>									<b>1,060,542</b>	<b>944,068</b>
ต้นทุนขาย ให้เช่า และบริการ	688,005	606,427	49,425	156,716	-	30,686	(150)	3,292	737,280	797,121
ค่าใช้จ่ายในการขายและบริหาร									163,467	395,313
<b>รวมค่าใช้จ่าย</b>									<b>900,747</b>	<b>1,192,434</b>
กำไร (ขาดทุน) ก่อนต้นทุนทางการเงินและภาษีเงินได้									159,795	(248,366)
ต้นทุนทางการเงิน									474	20,355
กำไร (ขาดทุน) ก่อนภาษีเงินได้									159,321	(268,721)
ภาษีเงินได้									-	4,669
กำไร (ขาดทุน) สำหรับปี									159,321	(273,390)
กำไร (ขาดทุน) ที่ยังไม่เกิดขึ้นจริงของหลักทรัพย์เพื่อขาย									56,790	(95,814)
<b>กำไร (ขาดทุน) เบ็ดเสร็จรวมสำหรับปี – สุทธิ</b>									<b>216,111</b>	<b>(369,204)</b>
ลูกหนี้การค้า – สุทธิ	148,289	112,679	8,332	18,027	-	-	(11)	-	156,610	130,706
ลูกหนี้การค้า – บริษัทที่เกี่ยวข้อง	8,451	-	-	-	-	-	-	-	8,451	-
สินค้าคงเหลือ	137,505	91,255	-	22	-	-	-	-	137,505	91,277
ที่ดิน อาคาร และอุปกรณ์ – สุทธิ	80,396	67,078	8,316	7,128	-	-	-	-	88,712	74,206
สินทรัพย์ที่ไม่ได้ปันส่วน									802,984	826,486
<b>สินทรัพย์รวม</b>									<b>1,194,262</b>	<b>1,122,675</b>



## 28. ภาระผูกพันและหนี้สินที่อาจจะเกิดขึ้น

ณ วันที่ 31 ธันวาคม 2555 บริษัทมี

- 28.1 บริษัทและบริษัทย่อยมีสัญญาขายสินค้าและให้บริการกับลูกค้าซึ่งยังไม่ได้ส่งมอบสินค้าหรือยังไม่ได้ส่งมอบงานบริการเป็นจำนวนเงินรวม 442.50 ล้านบาท
- 28.2 บริษัทและบริษัทย่อยมีหนี้สินที่อาจเกิดขึ้นจากการที่ธนาคารออกหนังสือค้ำประกันบริษัท และบริษัทย่อยสำหรับการปฏิบัติตามสัญญาและการใช้ไฟฟ้าของบริษัท และบริษัทย่อยเป็นจำนวนเงินรวม 53.19 ล้านบาท ในการนี้ บริษัทได้จดจำนองที่ดินที่ใช้ในการดำเนินงานและที่ไม่ได้ใช้ในการดำเนินงานพร้อมสิ่งปลูกสร้างบนที่ดินดังกล่าวของบริษัท ซึ่งมีมูลค่าตามบัญชี ณ วันที่ 31 ธันวาคม 2555 จำนวน 94.98 ล้านบาท พร้อมทั้งได้นำเงินฝากประจำของบริษัทจำนวน 49.60 ล้านบาท และของบริษัทย่อยจำนวน 1 ล้านบาท ไปเป็นหลักประกันหนังสือค้ำประกันดังกล่าว
- 28.3 บริษัทได้ส่งมอบงานให้กับลูกค้าแห่งหนึ่ง แต่อาจมีค่าปรับจากการส่งมอบงานล่าช้าจำนวน 30 ล้านบาท ซึ่งบริษัทบันทึกค่าปรับดังกล่าวไปแล้ว อย่างไรก็ตาม บริษัทสามารถเรียกเก็บเงินจากผู้รับจ้างได้ ดังนั้น ผู้บริหารของบริษัทคาดว่าจะไม่มีผลเสียหยาที่มีสาระสำคัญเกิดขึ้น
- 28.4 บริษัทมีภาระผูกพันเกี่ยวกับสัญญาเช่าโรงงานจำนวนเงินที่ต้องจ่ายในอนาคตตามสัญญาเช่าดำเนินงานที่ไม่สามารถยกเลิกได้ มีดังนี้

(หน่วย : พันบาท)

งบการเงินรวมและ งบการเงินเฉพาะของบริษัท	
2555	
ภายใน 1 ปี	7,800
เกินกว่า 1 ปี แต่ไม่เกิน 3 ปี	9,000
รวม	16,800

## 28.5 ภาระผูกพันอื่นๆ

(หน่วย : พันบาท)

	งบการเงินรวม		งบการเงินเฉพาะของบริษัท	
	2555	2554	2555	2554
หนังสือค้ำประกันจากธนาคาร ที่ ยังไม่ได้ใช้	6,730	3,715	5,848	2,750
รวม	6,730	3,715	5,848	2,750

## 29. การจัดประเภทรายการบัญชีใหม่

รายการในงบการเงินสำหรับปีสิ้นสุดวันที่ 31 ธันวาคม 2554 ที่แสดงเปรียบเทียบบางรายการ ได้มีการปรับเปลี่ยนและจัดประเภทรายการใหม่เพื่อให้สอดคล้องกับรายการในงบการเงินสำหรับปีสิ้นสุดวันที่ 31 ธันวาคม 2555

## 30. การอนุมัติงบการเงิน

งบการเงินนี้ได้รับอนุมัติจากคณะกรรมการบริษัทแล้วเมื่อวันที่ 18 กุมภาพันธ์ 2556

# 50<sup>th</sup> Anniversary

แห่งความมุ่งมั่นและพัฒนา พลิกผันทองการก่อสร้างไทย

Property & Construction / Construction Materials



บริษัท เจนเนอรัล เอนจิเนียริง จำกัด (มหาชน)

44/2 หมู่ 2 ถ.ติวานนท์ ต.บางกะดี อ.เมือง จ.ปทุมธานี 12000

โทร : 0-2501-1055, 0-2501-2020 แฟกซ์ : 0-2501-2134, 0-2501-2468

---

**GENERAL ENGINEERING PUBLIC COMPANY LIMITED**

44/2 Moo 2 Tivanont Road, Bangkadi , Muang Pathumthani, Pathumthani 12000

Tel. : 66-02501-1055, 66-02501-2020 Fax : 66-02501-2134, 66-02501-2468

[www.gel.co.th](http://www.gel.co.th) / E-mail : [gel@gel.co.th](mailto:gel@gel.co.th)