

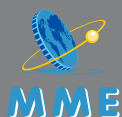

รายงานประจำปี 2555 Annual Report 2012



บริษัท ไมต้า-เมดลิสต์ เอ็น터테인먼트 จำกัด (มหาชน)
Mida-Medalist Entertainment Public Co., Ltd.

สารบัญ / Contents

ข้อมูลจำเพาะของบริษัท	1
ข้อมูลทางการเงินโดยสรุป	2
สารจากประธานกรรมการ	3
ลักษณะการประกอบธุรกิจ	4
การตลาดและภาวะการแข่งขัน	8
วิเคราะห์ฐานะการเงินและผลการดำเนินงาน	10
ปัจจัยเสี่ยงจากการดำเนินธุรกิจ	12
รายงานจากคณะกรรมการตรวจสอบ	15
รายงานของผู้สอบบัญชีรับอนุญาต	16
โครงสร้างการจัดการ	59
โครงสร้างการถือหุ้นการจัดการ	60
การควบคุมภายใน	67
รายงานการปฏิบัติตามหลักการค้ากับดูแลกิจการที่ดี	68
รายละเอียดเกี่ยวกับ ผู้บริหาร และ ผู้มีอำนาจควบคุม	71
รายการระหว่างกัน	74

Financial Highlight	75
Message from Chairman of the Board	76
Business Nature	77
Market Outlook and Competition	81
Operation Performance and Financial Analysis	83
Risk Factors	85
Report from Audit Committee	88
Independent Auditor'S Report	89
Organization Chart	137
Shareholders and Management	138
Internal Control	144
Corporate Governance	145
Management Profile	148
Related Party Transactions	150

ข้อมูลจำเพาะของบริษัท / CORPORATE PROFILE

บริษัท NAME	บริษัทไมด้า-เมดลิสต์ เอ็นเตอร์เทนเมนต์ จำกัด (มหาชน) Mida-Medalist Entertainment Public Company Limited
สำนักงาน OFFICE	96/2 หมู่ 4 ตำบลลำพญา อำเภอเมือง จังหวัดนครปฐม 73000 โทรศัพท์: 0-3427-2581 - 3 โทรสาร: 0-3427-2585 96/2 Moo 4, T. Lamphaya, A. Muang, Nakoenpathom, Thailand 73000 Tel. 0-3427-2581-3 Fax. 0-3427-2585
ประเภทธุรกิจ TYPE OF BUSINESS	บริษัทดำเนินการผลิตและจำหน่ายสินค้าและอุปกรณ์เกี่ยวเนื่องที่ให้ความบันเทิง เช่น ตู้ปาเป้า โต๊ะพูล โต๊ะฟุตบอล โต๊ะไฟร์บอล และอื่นๆ The Company is the producer and exporter of entertainment products : Dartboards, Pool Tables, Soccer Tables, Fireball Tables, etc.
ทะเบียนเลขที่ REGISTRATION NUMBER	0107548000587 0107548000587
ผู้สอบบัญชี AUDITORS	บริษัท บีพีอาร์ ออดิท แอนด์ แอดไวเซอร์ จำกัด 152 ชั้น 12A ห้อง 08 อาคารชาร์เตอร์ด์ สแควร์ ถนนสาทรเหนือ แขวงสีลม เขตบางรัก กรุงเทพฯ 10500 โทร. 0-2634-5398 โทรสาร 0-2634-5399 BPR Audit and Advisory Co., Ltd. 152 Chartered Square Bldg, 12A Floor, Suite 08, North Sathorn Road, Silom, Bangruak, Bangkok 10500 Tel. 0-2634-5398 Fax. 0-2634-5399
นายทะเบียน SHARE REGISTRARS	บริษัท ศูนย์รับฝากหลักทรัพย์ (ประเทศไทย) จำกัด 62 อาคารตลาดหลักทรัพย์แห่งประเทศไทย ชั้น 4, 6-7 ถ.รัชดาภิเษก คลองเตย กรุงเทพฯ 10110 Thailand Securities Depository Co., Ltd. 62 The Stock Exchange of Thailand Building, 4, 6-7 th Floor, Rachadapisek Klongtoey, Bangkok 10110
จัดตั้ง INCORPORATE	7 มกราคม 2535 January 7, 1992
จดทะเบียนในตลาดหลักทรัพย์ SET LISTING	8 ธันวาคม 2548 December 8, 2005
ทุนจดทะเบียน REGISTER CAPITAL	250 ล้านบาท มูลค่าหุ้นละ 1 บาท 250 Million Baht, par value 1 Baht each
ทุนเรียกชำระแล้ว PAID-UP SHARE CAPITAL	250 ล้านบาท 250 Million Baht

ข้อมูลทางการเงินโดยสรุปของบริษัท

ข้อมูลทางการเงิน

งบการเงินรวม

(หน่วย : ล้านบาท)

	2553	2554	2555
ข้อมูลทางการเงิน			
รายได้รวม	57.82	33.51	90.64
กำไรขั้นต้น	20.96	4.83	9.48
กำไร (ขาดทุน) สุทธิ	(46.84)	(59.68)	(182.51)
สินทรัพย์รวม	554.63	493.92	325.37
หนี้สินรวม	4.93	9.67	23.43
ส่วนของผู้ถือหุ้น	549.70	484.25	301.94
ทุนจดทะเบียน	375.00	250.00	250.00
ทุนชำระแล้ว	250.00	250.00	250.00
อัตราส่วนทางการเงิน			
อัตรากำไรสุทธิ (%)	-81.95%	-181.20%	-201.37%
อัตราผลตอบแทนผู้ถือหุ้น (%)	-8.27%	-11.74%	-46.43%
อัตราผลตอบแทนสินทรัพย์รวม (%)	-8.14%	-11.58%	-44.55%
ระยะเวลาขายสินค้าเฉลี่ย (วัน)	151.42	262.70	61.21
ระยะเวลาชำระหนี้เฉลี่ย (วัน)	56.07	59.31	41.75
อัตราหนี้สินต่อส่วนผู้ถือหุ้น (เท่า)	0.01	0.02	0.08
ข้อมูลต่อหุ้น			
กำไร (ขาดทุน) สุทธิต่อหุ้น	(0.19)	(0.24)	(0.73)
มูลค่าหุ้นที่ตราไว้	1.00	1.00	1.00
มูลค่าหุ้นทางบัญชี	2.20	1.94	1.21

สารจากประธานกรรมการ

บริษัทขอขอบคุณท่านผู้อ่าน และลูกค้าทุกท่านที่ได้ให้ความไว้วางใจ และให้การสนับสนุนกิจการของบริษัทด้วยดีมาโดยตลอด โดยในปี 2555 ที่ผ่านมา บริษัทสามารถพิสูจน์ให้เห็นถึงศักยภาพในการดำเนินธุรกิจ ภายใต้สภาวะเศรษฐกิจที่ชะลอตัว โดยเฉพาะอย่างยิ่งในตลาดผลิตภัณฑ์เพื่อความบันเทิง ทั้งนี้บริษัทได้เพิ่มโอกาสในการดำเนินธุรกิจโดยได้วางยุทธศาสตร์ในเชิงรุก ด้วยการขยายตลาด การออกผลิตภัณฑ์ใหม่ การรักษาฐานลูกค้าเดิมและได้ปรับเปลี่ยนนโยบายการขายโดยปรับให้มีการขายสินค้าเป็นสกุลเงินบาทมากขึ้น เพื่อลดความผันผวนของอัตราแลกเปลี่ยนที่อาจจะเกิดขึ้น

ในปี 2556 บริษัทคาดว่าธุรกิจของบริษัทจะยังคงเติบโตภายใต้สภาวะเศรษฐกิจที่ชะลอตัวทั่วโลก จากความต้องการในตัวผลิตภัณฑ์ของบริษัทที่ยังคงมีแนวโน้มเติบโตสูงขึ้น ทั้งนี้บริษัทได้พัฒนาระบบเทคโนโลยีในตัวผลิตภัณฑ์อย่างต่อเนื่องเพื่อตอบสนองความต้องการของกลุ่มลูกค้าที่มีมากขึ้น และจากการที่บริษัทเป็นผู้ประกอบการที่ครบวงจร คือเป็นทั้งผู้ผลิตและผู้จำหน่ายเครื่องเล่นอิเล็กทรอนิกส์ภายใต้ตราสินค้าของบริษัท ซึ่งจะมีส่วนช่วยให้บริษัทมีผลประกอบการที่ดีต่อไป

สุดท้ายนี้ บริษัทขอขอบคุณคณะกรรมการ คณะผู้บริหารและพนักงานทุกคนสำหรับความทุ่มเท และความพยายามอย่างเต็มที่ เพื่อสร้างความสำเร็จให้กับบริษัท และสำคัญที่สุดขอขอบคุณผู้อ่านที่ไว้วางใจบริษัทด้วยดีเสมอมา



นายคมล เอี้ยวศิริวิกุล
ประธานกรรมการ

ลักษณะการประกอบธุรกิจ

ประวัติความเป็นมา

บริษัท ไมต้า-เมดตาลิสท์ เอ็นเทอร์เทนเมนต์ จำกัด (มหาชน) ("บริษัท") เดิมชื่อ บริษัท ไมต้า อุตสาหกรรม จำกัด จดทะเบียนจัดตั้งเมื่อวันที่ 7 มกราคม 2535 ด้วยทุนจดทะเบียนเริ่มแรก 5 ล้านบาท เพื่อประกอบกิจการผลิตดอก ลำโพงและตู้ลำโพงสำหรับเครื่องเสียงเพื่อใช้ในบ้านและชิ้นส่วนเครื่องใช้ที่ทำจากไม้ตามคำสั่งซื้อของผู้ประกอบการในประเทศเป็นหลัก ต่อมาในปี 2539 บริษัทได้เพิ่มทุนจดทะเบียนชำระแล้วเป็น 30 ล้านบาทเพื่อใช้เป็นเงินทุนหมุนเวียนของบริษัท

ในปี 2545 บริษัทได้ขยายการดำเนินธุรกิจไปสู่การเป็นฐานการผลิต ("Original Equipment Manufacturer: OEM") สำหรับผลิตภัณฑภัณฑ์ทนทานการ เช่น เครื่องเล่นปาเป้าอิเล็กทรอนิกส์ โต๊ะพูล และโต๊ะฟุตบอล เป็นต้น เพื่อจำหน่ายให้แก่ลูกค้าที่เป็นเจ้าของตราสินค้าในต่างประเทศ

ในระหว่างปี 2547-2548 บริษัทได้เพิ่มทุนชำระแล้วเป็น 200 ล้านบาท โดยมีบริษัท เมดตาลิสท์ มาร์เก็ตติ้ง คอร์ปอเรชั่น จำกัด (MMC) ซึ่งเป็นผู้จำหน่ายเครื่องเล่นปาเป้าอิเล็กทรอนิกส์เข้าร่วมทุนกับบริษัทนอกจากนั้น บริษัท ได้ซื้อตราสินค้า "Medalist" ซึ่งเป็นตราสินค้าของเครื่องเล่นปาเป้าอิเล็กทรอนิกส์ที่ได้รับความนิยมในตลาดต่างประเทศ โดยเป็นการซื้อสิทธิขาดในการจัดจำหน่าย เครื่องเล่นปาเป้าได้ทั่วโลกยกเว้นประเทศต่างๆ ในทวีป อเมริกา ประเทศรัสเซีย ประเทศจีน และประเทศอินเดีย

ในปี 2548 บริษัทได้ประกาศเป็นบริษัทมหาชน และเปลี่ยนแปลงมูลค่าที่ตราไว้ต่อหุ้นจาก 10 บาทเป็น 1 บาท พร้อมทั้งเพิ่มทุนจดทะเบียนเป็นจำนวน 250 ล้านบาท โดยออกหุ้นสามัญใหม่จำนวน 50 ล้านหุ้นเพื่อเสนอขายต่อประชาชนจำนวน 40 ล้านหุ้นและเพื่อรองรับการใช้สิทธิตามใบสำคัญแสดงสิทธิที่จะซื้อหุ้นสามัญที่เสนอขายให้กับกรรมการและพนักงานของบริษัทจำนวน 10 ล้านหุ้น และมีมติให้นำหุ้นสามัญของบริษัทเข้าจดทะเบียนเป็นหลักทรัพย์จดทะเบียนในตลาดหลักทรัพย์แห่งประเทศไทย

ในปี 2549 บริษัทได้ลงทุนในหุ้นสามัญของบริษัท ภูเก็ตเพนนิงซูลา จำกัด จำนวน 1.2 ล้านหุ้นในราคาหุ้นละ 116.66 บาท เป็นจำนวนรวม 140 ล้านบาท คิดเป็นสัดส่วนร้อยละ 20 ของทุนจดทะเบียนของบริษัทดังกล่าว

ในปี 2549 - 2550 มีการใช้สิทธิตามใบสำคัญแสดงสิทธิจำนวน 10 ล้านหุ้น ทำให้ทุนจดทะเบียนที่เรียกชำระแล้ว ณ 31 ธันวาคม 2550 เท่ากับ 250 ล้านบาท

ในปี 2550 บริษัท MMC ได้มอบสิทธิการขายในส่วนของประเทศรัสเซีย ประเทศจีน และประเทศอินเดียให้กับทางบริษัท เพื่อให้บริษัทมีสิทธิในการเพิ่มช่องทางการตลาดไปในประเทศ ดังกล่าว โดย MMC สัญญาว่าจะไม่ประกอบธุรกิจที่แข่งขันกันในพื้นที่ดังกล่าว

ในปี 2551 บริษัทได้จดทะเบียนเพิ่มทุนเป็น 375 ล้านบาท เพื่รองรับการใช้สิทธิตามใบสำคัญแสดงสิทธิ (MME-W1) โดย ณ วันที่ 31 ธันวาคม 2551 บริษัทมีทุนจดทะเบียนที่ชำระแล้ว 250 ล้านบาท

ในปี 2552 คณะกรรมการบริษัท มีมติให้ออนไลน์ลงทุนบริษัท ภูเก็ตเพนนิงซูลา จำกัด จากเงินลงทุนในบริษัทร่วม ไปเป็นเงินลงทุนระยะยาวอื่น

ในปี 2552 บริษัทลงทุนในบริษัท เมดตาลิสท์ วิชั่น จำกัด โดยลงทุนในหุ้นสามัญจำนวน 1,780,000 หุ้น มูลค่าหุ้นที่เรียกชำระแล้วหุ้นละ 10 บาท คิดเป็นมูลค่าการลงทุน 17,800,000 บาทหรือคิดเป็นสัดส่วนการลงทุนร้อยละ 89 ของจำนวนหุ้นทั้งหมด

ในปี 2553 บริษัทลงทุนในบริษัท ออรา ดรีม จำกัด โดยลงทุนในหุ้นสามัญจำนวน 4.5 ล้านหุ้นมูลค่าหุ้นละ 10 บาท คิดเป็นจำนวนเงิน 45 ล้านบาท (ถือหุ้นร้อยละ 9) โดยบริษัทดังกล่าวประกอบกิจการโรงแรมในจังหวัดนครปฐม

ในปี 2554 บริษัทได้จดทะเบียนลดทุนจาก 375 ล้านบาทเป็น 250 ล้านบาท ซึ่งเป็นหุ้นสามัญส่วนที่เหลือจากการสำรองไว้เพื่อรองรับการใช้สิทธิตามใบสำคัญแสดงสิทธิที่จะซื้อหุ้นสามัญ รุ่นที่ 1 (MME-W1)

ในปี 2555 บริษัทลงทุนในบริษัท บูสท์ พลัส จำกัด โดยลงทุนในหุ้นสามัญจำนวน 3.00 ล้านหุ้น มูลค่าหุ้นละ 6.00 บาท คิดเป็นจำนวนเงิน 18.00 ล้านบาท (ถือหุ้นร้อยละ 99.99) ซึ่งบริษัทดังกล่าวประกอบกิจการ รับจ้างจัดงานทั้งภายใน และภายนอกสถานที่ จัดคอนเสิร์ต และจัดกิจกรรมส่งเสริมการตลาด

ในปี 2555 บริษัทลงทุนในบริษัท กริฟฟิน เอฟิวูชั่น จำกัด โดยลงทุนในหุ้นสามัญจำนวน 0.20 ล้านหุ้น มูลค่าหุ้นละ 2.50 บาท คิดเป็นจำนวนเงิน 0.30 ล้านบาท (ถือหุ้นร้อยละ 60.00) ซึ่งบริษัทดังกล่าวประกอบกิจการผลิตข้อมูลนิ่ง เสียง ข้อความ ภาพเคลื่อนไหว ผ่านระบบสื่อสารทุกประเภท

ในเดือนธันวาคม 2555 บริษัทบันทึกค่าเพื่อการด้อยค่าของเงินลงทุนระยะยาวอื่น ของบริษัทกูด เพนนิชูล่า จำกัด เนื่องจากมีคดีความเกี่ยวกับหนี้สินจำนวนมากและคดีกล่าวหาจากราชการ เรื่องการบุกรุกที่สาธารณะ ฝ่ายบริหารของบริษัทเชื่อว่าโอกาสที่จะได้ข้อยุติทั้งหมดคงใช้เวลานานและอาจมีผลเสียหายต่อบริษัทที่บริษัทไปลงทุน จึงมีมติให้บันทึกค่าเพื่อการด้อยค่าของเงินลงทุนระยะยาวอื่นดังกล่าวทั้งจำนวน เป็นจำนวนเงิน 138 ล้านบาทในงบแสดงฐานะการเงินรวมและ 140 ล้านบาทในงบแสดงฐานะการเงินเฉพาะกิจการ ณ วันที่ 31 ธันวาคม 2555

ภาพรวมการประกอบธุรกิจ

บริษัทเป็นผู้พัฒนา ผลิต และจำหน่ายผลิตภัณฑ์สันทนาการ เครื่องเล่นอิเล็กทรอนิกส์ เช่นเครื่องเล่นปาเป้าอิเล็กทรอนิกส์ โถงพูล โถงฟุตบอล และโถงไฟร์บอล เป็นต้น

บริษัทผลิตและจำหน่ายเครื่องเล่นปาเป้าอิเล็กทรอนิกส์ โถงพูล โถงฟุตบอล โถงไฟร์บอลและอุปกรณ์ที่เกี่ยวข้อง ภายใต้ตราสินค้าของบริษัทเองคือ Medalist ให้กับตัวแทนจำหน่ายสินค้าในต่างประเทศ เช่น ประเทศญี่ปุ่น ประเทศไต้หวัน ประเทศออสเตรเลีย ประเทศนิวซีแลนด์ และประเทศเกาหลี เป็นต้น

โครงสร้างรายได้ของบริษัท (งบการเงินรวม)

รายละเอียด	สำหรับปีสิ้นสุด วันที่ 31 ธันวาคม 2553		สำหรับปีสิ้นสุด วันที่ 31 ธันวาคม 2554		สำหรับปีสิ้นสุด วันที่ 31 ธันวาคม 2555	
	ล้านบาท	ร้อยละ	ล้านบาท	ร้อยละ	ล้านบาท	ร้อยละ
1. รายได้จากการขาย						
รายได้จากการขายต่างประเทศ						
เครื่องเล่นปาเป้าอิเล็กทรอนิกส์	25.96	44.90	17.92	53.48	6.16	6.80
โถงพูล	4.00	6.92	(0.03)	(0.09)	0.22	0.24
โถงฟุตบอล	0.40	0.69	0.09	0.27	0.07	0.08
โถงไฟร์บอล	1.66	2.87	0.04	0.12	(0.13)	(0.14)
อื่นๆ	5.97	10.33	2.67	7.97	10.17	11.22
รวมขายต่างประเทศ	37.99	65.71	20.69	61.75	16.49	18.20
รายได้จากการขายในประเทศ						
ตู้ลำโพง ดอกลำโพง และ อุปกรณ์ที่เกี่ยวข้อง	0.37	0.64	0.24	0.72	0.76	0.84
เครื่องเล่นปาเป้าอิเล็กทรอนิกส์	0.64	1.11	0.85	2.54	0.48	0.53
โถงพูล	1.23	2.13	0.82	2.45	0.39	0.43
โถงฟุตบอล	0.20	0.34	0.37	1.10	0.53	0.58
โถงไฟร์บอล	0.08	0.14	-	-	0.05	0.06
อื่นๆ	0.58	1.00	0.68	2.02	1.13	1.24
รวมขายในประเทศ	3.10	5.36	2.96	8.83	3.34	3.68
รวมรายได้จากการขาย	41.09	71.07	23.65	70.58	19.83	21.88
2. รายได้จากการบริการ	-	-	1.35	4.02	65.66	72.44
3. รายได้อื่น	16.73	28.93	8.51	25.40	5.15	5.68
รายได้รวม	57.82	100.00	33.51	100.00	90.64	100.00

ลักษณะผลิตภัณฑ์

ปัจจุบันบริษัทผลิต ผลิตภัณฑ์สันทนาการ เครื่องเล่นอิเล็กทรอนิกส์ 4 ชนิด ได้แก่ เครื่องเล่นปาเป้า อิเล็กทรอนิกส์ โต๊ะพูล โต๊ะฟุตบอล และโต๊ะไฟรบอล รายละเอียดของสินค้าเป็นดังนี้



1. เครื่องเล่นปาเป้าอิเล็กทรอนิกส์

เป็นเครื่องเล่นอิเล็กทรอนิกส์ ที่มีโปรแกรมและรูปแบบการเล่นเพื่อคำนวณคะแนนได้หลายวิธี โดยมีระบบเสียงประกอบที่เข้าใจ มีหน้าจอ LCD แสดงโหมดการเล่น ภาพประกอบระหว่างการเล่น และคะแนนของผู้เล่นโดยสามารถเล่นได้ตั้งแต่ 1 คนขึ้นไป บริษัทผลิตและจำหน่ายผลิตภัณฑ์ภายใต้ตราสินค้า "Medalist" ซึ่งจะ ประกอบด้วยกันหลายรุ่น เช่น รุ่น Elite (T) รุ่น Elite (M) รุ่น Etec (T) และรุ่น Etec (M) เป็นต้น เครื่องเล่นปาเป้าอิเล็กทรอนิกส์เป็นที่นิยมเล่นตามสถานบันเทิงและสันทนาการในประเทศสหรัฐอเมริกา และประเทศญี่ปุ่น และกระแสมียมนำลั้วแพร่กระจายไปยังประเทศต่างๆ เช่น ประเทศไต้หวัน ประเทศเกาหลี ประเทศออสเตรเลียและประเทศนิวซีแลนด์ เป็นต้น



2. โต๊ะพูล

โต๊ะพูลเป็นเครื่องเล่นที่นิยมเล่นตามสถานบันเทิงและสันทนาการต่างๆ โดยใช้ผู้เล่น 2 คน โต๊ะพูลมี 2 แบบ คือ โต๊ะพูลอังกฤษ และโต๊ะพูลอเมริกัน ปัจจุบัน บริษัทฯ ได้ผลิตโต๊ะพูลภายใต้ตราสินค้าของบริษัท และยังคงเป็นฐานการผลิตโต๊ะพูลให้แก่เจ้าของตราสินค้าในต่างประเทศ

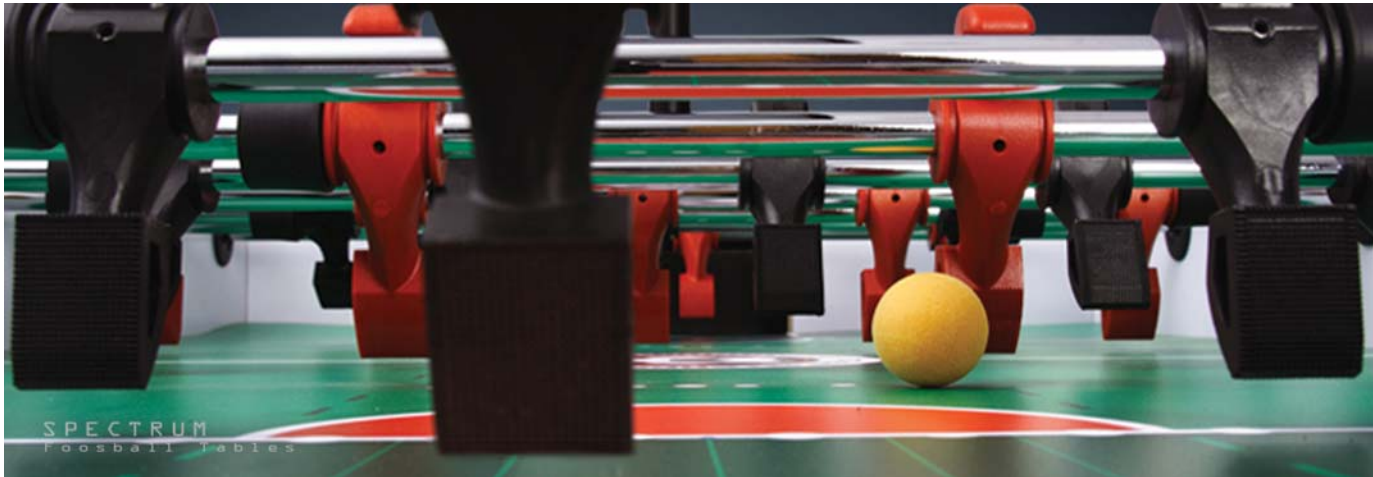

3. โต๊ะฟุตบอล

โต๊ะฟุตบอลเป็นเครื่องเล่นที่ค่อนข้างเป็นที่คุ้นตาของคนไทย โดยใช้ผู้เล่น 2 คน ปัจจุบัน บริษัทฯ ได้ผลิตโต๊ะฟุตบอลภายใต้ตราสินค้าของบริษัท และยังคงเป็นฐานการผลิตโต๊ะฟุตบอลให้แก่เจ้าของตราสินค้าในต่างประเทศ



4. โต๊ะไฟร์บอล

โต๊ะไฟร์บอลเป็นเครื่องเล่นสันทนาการ ซึ่งถูกพัฒนาโดยบริษัท โดยมีระบบเสียงประกอบ และหน้าจออิเล็กทรอนิกส์แสดงคะแนนของผู้เล่น ซึ่งใช้ผู้เล่น 2 คน ปัจจุบัน บริษัทฯ ได้ผลิตโต๊ะไฟร์บอลภายใต้ตราสินค้าของบริษัท

การตลาดและการแข่งขัน

กลยุทธ์ในการแข่งขัน

บริษัทมุ่งเน้นกลยุทธ์การแข่งขันในด้านต่างๆ เรียงตามลำดับความสำคัญดังนี้

ผลิตภัณฑ์ที่มีคุณภาพ : Product

บริษัทเน้นการผลิตสินค้าให้มีคุณภาพ รูปแบบ และฟังก์ชันตามที่ลูกค้าต้องการ โดยใช้ทีมงานวิศวกรและทีมงานการผลิต ที่มีประสบการณ์และความเชี่ยวชาญในธุรกิจ โดยบริษัทจะให้ความสำคัญกับกระบวนการผลิตในทุกขั้นตอน ตั้งแต่การออกแบบ การจัดหาวัตถุดิบ และการประกอบเป็นผลิตภัณฑ์สำเร็จรูป นอกจากนั้นบริษัทจะนำผลิตภัณฑ์ที่ประกอบแล้วเสร็จมาผ่านการตรวจสอบคุณภาพทุกครั้ง ก่อนนำมาบรรจุหีบห่อเพื่อนำส่งให้ลูกค้าต่อไป

การกำหนดราคาเมื่อเทียบกับคุณภาพ : Price

บริษัทมีนโยบายกำหนดราคาจากต้นทุนบวกกำไร โดยราคาขายจะใกล้เคียงกับราคาของคู่แข่งในตลาดแต่จะมีการติดตัวโปรแกรมหรือฟังก์ชันที่มากกว่าหรือใหม่กว่าของคู่แข่ง เช่น รูปแบบเกมส์ใหม่ๆ การทำเสียงประกอบ (Sound Effect) แบบใหม่ รูปลักษณะของตัวตู้ และลดราคาที่ทันสมัยเป็นที่ดึงดูดใจผู้เล่น เป็นต้น ซึ่งทำให้ลูกค้าได้รับสินค้าที่มีคุณภาพที่เหนือกว่าในระดับราคาที่ใกล้เคียงกัน นอกจากนี้บริษัทมีนโยบายให้เครดิตทางการค้าแก่ลูกค้า ซึ่งจะช่วยให้ส่งเสริมการขายและสนับสนุนยอดขายผลิตภัณฑ์ของบริษัทให้เพิ่มสูงขึ้น

การส่งเสริมการขาย : Promotion

บริษัทมีการวางแผน และการทำกิจกรรมทางการตลาด เพื่อเปิดโอกาสให้สินค้าภายใต้ตราสินค้า "Medalist" มีการขยายตัวและเป็นที่รู้จักมากขึ้น เช่น การจัดการแข่งขันปาเป้า และการออกงานแสดงสินค้าในต่างประเทศเพื่อเผยแพร่ผลิตภัณฑ์ของบริษัทให้เป็นที่รู้จักและนิยมมากขึ้น ทั้งนี้บริษัทจะจัดกิจกรรมทางการตลาด และโปรแกรมการส่งเสริมการขายต่างๆ ร่วมกับตัวแทนจำหน่ายสินค้า เนื่องจากตัวแทนจำหน่ายสินค้าดังกล่าวส่วนใหญ่มีผู้จัดจำหน่ายสินค้าของตนเองจำนวนมาก ซึ่งช่วยลดขั้นตอนการทำงานและทำให้โปรแกรมการส่งเสริมการขายกระจายไปยังกลุ่มลูกค้าในแต่ละระดับได้อย่างทั่วถึง

การเลือกจำหน่ายสินค้าในตลาดที่มีศักยภาพสูง : Place

บริษัทได้รับสิทธิในการจัดจำหน่ายเครื่องเล่นปาเป้าอิเล็กทรอนิกส์ภายใต้ตราสินค้า "Medalist" ในพื้นที่ Territory ซึ่งเป็นพื้นที่ที่มีศักยภาพในการเติบโตสูง เช่น ประเทศญี่ปุ่น ประเทศไต้หวัน ประเทศออสเตรเลีย ประเทศนิวซีแลนด์ และประเทศเกาหลี นอกจากนี้คาดว่าในอนาคตอันใกล้ ความนิยมจะแพร่ขยายมากขึ้นในประเทศอื่นๆ ในแถบทวีปเอเชีย ส่วนพื้นที่ใน Non-Territory เช่น ประเทศสหรัฐอเมริกา ซึ่งเป็นตลาดขนาดใหญ่และมีศักยภาพเช่นกัน บริษัทจะยังคงเป็นฐานการผลิตเครื่องเล่นปาเป้าอิเล็กทรอนิกส์ให้แก่ MMC และหรือเจ้าของตราสินค้าต่างๆ

บริษัทมีนโยบายจัดจำหน่ายเครื่องเล่นอิเล็กทรอนิกส์ประเภทอื่น เช่น โดะมูส และโดะมูสฟุตบอล ให้แก่ลูกค้าทั่วโลก โดยในช่วงแรก จะมุ่งเน้นที่ประเทศญี่ปุ่นเป็นหลัก และจะขยายการจัดจำหน่ายไปยังประเทศอื่นๆ ที่มีศักยภาพต่อไป

ศักยภาพในการแข่งขัน

ปัจจุบันบริษัทเป็นผู้ผลิตและจำหน่ายเครื่องเล่นปาป้าอิเล็กทรอนิกส์และอุปกรณ์ที่เกี่ยวข้อง ภายใต้ตราสินค้าของตนเองคือ "Medalist" ให้แก่ลูกค้าโดยตรงในพื้นที่ Territory โดยบริษัทมีศักยภาพในการแข่งขันด้วยปัจจัยที่สำคัญดังนี้

ความนิยมในตราสินค้าของบริษัทคือ "Medalist"

เครื่องเล่นปาป้าอิเล็กทรอนิกส์ภายใต้ตราสินค้า "Medalist" ได้รับความนิยมในประเทศที่นิยมเล่นเครื่องเล่นปาป้าอิเล็กทรอนิกส์ โดยได้รับความนิยมเป็นอย่างสูงในญี่ปุ่น เนื่องจากเป็นผู้บุกเบิกตลาดดังกล่าว และเป็นเครื่องเล่นปาป้าที่ผู้เล่นมีความคุ้นเคยและนิยม รวมทั้งมีการปรับปรุงสินค้าให้ทันสมัยอยู่เสมอ

นอกจากนี้ ปัจจุบันบริษัทมีการผลิตและจำหน่าย โดะมูส โดะมูตบอล และโดะมูไฟร์บอล ภายใต้ตราสินค้าของบริษัทเองด้วย เนื่องจากเป็นตราสินค้าที่ลูกค้ามีความนิยมและคุ้นเคยดีอยู่แล้ว ทำให้ง่ายต่อการทำกิจกรรมทางการตลาด

แนวโน้มของกระแสความนิยมในการเล่นเครื่องเล่นอิเล็กทรอนิกส์

กระแสความนิยมในการเล่นเครื่องเล่นปาป้าอิเล็กทรอนิกส์ได้เริ่มจากประเทศสหรัฐอเมริกา และได้แผ่ขยายไปยังกลุ่มประเทศในทวีปยุโรป สำหรับประเทศญี่ปุ่น กระแสความนิยมได้เริ่มขึ้นตั้งแต่ปี 2544 เป็นต้นมา โดยมีแนวโน้มของการเติบโตเพิ่มมากขึ้นทุกปี ทั้งนี้บริษัทมีแผนที่จะทำการตลาดเพื่อสร้างกระแสความนิยมในประเทศอื่นๆ ที่มีศักยภาพต่อไป

นอกจากนี้ บริษัทจะพยายามส่งเสริมและประชาสัมพันธ์ให้มีการเล่นเครื่องเล่นอิเล็กทรอนิกส์ประเภทอื่นๆ ในกลุ่มตลาดเป้าหมาย เพื่อความบันเทิงและสันทนาการด้วย

ภาวะเศรษฐกิจของประเทศที่เป็นตลาดเป้าหมายหลัก

จากการที่ผลิตภัณฑ์ของบริษัทมีไว้ใช้เพื่อความบันเทิงและสันทนาการ รวมทั้งการที่บริษัทได้รับสิทธิแต่เพียงผู้เดียวในการจำหน่ายสินค้าเครื่องเล่นปาป้าอิเล็กทรอนิกส์ภายใต้ตราสินค้า "Medalist" ในพื้นที่ที่เป็น Territory ซึ่งหลายๆ พื้นที่เป็นพื้นที่ที่มีศักยภาพทางการตลาดสูง มีความมั่นคงทางด้านเศรษฐกิจ การเงินและการคลัง มีลักษณะการดำรงชีวิตและการใช้ชีวิตของประชากรในแบบที่มุ่งเน้นการประกอบอาชีพหลักและต้องการการพักผ่อนและความบันเทิงภายหลังการใช้เวลากับการประกอบอาชีพหลัก สินค้าในกลุ่มบันเทิงเหล่านี้จึงมีแนวโน้มการเติบโตสูงและต่อเนื่อง

นอกจากนี้โดยปกติกระแสความนิยมในสินค้าในแต่ละพื้นที่จะเกิดขึ้นในเวลาที่แตกต่างกัน ประกอบกับการได้รับผลกระทบจากเศรษฐกิจของโลกในแต่ละพื้นที่จะมีความแตกต่างกันในด้านของเวลา และความมากน้อยของผลกระทบที่เกิดขึ้นด้วย ดังนั้นการที่บริษัทได้รับสิทธิการจำหน่ายสินค้าในหลายๆ พื้นที่ที่มีศักยภาพดังกล่าวเทียบเท่ากับการกระจายความเสี่ยงในด้านปริมาณของการจำหน่ายสินค้าได้ในระดับหนึ่งด้วย

ประสบการณ์และความเชี่ยวชาญของบริษัท

บริษัทเป็นฐานการผลิตเครื่องเล่นปาป้าอิเล็กทรอนิกส์ โดะมูส และโดะมูฟุตบอลมานาน ผู้บริหารจึงมีความเชี่ยวชาญทั้งในด้านการจัดหาวัตถุดิบให้เป็นไปตามความต้องการของลูกค้า และด้านการผลิตและการประกอบให้เป็นผลิตภัณฑ์สำเร็จรูป รวมทั้งมีความสัมพันธ์กับผู้จำหน่ายวัตถุดิบและผู้ที่เกี่ยวข้องในการดำเนินธุรกิจเป็นอย่างดี และเมื่อบริษัทได้ร่วมทุนกับ MMC ซึ่งเป็นผู้เชี่ยวชาญและมีประสบการณ์ด้านการตลาด จึงถือว่าบริษัทเป็นผู้ผลิตและจำหน่ายสินค้าที่มีความเชี่ยวชาญในทุกๆ ด้านของธุรกิจ ซึ่งถือเป็นจุดแข็งที่สำคัญของบริษัท

การวิเคราะห์ฐานะการเงินและผลการดำเนินงาน

ผลการดำเนินงาน

รายได้ตามงบการเงิน

รายได้จากการขาย ของงบการเงินรวม และงบการเงินเฉพาะกิจการ สำหรับปีสิ้นสุดวันที่ 31 ธันวาคม 2555 จำนวน 19.83 ล้านบาท ลดลงร้อยละ 16.15 และจำนวน 19.84 ล้านบาท ลดลงร้อยละ 16.11 ตามลำดับ เมื่อเทียบกับช่วงเดียวกันของปีก่อน เนื่องจากยอดขายที่ลดลง เป็นผลมาจากเศรษฐกิจโลก โดยเฉพาะอย่างยิ่งในตลาดผลิตภัณฑ์เพื่อความบันเทิง

รายได้จากการบริการ ของงบการเงินรวม และงบการเงินเฉพาะกิจการ สำหรับปีสิ้นสุดวันที่ 31 ธันวาคม 2555 จำนวน 65.66 ล้านบาท เพิ่มขึ้นร้อยละ 4,727.94 และจำนวน 1.41 ล้านบาท เพิ่มขึ้นร้อยละ 3.68 ตามลำดับ เมื่อเทียบกับช่วงเดียวกันของปีก่อน เนื่องรายได้ค่าบริการจัดกิจกรรมทางการตลาดและประชาสัมพันธ์ของบริษัท ย่อยเพิ่มขึ้น

ต้นทุน

ต้นทุนขายในปี 2555 บริษัทมีต้นทุนขายจำนวน 18.46 ล้านบาท ลดลงร้อยละ 8.48 เมื่อเทียบกับช่วงเดียวกันของปีก่อน เนื่องจากลดลงตามสัดส่วนยอดขาย

ต้นทุนบริการในปี 2555 บริษัทมีต้นทุนบริการจำนวน 57.55 เพิ่มขึ้นร้อยละ 100.00 เมื่อเทียบกับช่วงเดียวกันของปีก่อน เนื่องจากรายได้จากการจัดงานของบริษัทย่อยเพิ่มขึ้น

ค่าใช้จ่ายในการขาย

ค่าใช้จ่ายในการขาย ของงบการเงินรวม และงบการเงินเฉพาะกิจการ สำหรับปีสิ้นสุดวันที่ 31 ธันวาคม 2555 จำนวน 18.53 ล้านบาท เพิ่มขึ้นร้อยละ 2.77 และจำนวน 17.17 ล้านบาท ลดลงร้อยละ 0.58 ตามลำดับ เมื่อเทียบกับช่วงเดียวกันของปีก่อน เนื่องจาก เพิ่มขึ้น (ลดลง) ตามสัดส่วนยอดขาย

ค่าใช้จ่ายในการบริหาร

ค่าใช้จ่ายในการบริหาร ของงบการเงินรวม และงบการเงินเฉพาะกิจการ สำหรับปีสิ้นสุดวันที่ 31 ธันวาคม 2555 จำนวน 166.91 ล้านบาท เพิ่มขึ้นร้อยละ 266.27 และจำนวน 153.51 ล้านบาท เพิ่มขึ้นร้อยละ 297.08 ตามลำดับ เมื่อเทียบกับช่วงเดียวกันของปีก่อน เนื่องจากบริษัทมีการพิจารณาตัวค่าเพื่อสินค้าลำสมัยจำนวน 5.46 ล้านบาท และจำนวน 5.71 ล้านบาท ตามลำดับ และบันทึกขาดทุนจากการลดมูลค่าของเงินลงทุนจำนวน 138.06 ล้านบาท และจำนวน 140.00 ล้านบาท ตามลำดับ

ฐานะการเงิน

สินทรัพย์รวม

ในปี 2555 บริษัทมีสินทรัพย์รวมจำนวน 325.37 ล้านบาท ลดลงจากปีก่อนจำนวน 168.55 ล้านบาท คิดเป็นอัตราร้อยละ 34.12 เกิดจากการตัวค่าเพื่อสินค้าลำสมัย และขาดทุนจากการลดมูลค่าของเงินลงทุนเพิ่มขึ้น

หนี้สิน

บริษัทมีหนี้สินรวม 23.43 ล้านบาท เพิ่มขึ้นจากสิ้นปีก่อน จำนวน 13.76 ล้านบาท หรือคิดเป็นร้อยละ 142.30 โดยมีสาเหตุหลักมาจาก เจ้าของหนี้การค้ำของบริษัทย่อย หนี้สินผลประโยชน์พนักงานเพิ่มขึ้น

ส่วนของผู้ถือหุ้น

บริษัทมีส่วนของผู้ถือหุ้นเป็นจำนวน 301.94 ล้านบาท ลดลงจากปีก่อนจำนวน 182.31 ล้านบาท หรือคิดเป็นอัตราร้อยละ 37.65 เนื่องจากผลประกอบการที่ลดลง และมีการพิจารณาตั้งค่าสินค่าล้าสมัยจำนวน 5.46 ล้านบาท และขาดทุนจากการลดมูลค่าของเงินลงทุนจำนวน 138.06 ล้านบาท

ค่าตอบแทนของผู้สอบบัญชี

1. ค่าตอบแทนจากการสอบบัญชี (Audit fee) ที่บริษัทและบริษัทย่อยได้จ่ายให้แก่ บริษัท บีพีอาร์ ออดิท แอนด์ แอดไวเซอร์ จำกัด ในรอบปีบัญชีสิ้นสุดวันที่ 31 ธันวาคม 2555 รวมเป็นเงิน 0.965 ล้านบาท
2. ค่าบริการอื่น (Non-audit fee) - ไม่มี -

เป้าหมายการดำเนินธุรกิจและแผนงานในอนาคต

เป้าหมายการดำเนินธุรกิจ

บริษัทมีเป้าหมายที่จะเป็นผู้นำด้านการพัฒนา การผลิต และจำหน่ายผลิตภัณฑ์สังกานการ ได้แก่ เครื่องเล่นปาเป้าอิเล็กทรอนิกส์ โด๊ะพูล โด๊ะฟุตบอล และโด๊ะไฟร์บอล เป็นต้น ภายใต้ตราสินค้าของบริษัท โดยมีนโยบายที่จะขยายตลาดและกระจายสินค้าของบริษัทให้ครอบคลุมทุกประเทศ โดยบริษัทจะเน้นการผลิตและจำหน่ายเครื่องเล่นอิเล็กทรอนิกส์ในประเทศที่มีศักยภาพสูง ได้แก่ ประเทศญี่ปุ่น ประเทศไต้หวัน ประเทศออสเตรเลีย ประเทศนิวซีแลนด์ และประเทศเกาหลี หลังจากนั้น บริษัทจะพยายามขยายตลาดใหม่ๆ เพิ่มเติม โดยอาศัยประสบการณ์ ความเชี่ยวชาญ และความสำเร็จในอดีตที่ผ่านมาใน ขณะเดียวกันบริษัทก็ยังคงมีนโยบายที่จะพัฒนาผลิตภัณฑ์เครื่องเล่นสังกานการอื่นๆ อย่างต่อเนื่อง ซึ่งคาดว่าเมื่อโครงการนี้สำเร็จ จะทำให้ยอดขายของบริษัทเพิ่มมากขึ้น

ข้อพิพาททางกฎหมาย

1. ความคืบหน้าของคดีข้อพิพาท ระหว่างกรรมการของบริษัทที่เกี่ยวข้องกันแห่งหนึ่งซึ่งเป็นกรรมการของบริษัทด้วย ได้ร่วมลงทุน กับกรรมการของบริษัท ภูเก็ต เพนนิชูลา จำกัด แล้วต่อมาในปี 2550 ทั้ง 2 ฝ่ายเกิดข้อพิพาทกัน ในเดือนธันวาคม 2555 ความคืบหน้าของคดีข้อพิพาทยังไม่สามารถได้ข้อยุติ ประกอบกับ บริษัท ภูเก็ต เพนนิชูลา จำกัด มีความเกี่ยวข้องกับหนี้สินจำนวนมาก และคดีกล่าวหาจากราชการ เรื่องการบุกรุกที่สาธารณะ ฝ่ายบริหารของบริษัทเชื่อว่าโอกาสที่จะได้ข้อยุติทั้งหมดคงใช้เวลานานและอาจมีผลเสียหายต่อบริษัทที่บริษัทไปลงทุน จึงมีมติให้บริษัทบันทึกค่าเพื่อการด้อยค่าของเงินลงทุนระยะยาวอื่นดังกล่าวทั้งจำนวน เป็นจำนวนเงิน 138 ล้านบาท ในงบแสดงฐานะการเงินรวมและ 140 ล้านบาทในงบแสดงฐานะการเงินเฉพาะกิจการ ณ วันที่ 31 ธันวาคม 2555

2. บริษัทได้ฟ้องร้อง บริษัท เมดดาลิสท์ มาร์เก็ตติ้ง คอร์ปอเรชั่น จำกัด ให้ชำระค่าสินค้าที่ค้าง จ่ายบริษัท จำนวน 17.95 ล้านบาท ซึ่งกระบวนการยังอยู่ในชั้นศาล

นโยบายการจ่ายเงินปันผล

บริษัทมีนโยบายการจ่ายเงินปันผลให้แก่ผู้ถือหุ้น ในอัตราไม่น้อยกว่าร้อยละ 30 ของกำไรสุทธิหลังหักภาษีเงินได้นิติบุคคลและสำรองตามกฎหมายในแต่ละปี อย่างไรก็ตาม การจ่ายเงินปันผลดังกล่าวให้นำปัจจัยต่างๆ มาประกอบการพิจารณา เช่น ผลการดำเนินงานและฐานะทางการเงิน สภาพคล่อง และโครงการขยายงาน เป็นต้น

ปัจจัยความเสี่ยงจากการดำเนินธุรกิจ

1. ความเสี่ยงจากการพึ่งพิงผลิตภัณฑ์ชนิดเดียว

ปัจจุบัน บริษัทมีรายได้จากการจำหน่ายเครื่องเล่นปาป้าอิเล็กทรอนิกส์เป็นหลัก ซึ่งคิดเป็นประมาณร้อยละ 33.48 ของรายได้จากการขาย ดังนั้นจึงอาจพิจารณาได้ว่าบริษัทพึ่งพิงผลิตภัณฑ์เพียงชนิดเดียวหากความนิยมของสินค้าเปลี่ยนแปลงไป อาจมีผลกระทบต่อรายได้ของบริษัทอย่างมีนัยสำคัญ

ปัจจุบันบริษัทได้ผลิตโต๊ะพูล โต๊ะฟุตบอล และโต๊ะไฟร์บอล ภายใต้ตราสินค้าของตนเอง มีลูกค้าในประเทศและต่างประเทศให้ความสนใจ ดังนั้นบริษัทจึงมีผลิตภัณฑ์ใหม่ๆ ภายใต้ตราสินค้าของบริษัทเพิ่มจากเดิมซึ่งจะช่วยลดความเสี่ยงของบริษัทจากการพึ่งพิงผลิตภัณฑ์เพียงชนิดเดียวลงได้

2. ความเสี่ยงจากการพึ่งพิงผู้ถือหุ้นใหญ่ และอาจเกิดความขัดแย้งทางผลประโยชน์กับบริษัทในอนาคต

MMC ซึ่งเป็นผู้ถือหุ้นรายใหญ่ของบริษัท คิดเป็นร้อยละ 9.60 ของทุนชำระแล้วเป็นบริษัทที่ประกอบธุรกิจผลิตและจำหน่ายเครื่องเล่นปาป้าอิเล็กทรอนิกส์เช่นกัน ดังนั้นการประกอบธุรกิจที่คล้ายคลึงกันดังกล่าวอาจก่อให้เกิดความเสี่ยงในการขัดแย้งทางผลประโยชน์และความเสี่ยงในการประกอบธุรกิจแข่งขันกับบริษัท อย่างไรก็ตาม บริษัทได้จัดทำสัญญาระหว่างผู้ถือหุ้น (Shareholder Agreement) กับ MMC ซึ่งกำหนด ห้ามผู้ถือหุ้นดำเนินธุรกิจที่เป็นการแข่งขันกับบริษัทในพื้นที่ที่กำหนดตลอดระยะเวลาที่สัญญามีผลบังคับใช้และต่อเนื่องไปอีก 6 ปีหากมีการยกเลิกสัญญาระหว่างผู้ถือหุ้น

นอกจากนี้ บริษัทได้จัดทำสัญญาซื้อขายตราสินค้า กับ MMC ซึ่งทำให้บริษัทได้รับสิทธิแต่เพียงผู้เดียวในการจำหน่ายเครื่องเล่นอิเล็กทรอนิกส์ภายใต้ตราสินค้า "Medalist" ในพื้นที่ที่บริษัทได้รับสิทธิ ดังนั้น MMC จะไม่สามารถจำหน่ายเครื่องเล่นปาป้าอิเล็กทรอนิกส์โดยใช้ตราสินค้า "Medalist" ในพื้นที่ที่บริษัทได้รับสิทธิตลอดไป ยกเว้นเป็นการจำหน่ายผลิตภัณฑ์ในฐานะตัวแทนจำหน่ายสินค้าหรือลูกค้ารายหนึ่งของบริษัทเท่านั้น ดังนั้นการจัดทำสัญญาดังกล่าวทั้ง 2 ฉบับ จะช่วยลดผลกระทบจากความขัดแย้งทางผลประโยชน์ในการประกอบธุรกิจแข่งขันกันได้ในระดับหนึ่ง

3. ความเสี่ยงด้านการพึ่งพิงลูกค้ารายใหญ่และหรือลูกค้าน้อยราย

จากการที่บริษัทได้ทำสัญญาซื้อขายตราสินค้า "Medalist" จาก MMC เพื่อรับสิทธิแต่เพียงผู้เดียวในการจำหน่ายเครื่องเล่นปาป้าอิเล็กทรอนิกส์ให้แก่ลูกค้าได้โดยตรงในพื้นที่ทั่วโลกยกเว้นเพียงประเทศต่างๆ ในทวีปอเมริกา ทำให้ในปี 2555 บริษัทมีรายได้จากการจำหน่ายสินค้าให้แก่ลูกค้าในสัดส่วนที่เกินกว่าร้อยละ 30 คือ บริษัท เค.เค. โมเดอเมตาสส์ อินเตอร์เนชั่นแนล จำกัด โดยมีสัดส่วนร้อยละ 31.70 ซึ่งแสดงให้เห็นว่า บริษัทมีความเสี่ยงจากการพึ่งพิงลูกค้ารายใหญ่ หากบริษัทสูญเสียลูกค้ารายดังกล่าวไปอาจมีผลกระทบต่อผลประกอบการของบริษัทอย่างมีนัยสำคัญ

อย่างไรก็ตาม บริษัทมีความเชื่อมั่นว่าด้วยความสัมพันธ์ที่กระชับกับ บริษัท เค.เค. โมเดอเมตาสส์ อินเตอร์เนชั่นแนล จำกัด บริษัทจะสามารถควบคุมความเสี่ยงดังกล่าวได้ เนื่องจาก บริษัท เค.เค. โมเดอเมตาสส์ อินเตอร์เนชั่นแนล จำกัด นั้น เป็นลูกค้าหลักของบริษัท ถึงแม้เข้ามาทำการตลาดในประเทศญี่ปุ่น และ ณ ปัจจุบันยังคงเป็นลูกค้าที่ดีของบริษัทมาโดยตลอด นอกจากนี้ บริษัทมีนโยบายส่งเสริมการทำการตลาดด้านการตลาดเพิ่มขึ้นเพื่อเพิ่ม และขยายช่องทางการจำหน่ายสินค้าของบริษัท โดยปัจจุบันได้ขยายตลาดไปยังประเทศต่างๆ ซึ่งจะส่งผลให้บริษัทมีลูกค้ารายใหม่ๆ เพิ่มขึ้น

4. ความเสี่ยงของลักษณะของสินค้าที่ขึ้นอยู่กับกระแสความนิยม และภาวะเศรษฐกิจของประเทศ ผู้ซื้อสินค้า

บริษัทมีรายได้หลักจากการจำหน่ายเครื่องเล่นปาป๊ออิเล็กทรอนิกส์ โຕะพูส โຕะพูตบอลละ โຕะไฟรบอล ป๊าจุบับบริษัทอยู่ในช่วงการพัฒนาดลาดใหม่ เพื่อทำให้กระแสความนิยมแพร่กระจายไปยังประเทศต่างๆ เพิ่มมากขึ้น ทั้งนี้สินค้าประเภทนี้จะเติบโตตามกระแสความนิยมของสังคมในระยะเวลาใดเวลาหนึ่ง หากประชาชนในประเทศเหล่านี้เปลี่ยนแปลงกระแสความนิยม บริษัทก็อาจได้รับผลกระทบทางรายได้จากการลดลงของยอดขายสินค้า อย่างไรก็ตาม กระแสความนิยมในแต่ละภูมิภาคและแต่ละประเทศจะเกิดขึ้นในเวลาที่ไม่พร้อมกัน หากระยะเวลาใดเวลาหนึ่งกระแสความนิยมของประเทศหนึ่งลดลง กระแสความนิยมในประเทศอื่นๆ ก็อาจกำลังอยู่ในภาวะความนิยมสูงสุด หรืออยู่ในช่วงเริ่มต้นของความนิยม ซึ่งผู้บริหารของบริษัทเข้าใจลักษณะพฤติกรรมของผู้บริโภคดังกล่าวเป็นอย่างดี และได้มีการวางแผนการพัฒนาทางการตลาดไปยังประเทศต่างๆ ทั่วโลก เพื่อรองรับการเปลี่ยนแปลงที่เกิดขึ้นดังกล่าวและช่วยลดผลกระทบของความผันผวนของรายได้ของบริษัท

นอกจากนี้ อาจพิจารณาได้ว่าการบริโภคสินค้าดังกล่าวมีความสัมพันธ์กับรายได้ของประชากร และภาวะเศรษฐกิจของประเทศในขณะนั้นๆ ด้วย ด้วยจะเห็นได้ว่าส่วนใหญ่สินค้าของบริษัทจะจำหน่ายไปยังประเทศที่มีฐานะทางเศรษฐกิจดี ประชากรมีรายได้ค่อนข้างสูงพอที่จะสามารถหาความบันเทิงหรือการพักผ่อนหย่อนใจกับเครื่องเล่นเหล่านี้ได้

5. ความเสี่ยงจากการลดมูลค่าของเงินลงทุนในธุรกิจโรงแรม

บริษัทมีการลงทุนในหุ้นของบริษัท กูเกิ้ล เพนินซูลา จำกัด โดยเป็นการซื้อหุ้นเพิ่มทุนของผู้ถือหุ้นเดิมของบริษัทดังกล่าวจำนวน 1.2 ล้านหุ้น คิดเป็นร้อยละ 20 ของทุนชำระแล้ว คิดเป็นเงินลงทุนทั้งสิ้น จำนวน 140 ล้านบาท

อย่างไรก็ตาม จากกรณีข้อพิพาทกรณี บริษัท สมุย เพนินซูลา จำกัด ระหว่าง บมจ. ไมด้า แอสเซ็ท กับ คุณสุธาสินี เสดะพันธุ์ ในเรื่องเงินให้กู้ยืมระหว่างกัน ซึ่งทั้ง บมจ. ไมด้า แอสเซ็ท กับคุณสุธาสินี เสดะพันธุ์ เป็นผู้ร่วมทุนในบริษัท กูเกิ้ล เพนินซูลา จำกัด ร่วมกับบริษัท โดยคู่กรณีทั้งสองฝ่ายถือหุ้น รวมกันประมาณ ร้อยละ 80 ของบริษัท กูเกิ้ล เพนินซูลา จำกัด ดังนั้น บริษัทเห็นว่าหากข้อพิพาทดังกล่าว ไม่สามารถหาข้อยุติ ได้โดยเร็ว ก็อาจส่งผลกระทบต่อเงินลงทุนของบริษัทได้

จากมติที่ประชุมคณะกรรมการตรวจสอบและคณะกรรมการบริษัทได้มติเป็นเอกฉันท์ให้ขายหุ้นที่ร่วมลงทุนใน บริษัท กูเกิ้ล เพนินซูลา จำกัด ออกโดยจะต้องดำเนินการให้เป็นไปตามข้อกำหนดในสัญญาและไม่ได้ทำให้บริษัทได้รับความเสียหาย และมอบหมายให้ นายกมล เอี้ยวศิริกุล ประธานกรรมการ เป็นผู้พิจารณาเจรจา หลีกเกณฑ์และเงื่อนไขการขายหุ้นทั้งหมด โดยต้องนำเสนอต่อคณะกรรมการตรวจสอบ และคณะกรรมการบริษัท เพื่อพิจารณาอนุมัติ และจะทำการเปิดเผยผ่านตลาดหลักทรัพย์ฯ ก่อนการดำเนินการต่อไป อย่างไรก็ตาม ในช่วงระหว่างรอการขายเงินลงทุนออกในระหว่างที่โรงแรมยังมีได้เปิดดำเนินการอย่างเป็นทางการนั้น อาจส่งกระทบต่อการลดลงของมูลค่าเงินลงทุนในบริษัทกูเกิ้ล เพนินซูลา จำกัด

ระหว่างปี 2552 คณะกรรมการบริษัท มีมติให้โอนเงินลงทุนบริษัท กูเกิ้ล เพนินซูลา จำกัด ไปเป็นเงินลงทุนระยะยาวอื่น

ในเดือนธันวาคม 2555 ความคืบหน้าของคดีข้อพิพาทยังไม่สามารถได้ข้อยุติ ประกอบกับบริษัท กูเกิ้ล เพนินซูลา จำกัด มีความเกี่ยวข้องกับหนี้สินจำนวนมากและคดีกล่าวหาจากราชการ เรื่องการบุกรุกที่สาธารณะ ฝ่ายบริหารของบริษัทเชื่อว่าโอกาสที่จะได้ข้อยุติทั้งหมดคงใช้เวลานานและอาจมีผลเสียหายต่อบริษัทที่บริษัทไปลงทุน จึงมีมติให้บริษัทบันทึกค่าเพื่อการถ้อยคำของเงินลงทุนระยะยาวอื่นดังกล่าวทั่วจำนวน เป็นจำนวนเงิน 138 ล้านบาท ในงบแสดงฐานะการเงินรวมและ 140 ล้านบาทในงบแสดงฐานะการเงินเฉพาะกิจการ ณ วันที่ 31 ธันวาคม 2555

6. ความเสี่ยงจากการให้กู้ยืมกับบุคคลที่เกี่ยวข้องกัน

ในช่วงที่ผ่านมา บริษัทได้มีการนำเงินสภาพคล่องส่วนเกินปล่อยกู้ให้กับบุคคลอื่น โดยในปี 2554 บริษัทมีเงินกู้ให้กับบุคคลอื่นและดอกเบียค้างรับ คงเหลือเป็นจำนวนทั้งสิ้น 6.24 ล้านบาท ซึ่งเกิดจากการปล่อยกู้ให้กับคุณอัศรเทพ โกโรวรา ในอัตราดอกเบี้ยร้อยละ 15 ต่อปี โดยมีบุคคลค้ำประกันและมีโฉนดที่ดินเป็นหลักประกัน ซึ่งมีกำหนดชำระคืนในเดือนธันวาคม 2553

จากการให้เงินกู้ยืมกับบุคคลดังกล่าว บริษัทอาจมีความเสี่ยงจากการไม่ได้รับเงินต้นหรือดอกเบี้ยคืนหรือไม่ได้รับเงินต้นหรือดอกเบี้ยคืนล่าช้า อย่างไรก็ตาม การปล่อยกู้ดังกล่าวทุกรายการผ่านการพิจารณาของคณะกรรมการตรวจสอบ และคณะกรรมการบริษัทก่อนการอนุมัติให้กู้ยืมทุกครั้ง รวมทั้งมีการขอหลักทริพย์ และ/หรือบุคคลค้ำประกันสำหรับเงินให้กู้ทุกรายการ ซึ่งสามารถลดความเสี่ยงในเรื่องดังกล่าวได้โดยปัจจุบันลูกหนี้ยินยอมโอนที่ดินหลักประกันให้บริษัท เพื่อเพิ่มความหนักแน่นในหลักประกันการชำระหนี้ และตามบันทึกข้อตกลง บริษัทมีหน้าที่ต้องโอนคืนหลักประกันให้กับลูกหนี้เมื่อลูกหนี้ได้ชำระคืนเงินต้นพร้อมดอกเบี้ยครบถ้วนแล้ว

ณ วันที่ 31 ธันวาคม 2555 บริษัทไม่มีการอนุมัติขยายเวลาชำระหนี้ดังกล่าวอีก แต่อย่างไรก็ดี หลักประกันดังกล่าวยังคงมีมูลค่าสูงกว่ามูลหนี้ทั้งหมด ทั้งนี้เมื่อวันที่ 8 กุมภาพันธ์ 2556 บริษัทได้รับชำระเงินให้กู้ยืมดังกล่าวแล้ว จำนวน 5.8 ล้านบาท และบริษัทได้โอนคืนหลักประกันบางส่วนให้กับลูกหนี้ดังกล่าว

7. ความเสี่ยงด้านความผันผวนของอัตราแลกเปลี่ยน

บริษัทจำหน่ายสินค้าเกือบทั้งหมดไปยังตัวแทนจำหน่ายสินค้าในต่างประเทศทำให้มีรายได้เป็นเงินตราต่างประเทศ ส่วนใหญ่ในรูปเงินสกุลดอลลาร์สหรัฐ จึงอาจพิจารณาได้ว่า บริษัทมีความเสี่ยงจากความผันผวนของอัตราแลกเปลี่ยน อย่างไรก็ตาม ในระยะเวลาที่ผ่านมา ความผันผวนของอัตราแลกเปลี่ยนอยู่ในขอบเขตที่บริษัทสามารถควบคุมและบริหารจัดการได้ ดังนั้น บริษัทจึงยังมิได้มีการนำเครื่องมือป้องกันความเสี่ยงจากอัตราแลกเปลี่ยนมาใช้แต่อย่างใด

อย่างไรก็ดี บริษัทมีนโยบายติดตามแนวโน้มการเปลี่ยนแปลงของอัตราแลกเปลี่ยนเป็นประจำ โดยอาศัยจากประสบการณ์ของผู้บริหารและข่าวสารเศรษฐกิจที่เปิดเผยโดยทั่วไป รวมทั้งมีการวางแผนที่จะนำเครื่องมือทางการเงินมาใช้เพื่อป้องกันความเสี่ยงของการเปลี่ยนแปลงของอัตราแลกเปลี่ยน เช่น การทำสัญญาแลกเปลี่ยนเงินตราต่างประเทศ หรือการซื้อขายเงินตราต่างประเทศล่วงหน้า และการเปลี่ยนนโยบายราคาให้มีการขายในรูปสกุลเงินบาทมากขึ้นเป็นต้น ทั้งนี้บริษัทจะพิจารณาตามความเหมาะสมและความจำเป็น โดยเปรียบเทียบกับระดับและโอกาสของการเกิดความเสี่ยงดังกล่าวกับค่าใช้จ่ายของการใช้เครื่องมือทางการเงิน

รายงานจากคณะกรรมการตรวจสอบ

คณะกรรมการตรวจสอบของบริษัท ประกอบด้วยกรรมการอิสระจำนวน 3 ท่าน ซึ่งมีคุณสมบัติครบตามเกณฑ์ที่กำหนดโดยตลาดหลักทรัพย์แห่งประเทศไทย และปฏิบัติหน้าที่ความรับผิดชอบตามข้อกำหนดและหลักเกณฑ์ของคณะกรรมการกำกับหลักทรัพย์และตลาดหลักทรัพย์ โดยรายงานตรงต่อคณะกรรมการบริษัท

ในปี 2555 คณะกรรมการตรวจสอบได้มีการประชุม 7 ครั้ง โดยการประชุมได้พิจารณากระบวนการควบคุมภายในของบริษัท ในด้านต่างๆ การพิจารณารายการเชื่อมโยงระหว่างกัน และสอบทานงบการเงินประจำปี มีการพิจารณาและมอบหมายให้ฝ่ายตรวจสอบภายใน สอบทานงบการเงินของบริษัท เพื่อให้มั่นใจว่างบการเงินจัดทำขึ้นตามมาตรฐานการบัญชีที่กำหนดโดยสมาคมนักบัญชีและผู้สอบบัญชีรับอนุญาตแห่งประเทศไทยและถูกต้องตามหลักการบัญชีที่รับรองทั่วไป

คณะกรรมการตรวจสอบมีความเห็นว่า บริษัท มีระบบการควบคุมภายในที่ดีเพียงพอ รวมทั้งจัดทำงบการเงินและเปิดเผยข้อมูลในงบการเงินของบริษัท ถูกต้องและครบถ้วนเป็นที่น่าเชื่อถือได้ และมีการปฏิบัติตามมาตรฐานการบัญชีที่รับรองทั่วไป ซึ่งคณะกรรมการตรวจสอบได้รายงานผลการปฏิบัติงานต่อที่ประชุมคณะกรรมการบริษัทแล้ว

พ.อ.ท. น. น. น.

(พ.อ.ท. น. น. น.)

ประธานคณะกรรมการตรวจสอบ

รายงานของผู้สอบบัญชีรับอนุญาต

เสนอ ผู้ถือหุ้นและคณะกรรมการ บริษัท ไมด้า-เมดดาสิสท์ เอ็นเทอร์เทนเมนท์ จำกัด (มหาชน)

ข้าพเจ้าได้ตรวจสอบงบการเงินรวมของบริษัท ไมด้า-เมดดาสิสท์ เอ็นเทอร์เทนเมนท์ จำกัด (มหาชน) และบริษัทย่อย ซึ่งประกอบด้วยงบแสดงฐานะการเงินรวม ณ วันที่ 31 ธันวาคม 2555 งบกำไรขาดทุนเบ็ดเสร็จรวมงบแสดงการเปลี่ยนแปลงส่วนของผู้ถือหุ้นรวม และงบกระแสเงินสดรวม สำหรับปีสิ้นสุดวันเดียวกัน รวมถึงหมายเหตุสรุปนโยบายการบัญชีที่สำคัญและหมายเหตุเรื่องอื่นๆ และได้ตรวจสอบงบการเงินของบริษัท ไมด้า-เมดดาสิสท์ เอ็นเทอร์เทนเมนท์ จำกัด (มหาชน) ซึ่งประกอบด้วยงบแสดงฐานะการเงิน ณ วันที่ 31 ธันวาคม 2555 งบกำไรขาดทุนเบ็ดเสร็จ งบแสดงการเปลี่ยนแปลงส่วนของผู้ถือหุ้นและงบกระแสเงินสด สำหรับปีสิ้นสุดวันเดียวกัน รวมถึงหมายเหตุสรุปนโยบายการบัญชีที่สำคัญและหมายเหตุเรื่องอื่นๆ

ความรับผิดชอบของผู้บริหารต่องบการเงิน

ผู้บริหารเป็นผู้รับผิดชอบในการจัดทำและการนำเสนองบการเงินเหล่านี้โดยถูกต้องตามที่ควรตามมาตรฐานการรายงานทางการเงิน และรับผิดชอบเกี่ยวกับการควบคุมภายในที่ผู้บริหารพิจารณาว่าจำเป็นเพื่อให้สามารถจัดทำงบการเงินที่ปราศจากการแสดงข้อมูลที่ขัดต่อข้อเท็จจริงอันเป็นสาระสำคัญไม่ว่าจะเกิดจากการทุจริตหรือข้อผิดพลาด

ความรับผิดชอบของผู้สอบบัญชี

ข้าพเจ้าเป็นผู้รับผิดชอบในการแสดงความเห็นต่องบการเงินดังกล่าวจากผลการตรวจสอบของข้าพเจ้า ข้าพเจ้าได้ปฏิบัติตามตรวจสอบตามมาตรฐานการสอบบัญชีซึ่งกำหนดให้ข้าพเจ้าปฏิบัติตามข้อกำหนดด้านจรรยาบรรณ รวมถึงวางแผนและปฏิบัติตามตรวจสอบเพื่อให้ได้ความเชื่อมั่นอย่างสมเหตุสมผลว่างบการเงินปราศจากการแสดงข้อมูลที่ขัดต่อข้อเท็จจริงอันเป็นสาระสำคัญหรือไม่

การตรวจสอบรวมถึงการใช้วิธีการตรวจสอบเพื่อให้ได้มาซึ่งหลักฐานการสอบบัญชีเกี่ยวกับจำนวนเงินและการเปิดเผยข้อมูลในงบการเงิน วิธีการตรวจสอบที่เลือกใช้ขึ้นอยู่กับดุลยพินิจของผู้สอบบัญชีซึ่งรวมถึงการประเมินความเสี่ยงจากการแสดงข้อมูลที่ขัดต่อข้อเท็จจริงอันเป็นสาระสำคัญของงบการเงินไม่ว่าจะเกิดจากการทุจริตหรือข้อผิดพลาด ในการประเมินความเสี่ยงดังกล่าวผู้สอบบัญชีพิจารณการควบคุมภายในที่เกี่ยวข้องกับการจัดทำและการนำเสนองบการเงินโดยถูกต้องตามที่ควรของกิจการเพื่อออกแบบวิธีการตรวจสอบที่เหมาะสมกับสถานการณ์แต่ไม่ใช่เพื่อวัตถุประสงค์ในการแสดงความเห็นต่อประสิทธิภาพของการควบคุมภายในของกิจการ การตรวจสอบรวมถึง

การประเมินความเหมาะสมของนโยบายการบัญชีที่ผู้บริหารใช้และความสมเหตุสมผลของประมาณการทางการบัญชีที่จัดทำขึ้นโดยผู้บริหาร รวมทั้งการประเมินการนำเสนองบการเงินโดยรวม

ข้าพเจ้าเชื่อว่าหลักฐานการสอบบัญชีที่ข้าพเจ้าได้รับเพียงพอและเหมาะสมเพื่อใช้เป็นเกณฑ์ในการแสดงความเห็นของข้าพเจ้า

ความเห็น

ข้าพเจ้าเห็นว่า งบการเงินข้างต้นนี้แสดงฐานะการเงินรวมของบริษัท ไมด้า-เมดดาสิสท์ เอ็นเทอร์เทนเมนต์ จำกัด (มหาชน) และบริษัทย่อย ณ วันที่ 31 ธันวาคม 2555 และผลการดำเนินงานรวมและกระแสเงินสดรวมสำหรับปีสิ้นสุดวันเดียวกันและแสดงฐานะการเงินของบริษัท ไมด้า-เมดดาสิสท์ เอ็นเทอร์เทนเมนต์ จำกัด (มหาชน) ณ วันที่ 31 ธันวาคม 2555 และผลการดำเนินงานและกระแสเงินสดสำหรับปีสิ้นสุดวันเดียวกัน โดยถูกต้องตามที่ควรในสาระสำคัญตามมาตรฐานการรายงานทางการเงิน

ข้อมูลและเหตุการณ์ที่เน้น

ข้าพเจ้าขอให้สังเกตหมายเหตุประกอบงบการเงินข้อ 14 เรื่องเงินลงทุนระยะยาว ในปี 2554 บริษัทไม่สามารถพิจารณาความถูกต้องของมูลค่าของเงินลงทุนดังกล่าวได้ เนื่องจากข้อพิพาทระหว่างกรรมการของบริษัทและกรรมการของบริษัทที่บริษัทไปลงทุนยังไม่ได้ข้อยุติ ข้อมูลเปรียบเทียบปี 2554 ที่ปรากฏถือตามงบการเงินที่ข้าพเจ้าได้เคยตรวจสอบไว้และแสดงความเห็นอย่างมีเงื่อนไขเกี่ยวกับการถูกจำกัดขอบเขตโดยสถานการณ์ ตามรายงานลงวันที่ 28 กุมภาพันธ์ 2555 อย่างไรก็ดี ในปี 2555 บริษัทได้บันทึก ค่าเพื่อการด้อยค่าเงินลงทุนระยะยาวอื่นดังกล่าวเพิ่มเติมจำนวน เนื่องจากฝ่ายบริหารรับทราบข้อมูลและเหตุการณ์เพิ่มเติมที่ทำให้ ฝ่ายบริหารเชื่อว่าบริษัทอาจมีผลเสียหายที่อาจเกิดขึ้นจากเงินลงทุนที่บริษัทได้ลงทุนไว้ ทั้งนี้ข้าพเจ้ามิได้แสดงความเห็นอย่างมีเงื่อนไขในเรื่องนี้



(นายบุญเลิศ แก้วพินธุ์พุกเก)

ผู้สอบบัญชีรับอนุญาต

เลขทะเบียน 4165

บริษัท บีพีอาร์ ออดิท แอนด์ แอดไวเซอร์ จำกัด

กรุงเทพมหานคร

28 กุมภาพันธ์ 2556

บริษัท โมด้า-เมดกาสิสท์ เอ็นเทอร์เทนเมนต์ จำกัด (มหาชน) และบริษัทย่อย

งบแสดงฐานะการเงิน

ณ วันที่ 31 ธันวาคม 2555 และ 4554

สินทรัพย์

หมายเหตุ		บาท					
		งบการเงินรวม			งบการเงินเฉพาะกิจการ		
		2555	2554	2553	2555	2554	2553
			"จัดประเภทใหม่"	"จัดประเภทใหม่"		"จัดประเภทใหม่"	"จัดประเภทใหม่"
สินทรัพย์หมุนเวียน							
เงินสดและรายการเทียบเท่าเงินสด	6	55,344,769	6,329,775	35,080,073	48,748,736	6,192,070	28,584,333
เงินลงทุนชั่วคราว	7	45,000,000	134,800,000	109,976,263	45,000,000	134,800,000	109,976,263
ลูกหนี้การค้าและลูกหนี้อื่น							
กิจการที่เกี่ยวข้องกัน	5, 8	1,448,600	6,162,157	31,339,698	1,037,729	6,187,857	31,367,987
กิจการอื่น	8	23,564,900	9,964,081	14,050,101	9,022,568	9,658,920	13,775,872
เงินให้กู้ยืมระยะสั้นและดอกเบี้ยค้างรับ							
แก่กิจการที่เกี่ยวข้องกัน	5	-	-	-	7,611,066	-	-
เงินให้กู้ยืมระยะสั้นและดอกเบี้ยค้างรับ	9	6,237,952	6,237,952	7,867,877	6,237,953	6,237,952	7,867,877
แก่บุคคลอื่น							
สินค้าคงเหลือ	10	26,427,081	30,546,247	40,414,656	26,396,336	30,437,074	39,935,011
ต้นทุนการพัฒนาอสังหาริมทรัพย์	11	69,265,690	-	-	69,265,690	-	-
สินทรัพย์หมุนเวียนอื่น		1,140,175	10,620	15,225	9,000	10,620	15,225
รวมสินทรัพย์หมุนเวียน		228,429,167	194,050,832	238,743,893	213,329,078	193,524,493	231,522,568
สินทรัพย์ไม่หมุนเวียน							
เงินฝากสถาบันการเงินที่มีภาระกำกับ	12	415,800	959,117	300,000	415,800	959,117	300,000
เงินลงทุนในบริษัทย่อย	13	-	-	-	36,099,969	17,800,000	17,800,000
เงินลงทุนระยะยาวอื่น	14	45,000,000	183,059,846	183,059,845	45,000,000	185,000,000	185,000,000
ที่ดิน อาคาร และอุปกรณ์	15	24,561,019	22,851,039	26,259,591	22,453,860	22,260,272	25,525,583
ที่ดินรอการพัฒนา	16	-	52,868,000	52,868,000	-	52,868,000	52,868,000
สินทรัพย์ไม่มีตัวตน	17	26,944,469	40,118,459	53,385,858	25,082,390	36,644,301	48,174,622
สินทรัพย์ไม่หมุนเวียนอื่น		15,000	15,000	15,000	15,000	15,000	15,000
รวมสินทรัพย์ไม่หมุนเวียน		96,936,288	299,871,461	315,888,294	129,067,019	315,546,690	329,683,205
รวมสินทรัพย์		325,365,455	493,922,293	554,632,187	342,396,097	509,071,183	561,205,773

หมายเหตุประกอบงบการเงินถือเป็นส่วนหนึ่งของงบการเงินนี้

บริษัท ไมต้า-เมดกาสิสท์ เอ็นเทอร์เทนเมนต์ จำกัด (มหาชน) และบริษัทย่อย

งบแสดงฐานะการเงิน

ณ วันที่ 31 ธันวาคม 2555 และ 2554

หนี้สินและส่วนของผู้ถือหุ้น

หมายเหตุ		บาท					
		งบการเงินรวม			งบการเงินเฉพาะกิจการ		
		2555	2554	2553	2555	2554	2553
			"จัดประเภทใหม่"	"จัดประเภทใหม่"		"จัดประเภทใหม่"	"จัดประเภทใหม่"
หนี้สินหมุนเวียน							
เจ้าหนี้การค้าและเจ้าหนี้อื่น							
กิจการที่เกี่ยวข้องกัน	5	337,050	-	60,698	363,155	26,347	144,101
กิจการอื่น		14,754,828	2,537,820	4,046,924	6,351,989	2,432,077	3,944,350
หนี้สินตามสัญญาเช่าการเงินที่ถึงกำหนดชำระภายในหนึ่งปี							
กิจการที่เกี่ยวข้องกัน	5	97,074	-	-	-	-	-
กิจการอื่น		101,121	-	-	-	-	-
เงินกู้ยืมระยะสั้นจากบุคคลที่เกี่ยวข้องกัน	5	750,000	750,000	-	-	-	-
หนี้สินหมุนเวียนอื่น		678,550	812,589	823,113	678,550	812,589	823,113
รวมหนี้สินหมุนเวียน		16,718,623	4,100,409	4,930,735	7,393,694	3,271,013	4,911,564
หนี้สินไม่หมุนเวียน							
หนี้สินตามสัญญาเช่าทางการเงิน - สุทธิจากส่วนที่ถึงกำหนดชำระภายในหนึ่งปี							
- กิจการที่เกี่ยวข้องกัน	5	285,639	-	-	-	-	-
การผูกพันผลประโยชน์พนักงาน	18	6,421,059	5,571,230	-	6,366,871	5,535,650	-
รวมหนี้สินไม่หมุนเวียน		6,706,698	5,571,230	-	6,366,871	5,535,650	-
รวมหนี้สิน		23,425,321	9,671,639	4,930,735	13,760,565	8,806,663	4,911,564
ส่วนของผู้ถือหุ้น							
ทุนเรือนหุ้น - หุ้นสามัญ มูลค่าหุ้นละ 1 บาท							
ทุนจดทะเบียน							
- 250,000,000 หุ้น มูลค่าหุ้นละ 1 บาท ในปี 2555 และ 2554							
- 375,000,000 หุ้น มูลค่าหุ้นละ 1 บาท ในปี 2553							
ทุนจดทะเบียน - 250,000,000 หุ้น มูลค่าหุ้นละ 1 บาท	19	250,000,000	250,000,000	375,000,000	250,000,000	250,000,000	375,000,000

บริษัท โมด้า-เมดกาสิสท์ เอ็นเทอร์เทนเมนต์ จำกัด (มหาชน) และบริษัทย่อย

งบแสดงฐานะการเงิน

ณ วันที่ 31 ธันวาคม 2555 และ 4554

หนี้สินและส่วนของผู้ถือหุ้น

หมายเหตุ		บาท					
		งบการเงินรวม			งบการเงินเฉพาะกิจการ		
		2555	2554	2553	2555	2554	2553
			"จัดประเภทใหม่"	"จัดประเภทใหม่"		"จัดประเภทใหม่"	"จัดประเภทใหม่"
ทุนที่ออกและชำระเต็มมูลค่าแล้ว -							
250,000,000 หุ้น							
มูลค่าหุ้นละ 1 บาท		250,000,000	250,000,000	250,000,000	250,000,000	250,000,000	250,000,000
ส่วนเกินมูลค่าหุ้น	20	269,946,875	269,946,875	269,946,875	269,946,875	269,946,875	269,946,875
กำไร(ขาดทุน)สะสม							
จัดสรรเป็นสำรองตามกฎหมาย	20	9,833,839	9,833,839	9,833,839	9,833,839	9,833,839	9,833,839
ยังไม่ได้จัดสรร (ขาดทุนสะสม)		(227,268,632)	(45,940,752)	18,471,111	(201,145,182)	(29,516,194)	26,513,495
รวมส่วนของผู้ถือหุ้นของบริษัทใหญ่		302,512,082	483,839,962	548,251,825	328,635,532	500,264,520	556,294,209
ส่วนของส่วนได้เสียที่ไม่มีอำนาจควบคุม		(571,948)	410,692	1,449,627	-	-	-
รวมส่วนของผู้ถือหุ้น		301,940,134	484,250,654	549,701,452	328,635,532	500,264,520	556,294,209
รวมหนี้สินและส่วนของผู้ถือหุ้น		325,365,455	493,922,293	554,632,187	342,396,097	509,071,183	561,205,773

หมายเหตุประกอบงบการเงินถือเป็นส่วนหนึ่งของงบการเงินนี้

บริษัท โมด้า-เมดกาสิสท์ เอ็นเทอร์เทนเมนต์ จำกัด (มหาชน) และบริษัทย่อย งบกำไรขาดทุนเบ็ดเสร็จ

สำหรับปีสิ้นสุดวันที่ 31 ธันวาคม 2555 และ 2554

หมายเหตุ		บาท			
		งบการเงินรวม		งบการเงินเฉพาะกิจการ	
		2555	2554	2555	2554
รายได้	24				
รายได้จากการขาย	5	19,826,182	23,646,400	19,836,394	23,653,010
รายได้จากการบริการ		65,661,692	1,355,616	1,412,813	1,355,616
ดอกเบี้ยรับ		3,902,600	4,574,160	4,364,067	4,526,389
รายได้อื่น		1,247,074	3,932,279	956,647	4,224,819
รวมรายได้		90,637,548	33,508,455	26,569,921	33,759,834
ค่าใช้จ่าย	21, 24				
ต้นทุนขาย	5	18,463,750	20,169,562	18,770,752	20,361,525
ต้นทุนบริการ		57,545,638	-	-	-
ค่าใช้จ่ายในการขาย	5	18,532,324	18,032,526	17,170,002	17,271,823
ค่าใช้จ่ายในการบริหาร	5	28,848,998	45,565,691	13,513,607	38,663,803
ค่าตอบแทนผู้บริหาร		11,505,500	10,268,000	8,575,500	8,588,000
ขาดทุนจากการลดมูลค่าของเงินลงทุน	14	138,059,846	-	140,000,000	-
ต้นทุนทางการเงิน		192,043	189,364	169,048	188,629
รวมค่าใช้จ่าย		273,148,099	94,225,143	198,198,909	85,073,780
ขาดทุนก่อนภาษีเงินได้		(182,510,551)	(60,716,688)	(171,628,988)	(51,313,946)
ค่าใช้จ่ายภาษีเงินได้		-	-	-	-
ขาดทุนสำหรับปี		(182,510,551)	(60,716,688)	(171,628,988)	(51,313,946)
กำไร (ขาดทุน) เบ็ดเสร็จอื่น - สุทธิจากภาษี		-	-	-	-
ขาดทุนเบ็ดเสร็จสำหรับปี		(182,510,551)	(60,716,688)	(171,628,988)	(51,313,946)
การแบ่งปันขาดทุนสำหรับปี					
ส่วนที่เป็นของผู้ถือหุ้นบริษัทใหญ่		(181,327,880)	(59,679,773)	(171,628,988)	(51,313,946)
ส่วนที่เป็นของส่วนได้เสียที่ไม่มี อำนาจควบคุม		(1,182,671)	(1,036,915)	-	-
		(182,510,551)	(60,716,688)	(171,628,988)	(51,313,946)
การแบ่งปันขาดทุนเบ็ดเสร็จรวม					
ส่วนที่เป็นของผู้ถือหุ้นบริษัทใหญ่		(181,327,880)	(59,679,773)	(171,628,988)	(51,313,946)
ส่วนที่เป็นของส่วนได้เสียที่ไม่มี อำนาจควบคุม		(1,182,671)	(1,036,915)	-	-
		182,510,551	(60,716,688)	(171,628,988)	(51,313,946)
ขาดทุนต่อหุ้นสำหรับขาดทุนสำหรับปี					
ส่วนที่เป็นของผู้ถือหุ้นบริษัทใหญ่ (บาท)	22	(0.73)	(0.24)	(0.69)	(0.21)

หมายเหตุประกอบงบการเงินถือเป็นส่วนหนึ่งของงบการเงินนี้

บริษัท ไม้ดำ-เมดดาลิสท์ เอ็นเธอร์เทนเมนต์ จำกัด (มหาชน) และบริษัทย่อย

วงแสดงการเปลี่ยนแปลงส่วนของผู้ถือหุ้น

สำหรับแต่ละปีสิ้นสุดวันที่ 31 ธันวาคม 2555 และ 2554

	บาท						
	งบการเงินรวม						
	ส่วนของผู้ถือหุ้นของบริษัทใหญ่						
		กำไร (ขาดทุน) สะสม	กำไร (ขาดทุน) ส่วนของผู้ถือหุ้นอื่น	ส่วนของผู้ถือหุ้นของบริษัทใหญ่	ส่วนของผู้ถือหุ้นอื่น	ส่วนของผู้ถือหุ้น	รวม
	ทุนเรือนหุ้น ที่ออกและ ชำระเต็มมูลค่าแล้ว	ส่วนเกิน มูลค่าหุ้น	จัดสรรเพื่อ เป็นสำรอง ตามกฎหมาย	กำไร (ขาดทุน) สะสม	กำไร (ขาดทุน) ส่วนของผู้ถือหุ้นอื่น	ส่วนของผู้ถือหุ้น	รวม
ยอดคงเหลือ ณ วันที่ 1 มกราคม 2554	250,000,000	269,946,875	9,833,839	13,739,021	-	543,519,735	544,967,342
ขาดทุนเบ็ดเสร็จรวมสำหรับปี	-	-	-	(59,679,773)	-	(59,679,773)	(60,716,688)
ยอดคงเหลือ ณ วันที่ 31 ธันวาคม 2554	250,000,000	269,946,875	9,833,839	(45,940,752)	-	483,839,962	484,250,654
ทุนจากส่วนได้เสียที่ไม่มีอำนาจควบคุม	-	-	-	-	-	-	200,031
ขาดทุนเบ็ดเสร็จรวมสำหรับปี	-	-	-	(181,327,880)	-	(181,327,880)	(182,510,551)
ยอดคงเหลือ ณ วันที่ 31 ธันวาคม 2555	250,000,000	269,946,875	9,833,839	(227,268,632)	-	302,512,082	301,940,134

หมายเหตุประกอบงบการเงินถือเป็นส่วนหนึ่งของงบการเงินนี้

บริษัท ไม่น้ำ-เมดดาสส์ เอ็นเธอร์เทนเมนต์ จำกัด (มหาชน) และบริษัทย่อย
 งบแสดงการเปลี่ยนแปลงส่วนของผู้ถือหุ้น
 สำหรับแต่ละปีสิ้นสุดวันที่ 31 ธันวาคม 2555 และ 2554

	บาท					
	งบการเงินเฉพาะกิจการ					
			กำไร (ขาดทุน) สะสม		กำไร (ขาดทุน) เบ็ดเสร็จอื่น	รวม
	ทุนเรือนหุ้น ที่ออกและ ชำระเต็มมูลค่าแล้ว	ส่วนเกิน มูลค่าหุ้น	จัดสรรเพื่อ เป็นสำรอง ตามกฎหมาย	ยังไม่จัดสรร (ขาดทุนสะสม)		
ยอดคงเหลือ ณ วันที่ 1 มกราคม 2554	250,000,000	269,946,875	9,833,839	21,797,752	-	551,578,466
ขาดทุนเบ็ดเสร็จรวมสำหรับปี	-	-	-	(51,313,946)	-	(51,313,946)
ยอดคงเหลือ ณ วันที่ 31 ธันวาคม 2554	250,000,000	269,946,875	9,833,839	(29,516,194)	-	500,264,520
ขาดทุนเบ็ดเสร็จรวมสำหรับปี	-	-	-	(171,628,988)	-	(171,628,988)
ยอดคงเหลือ ณ วันที่ 31 ธันวาคม 2555	250,000,000	269,946,875	9,833,839	(201,145,182)	-	328,635,532

หมายเหตุประกอบงบการเงินถือเป็นส่วนหนึ่งของงบการเงินนี้

บริษัท ไมต้า-เมดกาสิสท์ เอ็นเทอร์เทนเมนต์ จำกัด (มหาชน) และบริษัทย่อย

งบกระแสเงินสด

สำหรับแต่ละปีสิ้นสุดวันที่ 31 ธันวาคม 2555 และ 2554

	บาท			
	รวม		เฉพาะกิจการ	
	2555	2554	2555	2554
		"จัดประเภทใหม่"		"จัดประเภทใหม่"
กระแสเงินสดจากกิจกรรมดำเนินงาน				
ขาดทุนก่อนภาษีเงินได้	(182,510,551)	(60,716,688)	(171,628,988)	(51,313,946)
ปรับปรุงด้วย				
ค่าเสื่อมราคาและค่าตัดจำหน่าย	17,470,637	17,743,041	15,393,504	15,833,723
หนี้สงสัยจะสูญ	(1,805,295)	27,176,795	(1,805,295)	27,176,795
กำไรจากการขายและตัดจำหน่ายสินทรัพย์ถาวร	(823)	(1,067,319)	(1,029)	(1,073,596)
ขาดทุนจากการตัดจำหน่ายภาษีเงินได้หัก ณ ที่จ่าย	90,207	34,702	75,890	27,953
ขาดทุน(กำไร)จากอัตราแลกเปลี่ยนที่ยังไม่เกิดขึ้นจริง	2,574,141	(1,994,140)	2,574,141	(1,994,140)
ขาดทุนจากการลดมูลค่าเงินลงทุน	138,059,846	-	140,000,000	-
ขาดทุนจากการขายเงินลงทุนในหลักทรัพย์เพื่อค้า	-	1,428,214	-	1,428,214
ขาดทุนจากสินค้าล้าสมัย	5,461,310	4,022,486	5,713,611	3,656,138
ดอกเบี้ยจ่าย	192,043	189,364	169,048	188,629
เงินปันผลรับ	-	(435,307)	-	(435,307)
ดอกเบี้ยรับ	(3,902,600)	(4,574,160)	(4,364,067)	(4,526,389)
ประมาณการหนี้สินผลประโยชน์พนักงาน	679,358	647,756	662,173	631,278
ขาดทุนจากกิจกรรมดำเนินงานก่อนการเปลี่ยนแปลง				
ในสินทรัพย์และหนี้สินดำเนินงาน	(23,691,727)	(17,545,256)	(13,211,012)	(10,400,648)
สินทรัพย์ดำเนินงานลดลง (เพิ่มขึ้น)				
ลูกหนี้การค้าและลูกหนี้อื่น	(10,592,206)	3,012,871	3,402,406	3,043,610
สินค้าคงเหลือ	(1,681,551)	5,427,863	(2,012,281)	5,423,740
ต้นทุนพัฒนาอสังหาริมทรัพย์	(16,397,690)	-	(16,397,690)	-
สินทรัพย์หมุนเวียนอื่น	(1,129,556)	10,967	1,620	10,966
หนี้สินดำเนินงานเพิ่มขึ้น (ลดลง)				
เจ้าหนี้การค้าและเจ้าหนี้อื่น	12,559,215	(1,569,881)	4,261,877	(1,630,104)
หนี้สินหมุนเวียนอื่น	(134,040)	(3,506)	(134,039)	(3,507)
เงินสดจ่ายจากการดำเนินงาน	(41,067,555)	(10,666,942)	(24,089,119)	(3,555,943)
จ่ายดอกเบี้ย	(21,572)	-	-	-
จ่ายภาษีเงินได้	(765,668)	(39,241)	(72,220)	(29,710)
เงินสดสุทธิใช้ไปจากกิจกรรมดำเนินงาน	(41,854,795)	(10,706,183)	(24,161,339)	(3,585,653)

หมายเหตุประกอบงบการเงินถือเป็นส่วนหนึ่งของงบการเงินนี้

บริษัท ไมด้า-เมดดาสิสท์ เอ็นเทอร์เทนเมนต์ จำกัด (มหาชน) และบริษัทย่อย

งบกระแสเงินสด (ต่อ)

สำหรับแต่ละปีสิ้นสุดวันที่ 31 ธันวาคม 2555 และ 2554

	บาท			
	งบการเงินรวม		งบการเงินเฉพาะกิจการ	
	2555	2554	2555	2554
		"จัดประเภทใหม่"		"จัดประเภทใหม่"
กระแสเงินสดจากกิจกรรมลงทุน				
รับดอกเบี้ย	5,509,000	2,468,330	5,899,401	2,420,560
เงินลงทุนชั่วคราวลดลง(เพิ่มขึ้น)	89,800,000	(74,800,000)	89,800,000	(74,800,000)
เงินฝากสถาบันการเงินที่มีภาระค่าประกันลดลง(เพิ่มขึ้น)	543,318	(659,117)	543,317	(659,117)
เงินให้กู้ยืมระยะสั้นแก่กิจการที่เกี่ยวข้องกันเพิ่มขึ้น	-	-	(7,540,000)	-
เงินสดรับคืนจากเงินให้กู้ยืมระยะสั้นแก่กิจการอื่น	-	2,117,258	-	2,117,258
เงินสดจ่ายเพื่อการลงทุนในบริษัทย่อย	-	-	(18,299,969)	-
เงินสดรับค่าหุ้นจากส่วนได้เสียที่ไม่มีอำนาจควบคุม	200,032	-	-	-
เงินปันผลรับ	-	3,120,718	-	3,120,718
เงินสดรับจากการขายเงินลงทุนในหลักทรัพ์เพื่อค้า	-	48,540,408	-	48,540,408
เงินสดรับจากการขายสินทรัพ์ถาวร	51,614	1,074,942	47,664	1,074,942
ซื้อที่ดิน อาคาร และ อุปกรณ์	(4,949,565)	(656,654)	(3,732,408)	(621,379)
ซื้อสินทรัพ์ไม่มีตัวตน	(125,000)	-	-	-
เงินสดสุทธิได้มา(ใช้ไป)จากกิจกรรมลงทุน	91,029,399	(18,794,115)	66,718,005	(18,806,610)
กระแสเงินสดจากกิจกรรมจัดหาเงิน				
จ่ายชำระหนี้สินตามสัญญาเช่าทางการเงิน	(159,610)	750,000	-	-
เงินสดสุทธิได้มา(ใช้ไป)จากกิจกรรมจัดหาเงิน	(159,610)	750,000	-	-
เงินสดและรายการเทียบเท่าเงินสดเพิ่มขึ้น(ลดลง) - สุทธิ	49,014,994	(28,750,298)	42,556,666	(22,392,263)
เงินสดและรายการเทียบเท่าเงินสด ณ วันต้นปี	6,329,775	35,080,073	6,192,070	28,584,333
เงินสดและรายการเทียบเท่าเงินสด ณ วันสิ้นปี	55,344,769	6,329,775	48,748,736	6,192,070
ข้อมูลกระแสเงินสดเปิดเผยเพิ่มเติม				
รายการที่ไม่ใช่เงินสด				
1. ซื้อรถยนต์ภายใต้สัญญาเช่าการเงิน	643,446	-	-	-
2. โอนที่ดินรอการพัฒนาเป็นต้นทุนการพัฒนาอสังหาริมทรัพย์	52,868,000	-	52,868,000	-

หมายเหตุประกอบงบการเงินถือเป็นส่วนหนึ่งของงบการเงินนี้

บริษัท ไมต้า-เมดกาสิสท์ เอ็นเทอร์เทนเมนต์ จำกัด (มหาชน) และบริษัทย่อย

หมายเหตุประกอบงบการเงิน

วันที่ 31 ธันวาคม 2555 และ 2554

หมายเหตุประกอบงบการเงินเป็นส่วนหนึ่งของงบการเงินนี้

งบการเงินนี้ได้รับอนุมัติให้ออกงบการเงินโดยกรรมการของบริษัท เมื่อวันที่ 28 กุมภาพันธ์ 2556

1. ข้อมูลทั่วไป

บริษัท ไมต้า-เมดกาสิสท์ เอ็นเทอร์เทนเมนต์ จำกัด (มหาชน) ("บริษัท") เป็นนิติบุคคลที่จัดตั้งขึ้นในประเทศไทย และที่อยู่ จดทะเบียนตั้งอยู่ที่ เลขที่ 96/2 หมู่ 4 ตำบลลำพญา อำเภอเมืองนครปฐม จังหวัดนครปฐม

บริษัทจดทะเบียนในตลาดหลักทรัพย์แห่งประเทศไทยในปี 2548

บริษัทและบริษัทย่อยดำเนินกิจการในประเทศไทยและบริษัทดำเนินธุรกิจหลักในการผลิตและจำหน่ายเครื่องเล่นเกมส์ ธุรกิจให้บริการเกมส์ออนไลน์และธุรกิจบริการทางการตลาดและประชาสัมพันธ์และธุรกิจอสังหาริมทรัพย์

งบการเงินรวม ณ วันที่ 31 ธันวาคม 2555 และ 2554 ได้รวมบัญชีของบริษัทและบริษัทย่อยที่บริษัทมีอำนาจควบคุมหรือถือหุ้นทั้งทางตรงและทางอ้อมในบริษัทย่อย ดังต่อไปนี้

		ล้านบาท		สัดส่วนการถือหุ้น ทั้งทางตรงและทางอ้อม ของบริษัท (ร้อยละ)	
		ทุนชำระแล้ว			
ชื่อบริษัท	ลักษณะธุรกิจ	2555	2554	2555	2554
บริษัท เมดกาสิสท์ วิชั่น จำกัด	พาณิชย์อิเล็กทรอนิกส์	20.00	20.00	89.00	89.00
บริษัท บูสท์ พลัส จำกัด	รับจ้างจัดงานทั้งภายใน และภายนอกสถานที่ จัดคอนเสิร์ตและจัดกิจกรรม ส่งเสริมการตลาด	18.00	-	99.99	-
บริษัท กริฟฟิน เอฟวูชั่น จำกัด	ประกอบกิจการผลิต ข้อมูลนิ่ง เสียง ข้อความ ภาพเคลื่อนไหว ผ่านระบบสื่อสารทุกประเภท	0.50	-	60.00	-

เมื่อวันที่ 10 เมษายน 2555 บริษัทได้ลงทุนในบริษัท บูสท์ พลัส จำกัด ซึ่งเป็นบริษัทตั้งใหม่ โดยลงทุนในหุ้นสามัญจำนวน 3,000,000 หุ้น มูลค่าหุ้นละ 6.0 บาท คิดเป็นจำนวนเงิน 18.0 ล้านบาท (ถือหุ้นร้อยละ 99.99) ซึ่งบริษัทดังกล่าวประกอบกิจการรับจ้างจัดงานทั้งภายในและภายนอกสถานที่ จัดคอนเสิร์ตและจัดกิจกรรมส่งเสริมการตลาด

เมื่อวันที่ 1 สิงหาคม 2555 บริษัทได้ลงทุนในบริษัท กริฟฟิน เฟว์วูชั่น จำกัด ซึ่งเป็นบริษัทตั้งใหม่ โดยลงทุนในหุ้นสามัญจำนวน 200,000 หุ้น มูลค่าหุ้นละ 2.50 บาท คิดเป็นจำนวนเงิน 0.3 ล้านบาท (ถือหุ้นร้อยละ 60.00) ซึ่งบริษัทดังกล่าวประกอบกิจการผลิตข้อมูลนิ่ง เสียง ข้อความ ภาพเคลื่อนไหว ผ่านระบบสื่อสารทุกประเภท

บริษัท ไมต้า-เมดดิคัล เอ็นเทอร์เทนเมนต์ จำกัด (มหาชน) และบริษัทย่อย

หมายเหตุประกอบงบการเงิน (ต่อ)

วันที่ 31 ธันวาคม 2555 และ 2554

2. เกณฑ์การจัดทำงบการเงิน

งบการเงินนำเสนอเพื่อวัตถุประสงค์ของการรายงานเพื่อใช้ในประเทศ และจัดทำเป็นภาษาไทย งบการเงินฉบับภาษาอังกฤษได้จัดทำขึ้นเพื่อความสะดวกของผู้อ่านงบการเงินที่ไม่คุ้นเคยกับภาษาไทย

งบการเงินนี้จัดทำขึ้นตามมาตรฐานการรายงานทางการเงิน รวมถึงแนวปฏิบัติทางการบัญชีที่ประกาศใช้โดยสภาวิชาชีพบัญชี ("สภาวิชาชีพบัญชี") กฎระเบียบ และประกาศคณะกรรมการกำกับหลักทรัพย์และตลาดหลักทรัพย์ที่เกี่ยวข้อง

งบการเงินแสดงหน่วยเงินตราเป็นเงินบาท ยกเว้นที่ระบุไว้เป็นอย่างอื่น งบการเงินนี้ได้จัดทำขึ้นโดยถือหลักเกณฑ์การบันทึกตามราคาทุนเดิม ยกเว้นที่กล่าวไว้เป็นอย่างอื่นในนโยบายการบัญชี

ในการจัดทำงบการเงินให้เป็นไปตามมาตรฐานการรายงานทางการเงิน ผู้บริหารต้องใช้การประมาณและข้อสมมติฐานหลายประการ ซึ่งมีผลกระทบต่อการกำหนดนโยบายและการรายงานจำนวนเงินที่เกี่ยวข้อง สินทรัพย์ หนี้สิน รายได้ และค่าใช้จ่าย การประมาณและข้อสมมติฐานมาจากประสบการณ์ในอดีต และปัจจัยต่างๆ ที่ผู้บริหารมีความเชื่อมั่นอย่างสมเหตุสมผลภายใต้สภาวะการณ์แวดล้อมนั้น ดังนั้นผลที่เกิดขึ้นจริงจากการตั้งข้อสมมติฐานต่อมูลค่าตามบัญชีของสินทรัพย์และหนี้สินอาจแตกต่างไปจากที่ประมาณไว้

ประมาณการและข้อสมมติฐานที่ใช้ในการจัดทำงบการเงินจะได้รับการทบทวนอย่างสม่ำเสมอ การปรับประมาณการทางบัญชีจะบันทึกในงวดบัญชีที่ประมาณการดังกล่าวได้รับการทบทวน หากการปรับประมาณการกระทบเฉพาะงวดนั้นๆ และจะบันทึกในงวดที่ปรับหรืองวดในอนาคต หากการปรับประมาณการกระทบทั้งงวดปัจจุบันและอนาคต

3. มาตรฐานการบัญชีใหม่ที่ยังไม่มีผลบังคับใช้

สภาวิชาชีพบัญชีได้ออกมาตรฐานการบัญชีฉบับปรับปรุงและมาตรฐานการบัญชีใหม่ ซึ่งมีผลบังคับใช้สำหรับรอบระยะเวลาบัญชีที่เริ่มต้นในหรือหลังวันที่ 1 มกราคม 2556 ดังต่อไปนี้

มาตรฐานการบัญชี

ฉบับที่ 12 กาเซเงินได้

ฉบับที่ 20 (ปรับปรุง 2552) การบัญชีสำหรับเงินอุดหนุนจากรัฐบาลและการเปิดเผยข้อมูลเกี่ยวกับความช่วยเหลือจากรัฐบาล

ฉบับที่ 21 (ปรับปรุง 2552) ผลกระทบจากการเปลี่ยนแปลงของอัตราแลกเปลี่ยนเงินตราต่างประเทศ

มาตรฐานการรายงานทางการเงิน

ฉบับที่ 8 ส่วนงานดำเนินงาน

การตีความมาตรฐานการบัญชี

ฉบับที่ 10 ความช่วยเหลือจากรัฐบาล-กรณีที่ไม่มีความเกี่ยวข้องอย่างเฉพาะเจาะจงกับกิจกรรมดำเนินงาน

ฉบับที่ 21 กาเซเงินได้-การได้รับประโยชน์จากสินทรัพย์ที่ไม่ได้คิดค่าเสื่อมราคาที่ดินราคาใหม่

ฉบับที่ 25 กาเซเงินได้-การเปลี่ยนแปลงสถานภาพทางภาษีของกิจการหรือของผู้ถือหุ้น

บริษัท ไมด้า-เมดดาสิสท์ เอ็นเทอร์เทนเมนต์ จำกัด (มหาชน) และบริษัทย่อย หมายเหตุประกอบงบการเงิน (ต่อ)

วันที่ 31 ธันวาคม 2555 และ 2554

ผู้บริหารของบริษัทและบริษัทย่อย พิจารณาว่ามาตรฐานการบัญชีใหม่ มาตรฐานการบัญชีที่มีการปรับปรุง และการตีความมาตรฐานการบัญชีใหม่ดังกล่าวจะไม่มีผลกระทบที่เป็นสาระสำคัญต่องบการเงินที่น่าเสนอ ยกเว้น

มาตรฐานการบัญชีฉบับที่ 12 เกี่ยวข้องกับภาษีเงินได้ ซึ่งรวมถึงภาษีเงินได้ของงวดปัจจุบันและภาษีเงินได้รอการตัดบัญชี หนี้สินหรือสินทรัพย์ภาษีเงินได้ของงวดปัจจุบัน คำนวณจากจำนวนที่คาดว่าจะต้องจ่ายแก่ หรือได้รับคืนจากหน่วยงานจัดเก็บภาษี โดยใช้อัตราภาษีและกฎหมายภาษีอากรที่บังคับใช้อยู่หรือที่คาดว่าจะมีผลบังคับใช้ภายในสิ้นรอบระยะเวลาที่รายงานภาษีเงินได้รอการตัดบัญชีคำนวณโดยอ้างอิงจากผลแตกต่างชั่วคราวของฐานภาษีของสินทรัพย์หรือหนี้สิน และมูลค่าตามบัญชีของสินทรัพย์หรือหนี้สินนั้น ด้วยอัตราภาษีสำหรับงวดที่กิจการคาดว่าจะได้รับประโยชน์จากสินทรัพย์ภาษีเงินได้รอการตัดบัญชีหรือในงวดที่กิจการคาดว่าจะต้องจ่ายชำระหนี้สินภาษี โดยใช้อัตราภาษีและกฎหมายภาษีอากรที่บังคับใช้อยู่หรือที่คาดได้ค่อนข้างแน่นอนว่าจะมีผลบังคับใช้ภายในสิ้นรอบระยะเวลาที่รายงาน บริษัทจะเริ่มนำมาตรฐานการบัญชีฉบับนี้มาปฏิบัติตั้งแต่วันที่ 1 มกราคม พ.ศ. 2556 โดยการปรับปรุงย้อนหลัง ซึ่งคาดว่าน่าจะทำให้มีเกิดรายการภาษีเงินได้รอการตัดบัญชี และมีผลกระทบต่อกำไร(ขาดทุน)สะสมและค่าใช้จ่ายภาษีเงินได้ ผู้บริหารของบริษัทและบริษัทย่อยอยู่ระหว่างการประเมินผลกระทบจากการปฏิบัติตามมาตรฐานการบัญชีฉบับนี้

นอกจากนี้ สภาวิชาชีพบัญชีได้ออกประกาศสภาวิชาชีพบัญชี ฉบับที่ 30/2555-34/2555 ซึ่งลงประกาศในราชกิจจานุเบกษา

เมื่อวันที่ 17 มกราคม 2556 ให้ใช้แนวปฏิบัติทางบัญชีและการตีความมาตรฐานการบัญชี ดังต่อไปนี้

	วันที่มีผลบังคับใช้
แนวทางปฏิบัติทางบัญชีเกี่ยวกับการโอนและการรับโอนสินทรัพย์ทางการเงิน	1 มกราคม 2556
การตีความมาตรฐานการบัญชี	
ฉบับที่ 29 เรื่องการเปิดเผยข้อมูลของข้อตกลงสัมปทานบริการ	1 มกราคม 2557
การตีความมาตรฐานการรายงานทางการเงิน	
ฉบับที่ 4 เรื่องการประเมินว่าข้อตกลงประกอบด้วยสัญญาเช่าหรือไม่	1 มกราคม 2557
ฉบับที่ 12 เรื่องข้อตกลงสัมปทานบริการ	1 มกราคม 2557
ฉบับที่ 13 เรื่องโปรแกรมสิทธิพิเศษแก่ลูกค้า	1 มกราคม 2557

ฝ่ายบริหารของบริษัทและบริษัทย่อยอยู่ระหว่างการประเมินผลกระทบต่องบการเงินในปีที่เริ่มใช้แนวปฏิบัติทางบัญชีและการตีความมาตรฐานการบัญชีข้างต้น ซึ่งยังไม่สามารถสรุปผลได้ในขณะนี้

บริษัท ไมด้า-เมดดาสิสท์ เอ็นเทอร์เทนเมนต์ จำกัด (มหาชน) และบริษัทย่อย

หมายเหตุประกอบงบการเงิน (ต่อ)

วันที่ 31 ธันวาคม 2555 และ 2554

4. สรุปนโยบายการบัญชีที่สำคัญ

เกณฑ์ในการทำงบการเงินรวม

งบการเงินรวมประกอบด้วย งบการเงินของบริษัทและบริษัทย่อย

การรวมธุรกิจ

บริษัทบันทึกบัญชีสำหรับการรวมธุรกิจตามวิธีซื้อยกเว้นในกรณีที่เป็นการรวมธุรกิจภายใต้การควบคุมเดียวกัน

การควบคุมหมายถึงอำนาจในการกำหนดนโยบายทางการเงินและการดำเนินงานของกิจการเพื่อให้ได้มาซึ่งประโยชน์จากกิจกรรมของกิจการนั้น ในการพิจารณาอำนาจในการควบคุมกิจการต้องนำสิทธิในการออกเสียงที่เป็นไปได้และสามารถใช้สิทธิได้มารวมในการพิจารณาวันที่ซื้อกิจการคือวันที่มีการโอนอำนาจในการควบคุมนั้นไปยังผู้ซื้อ การกำหนดวันที่ซื้อกิจการและการโอนอำนาจควบคุมจากฝ่ายหนึ่งไปอีกฝ่ายหนึ่งต้องใช้ดุลยพินิจเข้ามาเกี่ยวข้อง

บริษัทบันทึกบัญชีการรวมธุรกิจโดยใช้วิธีการซื้อ สิ่งตอบแทนที่โอนให้สำหรับการซื้อบริษัทย่อยต้องวัดด้วยมูลค่ายุติธรรมของสินทรัพย์ที่ผู้ซื้อโอนให้และหนี้สินที่ก่อขึ้นและส่วนได้เสียในส่วนของผู้ถือหุ้นที่ออกโดยกลุ่มบริษัท รวมถึงมูลค่ายุติธรรมของสินทรัพย์ หรือหนี้สินที่คาดว่าจะต้องจ่ายชำระ ต้นทุนที่เกี่ยวข้องกับการซื้อจะรับรู้เป็นค่าใช้จ่ายเมื่อเกิดขึ้น และวัดมูลค่าเริ่มแรกของสินทรัพย์และหนี้สินที่ได้มาที่ระบุได้และหนี้สินที่อาจจะเกิดขึ้นในการรวมธุรกิจด้วยมูลค่ายุติธรรม ณ วันที่ซื้อ ในการรวมธุรกิจแต่ละครั้ง บริษัทวัดมูลค่าของส่วนได้เสียที่ไม่มีอำนาจควบคุมในผู้ถูกซื้อด้วยมูลค่ายุติธรรม หรือ มูลค่าของสินทรัพย์สุทธิที่ระบุได้ของผู้ถูกซื้อตามสัดส่วนของหุ้นที่ถือ

ในกรณีที่มูลค่าสิ่งตอบแทนที่โอนให้ และมูลค่าส่วนได้เสียที่ไม่มีอำนาจควบคุมในผู้ถูกซื้อและมูลค่ายุติธรรม ณ วันที่ซื้อธุรกิจของส่วนได้เสียในส่วนของผู้ถือหุ้นของผู้ถูกซื้อที่ผู้ซื้อถืออยู่ก่อนการรวมธุรกิจมากกว่ามูลค่าสุทธิ ณ วันที่ซื้อของสินทรัพย์ที่ได้มาที่ระบุได้และหนี้สินที่รับมา บริษัทจะรับรู้เป็นค่าความนิยม หากมูลค่าสิ่งตอบแทนที่โอนให้ และมูลค่าส่วนได้เสียที่ไม่มีอำนาจควบคุมในผู้ถูกซื้อ และมูลค่ายุติธรรม ณ วันที่ซื้อธุรกิจของส่วนได้เสียในส่วนของผู้ถือหุ้นของผู้ถูกซื้อที่ผู้ซื้อถืออยู่ก่อนการรวมธุรกิจน้อยกว่ามูลค่าราคายุติธรรมของสินทรัพย์สุทธิของบริษัทย่อยเนื่องจากมีการต่อรองราคาซื้อ บริษัทจะรับรู้

ส่วนต่างโดยตรงไปยังกำไรหรือขาดทุน

บริษัทย่อย

บริษัทย่อยเป็นกิจการที่อยู่ภายใต้การควบคุมของกลุ่มบริษัทการควบคุมเกิดขึ้นเมื่อกลุ่มบริษัทมีอำนาจควบคุมทั้งทางตรงหรือทางอ้อมในการกำหนดนโยบายทางการเงินและการดำเนินงานของกิจการนั้น เพื่อให้ได้มาซึ่งประโยชน์ จากกิจกรรมของบริษัทย่อย งบการเงินของบริษัทย่อยได้รวมอยู่ในงบการเงินรวมนับแต่วันที่มีการควบคุมจนถึง วันที่การควบคุมสิ้นสุดลงหากบริษัทย่อยแห่งใดในกลุ่มบริษัทใช้นโยบายการบัญชีที่แตกต่างจากนโยบายที่ใช้ในการจัดทำงบการเงินรวมสำหรับรายการที่เหมือนกันและเหตุการณ์ในสถานการณ์ที่คล้ายคลึงกัน งบการเงินของบริษัทย่อยนั้นจะมีการปรับปรุงให้เป็นไปตามนโยบายการบัญชีเดียวกันกับของบริษัทใหญ่เพื่อการจัดทำงบการเงินรวม

ผลขาดทุนในบริษัทย่อยจะถูกปันส่วนไปยังส่วนได้เสียที่ไม่มีอำนาจควบคุมแม้ว่าการปันส่วนดังกล่าวจะทำให้ส่วนได้เสียที่ไม่มีอำนาจควบคุมมียอดคงเหลือติดลบก็ตาม

บริษัท ไมด้า-เมดดาสีสท์ เอ็นเทอร์เทนเมนท์ จำกัด (มหาชน) และบริษัทย่อย

หมายเหตุประกอบงบการเงิน (ต่อ)

วันที่ 31 ธันวาคม 2555 และ 2554

การสูญเสียอำนาจควบคุม

เมื่อมีการสูญเสียอำนาจควบคุม บริษัทตัดรายการสินทรัพย์และหนี้สินในบริษัทย่อยส่วนได้เสียที่ไม่มีอำนาจควบคุมและส่วนประกอบอื่นในส่วนของผู้ถือหุ้นที่เกี่ยวข้องกับบริษัทย่อยนั้น กำไรหรือขาดทุนที่เกิดขึ้นจากการสูญเสียอำนาจควบคุมในบริษัทย่อยรับรู้ในกำไรหรือขาดทุน ส่วนได้เสียในบริษัทย่อยเดิมหากยังคงเหลืออยู่ให้วัดมูลค่าด้วยมูลค่ายุติธรรม ณ วันที่สูญเสียอำนาจควบคุมและจัดประเภทเงินลงทุนเป็นเงินลงทุนตามวิธีส่วนได้เสียหรือเป็นเงินลงทุนเพื่อขาย ขึ้นอยู่กับระดับของอิทธิพลที่คงเหลืออยู่

การตัดรายการในงบการเงินรวม

ยอดคงเหลือและรายการบัญชีระหว่างกิจการในกลุ่มรวมทั้งรายได้และค่าใช้จ่ายจะถูกตัดรายการทั้งจำนวนในการจัดทำงบการเงินรวม

เงินตราต่างประเทศ

รายการบัญชีที่เป็นเงินตราต่างประเทศแปลงค่าเป็นเงินบาทโดยใช้อัตราแลกเปลี่ยน ณ วันที่เกิดรายการสินทรัพย์และหนี้สินที่เป็นตัวเงินและเป็นเงินตราต่างประเทศ ณ วันที่ในงบแสดงฐานะการเงินแปลงค่าเป็นเงินบาทโดยใช้อัตราแลกเปลี่ยน ณ วันนั้น กำไรหรือขาดทุนจากการแปลงค่าจะบันทึกในงบกำไรขาดทุนเบ็ดเสร็จ

สินทรัพย์และหนี้สินที่ไม่เป็นตัวเงินซึ่งเกิดจากรายการบัญชีที่เป็นเงินตราต่างประเทศและบันทึกตามเกณฑ์ราคาทุนเดิมแปลงค่าเป็นเงินบาทโดยใช้อัตราแลกเปลี่ยน ณ วันที่เกิดรายการ

เงินสดและรายการเทียบเท่าเงินสด

เงินสดและรายการเทียบเท่าเงินสด ได้แก่ เงินสดในมือ เงินฝากระหว่างทาง เชื่ระหว่างทาง เงินฝากธนาคารทุกประเภทและเงินฝากประจำและเงินลงทุนชั่วคราวที่มีวันครบกำหนดไม่เกิน 3 เดือนนับจากวันที่ได้มา ยกเว้นเงินฝากธนาคารที่ติดการระงับประกัน

เงินลงทุนชั่วคราว

เงินลงทุนชั่วคราวประกอบด้วย เงินฝากประจำเงินลงทุนในตั๋วสัญญาใช้เงินและตั๋วแลกเงินที่มีวันครบกำหนดมากกว่า 3 เดือน แต่ไม่เกิน 1 ปีนับจากวันที่ได้มา

ลูกหนี้การค้า

ลูกหนี้การค้าแสดงในราคาตามใบแจ้งหนี้หักค่าเพื่อหนี้สงสัยจะสูญ บริษัทและบริษัทย่อยตั้งค่าเพื่อหนี้สงสัยจะสูญจากลูกหนี้ ที่คาดว่าจะเรียกเก็บเงินไม่ได้โดยพิจารณาและวิเคราะห์สถานะของลูกหนี้แต่ละรายประกอบลูกหนี้จะถูกตัดจำหน่ายบัญชีเมื่อทราบว่าเป็นหนี้สูญ

เงินลงทุน

เงินลงทุนในบริษัทย่อย

เงินลงทุนในบริษัทย่อยในงบการเงินเฉพาะกิจการ บันทึกบัญชีโดยใช้วิธีราคาทุน หักขาดทุนจากการด้อยค่า (ถ้ามี)

เงินลงทุนในตราสารทุน

เงินลงทุนในตราสารทุนซึ่งเป็นหลักทรัพย์ในความต้องการของตลาดซึ่งถือไว้เพื่อค้า จัดประเภทเป็นสินทรัพย์หมุนเวียนและแสดงในมูลค่ายุติธรรมกำไรหรือขาดทุนจากการตีราคาหลักทรัพย์ได้บันทึกในงบกำไรขาดทุนเบ็ดเสร็จ

บริษัท ไมต้า-เมดดิคัล เอ็นเทอร์เทนเมนต์ จำกัด (มหาชน) และบริษัทย่อย

หมายเหตุประกอบงบการเงิน (ต่อ)

วันที่ 31 ธันวาคม 2555 และ 2554

การจำหน่ายเงินลงทุน

เมื่อมีการจำหน่ายเงินลงทุน ผลต่างระหว่างจำนวนเงินสุทธิที่ได้รับและมูลค่าตามบัญชี รวมถึงกำไรหรือขาดทุนจากการตีราคาหลักทรัพย์ที่เกี่ยวข้องจะถูกบันทึกในงบกำไรขาดทุนเบ็ดเสร็จ

ในกรณีที่กิจการจำหน่ายบางส่วนของเงินลงทุนที่ถืออยู่ การคำนวณต้นทุนสำหรับเงินลงทุนที่จำหน่ายไป และเงินลงทุนที่ยังถืออยู่ใช้วิธีถัวเฉลี่ยถ่วงน้ำหนัก

สินค้าคงเหลือ

สินค้าสำเร็จรูปและสินค้าระหว่างการผลิต - แสดงมูลค่าตามราคาทุนถัวเฉลี่ย หรือมูลค่าสุทธิที่จะได้รับแล้ว แต่ราคาใดจะต่ำกว่าราคาทุนดังกล่าวหมายถึง ต้นทุนในการผลิตทั้งหมดรวมทั้งค่าใช้จ่ายโรงงานด้วย

วัตถุดิบและวัสดุสิ้นเปลือง - แสดงมูลค่าตามราคาทุน (วิธีเข้าก่อน-ออกก่อน) และจะถือเป็นส่วนหนึ่งของต้นทุนการผลิตเมื่อมีการเบิกใช้

มูลค่าสุทธิที่จะได้รับเป็นการประมาณราคาที่จะขายได้จากการดำเนินธุรกิจปกติ หักด้วยค่าใช้จ่ายที่จำเป็นโดยประมาณในการขาย

ต้นทุนการพัฒนาอสังหาริมทรัพย์

ต้นทุนการพัฒนาอสังหาริมทรัพย์แสดงมูลค่าตามราคาทุนหรือมูลค่าสุทธิที่จะได้รับแล้วแต่อย่างใดจะต่ำกว่าต้นทุนดังกล่าวประกอบด้วยต้นทุนที่ดิน ค่าออกแบบ ค่าสาธารณูปโภค ค่าก่อสร้างและต้นทุนการกู้ยืมที่เกี่ยวข้อง

บริษัทบันทึกต้นทุนการพัฒนาอสังหาริมทรัพย์เป็นต้นทุนขายเมื่อมีการโอนกรรมสิทธิ์ให้กับผู้ซื้อแล้ว

เงินค่างวดที่ชำระตามสัญญาจะแสดงไว้เป็น "เงินรับล่วงหน้าตามสัญญาจะซื้อจะขาย"

ที่ดินรอการพัฒนา

ที่ดินรอการพัฒนาแสดงตามราคาทุนสุทธิจากค่าเพื่อผลขาดทุนจากการลดลง (ถ้ามี)

ที่ดิน อาคาร และอุปกรณ์และค่าเสื่อมราคา

ที่ดินแสดงมูลค่าตามราคาทุนหักขาดทุนจากการด้อยค่าของสินทรัพย์ (ถ้ามี)

อาคารและอุปกรณ์แสดงมูลค่าตามราคาทุนหักค่าเสื่อมราคาสะสม และขาดทุนจากการด้อยค่าของสินทรัพย์ (ถ้ามี) เมื่อสินทรัพย์ถูกขายหรือตัดออกจากบัญชีต้นทุนและค่าเสื่อมราคาสะสมของสินทรัพย์ดังกล่าวจะถูกตัดออกจากบัญชีกำไรหรือขาดทุนจากการขายหรือตัดจำหน่ายสินทรัพย์จะบันทึกไว้ในงบกำไรขาดทุนเบ็ดเสร็จค่าเสื่อมราคาสำหรับสินทรัพย์ที่ได้มาก่อนปี 2547 ยกเว้นอาคารคำนวณโดยวิธีขยลดลดลงและค่าเสื่อมราคาสำหรับสินทรัพย์ที่ได้มาตั้งแต่ปี 2547 เป็นต้นไปคำนวณจากราคาทุนของสินทรัพย์โดยใช้วิธีเส้นตรงตามอายุการใช้งานโดยประมาณของสินทรัพย์

ราคาทุนรวมถึงต้นทุนทางตรงที่เกี่ยวข้องกับการได้มาของสินทรัพย์ ต้นทุนของการก่อสร้างสินทรัพย์ที่กิจการสร้างเองรวมถึงต้นทุนทางตรงอื่นๆที่เกี่ยวข้องกับการจัดหาสินทรัพย์เพื่อให้สินทรัพย์นั้นพร้อมใช้งานได้ตามความประสงค์ ต้นทุนในการรื้อถอน การขนย้าย การบูรณะสถานที่ตั้งของสินทรัพย์และต้นทุนการกู้ยืม

บริษัท ไมด้า-เมดดาสิสท์ เอ็นเทอร์เทนเมนต์ จำกัด (มหาชน) และบริษัทย่อย

หมายเหตุประกอบงบการเงิน (ต่อ)

วันที่ 31 ธันวาคม 2555 และ 2554

ส่วนประกอบของรายการที่ดิน อาคารและอุปกรณ์แต่ละรายการที่มีอายุการให้ประโยชน์ไม่เท่ากันต้องบันทึกแต่ละส่วนประกอบที่มีนัยสำคัญแยกต่างหากจากกัน

กำไรหรือขาดทุนจากการจำหน่ายที่ดิน อาคาร และอุปกรณ์ คือผลต่างระหว่างสิ่งตอบแทนสุทธิที่ได้รับจากการจำหน่ายกับมูลค่าตามบัญชีของที่ดิน อาคาร และอุปกรณ์ โดยรับรู้สุทธิเป็นรายได้อื่นหรือค่าใช้จ่ายอื่นในกำไรหรือขาดทุน

งานระหว่างก่อสร้าง ได้แก่ สินทรัพย์ที่อยู่ระหว่างการก่อสร้าง และบันทึกในราคาทุน หักขาดทุนจากการด้อยค่า (ถ้ามี) ซึ่งประกอบด้วยต้นทุนในการก่อสร้างและต้นทุนทางตรงอื่นๆ งานระหว่างก่อสร้างจะไม่มีมูลค่าเสื่อมราคาจนกว่าการก่อสร้างจะแล้วเสร็จและสินทรัพย์นั้นๆ ได้ใช้ในการดำเนินงาน

สินทรัพย์ที่เช่า

การเช่าซึ่งบริษัทและบริษัทย่อยได้รับส่วนใหญ่ของความเสียหายและผลตอบแทนจากการครอบครองทรัพย์สินที่เช่านั้นๆ ให้จัดประเภทเป็นสัญญาเช่าการเงินสินทรัพย์ที่ได้มาโดยทำสัญญาเช่าการเงินบันทึกเป็นสินทรัพย์ด้วยมูลค่ายุติธรรมหรือมูลค่าปัจจุบันของจำนวนเงินขั้นต่ำที่ต้องจ่ายตามสัญญาเช่าแล้วแต่จำนวนใดจะต่ำกว่าหักด้วยค่าเสื่อมราคาสะสมและขาดทุนจากการด้อยค่า(ถ้ามี) ค่าเช่าที่ชำระจะแยกเป็นส่วนที่เป็นค่าใช้จ่ายทางการเงิน และส่วนที่หักจากหนี้ตามสัญญา เพื่อทำให้อัตราดอกเบี้ยแต่ละงวดเป็นอัตราคงที่สำหรับยอดคงเหลือของหนี้สิน ค่าใช้จ่ายทางการเงินจะบันทึกโดยตรงในกำไรหรือขาดทุน

ต้นทุนที่เกิดขึ้นในภายหลัง

ต้นทุนในการเปลี่ยนแทนส่วนประกอบจะรับรู้เป็นส่วนหนึ่งของมูลค่าตามบัญชีของรายการที่ดิน อาคารและอุปกรณ์ถ้ามีความเป็นไปได้ก่อนข้างต้นที่บริษัทและบริษัทย่อยจะได้รับประโยชน์เชิงเศรษฐกิจในอนาคตจากรายการนั้น และสามารถวัดมูลค่าต้นทุนของรายการนั้นได้อย่างน่าเชื่อถือ ชิ้นส่วนที่ถูกเปลี่ยนแทนจะถูกตัดจำหน่ายตามมูลค่าตามบัญชี ต้นทุนที่เกิดขึ้นในการซ่อมบำรุงที่ดินอาคารและอุปกรณ์ที่เกิดขึ้นเป็นประจำจะรับรู้ในกำไรหรือขาดทุนเมื่อเกิดขึ้น

ค่าเสื่อมราคา

ค่าเสื่อมราคาบันทึกเป็นค่าใช้จ่ายในงบกำไรขาดทุนเบ็ดเสร็จจำนวนโดยวิธีเส้นตรงตามเกณฑ์อายุการให้ประโยชน์โดยประมาณของสินทรัพย์แต่ละรายการ ประมาณการอายุการให้ประโยชน์ของสินทรัพย์แสดงได้ดังนี้

ส่วนปรับปรุงอาคาร	5 ปี
อาคารและสิ่งปลูกสร้าง	20 ปี
เครื่องจักรและอุปกรณ์	5 ปี
เครื่องตกแต่งและติดตั้งและอุปกรณ์สำนักงาน	3-5 ปี
แม่พิมพ์	5 ปี
ยานพาหนะ	5 ปี

วิธีการคิดค่าเสื่อมราคา อายุการให้ประโยชน์ของสินทรัพย์ และมูลค่าคงเหลือถูกทบทวนอย่างน้อยที่สุดทุกสิ้นรอบปีบัญชี และปรับปรุงตามความเหมาะสม

บริษัท ไมด้า-เมดดาสิสท์ เอ็นเทอร์เทนเมนต์ จำกัด (มหาชน) และบริษัทย่อย

หมายเหตุประกอบงบการเงิน (ต่อ)

วันที่ 31 ธันวาคม 2555 และ 2554

สินทรัพย์ไม่มีตัวตน

บริษัทและบริษัทย่อยจัดทำจำหน่ายสินทรัพย์ไม่มีตัวตนที่มีอายุการให้ประโยชน์จำกัดอย่างมีระบบตลอดอายุการให้ประโยชน์เชิงเศรษฐกิจของสินทรัพย์นั้นและจะประเมินการด้อยค่าของสินทรัพย์ดังกล่าวเมื่อมีข้อบ่งชี้ว่าสินทรัพย์นั้นเกิดการด้อยค่า บริษัทและบริษัทย่อยจะทบทวนระยะเวลาการจัดทำจำหน่ายและวิธีการจัดทำจำหน่ายของสินทรัพย์ไม่มีตัวตนดังกล่าวทุกสิ้นปีเป็นอย่างน้อย ค่าจัดทำจำหน่ายรับรู้เป็นค่าใช้จ่ายในส่วนของการทำหรือขาดทุน

สินทรัพย์ไม่มีตัวตนที่มีอายุการให้ประโยชน์จำกัดมีดังนี้

ค่าสิทธิในการใช้เครื่องหมายการค้า 10 ปี

10 ปี

ต้นทุนการพัฒนาซอฟต์แวร์ 3 ปี

3 ปี

การด้อยค่าของสินทรัพย์

ยอดสินทรัพย์คงเหลือตามบัญชีของบริษัทและบริษัทย่อยได้รับการทบทวน ณ ทุกวันที่ในงบแสดงฐานะการเงินว่ามีข้อบ่งชี้เรื่องการด้อยค่าหรือไม่ ในกรณีที่ข้อบ่งชี้จะทำการประมาณมูลค่ายุติธรรมสินทรัพย์ที่คาดว่าจะได้รับคืน

สินทรัพย์ไม่มีตัวตนที่มีอายุการใช้งานไม่จำกัดและสินทรัพย์ไม่มีตัวตนซึ่งยังไม่ได้ใช้ จะมีการทดสอบการด้อยค่าทุกปีและเมื่อมีข้อบ่งชี้เรื่องการด้อยค่า

การรับรู้ขาดทุนจากการด้อยค่า เมื่อมูลค่าตามบัญชีของสินทรัพย์ หรือมูลค่าตามบัญชีของหน่วยสินทรัพย์ที่ก่อให้เกิดเงินสด สูงกว่ามูลค่าที่คาดว่าจะได้รับคืน ขาดทุนจากการด้อยค่าบันทึกในงบกำไรขาดทุนเบ็ดเสร็จ

การคำนวณมูลค่าที่คาดว่าจะได้รับคืน

มูลค่าที่คาดว่าจะได้รับคืนของสินทรัพย์อื่น หมายถึง ราคาขายสุทธิของสินทรัพย์ หรือมูลค่าจากการใช้ของสินทรัพย์ แล้วแต่มูลค่าใดจะสูงกว่าในการประเมินมูลค่าจากการใช้ของสินทรัพย์จะประมาณจากกระแสเงินสดที่จะได้รับในอนาคตจะคิดลดเป็นมูลค่าปัจจุบันโดยใช้อัตราคิดลดก่อนคำนึงภาษีเงินได้เพื่อให้สะท้อนมูลค่าที่อาจประเมินได้ในตลาดปัจจุบันซึ่งแปรไปตามเวลาและความเสี่ยงที่มีต่อสินทรัพย์สำหรับสินทรัพย์ที่ไม่ก่อให้เกิดกระแสเงินสดรับโดยอิสระจากสินทรัพย์อื่นให้พิจารณามูลค่าที่คาดว่าจะได้รับคืนให้สอดคล้องกับหน่วยสินทรัพย์ที่ก่อให้เกิดเงินสดที่สินทรัพย์นั้นมีความเกี่ยวข้องด้วย

การกลับรายการด้อยค่า

บริษัทและบริษัทย่อยจะกลับรายการบัญชีขาดทุนจากการด้อยค่าเพียงเพื่อให้มูลค่าตามบัญชีของสินทรัพย์ไม่เกินกว่ามูลค่าตามบัญชีภายหลังหักค่าเสื่อมราคาหรือค่าจัดทำจำหน่าย เสมือนหนึ่งไม่เคยมีการบันทึกขาดทุนจากการด้อยค่ามาก่อน

เจ้าหน้าที่การค้าและเจ้าหน้าที่อื่น

เจ้าหน้าที่การค้าและเจ้าหน้าที่อื่นแสดงในราคาทุน

ประมาณการหนี้สิน

ประมาณการหนี้สินจะรับรู้ในงบแสดงฐานะการเงินก็ต่อเมื่อบริษัทและบริษัทย่อยมีการหนี้สินเกิดขึ้นจากข้อพิพาททางกฎหมายหรือการะงัดฟ้องซึ่งเป็นผลมาจากเหตุการณ์ในอดีต และมีความเป็นไปได้ค่อนข้างแน่นอนว่าประโยชน์

บริษัท ไมต้า-เมดดิคัล เอ็นเทอร์เทนเมนต์ จำกัด (มหาชน) และบริษัทย่อย

หมายเหตุประกอบงบการเงิน (ต่อ)

วันที่ 31 ธันวาคม 2555 และ 2554

เชิงเศรษฐกิจจะต้องถูกจ่ายไปเพื่อชำระหนี้สินดังกล่าว โดยการหนี้สินดังกล่าวสามารถประมาณจำนวนเงินได้อย่างน่าเชื่อถือ ถ้าผลกระทบดังกล่าวเป็นนัยสำคัญประมาณการกระแสเงินสดที่จะจ่ายในอนาคตจะคิดลดเป็นมูลค่าปัจจุบันโดยใช้อัตราคิดลด ในตลาดปัจจุบันก่อนคำนึงภาษีเงินได้เพื่อให้สะท้อนมูลค่าที่อาจประเมินได้ในตลาดปัจจุบันซึ่งแปรไปตามเวลาและความเสี่ยงที่มีต่อหนี้สิน

ผลประโยชน์ของพนักงาน

ผลประโยชน์ระยะสั้นของพนักงาน

บริษัทและบริษัทย่อยรับรู้ เงินเดือน ค่าจ้าง โบนัส และเงินสมทบกองทุนประกันสังคมเป็นค่าใช้จ่ายเมื่อเกิดรายการ

ผลประโยชน์หลังออกจากงานของพนักงาน

โครงการสมทบเงิน

บริษัทและบริษัทย่อยและพนักงานได้ร่วมกันจัดตั้งกองทุนสำรองเลี้ยงชีพ ซึ่งประกอบด้วยเงินที่พนักงานจ่ายสะสมและเงินที่บริษัทและบริษัทย่อยจ่ายสมทบให้เป็นรายเดือน สินทรัพย์ของกองทุนสำรองเลี้ยงชีพได้แยกออกจากสินทรัพย์ของบริษัทและบริษัทย่อยเงินที่บริษัทและบริษัทย่อยจ่ายสมทบกองทุนสำรองเลี้ยงชีพบันทึกเป็นค่าใช้จ่ายในปีที่เกิดรายการ

โครงการผลประโยชน์หลังออกจากงาน

บริษัทและบริษัทย่อย มีการะสำหรับเงินชดเชยที่ต้องจ่ายให้แก่พนักงานเมื่อออกจากงานตามกฎหมายแรงงาน และตามโครงการผลตอบแทนพนักงานอื่นๆซึ่งบริษัทและบริษัทย่อยถือว่าเงินชดเชยดังกล่าวเป็นโครงการผลประโยชน์หลังออกจากงานสำหรับพนักงาน

บริษัทและบริษัทย่อยคำนวณหนี้สินโครงการผลประโยชน์หลังออกจากงานโดยใช้วิธีคิดลดแต่ละหน่วยที่ประมาณการไว้ (Projected Unit Credit Method) โดยผู้เชี่ยวชาญอิสระได้ทำการประเมินหนี้สินดังกล่าวอย่างสม่ำเสมอวิธีคิดลดแต่ละหน่วยที่ประมาณการไว้พิจารณาว่าการบริการในแต่ละงวดก่อให้เกิดสิทธิในการได้รับผลประโยชน์เพิ่มขึ้น และวัดมูลค่าแต่ละหน่วยแยกจากกันเพื่อรวมเป็นการผูกพันงวดสุดท้าย ต้นทุนบริการในอดีตรับรู้ตามวิธีเส้นตรงตลอดช่วงอายุงานเฉลี่ยมากกว่าผลประโยชน์ที่ปรับเปลี่ยนนั้นจะตกเป็นสิทธิขาดของพนักงาน ที่การต้องรับรู้กำไรขาดทุนจากการลดขนาดโครงการลงและการชำระผลประโยชน์ของโครงการเมื่อมีการลดขนาดโครงการลงและการชำระผลประโยชน์เกิดขึ้น

ผลกำไรหรือขาดทุนจากการประมาณตามหลักคณิตศาสตร์ประกันภัย (Actuarial gains and losses) สำหรับโครงการผลประโยชน์หลังออกจากงานและผลประโยชน์ระยะยาวอื่นของพนักงานจะรับรู้ทันทีในส่วนของบริษัทขาดทุนเบ็ดเสร็จหนี้สินโครงการผลประโยชน์พนักงานวัดค่าโดยวิธีคิดส่วนลดมูลค่าปัจจุบันของประมาณการกระแสเงินสดในอนาคตโดยใช้อัตราส่วนลดซึ่งใกล้เคียงกับอัตราผลตอบแทนของพันธบัตรรัฐบาล

รายได้

รายได้ที่รับรู้ไม่รวมภาษีมูลค่าเพิ่มหรือภาษีขายอื่นๆ และแสดงสุทธิจากส่วนลดการค้า

บริษัท ไมด้า-เมดดาซิสท์ เอ็นเทอร์เทนเมนท์ จำกัด (มหาชน) และบริษัทย่อย

หมายเหตุประกอบงบการเงิน (ต่อ)

วันที่ 31 ธันวาคม 2555 และ 2554

การขายสินค้าและให้บริการ

รายได้จากการขายสินค้าจะรับรู้ในงบกำไรขาดทุนเบ็ดเสร็จเมื่อได้โอนความเสี่ยงและผลตอบแทนที่เป็นสาระสำคัญของความเป็นเจ้าของสินค้าที่มีนัยสำคัญไปให้กับผู้ซื้อแล้ว และจะไม่รับรู้รายได้ถ้าฝ่ายบริหารยังมีการควบคุมหรือบริหารสินค้าที่ขายแล้วนั้นหรือมีความไม่แน่นอนที่มีนัยสำคัญในการได้รับประโยชน์จากรายการบัญชีนั้น ไม่อาจวัดมูลค่าของจำนวนรายได้และต้นทุนที่เกิดขึ้นได้อย่างน่าเชื่อถือ ความเป็นไปได้ค่อนข้างแน่นอนที่จะต้องรับคืนสินค้า

รายได้จากการให้บริการรับรู้เมื่อมีการให้บริการ

รายได้จากการให้บริการเกมออนไลน์รับรู้รายได้เมื่อมีการใช้บริการออนไลน์แล้ว

รายได้จากการขายอสังหาริมทรัพย์

บริษัทรับรู้รายได้จากการขายบ้านพร้อมที่ดินเมื่องานก่อสร้างเสร็จตามสัญญาและได้มีการโอนความเสี่ยงและผลตอบแทนที่มีนัยสำคัญของความเป็นเจ้าของให้กับผู้ซื้อแล้วโดยมีการโอนกรรมสิทธิ์ให้ผู้ซื้อหลังจากได้รับชำระจากผู้ซื้อครบถ้วนแล้ว

ดอกเบี้ยรับและเงินปันผลรับ

ดอกเบี้ยรับบันทึกในงบกำไรขาดทุนเบ็ดเสร็จตามเกณฑ์คงค้าง

เงินปันผลรับบันทึกในงบกำไรขาดทุนเบ็ดเสร็จในวันที่บริษัทและบริษัทย่อยมีสิทธิได้รับเงินปันผลซึ่งตามปกติในการมีเงินปันผลที่จะได้รับจากหลักทรัพย์ในความต้องการของตลาดจะพิจารณาจากวันที่มีการประกาศสิทธิการรับเงินปันผล

ค่าใช้จ่าย

สัญญาเช่าดำเนินงาน

รายจ่ายภายใต้สัญญาเช่าดำเนินงานบันทึกในงบกำไรขาดทุนเบ็ดเสร็จโดยวิธีเส้นตรงตลอดอายุสัญญาเช่าประโยชน์ที่ได้รับตามสัญญาเช่าจะรับรู้ในงบกำไรขาดทุนเบ็ดเสร็จเป็นส่วนหนึ่งของค่าเช่าทั้งสิ้นตามสัญญา

รายจ่ายทางการเงิน

ดอกเบี้ยจ่ายและค่าใช้จ่ายในทำนองเดียวกันบันทึกในงบกำไรขาดทุนเบ็ดเสร็จในงวดที่ค่าใช้จ่ายดังกล่าวเกิดขึ้น ดอกเบี้ยซึ่งเป็นส่วนหนึ่งของค่างวดตามสัญญาเช่าการเงินบันทึกในงบกำไรขาดทุนเบ็ดเสร็จโดยใช้วิธีอัตราดอกเบี้ยที่แท้จริง

ต้นทุนการขายอสังหาริมทรัพย์

ต้นทุนการขายอสังหาริมทรัพย์ประกอบด้วยต้นทุนที่ดิน ค่าถมดิน ค่าออกแบบ ค่าสาธารณูปโภค ค่าก่อสร้าง ต้นทุนการกู้ยืมและค่าใช้จ่ายอื่นที่เกี่ยวข้อง

ในการคำนวณหาต้นทุนขายบ้านพร้อมที่ดิน บริษัทและบริษัทย่อยได้ทำการแบ่งสรรต้นทุน การพัฒนาทั้งหมดที่คาดว่าจะเกิดขึ้น (โดยคำนึงถึงต้นทุนที่เกิดขึ้นจริงด้วย) ตามเกณฑ์พื้นที่ที่ขาย

ค่าใช้จ่ายที่เกี่ยวข้องกับการขาย เช่น ค่าภาษีธุรกิจเฉพาะ ค่าธรรมเนียมการโอนกรรมสิทธิ์ บันทึกเป็นค่าใช้จ่ายเมื่อมีการขาย

ค่าใช้จ่ายภาษีเงินได้

ค่าใช้จ่ายภาษีเงินได้ ได้แก่ภาษีที่คาดว่าจะจ่ายชำระโดยคำนวณจากกำไรประจำปีที่ต้องเสียภาษีโดยใช้อัตราภาษีที่ประกาศใช้ ณ วันที่ในงบแสดงฐานะการเงิน ตลอดจนการปรับปรุงภาษีที่ค้างชำระในปีก่อนๆ

บริษัท ไมต้า-เมดกาสิสท์ เอ็นเทอร์เทนเมนต์ จำกัด (มหาชน) และบริษัทย่อย

หมายเหตุประกอบงบการเงิน (ต่อ)

วันที่ 31 ธันวาคม 2555 และ 2554

การใช้ดุลยพินิจและประมาณการทางบัญชีที่สำคัญ

ในการจัดทำงบการเงินตามมาตรฐานการบัญชีที่รับรองทั่วไป ฝ่ายบริหารจำเป็นต้องใช้ดุลยพินิจและการประมาณการในเรื่องที่มีความไม่แน่นอนเสมอ การใช้ดุลยพินิจและการประมาณการดังกล่าวนี้ส่งผลกระทบต่อจำนวนเงินที่แสดงในงบการเงินและ ข้อมูลที่แสดงในหมายเหตุประกอบงบการเงิน ผลที่เกิดขึ้นจริงอาจแตกต่างไปจากจำนวนที่ประมาณการไว้ การใช้ดุลยพินิจและการประมาณการที่สำคัญมีดังนี้

ค่าเพื่อหนี้สงสัยจะสูญของลูกหนี้

ในการประมาณค่าเพื่อหนี้สงสัยจะสูญของลูกหนี้ฝ่ายบริหารจำเป็นต้องใช้ดุลยพินิจในการประมาณการผลขาดทุนที่คาดว่าจะเกิดขึ้นจากลูกหนี้แต่ละราย โดยคำนึงถึงประสบการณ์การเก็บเงินในอดีต อายุของหนี้ที่ค้างค้างและสถานะเศรษฐกิจที่เป็นอยู่ในขณะนั้น เป็นต้น

ค่าเพื่อการด้อยค่าของเงินลงทุน

บริษัทฯ ตั้งค่าเพื่อการด้อยค่าของเงินลงทุนเพื่อขายและเงินลงทุนอื่นเมื่อมูลค่ายุติธรรมของเงินลงทุนดังกล่าวได้ลดลงอย่างมีสาระสำคัญและเป็นระยะเวลานานหรือเมื่อมีข้อบ่งชี้ของการด้อยค่า การที่จะสรุปว่าเงินลงทุนดังกล่าวได้ลดลงอย่างมีสาระสำคัญหรือเป็นระยะเวลานานหรือไม่นั้นจำเป็นต้องใช้ดุลยพินิจของฝ่ายบริหาร

มูลค่ายุติธรรมของเครื่องมือทางการเงิน

ในการประเมินมูลค่ายุติธรรมของเครื่องมือทางการเงินที่ไม่มีการซื้อขายในตลาดและไม่สามารถหาราคาได้ในตลาดซื้อขายคล่อง ฝ่ายบริหารต้องใช้ดุลยพินิจในการประมาณมูลค่ายุติธรรมของเครื่องมือทางการเงินดังกล่าวโดยใช้เทคนิคและแบบจำลองการประเมินมูลค่า ซึ่งตัวแปรที่ใช้ในแบบจำลองได้มาจากการเทียบเคียงกับตัวแปรที่มีอยู่ในตลาด โดยคำนึงถึงสภาพคล่อง ข้อมูลความสัมพันธ์ และการเปลี่ยนแปลงของมูลค่าของเครื่องมือทางการเงินในระยะยาว

ที่ดิน อาคารและอุปกรณ์และค่าเสื่อมราคา

ในการคำนวณค่าเสื่อมราคาของอาคารและอุปกรณ์ฝ่ายบริหารจำเป็นต้องทำการประมาณอายุการให้ประโยชน์และมูลค่าคงเหลือเมื่อเลิกใช้งานของอาคารและอุปกรณ์ และต้องทบทวนอายุการให้ประโยชน์และมูลค่าคงเหลือหากมีการเปลี่ยนแปลงเกิดขึ้น

นอกจากนี้ฝ่ายบริหารจำเป็นต้องสอบทานการด้อยค่าของที่ดินอาคารและอุปกรณ์ในแต่ละช่วงเวลาและบันทึกขาดทุนจากการด้อยค่าหากคาดว่ามูลค่าที่คาดว่าจะได้รับคืนต่ำกว่ามูลค่าตามบัญชีของสินทรัพย์นั้น ในการนี้ฝ่ายบริหารจำเป็นต้องใช้ดุลยพินิจที่เกี่ยวข้องกับการคาดการณ์รายได้และค่าใช้จ่ายในอนาคตซึ่งเกี่ยวข้องกับสินทรัพย์นั้น

ผลประโยชน์หลังออกจากงานของพนักงานตามโครงการผลประโยชน์

หนี้สินตามโครงการผลประโยชน์หลังออกจากงานของพนักงานประมาณขึ้นตามหลักคณิตศาสตร์ประกันภัย ซึ่งต้องอาศัยข้อสมมติฐานต่าง ๆ ในการประมาณการนั้น เช่น อัตราคิดลด อัตราการขึ้นเงินเดือนในอนาคต อัตราการเกษียณและอัตราการเปลี่ยนแปลงในจำนวนพนักงาน เป็นต้น

ขาดทุนต่อหุ้น

ขาดทุนต่อหุ้นคำนวณโดยการหารขาดทุนสำหรับปีที่ เป็นของผู้ถือหุ้นสามัญด้วยจำนวนหุ้นสามัญถัวเฉลี่ยถ่วงน้ำหนักที่ออกอยู่ในระหว่างปี

บริษัท ไมด้า-เมดดาซิสท์ เอ็นเทอร์เทนเมนท์ จำกัด (มหาชน) และบริษัทย่อย

หมายเหตุประกอบงบการเงิน (ต่อ)

วันที่ 31 ธันวาคม 2555 และ 2554

5. รายการบัญชีกับบุคคลหรือกิจการที่เกี่ยวข้องกัน

สินทรัพย์หนี้สินรายได้ต้นทุนและค่าใช้จ่ายส่วนหนึ่งของบริษัทเกิดจากรายการบัญชีกับกิจการที่เกี่ยวข้องกัน บุคคลหรือกิจการที่เกี่ยวข้องกัน หมายถึง บุคคลหรือกิจการที่อยู่ภายใต้การควบคุมของบริษัท หรือสามารถควบคุมบริษัททั้งทางตรงและทางอ้อมหรือมีอิทธิพลอย่างเป็นสาระสำคัญในการตัดสินใจด้านการเงินหรือการดำเนินงานของบริษัท

ลักษณะของความสัมพันธ์กับกิจการที่เกี่ยวข้องกันเป็นดังนี้

ชื่อบริษัท	ประเภทธุรกิจ	ลักษณะความสัมพันธ์
บริษัท เมดดาซิสท์ วิชั่น จำกัด บริษัท บูสท์ พลัส จำกัด	พาณิชย์อิเล็กทรอนิกส์ รับจ้างจัดงานทั้งภายในและภายนอกสถานที่ จัดคอนเสิร์ตและจัดกิจกรรมส่งเสริมการตลาด	บริษัทย่อย บริษัทย่อย
บริษัท กริฟฟิน เอฟโวลูชั่น จำกัด	ประกอบกิจการผลิตข้อมูลนิ่ง เสียง ข้อความ ภาพเคลื่อนไหว ผ่านระบบสื่อสารทุกประเภท	บริษัทย่อย
บริษัท ไมด้า แอสเซ็ท จำกัด (มหาชน)	ขายและให้บริการเช่าซื้อ	กรรมการร่วมกัน
บริษัท ไมด้า โอเทล แอนด์ รีสอร์ท จำกัด	ธุรกิจสนามกอล์ฟและพัฒนาอสังหาริมทรัพย์	กรรมการร่วมกัน
บริษัท ไมด้า พร็อพเพอร์ตี้ จำกัด	ธุรกิจพัฒนาอสังหาริมทรัพย์	กรรมการร่วมกัน
บริษัท บูสท์ แบงกอก จำกัด	รับจ้างออกแบบสื่อโฆษณาทุกชนิด	กรรมการร่วมกัน
บริษัท ท็อป เอลิเมนต์ จำกัด	ธุรกิจโรงแรม	กรรมการร่วมกัน
บริษัท เมดดาซิสท์ มาร์เก็ตติ้ง คอร์ปอเรชั่น จำกัด	จำหน่ายเครื่องเล่นเกมส์	ผู้ถือหุ้น
บริษัท เมดดาซิสท์ ยูเอสเอ เอเชีย จำกัด สาขาไต้หวัน*	จำหน่ายเครื่องเล่นเกมส์	กรรมการร่วมกัน
บริษัท เค.เค.ไมด้า เมดดาซิสท์ อินเตอร์เนชั่นแนล จำกัด*	จำหน่ายเครื่องเล่นเกมส์	กรรมการร่วมกัน
บริษัท เมดดาซิสท์ เอเชีย จำกัด*	จำหน่ายโปรแกรมเกมส์	กรรมการร่วมกัน

* ในปี 2555 บริษัทดังกล่าวไม่ได้เป็นบริษัทที่เกี่ยวข้องกัน

นโยบายการกำหนดราคาสำหรับแต่ละรายการอธิบายได้ดังต่อไปนี้

รายการ	นโยบายการกำหนดราคา
ขาย รายได้ค่าบริการ รายได้อื่น ดอกเบี้ยรับ ซื้อ ค่าส่งเสริมการขาย ค่าตัวแทนจัดจำหน่าย ค่าใช้จ่ายอื่น	ราคาตลาด ราคาตามที่ตกลงกัน ตามที่เกิดขึ้นจริง อัตราร้อยละ 12 ต่อปี ราคาตลาด อัตราตามที่ตกลงกัน / ตามที่เกิดขึ้นจริง 1,000 - 3,500 บาท / ชิ้น ตามที่เกิดขึ้นจริง

บริษัท ไมด้า-เมดดาสิสท์ เอ็นเทอร์เทนเมนต์ จำกัด (มหาชน) และบริษัทย่อย

หมายเหตุประกอบงบการเงิน (ต่อ)

วันที่ 31 ธันวาคม 2555 และ 2554

รายได้และค่าใช้จ่ายที่สาระสำคัญที่เกิดขึ้นระหว่างกิจการที่เกี่ยวข้องกัน สำหรับปีสิ้นสุดวันที่ 31 ธันวาคม 2555

	พันบาท			
	งบการเงินรวม		งบการเงินเฉพาะกิจการ	
	2555	2554	2555	2554
ขาย				
บริษัท ไมด้า แอสเซิร์ก จำกัด (มหาชน)	48	-	48	-
บริษัท เค.เค. ไมด้า เมดดาสิสท์ อินเทอร์เน็ตเซ็นแนล จำกัด	-	528	-	528
บริษัท เมดดาสิสท์ ยูเอสเอ เอเชีย จำกัด สาขาไต้หวัน	-	25	-	25
บริษัท ไมด้า โฮเทล แอนด์ รีสอร์ท จำกัด	-	1	-	1
บริษัท เมดดาสิสท์ วิชั่น จำกัด	-	-	5	6
	48	554	53	560
รายได้ค่าบริการ				
บริษัท บูส แบงกอก จำกัด	6,542	-	-	-
บริษัท ท็อป เอลิเมนต์ทส จำกัด	140	-	-	-
	6,682	-	-	-
รายได้อื่น				
บริษัท เมดดาสิสท์ ยูเอสเอ เอเชีย จำกัด สาขาไต้หวัน	-	5	-	-
บริษัท เค.เค. ไมด้า เมดดาสิสท์ อินเทอร์เน็ตเซ็นแนล จำกัด	-	1	-	1
บริษัท เมดดาสิสท์ วิชั่น จำกัด	-	-	350	305
	-	6	350	306
ซื้อสินค้า				
บริษัท ไมด้า แอสเซิร์ก จำกัด (มหาชน)	46	-	46	-
บริษัท เค.เค. ไมด้า เมดดาสิสท์ อินเทอร์เน็ตเซ็นแนล จำกัด	-	26	-	26
บริษัท เมดดาสิสท์ วิชั่น จำกัด	-	-	616	300
	46	26	662	326
ค่าตัวแทนจัดจำหน่าย				
บริษัท เค.เค. ไมด้า เมดดาสิสท์ อินเทอร์เน็ตเซ็นแนล จำกัด	-	320	-	320
บริษัท เมดดาสิสท์ วิชั่น จำกัด	-	-	-	10
	-	320	-	330
ค่าใช้จ่ายอื่น				
บริษัท ไมด้า พร็อพเพอร์ตี้ จำกัด	337	-	337	-
บริษัท ไมด้า แอสเซิร์ก จำกัด (มหาชน)	66	3	54	3
บริษัท เมดดาสิสท์ วิชั่น จำกัด	-	-	240	322
	403	3	631	325

บริษัท ไมต้า-เมดดาสิสท์ เอ็นเทอร์เทนเมนต์ จำกัด (มหาชน) และบริษัทย่อย

หมายเหตุประกอบงบการเงิน (ต่อ)

วันที่ 31 ธันวาคม 2555 และ 2554

ยอดคงเหลือที่มีสาระสำคัญกับกิจการที่เกี่ยวข้องกัน ณ วันที่ 31 ธันวาคม 2555 และ 2554 มีดังนี้

	พันบาท			
	งบการเงินรวม		งบการเงินเฉพาะกิจการ	
	2555	2554	2555	2554
ลูกหนี้การค้า				
บริษัท เค.เค. ไมต้า เมดดาสิสท์ อินเตอร์เนชั่นแนล จำกัด	-	21,495	-	21,495
บริษัท เมดดาสิสท์ มาร์เก็ตติ้ง คอร์ปอเรชั่น จำกัด	16,177	16,177	16,177	16,177
รวม	16,177	37,672	16,177	37,672
หัก ค่าเผื่อนี้สงสัยจะสูญ	(16,177)	(31,510)	(16,177)	(31,510)
สุทธิ	-	6,162	-	6,162
ลูกหนี้อื่น				
บริษัท เมดดาสิสท์ วิชั่น จำกัด	-	-	1,038	26
บริษัท บูส แบวกอก จำกัด	1,309	-	-	-
บริษัท ท็อป เอลลิเมนต์ส จำกัด	140	-	-	-
	1,449	-	1,038	26
รวม	1,449	6,162	1,038	6,188
เงินให้กู้ยืมระยะสั้นและดอกเบี้ยค้างรับ				
บริษัท เมดดาสิสท์ วิชั่น จำกัด	-	-	7,540	-
เงินให้กู้ยืม (ดอกเบี้ยร้อยละ 12 ต่อปี)	-	-	71	-
ดอกเบี้ยค้างรับ	-	-	7,611	-
	-	-	-	-
เงินกู้ยืมระยะสั้นจากบุคคลที่เกี่ยวข้องกัน				
กรรมการ (ไม่คิดดอกเบี้ย)	750	750	-	-
เจ้าหนี้การค้าและเจ้าหนี้อื่น				
บริษัท เมดดาสิสท์ วิชั่น จำกัด	-	-	26	26
บริษัท ไมต้า เพอร์ฟอร์ม จำกัด	337	-	337	-
	337	-	363	26
หนี้สินตามสัญญาเช่าทางการเงิน				
บริษัท ไมต้า ลิสซิ่ง จำกัด (มหาชน)				
- ส่วนที่ถึงกำหนดชำระภายในหนึ่งปี	97	-	-	-
- ส่วนที่ถึงกำหนดชำระเกินหนึ่งปี	286	-	-	-
	383	-	-	-

บริษัท ไมด้า-เมดดาสิสท์ เอ็นเธอร์เทนเมนต์ จำกัด (มหาชน) และบริษัทย่อย หมายเหตุประกอบงบการเงิน (ต่อ)

วันที่ 31 ธันวาคม 2555 และ 2554

รายการเคลื่อนไหวเงินให้กู้ยืมระยะสั้นและดอกเบี้ยค้างรับแก่กิจการที่เกี่ยวข้องกันและเงินกู้ยืมระยะสั้นจากบุคคลที่เกี่ยวข้องกันระหว่างปี มีดังนี้

	พันบาท			
	งบการเงินรวม			
	31 ธันวาคม 2554	เพิ่มขึ้น	ลดลง	31 ธันวาคม 2555
กรรมการ				
เงินกู้ยืมระยะสั้น	750	-	750	-

	พันบาท			
	งบการเงินเฉพาะกิจการ			
	31 ธันวาคม 2554	เพิ่มขึ้น	ลดลง	31 ธันวาคม 2555
บริษัท เมดดาสิสท์ วิชั่น จำกัด				
เงินให้กู้ยืมระยะสั้น	-	7,540	-	7,540
ดอกเบี้ยค้างรับ	-	466	(395)	71
	-	8,006	(395)	7,611

	พันบาท			
	งบการเงินเฉพาะกิจการ			
	31 ธันวาคม 2553	เพิ่มขึ้น	ลดลง	31 ธันวาคม 2554
บริษัท เมดดาสิสท์ วิชั่น จำกัด				
เงินให้กู้ยืมระยะสั้น	-	-	-	-
ดอกเบี้ยค้างรับ	-	-	-	-
	-	-	-	-

6. เงินสดและรายการเทียบเท่าเงินสด

	พันบาท			
	งบการเงินรวม		งบการเงินเฉพาะกิจการ	
	2555	2554	2555	2554
เงินสด	56	46	25	29
เงินฝากสถาบันการเงิน	55,289	6,284	48,724	6,163
รวม	55,345	6,330	48,749	6,192

ณ วันที่ 31 ธันวาคม 2555 เงินฝากสถาบันการเงินมีอัตราดอกเบี้ยระหว่างร้อยละ 0.6 ถึง 2.3 ต่อปี (ปี 2554 : ร้อยละ 0.8 ถึง 2.5 ต่อปี)

บริษัท ไมด้า-เมดดาสิสท์ เอ็นเธอร์เทนเมนต์ จำกัด (มหาชน) และบริษัทย่อย

หมายเหตุประกอบงบการเงิน (ต่อ)

วันที่ 31 ธันวาคม 2555 และ 2554

7. เงินลงทุนชั่วคราว

	งบพันบาท			
	งบการเงินรวม		งบการเงินเฉพาะกิจการ	
	2555	2554	2555	2554
เงินฝากประจำ (ดอกเบี้ยร้อยละ 3.05 ต่อปีในปี 2555 และร้อยละ 3.9-4.2 ต่อปี ในปี 2554)	45,000	74,800	45,000	74,800
ตั๋วแลกเงิน (ดอกเบี้ยร้อยละ 2.2-4.3 ต่อปี ในปี 2554)	-	60,000	-	60,000
รวม	45,000	134,800	45,000	134,800

8. ลูกหนี้การค้าและลูกหนี้อื่น

	พันบาท			
	งบการเงินรวม		งบการเงินเฉพาะกิจการ	
	2555	2554	2555	2554
ลูกหนี้การค้า				
กิจการที่เกี่ยวข้องกัน	16,177	37,672	16,177	37,672
กิจการอื่น	49,852	31,710	46,125	31,710
รวม	66,029	69,382	62,302	69,382
หัก ค่าเผื่อนี้สงสัยจะสูญ	(53,960)	(55,765)	(53,960)	(55,765)
สุทธิ	12,069	13,617	8,342	13,617
ลูกหนี้อื่น				
กิจการที่เกี่ยวข้องกัน	1,449	-	1,038	26
กิจการอื่น	11,496	2,509	680	2,204
	12,945	2,509	1,718	2,230
รวม	25,014	16,126	10,060	15,847

ยอดลูกหนี้การค้ากิจการที่เกี่ยวข้องแยกตามอายุหนี้ที่ค้างชำระได้ดังนี้

	พันบาท			
	งบการเงินรวม		งบการเงินเฉพาะกิจการ	
	2555	2554	2555	2554
ยังไม่ถึงกำหนดชำระ	-	-	-	-
ค้างชำระน้อยกว่า 3 เดือน	-	-	-	-
ค้างชำระ 3 - 6 เดือน	-	-	-	-
ค้างชำระ 6 - 12 เดือน	-	-	-	-
ค้างชำระมากกว่า 12 เดือน	16,177	37,672	16,177	37,672
รวม	16,177	37,672	16,177	37,672
หัก ค่าเผื่อนี้สงสัยจะสูญ	(16,177)	(31,510)	(16,177)	(31,510)
สุทธิ	-	6,162	-	6,162

บริษัท ไมด้า-เมดดาสิสท์ เอ็นเทอร์เทนเมนต์ จำกัด (มหาชน) และบริษัทย่อย

หมายเหตุประกอบงบการเงิน (ต่อ)

วันที่ 31 ธันวาคม 2555 และ 2554

ยอดลูกหนี้การค้ากับกิจการอื่นแยกตามอายุหนี้ที่ค้างชำระได้ดังนี้

	พันบาท			
	รวม		เฉพาะกิจการ	
	2555	2554	2555	2554
ยังไม่ถึงกำหนดชำระ	6,678	4,341	6,317	4,341
ค้างชำระน้อยกว่า 3 เดือน	7,561	920	4,195	920
ค้างชำระ 3 - 6 เดือน	264	760	264	760
ค้างชำระ 6 - 12 เดือน	767	1,244	767	1,244
ค้างชำระมากกว่า 12 เดือน	34,582	24,445	34,582	24,445
รวม	49,852	31,710	46,125	31,710
หัก ค่าเผื่อนี้สงสัยสูญ	(37,783)	(24,255)	(37,783)	(24,255)
สุทธิ	12,069	7,455	8,342	7,455

9. เงินให้กู้ยืมระยะสั้นแก่บุคคลอื่นและดอกเบี้ยค้างรับ

	พันบาท			
	รวม		เฉพาะกิจการ	
	2555	2554	2555	2554
เงินให้กู้ยืมระยะสั้น	5,751	5,751	5,751	5,751
ดอกเบี้ยค้างรับ	487	487	487	487
รวม	6,238	6,238	6,238	6,238

รายการเคลื่อนไหวของเงินให้กู้ยืมระยะสั้นแก่บุคคลอื่นและดอกเบี้ยค้างรับระหว่างปีมีดังนี้

	พันบาท			
	รวมและเฉพาะกิจการ			
	31 ธันวาคม 2554	เพิ่มขึ้น	ลดลง	31 ธันวาคม 2555
เงินให้กู้ยืมระยะสั้น	5,751	-	-	5,751
ดอกเบี้ยค้างรับ	487	-	-	487
รวม	6,238	-	-	6,238

	พันบาท			
	รวมและเฉพาะบริษัท			
	31 ธันวาคม 2553	เพิ่มขึ้น	ลดลง	31 ธันวาคม 2554
เงินให้กู้ยืมระยะสั้น	7,868	-	(2,117)	5,751
ดอกเบี้ยค้างรับ	-	1,167	(680)	487
รวม	7,868	1,167	(2,797)	6,238

บริษัท ไมด้า-เมดดาสิสท์ เอ็นเทอร์เทนเมนต์ จำกัด (มหาชน) และบริษัทย่อย

หมายเหตุประกอบงบการเงิน (ต่อ)

วันที่ 31 ธันวาคม 2555 และ 2554

บัญชีนี้ได้แก่ เงินให้กู้ยืมระยะสั้นแก่คุณอัครเทพ โกโรวรา มีดอกเบี้ยอัตราร้อยละ 15 ต่อปี สัญญาเงินให้กู้ยืมระบุให้คำประกันโดยบุคคลธรรมดาและกำหนดให้ผู้กู้และผู้ค้ำประกันนำเงินที่ดินมาวางเป็นหลักประกันการชำระหนี้ ต่อมาวันที่ 30 ธันวาคม 2551 ลูกหนี้ได้ขอขยายระยะเวลาการชำระหนี้ออกไปโดยลูกหนี้ยินยอมโอนที่ดินหลักประกันดังกล่าวให้กับบริษัท เพื่อเพิ่มความหนักแน่นในหลักประกันการชำระหนี้ และตามบันทึกข้อตกลง บริษัทมีหน้าที่ต้องโอนคืนหลักประกันให้กับลูกหนี้ เมื่อลูกหนี้ได้ชำระคืนเงินต้นพร้อมดอกเบี้ยครบถ้วนแล้ว เงินให้กู้ยืมนี้มีกำหนดชำระคืนภายในวันที่ 28 ธันวาคม 2552 เมื่อครบกำหนดชำระลูกหนี้มีหนังสือขอขยายระยะเวลาการชำระหนี้ออกไปโดยมีกำหนดการชำระคืนเป็นรายเดือนตั้งแต่วันที่ 1 มีนาคม ถึง ธันวาคม 2553

ณ วันที่ 31 ธันวาคม 2555 บริษัทไม่มีการอนุมัติขยายเวลาชำระหนี้ดังกล่าวอีก แต่อย่างไรก็ดี หลักประกันดังกล่าวยังคงมีมูลค่าสูงกว่ามูลหนี้ทั้งหมด ทั้งนี้เมื่อวันที่ 8 กุมภาพันธ์ 2556 บริษัทได้รับชำระเงินให้กู้ยืมดังกล่าวแล้ว จำนวน 5.8 ล้านบาท และบริษัทได้โอนคืนหลักประกันบางส่วนให้กับลูกหนี้ดังกล่าว

10. สินค้าคงเหลือ

	พันบาท			
	งบการเงินรวม		งบการเงินเฉพาะกิจการ	
	2555	2554	2555	2554
สินค้าสำเร็จรูป	12,965	12,883	12,472	12,137
งานระหว่างผลิต	268	955	268	955
วัตถุดิบ	24,067	23,306	24,036	23,197
วัสดุสิ้นเปลือง	120	147	120	147
วัสดุก่อสร้าง	1,213	-	1,213	-
รวม	38,633	37,291	38,109	36,436
หัก ค่าเพื่อสินค้าล้าสมัย	(12,206)	(6,745)	(11,713)	(5,999)
สุทธิ	26,427	30,546	26,396	30,437

ต้นทุนของสินค้าคงเหลือที่บันทึกเป็นค่าใช้จ่ายและได้รวมในบัญชีต้นทุนขายสำหรับปีสิ้นสุดวันที่ 31 ธันวาคม 2555 และ 2554 มีจำนวน 18.5 ล้านบาท และจำนวน 20.2 ล้านบาท ตามลำดับ (เฉพาะกิจการจำนวน 18.8 ล้านบาท ละจำนวน 20.4 ล้านบาท ตามลำดับ)

11. ต้นทุนการพัฒนาอสังหาริมทรัพย์

	พันบาท			
	งบการเงินรวม		งบการเงินเฉพาะกิจการ	
	2555	2554	2555	2554
ที่ดิน	52,868	-	52,868	-
ค่าก่อสร้าง	9,658	-	9,658	-
ค่าสาธารณูปโภค	5,631	-	5,631	-
ต้นทุนอื่นๆ	1,109	-	1,109	-
รวม	69,266	-	69,266	-

บริษัท ไมด้า-เมดดาสิสท์ เอ็นเทอร์เทนเมนท์ จำกัด (มหาชน) และบริษัทย่อย

หมายเหตุประกอบงบการเงิน (ต่อ)

วันที่ 31 ธันวาคม 2555 และ 2554

12. เงินฝากสถาบันการเงินที่มีการรับประกัน

ณ วันที่ 31 ธันวาคม 2555 และ 2554 บริษัทได้นำเงินฝากประจำจำนวน 0.4 ล้านบาท และจำนวน 0.9 ล้านบาท ตามลำดับ ไปวางเป็นหลักประกันค้ำประกันหนังสือค้ำประกันจากธนาคาร

13. เงินลงทุนในบริษัทย่อย

	พันบาท					
	งบการเงินเฉพาะกิจการ					
	ทุนชำระแล้ว		ร้อยละการถือหุ้น		ราคาทุน	
	2555	2554	2555	2554	2555	2554
บริษัท เมดดาสิสท์ วิชั่น จำกัด	20,000	20,000	89.00	89.00	17,800	17,800
บริษัท บูลท์ พลัส จำกัด	18,000	-	99.99	-	18,000	-
บริษัท กริฟฟิน เอฟวูดส์ จำกัด	500	-	60.00	-	300	-
รวม					36,100	17,800

14. เงินลงทุนระยะยาวอื่น

		พันบาท					
		งบการเงินรวม					
		ทุนชำระแล้ว		ร้อยละการถือหุ้น		ราคาทุน	
		2555	2554	2555	2554	2555	2554
ประเภทกิจการ	ธุรกิจโรงแรม						
	ธุรกิจโรงแรม						
บริษัท ภูเก็ตเพนินซูลา จำกัด	ธุรกิจโรงแรม	600,000	600,000	20	20	138,060	138,060
บริษัท ออรา ดรีม จำกัด	ธุรกิจโรงแรม	500,000	500,000	9	9	45,000	45,000
รวม						183,060	183,060
หัก ค่าเพื่อการลดมูลค่าของเงินลงทุน						(138,060)	-
สุทธิ						45,000	183,060

		พันบาท					
		งบการเงินเฉพาะกิจการ					
		ทุนชำระแล้ว		ร้อยละการถือหุ้น		ราคาทุน	
		2555	2554	2555	2554	2555	2554
ประเภทกิจการ	ธุรกิจโรงแรม						
	ธุรกิจโรงแรม						
บริษัท ภูเก็ตเพนินซูลา จำกัด	ธุรกิจโรงแรม	600,000	600,000	20	20	140,000	140,000
บริษัท ออรา ดรีม จำกัด	ธุรกิจโรงแรม	500,000	500,000	9	9	45,000	45,000
รวม						185,000	185,000
หัก ค่าเพื่อการลดมูลค่าของเงินลงทุน						(140,000)	-
สุทธิ						45,000	185,000

บริษัท ไมด้า-เมดดาสิสท์ เอ็นเทอร์เทนเมนต์ จำกัด (มหาชน) และบริษัทย่อย

หมายเหตุประกอบงบการเงิน (ต่อ)

วันที่ 31 ธันวาคม 2555 และ 2554

ในปี 2549 บริษัทได้ลงทุนในหุ้นสามัญของบริษัท ภูเก็ต เพนนินซูลา จำกัด จำนวน 1.2 ล้านหุ้น ในราคาหุ้นละ 116.66 บาท เป็นจำนวนรวม 140 ล้านบาท คิดเป็นสัดส่วนร้อยละ 20 ของขนาดทะเบียนของบริษัทดังกล่าว เกี่ยวเนื่องมาจากการรวมการขอของบริษัทที่เกี่ยวข้องกันแห่งหนึ่งซึ่งเป็นกรรมการขอของบริษัทด้วย ได้ร่วมลงทุนกับกรรมการขอของบริษัท ภูเก็ต เพนนินซูลา จำกัด แล้วต่อมาในปี 2550 ทั้ง 2 ฝ่ายเกิดข้อพิพาทกัน ทำให้บริษัทไม่ได้รับงบการเงินของบริษัทที่ลงทุนไว้ตั้งแต่วันที่ 2550 ดังนั้น เพื่อพิจารณาการด้อยค่าของเงินลงทุนดังกล่าวซึ่งถือเป็นการถูกจำกัดขอบเขตโดยสถานการณ์งบการเงินรวมได้แสดงเงินลงทุนดังกล่าวในมูลค่าตามบัญชีที่เคยบันทึกตามวิธีส่วนได้เสีย ส่วนงบการเงินเฉพาะกิจการ บริษัทบันทึกเงินลงทุนดังกล่าวด้วยราคาทุนที่จ่ายซื้อเงินลงทุน ซึ่งต่อมาบริษัทได้จัดประเภทเป็นเงินลงทุนระยะยาวอื่นเนื่องจากบริษัทไม่มีอำนาจควบคุมหรืออิทธิพลอย่างเป็นสาระสำคัญในบริษัทดังกล่าว

ในเดือนธันวาคม 2555 ความคืบหน้าของคดีข้อพิพาทยังไม่สามารถได้ข้อยุติ ประกอบกับบริษัทภูเก็ต เพนนินซูลา จำกัด มีคดีความเกี่ยวกับหนี้สินจำนวนมากและคดีกล่าวหาจากราชการ เรื่องการบุกรุกที่สาธารณะ ฝ่ายบริหารของบริษัทเชื่อว่าโอกาสที่จะได้ข้อยุติทั้งหมดคงใช้เวลานานและอาจมีผลเสียหายต่อบริษัทที่บริษัทไปลงทุน จึงมีมติให้บริษัทบันทึกค่าเพื่อการด้อยค่าของเงินลงทุนระยะยาวอื่นดังกล่าวทั้งจำนวน เป็นจำนวนเงิน 138 ล้านบาท ในงบแสดงฐานะการเงินรวมและ 140 ล้านบาทในงบแสดงฐานะการเงินเฉพาะกิจการ ณ วันที่ 31 ธันวาคม 2555

15. ที่ดิน อาคารและอุปกรณ์

	พันบาท							
	งบการเงินรวม							
	ที่ดิน	อาคารและสิ่งปรับปรุงอาคาร	เครื่องตกแต่งและอุปกรณ์สำนักงาน	เครื่องจักรและอุปกรณ์	ระบบไฟฟ้า	ยานพาหนะ	สินทรัพย์ระหว่างก่อสร้าง	รวม
ราคาทุน								
ยอดคงเหลือ ณ วันที่ 1 มกราคม 2554	12,768	17,818	3,205	37,175	1,865	8,892	443	82,166
ซื้อเพิ่ม	-	-	102	555	-	-	-	657
จำหน่าย/ตัดจำหน่าย	-	-	(13)	(151)	-	(3,650)	-	(3,814)
รายการโอนเข้า/(ออก)	-	-	-	418	-	-	-	418
ยอดคงเหลือ ณ วันที่ 31 ธันวาคม 2554	12,768	17,818	3,294	37,997	1,865	5,242	443	79,427
ซื้อเพิ่ม	-	-	1,218	31	-	3,843	502	5,594
จำหน่าย/ตัดจำหน่าย	-	-	(70)	(84)	-	-	(443)	(597)
รายการโอนเข้า/(ออก)	-	-	383	339	-	-	(383)	339
ยอดคงเหลือ ณ วันที่ 31 ธันวาคม 2555	12,768	17,818	4,825	38,283	1,865	9,085	119	84,763

บริษัท ไมด้า-เมดดาซิสท์ เอ็นเทอร์เทนเมนท์ จำกัด (มหาชน) และบริษัทย่อย

หมายเหตุประกอบงบการเงิน (ต่อ)

วันที่ 31 ธันวาคม 2555 และ 2554

	พันบาท							
	งบการเงินรวม							
	ที่ดิน	อาคารและ สิ่งปรับปรุง อาคาร	เครื่องตกแต่ง และอุปกรณ์ สำนักงาน	เครื่องจักร และอุปกรณ์	ระบบ ไฟฟ้า	ยาน พาหนะ	สินทรัพย์ ระหว่าง ก่อสร้าง	รวม
ค่าเสื่อมราคาสะสม								
ยอดคงเหลือ ณ วันที่ 1 มกราคม 2554	-	12,330	2,170	30,206	1,865	8,892	-	55,463
ค่าเสื่อมราคาสำหรับปี	-	1,167	287	3,022	-	-	-	4,476
จำหน่าย/ตัดจำหน่าย	-	-	(7)	(149)	-	(3,650)	-	(3,806)
ยอดคงเหลือ ณ วันที่ 31 ธันวาคม 2554	-	13,497	2,450	33,079	1,865	5,242	-	56,133
ค่าเสื่อมราคาสำหรับปี	-	1,170	401	2,229	-	372	-	4,172
จำหน่าย/ตัดจำหน่าย	-	-	(65)	(38)	-	-	-	(103)
ยอดคงเหลือ ณ วันที่ 31 ธันวาคม 2555	-	14,667	2,786	35,270	1,865	5,614	-	60,202
ค่าเพื่อการด้อยค่า								
ยอดคงเหลือ ณ วันที่ 1 มกราคม 2554	-	-	-	-	-	-	443	443
ค่าเพื่อการด้อยค่าสำหรับปี	-	-	-	-	-	-	-	-
ยอดคงเหลือ ณ วันที่ 31 ธันวาคม 2554	-	-	-	-	-	-	443	443
กลับรายการค่าเพื่อการด้อยค่า	-	-	-	-	-	-	(443)	(443)
ยอดคงเหลือ ณ วันที่ 31 ธันวาคม 2555	-	-	-	-	-	-	-	-
มูลค่าสุทธิตามบัญชี								
31 ธันวาคม 2554	12,768	4,321	844	4,918	-	-	-	22,851
31 ธันวาคม 2555	12,768	3,151	2,039	3,013	-	3,471	119	24,561
ค่าเสื่อมราคาซึ่งรวมอยู่ในงบกำไรขาดทุนเบ็ด เสร็จสำหรับปี								
2554								4,476
2555								4,172

บริษัท ไมด้า-เมดดาสิสท์ เอ็นเทอร์เทนเมนท์ จำกัด (มหาชน) และบริษัทย่อย

หมายเหตุประกอบงบการเงิน (ต่อ)

วันที่ 31 ธันวาคม 2555 และ 2554

	พันบาท							
	งบการเงินเฉพาะกิจการ							
	ที่ดิน	อาคารและสิ่งปรับปรุงอาคาร	เครื่องตกแต่งและอุปกรณ์สำนักงาน	เครื่องจักรและอุปกรณ์	ระบบไฟฟ้า	ยานพาหนะ	สินทรัพย์ระหว่างก่อสร้าง	รวม
ราคาทุน								
ยอดคงเหลือ ณ วันที่ 1 มกราคม 2554	12,768	17,818	2,374	37,155	1,865	8,892	443	81,315
ซื้อเพิ่ม	-	-	67	555	-	-	-	622
จำหน่าย/ตัดจำหน่าย	-	-	(3)	(151)	-	(3,650)	-	(3,804)
รายการโอนเข้า/(ออก)	-	-	-	418	-	-	-	418
ยอดคงเหลือ ณ วันที่ 31 ธันวาคม 2554	12,768	17,818	2,438	37,977	1,865	5,242	443	78,551
ซื้อเพิ่ม	-	-	123	19	-	3,200	391	3,733
จำหน่าย/ตัดจำหน่าย	-	-	(63)	(84)	-	-	(443)	(590)
รายการโอนเข้า/(ออก)	-	-	373	339	-	-	(373)	339
ยอดคงเหลือ ณ วันที่ 31 ธันวาคม 2555	12,768	17,818	2,871	38,251	1,865	8,442	18	82,033
ค่าเสื่อมราคาสะสม								
ยอดคงเหลือ ณ วันที่ 1 มกราคม 2554	-	12,330	2,057	30,203	1,865	8,892	-	55,347
ค่าเสื่อมราคาสำหรับปี	-	1,167	119	3,018	-	-	-	4,304
จำหน่าย/ตัดจำหน่าย	-	-	(3)	(150)	-	(3,650)	-	(3,803)
รายการโอนเข้า/(ออก)	-	-	-	-	-	-	-	-
ยอดคงเหลือ ณ วันที่ 31 ธันวาคม 2554	-	13,497	2,173	33,071	1,865	5,242	-	55,848
ค่าเสื่อมราคาสำหรับปี	-	1,170	139	2,224	-	299	-	3,832
จำหน่าย/ตัดจำหน่าย	-	-	(63)	(38)	-	-	-	(101)
ยอดคงเหลือ ณ วันที่ 31 ธันวาคม 2555	-	14,667	2,249	35,257	1,865	5,541	-	59,579
ค่าเพื่อการด้อยค่า								
ยอดคงเหลือ ณ วันที่ 1 มกราคม 2554	-	-	-	-	-	-	443	443
ค่าเพื่อการด้อยค่าสำหรับปี	-	-	-	-	-	-	-	-
ยอดคงเหลือ ณ วันที่ 31 ธันวาคม 2554	-	-	-	-	-	-	443	443
ค่าเพื่อการด้อยค่าสำหรับปี	-	-	-	-	-	-	(443)	(443)
ยอดคงเหลือ ณ วันที่ 31 ธันวาคม 2555	-	-	-	-	-	-	-	-
มูลค่าสุทธิตามบัญชี								
31 ธันวาคม 2554	12,768	4,321	265	4,906	-	-	-	22,260
31 ธันวาคม 2555	12,768	3,151	622	2,994	-	2,901	18	22,454
ค่าเสื่อมราคาซึ่งรวมอยู่ในงบกำไรขาดทุนเบ็ดเสร็จสำหรับปี								
2554								4,304
2555								3,832

บริษัท ไมด้า-เมดดาสิสท์ เอ็นเธอร์เทนเมนต์ จำกัด (มหาชน) และบริษัทย่อย

หมายเหตุประกอบงบการเงิน (ต่อ)

วันที่ 31 ธันวาคม 2555 และ 2554

ค่าเสื่อมราคาแสดงรวมใน

	พันบาท			
	งบการเงินรวม		งบการเงินเฉพาะกิจการ	
	2555	2554	2555	2554
ต้นทุนขายและบริการ	2,854	3,709	2,854	3,709
ค่าใช้จ่ายในการขาย	541	476	541	476
ค่าใช้จ่ายในการบริหาร	777	291	437	119
รวม	4,172	4,476	3,832	4,304

ณ วันที่ 31 ธันวาคม 2555 และ 2554 ส่วนหนึ่งของอาคารและอุปกรณ์ของบริษัทที่คิดค่าเสื่อมราคาเต็มมูลค่าแล้วแต่ยังคงใช้งานอยู่มีราคาทุน 40.6 ล้านบาทและ 30.6 ล้านบาทตามลำดับ

ณ วันที่ 31 ธันวาคม 2555 บริษัทย่อยมียานพาหนะซึ่งได้มาภายใต้สัญญาเช่าทางการเงินโดยมีมูลค่าสุทธิตามบัญชีเป็นจำนวนประมาณ 0.6 ล้านบาท

บริษัทได้นำที่ดินและอาคารของบริษัท มูลค่าสุทธิตามบัญชี ณ วันที่ 31 ธันวาคม 2555 และ 2554 จำนวน 15.9 ล้านบาท และ 17.1 ล้านบาท ตามลำดับ ไปค้ำประกันวงเงินสินเชื่อที่ได้รับจากธนาคารพาณิชย์แห่งหนึ่ง

16. ที่ดินรอการพัฒนา

	พันบาท			
	งบการเงินรวม		งบการเงินเฉพาะกิจการ	
	2555	2554	2555	2554
ที่ดิน	-	51,563	-	51,563
ค่าพัฒนาที่ดิน	-	1,305	-	1,305
รวม	-	52,868	-	52,868

บัญชีนี้ ได้แก่ ที่ดินที่มีวัตถุประสงค์เพื่อการขยายโรงงานผลิตสินค้าคลัสสินค้าในอนาคตของบริษัทโดยที่ประชุมวิสามัญผู้ถือหุ้นเมื่อวันที่ 18 กุมภาพันธ์ 2551 มีมติให้นำเงินทุนในส่วนที่จะใช้ในการขยายโรงงานผลิตสินค้า คลัสสินค้า ไปใช้เป็นเงินทุนหมุนเวียนของบริษัทเนื่องจากบริษัทได้ปรับพื้นที่ของโรงงานจนทำให้มีพื้นที่เพียงพอกับการผลิตสินค้าจึงไม่มีความจำเป็นต้องขยายโรงงานในขณะนี้

ในปี 2555 บริษัทได้นำที่ดินรอการพัฒนามาจัดสรรที่ดิน เพื่อขายตามโครงการ ดี อิมเพลส โดยแบ่งเป็นแปลงย่อยทั้งหมดจำนวน 49 แปลง จำหน่ายที่ดินพร้อมสิ่งปลูกสร้างประเภทบ้านเดี่ยว 2 ชั้น และแปลงสาธารณูปโภคจำนวน 2 แปลง ซึ่งคาดว่าจะเฟสแรกแล้วเสร็จพร้อมขายในปี 2556 ทั้งนี้มูลค่าตามบัญชีของสินทรัพย์ดังกล่าวได้แสดงเป็นต้นทุนการพัฒนาอสังหาริมทรัพย์

บริษัท ไมด้า-เมดดาสิสท์ เอ็นเทอร์เทนเมนต์ จำกัด (มหาชน) และบริษัทย่อย

หมายเหตุประกอบงบการเงิน (ต่อ)

วันที่ 31 ธันวาคม 2555 และ 2554

17. สินทรัพย์ไม่มีตัวตน

	พันบาท			
	งบการเงินรวม			งบการเงินเฉพาะกิจการ
	ค่าสิทธิในการใช้ เครื่องหมายการค้า	ต้นทุนการพัฒนา โปรแกรมคอมพิวเตอร์	รวม	ค่าสิทธิในการใช้ เครื่องหมายการค้า
ราคากู้				
ณ วันที่ 1 มกราคม 2554	115,303	5,211	120,514	115,303
เพิ่มขึ้น	-	-	-	-
ณ วันที่ 31 ธันวาคม 2554	115,303	5,211	120,514	115,303
เพิ่มขึ้น	-	125	125	-
ณ วันที่ 31 ธันวาคม 2555	115,303	5,336	120,639	115,303
ค่าตัดจำหน่ายสะสม				
ณ วันที่ 1 มกราคม 2554	67,128	-	67,128	67,128
ค่าตัดจำหน่ายสำหรับปี	11,530	1,737	13,267	11,530
ณ วันที่ 31 ธันวาคม 2554	78,658	1,737	80,395	78,658
ค่าตัดจำหน่ายสำหรับปี	11,563	1,737	13,300	11,563
ณ วันที่ 31 ธันวาคม 2555	90,221	3,474	93,695	90,221
มูลค่าสุทธิทางบัญชี				
31 ธันวาคม 2554	36,645	3,474	40,119	36,645
31 ธันวาคม 2555	25,082	1,862	26,944	25,082

บริษัทได้ทำสัญญาซื้อขายตราสินค้า (Trademark Agreement) ลงวันที่ 8 มีนาคม 2548 กับบริษัท เมดดาสิสท์ มาร์เก็ตติ้ง คอร์ปอเรชั่น จำกัด (Medalist Marketing Corporation Limited - "MMC") ซึ่งเป็นบริษัทที่เกี่ยวข้องกัน หนึ่ง ระยะเวลาของสัญญามีผลบังคับใช้ตั้งแต่วันที่ 8 มีนาคม 2548 ไม่มีกำหนดระยะเวลาสิ้นสุดของสัญญา โดยบริษัทมีสิทธิในการใช้และจดทะเบียนเครื่องหมายการค้าข้างต้นแต่เพียงผู้เดียวสำหรับเครื่องเล่นอิเล็กทรอนิกส์ และอุปกรณ์ที่เกี่ยวข้องเพื่อจำหน่ายในพื้นที่ Territory ซึ่งหมายถึงทุกประเทศทั่วโลก ยกเว้นประเทศต่างๆในทวีปอเมริกา ประเทศรัสเซีย ประเทศจีน และประเทศอินเดียซึ่งยังคงเป็นตลาดของ MMC โดยตลอดระยะเวลาที่สัญญามีผลบังคับใช้ MMC เป็นผู้พัฒนาและทดสอบการอัปเดตโปรแกรมของเครื่องเล่นปาเป้าอิเล็กทรอนิกส์ หากคู่สัญญาฝ่ายหนึ่ง ผิดเงื่อนไขตามสัญญานี้อย่างร้ายแรงและมีการยกเลิกสัญญาดังนี้ บริษัทยังคงมีสิทธิใช้ตราสินค้า " Medalist" ในพื้นที่ Territory ต่อไปเนื่องจากการซื้อสิทธิในการใช้ตราสินค้าดังกล่าวเป็นการซื้อขาย นอกจากนี้ MMC ยังมีการต้อง ส่วนมอบ Source Code โปรแกรมทั้งหมดให้กับบริษัท ณ วันที่ยกเลิกสัญญาดังกล่าว

บริษัทได้ทำสัญญาสนับสนุนการดำเนินธุรกิจ (Supporting Agreement) ลงวันที่ 8 มีนาคม 2548 กับบริษัท เมดดาสิสท์ มาร์เก็ตติ้ง คอร์ปอเรชั่น จำกัด (Medalist Marketing Corporation Limited - "MMC") ซึ่งเป็นบริษัท ที่เกี่ยวข้องกันดังกล่าว โดย MMC ตกลงรับประกันกำไรขั้นต้นของบริษัทในจำนวนขั้นต่ำสำหรับปี 2548 2549 และ 2550 เป็นจำนวนเงิน 240 ล้านบาท 276 ล้านบาท และ 312 ล้านบาทตามลำดับ ซึ่งหาก MMC ไม่สามารถทำได้ตาม

บริษัท ไมด้า-เมดลิสต์ เอ็นเทอร์เทนเมนต์ จำกัด (มหาชน) และบริษัทย่อย

หมายเหตุประกอบงบการเงิน (ต่อ)

วันที่ 31 ธันวาคม 2555 และ 2554

ที่รับประกันนั้น MMC จะต้องโอนคำสั่งซื้อจากลูกค้าในพื้นที่การตลาดของ MMC มาชดเชยให้กับบริษัททั้งนี้การรับประกันดังกล่าวขึ้นอยู่กับความพร้อมในด้านกำลังการผลิตของบริษัทคุณภาพของสินค้าและราคาที่สามารถแข่งขันได้อย่างไรก็ตามในช่วงเวลาดังกล่าว MMC ไม่สามารถปฏิบัติตามสัญญาข้างต้นได้ในปี 2550 MMC จึงได้ตกลงมอบสิทธิการขายสินค้าภายใต้ตราสินค้า " Medalist " ดังกล่าวในประเทศจีน อินเดียและรัสเซียให้กับบริษัทเพื่อชดเชยการรับประกันกำไรขั้นต้น ตามสัญญาสนับสนุนการดำเนินธุรกิจ (Supporting Agreement)

18. การระบุพันผลประโยชน์พนักงาน

บริษัทและบริษัทย่อยถือปฏิบัติตามมาตรฐานการบัญชี ฉบับที่ 19 เรื่อง ผลประโยชน์พนักงานซึ่งมีผลบังคับใช้ตั้งแต่วันที่ 1 มกราคม 2554

บริษัทและบริษัทย่อยจ่ายค่าชดเชยผลประโยชน์หลังออกจากงานและบำเหน็จ ตามข้อกำหนดของพระราชบัญญัติคุ้มครองแรงงาน พ.ศ. 2541 ในการให้ผลประโยชน์เมื่อเกษียณ และผลประโยชน์ระยะยาวอื่นแก่พนักงานตามสิทธิและอายุงาน

การระบุพันผลประโยชน์พนักงานในงบแสดงฐานะการเงิน ณ วันที่ 31 ธันวาคม 2555 และ 2554 มีดังต่อไปนี้

	พันบาท			
	งบการเงินรวม		งบการเงินเฉพาะกิจการ	
	2555	2554	2555	2554
ผลประโยชน์หลังออกจากงาน				
เงินชดเชยตามกฎหมายแรงงาน	6,421	5,571	6,366	5,535

การเปลี่ยนแปลงในมูลค่าปัจจุบันของการระบุพันผลประโยชน์สำหรับปีสิ้นสุดวันที่ 31 ธันวาคม 2555 และ 2554 ดังนี้

	พันบาท			
	งบการเงินรวม		งบการเงินเฉพาะกิจการ	
	2555	2554	2555	2554
การระบุพันผลของโครงการผลประโยชน์ ณ วันที่ 1 มกราคม	5,571	4,734	5,535	4,715
ผลประโยชน์จ่ายโดยโครงการ	-	-	-	-
ต้นทุนบริการปัจจุบัน และดอกเบี้ย (กำไร) ขาดทุนจากการประมาณตามหลักการคณิตศาสตร์	850	837	831	820
ประกันภัยที่รับรู้ในงบกำไรขาดทุนเบ็ดเสร็จ	-	-	-	-
การระบุพันผลของโครงการผลประโยชน์ ณ วันที่ 31 ธันวาคม	6,421	5,571	6,366	5,535

บริษัท ไมด้า-เมดดาสีสท์ เอ็นเทอร์เทนเมนท์ จำกัด (มหาชน) และบริษัทย่อย หมายเหตุประกอบงบการเงิน (ต่อ)

วันที่ 31 ธันวาคม 2555 และ 2554

ค่าใช้จ่ายที่รับรู้ในงบกำไรขาดทุนเบ็ดเสร็จ สำหรับปีสิ้นสุดวันที่ 31 ธันวาคม 2555 และ 2554 มีดังต่อไปนี้

	พันบาท			
	งบการเงินรวม		งบการเงินเฉพาะกิจการ	
	2555	2554	2555	2554
ต้นทุนบริการป้ายโฆษณา	679	648	662	631
ดอกเบี้ยจากการผูกพัน	171	189	169	189
รวม	850	837	831	820

ค่าใช้จ่ายที่รับรู้ในงบกำไรขาดทุนเบ็ดเสร็จข้างต้น สำหรับปีสิ้นสุดวันที่ 31 ธันวาคม 2555 และ 2554 แสดงรวมในรายการดังนี้

	พันบาท			
	งบการเงินรวม		งบการเงินเฉพาะกิจการ	
	2555	2554	2555	2554
ค่าใช้จ่ายในการบริหาร	679	648	662	631

ข้อสมมุติหลักในการประมาณการตามหลักการคณิตศาสตร์ประกันภัย ณ วันที่รายงาน สำหรับปีสิ้นสุดวันที่ 31 ธันวาคม 2555 และ 2554 มีดังต่อไปนี้

	ร้อยละ
	งบการเงินรวมและงบการเงินเฉพาะกิจการ
อัตราคิดลด	4.0
อัตราการเพิ่มขึ้นของเงินเดือน	4.0-6.5
อัตราการหมุนเวียนพนักงาน	30.0-40.0 (อายุของพนักงาน)
อัตราภาระ	TMO 97 (ตารางภาระไทยปี 2540)

19. ทุนเรือนหุ้น

เมื่อวันที่ 28 เมษายน 2554 ตามที่ประชุมผู้ถือหุ้นประจำปี 2554 ที่ประชุมมีมติอนุมัติให้ลดทุนจดทะเบียนจาก 375,000,000 บาท (หุ้นสามัญ 375,000,000 หุ้น มูลค่าหุ้นละ 1 บาท) เป็น 250,000,000 บาท (หุ้นสามัญ 250,000,000 หุ้น มูลค่าหุ้นละ 1 บาท) ซึ่งเป็นหุ้นสามัญส่วนที่เหลือจากการสำรองไว้เพื่อรองรับการใช้สิทธิตามใบสำคัญแสดงสิทธิที่จะซื้อหุ้นสามัญ รุ่นที่ 1 จำนวน 125,000,000 หุ้น มูลค่าหุ้นละ 1 บาท บริษัทฯได้ดำเนินการลดทุนดังกล่าวกับกระทรวงพาณิชย์เมื่อวันที่ 10 พฤษภาคม 2554

บริษัท ไมด้า-เมดกาสิสท์ เอ็นเธอร์เทนเมนต์ จำกัด (มหาชน) และบริษัทย่อย

หมายเหตุประกอบงบการเงิน (ต่อ)

วันที่ 31 ธันวาคม 2555 และ 2554

20. ส่วนเกินมูลค่าหุ้นและสำรองตามกฎหมาย

ส่วนเกินมูลค่าหุ้น

ตามบทบัญญัติแห่งพระราชบัญญัติบริษัทมหาชนจำกัด พ.ศ. 2535 มาตรา 51 ในกรณีที่บริษัทเสนอขายหุ้นสูงกว่ามูลค่าหุ้นที่ จดทะเบียนไว้ บริษัทต้องนำค่าหุ้นส่วนเกินนี้ตั้งเป็นทุนสำรอง ("ส่วนเกินมูลค่าหุ้น") ส่วนเกินมูลค่าหุ้นนี้จะนำไปจ่ายเป็นเงินปันผลไม่ได้

สำรองตามกฎหมาย

ตามบทบัญญัติแห่งพระราชบัญญัติบริษัทมหาชนจำกัด พ.ศ. 2535 มาตรา 116 บริษัทจะต้องจัดสรรทุนสำรอง ("สำรองตามกฎหมาย") อย่างน้อยร้อยละ 5 ของกำไรสุทธิประจำปีหลังจากหักขาดทุนสะสมยกมา (ถ้ามี) จนกว่าสำรองดังกล่าวมีจำนวนไม่น้อยกว่าร้อยละ 10 ของทุนจดทะเบียน เงินสำรองนี้จะนำไปจ่ายเป็นเงินปันผลไม่ได้

21. ค่าใช้จ่ายตามลักษณะ

	พันบาท			
	งบการเงินรวม		งบการเงินเฉพาะกิจการ	
	2555	2554	2555	2554
การเปลี่ยนแปลงในสินค้าสำเร็จรูปและงานระหว่างทำ	604	3,226	352	3,128
วัตถุดิบใช้ไป	67,706	7,830	10,698	8,079
วัสดุสิ้นเปลืองใช้ไป	259	212	259	212
ค่าเสื่อมราคาและค่าตัดจำหน่าย	17,471	17,743	15,393	15,834
หนี้สงสัยจะสูญ (กลับรายการ)	(1,805)	27,177	(1,805)	27,177
ขาดทุนจากสินค้าล้าสมัย	5,461	4,022	5,714	3,656
ขาดทุนจากการลดมูลค่าเงินลงทุน	138,060	-	140,000	-
ค่าตอบแทนผู้บริหาร - ต้นทุนขาย	727	706	727	706
ค่าตอบแทนผู้บริหาร - ค่าใช้จ่ายบริหาร	11,505	10,268	8,575	8,588
ค่าใช้จ่ายพนักงาน	17,106	11,790	6,855	7,156
ต้นทุนทางการเงิน	192	189	169	189
ค่าใช้จ่ายอื่น	15,862	11,062	11,262	10,349
รวม	273,148	94,225	198,199	85,074

บริษัท ไมด้า-เมดดาสีสท์ เอ็นเทอร์เทนเมนท์ จำกัด (มหาชน) และบริษัทย่อย

หมายเหตุประกอบงบการเงิน (ต่อ)

วันที่ 31 ธันวาคม 2555 และ 2554

22. ขาดทุนต่อหุ้น

ขาดทุนต่อหุ้นสำหรับปีสิ้นสุดวันที่ 31 ธันวาคม 2555 และ 2554 คำนวณจากขาดทุนสำหรับปีที่เป็นส่วนของผู้อถือหุ้นของบริษัทใหญ่และจำนวนหุ้นสามัญที่ออกจำหน่ายแล้วระหว่างปี โดยแสดงการคำนวณดังนี้

	พันบาท / พันหุ้น			
	งบการเงินรวม		งบการเงินเฉพาะกิจการ	
	2555	2554	2555	2554
ขาดทุนส่วนที่เป็นของผู้อถือหุ้นของบริษัทใหญ่	181,328	59,680	171,629	171,629
จำนวนหุ้นสามัญโดยวิธีถัวเฉลี่ยถ่วงน้ำหนัก	250,000	250,000	250,000	250,000
ขาดทุนต่อหุ้น (บาท)	0.73	0.24	0.69	0.69

23. สัญญา

บริษัทได้ทำสัญญาสนับสนุนการดำเนินธุรกิจ (Supporting Agreement) กับบริษัทที่เกี่ยวข้องกันแห่งหนึ่ง โดยบริษัทตกลงที่จะจ่ายค่าสポンเซอร์ในการจัดการแข่งขันกีฬาเป็นเวลา 5 ปี นับตั้งแต่ ปี 2548 โดยในปีที่ 1 - 2 จะจ่ายเป็นจำนวนเงินปีละ 50,000 เหรียญสหรัฐ และปีที่ 3 - 5 จะจ่ายเป็นจำนวนเงิน ปีละ 60,000 เหรียญสหรัฐ หลังจากปีที่ 5 บริษัทจะตกลงค่าใช้จ่ายดังกล่าวกับบริษัทคู่สัญญาอีกครั้งหนึ่ง และนอกจากนี้บริษัทตกลงที่จะจ่ายค่าธรรมเนียมจำหน่ายสินค้าให้แก่บริษัทคู่สัญญาตามอัตราที่ระบุไว้ในสัญญา ทั้งนี้ ณ วันที่ 31 ธันวาคม 2555 สัญญาดังกล่าวหมดอายุ บริษัทและคู่สัญญายังไม่มีการทำข้อตกลงใหม่ในการจ่ายค่าใช้จ่ายดังกล่าว

24. การเสนอข้อมูลทางการเงินจำแนกตามส่วนงาน

บริษัทและบริษัทย่อยดำเนินกิจการใน 3 ส่วนงานหลักคือ ส่วนงานผลิตและจำหน่ายเครื่องเล่นเกมส์ ส่วนงานธุรกิจให้บริการเกมออนไลน์และส่วนงานธุรกิจบริการจัดกิจกรรมทางการตลาดและประชาสัมพันธ์นอกจากนี้บริษัทได้เริ่มดำเนินธุรกิจอสังหาริมทรัพย์ในปี 2555 แต่ยังไม่มียผลการดำเนินงานการดำเนินธุรกิจในส่วนงานทางภูมิศาสตร์ในประเทศและต่างประเทศ สำหรับปีสิ้นสุดวันที่ 31 ธันวาคม 2555 และ 2554 สามารถสรุปได้ดังนี้

	พันบาท							
	รายได้จากการขาย		รายได้จากการให้บริการ		รายได้ค่าบริการจัดกิจกรรมทางการตลาดและประชาสัมพันธ์		งบการเงินรวม	
	2555	2554	2555	2554	2555	2554	2555	2554
รายได้ในประเทศ	3,333	2,958	1,413	1,356	63,840	-	68,586	4,314
รายได้ต่างประเทศ	16,493	20,688	408	-	-	-	16,901	20,688
รวมรายได้	19,826	23,646	1,821	1,356	63,840	-	85,487	25,002
ต้นทุนขายและบริการ	(18,463)	(20,170)	-	-	(57,546)	-	(76,009)	(20,170)
กำไรจากการดำเนินงาน	1,363	3,476	1,821	1,356	6,294	-	9,478	4,832

บริษัท ไมด้า-เมดกาสิสท์ เอ็นเทอร์เทนเมนต์ จำกัด (มหาชน) และบริษัทย่อย

หมายเหตุประกอบงบการเงิน (ต่อ)

วันที่ 31 ธันวาคม 2555 และ 2554

	พันบาท							
	รายได้จากการขาย		รายได้จากการให้บริการ		รายได้ค่าบริการ จัดกิจกรรม ทางการตลาด และประชาสัมพันธ์		งบการเงินรวม	
	2555	2554	2555	2554	2555	2554	2555	2554
รายได้และค่าใช้จ่ายที่ไม่ได้ปันส่วน :								
ดอกเบี้ยรับ							3,903	4,574
รายได้อื่น							1,247	3,932
ค่าใช้จ่ายในการขาย							(18,532)	(18,032)
ค่าใช้จ่ายในการบริหาร							(28,849)	(45,566)
ค่าตอบแทนผู้บริหาร							(11,506)	(10,268)
ขาดทุนจากการลดมูลค่าเงินลงทุน							(138,060)	-
ต้นทุนทางการเงิน							(192)	(189)
ขาดทุนก่อนค่าใช้จ่ายภาษีเงินได้							(182,511)	(60,717)
ค่าใช้จ่ายภาษีเงินได้							-	-
ขาดทุนสำหรับปี							(182,511)	(60,717)
กำไร (ขาดทุน) เบ็ดเสร็จอื่น							-	-
- สุทธิจากภาษี								
ขาดทุนเบ็ดเสร็จรวมสำหรับปี							(182,511)	(60,717)
							พันบาท	
							2555	2554
ต้นทุนการพัฒนาอสังหาริมทรัพย์							69,266	-
ที่ดิน อาคารและอุปกรณ์							24,561	22,851
สินทรัพย์อื่น							231,538	471,071
รวมสินทรัพย์							325,365	493,922

25. การผูกพันและหนี้สินที่อาจเกิดขึ้น

ณ วันที่ 31 ธันวาคม 2555 และ 2554 บริษัทและบริษัทย่อยมี

25.1 เล็ดเตอร์ออฟเครดิต เพื่อซื้อสินค้าที่ยังไม่ได้ใช้เป็นจำนวนเงิน 0.6 ล้านบาท

25.2 หนี้สินที่อาจเกิดขึ้นจากการที่ธนาคารออกหนังสือค้ำประกันในนามบริษัทและบริษัทย่อยให้แก่หน่วยงานรัฐ

วิสาหกิจเป็นจำนวนเงิน 0.4 ล้านบาท และ 0.3 ล้านบาท ตามลำดับ

25.3 การผูกพันเกี่ยวกับสัญญาก่อสร้างระยะยาวคงเหลือจำนวน 19.3 ล้านบาท

26. การเปิดเผยข้อมูลของเครื่องมือทางการเงิน

26.1 นโยบายการบริหารความเสี่ยง

บริษัทและบริษัทย่อยมีเครื่องมือทางการเงินที่สำคัญที่แสดงในงบแสดงฐานะการเงินประกอบด้วย เงินสด และรายการเทียบเท่าเงินสด ลูกหนี้การค้าและลูกหนี้อื่น เงินให้กู้ยืมและเงินลงทุน บริษัทและบริษัทย่อยมีความเสี่ยงที่เกี่ยวข้องกับเครื่องมือทางการเงินดังกล่าว และมีนโยบายในการบริหารความเสี่ยงดังนี้

บริษัท ไมด้า-เมดดาซิสท์ เอ็นเธอร์เทนเมนต์ จำกัด (มหาชน) และบริษัทย่อย

หมายเหตุประกอบงบการเงิน (ต่อ)

วันที่ 31 ธันวาคม 2555 และ 2554

ความเสี่ยงด้านการให้สินเชื่อ

บริษัทมีความเสี่ยงด้านการให้สินเชื่อที่เกี่ยวข้องกับลูกหนี้การค้าและลูกหนี้อื่นเนื่องจากบริษัทขายสินค้าส่วนใหญ่ให้แก่ลูกค้าจำนวนสามรายใหญ่

ความเสี่ยงจากอัตราดอกเบี้ย

บริษัทและบริษัทย่อยมีความเสี่ยงจากอัตราดอกเบี้ยที่สำคัญอันเกี่ยวข้องกับเงินฝากสถาบันการเงินและเงินให้กู้ยืม อย่างไรก็ตาม เนื่องจากสินทรัพย์และหนี้สินทางการเงินส่วนใหญ่มีอัตราดอกเบี้ยที่ปรับขึ้นลงตามอัตราตลาด หรือมีอัตราดอกเบี้ยคงที่ซึ่งใกล้เคียงกับอัตราตลาดในปัจจุบัน ความเสี่ยงจากอัตราดอกเบี้ยของบริษัทและบริษัทย่อยจึงอยู่ในระดับต่ำ

ณ วันที่ 31 ธันวาคม 2555 และ 2554 สินทรัพย์และหนี้สินทางการเงินที่สำคัญสามารถจัดตามประเภทอัตราดอกเบี้ย และสำหรับสินทรัพย์และหนี้สินทางการเงินที่มีอัตราดอกเบี้ยคงที่สามารถแยกตามวันที่ครบกำหนด หรือ วันที่มีการกำหนดอัตราดอกเบี้ยใหม่ (หากวันที่มีการกำหนดอัตราดอกเบี้ยใหม่ถึงก่อน) ได้ดังนี้

	ล้านบาท				อัตราดอกเบี้ย ที่แท้จริง (ร้อยละต่อปี)
	งบการเงินรวม				
	ยอดคงเหลือ ณ วันที่ 31 ธันวาคม 2555				
	อัตราดอกเบี้ย คงที่ภายใน 1 ปี	อัตราดอกเบี้ย ปรับขึ้นลงตาม ราคาตลาด	ไม่มีอัตรา ดอกเบี้ย	รวม	
สินทรัพย์ทางการเงิน					
เงินสดและรายการเทียบเท่าเงินสด	-	9.6	40.5	55.3	0.6-2.3
เงินลงทุนชั่วคราว	45.0	-	-	45.0	3.1
เงินให้กู้ยืมระยะสั้นแก่บุคคลอื่น	6.2	-	-	6.2	15.0
เงินให้กู้ยืมกิจการที่เกี่ยวข้องกัน	-	0.4	-	0.4	1.8
	51.2	10.0	40.5	106.9	
หนี้สินทางการเงิน					
หนี้สินตามสัญญาเช่าการเงิน	-	0.4	-	0.4	9.2

	ล้านบาท				อัตราดอกเบี้ย ที่แท้จริง (ร้อยละต่อปี)
	งบการเงินรวม				
	ยอดคงเหลือ ณ วันที่ 31 ธันวาคม 2554				
	อัตราดอกเบี้ย คงที่ภายใน 1 ปี	อัตราดอกเบี้ย ปรับขึ้นลงตาม ราคาตลาด	ไม่มีอัตรา ดอกเบี้ย	รวม	
สินทรัพย์ทางการเงิน					
เงินสดและรายการเทียบเท่าเงินสด	-	6.1	0.3	6.4	0.8-2.5
เงินลงทุนชั่วคราว	134.8	-	-	134.8	2.7-4.3
เงินให้กู้ยืมระยะสั้นแก่บุคคลอื่น	6.2	-	-	6.2	15.0
เงินฝากสถาบันการเงินที่มีการรับประกัน	-	0.9	-	0.9	1.9
	141.0	7.0	0.3	148.3	

บริษัท ไมด้า-เมดดาสีสท์ เอ็นเทอร์เทนเมนท์ จำกัด (มหาชน) และบริษัทย่อย

หมายเหตุประกอบงบการเงิน (ต่อ)

วันที่ 31 ธันวาคม 2555 และ 2554

	ล้านบาท				อัตราดอกเบี้ย ที่แท้จริง (ร้อยละต่อปี)
	งบการเงินเฉพาะกิจการ				
	ยอดคงเหลือ ณ วันที่ 31 ธันวาคม 2555				
	อัตราดอกเบี้ย คงที่ภายใน 1 ปี	อัตราดอกเบี้ย ปรับขึ้นลงตาม ราคาดอลลาร์	ไม่มีอัตรา ดอกเบี้ย	รวม	
สินทรัพย์ทางการเงิน					0.6-2.3
เงินสดและรายการเทียบเท่าเงินสด	-	8.2	40.5	48.7	3.1
เงินลงทุนชั่วคราว	45.0	-	-	45.0	12.0
เงินให้กู้ยืมระยะสั้นแก่กิจการที่เกี่ยวข้องกัน	7.6	-	-	7.6	15.0
เงินให้กู้ยืมระยะสั้นแก่บุคคลอื่น	6.2	-	-	6.2	1.8
เงินฝากสถาบันการเงินที่มีการรับประกัน	-	0.4	-	0.4	
	58.8	8.6	40.5	107.9	

	ล้านบาท				อัตราดอกเบี้ย ที่แท้จริง (ร้อยละต่อปี)
	งบการเงินเฉพาะกิจการ				
	ยอดคงเหลือ ณ วันที่ 31 ธันวาคม 2554				
	อัตราดอกเบี้ย คงที่ภายใน 1 ปี	อัตราดอกเบี้ย ปรับขึ้นลงตาม ราคาดอลลาร์	ไม่มีอัตรา ดอกเบี้ย	รวม	
สินทรัพย์ทางการเงิน					
เงินสดและรายการเทียบเท่าเงินสด	-	6.0	0.2	6.2	0.8-2.5
เงินลงทุนชั่วคราว	134.8	-	-	134.8	2.7-4.3
เงินให้กู้ยืมระยะสั้นแก่บุคคลอื่น	6.2	-	-	6.2	15.0
เงินฝากสถาบันการเงินที่มีการรับประกัน	-	0.9	-	0.9	1.9
	141.0	6.9	0.2	148.1	

ความเสี่ยงจากอัตราแลกเปลี่ยน

บริษัทมีความเสี่ยงจากอัตราแลกเปลี่ยนเงินตราต่างประเทศเนื่องจากมีลูกหนี้และเจ้าหนี้การค้าเป็นสกุลเงินต่างประเทศ บริษัทมิได้ทำสัญญาซื้อขายเงินตราต่างประเทศล่วงหน้าเพื่อป้องกันความเสี่ยงจากอัตราแลกเปลี่ยนดังกล่าว

ณ วันที่ 31 ธันวาคม 2555 และ 2554 บริษัทมียอดคงเหลือของสินทรัพย์และหนี้สินที่เป็นเงินตราต่างประเทศที่มีสาระสำคัญและส่วนใหญ่มีกำหนดชำระคืนภายใน 1 ปี ซึ่งไม่ได้มีการทำสัญญาป้องกันความเสี่ยงด้านอัตราแลกเปลี่ยนดังนี้

บริษัท ไมด้า-เมดดาสิสต์ เอ็นเทอร์เทนเมนต์ จำกัด (มหาชน) และบริษัทย่อย หมายเหตุประกอบงบการเงิน (ต่อ)

วันที่ 31 ธันวาคม 2555 และ 2554

สกุลเงิน	งบการเงินรวมและงบการเงินเฉพาะกิจการ		อัตราแลกเปลี่ยนเฉลี่ย ณ วันที่ 31 ธันวาคม 2555 (บาทต่อหน่วยเงินตราต่างประเทศ)
	ยอดคงเหลือ ณ วันที่ 31 ธันวาคม 2555		
	สินทรัพย์ทาง การเงิน	หนี้สินทาง การเงิน	
	(พัน)	(พัน)	
เหรียญสหรัฐอเมริกา	-	5.4	30.632
เยน	45,128.5	-	0.351
ยูโร	4.0	-	40.556
อินเดีย	-	5.0	0.599

สกุลเงิน	งบการเงินรวมและงบการเงินเฉพาะกิจการ		อัตราแลกเปลี่ยนเฉลี่ย ณ วันที่ 31 ธันวาคม 2554 (บาทต่อหน่วยเงินตราต่างประเทศ)
	ยอดคงเหลือ ณ วันที่ 31 ธันวาคม 2554		
	สินทรัพย์ทาง การเงิน	หนี้สินทาง การเงิน	
	(พัน)	(พัน)	
เหรียญสหรัฐอเมริกา	7.5	5.4	31.691
เยน	49,148.0	-	0.412
อินเดีย	-	5.0	0.643

การบริหารจัดการทุน

วัตถุประสงค์ของบริษัทในการบริหารทุนของบริษัทนั้นเพื่อดำรงไว้ซึ่งความสามารถในการดำเนินงานอย่างต่อเนื่องของกลุ่มบริษัทเพื่อสร้างผลตอบแทนต่อผู้ถือหุ้นและเป็นประโยชน์ต่อผู้ที่มีส่วนได้เสียอื่นและเพื่อดำรงไว้ซึ่งโครงสร้างของทุนที่เหมาะสมเพื่อลดต้นทุนของเงินทุน

บริษัทและบริษัทย่อยบริหารจัดการสถานะของทุนโดยดำรงอัตราส่วนหนี้สินต่อทุน (Debt-to-equity ratio) ที่เหมาะสม ณ วันที่ 31 ธันวาคม 2555 บริษัทและบริษัทย่อยมีอัตราส่วนหนี้สินต่อทุนเท่ากับ 0.08:1 (ปี 2554 : 0.02:1) (เฉพาะกิจการ 0.04:1 (ปี 2554 : 0.02:1))

26.2 มูลค่ายุติธรรมของเครื่องมือทางการเงิน

เนื่องจากสินทรัพย์และหนี้สินทางการเงินส่วนใหญ่ของบริษัทจัดอยู่ในประเภทระยะสั้นบริษัทจึงประมาณมูลค่ายุติธรรมของสินทรัพย์และหนี้สินทางการเงินใกล้เคียงกับมูลค่าตามบัญชีที่แสดงในงบแสดงฐานะการเงิน ส่วนเงินลงทุนระยะยาวไม่สามารถประมาณมูลค่ายุติธรรม

บริษัท ไมด้า-เมดดาสีสท์ เอ็นเทอร์เทนเมนท์ จำกัด (มหาชน) และบริษัทย่อย หมายเหตุประกอบงบการเงิน (ต่อ)

วันที่ 31 ธันวาคม 2555 และ 2554

27. การจัดประเภทรายการใหม่

รายการบางรายการในงบแสดงฐานะการเงิน ณ วันที่ 31 ธันวาคม 2554 และงบกำไรขาดทุนเบ็ดเสร็จ สำหรับปีสิ้นสุดวันเดียวกัน ได้มีการจัดประเภทใหม่เพื่อให้สอดคล้องกับการนำเสนอในงบการเงินปี 2555 ดังนี้

	พันบาท					
	งบการเงินรวม			งบการเงินเฉพาะกิจการ		
	31 ธันวาคม 2554			31 ธันวาคม 2554		
	ตามที่รายงานเดิม	จัดประเภทใหม่	ตามที่รายงานใหม่	ตามที่รายงานเดิม	จัดประเภทใหม่	ตามที่รายงานใหม่
งบแสดงฐานะการเงิน						
สินทรัพย์หมุนเวียน						
ลูกหนี้การค้าและลูกหนี้อื่น	7,455	2,509	9,964	7,455	2,204	9,659
สินทรัพย์หมุนเวียนอื่น	2,519	(2,509)	10	2,214	(2,204)	10
หนี้สินหมุนเวียน						
เจ้าหนี้การค้าและเจ้าหนี้อื่น	707	1,831	2,538	707	1,725	2,432
ค่าใช้จ่ายค้างจ่าย	1,563	(1,563)	-	1,506	(1,506)	-
หนี้สินหมุนเวียนอื่น	1,081	(268)	813	1,032	(219)	813

โครงสร้างการจัดการ

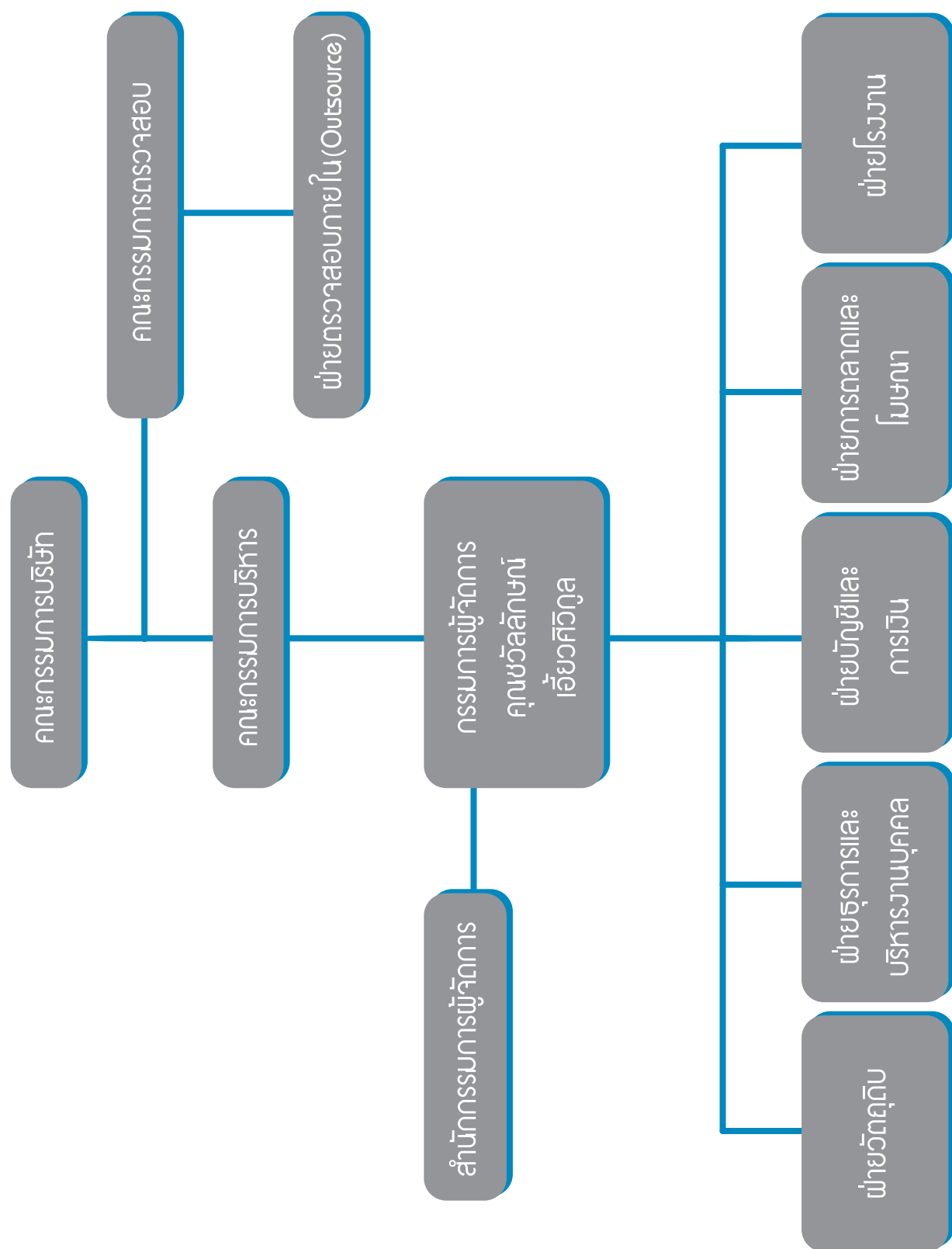

โครงสร้างการถือหุ้นการจัดการ

รายชื่อผู้ถือหุ้น

รายชื่อผู้ถือหุ้นรายใหญ่ของบริษัท ณ วันที่ 15 มีนาคม 2556

รายชื่อผู้ถือหุ้น	จำนวนหุ้นที่ถือ (หุ้น)	ร้อยละ
1. กลุ่มผู้ถือหุ้นใหญ่ฝ่ายไทย		
1.1 กลุ่มตระกูลเอี้ยวศิริกุล ประกอบด้วย		
- นายวิสูตร เอี้ยวศิริกุล	32,522,600	13.01
- นางสาวชวัลลักษณ์ เอี้ยวศิริกุล	11,000,000	4.40
- นางสาวจิตต์วิภา เอี้ยวศิริกุล	9,805,800	3.92
- นายสรศักดิ์ เอี้ยวศิริกุล	7,771,400	3.11
- นางกนิษฐา ปัญญาจิรกุล	6,195,300	2.48
- นายเอกชัย เอี้ยวศิริกุล	3,885,700	1.55
- นางสาวภาวิณี เอี้ยวศิริกุล	2,666,700	1.07
- นางสาววาสนา ภู่งวง	100	0.00
รวมกลุ่มตระกูลเอี้ยวศิริกุล	73,847,600	29.54
1.2 นายธนศ ดิลกศิริกุล	12,722,100	5.09
1.3 บริษัท ไมต้า แอสเซท จำกัด (มหาชน)	2,000,000	0.80
รวมผู้ถือหุ้นใหญ่ฝ่ายไทย	88,569,700	35.43
2. ผู้ถือหุ้นใหญ่ต่างชาติ		
2.1 Medalist Marketing Corporation		
- Medalist Marketing Corporation	24,000,000	9.60
- Mr. Eugene Lee Peppard	40,000	0.02
รวมผู้ถือหุ้นใหญ่ต่างชาติ	24,040,000	9.62
3. นางสาวรุ่งระวี เอี่ยมพงษ์ไพฑูรย์	17,596,600	7.04
4. นายสุเชษณ์ทิพย์ อัจฉริยะสมบัติ	12,588,300	5.04
5. นางพณีย์ พิเชษฐภคพงศ์	7,901,800	3.16
6. นายเมธา ธีรยารานนท์	6,556,900	2.62
7. นายวิเชียร วิษณุศิลป์	5,200,000	2.08
8. นางสาวอัญชลี พิเชษฐภคพงศ์	5,200,000	2.08
9. นางสุดใจ วุฒิสถิตศิลป์	4,866,900	1.95
10. นายแสวง ศิริจันทร์โรส	2,850,000	1.14
11. ผู้ถือหุ้นรายย่อยอื่นๆ	74,629,800	29.84
รวม	250,000,000	100.00

โครงสร้างการจัดการ

โครงสร้างกรรมการของบริษัท ประกอบด้วยคณะกรรมการบริษัท คณะกรรมการตรวจสอบ คณะกรรมการบริหาร และผู้บริหาร โดยคณะกรรมการและผู้บริหารมีรายชื่อและอำนาจดังต่อไปนี้

คณะกรรมการบริษัท

ณ วันที่ 31 ธันวาคม 2555 คณะกรรมการบริษัทประกอบด้วยกรรมการทั้งหมด 5 ท่าน ดังนี้

ลำดับ	ชื่อ-สกุล	ตำแหน่ง
1	นายคมล เอี้ยวศิริวิกุล	ประธานกรรมการ
2	นางสาวชวัลลักษณ์ เอี้ยวศิริวิกุล	กรรมการ
3	พล.ต.ท จลอง สนใจ	กรรมการและกรรมการอิสระ
4	นางสาวพินนภา วานสุริต	กรรมการและกรรมการอิสระ
5	นายภูเบศร์ ไชยประดิษฐ์	กรรมการและกรรมการอิสระ

โดยมี นายอรรถพล วาณิชชา เป็นเลขานุการคณะกรรมการบริษัท

ผู้มีอำนาจลงลายมือชื่อผูกพันบริษัท ประกอบด้วย นายคมล เอี้ยวศิริวิกุล และนางสาวชวัลลักษณ์ เอี้ยวศิริวิกุล กรรมการสองคนนี้ ลงลายมือชื่อร่วมกัน และประทับตราสำคัญของบริษัท

ขอบเขตอำนาจหน้าที่ของคณะกรรมการบริษัท

คณะกรรมการบริษัทต้องใช้ความรู้ ความสามารถ และประสบการณ์ให้เป็นประโยชน์ต่อการดำเนินธุรกิจของบริษัท ให้เป็นไปตามกฎหมาย วัตถุประสงค์ ข้อบังคับ มติของที่ประชุมผู้ถือหุ้น กำหนดนโยบายและทิศทางการดำเนินงาน การบริหารเงิน การบริหารความเสี่ยงของกิจการ และจัดให้บริษัทมีระบบการควบคุมและตรวจสอบภายในที่มีประสิทธิภาพ โดยคำนึงถึงผลประโยชน์ของบริษัทและผู้ถือหุ้นเป็นสำคัญ รวมทั้งกำกับและควบคุมดูแลให้ฝ่ายบริหารดำเนินการให้เป็นตามนโยบายที่กำหนดไว้อย่างมีประสิทธิภาพและประสิทธิผล พร้อมทั้งห้ามมิให้กรรมการประกอบกิจการหรือเข้าเป็นหุ้นส่วนหรือกรรมการในกิจการอันมีสภาพอย่างเดียวกันและเป็นการแข่งขันกับกิจการของบริษัท

นอกจากนี้คณะกรรมการบริษัท มีอำนาจมอบหมายแต่งตั้งกรรมการจำนวนหนึ่งให้เป็นคณะอนุกรรมการ เพื่อดำเนินการอย่างหนึ่งอย่างใดหรือหลายอย่าง ทั้งนี้ คณะกรรมการบริษัท ได้กำหนดให้กรรมการผู้มีอำนาจลงลายมือชื่อผูกพันบริษัทมีอำนาจดำเนินการเรื่องต่างๆ ของกิจการได้เอง เว้นแต่อำนาจในการดำเนินการดังต่อไปนี้จะกระทำได้อีกต่อเมื่อได้รับอนุมัติจากที่ประชุมผู้ถือหุ้นก่อน

1. เรื่องที่กฎหมายกำหนดให้ต้องได้มติที่ประชุมผู้ถือหุ้น

2. การทำรายการที่กรรมการมีส่วนได้เสีย และอยู่ในข่ายที่กฎหมายหรือข้อกำหนดของตลาดหลักทรัพย์ได้รับอนุมัติจากที่ประชุมผู้ถือหุ้น

และในกรณีดังต่อไปนี้จะต้องได้รับความเห็นชอบจากที่ประชุมคณะกรรมการและที่ประชุมผู้ถือหุ้นด้วยคะแนนเสียงไม่น้อยกว่า 3 ใน 4 ของจำนวนเสียงทั้งหมดของผู้ถือหุ้นซึ่งมาประชุมและมีสิทธิออกเสียงลงคะแนน

- (ก) การขายหรือโอนกิจการของบริษัททั้งหมดหรือบางส่วนที่สำคัญให้แก่บุคคลอื่น
- (ข) การซื้อหรือรับโอนกิจการของบริษัทอื่นหรือบริษัทเอกชนมาเป็นของบริษัท
- (ค) การทำ แก๊ซ หรือเลิกสัญญา เกี่ยวกับการให้เข้ากิจการของบริษัททั้งหมดหรือบางส่วนที่สำคัญ การมอบหมายให้บุคคลอื่นเข้าจัดการธุรกิจของบริษัท หรือการรวมกิจการกับบุคคลอื่น
- (ง) การแก้ไขเพิ่มเติมหนังสือบริคณห์สนธิหรือข้อบังคับของบริษัท
- (จ) การเพิ่มทุนหรือลดทุนของบริษัท
- (ฉ) การควบหรือเลิกบริษัท
- (ช) เรื่องอื่นใดตามที่กฎหมายกำหนด

ทั้งนี้กำหนดให้รายการที่กรรมการหรือบุคคลที่อาจมีความขัดแย้ง มีส่วนได้เสีย หรืออาจมีความขัดแย้งทางผลประโยชน์อื่นใดกับบริษัทและหรือบริษัทย่อย ให้กรรมการซึ่งมีส่วนได้เสียในเรื่องใด ไม่มีสิทธิออกमतติการทำรายการในเรื่องนั้น

คณะกรรมการตรวจสอบ

ณ วันที่ 31 ธันวาคม 2555 คณะกรรมการตรวจสอบของบริษัท ประกอบด้วยกรรมการทั้งหมด 3 ท่าน ดังนี้

ลำดับ	ชื่อ-สกุล	ตำแหน่ง
1	พล.ต.ท จลอง สนใจ	ประธานคณะกรรมการตรวจสอบ
2	นางสาวพินนภา วานสุจริต	กรรมการตรวจสอบ
3	นายภูเบศร์ ไชยประดิษฐ์	กรรมการตรวจสอบ

โดยมี นายอรรถพล วาณิชชา เป็นเลขานุการคณะกรรมการตรวจสอบ

ขอบเขตอำนาจหน้าที่ของคณะกรรมการตรวจสอบ

คณะกรรมการตรวจสอบมีหน้าที่และรับผิดชอบตามข้อกำหนดและหลักเกณฑ์ของคณะกรรมการกำกับหลักทรัพย์และตลาดหลักทรัพย์ และตลาดหลักทรัพย์แห่งประเทศไทยและให้รายงานตรงต่อคณะกรรมการบริษัท

1. สอบทานให้บริษัท มีการรายงานทางการเงินอย่างถูกต้องและเพียงพอ โดยการประสานงานกับผู้สอบบัญชี และผู้บริหารที่รับผิดชอบจัดทำรายงานทางการเงินทั้งรายไตรมาสและประจำปี คณะกรรมการตรวจสอบอาจเสนอแนะให้ผู้สอบบัญชีสอบทานหรือตรวจสอบรายการใดๆ ที่เห็นว่าจำเป็นและเป็นเรื่องสำคัญในระหว่างการตรวจสอบบัญชีของบริษัท ก็ได้
2. สอบทานให้บริษัทมีระบบการควบคุมภายใน (Internal Control) และการตรวจสอบภายใน (Internal Audit) ที่เหมาะสมและมีประสิทธิภาพ โดยสอบทานร่วมกับผู้สอบบัญชีและผู้ตรวจสอบภายใน
3. สอบทานให้บริษัท ปฏิบัติตามกฎหมายว่าด้วยหลักทรัพย์และตลาดหลักทรัพย์ ข้อกำหนดของตลาดหลักทรัพย์ หรือกฎหมายที่เกี่ยวข้องกับธุรกิจของบริษัท
4. พิจารณา คัดเลือก เสนอแต่งตั้งและเสนอคำตอบแทนของผู้สอบบัญชีของบริษัท

5. พิจารณาการเปิดเผยข้อมูลของบริษัท รวมทั้งให้ความเห็นในกรณีที่เกิดรายการเกี่ยวโยง หรือรายการที่อาจมีความขัดแย้งทางผลประโยชน์นี้ให้มีความถูกต้องและครบถ้วน
6. จัดทำรายงานกำกับดูแลกิจกรรมของคณะกรรมการตรวจสอบ โดยเปิดเผยไว้ในรายงานประจำปีของบริษัท ซึ่งรายงานดังกล่าวต้องลงนามโดยประธานคณะกรรมการตรวจสอบ ทั้งนี้รายการดังกล่าวควรประกอบด้วยข้อมูล ดังต่อไปนี้
 - ความเห็นเกี่ยวกับกระบวนการจัดทำและการเปิดเผยข้อมูลในรายงานทางการเงินของบริษัทถึง ความถูกต้อง ครบถ้วน เป็นที่เชื่อถือได้
 - ความเห็นเกี่ยวกับความเพียงพอของระบบการควบคุมภายในของบริษัท
 - เหตุผลที่เชื่อว่าผู้สอบบัญชีของบริษัทเหมาะสมที่จะได้รับการแต่งตั้งต่อไปอีกวาระหนึ่ง
 - ความเห็นเกี่ยวกับการปฏิบัติตามกฎหมายว่าด้วยหลักทรัพย์และตลาดหลักทรัพย์ ข้อกำหนดของตลาดหลักทรัพย์ หรือกฎหมายที่เกี่ยวข้องกับธุรกิจของบริษัท
 - รายงานอื่นใดที่เห็นว่าผู้ถือหุ้นและผู้ลงทุนทั่วไปควรทราบภายใต้ขอบเขตหน้าที่และความรับผิดชอบที่ได้ได้รับมอบหมายจากคณะกรรมการบริษัท
7. ปฏิบัติการอื่นใดตามที่คณะกรรมการบริษัท มอบหมาย ด้วยความเห็นชอบจากคณะกรรมการตรวจสอบ
8. มีอำนาจในการดำเนินการตรวจสอบและสอบสวนตามที่จำเป็นในเรื่องต่างๆ รวมถึงการแสวงหาความเห็นที่เป็นอิสระจากที่ปรึกษาทางวิชาชีพอื่นใดเมื่อเห็นว่าจำเป็นด้วยค่าใช้จ่ายของบริษัท เพื่อให้การปฏิบัติงานภายใต้หน้าที่ความรับผิดชอบสำเร็จลุล่วงด้วยดี

คณะกรรมการบริหาร

ณ วันที่ 31 ธันวาคม 2555 คณะกรรมการบริหารของบริษัท ประกอบด้วยกรรมการทั้งหมด 2 ท่าน ดังนี้

ลำดับ	ชื่อ-สกุล	ตำแหน่ง
1	นายคมล เอี้ยวศิริวิกุล	ประธานกรรมการบริหาร
2	นางสาวชวัลลักษณ์ เอี้ยวศิริวิกุล	กรรมการบริหาร

โดยมี นายอรรถพล วาณิชชา เป็นเลขานุการคณะกรรมการบริหาร

ขอบเขตอำนาจหน้าที่ของคณะกรรมการบริหาร

คณะกรรมการบริษัทได้มอบอำนาจให้แก่คณะกรรมการบริหารให้เป็นผู้รับมอบอำนาจของบริษัท มีอำนาจกระทำการแทนบริษัท ตามเงื่อนไขดังต่อไปนี้

1. ให้มีอำนาจตัดสินใจในเรื่องการดำเนินงานที่สำคัญของบริษัท โดยกำหนดขอบเขตประเภท หรือขนาดของ การกิจ วัตถุประสงค์ แนวทางและนโยบายของบริษัท รวมถึงการกำกับดูแลการดำเนินงานโดยรวมผลผลิต ความสัมพันธ์กับลูกค้า ภายในขอบเขตของแผนงานและงบประมาณที่ได้รับมอบหมายจากคณะกรรมการบริษัท

2. พิจารณาเรื่องการลงทุนขยายงาน รวมถึงการซื้อขายสินทรัพย์ถาวรของบริษัทเพื่อเสนอต่อคณะกรรมการบริษัท
3. มีอำนาจกระทำการและแสดงตนเป็นตัวแทนของบริษัทต่อบุคคลภายนอกในกิจการที่เกี่ยวข้องและเป็นประโยชน์ต่อกิจการ
4. พิจารณาเรื่องการระดมทุนของบริษัทเพื่อนำเสนอต่อคณะกรรมการบริษัท
5. อนุมัติการแต่งตั้งที่ปรึกษาต่าง ๆ ที่จำเป็นต่อการดำเนินงานของบริษัทตามที่คณะกรรมการบริษัทมอบหมาย
6. ดำเนินกิจการที่เกี่ยวข้องกับการบริหารงานโดยทั่วไปของบริษัท
7. พิจารณาและอนุมัติแผนการปฏิบัติของแต่ละฝ่ายงานของบริษัท และพิจารณาอนุมัติคำขอจากฝ่ายงานต่างๆ ของบริษัทที่เกินอำนาจสั่งการของฝ่ายงานนั้น
8. มีอำนาจอนุมัติ และมอบอำนาจช่วงอนุมัติเบิกจ่ายเพื่อการจัดซื้อจัดจ้างซึ่งทรัพย์สินและบริการเพื่อประโยชน์ของบริษัท ซึ่งอำนาจการอนุมัติดังกล่าวจะเป็นการอนุมัติรายการปกติทั่วไปทางการค้าที่มีวงเงินไม่เกิน 50 ล้านบาท

ทั้งนี้ การมอบอำนาจดังกล่าวข้างต้นให้แก่คณะกรรมการบริหารนั้นต้องอยู่ภายใต้หลักเกณฑ์ของกฎหมาย และกฎระเบียบข้อบังคับของบริษัทและกำหนดให้รายการที่กรรมการบริหารหรือบุคคลที่อาจมีความขัดแย้ง มีส่วนได้เสีย หรือ อาจมีความขัดแย้งทางผลประโยชน์อื่นใดกับบริษัท ให้กรรมการบริหารซึ่งมีส่วนได้เสียในเรื่องใดไม่มีสิทธิออกมติในการทำรายการนั้น

ผู้บริหาร

ณ วันที่ 31 ธันวาคม 2555 คณะผู้บริหารของบริษัท มีจำนวน 5 ท่าน ดังนี้

ลำดับ	ชื่อ-สกุล	ตำแหน่ง
1	นายคมล เอี้ยวศิริกุล	ประธานกรรมการบริหาร
2	นางสาวชวัลลักษณ์ เอี้ยวศิริกุล	กรรมการผู้จัดการ ผู้จัดการฝ่ายวัตถุดิบ ผู้จัดการฝ่ายการตลาดและโฆษณา (รักษาการณ)
3	นายอรรถพล วาณิชชา	ผู้อำนวยการฝ่ายบัญชีและการเงิน
4	นายสุเวช สุวรรณมะนะ	ผู้จัดการฝ่ายโรงงาน
5	นางสาวปิญจวรรณ แสบัญญา	ผู้จัดการฝ่ายธุรการและบริหารงานบุคคล

ขอบเขต อำนาจหน้าที่ของกรรมการผู้จัดการ

ให้กรรมการผู้จัดการมีอำนาจดำเนินการเป็นผู้บริหารจัดการและควบคุมการดำเนินธุรกิจตามปกติของบริษัท และสามารถอนุมัติรายการที่เป็นธุรกรรมตามปกติของบริษัท เช่น การจัดซื้อสินค้า ยานพาหนะ วัสดุ เครื่องมือ อุปกรณ์ เครื่องใช้ การอนุมัติค่าใช้จ่าย การอนุมัติการตัดหนี้สูญ และการว่าจ้างที่ปรึกษาต่าง ๆ เป็นต้น ที่มีมูลค่าสำหรับรายการที่ไม่เกิน 20 ล้านบาทได้ แต่ไม่รวมถึงรายการที่เป็นการอนุมัติการกู้ยืมหรือการขอสินเชื่อใดๆ ของบริษัท และพิจารณาอนุมัติการใช้จ่ายเงินเพื่อการลงทุน เช่นการซื้อ-ขายเงินลงทุน หรือสินทรัพย์ถาวร ซึ่งการเข้าทำรายการดังกล่าวจะต้องทำการขออนุมัติจากคณะกรรมการบริหาร

กรรมการผู้จัดการมีอำนาจดำเนินการตามที่คณะกรรมการบริษัท หรือคณะกรรมการบริหารได้มอบหมาย ตลอดจนให้อำนาจกรรมการผู้จัดการในการมอบหมายให้บุคคลอื่นที่กรรมการผู้จัดการเห็นสมควรทำหน้าที่จัดการ และดำเนินการแทนกรรมการผู้จัดการในเรื่องที่จำเป็นและสมควร โดยให้อยู่ในดุลยพินิจของกรรมการผู้จัดการ

ทั้งนี้การมอบอำนาจดังกล่าวต้องอยู่ภายใต้หลักเกณฑ์ของกฎหมายและกฎระเบียบข้อบังคับของบริษัท และไม่มีลักษณะเป็นการมอบอำนาจที่ทำให้กรรมการผู้จัดการหรือบุคคลที่ได้รับมอบหมายจากกรรมการผู้จัดการสามารถอนุมัติรายการที่ตนหรือบุคคลที่อาจมีความขัดแย้ง มีส่วนได้เสียหรือมีความขัดแย้งทางผลประโยชน์ในลักษณะอื่นใดกับบริษัท

การสรรหากรรมการและผู้บริหาร

บริษัทไม่มีคณะกรรมการสรรหา ในการคัดเลือกบุคคลที่จะแต่งตั้งเป็นกรรมการของบริษัท อย่างไรก็ตามคณะกรรมการจะเป็นผู้พิจารณาคัดเลือกตามประสบการณ์ ความรู้ ความสามารถและต้องมีคุณสมบัติตามเกณฑ์ของพระราชบัญญัติบริษัทมหาชนจำกัด พ.ศ. 2535 และตามประกาศของสำนักงาน ก.ล.ต. และผู้ที่เกี่ยวข้อง ซึ่งจะถูกจัดทำโดยที่ประชุมผู้ถือหุ้นจะเป็นผู้เสนอรายชื่อของผู้ที่จะเป็นกรรมการและทำการคัดเลือกตามข้อบังคับบริษัท มีวิธีการดังนี้

- ผู้ถือหุ้นคนหนึ่งมีคะแนนเสียงเท่ากับหนึ่งหุ้นต่อหนึ่งเสียง
- ให้ผู้ถือหุ้นออกเสียงลงคะแนนเลือกกรรมการเป็นรายบุคคล
- บุคคลซึ่งได้รับคะแนนเสียงสูงสุดตามลำดับลงมาเป็นผู้ได้รับการเลือกตั้งเป็นกรรมการเท่าจำนวนกรรมการที่จะพึงมีหรือจะพึงเลือกตั้งในครั้งนั้น ในกรณีที่บุคคลซึ่งได้รับการเลือกตั้งในลำดับถัดลงมา มีคะแนนเสียงเท่ากันเกินจำนวนที่พึงมีหรือจะพึงเลือกตั้งในครั้งนั้น ให้ผู้เป็นประธานเป็นผู้ออกเสียงชี้ขาด

คำตอบแทนผู้บริหาร คำตอบแทนที่เป็นตัวแทน กรรมการ

ลำดับ	ชื่อ-สกุล	ตำแหน่ง	ค่าเบี้ยประชุม	คำตอบแทน
1	นายกมล เอี้ยวศิริกุล	ประธานกรรมการ	20,000	200,000
2	นางสาวชวัลลักษณ์ เอี้ยวศิริกุล	กรรมการ	20,000	100,000
3	พล.ต.ท. จลอม สนใจ	ประธานกรรมการตรวจสอบ	20,000	200,000
4	นางสาวพินนภา วานสุจริต	กรรมการตรวจสอบ	20,000	100,000
5	นายภูเบศร์ ไทยประติษฐ์	กรรมการตรวจสอบ	15,000	75,000
	รวม		95,000	675,000

ผู้บริหาร

	2553*		2554		2555	
	จำนวน (คน)	จำนวนเงิน (ล้านบาท)	จำนวน (คน)	จำนวนเงิน (ล้านบาท)	จำนวน (คน)	จำนวนเงิน (ล้านบาท)
คำตอบแทนผู้บริหาร	6	9.49	5	8.49	5	8.87
รวม	6	9.49	5	8.49	5	8.87

คำตอบแทนผู้บริหารประกอบด้วยเงินเดือน โบนัส เงินสมทบกองทุนสำรองเลี้ยงชีพ เงินสมทบประกันสังคม
ในส่วนของบริษัท เงินสมทบกองทุนทดแทน

* รวมคำตอบแทนของผู้บริหารจำนวน 2 ท่าน ที่ลาออกในระหว่างปี

คำตอบแทนอื่น

ไม่มี

การควบคุมภายใน

คณะกรรมการได้ประเมินระบบการควบคุมภายในด้านต่างๆ 5 ส่วนคือ องค์กรและสภาพแวดล้อมการบริหาร ความเสี่ยง การควบคุมการปฏิบัติงานของฝ่ายบริหาร ระบบสารสนเทศและการสื่อสารข้อมูล และระบบติดตาม โดยมีความเห็นว่ามีเหมาะสมและเพียงพอที่จะป้องกันทรัพย์สินอันเกิดจากกรรมการ ผู้บริหาร ผู้ถือหุ้นรายใหญ่หรือผู้ที่เกี่ยวข้องกับบุคคลดังกล่าวจะนำไปใช้โดยมิชอบหรือโดยไม่มีอำนาจ รวมถึงระบบการตรวจสอบภายในที่มีความเป็นอิสระในการติดตามและประเมินผลการควบคุมภายใน นอกจากนี้ บริษัทยังมีระบบการจัดเก็บเอกสารที่ครบถ้วน เป็นหมวดหมู่ถูกต้องและสามารถตรวจสอบได้ ทั้งนี้ บริษัทยังได้มีการจัดให้มีการตรวจสอบภายในซึ่งรายงานผลการตรวจสอบตรงต่อคณะกรรมการตรวจสอบ

การดูแลเรื่องการใช้ข้อมูลภายใน

บริษัท มีนโยบายห้ามกรรมการและผู้บริหารในการนำข้อมูลภายในของบริษัทยังไม่เปิดเผยต่อสาธารณชนไปใช้เพื่อแสวงหาผลประโยชน์ส่วนตัว รวมทั้งการซื้อขายหลักทรัพย์ โดยบริษัทได้ดำเนินการแจ้งให้ผู้บริหารฝ่ายต่างๆ ให้เข้าใจถึงภาระหน้าที่ในการรายงานการถือหลักทรัพย์ในบริษัทของตนเอง คู่สมรส และบุตรที่ยังไม่บรรลุนิติภาวะ ตลอดจนรายงานการเปลี่ยนแปลงการถือหลักทรัพย์ ต่อสำนักงาน ก.ล.ต. ตามมาตรา 59 และบทกำหนดโทษตามมาตรา 275 แห่งพระราชบัญญัติหลักทรัพย์และตลาดหลักทรัพย์ พ.ศ. 2535 โดยได้กำหนดโทษไว้สูงสุดคือการให้ออกจากการเป็นพนักงานของบริษัทสำหรับผู้ฝ่าฝืนนำข้อมูลภายในของบริษัทยังไม่เปิดเผยต่อสาธารณชนไปใช้เพื่อประโยชน์ส่วนตัวหรือนำไปเปิดเผยจนอาจทำให้บริษัทได้รับความเสียหายหรือได้รับผลประโยชน์ลดลง นอกจากนี้บริษัทได้ดำเนินการส่งหนังสือเวียนแก่ผู้บริหารให้หลีกเลี่ยงการซื้อขายหลักทรัพย์ของบริษัทในช่วงระยะเวลา 1 เดือน ก่อนที่งบการเงินของบริษัทจะเปิดเผยต่อสาธารณชน

รายงานการปฏิบัติตามหลักการค้ากับดูแลกิจการที่ดี

1. นโยบายเกี่ยวกับการการค้ากับดูแลกิจการ

คณะกรรมการบริษัท ได้เล็งเห็นถึงความสำคัญของการเป็นบรรษัทภิบาลที่ดี จึงได้กำหนดนโยบายสนับสนุนการค้ากับดูแลกิจการ โดยกำหนดนโยบายและทิศทางการดำเนินงานของบริษัท ให้ความสำคัญต่อระบบการควบคุมและการตรวจสอบภายใน การค้ากับดูแลฝ่ายบริหารให้ดำเนินการตามนโยบายอย่างมีประสิทธิภาพ เพื่อเพิ่มความโปร่งใส เพิ่มขีดความสามารถในการแข่งขันของกิจการ เพิ่มความเชื่อมั่นให้แก่ผู้ถือหุ้น ผู้ลงทุน ผู้ที่เกี่ยวข้องทุกฝ่ายและให้สาธารณชนได้รับทราบ และตรวจสอบการดำเนินงานของบริษัทได้ ภายใต้กรอบข้อกำหนดของกฎหมายและจริยธรรมทางธุรกิจ

2. สิทธิ และความเท่าเทียมกันของผู้ถือหุ้น

ผู้ถือหุ้นบริษัททุกคนมีสิทธิเท่าเทียมกันในการแสดงความคิดเห็น สอบถาม และออกเสียงตามสิทธิเท่ากับจำนวนหุ้นที่ถือในที่ประชุมผู้ถือหุ้น นอกจากนี้ บริษัทยังได้ให้ความสำคัญต่อการให้ข้อมูลที่สำคัญแก่ผู้ถือหุ้นอย่างสม่ำเสมอ และทั่วถึงโดยบริษัทจะจัดส่งหนังสือนัดประชุมพร้อมทั้งข้อมูลประกอบการประชุมตามวาระต่างๆ และความเห็นของคณะกรรมการในแต่ละวาระ รวมถึงการประกาศโฆษณาในหนังสือพิมพ์ให้ผู้ถือหุ้นทุกรายทราบล่วงหน้าตามที่ขอบังคับของบริษัทและกฎหมายที่เกี่ยวข้องกำหนด

3. สิทธิของผู้มีส่วนได้เสีย

บริษัทได้ให้ความสำคัญต่อสิทธิของผู้มีส่วนได้กลุ่มต่างๆ ไม่ว่าจะเป็นผู้มีส่วนได้เสียภายใน ได้แก่ พนักงาน และผู้บริหารของบริษัท หรือผู้มีส่วนได้เสียภายนอก ได้แก่ ลูกค้า คู่ค้า เจ้าหนี้ ภาครัฐ และหน่วยงานอื่นๆ ที่เกี่ยวข้อง เนื่องจากบริษัทตระหนักถึงแรงสนับสนุนจากผู้มีส่วนได้เสียต่างๆ ซึ่งจะสร้างความสามารถในการแข่งขัน และสร้างกำไรให้บริษัท ซึ่งถือว่าการสร้างความสำเร็จในระยะยาวของบริษัทได้ ทั้งนี้ บริษัทจะปฏิบัติตามข้อกำหนดของกฎหมายและกฎระเบียบต่างๆ ที่เกี่ยวข้อง เพื่อให้สิทธิของผู้มีส่วนได้เสียเหล่านี้ได้รับการดูแลอย่างดี

4. การประชุมผู้ถือหุ้น

บริษัทมีนโยบายที่จะจัดให้มีการประชุมผู้ถือหุ้นภายในระยะเวลาที่กฎหมายกำหนด โดยจะจัดให้มีการประชุมสามัญประจำปีภายใน 4 เดือน นับจากวันสิ้นสุดรอบปีบัญชีของบริษัท และเปิดโอกาสให้ผู้ถือหุ้นสอบถาม หรือแสดงความคิดเห็นใดๆ ต่อที่ประชุมตามระเบียบวาระการประชุม พร้อมทั้งมีการบันทึกรายงานการประชุมผู้ถือหุ้นอย่างถูกต้องครบถ้วนทุกครั้ง

5. กาวะผู้นำและวิสัยทัศน์

คณะกรรมการของบริษัท ประกอบด้วยบุคคลผู้มีคุณวุฒิ ประสบการณ์ ความรู้ และความสามารถ ซึ่งได้มีส่วนร่วมในการกำหนด หรือให้ความเห็นชอบวิสัยทัศน์ การกิจ เป้าหมาย แผนงาน และงบประมาณของบริษัท ตลอดจนการค้ากับดูแลให้ฝ่ายจัดการดำเนินการให้เป็นไปตามแผนงานที่กำหนดไว้อย่างมีประสิทธิภาพ และประสิทธิผล เพื่อประโยชน์สูงสุดแก่กิจการ และผู้ถือหุ้น

6. ความขัดแย้งของผลประโยชน์

บริษัทมีความพยายามที่จะหลีกเลี่ยงการดำเนินรายการที่เกี่ยวข้องกัน หรือรายการใดๆ อันอาจก่อให้เกิดความขัดแย้งทางผลประโยชน์ หรือกรณีที่มีความขัดแย้งทางผลประโยชน์เกิดขึ้น บริษัทจะดำเนินการเปิดเผยข้อมูลต่อสาธารณชนผ่านตลาดหลักทรัพย์แห่งประเทศไทย นอกจากนี้ในกรณีที่กรรมการท่านใดมีส่วนได้เสียในเรื่องใดๆ จะไม่มีสิทธิออกเสียงลงคะแนนในเรื่องดังกล่าว

7. จริยธรรมธุรกิจ

บริษัทได้จัดทำจรรยาบรรณและข้อพึงปฏิบัติที่เป็นลายลักษณ์อักษรแก่กรรมการ และพนักงาน เพื่อใช้เป็นแนวทาง ปฏิบัติ ซึ่งครอบคลุมหัวข้อต่างๆ ที่สำคัญเช่น ความซื่อสัตย์ คุณธรรม ความขัดแย้งทางผลประโยชน์ และการปฏิบัติตามข้อกฎหมายต่างๆ รวมทั้งยังได้มีบทกำหนดโทษทางวินัยอีกด้วย

8. การถ่วงดุลของกรรมการที่ไม่เป็นกรรมการบริหารและผู้บริหาร

บริษัทมีคณะกรรมการทั้งสิ้นจำนวน 5 ท่าน แบ่งเป็น

- กรรมการที่เป็นผู้บริหารจำนวน 2 ท่าน
- กรรมการอิสระจำนวน 3 ท่าน หรือคิดเป็นร้อยละ 60 ของจำนวนกรรมการทั้งหมด

ถือว่าบริษัท มีการถ่วงดุลระหว่างกรรมการที่เป็นผู้บริหารกับกรรมการอิสระในสัดส่วนที่เหมาะสม

9. การรวมหรือแยกตำแหน่ง

เพื่อเป็นการแบ่งแยกหน้าที่ในการกำหนดนโยบายการกำกับดูแลและการบริหารงานประจำ ผู้ดำรงตำแหน่งประธานกรรมการกับกรรมการผู้จัดการของบริษัท จึงมิได้เป็นบุคคลเดียวกันแต่อย่างไรก็ตามโครงสร้างคณะกรรมการประกอบด้วยกรรมการที่เป็นอิสระในสัดส่วนร้อยละ 60 ซึ่งจะทำให้เกิดการถ่วงดุลและสอบทานการบริหารงาน

10. ค่าตอบแทนของกรรมการ และผู้บริหาร

บริษัทได้กำหนดค่าตอบแทนกรรมการโดยได้รับการอนุมัติจากที่ประชุมผู้ถือหุ้นโดยได้กำหนดค่าตอบแทนกรรมการเป็นจำนวนรวมไม่เกิน 3 ล้านบาทต่อปี และค่าตอบแทนแก่ผู้บริหารตามรายละเอียดเพิ่มเติมในส่วนโครงสร้างการจัดการ ซึ่งเป็นระดับที่เหมาะสมและเพียงพอที่จะชักนำและรักษาผู้ที่มีคุณสมบัติที่เหมาะสมในการเป็นกรรมการและผู้บริหารของบริษัทได้

11. การประชุมคณะกรรมการ

คณะกรรมการมีการกำหนดประชุมโดยปกติเป็นประจำปีอย่างน้อยไตรมาสละ 1 ครั้ง โดยมีการกำหนดวาระชัดเจน ล่วงหน้า และมีวาระพิจารณาติดตามผลการดำเนินงานเป็นประจำ และมีการส่งหนังสือเชิญประชุมพร้อมระเบียบวาระการประชุมและเอกสารก่อนการประชุมล่วงหน้า และได้มีการจดบันทึกการประชุมเป็นลายลักษณ์อักษร จัดเก็บรายงานการประชุมที่ผ่านการรับรองจากคณะกรรมการพร้อมให้คณะกรรมการและผู้ที่เกี่ยวข้องตรวจสอบได้ ทั้งนี้ในปี 2555 คณะกรรมการมีการประชุมทั้งสิ้น 9 ครั้ง

12. คณะอนุกรรมการ

บริษัทมีการแต่งตั้งคณะอนุกรรมการชุดต่างๆ เพื่อช่วยในการกำกับดูแลกิจการประกอบด้วยคณะอนุกรรมการชุดต่างๆ ดังนี้

- คณะกรรมการบริหาร

คณะกรรมการบริหาร ได้รับการแต่งตั้งมีวาระการดำรงตำแหน่งคราวละ 2 ปี ประกอบด้วยกรรมการจำนวน 2 ท่าน มีรายละเอียดของอำนาจหน้าที่เพิ่มเติมในส่วนโครงสร้างการจัดการ

- คณะกรรมการตรวจสอบ

คณะกรรมการตรวจสอบได้รับการแต่งตั้งมีวาระการดำรงตำแหน่งคราวละ 2 ปี ประกอบด้วยกรรมการอิสระที่ไม่เป็นผู้บริหารอย่างน้อยจำนวน 3 ท่าน มีรายละเอียดของอำนาจหน้าที่เพิ่มเติมในส่วนโครงสร้างการจัดการ อย่างไรก็ตามบริษัท ยังไม่มีการกำหนดค่าตอบแทน แต่มีการพิจารณาเบื้องต้นที่เหมาะสมโดยเปรียบเทียบกับบริษัทที่อยู่ในอุตสาหกรรมเดียวกันและมีขนาดใกล้เคียงกัน รวมทั้งผลประโยชน์ของการขอของบริษัทประกอบการพิจารณา กำหนด

13. ระบบการควบคุมและการตรวจสอบภายใน

บริษัทให้ความสำคัญแก่ระบบการควบคุมภายในทั้งระดับบริหารและระดับปฏิบัติงาน โดยมีหน่วยงานตรวจสอบภายใน โดยจัดจ้างจากบริษัทภายนอก ซึ่งรายงานตรงต่อกรรมการผู้จัดการและคณะกรรมการตรวจสอบเป็นกลไกหลักในการเสริมระบบการควบคุมภายในและตรวจสอบภายใน รวมทั้งติดตามให้มีการปรับปรุงแก้ไขข้อบกพร่องที่พบจากการตรวจสอบ เพื่อลดความเสี่ยงในการดำเนินธุรกิจ และกลไกหลักที่สำคัญอีกประการหนึ่งคือบริษัทได้จัดให้มีการกำหนดภาระหน้าที่ของฝ่ายปฏิบัติการและของผู้บริหารไว้ชัดเจน มีการแบ่งแยกหน้าที่ของฝ่ายปฏิบัติงานและผู้ติดตามประเมินผลออกจากกันเพื่อให้มีการถ่วงดุลและตรวจสอบระหว่างกันอย่างเพียงพอนอกจากนี้บริษัทได้ให้ความสำคัญต่อข้อเสนอแนะจากผู้สอบบัญชีเพื่อให้มีการพัฒนาระบบการควบคุมภายในให้มีประสิทธิภาพและประสิทธิผลมากยิ่งขึ้น

14. รายงานของคณะกรรมการ

คณะกรรมการ เป็นผู้รับผิดชอบต่อการเงินของบริษัท และข้อมูลทางการเงินที่ปรากฏในรายงานประจำปีของการเงินดังกล่าวจัดทำขึ้นตามมาตรฐานการบัญชีที่รับรองทั่วไปในประเทศไทย โดยได้มีการเลือกใช้นโยบายบัญชีที่เหมาะสมและถือปฏิบัติอย่างสม่ำเสมอ และใช้ดุลยพินิจอย่างระมัดระวัง และประมาณการที่โดยรวมแล้วมีการเปิดเผยข้อมูลสำคัญอย่างเพียงพอในหมายเหตุประกอบงบการเงิน ทั้งนี้ได้มีการแต่งตั้งคณะกรรมการตรวจสอบซึ่งประกอบด้วยกรรมการที่ไม่เป็นผู้บริหารเป็นผู้ดูแลรับผิดชอบเกี่ยวกับคุณภาพของรายงานงบการเงินและระบบการควบคุมภายใน

15. ความสัมพันธ์กับผู้ลงทุน

คณะกรรมการบริษัท ตระหนักดีว่าข้อมูลของบริษัท ทั้งที่เกี่ยวกับการเงิน และไม่ใช่การเงิน ล้วนมีผลต่อกระบวนการตัดสินใจของผู้ลงทุน และผู้มีส่วนได้เสียของบริษัท จึงได้ดำเนินการในเรื่องที่เกี่ยวกับการเปิดเผยข้อมูลที่ครบถ้วน ตรงต่อความเป็นจริง เชื่อถือได้สม่ำเสมอ และทันเวลาโดยผ่านช่องทางและสื่อการเผยแพร่ต่างๆ ของตลาดหลักทรัพย์ฯ ส่วนงานด้านผู้ลงทุนสัมพันธ์นั้น เนื่องจากกิจกรรมในเรื่องดังกล่าวยังมีไม่มากนัก บริษัท จึงยังไม่ได้จัดตั้งหน่วยงานขึ้นเฉพาะ แต่ได้มอบหมายให้ฝ่ายบัญชีและการเงิน และฝ่ายบริหาร ทำหน้าที่ติดต่อสื่อสาร กับผู้ลงทุน สถาบัน ผู้ถือหุ้น รวมทั้งนักวิเคราะห์ และภาคธุรกิจที่เกี่ยวข้อง ซึ่งผู้ลงทุนสามารถติดต่อขอทราบข้อมูลบริษัท ได้ที่ โทร. 0-3427-2581 หรือที่ E-mail address: irmme@mmeplc.co.th

รายละเอียดเกี่ยวกับ ผู้บริหาร และ ผู้มีอำนาจควบคุม

ชื่อ - สกุล ตำแหน่ง	อายุ (ปี)	คุณวุฒิการศึกษา	สัดส่วนการถือหุ้น ในบริษัท (%)	ความสัมพันธ์ทางครอบครัว ระหว่างกรรมการและผู้บริหาร	ประสบการณ์ในการทำงาน 5 ปี ย้อนหลัง	
					ช่วงเวลา	ตำแหน่ง
1. นายมงคล เอี้ยวศิริกุล ประธานกรรมการ/ ประธานกรรมการบริหาร/ กรรมการผู้มีอำนาจลงนาม	61	ประกาศนียบัตรวิชาชีพ สาขาการบัญชี กรุงเทพมหานคร อบรม หลักสูตร DAP	- ไม่มี -	พี่ชายของ นางสาวชวัลลภลักษณ์ เอี้ยวศิริกุล	2548 - ปัจจุบัน	- ประธานกรรมการ / ประธานกรรมการบริหาร
					2543 - 2555	- ประธานกรรมการ / ประธานกรรมการบริหาร
					2534 - 2555	- ประธานกรรมการ / ประธานกรรมการบริหาร
					2552 - ปัจจุบัน	- ประธานกรรมการบริหาร / กรรมการผู้จัดการ
					2550 - 2555	- ประธานกรรมการบริหาร / ประธานกรรมการ / ประธานกรรมการบริหาร
2. นางสาวชวัลลภลักษณ์ เอี้ยวศิริกุล กรรมการ/ กรรมการผู้จัดการ/ กรรมการบริหาร/ กรรมการผู้มีอำนาจลงนาม/ ผู้จัดการฝ่ายวัตถุดิบ/ ผู้จัดการฝ่ายการตลาดและโฆษณา (รักษาการ)	50	ปริญญาโท - สาขาการบัญชี, Wollongong University, Australia - บริหารธุรกิจ (MBA) Wollongong University, Australia อบรม หลักสูตร DAP	4.40	น้องสาวของ นายมงคล เอี้ยวศิริกุล	2548 - ปัจจุบัน	- กรรมการบริหาร
					2547 - ปัจจุบัน	- กรรมการ / ผู้จัดการฝ่ายวัตถุดิบ
					2546 - ปัจจุบัน	- กรรมการผู้จัดการ
					2552 - ปัจจุบัน	- กรรมการ
						- บมจ. ไม้ด้า- เมดกาสิสท์ เอ็นเธอร์เทนเมนต์ - บมจ. ไม้ด้า- เมดกาสิสท์ เอ็นเธอร์เทนเมนต์ - บมจ. ไม้ด้า- เมดกาสิสท์ เอ็นเธอร์เทนเมนต์ - บจก. เมดกาสิสท์ วิชั่น

ชื่อ - สกุล ตำแหน่ง	อายุ (ปี)	คุณวุฒิการศึกษา	สัดส่วนการถือหุ้น ในบริษัท(%)	ความสัมพันธ์ทางครอบครัว ระหว่างกรรมการและผู้บริหาร	ประสบการณ์ในการทำงาน 5 ปี ย้อนหลัง		
					ช่วงเวลา	ตำแหน่ง	บริษัท
3. พ.ด.น. จสอ สนใจ กรรมการ/ กรรมการอิสระ/ ประธานกรรมการตรวจสอบ	64	ปริญญาโท รัฐประศาสนศาสตรมหาบัณฑิต สถาบันบัณฑิตพัฒนบริหารศาสตร์ อมร หลักสูตร DAP หลักสูตร DAP	- ไม่มี -	- ไม่มี -	2548 - ปัจจุบัน	- กรรมการ / กรรมการอิสระ / ประธานกรรมการตรวจ สอบ - ผู้บัญชาการตำรวจ ภาค 1	- บมจ. ไม้ดอกไม้ ประดับ เอ็นเธอร์เทนเมนต์ - สำนักงตำรวจ แห่งชาติ
4. น.ส. พรพิญ วิวัฒน์เดชา กรรมการ/ กรรมการอิสระ/ กรรมการตรวจสอบ	44	ปริญญาโท บริหารมหาบัณฑิต จุฬาลงกรณ์มหาวิทยาลัย อมร หลักสูตร DAP Certified Public Accountant (CPA) 5479	- ไม่มี -	- ไม่มี -	2551 - ปัจจุบัน	- กรรมการ / กรรมการอิสระ / กรรมการตรวจสอบ	- บมจ. ไม้ดอกไม้ ประดับ เอ็นเธอร์เทนเมนต์
5. นายทศพร หอยประดิษฐ์ กรรมการ/ กรรมการอิสระ/ กรรมการตรวจสอบ	58	ปริญญาตรี ศิลปศาสตรบัณฑิต มหาวิทยาลัยศิลปากร อมร หลักสูตร DAP	- ไม่มี -	- ไม่มี -	2555 - ปัจจุบัน	- กรรมการ / กรรมการอิสระ / กรรมการตรวจสอบ	- บมจ. ไม้ดอกไม้ ประดับ เอ็นเธอร์เทนเมนต์
6. นายอรรถพล วานิชชา ผู้อำนวยการฝ่ายบัญชีและการเงิน	39	ปริญญาโท คณะพาณิชยศาสตร์และการบัญชี สาขาบัญชีการเงิน จุฬาลงกรณ์มหาวิทยาลัย Certified Public Accountant (CPA) 7667	- ไม่มี -	- ไม่มี -	2548 - ปัจจุบัน	- ผู้อำนวยการฝ่ายบัญชี และการเงิน	- บมจ. ไม้ดอกไม้ ประดับ เอ็นเธอร์เทนเมนต์

ชื่อ - สกุล ตำแหน่ง	อายุ (ปี)	คุณวุฒิการศึกษา	สัดส่วนการถือหุ้น ในบริษัท(%)	ความสัมพันธ์ทางครอบครัว ระหว่างกรรมการและผู้บริหาร	ประสบการณ์ในการทำงาน 5 ปี ย้อนหลัง		
					ช่วงเวลา	ตำแหน่ง	บริษัท
7. นายสุเวช สุวรรณมะนะ ผู้จัดการฝ่ายโรงงาน	35	ปริญญาตรี วิศวกรรมศาสตร์ บัณฑิต (วิศวกรรมไฟฟ้า) มหาวิทยาลัยธรรมศาสตร์	- ไม่มี -	- ไม่มี -	2553 - ปัจจุบัน	- ผู้จัดการฝ่ายโรงงาน	- บมจ. ไม้เท้า- เมดกาสิทธิ์ เอ็นเธอร์เทนเมนต์
8. บ.ส. ปัทมาวรรณ แสนปัญญา ผู้จัดการฝ่ายธุรการและ บริหารงานบุคคล	36	ปริญญาตรี คณะเศรษฐศาสตร์ มหาวิทยาลัยแม่โจ้	- ไม่มี -	- ไม่มี -	2547 - ปัจจุบัน	- ผู้จัดการฝ่ายธุรการ และบริหารงานบุคคล	- บมจ. ไม้เท้า- เมดกาสิทธิ์ เอ็นเธอร์เทนเมนต์

รายการระหว่างกัน

ลักษณะรายการและความสัมพันธ์

ในปี 2555 บริษัท มีรายการกับบุคคลและกิจการที่อาจมีความขัดแย้งต่างๆ ซึ่งสามารถสรุปความสัมพันธ์และรายละเอียดของรายการระหว่างกันที่เกิดขึ้นแบ่งตามลักษณะรายการได้ดังนี้

หน่วย : พันบาท					
ลักษณะรายการ	บุคคลที่อาจมีความขัดแย้ง	ความสัมพันธ์	งบการ เงินรวม	งบการ เงินเฉพาะ กิจการ	ความจำเป็นและเหตุผล
ขายสินค้า	บมจ. โมด้า แอสเซ็ท	กรรมการร่วมกัน	48	48	รายการที่ดำเนินไปตามธุรกิจปกติ มีเงื่อนไขการค้าทั่วไป
	บจก. เมดดาสิสท์ วิชั่น	บริษัทย่อย	-	5	รายการที่ดำเนินไปตามธุรกิจปกติ มีเงื่อนไขการค้าทั่วไป
รายได้บริการ	บจก. บูส แบงกอก	กรรมการที่เกี่ยวข้องกันร่วมกัน	6,542	-	รายการที่ดำเนินไปตามธุรกิจปกติ มีเงื่อนไขการค้าทั่วไป
	บจก. ท็อป เอสเอ็มเ็นทส	กรรมการที่เกี่ยวข้องกันร่วมกัน	140	-	รายการที่ดำเนินไปตามธุรกิจปกติ มีเงื่อนไขการค้าทั่วไป
รายได้อื่น	บจก. เมดดาสิสท์ วิชั่น	บริษัทย่อย	-	305	ค่าเช่าสำนักงาน
ซื้อสินค้า	บมจ. โมด้า แอสเซ็ท	กรรมการร่วมกัน	46	46	รายการที่ดำเนินไปตามธุรกิจปกติ มีเงื่อนไขการค้าทั่วไป
	บจก. เมดดาสิสท์ วิชั่น	บริษัทย่อย	-	616	รายการที่ดำเนินไปตามธุรกิจปกติ มีเงื่อนไขการค้าทั่วไป
ค่าใช้จ่ายอื่น	บจก. โมด้า พร็อพเพอร์ตี้	กรรมการร่วมกัน	337	337	รายการที่ดำเนินไปตามธุรกิจปกติ มีเงื่อนไขการค้าทั่วไป
	บมจ. โมด้า แอสเซ็ท	กรรมการร่วมกัน	66	54	รายการที่ดำเนินไปตามธุรกิจปกติ มีเงื่อนไขการค้าทั่วไป
	บจก. เมดดาสิสท์ วิชั่น	บริษัทย่อย	-	240	ค่าส่วนแบ่งรายได้ และค่าโฆษณา ซึ่งเป็นไปตามอัตราที่ตกลงกัน

มาตรการหรือขั้นตอนการอนุมัติการทำรายการระหว่างกัน

บริษัทมีการกำหนดมาตรการในการทำการขายการระหว่างกันของบริษัท และบุคคลที่อาจมีความขัดแย้งว่าผู้บริหารหรือผู้มีส่วนได้เสียจะไม่สามารถเข้ามามีส่วนร่วมในการอนุมัติรายการดังกล่าวได้ โดยการพิจารณาแต่ละรายการได้มีการคำนึงถึงผลประโยชน์ของบริษัทเป็นหลัก และได้มีการเปรียบเทียบราคาที่จะซื้อขายทรัพย์สินตามราคาตลาดหรือราคาประเมินโดยผู้ประเมินราคาอิสระ นอกจากนี้ บริษัทได้จัดให้คณะกรรมการตรวจสอบเข้ามาพิจารณารายการ และให้ความเห็นต่อรายการระหว่างบริษัท และบุคคลที่อาจมีความขัดแย้งกัน โดยคณะกรรมการตรวจสอบได้พิจารณารายการระหว่างกันและมีความเห็นว่ารายการดังกล่าวเป็นรายการที่สมเหตุสมผล

FINANCIAL HIGHLIGHTS

Financial Summary

(Unit: million baht)

Consolidated financial statement	2010	2011	2012
Financial Highlights			
Total Revenue	57.82	33.51	90.64
Gross Profit	20.96	4.83	9.48
Net Profit (Loss)	(46.84)	(59.68)	(182.51)
Total Assets	554.63	493.92	325.37
Total Liabilities	4.93	9.67	23.43
Total Shareholders' Equity	549.70	484.25	301.94
Share Capital : Registered	375.00	250.00	250.00
Share Capital : Paid up	250.00	250.00	250.00
Financial Ratios			
Net Profit (%)	-81.95%	-181.20%	-201.37%
Return on Equity (%)	-8.27%	-11.74%	-46.43%
Return on Total Assets (%)	-8.14%	-11.58%	-44.55%
Average Inventory Turnover (days)	151.42	262.70	61.21
Average Accounts Payable Period (days)	56.07	59.31	41.75
Debt to Equity (Time)	0.01	0.02	0.08
Per Share Data			
Earning (loss) Per Share	(0.19)	(0.24)	(0.73)
Par Value	1.00	1.00	1.00
Book Value	2.20	1.94	1.21

MESSAGE FROM CHAIRMAN OF THE BOARD

On behalf of the company, we would to thank all of the shareholders and the customers for rendering your full trusts throughout in our business. In 2012, the company can prove its business capability under the world economic, especially in entertainment product market. So that, the company has enhance business opportunity by expanding in to new markets, launching new products, while maintaining loyal customer's satisfaction, and changing sales policy to use Thai currency in terms of contracts in order to reduce the risks in currency exchange rate.

In 2013, the company expects its business will continue to grow under the economic recession. The company has continuously developed technology in the products to meet the needs of the customers. Furthermore, as one-stop operators, both manufacturers and distributors of electronic product under own brand. These will help the companies for making the good operation.

The final appreciation goes to my colleagues on the Board, to the Management Team, and to all the Staff of dedication and relentless efforts in contributing to the success of MME. Once again, most importantly, I wish to thank all the shareholders for endorsing your trusts and continued support on Mida-Medalist Entertainment Public Co., Ltd.



Mr. Kamol leosivikul
Chairman of the Board

BUSINESS NATURE

Company Background

Mida-Medalist Entertainment Public Company Limited ("the Company"), formerly named Mida Industry Co., Ltd., was incorporated on January 7, 1992 with an initial registered capital of Baht 5 million to produce loudspeakers and loudspeaker cabinets for home appearance and wooden parts made to the order of local operators. In 1996, the Company raised its paid-up capital to Baht 30 million to meet its working capital needs.

In 2002, the Company diversified its business to become an original equipment manufacturer (OEM) of electronic sport and entertainment products such as dartboards, pool tables and soccer tables entirely for sale to foreign brand owners.

During 2004-2005, the Company entered a joint venture with Medalist Marketing Corporation (MMC) and thereby increased the registered capital to Baht 200 million. In addition, the Company has bought "Medalist" trademark from MMC to have the exclusive right for sales in Territory, which covers all countries in the world except America Continent, Russia, China and India

In 2005, the Company was transformed to a public company and split its share from Baht 10 to Baht 1 per share. It then increased the registered capital to Baht 250 million by issue of 50 million new ordinary shares; of which 40 million will be offered to the public (IPO) and 10 million will be reserved for the exercise of warrants to be offered to the Company's directors and employees. The Company also resolved to list its ordinary shares on the SET.

In 2006, the Company acquired 1.2 million common shares of Phuket Peninsula Company Limited at a price of Baht 116.66 per share, a total of Baht 140 million. This accounts for 20 percent of that company's share capital.

In 2006 - 2007, the holders of the warrants, who are directors and employees of the Company, exercised a total of 10,000,000 warrants. As at December 31, 2007, the Company has paid up share capital of Baht 250 million.

In 2007, MMC sent the notified document to provide the right of distribution on electronic dart machines and accessories in the Non-Territory, which are Russia, China and India, to MME. MMC cannot do the business to compete with MME in these areas.

In 2008, the Company increased the registered capital to Baht 375 million to support the rights of the warrants (MME-W1). As at December 31, 2008, the Company has paid up share capital of Baht 250 million.

In 2009, the board of directors approved the reclassification investment of Phuket Peninsula Company Limited from investment in associate company to be other long-term investment.

In 2009, the company has invested in 1,780,000 of common share of Medalist Vision Company Limited, which is 89% of the total share, at Baht 10 paid up per share, amounting to Baht 17,800,000.

In 2010 the company has invested in 4,500,000 of common share of Aura Dream Company Limited, which is 9% of the total share, at Baht 10 paid up per share, amounting to Baht 45,000,000. Such Company principally engages in hotel business at Nakornphathom province.

In 2011, the company registered its decrease the registered share from Baht 375 million to Baht 250 million from the rest of share to accommodate the exercising of MME-W1.

In 2012, the Company invests in Boost Plus Company Limited, newly established company, acquiring on 3,000,000 common shares at value of Baht 6.00, totaling Baht 18.00 million (99.99% shareholdings). This company operates for providing services for indoor and outdoor events, concerts and marketing activities.

In 2012, the Company invests in Griffin Evolution Company Limited, newly established company, acquiring on 200,000 common shares at value of Baht 2.50, totaling Baht 0.30 million (60.00% shareholdings). This company operates to produce data, sound, animation via communication systems.

In December 2012, the disputes have not yet been finalized. In addition, Phuket Peninsula Co., Ltd. was sued for a number of debts and was sued by the government agency for invading the public area. The Company's managements believe that the possibility to having the final may last too long and may have certain loss then agree to set up a provision for impairment loss of such investment in the whole amount in Baht 138 million in the consolidated financial statements and Baht 140 million in the separate financial statements as at December 31, 2012.

BUSINESS OVERVIEW

The Company is one of leading developers, producers and distributors of sport and entertainment products such as dartboards, pool tables, soccer tables and fireball tables.

The Company manufactures and markets electronic dartboard, pool tables, soccer tables, fireball tables and other products under "Medalist" trademark to Japan, Taiwan, Australia, New Zealand and Korea etc.

Revenue Structure (Consolidated financial statement)

Descriptions	For the year ended December 31, 2010		For the year ended December 31, 2011		For the year ended December 31, 2012	
	mill.bht..	%	mill.bht..	%	mill.bht..	%
1. Revenue from Sales						
Overseas Sales						
Dartboards	25.96	44.90	17.92	53.48	6.16	6.80
Pool Tables	4.00	6.92	(0.03)	(0.09)	0.22	0.24
Soccer Tables	0.40	0.69	0.09	0.27	0.07	0.08
Fireball Tables	1.66	2.87	0.04	0.12	(0.13)	(0.14)
Others	5.97	10.33	2.67	7.97	10.17	11.22
Total Overseas Sales	37.99	65.71	20.69	61.75	16.49	18.20
Domestic Sales						
Loudspeaker, Speaker case and relevant parts	0.37	0.64	0.24	0.72	0.76	0.84
Dartboards	0.64	1.11	0.85	2.54	0.48	0.53
Pool Tables	1.23	2.13	0.82	2.45	0.39	0.43
Soccer Tables	0.20	0.34	0.37	1.10	0.53	0.58
Fireball Tables	0.08	0.14	-	-	0.05	0.06
Others	0.58	1.00	0.68	2.02	1.13	1.24
Total Domestic Sales	3.10	5.36	2.96	8.83	3.34	3.68
Total Revenue from Sales	41.09	71.07	23.65	70.58	19.83	21.88
2. Revenue from service	-	-	1.35	4.02	65.66	72.44
3. Other Revenue	16.73	28.93	8.51	25.40	5.15	5.68
Total Revenue	57.82	100.00	33.51	100.00	90.64	100.00

PRODUCTS NATURE

The Company is a manufacturer of sport and entertainment products such as electronic dartboard, pool tables, soccer tables and fireball tables. The products can be described as follows:-



1. Electronic Dartboard

Electronic dartboard consists of several versions with different playing and scoring programs and with exciting sound effects and LCD monitor showing playing mode, pictures and player's score. The number of players can be one or more. The Company produces and markets dartboards of "Spectrum" line under "Medalist" trademark, comprising many series such as Elite (T), Elite (M), Etec (T) and Etec (M) etc. It is popularly played at entertainment and recreation venues in the USA and Japan, and is spreading to such other countries as Taiwan, Korea, Australia and New Zealand etc.



2. Pool Table

Pool table popularly played at entertainment and recreation venues. The number of players can be two or more. Pool table comprises two models such as English Pool and American Pool.

At present the Company has produced our own product of Pool table. Moreover, the Company serves as an original equipment manufacturer (OEM) mainly for foreign brand owners.

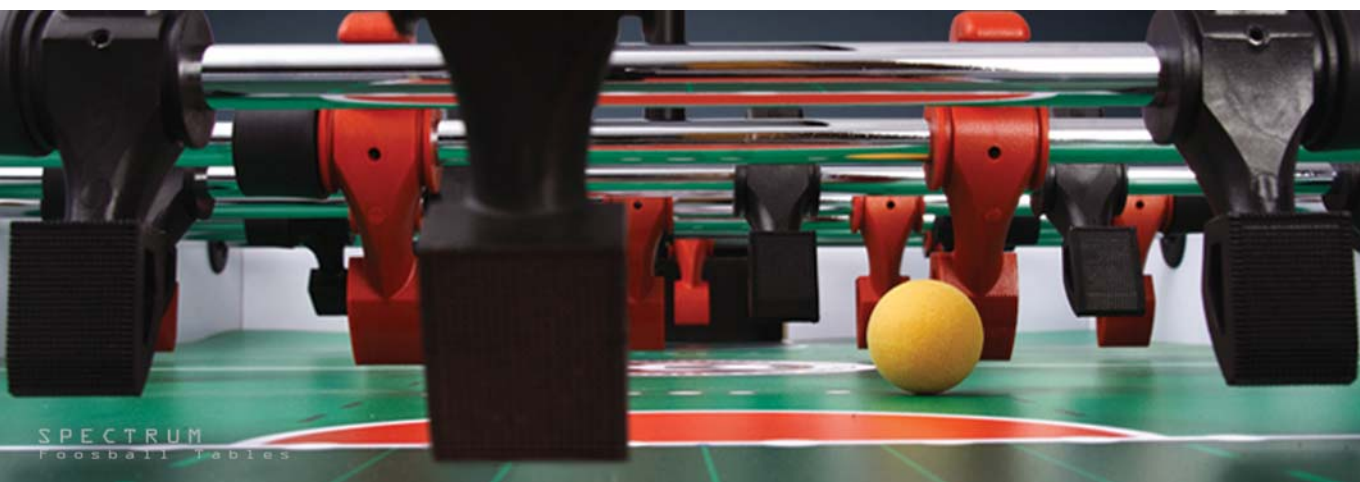

3. Soccer Table

Soccer table is more familiar among Thai people. It has sound effects and digital screen to show players' scores. There must be two players.

At present the Company has produced our own product of soccer table. Moreover, the Company serves as an original equipment manufacturer (OEM) mainly for foreign brand owners.



4. Fireball Table

Fireball table is entertainment product which was developed by the Company. It has sound effects and digital screen to show players' scores. There must be two players.

At present the Company has produced our own product of fireball table.

MARKET OUTLOOK AND COMPETITION

Competitive Strategy

Significant competitive strategies by the Company are following:

Product

Company focused on producing quality products and functionality meets customer needs by the team of engineers and production team with experience and expertise in the business. The Company will focus on production processes at every stage, from design, sourcing of raw materials and compose a finished product. The finished goods will be inspected every time before packaging for delivery to the customer.

Price

The company's pricing policy is cost plus margin, which is competitive price in market. However, the product has more options as well as modern than competition. The games and functions are friendly used for new players. The appearance and graphic design look attractive. All are the strengths of product compare to the competitors. In addition, the Company has credit terms for good distributors in order to create more sales and support products in the markets.

Promotion

The Company has planning and activities of market, which open opportunity of products under "Medalist" trademark, expand to the new market such as darts tournaments and the international trade show to promote its products to be known and more popular. The Company make an activity of market and campaign sale promotion with distributors, because the distributors have many their agents, which will reduce process work and expands sale promotion to customer in every level.

Place

The Company has the exclusive right to use "Medalist" trademark to distribute electronic dartboards in high growth potential markets, such as Japan, Taiwan, Australia, New Zealand and Korea. The Company has predicted it will be high potential growth on electronic darts around the world. In addition, the Company stills a contract manufacturer for MMC and some other owners.

The Company has policies to produce and market the entertainment products, such as pool tables, soccer tables and fireball tables worldwide, especially Japan and the high growth potential counties.

Competitive Advantage

The Company is manufacturer and marketer of sport and entertainment machines. It distributes electronic dartboards under "Medalist" trademark directly to Territory market. Our competitive advantages are:

The Strength of Medalist Trademark

"Medalist" electronic dartboard is well-recognized in electronic dart business, especially in Japan. In addition, the Company has manufacture and distributes other entertainment products, such as pool tables, soccer tables and fireball tables under its own trademark; this will make its trademark well-known and familiar in the entertainment market.

The Trend on Entertainment Product

Electronic dartboards have found in United of America, and later introduced to Europe. Electronic dartboard is popularly played at entertainment and recreation venues in Japan in 2001. Further, the Company has implemented a market development plan to gain inroads to countries around the world. In the mean time, the Company will introduce the supporting and tournament program for other electronic products in its target market for entertainment and recreation venues.

The Economic of the Target Market

With the executive right on "Medalist" trademark as well as the attitudes and lifestyle of people throughout the world has changed. Some turn to exercising as a way of relief stress caused by their routine work. Electronic recreation products come into the picture as a remedy of today's society. It is one of the entertainment business made popular especially in the wealthy countries with high-income.

Moreover, the market trend in each region and country does not change at the same time; the impact of economic condition of each region will be different in time and effect. Thus, the implement of market development plan around the world will cope with such changing trend and minimize the risk.

The Expertise of Company

The Company's executive pays almost attention to every aspect of the production process, along with our experienced team of engineers; every piece of products has been gone under intense quality control. All is to cope with increasing customer-oriented demand. Further, the Company aims to strengthen its marketing stability by carrying out a joint venture with MMC, a promotion company of sport and entertainment machine. As a result, it has been internationally recognized as one of the most diverse companies in the industry today.

OPERATION PERFORMANCE AND FINANCIAL ANALYSIS

Operation Performance

Revenue in Financial Statements

Revenue from sales in which the consolidated financial statement and separate financial statement for the year ended December 31, 2012, was amounted to Baht 19.83 million, the decrease of 16.15% and amounted to Baht 19.84 million, the decrease of 16.11%, comparing to the same period of last year, with the decrease in sale was mainly resulting from the global economy, especially in entertainment product market.

Revenue from services in which the consolidated financial statement and separate financial statement for the year ended December 31, 2012, was amounted to Baht 65.66 million, the increase of 4,727.94% and amounted to Baht 1.41 million, the increase of 3.68%, comparing to the same period of last year, with the increase in consulting service for marketing and communication activities of the subsidiaries company.

Cost

The Company has total cost of sale in fiscal year 2012 is amounting to Baht 18.46 million, the decrease of 8.48% comparing from the same period of last year, with cost reduce in proportion to the sale income.

The Company has total cost of service in fiscal year 2012 is amounting to Baht 57.55 million, the increase of 100.00% comparing from the same period of last year, with cost increase of revenue communication activities of the subsidiaries company.

Selling expenses

Selling expenses in which the consolidated financial statement and separate financial statement for the year ended December 31, 2012, was amounted to Baht 18.53 million, the increase of 2.77% and amounted to Baht 17.17 million, the decrease of 0.58%, respectively, comparing to the same period of last year, with selling expenses increase (decrease) in proportion to the sale income.

Administrative expenses

Administrative expenses in which the consolidated financial statement and separate financial statement for the year ended December 31, 2012, was amounted to Baht 166.91 million, the increase of 266.27% and amounted to Baht 153.51 million, the increase of 297.08%, comparing to the same period of last year, with increase from allowance for obsolete inventories amounted to Baht 5.46 million and Baht 5.71 million, respectively and loss on decline in value of investment amounted to Baht 138.06 million and Baht 140.00 million, respectively.

Financial Status

Assets

In fiscal year 2012, the Company has total assets amounting to Baht 325.37 million

decreased 168.55 or by 34.12% from the same period of last year, with increase from for obsolete inventories and loss on decline in value of investment.

Liabilities

The Company's total liabilities are amount Baht 23.43 million increased Baht 13.76 million or 142.30% from the same period of last year, with increase from account payable for subsidiaries company and employee benefit obligations.

Shareholders' equity

The shareholders' equity in 2012 is amounting to Baht 301.94 million decreased Baht 182.31 million or by 37.65%. The decreasing in shareholders' equity results from decreased operation and decrease from obsolete inventories amounted to Baht 5.46 million and loss on decline in value of investment amounted to Baht 138.06 million.

Fee for the external auditors

1. The Company pays the audit fee to BPR Audit and Advisory Co., Ltd., for accounting period ending December 31, 2012 for the amount of Baht 0.965 million.
2. Other non-audit fee - none.

Company Business Plan

The Company aims to become a leader in developing, manufacturing and distribution of entertainment products such as electronic dartboard, pool table, soccer table and fireball table under the brand of the company. The company has policy to expand marketing and distribution to cover all countries. The company will focus on the production and distribution product in countries with high potential such as Japan, Taiwan, Australia, New Zealand, and Korea. After that, the company will try to expand new markets more by experience, expertise and success in the past. Meanwhile, the company still has a policy of other product development continuously. It is expected that when the project is completed, Will make its sales increase.

Relaxation

1. In relation to a director of a related company who is also a director of the Company, which he has co-invested with a director of Phuket Peninsula Company Limited and subsequently in 2007 there was a dispute between both parties. In December 2012, the disputes have not yet been finalized. In addition, Phuket Peninsula Co., Ltd. was sued for a number of debts and was sued by the government agency for invading the public area. The Company's managements believe that the possibility to having the final may last too long and may have certain loss then agree to set up a provision for impairment loss of such investment in the whole amount in Baht 138 million in the consolidated financial statements and Baht 140 million in the separate financial statements as at December 31, 2012.
2. The company sued Medalist Marketing Corporation for an outstanding payment of 17.95 million baht and this legal action is still in the court process.

Dividend Payment Policy

The Company's dividend payment policy is not less than 30% of net profit after tax and statutory reserve each year. Nevertheless, the Company also considered dividend payment with other factors such as operating performance, financial status, liquidity, and company's expansion etc.

RISK FACTORS

1. Risk from dependence on one single product

The Company core product is electronics dartboards, revenues from which constituted around 33.48% of its total sales revenues in 2012, reflecting its reliance on one single product. Thus, if the products trend goes downwards, it may materially hurt the company's revenues.

However, at present the Company has produced our own product of pool table, soccer table and fireball table. The Company will have new products of the "Medalist" brand, which will help cushion the risk from dependence on one single product.

2. Risk from reliance on a major shareholder which may have a conflict of interest with the Company in the future

MMC is the Company's major shareholder, holding 9.60% of paid-up capital. MMC is a distributor of electronic dartboards as well. The operation of a similar business may pose risk from a conflict of interest and business competition between MMC and the Company. Nonetheless, the Company has signed the Shareholder Agreement with MMC, under which the two parties are prohibited from competing in a business in the specified areas throughout the effective period of the agreement and for another six years if the agreement is terminated.

Moreover, the Company has entered into the Trademark Agreement with MMC, thereby entitling it to have the exclusive right to use "Medalist" trademark electronic dartboards in the Territory. Meantime, MMC may not sell the electronic dartboards of the "Medalist" Trademark in the Territory, provided it sells the products in capacity as the distributor or customer of the Company. Hence, the conclusion of these two agreements will help minimize the impact from conflict of interest in business competition to a certain degree.

3. Risk from reliance on major customers and/or a few numbers of customers

By the Agreement where the Company buy the registered trademark "Medalist" from MMC, the Company is authorized to be the dealer for the electronic dartboard selling directly to the global markets except for a few countries in American continent. Because of this, the Company major sales of more than 30% and up to 31.70% went to K.K. Mida Medalist International Limited which specifies the risks of dependency of major customer in its revenue. Losing the contract would be of great disadvantage to the Company.

Nevertheless, the Company believes that in having good relations with K.K. Mida Medalist International Limited, the Company is able to lessen the risk mentioned. The Company is planning of policies and promotion into many newer markets in the world. This eventually results in decreasing the ratio of revenue by the Company from Taito Corporation Limited.

4. Risk from reliance of products on market trend and economic condition of the buying countries

The revenues from sales of electronic dartboards, pool tables, soccer tables and fireball tables entirely went to overseas markets. Such products virtually grow in line with the market trend at a certain period of time. Thus, if the trend in those countries drop, it will likely result in a fall in the company's sales. However, the market trend in each country does not change at the same time. The Company Management has implemented a market development plan to gain inroads to countries around the world so as to cope with such changing trend and minimize the impacts from revenue uncertainty.

In addition, the consumption of these products also correlates with the population's income and economic condition at that time. MME accordingly focuses on wealthy countries with high-income earners who can afford its products for their entertainment or recreation.

5. Risks from the decreasing in value of investment into Hotel Business

The Company has invested into the stocks on Phuket Peninsula Co., Ltd. by buying 1.2 million Common Shares from the existing shareholders which is 20% of paid capital in the total investment of 140 million baht.

Upon the case of Samui Peninsula Co., Ltd. between MIDA and Khun Suthasinee Saetaphan on the issue of rendering of loans while both parties hold ownership of up to 80%, the Company sees that investment can be affected if the issue finds no end.

The Auditing Committee and the Company Directors had come to a conclusion to sell off the shares that the Company owns in Phuket Peninsula Co., Ltd. without causing any damage to the Company. Mr. Kamol Leosivikul is assigned to set up conditions and agreement and to present to both the Auditing Committee and Board of Directors for approval before selling in the stock market. Nevertheless, the unoperated situation of Phuket Peninsula in the meantime might devalue the investment into Phuket Peninsula Co., Ltd.

During 2009, the board of directors approved the reclassification investment of Phuket Peninsula Company Limited from investment in associate company to be other long-term investment.

In December 2012, the disputes have not yet been finalized. In addition, Phuket Peninsula Co., Ltd. was sued for a number of debts and was sued by the government agency for invading the public area. The Company's managements believe that the possibility to having the final may last too long and may have certain loss then agree to set up a provision for impairment loss of such investment in the whole amount in Baht 138 million in the consolidated financial statements and Baht 140 million in the separate financial statements as at December 31, 2012.

6. Risks of giving loans to other

In the past the Company has render loans to other. In the year 2011 the balance of loan and accrued interest is 6.24 million baht was loaned to Mr. Akrathep Gorowara with the interest of 15% using individual and land as collateral. The loan was repayable within December 2010.

In rendering loans to the individuals, the Company runs the risk of not getting the money back or getting back at later dated. However, the processed was approved by the Auditing Committee and the Board of Directors prior to the loans and valuable collaterals were used to reduce these risks. Currently, the debtor transferred the land which is collateral to the Company to make more secure for the collateral. As the memorandum, the Company is obliged to transfer the collateral land back to the debtor, upon the debtor repayment fully principal and interest.

As at December 31, 2012, the Company did not extend the term of repayment for the debtor, however, the value of pledged land title deed is over loan amount. As at February 8, 2013, the Company had already received such loan amounted to Baht 5.8 million and the Company transferred certain collaterals to such receivable.

7. Risk from foreign exchange fluctuation

The Company sells the products almost entirely to overseas distributors, thus generating income mainly in US dollar term. The Company may therefore be exposed to risk from foreign exchange fluctuation. However, the foreign exchange fluctuation was controllable and manageable by The Company. The Company accordingly has not yet adopted any hedging measure.

Nevertheless, the Company has regularly kept abreast of the foreign exchange trend, based on the experience of its management and the generally disclosed economic information. It also plans to employ financial tools for foreign exchange hedging such as FX contract, forward contract and sale of Thai Baht, etc. Selection of each tool is made based on the suitability and necessity by comparing the level and possibility of such risk with the expense involved in the use of such tools.

REPORT FROM AUDIT COMMITTEE

Audit Committee consists of 3 independent directors, whom each processed all the required qualifications according to the Notification of the Stock Exchange of Thailand. Audit Committee performs the duties and responsibilities compliance with the Best Practice Guidelines for Audit Committee of the Stock Exchange of Thailand and report directly to Board of Directors.

In the fiscal year 2012, Audit Committee held 7 meeting. The issues concern with the adequacy and sufficiency of internal control systems and transparency of related party transactions. Furthermore, Audit Committee has audited the financial statement and assigned the internal auditors to audit the company financial report according to accounting standards of the Institution of Certified Accountants and Auditor of Thailand and in compliance to general accounting standard and practices.

Audit Committee inferred that the Company arranged the adequacy and sufficiency of internal control system. In addition, the Company's financial statements were presented correctly and completely disclose in accordance with the generally accepted accounting principles and Audit Committee has report the Board of Director.

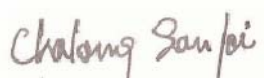

(Pol.Lt.Gen. Chalongsong Sonjai)
Chairman of Audit Committee

INDEPENDENT AUDITOR'S REPORT

To the Shareholders and the Board of Directors of Mida-Medalist Entertainment Public Company Limited

I have audited the accompanying consolidated financial statements of Mida-Medalist Entertainment Public Company Limited and its subsidiaries, which comprises the consolidated statement of financial position as at December 31, 2012, the related consolidated statements of comprehensive income, changes in shareholders' equity and cash flows for the year then ended, and a summary of significant accounting policies and other explanatory information. I have also audited the financial statements of Mida-Medalist Entertainment Public Company Limited, which comprises the statement of financial position as at December 31, 2012, and the related statements of comprehensive income, changes in shareholders' equity and cash flows for the year then ended, and a summary of significant accounting policies and other explanatory information.

Management's Responsibility for the financial statements

The Management is responsible for the preparation and fair presentation of these financial statements in accordance with Thai Financial Reporting Standards, and for such internal control as management determine is necessary to enable the preparation of financial statements that are free from material misstatement, whether due to fraud or error.

Auditor's Responsibility

My responsibility is to express an opinion on these financial statements based on my audit. I conducted my audit in accordance with Thai Standards on Auditing. Those standards require that I comply with ethical requirements and plan and perform the audit to obtain reasonable assurance about whether the financial statements are free from material misstatement.

An audit involves performing procedures to obtain audit evidence about the amounts and disclosures in the financial statements. The procedures selected depend on the auditor's judgment, including the assessment of the risks of material misstatement of the financial statements, whether due to fraud or error. In making those risk assessments, the auditor considers internal control relevant to the entity's preparation and fair presentation of the financial statements in order to design audit procedures that are appropriate in the circumstances, but not for the purpose of expressing an opinion on the effectiveness of the entity's internal control. An audit includes evaluating the appropriateness of accounting policies used and the reasonableness of accounting estimates made by management, as well as evaluating the overall presentation of the financial statements.

I believe that the audit evidence I have obtained is sufficient and appropriate to provide a basis for audit opinion.

Opinion

In my opinion, the financial statements present fairly, in all material respects, the consolidated financial position of Mida-Medalist Entertainment Public Company Limited and its subsidiaries as at December 31, 2012, and their financial performance and their cash flows for the year then ended and the financial position of Mida-Medalist Entertainment Public Company Limited as at December 31, 2012 and its financial performance and its cash flows for the year then end in accordance with Thai Financial Reporting Standards.

Emphasis of matter

I draw attention to Note 14 to the financial statements which described long-term investments, in 2011 the Company was not able to determine the correctness of valuation of such investments because the disputes between the Company's director and the investee's director were not finished. The comparative figures of 2011 as shown based on the audited financial statements audited by me and expressed a qualified opinion relating to limitation by situation, as report dated February 28, 2012. However in 2012, the Company recorded an impairment loss on such long-term investments in the whole amount as the Company's managements had much information and events that made them believe that the Company may have possible loss on such investments. My opinion is not qualified in respect of this matter.



(Mr. Boonlert Kaewphanpurk)

Certified Public Accountant

Registration No. 4165

BPR AUDIT AND ADVISORY CO., LTD.

Bangkok

February 28, 2013

MIDA-MEDALIST ENTERTAINMENT PUBLIC COMPANY LIMITED AND ITS SUBSIDIARIES

STATEMENTS OF FINANCIAL POSITION

AS AT DECEMBER 31, 2012 AND 2011

ASSETS

		In Baht					
		Consolidated			The Company only		
		2012	2011	2010	2012	2011	2010
		Notes		Reclassification	Reclassification		Reclassification
CURRENT ASSETS							
Cash and cash equivalents	6	55,344,769	6,329,775	35,080,073	48,748,736	6,192,070	28,584,333
Current investments	7	45,000,000	134,800,000	109,976,263	45,000,000	134,800,000	109,976,263
Trade accounts receivable and other receivables							
Related parties	5,8	1,448,600	6,162,157	31,339,698	1,037,729	6,187,857	31,367,987
Other companies	8	23,564,900	9,964,081	14,050,101	9,022,568	9,658,920	13,775,872
Short-term loans to related parties and accrued interest	5	-	-	-	7,611,066	-	-
Short-term loans to other and accrued interest	9	6,237,952	6,237,952	7,867,877	6,237,953	6,237,952	7,867,877
Inventories	10	26,427,081	30,546,247	40,414,656	26,396,336	30,437,074	39,935,011
Property development cost	11	69,265,690	-	-	69,265,690	-	-
Other current assets		1,140,175	10,620	15,225	9,000	10,620	15,225
Total Current Assets		228,429,167	194,050,832	238,743,893	213,329,078	193,524,493	231,522,568
NON-CURRENT ASSETS							
Deposit at financial institution pledged as collaterals	12	415,800	959,117	300,000	415,800	959,117	300,000
Investments in subsidiaries	13	-	-	-	36,099,969	17,800,000	17,800,000
Other long-term investments	14	45,000,000	183,059,846	183,059,845	45,000,000	185,000,000	185,000,000
Property, plant and equipment	15	24,561,019	22,851,039	26,259,591	22,453,860	22,260,272	25,525,583
Land held for development	16	-	52,868,000	52,868,000	-	52,868,000	52,868,000
Intangible assets	17	26,944,469	40,118,459	53,385,858	25,082,390	36,644,301	48,174,622
Other non-current assets		15,000	15,000	15,000	15,000	15,000	15,000
Total Non-Current Assets		96,936,288	299,871,461	315,888,294	129,067,019	315,546,690	329,683,205
TOTAL ASSETS		325,365,455	493,922,293	554,632,187	342,396,097	509,071,183	561,205,773

MIDA-MEDALIST ENTERTAINMENT PUBLIC COMPANY LIMITED AND ITS SUBSIDIARIES

STATEMENTS OF FINANCIAL POSITION

AS AT DECEMBER 31, 2012 AND 2011

LIABILITIES AND SHAREHOLDERS' EQUITY

		In Baht					
		Consolidated			The Company only		
		2012	2011	2010	2012	2011	2010
		Notes		Reclassification	Reclassification		Reclassification
CURRENT LIABILITIES							
Trade accounts payable and other payables							
Related parties							
Other companies	5	337,050	-	60,698	363,155	26,347	144,101
Current portion of liabilities under financial lease contracts		14,754,828	2,537,820	4,046,924	6,351,989	2,432,077	3,944,350
Related parties	5	97,074	-	-	-	-	-
Other companies		101,121	-	-	-	-	-
Short-term loans from related parties	5	750,000	750,000	-	-	-	-
Other current liabilities		678,550	812,589	823,113	678,550	812,589	823,113
Total Current Liabilities		16,718,623	4,100,409	4,930,735	7,393,694	3,271,013	4,911,564
NON-CURRENT LIABILITIES							
Liabilities under financial lease contracts - net of current portion							
Related parties	5	285,639	-	-	-	-	-
Employee benefit obligations	18	6,421,059	5,571,230	-	6,366,871	5,535,650	-
Total Non-Current Liabilities		6,706,698	5,571,230	-	6,366,871	5,535,650	-
Total Liabilities		23,425,321	9,671,639	4,930,735	13,760,565	8,806,663	4,911,564
SHAREHOLDERS' EQUITY							
Share capital- common shares, Baht 1 par value							
Authorized share capital							
250,000,000 shares, Baht 1 par value in 2012 and 2011							
375,000,000 shares, Baht 1 par value in 2010	19	250,000,000	250,000,000	375,000,000	250,000,000	250,000,000	375,000,000

MIDA-MEDALIST ENTERTAINMENT PUBLIC COMPANY LIMITED AND ITS SUBSIDIARIES

STATEMENTS OF FINANCIAL POSITION

AS AT DECEMBER 31, 2012 AND 2011

LIABILITIES AND SHAREHOLDERS' EQUITY

		In Baht					
		Consolidated			The Company only		
		2012	2011	2010	2012	2011	2010
			Reclassification	Reclassification		Reclassification	Reclassification
	Notes						
Issued and fully paid-up share capital - 250,000,000 shares, Baht 1 par value		250,000,000	250,000,000	250,000,000	250,000,000	250,000,000	250,000,000
Premium on share capital	20	269,946,875	269,946,875	269,946,875	269,946,875	269,946,875	269,946,875
Retained earnings (Deficit)							
Appropriated for legal reserve	20	9,833,839	9,833,839	9,833,839	9,833,839	9,833,839	9,833,839
Unappropriated (Deficit)		(227,268,632)	(45,940,752)	18,471,111	(201,145,182)	(29,516,194)	26,513,495
Total equity attributable to owners of the parent		302,512,082	483,839,962	548,251,825	328,635,532	500,264,520	556,294,209
Non-controlling interests		(571,948)	410,692	1,449,627	-	-	-
TOTAL SHAREHOLDERS' EQUITY		301,940,134	484,250,654	549,701,452	328,635,532	500,264,520	556,294,209
TOTAL LIABILITIES AND SHAREHOLDERS' EQUITY		325,365,455	493,922,293	554,632,187	342,396,097	509,071,183	561,205,773

MIDA-MEDALIST ENTERTAINMENT PUBLIC COMPANY LIMITED AND ITS SUBSIDIARIES

STATEMENTS OF COMPREHENSIVE INCOME

FOR THE YEARS ENDED DECEMBER 31, 2012 AND 2011

	Notes	In Baht			
		Consolidated		The Company only	
		2012	2011	2012	2011
REVENUES	24				
Revenues from sales	5	19,826,182	23,646,400	19,836,394	23,653,010
Revenues from services		65,661,692	1,355,616	1,412,813	1,355,616
Interest income		3,902,600	4,574,160	4,364,067	4,526,389
Other income		1,247,074	3,932,279	956,647	4,224,819
Total Revenues		90,637,548	33,508,455	26,569,921	33,759,834
EXPENSES	21, 24				
Cost of sales	5	18,463,750	20,169,562	18,770,752	20,361,525
Service cost		57,545,638	-	-	-
Selling expenses	5	18,532,324	18,032,526	17,170,002	17,271,823
Administrative expenses	5	28,848,998	45,565,691	13,513,607	38,663,803
Management benefits expense		11,505,500	10,268,000	8,575,500	8,588,000
Loss on decline in value of investment	14	138,059,846	-	140,000,000	-
Finance costs		192,043	189,364	169,048	188,629
Total Expenses		273,148,099	94,225,143	198,198,909	85,073,780
LOSS BEFORE INCOME TAX		(182,510,551)	(60,716,688)	(171,628,988)	(51,313,946)
Income tax expenses		-	-	-	-
LOSS FOR THE YEAR		(182,510,551)	(60,716,688)	(171,628,988)	(51,313,946)
Other comprehensive income (loss) - net of tax		-	-	-	-
TOTAL COMPREHENSIVE LOSS FOR THE YEAR		(182,510,551)	(60,716,688)	(171,628,988)	(51,313,946)
Loss for the year attributable to :					
Equity holders of the Company		(181,327,880)	(59,679,773)	(171,628,988)	(51,313,946)
Non-controlling interests		(1,182,671)	(1,036,915)	-	-
		(182,510,551)	(60,716,688)	(171,628,988)	(51,313,946)
Comprehensive loss for the year attributable to :					
Equity holders of the Company		(181,327,880)	(59,679,773)	(171,628,988)	(51,313,946)
Non-controlling interests		(1,182,671)	(1,036,915)	-	-
		(182,510,551)	(60,716,688)	(171,628,988)	(51,313,946)
Loss per share for loss for the year attributable to the equity holders of the Company (Baht)	22	(0.73)	(0.24)	(0.69)	(0.21)

MIDA-MEDALIST ENTERTAINMENT PUBLIC COMPANY LIMITED AND ITS SUBSIDIARIES
STATEMENTS OF CHANGES IN SHAREHOLDERS' EQUITY

FOR THE YEARS ENDED DECEMBER 31, 2012 AND 2011

	In Baht						
	Consolidated						
	Shareholders/ equity of the parent company						
	Retained earnings (Deficit)		Other component of shareholders' equity		Total equity attributable to owners of the parent company	Non - controlling interests	Total
	Issued and fully paid-up share capital	Premium on share capital	Appropriated for legal reserve	Unappropriated (Deficit)			
Balance as at January 1, 2011	250,000,000	269,946,875	9,833,839	13,739,021	543,519,735	1,447,607	544,967,342
Total comprehensive loss for the year	-	-	-	(59,679,773)	(59,679,773)	(1,036,915)	(60,716,688)
Balance as at December 31, 2011	250,000,000	269,946,875	9,833,839	(45,940,752)	483,839,962	410,692	484,250,654
Non-controlling Interests	-	-	-	-	-	200,031	200,031
Total comprehensive loss for the year	-	-	-	(181,327,880)	(181,327,880)	(1,182,671)	(182,510,551)
Balance as at December 31, 201	250,000,000	269,946,875	9,833,839	(227,268,632)	302,512,082	(571,948)	301,940,134

MIDA-MEDALIST ENTERTAINMENT PUBLIC COMPANY LIMITED AND ITS SUBSIDIARIES

STATEMENTS OF CHANGES IN SHAREHOLDERS' EQUITY

FOR THE YEARS ENDED DECEMBER 31, 2012 AND 2011

	In Baht					
	The Company only					
	Issued and fully paid-up share capital	Premium on share capital	Retained earnings	Unappropriated (Deficit)	Other comprehensive income (loss)	Total
Balance as at January 1, 2011	250,000,000	269,946,875	9,833,839	21,797,752	-	551,578,466
Total comprehensive loss for the year	-	-	-	(51,313,946)	-	(51,313,946)
Balance as at December 31, 2011	250,000,000	269,946,875	9,833,839	(29,516,194)	-	500,264,520
Total comprehensive loss for the year	-	-	-	(171,628,988)	-	(171,628,988)
Balance as at December 31, 2012	250,000,000	269,946,875	9,833,839	(201,145,182)	-	328,635,532

MIDA-MEDALIST ENTERTAINMENT PUBLIC COMPANY LIMITED AND ITS SUBSIDIARIES

STATEMENTS OF CASH FLOWS

AS AT DECEMBER 31, 2012 AND 2011

	In Baht			
	Consolidated		The Company only	
	2012	2011	2012	2011
		Reclassification		Reclassification
CASH FLOWS FROM OPERATING ACTIVITIES				
Loss before income tax	(182,510,551)	(60,716,688)	(171,628,988)	(51,313,946)
Adjustments for				
Depreciation and amortization	17,470,637	17,743,041	15,393,504	15,833,723
Provision for doubtful accounts	(1,805,295)	27,176,795	(1,805,295)	27,176,795
Gain on sale of and written - off fixed assets	(823)	(1,067,319)	(1,029)	(1,073,596)
Loss on written-off withholding tax	90,207	34,702	75,890	27,953
Unrealized loss (gain) on exchange rate	2,574,141	(1,994,140)	2,574,141	(1,994,140)
Loss on decline in value of investment	138,059,846	-	140,000,000	-
Loss on sale of held-for-trading investment	-	1,428,214	-	1,428,214
Provision for obsolete inventories	5,461,310	4,022,486	5,713,611	3,656,138
Interest expense	192,043	189,364	169,048	188,629
Dividend income	-	(435,307)	-	(435,307)
Interest income	(3,902,600)	(4,574,160)	(4,364,067)	(4,526,389)
Provision for employee benefits obligation	679,358	647,756	662,173	631,278
Loss provided by operating activities before changes in operating assets and liabilities	(23,691,727)	(17,545,256)	(13,211,012)	(10,400,648)
Decrease (Increase) in operating assets				
Trade account receivables and other receivables	(10,592,206)	3,012,871	3,402,406	3,043,610
Inventories	(1,681,551)	5,427,863	(2,012,281)	5,423,740
Property development cost	(16,397,690)	-	(16,397,690)	-
Other current assets	(1,129,556)	10,967	1,620	10,966
Increase (Decrease) in operating liabilities				
Trade account payables and other payables	12,559,215	(1,569,881)	4,261,877	(1,630,104)
Other current liabilities	(134,040)	(3,506)	(134,039)	(3,507)
Cash paid from operations	(41,067,555)	(10,666,942)	(24,089,119)	(3,555,943)
Interest expense	(21,572)	-	-	-
Income tax paid	(765,668)	(39,241)	(72,220)	(29,710)
Net Cash Used in Operating Activities	(41,854,795)	(10,706,183)	(24,161,339)	(3,585,653)

MIDA-MEDALIST ENTERTAINMENT PUBLIC COMPANY LIMITED AND ITS SUBSIDIARIES

STATEMENTS OF CASH FLOWS (CONTINUED)

AS AT DECEMBER 31, 2012 AND 2011

	In Baht			
	Consolidated		The Company only	
	2012	2011	2012	2011
		Reclassification		Reclassification
CASH FLOWS FROM INVESTING ACTIVITIES				
Interest received	5,509,000	2,468,330	5,899,401	2,420,560
Decrease (Increase) in current investments	89,800,000	(74,800,000)	89,800,000	(74,800,000)
Decrease (Increase) in deposit at financial institution pledged as collateral	543,318	(659,117)	543,317	(659,117)
Increase in short-term loans to related parties	-	-	(7,540,000)	-
Proceeds from short-term loans to other companies	-	2,117,258	-	2,117,258
Cash paid for investment in subsidiary	-	-	(18,299,969)	-
Proceeds from shares of non-controlling interest	200,032	-	-	-
Dividend received	-	3,120,718	-	3,120,718
Proceeds from sales of held-for-trading investment	-	48,540,408	-	48,540,408
Proceeds from sales of fixed assets	51,614	1,074,942	47,664	1,074,942
Purchases of property, plant and equipment	(4,949,565)	(656,654)	(3,732,408)	(621,379)
Increase in intangible assets	(125,000)	-	-	-
Net Cash Provided by (Used In) Investing Activities	91,029,399	(18,794,115)	66,718,005	(18,806,610)
CASH FLOWS FROM FINANCING ACTIVITIES				
Repayemnts for liabilities under financial lease contracts	(159,610)	750,000	-	-
Net Cash Provided by (Used In) Financing Activities	(159,610)	750,000	-	-
NET INCREASE (DECREASE) IN CASH AND CASH EQUIVALENTS	49,014,994	(28,750,298)	42,556,666	(22,392,263)
Cash and Cash Equivalents-Beginning of year	6,329,775	35,080,073	6,192,070	28,584,333
CASH AND CASH EQUIVALENTS-END OF YEAR	55,344,769	6,329,775	48,748,736	6,192,070
Supplementary Disclosure of Cash Flow Information				
Non-cash items:				
1. Purchased car under financial lease contracts	643,446	-	-	-
2. Transferred land awaiting development to property development costs	52,868,000	-	52,868,000	-

MIDA-MEDALIST ENTERTAINMENT PUBLIC COMPANY LIMITED AND ITS SUBSIDIARIES

Notes to Financial Statements

December 31, 2012 and 2011

These notes form an integral part of the financial statements.

The financial statements were authorized for issue by the directors on February 28, 2013.

1. GENERAL INFORMATION

Mida-Medalist Entertainment Public Company Limited ("The Company") is a public company incorporated and domiciled in Thailand. The Company is principally engaged in the manufacture and distribution of games and its registered address is 96/2 Moo 4, Lumphaya, Muang Nakornphathom, Nakornphathom.

The Company was listed on the Stock Exchange of Thailand in 2005.

The Company and its subsidiaries operate in Thailand and principally engage in the manufacturer and distribution of games, marketing and advertising business and real estate business.

The consolidated financial statements as at December 31, 2012 and 2011, include the accounts of the Company and its subsidiaries which the Company has controlling power or directly and indirectly holdings on those subsidiaries as follows :

		In Million Baht		Percentage of direct and indirect holdings (%)	
		Paid-up share capital			
The Company's name	Type of business	December 31, 2012	December 31, 2011	December 31, 2012	December 31, 2011
Medalist Vision Company Limited	E-commerce	20.00	20.00	89.00	89.00
Boost Plus Company Limited	Providing services for indoor and outdoor events, concerts and marketing activities	18.00	-	99.99	-
Griffin Evolution Company Limited	Produce data, sound, animation via communicationsystems	0.50	-	60.00	-

On April 10, 2012, the Company invests in Boost Plus Company Limited, newly established company, acquiring on 3,000,000 common shares at value of Baht 6.0, totaling Baht 18.0 million (99.99% shareholdings). This company operates for providing services for indoor and outdoor events, concerts and marketing activities.

On August 1, 2012, the Company invests in Griffin Evolution Company Limited, newly established company, acquiring on 200,000 common shares at value of Baht 2.5, totaling Baht 0.3 million (60.00% shareholdings). This company operates to produce data, sound, animation via communication systems.

MIDA-MEDALIST ENTERTAINMENT PUBLIC COMPANY LIMITED AND ITS SUBSIDIARIES

Notes to Financial Statements (Continued)

December 31, 2012 and 2011

2. BASIS OF FINANCIAL STATEMENT PREPARATION

The financial statements issued for Thai reporting purposes are prepared in the Thai language. This English translation of the financial statements has been prepared for the convenience of readers not conversant with the Thai language.

The financial statements are prepared in accordance with Thai Financial Reporting Standards ("TFRS") and guidelines promulgated by the Federation of Accounting Professions ("FAP"), applicable rules and regulations of the Thai Securities and Exchange Commission.

The financial statements are presented in Thai Baht unless otherwise stated. They are prepared on the historical cost basis except for as discussed in accounting policy.

The preparation of financial statements in conformity with Thai Financial Reporting Standards requires management to make judgments, estimates and assumptions that affect the application of policies and reported amounts of assets, liabilities, income and expenses. The estimates and associated assumptions are based on historical experience and various other factors that are believed to be reasonable under the circumstances, the results of which form the basis of making the judgments about carrying amounts of assets and liabilities that are not readily apparent from other sources.

The estimates and underlying assumptions are reviewed on an ongoing basis. Revisions to accounting estimates are recognized in the period in which the estimate is revised, if the revision affects only that period, or in the period of the revision and future periods, if the revision affects both current and future periods.

3. NEW ACCOUNTING STANDARDS ISSUANCE

The Federation of Accounting Professions issued the following new/revised accounting standards that are effective for fiscal years beginning on or after January 1, 2013.

Accounting standards:

TAS 12	Income tax
TAS 20	(Revised 2009) Accounting for Government Grants and Disclosure of Government Assistance
TAS 21	(Revised 2009) The Effects of Changes in Foreign Exchange Rates

Financial Reporting Standard:

TFRS 8	Operating segments
--------	--------------------

Accounting Standard Interpretations:

SIC 10	Government Assistance-No Specific Relation to Operating Activities
SIC 21	Income Taxes-Recovery of Revalued Non-Depreciable Assets
SIC 25	Income Taxes-Changes in the Tax Status of an Entity or its Shareholders

MIDA-MEDALIST ENTERTAINMENT PUBLIC COMPANY LIMITED AND ITS SUBSIDIARIES

Notes to Financial Statements (Continued)

December 31, 2012 and 2011

The Company's and its subsidiaries management has determined that the new accounting standards, amendments to accounting standards and new interpretation will not significantly impact to financial statement being presented, except

TAS 12: This deals with taxes on income, comprising current tax and deferred tax. Current tax assets and liabilities are measured at the amount expected to be recovered from or paid to the taxation authorities, using tax rates and tax law that have been enacted or substantively enacted by the end of the reporting period. Deferred taxes are measured based on the temporary difference between the tax base of an asset or liability and its carrying amount in the financial statements and using the tax rates that are expected to apply to the period when the asset is realized or the liability is settled, based on tax rates and tax law that have been enacted or substantively enacted by the end of the reporting period. The Company will apply this standard retrospectively with effect from January 1, 2013, with the expectation of incurring a deferred tax account and changes in retained earnings and income tax expense. The management is currently assessing the impact of applying this standard.

In addition, the Federation of Accounting Professions has issued Notification No. 30/2555-34/2555, published in the Royal Gazette on January 17, 2013, mandating the use of accounting treatment guidance and accounting standard interpretations as follows:

	<u>Effective date</u>
Accounting Treatment Guidance for Transfers of Financial Assets	January 1, 2013
Accounting Standard Interpretation:	
SIC 29 Service Concession Arrangements: Disclosures	January 1, 2014
Financial Reporting Standard Interpretations:	
TFRIC 4 Determining whether an Arrangement contains a Lease	January 1, 2014
TFRIC 12 Service Concession Arrangements	January 1, 2014
TFRIC 13 Customer Loyalty Programmes	January 1, 2014

The management of the Company and its subsidiaries is evaluating the first-year impact to the financial statements of the accounting treatment guidance and accounting standard interpretations and has yet to reach a conclusion.

MIDA-MEDALIST ENTERTAINMENT PUBLIC COMPANY LIMITED AND ITS SUBSIDIARIES

Notes to Financial Statements (Continued)

December 31, 2012 and 2011

4. SUMMARY OF SIGNIFICANT ACCOUNTING POLICIES

Basis of consolidation

The consolidated financial statements relate to the Company and its subsidiaries.

Business combinations

The Company and its subsidiaries apply the acquisition method for all business combinations other than those with entities under common control.

Control is the power to govern the financial and operating policies of an entity so as to obtain benefits from its activities. In assessing control, the Company and its subsidiaries take into consideration potential voting rights that currently are exercisable. The acquisition date is the date on which control is transferred to the acquirer. Judgment is applied in determining the acquisition date and determining whether control is transferred from one party to another.

The Company uses the acquisition method of accounting to account for business combinations. The consideration transferred for the acquisition of a subsidiaries is the fair value of the assets transferred, the liabilities incurred and the equity interests issued by the Company. The consideration transferred includes the fair value of any asset or liability resulting from a contingent consideration arrangement. Acquisition-related costs are expensed as incurred. Identifiable assets acquired and liabilities and contingent liabilities assumed in a business combination are measured initially at their fair values at the acquisition date. On an acquisition-by-acquisition basis, the Company recognises any non-controlling interest in the acquiree either at fair value or at the non-controlling interest's proportionate share of the acquiree's net assets.

The excess of the consideration transferred, the amount of any non-controlling interest in the acquiree and the acquisition-date fair value of any previous equity interest in the acquiree over the fair value of the Company's share of the identifiable net assets acquired is recorded as goodwill. If this is less than the fair value of the net assets of the subsidiaries acquired in the case of a bargain purchase, the difference is recognised directly in the profit or loss.

Subsidiaries

Subsidiaries are entities controlled by the Company. Control exists when the Company has the power, directly or indirectly, to govern the financial and operating policies of an entity so as to obtain benefits from its activities. The financial statements of subsidiaries are included in the consolidated financial statements from the date that control commences until the date that control ceases. If subsidiaries of the Company uses accounting policies other than those adopted in the consolidated financial statements for like transactions and events in similar circumstances, appropriate adjustments are made to their financial statements in preparing the consolidated financial statements.

MIDA-MEDALIST ENTERTAINMENT PUBLIC COMPANY LIMITED AND ITS SUBSIDIARIES

Notes to Financial Statements (Continued)

December 31, 2012 and 2011

Losses applicable to non-controlling interests in a subsidiaries are allocated to non-controlling interests even if doing so causes the non-controlling interests to have a deficit balance.

Loss of control

Upon the loss of control, the Company and its subsidiaries derecognizes the assets and liabilities of the subsidiaries, any non-controlling interests and the other components of equity related to the subsidiaries. Any surplus or deficit arising on the loss of control is recognized in profit or loss. If the Group retains any interest in the previous subsidiaries, then such interest is measured at fair value at the date that control is lost. Subsequently it is accounted for as an equity-accounted or as an investment available-for-sale investment depending on the level of influence retained.

Transactions eliminated on consolidation

Intra-group balances and transactions, and any revenue and expense, are eliminated in full in preparing the consolidated financial statements.

Foreign Currencies

Transactions in foreign currencies are translated to Thai Baht at the foreign exchange rates ruling at the dates of the transactions.

Monetary assets and liabilities denominated in foreign currencies at the statements of financial position date are translated to Thai Baht at the foreign exchange rates ruling at that date. Foreign exchange differences arising on translation are recognized in the statement of comprehensive income.

Non-monetary assets and liabilities measured at cost in foreign currencies are translated to Thai Baht using the foreign exchange rates ruling at the dates of the transactions.

Cash and Cash Equivalents

Cash and cash equivalents consist of cash in hand, cash in-transit, cheque in-transit, deposits at financial institutions and fixed deposit and current investment with a maturity period not over 3 months since it is acquired except for cash at bank held as collateral.

Current Investment

Current investment consists of fixed deposits, investment in note receivable and bill of exchange with a maturity period over 3 months but less than 1 year since it is acquired.

Trade Accounts Receivable

Trade accounts receivable is stated at their invoice value less allowance for doubtful accounts. The allowance for doubtful accounts is an estimate of those amounts which may prove to be uncollectible based on a review of the current status of the existing receivables. Bad debts are written off when incurred.

MIDA-MEDALIST ENTERTAINMENT PUBLIC COMPANY LIMITED AND ITS SUBSIDIARIES

Notes to Financial Statements (Continued)

December 31, 2012 and 2011

Investment

Investments in subsidiaries

Investments in subsidiaries in the separate financial statements of the Company are accounted for using the cost method less impairment loss (if any).

Investments in equity securities

Marketable equity securities held for trading are classified as current assets and are stated at fair value. Gains or losses from valuation are recognized in the statement of comprehensive income.

Disposal of investments

On disposal of investment, the difference between net disposal proceeds and the carrying amount together with the associated cumulative gain or loss that was reported in equity is recognized in the statement of comprehensive income.

If the Company and subsidiaries dispose of part of its holding of a particular investment, the deemed cost of the part sold is determined using the weighted average method applied to the carrying value of the total holding of the investment.

Inventories

Finished goods and work in process are valued at the lower of average cost and net realizable value. Average cost includes all production costs and attributable factory overheads.

Raw materials and supplies are valued at the lower of cost (first-in, first-out basis) and are charged to production costs whenever consumed.

Net realizable value is the estimated selling price in the ordinary course of business less the estimated costs to sell.

Property development costs

Property development costs are stated at the lower of cost and net realizable value. Cost comprises the cost of land, design fees, utilities, construction and related interest.

The Company and its subsidiaries recognize real estate development cost upon the transfer of title ship to the buyer.

Installment under the contract is shown as "Advance received from purchase and sales agreements".

Land held for development

Land held for development is stated at cost less allowance for loss on diminution in value (if any).

MIDA-MEDALIST ENTERTAINMENT PUBLIC COMPANY LIMITED AND ITS SUBSIDIARIES

Notes to Financial Statements (Continued)

December 31, 2012 and 2011

Land held for development

Land held for development is stated at cost less allowance for loss on diminution in value (if any).

Property, Plant and Equipment and Depreciation

Land is stated at cost less impairment loss (if any).

Building and equipment are stated at cost less accumulated depreciation and impairment losses (if any). When assets are sold or retired, their cost and accumulated depreciation or amortization are eliminated from the accounts and any gain or loss resulting from their disposal is included in the statements of comprehensive income. Depreciation of assets acquired prior to the year 2004, except for building is calculated by reference to their costs using the declining balance method. Depreciation of assets acquired from the year 2004 onwards is calculated by reference to their costs on a straight-line basis over their estimated useful lives.

Cost includes expenditure that is directly attributable to the acquisition of the asset. The cost of self-constructed assets includes the cost of materials and direct labour, any other costs directly attributable to bringing the assets to a working condition for their intended use, the costs of dismantling and removing the items and restoring the site on which they are located, and capitalized borrowing costs.

When parts of an item of property, plant and equipment have different useful lives, they are accounted for as separate items (major components) of property, plant and equipment.

Gains and losses on disposal of an item of property, plant and equipment are determined by comparing the proceeds from disposal with the carrying amount of property, plant and equipment, and are recognized net within other income in profit or loss.

Construction-in-progress represents assets under construction and is stated at cost less impairment loss (if any). This includes cost of construction and other direct costs. Construction-in-progress is not depreciated until such time as the relevant assets are completed and put into operational use.

Leased assets

Leases in terms of which the Company and its subsidiaries substantially assume all the risk and rewards of ownership are classified as finance leases. Property, plant and equipment acquired by way of finance leases is capitalized at the lower of its fair value and the present value of the minimum lease payments at the inception of the lease, less accumulated depreciation and impairment losses (if any). Lease payments are apportioned between the finance charges and reduction of the lease liability so as to achieve a constant rate of interest on the remaining balance of the liability. Finance charges are charged directly to the profit or loss.

MIDA-MEDALIST ENTERTAINMENT PUBLIC COMPANY LIMITED AND ITS SUBSIDIARIES

Notes to Financial Statements (Continued)

December 31, 2012 and 2011

Subsequent costs

The cost of replacing a part of an item of property, plant and equipment is recognized in the carrying amount of the item if it is probable that the future economic benefits embodied within the part will flow to the Company and its subsidiaries, and its cost can be measured reliably. The carrying amount of the replaced part is derecognized. The costs of the day-to-day servicing of property, plant and equipment are recognized in profit or loss as incurred.

Depreciation

Depreciation is charged to the statement of comprehensive income on a straight-line basis over the estimated useful lives of each part of an item of property, plant and equipment. The estimated useful lives are as follows:

Building improvement	5 Years
Buildings and structure	20 Years
Machinery and equipment	5 Years
Furniture, fixtures and office equipment	3-5 Years
Plate	5 Years
Vehicles	5 Years

Depreciation methods, useful lives and residual values are reviewed at each financial year-end and adjusted if appropriate.

Intangible Assets

Intangible assets with finite lives are amortized on a systematic basis over the economic useful life and tested for impairment whenever there is an indication that the intangible asset may be impaired. The amortization period and the amortization method of such intangible assets are reviewed at least at each financial year end. The amortization expense is charged to profit or loss.

A summary of the intangible assets with finite useful lives is as follows:

Royalty for trademark use	10 Years
Software development cost	3 Years

MIDA-MEDALIST ENTERTAINMENT PUBLIC COMPANY LIMITED AND ITS SUBSIDIARIES

Notes to Financial Statements (Continued)

December 31, 2012 and 2011

Impairment of Assets

The carrying amounts of the Company and subsidiary's assets are reviewed at each statements of financial position date to determine whether there is any indication of impairment. If any such indication exists, the assets' recoverable amounts are estimated.

Intangible assets with indefinite useful lives and intangible assets not yet available for use are tested for impairment annually and as and when indicators of impairment are identified.

An impairment loss is recognized whenever the carrying amount of an asset or its cash-generating unit exceeds its recoverable amount. The impairment loss is recognized in the statement of comprehensive income.

Calculation of recoverable amount

The recoverable amount of other assets is the greater of the assets' net selling price and value in use. In assessing value in use, the estimated future cash flows are discounted to their present value using a pre-tax discount rate that reflects current market assessments of the time value of money and the risks specific to the asset. For an asset that does not generate cash inflows largely independent of those from other assets, the recoverable amount is determined for the cash-generating unit to which the asset belongs.

Reversals of impairment

An impairment loss is reversed only to the extent that the asset's carrying amount does not exceed the carrying amount that would have been determined, net of depreciation or amortization, if no impairment loss had been recognized.

Trade and Other Accounts Payable

Trade and other accounts payable are stated at cost.

Provisions

A provision is recognized in the statements of financial position when the Company and its subsidiaries has a present legal or constructive obligation as a result of a past event, and it is probable that an outflow of economic benefits will be required to settle the obligation and a reliable estimate can be made of the amount of the obligation. If the effect is material, provisions are determined by discounting the expected future cash flows at a pre-tax rate that reflects current market assessments of the time value of money and, where appropriate, the risks specific to the liability.

MIDA-MEDALIST ENTERTAINMENT PUBLIC COMPANY LIMITED AND ITS SUBSIDIARIES

Notes to Financial Statements (Continued)

December 31, 2012 and 2011

Employee benefits

Short-term employee benefits

Salaries, wages, bonuses and contributions to the social security fund are recognized as expenses when incurred.

Post-employment benefits

Defined contribution plans

The Company and its subsidiaries and their employees have jointly established a provident fund. The fund is monthly contributed to by the employees, the Company and its subsidiaries. The fund's assets are held in a separate trust fund and the Company and its subsidiaries' contributions are recognized as expenses when incurred.

Defined benefit plans

The Company and its subsidiaries have obligations in respect of the severance payments they must make to employees upon retirement under labor law and other employee benefit plans. The Company and its subsidiaries treat these severance payment obligations as a defined benefit plan.

The obligation under the defined benefit plans and other long-term employee benefit plans is determined by a professionally qualified independent actuary based on actuarial techniques, using the projected unit credit method on a regular basis. The projected unit credit method considers each period of service as giving rise to an additional unit of benefit entitlement and measures each unit separately to build up the final obligation. Past service costs are recognized on a straight-line basis over the average period until the amended benefits become vested. Gains or losses on the curtailment or settlement of defined benefit obligations are recognized when the curtailment or settlement occurs.

Actuarial gains and losses arising from post-employment benefits and other long-term employee benefits are recognized immediately in determining profit or loss. The defined benefit obligations are measured at the present value of estimated future cash flows using a discount rate that is similar to the interest rate on government bond.

Revenues

Revenue excludes value added taxes and is arrived at after deduction of trade discounts.

MIDA-MEDALIST ENTERTAINMENT PUBLIC COMPANY LIMITED AND ITS SUBSIDIARIES

Notes to Financial Statements (Continued)

December 31, 2012 and 2011

Sales of goods and services rendered

Revenue from sales is recognized in the statement of comprehensive income when the significant risks and rewards of ownership have been transferred to the buyer. No revenue is recognized if there is continuing management involvement with the goods or there are significant uncertainties regarding recovery of the consideration due, associated costs or the probable return of goods.

Service income is recognized as services are rendered.

Revenues from online game services are recognized when gamers use services.

Sales of property

Sales of land and houses are recognized in profit or loss when the construction works are completed and the ownerships have been transferred to buyers and after all payments have been received from the buyers.

Interest and dividend income

Interest income is recognized in the statement of comprehensive income as it accrues.

Dividend income is recognized in the statement of comprehensive income on the date the Company and its subsidiaries' right to receive payments is established which in the case of quoted securities is usually the ex-dividend date.

Expenses

Operating leases

Payments made under operating leases are recognized in the statement of comprehensive income on a straight line basis over the term of the lease. Lease incentives received are recognized in the statement of comprehensive income as an integral part of the total lease payments made.

Finance costs

Interest expenses and similar costs are charged to the statements of comprehensive income for the period in which they are incurred. The interest component of finance lease payments is recognized in the statement of comprehensive income using the effective interest rate method.

MIDA-MEDALIST ENTERTAINMENT PUBLIC COMPANY LIMITED AND ITS SUBSIDIARIES

Notes to Financial Statements (Continued)

December 31, 2012 and 2011

Cost of property development sold

Cost of property development sold consist of cost of land, land improvement, design fees, public utilities, construction and direct related interest and expense cost.

In determining the cost of land and houses sold, the anticipated total development costs (taking into account actual costs incurred to date) are attributed to land and houses sold and residential condominium units sold on the basis of the salable area.

Selling expenses directly associated with projects, such as specific business tax and transfer fee are recognized when sale incurred.

Income Tax Expenses

Income tax expenses is the expected tax payable on the taxable income for the year, using tax rates enacted or substantially enacted at the statements of financial position date, and any adjustment to tax payable in respect of previous years.

Significant accounting estimates and assumptions

The preparation of financial statements in conformity with generally accepted accounting principles at times requires management to make subjective judgments and estimates regarding matters that are inherently uncertain. These judgments and estimates affect reported amounts and disclosures; and actual results could differ from these estimates. Significant judgments and estimates are as follows:

Allowance for doubtful accounts

In determining an allowance for doubtful accounts, the management needs to make judgment and estimates based upon, among other things, past collection history, aging profile of outstanding debts and the prevailing economic condition.

Impairment of equity investments

The Company treats available-for-sale investments and other investments as impaired when there has been a significant or prolonged decline in the fair value below their cost or where other objective evidence of impairment exists. The determination of what is "significant" or "prolonged" requires judgement of the management.

MIDA-MEDALIST ENTERTAINMENT PUBLIC COMPANY LIMITED AND ITS SUBSIDIARIES

Notes to Financial Statements (Continued)

December 31, 2012 and 2011

Fair value of financial instruments

In determining the fair value of financial instruments that are not actively traded and for which quoted market prices are not readily available, the management exercise judgment, using a variety of valuation techniques and models. The input to these models is taken from observable markets, and includes consideration of liquidity, correlation and longer-term volatility of financial instruments.

Property plant and equipment/Depreciation

In determining depreciation of plant and equipment, the management is required to make estimates of the useful lives and residual values of the Company's plant and equipment and to review estimate useful lives and residual values when there are any changes.

In addition, the Management is required to review property, plant and equipment for impairment on a periodical basis and record impairment losses in the period when it is determined that their recoverable amount is lower than the carrying amount. This requires judgments regarding forecast of future revenues and expenses relating to the assets subject to the review.

Post-employment benefits under defined benefit plans

The obligation under the defined benefit plan is determined based on actuarial techniques. Such determination is made based on various assumptions, including discount rate, future salary increase rate, mortality rate and staff turnover rate.

Loss per Share

Loss per share is calculated by dividing the loss for the year by the weighted average number of common shares outstanding during the year.

5. TRANSACTIONS WITH RELATED PARTIES

A portion of the Company's assets, liabilities, revenues, costs and expenses arose from transactions with related parties. Related parties are those parties controlled by the Company, directly or indirectly or significant influence, to govern the financial and operating policies of the Company.

MIDA-MEDALIST ENTERTAINMENT PUBLIC COMPANY LIMITED AND ITS SUBSIDIARIES

Notes to Financial Statements (Continued)

December 31, 2012 and 2011

The relationships with related parties are as follows:

Name of Companies	Type of business	Type of relationship
Medalist Vision Company Limited	E-commerce	Subsidiary
Boost Plus Company Limited	Service for indoor and outdoor events, concert and marketing activities	Subsidiary
Griffin Evolution Company Limited	The business produced data, sound, animation via communication systems	Subsidiary
Mida Assets Public Company Limited	Sale and hire-purchase	Co-directors
Mida Hotel and Resort Company Limited	Golf course and property development	Co-directors
Mida Property Company Limited	Property development Business	Co-directors
Boost Bangkok Company Limited	Advertising Business	Co-directors
Top Elements Company Limited	Hotel Business	Co-directors
Medalist Marketing Corporation Limited	Distribution of game products	Shareholders
Medalist USA Asia Limited, Taiwan Branch*	Distribution of game products	Co-directors
K.K.Mida Medalist International Limited*	Distribution of game products	Co-directors
Medalist Asia Limited*	Distribution of game programs	Co-directors

*In 2012, such the Company is not a related company.

Pricing policies for each transaction are described as follows:

Type of transactions	Pricing policy
Sales	Market price
Revenues from services	Contract price
Other income	Actual cost
Interest income	12% p.a.
Purchases	Market price
Promotion expenses	Contract price / Actual cost
Commission expense	1,000 - 3,500 Baht / Unit
Other expenses	Actual cost

MIDA-MEDALIST ENTERTAINMENT PUBLIC COMPANY LIMITED AND ITS SUBSIDIARIES

Notes to Financial Statements (Continued)

December 31, 2012 and 2011

Significant revenues and expenses derived from transactions with related parties for the years ended December 31, 2012 and 2011 are summarized as follows:

	In Thousand Baht			
	Consolidated		The Company only	
	2012	2011	2012	2011
Sales				
Mida Assets Public Company Limited	48	-	48	-
K.K.Mida Medalist International Limited	-	528	-	528
Medalist USA Asia Limited, Taiwan Branch	-	25	-	25
Mida Hotel and Resort Company Limited	-	1	-	1
Medalist Vision Company Limited	-	-	5	6
	48	554	53	560
Service income				
Boost Bangkok Company Limited	6,542	-	-	-
Top Elements Company Limited	140	-	-	-
	6,682	-	-	-
Other income				
Medalist USA Asia Limited, Taiwan Branch	-	5	-	-
K.K.Mida Medalist International Limited	-	1	-	1
Medalist Vision Company Limited	-	-	350	305
	-	6	350	306
Purchases				
Mida Assets Public Company Limited	46	-	46	-
K.K.Mida Medalist International Limited	-	26	-	26
Medalist Vision Company Limited	-	-	616	300
	46	26	662	326
Commission expenses				
K.K.Mida Medalist International Limited	-	320	-	320
Medalist Vision Company Limited	-	-	-	10
	-	320	-	330
Other expenses				
Mida Property Company Limited	337	-	337	-
Mida Assets Public Company Limited	66	3	54	3
Medalist Vision Company Limited	-	-	240	322
	403	3	631	325

MIDA-MEDALIST ENTERTAINMENT PUBLIC COMPANY LIMITED AND ITS SUBSIDIARIES

Notes to Financial Statements (Continued)

December 31, 2012 and 2011

Significant outstanding balances with its related parties as at December 31, 2012 and 2011 are summarized as follows:

	In Thousand Baht			
	Consolidated		The Company only	
	2012	2011	2012	2011
Trade account receivables				
K.K.Mida Medalist International Limited	-	21,495	-	21,495
Medalist Marketing Corporation Limited	16,177	16,177	16,177	16,177
Total	16,177	37,672	16,177	37,672
Less allowance for doubtful account	(16,177)	(31,510)	(16,177)	(31,510)
Net	-	6,162	-	6,162
Other receivables				
Medalist Vision Company Limited	-	-	1,038	26
Boost Bangkok Company Limited	1,309	-	-	-
Top Elements Company Limited	140	-	-	-
	1,449	-	1,038	26
Total	1,449	6,162	1,038	6,188
Short-term loans and accrued interest				
Medalist Vision Company Limited				
Loans (interest rate at 12 % p.a.)	-	-	7,540	-
Accrued interest	-	-	71	-
	-	-	7,611	-
Short-term loan - related party				
Director (no interest)	750	750	-	-
Trade accounts payables and other payables				
Medalist Vision Company Limited	-	-	26	26
Mida Property Company Limited	337	-	337	-
	337	-	363	26
Liabilities under finance leases contracts				
Mida Leasing Public Company Limited				
- Current portion	97	-	-	-
- Net of current portion	286	-	-	-
	383	-	-	-

MIDA-MEDALIST ENTERTAINMENT PUBLIC COMPANY LIMITED AND ITS SUBSIDIARIES

Notes to Financial Statements (Continued)

December 31, 2012 and 2011

The significant movements of loan from related party and accrued interest during the years are as follows:

	In Thousand Baht			
	Consolidated			
	December 31, 2011	Increase	Decrease	December 31, 2012
Director Short-term loan	750	-	-	750

	In Thousand Baht			
	The Company only			
	December 31, 2011	Increase	Decrease	December 31, 2012
Medalist Vision Company Limited Short-term loan	-	7,540	-	7,540
Accrued interest	-	466	(395)	71
	-	8,006	(395)	7,611

	In Thousand Baht			
	The Company only			
	December 31, 2010	Increase	Decrease	December 31, 2011
Medalist Vision Company Limited Short-term loan	-	-	-	-
Accrued interest	-	-	-	-
	-	-	-	-

MIDA-MEDALIST ENTERTAINMENT PUBLIC COMPANY LIMITED AND ITS SUBSIDIARIES

Notes to Financial Statements (Continued)

December 31, 2012 and 2011

6. CASH AND CASH EQUIVALENTS

	In Thousand Baht			
	Consolidated		The Company only	
	2012	2011	2012	2011
Cash	56	46	25	29
Deposits at financial institutions	55,289	6,284	48,724	6,163
Total	55,345	6,330	48,749	6,192

As at December 31, 2012, deposits at financial institution carried interests between 0.6 to 2.3 % p.a.
(In 2011: 0.8 to 2.5 % p.a.).

7. CURRENT INVESTMENTS

	In Thousand Baht			
	Consolidated		The Company only	
	2012	2011	2012	2011
Deposit (interest rate at 3.05 % p.a. in 2012 and 3.9% - 4.2% p.a. in 2011)	45,000	74,800	45,000	74,800
Promissory notes (interest rate at 2.2% - 4.3% p.a. in 2011)	-	60,000	-	60,000
Total	45,000	134,800	45,000	134,800

8. TRADE ACCOUNT RECEIVABLES AND OTHER RECEIVABLES

	In Thousand Baht			
	Consolidated		The Company only	
	2012	2011	2012	2011
Trade accounts receivable				
Related parties	16,177	37,672	16,177	37,672
Other companies	49,852	31,710	46,125	31,710
Total	66,029	69,382	62,302	69,382
Less allowance for doubtful accounts	(53,960)	(55,765)	(53,960)	(55,765)
Net	12,069	13,617	8,342	13,617
Other accounts receivable				
Related parties	1,449	-	1,038	26
Other companies	11,496	2,509	680	2,204
Total	12,945	2,509	1,718	2,230
Total	25,014	16,126	10,060	15,847

MIDA-MEDALIST ENTERTAINMENT PUBLIC COMPANY LIMITED AND ITS SUBSIDIARIES

Notes to Financial Statements (Continued)

December 31, 2012 and 2011

Aging of trade accounts receivable - related parties are aged as follows:

	In Thousand Baht			
	Consolidated		The Company only	
	2012	2011	2012	2011
Not yet due	-	-	-	-
Past due less than 3 months	-	-	-	-
Past due 3 - 6 months	-	-	-	-
Past due 6 - 12 months	-	-	-	-
Past due over 12 months	16,177	37,672	16,177	37,672
Total	16,177	37,672	16,177	37,672
Less allowance for doubtful accounts	(16,177)	(31,510)	(16,177)	(31,510)
Net	-	6,162	-	6,162

Aging of trade accounts receivable - other companies are aged as follows:

	In Thousand Baht			
	Consolidated		The Company only	
	2012	2011	2012	2011
Not yet due	6,678	4,341	6,317	4,341
Past due less than 3 months	7,561	920	4,195	920
Past due 3 - 6 months	264	760	264	760
Past due 6 - 12 months	767	1,244	767	1,244
Past due over 12 months	34,582	24,445	34,582	24,445
Total	49,852	31,710	46,125	31,710
Less allowance for doubtful accounts	(37,783)	(24,255)	(37,783)	(24,255)
Net	12,069	7,455	8,342	7,455

MIDA-MEDALIST ENTERTAINMENT PUBLIC COMPANY LIMITED AND ITS SUBSIDIARIES

Notes to Financial Statements (Continued)

December 31, 2012 and 2011

9. SHORT-TERM LOANS TO OTHER AND ACCRUED INTEREST

	In Thousand Baht			
	Consolidated		The Company only	
	2012	2011	2012	2011
Short-term loan	5,751	5,751	5,751	5,751
Accrued interest	487	487	487	487
Total	6,238	6,238	6,238	6,238

The significant movements of loan to other and accrued interest during the years as follows:

	In Thousand Baht			
	Consolidated and The Company only			
	December 31, 2011	Increase	Decrease	December 31, 2012
Short-term loan	5,751	-	-	5,751
Accrued interest	487	-	-	487
Total	6,238	-	-	6,238

	In Thousand Baht			
	Consolidated and The Company only			
	December 31, 2010	Increase	Decrease	December 31, 2011
Short-term loan	7,868	-	(2,117)	5,751
Accrued interest	-	1,167	(680)	487
Total	7,868	1,167	(2,797)	6,238

This represents to a short-term loan to Mr.Augkarathep Korowara interest at a rate of 15% per annum. The relevant loan agreement stipulates that the loan is to be secured with guarantees by individuals and the borrower and guarantor have to pledge certain land title deeds to secure for the payment. On December 30, 2008, the debtor has requested to extend the loan repayment term and agrees to transfer the land which is collateral to the Company to make more secure for the collateral. As the memorandum, the Company is obliged to transfer the collateral land back to the debtor, upon the debtor repayment fully principal and interest. The loan was repayable within December 28, 2009. On the due date, the debtor has asked for the extension of repayment periods, which will be paid on monthly basis starting from March to December 2010.

MIDA-MEDALIST ENTERTAINMENT PUBLIC COMPANY LIMITED AND ITS SUBSIDIARIES

Notes to Financial Statements (Continued)

December 31, 2012 and 2011

As at December 31, 2012, the Company did not extend the term of repayment for the debtor, however, the value of pledged land title deed is over loan amount. As at February 8, 2013, the Company had already received such loan amounted to Baht 5.8 million and the Company transferred certain collaterals to such receivable.

10. INVENTORIES

	In Thousand Baht			
	Consolidated		The Company only	
	2012	2011	2012	2011
Finished goods	12,965	12,883	12,472	12,137
Work in process	268	955	268	955
Raw material	24,067	23,306	24,036	23,197
Supplies	120	147	120	147
Construction materials	1,213	-	1,213	-
Total	38,633	37,291	38,109	36,436
Less allowance for obsolete inventories	(12,206)	(6,745)	(11,713)	(5,999)
Net	26,427	30,546	26,396	30,437

The Cost of inventories which is recognized as an expense and included in cost of sales for the years ended December 31, 2012 and 2011, amounted to Baht 18.5 million and Baht 20.2 million, respectively. (The Company only: Baht 18.8 million and Baht 20.4 million, respectively).

11. PROPERTY DEVELOPMENT COST

	In Thousand Baht			
	Consolidated		The Company only	
	2012	2011	2012	2011
Land	52,868	-	52,868	-
Construction costs	9,658	-	9,658	-
Utilities	5,631	-	5,631	-
Other costs	1,109	-	1,109	-
Total	69,266	-	69,266	-

MIDA-MEDALIST ENTERTAINMENT PUBLIC COMPANY LIMITED AND ITS SUBSIDIARIES

Notes to Financial Statements (Continued)

December 31, 2012 and 2011

12. DEPOSIT AT FINANCIAL INSTITUTION PLEDGED AS COLLATERALS

As at December 31, 2012 and 2011, the Company used their fixed deposits totaling Baht 0.4 million and Baht 0.9 million, respectively as collateral for issuing bank guarantee.

13. INVESTMENTS IN SUBSIDIARIES

	In Thousand Baht					
	The Company only					
	Paid-up share capital		Percentage of holdings		At cost	
	2012	2011	2012	2011	2012	2011
Medalist Vision Company Limited	20,000	20,000	89.00	89.00	17,800	17,800
Boost Plus Company Limited	18,000	-	99.99	-	18,000	-
Griffin Evolution Company Limited	500	-	60.00	-	300	-
Total					36,100	17,800

14. OTHER LONG-TERM INVESTMENTS

		In Thousand Baht					
		Consolidated					
		Paid-up share capital		Percentage of holdings		At cost	
		2012	2011	2012	2011	2012	2011
Type of business							
Phuket Peninsula Company Limited	Hotel operations	600,000	600,000	20	20	138,060	138,060
Aura Dream Company Limited	Hotel operations	500,000	500,000	9	9	45,000	45,000
Total						183,060	183,060
Less allowance on decline in value of investment						(138,060)	-
Net						45,000	183,060

MIDA-MEDALIST ENTERTAINMENT PUBLIC COMPANY LIMITED AND ITS SUBSIDIARIES

Notes to Financial Statements (Continued)

December 31, 2012 and 2011

		In Thousand Baht					
		The Company only					
		Paid-up share capital		Percentage of holdings		At cost	
		2012	2011	2012	2011	2012	2011
Phuket Peninsula Company Limited Aura Dream Company Limited Total Less allowance on decline in value of investment Net	Hotel operations	600,000	600,000	20	20	140,000	140,000
	Hotel operations	500,000	500,000	9	9	45,000	45,000
					185,000 (140,000)	185,000 -	
					45,000	185,000	

In 2006, the Company acquired 1.2 million, common shares of Phuket Peninsula Company Limited at a price of Baht 116.66 per share, a total of Baht 140 million. This accounts for 20 percent of that company's share capital.

In relation to a director of a related company who is also a director of the Company, which he has co-invested with a director of Phuket Peninsula Company Limited and subsequently in 2007 there was a dispute between both parties. That caused to the Company had not obtained the investee's financial statements since 2007 in order that the Company use for impairment review and that is limitation by situation. The consolidated financial statement stated such investment at its carrying amount by equity method and the Company's financial statements stated such investment at its acquisition cost. The Company presented such investment as other long-term investments since the Company has not any power to control or significant influence on that company.

In December 2012, the disputes have not yet been finalized. In addition, Phuket Peninsula Co., Ltd. was sued for a number of debts and was sued by the government agency for invading the public area. The Company's managements believe that the possibility to having the final may last too long and may have certain loss then agree to set up a provision for impairment loss of such investment in the whole amount in Baht 138 million in the consolidated financial statements and Baht 140 million in the separate financial statements as at December 31, 2012.

MIDA-MEDALIST ENTERTAINMENT PUBLIC COMPANY LIMITED AND ITS SUBSIDIARIES

Notes to Financial Statements (Continued)

December 31, 2012 and 2011

15. PROPERTY, PLANT AND EQUIPMENT

	In thousand Baht							
	Consolidated							
	Land	Building and building improvement	Furniture and office equipment	Machinery and equipment	Electricity system	Motor vehicles	Construction in progress	Total
<u>At cost</u>								
Balance as at January 1, 2011	12,768	17,818	3,205	37,175	1,865	8,892	443	82,166
Acquisitions	-	-	102	555	-	-	-	657
Disposal/write-off	-	-	(13)	(151)	-	(3,650)	-	(3,814)
Transfers in/(out)	-	-	-	418	-	-	-	418
Balance as at December 31, 2011	12,768	17,818	3,294	37,997	1,865	5,242	443	79,427
Acquisitions	-	-	1,218	31	-	3,843	502	5,594
Disposal/write-off	-	-	(70)	(84)	-	-	(443)	(597)
Transfers in/(out)	-	-	383	339	-	-	(383)	339
Balance as at December 31, 2012	12,768	17,818	4,825	38,283	1,865	9,085	119	84,763
<u>Accumulated depreciation</u>								
Balance as at January 1, 2011	-	12,330	2,170	30,206	1,865	8,892	-	55,463
Depreciation charged for the year	-	1,167	287	3,022	-	-	-	4,476
Disposal/write-off	-	-	(7)	(149)	-	(3,650)	-	(3,806)
Balance as at December 31, 2011	-	13,497	2,450	33,079	1,865	5,242	-	56,133
Depreciation charged for the year	-	1,170	401	2,229	-	372	-	4,172
Disposal/write-off	-	-	(65)	(38)	-	-	-	(103)
Balance as at December 31, 2012	-	14,667	2,786	35,270	1,865	5,614	-	60,202

MIDA-MEDALIST ENTERTAINMENT PUBLIC COMPANY LIMITED AND ITS SUBSIDIARIES

Notes to Financial Statements (Continued)

December 31, 2012 and 2011

	In thousand Baht							
	Consolidated							
	Land	Building and building improvement	Furniture and office equipment	Machinery and equipment	Electricity system	Motor vehicles	Construction in progress	Total
<u>Allowance for impairment of assets</u>								
Balance as at January 1, 2011	-	-	-	-	-	-	443	443
Impairment loss for the year	-	-	-	-	-	-	-	-
Balance as at December 31, 2011	-	-	-	-	-	-	443	443
Impairment loss for the year	-	-	-	-	-	-	(443)	(443)
Balance as at December 31, 2012	-	-	-	-	-	-	-	-
<u>Net book value</u>								
December 31, 2011	12,768	4,321	844	4,918	-	-	-	22,851
December 31, 2012	12,768	3,151	2,039	3,013	-	3,471	119	24,561
<u>Depreciations included in the statements of comprehensive income for the years</u>								
2011								4,476
2012								4,172

	In thousand Baht							
	The Company only							
	Land	Building and building improvement	Furniture and office equipment	Machinery and equipment	Electricity system	Motor vehicles	Construction in progress	Total
<u>At cost</u>								
Balance as at January 1, 2011	12,768	17,818	2,374	37,155	1,865	8,892	443	81,315
Acquisitions	-	-	67	555	-	-	-	622
Disposal/write-off	-	-	(3)	(151)	-	(3,650)	-	(3,804)
Transfers in/(out)	-	-	-	418	-	-	-	418
Balance as at December 31, 2011	12,768	17,818	2,438	37,977	1,865	5,242	443	78,551

MIDA-MEDALIST ENTERTAINMENT PUBLIC COMPANY LIMITED AND ITS SUBSIDIARIES

Notes to Financial Statements (Continued)

December 31, 2012 and 2011

	In thousand Baht						
	The Company only						
	Land	Building and building improvement	Furniture and office equipment	Machinery and equipment	Electricity system	Motor vehicles	Construction in progress
Acquisitions	-	-	123	19	-	3,200	391
Disposal/write-off	-	-	(63)	(84)	-	-	(443)
Transfers in/(out)	-	-	373	339	-	-	(373)
Balance as at December 31, 2012	12,768	17,818	2,871	38,251	1,865	8,442	18
<u>Accumulated depreciation</u>							
Balance as at January 1, 2011	-	12,330	2,057	30,203	1,865	8,892	-
Depreciation charged for the year	-	1,167	119	3,018	-	-	-
Disposal/write-off	-	-	(3)	(150)	-	(3,650)	-
Balance as at December 31, 2011	-	13,497	2,173	33,071	1,865	5,242	-
Depreciation charged for the year	-	1,170	139	2,224	-	299	-
Disposal/write-off	-	-	(63)	(38)	-	-	-
Balance as at December 31, 2012	-	14,667	2,249	35,257	1,865	5,541	-
<u>Allowance for impairment of assets</u>							
Balance as at January 1, 2011	-	-	-	-	-	-	443
Impairment loss for the year	-	-	-	-	-	-	-
Balance as at December 31, 2011	-	-	-	-	-	-	443
Impairment loss for the year	-	-	-	-	-	-	(443)
Balance as at December 31, 2012	-	-	-	-	-	-	-
<u>Net book value</u>							
December 31, 2011	12,768	4,321	265	4,906	-	-	-
December 31, 2012	12,768	3,151	622	2,994	-	2,901	18
<u>Depreciations included in the statement of comprehensive income for the years</u>							
2011							4,304
2012							3,832

MIDA-MEDALIST ENTERTAINMENT PUBLIC COMPANY LIMITED AND ITS SUBSIDIARIES

Notes to Financial Statements (Continued)

December 31, 2012 and 2011

Depreciation included in

	In Thousand Baht			
	Consolidated		The Company only	
	2012	2011	2012	2011
Cost of sales and services	2,854	3,709	2,854	3,709
Selling expenses	541	476	541	476
Administrative expenses	777	291	437	119
Total	4,172	4,476	3,832	4,304

As at December 31, 2012 and 2011, certain buildings and equipment items of the Company have been fully depreciated but are still in use. The original cost, before deducting accumulated depreciation, of those assets amounted to Baht 40.6 million and Baht 30.6 million, respectively

As at December 31, 2012 the Subsidiary has vehicles which acquires under financial lease agreement with a total net book value of Baht 0.6 million.

The Company has mortgaged its land and buildings with a total net book value as at December 31, 2012 and 2011 of Baht 15.9 million and Baht 17.1 million, respectively, as collateral for credit facilities granted by a commercial bank.

16. LAND HELD FOR DEVELOPMENT

	In Thousand Baht			
	Consolidated		The Company only	
	2012	2011	2012	2011
Land	-	51,563	-	51,563
Land improvements	-	1,305	-	1,305
Total	-	52,868	-	52,868

This represents land which held for plant and warehouse expansion purpose. The Extraordinary Meeting of the Company's shareholders held on February 18, 2008 had passed resolutions approving to convert the fund for plant and warehouse expansion to use as the Company working capital, due to the improving of area in existing plant, affect to an appropriate production area. Thus, the need for plant and warehouse expansion is not requested at the present.

In 2012, the Company developed the above parcels of land for sale under "The Empress" Project. The parcels of land is divided into 49 lots which would be constructed as 2 floors-single home for sales with land and 2 lots for utilities area. The first phase would be estimate to complete for sale in 2013. Net book value of such assets is presented as property development cost.

MIDA-MEDALIST ENTERTAINMENT PUBLIC COMPANY LIMITED AND ITS SUBSIDIARIES

Notes to Financial Statements (Continued)

December 31, 2012 and 2011

17. INTANGIBLE ASSETS

	In Thousand Baht			
	Consolidated			The Company only
	Royalty for trademark	Software development Cost	Total	Royalty for trademark
<u>At cost</u>				
Balance as at January 1, 2011	115,303	5,211	120,514	115,303
Increasing during the year	-	-	-	-
Balance as at December 31, 2011	115,303	5,211	120,514	115,303
Increasing during the year	-	125	125	-
Balance as at December 31, 2012	115,303	5,336	120,639	115,303
<u>Accumulated amortization</u>				
Balance as at January 1, 2011	67,128	-	67,128	67,128
Amortization for the year	11,530	1,737	13,267	11,530
Balance as at December 31, 2011	78,658	1,737	80,395	78,658
Amortization for the year	11,563	1,737	13,300	11,563
Balance as at December 31, 2012	90,221	3,474	93,695	90,221
<u>Net book value</u>				
December 31, 2011	36,645	3,474	40,119	36,645
December 31, 2012	25,082	1,862	26,944	25,082

The Company entered into the Trademark Agreement dated March 8, 2005, with a related Company, Medalist Marketing Corporation Limited - "MMC". The agreement is effective from March 8, 2005, but the agreement period is indefinite. MME has the exclusive right to use and register the said trademark for the electronic games and relevant products for sales in the Territory, which covers all countries in the world except America Continent, Russia, China and India, which are the markets of MMC. Throughout the effective period of this agreement, MMC shall develop and test the upgraded electronic dartboard software and shall deliver to the Company all software including the existing software, the upgraded software and the software to be developed in the future for the electronic dartboards and relevant equipment, and the Company shall have an exclusive right to use and sell those products directly to customers in the Territory. If any party seriously breaches on the conditions under this agreement, the other party may terminate this agreement by issuing a written notice instructing the breaching party to make a remedy. After the termination of the agreement, the Company shall still be entitled to use the "Medalist" trademark in the Territory because the purchase of the trademark by MME is an absolute purchase. Moreover, MMC is obliged to deliver the source code of all software to the Company on the termination date of the agreement.

MIDA-MEDALIST ENTERTAINMENT PUBLIC COMPANY LIMITED AND ITS SUBSIDIARIES

Notes to Financial Statements (Continued)

December 31, 2012 and 2011

The Company entered into the "Supporting Agreement" dated March 8, 2005 with a related company, Medalist Marketing Corporation Limited - "MMC". MMC guaranteed that the Company would achieve annual gross profits of Baht 240 million, Baht 276 million and Baht 312 million for the years 2005, 2006 and 2007, respectively. In the event that MMC fails to maintain gross profit in compliance with the above guarantee, MMC must transfer the purchase orders of the customers in its marketing areas to the Company. The guarantee is subject to the capacity and willingness of the Company to provide products of marketable quality and at competitive prices. However, MMC was unable to provide the Company with the annual gross profits mentioned above and therefore in 2007, MMC subsequently issued a letter to transfer the rights over sales in China, India and Russia to the Company instead of the profit margin guarantee as described in the supporting agreement.

18. EMPLOYEE BENEFIT OBLIGATIONS

The Company and its subsidiaries adopted TAS 19 - Employee Benefits with effect from January 1, 2011.

The Company and its subsidiaries operates post employment benefit and pension based on the requirement of Thai Labour Protection Act B.E. 2541 to provide retirement benefits and other long term benefit to employees based on pensionable remuneration and length of service.

Employee benefit liabilities in the statements of financial position as at December 31, 2012 and 2011 are as follows:

	In Thousand Baht			
	Consolidated		The Company only	
	2012	2011	2012	2011
Post-employment benefits				
Legal severance payment plan	6,421	5,571	6,366	5,535

MIDA-MEDALIST ENTERTAINMENT PUBLIC COMPANY LIMITED AND ITS SUBSIDIARIES

Notes to Financial Statements (Continued)

December 31, 2012 and 2011

Movement in the present value of the defined benefit obligations for the years ended December 31, 2012 and 2011 are as follows:

	In Thousand Baht			
	Consolidated		The Company only	
	2012	2011	2012	2011
Defined benefit obligations as at January 1,	5,571	4,734	5,535	4,715
Benefits paid by the plan	-	-	-	-
Current service costs and interest	850	837	831	820
Actuarial (gains) losses in the statement of comprehensive income	-	-	-	-
Defined benefit obligations as at December 31,	6,421	5,571	6,366	5,535

Expense recognized in profit or loss for the years ended December 31, 2012 and 2011 are as follows:

	In Thousand Baht			
	Consolidated		The Company only	
	2012	2011	2012	2011
Current service costs	679	648	662	631
Interest on obligation	171	189	169	189
Total	850	837	831	820

The above expenses recognized in the statements of comprehensive income for the years ended December 31, 2012 and 2011 are as follows:

	In Thousand Baht			
	Consolidated		The Company only	
	2012	2011	2012	2011
Administrative expenses	679	648	662	631

MIDA-MEDALIST ENTERTAINMENT PUBLIC COMPANY LIMITED AND ITS SUBSIDIARIES

Notes to Financial Statements (Continued)

December 31, 2012 and 2011

Principal actuarial assumptions at the reporting date for the years ended December 31, 2012 and 2011 are as follows:

	Percentage
	Consolidated and The Company only
Discount rate	4.0
Salary increase rate	4.0-6.5
Employee turnover rate	30.0-40.0
Mortality rate	(depend on employee age) TMO 97 (Thai Mortality Ordinary Table 1997)

19. SHARE CAPITAL

On April 28, 2011, Annual General Meeting of Shareholders for the year 2011, the meeting approved a resolution to reduce the registered share of the Company from Baht 375,000,000 (common shares 375,000,000 shares, Baht 1 par value) to Baht 250,000,000 (common shares 250,000,000 shares, Baht 1 par value) from the rest of share to accommodate the exercising of MME-W1 share 125,000,000 shares, Baht 1 par value. The Company registered its decrease in authorized share capital with the Ministry of Commerce on May 10, 2011.

20. PREMIUM ON SHARE CAPITAL AND LEGAL RESERVE

Premium on share capital

Section 51 of the Public Companies Act B.E. 2535 requires company to set aside share subscription monies received in excess of the par value of the shares issued to a reserve account ("Share premium on share capital"). Premium on share capital is not available for dividend distribution.

Legal reserve

Section 116 of the Public Companies Act B.E. 2535 requires that a company shall allocate not less than 5% of its annual net profit, less any accumulated losses brought forward, to a reserve account ("legal reserve"), until this account reaches an amount not less than 10% of the registered authorized capital. The legal reserve is not available for dividend distribution.

MIDA-MEDALIST ENTERTAINMENT PUBLIC COMPANY LIMITED AND ITS SUBSIDIARIES

Notes to Financial Statements (Continued)

December 31, 2012 and 2011

21. EXPENSES BY NATURE

	In Thousand Baht			
	Consolidated		The Company only	
	2012	2011	2012	2011
Change in inventories of finished goods and work in process	604	3,226	352	3,128
Raw materials used	67,706	7,830	10,698	8,079
Supplies used	259	212	259	212
Depreciation and amortization	17,471	17,743	15,393	15,834
Provision for doubtful accounts (Reversal)	(1,805)	27,177	(1,805)	27,177
Provision for obsolete inventories	5,461	4,022	5,714	3,656
Loss on decline in value of investment	138,060	-	140,000	-
Management benefits expense - cost of sale of goods	727	706	727	706
Management benefits expense - administrative expenses	11,505	10,268	8,575	8,588
Employee expenses	17,106	11,790	6,855	7,156
Finance costs	192	189	169	189
Others	15,670	10,873	11,093	10,160
Total	273,148	94,225	198,199	85,074

22. LOSS PER SHARE

The calculation of loss per share for the for the years ended December 31, 2012 and 2011, were based on the loss for the year attributable to equity holders of the Company and the number of common shares outstanding during the period as follow:

	In Thousand Baht / Thousand Shares			
	Consolidated		The Company only	
	2012	2011	2012	2011
Loss attributable to equity holders of the Company	181,328	59,680	171,629	51,314
Weighted average number of common shares outstanding	250,000	250,000	250,000	250,000
Loss per share (Baht)	0.73	0.24	0.69	0.21

MIDA-MEDALIST ENTERTAINMENT PUBLIC COMPANY LIMITED AND ITS SUBSIDIARIES

Notes to Financial Statements (Continued)

December 31, 2012 and 2011

23. AGREEMENT

The Company entered into the Supporting Agreement with a related company, whereby it agreed to pay a fee for the sponsorship of sporting events for a period of 5 years starting from 2005. Such fee is charged at USD 50,000 per annum for the 1st - 2nd years, and at USD 60,000 per annum for the 3rd - 5th years. After the 5th years, the Company agree new fee rates with the counterparty. In addition, the Company has to pay marketing support fees to the counterparty at a rate indicated in the agreement. As at December 31, 2012 the agreement was expired and the parties has not yet agreed a new term for such expense.

24. BUSINESS SEGMENT INFORMATION

The Company and it subsidiaries' operations involve in 3 industry segments of the manufacture and distribution of games, online game service and Consulting service for marketing and communication activities. In addition, the Company has started real estate in 2012, but there is no result of operation. Domestic sales and export sales of the Company for the years ended December 31, 2012 and 2011 are summarized as follows:

	In Thousand Baht							
	Sales		Income from Online game service		Consulting service for marketing and communication activities		Consolidated	
	2012	2011	2012	2011	2012	2011	2012	2011
Domestics	3,333	2,958	1,413	1,356	63,840	-	68,586	4,314
Exports	16,493	20,688	408	-	-	-	16,901	20,688
Total revenues	19,826	23,646	1,821	1,356	63,840	-	85,487	25,002
Costs of sales and services	(18,463)	(20,170)	-	-	(57,546)	-	(76,009)	(20,170)
Operating gain	1,363	3,476	1,821	1,356	6,294	-	9,478	4,832
Revenues and expenses which have not been allocated:								
Interest income							3,903	4,574
Other income							1,247	3,932
Selling expenses							(18,532)	(18,032)
Administrative expenses							(28,849)	(45,566)

MIDA-MEDALIST ENTERTAINMENT PUBLIC COMPANY LIMITED AND ITS SUBSIDIARIES

Notes to Financial Statements (Continued)

December 31, 2012 and 2011

	In Thousand Baht							
	Sales		Income from Online game service		Consulting service for marketing and communication activities		Consolidated	
	2012	2011	2012	2011	2012	2011	2012	2011
Management benefits expense							(11,506)	(10,268)
Loss on decline in value of investment							(138,060)	-
Finance costs							(192)	(189)
Loss before income tax expenses							(182,511)	(60,717)
Income tax expenses							-	-
Loss for the year							(182,511)	(60,717)
Other comprehensive profit (loss) - net of tax							-	-
Total comprehensive loss for the year							(182,511)	(60,717)
							In Thousand Baht	
							2012	2011
Property development cost							69,266	-
Property, plant and equipments							24,561	22,851
Other assets							231,538	471,071
Total assets							325,365	493,922

25. COMMITMENTS AND CONTINGENT LIABILITIES

As at December 31, 2012 and 2011, the Company and its subsidiaries had

25.1 Unused Letter of credit for purchasing goods amounting to Baht 0.6 million.

25.2 Contingent liabilities from bank guarantee issued by the banks for state enterprise amounting to Baht 0.4 million and Baht 0.3 million, respectively.

25.3 Contingent liabilities on long-term construction agreement with outstanding balance to Baht 19.3 million.

MIDA-MEDALIST ENTERTAINMENT PUBLIC COMPANY LIMITED AND ITS SUBSIDIARIES

Notes to Financial Statements (Continued)

December 31, 2012 and 2011

26. DISCLOSURE OF FINANCIAL INSTRUMENTS

26.1 Financial risk management

The Company and its subsidiaries' financial instruments principally comprise cash and cash equivalents, trade accounts receivable and other receivables, loans, and investments. The financial risks associated with these financial instruments and how they are managed is described below.

Credit risk

The Company is exposed to credit risk primarily with respect to trade accounts receivable and other receivables since the Company sells nearly all goods to 3 main customers.

Interest rate risk

The Company and its subsidiaries' exposure to interest rate risk relates primarily to its cash at banks and loans. However, since most of the Company and its subsidiaries' financial assets and liabilities bear floating interest rates or fixed interest rates which are close to the market rate, the interest rate risk is expected to be minimal.

Significant financial assets and liabilities as at December 31, 2012 and 2011 classified by type of interest rates are summarized in the table below, with those financial assets and liabilities that carry fixed interest rates further classified based on the maturity date, or the re-pricing date (if this occurs before the maturity date) are summarized as follows:

	In Million Baht				Effective interest rate (% p.a.)
	Consolidated				
	Outstanding balance as at December 31, 2012				
	Fixed interest rates Within 1 year	Floating interest rate	Non - interest bearing	Total	
Financial Assets					
Cash and cash equivalent	-	9,6	40,7	55,3	0,6-2,3
Current investment	45,0	-	-	45,0	3,1
Short-term loans to other parties	6,2	-	-	6,2	15,0
Loans to related parties	-	0,4	-	0,4	1,8
	51,2	10,0	40,7	106,9	
Financial liabilities					
Liabilities under finance lease agreements	-	0,4	-	0,4	9,2

MIDA-MEDALIST ENTERTAINMENT PUBLIC COMPANY LIMITED AND ITS SUBSIDIARIES

Notes to Financial Statements (Continued)

December 31, 2012 and 2011

	In Million Baht				Effective interest rate (% p.a.)
	Consolidated				
	Outstanding balance as at December 31, 2011				
	Fixed interest rates Within 1 year	Floating interest rate	Non - interest bearing	Total	
Financial Assets					
Cash and cash equivalent	-	6.1	0.3	6.4	0.8-2.5
Current investment	134.8	-	-	134.8	2.7-4.3
Short-term loans to other parties	6.2	-	-	6.2	15.0
Deposit at financial institutions pledged as collaterals	-	0.9	-	0.9	1.9
	141.0	7.0		148.3	

	In Million Baht				Effective interest rate (% p.a.)
	The Company only				
	Outstanding balance as at December 31, 2012				
	Fixed interest rates Within 1 year	Floating interest rate	Non - interest bearing	Total	
Financial Assets					
Cash and cash equivalent	-	8,2	40,5	48,7	0,6-2,3
Current investment	45,0	-	-	45,0	3,1
Short-term loans to related parties	7,6	-	-	7,6	12,0
Short-term loans to other parties	6,2	-	-	6,2	15,0
Deposit at financial institutions pledged as collaterals	-	0,4	-	0,4	1,8
	58,8	8,6	40,5	107,9	

	In Million Baht				Effective interest rate (% p.a.)
	The Company only				
	Outstanding balance as at December 31, 2011				
	Fixed interest rates Within 1 year	Floating interest rate	Non - interest bearing	Total	
Financial Assets					
Cash and cash equivalent	-	6,0	0,2	6,2	0,8-2,5
Current investment	134,8	-	-	134,8	2,7-4,3
Short-term loans to other parties	6,2	-	-	6,2	15,0
Deposits at financial institutions pledged as collaterals	-	0,9	-	0,9	1,9
	141,0	6,9	0,2	148,1	

MIDA-MEDALIST ENTERTAINMENT PUBLIC COMPANY LIMITED AND ITS SUBSIDIARIES

Notes to Financial Statements (Continued)

December 31, 2012 and 2011

Foreign currency risk

The exposure of the Company to foreign currency risk relates primarily to its trade accounts receivable and payable that is denominated in foreign currencies. The Company does not utilize forward exchange contracts to hedge such risk.

As at December 31, 2012 and 2011, the Company had the following significant outstanding foreign currency assets and liabilities, which were not hedged against foreign exchange risk, most of which mature within one year.

Currency	Consolidated and The Company only		Average exchange rate as at 31 December 2011
	Outstanding balance as at December 31, 2012		
	Financial assets	Financial liabilities	
	(Thousand)	(Thousand)	
US dollar	-	5.4	30.632
Japanese yen	45,128.5	-	0.351
Euro	4.0	-	40.556
India	-	5.0	0.599

Currency	Consolidated and The Company only		Average exchange rate as at 31 December 2011
	Outstanding balance as at December 31, 2011		
	Financial assets	Financial liabilities	
	(Thousand)	(Thousand)	
			(Baht per 1 foreign currency unit)
US dollar	7.5	5.4	31.691
Japanese yen	49,148.0	-	0.412
India	-	5.0	0.643

Capital management

The primary objective of the Company's capital management is to ensure that it has an appropriate financial structure and preserves the ability to continue its business as a going concern.

The Company and its subsidiaries manage its capital position by maintaining an appropriate debt-to-equity ratio. As at December 31, 2012, the Company and its subsidiaries' debt-to-equity ratio was 0.08:1 (In 2011: 0.02:1) (the Company's was 0.04:1 (In 2011: 0.02:1)).

MIDA-MEDALIST ENTERTAINMENT PUBLIC COMPANY LIMITED AND ITS SUBSIDIARIES

Notes to Financial Statements (Continued)

December 31, 2012 and 2011

26.2 Fair values of financial instruments

Since the majority of the Company's financial instruments are short-term in nature or bear floating interest rates, their fair value is not expected to be materially different from the amounts presented in the statements of financial positions. Other long-term investment could not estimate fair value.

27. RECLASSIFICATION OF ACCOUNTS

Certain accounts in the statement of financial position as at December 31, 2011 and the statement of comprehensive income for the year then ended have been reclassified to conform to the presentation in the 2012 financial statements as follows:

	In Thousand Baht					
	Consolidated			The Company only		
	December 31, 2012			December 31, 2011		
	As previously reported	Reclassified	As currently reported	As previously reported	Reclassified	As currently reported
Statement of financial position						
Current assets						
Trade accounts receivable and other receivables	7,455	2,509	9,964	7,455	2,204	9,659
Other current assets	2,519	(2,509)	10	2,214	(2,204)	10
Current liabilities						
Trade accounts payable and other payables	707	1,831	2,538	707	1,725	2,432
Accrued expenses	1,563	(1,563)	-	1,506	(1,506)	-
Other current liabilities	1,081	(268)	813	1,032	(219)	813

ORGANIZATION CHART

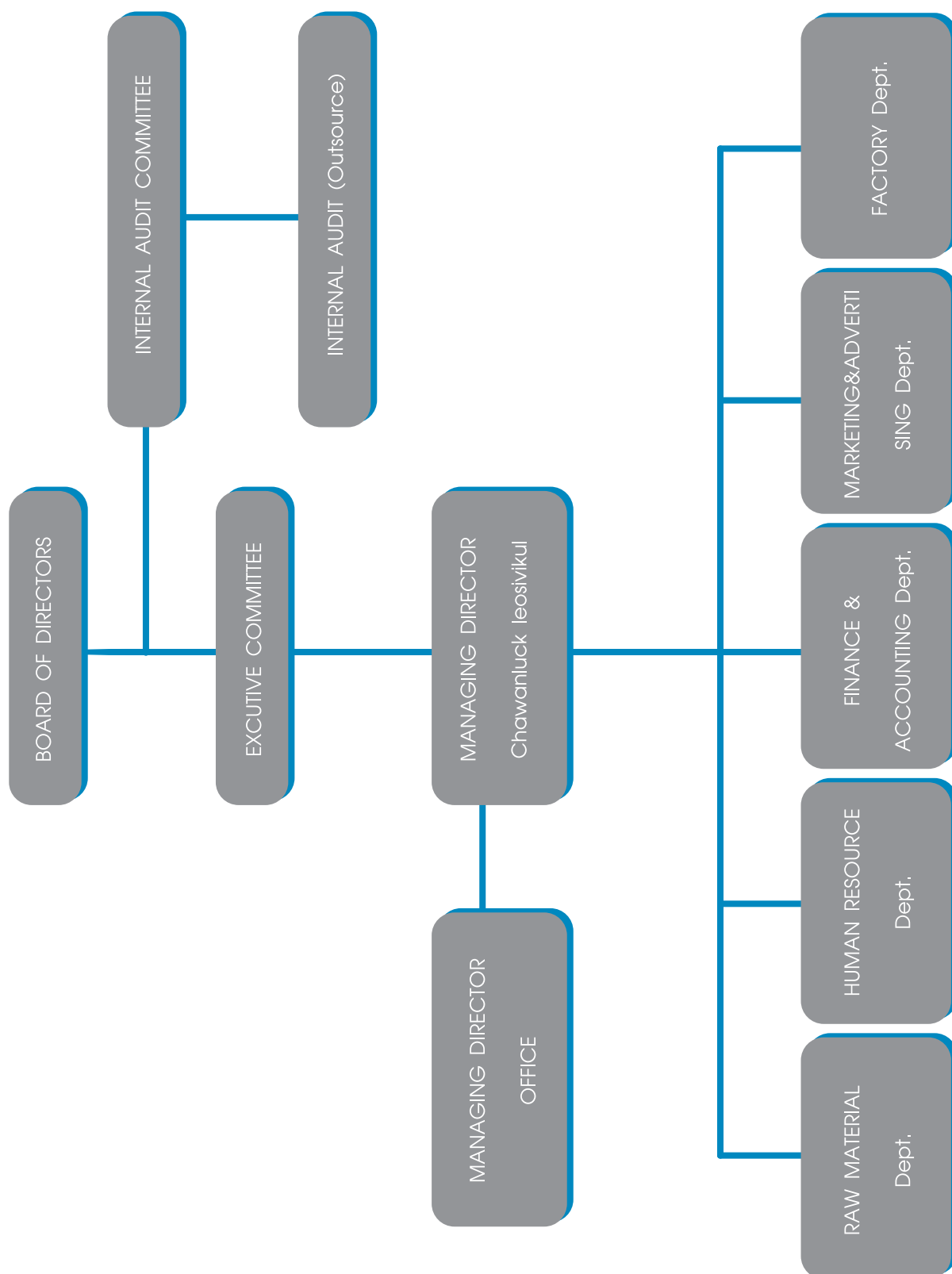

SHAREHOLDERS AND MANAGEMENT

Shareholders

List of shareholders as of March 15, 2013

Names	No. of shares	%
1. Major Thai Shareholders		
1.1 Ieosivikul Group		
- Mr. Visuth Ieosivikul	32,522,600	13.01
- Ms. Chawanluck Ieosivikul	11,000,000	4.40
- Ms. Chitwadee Ieosivikul	9,805,800	3.92
- Mr. Sorasak Ieosivikul	7,771,400	3.11
- Mrs Thiphawan Panyajirawat	6,195,300	2.48
- Mr. Akachai Ieosivikul	3,885,700	1.55
- Ms. Pavinee Ieosivikul	2,666,700	1.07
- Ms. Watsana Purahong	100	0.00
Total Ieosivikul Group	73,847,600	29.54
1.2 Mr. Thanet Diraksakayavitoon	12,722,100	5.09
1.3 Mida Assets Public Company Limited	2,000,000	0.80
Total Major Thai Shareholders	88,569,700	35.43
2. Major Foreign Shareholders		
2.1 Medalist Marketing Corporation		
- Medalist Marketing Corporation	24,000,000	9.60
- Mr. Eugene Lee Peppard	40,000	0.02
Total Major Foreign Shareholders	24,040,000	9.62
3. Miss Roongrawee Iampongpaiboon	17,596,600	7.04
4. Mr. Sutishtuk Aujchariyasombat	12,588,300	5.04
5. Mrs. Pojanee Pichitbanchornchai	7,901,800	3.16
6. Mr. Meta Rangsiyawanont	6,556,900	2.62
7. Mr. Vichien Vichknilubol	5,200,000	2.08
8. Miss Anchalee Pichitbanchornchai	5,200,000	2.08
9. Mrs. Soodjai Wuttisaksilp	4,866,900	1.95
10. Mr. Sawang Sirjantaropas	2,850,000	1.14
11. Others	74,629,800	29.84
Total	250,000,000	100.00

Management Structure

Management structure of the Company consists of Board of Directors, Audit Committee, Executive Committee, and management. List and duties and responsibilities of the directors and managements of the Company are as follows:

Board of Directors

Board of directors in fiscal year 2012, is composed of 5 directors whose names are listed below:

No.	Name	Position
1	Mr. Kamol leosivikul	Chairman
2	Ms. Chawanluck leosivikul	Director
3	Pol.Lt.Gen. Chalong Sonjai	Independent Director and Audit Committee
4	Ms. Pinnapa Ngansujarit	Independent Director and Audit Committee
5	Mr. Phubers Hoyparddit	Independent Director and Audit Committee

Secretary to Board of Directors: Mr. Autthapol Vanijja

The authorized directors are Mr. Kamol leosivikul or Ms. Chawanluck leosivikul with the company seal and any 2 of their signatures.

Scope of Duties and Responsibilities of the Board of Directors

Board of Directors shall utilize their knowledge, capability and experiences in operating the company's business in compliance with the law, objectives and articles of association of the Company as well as resolution of the shareholders' meeting. Board of director shall specify policy for business operation, financial management, risk management and have effective internal control system and internal audit based on the best benefits of shareholders. Board of directors shall also govern and control the executive to operate business under the specified policy with efficiently and effectively, and shall not operate, nor be a partner and not be a director of business that has same nature as or in competition with that of the Company.

In addition, Board of Director has the authority to appoint some directors to be the executive directors to perform the specific one or many duties. Board of Director agree to appoint some authorized directors to operate all businesses except the following operations should be approved by the shareholders' meeting

1. All operations compliance with law must be approved by shareholders' meeting
2. All operations that a director has an interest and specified by law or by the regulations of the Stock Exchange of Thailand that should have the resolution from shareholders.

And the following operations should be approved by shareholders' meeting with voting rights 3 out 4 of total shareholders' voting rights.

- Sale or transfer of the whole or important parts of any MME business to other entities.
- Purchase or acquisition of the business of other companies or private companies by MME.

- Creation, amendment or termination of any contracts with respect to the granting of a lease of the whole or important parts of the Company business, the assignment to any other person(s) to manage the Company or the merging of the Company with any other entity to share profit and loss.

- Amendment of the Memorandum or Article of Association.
- Increase or reduction of registered capital.
- Company amalgamation or company dissolution.
- Other operations compliance with law must be approved

All the above authorities shall comply with the articles of the association of the company and in the transaction that any Executive Directors has interest or conflict of interest with company, he shall not has the right to approve in that transaction.

Audit Committee

Audit Committee in fiscal year 2012, is composed of 3 directors whose names are listed below:

No.	Name	Position
1	Pol.Lt.Gen. Chalong Sonjai	Chairman of Audit Committee
2	Ms. Pinnapa Ngansujarit	Audit Committee
3	Mr. Phubers Hoyparddit	Audit Committee

Secretary to Board of Audit Committee: Mr. Autthapol Vanijja

Scope of Duties and Responsibilities of the Board of Audit Committee

Audit Committee has the following duties and responsibilities which are in the regulation of the Stock Exchange Commission (SEC) and the Stock Exchange of Thailand (SET) as well as report to Board of Directors.

1. To review the Company's financial reporting process to ensure accuracy and adequacy by coordinating with auditor and management who responsible for preparing quarterly and yearly financial statement as well as recommend the auditor in the necessary transactions that should be concern.

2. To ensure that the Company has suitable and efficient internal control system and internal audit by working with auditor and internal auditor.

3. To review the performance of the Company to ensure compliance with the securities and exchange law, regulations of SET or laws that relating to business of the Company.

4. To consider, select, nominate and recommend remuneration of the Company's external auditor.

5. To review the disclosure of information of the Company and to infer in case that there is a connected transaction or transaction that may lead to conflict of interest so as to ensure the accurateness and completeness.

6. To prepare a report on monitoring activities of the audit committee and disclose it in an annual report of the Company, and have such report signed by the chairman of the audit committee. The report should provide the following information:

- The inference of correctness in financial reporting process and disclosure information in the financial statement.
- The inference of the adequacy and sufficiency of internal control system.
- The reason to support that the auditor is suitable to be appointed for further one term
- The reference of the Company's compliance with securities and exchange, regulations of SET and the laws relating to the Company's business.
- The other information that should be disclosed to shareholders and investors under the scope of power and duties delegated by Board of Directors.

7. To perform any other act as assigned by the Board of Directors with approval of the audit committee.

8. Have the power to conduct essential inspection and investigation on any matters, as well as to seek independent opinion from any other professional advisor as deemed necessary at the cost of the Company so as to achieve its operation within the scope of duty and responsibility.

Executive Director

Executive Broad of Director in fiscal year 2012 is composed of 2 directors whose names are listed below:

No.	Name	Position
1	Mr. Kamol leosivikul	Chairman of Executive Director
2	Ms. Chawanluck leosivikul	Executive Director

Secretary to Executive Director: Mr. Autthapol Vanijja

Scope of Duties and Responsibilities of the Executive Director

The Board of Director has delegated authorization to Executive Directors to operate business under the following condition:

1. Authorization in approval the Company's important business operation with scope or size of mission, objective, goal and policy of the Company. Addition, the monitor with operation, production, relationship of customer under scope of plan and budget with authorization by Board of Director.
2. Approval in investment of business and buying-selling in fixed assets to Board of Director.
3. Authorization in action and agent of the Company to third parties which to related company and to benefit of the Company.
4. Consider and approval in procure working capital with the Company present to Board of Director.
5. Approval consultants hiring for special management of the Company by Board of Director.
6. Management the normal business operation.
7. Consideration and approval of operation plan in each department and approval requirement of department which over limit in authorized department.

8. Authorization in approval and assign authorized with acquisition and hire of assets and service for benefit the Company with the limitation of each transaction not exceeds Baht 50 million.

All the above authorities shall comply with the articles of the association of the company and in the transaction that any Executive Directors has interest or conflict of interest with company, he shall not has the right to approve in that transaction.

Executive Committee

Executive Committee in fiscal year 2012 is composed of 5 executive officers whose names are listed below:

No.	Name	Position
1	Mr. Kamol leosivikul	Chairman of Executive Director
2	Ms. Chawanluck leosivikul	Managing Director / Raw Material Manager / Marketing and Advertising Manager (Acting)
3	Mr. Autthapol Vanijja	Chief Financial Officer
4	Mr. Suwech Suwannaghana	Factory Manager
5	Ms. Panjawan Sanpunya	Human Resource Manager

Scope of Duties and Responsibilities of the Managing Director

The managing Director is authorized to manage and control the normal business operation and to approve the normal business transaction such as the purchasing of products, vehicles, materials, tools and equipments as well as the expenses approval, loan write off approval and consultants hiring etc. with the limitation of each transaction not exceed 20 million Baht. For the approval of borrowing and investing such as buy-selling investments or permanent assets shall be approved by the Executive Director.

The Managing Director shall perform in accordance to the delegation of Board of Directors or Executive Directors and he can delegate to the appropriated person to perform on behalf of him by under his consideration.

All the above authorities shall comply with the articles of the association of the Company and the authority shall not be delegated to Managing Director nor to his delegation who has interest or conflict of interest with the company or the affiliation.

Nomination Committee

The Company does not have nominating committee to perform the selection and appointment directors. In addition the directors of the Company will be elected by board of Directors considering from the working experiences, knowledge and should be qualified to criteria in Public Limited Company Act B.E. 2535 and the announcement of SEC. the procedure for the appointment of directors can be summarized as follow:

- One Shareholder has one vote per one share
- Shareholder vote on candidate by candidate
- The candidates who get the highest scores follow by consequence one will be elected to be the director until complete to total number of appointed directors. In case of equal votes, the chairman of the meeting shall be entitled to a casting vote.

Remuneration of the Director management

Monetary Remuneration

Directors

No.	Name	Position	Representation fees	Remuneration
1	Mr. Kamol leosivikul	Chairman	20,000	200,000
2	Ms. Chawanluck leosivikul	Director	20,000	100,000
3	Pol.Lt.Gen. Chalong Sonjai	Chairman Audit Committee	20,000	200,000
4	Ms. Pinnapa Ngansujarit	Audit Committee	20,000	100,000
5	Mr. Phubers Hoyparddit	Audit Committee	15,000	75,000
	Total		95,000	675,000

Administrators

	2010*		2011		2012	
	Number of administrators	Amount (million Baht)	Number of administrators	Amount (million Baht)	Number of administrators	Amount (million Baht)
Remuneration	6	9.49	5	8.49	5	8.87
Total	6	9.49	5	8.49	5	8.87

Remuneration includes of salary, bonus, Provident fund, Social Security fund on the part pay by the company, Compensation fund.

* include the remuneration of 2 administrator with resign during period.

Other Remuneration

- N/A -

INTERNAL CONTROL

The Board of Directors has focused on sufficient internal control environment, risk assessment, control activities, Information and communication, and monitoring to protect directors, managements, major shareholders or related parties to mislead without authority including independent follow and evaluate from internal control system. Additionally, the Company also provides efficient and checkable filling system as well as the results of the performed audit has been reported direct to the audit committees.

Inside Information Control

The Company has policy to protect directors and executive officers to exploit the Company's inside information for their own benefit including the buying, selling the Company's securities before the disclosure of such information to the public by educating the directors and executive officers to realize the responsibilities in reporting the possession of securities by himself/herself, his/her spouse and his/her minor child including submitting the report of securities holding to SEC in accordance with section 59 and the penal provision in section 275 of the Securities and Exchange Act B.E. 2535 specific the highest penalty by resigning that person who exploit the Company's inside information for their own benefit or disclose to public lead to damage the Company. Addition, the Company informs all managements to avoid buying/selling Company's securities in the period of one month before disclose of the financial statement to the public.

CORPORATE GOVERNANCE

1. Supervision policy

Being aware of the significance of good governance, the Board of Directors maintains a policy to support the management, by specifying directives for the Company's operation to give importance to the system of internal control and audit. The management must operate with efficiency, in accordance with the policies. Transparency, competitive abilities and trust must be increased. The shareholders, investors, and the public must be able to learn of the Company's information and examine its operation, within legal limitations and business ethics.

2. Shareholder Rights

Every shareholder of the Company is accorded equal rights. Each shareholder is able to express opinion, raise issues or questions freely and to vote his shares as appropriate during shareholder meetings. Additionally, the Company concerns more on disclosure the important information to all shareholders evenly. The Company will send a letter inviting to attend a meeting together with information according to the agendas, and recommendation of the Board of Directors accompanied each agenda. This includes notifications to be printed in newspaper to give awareness in advance to every shareholder, according to the Company's regulations and legal specifications.

3. Rights of Different Stakeholders

The Company gives importance to various groups who have interest, not only those within the Company such as employees and executives but also those outside the Company such as customers, trading partners, lenders, government sectors, other relating units and communities. This is due to the Company's awareness in the power of support of those with interest who can create ability in competition and generate profit for the Company's success in the long run. The Company will perform in accordance with various relation legal specifications and regulations in order to look after the rights of those with interest.

4. Shareholders' Meeting

The Company's policy is enabling to have shareholders' meeting within 4 months after year end accounting period as indicated by law. Each shareholder is able to question as well as express opinions in the meeting and the resolutions in all meetings will be written in report.

5. Management Vision

The Company's Board of Director consists of individuals with qualification, experience, and ability. All Directors participate in specifying or giving recommendation on vision, mission,

objective, planning and budget of the Company. This includes the supervision to ensure that the management proceeds in accordance with the planning specified with stability and efficiency to achieve fullest benefits to the business and shareholders.

6. Conflicts of interest

The Company will attempt to avoid entering into any connected transactions or those which create inherent conflicts of interest. If transactions arise, the Company disclose to public through reporting them to SET. Any party which has a conflict of interest will not be allowed to vote on the matter. The additional detail is in the part of management structure.

7. Business Ethics

The Company has prepared the written code of best practices for directors and employees which cover the following important headlines like honesty, ethics, conflicts of interest and the code of practice by law with discipline sanction.

8. Balance of directors who are non-executives

The Board of Directors consists of 5 directors, as follow:

- Directors of which there are 2 executive directors
- Directors of which there are 3 independent directors or equal to 60% of total directors.

It can be considered therefore that the company maintains a balance between directors who are executives and directors who are not executives in an appropriate proportion.

9. Executive Position

For separation of duties, with regard to the policy in respect of supervision and management, the position of Chairman of the Board and Managing Director does not belong to the same person.

10. Executive Compensation

The compensations for directors is considered and approved by shareholders' meeting with the amount not exceed 3 million Baht per annum and for the compensation of executive committees is detailed in the part of management structure which is suitable and sufficiently incentive to maintain the Company's managements.

11. Board Meetings

The Board of Directors holds a meeting normally at least once every quarter, with agendas scheduled clearly in advance. The meeting also has an agenda to monitor the actual operation. The Company's Secretary arranges to send a letter of invitation to attend a meeting, together with agendas and accompanying documents, in advance, to enable the directors to study the matters sufficiently before the meeting. Normally each meeting would take not least than an hour and recorded in writhing. The report of the meeting would be certified by the Board and ready for examination by the Board and by those who are involved. In 2012 there are totally 9 boards meeting.

12. Sub-committee

The Company has appointed of committees as follows:

- Executive Directors

Executive Directors is appointed with term 2 years consist of 2 directors. The details of authorization are in the part of management structure.

- Audit Committees

Audit Committees is appointed with term 2 years consist of 3 directors. The details of authorization are in the part of management structure.

However, the Company does not have remuneration committees but remuneration is considered by comparing to the equal size company in same industrial as well as considering the Company's performance in each year.

13. The control and internal audit system

The Company concern to the important of internal control both in management level and operation level. The internal audit department reports directly to managing director and audit committees is mainly in establishing the internal control system and internal audit including follow the deficiency correction for reducing business operation risk. The Company clearly separates the roles of management and operations and example the role of operators and evaluators in order to have sufficient checking and balance. Additionally, the Company concern to the important of auditors comments for improving to be efficient and effective internal control system.

14. Report of the Board of Directors

The Board of directors is responsible for the accuracy and completeness of the Company's financial statements, which are to be prepared according to generally accepted accounting principles by selecting the suitable accounting policy applied evenly together with deliberate consideration in preparing and disclose sufficient information to the financial statements note. The ordinary shareholders' meeting appointed the audit committees which consist of non executive directors to responsible for financial statements quality and internal control system.

15. Investor Relations

The Company's Board is well aware that the Company's information, whether relating to its finance or not, all play a part in influencing the decision of investors and those who have interest in the Company. Such is the reason for to the Board to disclose all the information completely, truly, regularly, reliably, and promptly through various channels and publications of the SET. In regard to relationship with investors, the Company has not yet set up a division in particular for this, since there is not much activity in this respect. The Company however has assigned the finance & accounting division and administration division to arrange communication with investors, institutions, shareholders, including analysis and relating government sectors. Any investors interested may control for information by tel. 0-3427-2581 or by E-mail address: irmme@mmeplc.co.th

MANAGEMENT PROFILE

Name/ Position	Age (yrs.)	Education Background	Shareholding (%)	Family Relationship among management	Working Experience		
					Period	Position Company	name
1. Mr. Kamol leosivikul - Chairman - Chairman of Executive Director - Authorized Director	61	- Vocational Certificate in Accounting Bangkok Business College - DAP	N/A	Brother of Ms. Chawanluck leosivikul	2005 - Present	- Chairman / Chairman of the Board	- MME
					2000 - 2012	- Chairman / Chairman of the Board	- Mida Leasing PLC.
					1991 - 2012	- Chairman / Chairman of the Board	- Mida Assets PLC.
					2009 - Present	Chairman of the Board / Managing Director	- Medallist Vision Co., Ltd.
					2007 - 2012	- Chairman / Chairman of the Board	- Mida Hotel and Resort Co., Ltd.
2. Ms. Chawanluck leosivikul - Director - Managing Director - Executive Director - Authorized Director - Raw material Manager - Marketing and Advertising Manager (Acting)	50	- M. Acct., Wollongong University, Australia - M. MBA, Wollongong University, Australia - DAP	4.40	Sister of Mr. Kamol leosivikul	2005 - Present	- Executive of Director	- MME
					2004 - Present	- Director/ Raw material Manager	- MME
					2003 - Present	- Managing Director	- MME
					2009 - Present	- Director	- Medallist Vision Co., Ltd.

Name/ Position	Age (yrs.)	Education Background	Shareholding (%)	Family Relationship among management	Working Experience		
					Period	Position Company	name
3. Pol Lt.Gen. Chalong Sonjai - Director - Independent Director - Chairman of Audit Committee	64	- M. Public Administration National Institute of Development Administration - DAP	N/A	None	2005 - Present 2008 - 2009	- Director / Independent Director / Chairman of Audit Committee - Commander of Provincial Police Region 1	- MME - The Royal Thai Police
4. Ms. Pinnapa Ngansujarit - Director - Independent Director - Audit Committee	45	- M. Acct. Chulalongkorn University - DAP - Certified Public Accountant (CPA) 5479	N/A	None	2008 - Present	- Director / Independent Director / Audit Committee	- MME
5. Mr. Phubers Hoyparadit - Director - Independent Director - Audit Committee	58	- B. of Arts, Silpakorn University - DAP	N/A	None	2012 - Present	- Director / Independent Director / Audit Committee	- MME
6. Mr. Autthapol Vanijja - Chief Financial Officer	39	- M. Acct. Chulalongkorn University - Certified Public Accountant (CPA) 7667	N/A	None	2005 - Present	- Chief Financial Officer	- MME
7. Mr. Suwech Suwannaghana - Factory Manager	35	- B. Eng. (Electrical) Thammasat University	N/A	None	2010 - Present	- Factory Manager	- MME
8. Mrs. Panjawan Sanpunya - Human Resource Manager	36	- B. Science Maego University	N/A	None	2004 - Present	- Personal Manager	- MME

RELATED PARTY TRANSACTIONS

In the fiscal year 2012, the Company has connected transaction with related companies/ parties which may have conflict of interest as follow:

Unit : Million Baht

Transaction	Related Companies / parties	Relationship	Consolidated	The Company only	Necessity / Remark
Sale of goods	Mida Assets PCL.	Co-directors	48	48	The transaction was normal business by general business condition
	Medalist Vision Co., Ltd.	Subsidiaries Company	-	5	The transaction was normal business by general business condition
Service income	Boost Bangkok Co., Ltd.	Co-directors of Related Company	6,452	-	The transaction was normal business by general business condition
	Top Elements Co., Ltd.	Co-directors of Related Company	140	-	The transaction was normal business by general business condition
Other income	Medalist Vision Co., Ltd.	Subsidiaries Company	-	305	Rental expenses
Purchase	Mida Assets PCL.	Co-directors	46	46	transaction was normal business by general business condition
	Medalist Vision Co., Ltd.	Subsidiaries Company	-	616	The transaction was normal business by general business condition
Other expenses	Mida Property Co., Ltd.	Co-directors of Related Company	337	337	The transaction was normal business by general business condition
	Mida Assets PCL.	Co-directors	66	54	The transaction was normal business by general business condition
	Medalist Vision Co., Ltd.	Subsidiaries Company	-	240	Income sharing expenses and Advertising expenses

Measures and Procedures for the Approval of Related Parties Transactions

The Company has a measure not allowing its management or persons who has direct interest to involve in the approval of the related transaction between the Company and the persons with possibility to cause conflict. All transactions are considered base on the Company's benefit by comparing the price to market or the price of independent evaluators. The Company also arranges the audit committee to consider and provide the opinion on such related transaction.