



# รายงานประจำปี 2555

บริษัท เมโทรซิสเต็มส์คอร์ปอเรชั่น จำกัด (มหาชน)

## สารบัญ

๒	สารจากประธานกรรมการ
๓	ข้อมูลทั่วไป
๘	ข้อมูลทางการเงินโดยสรุป
๑๐	ลักษณะการประกอบธุรกิจ
๑๙	ปัจจัยความเสี่ยง
๒๐	โครงสร้างการถือหุ้น
๒๒	โครงสร้างการจัดการ
๔๒	รายการระหว่างกัน
๔๘	คำอธิบายและการวิเคราะห์ ฐานะการเงินและผลการดำเนินงาน
๕๐	รายงานจากคณะกรรมการตรวจสอบ
๕๑	รายงานความรับผิดชอบของ คณะกรรมการต่อรายงานทางการเงิน
๕๒	งบการเงิน

## สารจากประธานกรรมการ

ปี พ.ศ.2555 นับเป็นปีแห่งความท้าทายและการปรับตัวครั้งใหญ่ เพื่อสร้างโอกาสการเติบโตทางธุรกิจอย่างต่อเนื่อง ท่ามกลางสภาวะเศรษฐกิจไทยที่ยังคงผันผวน จากปัจจัยลบทั้งภายในและภายนอก จากความไม่แน่นอนของเศรษฐกิจโลก หนี้สาธารณะในยุโรป ปัญหาเศรษฐกิจสหรัฐ ปัญหาจากภัยธรรมชาติ ตลอดจนเสถียรภาพทางการเมือง อย่างไรก็ตาม เศรษฐกิจปีนี้ก็ยังมีความเชื่อมั่นการเติบโตที่ดีขึ้น การบริโภคและการลงทุนในประเทศยังคงเป็นแรงขับเคลื่อนหลัก จากมาตรการกระตุ้นเศรษฐกิจของภาครัฐ ตลอดจนการปรับตัวขององค์กรธุรกิจเพื่อเตรียมความพร้อมสำหรับการก้าวสู่ประชาคมเศรษฐกิจอาเซียนในปี 2558



แนวโน้มตลาดไอทีปี 2556 ยังคงมีอัตราเติบโตอย่างต่อเนื่อง Canalys บริษัทวิเคราะห์อุตสาหกรรม คาดการณ์ว่า องค์กรจะใช้เทคโนโลยีไอทีเพื่อให้บรรลุเป้าหมายทางธุรกิจ โดยการลงทุนด้านไอทีจะมีการขยายตัวเฉลี่ย 5% ต่อปี แบ่งเป็นตลาดคอมพิวเตอร์และอุปกรณ์ 60% ส่วนตลาดอุปกรณ์สื่อสารข้อมูล และตลาดซอฟต์แวร์ มีสัดส่วน 19% เท่ากัน ทั้งนี้แนวโน้มการผสมผสานระหว่างการใช้เทคโนโลยีส่วนตัวและเพื่อธุรกิจ (Consumerization of IT) จะยังคงดำเนินต่อไป เกิดความต้องการใช้เทคโนโลยีที่สามารถสนองตอบอย่างฉับไว รองรับการเข้าถึงข้อมูลจากทุกอุปกรณ์เชื่อมต่อได้ตลอดเวลา เทคโนโลยีเสมือน (Virtualization) และ คลาวด์ จะมีบทบาทสำคัญในการเพิ่มความสะดวกในการสร้าง การใช้งาน และการแชร์ข้อมูล จำนวนมหาศาลด้วยความเร็วสูง การเติบโตของคลาวด์คอมพิวเตอร์ และ กระแสของ “Big Data” นับเป็นโอกาสเติบโตของตลาดไอที ส่งผลให้เกิดการนำเทคโนโลยีใหม่ๆ มาใช้จัดการกับ “Big Data” องค์กรต่างๆ ต้องปรับปรุงระบบ Server, Storage และ Hardware เพื่อรองรับระบบจัดเก็บข้อมูลที่ต้องการประสิทธิภาพสูงขึ้น ตลาดสินค้าไอทีจึงมีโอกาสดีจากการเปลี่ยนแปลงเทคโนโลยีดังกล่าว ทั้งนี้ บริษัทฯ ได้มีการติดตามความก้าวหน้าทางเทคโนโลยี และเตรียมพร้อมเพื่อรองรับแนวโน้มที่จะเกิดขึ้น ด้วยการนำเสนอโซลูชันใหม่ๆ ที่เกี่ยวข้องกับ “Big Data” เพื่อช่วยให้การประมวลผลและบริหารจัดการข้อมูลได้อย่างรวดเร็ว มีประสิทธิภาพ และทันต่อความต้องการของลูกค้า

บริษัทฯ ยังคงให้ความสำคัญกับการดำเนินกิจกรรมเพื่อตอบสนองความต้องการของลูกค้าอย่างต่อเนื่อง โดยร่วมมือกับพันธมิตรทางธุรกิจอย่างใกล้ชิดในการนำเสนอโซลูชันที่ครอบคลุมความต้องการของกลุ่มลูกค้าเป้าหมาย การนำเสนอผลิตภัณฑ์ใหม่ๆ ตลอดจนโซลูชันที่มีระดับมาตรฐานสูง ทั้งด้านฮาร์ดแวร์ ซอฟต์แวร์ รวมถึงเทคโนโลยีด้าน Virtualization เพื่อเพิ่มประสิทธิภาพการทำงาน และช่วยลูกค้าลดค่าใช้จ่าย โดยยังคงให้ความสำคัญกับการลงทุนในเทคโนโลยีใหม่ๆ อย่างต่อเนื่อง เพื่อสร้างความมั่นใจให้กับลูกค้าว่า เทคโนโลยีที่บริษัทฯ ใช้และขายให้กับลูกค้ามีประสิทธิภาพและสามารถใช้งานได้จริง

ในนามของคณะกรรมการบริษัทฯ ขอขอบคุณ ลูกค้าและผู้ถือหุ้น ที่ให้การสนับสนุนการดำเนินธุรกิจด้วยดีเสมอมา ขอขอบคุณผู้บริหารและพนักงาน ที่ร่วมกันปฏิบัติหน้าที่อย่างเต็มกำลังความสามารถ ซึ่งเป็นส่วนสำคัญที่ช่วยสนับสนุนให้บริษัทฯ เติบโตก้าวหน้าอย่างมั่นคงยั่งยืนตราบนานัปการ บริษัทฯ จะยังคงยึดมั่นในการบริหารธุรกิจด้วยความโปร่งใส มีจริยธรรม ตลอดจนมีส่วนร่วมในการส่งเสริมสังคมไอทีให้มีความยั่งยืนตลอดไป

ประเสริฐ ตั้งตรงศักดิ์  
ประธานกรรมการ

# ข้อมูลทั่วไป

**บริษัท เมโทรซิสเต็มส์คอร์ปอเรชั่น จำกัด (มหาชน)** ประกอบธุรกิจเป็นตัวแทนจำหน่ายผลิตภัณฑ์และให้บริการเทคโนโลยีสารสนเทศครบวงจร ดำเนินกิจการด้วยทุนจดทะเบียน 360 ล้านบาท โดยแบ่งการบริหารออกเป็น 3 กลุ่มผลิตภัณฑ์ ได้แก่ กลุ่มผลิตภัณฑ์ฮาร์ดแวร์ กลุ่มผลิตภัณฑ์ซอฟต์แวร์ โซลูชัน และกลุ่มผลิตภัณฑ์วัสดุสิ้นเปลือง รวมถึงการดำเนินการโดยกลุ่มบริษัทย่อยและบริษัทร่วมทั้งสิ้น 8 บริษัท เพื่อให้ครอบคลุมภาคการค้าและอุตสาหกรรมต่าง ๆ อย่างทั่วถึง มีการจัดตั้งศูนย์ฝึกอบรมด้านไอที การจัดตั้งศูนย์สาธิตทางเทคโนโลยีต่าง ๆ เพื่อบริการความรู้แก่สังคม ซึ่งลูกค้า องค์กรหรือหน่วยงานราชการ สถาบันการศึกษา สามารถเข้าเยี่ยมชมเพื่อการเรียนรู้ หรือทดสอบประสิทธิภาพของโซลูชันต่าง ๆ ก่อนตัดสินใจลงทุนด้านไอทีเพื่อให้เกิดประโยชน์อย่างคุ้มค่า

บริษัทยังจัดให้มีระบบการควบคุมและตรวจสอบที่เหมาะสมและเพียงพอ อาทิ กระบวนการทำงานได้รับการรับรองคุณภาพตามมาตรฐาน ISO 9001:2008 การได้รับรองมาตรฐาน ISO/IEC 20000:2005 และ ISO/IEC 27001:2005 ซึ่งให้ความเชื่อมั่นได้ว่า บริษัทสามารถประกอบธุรกิจอย่างต่อเนื่องแม้ในยามเกิดวิกฤตการณ์ การจัดให้มีการประชุมทั้งในระดับปฏิบัติการและระดับบริหารเพื่อวิเคราะห์และประเมินผลการดำเนินงานโดยสม่ำเสมอ การจัดให้มีคณะกรรมการตรวจสอบเพื่อกำกับการทำงานของฝ่ายบริหาร และมีฝ่ายตรวจสอบภายในทำหน้าที่สอบทานการทำงานในระดับปฏิบัติ พร้อมทั้งเปิดเผยข้อมูลที่ต้องครบถ้วนต่อผู้ถือหุ้นและผู้มีส่วนได้ส่วนเสียอื่น ๆ เพื่อให้เกิดความโปร่งใส เป็นธรรม และตรวจสอบได้

## รายละเอียดของบริษัท บริษัทย่อย บริษัทร่วม และบุคคลอ้างอิง

### บริษัท เมโทรซิสเต็มส์คอร์ปอเรชั่น จำกัด (มหาชน)

#### สำนักงานใหญ่

ชื่อบริษัท	: บริษัท เมโทรซิสเต็มส์คอร์ปอเรชั่น จำกัด (มหาชน)
กลุ่มอุตสาหกรรม / หมวดธุรกิจ	: เทคโนโลยี / เทคโนโลยีสารสนเทศและการสื่อสาร
ลักษณะการประกอบธุรกิจ	: ตัวแทนจำหน่ายผลิตภัณฑ์คอมพิวเตอร์ฮาร์ดแวร์ และซอฟต์แวร์โซลูชัน พร้อมบริการด้านไอทีแบบครบวงจร
เลขทะเบียนบริษัท	: 0107538000347
ทุนจดทะเบียนและเรียกชำระแล้ว	: 360,000,000 บาท
จำนวนหุ้น	: 360,000,000 หุ้น
ราคาพาร์	: 1 บาท
ที่ตั้งสำนักงานใหญ่	: 400 ถนนเฉลิมพระเกียรติ ร.9 แขวงหนองบอน เขตประเวศ กรุงเทพมหานคร 10250
โทรศัพท์	: 02-726-2555, 02-727-4000
โทรสาร	: 02-726-2630
Web Site	: <a href="http://www.metrosystems.co.th">www.metrosystems.co.th</a>



### สาขา

<b>บางกอกแอดวานซ์เลิร์นนิ่ง</b> (Bangkok Advanced Learning)	:	979/27-31 ชั้น 16 อาคารเอสเอ็มทาวเวอร์คอนโดมิเนียม ถนนพหลโยธิน แขวงสามเสนใน เขตพญาไท กรุงเทพมหานคร 10400
โทรศัพท์	:	02-727-4015, 02-727-4724
โทรสาร	:	02-298-0038
Web Site	:	www.bal2001.com
<b>เอ็นวิชั่นนิ่ง เซ็นเตอร์</b> (Envisioning Center)	:	888/15 -17 อาคารมหาทุนพลาซ่า ถนนเพลินจิต แขวงลุมพินี เขตปทุมวัน กรุงเทพมหานคร 10330
โทรศัพท์	:	02-727-4437, 02-7274379, 02-727-4082
โทรสาร	:	02-253-0563
Web Site	:	- - -
<b>ศูนย์สำรองกรณีเกิดเหตุฉุกเฉิน</b> (Disaster Recovery Site)	:	141/15 อาคารสกลไทยสรวงศ์ทาวเวอร์ ถนนสรวงศ์ แขวงสุริยวงศ์ เขตบางรัก กรุงเทพมหานคร 10500
โทรศัพท์	:	02-634-1760-2
โทรสาร	:	02-634-1763
Web Site	:	- - -

### บริษัทย่อย/ร่วม

บริษัทย่อย	ประเภทธุรกิจ	ทุนจดทะเบียน (หุ้น)	ราคาพาร์ (บาท)	ทุนชำระแล้ว (ล้านบาท)	สัดส่วนการถือหุ้น (%)
<b>บริษัท เมโทรโปรเฟสชั่นแนลโปรดักส์ จำกัด</b> สำนักงานเลขที่ 98/44 แฟคตอรีแลนด์ 2 ซอย 3 หมู่ 11 ถนนพุทธมณฑลสาย 5 ตำบลไร่ขิง อำเภอสามพราน จังหวัดนครปฐม 73210 โทรศัพท์ : 02-811-8098 โทรสาร : 02-811-8099 Website : <a href="http://www.mpp.co.th">www.mpp.co.th</a>	ให้บริการวางระบบคอมพิวเตอร์แบบครบวงจร	200,000	100	20	98.60%

บริษัทย่อย	ประเภทธุรกิจ	ทุนจดทะเบียน (หุ้น)	ราคาพาร์ (บาท)	ทุนชำระแล้ว (ล้านบาท)	สัดส่วนการถือหุ้น (%)
<b>บริษัท เมโทรอินโฟเทค จำกัด</b> สำนักงานเลขที่ 400 ถนนเฉลิมพระเกียรติ ร.9 แขวงหนองบอน เขตประเวศ กรุงเทพมหานคร 10250 โทรศัพท์ : 02-727-4564 02-727-4551 โทรสาร : 02-726-2530 Website : <a href="http://www.metroinfotech.co.th">www.metroinfotech.co.th</a>	ให้บริการติดตั้งและจัดจำหน่ายซอฟต์แวร์ Customer Relationship Management, Business Process Management และ Business Intelligence	50,000	100	5	70.00%
<b>บริษัท เมโทรคอนเนค จำกัด</b> สำนักงานเลขที่ 400 ถนนเฉลิมพระเกียรติ ร.9 แขวงหนองบอน เขตประเวศ กรุงเทพมหานคร 10250 โทรศัพท์ : 02-726-2555 โทรสาร : 02-727-4466 Website : <a href="http://www.metroconnect.co.th">www.metroconnect.co.th</a>	จำหน่ายผลิตภัณฑ์คอมพิวเตอร์ อุปกรณ์ต่อพ่วงและซอฟต์แวร์ ผ่านบริษัทผู้ให้บริการด้านไอที	1,000,000	10	10	99.99%
<b>บริษัท เมโทรอินโฟไดนามิกส์ จำกัด</b> สำนักงานเลขที่ 400 ถนนเฉลิมพระเกียรติ ร.9 แขวงหนองบอน เขตประเวศ กรุงเทพมหานคร 10250 โทรศัพท์ : 02-726-2555 โทรสาร : 02-727-4989 Website : ---	จำหน่ายผลิตภัณฑ์คอมพิวเตอร์ อุปกรณ์ต่อพ่วงและซอฟต์แวร์	40,000	100	4	99.99%

บริษัทร่วม	ประเภทธุรกิจ	ทุนจดทะเบียน (หุ้น)	ราคาพาร์ (บาท)	ทุนชำระแล้ว (ล้านบาท)	สัดส่วนการถือหุ้น (%)
<b>บริษัท เอชไอเอส เอ็มเอสซี จำกัด</b> สำนักงานเลขที่ 400 ถนนเฉลิมพระเกียรติ ร.9 แขวงหนองบอน เขตประเวศ จังหวัดกรุงเทพมหานคร 10250 โทรศัพท์ : 02-727-4101 02-727-4107-8 โทรสาร : 02-726-2910 Website : www.hismsc.com	ให้บริการและจัดจำหน่ายซอฟต์แวร์ระบบงานสำหรับกิจการโรงแรมได้แก่ระบบงานเอพิโตเม (Epitome)	40,000	100	4	49.97%
<b>บริษัท เมโทรซอฟต์แวร์ จำกัด</b> สำนักงานเลขที่ 141/16 อาคารสกุลไทยสุรวงศ์ทาวเวอร์ ถนนสุรวงศ์ แขวงสุริยวงศ์ เขตบางรัก กรุงเทพมหานคร 10500 โทรศัพท์ : 02-237-4220-5 โทรสาร : 02-237-4226 Website : ---	ให้บริการและพัฒนาซอฟต์แวร์ตามความต้องการของลูกค้า	60,000	25	1.5	49.00%
<b>บริษัท พี เอส พี (ไทยแลนด์) จำกัด</b> สำนักงานเลขที่ 973 ห้องเลขที่ 10 เอฟ ชั้น 10 อาคารเพรซิเดนซ์ทาวเวอร์ ถนนเพลินจิต แขวงลุมพินี เขตปทุมวัน กรุงเทพมหานคร 10330 โทรศัพท์ : 02-656-1616 โทรสาร : 02-656-0606 Website : ---	ให้บริการจัดจำหน่ายและพัฒนาซอฟต์แวร์จัดการฐานข้อมูล	100,000	100	10	49.80%
<b>บริษัท เจบีซีซี (ไทยแลนด์) จำกัด</b> สำนักงานเลขที่ 591 อาคารสมัชชาวานิช 2 ชั้น 21 ถนนสุขุมวิท แขวงคลองตันเหนือ เขตวัฒนา กรุงเทพมหานคร โทรศัพท์ : 02-662-2218 โทรสาร : 02-662-2219 Website : ---	จัดจำหน่ายผลิตภัณฑ์สารสนเทศสำหรับลูกค้าญี่ปุ่น	10,000	1,000	10	20.00%

นายทะเบียนหุ้น	: บริษัท ศูนย์รับฝากหลักทรัพย์ (ประเทศไทย) จำกัด 62 ถนนรัชดาภิเษก แขวงคลองเตย เขตคลองเตย กรุงเทพฯ 10110 โทร. 02-229-2800
ผู้สอบบัญชี	: นายพรชัย กิตติปัญญางาม ผู้สอบบัญชีรับอนุญาตเลขที่ 2778 และ/หรือ นางสุวิทย์ กิตติปัญญางาม ผู้สอบบัญชีรับอนุญาตเลขที่ 2899 บริษัท บัญชีกิจ จำกัด 87/102 อาคารโมเดิร์นทาวน์ ชั้น 9 ซอยเอกมัย 3 ถนนสุขุมวิท63 แขวงคลองตันเหนือ เขตวัฒนา กรุงเทพฯ 10110 โทรศัพท์ 02-382-0414
ที่ปรึกษากฎหมาย	: สำนักงานกฎหมายของบริษัท เมโทรซิสเต็มส์คอร์ปอเรชั่น จำกัด (มหาชน) โทรศัพท์ 02-727-4349



## ข้อมูลทางการเงินโดยสรุป

	งบการเงินรวม			งบการเงินเฉพาะบริษัท		
	2555	2554	2553	2555	2554	2553
<b>งบกำไรขาดทุนเบ็ดเสร็จ</b>						
รายได้รวม (ล้านบาท)	6,446	6,211	5,650	5,731	5,492	5,097
รายได้จากการขายและบริการ (ล้านบาท)	6,383	6,189	5,627	5,668	5,473	5,063
กำไร (ขาดทุน) สุทธิ (ล้านบาท)	221	104	125	201	85	113
<b>งบแสดงฐานะการเงิน</b>						
สินทรัพย์รวม (ล้านบาท)	2,495	2,461	2,265	2,122	2,127	1,960
หนี้สินรวม (ล้านบาท)	1,179	1,276	1,042	937	1,054	838
ส่วนของผู้ถือหุ้นของบริษัท (ล้านบาท)	1,316	1,185	1,223	1,185	1,073	1,122
กำไร (ขาดทุน) สุทธิ (บาท/หุ้น)	0.61	0.29	0.35	0.56	0.24	0.32
เงินปันผล (บาท/หุ้น)	--	--	--	0.35	0.25	0.20
<b>อัตราส่วนทางการเงิน :</b>						
อัตรากำไรขั้นต้น (%)	14.29	15.13	13.62	14.09	15.17	13.35
อัตรากำไร (ขาดทุน) สุทธิ (%)	3.42	1.68	2.21	3.52	1.55	2.23
อัตราเงินปันผล (%)	--	--	--	62.54	105.71	63.41
อัตราผลตอบแทนของสินทรัพย์ (%)	8.90	4.41	5.84	9.48	4.17	6.19
อัตราผลตอบแทนของส่วนของผู้ถือหุ้น (%)	17.64	8.65	10.58	17.85	7.76	10.48
อัตราส่วนสภาพคล่อง (เท่า)	1.74	1.67	1.55	1.80	1.71	1.58
อัตราส่วนหนี้สินต่อส่วนของผู้ถือหุ้น (เท่า)	0.90	1.08	0.85	0.79	0.98	0.75
<b>ข้อมูลหุ้น</b>						
จำนวนหุ้นจดทะเบียน (ล้านหุ้น)	360	360	360	360	360	360
จำนวนหุ้นชำระแล้ว (ล้านบาท)	360	360	360	360	360	360
มูลค่าหุ้นที่ตราไว้ (บาท/หุ้น)	1	1	1	1	1	1
มูลค่าหุ้นตามบัญชี (บาท/หุ้น)	3.65	3.29	3.40	3.29	2.98	3.12

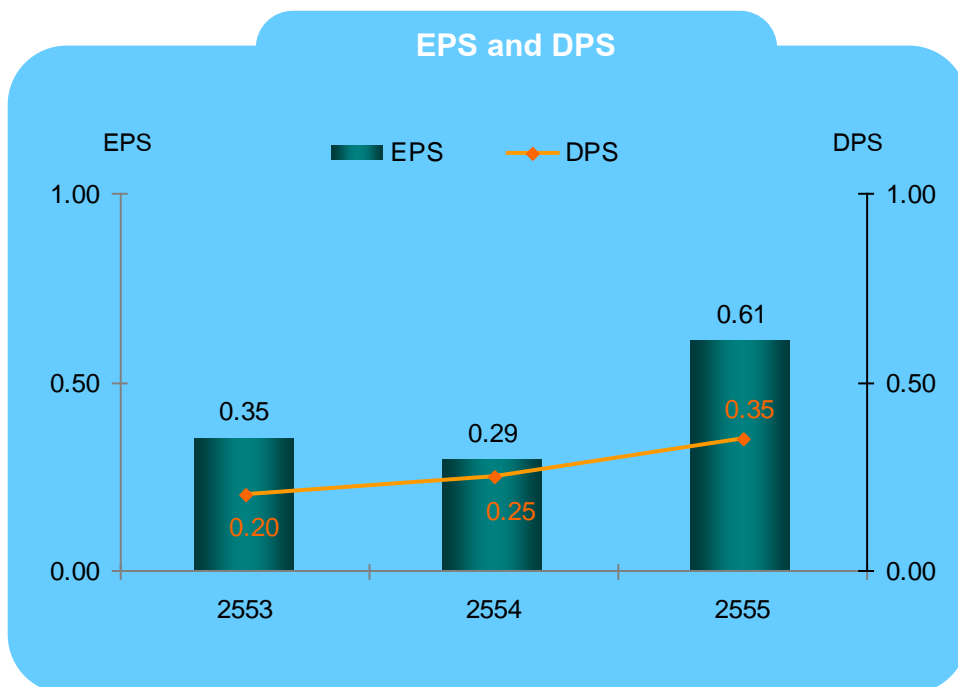
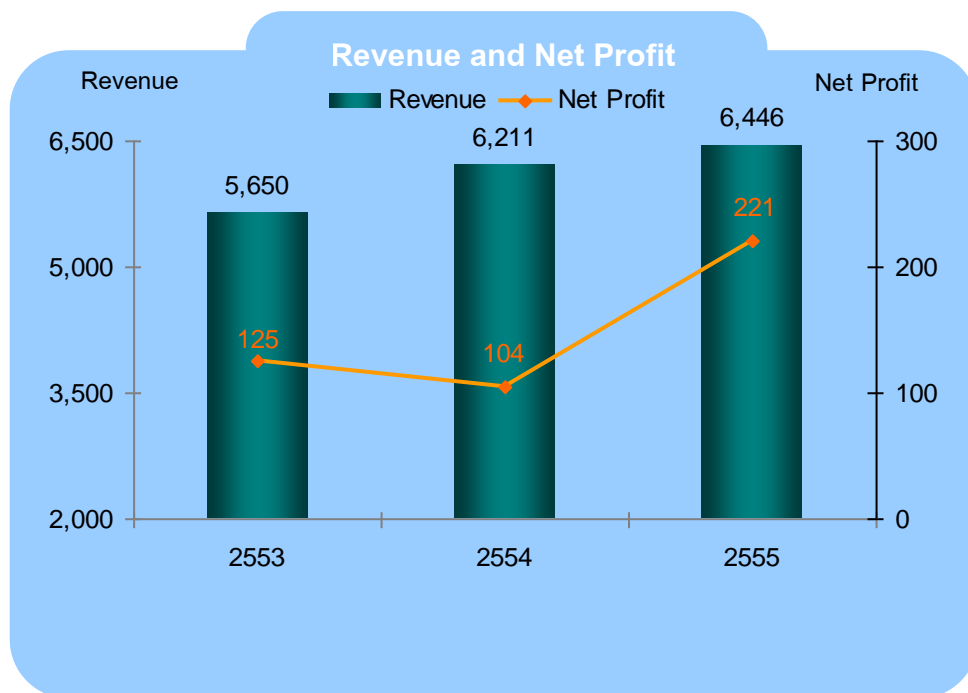

# ลักษณะการประกอบธุรกิจ

บริษัท เมโทรซิสเต็มส์คอร์ปอเรชั่น จำกัด (มหาชน) ก่อตั้งเมื่อวันที่ 6 มกราคม พ.ศ. 2529 ด้วยทุนจดทะเบียน 4 ล้านบาท เริ่มต้นดำเนินธุรกิจจากการเป็นตัวแทนจำหน่ายผลิตภัณฑ์ไอพีเอ็มเป็นรายแรกในภูมิภาคเอเชียตะวันออกเฉียงใต้ ภายหลังมีการขยายการจัดจำหน่ายโซลูชันและบริการจากบริษัทไอทีชั้นนำอื่น ๆ เพื่อการบริการที่ครบวงจร และครอบคลุมความต้องการของลูกค้าได้มากยิ่งขึ้น

ในปี 2538 บริษัทมีมติเพิ่มทุนจดทะเบียนเป็น 180 ล้านบาท พร้อมปรับเปลี่ยนรูปแบบธุรกิจโดยจดทะเบียนเป็นบริษัทมหาชนในตลาดหลักทรัพย์แห่งประเทศไทย และทำการซื้อขายหุ้นสามัญครั้งแรกเมื่อวันที่ 9 พฤษภาคม พ.ศ. 2539 ตลอดระยะเวลาการดำเนินงาน บริษัทมีการปรับเปลี่ยนมูลค่าทุนจดทะเบียนตามความเหมาะสมกับขนาดของธุรกิจ โดย ณ ปัจจุบันบริษัทมีทุนจดทะเบียน 360 ล้านบาท (เรียกชำระแล้ว)

ภายหลังการได้รับรองระบบคุณภาพ ISO 9001:2008 ในทุกขั้นตอนการทำงาน และระบบ ISO/IEC 20000:2005 และ ISO/IEC 27001:2005 ซึ่งเกี่ยวข้องกับการป้องกันสารสนเทศในองค์กรที่อาจส่งผลกระทบต่อการใช้งาน ทำให้ในปี 2554 ทางบริษัทได้เดินหน้าจัดทำระบบบริหารความต่อเนื่องทางธุรกิจ (Business Continuity Management System : BCMS) และกำหนดเพิ่มเติมไว้ในพันธกิจหลักขององค์กร กล่าวคือ...การมุ่งมั่นสู่ความเป็นเลิศและบริหารความต่อเนื่องในธุรกิจเทคโนโลยีสารสนเทศครบวงจร โดยบุคลากรระดับมืออาชีพ เพื่อความสำเร็จของลูกค้า ตลอดจนมีส่วนร่วมในการพัฒนาสังคมแห่งความรู้...

ทั้งนี้ เพื่อเป็นการป้องกันบรรเทาอุปสรรคที่อาจก่อให้เกิดความเสียหายต่อธุรกิจ และทำให้บริษัทสามารถดำเนินธุรกิจได้อย่างต่อเนื่อง ซึ่งมุ่งเน้นการดูแลความปลอดภัย การปฏิบัติตามกฎหมาย กฎระเบียบ ข้อตกลงที่เกี่ยวข้อง ตลอดจนดูแลตรวจสอบความถูกต้องของข้อมูล ภาพลักษณ์และความน่าเชื่อถือของบริษัท

จากการประกอบธุรกิจซึ่งยึดมั่นตามพันธกิจใหม่ขององค์กร ทางบริษัทจึงมีการจัดแบ่งแนวทางการดำเนินงานของบริษัทหลัก คือ บริษัท เมโทรซิสเต็มส์คอร์ปอเรชั่น จำกัด (มหาชน) และบริษัทในเครือให้มีความชัดเจน ครอบคลุมผลิตภัณฑ์และบริการด้านเทคโนโลยีสารสนเทศ ดังต่อไปนี้

## บริษัท เมโทรซิสเต็มส์คอร์ปอเรชั่น

จำกัด (มหาชน) มีการจัดแบ่งสายผลิตภัณฑ์และบริการออกเป็น

- **กลุ่มผลิตภัณฑ์ฮาร์ดแวร์ (Enterprise Systems Group – ESG)** จำหน่ายผลิตภัณฑ์คอมพิวเตอร์ฮาร์ดแวร์ ประกอบด้วย คอมพิวเตอร์ขนาดกลาง พีซี อุปกรณ์จัดเก็บข้อมูล ระบบค่าปลีก เครื่องพิมพ์สำหรับระบบคอมพิวเตอร์ขนาดใหญ่ คิดเป็นสัดส่วนร้อยละ 35.6 ของรายได้รวมในปี พ.ศ. 2555

- **กลุ่มผลิตภัณฑ์ซอฟต์แวร์โซลูชัน (Solutions Integration Group – SIG)** จำหน่ายซอฟต์แวร์โซลูชันและบริการด้านไอทีเพื่อการบริหารงานที่มีประสิทธิภาพ คิดเป็นสัดส่วนร้อยละ 29.9 ของรายได้รวมในปี พ.ศ. 2555

- **กลุ่มผลิตภัณฑ์วัสดุสิ้นเปลือง (Office Supplies Group – OSG)** จำหน่ายวัสดุสิ้นเปลืองที่เกี่ยวข้องกับคอมพิวเตอร์ เครื่องพิมพ์ขนาดเล็ก กล้องถ่ายรูป และเครื่องโปรเจกเตอร์ คิดเป็นสัดส่วนร้อยละ 33.9 ของรายได้รวมในปี พ.ศ. 2555

พร้อมกันนี้ ยังมีการพัฒนาศูนย์สาธิตเพื่อบูรณาการเทคโนโลยีในมุมมองใหม่ ๆ ที่สามารถปรับใช้ให้เกิดประสิทธิภาพสูงสุดในการดำเนินงาน เช่น โซลูชันในการบริหารข้อมูลเพื่อใช้ประกอบการตัดสินใจทางธุรกิจของผู้บริหาร การพัฒนาศูนย์ข้อมูล (Data Center) ให้เหมาะสมกับการดำเนินธุรกิจและป้องกันความเสี่ยง

แนวคิดการผสมผสานเทคโนโลยีด้านไอทีและการสื่อสารต่าง ๆ ที่เรียกว่า Unified Communication ซึ่งนำไปสู่การปฏิบัติงานหรือดำเนินธุรกิจได้ทุกที่ ทุกเวลา เพื่อให้ลูกค้า หน่วยงานราชการ ภาคองค์กร ธุรกิจเอกชน ตลอดจนสถาบันการศึกษาต่าง ๆ สามารถขอเข้าเยี่ยมชม ทำการทดสอบ หรือทดลองใช้จริงได้ตามแนวคิด Proof of Concept

สำหรับการดำเนินการของบริษัทในเครือรวม 8 บริษัท ประกอบด้วยบริษัทย่อย 4 บริษัท และบริษัทร่วม 4 บริษัท ซึ่งเกี่ยวเนื่องกับระบบเทคโนโลยีสารสนเทศ มีความแตกต่างในการเข้าถึงหุ้นและการกำหนดนโยบายการบริหารโดยบริษัทหลัก ดังนี้

#### **บริษัทย่อย 4 บริษัท**

**1. บริษัท เมโทรโพรเฟสชั่นแนลโปรดักส์ จำกัด** เป็นผู้ให้บริการวางระบบคอมพิวเตอร์แบบครบวงจร ถือหุ้นโดยบริษัทหลัก 98.60% (จำนวนหุ้นที่ถือ 197,200 หุ้น จำนวนหุ้นที่จำหน่ายได้ 200,000 หุ้น)

**2. บริษัท เมโทรอินโฟเทค จำกัด** บริการติดตั้งและจัดจำหน่ายซอฟต์แวร์ Customer Relationship Management, Business Process Management และ Business Intelligence ถือหุ้นโดยบริษัทหลัก 70.00% (จำนวนหุ้นที่ถือ 35,000 หุ้น จำนวนหุ้นที่จำหน่ายได้ 50,000 หุ้น)

**3. บริษัท เมโทรคอนเนค จำกัด** จัดจำหน่ายผลิตภัณฑ์คอมพิวเตอร์ อุปกรณ์ต่อพ่วงและซอฟต์แวร์ผ่านลูกค้าไอทีรายย่อย ถือหุ้นโดยบริษัทหลัก 99.99% (จำนวนหุ้นที่ถือ 999,997 หุ้น จำนวนหุ้นที่จำหน่ายได้ 1,000,000 หุ้น)

**4. บริษัท เมโทรอินโฟไดนามิกส์ จำกัด** จัดจำหน่ายผลิตภัณฑ์คอมพิวเตอร์ อุปกรณ์ต่อพ่วงตราฮิวเลตต์-แพคการ์ด และซอฟต์แวร์ ถือหุ้นโดยบริษัทหลัก 99.99% (จำนวนหุ้นที่ถือ 39,997 หุ้น จำนวนหุ้นที่จำหน่ายได้ 40,000 หุ้น)

#### **บริษัทร่วม 4 บริษัท**

**1. บริษัท เอชไอเอส เอ็มเอสซี จำกัด** จัดจำหน่ายซอฟต์แวร์บริหารงานโรงแรม “เอพิโตเม” (Epitome) ถือหุ้นโดยบริษัทหลัก 49.97% (จำนวนหุ้นที่ถือ 19,988 หุ้น จำนวนหุ้นที่จำหน่ายได้ 40,000 หุ้น)

**2. บริษัท เมโทรซอฟต์แวร์ จำกัด** ให้บริการพัฒนาซอฟต์แวร์ระบบงานตามความต้องการของลูกค้า ถือหุ้นโดยบริษัทหลัก 49.00% (จำนวนหุ้นที่ถือ 29,400 หุ้น จำนวนหุ้นที่จำหน่ายได้ 60,000 หุ้น)

**3. บริษัท พีเอสพี (ไทยแลนด์) จำกัด** จัดจำหน่ายซอฟต์แวร์ระบบจัดการฐานข้อมูล ถือหุ้นโดยบริษัทหลัก 49.80% (จำนวนหุ้นที่ถือ 49,800 หุ้น จำนวนหุ้นที่จำหน่ายได้ 100,000 หุ้น)

**4. บริษัท เจบีซีซี (ไทยแลนด์) จำกัด** จัดจำหน่ายผลิตภัณฑ์สารสนเทศเพื่อเป็นการขยายฐานลูกค้าสัญชาติญี่ปุ่นในประเทศไทย ถือหุ้นโดยบริษัทหลัก 20% (จำนวนหุ้นที่ถือ 2,000 หุ้น จำนวนหุ้นที่จำหน่ายได้ 10,000 หุ้น)



## ★โครงสร้างรายได้

โครงสร้างรายได้บริษัทหลักและบริษัทในเครือต่าง ๆ แยกตามประเภทการดำเนินธุรกิจ ในช่วง 3 ปีที่ผ่านมา

(หน่วย: ล้านบาท)

ผลิตภัณฑ์/บริการ	ดำเนิน การโดย	2555		2554		2553	
		รายได้	ร้อยละ	รายได้	ร้อยละ	รายได้	ร้อยละ
ส่วนที่ 1 รายได้จากการขายและบริการ							
กลุ่มผลิตภัณฑ์ฮาร์ดแวร์ (ESG) *	MSC/MPP/MCC/ MID	2,285	35.6	2,667	43.0	2,279	40.3
กลุ่มผลิตภัณฑ์ซอฟต์แวร์โซลูชัน (SIG) *	MSC/MIT	1,920	29.9	1,610	25.9	1,427	25.2
กลุ่มผลิตภัณฑ์วัสดุสิ้นเปลือง (OSG)	MSC	2,173	33.9	1,903	30.7	1,910	33.8
อื่น ๆ		5.3	0.1	9.7	0.2	11	0.2
รวมรายได้จากการขายและบริการ		6,383	99.5	6,189	99.7	5,627	99.5
ส่วนที่ 2 รายได้อื่น ๆ		32	0.5	22	0.4	23	0.4
รวมรายได้ของบริษัทและบริษัทย่อย		6,416	100.0	6,211	100.1	5,650	99.9
ส่วนที่ 3 ส่วนแบ่งกำไรจากเงินลงทุนในบริษัทร่วม		PSP/MS/HIS/JBTH	-3 -0.05	-5 -0.1		4	0.1
รวมรายได้ทั้งหมด		6,412	100	6,206	100	5,654	100

ที่มา : งบการเงินรวม

\* มีการจัดกลุ่มรายได้ใหม่เพื่อให้เปรียบเทียบกับปีปัจจุบันได้

## ★เป้าหมายการดำเนินธุรกิจ

ในปีพ.ศ. 2556 บริษัทกำหนดเป้าหมายการเจริญเติบโตของรายได้รวมและอัตรากำไรขั้นต้นใกล้เคียงกับปี 2555 และคงให้ความสำคัญกับการดำเนินการต่าง ๆ เพื่อบรรลุเป้าหมาย กล่าวคือ

1. รักษายอดขายในฐานะลูกค้าเดิม และเพิ่มยอดขายในฐานะลูกค้าใหม่ โดยร่วมมือกับพันธมิตรทางธุรกิจอย่างใกล้ชิดในการนำเสนอโซลูชันที่ครอบคลุมความต้องการของกลุ่มลูกค้าเป้าหมาย
2. เน้นการขายผลิตภัณฑ์หรือโซลูชันที่มีระดับมาตรฐานสูง ทั้งทางด้านฮาร์ดแวร์ ซอฟต์แวร์ รวมถึงเทคโนโลยีระบบคอมพิวเตอร์เสมือน

(Virtualization) เพื่อเพิ่มประสิทธิภาพการทำงาน และลดค่าใช้จ่าย

3. เน้นการลงทุนในเทคโนโลยีใหม่ ๆ เพื่อให้ลูกค้าเกิดความมั่นใจว่าเทคโนโลยีที่บริษัทใช้และขายให้ลูกค้ามีประสิทธิภาพและสามารถใช้งานได้อย่างจริง

4. อาศัยการได้รับการรับรองมาตรฐาน ISO/IEC 20000:2005 และ ISO/IEC 27001:2005 เป็นจุดแข็งในการขยายธุรกิจบริการด้านไอทีซอร์สซิง (Outsourcing) เพื่อช่วยลูกค้าในการบริหารจัดการความปลอดภัยของระบบสารสนเทศ ป้องกันและลดความเสี่ยงจากภัยคุกคาม และช่วยให้กิจกรรมทางธุรกิจสามารถดำเนินไปได้อย่างต่อเนื่อง

## ★การประกอบธุรกิจของแต่ละสายผลิตภัณฑ์

ปัจจุบัน บริษัท เมโทรซิสเต็มส์คอร์ปอเรชั่น จำกัด (มหาชน) ดำเนินธุรกิจในฐานะผู้จัดจำหน่ายและให้บริการด้านเทคโนโลยีสารสนเทศแบบครบวงจร ภายใต้ตราสินค้าชั้นนำของโลก อาทิ ไอบีเอ็ม ฮิวเลตต์-แพคการ์ด เลอโนโว เดลล์ เอเซอร์ เอปสัน ไมโครซอฟท์ ซิลิคอนิคส์ โดยมีการจัดแบ่งผลิตภัณฑ์และบริการออกเป็น 3 กลุ่ม ซึ่งแต่ละกลุ่มมีกลยุทธ์การดำเนินงานตามความแตกต่างของสภาพการแข่งขันทางธุรกิจ ดังรายละเอียดต่อไปนี้

### 📌 กลุ่มผลิตภัณฑ์ฮาร์ดแวร์ (Enterprise Systems Group – ESG)

จัดจำหน่ายผลิตภัณฑ์ฮาร์ดแวร์ ประกอบด้วย คอมพิวเตอร์ขนาดกลาง พีซี อุปกรณ์จัดเก็บข้อมูล ระบบแคปสีก เครื่องพิมพ์สำหรับระบบคอมพิวเตอร์ขนาดใหญ่ ในกรณีของการสั่งซื้อระบบไอทีขนาดใหญ่ การตัดสินใจซื้อของลูกค้ายังคงคำนึงถึงความเชี่ยวชาญของผู้ขาย และประสิทธิภาพการบริการ ขณะที่ระบบคอมพิวเตอร์ขนาดเล็ก เน้นการแข่งขันด้านราคา

กลยุทธ์สำคัญ คือ การพัฒนาความเชี่ยวชาญของบุคลากรที่สามารถตอบสนองความต้องการของลูกค้าอย่างครบถ้วน เพื่อสร้างมูลค่าเพิ่มในผลิตภัณฑ์และบริการแทนการใช้กลไกด้านราคาเพียงอย่างเดียว รวมถึงการร่วมมือกับบริษัทผู้ผลิต หรือผู้พัฒนาซอฟต์แวร์อื่น ๆ เพื่อนำเสนอโซลูชันที่ครบวงจรทั้งฮาร์ดแวร์และซอฟต์แวร์ในการขยายตลาดไปยังลูกค้าภาคธุรกิจและอุตสาหกรรมต่าง ๆ

### 📌 กลุ่มผลิตภัณฑ์ซอฟต์แวร์โซลูชัน (Solutions Integration Group – SIG)

จัดจำหน่ายซอฟต์แวร์โซลูชันและบริการให้คำปรึกษาด้านไอทีเพื่อการบริหารธุรกิจที่มีประสิทธิภาพ เช่น โซลูชันสำหรับศูนย์ดาต้าเซ็นเตอร์

ระบบเครือข่าย ผลิตภัณฑ์ด้านเทคโนโลยีไอที โซลูชันเพื่อการตัดสินใจทางธุรกิจของผู้บริหาร ระบบสำรองฉุกเฉินสำหรับธุรกิจ ซอฟต์แวร์เพื่อการออกแบบ บริการฝึกอบรมและจัดทดสอบความรู้ด้านไอที เป็นต้น

ทั้งนี้ การได้รับแต่งตั้งให้เป็นตัวแทนจำหน่ายซอฟต์แวร์สำเร็จรูปไม่ได้สร้างความแตกต่างจากบริษัทผู้ขายไอทีรายอื่นมากนัก ทำให้บริษัทต้องเร่งพัฒนาความเชี่ยวชาญในผลิตภัณฑ์และบริการ โดยเน้นให้บุคลากรต้องผ่านการอบรมและทดสอบความรู้จนได้รับการรับรองคุณวุฒิจากเจ้าของผลิตภัณฑ์ ตลอดจนการจัดหาซอฟต์แวร์ให้ลูกค้าสามารถเลือกซื้อได้ตามความต้องการในระดับราคาที่แตกต่างกัน

อย่างไรก็ตาม ซอฟต์แวร์บางประเภทซึ่งได้รับการปรับปรุงให้มีขนาดเล็กลง มีผลให้ราคามีความเหมาะสมมากพอที่บริษัทจะขยายการจัดจำหน่ายไปยังฐานลูกค้าระดับกลางและเล็กได้กว้างขวางยิ่งขึ้น

### 📌 กลุ่มผลิตภัณฑ์วัสดุสิ้นเปลือง (Office Supplies Group – OSG)

จัดจำหน่ายวัสดุสิ้นเปลืองที่เกี่ยวข้องกับคอมพิวเตอร์ เครื่องพิมพ์ขนาดเล็ก กล้องถ่ายรูป และเครื่องโปรเจกเตอร์ เป็นต้น ผ่านระบบการขายตรงแบบเทเลมาร์เก็ตติ้ง การขายผ่านตัวแทนรายย่อย และระบบการขายแบบ E-Procurement ซึ่งผ่านเว็บไซต์ [www.metro-oa.com](http://www.metro-oa.com)

จากสภาพตลาดที่มีการแข่งขันสูงทั้งด้านราคาและผู้ขายมากมาย เริ่มมีสินค้าเลียนแบบ หรือสินค้าทดแทน บริษัทจึงเน้นการจัดจำหน่ายสินค้าให้ครบวงจร เป็นของแท้ มีคุณภาพ สามารถจัดส่งได้รวดเร็ว ตลอดจนเพิ่มการทำตลาดไปยังลูกค้าขนาดกลางและเล็กทั้งในกรุงเทพฯ และต่างจังหวัด

## ★ การตลาดและภาวะการแข่งขัน

กล่าวโดยสรุปภาพรวมของการแข่งขันทางธุรกิจในลักษณะตัวแทนจำหน่าย จะไม่มีความแตกต่างในเรื่องตราสินค้า หรือคุณลักษณะของสินค้ามากนัก ผู้จัดจำหน่ายส่วนใหญ่จึงมักมุ่งกิจกรรมการตลาดที่เน้นการแข่งขันเรื่องราคา และประสิทธิภาพของบริการเป็นหลัก ประกอบกับต้องคำนึงถึงปัจจัยเชิงนโยบายที่ส่งผลกระทบ เช่น การถูกยกเลิกสัญญา การถูกลดบทบาทการเป็นตัวแทนจำหน่าย การแต่งตั้งตัวแทนจัดจำหน่ายรายใหม่โดยบริษัทผู้ผลิต หรือบริษัทผู้ผลิตมีนโยบายขายตรงถึงลูกค้า

ด้วยเหตุนี้ บริษัทจึงวางกลยุทธ์การบริหารปัจจัยแวดล้อมเพื่อลดความเสี่ยงในการดำเนินธุรกิจ กล่าวคือ

ในด้านของ**การบริหารตัวสินค้า** บริษัทจึงเน้นในการเพิ่มความหลากหลายของผลิตภัณฑ์และบริการจากผู้ผลิตหลายราย การสร้างมูลค่าเพิ่มในสายตาของบริษัทผู้ผลิตและลูกค้า โดยอาศัยความเชี่ยวชาญของบุคลากร เพื่อสร้างความแตกต่างจากตัวแทนจำหน่ายรายอื่น ตลอดจนคู่แข่งในตลาด เพื่อลดความเสี่ยงจากปัญหาดังกล่าว

สำหรับ**การบริหารฐานลูกค้า** บริษัทให้ความสำคัญกับการขยายฐานลูกค้าองค์กรภาคเอกชน ทั้งในระดับเอสเอ็มอีไปจนถึงองค์กรขนาดใหญ่ และในหลายภาคอุตสาหกรรมมากขึ้น เช่น อุตสาหกรรมชิ้นส่วนอิเล็กทรอนิกส์ ยานยนต์ สถาบันการเงิน เพื่อกระจายความเสี่ยงกรณีภาคอุตสาหกรรมใดเกิดชะลอการลงทุน การร่วมมือกับบริษัทผู้ผลิตและบริษัทผู้พัฒนาซอฟต์แวร์ เพื่อขยายฐานลูกค้ากลุ่มใหม่ เช่น สถาบันการศึกษา การหลีกเลี่ยงการทำธุรกิจที่มีการแข่งขันรุนแรง เช่น การประมูลโครงการขนาดใหญ่ หน่วยงานราชการ และธุรกิจขายส่ง เป็นต้น โดยบริษัทยังมีแผนจัดการความเสี่ยงทางธุรกิจ โดย

กระจายยอดขายได้ไม่ให้เกิดกระจุกตัวอยู่ที่ลูกค้ารายใดรายหนึ่ง หรือฐานลูกค้ากลุ่มใดกลุ่มหนึ่งมากเกินไป เพื่อลดผลกระทบกรณีต้องสูญเสียลูกค้ารายนั้นไป

ทั้งนี้ ยังรวมถึงการพัฒนากิจกรรมการขายและการตลาดเพื่อรักษาความสัมพันธ์ที่ดีกับลูกค้า ทำให้มีอัตราการซื้อซ้ำโดยลูกค้าเดิม คิดเป็นร้อยละ 73 ของจำนวนลูกค้า และมียอดรวมสูงถึงร้อยละ 94 ของรายได้รวมบริษัท

### การบริหารช่องทางจัดจำหน่ายทั้งใน

รูปแบบขายตรง (Direct Sale) และผ่านตัวแทนจำหน่าย (Dealers) อย่างไรก็ตาม บริษัทฯ ให้ความสำคัญกับรูปแบบการจัดจำหน่ายตรงถึงลูกค้า มากกว่าการขายผ่านตัวแทนจำหน่ายในอัตราส่วน 90:10 เนื่องจากรูปแบบขายตรงเป็นแนวทางที่บริษัทมีความถนัด สามารถขยายตลาดได้มาก มีอัตรากำไรสูง ตลอดจนสามารถบริหารความเสี่ยงเกี่ยวกับเครดิตลูกหนี้ได้มีประสิทธิภาพ ในขณะที่การขายผ่านตัวแทนจำหน่าย จะเอื้อประโยชน์ในการกระจายสินค้าสู่มีลูกค้ารายย่อย กลุ่มลูกค้าในต่างจังหวัด หรือในบางอุตสาหกรรมที่บริษัทไม่ชำนาญการ

### การพัฒนาความเชี่ยวชาญของ

**บุคลากรอย่างต่อเนื่อง** เพื่อสามารถให้คำปรึกษา การลงทุนระบบไอที และนำเสนอโซลูชันที่ตอบสนองความต้องการให้กับลูกค้า ซึ่งจะสร้างมูลค่าเพิ่มและความแตกต่างของประสิทธิภาพการใช้งานมากกว่า กลไกการแข่งขันด้านราคาเพียงอย่างเดียว รวมถึงการพัฒนาศูนย์สาธิตทางเทคโนโลยีต่าง ๆ ตามแนวคิด Proof of Concept ซึ่งให้ประโยชน์ในการเรียนรู้และทดสอบประสิทธิภาพการใช้งานจริง เพื่อสร้างความมั่นใจในการตัดสินใจลงทุนด้านไอทีของลูกค้า

## ★ แนวโน้มภาวะอุตสาหกรรมและสภาพการแข่งขัน

แนวโน้มตลาดไอที ปี 2555-2556 ที่ทางศูนย์เทคโนโลยีอิเล็กทรอนิกส์และคอมพิวเตอร์แห่งชาติ (NECTEC) ประเมินจะเติบโตเฉลี่ย 12% สูงกว่าปี 2554 ที่เติบโตเพียง 2% เนื่องจากผลกระทบจากการเกิดอุทกภัย ขณะเดียวกันบริษัทวิเคราะห์อุตสาหกรรม Canalys คาดการณ์ว่า องค์กรจะใช้เทคโนโลยีไอทีเพื่อให้บรรลุภารกิจและเป้าหมายทางด้านธุรกิจ โดยจะมีการลงทุนด้านไอทีขยายตัวเฉลี่ย 5% ต่อปี สัดส่วนมูลค่าตลาดไอทีแบ่งเป็น ตลาดคอมพิวเตอร์และอุปกรณ์ (Computer Hardware) 60% ขณะที่ตลาดอุปกรณ์สื่อสารข้อมูล (Data Communication Equipment) และตลาดซอฟต์แวร์ มีสัดส่วนเท่ากันที่ 19%

ทั้งนี้ในปี 2556 คาดการณ์ว่า แนวโน้มการผสมผสานกันระหว่างการใช้เทคโนโลยีส่วนตัวและเพื่อธุรกิจ (Consumerization of IT) จะยังคงดำเนินต่อไป ไม่เพียงแค่นักงานจะนำเทคโนโลยีของตนเองเข้าไปใช้ในการทำงานเท่านั้น แต่พนักงานยังต้องการวิธีใหม่ๆ เพื่อที่จะเชื่อมต่อและแชร์ข้อมูลให้กับเพื่อนร่วมงานคนอื่นๆ ซึ่งจะกระตุ้นให้เกิดความต้องการในเทคโนโลยีที่ตอบสนองอย่างฉับไว และรองรับการเข้าถึงข้อมูลในตลอดเวลา และทุกอุปกรณ์ โดยระบบคอมพิวเตอร์แบบเสมือน (Virtualization) และคลาวด์จะมีบทบาทสำคัญอย่างมาก ในการช่วยเพิ่มความสะดวกในการสร้าง ใช้งานและแชร์ข้อมูลจำนวนมากอย่างรวดเร็วสูง โดยคาดว่าปี 2556 จะเป็นช่วงที่จะพัฒนาสภาพแวดล้อมไอทีที่สมบูรณ์มากขึ้น โดยการปรับปรุงแอปพลิเคชัน โครงสร้างพื้นฐาน และการบีบอัดข้อมูล

คลาวด์คอมพิวเตอร์จะมีการใช้งานเติบโตอย่างรวดเร็ว ซึ่งบริษัท Cisco Systems ได้คาดการณ์ว่า จะมีการเติบโตเป็น 6 เท่าภายในปี 2559 โดยปี 2556 จะเป็นจังหวะเวลาสูงสุดของการใช้คลาวด์ในภูมิภาคเอเชียแปซิฟิก จากระบบและข้อมูลต่างๆ ที่ถูกจำกัดด้วยวิธีแบบดั้งเดิมจะเริ่มทำงานอย่างคล่องตัว องค์กร

ต่างๆ จะตระหนักถึงความสำคัญของการใช้งานคลาวด์ และเริ่มต้องการแพลตฟอร์มมาตรฐานที่เปิดกว้างและใช้งานได้จริง เพื่อเตรียมพร้อมสำหรับการใช้คลาวด์คอมพิวเตอร์ที่สมบูรณ์แบบในอนาคต

ปี 2556 จะเป็นช่วงเวลาสำหรับบิ๊กดาต้าและนักวิทยาศาสตร์ข้อมูล เพราะองค์กรต่างๆ พยายามที่จะใช้ประโยชน์จากการวิเคราะห์ข้อมูลเพื่อข้อมูลธุรกิจเชิงลึก และสร้างความได้เปรียบในเชิงแข่งขัน องค์กรต่างๆ จะสามารถเก็บเกี่ยวคุณประโยชน์ของบิ๊กดาต้าเพื่อปรับปรุงความคล่องตัวในการดำเนินธุรกิจและการกลั่นกรองข้อมูลข่าวสารกรองเพื่อประสิทธิภาพที่สูงกว่า และผลตอบแทนการลงทุนที่ดีกว่า อย่างไรก็ตาม ข้อมูลเหล่านั้นจะทวีคูณจำนวนมากขึ้นเรื่อยๆ และล้ำสมัยเร็ว องค์กรต่างๆ จึงต้องหาวิธีรับมือกับปัญหาดังกล่าว ระบบคอมพิวเตอร์แบบเสมือน

(Virtualization) เป็นเครื่องมือหนึ่งที่มีประสิทธิภาพในการแสดงข้อมูลจำนวนมากๆ และช่วยการวิเคราะห์ข้อมูลที่ซับซ้อนได้

ทั้งนี้ทางบริษัทได้มีการติดตามความก้าวหน้าทางเทคโนโลยีและเตรียมพร้อมเพื่อรองรับแนวโน้มที่จะเกิดขึ้น โดยมีการจัดหาผลิตภัณฑ์และบริการที่มุ่งตอบสนองความต้องการของลูกค้า เช่น การนำเสนอระบบคอมพิวเตอร์แบบเสมือน (Virtualization) คลาวด์คอมพิวเตอร์ตั้ง แอปพลิเคชันใหม่ๆ ที่เกี่ยวข้องกับบิ๊กดาต้า ซึ่งจะช่วยให้การประมวลผลและบริหารจัดการข้อมูลได้อย่างรวดเร็ว มีประสิทธิภาพและเป็นการประหยัดต้นทุนการบริหารจัดการระบบไอที การนำเสนอโซลูชันเกี่ยวกับเทคโนโลยีไอพีเพื่อรองรับการเข้าถึงข้อมูลในตลอดเวลาและเพิ่มศักยภาพการทำงานผ่านระบบเครือข่าย การพัฒนาโซลูชันและการบริการด้าน Business Continuity เพื่อรองรับการทำงานได้อย่างต่อเนื่องในยามเกิดวิกฤตการณ์ อีกทั้งยังมุ่งพัฒนาบุคลากรในการเรียนรู้เทคโนโลยีใหม่ๆ อยู่เสมอเพื่อสร้างจุดแข็งในการดำเนินธุรกิจ



## ★ การจัดหาผลิตภัณฑ์และบริการด้านไอที

บริษัทเน้นจัดจำหน่ายผลิตภัณฑ์ ซึ่งมีชื่อเสียงเป็นที่ยอมรับถึงประสิทธิภาพในระดับสากล ตลอดจนเป็นผลิตภัณฑ์ที่มีการวิจัยพัฒนาอย่างต่อเนื่อง สามารถต่อยอดไปสู่การออกแบบโซลูชัน หรือบริการซึ่งสร้างมูลค่าเพิ่มให้กับธุรกิจของลูกค้าและบริษัท รวมทั้งสร้างความแตกต่างจากคู่แข่ง

ผลิตภัณฑ์ที่จัดจำหน่ายส่วนใหญ่ เป็นการซื้อจากบริษัทผู้ผลิตที่มีสาขาดำเนินงานในประเทศไทยเป็น

หลัก เพื่อลดความเสี่ยงจากความผันผวนของค่าเงิน ซึ่งส่งผลกระทบต่อต้นทุนสินค้า และกลไกการตั้งราคาขาย ยกเว้นบางผลิตภัณฑ์ที่จำเป็นต้องสั่งซื้อจากต่างประเทศ เช่น การซื้อซอฟต์แวร์จากตัวแทนจำหน่ายในประเทศสิงคโปร์ และสหรัฐอเมริกา ซึ่งการดำเนินการแต่ละครั้ง จะมีการทำสัญญาซื้อขายเงินตราต่างประเทศล่วงหน้า

## ★ สัญญาสำคัญที่เกี่ยวข้องในการดำเนินธุรกิจ

การดำเนินธุรกิจของบริษัทและบริษัทย่อยในกลุ่มเกือบทั้งหมดอยู่ในรูปของสัญญาการแต่งตั้งตัวแทนจำหน่าย โดยมีรายละเอียดของคู่สัญญาดังต่อไปนี้

คู่สัญญา / ประเภทสัญญา	อายุสัญญา	ลักษณะสัญญา
1. IBM (Thailand) Co., Ltd. / Partner Agreement	2 ปี (พฤศจิกายน 2554 - 2556)	เป็นสัญญาแต่งตั้งตัวแทนจำหน่ายสินค้ากลุ่มซิสเต็มส์เอ็กซ์เครื่องคอมพิวเตอร์ระบบคำปลีก
2. IBM (Thailand) Co., Ltd. / Partner Agreement	2 ปี (พฤศจิกายน 2554 - 2556)	เป็นสัญญาแต่งตั้งตัวแทนจำหน่ายสินค้ากลุ่มซิสเต็มส์เอ็กซ์ระบบปฏิบัติการเอไอเอ็กซ์ / ลีนุกซ์ อุปกรณ์ที่ใช้ในกิจการธนาคาร และบริการ
3. IBM (Thailand) Co., Ltd. / Partner Agreement	2 ปี (พฤษภาคม 2555 - 2557)	เป็นสัญญาแต่งตั้งตัวแทนจำหน่ายสินค้ากลุ่มซิสเต็มส์เอ็กซ์ระบบปฏิบัติการเอไอเอ็กซ์ / ลีนุกซ์ที่เพิ่มระบบแห่งความเชี่ยวชาญ (ไอบีเอ็มเพียวซิสเต็มส์) อุปกรณ์ที่ใช้ในกิจการธนาคาร และบริการ
4. IBM Singapore Pte., Ltd. / Partner Agreement	2 ปี (กรกฎาคม 2554 - มิถุนายน 2556)	เป็นสัญญาแต่งตั้งตัวแทนจำหน่ายและให้บริการสินค้ากลุ่มซอฟต์แวร์ได้แก่ โลตัส ไอบีเอ็ม และทีโวลี
5. IBM Singapore Pte., Ltd. / Partner Agreement	ไม่ระบุ	เป็นสัญญาแต่งตั้งตัวแทนจำหน่ายซอฟต์แวร์คอนอส
6. Hewlett-Packard Thailand Ltd. / Authorized Dealer Agreement	ไม่ระบุ	เป็นสัญญาแต่งตั้งตัวแทนจำหน่ายสินค้ากลุ่มคอมพิวเตอร์ส่วนบุคคล เครื่องพิมพ์ หน่วยเก็บข้อมูล และวัสดุสิ้นเปลือง
7. Microsoft Regional Sales Corporation, Singapore / Microsoft Channel Agreement	1 ปี (กันยายน 2555 – สิงหาคม 2556)	เป็นสัญญาแต่งตั้งตัวแทนจำหน่ายซอฟต์แวร์ไมโครซอฟท์

คู่สัญญา / ประเภทสัญญา	อายุสัญญา	ลักษณะสัญญา
8. SolidWorks Corporation, USA / Software Reseller Agreement	1 ปี (เมษายน 2555 - มีนาคม 2556)	เป็นสัญญาแต่งตั้งตัวแทนจำหน่ายผลิตภัณฑ์ของโซลิดเวิร์ค
9. บริษัท เอปสัน (ประเทศไทย) จำกัด	1 ปี (เมษายน 2555 – มีนาคม 2556)	ผลิตภัณฑ์ของเอปสันทั้งในส่วนที่เป็นตัวเครื่อง และวัสดุสิ้นเปลืองที่เป็นของแท้
10. Cisco Systems	2 ปี (28 มกราคม 2554 – 28 มกราคม 2556)	อุปกรณ์เชื่อมต่อคอมพิวเตอร์ ระบบโทรศัพท์, ระบบประชุมทางไกล, ระบบรักษาความปลอดภัยของเครื่องคอมพิวเตอร์

# ปัจจัยความเสี่ยง

ความเสี่ยงต่อเสถียรภาพทางธุรกิจในลักษณะตัวแทนจำหน่ายผลิตภัณฑ์และบริการด้านไอทีสามารถจำแนกได้ ดังนี้

**❶ ความเสี่ยงด้านนโยบายของ บริษัทผู้ผลิต** ซึ่งสามารถแต่งตั้งตัวแทนเพิ่มเติมหรือขายตรงถึงผู้บริโภค ประกอบกับการที่บริษัทถือสัญญาตัวแทนระยะสั้นเพียง 1 ถึง 3 ปี อาจส่งผลให้เกิดการยกเลิกสัญญา หรือการถูกลดบทบาทการเป็นตัวแทนจำหน่าย และตลอดเวลาที่ผ่านมามีบริษัทยังคงได้รับการต่อสัญญาอย่างต่อเนื่อง แต่บริษัทยังคงมีกลยุทธ์ในการเพิ่มความหลากหลายของผลิตภัณฑ์และบริการ การบริหารสัดส่วนของยอดขายและผลกำไรจากผลิตภัณฑ์และบริการประเภทต่าง ๆ ให้เหมาะสมและถ่วงดุลซึ่งกันและกัน เพื่อเป็นการกระจายความเสี่ยง

**❷ ความเสี่ยงด้านราคา ที่อาจส่งผลให้ ยอดขายและอัตรากำไรลดลง** จึงต้องเน้นการสร้างมูลค่าเพิ่มของผลิตภัณฑ์และบริการ โดยอาศัยความชำนาญการของบุคลากรที่ได้รับการพัฒนาอย่างต่อเนื่อง เพื่อสร้างความแตกต่างจากคู่แข่ง

**❸ ความเสี่ยงจากการด้อยค่าของ สินค้า** อันเนื่องมาจากเทคโนโลยีที่เปลี่ยนแปลงอย่างรวดเร็วซึ่งส่งผลกระทบต่อต้นทุนทางธุรกิจและสินค้าคงคลัง ทางบริษัทได้มีการจัดทำระบบบริหารสินค้าคงคลัง การตรวจสอบความเคลื่อนไหวของสินค้า การวางแผนการลงทุนและส่งเสริมกิจกรรมทางการตลาดเพื่อลดจำนวนวันของสินค้าคงเหลือหมุนเวียน

**❹ ความเสี่ยงจากการบริหารหนี้ ที่** เกิดจากหนี้สูญ หรือการชำระหนี้ที่ไม่เป็นไปตามเงื่อนไขที่กำหนด แนวทางแก้ไข คือ กำหนดมาตรฐานและนโยบายในการอนุมัติวงเงินสินเชื่อให้กับลูกค้า กำหนดให้มีการชำระเงินค่าสินค้าโดยตรงให้กับบริษัท ติดตามทวงถามและควบคุมการบริหารลูกหนี้อย่างต่อเนื่อง กำหนดนโยบายการตั้งค่าเผื่อหนี้สงสัยจะสูญแยกตามอายุของลูกหนี้การคำนวณที่คาดว่าจะเรียกเก็บเงินไม่ได้

**❺ ความเสี่ยงจากอัตราแลกเปลี่ยน เงินตราต่างประเทศ** ทางบริษัทได้มีมาตรการในการทำสัญญาซื้อขายเงินตราต่างประเทศล่วงหน้า เพื่อลดความเสี่ยงจากความผันผวนของอัตราแลกเปลี่ยนดังกล่าวที่อาจส่งผลกระทบต่อต้นทุนสินค้า

**❻ ความเสี่ยงด้านบุคลากร ในการก้าว** ทันความเปลี่ยนแปลงทางเทคโนโลยีและความต้องการของลูกค้า บริษัทได้จัดทำแผนพัฒนาบุคลากรอย่างต่อเนื่องและทั่วถึงในทุกระดับ อาทิ การฝึกอบรมที่ตรงกับวิชาชีพ หรือความรู้อื่น ๆ ที่เกี่ยวข้อง เพื่อให้บุคลากรมีความรอบรู้รอบด้าน การจัดให้บุคลากรต้องผ่านการทดสอบการจัดระดับความสามารถด้านการขายและบริการตามที่บริษัทผู้ผลิตกำหนด การสร้างวัฒนธรรมในการทำงานร่วมกันเป็นทีม ตลอดจนการกำหนดค่าตอบแทนที่จูงใจและเป็นธรรม

# โครงสร้างการถือหุ้น

ณ วันที่ 31 ธันวาคม 2555 บริษัทมีทุนจดทะเบียน 360 ล้านบาท เรียกชำระแล้ว 360 ล้านบาท

## ★ ผู้ถือหุ้น

รายชื่อผู้ถือหุ้น จำนวน 10 รายแรก และสัดส่วนการถือหุ้น ณ วันที่ 15 มกราคม 2556

กลุ่มผู้ถือหุ้น	ประเภทธุรกิจ	จำนวนหุ้น	สัดส่วน (ร้อยละ)
1. บริษัท เมโทรแวลูครีเอชั่น จำกัด	Holding	85,731,363	23.81%
2. ครอบครัวจารุจนะ		72,449,467	20.12%
3. บริษัท เมโทรฟอส จำกัด	Holding	64,747,902	17.99%
4. ครอบครัวเชื้อรัตนพงษ์		41,138,110	11.43%
5. นางสาวผานิต งามเกริกโชติ		15,430,000	4.29%
6. นางเขมา วิสุทธิพัฒน์นากร		12,655,720	3.52%
7. ครอบครัวตั้งตรงศักดิ์		10,906,200	3.03%
8. ครอบครัวสุวัจจิพร		7,592,490	2.11%
9. นายสมชาย พงศ์สุริยนันท์		4,070,700	1.13%
10. นางฉวีวรรณ อาชนิยุต		3,249,000	0.90%
รวม		317,970,952	88.33%

ที่มา : รายงานรายชื่อผู้ถือหุ้น ณ วันที่ 15 มกราคม 2556 ข้อมูลจากศูนย์รับฝากหลักทรัพย์ (ประเทศไทย)

รายละเอียดการถือหุ้นบริษัท เมโทรแวลูครีเอชั่น จำกัด และบริษัท เมโทรฟอส จำกัด

### ① บริษัท เมโทรแวลูครีเอชั่น จำกัด ณ 6 สิงหาคม 2555

กลุ่มผู้ถือหุ้น	จำนวนหุ้น	สัดส่วน (ร้อยละ)
1 นางสาวแสงจิตร์ เลาหทัย	80,000	20
2 นายแอร์อน ตั้งตรงศักดิ์	80,000	20
3 นางสาวสมจิตต์ จารุจนะ	40,000	10
4 นางเขมา วิสุทธิพัฒน์นากร	40,000	10
5 นางสาวผานิต งามเกริกโชติ	40,000	10
6 นางสาวกัญญา ปฐมบุรณา	40,000	10
7 นายสรวิชัย เศรษฐพรพงศ์	40,000	10
8 นายพีรพล เสริมศักดิ์	40,000	10
	400,000	100



**บริษัท เมโทรฟอส จำกัด ณ 6 สิงหาคม 2555**

	กลุ่มผู้ถือหุ้น	จำนวนหุ้น	สัดส่วน (ร้อยละ)
1	บริษัท ศรีกรุงวัฒนา จำกัด	4,070,000	81
2	บริษัท ปราจีนลาก จำกัด	525,000	11
3	บริษัท ตริมิตร มาร์เก็ตติ้ง จำกัด	200,000	4
4	บริษัท เอ็น.เค.แอล. จำกัด	150,000	3
5	บริษัท ทรานส์เอเชีย แปซิฟิค จำกัด	45,000	1
6	นายสว่างธรรม เลหาทัย	2,999	0
7	นายแอรอน ตั้งตรงศักดิ์	2,499	0
8	บริษัท เมโทร กรุ๊ป จำกัด	1,503	0
9	นายสรรพิชญ์ เศรษฐพรพงศ์	1,500	0
10	นายพีรพล เสธภูภักดี	1,499	0
		<b>5,000,000</b>	<b>100</b>

# โครงสร้างการจัดการ

บริษัทได้จัดวางโครงสร้างการจัดการภายใต้การกำกับดูแลของคณะกรรมการและคณะผู้บริหารดัง  
แสดงในผังโครงสร้างองค์กรดังนี้

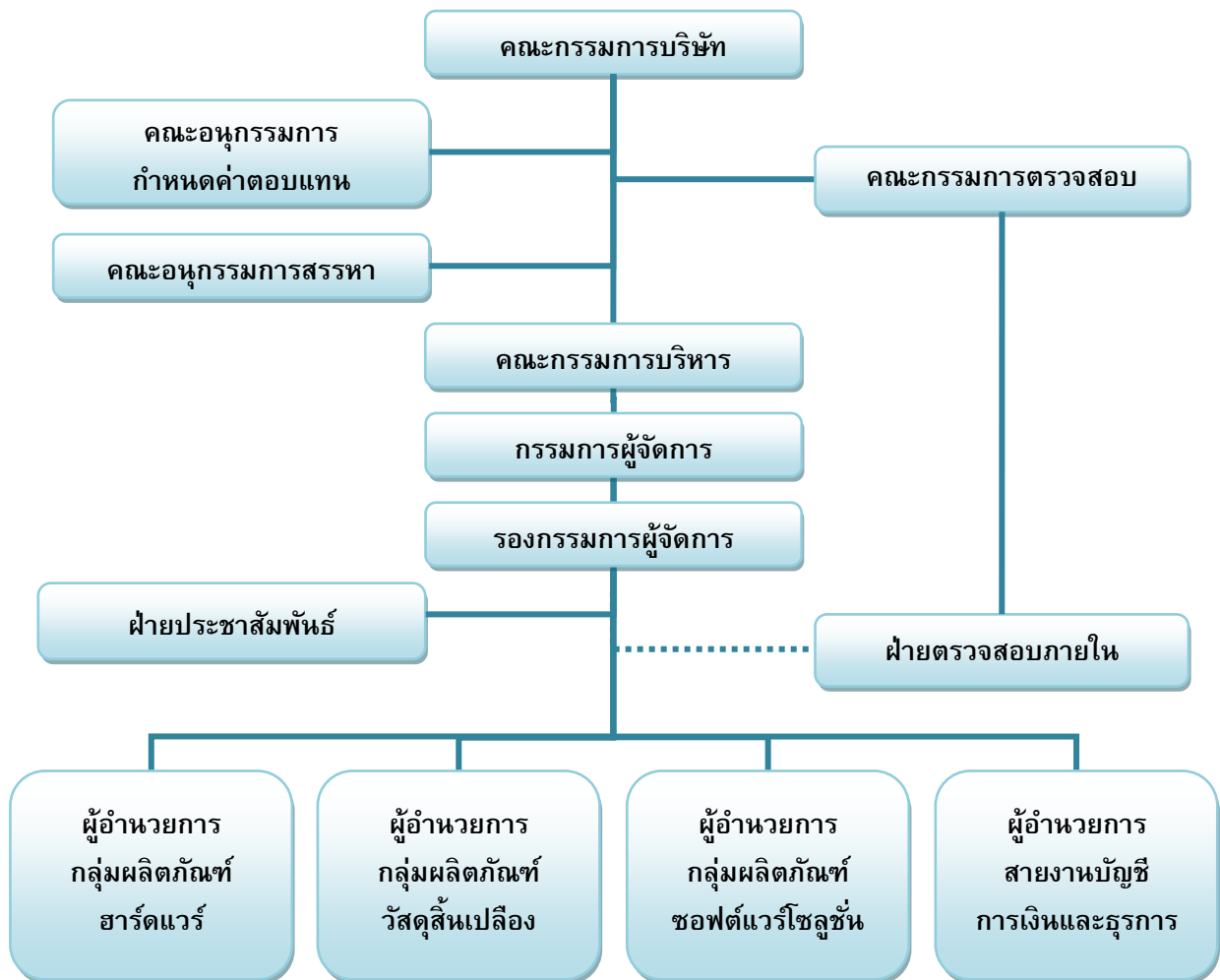

## ✦ โครงสร้างคณะกรรมการ

คณะกรรมการ หมายถึง คณะบุคคลที่ได้รับ ความไว้วางใจจากผู้ถือหุ้นให้เป็นผู้กำหนดนโยบาย และทิศทางการดำเนินงานของบริษัท กำกับดูแลการ ปฏิบัติงาน จัดระบบบริหารความเสี่ยง ระบบควบคุม การดำเนินงาน การตรวจสอบตามแนว COSO ตลอดจนพิจารณาข้อขัดแย้งทางผลประโยชน์อย่าง รอบคอบ เพื่อให้เจ้าหน้าที่ระดับบริหารและระดับ ปฏิบัติการสามารถปฏิบัติหน้าที่อย่างมีประสิทธิภาพ และโปร่งใส

คณะกรรมการมีวาระการดำรงตำแหน่งตาม ข้อบังคับของบริษัท ซึ่งกำหนดให้ประธานกรรมการ บริษัท ต้องมีอายุไม่เกิน 75 ปีบริบูรณ์ หรือ ผู้บริหารของบริษัท หรือหากบุคคลใดในคณะกรรมการ

ดำรงตำแหน่งบริหารในบริษัทอื่น ต้องกระทำการโดย เปิดเผยต่อผู้บังคับบัญชา ทั้งนี้ มีการจัดทำคู่มือ กรรมการ และมอบหมายให้เลขานุการบริษัททำหน้าที่ ให้คำแนะนำด้านกฎหมายและกฎเกณฑ์ต่าง ๆ รวมทั้งประสานให้มีการปฏิบัติตามมติของ คณะกรรมการ

โครงสร้างของคณะกรรมการ ประกอบด้วย คณะกรรมการทั้งสิ้น 5 ชุด ได้แก่ คณะกรรมการ บริษัท คณะกรรมการบริหาร คณะกรรมการ ตรวจสอบ คณะอนุกรรมการกำหนดคำตอบแทน คณะอนุกรรมการสรรหา ดังรายละเอียดต่อไปนี้

❶ **คณะกรรมการบริษัท** ประกอบด้วยกรรมการที่เป็นผู้บริหาร 3 ท่าน และกรรมการที่ไม่ใช่ผู้บริหาร 6 ท่าน ซึ่งในจำนวนนี้รวมถึงกรรมการอิสระ 3 ท่าน ดังรายชื่อต่อไปนี้

ลำดับที่	ตำแหน่ง	รายชื่อ
1	ประธานกรรมการ	นายประเสริฐ ตั้งตรงศักดิ์
2	รองประธานกรรมการ	นายณรงค์ จารุจนะ
3	กรรมการ	นายวิช จารุจนะ
4	กรรมการ	นายกิตติ เตชะทวีกิจกุล
5	กรรมการ	นายสรรพวิชญ์ เศรษฐพรพงศ์
6	กรรมการ	นายสุวิทย์ สุวรรจิพร
7	กรรมการอิสระ	นายประวิตร ฉัตตะละดา
8	กรรมการอิสระ	นายชูชาติ วัฒนธรรม
9	กรรมการอิสระ	ดร. วิรัช อภิเมธีธำรง

### หมายเหตุ

- 1.ประธานกรรมการลาออกจากตำแหน่ง มีผล ณ วันที่ 12 กุมภาพันธ์ 2556
- 2.กรรมการลำดับที่ 5 ได้รับการแต่งตั้งเป็นประธานกรรมการ เมื่อวันที่ 20 กุมภาพันธ์ 2556

### ขอบเขตอำนาจหน้าที่ของคณะกรรมการบริษัท

- ปฏิบัติหน้าที่ให้เป็นไปตามกฎหมาย วัตถุประสงค์และข้อบังคับของบริษัท หรือตามมติที่ได้รับจากที่ประชุมผู้ถือหุ้น

- กำหนดนโยบายและทิศทางของบริษัท และ กำกับดูแลฝ่ายบริหารให้ดำเนินการตามแนวทางที่ กำหนดไว้

- มีอำนาจในการกำหนดขอบเขตอำนาจหน้าที่ แต่งตั้ง ถอดถอน ตลอดจนประเมินผลและกำหนด คำตอบแทนของฝ่ายบริหาร

- ดูแลและประเมินความเหมาะสมของระบบการตรวจสอบและควบคุมภายในให้มีประสิทธิภาพทั้งด้านการดำเนินงาน การบัญชีและการเงิน รวมถึงร่วมพิจารณาผลการดำเนินงานในทุกไตรมาส

#### คุณสมบัติของคณะกรรมการอิสระ

- ถือหุ้นไม่เกินร้อยละ 1 ของจำนวนหุ้นที่มีสิทธิออกเสียงทั้งหมดไม่ว่าจะเป็นบริษัทแม่ บริษัทย่อย บริษัทร่วม นิติบุคคลที่มีความขัดแย้ง รวมถึงการถือหุ้นของผู้ที่เกี่ยวข้องกับกรรมการอิสระนั้น ๆ
- ไม่เป็นผู้ที่มีตำแหน่งหรือมีส่วนเกี่ยวข้องในการบริหารหรือควบคุมดูแลบริษัท บริษัทย่อย บริษัทร่วม หรือนิติบุคคลที่อาจมีความขัดแย้ง หากเคยเป็นต้องพ้นจากลักษณะดังกล่าวมาแล้วไม่น้อยกว่า 2 ปีก่อนได้รับแต่งตั้ง
- ไม่เป็นบุคคลที่สัมพันธ์ทางสายโลหิต หรือโดยการจดทะเบียนตามกฎหมายในลักษณะที่เป็นบิดา มารดา คู่สมรส พี่น้อง และบุตร รวมทั้งคู่สมรสของบุตรของผู้บริหาร ผู้ถือหุ้นรายใหญ่ ผู้มีอำนาจควบคุม หรือบุคคลที่ได้รับการเสนอให้เป็นผู้บริหารหรือผู้มีอำนาจควบคุมบริษัทและบริษัทย่อย
- ไม่มีความเกี่ยวข้องใด ๆ กับผู้ที่มีความสัมพันธ์ทางธุรกิจกับบริษัท บริษัทย่อย บริษัทร่วม หรือนิติบุคคลที่อาจมีความขัดแย้ง หากเคยมีต้อง

พ้นลักษณะดังกล่าวมาแล้วไม่น้อยกว่า 2 ปีก่อนได้รับแต่งตั้ง

- ไม่มีความสัมพันธ์เกี่ยวข้องใด ๆ กับสำนักงานสอบบัญชี ซึ่งเป็นผู้สอบบัญชีของบริษัท บริษัทย่อย บริษัทร่วม หรือนิติบุคคลที่อาจมีความขัดแย้งสังกัดอยู่ หากเคยมีต้องพ้นจากลักษณะดังกล่าวมาแล้วไม่น้อยกว่า 2 ปีก่อนได้รับแต่งตั้ง
- ไม่เป็นผู้ให้บริการทางวิชาชีพใด ๆ ซึ่งรวมถึงการเป็นที่ปรึกษากฎหมายหรือที่ปรึกษาทางการเงิน ซึ่งได้รับค่าบริการเกินกว่า 2 ล้านบาทต่อปีจากบริษัท บริษัทย่อย บริษัทร่วม หรือนิติบุคคลที่อาจมีความขัดแย้ง ในกรณีที่เป็นิติบุคคล ให้รวมถึงการเป็นผู้ถือหุ้นรายใหญ่ กรรมการซึ่งไม่ใช่กรรมการอิสระ ผู้บริหาร หรือหุ้นส่วนผู้จัดการของผู้ให้บริการทางวิชาชีพนั้นด้วย หากเคยเป็นต้องพ้นจากลักษณะดังกล่าวมาแล้วไม่น้อยกว่า 2 ปีก่อนได้รับแต่งตั้ง
- ไม่เป็นกรรมการที่ได้รับการแต่งตั้งขึ้นเพื่อเป็นตัวแทนของกรรมการของบริษัท ผู้ถือหุ้นรายใหญ่ หรือผู้ถือหุ้นซึ่งเป็นผู้ที่เกี่ยวข้องกับผู้ถือหุ้นรายใหญ่ของบริษัท
- ไม่มีลักษณะอื่นใดที่ทำให้ไม่สามารถให้ความเห็นอย่างเป็นอิสระเกี่ยวกับการดำเนินงานของบริษัท

#### 1 คณะกรรมการบริหาร จำนวนทั้งสิ้น 7 ท่าน ประกอบด้วย

ลำดับที่	ตำแหน่ง	รายชื่อ
1	ประธานกรรมการบริหาร	นายวิช จารุจนะ
2	รองประธานกรรมการบริหาร	นายกิตติ เตชะทวีกิจกุล
3	รองประธานกรรมการบริหาร	นายณรงค์ จารุจนะ
4	กรรมการบริหาร	นายธงชัย หล้าวีระกุล
5	กรรมการบริหาร	นายอรุณ ต่อเอกบัณฑิต
6	กรรมการบริหาร	นายวีรพันธุ์ ดุรงค์แสง
7	กรรมการบริหาร	นางนิตยา ธนวิริยะกุล

#### ขอบเขตอำนาจหน้าที่ของคณะกรรมการบริหาร

- จัดวางโครงสร้างองค์กรการบริหาร จัดทำเสนอแนะ กำหนดนโยบายและแผนกลยุทธ์ธุรกิจ ทั้ง

รายละเอียดในการคัดเลือกผลิตภัณฑ์ ช่องทางการจัดจำหน่าย การฝึกอบรม การประมาณการค่าใช้จ่าย

และอนุมัติงบประมาณสำหรับประกอบธุรกิจประจำปี ตลอดจนบริหารและควบคุมดำเนินการให้เป็นไปตามนโยบายและแนวทางธุรกิจที่กำหนด

- มีอำนาจอนุมัติทางการเงินในวงเงินมูลค่าไม่เกินกว่าสองร้อยล้านบาท หรือเทียบเท่า หรือเป็นไปตามที่คณะกรรมการบริษัทมอบหมาย

- มีอำนาจประกอบธุรกรรมทางการเงินกับธนาคารเกี่ยวกับ การขอเปิดบัญชีเงินฝากทุกประเภท กับธนาคารพาณิชย์ทั้งในและนอกประเทศ มีอำนาจสั่งจ่ายเช็คและลงนามในเอกสารต่าง ๆ ที่ติดต่อกับธนาคารตามบัญชีเงินฝาก ตลอดจนให้มีอำนาจปิดบัญชีเงินฝากของบริษัทกับธนาคาร

- พิจารณาอนุมัติการเข้าทำสัญญาหรือข้อตกลงใด ๆ ที่เกี่ยวกับการซื้อหรือขาย ผลิตภัณฑ์ หรือบริการ ซึ่งเป็นการดำเนินการค้าตามปกติของบริษัท หรือสัญญาเกี่ยวกับการจัดซื้อจัดจ้างหรือสัญญาอื่นใดเพื่อประโยชน์ในกิจการของบริษัท

- แต่งตั้ง ถอดถอนพนักงานในตำแหน่ง ผู้อำนวยการ รองหรือผู้ช่วยผู้อำนวยการ

- ปฏิบัติหน้าที่อื่น ๆ ตามที่ได้รับมอบหมายในแต่ละช่วงเวลาจากคณะกรรมการบริษัท

ทั้งนี้ คณะกรรมการบริหารอาจมอบอำนาจช่วงให้ผู้ประกอบการ รองหรือผู้ช่วยผู้อำนวยการ หรือพนักงานระดับบริหารของบริษัทให้มีอำนาจอนุมัติทางการเงิน หรือสัญญาเรื่องใดเรื่องหนึ่งหรือหลายเรื่องตามที่คณะกรรมการบริหารพิจารณาเห็นสมควรได้ แต่การอนุมัติรายการดังกล่าวข้างต้น ต้องมิใช่การอนุมัติรายการที่ตนหรือผู้รับมอบอำนาจช่วงอาจมีความขัดแย้ง มีส่วนได้เสีย หรือมีความขัดแย้งทางผลประโยชน์อื่นใดกับบริษัทหรือบริษัทย่อย ยกเว้นเป็นการอนุมัติรายการตามปกติในการประกอบธุรกิจและ/หรือเป็นไปตามหลักเกณฑ์ที่คณะกรรมการบริษัทได้อนุมัติไว้แล้ว

**1 คณะกรรมการตรวจสอบ** ประกอบด้วยกรรมการอิสระทั้ง 3 ท่าน ซึ่งมีคุณสมบัติตามประกาศตลาดหลักทรัพย์แห่งประเทศไทย และไม่มีความสัมพันธ์ทางธุรกิจหรือบริการทางวิชาชีพกับบริษัท บริษัทย่อย บริษัทร่วม หรือนิติบุคคลที่อาจมีความขัดแย้ง

ลำดับที่	ตำแหน่ง	รายชื่อ
1	ประธานกรรมการตรวจสอบ	นายประวิตร จิตตะละดา
2	กรรมการตรวจสอบ	นายชูชาติ วัฒนธรรม
3	กรรมการตรวจสอบ	ดร. วิรัช อภิเมธีธำรง

#### หมายเหตุ

- 1) ดร. วิรัช อภิเมธีธำรง มีความรู้และประสบการณ์เพียงพอในการทำหน้าที่สอบทานความน่าเชื่อถือของงบการเงิน ซึ่งความรู้และประสบการณ์มีรายละเอียดตามหน้า 34

#### ขอบเขตอำนาจหน้าที่ของคณะกรรมการตรวจสอบ

- สอบทานให้มีการดำเนินการอย่างถูกต้องเหมาะสม และมีประสิทธิภาพในเรื่องการรายงานทางการเงิน ระบบการควบคุมภายใน (Internal Control) และระบบตรวจสอบภายใน (Internal Audit) ตลอดจนการปฏิบัติตามกฎหมาย และข้อกำหนดว่าด้วยหลักทรัพย์และตลาดหลักทรัพย์ และกฎหมายที่เกี่ยวข้องกับธุรกิจของบริษัท

- ให้ความเห็นชอบในการพิจารณาความเป็นอิสระของหน่วยงานตรวจสอบภายใน การพิจารณาแต่งตั้งโยกย้าย หรือเลิกจ้างหัวหน้าหน่วยงานตรวจสอบภายใน และหน่วยงานอื่นที่รับผิดชอบเกี่ยวกับการตรวจสอบภายใน การคัดเลือกและเสนอแต่งตั้งบุคคลซึ่งมีความเป็นอิสระเพื่อทำหน้าที่ผู้สอบบัญชี และเสนอคำตอบแทนของบุคคลดังกล่าว รวมทั้ง

เข้าร่วมประชุมกับผู้สอบบัญชี โดยไม่มีฝ่ายจัดการเข้าร่วมประชุมด้วยอย่างน้อยปีละ 1 ครั้ง

- พิจารณารายการที่เกี่ยวข้องกันหรือรายการที่อาจมีความขัดแย้งทางผลประโยชน์ให้เป็นไปตามกฎหมายและข้อกำหนดของตลาดหลักทรัพย์

- จัดทำรายงานของคณะกรรมการตรวจสอบซึ่งลงนามรับรองโดยประธานคณะกรรมการตรวจสอบเปิดเผยในรายงานประจำปี โดยต้องประกอบด้วยข้อมูลอย่างน้อย ได้แก่ ความเห็นเกี่ยวกับความถูกต้องครบถ้วนและเชื่อถือได้ของรายงานทางการเงิน ความเหมาะสมเพียงพอของระบบควบคุมภายใน การปฏิบัติตามกฎหมายและข้อกำหนดของตลาดหลักทรัพย์ และกฎหมายอื่น ความเหมาะสมของผู้สอบบัญชี รายการที่อาจมีความขัดแย้งทางผลประโยชน์ จำนวนครั้ง และ

การเข้าร่วมประชุมของคณะกรรมการตรวจสอบ ข้อสังเกตที่ได้รับจากการปฏิบัติหน้าที่ตามกฎบัตร (charter) และ/หรือรายการอื่นที่ผู้ถือหุ้นและผู้ลงทุนควรทราบภายใต้ขอบเขตหน้าที่ที่ได้รับมอบหมายจากคณะกรรมการบริษัท

- ปฏิบัติหน้าที่อื่นใดของคณะกรรมการบริษัทตามที่ได้รับมอบหมาย ซึ่งผ่านความเห็นชอบของคณะกรรมการตรวจสอบแล้ว

การปฏิบัติตามขอบเขตอำนาจหน้าที่ข้างต้น คณะกรรมการตรวจสอบมีความรับผิดชอบต่อคณะกรรมการบริษัทโดยตรง ขณะที่คณะกรรมการบริษัทมีความรับผิดชอบในการดำเนินงานต่อบุคคลภายนอก

**1 คณะอนุกรรมการกำหนดค่าตอบแทน** จำนวนทั้งสิ้น 3 ท่าน ประกอบด้วยกรรมการอิสระ 1 ท่าน กรรมการที่ไม่มีส่วนร่วมในการบริหาร 1 ท่าน และกรรมการที่มีส่วนร่วมในการบริหาร 1 ท่าน โดยประธานกรรมการและกรรมการผู้จัดการ ไม่ได้เป็นประธาน หรือกรรมการในคณะอนุกรรมการกำหนดค่าตอบแทน

ลำดับที่	ตำแหน่ง	รายชื่อ
1	ประธานอนุกรรมการกำหนดค่าตอบแทน	นายสุวิธ สุวรรจิพร
2	รองประธานอนุกรรมการกำหนดค่าตอบแทน	นายประวิตร จิตตะละดา
3	อนุกรรมการกำหนดค่าตอบแทน	นายณรงค์ จารูจนะ

#### ขอบเขตอำนาจหน้าที่ของคณะอนุกรรมการกำหนดค่าตอบแทน

- กำหนดค่าตอบแทนที่จำเป็น เหมาะสมและจูงใจในแต่ละปี เพื่อรักษาบุคลากรซึ่งดำรงตำแหน่งคณะกรรมการชุดต่าง ๆ รวมทั้งกรรมการผู้จัดการ

- จัดทำหลักเกณฑ์และนโยบายกำหนดค่าตอบแทนของคณะกรรมการและกรรมการผู้จัดการเพื่อนำเสนอให้คณะกรรมการพิจารณาอนุมัติและ/หรือนำเสนอต่อที่ประชุมผู้ถือหุ้นอนุมัติตามแต่กรณี

- เป็นผู้ให้คำชี้แจงและตอบคำถามเกี่ยวกับค่าตอบแทนของกรรมการและผู้บริหารระดับสูงในที่ประชุมผู้ถือหุ้น

- รายงานนโยบายด้านค่าตอบแทนกรรมการและเปิดเผยไว้ในรายงานประจำปี

**1 คณะอนุกรรมการสรรหา** จำนวน 3 ท่านประกอบด้วยกรรมการอิสระ 1 ท่าน กรรมการที่ไม่มีส่วนร่วมในการบริหาร 1 ท่าน และกรรมการที่มีส่วนร่วมในการบริหาร 1 ท่าน โดยประธานกรรมการและกรรมการผู้จัดการไม่ได้เป็นประธานหรือกรรมการในคณะ อนุกรรมการสรรหา

ลำดับที่	ตำแหน่ง	รายชื่อ
1	ประธานอนุกรรมการสรรหา	นายสุวิธ สุวรจิพร
2	รองประธานอนุกรรมการสรรหา	นายประวิตร จิตตะละดา
3	อนุกรรมการสรรหา	นายณรงค์ จารูจนะ

#### ขอบเขตอำนาจหน้าที่ของคณะอนุกรรมการสรรหา

- กำหนดหลักเกณฑ์และนโยบายในการสรรหา คณะกรรมการและกรรมการชุดย่อยของบริษัท
- พิจารณาสรรหาบุคคลที่เหมาะสมมาดำรงตำแหน่งกรรมการเพื่อเสนอคณะกรรมการบริษัท พิจารณานอมนัดและ/หรือเสนอขออนุมนัดต่อที่ประชุมผู้ถือหุ้นแล้วแต่กรณี
- พิจารณาสรรหาผู้ที่เหมาะสม สำหรับดำรงตำแหน่งกรรมการผู้จัดการ ในกรณีที่ไม่มีตำแหน่งว่างลง รวมทั้งกำหนดหลักเกณฑ์การสืบทอดผู้บริหารระดับสูง

#### 1 คณะผู้บริหาร คณะผู้บริหารมีจำนวน 16 ท่าน ประกอบด้วย

ลำดับที่	รายชื่อ	ตำแหน่ง
1	นายวิธ จารูจนะ	กรรมการผู้จัดการ
2	นายกิตติ เตชะทวีกิจกุล	รองกรรมการผู้จัดการ
3	นายณรงค์ จารูจนะ	รองกรรมการผู้จัดการ
4	นายวีรพันธุ์ ดุรงค์แสง	ผู้อำนวยการกลุ่มผลิตภัณฑ์ฮาร์ดแวร์
5	นายอรุณ ต่อเอกบัณฑิต	ผู้อำนวยการกลุ่มผลิตภัณฑ์ซอฟต์แวร์โซลูชัน
6	นายธงชัย หล้าวีระกุล	ผู้อำนวยการกลุ่มผลิตภัณฑ์วัสดุสิ้นเปลือง
7	นางนิตยา ธนวิริยะกุล	ผู้อำนวยการสายงานบัญชี การเงินและธุรการ / เลขานุการบริษัท
8	นายจิระศักดิ์ ตรังคิณนาถ	ผู้ช่วยผู้อำนวยการกลุ่มผลิตภัณฑ์ฮาร์ดแวร์
9	นางสาวอารีรัตน์ วิฑูราภรณ์	ผู้ช่วยผู้อำนวยการกลุ่มผลิตภัณฑ์ฮาร์ดแวร์
10	นายฐิติพงศ์ จระณะจิตต์	ผู้ช่วยผู้อำนวยการกลุ่มผลิตภัณฑ์ซอฟต์แวร์โซลูชัน
11	นายยุกุทธ ศรีวันทนียกุล	ผู้ช่วยผู้อำนวยการกลุ่มผลิตภัณฑ์ซอฟต์แวร์โซลูชัน
12	นายสุรเดช เลิศธรรมจักร์	ผู้ช่วยผู้อำนวยการกลุ่มผลิตภัณฑ์ซอฟต์แวร์โซลูชัน
13	นายสมศักดิ์ มานะยิ่งเจริญ	ผู้ช่วยผู้อำนวยการกลุ่มผลิตภัณฑ์ซอฟต์แวร์โซลูชัน
14	นางสาวอรรณณ วิเชียรทวี	ผู้ช่วยผู้อำนวยการกลุ่มผลิตภัณฑ์ซอฟต์แวร์โซลูชัน
15	นายกฤษฎา พันธุ์ลำไย	ผู้ช่วยผู้อำนวยการกลุ่มผลิตภัณฑ์วัสดุสิ้นเปลือง
16	นางเนาวนิจ หลิมประเสริฐศิริ	ผู้ช่วยผู้อำนวยการกลุ่มผลิตภัณฑ์วัสดุสิ้นเปลือง

ผู้บริหารลำดับที่ 1 ถึง 7 คือ ผู้บริหารตามคำนิยามของ ตลท.

## ขอบเขตอำนาจหน้าที่ของคณะผู้บริหาร

- มีอำนาจในการดำเนินงานให้เป็นไปตามนโยบายหรือเป้าหมายตามที่คณะกรรมการบริษัทหรือคณะกรรมการบริหารมอบหมาย บริหารงานตามแผนการดำเนินงานและงบประมาณที่ได้รับการอนุมัติจากคณะกรรมการบริษัท มีความซื่อสัตย์ สุจริต และ

ระมัดระวังในการปฏิบัติหน้าที่ รวมทั้งมีอำนาจในการพิจารณาอนุมัติเรื่องต่างๆ ตามที่กำหนดไว้ในอำนาจในการดำเนินงานหรือได้รับมอบอำนาจจากคณะกรรมการบริษัทหรือคณะกรรมการบริหาร

## 1 การพัฒนาและประเมินตนเองของคณะกรรมการและผู้บริหาร

คณะกรรมการมีการประเมินผลการปฏิบัติงานเป็นประจำทุกปี โดยพิจารณาเป็นรายบุคคล และนำผลที่ได้มาสรุปและแจ้งให้ที่ประชุมคณะกรรมการทราบ เพื่อนำข้อสรุปไปใช้ในการปรับปรุงการปฏิบัติหน้าที่ของคณะกรรมการต่อไป

บริษัทส่งเสริมให้มีการฝึกอบรมเกี่ยวกับการกำกับดูแลกิจการที่ดีให้แก่ กรรมการ กรรมการตรวจสอบ ผู้บริหาร เลขานุการบริษัท รวมทั้งผู้ที่เกี่ยวข้องกับการกำกับดูแลกิจการของบริษัท ทั้งที่กระทำการภายในบริษัทและใช้บริการของสถาบันภายนอก อาทิ สมาคมส่งเสริมสถาบันกรรมการบริษัทไทย (IOD)

กรรมการผู้จัดการและผู้บริหาร ต้องเตรียมแผนพัฒนาและสืบทอดงาน เพื่อรายงานให้คณะกรรมการ

ทราบ และทุกครั้งที่มีการเปลี่ยนแปลงกรรมการใหม่ เลขานุการบริษัทต้องนำเสนอข้อมูลเอกสารที่เป็นประโยชน์ต่อการปฏิบัติหน้าที่ ตลอดจนแนะนำลักษณะธุรกิจและแนวทางดำเนินงานของบริษัทให้กรรมการใหม่รับทราบ

บริษัทยังมีแผนประกันความรับผิดของกรรมการ และเจ้าหน้าที่ของบริษัท (Directors and Officers Liability Insurance) ซึ่งให้ความคุ้มครองกรรมการและเจ้าหน้าที่ของบริษัทต่อความสูญเสียหรือค่าเสียหายทางการเงินอันเนื่องมาจาก “การละเมิดหรือการกระทำผิด” ที่กรรมการหรือเจ้าหน้าที่บริษัทต้องรับผิดชอบตามกฎหมาย

## 1 การประชุมคณะกรรมการ

บริษัทกำหนดการประชุมคณะกรรมการล่วงหน้าทั้งปี และดำเนินการแจ้งให้กรรมการแต่ละท่านทราบตั้งแต่ต้นปี โดยจัดให้มีการประชุมอย่างน้อยปีละ 5 ครั้ง

ในการประชุมคณะกรรมการแต่ละครั้ง ประธานกรรมการ และ/หรือ รองประธานกรรมการ และกรรมการผู้จัดการมีความเป็นอิสระในการนำเสนอและร่วมพิจารณาเลือกเรื่องเข้าวาระการประชุมคณะกรรมการ รวมทั้งมีนโยบายให้ผู้บริหารเข้าร่วมประชุมคณะกรรมการ เพื่อรับทราบหรือให้รายละเอียดเพิ่มเติมในกรณีเกี่ยวข้องกับปัญหาโดยตรง รวมทั้งจัดสรรเวลาให้ผู้บริหารนำเสนอและอภิปรายอย่างรอบด้าน ซึ่งบริษัทจะจัดส่งหนังสือเชิญประชุมและเอกสารประกอบการประชุมล่วงหน้า ยกเว้นเรื่องที่ไม่ประสงค์เปิดเผยเป็นลายลักษณ์อักษร ให้อภิปรายในที่ประชุม

นอกจากนี้ บริษัทมีนโยบายให้ผู้บริหารของบริษัทประชุมกันทุกเดือน เพื่อสรุปและวิเคราะห์ผลการดำเนินงาน และนำเสนอให้คณะกรรมการทราบในการประชุมทุกครั้ง โดยคณะกรรมการสามารถเข้าถึงสารสนเทศที่จำเป็นเพิ่มเติมได้จากกรรมการผู้จัดการหรือเลขานุการบริษัทหรือผู้บริหารอื่นที่ได้รับมอบหมายภายในขอบเขตที่กำหนดไว้

คณะกรรมการยังมีนโยบายให้กรรมการที่ไม่ใช่ผู้บริหารจัดประชุมระหว่างกันเองตามความจำเป็นหรืออย่างน้อยปีละ 1 ครั้ง เพื่ออภิปรายและประเมินปัญหาต่างๆ โดยไม่จำเป็นต้องมีฝ่ายจัดการเข้าร่วมประชุม และต้องรายงานผลการประชุมให้กรรมการผู้จัดการทราบ



ในรอบปีที่ผ่านมาได้มีการ และผู้บริหารแต่ละท่านเข้าประชุมดังนี้

รายนามกรรมการและผู้บริหาร		จำนวนครั้งที่เข้าประชุม / จำนวนครั้งที่ประชุม ประจำปี 2555					
		คณะกรรมการ	คณะกรรมการบริหาร	คณะกรรมการตรวจสอบ	คณะกรรมการสรรหา	คณะกรรมการกำหนดค่าตอบแทน	คณะกรรมการที่ไม่เป็นผู้บริหาร
1	นายประเสริฐ ตั้งตรงศักดิ์	3/5					0/1
2	นายทวีข จารุจนะ	5/5	12/12				
3	นายณรงค์ จารุจนะ	5/5	12/12		2/2	1/1	
4	นายกิตติ เตชะทวีกิจกุล	5/5	12/12				
5	นายสุวิทย์ สุวรรณีพร	5/5			2/2	1/1	1/1
6	นายสรวิชัย เศรษฐพรพงศ์	5/5					1/1
7	นายประวิตร ฉัตรตะละดา	5/5		6/6	2/2	1/1	1/1
8	นายชูชาติ วัฒนธรรม	5/5		6/6			1/1
9	ดร.วิรัช อภิเมธีธำรง	5/5		6/6			1/1
10	นายอรุณ ต่อเอกบัณฑิต	4/5	11/12				
11	นายธงชัย หล้าวีระกุล	5/5	10/12				
12	นายวีรพันธุ์ ดุรงค์แสง	4/5	12/12				
13	นางนิตยา ธนวิริยะกุล	5/5	12/12				

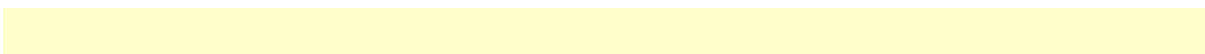



**ประเสริฐ ตั้งตรงศักดิ์**

**ประธานกรรมการ**

อายุ 70 ปี จำนวนหุ้นที่ถือ 0.81 %

**คุณวุฒิการศึกษา/ประวัติการศึกษา**

- B.Sc.Chemical Engineering, Westham College of Technology, University of London, England

**ประสบการณ์การทำงาน**

- 2552-ปัจจุบัน ประธานกรรมการ บมจ.เมโทรซิสเต็มส์คอร์ปอเรชั่น
- 2534-ปัจจุบัน กรรมการ บจ.เอ็มดีเคอินเตอร์เนชั่นแนล (1991)
- 2540-ปัจจุบัน กรรมการ บจ.เอ็มซี เบเคอรี่
- 2551-ปัจจุบัน กรรมการ บจ.ศรีกรุงพัฒนา

หมายเหตุ ประธานกรรมการลาออกจากตำแหน่ง มีผล ณ วันที่ 12 กุมภาพันธ์ 2556



**ณรงค์ จารุจนะ**

**รองประธานกรรมการ/รองกรรมการผู้จัดการ/รองประธานกรรมการบริหาร**

อายุ 58 ปี จำนวนหุ้นที่ถือ 5.67 %

**คุณวุฒิการศึกษา/ประวัติการศึกษา**

- บริหารธุรกิจมหาบัณฑิต จุฬาลงกรณ์มหาวิทยาลัย
- บัณฑิตมหาบัณฑิต มหาวิทยาลัยธรรมศาสตร์
- บัณฑิตมหาบัณฑิต มหาวิทยาลัยรามคำแหง
- ประกาศนียบัตรหลักสูตร Director Accreditation Program (DAP) สมาคมส่งเสริมสถาบันกรรมการบริษัทไทย
- ประกาศนียบัตรหลักสูตร Director Certification Program (DCP) สมาคมส่งเสริมสถาบันกรรมการบริษัทไทย

**ประสบการณ์การทำงาน**

- 2529-ปัจจุบัน กรรมการ/กรรมการบริหาร บมจ.เมโทรซิสเต็มส์คอร์ปอเรชั่น
- 2534-ปัจจุบัน กรรมการ บจ.เอสไอเอส เอ็มเอชซี
- 2535-ปัจจุบัน กรรมการ บจ.เมโทรโปรเฟสชั่นแนลโปรดักส์
- 2536-ปัจจุบัน กรรมการ บจ.เมโทรซอฟต์แวร์
- 2537-ปัจจุบัน กรรมการ บจ.พีเอสพี (ไทยแลนด์)
- 2552-ปัจจุบัน กรรมการ บจ.เมโทรคอนเนค



### ธวัช จารูจนะ

กรรมการ/กรรมการผู้จัดการ/ ประธานกรรมการบริหาร

อายุ 63 ปี จำนวนหุ้นที่ถือ 8.14 %

### คุณวุฒิการศึกษา/ประวัติการศึกษา

- วิทยาศาสตรมหาบัณฑิตกิตติมศักดิ์ สาขาเทคโนโลยีสารสนเทศ มหาวิทยาลัยราชภัฏจันทรเกษม
- โครงการพัฒนาผู้บริหาร คณะพาณิชยศาสตร์และการบัญชี มหาวิทยาลัยธรรมศาสตร์
- Anusorn Business College

### ประสบการณ์การทำงาน

- 2529-ปัจจุบัน กรรมการ/กรรมการผู้จัดการ บมจ.เมโทรซิสเต็มส์คอร์ปอเรชั่น
- 2534-ปัจจุบัน กรรมการ บจ.เอชไอเอส เอ็มเอสซี
- 2552-ปัจจุบัน กรรมการ บจ.เมโทรคอนเนค
- 2553-ปัจจุบัน กรรมการ บจ.เมโทร อินโฟเทค
- พ.ศ.2555-ปัจจุบัน กรรมการ บจ.เมโทรอินโฟไดนามิกส์



### กิตติ เตชะทวีกิจกุล

กรรมการ/รองกรรมการผู้จัดการ/ รองประธานกรรมการบริหาร

อายุ 60 ปี จำนวนหุ้นที่ถือ 0%

### คุณวุฒิการศึกษา/ประวัติการศึกษา

- ประกาศนียบัตรวิชาชีพชั้นสูง ภาควิชาโทรคมนาคม สถาบันเทคโนโลยีพระจอมเกล้าเจ้าคุณทหารลาดกระบัง
- ประกาศนียบัตรหลักสูตร Director Certification Program (DCP) สมาคมส่งเสริมสถาบันกรรมการบริษัทไทย

### ประสบการณ์การทำงาน

- 2536-ปัจจุบัน กรรมการ/กรรมการบริหาร บมจ.เมโทรซิสเต็มส์คอร์ปอเรชั่น
- 2534-ปัจจุบัน กรรมการ บจ.เอชไอเอส เอ็มเอสซี
- 2535-ปัจจุบัน กรรมการ บจ.เมโทรโปรเฟสชั่นแนลโปรดักส์
- 2537-ปัจจุบัน กรรมการ บจ.พีเอสพี (ไทยแลนด์)
- 2552-ปัจจุบัน กรรมการ บจ.เมโทรคอนเนค



## สรพิชญ์ เศรษฐพรพงศ์

### กรรมการ

อายุ 47 ปี จำนวนหุ้นที่ถือ 0.28%

### คุณวุฒิการศึกษา/ประวัติการศึกษา

- M.M.Kellogg School of Management, Northwestern University, Evanston, Illinois, USA
- B.S.Mechanical Engineering (Graduate Cumiaude), Massachusetts Institute of Technology, USA

### ประสบการณ์การทำงาน

- 2543-ปัจจุบัน กรรมการ บมจ.เมโทรซิสเต็มส์คอร์ปอเรชั่น
- 2544-ปัจจุบัน กรรมการ บจ.วู้ดวอล์ค (ประเทศไทย)
- 2551-ปัจจุบัน กรรมการบริหาร บจ.ศรีกรุงพัฒนา

หมายเหตุ ได้รับแต่งตั้งเป็นประธานกรรมการ เมื่อวันที่ 20 กุมภาพันธ์ 2556



## สุวิช สุวรจิพร

### กรรมการ

อายุ 70 ปี จำนวนหุ้นที่ถือ 0.13%

### คุณวุฒิการศึกษา/ประวัติการศึกษา

- นิติศาสตร์บัณฑิต มหาวิทยาลัยธรรมศาสตร์

### ประสบการณ์การทำงาน

- 2529-ปัจจุบัน กรรมการ บมจ.เมโทรซิสเต็มส์คอร์ปอเรชั่น
- 2526-ปัจจุบัน รองประธานกรรมการ บจ.เอ็ชเอ็มซี โปลิเมอร์ส
- 2527-ปัจจุบัน กรรมการผู้จัดการ บจ.ศรีกรุงพัฒนา
- 2531-ปัจจุบัน ประธานกรรมการ บมจ.ยูไนเต็ดฟลาวมิลล์
- 2531-ปัจจุบัน ประธานกรรมการ บจ. โปลิเมอร์ส มาร์เก็ตติ้ง
- 2534 -ปัจจุบัน กรรมการ บจ.เอ็มเตค อินเตอร์เนชั่นแนล (1991)



### **ประวัติร จิตตะละดา**

#### **กรรมการอิสระ/ประธานกรรมการตรวจสอบ**

อายุ 80 ปี จำนวนหุ้นที่ถือ 0.06%

#### **คุณวุฒิการศึกษา/ประวัติการศึกษา**

- BS.(Mathematics, Physics), Oregon State University, USA
- ประกาศนียบัตรหลักสูตร Director Accreditation Program (DAP) สมาคมส่งเสริมสถาบันกรรมการบริษัทไทย

#### **ประสบการณ์การทำงาน**

- 2538-ปัจจุบัน กรรมการอิสระ/ประธานกรรมการตรวจสอบ บมจ.เมโทรซิสเต็มส์คอร์ปอเรชั่น
- 2538-ปัจจุบัน ผู้อำนวยการ สมาคมอุตสาหกรรมเทคโนโลยีสารสนเทศไทย (ATCI)



### **ชูชาติ วัฒนธรรม**

#### **กรรมการอิสระ/กรรมการตรวจสอบ**

อายุ 74 ปี จำนวนหุ้นที่ถือ 0%

#### **คุณวุฒิการศึกษา/ประวัติการศึกษา**

- ประกาศนียบัตรวิชาชีพชั้นสูง สาขาการบัญชี วิทยาลัยเทคนิคกรุงเทพ

#### **ประสบการณ์การทำงาน**

- 2538-ปัจจุบัน กรรมการอิสระ/กรรมการตรวจสอบ บมจ.เมโทรซิสเต็มส์คอร์ปอเรชั่น



## ดร.วิรัช อภิเมธีธำรง

### กรรมการอิสระ/กรรมการตรวจสอบ

อายุ 69 ปี จำนวนหุ้นที่ถือ 0%

### คุณวุฒิการศึกษา/ประวัติการศึกษา

- Ph.D Finance, University of Illinois, USA
- M.B.A. Gothenburg, Sweden
- M.A.S. University of Illinois at Urbana-Champaign (UIUC), USA
- บัณฑิตบัณฑิต (เกียรตินิยม) จุฬาลงกรณ์มหาวิทยาลัย
- ประกาศนียบัตรหลักสูตร Director Accreditation Program (DAP) สมาคมส่งเสริมสถาบันกรรมการบริษัทไทย

### ประสบการณ์การทำงาน

- 2538-ปัจจุบัน กรรมการอิสระ/กรรมการตรวจสอบ บมจ.เมโทรซิสเต็มส์ คอร์ปอเรชั่น
- 2531-ปัจจุบัน ประธานสำนักงาน สำนักงาน ดร.วิรัช แอนด์ แอสโซซิเอทส์
- 2533-ปัจจุบัน กรรมการ บมจ.ศุภาลย์
- 2545-ปัจจุบัน กรรมการอิสระ บจ.ทริสเรตติ้ง
- 2545-ปัจจุบัน กรรมการอิสระ/ประธานกรรมการตรวจสอบ บจ.ทริส คอร์ปอเรชั่น
- 2547-ปัจจุบัน กรรมการอิสระ/ประธานกรรมการตรวจสอบ บมจ.หลักทรัพย์ เอเซียพลัส
- 2547-ปัจจุบัน กรรมการอิสระ/ประธานกรรมการตรวจสอบ บมจ.บางกอกเซเนฮอสปิટอล
- 2550-ปัจจุบัน ประธานกรรมการ บมจ.ชิน คอร์ปอเรชั่น
- ปัจจุบัน รองประธานสมาคม สมาคมการจัดการธุรกิจแห่งประเทศไทย



### ธงชัย หล้าวีระกุล

ผู้อำนวยการกลุ่มผลิตภัณฑ์วัสดุสิ้นเปลือง / กรรมการบริหาร

อายุ 52 ปี จำนวนหุ้นที่ถือ 0.28%

#### คุณวุฒิการศึกษา/ประวัติการศึกษา

- พานิชยศาสตร์บัณฑิต มหาวิทยาลัยกรุงเทพ
- โครงการพัฒนาผู้บริหาร คณะพาณิชยศาสตร์และการบัญชี มหาวิทยาลัยธรรมศาสตร์
- ประกาศนียบัตรหลักสูตร Director Certification Program (DCP) สมาคมส่งเสริมสถาบันกรรมการบริษัทไทย

#### ประสบการณ์การทำงาน

- 2550-ปัจจุบัน ผู้อำนวยการกลุ่มผลิตภัณฑ์วัสดุสิ้นเปลือง/กรรมการบริหาร บมจ.เมโทรซิสเต็มส์คอร์ปอเรชั่น
- 2538-2550 กรรมการ/กรรมการบริหาร บมจ.เมโทรซิสเต็มส์คอร์ปอเรชั่น



### อรุณ ต่อเอกบัณฑิต

ผู้อำนวยการกลุ่มผลิตภัณฑ์ซอฟต์แวร์โซลูชัน/กรรมการบริหาร

อายุ 52 ปี จำนวนหุ้นที่ถือ 0%

#### คุณวุฒิการศึกษา/ประวัติการศึกษา

- ประกาศนียบัตรวิชาชีพ สถาบันเทคโนโลยีราชมงคล วิทยาเขตบพิตรพิมุข จักรวรรดิ
- โครงการพัฒนาผู้บริหาร คณะพาณิชยศาสตร์และการบัญชี มหาวิทยาลัยธรรมศาสตร์
- ประกาศนียบัตรหลักสูตร Director Certification Program (DCP) สมาคมส่งเสริมสถาบันกรรมการบริษัทไทย

#### ประสบการณ์การทำงาน

- 2550-ปัจจุบัน ผู้อำนวยการกลุ่มผลิตภัณฑ์ซอฟต์แวร์โซลูชัน/กรรมการบริหาร บมจ.เมโทรซิสเต็มส์คอร์ปอเรชั่น
- 2538-2550 กรรมการ/กรรมการบริหาร บมจ.เมโทรซิสเต็มส์คอร์ปอเรชั่น
- 2534-ปัจจุบัน กรรมการ บจ.เอสไอเอส เอ็มเอสซี
- 2536-ปัจจุบัน กรรมการ บจ.เมโทรซอฟท์
- 2543-ปัจจุบัน กรรมการ บจ.เมโทร อินโฟเทค



### **วีรพันธุ์ ดรงค์แสง**

**ผู้อำนวยการกลุ่มผลิตภัณฑ์ฮาร์ดแวร์ /กรรมการบริหาร**

อายุ 52 ปี จำนวนหุ้นที่ถือ 0.17%

#### **คุณวุฒิการศึกษา/ประวัติการศึกษา**

- Business Advertising and Marketing (BS), Emporia State University, USA
- ประกาศนียบัตรหลักสูตร Director Accreditation Program (DAP) สมาคมส่งเสริมสถาบันกรรมการบริษัทไทย

#### **ประสบการณ์การทำงาน**

- 2550-ปัจจุบัน ผู้อำนวยการกลุ่มผลิตภัณฑ์ฮาร์ดแวร์/กรรมการบริหาร บมจ.เมโทรซิสเต็มส์คอร์ปอเรชั่น
- 2545-2550 กรรมการ/กรรมการบริหาร บมจ.เมโทรซิสเต็มส์คอร์ปอเรชั่น
- 2552-ปัจจุบัน กรรมการผู้จัดการ บจ.เมโทรคอนเนค
- พ.ศ.2555-ปัจจุบัน กรรมการผู้จัดการ บจ.เมโทรอินโฟเคนามิกส์



### **นิตยา ธนวิริยะกุล**

**ผู้อำนวยการสายงานบัญชี การเงินและธุรการ /กรรมการบริหาร**

อายุ 51 ปี จำนวนหุ้นที่ถือ 0.003%

#### **คุณวุฒิการศึกษา/ประวัติการศึกษา**

- บัญชีมหาบัณฑิต มหาวิทยาลัยธรรมศาสตร์
- บัญชีบัณฑิต มหาวิทยาลัยธรรมศาสตร์

#### **ประสบการณ์การทำงาน**

- 2554-ปัจจุบัน ผู้อำนวยการสายงานบัญชี การเงินและธุรการ/กรรมการบริหาร บมจ.เมโทรซิสเต็มส์คอร์ปอเรชั่น
- 2552-ปัจจุบัน กรรมการ บจ.เมโทรคอนเนค
- พ.ศ.2555-ปัจจุบัน กรรมการ บจ.เมโทรอินโฟเคนามิกส์



กระบวนการคัดเลือกบุคคลเข้าดำรงตำแหน่งในคณะกรรมการ ต้องได้รับการเสนอชื่อตามหลักเกณฑ์การสรรหาของคณะกรรมการสรรหา ซึ่งต้องไม่ขัดกับข้อบังคับของบริษัท และไม่มีคุณสมบัติต้องห้ามตามที่คณะกรรมการกำกับหลักทรัพย์และตลาดหลักทรัพย์กำหนด จากนั้นจึงนำเสนอต่อคณะกรรมการบริษัทเพื่อพิจารณาก่อนนำเข้าสู่ที่ประชุมผู้ถือหุ้นเพื่อเลือกตั้งกรรมการเข้าดำรงตำแหน่งต่อไป โดยเกณฑ์ปฏิบัติในการเลือกตั้งคณะกรรมการมีดังนี้

- หุ้นหนึ่งหุ้นคิดเป็นหนึ่งคะแนนเสียง ผู้ถือหุ้นแต่ละคนจะต้องใช้คะแนนเสียงทั้งหมดในการเลือกตั้งบุคคลคนเดียว หรือหลายคนเป็นกรรมการก็ได้ แต่จะแบ่งคะแนนเสียงที่มีให้แก่ผู้ใดมากน้อยเพียงใดไม่ได้

- บุคคลที่ได้รับคะแนนเสียงสูงสุดตามลำดับจะเป็นผู้ได้รับการเลือกตั้งเท่าจำนวนกรรมการที่พึงมีหรือพึงเลือกตั้งในครั้งนั้น หากบุคคลที่ได้รับเลือกตั้งลำดับถัดมามีคะแนนเสียงเท่ากัน และเกินกว่าจำนวนกรรมการที่พึงมีหรือพึงเลือกตั้ง ให้ประธานเป็นผู้ออกเสียงชี้ขาด

- ในการประชุมสามัญประจำปีทุกครั้ง กำหนดให้กรรมการออกจากตำแหน่งในอัตราหนึ่งในสาม หรือใกล้เคียงหากอัตราส่วนไม่ลงตัว ซึ่งกรรมการ

ที่ต้องออกจากตำแหน่งในปีแรกและปีที่สองภายหลังจดทะเบียนบริษัท ให้ใช้วิธีจับสลาก ต่อเมื่อถัดจากปีดังกล่าว ให้กรรมการที่อยู่ในตำแหน่งนานที่สุดเป็นผู้ลาออก ทั้งนี้ กรรมการที่พ้นจากตำแหน่งสามารถได้รับเลือกตั้งกลับเข้ามาใหม่ได้

- ที่ประชุมผู้ถือหุ้นอาจลงมติให้กรรมการคนใดออกจากตำแหน่งก่อนถึงคราวออกตามวาระได้ ด้วยคะแนนเสียงไม่น้อยกว่าสามในสี่ของจำนวนผู้ถือหุ้นซึ่งมาประชุมและมีสิทธิออกเสียง และมีหุ้นนับรวมกันได้ไม่น้อยกว่ากึ่งหนึ่งของจำนวนหุ้นที่ถือโดยผู้ถือหุ้นที่มาประชุมและมีสิทธิออกเสียง

สำหรับการสรรหาคณะกรรมการบริหาร ให้คณะกรรมการบริษัท เป็นผู้แต่งตั้งบุคคลในคณะกรรมการบริหาร ทั้งนี้ต้องเป็นผู้มีคุณสมบัติและความสามารถในการปฏิบัติหน้าที่ และเป็นไปตามข้อบังคับบริษัท ซึ่งกำหนดให้คณะกรรมการบริษัทมีอำนาจเลือกตั้งกรรมการใด ๆ หรือบุคคลใดเป็นคณะกรรมการบริหารเพื่อดำเนินการอย่างหนึ่งอย่างใดหรือหลายอย่าง โดยสามารถกำหนดเงื่อนไขอย่างใดก็ได้ หรืออาจมอบหมายให้กรรมการคนหนึ่งหรือหลายคนหรือบุคคลอื่นไปดำเนินการแทนได้

## ★ คำตอบแทนกรรมการและผู้บริหาร

บริษัทมีนโยบายในการกำหนดคำตอบแทนกรรมการในระดับเดียวกับอุตสาหกรรมเดียวกัน เพื่อให้เหมาะสมกับความรู้ความสามารถ และความรับผิดชอบของกรรมการ ซึ่งการกำหนดคำตอบแทนของกรรมการต้องผ่านการพิจารณาจากคณะกรรมการกำหนดคำตอบแทน และได้นำเสนอคณะกรรมการบริษัท และ/หรือที่ประชุมผู้ถือหุ้นเพื่ออนุมัติ

ส่วนคำตอบแทนผู้บริหาร จะพิจารณาโดยเชื่อมโยงกับผลการดำเนินงานของบริษัท และผลการปฏิบัติงานของผู้บริหารแต่ละท่าน

จากการประชุมสามัญผู้ถือหุ้นประจำปี 2555 เมื่อวันที่ 30 มีนาคม 2555 มีมติเกี่ยวกับคำตอบแทนกรรมการและกรรมการตรวจสอบโดยแบ่งเป็น ค่าบำเหน็จคณะกรรมการ 2,400,000 บาทต่อปี ค่าเบี้ยประชุมกรรมการท่านละ 15,000 บาทต่อครั้งการประชุม ค่าตอบแทนประธานกรรมการตรวจสอบ 120,000 บาทต่อไตรมาส และคำตอบแทนกรรมการตรวจสอบท่านละ 80,000 บาทต่อไตรมาส ซึ่งเท่ากับคำตอบแทนในปี 2554

### สรุปเปรียบเทียบคำตอบแทนกรรมการและผู้บริหาร

(หน่วย: บาท)

ประเภทคำตอบแทน	คำตอบแทนกรรมการและ กรรมการตรวจสอบ		คำตอบแทนผู้บริหาร	
	ปี 2554	ปี 2555	ปี 2554	ปี 2555
เงินเดือนและโบนัส	--	--	55,116,000	50,801,000
เบี้ยประชุม	1,555,000	1,540,000	870,000	800,000
บำเหน็จ	1,080,000	1,080,000	1,260,000	1,260,000
รวม	2,635,000	2,740,000	57,246,000	52,861,000
จำนวนราย	6	6	8	7

## สรุปค่าเบี้ยประชุมและบำเหน็จที่กรรมการและผู้บริหารได้รับเป็นรายบุคคล

(หน่วย: บาท)

ประเภทค่าตอบแทน		ปี 2554		ปี 2555	
		เบี้ยประชุม	บำเหน็จกรรมการ	เบี้ยประชุม	บำเหน็จกรรมการ
1	นายประเสริฐ ตั้งตรงศักดิ์	60,000	180,000	45,000	180,000
2	นายธวัช จารูจนะ	120,000	180,000	120,000	180,000
3	นายกิตติ เตชะทวีกิจกุล	120,000	180,000	120,000	180,000
4	นายณรงค์ จารูจนะ	120,000	180,000	120,000	180,000
5	นายสุวิธ สุวจุฬาร	75,000	180,000	75,000	180,000
6	นายสรวิทย์ เศรษฐพรพงศ์	75,000	180,000	75,000	180,000
7	นายประวิตร นิตตะละดา	555,000	180,000	555,000	180,000
8	นายชูชาติ วัฒนธรรม	395,000	180,000	395,000	180,000
9	ดร.วิรัช อภิเมธีธำรง	395,000	180,000	395,000	180,000
10	นายธงชัย หล้าวีระกุล	110,000	180,000	110,000	180,000
11	นางสาวอัจฉราภรณ์ ปรีชากาญจน์ดิษฐ์	60,000	180,000	-	-
12	นายอรุณ ต่อเอกบัณฑิต	110,000	180,000	110,000	180,000
13	นายวิรัตน์ คุ้มแสง	120,000	180,000	100,000	180,000
14	นางนิตยา ธนวิริยะกุล	110,000		120,000	180,000
รวมทั้งสิ้น		2,425,000	2,340,000	2,340,000	2,340,000

### หมายเหตุ

1. ผู้บริหารลำดับที่ 11 ลาออกจากการเป็นกรรมการบริหาร มีผล ณ วันที่ 1 มกราคม 2555
2. ผู้บริหารลำดับที่ 14 ได้รับการแต่งตั้งเป็นกรรมการบริหารเมื่อวันที่ 4 มกราคม 2554

## การกำกับดูแลกิจการ

บริษัทมีการกำหนดนโยบายกำกับดูแลกิจการ เพื่อให้คณะกรรมการ ผู้บริหาร และพนักงานทุกระดับ ถือเป็นแนวทางในการปฏิบัติงาน โดยมีเจตนาส่งเสริมให้บริษัทเป็นองค์กรที่มีประสิทธิภาพในการดำเนินธุรกิจ มีการบริหารจัดการที่ดี โปร่งใสและตรวจสอบได้ เพื่อสร้างประโยชน์สูงสุดให้แก่ผู้ถือหุ้น ผู้มีส่วนได้ส่วนเสีย ชุมชนและสังคม

### การปฏิบัติต่อผู้ถือหุ้นอย่างเท่าเทียม

ทั้งในสิทธิการซื้อขายหุ้น สิทธิในส่วนแบ่งกำไร สามารถร่วมประชุมและออกเสียงลงมติในที่ประชุมผู้ถือหุ้นได้ด้วยตนเอง หรือมอบฉันทะให้ผู้อื่นดำเนินการตัดสินใจเรื่องที่ส่งผลกระทบต่อนโยบายสำคัญ ผ่านบัตรลงคะแนนเสียงซึ่งตรวจสอบได้ รวมทั้งสามารถแสดงความคิดเห็นหรือตั้งคำถามต่อที่ประชุมในเรื่องที่เกี่ยวข้องกับบริษัท หรือเข้าถึงสารสนเทศของบริษัท

ทั้งก่อนและหลังการประชุมผ่านช่องทางสื่อสารต่าง ๆ เช่น ศูนย์รับฝากหลักทรัพย์ เว็บไซต์ของบริษัท เป็นต้น

ในปี 2555 บริษัทฯ จัดประชุมสามัญประจำปีผู้ถือหุ้นในวันที่ 30 มีนาคม 2555 ณ สำนักงานใหญ่ของบริษัท

**ความรับผิดชอบต่อผู้มีส่วนได้เสีย**  
ได้แก่ ลูกค้า คู่แข่งขัน ผู้ร่วมค้าหรือเจ้าหนี้ พนักงาน รัฐบาลและหน่วยงานราชการ ตลอดจนสังคมและชุมชน จะได้รับการดูแลจากบริษัทตามสิทธิประโยชน์และความคุ้มครองด้วยความเป็นธรรมและเหมาะสม เช่น การจัดจำหน่ายสินค้าและบริการในราคาที่ยุติธรรม มีกำไรตามสัดส่วนที่เหมาะสมกับคุณภาพและราคาของสินค้าและบริการ ละเว้นการสร้างอำนาจต่อรองทางการค้าด้วยวิธีต่างตอบแทน หรือสร้างเงื่อนไขบังคับให้ปฏิบัติตาม

การกำหนดกลยุทธ์และการแข่งขันทางธุรกิจอย่างยุติธรรมและมีจรรยาบรรณ และปฏิบัติตามเงื่อนไขการค้าและสัญญาอย่างเสมอภาคและเป็นธรรมต่อผู้ร่วมค้าหรือเจ้าหนี้ การกำหนดอัตราค่าจ้างและผลตอบแทนที่เป็นธรรมต่อพนักงาน ให้ความช่วยเหลือ สนับสนุนการฝึกอบรมและพัฒนาบุคลากร เพื่อเพิ่มพูนความสามารถและความก้าวหน้าในวิชาชีพ

นอกจากนี้ ยังคำนึงถึงหน้าที่ในฐานะพลเมืองที่ดีโดยประกอบธุรกิจโดยปฏิบัติตามข้อกำหนด การจัดทำรายงานบัญชีและการเสียภาษีอย่างถูกต้อง ตลอดจนให้ความช่วยเหลือด้านต่าง ๆ ที่เป็นประโยชน์แก่สังคมและชุมชน

**การเปิดเผยข้อมูลและความโปร่งใส**  
ทั้งข้อมูลทั่วไปและข้อมูลทางการเงินของบริษัทตามข้อกำหนดของตลาดหลักทรัพย์แห่งประเทศไทย การเปิดเผยนโยบายกำกับดูแลกิจการและนโยบายที่เกี่ยวข้อง ตลอดจนรายงานผลปฏิบัติงานของคณะกรรมการและคณะทำงานต่าง ๆ อย่างถูกต้องครบถ้วนผ่านช่องทางสื่อสารต่าง ๆ ดังปรากฏในรายงานประจำปี แบบแสดงรายการข้อมูลประจำปี และเว็บไซต์ของบริษัท โดยมีหน่วยงาน “นักลงทุนสัมพันธ์” (Investor Relations) เป็นผู้รับผิดชอบและดำเนินการ

**ความรับผิดชอบของคณะกรรมการ**  
ดังปรากฏใน “โครงสร้างและบทบาทหน้าที่ของคณะกรรมการ” ซึ่งถือเป็นหน้าที่ในการพิจารณา ทบทวนโครงสร้างการจัดการ นโยบายกำกับดูแล และการควบคุมภายใน จรรยาบรรณทางธุรกิจ และประเมินการปฏิบัติงานให้เหมาะสมกับสภาพการทำงานและสภาพแวดล้อมทางธุรกิจ ณ ปัจจุบัน

## การดูแลเรื่องการใช้ข้อมูลภายใน

บริษัทมีข้อห้ามมิให้กรรมการและผู้บริหารใช้ข้อมูลภายในที่เป็นสาระสำคัญของบริษัท และยังไม่ได้เปิดเผยต่อสาธารณะเพื่อประโยชน์ของตนเองหรือผู้อื่น ซึ่งรวมถึงการซื้อขายหลักทรัพย์ของบริษัท โดยกรรมการ ผู้บริหาร และพนักงานในหน่วยงานที่ทราบข้อมูลภายใน ห้ามซื้อขายหลักทรัพย์ของบริษัทในช่วงระยะเวลา 1 เดือนก่อนการเปิดเผยงบการเงินให้แก่สาธารณะ โดยบริษัทจะแจ้งช่วงเวลาที่ต้องงดซื้อขาย

หลักทรัพย์ของบริษัทให้กรรมการและผู้บริหารของบริษัททราบ

นอกจากนี้ ยังมีนโยบายให้บุคคลที่เกี่ยวข้องรับทราบข้อมูลเท่าที่จำเป็นต่อการปฏิบัติงานเท่านั้น กำกับให้มีการใช้และเก็บรักษาข้อมูลสำคัญอย่างรอบคอบและระมัดระวัง การเปิดเผยข้อมูลใดๆ ต้องได้รับการอนุญาตจากผู้บริหารของหน่วยงานนั้น

## ★ การควบคุมภายใน

บริษัทได้จัดทำระบบการควบคุมภายใน รวมทั้งการติดตามและประเมินผลอย่างเหมาะสม อาทิ การออกแบบและจัดทำกระบวนการและขั้นตอนการปฏิบัติงาน (Business Process) ทัวทั้งองค์กร ซึ่งได้รับการรับรองคุณภาพตามมาตรฐาน ISO 9001:2008 การพัฒนาระบบจัดการเพื่อสร้างความต่อเนื่องทางธุรกิจจนได้รับมาตรฐาน ISO/IEC 20000:2005 และ ISO/IEC 27001:2005 การจัดทำแผนฉุกเฉินทางธุรกิจเพื่อกรณีเกิดวิกฤตการณ์ การทบทวนอำนาจอนุมัติและอำนาจตามหน้าที่ของผู้บริหารทุกปีเพื่อให้เกิดการตรวจสอบและถ่วงดุล การจัดตั้งที่ปรึกษาเพื่อให้ข้อแนะนำที่ถูกต้องทางด้านการเงินและกฎหมาย การติดตามประเมินผลการทำงานโดยคณะกรรมการบริหารทุกเดือนและต้องนำเสนอคณะกรรมการบริษัทเป็นรายไตรมาส

ทั้งนี้ คณะกรรมการตรวจสอบจะเป็นผู้กำกับดูแลผู้บริหารให้จัดการระบบควบคุมภายในอย่างเพียงพอ และมีฝ่ายตรวจสอบภายในทำหน้าที่สอบทานการปฏิบัติงานของทุกหน่วยงาน และรายงานผลให้คณะกรรมการตรวจสอบและผู้บริหารรับทราบในทุกไตรมาสเช่นกัน

จากการประชุมคณะกรรมการ ครั้งที่ 2/2556 เมื่อวันที่ 20 กุมภาพันธ์ 2556 ซึ่งมีคณะกรรมการตรวจสอบเข้าร่วมประชุมกับ

คณะกรรมการเพื่อทำการประเมินความเพียงพอของระบบการควบคุมภายใน

คณะกรรมการตรวจสอบได้แสดงความเห็นเกี่ยวกับการควบคุมภายในว่า บริษัทมีการกำหนดขอบเขตอำนาจหน้าที่ผู้บริหารแต่ละระดับไว้อย่างชัดเจนแล้ว ทั้งยังมีมาตรการรัดกุมในการติดตามการกระทำธุรกรรมระหว่างบริษัทกับผู้ถือหุ้นรายใหญ่ กรรมการ ผู้บริหาร หรือผู้ที่เกี่ยวข้องกับบุคคลดังกล่าว ซึ่งต้องผ่านขั้นตอนการอนุมัติที่กำหนดโดยผู้ที่ไม่ได้มีส่วนได้เสียในธุรกรรมนั้น และคำนึงถึงประโยชน์สูงสุดของบริษัทเป็นสำคัญ นอกจากนี้ ยังมีมาตรการติดตามผลการดำเนินงานให้เป็นไปตามกฎหมายที่เกี่ยวข้อง เพื่อลดความเสี่ยงในการประกอบธุรกิจและรักษาชื่อเสียงของบริษัท

กรณีการอนุมัติธุรกรรมกับผู้ที่เกี่ยวข้องในลักษณะที่มีผลผูกพันในระยะยาว ได้ดำเนินการติดตามตรวจสอบให้ปฏิบัติไปตามเงื่อนไขที่ตกลงไว้ตลอดระยะเวลาที่มีผลผูกพัน สำหรับเงินลงทุนในบริษัทย่อย และบริษัทร่วม มีการติดตามดูแลการดำเนินงานอย่างสม่ำเสมอ รวมทั้งกำหนดนโยบายและทิศทางการปฏิบัติงานให้บุคคลซึ่งบริษัทแต่งตั้งให้ดำรงตำแหน่งกรรมการหรือผู้บริหารในบริษัทดังกล่าว

## ★ นโยบายการจ่ายเงินปันผล

บริษัทมีนโยบายจ่ายเงินปันผลตามงบการเงินเฉพาะของบริษัท ในอัตราไม่น้อยกว่าร้อยละ 50 ของเงินกำไรสุทธิหลังหักภาษี ยกเว้นกรณีบริษัทมีผลขาดทุนสะสมยกมา หรือจำเป็นต้องนำไปลงทุนเพื่อหารายได้เพิ่มขึ้น

ส่วนการจ่ายเงินปันผลของบริษัทย่อย พิจารณาจ่ายจากกำไรสะสม และสภาพคล่องทางการเงินของบริษัทย่อย

รายการระหว่างบริษัทและบริษัทย่อย กับบุคคลที่เกี่ยวข้องกันในปี 2555 แบ่งเป็น 4 ประเภทใหญ่ ๆ ประกอบด้วย รายการธุรกิจปกติ รายการสนับสนุนธุรกิจปกติ รายการเช่าหรือให้เช่าอสังหาริมทรัพย์ระยะสั้น และ รายการเกี่ยวกับทรัพย์สินหรือบริการ ส่วนรายการระหว่างบริษัทกับบริษัทย่อยหรือบริษัทร่วมให้ศึกษาจากงบการเงินของบริษัทในหมายเหตุประกอบงบการเงิน

รายละเอียดของรายการระหว่างกันแต่ละรายการมีดังนี้

บุคคล/นิติบุคคลที่เกี่ยวข้อง	ประเภทรายการ	ลักษณะรายการ	มูลค่าของรายการ (บาท)	ความจำเป็นและความสมเหตุสมผล
บจ.ด็กแอมส์ออยล์ (ประเทศไทย) บจ.เมโทร กรุ๊ป บจ.ศรีกรุงพัฒนา กรุ๊ป บจ.สยามอรุณ ดีเวลลอปเม้นท์ บจ.อรุณ อะโกร บจ.เอ็ชเอ็มซี โปลิเมอส์ บจ.เอ็น.ไอ.เอ็ม	ธุรกิจปกติ	รายได้ MSC : MSC ขายสินค้า รายได้ค่าบริการ รายจ่าย MSC : MSC ซื้อสินค้า MSC ซื้อบริการ	951,111 2,593,594 6,943,193 23,800	เป็นไปตามธุรกิจปกติโดยราคาซื้อขายและบริการบริษัทได้ใช้แนวปฏิบัติเช่นเดียวกับบุคคลภายนอกโดยเป็นไปตามเงื่อนไขการค้าทั่วไป
บจ.เอ็มซี ฟู้ดส์ บจ.เอ็มซีเอฟ โปรดักส์ บจ.เอ็มซีเอฟ มาร์เก็ตติ้ง บจ.เอ็มเดค อินเตอร์เนชั่นแนล (1991) บจ.อีสเทท ดีเวลลอปเม้นท์ บจ.ศรีกรุงพัฒนา 21 จำกัด บจ.เมโทร แทน บจ.ยูไนเต็ดไซโลแอนด์เซอวิส บมจ.ยูไนเต็ดฟลาวมิลล์	ทรัพย์สิน/บริการ	รายจ่าย MSC: ซื้อทรัพย์สิน ค่าใช้จ่ายอื่น	1,858,468 373,340	เป็นไปตามธุรกิจปกติโดยราคาซื้อขายและบริการบริษัทได้ใช้แนวปฏิบัติเช่นเดียวกับบุคคลภายนอก

2) ความสัมพันธ์ : กรรมการบางท่านของ MSC เป็นผู้ถือหุ้นใหญ่ (มากกว่าร้อยละ 10) ในนิติบุคคลอื่น

บุคคล/นิติบุคคลที่เกี่ยวข้อง	ประเภทรายการ	ลักษณะรายการ	มูลค่าของรายการ (บาท)	ความจำเป็นและความสมเหตุสมผล
บจ. ศรีกรุงวัฒนา บจ. เอ็มซี เบเคอรี่	ธุรกิจปกติ	รายได้ MSC :  MSC ขายสินค้า รายได้ค่าบริการ	784,774 449,078	เป็นไปตามธุรกิจปกติโดยราคาซื้อขายและบริการ บริษัทได้ใช้แนวปฏิบัติเช่นเดียวกับบุคคลภายนอกโดยเป็นไปตามเงื่อนไขการค้าทั่วไป
	เช่า/ให้เช่า อสังหาริมทรัพย์ ระยะสั้น	รายจ่าย MSC : ค่าเช่าสำนักงาน	340,800	เป็นไปตามธุรกิจปกติ โดยอัตราค่าเช่าเป็นไปตามอัตรามาตรฐานตามที่บริษัทกำหนด โดยบริษัทได้ใช้แนวปฏิบัติเช่นเดียวกับการเช่าทำรายการกับบุคคลภายนอก
	ทรัพย์สิน/บริการ	รายจ่าย MSC : ค่าสาธารณูปโภค ค่าใช้จ่ายอื่น	136,200 29,978	เป็นไปตามธุรกิจปกติโดยราคาซื้อขายและบริการ บริษัทได้ใช้แนวปฏิบัติเช่นเดียวกับบุคคลภายนอก

3) ความสัมพันธ์ : บุคคลที่เกี่ยวข้องกันเป็นบุตรของกรรมการใน MSC

บุคคล/นิติบุคคลที่เกี่ยวข้อง	ประเภทรายการ	ลักษณะรายการ	มูลค่าของรายการ (บาท)	ความจำเป็นและความสมเหตุสมผล
คุณทิพวัลย์ จารูจนะ	เช่า/ให้เช่า อสังหาริมทรัพย์ ระยะสั้น	รายจ่าย MSC : ค่าเช่าที่จัดเก็บ เอกสาร	480,000	เป็นไปตามธุรกิจปกติ โดยอัตราค่าเช่าเป็นไปตามอัตรามาตรฐานตามที่บริษัทกำหนด โดยบริษัทได้ใช้แนวปฏิบัติเช่นเดียวกับการเช่าทำรายการกับบุคคล ภายนอก

4) ความสัมพันธ์ : บุคคลที่เกี่ยวข้องกันของกรรมการ MSC เป็นผู้ถือหุ้นหรือผู้บริหารในนิติบุคคลอื่น

บุคคล/นิติบุคคลที่เกี่ยวข้อง	ประเภทรายการ	ลักษณะรายการ	มูลค่าของรายการ (บาท)	ความจำเป็นและความสมเหตุสมผล
บจ.เอเชียน ไวโรโปรดักส์	ธุรกิจปกติ	รายได้ MSC :  MSC ขายสินค้า รายได้ค่าบริการ	74,870 23,803	เป็นไปตามธุรกิจปกติโดยราคาซื้อขายและบริการ บริษัทได้ใช้แนวปฏิบัติเช่นเดียวกับบุคคลภายนอกโดยเป็นไปตามเงื่อนไขการค้าทั่วไป

5) ความสัมพันธ์: เป็นกรรมการหรือผู้บริหารใน MSC

-ไม่มี-

6) ความสัมพันธ์: ผู้ถือหุ้นใหญ่ของ MSC เป็นผู้ถือหุ้นใหญ่ (มากกว่าร้อยละ 10) ในนิติบุคคลอื่น

บุคคล/นิติบุคคลที่เกี่ยวข้อง	ประเภทรายการ	ลักษณะรายการ	มูลค่าของรายการ (บาท)	ความจำเป็นและความ สมเหตุสมผล
บจ.จิ้นเซ่งฮวด อะไหล่ยนต์ บจ.เซ็นเตอร์ คอนเทนเนอร์ บจ.ตรีมิตร มาร์เก็ตติ้ง บจ.ที่ปรึกษาโรจน์อนันต์	ธุรกิจปกติ	รายได้ MSC :  MSC ขายสินค้า รายได้ค่าบริการ	26,488,620  5,111,003	เป็นไปตามธุรกิจปกติโดยราคา ซื้อขายและบริการ บริษัทได้ใช้ แนวปฏิบัติเช่นเดียว กับ บุคคลภายนอก โดยเป็นไปตาม เงื่อนไขการค้าทั่วไป
บจ.ยูเอฟเอ็ม พูจิ ซูเปอร์ บจ.ยูเอฟเอ็ม ฟู้ด เซ็นเตอร์ บจ.สยามฟลาวค้ำแบ่ง บจ.เอ็มซี พลาสติก บจ.เอ็มซี อินดัสเทรียลเคมีคัล	สนับสนุนธุรกิจ	รายจ่าย MSC:  ค่าเบี้ยประกันภัย ค่าใช้จ่ายอื่น	725,685  2,978,663	เป็นไปตามธุรกิจปกติ โดยอัตรา ค่าบริการเป็นไปตามเงื่อนไข การค้าทั่วไป และบริษัทได้ใช้ แนวปฏิบัติเช่นเดียวกับการเข้า ทำรายการกับบุคคลภายนอก



## 7) ความสัมพันธ์ : บริษัทย่อยและบริษัทร่วม กับนิติบุคคลที่เกี่ยวข้องกันของ MSC

### 7.1 บริษัท เมโทรโปรเฟสชันแนลโปรดักส์ จำกัด

บุคคล/นิติบุคคลที่เกี่ยวข้อง	ประเภทรายการ	ลักษณะรายการ	มูลค่าของรายการ (บาท)	ความจำเป็นและความสมเหตุสมผล
บจ.เซ็นเตอร์ คอนเทนเนอร์ บจ.ที่ปรึกษาโรจนาอนันต์ บจ.ยูเอฟเอ็ม ฟู้ดเซ็นเตอร์	ธุรกิจปกติ	รายได้ MPP :  MPP ขายสินค้า รายได้ค่าบริการ	455,237  34,500	เป็นไปตามธุรกิจปกติโดยราคาซื้อขายและบริการบริษัทได้ใช้แนวปฏิบัติเช่นเดียวกับบุคคลภายนอกโดยเป็นไปตามเงื่อนไขการค้าทั่วไป
	สนับสนุนธุรกิจ	รายจ่าย MPP:  ค่าเบี้ยประกันภัย ค่าใช้จ่ายอื่น	103,288  19,043	เป็นไปตามธุรกิจปกติ โดยอัตราค่าบริการเป็นไปตามเงื่อนไขการค้าทั่วไป และบริษัทได้ใช้แนวปฏิบัติเช่นเดียวกับการเข้าทำรายการกับบุคคลภายนอก

### 7.2 บริษัท เมโทร อินโฟเทค จำกัด

บุคคล/นิติบุคคลที่เกี่ยวข้อง	ประเภทรายการ	ลักษณะรายการ	มูลค่าของรายการ (บาท)	ความจำเป็นและความสมเหตุสมผล
บจ.ยูเอฟเอ็ม ฟู้ด ซูเปอร์ บจ.ยูเอฟเอ็ม ฟู้ดเซ็นเตอร์	สนับสนุนธุรกิจ	รายได้ MIT :		เป็นไปตามธุรกิจปกติ โดยอัตราค่าบริการเป็นไปตามเงื่อนไขการค้าทั่วไป และบริษัทได้ใช้แนวปฏิบัติเช่นเดียวกับการเข้าทำรายการกับบุคคลภายนอก
		รายได้ค่าบริการ รายจ่าย MIT : ค่าใช้จ่ายอื่น	40,000  26,868	

### 7.3 บริษัท เมโทรคอนเนค จำกัด

บุคคล/นิติบุคคลที่เกี่ยวข้อง	ประเภทรายการ	ลักษณะรายการ	มูลค่าของรายการ (บาท)	ความจำเป็นและความสมเหตุสมผล
บจ.ยูเอฟเอ็ม ฟู้ดเซ็นเตอร์	สนับสนุนธุรกิจ	รายจ่าย MCC :  ค่าใช้จ่ายอื่น	170,394	เป็นไปตามธุรกิจปกติ โดยอัตราค่าบริการเป็นไปตามเงื่อนไขการค้าทั่วไป และบริษัทได้ใช้แนวปฏิบัติเช่นเดียวกับการเข้าทำรายการกับบุคคลภายนอก

#### 7.4 บริษัท เอชไอเอส เอ็มเอสซี จำกัด

บุคคล/นิติบุคคลที่เกี่ยวข้อง	ประเภทรายการ	ลักษณะรายการ	มูลค่าของรายการ (บาท)	ความจำเป็นและความสมเหตุสมผล
บจ.ยูเอฟเอ็ม ฟู้ดเซ็นเตอร์	สนับสนุนธุรกิจ	รายจ่าย HIS : ค่าใช้จ่ายอื่น	309,136	เป็นไปตามธุรกิจปกติ โดยอัตราค่าบริการเป็นไปตามเงื่อนไขการค้าทั่วไป และบริษัทได้ใช้แนวปฏิบัติเช่นเดียวกับการเข้าทำรายการกับบุคคลภายนอก

#### 7.5 บริษัท เมโทรอินโฟไดนามิกส์ จำกัด

บุคคล/นิติบุคคลที่เกี่ยวข้อง	ประเภทรายการ	ลักษณะรายการ	มูลค่าของรายการ (บาท)	ความจำเป็นและความสมเหตุสมผล
บจ.ยูเอฟเอ็ม ฟู้ดเซ็นเตอร์	สนับสนุนธุรกิจ	รายจ่าย MID : ค่าใช้จ่ายอื่น	31,268	เป็นไปตามธุรกิจปกติ โดยอัตราค่าบริการเป็นไปตามเงื่อนไขการค้าทั่วไป และบริษัทได้ใช้แนวปฏิบัติเช่นเดียวกับการเข้าทำรายการกับบุคคลภายนอก

### ★ ความสมเหตุสมผลของการทำรายการระหว่างกัน

รายการที่เกี่ยวข้องกันของบริษัทและบริษัทย่อยกับบุคคลที่เกี่ยวข้องกัน ประจำปีงบประมาณ 2555 ตามมติคณะกรรมการครั้งที่ 2/2556 เมื่อวันที่ 20 กุมภาพันธ์ 2556 ซึ่งมีคณะกรรมการตรวจสอบเข้าร่วมประชุมให้ความเห็นว่ารายการระหว่างกันดังกล่าว เป็น

รายการที่มีความจำเป็น มีเหตุผลสมควร และเป็นไปเพื่อประโยชน์สูงสุดของบริษัท ปัจจุบัน รายการระหว่างกันทั้ง 4 ประเภทเป็นรายการที่มีข้อตกลงทางการค้าในลักษณะเดียวกับที่วิญญูชนจะพึงกระทำกับคู่สัญญาทั่วไปในสถานการณ์เดียวกัน

### ★ รายการระหว่างกันในอนาคต

ตามมติคณะกรรมการครั้งที่ 9/2545 เมื่อวันที่ 24 กรกฎาคม 2545 และมติคณะกรรมการครั้งที่ 3/2551 เมื่อวันที่ 7 สิงหาคม 2551 โดยมีคณะกรรมการตรวจสอบเข้าร่วมประชุม ได้กำหนดแนวโหม้การทำรายการระหว่างกันในอนาคตไว้ดังนี้

บริษัทจะกำหนดข้อตกลงและเงื่อนไขต่างๆ ในการทำรายการระหว่างกันให้เป็นไปตามเงื่อนไขทางการค้าปกติทั่วไปและเป็นไปตามราคาตลาด ซึ่งสามารถเปรียบเทียบกับราคาที่เกิดขึ้นกับ

บุคคลภายนอก ทั้งนี้ คณะกรรมการตรวจสอบหรือผู้สอบบัญชีของบริษัท หรือผู้เชี่ยวชาญอิสระแล้วแต่กรณี จะเป็นผู้พิจารณาตรวจสอบและให้ความเห็นถึงความเหมาะสมของราคาและความสมเหตุสมผลของการทำรายการ

คณะกรรมการบริษัทมีหน้าที่ปฏิบัติให้รายการระหว่างกันที่อาจเกิดขึ้นในอนาคตเป็นไปตามกฎหมายว่าด้วยหลักทรัพย์และตลาดหลักทรัพย์ ขอบบังคับประกาศ คำสั่ง หรือข้อกำหนดของตลาดหลักทรัพย์

หรือหน่วยงานที่เกี่ยวข้อง ตลอดถึงข้อกำหนดเกี่ยวกับการเปิดเผยข้อมูลการทำรายการเกี่ยวโยงและการได้มาหรือจำหน่ายทรัพย์สินที่สำคัญของบริษัท

หากบริษัทมีการทำรายการระหว่างบุคคลที่อาจมีความขัดแย้งในอนาคต จะต้องให้คณะกรรมการตรวจสอบเป็นผู้ให้ความเห็นเกี่ยวกับความเหมาะสมของรายการดังกล่าว หากพบว่า คณะกรรมการตรวจสอบไม่มีความชำนาญในการพิจารณารายการระหว่างกันที่เกิดขึ้น ต้องจัดให้มีบุคคลที่มีความรู้ความ

ชำนาญพิเศษ เช่น ผู้สอบบัญชีของบริษัท หรือผู้เชี่ยวชาญอิสระ เป็นผู้ให้ความเห็นเกี่ยวกับรายการระหว่างกันดังกล่าว

ความเห็นของคณะกรรมการตรวจสอบหรือบุคคลที่มีความรู้ความชำนาญพิเศษจะถูกนำไปใช้ประกอบการตัดสินใจของคณะกรรมการหรือผู้ถือหุ้นแล้วแต่กรณี ซึ่งบริษัทต้องเปิดเผยรายการระหว่างกันดังกล่าวไว้ในหมายเหตุประกอบงบการเงิน

# คำอธิบายและการวิเคราะห์ฐานะการเงิน และผลการดำเนินงาน

ผลการดำเนินงานของบริษัทฯ และบริษัทย่อย สำหรับปีสิ้นสุดวันที่ 31 ธันวาคม พ.ศ. 2555 และฐานะการเงินรวมของบริษัทฯ และบริษัทย่อย ณ วันที่ 31 ธันวาคม พ.ศ. 2555

## ผลการดำเนินงาน

ในปี 2555 บริษัทฯ และบริษัทย่อยมีรายได้รวมทั้งสิ้น 6,446 ล้านบาท เทียบกับปี 2554 จำนวน 6,211 ล้านบาท เพิ่มขึ้นจำนวน 235 ล้านบาท คิดเป็นร้อยละ 3.8 โดยแบ่งเป็นรายได้จากการขายสินค้าและการให้บริการ จำนวน 6,383 ล้านบาท เพิ่มขึ้นจากงวดเดียวกันของปีก่อน 195 ล้านบาท คิดเป็นร้อยละ 3.1 ขณะที่มียาได้อื่นๆ จำนวน 32 ล้านบาท เพิ่มขึ้นจากงวดเดียวกันของปีก่อน 10 ล้านบาท คิดเป็นร้อยละ 46.2

โดยรายได้จากการขายสินค้าและการให้บริการ สามารถแบ่งตามกลุ่มผลิตภัณฑ์ ดังนี้

- รายได้จากกลุ่มผลิตภัณฑ์ฮาร์ดแวร์ (ESG) จำนวน 2,285 ล้านบาท คิดเป็นสัดส่วนร้อยละ 35.6 จากรายได้จากการขายสินค้าและการให้บริการทั้งหมด ลดลงจากงวดเดียวกันของปีก่อน 382 ล้านบาท หรือร้อยละ 14.3

- รายได้จากกลุ่มผลิตภัณฑ์ซอฟต์แวร์โซลูชัน (SIG) จำนวน 1,920 ล้านบาท คิดเป็นสัดส่วนร้อยละ 29.9 จากรายได้จากการขายสินค้าและการให้บริการทั้งหมด เพิ่มขึ้นจากงวดเดียวกันของปีก่อน 310 ล้านบาท หรือร้อยละ 19.3

- รายได้จากกลุ่มผลิตภัณฑ์วัสดุสิ้นเปลือง (OSG) จำนวน 2,173 ล้านบาท คิดเป็นสัดส่วนร้อยละ 33.9 จากรายได้จากการขายสินค้าและการให้บริการทั้งหมด เพิ่มขึ้นจากงวดเดียวกันของปีก่อน 270 ล้านบาท หรือร้อยละ 14.2

บริษัทมีกำไรขั้นต้นลดลงจากปีก่อนจำนวน 24 ล้านบาท คิดเป็นร้อยละ 2.6 เนื่องจากการแข่งขันในตลาดไอทีที่เพิ่มมากขึ้น โดยอัตรากำไรขั้นต้นปรับตัวลดลงจากร้อยละ 15.1 ในปี 2554 เป็น 14.3 ใน

ปี 2555 บริษัทมีค่าใช้จ่ายขายและบริหาร และค่าตอบแทนผู้บริหารเพิ่มขึ้นจำนวน 23 ล้านบาท คิดเป็นร้อยละ 3.6 เมื่อเทียบสัดส่วนค่าใช้จ่ายขายและบริหาร และค่าตอบแทนผู้บริหารต่อรายได้จากการขายสินค้าและบริการในปี 2555 คิดเป็นสัดส่วนร้อยละ 10.6 ซึ่งเท่ากับสัดส่วนปี 2554 ส่งผลให้บริษัทมีกำไรสุทธิจากการดำเนินงานปกติจำนวน 192 ล้านบาท เท่ากับกำไรสุทธิจากการดำเนินงานปกติในปี 2554

อย่างไรก็ตาม ทางบริษัทมีรายได้จากการกลับรายการประมาณการหนี้สินความเสียหายจากคดีความ จำนวน 31 ล้านบาท และมีค่าใช้จ่ายการตั้งประมาณการความเสียหายจากคดีความ จำนวน 2 ล้านบาท ส่งผลให้บริษัทรายงานกำไรสุทธิเป็นจำนวน 221 ล้านบาท เทียบกับปี 2554 จำนวน 104 ล้านบาท เพิ่มขึ้นจำนวน 117 ล้านบาท คิดเป็นร้อยละ 112 อัตรากำไรสุทธิคิดเป็นร้อยละ 3.4 เพิ่มขึ้นจากปีก่อนที่อัตรากำไรสุทธิร้อยละ 1.7 ส่วนของอัตราผลตอบแทนผู้ถือหุ้น มีอัตราร้อยละ 17.6 เพิ่มขึ้นจากปีก่อน ซึ่งมีอัตราร้อยละ 8.7

## ฐานะการเงิน

สินทรัพย์รวมของบริษัท ณ 31 ธันวาคม 2555 มีมูลค่าทั้งสิ้น 2,495 ล้านบาท เพิ่มขึ้น 35 ล้านบาท หรือร้อยละ 1.4 เมื่อเทียบกับ ณ 31 ธันวาคม 2554 ที่มีมูลค่าทั้งสิ้น 2,461 ล้านบาท โดยเกิดจาก

- สินทรัพย์หมุนเวียนเพิ่มขึ้นจาก 1,780 ล้านบาทเป็น 1,784 ล้านบาท เพิ่มขึ้นคิดเป็นร้อยละ 0.2 สาเหตุเกิดจากเงินสดและรายการเทียบเท่าเงินสดเพิ่มขึ้น 60 ล้านบาท, ลูกหนี้การค้าและลูกหนี้อื่นๆ เพิ่มขึ้น 5 ล้านบาท, ลูกหนี้ตามสัญญาเช่าการเงินเพิ่มขึ้น 12 ล้านบาท สินทรัพย์หมุนเวียนอื่นเพิ่มขึ้น 6

ล้านบาท ขณะที่สินค้าคงเหลือลดลง จำนวน 78 ล้านบาท

- สินทรัพย์ไม่หมุนเวียนเพิ่มขึ้นจาก 681 ล้านบาท เป็น 711 ล้านบาท เพิ่มขึ้นคิดเป็นร้อยละ 4.5 สาเหตุหลักเกิดจากการเพิ่มขึ้นของลูกหนี้ตามสัญญาเช่าการเงิน 50 ล้านบาท, การลดลงของที่ดินอาคารและอุปกรณ์อื่น 26 ล้านบาท การลดลงของเงินลงทุนในบริษัทร่วม 5 ล้านบาท ขณะที่สินทรัพย์อื่นๆ เพิ่มขึ้น 11 ล้านบาท

บริษัทมีหนี้สินรวม ณ 31 ธันวาคม 2555 เท่ากับ 1,179 ล้านบาท และ ณ 31 ธันวาคม 2554 เท่ากับ 1,276 ล้านบาท ลดลงเท่ากับ 96 ล้านบาท หรือคิดเป็นร้อยละ 7.6 โดยเกิดจาก

- หนี้สินหมุนเวียนลดลงจาก 1,066 ล้านบาท เป็น 1,028 ล้านบาท ลดลงคิดเป็นร้อยละ 3.6 สาเหตุหลักเกิดจากการลดลงของเจ้าหนี้และเจ้าหนี้อื่นจำนวน 84 ล้านบาท ขณะที่เงินเบิกเกินบัญชีและเงินกู้ยืมสถาบันการเงิน และหนี้สินอื่น เพิ่มขึ้น 35 ล้านบาท และ 10 ล้านบาท ตามลำดับ

- หนี้สินไม่หมุนเวียนลดลงจำนวน 58 ล้านบาท จาก 209 ล้านบาท เป็น 151 ล้านบาท ลดลงคิดเป็นร้อยละ 27.7 เกิดจากการประมาณการความเสียหายจากคดีความลดลง 56 ล้านบาท และหนี้สินภายใต้สัญญาเช่าการเงินลดลง 10 ล้านบาท ขณะที่ภาระผูกพันผลประโยชน์พนักงานเพิ่มขึ้น 8 ล้านบาท

ส่วนของผู้ถือหุ้นรวม ณ 31 ธันวาคม 2555 เท่ากับ 1,316 ล้านบาท และ ณ 31 ธันวาคม 2554 เท่ากับ 1,185 ล้านบาท เพิ่มขึ้นเท่ากับ 131 ล้านบาท หรือคิดเป็นร้อยละ 11.1 เนื่องจากบริษัทมีกำไรสุทธิที่มากขึ้นจากปีก่อน และมีการจ่ายเงินปันผลในปี 2555 ในอัตราหุ้นละ 0.25 บาท รวมเป็นเงิน 90 ล้านบาท

อัตราส่วนสภาพคล่องของบริษัท ณ สิ้นปี 2555 เท่ากับ 1.74 เท่า ดีขึ้นจากเดิมที่เท่ากับ 1.67 เท่า เมื่อสิ้นปี 2554 ขณะที่อัตราส่วนหนี้สินต่อส่วน

ของผู้ถือหุ้น ณ ปี 2555 เท่ากับ 0.90 เท่า ลดลงจากปี 2554 ที่เท่ากับ 1.08 เท่า หนี้สินที่ลดลงส่วนใหญ่เกิดจากประมาณหนี้สินความเสียหายจากคดีความ เจ้าหนี้การค้าและเจ้าหนี้อื่น ขณะเดียวกันส่วนของผู้ถือหุ้นเพิ่มขึ้นจากกำไรสุทธิที่มากขึ้นจากปีก่อน

## **กระแสเงินสด**

บริษัทมียอดเงินสดและรายการเทียบเท่าเงินสดเพิ่มขึ้นสุทธิ 60 ล้านบาท เป็น 184 ล้านบาท ณ สิ้นปี 2555 โดยเกิดจาก

- กระแสเงินสดสุทธิได้มาจากการดำเนินงานของบริษัท มีจำนวน 172 ล้านบาท โดยสาเหตุหลักเกิดจากการไถ่ถอนค่าใช้จ่ายภาษีเงินได้จากการดำเนินงาน จำนวน 277 ล้านบาท การเปลี่ยนแปลงในสินค้าคงเหลือลดลง 97 ล้านบาท ลูกหนี้ตามสัญญาเช่าการเงินเพิ่มขึ้น 62 ล้านบาท เจ้าหนี้การค้าและเจ้าหนี้อื่นลดลง 86 ล้านบาท และประมาณการหนี้สินความเสียหายจากคดีความลดลง 27 ล้านบาท

- กระแสเงินสดสุทธิใช้ในกิจกรรมการลงทุนของบริษัท มีจำนวน 50 ล้านบาท เนื่องจากบริษัทมีการซื้อทรัพย์สินถาวรเพิ่มขึ้น

- กระแสเงินสดสุทธิใช้ในกิจกรรมการจัดหาเงินของบริษัท มีจำนวน 62 ล้านบาท เนื่องจากบริษัทมีเงินกู้ยืมระยะสั้นจากสถาบันการเงินและเงินสดรับจากการขายและเช่ากลับคืนเพิ่มขึ้น 35 ล้านบาท และ 39 ล้านบาทตามลำดับ ขณะที่บริษัทมีการจ่ายชำระหนี้สินภายใต้สัญญาเช่าการเงิน จำนวน 45 ล้านบาท และมีการจ่ายเงินปันผล จำนวน 90 ล้านบาท

## **คำตอบแทนผู้สอบบัญชี**

บริษัทฯ และบริษัทย่อยจ่ายคำตอบแทนการสอบบัญชีให้แก่ผู้สอบบัญชีของบริษัทฯ และบริษัทย่อย ในปี 2555 จำนวนเงินรวม 2,066,000 บาท

# รายงานจากคณะกรรมการตรวจสอบ

## ประจำปี 2555

ในปี 2555 ได้มีการประชุมคณะกรรมการตรวจสอบร่วมกับผู้ตรวจสอบภายใน 5 ครั้ง โดยมีผู้สอบบัญชีรับอนุญาตเข้าร่วมประชุม 1 ครั้ง นอกจากนี้คณะกรรมการตรวจสอบได้เข้าร่วมประชุมกับคณะกรรมการบริษัท 5 ครั้ง ร่วมประชุมกับกรรมการที่ไม่มีส่วนร่วมในการบริหาร 1 ครั้ง และเข้าร่วมประชุมกับคณะกรรมการบริหาร 1 ครั้ง เพื่อรับทราบข้อมูลและแลกเปลี่ยนความคิดเห็น โดยสรุปสาระสำคัญมีดังนี้

- **งบการเงิน** : คณะกรรมการตรวจสอบได้สอบทานความน่าเชื่อถือของรายงานทางการเงินรายไตรมาส และประจำปี 2555 มีความเห็นว่าเป็นรายงานทางการเงินที่แสดงฐานะการเงินของบริษัทตามหลักการบัญชีที่รับรองทั่วไป และผู้บริหารได้ให้ความสำคัญกับการปฏิบัติตามมาตรฐานการบัญชีที่เป็นที่ยอมรับโดยทั่วไป
- **รายการที่เกี่ยวข้องกัน** : คณะกรรมการตรวจสอบได้สอบทานรายการที่เกี่ยวข้องกัน ได้พิจารณาความถูกต้องและพอเพียงของการเปิดเผยข้อมูลรายการที่เกี่ยวข้องกันและรายการที่อาจก่อให้เกิดความขัดแย้งทางผลประโยชน์ เพื่อให้มั่นใจว่าเป็นไปตามกฎหมาย และเกณฑ์ที่เกี่ยวข้องของคณะกรรมการการกำกับตลาดทุน ซึ่งบริษัทฯ ปฏิบัติรายการที่เกี่ยวข้องโดยใช้แนวปฏิบัติเช่นเดียวกับบุคคลภายนอก ซึ่งเป็นไปตามเงื่อนไขการค้าทั่วไป
- **ระบบการควบคุมภายใน** : คณะกรรมการตรวจสอบได้สอบทานการบริหารความเสี่ยง เพื่อให้มั่นใจว่าความเสี่ยงสำคัญต่างๆ บริษัทฯ ได้มีการระบุและได้กำหนดมาตรการ ที่จำเป็นเพื่อจัดการความเสี่ยงดังกล่าว รวมทั้งบริษัทฯ และ

บริษัทย่อย ผู้บริหารให้ความสำคัญ โดยมีการกำกับดูแลและมีระบบควบคุมภายในที่เพียงพอ และเมื่อพบการกระทำที่ไม่เป็นไปตามกฎระเบียบ ก็ได้แนะนำให้ฝ่ายบริหาร ได้ดำเนินการแก้ไขแล้ว

- **การปฏิบัติตามกฎหมาย** : คณะกรรมการตรวจสอบได้สอบทานเพื่อให้มั่นใจว่า บริษัทฯ ได้ปฏิบัติให้เป็นไปตามกฎหมายว่าด้วยหลักทรัพย์และตลาดหลักทรัพย์ ข้อกำหนดของตลาดหลักทรัพย์หรือกฎหมายที่เกี่ยวข้องกับธุรกิจของบริษัท ไม่พบประเด็นที่เป็นสาระสำคัญ ในเรื่องการไม่ปฏิบัติตามกฎหมายและข้อกำหนดที่เกี่ยวข้อง
- **ผู้สอบบัญชี** : คณะกรรมการตรวจสอบได้แต่งตั้งผู้สอบบัญชีของบริษัท จากบริษัท บัญชีกิจ จำกัด และกำหนดค่าสอบบัญชีประจำปี 2555 โดยได้พิจารณาจากผลการปฏิบัติงาน ความเป็นอิสระ และผู้สอบบัญชีรับอนุญาตไม่มีความสัมพันธ์ใด ๆ กับบริษัทฯ และบริษัทย่อย ซึ่งได้นำเสนอขออนุมัติต่อคณะกรรมการบริษัทและผู้ถือหุ้นของบริษัทแล้ว

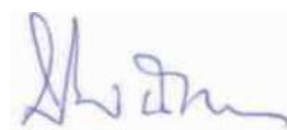

นายประวิตร จิตตะละดา  
ประธานกรรมการตรวจสอบ  
20 กุมภาพันธ์ 2555

# รายงานความรับผิดชอบของคณะกรรมการ ต่อรายงานทางการเงิน

คณะกรรมการบริษัทเป็นผู้รับผิดชอบต่อการเงินรวมของบริษัทและบริษัทในเครือ สารสนเทศทางการเงินที่ปรากฏในรายงานประจำปี และสารสนเทศทางอินเทอร์เน็ตงบการเงินดังกล่าวจัดทำขึ้นตามมาตรฐานการบัญชีที่รับรองทั่วไปในประเทศไทย โดยเลือกใช้นโยบายบัญชีที่เหมาะสมและถือปฏิบัติอย่างสม่ำเสมอ และใช้ดุลยพินิจอย่างระมัดระวังและประมาณการที่ดีที่สุดในการจัดทำ รวมทั้งมีการเปิดเผยข้อมูลสำคัญอย่างเพียงพอในหมายเหตุประกอบงบการเงิน

คณะกรรมการบริษัทจัดให้มีการดำรงไว้ซึ่งระบบควบคุมภายในที่มีประสิทธิภาพ เพื่อให้มั่นใจได้อย่างมีเหตุผลว่าการบันทึกข้อมูลทางบัญชีมีความถูกต้อง ครบถ้วน และเพียงพอที่จะดำรง

รักษาไว้ซึ่งทรัพย์สิน และเพื่อให้ทราบจุดอ่อนเพื่อป้องกันไม่ให้เกิดการทุจริตหรือการดำเนินการที่ผิดปกติดังมีสาระสำคัญ

ทั้งนี้ คณะกรรมการบริษัทได้แต่งตั้งคณะกรรมการตรวจสอบ ซึ่งประกอบด้วยกรรมการอิสระเป็นผู้ดูแลรับผิดชอบเกี่ยวกับคุณภาพของรายงานทางการเงินและระบบการควบคุมภายใน และความเห็นของคณะกรรมการตรวจสอบเกี่ยวกับเรื่องนี้ได้แสดงไว้ในรายงานประจำปีแล้ว

คณะกรรมการบริษัทมีความเห็นว่าระบบควบคุมภายในของบริษัทโดยรวมอยู่ในระดับที่น่าพอใจ และสามารถสร้างความเชื่อมั่นอย่างมีเหตุผลต่อความเชื่อถือได้ของงบการเงินของบริษัทและบริษัทในเครือ ณ วันที่ 31 ธันวาคม 2555



(นายประเสริฐ ตั้งตรงศักดิ์)  
ประธานกรรมการ

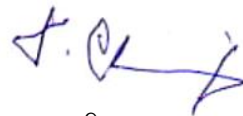

(นายวิช จารุจนะ)  
กรรมการผู้จัดการ

## งบการเงิน

---

บริษัท เมโทรซิสเต็มส์คอร์ปอเรชั่น จำกัด (มหาชน)

และบริษัทย่อย

งบการเงินและรายงานของผู้สอบบัญชีรับอนุญาต

วันที่ 1 มกราคม พ.ศ. 2555 ถึงวันที่ 31 ธันวาคม พ.ศ. 2555



### เสนอต่อผู้ถือหุ้นและคณะกรรมการของบริษัท เมโทรซิสเต็มส์คอร์ปอเรชั่น จำกัด (มหาชน)

ข้าพเจ้าได้ตรวจสอบงบการเงินรวมและงบการเงินเฉพาะกิจการของบริษัท เมโทรซิสเต็มส์คอร์ปอเรชั่น จำกัด (มหาชน) และบริษัทย่อย และของเฉพาะกิจการของบริษัท เมโทรซิสเต็มส์คอร์ปอเรชั่น จำกัด (มหาชน) ตามลำดับ ซึ่งประกอบด้วย งบแสดงฐานะการเงินรวมและงบแสดงฐานะการเงินเฉพาะกิจการ ณ วันที่ 31 ธันวาคม พ.ศ. 2555 งบกำไรขาดทุนเบ็ดเสร็จรวมและงบกำไรขาดทุนเบ็ดเสร็จเฉพาะกิจการ งบแสดงการเปลี่ยนแปลงส่วนของผู้ถือหุ้นรวมและงบแสดงการเปลี่ยนแปลงส่วนของผู้ถือหุ้นเฉพาะกิจการ และงบกระแสเงินสดรวมและงบกระแสเงินสดเฉพาะกิจการ สำหรับปีสิ้นสุดวันเดียวกัน รวมถึงหมายเหตุสรุปนโยบายการบัญชีที่สำคัญและหมายเหตุเรื่องอื่นๆ

#### ความรับผิดชอบของผู้บริหารต่องบการเงินรวมและงบการเงินเฉพาะกิจการ

ผู้บริหารเป็นผู้รับผิดชอบในการจัดทำและการนำเสนองบการเงินรวมและงบการเงินเฉพาะกิจการเหล่านี้ โดยถูกต้องตามที่ควรตามมาตรฐานการรายงานทางการเงิน และรับผิดชอบเกี่ยวกับการควบคุมภายในที่ผู้บริหารพิจารณาว่าจำเป็นเพื่อให้สามารถจัดทำงบการเงินรวมและงบการเงินเฉพาะกิจการที่ปราศจากการแสดงข้อมูลที่ขัดต่อข้อเท็จจริงอันเป็นสาระสำคัญไม่ว่าจะเกิดจากการทุจริตหรือข้อผิดพลาด

#### ความรับผิดชอบของผู้สอบบัญชี

ข้าพเจ้าเป็นผู้รับผิดชอบในการแสดงความเห็นต่องบการเงินรวมและงบการเงินเฉพาะกิจการดังกล่าวจากผลการตรวจสอบของข้าพเจ้า ข้าพเจ้าได้ปฏิบัติตามตรวจสอบตามมาตรฐานการสอบบัญชี ซึ่งกำหนดให้ข้าพเจ้าปฏิบัติตามข้อกำหนดด้านจรรยาบรรณ รวมถึงวางแผนและปฏิบัติตามตรวจสอบเพื่อให้ได้ความเชื่อมั่นอย่างสมเหตุสมผลว่า งบการเงินรวมและงบการเงินเฉพาะกิจการปราศจากการแสดงข้อมูลที่ขัดต่อข้อเท็จจริงอันเป็นสาระสำคัญหรือไม่ การตรวจสอบรวมถึงการใช้วิธีการตรวจสอบเพื่อให้ได้มาซึ่งหลักฐานการสอบบัญชีเกี่ยวกับจำนวนเงินและการเปิดเผยข้อมูลในงบการเงิน วิธีการตรวจสอบที่เลือกใช้ขึ้นอยู่กับดุลยพินิจของผู้สอบบัญชี ซึ่งรวมถึงการประเมินความเสี่ยงจากการแสดงข้อมูลที่ขัดต่อข้อเท็จจริงอันเป็นสาระสำคัญของงบการเงิน ไม่ว่าจะเกิดจากการทุจริตหรือข้อผิดพลาด ในการประเมินความเสี่ยงดังกล่าว ผู้สอบบัญชีพิจารณาการควบคุมภายในที่เกี่ยวข้องกับการจัดทำและการนำเสนองบการเงิน โดยถูกต้องตามที่ควรของกิจการ เพื่อออกแบบวิธีการตรวจสอบที่เหมาะสมกับสถานการณ์ แต่ไม่ใช่เพื่อวัตถุประสงค์ในการแสดงความเห็นต่อประสิทธิภาพของการควบคุมภายในของกิจการ การตรวจสอบรวมถึงการประเมินความเหมาะสมของนโยบายการบัญชีที่ผู้บริหารใช้และความสมเหตุสมผลของประมาณการทางบัญชีที่จัดทำขึ้นโดยผู้บริหาร รวมทั้งการประเมินการนำเสนองบการเงินโดยรวม

ข้าพเจ้าเชื่อว่าหลักฐานการสอบบัญชีที่ข้าพเจ้าได้รับเพียงพอและเหมาะสมเพื่อใช้เป็นเกณฑ์ในการแสดงความเห็นของข้าพเจ้า

#### ความเห็น

ข้าพเจ้าเห็นว่า งบการเงินรวมและงบการเงินเฉพาะกิจการข้างต้นนี้ แสดงฐานะการเงินรวมและฐานะการเงินเฉพาะกิจการของบริษัท เมโทรซิสเต็มส์คอร์ปอเรชั่น จำกัด (มหาชน) และบริษัทย่อย และของเฉพาะกิจการของบริษัท เมโทรซิสเต็มส์คอร์ปอเรชั่น จำกัด (มหาชน) ตามลำดับ ณ วันที่ 31 ธันวาคม พ.ศ. 2555 ผลการดำเนินงาน

รวมและผลการดำเนินงานเฉพาะกิจการ และกระแสเงินสดรวมและกระแสเงินสดเฉพาะกิจการสำหรับปีสิ้นสุดวันเดียวกัน โดยถูกต้องตามที่ควรในสาระสำคัญตามมาตรฐานการรายงานทางการเงิน

#### เรื่องอื่น

งบการเงินของบริษัท เมโทรซิสเต็มส์คอร์ปอเรชั่น จำกัด (มหาชน) และบริษัทย่อย และงบการเงินของบริษัท เมโทรซิสเต็มส์คอร์ปอเรชั่น จำกัด (มหาชน) สำหรับปีสิ้นสุดวันที่ 31 ธันวาคม พ. ศ. 2554 ตรวจสอบโดยผู้สอบบัญชีอื่นในสำนักงานแห่งเดียวกันกับข้าพเจ้า ตามรายงานลงวันที่ 29 กุมภาพันธ์ พ. ศ. 2555 ซึ่งแสดงความเห็นไว้อย่างไม่มีเงื่อนไข



(นายพรชัย กิตติปัญญางาม)

ผู้สอบบัญชีรับอนุญาตเลขทะเบียน 2778

บริษัท บัญชีกิจ จำกัด

กรุงเทพมหานคร

20 กุมภาพันธ์ 2556

บริษัท เมโทรซิสเต็มส์คอร์ปอเรชั่น จำกัด (มหาชน) และบริษัทย่อย

งบแสดงฐานะการเงิน

ณ วันที่ 31 ธันวาคม พ.ศ. 2555

หน่วย : บาท

		งบการเงินรวม		งบการเงินเฉพาะกิจการ	
	หมายเหตุ	2555	2554	2555	2554
สินทรัพย์					
สินทรัพย์หมุนเวียน					
เงินสดและรายการเทียบเท่าเงินสด	3.2 และ 5	184,086,081	124,023,795	125,365,367	76,282,948
ลูกหนี้การค้าและลูกหนี้อื่น	3.3 และ 6	1,137,481,250	1,132,538,621	1,015,688,860	1,026,212,514
ลูกหนี้ตามสัญญาเช่าการเงิน - ส่วนที่ถึงกำหนดชำระภายในหนึ่งปี	12	52,535,733	41,016,438	16,123,394	0
สินค้าคงเหลือ	3.4 และ 7	390,808,908	468,811,819	296,073,343	376,109,930
สินทรัพย์หมุนเวียนอื่น		19,167,709	13,605,539	8,663,059	4,850,449
รวมสินทรัพย์หมุนเวียน		1,784,079,681	1,779,996,212	1,461,914,023	1,483,455,841
สินทรัพย์ไม่หมุนเวียน					
เงินลงทุนในบริษัทร่วม	3.5.1 และ 8	17,848,523	22,844,166	10,478,800	10,478,800
เงินลงทุนในบริษัทย่อย	3.5.1 และ 8	0	0	37,219,670	33,219,970
เงินลงทุนระยะยาวอื่น	3.5.2 และ 9	8,000,000	8,020,159	8,000,000	8,020,159
เงินฝากธนาคารเพื่อการค้ำประกัน	10 และ 24	98,040,062	98,104,535	93,000,000	93,000,000
ที่ดิน อาคารและอุปกรณ์	3.7, 11 และ 24	472,108,997	498,185,942	452,226,623	485,218,379
ลูกหนี้ตามสัญญาเช่าการเงิน	12	87,620,109	37,382,175	33,229,973	0
สินทรัพย์ไม่มีตัวตน	3.8 และ 13	8,312,095	5,283,768	8,312,095	5,283,768
สินทรัพย์ไม่หมุนเวียนอื่น	14	19,198,358	10,794,616	17,416,876	8,748,715
รวมสินทรัพย์ไม่หมุนเวียน		711,128,144	680,615,361	659,884,037	643,969,791
รวมสินทรัพย์		2,495,207,825	2,460,611,573	2,121,798,060	2,127,425,632

หมายเหตุประกอบงบการเงินเป็นส่วนหนึ่งของงบการเงินนี้

บริษัท เมโทรซิสเต็มส์คอร์ปอเรชั่น จำกัด (มหาชน) และบริษัทย่อย

งบแสดงฐานะการเงิน

ณ วันที่ 31 ธันวาคม พ.ศ. 2555

หน่วย : บาท

	หมายเหตุ	งบการเงินรวม		งบการเงินเฉพาะกิจการ	
		2555	2554	2555	2554
หนี้สินและส่วนของผู้ถือหุ้น					
หนี้สินหมุนเวียน					
เงินเบิกเกินบัญชีและเงินกู้ยืมระยะสั้นจากสถาบันการเงิน	15 และ 24	143,360,638	107,925,748	133,836,443	67,925,748
เจ้าหนี้การค้าและเจ้าหนี้อื่น	16	815,516,312	899,032,072	640,329,914	767,145,519
หนี้สินภายใต้สัญญาเช่าการเงินที่ถึงกำหนดชำระภายในหนึ่งปี	17	43,158,957	39,687,861	18,175,272	22,152,609
ภาษีเงินได้ค้างจ่าย		2,769,818	13,332,354	0	6,711,594
หนี้สินหมุนเวียนอื่น		23,223,135	6,401,303	19,780,087	5,663,625
รวมหนี้สินหมุนเวียน		1,028,028,860	1,066,379,338	812,121,716	869,599,095
หนี้สินไม่หมุนเวียน					
หนี้สินภายใต้สัญญาเช่าการเงิน	17	38,830,370	48,763,618	19,264,175	30,361,230
ภาระผูกพันผลประโยชน์พนักงาน	3.13 และ 18	81,006,851	73,013,781	74,332,842	66,834,379
ประมาณการหนี้สินความเสียหายจากคดีความ	19	31,579,223	87,612,278	31,579,223	87,612,278
รวมหนี้สินไม่หมุนเวียน		151,416,444	209,389,677	125,176,240	184,807,887
รวมหนี้สิน		1,179,445,304	1,275,769,015	937,297,956	1,054,406,982

หมายเหตุประกอบงบการเงินเป็นส่วนหนึ่งของงบการเงินนี้

บริษัท เมโทรซิสเต็มส์คอร์ปอเรชั่น จำกัด (มหาชน) และบริษัทย่อย

งบแสดงฐานะการเงิน

ณ วันที่ 31 ธันวาคม พ.ศ. 2555

หน่วย : บาท

หมายเหตุ	งบการเงินรวม		งบการเงินเฉพาะกิจการ	
	2555	2554	2555	2554
<b>หนี้สินและส่วนของผู้ถือหุ้น (ต่อ)</b>				
<b>ส่วนของผู้ถือหุ้น</b>				
ทุนเรือนหุ้น				
ทุนจดทะเบียน				
หุ้นสามัญ 360,000,000 หุ้น มูลค่าหุ้นละ 1 บาท	360,000,000	360,000,000	360,000,000	360,000,000
ทุนที่ออกและเรียกชำระแล้ว				
หุ้นสามัญ 360,000,000 หุ้น มูลค่าหุ้นละ 1 บาท				
เรียกชำระเต็มมูลค่าแล้ว	360,000,000	360,000,000	360,000,000	360,000,000
ส่วนเกินมูลค่าหุ้นสามัญ	234,221,748	234,221,748	234,221,748	234,221,748
กำไรสะสม				
จัดสรรเป็นสำรองตามกฎหมาย	20.2	47,900,000	47,900,000	47,900,000
ยังไม่ได้จัดสรร		666,317,759	535,772,245	542,378,356
<b>รวมส่วนของบริษัทใหญ่</b>		<b>1,308,439,507</b>	<b>1,177,893,993</b>	<b>1,184,500,104</b>
ส่วนได้เสียที่ไม่มีอำนาจควบคุม		7,323,014	6,948,565	0
<b>รวมส่วนของผู้ถือหุ้น</b>		<b>1,315,762,521</b>	<b>1,184,842,558</b>	<b>1,184,500,104</b>
<b>รวมหนี้สินและส่วนของผู้ถือหุ้น</b>		<b>2,495,207,825</b>	<b>2,460,611,573</b>	<b>2,121,798,060</b>

หมายเหตุประกอบงบการเงินเป็นส่วนหนึ่งของงบการเงินนี้

บริษัท เมโทรซิสเต็มส์คอร์ปอเรชั่น จำกัด (มหาชน) และบริษัทย่อย

งบกำไรขาดทุนเบ็ดเสร็จ  
สำหรับปีสิ้นสุดวันที่ 31 ธันวาคม พ.ศ. 2555

หน่วย : บาท

หมายเหตุ	งบการเงินรวม		งบการเงินเฉพาะกิจการ	
	2555	2554	2555	2554
<b>รายได้จากการขายสินค้าและบริการ</b>				
รายได้จากการขายสินค้า	5,721,918,726	5,550,847,407	5,086,892,108	4,886,244,172
รายได้จากการให้บริการ	500,809,311	506,812,649	420,613,251	457,068,859
รายได้จากการให้เช่า	160,512,375	131,048,122	160,377,263	130,140,050
<b>รวมรายได้จากการขายสินค้าและบริการ</b>	<b>6,383,240,412</b>	<b>6,188,708,178</b>	<b>5,667,882,622</b>	<b>5,473,453,081</b>
<b>ต้นทุนของสินค้าที่ขายและบริการ</b>				
ต้นทุนของสินค้าที่ขาย	(5,018,681,576)	(4,818,632,987)	(4,461,157,891)	(4,231,641,553)
ต้นทุนจากการให้บริการ	(299,404,253)	(307,072,908)	(254,722,676)	(285,889,920)
ต้นทุนจากการให้เช่า	(153,291,472)	(126,802,222)	(153,143,231)	(125,697,383)
<b>รวมต้นทุนจากการขายสินค้าและบริการ</b>	<b>(5,471,377,301)</b>	<b>(5,252,508,117)</b>	<b>(4,869,023,798)</b>	<b>(4,643,228,856)</b>
<b>กำไรขั้นต้น</b>	<b>911,863,111</b>	<b>936,200,061</b>	<b>798,858,824</b>	<b>830,224,225</b>
รายได้อื่น	32,281,432	22,084,419	31,854,043	19,014,403
กลับรายการประมาณการหนี้สินความเสียหายจากคดีความ	30,807,243	0	30,807,243	0
<b>กำไรก่อนค่าใช้จ่าย</b>	<b>974,951,786</b>	<b>958,284,480</b>	<b>861,520,110</b>	<b>849,238,628</b>
ค่าใช้จ่ายในการขาย	(104,969,235)	(95,103,460)	(94,369,823)	(86,671,070)
ค่าใช้จ่ายในการบริหาร	(512,593,831)	(493,558,480)	(455,255,024)	(443,872,203)
ประมาณการความเสียหายจากคดีความ	(1,924,983)	(87,612,278)	(1,924,983)	(87,612,278)
ค่าตอบแทนผู้บริหาร	(59,742,284)	(65,339,581)	(55,481,392)	(61,361,370)
<b>กำไรก่อนส่วนแบ่งกำไร (ขาดทุน) จากเงินลงทุนในบริษัทร่วม</b>	<b>295,721,453</b>	<b>216,670,681</b>	<b>254,488,888</b>	<b>169,721,707</b>
ส่วนแบ่งกำไร (ขาดทุน) จากเงินลงทุนในบริษัทร่วม	(3,396,603)	(4,636,033)	0	0
<b>กำไรก่อนต้นทุนทางการเงินและค่าใช้จ่ายภาษีเงินได้</b>	<b>292,324,850</b>	<b>212,034,648</b>	<b>254,488,888</b>	<b>169,721,707</b>
ต้นทุนทางการเงิน	(15,095,357)	(18,678,396)	(10,021,205)	(12,144,742)
<b>กำไรก่อนค่าใช้จ่ายภาษีเงินได้</b>	<b>277,229,493</b>	<b>193,356,252</b>	<b>244,467,683</b>	<b>157,576,965</b>
ค่าใช้จ่ายภาษีเงินได้	(55,218,080)	(86,999,976)	(42,986,479)	(72,434,717)
<b>กำไรสำหรับปี</b>	<b>222,011,413</b>	<b>106,356,276</b>	<b>201,481,204</b>	<b>85,142,248</b>
กำไรขาดทุนเบ็ดเสร็จอื่นสำหรับปี	-	-	-	-
<b>กำไรเบ็ดเสร็จรวมสำหรับปี</b>	<b>222,011,413</b>	<b>106,356,276</b>	<b>201,481,204</b>	<b>85,142,248</b>
<b>การแบ่งปันกำไรเบ็ดเสร็จรวม</b>				
ส่วนที่เป็นของบริษัทใหญ่	220,545,264	104,163,991	201,481,204	85,142,248
ส่วนที่เป็นของส่วนได้เสียที่ไม่มีอำนาจควบคุม	1,466,149	2,192,285	0	0
	<b>222,011,413</b>	<b>106,356,276</b>	<b>201,481,204</b>	<b>85,142,248</b>
<b>กำไรต่อหุ้นขั้นพื้นฐาน</b>				
กำไรส่วนที่เป็นของบริษัทใหญ่	3.16	0.61	0.56	0.24

หมายเหตุประกอบงบการเงินเป็นส่วนหนึ่งของงบการเงินนี้

บริษัท เมโทรซิสเต็มส์คอร์ปอเรชั่น จำกัด (มหาชน) และบริษัทย่อย  
งบแสดงการเปลี่ยนแปลงส่วนของผู้ถือหุ้น (งบการเงินรวม)  
สำหรับปีสิ้นสุดวันที่ 31 ธันวาคม พ.ศ. 2555

ส่วนที่เป็นของผู้ถือหุ้นบริษัทใหญ่							ส่วนได้เสียที่ไม่มี	หน่วย : บาท
หมายเหตุ	ทุนที่ออกและเรียกชำระแล้ว	ส่วนเกินมูลค่าหุ้นสามัญ	กำไรสะสม		รวม	อำนาจควบคุม	รวมส่วนของผู้ถือหุ้น	
			จัดสรรเป็น	ยังไม่ได้จัดสรร				
			สำรองตามกฎหมาย					
ยอดคงเหลือ ณ 1 มกราคม 2554 - ตามที่รายงานไว้เดิม	360,000,000	234,221,748	47,900,000	574,416,031	1,216,537,779	6,305,986	1,222,843,765	
ผลกระทบของการเปลี่ยนแปลงนโยบายบัญชี	3.13							
ผลประโยชน์พนักงาน				(66,666,042)	(66,666,042)	(889,706)	(67,555,748)	
ผลประโยชน์พนักงานในบริษัทร่วม				(4,141,935)	(4,141,935)		(4,141,935)	
ยอดคงเหลือ ณ 1 มกราคม 2554 - หลังปรับปรุง	360,000,000	234,221,748	47,900,000	503,608,054	1,145,729,802	5,416,280	1,151,146,082	
เงินปันผลจ่าย	20.1			(71,999,800)	(71,999,800)	(660,000)	(72,659,800)	
กำไรเบ็ดเสร็จรวมสำหรับปี 2554				104,163,991	104,163,991	2,192,285	106,356,276	
ยอดคงเหลือ ณ 31 ธันวาคม 2554	360,000,000	234,221,748	47,900,000	535,772,245	1,177,893,993	6,948,565	1,184,842,558	
เงินปันผลจ่าย	20.1			(89,999,750)	(89,999,750)	(1,091,700)	(91,091,450)	
กำไรเบ็ดเสร็จรวมสำหรับปี 2555				220,545,264	220,545,264	1,466,149	222,011,413	
ยอดคงเหลือ ณ 31 ธันวาคม 2555	360,000,000	234,221,748	47,900,000	666,317,759	1,308,439,507	7,323,014	1,315,762,521	

หมายเหตุประกอบงบการเงินเป็นส่วนหนึ่งของงบการเงินนี้

บริษัท เมโทรซิสเต็มส์คอร์ปอเรชั่น จำกัด (มหาชน) และบริษัทย่อย  
งบแสดงการเปลี่ยนแปลงส่วนของผู้ถือหุ้น (งบการเงินเฉพาะกิจการ)  
สำหรับปีสิ้นสุดวันที่ 31 ธันวาคม พ.ศ. 2555

					หน่วย : บาท
หมายเหตุ	ทุนที่ออกและ เรียกชำระแล้ว	ส่วนเกินมูลค่า หุ้นสามัญ	กำไรสะสม		รวมส่วนของผู้ ถือหุ้น
			จัดสรรเป็น สำรองตามกฎหมาย	ยังไม่ได้จัดสรร	
ยอดคงเหลือ ณ 1 มกราคม 2554 - ตามที่รายงานไว้เดิม	360,000,000	234,221,748	47,900,000	479,785,053	1,121,906,801
ผลกระทบของการเปลี่ยนแปลงนโยบายบัญชี	3				
ผลประโยชน์พนักงาน				(62,030,599)	(62,030,599)
ยอดคงเหลือ ณ 1 มกราคม 2554 - หลังปรับปรุง	360,000,000	234,221,748	47,900,000	417,754,454	1,059,876,202
เงินปันผลจ่าย	20.1			(71,999,800)	(71,999,800)
กำไรเบ็ดเสร็จรวมสำหรับปี 2554				85,142,248	85,142,248
ยอดคงเหลือ ณ 31 ธันวาคม 2554	360,000,000	234,221,748	47,900,000	430,896,902	1,073,018,650
เงินปันผลจ่าย	20.1			(89,999,750)	(89,999,750)
กำไรเบ็ดเสร็จรวมสำหรับปี 2555				201,481,204	201,481,204
ยอดคงเหลือ ณ 31 ธันวาคม 2555	360,000,000	234,221,748	47,900,000	542,378,356	1,184,500,104

หมายเหตุประกอบงบการเงินเป็นส่วนหนึ่งของงบการเงินนี้



บริษัท เมโทรซิสเต็มส์คอร์ปอเรชั่น จำกัด (มหาชน) และบริษัทย่อย

งบกระแสเงินสด

สำหรับปีสิ้นสุดวันที่ 31 ธันวาคม พ.ศ. 2555

หน่วย : บาท

หมายเหตุ	งบการเงินรวม		งบการเงินเฉพาะกิจการ	
	2555	2554	2555	2554
<b>กระแสเงินสดจากกิจกรรมดำเนินงาน</b>				
กำไรก่อนค่าใช้จ่ายภาษีเงินได้	277,229,493	193,356,252	244,467,683	157,576,965
ปรับกระทบยอดกำไรก่อนค่าใช้จ่ายภาษีเงินได้สำหรับปีเป็น				
เงินสดสุทธิจากกิจกรรมดำเนินงาน				
ค่าเสื่อมราคาทรัพย์สิน	62,294,097	66,174,413	59,431,262	63,562,149
ค่าเช่าจ่ายล่วงหน้าตัดบัญชี	1,147,798	1,144,662	1,147,798	1,144,662
ค่าตัดจำหน่ายสินทรัพย์ไม่มีตัวตน	2,029,054	2,089,290	2,029,054	2,089,290
หนี้สูญและหนี้สงสัยจะสูญ	3,115,403	396,671	2,657,353	396,671
ภาษีเงินได้ถูกหัก ณ ที่จ่ายตัดบัญชี	715,984	0	715,984	0
ค่าเผื่อการลดมูลค่าของสินค้า (กลับรายการ)	88,996	(118,823)	88,041	(118,823)
ค่าตัดจำหน่ายเงินลงทุน	20,159	22,500	20,159	22,500
กำไรจากการจำหน่าย บริษัท และตัดบัญชีทรัพย์สินถาวร	(2,238,536)	(1,778,016)	(2,311,080)	(1,780,406)
(กำไร) ขาดทุนจากอัตราแลกเปลี่ยน	491,336	(154,323)	492,419	(163,847)
ส่วนแบ่งขาดทุนจากเงินลงทุนในบริษัทร่วม	3,396,603	4,636,033	0	0
ค่าใช้จ่ายผลประโยชน์พนักงาน	11,481,150	10,448,333	10,781,943	9,794,080
ประมาณการความเสียหายจากคดีความ	1,924,983	87,612,278	1,924,983	87,612,278
กลับรายการประมาณการหนี้สินความเสียหายจากคดีความ	(30,807,243)	0	(30,807,243)	0
รายได้เงินปันผลรับ	(250,000)	(175,000)	(7,257,040)	(3,707,000)
รายได้ดอกเบี้ยรับ	(4,087,446)	(2,718,766)	(3,289,731)	(2,080,625)
ค่าใช้จ่ายดอกเบี้ย	15,095,358	18,678,396	10,021,205	12,144,742
	341,647,189	379,613,900	290,112,790	326,492,636
<b>การเปลี่ยนแปลงในส่วนประกอบของเงินทุนดำเนินงาน</b>				
สินทรัพย์ (เพิ่มขึ้น) ลดลง				
ลูกหนี้การค้าและลูกหนี้อื่น	(7,886,974)	(10,084,092)	8,027,245	(27,365,012)
สินค้าคงเหลือ	97,409,516	(198,917,948)	99,444,148	(163,134,456)
สินทรัพย์หมุนเวียนอื่น	(5,480,993)	(1,279,671)	(3,812,609)	3,619,275
สินทรัพย์ไม่หมุนเวียนอื่น	8,000	(476,814)	8,000	(494,600)
ลูกหนี้ตามสัญญาเช่าการเงิน	(61,757,229)	(1,771,987)	(49,353,367)	0

หมายเหตุประกอบงบการเงินเป็นส่วนหนึ่งของงบการเงินนี้

บริษัท เมโทรซิสเต็มส์คอร์ปอเรชั่น จำกัด (มหาชน) และบริษัทย่อย

งบกระแสเงินสด (ต่อ)

สำหรับปีสิ้นสุดวันที่ 31 ธันวาคม พ.ศ. 2555

หน่วย : บาท

หมายเหตุ	งบการเงินรวม		งบการเงินเฉพาะกิจการ	
	2555	2554	2555	2554
การเปลี่ยนแปลงในส่วนประกอบของเงินทุนดำเนินงาน (ต่อ)				
หนี้สินเพิ่มขึ้น (ลดลง)				
เจ้าหนี้การค้าและเจ้าหนี้อื่น	(85,585,886)	205,582,498	(128,976,805)	180,681,438
หนี้สินหมุนเวียนอื่น	15,475,400	(10,612,226)	13,085,030	(10,676,854)
ภาระผูกพันผลประโยชน์พนักงาน	(3,488,080)	(4,990,300)	(3,283,480)	(4,990,300)
ประมาณการหนี้สินความเสียหายจากคดีความ	(27,150,796)	0	(27,150,796)	0
เงินสดรับจากการดำเนินงาน	263,190,147	357,063,360	198,100,156	304,132,127
จ่ายดอกเบี้ย	(15,166,763)	(18,335,481)	(10,003,022)	(11,827,474)
รับคืนภาษีเงินได้	2,275,666	19,256,810	1,979,284	19,256,810
จ่ายภาษีเงินได้	(78,391,257)	(74,871,468)	(62,217,302)	(65,723,123)
เงินสดสุทธิได้มาจากกิจกรรมดำเนินงาน	171,907,793	283,113,221	127,859,116	245,838,340
กระแสเงินสดจากกิจกรรมลงทุน				
เงินฝากธนาคารเพื่อการค้าประกันลดลง	64,474	2,594,864	0	199,574
ทรัพย์สินถาวรเพิ่มขึ้น	(55,275,183)	(71,876,319)	(44,780,357)	(68,258,838)
สินทรัพย์ไม่มีตัวตนเพิ่มขึ้น	(5,057,381)	(928,409)	(5,057,381)	(928,409)
เงินลงทุนในบริษัทร่วมเพิ่มขึ้น	0	(2,000,000)	0	(2,000,000)
เงินลงทุนในบริษัทย่อยเพิ่มขึ้น	0	0	(3,999,700)	0
ดอกเบี้ยรับ	3,892,845	2,356,118	3,127,372	1,745,117
เงินปันผลรับ	1,849,040	2,167,000	7,257,040	3,707,000
จ่ายชำระเจ้าหนี้ค่าทรัพย์สิน	(664,642)	(5,946,221)	(664,642)	(5,945,780)
เงินสดรับจากการจำหน่ายทรัพย์สินถาวร	4,986,739	3,343,428	4,342,101	3,327,988
เงินสดสุทธิใช้ในกิจกรรมลงทุน	(50,204,108)	(70,289,539)	(39,775,567)	(68,153,348)

หมายเหตุประกอบงบการเงินเป็นส่วนหนึ่งของงบการเงินนี้

บริษัท เมโทรซิสเต็มส์คอร์ปอเรชั่น จำกัด (มหาชน) และบริษัทย่อย

งบกระแสเงินสด (ต่อ)

สำหรับปีสิ้นสุดวันที่ 31 ธันวาคม พ.ศ. 2555

หน่วย : บาท

หมายเหตุ	งบการเงินรวม		งบการเงินเฉพาะกิจการ	
	2555	2554	2555	2554
<b>กระแสเงินสดจากกิจกรรมจัดหาเงิน</b>				
เงินเบิกเกินบัญชีธนาคารเพิ่มขึ้น (ลดลง)	506,255	17,940	(17,940)	17,940
เงินกู้ยืมระยะสั้นจากสถาบันการเงินเพิ่มขึ้น (ลดลง)	34,928,635	(163,362,414)	65,928,635	(137,362,415)
จ่ายชำระหนี้สินภายใต้สัญญาเช่าการเงิน	(45,309,915)	(36,421,530)	(22,938,331)	(20,073,132)
เงินสดรับจากการขายและเช่ากลับคืน	38,847,761	69,480,957	7,863,940	45,867,307
เงินรับค่าหุ้นบริษัทย่อย	300	0	0	0
เงินปันผลจ่าย	(90,614,435)	(72,535,690)	(89,837,434)	(71,875,690)
<b>เงินสดสุทธิที่ใช้ไปในกิจกรรมจัดหาเงิน</b>	<b>(61,641,399)</b>	<b>(202,820,737)</b>	<b>(39,001,130)</b>	<b>(183,425,990)</b>
<b>เงินสดและรายการเทียบเท่าเงินสดเพิ่มขึ้น (ลดลง) สุทธิ</b>	<b>60,062,286</b>	<b>10,002,945</b>	<b>49,082,419</b>	<b>(5,740,998)</b>
<b>เงินสดและรายการเทียบเท่าเงินสด ณ 1 มกราคม</b>	<b>124,023,795</b>	<b>114,020,850</b>	<b>76,282,948</b>	<b>82,023,946</b>
<b>เงินสดและรายการเทียบเท่าเงินสด ณ 31 ธันวาคม</b>	<b>184,086,081</b>	<b>124,023,795</b>	<b>125,365,367</b>	<b>76,282,948</b>
<b>ข้อมูลกระแสเงินสดเปิดเผยเพิ่มเติม</b>				
<b>รายการที่มีใช้เงินสด</b>				
เจ้าหน้าที่ค่าทรัพย์สินถาวร	3,185,773	621,161	3,185,773	621,161
ทรัพย์สินเพิ่มขึ้นจากการรับโอนจากสินค้า	3,470,236	1,078,266	3,470,236	1,078,266
ทรัพย์สินไม่มีตัวตนเพิ่มขึ้นจากการรับโอนจากสินค้า	0	479,613	0	479,613
โอนทรัพย์สินเป็นสินค้า	22,965,838	0	22,965,838	0
เงินปันผลค้างจ่าย	1,640,053	1,162,738	312,778	150,463

หมายเหตุประกอบงบการเงินเป็นส่วนหนึ่งของงบการเงินนี้

บริษัท เมโทรซิสเต็มส์คอร์ปอเรชั่น จำกัด (มหาชน) และบริษัทย่อย  
หมายเหตุประกอบงบการเงิน(งบการเงินรวมและงบการเงินเฉพาะกิจการ)  
สำหรับปีสิ้นสุดวันที่ 31 ธันวาคม พ.ศ.2555 และ พ.ศ.2554

**1. ข้อมูลทั่วไป**

1.1 บริษัท ได้รับการจดทะเบียนจัดตั้งบริษัทในประเทศไทยเมื่อวันที่ 6 มกราคม พ.ศ. 2529 และเป็นบริษัทจดทะเบียนในตลาดหลักทรัพย์แห่งประเทศไทย ตั้งแต่ปี พ.ศ. 2538 บริษัท และบริษัทย่อย ประกอบธุรกิจหลักประเภทขายเครื่องคอมพิวเตอร์และอุปกรณ์ โปรแกรมคอมพิวเตอร์ วัสดุสิ้นเปลือง อุปกรณ์สำนักงาน และอุปกรณ์ด้านโทรคมนาคมและการบริการที่เกี่ยวข้อง

1.2 ที่ตั้งสำนักงานใหญ่อยู่เลขที่ 400 ถนนเฉลิมพระเกียรติ ร. 9 แขวงหนองบอน เขตประเวศ กรุงเทพมหานคร 10250 บริษัท มีสาขาทั้งหมด 5 สาขาที่ดำเนินธุรกิจและให้เช่า ดังนี้ :

สาขาที่ 1	888/15-17 ถนนเพลินจิต แขวงลุมพินี เขตปทุมวัน กรุงเทพมหานคร
สาขาที่ 2	141/15-18 อาคารสฤทธิไทย ถนนสุขุมวิท แขวงสุริยวงค์ เขตบางรัก กรุงเทพมหานคร 10500
สาขาที่ 3	979/27-31 อาคารเอสเอ็มทาวเวอร์ คอนโดมีเนียม ถนนพหลโยธิน แขวงสามเสนใน เขตพญาไท กรุงเทพมหานคร 10400
สาขาที่ 4	7/405 เซ็นทรัลปิ่นเกล้า ชั้น 3 ห้อง 323 ถนนบรมราชชนนี แขวงอรุณอมรินทร์ เขตบางกอกน้อย กรุงเทพมหานคร
สาขาที่ 5	18 ซอยเจริญสุขนิทวงศ์ 81 แขวงบางอ้อ เขตบางพลัด กรุงเทพมหานคร

**2. เกณฑ์การจัดทำและนำเสนองบการเงิน**

2.1 งบการเงินนี้ได้จัดทำขึ้นตามหลักการบัญชีที่รับรองทั่วไป ซึ่งออกภายใต้พระราชบัญญัติวิชาชีพบัญชี พ.ศ. 2547 และแสดงรายการในงบการเงิน ตามความในพระราชบัญญัติการบัญชี พ.ศ. 2543 และเป็นไปตามประกาศคณะกรรมการกำกับหลักทรัพย์และตลาดหลักทรัพย์ และข้อบังคับของตลาดหลักทรัพย์แห่งประเทศไทย

**บริษัท เมโทรซิสเต็มส์คอร์ปอเรชั่น จำกัด (มหาชน) และบริษัทย่อย**  
**หมายเหตุประกอบงบการเงิน(งบการเงินรวมและงบการเงินเฉพาะกิจการ) (ต่อ)**

**2. เกณฑ์การจัดทำและนำเสนองบการเงิน (ต่อ)**

2.2 งบการเงินนี้ได้จัดทำและนำเสนอตามกฎหมายโดยใช้หน่วยเงินตราไทยและจัดทำเป็นภาษาไทย บริษัทฯ ได้จัดทำงบการเงินฉบับภาษาอังกฤษขึ้นจากงบการเงินฉบับภาษาไทย เพื่อความสะดวกของผู้อ่านงบการเงิน

**2.3 หลักเกณฑ์ในการจัดทำงบการเงินรวม**

งบการเงินรวมได้จัดทำขึ้นโดยรวมงบการเงินของบริษัท เมโทรซิสเต็มส์คอร์ปอเรชั่น จำกัด (มหาชน) กับบริษัทย่อย (ดูใบแนบประกอบ 1)

ยอดคงค้างระหว่างกันของบริษัทฯ กับบริษัทย่อย รายการระหว่างกันที่มีสาระสำคัญ และยอดเงินลงทุนของบริษัทฯ ในบริษัทย่อยกับทุนเรือนหุ้นของบริษัทย่อย ได้ตัดออกจากงบการเงินรวมนี้แล้ว งบการเงินของบริษัทย่อยได้จัดทำขึ้นโดยใช้นโยบายบัญชีที่สำคัญเช่นเดียวกับบริษัทใหญ่

**2.4 การประกาศใช้มาตรฐานการรายงานทางการเงิน**

2.4.1 สภาวิชาชีพบัญชีในพระบรมราชูปถัมภ์ ได้มีประกาศให้ใช้มาตรฐานการรายงานทางการเงินที่มีผลบังคับใช้ ตั้งแต่รอบระยะเวลาบัญชีที่เริ่มในหรือหลังวันที่ 1 มกราคม พ.ศ. 2556 ดังนี้ :

**มาตรฐานการบัญชี**

ฉบับที่ 12	ภาษีเงินได้
ฉบับที่ 20 (ปรับปรุง 2552)	การบัญชีสำหรับเงินอุดหนุนจากรัฐบาล และการเปิดเผยข้อมูลเกี่ยวกับความช่วยเหลือจากรัฐบาล
ฉบับที่ 21 (ปรับปรุง 2552)	ผลกระทบจากการเปลี่ยนแปลงของอัตราแลกเปลี่ยนเงินตราต่างประเทศ

**มาตรฐานการรายงานทาง**

**การเงิน**

ฉบับที่ 8	ส่วนงานดำเนินงาน
-----------	------------------

**การตีความมาตรฐานการ**

**บัญชี**

ฉบับที่ 10	ความช่วยเหลือจากรัฐบาล – กรณีที่ไม่มีความเกี่ยวข้องอย่างเฉพาะเจาะจงกับกิจกรรมดำเนินงาน
ฉบับที่ 21	ภาษีเงินได้ – การได้รับประโยชน์จากสินทรัพย์ที่ไม่ได้คิดค่าเสื่อมราคาที่ดีราคาใหม่
ฉบับที่ 25	ภาษีเงินได้ – การเปลี่ยนแปลงสถานภาพทางภาษีของกิจการหรือของผู้ถือหุ้น

**บริษัท เมโทรซิสเต็มส์คอร์ปอเรชั่น จำกัด (มหาชน) และบริษัทย่อย**  
**หมายเหตุประกอบงบการเงิน(งบการเงินรวมและงบการเงินเฉพาะกิจการ) (ต่อ)**

**2.4 การประกาศใช้มาตรฐานการรายงานทางการเงิน (ต่อ)**

**2.4.1 สภาวิชาชีพบัญชีในพระบรมราชูปถัมภ์ ได้มีประกาศให้ใช้มาตรฐานการรายงานทางการเงิน (ต่อ)**

บริษัทฯ และบริษัทย่อยยังมิได้นำมาตรฐานการรายงานทางการเงินข้างต้นมาถือปฏิบัติ ก่อนวันที่มีผลบังคับใช้ โดยฝ่ายบริหารของบริษัทฯ และบริษัทย่อย อยู่ระหว่างการประเมินผลกระทบที่อาจมีต่องบการเงินในปีที่เริ่มนำมาตรฐานการรายงานทางการเงินข้างต้นมาถือปฏิบัติ

**2.4.2 สภาวิชาชีพบัญชีในพระบรมราชูปถัมภ์ ได้มีประกาศสภาวิชาชีพบัญชี ฉบับที่ 30/2555 - 34/2555 ซึ่งลงประกาศในราชกิจจานุเบกษา เมื่อวันที่ 17 มกราคม พ.ศ. 2556 ให้ใช้แนวปฏิบัติทางบัญชี การตีความมาตรฐานการบัญชี และการตีความมาตรฐานการรายงานทางการเงิน ดังต่อไปนี้**

**แนวทางปฏิบัติทางบัญชี**

เรื่อง	วันที่ถือปฏิบัติ
แนวทางปฏิบัติทางบัญชีเกี่ยวกับการโอนและการรับโอนสินทรัพย์ทางการเงิน	1 มกราคม 2556

**การตีความมาตรฐานการบัญชี**

ฉบับที่	เรื่อง	วันที่ถือปฏิบัติ
ฉบับที่ 29	การเปิดเผยข้อมูลของข้อตกลงสัมปทานบริการ	1 มกราคม 2557

**การตีความมาตรฐานการรายงานทางการเงิน**

ฉบับที่	เรื่อง	วันที่ถือปฏิบัติ
ฉบับที่ 4	การประเมินว่าข้อตกลงประกอบด้วยสัญญาเช่าหรือไม่	1 มกราคม 2557
ฉบับที่ 12	ข้อตกลงสัมปทานบริการ	1 มกราคม 2557
ฉบับที่ 13	โปรแกรมสิทธิพิเศษแก่ลูกค้า	1 มกราคม 2557

บริษัทฯ และบริษัทย่อยยังมิได้นำมาตรฐานการรายงานทางการเงินข้างต้นมาถือปฏิบัติ ก่อนวันที่มีผลบังคับใช้

**2.5 ในการจัดทำงบการเงินตามหลักการบัญชีที่รับรองทั่วไป ในบางกรณีฝ่ายบริหารต้องใช้การประมาณ และการตั้งสมมติฐาน ซึ่งมีผลกระทบต่อจำนวนเงินที่แสดงในงบการเงิน ดังนั้น ผลที่จะเกิดขึ้นจริงอาจต่างจากที่ได้ประมาณไว้**

**บริษัท เมโทรซิสเต็มส์คอร์ปอเรชั่น จำกัด (มหาชน) และบริษัทย่อย**  
**หมายเหตุประกอบงบการเงิน(งบการเงินรวมและงบการเงินเฉพาะกิจการ) (ต่อ)**

**3. สรุปนโยบายการบัญชีที่สำคัญ**

**3.1 เกณฑ์การวัดมูลค่าที่ใช้ในการจัดทำงานการเงิน**

งบการเงินที่นำเสนอนี้ได้จัดทำขึ้นโดยใช้เกณฑ์ราคาทุนเดิมในการวัดมูลค่าขององค์ประกอบของรายการในงบการเงิน ยกเว้นรายการตามที่กล่าวไว้ในหมายเหตุที่เกี่ยวข้อง

**3.2 เงินสดและรายการเทียบเท่าเงินสด**

เงินสด หมายถึง เงินสดในมือรวมถึงเงินฝากธนาคารประเภทจ่ายคืนเมื่อทวงถาม

รายการเทียบเท่าเงินสด หมายถึง เงินฝากประจำและเงินลงทุนระยะสั้นที่ไม่มีข้อจำกัดในการใช้ มีสภาพคล่องสูงซึ่งพร้อมที่จะเปลี่ยนเป็นเงินสดในจำนวนที่ทราบได้และความเสี่ยงต่อการเปลี่ยนแปลงในมูลค่าไม่เป็นนัยสำคัญ เช่น สามารถจ่ายคืนไม่เกิน 3 เดือนนับแต่วันฝากหรือลงทุน

**3.3 ลูกหนี้การค้า**

ลูกหนี้การค้าแสดงตามมูลค่าที่จะได้รับ คือ จำนวนเงินตามใบแจ้งหนี้หักค่าเผื่อหนี้สงสัยจะสูญ บริษัทฯ และบริษัทย่อย ประมาณค่าเผื่อหนี้สงสัยจะสูญจากอายุหนี้คงค้างโดยพิจารณาจากฐานะการเงินในปัจจุบันของลูกหนี้แต่ละรายที่คาดว่าจะไม่ได้รับชำระ และจากความเห็นของฝ่ายบริหารของบริษัทฯ และบริษัทย่อย

**3.4 สินค้าคงเหลือ**

สินค้าคงเหลือแสดงตามราคาทุนหรือมูลค่าสุทธิที่จะได้รับแล้วแต่ราคาใดต่ำกว่า บริษัทฯ และบริษัทย่อยประมาณมูลค่าสุทธิที่จะได้รับจากราคาที่คาดว่าจะขายได้ตามปกติของธุรกิจหักด้วยค่าใช้จ่ายที่จำเป็นต้องจ่ายเพื่อการขายสินค้านั้น

ต้นทุนของสินค้าที่ซื้อประกอบด้วยราคาซื้อรวมค่าใช้จ่ายอื่นทุกประเภทที่เกี่ยวข้องโดยตรงกับการซื้อสินค้านั้น โดยราคาทุนของสินค้าคำนวณตามเกณฑ์ ดังนี้ :

สินค้าสำเร็จรูป	ราคาทุนโดยวิธีถัวเฉลี่ยและวิธีเฉพาะเจาะจง
สินค้าระหว่างทาง	ราคาทุน
วัตถุดิบ	ราคาทุนโดยวิธีถัวเฉลี่ย

บริษัทฯ และบริษัทย่อยมีนโยบายในการตั้งค่าเผื่อการลดมูลค่าของสินค้า โดยพิจารณาจากสินค้าแต่ละรายการที่ไม่มีรายการเคลื่อนไหว

บริษัท เมโทรซิสเต็มส์คอร์ปอเรชั่น จำกัด (มหาชน) และบริษัทย่อย  
หมายเหตุประกอบงบการเงิน(งบการเงินรวมและงบการเงินเฉพาะกิจการ) (ต่อ)

3. สรุปนโยบายการบัญชีที่สำคัญ (ต่อ)

3.5 การบันทึกเงินลงทุน

3.5.1 เงินลงทุนในบริษัทย่อย บริษัทร่วม และบริษัทอื่น

เงินลงทุนในบริษัทร่วมในงบการเงินรวม บริษัทฯ บันทึกเงินลงทุนตามวิธีส่วนได้เสีย (ดูใบแนบประกอบ 2)

เงินลงทุนในบริษัทย่อยและเงินลงทุนในบริษัทร่วมในงบการเงินเฉพาะกิจการ บริษัทฯ บันทึกเงินลงทุนตามวิธีราคาทุน หักค่าเผื่อการลดมูลค่าของเงินลงทุน (ดูใบแนบประกอบ 3)

เงินลงทุนในบริษัทอื่น บริษัทฯ บันทึกเงินลงทุนตามวิธีราคาทุน (Cost method) หักค่าเผื่อการลดมูลค่าของเงินลงทุน

3.5.2 การบันทึกเงินลงทุนในตราสารหนี้

เงินลงทุนระยะยาวในตราสารหนี้และเงินลงทุนในเงินฝากแสดงด้วยมูลค่ายุติธรรม

เงินลงทุนในพันธบัตรรัฐบาล แสดงด้วยมูลค่ายุติธรรม

3.6 สัญญาเช่าระยะยาว

สัญญาเช่าการเงิน

สัญญาเช่าทรัพย์สินที่ความเสี่ยงและผลตอบแทนทั้งหมด หรือเกือบทั้งหมดที่ผู้เป็นเจ้าของพึงได้รับจากสินทรัพย์ ได้โอนไปให้แก่ผู้เช่า ไม่ว่าในที่สุดการโอนกรรมสิทธิ์จะเกิดขึ้นหรือไม่ จัดเป็นสัญญาเช่าการเงิน และบริษัทฯ และบริษัทย่อยรับรู้สัญญาเช่าการเงินเป็นสินทรัพย์และหนี้สินในงบแสดงฐานะการเงินด้วยจำนวนเงินเท่ากับมูลค่ายุติธรรมของสินทรัพย์ที่เช่า หรือมูลค่าปัจจุบันของจำนวนเงินขั้นต่ำที่ต้องจ่ายแล้วแต่จำนวนใดจะต่ำกว่า ส่วนดอกเบี้ยจ่ายรับรู้เป็นค่าใช้จ่ายในงบกำไรขาดทุนเบ็ดเสร็จตลอดอายุของสัญญาเช่า และการคิดค่าเสื่อมราคาของสินทรัพย์ที่เช่า จะตัดตามอายุการให้ประโยชน์ของสินทรัพย์

สัญญาเช่าดำเนินงาน

สัญญาเช่าสินทรัพย์ที่ความเสี่ยงและผลตอบแทนทั้งหมด หรือเกือบทั้งหมดที่ผู้เป็นเจ้าของพึงได้รับจากสินทรัพย์ ไม่ได้โอนไปให้แก่ผู้เช่า จัดเป็นสัญญาเช่าดำเนินงาน และบริษัทฯ และบริษัทย่อยรับรู้จำนวนเงินที่จ่ายตามสัญญาเช่าดำเนินงานเป็นค่าใช้จ่ายในงบกำไรขาดทุนเบ็ดเสร็จตามวิธีเส้นตรงตลอดอายุสัญญาเช่า



**บริษัท เมโทรซิสเต็มส์คอร์ปอเรชั่น จำกัด (มหาชน) และบริษัทย่อย**  
**หมายเหตุประกอบงบการเงิน(งบการเงินรวมและงบการเงินเฉพาะกิจการ) (ต่อ)**

**3. สรุปนโยบายการบัญชีที่สำคัญ (ต่อ)**

**3.7 ที่ดิน อาคารและอุปกรณ์**

ที่ดินแสดงตามราคาทุน อาคารและอุปกรณ์แสดงตามราคาทุนหักค่าเสื่อมราคาสะสมและค่าเผื่อการด้อยค่าของสินทรัพย์ (ถ้ามี) ค่าเสื่อมราคาคำนวณโดยวิธีเส้นตรงตามอายุการให้ประโยชน์ของสินทรัพย์ ซึ่งได้ประมาณไว้ ดังนี้:

ส่วนปรับปรุงที่ดิน	5 ปี
อาคาร	30 ปี
ส่วนปรับปรุงอาคารเช่า	5-20 ปี
เครื่องจักรและอุปกรณ์	5 ปี
เครื่องตกแต่งและติดตั้ง	5 ปี
ยานพาหนะ	5 ปี
อุปกรณ์เครื่องใช้สำนักงาน	3-5 ปี
ทรัพย์สินให้เช่า	3-5 ปี
สินทรัพย์ถาวรอื่น	5 ปี

ต้นทุนที่ประมาณในเบื้องต้นสำหรับการซื้อ การขนย้าย และการบูรณะสภาพของสินทรัพย์ซึ่งเป็นภาระผูกพันของบริษัทฯ และบริษัทย่อย ถือรวมเป็นส่วนหนึ่งของราคาทุนของที่ดิน อาคาร และอุปกรณ์

ค่าใช้จ่ายในการต่อเติม ปรับปรุง ซ่อมแซม หรือต่อสัญญาเช่า ซึ่งเป็นผลให้ค่าใช้จ่ายนั้นมีประโยชน์เชิงเศรษฐกิจในอนาคตจะบันทึกเป็นสินทรัพย์

การคำนวณค่าเสื่อมราคาสำหรับส่วนประกอบของที่ดิน อาคารและอุปกรณ์ ต้องพิจารณาแต่ละส่วนแยกต่างหากจากกันเมื่อส่วนประกอบแต่ละส่วนนั้นมีต้นทุนที่มีนัยสำคัญเมื่อเทียบกับต้นทุนทั้งหมดของสินทรัพย์นั้น

วิธีการคิดค่าเสื่อมราคา อายุการให้ประโยชน์และมูลค่าคงเหลือของสินทรัพย์ ให้มีการทบทวนอย่างน้อยที่สุดทุกสิ้นรอบปีบัญชี

ค่าเสื่อมราคารับรู้เป็นค่าใช้จ่ายประจำงวด

บริษัท เมโทรซิสเต็มส์คอร์ปอเรชั่น จำกัด (มหาชน) และบริษัทย่อย  
หมายเหตุประกอบงบการเงิน(งบการเงินรวมและงบการเงินเฉพาะกิจการ) (ต่อ)

**3. สรุปนโยบายการบัญชีที่สำคัญ (ต่อ)**

**3.8 สินทรัพย์ไม่มีตัวตน**

สินทรัพย์ไม่มีตัวตนแสดงในราคาทุนหักค่าตัดจำหน่ายสะสมและค่าเผื่อการด้อยค่าของสินทรัพย์ (ถ้ามี) ค่าตัดจำหน่ายคำนวณโดยวิธีเส้นตรงตามเกณฑ์ระยะเวลาที่คาดว่าจะได้รับประโยชน์เชิงเศรษฐกิจของสินทรัพย์ไม่มีตัวตนแต่ละประเภท ยกเว้นในกรณีที่ไม่สามารถกำหนดระยะเวลาสิ้นสุดของประโยชน์เชิงเศรษฐกิจที่จะได้รับ สินทรัพย์ไม่มีตัวตนจะไม่ถูกตัดจำหน่าย แต่จะทดสอบว่ามีการด้อยค่าหรือไม่ทุกวันที่ในงบแสดงฐานะการเงิน ระยะเวลาที่คาดว่าจะได้รับประโยชน์เชิงเศรษฐกิจ ดังนี้ :

ซอฟต์แวร์คอมพิวเตอร์

3-5 ปี

บริษัท และบริษัทย่อยรับรู้รายการค่าตัดจำหน่ายสินทรัพย์ไม่มีตัวตนเป็นค่าใช้จ่ายประจำงวด

**3.9 ค่าเช่าจ่ายล่วงหน้า**

ค่าเช่าจ่ายล่วงหน้าเป็นสิทธิการเช่าตัดจ่ายตามอายุสัญญาเช่าด้วยระยะเวลา 10-18 ปี

**3.10 การด้อยค่าของสินทรัพย์**

บริษัท และบริษัทย่อยจะพิจารณาการด้อยค่าสินทรัพย์ อันได้แก่ ที่ดิน อาคารและอุปกรณ์ และสินทรัพย์ไม่มีตัวตน เมื่อมีข้อบ่งชี้ว่าสินทรัพย์เกิดการด้อยค่า โดยการด้อยค่าจะพิจารณาจากมูลค่าที่คาดว่าจะได้รับคืนของสินทรัพย์ หากมีราคาต่ำกว่าราคาตามบัญชี ถือว่าสินทรัพย์เกิดการด้อยค่า ซึ่งจะรับรู้ผลขาดทุนจากการด้อยค่าในงบกำไรขาดทุนเบ็ดเสร็จ

มูลค่าที่คาดว่าจะได้รับคืนของสินทรัพย์ หมายถึง ราคาขายสุทธิ หรือมูลค่าจากการใช้ทรัพย์สิน แล้วแต่ราคาใดจะสูงกว่า และจะประมาณจากสินทรัพย์แต่ละรายการ หรือหน่วยสินทรัพย์ที่ก่อให้เกิดเงินสด

**3.11 หนี้สิน ประมาณการหนี้สิน และค่าใช้จ่าย**

บริษัท และบริษัทย่อยบันทึกหนี้สิน ประมาณการหนี้สิน และค่าใช้จ่ายไว้ในงบการเงินเมื่อบริษัท และบริษัทย่อยมีภาระผูกพันตามกฎหมายหรือเป็นภาระผูกพันค่อนข้างแน่นอนเป็นผลสืบเนื่องมาจากเหตุการณ์ในอดีต ซึ่งอาจทำให้บริษัท และบริษัทย่อยต้องจ่ายชำระภาระผูกพันนั้นในจำนวนเงินที่สามารถประมาณได้อย่างน่าเชื่อถือ

บริษัท และบริษัทย่อยบันทึกเงินปันผลค้างจ่ายเมื่อที่ประชุมผู้ถือหุ้นมีมติอนุมัติแล้ว

บริษัท เมโทรซิสเต็มส์คอร์ปอเรชั่น จำกัด (มหาชน) และบริษัทย่อย  
หมายเหตุประกอบงบการเงิน(งบการเงินรวมและงบการเงินเฉพาะกิจการ) (ต่อ)

**3. สรุปนโยบายการบัญชีที่สำคัญ (ต่อ)**

**3.12 การรับรู้รายได้**

รายได้จากการขายสินค้า รับรู้เป็นรายได้เมื่อบริษัทฯ และบริษัทย่อยได้โอนความเสี่ยงและผลตอบแทนที่มีนัยสำคัญของความเป็นเจ้าของสินค้าให้กับผู้ซื้อ โดยใช้จำนวนเงินตามใบกำกับสินค้า ส่วนลดและสินค้ารับคืน รวมทั้งจำนวนที่เกิดจากการประมาณการ (ถ้ามี) ได้แสดงหักออกจาก ยอดขาย

รายได้สัญญาเช่าการเงิน บริษัทฯ และบริษัทย่อยบันทึกลูกหนี้ตามสัญญาเช่าการเงินด้วยมูลค่าตามสัญญา ผลต่างระหว่างมูลค่าตามสัญญาและราคาขายเงินสดของสินค้า จะบันทึกเป็นรายได้ดอกเบี้ยที่ยังไม่ได้รับรู้จากสัญญาเช่าการเงิน และรับรู้เป็นรายได้ตามอายุสัญญาเช่าซึ่งคำนวณโดยใช้ตารางเงินรายปี (Annuity method)

รายได้จากการให้บริการ รับรู้เป็นรายได้เมื่อผลของรายการที่เกี่ยวข้องกับการให้บริการสามารถประมาณได้อย่างน่าเชื่อถือ ในกรณีที่บริษัทฯ และบริษัทย่อยไม่สามารถประมาณผลของรายการบัญชีที่เกี่ยวข้องกับการให้บริการได้อย่างน่าเชื่อถือ บริษัทฯ และบริษัทย่อยจะรับรู้รายได้ไม่เกินจำนวนค่าใช้จ่ายที่รับรู้ไปแล้วซึ่งเป็นจำนวนค่าใช้จ่ายที่มีความเป็นไปได้ค่อนข้างแน่ที่จะได้รับคืนจากผู้ว่าจ้าง

รายได้จากการให้เช่ารับรู้เป็นรายได้ตามระยะเวลาของสัญญาเช่า

รายได้เงินปันผลรับรู้เมื่อสิทธิการรับเงินปันผลได้มีการประกาศแล้ว

รายได้ดอกเบี้ยรับรู้ตามระยะเวลา

**บริษัท เมโทรซิสเต็มส์คอร์ปอเรชั่น จำกัด (มหาชน) และบริษัทย่อย**  
**หมายเหตุประกอบงบการเงิน(งบการเงินรวมและงบการเงินเฉพาะกิจการ) (ต่อ)**

**3. สรุปนโยบายการบัญชีที่สำคัญ (ต่อ)**

**3.13 ผลประโยชน์ของพนักงาน**

ผลประโยชน์ระยะสั้นของพนักงาน

ผลประโยชน์ระยะสั้นของพนักงาน ซึ่งมีกำหนดจ่ายชำระภายใน 12 เดือนนับจากวันสิ้นสุดที่พนักงานได้ให้บริการ รับรู้เป็นค่าใช้จ่ายเมื่อเกิดรายการ

ผลประโยชน์ของพนักงานหลังออกจากงาน

บริษัทฯ และบริษัทย่อยและพนักงาน ได้จัดให้มีกองทุนสำรองเลี้ยงชีพสำหรับพนักงานโดยหักจากเงินเดือนของพนักงานส่วนหนึ่ง และ บริษัทและบริษัทย่อยจ่ายสมทบให้อีกส่วนหนึ่งเป็นรายเดือน สินทรัพย์ของกองทุนสำรองเลี้ยงชีพได้แยกออกจากสินทรัพย์ของบริษัทฯ และบริษัทย่อย เงินที่จ่ายสมทบกองทุนสำรองเลี้ยงชีพบันทึกเป็นค่าใช้จ่ายในปีที่เกิดรายการ

ผลประโยชน์ที่ต้องจ่ายให้กับพนักงานเมื่อออกจากงานตามกฎหมายแรงงาน ซึ่งถือเป็นโครงการผลประโยชน์หลังออกจากงาน ได้บันทึกด้วยวิธีคิดลดแต่ละหน่วยที่ประมาณการไว้ (Projected Unit Credit Method) ซึ่งคำนวณตามหลักคณิตศาสตร์ประกันภัย

ในปี พ.ศ. 2554 บริษัทฯ และบริษัทย่อย ได้ปฏิบัติตามมาตรฐานการบัญชีฉบับที่ 19 เรื่อง ผลประโยชน์พนักงาน และเลือกที่จะบันทึกหนี้สินทั้งหมดตามวิธีปฏิบัติในช่วงที่มีการเปลี่ยนแปลงโดยบันทึกเป็นรายการปรับปรุงกำไรสะสม ณ วันต้นงวด (วันที่ 1 มกราคม พ.ศ. 2554)

**3.14 การแปลงค่าเงินตราต่างประเทศ**

รายการบัญชีที่เกิดขึ้นที่เป็นสกุลเงินตราต่างประเทศแปลงค่าเป็นเงินบาทตามอัตราแลกเปลี่ยน ณ วันที่เกิดรายการ สินทรัพย์และหนี้สินในสกุลเงินตราต่างประเทศ ที่คงเหลืออยู่ ณ วันสิ้นรอบระยะเวลารายงาน ได้แปลงค่าเป็นเงินบาทตามอัตราแลกเปลี่ยน ณ วันสิ้นรอบระยะเวลารายงานนั้น ผลต่างจากการแปลงค่าถือเป็นผลกำไรขาดทุนแสดงในงบกำไรขาดทุนเบ็ดเสร็จ

**3.15 ภาษีเงินได้**

ภาษีเงินได้ บริษัทฯ และบริษัทย่อยบันทึกเป็นค่าใช้จ่ายทั้งจำนวนในงวดบัญชีและบันทึกภาระส่วนที่ค้างจ่ายเป็นหนี้สินในงบแสดงฐานะการเงิน

**3.16 กำไรต่อหุ้นขั้นพื้นฐาน**

กำไรต่อหุ้นขั้นพื้นฐาน คำนวณโดยการหารกำไรสำหรับปีส่วนที่เป็นของผู้ถือหุ้นบริษัทใหญ่ ด้วยจำนวนถัวเฉลี่ยถ่วงน้ำหนักของจำนวนหุ้นสามัญที่ออกจำหน่ายในระหว่างปี (จำนวน 360,000,000 หุ้น)

**บริษัท เมโทรซิสเต็มส์คอร์ปอเรชั่น จำกัด (มหาชน) และบริษัทย่อย**  
**หมายเหตุประกอบงบการเงิน(งบการเงินรวมและงบการเงินเฉพาะกิจการ) (ต่อ)**

**4.รายการบัญชีกับบุคคลหรือกิจการที่เกี่ยวข้องกัน**

**4.1 บริษัทฯ และบริษัทย่อยมีนโยบายการกำหนดราคาระหว่างกันดังนี้ :**

ลักษณะรายการค้า	นโยบายในการกำหนดราคา
รายการค้าระหว่างบริษัทฯ กับบริษัทย่อย	
- บริษัทฯ ขายและบริการให้กับบริษัทย่อย	ราคาตลาด
- บริษัทย่อยขายและบริการให้กับบริษัทฯ	ราคาตลาด
รายการค้าระหว่างบริษัทฯ และบริษัทย่อยกับกิจการที่เกี่ยวข้องกัน	ราคาตลาด

บริษัทฯ และบริษัทย่อยมีรายการที่เกิดขึ้นกับบุคคลหรือกิจการที่เกี่ยวข้องกัน โดยพิจารณาความเป็นกิจการที่เกี่ยวข้องกัน ได้แก่ การถือหุ้นระหว่างกัน หรือการมีผู้ถือหุ้นหรือกรรมการ หรือผู้บริหารบางท่านร่วมกัน นอกจากนี้ความเกี่ยวข้องยังพิจารณาถึงบุคคลหรือกิจการที่สามารถควบคุมบุคคลหรือกิจการอื่น หรือสามารถใช้อิทธิพลอย่างมีสาระสำคัญในการตัดสินใจด้านการเงิน หรือการดำเนินงานของบุคคล หรือกิจการอื่น โดยบริษัทฯ และบริษัทย่อยมีรายการบัญชีสินทรัพย์ หนี้สิน รายได้และค่าใช้จ่ายส่วนหนึ่งกับกิจการที่เกี่ยวข้องกัน ผลของรายการดังกล่าวได้รวมไว้ในงบการเงินตามเกณฑ์ปกติของธุรกิจ

**4.2 ความสัมพันธ์ของบุคคลหรือกิจการที่เกี่ยวข้องกัน**

บุคคลหรือกิจการที่เกี่ยวข้องกัน	ความสัมพันธ์
บริษัท เมโทรโปรเฟสชั่นแนลโปรดักส์ จำกัด	ถือหุ้นและกรรมการร่วมกัน
บริษัท เมโทร อินโฟเทค จำกัด	ถือหุ้นและกรรมการร่วมกัน
บริษัท เมโทรคอนเนค จำกัด	ถือหุ้นและกรรมการร่วมกัน
บริษัท เมโทรอินโฟไดนามิกส์ จำกัด	ถือหุ้นและกรรมการร่วมกัน
บริษัท เมโทรซอฟท์ จำกัด	ถือหุ้นและกรรมการร่วมกัน
บริษัท เอชไอเอส เอ็มเอสซี จำกัด	ถือหุ้นและกรรมการร่วมกัน
บริษัท พี เอส พี (ไทยแลนด์) จำกัด	ถือหุ้นและกรรมการร่วมกัน
บริษัท เจบีซีซี (ไทยแลนด์) จำกัด	ถือหุ้น
บริษัท เอ็มเดค อินเตอร์เนชั่นแนล (1991) จำกัด	กรรมการร่วมกัน
บริษัท ศรีกรุงวัฒนา จำกัด	กรรมการร่วมกัน

**บริษัท เมโทรซิสเต็มส์คอร์ปอเรชั่น จำกัด (มหาชน) และบริษัทย่อย**  
**หมายเหตุประกอบงบการเงิน(งบการเงินรวมและงบการเงินเฉพาะกิจการ) (ต่อ)**

**4. รายการบัญชีกับบุคคลหรือกิจการที่เกี่ยวข้องกัน (ต่อ)**

รายการบัญชีกับบุคคลหรือกิจการที่เกี่ยวข้องกัน ประกอบด้วย :

หน่วย : บาท

	งบการเงินรวม		งบการเงินเฉพาะกิจการ	
	2555	2554	2555	2554
<b>ยอดคงค้าง ณ วันสิ้นงวด</b>				
<b>ลูกหนี้การค้า</b>				
<b>บริษัทย่อย</b>				
บริษัท เมโทรโปรเฟสชั่นแนลโปรดักส์ จำกัด	0	0	26,750	61,065
บริษัท เมโทร อินโฟเทค จำกัด	0	0	383,529	218,800
บริษัท เมโทรคอนเนค จำกัด	0	0	1,629,324	379,014
บริษัท เมโทรอินโฟไดนามิกส์ จำกัด	0	0	1,054,071	0
<b>บริษัทร่วม</b>				
บริษัท เมโทรซอฟท์ จำกัด	977,869	3,053,727	718,394	1,777,752
บริษัท เอชไอเอส เอ็มเอสซี จำกัด	293,663	377,287	293,663	377,287
บริษัท พี เอส พี (ไทยแลนด์) จำกัด	0	7,758	0	7,758
บริษัท เจบีซีซี (ไทยแลนด์) จำกัด	0	0	0	0
<b>กิจการที่เกี่ยวข้องกัน</b>				
บริษัท เอ็มเดค อินเตอร์เนชั่นแนล (1991) จำกัด	53,916	41,744	53,916	41,744
บริษัท ศรีกรุงพัฒนา จำกัด	32,367	10,700	32,367	10,700
<b>เจ้าหนี้การค้า</b>				
<b>บริษัทย่อย</b>				
บริษัท เมโทร อินโฟเทค จำกัด	0	0	727,527	548,910
บริษัท เมโทรคอนเนค จำกัด	0	0	1,664,024	153,053
<b>บริษัทร่วม</b>				
บริษัท เมโทรซอฟท์ จำกัด	0	286,990	0	252,504
บริษัท พี เอส พี (ไทยแลนด์) จำกัด	0	218,643	0	0
บริษัท เจบีซีซี (ไทยแลนด์) จำกัด	0	267,500	0	267,500
<b>กิจการที่เกี่ยวข้องกัน</b>				
บริษัท เอ็มเดค อินเตอร์เนชั่นแนล (1991) จำกัด	607,189	31,533	607,189	31,533

บริษัท เมโทรซิสเต็มส์คอร์ปอเรชั่น จำกัด (มหาชน) และบริษัทย่อย

หมายเหตุประกอบงบการเงิน(งบการเงินรวมและงบการเงินเฉพาะกิจการ) (ต่อ)

4. รายการบัญชีกับบุคคลหรือกิจการที่เกี่ยวข้องกัน (ต่อ)

หน่วย : บาท

	งบการเงินรวม		งบการเงินเฉพาะกิจการ	
	2555	2554	2555	2554
ยอดคงค้าง ณ วันสิ้นงวด (ต่อ)				
เจ้าหนี้อื่น				
บริษัทย่อย				
บริษัท เมโทรคอนเนค จำกัด	0	0	310,300	0
กิจการที่เกี่ยวข้องกัน				
บริษัท เอ็มเทค อินเทอร์เน็ตเนชั่นแนล (1991) จำกัด	1,820,631	13,964	1,820,631	13,964
บริษัท ศรีกรุงพัฒนา จำกัด	40,554	40,554	40,554	40,554
รายได้รอการรับรู้				
บริษัทร่วม				
บริษัท เมโทรซอฟต์แวร์ จำกัด	39,058	40,560	1,108	2,610
บริษัท เอชไอเอส เอ็มเอสซี จำกัด	903	2,406	903	2,406
กิจการที่เกี่ยวข้องกัน				
บริษัท เอ็มเทค อินเทอร์เน็ตเนชั่นแนล (1991) จำกัด	104	1,105	104	1,105
บริษัท ศรีกรุงพัฒนา จำกัด	938	232	938	232
รายได้และค่าใช้จ่ายสำหรับปี				
รายได้จากการขาย				
บริษัทย่อย	0	0	1,781,371	25,595,020
บริษัทร่วม	14,939,420	11,673,810	10,243,620	10,926,910
กิจการที่เกี่ยวข้องกัน	945,519	170,550	925,089	142,550
รายได้จากการบริการ				
บริษัทย่อย	0	0	4,651,413	2,925,703
บริษัทร่วม	1,349,165	2,386,048	722,135	631,068
กิจการที่เกี่ยวข้องกัน	757,395	724,891	757,395	724,891
รายได้จากการให้เช่า				
บริษัทย่อย	0	0	2,663,319	2,663,370
บริษัทร่วม	1,792,000	1,674,120	1,792,000	1,674,120

บริษัท เมโทรซิสเต็มส์คอร์ปอเรชั่น จำกัด (มหาชน) และบริษัทย่อย

หมายเหตุประกอบงบการเงิน(งบการเงินรวมและงบการเงินเฉพาะกิจการ) (ต่อ)

4. รายการบัญชีกับบุคคลหรือกิจการที่เกี่ยวข้องกัน (ต่อ)

หน่วย : บาท

	งบการเงินรวม		งบการเงินเฉพาะกิจการ	
	2555	2554	2555	2554
รายได้และค่าใช้จ่ายสำหรับปี (ต่อ)				
รายได้อื่น				
บริษัทย่อย	0	0	4,032,325	3,684,721
บริษัทรวม	2,231,401	2,047,266	2,231,401	2,047,266
กิจการที่เกี่ยวข้องกัน	2,844	70,000	2,844	70,000
เงินปันผลรับ				
บริษัทย่อย	0	0	5,408,000	1,540,000
บริษัทรวม	1,599,040	1,992,000	1,599,040	1,992,000
ค่าซื้อ				
บริษัทย่อย	0	0	15,802,438	12,483,266
บริษัทรวม	0	4,107,110	0	4,074,880
กิจการที่เกี่ยวข้องกัน	6,948,712	1,126,072	6,930,233	1,126,072
ต้นทุนจากการบริการ				
บริษัทย่อย	0	0	6,858,528	7,139,825
บริษัทรวม	379,995	7,884,323	283,171	943,825
กิจการที่เกี่ยวข้องกัน	23,800	6,350	23,800	6,350
ค่าใช้จ่าย				
บริษัทย่อย	0	0	0	244,067
กิจการที่เกี่ยวข้องกัน	954,000	1,089,928	874,500	1,089,928
ซื้อทรัพย์สิน				
บริษัทย่อย	0	0	516,600	243,700
บริษัทรวม	0	7,000	0	7,000
กิจการที่เกี่ยวข้องกัน	1,858,468	517,400	1,858,468	0



**บริษัท เมโทรซิสเต็มส์คอร์ปอเรชั่น จำกัด (มหาชน) และบริษัทย่อย**  
**หมายเหตุประกอบงบการเงิน(งบการเงินรวมและงบการเงินเฉพาะกิจการ) (ต่อ)**

**5. เงินสดและรายการเทียบเท่าเงินสด**

หน่วย : บาท

ประกอบด้วย :	งบการเงินรวม		งบการเงินเฉพาะกิจการ	
	2555	2554	2555	2554
เงินสดและเงินฝากธนาคารเพื่อเรียก รายการเทียบเท่าเงินสด	113,893,528	114,023,795	65,365,367	76,282,948
เงินฝากประจำธนาคาร 2 เดือน	10,192,553	0	0	0
เงินลงทุนระยะสั้นในตราสารหนี้ ในรูปตั๋วแลกเงิน	60,000,000	10,000,000	60,000,000	0
(ณ วันที่ 31 ธันวาคม พ.ศ. 2555 และ พ.ศ.2554 อัตราดอกเบี้ยร้อยละ 2.75 ต่อปี และร้อยละ 3.15 ต่อปี ตามลำดับ)				
รวม	184,086,081	124,023,795	125,365,367	76,282,948

**6. ลูกหนี้การค้าและลูกหนี้อื่น**

หน่วย : บาท

ประกอบด้วย :	งบการเงินรวม		งบการเงินเฉพาะกิจการ	
	2555	2554	2555	2554
ลูกหนี้การค้า				
- บริษัทอื่น	1,018,364,371	1,015,052,775	907,817,217	915,425,500
- กิจการที่เกี่ยวข้องกัน	1,357,815	3,491,216	4,192,014	2,874,120
รวม	1,019,722,186	1,018,543,991	912,009,231	918,299,620
หัก ค่าเผื่อหนี้สงสัยจะสูญ	4,950,957	2,807,281	4,492,907	2,807,281
สุทธิ	1,014,771,229	1,015,736,710	907,516,324	915,492,339
เช็ครับ	16,593,885	14,021,878	15,327,327	14,021,878
เช็ครับลงวันที่ล่วงหน้า	28,480,521	27,468,570	28,232,396	27,468,570
รวมลูกหนี้การค้า	1,059,845,635	1,057,227,158	951,076,047	956,982,787
ลูกหนี้อื่น				
- รายได้ค้างรับ	23,638,060	19,257,819	19,768,141	16,087,819
- ค่าใช้จ่ายจ่ายล่วงหน้า	51,054,406	51,735,907	42,823,952	49,375,476
- อื่นๆ	2,943,149	4,317,737	2,020,720	3,766,432
รวมลูกหนี้อื่น	77,635,615	75,311,463	64,612,813	69,229,727
รวมลูกหนี้การค้าและลูกหนี้อื่น	1,137,481,250	1,132,538,621	1,015,688,860	1,026,212,514

บริษัท เมโทรซิสเต็มส์คอร์ปอเรชั่น จำกัด (มหาชน) และบริษัทย่อย  
หมายเหตุประกอบงบการเงิน(งบการเงินรวมและงบการเงินเฉพาะกิจการ) (ต่อ)

6. ลูกหนี้การค้าและลูกหนี้อื่น (ต่อ)

ลูกหนี้การค้าแยกตามอายุหนี้ ดังนี้ :

หน่วย : บาท

	งบการเงินรวม		งบการเงินเฉพาะกิจการ	
	2555	2554	2555	2554
หนี้ที่ยังไม่ถึงกำหนดชำระ	677,013,358	764,007,501	638,454,242	715,700,699
หนี้เกินกำหนดชำระระหว่าง 1 - 90 วัน	291,919,027	229,053,271	223,181,403	178,772,986
หนี้เกินกำหนดชำระระหว่าง 91 - 180 วัน	72,512,513	49,486,458	72,306,222	48,487,224
หนี้เกินกำหนดชำระระหว่าง 181 - 360 วัน	1,806,853	658,050	1,806,853	0
หนี้เกินกำหนดชำระมากกว่า 360 วัน	458,050	156,220	0	156,220
ลูกหนี้ที่อยู่ระหว่างการดำเนินการตาม กฎหมาย	4,492,907	2,651,061	4,492,907	2,651,061
รวม	1,048,202,707	1,046,012,561	940,241,627	945,768,190
หัก เชื้อค้ำประกันวันที่ล่วงหน้า	28,480,521	27,468,570	28,232,396	27,468,570
ลูกหนี้การค้า	1,019,722,186	1,018,543,991	912,009,231	918,299,620

บริษัท เมโทรซิสเต็มส์คอร์ปอเรชั่น จำกัด (มหาชน) และบริษัทย่อย  
หมายเหตุประกอบงบการเงิน(งบการเงินรวมและงบการเงินเฉพาะกิจการ) (ต่อ)

7. สินค้าคงเหลือ

หน่วย : บาท

ประกอบด้วย :	งบการเงินรวม		งบการเงินเฉพาะกิจการ	
	2555	2554	2555	2554
สินค้าสำเร็จรูป	272,814,913	257,487,674	235,679,718	188,061,501
ชิ้นส่วนอุปกรณ์คอมพิวเตอร์	623,195	718,946	0	0
อื่น ๆ	413,450	328,692	413,450	328,692
สินค้าระหว่างทาง	117,060,806	210,290,967	60,082,676	187,734,197
รวม	390,912,364	468,826,279	296,175,844	376,124,390
หัก ค่าเผื่อการลดมูลค่าของสินค้า	103,456	14,460	102,501	14,460
สุทธิ	390,808,908	468,811,819	296,073,343	376,109,930

สินค้าที่ไม่มีรายการเคลื่อนไหว มีดังนี้ :

หน่วย : บาท

	งบการเงินรวม		งบการเงินเฉพาะกิจการ	
	2555	2554	2555	2554
สินค้าสำเร็จรูป	103,456	14,460	102,501	14,460
หัก ค่าเผื่อการลดมูลค่าของสินค้า	103,456	14,460	102,501	14,460
สุทธิ	0	0	0	0

บริษัท เมโทรซิสเต็มส์คอร์ปอเรชั่น จำกัด (มหาชน) และบริษัทย่อย  
หมายเหตุประกอบงบการเงิน(งบการเงินรวมและงบการเงินเฉพาะกิจการ) (ต่อ)

8. เงินลงทุนในบริษัทย่อยและเงินลงทุนในบริษัทร่วม

(ดูใบแนบประกอบ 2 และ 3)

8.1 .เงินลงทุนในบริษัทร่วม

งบการเงินของบริษัทร่วมชื่อ บริษัท เจบีซีซี (ไทยแลนด์) จำกัด ณ วันที่ 31 ธันวาคม พ.ศ. 2555 จัดทำโดยฝ่ายบริหารของบริษัทฯ เงินลงทุนในบริษัทร่วมนี้แสดงตามวิธีส่วนได้เสียในงบการเงินรวม ณ วันที่ 31 ธันวาคม พ.ศ. 2555 ดังนี้ :

หน่วย : บาท

	งบการเงินรวม
	2555
เงินลงทุนในบริษัทร่วม	1,012,512
ร้อยละของสินทรัพย์รวมของงบการเงินรวม	0.04
ส่วนได้เสียในกำไรเบ็ดเสร็จรวมสำหรับงวดของบริษัทร่วม	
สำหรับงวดสิ้นสุดวันที่ 31 ธันวาคม	417,601
ร้อยละของรายได้รวมของงบการเงินรวม	0.01

บริษัท เมโทรซิสเต็มส์คอร์ปอเรชั่น จำกัด (มหาชน) และบริษัทย่อย  
หมายเหตุประกอบงบการเงิน(งบการเงินรวมและงบการเงินเฉพาะกิจการ) (ต่อ)

8. เงินลงทุนในบริษัทย่อยและเงินลงทุนในบริษัทร่วม (ต่อ)

8.1 เงินลงทุนในบริษัทร่วม (ต่อ)

ข้อมูลงบการเงินของบริษัทร่วม มีดังนี้ :

หน่วย : บาท

	งบการเงินรวม	
	2555	2554
บริษัท เอชไอเอส เอ็มเอสซี จำกัด		
รวมสินทรัพย์	54,598,685	65,532,029
รวมหนี้สิน	27,113,418	38,267,649
รวมรายได้	34,626,990	50,992,502
กำไรเบ็ดเสร็จรวมสำหรับปี	3,420,887	6,586,148
บริษัท เมโทรซอฟท์ จำกัด		
รวมสินทรัพย์	10,639,664	11,319,839
รวมหนี้สิน	8,620,332	10,651,231
รวมรายได้	42,258,056	39,547,206
กำไรเบ็ดเสร็จรวมสำหรับปี	1,350,724	497,584
บริษัท พี เอส พี (ไทยแลนด์) จำกัด		
รวมสินทรัพย์	18,601,691	29,663,616
รวมหนี้สิน	14,360,426	13,001,716
รวมรายได้	39,046,232	46,479,395
ขาดทุนเบ็ดเสร็จรวมสำหรับปี	(12,420,635)	(13,586,061)
บริษัท เจบีซีซี (ไทยแลนด์) จำกัด		
รวมสินทรัพย์	12,984,359	9,307,098
รวมหนี้สิน	7,921,798	6,332,542
รวมรายได้	31,770,451	15,113,900
กำไร (ขาดทุน) เบ็ดเสร็จรวมสำหรับงวด	2,088,005	(7,025,445)

**บริษัท เมโทรซิสเต็มส์คอร์ปอเรชั่น จำกัด (มหาชน) และบริษัทย่อย**  
**หมายเหตุประกอบงบการเงิน(งบการเงินรวมและงบการเงินเฉพาะกิจการ) (ต่อ)**

**9. เงินลงทุนระยะยาวอื่น**

หน่วย : บาท

ประกอบด้วย :	งบการเงินรวม		งบการเงินเฉพาะกิจการ	
	2555	2554	2555	2554
เงินลงทุนในบริษัทอื่น				
- บริษัท สยาม เอ็ม แอนด์ บี พับลิชซิ่ง จำกัด (บริษัทฯ ถือหุ้น 5.0% ของทุนจดทะเบียน)	5,000,000	5,000,000	5,000,000	5,000,000
เงินลงทุนในพันธบัตรรัฐบาล	3,000,000	3,020,159	3,000,000	3,020,159
รวม	8,000,000	8,020,159	8,000,000	8,020,159

เงินลงทุนในพันธบัตรรัฐบาล ระยะเวลา 5 ปี อัตราดอกเบี้ยร้อยละ 4.25 ต่อปี

**10. เงินฝากธนาคารเพื่อการค้ำประกัน**

หน่วย : บาท

ประกอบด้วย :	งบการเงินรวม		งบการเงินเฉพาะกิจการ	
	2555	2554	2555	2554
เงินฝากธนาคารประเภทออมทรัพย์ (หมายเหตุ 24)	0	2,972,825	0	0
เงินฝากธนาคารประเภทประจำ (หมายเหตุ 24)	98,040,062	95,131,710	93,000,000	93,000,000
รวม	98,040,062	98,104,535	93,000,000	93,000,000

**11. ที่ดิน อาคารและอุปกรณ์**

(ดูใบแนบประกอบ 4)

ที่ดินและอาคารใช้เป็นหลักทรัพย์ค้ำประกันตามหมายเหตุประกอบงบการเงินข้อ 24

ณ วันที่ 31 ธันวาคม พ.ศ. 2555 และ พ.ศ. 2554 บริษัทฯ และบริษัทย่อย มีราคาทุนสินทรัพย์  
 ที่คิดค่าเสื่อมราคาเต็มมูลค่าแล้วในงบการเงินรวม จำนวน 568 ล้านบาท ( 2554 : 586 ล้านบาท) และในงบ  
 การเงินเฉพาะกิจการ จำนวน 560 ล้านบาท ( 2554 : 577 ล้านบาท)

**บริษัท เมโทรซิสเต็มส์คอร์ปอเรชั่น จำกัด (มหาชน) และบริษัทย่อย**  
**หมายเหตุประกอบงบการเงิน(งบการเงินรวมและงบการเงินเฉพาะกิจการ) (ต่อ)**

**12. ลูกหนี้ตามสัญญาเช่าการเงิน**

หน่วย : บาท

	งบการเงินรวม					
	ส่วนที่ครบกำหนดชำระ ภายในหนึ่งปี		ส่วนที่ครบกำหนดชำระ เกินหนึ่งปีแต่ไม่เกินห้าปี		รวม	
	2555	2554	2555	2554	2555	2554
ลูกหนี้ตามสัญญาเช่าการเงิน	56,674,585	45,203,386	93,891,158	39,706,064	150,565,743	84,909,450
<b>หัก</b> รายได้ทางการเงินรอการรับรู้	4,138,852	4,186,948	6,271,049	2,323,889	10,409,901	6,510,837
ลูกหนี้ตามสัญญาเช่าการเงิน	52,535,733	41,016,438	87,620,109	37,382,175	140,155,842	78,398,613

หน่วย : บาท

	งบการเงินเฉพาะกิจการ					
	ส่วนที่ครบกำหนดชำระ ภายในหนึ่งปี		ส่วนที่ครบกำหนดชำระ เกินหนึ่งปีแต่ไม่เกินห้าปี		รวม	
	2555	2554	2555	2554	2555	2554
ลูกหนี้ตามสัญญาเช่าการเงิน	18,215,241	0	34,912,574	0	53,127,815	0
<b>หัก</b> รายได้ทางการเงินรอการรับรู้	2,091,847	0	1,682,601	0	3,774,448	0
ลูกหนี้ตามสัญญาเช่าการเงิน	16,123,394	0	33,229,973	0	49,353,367	0

ผลรวมของเงินลงทุนขั้นต้นตามสัญญาเช่าการเงินและมูลค่าปัจจุบันของจำนวนเงินขั้นต่ำที่ลูกหนี้ต้องจ่ายตามสัญญาเช่าการเงินแสดงได้ดังนี้ :

หน่วย : บาท

	งบการเงินรวม			
	2555		2554	
	ผลรวมของเงิน เงินลงทุนขั้นต้น ตามสัญญาเช่า การเงิน	มูลค่าปัจจุบัน ของจำนวนเงิน ขั้นต่ำที่ลูกหนี้ ต้องจ่าย	ผลรวมของเงิน เงินลงทุนขั้นต้น ตามสัญญาเช่า การเงิน	มูลค่าปัจจุบัน ของจำนวนเงิน ขั้นต่ำที่ลูกหนี้ ต้องจ่าย
ภายในหนึ่งปี	56,674,585	52,535,733	45,203,386	41,016,438
เกินหนึ่งปีแต่ไม่เกินห้าปี	93,891,158	87,620,109	39,706,064	37,382,175
รวม	150,565,743	140,155,842	84,909,450	78,398,613
<b>หัก</b> รายได้ทางการเงินรอการรับรู้	10,409,901		6,510,837	
ผลรวมของเงินลงทุนขั้นต้นตาม สัญญาเช่าการเงิน	140,155,842		78,398,613	

บริษัท เมโทรซิสเต็มส์คอร์ปอเรชั่น จำกัด (มหาชน) และบริษัทย่อย  
หมายเหตุประกอบงบการเงิน(งบการเงินรวมและงบการเงินเฉพาะกิจการ) (ต่อ)

12. ลูกหนี้ตามสัญญาเช่าการเงิน (ต่อ)

หน่วย : บาท

	งบการเงินเฉพาะกิจการ			
	2555		2554	
	ผลรวมของเงิน	มูลค่าปัจจุบัน	ผลรวมของเงิน	มูลค่าปัจจุบัน
เงินลงทุนขั้นต้น	ของจำนวนเงิน		เงินลงทุนขั้นต้น	ของจำนวนเงิน
ตามสัญญาเช่า	ขั้นต่ำที่ลูกหนี้		ตามสัญญาเช่า	ขั้นต่ำที่ลูกหนี้
การเงิน	ต้องจ่าย		ตามสัญญาเช่า	ต้องจ่าย
ภายในหนึ่งปี	18,215,241	16,123,394	0	0
เกินหนึ่งปีแต่ไม่เกินห้าปี	34,912,574	33,229,973	0	0
รวม	53,127,815	49,353,367	0	0
<b>หัก</b> รายได้ทางการเงินรอการรับรู้	3,774,448		0	
ผลรวมของเงินลงทุนขั้นต้นตามสัญญาเช่าการเงิน	49,353,367		0	

เงินลงทุนขั้นต้นหักด้วยรายได้ทางการเงินรอการรับรู้จากสัญญาเช่าใหม่ที่เพิ่มขึ้นระหว่างงวดบัญชีดังนี้ :

หน่วย : บาท

	งบการเงินรวม		งบการเงินเฉพาะกิจการ	
	2555	2554	2555	2554
เงินลงทุนขั้นต้นตามสัญญาเช่าการเงิน	108,091,893	42,311,591	54,645,752	0
<b>หัก</b> รายได้ทางการเงินรอการรับรู้	9,697,334	4,622,505	3,984,376	0
สัญญาเช่าการเงิน	98,394,559	37,689,086	50,661,376	0



บริษัท เมโทรซิสเต็มส์คอร์ปอเรชั่น จำกัด (มหาชน) และบริษัทย่อย  
หมายเหตุประกอบงบการเงิน(งบการเงินรวมและงบการเงินเฉพาะกิจการ) (ต่อ)

**13. สินทรัพย์ไม่มีตัวตน**

หน่วย :

บาท

ประกอบด้วย:	งบการเงินรวมและงบการเงินเฉพาะกิจการ					
	31 ธ.ค. 2554	เพิ่มขึ้น	จำหน่าย/โอน	รับโอน	โอนออก	31 ธ.ค. 2555
<b>ประเภททุนสินทรัพย์ไม่มีตัวตน</b>						
ซอฟต์แวร์คอมพิวเตอร์	23,475,460	5,057,381	0	0	0	28,532,841
รวม	23,475,460	5,057,381	0	0	0	28,532,841
<b>ประเภทตัดจำหน่ายสะสมสินทรัพย์ไม่มีตัวตน</b>						
ซอฟต์แวร์คอมพิวเตอร์	18,191,692	2,029,054	0	0	0	20,220,746
รวม	18,191,692	2,029,054	0	0	0	20,220,746
สินทรัพย์ไม่มีตัวตน	5,283,768					8,312,095
ค่าตัดจำหน่ายสำหรับปี	2,089,290					2,029,054

**14. สินทรัพย์ไม่หมุนเวียนอื่น**

หน่วย : บาท

ประกอบด้วย :	งบการเงินรวม		งบการเงินเฉพาะกิจการ	
	2555	2554	2555	2554
เงินมัดจำและเงินประกัน	2,768,225	2,777,160	2,747,752	2,755,752
ภาษีเงินได้ถูกหัก ณ ที่จ่าย	14,280,236	4,719,761	12,519,227	2,695,268
ค่าเช่าจ่ายล่วงหน้า	2,149,897	3,297,695	2,149,897	3,297,695
รวม	19,198,358	10,794,616	17,416,876	8,748,715

**บริษัท เมโทรซิสเต็มส์คอร์ปอเรชั่น จำกัด (มหาชน) และบริษัทย่อย**  
**หมายเหตุประกอบงบการเงิน(งบการเงินรวมและงบการเงินเฉพาะกิจการ) (ต่อ)**

**15. เงินเบิกเกินบัญชีและเงินกู้ยืมระยะสั้นจากสถาบันการเงิน**

หน่วย : บาท

ประกอบด้วย :	งบการเงินรวม		งบการเงินเฉพาะกิจการ	
	2555	2554	2555	2554
เงินเบิกเกินบัญชีธนาคาร	524,195	17,940	0	17,940
เงินกู้ยืมจากธนาคารในรูปแบบทรัสต์รีซีท (ณ วันที่ 31 ธันวาคม พ.ศ. 2555 และ พ.ศ. 2554 อัตราดอกเบี้ยร้อยละ 4.00 – 4.29 ต่อปี และ ร้อยละ 4.63 ต่อปี ตามลำดับ)	133,836,443	7,907,808	133,836,443	7,907,808
เงินกู้ยืมจากสถาบันการเงินในรูปแบบ - ตั๋วสัญญาใช้เงิน (ณ วันที่ 31 ธันวาคม พ.ศ. 2555 และ พ.ศ. 2554 อัตราดอกเบี้ยร้อยละ 7.13 ต่อปี และ ร้อยละ 4.75 – 4.80 ต่อปี ตามลำดับ)	9,000,000	100,000,000	0	60,000,000
รวม	143,360,638	107,925,748	133,836,443	67,925,748

เงินเบิกเกินบัญชีและเงินกู้ยืมระยะสั้นจากสถาบันการเงิน บริษัทฯ ใช้ทรัพย์สินตามหมายเหตุประกอบงบการเงินข้อ 24 ค่าประกัน

**16. เจ้าหนี้การค้าและเจ้าหนี้อื่น**

หน่วย : บาท

ประกอบด้วย :	งบการเงินรวม		งบการเงินเฉพาะกิจการ	
	2555	2554	2555	2554
เจ้าหนี้การค้า				
- บริษัทอื่น	632,862,046	707,778,022	491,668,936	600,015,610
- กิจการที่เกี่ยวข้องกัน	607,189	804,666	2,998,740	1,253,500
รวม	633,469,235	708,582,688	494,667,676	601,269,110
เช็คจ่าย	28,250,265	36,833,825	17,105,653	36,833,824
รวมเจ้าหนี้การค้า	661,719,500	745,416,513	511,773,329	638,102,934
เจ้าหนี้อื่น				
- ค่าใช้จ่ายค้างจ่าย	111,129,339	107,174,316	92,257,943	88,276,524
- รายได้รอการรับรู้	27,682,444	33,450,949	21,450,607	29,324,134
- เจ้าหนี้อื่นและเจ้าหนี้ค่าทรัพย์สิน	14,468,467	12,402,327	14,331,473	10,943,548
- อื่นๆ	516,562	587,967	516,562	498,379
รวมเจ้าหนี้อื่น	153,796,812	153,615,559	128,556,585	129,042,585
รวมเจ้าหนี้การค้าและเจ้าหนี้อื่น	815,516,312	899,032,072	640,329,914	767,145,519

**บริษัท เมโทรซิสเต็มส์คอร์ปอเรชั่น จำกัด (มหาชน) และบริษัทย่อย**  
**หมายเหตุประกอบงบการเงิน(งบการเงินรวมและงบการเงินเฉพาะกิจการ) (ต่อ)**

**17. หนี้สินภายใต้สัญญาเช่าการเงิน**

	งบการเงินรวม		งบการเงินเฉพาะกิจการ	
	2555	2554	2555	2554
หนี้สินภายใต้สัญญาเช่าการเงิน	87,786,138	95,831,456	40,389,545	57,345,396
<b>หัก</b> ดอกเบี้ยรอตัดจ่าย	5,796,811	7,379,977	2,950,098	4,831,557
รวม	81,989,327	88,451,479	37,439,447	52,513,839
<b>หัก</b> ส่วนที่ถึงกำหนดชำระภายในหนึ่งปี	43,158,957	39,687,861	18,175,272	22,152,609
หนี้สินภายใต้สัญญาเช่าการเงิน-สุทธิ				
จากส่วนที่ถึงกำหนดชำระภายในหนึ่งปี	38,830,370	48,763,618	19,264,175	30,361,230

หน่วย : บาท

บริษัทฯ และบริษัทย่อย ได้ทำสัญญาเช่าการเงินสำหรับยานพาหนะและอุปกรณ์สำนักงาน ภายใต้เงื่อนไขของสัญญาดังกล่าวข้างต้น บริษัทฯ และบริษัทย่อยมีสิทธิในการเลือกที่จะซื้อทรัพย์สินตามสัญญาเช่าเมื่อสิ้นสุดสัญญาเช่า และบริษัทฯ และบริษัทย่อยจะต้องปฏิบัติตามเงื่อนไขและข้อจำกัดต่างๆ ที่กำหนดไว้ในสัญญาดังกล่าว

ณ วันที่ 31 ธันวาคม พ.ศ. 2555 และ พ.ศ. 2554 บริษัทฯ และบริษัทย่อยมีจำนวนเงินขั้นต่ำที่ต้องจ่ายและมูลค่าปัจจุบันของจำนวนเงินขั้นต่ำที่ต้องจ่ายแสดงได้ดังนี้ :

หน่วย : บาท

	งบการเงินรวม					
	ไม่เกิน 1 ปี		เกิน 1 ปีแต่ไม่เกิน 5 ปี		รวม	
	2555	2554	2555	2554	2555	2554
ผลรวมของจำนวนเงินขั้นต่ำที่ต้องจ่าย						
ทั้งสิ้นตามสัญญาเช่า	46,884,481	43,892,032	40,901,657	51,939,424	87,786,138	95,831,456
<b>หัก</b> ดอกเบี้ยรอตัดจ่าย	3,725,524	4,204,171	2,071,287	3,175,806	5,796,811	7,379,977
มูลค่าปัจจุบันของจำนวนเงินขั้นต่ำที่ต้องจ่าย						
จ่ายทั้งสิ้นตามสัญญาเช่า	43,158,957	39,687,861	38,830,370	48,763,618	81,989,327	88,451,479

หน่วย : บาท

	งบการเงินเฉพาะกิจการ					
	ไม่เกิน 1 ปี		เกิน 1 ปีแต่ไม่เกิน 5 ปี		รวม	
	2555	2554	2555	2554	2555	2554
ผลรวมของจำนวนเงินขั้นต่ำที่ต้องจ่าย						
ทั้งสิ้นตามสัญญาเช่า	19,940,908	24,540,533	20,448,637	32,804,863	40,389,545	57,345,396
<b>หัก</b> ดอกเบี้ยรอตัดจ่าย	1,765,636	2,387,924	1,184,462	2,443,633	2,950,098	4,831,557
มูลค่าปัจจุบันของจำนวนเงินขั้นต่ำที่ต้องจ่าย						
จ่ายทั้งสิ้นตามสัญญาเช่า	18,175,272	22,152,609	19,264,175	30,361,230	37,439,447	52,513,839

**บริษัท เมโทรซิสเต็มส์คอร์ปอเรชั่น จำกัด (มหาชน) และบริษัทย่อย**  
**หมายเหตุประกอบงบการเงิน(งบการเงินรวมและงบการเงินเฉพาะกิจการ) (ต่อ)**

**17. หนี้สินภายใต้สัญญาเช่าการเงิน (ต่อ)**

มูลค่าตามบัญชีสุทธิของสินทรัพย์ภายใต้หนี้สินสัญญาเช่าการเงิน

หน่วย : บาท

ประกอบด้วย :	งบการเงินรวม		งบการเงินเฉพาะกิจการ	
	2555	2554	2555	2554
ยานพาหนะ	1,973,700	2,829,621	1,572,303	2,173,611
อุปกรณ์เครื่องใช้สำนักงาน	33,675,848	40,747,686	33,675,848	40,747,686
ทรัพย์สินระหว่างดำเนินงาน	0	16,436,316	0	16,436,316

**18. ภาระผูกพันผลประโยชน์พนักงาน**

หน่วย : บาท

ประกอบด้วย :	งบการเงินรวม		งบการเงินเฉพาะกิจการ	
	2555	2554	2555	2554
การเปลี่ยนแปลงในมูลค่าปัจจุบันของภาระผูกพันผลประโยชน์พนักงาน				
ภาระผูกพันผลประโยชน์พนักงานต้นงวด	73,013,781	67,555,748	66,834,379	62,030,599
ต้นทุนบริการ	8,034,117	7,339,227	7,610,042	6,932,126
ต้นทุนดอกเบี้ย	3,447,033	3,109,106	3,171,901	2,861,954
ผลประโยชน์จ่าย	(3,488,080)	(4,990,300)	(3,283,480)	(4,990,300)
ภาระผูกพันผลประโยชน์พนักงานปลายงวด	81,006,851	73,013,781	74,332,842	66,834,379

ประกอบด้วย :	งบการเงินรวม		งบการเงินเฉพาะกิจการ	
	2555	2554	2555	2554
ค่าใช้จ่ายที่รับรู้ในกำไรขาดทุน				
ต้นทุนบริการงวดปัจจุบัน	8,034,117	7,339,227	7,610,042	6,932,126
ต้นทุนดอกเบี้ย	3,447,033	3,109,106	3,171,901	2,861,954
รวม	11,481,150	10,448,333	10,781,943	9,794,080

ข้อสมมติฐานหลักจากการประมาณตามหลักคณิตศาสตร์ประกันภัยที่ใช้ ณ วันที่รายงาน

ประกอบด้วย :	งบการเงินรวม		งบการเงินเฉพาะกิจการ	
	2555	2554	2555	2554
อัตราคิดลด (อัตราร้อยละต่อปี)	4.14 – 4.18	4.14 – 4.18	4.15	4.15
อัตราการขึ้นเงินเดือน (อัตราร้อยละต่อปี)	5.00	5.00	5.00	5.00

**บริษัท เมโทรซิสเต็มส์คอร์ปอเรชัน จำกัด (มหาชน) และบริษัทย่อย**  
**หมายเหตุประกอบงบการเงิน(งบการเงินรวมและงบการเงินเฉพาะกิจการ) (ต่อ)**

**19. ประมาณการหนี้สินความเสียหายจากคดีความ**

เมื่อวันที่ 14 มกราคม พ.ศ. 2553 บริษัทฯ ได้ถูกบริษัทแห่งหนึ่งฟ้องคดีแพ่งฐานผิดสัญญาซื้อขาย เรียกให้บริษัทฯ ชำระค่าสินค้าเป็นเงินประมาณ 31.50 ล้านบาท และเมื่อวันที่ 27 พฤษภาคม พ.ศ. 2553 บริษัทอีกแห่งหนึ่งได้ฟ้องบริษัทฯ เป็นคดีแพ่งฐานผิดสัญญาซื้อขาย ตัวแทนเรียกให้บริษัทฯ ชำระค่าสินค้าเป็นเงินประมาณ 51.85 ล้านบาท ศาลชั้นต้นได้มีคำพิพากษาเมื่อวันที่ 27 ธันวาคม พ.ศ. 2554 ให้บริษัทฯ ชำระค่าสินค้าคดีแรกเป็นเงินประมาณ 25.00 ล้านบาท และคดีที่สองเป็นเงินประมาณ 51.85 ล้านบาท ซึ่งบริษัทฯ ได้ยื่นอุทธรณ์โต้แย้งคัดค้านคำพิพากษาของศาลชั้นต้นต่อศาลอุทธรณ์ทั้งสองคดี

ภายหลังจากที่บริษัทฯ ได้ตั้งค่าเผื่อหนี้สินที่อาจจะเกิดขึ้นไว้ดังกล่าวแล้ว ปรากฏว่าบริษัทที่เป็นโจทก์ฟ้องในคดีที่สองได้มีการประนีประนอมยอมความกับบริษัทฯ ในชั้นศาลอุทธรณ์ โดยมีการลดหนี้ตามคำพิพากษาศาลชั้นต้นลงบางส่วน และตกลงให้บริษัทฯ ชำระหนี้ประมาณ 27.00 ล้านบาท ซึ่งศาลอุทธรณ์ได้มีคำพิพากษตามยอม บัดนี้คดีที่สองถึงที่สุดแล้ว บริษัทฯ จึงกลับรายการประมาณการหนี้สินความเสียหายจากคดีความ สำหรับปีสิ้นสุดวันที่ 31 ธันวาคม พ.ศ. 2555 จำนวน 30.81 ล้านบาท

ปัจจุบันบริษัทฯ ยังคงมีคดีความที่พิพาทในชั้นศาลอุทธรณ์เฉพาะคดีแรก ดังนั้น ณ วันที่ 31 ธันวาคม พ.ศ. 2555 ค่าเผื่อหนี้สินที่อาจเกิดความเสียหายจากคดีความ คงเหลือเป็นเงินประมาณ 31.58 ล้านบาท

**20. ส่วนทุน**

**20.1 เงินปันผลจ่าย**

ตามมติที่ประชุมสามัญผู้ถือหุ้นครั้งที่ 17/2555 เมื่อวันที่ 30 มีนาคม พ.ศ. 2555 มีมติอนุมัติให้ประกาศจ่ายเงินปันผลประจำปี พ.ศ. 2554 ให้แก่ผู้ถือหุ้นในอัตราหุ้นละ 0.25 บาท เป็นจำนวนเงินรวม 90,000,000 บาท

ตามมติที่ประชุมสามัญผู้ถือหุ้นครั้งที่ 16/2554 เมื่อวันที่ 8 เมษายน พ.ศ. 2554 ได้มีมติให้ประกาศจ่ายเงินปันผลประจำปี พ.ศ. 2553 ให้แก่ผู้ถือหุ้นในอัตราหุ้นละ 0.20 บาท เป็นจำนวนเงินรวม 72,000,000 บาท

**บริษัท เมโทรซิสเต็มส์คอร์ปอเรชั่น จำกัด (มหาชน) และบริษัทย่อย**  
**หมายเหตุประกอบงบการเงิน(งบการเงินรวมและงบการเงินเฉพาะกิจการ) (ต่อ)**

**20. ส่วนทุน (ต่อ)**

**20.2 สำรองตามกฎหมาย**

ตามพระราชบัญญัติบริษัทมหาชนจำกัด พ.ศ. 2535 บริษัทฯ ต้องจัดสรรกำไรสุทธิประจำปีส่วนหนึ่งไว้เป็นทุนสำรองไม่น้อยกว่าร้อยละห้าของกำไรสุทธิประจำปี หักด้วยยอดเงินขาดทุนสะสมยกมา (ถ้ามี) จนกว่าทุนสำรองนี้จะมีจำนวนไม่น้อยกว่าร้อยละสิบของทุนจดทะเบียนของบริษัทฯ ทุนสำรองตามกฎหมายนี้ไม่สามารถนำไปจ่ายเงินปันผลได้

บริษัทฯ มีสำรองตามกฎหมายเป็นจำนวนเท่ากับร้อยละ 10 ของทุนจดทะเบียนแล้ว

**20.3 การบริหารส่วนทุน**

บริษัทฯ ไม่มีข้อจำกัดในการรักษาระดับทุนจากบุคคลภายนอก บริษัทฯ มีนโยบายในการบริหารส่วนทุนเพื่อรักษาความสามารถในการดำเนินงานอย่างต่อเนื่อง และให้ผลตอบแทนที่เหมาะสมแก่ผู้ถือหุ้น บริษัทฯ มีนโยบายจ่ายเงินปันผลจากผลการดำเนินงานในอัตราไม่น้อยกว่าร้อยละ 50 ของกำไรในแต่ละงวดตามงบการเงินเฉพาะกิจการ

**21. กองทุนสำรองเลี้ยงชีพพนักงาน**

บริษัทฯ และบริษัทย่อยและพนักงานได้จัดให้มีกองทุนสำรองเลี้ยงชีพ สำหรับพนักงานในบริษัทฯ และบริษัทในกลุ่มโดยหักจากเงินเดือนของพนักงานส่วนหนึ่ง และบริษัทฯ จ่ายสมทบให้อีกส่วนหนึ่ง และได้จัดทะเบียนกองทุนดังกล่าวเป็นกองทุนสำรองเลี้ยงชีพตามพระราชบัญญัติกองทุนสำรองเลี้ยงชีพ พ.ศ. 2530 เมื่อวันที่ 1 ตุลาคม พ.ศ. 2541

**บริษัท เมโทรซิสเต็มส์คอร์ปอเรชั่น จำกัด (มหาชน) และบริษัทย่อย**  
**หมายเหตุประกอบงบการเงิน(งบการเงินรวมและงบการเงินเฉพาะกิจการ) (ต่อ)**

**22. ค่าใช้จ่ายจำแนกตามลักษณะของค่าใช้จ่าย**

หน่วย : บาท

ประกอบด้วย :	งบการเงินรวม		งบการเงินเฉพาะกิจการ	
	2555	2554	2555	2554
การเปลี่ยนแปลงในสินค้าคงเหลือ	78,002,911	(197,478,893)	80,036,587	(161,695,399)
ซื้อสินค้า	4,938,238,518	5,013,705,027	4,381,121,303	4,393,336,953
ค่าจ้างบุคคลภายนอก	170,052,827	183,723,895	115,149,720	153,678,548
ค่าใช้จ่ายผลประโยชน์พนักงาน	432,966,517	424,651,429	378,790,973	376,078,015
ค่าเสื่อมราคาและค่าตัดจำหน่าย	64,323,151	68,263,703	61,460,316	65,651,439
ประมาณการความเสียหายจากคดีความ	1,924,983	87,612,278	1,924,983	87,612,278
ค่าตอบแทนผู้บริหาร	59,742,284	65,339,581	55,481,392	61,361,370
ต้นทุนทางการเงิน	15,095,357	18,678,396	10,021,205	12,144,742
ค่าใช้จ่ายอื่น	405,356,443	348,304,896	402,089,746	346,722,573
รวม	6,165,702,991	6,012,800,312	5,486,076,225	5,334,890,519

**23. ค่าใช้จ่ายภาษีเงินได้**

หน่วย : บาท

ประกอบด้วย :	งบการเงินรวม		งบการเงินเฉพาะกิจการ	
	2555	2554	2555	2554
กำไรก่อนค่าใช้จ่ายภาษีเงินได้	287,633,136	201,524,285	244,467,684	157,576,965
บวก รายการที่ไม่ให้ถือเป็นรายจ่ายใน ทางภาษีเงินได้	231,196,302	194,392,531	91,267,074	97,939,905
หัก รายได้/รายจ่ายที่ได้รับยกเว้น ภาษีเงินได้	282,387,857	105,008,562	148,837,021	14,067,814
กำไรใช้ในการคำนวณภาษี	236,441,581	290,908,254	186,897,737	241,449,056
ค่าใช้จ่ายภาษีเงินได้	55,218,080	86,999,976	42,986,479	72,434,717
หัก ภาษีเงินได้ถูกหัก ณ ที่จ่าย	65,013,377	73,667,622	55,505,707	65,723,123
ภาษีเงินได้ถูกหัก ณ ที่จ่าย	12,565,115	0	12,519,228	0
ภาษีเงินได้ค้างจ่าย	2,769,818	13,332,354	0	6,711,594
อัตราภาษี	15, 25 และ 23	15, 25 และ 30	23	30

**บริษัท เมโทรซิสเต็มส์คอร์ปอเรชั่น จำกัด (มหาชน) และบริษัทย่อย**  
**หมายเหตุประกอบงบการเงิน(งบการเงินรวมและงบการเงินเฉพาะกิจการ) (ต่อ)**

**24. ทรัพย์สินที่ใช้เป็นประกัน**

บริษัทฯ ได้จำนำบัญชีเงินฝากธนาคาร และได้นำที่ดินและสิ่งปลูกสร้างมูลค่าตามบัญชี ณ วันที่ 31 ธันวาคม พ.ศ. 2555 จำนวนเงิน 16.59 ล้านบาท เพื่อค้ำประกันเงินเบิกเกินบัญชีและเงินกู้ยืมจากสถาบันการเงินทุกลักษณะหนี้ ทั้งที่มีอยู่แล้วหรือจะมีต่อไปในภายหน้า และได้นำที่ดินและสิ่งปลูกสร้างไปจดจำนองเป็นประกัน เงินกู้ยืมระยะยาวและเงินกู้ยืมจากสถาบันการเงิน

บริษัท เมโทรโพรเฟสชันแนลโปรดักส์ จำกัด ได้จำนำบัญชีเงินฝากธนาคาร จำนองที่ดินพร้อมสิ่งปลูกสร้าง มูลค่าตามบัญชี ณ วันที่ 31 ธันวาคม พ.ศ. 2555 จำนวนเงิน 6.74 ล้านบาท เพื่อเป็นหลักประกันวงเงินสินเชื่อกับสถาบันการเงิน และมีกรรมการบริษัท เมโทรโพรเฟสชันแนลโปรดักส์ จำกัด บางท่านเป็นผู้ค้ำประกัน โดยกำหนดให้บริษัท เมโทรซิสเต็มส์คอร์ปอเรชั่น จำกัด (มหาชน) ดำรงสัดส่วนการถือหุ้นไว้ไม่น้อยกว่าร้อยละ 90 ของจำนวนหุ้นทั้งหมดของบริษัท เมโทรโพรเฟสชันแนลโปรดักส์ จำกัด

วงเงินสินเชื่อกับสถาบันการเงินของบริษัท เมโทรคอนเนค จำกัด และ บริษัท เมโทรอินโฟไดนามิกส์ จำกัด จำนวนเงิน 255,000,000 บาท และ จำนวนเงิน 60,000,000 บาท ตามลำดับ ค้ำประกันโดย บริษัท เมโทรซิสเต็มส์คอร์ปอเรชั่น จำกัด (มหาชน)

**25. ข้อมูลเกี่ยวกับการดำเนินงานจำแนกตามส่วนงาน**

ข้อมูลเกี่ยวกับการดำเนินงานของบริษัทฯ จำแนกตามส่วนงานทางธุรกิจได้ดังต่อไปนี้ :  
 (ดูใบแนบประกอบ 5)

**26. ภาระผูกพันและหนี้สินที่อาจเกิดขึ้น**

26.1 บริษัทฯ และบริษัทย่อย มีภาระผูกพันอยู่กับธนาคาร ดังนี้ :

	งบการเงินรวม		งบการเงินเฉพาะกิจการ	
	2555	2554	2555	2554
หนังสือค้ำประกัน (บาท)	190,802,639	215,659,643	130,520,244	121,659,643
หนังสือค้ำประกัน (USD)	296,000	0	296,000	0
เลตเตอร์ออฟเครดิต (USD)	110,480	101,163	110,480	101,163
วงเงินเบิกเกินบัญชีธนาคาร				
วงเงินกู้ยืมทั้งระยะสั้นและระยะยาวจากสถาบันการเงิน				
และวงเงินหนังสือค้ำประกันที่ธนาคารออกให้รวม (บาท)	3,309,100,000	2,016,770,000	2,727,600,000	1,629,270,000



บริษัท เมโทรซิสเต็มส์คอร์ปอเรชั่น จำกัด (มหาชน) และบริษัทย่อย  
หมายเหตุประกอบงบการเงิน(งบการเงินรวมและงบการเงินเฉพาะกิจการ) (ต่อ)

**26. การระดมทุนและหนี้สินที่อาจเกิดขึ้น (ต่อ)**

**26.2 การระดมทุนเกี่ยวกับสัญญาเช่าดำเนินงาน**

บริษัทฯ มีภาระผูกพันตามสัญญาเช่าดำเนินงานที่เกี่ยวข้องกับการเช่ารถยนต์และบริการที่เกี่ยวข้อง และสัญญาเช่าอุปกรณ์สำนักงาน (อุปกรณ์ระบบคอมพิวเตอร์) อายุของสัญญามีระยะเวลาประมาณ 4-5 ปี

ณ วันที่ 31 ธันวาคม พ.ศ. 2555 บริษัทฯ มีจำนวนเงินขั้นต่ำที่ต้องจ่ายในอนาคตทั้งสิ้นภายใต้สัญญาเช่าดำเนินงาน ดังนี้ :

ประเภทของสัญญาเช่า	ระยะเวลา	หน่วย : บาท	
		2555	
		งบการเงินรวม	งบการเงินเฉพาะกิจการ
รถยนต์	ภายใน 1 ปี	5,550,000	5,281,200
	1 ถึง 4 ปี	14,277,000	13,381,000
อุปกรณ์ระบบคอมพิวเตอร์	ภายใน 1 ปี	2,729,554	2,729,554
	1 ถึง 2 ปี	4,094,331	4,094,331

บริษัท เมโทรซิสเต็มส์คอร์ปอเรชั่น จำกัด (มหาชน) และบริษัทย่อย  
หมายเหตุประกอบงบการเงิน(งบการเงินรวมและงบการเงินเฉพาะกิจการ) (ต่อ)

## 27. เครื่องมือทางการเงิน

ข้อมูลเกี่ยวกับเครื่องมือทางการเงินของบริษัทฯ และบริษัทย่อย มีดังนี้ :

### 27.1 นโยบายการบริหารความเสี่ยง

#### 27.1.1 ความเสี่ยงด้านการให้สินเชื่อ

ความเสี่ยงทางด้านการให้สินเชื่อ คือความเสี่ยงที่เกิดจากการที่คู่สัญญาไม่ปฏิบัติตามข้อกำหนดในสัญญาซึ่งก่อให้เกิดความเสียหาย บริษัทฯ และบริษัทย่อยมีนโยบายในการบริหารความเสี่ยงโดยการกำหนดวิธีการจัดการสินเชื่อที่เหมาะสมเพื่อลดโอกาสของการสูญเสียทางการเงิน จากการไม่สามารถปฏิบัติตามสัญญา

การให้สินเชื่อของบริษัทฯ และบริษัทย่อย ไม่มีการกระจุกตัวของลูกหนี้ เนื่องจากบริษัทฯ และบริษัทย่อย มีฐานลูกค้าจำนวนมากรายและเป็นลูกค้าที่ประกอบกิจการในธุรกิจที่ต่างกัน

สำหรับสินทรัพย์ทางการเงินที่แสดงในงบแสดงฐานะการเงิน ราคาตามบัญชีของสินทรัพย์หลังจากหักค่าเผื่อหนี้สงสัยจะสูญถือเป็นมูลค่าสูงสุดของความเสี่ยงด้านการให้สินเชื่อ

บริษัท เมโทรซิสเต็มส์คอร์ปอเรชั่น จำกัด (มหาชน) และบริษัทย่อย  
หมายเหตุประกอบงบการเงิน(งบการเงินรวมและงบการเงินเฉพาะกิจการ) (ต่อ)

27. เครื่องมือทางการเงิน (ต่อ)

27.1 นโยบายการบริหารความเสี่ยง (ต่อ)

27.1.2 ความเสี่ยงเกี่ยวกับอัตราดอกเบี้ย

บริษัทฯ และบริษัทย่อยมีความเสี่ยงจากอัตราดอกเบี้ย ที่เกิดจากการเปลี่ยนแปลงของอัตราดอกเบี้ยในตลาด ซึ่งอาจจะทำให้เกิดการเปลี่ยนแปลงในมูลค่าของสินทรัพย์และหนี้สินทางการเงิน

ณ วันที่ 31 ธันวาคม พ.ศ. 2555 บริษัทฯ และบริษัทย่อยมีสินทรัพย์และหนี้สินทางการเงินที่สำคัญที่มีอัตราดอกเบี้ย ที่สามารถจัดตามประเภทอัตราดอกเบี้ย และในอัตราดอกเบี้ยคงที่สามารถแยกตามวันที่ครบกำหนดหรือในวันที่มีการกำหนดอัตราดอกเบี้ยใหม่ ถ้าวันที่กำหนดอัตราดอกเบี้ยใหม่ถึงก่อน ได้ดังนี้

งบการเงินรวม					หน่วย : ล้าน บาท
2555					
อัตราดอกเบี้ยคงที่		อัตราดอกเบี้ย	ไม่มี		
ภายใน	มากกว่า	ปรับขึ้นลงตาม	อัตรา		
1 ปี	1 ถึง 5 ปี	ราคาตลาด	ดอกเบี้ย	รวม	
สินทรัพย์ทางการเงิน					
เงินสดและรายการเทียบเท่าเงินสด	184	-	-	184	
ลูกหนี้การค้าและลูกหนี้อื่น	-	-	1,137	1,137	
ลูกหนี้ตามสัญญาเช่าการเงิน	52	88	-	140	
เงินลงทุนระยะยาวอื่น	-	8	-	8	
เงินฝากธนาคารเพื่อการค้าประกัน	98	-	-	98	
หนี้สินทางการเงิน					
เงินเบิกเกินบัญชีและเงินกู้ยืมระยะสั้น					
จากสถาบันการเงิน	-	-	143	143	
เจ้าหนี้การค้าและเจ้าหนี้อื่น	-	-	815	815	
หนี้สินภายใต้สัญญาเช่าการเงิน	43	39	-	82	

บริษัท เมโทรซิสเต็มส์คอร์ปอเรชั่น จำกัด (มหาชน) และบริษัทย่อย  
หมายเหตุประกอบงบการเงิน(งบการเงินรวมและงบการเงินเฉพาะกิจการ) (ต่อ)

27. เครื่องมือทางการเงิน (ต่อ)

27.1 นโยบายการบริหารความเสี่ยง (ต่อ)

27.1.2 ความเสี่ยงเกี่ยวกับอัตราดอกเบี้ย (ต่อ)

งบการเงินเฉพาะกิจการ				หน่วย : ล้านบาท	
2555					
อัตราดอกเบี้ยคงที่		อัตราดอกเบี้ย	ไม่มี		
ภายใน	มากกว่า	ปรับขึ้นลงตาม	อัตรา		
1 ปี	1 ถึง 5 ปี	ราคาตลาด	ดอกเบี้ย	รวม	
สินทรัพย์ทางการเงิน					
เงินสดและรายการเทียบเท่าเงินสด	125	-	-	-	125
ลูกหนี้การค้าและลูกหนี้อื่น	-	-	-	1,016	1,016
ลูกหนี้ตามสัญญาเช่าการเงิน	16	33	-	-	49
เงินลงทุนระยะยาวอื่น	-	8	-	-	8
เงินฝากธนาคารเพื่อการค้าประกัน	93	-	-	-	93
หนี้สินทางการเงิน					
เงินเบิกเกินบัญชีและเงินกู้ยืมระยะสั้น					
จากสถาบันการเงิน	-	-	134	-	134
เจ้าหนี้การค้าและเจ้าหนี้อื่น	-	-	-	640	640
หนี้สินภายใต้สัญญาเช่าการเงิน	18	19	-	-	37

บริษัท เมโทรซิสเต็มส์คอร์ปอเรชั่น จำกัด (มหาชน) และบริษัทย่อย  
หมายเหตุประกอบงบการเงิน(งบการเงินรวมและงบการเงินเฉพาะกิจการ) (ต่อ)

27. เครื่องมือทางการเงิน (ต่อ)

27.1 นโยบายการบริหารความเสี่ยง (ต่อ)

27.1.3 ความเสี่ยงเกี่ยวกับอัตราแลกเปลี่ยน

บริษัทฯ และบริษัทย่อย มีความเสี่ยงจากอัตราแลกเปลี่ยนที่เกิดจากการซื้อสินค้าเป็นเงินตราต่างประเทศ บริษัทฯ และบริษัทย่อยทำสัญญาซื้อขายเงินตราต่างประเทศล่วงหน้า เพื่อใช้เป็นเครื่องมือในการบริหารความเสี่ยง

ณ วันที่ 31 ธันวาคม พ.ศ. 2555 บริษัทฯ และบริษัทย่อยมีสัญญาซื้อขายเงินตราต่างประเทศล่วงหน้าคงเหลือ ดังนี้ :

	จำนวนเงินตามสัญญา		มูลค่ายุติธรรม ( เงินบาท )
	เงินตราต่างประเทศ	เงินบาท	
สัญญาซื้อขายเงินตราต่างประเทศ (USD)	9,948,585	307,323,037	306,660,430

ณ วันที่ 31 ธันวาคม พ.ศ. 2555 บริษัทฯ และบริษัทย่อยมียอดคงเหลือของหนี้สินทางการเงินที่เป็นสกุลเงินตราต่างประเทศ ซึ่งไม่ได้ทำสัญญาซื้อขายเงินตราต่างประเทศล่วงหน้า ดังนี้ :

	จำนวน เงินตรา ต่างประเทศ	จำนวนเงินบาท ( อัตราแลกเปลี่ยน ณ วันที่ 31 ธ.ค. 2555 )
สกุลเงินดอลลาร์สหรัฐอเมริกา (USD)	178,575	5,503,644
สกุลเงินดอลลาร์สิงคโปร์ (SGD)	59,844	1,513,066

**บริษัท เมโทรซิสเต็มส์คอร์ปอเรชั่น จำกัด (มหาชน) และบริษัทย่อย**  
**หมายเหตุประกอบงบการเงิน(งบการเงินรวมและงบการเงินเฉพาะกิจการ) (ต่อ)**

**27. เครื่องมือทางการเงิน (ต่อ)**

**27.2 มูลค่ายุติธรรมของเครื่องมือทางการเงิน**

มูลค่ายุติธรรม หมายถึง จำนวนเงินที่ผู้ซื้อและผู้ขายตกลงแลกเปลี่ยนสินทรัพย์กันหรือจ่ายชำระหนี้สิน ในขณะที่ทั้งสองฝ่ายมีความรอบรู้และเต็มใจในการแลกเปลี่ยน และสามารถต่อรองราคากันได้อย่างเป็นอิสระในลักษณะของผู้ที่ไม่มีความเกี่ยวข้องกัน

บริษัทฯ และบริษัทย่อยมีการประมาณการมูลค่ายุติธรรมของเครื่องมือทางการเงินตามหลักเกณฑ์ดังนี้ :

สินทรัพย์และหนี้สินทางการเงินที่จะครบกำหนดในระยะเวลาอันสั้น ได้แก่ เงินสดและเงินฝากสถาบันการเงิน ลูกหนี้และเจ้าหนี้ และเงินกู้ยืมระยะสั้น แสดงมูลค่ายุติธรรมโดยประมาณตามมูลค่าตามบัญชีที่แสดงในงบแสดงฐานะการเงิน

เงินลงทุนในตราสารหนี้และตราสารทุนที่มีใช้หลักทรัพย์จดทะเบียนหรือไม่มีราคาซื้อขายในตลาด แสดงมูลค่ายุติธรรมโดยประมาณตามมูลค่าตามบัญชีที่แสดงอยู่ในงบแสดงฐานะการเงิน หรือตามมูลค่าสินทรัพย์สุทธิของเงินลงทุน หรือคำนวณมูลค่าปัจจุบันของกระแสเงินสดคิดลด แล้วแต่กรณี

หนี้สินภายใต้สัญญาการเงิน มูลค่ายุติธรรมคำนวณจากมูลค่าปัจจุบันของกระแสเงินสดจ่ายในอนาคตคิดลดด้วยอัตราดอกเบี้ยโดยประมาณในตลาด ณ วันที่ในงบแสดงฐานะการเงิน

**28. เหตุการณ์ภายหลังรอบระยะเวลารายงาน**

ตามมติที่ประชุมคณะกรรมการบริษัท ครั้งที่ 2/2556 เมื่อวันที่ 20 กุมภาพันธ์ พ.ศ. 2556 มีมติอนุมัติให้ประกาศจ่ายเงินปันผลประจำปี พ.ศ. 2555 ให้แก่ผู้ถือหุ้นในอัตราหุ้นละ 0.35 บาท เป็นจำนวนเงินรวม 126,000,000 บาท

**29. การอนุมัติงบการเงิน**

งบการเงินนี้ได้รับการอนุมัติให้ออกงบการเงินจากกรรมการผู้มีอำนาจของบริษัทฯ ในวันที่ 20 กุมภาพันธ์ พ.ศ. 2556

\_\_\_\_\_

ใบแนบประกอบ 1

2.3 หลักเกณฑ์ในการจัดทางการเงินรวม

	อัตราส่วนการถือหุ้น (ร้อยละ)		จดทะเบียน	จำนวนหุ้นสามัญที่ถือ	
	2555	2554		2555	2554
บริษัท เมโทรโปรเฟสชั่นแนลโปรดักส์ จำกัด	98.6000	98.6000	200,000	197,200	197,200
บริษัท เมโทร อินโฟเทค จำกัด	70.0000	70.0000	50,000	35,000	35,000
บริษัท เมโทรคอนเนค จำกัด	99.9997	99.9997	1,000,000	999,997	999,997
บริษัท เมโทรอินโฟไดนามิกส์ จำกัด	99.9925	-	40,000	39,997	-

ใบแนบประกอบ 2

8. เงินลงทุนในบริษัทย่อย และเงินลงทุนในบริษัทร่วม

ประกอบด้วย :

หน่วย : บาท

	ประเภทกิจการ	ลักษณะ	งบการเงินรวม					
			ทุนชำระแล้ว		สัดส่วนเงินลงทุน (%)		เงินลงทุน (วิธีส่วนได้เสีย)	
			2555	2554	2555	2554	2555	2554
เงินลงทุนในบริษัทย่อย								
บริษัท เมโทร โปรเฟสชั่นแนลโปรดักส์ จำกัด	จำหน่ายและให้เช่าคอมพิวเตอร์	ถือหุ้น	20,000,000	20,000,000	98.6000	98.6000	79,582,952	74,860,392
บริษัท เมโทร อินโฟเทค จำกัด	จำหน่ายและให้บริการคอมพิวเตอร์	ถือหุ้น	5,000,000	5,000,000	70.0000	70.0000	14,449,946	13,732,896
บริษัท เมโทรคอนเนค จำกัด	จำหน่ายและให้บริการคอมพิวเตอร์	ถือหุ้น	10,000,000	10,000,000	99.9997	99.9997	59,560,369	37,136,659
บริษัท เมโทรอินโฟไดนามิกส์ จำกัด	จำหน่ายและให้บริการคอมพิวเตอร์	ถือหุ้น	4,000,000	-	99.9925	-	170,992	-
รวม							153,764,259	125,729,947
รายการตัดบัญชีกันระหว่างบริษัทใหญ่กับบริษัทย่อย							(153,764,259)	(125,729,947)
							0	0
เงินลงทุนในบริษัทร่วม								
บริษัท เมโทรซอฟท์ จำกัด	บริการและพัฒนาระบบคอมพิวเตอร์	ถือหุ้น	1,500,000	1,500,000	49.0000	49.0000	989,473	327,618
บริษัท เอชไอเอส เอ็มเอสซี จำกัด	จำหน่ายและให้บริการ โปรแกรมคอมพิวเตอร์	ถือหุ้น	4,000,000	4,000,000	49.9700	49.9700	13,734,388	13,624,011
บริษัท พี เอส พี (ไทยแลนด์) จำกัด	จำหน่ายและให้บริการ โปรแกรมคอมพิวเตอร์	ถือหุ้น	10,000,000	10,000,000	49.8000	49.8000	2,112,150	8,297,626
บริษัท เจบีซีซี (ไทยแลนด์) จำกัด	จำหน่ายและให้บริการ โปรแกรมคอมพิวเตอร์	ถือหุ้น	10,000,000	10,000,000	20.0000	20.0000	1,012,512	594,911
							17,848,523	22,844,166
รวม							17,848,523	22,844,166



ใบแนบประกอบ 3

8. เงินลงทุนในบริษัทย่อย และเงินลงทุนในบริษัทร่วม (ต่อ)

ประกอบด้วย :

หน่วย : บาท

	ประเภทกิจการ	ลักษณะ	งบการเงินเฉพาะกิจการ							
			ทุนชำระแล้ว		สัดส่วนเงินลงทุน (%)		เงินลงทุน ( วัรีราคาทุน )		เงินปันผล	
			2555	2554	2555	2555	2555	2554	2555	2554
เงินลงทุนในบริษัทย่อย										
บริษัท เมโทร โปรเฟสชันแนลโปรดักส์ จำกัด	จำหน่ายและให้เข้าคอมพิวเตอร์	ถือหุ้น	20,000,000	20,000,000	98.6000	98.6000	19,720,000	19,720,000	2,958,000	0
บริษัท เมโทร อินโฟเทค จำกัด	จำหน่ายและให้บริการคอมพิวเตอร์	ถือหุ้น	5,000,000	5,000,000	70.0000	70.0000	3,500,000	3,500,000	2,450,000	1,540,000
บริษัท เมโทรคอนเนค จำกัด	จำหน่ายและให้บริการคอมพิวเตอร์	ถือหุ้น	10,000,000	10,000,000	99.9997	99.9997	9,999,970	9,999,970	0	0
บริษัท เมโทรอินโฟไดนามิกส์ จำกัด	จำหน่ายและให้บริการคอมพิวเตอร์	ถือหุ้น	4,000,000	-	99.9925	-	3,999,700	-	0	0
รวม							37,219,670	33,219,970	5,408,000	1,540,000
เงินลงทุนในบริษัทร่วม										
บริษัท เมโทรซอฟท์ จำกัด	บริการและพัฒนาระบบคอมพิวเตอร์	ถือหุ้น	1,500,000	1,500,000	49.0000	49.0000	2,940,000	2,940,000	0	0
บริษัท เอชไอเอส เอ็มเอสซี จำกัด	จำหน่ายและให้บริการโปรแกรมคอมพิวเตอร์	ถือหุ้น	4,000,000	4,000,000	49.9700	49.9700	1,998,800	1,998,800	1,599,040	0
บริษัท พี เอส พี (ไทยแลนด์) จำกัด	จำหน่ายและให้บริการโปรแกรมคอมพิวเตอร์	ถือหุ้น	10,000,000	10,000,000	49.8000	49.8000	4,980,000	4,980,000	0	1,992,000
บริษัท เจบีซีซี (ไทยแลนด์) จำกัด	จำหน่ายและให้บริการโปรแกรมคอมพิวเตอร์	ถือหุ้น	10,000,000	10,000,000	20.0000	20.0000	2,000,000	2,000,000	0	0
							11,918,800	11,918,800	1,599,040	1,992,000
หัก ค่าเผื่อการลดมูลค่าของเงินลงทุน							(1,440,000)	(1,440,000)		
รวม							10,478,800	10,478,800	1,599,040	1,992,000

ใบแนบประกอบ 4

11. ที่ดิน อาคารและอุปกรณ์

หน่วย : บาท

ประกอบด้วย :	งบการเงินรวม					
	31 ธ.ค. 2554	เพิ่มขึ้น	จำหน่าย/โอน	รับโอน	โอนออก	31 ธ.ค. 2555
ราคาทุน						
ที่ดิน	226,387,673	0	0	0	0	226,387,673
ส่วนปรับปรุงที่ดิน	17,480,598	0	0	0	0	17,480,598
อาคาร	523,560,897	2,244,076	6,951,412	1,667,054	1,582,987	518,937,628
เครื่องจักรและอุปกรณ์	155,909	0	0	0	155,909	0
เครื่องตกแต่งและติดตั้ง	53,466,943	3,371,647	433,978	0	379,807	56,024,805
ยานพาหนะ	26,665,942	0	436,072	0	0	26,229,870
อุปกรณ์เครื่องใช้สำนักงาน	629,377,544	46,801,027	63,411,383	11,883,908	310,255	624,340,841
สินทรัพย์ให้เช่า	13,684,225	0	0	310,255	11,678,022	2,316,458
สินทรัพย์ถาวรอื่น	40,589,226	4,199,617	531,655	245,763	0	44,502,951
รวมราคาทุน	1,531,368,957	56,616,367	71,764,500	14,106,980	14,106,980	1,516,220,824
ค่าเสื่อมราคาสะสม						
ส่วนปรับปรุงที่ดิน	13,007,771	875,823	0	0	0	13,883,594
อาคาร	378,592,599	17,859,624	5,089,111	1,667,034	1,582,971	391,447,175
เครื่องจักรและอุปกรณ์	126,841	0	0	0	126,841	0
เครื่องตกแต่งและติดตั้ง	49,837,201	1,306,587	433,969	0	345,394	50,364,425
ยานพาหนะ	23,583,496	1,009,079	436,071	0	0	24,156,504
อุปกรณ์เครื่องใช้สำนักงาน	541,343,845	38,584,149	62,542,087	10,958,084	310,239	528,033,752
สินทรัพย์ให้เช่า	11,654,221	923,341	0	310,239	10,753,570	2,134,231
สินทรัพย์ถาวรอื่น	38,002,880	1,735,494	515,059	183,658	0	39,406,973
รวมค่าเสื่อมราคาสะสม	1,056,148,854	62,294,097	69,016,297	13,119,015	13,119,015	1,049,426,654
ที่ดิน อาคารและอุปกรณ์	475,220,103					466,794,170
ทรัพย์สินระหว่างดำเนินงาน	22,965,839	5,314,827	0	0	22,965,839	5,314,827
ที่ดิน อาคารและอุปกรณ์	498,185,942					472,108,997
ค่าเสื่อมราคาสำหรับปี	66,174,413					62,294,097

ใบแนบประกอบ 4 (ต่อ)

11. ที่ดิน อาคารและอุปกรณ์ (ต่อ)

หน่วย : บาท

ประกอบด้วย :	งบการเงินเฉพาะกิจการ					
	31 ธ.ค. 2554	เพิ่มขึ้น	จำหน่าย/โอน	รับโอน	โอนออก	31 ธ.ค. 2555
ราคาทุน						
ที่ดิน	220,674,673	0	0	0	0	220,674,673
ส่วนปรับปรุงที่ดิน	17,480,598	0	0	0	0	17,480,598
อาคาร	518,867,008	2,244,076	6,951,412	0	0	514,159,672
เครื่องตกแต่งและติดตั้ง	52,100,317	3,287,298	433,978	0	0	54,953,637
ยานพาหนะ	24,181,011	0	436,072	0	0	23,744,939
อุปกรณ์เครื่องใช้สำนักงาน	619,796,006	36,425,653	61,144,108	9,082,232	310,255	603,849,528
สินทรัพย์ให้เช่า	10,741,365	0	0	310,255	9,082,232	1,969,388
สินทรัพย์ถาวรอื่น	40,421,525	4,164,512	531,655	0	0	44,054,382
รวมราคาทุน	1,504,262,503	46,121,539	69,497,225	9,392,487	9,392,487	1,480,886,817
ค่าเสื่อมราคาสะสม						
ส่วนปรับปรุงที่ดิน	13,007,771	875,823	0	0	0	13,883,594
อาคาร	375,078,314	17,703,767	5,089,111	0	0	387,692,970
เครื่องตกแต่งและติดตั้ง	48,536,468	1,283,342	433,969	0	0	49,385,841
ยานพาหนะ	22,007,391	601,309	436,071	0	0	22,172,629
อุปกรณ์เครื่องใช้สำนักงาน	535,838,248	36,390,477	60,991,993	8,982,109	310,238	519,908,603
สินทรัพย์ให้เช่า	9,686,307	871,396	0	310,238	8,982,109	1,885,832
สินทรัพย์ถาวรอื่น	37,855,464	1,705,148	515,060	0	0	39,045,552
รวมค่าเสื่อมราคาสะสม	1,042,009,963	59,431,262	67,466,204	9,292,347	9,292,347	1,033,975,021
ที่ดิน อาคารและอุปกรณ์	462,252,540					446,911,796
ทรัพย์สินระหว่างดำเนินงาน	22,965,839	5,314,827	0	0	22,965,839	5,314,827
ที่ดิน อาคารและอุปกรณ์	485,218,379					452,226,623
ค่าเสื่อมราคาสำหรับปี	63,562,149					59,431,262

25. ข้อมูลเกี่ยวกับการดำเนินงานจำแนกตามส่วนงาน

ข้อมูลเกี่ยวกับการดำเนินงานของบริษัทฯ จำแนกตามส่วนงานทางธุรกิจ ได้ดังต่อไปนี้ :

หน่วย : ล้านบาท

	2555			2554			2555		2554		2555	2554
	รายได้			รายได้			กำไรขั้นต้น		กำไรขั้นต้น		สินทรัพย์	
	ขาย	บริการและให้เช่า	รายได้อื่น	ขาย	บริการและให้เช่า	รายได้อื่น	ขาย	บริการและให้เช่า	ขาย	บริการและให้เช่า		
บริษัทใหญ่	5,087	581	63	4,886	587	19	626	173	655	176	2,122	2,127
บริษัทย่อย :												
บริษัท เมโทรโปรเฟสชั่นแนลโปรดักส์ จำกัด	228	7	10	280	5	7	19	6	23	3	177	128
บริษัท เมโทร อินโฟเทค จำกัด	10	34	0	21	38	0	5	27	12	24	192	34
บริษัท เมโทรคอนเนค จำกัด	417	52	1	409	18	3	55	5	44	3	37	193
บริษัท เมโทรอินโฟไดนามิกส์ จำกัด	2	0	0	-	-	-	0	-	-	-	4	-
หัก รายการระหว่างกัน	(22)	(13)	(11)	(45)	(10)	(7)					(37)	(21)
รายได้รวม	5,722	661	63	5,551	638	22						
สินทรัพย์รวม											2,495	2,461

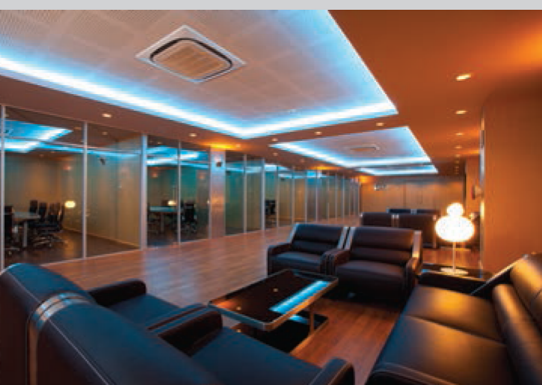

## บริษัท เมโทรซิสเต็มส์คอร์ปอเรชั่น จำกัด (มหาชน)

400 ถ.เฉลิมพระเกียรติ ร.9 แขวงหนองบอน เขตประเวศ กรุงเทพฯ 10250

โทรศัพท์ : 02-727-4000 โทรสาร : 02-726-2630-4

[www.metrosystems.co.th](http://www.metrosystems.co.th)