



Since 1977

2012

Annual Report
รายงานประจำปี 2555



YOUR TOTAL QUALITY

ทุกขั้นตอนคุณภาพเพื่อคุณ



บริษัท สุรพลฟู้ดส์ จำกัด (มหาชน)
Surapon Foods Public Company Limited

www.surapon.com



Your Total Quality

สารบัญ

1. จุดเด่นในรอบปี	2
2. สารสนเทศจากประธานกรรมการและประธานเจ้าหน้าที่บริหาร	3
3. ข้อมูลทั่วไปของบริษัท	4
4. คณะกรรมการและผู้บริหารบริษัท	6
5. ลักษณะการประกอบธุรกิจ	14
5.1 ภาวะอุตสาหกรรมและการแข่งขัน	14
5.2 โครงสร้างรายได้	16
5.3 ภาพรวมการดำเนินธุรกิจและการเปลี่ยนแปลงในปีที่ผ่านมา	17
6. ปัจจัยความเสี่ยง	18
7. โครงสร้างการถือหุ้นและการจัดการ	20
7.1 โครงสร้างผู้ถือหุ้น	20
7.2 โครงสร้างการบริหาร	21
7.3 โครงสร้างคณะกรรมการบริษัท	22
7.4 รายละเอียดเกี่ยวกับกรรมการ และผู้มีอำนาจควบคุม	26
7.5 คำตอบแทนกรรมการบริษัทและผู้บริหาร	27
8. การกำกับดูแลกิจการ	28
9. การควบคุมภายใน	36
10. นโยบายการจ่ายเงินปันผล	39
11. รายการที่เกี่ยวข้องกัน	39
12. การวิเคราะห์ผลการดำเนินงานและฐานะการเงิน	40
13. รายงานคณะกรรมการตรวจสอบต่อผู้ถือหุ้น	42
14. รายงานความรับผิดชอบของคณะกรรมการบริษัทต่อรายงานทางการเงิน	44
15. คำตอบแทนของผู้สอบบัญชี	45
16. รายงานของผู้สอบบัญชีรับอนุญาตและงบการเงิน	46

จุดเด่นในรอบปี

หน่วย: ล้านบาท

	2555	2554	2553
สินทรัพย์รวม	3,103.64	3,047.37	2,903.65
หนี้สินรวม	806.74	1,029.31	1,112.20
ส่วนของผู้ถือหุ้น	2,296.91	2,018.06	1,791.45
รายได้จากการขาย	6,468.28	6,264.09	5,481.26
รายได้รวม	6,648.15	6,354.42	5,592.07
กำไรขั้นต้น	838.71	910.26	493.68
กำไรสุทธิ	295.78	279.29	42.11
อัตราส่วนทางการเงิน			
สัดส่วนกำไรสุทธิต่อรายได้รวม (%)	4.45	4.40	0.75
ผลตอบแทนต่อส่วนของผู้ถือหุ้น (%)	13.71	14.66	2.22
ผลตอบแทนจากสินทรัพย์รวม (%)	9.62	9.39	1.58
กำไร(ขาดทุน)สุทธิต่อหุ้น (บาท)	1.10	1.03	0.16
มูลค่าตามบัญชีต่อหุ้น (บาท)	8.51	7.47	6.64

หมายเหตุ: เป็นตัวเลขตามงบการเงินรวม

รายได้จากการขาย (ล้านบาท)

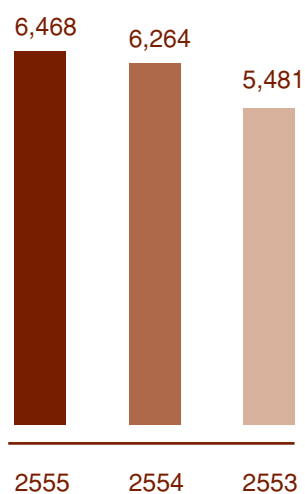

กำไรสุทธิ (ล้านบาท)

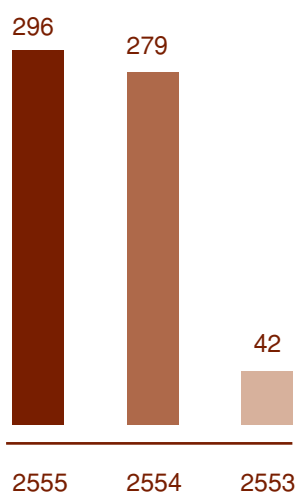

สาส์นจากประธานกรรมการและประธานเจ้าหน้าที่บริหาร

ในปี 2555 ภาพรวมอุตสาหกรรมอาหารทะเลแช่เยือกแข็งของประเทศไทยเผชิญกับปัญหาและอุปสรรคหลายด้าน โดยเฉพาะอย่างยิ่งภาวะการขาดแคลนวัตถุดิบกุ้ง ปริมาณวัตถุดิบไม่เพียงพอต่อความต้องการ ราคาซื้อวัตถุดิบปรับตัวสูงขึ้นอย่างต่อเนื่องและอยู่ในระดับที่สูงกว่าปี 2554 สถานการณ์ดังกล่าวได้ส่งผลกระทบต่อผู้ประกอบการและผู้ส่งออกอย่างมาก ดังนั้น ภาพรวมภาวะการผลิตและภาวะการส่งออกของอุตสาหกรรมนี้จึงปรับตัวลดลงจากปี 2554

สำหรับบริษัท สุรพลฟู้ดส์ จำกัด (มหาชน) รายได้จากการขายยังคงเติบโตขึ้นเมื่อเทียบกับปี 2554 ผลประกอบการโดยพิจารณาจากผลกำไรสุทธิยังอยู่ในระดับที่น่าพอใจ แม้ว่าจะต้องเผชิญกับปัญหาและอุปสรรค หลายประการก็ตาม บริษัทตระหนักดีว่า การดำเนินงานในปัจจุบันและในอนาคต จะต้องเผชิญกับปัจจัยเสี่ยงและปัจจัยท้าทายที่เพิ่มมากขึ้น ดังนั้น บริษัทจึงได้พยายามปรับตัว ปรับเปลี่ยน และพัฒนานวัตกรรมทั้งในด้านการผลิต การขาย และกระบวนการทำงานในทุกด้าน เพื่อให้บริษัทเป็นองค์กรที่สามารถดำเนินงานได้อย่างมั่นคง มีเสถียรภาพ ภายใต้พลวัตการเปลี่ยนแปลงของภาวะเศรษฐกิจ การเงิน และสังคมโลก

นอกเหนือจากความพยายามในการผลักดันการขายและปรับปรุงประสิทธิภาพการผลิต เพื่อรักษาผลประกอบการให้อยู่ในระดับที่น่าพอใจแล้ว บริษัทยังให้ความสำคัญกับการดำเนินธุรกิจโดยยึดหลักบรรษัทภิบาล เพื่อให้บริษัทเป็นองค์กรที่มีกระบวนการควบคุม กำกับดูแล และขับเคลื่อนไปในทิศทางที่เห็นว่าดีที่สุดสำหรับผู้ถือหุ้นและผู้มีส่วนได้เสียทุกภาคส่วน อย่างถูกต้องและเป็นธรรม อันจะนำมาซึ่งความมั่นคงและการเติบโตอย่างต่อเนื่องของบริษัท

สำหรับปี 2556 นับว่าเป็นปีที่มีความท้าทายอย่างยิ่งสำหรับอุตสาหกรรมอาหารทะเลแช่เยือกแข็ง เนื่องจากภาวะเศรษฐกิจและการเงินโลกและหลายประเทศยังเผชิญกับปัจจัยเสี่ยงหลายประการ ประกอบกับความผันผวนของสถานการณ์วัตถุดิบกุ้งทั้งในประเทศไทยและแหล่งวัตถุดิบที่สำคัญอื่นๆ ซึ่งทุกบริษัทจะต้องบริหารจัดการอย่างระมัดระวังและรอบคอบอยู่ตลอดเวลา อย่างไรก็ตาม บริษัทจะพยายามบริหารจัดการในทุกด้านอย่างดีที่สุด คำนึงถึงผลประโยชน์ของผู้ถือหุ้นและผู้มีส่วนเกี่ยวข้องของทั้งหมดตลอดทั้งห่วงโซ่อุปทาน จะยึดมั่นในแนวทางการดำเนินธุรกิจที่จะส่งมอบสินค้าและบริการที่ดีที่สุด สมดังปณิธานของบริษัทที่ว่า “Your Total Quality”

ท้ายนี้ ผมทั้งสองในนามคณะกรรมการ ผู้บริหาร และพนักงานทุกท่าน ขอขอบคุณทุกท่านที่ได้ให้การสนับสนุนบริษัทด้วยดีเสมอมา และหวังเป็นอย่างยิ่งที่จะได้รับการสนับสนุนอย่างดีจากทุกท่านต่อไป

กรุงเทพมหานคร วันที่ 28 กุมภาพันธ์ 2556



(นายโกศล จันธิกุล)

ประธานกรรมการ



(นายสุรพล ว่องวัฒนโรจน์)

ประธานเจ้าหน้าที่บริหาร

ข้อมูลทั่วไป

(ข้อมูล ณ วันที่ 31 ธันวาคม 2555)

ชื่อบริษัท	บริษัท สุรพลฟู้ดส์ จำกัด (มหาชน)
ที่อยู่	247 หมู่ที่ 1 ถนนเทพารักษ์ ตำบลเทพารักษ์ อำเภอเมือง จังหวัดสมุทรปราการ 10270
หมายเลขติดต่อ	สำนักงานใหญ่ โทร. 0-2385-3038-54 โทรสาร 0-2385-3179 งานเลขานุการบริษัท โทร. 0-2385-3038-54 หมายเลขภายใน 561 อีเมล : patt@surapon.com งานนักลงทุนสัมพันธ์ โทร. 0-2385-3038-54 หมายเลขภายใน 215 อีเมล : investor@surapon.com
ที่อยู่เว็บไซต์	www.surapon.com
เลขทะเบียนบริษัท	0107537000661
ประเภทธุรกิจ	ผลิตและจำหน่ายอาหารแช่เยือกแข็ง
ชื่อย่อในตลาดหลักทรัพย์ฯ	SSF
ทุนจดทะเบียน	270,000,000 บาท เป็นทุนจดทะเบียนที่ชำระแล้ว 269,999,000 บาท
ราคาหุ้นที่ตราไว้ (Par Value)	1.00 บาทต่อหุ้น
วันสิ้นสุดบัญชี	31 ธันวาคม

บริษัทย่อย (บริษัทที่SSFถือหุ้นทั้งทางตรงและทางอ้อม มากกว่าร้อยละ 50.00 ของทุนชำระแล้ว)

1. บริษัท สุราษฎร์ฟู้ดส์ จำกัด (SS)

ที่ตั้ง	247 หมู่ 1 ถ.เทพารักษ์ ต.เทพารักษ์ อ.เมือง จ.สมุทรปราการ 10270 โทรศัพท์ 0-2385-3038-54 โทรสาร 0-2385-3176
ประเภทธุรกิจ	ผลิตและส่งออกอาหารทะเลแช่เยือกแข็ง
ทุนจดทะเบียน	40,000,000 บาท (การถือหุ้นโดยSSF คิดเป็นสัดส่วนร้อยละ 94.28)

2. บริษัท สุรพลอะควาแคลเจอร์ จำกัด (SAC)

ที่ตั้ง	247 หมู่ 1 ถ.เทพารักษ์ ต.เทพารักษ์ อ.เมือง จ.สมุทรปราการ 10270 โทรศัพท์ 0-2385-3038-54 โทรสาร 0-2385-3176
ประเภทธุรกิจ	ฟาร์มเพาะเลี้ยงกุ้ง
ทุนจดทะเบียน	85,000,000 บาท (การถือหุ้นโดยSSF คิดเป็นสัดส่วนร้อยละ 95.00)

3. บริษัท จันทบุรีมารีนฟาร์ม จำกัด (CHAMF)

ที่ตั้ง	247 หมู่ 1 ถ.เทพารักษ์ ต.เทพารักษ์ อ.เมือง จ.สมุทรปราการ 10270 โทรศัพท์ 0-2385-3038-54 โทรสาร 0-2385-3176
ประเภทธุรกิจ	ฟาร์มเพาะเลี้ยงกุ้ง
ทุนจดทะเบียน	92,750,000 บาท (การถือหุ้นโดยSSF คิดเป็นสัดส่วนร้อยละ 98.17)

4. บริษัท พุนพิน จำกัด (PP)

ที่ตั้ง	247 หมู่ 1 ถ.เทพารักษ์ ต.เทพารักษ์ อ.เมือง จ.สมุทรปราการ 10270 โทรศัพท์ 0-2385-3038-54 โทรสาร 0-2385-3176
ประเภทธุรกิจ	ผลิตและจำหน่ายอาหาร
ทุนจดทะเบียน	60,000,000 บาท (การถือหุ้นโดย SSF คิดเป็นสัดส่วนร้อยละ 100.00)

5. บริษัท แชมป์เปียนฟู้ดส์ จำกัด (CHAMPION)

ที่ตั้ง	589/131 ถ.บางนา-ตราด แขวงบางนา เขตบางนา กรุงเทพมหานคร 10260 โทรศัพท์ 0-27456270 โทรสาร 0-27456272
ประเภทธุรกิจ	ร้านอาหาร
ทุนจดทะเบียน	50,000,000 บาท (การถือหุ้นโดย PP คิดเป็นสัดส่วนร้อยละ 51.00)

บริษัทร่วม (บริษัทที่ SSF ถือหุ้นทั้งทางตรงและทางอ้อม ตั้งแต่ร้อยละ 20.00 ถึง 50.00 ของทุนชำระแล้ว)

1. บริษัท สุรพลนิขเรฟู้ดส์ จำกัด (SUNIF)

ที่ตั้ง	22/5 หมู่ 4 ถ.เทพารักษ์ ต.บางพลีใหญ่ อ.บางพลี จ.สมุทรปราการ 10540 โทรศัพท์ 0-2385-5021-4 โทรสาร 0-2385-5119
ประเภทธุรกิจ	ผลิตและจำหน่ายอาหารแช่เยือกแข็ง
ทุนจดทะเบียน	100,000,000 บาท (การถือหุ้นโดย SSF คิดเป็นสัดส่วนร้อยละ 49.00)

2. บริษัท บีเจซี มารีน รีซอสเซส ดีเวลลอปเม้นท์ จำกัด (BMRD)

ที่ตั้ง	247 หมู่ 1 ถ.เทพารักษ์ ต.เทพารักษ์ อ.เมือง จ.สมุทรปราการ 10270 โทรศัพท์ 0-2385-3038-54 โทรสาร 0-2385-3176
ประเภทธุรกิจ	ฟาร์มเพาะเลี้ยงกุ้ง
ทุนจดทะเบียน	100,000,000 บาท (การถือหุ้นโดย SSF คิดเป็นสัดส่วนร้อยละ 50.00)

3. บริษัท อินดิเพนเดนซ์ คอนซัลแตนท์ จำกัด (ICC)

ที่ตั้ง	1168/75 ชั้น 26 อาคารลุมพินีทาวเวอร์ ถ.พระราม 4 เขตสาทร กรุงเทพฯ 10120 โทรศัพท์ 0-2679-8184 โทรสาร 0-2285-6428
ประเภทธุรกิจ	นายหน้าประกันภัย
ทุนจดทะเบียน	2,000,000 บาท (การถือหุ้นโดย SSF คิดเป็นสัดส่วนร้อยละ 20.00)

บุคคลอ้างอิง

- นายทะเบียนหลักทรัพย์** บริษัท ศูนย์รับฝากหลักทรัพย์ (ประเทศไทย) จำกัด
โทรศัพท์ 0-2229-2800 โทรสาร 0-2654-5599
- ผู้สอบบัญชี** นางสาวบงกช อ่ำเสียงยม ทะเบียนเลขที่ 3684 บริษัท เคพีเอ็มจี ภูมิไชย สอบบัญชี จำกัด
โทรศัพท์ 0-2677-2000 โทรสาร 0-2677-2222
- สถาบันการเงิน** ธนาคารกสิกรไทย จำกัด (มหาชน)
ธนาคารไทยพาณิชย์ จำกัด (มหาชน)

คณะกรรมการบริษัทและผู้บริหาร

(ข้อมูล ณ วันที่ 15 มกราคม 2556)

1. นายโกศล ฉันทิกุล

อายุ

66 ปี

ตำแหน่งในบริษัท

กรรมการอิสระ และประธานกรรมการบริษัท



วุฒิการศึกษา

• ปริญญาโท สาขากฎหมาย มหาวิทยาลัยซิดนีย์ ประเทศออสเตรเลีย

• ปริญญาโท สาขากฎหมาย จุฬาลงกรณ์มหาวิทยาลัย

• ปริญญาตรี สาขากฎหมาย (เกียรตินิยมดี) มหาวิทยาลัยธรรมศาสตร์

การอบรมบทบาทหน้าที่กรรมการ

• หลักสูตร DCP รุ่น 18/2002 สมาคมส่งเสริมสถาบันกรรมการบริษัทไทย

• หลักสูตร The Role of Chairman Program รุ่น 13/2006

สมาคมส่งเสริมสถาบันกรรมการบริษัทไทย

ตำแหน่งในบริษัทย่อย

ไม่มี

ตำแหน่งอื่นๆ

• กรรมการอิสระ บริษัทหลักทรัพย์ ยูไนเต็ด จำกัด (มหาชน)

• กรรมการ บริษัท ยูนิปาล์ม อินดัสทรี จำกัด

• ที่ปรึกษากฎหมาย บริษัท ทีม กรุ๊ปออฟฟิเคชั่น จำกัด

• ที่ปรึกษากฎหมาย บริษัท ที่ปรึกษา เอชเอ็นพี จำกัด

จำนวนหุ้นที่ถือ

0 หุ้น

จำนวนหุ้นที่ถือโดยคู่สมรส

0 หุ้น

คุณสมบัติกรรมการอิสระ

มีคุณสมบัติเกี่ยวกับความเป็นอิสระตามแนวทางของประกาศของ

ตลาดหลักทรัพย์ฯ และสำนักงานคณะกรรมการกำกับหลักทรัพย์

และตลาดหลักทรัพย์ รวมทั้งสอดคล้องตามคุณสมบัติของกรรมการ

อิสระตามนโยบายการสรรหากรรมการบริษัท

ประวัติการกระทำผิด

ไม่มี

2. นายสุรพล ว่องวัฒนโรจน์

อายุ

67 ปี

ตำแหน่งในบริษัท

กรรมการ กรรมการบริหาร กรรมการสรรหา
และพิจารณาผลตอบแทน

วุฒิการศึกษา

- ปริญญาโท สาขาเศรษฐศาสตร์การเมือง จุฬาลงกรณ์มหาวิทยาลัย
- ปริญญาตรี สาขารัฐศาสตร์ มหาวิทยาลัยรามคำแหง

การอบรมบทบาทหน้าที่กรรมการ

- หลักสูตร Role of the Chairman Program (RCP) รุ่น 7/2002
สมาคมส่งเสริมสถาบันกรรมการบริษัทไทย

ตำแหน่งในบริษัทย่อย

- หลักสูตร DCP รุ่น 41/2004 สมาคมส่งเสริมสถาบันกรรมการบริษัทไทย
- ประธานกรรมการ บริษัท สุรพลนิชิเรฟู้ดส์ จำกัด
- ประธานกรรมการ บริษัท สุราษฎร์ชีฟู้ดส์ จำกัด
- กรรมการ บริษัท สุรพลอะควาคัลเจอร์ จำกัด
- กรรมการ บริษัท จันทบุรีมารีนฟาร์ม จำกัด

จำนวนหุ้นที่ถือ

105,441,750 หุ้น คิดเป็นร้อยละ 39.05

จำนวนหุ้นเพิ่มขึ้น/ลดลงในปีที่ผ่านมา

0 หุ้น

จำนวนหุ้นที่ถือโดยคู่สมรส

6,977,000 หุ้น

ประวัติการกระทำผิด

ไม่มี

3. นายสิทธิชัย ไกรสิทธิรินทร์

อายุ

68 ปี

ตำแหน่งในบริษัท

กรรมการ



วุฒิการศึกษา

- ปริญญาโท สาขาบริหารธุรกิจ จุฬาลงกรณ์มหาวิทยาลัย
- ปริญญาตรี สาขานิติศาสตร์ จุฬาลงกรณ์มหาวิทยาลัย

การอบรมบทบาทหน้าที่กรรมการ

หลักสูตร DCP รุ่น 5/2001 สมาคมส่งเสริมสถาบันกรรมการบริษัทไทย

ตำแหน่งในบริษัทย่อย

- กรรมการและที่ปรึกษา บริษัท สุรพลนิชิเรฟู้ดส์ จำกัด
- กรรมการ บริษัท สุราษฎร์ชีฟู้ดส์ จำกัด
- กรรมการ บริษัท สุรพลอะควาคัลเจอร์ จำกัด
- กรรมการ บริษัท จันทบุรีมารีนฟาร์ม จำกัด

ตำแหน่งอื่นๆ

- กรรมการ บริษัท ไลต์ดิง แอนด์ อีควิปเมนต์ จำกัด (มหาชน)

จำนวนหุ้นที่ถือ

32,436,000 หุ้น คิดเป็นร้อยละ 12.01

จำนวนหุ้นเพิ่มขึ้น/ลดลงในปีที่ผ่านมา

0 หุ้น

จำนวนหุ้นที่ถือโดยคู่สมรส

0 หุ้น

ประวัติการกระทำผิด

ไม่มี

4. นายโชคชัย เจียงวรีวงศ์

อายุ

68 ปี

ตำแหน่งในบริษัท

กรรมการ กรรมการบริหาร

ประธานคณะกรรมการสรรหาและพิจารณาผลตอบแทน

ประธานคณะกรรมการบริหารความเสี่ยง



วุฒิการศึกษา

การอบรมบทบาทหน้าที่กรรมการ

ตำแหน่งในบริษัทย่อย

จำนวนหุ้นที่ถือ

จำนวนหุ้นเพิ่มขึ้น/ลดลงในปีที่ผ่านมา

จำนวนหุ้นที่ถือโดยคู่สมรส

ประวัติการกระทำผิด

- มัธยมศึกษา โรงเรียนอานวยศิลป์
- หลักสูตร DAP รุ่น 6/2003 สมาคมส่งเสริมสถาบันกรรมการบริษัทไทย
- กรรมการ บริษัท สุราษฎร์ชีฟูตส์ จำกัด
- กรรมการ บริษัท สุรพลอะควาเคิลเจอร์ จำกัด
- กรรมการ บริษัท จันทบุรีมารีนฟาร์ม จำกัด
- กรรมการ บริษัท บี เจ ซี มารีน รีซอสเซส ดีเวลลอปเม้นท์ จำกัด

30,615,000 หุ้น คิดเป็นร้อยละ 11.34

0 หุ้น

174,390 หุ้น

ไม่มี

5. นางบุญเพิ่ม เจียมธีระนาถ

อายุ

64 ปี

ตำแหน่งในบริษัท

กรรมการอิสระ ประธานคณะกรรมการบริษัทภิบาล

และกรรมการตรวจสอบ



วุฒิการศึกษา

การอบรมบทบาทหน้าที่กรรมการ

ตำแหน่งในบริษัทย่อย

ตำแหน่งอื่นๆ

จำนวนหุ้นที่ถือ

จำนวนหุ้นที่ถือโดยคู่สมรส

คุณสมบัติกรรมการอิสระ

ประวัติการกระทำผิด

- ปริญญาตรี สาขาบัญชี จุฬาลงกรณ์มหาวิทยาลัย
- หลักสูตร DCP 81/2006 สมาคมส่งเสริมสถาบันกรรมการบริษัทไทย
- กรรมการอิสระ และประธานคณะกรรมการตรวจสอบ บริษัท โนเบิลดีเวลลอปเม้นท์ จำกัด (มหาชน)
- กรรมการบริษัท บริษัท โนเบิล เอสเตท จำกัด
- กรรมการอิสระ และประธานคณะกรรมการตรวจสอบ บริษัท เจริญไทยอินเตอร์พลาส จำกัด
- มีคุณสมบัติเกี่ยวกับความเป็นอิสระตามแนวทางของประกาศ ตลาดหลักทรัพย์ฯ และสำนักงานคณะกรรมการกำกับหลักทรัพย์ และตลาดหลักทรัพย์ รวมทั้งสอดคล้องตามคุณสมบัติของกรรมการอิสระตามนโยบายการสรรหากรรมการบริษัท
- เป็นผู้ที่มีความรู้และประสบการณ์เพียงพอในการสอบทานความน่าเชื่อถือทางการเงินของบริษัท

ไม่มี

6. นายอดุล อมตวิวัฒน์

อายุ

74 ปี

ตำแหน่งในบริษัท

กรรมการอิสระ กรรมการบรรษัทภิบาล และ
กรรมการสรรหาและพิจารณาผลตอบแทน

วุฒิการศึกษา

- ปริญญาเอก สาขาวิศวกรรมเคมี มหาวิทยาลัยลอนดอน ประเทศอังกฤษ

การอบรมบทบาทหน้าที่กรรมการ

- ปริญญาตรี สาขาวิศวกรรมเคมี มหาวิทยาลัยลอนดอน ประเทศอังกฤษ

ตำแหน่งในบริษัทย่อย

- หลักสูตร DAP ปี 30/2004 สมาคมส่งเสริมสถาบันกรรมการบริษัทไทย

ตำแหน่งอื่นๆ

- กรรมการอิสระ และประธานคณะกรรมการตรวจสอบ
บริษัท ดราโก้ ฟิชชี จำกัด (มหาชน)

จำนวนหุ้นที่ถือ

- กรรมการอิสระ และประธานคณะกรรมการตรวจสอบ
บริษัท ไทยโอพีพี จำกัด (มหาชน)

จำนวนหุ้นที่ถือโดยคู่สมรส

0 หุ้น

คุณสมบัติกรรมการอิสระ

0 หุ้น

มีคุณสมบัติเกี่ยวกับความเป็นอิสระตามแนวทางของประกาศ
ตลาดหลักทรัพย์ฯ และสำนักงานคณะกรรมการกำกับ
หลักทรัพย์และตลาดหลักทรัพย์ รวมทั้งสอดคล้องตามคุณสมบัติของ
กรรมการอิสระตามนโยบายการสรรหากรรมการบริษัท

ประวัติการกระทำผิด

ไม่มี

7. นายพิษณุ เหริยมหาสาร

อายุ

64 ปี

ตำแหน่งในบริษัท

กรรมการอิสระ และกรรมการตรวจสอบ



วุฒิการศึกษา

- ปริญญาโท สาขาเศรษฐศาสตร์, Duke University ประเทศสหรัฐอเมริกา

การอบรมบทบาทหน้าที่กรรมการ

- ปริญญาตรี สาขาเศรษฐศาสตร์ มหาวิทยาลัยธรรมศาสตร์

ตำแหน่งในบริษัทย่อย

- หลักสูตร DAP รุ่น 80/2009 สมาคมส่งเสริมสถาบันกรรมการบริษัทไทย

จำนวนหุ้นที่ถือ

0 หุ้น

จำนวนหุ้นที่ถือโดยคู่สมรส

0 หุ้น

คุณสมบัติกรรมการอิสระ

มีคุณสมบัติเกี่ยวกับความเป็นอิสระตามแนวทางของประกาศ
ตลาดหลักทรัพย์ฯ และสำนักงานคณะกรรมการกำกับ
หลักทรัพย์และตลาดหลักทรัพย์ รวมทั้งสอดคล้องตามคุณสมบัติของ
กรรมการอิสระตามนโยบายการสรรหากรรมการบริษัท

ประวัติการกระทำผิด

ไม่มี

8. นายสถาพร โคธีรานุรักษ์

อายุ

56 ปี

ตำแหน่งในบริษัท

กรรมการอิสระ

และประธานคณะกรรมการตรวจสอบ



วุฒิการศึกษา

- ปริญญาโท สาขาบริหารธุรกิจ จุฬาลงกรณ์มหาวิทยาลัย
- ประกาศนียบัตรชั้นสูงทางการสอบบัญชี มหาวิทยาลัยธรรมศาสตร์
- ปริญญาตรี สาขาบัญชี มหาวิทยาลัยเทคโนโลยีราชมงคลพระนคร
- หลักสูตร DAP รุ่น 35/2005 สมาคมส่งเสริมสถาบันกรรมการบริษัทไทย ไม่มี

การอบรมบทบาทหน้าที่กรรมการ

ตำแหน่งในบริษัทย่อย

ตำแหน่งอื่นๆ

- กรรมการอิสระและกรรมการตรวจสอบ บริษัท สตาร์ ซานิทารีแวย์ จำกัด (มหาชน)
- กรรมการอิสระและกรรมการตรวจสอบ บริษัท กันกุลเอ็นจิเนียริง จำกัด (มหาชน)
- กรรมการอิสระและกรรมการตรวจสอบ บริษัท เกษตรไทยอุตสาหกรรมน้ำตาล จำกัด
- กรรมการผู้จัดการ บริษัท ดีบีเอ็มที จำกัด

จำนวนหุ้นที่ถือ

0 หุ้น

จำนวนหุ้นที่ถือโดยคู่สมรส

0 หุ้น

คุณสมบัติกรรมการอิสระ

- มีคุณสมบัติเกี่ยวกับความเป็นอิสระตามแนวทางของประกาศ ตลาดหลักทรัพย์ฯ และสำนักงานคณะกรรมการกำกับหลักทรัพย์และตลาดหลักทรัพย์ รวมทั้งสอดคล้องตามคุณสมบัติของ กรรมการอิสระตามนโยบายการสรรหากรรมการบริษัท
- เป็นผู้ที่มีความรู้และประสบการณ์เพียงพอในการสอบทานความน่าเชื่อถือทางการเงินของบริษัท

ประวัติการกระทำผิด

ไม่มี

9. นายไพฑูรย์ กังวลกิจ

อายุ

45 ปี

ตำแหน่งในบริษัท

กรรมการ กรรมการบริหาร และ

กรรมการบริหารความเสี่ยง



วุฒิการศึกษา

- ปริญญาโท สาขาการค้าระหว่างประเทศ, Texas A and M International University ประเทศสหรัฐอเมริกา

การอบรมบทบาทหน้าที่กรรมการ

- ปริญญาตรี สาขาบัญชี มหาวิทยาลัยหอการค้าไทย

ตำแหน่งในบริษัทย่อย

- หลักสูตร DAP รุ่น 75/2010 สมาคมส่งเสริมสถาบันกรรมการบริษัทไทย

จำนวนหุ้นที่ถือ

0 หุ้น

จำนวนหุ้นที่ถือโดยคู่สมรส

0 หุ้น

ประวัติการกระทำผิด

ไม่มี

10. นางสาวมาลัย ว่องวัฒนโรจน์

อายุ 57 ปี

ตำแหน่งในบริษัท กรรมการ กรรมการบริหาร กรรมการบริหารความเสี่ยง



วุฒิการศึกษา

- ปริญญาตรี สาขาการตลาดระหว่างประเทศ, Baruch College ประเทศสหรัฐอเมริกา

การอบรมบทบาทหน้าที่กรรมการ
ตำแหน่งในบริษัทย่อย

- หลักสูตร DCP รุ่น 135/2010 สมาคมส่งเสริมสถาบันกรรมการบริษัทไทย
- กรรมการ บริษัท สุราษฎร์ชีฟู้ดส์ จำกัด
- กรรมการ บริษัท บี เจ ซี มารีน รีซอสเซส ดีเวลลอปเม้นท์ จำกัด

จำนวนหุ้นที่ถือ

12,000 หุ้น คิดเป็นร้อยละ 0.01

จำนวนหุ้นเพิ่มขึ้น/ลดลงในปีที่ผ่านมา

0 หุ้น

จำนวนหุ้นที่ถือโดยคู่สมรส

0 หุ้น

ประวัติการกระทำผิด

ไม่มี

11. นายสรพล ว่องวัฒนโรจน์

อายุ 31 ปี

ตำแหน่งในบริษัท ผู้จัดการทั่วไป กลุ่มธุรกิจการเงินและบริการองค์กร
กรรมการบรรษัทภิบาล กรรมการบริหารความเสี่ยง

วุฒิการศึกษา

- ปริญญาโท สาขาบริหารธุรกิจ สถาบันบัณฑิตบริหารธุรกิจศศินทร์ แห่งจุฬาลงกรณ์มหาวิทยาลัย

การอบรมบทบาทหน้าที่กรรมการ
ตำแหน่งในบริษัทย่อย

- ปริญญาตรี สาขาบริหารธุรกิจ, Babson College ประเทศสหรัฐอเมริกา
- หลักสูตร DCP รุ่น 163/2012 สมาคมส่งเสริมสถาบันกรรมการบริษัทไทย
- กรรมการ บริษัท สุราษฎร์ชีฟู้ดส์ จำกัด
- กรรมการ บริษัท สุพลอะควาแคลเจอร์ จำกัด
- กรรมการ บริษัท จันทบุรีมารีนฟาร์ม จำกัด

จำนวนหุ้นที่ถือ

1,582,000 หุ้น คิดเป็นร้อยละ 0.59

จำนวนหุ้นเพิ่มขึ้น/ลดลงในปีที่ผ่านมา

0 หุ้น

จำนวนหุ้นที่ถือโดยคู่สมรส

0 หุ้น

ประวัติการกระทำผิด

ไม่มี

ผู้บริหาร

(ข้อมูล ณ วันที่ 15 มกราคม 2556)

1. นายสุรพล ว่องวัฒนโรจน์

อายุ

วุฒิการศึกษา

ตำแหน่งในบริษัท

ตำแหน่งในบริษัทย่อย

จำนวนหุ้นที่ถือ

จำนวนหุ้นเพิ่มขึ้น/ลดลงในปีที่ผ่านมา

จำนวนหุ้นที่ถือโดยคู่สมรส

67 ปี

• ปริญญาโท สาขาเศรษฐศาสตร์การเมือง จุฬาลงกรณ์มหาวิทยาลัย

• ปริญญาตรี สาขารัฐศาสตร์ มหาวิทยาลัยรามคำแหง

ประธานเจ้าหน้าที่บริหาร

• ประธานกรรมการ บริษัท สุรพลนิชิเรฟู้ดส์ จำกัด

• ประธานกรรมการ บริษัท สุราษฎร์ชีฟู้ดส์ จำกัด

• กรรมการ บริษัท สุพลอะควาคัลเจอร์ จำกัด

• กรรมการ บริษัท จันทบุรีมารีนฟาร์ม จำกัด

105,441,750 หุ้น คิดเป็นร้อยละ 39.05

0 หุ้น

6,977,000 หุ้น

2. นางสรณี อึ้ง

อายุ

วุฒิการศึกษา

การอบรมบทบาทหน้าที่กรรมการ

ตำแหน่งในบริษัท

ตำแหน่งในบริษัทย่อย

จำนวนหุ้นที่ถือ

จำนวนหุ้นเพิ่มขึ้น/ลดลงในปีที่ผ่านมา

จำนวนหุ้นที่ถือโดยคู่สมรส

38 ปี

• ปริญญาโท สาขาบริหารธุรกิจ สถาบันบัณฑิตบริหารธุรกิจศศินทร์แห่งจุฬาลงกรณ์มหาวิทยาลัย

• ปริญญาตรี สาขาการเงิน, Boston College ประเทศสหรัฐอเมริกา หลักสูตร DCP รุ่น 118/2009 สมาคมส่งเสริมสถาบัน

กรรมการบริษัทไทย

ผู้จัดการทั่วไป กลุ่มธุรกิจพัฒนาธุรกิจ

• กรรมการ บริษัท สุรพลนิชิเรฟู้ดส์ จำกัด

• กรรมการ บริษัท พุนพิน จำกัด

• ประธานกรรมการ บริษัท แชมป์เปียนฟู้ดส์ จำกัด

1,350,000 หุ้น คิดเป็นร้อยละ 0.50

0 หุ้น

0 หุ้น

3. นายศุภกร เรืองสิน

อายุ

วุฒิการศึกษา

ตำแหน่งในบริษัท

ตำแหน่งในบริษัทย่อย

จำนวนหุ้นที่ถือ

จำนวนหุ้นที่ถือโดยคู่สมรส

40 ปี

ปริญญาตรี สาขาวิทยาศาสตร์และเทคโนโลยีการอาหาร

มหาวิทยาลัยราชภัฏสวนดุสิต

ผู้จัดการทั่วไป กลุ่มธุรกิจปฏิบัติการ

กรรมการ บริษัท สุราษฎร์ชีฟู้ดส์ จำกัด

0 หุ้น

0 หุ้น

4. นายโทมัส อีง

อายุ	42 ปี
วุฒิการศึกษา	ปริญญาตรี สาขาสังคมวิทยา Polhems Skolan College ประเทศสวีเดน
ตำแหน่งในบริษัท	ผู้จัดการทั่วไป กลุ่มธุรกิจการค้าต่างประเทศ
ตำแหน่งในบริษัทย่อย	ไม่มี
จำนวนหุ้นที่ถือ	0 หุ้น
จำนวนหุ้นที่ถือโดยคู่สมรส	1,350,000 หุ้น

5. นายสรพล ว่องวัฒนโรจน์

อายุ	31 ปี
วุฒิการศึกษา	<ul style="list-style-type: none"> ปริญญาโท สาขาบริหารธุรกิจ สถาบันบัณฑิตบริหารธุรกิจศศินทร์ แห่งจุฬาลงกรณ์มหาวิทยาลัย ปริญญาตรี สาขาบริหารธุรกิจ, Babson College ประเทศสหรัฐอเมริกา
การอบรมบทบาทหน้าที่กรรมการ	หลักสูตร DCP รุ่น 163/2012 สมาคมส่งเสริมสถาบันกรรมการบริษัทไทย
ตำแหน่งในบริษัท	ผู้จัดการทั่วไป กลุ่มธุรกิจการเงินและบริการองค์กร
ตำแหน่งในบริษัทย่อย	<ul style="list-style-type: none"> กรรมการ บริษัท สุราษฎร์ฟู้ดส์ จำกัด กรรมการ บริษัท สุรพลอะควาคัลเจอร์ จำกัด กรรมการ บริษัท จันทบุรีมารีนฟาร์ม จำกัด
จำนวนหุ้นที่ถือ	1,582,000 หุ้น คิดเป็นร้อยละ 0.59
จำนวนหุ้นเพิ่มขึ้น/ลดลงในปีที่ผ่านมา	0 หุ้น
จำนวนหุ้นที่ถือโดยคู่สมรส	0 หุ้น

6. นางสาวศิลวัน ไกรสิทธิศิรินทร

อายุ	34 ปี
วุฒิการศึกษา	<ul style="list-style-type: none"> ปริญญาโท สาขาบัญชี, University of Virginia ประเทศสหรัฐอเมริกา ปริญญาตรี สาขาบริหารธุรกิจ, Babson College ประเทศสหรัฐอเมริกา
ตำแหน่งในบริษัท	ผู้จัดการฝ่ายการเงิน บัญชี และสารสนเทศกลาง
ตำแหน่งในบริษัทย่อย	<ul style="list-style-type: none"> กรรมการ บริษัท พุนพิน จำกัด กรรมการ บริษัท แชมป์เปียนฟู้ดส์ จำกัด
จำนวนหุ้นที่ถือ	1,000,000 หุ้น คิดเป็นร้อยละ 0.34
จำนวนหุ้นเพิ่มขึ้น/ลดลงในปีที่ผ่านมา	0 หุ้น
จำนวนหุ้นที่ถือโดยคู่สมรส	0 หุ้น

เลขานุการบริษัท**นายบัดด์ สมชัยกุลทรัพย์**

วุฒิการศึกษา	<ul style="list-style-type: none"> ปริญญาโท สาขาเศรษฐศาสตร์ มหาวิทยาลัยธรรมศาสตร์ ปริญญาตรี สาขาเศรษฐศาสตร์ มหาวิทยาลัยธรรมศาสตร์
--------------	---

ภาวะอุตสาหกรรมและการแข่งขัน

ภาวะการผลิต

ภาวะการผลิตอาหารทะเลแปรรูปในปี 2555 อยู่ในระดับที่ลดลงจากปี 2554 ข้อมูลจากกระทรวงอุตสาหกรรม พบว่า ดัชนีมูลค่าผลผลิต ในช่วง 11 เดือนแรกของปี 2555 เท่ากับ 146.28 ลดลงมากเมื่อเทียบกับค่าดัชนีในปี 2554 ที่เท่ากับ 159.90 ขณะที่อัตราการใช้กำลังการผลิตก็มีแนวโน้มลดลงเช่นเดียวกัน ในช่วง 11 เดือนแรกของปี 2555 อัตราการใช้กำลังการผลิตเท่ากับ 45.19% ลดลงจากปี 2554 ที่เท่ากับ 49.99%

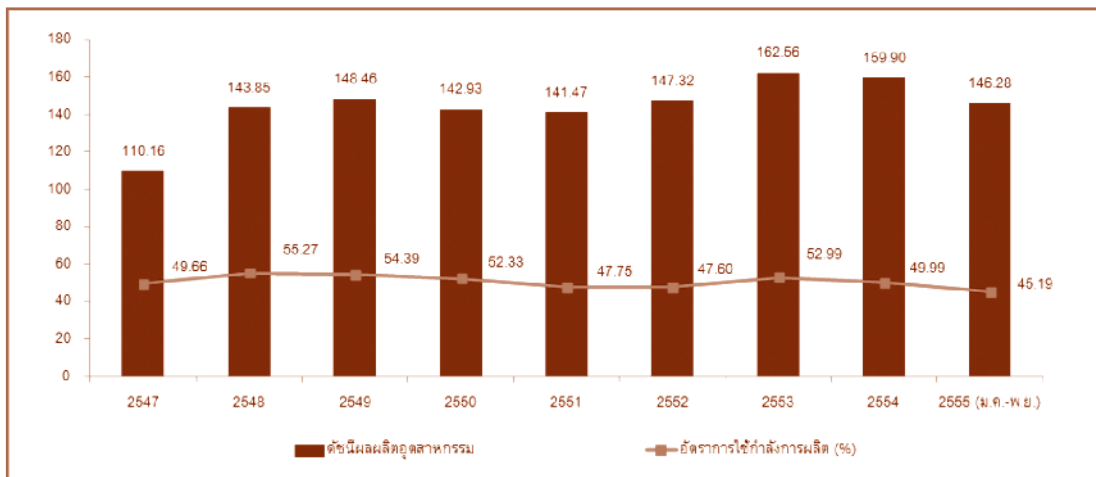

- หมายเหตุ : 1. ปี 2543 เป็นปีฐาน ค่าดัชนี เท่ากับ 100
2. ปี 2555 เป็นข้อมูลในช่วงเดือน ม.ค.-พ.ย.

ที่มา: สำนักงานเศรษฐกิจอุตสาหกรรม กระทรวงอุตสาหกรรม

ภาวะการขาย

สินค้าหลักของบริษัทส่วนใหญ่ผลิตจากวัตถุดิบกุ้ง ผลิตภัณฑ์ที่ทำจากกุ้งเป็นวัตถุดิบหลัก สามารถจำแนกเป็นกลุ่มสินค้าหลักๆ ได้ 2 ประเภท คือ กุ้งสดแช่เย็นแช่แข็ง และกุ้งแปรรูป

ข้อมูลจากกระทรวงพาณิชย์ พบว่า การส่งออกสินค้ากุ้งสดแช่เย็นแช่แข็งของไทย ในช่วง 11 เดือนแรกของปี 2555 มีมูลค่าทั้งสิ้น 41,864 ล้านบาท ลดลง 12.31% จากช่วงเดียวกันของปี 2554 โดยสหรัฐฯ ถือเป็นตลาดส่งออกอันดับ 1 คิดเป็นสัดส่วน 34.18% รองลงมาคือ ญี่ปุ่น สัดส่วน 25.43% และสหภาพยุโรป สัดส่วน 13.10% ตามลำดับ

ตลาดส่งออกสินค้ากุ้งสดแช่เย็นแช่แข็งของไทย

ตลาด	มูลค่า (ล้านบาท)			อัตราเติบโต (%)	
	2553	2554	2555 (ม.ค.พ.ย.)	2555 (ม.ค.พ.ย.)	สัดส่วน (%)
สหรัฐอเมริกา	23,976	21,805	14,311	-28.24	34.18
ญี่ปุ่น	10,377	11,353	10,644	2.19	25.43
สหภาพยุโรป	7,612	7,835	5,483	-25.01	13.10
อาเซียน	1,318	1,672	2,908	96.08	6.95
อื่นๆ	9,740	9,423	8,518	-0.82	15.98
รวมทุกประเทศ	53,023	52,088	41,864	-12.31	100.00

ที่มา : ศูนย์เทคโนโลยีสารสนเทศและการสื่อสาร สำนักงานปลัดกระทรวงพาณิชย์ โดยความร่วมมือจากกรมศุลกากร

การส่งออกสินค้ากุ้งแปรรูป ในช่วง 11 เดือนแรกของปี 2555 มีมูลค่าทั้งสิ้น 41,729 ล้านบาท ลดลง 16.52% จากช่วงเดียวกันของปี 2554 โดยสหรัฐฯ ถือเป็นตลาดส่งออกอันดับ 1 คิดเป็นสัดส่วน 39.99% รองลงมาคือ ญี่ปุ่น สัดส่วน 28.86% และสหภาพยุโรป สัดส่วน 16.73% ตามลำดับ

ตลาดส่งออกสินค้ากุ้งแปรรูปของไทย

ตลาด	มูลค่า (ล้านบาท)			อัตราเติบโต (%)	สัดส่วน (%)
	2553	2554	2555 (ม.ค.พย.)	2555 (ม.ค.พย.)	2555 (ม.ค.พย.)
สหรัฐอเมริกา	21,722	27,785	16,688	-34.92	39.99
ญี่ปุ่น	9,460	12,510	12,043	6.23	28.86
สหภาพยุโรป	6,996	7,829	6,983	-2.66	16.73
อาเซียน	90	92	75	-7.27	0.18
อื่นๆ	5,195	6,390	5,940	3.2	14.23
รวมทุกประเทศ	43,463	54,606	41,729	-16.52	100.00

ที่มา : ศูนย์เทคโนโลยีสารสนเทศและการสื่อสาร สำนักงานปลัดกระทรวงพาณิชย์ โดยความร่วมมือจาก กรมศุลกากร

กล่าวสรุปได้ว่า ในปี 2555 ธุรกิจกุ้งแช่เยือกแข็งโดยรวมของประเทศไทยได้รับผลกระทบจากราคาวัตถุดิบกุ้งที่ปรับขึ้นมาก รวมทั้งสภาพเศรษฐกิจของประเทศคู่ค้าหลัก ทำให้ยอดการผลิตและการขายในปี 2555 ลดลงจากปี 2554 อย่างชัดเจน การส่งออกไปยังตลาดสหรัฐฯ ซึ่งเป็นตลาดส่งออกอันดับ 1 ของประเทศไทย มีมูลค่าที่ลดลงมาก อย่างไรก็ตาม ตลาดสหรัฐฯ ไม่ได้เป็นตลาดส่งออกหลักของบริษัท สุรพลฟู้ดส์ จำกัด (มหาชน) ดังนั้น ยอดขายของบริษัทฯ ในปี 2555 ยังอยู่ในระดับที่น่าพอใจ

โครงสร้างรายได้

โครงสร้างรายได้จากการขาย จำแนกตามช่องทางการขาย และจำแนกตามบริษัท ในระยะเวลา 3 ปีที่ผ่านมา ดังนี้

ช่องทางการขาย	บริษัท	สัดส่วนการถือหุ้น	2555		2554		2553	
			พันบาท	%	พันบาท	%	พันบาท	%
มูลค่าการขายต่างประเทศ	SSF		1,424,037	20.43	1,477,607	22.36	1,293,308	22.34
	SS	94.28%	1,103,841	15.84	942,805	14.27	943,260	16.29
	SUNIF	49%	3,326,310	47.72	3,290,530	49.79	2,762,096	47.71
มูลค่าการขายในประเทศ	SSF		784,532	11.26	603,455	9.13	556,672	9.61
	SS	94.28%	318,176	4.56	287,807	4.36	224,428	3.88
	SUNIF	49%	13,350	0.19	6,404	0.10	9,926	0.17
รวม			6,970,246	100.00	6,608,608	100.00	5,789,690	100.00

หมายเหตุ (1) ยอดขายข้างต้นเป็นยอดขายตามงบการเงินเฉพาะบริษัท ยังไม่ได้เป็นงบการเงินรวม

(2) SSF = บริษัท สุรพลฟู้ดส์ จำกัด (มหาชน)

SS = บริษัท สุราษฎร์ฟู้ดส์ จำกัด

SUNIF = บริษัท สุรพลนิเวรฟู้ดส์ จำกัด

ภาพรวมการดำเนินธุรกิจและการเปลี่ยนแปลงในปีที่ผ่านมา

บริษัท สุรพลฟู๊ดส์ จำกัด (มหาชน) ก่อตั้งขึ้นเมื่อปี 2520 ภายใต้ชื่อเดิมว่า บริษัท สุรพลซีฟู๊ดส์ จำกัด ต่อมาในปี 2532 บริษัทได้เข้าจดทะเบียนในตลาดหลักทรัพย์แห่งประเทศไทย ถือเป็นบริษัทแรกในอุตสาหกรรมอาหารแช่เยือกแข็งที่เข้าจดทะเบียนในตลาดหลักทรัพย์ฯ ในระยะเริ่มแรก ผลิตภัณฑ์หลักของบริษัท คือ อาหารแช่แข็งที่ทำจากวัตถุดิบทางทะเล ต่อมาในปี 2539 ได้เปลี่ยนชื่อจากบริษัท สุรพลซีฟู๊ดส์ จำกัด (มหาชน) เป็นบริษัท สุรพลฟู๊ดส์ จำกัด (มหาชน) เพื่อให้สอดคล้องกับลักษณะการทำธุรกิจและประเภทสินค้าที่ได้ขยายไปสู่อาหารแช่เยือกแข็งที่มีความหลากหลายมากขึ้น ทั้งอาหารที่ผลิตจากวัตถุดิบทางทะเลและอาหารที่ผลิตจากวัตถุดิบที่ไม่ได้มาจากทะเล

บริษัทเป็นผู้ผลิตและจัดจำหน่ายอาหารแช่เยือกแข็ง ทั้งผลิตภัณฑ์ในกลุ่มพร้อมปรุง (Ready-to-cook) และกลุ่มพร้อมรับประทาน (Ready-to-eat) ผลิตภัณฑ์และกระบวนการผลิตผ่านการรับรองมาตรฐานต่างๆ อาทิเช่น GMP, BRC, HACCP เป็นต้น ทำให้มั่นใจได้ว่าผลิตภัณฑ์ของบริษัทมีความปลอดภัย (Food Safety) และสามารถตรวจสอบย้อนกลับได้ถึงแหล่งที่มา (Food Traceability) โดยคำนึงถึงความปลอดภัยต่อสังคม สิ่งแวดล้อม และผู้มีส่วนเกี่ยวข้องทุกภาคส่วน

บริษัทได้ลงทุนและจัดตั้งบริษัทย่อยต่างๆ ทั้งที่ดำเนินธุรกิจผลิตอาหารแช่เยือกแข็ง คือ บริษัท สุราษฏร์ซีฟู๊ดส์ จำกัด และบริษัท สุรพลนิชิเรฟู๊ดส์ จำกัด รวมถึงบริษัทย่อยและบริษัทร่วมที่ดำเนินธุรกิจอื่นๆ เช่น ธุรกิจประกัน คือ บริษัท อินดิเพนเดนซ์ คอนซัลแตนท์ จำกัด และธุรกิจร้านอาหาร คือ บริษัท แซมป์เปียนฟู๊ดส์ จำกัด เป็นต้น

ตลอดปี 2555 มีการเปลี่ยนแปลงที่สำคัญ ได้แก่

1. ผลจากมาตรการค่าแรงขั้นต่ำ 300 บาท ทำให้โรงงานต่างๆ ดำเนินมาตรการเพื่อปรับลดต้นทุนการผลิตและยกระดับประสิทธิภาพการผลิต เพื่อให้ต้นทุนสินค้าอยู่ในระดับที่แข่งขันได้ จึงได้เพิ่มการลงทุนในเครื่องจักรและอุปกรณ์ต่างๆ มากขึ้นเพื่อควบคุมและบริหารต้นทุน และเพื่อควบคุมสิ่งสูญเสียจากการผลิต นอกจากนี้ ยังได้ดำเนินโครงการต่างๆ เพื่อลดขั้นตอนการทำงาน ลดการใช้ทรัพยากร และเพิ่มประสิทธิภาพการทำงาน โดยมีการวัดผลสำเร็จอย่างเป็นรูปธรรม และเป็นตัวเลขเชิงประจักษ์
2. ภาวะโรคระบาดในวัตถุดิบกุ้ง (โรค EMS) ส่งผลให้ปริมาณวัตถุดิบกุ้งที่ออกสู่ตลาดไม่เพียงพอต่อความต้องการ ทำให้ราคาซื้อวัตถุดิบปรับตัวสูงขึ้นอย่างต่อเนื่อง ในบางช่วงเวลา บริษัทต้องชะลอหรือเลื่อนการซื้อวัตถุดิบกุ้งและการผลิตบ้าง เพื่อบริหารจัดการต้นทุนการผลิตให้สอดคล้องกับราคาขายสินค้า
3. ได้ผลักดันการขายไปยังตลาดเอเชียและประเทศเพื่อนบ้านมากขึ้น ในปี 2555 สามารถผลักดันยอดการขายไปยังประเทศเหล่านี้ได้เพิ่มมากขึ้น
4. บริษัท สุรพลอะควาแคลเจอร์ จำกัด อยู่ระหว่างขั้นตอนทดลองขยายการศึกษาการเพาะเลี้ยงกุ้ง ซึ่งผลการศึกษาที่ได้จะใช้เป็นข้อมูลประกอบการจัดทำแผนธุรกิจ เพื่อเพิ่มการใช้ประโยชน์ในทรัพย์สินของบริษัท และเพื่อประโยชน์ต่อการสนับสนุนการจัดหาวัตถุดิบสำหรับป้อนเข้าสู่กระบวนการผลิตของบริษัท สุรพลฟู๊ดส์ จำกัด (มหาชน) ต่อไป
5. บริษัท แซมป์เปียนฟู๊ดส์ จำกัด ได้เปิดบริการร้านอาหาร “ริงเกอร์ฮัท” ในศูนย์การค้าเมกาบางนา ซึ่งเป็นสาขาที่ 3 ต่อจากสาขาแรกที่ตั้งอยู่บริเวณพื้นที่เควิลเลจ ถนนสุขุมวิท 26 และสาขาที่สอง ที่ห้างเซ็นทรัลบางนา
6. สำนักงานคณะกรรมการกำกับและส่งเสริมการประกอบธุรกิจประกันภัย (คปภ.) และหน่วยงานกำกับดูแลด้านธุรกิจประกันภัยของประเทศไทย ได้อนุมัติการซื้อหุ้นบริษัท สมโพธิ์ เจแปน ประกันภัย (ประเทศไทย) จำกัด ของ Sompo Japan Insurance Inc. จากบริษัท สุรพลฟู๊ดส์ จำกัด (มหาชน) จำนวน 570,000 หุ้น รวมเป็นเงินทั้งสิ้น 57,000,000 บาท โดยบริษัทฯ ได้รับการชำระค่าหุ้นเป็นเงินสด เมื่อวันที่ 26 มีนาคม 2555 และได้รายงานสารสนเทศต่อตลาดหลักทรัพย์แห่งประเทศไทยแล้ว

ปัจจัยความเสี่ยง

บริษัท สุรพลฟู๊ดส์ จำกัด (มหาชน) ได้ตระหนักถึงความสำคัญของผลกระทบทั้งทางตรงและทางอ้อมของความเสี่ยงที่จะเกิดขึ้นหรืออาจเกิดขึ้นต่อการดำเนินธุรกิจ บริษัทจึงกำหนดแนวทางดำเนินการเพื่อบริหารจัดการความเสี่ยงทางธุรกิจ ดังนี้

1. ความเสี่ยงจากความผันผวนของอัตราแลกเปลี่ยน

เนื่องจากรายได้หลักของบริษัทมาจากการส่งออก ความผันผวนของอัตราแลกเปลี่ยนจึงมีผลกระทบต่อผลประกอบการของบริษัทอย่างหลีกเลี่ยงไม่ได้

การบริหารความเสี่ยงของบริษัท

บริษัทติดตามการเปลี่ยนแปลงอัตราแลกเปลี่ยนอย่างใกล้ชิด มีนโยบายชัดเจนในการดูแลและป้องกันความเสี่ยงอย่างเหมาะสมในแต่ละช่วงเวลา โดยนำเครื่องมือในการบริหารจัดการมาใช้ในการวางแผนธุรกิจ เช่น สัญญาซื้อขายเงินตราต่างประเทศล่วงหน้า (Forward) การจับคู่ของการได้มาและใช้ไปในสกุลเงินตราต่างประเทศ (Direct Hedge) รวมทั้งได้นำ Foreign Exchange Option มาใช้ นอกจากนี้บริษัทได้พยายามกระจายการขายไปในหลายสกุลเงินตราต่างประเทศมากขึ้น โดยพิจารณาจากความเหมาะสมของลูกค้าแต่ละกลุ่ม แต่ละประเทศ ทั้งนี้ การกำหนดสกุลเงินในการค้าขายนั้น จะรวมหาหรืออย่างใกล้ชิดกับลูกค้าแต่ละราย โดยบริษัทไม่มีนโยบายการเก็งกำไรจากอัตราแลกเปลี่ยน

2. ความเสี่ยงจากข้อกำหนดและกฎหมายการค้าของประเทศผู้นำเข้า

การกีดกันทางการค้าระหว่างประเทศในปัจจุบัน มีทั้งการใช้มาตรการทางด้านภาษีศุลกากร และมาตรการที่มีใช้ภาษีศุลกากร ได้แก่ มาตรการด้านสุขอนามัย ระบบมาตรฐานคุณภาพต่างๆ ซึ่งมาตรการเหล่านี้ได้ถูกนำมาใช้และมีบทบาทมากขึ้น ดังนั้นหากไม่สามารถปรับตัวหรือปฏิบัติให้สอดคล้อง ก็จะมีผลกระทบต่อการทำงานของธุรกิจได้

การบริหารความเสี่ยงของบริษัท

บริษัทมีการติดตามข้อกำหนดด้านการค้าและกฎหมายของประเทศผู้นำเข้าอย่างใกล้ชิด มีการจัดตั้งหน่วยงานและทีมงานที่ทำหน้าที่ติดตาม วิเคราะห์ผลกระทบ และจัดทำข้อเสนอแนะในการเตรียมการ ขณะเดียวกันก็ได้มีการติดต่อสื่อสารกับหน่วยงานที่เกี่ยวข้องทั้งภาครัฐและเอกชน รวมทั้งคู่ค้าในประเทศ เพื่อแลกเปลี่ยนข้อมูลและข้อคิดเห็นระหว่างกัน ซึ่งจะช่วยให้บริษัทรับทราบข้อมูลต่างๆ อย่างทันทั่วทั้งที่ รอบด้าน และเมื่อรับทราบและรวบรวมข้อมูลต่างๆ แล้ว จะนำมาวิเคราะห์และพัฒนากระบวนการทำงาน การควบคุม การป้องกัน ให้สอดคล้องกับมาตรฐานและข้อกำหนดต่อไป

3. ความเสี่ยงจากความผันผวนของสถานการณ์วัตถุดิบ

สินค้าของบริษัทต้องพึ่งพาวัตถุดิบทางการเกษตรและประมง ซึ่งมีความผันแปรไปตามสภาพภูมิอากาศ สิ่งแวดล้อม ภัยธรรมชาติ โรคระบาด ทั้งที่เกิดในประเทศไทยหรือเกิดกับประเทศแหล่งผลิตวัตถุดิบอื่นๆ ทำให้มีความผันผวนทั้งในด้านราคาและปริมาณวัตถุดิบ จึงมีผลกระทบอย่างมีนัยสำคัญต่อผลประกอบการของบริษัท

การบริหารความเสี่ยงของบริษัท

บริษัทได้พัฒนาเพิ่มขีดความสามารถของหน่วยงานที่ทำหน้าที่จัดซื้อและจัดหา เพื่อสรรหาวัตถุดิบจากแหล่งต่างๆ ทั้งในประเทศและต่างประเทศให้เพียงพอ และได้กระจายแหล่งรับซื้อและเพิ่มจำนวนผู้ผลิตวัตถุดิบให้มากขึ้น รวมถึงติดตามข้อมูลข่าวสารอย่างรอบด้าน เพื่อวิเคราะห์สถานการณ์วัตถุดิบได้อย่างเหมาะสม รวดเร็ว นอกจากนี้ยังได้มีการบริหารจัดการสต็อกของวัตถุดิบให้อยู่ระดับเหมาะสมและเพียงพอต่อการผลิต บริษัทยังได้ร่วมมือกับพันธมิตรทางธุรกิจในการทำสัญญาจัดซื้อและส่งมอบล่วงหน้า (Contract Farming) เพื่อช่วยในการจัดหาวัตถุดิบได้ทันตามกำหนด ภายใต้ต้นทุนที่เหมาะสม

4. ความเสี่ยงจากการขาดแคลนแรงงานและต้นทุนค่าแรง

สถานการณ์การขาดแคลนแรงงาน ประกอบกับภาระต้นทุนค่าแรงงานจากนโยบายการกำหนดค่าแรงขั้นต่ำวันละ 300 บาท รวมถึงภาระค่าสวัสดิการอื่นๆ ทำให้ต้นทุนแรงงานโดยรวมเพิ่มขึ้น จึงมีผลต่อต้นทุนการผลิตอย่างหลีกเลี่ยงไม่ได้

การบริหารความเสี่ยงของบริษัท

บริษัทได้พัฒนาและเพิ่มประสิทธิภาพการทำงานของแรงงาน ลดความสูญเสียจากการผลิต และได้ปรับปรุงกระบวนการผลิตโดยลงทุนในเครื่องจักรและเทคโนโลยีมากขึ้น ได้ว่าจ้างแรงงานจากประเทศเพื่อนบ้านมาทำงานควบคู่กับแรงงานชาวไทย บริษัทได้ดำเนินการกิจกรรมพนักงานสัมพันธ์เพิ่มขึ้น เพื่อรักษาความสัมพันธ์ที่ดีกับพนักงาน สร้างเสริมคุณภาพชีวิตและสภาพแวดล้อมในการทำงานที่ดี

5. ความเสี่ยงจากภัยธรรมชาติ

ในปัจจุบันสภาพแวดล้อมและสภาพภูมิอากาศทั่วโลกได้เปลี่ยนแปลงไปมาก ทำให้ทุกภูมิภาคทั่วโลกมีโอกาสที่จะเกิดภัยธรรมชาติและโรคระบาดมากขึ้น เหตุการณ์ดังกล่าวมีผลกระทบต่อการดำเนินงานของบริษัท ดังนั้น จึงเป็นความเสี่ยงที่ต้องเฝ้าระวัง

การบริหารความเสี่ยงของบริษัท

บริษัทได้จัดทำมาตรการป้องกันและรองรับหากเกิดภัยธรรมชาติขึ้น เพื่อช่วยลดความรุนแรงของผลกระทบที่จะเกิดขึ้น มีการกำหนดแผนการติดตามข้อมูล การวิเคราะห์สถานการณ์ในแต่ละช่วงเวลา การวางแผนการแก้ไข ป้องกัน และกู้คืน รวมไปถึงการพัฒนาทักษะของทีมงานในการบริหารจัดการงานภายใต้สภาวะวิกฤต (Crisis Management) ได้อย่างมีประสิทธิภาพ และทันเหตุการณ์

โครงสร้างการถือหุ้นและการจัดการ

โครงสร้างผู้ถือหุ้น

หุ้นสามัญ จำนวน 269,999,000 หุ้น มูลค่าที่ตราไว้หุ้นละ 1 บาท

	รายชื่อผู้ถือหุ้น		จำนวนหุ้น	สัดส่วนการถือหุ้น (%)
1.	นายสุรพล	ว่องวัฒนโรจน์	105,441,750	39.05
2.	นายสิทธิชัย	ไกรสิทธิศิรินทร	32,436,000	12.01
3.	นายโชคชัย	เจียงวรีวงศ์	30,615,000	11.34
4.	นายอุยฤทธิ์	ชาญเศรษฐิกุล	12,458,400	4.61
5.	นางสุกัญญา	ว่องวัฒนโรจน์	6,977,000	2.58
6.	นายธนาธิป	พิเชษฐวณิชย์โชค	6,968,800	2.58
7.	นางสาววรลัญจ์	แต่ไพสิฐพงษ์	5,000,000	1.85
8.	CREDIT SUISSE AG SINGAPORE BRANCH		5,000,000	1.85
9.	HSBC PRIVATE BANK (SUISSE) SA, HONG KONG BRANCH		3,950,720	1.46
10.	นางอารีวรรณ	เพชรวรกุล	3,295,700	1.22

ที่มา: บริษัท ศูนย์รับฝากหลักทรัพย์ (ประเทศไทย) จำกัด (ข้อมูล ณ วันที่ 25 มกราคม 2556)

โครงสร้างการบริหาร

(ข้อมูล ณ วันที่ 31 ธันวาคม 2555)

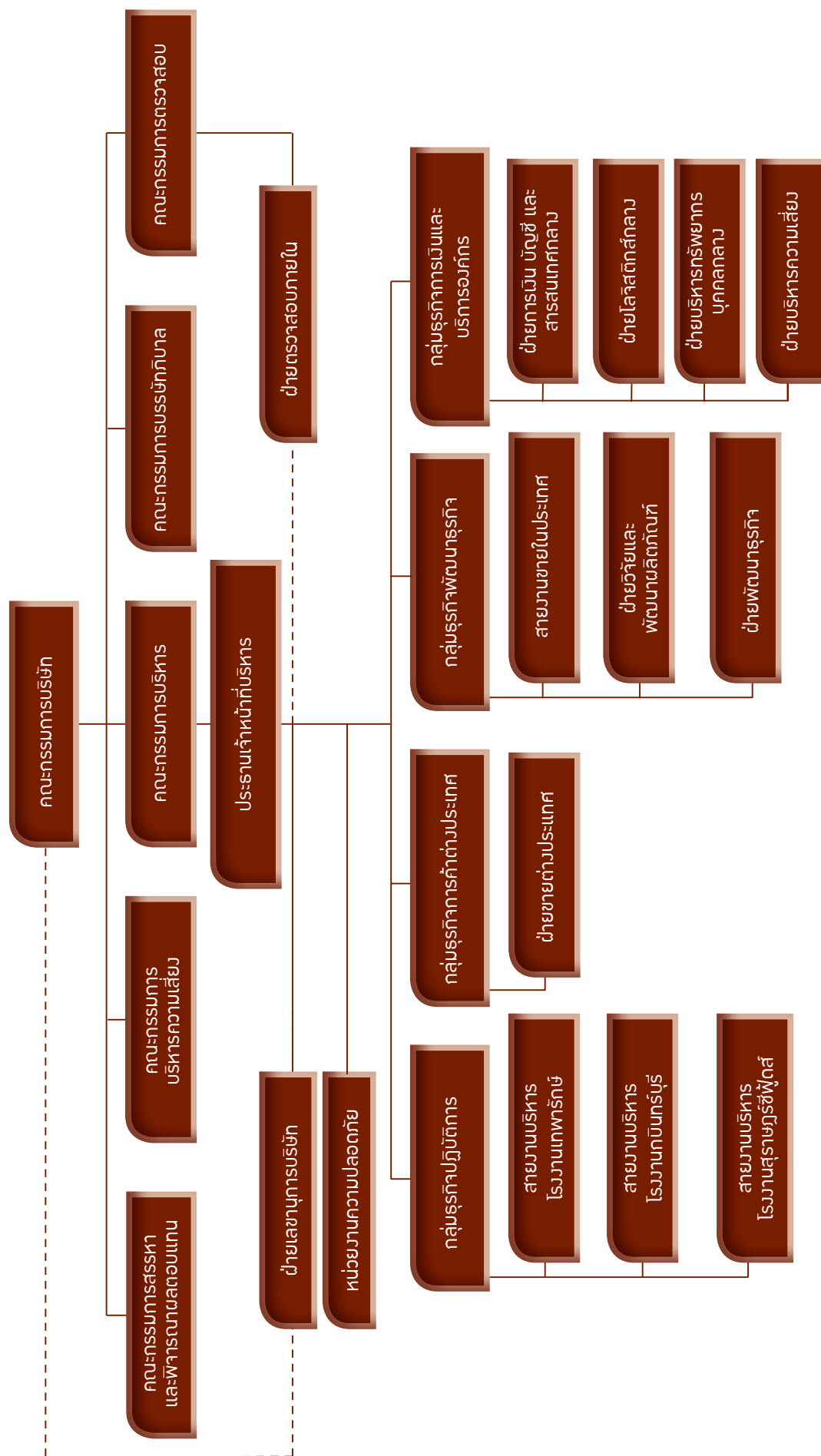

โครงสร้างคณะกรรมการบริษัท

โครงสร้างคณะกรรมการบริษัท ประกอบด้วยคณะกรรมการบริษัท และมีคณะกรรมการเฉพาะด้านอีก 5 คณะ ได้แก่ คณะกรรมการตรวจสอบ คณะกรรมการบรรษัทภิบาล คณะกรรมการสรรหาและพิจารณาผลตอบแทน คณะกรรมการบริหาร และคณะกรรมการบริหารความเสี่ยง

1. คณะกรรมการบริษัท

คณะกรรมการบริษัทมีความรับผิดชอบต่อผู้ถือหุ้นเกี่ยวกับการดำเนินธุรกิจของบริษัท และการกำกับดูแลให้การบริหารจัดการเป็นไปตามเป้าหมายและแนวทางที่จะก่อให้เกิดประโยชน์ที่ดีที่สุดแก่บริษัท อยู่ในกรอบแนวทางการกำกับดูแลกิจการที่ดี

รายชื่อคณะกรรมการบริษัท ณ วันที่ 31 ธันวาคม 2555 ประกอบด้วย

ชื่อ - นามสกุล		ตำแหน่ง	จำนวนครั้ง ที่เข้าร่วมประชุมในปี 2555
1. นายโกศล	ฉันทิกุล	ประธานกรรมการและกรรมการอิสระ	6/6
2. นายสุรพล	ว่องวัฒนโรจน์	กรรมการ	6/6
3. นายสิทธิชัย	ไกรสิทธิศิรินทร	กรรมการ	5/6
4. นายโชคชัย	เจียงวรีวงศ์	กรรมการ	6/6
5. นางบุญเพิ่ม	เจียมธีระนาถ	กรรมการอิสระ	6/6
6. นายอดุล	อมตวิวัฒน์	กรรมการอิสระ	5/6
7. นายพิษณุ	เหรียญมหาสาร	กรรมการอิสระ	6/6
8. นายสถาพร	โคธิรานุรักษ์	กรรมการอิสระ	6/6
9. นายไพบุลย์	กังวลกิจ	กรรมการ	6/6
10. นางสาวมาลัย	ว่องวัฒนโรจน์	กรรมการ	5/6
11. นายสรพล	ว่องวัฒนโรจน์ ^{1/}	กรรมการ	5/5

โดยมีนายบัดด์ สมชัยกุลทรัพย์ ทำหน้าที่เลขานุการคณะกรรมการบริษัท

หมายเหตุ : ^{1/} นายสรพล ว่องวัฒนโรจน์ ได้รับการแต่งตั้งเป็นกรรมการ ตามมติที่ประชุมสามัญผู้ถือหุ้นประจำปี ครั้งที่ 35/2555 เมื่อวันที่ 4 เมษายน 2555

2. คณะกรรมการตรวจสอบ

คณะกรรมการตรวจสอบมีหน้าที่สอบทานการดำเนินงานให้ถูกต้องตามนโยบาย ระเบียบ ข้อบังคับ ตลอดจนกฎหมาย และข้อกำหนดของหน่วยงานกำกับดูแล รวมทั้งสอบทานให้มีระบบการตรวจสอบและควบคุมภายใน และระบบบริหารความเสี่ยงที่รัดกุม เหมาะสม และมีประสิทธิภาพ

รายชื่อคณะกรรมการตรวจสอบ ณ วันที่ 31 ธันวาคม 2555 ประกอบด้วย

ชื่อ - นามสกุล	ตำแหน่ง	จำนวนครั้งที่เข้าร่วมประชุมในปี 2555
1. นายสถาพร โคธีรานุรักษ์	ประธาน	5/5
2. นางบุญเพิ่ม เจียมธีระนาถ	กรรมการ	5/5
3. นายพิษณุ เหริยภูมิหาร	กรรมการ	5/5

โดยมีนางสุรีย์ นันตติกุล ทำหน้าที่เลขานุการคณะกรรมการตรวจสอบ

หมายเหตุ : รายชื่อย่อลำดับที่ 1 และ 2 เป็นผู้มีความรู้และประสบการณ์เพียงพอในการสอบทานความน่าเชื่อถือของงบการเงิน

3. คณะกรรมการบริษัท

คณะกรรมการบริษัทมีหน้าที่ในการกำกับ ดูแล และติดตามการดำเนินการให้เป็นไปตามนโยบายการกำกับดูแลกิจการ

รายชื่อคณะกรรมการบริษัท ณ วันที่ 31 ธันวาคม 2555 ประกอบด้วย

ชื่อ - นามสกุล	ตำแหน่ง	จำนวนครั้งที่เข้าร่วมประชุมในปี 2555
1. นางบุญเพิ่ม เจียมธีระนาถ	ประธาน	3/3
2. นายอดุล อมตวิวัฒน์	กรรมการ	3/3
3. นายสรพล ว่องวัฒนโรจน์ ^{1/}	กรรมการ	1/1
4. นายสิทธิชัย ไกรสิทธิรินทร์ ^{1/}	กรรมการ	2/2

โดยมีนายปัตต์ สมชัยกุลทรัพย์ ทำหน้าที่เลขานุการคณะกรรมการบริษัท

หมายเหตุ : ^{1/} นายสรพล ว่องวัฒนโรจน์ ดำรงตำแหน่งกรรมการบริษัท แทนนายสิทธิชัย ไกรสิทธิรินทร์ ที่ครบวาระการดำรงตำแหน่ง ตามมติที่ประชุมคณะกรรมการบริษัท ครั้งที่ 5/2555 เมื่อวันที่ 8 พฤศจิกายน 2555

4. คณะกรรมการสรรหาและพิจารณาผลตอบแทน

คณะกรรมการสรรหาและพิจารณาผลตอบแทนมีหน้าที่พิจารณาสรรหาผู้ที่สมควรได้รับเลือกตั้งหรือแต่งตั้งเป็นกรรมการบริษัทและประธานเจ้าหน้าที่บริหาร รวมทั้งพิจารณาคำตอบแทนกรรมการเพื่อเสนอต่อที่ประชุมผู้ถือหุ้นอนุมัติ และพิจารณาคำตอบแทนประธานเจ้าหน้าที่บริหารด้วย

รายชื่อคณะกรรมการสรรหาและพิจารณาผลตอบแทน ณ วันที่ 31 ธันวาคม 2555 ประกอบด้วย

ชื่อ - นามสกุล		ตำแหน่ง	จำนวนครั้ง ที่เข้าร่วมประชุมในปี 2555
1.	นายโชคชัย เจริญวีรวงศ์	ประธาน	3/3
2.	นายสุรพล ว่องวัฒนโรจน์	กรรมการ	2/3
3.	นายอดุล อมตวิวัฒน์	กรรมการ	3/3

โดยมีนายบัณฑ์ สมชัยกุลทรัพย์ ทำหน้าที่เลขานุการคณะกรรมการสรรหาและพิจารณาผลตอบแทน

5. คณะกรรมการบริหาร

คณะกรรมการบริษัทได้แต่งตั้งคณะกรรมการบริหาร เพื่อทำหน้าที่ช่วยคณะกรรมการบริษัทในการกำกับดูแลและบริหารกิจการให้เป็นไปตามนโยบายและเป้าหมายการดำเนินธุรกิจที่กำหนดไว้ รวมถึงการออกนโยบาย กฎระเบียบ และแนวทางปฏิบัติต่างๆ เพื่อให้การบริหารงานเป็นไปอย่างมีประสิทธิภาพ

รายชื่อคณะกรรมการบริหาร ณ วันที่ 31 ธันวาคม 2555 ประกอบด้วย

ชื่อ - นามสกุล		ตำแหน่ง
1.	นายสุรพล ว่องวัฒนโรจน์	ประธาน
2.	นายโชคชัย เจริญวีรวงศ์	กรรมการ
3.	นางสาวมาลัย ว่องวัฒนโรจน์	กรรมการ
4.	นายไพบุลย์ กังวลกิจ	กรรมการ
5.	นายศุภกร เรืองสิน	กรรมการ
6.	นายโทมัส อึ้ง	กรรมการ
7.	นายเชิดศักดิ์ เจริญมงคลสุข	กรรมการ
8.	นายมนไท จุฬิติตตะ	กรรมการ
9.	นางสรณี อึ้ง	กรรมการ
10.	นางสาวศีลวัน ไกรสิทธิศิรินทร	กรรมการ
11.	นายสุรพล ว่องวัฒนโรจน์	กรรมการ
12.	นายจิตรกร ไชยราช	กรรมการ

โดยมีนายบัณฑ์ สมชัยกุลทรัพย์ ทำหน้าที่เลขานุการคณะกรรมการบริหาร

หมายเหตุ : ในปี 2555 มีการประชุมคณะกรรมการบริหารทั้งสิ้น 21 ครั้ง

6. คณะกรรมการบริหารความเสี่ยง

คณะกรรมการบริหารความเสี่ยงมีหน้าที่กำหนดระบบการบริหารความเสี่ยงที่มีประสิทธิภาพ ตลอดจนกำกับดูแลการบริหารจัดการความเสี่ยงขององค์กร และทบทวนระบบการบริหารความเสี่ยง

รายชื่อคณะกรรมการบริหารความเสี่ยง ณ วันที่ 31 ธันวาคม 2555 ประกอบด้วย

ชื่อ - นามสกุล		ตำแหน่ง
1. นายโชคชัย	เจียงวรีวงศ์	ประธาน
2. นางสาวมาลัย	ว่องวัฒนโรจน์	กรรมการ
3. นายไพบุลย์	กังวลกิจ	กรรมการ
4. นายศุภกร	เรืองสิน	กรรมการ
5. นายเชตศักดิ์	เจริญมงคลสุข	กรรมการ
6. นายโทมัส	อิง	กรรมการ
7. นายมนไท	จุฬิติตตะ	กรรมการ
8. นางสาวณิ	อิง	กรรมการ
9. นางสาวศีลวัน	ไกรสิทธิศิรินทร	กรรมการ
10. นายสรพล	ว่องวัฒนโรจน์	กรรมการ
11. นายจิตรกร	ไชยราช	กรรมการ
12. นายกิตติกร	ชงเชื้อ	กรรมการ

โดยมีนางอาจารย์ ไพรีพ่ายฤทธิ์ ทำหน้าที่เลขานุการคณะกรรมการบริหารความเสี่ยง

หมายเหตุ : ในปี 2555 มีการประชุมคณะกรรมการบริหารความเสี่ยง ทั้งสิ้น 4 ครั้ง

รายละเอียดเกี่ยวกับกรรมการ และผู้มีอำนาจควบคุม

รายชื่อกรรมการและ ผู้มีอำนาจควบคุม		SSF	บริษัทย่อย				
			SS	SUNIF	PP	SAC	CHAMF CHAMPION
นายโกศล	ฉันทกุล	///					
นายสุรพล	ว่องวัฒนโรจน์	/, //, X	/, //, ///	/, //, ///		/, //	/, //
นายสิทธิชัย	ไกรสิทธิ์ศิรินทร	/, //	/, //	/, //		/, //	/, //
นายโชคชัย	เจียงวรีวงศ์	/, //	/, //			/, //	/, //
นางบุญเพิ่ม	เจียมธีระนาถ	/					
นายอดุล	อมตวิวัฒน์	/					
นายพิษณุ	เหรียญมหาสาร	/					
นายสถาพร	โคธีรานุรักษ์	/					
นางสาวมาลัย	ว่องวัฒนโรจน์	/, //	/, //				
นายไพบุลย์	กังวลกิจ	/		/, //, X			
นายสุรพล	ว่องวัฒนโรจน์	/, //	/, //			/, //	/, //
นายจตุพร	วัชรานาถ		/, //, X				/, //
นายศุภกร	เรืองสิน		/, //				
นางสรณี	อึ้ง			/, //	/, //		/, //, ///
นางสาวศีลวัน	ไกรสิทธิ์ศิรินทร				/, //		/, //
นางสรญา	สรไกรกิติกุล				/, //	/, //	/, //
นายบัดด์	สมชัยกุลทรัพย์				/, //		/, //

หมายเหตุ / = กรรมการบริษัท

X = ประธานเจ้าหน้าที่บริหาร, กรรมการผู้จัดการ

// = กรรมการที่มีอำนาจลงนามผูกพัน

/// = ประธานคณะกรรมการ

คำอธิบายตัวย่อ

SSF	หมายถึง บริษัท สุรพลฟู้ดส์ จำกัด (มหาชน)
SS	หมายถึง บริษัท สุราษฎร์ชีฟู้ดส์ จำกัด
SUNIF	หมายถึง บริษัท สุรพลนิชิเรฟู้ดส์ จำกัด
PP	หมายถึง บริษัท พุนพิน จำกัด
SAC	หมายถึง บริษัท สุรพลอะควาคัลเจอร์ จำกัด
CHAMF	หมายถึง บริษัท จันทบุรีมารีนฟาร์ม จำกัด
CHAMPION	หมายถึง บริษัท แคมป์เปียนฟู้ดส์ จำกัด

คำตอบแบบแผนกรรมการบริษัทและผู้บริหาร

1. คณะกรรมการบริษัท

การประชุมสามัญประจำปีผู้ถือหุ้น ครั้งที่ 35/2555 เมื่อวันที่ 4 เมษายน 2555 ที่ประชุมมีมติอนุมัติการจ่ายค่าตอบแทนกรรมการ จำนวนเงินไม่เกิน 4,490,000 บาท โดยได้จ่ายจริงเป็นจำนวน 4,240,000 บาท มีรายละเอียดดังนี้

รายชื่อ	กรรมการบริษัท			กรรมการตรวจสอบ			กรรมการบริหาร		รวมค่าตอบแทนปี 2555
	ค่าตอบแทน	ค่าเบี้ยประชุม	ค่าตอบแทน	ค่าเบี้ยประชุม	ค่าเบี้ยประชุม	ค่าเบี้ยประชุม	กรรมการบริหาร	กรรมการบริหาร	
1 นายโกศล ฉันทิกุล	960,000	120,000	-	-	-	-	-	-	1,080,000
2 นายสุรพล ว่องวัฒนโรจน์	180,000	90,000	-	-	-	-	-	-	270,000
3 นายสิทธิชัย ไกรสิทธิ์ศิริรินทร์	180,000	75,000	-	-	5,000	-	-	-	260,000
4 นายโชคชัย เลียงวิจิตร	180,000	90,000	-	-	-	-	10,000	-	280,000
5 นายอดุล อมตวิวัฒน์	180,000	75,000	-	-	10,000	-	5,000	-	270,000
6 นายสภาพร โคธิรานุรักษ์	180,000	90,000	180,000	50,000	-	-	-	-	500,000
7 นางบุญเพิ่ม เสียมธีระนาถ	180,000	90,000	120,000	25,000	20,000	-	-	-	435,000
8 นายพิษณุ เจริญมหาสาร	180,000	90,000	120,000	25,000	-	-	-	-	415,000
9 นายไพฑูรย์ กังวลกิจ	180,000	90,000	-	-	-	-	-	-	270,000
10 นางสาวมาลัย ว่องวัฒนโรจน์	180,000	75,000	-	-	-	-	-	-	255,000
11 นายสุรพล ว่องวัฒนโรจน์	120,000	75,000	-	-	10,000	-	-	-	205,000
รวม	2,700,000	960,000	420,000	100,000	45,000	15,000	-	-	4,240,000

2. ผู้บริหาร

ค่าตอบแทน	ปี 2555		ปี 2554	
	จำนวนราย	จำนวนเงิน (บาท)	จำนวนราย	จำนวนเงิน (บาท)
เงินเดือน	5	27,924,000	6	27,007,320
โบนัส	5	4,482,281	0	-
ค่าตอบแทนอื่นๆ	5	313,968	6	3,251,400
รวม	5	32,720,249	6	30,258,720

หมายเหตุ : 1) โบนัสประจำปี จะจ่ายในเดือนมกราคมของปีถัดไป
2) ค่าตอบแทนอื่นๆ ประกอบด้วยค่าจ้างบริหารงาน ค่าโทรศัพท์ และค่าเบี้ยเลี้ยง เป็นต้น

การกำกับดูแลกิจการ

ช. สุรพลฟู้ดส์ จำกัด (มหาชน) ตระหนักและเล็งเห็นถึงความสำคัญของการบริหารจัดการเพื่อรักษาผลประโยชน์ และสร้างความเชื่อมั่นให้เกิดแก่ผู้มีส่วนได้เสียทุกฝ่าย คณะกรรมการบริษัทได้นำหลักการกำกับดูแลกิจการที่ดีสำหรับบริษัทจดทะเบียนของตลาดหลักทรัพย์ฯ รวมถึงข้อกำหนดของคณะกรรมการกำกับหลักทรัพย์และตลาดหลักทรัพย์ และหน่วยงานกำกับดูแลที่เกี่ยวข้อง มาใช้เป็นแนวทางในการจัดทำนโยบายการกำกับดูแลกิจการของบริษัทฯ

บริษัทได้ประกาศนโยบายการกำกับดูแลกิจการ เป็นลายลักษณ์อักษรมาตั้งแต่วันที่สิงหาคม 2548 ต่อมาคณะกรรมการบริษัทได้มีการทบทวนและปรับปรุงนโยบายฯ รวม 7 ครั้ง การปรับปรุงครั้งล่าสุดเป็นไปตามมติคณะกรรมการบริษัท ครั้งที่ 6/2554 เมื่อวันที่ 15 ธันวาคม 2554 ปัจจุบัน นโยบายการกำกับดูแลกิจการ ประกอบด้วย 7 หมวด บริษัทได้เผยแพร่รายละเอียดของนโยบายฯ ไว้บนเว็บไซต์ของบริษัท (www.surapon.com) ผลการปฏิบัติตามหลักการกำกับดูแลกิจการที่ดีและนโยบายการกำกับดูแลกิจการของบริษัทฯ ในรอบปี 2555 สรุปได้ดังนี้

1. คณะกรรมการบริษัท

1.1 คณะกรรมการบริษัทประกอบด้วยผู้ทรงคุณวุฒิที่มีความรู้ ความสามารถ และประสบการณ์ที่เป็นประโยชน์ต่อการบริหารจัดการ จำนวนทั้งสิ้น 11 คน เป็นกรรมการที่เป็นผู้บริหาร 3 คน กรรมการที่ไม่เป็นผู้บริหาร 3 คน และกรรมการอิสระ 5 คน ทั้งนี้จำนวนกรรมการอิสระเป็นไปตามข้อกำหนดของสำนักงาน ก.ล.ต. ที่กำหนดว่า “คณะกรรมการบริษัทต้องมีกรรมการอิสระอย่างน้อย 1 ใน 3 ของจำนวนกรรมการทั้งหมด แต่ต้องไม่น้อยกว่า 3 คน”

1.2 การสรรหากรรมการเป็นไปตามนโยบายการสรรหากรรมการ และผ่านการพิจารณาโดยคณะกรรมการสรรหาและพิจารณาผลตอบแทนก่อนนำเสนอต่อคณะกรรมการบริษัท และ/หรือผู้ถือหุ้น เพื่อพิจารณาอนุมัติต่อไป บริษัทได้เผยแพร่รายละเอียดของนโยบายการสรรหากรรมการ ทางเว็บไซต์ของบริษัท ในการพิจารณากรรมการแทนตำแหน่งที่ว่างก่อนครบวาระจะเป็นไปตามมติที่ประชุมคณะกรรมการบริษัท ส่วนการสรรหากรรมการแทนตำแหน่งที่ว่างตามวาระ จะเป็นไปตามมติที่ประชุมผู้ถือหุ้น ตลอดปี 2555 ไม่มีการสรรหากรรมการแทนตำแหน่งที่ว่างก่อนครบวาระ

1.3 บริษัทได้กำหนดนิยามและคุณสมบัติของกรรมการอิสระ คือ ถือหุ้นน้อยกว่าร้อยละ 1 ของจำนวนหุ้นที่มีสิทธิออกเสียงทั้งหมด และต้องมีคุณสมบัติเกี่ยวกับความเป็นอิสระตามแนวทางเดียวกันกับคุณสมบัติของกรรมการอิสระตามข้อกำหนดของหน่วยงานกำกับดูแลที่เกี่ยวข้อง ปัจจุบัน กรรมการอิสระทุกท่านไม่มีการถือหุ้นของบริษัทฯ แต่อย่างใด และกรรมการอิสระทุกท่านไม่มีความสัมพันธ์ทางธุรกิจหรือการให้บริการทางวิชาชีพ และไม่ดำรงตำแหน่งในกิจการที่มีความขัดแย้งทางผลประโยชน์หรือแข่งขันกับบริษัท

1.4 บริษัทกำหนดให้กรรมการแต่ละท่านไม่ควรดำรงตำแหน่งกรรมการในบริษัทจดทะเบียนเกิน 5 บริษัท ยกเว้นคณะกรรมการบริษัทเห็นว่า เป็นบุคคลที่มีความรู้ ความสามารถ หรือประสบการณ์เพียงพอ ที่จะช่วยในการปฏิบัติหน้าที่กรรมการให้เกิดประโยชน์ต่อบริษัท วาระการดำรงตำแหน่งของกรรมการบริษัทจะเป็นไปตามที่กำหนดไว้ในข้อบังคับของบริษัท คือ ในการประชุมสามัญประจำปีทุกครั้ง ให้กรรมการออกจากตำแหน่งจำนวนหนึ่งในสามหรือจำนวนที่ใกล้เคียงที่สุด และเมื่อครบกำหนดออกตามวาระ ก็อาจได้รับการพิจารณาเลือกตั้งให้เป็นกรรมการบริษัทต่ออีกก็ได้ สำหรับการดำรงตำแหน่งของคณะกรรมการเฉพาะด้าน ให้มีวาระ 2 ปีนับแต่วันที่ได้รับการแต่งตั้งหรือตามมติของคณะกรรมการบริษัท เมื่อครบกำหนดออกตามวาระก็อาจได้รับการพิจารณาแต่งตั้งให้ดำรงตำแหน่งต่อไปได้เช่นเดียวกัน ในปี 2555 ไม่มีกรรมการท่านใดที่ดำรงตำแหน่งกรรมการ

ในบริษัทจดทะเบียนเกิน 5 บริษัท โดยท่านที่ดำรงตำแหน่งกรรมการในบริษัทจดทะเบียนแห่งอื่น มากที่สุด คือ 2 บริษัท ทั้งนี้ กรรมการและประธานเจ้าหน้าที่บริหารจะต้องแจ้งต่อที่ประชุมคณะกรรมการบริษัท ในเรื่องการเข้าไปดำรงตำแหน่งกรรมการในบริษัทอื่น อนึ่งในการประชุมคณะกรรมการบริษัท ครั้งที่ 5/2555 เมื่อวันที่ 8 พฤศจิกายน 2555 ได้พิจารณาอนุมัติแต่งตั้งกรรมการในคณะกรรมการเฉพาะด้านทั้ง 5 คณะ แทนชุดเดิมที่ครบวาระการดำรงตำแหน่ง 2 ปี

1.5 คณะกรรมการบริษัทได้กำหนดตารางการประชุมไว้ล่วงหน้าทั้งปี และอาจมีการประชุมเพิ่มเติมตามความเหมาะสม ในปี 2555 คณะกรรมการบริษัทมีการประชุมทั้งสิ้น 6 ครั้ง เป็นไปตามตารางการประชุมที่ได้กำหนดไว้ล่วงหน้า กรรมการทุกท่านได้เข้าร่วมประชุมอย่างสม่ำเสมอ มากกว่าร้อยละ 80 ของจำนวนครั้งที่มีการประชุม ซึ่งเป็นไปตามเกณฑ์การประเมินการกำกับดูแลกิจการของสมาคมสถาบันกรรมการบริษัทไทย (IOD) เลขานุการบริษัทได้จัดส่งเอกสารประกอบการประชุมถึงกรรมการทุกท่านล่วงหน้า 7 วันก่อนวันประชุม และจัดส่งรายงานการประชุมให้กรรมการทุกท่าน พิจารณาภายใน 7 วันภายหลังเสร็จสิ้นการประชุม ในการประชุมทุกครั้ง ได้มีการประเมินคุณภาพการจัดประชุม โดยอ้างอิงหลักเกณฑ์การประเมิน 10 ข้อ ที่เสนอโดย IOD ผลการประเมินโดยเฉลี่ยในปี 2555 เท่ากับ 91.83 จากคะแนนเต็ม 100

1.6 คณะกรรมการบริษัทได้แต่งตั้งคณะกรรมการเฉพาะด้าน จำนวน 5 คณะ เพื่อทำหน้าที่กำกับดูแลและกลั่นกรองงานแทนคณะกรรมการบริษัท และจัดให้มีกฎบัตรของคณะกรรมการเฉพาะด้านทุกคณะ เพื่อใช้เป็นแนวทางในการปฏิบัติงานของคณะกรรมการให้บรรลุตามวัตถุประสงค์และเป้าหมายที่คณะกรรมการบริษัทได้มอบหมายไว้ ในปี 2555 คณะกรรมการตรวจสอบมีการประชุม 5 ครั้ง คณะกรรมการสรรหาและพิจารณาค่าตอบแทน 3 ครั้ง คณะกรรมการบรรษัทภิบาล 3 ครั้ง คณะกรรมการบริหารความเสี่ยง 4 ครั้ง และคณะกรรมการบริหาร 21 ครั้ง ทุกคณะได้จัดทำรายงานสรุปผลการดำเนินงานเพื่อนำเสนอต่อคณะกรรมการบริษัทเป็นประจำ

1.7 คณะกรรมการบริษัทให้ความสำคัญในเรื่องความขัดแย้งทางผลประโยชน์และการทำรายการเกี่ยวโยงอย่างรอบคอบ และโปร่งใส มีการเปิดเผยข้อมูลอย่างครบถ้วน ในกรณีที่กรรมการบริษัทคนหนึ่งคนใดมีส่วนได้ส่วนเสียกับผลประโยชน์ของเรื่องที่กำลังมีการพิจารณา ก็จะไม่เข้าร่วมประชุมหรืองดการออกเสียง และจะขอความเห็นจากคณะกรรมการตรวจสอบและกรรมการอิสระทุกครั้ง บริษัทกำหนดให้กรรมการและผู้บริหารต้องเปิดเผยรายงานการมีส่วนได้เสียของตนและบุคคลที่เกี่ยวข้อง ตามแบบฟอร์มที่บริษัทกำหนด

1.8 คณะกรรมการบริษัทได้จัดให้มีประมวลจริยบรรณทางธุรกิจที่เป็นลายลักษณ์อักษร เพื่อเป็นแนวทางในการปฏิบัติงานให้สอดคล้องกับหลักการกำกับดูแลกิจการที่ดี และกำหนดให้กรรมการและผู้บริหาร ลงนามรับทราบและยึดมั่นที่จะปฏิบัติตามประมวลจริยบรรณทางธุรกิจ

1.9 คณะกรรมการบริษัทมีส่วนร่วมในการพิจารณากำหนดวิสัยทัศน์ พันธกิจ แผนงาน และเป้าหมายทางธุรกิจประจำปี เพื่อให้ข้อเสนอแนะที่เป็นประโยชน์ต่อการดำเนินงานของฝ่ายจัดการ นอกจากนี้ คณะกรรมการบริษัทยังได้ติดตามผลการดำเนินงานทุกไตรมาสในการประชุมคณะกรรมการบริษัท และฝ่ายจัดการได้จัดทำรายงานสรุปผลการดำเนินงานส่งให้กรรมการบริษัทเป็นประจำทุกเดือนด้วย ในปี 2555 ฝ่ายจัดการได้นำเสนอแผนงานและเป้าหมายทางธุรกิจ ประจำปี 2556 และคณะกรรมการบริษัทได้พิจารณาอนุมัติในการประชุมคณะกรรมการบริษัท ครั้งที่ 6/2555 เมื่อวันที่ 14 ธันวาคม 2555

2. สิทธิของผู้ถือหุ้นและการปฏิบัติต่อผู้ถือหุ้นอย่างเท่าเทียมกัน

2.1 คณะกรรมการบริษัทให้ความสำคัญต่อการเคารพในสิทธิของผู้ถือหุ้น รวมทั้งดูแลรักษาผลประโยชน์ และปฏิบัติต่อผู้ถือหุ้นทุกรายอย่างเท่าเทียมกัน คณะกรรมการบริษัทตระหนักดีถึงสิทธิและความเท่าเทียมกันในการมีส่วนร่วมตัดสินใจในเรื่องสำคัญที่มีผลต่อการดำเนินงานของบริษัท รวมถึงสิทธิในการได้รับส่วนแบ่งกำไรร่วมกันอย่างเท่าเทียมกัน บริษัทจึงมีนโยบายจ่ายเงินปันผลประมาณร้อยละ 60 ของกำไรสุทธิประจำปีจากงบการเงินเฉพาะกิจการ เว้นแต่ในปีใดที่บริษัทมีความจำเป็นในด้านการใช้เงินลงทุนหรือเงินทุนหมุนเวียน ก็ให้เสนอที่ประชุมผู้ถือหุ้นเพื่อพิจารณาการจ่ายเงินปันผลเป็นอย่างอื่น ในปี 2555 บริษัทได้จ่ายเงินปันผลในอัตราหุ้นละ 0.57 บาท หรือคิดเป็นร้อยละ 60.92 ของกำไรสุทธิประจำปีจากงบการเงินเฉพาะกิจการ เป็นไปตามนโยบายการจ่ายเงินปันผลของบริษัท

2.2 คณะกรรมการบริษัทได้ให้ความสำคัญกับการมีส่วนร่วมตัดสินใจเรื่องสำคัญๆ และการเปิดเผยข้อมูลและสารสนเทศต่างๆ อย่างถูกต้อง ครบถ้วน เพียงพอ แก่ผู้ถือหุ้น นักลงทุน และผู้สนใจทั่วไป ในปี 2555 บริษัทได้ดำเนินการเพื่อส่งเสริมสิทธิของผู้ถือหุ้นและเป็นการอำนวยความสะดวกแก่ผู้ถือหุ้น ดังนี้

- 1) เปิดเผยมติที่ประชุมคณะกรรมการบริษัท ครั้งที่ 1/2555 เมื่อวันที่ 23 กุมภาพันธ์ 2555 เรื่องกำหนดการประชุมสามัญผู้ถือหุ้นประจำปี 2555 ในวันที่ 4 เมษายน 2555 เริ่มประชุมเวลา 10.00 น. ณ ห้องสวนหลวงบอลรูม โรงแรมโนโวเทล บางนา ถนนศรีนครินทร์ กรุงเทพฯ รวมทั้งเปิดเผยระเบียบวาระการประชุมและสาระสำคัญของวาระการประชุม ผ่านระบบเผยแพร่ข้อมูลของตลาดหลักทรัพย์ฯ ตั้งแต่วันที่มียกกำหนดวันประชุม
- 2) จัดให้มีกระบวนการจัดการประชุมสามัญผู้ถือหุ้นที่โปร่งใส มีประสิทธิภาพ และเป็นไปตามกฎหมายและข้อบังคับที่เกี่ยวข้อง และดูแลผู้ถือหุ้น ให้ได้รับข้อมูลสารสนเทศที่ถูกต้อง เพียงพอ
- 3) ก่อนวันประชุมสามัญผู้ถือหุ้น : บริษัทได้จัดส่งหนังสือเชิญประชุมให้แก่ผู้ถือหุ้นและหน่วยงานกำกับดูแล ซึ่งระบุวัน เวลา สถานที่ประชุม ระเบียบวาระการประชุม และข้อมูลประกอบการพิจารณาทุกวาระอย่างครบถ้วน ตามกฎหมาย ข้อกำหนดของตลาดหลักทรัพย์ฯ ข้อบังคับของบริษัทฯ และสอดคล้องกับแนวทางการประเมินคุณภาพการจัดประชุมผู้ถือหุ้น (AGM Checklist) ที่กำหนดโดยสำนักงาน ก.ล.ต. และสมาคมส่งเสริมนักลงทุนไทย บริษัทได้เผยแพร่เอกสารและข้อมูลประกอบการประชุมทั้งภาษาไทยและภาษาอังกฤษ ผ่านเว็บไซต์ของบริษัทล่วงหน้ามากกว่า 30 วันก่อนวันประชุม พร้อมทั้งได้แจ้งให้ผู้ถือหุ้นรับทราบผ่านระบบเผยแพร่ข้อมูลของตลาดหลักทรัพย์ฯ ด้วย บริษัทได้จัดส่งหนังสือเชิญประชุมในรูปแบบเอกสารพร้อมกับรายงานประจำปีในรูปแบบ CD-ROM ไปยังผู้ถือหุ้นล่วงหน้าก่อนการประชุมตามที่กฎหมายกำหนด และได้ประกาศคำบอกกล่าวเรียกประชุมสามัญผู้ถือหุ้นลงในหนังสือพิมพ์รายวันติดต่อกันไม่น้อยกว่า 3 วัน และก่อนวันประชุมไม่น้อยกว่า 3 วัน ดังนั้น ผู้ถือหุ้นจึงได้รับทราบข้อมูลล่วงหน้า และมีเวลาเพียงพอในการศึกษาข้อมูลก่อนการประชุม
- 4) ในวันประชุมสามัญผู้ถือหุ้น : บริษัทเปิดให้ผู้ถือหุ้นสามารถลงทะเบียนเข้าร่วมประชุมก่อนเวลาเริ่มประชุม 2 ชั่วโมง และได้อำนวยความสะดวกแก่ผู้ถือหุ้นก่อนการประชุม เช่น สถานที่ พนักงนต้อนรับ พนักงนลงทะเบียน ระบบคอมพิวเตอร์สำหรับลงทะเบียนเพื่อความสะดวกรวดเร็วในการลงทะเบียน อาหารว่างและเครื่องดื่ม ในการประชุมสามัญผู้ถือหุ้น ประจำปี 2555 ประธานกรรมการทำหน้าที่ประธานการประชุม โดยมีประธานคณะกรรมการเฉพาะด้านทุกคณะและประธานเจ้าหน้าที่บริหารเข้าร่วมประชุมด้วย พร้อมทั้งได้เชิญผู้บริหารบริษัทและที่ปรึกษากฎหมายมาเข้าร่วมชี้แจงคำถามจากผู้ถือหุ้นด้วย การดำเนินการประชุมเป็นไปตามลำดับระเบียบวาระการประชุม และไม่มีเพิ่มเติมวาระอื่นที่ไม่ได้ระบุไว้ในหนังสือนัดประชุม

- 5) **ก่อนเริ่มการประชุม :** ประธานที่ประชุมได้แจ้งให้ที่ประชุมรับทราบจำนวนผู้ถือหุ้นที่มาเข้าร่วมประชุม ประกอบครบเป็นองค์ประชุม ต่อจากนั้นได้แนะนำกรรมการ ผู้บริหาร ผู้สอบบัญชี ที่ปรึกษากฎหมาย และเลขานุการบริษัท ภายหลังจากนั้น ประธานได้ให้เลขานุการบริษัทชี้แจงวิธีปฏิบัติในการลงคะแนน การนับคะแนน การแจ้งผลการนับคะแนน ทั้งนี้ บริษัทได้นำระบบเทคโนโลยีสารสนเทศมาใช้ในการประมวลผลการนับคะแนน เพื่อให้การแจ้งผลการนับคะแนนเป็นไปอย่างถูกต้องและรวดเร็ว โดยในขั้นตอนการนับคะแนนและรายงานผลการนับคะแนนนั้น มีที่ปรึกษากฎหมาย ทำหน้าที่เป็นสักขีพยาน เพื่อให้เกิดความเชื่อมั่นและโปร่งใส
- 6) **ในระหว่างดำเนินการประชุม :** ประธานที่ประชุมได้เปิดโอกาสให้ผู้ถือหุ้นทุกรายมีสิทธิเท่าเทียมกันในการแสดงความคิดเห็นหรือซักถาม โดยได้จัดสรรเวลาอย่างเพียงพอและเหมาะสม และเปิดโอกาสให้กรรมการและผู้บริหารที่เกี่ยวข้องได้ชี้แจงข้อซักถามอย่างครบถ้วน บริษัทได้บันทึกข้อซักถามและข้อเสนอแนะที่สำคัญจากผู้ถือหุ้นไว้ในรายงานการประชุมอย่างครบถ้วน
- 7) **ภายหลังเสร็จสิ้นการประชุม :** ได้เปิดเผยมติที่ประชุมผ่านระบบเผยแพร่ข้อมูลของตลาดหลักทรัพย์ฯ ในวันเดียวกับที่จัดประชุม พร้อมทั้งได้จัดทำและจัดส่งรายงานการประชุมสามัญผู้ถือหุ้นแก่หน่วยงานกำกับดูแลที่เกี่ยวข้อง และได้เผยแพร่รายงานการประชุมทางเว็บไซต์ของบริษัท ภายใต้อายุเวลา 14 วันนับแต่วันประชุม
- 8) **เมื่อมีเหตุการณ์สำคัญต่างๆ เกิดขึ้น** และบริษัทเห็นว่าเป็นข้อมูลสารสนเทศที่มีนัยสำคัญ บริษัทได้ดำเนินการเปิดเผยให้ผู้ถือหุ้นและสาธารณชนได้รับทราบผ่านระบบเผยแพร่ข้อมูลของตลาดหลักทรัพย์ฯ อย่างถูกต้อง เพียงพอ และเป็นไปตามกำหนดเวลา ตามข้อกำหนดของหน่วยงานกำกับดูแล

2.3 บริษัทส่งเสริมให้ผู้ถือหุ้นเข้าร่วมประชุมผู้ถือหุ้น โดยได้จัดเตรียมความพร้อมในการจัดงานไว้อย่างดีที่สุดในส่งผลการจัดการประชุมผู้ถือหุ้นเสร็จสิ้นลงด้วยความเรียบร้อย จำนวนผู้ถือหุ้นที่มาประชุมด้วยตนเองและโดยการมอบฉันทะเพิ่มขึ้นโดยลำดับทุกปี จำนวนผู้ถือหุ้นที่เข้าร่วมประชุมในปี 2554 เท่ากับ 162 คน และในปี 2555 เพิ่มขึ้นเป็น 231 คน บริษัทได้จัดทำแบบสำรวจความคิดเห็นจากผู้เข้าร่วมประชุม เพื่อนำไปพัฒนาการจัดประชุมในปีต่อไปด้วย

สมาคมส่งเสริมนักลงทุนไทย ได้ประเมินผลคุณภาพการจัดประชุมสามัญผู้ถือหุ้นประจำปี 2555 ผลปรากฏว่า บริษัทได้คะแนน 90 จากคะแนนเต็ม 100 อยู่ในระดับ “ดีเยี่ยม”

3. การคำนึงถึงบทบาทต่อผู้มีส่วนได้เสีย

3.1 บริษัทตระหนักถึงสิทธิของผู้มีส่วนได้เสียต่างๆ โดยได้กำกับการดูแลให้ระบบการบริหารจัดการที่เชื่อมั่นได้ว่า บริษัทมีความรับผิดชอบต่อผู้มีส่วนได้เสียต่างๆ รวมทั้งได้กำหนดนโยบายความรับผิดชอบต่อสังคมและประมวลจรรยาบรรณทางธุรกิจเป็นลายลักษณ์อักษร เพื่อเป็นแนวปฏิบัติแก่กรรมการ ผู้บริหาร และพนักงานทุกคน

3.2 นโยบายความรับผิดชอบต่อสังคม ประกอบด้วยนโยบายและแนวปฏิบัติ 12 ด้าน คือ 1) ความปลอดภัยและสุขอนามัยในสถานที่ทำงาน 2) ค่าตอบแทนและสวัสดิการแก่พนักงาน 3) การพัฒนาความรู้และศักยภาพของพนักงาน 4) การละเมิดสิทธิมนุษยชน 5) ลูกค้า 6) คู่แข่ง 7) คู่ค้า 8) เจ้าหนี้ 9) การไม่ละเมิดทรัพย์สินทางปัญญาหรือลิขสิทธิ์ 10) การต่อต้านการทุจริตและห้ามจ่ายสินบนเพื่อผลประโยชน์ทางธุรกิจ 11) สังคมและการเข้าไปมีส่วนร่วมสนับสนุนกิจกรรมที่เกี่ยวข้องกับการพัฒนาชุมชน และ 12) การใช้ทรัพยากรอย่างมีประสิทธิภาพและการดำเนินงานด้านสิ่งแวดล้อม ทั้งนี้บริษัทได้เผยแพร่รายละเอียดของนโยบายไว้บนเว็บไซต์ของบริษัทด้วย

สำหรับประมวลจรรยาบรรณทางธุรกิจ ประกอบด้วยข้อปฏิบัติทางจริยธรรมของพนักงานที่มีต่อผู้มีส่วนเกี่ยวข้องต่างๆ คือ บริษัท ผู้ถือหุ้น ลูกค้า คู่ค้า เจ้าหนี้ คู่แข่งทางการค้า พนักงาน และสังคมส่วนรวม โดยได้จัดทำเป็นคู่มือประมวลจรรยาบรรณ แจกให้กับพนักงาน และสื่อสารให้พนักงานเข้าใจอย่างถูกต้อง

ในปี 2555 ได้เกิดเหตุการณ์อุทกภัยในบางพื้นที่ แม้ว่าบริษัทจะไม่ได้รับผลกระทบใดๆ จากอุทกภัย แต่ก็ได้ให้ความช่วยเหลือ และนำสิ่งของ ข้าวสาร อาหารแห้ง น้ำดื่ม ไปมอบให้กับผู้ประสบภัยในพื้นที่อำเภอภินทรบุรีและอำเภอศรีมหาโพธิ์ จังหวัดปราชินบุรี

3.3 บริษัทได้กำหนดช่องทางให้ผู้ถือหุ้นและผู้มีส่วนได้เสียสามารถติดต่อและแสดงความคิดเห็นมายังบริษัท โดยให้ส่งถึงประธานคณะกรรมการตรวจสอบ ซึ่งคณะกรรมการตรวจสอบจะได้พิจารณาและนำเสนอต่อคณะกรรมการบริษัทต่อไป

3.4 บริษัทได้ผลักดันให้มีการพัฒนากระบวนการภายในในทุกขั้นตอนการทำงาน ภายใต้นโยบาย “Your Total Quality” เพื่อส่งมอบสินค้าและบริการที่ดีที่สุดให้กับลูกค้า ในปี 2555 บริษัท สุรพลฟู้ดส์ จำกัด (มหาชน) โรงงานภินทรบุรี ได้รับรางวัลชนะเลิศ ในงานมหกรรมการนำเสนอผลงาน Lean Manufacturing Excellent 2012 จัดโดยกรมส่งเสริมอุตสาหกรรม และสมาคมส่งเสริมเทคโนโลยี (ไทย-ญี่ปุ่น) เมื่อวันที่ 10 กันยายน 2555 สำหรับบริษัท สุราษฎร์ฟู้ดส์ จำกัด ได้รับรางวัลชนะเลิศประเภท Lean Standard ในงานมหกรรมการนำเสนอผลงาน Lean Best Practices จัดโดยกรมส่งเสริมอุตสาหกรรม และสมาคมส่งเสริมเทคโนโลยี (ไทย-ญี่ปุ่น) เมื่อวันที่ 12 กันยายน 2555 นอกจากนี้ บริษัท สุรพลฟู้ดส์ จำกัด (มหาชน) โรงงานเทพารักษ์ ได้รับรางวัลสถานประกอบการดีเด่นระดับจังหวัด ด้านความปลอดภัย อาชีวอนามัย และสภาพแวดล้อมในการทำงาน ประจำปี 2555 จากกระทรวงแรงงานและสวัสดิการสังคม เมื่อวันที่ 13 กันยายน 2555 รวมทั้งได้รับประกาศเกียรติคุณในฐานะโรงงานที่มีการจัดการของเสียภายในโรงงานที่ดี ตามหลักการ 3Rs จากกรมโรงงานอุตสาหกรรม เมื่อวันที่ 17 ตุลาคม 2555 นับเป็นสิ่งยืนยันที่ดีถึงความเอาใจใส่ต่อสังคม สิ่งแวดล้อม ชุมชน และแรงงาน

3.5 บริษัทให้ความสำคัญกับการพัฒนาบุคลากร จึงได้ดำเนินการพัฒนาอย่างต่อเนื่องจากปี 2554 ที่ได้รับรางวัลสถานประกอบการเป็นเลิศด้านการส่งเสริมการเรียนรู้ในสถานที่ทำงาน จากกรมพัฒนาฝีมือแรงงาน กระทรวงแรงงานและสวัสดิการสังคม และรางวัลโรงงานต้นแบบของโครงการขับเคลื่อนระบบสมรรถนะสู่โรงงานอุตสาหกรรมอาหาร จากกระทรวงอุตสาหกรรม ร่วมกับกระทรวงแรงงานและสวัสดิการสังคม

3.6 บริษัทได้ให้ความสำคัญกับการดำเนินธุรกิจอย่างโปร่งใส ในปี 2555 ประธานกรรมการบริษัทและประธานเจ้าหน้าที่บริหาร เป็นตัวแทนของบริษัทเข้าร่วมงานสัมมนา “First 100 Companies: Collective Power in Anti-Corruption” จัดโดย IOD เมื่อวันที่ 21 กันยายน 2555 ซึ่งงานดังกล่าวจัดขึ้นเพื่อให้บริษัทต่างๆ ที่ได้ร่วมลงนามแสดงเจตนารมณ์เข้าร่วมเป็นแนวร่วมปฏิบัติของภาคเอกชนไทยในการต่อต้านการทุจริต (Private Sector Collective Action Coalition Against Corruption) ได้มีโอกาสรวมตัวแสดงพลังในการต่อต้านการทุจริต นอกจากนี้ บริษัทยังได้เข้าร่วมงาน “วันต่อต้านคอร์รัปชันแห่งชาติ ประจำปี 2555” เมื่อวันที่ 6 กันยายน 2555 ณ ศูนย์การประชุมแห่งชาติสิริกิติ์ จัดโดยศูนย์ภาคีเครือข่ายต่อต้านคอร์รัปชัน หอการค้าไทยและสภาหอการค้าแห่งประเทศไทยด้วย

4. การเปิดเผยข้อมูลและความโปร่งใส

4.1 บริษัทมีนโยบายการเปิดเผยสารสนเทศทั้งด้านการเงินและไม่ใช่การเงิน ที่ถูกต้อง เพียงพอ และทันเวลา ผ่านช่องทางการสื่อสารต่างๆ เช่น แบบ 56-1 แบบ 56-2 (รายงานประจำปี) เว็บไซต์ของบริษัท และระบบการเผยแพร่ข้อมูลของตลาดหลักทรัพย์ฯ เป็นต้น

4.2 บริษัทมีนโยบายไม่เลือกปฏิบัติต่อข้อมูลทั้งในด้านบวกหรือลบ และคำนึงถึงการเข้าถึงข้อมูลอย่างเท่าเทียมกัน แต่ยังคงตระหนักถึงความจำเป็นในการเก็บรักษาความลับทางธุรกิจ ทั้งนี้แนวทางการเปิดเผยข้อมูลและสารสนเทศของบริษัทจะสอดคล้องกับหลักเกณฑ์และข้อกำหนดการเปิดเผยข้อมูลของตลาดหลักทรัพย์ฯ และสำนักงาน ก.ล.ต. บริษัทได้มอบหมายให้ส่วนงานนักลงทุนสัมพันธ์ทำหน้าที่เผยแพร่ข้อมูลและให้บริการข้อมูลของบริษัทแก่ผู้ถือหุ้นและนักลงทุน

4.3 บริษัทให้ความสำคัญกับเรื่องการดูแลการใช้ข้อมูลภายใน อันเป็นส่วนสำคัญในการเสริมสร้างการกำกับดูแลกิจการที่ดี จึงได้อนุมัตินโยบายการดูแลเรื่องการใช้ข้อมูลภายใน เพื่อเป็นแนวทางในการป้องกันการรั่วไหลของข้อมูลภายในที่สำคัญของบริษัทที่ยังไม่ได้เปิดเผยต่อสาธารณชน ไปใช้เพื่อประโยชน์ต่อตนเองหรือผู้อื่น ทั้งนี้บริษัทได้สื่อสารให้กรรมการผู้บริหาร และผู้มีส่วนเกี่ยวข้องได้รับทราบแล้ว นอกจากนี้ยังเผยแพร่เนื้อหาของนโยบายไว้บนเว็บไซต์ของบริษัทด้วย ตลอดปี 2555 ไม่เกิดกรณีที่มีการละเมิดและผู้บริหารมีการซื้อขายหลักทรัพย์โดยใช้ข้อมูลภายในที่ยังไม่ได้เปิดเผยต่อสาธารณชน นอกจากนี้บริษัทยังกำหนดให้กรรมการและผู้บริหารเปิดเผยรายงานการซื้อขายหุ้นของบริษัทให้ที่ประชุมคณะกรรมการบริษัททราบ และกำหนดให้ผู้บริหารและพนักงานที่ทำงานเกี่ยวข้องกับข้อมูลสำคัญของบริษัท ต้องลงนามในสัญญาการรักษาความลับด้วย ตลอดปี 2555 ไม่มีกรรมการและผู้บริหาร มีรายการซื้อขายหลักทรัพย์ของบริษัท

5. การควบคุมภายในและการบริหารความเสี่ยง

5.1 บริษัทได้จัดให้มีการควบคุมภายในและการตรวจสอบภายในที่มีประสิทธิภาพ บริษัทได้มอบหมายให้ฝ่ายตรวจสอบภายใน เป็นผู้ทำหน้าที่ตรวจสอบการปฏิบัติงานด้านต่างๆ ให้เป็นไปตามนโยบาย อำนาจดำเนินการ และกฎระเบียบ ได้อย่างอิสระ และให้รายงานผลการปฏิบัติงานโดยตรงต่อคณะกรรมการตรวจสอบ ทั้งนี้คณะกรรมการตรวจสอบมีหน้าที่ให้ความเห็นชอบในการแต่งตั้ง โยกย้าย หรือเลิกจ้างหัวหน้าหน่วยงานตรวจสอบภายใน

5.2 บริษัทได้กำหนดนโยบายการตรวจสอบและควบคุมภายใน เพื่อใช้เป็นแนวทางในการปฏิบัติงานของหน่วยงานต่างๆ และกำหนดให้ทุกหน่วยงานมีหน้าที่และความรับผิดชอบในการจัดให้มีการควบคุมภายในของแต่ละหน่วยงาน รวมทั้งมีการติดตาม ทบทวน และปรับปรุงอย่างต่อเนื่อง บริษัทได้เผยแพร่รายละเอียดของนโยบายไว้บนเว็บไซต์ของบริษัทด้วย ทั้งนี้คณะกรรมการบริษัทได้จัดให้มีการประเมินความเพียงพอของระบบการควบคุมภายใน เพื่อสอบทานความมีประสิทธิภาพของระบบการควบคุมภายใน โดยแบบประเมินที่กำหนดโดยสำนักงาน ก.ล.ต. ทั้งนี้ บริษัทได้เปิดเผยความเห็นของคณะกรรมการบริษัทเกี่ยวกับความเพียงพอและความเหมาะสมของระบบการควบคุมภายใน ไว้ในแบบ 56-1 และแบบ 56-2

5.3 บริษัทให้ความสำคัญกับการบริหารความเสี่ยง โดยจัดให้มีคณะกรรมการบริหารความเสี่ยงทำหน้าที่ในการกำหนดระบบและประเมินประสิทธิภาพระบบการบริหารความเสี่ยง รวมถึงบริหารจัดการปัจจัยความเสี่ยงที่จะมีผลกระทบต่อเป้าหมายการดำเนินงานขององค์กร คณะกรรมการบริษัทยังได้กำหนดนโยบายการบริหารความเสี่ยง โดยอ้างอิงตามมาตรฐาน COSO นอกจากนี้ยังได้กำหนดคู่มือการบริหารความเสี่ยง เพื่อใช้เป็นแนวทางการบริหารจัดการความเสี่ยงของทุกหน่วยงานด้วย ทั้งนี้บริษัทได้เผยแพร่รายละเอียดของนโยบายไว้บนเว็บไซต์ของบริษัทด้วย

6. การพัฒนากรรมการและผู้บริหาร

6.1 คณะกรรมการบริษัทส่งเสริมให้กรรมการในการทำหน้าที่ได้อย่างมีประสิทธิภาพและประสิทธิผล โดยการจัดทำคู่มือกรรมการบริษัท ข้อพึงปฏิบัติสำหรับกรรมการบริษัท รวมทั้งให้กรรมการได้เรียนรู้ เยี่ยมชมกิจการของบริษัทและบริษัทย่อยอย่างสม่ำเสมอ และเปิดโอกาสให้มีการแลกเปลี่ยนความเห็นร่วมกับผู้บริหารในแต่ละหน่วยงานอย่างเต็มที่ ในปี 2555 ได้เชิญกรรมการไปเยี่ยมชมและแลกเปลี่ยนความคิดเห็นกับผู้บริหารของหน่วยงานต่างๆ รวมทั้งบริษัทย่อย คือ บริษัท สุรพล นิธิเรฟิวส์ จำกัด บริษัท สุรพลอะควาแคลเจอร์ จำกัด บริษัท จันทบุรีมารีนฟาร์ม จำกัด และบริษัท แชมป์เปียนฟู้ดส์ จำกัด

6.2 คณะกรรมการบริษัทส่งเสริมการพัฒนากิจกรรมการและผู้บริหาร โดยสนับสนุนให้เข้ารับการอบรมหรือสัมมนาในหัวข้อต่างๆ ที่จะเป็นประโยชน์ต่อการทำหน้าที่กรรมการได้อย่างมีประสิทธิภาพ ในปี 2555 มีกรรมการที่เข้ารับการอบรมเพิ่มเติม ดังนี้

- 1) นายโกศล ฉันทิกุล เข้ารับการอบรมหลักสูตร IOD Anti-Corruption Training Program for Corporate Directors and Executives จัดโดย IOD เข้าร่วมสัมมนาในหัวข้อ First 100 Companies: Collective Power in Anti-Corruption จัดโดย IOD เข้าร่วมสัมมนาในหัวข้อ New Change in Board Responsibility Practices: A Step Forward to Value and Sustainability จัดโดยตลาดหลักทรัพย์ รวมทั้งเข้าร่วมประชุม Chairman Forum ในหัวข้อ New Role of Chairman on the Globalization จัดโดย IOD
- 2) นายสุรพล ว่องวัฒนโรจน์ เข้าร่วมสัมมนาในหัวข้อ First 100 Companies: Collective Power in Anti-Corruption จัดโดย IOD
- 3) นายพิษณุ เหยียญมหาสาร เข้าร่วมสัมมนาในหัวข้อ Internal Control and Internal Audit in the Era of Changing Business Environment จัดโดยตลาดหลักทรัพย์
- 4) นางสาวมาลัย ว่องวัฒนโรจน์ เข้ารับการอบรมหลักสูตร Financial Instruments for Directors จัดโดยตลาดหลักทรัพย์
- 5) นายไพบุลย์ กังวลกิจ เข้ารับการอบรมหลักสูตร Financial Instruments for Directors จัดโดยตลาดหลักทรัพย์
- 6) นายสุรพล ว่องวัฒนโรจน์ เข้ารับการอบรมหลักสูตร DCP (Director Certification Program) รุ่นที่ 163/2012 จัดโดย IOD และเข้าร่วมสัมมนา ในหัวข้อ Executive Roundtable#1 “เจาะประเด็น Risk & Control สำหรับ Executives” จัดโดยตลาดหลักทรัพย์

6.3 คณะกรรมการบริษัทได้จัดให้มีการประเมินผลการปฏิบัติงานประจำปี เป็นรายคณะและเป็นรายบุคคล เพื่อใช้เป็นแนวทางในการพัฒนาการปฏิบัติหน้าที่กรรมการ และได้แต่งตั้งคณะกรรมการประเมินผลการปฏิบัติงานของประธานเจ้าหน้าที่บริหาร โดยมาจากกรรมการอิสระทุกท่าน

6.4 คณะกรรมการบริษัทให้ความสำคัญกับการเตรียมความพร้อมและการพัฒนาบุคลากร โดยเฉพาะบุคลากรในตำแหน่งผู้บริหารระดับสูง จึงกำหนดให้มีการจัดทำแผนการสืบทอดตำแหน่งของบุคลากร ตั้งแต่ระดับผู้จัดการทั่วไปจนถึงผู้บริหารระดับสูงสุด โดยพิจารณาจากการดำเนินธุรกิจของบริษัท ความรู้ ความสามารถ ประสบการณ์ ผลการปฏิบัติงาน และศักยภาพของแต่ละบุคคล คณะกรรมการบริษัทได้มอบหมายให้คณะกรรมการสรรหาและพิจารณาผลตอบแทน ทำหน้าที่ พิจารณาและจัดทำแผนสืบทอดงานของประธานเจ้าหน้าที่บริหาร และมอบหมายให้ประธานเจ้าหน้าที่บริหารเป็นผู้พิจารณา จัดทำแผนการสืบทอดงานของผู้บริหารในระดับผู้จัดการทั่วไป

6.5 บริษัทกำหนดให้ฝ่ายบริหารทรัพยากรบุคคลกลาง ร่วมกับฝ่ายบริหารทรัพยากรบุคคลของทุกกลุ่มธุรกิจ เป็นหน่วยงานรับผิดชอบหลักในการบริหารจัดการด้านทรัพยากรบุคคล บริษัทมีนโยบายส่งเสริมให้พนักงานได้รับการพัฒนาความรู้ ศักยภาพ ความสามารถตามสายอาชีพและการบริหาร

7. นโยบายเพื่อเสริมสร้างการกำกับดูแลกิจการที่ดี

คณะกรรมการบริษัทได้จัดทำมีนโยบายต่างๆ เพื่อเป็นแนวทางในการดำเนินงาน ให้เป็นไปตามนโยบายการกำกับดูแลกิจการของบริษัท และจะมีการทบทวนนโยบายดังกล่าวอย่างสม่ำเสมอ คณะกรรมการบริษัทได้อนุมัตินโยบายต่างๆ และมีผลบังคับใช้แล้ว เรียงตามลำดับ ดังนี้

- 1) นโยบายการสรรหากรรมการบริษัทและประธานเจ้าหน้าที่บริหาร
- 2) นโยบายการพิจารณาค่าตอบแทนกรรมการบริษัทและประธานเจ้าหน้าที่บริหาร
- 3) นโยบายการตรวจสอบและควบคุมภายใน
- 4) นโยบายการบริหารความเสี่ยง
- 5) ประมวลจริยบรรณทางธุรกิจ
- 6) นโยบายการดูแลเรื่องการใช้ข้อมูลภายใน
- 7) นโยบายความรับผิดชอบต่อสังคม

ทั้งนี้นโยบายตามที่ระบุถึงข้างต้นทั้งหมด ได้รวบรวมไว้ในคู่มือกรรมการบริษัท และเผยแพร่บนเว็บไซต์ของบริษัท (www.surapon.com) ด้วย

สมาคมส่งเสริมสถาบันกรรมการบริษัทไทยได้ประเมินระดับการกำกับดูแลกิจการของบริษัทจดทะเบียนประจำปี 2555 ผลปรากฏว่า บริษัทได้คะแนน 88 จากคะแนนเต็ม 100 อยู่ในระดับ “ดีมาก”

การควบคุมภายใน

บริษัท สุรพลฟู้ดส์ จำกัด (มหาชน) ให้ความสำคัญต่อระบบการควบคุมภายในที่มีประสิทธิภาพอย่างต่อเนื่อง จึงจัดให้มีการประเมินและให้ความเห็นเกี่ยวกับความเพียงพอของระบบการควบคุมภายใน เป็นประจำทุกปี ตามแบบประเมินของสำนักงานคณะกรรมการกำกับหลักทรัพย์และตลาดหลักทรัพย์

คณะกรรมการบริษัท มีความเห็นว่า ระบบการควบคุมภายในของบริษัท มีความเพียงพอและเหมาะสม ผู้สอบบัญชีมิได้พบจุดอ่อนของการควบคุมภายในที่มีสาระสำคัญ ประกอบกับฝ่ายจัดการได้สนับสนุนให้มีการพัฒนาระบบการควบคุมภายในอย่างต่อเนื่อง โดยใช้แนวทางของการควบคุมภายในตามมาตรฐานของ The Committee of Sponsoring Organization of the Treadway Commission (COSO) เพื่อให้มั่นใจอย่างสมเหตุสมผลว่า การดำเนินงานจะบรรลุวัตถุประสงค์ของการควบคุมภายใน สรุปผลการประเมินตามองค์ประกอบของการควบคุมภายใน ได้ดังนี้

1. องค์กรและสภาพแวดล้อม (Organizational Control and Environment)

บริษัทตระหนักถึงโครงสร้างองค์กรและสภาพแวดล้อมที่ดี ซึ่งเป็นรากฐานสำคัญของระบบการควบคุมภายในที่มีประสิทธิภาพ บริษัทได้ดำเนินการ ดังนี้

- กำหนดนโยบาย เป้าหมาย ทิศทางการดำเนินธุรกิจที่ชัดเจน วัดผลได้เป็นรูปธรรม เพื่อเป็นแนวทางในการปฏิบัติงาน ตลอดจนกำกับดูแลกิจการให้เป็นไปตามเป้าหมายที่กำหนดไว้ มีการติดตามผลการดำเนินงานอย่างสม่ำเสมอ
- กำหนดโครงสร้างองค์กรที่เอื้อต่อการดำเนินงานอย่างมีประสิทธิภาพ มีการแบ่งแยกตำแหน่งประธานกรรมการและประธานเจ้าหน้าที่บริหาร เพื่อถ่วงดุลอำนาจระหว่างกัน และกำหนดให้คณะกรรมการบริษัทต้องประกอบด้วยกรรมการอิสระไม่น้อยกว่า 1 ใน 3 ของจำนวนกรรมการทั้งหมด และต้องไม่น้อยกว่า 3 คน นอกจากนี้ยังแต่งตั้งคณะกรรมการเฉพาะด้านต่างๆ เพื่อช่วยพิจารณากลั่นกรองและดำเนินการตามที่คณะกรรมการบริษัทมอบหมาย
- สื่อสารนโยบายการกำกับดูแลกิจการและประมวลจรรยาบรรณทางธุรกิจ และมีการติดตามผลการปฏิบัติงาน
- กำหนดนโยบายและระเบียบวิธีปฏิบัติงานเป็นลายลักษณ์อักษร รวมทั้งกำหนดคำบรรยายลักษณะงาน คู่มือการปฏิบัติงาน กฎระเบียบ คำสั่ง และข้อบังคับเป็นลายลักษณ์อักษร ตลอดจนอำนาจอนุมัติตามหน้าที่ความรับผิดชอบของผู้บริหารแต่ละระดับอย่างรัดกุม เหมาะสม

2. การบริหารความเสี่ยง (Risk Management)

บริษัทตระหนักถึงปัจจัยความเสี่ยงทั้งภายในและภายนอก ที่อาจมีผลกระทบต่อการดำเนินธุรกิจอย่างมีนัยสำคัญ คณะกรรมการบริษัทจึงมอบหมายให้คณะกรรมการบริหารความเสี่ยง ทำหน้าที่ในการดำเนินการและติดตามงานตามนโยบายการบริหารความเสี่ยง มีการกำหนดคู่มือบริหารความเสี่ยง และมอบหมายให้ฝ่ายบริหารความเสี่ยงทำหน้าที่ในการติดตามการบริหารความเสี่ยง นอกจากนี้บริษัทได้จัดให้มีการประเมินความเสี่ยงตามเหตุการณ์ เพื่อให้มั่นใจว่าเหตุการณ์ดังกล่าวจะไม่ส่งผลกระทบต่อการดำเนินธุรกิจ

3. การควบคุมการปฏิบัติงานของฝ่ายจัดการ (Management Control Activities)

บริษัทตระหนักถึงความสำคัญของการควบคุมการปฏิบัติงานของฝ่ายจัดการ จึงได้ดำเนินการ ดังนี้

- กำหนดขอบเขต อำนาจหน้าที่ และวงเงินอำนาจอนุมัติรายการของฝ่ายจัดการแต่ละระดับ อย่างชัดเจนและเป็นลายลักษณ์อักษร โดยมีฝ่ายการเงินและบัญชีกลางทำหน้าที่ตรวจสอบและกำกับกับการปฏิบัติงานด้านเอกสารให้ถูกต้องตามเงื่อนไขการอนุมัติ
- แบ่งแยกหน้าที่ความรับผิดชอบตามหลักการควบคุมภายในที่ดี ได้แก่ (1) ผู้ทำหน้าที่อนุมัติ (2) ผู้ทำหน้าที่บันทึกรายการบัญชีและข้อมูลสารสนเทศ และ (3) ผู้ทำหน้าที่ในการดูแลจัดเก็บทรัพย์สิน เพื่อสอบยืนยันความถูกต้อง
- ในการพิจารณาอนุมัติรายการที่เกี่ยวข้องกัน บริษัทได้ดำเนินการตามหลักเกณฑ์และข้อบังคับของหน่วยงานกำกับดูแลผู้มีส่วนได้เสียในเรื่องนั้นจะไม่ออกเสียงลงมติ และหากเป็นรายการที่มีนัยสำคัญ คณะกรรมการตรวจสอบจะพิจารณาให้ความเห็นก่อนเสนอให้คณะกรรมการบริษัทพิจารณาอนุมัติ และจะเปิดเผยสารสนเทศตามข้อกำหนดของหน่วยงานกำกับดูแลที่เกี่ยวข้อง
- กำหนดให้ทุกหน่วยงานมีการจัดทำคู่มือการปฏิบัติงานไว้เป็นลายลักษณ์อักษร
- มีคณะทำงานติดตามข้อกำหนดกฎหมายที่เกี่ยวข้องกับการดำเนินธุรกิจในแต่ละด้าน เพื่อทำหน้าที่ในการติดตามศึกษาผลกระทบ และกำหนดมาตรการในการจัดการเพื่อลดความเสี่ยง

4. สารสนเทศและการสื่อสาร (Information and Communication)

บริษัทตระหนักถึงความสำคัญของการปฏิบัติหน้าที่ด้วยความระมัดระวัง บนพื้นฐานข้อมูลที่มีคุณภาพและเพียงพอต่อการตัดสินใจ รวมทั้งสื่อสารข้อมูลไปยังผู้เกี่ยวข้อง จึงได้ดำเนินการ ดังนี้

- กำหนดให้มีการจัดทำและจัดเตรียมข้อมูลสารสนเทศที่มีคุณภาพเพียงพอ ถูกต้อง ครบถ้วน ในการตัดสินใจของผู้บริหาร และทุกครั้งที่มีการประชุมคณะกรรมการบริษัทจะนำส่งหนังสือเชิญประชุมและเอกสารประกอบการประชุมให้แก่คณะกรรมการบริษัท เพื่อพิจารณาล่วงหน้า 7 วันก่อนการประชุม
- ใช้นโยบายบัญชีตามมาตรฐานการบัญชีที่รับรองทั่วไป และเหมาะสมกับการดำเนินธุรกิจของบริษัท
- จัดเก็บเอกสารประกอบการบันทึกบัญชีต่างๆไว้ครบถ้วน รวมทั้งกำหนดระยะเวลาการจัดเก็บเอกสารให้เป็นตามที่กฎหมายกำหนด
- ดำเนินการตามพระราชบัญญัติว่าด้วยการกระทำความผิดเกี่ยวกับคอมพิวเตอร์ ได้สื่อสารให้พนักงานรับทราบและตระหนักถึงสาระสำคัญและบทลงโทษ นอกจากนี้บริษัทยังได้จัดเก็บข้อมูลจราจรทางคอมพิวเตอร์ตามประกาศกระทรวงเทคโนโลยีสารสนเทศและการสื่อสาร
- มีระบบการสำรองข้อมูลสารสนเทศ และจัดทำแผนการกู้คืนระบบจากภัยพิบัติ (DRP) ได้จัดเตรียมสถานที่ทำงานและอุปกรณ์คอมพิวเตอร์ที่จำเป็นต้องใช้ในกรณีเกิดเหตุภัยพิบัติ ตลอดจนมีการทดสอบการปฏิบัติงานตามแผนการกู้คืนระบบจากภัยพิบัติอย่างน้อยปีละ 1 ครั้ง
- เผยแพร่ข้อมูลสำคัญผ่านทางเว็บไซต์ของบริษัท อย่างครบถ้วน และทันเหตุการณ์

5. การติดตาม (Monitoring)

บริษัทให้ความสำคัญในระบบการติดตาม เพื่อให้มั่นใจว่าการดำเนินงานเป็นไปอย่างมีประสิทธิภาพ ประสิทธิผล บรรลุผลตามเป้าหมาย

- คณะกรรมการบริษัทมีการประชุมเพื่อติดตามผลการดำเนินงานของฝ่ายจัดการ พร้อมทั้งให้ความเห็นและข้อเสนอแนะต่อฝ่ายจัดการ
- คณะกรรมการตรวจสอบได้ประชุมร่วมกับผู้สอบบัญชี ฝ่ายการเงินและบัญชีกลาง และฝ่ายตรวจสอบภายใน เพื่อสอบทานงบการเงิน ระบบการควบคุมภายใน และติดตามการแก้ไขปรับปรุงอย่างสม่ำเสมอ รวมทั้งรายงานประเด็นสำคัญต่อคณะกรรมการบริษัท ทุกไตรมาส
- คณะกรรมการบริษัทมีการประชุมอย่างสม่ำเสมอ เพื่อกำกับ ดูแล และติดตามการดำเนินงานให้เป็นไปตามนโยบายการกำกับดูแลกิจการ
- คณะกรรมการบริหารความเสี่ยงมีการประชุมทุกไตรมาส เพื่อกำกับ ดูแล และติดตามให้มีการดำเนินการตามนโยบายการบริหารความเสี่ยงและคู่มือการบริหารความเสี่ยง เพื่อให้การบริหารจัดการด้านความเสี่ยง เป็นไปอย่างมีประสิทธิภาพ ประสิทธิผล
- คณะกรรมการสรรหาและพิจารณาผลตอบแทนมีการประชุมเพื่อพิจารณาสรรหาผู้ที่มีคุณสมบัติสมควรได้รับการแต่งตั้งเป็นกรรมการบริษัท รวมทั้งพิจารณาค่าตอบแทนกรรมการ เพื่อเสนอต่อคณะกรรมการบริษัทและที่ประชุมผู้ถือหุ้นเพื่ออนุมัติ และพิจารณาประเมินผลการปฏิบัติงานและค่าตอบแทนของประธานเจ้าหน้าที่บริหาร
- กำหนดให้ฝ่ายตรวจสอบภายใน สามารถตรวจสอบและให้ความเห็นอย่างเป็นอิสระ โดยให้รายงานผลการดำเนินงานโดยตรงต่อคณะกรรมการตรวจสอบเป็นประจำทุกไตรมาส หรือรายงานทันทีเมื่อมีประเด็นสำคัญ
- คณะกรรมการตรวจสอบพิจารณาอนุมัติแผนการตรวจสอบภายใน ซึ่งใช้หลักการประเมินตามระดับความเสี่ยง และเมื่อฝ่ายตรวจสอบภายในตรวจพบข้อบกพร่องที่เป็นสาระสำคัญ จะรายงานให้ผู้บริหารที่รับผิดชอบกิจกรรมทราบทันที และนำเสนอรายงานต่อฝ่ายจัดการเพื่อรับทราบหรือขอคำแนะนำเพิ่มเติมโดยทันที เพื่อให้มั่นใจว่าบริษัทจะบรรลุวัตถุประสงค์อย่างมีประสิทธิภาพ ประสิทธิผล กล่าวคือ
 - ความถูกต้อง น่าเชื่อถือของรายงานทางการเงิน
 - การปฏิบัติตามกฎ ระเบียบ ข้อบังคับ
 - การมีระบบการควบคุมภายในที่เหมาะสมและเพียงพอ รวมถึงการปฏิบัติที่มีประสิทธิภาพ ประสิทธิผล ความปลอดภัยของทรัพย์สิน และการบรรลุวัตถุประสงค์ของการปฏิบัติงาน

นโยบายการจ่ายเงินปันผล

คณะกรรมการบริษัท ในการประชุมครั้งที่ 4/2549 วันที่ 14 กรกฎาคม 2549 ได้มีมติให้เพิ่มนโยบายการจ่ายเงินปันผลไว้ในนโยบายการกำกับดูแลกิจการ หมวด 2 สิทธิของผู้ถือหุ้นและการปฏิบัติต่อผู้ถือหุ้นอย่างเท่าเทียมกัน โดยเพิ่มเป็นข้อ 2.1.6 และต่อมาในการประชุมคณะกรรมการบริษัท ครั้งที่ 8/2552 เมื่อวันที่ 17 ธันวาคม 2552 ได้มีมติให้ปรับปรุงถ้อยคำเพื่อให้เกิดความชัดเจนยิ่งขึ้น

นโยบายการจ่ายเงินปันผลของบริษัท ตามที่ระบุไว้ในนโยบายการกำกับดูแลกิจการ ข้อ 2.1.6 คือ “บริษัทมีนโยบายจ่ายเงินปันผลประมาณร้อยละ 60 ของกำไรสุทธิประจำปีจากงบการเงินเฉพาะกิจการ เว้นแต่ในปีใดที่บริษัทมีความจำเป็นในการใช้เงินเพื่อการลงทุนหรือหมุนเวียน ก็ให้คณะกรรมการบริษัทเสนอที่ประชุมผู้ถือหุ้นเพื่อพิจารณาการจ่ายเงินปันผลเป็นอย่างอื่นได้”

รายการที่เกี่ยวข้องกัน

ในการประกอบธุรกิจ บริษัทอาจมีรายการระหว่างกันกับบุคคล และ/หรือนิติบุคคลที่อาจมีความขัดแย้งทางผลประโยชน์ ซึ่งบริษัทได้ดูแลให้การเข้าทำรายการดังกล่าวมีความสมเหตุสมผล คำนึงถึงประโยชน์สูงสุดของบริษัท เป็นไปตามข้อกำหนดของหน่วยงานกำกับดูแลที่เกี่ยวข้อง นอกจากนี้ คณะกรรมการตรวจสอบยังทำหน้าที่สอบทานการทำรายการเกี่ยวข้องกันที่ต้องได้รับการพิจารณาจากคณะกรรมการบริษัท และหากรายการใดกระทบกับผู้มีส่วนได้เสียซึ่งเป็นกรรมการหรือผู้บริหารแล้ว กรรมการหรือผู้บริหารท่านนั้นจะไม่ใช่สิทธิออกเสียงในที่ประชุม

การเปิดเผยรายการที่เกี่ยวข้องกันจะเป็นไปตามข้อกำหนดของหน่วยงานกำกับดูแล และเป็นไปตามมาตรฐานการบัญชี ทั้งนี้ ข้อมูลรายละเอียดรายการระหว่างกัน ได้เปิดเผยไว้ในหมายเหตุประกอบงบการเงิน สำหรับปีสิ้นสุด วันที่ 31 ธันวาคม 2555

ในปี 2555 บริษัทมีธุรกรรมที่เป็นรายการเกี่ยวข้องกัน ที่ได้รับงานต่อตลาดหลักทรัพย์ฯ จำนวน 1 เรื่อง คือ เมื่อวันที่ 9 สิงหาคม 2555 คณะกรรมการบริษัทได้มีมติอนุมัติการทำรายการเกี่ยวข้องกันเกี่ยวกับการเช่าอาคาร กับนางสรญา สรไกรกิติกุล โดยบริษัทได้ต่ออายุสัญญาเช่าอาคารชุดเซ็นทรัลซิตี้บางนาทาวเวอร์ 1 เลขที่ 589/131 ถนนบางนา-ตราด แขวงบางนา เขตบางนา กรุงเทพฯ พื้นที่ประมาณ 333 ตารางเมตร อายุสัญญา 2 ปี ตั้งแต่วันที่ 1 พฤศจิกายน 2555 ถึง วันที่ 31 ตุลาคม 2557 เพื่อใช้เป็นสถานที่ทำงานของบุคลากรด้านการขาย การตลาด รวมทั้งฝ่ายพัฒนารัฐกิจ เนื่องจากสำนักงานใหญ่ที่จังหวัดสมุทรปราการมีพื้นที่ไม่เพียงพอต่อการรองรับบุคลากร นอกจากนี้ยังช่วยให้การเดินทางติดต่อธุรกิจกับลูกค้าและผู้มาติดต่อ มีความสะดวกและคล่องตัว

นางสรญา สรไกรกิติกุล มีความสัมพันธ์เป็นบุตรของผู้บริหารของบริษัท คือ นายสุรพล ว่องวัฒนโรจน์ ซึ่งดำรงตำแหน่งประธานเจ้าหน้าที่บริหารและผู้ถือหุ้นใหญ่ของบริษัท นอกจากนี้นางสรญา สรไกรกิติกุล ยังเป็นผู้บริหารและผู้ถือหุ้นของบริษัทด้วย

บริษัทได้รับการต่ออายุสัญญาเช่าในอัตราค่าเช่าเท่าเดิม คือ เดือนละ 100,000 บาท ระยะเวลาเช่า 2 ปี รวมเป็นค่าเช่าทั้งสิ้น 2,400,000 บาท เมื่อคำนวณมูลค่ารายการโดยเปรียบเทียบกับมูลค่าสินทรัพย์ที่มีตัวตนสุทธิ (ณ 31 มีนาคม 2555) มีขนาดรายการเท่ากับ 0.16% ถือเป็นรายการที่เกี่ยวข้องกันขนาดกลาง ตามประกาศคณะกรรมการตลาดหลักทรัพย์ฯ เรื่องการเปิดเผยข้อมูลและการปฏิบัติการของบริษัทจดทะเบียนในรายการที่เกี่ยวข้องกัน (ฉบับที่ 2) พ.ศ.2547

การวิเคราะห์ผลการดำเนินงานและฐานะการเงิน

ผลการดำเนินงาน

รายได้จากการขายของบริษัท สุรพลฟู้ดส์ จำกัด (มหาชน) และบริษัทย่อย ในปี 2555 มีจำนวน 6,468 ล้านบาท เพิ่มขึ้นร้อยละ 3.3 จากปี 2554 สัดส่วนต้นทุนขายต่อยอดขาย ในปี 2555 เท่ากับร้อยละ 87.0 เพิ่มขึ้นจากปี 2554 ที่มีสัดส่วนร้อยละ 85.5 ทั้งนี้ผลการดำเนินงานในช่วงครึ่งหลังของปี 2555 ได้รับผลกระทบจากสถานการณ์การเกิดโรค EMS (Early Mortality Syndrome) ในการเพาะเลี้ยงวัตถุดิบกุ้ง ทำให้ปริมาณวัตถุดิบกุ้งลดลง ต้นทุนซื้อวัตถุดิบกุ้งเพิ่มสูงขึ้นมาก รวมทั้งความผันผวนของอัตราแลกเปลี่ยนที่มีมากขึ้น อย่างไรก็ตาม ผลจากการที่บริษัทฯ และบริษัทย่อย สามารถผลักดันการขายทั้งตลาดส่งออกและตลาดในประเทศ ได้เพิ่มขึ้น รวมทั้งมีการบริหารจัดการต้นทุนการผลิตและค่าใช้จ่าย ให้สอดคล้องกับภาวะการขาย ส่งผลให้บริษัทฯ และบริษัทย่อย มีกำไรสุทธิสำหรับปี เป็นจำนวน 516 ล้านบาท เพิ่มขึ้นร้อยละ 15.5 จากปี 2554 โดยเป็นกำไรในส่วนของผู้ถือหุ้นของบริษัท จำนวน 296 ล้านบาท

รายได้

บริษัทฯ และบริษัทย่อย มีรายได้รวมในปี 2555 เป็นเงิน 6,648 ล้านบาท เพิ่มขึ้น 294 ล้านบาท หรือร้อยละ 4.6 เมื่อเทียบกับปี 2554 รายการหลัก คือ รายได้จากการขาย 6,468 ล้านบาท และกำไรจากอัตราแลกเปลี่ยน 98 ล้านบาท

ค่าใช้จ่าย

บริษัทฯ และบริษัทย่อย มีต้นทุนขายและค่าใช้จ่าย ในปี 2555 เป็นเงิน 6,071 ล้านบาท เพิ่มขึ้นร้อยละ 3.8 จากปี 2554 โดยมีประเด็นสำคัญดังนี้

- ต้นทุนขาย จำนวน 5,630 ล้านบาท เพิ่มขึ้นร้อยละ 5.1 จากปี 2554 สอดคล้องกับปริมาณการผลิตที่เพิ่มขึ้นร้อยละ 6.0 สัดส่วนต้นทุนขายต่อยอดขาย ในปี 2555 เท่ากับ ร้อยละ 87.0 เพิ่มขึ้นจากปี 2554 ที่มีสัดส่วนร้อยละ 85.5 สาเหตุสำคัญมาจากราคาวัตถุดิบที่ปรับตัวสูงขึ้นในช่วงครึ่งหลังของปี สำหรับค่าใช้จ่ายในการขายและบริหาร เพิ่มขึ้นร้อยละ 1.7
- ต้นทุนทางการเงิน ลดลงร้อยละ 27.5 เนื่องจากการชำระคืนเงินกู้ระยะยาว

ความสามารถในการทำกำไร

บริษัทฯ และบริษัทย่อย มีอัตรากำไรขั้นต้น ในปี 2555 เท่ากับร้อยละ 13 ลดลงจากปี 2554 ที่มีอัตราร้อยละ 15 และมีอัตรากำไรสุทธิต่อส่วนผู้ถือหุ้น (ROE) ในปี 2555 เท่ากับร้อยละ 13.7 ลดลงจากปี 2554 ที่มีอัตราร้อยละ 14.7 สาเหตุหลักเกิดจากราคาวัตถุดิบที่ปรับตัวสูงขึ้น

ฐานะการเงิน

สินทรัพย์

บริษัทฯ และบริษัทย่อย มีสินทรัพย์รวม ณ วันที่ 31 ธันวาคม 2555 จำนวน 3,104 ล้านบาท เพิ่มขึ้นจากปี 2554 จำนวน 56 ล้านบาท หรือร้อยละ 1.8 สาเหตุสำคัญมาจาก

- เงินสดและรายการเทียบเท่าเงินสด เพิ่มขึ้น 42 ล้านบาท
- สินค้าคงเหลือ เพิ่มขึ้น 61 ล้านบาท
- ที่ดิน อาคาร และอุปกรณ์สุทธิ เพิ่มขึ้น 46 ล้านบาท
- เงินลงทุนระยะยาวอื่น ลดลง 56 ล้านบาท
- อสังหาริมทรัพย์เพื่อการลงทุน ลดลง 31 ล้านบาท

หนี้สิน

บริษัทฯ และบริษัทย่อย มีหนี้สินรวม ณ วันที่ 31 ธันวาคม 2555 จำนวน 807 ล้านบาท ลดลงจากปี 2554 จำนวน 223 ล้านบาท หรือร้อยละ 22 สาเหตุหลักมาจากเงินกู้ยืมระยะสั้นจากสถาบันการเงิน ลดลง 52 ล้านบาท เงินกู้ยืมระยะยาว ลดลง 157 ล้านบาท เนื่องจากบริษัทฯ และบริษัทย่อย มีการคืนเงินกู้ตามกำหนดสัญญา และภาระผูกพันผลประโยชน์พนักงาน ลดลง 29 ล้านบาท

ส่วนของผู้ถือหุ้น

บริษัทฯ และบริษัทย่อย มีส่วนผู้ถือหุ้นรวม ณ วันที่ 31 ธันวาคม 2555 จำนวน 2,297 ล้านบาท เพิ่มขึ้นจากปี 2554 จำนวน 279 ล้านบาท หรือร้อยละ 14 เนื่องจากบริษัทฯ และบริษัทย่อยมีกำไรเพิ่มขึ้นเมื่อเทียบกับปี 2554

สภาพคล่อง

บริษัทฯ และบริษัทย่อย มีเงินสดเพิ่มขึ้นจากปี 2554 จำนวน 42 ล้านบาท โดยมาจากเงินสดสุทธิที่ได้มาจากกิจกรรมดำเนินงาน จำนวน 756 ล้านบาท เงินสดที่ใช้ไปในกิจกรรมการลงทุน จำนวน 52 ล้านบาท รายการหลักจะเป็นการลงทุนในเครื่องจักรและอุปกรณ์ที่ใช้ในการผลิตและการปรับปรุงอาคาร จำนวน 147 ล้านบาท และมีเงินสดรับจากการจำหน่ายทรัพย์สินจำนวน 40 ล้านบาท เงินสดรับจากการจำหน่ายเงินลงทุนระยะยาวอื่น จำนวน 57 ล้านบาท ส่วนเงินสดที่ใช้ไปในกิจกรรมจัดหาเงิน มีจำนวน 662 ล้านบาท เนื่องจากมีการคืนเงินกู้ยืมเงินระยะสั้นและระยะยาว รวมเป็นเงิน 341 ล้านบาท จ่ายเงินปันผลให้กับผู้ถือหุ้นของบริษัท และให้กับส่วนได้เสียที่ไม่มีอำนาจควบคุม รวมทั้งสิ้น 321 ล้านบาท

ในปี 2555 บริษัทฯ และบริษัทย่อย มีอัตราส่วนสภาพคล่อง (Current Ratio) เท่ากับ 2.10 เท่า เพิ่มขึ้นจากปี 2554 ที่มีอัตราเท่ากับ 1.58 เท่า และมีอัตราส่วนหนี้สินต่อส่วนผู้ถือหุ้นเท่ากับ 0.35 เท่า ลดลงจากปี 2554 ที่มีอัตราเท่ากับ 0.51 เท่า

สรุป

ในปี 2555 บริษัทฯ และบริษัทย่อย มีผลกำไรสุทธิสำหรับปี จำนวน 516 ล้านบาท โดยเป็นส่วนที่เป็นของผู้ถือหุ้นของบริษัท จำนวน 296 ล้านบาท ในปี 2555 บริษัทต่างๆ ในธุรกิจนี้ ได้รับผลกระทบจากราคาวัตถุดิบที่ปรับตัวสูงขึ้น แต่บริษัทฯ และบริษัทย่อยสามารถบริหารต้นทุนและค่าใช้จ่ายให้สอดคล้องกับภาวะการขาย ทำให้บริษัทมีกำไรเพิ่มขึ้นจากปีก่อน และยังคงรักษาสภาพคล่องของบริษัทได้เป็นอย่างดี ทั้งนี้ ปัจจัยเรื่องราคาวัตถุดิบ และความผันผวนของอัตราแลกเปลี่ยน จะเป็นเรื่องสำคัญที่บริษัทต้องติดตามต่อไปอย่างใกล้ชิด

รายงานคณะกรรมการตรวจสอบต่อผู้ถือหุ้น

คณะกรรมการบริษัท ได้แต่งตั้งคณะกรรมการตรวจสอบ ประกอบด้วยกรรมการอิสระ 3 ท่าน ประกอบด้วยนายสภาพร โคดีรักษาทรัพย์ ทำหน้าที่ประธาน นางบุญเพิ่ม เจียมธีระนาถ และนายพิษณุ เจริญมหาสาร เป็นกรรมการ ทั้งนี้กรรมการตรวจสอบทุกท่านมีคุณสมบัติครบถ้วนตามที่กำหนดในกฎบัตรคณะกรรมการตรวจสอบ สอดคล้องกับประกาศตลาดหลักทรัพย์ฯ และแนวทางปฏิบัติที่ดีสำหรับคณะกรรมการตรวจสอบ ที่เสนอโดยตลาดหลักทรัพย์ฯ โดยมีนางสุรีย์ นันตติกุล ผู้จัดการฝ่ายตรวจสอบภายใน ทำหน้าที่เลขานุการ

คณะกรรมการตรวจสอบได้ปฏิบัติหน้าที่ตามขอบเขต หน้าที่ และความรับผิดชอบที่ได้รับมอบหมายอย่างรอบคอบ เป็นอิสระ ไม่มีข้อจำกัดในการได้รับข้อมูล รวมทั้งได้รับความร่วมมืออย่างดีจากฝ่ายจัดการและพนักงานที่เกี่ยวข้อง

ในปี 2555 คณะกรรมการตรวจสอบมีการประชุม รวมทั้งสิ้น 6 ครั้ง เป็นการประชุมร่วมกับผู้สอบบัญชี ผู้ตรวจสอบภายใน และฝ่ายจัดการ 4 ครั้ง ประชุมประจำปี 1 ครั้ง ประชุมร่วมกับผู้สอบบัญชีโดยไม่มีฝ่ายจัดการอีก 1 ครั้ง ซึ่งกรรมการตรวจสอบเข้าร่วมประชุมครบทั้ง 3 ท่านทุกครั้ง นอกจากนี้ยังได้เดินทางไปพบปะผู้บริหารหน่วยงานต่างๆ และเยี่ยมชมบริษัทย่อย สรุปสาระสำคัญ ได้ดังนี้

1. สอบทานงบการเงินประจำไตรมาส และงบการเงินประจำปี ของบริษัทและบริษัทย่อย

ประชุมร่วมกับผู้สอบบัญชี ฝ่ายจัดการ ฝ่ายตรวจสอบภายใน เพื่อพิจารณางบการเงินประจำไตรมาส ซึ่งผ่านการสอบทานจากผู้สอบบัญชี และงบการเงินประจำปีซึ่งผ่านการตรวจสอบจากผู้สอบบัญชีแล้ว รวมทั้งพิจารณานโยบายบัญชี การเปลี่ยนแปลงนโยบายบัญชีที่สำคัญของบริษัท และรับฟังคำชี้แจงของฝ่ายจัดการ ก่อนนำเสนอต่อคณะกรรมการบริษัทเพื่อพิจารณาอนุมัติออกงบการเงินต่อไป นอกจากนี้ยังได้มีการประชุมร่วมกับผู้สอบบัญชีโดยไม่มีฝ่ายจัดการ 1 ครั้ง เพื่อปรึกษาหารือเกี่ยวกับความเป็นอิสระในการปฏิบัติหน้าที่ และรับฟังความเห็นของผู้สอบบัญชี

คณะกรรมการตรวจสอบมีความเห็นว่า บริษัทได้จัดทำงบการเงินตามหลักการบัญชีที่รับรองทั่วไป มีความถูกต้องตามที่ควรในสาระสำคัญ มีการเปิดเผยข้อมูลอย่างเพียงพอและทันเวลา ซึ่งผู้สอบบัญชีได้ปฏิบัติหน้าที่และแสดงความเห็นอย่างเป็นอิสระไว้แล้วในรายงานของผู้สอบบัญชีรับอนุญาตและงบการเงิน

2. สอบทานความเพียงพอของระบบการควบคุมภายใน

พิจารณาประสิทธิภาพและประสิทธิผลของการควบคุมภายใน จากรายงานผลการตรวจสอบภายใน ทุกไตรมาส ซึ่งครอบคลุมระบบงานที่สำคัญของบริษัท อีกทั้งยังพิจารณาควบคู่กับรายงานผลการสอบทานการควบคุมภายในจากผู้สอบบัญชีด้วย สำหรับผลการสอบทานนั้น ไม่พบจุดอ่อนหรือข้อบกพร่องที่เป็นสาระสำคัญ คณะกรรมการตรวจสอบมีความเห็นว่า บริษัทมีระบบการควบคุมภายในที่เพียงพอ เหมาะสม และมีประสิทธิผลตามองค์ประกอบของระบบการควบคุมภายใน

3. สอบทานการปฏิบัติงานให้เป็นไปตามกฎหมายและข้อกำหนดต่างๆ

พิจารณาสอบทานการปฏิบัติงานให้เป็นไปตามข้อกำหนดกฎหมายที่เกี่ยวข้องกับการดำเนินธุรกิจ โดยติดตามจากรายงานคณะทำงานติดตามข้อกำหนดกฎหมาย ที่ได้นำเสนอรายงานต่อคณะกรรมการบริหารความเสี่ยง นอกจากนี้ฝ่ายตรวจสอบภายในได้ทำการสุ่มสอบทานการปฏิบัติตามกฎหมายและข้อกำหนดต่างๆ อย่างสม่ำเสมอ คณะกรรมการตรวจสอบมีความเห็นว่า บริษัทมีแนวทางและกระบวนการติดตามการปฏิบัติตามข้อกำหนดกฎหมายที่เกี่ยวข้องกับการดำเนินธุรกิจอย่างเพียงพอ เหมาะสม

4. สอบทานและให้ความเห็นต่อการทำรายการที่เกี่ยวข้องกันหรือรายการที่อาจมีความขัดแย้งทางผลประโยชน์

คณะกรรมการตรวจสอบมีความเห็นว่า รายการที่เกี่ยวข้องกันหรือรายการที่อาจมีความขัดแย้งทางผลประโยชน์ที่บริษัทมีนั้น มีกระบวนการพิจารณาอย่างโปร่งใส เป็นธรรม และเป็นการดำเนินการเพื่อผลประโยชน์โดยรวมของบริษัทเป็นสำคัญ รวมถึงมีการเปิดเผยข้อมูลอย่างเพียงพอ ถูกต้อง และครบถ้วน

5. สอบทานระบบการตรวจสอบภายใน

พิจารณาความเป็นอิสระ ภารกิจ ขอบเขต หน้าที่ และความรับผิดชอบของฝ่ายตรวจสอบภายใน ในการปฏิบัติงานตรวจสอบให้เหมาะสม สอดคล้องกับมาตรฐานสากลการปฏิบัติงานวิชาชีพการตรวจสอบภายใน (International Standards for the Professional Practice of Internal Auditing) อนุมัติแผนงานตรวจสอบภายในประจำปีที่สอดคล้องกับประเภทและระดับความเสี่ยงขององค์กร ประเมินผลการปฏิบัติงานของฝ่ายตรวจสอบภายในและหัวหน้าหน่วยงานตรวจสอบภายใน คณะกรรมการตรวจสอบมีความเห็นว่า ระบบการตรวจสอบภายในของบริษัทมีความเป็นอิสระ เพียงพอ และมีประสิทธิผล สอดคล้องกับเป้าหมายที่กำหนดไว้ รวมทั้งมีการพัฒนาคุณภาพในการปฏิบัติงานให้สอดคล้องกับมาตรฐานวิชาชีพสากลอย่างต่อเนื่อง

6. สอบทานระบบการบริหารความเสี่ยง

ติดตามความคืบหน้าในการบริหารความเสี่ยง โดยพิจารณาจากรายงานการประชุมของคณะกรรมการบริหารความเสี่ยงอย่างเป็นอิสระและต่อเนื่องทุกไตรมาส คณะกรรมการตรวจสอบมีความเห็นว่า ระบบการบริหารความเสี่ยงมีความเหมาะสม และเพียงพอ

7. พิจารณาคัดเลือก เสนอแต่งตั้ง และเสนอค่าตอบแทนของผู้สอบบัญชี ประจำปี 2555

พิจารณาคัดเลือกผู้สอบบัญชีโดยคำนึงถึงความน่าเชื่อถือเป็นที่ยอมรับในระดับสากล ความเป็นอิสระ มาตรฐานการทำงาน ความเชี่ยวชาญ และการให้บริการ รวมทั้งพิจารณาความเหมาะสมของค่าสอบบัญชีตามขอบเขตความรับผิดชอบ คณะกรรมการตรวจสอบเห็นสมควรเสนอต่อคณะกรรมการบริษัท เพื่อขออนุมัติต่อที่ประชุมสามัญผู้ถือหุ้นประจำปี ให้แต่งตั้งผู้สอบบัญชีจากบริษัท เคพีเอ็มจี ภูมิไชย สอบบัญชี จำกัด เป็นผู้สอบบัญชีประจำปี 2555

8. ประเมินผลการปฏิบัติงานของคณะกรรมการตรวจสอบ ประจำปี 2555

พิจารณาประเมินผลการปฏิบัติงานของคณะกรรมการตรวจสอบทั้งคณะ ตามแนวทางการปฏิบัติที่ดีของตลาดหลักทรัพย์ฯ และกฎบัตรคณะกรรมการตรวจสอบ เพื่อเสริมสร้างการกำกับดูแลกิจการที่ดี ผลการประเมินในภาพรวมอยู่ในเกณฑ์ “ดีมาก” และได้รายงานผลการประเมินต่อคณะกรรมการบริษัท

โดยสรุปแล้ว คณะกรรมการตรวจสอบ มีความเห็นว่า คณะกรรมการบริษัท ตลอดจนผู้บริหารของบริษัท มีความมุ่งมั่นในการปฏิบัติหน้าที่เพื่อให้บรรลุเป้าหมายของบริษัทอย่างมีคุณภาพ ให้ความสำคัญอย่างยิ่งต่อการดำเนินงานโดยคำนึงถึงหลักการกำกับดูแลกิจการที่ดี โปร่งใส เชื่อถือได้ มีระบบการควบคุมภายในและระบบการบริหารความเสี่ยงที่เพียงพอ เหมาะสม รวมทั้งมีการพัฒนาระบบการปฏิบัติงานให้มีประสิทธิผลและประสิทธิภาพอย่างต่อเนื่อง

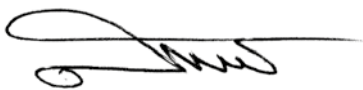

(นายสถาพร โคธีราภรณ์)

ประธานคณะกรรมการตรวจสอบ

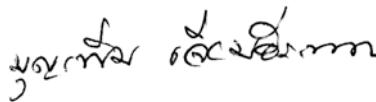

(นางบุญเพิ่ม เจียมธีระนาถ)

กรรมการตรวจสอบ



(นายพิษณุ เหริยภูมิหาสาร)

กรรมการตรวจสอบ

รายงานความรับผิดชอบ ของคณะกรรมการบริษัทต่อรายงานทางการเงิน

คณะกรรมการบริษัทดูแลรับผิดชอบงบการเงินของบริษัท สุรพลฟู้ดส์ จำกัด (มหาชน) ซึ่งได้จัดทำขึ้นตามมาตรฐานการบัญชีไทยและตามหลักการบัญชีที่รับรองทั่วไปของประเทศไทย รวมทั้งการเปิดเผยข้อมูลทางบัญชีอย่างเหมาะสม ภายใต้การควบคุมของบริษัท

คณะกรรมการตรวจสอบเป็นผู้ตรวจสอบและรายงานผลการปฏิบัติงานในงบการเงินต่อคณะกรรมการบริษัท และรายงานความเห็นเกี่ยวกับการตรวจสอบไว้ในรายงานคณะกรรมการตรวจสอบซึ่งปรากฏในรายงานประจำปี

คณะกรรมการบริษัทได้ประเมินความเพียงพอของระบบการควบคุมภายใน และมีความเห็นว่าระบบการควบคุมภายในของบริษัท มีความโปร่งใส สามารถสร้างความเชื่อถือ และความมั่นใจได้ในงบการเงินของบริษัท สุรพลฟู้ดส์ จำกัด (มหาชน) ณ วันที่ 31 ธันวาคม 2555 ซึ่งผู้สอบบัญชีรับอนุญาตได้ตรวจสอบงบการเงินสำหรับปี ตามมาตรฐานการสอบบัญชีและหลักการบัญชีที่รับรองทั่วไป



(นายโกศล ฉันทิกุล)

ประธานกรรมการ



(นายสุรพล ว่องวัฒนโรจน์)

ประธานเจ้าหน้าที่บริหาร

คำตอบแทนของผู้สอบบัญชี

ผู้สอบบัญชีของบริษัทฯ ในปี 2555 คือ นางสาวบงกช อ่ำเสงี่ยม ทะเบียนผู้สอบบัญชีเลขที่ 3684 แห่งบริษัท เคพีเอ็มจี ภูมิภาคไทย สอบบัญชี จำกัด

คำตอบแทนที่บริษัทและบริษัทย่อย จ่ายให้แก่บริษัท เคพีเอ็มจี ภูมิภาคไทย สอบบัญชี จำกัด ในปี 2555 เป็นดังนี้

คำตอบแทนจากการสอบบัญชี (Audit Fee)

รายการ	ชื่อบริษัท	จำนวนเงิน (บาท)
1	บริษัท สุรพลฟู๊ดส์ จำกัด (มหาชน)	1,097,000
2	บริษัท สุราษฎร์ฟู๊ดส์ จำกัด	495,000
3	บริษัท สุรพลอะควาเคิลเจอร์ จำกัด	55,000
4	บริษัท จันทบุรีมารีนฟาร์ม จำกัด	55,000
5	บริษัท พุนพิน จำกัด	70,000
6	บริษัท สุรพลนิชิเรฟู๊ดส์ จำกัด	763,000
7	บริษัท แซมป์เปียนฟู๊ดส์ จำกัด	80,000
รวมคำตอบแทนจากการสอบบัญชี		2,615,000

ค่าบริการอื่น (Non Audit Fee)

ชื่อบริษัท	ประเภทงานบริการ	ชื่อผู้ให้บริการ	คำตอบแทนงานบริการอื่น	
			จ่ายระหว่างปีบัญชี	จ่ายในอนาคต
- ไม่มี -	- ไม่มี -	- ไม่มี -	- 0 -	- 0 -
รวมคำตอบแทนงานบริการอื่น			- 0 -	- 0 -

รายงานของผู้สอบบัญชีรับอนุญาต

เสนอ ผู้ถือหุ้นบริษัท สุรพลฟู้ดส์ จำกัด (มหาชน)

ข้าพเจ้าได้ตรวจสอบงบการเงินรวมและงบการเงินเฉพาะกิจการของบริษัท สุรพลฟู้ดส์ จำกัด (มหาชน) และบริษัทย่อย และของเฉพาะบริษัท สุรพลฟู้ดส์ จำกัด (มหาชน) ตามลำดับ ซึ่งประกอบด้วยงบแสดงฐานะการเงินรวมและงบแสดงฐานะการเงินเฉพาะกิจการ ณ วันที่ 31 ธันวาคม 2555 งบกำไรขาดทุนเบ็ดเสร็จรวมและงบกำไรขาดทุนเบ็ดเสร็จเฉพาะกิจการ งบแสดงการเปลี่ยนแปลงส่วนของผู้ถือหุ้นรวมและงบแสดงการเปลี่ยนแปลงส่วนของผู้ถือหุ้นเฉพาะกิจการ และงบกระแสเงินสดรวมและงบกระแสเงินสดเฉพาะกิจการ สำหรับปีสิ้นสุดวันเดียวกัน รวมถึงหมายเหตุสรุปนโยบายการบัญชีที่สำคัญและหมายเหตุเรื่องอื่นๆ

ความรับผิดชอบของผู้บริหารต่องบการเงินรวมและงบการเงินเฉพาะกิจการ

ผู้บริหารเป็นผู้รับผิดชอบในการจัดทำและการนำเสนองบการเงินรวมและงบการเงินเฉพาะกิจการเหล่านี้โดยถูกต้องตามที่ควรตามมาตรฐานการรายงานทางการเงิน และรับผิดชอบเกี่ยวกับการควบคุมภายในที่ผู้บริหารพิจารณาว่าจำเป็นเพื่อให้สามารถจัดทำงบการเงินรวมและงบการเงินเฉพาะกิจการที่ปราศจากการแสดงข้อมูลที่ขัดต่อข้อเท็จจริงอันเป็นสาระสำคัญไม่ว่าจะเกิดจากการทุจริตหรือข้อผิดพลาด

ความรับผิดชอบของผู้สอบบัญชี

ข้าพเจ้าเป็นผู้รับผิดชอบในการแสดงความเห็นต่องบการเงินรวมและงบการเงินเฉพาะกิจการดังกล่าวจากผลการตรวจสอบของข้าพเจ้า ข้าพเจ้าได้ปฏิบัติตามตรวจสอบตามมาตรฐานการสอบบัญชี ซึ่งกำหนดให้ข้าพเจ้าปฏิบัติตามข้อกำหนดด้านจรรยาบรรณ รวมถึงวางแผนและปฏิบัติตามตรวจสอบเพื่อให้ได้ความเชื่อมั่นอย่างสมเหตุสมผลว่างบการเงินรวมและงบการเงินเฉพาะกิจการปราศจากการแสดงข้อมูลที่ขัดต่อข้อเท็จจริงอันเป็นสาระสำคัญหรือไม่

การตรวจสอบรวมถึงการใช้วิธีการตรวจสอบเพื่อให้ได้มาซึ่งหลักฐานการสอบบัญชีเกี่ยวกับจำนวนเงินและการเปิดเผยข้อมูลในงบการเงิน วิธีการตรวจสอบที่เลือกใช้ขึ้นอยู่กับดุลพินิจของผู้สอบบัญชี ซึ่งรวมถึงการประเมินความเสี่ยงจากการแสดงข้อมูลที่ขัดต่อข้อเท็จจริงอันเป็นสาระสำคัญของงบการเงิน ไม่ว่าจะเกิดจากการทุจริตหรือข้อผิดพลาด ในการประเมินความเสี่ยงดังกล่าว ผู้สอบบัญชีพิจารณาการควบคุมภายในที่เกี่ยวข้องกับการจัดทำและการนำเสนองบการเงิน โดยถูกต้องตามที่ควรของกิจการ เพื่อออกแบบวิธีการตรวจสอบที่เหมาะสมกับสถานการณ์ แต่ไม่ใช่เพื่อวัตถุประสงค์ในการแสดงความเห็นต่อประสิทธิภาพของการควบคุมภายในของกิจการ การตรวจสอบรวมถึงการประเมินความ

เหมาะสมของนโยบายการบัญชีที่ผู้บริหารใช้และความสมเหตุสมผลของประมาณการทางบัญชีที่จัดทำขึ้นโดยผู้บริหาร รวมทั้งการประเมินการนำเสนองบการเงินโดยรวม

ข้าพเจ้าเชื่อว่าหลักฐานการสอบบัญชีที่ข้าพเจ้าได้รับเพียงพอและเหมาะสมเพื่อใช้เป็นเกณฑ์ในการแสดงความเห็นของข้าพเจ้า

ความเห็น

ข้าพเจ้าเห็นว่า งบการเงินรวมและงบการเงินเฉพาะกิจการข้างต้นนี้ แสดงฐานะการเงินรวมและฐานะการเงินเฉพาะกิจการของบริษัท สุรพลฟู้ดส์ จำกัด (มหาชน) และบริษัทย่อย และของเฉพาะบริษัท สุรพลฟู้ดส์ จำกัด (มหาชน) ตามลำดับ ณ วันที่ 31 ธันวาคม 2555 ผลการดำเนินงานรวมและผลการดำเนินงานเฉพาะกิจการ และกระแสเงินสดรวม และกระแสเงินสดเฉพาะกิจการ สำหรับปีสิ้นสุดวันเดียวกัน โดยถูกต้องตามที่ควรในสาระสำคัญตามมาตรฐานการรายงานทางการเงิน

บงกช อ่ำแจ้งยม

(บงกช อ่ำแจ้งยม)

ผู้สอบบัญชีรับอนุญาต

เลขทะเบียน 3684

บริษัท เคพีเอ็มจี ภูมิไชย สอบบัญชี จำกัด

กรุงเทพมหานคร

22 กุมภาพันธ์ 2556

งบแสดงฐานะการเงิน

บริษัท สุรพลฟู้ดส์ จำกัด (มหาชน) และบริษัทย่อย

		งบการเงินรวม		งบการเงินเฉพาะกิจการ	
		31 ธันวาคม		31 ธันวาคม	
สินทรัพย์	หมายเหตุ	2555	2554	2555	2554
(บาท)					
สินทรัพย์หมุนเวียน					
เงินสดและรายการเทียบเท่าเงินสด	5	420,953,535	379,414,460	185,221,382	88,954,252
ลูกหนี้การค้า	4, 6	370,496,094	388,180,472	210,937,345	190,659,669
ลูกหนี้อื่น	4, 7	54,178,470	38,757,934	39,798,231	12,910,997
สินค้าคงเหลือ	8	553,092,655	492,152,418	238,570,475	241,168,275
รวมสินทรัพย์หมุนเวียน		1,398,720,754	1,298,505,284	674,527,433	533,693,193
สินทรัพย์ไม่หมุนเวียน					
เงินลงทุนในบริษัทย่อย	9	-	-	244,090,735	276,549,585
เงินลงทุนในบริษัทร่วม	10	23,367,974	26,762,550	17,550,000	17,550,000
เงินลงทุนระยะยาวอื่น	11	-	56,417,657	-	56,417,657
อสังหาริมทรัพย์เพื่อการลงทุน	12	93,070,641	123,760,732	5,000,000	5,000,000
ที่ดิน อาคารและอุปกรณ์	13	1,555,451,732	1,509,919,223	523,555,616	531,166,913
สินทรัพย์ไม่มีตัวตน	14	17,738,072	15,279,136	11,232,881	11,250,431
สินทรัพย์ไม่หมุนเวียนอื่น	15	15,295,292	16,726,197	4,662,121	7,916,137
รวมสินทรัพย์ไม่หมุนเวียน		1,704,923,711	1,748,865,495	806,091,353	905,850,723
รวมสินทรัพย์		3,103,644,465	3,047,370,779	1,480,618,786	1,439,543,916

หมายเหตุประกอบงบการเงินเป็นส่วนหนึ่งของงบการเงินนี้

งบแสดงฐานะการเงิน

บริษัท สุรพลฟู้ดส์ จำกัด (มหาชน) และบริษัทย่อย

		งบการเงินรวม		งบการเงินเฉพาะกิจการ	
		31 ธันวาคม		31 ธันวาคม	
หนี้สินและส่วนของผู้ถือหุ้น	หมายเหตุ	2555	2554	2555	2554
(บาท)					
หนี้สินหมุนเวียน					
เงินเบิกเกินบัญชีธนาคารและเงินกู้ยืม					
ระยะสั้นจากสถาบันการเงิน	16	185,163,651	236,823,300	-	-
เจ้าหนี้การค้า	4, 17	202,649,020	208,636,669	110,197,455	105,357,739
เจ้าหนี้อื่น	4, 18	184,715,320	189,020,159	86,057,276	78,466,905
ส่วนของเงินกู้ยืมระยะยาวจากสถาบันการเงินที่ถึง					
กำหนดชำระภายในหนึ่งปี	16	54,538,800	137,537,560	6,000,000	30,312,000
หนี้สินตามสัญญาเช่าการเงินที่ถึงกำหนดชำระ					
ภายในหนึ่งปี	16	10,987,176	4,310,975	1,331,474	2,004,929
ภาษีเงินได้ค้างจ่าย		36,467,674	42,951,118	11,551,359	8,635,366
รวมหนี้สินหมุนเวียน		674,521,641	819,279,781	215,137,564	224,776,939
หนี้สินไม่หมุนเวียน					
เงินกู้ยืมระยะยาวจากสถาบันการเงิน	16	22,996,000	96,521,780	15,000,000	42,909,000
หนี้สินตามสัญญาเช่าการเงิน	16	32,688,239	8,434,002	1,049,399	2,593,050
ภาระผูกพันผลประโยชน์พนักงาน	19	76,529,845	105,070,418	38,615,078	57,371,147
รวมหนี้สินไม่หมุนเวียน		132,214,084	210,026,200	54,664,477	102,873,197
รวมหนี้สิน		806,735,725	1,029,305,981	269,802,041	327,650,136

หมายเหตุประกอบงบการเงินเป็นส่วนหนึ่งของงบการเงินนี้

งบแสดงฐานะการเงิน

บริษัท สุรพลฟู้ดส์ จำกัด (มหาชน) และบริษัทย่อย

		งบการเงินรวม		งบการเงินเฉพาะกิจการ	
		31 ธันวาคม		31 ธันวาคม	
หนี้สินและส่วนของผู้ถือหุ้น	หมายเหตุ	2555	2554	2555	2554
		(บาท)			
ส่วนของผู้ถือหุ้น					
ทุนเรือนหุ้น	20				
ทุนจดทะเบียน		270,000,000	270,000,000	270,000,000	270,000,000
ทุนที่ออกและชำระแล้ว		269,999,000	269,999,000	269,999,000	269,999,000
ส่วนเกินมูลค่าหุ้น	20				
ส่วนเกินมูลค่าหุ้นสามัญ		270,000,000	270,000,000	270,000,000	270,000,000
กำไรสะสม					
จัดสรรแล้ว					
ทุนสำรองตามกฎหมาย	21	27,000,000	27,000,000	27,000,000	27,000,000
ยังไม่ได้จัดสรร		859,157,660	717,277,896	411,352,703	335,454,400
องค์ประกอบอื่นของส่วนของผู้ถือหุ้น		344,245,507	288,309,092	232,465,042	209,440,380
รวมส่วนของผู้ถือหุ้นของบริษัท		1,770,402,167	1,572,585,988	1,210,816,745	1,111,893,780
ส่วนได้เสียที่ไม่มีอำนาจควบคุม		526,506,573	445,478,810	-	-
รวมส่วนของผู้ถือหุ้น		2,296,908,740	2,018,064,798	1,210,816,745	1,111,893,780
รวมหนี้สินและส่วนของผู้ถือหุ้น		3,103,644,465	3,047,370,779	1,480,618,786	1,439,543,916

หมายเหตุประกอบงบการเงินเป็นส่วนหนึ่งของงบการเงินนี้

งบกำไรขาดทุนเบ็ดเสร็จ

บริษัท สุรพลฟู้ดส์ จำกัด (มหาชน) และบริษัทย่อย

		งบการเงินรวม สำหรับปีสิ้นสุดวันที่ 31 ธันวาคม		งบการเงินเฉพาะกิจการ สำหรับปีสิ้นสุดวันที่ 31 ธันวาคม	
หมายเหตุ		2555	2554	2555	2554
(บาท)					
รายได้					
รายได้จากการขาย	4, 22, 31	6,468,284,585	6,264,087,914	2,208,568,768	2,081,061,558
กำไรจากอัตราแลกเปลี่ยนสุทธิ		98,409,666	-	28,908,546	3,010,220
รายได้จากการลงทุน	4, 23	14,371,799	11,911,074	197,818,267	201,539,408
รายได้อื่น	4, 24	67,088,207	78,424,527	53,059,371	46,001,777
รวมรายได้		6,648,154,257	6,354,423,515	2,488,354,952	2,331,612,963
ค่าใช้จ่าย					
ต้นทุนขาย	4	5,629,570,708	5,353,831,548	1,987,692,468	1,839,469,068
ค่าใช้จ่ายในการขาย	4, 25	272,570,227	265,631,872	136,954,817	130,351,294
ค่าใช้จ่ายในการบริหาร	4, 26	159,117,385	158,865,119	120,284,566	92,104,570
ขาดทุนจากอัตราแลกเปลี่ยนสุทธิ		-	57,062,064	-	-
ต้นทุนทางการเงิน	4, 29	9,850,224	13,583,001	3,381,179	7,105,341
รวมค่าใช้จ่าย		6,071,108,544	5,848,973,604	2,248,313,030	2,069,030,273
ส่วนแบ่งกำไร (ขาดทุน) จากเงินลงทุนในบริษัทร่วม	4, 10	(2,394,576)	4,307,767	-	-
กำไรก่อนภาษีเงินได้		574,651,137	509,757,678	240,041,922	262,582,690
ภาษีเงินได้	30	(58,465,682)	(62,687,502)	(10,244,189)	(9,947,493)
กำไรสำหรับปี		516,185,455	447,070,176	229,797,733	252,635,197
กำไรเบ็ดเสร็จอื่น					
การตีมูลค่าที่ดินใหม่		44,854,956	958,000	-	958,000
กำไรจากการประมาณการตามหลักคณิตศาสตร์					
ประกันภัยสำหรับโครงการผลประโยชน์พนักงาน	19	37,900,437	-	23,024,662	-
กำไรเบ็ดเสร็จอื่นสำหรับปี		82,755,393	958,000	23,024,662	958,000
กำไรเบ็ดเสร็จรวมสำหรับปี		598,940,848	448,028,176	252,822,395	253,593,197

หมายเหตุประกอบงบการเงินเป็นส่วนหนึ่งของงบการเงินนี้

งบกำไรขาดทุนเบ็ดเสร็จ

บริษัท สุรพลฟู้ดส์ จำกัด (มหาชน) และบริษัทย่อย

		งบการเงินรวม		งบการเงินเฉพาะกิจการ	
		สำหรับปีสิ้นสุดวันที่		สำหรับปีสิ้นสุดวันที่	
		31 ธันวาคม		31 ธันวาคม	
	หมายเหตุ	2555	2554	2555	2554
		(บาท)			
การแบ่งปันกำไร					
ส่วนที่เป็นของผู้ถือหุ้นของบริษัท		295,779,194	279,291,924	229,797,733	252,635,197
ส่วนที่เป็นของส่วนได้เสียที่ไม่มีอำนาจควบคุม		220,406,261	167,778,252	-	-
กำไรสำหรับปี		516,185,455	447,070,176	229,797,733	252,635,197
การแบ่งปันกำไรเบ็ดเสร็จรวม					
ส่วนที่เป็นของผู้ถือหุ้นของบริษัท		351,715,609	280,249,924	252,822,395	253,593,197
ส่วนที่เป็นของส่วนได้เสียที่ไม่มีอำนาจควบคุม		247,225,239	167,778,252	-	-
กำไรเบ็ดเสร็จรวมสำหรับปี		598,940,848	448,028,176	252,822,395	253,593,197
กำไรต่อหุ้นขั้นพื้นฐาน (บาท)	32	1.10	1.03	0.85	0.94

หมายเหตุประกอบงบการเงินเป็นส่วนหนึ่งของงบการเงินนี้

งบแสดงการเปลี่ยนแปลงส่วนของผู้ถือหุ้น

บริษัท สุรพลฟู้ดส์ จำกัด (มหาชน) และบริษัทย่อย

งบการเงินรวม									
หมายเหตุ	กำไรสะสม		องค์ประกอบอื่นของส่วนของผู้ถือหุ้น				ส่วนของผู้ถือหุ้น		
	ทุนสำรองตามกฎหมาย	ส่วนเกินมูลค่าหุ้น	ส่วนเกินทุนจากการตีราคาสิทธิประโยชน์	กำไรจากการประมาณการตามหลักคณิตศาสตร์	รวมองค์ประกอบอื่นของส่วนของผู้ถือหุ้น	รวมส่วนของผู้ถือหุ้นของบริษัท	ส่วนของผู้ถือหุ้นที่ไม่มีอำนาจควบคุม	รวมส่วนของผู้ถือหุ้น	
ทุนเรือนหุ้นที่ออกและชำระแล้ว									
269,999,000	270,000,000	27,000,000	491,985,772	287,351,092	287,351,092	1,346,335,864	445,111,658	1,791,447,522	
	-	-	(53,999,800)	-	-	(53,999,800)	-	(53,999,800)	
	-	-	(53,999,800)	-	-	(53,999,800)	-	(53,999,800)	
	-	-	-	-	-	-	12,250,300	12,250,300	
	-	-	-	-	-	-	(179,661,400)	(179,661,400)	
	-	-	-	-	-	-	(167,411,100)	(167,411,100)	
	-	-	(53,999,800)	-	-	(53,999,800)	(167,411,100)	(221,410,900)	
	-	-	279,291,924	-	-	279,291,924	167,778,252	447,070,176	
	-	-	-	958,000	958,000	958,000	-	958,000	
	-	-	279,291,924	958,000	958,000	280,249,924	167,778,252	448,028,176	
269,999,000	270,000,000	27,000,000	717,277,896	288,309,092	288,309,092	1,572,585,988	445,478,810	2,018,064,798	

สำหรับปีสิ้นสุดวันที่ 31 ธันวาคม 2554

ยอดคงเหลือ ณ วันที่ 1 มกราคม 2554

รายการกับผู้ถือหุ้นที่บันทึกโดยตรงเข้าส่วนของผู้ถือหุ้น

การจัดสรรส่วนทุนให้ผู้ถือหุ้น

เงินปันผลให้ผู้ถือหุ้นของบริษัท

รวมการจัดสรรส่วนทุนให้ผู้ถือหุ้น

การเปลี่ยนแปลงในส่วนได้เสียในบริษัทย่อย

ออกหุ้นสามัญในบริษัทย่อยใน ส่วนได้เสียที่ไม่มีอำนาจควบคุม

เงินปันผลของบริษัทย่อยให้กับส่วนได้เสียที่ไม่มีอำนาจควบคุม

รวมการเปลี่ยนแปลงในส่วนได้เสียในบริษัทย่อย

รวมรายการกับผู้ถือหุ้นที่บันทึกโดยตรงเข้าส่วนของผู้ถือหุ้น

กำไรขาดทุนเบ็ดเสร็จสำหรับปี

กำไร

กำไรขาดทุนเบ็ดเสร็จอื่น

รวมกำไรขาดทุนเบ็ดเสร็จสำหรับปี

ยอดคงเหลือ ณ วันที่ 31 ธันวาคม 2554

หมายเหตุประกอบงบการเงินเป็นส่วนหนึ่งของงบการเงินนี้

งบแสดงการเปลี่ยนแปลงส่วนของผู้ถือหุ้น

บริษัท สุรพลฟู้ดส์ จำกัด (มหาชน) และบริษัทย่อย

	งบการเงินรวม						
	กำไรสะสม		องค์ประกอบอื่นของส่วนของผู้ถือหุ้น				รวมส่วนของผู้ถือหุ้น
	ทุนเรือนหุ้นที่ออกและชำระแล้ว	ส่วนเกินมูลค่าหุ้น	ส่วนเกินทุนจากการตีราคาสิทธิพิเศษ	กำไรจากการประมาณการตามหลักคณิตศาสตร์	ส่วนของผู้ถือหุ้นของบริษัทร่วม	ส่วนของผู้ถือหุ้นที่ไม่มีอำนาจควบคุม	
หมายเหตุ				ยังไม่ได้จัดสรร			
สำหรับปีสิ้นสุดวันที่ 31 ธันวาคม 2555	269,999,000	270,000,000	27,000,000	717,277,896	-	288,309,092	2,018,064,798
ยอดคงเหลือ ณ วันที่ 1 มกราคม 2555	-	-	-	(153,899,430)	-	-	(153,899,430)
รายการกับผู้ถือหุ้นที่บันทึกโดยตรงเข้าส่วนของผู้ถือหุ้น	-	-	-	(153,899,430)	-	-	(153,899,430)
การจัดสรรส่วนทุนให้ผู้ถือหุ้น	-	-	-	-	-	-	-
เงินปันผลให้ผู้ถือหุ้นของบริษัท	-	-	-	-	-	-	-
รวมการลดส่วนทุนให้ผู้ถือหุ้น	-	-	-	-	-	-	-
การเปลี่ยนแปลงในส่วนของผู้ถือหุ้น	-	-	-	-	-	-	-
เงินทุนของบริษัทชดเชยให้กับส่วนได้เสียที่ไม่มีอำนาจควบคุม	-	-	-	-	-	-	-
เงินปันผลของบริษัทชดเชยให้กับส่วนได้เสียที่ไม่มีอำนาจควบคุม	-	-	-	-	-	-	-
รวมการเปลี่ยนแปลงในส่วนของผู้ถือหุ้น	-	-	-	-	-	-	-
รวมรายการกับผู้ถือหุ้นที่บันทึกโดยตรงเข้าส่วนของผู้ถือหุ้น	-	-	-	(153,899,430)	-	-	(153,899,430)
กำไรขาดทุนเบ็ดเสร็จสำหรับปี	-	-	-	-	-	-	-
กำไร	-	-	-	295,779,194	-	-	516,185,455
กำไรขาดทุนเบ็ดเสร็จอื่น	-	-	-	-	31,857,761	55,936,415	82,755,393
รวมกำไรขาดทุนเบ็ดเสร็จสำหรับปี	-	-	-	295,779,194	31,857,761	55,936,415	598,940,848
ยอดคงเหลือ ณ วันที่ 31 ธันวาคม 2555	269,999,000	270,000,000	27,000,000	859,157,660	31,857,761	344,245,507	2,296,908,740

หมายเหตุประกอบงบการเงินเป็นส่วนหนึ่งของงบการเงินนี้

งบแสดงการเปลี่ยนแปลงส่วนของผู้ถือหุ้น

บริษัท สุรพลฟู้ดส์ จำกัด (มหาชน) และบริษัทย่อย

งบการเงินเฉพาะกิจการ									
	ทุนเรือนหุ้น ที่ออกและ ชำระแล้ว	ส่วนเกิน มูลค่าหุ้น	กำไรสะสม	องค์ประกอบอื่นของส่วนของผู้ถือหุ้น					รวม องค์ประกอบอื่น ของผู้ถือหุ้น ของบริษัท
				ทุนสำรองตาม กฎหมาย	ส่วนเกินทุน จากการตีราคา สินทรัพย์	กำไรจากการ ประมาณการตาม หลักคณิตศาสตร์ ประกันภัยสำหรับ โครงการผลประโยชน์ พนักงาน	รวม		
								(บาท)	
หมายเหตุ									
สำหรับปีสิ้นสุดวันที่ 31 ธันวาคม 2554	269,999,000	270,000,000	27,000,000	136,819,003	208,482,380	-	208,482,380	912,300,383	
ยอดคงเหลือ ณ วันที่ 1 มกราคม 2554	-	-	-	(53,999,800)	-	-	-	(53,999,800)	
รายการกับผู้ถือหุ้นที่บันทึกโดยตรงเข้าสู่ส่วนของผู้ถือหุ้น	-	-	-	(53,999,800)	-	-	-	(53,999,800)	
การจัดสรรส่วนทุนให้ผู้ถือหุ้น	-	-	-	(53,999,800)	-	-	-	(53,999,800)	
เงินปันผลให้ผู้ถือหุ้นของบริษัท	-	-	-	(53,999,800)	-	-	-	(53,999,800)	
รวมการจัดสรรส่วนทุนให้ผู้ถือหุ้น	-	-	-						
รวมรายการกับผู้ถือหุ้นที่บันทึกโดยตรงเข้าสู่ส่วนของผู้ถือหุ้น	-	-	-						
กำไรขาดทุนเบ็ดเสร็จสำหรับปี	-	-	-	252,635,197	-	-	-	252,635,197	
กำไร	-	-	-	-	958,000	-	958,000	958,000	
กำไรขาดทุนเบ็ดเสร็จอื่น	-	-	-	-	-	-	-	-	
รวมกำไรขาดทุนเบ็ดเสร็จสำหรับปี	-	-	-	252,635,197	958,000	-	958,000	253,593,197	
ยอดคงเหลือ ณ วันที่ 31 ธันวาคม 2554	269,999,000	270,000,000	27,000,000	335,454,400	209,440,380	-	209,440,380	1,111,893,780	

หมายเหตุประกอบงบการเงินเป็นส่วนหนึ่งของงบการเงินนี้

งบแสดงการเปลี่ยนแปลงส่วนของผู้ถือหุ้น

บริษัท สุรพลฟู้ดส์ จำกัด (มหาชน) และบริษัทย่อย

งบการเงินเฉพาะกิจการ

	กำไรสะสม		องค์ประกอบอื่นของส่วนของผู้ถือหุ้น			
	กำไรสะสม	ส่วนเกินทุน จากกำไรสุทธิ	ส่วนเกินทุน จากกำไรสุทธิ	ส่วนเกินทุน จากกำไรสุทธิ	ส่วนเกินทุน จากกำไรสุทธิ	ส่วนเกินทุน จากกำไรสุทธิ
หมายเหตุ	ทุนเรือนหุ้น ที่ออกและ ชำระแล้ว	ส่วนเกิน มูลค่าหุ้น	ทุนสำรองตาม กฎหมาย	กำไรสะสม	กำไรจากการ ประมาณการตาม หลักคณิตศาสตร์ ประกันภัยสำหรับ โครงการผลประโยชน์ พนักงาน	รวม องค์ประกอบอื่น ของ ส่วนของผู้ถือหุ้น ของบริษัท
สำหรับปีสิ้นสุดวันที่ 31 ธันวาคม 2555 ยอดคงเหลือ ณ วันที่ 1 มกราคม 2555	269,999,000	270,000,000	27,000,000	335,454,400	209,440,380	1,111,893,780
	-	-	-	(153,899,430)	-	(153,899,430)
	-	-	-	(153,899,430)	-	(153,899,430)
	-	-	-	(153,899,430)	-	(153,899,430)
	-	-	-	-	-	-
กำไรขาดทุนเบ็ดเสร็จสำหรับปี กำไร กำไรขาดทุนเบ็ดเสร็จอื่น รวมกำไรขาดทุนเบ็ดเสร็จสำหรับปี ยอดคงเหลือ ณ วันที่ 31 ธันวาคม 2555	-	-	-	229,797,733	-	229,797,733
	-	-	-	-	23,024,662	23,024,662
	-	-	-	229,797,733	23,024,662	252,822,395
	269,999,000	270,000,000	27,000,000	411,352,703	23,024,662	1,210,816,745
	-	-	-	-	-	-

หมายเหตุประกอบงบการเงินเป็นส่วนหนึ่งของงบการเงิน

งบกระแสเงินสด

บริษัท สุรพลฟู๊ดส์ จำกัด (มหาชน) และบริษัทย่อย

หมายเหตุ	งบการเงินรวม		งบการเงินเฉพาะกิจการ	
	สำหรับปีสิ้นสุดวันที่ 31 ธันวาคม		สำหรับปีสิ้นสุดวันที่ 31 ธันวาคม	
	2555	2554	2555	2554
	(บาท)			
กระแสเงินสดจากกิจกรรมดำเนินงาน				
กำไรสำหรับปี	516,185,455	447,070,176	229,797,733	252,635,197
รายการปรับปรุง				
ค่าเสื่อมราคา	203,578,544	200,662,347	56,343,227	55,589,204
ค่าตัดจำหน่ายสินทรัพย์ไม่มีตัวตน	4,135,065	3,703,536	3,075,992	2,865,784
เงินปันผลรับ	-	(2,280,000)	(184,783,775)	(194,218,600)
ผลประโยชน์พนักงาน	10,325,357	12,369,718	4,268,593	6,517,164
ต้นทุนทางการเงิน	9,850,224	13,583,001	3,381,179	7,105,341
กลับรายการหนี้สงสัยจะสูญ	(100,360)	(2,983,500)	(100,360)	(2,983,500)
ค่าเผื่อค้ำเงินลงทุน (กลับรายการ)	(2,000)	-	30,438,100	-
ค่าเผื่อมูลค่าสินค้าลดลง (กลับรายการ)	3,289,866	(678,909)	(117,963)	(2,279,335)
ขาดทุน (กำไร) จากอัตราแลกเปลี่ยนที่ยังไม่เกิดขึ้นจริง	103,514,214	48,730,949	(6,227,644)	1,085,432
ขาดทุน (กำไร) จากการจำหน่ายและตัดจำหน่ายที่ดิน				
อาคารและอุปกรณ์	(1,276,154)	(912,683)	715,111	1,444,616
ขาดทุนจากการขายสินทรัพย์ไม่มีตัวตน	-	1,047	-	-
ภาษีเงินได้หัก ณ ที่จ่ายตัดบัญชี	-	192,700	-	-
กำไรจากการจำหน่ายเงินลงทุนในบริษัทย่อยและ				
เงินลงทุนระยะยาวอื่น	(841,593)	-	(841,593)	-
ส่วนแบ่งขาดทุน (กำไร) จากเงินลงทุนในบริษัทร่วม	2,394,576	(4,307,767)	-	-
ภาษีเงินได้	58,465,682	62,687,502	10,244,189	9,947,493
	909,518,876	777,838,117	146,192,789	137,708,796
การเปลี่ยนแปลงในสินทรัพย์และหนี้สินดำเนินงาน				
ลูกหนี้การค้า	12,675,228	(6,560,864)	(22,067,010)	(39,876,008)
สินค้าคงเหลือ	(64,230,103)	(73,843,087)	2,715,763	2,848,900
ลูกหนี้อื่น	(2,298,223)	2,531,501	4,800,228	3,097,202
สินทรัพย์ไม่หมุนเวียนอื่น	(6,088,474)	(1,847,529)	272,904	(130,934)
เจ้าหนี้การค้า	(5,480,836)	34,619,095	4,839,716	51,934,116
เจ้าหนี้อื่น	(24,420,070)	21,088,289	1,157,560	18,617,487
จ่ายผลประโยชน์พนักงาน	(965,492)	(1,172,833)	-	-
เงินสดได้มาจากกิจกรรมดำเนินงาน	818,710,906	752,652,689	137,911,950	174,199,559
จ่ายภาษีเงินได้	(62,627,589)	(35,033,474)	(5,006,658)	(1,312,128)
เงินสดสุทธิได้มาจากกิจกรรมดำเนินงาน	756,083,317	717,619,215	132,905,292	172,887,431

หมายเหตุประกอบงบการเงินเป็นส่วนหนึ่งของงบการเงินนี้

งบกระแสเงินสด

บริษัท สุรพลฟู้ดส์ จำกัด (มหาชน) และบริษัทย่อย

หมายเหตุ	งบการเงินรวม		งบการเงินเฉพาะกิจการ	
	สำหรับปีสิ้นสุดวันที่ 31 ธันวาคม		สำหรับปีสิ้นสุดวันที่ 31 ธันวาคม	
	2555	2554	2555	2554
	(บาท)			
กระแสเงินสดจากกิจกรรมลงทุน				
รับเงินปันผล	1,000,000	3,880,000	161,213,650	194,218,600
ซื้อที่ดิน อาคารและอุปกรณ์	(146,650,030)	(111,905,229)	(43,822,348)	(45,697,286)
ขายที่ดิน อาคารและอุปกรณ์	40,007,515	9,428,226	820,248	789,873
อสังหาริมทรัพย์เพื่อการลงทุนเพิ่มขึ้น	-	(1,345,707)	-	-
เงินจ่ายสุทธิจากการซื้อบริษัทย่อย	-	-	-	(14,999,850)
ขายเงินลงทุนในบริษัทย่อย	2,278,000	-	2,278,000	-
ขายเงินลงทุนระยะยาวอื่น	57,002,000	-	57,002,000	-
ซื้อสินทรัพย์ไม่มีตัวตน	(5,785,304)	(1,022,278)	(2,611,046)	(377,500)
ขายสินทรัพย์ไม่มีตัวตน	-	3,208	-	-
เงินสดสุทธิได้มาจาก (ใช้ไป) กิจกรรมลงทุน	(52,147,819)	(100,961,780)	174,880,504	133,933,837
กระแสเงินสดจากกิจกรรมจัดหาเงิน				
จ่ายต้นทุนทางการเงิน	(10,805,920)	(12,608,986)	(3,393,307)	(7,429,179)
จ่ายเงินปันผลให้ผู้ถือหุ้นของบริษัท	(153,899,430)	(53,999,800)	(153,899,430)	(53,999,800)
จ่ายเงินปันผลให้กับส่วนได้เสียที่ไม่มีอำนาจควบคุม	(166,786,350)	(179,661,400)	-	-
เงินเบิกเกินบัญชีธนาคารและเงินกู้ยืมระยะสั้น				
จากสถาบันการเงินลดลง	(176,949,285)	(177,394,935)	-	(148,370,691)
จ่ายชำระหนี้สินตามสัญญาเช่าการเงิน	(10,097,575)	(3,226,705)	(2,004,929)	(1,793,925)
เงินสดรับจากเงินกู้ยืมระยะยาวจากสถาบันการเงิน	10,000,000	-	-	-
ชำระคืนเงินกู้ยืมระยะยาวจากสถาบันการเงิน	(153,857,863)	(80,381,890)	(52,221,000)	(27,912,000)
ออกหุ้นสามัญในบริษัทย่อยในส่วนได้เสียที่ไม่มีอำนาจควบคุม	-	12,250,300	-	-
เงินสดสุทธิใช้ไปในกิจกรรมจัดหาเงิน	(662,396,423)	(495,023,416)	(211,518,666)	(239,505,595)
เงินสดและรายการเทียบเท่าเงินสดเพิ่มขึ้นสุทธิ	41,539,075	121,634,019	96,267,130	67,315,673
เงินสดและรายการเทียบเท่าเงินสด ณ วันที่ 1 มกราคม	5 379,414,460	257,780,441	88,954,252	21,638,579
เงินสดและรายการเทียบเท่าเงินสด ณ วันที่ 31 ธันวาคม	5 420,953,535	379,414,460	185,221,382	88,954,252

รายการที่ไม่ใช่เงินสด

ในระหว่างปี 2555 กลุ่มบริษัทได้ซื้อที่ดิน อาคารและอุปกรณ์ในราคาทุนรวมจำนวนเงิน 212.3 ล้านบาท (2554: 141.2 ล้านบาท) ซึ่งในจำนวนนี้ กลุ่มบริษัทจัดซื้อโดยเงินสดจำนวนเงินรวม 146.7 ล้านบาท (2554: 112.0 ล้านบาท) โดยการทำสัญญาเช่าทางการเงินจำนวน 45.4 ล้านบาท (2554: 9.3 ล้านบาท) และคงค้างเป็นเจ้าหนี้ค่าซื้อเครื่องจักรและอุปกรณ์ ณ วันที่ 31 ธันวาคม 2555 จำนวนเงิน 20.2 ล้านบาท (2554: 19.9 ล้านบาท)

ในระหว่างปี 2555 บริษัทได้ซื้ออาคารและอุปกรณ์ในราคาทุนรวมจำนวนเงิน 50.2 ล้านบาท (2554: 53.6 ล้านบาท) ซึ่งในจำนวนนี้บริษัทจัดซื้อโดยเงินสดจำนวนเงินรวม 43.8 ล้านบาท (2554: 45.7 ล้านบาท) โดยการทำสัญญาเช่าทางการเงินจำนวน 0 ล้านบาท (2554: 2.1 ล้านบาท) และคงค้างเป็นเจ้าหนี้ค่าซื้อเครื่องจักรและอุปกรณ์ ณ วันที่ 31 ธันวาคม 2555 จำนวนเงิน 6.4 ล้านบาท (2554: 5.8 ล้านบาท)

หมายเหตุประกอบงบการเงินเป็นส่วนหนึ่งของงบการเงินนี้

หมายเหตุประกอบงบการเงิน

หมายเหตุ	สารบัญ
1	ข้อมูลทั่วไป
2	เกณฑ์การจัดทำงบการเงิน
3	นโยบายการบัญชีที่สำคัญ
4	บุคคลหรือกิจการที่เกี่ยวข้องกัน
5	เงินสดและรายการเทียบเท่าเงินสด
6	ลูกหนี้การค้า
7	ลูกหนี้อื่น
8	สินค้าคงเหลือ
9	เงินลงทุนในบริษัทย่อย
10	เงินลงทุนในบริษัทร่วม
11	เงินลงทุนระยะยาวอื่น
12	อสังหาริมทรัพย์เพื่อการลงทุน
13	ที่ดิน อาคารและอุปกรณ์
14	สินทรัพย์ไม่มีตัวตน
15	สินทรัพย์ไม่หมุนเวียนอื่น
16	หนี้สินที่มีภาระดอกเบี้ย
17	เจ้าหนี้การค้า
18	เจ้าหนี้อื่น
19	ภาระผูกพันผลประโยชน์พนักงาน
20	ทุนเรือนหุ้น
21	สำรอง
22	รายงานทางการเงินจำแนกตามส่วนงาน
23	รายได้จากการลงทุน
24	รายได้อื่น
25	ค่าใช้จ่ายในการขาย
26	ค่าใช้จ่ายในการบริหาร
27	ค่าใช้จ่ายผลประโยชน์พนักงาน
28	ค่าใช้จ่ายตามลักษณะ
29	ต้นทุนทางการเงิน
30	ภาษีเงินได้
31	สิทธิประโยชน์จากการส่งเสริมการลงทุน
32	กำไรต่อหุ้นขั้นพื้นฐาน

หมายเหตุ	สารบัญ
33	เงินปันผล
34	เครื่องมือทางการเงิน
35	ภาระผูกพันกับกิจการที่ไม่เกี่ยวข้องกัน
36	หนี้สินที่อาจเกิดขึ้น
37	มาตรฐานการรายงานทางการเงินที่ยังไม่ได้ใช้

หมายเหตุประกอบงบการเงินเป็นส่วนหนึ่งของงบการเงินนี้

งบการเงินนี้ได้รับอนุมัติให้ออกงบการเงินจากคณะกรรมการเมื่อวันที่ 22 กุมภาพันธ์ 2556

1 ข้อมูลทั่วไป

บริษัท สุรพลฟู้ดส์ จำกัด (มหาชน) “บริษัท” เป็นนิติบุคคลที่จัดตั้งขึ้นในประเทศไทย

บริษัทมีสถานที่ตั้งปัจจุบัน ดังนี้

- (ก) สำนักงานจดทะเบียน: ตั้งอยู่ ณ เลขที่ 247 หมู่ 1 ถนนเทพารักษ์ อำเภอเมือง จังหวัดสมุทรปราการ
- (ข) โรงงานแห่งที่หนึ่ง: ตั้งอยู่ ณ เลขที่ 247 หมู่ 1 ถนนเทพารักษ์ อำเภอเมือง จังหวัดสมุทรปราการ
- (ค) โรงงานแห่งที่สอง: ตั้งอยู่ ณ เลขที่ 509 หมู่ 9 ตำบลหนองกิ้ง อำเภอกบินทร์บุรี จังหวัดปราจีนบุรี

บริษัทจดทะเบียนกับตลาดหลักทรัพย์แห่งประเทศไทย เมื่อเดือนกันยายน 2532

ผู้ถือหุ้นรายใหญ่ในระหว่างปีได้แก่ กลุ่มว่องวัฒนโรจน์ กลุ่มไกรสิทธิศิริมิตร และกลุ่มเจียงวรีวงศ์ ซึ่งถือหุ้นในบริษัทรวมประมาณร้อยละ 65

บริษัทและบริษัทย่อยดำเนินธุรกิจหลักเกี่ยวกับการผลิตและจำหน่ายอาหารทะเล อาหารสำเร็จรูปและอาหารกึ่งสำเร็จรูปแช่แข็ง นอกจากนี้บริษัทได้ร่วมลงทุนกับบริษัทหนึ่ง (บริษัทย่อยทางอ้อม) โดยผ่านการถือหุ้นของบริษัท พุนพิน จำกัด รายละเอียดของบริษัทย่อยทางตรง ณ วันที่ 31 ธันวาคม 2555 และ 2554 ได้เปิดเผยไว้ในหมายเหตุประกอบงบการเงินข้อ 9

รายละเอียดของบริษัทย่อยทางอ้อมของบริษัท ณ วันที่ 31 ธันวาคม 2555 และ 2554 มีดังนี้

ชื่อกิจการ	ลักษณะธุรกิจ	ประเทศที่ กิจการจัดตั้ง	บริษัทถือหุ้นร้อยละ	
			31 ธันวาคม	31 ธันวาคม
			2555	2554
บริษัทย่อยทางอ้อม				
บริษัท แคมป์เปียนฟู้ดส์ จำกัด	ร้านอาหารญี่ปุ่น	ไทย	51	51

2 เกณฑ์การจัดทางการเงิน

(ก) เกณฑ์การถือปฏิบัติ

งบการเงินนี้จัดทำขึ้นตามมาตรฐานการรายงานทางการเงิน รวมถึงแนวปฏิบัติทางการบัญชีที่ประกาศใช้โดยสภาวิชาชีพบัญชี (“สภาวิชาชีพบัญชี”) กฎระเบียบและประกาศคณะกรรมการกำกับหลักทรัพย์และตลาดหลักทรัพย์ที่เกี่ยวข้อง

ณ วันที่ 31 ธันวาคม 2555 สภาวิชาชีพบัญชีได้ออกและปรับปรุงมาตรฐานการรายงานทางการเงินฉบับอื่นๆ ซึ่งมีผลบังคับสำหรับงบการเงินที่เริ่มในหรือหลังวันที่ 1 มกราคม 2556 เป็นต้นไป และไม่ได้มีการนำมาใช้สำหรับการจัดทางการเงินนี้ มาตรฐานการรายงานทางการเงินที่ออกและปรับปรุงใหม่ดังกล่าวได้เปิดเผยในหมายเหตุประกอบงบการเงินข้อ 37

(ข) เกณฑ์การวัดมูลค่า

งบการเงินนี้จัดทำขึ้นโดยถือหลักเกณฑ์การบันทึกตามราคาทุนเดิม ยกเว้นรายการที่สำคัญที่แสดงในงบแสดงฐานะทางการเงินดังต่อไปนี้

- ที่ดินวัดมูลค่าด้วยราคายุติธรรม

(ค) สกุลเงินที่นำเสนองบการเงิน

งบการเงินนี้จัดทำและแสดงหน่วยเงินตราเป็นเงินบาท ข้อมูลทางการเงินทั้งหมดมีการเปิดเผยในหมายเหตุประกอบงบการเงินเพื่อให้แสดงเป็นหลักพันบาท

(ง) การประมาณการและใช้วิจารณญาณ

ในการจัดทางการเงินให้เป็นไปตามมาตรฐานการรายงานทางการเงิน ผู้บริหารต้องใช้วิจารณญาณ การประมาณและข้อสมมติฐานหลายประการ ซึ่งมีผลกระทบต่อการกำหนดนโยบายการบัญชีและการรายงานจำนวนเงินที่เกี่ยวกับ สินทรัพย์ หนี้สิน รายได้ และค่าใช้จ่าย ผลที่เกิดขึ้นจริงอาจแตกต่างจากที่ประมาณไว้

ประมาณการและข้อสมมติฐานที่ใช้ในการจัดทำงบการเงินจะได้รับการทบทวนอย่างต่อเนื่อง การปรับประมาณการทางบัญชีจะบันทึกในงวดบัญชีที่ประมาณการดังกล่าวได้รับการทบทวนและในงวดอนาคตที่ได้รับผลกระทบ

ข้อมูลเกี่ยวกับการประมาณความไม่แน่นอนและข้อสมมติฐานที่สำคัญในการกำหนดนโยบายการบัญชีมีผลกระทบสำคัญต่อการรับรู้จำนวนเงินในงบการเงินซึ่งประกอบด้วยหมายเหตุประกอบงบการเงินต่อไปนี้

หมายเหตุประกอบงบการเงินข้อ 12	ราคายุติธรรมของสังหาริมทรัพย์เพื่อการลงทุน
หมายเหตุประกอบงบการเงินข้อ 13	การวัดมูลค่าของที่ดิน
หมายเหตุประกอบงบการเงินข้อ 19	การวัดมูลค่าของภาระผูกพันของผลประโยชน์พนักงานที่กำหนดไว้
หมายเหตุประกอบงบการเงินข้อ 34	การวัดมูลค่าของเครื่องมือทางการเงิน

3 นโยบายการบัญชีที่สำคัญ

นโยบายการบัญชีที่นำเสนอต่อไปนี้ได้ถือปฏิบัติโดยสม่ำเสมอสำหรับงบการเงินทุกรอบระยะเวลาที่รายงาน

(ก) เกณฑ์ในการจัดทำงบการเงินรวม

งบการเงินรวมประกอบด้วยงบการเงินของบริษัทและบริษัทย่อย (รวมกันเรียกว่า “กลุ่มบริษัท”) และส่วนได้เสียของกลุ่มบริษัทในบริษัทร่วม

บริษัทย่อย

บริษัทย่อยเป็นกิจการที่อยู่ภายใต้การควบคุมของกลุ่มบริษัท การควบคุมเกิดขึ้นเมื่อกลุ่มบริษัทมีอำนาจควบคุมทั้งทางตรงหรือทางอ้อมในการกำหนดนโยบายทางการเงินและการดำเนินงานของกิจการนั้น เพื่อได้มาซึ่งประโยชน์จากกิจกรรมของบริษัทย่อย งบการเงินของบริษัทย่อยได้รวมอยู่ในงบการเงินรวม นับแต่วันที่มีการควบคุมจนถึงวันที่การควบคุมสิ้นสุดลง

นโยบายการบัญชีของบริษัทย่อยได้ถูกเปลี่ยนตามความจำเป็นเพื่อให้เป็นนโยบายเดียวกันกับของกลุ่มบริษัท ผลขาดทุนในบริษัทย่อยจะต้องถูกปันส่วนไปยังส่วนได้เสียที่ไม่มีอำนาจควบคุมแม้ว่าการปันส่วนดังกล่าวจะทำให้ส่วนได้เสียที่ไม่มีอำนาจควบคุมมียอดคงเหลือติดลบก็ตาม

บริษัทร่วม

บริษัทร่วมเป็นกิจการที่กลุ่มบริษัทมีอิทธิพลอย่างมีนัยสำคัญโดยมีอำนาจเข้าไปมีส่วนร่วมในการตัดสินใจเกี่ยวกับนโยบายทางการเงินและการดำเนินงานแต่ไม่ถึงระดับที่จะควบคุมนโยบายดังกล่าว การมีอิทธิพลอย่างมีนัยสำคัญถูกสันนิษฐานว่ามีอยู่เมื่อกลุ่มบริษัทมีอำนาจในการออกเสียงในกิจการอื่น ตั้งแต่ร้อยละ 20 ถึงร้อยละ 50

เงินลงทุนในบริษัทร่วมบันทึกในงบการเงินรวมโดยใช้วิธีส่วนได้เสีย (เงินลงทุนตามวิธีส่วนได้เสียของบริษัทที่ถูกลงทุน) โดยรับรู้รายการเริ่มแรกด้วยราคาทุน รวมถึงต้นทุนที่เกี่ยวข้องกับการซื้อที่เกิดจากการทำรายการดังกล่าว

งบการเงินรวมได้รวมส่วนแบ่งของกลุ่มบริษัทในกำไรหรือขาดทุน และ กำไรขาดทุนเบ็ดเสร็จอื่นของบริษัทที่ถูกลงทุน ภายหลังจากการปรับปรุงนโยบายการบัญชีให้เป็นนโยบายเดียวกันกับของกลุ่มบริษัท นับจากวันที่มีอิทธิพลอย่างมีนัยสำคัญ จนถึงวันที่การมีอิทธิพลอย่างมีนัยสำคัญนั้นสิ้นสุดลง เมื่อส่วนแบ่งผลขาดทุนที่กลุ่มบริษัทได้รับมีจำนวนเกินกว่าส่วนได้เสียในบริษัทที่ไปลงทุนนั้น มูลค่าตามบัญชีของส่วนได้เสียของกลุ่มบริษัท จะถูกทอนลงจนเป็นศูนย์และจะไม่รับรู้ส่วนแบ่งผลขาดทุนอีกต่อไป เว้นแต่กรณีที่กลุ่มบริษัทมีภาระผูกพันตามกฎหมายหรือต้องจ่ายเงินเพื่อชำระภาระผูกพันแทนในนามของผู้ถูกลงทุน

การตัดรายการในงบการเงินรวม

ยอดคงเหลือและรายการบัญชีระหว่างกิจการในกลุ่ม รวมถึงรายได้ หรือค่าใช้จ่ายที่ยังไม่เกิดขึ้นจริงซึ่งเป็นผลมาจากรายการระหว่างกิจการในกลุ่ม ถูกตัดรายการในการจัดทำงบการเงินรวม กำไรที่ยังไม่เกิดขึ้นจริงซึ่งเป็นผลมาจากรายการกับบริษัทร่วมถูกตัดรายการกับเงินลงทุนเท่าที่กลุ่มบริษัทมีส่วนได้เสียในกิจการที่ถูกลงทุนนั้น ขาดทุนที่ยังไม่เกิดขึ้นจริงถูกตัดรายการในลักษณะเดียวกับกำไรที่ยังไม่เกิดขึ้นจริง แต่เท่าที่เมื่อไม่มีหลักฐานการค่อยค่าเกิดขึ้น

(ข) เงินตราต่างประเทศ

รายการบัญชีที่เป็นเงินตราต่างประเทศ

รายการบัญชีที่เป็นเงินตราต่างประเทศแปลงค่าเป็นเงินบาทโดยใช้อัตราแลกเปลี่ยน ณ วันที่เกิดรายการ

สินทรัพย์และหนี้สินที่เป็นตัวเงินและเป็นเงินตราต่างประเทศ ณ วันที่รายงาน แปลงค่าเป็นเงินบาทโดยใช้ อัตราแลกเปลี่ยน ณ วันนั้น กำไรหรือขาดทุนจากการแปลงค่าบันทึกในกำไรหรือขาดทุน

สินทรัพย์และหนี้สินที่ไม่เป็นตัวเงินซึ่งเกิดจากรายการบัญชีที่เป็นเงินตราต่างประเทศซึ่งบันทึกตามเกณฑ์ราคาทุนเดิม แปลงค่าเป็นเงินบาทโดยใช้อัตราแลกเปลี่ยน ณ วันที่เกิดรายการ

(ค) เครื่องมือทางการเงินที่เป็นตราสารอนุพันธ์

เครื่องมือทางการเงินที่เป็นตราสารอนุพันธ์ได้ถูกนำมาใช้เพื่อจัดการความเสี่ยงที่เกิดจากการเปลี่ยนแปลงใน อัตราแลกเปลี่ยนเงินตราต่างประเทศที่เกิดจากกิจกรรมดำเนินงาน เครื่องมือทางการเงินที่เป็นตราสารอนุพันธ์ ไม่ได้มีไว้เพื่อค้า อย่างไรก็ตาม ตราสารอนุพันธ์ที่ไม่เข้าเงื่อนไข การกำหนดให้เป็นเครื่องมือป้องกันความเสี่ยงถือเป็นรายการเพื่อค้า

(ง) การป้องกันความเสี่ยง

การป้องกันความเสี่ยงจากอัตราแลกเปลี่ยน

กลุ่มบริษัทมีนโยบายที่จะป้องกันความเสี่ยงของอัตราแลกเปลี่ยนโดยการทำสัญญาซื้อขายเงินตราต่างประเทศ คู่ครองรายการที่เป็นตัวเงินซึ่งเป็นเงินตราต่างประเทศไว้ล่วงหน้า โดยรายการที่เป็นตัวเงินซึ่งเป็นเงินตราต่างประเทศจะแปลงค่าเป็นเงินบาทด้วยอัตราแลกเปลี่ยน ณ วันที่รายงาน ปรับปรุงด้วยลูกหนี้/เจ้าหนี้สุทธิจาก สัญญาซื้อขายเงินตราต่างประเทศและค่าธรรมเนียมรอดักบัญชีที่เหลืออยู่ ค่าธรรมเนียมในการทำสัญญาซื้อขายเงินตราต่างประเทศจะตัดบัญชีเป็นรายได้/ค่าใช้จ่ายตามระยะเวลาของสัญญา รายได้/ค่าใช้จ่ายตัดบัญชีดังกล่าวและกำไรหรือขาดทุนจากสัญญาซื้อขายเงินตราต่างประเทศล่วงหน้าที่คู่ครองความเสี่ยงจากรายการที่เป็นตัวเงินซึ่งเป็นเงินตราต่างประเทศนั้นจะบันทึกหักกลบลบกับกำไรหรือขาดทุนจากการแปลงค่ารายการที่เป็นตัวเงินที่เป็นเงินตราต่างประเทศ

(จ) เงินสดและรายการเทียบเท่าเงินสด

เงินสดและรายการเทียบเท่าเงินสดในงบกระแสเงินสดประกอบด้วย ยอดเงินสด ยอดเงินฝากธนาคารประเภทเพื่อเรียก และเงินลงทุนระยะสั้นที่มีสภาพคล่องสูง เงินเบิกเกินบัญชีธนาคารซึ่งจะต้องชำระคืนเมื่อทวงถามถือเป็นส่วนหนึ่งของกิจกรรมจัดหาเงินในงบกระแสเงินสด

เงินฝากสถาบันการเงินที่มีข้อจำกัดในการเบิกใช้ได้แสดงแยกต่างหากเป็น “เงินฝากประจำสถาบันการเงินที่มีข้อจำกัดในการเบิกใช้” ภายใต้ “สินทรัพย์ไม่หมุนเวียนอื่น” ในงบแสดงฐานะการเงิน

(ค) ลูกหนี้การค้าและลูกหนี้อื่น

ลูกหนี้การค้าและลูกหนี้อื่นแสดงในราคาตามใบแจ้งหนี้หักค่าเผื่อนี้สงสัยจะสูญ

ค่าเผื่อนี้สงสัยจะสูญประเมินโดยการวิเคราะห์ประวัติการชำระหนี้ และการคาดการณ์เกี่ยวกับการชำระหนี้ในอนาคตของลูกค้า ลูกหนี้จะถูกลดจำหน่ายบัญชีเมื่อทราบว่าเป็นหนี้สูญ

(ข) สินค้าคงเหลือ

สินค้าคงเหลือแสดงในราคาทุนหรือมูลค่าสุทธิที่จะได้รับแล้วแต่ราคาใดจะต่ำกว่า

วัตถุดิบ วัสดุหีบห่อและวัสดุสิ้นเปลืองคำนวณโดยใช้วิธีเข้าก่อนออกก่อน สินค้าระหว่างผลิตและสินค้าสำเร็จรูปคำนวณโดยใช้วิธีถัวเฉลี่ยถ่วงน้ำหนัก ต้นทุนสินค้าประกอบด้วยต้นทุนที่ซื้อ ต้นทุนในการตัดแปลงหรือต้นทุนอื่นเพื่อให้สินค้าอยู่ในสถานที่และสภาพปัจจุบัน ในกรณีของสินค้าสำเร็จรูปและสินค้าระหว่างผลิตที่ผลิตเอง ต้นทุนสินค้าคำนวณโดยใช้ต้นทุนมาตรฐานซึ่งได้รับการปรับปรุงให้ใกล้เคียงกับราคาทุนถัวเฉลี่ยรวมการปันส่วนของค่าเสียหายการผลิตอย่างเหมาะสมโดยคำนึงถึงระดับกำลังการผลิตตามปกติ

มูลค่าสุทธิที่จะได้รับเป็นการประมาณราคาที่จะขายได้จากการดำเนินธุรกิจปกติหักด้วยค่าใช้จ่ายที่จำเป็นโดยประมาณในการขาย

(ข) เงินลงทุน

เงินลงทุนในบริษัทย่อยและบริษัทร่วม

เงินลงทุนในบริษัทย่อยและบริษัทร่วม ในงบการเงินเฉพาะกิจการของบริษัท บันทึกบัญชีโดยใช้วิธีราคาทุน ส่วนการบันทึกบัญชีเงินลงทุนในบริษัทร่วมในงบการเงินรวมใช้วิธีส่วนได้เสีย

เงินลงทุนในตราสารทุน

เงินลงทุนในตราสารทุนซึ่งไม่ใช่หลักทรัพย์ในความต้องการของตลาดแสดงในราคาทุนหักขาดทุนจากการด้อยค่า

การจำหน่ายเงินลงทุน

เมื่อมีการจำหน่ายเงินลงทุน ผลต่างระหว่างจำนวนเงินสุทธิที่ได้รับและมูลค่าตามบัญชีและรวมถึงกำไรหรือขาดทุนสะสมจากการตีราคาหลักทรัพย์ที่เกี่ยวข้องที่เคยบันทึกในส่วนของผู้ถือหุ้นจะถูกบันทึกในกำไรหรือขาดทุน

ในกรณีที่กลุ่มบริษัทจำหน่ายบางส่วนของเงินลงทุนที่ถืออยู่ การคำนวณต้นทุนสำหรับเงินลงทุนที่จำหน่ายไป และเงินลงทุนที่ยังถืออยู่ใช้วิธีถัวเฉลี่ยถ่วงน้ำหนัก ปรับใช้กับมูลค่าตามบัญชีของเงินลงทุนที่เหลืออยู่ทั้งหมด

(ณ) อสังหาริมทรัพย์เพื่อการลงทุน

อสังหาริมทรัพย์เพื่อการลงทุนได้แก่อสังหาริมทรัพย์ที่ถือครองเพื่อหาประโยชน์จากรายได้ค่าเช่าหรือจากมูลค่าที่เพิ่มขึ้นหรือทั้งสองอย่าง ทั้งนี้ไม่ได้มีไว้เพื่อขายตามปกติธุรกิจหรือใช้ในการผลิตหรือจัดหาสินค้าหรือให้บริการหรือใช้ในการบริหารงาน

อสังหาริมทรัพย์เพื่อการลงทุนแสดงในราคาทุนหักค่าเสื่อมราคาสะสมและขาดทุนจากการด้อยค่า

ต้นทุนรวมค่าใช้จ่ายทางตรงเพื่อให้ได้มาซึ่งอสังหาริมทรัพย์เพื่อการลงทุน ต้นทุนการก่อสร้างที่กิจการก่อสร้างเองรวมถึงต้นทุนวัตถุดิบ ค่าแรงทางตรงและต้นทุนทางตรงอื่นเพื่อให้อสังหาริมทรัพย์เพื่อการลงทุนอยู่ในสภาพพร้อมใช้งานและรวมถึงต้นทุนการกู้ยืม

ค่าเสื่อมราคาจะบันทึกในกำไรหรือขาดทุน ซึ่งคำนวณโดยวิธีเส้นตรงตามอายุการใช้งานโดยประมาณของสินทรัพย์แต่ละรายการ ประมาณการอายุการใช้งานของสินทรัพย์แสดงได้ดังนี้

อสังหาริมทรัพย์เพื่อการลงทุน

5 ถึง 20 ปี

การจัดประเภทใหม่เป็นที่ดิน อาคารและอุปกรณ์

เมื่อมีการเปลี่ยนแปลงการใช้งานของอสังหาริมทรัพย์โดยจัดประเภทไปเป็นที่ดิน อาคารและอุปกรณ์ มูลค่าตามบัญชี ณ วันที่มีการจัดประเภทใหม่ถือเป็นราคาทุนของสินทรัพย์ต่อไป

(ญ) ที่ดิน อาคารและอุปกรณ์

การรับรู้และการวัดมูลค่า

สินทรัพย์ที่เป็นกรรมสิทธิ์ของกิจการ

ที่ดิน อาคารและอุปกรณ์แสดงด้วยราคาทุนหักค่าเสื่อมราคาสะสมและขาดทุนจากการด้อยค่า ยกเว้นที่ดินที่แสดงด้วยราคาที่ตีใหม่ ราคาที่ตีใหม่หมายถึงมูลค่ายุติธรรมซึ่งกำหนดจากเกณฑ์การใช้งานของสินทรัพย์ที่มีอยู่จริง ณ วันที่มีการตีราคาใหม่หักค่าเผื่อการด้อยค่าของสินทรัพย์

ราคาทุนรวมถึงต้นทุนทางตรง ที่เกี่ยวข้องกับการได้มาของสินทรัพย์ ต้นทุนของการก่อสร้างสินทรัพย์ที่กิจการก่อสร้างเอง รวมถึงต้นทุนของวัสดุ แรงงานทางตรง และต้นทุนทางตรงอื่นๆ ที่เกี่ยวข้องกับการจัดหาสินทรัพย์ เพื่อให้สินทรัพย์นั้นอยู่ในสภาพที่พร้อมจะใช้งานได้ตามความประสงค์ ต้นทุนในการรื้อถอน การขนย้าย การบูรณะสถานที่ตั้งของสินทรัพย์และต้นทุนการกู้ยืม นอกจากนี้ต้นทุนอาจรวมถึงกำไรหรือขาดทุนจากการป้องกันความเสี่ยงกระแสเงินสดจากการซื้อที่ดิน อาคารและอุปกรณ์ที่เป็นเงินตราต่างประเทศ ซึ่งถูกโอนจากงบกำไรขาดทุนเบ็ดเสร็จอื่น สำหรับเครื่องมือที่ควบคุมโดยลิขสิทธิ์ซอฟต์แวร์ซึ่งไม่สามารถทำงานได้โดยปราศจากลิขสิทธิ์ซอฟต์แวร์นั้นให้ถือว่า ลิขสิทธิ์ซอฟต์แวร์ดังกล่าวเป็นส่วนหนึ่งของอุปกรณ์

ส่วนประกอบของรายการที่ดิน อาคาร และอุปกรณ์แต่ละรายการที่มีอายุการให้ประโยชน์ไม่เท่ากันต้องบันทึกแต่ละส่วนประกอบที่มีนัยสำคัญแยกต่างหากจากกัน

กำไรหรือขาดทุนจากการจำหน่ายที่ดิน อาคาร และอุปกรณ์ คือผลต่างระหว่างสิ่งตอบแทนสุทธิที่ได้รับจากการจำหน่ายกับมูลค่าตามบัญชีของที่ดิน อาคาร และอุปกรณ์ โดยรับรู้สุทธิเป็นรายได้อื่นในกำไรหรือขาดทุน

เมื่อมีการขายสินทรัพย์ที่ตีราคาใหม่ จำนวนเงินที่บันทึกอยู่ในส่วนเกินทุนจากการตีราคาของสินทรัพย์จะถูกโอนไปยังกำไรสะสม

สินทรัพย์ที่เช่า

การเช่าซึ่งกลุ่มบริษัทได้รับส่วนใหญ่มูลค่าของความเสี่ยงและผลตอบแทนจากการครอบครองทรัพย์สินที่เช่า นั้น ให้จัดประเภทเป็นสัญญาเช่าการเงิน ส่วนเครื่องจักรและอุปกรณ์ที่ได้มาโดยทำสัญญาเช่าการเงินบันทึกเป็นสินทรัพย์ด้วยมูลค่ายุติธรรมหรือมูลค่าปัจจุบันของจำนวนเงินขั้นต่ำที่ต้องจ่ายตามสัญญาเช่าแล้วแต่จำนวนใดจะต่ำกว่า หักด้วยค่าเสื่อมราคาสะสมและขาดทุนจากการด้อยค่า ค่าเช่าที่ชำระจะแยกเป็นส่วนที่เป็นค่าใช้จ่ายทางการเงิน และส่วนที่จะหักจากหนี้ตามสัญญา เพื่อทำให้อัตราดอกเบี้ยแต่ละงวดเป็นอัตราคงที่สำหรับยอดคงเหลือของหนี้สิน ค่าใช้จ่ายทางการเงินจะบันทึกโดยตรงในกำไรหรือขาดทุน

สินทรัพย์ที่ตีราคาใหม่

การตีราคาใหม่ดำเนินการโดยผู้เชี่ยวชาญในการประเมินราคาที่มีความเป็นอิสระอย่างสม่ำเสมอ เพื่อให้มั่นใจว่าราคาตามบัญชีของสินทรัพย์ที่ได้รับการประเมินไม่แตกต่างอย่างเป็นสาระสำคัญจากมูลค่ายุติธรรม ณ วันที่รายงาน

มูลค่าของสินทรัพย์ส่วนที่ตีเพิ่มขึ้นจะบันทึกไปยังกำไรขาดทุนเบ็ดเสร็จอื่นและแสดงเป็น “ส่วนเกินทุนจากการตีราคาสินทรัพย์” ในองค์ประกอบอื่นของส่วนของผู้ถือหุ้น ยกเว้นกรณีที่เคยประเมินมูลค่าของสินทรัพย์ลดลงและรับรู้ขาดทุนในกำไรหรือขาดทุนของสินทรัพย์ขึ้นเดียวกันนั้นแล้ว ในกรณีที่มูลค่าของสินทรัพย์ลดลงจากการตีราคาใหม่จะบันทึกในกำไรหรือขาดทุนสำหรับมูลค่าที่ลดลงเฉพาะจำนวนที่ลดลงมากกว่าส่วนเกินทุนจากการตีราคาสินทรัพย์ที่เคยบันทึกไว้ครั้งก่อนในกำไรขาดทุนเบ็ดเสร็จอื่นของสินทรัพย์ขึ้นเดียวกันนั้น ส่วนเกินจากการตีราคาสินทรัพย์สินจะถูกตัดบัญชี เท่ากับผลต่างระหว่างค่าเสื่อมราคาของสินทรัพย์ที่ตีราคาใหม่กับค่าเสื่อมราคาของสินทรัพย์ในราคาทุนเดิมและโอนโดยตรงไปกำไรสะสม ในกรณีที่มีการจำหน่ายสินทรัพย์ที่เคยตีราคาใหม่ ส่วนเกินทุนจากการตีราคาของสินทรัพย์ที่จำหน่ายจะโอนโดยตรงไปยังกำไรสะสมและไม่รวมในการคำนวณกำไรหรือขาดทุนจากการจำหน่ายสินทรัพย์

การจัดประเภทไปยังอสังหาริมทรัพย์เพื่อการลงทุน

เมื่อมีการเปลี่ยนแปลงการใช้งานจากอสังหาริมทรัพย์ที่มีไว้ใช้งานไปยังอสังหาริมทรัพย์เพื่อการลงทุน อสังหาริมทรัพย์นั้นจะถูกจัดประเภทใหม่เป็นอสังหาริมทรัพย์เพื่อการลงทุนด้วยมูลค่าตามบัญชี

ต้นทุนที่เกิดขึ้นในภายหลัง

ต้นทุนในการเปลี่ยนแทนส่วนประกอบจะรับรู้เป็นส่วนหนึ่งของมูลค่าตามบัญชีของรายการที่ดิน อาคารและอุปกรณ์ ถ้ามีความเป็นไปได้ก่อนข้างแก่ที่กลุ่มบริษัทจะได้รับประโยชน์เชิงเศรษฐกิจในอนาคตจากรายการนั้น และสามารถวัดมูลค่าต้นทุนของรายการนั้นได้อย่างน่าเชื่อถือ ชิ้นส่วนที่ถูกเปลี่ยนแทนจะถูกตัดจำหน่ายตามมูลค่าตามบัญชี ต้นทุนที่เกิดขึ้นในการซ่อมบำรุงที่ดิน อาคารและอุปกรณ์ที่เกิดขึ้นเป็นประจำจะรับรู้ในกำไรหรือขาดทุนเมื่อเกิดขึ้น

ค่าเสื่อมราคา

ค่าเสื่อมราคาคำนวณจากมูลค่าเสื่อมสภาพของรายการอาคาร และอุปกรณ์ ซึ่งประกอบด้วยราคาทุนของสินทรัพย์หรือต้นทุนในการเปลี่ยนแทนอื่น หักด้วยมูลค่าคงเหลือของสินทรัพย์

ค่าเสื่อมราคابันทิกเป็นค่าใช้จ่ายในกำไรหรือขาดทุน คำนวณโดยวิธีเส้นตรงตามเกณฑ์อายุการใช้งาน โดยประมาณของส่วนประกอบของสินทรัพย์แต่ละรายการ ประมาณการอายุการใช้งานของสินทรัพย์แสดงได้ดังนี้

ส่วนปรับปรุงที่ดิน	20 ปี
อาคารและส่วนปรับปรุง	5 ถึง 20 ปี
อาคารห้องเย็นและอุปกรณ์	5 ถึง 20 ปี
บ่อเลี้ยงกุ้งและส่วนปรับปรุง	5 และ 20 ปี
เครื่องจักรและอุปกรณ์	5 ถึง 20 ปี
ระบบไฟฟ้าและระบบส่งน้ำ	5 ถึง 20 ปี
ยานพาหนะ	5 ปี
เครื่องตกแต่ง ติดตั้งและเครื่องใช้สำนักงาน	3 และ 5 ปี

กลุ่มบริษัทไม่คิดค่าเสื่อมราคาสำหรับที่ดินและสินทรัพย์ที่อยู่ระหว่างการก่อสร้างและติดตั้ง

วิธีการคิดค่าเสื่อมราคา อายุการให้ประโยชน์ของสินทรัพย์ และมูลค่าคงเหลือ ถูกทบทวนอย่างน้อยที่สุดทุกสิ้นรอบปีบัญชี และปรับปรุงตามความเหมาะสม

(ญ) สินทรัพย์ไม่มีตัวตน

สินทรัพย์ไม่มีตัวตนอื่นๆ ที่กลุ่มบริษัทซื้อและมีอายุการใช้งานจำกัด แสดงในราคาทุนหักค่าตัดจำหน่ายสะสมและผลขาดทุนจากการด้อยค่าสะสม

รายจ่ายภายหลังการรับรู้รายการ

รายจ่ายภายหลังการรับรู้รายการจะรับรู้เป็นสินทรัพย์เมื่อก่อให้เกิดประโยชน์เชิงเศรษฐกิจในอนาคต โดยรวมเป็นสินทรัพย์ที่สามารถระบุได้ที่เกี่ยวข้องนั้น ค่าใช้จ่ายอื่น รวมถึงค่าความนิยมและตราผลิตภัณฑ์ที่เกิดขึ้นภายหลังรับรู้ในกำไรหรือขาดทุนเมื่อเกิดขึ้น

ค่าตัดจำหน่าย

ค่าตัดจำหน่ายคำนวณจากราคาทุนของสินทรัพย์หรือจำนวนอื่นที่ใช้แทนราคาทุนหักด้วยมูลค่าคงเหลือ

คำตัดจำหน่ายรับรู้ในกำไรหรือขาดทุน โดยวิธีเส้นตรงซึ่งโดยส่วนใหญ่จะสะท้อนรูปแบบที่คาดว่าจะได้รับประโยชน์ในอนาคตจากสินทรัพย์นั้นตามระยะเวลาที่คาดว่าจะได้รับประโยชน์จากสินทรัพย์ไม่มีตัวตนซึ่งไม่รวมค่าความนิยม โดยเริ่มตัดจำหน่ายสินทรัพย์ไม่มีตัวตนเมื่อสินทรัพย์นั้นพร้อมที่จะให้ประโยชน์ ระยะเวลาที่คาดว่าจะได้รับประโยชน์สำหรับปีปัจจุบันและปีเปรียบเทียบแสดงได้ดังนี้

โปรแกรมคอมพิวเตอร์

3 และ 10 ปี

วิธีการตัดจำหน่าย ระยะเวลาที่คาดว่าจะได้รับประโยชน์ และ มูลค่าคงเหลือจะได้รับการทบทวนทุกสิ้นรอบปีบัญชีและปรับปรุงตามความเหมาะสม

(ฎ) สิทธิการเช่า

สิทธิการเช่าแสดงในราคาทุนหักคำตัดจำหน่ายสะสม

คำตัดจำหน่าย

สิทธิการเช่าด้วยบัญชีเป็นค่าใช้จ่ายในกำไรหรือขาดทุน คำนวณโดยวิธีเส้นตรงตามระยะเวลาของสัญญาเช่า 30 ปี

(จ) การด้อยค่า

ยอดสินทรัพย์ตามบัญชีของกลุ่มบริษัท ได้รับการทบทวน ณ ทุกวันที่รายงานว่ามีข้อบ่งชี้เรื่องการด้อยค่าหรือไม่ ในกรณีที่มีข้อบ่งชี้จะทำการประมาณมูลค่าสินทรัพย์ที่คาดว่าจะได้รับคืน

ขาดทุนจากการด้อยค่ารับรู้เมื่อมูลค่าตามบัญชีของสินทรัพย์หรือมูลค่าตามบัญชีของหน่วยสินทรัพย์ที่ก่อให้เกิดเงินสดสูงกว่ามูลค่าที่จะได้รับคืน ขาดทุนจากการด้อยค่าบันทึกในกำไรหรือขาดทุน เว้นแต่เมื่อมีการกลับรายการการประเมินมูลค่าของสินทรัพย์เพิ่มของสินทรัพย์ขึ้นเดียวกันที่เคยรับรู้ในส่วนของผู้ถือหุ้นและมีการด้อยค่าในเวลาต่อมา ในกรณีนี้ให้รับรู้ในส่วนของผู้ถือหุ้น

การคำนวณมูลค่าที่คาดว่าจะได้รับคืน

มูลค่าที่คาดว่าจะได้รับคืนของสินทรัพย์ที่ไม่ใช่สินทรัพย์ทางการเงิน หมายถึง มูลค่าจากการใช้ของสินทรัพย์หรือมูลค่ายุติธรรมของสินทรัพย์หักต้นทุนในการขายแล้วแต่มูลค่าใดจะสูงกว่า ในการประเมินมูลค่าจากการใช้ของสินทรัพย์ ประมาณการกระแสเงินสดที่จะได้รับในอนาคตจะคิดลดเป็นมูลค่าปัจจุบันโดยใช้อัตราคิดลดก่อนคำนึงภาษีเงินได้เพื่อให้สะท้อนมูลค่าที่อาจประเมินได้ในตลาดปัจจุบัน ซึ่งแปรไปตามเวลาและความเสี่ยง

ที่มีต่อสินทรัพย์ สำหรับสินทรัพย์ที่ไม่ก่อให้เกิดกระแสเงินสดรับ โดยอิสระจากสินทรัพย์อื่น จะพิจารณามูลค่าที่คาดว่าจะได้รับคืนรวมกับหน่วยสินทรัพย์ที่ก่อให้เกิดเงินสดที่สินทรัพย์นั้นเกี่ยวข้องด้วย

การกลับรายการค้อยค่า

ขาดทุนจากการค้อยค่าของสินทรัพย์ทางการเงินจะถูกกลับรายการ เมื่อมูลค่าที่คาดว่าจะได้รับคืนเพิ่มขึ้นในภายหลัง และการเพิ่มขึ้นนั้นสัมพันธ์โดยตรงกับขาดทุนจากการค้อยค่าที่เคยรับรู้ในกำไรหรือขาดทุน

(ท) หนี้สินที่มีภาระดอกเบี้ย

หนี้สินที่มีภาระดอกเบี้ยบันทึกเริ่มแรกในมูลค่ายุติธรรมหักค่าใช้จ่ายที่เกี่ยวกับการเกิดหนี้สิน ภายหลังจากการบันทึกหนี้สินที่มีภาระดอกเบี้ยจะบันทึกต่อมาโดยวิธีราคาทุนตัดจำหน่าย ผลต่างระหว่างยอดหนี้เริ่มแรกและยอดหนี้เมื่อครบกำหนดไถ่ถอนจะบันทึกในกำไรหรือขาดทุนตลอดอายุการกู้ยืม โดยใช้วิธีอัตราดอกเบี้ยที่แท้จริง

(ฅ) เจ้าหนี้การค้าและเจ้าหนี้อื่น

เจ้าหนี้การค้าและเจ้าหนี้อื่นแสดงในราคาทุน

(ณ) ผลประโยชน์ของพนักงาน

โครงการผลประโยชน์ที่กำหนดไว้

โครงการผลประโยชน์ที่กำหนดไว้เป็นโครงการผลประโยชน์หลังออกจากงาน ภาระผูกพันสุทธิของกลุ่มบริษัทจากโครงการผลประโยชน์ที่กำหนดไว้ถูกคำนวณแยกต่างหากเป็นรายโครงการจากการประมาณผลประโยชน์ในอนาคตที่เกิดจากการทำงานของพนักงานในปัจจุบันและในงวดก่อน ๆ ผลประโยชน์ดังกล่าวได้มีการคิดลดกระแสเงินสดเพื่อให้เป็นมูลค่าปัจจุบัน ทั้งนี้ได้สุทธิจากต้นทุนบริการในอดีตที่ยังไม่รับรู้และมูลค่ายุติธรรมของสินทรัพย์โครงการ อัตราคิดลดเป็นอัตรา ณ วันที่รายงานจากพันธบัตรรัฐบาลซึ่งมีระยะเวลาคงกำหนดใกล้เคียงกับระยะเวลาของภาระผูกพันของกลุ่มบริษัท และมีสกุลเงินเดียวกับสกุลเงินของผลประโยชน์ที่คาดว่าจะจ่าย

การคำนวณนั้นจัดทำโดยนักคณิตศาสตร์ประกันภัยที่ได้รับอนุญาตเป็นประจำทุกปี โดยวิธีคิดลดแต่ละหน่วยที่ประมาณการไว้

เมื่อมีการเพิ่มผลประโยชน์ในโครงการผลประโยชน์ สัดส่วนที่เพิ่มขึ้นของผลประโยชน์ที่เกี่ยวข้องกับต้นทุนบริการในอดีตของพนักงานรับรู้ในกำไรหรือขาดทุนโดยวิธีเส้นตรงตามระยะเวลาถัวเฉลี่ยจนถึงวันที่ผลประโยชน์นั้นเป็นสิทธิขาด ผลประโยชน์ที่เป็นสิทธิขาดจะรับรู้เป็นค่าใช้จ่ายในกำไรหรือขาดทุนทันที

กลุ่มบริษัทรับรู้กำไรขาดทุนจากการประมาณการตามหลักการคณิตศาสตร์ประกันภัยทั้งหมดที่เกิดขึ้นในรายการกำไรขาดทุนเบ็ดเสร็จอื่น และรับรู้ค่าใช้จ่ายของ โครงการผลประโยชน์ที่กำหนดไว้ในกำไรหรือขาดทุน

ผลประโยชน์ระยะยาวอื่น

ภาระผูกพันสุทธิของบริษัทที่เป็นผลประโยชน์ระยะยาวของพนักงานนอกเหนือจากโครงการบำนาญเป็นผลประโยชน์ในอนาคตที่พนักงานได้เกิดจากการทำงานในปัจจุบันและงวดก่อน ซึ่งผลประโยชน์นี้ได้คิดลดกระแสเงินสดเพื่อให้เป็นมูลค่าปัจจุบันและสุทธิจากมูลค่ายุติธรรมของสินทรัพย์ที่เกี่ยวข้อง อัตราคิดลดเป็นอัตรา ณ วันที่รายงานจากพันธบัตรรัฐบาล ซึ่งมีระยะเวลาครบกำหนดใกล้เคียงกับระยะเวลาของภาระผูกพันของบริษัท โดยคำนวณตามวิธีคิดลดแต่ละหน่วยที่ประมาณการไว้ กำไรขาดทุนจากการประมาณการตามหลักการคณิตศาสตร์ประกันภัยรับรู้ในกำไรหรือขาดทุนเมื่อเกิดขึ้น

ผลประโยชน์ระยะสั้นของพนักงาน

ภาระผูกพันผลประโยชน์ระยะสั้นของพนักงานวัดมูลค่าโดยมิได้คิดลดกระแสเงินสดและรับรู้เป็นค่าใช้จ่ายเมื่อพนักงานทำงานให้

หนี้สินรับรู้ด้วยมูลค่าที่คาดว่าจะจ่ายชำระสำหรับการจ่ายโบนัสเป็นเงินสดระยะสั้นหรือการปันส่วนกำไร หากกลุ่มบริษัทมีภาระผูกพันตามกฎหมายหรือภาระผูกพันโดยอนุমানที่จะต้องจ่ายอันเป็นผลมาจากการที่พนักงานได้ทำงานให้อีกและภาระผูกพันนี้สามารถประมาณได้อย่างสมเหตุสมผล

(ค) ประมาณการหนี้สิน

ประมาณการหนี้สินจะรับรู้ต่อเมื่อกลุ่มบริษัทมีภาระหนี้สินตามกฎหมายที่เกิดขึ้นในปัจจุบันหรือที่ก่อตัวขึ้นอันเป็นผลมาจากเหตุการณ์ในอดีต และมีความเป็นไปได้ค่อนข้างแน่นอนว่าประโยชน์เชิงเศรษฐกิจจะต้องถูกจ่ายไปเพื่อชำระภาระหนี้สินดังกล่าว ประมาณการหนี้สินพิจารณาจากการคิดลดกระแสเงินสดที่จะจ่ายในอนาคตโดยใช้อัตราคิดลดในตลาดปัจจุบันก่อนคำนึงถึงภาษีเงินได้ เพื่อให้สะท้อนจำนวนที่อาจประเมินได้ในตลาดปัจจุบันซึ่งแปรไปตามเวลาและความเสี่ยงที่มีต่อหนี้สิน ประมาณการหนี้สินส่วนที่เพิ่มขึ้นเนื่องจากเวลาที่ผ่านไปรับรู้เป็นต้นทุนทางการเงิน

(ค) รายได้

รายได้ที่รับรู้ไม่รวมภาษีมูลค่าเพิ่มและแสดงสุทธิจากส่วนลดการค้า

การขายสินค้าและให้บริการ

รายได้จะรับรู้ในกำไรหรือขาดทุนเมื่อได้โอนความเสี่ยงและผลตอบแทนของความเป็นเจ้าของสินค้าที่มีนัยสำคัญไปให้กับผู้ซื้อแล้ว และจะไม่รับรู้รายได้ถ้าฝ่ายบริหารยังมีการควบคุมหรือบริหารสินค้าที่ขายไปแล้วนั้นหรือมีความไม่แน่นอนที่มีนัยสำคัญในการได้รับประโยชน์เชิงเศรษฐกิจจากการขายสินค้าหรือให้บริการนั้น ไม่อาจวัดมูลค่าของจำนวนรายได้และต้นทุนที่เกิดขึ้นได้อย่างน่าเชื่อถือ หรือมีความเป็นไปได้ค่อนข้างแน่นอนที่จะต้องรับคืนสินค้า รายได้จากการให้บริการรับรู้เมื่อมีการให้บริการ

การลงทุน

รายได้จากการลงทุนประกอบด้วยรายได้ค่าเช่าจากอสังหาริมทรัพย์เพื่อการลงทุน เงินปันผลและดอกเบี้ยรับจากการลงทุนและเงินฝากธนาคาร

รายได้ค่าเช่า

รายได้ค่าเช่าจากอสังหาริมทรัพย์เพื่อการลงทุนรับรู้ในกำไรขาดทุนโดยวิธีเส้นตรงตลอดอายุสัญญาเช่า ค่าใช้จ่ายเริ่มแรกที่เกิดขึ้นเป็นการเฉพาะเพื่อให้เกิดสัญญาเช่ารับรู้เป็นส่วนหนึ่งของค่าเช่าทั้งสิ้นตามสัญญา ค่าเช่าที่อาจเกิดขึ้นรับรู้เป็นรายได้ในรอบระยะเวลาบัญชีซึ่งค่าเช่านั้นเกิดขึ้น

เงินปันผลรับ

เงินปันผลรับบันทึกในกำไรหรือขาดทุนในวันที่กลุ่มบริษัทมีสิทธิได้รับเงินปันผล

ดอกเบี้ยรับ

ดอกเบี้ยรับบันทึกในงบกำไรขาดทุนตามเกณฑ์คงค้าง

รายได้เงินชดเชยจากสินค้าส่งออก

รายได้เงินชดเชยจากสินค้าส่งออกรับรู้เป็นรายได้ เมื่อรับรู้รายการขายแล้วโดยได้ส่งมอบ โอนความเสี่ยงและผลตอบแทนแล้ว

(ก) ต้นทุนทางการเงิน

ต้นทุนทางการเงินประกอบด้วยดอกเบี้ยจ่ายของเงินกู้ยืมและประมาณการหนี้สินส่วนที่เพิ่มขึ้นเนื่องจากเวลาที่ผ่านไป และสิ่งตอบแทนที่คาดว่าจะต้องจ่าย ขาดทุนจากมูลค่ายุติธรรมของสินทรัพย์ทางการเงินที่รับรู้ในกำไรหรือขาดทุน หรือขาดทุนจากการด้อยค่าของสินทรัพย์ทางการเงิน (นอกเหนือจากหนี้การค้า) และ ขาดทุนจากเครื่องมือป้องกันความเสี่ยง รับรู้ในกำไรหรือขาดทุน

ต้นทุนการกู้ยืมที่ไม่ได้เกี่ยวกับการได้มา การก่อสร้างหรือการผลิตสินทรัพย์ที่เข้าเงื่อนไข รับรู้ในกำไรหรือขาดทุน โดยใช้วิธีอัตราดอกเบี้ยที่แท้จริง

(ท) สัญญาเช่าดำเนินงาน

รายจ่ายภายใต้สัญญาเช่าดำเนินงานบันทึกในกำไรหรือขาดทุนโดยวิธีเส้นตรงตลอดอายุสัญญาเช่า ประโยชน์ที่ได้รับตามสัญญาเช่า จะรับรู้ในกำไรหรือขาดทุนเป็นส่วนหนึ่งของค่าเช่าทั้งสิ้นตามสัญญาตลอดอายุสัญญาเช่า

ค่าเช่าที่อาจเกิดขึ้นต้องนำมารวมคำนวณจำนวนเงินขั้นต่ำที่ต้องจ่ายตามระยะเวลาที่คงเหลือของสัญญาเช่าเมื่อได้รับการยืนยันการปรับค่าเช่า

การจำแนกประเภทสัญญาเช่า

ณ วันที่เริ่มต้นข้อตกลง กลุ่มบริษัทจะพิจารณาว่าข้อตกลงดังกล่าวประกอบด้วยสัญญาเช่าหรือมีสัญญาเช่าเป็นส่วนประกอบหรือไม่ โดยพิจารณาจากสินทรัพย์ที่มีลักษณะเฉพาะเจาะจง ถ้าการปฏิบัติตามข้อตกลงนั้นขึ้นอยู่กับการใช้สินทรัพย์ที่มีลักษณะเฉพาะเจาะจง และข้อตกลงนั้นจะนำไปสู่สิทธิในการใช้สินทรัพย์ ถ้าทำให้กลุ่มบริษัทมีสิทธิในการควบคุมการใช้สินทรัพย์

ณ วันที่เริ่มต้นข้อตกลง หรือ มีการประเมินข้อตกลงใหม่ กลุ่มบริษัทแยกค่าตอบแทนสำหรับสัญญาเช่า และส่วนที่เป็นองค์ประกอบอื่น โดยใช้มูลค่ายุติธรรมเป็นเกณฑ์ในการแยก หากกลุ่มบริษัทสรุปว่าเป็นสัญญาเช่าทางการเงิน แต่ไม่สามารถแบ่งแยกจำนวนดังกล่าวได้อย่างน่าเชื่อถือ ให้รับรู้สินทรัพย์และหนี้สินในจำนวนที่เท่ากับมูลค่ายุติธรรมของสินทรัพย์ที่มีลักษณะเฉพาะเจาะจงนั้น หลังจากนั้นจำนวนหนี้สินจะลดลงตามจำนวนที่จ่าย และต้นทุนทางการเงินตามนั้นจากหนี้สินจะรับรู้โดยใช้อัตราดอกเบี้ยเงินกู้ยืมส่วนเพิ่มของกลุ่มบริษัท

(ธ) ภาษีเงินได้

ภาษีเงินได้จากกำไรหรือขาดทุนสำหรับปีประกอบด้วยภาษีเงินได้ของงวดปัจจุบัน ซึ่งได้แก่ภาษีที่คาดว่าจะจ่ายชำระ โดยคำนวณจากกำไรประจำปีที่ต้องเสียภาษี โดยใช้อัตราภาษีที่ประกาศใช้ ณ วันที่รายงาน ตลอดจนการปรับปรุงทางภาษีที่เกี่ยวกับรายการในปีก่อนๆ

ในการกำหนดมูลค่าของภาษีเงินได้ของงวดปัจจุบัน กลุ่มบริษัทต้องคำนึงถึงผลกระทบของสถานการณ์ทางภาษีที่ไม่แน่นอนและอาจทำให้จำนวนภาษีที่ต้องจ่ายเพิ่มขึ้น และมีดอกเบี้ยที่ต้องชำระ กลุ่มบริษัทเชื่อว่าได้ตั้งภาษีเงินได้ค้างจ่ายเพียงพอสำหรับภาษีเงินได้ที่จะจ่ายในอนาคต ซึ่งเกิดจากการประเมินผลกระทบจากหลายปัจจัย รวมถึงการตีความทางกฎหมายภาษี และจากประสบการณ์ในอดีต การประเมินนี้อยู่บนพื้นฐานการประมาณการและข้อสมมติฐาน และอาจจะเกี่ยวข้องกับการตัดสินใจเกี่ยวกับเหตุการณ์ในอนาคต ข้อมูลใหม่ๆ อาจจะทำให้กลุ่มบริษัทเปลี่ยนการตัดสินใจโดยขึ้นอยู่กับความเพียงพอของภาษีเงินได้ค้างจ่ายที่มีอยู่ การเปลี่ยนแปลงในภาษีเงินได้ค้างจ่ายจะกระทบต่อค่าใช้จ่ายภาษีเงินได้ในงวดที่เกิดการเปลี่ยนแปลง

(น) กำไรต่อหุ้น

กลุ่มบริษัทแสดงกำไรต่อหุ้นขั้นพื้นฐานสำหรับหุ้นสามัญ กำไรต่อหุ้นขั้นพื้นฐานคำนวณโดยการหารกำไรหรือขาดทุนของผู้ถือหุ้นสามัญของกลุ่มบริษัทด้วยจำนวนหุ้นสามัญถัวเฉลี่ยถ่วงน้ำหนักที่ออกจำหน่ายระหว่างปี

4 บุคคลหรือกิจการที่เกี่ยวข้องกัน

เพื่อวัตถุประสงค์ในการจัดทำงบการเงิน บุคคลหรือกิจการเป็นบุคคลหรือกิจการที่เกี่ยวข้องกันกับกลุ่มบริษัท หากกลุ่มบริษัทมีอำนาจควบคุมหรือควบคุมร่วมกันทั้งทางตรงและทางอ้อมหรือมีอิทธิพลอย่างมีสาระสำคัญต่อบุคคลหรือกิจการในการตัดสินใจทางการเงินและการบริหารหรือในทางกลับกัน หรือกลุ่มบริษัทอยู่ภายใต้การควบคุมเดียวกันหรืออยู่ภายใต้อิทธิพลอย่างมีสาระสำคัญเดียวกันกับบุคคลหรือกิจการนั้น การเกี่ยวข้องกันนี้อาจเป็นรายบุคคลหรือเป็นกิจการ

ความสัมพันธ์ที่มีกับบริษัทย่อย และบริษัทร่วมได้เปิดเผยในหมายเหตุประกอบงบการเงินข้อ 1, 9 และ 10 สำหรับความสัมพันธ์กับผู้บริหารสำคัญและบุคคลหรือกิจการที่เกี่ยวข้องกันอื่น มีดังนี้

ชื่อกิจการ	ประเทศที่จัดตั้ง /สัญชาติ	ลักษณะความสัมพันธ์
ผู้บริหารสำคัญ	ไทย	บุคคลที่มีอำนาจและความรับผิดชอบการวางแผน สั่งการและควบคุมกิจกรรมต่างๆของกิจการไม่ว่าทางตรงหรือทางอ้อม ทั้งนี้รวมถึงกรรมการของกลุ่มบริษัท (ไม่ว่าจะทำหน้าที่ในระดับบริหารหรือไม่)
Nichirei Foods Inc.	ญี่ปุ่น	เป็นผู้ถือหุ้นในบริษัทย่อย
Nichirei Australia Pty, Ltd.	ออสเตรเลีย	ถือหุ้นโดย Nichirei Foods Inc.
Nichirei Foods U.S.A. Inc.	สหรัฐอเมริกา	ถือหุ้นโดย Nichirei Foods Inc.
Nichirei Fresh Inc.	ญี่ปุ่น	ถือหุ้นโดย Nichirei Foods Inc.
Nichirei Europe S.A.	เนเธอร์แลนด์	ถือหุ้นโดย Nichirei Foods Inc.
GFPT Nichirei (Thailand) Company Limited	ไทย	ถือหุ้นโดย Nichirei Foods Inc.
Ringer Hut Co.,Ltd.	ญี่ปุ่น	เป็นผู้ถือหุ้นในบริษัทย่อยทางอ้อม

นโยบายการกำหนดราคาสำหรับรายการแต่ละประเภทอธิบายได้ดังต่อไปนี้:

รายการ	นโยบายการกำหนดราคา
ขายสินค้า	ราคาต้นทุนบวกกำไรส่วนเพิ่ม
ซื้อวัตถุดิบและสินค้า	ราคาตามเงื่อนไขทางธุรกิจปกติเช่นเดียวกับรายการซื้อสินค้าจากกิจการอื่นที่ไม่เกี่ยวข้องกัน
เงินปันผลรับ	ตามที่ประกาศจ่าย
รายได้จากการให้ความช่วยเหลือ	
ด้านการจัดการ การขาย และการตลาด	ราคาที่ตกลงกันตามสัญญา
ค่าความช่วยเหลือด้านเทคนิค	ราคาที่ตกลงกันตามสัญญา
ค่าความช่วยเหลือด้านการบริหารจัดการ	ราคาที่ตกลงกันตามสัญญา
ค่าความช่วยเหลือด้านการตลาด	ราคาที่ตกลงกันตามสัญญา
ค่าตอบแทนผู้บริหารสำคัญ	ตามหลักเกณฑ์ ที่กำหนดโดยคณะกรรมการสรรหาและพิจารณาผลตอบแทน และตามหลักเกณฑ์ที่บริษัทกำหนด

รายการที่สำคัญกับบุคคลหรือกิจการที่เกี่ยวข้องกันสำหรับแต่ละปีสิ้นสุดวันที่ 31 ธันวาคม สรุปได้ดังนี้

	งบการเงินรวม		งบการเงินเฉพาะกิจการ	
สำหรับปีสิ้นสุดวันที่ 31 ธันวาคม	2555	2554	2555	2554
	(พันบาท)			
บริษัทย่อย				
ขายสินค้า	-	-	208,604	92,928
เงินปันผลรับ	-	-	183,784	190,339
รายได้จากการให้ความช่วยเหลือ				
ด้านการจัดการ การขาย และ การตลาด	-	-	40,974	35,246
ซื้อวัตถุดิบและสินค้า	-	-	357,903	310,810
บริษัทร่วม				
เงินปันผลรับ	1,000	1,600	1,000	1,600
ส่วนแบ่งกำไร (ขาดทุน) จากเงินลงทุน				
ในบริษัทร่วม	(2,395)	4,308	-	-
ผู้บริหารสำคัญ				
ค่าตอบแทนผู้บริหารสำคัญ				
ผลประโยชน์ระยะสั้นของพนักงาน	38,935	37,564	36,960	33,774
ผลประโยชน์หลังออกจากงาน	125	308	125	308
รวมค่าตอบแทนผู้บริหารสำคัญ	39,060	37,872	37,085	34,082
บุคคลหรือกิจการอื่นที่เกี่ยวข้องกัน				
ขายสินค้า	3,566,333	3,520,464	227,088	229,884
เงินปันผลรับ	-	2,280	-	2,280
ซื้อวัตถุดิบและสินค้า	175,221	127,943	-	-
ค่าความช่วยเหลือด้านเทคนิค	16,632	16,550	-	-
ค่าความช่วยเหลือด้านบริหารจัดการ	5,885	5,839	-	-
ค่าความช่วยเหลือด้านการตลาด	1,057	715	-	-

บริษัทย่อยแห่งหนึ่ง (บริษัท สุรพลนิชิเรฟู๊ดส์ จำกัด) ได้ประกาศจ่ายเงินปันผลในเดือนมีนาคม 2555 โดยบริษัทย่อยได้จ่ายเงินปันผลดังกล่าวให้กับบริษัทเป็นจำนวนเงิน 160.2 ล้านบาท (2554: 171.5 ล้านบาท) และจ่ายให้กับส่วนได้เสียที่ไม่มีอำนาจควบคุมเป็นจำนวนเงิน 166.8 ล้านบาท (2554: 178.5 ล้านบาท) ในเดือนมีนาคม และกรกฎาคม 2555 ตามลำดับ

บริษัทย่อยแห่งหนึ่ง (บริษัท สุราษฎร์ฟู๊ดส์ จำกัด) ได้ประกาศจ่ายเงินปันผลในเดือนธันวาคม 2555 โดยบริษัทย่อยจะจ่ายเงินปันผลดังกล่าวให้กับบริษัทเป็นจำนวนเงิน 23.6 ล้านบาท (2554: 18.8 ล้านบาท) และจ่ายให้กับส่วนได้เสียที่ไม่มีอำนาจควบคุมเป็นจำนวนเงิน 1.4 ล้านบาท (2554: 1.2 ล้านบาท) ในเดือนมีนาคม 2556

ณ วันที่ 31 ธันวาคม 2555 บริษัทมีภาระผูกพันในการจ่ายเงินลงทุนในบริษัทย่อยสามแห่ง (บริษัท สุรพลอะควาคัลเจอร์ จำกัด บริษัท จันทบุรีมารีนฟาร์ม จำกัด และบริษัท พุนพิน จำกัด) ที่ยังไม่ได้เรียกชำระเป็นจำนวนเงินรวม 38.9 ล้านบาท (2554: 38.9 ล้านบาท)

ยอดคงเหลือกับกิจการที่เกี่ยวข้องกัน ณ วันที่ 31 ธันวาคม มีดังนี้

ลูกหนี้การค้า - กิจการที่เกี่ยวข้องกัน	งบการเงินรวม		งบการเงินเฉพาะกิจการ	
	2555	2554	2555	2554
			(พันบาท)	
บริษัทย่อย				
บริษัท สุราษฎร์ฟู๊ดส์ จำกัด	-	-	10,824	2,404
บริษัท พุนพิน จำกัด	-	-	551	6,754
บริษัท แคมป์เปียนฟู๊ดส์ จำกัด	-	-	198	228
กิจการอื่นที่เกี่ยวข้องกัน				
Nichirei Foods Inc.	100,063	134,391	5,089	5,610
Nichirei Australia Pty, Ltd.	8,691	5,407	8,691	5,407
Nichirei Food America Inc.	2,709	3,361	2,709	3,361
รวม	111,463	143,159	28,062	23,764

ลูกหนี้ - กิจกรรมที่เกี่ยวข้องกัน	งบการเงินรวม		งบการเงินเฉพาะกิจการ	
	2555	2554	2555	2554
			(พันบาท)	
บริษัทย่อย				
บริษัท สุราษฎร์ฟู้ดส์ จำกัด	-	-	24,414	1,305
บริษัท สุรพลนิชิเรฟู้ดส์ จำกัด	-	-	638	735
บริษัท พุนพิน จำกัด	-	-	16	128
บริษัท แคมป์เปียนฟู้ดส์ จำกัด	-	-	163	176
กิจการอื่นที่เกี่ยวข้องกัน				
Ringer Hut Co., Ltd.	500	-	-	-
รวม	500	-	25,231	2,344

เจ้าหนี้การค้า - กิจกรรมที่เกี่ยวข้องกัน	งบการเงินรวม		งบการเงินเฉพาะกิจการ	
	2555	2554	2555	2554
			(พันบาท)	
บริษัทย่อย				
บริษัท สุราษฎร์ฟู้ดส์ จำกัด	-	-	22,661	19,159
บริษัท สุรพลนิชิเรฟู้ดส์ จำกัด	-	-	540	779
กิจการอื่นที่เกี่ยวข้องกัน				
Nichirei Foods Inc.	8,510	24,845	-	-
GFPT Nichirei (Thailand) Company Limited	1,583	5,260	-	-
Ringer Hut Co., Ltd.	60	-	60	-
รวม	10,153	30,105	23,261	19,938

เจ้าหนี้อื่น - กิจกรรมที่เกี่ยวข้องกัน	งบการเงินรวม		งบการเงินเฉพาะกิจการ	
	2555	2554	2555	2554
			(พันบาท)	
บริษัทย่อย				
บริษัท สุรพลนิชิเรฟู้ดส์ จำกัด	-	-	-	646
บริษัท สุราษฎร์ฟู้ดส์ จำกัด	-	-	22	-
บริษัท พุนพิน จำกัด	-	-	53	-
กิจการอื่นที่เกี่ยวข้องกัน				
Nichirei Foods Inc.	22,195	22,889	-	-
รวม	22,195	22,889	75	646

สัญญาสำคัญที่ทำกับกิจการที่เกี่ยวข้องกัน

เมื่อวันที่ 7 ตุลาคม 2531 บริษัทได้ทำสัญญาขายวัตถุดิบหลักกับบริษัทย่อยแห่งหนึ่ง (บริษัท สุรพลนิขเรฟู้ดส์ จำกัด) โดยบริษัทเป็นผู้จัดหาวัตถุดิบหลักให้แก่บริษัทย่อยดังกล่าว ทั้งนี้ บริษัทจะได้รับค่าวัตถุดิบที่จัดหาให้ในราคาที่ตกลงกันซึ่งใกล้เคียงกับราคาตลาด

บริษัททำสัญญาให้บริการจัดการ การขายและการตลาดกับบริษัทย่อยหลายแห่งเป็นระยะเวลาหนึ่งปี โดยบริษัทตกลงที่จะให้บริการช่วยเหลือการบริหารงานแก่บริษัทย่อยดังกล่าว สัญญานี้อาจบอกเลิกได้โดยฝ่ายใดฝ่ายหนึ่งด้วยการแจ้งเป็นลายลักษณ์อักษรล่วงหน้า 30 วัน มิฉะนั้นจะถือว่าสัญญานี้ต่ออายุโดยอัตโนมัติครั้งละหนึ่งปี ในการนี้ บริษัทย่อยเหล่านี้ตกลงที่จะจ่ายค่าบริการจัดการในจำนวนเงินตามที่ระบุในสัญญา

บริษัทย่อยแห่งหนึ่ง (บริษัท สุรพลนิขเรฟู้ดส์ จำกัด) ได้ทำสัญญารับความช่วยเหลือด้านเทคนิคกับ Nichirei Foods Inc. แห่งประเทศญี่ปุ่น โดยบริษัทดังกล่าวจะให้ความรู้และความช่วยเหลือด้านเทคนิค ตลอดจนให้คำปรึกษาเกี่ยวกับการผลิตสินค้าบางชนิด ภายใต้ข้อกำหนดของสัญญา บริษัทย่อยตกลงจ่ายค่าบริการเป็นจำนวนร้อยละ ของมูลค่าขายตามราคาเอฟ โอ บี ณ ท่าเรือกรุงเทพฯ สำหรับสินค้าที่ส่งออกไปประเทศญี่ปุ่น ยกเว้นกุ้งชุบแป้ง ชนมปังแช่แข็ง กุ้งชุบแป้งแช่แข็ง และกุ้งเทมปุระ สัญญานี้สิ้นสุดวันที่ 31 ธันวาคม 2545 และสามารถต่ออายุสัญญาได้โดยอัตโนมัติคราวละหนึ่งปี เว้นแต่ฝ่ายหนึ่งฝ่ายใดจะแจ้งยกเลิกหรือเปลี่ยนแปลงสัญญาเป็นเวลาหนึ่งเดือนก่อนถึงวันครบกำหนด

เมื่อวันที่ 10 กรกฎาคม 2538 บริษัทย่อยแห่งหนึ่ง (บริษัท สุรพลนิขเรฟู้ดส์ จำกัด) ได้ทำสัญญารับความช่วยเหลือด้านการบริการจัดการกับ Nichirei Foods Inc. แห่งประเทศญี่ปุ่น โดยบริษัทดังกล่าวจะให้ความช่วยเหลือด้านการจัดการและการบริหารงานแก่บริษัทย่อย ทั้งนี้ บริษัทย่อยตกลงจ่ายค่าบริการตามที่กำหนดในสัญญา สัญญานี้จะมีผลบังคับใช้จนกว่าฝ่ายใดฝ่ายหนึ่งจะบอกเลิกด้วยการแจ้งเป็นลายลักษณ์อักษรล่วงหน้า

บริษัทย่อยแห่งหนึ่ง (บริษัท สุรพลนิขเรฟู้ดส์ จำกัด) ได้ทำสัญญารับความช่วยเหลือด้านการตลาดกับ Nichirei Foods Inc. แห่งประเทศญี่ปุ่น ภายใต้ข้อกำหนดตามสัญญา บริษัทย่อยตกลงจะจ่ายค่าบริการในอัตราร้อยละของมูลค่าการขายตามราคา เอฟ โอ บี ณ ท่าเรือกรุงเทพฯ สำหรับสินค้าที่ขายแก่อเมริกาเหนือ

เมื่อวันที่ 7 มกราคม 2553 บริษัทย่อยแห่งหนึ่ง (บริษัท แซมป์เปียนฟู้ดส์ จำกัด) ได้ทำสัญญาความช่วยเหลือทางเทคนิคกับ Ringer Hut Co., Ltd., โดยที่คู่สัญญาจะให้ความช่วยเหลือทางเทคนิคด้านการทำธุรกิจร้านอาหาร ภายใต้ข้อกำหนดตามสัญญา บริษัทย่อยตกลงจะจ่ายค่าบริการในอัตราร้อยละของมูลค่าการขาย สัญญานี้จะมีผลบังคับใช้จนกว่าฝ่ายใดฝ่ายหนึ่งจะบอกเลิกด้วยการแจ้งเป็นลายลักษณ์อักษรล่วงหน้า

5 เงินสดและรายการเทียบเท่าเงินสด

	งบการเงินรวม		งบการเงินเฉพาะกิจการ	
	2555	2554	2555	2554
	(พันบาท)			
เงินสดในมือ	325	294	100	100
เงินฝากธนาคารประเภทกระแสรายวัน	43,831	58,246	1,245	4,160
เงินฝากธนาคารประเภทออมทรัพย์	246,105	140,296	183,876	84,694
เงินลงทุนระยะสั้นที่มีสภาพคล่องสูง	130,693	180,578	-	-
รวม	420,954	379,414	185,221	88,954

ยอดเงินสดและรายการเทียบเท่าเงินสด ณ วันที่ 31 ธันวาคม จัดตามประเภทสกุลเงินตราได้ดังนี้

	งบการเงินรวม		งบการเงินเฉพาะกิจการ	
	2555	2554	2555	2554
	(พันบาท)			
สกุลเงินบาท	420,776	374,026	185,050	83,577
สกุลเงินเหรียญสหรัฐอเมริกา	146	5,303	141	5,294
สกุลเงินเยนญี่ปุ่น	32	85	30	83
รวม	420,954	379,414	185,221	88,954

6 ลูกหนี้การค้า

		งบการเงินรวม		งบการเงินเฉพาะกิจการ	
	หมายเหตุ	2555	2554	2555	2554
		(พันบาท)			
กิจการที่เกี่ยวข้องกัน	4	111,463	143,159	28,062	23,764
กิจการอื่น ๆ		259,333	245,321	183,175	167,196
		370,796	388,480	211,237	190,960
หัก ค่าเผื่อหนี้สงสัยจะสูญ		(300)	(300)	(300)	(300)
สุทธิ		370,496	388,180	210,937	190,660
กลับรายการหนี้สงสัยจะสูญ สำหรับปี		-	-	-	-

การวิเคราะห์อายุของลูกหนี้การค้า มีดังนี้

	งบการเงินรวม		งบการเงินเฉพาะกิจการ	
	2555	2554	2555	2554
	(พันบาท)			
กิจการที่เกี่ยวข้องกัน				
ยังไม่ครบกำหนดชำระ	53,583	141,423	27,604	20,381
เกินกำหนดชำระ:				
น้อยกว่า 30 วัน	57,880	-	446	3,378
มากกว่า 30 วันถึง 60 วัน	-	-	12	5
มากกว่า 60 วันถึง 90 วัน	-	-	-	-
มากกว่า 90 วัน	-	1,736	-	-
	111,463	143,159	28,062	23,764
หัก ค่าเผื่อหนี้สงสัยจะสูญ	-	-	-	-
สุทธิ	111,463	143,159	28,062	23,764
กิจการอื่นๆ				
ยังไม่ครบกำหนดชำระ	220,572	209,986	157,340	145,885
เกินกำหนดชำระ:				
น้อยกว่า 30 วัน	34,480	33,068	25,205	19,550
มากกว่า 30 วันถึง 60 วัน	4,049	1,456	398	1,451
มากกว่า 60 วันถึง 90 วัน	123	72	123	72
มากกว่า 90 วัน	109	739	109	238
	259,333	245,321	183,175	167,196
หัก ค่าเผื่อหนี้สงสัยจะสูญ	(300)	(300)	(300)	(300)
สุทธิ	259,033	245,021	182,875	166,896
รวม	370,496	388,180	210,937	190,660

โดยปกติระยะเวลาการให้สินเชื่อแก่ลูกค้าของกลุ่มบริษัท มีระยะเวลาตั้งแต่ 30 วันถึง 65 วัน

ยอดลูกหนี้การค้า ณ วันที่ 31 ธันวาคม จัดตามประเภทสกุลเงินตราได้ดังนี้

	งบการเงินรวม		งบการเงินเฉพาะกิจการ	
	2555	2554	2555	2554
	(พันบาท)			
สกุลเงินบาท	78,554	75,420	89,060	79,362
สกุลเงินเยนญี่ปุ่น	159,216	194,484	68,289	65,704
สกุลเงินเหรียญสหรัฐอเมริกา	87,491	73,704	34,172	28,668
สกุลเงินดอลลาร์ออสเตรเลีย	25,819	31,345	-	3,699
สกุลเงินยูโร	19,416	13,227	19,416	13,227
รวม	<u>370,496</u>	<u>388,180</u>	<u>210,937</u>	<u>190,660</u>

7 ลูกหนี้อื่น

	หมายเหตุ	งบการเงินรวม		งบการเงินเฉพาะกิจการ	
		2555	2554	2555	2554
		(พันบาท)			
ลูกหนี้เงินปันผล	4	-	-	23,570	-
ลูกหนี้ภาษีมูลค่าเพิ่ม		23,545	22,897	833	3,401
ลูกหนี้อื่น - สุทธิ	4	9,159	2,917	878	3,313
ค่าใช้จ่ายจ่ายล่วงหน้า		3,164	2,921	2,442	2,568
รายได้ค้างรับ		2,480	2,022	752	693
อื่น ๆ		15,830	8,001	11,323	2,936
รวม		<u>54,178</u>	<u>38,758</u>	<u>39,798</u>	<u>12,911</u>
กลับรายการหนี้สงสัยจะสูญ สำหรับปี		<u>(100)</u>	<u>(2,984)</u>	<u>(100)</u>	<u>(2,984)</u>

8 สินค้าคงเหลือ

	งบการเงินรวม		งบการเงินเฉพาะกิจการ	
	2555	2554	2555	2554
	(พันบาท)			
สินค้าสำเร็จรูป	244,727	208,992	111,863	104,164
สินค้าระหว่างผลิต	104,619	100,257	43,111	53,698
วัตถุดิบ	124,545	140,436	72,218	71,332
วัสดุหีบห่อและวัสดุสิ้นเปลือง	47,167	49,726	14,975	15,755
สินค้าระหว่างทาง	42,584	-	66	-
รวม	563,642	499,411	242,233	244,949
หัก ค่าเผื่อมูลค่าสินค้าลดลง	(10,549)	(7,259)	(3,663)	(3,781)
สุทธิ	553,093	492,152	238,570	241,168

9 เงินลงทุนในบริษัทย่อย

	งบการเงินเฉพาะกิจการ	
	2555	2554
	(พันบาท)	
ณ วันที่ 1 มกราคม	276,550	261,550
ซื้อเงินลงทุน	-	15,000
ค่าเผื่อการด้อยค่า	(21,662)	-
จำหน่าย	(10,797)	-
ณ วันที่ 31 ธันวาคม	244,091	276,550

เมื่อวันที่ 16 มกราคม 2555 บริษัททำสัญญาขายหุ้นของบริษัท สุรพลอะควาแคลเจอร์ จำกัด ซึ่งเป็นบริษัทย่อยของบริษัทจำนวน 170,000 หุ้น ในสัดส่วนร้อยละ 5 ของทุนจดทะเบียนเป็นจำนวนเงิน 2.28 ล้านบาท

ในเดือนธันวาคม 2554 บริษัทย่อยแห่งหนึ่งเรียกให้ชำระค่าหุ้นส่วนที่ยังไม่ได้เรียกชำระอีกร้อยละ 25 เป็นจำนวนเงินทั้งสิ้น 15 ล้านบาท

เงินลงทุนในบริษัทย่อย ณ วันที่ 31 ธันวาคม 2555 และ 2554 และเงินปันผลรับจากเงินลงทุนสำหรับแต่ละปีมีดังนี้

งบการเงินเฉพาะกิจการ											
ลักษณะ ธุรกิจ	สัดส่วนความเป็น เจ้าของ		ทุนชำระแล้ว		ราคาทุน		การด้อยค่า		ราคาทุน - สุทธิ		เงินปันผลรับ
	2555	2554	2555	2554	2555	2554	2555	2554	2555	2554	
(ร้อยละ)											
(พันบาท)											
บริษัทย่อย											
บริษัท พูนพิณ จำกัด	100	100	30,150	30,150	30,150	30,150	(15,025)	-	15,125	30,150	-
จำหน่ายอาหาร สำเร็จรูปและ อาหารกึ่ง สำเร็จรูปแช่แข็ง											
บริษัท สุรพลอะควาติกส์ จำกัด	95	100	82,786	82,786	199,526	210,323	(177,637)	(171,000)	21,889	39,323	-
นำเข้าเส้นทรีชี และพาสะเลี้ยงกุ้ง											
บริษัท จันทนิมรินฟาร์ม จำกัด	100	100	79,590	79,590	281,807	281,807	(203,000)	(203,000)	78,807	78,807	-
บริษัท สุรพันธุ์พิสุทธิ์ จำกัด	94	94	40,000	40,000	79,205	79,205	-	-	79,205	79,205	18,856
ผู้ส่งออกอาหาร ทะเลแช่แข็ง											
บริษัท สุรพลนิเวศพิสุทธิ์ จำกัด	49	49	100,000	100,000	49,065	49,065	-	-	49,065	49,065	171,483
ผู้ส่งออกอาหาร แช่แข็ง											
รวม			639,753	650,550	(395,662)	(374,000)	244,091	276,550	183,784	190,339	

บริษัทย่อยทั้งหมดดำเนินธุรกิจในประเทศไทย

10 เงินลงทุนในบริษัทร่วม

		งบการเงินรวม		งบการเงินเฉพาะกิจการ	
		2555	2554	2555	2554
	หมายเหตุ				
			(พันบาท)		
ณ วันที่ 1 มกราคม		26,763	24,055	17,550	17,550
ส่วนแบ่งกำไร (ขาดทุน) สุทธิจากเงินลงทุน					
ตามวิธีส่วนได้เสียในบริษัทร่วม	4	(2,395)	4,308	-	-
รายได้เงินปันผล	4	(1,000)	(1,600)	-	-
ณ วันที่ 31 ธันวาคม		<u>23,368</u>	<u>26,763</u>	<u>17,550</u>	<u>17,550</u>

เงินลงทุนในบริษัทร่วม ณ วันที่ 31 ธันวาคม 2554 และ 2555 และเงินปันผลรับสำหรับแต่ละปีมีดังนี้

งบการเงินรวม														
ลักษณะ ธุรกิจ	ประเทศที่ กิจการ จัดตั้ง	สัดส่วนความเป็น เจ้าของ		ทุนชำระแล้ว	ราคาทุน		มูลค่าตาม วิธีส่วนได้เสีย		การด้อยค่า	ส่วนได้เสีย - สุทธิ		เงินปันผลรับ		
		2555	2554		2555	2554	2555	2554		2555	2554			
บริษัทกรัวม	ไทย	50	50	94,400	50,950	50,950	18,729	18,158	-	18,729	18,158	-		
													(ร้อยละ)	(พันบาท)
บริษัท บีจีซี มารีน รีซอร์สเซส ดีเวลอปเม้นท์ จำกัด ที่ปริมายดาน อินทีเพนเดนท์ การประกันภัย	20	20	2,000	400	400	4,639	8,605	-	4,639	8,605	1,600			
รวม				51,350	51,350	23,368	26,763	-	23,368	26,763	1,600			

งบการเงินเฉพาะกิจการ												
ลักษณะ ธุรกิจ	ประเทศที่ กิจการ จัดตั้ง	สัดส่วนความเป็น เจ้าของ		ทุนชำระแล้ว		ราคาทุน		การด้อยค่า		ราคาทุน - สุทธิ		เงินปันผลรับ
		2555	2554	2555	2554	2555	2554	2555	2554	2555	2554	
		(ร้อยละ)						(พันบาท)				
บริษัทรวม												
บริษัท บีเจซี มริโน รีซอสเซส	ให้เช่าสินทรัพย์											
ดีเวลอปเม้นท์ จำกัด	และเพาะเลี้ยงกุ้ง	50	50	94,400	94,400	50,950	50,950	(33,800)	(33,800)	17,150	17,150	-
บริษัท อินดีเพนเดนท	ที่ปรึกษาด้าน											
คอนซัลแตนท์ จำกัด	การประกันภัย	20	20	2,000	2,000	400	400	-	-	400	400	1,600
รวม						51,350	51,350	(33,800)	(33,800)	17,550	17,550	1,600

บริษัทไม่มีเงินลงทุนในตราสารทุนที่บันทึกตามวิธีส่วนได้เสียซึ่งจดทะเบียนในตลาดหลักทรัพย์ ดังนั้นจึงไม่มีราคา
ที่เปิดเผยต่อสาธารณชน

ข้อมูลทางการเงินโดยสรุปของบริษัทรวมซึ่งกลุ่มบริษัทบันทึกเงินลงทุนในบริษัทดังกล่าวตามวิธีส่วนได้เสีย โดย
แสดงตามสัดส่วนของกลุ่มบริษัท

	วันที่รายงาน	สัดส่วนความ		หนี้สินรวม	รายได้รวม	กำไรสุทธิ
		เป็นเจ้าของ	สินทรัพย์รวม			
		(ร้อยละ)		(พันบาท)		
ปี/2555						
บริษัท บีเจซี มารีน รีซอร์สเซส						
คิวเวลอปเมนต์ จำกัด	31 ธันวาคม	50	22,697	635	1,377	1,143
บริษัท อินดิเพนเดนซ์						
คอนซัลแตนท์ จำกัด	31 ธันวาคม	20	136,961	113,000	30,460	4,546
รวม			159,658	113,635	31,837	5,689
ปี/2554						
บริษัท บีเจซี มารีน รีซอร์สเซส						
คิวเวลอปเมนต์ จำกัด	31 ธันวาคม	50	21,697	778	1,114	866
บริษัท อินดิเพนเดนซ์						
คอนซัลแตนท์ จำกัด	31 ธันวาคม	20	132,983	105,316	33,337	3,875
รวม			154,680	106,094	34,451	4,741

11 เงินลงทุนระยะยาวอื่น

เงินลงทุนระยะยาวอื่น ณ วันที่ 31 ธันวาคม 2555 และ 2554 และเป็นผลรับสำหรับแต่ละปี มีดังนี้

งบการเงินรวมและงบการเงินเฉพาะกิจการ										
สัดส่วนความเป็น										
	เจ้าของ		ทุนชำระแล้ว		วิธีราคาทุน		การด้อยค่า		ราคาทุน - สุทธิ	เงินปันผลรับ
	2555	2554	2555	2554	2555	2554	2555	2554		
	(ร้อยละ)									
ประเภทธุรกิจ	(ร้อยละ)									
	ประเภทธุรกิจ									
บริษัท สมิทส์ เจแปน จำกัด										
(ประเทศไทย) จำกัด	19.0	19.0	300,000	300,000	-	57,000	-	(582)	-	2,280
บริษัท กลั่นน้ำมันบริสุทธิ์ จำกัด	6.0	6.0	250,000	250,000	15,000	15,000	(15,000)	(15,000)	-	-
บริษัท อินอาร์ม กรุ๊ป จำกัด	10.0	10.0	10,000	10,000	1,000	1,000	(1,000)	(1,000)	-	-
บริษัท วิจัยและพัฒนา										
การเพาะเลี้ยงกุ้ง จำกัด	0.4	0.4	30,000	30,000	98	100	(98)	(100)	-	-
รวม					16,098	73,100	(16,098)	(16,682)	-	2,280

เมื่อวันที่ 15 ธันวาคม 2554 มีมติที่ประชุมคณะกรรมการบริษัทอนุมัติการขายเงินลงทุนระยะยาวอื่นของบริษัท สมิทส์ เจแปน จำกัด (ประเทศไทย) จำกัด ให้กับบริษัท ต่างประเทศแห่งหนึ่ง เป็นจำนวนรวม 570,000 หุ้น ในมูลค่าหุ้นละ 100 บาท จำนวนเงิน 57.0 ล้านบาท

12 อสังหาริมทรัพย์เพื่อการลงทุน

	งบการเงินรวม		งบการเงินเฉพาะกิจการ	
	2555	2554	2555	2554
			(พันบาท)	
ราคาทุน				
ณ วันที่ 1 มกราคม	322,061	320,716	5,000	5,000
เพิ่มขึ้น	-	1,345	-	-
โอนไปที่ดิน อาคารและอุปกรณ์	(101,117)	-	-	-
ณ วันที่ 31 ธันวาคม	220,944	322,061	5,000	5,000
ค่าเสื่อมราคาและขาดทุนจากการด้อยค่า				
ณ วันที่ 1 มกราคม	198,300	195,872	-	-
ค่าเสื่อมราคาสำหรับปี	48	2,428	-	-
โอนไปที่ดิน อาคาร และอุปกรณ์	(70,475)	-	-	-
ณ วันที่ 31 ธันวาคม	127,873	198,300	-	-
มูลค่าสุทธิทางบัญชี				
ณ วันที่ 1 มกราคม 2554		124,844		5,000
ณ วันที่ 31 ธันวาคม 2554 และ ณ วันที่ 1 มกราคม 2555	123,761	123,761	5,000	5,000
ณ วันที่ 31 ธันวาคม 2555	93,071		5,000	

อสังหาริมทรัพย์เพื่อการลงทุน ณ วันที่ 31 ธันวาคม 2555 ประเมินราคาโดยบริษัท เชนเนอรัล แวลูเอชั่น แอนด์ คอนซัลแตนท์ จำกัด ซึ่งเป็นผู้ประเมินราคาอิสระ โดยพิจารณาราคาตลาดตามเกณฑ์ของสินทรัพย์ที่ใช้งานอยู่ในปัจจุบัน ราคาประเมินจำนวน 110.6 ล้านบาท (2554: 157.7 ล้านบาท) สำหรับงบการเงินรวม และ 5.3 ล้านบาท (2554: 5.3 ล้านบาท) สำหรับงบการเงินเฉพาะกิจการ

อสังหาริมทรัพย์เพื่อการลงทุนประกอบด้วยที่ดิน อาคาร และอุปกรณ์ที่ให้เช่าแก่บุคคลที่สาม และที่ดินที่ถือครองเพื่อโครงการในอนาคต สัญญาเช่าแต่ละสัญญาประกอบด้วยระยะเวลาเช่าเป็นเวลา 2 ปี สัญญานี้จะมีผลบังคับใช้จนกว่าฝ่ายใดฝ่ายหนึ่งจะบอกเลิกด้วยการแจ้งเป็นลายลักษณ์อักษรล่วงหน้าตามที่กำหนดในสัญญา

ในระหว่างปี 2555 ที่ดิน อาคารและอุปกรณ์ที่ให้เช่าของบริษัทย่อยแห่งหนึ่งหมดอายุสัญญาเช่า บริษัทย่อยดังกล่าวได้โอนทรัพย์สินจากอสังหาริมทรัพย์เพื่อการลงทุนซึ่งมีราคาทุนรวม 101.1 ล้านบาท และ ค่าเสื่อมราคาสะสมรวม 70.5 ล้านบาท ไปยังที่ดิน อาคาร และอุปกรณ์ เนื่องจากกิจการนำทรัพย์สินดังกล่าวมาใช้ประโยชน์ในการดำเนินงานเอง

ที่ดินซึ่งแสดงในราคาประเมินมีรายละเอียดดังนี้

บริษัท	ปีที่ประเมินราคาล่าสุด	วิธีการประเมิน	งบการเงินรวม		งบการเงินเฉพาะกิจการ	
			ราคาประเมิน	ราคาทุน (พันบาท)	ราคาประเมิน	ราคาทุน
บริษัท สุรพลฟู้ดส์ จำกัด (มหาชน)	2554	วิธีเปรียบเทียบกับ ราคาตลาด	250,360	40,920	250,360	40,920
บริษัท สุราษฎร์ฟู้ดส์ จำกัด	2554	วิธีเปรียบเทียบกับ ราคาตลาด	12,000	1,546	-	-
บริษัท สุรพลนิชิรฟู้ดส์ จำกัด	2555	วิธีเปรียบเทียบกับ ราคาตลาด	188,214	43,765	-	-
บริษัท สุรพลอะควาคัลเจอร์ จำกัด	2554	วิธีเปรียบเทียบกับ ราคาตลาด	33,608	29,491	-	-
			484,182	115,722	250,360	40,920

กลุ่มบริษัทได้บันทึกราคาที่ดินที่ใช้ในการดำเนินงานในราคาประเมิน โดยอาศัยข้อมูลจากผู้ประเมินราคาอิสระตามรายงานการประเมินราคา

ราคาทรัพย์สินก่อนหักค่าเสื่อมราคาสะสมของอาคารและอุปกรณ์ ซึ่งได้หักค่าเสื่อมราคาเต็มจำนวนแล้วแต่ยังคงใช้งานจนถึง ณ วันที่ 31 ธันวาคม 2555 มีจำนวน 1,335.1 ล้านบาท สำหรับกลุ่มบริษัท และ 436.4 ล้านบาท สำหรับบริษัท (2554: 1,256.7 ล้านบาท สำหรับกลุ่มบริษัท และ 394.5 ล้านบาท สำหรับบริษัท)

บริษัทและบริษัทย่อยมีข้อผูกพันที่จะต้องปฏิบัติตามเงื่อนไขและข้อกำหนดที่กำหนดในสัญญาเงินกู้ยืมระยะยาว เช่น การไม่จำหน่ายที่ดินและอาคารเพิ่มเติม (ดูหมายเหตุข้อ 16)

14 สินทรัพย์ไม่มีตัวตน

	งบการเงินรวม		
	โปรแกรมคอมพิวเตอร์	โปรแกรมคอมพิวเตอร์ระหว่างติดตั้ง (พันบาท)	รวม
ราคาทุน			
ณ วันที่ 1 มกราคม 2554	28,242	-	28,242
เพิ่มขึ้น	1,022	-	1,022
โอน	(5)	-	(5)
ณ วันที่ 31 ธันวาคม 2554 และ 1 มกราคม 2555	29,259	-	29,259
เพิ่มขึ้น	5,785	-	5,785
จำหน่าย	-	-	-
ณ วันที่ 31 ธันวาคม 2555	35,044	-	35,044
ค่าตัดจำหน่ายสะสม			
ณ วันที่ 1 มกราคม 2554	11,086	-	11,086
ค่าตัดจำหน่ายสำหรับปี	2,895	-	2,895
โอน	(1)	-	(1)
ณ วันที่ 31 ธันวาคม 2554 และ 1 มกราคม 2555	13,980	-	13,980
ค่าตัดจำหน่ายสำหรับปี	3,326	-	3,326
จำหน่าย	-	-	-
ณ วันที่ 31 ธันวาคม 2555	17,306	-	17,306
มูลค่าสุทธิทางบัญชี			
ณ วันที่ 1 มกราคม 2554	17,156	-	17,156
ณ วันที่ 31 ธันวาคม 2554 และ 1 มกราคม 2555	15,279	-	15,279
ณ วันที่ 31 ธันวาคม 2555	17,738	-	17,738

งบการเงินเฉพาะกิจการ	
โปรแกรมคอมพิวเตอร์	
(พันบาท)	
ราคาทุน	
ณ วันที่ 1 มกราคม 2554	23,758
เพิ่มขึ้น	378
โอน	-
ณ วันที่ 31 ธันวาคม 2554 และ 1 มกราคม 2555	24,136
เพิ่มขึ้น	2,611
ณ วันที่ 31 ธันวาคม 2555	26,747
ค่าตัดจำหน่ายสะสม	
ณ วันที่ 1 มกราคม 2554	10,467
ค่าตัดจำหน่ายสำหรับปี	2,419
โอน	-
ณ วันที่ 31 ธันวาคม 2554 และ 1 มกราคม 2555	12,886
ค่าตัดจำหน่ายสำหรับปี	2,628
ณ วันที่ 31 ธันวาคม 2555	15,514
มูลค่าสุทธิทางบัญชี	
ณ วันที่ 1 มกราคม 2554	13,291
ณ วันที่ 31 ธันวาคม 2554 และ 1 มกราคม 2555	11,250
ณ วันที่ 31 ธันวาคม 2555	11,233

15 สินทรัพย์ไม่หมุนเวียนอื่น

	งบการเงินรวม		งบการเงินเฉพาะกิจการ	
	2555	2554	2555	2554
	(พันบาท)			
สิทธิการเช่า - สุทธิ	2,479	2,708	2,479	2,708
ค่าใช้จ่ายรอตัดบัญชี	5,312	1,004	516	759
เงินฝากประจำสถาบันการเงิน				
ที่มีข้อจำกัดในการเบิกใช้	2,000	2,000	-	-
เงินมัดจำและอื่น ๆ	5,504	11,014	1,667	4,449
รวม	<u>15,295</u>	<u>16,726</u>	<u>4,662</u>	<u>7,916</u>

(ก) สิทธิการเช่า

บัญชีนี้ได้แก่ การจ่ายค่าตอบแทนสิทธิการเช่าให้แก่ผู้ให้เช่า โดยบริษัททำสัญญาเช่าพื้นที่อาคารกับบริษัทในประเทศแห่งหนึ่ง สัญญาดังกล่าวมีระยะเวลา 30 ปี ซึ่งจะสิ้นสุดในปี 2566

(ข) เงินฝากประจำสถาบันการเงินที่มีข้อจำกัดในการเบิกใช้

บัญชีนี้ได้แก่ เงินฝากประจำสถาบันการเงินของบริษัทย่อยกับสถาบันการเงินในประเทศจำนวนเงิน 2.0 ล้านบาท (2554: 2.0 ล้านบาท) ซึ่งใช้เป็นหลักทรัพย์ค้ำประกันหนังสือค้ำประกันที่ออกโดยสถาบันการเงินดังกล่าว

16 หนี้สินที่มีภาระดอกเบี้ย

	งบการเงินรวม		งบการเงินเฉพาะกิจการ	
	2555	2554	2555	2554
	(พันบาท)			
ส่วนที่หมุนเวียน				
เงินเบิกเกินบัญชีธนาคาร				
ส่วนที่ไม่มีหลักประกัน	-	-	-	-
เงินกู้ยืมระยะสั้นจากสถาบันการเงิน				
ส่วนที่ไม่มีหลักประกัน	185,164	236,823	-	-
เงินเบิกเกินบัญชีธนาคารและเงินกู้ยืมระยะสั้นจากสถาบันการเงิน	185,164	236,823	-	-
เงินกู้ยืมระยะยาวจากสถาบันการเงิน				
ส่วนที่ถึงกำหนดชำระภายในหนึ่งปี				
ส่วนที่ไม่มีหลักประกัน	54,539	137,538	6,000	30,312
	54,539	137,538	6,000	30,312
หนี้สินตามสัญญาเช่าการเงินส่วนที่ถึงกำหนดชำระภายในหนึ่งปี	10,987	4,311	1,331	2,005
	250,690	378,672	7,331	32,317
ส่วนที่ไม่หมุนเวียน				
เงินกู้ยืมระยะยาวจากสถาบันการเงิน				
ส่วนที่ไม่มีหลักประกัน	22,996	96,522	15,000	42,909
	22,996	96,522	15,000	42,909
หนี้สินตามสัญญาเช่าการเงิน	32,688	8,434	1,049	2,593
	55,684	104,956	16,049	45,502
รวม	306,374	483,628	23,380	77,819

หนี้สินที่มีภาระดอกเบี้ยซึ่งไม่รวมหนี้สินตามสัญญาเช่าการเงิน แสดงตามระยะเวลาครบกำหนดการจ่ายชำระ ณ วันที่ 31 ธันวาคมได้ดังนี้

	งบการเงินรวม		งบการเงินเฉพาะกิจการ	
	2555	2554	2555	2554
	(พันบาท)			
ครบกำหนดภายในหนึ่งปี	239,703	374,361	6,000	30,312
ครบกำหนดหลังจากหนึ่งปีแต่ไม่เกินห้าปี	22,996	96,522	15,000	42,909
รวม	262,699	470,883	21,000	73,221

ณ วันที่ 31 ธันวาคม 2555 ตัวสัญญาใช้เงินมีอัตราดอกเบี้ยระหว่างร้อยละ 0.83 ต่อปี ถึงร้อยละ 3.89 ต่อปี (2554: เงินเบิกเกินบัญชีธนาคารและตัวสัญญาใช้เงินมีอัตราดอกเบี้ยระหว่างร้อยละ 6.6 ต่อปี ถึงร้อยละ 7.6 ต่อปี และระหว่างร้อยละ 0.5 ต่อปี ถึงร้อยละ 3.6 ต่อปี ตามลำดับ)

เงินกู้ยืมระยะยาวจากสถาบันการเงิน

	งบการเงินรวม		งบการเงินเฉพาะกิจการ	
	2555	2554	2555	2554
	(พันบาท)			
สถาบันการเงินในประเทศ	31,000	73,221	21,000	73,221
สถาบันการเงินต่างประเทศ	46,535	160,839	-	-
	77,535	234,060	21,000	73,221
หัก ส่วนที่ถึงกำหนดชำระภายในหนึ่งปี	(54,539)	(137,538)	(6,000)	(30,312)
สุทธิ	22,996	96,522	15,000	42,909

เงินกู้ยืมระยะยาวจากสถาบันการเงิน

สถาบันการเงินในประเทศ

บริษัทได้ทำสัญญากู้ยืมเงินจากสถาบันการเงินในประเทศแห่งหนึ่ง มีกำหนดระยะเวลา 5 ปี ถึง 7 ปี เงินกู้ยืมดังกล่าวมีอัตราดอกเบี้ยส่วนใหญ่อยู่ระหว่างอัตราดอกเบี้ยเงินกู้ยืมขั้นต่ำ (MLR) ถึงอัตราดอกเบี้ยเงินกู้ยืมขั้นต่ำหักด้วยร้อยละ 1 ต่อปี และมีกำหนดชำระทุกเดือนจนถึงปี 2559 ณ วันที่ 31 ธันวาคม 2555 ยอดคงเหลือเงินกู้ยืมมีจำนวนเงิน 21 ล้านบาท (2554: 73.2 ล้านบาท)

บริษัทย่อยแห่งหนึ่งได้ทำสัญญากู้ยืมเงินจากสถาบันการเงินในประเทศแห่งหนึ่งจำนวน 10 ล้านบาท กำหนดระยะเวลา 5 ปี และมีอัตราดอกเบี้ยเงินกู้ยืมขั้นต่ำ (MLR) หักด้วยร้อยละ 1.5 ต่อปี สำหรับปีแรก อัตราดอกเบี้ยเงินกู้ยืมขั้นต่ำ (MLR) หักด้วยร้อยละ 1.25 ต่อปี สำหรับปีที่สอง และอัตราดอกเบี้ยเงินกู้ยืมขั้นต่ำ (MLR) หักด้วยร้อยละ 1.0 ต่อปี สำหรับระยะเวลาหลังจากนั้น เงินกู้ยืมมีกำหนดชำระคืนทุกเดือนงวดละ 0.17 ล้านบาท โดยเริ่มชำระงวดแรกตั้งแต่วันที่ 1 มกราคม 2556 จนถึงเดือนธันวาคม 2560 ณ วันที่ 31 ธันวาคม 2555 ยอดคงเหลือเงินกู้ยืมมีจำนวนเงิน 10 ล้านบาท

สถาบันการเงินต่างประเทศ

บริษัทย่อยแห่งหนึ่งได้ทำสัญญากู้ยืมเงินจากสถาบันการเงินต่างประเทศแห่งหนึ่งจำนวน 250 ล้านเยน และ 270 ล้านเยน กำหนดระยะเวลา 3 ปี และมีอัตราดอกเบี้ยคงที่ร้อยละ 1.5 ต่อปี สำหรับปีแรกและหกเดือนนับจากครบปีแรก และร้อยละ 1.6 ต่อปีสำหรับระยะเวลาหลังจากนั้น เงินกู้ยืมมีกำหนดชำระคืนทุกหกเดือนงวดละ 62.5 ล้านเยน เริ่มตั้งแต่เดือนกันยายน 2554 จนถึงเดือนมีนาคม 2556 สำหรับเงินกู้ยืมจำนวนที่หนึ่ง และ 67.5 ล้านเยน เริ่มตั้งแต่เดือนตุลาคม 2554 จนถึงเดือนเมษายน 2556 สำหรับเงินกู้ยืมจำนวนที่สอง ณ วันที่ 31 ธันวาคม 2555 ยอดคงเหลือเงินกู้ยืมมีจำนวนเงิน 46.5 ล้านบาท (2554: 160.8 ล้านบาท)

ณ วันที่ 31 ธันวาคม 2555 วงเงินสินเชื่อซึ่งยังมิได้เบิกใช้มีจำนวนเงินรวม 1,771.2 ล้านบาท และ 12.7 ล้านเหรียญสหรัฐอเมริกา สำหรับกลุ่มบริษัท และ 1,155.2 ล้านบาท สำหรับบริษัท (2554: 1,862.8 ล้านบาท และ 12.3 ล้านเหรียญสหรัฐอเมริกา สำหรับกลุ่มบริษัท และ 1,301.3 ล้านบาท สำหรับบริษัท)

บริษัทและบริษัทย่อยมีข้อผูกพันที่จะต้องปฏิบัติตามเงื่อนไขและข้อจำกัดที่กำหนดในสัญญาเงินกู้ยืม เช่น การรักษาอัตราส่วนหนี้สินรวมต่อส่วนของผู้ถือหุ้นและอัตราส่วนความสามารถในการชำระหนี้ การไม่จำหน่ายที่ดินและอาคารเพิ่มเติม (ดูหมายเหตุข้อ 13) เป็นต้น

วงเงินสินเชื่อของบริษัทย่อยส่วนใหญ่ค้ำประกันโดยบริษัทและ/หรือบริษัทที่เกี่ยวข้องกันแห่งหนึ่ง

หนี้สินตามสัญญาเช่าการเงิน

หนี้สินตามสัญญาเช่าการเงิน ณ วันที่ 31 ธันวาคม มีรายละเอียดดังนี้

งบการเงินรวม						
	2555			2554		
	มูลค่าอนาคต ของจำนวน เงินขั้นต่ำที่ ต้องจ่าย	ดอกเบี้ย	มูลค่าปัจจุบัน ของจำนวน เงินขั้นต่ำที่ ต้องจ่าย	มูลค่าอนาคต ของจำนวน เงินขั้นต่ำที่ ต้องจ่าย	ดอกเบี้ย	มูลค่าปัจจุบัน ของจำนวน เงินขั้นต่ำที่ ต้องจ่าย
	(พันบาท)					
ครบกำหนดชำระภายในหนึ่งปี	12,829	(1,842)	10,987	4,480	(169)	4,311
ครบกำหนดชำระหลังจาก หนึ่งปีแต่ไม่เกินห้าปี	35,235	(2,547)	32,688	8,513	(79)	8,434
รวม	48,064	(4,389)	43,675	12,993	(248)	12,745

งบการเงินเฉพาะกิจการ						
	2555			2554		
	มูลค่าอนาคต ของจำนวน เงินขั้นต่ำที่ ต้องจ่าย	ดอกเบี้ย	มูลค่าปัจจุบัน ของจำนวน เงินขั้นต่ำที่ ต้องจ่าย	มูลค่าอนาคต ของจำนวน เงินขั้นต่ำที่ ต้องจ่าย	ดอกเบี้ย	มูลค่าปัจจุบัน ของจำนวน เงินขั้นต่ำที่ ต้องจ่าย
	(พันบาท)					
ครบกำหนดชำระภายในหนึ่งปี	1,500	(169)	1,331	2,041	(36)	2,005
ครบกำหนดชำระหลังจาก หนึ่งปีแต่ไม่เกินห้าปี	1,092	(43)	1,049	2,596	(3)	2,593
รวม	2,592	(212)	2,380	4,637	(39)	4,598

ณ วันที่ 31 ธันวาคม 2555 และ 2554 บริษัทและบริษัทย่อยหลายแห่งทำสัญญาเช่าการเงินกับบริษัทในประเทศหลายแห่งเพื่อซื้อรถยนต์ รถยก เครื่องจักรและอุปกรณ์ สัญญาเช่าดังกล่าวมีระยะเวลาเช่าสิ้นสุดจนถึงปี 2560 โดยมีอัตราดอกเบี้ยระหว่างร้อยละ 2.29 ถึง 13.38 ต่อปี ในปี 2555 (2554: ระหว่างร้อยละ 4.20 ถึง 13.38 ต่อปี) และสัญญาส่วนใหญ่กำหนดมีชำระคืนภายใน 36 เดือน และ 60 เดือน เริ่มตั้งแต่เดือนเมษายน 2552

กรรมสิทธิ์ในรถยนต์ รถยก เครื่องจักรและอุปกรณ์ที่ซื้อภายใต้สัญญาเช่าการเงินนี้จะโอนเป็นกรรมสิทธิ์ของบริษัทและบริษัทย่อยต่อเมื่อบริษัทและบริษัทย่อยได้ชำระเงินงวดสุดท้ายแล้ว

ยอดหนี้สินที่มีภาระดอกเบี้ย ณ วันที่ 31 ธันวาคม จัดประเภทสกุลเงินตราได้ดังนี้

	งบการเงินรวม		งบการเงินเฉพาะกิจการ	
	2555	2554	2555	2554
			(พันบาท)	
สกุลเงินบาท	133,675	95,966	23,380	77,819
สกุลเงินเหรียญสหรัฐอเมริกา	878	-	-	-
สกุลเงินเยนญี่ปุ่น	171,821	387,662	-	-
รวม	306,374	483,628	23,380	77,819

17 เจ้าหนี้การค้า

		งบการเงินรวม		งบการเงินเฉพาะกิจการ	
	หมายเหตุ	2555	2554	2555	2554
				(พันบาท)	
กิจการที่เกี่ยวข้องกัน	4	10,153	30,105	23,261	19,938
บุคคลหรือกิจการอื่น ๆ		192,496	178,532	86,936	85,420
รวม		202,649	208,637	110,197	105,358

ยอดเจ้าหนี้การค้า ณ วันที่ 31 ธันวาคม จัดตามประเภทสกุลเงินตราได้ดังนี้

	งบการเงินรวม		งบการเงินเฉพาะกิจการ	
	2555	2554	2555	2554
			(พันบาท)	
สกุลเงินบาท	192,482	183,734	110,197	105,300
สกุลเงินเยนญี่ปุ่น	8,510	24,903	-	58
สกุลเงินเหรียญสหรัฐอเมริกา	1,657	-	-	-
รวม	202,649	208,637	110,197	105,358

18 เจ้าหนี้

		งบการเงินรวม		งบการเงินเฉพาะกิจการ	
	หมายเหตุ	2555	2554	2555	2554
(พันบาท)					
ค่าใช้จ่ายดำเนินงานค้างจ่าย		35,474	36,304	11,409	18,257
เจ้าหนี้อื่น		48,177	42,559	30,473	24,613
ค่าแรงรายวันและโบนัสค้างจ่าย		64,646	61,822	34,863	29,411
เจ้าหนี้อื่น - กิจการที่เกี่ยวข้องกัน	4	22,195	22,889	75	646
อื่น ๆ		14,223	25,446	9,237	5,540
รวม		184,715	189,020	86,057	78,467

ยอดหนี้สินหมุนเวียนอื่น ณ วันที่ 31 ธันวาคม จัดตามประเภทสกุลเงินตราได้ดังนี้

	งบการเงินรวม		งบการเงินเฉพาะกิจการ	
	2555	2554	2555	2554
	(พันบาท)			
สกุลเงินบาท	178,101	166,131	86,057	78,467
สกุลเงินเยนญี่ปุ่น	6,614	22,889	-	-
รวม	184,715	189,020	86,057	78,467

19 ภาระผูกพันผลประโยชน์พนักงาน

	งบการเงินรวม		งบการเงินเฉพาะกิจการ	
	2555	2554	2555	2554
	(พันบาท)			
งบแสดงฐานะการเงิน				
ภาระผูกพันในงบแสดงฐานะการเงินสำหรับ				
ผลประโยชน์พนักงาน				
หลังออกจากงาน	73,470	85,396	36,903	53,697
ระยะยาวอื่น	3,060	19,674	1,712	3,674
รวม	76,530	105,070	38,615	57,371

	งบการเงินรวม		งบการเงินเฉพาะกิจการ	
	2555	2554	2555	2554
	(พันบาท)			
สำหรับปีสิ้นสุดวันที่ 31 ธันวาคม				
งบกำไรขาดทุนเบ็ดเสร็จ				
รับรู้ในกำไรหรือขาดทุน				
ผลประโยชน์พนักงาน	10,325	12,370	4,269	6,517
รับรู้ในกำไรหรือขาดทุนเบ็ดเสร็จอื่น				
กำไรจากการประมาณตามหลักการ				
คณิตศาสตร์ประกันภัยที่รับรู้ในระหว่างปี	37,900	-	23,025	-

กลุ่มบริษัทถือปฏิบัติตามมาตรฐานการบัญชี ฉบับที่ 19 เรื่องผลประโยชน์พนักงาน ซึ่งมีผลบังคับใช้ตั้งแต่วันที่ 1 มกราคม 2554 กลุ่มบริษัทได้เลือกถือปฏิบัติตามมาตรฐานใหม่โดยการปรับย้อนหลัง และได้ปรับงบการเงินงวดก่อนแล้ว

กลุ่มบริษัทและบริษัทจัดการ โครงการบำเหน็จบำนาญพนักงานตามข้อกำหนดของพระราชบัญญัติคุ้มครองแรงงาน พ.ศ. 2541 ในการให้ผลประโยชน์เมื่อเกษียณแก่พนักงานตามสิทธิและอายุงานและผลประโยชน์จากการทำงาน เป็นระยะเวลานานตามข้อนโยบายของบริษัท

การเปลี่ยนแปลงในมูลค่าปัจจุบันของภาระผูกพันของโครงการผลประโยชน์

	งบการเงินรวม		งบการเงินเฉพาะกิจการ	
	2555	2554	2555	2554
	(พันบาท)			
ภาระผูกพันของโครงการผลประโยชน์ ณ วันที่ 1 มกราคม	105,070	93,874	57,371	50,854
ผลประโยชน์จ่าย	(965)	(1,174)	-	-
ต้นทุนบริการปัจจุบันและดอกเบี้ย	10,325	12,370	4,269	6,517
กำไรจากการประมาณตามหลักการคณิตศาสตร์				
ประกันภัยที่รับรู้ในกำไรขาดทุนเบ็ดเสร็จอื่น	(37,900)	-	(23,025)	-
ภาระผูกพันของโครงการผลประโยชน์ ณ วันที่ 31 ธันวาคม	76,530	105,070	38,615	57,371

ค่าใช้จ่ายที่รับรู้ในกำไรหรือขาดทุน

	งบการเงินรวม		งบการเงินเฉพาะกิจการ	
	2555	2554	2555	2554
	(พันบาท)			
การรับรู้ภาระผูกพันในช่วงเปลี่ยนแปลง	1,357	-	-	-
ต้นทุนบริการปัจจุบัน	6,148	8,380	2,850	4,371
ดอกเบี้ยจากภาระผูกพัน	2,820	3,990	1,419	2,146
รวม	10,325	12,370	4,269	6,517

ค่าใช้จ่ายที่รับรู้ในรายการต่อไปนี้ในงบกำไรขาดทุนเบ็ดเสร็จ

	งบการเงินรวม		งบการเงินเฉพาะกิจการ	
	2555	2554	2555	2554
	(พันบาท)			
ต้นทุนขาย	7,737	9,691	3,220	4,553
ค่าใช้จ่ายในการขาย	249	404	159	269
ค่าใช้จ่ายในการบริหาร	2,339	2,275	890	1,695
รวม	10,325	12,370	4,269	6,517

ข้อสมมุติหลักในการประมาณการตามหลักคณิตศาสตร์ประกันภัย ณ วันที่รายงาน (แสดงโดยวิธีถ่วงเฉลี่ยถ่วงน้ำหนัก)

	งบการเงินรวม		งบการเงินเฉพาะกิจการ	
	2555	2554	2555	2554
	(ร้อยละ)			
อัตราคิดลด	4.13 - 4.47	4.5	4.13 - 4.18	4.5
อัตราการขึ้นเงินเดือน	3.38 - 7.06	3.0 - 6.0	4.26 - 7.06	3.0 - 6.0

ข้อสมมุติเกี่ยวกับอัตราภาระในอนาคตถือตามข้อมูลทางสถิติที่เผยแพร่ทั่วไปและตารางภาระไทย 2551 (TMO08)

20 ทุนเรือนหุ้น

	มูลค่าหุ้น	2555		2554	
	ต่อหุ้น	จำนวนหุ้น	จำนวนเงิน	จำนวนหุ้น	จำนวนเงิน
	(บาท)	(พันหุ้น / พันบาท)			
ทุนจดทะเบียน					
ณ วันที่ 1 มกราคม					
- หุ้นสามัญ	I	270,000	270,000	270,000	270,000
ณ วันที่ 31 ธันวาคม					
- หุ้นสามัญ	I	270,000	270,000	270,000	270,000
หุ้นที่ออกและชำระแล้ว					
ณ วันที่ 1 มกราคม					
- หุ้นสามัญ	I	269,999	269,999	269,999	269,999
ณ วันที่ 31 ธันวาคม					
- หุ้นสามัญ	I	269,999	269,999	269,999	269,999

ผู้ถือหุ้นสามัญจะได้รับสิทธิในการรับเงินปันผลจากการประกาศจ่ายเงินปันผลและมีสิทธิออกเสียงลงคะแนนหนึ่งเสียงต่อหนึ่งหุ้นในที่ประชุมของบริษัท

ส่วนเกินมูลค่าหุ้น

ตามบทบัญญัติแห่งพระราชบัญญัติบริษัทมหาชนจำกัด พ.ศ. 2535 มาตรา 51 ในกรณีที่บริษัทเสนอขายหุ้นสูงกว่ามูลค่าหุ้นที่จดทะเบียนไว้ บริษัทต้องนำค่าหุ้นส่วนเกินนี้ตั้งเป็นทุนสำรอง (“ส่วนเกินมูลค่าหุ้น”) ส่วนเกินมูลค่าหุ้นนี้จะนำไปจ่ายเป็นเงินปันผลไม่ได้

21 สำรอง

สำรองประกอบด้วย

การจัดสรรกำไร และ/หรือ กำไรสะสม

สำรองตามกฎหมาย

ตามบทบัญญัติแห่งพระราชบัญญัติบริษัทมหาชนจำกัด พ.ศ. 2535 มาตรา 116 บริษัทจะต้องจัดสรรทุนสำรอง (“สำรองตามกฎหมาย”) อย่างน้อยร้อยละ 5 ของกำไรสุทธิประจำปีหลังจากหักขาดทุนสะสมยกมา (ถ้ามี) จนกว่าสำรองดังกล่าวมีจำนวนไม่น้อยกว่าร้อยละ 10 ของทุนจดทะเบียน เงินสำรองนี้จะนำไปจ่ายเป็นเงินปันผลไม่ได้

องค์ประกอบอื่นของส่วนของผู้ถือหุ้น

ผลต่างจากการเปลี่ยนแปลงในการตีราคาสินทรัพย์ใหม่

ผลต่างจากการเปลี่ยนแปลงในการตีราคาสินทรัพย์ใหม่แสดงในส่วนของผู้ถือหุ้นประกอบด้วยผลรวมของการเปลี่ยนแปลงสุทธิของการตีราคาที่ดิน อาคารและอุปกรณ์ที่แสดงในงบการเงินด้วยการตีราคาใหม่จนกระทั่งมีการขายหรือจำหน่าย

กำไรขาดทุนจากการประมาณการตามหลักคณิตศาสตร์

กำไรขาดทุนจากการประมาณการตามหลักคณิตศาสตร์ประกันภัยแสดงในส่วนของผู้ถือหุ้น เกิดจากการเพิ่มขึ้นหรือลดลงของมูลค่าปัจจุบันของภาระผูกพันตามโครงการผลประโยชน์พนักงาน โดยมีสาเหตุจากเพิ่มขึ้นหรือลดลงที่ไม่ได้คาดการณ์ไว้ หรือผลกระทบจากการเปลี่ยนแปลงอัตราคิดลดตามหลักคณิตศาสตร์ประกันภัย

22 รายงานทางการเงินจำแนกตามส่วนงาน

กลุ่มบริษัทดำเนินกิจการในส่วนงานธุรกิจเดียวคือธุรกิจผลิตและจำหน่ายอาหารทะเลแช่แข็ง อาหารสำเร็จรูป และอาหารกึ่งสำเร็จรูปแช่แข็ง กลุ่มบริษัทดำเนินธุรกิจทั้งหมดในประเทศ รายได้และกำไรขั้นต้นสำหรับปีสิ้นสุดวันที่ 31 ธันวาคม จำแนกส่วนทางการตลาด ดังนี้

	งบการเงินรวม		งบการเงินเฉพาะกิจการ	
	2555	2554	2555	2554
	(พันบาท)			
รายได้จากส่วนงาน				
ต่างประเทศ				
ประเทศญี่ปุ่น	4,849,689	4,852,163	965,931	1,035,830
อื่นๆ	1,004,499	858,829	458,106	441,777
	5,854,188	5,710,992	1,424,037	1,477,607
ในประเทศ	1,158,159	935,354	784,532	603,455
ตัดรายการระหว่างกัน	(544,062)	(382,258)	-	-
รวม	6,468,285	6,264,088	2,208,569	2,081,062
กำไรขั้นต้น				
ต่างประเทศ				
ประเทศญี่ปุ่น	641,354	686,232	96,845	119,147
อื่นๆ	83,185	97,372	45,552	51,221
	724,539	783,604	142,397	170,368
ในประเทศ	83,169	98,970	78,479	71,224
ตัดรายการระหว่างกัน	31,006	27,683	-	-
รวม	838,714	910,257	220,876	241,592

23 รายได้จากการลงทุน

		งบการเงินรวม		งบการเงินเฉพาะกิจการ	
	หมายเหตุ	2555	2554	2555	2554
(พันบาท)					
เงินปันผลรับ	4	-	2,280	184,784	194,219
รายได้ค่าเช่า		9,367	9,097	11,200	7,089
อื่น ๆ		5,005	534	1,834	231
รวม		14,372	11,911	197,818	201,539

24 รายได้อื่น

		งบการเงินรวม		งบการเงินเฉพาะกิจการ	
	หมายเหตุ	2555	2554	2555	2554
(พันบาท)					
รายได้จากการขายเศษวัตถุดิบ		46,287	53,073	1,891	2,657
รายได้จากการให้ความช่วยเหลือด้าน การจัดการ การขายและการตลาด	4	-	-	40,974	35,246
รายได้เงินชดเชยจากสินค้าส่งออก		3,276	3,225	1,786	1,923
อื่น ๆ		17,525	22,127	8,408	6,176
รวม		67,088	78,425	53,059	46,002

25 ค่าใช้จ่ายในการขาย

		งบการเงินรวม		งบการเงินเฉพาะกิจการ	
	หมายเหตุ	2555	2554	2555	2554
(พันบาท)					
ค่าระวางเรือ		90,095	93,631	24,074	26,164
ค่าใช้จ่ายผลประโยชน์พนักงาน		53,148	47,863	46,956	41,091
ค่าโฆษณาและส่งเสริมการขาย		28,074	35,835	23,110	26,944
ค่าใช้จ่ายในการส่งออก		35,696	32,044	4,515	4,992
ค่าความช่วยเหลือด้านเทคนิค	4	17,690	17,265	-	-
อื่นๆ	4	47,867	38,994	38,300	31,160
รวม		<u>272,570</u>	<u>265,632</u>	<u>136,955</u>	<u>130,351</u>

26 ค่าใช้จ่ายในการบริหาร

		งบการเงินรวม		งบการเงินเฉพาะกิจการ	
	หมายเหตุ	2555	2554	2555	2554
(พันบาท)					
ค่าใช้จ่ายผลประโยชน์พนักงาน		107,396	107,925	64,916	70,932
ขาดทุนจากการด้อยค่าเงินลงทุน		-	-	30,440	-
ค่าเสื่อมราคาและค่าตัดจำหน่าย		11,983	14,300	7,105	6,774
ค่าความช่วยเหลือด้านบริการจัดการ	4	5,922	5,839	-	-
อื่น		33,816	30,801	17,824	14,399
รวม		<u>159,117</u>	<u>158,865</u>	<u>120,285</u>	<u>92,105</u>

27 ค่าใช้จ่ายผลประโยชน์พนักงาน

	งบการเงินรวม		งบการเงินเฉพาะกิจการ	
	2555	2554	2555	2554
	(พันบาท)			
ผู้บริหาร				
เงินเดือน	27,924	27,008	27,924	27,008
อื่น ๆ	11,136	10,864	9,161	7,074
	39,060	37,872	37,085	34,082
พนักงานอื่น				
เงินเดือนและค่าแรง	522,354	461,909	274,974	247,731
อื่น ๆ	361,017	348,411	154,502	179,021
	883,371	810,320	429,476	426,752
รวม	922,431	848,192	466,561	460,834

28 ค่าใช้จ่ายตามลักษณะ

	หมายเหตุ	งบการเงินรวม		งบการเงินเฉพาะกิจการ	
		2555	2554	2555	2554
		(พันบาท)			
การเปลี่ยนแปลงในสินค้าสำเร็จรูป					
และงานระหว่างทำ		40,097	(50,592)	(2,888)	(16,945)
วัตถุดิบและวัสดุสิ้นเปลืองที่ใช้ไป		4,269,533	4,113,676	1,050,078	983,069
ค่าใช้จ่ายผลประโยชน์พนักงาน	27	922,431	848,192	466,561	460,834
ค่าเสื่อมราคา		203,579	200,662	56,343	55,589
ค่าตัดจำหน่าย		4,135	3,704	3,076	2,866
อื่นๆ		621,483	662,687	671,762	576,512
รวมต้นทุนขาย ค่าใช้จ่ายในการขาย					
และค่าใช้จ่ายในการบริหาร		6,061,258	5,778,329	2,244,932	2,061,925

29 ต้นทุนทางการเงิน

	งบการเงินรวม		งบการเงินเฉพาะกิจการ	
	2555	2554	2555	2554
	(พันบาท)			
ต้นทุนทางการเงิน				
สถาบันการเงิน	9,127	12,734	3,064	6,709
อื่นๆ	723	849	317	396
รวม	<u>9,850</u>	<u>13,583</u>	<u>3,381</u>	<u>7,105</u>

30 ภาษีเงินได้

	งบการเงินรวม		งบการเงินเฉพาะกิจการ	
	2555	2554	2555	2554
	(พันบาท)			
ภาษีเงินได้ของงวดปัจจุบัน				
สำหรับงวดปัจจุบัน	63,887	62,688	15,665	9,947
ภาษีงวดก่อนๆ ที่บันทึกสูงไป	(5,421)	-	(5,421)	-
	<u>58,466</u>	<u>62,688</u>	<u>10,244</u>	<u>9,947</u>

การลดอัตราภาษีเงินได้นิติบุคคล

พระราชกฤษฎีกาตามความในประมวลรัษฎากรว่าด้วยการลดอัตราและยกเว้นรัษฎากร ฉบับที่ 530 พ.ศ. 2554 ลงวันที่ 21 ธันวาคม 2554 ให้ลดอัตราภาษีเงินได้นิติบุคคลสำหรับกำไรสุทธิเป็นระยะเวลาสามรอบระยะเวลาบัญชี ได้แก่ปี 2555 2556 และ 2557 จากอัตราร้อยละ 30 เหลืออัตราร้อยละ 23 สำหรับรอบระยะเวลาบัญชี 2555 ที่เริ่มในหรือหลังวันที่ 1 มกราคม 2555 และร้อยละ 20 ของกำไรสุทธิสำหรับสองรอบระยะเวลาบัญชีถัดมา (2556 และ 2557) ที่เริ่มในหรือหลังวันที่ 1 มกราคม 2556 และ 2557 ตามลำดับ

ทั้งนี้เป็นที่เชื่อได้ว่ารัฐบาลจะดำเนินการแก้ไขกฎหมายเพื่อให้อัตราภาษีไม่สูงไปกว่าร้อยละ 20 สำหรับรอบระยะเวลาบัญชีที่เริ่มในหรือหลังวันที่ 1 มกราคม 2558 เป็นต้นไป ทั้งนี้เพื่อให้เป็นไปตามมติคณะรัฐมนตรีเมื่อวันที่ 11 ตุลาคม 2554 ในการเพิ่มขีดความสามารถในการแข่งขันของประเทศ

จำนวนภาษีเงินได้ในใบกำกับไรชาดทุนเบ็ดเสร็จเฉพาะกิจการและงบกำไรขาดทุนรวมน้อยกว่าจำนวนภาษีเงินได้ที่คำนวณโดยการใช้อัตรากำไรเงินได้คูณกับยอดกำไรสุทธิตามบัญชีสำหรับปีเนื่องจาก

- (ก) ความแตกต่างระหว่างการรับรู้รายได้และค่าใช้จ่ายทางบัญชี กับรายได้และค่าใช้จ่ายทางภาษีบางรายการ โดยเฉพาะอย่างยิ่งในเรื่องเกี่ยวกับเงินปันผลรับ
- (ข) บางส่วนของกำไรสุทธิของบริษัทเกิดจากธุรกรรมที่ได้รับการส่งเสริมการลงทุน โดยกำไรสุทธิจากธุรกรรมดังกล่าวไม่ต้องเสียภาษีเงินได้

31 สิทธิประโยชน์จากการส่งเสริมการลงทุน

คณะกรรมการส่งเสริมการลงทุนอนุมัติให้บริษัทและบริษัทย่อยแห่งหนึ่ง (บริษัท สุรพลนิชิเรฟู้ดส์ จำกัด) ได้รับสิทธิประโยชน์หลายประการในฐานะผู้ได้รับการส่งเสริมการลงทุนตามพระราชบัญญัติการส่งเสริมการลงทุน พ.ศ. 2520 เกี่ยวกับการผลิตอาหารพร้อมรับประทานแช่แข็ง และการผลิตอาหารสำเร็จรูปและกึ่งสำเร็จรูปแช่แข็ง ซึ่งพอสรุปสาระสำคัญได้ดังนี้

- (ก) บริษัทและบริษัทย่อยได้รับยกเว้นภาษีเงินได้นิติบุคคลสำหรับกำไรสุทธิที่ได้จากการประกอบกิจการที่ได้รับการส่งเสริมมีกำหนดเวลา 8 ปี นับแต่วันที่เริ่มมีรายได้จากการประกอบกิจการนั้น
- (ข) บริษัทย่อยได้รับลดหย่อนภาษีเงินได้นิติบุคคลร้อยละ 50 สำหรับกำไรสุทธิที่ได้จากการประกอบกิจการที่ได้รับการส่งเสริมมีกำหนดเวลา 5 ปี นับแต่วันที่สิ้นสุดสิทธิประโยชน์ตามข้อ (ก)
- (ค) บริษัทย่อยได้รับยกเว้นอากรขาเข้าสำหรับเครื่องจักรที่ได้รับอนุมัติโดยคณะกรรมการส่งเสริมการลงทุน
- (ง) บริษัทย่อยได้รับอนุญาตให้หักค่าขนส่ง ค่าไฟฟ้าและค่าประปา 2 เท่าของค่าใช้จ่ายดังกล่าวเป็นระยะเวลา 10 ปี นับแต่วันที่เริ่มมีรายได้จากการประกอบกิจการ

เนื่องจากเป็นกิจการที่ได้รับการส่งเสริมการลงทุน บริษัทและบริษัทย่อยจะต้องปฏิบัติตามเงื่อนไขและข้อกำหนดตามที่ระบุไว้ในบัตรส่งเสริมการลงทุน

รายได้ที่ได้รับการส่งเสริมการลงทุนและที่ไม่ได้รับการส่งเสริมการลงทุนสรุปได้ดังนี้

งบการเงินรวม						
	2555			2554		
	กิจการที่ ได้รับการ ส่งเสริม	กิจการที่ ไม่ได้รับ การส่งเสริม	รวม	กิจการที่ ได้รับการ ส่งเสริม	กิจการที่ ไม่ได้รับ การส่งเสริม	รวม
	(พันบาท)					
ขายต่างประเทศ	1,922,980	3,931,208	5,854,188	2,034,643	3,676,349	5,710,992
ขายในประเทศ	418	613,679	614,097	57,619	495,477	553,096
รวมรายได้	<u>1,923,398</u>	<u>4,544,887</u>	<u>6,468,285</u>	<u>2,092,262</u>	<u>4,171,826</u>	<u>6,264,088</u>

งบการเงินเฉพาะกิจการ						
	2555			2554		
	กิจการที่ ได้รับการ ส่งเสริม	กิจการที่ ไม่ได้รับ การส่งเสริม	รวม	กิจการที่ ได้รับการ ส่งเสริม	กิจการที่ ไม่ได้รับ การส่งเสริม	รวม
	(พันบาท)					
ขายต่างประเทศ	51,647	1,372,390	1,424,037	86,084	1,391,522	1,477,606
ขายในประเทศ	144	784,388	784,532	71,764	531,692	603,456
รวมรายได้	<u>51,791</u>	<u>2,156,778</u>	<u>2,208,569</u>	<u>157,848</u>	<u>1,923,214</u>	<u>2,081,062</u>

32 กำไรต่อหุ้นขั้นพื้นฐาน

กำไรต่อหุ้นขั้นพื้นฐานสำหรับแต่ละปีสิ้นสุดวันที่ 31 ธันวาคม 2555 และ 2554 คำนวณจากกำไรสำหรับปีที่เป็นส่วนของผู้ถือหุ้นสามัญของบริษัทและจำนวนหุ้นสามัญที่ออกจำหน่ายแล้วระหว่างปีโดยแสดงการคำนวณดังนี้

	งบการเงินรวม		งบการเงินเฉพาะกิจการ	
	2555	2554	2555	2554
	(พันบาท / พันหุ้น)			
กำไรสำหรับปีที่เป็นส่วนของผู้ถือหุ้นสามัญของบริษัท (ขั้นพื้นฐาน)	295,779	279,292	229,798	252,635
จำนวนหุ้นสามัญที่ออกจำหน่ายแล้ว	269,999	269,999	269,999	269,999
กำไรต่อหุ้น (ขั้นพื้นฐาน) (บาท)	1.10	1.03	0.85	0.94

33 เงินปันผล

ในการประชุมสามัญประจำปีผู้ถือหุ้นของบริษัทเมื่อวันที่ 4 เมษายน 2555 ผู้ถือหุ้นมีมติอนุมัติการจัดสรรกำไรเป็นเงินปันผลในอัตราหุ้นละ 0.57 บาท เป็นจำนวนเงินทั้งสิ้น 153.9 ล้านบาท เงินปันผลดังกล่าวได้จ่ายให้แก่ผู้ถือหุ้นในเดือนเมษายน 2555

ในการประชุมสามัญประจำปีผู้ถือหุ้นของบริษัทเมื่อวันที่ 5 เมษายน 2554 ผู้ถือหุ้นมีมติอนุมัติการจัดสรรกำไรเป็นเงินปันผลในอัตราหุ้นละ 0.20 บาท เป็นจำนวนเงินทั้งสิ้น 54.0 ล้านบาท เงินปันผลดังกล่าวได้จ่ายให้แก่ผู้ถือหุ้นในเดือนพฤษภาคม 2554

34 เครื่องมือทางการเงิน

นโยบายการจัดการความเสี่ยงทางการเงิน

กลุ่มบริษัทมีความเสี่ยงจากการดำเนินธุรกิจตามปกติจากการเปลี่ยนแปลงอัตราดอกเบี้ยและอัตราแลกเปลี่ยนเงินตราต่างประเทศ และจากการไม่ปฏิบัติตามข้อกำหนดตามสัญญาของคู่สัญญา กลุ่มบริษัทไม่มีการถือหรือออกเครื่องมือทางการเงินที่เป็นตราสารอนุพันธ์ เพื่อการเก็งกำไรหรือการค้า

การจัดการความเสี่ยงเป็นส่วนที่สำคัญของธุรกิจของกลุ่มบริษัท กลุ่มบริษัทมีระบบในการควบคุมให้มีความสมดุลของระดับความเสี่ยงให้เป็นที่ยอมรับได้ โดยพิจารณาระหว่างต้นทุนที่เกิดจากความเสี่ยงและต้นทุนของการจัดการความเสี่ยง ฝ่ายบริหารได้มีการควบคุมกระบวนการจัดการความเสี่ยงของกลุ่มบริษัทอย่างต่อเนื่องเพื่อให้มั่นใจว่ามีความสมดุลระหว่างความเสี่ยงและการควบคุมความเสี่ยง

การบริหารจัดการทุน

นโยบายของคณะกรรมการบริษัท คือการรักษาระดับเงินทุนให้มั่นคงเพื่อรักษานักลงทุน เจ้าหนี้และความเชื่อมั่นของตลาดและก่อให้เกิดการพัฒนาของธุรกิจในอนาคต คณะกรรมการได้มีการกำกับดูแลผลตอบแทนจากการลงทุน ซึ่งกลุ่มบริษัทพิจารณาจากสัดส่วนของผลตอบแทนจากกิจกรรมดำเนินงานต่อส่วนของผู้ถือหุ้นรวม ซึ่งไม่รวมส่วนได้เสียที่ไม่มีอำนาจควบคุม อีกทั้งยังกำกับดูแลระดับการจ่ายเงินปันผลให้แก่ผู้ถือหุ้นสามัญ

ความเสี่ยงด้านอัตราดอกเบี้ย

ความเสี่ยงด้านอัตราดอกเบี้ย หมายถึง ความเสี่ยงที่เกิดจากการเปลี่ยนแปลงที่จะเกิดในอนาคตของอัตราดอกเบี้ยในตลาด ซึ่งส่งผลกระทบต่อภาระดำเนินงานและกระแสเงินสดของกลุ่มบริษัท จากดอกเบี้ยเงินกู้ยืมที่มีอัตราคงที่ กลุ่มบริษัทมีความเสี่ยงด้านอัตราดอกเบี้ยที่เกิดจากเงินกู้ยืม (ดูหมายเหตุข้อ 16) อย่างไรก็ตาม ผู้บริหารเชื่อว่ากลุ่มบริษัทมีความเสี่ยงในอัตราดอกเบี้ยไม่เป็นสาระสำคัญ ดังนั้น กลุ่มบริษัทจึงไม่ได้ทำสัญญาเพื่อป้องกันความเสี่ยงดังกล่าว

ความเสี่ยงจากเงินตราต่างประเทศ

กลุ่มบริษัทมีความเสี่ยงจากอัตราแลกเปลี่ยนเงินตราต่างประเทศ ซึ่งเกิดจากการซื้อสินค้าและการขายสินค้าที่เป็นเงินตราต่างประเทศ กลุ่มบริษัทได้ทำสัญญาซื้อขายเงินตราต่างประเทศล่วงหน้า ซึ่งรายการดังกล่าวจะมีอายุไม่เกินหนึ่งปี เพื่อป้องกันความเสี่ยงของสินทรัพย์และหนี้สินทางการเงินที่เป็นเงินตราต่างประเทศ สัญญาซื้อขายเงินตราต่างประเทศล่วงหน้า ณ วันที่รายงานเป็นรายการที่เกี่ยวข้องกับรายการขายสินค้าที่เป็นเงินตราต่างประเทศในงวดปัจจุบันและงวดถัดไป

ณ วันที่ 31 ธันวาคม กลุ่มบริษัทและบริษัทที่มีความเสี่ยงจากอัตราแลกเปลี่ยนเงินตราต่างประเทศอันเป็นผลมาจากการมีสินทรัพย์และหนี้สินที่เป็นเงินตราต่างประเทศดังนี้

		งบการเงินรวม		งบการเงินเฉพาะกิจการ	
	หมายเหตุ	2555	2554	2555	2554
(พันบาท)					
เงินเยนญี่ปุ่น					
เงินสดและรายการเทียบเท่าเงินสด	5	32	85	30	83
ลูกหนี้การค้า	6	159,216	194,484	68,289	65,704
เจ้าหนี้การค้า	17	(8,510)	(24,903)	-	(58)
เจ้าหนี้อื่น	18	(6,614)	(22,889)	-	-
เงินกู้ยืมจากสถาบันการเงิน	16	(171,821)	(387,662)	-	-
ยอดบัญชีในงบแสดงฐานะการเงิน					
ที่มีความเสี่ยง		(27,697)	(240,885)	68,319	65,729
ประมาณการยอดขายสินค้า		161,283	486,774	26,028	49,432
ยอดรวมความเสี่ยงทั้งสิ้น					
		133,586	245,889	94,347	115,161
สัญญาขายเงินตราต่างประเทศ		(271,236)	(685,347)	(94,525)	(120,960)
ยอดความเสี่ยงคงเหลือสุทธิ					
		(137,650)	(439,458)	(178)	(5,799)
เงินเหรียญสหรัฐอเมริกา					
เงินสดและรายการเทียบเท่าเงินสด	5	146	5,303	141	5,294
ลูกหนี้การค้า	6	87,491	73,704	34,172	28,668
เจ้าหนี้การค้า	17	(1,657)	-	-	-
เงินกู้ยืมจากสถาบันการเงิน	16	(878)	-	-	-
ยอดบัญชีในงบแสดงฐานะการเงิน					
ที่มีความเสี่ยง		85,102	79,007	34,313	33,962
ประมาณการยอดขายสินค้า		59,672	199,315	59,672	115,450
ยอดรวมความเสี่ยงทั้งสิ้น					
		144,774	278,322	93,985	149,412
สัญญาขายเงินตราต่างประเทศ		(128,126)	(309,760)	(93,955)	(150,129)
ยอดความเสี่ยงคงเหลือสุทธิ					
		16,648	(31,438)	30	(717)

		งบการเงินรวม		งบการเงินเฉพาะกิจการ	
	หมายเหตุ	2555	2554	2555	2554
(พันบาท)					
เงินยูโร					
ลูกหนี้การค้า	6	19,416	13,227	19,416	13,227
ยอดบัญชีในงบแสดงฐานะการเงิน					
ที่มีความเสี่ยง		19,416	13,227	19,416	13,227
ประมาณการยอดขายสินค้า		27,890	52,540	27,890	52,540
ยอดรวมความเสี่ยงทั้งสิ้น		47,306	65,767	47,306	65,767
สัญญาขายเงินตราต่างประเทศ		(47,363)	(67,424)	(47,363)	(67,424)
ยอดความเสี่ยงคงเหลือสุทธิ		(57)	(1,657)	(57)	(1,657)
เงินดอลลาร์ออสเตรเลีย					
ลูกหนี้การค้า	6	25,819	31,345	-	3,699
ยอดบัญชีในงบแสดงฐานะการเงิน					
ที่มีความเสี่ยง		25,819	31,345	-	3,699
ประมาณการยอดขายสินค้า		-	10,655	-	-
ยอดรวมความเสี่ยงทั้งสิ้น		25,819	42,000	-	3,699
สัญญาขายเงินตราต่างประเทศ		(13,127)	(13,285)	-	-
ยอดความเสี่ยงคงเหลือสุทธิ		12,692	28,715	-	3,699

ความเสี่ยงทางด้านสินเชื่อ

ความเสี่ยงทางด้านสินเชื่อ คือ ความเสี่ยงที่ลูกค้าหรือคู่สัญญาไม่สามารถชำระหนี้แก่กลุ่มบริษัทตามเงื่อนไขที่ตกลงไว้เมื่อครบกำหนด

ฝ่ายบริหารได้กำหนดนโยบายทางด้านสินเชื่อเพื่อควบคุมความเสี่ยงทางด้านสินเชื่อดังกล่าวโดยสม่ำเสมอ โดยการวิเคราะห์ฐานะทางการเงินของลูกค้าทุกรายที่ขอวงเงินสินเชื่อในระดับหนึ่งๆ ณ วันที่รายงานไม่พบว่ามีความเสี่ยงจากสินเชื่อที่เป็นสาระสำคัญ ความเสี่ยงสูงสุดทางด้านสินเชื่อแสดงไว้ในราคาตามบัญชีของสินทรัพย์ทางการเงินแต่ละรายการในงบแสดงฐานะการเงิน อย่างไรก็ตาม เนื่องจากกลุ่มบริษัทมีฐานลูกค้าจำนวนมาก ฝ่ายบริหารไม่ได้คาดว่าจะเกิดผลเสียหยาที่มีสาระสำคัญจากการเก็บหนี้ไม่ได้

ความเสี่ยงจากสภาพคล่อง

กลุ่มบริษัทมีการควบคุมความเสี่ยงจากการขาดสภาพคล่องโดยการรักษาระดับของเงินสดและรายการเทียบเท่าเงินสดให้เพียงพอต่อการดำเนินงานของกลุ่มบริษัทและเพื่อให้ผลกระทบจากความผันผวนของกระแสเงินสดลดลง

การกำหนดมูลค่ายุติธรรม

นโยบายการบัญชีและการเปิดเผยของกลุ่มบริษัทกำหนดให้มีการกำหนดมูลค่ายุติธรรมทั้งสินทรัพย์และหนี้สินทางการเงินและไม่ใช่ทางการเงิน มูลค่ายุติธรรม หมายถึง จำนวนเงินที่ผู้ซื้อและผู้ขายตกลงแลกเปลี่ยนสินทรัพย์หรือชำระหนี้สินกัน ในขณะที่ทั้งสองฝ่ายมีความรอบรู้และเต็มใจในการแลกเปลี่ยนกันและสามารถต่อรองราคากันได้อย่างเป็นอิสระในลักษณะของผู้ที่ไม่มีความเกี่ยวข้องกัน วัตถุประสงค์ของการวัดมูลค่าและการเปิดเผยมูลค่ายุติธรรมถูกกำหนดโดยวิธีต่อไปนี้ ข้อมูลเพิ่มเติมเกี่ยวกับสมมติฐานในการกำหนดมูลค่ายุติธรรมถูกเปิดเผยในหมายเหตุที่เกี่ยวข้องกับสินทรัพย์และหนี้สินนั้นๆ

ลูกหนี้การค้าและลูกหนี้ระยะสั้นอื่นๆ มีราคาตามบัญชีของสินทรัพย์ทางการเงินใกล้เคียงกับมูลค่ายุติธรรมเนื่องจากเครื่องมือทางการเงินเหล่านี้จะครบกำหนดในระยะเวลาอันสั้น

เงินลงทุนในหุ้นทุนซึ่งไม่มีราคาขายในตลาด มูลค่ายุติธรรมประมาณขึ้นจากสินทรัพย์สุทธิของเงินลงทุนดังกล่าว

เงินเบิกเกินบัญชีธนาคาร เงินกู้ยืมระยะสั้นจากสถาบันการเงิน และเจ้าหนี้การค้าและเจ้าหนี้ระยะสั้นอื่นมีราคาตามบัญชีของหนี้สินทางการเงินใกล้เคียงกับมูลค่ายุติธรรมเนื่องจากเครื่องมือทางการเงินเหล่านี้จะครบกำหนดในระยะเวลาอันสั้น

หนี้สินตามสัญญาเช่าการเงินที่มีอัตราดอกเบี้ยคงที่มีจำนวนใกล้เคียงกับมูลค่ายุติธรรมที่ประมาณจากอัตราดอกเบี้ยปัจจุบันในตลาดของสัญญาเช่าที่มีความคล้ายคลึงกัน

เงินกู้ยืมระยะยาวที่มีอัตราดอกเบี้ยลอยตัวซึ่งเป็นอัตราที่อิงตลาด มีราคาตามบัญชีใกล้เคียงกับมูลค่ายุติธรรม

มูลค่ายุติธรรมของสัญญาขายเงินตราต่างประเทศล่วงหน้าซึ่งถือตามราคาตลาดของสัญญาล่วงหน้า ณ วันที่รายงานเป็นจำนวนเงินรวมประมาณ 468.5 ล้านบาท สำหรับกลุ่มบริษัท และ 240.8 ล้านบาท สำหรับบริษัทในปี 2555 (2554: 1,091.0 ล้านบาท สำหรับกลุ่มบริษัท และ 345.1 ล้านบาท สำหรับบริษัท)

35 ภาระผูกพันกับกิจการที่ไม่เกี่ยวข้องกัน

ณ วันที่ 31 ธันวาคม 2555 กลุ่มบริษัทมียอดคงเหลือสัญญาซื้อขายเงินตราต่างประเทศล่วงหน้าโดยมีระยะเวลาสัญญาครอบคลุมไม่เกินหนึ่งปี ดังนี้

	งบการเงินรวม		งบการเงินเฉพาะกิจการ	
	จำนวนเงินตรา	เทียบเท่า	จำนวนเงินตรา	เทียบเท่า
	ต่างประเทศ	เงินบาท	ต่างประเทศ	เงินบาท
	(ล้าน)	(ล้านบาท)	(ล้าน)	(ล้านบาท)
สกุลเงิน				
เยนญี่ปุ่น	772.5	271.2	269.2	94.5
เหรียญสหรัฐอเมริกา	4.2	128.1	3.1	94.0
ยูโร	1.2	47.4	1.2	47.4
ดอลลาร์ออสเตรเลีย	0.4	13.1	-	-
รวม		459.8		235.9

ณ วันที่ 31 ธันวาคม 2554 กลุ่มบริษัทมียอดคงเหลือสัญญาซื้อขายเงินตราต่างประเทศล่วงหน้าดังนี้

	งบการเงินรวม		งบการเงินเฉพาะกิจการ	
	จำนวนเงินตรา	เทียบเท่า	จำนวนเงินตรา	เทียบเท่า
	ต่างประเทศ	เงินบาท	ต่างประเทศ	เงินบาท
	(ล้าน)	(ล้านบาท)	(ล้าน)	(ล้านบาท)
สกุลเงิน				
เยนญี่ปุ่น	1,694.6	685.3	299.1	121.0
เหรียญสหรัฐอเมริกา	9.8	309.8	4.8	150.1
ยูโร	1.7	67.4	1.7	67.4
ดอลลาร์ออสเตรเลีย	0.4	13.3	-	-
รวม		1,075.8		338.5

36 หนี้สินที่อาจเกิดขึ้น

ณ วันที่ 31 ธันวาคม 2555 กลุ่มบริษัทมีหนี้สินที่อาจเกิดขึ้น

- (ก) จากการที่ธนาคารออกหนังสือค้ำประกันบริษัทและบริษัทย่อยแก่หน่วยงานรัฐบาลและเอกชน เป็นจำนวนเงินรวมประมาณ 5.5 ล้านบาท สำหรับกลุ่มบริษัท และ 1.8 ล้านบาท สำหรับบริษัท
- (ข) จากการเข้าร่วมค้ำประกันสินเชื่อที่สถาบันการเงินให้แก่บริษัทย่อยบางแห่งจำนวนเงินรวมประมาณ 385.3 ล้านบาท

37 มาตรฐานการรายงานทางการเงินที่ยังไม่ได้ใช้

กลุ่มบริษัทยังไม่ได้ใช้มาตรฐานการรายงานทางการเงินที่ออกและปรับปรุงใหม่ดังต่อไปนี้ ณ วันที่รายงาน เนื่องจากยังไม่มีฉบับใช้ มาตรฐานการรายงานทางการเงินที่ออกและปรับปรุงใหม่กำหนดให้ถือปฏิบัติกับงบการเงินสำหรับรอบระยะเวลาบัญชีที่เริ่มในหรือหลังวันที่ 1 มกราคม ในปีดังต่อไปนี้

มาตรฐานการรายงานทางการเงิน	เรื่อง	ปีที่มีผลบังคับใช้
มาตรฐานการบัญชี ฉบับที่ 12	ภาษีเงินได้	2556
มาตรฐานการบัญชี ฉบับที่ 21 (ปรับปรุง 2552)	ผลกระทบจากการเปลี่ยนแปลงของอัตราแลกเปลี่ยนเงินตราต่างประเทศ	2556
มาตรฐานการรายงานทางการเงิน ฉบับที่ 8	ส่วนงานดำเนินงาน	2556

ผู้บริหารคาดว่าจะนำมาตรฐานการรายงานทางการเงินใหม่ตามประกาศสภาวิชาชีพบัญชีมาใช้และถือปฏิบัติโดยผู้บริหารพิจารณาถึงผลกระทบที่อาจเกิดขึ้นจากการใช้มาตรฐานการบัญชีและมาตรฐานการรายงานทางการเงินที่ออกและปรับปรุงใหม่ดังกล่าวต่องบการเงินรวมหรืองบการเงินเฉพาะกิจการ ซึ่งมีผลกระทบที่มีสาระสำคัญต่องบการเงินในงวดที่ถือปฏิบัติ มาตรฐานการบัญชีดังกล่าวมีดังต่อไปนี้

มาตรฐานการบัญชี ฉบับที่ 12 – ภาษีเงินได้

การเปลี่ยนแปลงหลักการของมาตรฐานการบัญชีฉบับที่ 12 ระบุให้กิจการต้องบันทึกสินทรัพย์ภาษีเงินได้รอการตัดบัญชี และหนี้สินภาษีเงินได้รอการตัดบัญชี ในงบการเงิน สินทรัพย์และหนี้สินภาษีเงินได้รอการตัดบัญชีคือจำนวนภาษีเงินได้ที่กิจการต้องจ่าย หรือได้รับ ตามลำดับในอนาคต ซึ่งเกิดจากผลแตกต่างชั่วคราวระหว่างมูลค่าทางบัญชีของสินทรัพย์และหนี้สินที่แสดงในงบแสดงฐานะทางการเงินกับฐานภาษีของสินทรัพย์และหนี้สินนั้นและขาดทุนทางภาษีที่ยังไม่ได้ใช้ ปัจจุบันกลุ่มบริษัทไม่ได้บันทึกภาษีเงินได้รอการตัดบัญชีในงบการเงิน

กลุ่มบริษัท จะถือปฏิบัติมาตรฐานการบัญชีฉบับที่ 12 สำหรับรอบระยะเวลาบัญชีที่เริ่มตั้งแต่วันที่ 1 มกราคม 2556 เป็นต้นไป ผลกระทบของการเปลี่ยนแปลงจะปรับปรุงย้อนหลังในงบการเงิน และปรากฏในงบแสดงฐานะทางการเงิน ณ วันที่ 31 ธันวาคม 2555 ผู้บริหารประมาณผลกระทบต้องบแสดงฐานะทางการเงิน ณ วันที่ 31 ธันวาคม 2555 ดังนี้

	งบการเงินรวม		งบการเงินเฉพาะกิจการ	
	2555	2554	2555	2554
	(พันบาท)			
งบแสดงฐานะทางการเงิน				
ประมาณการเปลี่ยนแปลงจากการปรับงบการเงิน				
ย้อนหลังเนื่องมาจากการนำมาตราฐานการบัญชี				
ฉบับที่ 12 – ภาษีเงินได้มาถือปฏิบัติ:				
สินทรัพย์ภาษีเงินได้รอการตัดบัญชีเพิ่มขึ้น	30,565	32,542	13,402	14,608
หนี้สินภาษีเงินได้รอการตัดบัญชีเพิ่มขึ้น	(77,309)	(68,594)	(42,261)	(41,888)
ส่วนเกินทุนจากการตีราคาตลาดลง	76,822	67,851	41,888	41,888
กำไรสะสมเพิ่มขึ้น	(30,078)	(31,799)	(13,029)	(14,608)
ส่วนของผู้ถือหุ้นของบริษัทลดลง	34,086	27,335	28,859	27,280
ส่วนได้เสียที่ไม่มีอำนาจควบคุมลดลง	12,658	8,717	-	-
รวมส่วนของผู้ถือหุ้นลดลง	46,744	36,052	28,859	27,280

ยังไม่สามารถกำหนดผลกระทบต้องบกำไรขาดทุนเบ็ดเสร็จสำหรับปี 2556 และในงวดต่อมาภายหลัง

มาตรฐานการบัญชีฉบับที่ 21 (ปรับปรุง 2552) – ผลกระทบจากการเปลี่ยนแปลงของอัตราแลกเปลี่ยนเงินตราต่างประเทศ

การเปลี่ยนแปลงหลักการของมาตรฐานการบัญชีฉบับที่ 21 เพื่อเสนอแนวคิดของสกุลเงินต่างๆที่ใช้ในการรายงาน ซึ่งเป็นสกุลเงินที่พิจารณาว่าเป็นสกุลเงินในสถานะแวดล้อมทางเศรษฐกิจที่กิจการนั้นประกอบกิจการ มาตรฐานการบัญชีฉบับที่ 21 กำหนดให้กิจการ ระบุสกุลเงินที่ใช้รายงานและแปลงค่ารายการที่เป็นสกุลต่างประเทศให้เป็นสกุลเงินที่ใช้ในการดำเนินงาน และรายงานผลกระทบจากการแปลงค่าดังกล่าวตามมาตรฐานการบัญชีฉบับที่ 21 มาตรฐานการบัญชี ฉบับที่ 21 ได้ให้คำนิยามสำหรับ เงินตราต่างประเทศ กล่าวคือ เงินตราสกุลอื่น นอกเหนือจากสกุลเงินที่ใช้ในการดำเนินงานของกิจการ

ผู้บริหารกำหนดสกุลเงินที่ใช้ในการดำเนินงานของบริษัทเป็นสกุลเงินบาท ดังนั้นการถือปฏิบัติตามมาตรฐานการบัญชีฉบับที่ 21 สำหรับรอบระยะเวลาบัญชีที่เริ่มตั้งแต่วันที่ 1 มกราคม 2556 จะไม่ได้รับผลกระทบที่มีสาระสำคัญต่อสินทรัพย์ หนี้สิน และ กำไรสะสมของบริษัท

มาตรฐานการรายงานทางการเงินฉบับที่ 8 เรื่อง ส่วนงานดำเนินงาน

มาตรฐานการรายงานทางการเงิน ฉบับที่ 8 นำเสนอหลักการที่เปลี่ยนไปจากเดิม โดยมีหลักการเปิดเผยส่วนงานดำเนินงานจากข้อมูลภายในที่นำเสนอให้ผู้มีอำนาจตัดสินใจสูงสุดด้านการดำเนินงาน การเปลี่ยนนโยบายการบัญชีดังกล่าวกระทบเพียงการเปิดเผยข้อมูลเท่านั้น ไม่มีผลกระทบต่อการเงินของกลุ่มบริษัท



บริษัท สุรพลฟู้ดส์ จำกัด (มหาชน) มุ่งมั่นในการผลิตสินค้าที่มีคุณภาพ และปลอดภัย ที่ได้รับความไว้วางใจ และความน่าเชื่อถือจากผู้บริโภคทั้งภายในประเทศ และต่างประเทศมากกว่า 30 ปี พร้อมทั้งได้ดำเนินงานภายใต้ปรัชญาที่ว่า **“Your Total Quality”** ได้แก่ การบูรณาการคุณภาพในทุกขั้นตอน เพื่อมอบสินค้าและบริการที่ดีที่สุดให้กับลูกค้าโดยทางบริษัทมีขั้นตอนการบริหารงานที่เป็นระบบและใส่ใจในทุกๆ เรื่องโดยเริ่มต้นจาก

1. การวิจัย และพัฒนาสินค้า R&D

บริษัทฯ มุ่งมั่นใส่ใจในการลงทุนด้านงานวิจัยเพื่อพัฒนาผลิตภัณฑ์อย่างต่อเนื่อง เพื่อให้ผลิตภัณฑ์ที่มีความทันสมัย ปลอดภัย และ พัฒนาสินค้าให้เป็นไปตามความต้องการของผู้บริโภค โดยสอดคล้องกับกฎระเบียบ และมาตรฐานการผลิตที่มีความแตกต่างสำหรับลูกค้าแต่ละรายทั่วโลก รวมถึงมีการดำเนินธุรกิจอย่างเป็นมิตรกับสิ่งแวดล้อม

2. การคัดสรรวัตถุดิบ

ทางบริษัทได้ให้ความสำคัญกับกระบวนการคัดเลือกวัตถุดิบเป็นอย่างมาก เพราะเราใส่ใจและตระหนักในเรื่องของความปลอดภัยของอาหาร ตั้งแต่กระบวนการคัดเลือกวัตถุดิบจากแหล่งที่มีมาตรฐานรับรอง โดยหน่วยงานราชการที่น่าเชื่อถือและมีคุณภาพ โดยผ่านขั้นตอนการตรวจสอบอย่างเข้มงวดภายใต้มาตรฐานการผลิตอาหารอีกทั้งกระบวนการตรวจรับวัตถุดิบ ณ โรงงานก่อนรับเข้าสู่สายการผลิตของโรงงาน

3. การผลิตสินค้า

ผลิตภัณฑ์ของเราจะถูกผลิตโดยขั้นตอนการผลิตที่มีประสิทธิภาพ และมีความทันสมัย ภายใต้การควบคุมคุณภาพ และระบบการผลิตอาหารให้ปลอดภัยที่มีการตรวจสอบอย่างเข้มงวดตามมาตรฐาน Hazard Analysis and Critical Control Points (HACCP), Good Manufacturing Practice (GMP) และมาตรฐาน ISO 22000 และระบบการทวนสอบผลิตภัณฑ์ที่สามารถทวนสอบกลับได้ถึงแหล่งที่มาของวัตถุดิบ ส่วนผสม บรรจุภัณฑ์ ซึ่งเราเน้นเรื่องความปลอดภัย และคุณภาพที่สม่ำเสมอของอาหาร



Since 1977



4. ระบบ Logistics

เพื่อที่จะส่งมอบสินค้าคุณภาพถึงมือผู้บริโภค เราจึงใช้ระบบการจัดเก็บสินค้า และการขนส่งที่ทันสมัย ซึ่งสามารถควบคุมอุณหภูมิสำหรับผลิตภัณฑ์อาหารแช่เยือกแข็งให้อยู่ในระดับที่ต่ำกว่า - 18 องศาเซลเซียส โดยเราเน้นการส่งมอบสินค้าอย่างรวดเร็ว ปลอดภัย และมีคุณภาพ แก่ผู้บริโภค เพื่อสร้างความพึงพอใจสูงสุด

5. ทีมงานที่มีความเชี่ยวชาญ

มีทีมงานที่มีความเชี่ยวชาญในด้านต่างๆ ไม่ว่าจะเป็นทีมงานบริการลูกค้า และทีมฝ่ายขายที่สามารถให้คำปรึกษาเกี่ยวกับสินค้าที่เหมาะสมกับความต้องการของลูกค้าแต่ละราย ประกอบกับผู้บริหารที่มีวิสัยทัศน์ที่กว้างไกลและทันสมัยของบริษัท จึงให้ความสำคัญกับการพัฒนาบุคลากรเป็นอย่างมาก เพื่อสร้างทีมงานที่สามารถให้บริการที่ประทับใจอย่างยั่งยืน

6. CSR

เพื่อเป็นการแสดงเจตนารมณ์ในการเป็นผู้ประกอบการที่ตระหนักถึงความสำคัญของการอยู่ร่วมกันได้ของการดำเนินธุรกิจ และการเป็นอยู่ที่ดีของสิ่งแวดล้อมทั้งในด้านสังคม และสิ่งแวดล้อมตามธรรมชาติ บริษัทมีการจัดโครงการต่างๆ มากมาย เพื่อส่งเสริมสังคม ความเป็นอยู่ของชุมชน และการอนุรักษ์สิ่งแวดล้อมตามธรรมชาติ เพื่อให้องค์กรได้เติบโตไปพร้อมกับสังคม และธรรมชาติอย่างยั่งยืน หรือที่เรียกว่า Corporate Social Responsibility (CSR)





Since 1977

Your Total Quality : ทุกขั้นตอนคุณภาพเพื่อคุณ

GMP Certificate

HACCP Certificate

BRC Certificate

Traceability System from Farm to Table

ISO 22000

ISO/IEC 17025 : 2005

Certificate of Compliance for Japan

Green Ticket for U.S.A.

Prime Minister's Export Award 1994

Prime Minister's Export Award 1998

Superbrands Thailand 2005

บริษัท สุรพลฟู้ดส์ จำกัด (มหาชน)

247 หมู่ที่ 1 ถนนเทพารักษ์ ตำบลเทพารักษ์ อำเภอเมือง
จังหวัดสมุทรปราการ 10270

โทร : (662) 385 3038-54 โทรสาร : (662) 385 3179

Surapon Foods Public Company Limited

247 Moo 1 Theparak Rd., Theparak, Muang
Samutprakarn 10270, Thailand

Tel : (662) 385 3038-54 Fax : (662) 385 3179

website : www.surapon.com E-mail : info@surapon.com