



บริษัท ทรัพย์ศรีไทย จำกัด (มหาชน)

SUB SRI THAI PUBLIC COMPANY LIMITED

ANNUAL REPORT 2012





สารบัญ

คณะกรรมการบริษัท	2
สารจากท่านประธานกรรมการบริษัท	5
รายงานคณะกรรมการบริษัท	6
รายงานคณะกรรมการตรวจสอบ	8
ข้อมูลทั่วไป	10
ข้อมูลทางการเงินโดยสรุปของบริษัท	15
ลักษณะการประกอบธุรกิจ	16
ปัจจัยความเสี่ยง	32
โครงสร้างการถือหุ้น	34
การจัดการ	36
รายละเอียดเกี่ยวกับผู้บริหารและผู้มีอำนาจควบคุมบริษัท	44
การกำกับดูแลกิจการ	51
รายการระหว่างกัน	78
คำอธิบายและการวิเคราะห์ฐานะทางการเงินและผลการดำเนินงาน	80
รายงานความรับผิดชอบของคณะกรรมการบริษัทต่อรายงานทางการเงิน	84
รายงานของผู้สอบบัญชีรับอนุญาต	85
งบการเงิน	87
หมายเหตุประกอบงบการเงิน	96

คณะกรรมการบริษัท



1. นายแก้วขวัญ วัชโรทัย

Mr. Keokhwan Vajarodaya

ประธานกรรมการบริษัท และกรรมการอิสระ



2. นายสมโภชน์ อินทรานุกูล

Mr. Sompoch Intranukul

กรรมการบริษัท ประธานกรรมการตรวจสอบ

และกรรมการอิสระ



3. นางจิตรา ถวาระ

Mrs. Chitra Thavara

กรรมการบริษัท กรรมการตรวจสอบ

และกรรมการอิสระ



4. นายสุรพงษ์ ไพสิฐพัฒนพงษ์

Mr. Surapong Paisitpatnapong

กรรมการบริษัท กรรมการตรวจสอบ

และกรรมการอิสระ

คณะกรรมการบริษัท



5. นายศุภสิทธิ์ สุขะนินทร์

Mr. Supasith Sukhanindr

กรรมการบริษัทซึ่งมีอำนาจลงลายมือชื่อแทนบริษัท
และประธานกรรมการบริหาร



6. นายปิณัฒชัย ประดับพงศ์

Mr. Pilanchai Pradubphong

กรรมการบริษัท และรองประธานกรรมการบริหาร



7. นายสัมฤทธิ์ ตันติติลกุล

Mr. Sumrit Tantidilokul

กรรมการบริษัทซึ่งมีอำนาจลงลายมือชื่อแทนบริษัท
กรรมการบริหารกรรมการผู้จัดการ และเลขานุการบริษัท



8. นางอินทิรา สุขะนินทร์

Mrs. Intira Sukhanindr

กรรมการบริษัทซึ่งมีอำนาจลงลายมือชื่อแทนบริษัท

คณะกรรมการบริษัท



9. นางสาวดวงดาว ชินธรรมมิตร

Miss Duangdao Chinthammit

กรรมการบริษัทซึ่งมีอำนาจลงลายมือชื่อแทนบริษัท



10. นางสาวดวงแข ชินธรรมมิตร

Miss Duangkae Chinthammit

กรรมการบริษัท



สารจากท่านประธานกรรมการบริษัท



ในปี 2555 ที่ผ่านมา ประเทศไทยยังคงได้รับผลกระทบอย่างต่อเนื่องจากภาวะวิกฤตเศรษฐกิจของประเทศสหรัฐอเมริกา กลุ่มประเทศในทวีปยุโรปและประเทศญี่ปุ่น แต่เนื่องจากประเทศไทยมีสถานะทางเศรษฐกิจที่แข็งแกร่งทำให้สามารถฟื้นตัวจากวิกฤตการณ์อุทกภัยครั้งใหญ่ที่เกิดขึ้นในช่วงไตรมาสที่ 4 ของปี 2554 ได้อย่างรวดเร็วเป็นผลให้มีอัตราการเจริญเติบโตทางเศรษฐกิจถึงร้อยละ 6.4

สำหรับการดำเนินงานของบริษัทในรอบปี 2555 ท่ามกลางการแข่งขันด้านราคาและปัญหาแรงงาน ผลประกอบการของบริษัทในงบการเงินรวมมีผลขาดทุนสุทธิ 181 ล้านบาท ซึ่งเป็นผลจากธุรกิจน้ำมันพืชมีผลขาดทุนสุทธิ 75 ล้านบาท ธุรกิจคลังสินค้ามีกำไรสุทธิ 43 ล้านบาท ธุรกิจอาหารและเครื่องดื่มมีกำไรสุทธิ 78 ล้านบาท และมีผลขาดทุนจากการปฏิบัติตามมาตรฐานบัญชีใหม่ทั้ง IFRS และ TAS จำนวนเงิน 227 ล้านบาท

ในอนาคตบริษัทยังคงเชื่อมั่นต่อศักยภาพการเจริญเติบโตของธุรกิจอาหาร และเครื่องดื่ม และธุรกิจคลังเอกสาร ซึ่งมีอัตราการเติบโตสูงและมีแนวโน้มที่ดีมาก โดยจะมุ่งมั่นพัฒนาระบบการปฏิบัติงานที่มีความทันสมัยและมีประสิทธิภาพสูง เพื่อให้บริษัทมีความได้เปรียบทางการแข่งขัน สามารถตอบสนองความต้องการของลูกค้าได้อย่างรวดเร็วและมีประสิทธิภาพมากยิ่งขึ้น อีกทั้งยังสามารถลดต้นทุนในการดำเนินงานในระยะยาวให้ต่ำลงได้อีกด้วย

ส่วนของการดำเนินกิจกรรมขององค์กรทั้งภายในและภายนอกนั้น บริษัทได้ให้ความสำคัญ ด้วยตระหนักว่าองค์กรจะเติบโตอย่างยั่งยืน ผู้บริหารและพนักงานต้องมีทั้งวิสัยทัศน์ ความสามารถ ควบคู่กับการมีคุณธรรมและจริยธรรมในการดำเนินงาน ด้วยหลักการกำกับดูแลกิจการที่ดี ซึ่งรวมถึงการมีความรับผิดชอบต่อสังคม ชุมชน สิ่งแวดล้อมด้วย บริษัทจึงได้ผลักดันให้ผู้บริหาร และ พนักงานทุกคนปฏิบัติตามแนวและมาตรฐานที่เกี่ยวข้องทางด้าน CSR อย่างมีความรู้และความเข้าใจ เพื่อนำไปพัฒนากิจการของตนเองไปสู่ความยั่งยืน ภายใต้หลักบรรษัทภิบาลของบริษัท

ในนามของคณะกรรมการบริษัท ขอขอบคุณผู้บริหารและพนักงานทุกคนที่ร่วมแรงร่วมใจพัฒนาบริษัทด้วยดีเสมอมา รวมทั้งผู้ถือหุ้น ลูกค้า คู่ค้า ผู้ที่เกี่ยวข้องทุกฝ่าย ตลอดจนหน่วยงานทั้งภาครัฐและเอกชน ที่ให้การสนับสนุนและไว้วางใจบริษัท บริษัทขอให้คำมั่นว่าจะดำเนินธุรกิจอย่างรอบคอบ โปร่งใส ซื่อสัตย์สุจริต เป็นธรรมกับทุกฝ่ายตามหลักการกำกับดูแลกิจการที่ดีตลอดไป

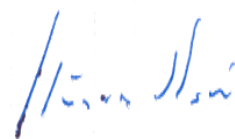

นายแก้วขวัญ วัชโรทัย
ประธานกรรมการบริษัท

รายงานคณะกรรมการบริษัท

ในปี 2555 ที่ผ่านมามีปริมาณการอัตราความเจริญเติบโตทางเศรษฐกิจของประเทศ มีการขยายตัวร้อยละ 6.4 เพิ่มขึ้นมากเมื่อเทียบกับปี 2554 ซึ่งมีอัตราการขยายตัวเพียงร้อยละ 0.1 การส่งออกเพิ่มขึ้นร้อยละ 3.2 ลดลงเมื่อเทียบกับปี 2554 ซึ่งมีอัตราการขยายตัวร้อยละ 16.4 และการนำเข้ามีอัตราการขยายตัวร้อยละ 7.8 ลดลงเมื่อเทียบกับปี 2554 ซึ่งมีอัตราการขยายตัวร้อยละ 24.7 *

ในปี 2556 คาดคะเนอัตราการขยายตัวทางเศรษฐกิจของประเทศจะขยายตัวประมาณร้อยละ 4.5 ถึง 5.5 การส่งออกและการนำเข้าจะมีอัตราการขยายตัวร้อยละ 11.0 และ 11.3 ตามลำดับ *

ปี 2555 นี้ บริษัทได้ลงทุนในธุรกิจอาหารและเครื่องดื่ม ภายใต้แบรนด์ที่มีชื่อเสียงระดับโลก 3 แบรนด์คือ “โอ ปอง แปง” “ดั่งกิ้น โดนนัท” และ “บาสกิน รอบบิ้นส์” ซึ่งบริษัทมีความมั่นใจในศักยภาพการเจริญเติบโตและความสามารถในการแข่งขันในธุรกิจที่มีการแข่งขันสูงได้เป็นอย่างดี

ธุรกิจน้ำมันพืชและอาหารสัตว์ในปี 2555 ยังคงได้รับผลกระทบของความผันผวนของราคาถั่วเหลือง และความเสียหายของเครื่องจักรอันเกิดจากอุทกภัยในไตรมาสสุดท้ายของปี 2554 ทำให้ผลประกอบการมีผลขาดทุน

ธุรกิจคลังสินค้าและท่าเรือ มีอัตราการใช้พื้นที่คลังเก็บสินค้าโดยเฉลี่ยของบริษัทลดลงเล็กน้อยจาก 91% ในปี 2554 เป็น 89% ทั้งนี้บริษัทยังมีลูกค้าทั้งเก่าและใหม่มาใช้บริการอย่างสม่ำเสมอ โดยเฉพาะทางด้านคลังเอกสาร อย่างไรก็ตามการแข่งขันด้านราคายังคงอยู่ในระดับสูง ดังนั้นจึงไม่สามารถปรับอัตราค่าบริการทุกประเภทได้

สำหรับผลการดำเนินงานของบริษัทในรอบปี 2555 พอสรุปโดยสังเขปได้ดังนี้

การรับฝากสินค้าและเอกสาร ประเภทสินค้าที่รับฝาก ได้แก่ ปุ๋ยเคมี ส่วนผสมอาหารสัตว์ เครื่องใช้สำนักงาน กล่องบรรจุเอกสาร แฟ้มบรรจุเอกสาร และเอกสารอิเล็กทรอนิกส์ สำหรับสินค้าประเภทปุ๋ยเคมีมียอดรับฝากรวมทั้งปีจำนวน 0.230 ล้านตัน เทียบกับจำนวน 0.305 ล้านตันในปี 2554 (ลดลงร้อยละ 24.59)

การให้เช่าโกดังเก็บสินค้า มีจำนวนพื้นที่ให้เช่าเฉลี่ยต่อเดือนเท่ากับ 42,186 ตารางเมตร เทียบกับจำนวน 42,548 ตารางเมตร ในปี 2554 (ลดลงร้อยละ 0.85) สินค้าที่นำมาเก็บได้แก่ เหล็ก เคมีภัณฑ์ เครื่องจักร ฝ้าย ผ้าชนิดต่างๆ รองเท้า กระเบื้อง อุปกรณ์ตกแต่งบ้าน วัตถุดิบในการทำอาหาร อุปกรณ์สำนักงาน สีสำเร็จรูปและวัตถุดิบในการผลิตสีเฟอร์นิเจอร์ สิ่งพิมพ์ และอุปกรณ์จัดงานแสดงสินค้า เป็นต้น

การให้เช่าท่าเทียบเรือ มีเรือเดินสมุทรเข้าเทียบท่าจำนวน 48 ลำ เทียบท่าโดยเฉลี่ยเดือนละ 16.63 วัน/ท่า เทียบกับจำนวน 60 ลำ เทียบท่าโดยเฉลี่ยเดือนละ 15.50 วัน/ท่าในปี 2554 (เพิ่มขึ้นร้อยละ 7.29)

การให้บริการสินค้าผ่านท่า มีการขนถ่ายสินค้าประเภทต่างๆ ได้แก่ เหล็ก ปุ๋ยเคมี สินค้าแช่แข็ง น้ำตาลเกลือ และสินค้าอื่นๆ จำนวนรวม 0.468 ล้านตัน เทียบกับจำนวน 0.363 ล้านตันในปี 2554 (เพิ่มขึ้นร้อยละ 28.93)

ผลประกอบการในปี 2555 มีผลขาดทุนสุทธิจำนวน 181 ล้านบาท ซึ่งสาเหตุหลักเป็นผลมาจากการปฏิบัติตามมาตรฐานการบัญชีและมาตรฐานการรายงานทางการเงินฉบับใหม่ทำให้เกิดผลขาดทุนเป็นจำนวนเงิน 227 ล้านบาท หากพิจารณาผลประกอบการแยกตามกลุ่มธุรกิจจะพบว่าธุรกิจคลังสินค้าและท่าเทียบเรือมีรายได้รวม 235 ล้านบาท ผลกำไรสุทธิ 43 ล้านบาท ธุรกิจน้ำมันพืชและอาหารสัตว์มีรายได้รวม 425 ล้านบาท มีผลขาดทุนสุทธิ 75 ล้านบาท และธุรกิจอาหารและเครื่องดื่มมีรายได้รวม 1,627 ล้านบาท มีผลกำไรสุทธิ 78 ล้านบาท

ในปี 2556 นี้ บริษัทมีความพร้อมที่จะสร้างความเติบโตของธุรกิจโดยผ่านทางสินค้าหลักของกลุ่มธุรกิจต่างๆ โดยจะมุ่งมั่นพัฒนาทั้งคุณภาพสินค้าและบริการให้ดียิ่งขึ้น เพื่อสร้างความเชื่อมั่นให้กับลูกค้าในระยะยาว และจะเป็นส่วนหนึ่งในการช่วยพัฒนาสังคมให้ดีขึ้นโดยผ่านทางกิจกรรมต่างๆของบริษัท คณะกรรมการมีความเชื่อมั่นเป็นอย่างสูงว่าบริษัทมีศักยภาพในการเจริญเติบโตต่อไปอย่างต่อเนื่องและยั่งยืน ตลอดจนสามารถให้ผลตอบแทนเป็นที่น่าพึงพอใจแก่ผู้ถือหุ้นทุกท่านในระยะยาวได้

* ข้อมูลอ้างอิงจากสำนักงานคณะกรรมการพัฒนาการเศรษฐกิจและสังคมแห่งชาติ, 18 กุมภาพันธ์ 2556



รายงานคณะกรรมการตรวจสอบประจำปี 2555

เรียน ท่านผู้ถือหุ้น บริษัท ทรัพย์ศรีไทย จำกัด (มหาชน)

คณะกรรมการตรวจสอบของบริษัท ทรัพย์ศรีไทย จำกัด (มหาชน) ประกอบด้วย กรรมการอิสระจำนวน 3 ท่าน ซึ่งมีคุณสมบัติครบถ้วนตามข้อกำหนด ปัจจุบันคณะกรรมการตรวจสอบของบริษัทประกอบด้วย นายสมโภชน์ อินทรานุกูล เป็นประธานกรรมการตรวจสอบ นายสุรพงษ์ ไพสิฐพัฒนพงษ์ และนางจิตรา ถาวระ เป็นกรรมการตรวจสอบ

ในปี 2555 คณะกรรมการตรวจสอบได้ปฏิบัติหน้าที่และความรับผิดชอบตามที่ได้รับมอบหมายจาก คณะกรรมการบริษัทโดยได้มีการประชุมคณะกรรมการตรวจสอบจำนวน 5 ครั้ง และเป็นการร่วมประชุมกับผู้บริหาร ผู้สอบบัญชี และผู้ตรวจสอบภายในตามความเหมาะสม ซึ่งสรุปผลได้ดังนี้

1. สอบทานงบการเงินรายไตรมาสและงบการเงินประจำปี 2555 เพื่อนำเสนอคณะกรรมการบริษัท พิจารณออนุมัติ โดยได้สอบถามและรับฟังคำชี้แจงจากผู้บริหารและผู้สอบบัญชีในเรื่องความถูกต้องครบถ้วนและความเพียงพอในการเปิดเผยข้อมูลของงบการเงินแล้ว คณะกรรมการตรวจสอบมีความเห็นสอดคล้องกับผู้สอบบัญชีว่างบการเงินดังกล่าวมีความถูกต้องตามควรในสาระสำคัญตามมาตรฐานการบัญชีที่รับรองทั่วไป

2. สอบทานระบบการควบคุมภายใน เพื่อประเมินความเพียงพอ เหมาะสม และประสิทธิผลของระบบการ ควบคุมภายใน โดยพิจารณาจากรายงานการตรวจสอบภายในของแต่ละไตรมาส ตามแผนงานที่ได้รับอนุมัติ ทั้งนี้ไม่ พบข้อบกพร่องที่เป็นสาระสำคัญ มีการดูแลทรัพย์สินที่เหมาะสม จากการประเมินระบบการควบคุมภายใน คณะกรรมการตรวจสอบมีความเห็นว่า บริษัทมีระบบการควบคุมภายในที่ดี มีระบบการติดตามควบคุมดูแลอย่าง เพียงพอ เหมาะสม และมีประสิทธิผล สามารถจัดการความเสี่ยงให้อยู่ในระดับที่ยอมรับได้ และมีการติดตามผล อย่างต่อเนื่อง

3. สอบทานการตรวจสอบภายใน โดยได้มีการว่าจ้างหน่วยงานอิสระจากภายนอกเข้ามาทำการตรวจสอบ และประเมินความเพียงพอของระบบการควบคุมภายใน โดยให้รายงานผลการตรวจสอบต่อคณะกรรมการตรวจสอบ อย่างสม่ำเสมอทุกไตรมาส และเมื่อพิจารณาจากขอบเขตการปฏิบัติงาน หน้าที่ ความเป็นอิสระ รวมถึงรายงานต่างๆ แล้ว คณะกรรมการตรวจสอบมีความเห็นว่า การตรวจสอบภายในมีความเพียงพอ เหมาะสม และมีการติดตามผล แบบต่อเนื่องแล้ว

4. สอบทานการปฏิบัติตามกฎหมาย ตามระเบียบและข้อกำหนดของตลาดหลักทรัพย์แห่งประเทศไทย และกฎหมายที่เกี่ยวข้องกับธุรกิจของบริษัท รวมถึงข้อผูกพันที่บริษัทมีไว้กับบุคคลภายนอก คณะกรรมการตรวจสอบ มีความเห็นว่าบริษัทได้ปฏิบัติตามกฎหมาย ข้อกำหนด และข้อผูกพันที่บริษัทมีไว้กับบุคคลภายนอกแล้ว

5. สอบทานระบบบริหารความเสี่ยง ให้มีความเชื่อมโยงกับระบบการควบคุมภายใน เพื่อจัดการความเสี่ยง โดยพิจารณาจากนโยบายและคู่มือการบริหารความเสี่ยง รวมถึงความคืบหน้าของการบริหารความเสี่ยง คณะกรรมการตรวจสอบมีความเห็นว่า บริษัทมีระบบบริหารความเสี่ยงที่มีประสิทธิภาพ และสอดคล้องกับคู่มือ

บริหารความเสี่ยงที่บริษัทจัดทำขึ้น มีการกำหนดความเสี่ยงที่ยอมรับได้ รวมทั้งมีการทบทวนความเสี่ยงให้สอดคล้องกับสถานการณ์ปัจจุบันอย่างสม่ำเสมอ

6. สอบทานรายการที่เกี่ยวข้องกันและการเปิดเผยข้อมูลของรายการดังกล่าว ซึ่งผู้สอบบัญชีได้เปิดเผยและแสดงรายการในงบการเงินและหมายเหตุประกอบงบการเงินแล้ว คณะกรรมการตรวจสอบมีความเห็นสอดคล้องกับผู้สอบบัญชีว่า รายการดังกล่าวเป็นรายการปกติทางการค้าและเป็นประโยชน์ต่อธุรกิจของบริษัท รวมทั้งมีการเปิดเผยข้อมูลอย่างถูกต้องและครบถ้วน

7. พิจารณาคัดเลือก เสนอแต่งตั้ง และกำหนดค่าตอบแทนผู้สอบบัญชี ประจำปี 2556 เพื่อนำเสนอต่อคณะกรรมการบริษัทให้ขออนุมัติจากที่ประชุมผู้ถือหุ้นประจำปี 2556 โดยได้พิจารณาผลการปฏิบัติงาน ความเป็นอิสระและความเหมาะสมของค่าตอบแทนแล้ว เห็นควรเสนอแต่งตั้งนางสาวสุพรรณิ ตรีนานนท์กุล ผู้สอบบัญชีรับอนุญาต เลขทะเบียน 4498 หรือนายศุภชัย ปัญญาวัฒน์ ผู้สอบบัญชีรับอนุญาต เลขทะเบียน 3930 หรือ นางสาวศิริราภรณ์ เอื้ออนันต์กุล ผู้สอบบัญชีรับอนุญาต เลขทะเบียน 3844 แห่งบริษัทสำนักงาน เอ็นส์ แอนด์ ยัง จำกัด เป็นผู้สอบบัญชีของบริษัท ประจำปี 2556 พร้อมค่าตอบแทนจำนวน 1,300,000.-บาท โดยมีความเห็นในการแต่งตั้งผู้สอบบัญชีดังนี้

- ในรอบปีที่ผ่านมาผู้สอบบัญชีได้ปฏิบัติงานอย่างเต็มความสามารถในวิชาชีพ และให้ข้อเสนอแนะเกี่ยวกับระบบการควบคุมภายใน รวมทั้งมีความเป็นอิสระในการปฏิบัติงาน
- ค่าตอบแทนที่เสนอเป็นอัตราที่เหมาะสม โดยได้เสนอราคาเท่ากับ 1,300,000.- บาท
- ทั้งนี้หากผู้สอบบัญชีได้รับการแต่งตั้งให้เป็นผู้สอบบัญชี ประจำปี 2556 (นางสาวสุพรรณิ ตรีนานนท์กุล) จะเป็นผู้สอบบัญชีของบริษัทเป็นปีที่ 3
- ผู้สอบบัญชีไม่มีความสัมพันธ์ใดๆ กับบริษัท

ความเห็น / ข้อสังเกตจากการปฏิบัติหน้าที่

โดยสรุปคณะกรรมการตรวจสอบได้ปฏิบัติหน้าที่ครบถ้วนตามที่ได้ระบุไว้ในกฎบัตรคณะกรรมการตรวจสอบที่ได้รับอนุมัติจากคณะกรรมการบริษัทและได้มีการสอบทานรายการต่างๆ ดังกล่าวข้างต้นแล้ว และเห็นว่าบริษัทได้ปฏิบัติตามหลักการกำกับดูแลที่ดีแล้ว

ในนามคณะกรรมการตรวจสอบ

(นายสมโภชน์ อินทรานุกุล)

ประธานกรรมการตรวจสอบ

วันที่ 8 มีนาคม 2556

ข้อมูลทั่วไปของบริษัท

ข้อมูลบริษัท

บริษัท ทรัพย์ศรีไทย จำกัด (มหาชน)

ชื่อย่อ	SST
เลขทะเบียนบริษัท	0107537002117
ประเภทธุรกิจ	ให้บริการจัดเก็บเอกสาร/ทรัพย์สิน บริการให้เช่าและบริหารพื้นที่ เพื่อรองรับการจัดเก็บสินค้า รวมทั้งให้บริการรับบริหารจัดการสต็อกสินค้า และกิจการท่าเทียบเรือ
ทุนจดทะเบียน	271,227,395.00 บาท (สองร้อยเจ็ดสิบล้านสองแสนสองหมื่นเจ็ดพันสามร้อยเก้าสิบบาทถ้วน) ประกอบด้วยหุ้นสามัญ 271,227,395 หุ้น (สองร้อยเจ็ดสิบล้านสองแสนสองหมื่นเจ็ดพันสามร้อยเก้าสิบบาทถ้วน)
มูลค่าหุ้น	1.00 (หนึ่งบาท)
ทุนที่ออกและชำระเต็มมูลค่า	180,817,904.00 บาท (หนึ่งร้อยแปดสิบล้านแปดแสนหนึ่งหมื่นเจ็ดพันเก้าร้อยสี่บาทถ้วน)
ที่ตั้งสำนักงานใหญ่	2044/25-27 ถนนเพชรบุรีตัดใหม่ แขวงบางกะปิ เขตห้วยขวาง กรุงเทพมหานคร 10310 โทรศัพท์ 02-314-0412, 02-314-3132, 02-318-5514-5 โทรสาร 02-318-3490-1
ที่ตั้งคลังสินค้า 1	71, 71/1-8 หมู่ 1 ซอยสุขสวัสดิ์ 49 ตำบลบางจาก อำเภอพระประแดง จังหวัดสมุทรปราการ 10130 โทรศัพท์ 02-463-4280-9 โทรสาร 02-463-4287, 02-818-7847
ที่ตั้งคลังสินค้า 2 และ คลังเอกสาร	115 หมู่ 6 ซอยสุขสวัสดิ์ 76 ตำบลบางจาก อำเภอพระประแดง จังหวัดสมุทรปราการ 10130 โทรศัพท์ 02-463-0127, 02-464-1502-9 โทรสาร 02-817-5190
ที่ตั้งคลังสินค้า 3 และ คลังเอกสาร	115/7-9 หมู่ 6 ซอยสุขสวัสดิ์ 76 ตำบลบางจาก อำเภอพระประแดง จังหวัดสมุทรปราการ 10130 โทรศัพท์ 02-819-9322-3, 02-819-9372-7, 02-819-9397 โทรสาร 02-819-9378
เว็บไซต์	www.subsritai.co.th และ www.subsritai.com

ข้อมูลบริษัทย่อย

ธุรกิจคลังสินค้า

บริษัท เอส เอส ที คลังสินค้า จำกัด

เลขทะเบียนบริษัท	0105552067303
ประเภทธุรกิจ	กิจการคลังสินค้า / ให้บริการรับฝากสินค้า
ทุนจดทะเบียน	5,000,000.00 บาท (ห้าล้านบาทถ้วน) ประกอบด้วยหุ้นสามัญ 50,000 หุ้น (ห้าหมื่นหุ้น)
มูลค่าหุ้น	100.00 (หนึ่งร้อยบาท)
ที่ตั้งสำนักงานใหญ่	2044/25-27 ถนนเพชรบุรีตัดใหม่ แขวงบางกะปิ เขตห้วยขวาง กรุงเทพมหานคร 10310 โทรศัพท์ 02-314-0412, 02-314-3132, 02-318-5514-5 โทรสาร 02-318-3490-1
ที่ตั้งคลังสินค้า	71/9 หมู่ 1 ซอยสุขสวัสดิ์ 49 ตำบลบางจาก อำเภอพระประแดง จังหวัดสมุทรปราการ 10130 โทรศัพท์ 02-463-4280-9 โทรสาร 02-463-4287, 02-818-7847

ธุรกิจน้ำมันพืช และอาหารสัตว์

บริษัท อุตสาหกรรมวิวัฒน์ จำกัด

เลขทะเบียนบริษัท	0105508000665
ประเภทธุรกิจ	ผลิตน้ำมันพืชและอาหารสัตว์
ทุนจดทะเบียน	200,000,000.00 บาท (สองร้อยล้านบาทถ้วน) ประกอบด้วยหุ้นสามัญ 200,000,000 หุ้น (สองร้อยล้านหุ้น)
มูลค่าหุ้น	1.00 (หนึ่งบาท)
ที่ตั้งสำนักงานและโรงงาน	39/6 หมู่ที่ 3 ถนนติวานนท์ ตำบลบ้านใหม่ อำเภอปากเกร็ด จังหวัดนนทบุรี 11120 โทรศัพท์ 02-961-6040-9, 02-583-7147 โทรสาร 02-583-8207
เว็บไซต์	www.tipoil.com

บริษัท ส่งเสริมปศุสัตว์ไทย จำกัด

เลขทะเบียนบริษัท	0125555004973
ประเภทธุรกิจ	ประกอบกิจการนำเข้า ส่งออก ค้าพืชผลทางการเกษตร และผลิตภัณฑ์จากพืชผลทางการเกษตรทุกชนิด
ทุนจดทะเบียน	1,000,000.00 บาท (หนึ่งล้านบาทถ้วน) ประกอบด้วยหุ้นสามัญ 10,000 หุ้น (หนึ่งหมื่นหุ้น)
มูลค่าหุ้น	100.00 (หนึ่งร้อยบาท)
ที่ตั้งสำนักงาน	39/6 หมู่ที่ 3 ถนนติวานนท์ ตำบลบ้านใหม่ อำเภอปากเกร็ด จังหวัดนนทบุรี 11120 โทรศัพท์ 02-961-6040-9, 02-583-7147 โทรสาร 02-583-8207

ธุรกิจอาหาร และเครื่องดื่ม

บริษัท มัดแมน จำกัด

เลขทะเบียนบริษัท	0105549035749
ประเภทธุรกิจ	ประกอบกิจการบริการรับเป็นที่ปรึกษาและให้คำแนะนำปัญหาเกี่ยวกับการลงทุน และการจัดการ
ทุนจดทะเบียน	450,000,000.00 บาท (สี่ร้อยห้าสิบล้านบาทถ้วน) (ณ วันที่ 28 กุมภาพันธ์ 2556) ประกอบด้วยหุ้นสามัญ 4,500,000 หุ้น (สี่ล้านห้าแสนหุ้น)
มูลค่าหุ้น	100.00 (หนึ่งร้อยบาท)
ที่ตั้งสำนักงาน	209/1 อาคารเค ทาวเวอร์ บี ชั้น 25 ถนนสุขุมวิท 21 (อโศก) แขวงคลองเตยเหนือ เขตวัฒนา กรุงเทพมหานคร 10110 โทรศัพท์ 02-261-5370-75 โทรสาร 02-261-5360

บริษัท โกลเด้น โดนท์ (ประเทศไทย) จำกัด

เลขทะเบียนบริษัท	0105548146423
ประเภทธุรกิจ	ประกอบกิจการผลิตและจำหน่ายอาหารจานด่วน ขนมและอาหารต่างๆ ที่อบแล้วทุกชนิด
ทุนจดทะเบียน	226,197,760.00 บาท (สองร้อยยี่สิบล้านหนึ่งแสนเก้าหมื่นเจ็ดพันเจ็ดร้อยหกสิบบาทถ้วน) ประกอบด้วยหุ้นสามัญ 22,619,776 หุ้น (ยี่สิบล้านหกแสนหนึ่งหมื่นเก้าพันเจ็ดร้อยเจ็ดสิบกหุ้น)
มูลค่าหุ้น	10.00 (สิบบาท)

ที่ตั้งสำนักงาน 209/1 อาคารเค ทาวเวอร์ บี ชั้น 25 ถนนสุขุมวิท 21 (อโศก)
 แขวงคลองเตยเหนือ เขตวัฒนา กรุงเทพมหานคร 10110
 โทรศัพท์ 02-261-5370-75
 โทรสาร 02-261-5360
 เว็บไซต์ www.dunkindonuts.co.th

บริษัท เอบีพี คาเฟ่ (ประเทศไทย) จำกัด

เลขทะเบียนบริษัท 0105548146776
 ประเภทธุรกิจ ประกอบกิจการผลิตและจำหน่ายอาหารจานด่วน ขนม และอาหารต่างๆ
 ที่อบแล้วทุกชนิด
 ทุนจดทะเบียน 139,623,210.00 บาท (หนึ่งร้อยสามสิบเก้าล้านหกแสนสองหมื่นสามพันสอง
 ร้อยสิบบาทถ้วน) ประกอบด้วยหุ้นสามัญ 13,962,321 หุ้น
 (สิบสามล้านเก้าแสนหกหมื่นสามพันสามร้อยยี่สิบเอ็ดหุ้น)
 มูลค่าหุ้น 10.00 (สิบบาท)
 ที่ตั้งสำนักงาน 209/1 อาคารเค ทาวเวอร์ บี ชั้น 25 ถนนสุขุมวิท 21 (อโศก)
 แขวงคลองเตยเหนือ เขตวัฒนา กรุงเทพมหานคร 10110
 โทรศัพท์ 02-261-5370-75
 โทรสาร 02-261-5360
 เว็บไซต์ www.aubonpainthailand.com

บริษัท โกลเด้น สก๊อป จำกัด

เลขทะเบียนบริษัท 0105555079990
 ประเภทธุรกิจ ประกอบกิจการผลิตนำเข้า และจำหน่ายไอศกรีม ขนมและอาหารชนิดต่างๆ
 ทุนจดทะเบียน 5,000,000.00 บาท (ห้าล้านบาทถ้วน) ประกอบด้วยหุ้นสามัญ 500,000 หุ้น
 (ห้าแสนหุ้น)
 มูลค่าหุ้น 10.00 (สิบบาท)
 ที่ตั้งสำนักงาน 209/1 อาคารเค ทาวเวอร์ บี ชั้น 25 ถนนสุขุมวิท 21 (อโศก)
 แขวงคลองเตยเหนือ เขตวัฒนา กรุงเทพมหานคร 10110
 โทรศัพท์ 02-261-5370-75
 โทรสาร 02-261-5360

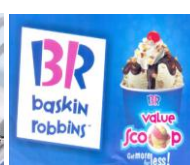

บุคคลอ้างอิงอื่นๆ

- **นายทะเบียนหลักทรัพย์** บริษัท ศูนย์รับฝากหลักทรัพย์ (ประเทศไทย) จำกัด
 62 อาคารตลาดหลักทรัพย์แห่งประเทศไทย ถนนรัชดาภิเษก
 แขวงคลองเตย เขตคลองเตย กรุงเทพมหานคร 10110
 โทรศัพท์ 02-229-2800
 โทรสาร 02-359-1259
- **ผู้สอบบัญชี**

 - นางสาวสุพรรณิ ตรียานันทกุล ผู้สอบบัญชีรับอนุญาต เลขทะเบียน 4498
 - นายศุภชัย ปัญญาวัฒน์ ผู้สอบบัญชีรับอนุญาต เลขทะเบียน 3930
 - นางสาวศิริภรณ์ เอื้ออนันต์กุล ผู้สอบบัญชีรับอนุญาต เลขทะเบียน 3844

บริษัท สำนักงาน เอ็นส์ท แอนด์ ยัง จำกัด
 193/136-137 อาคารเลครัชดา ชั้น 33 ถนนรัชดาภิเษก แขวงคลองเตย
 เขตคลองเตย กรุงเทพมหานคร 10110
 โทรศัพท์ 02-264-0777
 โทรสาร 02-264-0789
- **ผู้ตรวจสอบภายใน** บริษัท สอบบัญชี ไอ วี แอล จำกัด
 77 ซอยสุภาพงษ์ 1 แขวงหนองบอน เขตประเวศ กรุงเทพมหานคร 10250
 โทรศัพท์ 02-748-2332-4
 โทรสาร 02-748-2331

ข้อมูลทางการเงินโดยสรุปของบริษัท

(หน่วย : บาท)

งบการเงินรวม	ปี 2553 (ปรับปรุง)	ปี 2554	ปี 2555
รายได้จากธุรกิจค้ำและท่าเทียบเรือ	195,258	208,371	222,128
รายได้จากธุรกิจอาหารและเครื่องดื่ม	-	-	1,625,421
รายได้จากธุรกิจน้ำมันพืชและอาหารสัตว์	71,286	193,566	299,402
รายได้รวม	296,203	878,274	2,204,178
ค่าใช้จ่ายดำเนินงาน (ไม่รวมดอกเบี้ยจ่ายและภาษีเงินได้)	212,740	425,534	2,255,845
กำไรสุทธิจากกิจกรรมปกติ	50,460	418,065	(181,237)
สินทรัพย์รวม	1,795,027	3,152,726	4,516,644
หนี้สินรวม	808,269	1,608,468	2,960,975
ส่วนของผู้ถือหุ้น	986,758	1,544,257	1,555,668
จำนวนหุ้นปลายงวด (หุ้น)	114,554,044	119,327,368	180,077,754
กำไรสุทธิต่อหุ้น (บาท) จากกิจกรรมปกติ	0.44	2.79	(1.01)
มูลค่าตามบัญชี (บาท/หุ้น)	8.61	10.33	8.64
อัตราส่วนสภาพคล่อง (เท่า)	4.50	1.94	0.33
ระยะเวลาเก็บหนี้เฉลี่ย (วัน)	65.81	53.49	9.33
อัตรากำไรสุทธิ (%)	17.04	47.60	(8.22)
อัตราผลตอบแทนผู้ถือหุ้น (%)	6.68	33.04	(11.69)
อัตราผลตอบแทนจากสินทรัพย์ (%)	4.02	16.90	(4.73)
อัตราส่วนหนี้สินต่อส่วนของผู้ถือหุ้น (เท่า)	0.82	1.04	1.90
อัตรากำไรเงินปันผล (%)	93.57	8.01	N/A

ลักษณะการประกอบธุรกิจ

บริษัท ทรัพย์ศรีไทย จำกัด (มหาชน) “บริษัทใหญ่” เริ่มประกอบกิจการประเภทคลังสินค้า และท่าเทียบเรือ มาตั้งแต่ปี 2519 จดทะเบียนเป็นบริษัทมหาชนเมื่อปี 2537 จากประสบการณ์ที่ยาวนานในธุรกิจคลังสินค้า บริษัทได้ขยายกิจการสู่ธุรกิจคลังเก็บเอกสารบรรจุกล่อง/แฟ้ม ในปี 2538 มีการพัฒนาระบบการจัดเก็บเอกสารโดยนำระบบ AS/RS (AUTOMATED STORAGE AND RETRIEVAL SYSTEMS) ระบบ BARCODE และ COMPUTER มาใช้งาน การจัดเก็บและค้นหา เอกสารได้อย่างมีประสิทธิภาพพร้อมบริการจัดเก็บสื่ออิเล็กทรอนิกส์ หรือสินค้าที่มีความจำเป็น ต้องเก็บในห้องควบคุมอุณหภูมิ

เนื่องจากข้อจำกัดในเรื่องการดำเนินธุรกิจของกิจการคลังสินค้า เช่น สามารถรับฝากได้เฉพาะสินค้าให้เข้า คลังสินค้าได้เพียงบางส่วน และต้องได้รับอนุญาตจากหน่วยราชการก่อน จึงจะให้เข้าได้หรือการนำเงินไปลงทุนมี ข้อจำกัดหลายประการ ทำให้บริษัทไม่สามารถขยายธุรกิจหรือนำเงินไปลงทุนในธุรกิจอื่นได้โดยสะดวก บริษัทจึงได้ ก่อตั้งบริษัทย่อยขึ้น ชื่อ บริษัท เอส เอส ที คลังสินค้า จำกัด ประกอบธุรกิจคลังสินค้านับตั้งแต่เดือน ตุลาคม 2552 เป็นต้นมา โดย บริษัท ยังคงดำเนินธุรกิจท่าเทียบเรือเดินทะเล ให้เช่าพื้นที่ คลังสินค้า ให้บริการบริหาร สต็อกสินค้าและบริการรับฝากเอกสารอยู่

เพื่อเป้าหมายในการเพิ่มกำไรและรายได้ให้กับองค์กร รวมทั้งเป็นการกระจายความเสี่ยงในธุรกิจ โดยไม่พึ่งพิง รายได้จากธุรกิจคลังสินค้าเพียงอย่างเดียว ในเดือนกรกฎาคม 2554 บริษัทได้เข้าไปลงทุนใน บริษัท อุตสาหกรรม วิวัฒน์ จำกัด ผู้ผลิตและจำหน่ายน้ำมันพืชและอาหารสัตว์

ต่อมาในเดือนมกราคม 2555 บริษัทได้เข้าสู่ธุรกิจอาหารและเครื่องดื่ม ด้วยการเข้าซื้อหุ้น 100% ในบริษัท มัดแมน จำกัด บริษัท โกลเด้นโดนัท (ประเทศไทย) จำกัด และ บริษัท เอปี้ คาเฟ่ (ประเทศไทย) จำกัด โดยบริษัท โกลเด้นโดนัท (ประเทศไทย) จำกัด เป็นบริษัทที่ถือสิทธิในการประกอบธุรกิจร้านอาหารและเครื่องดื่มแบรนด์ “Dunkin Donut” ในประเทศไทย ส่วน บริษัท เอปี้ คาเฟ่ (ประเทศไทย) จำกัด เป็นบริษัทที่ถือสิทธิในการประกอบ ธุรกิจอาหาร และเครื่องดื่มแบรนด์ “Au Bon Pain” ในประเทศไทย หลังจากนั้นบริษัทยังได้ขยายกิจการต่อไปใน ธุรกิจอาหารและเครื่องดื่ม โดยได้ซื้อสินทรัพย์ที่ใช้ในการประกอบธุรกิจ จำหน่ายไอศกรีมแบรนด์ “Baskin Robbins” แต่เพียงผู้เดียวในประเทศไทยโดยผ่านบริษัทย่อย คือ บริษัท โกลเด้นสกุ๊ป จำกัด

ปัจจุบันการประกอบธุรกิจของ บริษัท ทรัพย์ศรีไทย จำกัด (มหาชน) แบ่งเป็น 3 ธุรกิจหลัก คือ ธุรกิจ คลังสินค้าและท่าเทียบเรือ ธุรกิจน้ำมันพืชและอาหารสัตว์ และธุรกิจอาหารและเครื่องดื่ม มีบริษัทย่อย 7 บริษัท ดังต่อไปนี้

ธุรกิจคลังสินค้าและท่าเทียบเรือ

1. **บริษัท เอส เอส ที คลังสินค้า จำกัด** จดทะเบียนก่อตั้งบริษัทเมื่อวันที่ 10 กรกฎาคม 2552 มีทุนจด ทะเบียน จำนวน 5,000,000 บาท ตามประกาศกระทรวงพาณิชย์ เรื่อง การกำหนดเงื่อนไขควบคุมกิจการคลังสินค้า พ.ศ. 2535 กำหนดให้กรรมการของผู้ประกอบกิจการคลังสินค้าต้องถือหุ้นรวมกันไม่น้อยกว่าหนึ่งในห้าของจำนวนหุ้น

ที่จดทะเบียน ทำให้บริษัทใหญ่ไม่สามารถถือหุ้นในบริษัทย่อยได้ 100% คงถือหุ้นได้เพียง 80% เท่านั้น และให้กรรมการบริษัทใหญ่เข้าถือหุ้นในบริษัทย่อยอีก 20% ดังนั้นกรรมการของบริษัทใหญ่จำนวน 3 ท่าน เข้าไปเป็นกรรมการทั้งคณะในบริษัทย่อย ทำให้การควบคุมในบริษัทย่อยกระทำโดยบริษัทใหญ่โดยปริยาย บริษัท เอส เอส ที คลังสินค้า จำกัด ดำเนินกิจการคลังสินค้ารับอนุญาต โดยมีวัตถุประสงค์หลัก คือ รับฝากสินค้าโดยได้รับเงินค่าตอบแทนหรือประโยชน์อื่นใด

ธุรกิจน้ำมันพืชและอาหารสัตว์

2. บริษัท อุตสาหกรรมวิวัฒน์ จำกัด

บริษัท อุตสาหกรรมวิวัฒน์ จำกัด มีทุนจดทะเบียนจำนวน 200,000,000 บาท เป็นผู้ริเริ่มการผลิตน้ำมันพืชเป็นรายแรกของประเทศไทย ภายใต้แบรนด์ "ทิพ" ก่อตั้งขึ้นเมื่อวันที่ 15 เมษายน 2508 มีวัตถุประสงค์ในการทำธุรกิจอุตสาหกรรม ด้านการผลิตและจัดจำหน่าย ต่อมาบริษัท อุตสาหกรรมวิวัฒน์ จำกัดประสบปัญหาขาดทุน และได้เข้าสู่กระบวนการฟื้นฟูกิจการ โดยศาลล้มละลายกลางมีคำสั่งเห็นชอบด้วยแผนฟื้นฟูกิจการเมื่อวันที่ 12 เมษายน 2554

เมื่อวันที่ 4 กรกฎาคม 2554 บริษัทใหญ่ได้เข้าซื้อหุ้นสามัญของบริษัท อุตสาหกรรมวิวัฒน์ จำกัด จำนวน 199.99 ล้านหุ้น ในราคาหุ้นละ 1 บาท รวมเป็นจำนวนเงินทั้งสิ้นประมาณ 199.99 ล้านบาท ต่อมาบริษัท อุตสาหกรรมวิวัฒน์ จำกัด ได้รับความเห็นชอบจากศาลล้มละลายกลางให้ออกจากแผนฟื้นฟูกิจการ เมื่อวันที่ 31 สิงหาคม 2554 และเมื่อวันที่ 23 กันยายน 2554 ที่ประชุมวิสามัญผู้ถือหุ้นของบริษัท อุตสาหกรรมวิวัฒน์ จำกัด ได้มีมติอนุมัติแต่งตั้งคณะกรรมการชุดใหม่ ซึ่งเป็นกรรมการบริษัทใหญ่จำนวน 3 ท่าน เข้าไปเป็นกรรมการทั้งคณะ ดังนั้นตั้งแต่วันที่แต่งตั้งกรรมการชุดใหม่ และบริษัทใหญ่ได้มีอำนาจควบคุม จึงถือว่าบริษัทอุตสาหกรรมวิวัฒน์ จำกัด เป็นบริษัทย่อยนับแต่บัดนั้นเป็นต้นมา

3. บริษัท ส่งเสริมปศุสัตว์ไทย จำกัด

บริษัทจัดตั้งขึ้นเมื่อ 29 กุมภาพันธ์ 2555 มีทุนจดทะเบียน 1,000,000 บาท จัดตั้งและถือหุ้นโดย บริษัท อุตสาหกรรมวิวัฒน์ จำกัด ร้อยละ 100 บริษัทส่งเสริมปศุสัตว์ไทย จำกัด ส่งประกอบกิจการนำเข้า ส่งออก และค้าพืชผลทางการเกษตรและผลิตภัณฑ์จากพืชผลทางการเกษตรทุกชนิด รวมถึงกากถั่วเหลือง กากเมล็ดทานตะวัน กากเมล็ดฝ้าย และวัตถุดิบเพื่อใช้ผลิตอาหารสัตว์ทุกชนิด

ธุรกิจอาหารและเครื่องดื่ม

4. บริษัท มัดแมน จำกัด

บริษัทดำเนินธุรกิจในลักษณะ Holding Company มีทุนจดทะเบียน 300,000,000 บาท ซึ่งบริษัท ทรัพย์ศรีไทย จำกัด (มหาชน) ได้เข้าซื้อหุ้นบุริมสิทธิและหุ้นสามัญร้อยละ 100 จากกลุ่มผู้ถือหุ้นเดิมเมื่อเดือนมกราคม 2555 ปัจจุบัน บริษัท มัดแมน จำกัด เป็นผู้ถือหุ้นสามัญร้อยละ 100 ในบริษัท เอปี้ คาเฟ่ (ประเทศไทย) จำกัด และบริษัท โกลเด้น โดนท์ (ประเทศไทย) จำกัด

5. บริษัท เอบีพี คาเฟ่ (ประเทศไทย) จำกัด

เป็นผู้ถือสิทธิ์ในการประกอบธุรกิจร้านอาหาร Au Bon Pain แต่เพียงผู้เดียวในประเทศไทย มีทุนจดทะเบียน 139,623,210 บาท ซึ่งบริษัท ทรัพย์ศรีไทย จำกัด (มหาชน) เข้าซื้อหุ้นสามัญร้อยละ 59 จากผู้ถือหุ้นรายเดิม เมื่อเดือน มกราคม 2555 และต่อมาในเดือนพฤษภาคม 2555 ได้จำหน่ายหุ้นสามัญจำนวนดังกล่าวให้กับบริษัท มัดแมน จำกัด Au Bon Pain เป็นเครือข่ายร้านอาหารประเภทเบเกอรี่และคาเฟ่ที่มีสาขาอยู่ทั่วโลก เปิดสาขาแรกในประเทศไทย เมื่อปี พ.ศ. 2540 และมีการขยายสาขาอย่างต่อเนื่อง ณ สิ้นปี 2555 มีสาขาจำนวน 52 สาขา

6. บริษัท โกลเด้น โดนัท (ประเทศไทย) จำกัด

เป็นผู้ถือสิทธิ์ในการประกอบธุรกิจร้าน Dunkin' Donuts แต่เพียงผู้เดียวในประเทศไทย มีทุนจดทะเบียน 226,197,760 บาท ซึ่งบริษัท ทรัพย์ศรีไทย จำกัด (มหาชน) เข้าซื้อหุ้นสามัญร้อยละ 59 จากผู้ถือหุ้นรายเดิม เมื่อเดือน มกราคม 2555 และต่อมาในเดือนพฤษภาคม 2555 ได้จำหน่ายหุ้นสามัญจำนวนดังกล่าวให้กับ บริษัท มัดแมน จำกัด ร้าน Dunkin' Donuts เป็นเครือข่ายร้านอาหารประเภทโดนัทและเครื่องดื่มที่เป็นที่รู้จักและมีสาขาทั่วโลก เปิดสาขาแรกในประเทศไทย เมื่อปี พ.ศ. 2524 และมีการขยายสาขา อย่างรวดเร็วและต่อเนื่อง ณ สิ้นปี 2555 มีสาขาจำนวน 229 สาขา

7. บริษัท โกลเด้น สกู๊ป จำกัด

เป็นบริษัทที่ประกอบกิจการจำหน่ายไอศกรีมภายใต้แบรนด์ “ Baskin Robbins” ก่อตั้งขึ้นโดยบริษัท มัดแมน จำกัด มีทุนจดทะเบียน 5,000,000 บาท ซึ่งได้ทำการซื้อสิทธิและทรัพย์สินที่ใช้ในการประกอบกิจการจำหน่าย ไอศกรีมภายใต้แบรนด์ Baskin Robbins จากบริษัท บิ๊กสกู๊ป จำกัด เมื่อเดือน มิถุนายน 2555 ณ สิ้นปี 2555 มีสาขา จำนวน 16 สาขา

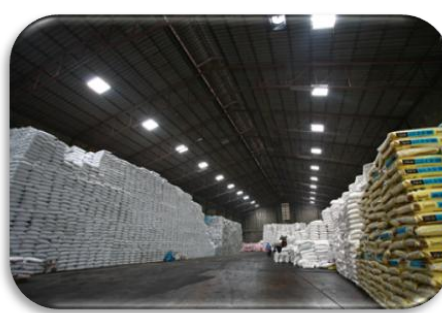

การถือหุ้นของบริษัทใหญ่ในบริษัทย่อย ณ วันที่ 31 ธันวาคม 2555

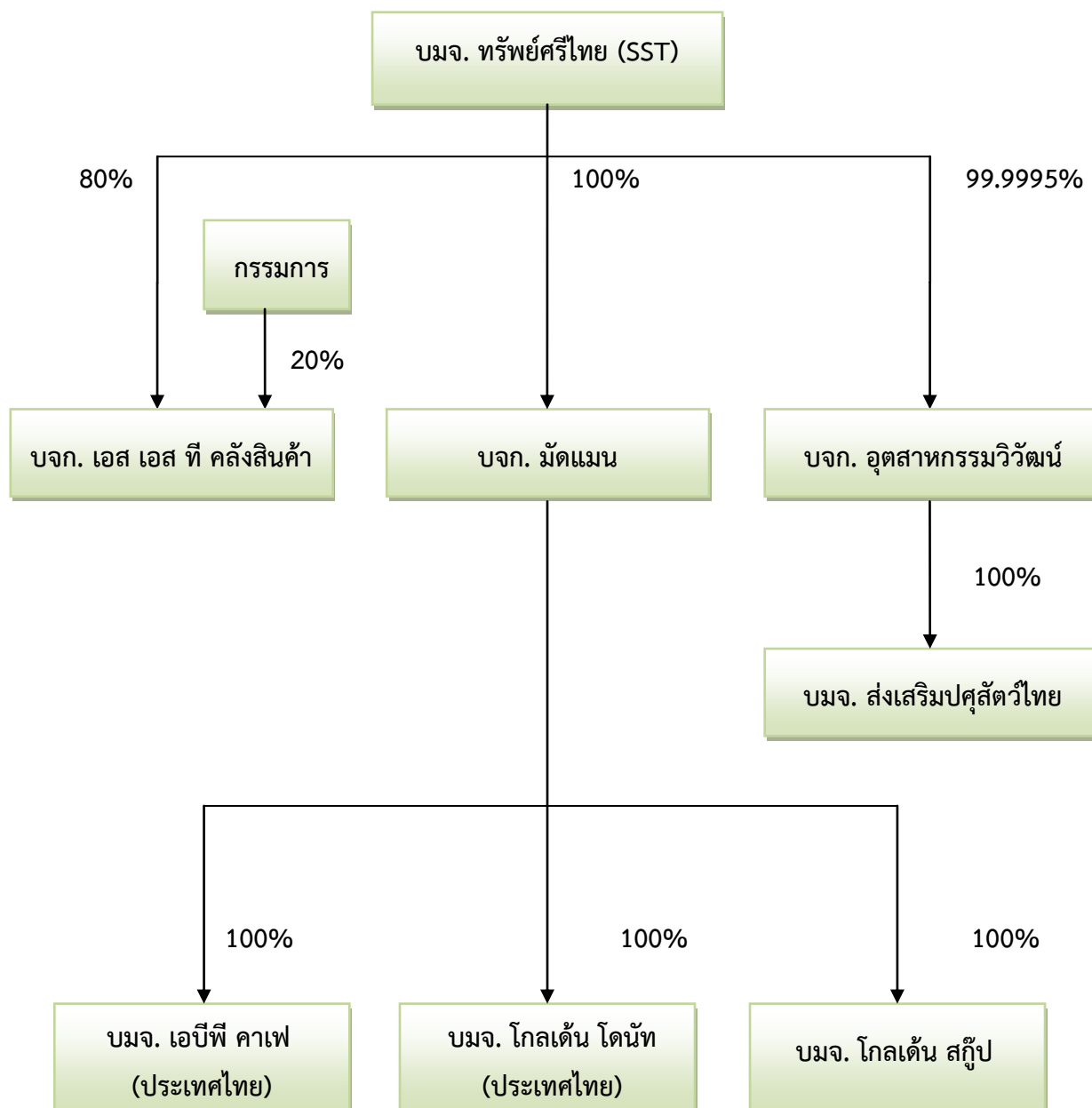

นอกจากบริษัทย่อยดังกล่าวข้างต้นแล้ว บริษัทใหญ่ยังมีการลงทุนในบริษัทร่วม ได้แก่ กองทุนรวม อสังหาริมทรัพย์ทรัพย์ศรีไทย ซึ่งมีรายละเอียดดังนี้

กองทุนรวมอสังหาริมทรัพย์ทรัพย์สินไทย (SSTPF)

กองทุนรวมอสังหาริมทรัพย์ทรัพย์สินไทย (“SSTPF” หรือ “กองทุนรวมฯ”) ได้รับการอนุมัติจากสำนักงานคณะกรรมการกำกับหลักทรัพย์และตลาดหลักทรัพย์ให้จดทะเบียนจัดตั้งเป็นกองทุนรวม อสังหาริมทรัพย์ และได้จดทะเบียนกองทรัสต์สินเป็นกองทุนรวมเมื่อวันที่ 29 เมษายน 2554 โดยมีบริษัทหลักทรัพย์จัดการกองทุน ซีไอเอ็มบี-พริ้นซิเพิล จำกัด เป็นผู้จัดการกองทุน มีวัตถุประสงค์เพื่อระดมเงินทุนจากนักลงทุนทั่วไป ไปลงทุนในอสังหาริมทรัพย์เชิงพาณิชย์ ปัจจุบันกองทุนรวมฯ มีทุนชำระแล้ว 675 ล้านบาท และเมื่อวันที่ 27 เมษายน 2554 บริษัทได้ซื้อหน่วยลงทุนของกองทุนรวมฯ เป็นจำนวน 22.5 ล้านหน่วย มูลค่าหน่วยละ 10 บาท คิดเป็นมูลค่าทั้งสิ้น 225 ล้านบาท หรือคิดเป็นร้อยละ 33.33 ของหน่วยลงทุนทั้งหมด

กองทุนรวมฯ มีนโยบายการจ่ายเงินปันผลในกรณีที่กองทุนรวมฯ มีกำไรตามเกณฑ์ที่สามารถจ่ายเงินปันผลได้ กองทุนรวมฯ จะจ่ายเงินปันผลให้แก่ผู้ถือหน่วยลงทุนไม่เกินปีละ 2 ครั้ง ในอัตราไม่น้อยกว่าร้อยละ 90 ของกำไรสุทธิประจำปีที่ไม่รวมกำไรที่ยังไม่ได้เกิดขึ้นจากการประเมินค่า

โครงสร้างรายได้จากแต่ละกลุ่มธุรกิจ

ชื่อบริษัท	ประเภทธุรกิจ	ถือหุ้นร้อยละ	ปี 2555		ปี 2554		ปี 2553	
			ล้านบาท	%	ล้านบาท	%	ล้านบาท	%
บมจ.ทรัพย์สินไทย	คลังสินค้า	80	222.2	10.1	208.3	23.7	195.3	65.9
บจก.เอส เอส ที คลังสินค้า	และท่าเทียบเรือ							
บจก. อุตสาหกรรมวิวัฒน์	น้ำมันพืชและ	100	298.0	13.5	193.5	22.0	71.3	24.1
บจก.ส่งเสริมปศุสัตว์ไทย	อาหารสัตว์	100						
บจก. มัดแมน	อาหาร	100	1,626.7	73.8	-		-	
บจก. โกลเด้น โดนัท (ประเทศไทย)	และเครื่องดื่ม	100						
บจก. เอบีพี คาเฟ่ (ประเทศไทย)		100						
บจก. โกลเด้น สกู๊ป		100						
กำไรจากการจำหน่ายสินทรัพย์ถาวร			0.8	0.0	418.6	47.6	0.4	0.1
ค่าบัตรสมาชิก			9.8	0.5	-	-	-	-
รายได้อื่น *			46.6	2.1	57.8	6.7	29.3	9.9
รวมรายได้			2,204.1	100	878.2	100	296.3	100

* รายได้อื่นประกอบด้วย ดอกเบี้ยรับ เงินปันผล กำไรจากการตีมูลค่ายุติธรรมของอสังหาริมทรัพย์เพื่อการลงทุน และรายได้เบ็ดเตล็ดอื่น ๆ

การประกอบธุรกิจแยกตามประเภทธุรกิจ

1. ลักษณะผลิตภัณฑ์และการบริการ

ธุรกิจคลังสินค้าและท่าเทียบเรือ

บริษัท ทรัพย์ศรีไทย จำกัด (มหาชน)

● บริการรับฝากเอกสาร

รับฝากเอกสารบรรจุกล่อง/แฟ้ม โดยใช้ระบบ AS/RS (AUTOMATED STORAGE AND RETRIEVAL SYSTEMS) พร้อมระบบ BARCODE และ COMPUTER ในการจัดเก็บและค้นหา ให้บริการด้านต่างๆ ที่เกี่ยวข้อง เช่น บริการรับ-ส่งเอกสาร บรรจุเอกสาร ค้นหา หรือ ถ่ายเอกสาร รับทำลายเอกสาร จัดหาล่องขนาดมาตรฐานเพื่อการบรรจุเอกสาร และให้บริการห้องรับรองเพื่อตรวจสอบเอกสาร ณ ศูนย์จัดเก็บเอกสาร ให้บริการเก็บสื่ออิเล็กทรอนิกส์ในห้องควบคุมอุณหภูมิและความชื้นสัมพัทธ์และให้บริการ Scan และจัดเก็บข้อมูลใน Server

● บริการให้เช่าคลังสินค้า

บริษัทมีบริการให้เช่าพื้นที่คลังสินค้าทั้งแบบเช่าเหมาหลังและแบบแบ่งพื้นที่ให้เช่าตั้งแต่ 100 ตารางเมตรขึ้นไป โดยใช้แผงเหล็กกวดตาข่ายกัน แบ่งแยกพื้นที่ให้เช่าภายในโกดังสินค้าแต่ละหลัง ทำให้สามารถตอบสนองความต้องการของลูกค้าได้มากขึ้น

สินค้าที่ผู้เช่านำเข้าเก็บ ได้แก่ เหล็ก เคมีภัณฑ์ เครื่องจักร ฝ้าย ผ้าชนิดต่างๆ รองเท้า กระเบื้อง อุปกรณ์ตกแต่งบ้าน วัตถุดิบในการทำอาหาร อุปกรณ์สำนักงาน สำเร็จรูปและวัตถุดิบในการผลิตสี เฟอร์นิเจอร์ สิ่งพิมพ์ และอุปกรณ์จัดงานแสดงสินค้า เป็นต้น

● บริการบริหารจัดการสต็อกสินค้า

บริษัทให้บริการรับบริหารจัดการสต็อกสินค้าแบบครบวงจรพร้อมรายงานยอดสินค้าคงเหลือรายเดือนและรายงานยอดสินค้าเพื่อการออกใบแจ้งหนี้ บริการออกใบแจ้งหนี้และเรียกเก็บเงินให้กับลูกค้าของผู้ว่าจ้าง

● บริการอื่น ๆ

- บริการให้กู้เงินโดยการรับจำนำสินค้าที่ฝากอยู่กับบริษัทย่อย ซึ่งประกอบกิจการคลังสินค้านับอนุญาต
- บริการทำสำหรับเทียบเรือเดินทะเล ซึ่งสามารถเทียบเรือขนาดใหญ่ได้พร้อมกัน 2 ลำ รวมทั้งบริเวณที่จอดเรือลำเลียงสินค้าจำนวนมาก
- บริการสินค้าผ่านท่าหรือเขตคลังสินค้า สำหรับสินค้าที่มีได้นำเข้าเก็บ ในคลังสินค้าของบริษัท แต่นำผ่านไปยังสถานที่อื่น
- บริการขนถ่ายสินค้า โดยใช้เครื่องขังที่ทันสมัยและเที่ยงตรงขนาด 18 x 3 เมตร 60 ตัน จำนวน 3 เครื่อง
- บริการขนถ่ายสินค้า โดยจัดหากรรมกร และอุปกรณ์ขนถ่ายสินค้า ทุกชนิดไว้บริการอย่างพร้อมมูลและพอเพียง
- บริการจัดการการประกันภัยในสินค้าที่นำเข้าเก็บในคลังสินค้า ตามความประสงค์ของลูกค้า
- บริการด้านความปลอดภัย โดยมียามรักษาการณ์ภายในบริเวณคลังสินค้าตลอด 24 ชั่วโมง

บริษัท เอส เอส ที คลังสินค้า

ให้บริการรับฝากสินค้าพืชผลและผลผลิตเกษตรกรรมที่เตรียมส่งไปต่างประเทศ เช่น ข้าวสาร เมล็ดกาแฟ ข้าวโพด น้ำตาล ฯลฯ และรับฝากสินค้าทั่วไปที่ผลิตได้และใช้หมุนเวียนภายในประเทศ เช่น สุรา เครื่องปรับอากาศ ยางรถยนต์ และผลผลิตเกษตรกรรมอื่นๆ โดยออกไปประหวนสินค้าและใบรับของคลังสินค้าเป็นหลักฐาน ซึ่งผู้รับฝากสินค้าสามารถนำไปทำ Packing Stock กับธนาคารพาณิชย์หรือเป็นหลักประกันในการกู้เงินกับสถาบันการเงินอื่นๆ และรับฝากสินค้าที่ส่งเข้ามาจากต่างประเทศ เช่น ปุ๋ยเคมี ข้าวสาลี ส่วนผสมอาหารสัตว์ ฯลฯ รวมทั้งสินค้าที่ทำ Trust Receipt กับธนาคารพาณิชย์ หรือเป็นหลักประกันในการกู้เงินจากสถาบันการเงินอื่น ๆ

ปัจจุบัน ณ วันที่ 31 ธันวาคม 2555 บริษัท เอส เอส ที คลังสินค้า จำกัด มีพื้นที่คลังรับอนุญาตจำนวน 13 หลัง รวมพื้นที่ 17,764 ตารางเมตร

ธุรกิจน้ำมันพืชและอาหารสัตว์

บริษัท อุตสาหกรรมวิวัฒน์ จำกัด

ผลิตและจำหน่ายน้ำมันพืชหลายชนิด เช่น น้ำมันพืชทิฟไวส์ น้ำมันถั่วเหลืองจำหน่ายให้แบรนด์ “ทิฟ” โดยจัดจำหน่ายผ่านช่องทางต่าง ๆ เช่น Modern Trade ร้านค้าปลีกทั่วไปภัตตาคาร ร้านอาหาร และผู้ส่งออกต่างประเทศ จำหน่ายน้ำมันพืช (ดิบ) ที่ยังไม่ผ่านการกลั่นและกากถั่วเหลือง ให้กับโรงงานอาหารสัตว์และฟาร์มเลี้ยงสัตว์

บริษัท ส่งเสริมปศุสัตว์ไทย จำกัด

นำเข้า ส่งออก และค้าพืชผลทางการเกษตร และผลิตภัณฑ์จากพืชผลทางการเกษตรทุกชนิด รวมถึงกากถั่วเหลือง กากเมล็ดทานตะวัน กากเมล็ดฝ้ายและวัตถุดิบที่ใช้ผลิต

ธุรกิจอาหารและเครื่องดื่ม

● ร้านอาหารโอ ปอง แปง

Au Bon Pain เป็นเครื่องหมายการค้าของร้านอาหารในรูปแบบเบเกอรี่คาเฟ่ ที่มีสาขาทั่วโลก นำเสนอความหลากหลายของสินค้าและบริการที่มีเอกลักษณ์เฉพาะตัวให้ลูกค้าได้เลือกสรรตามความต้องการ

บริษัทเป็นผู้ถือสิทธิในเครื่องหมายการค้า “Au Bon Pain” แต่เพียงผู้เดียวในประเทศไทย โดยสิทธิดังกล่าวถือโดยบริษัท เอบีพี คาเฟ่ (ประเทศไทย) จำกัด ซึ่งเป็นบริษัทย่อยที่บริษัท มัดแมน จำกัด ถือหุ้นอยู่ร้อยละ 100 (บริษัททรัพย์ศรีไทย จำกัด (มหาชน) ถือหุ้นบริษัท มัดแมน จำกัด จำนวน ร้อยละ 100) ร้านโอปองแปง เริ่มเปิดตัวอย่างเป็นทางการในประเทศไทยเมื่อปี พ.ศ. 2540 โดยเปิดสาขาแรกที่อาคารสินธร ถนนวิภาวดี ซึ่งปัจจุบันร้านโอ ปอง แปง มีสาขาอยู่ทั่วประเทศไทย จำนวน 52 สาขา (ข้อมูล ณ วันที่ 31 ธันวาคม 2555) การให้บริการมีทั้งให้บริการที่ร้าน หรือนำกลับรวมถึงให้บริการส่งถึงที่บ้าน หรือสำนักงานต่างๆ ด้วย

● ร้าน ดังกิ้น โดนัท

Dunkin' Donuts เป็นเครื่องหมายการค้าของกาแฟและเบเกอรี่ที่ได้รับความนิยมจากชาวอเมริกันอย่างต่อเนื่องยาวนานกว่า 60 ปี **Dunkin' Donuts** ถือเป็นแบรนด์ที่ได้รับความนิยมอย่างต่อเนื่อง โดยได้รับรางวัลต่างๆ มากมาย เช่น รางวัลแฟรนไชส์ซีแห่งปี (Dunkin' Brand' Franchisee and Enterprise Awards International Partner of the Year) เมื่อปี 2553 และรางวัล Brand Dedication of the Year ในปีเดียวกัน

บริษัทถือสิทธิในเครื่องหมายการค้า “Dukin' Donuts” แต่เพียงผู้เดียวในประเทศไทย โดยสิทธิดังกล่าวถือโดยบริษัท โกลเด้น โดนัท (ประเทศไทย) จำกัด ซึ่งเป็นบริษัทย่อยที่บริษัท มัดแมน จำกัด ถือหุ้นอยู่ร้อยละ 100 (บริษัท ทรัพย์ศรีไทย จำกัด (มหาชน) ถือหุ้นบริษัท มัดแมน จำกัด จำนวนร้อยละ 100) ร้านดังกิ้นโดนัท เปิดให้บริการในประเทศไทยที่สาขาสยามสแควร์เป็นสาขาแรก เมื่อปี พ.ศ. 2524 ปัจจุบันมีจำนวนมากกว่าสาขาทั่วประเทศไทยทั้งสิ้น 229 สาขา (ข้อมูล ณ วันที่ 31 ธันวาคม 2555) การให้บริการมีทั้ง ให้บริการที่ร้านและนำกลับ รวมถึงการบริการนำส่งที่บ้าน หรือสถานที่ทำงาน รวมถึงการรับจัดชุดสแนคบอกซ์สำหรับงานประชุม งานเลี้ยงสังสรรค์ต่างๆ นอกจากนี้ยังให้บริการ จัดเลี้ยงนอกสถานที่ตามความต้องการของลูกค้าอีกด้วย

● ร้านไอศกรีมบาสกิน รอบบิ้นส์

Baskin Robbins เป็นเครื่องหมายการค้าของร้านไอศกรีมแบบเซนส์โตรที่มีเครือข่ายใหญ่ที่สุดในโลก (The World's Largest Chain of Ice Cream Specialty Stores) เริ่มก่อตั้งเมื่อปี พ.ศ. 2488 ที่ประเทศสหรัฐอเมริกา จากนั้นมีการพัฒนาและขยายตัวอย่างต่อเนื่องมาถึงปัจจุบัน บริษัทถือสิทธิในเครื่องหมายการค้า “Baskin Robbins” ในประเทศไทย โดยสิทธิดังกล่าวถือโดยบริษัท โกลเด้น สกู๊ป จำกัด ซึ่งเป็นบริษัทย่อยที่บริษัท มัดแมน จำกัด ถือหุ้นอยู่ร้อยละ 100 (บริษัท ทรัพย์ศรีไทย จำกัด (มหาชน) ถือหุ้นบริษัท มัดแมน จำกัด จำนวนร้อยละ 100)

ร้านไอศกรีม บาสกิน รอบบิ้นส์ เปิดดำเนินการสาขาแรกในประเทศไทยเมื่อปี พ.ศ. 2534 ที่เซ็นทรัลพลาซ่า ลาดพร้าว ปัจจุบันร้านไอศกรีมบาสกิน รอบบิ้นส์ ที่บริหารงานโดยบริษัทโกลเด้น สกู๊ป จำกัด มีจำนวนสาขาทั้งสิ้น 16 สาขา (ข้อมูล ณ วันที่ 31 ธันวาคม 2555) โดยทำเลร้านส่วนใหญ่จะตั้งอยู่ในบริเวณเขตศูนย์การค้า และย่านธุรกิจต่างๆ ให้บริการทั้งการบริการที่ร้าน และนำกลับ

2. การตลาดและภาวะการแข่งขัน

ธุรกิจคลังสินค้าและท่าเรือ

กลุ่มลูกค้าของธุรกิจคลังสินค้าและท่าเรือมี 2 ลักษณะ คือ ลูกค้าที่ติดต่อกับบริษัทโดยตรง ซึ่งส่วนใหญ่จะเป็นลูกค้าเช่าที่เคยใช้บริการมานาน เช่น ผู้ส่งออก หรือผู้นำเข้า และผู้ประกอบการอุตสาหกรรมต่าง ๆ และกลุ่มลูกค้าที่บริษัทเข้าไปติดต่อกับลูกค้าเอง ส่วนใหญ่จะเป็นลูกค้าฝากเอกสาร บริษัทจึงต้องมีทีมงานฝ่ายการตลาดเข้าถึงลูกค้าโดยตรงด้วยช่องทางต่างๆ เช่น การแจกเอกสาร (Brochure) หรือออกบูธ (Booth) ตามสถานที่ต่างๆ

ลูกค้าของบริษัทส่วนใหญ่เป็นลูกค้าฝากเอกสารบรรจุกล่อง/แพ้ม และลูกค้าที่เป็นผู้นำเข้าสินค้าประเภทไม้แปรรูป ฝ้ายอัดเบิ้ล ถั่วเหลือง และข้าวสาลี ลูกค้าที่เป็นผู้ส่งออกสินค้าประเภทน้ำตาลทราย และข้าวสาร เป็นต้น และลูกค้าที่เป็นผู้ค้าปลีกขนาดใหญ่ มีสินค้าประเภทรองเท้า กระเป๋า อุปกรณ์ตกแต่งบ้าน อุปกรณ์สำนักงาน และ

วัตถุดิบในการทำอาหาร เป็นต้น ลูกค้าส่วนใหญ่ประมาณร้อยละ 65 จะเป็นลูกค้าฝากสินค้าและเอกสาร และส่วนน้อยประมาณร้อยละ 35 เป็นลูกค้าเช่าคลังสินค้า

สัดส่วนการให้บริการลูกค้ารายใหญ่ 10 รายแรก เทียบกับรายได้รวม ในช่วง 3 ปีที่ผ่านมา

<u>ปี 2555</u>	<u>ปี 2554</u>	<u>ปี 2553</u>
28.18%	10.81%	28.95%

● กลยุทธ์ในการแข่งขัน

1. เน้นการบริการที่มีประสิทธิภาพ สะดวก รวดเร็ว และถูกต้อง เพื่อตอบสนองความต้องการของลูกค้า
2. มีทำเลที่ตั้งของคลังสินค้าและท่าเทียบเรือที่สะดวกในการเข้าถึง ทั้งทางน้ำและทางบก
3. ให้ความสำคัญกับความปลอดภัยของสินค้าที่เก็บรักษา รวมถึงความปลอดภัยของ พนักงานที่เกี่ยวข้อง ไม่ว่าจะเป็นพนักงานของบริษัทเองหรือพนักงานของลูกค้า

● สภาพการแข่งขันภายในอุตสาหกรรม

ในสภาวะปกติการประกอบธุรกิจด้านการให้บริการคลังสินค้าและท่าเทียบเรือของบริษัทจัดได้ว่ามีการแข่งขันไม่มากนักและมีคู่แข่งรายสำคัญๆ เดิมเพียงไม่กี่ราย ได้แก่ บริษัทที่จดทะเบียนในตลาดหลักทรัพย์แห่งประเทศไทยในหมวดขนส่งและโลจิสติกส์ ในปี 2555 นี้เริ่มมีผู้ประกอบการสนใจในธุรกิจนี้เพิ่มขึ้น เพื่อรองรับการขยายตัวของธุรกิจ รวมถึงการเปิดเสรีอาเซียน (AEC) ที่กำลังจะเกิดขึ้นในปี 2558

สำหรับการให้บริการด้านรับฝากเอกสารนั้น แม้จะมีคู่แข่งในตลาดการค้าไม่มากนัก แต่กลับมีการแข่งขันที่สูง บริษัทจึงต้องเร่งพัฒนาการให้บริการและทีมงานทั้งฝ่ายการตลาดและลูกค้าสัมพันธ์พบปะลูกค้าอย่างใกล้ชิดทั้งก่อนและหลังการขาย เพื่อสอบถามความต้องการและความพึงพอใจของลูกค้า เพื่อนำมาพัฒนาการให้บริการอย่างต่อเนื่อง

อนึ่งบริษัทสามารถสร้างความเชื่อมั่นให้กับลูกค้าด้วยจุดเด่น 3 ประการ คือ

1. บริษัทมีชื่อเสียงดี เปิดบริการมากกว่า 30 ปี เป็นที่รู้จักและเชื่อถือของผู้ใช้บริการ และสถาบันการเงิน
2. มีกรรมสิทธิ์ในคลังสินค้าที่ได้มาตรฐาน มีความมั่นคง แข็งแรง ปลอดภัย และมีทำเลที่ตั้งดีการคมนาคมสะดวก ติดแม่น้ำเจ้าพระยา ติดถนนสุขสวัสดิ์เชื่อมถึงถนนวงแหวนอุตสาหกรรม
3. บริการดี
 - 3.1 พนักงานมีคุณภาพทำให้การตรวจรับ-จ่ายสินค้าถูกต้อง แม่นยำ และรวดเร็ว
 - 3.2 อุปกรณ์บรรจุและขนถ่ายมีประสิทธิภาพสูง พนักงานมีความชำนาญทำให้การขนถ่ายสินค้ารวดเร็วและไม่เกิดการสูญหายหรือเสียหาย
 - 3.3 มีความยืดหยุ่นในการปฏิบัติงาน และสามารถพัฒนาการให้บริการด้วยเทคโนโลยีที่ทันสมัย ทำให้สามารถตอบสนองความต้องการของลูกค้าได้ดี

● แนวโน้มการเจริญเติบโตของอุตสาหกรรม

คลังสินค้าในประเทศไทยแบ่งออกเป็นประเภทใหญ่ๆ ได้ 3 ประเภท คือ

1. คลังสินค้าที่เจ้าของมีไว้ใช้ประโยชน์เอง เช่น คลังสินค้าของโรงงาน ห้างสรรพสินค้าผู้นำเข้า และผู้ส่งออก เป็นต้น ช่วงใดที่เหลือใช้ก็อาจให้เช่าทั่วไปด้วย
2. คลังสินค้าที่เจ้าของมีไว้เพื่อให้เช่าโดยเฉพาะ คือ ไม่ได้มีวัตถุประสงค์เพื่อใช้ประโยชน์เอง แต่มุ่งให้ผู้ประกอบการตามข้อ 1 ที่ไม่มีคลังสินค้าเป็นของตนเองเช่า
3. คลังสินค้าจดทะเบียน เป็นคลังสินค้าที่ต้องจดทะเบียนกับกระทรวงพาณิชย์มีสิทธิใช้คำว่า “คลังสินค้า” ต่อท้ายชื่อบริษัท สามารถให้เช่าคลังและรับฝากสินค้าโดยออกไปรับของคลังสินค้าและใบประทอนสินค้าให้แก่ผู้ฝาก ซึ่งผู้ฝากสามารถนำไปทำนิติกรรมเกี่ยวกับการโอนกรรมสิทธิ์ในสินค้าและจำนำสินค้าก็ได้

ในรอบกว่า 10 ปีที่ผ่านมา ความต้องการใช้พื้นที่คลังสินค้ามีเพิ่มขึ้นโดยตลอด กล่าวคือเพิ่มขึ้นตามความเจริญเติบโตทางภาวะเศรษฐกิจของประเทศ และมีแนวโน้มที่คลังสินค้าที่มีมาตรฐานดีและมีท่าเทียบเรือเดินทะเลขนาดใหญ่ติดแม่น้ำเจ้าพระยาจะทวีความสำคัญมากขึ้นเรื่อยๆ เนื่องจากมีคลังสินค้าน่าเช่าจำนวนไม่น้อยได้เปลี่ยนไปดำเนินธุรกิจทางด้านอื่นที่ให้ผลตอบแทนมากกว่า ได้แก่ โรงแรม คอนโดมิเนียม และอาคารสำนักงาน เป็นต้น

ในระยะกลางและระยะยาว ธุรกิจคลังสินค้าที่มีมาตรฐานดียังคงมีแนวโน้มที่จะเติบโตต่อไปได้ดี คือ ต้องเติบโตควบคู่ไปพร้อมกับผลิตภัณฑ์มวลรวมของประเทศ ปริมาณสินค้านำเข้าและส่งออกของประเทศที่เพิ่มขึ้น ทำให้ความต้องการใช้พื้นที่คลังสินค้าเพิ่มขึ้นเช่นกัน ในขณะที่พื้นที่คลังสินค้าในเขตกรุงเทพฯ และปริมณฑลที่อยู่ติดริมฝั่งแม่น้ำเจ้าพระยามีแนวโน้มที่จะลดน้อยลงไปในขณะที่โอกาสที่คลังสินค้าใหม่ๆ ที่มีท่าเทียบเรือจะเกิดก็เป็นไปได้ยากมาก เพราะมีข้อจำกัดทางด้านสถานที่ ราคาที่ดิน และสิ่งปลูกสร้าง ดังนั้นคลังสินค้าใหม่จึงมีแนวโน้มที่จะเกิดขึ้นในเขตรอบนอกกรุงเทพมหานคร ในต่างจังหวัดมากกว่า เช่น พระนครศรีอยุธยา อ่างทอง ชลบุรี และฉะเชิงเทรา เป็นต้น และเป็นคลังสินค้าที่ไม่มีท่าเทียบเรือ (Inland Warehouse)

ธุรกิจน้ำมันพืชและอาหารสัตว์

● ช่องทางการจัดจำหน่าย

บริษัทมีช่องทางการจัดจำหน่ายน้ำมันพืชและอาหารสัตว์ดังต่อไปนี้

ธุรกิจน้ำมันพืช บริษัทจัดให้มีพนักงานขายรับผิดชอบการจัดจำหน่ายตามช่องทางดังนี้

1. บริเวณกรุงเทพฯ และปริมณฑลเน้นกลุ่มเป้าหมายประเภทร้านอาหาร ภัตตาคาร โรงแรมต่างๆ
2. ต่างจังหวัดนอกเหนือจากข้อ 1 จัดจำหน่ายผ่านร้านค้าส่งและห้างสรรพสินค้า
3. โรงงานอุตสาหกรรมต่าง ๆ

ธุรกิจอาหารสัตว์ จัดจำหน่ายโดย

1. ขายผ่านนายหน้า (Broker)
2. ขายโดยตรงกับฟาร์มต่าง ๆ

● สภาพการแข่งขันภายในอุตสาหกรรม

อุตสาหกรรมน้ำมันพืชและอาหารสัตว์ ในปีนี้ยังคงมีการขยายตัวไม่มากนัก ตามรายงานภาวะเศรษฐกิจไทย ในปี 2555 ของสำนักงานคณะกรรมการพัฒนาเศรษฐกิจและสังคมแห่งชาติ ภาคเกษตรกรรมมีการขยายตัวเพียงร้อยละ 3.1 สภาพการแข่งขันจึงไม่รุนแรง แต่ปรับตัวขึ้นลงแปรไปตามสภาวะการณ์ของตลาด

ธุรกิจอาหารและเครื่องดื่ม

● ช่องทางการจัดจำหน่าย

ร้านอาหารโอปองแปง

Au Bon Pain เป็นเครื่องหมายการค้าของร้านอาหารในรูปแบบเบเกอรี่คาเฟ่ ที่มีสาขาทั่วโลก เน้นการนำเสนอความหลากหลายของสินค้า และบริการที่มีเอกลักษณ์เฉพาะตัวให้ลูกค้าได้เลือกสรรตามความต้องการ เมนูอาหารแซนด์วิชต้นตำรับแบบโอ ปอง แปง ขนมปัง และเบเกอรี่ จำนวนกว่า 30 ชนิดด้วยสูตรซีโรแกรมส์ทรานส์ แพ็ต ไม่มีส่วนประกอบของไขมันทรานส์ ที่ส่งผลเสียต่อสุขภาพ เมนูซูป สลัดที่มีคุณค่าทางโภชนาการ และแซนด์วิชที่ลูกค้าสามารถเลือกส่วนผสมได้เองตามความชื่นชอบ พร้อมด้วยเครื่องดื่มสูตรพิเศษอีกหลากหลายชนิดในบรรยากาศร้านอาหารที่อบอุ่นและเป็นกันเองจากพนักงานที่มีคุณภาพของโอ บอง แปง

การให้บริการของร้านโอ ปอง แปง มีทั้งการให้บริการที่ร้านและนำกลับ พร้อมทั้งบริการการจัดส่งถึงที่บ้านหรือสำนักงาน นอกจากนี้ยังมีบริการจัดเลี้ยงตามความต้องการของลูกค้าอีกด้วย

ทำเลที่ตั้งของร้านส่วนใหญ่อยู่ในย่านธุรกิจชื่อดัง ศูนย์การค้าที่มีชื่อเสียง โรงพยาบาล หรือในบริเวณที่มีสถานที่แวดล้อมไปด้วยกลุ่มเป้าหมายที่เป็นคนทำงาน นักธุรกิจรุ่นใหม่ นักเรียน นักศึกษา ที่มีรสนิยมทันสมัย เลือกสรรสิ่งที่ดีที่สุดให้ตนเอง

ร้านดังกิน โดนัท

Dunkin' Donuts เป็นเครื่องหมายการค้าของกาแฟและเบเกอรี่ที่ได้รับความนิยมจากชาวอเมริกันอย่างต่อเนื่องยาวนานกว่า 60 ปี ด้วยสูตรลับความอร่อยเฉพาะตัวของกาแฟและเบเกอรี่กลุ่มลูกค้า มีตั้งแต่ระดับล่างขึ้นไป ดังนั้นการเปิดสาขาจะมีรองรับลูกค้าทุกระดับ โดยสาขาของดังกินโดนัทในประเทศไทยมีกระจายอยู่ทั่วไป เช่น ตามห้างสรรพสินค้าหรือศูนย์การค้าทั่วไป บริเวณย่านธุรกิจ หรือชุมชนต่างๆ เพื่อความสะดวกแก่ลูกค้าในทุกๆ กลุ่มการให้บริการมีทั้งให้บริการที่ร้านและนำกลับ รวมถึงการจัด ชุดสแนคบ็อกซ์สำหรับงานประชุม งานเลี้ยงสังสรรค์ต่างๆ นอกจากนี้ยังให้บริการจัดเลี้ยงนอกสถานที่ตามความต้องการของลูกค้าอีกด้วย

ร้านไอศกรีมบาสิกิน รอบบี้ส์

“Baskin-Robbins” แปรต้นไอศกรีมจากประเทศสหรัฐอเมริกา จัดอยู่ในระดับไอศกรีมที่มีคุณภาพสูง มีการจำหน่ายผ่านระบบขายปลีกซึ่งกระจายอยู่ตามศูนย์การค้าขนาดใหญ่ ย่านธุรกิจต่างๆ โดยมุ่งเน้นไปที่กลุ่มลูกค้าระดับกลางขึ้นไป ในแต่ละปีจะมีการจัดทำแผนการตลาดที่แตกต่างกัน มีการปรับเปลี่ยนกลยุทธ์ตามความเหมาะสม เพื่อให้สอดคล้องกับสถานการณ์ในด้านการประชาสัมพันธ์การสื่อสารกับกลุ่มลูกค้า ที่ผ่านมามีการจัดทำ Fanpage บนสื่ออินเทอร์เน็ต สื่อประชาสัมพันธ์หน้าร้าน เช่น โปสเตอร์ สแตนด์ และคูโปงส่วนลดติดกับ Postcard เป็นต้น

ซึ่งในอนาคตจะเน้นการสื่อสารกับกลุ่มลูกค้ามากขึ้น เพื่อเป็นการสร้างกลุ่มลูกค้าใหม่ โดยการใช้สื่อวิทยุและโทรทัศน์ ซึ่งเป็นกลยุทธ์ที่ต้องอาศัยความพร้อมและความเหมาะสมในอนาคต

● สภาพการแข่งขันภายในอุตสาหกรรม

ธุรกิจอาหารและเครื่องดื่มมีศักยภาพการเจริญเติบโตสูงและมีแนวโน้มที่ดี ส่งผลให้มีผู้ประกอบการรายใหม่ๆ เข้าสู่ตลาดตลอดเวลา การแข่งขันในธุรกิจนี้จึงสูงขึ้นอย่างหลีกเลี่ยงไม่ได้ คู่แข่งขันแต่ละรายต่างมีผลิตภัณฑ์ใหม่ๆ พร้อมการส่งเสริมการขายต่างๆ ออกมาอย่างต่อเนื่อง อย่างไรก็ตามบริษัทเชื่อมั่นในคุณภาพและตราสินค้าที่แข็งแกร่ง รวมถึงกลยุทธ์ทางการตลาดของตราสินค้าทั้ง 3 ยี่ห้อว่าจะสามารถเติบโตได้อย่างต่อเนื่อง

3. การจัดหาผลิตภัณฑ์หรือบริการ

ธุรกิจคลังสินค้าและท่าเทียบเรือ

บริษัท ทรัพย์ศรีไทย จำกัด (มหาชน) มีคลังสินค้าให้บริการอยู่ 3 แห่งด้วยกัน คือ

1. คลังสินค้า 1 และท่าเทียบเรือ ตั้งอยู่เลขที่ 71,71/1-8 หมู่ 1 ซอยสุขสวัสดิ์ 49 ถนนสุขสวัสดิ์ ตำบลบางจาก อำเภอพระประแดง จังหวัดสมุทรปราการ โทร. 02-463-4280-9 โทรสาร 02-463-4287, 02-818-7847 ประกอบด้วยคลังสินค้าจำนวน 28 หลัง บรรจุสินค้าได้ประมาณ 210,000 เมตริกตัน ท่าเทียบเรือ 2 ท่า ที่พักสินค้า ความจุสินค้าประมาณ 12,000 เมตริกตัน ที่จอดรถบรรทุกสินค้าประมาณ 150 คัน และสำนักงานต่างๆ ที่เกี่ยวข้อง

2. คลังสินค้า 2 และคลังเอกสาร ตั้งอยู่เลขที่ 115 หมู่ 6 ซอยสุขสวัสดิ์ 76 ถนนสุขสวัสดิ์ ตำบลบางจาก อำเภอพระประแดง จังหวัดสมุทรปราการ โทร. 02-463-0127, 02-464-1502-9 โทรสาร 02-817-5190 ประกอบด้วยคลังเก็บสินค้าจำนวน 9 หลัง ความจุสินค้าประมาณ 79,700 เมตริกตัน คลังเอกสาร 5 หลัง รวมพื้นที่ 8,588 ตารางเมตร ห้องควบคุมอุณหภูมิและความชื้น พื้นที่ 96 ตารางเมตร ที่จอดรถบรรทุกสินค้าจำนวนประมาณ 100 คัน และสำนักงานที่เกี่ยวข้อง

3. คลัง 3 (คลังเอกสาร) ตั้งอยู่เลขที่ 115/7-9 หมู่ 6 ซอยสุขสวัสดิ์ 76 ถนนสุขสวัสดิ์ ตำบลบางจาก อำเภอพระประแดง จังหวัดสมุทรปราการ โทร. 02-819-9322-3, 02-819-9372-77, 02-819-9379 โทรสาร 02-819-9378 ประกอบด้วยคลังเก็บเอกสาร 7 หลัง รวมพื้นที่ 12,709 ตารางเมตร คลังเก็บเอกสารห้องมั่นคง (Strong Room) จำนวน 1 หลัง พร้อมระบบคลังสินค้าอัตโนมัติ พื้นที่ 1,445 ตารางเมตร ชั้นเก็บเอกสารพร้อมระบบป้องกันอัคคีภัย และป้องกันผู้บุกรุกด้วยแสงอินฟราเรดและกล้องวงจรปิด ห้องควบคุมอุณหภูมิและความชื้นในอาคาร พื้นที่รวม 156 ตารางเมตร พร้อมสำนักงานที่เกี่ยวข้อง

ธุรกิจน้ำมันพืชและอาหารสัตว์

บริษัทนำเข้าวัตถุดิบหลักคือ เมล็ดถั่วเหลือง นำเข้าจากประเทศสหรัฐอเมริกา และประเทศอาร์เจนตินา และกากถั่วเหลือง นำเข้าจากประเทศอาร์เจนตินา

ธุรกิจอาหารและเครื่องดื่ม

ร้านดังกิ้น โดนัท ใช้วัตถุดิบที่ผลิตในประเทศไทย โดยมีครัวผลิต 20 แห่ง ตั้งอยู่ในกรุงเทพฯ 4 แห่ง และอีก 16 แห่งกระจายอยู่ทั่วประเทศ

ร้านโอ ปอง แปง มีโรงงานผลิตในส่วนอาหารแช่แข็ง 1 แห่ง ตั้งอยู่ที่ ต.บางปู อ.เมือง จ.สมุทรปราการ และมีครัวผลิตในส่วนขนมอบ 2 แห่ง ตั้งอยู่ที่พระราม 3 และ พัทยา นอกจากนี้ยังมีการผลิตอาหารในครัวของร้านในบางสาขาเพื่อจัดส่งกระจายไปยังสาขาใกล้เคียง วัตถุดิบหลัก คือ แป้งสำหรับทำขนม บริษัทนำเข้าจากสหรัฐอเมริกาตามมาตรฐานของร้านโอ ปอง แปง ทั่วโลก

ไอศกรีมบาสกิ้น รอบบิ้นส์ นำเข้าไอศกรีมโดยตรงจากสหรัฐอเมริกา ไม่ได้มีกระบวนการผลิตในประเทศไทย ซึ่งเป็นมาตรฐานเดียวกับไอศกรีม บาสกิ้น รอบบิ้นส์ทั่วโลก

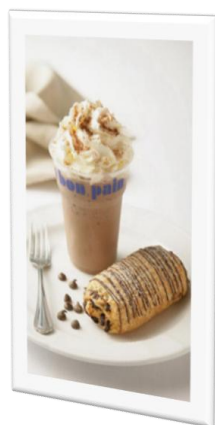

เหตุการณ์สำคัญในปี 2555

มกราคม 2555	<p>ที่ประชุมวิสามัญผู้ถือหุ้น ครั้งที่ 1/2555 จัดขึ้นในวันศุกร์ที่ 6 มกราคม 2555 ได้อนุมัติการเข้าซื้อหุ้นของ บริษัท มัดแมน จำกัด บริษัท เอบีพี คาเฟ่ (ประเทศไทย) จำกัด และบริษัท โกลเด้น โดนต์ (ประเทศไทย) จำกัด คิดเป็นมูลค่ารวม 1,320 ล้านบาท</p> <p>ณ วันที่ 31 มกราคม 2555 บริษัทได้จดทะเบียนเพิ่มทุนชำระแล้วจาก 121,000,000 บาท เป็น 150,681,886 บาท จากการที่มีผู้มาใช้สิทธิซื้อหุ้นสามัญตามใบสำคัญแสดงสิทธิจำนวน 29,681,886 หน่วย คิดเป็น 29,681,886 หุ้น จึงทำให้บริษัทมีทุนจดทะเบียน และทุนชำระแล้ว ณ วันที่ 31 มกราคม 2555 ดังนี้</p> <p>ทุนจดทะเบียน 151,250,000 บาท ทุนชำระแล้ว 150,681,886 บาท</p>
กุมภาพันธ์ 2555	<p>จัดตั้งบริษัทย่อยทางอ้อม คือ บริษัท ส่งเสริมปศุสัตว์ไทย จำกัด ซึ่งจัดตั้งโดยบริษัท อุตสาหกรรมวิวัฒน์ จำกัด ซึ่งมีฐานะเป็นบริษัทย่อยโดยตรงที่ SST ถือหุ้นอยู่ร้อยละ 99.9995 ของทุนชำระแล้ว</p> <p>บริษัท ส่งเสริมปศุสัตว์ไทย จำกัด ก่อตั้งเมื่อวันที่ 29 กุมภาพันธ์ 2555 ด้วยทุนจดทะเบียน 1,000,000 บาท ประกอบธุรกิจนำเข้า ส่งออก ค่าพิชผลทางการเกษตร และผลิตภัณฑ์จากพืชผลทางการเกษตรทุกชนิด รวมถึงถั่วเหลือง กากเมล็ดทานตะวัน กากเมล็ด ฝ้าย และวัตถุดิบเพื่อใช้ผลิตอาหารสัตว์ทุกชนิด</p>
เมษายน 2555	<p>ที่ประชุมสามัญผู้ถือหุ้นประจำปี 2555 เมื่อวันที่ 30 เมษายน 2555 ได้มีการพิจารณาอนุมัติเรื่องที่สำคัญดังนี้</p> <ol style="list-style-type: none"> 1. อนุมัติให้ลดทุนจดทะเบียนของบริษัทจากเดิม 151,250,000 บาท เป็น 150,681,886 บาท โดยตัดหุ้นสามัญจดทะเบียนที่คงเหลือจากการจัดสรรหุ้นสามัญเพื่อรองรับใบสำคัญแสดงสิทธิที่จะซื้อหุ้นสามัญให้แก่ผู้ถือหุ้นเดิม จำนวน 568,114 หุ้น มูลค่าที่ตราไว้หุ้นละ 1 บาท รวม 568,114 บาท 2. อนุมัติให้ออกและจัดสรรหุ้นสามัญเพื่อรองรับการจ่ายเงินปันผลเป็นหุ้นสามัญในอัตรา 5 หุ้น เดิม ต่อ 1 หุ้นปันผล จำนวน 30,136,378 หุ้น

<p>เมษายน 2555</p>	<p>3. อนุมัติให้เพิ่มทุนจดทะเบียนโดยการจัดสรรหุ้นสามัญเพิ่มทุนแบบมอบอำนาจทั่วไป (General Mandate) จำนวน 90,409,131 หุ้น ซึ่งบริษัทยังไม่ได้ดำเนินการออกและจัดสรรหุ้นเพิ่มทุนในปี 2555 ที่ผ่านมา</p> <p>จากการอนุมัติดังกล่าวทำให้บริษัทมีทุนจดทะเบียน ณ วันที่ 10 พฤษภาคม 2555 ดังนี้</p> <p>ทุนจดทะเบียน 271,227,395 บาท</p> <p>ทุนชำระแล้ว 150,681,886 บาท</p> <p>4. อนุมัติโครงการร่วมลงทุนระหว่างนายจ้างและลูกจ้างบริษัท ทรัพย์ศรีไทย จำกัด (มหาชน) ครั้งที่ 2 “EJIP” (Employee Joint Investment Program) ดูรายละเอียดเพิ่มเติมที่หน้า 76 สรุปข้อมูลเกี่ยวกับโครงการสะสมหุ้นสำหรับพนักงาน</p>
<p>พฤษภาคม 2555</p>	<p>เมื่อวันที่ 28 พฤษภาคม 2555 บริษัทได้จดทะเบียนเพิ่มทุนชำระแล้วจากการจัดสรรหุ้นปันผล จำนวน 30,136,018 หุ้น (คงเหลือที่ไม่ได้จัดสรร 360 หุ้น) จึงทำให้บริษัทมีทุนจดทะเบียน และทุนชำระแล้ว ดังนี้</p> <p>ทุนจดทะเบียน 271,227,395 บาท</p> <p>ทุนชำระแล้ว 180,817,904 บาท</p>
<p>มิถุนายน 2555</p>	<p>บริษัทได้ปรับโครงสร้างการถือหุ้นในบริษัทย่อย โดยอนุมัติขายหุ้นบริษัท เอบีพี คาเฟ่ (ประเทศไทย) จำกัด และบริษัท โกลเด้น โดนต์ (ประเทศไทย) จำกัด ที่ถือโดยบริษัทในสัดส่วนร้อยละ 59 ให้กับ บริษัท มัดแมน จำกัด ซึ่งเป็นบริษัทย่อยที่บริษัทถือหุ้นอยู่ในสัดส่วนร้อยละ 100 ซึ่งผลจากการขายหุ้นดังกล่าวทำให้บริษัท มัดแมน จำกัด ถือหุ้นใน บริษัท เอบีพี คาเฟ่ (ประเทศไทย) จำกัด และบริษัท โกลเด้น โดนต์ (ประเทศไทย) จำกัด ในสัดส่วนร้อยละ 100 ซึ่งจะทำให้การบริหารจัดการมีความคล่องตัว</p> <p>และบริษัทได้เพิ่มเงินลงทุนในบริษัท มัดแมน จำกัด โดยการเข้าซื้อหุ้นเพิ่มทุนของ บริษัท มัดแมน จำกัด จำนวน 2,632,500 หุ้น ในราคาหุ้นละ 100.-บาท เป็นจำนวนเงิน 263,250,000.-บาท</p> <p>หลังจากการเพิ่มทุนดังกล่าวแล้วทำให้บริษัท มัดแมน จำกัด มีทุนจดทะเบียนเพิ่มจาก 75,000,000.-บาท เป็น 338,250,000.- บาท และเมื่อวันที่ 27 สิงหาคม 2555 ได้จดทะเบียนลดทุนเป็น 300,000,000.-บาท โดยการลดหุ้นบุริมสิทธิลงจำนวน 382,500 หุ้น มูลค่าที่ตราไว้หุ้นละ 100.-บาท</p> <p>จัดตั้งบริษัทย่อยทางอ้อม คือ บริษัท โกลเด้น สก๊อป จำกัด ซึ่งจัดตั้งโดยบริษัท มัดแมน จำกัด ซึ่งมีฐานะเป็นบริษัทย่อยโดยตรงที่ SST ถือหุ้นอยู่ร้อยละ 100 ของทุนชำระแล้ว</p> <p>บริษัท โกลเด้น สก๊อป จำกัด ก่อตั้งเมื่อวันที่ 1 มิถุนายน 2555 ด้วยทุนจดทะเบียน 5,000,000 บาท เพื่อประกอบธุรกิจผลิต นำเข้า จำหน่ายไอศกรีม ขนมและอาหารชนิดต่างๆ โดยเมื่อวันที่ 4 กรกฎาคม 2555 ได้เข้าซื้อทรัพย์สินที่ใช้ในการประกอบกิจการจำหน่ายไอศกรีมภายใต้แบรนด์ Baskin Robbins แต่เพียงผู้เดียวในประเทศไทย จากบริษัท บิ๊ก สก๊อปส์ จำกัด</p>

สิงหาคม 2555

จากการดำเนินธุรกิจที่มีผลกำไรอย่างต่อเนื่องและการขยายธุรกิจทำให้บริษัทมีการเจริญเติบโตอย่างโดดเด่น ทำให้บริษัท ทรัพย์ศรีไทย จำกัด (มหาชน) ผ่านการคัดเลือกโดยนิตยสาร Forbes Asia ให้เข้าไปอยู่ในทำเนียบสุดยอด 200 บริษัทขนาดกลางและขนาดเล็กในภูมิภาคเอเชียแปซิฟิก หรือ Asia's 200 Best Under a Billion ประจำปี 2555* จากบริษัทที่ผ่านการคัดกรองเบื้องต้นทั้งหมด 15,000 บริษัท จาก 15 ประเทศในภูมิภาคเอเชียแปซิฟิก (มีบริษัทจดทะเบียนไทยผ่านการคัดเลือกโดยนิตยสาร Forbes Asia จำนวน 6 บริษัท) ซึ่งบริษัทที่จะเข้าสู่ Asia's 200 Best Under a Billion ได้จะต้องเป็นบริษัทที่มีรายได้ประจำปีระหว่าง 5-1,000 ล้านดอลลาร์สหรัฐ ผลการดำเนินงานมีกำไรสุทธิ และเป็นบริษัทจดทะเบียนในตลาดหลักทรัพย์ตั้งแต่ 1 ปีขึ้นไป โดยมีอัตราการเติบโตของยอดขายและกำไรรวมถึงอัตราผลตอบแทนผู้ถือหุ้นในช่วง 12 เดือนและ 3 ปีล่าสุดโดดเด่น

* ข้อมูลเพิ่มเติมดูได้จาก <http://www.forbes.com/companies/sub-sri-thai/>



ปัจจัยความเสี่ยง

ในการดำเนินธุรกิจย่อมต้องพบกับปัจจัยความเสี่ยงต่างๆ ซึ่งอาจส่งผลกระทบต่อผลการดำเนินงานของธุรกิจ บริษัทได้ให้ความสำคัญกับการบริหารความเสี่ยงโดยดำเนินการควบคู่กับการควบคุมภายในและการตรวจสอบภายในตามแนวการปฏิบัติที่ดี เพื่อให้สามารถปรับตัวในสภาวะความเสี่ยงต่างๆ ได้อย่างแข็งแกร่ง ปัจจัยความเสี่ยงที่อาจเกิดขึ้นกับบริษัทมีดังต่อไปนี้

1. บริษัทมีผู้ถือหุ้นรายใหญ่ >50%

คุณศุภสิทธิ์ สุชนะนรินทร์ และกลุ่มผู้ที่เกี่ยวข้องได้ถือหุ้นในบริษัทมากกว่าร้อยละ 60 ของจำนวนเรียกชำระแล้วทั้งหมด จึงอาจสามารถควบคุมมติที่ประชุมผู้ถือหุ้นได้ไม่ว่าจะเป็นการแต่งตั้งกรรมการ หรือการขอมติในเรื่องอื่นที่ต้องใช้เสียงส่วนใหญ่ของที่ประชุมผู้ถือหุ้น ยกเว้นในเรื่องที่กฎหมายหรือข้อบังคับบริษัทกำหนดให้ต้องได้รับเสียง 3 ใน 4 ของที่ประชุมผู้ถือหุ้น ดังนั้นผู้ถือหุ้นรายอื่นจึงอาจไม่สามารถรวบรวมคะแนนเสียงเพื่อตรวจสอบ และถ่วงดุลเรื่องที่ผู้ถือหุ้นใหญ่เสนอได้

2. สถานะการแข่งขันสูง

ปัจจุบันธุรกิจมีการแข่งขันสูงชันมาก มีผู้ขายและผู้ให้บริการรายใหม่เกิดขึ้นตลอดเวลา ส่วนผู้ขายและผู้ให้บริการรายเดิมก็มีการปรับกลยุทธ์รวมถึงพัฒนาสินค้าและบริการกันมากขึ้น บริษัทได้มีการเตรียมความพร้อมในการรองรับสภาวะการแข่งขันสูงด้วยการพัฒนาคุณภาพการให้บริการและพัฒนาคุณภาพของผลิตภัณฑ์ มีการอบรมผู้บริหารและบุคลากร เพื่อให้สามารถปรับปรุงกระบวนการทำงานให้ควบคู่ไปกับการพัฒนาด้านต่างๆ เพื่อความพึงพอใจสูงสุดของลูกค้าและผู้ที่เกี่ยวข้อง

3. ความเสี่ยงในการต่อสัญญาแฟรนไชส์

ธุรกิจอาหารและเครื่องดื่มของบริษัทดำเนินงานภายใต้แบรนด์ที่ได้รับแฟรนไชส์จากต่างประเทศภายใต้ข้อตกลงและเงื่อนไขของสัญญาแฟรนไชส์ ดังนั้นจึงอาจเกิดความเสี่ยงในเรื่องการไม่ได้รับการต่ออายุสัญญาแฟรนไชส์ หรือการเปลี่ยนแปลงรายละเอียดและเงื่อนไขต่างๆ ของสัญญานั้น อย่างไรก็ตามเนื่องจากแบรนด์ที่ได้รับสัญญาแฟรนไชส์ดังกล่าวเป็นแบรนด์ที่บริษัทได้ทำการตลาดอย่างต่อเนื่องยาวนานมียอดขายที่ดี และตลาดมีโอกาสเติบโตมากขึ้นตามลำดับ ความเสี่ยงในข้อนี้จึงอยู่ในระดับต่ำ

4. ความเสี่ยงเกี่ยวกับอัตราดอกเบี้ย

บริษัทมีความเสี่ยงในเรื่องของอัตราดอกเบี้ยซึ่งเกิดจากสินทรัพย์และหนี้สินทางการเงิน แต่เนื่องจากอัตราดอกเบี้ยดังกล่าวเป็นอัตราที่ปรับขึ้นลงตามอัตราตลาด หรือมีอัตราดอกเบี้ยคงที่ใกล้เคียงกับอัตราตลาดในปัจจุบัน ความเสี่ยงดังกล่าวจึงอยู่ในระดับต่ำ

5. ความเสี่ยงด้านการเก็บหนี้จากลูกหนี้การค้า

ในกลุ่มธุรกิจที่มีการให้สินเชื่อที่เกี่ยวข้องกับลูกหนี้การค้า ทางบริษัทได้กำหนดนโยบายรวมถึงการดำเนินการติดตามและควบคุมสินเชื่อไว้อย่างเหมาะสม นอกจากนี้กลุ่มลูกค้าของบริษัทยังมีความหลากหลาย ดังนั้นความเสี่ยงจากการที่ไม่สามารถเก็บหนี้ได้จึงมีต่ำ

ส่วนของกลุ่มธุรกิจด้านอาหารและเครื่องดื่มซึ่งเป็นกลุ่มที่ทำรายได้หลักให้กับบริษัทนั้น โอกาสเกิดความเสี่ยงด้านนี้มีเพียงเล็กน้อย เนื่องจากรายได้ดังกล่าวเทียบได้กับเงินสด

6. ความเสี่ยงจากการต้องปฏิบัติตามเงื่อนไขของสัญญาเงินกู้ระยะยาว

บริษัทและบริษัทย่อยแห่งหนึ่งต้องปฏิบัติตามเงื่อนไขทางการเงินบางประการตามที่ระบุในสัญญาเงินกู้ เช่น การดำรงอัตราส่วนหนี้สินต่อส่วนของผู้ถือหุ้น อัตราส่วนความสามารถในการชำระหนี้ และข้อจำกัดในการจำหน่ายจ่าย โอน หรือก่อภาระผูกพันในที่ดิน สิ่งปลูกสร้าง อุปกรณ์และเงินลงทุนบางส่วนให้เป็นไปตามสัญญา เป็นต้น ซึ่งบริษัทและบริษัท อุตสาหกรรมวิวัฒน์ จำกัด (บริษัทย่อย) ไม่สามารถปฏิบัติตามเงื่อนไขทางการเงินบางประการภายใต้สัญญาเงินกู้ยืมได้ อย่างไรก็ตามบริษัทและบริษัทย่อยดังกล่าวได้รับจดหมายผ่อนปรนการผิดเงื่อนไขดังกล่าวจากทางธนาคารแล้ว

7. ความเสี่ยงจากการขาดแคลนแรงงาน

ประเทศไทยประสบปัญหาการขาดแคลนแรงงานในทุกภาคส่วน ปัญหาในการแย่งแรงงานจึงเกิดขึ้น ซึ่งบริษัทได้ให้ความสำคัญกับความเสี่ยงด้านนี้โดยได้จัดสวัสดิการที่ดีและผลตอบแทนที่เหมาะสม พัฒนาความรู้ในด้านต่างๆ ให้กับพนักงานอย่างต่อเนื่อง รวมถึงจัดสภาพแวดล้อมที่เหมาะสมกับการทำงาน เพื่อให้พนักงานสามารถทำงานได้อย่างมีประสิทธิภาพและมีความพึงพอใจในการทำงานกับบริษัทในระยะยาว

ผู้ถือหุ้นและโครงสร้างเงินทุน

1. หลักทรัพย์ของบริษัท

หุ้นสามัญ

ณ วันที่ 31 ธันวาคม 2555 บริษัท ทรัพย์ศรีไทย จำกัด (มหาชน) มีทุนจดทะเบียน 271,227,395 บาท (สองร้อยเจ็ดสิบเอ็ดล้านสองแสนสองหมื่นเจ็ดพันสามร้อยเก้าสิบบาทถ้วน) แบ่งเป็นหุ้นสามัญ 271,227,395 หุ้น มูลค่าที่ตราไว้หุ้นละ 1 บาท โดยเป็นทุนที่ออกและชำระแล้ว 180,817,904 บาท (หนึ่งร้อยแปดสิบล้านแปดแสนหนึ่งหมื่นเจ็ดพันเก้าร้อยสี่บาทถ้วน)

หุ้นกู้

บริษัทได้ออกหุ้นกู้จำนวน 2 ครั้ง ดังนี้

1. ออกหุ้นกู้ครั้งที่ 1/2553 วันที่ 19 มีนาคม 2553

หุ้นกู้ไม่ด้อยสิทธิ ไม่มีประกัน ครั้งที่ 1/2553 ครบกำหนดไถ่ถอนวันที่ 19 มีนาคม 2556 อัตราดอกเบี้ยคงที่ร้อยละ 5.00 ต่อปี โดยชำระดอกเบี้ยทุก 3 เดือนตลอดอายุหุ้นกู้ จำนวน 140,000 หน่วย มูลค่าที่ตราไว้หน่วยละ 1,000 บาท คิดเป็นมูลค่ารวม 140,000,000 บาท

2. ออกหุ้นกู้ครั้งที่ 2/2553 วันที่ 6 สิงหาคม 2553

หุ้นกู้ไม่ด้อยสิทธิ ไม่มีประกัน ครั้งที่ 2/2553 ครบกำหนดไถ่ถอนวันที่ 6 สิงหาคม 2556 อัตราดอกเบี้ยคงที่ร้อยละ 5.00 ต่อปี โดยชำระดอกเบี้ยทุก 3 เดือนตลอดอายุหุ้นกู้ จำนวน 350,000 หน่วย มูลค่าที่ตราไว้หน่วยละ 1,000 บาท คิดเป็นมูลค่ารวม 350,000,000 บาท

2. โครงสร้างผู้ถือหุ้น

ผู้ถือหุ้นรายใหญ่ ณ วันที่ 25 ธันวาคม 2555 (วันปิดสมุดทะเบียนผู้ถือหุ้นครั้งสุดท้าย) มูลค่าหุ้นละ 1.- บาท จำนวนหุ้นที่จำหน่ายได้ทั้งหมด 180,817,904 หุ้น

ลำดับที่	ชื่อ - สกุล	จำนวนหุ้น	% ของจำนวนหุ้นที่จำหน่ายแล้วทั้งหมด
1.	นายสุภสิทธิ์ สุขะนินทร์	36,965,733	20.44
2.	นางอินทรีรา สุขะนินทร์	18,185,712	10.06
3.	นายศุภชัย สุขะนินทร์	18,091,960	10.01
4.	นางสาวดวงแข ชินธรรมมิตร	9,963,572	5.51
5.	นางสาวดวงดาว ชินธรรมมิตร	9,818,699	5.43
6.	นายจำรูญ ชินธรรมมิตร	8,800,000	4.87
7.	นายสมชาย ชินธรรมมิตร	6,602,796	3.65
8.	นางกมล ปัจฉิมสวัสดิ์	5,566,180	3.08
9.	นางสาวกมลฤดี ปัจฉิมสวัสดิ์	5,010,060	2.77
10.	นางมนทัญญ์ แท้มศิริชัย	4,464,000	2.47
11.	นายพรประสงค์ แท้มศิริชัย	2,426,820	1.34
12.	นางพรทิพย์ ปัญญาสกุลวงศ์	1,740,000	0.96
13.	นายสกล งามเลิศชัย	1,590,520	0.88
14.	ด.ช. ศุภฤทธิ สุขะนินทร์	1,533,400	0.85
15.	นายเกียรตินันท์ เต็มไพศาล	923,160	0.05
ยอดรวม		131,682,612	72.37

3. นโยบายการจ่ายเงินปันผล

บริษัทมีนโยบายจ่ายเงินปันผลในแต่ละปี ในอัตราไม่น้อยกว่าร้อยละ 50 ของกำไรสุทธิตามงบการเงินรวมในแต่ละงวดบัญชีหลังจากหักภาษีเงินได้นิติบุคคลและเงินสำรองต่างๆ ทุกประเภทตามที่กฎหมายกำหนด โดยการจ่ายเงินปันผลดังกล่าวจะต้องไม่ขัดต่อกฎหมายพระราชบัญญัติบริษัทมหาชน ทั้งนี้การจ่ายเงินปันผลดังกล่าวจะขึ้นอยู่กับกระแสเงินสด แผนการลงทุนในโครงการต่างๆ ของบริษัท รวมถึงความจำเป็นและความเหมาะสมอื่นๆ ในอนาคตด้วย

สำหรับการจ่ายเงินปันผลของบริษัทย่อย และ/หรือบริษัทร่วมให้แก่บริษัท ทรัพย์ศรีไทย จำกัด (มหาชน) จะขึ้นอยู่กับกระแสเงินสดและสภาพคล่อง รวมถึงความเหมาะสมและความต้องการในการใช้เงินของแต่ละบริษัท

การจัดการ

โครงสร้างการจัดการ บริษัท ทรัพย์ศรีไทย จำกัด (มหาชน)

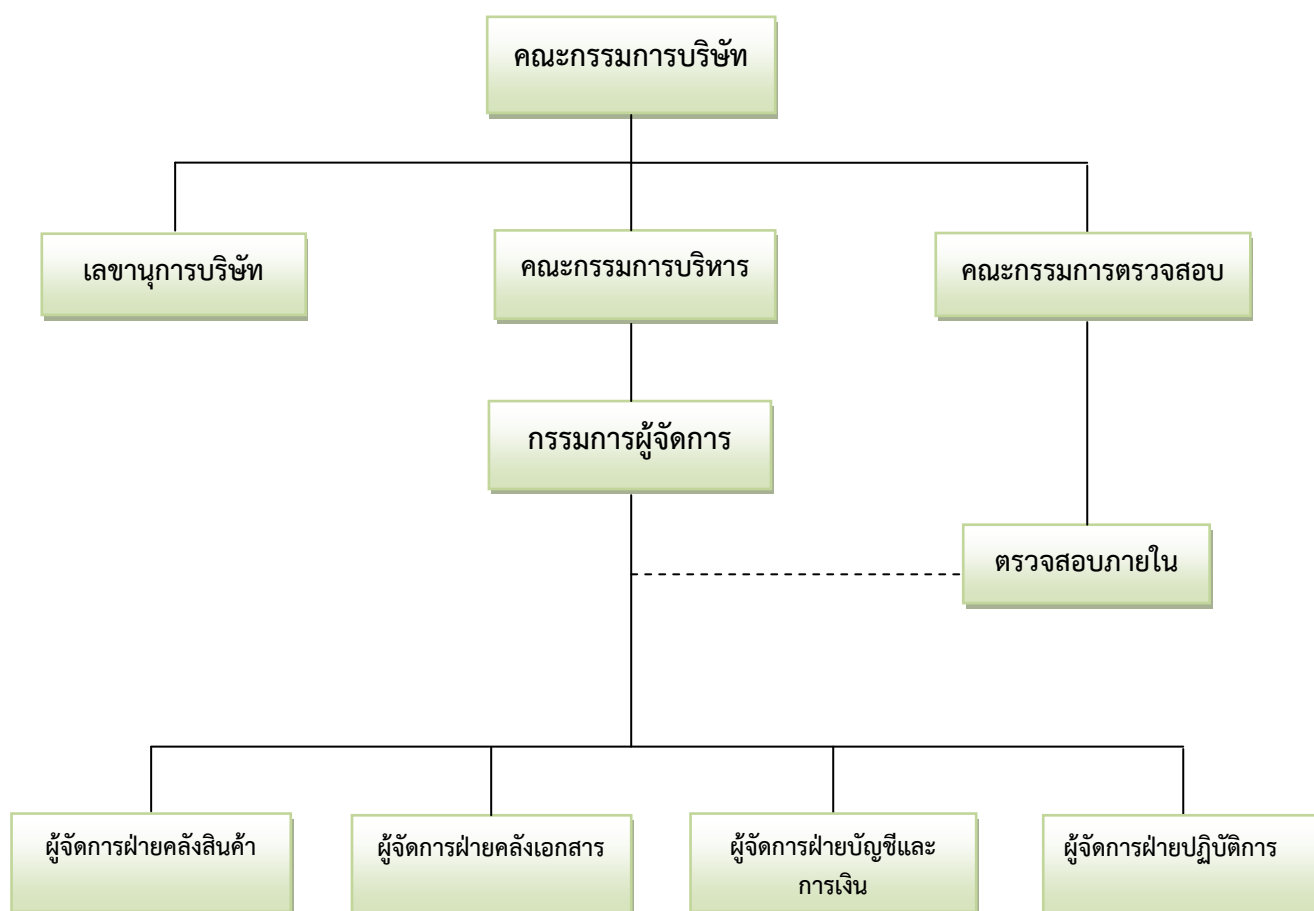

คณะกรรมการบริษัท

ลำดับ	ชื่อ – นามสกุล	ตำแหน่ง
1.	นายแก้วขวัญ วัชโรทัย*	ประธานกรรมการและกรรมการอิสระ
2.	นายสมโภชน์ อินทรานุกูล*	กรรมการและกรรมการอิสระ
3.	นางจิตรา ถาวระ*	กรรมการและกรรมการอิสระ
4.	นายสุรพงษ์ ไพสิฐพัฒนพงษ์*	กรรมการและกรรมการอิสระ
5.	นายศุภสิทธิ์ สุขะนินทร์**	กรรมการ/ประธานกรรมการบริหาร
6.	นายปิติชัย ประดับพงศ์	กรรมการ/รองประธานกรรมการบริหาร
7.	นายสัมฤทธิ์ ตันติติกุล**	กรรมการ/กรรมการบริหาร/เลขานุการบริษัท***
8.	นางอินทิรา สุขะนินทร์**	กรรมการ
9.	นางสาวดวงดาว ชินธรรมมิตร**	กรรมการ
10.	นางสาวดวงแข ชินธรรมมิตร	กรรมการ

* กรรมการอิสระ เป็นผู้ทรงคุณวุฒิและเป็นบุคคลภายนอก ซึ่งมีได้เป็นลูกจ้าง หรือ พนักงานที่ได้รับเงินเดือนจากบริษัท หรือบริษัทที่เกี่ยวข้อง มีอิสระจากผู้ถือหุ้นรายใหญ่และถือหุ้นในบริษัทหรือบริษัทที่เกี่ยวข้องไม่เกินร้อยละ 0.5 ของทุนจดทะเบียนที่ชำระแล้ว และจะสามารถดูแลผลประโยชน์ของผู้ถือหุ้นรายย่อยได้ รายละเอียดปรากฏในหน้า 65

** กรรมการผู้มีอำนาจลงนามผูกพันบริษัทประกอบด้วย นายศุภสิทธิ์ สุขะนินทร์ นายสัมฤทธิ์ ตันติติกุล นางอินทิรา สุขะนินทร์ และ นางสาวดวงดาว ชินธรรมมิตร โดยกรรมการ 2 ใน 4 คนนี้ลงลายมือชื่อร่วมกันและประทับตราสำคัญของบริษัท

***เลขานุการบริษัท ทำหน้าที่ให้ข้อมูลและคำแนะนำ ข้อกฎหมายและกฎเกณฑ์ต่างๆ ซึ่งคณะกรรมการจะต้องทราบและปฏิบัติ ฯลฯ รายละเอียดปรากฏในหน้า 69

องค์ประกอบและการแต่งตั้ง

คณะกรรมการบริษัทประกอบด้วย ประธานกรรมการ และกรรมการอีกจำนวนหนึ่งตามที่ผู้ถือหุ้นเสนอ เพื่อให้เหมาะสมกับขนาดของกิจการของบริษัท และเพื่อให้การปฏิบัติงานมีประสิทธิภาพ ซึ่งเมื่อรวมแล้วต้องไม่น้อยกว่า 5 คน โดยประธานกรรมการเป็นกรรมการอิสระ และในคณะกรรมการบริษัทจะมีกรรมการที่ไม่เป็นผู้บริหารไม่น้อยกว่ากึ่งหนึ่ง และมีกรรมการที่มีความเป็นอิสระอย่างแท้จริงปราศจากความสัมพันธ์ทางธุรกิจ หรือความสัมพันธ์อื่นใดอันอาจมีอิทธิพลต่อการใช้ดุลยพินิจอย่างเป็นอิสระไม่น้อยกว่า 1 ใน 3 ของจำนวนกรรมการทั้งหมด

การเลือกตั้งกรรมการและ/หรือกรรมการอิสระของบริษัทให้กระทำโดยที่ประชุมผู้ถือหุ้น หรือ คณะกรรมการบริษัท ตามข้อบังคับบริษัทและพระราชบัญญัติบริษัทมหาชน จำกัด พ.ศ. 2535 ตามหลักเกณฑ์ และวิธีการดังต่อไปนี้

1. ผู้ถือหุ้นคนหนึ่งมีคะแนนเสียงเท่ากับหนึ่งหุ้นต่อหนึ่งเสียง
2. ในการเลือกตั้งกรรมการ อาจใช้วิธีออกเสียงลงคะแนนเลือกกรรมการเป็นรายบุคคล คราวละคน หรือคราวละหลายคนรวมกันเป็นคณะ หรือด้วยวิธีการอื่นใดก็ได้ ตามแต่ที่ประชุมผู้ถือหุ้นจะเห็นสมควร แต่ในการลงมติแต่ละครั้ง ผู้ถือหุ้นต้องออกเสียงด้วยคะแนนที่มีตาม (1) ทั้งหมด จะแบ่งคะแนนเสียงแก่คนใด หรือคณะใดมากน้อยเพียงใดไม่ได้
3. การออกเสียงลงคะแนนเลือกตั้งกรรมการให้ใช้เสียงข้างมาก หากมีคะแนนเสียงเท่ากัน ให้ประธานที่ประชุมเป็นผู้ออกเสียงชี้ขาด
4. กรรมการที่ครบกำหนดวาระการดำรงตำแหน่งอาจได้รับการเสนอชื่อให้กลับเข้าดำรงตำแหน่งอีกได้ และอาจได้รับการแต่งตั้งกลับเข้าดำรงตำแหน่งเดิมได้อีกหากผู้ถือหุ้นพิจารณาแล้วเห็นชอบด้วย
5. วาระการดำรงตำแหน่งกรรมการบริษัทให้กำหนดตามบทบัญญัติแห่งพระราชบัญญัติบริษัทมหาชน จำกัด พ.ศ. 2535

ขอบเขตอำนาจหน้าที่และความรับผิดชอบของคณะกรรมการบริษัท

1. ปฏิบัติหน้าที่ให้เป็นไปตามกฎหมาย วัตถุประสงค์ ข้อบังคับของบริษัท และมติของที่ประชุมผู้ถือหุ้น กฎกระทรวง หรือ พระราชบัญญัติอันเกี่ยวกับการประกอบกิจการของบริษัท ตลอดจนหลักเกณฑ์ และข้อบังคับของตลาดหลักทรัพย์แห่งประเทศไทย และสำนักงานคณะกรรมการกำกับหลักทรัพย์และตลาดหลักทรัพย์
2. ปฏิบัติหน้าที่ของตนและบริหารงานอย่างเต็มความสามารถด้วยความซื่อสัตย์สุจริต เพื่อให้เกิดประโยชน์สูงสุดต่อบริษัท และผู้มีส่วนได้เสียร่วมกัน (Stakeholders)
3. ไม่แสวงหาผลประโยชน์อันมิชอบจากการทำงานไม่ว่าทางตรงหรือทางอ้อม
4. บริหารงานด้วยความระมัดระวังและหลีกเลี่ยงความขัดแย้งผลประโยชน์ส่วนตนต่อผลประโยชน์ของบริษัท เพื่อให้การบริหารเป็นไปอย่างเต็มที่และมีประสิทธิภาพรวมถึง
 - ไม่หาผลประโยชน์ส่วนตัวจากการเป็นกรรมการ
 - ไม่ใช้ความลับของบริษัทในทางที่ผิด
 - ไม่เป็นกรรมการในบริษัทที่ประกอบกิจการอันมีสภาพอย่างเดียวกันหรือเป็นคู่แข่งทางการค้าของบริษัท
 - ไม่มีผลประโยชน์ในการทำสัญญาของบริษัท

5. กำหนดนโยบาย ยุทธศาสตร์ แผนงานการดำเนินงานธุรกิจของบริษัท และงบประมาณของบริษัท
6. ติดตามและกำกับดูแลให้ฝ่ายบริหารจัดการดำเนินการให้เป็นไปตามนโยบายที่กำหนดไว้อย่างมีประสิทธิภาพและประสิทธิผล เพื่อเพิ่มมูลค่าทางเศรษฐกิจสูงสุดให้แก่กิจการและความมั่นคงสูงสุดให้แก่ผู้ถือหุ้น
7. จัดให้มีและกำกับดูแลให้มีการบริหารจัดการตามหลักเกณฑ์การกำกับดูแลกิจการที่ดีโดยมีระบบการควบคุมภายใน และการตรวจสอบภายในอย่างมีประสิทธิภาพ รวมทั้งติดตามการดำเนินการอย่างสม่ำเสมอ
8. ให้ความมั่นใจว่าระบบบัญชี การรายงานทางการเงิน และการสอบบัญชีมีความน่าเชื่อถือได้ รวมทั้งดูแลให้มีกระบวนการในการประเมินความเสี่ยงพอของการควบคุมภายในและการตรวจสอบภายใน การบริหารจัดการความเสี่ยง การควบคุมการเงิน และการปฏิบัติตามกฎหมาย
9. ดูแลและจัดการแก้ไขปัญหาความขัดแย้งทางผลประโยชน์รวมทั้งการใช้ทรัพย์สินของบริษัทในทางมิชอบและการกระทำที่ไม่ถูกต้องในรายการระหว่างบุคคลที่เกี่ยวข้องกัน
10. แต่งตั้งมอบหมายให้กรรมการคนหนึ่งหรือหลายคน หรือบุคคลอื่นใดให้ปฏิบัติกรอย่างใดอย่างหนึ่งแทนคณะกรรมการ โดยกำหนดบทบาทหน้าที่และความรับผิดชอบให้ชัดเจน เพื่อช่วยดูแลรายงานทางการเงิน ระบบควบคุมภายใน และระบบการกำกับดูแลกิจการให้เป็นไปตามนโยบายที่กำหนดไว้

คณะกรรมการตรวจสอบ

ลำดับ	ชื่อ	ตำแหน่ง	
1.	นายสมโภชน์ อินทรานุกูล	ประธานกรรมการตรวจสอบ	กรรมการที่เป็นอิสระ และมีความรู้ด้านบัญชีการเงิน
2.	นางจิตรา ถาวรระ	กรรมการตรวจสอบ	กรรมการที่เป็นอิสระ และมีความรู้ด้านบัญชีการเงิน
3.	นายสุรพงษ์ ไพสิฐพัฒนพงษ์	กรรมการตรวจสอบ	กรรมการที่เป็นอิสระ และมีความรู้ด้านบัญชีการเงิน

คณะกรรมการตรวจสอบประกอบด้วย กรรมการอิสระ 3 คน และเป็นผู้มีประสบการณ์ในการสอบทานงบการเงิน โดยมีวาระการดำรงตำแหน่งคราวละ 3 ปี กรรมการตรวจสอบที่ครบกำหนดวาระการดำรงตำแหน่งอาจได้รับการแต่งตั้งกลับเข้ารับดำรงตำแหน่งอีกได้หากคณะกรรมการบริษัทเห็นสมควร โดยคณะกรรมการตรวจสอบของบริษัทมีขอบเขต หน้าที่ และความรับผิดชอบต่อคณะกรรมการบริษัทดังต่อไปนี้

1. สอบทานให้บริษัทมีการรายงานทางการเงินอย่างถูกต้องและเพียงพอ
2. สอบทานให้บริษัทมีระบบการควบคุมภายใน (Internal control) และระบบการตรวจสอบภายใน (Internal audit) ที่เหมาะสมและมีประสิทธิผล และพิจารณาความเป็นอิสระของหน่วยงานตรวจสอบภายในตลอดจนให้ความเห็นชอบในการพิจารณาแต่งตั้ง โยกย้าย เลิกจ้างหัวหน้าหน่วยงานตรวจสอบภายใน หรือหน่วยงานอื่นใดที่รับผิดชอบเกี่ยวกับการตรวจสอบภายใน
3. สอบทานให้บริษัทปฏิบัติตามกฎหมายว่าด้วยหลักทรัพย์และตลาดหลักทรัพย์ ข้อกำหนดของตลาดหลักทรัพย์ และกฎหมายที่เกี่ยวข้องกับธุรกิจของบริษัท

4. พิจารณา คัดเลือก เสนอแต่งตั้งบุคคลซึ่งมีความเป็นอิสระ เพื่อทำหน้าที่เป็นผู้สอบบัญชีของบริษัท และเสนอคำตอบแทนของบุคคลดังกล่าว รวมทั้งเข้าร่วมประชุมกับผู้สอบบัญชีโดยไม่มีฝ่ายจัดการเข้าร่วมประชุมด้วยอย่างน้อยปีละ 1 ครั้ง
5. พิจารณารายการที่เกี่ยวข้องกันหรือรายการที่อาจมีความขัดแย้งทางผลประโยชน์ให้เป็นไปตามกฎหมาย และข้อกำหนดของตลาดหลักทรัพย์ ทั้งนี้เพื่อให้มั่นใจว่ารายการดังกล่าวสมเหตุสมผลและเป็นประโยชน์สูงสุดต่อบริษัท
6. จัดทำรายงานของคณะกรรมการตรวจสอบโดยเปิดเผยไว้ในรายงานประจำปีของบริษัท ซึ่งรายงานดังกล่าวต้องลงนามโดยประธานคณะกรรมการตรวจสอบ และต้องประกอบด้วยข้อมูลอย่างน้อยดังต่อไปนี้
 - (ก) ความเห็นเกี่ยวกับความถูกต้อง ครบถ้วน เป็นที่เชื่อถือได้ของรายงานทางการเงินของบริษัท
 - (ข) ความเห็นเกี่ยวกับความเพียงพอของระบบควบคุมภายในของบริษัท
 - (ค) ความเห็นเกี่ยวกับการปฏิบัติตามกฎหมายว่าด้วยหลักทรัพย์และตลาดหลักทรัพย์ ข้อกำหนดของตลาดหลักทรัพย์ หรือกฎหมายที่เกี่ยวข้องกับธุรกิจของบริษัท
 - (ง) ความเห็นเกี่ยวกับความเหมาะสมของผู้สอบบัญชี
 - (จ) ความเห็นเกี่ยวกับรายการที่อาจมีความขัดแย้งผลประโยชน์
 - (ฉ) จำนวนการประชุมคณะกรรมการตรวจสอบ และการเข้าร่วมประชุมของกรรมการตรวจสอบแต่ละท่าน
 - (ช) ความเห็นหรือข้อสังเกตโดยรวมที่คณะกรรมการตรวจสอบได้รับจากการปฏิบัติหน้าที่ตามกฎบัตร (charter)
 - (ซ) รายการอื่นที่เห็นว่าผู้ถือหุ้นและผู้ลงทุนทั่วไปควรทราบภายใต้ขอบเขตหน้าที่และความรับผิดชอบที่ได้รับมอบหมายจากคณะกรรมการบริษัท
7. ปฏิบัติการอื่นใดตามที่คณะกรรมการของบริษัทมอบหมายด้วยความเห็นชอบจากคณะกรรมการตรวจสอบ
8. รายงานต่อคณะกรรมการบริษัท หากพบหรือมีข้อสงสัยว่ามีรายการหรือการกระทำที่อาจมีผลกระทบอย่างมีนัยสำคัญต่อฐานะการเงินและผลการดำเนินงานของบริษัท เพื่อดำเนินการปรับปรุงแก้ไขภายในระยะเวลาที่คณะกรรมการตรวจสอบเห็นสมควร ซึ่งได้แก่ รายการที่เกิดความขัดแย้งทางผลประโยชน์ การทุจริตหรือมีสิ่งผิดปกติหรือมีความบกพร่องที่สำคัญในระบบควบคุมภายใน การฝ่าฝืนกฎหมายว่าด้วยหลักทรัพย์และตลาดหลักทรัพย์ ข้อกำหนดของตลาดหลักทรัพย์ หรือกฎหมายที่เกี่ยวข้องกับธุรกิจของบริษัท หากคณะกรรมการของบริษัทไม่ดำเนินการปรับปรุงแก้ไขภายในระยะเวลาที่กำหนด ให้กรรมการตรวจสอบรายใดรายหนึ่งรายงานต่อสำนักงานคณะกรรมการกำกับหลักทรัพย์และตลาดหลักทรัพย์ หรือตลาดหลักทรัพย์แห่งประเทศไทย

คณะกรรมการบริหาร

ลำดับ	ชื่อ	ตำแหน่ง
1.	นายศุภสิทธิ์ สุขะนิรินทร์	ประธานกรรมการบริหาร
2.	นายปิณัฏช์ ประดับพงศ์	รองประธานกรรมการบริหาร
3.	นายสัมฤทธิ์ ตันติติลกุล	กรรมการบริหาร

คณะกรรมการบริหาร ประกอบด้วย ประธานกรรมการบริหาร และกรรมการบริหารไม่น้อยกว่า 2 คน มีอำนาจหน้าที่ตามที่คณะกรรมการบริษัทได้มอบหมายดังนี้

ขอบเขตอำนาจหน้าที่และความรับผิดชอบของคณะกรรมการบริหาร

- กำหนดแนวทางการพัฒนาและการขยายงานของกิจการให้เป็นไปตามนโยบายของคณะกรรมการบริษัท พร้อมประเมินความเสี่ยงที่อาจเกิดขึ้นจากผลิตภัณฑ์ใหม่ หรือความเสี่ยงที่อาจเกิดขึ้นสำหรับธุรกรรมที่จะจัดตั้งขึ้นใหม่ รวมถึงกำหนดแนวทางการป้องกันความเสี่ยงที่อาจเกิดขึ้นกับธุรกรรม
- กำหนดแผนธุรกิจ งบประมาณ และอำนาจการบริหารต่างๆ ของบริษัท เพื่อเสนอให้คณะกรรมการบริษัทอนุมัติ
- ตรวจสอบ ติดตามการดำเนินงานตามนโยบาย และแนวทางการบริหารงานด้านต่างๆ ของบริษัทตามที่กำหนด ให้เป็นไปอย่างมีประสิทธิภาพเอื้อต่อสภาพการดำเนินธุรกิจ
- พิจารณาโครงการการลงทุนขนาดใหญ่ของบริษัทตามนโยบายของคณะกรรมการบริษัท โดยทำการวิเคราะห์โครงการลงทุน ความเสี่ยง และผลประโยชน์ที่คาดว่าจะได้รับนำเสนอคณะกรรมการบริษัทพิจารณาอนุมัติ
- พิจารณากลับกรองข้อมูลหรือข้อเท็จจริงในเรื่องที่จะนำเสนอต่อคณะกรรมการบริษัทเพื่อการพิจารณาอย่างละเอียดและถูกต้อง
- รายงานต่อคณะกรรมการบริษัทอย่างสม่ำเสมอเกี่ยวกับการบริหาร การดำเนินงาน และสถานะความเสี่ยงของบริษัท และการเปลี่ยนแปลงต่างๆ รวมถึงเรื่องที่ต้องดำเนินการปรับปรุงแก้ไขเพื่อให้สอดคล้องกับนโยบายและกลยุทธ์ที่กำหนด
- จัดให้มีคณะกรรมการบริหารความเสี่ยงตามความจำเป็น
- อนุมัติจัดการอันเกี่ยวกับการดำเนินกิจการของบริษัทดังนี้
 - อนุมัติรายจ่ายที่ถือเป็นค่าใช้จ่ายไม่เกินมูลค่า 10.00 ล้านบาท
 - อนุมัติรายจ่ายที่ถือเป็นสินทรัพย์ไม่เกินมูลค่า 50.00 ล้านบาท
 - อนุมัติการรับจำนำสินค้าต่อรายไม่เกินมูลค่า 100.00 ล้านบาท
- มีอำนาจแต่งตั้ง ถอดถอน เจ้าหน้าที่ระดับบริหารที่ต่ำกว่าตำแหน่งกรรมการผู้จัดการ
- ดำเนินการอื่นๆ ตามที่คณะกรรมการบริษัทมอบหมายเป็นคราวๆ ไป

การประชุมของคณะกรรมการบริหาร

1. คณะกรรมการบริหารจะต้องจัดให้มีหรือเรียกประชุมตามที่เห็นสมควร
2. มติของคณะกรรมการบริหารจะถือตามเสียงข้างมากของกรรมการที่มาประชุมครบองค์ประชุม ทั้งนี้ กรรมการที่มีส่วนได้เสียในเรื่องใดจะต้องไม่เข้าร่วมในการพิจารณาหรือลงมติเกี่ยวกับเรื่องนั้น
3. การประชุมคณะกรรมการบริหารต้องมีกรรมการมาประชุมไม่น้อยกว่ากึ่งหนึ่งของจำนวนกรรมการทั้งหมดจึงเป็นองค์ประชุม

ในปี 2555 คณะกรรมการบริหารได้จัดให้มีการประชุมเพื่อติดตามการดำเนินงานของฝ่ายจัดการของบริษัท รวม 3 ครั้ง โดยได้รายงานต่อที่ประชุมคณะกรรมการบริษัทเพื่อพิจารณารับทราบและอนุมัติแล้ว

นอกจากการประชุมอย่างเป็นทางการดังกล่าวข้างต้นแล้วนั้น คณะกรรมการบริหารยังได้มีการนัดหมายประชุมพิเศษนอกกรอบเพื่อปรึกษาหารือในการบริหารงานในด้านต่างๆ อย่างสม่ำเสมอเป็นประจำทุกเดือน และได้เข้าร่วมประชุมหารือพร้อมให้คำแนะนำในการทำงานกับเจ้าหน้าที่ฝ่ายบริหารของบริษัทอย่างต่อเนื่อง 1 ครั้ง เพื่อติดตามการปฏิบัติงานให้บรรลุเป้าหมายที่ตั้งไว้

กรรมการผู้จัดการและผู้บริหาร

ลำดับ	ชื่อ	ตำแหน่ง
1.	นายสมฤทธิ์ ตันติติกุล	กรรมการผู้จัดการ
2.	นายนพดล ลีลาอารยสกุล	ผู้จัดการอาวุโสฝ่ายคลังเอกสาร
3.	นายธนยศ เถกิงเกียรติ	ผู้จัดการฝ่ายคลังสินค้า
4.	นางพัชรี บุณนาค	ผู้จัดการอาวุโสฝ่ายปฏิบัติการ
5.	นายเจริญ บุญมโนทรัพย์	ผู้จัดการฝ่ายบัญชีและการเงิน

มติที่ประชุมคณะกรรมการบริษัทได้กำหนดให้กรรมการผู้จัดการมีอำนาจหน้าที่ดำเนินการเกี่ยวกับธุรกิจปกติของบริษัท และดำเนินการในเรื่องต่างๆ ตามมติคณะกรรมการบริษัทและมติคณะกรรมการบริหาร รวมทั้งมีอำนาจหน้าที่ดังต่อไปนี้

ขอบเขตอำนาจหน้าที่และความรับผิดชอบของกรรมการผู้จัดการ

1. รับผิดชอบในการบริหารงานทั้งปวงของบริษัทให้เป็นไปตามนโยบายของคณะกรรมการบริษัท
2. อนุมัติจัดการอันเกี่ยวกับการดำเนินกิจการของบริษัทดังนี้

อนุมัติรายจ่ายที่ถือเป็นค่าใช้จ่ายไม่เกินมูลค่า	2.00 ล้านบาท
อนุมัติรายจ่ายที่ถือเป็นสินทรัพย์ไม่เกินมูลค่า	10.00 ล้านบาท
อนุมัติการรับจำนำสินค้าต่อรายไม่เกินมูลค่า	20.00 ล้านบาท
3. สร้างวิสัยทัศน์และกำหนดพันธกิจ เพื่อกำหนดแนวทางการดำเนินงานและพัฒนาองค์กรในระยะยาว
4. รับผิดชอบผลประกอบการทางธุรกิจและพัฒนาธุรกิจให้ครบวงจร เพื่อให้ได้ผลตอบแทนทางเศรษฐศาสตร์ในอัตราที่เหมาะสม

5. ตอบสนองความต้องการของตลาดและลูกค้า โดยการพัฒนาคุณภาพสินค้าและบริการอย่างต่อเนื่อง เพียงพอ ทันต่อเวลาในทุกสถานการณ์ ในราคาที่เป็นธรรม
6. พัฒนาบริษัทให้ประกอบธุรกิจอย่างมีจรรยาบรรณ ปฏิบัติตามกฎหมาย ศีลธรรม และวัฒนธรรมอันดีงาม
7. พัฒนางค์กรและบุคลากรให้มีความรู้ความสามารถเต็มศักยภาพ สร้างวัฒนธรรมองค์กร จรรยาบรรณในวิชาชีพ
8. ศึกษาและพัฒนาเทคโนโลยีใหม่ๆ กระบวนการเพิ่มผลผลิต และพัฒนาธุรกิจต่อเนื่อง โดยอาศัยทรัพยากรที่มีอยู่อย่างเต็มศักยภาพ
9. อื่นๆ ตามที่ได้รับมอบหมายจากคณะกรรมการบริษัทและคณะกรรมการบริหาร

รายละเอียดเกี่ยวกับผู้บริหารและผู้มีอำนาจควบคุมของบริษัท



ชื่อ-นามสกุล / ตำแหน่ง	สัดส่วน การถือหุ้น(%)	คุณวุฒิทางการศึกษา/ประวัติการอบรม	ประสบการณ์ทำงานในระยะ 5 ปี ย้อนหลัง		
			ช่วงเวลา	ตำแหน่ง	บริษัท/หน่วยงาน
1.นายแก้วขวัญ วัชโรทัย อายุ 84 ปี - ประธานกรรมการบริษัท และ กรรมการอิสระ	436,082 หุ้น 0.24 %	- ปริญญาเทคโนโลยีการเกษตร คุุณภูมิบัณฑิตกิตติมศักดิ์ สาขาวิชาเทคโนโลยีภูมิทัศน์ สถาบันเทคโนโลยีแม่โจ้ - ปริญญาวิทยาศาสตรดุษฎีบัณฑิตกิตติมศักดิ์ สาขาวิชาส่งเสริมการเกษตร มหาวิทยาลัยเกษตรศาสตร์ - ปริญญาครุศาสตรดุษฎีบัณฑิตกิตติมศักดิ์ สาขาเทคโนโลยีการเกษตร สถาบันเทคโนโลยีเจ้าคุณทหารลาดกระบัง - ปริญญาปรัชญาดุษฎีบัณฑิตกิตติมศักดิ์ สาขาวิชาศาสตร์สิ่งแวดล้อม มหาวิทยาลัยรามคำแหง - ปริญญาศิลปศาสตรดุษฎีบัณฑิตกิตติมศักดิ์ สาขาวิชาการพัฒนาชุมชน มหาวิทยาลัยมหาสารคาม - ปริญญาบริหารธุรกิจบัณฑิตกิตติมศักดิ์ สาขาวิชาการจัดการ วิทยาลัยบัณฑิตบริหารธุรกิจ - ปริญญาดุษฎีบัณฑิตกิตติมศักดิ์ สาขาบริหารธุรกิจ มหาวิทยาลัยภาคตะวันออกเฉียงเหนือ - ปริญญาดุษฎีบัณฑิตกิตติมศักดิ์ สาขาเทคโนโลยีการเกษตร มหาวิทยาลัยราชภัฏสงขลา - ปริญญาเทคโนโลยีบัณฑิตกิตติมศักดิ์ สาขาการถ่ายภาพและ ภาพยนตร์ คณะวิทยาศาสตร์และเทคโนโลยี มหาวิทยาลัยเทคโนโลยีราชมงคลกรุงเทพ	2521 - 2529 2530 - ปัจจุบัน	- รองเลขาธิการพระราชวัง - เลขาธิการพระราชวัง การดำรงตำแหน่งกรรมการในปัจจุบัน • กิจการที่เป็นบริษัทจดทะเบียน - ไม่มี- • กิจการที่ไม่ใช่บริษัทจดทะเบียน - ไม่มี-	สำนักพระราชวัง สำนักพระราชวัง
2.นายสมโภชน์ อินทรานุกูล อายุ 74 ปี - กรรมการบริษัท - ประธานกรรมการตรวจสอบ และกรรมการอิสระ	115,698 หุ้น 0.06 %	- บัณฑิตบัณฑิต คณะพาณิชยศาสตร์และการบัญชี จุฬาลงกรณ์มหาวิทยาลัย - ปริญญาบัตรวิทยาลัยป้องกันราชอาณาจักร ภาครัฐร่วมเอกชน รุ่นที่ 6 - Senior Executive Program รุ่นที่ 1 สถาบันบัณฑิตบริหารธุรกิจศศินทร์แห่งจุฬาลงกรณ์มหาวิทยาลัย	2538 - ปัจจุบัน 2539 - 2541 2541 - 2542 2542 - 2543 2542 - 2544 2542 - 2552 2542 - ปัจจุบัน 2546 - ปัจจุบัน 2546 - ปัจจุบัน 2551 - ปัจจุบัน	- ประธานกรรมการ - รองผู้จัดการใหญ่ - กรรมการผู้จัดการใหญ่ - ประธานกรรมการ - ประธานกรรมการบริหาร - ประธานกรรมการตรวจสอบ - ประธานกรรมการตรวจสอบ - ประธานกรรมการ - ประธานกรรมการ - ประธานกรรมการตรวจสอบ การดำรงตำแหน่งกรรมการในปัจจุบัน • กิจการที่เป็นบริษัทจดทะเบียน มีจำนวน 1 บริษัท - ประธานกรรมการ • กิจการที่ไม่ใช่บริษัทจดทะเบียน มีจำนวน 4 บริษัท - ประธานกรรมการ - ประธานกรรมการตรวจสอบ - ประธานกรรมการ - ประธานกรรมการตรวจสอบ	บจ.สยาม แอ๊ดมินิสเทรทิฟ แมเนจเม้นท์ ธนาคาร ไทยพาณิชย์ จำกัด (มหาชน) ธนาคารนครหลวงไทย จำกัด (มหาชน) บจ. สยามซีดี เอ็มบี ธนาคารนครหลวงไทย จำกัด (มหาชน) บมจ.สยามพาณิชย์ลิสซิ่ง บมจ.เทเวศประกันภัย บมจ.โรมอนแลนด์ บจ. เอสซีเอ็มบี บมจ.ไอพี โอเรียนท์ไทย บมจ.โรมอนแลนด์ บจ.สยาม แอ๊ดมินิสเทรทิฟ แมเนจเม้นท์ บมจ.เทเวศประกันภัย บจ. เอสซีเอ็มบี บมจ.ไอพี โอเรียนท์ไทย
		การอบรมจากสมาคมส่งเสริมสถาบันกรรมการบริษัทไทย(IOD) - หลักสูตร Effective Audit Committees & Best Practices - หลักสูตร Director Certification Program (DCP) รุ่นที่ 24/2002 - หลักสูตร Director Accreditation Program (DAP) รุ่นที่ 63/2007 - หลักสูตร Chartered Director Class (CDC) รุ่นที่ 3/2008			

รายละเอียดเกี่ยวกับผู้บริหารและผู้มีอำนาจควบคุมของบริษัท



ชื่อ-นามสกุล / ตำแหน่ง	สัดส่วน การถือหุ้น(%)	คุณวุฒิทางการศึกษา/ประวัติการอบรม	ประสบการณ์ทำงานในระยะ 5 ปี ย้อนหลัง		
			ช่วงเวลา	ตำแหน่ง	บริษัท/หน่วยงาน
3.นางจิรา อวาระ อายุ 72 ปี - กรรมการบริษัท - กรรมการตรวจสอบ และ กรรมการอิสระ	85,710 หุ้น 0.05 %	- พานิชยศาสตร์การบัญชีบัณฑิต มหาวิทยาลัยธรรมศาสตร์	2538 -2544	- รองผู้จัดการใหญ่ บัญชีและ การเงิน ธุรกิจน้ำมัน	บมจ. ปตท.
		- Senior Executive Program รุ่นที่ 12/2541			
		สถาบันบัณฑิตบริหารธุรกิจศศินทร์แห่งจุฬาลงกรณ์มหาวิทยาลัย	2544 - 2545	- ผู้ช่วยผู้ว่าการ	บมจ. ปตท.
			2545 - 2546	- ที่ปรึกษาด้านระบบบัญชี	บมจ. ปตท.
			2546 -2549	- คณะทำงานของผู้บริหารแผน ฟื้นฟูกิจการ	บมจ.อุตสาหกรรมปิโตรเคมีกัลไทย
			2548 - 2553	- กรรมการอิสระ	บมจ. สยามเวบ
			2549 -2552	- ผู้จัดการใหญ่	บจ.น้ำมันไออาร์พีซี
			2549 -2552	- ผู้จัดการใหญ่	บจ. ไออาร์พีซี โพลีเอท
			2549 - 2553	- ที่ปรึกษากิจการผู้จัดการใหญ่	บมจ.ไออาร์พีซี
				ปฏิบัติหน้าที่กรรมการผู้ช่วยกรรมการผู้จัดการใหญ่	
				สายงานวางแผนจัดหาและค้าวัตถุดิบ	
			2549 - 2553	- ผู้จัดการใหญ่	บจ. ไทย เอ บี เอส
			2553 - ปัจจุบัน	- ที่ปรึกษากิจการผู้จัดการใหญ่	บมจ.ไออาร์พีซี
				สังกัดกรรมการผู้จัดการใหญ่ช่วยปฏิบัติงาน	
4. นายสุรพงษ์ โพธิ์พัฒน์พงษ์ อายุ 72 ปี - กรรมการบริษัท - กรรมการตรวจสอบ และ กรรมการอิสระ	85,698 หุ้น 0.05%	- การบัญชี มหาวิทยาลัยธรรมศาสตร์	2538 - 2541	- ผู้จัดการทั่วไป	บจ. กิจกมลสุโกศล
		- พานิชยศาสตร์ มหาวิทยาลัยธรรมศาสตร์	2538 - 2541	- ผู้จัดการทั่วไป ฝ่ายพัฒนาการตลาด	บจ. สุโกศลมาสด้า
		- นิติศาสตร์ มหาวิทยาลัยธรรมศาสตร์	2534 - ปัจจุบัน	- รองประธานกลุ่มอุตสาหกรรมยานยนต์	สภาอุตสาหกรรมแห่งประเทศไทย
		- มาตรฐานการบัญชีใหม่ สภาวิชาชีพบัญชี	2541 - ปัจจุบัน	- กรรมการสายงานประชาสัมพันธ์	สภาอุตสาหกรรมแห่งประเทศไทย
		- โลจิสติกส์- เทคโนโลยีสมัยใหม่เพื่อการบริหารจัดการโลจิสติกส์	2543 - 2547	- ที่ปรึกษา	บจ. กิจกมลสุโกศล
		และซัพพลายเชน อุตสาหกรรมพื้นฐานและการเหมืองแร่	2545 - 2551	- กรรมการสถาบันเสริมสร้างขีด ความสามารถมนุษย์	สภาอุตสาหกรรมแห่งประเทศไทย
		- โลจิสติกส์-สินค้าคงคลัง อุตสาหกรรมพื้นฐานและการเหมืองแร่			
		- ผู้ตรวจสอบบัญชีภาษีอากร กรมสรรพากร	2548 - ปัจจุบัน	- ที่ปรึกษา	บจ. ครัวศรีษ์ อินเดอร์เนชั่นแนล
		- Mini MBA มหาวิทยาลัยธรรมศาสตร์ - มคชน	2549 - 2551	- กรรมการ	สภาอุตสาหกรรมแห่งประเทศไทย
		- รัฐศาสตร์ประยุกต์ สมาคมรัฐศาสตร์แห่งประเทศไทย	2549 - ปัจจุบัน	- กรรมการสายงานวิชาการ	สภาอุตสาหกรรมแห่งประเทศไทย
			2552 - ปัจจุบัน	- กรรมการส่งเสริมการส่งออก	สภาผู้ส่งออกทางเรือ
				การดำรงตำแหน่งกรรมการในปัจจุบัน	
				• กิจการที่เป็นบริษัทจดทะเบียน	
				-ไม่มี -	
5. นายศุภสิทธิ์ สุขะนินทร์ อายุ 37 ปี - กรรมการบริษัทซึ่งมีอำนาจ ลงลายมือชื่อแทนบริษัท - ประธานกรรมการบริหาร	36,965,733 หุ้น 20.44%	- บริหารธุรกิจมหาบัณฑิต การตลาด การเงิน และธุรกิจ	2542 - 2543	- ผู้ช่วยผู้จัดการฝ่ายการตลาด	บมจ. น้ำตาลขอนแก่น
		ระหว่างประเทศ มหาวิทยาลัยไมอามี ประเทศสหรัฐอเมริกา	2543	- Derivative Administration Department	Merrill Lynch Japan Inc.
			2543 - ปัจจุบัน	- กรรมการผู้จัดการ	บมจ. สยามเวบ
			2544 - ปัจจุบัน	- กรรมการบริหาร	บจ. สรกิจ
			2544 - ปัจจุบัน	- กรรมการบริหาร	บจ. รวมศุภกิจ
			2552 - ปัจจุบัน	- กรรมการ	บจ. เอส เอส ที คลังสินค้า *
			2554 - ปัจจุบัน	- กรรมการ	บจ. อุตสาหกรรมวิวัฒน์ *
			2555 - ปัจจุบัน	- กรรมการบริษัท	บจ. มัดแมน *
			2555 - ปัจจุบัน	- กรรมการ	บจ. เอพีที คาเฟ่ (ประเทศไทย) *
				• กิจการที่ไม่ใช่บริษัทจดทะเบียน	
				-ไม่มี -	
				• กิจการที่ไม่ใช่บริษัทจดทะเบียน	
				-ไม่มี -	
				• กิจการที่ไม่ใช่บริษัทจดทะเบียน	
				-ไม่มี -	

รายละเอียดเกี่ยวกับผู้บริหารและผู้มีอำนาจควบคุมของบริษัท



ชื่อ-นามสกุล / ตำแหน่ง	สัดส่วน การถือหุ้น(%)	คุณสมบัติทางการศึกษา/ประวัติการอบรม	ประสบการณ์ทำงานในระยะ 5 ปี ย้อนหลัง		
			ช่วงเวลา	ตำแหน่ง	บริษัท/หน่วยงาน
		การอบรมจากสมาคมส่งเสริมสถาบันกรรมการบริษัทไทย (IOD) - หลักสูตร Director Accreditation Program (DAP) รุ่นที่ 50/2006	2555 - ปัจจุบัน	- กรรมการ	บจ. โกลเด้น โคนัท (ประเทศไทย) *
			2555 - ปัจจุบัน	- กรรมการ	บจ. ส่งเสริมปศุสัตว์ไทย *
			2555 - ปัจจุบัน	- กรรมการ	บจ. โกลเด้น สกู๊ป *
			การดำรงตำแหน่งกรรมการในปัจจุบัน		
			• กิจการที่เป็นบริษัทจดทะเบียน		
			- ไม่มี -		
			• กิจการที่ไม่ใช่บริษัทจดทะเบียน		
			มีจำนวน 10 บริษัท		
			- กรรมการผู้จัดการ		บมจ. สยามเว็บ
			- กรรมการบริหาร		บจ. สรกิจ
			- กรรมการบริหาร		บจ. รวมสุขกิจ
			- กรรมการ		บจ. เอส เอส ที คลังสินค้า *
			- กรรมการ		บจ. อุตสาหกรรมวิวัฒน์ *
			- กรรมการบริษัท		บจ. มัดแมน *
			- กรรมการ		บจ. เอบีที คาเฟ่ (ประเทศไทย) *
			- กรรมการ		บจ. โกลเด้น โคนัท (ประเทศไทย) *
			- กรรมการ		บจ. ส่งเสริมปศุสัตว์ไทย *
			- กรรมการ		บจ. โกลเด้น สกู๊ป *
			* บริษัทย่อยของบริษัทฯ		
6. นายปิติชัย ประดับพงศ์ อายุ 57 ปี - กรรมการบริษัท - รองประธานกรรมการบริหาร	64,275 หุ้น 0.04%	- ประกาศนียบัตรชั้นสูงทางบริหารธุรกิจ สถาบันบัณฑิตพัฒนบริหารศาสตร์	2527 - 2534	- ผู้จัดการสินค้า	บจ. โอสดสภา
			2535 - 2541	- ผู้จัดการฝ่ายการตลาด	บจ. คอมเพ็ค (ประเทศไทย)
			2545 - ปัจจุบัน	- กรรมการ	บมจ. สยามเว็บ
			2552 - ปัจจุบัน	- กรรมการ	บจ. เอส เอส ที คลังสินค้า *
			2554 - ปัจจุบัน	- กรรมการ	บจ. อุตสาหกรรมวิวัฒน์ *
			2555 - ปัจจุบัน	- กรรมการ	บจ. ส่งเสริมปศุสัตว์ไทย *
			การดำรงตำแหน่งกรรมการในปัจจุบัน		
			• กิจการที่เป็นบริษัทจดทะเบียน		
			- ไม่มี -		
			• กิจการที่ไม่ใช่บริษัทจดทะเบียน		
			มีจำนวน 4 บริษัท		
			- กรรมการ		บมจ. สยามเว็บ
			- กรรมการ		บจ. เอส เอส ที คลังสินค้า *
			- กรรมการ		บจ. อุตสาหกรรมวิวัฒน์ *
			- กรรมการ		บจ. ส่งเสริมปศุสัตว์ไทย *
			* บริษัทย่อยของบริษัทฯ		
7. นายสัมฤทธิ์ ดันดีลกุล อายุ 60 ปี - กรรมการบริษัทซึ่งมีอำนาจ ลงลายมือชื่อแทนบริษัท - กรรมการบริหาร - กรรมการผู้จัดการ - เลขานุการบริษัท	199,504 หุ้น 0.11%	- บริหารธุรกิจมหาบัณฑิต จุฬาลงกรณ์มหาวิทยาลัย - บัณฑิตพัฒนศึกษา จุฬาลงกรณ์มหาวิทยาลัย	2521 - 2546	- รองกรรมการผู้จัดการ	บมจ. ทรัพย์ศรีไทย
			2534 - 2539	- กรรมการ	สมาคมการค้าผู้ประกอบการคลังสินค้า
			2540 - 2548	- กรรมการ	สมาคมบริษัทจดทะเบียน
			2546 - ปัจจุบัน	- อนุกรรมการด้านสินค้าเกษตร ลุ่มน้ำปะกาขัว	ตลาดสินค้าเกษตรล่วงหน้า แห่งประเทศไทย
			2552 - ปัจจุบัน	- กรรมการ	บจ. เอส เอส ที คลังสินค้า *
			2554 - ปัจจุบัน	- กรรมการ	บจ. อุตสาหกรรมวิวัฒน์ *
			2555 - ปัจจุบัน	- กรรมการ	บจ. ส่งเสริมปศุสัตว์ไทย *
			การดำรงตำแหน่งกรรมการในปัจจุบัน		
			• กิจการที่เป็นบริษัทจดทะเบียน		
			- ไม่มี -		
			• กิจการที่ไม่ใช่บริษัทจดทะเบียน		
			มีจำนวน 3 บริษัท		
			- กรรมการ		บจ. เอส เอส ที คลังสินค้า *
			การอบรมจากสมาคมส่งเสริมสถาบันกรรมการบริษัทไทย (IOD) - หลักสูตร Director Accreditation Program (DAP) รุ่นที่ 8/2004 - หลักสูตร Director Certification Program (DCP) รุ่นที่ 51/2004 - หลักสูตร Role of the Compensation Committee (RCC) รุ่นที่ 15/2012		

รายละเอียดเกี่ยวกับผู้บริหารและผู้มีอำนาจควบคุมของบริษัท



ชื่อ-นามสกุล / ตำแหน่ง	สัดส่วน การถือหุ้น(%)	คุณวุฒิทางการศึกษา/ประวัติการอบรม	ประสบการณ์ทำงานในระยะ 5 ปี ย้อนหลัง		
			ช่วงเวลา	ตำแหน่ง	บริษัท/หน่วยงาน
8. นางอินทิรา สุชนะนรินทร์ อายุ 65 ปี - กรรมการบริษัทซึ่งมีอำนาจ ลงนามลายมือชื่อแทนบริษัท	18,185,712 หุ้น 10.06%	- อนุปริญา สาขาเลขานุการ Melbourne, Australia		- กรรมการ	บจ. อุดสาหกรรมวิวัฒน์ *
				- กรรมการ	บจ. ส่งเสริมปศุสัตว์ไทย *
					* บริษัทย่อยของบริษัทฯ
			2511 - 2553	- รองกรรมการผู้จัดการใหญ่ สายงานพัฒนาธุรกิจ	บจ. โรงงานน้ำตาลนิวกูญไทย
			2511 - 2553	- รองกรรมการผู้จัดการใหญ่ สายงานพัฒนาธุรกิจ	บจ. น้ำตาลนิวกูญสันหล้า
			2511 - 2553	- รองกรรมการผู้จัดการใหญ่ สายงานพัฒนาธุรกิจ	บจ. น้ำตาลท่ามะกา
			2519 - 2553	- รองกรรมการผู้จัดการใหญ่ สายงานพัฒนาธุรกิจ	บมจ. น้ำตาลขอนแก่น
			2546 - ปัจจุบัน	- กรรมการ	บจ. แคมป์เปียนฟอรัมเดชั่น
			2547 - ปัจจุบัน	- กรรมการ	บจ. ราชชูรส
			2553 - 2554	- กรรมการและรองกรรมการ ผู้จัดการใหญ่	บมจ. น้ำตาลขอนแก่น
			2553 - 2554	- กรรมการและรองกรรมการ ผู้จัดการใหญ่	บจ. โรงงานน้ำตาลนิวกูญไทย
			2553 - 2554	- กรรมการและรองกรรมการ ผู้จัดการใหญ่	บจ. น้ำตาลนิวกูญสันหล้า
			2553 - 2554	- กรรมการและรองกรรมการ ผู้จัดการใหญ่	บจ. น้ำตาลท่ามะกา
			2553 - ปัจจุบัน	- ผู้จัดการทั่วไป	บจ. เค.เอส.แอล. เอ็กซ์พอร์ต เทคคิง
			2553 - ปัจจุบัน	- กรรมการ	บจ.เคเอสแอล อะโกร แอนด์ เทคคิง
			2554 - ปัจจุบัน	- กรรมการและรองกรรมการ ผู้จัดการใหญ่อาวุโส	บมจ. น้ำตาลขอนแก่น
			2554 - ปัจจุบัน	- กรรมการและรองกรรมการ ผู้จัดการใหญ่อาวุโส	บจ. โรงงานน้ำตาลนิวกูญไทย
			2554 - ปัจจุบัน	- กรรมการและรองกรรมการ ผู้จัดการใหญ่อาวุโส	บจ. น้ำตาลนิวกูญสันหล้า
			2554 - ปัจจุบัน	- กรรมการและรองกรรมการ ผู้จัดการใหญ่อาวุโส	บจ. น้ำตาลท่ามะกา
		การอบรมจากสมาคมส่งเสริมสถาบันกรรมการบริษัทไทย(IOD) - หลักสูตร Director Accreditation Program (DAP) รุ่นที่ 50/2006	การดำรงตำแหน่งกรรมการในปัจจุบัน		
			• กิจการที่เป็นบริษัทจดทะเบียน มีจำนวน 1 บริษัท		
			- กรรมการและรองกรรมการ ผู้จัดการใหญ่อาวุโส		บมจ. น้ำตาลขอนแก่น
			• กิจการที่ไม่ใช่บริษัทจดทะเบียน มีจำนวน 6 บริษัท		
			- กรรมการ		บจ. แคมป์เปียนฟอรัมเดชั่น
			- กรรมการ		บจ. ราชชูรส
			- กรรมการ		บจ.เคเอสแอล อะโกร แอนด์ เทคคิง
			- กรรมการและรองกรรมการ ผู้จัดการใหญ่อาวุโส		บจ. โรงงานน้ำตาลนิวกูญไทย
			- กรรมการและรองกรรมการ ผู้จัดการใหญ่อาวุโส		บจ. น้ำตาลนิวกูญสันหล้า
			- กรรมการและรองกรรมการ ผู้จัดการใหญ่อาวุโส		บจ. น้ำตาลท่ามะกา

ชื่อ-นามสกุล / ตำแหน่ง	สัดส่วนการถือหุ้น(%)	คุณวุฒิทางการศึกษา/ประวัติการอบรม	ประสบการณ์การทำงานในระยะ 5 ปี ย้อนหลัง		
			ช่วงเวลา	ตำแหน่ง	บริษัท/หน่วยงาน
9. นางสาวดวงดาว ชินธรรมมิตร อายุ 54 ปี	9,818,699 หุ้น 5.43%	- Master of Science, Agricultural Economics, University of Saskatchewan, Canada	2538 - 2547	- กรรมการและรองกรรมการผู้จัดการใหญ่	บจ. น้ำตาลขอนแก่น
- กรรมการบริษัทซึ่งมีอำนาจลงนามลายมือชื่อแทนบริษัท		- Bachelor of Science, Computer Information System, Western Michigan University, USA.	2539 - ปัจจุบัน	- กรรมการ	บจ. อ่อนนุชก่อสร้าง
		- ปริญญาตรี บริหารธุรกิจ คณะเศรษฐศาสตร์และบริหารธุรกิจ มหาวิทยาลัยเกษตรศาสตร์	2542 - ปัจจุบัน	- กรรมการ	บจ. เคเอสแอล เรียวเอสเทค
			2547 - ปัจจุบัน	- กรรมการและรองกรรมการผู้จัดการใหญ่	บมจ. น้ำตาลขอนแก่น
			2547 - ปัจจุบัน	- กรรมการและรองกรรมการผู้จัดการใหญ่	บจ. น้ำตาลนิวกวางสีฮลี
			2547 - ปัจจุบัน	- กรรมการและรองกรรมการผู้จัดการใหญ่	บจ. โรงงานน้ำตาลนิวกวางสีไทย
			2547 - ปัจจุบัน	- กรรมการและรองกรรมการผู้จัดการใหญ่	บจ. น้ำตาลท่ามะกา
			2549 - ปัจจุบัน	- กรรมการ	บจ. เคเอสแอล เคมี
			2550 - ปัจจุบัน	- กรรมการ	บจ. เคเอสแอล อะโกร แอนด์ เทคคิง
		การอบรมจากสมาคมส่งเสริมสถาบันกรรมการบริษัทไทย (IOD)		การดำรงตำแหน่งกรรมการในปัจจุบัน	
		- หลักสูตร Director Accreditation Program (DAP) รุ่นที่ 17/2004		• กิจกรรมที่เป็นบริษัทจดทะเบียน มีจำนวน 1 บริษัท	
		- หลักสูตร Director Certification Program (DCP) รุ่นที่ 71/2006		- กรรมการและรองกรรมการผู้จัดการใหญ่	บมจ. น้ำตาลขอนแก่น
				• กิจกรรมที่ไม่ใช่บริษัทจดทะเบียน มีจำนวน 7 บริษัท	
				- กรรมการ	บจ. อ่อนนุชก่อสร้าง
				- กรรมการ	บจ. เคเอสแอล เรียวเอสเทค
				- กรรมการและรองกรรมการผู้จัดการใหญ่	บจ. น้ำตาลนิวกวางสีฮลี
				- กรรมการและรองกรรมการผู้จัดการใหญ่	บจ. โรงงานน้ำตาลนิวกวางสีไทย
				- กรรมการและรองกรรมการผู้จัดการใหญ่	บจ. น้ำตาลท่ามะกา
				- กรรมการ	บจ. เคเอสแอล เคมี
				- กรรมการ	บจ. เคเอสแอล อะโกร แอนด์ เทคคิง
10. นางสาวดวงแข ชินธรรมมิตร อายุ 57 ปี	9,96,572 หุ้น 5.51%	- Diploma from KATINKA School, England	2523 - 2547	- กรรมการและผู้ช่วยกรรมการผู้จัดการใหญ่	บจ. น้ำตาลขอนแก่น
- กรรมการบริษัท			2547 - ปัจจุบัน	- กรรมการและผู้ช่วยกรรมการผู้จัดการใหญ่	บมจ. น้ำตาลขอนแก่น
			2547 - ปัจจุบัน	- กรรมการและผู้ช่วยกรรมการผู้จัดการใหญ่	บจ. น้ำตาลนิวกวางสีฮลี
			2547 - ปัจจุบัน	- กรรมการและผู้ช่วยกรรมการผู้จัดการใหญ่	บจ. โรงงานน้ำตาลนิวกวางสีไทย
			2547 - ปัจจุบัน	- กรรมการและผู้ช่วยกรรมการผู้จัดการใหญ่	บจ. น้ำตาลท่ามะกา
		การอบรมจากสมาคมส่งเสริมสถาบันกรรมการบริษัทไทย (IOD)		การดำรงตำแหน่งกรรมการในปัจจุบัน	
		- หลักสูตร MMP รุ่น 3 จุฬาลงกรณ์มหาวิทยาลัย		• กิจกรรมที่เป็นบริษัทจดทะเบียน มีจำนวน 1 บริษัท	
		- หลักสูตร Director Accreditation Program (DAP) รุ่น 17/2004		- กรรมการและผู้ช่วยกรรมการผู้จัดการใหญ่	บมจ. น้ำตาลขอนแก่น
				• กิจกรรมที่ไม่ใช่บริษัทจดทะเบียน มีจำนวน 3 บริษัท	

รายละเอียดเกี่ยวกับผู้บริหารและผู้มีอำนาจควบคุมของบริษัท



ชื่อ-นามสกุล / ตำแหน่ง	สัดส่วน การถือหุ้น(%)	คุณวุฒิทางการศึกษา/ประวัติการอบรม	ประสบการณ์ทำงานในระยะ 5 ปี ย้อนหลัง		
			ช่วงเวลา	ตำแหน่ง	บริษัท/หน่วยงาน
				- กรรมการและผู้ช่วยกรรมการ ผู้จัดการใหญ่	บจ. น้ำตาลนิวก้าวสินธุ์
				- กรรมการและผู้ช่วยกรรมการ ผู้จัดการใหญ่	บจ. โรงงานน้ำตาลนิวก้าวไทย
				- กรรมการและผู้ช่วยกรรมการ ผู้จัดการใหญ่	บจ. น้ำตาลท่ามะกา
11. นายพนพล ลิลาอารยสกุล อายุ 53 ปี - ผู้จัดการอาวุโสฝ่าย คลังเอกสาร	33,162 หุ้น 0.02%	- ปริญญาโท คณะรัฐประศาสนศาสตร์ หลักสูตรการจัดการภาครัฐและ ภาคเอกชน สถาบันบัณฑิตพัฒนบริหารศาสตร์ (นิด้า) - นิติศาสตรบัณฑิต มหาวิทยาลัยรามคำแหง - โครงการพัฒนาผู้ประกอบการธุรกิจอุตสาหกรรม (คพอ.) ขั้นสูง หลักสูตรนวัตกรรมการจัดการเพื่อความยั่งยืน สำนักพัฒนาผู้ประกอบการ กรมส่งเสริมอุตสาหกรรม - หลักสูตรผู้บริหารงานขายยุคใหม่ รุ่นที่ 3 ศูนย์การศึกษาต่อเนื่องแห่งจุฬาลงกรณ์มหาวิทยาลัย - Mini - MBA การตลาดยุคดิจิทัลสำหรับผู้บริหาร Nation University	2535 - 2542 2543 - 2546 2547 - 2550	- รองผู้จัดการฝ่ายคลังสินค้า - รองผู้จัดการอาวุโสฝ่ายคลังสินค้า - ผู้จัดการฝ่ายคลังเอกสาร	บมจ. ทรัพย์ศรีไทย บมจ. ทรัพย์ศรีไทย บมจ. ทรัพย์ศรีไทย
12. นายธนศ เก่งเกียรติ อายุ 59 ปี - ผู้จัดการฝ่ายคลังสินค้า	27,678 หุ้น 0.02%	- รัฐประศาสนศาสตร์ มหามบัณฑิต จุฬาลงกรณ์มหาวิทยาลัย - บัญชีบัณฑิต จุฬาลงกรณ์มหาวิทยาลัย	2527 - 2542 2542 - 2543 2543 - 2545 2545 - 2546 2551 - 2553 2554 - ปัจจุบัน	- ผู้จัดการสาขา - ผู้จัดการสาขา - ผู้อำนวยการ - ผู้ช่วยกรรมการผู้จัดการ - กรรมการ - อุปนายก	ธนาคาร ไทยพาณิชย์ จำกัด (มหาชน) ธนาคาร เอเซีย จำกัด (มหาชน) Unique System Consultant Co. Ltd. บมจ. ที. กรุ๊ปไทยอุตสาหกรรม สมาคมธุรกิจคลังสินค้า ไซโล และห้องเย็น สมาคมธุรกิจคลังสินค้า ไซโล และห้องเย็น
13. นางพัชรี บุนนาค อายุ 55 ปี - ผู้จัดการอาวุโส ฝ่ายปฏิบัติการ	24,930 หุ้น 0.01%	- ปริญญาตรี นิติศาสตรบัณฑิต มหาวิทยาลัยรามคำแหง - หลักสูตร Corporate Secretary Development Program คณะพาณิชยศาสตร์และการบัญชี จุฬาลงกรณ์มหาวิทยาลัย - หลักสูตร Organizational Risk Management Program สถาบันบัณฑิตบริหารธุรกิจศศินทร์ จุฬาลงกรณ์มหาวิทยาลัย - โครงการพัฒนาผู้ประกอบการธุรกิจอุตสาหกรรม (คพอ.) ขั้นสูง หลักสูตรนวัตกรรมการจัดการเพื่อความยั่งยืน สำนักพัฒนาผู้ประกอบการ กรมส่งเสริมอุตสาหกรรม	2537 - 2542 2543 - 2546 2547 - 2552	- ผู้ช่วยผู้จัดการฝ่ายปฏิบัติการ - รองผู้จัดการฝ่ายปฏิบัติการ - ผู้จัดการฝ่ายปฏิบัติการ	บมจ. ทรัพย์ศรีไทย บมจ. ทรัพย์ศรีไทย บมจ. ทรัพย์ศรีไทย
14. นายเจริญ บุญมโนทรัพย์ อายุ 53 ปี - ผู้จัดการฝ่ายบัญชีและการเงิน	22,976 หุ้น 0.01%	- วิทยาศาสตรบัณฑิต (บัญชี) มหาวิทยาลัยเกษตรศาสตร์	2539 - 2546	- หัวหน้าทีมอาวุโส ฝ่ายกำกับ และตรวจสอบ	ธนาคารไทยพาณิชย์ จำกัด (มหาชน)

รายชื่อการดำรงตำแหน่งของผู้บริหารในบริษัทย่อย

กรรมการบริษัทที่เป็นกรรมการในบริษัทย่อย ณ วันที่ 1 กุมภาพันธ์ 2556

ชื่อกรรมการ	ชื่อบริษัทย่อย						
	บริษัท เอส เอส ที คลังสินค้า จำกัด	บริษัท อุตสาหกรรมวิวัฒน์ จำกัด	บริษัท ส่งเสริมปศุสัตว์ไทย จำกัด	บริษัท มัดแมน จำกัด	บริษัท เอบีพี คาเฟ่ (ประเทศไทย) จำกัด	บริษัท โกลเด้น โดนนัท (ประเทศไทย) จำกัด	บริษัท โกลเด้น สกูป จำกัด
1. นายแก้วขวัญ วัชโรทัย							
2. นายสมโภชน์ อินทรานุกูล							
3. นางจิตรา ถาวร							
4. นายสุรพงษ์ ไพสิฐพัฒนพงษ์							
5. นายศุภสิทธิ์ สุขะนินทร์	✓	✓	✓	✓	✓	✓	✓
6. นายปิลัญชัย ประดับพงศ์	✓	✓	✓				
7. นายสัมฤทธิ์ ตันติติลกุล	✓	✓	✓	✓	✓	✓	✓
8. นางอินทิรา สุขะนินทร์							
9. นางสาวดวงดาว ชินธรรมมิตร							
10. นางสาวดวงแข ชินธรรมมิตร							

หมายเหตุ นายสัมฤทธิ์ ตันติติลกุล ได้เข้าไปดำรงตำแหน่งกรรมการบริษัท มัดแมน จำกัด, บริษัท เอบีพี คาเฟ่ (ประเทศไทย) จำกัด, บริษัท โกลเด้น โดนนัท (ประเทศไทย) จำกัด และ บริษัท โกลเด้น สกูป จำกัด ตั้งแต่วันที่ 28 มกราคม 2556

การกำกับดูแลกิจการ

คณะกรรมการบริษัท ทรัพย์ศรีไทย จำกัด (มหาชน) ตระหนักและเชื่อมั่นว่ากระบวนการกำกับดูแลกิจการที่ดีเป็นเครื่องมือสำคัญในการเสริมสร้างการดำเนินธุรกิจให้ประสบความสำเร็จ สร้างความมั่นใจและก่อให้เกิดประโยชน์สูงสุดแก่ผู้ถือหุ้นและผู้เกี่ยวข้องกับบริษัททุกฝ่าย จึงได้กำหนดทิศทางและแนวนโยบายการกำกับดูแลกิจการตามหลักบรรษัทภิบาลที่ดี โดยรวบรวมข้อควรปฏิบัติในการกำกับดูแลกิจการที่ดีเป็นรูปเล่มให้กรรมการบริษัททุกท่านได้รับทราบ และยึดถือปฏิบัติอย่างจริงจังในภาระหน้าที่ความรับผิดชอบของตนตามที่ได้รับมอบหมายเพื่อสร้างประโยชน์สูงสุดให้แก่ผู้ถือหุ้นตามความคาดหวัง

ปัจจุบันคณะกรรมการบริษัทได้มีการทบทวนปรับปรุงนโยบายการกำกับดูแลกิจการ และคู่มือจรรยาบรรณธุรกิจให้สอดคล้องกับเวลาและสถานการณ์ และแนวทางของตลาดหลักทรัพย์แห่งประเทศไทย เพื่อให้กรรมการบริษัททุกท่านได้นำไปปฏิบัติอย่างถูกต้องจริงจัง สร้างความสามารถในการแข่งขันนำไปสู่ความเจริญเติบโตของบริษัท เพิ่มมูลค่าให้กับผู้ถือหุ้นในระยะยาว และคำนึงถึงผู้มีส่วนได้เสียอื่นที่เกี่ยวข้องดังนี้

1. สิทธิของผู้ถือหุ้น

คณะกรรมการบริษัทตระหนักและให้ความสำคัญถึงสิทธิของผู้ถือหุ้น ไม่ว่าจะเป็นสิทธิขั้นพื้นฐานตามกฎหมาย ได้แก่ การซื้อขายหรือโอนหุ้น การมีส่วนแบ่งกำไรของกิจการ การได้รับข้อมูลของกิจการอย่างเพียงพอ การเข้าร่วมประชุมเพื่อใช้สิทธิออกเสียงในที่ประชุมผู้ถือหุ้นเพื่อแต่งตั้งหรือถอดถอนกรรมการ แต่งตั้งผู้สอบบัญชี และเรื่องที่มีผลกระทบต่อบริษัท เช่น การจัดสรรเงินปันผล การกำหนดหรือการแก้ไขข้อบังคับ และหนังสือบริคณห์สนธิ การลดทุนหรือเพิ่มทุน และการอนุมัติรายการพิเศษ เป็นต้น และสิทธิในการมอบฉันทะ ให้ผู้อื่นเข้าประชุม สิทธิในความเป็นเจ้าของผ่านการแต่งตั้งคณะกรรมการให้ทำหน้าที่แทนตน และมีสิทธิในการตัดสินใจเกี่ยวกับการเปลี่ยนแปลงที่สำคัญของบริษัท บริษัทได้ดำเนินการเพื่อเป็นการส่งเสริมสิทธิของผู้ถือหุ้น ดังนี้

1.1 การประชุมผู้ถือหุ้น

ในปี 2555 บริษัทได้จัดให้มีการประชุมผู้ถือหุ้น 2 ครั้ง คือ

1) ประชุมวิสามัญผู้ถือหุ้น ครั้งที่ 1/2555 เมื่อวันที่ 6 มกราคม 2555 เวลา 10.00 น. ณ มูลนิธิวิชิรเวท วิทยาลัย อาคารเฉลิมพระบารมี 50 ปี เลขที่ 2 ซอยศูนย์วิจัย ถนนเพชรบุรีตัดใหม่ แขวงบางกะปิ เขตห้วยขวาง กรุงเทพมหานคร เพื่อพิจารณาการเข้าซื้อหุ้นของบริษัท มัดแมน จำกัด บริษัท เอบีพี คาเฟ่ (ประเทศไทย) จำกัด และบริษัท โกลเด็น โดนท์ (ประเทศไทย) จำกัด มีกรรมการเข้าร่วมประชุม 10 ท่าน รวม ผู้ถือหุ้นและผู้รับมอบฉันทะจากผู้ถือหุ้นเข้าร่วมประชุม รวมเป็นจำนวนทั้งสิ้น 88 ท่าน และนับหุ้นรวมกันได้จำนวนทั้งสิ้น 101,536,188 หุ้น หรือร้อยละ 83.91 ของจำนวนหุ้นทั้งหมด

2) ประชุมสามัญผู้ถือหุ้นประจำปี 2555 เมื่อวันที่ 30 เมษายน 2555 เวลา 9.00 น. ณ มูลนิธิวิชิรเวท วิทยาลัย อาคารเฉลิมพระบารมี 50 ปี เลขที่ 2 ซอยศูนย์วิจัย ถนนเพชรบุรีตัดใหม่ แขวงบางกะปิ เขตห้วยขวาง กรุงเทพมหานคร เพื่อพิจารณาวาระตามกฎหมายกำหนด และตามแนวทางของตลาดหลักทรัพย์แห่งประเทศไทย

และเพิ่มทุนแบบ General Mandate มีกรรมการเข้าร่วมประชุม 9 ท่าน และมอบฉันทะให้ผู้แทนเข้าร่วมประชุม 1 ท่าน รวมผู้ถือหุ้นและผู้รับมอบฉันทะจากผู้ถือหุ้นเข้าร่วมประชุม รวมเป็นจำนวนทั้งสิ้น 136 ท่าน และนับหุ้นรวมกันได้จำนวนทั้งสิ้น 113,882,652 หุ้น หรือร้อยละ 75.58 ของจำนวนหุ้นทั้งหมด

การดำเนินการก่อนการประชุมผู้ถือหุ้น

1) เปิดโอกาสให้ผู้ถือหุ้นเสนอระเบียบวาระการประชุมสามัญผู้ถือหุ้นและ/หรือเสนอชื่อบุคคลเพื่อเข้ารับ การคัดเลือกเป็นกรรมการบริษัทล่วงหน้า ระหว่างเดือนตุลาคมถึงเดือนธันวาคม 2555 สำหรับการประชุมสามัญผู้ถือหุ้นประจำปี 2556 โดยแจ้งให้ผู้ถือหุ้นทราบผ่านระบบข่าวของตลาดหลักทรัพย์แห่งประเทศไทย พร้อมประกาศ หลักเกณฑ์และระบุขั้นตอนที่ชัดเจนไว้ในเว็บไซต์ของบริษัทที่ www.subsrithai.co.th

2) การเชิญประชุมผู้ถือหุ้นนั้นบริษัทมอบหมายให้บริษัท ศูนย์รับฝากหลักทรัพย์ (ประเทศไทย) จำกัด ซึ่งเป็นนายทะเบียนหุ้นของบริษัทเป็นผู้จัดส่งหนังสือเชิญประชุมพร้อมเอกสารประกอบการประชุมให้แก่ผู้ถือหุ้น ก่อนหน้าวันประชุม 14 วัน และเผยแพร่ในเว็บไซต์ของบริษัทที่ www.subsrithai.co.th ล่วงหน้า 30 วันก่อนวัน ประชุม และได้ทำการเผยแพร่หนังสือเชิญประชุมผ่านทางสื่อหนังสือพิมพ์รายวันเป็นเวลา 3 วัน ล่วงหน้าก่อนวัน ประชุม 20 วัน เพื่อให้ผู้ถือหุ้นมีเวลาในการศึกษาข้อมูลประกอบการประชุมล่วงหน้าอย่างเพียงพอ

3) หนังสือเชิญประชุมของบริษัทมีการให้ข้อมูล วัน เวลา สถานที่ และวาระการประชุม ตลอดจนข้อมูล ทั้งหมดที่เกี่ยวข้องกับเรื่องที่ต้งตัดสินใจในที่ประชุมแก่ผู้ถือหุ้น รวมถึงหนังสือมอบฉันทะแบบ ก. และ ข. ซึ่งเป็น แบบมาตรฐานตามที่กระทรวงพาณิชย์กำหนด ข้อบังคับของบริษัทในส่วนที่เกี่ยวข้องกับการประชุมผู้ถือหุ้น หลักเกณฑ์และวิธีการในการลงมติในแต่ละวาระตามข้อบังคับของบริษัท และรายละเอียดเอกสารหลักฐานที่จำเป็น เพื่อให้ผู้ถือหุ้นนำมาอย่างครบถ้วนในวันประชุม นอกจากนี้ยังได้ระบุรายชื่อและประวัติกรรมการอิสระเพื่อให้ผู้ถือ หุ้นสามารถเลือกที่จะมอบฉันทะให้เข้าประชุมแทนได้

4) หนังสือเชิญประชุมผู้ถือหุ้นของบริษัทในแต่ละวาระมีการระบุอย่างชัดเจนว่าเป็นเรื่องเสนอเพื่อทราบ หรือพิจารณา รวมทั้งข้อเท็จจริง วัตถุประสงค์ และเหตุผล ความเห็นคณะกรรมการ ตลอดจนจำนวนคะแนนเสียง ในการผ่านมติอนุมัติ เช่น มติพิเศษที่ต้องการคะแนนเสียง 3 ใน 4 เป็นต้น

5) วาระแต่งตั้งกรรมการ มีการระบุชื่อพร้อมประวัติของกรรมการผู้ได้รับการเสนอชื่อเพื่อเลือกตั้งเป็น กรรมการบริษัท ในปี 2555 มีการเสนอชื่อกรรมการเดิมกลับเข้าดำรงตำแหน่งใหม่ จึงได้ให้ข้อมูลเกี่ยวกับการเข้า ร่วมประชุมในปีที่ผ่านมา และจำนวนปีที่ยังดำรงตำแหน่งในบริษัทด้วยรวมถึงสัดส่วนการถือหลักทรัพย์ของบริษัท

6) สำหรับวาระการเลือกตั้งกรรมการอิสระนั้น บริษัทได้เพิ่มข้อมูลกรรมการผู้ได้รับการเสนอชื่อเกี่ยวกับ ความเป็นอิสระในการทำหน้าที่ของกรรมการ เช่น การมีส่วนได้เสียกับบริษัท บริษัทย่อย หรือนิติบุคคลที่อาจจะมี ความขัดแย้ง เป็นต้น

7) กำหนดให้มีวาระเกี่ยวกับคำตอบแทนของกรรมการเพื่อให้ผู้ถือหุ้นพิจารณาอนุมัติคำตอบแทนของ กรรมการเป็นประจำทุกปีและบริษัทได้มีการชี้แจงอย่างละเอียดไว้ในแบบแสดงรายการข้อมูลประจำปี (56-1) รวมถึงนโยบายและหลักเกณฑ์ในการพิจารณา

8) วาระแต่งตั้งผู้สอบบัญชี มีการระบุชื่อผู้สอบบัญชี บริษัทที่สังกัด ประสบการณ์ ความสามารถ และ ความเป็นอิสระของผู้สอบบัญชี รวมทั้งค่าบริการของผู้สอบบัญชี

9) วาระอนุมัติจ่ายเงินปันผล ได้มีการแจ้งนโยบายการจ่ายเงินปันผล อัตราเงินปันผล พร้อมเหตุผลและ ข้อมูลประกอบ

การดำเนินการประชุมผู้ถือหุ้น

1) ในการประชุมผู้ถือหุ้นทุกครั้ง ประธานที่ประชุมได้แจ้งเกณฑ์ที่ใช้ในการประชุม วิธีการออกเสียงลง มติและนับคะแนนให้ผู้ถือหุ้นทราบ และให้มีการใช้บัตรลงคะแนน

2) ประธานที่ประชุมผู้ถือหุ้นเปิดโอกาสให้ผู้ถือหุ้นซักถามและแสดงความคิดเห็นได้ และได้มีการบันทึก ประเด็นคำถามคำตอบไว้ในรายงานการประชุมเพื่อให้ผู้ถือหุ้นที่ไม่ได้เข้าประชุมได้รับทราบ

3) ในวาระแต่งตั้งกรรมการ บริษัทได้เปิดโอกาสให้ผู้ถือหุ้นได้ใช้สิทธิลงคะแนนเลือกกรรมการเป็น รายบุคคล

4) มีการใช้บัตรลงคะแนนให้ผู้ถือหุ้นกรอกในกรณีที่ไม่เห็นด้วย และงดออกเสียง เพื่อกำหนดหักออก จากผู้ที่มีสิทธิออกเสียงลงคะแนนทั้งหมด

5) ในการประชุมสามัญผู้ถือหุ้นประจำปี 2555 ประธานกรรมการตรวจสอบ ประธานกรรมการบริหาร และกรรมการผู้จัดการเข้าร่วมประชุม และบริษัทได้มีการเชิญผู้สอบบัญชีและคณะเจ้าหน้าที่บริหารของบริษัทที่มี ส่วนเกี่ยวข้องเข้าร่วมประชุมด้วย เพื่อให้ข้อมูลหรือตอบข้อซักถามของผู้ถือหุ้นอย่างเต็มที่ อนึ่งประธานกรรมการ บริษัทไม่เข้าร่วมประชุมเนื่องจากมีภารกิจสำคัญเร่งด่วน

6) ในแต่ละวาระของการประชุม บริษัทได้จัดให้มีการลงมติและบันทึกจำนวนคะแนนเสียงที่ได้รับในแต่ละ วาระอย่างชัดเจนว่าเห็นชอบ ไม่เห็นชอบ หรืองดออกเสียงเป็นจำนวนเท่าใด

7) บริษัทให้สิทธิผู้ถือหุ้นที่มาร่วมประชุมภายหลังเริ่มการประชุมไปแล้ว โดยผู้ถือหุ้นมีสิทธิออกเสียงหรือ ลงคะแนนในระเบียบวาระที่อยู่ระหว่างการพิจารณาและยังไม่ได้ลงมติ

8) บริษัทไม่เพิ่มวาระการประชุมและไม่มีการแจกเอกสารที่มีข้อมูลสำคัญเพิ่มเติมอย่างกะทันหัน หรือ เปลี่ยนแปลงข้อมูลสำคัญ

การดำเนินการหลังการประชุมผู้ถือหุ้น

หลังการประชุมผู้ถือหุ้น บริษัทได้จัดทำรายงานการประชุมผู้ถือหุ้น ซึ่งประกอบด้วยรายละเอียดต่างๆ ได้แก่ การแจ้งวิธีการลงคะแนนและนับคะแนน การลงมติคะแนน และบันทึกจำนวนคะแนนเสียงที่ได้รับในแต่ละ วาระอย่างชัดเจนว่าเห็นชอบ ไม่เห็นชอบ หรืองดออกเสียงเป็นจำนวนเท่าใด รวมถึงมีคำชี้แจงที่เป็นสาระสำคัญ มี คำถามและคำตอบหรือข้อคิดเห็นโดยสรุป และบริษัทได้จัดส่งรายงานการประชุมให้ตลาดหลักทรัพย์แห่งประเทศไทย ภายใน 14 วันตามกำหนด และนำขึ้นบนเว็บไซต์ของบริษัทภายใน 30 วันจากวันประชุมเพื่อให้ผู้ถือหุ้นที่สนใจ สามารถเข้าไปศึกษาได้

จากการดำเนินโครงการประเมินคุณภาพการจัดประชุมสามัญผู้ถือหุ้นประจำปี 2555 ที่จัดขึ้นโดยสมาคมส่งเสริมผู้ลงทุนไทย บริษัทได้รับคะแนน 84 ซึ่งจัดอยู่ในเกณฑ์ “ดีมาก”

1.2 ส่งเสริมให้ผู้ถือหุ้นได้ใช้สิทธิและออกเสียงอย่างเต็มที่

1) แยกการปิดสมุดทะเบียนพักการโอนหุ้น เพื่อสิทธิในการเข้าร่วมประชุมสามัญผู้ถือหุ้นประจำปีเพื่อให้ผู้ถือหุ้นได้พิจารณาอนุมัติจัดสรรเงินกำไรและการจ่ายเงินปันผลประจำปี ก่อนที่จะมีการปิดสมุดพักการโอนหุ้นเพื่อสิทธิในการรับเงินปันผลอีกครั้ง เพื่อเป็นการรักษาสิทธิของผู้ถือหุ้นในการเลือกที่จะถือหุ้นเพื่อรับเงินปันผลหรือไม่

2) การกำหนดสถานที่ประชุมให้สะดวกต่อผู้ถือหุ้น ซึ่งบริษัทจัดประชุมสามัญผู้ถือหุ้นที่อาคารเฉลิมพระบารมี 50 ปี ซอยศูนย์วิจัย ถนนเพชรบุรีตัดใหม่ แขวงบางกะปิ เขตห้วยขวาง ซึ่งอยู่บริเวณใกล้เคียงสำนักงานใหญ่ของบริษัท และสะดวกในการเดินทาง ขนาดห้องเหมาะสม สามารถรองรับผู้เข้าร่วมประชุมได้อย่างเพียงพอ และอำนวยความสะดวกให้ผู้ถือหุ้นสามารถลงทะเบียนเข้าประชุมล่วงหน้าอย่างน้อย 1 ชั่วโมงก่อนเริ่มการประชุม

3) ในกรณีผู้ถือหุ้นไม่สามารถเข้าร่วมประชุมด้วยตนเองให้สามารถมอบฉันทะให้ผู้อื่น หรือมอบฉันทะให้กรรมการอิสระของบริษัท เข้าร่วมประชุมและลงมติแทนได้ โดยอำนวยความสะดวกให้สามารถดาวน์โหลดแบบฟอร์มหนังสือมอบฉันทะ และข้อมูลต่างๆ ของบริษัท เช่น ข้อมูลทางการเงิน ข้อมูลการประชุม ได้จากเว็บไซต์ของบริษัท

1.3 สิทธิของผู้ถือหุ้นในการรับรู้สารสนเทศของบริษัท

คณะกรรมการให้ความสำคัญต่อการเปิดเผยข้อมูลที่มีความถูกต้อง ครบถ้วน โปร่งใส และทั่วถึงทั้งรายงานข้อมูลทางการเงินและข้อมูลทั่วไป ตลอดจนข้อมูลสำคัญที่มีผลกระทบต่อราคาหลักทรัพย์ของบริษัท โดยได้เผยแพร่ข้อมูลข่าวสารต่างๆ ดังกล่าวเพื่อให้ผู้ลงทุนและผู้ที่เกี่ยวข้องได้รับทราบ ทั้งโดยผ่านช่องทางและสื่อการเผยแพร่ข้อมูลต่างๆ ของตลาดหลักทรัพย์ และเว็บไซต์ของบริษัท

2. การปฏิบัติต่อผู้ถือหุ้นอย่างเท่าเทียมกัน

บริษัทต้องสร้างความมั่นใจให้กับผู้ถือหุ้นในการที่จะมาลงทุนกับบริษัท ดังนั้นคณะกรรมการจึงควรต้องดูแลการใช้เงินของบริษัทให้เหมาะสมเพื่อสร้างประโยชน์สูงสุดต่อบริษัทและผู้ถือหุ้น และกำกับดูแลให้ผู้ถือหุ้นทุกรายได้รับการปฏิบัติและปกป้องการใช้สิทธิขั้นพื้นฐานตามที่ได้กำหนดนโยบายไว้แล้วข้างต้น

นอกจากนี้คณะกรรมการมีนโยบายจัดกระบวนการประชุมผู้ถือหุ้นในลักษณะที่เป็นการสนับสนุนให้มีการปฏิบัติต่อผู้ถือหุ้นทุกรายอย่างเท่าเทียมกัน และกำหนดมาตรการป้องกันกรรมการและผู้บริหารใช้ข้อมูลภายในเพื่อหาประโยชน์ให้แก่ตนเองหรือผู้อื่นในทางมิชอบ รวมถึงกำหนดให้คณะกรรมการและผู้บริหารของบริษัทต้องเปิดเผยข้อมูลเกี่ยวกับส่วนได้เสียของตนและผู้เกี่ยวข้อง เพื่อให้คณะกรรมการสามารถพิจารณาธุรกรรมของบริษัทที่อาจมีความขัดแย้งของผลประโยชน์ และเพื่อให้สามารถตัดสินใจถึงประโยชน์ของบริษัทโดยรวม โดยกรรมการและผู้บริหารที่มีส่วนได้เสียกับธุรกรรมที่ทำกับบริษัทไม่ควรมีส่วนร่วมในการตัดสินใจทำธุรกรรมดังกล่าว บริษัทได้ดำเนินการเพื่อเป็นการส่งเสริมให้มีการปฏิบัติต่อผู้ถือหุ้นทุกรายอย่างเท่าเทียมกัน ดังนี้

2.1 การกำหนดให้กรรมการอิสระ (Independent Directors) เป็นผู้ดูแลผู้ถือหุ้นส่วนน้อย

โดยผู้ถือหุ้นส่วนน้อยสามารถเสนอแนะแสดงความคิดเห็นข้อร้องเรียนไปยังกรรมการอิสระผ่านอีเมล sompoch@subsritai.co.th ซึ่งกรรมการอิสระจะเป็นผู้พิจารณาดำเนินการให้ตามความเหมาะสมในแต่ละเรื่อง และกรณีที่เห็นว่าเป็นเรื่องสำคัญที่มีผลกระทบต่อผู้มีส่วนได้เสียโดยรวม หรือมีผลต่อการดำเนินกิจการของบริษัท กรรมการอิสระจะเสนอเรื่องต่อที่ประชุมคณะกรรมการบริษัทเพื่อพิจารณากำหนดเป็นวาระการประชุมผู้ถือหุ้นต่อไป

2.2 การดูแลการใช้ข้อมูลภายใน

โดยคณะกรรมการบริษัทได้กำหนดมาตรการป้องกันการใช้อ้างอิงข้อมูลภายในโดยมิชอบ (Insider Trading) ของบุคคลที่เกี่ยวข้อง ดังนี้

- 1) ห้ามกรรมการ ผู้บริหาร และพนักงานของบริษัทใช้ข้อมูลที่ยังไม่ประกาศต่อสาธารณะ (ข้อมูลภายใน) หรือให้ข้อมูลภายในแก่บุคคลภายนอกเพื่อประโยชน์ในการซื้อขายหลักทรัพย์ของบริษัท
- 2) กรรมการ ผู้บริหาร และพนักงานที่เกี่ยวข้องกับข้อมูลภายในของบริษัท ควรระงับการซื้อขายหุ้นของบริษัทในช่วงเวลาก่อนที่จะเผยแพร่งบการเงิน หรือเผยแพร่สถานะของบริษัท รวมถึงข้อมูลสำคัญอื่นๆ ควรรอให้มีการเปิดเผยข้อมูลต่อสาธารณชนก่อน แล้วจึงทำการซื้อขายในวันถัดไปจึงจะเหมาะสม
- 3) ผู้บริหาร และพนักงานของบริษัท พึงต้องรายงานการซื้อขายหลักทรัพย์ของบริษัทถึงกรรมการผู้จัดการภายใน 3 วันนับแต่วันที่ทำการซื้อขายหุ้นของบริษัท เพื่อเป็นข้อมูลในการติดตามและประเมินระบบการป้องกันการนำข้อมูลภายในไปใช้ในทางมิชอบ ซึ่งบริษัทจะได้มีการสรุปและรายงานต่อคณะกรรมการตรวจสอบให้รับทราบและพิจารณาต่อไป
- 4) กรรมการ เมื่อรายงานการถือหลักทรัพย์ของบริษัท ตามแบบ 59-2 ต่อสำนักงานคณะกรรมการกำกับหลักทรัพย์และตลาดหลักทรัพย์แล้วให้รายงานประธานกรรมการบริษัทเพื่อรับทราบและพิจารณาต่อไปโดยผ่านเลขานุการบริษัท

ทั้งนี้เพื่อเป็นการป้องกันการซื้อขายหุ้นโดยใช้ข้อมูลภายในและเพื่อเลี่ยงข้อครหาเกี่ยวกับความเหมาะสมของการซื้อขายหุ้นของบุคคลภายใน

เมื่อใดควรถือว่าเป็น “ข้อมูลภายใน”

- 1) เมื่อข้อมูลนั้น “มีสาระสำคัญ” กล่าวคือ หากมีความเป็นไปได้อย่างมากว่านักลงทุนมีเหตุผลจะถือว่าข้อมูลนี้เป็นสิ่งสำคัญในการตัดสินใจทำการซื้อขายหลักทรัพย์ของบริษัท
- 2) เมื่อข้อมูลนั้น “ไม่เป็นข้อมูลสาธารณะ” กล่าวคือ จนกว่าข้อมูลจะได้รับการเปิดเผยต่อสาธารณะและรายงานโดยสื่อ โดยให้ถือวันถัดไปหลังจากให้ข่าวอย่างเป็นทางการแล้ว จึงจะถือว่าเป็นข้อมูลที่เปิดเผยต่อสาธารณะแล้ว

ในระหว่างปีที่ผ่านมา กรรมการมีการโอนและซื้อขายหุ้นของบริษัทและใบสำคัญแสดงสิทธิที่จะซื้อหุ้นสามัญของบริษัท (SST-W1) โดยได้รายงานการถือครองหลักทรัพย์ (แบบ 59-2) ตามข้อกำหนดของสำนักงานคณะกรรมการ ก.ล.ต. และรายงานให้ท่านประธานกรรมการบริษัทได้รับทราบด้วย โดยส่งผ่านให้เลขานุการบริษัทเป็นผู้นำเสนอ อนึ่งการโอนและซื้อขายหุ้นดังกล่าวมิได้มีการใช้ข้อมูลภายในเพื่อประโยชน์ในการโอนและซื้อขายแต่อย่างใด

2.3 การป้องกันความขัดแย้งทางผลประโยชน์

บริษัทได้กำหนดเป็นนโยบายให้กรรมการผู้บริหารและพนักงานทุกคนพึงหลีกเลี่ยงการกระทำใดๆ อันเป็นการขัดต่อผลประโยชน์ของบริษัทไม่ว่าจะเป็นทางตรงหรือทางอ้อมก็ตาม จึงกำหนดเป็นข้อปฏิบัติสำหรับกรรมการ ผู้บริหาร และพนักงานของบริษัท ดังนี้

- 1) มีการแบ่งแยกหน้าที่ความรับผิดชอบอย่างชัดเจนระหว่างคณะกรรมการบริษัท ฝ่ายบริหาร และผู้ถือหุ้น จึงทำให้ปราศจากการก้าวล่วงหน้าที่ความรับผิดชอบในกรณีที่กรรมการบริษัท หรือผู้บริหารคนใดคนหนึ่งมีส่วนได้เสียกับผลประโยชน์ในเรื่องที่กำลังพิจารณา ผู้มีส่วนได้เสียนั้นก็จะไม่เข้าร่วมประชุม หรืองดออกเสียงเพื่อให้การตัดสินใจของคณะกรรมการบริษัทและผู้บริหารเป็นไปอย่างยุติธรรม เพื่อประโยชน์ของผู้ถือหุ้นอย่างแท้จริง
- 2) มีการกำหนดนโยบายการดูแลการใช้ข้อมูลภายในไว้ในนโยบายการกำกับดูแลกิจการ และจรรยาบรรณธุรกิจ
- 3) ไม่หาผลประโยชน์สำหรับตนเองหรือพวกพ้อง โดยอาศัยตำแหน่งหน้าที่ที่รับผิดชอบอยู่ในการติดต่อกับผู้เกี่ยวข้องทางการค้าของบริษัท เช่น คู่ค้า ลูกค้า คู่แข่ง อันเป็นเหตุให้บริษัทต้องเสียหาย
- 4) หลีกเลี่ยงการทำรายการที่เกี่ยวข้องกับตนเอง ซึ่งอาจก่อให้เกิดความขัดแย้งทางผลประโยชน์กับบริษัท
- 5) ไม่ใช่โอกาสหรือข้อมูลที่ได้จากการเป็นกรรมการ ผู้บริหาร หรือพนักงานของบริษัทในการหาผลประโยชน์ส่วนตัว และในเรื่องการทำธุรกิจที่แข่งขันกับบริษัท หรือการทำธุรกิจที่เกี่ยวข้อง
- 6) พึงละเว้นการถือหุ้นในกิจการคู่แข่งของบริษัท ซึ่งหากมีการถือหุ้นอันอาจมีผลกระทบต่อหน้าที่การทำงาน หรือในกรณีได้หุ้นนั้นก่อนการเป็นกรรมการ ผู้บริหาร หรือพนักงานบริษัท หรือได้รับทางมรดก ต้องรายงานให้บริษัทรับทราบโดยผ่านผู้บังคับบัญชาตามสายงานถึงกรรมการผู้จัดการในฐานะเลขานุการบริษัทเป็นลายลักษณ์อักษร

กรรมการบริษัท และผู้บริหารทุกท่านได้รายงานการมีส่วนได้เสียของกรรมการ ผู้บริหาร และบุคคลที่มีความเกี่ยวข้องและการดำรงตำแหน่งเป็นผู้บริหารหรือเป็นกรรมการในบริษัทอื่น หรือถือหุ้นในบริษัทคู่แข่งให้ท่านประธานกรรมการบริษัทและประธานกรรมการตรวจสอบรับทราบแล้ว โดยผ่านทางเลขานุการบริษัทซึ่งได้รับมอบหมายจากคณะกรรมการบริษัทให้เป็นผู้รวบรวมข้อมูลเพื่อนำส่ง ตามแนวทางนโยบายการกำกับดูแลกิจการที่กำหนดไว้ ซึ่งกรรมการทุกท่านต้องเปิดเผยข้อมูลส่วนได้เสียของตนรวมทั้งผู้เกี่ยวข้อง และต้องรายงานทุกครั้งเมื่อมีการเปลี่ยนแปลงต่างไปจากที่เคยได้รายงานไว้ด้วย ทั้งนี้เพื่อให้การบริหารงานของบริษัทเป็นไปด้วยดีและมีประสิทธิภาพ

3. บทบาทของผู้มีส่วนได้เสีย

บริษัทดำเนินธุรกิจโดยยึดมั่นในความรับผิดชอบต่อผู้มีส่วนเกี่ยวข้องทุกฝ่าย เพื่อประโยชน์ร่วมกันอย่างยั่งยืน คณะกรรมการจึงทบทวนและกำหนดแนวทางปฏิบัติและจัดทำเป็นเอกสาร “คู่มือจรรยาบรรณธุรกิจ” เพื่อให้เกิดความชัดเจนทันต่อเหตุการณ์และเวลา สามารถนำไปปฏิบัติได้อย่างถูกต้อง ผู้มีส่วนได้เสีย อันได้แก่ ผู้ถือหุ้น พนักงาน ลูกค้า คู่ค้า เจ้าหนี้ และชุมชนที่บริษัทตั้งอยู่ สังคม หรือภาครัฐซึ่งควรได้รับการปฏิบัติและการดูแลจากบริษัทตามสิทธิที่มีตามกฎหมายที่เกี่ยวข้อง และตามข้อตกลงที่มีกับบริษัท ดังนี้คือ

3.1 ผู้ถือหุ้น

บริษัทให้ความสำคัญกับผู้ถือหุ้นโดยยึดหลักความเท่าเทียมกันของผู้ถือหุ้น ดำเนินธุรกิจด้วยความซื่อสัตย์สุจริต มีจริยธรรม และถูกต้อง ภายใต้กรอบของกฎหมายและจรรยาบรรณธุรกิจ ด้วยความพยายามและความระมัดระวังอย่างถึงที่สุด และมุ่งมั่นที่จะดำเนินธุรกิจด้วยความโปร่งใส ระมัดระวัง และเน้นการเจริญเติบโตอย่างมั่นคงในระยะยาวด้วยผลตอบแทนที่ดี เพื่อสร้างความพึงพอใจสูงสุดให้กับผู้ถือหุ้นและจัดให้มีมาตรการป้องกันการใช้ข้อมูลภายในเพื่อประโยชน์ส่วนตนของกรรมการหรือผู้บริหารเพื่อรักษาผลประโยชน์ของผู้ถือหุ้น การจัดให้มีช่องทางให้ผู้ถือหุ้นและผู้มีส่วนได้เสียทุกกลุ่ม สามารถร้องเรียนต่อกรรมการอิสระโดยตรงผ่านอีเมลของกรรมการอิสระ ดังรายละเอียดปรากฏในหัวข้อ “สิทธิของผู้ถือหุ้น และ การปฏิบัติต่อผู้ถือหุ้นอย่างเท่าเทียมกัน”

3.2 พนักงาน

บริษัทตระหนักดีว่า “พนักงาน” เป็นทรัพยากรที่สำคัญยิ่งที่จะนำไปสู่ความสำเร็จในการประกอบกิจการของบริษัทและบรรลุผลตามเป้าหมายที่ได้กำหนดไว้อย่างมีประสิทธิภาพสูงสุด บริษัทจึงมุ่งมั่นที่จะให้พนักงานทุกคนมีความภาคภูมิใจและเชื่อมั่นในองค์กร รวมถึงค่าตอบแทนที่เป็นธรรมต่อพนักงาน เหมาะสมสอดคล้องกับผลการดำเนินงานและสถานะเศรษฐกิจ และในปีที่ผ่านมาบริษัทได้จัดทำโครงการต่างๆ เพื่อสนับสนุนและเสริมสร้างบรรยากาศการทำงานร่วมกันตลอดจนเสริมสร้างขวัญและกำลังใจในการทำงาน เช่น

- บริษัทได้จัดตั้งกองทุนสำรองเลี้ยงชีพพนักงานของบริษัทมาตั้งแต่ปี 2529 ก่อนที่จะมีประกาศใช้พระราชบัญญัติกองทุนสำรองเลี้ยงชีพ พ.ศ. 2530 ด้วยมีวัตถุประสงค์เพื่อสนับสนุนและเป็นสวัสดิการให้กับพนักงานในการออมและสร้างหลักประกันในอนาคต ทำให้พนักงานมีเงินก้อนเมื่อต้องออกจากงานหรือเมื่อเกษียณอายุจากงาน และเป็นการสร้างแรงจูงใจให้พนักงานทำงานกับบริษัทในระยะยาวด้วย ปัจจุบันบริษัทได้กำหนดจ่ายเงินสมทบให้พนักงานในอัตรา 6-15% ของค่าจ้างตามอายุงานของพนักงาน
- บริษัทได้จัดให้มีโครงการสะสมหุ้นสำหรับพนักงาน (Employee Joint Investment Program – EJIP) ต่อเนื่องเป็นครั้งที่ 2 ซึ่งเป็นรูปแบบหนึ่งของการให้ผลตอบแทนแก่พนักงาน สร้างความรู้สึกร่วมร่วมในความเป็นเจ้าของบริษัท (Ownership) และเป็นแรงจูงใจให้เกิดความจงรักภักดีกับองค์กรและร่วมทำงานกับบริษัทในระยะยาว (Long-term Incentives) โดยพนักงานจ่ายเงินในอัตราร้อยละ 5 ของเงินเดือนทุกเดือนและบริษัทจ่ายสมทบให้พนักงานในอัตราร้อยละ 7 ของเงินเดือนเพื่อ

นำเข้าโครงการ (รายละเอียดของโครงการปรากฏในหน้า 76 สรุปข้อมูลเกี่ยวกับโครงการสะสมหุ้นสำหรับพนักงาน)

- บริษัทได้จัดตั้งคณะกรรมการสวัสดิการในสถานประกอบกิจการ เพื่อเป็นเสมือนสื่อกลางในการถ่ายทอดความต้องการด้านสวัสดิการของลูกจ้างให้นายจ้างทราบและร่วมปรึกษาหารือให้ข้อเสนอแนะตลอดจนดูแลการจัดการสวัสดิการภายในสถานประกอบกิจการ ซึ่งบริษัทเห็นว่าพนักงานจะได้รับผลประโยชน์ และมีขวัญกำลังใจในการทำงานต่อไป บริษัทจึงได้สนับสนุนจัดให้มีอุปกรณ์ เครื่องมือเครื่องใช้ เครื่องอำนวยความสะดวกในการทำงาน และสร้างสิ่งแวดล้อมในการทำงานที่ดีตามที่คณะกรรมการสวัสดิการนำเสนอ
- บริษัทได้จัดตั้งคณะกรรมการความปลอดภัย และกำหนดนโยบายความปลอดภัยในสถานประกอบกิจการ ซึ่งในปีที่ผ่านมาไม่มีรายงานการเกิดอุบัติเหตุในการทำงาน
- บริษัทจัดให้มีการทำประกันชีวิต ประกันอุบัติเหตุ และประกันสุขภาพ ให้กับพนักงานทุกคนทุกระดับชั้น เมื่อเข้าร่วมงานกับบริษัท โดยเฉพาะพนักงานที่ต้องเดินทางไปให้บริการลูกค้าต่างจังหวัด บริษัทได้ให้ความใส่ใจและให้ความสำคัญถึงความปลอดภัยในการเดินทาง จึงจัดทำประกันภัยการเดินทางเพิ่มให้กับทุกคนที่ออกไปปฏิบัติงาน บริษัทมีการทบทวนปรับปรุงโปรแกรมประกันภัยเพื่อเพิ่มความคุ้มครองให้สอดคล้องกับภาวะเศรษฐกิจ และค่าครองชีพปัจจุบันอย่างต่อเนื่อง รวมถึงได้จัดให้มีการตรวจสุขภาพพนักงานประจำปีสำหรับพนักงานทุกท่านด้วย
- บริษัทให้ความสำคัญในการดูแลความปลอดภัยพนักงาน โดยจัดให้มีการวางแผนและฝึกอบรมระบบป้องกันอัคคีภัย และซ้อมหนีไฟให้กับพนักงานเป็นประจำทุกปีอย่างน้อยปีละ 1 ครั้ง นอกจากนี้ยังได้ว่าจ้างทีมวิศวกรตรวจสอบตามกฎหมายซึ่งผ่านการอบรมและขึ้นทะเบียนเป็นผู้ตรวจสอบอาคารและอุปกรณ์ให้มาดำเนินการตรวจสอบอาคารและอุปกรณ์ประกอบของอาคารเป็นประจำทุกปี
- บริษัทยังมุ่งพัฒนาสร้างเสริมความรู้ความสามารถของพนักงานอย่างต่อเนื่อง เพื่อให้พร้อมที่จะรองรับการเติบโตของบริษัท ในปีที่ผ่านมาบริษัทได้จัดให้มีการฝึกอบรมพัฒนาฝีมือแรงงานให้กับพนักงานของบริษัท คิดเป็นจำนวนเกินกว่า 50% ของจำนวนพนักงานทั้งหมด ด้วยมีวัตถุประสงค์เพื่อเพิ่มความรู้ ความสามารถ ทักษะ และทัศนคติต่อการปฏิบัติงานตามแนวนโยบายของทางภาครัฐด้วย

3.3 ลูกค้า

บริษัทให้ความสำคัญในเรื่องความพึงพอใจของลูกค้าต่อการให้บริการด้านธุรกิจของบริษัท จึงมุ่งมั่นที่จะพัฒนาระบบการให้บริการอย่างต่อเนื่อง เพื่อตอบสนองความต้องการของลูกค้าให้มีประสิทธิภาพและประสิทธิผลเพิ่มขึ้นตลอดเวลา โดยบริษัทได้กำหนดเป็นนโยบายเกี่ยวกับการปฏิบัติที่เป็นธรรมและรับผิดชอบต่อลูกค้าไว้อย่างชัดเจนในคู่มือจรรยาบรรณธุรกิจ ซึ่งมีการเผยแพร่เป็นที่ทราบกันโดยทั่วไป

ในระยะกว่า 10 ปีที่ผ่านมาลูกค้าเก่าของบริษัทส่วนใหญ่ยังคงใช้บริการต่อเนื่องมาจนถึงปัจจุบัน เนื่องจากบริษัทส่งมอบสินค้าและให้บริการที่มีคุณภาพ และมีประสิทธิภาพ สะดวก รวดเร็ว เชื่อสัตย์ มีความยืดหยุ่นในการให้บริการ ภายใต้เงื่อนไขและราคาที่เป็นธรรม และปฏิบัติตามข้อตกลงที่ได้ทำไว้กับลูกค้าอย่างถูกต้องครบถ้วน ภายใต้ข้อบังคับและกฎหมายอันเกี่ยวกับการประกอบวิชาชีพของบริษัท และไม่กระทำการใดๆ อันเป็นการละเมิดหรือผิดสัญญากับลูกค้าของบริษัท นอกจากนี้สิทธิของลูกค้าตามสัญญาที่ได้ทำข้อตกลงกันแล้ว บริษัทยังคำนึงถึงความพึงพอใจของลูกค้าด้วย โดยได้จัดให้มีการประเมินความพึงพอใจของลูกค้าเป็นประจำทุกปี และปรับปรุงบริการ และพัฒนาบริการต่างๆ เพื่อให้เชื่อมโยงสอดคล้องกับมาตรฐานคุณภาพ ISO 9001:2008 ที่บริษัทได้รับ รวมทั้งได้จัดให้มีระบบและกระบวนการที่ลูกค้าร้องเรียนเกี่ยวกับคุณภาพ ปริมาณ ความปลอดภัยของสินค้าและบริการ

3.4 คู่ค้าและ/หรือเจ้าหนี้

บริษัทมีนโยบายในการปฏิบัติและรับผิดชอบต่อคู่ค้าและ/หรือเจ้าหนี้ทุกรายอย่างเท่าเทียม เสมอภาค และเป็นธรรม โดยคำนึงถึงประโยชน์สูงสุดของบริษัท และตั้งอยู่บนพื้นฐานของการได้ผลตอบแทนที่เป็นธรรมต่อทั้งสองฝ่าย ดังนี้

- บริษัทมีการปฏิบัติต่อคู่ค้าอย่างเหมาะสม เป็นธรรม และเสมอภาค ไม่เรียก หรือไม่รับ หรือจ่ายผลประโยชน์ใดๆ ที่ไม่สุจริตในทางการค้ากับคู่ค้า และไม่ใช้วิจารณ์ญาณหรือความสัมพันธ์ส่วนตัวเข้ามาตัดสิน เพื่อให้มั่นใจว่าคู่ค้าทุกรายของบริษัทได้รับความเป็นธรรมอย่างเท่าเทียมกัน ปฏิบัติตามสัญญา หรือเงื่อนไขต่างๆ ที่ตกลงกันไว้อย่างเคร่งครัด
- มีการปฏิบัติต่อเจ้าหนี้ตามเงื่อนไขหรือข้อตกลงทางการค้า และหน้าที่ที่พึงมีต่อเจ้าหนี้ สร้างความไว้วางใจให้กับเจ้าหนี้ผ่านการบริหารงานอย่างมีจรรยาบรรณ อำนวยความสะดวกด้านข้อมูล ข่าวสาร เพื่อสร้างความเข้าใจเกี่ยวกับสถานะทางการเงินของบริษัท

3.5 คู่แข่งทางการค้า

บริษัทปฏิบัติตามกรอบการแข่งขันทางการค้าที่สุจริต โดยยึดมั่นในการดำเนินธุรกิจตามกรอบกติกาที่เป็นธรรม ภายใต้กรอบของกฎหมาย และจรรยาบรรณบริษัท โดยไม่มีการกระทำในทางทุจริตอันเป็นผลร้ายต่อกัน และไม่แสวงหาความลับทางการค้าของคู่แข่งหรือข้อมูลจำเพาะของคู่แข่งโดยวิธีการอันมิชอบด้วยกฎหมายหรือละเมิดข้อตกลงที่จะไม่เปิดเผยข้อมูลของคู่แข่งไม่ว่าจะได้จากลูกค้าหรือบุคคลอื่นโดยในปีที่ผ่านมาบริษัทไม่มีข้อพิพาทใดๆ ในเรื่องที่เกี่ยวข้องกับคู่แข่งทางการค้า

3.6 ความปลอดภัย อาชีวอนามัย สิ่งแวดล้อม สังคม และส่วนรวม

บริษัทมีนโยบายที่จะดำเนินธุรกิจโดยให้ความสำคัญและยึดมั่นในการดูแลรักษาสิ่งแวดล้อมและความปลอดภัย อาชีวอนามัย ในการประกอบกิจกรรมต่างๆ อันเป็นธุรกิจของบริษัทเพื่อให้เกิดประโยชน์ต่อเศรษฐกิจ สังคมและชุมชนดังนี้

สิ่งแวดล้อมและความปลอดภัย

- ด้วยคลังสินค้าของบริษัทตั้งอยู่บริเวณริมแม่น้ำเจ้าพระยา บริษัทจึงได้ดูแลการปล่อยน้ำเสียลงในแม่น้ำโดยจัดทำบ่อกักเพื่อตกไขมันและบำบัดน้ำเสีย มีการนำตัวอย่างน้ำจากจุดต่างๆ ส่งไปตรวจสอบคุณภาพให้อยู่ในมาตรฐานโดยตรวจวัดค่าความเป็นกรด-ด่าง (Ph) ความสกปรกในรูปของสารอินทรีย์ (BOD) ปริมาณสารแขวนลอย (Suspended Solids) ปริมาณน้ำมันและไขมัน (Oil & Grease) ปริมาณไนเตรต-ไนโตรเจน (Nitrate-Nitrogen) และปริมาณฟอสเฟต (Phosphate) และอื่นๆ เป็นประจำทุก 3 เดือน และรายงานต่อหน่วยงานราชการที่เกี่ยวข้อง
- ในด้านความปลอดภัย อาชีวอนามัย บริษัทดูแลรักษาสภาพแวดล้อมในการทำงานให้มีความปลอดภัยต่อชีวิตและทรัพย์สินของพนักงาน ลูกค้า และบุคคลผู้มาติดต่องานอยู่เสมอ จึงได้มีการปรับปรุงตรวจเช็คระบบป้องกันภัยทั้งด้านอัคคีภัยและภัยจากทางน้ำอย่างสม่ำเสมอ มีการวางแผนและฝึกอบรมระบบป้องกันอัคคีภัยให้กับพนักงานเป็นประจำทุกปี รวมถึงว่าจ้างทีมวิศวกรรมควบคุมตามกฎหมายซึ่งผ่านการอบรมและขึ้นทะเบียนเป็นผู้ตรวจสอบอาคารและอุปกรณ์ให้มาดำเนินการตรวจสอบความมั่นคงแข็งแรงของอาคาร ตรวจสอบระบบลิฟต์ ระบบไฟฟ้า ระบบปรับอากาศ ระบบสุขอนามัยและสิ่งแวดล้อม ระบบป้องกันและระงับอัคคีภัย สมรรถนะของระบบและอุปกรณ์ต่างๆ ของอาคาร ระบบบริหารจัดการความปลอดภัยในอาคาร เป็นประจำทุกปี ซึ่งบริษัทได้รับใบรับรองการตรวจสอบอาคารจากหน่วยงานราชการมาตลอดจนถึงปัจจุบัน

สังคมและชุมชน

- บริษัทถือปฏิบัติอย่างเคร่งครัดต่อกฎหมายที่เกี่ยวข้องในด้านต่างๆ ทั้งคุณภาพชีวิต สิ่งแวดล้อม ความปลอดภัย แรงงาน การจัดการด้านบัญชีและภาษีอากร ลิขสิทธิ์ และทรัพย์สินทางปัญญา การป้องกันจากการทุจริต รวมทั้งประกาศต่างๆ ทางราชการที่เกี่ยวข้องกับการดำเนินธุรกิจของบริษัท ซึ่งในปี 2554 คณะกรรมการป้องกันและปราบปรามการทุจริตแห่งชาติ (ป.ป.ช.) ได้ประกาศ เรื่อง หลักเกณฑ์และวิธีการจัดทำและแสดงบัญชีรายการรับจ่ายของโครงการที่บุคคลหรือนิติบุคคลเป็นคู่สัญญากับหน่วยงานของรัฐ พ.ศ. 2554 เริ่มบังคับใช้ตั้งแต่วันที่ 1 เมษายน 2555 เพื่อประโยชน์ในการป้องกันและปราบปรามการทุจริตในการทำสัญญาระหว่างหน่วยงานของรัฐกับบุคคล หรือนิติบุคคลที่เป็นคู่สัญญาของรัฐ บริษัทซึ่งเป็นคู่สัญญากับหน่วยงานของรัฐ ตระหนักถึงผลกระทบจากปัญหาการทุจริตคอร์รัปชัน จึงให้ความสำคัญของการปฏิบัติตามประกาศและกฎ ระเบียบดังกล่าว โดยได้จัดให้พนักงานของบริษัทเข้าร่วมอบรมสัมมนาเพื่อเพิ่มพูนความรู้ความเข้าใจ และพร้อมปฏิบัติตามประกาศคณะกรรมการ ป.ป.ช. อย่างเคร่งครัด

นอกจากนี้ยังให้ความร่วมมือในการสนับสนุนกิจกรรมต่างๆ ของส่วนราชการ โดยการเข้าร่วมสัมมนา และเสนอความเห็นในฐานะผู้ประกอบการธุรกิจคลังสินค้า ท่าเทียบเรือ กับ หอการค้าไทยและสภาหอการค้าแห่งประเทศไทย สมาคมธุรกิจคลังสินค้า ไซโล และห้องเย็น เพื่อประโยชน์ต่อส่วนราชการ เพื่อนำไปปรับปรุงกฎ ระเบียบ การบริหารจัดการต่างๆ เพื่อเพิ่มประสิทธิภาพของภาคอุตสาหกรรมโดยรวมของประเทศ นอกจากนี้บริษัทได้ให้ความร่วมมือกับหน่วยงานราชการในการดำเนินงานของ

ราชการ เช่น ให้เทศบาลเมืองลัดหลวงใช้สถานที่ของคลังสินค้า 2 เพื่อการเลือกตั้งทั้งระดับท้องถิ่น และการเลือกตั้งทั่วไป

- บริษัทมีนโยบายที่จะทำให้บริษัทเป็นองค์กรที่มี “บรรษัทภิบาล” (Corporate Social Responsibility – CSR) ด้วยการดำเนินกิจกรรมภายในและภายนอกองค์กร ที่มีการคำนึงถึงผลกระทบต่อสังคม โดยการใช้ทรัพยากรที่มีอยู่ในองค์กรหรือทรัพยากรจากภายนอกองค์กร ในอันที่จะทำให้อยู่ร่วมกันในสังคมได้อย่างเป็นปกติสุข ดังนั้นบริษัทจึงได้จัดกิจกรรมวันซีเอสอาร์ หรือ CSR DAY โดยบริษัทได้เริ่มจัดมาตั้งแต่ปี 2554 และต่อเนื่องมาถึงปี 2555 เพื่อเป็นการให้ความรู้ความเข้าใจในเรื่อง “บรรษัทภิบาล” (Corporate Social Responsibility – CSR) แก่พนักงาน โดยมุ่งเน้นให้เกิด “กระบวนการมีส่วนร่วมของพนักงาน” และเพื่อเป็นการเตรียมความพร้อมให้กับพนักงานในการจัดทำโครงการจัดทำรายงานแห่งความยั่งยืน Sustainability Development Report (SD Report) ตามกรอบการรายงานของ Global Reporting Initiative (GRI) ซึ่งโครงการนี้ได้รับการสนับสนุนจากตลาดหลักทรัพย์แห่งประเทศไทย, สถาบันธุรกิจเพื่อสังคม (CSRI) และสถาบันไทยพัฒน์

ปัจจุบันคณะกรรมการบริษัทได้กำหนดนโยบายและวิสัยทัศน์เพื่อเป็นแนวทางในการดำเนินกิจกรรมของบริษัทเพื่อพัฒนาไปสู่ความยั่งยืน ดังนี้

วิสัยทัศน์และพันธกิจของบริษัท

วิสัยทัศน์

เป็นผู้นำในธุรกิจคลังสินค้า คลังเอกสาร มุ่งมั่นพัฒนาระบบคลังสินค้า Automation และมุ่งสู่ธุรกิจอาหาร และเครื่องดื่ม โดยดำเนินธุรกิจด้วยความมีความรับผิดชอบต่อสังคมและสิ่งแวดล้อม

พันธกิจ

- 1) ส่งมอบสินค้าและบริการที่มีคุณภาพและได้มาตรฐานสูงด้วยด้วยวิทยาการและเทคโนโลยีนำสมัย
- 2) บริหารจัดการโดยยึดหลักธรรมาภิบาล มีความรับผิดชอบต่อพนักงาน ชุมชน สังคมและสิ่งแวดล้อม และสร้างความสัมพันธ์กับกลุ่มผู้มีส่วนได้ส่วนเสียให้เห็นคุณค่าของธุรกิจ

วิสัยทัศน์ และพันธกิจ ด้านความรับผิดชอบต่อสังคมขององค์กร

- 1) มุ่งเน้นการทำธุรกิจด้วยหลักคุณธรรม จริยธรรม และการตระหนักถึงความรับผิดชอบต่อสังคมและประเทศชาติ
- 2) มุ่งเน้นการสร้างสรรคคุณภาพและความเป็นเลิศในทุกหน่วยงานขององค์กร และมุ่งมั่นในการพัฒนาสินค้าและบริการใหม่ๆ ที่มีคุณภาพและมาตรฐานด้วยวิทยาการและเทคโนโลยีนำสมัยอันจะยังประโยชน์ให้กับลูกค้าเพื่อสร้างความพึงพอใจสูงสุดให้กับลูกค้า ซึ่งหมายรวมถึงผู้บริโภค คู่ค้า พนักงาน และผู้ถือหุ้น

- 3) มุ่งเน้นการปฏิบัติดูแลต่อบุคลากรขององค์กรโดยคำนึงถึงหลักสิทธิมนุษยชน รวมถึงการส่งเสริมพัฒนาศักยภาพของบุคลากรอย่างเท่าเทียม และเป็นธรรม
- 4) มุ่งเน้นการส่งเสริมและพัฒนาด้านสิ่งแวดล้อมภายในองค์กร และการตระหนักถึงความรับผิดชอบต่อองค์กรที่มีต่อทรัพยากร สิ่งแวดล้อมโดยรวม

ซึ่งบริษัทคาดว่าจะสามารถจัดทำรายงานความยั่งยืนประจำปี 2556 (Sustainability Development Report) ตามกรอบ GRI ได้ในระดับ C และจะเผยแพร่ในรายงานประจำปี 2556 โดยมีสถาบันไทยพัฒน์เป็นที่ปรึกษาโครงการ

- จากการจัดกิจกรรมวันซีเอสอาร์ ได้นำไปสู่โครงการต่างๆ ที่พนักงานของบริษัทได้เสนอกิจกรรมเพื่อสิ่งแวดล้อม พนักงาน และสังคม ดังนี้ โครงการปลูกป่าชายเลน โครงการ Happy Work Happy Life และ โครงการบริจาคเพื่อการเรียนการสอนให้โรงเรียน ซึ่งบริษัทได้จัดโครงการปลูกป่าชายเลน ณ บ่อนพระจุลจอมเกล้า จังหวัดสมุทรปราการ เมื่อวันที่ 10 กรกฎาคม 2554 โครงการบริจาคเงินและสิ่งของให้กับมูลนิธิสงเคราะห์เด็กอ่อนปากเกร็ด จังหวัดนนทบุรี เมื่อวันที่ 28 กรกฎาคม 2555 และโครงการบริจาคโลหิตเพื่อเฉลิมพระเกียรติพระบาทสมเด็จพระเจ้าอยู่หัว ที่ทรงมีพระชนมพรรษา 84 พรรษา และเพื่อถวายเป็นพระราชกุศลเนื่องในปีมหามงคล เมื่อวันที่ 29 กันยายน 2555
- ในด้านสังคมและชุมชนบริเวณใกล้เคียงกับบริษัท บริษัทได้มอบทุนเพื่อการศึกษา และทุนในการจัดงานวันเด็กแห่งชาติให้กับโรงเรียนต่างๆ ในเขตอำเภอพระประแดง และอำเภอพระสมุทรเจดีย์ เป็นประจำต่อเนื่องกันทุกปี นอกจากนี้บริษัทได้จัดตั้งเป็นเงินบริจาคเพื่อช่วยเหลือสังคม และพุทธศาสนาเป็นประจำต่อเนื่องกันทุกปีด้วยเช่นกัน สำหรับปี 2555 บริษัทได้ใช้เงินบริจาคช่วยเหลือรวมเป็นเงินทั้งสิ้น 61,000 บาท
- ให้ความรู้แก่สถาบันการศึกษาต่างๆ รวมถึงหน่วยงานของภาครัฐและเอกชนที่สนใจระบบคลังสินค้าอัตโนมัติ โดยได้ให้เข้าเยี่ยมชมดูงานกิจการด้านคลังเอกสารอัตโนมัติของบริษัท ซึ่งระบบ Automated Storage and Retrieval System เป็นเทคโนโลยีที่ทันสมัยที่สุดในทวีปเอเชีย และเป็นแห่งแรกและแห่งเดียวในประเทศไทย สำหรับในปี 2555 มีหน่วยงานที่สนใจเข้าเยี่ยมชมดูงานคลังเอกสารอัตโนมัติระบบ AS/RS เช่น สำนักงานการตรวจเงินแผ่นดิน นักศึกษามหาวิทยาลัยธุรกิจบัณฑิตย์ และ ผู้บริหารของมหาวิทยาลัยเทคโนโลยีราชมงคลพระนคร เป็นต้น

4. การเปิดเผยข้อมูลและความโปร่งใส

การเปิดเผยข้อมูลที่ถูกต้อง ครบถ้วน ทันเวลา โปร่งใส รวมถึงการเข้าถึงข้อมูลที่ทันต่อสถานการณ์อย่างเท่าเทียมกันนั้นเป็นหลักที่บริษัทต้องถือปฏิบัติ ด้วยเชื่อมั่นว่าการได้รับความไว้วางใจจากผู้ถือหุ้นนักลงทุน รวมถึงทุกฝ่ายที่เกี่ยวข้องเป็นปัจจัยสนับสนุนมูลค่าเพิ่มให้กับบริษัททั้งในระยะสั้นและระยะยาวคณะกรรมการจึงต้องดูแลและกำหนดแนวทางปฏิบัติที่ดีเพื่อให้สื่อสารและนำเสนอข่าวและข้อมูลได้ง่าย มีความเท่าเทียมกันและน่าเชื่อถือ ดังนี้

4.1 ข้อมูลทางการเงินที่สำคัญและเพียงพอ เป็นไปตามมาตรฐานการบัญชีที่รับรองโดยทั่วไป และผ่านการตรวจสอบและให้ความเห็นอย่างไม่มีเงื่อนไขจากผู้สอบบัญชีอิสระ และข้อมูลที่มีเชิงการเงินตามข้อกำหนดของกฎหมายที่เกี่ยวข้องอย่างถูกต้อง ครบถ้วน ทันเวลา และโปร่งใส ผ่านช่องทางของตลาดหลักทรัพย์แห่งประเทศไทย

นอกจากนี้ยังจัดให้มีการรายงานความรับผิดชอบของคณะกรรมการต่อรายงานทางการเงินแสดงควบคู่ไปกับรายงานของผู้สอบบัญชี ซึ่งมีเนื้อหารับรองการปฏิบัติตามหลักการบัญชี และมีรายงานทางการเงินที่มีข้อมูลถูกต้องครบถ้วน เป็นจริงตามมาตรฐานการบัญชี โดยให้ท่านประธานกรรมการบริษัท และกรรมการผู้จัดการเป็นผู้ลงนามรับรอง

4.2 นอกจากการให้เผยแพร่ข้อมูลตามเกณฑ์ที่กำหนดและผ่านช่องทางของตลาดหลักทรัพย์แห่งประเทศไทย ทั้งแบบแสดงรายการข้อมูลประจำปี (แบบ 56-1) และรายงานประจำปี (56-2) แล้ว กำหนดให้มีการเผยแพร่ข้อมูลทั้งภาษาไทยและอังกฤษผ่านช่องทางอื่นๆ ด้วย เช่น เว็บไซต์ของบริษัท และปรับปรุงข้อมูลให้เป็นปัจจุบันอย่างสม่ำเสมอ

4.3 นโยบายการกำกับดูแลกิจการและคู่มือจริยธรรมธุรกิจ และข้อพึงปฏิบัติในการทำงานที่คณะกรรมการบริษัทได้ให้ความเห็นชอบ โดยเปิดเผยไว้บนเว็บไซต์ของบริษัท เพื่อให้ผู้ถือหุ้นหรือผู้ที่สนใจเข้าไปศึกษาข้อมูลได้ตลอดเวลา

4.4 โครงสร้างการถือหุ้นที่มีความชัดเจนและโปร่งใส โดยแจกแจงโครงสร้างที่แสดงถึงผู้ถือหุ้นรายใหญ่และสัดส่วนของผู้ถือหุ้นส่วนน้อย

4.5 เปิดเผยโครงสร้างการดำเนินงานและการลงทุนในบริษัทย่อยอย่างชัดเจน

4.6 เปิดเผยข้อมูลคำตอบแทนกรรมการและผู้บริหารระดับสูงที่สะท้อนภาระหน้าที่และความรับผิดชอบ รวมทั้งรูปแบบหรือลักษณะของคำตอบแทน รวมถึงคำตอบแทนที่ได้รับจากการเป็นกรรมการของบริษัทย่อยด้วย

4.7 กำหนดให้กรรมการและผู้บริหารต้องรายงานการมีส่วนได้เสียของตน และบุคคลที่มีความเกี่ยวข้อง ซึ่งเป็นส่วนได้เสียที่เกี่ยวข้องกับการบริหารจัดการกิจการของบริษัท หรือบริษัทย่อย ตามหลักเกณฑ์เงื่อนไขข้อกำหนด พรบ. บริษัทมหาชน และ พรบ. หลักทรัพย์และตลาดหลักทรัพย์ ให้บริษัททราบโดยผ่านเลขานุการบริษัท เพื่อทำการเก็บรักษาและรวบรวมเสนอให้ประธานกรรมการบริษัทและประธานกรรมการตรวจสอบทราบภายใน 7 วันทำการ นับแต่วันที่บริษัทได้รับรายงานนั้น

4.8 เปิดเผยบทบาทและหน้าที่ของคณะกรรมการชุดย่อย จำนวนครั้งของการประชุมและจำนวนครั้งที่กรรมการแต่ละท่านเข้าร่วมประชุมในปีที่ผ่านมาและความเห็นจากการทำหน้าที่

4.9 เปิดเผยข้อมูลเกี่ยวกับการถือหุ้นของกรรมการและผู้บริหาร

4.10 ในรอบปีที่ผ่านมา บริษัทมิได้ถูกสำนักงานคณะกรรมการ ก.ล.ต. หรือตลาดหลักทรัพย์ฯ ดำเนินการเนื่องมาจากการเปิดเผยข้อมูลไม่เป็นไปตามข้อกำหนด

ทั้งนี้ บริษัทยังไม่จัดตั้งหน่วยงานด้านผู้ลงทุนสัมพันธ์ขึ้นมาโดยเฉพาะแต่ได้มอบหมายให้ นาย สัมฤทธิ์ ตันติติกกุล กรรมการผู้จัดการและเลขานุการบริษัท นายเจริญ บุญโนทรัพย์ ผู้จัดการฝ่ายบัญชีและการเงิน และนางพัชรี บุนนาค ผู้จัดการอาวุโสฝ่ายปฏิบัติการ ทำหน้าที่ติดต่อสื่อสารกับผู้ลงทุนทุกสถาบัน ผู้ถือหุ้น รวมทั้งนักวิเคราะห์และภาคีที่เกี่ยวข้อง ซึ่งผู้ลงทุนสามารถติดต่อขอทราบข้อมูลบริษัทได้ที่

โทร. 02-318-5514-5, 02-314-0412, 02-314-3132

WebSite: www.subsrithai.co.th หรือ WebSite: www.subsrithai.com

E-mail: sst@subsrithai.co.th , patcharee@subsrithai.co.th

5. ความรับผิดชอบของคณะกรรมการ

คณะกรรมการของบริษัทประกอบไปด้วยบุคคลผู้ที่มีความรู้ความสามารถ มีประสบการณ์ และมีจริยธรรมในการดำเนินธุรกิจ ไม่เคยมีประวัติเสียหาย หรือประวัติต้องห้ามตามประกาศของสำนักงานคณะกรรมการกำกับหลักทรัพย์และตลาดหลักทรัพย์ มีภาวะการเป็นผู้นำสามารถควบคุมการดำเนินงานของฝ่ายจัดการ กำหนดวิสัยทัศน์ร่วมกับฝ่ายจัดการ มีความเป็นอิสระในการตัดสินใจ ปฏิบัติหน้าที่ด้วยความระมัดระวัง และรอบคอบด้วยทักษะและความซื่อสัตย์สุจริตเพื่อประโยชน์สูงสุดของบริษัทและเป็นธรรมต่อผู้ถือหุ้นด้วยข้อมูลที่ถูกต้องและครบถ้วน

คณะกรรมการบริษัทต้องอุทิศเวลาและทุ่มเทให้ความสนใจในธุรกิจของบริษัทอย่างเต็มที่เพื่อจะได้ทราบถึงโอกาส ความเสี่ยง และประเด็นทางธุรกิจ และพร้อมที่จะเข้าร่วมประชุมของบริษัทเสมอ เพื่อพิจารณาและเสนอความคิดเห็นในประเด็นต่างๆ

5.1 โครงสร้างคณะกรรมการและองค์ประกอบของคณะกรรมการ

5.1.1 คณะกรรมการบริษัท

บริษัทจัดให้มีจำนวนกรรมการที่เหมาะสมกับขนาดของกิจการ โดยปัจจุบันมีกรรมการทั้งสิ้น 10 ท่าน ภาระการดำรงตำแหน่งของกรรมการคือ คราวละ 3 ปี ประกอบด้วย

- กรรมการอิสระจำนวน 4 ท่าน ซึ่งมีคุณสมบัติครบถ้วนตามเกณฑ์ของสำนักงาน ก.ล.ต. คิดเป็น 1 ใน 3 ของกรรมการทั้งคณะ และหนึ่งในกรรมการอิสระเป็นประธานกรรมการบริษัท ซึ่งไม่เป็นบุคคลเดียวกับกรรมการผู้จัดการเพื่อเป็นการแบ่งแยกหน้าที่ในการกำหนดนโยบายการกำกับดูแลและการบริหารงานประจำ
- กรรมการที่เป็นผู้บริหาร (Executive Director) 3 ท่าน
- กรรมการที่ไม่ได้เป็นผู้บริหาร (Non- Executive Director) 7 ท่าน
- กรรมการที่มีอำนาจลงนามผูกพันบริษัท 4 ท่าน (ลงนาม 2/4 ท่าน)

รายละเอียดของประวัติ คุณสมบัติ ประสบการณ์ การถือหุ้น ดูได้จากหัวข้อเรื่องรายละเอียดเกี่ยวกับผู้บริหารและผู้มีอำนาจควบคุมบริษัท ในหน้า 44

5.1.2 กรรมการอิสระ

ประธานกรรมการ

ประธานกรรมการเป็นกรรมการอิสระที่ไม่เป็นบุคคลเดียวกับประธานกรรมการบริหาร และไม่ได้เป็นพนักงานหรือเจ้าหน้าที่บริหารของบริษัท

กรรมการตรวจสอบ

กรรมการตรวจสอบเป็นกรรมการอิสระตามความหมายของตลาดหลักทรัพย์แห่งประเทศไทยและสำนักงานคณะกรรมการ ก.ล.ต. มีความเป็นอิสระจากผู้ถือหุ้นใหญ่หรือกลุ่มของผู้ถือหุ้นใหญ่และผู้บริหารของบริษัทและไม่มีความสัมพันธ์ใดๆ กับฝ่ายบริหาร โดยกรรมการอิสระที่ได้รับการแต่งตั้งนั้นจะต้องเป็นบุคคลที่มีคุณสมบัติครบถ้วนตามหลักเกณฑ์ที่คณะกรรมการกำกับตลาดทุนกำหนด กล่าวคือ

- ถือหุ้นในบริษัทไม่เกิน 0.5%
- ต้องไม่เป็นกรรมการที่เป็นผู้บริหาร ไม่เป็นลูกจ้างหรือพนักงาน หรือที่ปรึกษาที่ได้รับผลตอบแทนประจำจากบริษัท
- ไม่มีความสัมพันธ์ทางสายโลหิต ไม่มีความสัมพันธ์ทางธุรกิจกับบริษัทอันอาจเป็นการขัดขวางการใช้วิจารณญาณอย่างอิสระ

ทั้งนี้ คุณสมบัติของ “กรรมการอิสระ” อยู่ในเกณฑ์ที่เข้มงวดกว่าข้อกำหนดขั้นต่ำของสำนักงานคณะกรรมการ ก.ล.ต. และตลาดหลักทรัพย์แห่งประเทศไทยในเรื่องการถือหุ้นของบริษัทซึ่งได้กำหนดไว้ไม่เกิน 1%

5.1.3 คณะกรรมการบริษัทได้มีการแต่งตั้งเลขานุการบริษัท ซึ่งมีหน้าที่ให้ข้อมูลและคำแนะนำด้านกฎหมายและกฎเกณฑ์ต่างๆ ที่คณะกรรมการจะต้องทราบ รวมถึงหน้าที่ในการดูแลกิจกรรมของคณะกรรมการและประสานงานให้มีการปฏิบัติตามมติคณะกรรมการอย่างเคร่งครัด

ตารางแสดงประเภทของกรรมการ

ชื่อ - นามสกุล	ประเภทกรรมการ			
	ตัวแทนผู้ถือหุ้น	กรรมการที่ไม่ได้เป็นผู้บริหาร	กรรมการอิสระ	กรรมการที่เป็นผู้บริหาร
1. นายแก้วขวัญ วัชโรทัย	✓	✓	✓	
2. นายสมโภชน์ อินทรานุกูล	✓	✓	✓	
3. นางจิตรา ถาวรระ	✓	✓	✓	
4. นายสุรพงษ์ ไพสิฐพัฒนพงษ์	✓	✓	✓	
5. นายศุภสิทธิ์ สุขะนินทร์	✓			✓
6. นายปิลัญชัย ประดับพงศ์	✓			✓
7. นายสัมฤทธิ์ ตันติติลกุล	✓			✓
8. นางอินทรา สุขะนินทร์	✓	✓		
9. นางสาวดวงดาว ชินธรรมมิตร	✓	✓		
10. นางสาวดวงแข ชินธรรมมิตร	✓	✓		
รวม	10	7	4	3

5.2 คณะกรรมการชุดย่อย

คณะกรรมการบริษัทได้แต่งตั้งกรรมการจำนวนหนึ่งจากคณะกรรมการบริษัท ซึ่งมีคุณสมบัติและความรู้ความเชี่ยวชาญที่เหมาะสม เป็นกรรมการในคณะกรรมการย่อยที่คณะกรรมการบริษัทได้จัดตั้งขึ้น เพื่อให้ทำหน้าที่กลั่นกรองและตรวจสอบในเรื่องสำคัญและเกิดขึ้นเป็นประจำ ซึ่งต้องดูแลอย่างใกล้ชิด สม่ำเสมอ เพื่อเพิ่มประสิทธิภาพในการติดตามและควบคุมการดำเนินงานให้คณะกรรมการบริษัท อันได้แก่ คณะกรรมการบริหารและคณะกรรมการตรวจสอบ โดยกำหนดให้ฝ่ายบริหารเข้าร่วมประชุมชี้แจงและจัดทำรายงานเสนอได้ตามที่เห็นสมควร

อนึ่ง ขณะนี้บริษัทยังไม่มี การแต่งตั้งคณะกรรมการสรรหา คณะกรรมการกำหนดค่าตอบแทนกรรมการ เนื่องจากองค์กรของบริษัทเป็นองค์กรขนาดเล็ก การแต่งตั้งกรรมการหลายชุดจึงยังไม่เหมาะสม และการควบคุม การตรวจสอบของบริษัทสามารถกระทำได้ง่ายโดยใช้วิธีให้มีการรายงานตามความรับผิดชอบของ แต่ละหน่วยงาน อยู่ตลอดเวลา ซึ่งหากต่อไปในอนาคตบริษัทมีการขยายองค์กร บริษัทจะต้องดำเนินการตามแนวทางของตลาด หลักทรัพย์แห่งประเทศไทยให้ครบถ้วนสมบูรณ์

สำหรับรายละเอียดบทบาท หน้าที่ ความรับผิดชอบ องค์กรประกอบ คุณสมบัติ และการรายงานต่อ คณะกรรมการ อยู่ในหัวข้อการจัดการ, คณะกรรมการบริหาร, คณะกรรมการตรวจสอบ

5.3 บทบาทหน้าที่และความรับผิดชอบของคณะกรรมการ

รายละเอียดบทบาท หน้าที่ ความรับผิดชอบของคณะกรรมการ ได้เปิดเผยไว้ในแบบแสดงรายการข้อมูล ประจำปีหัวข้อ การจัดการ “ขอบเขตอำนาจหน้าที่และความรับผิดชอบของคณะกรรมการบริษัท”

5.4 การประชุมคณะกรรมการ

คณะกรรมการกำหนดให้มีการประชุมอย่างน้อยทุกๆ 3 เดือน และให้มีการประชุมพิเศษเพิ่มตามความ จำเป็น

การนัดหมายประชุมให้เลขานุการบริษัททำหน้าที่ประสานงานนัดหมายกรรมการทุกท่านล่วงหน้าอย่างน้อย 1 เดือน และให้จัดทำเป็นหนังสือเชิญประชุมโดยกำหนดวาระ วัน เวลา และสถานที่ประชุมพร้อมเอกสาร ประกอบการพิจารณาให้ชัดเจน และแจ้งให้ทราบล่วงหน้าก่อนการประชุมอย่างน้อย 7 วัน เพื่อให้กรรมการได้มี เวลาในการพิจารณาศึกษาข้อมูลอย่างเพียงพอ เว้นแต่ในกรณีเร่งด่วนให้สามารถแจ้งโดยวิธีอื่นได้ตามที่กรรมการ จะสามารถรับทราบได้

องค์ประชุมของคณะกรรมการบริษัทคือต้องมีกรรมการเข้าร่วมประชุมไม่น้อยกว่าครึ่งหนึ่งของจำนวน กรรมการทั้งหมด

ในที่ประชุม ประธานทำหน้าที่ดำเนินการประชุมตามวาระที่แจ้งไว้ และสรุปประเด็นเรื่องในวาระการประชุมเพื่อการพิจารณาของกรรมการ พร้อมประมวลความเห็นและสรุปมติที่ประชุม โดยเปิดโอกาสให้กรรมการ แต่ละคนแสดงความคิดเห็นได้อย่างเต็มที่ เว้นแต่กรรมการผู้มีส่วนได้เสียในเรื่องที่พิจารณา ประธานต้องเชิญออก จากที่ประชุมระหว่างการพิจารณาในเรื่องนั้นๆ

ในการพิจารณาเรื่องหนึ่งเรื่องใด กรรมการมีสิทธิขอเอกสารที่เกี่ยวข้อง พร้อมทั้งขอให้ฝ่ายบริหารชี้แจง รายละเอียดข้อมูลเพิ่มเติมได้

การลงมติให้ใช้คะแนนเสียงข้างมาก และหากมีกรรมการคัดค้านมติดังกล่าวให้บันทึกคำคัดค้านนั้น ไว้ใน รายงานการประชุมด้วย อนึ่งกรรมการผู้มีส่วนได้เสียในเรื่องนั้นๆ ให้งดออกเสียง

โดยในปี 2555 ที่ผ่านมา คณะกรรมการบริษัทมีการประชุมตามวาระปกติจำนวน 6 ครั้ง ในแต่ละครั้งมีกรรมการเข้าร่วมประชุมเกินกว่า 75% ทุกครั้ง เพื่อร่วมพิจารณาและติดตามการทำงานของฝ่ายบริหาร ให้ดำเนินการตามที่ได้ให้นโยบายไว้ ติดตามแผนการดำเนินธุรกิจของบริษัทและงบประมาณของบริษัท รวมทั้งได้ร่วมพิจารณาและพัฒนาปรับปรุงโครงการสำคัญๆ ที่ฝ่ายบริหารนำเสนอ โดยรายละเอียดการเข้าร่วมประชุมของกรรมการแต่ละท่าน สรุปได้ดังนี้

การเข้าประชุมของคณะกรรมการบริษัทแต่ละคณะ ในปี 2555 (1 มกราคม – 31 ธันวาคม 2555)

ชื่อ - นามสกุล	ตำแหน่ง	การประชุมคณะกรรมการ ในปี 2555		
		คณะกรรมการ บริษัท รวม 6 ครั้ง	คณะกรรมการ บริหาร รวม 3 ครั้ง	คณะกรรมการ ตรวจสอบ รวม 5 ครั้ง
1. นายแก้วขวัญ วัชโรทัย	ประธานกรรมการบริษัท	5/6		
2. นายสมโภชน์ อินทรานุกูล	กรรมการบริษัท และ ประธานกรรมการตรวจสอบ	5/6		5/5
3. นางจิตรา ถาวระ	กรรมการบริษัท และ กรรมการตรวจสอบ	6/6		3/5
4. นายสุรพงษ์ ไพสิฐพัฒนพงษ์	กรรมการบริษัทและ กรรมการตรวจสอบ	6/6		5/5
5. นายศุภสิทธิ์ สุขะนินทร์	กรรมการบริษัท และ ประธานกรรมการบริหาร	6/6	3/3	
6. นายปิลัญชัย ประดับพงศ์	กรรมการบริษัท และ รองประธานกรรมการบริหาร	6/6	3/3	
7. นายสัมฤทธิ์ ตันติติกุล	กรรมการผู้จัดการ และ กรรมการบริหาร	6/6	3/3	
8. นางอินทิรา สุขะนินทร์	กรรมการบริษัท	6/6		
9. นางสาวดวงดาว ชินธรรมมิตร	กรรมการบริษัท	6/6		
10. นางสาวดวงแข ชินธรรมมิตร	กรรมการบริษัท	6/6		

5.5 เลขานุการบริษัท

คณะกรรมการบริษัทได้มีการแต่งตั้งเลขานุการบริษัทตาม พรบ. หลักทรัพย์และตลาดหลักทรัพย์ฯ มาตรา 89/15 เพื่อทำหน้าที่ให้ข้อมูลและคำแนะนำ ข้อกฎหมายและกฎเกณฑ์ต่างๆ ซึ่งคณะกรรมการจะต้องทราบและปฏิบัติ ประสานงาน และจัดเตรียมระเบียบวาระการประชุม จัดทำและเก็บรักษาทะเบียนกรรมการจัดทำหนังสือเชิญประชุม เอกสารการประชุมแจ้งกรรมการล่วงหน้าก่อนการประชุมเป็นเวลาเพียงพอสำหรับการศึกษาและพิจารณาเรื่องที่จะประชุมเพื่อให้ความเห็นและออกเสียงลงคะแนน ดูแลและจัดการประชุมให้ดำเนินการได้ด้วยดี และเป็นไปตามข้อกฎหมายและข้อบังคับของบริษัท จดรายงานการประชุม จัดเก็บรายงานการประชุมและเอกสารเกี่ยวกับการประชุม รายงานประจำปี และรายงานการมีส่วนได้เสียที่รายงานโดยกรรมการและผู้บริหารโดยส่งให้ประธานกรรมการบริษัท และประธานกรรมการตรวจสอบทราบภายใน 7 วัน ทำการนับแต่วันที่บริษัทได้รับรายงานนั้น ประสานงานให้มีการปฏิบัติตามนโยบายการกำกับดูแลกิจการที่บริษัทประกาศใช้ พร้อมทั้งดำเนินการอื่นๆ ตามที่คณะกรรมการกำกับตลาดทุนประกาศกำหนด

ทั้งนี้เลขานุการบริษัทต้องปฏิบัติหน้าที่ด้วยความรับผิดชอบ ความระมัดระวัง และความซื่อสัตย์ รวมทั้งต้องปฏิบัติให้เป็นไปตามกฎหมาย วัตถุประสงค์ ข้อบังคับของบริษัท มติคณะกรรมการ ตลอดจนมติที่ประชุมผู้ถือหุ้น

5.6 ค่าตอบแทนของกรรมการและผู้บริหาร

- ค่าตอบแทนกรรมการ :

ด้วยค่าตอบแทนเป็นเรื่องเกี่ยวกับผลประโยชน์ของกรรมการโดยตรง ดังนั้นกรรมการจึงไม่สามารถอนุมัติค่าตอบแทนของตนเองได้ คณะกรรมการต้องจัดให้มีกระบวนการกำหนดค่าตอบแทนที่โปร่งใสในระดับที่เหมาะสมและเพียงพอที่จะจูงใจและรักษากรรมการที่มีคุณภาพตามที่ต้องการ โดยมีการเสนอขออนุมัติจากผู้ถือหุ้นทุกปีแต่เนื่องจากปัจจุบันบริษัทยังไม่มีคณะกรรมการพิจารณาค่าตอบแทนการกำหนดค่าตอบแทนคณะกรรมการจึงต้องผ่านการพิจารณาอย่างรอบคอบจากที่ประชุมคณะกรรมการบริษัทโดยเปรียบเทียบอ้างอิงจากอุตสาหกรรมประเภทเดียวกัน รวมถึงพิจารณาจากการขยายตัวทางธุรกิจและการเจริญเติบโตของบริษัท ขอบเขตภาระหน้าที่ความรับผิดชอบของกรรมการแต่ละคน เช่น ประธานกรรมการบริษัท ประธานกรรมการชุดย่อยต่างๆ การเป็นสมาชิกในคณะกรรมการชุดย่อย เช่น คณะกรรมการบริหาร คณะกรรมการตรวจสอบ เป็นต้น

นอกจากนี้ค่าตอบแทนกรรมการควรสูงเพียงพอที่จะดูแลและรักษากรรมการที่มีคุณสมบัติตามที่บริษัทต้องการด้วย

ค่าตอบแทนคณะกรรมการบริษัทและคณะกรรมการชุดย่อย ปี 2555

กรรมการ	ปี 2555		ปี 2554	
	จำนวนราย	จำนวนเงิน	จำนวนราย	จำนวนเงิน
คณะกรรมการบริษัท (ค่าตอบแทน)	10	2,238,000	10	2,192,000
คณะกรรมการบริหาร (ค่าตอบแทน)	3	3,444,000	3	3,376,000
คณะกรรมการตรวจสอบ (ค่าตอบแทน)	3	570,000	3	556,000
เงินสะสมเข้าโครงการ EJIP	10	2,145,000	10	1,620,000
โบนัส	10	-	10	3,000,000
อื่นๆ	10	-	10	-
รวม	10	8,397,000	10	10,744,000

- ค่าตอบแทนผู้บริหาร :

ค่าตอบแทนผู้บริหารเป็นไปตามหลักการและนโยบายที่คณะกรรมการบริษัทกำหนด โดยคณะกรรมการบริหารเป็นผู้พิจารณาและนำเสนอจำนวนค่าตอบแทนที่เหมาะสมต่อคณะกรรมการบริษัท เพื่อพิจารณาและอนุมัติขั้นสุดท้ายโดยพิจารณาค่าตอบแทนให้อยู่ในระดับที่สามารถจูงใจและรักษากรรมการผู้จัดการและผู้บริหารที่มีความรู้ความสามารถ มีศักยภาพในการปฏิบัติงานให้กับบริษัทซึ่งเชื่อมโยงกับผลการดำเนินงานของบริษัทและผลการประเมินการปฏิบัติงานของกรรมการผู้จัดการและผู้บริหารแต่ละคนด้วย

ค่าตอบแทนผู้บริหาร ปี 2555 ซึ่งรวมตำแหน่งกรรมการผู้จัดการด้วย

กรรมการผู้จัดการและผู้บริหาร	ปี 2555		ปี 2554	
	จำนวนราย	จำนวนเงิน	จำนวนราย	จำนวนเงิน
เงินเดือน	5	7,807,800	5	7,363,000
โบนัส	5	3,549,000	5	3,894,064
เงินสะสมเข้าโครงการ EJIP	5	537,096	5	506,184
อื่นๆ เช่น เงินสมทบกองทุนสำรองเลี้ยงชีพ ผลประโยชน์ระยะยาวของพนักงาน	5	2,672,014	5	1,858,432
รวม	5	14,565,910	5	13,621,680

การถือครองหุ้นของคณะกรรมการบริษัทและผู้บริหาร

ชื่อ - นามสกุล	หุ้นสามัญ			
	17 ธ.ค. 2554		25 ธ.ค. 2555	
	ทุนชำระแล้ว 121,000,000 บาท	ร้อยละ	ทุนชำระแล้ว 180,817,904 บาท	ร้อยละ
1. นายแก้วขวัญ วัชโรทัย	284,689	0.24	436,082	0.24
2. นายสมโภชน์ อินทรานุกูล	73,099	0.06	115,698	0.06
3. นางจิตรา ถาวระ	51,109	0.04	85,710	0.05
4. นายสุรพงษ์ ไพสิฐพัฒนพงษ์	51,099	0.04	85,698	0.05
5. นายศุภสิทธิ์ สุขะนินทร์	30,784,349	25.44	36,965,733	20.44
6. นายปิลัญชัย ประดับพงศ์	51,109	0.04	64,275	0.04
7. นายสัมฤทธิ์ ตันติดิลกกุล	120,196	0.10	199,504	0.11
8. นางอินทรา สุขะนินทร์	14,611,109	12.08	18,185,712	10.06
9. นางสาวดวงดาว ชินธรรมมิตร	6,922,349	5.72	9,818,699	5.43
10. นางสาวดวงแข ชินธรรมมิตร	6,922,349	5.72	9,963,572	5.51
11. นายนพดล ลีลาอารยสกุล	20,364	0.02	33,162	0.02
12. นายธนยศ เกกิงเกียรติ	17,033	0.01	27,678	0.02
13. นางพัชรี บุณนาค	15,189	0.01	24,930	0.01
14. นายเจริญ บุญมโนทรัพย์	14,080	0.01	22,976	0.01

หมายเหตุ - จำนวนหุ้นข้างต้นได้รวมจำนวนหุ้นที่กรรมการและผู้บริหารได้รับจากโครงการ EJIP
- การคำนวณสัดส่วนของการถือหุ้น คำนวณจากจำนวนหุ้นที่ออกและเรียกชำระแล้ว

5.7 การประเมินผลการปฏิบัติงาน และการพัฒนาความรู้

5.7.1 การประเมินตนเองของคณะกรรมการ

คณะกรรมการบริษัทได้มีการประเมินผลการปฏิบัติงานของตนเองแบบทั้งคณะ อย่างน้อยปีละ 1 ครั้ง เพื่อให้เป็นไปตามนโยบายการกำกับดูแลกิจการที่ดีของบริษัท และเพื่อทบทวนว่าได้มีการกำกับดูแลให้มีการกำหนด และ/หรือ ดำเนินการต่างๆ ได้อย่างเพียงพอ และใช้เป็นข้อมูลสนับสนุนฝ่ายบริหารนำไปปรับปรุง/พัฒนาการบริหารจัดการให้มีประสิทธิภาพมากยิ่งขึ้นโดยนำแบบประเมินของศูนย์พัฒนาการกำกับดูแลกิจการบริษัทจดทะเบียนตลาดหลักทรัพย์แห่งประเทศไทยเป็นเกณฑ์ ซึ่งมีรายละเอียดของหัวข้อการประเมินและผลการประเมินได้ดังนี้

การประเมินตนเองของคณะกรรมการบริษัททั้งคณะ ประกอบด้วย หัวข้อการประเมิน 6 หัวข้อ คือ

1. โครงสร้างและคุณสมบัติของคณะกรรมการ
2. บทบาท หน้าที่ และความรับผิดชอบของคณะกรรมการ
3. การประชุมคณะกรรมการ
4. การทำหน้าที่ของกรรมการ
5. ความสัมพันธ์กับฝ่ายจัดการ
6. การพัฒนาตนเองของกรรมการและการพัฒนาผู้บริหาร

คณะกรรมการได้ประเมินการปฏิบัติงานกรรมการทั้งคณะแล้วมีความเห็นว่าอยู่ในเกณฑ์ “ดีเลิศ” มีคะแนนเฉลี่ยเท่ากับร้อยละ 93.75

	ปี 2553		ปี 2554		ปี 2555	
	คะแนนเฉลี่ย	%	คะแนนเฉลี่ย	%	คะแนนเฉลี่ย	%
ผลการประเมินตนเองของคณะกรรมการ	3.55	88.75%	3.48	87%	3.75	93.75%

5.7.2 การประเมินผลการปฏิบัติหน้าที่ของกรรมการผู้จัดการ

คณะกรรมการของบริษัทกำหนดให้มีการประเมินผลการปฏิบัติงานของกรรมการผู้จัดการเป็นประจำทุกปี เนื่องจากกรรมการผู้จัดการเป็นผู้รับผิดชอบในการบริหารงานให้เป็นไปตามนโยบายของคณะกรรมการบริษัท โดยให้กรรมการแต่ละท่านทำการประเมิน โดยใช้เป้าหมายและหลักเกณฑ์ในการประเมินที่เชื่อมโยงกับความสำเร็จของแผนยุทธศาสตร์ของบริษัท เพื่อพิจารณากำหนดค่าตอบแทนและเงินรางวัลจูงใจที่เหมาะสม โดยนำแบบประเมินของ ศูนย์พัฒนาการกำกับดูแลกิจการบริษัทจดทะเบียน ตลาดหลักทรัพย์แห่งประเทศไทย เป็นเกณฑ์ ซึ่งมีรายละเอียดของหัวข้อการประเมินและผลการประเมินได้ดังนี้

การประเมินผลงานของกรรมการผู้จัดการ คณะ ประกอบด้วย หัวข้อการประเมิน 10 หัวข้อ คือ

1. ความเป็นผู้นำ
2. การกำหนดกลยุทธ์
3. การปฏิบัติตามกลยุทธ์
4. การวางแผนและผลปฏิบัติทางการเงิน
5. ความสัมพันธ์กับคณะกรรมการ
6. ความสัมพันธ์กับภายนอก

7. การบริหารงานและความสัมพันธ์กับบุคลากร
8. การสืบทอดตำแหน่ง
9. ความรู้ด้านผลิตภัณฑ์และบริการ
10. คุณลักษณะส่วนตัว

คณะกรรมการได้ประเมินผลการปฏิบัติงานของกรรมการผู้จัดการแล้วมีความเห็นว่าอยู่ในเกณฑ์“ดีเลิศ” มีคะแนนเฉลี่ยเท่ากับร้อยละ 95.75

	ปี 2553		ปี 2554		ปี 2555	
	คะแนนเฉลี่ย	%	คะแนนเฉลี่ย	%	คะแนนเฉลี่ย	%
ผลการประเมินการปฏิบัติงานของกรรมการผู้จัดการ	3.56	89%	3.75	93.75%	3.83	95.75%

หมายเหตุ	การประเมินตนเองของคณะกรรมการบริษัทและการประเมินผลการปฏิบัติงานของกรรมการผู้จัดการ มีเกณฑ์การประเมินดังนี้					
	90-100 %	=	“ดีเลิศ”			
	80-89 %	=	“ดีมาก”			
	70-79 %	=	“ดี”			
	60-69 %	=	“ค่อนข้างดี”			
	50-59%	=	“ผ่าน หรือ พอใช้”			
	ต่ำกว่า 50 %	=	“ควรปรับปรุง”			

5.7.3 การพัฒนากรรมการและผู้บริหาร

การปฐมนิเทศกรรมการใหม่

คณะกรรมการบริษัทกำหนดให้มีการปฐมนิเทศกรรมการใหม่ทุกคน เพื่อสร้างความรู้ความเข้าใจในธุรกิจและการดำเนินการด้านต่างๆ ของบริษัท เพื่อเตรียมความพร้อมในการปฏิบัติหน้าที่ของกรรมการ โดยมีเลขานุการบริษัทเป็นผู้ประสานงานในเรื่องต่างๆ ดังนี้

1. ข้อมูลสารสนเทศที่สำคัญและจำเป็นต่อการปฏิบัติหน้าที่ของกรรมการ เช่น โครงสร้างทุนผู้ถือหุ้น ผลการดำเนินงาน ข้อบังคับบริษัท แนวทางปฏิบัติเกี่ยวกับการกำกับดูแลกิจการที่ดี แบบแสดงรายการข้อมูลประจำปี รายงานประจำปี
2. ความรู้ทั่วไปของธุรกิจ ลักษณะและนโยบายธุรกิจ ภาพรวมการดำเนินธุรกิจ ผลการดำเนินงาน และการเยี่ยมชมคลังสินค้า
3. จัดให้เข้าอบรมในหลักสูตรกรรมการของสถาบันกรรมการบริษัทไทย (IOD) ได้แก่ Director Accreditation Program (DAP) และหลักสูตร Director Certification Program (DCP)

การพัฒนาความรู้

บริษัทส่งเสริมและอำนวยความสะดวกให้ผู้เกี่ยวข้องในระบบการกำกับดูแลกิจการของบริษัท เช่น กรรมการ กรรมการตรวจสอบ ผู้บริหาร เลขานุการบริษัท ได้เข้ารับการอบรมหรือสัมมนาในเรื่องต่างๆ ที่เกี่ยวข้องอย่างสม่ำเสมอ โดยเฉพาะการอบรมที่จัดขึ้นโดยสมาคมส่งเสริมสถาบันกรรมการบริษัทไทย (IOD) ทั้งนี้เพื่อให้ผู้เกี่ยวข้องทุกฝ่ายของบริษัทมีความรู้ความเข้าใจในบทบาทหน้าที่อย่างแท้จริงและมีการปรับปรุงการปฏิบัติงานอย่างต่อเนื่อง ปัจจุบันกรรมการได้เข้าอบรมในหลักสูตร Director Accreditation Program (DAP) และหลักสูตร Director Certification Program (DCP) ของสมาคมส่งเสริมสถาบันกรรมการบริษัทไทย (IOD) รวมถึงหลักสูตรต่างๆ ที่เป็นความรู้ใหม่ๆ ที่จัดขึ้นโดยตลาดหลักทรัพย์แห่งประเทศไทย และสถาบันวิชาชีพต่างๆ เช่น ในปี 2555 บริษัทได้จัดอบรม เรื่อง มาตรฐานการบัญชีระหว่างประเทศ (IFRS) ซึ่งเป็นการให้ความรู้ต่อเนื่องจากปี 2554 ให้กับกรรมการ ผู้บริหาร และพนักงานบัญชี เพื่อเป็นการพัฒนาความรู้ความเข้าใจของพนักงาน ผู้บริหาร กรรมการในการปฏิบัติตามมาตรฐานการบัญชี TFRS และ/หรือ TAS (มาตรฐานการบัญชีที่ได้รับการปรับปรุงแก้ไขใหม่) ซึ่งเป็นข้อกำหนดตามกฎหมาย

6. การควบคุมและการตรวจสอบภายใน

6.1 การตรวจสอบภายในและการรายงานทางการเงิน

บริษัทกำหนดเป็นนโยบายอย่างเคร่งครัด ให้มีระบบการควบคุมและการตรวจสอบภายในที่มีประสิทธิภาพ จึงให้มีการจัดจ้างผู้ตรวจสอบภายในภายใต้การสอบทานของคณะกรรมการตรวจสอบ เพื่อตรวจสอบและติดตามระบบการควบคุมภายในของบริษัทเป็นระยะทุกไตรมาส เพื่อปรับปรุงมาตรการการควบคุมต่างๆ ให้มีความเหมาะสมกับสถานการณ์ และความเสี่ยงที่แปรเปลี่ยนไป ดังนั้นเพื่อให้ระบบการควบคุมบรรลุเป้าหมายจึงกำหนดแนวปฏิบัติไว้ดังนี้

- 1) ผู้บริหารควรตระหนักถึงความสำคัญของการควบคุมภายใน และควรสร้างให้มีการควบคุมภายในขึ้นในงานทุกระดับชั้นของบริษัท
- 2) กำหนดมาตรการ รูปแบบ และวิธีการควบคุมภายในให้เหมาะสมกับสภาวะการณ์ของงานและสภาพแวดล้อมต่างๆ ของงาน ระดับความเสี่ยง และการบริหารความเสี่ยงของงานอย่างต่อเนื่อง เพื่อให้เกิดประสิทธิภาพ
- 3) พนักงานทุกระดับจะต้องให้ความสำคัญในการปฏิบัติตามมาตรการการควบคุมภายในทุกมาตรการที่บริษัทกำหนดขึ้นอย่างเคร่งครัดและต่อเนื่อง
- 4) การรายงานทางการเงิน ผู้บริหารมีหน้าที่และความรับผิดชอบต่อการจัดทำรายงานที่มีความถูกต้อง ครบถ้วน เชื่อถือได้ ทันเวลา ตามหลักการบัญชีที่รับรองทั่วไป

6.2 การควบคุมภายในและการบริหารความเสี่ยง

คณะกรรมการให้ความสำคัญต่อระบบควบคุมภายใน และการบริหารความเสี่ยง ในการดำเนินกิจการของบริษัททั้งด้านการเงินและการปฏิบัติงาน โดยพัฒนาเครื่องมือในการปฏิบัติงานด้วยเทคโนโลยีที่ทันสมัยและเหมาะสมกับธุรกิจ ส่งเสริมพนักงานทุกคนยึดมั่นตามหลักบรรษัทภิบาลและจรรยาบรรณของบริษัท นอกจากนี้ยัง

กำหนดให้ผู้บริหารระดับสูงในด้านบัญชีและการเงินจัดทำรายงานทางการเงิน และความเพียงพอของการเปิดเผยข้อมูลในงบการเงินให้ถูกต้องตามมาตรฐานการบัญชี เพื่อป้องกันและรักษาดูแลเงินลงทุนของผู้ถือหุ้น และทรัพย์สินของบริษัท จึงจัดให้มีการกำหนดขั้นตอนการดำเนินงาน อำนาจอนุมัติ และความรับผิดชอบของผู้บริหาร และพนักงานเป็นลายลักษณ์อักษร มีสำนักงานตรวจสอบภายในทำหน้าที่ตรวจสอบการปฏิบัติงานของทุกหน่วยงานให้เป็นไปตามกฎหมาย ข้อบังคับ ระเบียบที่เกี่ยวข้อง มีการกำหนดและประเมินความเสี่ยงของกิจการ มีการกำหนดมาตรการป้องกันและจัดการความเสี่ยง

คณะกรรมการตรวจสอบเป็นผู้กำกับดูแลการปฏิบัติงานของสำนักงานตรวจสอบภายในให้เกิดความเป็นอิสระสามารถทำหน้าที่ตรวจสอบและแสดงความคิดเห็นพร้อมข้อเสนอแนะได้อย่างเต็มที่ โดยการประเมินความเพียงพอ และความมีประสิทธิภาพของระบบการควบคุมภายใน ความถูกต้องของงบการเงิน การเปิดเผยข้อมูลอย่างเพียงพอ โปร่งใส และการประเมินการบริหารความเสี่ยงของกิจกรรมทางธุรกิจต่างๆ ภายในองค์กร รวมทั้งระบบงานสารสนเทศที่เชื่อถือได้ และมีผลต่อการดำเนินงาน โดยให้มีการจัดทำรายงานตรงต่อคณะกรรมการตรวจสอบ นอกจากนี้บริษัทมีการจัดช่องทางทางรับเรื่องสำหรับข้อร้องเรียนต่างๆ ข้อคิดเห็น หรือข้อเสนอแนะ รวมถึงพฤติกรรมที่อาจสื่อถึงการทุจริตหรือประพฤติมิชอบของบุคคลในองค์กร ทั้งจากพนักงาน ผู้ถือหุ้น หรือ ผู้มีส่วนได้เสียอื่น โดยผ่านทางประธานกรรมการตรวจสอบของบริษัท

E-mail: sompoch@subsritai.co.th หรือส่งทางไปรษณีย์ ถึง ประธานคณะกรรมการตรวจสอบ บริษัท ทรัพย์ศรีไทย จำกัด (มหาชน) เลขที่ 2044/25-27 ถนนเพชรบุรีตัดใหม่ แขวงบางกะปิ เขตห้วยขวาง กรุงเทพมหานคร 10310 โทรสาร 02 318-3490



สรุปข้อมูลเกี่ยวกับโครงการสะสมหุ้นสำหรับพนักงาน

(Employee Joint Investment Program: “EJIP”)



วัตถุประสงค์ของโครงการ

Employee Joint Investment Program (EJIP) เป็นโครงการสำหรับบริษัทจดทะเบียนในตลาดหลักทรัพย์แห่งประเทศไทย เพื่อสนับสนุนให้พนักงาน/ผู้บริหาร/กรรมการของบริษัทมีการลงทุนแบบสะสมหุ้นของบริษัทที่ตนทำงานอยู่เป็นรายงวด (เช่น รายเดือน หรือรายไตรมาส) ตามความสมัครใจด้วยหลักการเฉลี่ยต้นทุน (Dollar Cost Average)

EJIP เป็นรูปแบบหนึ่งของการให้ผลตอบแทนให้แก่พนักงาน/ผู้บริหาร/กรรมการของบริษัท สร้างความรู้สึกมีส่วนร่วมในความเป็นเจ้าของบริษัทที่ตนทำงาน (Ownership) และเป็นแรงจูงใจให้เกิดความจงรักภักดีกับองค์กรและร่วมทำงานกับองค์กรในระยะยาว (Long-term Incentives)

บริษัทได้จัดทำโครงการ EJP 2 ครั้ง โดยได้รับการอนุมัติจากที่ประชุมผู้ถือหุ้น คือ

- ครั้งที่ 1 ตั้งแต่วันที่ 1 สิงหาคม 2553 ถึงวันที่ 31 กรกฎาคม 2555 รวมระยะเวลา 2 ปี
- ครั้งที่ 2 ตั้งแต่วันที่ 1 สิงหาคม 2555 ถึงวันที่ 31 กรกฎาคม 2557 รวมระยะเวลา 2 ปี

รายละเอียดของโครงการสะสมหุ้นสำหรับพนักงาน ครั้งที่ 2

ระยะเวลาโครงการ	ตั้งแต่วันที่ 1 สิงหาคม 2555 ถึงวันที่ 31 กรกฎาคม 2557 รวมระยะเวลา 2 ปี
คุณสมบัติผู้เข้าร่วมโครงการ	พนักงาน ผู้บริหาร (เป็นพนักงานประจำและอายุงาน 1 ปีขึ้นไป) และกรรมการบริษัท โดยเป็นไปตามความสมัครใจของผู้ที่มีสิทธิเข้าร่วมโครงการ
รูปแบบโครงการ	<ul style="list-style-type: none"> - พนักงาน/ผู้บริหาร จ่ายเงินในอัตราร้อยละ 5 ของเงินเดือนทุกเดือนเพื่อนำเข้าโครงการ - บริษัทจ่ายสมทบให้พนักงาน/ผู้บริหาร ในอัตราร้อยละ 7 ของเงินเดือนเพื่อนำเข้าโครงการ - กรรมการจ่ายเงินจำนวน 16,000.- บาท เป็นประจำทุกเดือนเพื่อเข้าร่วมโครงการ - บริษัทจ่ายเงินสมทบให้กรรมการจำนวน 24,000.-บาทเป็นประจำทุกเดือนเพื่อเข้าร่วมโครงการ
กำหนดการซื้อหุ้น	ทุกเดือนตามวันที่บริษัทกำหนดไว้ (สั่งซื้อหลักทรัพย์จากบริษัทหลักทรัพย์คู่สัญญาเป็นไปโดยอัตโนมัติตามสัญญาที่พนักงาน/ผู้บริหาร/กรรมการ ทำไว้กับบริษัทหลักทรัพย์นั้นๆ)
ตัวแทนดำเนินการ	บริษัท หลักทรัพย์ ฟิลลิป (ประเทศไทย) จำกัด (มหาชน) (บริษัทหลักทรัพย์จะเปิดบัญชีซื้อขายหลักทรัพย์ในชื่อของพนักงาน/ผู้บริหาร/กรรมการ ที่เข้าร่วมโครงการ หลังจากการซื้อหลักทรัพย์เสร็จสมบูรณ์แล้ว หลักทรัพย์จะถูกโอนเข้าบัญชีของพนักงาน/ผู้บริหาร/กรรมการนั้นๆ)
เงื่อนไขการถือครอง	เมื่อครบโครงการและขายได้ทั้งจำนวนที่ถือครองตั้งแต่วันที่ 15 สิงหาคม 2557 เป็นต้นไป
ผลประโยชน์ในหลักทรัพย์	<ul style="list-style-type: none"> - เงินปันผล (Dividend Gain) จะตกกับพนักงาน/ผู้บริหาร/กรรมการ ในฐานะเจ้าของหลักทรัพย์โดยตรง - ผลประโยชน์ในด้านราคา (Capital Gain) จะตกแก่พนักงาน/ผู้บริหาร/กรรมการ เมื่อพนักงาน/ผู้บริหาร/กรรมการ มีสิทธิในการขายหลักทรัพย์ - พนักงาน/ผู้บริหาร/กรรมการ สามารถใช้สิทธิอื่นๆ ในหุ้นที่ถือครอง อาทิ สิทธิในการจองหุ้นเพิ่มทุน (rights Issue) ใบสำคัญแสดงสิทธิ (Warrant) การเข้าร่วมประชุมผู้ถือหุ้น (Shareholders' Meeting)
ภาษีที่เกี่ยวข้อง	<ul style="list-style-type: none"> - พนักงาน/ผู้บริหาร/กรรมการ ที่เข้าร่วมโครงการต้องเสียภาษีเงินได้บุคคลธรรมดาสำหรับจำนวนที่บริษัทสมทบให้ - บริษัทสามารถหักลดหย่อนภาษีเงินได้นิติบุคคลจากจำนวนเงินที่สมทบให้กับพนักงาน/ผู้บริหาร/กรรมการ ได้

รายการระหว่างกัน

1. บุคคลที่มีผลประโยชน์ร่วม

เดิมธนาคารไทยพาณิชย์ จำกัด (มหาชน) ถือหุ้นของบริษัท ทรัพย์ศรีไทย จำกัด (มหาชน) เกินกว่าร้อยละ 20 ของทุนจดทะเบียนเรียกชำระแล้ว ต่อมาเมื่อวันที่ 17 พฤศจิกายน 2548 บริษัทได้มีการเปลี่ยนแปลงผู้ถือหุ้นรายใหญ่จากธนาคารไทยพาณิชย์ จำกัด (มหาชน) เป็นกลุ่มผู้ร่วมลงทุนของ นายศุภสิทธิ์ สุขะนิรินทร์

สัดส่วนการถือหุ้น (%) ณ 31 ธันวาคม

	2555	2554	2553	2552	2551
นายศุภสิทธิ์ สุขะนิรินทร์ และกลุ่มผู้เกี่ยวข้อง	68.58	78.12	80.50	80.28	71.63

2. ลักษณะรายการระหว่างกันที่ผ่านมาและนโยบายในอนาคต

- ในเดือนกันยายน 2552 บริษัทได้เข้าทำสัญญาต่างตอบแทนกับบริษัท เอส เอส ที คลังสินค้า จำกัด (บริษัทย่อย) เพื่อให้เช่าพื้นที่คลังสินค้าและให้บริการบริหารสต็อกสินค้า พร้อมทั้งบริการที่เกี่ยวข้องอื่น โดยคิดค่าตอบแทนเป็นจำนวนเท่ากับร้อยละ 80 ของรายได้ค่ารับฝากสินค้าของบริษัทย่อยดังกล่าว (แก้ไขเมื่อวันที่ 1 กรกฎาคม 2553) โดยสัญญานี้มีระยะเวลา 3 ปี และสิ้นสุดสัญญาเมื่อวันที่ 30 กันยายน 2555 และเมื่อวันที่ 20 กันยายน 2555 บริษัทได้ลงนามต่ออายุสัญญาดังกล่าวออกไปอีกเป็นระยะเวลา 3 ปี นับตั้งแต่วันที่ 1 ตุลาคม 2555 ถึงวันที่ 30 กันยายน 2558
- เมื่อวันที่ 25 พฤศจิกายน 2554 ที่ประชุมคณะกรรมการของบริษัท ได้มีมติอนุมัติการเข้าซื้อหุ้นของบริษัท มัดแมน จำกัด บริษัท เอบีพี คาเฟ่ (ประเทศไทย) จำกัด และบริษัท โกลเด้น โดนต์ (ประเทศไทย) จำกัด (รวมกันเรียกว่า “กลุ่มบริษัท มัดแมน”) โดยต่อมาเมื่อวันที่ 31 พฤษภาคม 2555 ที่ประชุมคณะกรรมการของบริษัท ได้มีมติปรับโครงสร้างการถือหุ้น ในกลุ่มบริษัทมัดแมน โดยรายละเอียดดังกล่าวได้กล่าวไว้ในหมายเหตุประกอบงบการเงินข้อ 13
- เมื่อวันที่ 1 มีนาคม 2555 บริษัทได้เข้าทำสัญญาอนุญาตให้บริษัท อุตสาหกรรมวิวัฒน์ จำกัด (บริษัทย่อย) ทำการผลิตและจำหน่ายผลิตภัณฑ์ภายใต้เครื่องหมายการค้าของบริษัท ภายในราชอาณาจักรไทยรวมทั้งสิ้น 13 รายการ ซึ่งโดยส่วนใหญ่เป็นเครื่องหมายการค้าเกี่ยวกับผลิตภัณฑ์ น้ำมันพืชและอาหารสัตว์ โดยตกลงค่าตอบแทนกันในอัตราร้อยละ 0.5 ของรายได้รวมทั้งหมดของผลิตภัณฑ์ที่จำหน่ายภายใต้เครื่องหมายการค้าดังกล่าว ซึ่งค่าตอบแทนที่บริษัทย่อยจะต้องจ่ายให้กับบริษัทนั้นต้องไม่ต่ำกว่า 4,725,000 บาทต่อปี และสัญญานี้มีผลบังคับใช้ตั้งแต่วันที่ 1 มกราคม 2555 เป็นต้นไป

- เงินให้กู้ยืมและดอกเบี้ยค้างรับโดยมีสินค้าเป็นประกัน เป็นการให้กู้ยืมเงินแก่ บริษัท อุตสาหกรรมวิวัฒน์ จำกัด (บริษัทย่อย) โดยนำวัตถุดิบและสินค้าสำเร็จรูปมาค้ำประกันการกู้ยืมดังกล่าวมีวงเงินให้กู้ไม่เกิน 600 ล้านบาท มีอัตราดอกเบี้ยเท่ากับ MMR (แก้ไขเมื่อวันที่ 10 มกราคม 2555) และมีกำหนดชำระคืนเงินต้นภายใน 120 วันนับแต่วันที่มีการจ่ายเงินสินเชื่อ
- เงินให้กู้ยืมระยะสั้นและดอกเบี้ยค้างรับเป็นการให้กู้ยืมเงินแก่บริษัท มัดแมน จำกัด (บริษัทย่อย) ในรูปของตั๋วสัญญาใช้เงินมีอัตราดอกเบี้ยร้อยละ 4.35 – 5.875 ต่อปี และมีกำหนดชำระคืนเมื่อทวงถาม
- เมื่อวันที่ 29 กุมภาพันธ์ 2555 บริษัท อุตสาหกรรมวิวัฒน์ จำกัด (“บริษัทย่อย”) ได้ลงทุนในบริษัทย่อยแห่งใหม่ คือ บริษัท ส่งเสริมปศุสัตว์ไทย จำกัด ซึ่งเป็นบริษัทที่จัดตั้งขึ้นใหม่เพื่อประกอบกิจการนำเข้าอาหารสัตว์มาจัดจำหน่ายในประเทศ
- เมื่อวันที่ 12 มิถุนายน 2555 บริษัท มัดแมน จำกัด (บริษัทย่อย) ได้ลงทุนในบริษัทย่อยแห่งใหม่ คือ บริษัท โกลเด้น สกูป จำกัด ซึ่งเป็นบริษัทที่จัดตั้งขึ้นใหม่เพื่อประกอบกิจการจำหน่ายอาหารและเครื่องดื่ม

3. ความเห็นเกี่ยวกับรายการระหว่างกันระหว่างบริษัท บริษัทย่อย บริษัทร่วม และบุคคลที่มีผลประโยชน์ร่วม

ในระหว่างปี บริษัทและบริษัทย่อยมีรายการธุรกิจที่สำคัญกับบุคคล หรือกิจการที่เกี่ยวข้องกัน รายการธุรกิจดังกล่าวเป็นไปตามเงื่อนไขทางการค้า และเกณฑ์ตามที่ตกลงกันระหว่างบริษัทและบุคคลหรือกิจการที่เกี่ยวข้องกันเหล่านั้น ซึ่งเป็นไปตามปกติธุรกิจ (รายละเอียดตามหมายเหตุประกอบงบการเงินรวม ข้อ 6)

4. นโยบายและแนวโน้มการทำรายการระหว่างกันในอนาคต

รายการระหว่างกันของบริษัทที่เกิดขึ้นและอาจเกิดขึ้นต่อไปในอนาคตจะเป็นรายการที่ดำเนินการทาง ธุรกิจตามปกติเช่นเดิมไม่มีรายการใดเป็นพิเศษไม่มีการถ่ายเทผลประโยชน์ระหว่างบริษัท บริษัทย่อยกับบุคคลที่เกี่ยวข้องนอกจากนี้คณะกรรมการบริษัทจะต้องปฏิบัติให้เป็นไปตามกฎหมายว่าด้วยหลักทรัพย์และตลาดหลักทรัพย์และข้อบังคับประกาศคำสั่งหรือข้อกำหนดของตลาดหลักทรัพย์แห่งประเทศไทย รวมตลอดถึงการปฏิบัติตามข้อกำหนดเกี่ยวกับการเปิดเผยข้อมูลการทำรายการเกี่ยวโยงและการได้มาหรือจำหน่ายทรัพย์สินที่สำคัญของบริษัทหรือบริษัทย่อย ตามมาตรฐานการบัญชีที่กำหนดโดยสมาคมนักบัญชีและผู้สอบบัญชีรับอนุญาตแห่งประเทศไทย

คำอธิบายและวิเคราะห์ฐานะการเงินและผลการดำเนินงาน

ผลการดำเนินงาน

พิจารณาผลการดำเนินงานที่ผ่านมา จากข้อมูลงบการเงินดังต่อไปนี้

1. ส่วนของรายได้

ในปี 2555 บริษัทและบริษัทย่อยมีรายได้รวมทั้งสิ้น 2,204.18 ล้านบาท เพิ่มขึ้นคิดเป็น 150.97 % จากงวดเดียวกันของปีก่อนที่มีรายได้จากการขายรวม 878.27 ล้านบาท โดยมีรายได้จากการขายสินค้าจำนวน 1,924.82 ล้านบาท หรือคิดเป็น 87.32 % ของรายได้รวม ทั้งนี้การเพิ่มขึ้นของรายได้จากการขายสินค้ามาจากการขยายสินค้าในธุรกิจอาหารและเครื่องดื่มที่บริษัทได้เข้าลงทุนในปี

2. ค่าใช้จ่าย

ในปี 2555 บริษัทและบริษัทย่อยมีต้นทุนขายและการให้บริการรวม 1,066.16 ล้านบาท เทียบกับปี 2554 ซึ่งมีต้นทุนขายและการให้บริการรวม 343.19 ล้านบาท เพิ่มขึ้น 722.97 ล้านบาท เนื่องมาจากต้นทุนขายและการให้บริการของธุรกิจอาหารและเครื่องดื่ม

ในส่วนของค่าใช้จ่ายขายและบริหารของบริษัทและบริษัทย่อยในปี 2555 มียอดรวม 1,189.68 ล้านบาท เทียบกับปี 2554 ซึ่งมีจำนวน 82.34 ล้านบาท เพิ่มขึ้น 1,107.34 ล้านบาท โดยมีค่าใช้จ่ายในการขายจำนวน 860.69 ล้านบาท คิดเป็น 38.15 % ของค่าใช้จ่ายรวม ซึ่งเกิดจากค่าใช้จ่ายของธุรกิจอาหารและเครื่องดื่ม นอกจากนี้บริษัทยังได้รับผลกระทบจากการปฏิบัติตามมาตรฐานการบัญชีและมาตรฐานการรายงานทางการเงินที่เกี่ยวข้องกับการได้มาของธุรกิจอาหารและเครื่องดื่มจำนวน 101 ล้านบาท และในส่วนของธุรกิจน้ำมันพืชและอาหารสัตว์จำนวน 145 ล้านบาท

3. กำไรสำหรับปี

ในปี 2555 บริษัทมีผลขาดทุนสุทธิ 181.23 ล้านบาท เทียบกับปี 2554 ซึ่งมีกำไรสุทธิสำหรับปี 418.06 ล้านบาท ลดลง 599.30 ล้านบาท คิดเป็นอัตราลดลงร้อยละ 144 สาเหตุหลักมาจากผลกระทบจากการปฏิบัติตามมาตรฐานการบัญชีและมาตรฐานการรายงานทางการเงินดังชี้แจงไว้ในข้อ 2 และผลขาดทุนของธุรกิจน้ำมันพืชและอาหารสัตว์จำนวน 75 ล้านบาท

ฐานะการเงิน

พิจารณาจากฐานะการเงินของบริษัท จากการเปลี่ยนแปลงของข้อมูลในงบการเงินรวมจากด้านต่างๆ ดังต่อไปนี้

1. ส่วนประกอบของสินทรัพย์

ในปี 2555 บริษัทมีสินทรัพย์หมุนเวียน 417.76 ล้านบาท เทียบกับปี 2554 ซึ่งมีสินทรัพย์หมุนเวียน 574.29 ล้านบาท ลดลง 156.53 ล้านบาท สาเหตุหลักมาจากบริษัทย่อยแห่งหนึ่งได้รับชำระเงินชดเชยจากบริษัทประกันภัยในระหว่างปี 2555 ทำให้บัญชีลูกหนี้ค่าชดเชยจากบริษัทประกันภัยมียอดลดลงจาก 227.99 เหลือเพียง 76.12 ล้านบาท และการลดลงของสินค้าคงเหลือในปี 2554 มีจำนวนสุทธิ 209.84 ล้านบาท ลดลงเหลือ 139.67 ล้านบาทในปี 2555

2. คุณภาพของสินทรัพย์

2.1 สินทรัพย์

จากการประเมินมูลค่ายุติธรรมของที่ดิน อาคาร และเครื่องจักร ของบริษัทย่อยแห่งหนึ่งพบว่ามูลค่าที่คาดว่าจะได้รับคืนของที่ดินและเครื่องจักร ต่ำกว่ามูลค่าตามบัญชีอยู่จำนวนประมาณ 37 ล้านบาท บริษัทจึงได้บันทึกการด้อยค่าของที่ดินและเครื่องจักรจำนวนดังกล่าวในปี 2555 และบริษัทมีการบันทึกค่าเผื่อการด้อยค่าของค่าความนิยมของบริษัทย่อยในปี 2555 จำนวนรวม 66.35 ล้านบาท

2.2 ลูกหนี้

หากพิจารณาจากงบการเงินรวม จะเห็นว่าจำนวนเท่าของอัตราส่วนการหมุนเวียนของลูกหนี้เพิ่มสูงจากเดิมในปี 2554 จำนวน 6.73 เป็น 38.58 เท่าในปี 2555 และระยะเวลาเก็บหนี้เฉลี่ยลดลงจากเดิมเมื่อพิจารณาจากระยะเวลาเก็บหนี้เฉลี่ยในปี 2555 และ 2554 เท่ากับ 9.33 และ 53.49 ตามลำดับ สาเหตุเนื่องมาจากธุรกิจอาหารและเครื่องดื่มซึ่งเป็นการจำหน่ายสินค้าด้วยเงินสด

3. สภาพคล่อง

3.1 กระแสเงินสด

เนื่องจากในปี 2555 บริษัทมีการใช้จ่ายเงินในการลงทุนในธุรกิจอาหารและเครื่องดื่มเป็นจำนวนมากกระแสเงินสดใช้ไปในกิจกรรมลงทุนจึงมีจำนวนถึง 1,586.34 ล้านบาท สูงขึ้นจากปี 2554 ที่มีกระแสเงินสดสุทธิจากกิจกรรมลงทุน 55.43 ล้านบาท เป็นจำนวน 1,641.77 ล้านบาท ส่งผลให้กระแสเงินสดจากกิจกรรมจัดหาเงินจึงมีจำนวนเพิ่มสูงจากเดิมในปี 2554 ที่มีกระแสเงินสดใช้ไปในกิจกรรมจัดหาเงินจำนวน 90.79 ล้านบาท เพิ่มเป็นเงินสดรับจากกิจกรรมจัดหาเงินในปี 2555 จำนวน 1,224.05 ล้านบาท ซึ่งส่วนที่เพิ่มสูงขึ้นมาก คือ เงินสดรับจากเงินกู้ยืมระยะยาวจากสถาบันการเงินจำนวน 850 ล้านบาท

3.2 อัตราส่วนสภาพคล่อง

อัตราส่วนสภาพคล่องในปี 2555 เป็นจำนวน 0.33 ลดลงจากในปี 2554 ซึ่งมีจำนวน 1.94 เนื่องจาก ในปี 2555 มีหุ้นกู้ที่ถึงกำหนดชำระภายในหนึ่งปีเพิ่มขึ้นจำนวน 489.41 ล้านบาท

3.3 รายจ่ายลงทุน

ในปี 2555 บริษัทมีรายจ่ายลงทุนส่วนใหญ่ในการปรับปรุงท่าเทียบเรือและคลังสินค้า ในส่วนบริษัทย่อย รายจ่ายลงทุนหลักคือการขยายสาขา

3.4 แหล่งที่มาของเงินทุน

3.4.1 ความเหมาะสมของโครงสร้างเงินทุน

เมื่อพิจารณาจากอัตราส่วนหนี้สินต่อส่วนของผู้ถือหุ้นในปี 2555 มีอัตราส่วน 1.9 สูงกว่าในปี 2554 ซึ่งมีอัตราส่วน 1.04 ซึ่งแสดงถึงหนี้สินที่มีปริมาณค่อนข้างสูงแต่อยู่ในอัตราส่วนที่สามารถยอมรับได้ โดยบริษัทย่อยได้รับหนังสือผ่อนปรนจากสถาบันการเงิน ในส่วนของอัตราส่วนโครงสร้างเงินทุนนี้แล้ว

3.4.2 หนี้สิน

บริษัทและบริษัทย่อยมีหนี้สินหมุนเวียนเพิ่มขึ้นจาก 296.09 ล้านบาทในปี 2554 เป็น 1,269.14 ในปี 2555 เพิ่มขึ้น 973.05 ล้านบาท ทำให้อัตราส่วนสภาพคล่องหมุนเร็ว ลดลงจากในปี 2554 อัตราส่วน 1.2 ลดลงเป็น 0.22 ในปี 2555 แต่หากพิจารณา อัตราส่วนสภาพคล่องกระแสเงินสดที่มีอัตราส่วนเป็น 0.51 แสดงให้เห็นว่าบริษัทยังมีสภาพคล่องเพียงพอในการชำระหนี้สินหมุนเวียน

คำตอบแทนของผู้สอบบัญชี

1. ค่าตอบแทนจากการสอบบัญชี (audit fee)

ในปี 2555 บริษัทและบริษัทย่อยจ่ายค่าตอบแทนจากการสอบบัญชีให้แก่ บริษัทสำนักงาน เอ็นส์แอนด์ ยัง จำกัด โดยแบ่งเป็นค่าสอบบัญชีสำหรับบริษัทเป็นจำนวนเงิน 1,100,000 บาท ค่าสอบบัญชีสำหรับบริษัทย่อย จำนวนเงิน 3,250,000 บาท

2. ค่าบริการอื่น (non-audit fee)

ปี 2555 บริษัทมีค่าบริการอื่นจ่ายให้แก่บริษัท เอ็นส์แอนด์ ยัง คอร์ปอเรท เซอร์วิสেস จำกัด ซึ่งเป็นบริษัทในกลุ่ม Ernst & Young เป็นเงิน 455,106 บาท

ปัจจัยและอิทธิพลที่อาจมีผลต่อการดำเนินงานหรือฐานะการเงินในอนาคต

ปัจจัยสำคัญประการหนึ่งที่จะมีผลต่อการดำเนินงานรายได้และกำไรของบริษัท คือ ความต้องการของผู้บริโภคที่มีการเปลี่ยนแปลงอยู่ตลอดเวลา ซึ่งบริษัทและบริษัทย่อยได้มีการพัฒนาสินค้าและบริการให้รองรับความต้องการของลูกค้าให้ได้มากที่สุด รวมถึงความพยายามในการสร้างความแตกต่างของสินค้าและบริการให้โดดเด่นต่างจากคู่แข่ง รวมทั้งเพิ่มประสิทธิภาพในการบริการเพื่อเพิ่มรายได้ให้กับบริษัทและการเติบโตของบริษัทในอนาคต

นอกจากนี้ทางด้านแรงงานที่ใช้ในธุรกิจไม่ว่าจะเป็นการบรรจุและขนถ่ายสินค้าหรือแรงงานในธุรกิจอาหารและเครื่องดื่มซึ่งต้องใช้พนักงานเป็นจำนวนมาก ซึ่งจะหาได้ยากมากขึ้นทุกทียังเป็นปัจจัยที่มีผลกระทบต่อการดำเนินงานของบริษัทในอนาคตได้เช่นกัน อย่างไรก็ตามทางบริษัทได้เตรียมการแก้ปัญหาโดยการให้ความสำคัญในการพัฒนาความรู้ ความสามารถ และผลตอบแทนที่เหมาะสมเพื่อให้พนักงานสามารถเติบโตไปพร้อมกับการเติบโตของธุรกิจ อีกทั้งยังพยายามที่จะนำเอาระบบขนถ่ายอัตโนมัติ (Automation) มาประยุกต์ใช้เพื่อลดการพึ่งพาแรงงานอีกด้วย

รายงานความรับผิดชอบของคณะกรรมการบริษัท ต่อรายงานทางการเงิน

คณะกรรมการบริษัท ทรัพย์ศรีไทย จำกัด (มหาชน) ให้ความสำคัญอย่างยิ่งต่อหน้าที่และความรับผิดชอบในการปฏิบัติให้เป็นไปตามหลักการกำกับดูแลกิจการที่ดี คณะกรรมการบริษัทเป็นผู้รับผิดชอบต่อการเงินและงบการเงินรวมของบริษัทและบริษัทย่อย รวมถึงข้อมูลสารสนเทศทางการเงินที่ปรากฏในรายงานประจำปี งบการเงินสำหรับปีสิ้นสุดวันที่ 31 ธันวาคม 2555 จัดทำขึ้นตามมาตรฐานการบัญชีที่รับรองทั่วไปในประเทศไทย โดยได้มีการเลือกใช้นโยบายบัญชีที่เหมาะสม และถือปฏิบัติอย่างสม่ำเสมอมีการใช้ดุลยพินิจอย่างระมัดระวัง และประมาณการที่สมเหตุสมผลในการจัดทำ รวมทั้งมีการเปิดเผยข้อมูลอย่างเพียงพอในหมายเหตุประกอบงบการเงิน และได้ผ่านการตรวจสอบจากผู้สอบบัญชีรับอนุญาตที่เป็นอิสระ เพื่อให้เกิดความโปร่งใสและเป็นประโยชน์ต่อผู้ถือหุ้นและนักลงทุนทั่วไป

คณะกรรมการบริษัทได้แต่งตั้งคณะกรรมการตรวจสอบ ซึ่งประกอบด้วยกรรมการที่เป็นอิสระเป็นผู้กำกับดูแลคุณภาพของรายงานทางการเงิน ประเมินระบบการควบคุมภายในระบบการบริหารความเสี่ยงและกระบวนการต่างๆ เพื่อให้มีความมั่นใจได้ว่าการบันทึกข้อมูลทางบัญชีที่ถูกต้อง ครบถ้วน และทันเวลาซึ่งได้รายงานความเห็นเกี่ยวกับเรื่องนี้ในรายงานคณะกรรมการตรวจสอบซึ่งแสดงไว้ในรายงานประจำปีฉบับนี้แล้ว

คณะกรรมการบริษัทมีความเห็นว่า ระบบการควบคุมภายในของบริษัทอยู่ในระดับที่น่าพอใจและสามารถให้ความมั่นใจอย่างมีเหตุผลต่อความเชื่อถือได้ของงบการเงินของบริษัทและบริษัทย่อย ณ วันที่ 31 ธันวาคม 2555

(นายแก้วขวัญ วัชโรทัย)
ประธานกรรมการบริษัท

(นายสัมฤทธิ์ ตันติติกุล)
กรรมการผู้จัดการ

รายงานของผู้สอบบัญชีรับอนุญาต

เสนอต่อผู้ถือหุ้นของบริษัท ทรัพย์ศรีไทย จำกัด (มหาชน)

ข้าพเจ้าได้ตรวจสอบงบการเงินรวมของบริษัท ทรัพย์ศรีไทย จำกัด (มหาชน) และบริษัทย่อย ซึ่งประกอบด้วยงบแสดงฐานะการเงินรวม ณ วันที่ 31 ธันวาคม 2555 งบกำไรขาดทุนเบ็ดเสร็จรวม งบแสดงการเปลี่ยนแปลงส่วนของผู้ถือหุ้นรวม และงบกระแสเงินสดรวม สำหรับปีสิ้นสุดวันเดียวกัน รวมถึงหมายเหตุสรุปนโยบายการบัญชีที่สำคัญและหมายเหตุเรื่องอื่นๆ และได้ตรวจสอบงบการเงินเฉพาะกิจการของบริษัท ทรัพย์ศรีไทย จำกัด (มหาชน) ด้วยเช่นกัน

ความรับผิดชอบของผู้บริหารต่องบการเงิน

ผู้บริหารเป็นผู้รับผิดชอบในการจัดทำและการนำเสนองบการเงินเหล่านี้โดยถูกต้องตามที่ควรตามมาตรฐานการรายงานทางการเงินและรับผิดชอบเกี่ยวกับการควบคุมภายในที่ผู้บริหารพิจารณาว่าจำเป็น เพื่อให้สามารถจัดทำงบการเงินที่ปราศจากการแสดงข้อมูลที่ขัดต่อข้อเท็จจริงอันเป็นสาระสำคัญไม่ว่าจะเกิดจากการทุจริตหรือข้อผิดพลาด

ความรับผิดชอบของผู้สอบบัญชี

ข้าพเจ้าเป็นผู้รับผิดชอบในการแสดงความเห็นต่องบการเงินดังกล่าวจากผลการตรวจสอบของข้าพเจ้า ข้าพเจ้าได้ปฏิบัติตามตรวจสอบตามมาตรฐานการสอบบัญชี ซึ่งกำหนดให้ข้าพเจ้าปฏิบัติตามข้อกำหนดด้านจรรยาบรรณ รวมถึงวางแผนและปฏิบัติตามตรวจสอบเพื่อให้ได้ความเชื่อมั่นอย่างสมเหตุสมผลว่า งบการเงินปราศจากการแสดงข้อมูลที่ขัดต่อข้อเท็จจริงอันเป็นสาระสำคัญหรือไม่ การตรวจสอบรวมถึงการใช้วิธีการตรวจสอบเพื่อให้ได้มาซึ่งหลักฐานการสอบบัญชีเกี่ยวกับจำนวนเงินและการเปิดเผยข้อมูลในงบการเงินวิธีการตรวจสอบที่เลือกใช้ขึ้นอยู่กับดุลยพินิจของผู้สอบบัญชี ซึ่งรวมถึงการประเมินความเสี่ยงจากการแสดงข้อมูลที่ขัดต่อข้อเท็จจริงอันเป็นสาระสำคัญของงบการเงินไม่ว่าจะเกิดจากการทุจริตหรือข้อผิดพลาดในการประเมินความเสี่ยงดังกล่าว ผู้สอบบัญชีพิจารณาการควบคุมภายในที่เกี่ยวข้องกับการจัดทำและการนำเสนองบการเงินโดยถูกต้องตามที่ควรของกิจการ เพื่อออกแบบวิธีการตรวจสอบที่เหมาะสมกับสถานการณ์แต่ไม่ใช่เพื่อวัตถุประสงค์ในการแสดงความเห็นต่อประสิทธิภาพของการควบคุมภายในของกิจการการตรวจสอบ รวมถึงการประเมินความเหมาะสมของนโยบายการบัญชีที่ผู้บริหารใช้และความสมเหตุสมผลของประมาณการทางบัญชีที่จัดทำขึ้นโดยผู้บริหาร รวมทั้งการประเมินการนำเสนองบการเงินโดยรวม

ข้าพเจ้าเชื่อว่าหลักฐานการสอบบัญชีที่ข้าพเจ้าได้รับเพียงพอและเหมาะสมเพื่อใช้เป็นเกณฑ์ในการแสดงความเห็นของข้าพเจ้า

ความเห็น

ข้าพเจ้าเห็นว่าการเงินข้างต้นนี้แสดงฐานะการเงิน ณ วันที่ 31 ธันวาคม 2555 ผลการดำเนินงานและกระแสเงินสดสำหรับปีสิ้นสุดวันเดียวกันของบริษัท ทรัพย์ศรีไทย จำกัด (มหาชน) และบริษัทย่อย และเฉพาะของบริษัท ทรัพย์ศรีไทย จำกัด (มหาชน) โดยถูกต้องตามที่ควรในสาระสำคัญตามมาตรฐานการรายงานทางการเงิน

ข้อมูลและเหตุการณ์ที่เน้น

ข้าพเจ้าขอให้สังเกตหมายเหตุประกอบงบการเงินข้อ 13 เมื่อวันที่ 9 มกราคม 2555 บริษัทได้เข้าซื้อหุ้นสามัญจำนวนร้อยละ 100 ในบริษัท มัดแมน จำกัด บริษัท เอพีพี คาเฟ่ (ประเทศไทย) จำกัด และบริษัท โกลเด้น โดนต์ (ประเทศไทย) จำกัด (รวมกันเรียกว่า “กลุ่มบริษัท มัดแมน”) จากผู้ถือหุ้นเดิมของบริษัทเหล่านี้ บริษัทได้ดำเนินการให้มีการวัดมูลค่ายุติธรรมของสินทรัพย์ที่ระบุได้ที่ได้มาและหนี้สินที่รับมา ณ วันที่ซื้อกิจการโดยการวัดมูลค่ายุติธรรมนี้ได้เสร็จสมบูรณ์แล้วในไตรมาสที่ 4 ของปี 2555 ซึ่งอยู่ภายในระยะเวลาในการวัดมูลค่าสิบสองเดือนนับจากวันที่ซื้อกิจการตามที่กำหนดไว้ในมาตรฐานการรายงานทางการเงินฉบับที่ 3 (ปรับปรุง 2555) ซึ่งภายในระยะเวลาการวัดมูลค่าดังกล่าว บริษัทได้ทำการปรับย้อนหลังมูลค่ายุติธรรม ณ วันที่ซื้อกิจการเมื่อได้รับข้อมูลเกี่ยวกับมูลค่ายุติธรรมของสินทรัพย์และหนี้สินส่วนหนึ่งเพิ่มเติมตามที่ได้กล่าวในหมายเหตุประกอบงบการเงินดังกล่าว ทั้งนี้ข้าพเจ้ามิได้แสดงความเห็นอย่างมีเงื่อนไขต่อกรณีนี้แต่อย่างใด

สุพรรณิ ตรียานันท์กุล

ผู้สอบบัญชีรับอนุญาต เลขทะเบียน 4498

บริษัท สำนักงาน เอ็นส์ แอนด์ ยัง จำกัด

กรุงเทพฯ : 27 กุมภาพันธ์ 2556

งบการเงินรวม

บริษัท ทรัพย์ศรีไทย จำกัด (มหาชน) และบริษัทย่อย

งบแสดงฐานะการเงิน

ณ วันที่ 31 ธันวาคม 2555

(หน่วย: บาท)

สินทรัพย์	หมายเหตุ	งบการเงินรวม		งบการเงินเฉพาะกิจการ	
		2555	2554	2555	2554
สินทรัพย์หมุนเวียน					
เงินสดและรายการเทียบเท่าเงินสด	7	110,408,109	75,081,673	10,273,810	39,991,068
เงินลงทุนชั่วคราว		3,011,628	7,770,900	3,011,628	7,770,900
ลูกหนี้การค้าและลูกหนี้อื่น	8	66,843,494	44,444,762	38,749,248	35,193,584
ลูกหนี้ค่าชดเชยจากบริษัทประกันภัย	9	76,129,442	227,995,677	-	-
สินค้านคงเหลือ	10	139,675,758	209,839,353	-	-
ลูกหนี้เงินให้กู้ยืมแก่และดอกเบี้ยค้างรับจากโดยมีสินค้าเป็นประกัน					
กิจการที่เกี่ยวข้องกัน	6	-	-	83,731,122	485,602,493
เงินให้กู้ยืมระยะสั้นแก่และดอกเบี้ยค้างรับจากกิจการที่เกี่ยวข้องกัน	6	-	-	243,000,711	-
สินทรัพย์หมุนเวียนอื่น		21,689,501	9,158,461	6,936,588	5,766,086
รวมสินทรัพย์หมุนเวียน		417,757,932	574,290,826	385,703,107	574,324,131
สินทรัพย์ไม่หมุนเวียน					
เงินฝากประจำกับธนาคาร		-	1,178,463	-	1,178,463
เงินฝากธนาคารที่มีภาระผูกพัน	11	6,460,870	1,581,744	-	-
เงินลงทุนในบริษัทร่วม	12	239,581,069	238,257,991	225,000,000	225,000,000
เงินลงทุนในบริษัทย่อย	13	-	-	708,535,329	281,999,000
อสังหาริมทรัพย์เพื่อการลงทุน	14	547,178,495	539,806,638	547,178,495	539,806,638
ที่ดิน อาคารและอุปกรณ์	15	1,702,817,095	1,446,202,324	570,805,326	534,057,443
สินทรัพย์ไม่มีตัวตน	17	539,777,800	87,057,003	75,213,723	84,153,008
ค่าความนิยม	18	951,857,579	235,649,075	-	-
สิทธิการเช่า	19	50,186,318	26,493,077	24,600,715	26,493,077
เงินมัดจำค่าเช่า		49,846,691	-	-	-
สินทรัพย์ภาษีเงินได้รอตัดบัญชี	31.3	5,698,021	1,850,292	31,213,612	1,850,292
สินทรัพย์ไม่หมุนเวียนอื่น		5,482,239	358,829	208,562	231,129
รวมสินทรัพย์ไม่หมุนเวียน		4,098,886,177	2,578,435,436	2,182,755,762	1,694,769,050
รวมสินทรัพย์		4,516,644,109	3,152,726,262	2,568,458,869	2,269,093,181

หมายเหตุประกอบงบการเงินเป็นส่วนหนึ่งของงบการเงินนี้

บริษัท ทรัพย์ศรีไทย จำกัด (มหาชน) และบริษัทย่อย
งบแสดงฐานะการเงิน (ต่อ)
ณ วันที่ 31 ธันวาคม 2555

(หน่วย: บาท)

		งบการเงินรวม		งบการเงินเฉพาะกิจการ	
	หมายเหตุ	2555	2554	2555	2554
หนี้สินและส่วนของผู้ถือหุ้น					
หนี้สินหมุนเวียน					
เงินกู้ยืมระยะสั้นจากสถาบันการเงิน	20	334,070,808	79,656,979	50,000,000	-
เจ้าหนี้การค้าและเจ้าหนี้อื่น	21	323,109,875	166,036,205	76,758,459	120,054,246
เงินกู้ยืมระยะยาวจากสถาบันการเงินส่วนที่ถึงกำหนดชำระ					
ภายในหนึ่งปี	22	87,000,000	37,000,000	29,500,000	27,000,000
หุ้นกู้ระยะยาวส่วนที่ถึงกำหนดชำระภายในหนึ่งปี	23	489,406,820	-	489,406,820	-
ภาษีเงินได้ค้างจ่าย		15,893,157	5,552,631	-	5,473,509
หนี้สินหมุนเวียนอื่น		19,660,208	7,841,184	5,578,212	4,318,338
รวมหนี้สินหมุนเวียน		1,269,140,868	296,086,999	651,243,491	156,846,093
หนี้สินไม่หมุนเวียน					
เงินกู้ยืมระยะยาวจากสถาบันการเงิน - สุทธิจากส่วนที่ถึงกำหนดชำระภายในหนึ่งปี	22	1,253,125,000	516,000,000	195,000,000	26,000,000
หุ้นกู้ระยะยาว - สุทธิจากส่วนที่ถึงกำหนดชำระภายในหนึ่งปี	23	-	488,285,771	-	488,285,771
สำรองผลประโยชน์ระยะยาวของพนักงาน	24	31,252,575	10,151,594	10,645,073	8,547,285
หนี้สินภาษีเงินได้รอตัดบัญชี	31.3	402,603,669	297,944,317	132,645,326	127,319,886
หนี้สินไม่หมุนเวียนอื่น		4,853,763	-	-	-
รวมหนี้สินไม่หมุนเวียน		1,691,835,007	1,312,381,682	338,290,399	650,152,942
รวมหนี้สิน		2,960,975,875	1,608,468,681	989,533,890	806,999,035

หมายเหตุประกอบงบการเงินเป็นส่วนหนึ่งของงบการเงินนี้

บริษัท ทรัพย์ศรีไทย จำกัด (มหาชน) และบริษัทย่อย
งบแสดงฐานะการเงิน (ต่อ)
ณ วันที่ 31 ธันวาคม 2555

		(หน่วย: บาท)			
		งบการเงินรวม		งบการเงินเฉพาะกิจการ	
หมายเหตุ		2555	2554	2555	2554
ส่วนของผู้ถือหุ้น					
ทุนเรือนหุ้น	25				
ทุนจดทะเบียน					
หุ้นสามัญ 271,227,395 หุ้น มูลค่าหุ้นละ 1 บาท					
(2554: หุ้นสามัญ 151,250,000 หุ้น มูลค่าหุ้นละ 1 บาท)		271,227,395	151,250,000	271,227,395	151,250,000
ทุนออกจำหน่ายและชำระเต็มมูลค่าแล้ว					
หุ้นสามัญ 180,817,904 หุ้น มูลค่าหุ้นละ 1 บาท					
(2554: หุ้นสามัญ 130,652,308 หุ้น มูลค่าหุ้นละ 1 บาท)		180,817,904	130,652,308	180,817,904	130,652,308
หุ้นสามัญซื้อคืน	29	-	(7,283,035)	-	(7,283,035)
ส่วนเกินมูลค่าหุ้น					
ส่วนเกินมูลค่าหุ้นสามัญ	26	337,773,202	197,566,156	337,773,202	197,566,156
ส่วนเกินทุนหุ้นสามัญซื้อคืน		37,006,907	18,666,632	37,006,907	18,666,632
กำไรสะสม					
จัดสรรแล้ว					
- สำรองตามกฎหมาย	27	18,081,790	15,125,000	18,081,790	15,125,000
- สำรองหุ้นสามัญซื้อคืน	29	-	7,283,035	-	7,283,035
ยังไม่ได้จัดสรร		773,913,463	984,784,170	799,645,861	904,621,675
องค์ประกอบอื่นของส่วนของผู้ถือหุ้น					
ส่วนเกินทุนจากการตีราคาที่ดิน – สุทธิจากภาษีเงินได้	16	205,599,315	195,462,375	205,599,315	195,462,375
ส่วนของผู้ถือหุ้นของบริษัท		1,553,192,581	1,542,256,641	1,578,924,979	1,462,094,146
ส่วนของผู้มีส่วนได้เสียที่ไม่มีอำนาจควบคุมของบริษัทย่อย		2,475,653	2,000,940	-	-
รวมส่วนของผู้ถือหุ้น		1,555,668,234	1,544,257,581	1,578,924,979	1,462,094,146
รวมหนี้สินและส่วนของผู้ถือหุ้น		4,516,644,109	3,152,726,262	2,568,458,869	2,269,093,181
		-	-	-	-
หมายเหตุประกอบงบการเงินเป็นส่วนหนึ่งของงบการเงินนี้					

บริษัท ทรัพย์ศรีไทย จำกัด (มหาชน) และบริษัทย่อย
งบกำไรขาดทุนเบ็ดเสร็จ
สำหรับปีสิ้นสุดวันที่ 31 ธันวาคม 2555

(หน่วย: บาท)

หมายเหตุ	งบการเงินรวม		งบการเงินเฉพาะกิจการ	
	2555	2554	2555	2554
กำไรขาดทุน:				
รายได้				
รายได้จากการขายสินค้า	1,924,823,436	193,565,951	-	128,149,472
รายได้จากการให้บริการ	222,128,028	208,371,308	218,867,942	204,910,370
รายได้อื่น				
เงินปันผลรับ	12.2	-	17,451,000	-
กำไรจากการจำหน่ายเงินลงทุน	13	-	68,648,491	-
กำไรจากการตีราคาอสังหาริมทรัพย์เพื่อการลงทุน	14	7,371,857	7,371,857	-
กำไรจากการจำหน่ายสินทรัพย์ถาวร	15	777,183	-	418,612,450
ค่าบัตรสมาชิก		9,802,367	-	-
ดอกเบี้ยรับ		954,503	19,162,377	34,955,566
อื่นๆ		38,320,733	17,317,684	13,474,417
รวมรายได้	2,204,178,107	878,274,059	348,819,351	800,102,275
ค่าใช้จ่าย				
ต้นทุนขาย	925,409,703	216,400,804	-	143,142,707
ต้นทุนการให้บริการ	140,751,172	126,790,630	140,667,864	126,739,988
รวมต้นทุนขายและการให้บริการ	1,066,160,875	343,191,434	140,667,864	269,882,695
ค่าใช้จ่ายในการขายและบริหาร				
ค่าใช้จ่ายในการขาย		860,699,821	-	-
ค่าใช้จ่ายในการบริหาร		180,100,489	82,343,535	53,893,462
ค่าใช้จ่ายในการดำเนินการซื้อธุรกิจ	13	45,894,004	-	45,894,004
ขาดทุนจากการด้อยค่าของเงินลงทุนในบริษัทย่อย	13.2	-	-	145,220,792
ขาดทุนจากการด้อยค่าของสินทรัพย์ถาวร	15	36,636,914	-	-
ขาดทุนจากการด้อยค่าของค่าความนิยม	18	66,353,663	-	-
รวมค่าใช้จ่ายในการขายและบริหาร	1,189,684,891	82,343,535	245,008,258	68,437,232
รวมค่าใช้จ่าย	2,255,845,766	425,534,969	385,676,122	338,319,927
กำไร (ขาดทุน) ก่อนส่วนแบ่งกำไรจากเงินลงทุนในบริษัทร่วม				
ค่าใช้จ่ายทางการเงินและค่าใช้จ่ายภาษีเงินได้	(51,667,659)	452,739,090	(36,856,771)	461,782,348
ส่วนแบ่งกำไรจากเงินลงทุนในบริษัทร่วม	12.2	18,774,078	-	-
กำไร (ขาดทุน) ก่อนค่าใช้จ่ายทางการเงินและค่าใช้จ่ายภาษีเงินได้	(32,893,581)	465,997,081	(36,856,771)	461,782,348
ค่าใช้จ่ายทางการเงิน	(122,659,522)	(40,921,142)	(57,077,405)	(29,604,646)
กำไร (ขาดทุน) ก่อนค่าใช้จ่ายภาษีเงินได้	(155,553,103)	425,075,939	(93,934,176)	432,177,702
ค่าใช้จ่ายภาษีเงินได้				
ภาษีเงินได้ปัจจุบัน	31.1	(41,378,651)	(8,455,441)	(145,316,039)
ภาษีเงินได้รอตัดบัญชี	31.2	15,694,072	26,572,115	51,253,813
กำไร (ขาดทุน) สำหรับปี	(181,237,682)	418,065,119	(75,817,502)	338,115,476

หมายเหตุประกอบงบการเงินเป็นส่วนหนึ่งของงบการเงินนี้

บริษัท ทรัพย์ศรีไทย จำกัด (มหาชน) และบริษัทย่อย
งบกำไรขาดทุนเบ็ดเสร็จ (ต่อ)
สำหรับปีสิ้นสุดวันที่ 31 ธันวาคม 2555

(หน่วย: บาท)

หมายเหตุ	งบการเงินรวม		งบการเงินเฉพาะกิจการ	
	2555	2554	2555	2554
กำไรขาดทุนเบ็ดเสร็จอื่น:				
กำไรจากการตีราคาที่ดิน	15	12,671,175	-	12,671,175
ส่วนเกินทุนจากการตีราคาที่ดินลดลงจากการจำหน่ายที่ดิน		-	(41,034,645)	-
กลับรายการส่วนเกินทุนจากการตีราคาที่ดินเนื่องจาก				
การเปลี่ยนแปลงของอัตราภาษี		-	30,540,995	-
ผลกระทบของภาษีเงินได้		(2,534,235)	2,098,730	(2,534,235)
กำไรขาดทุนเบ็ดเสร็จอื่นสำหรับปี		10,136,940	(8,394,920)	10,136,940
กำไรขาดทุนเบ็ดเสร็จรวมสำหรับปี		(171,100,742)	409,670,199	(65,680,562)
การแบ่งปันกำไร				
ส่วนที่เป็นของผู้ถือหุ้นของบริษัท		(181,712,395)	417,566,428	(75,817,502)
ส่วนที่เป็นของผู้มีส่วนได้เสียที่ไม่มีอำนาจควบคุมของบริษัทย่อย		474,713	498,691	338,115,476
		(181,237,682)	418,065,119	
การแบ่งปันกำไรขาดทุนเบ็ดเสร็จรวม				
ส่วนที่เป็นของผู้ถือหุ้นของบริษัท		(171,575,455)	409,171,508	(65,680,562)
ส่วนที่เป็นของผู้มีส่วนได้เสียที่ไม่มีอำนาจควบคุมของบริษัทย่อย		474,713	498,691	329,720,556
		(171,100,742)	409,670,199	
กำไรต่อหุ้น	33			
กำไรต่อหุ้นขั้นพื้นฐาน				
กำไร (ขาดทุน) ส่วนที่เป็นของผู้ถือหุ้นของบริษัท		(1.01)	2.79	(0.42)
กำไรต่อหุ้นปรับลด				
กำไร (ขาดทุน) ส่วนที่เป็นของผู้ถือหุ้นของบริษัท		(1.01)	2.73	(0.42)
				2.21

หมายเหตุประกอบงบการเงินเป็นส่วนหนึ่งของงบการเงินนี้

บริษัท ทรัพย์ศรีไทย จำกัด (มหาชน) และบริษัทย่อย
งบกระแสเงินสด
สำหรับปีสิ้นสุดวันที่ 31 ธันวาคม 2555

(หน่วย: บาท)

	งบการเงินรวม		งบการเงินเฉพาะกิจการ	
	2555	2554	2555	2554
กระแสเงินสดจากกิจกรรมดำเนินงาน				
กำไร (ขาดทุน) ก่อนภาษี	(155,553,103)	425,075,939	(93,934,176)	432,177,702
รายการปรับกระทบยอดกำไร (ขาดทุน) ก่อนภาษีเป็นเงินสดรับ (จ่าย)				
จากกิจกรรมดำเนินงาน				
ค่าเผื่อนหนี้สงสัยจะสูญ	-	202,195	-	202,195
กลับรายการปรับลดมูลค่าสินค้าคงเหลือเป็นมูลค่าสุทธิที่จะได้รับ	(13,775,126)	-	-	-
ค่าเสื่อมราคาและค่าตัดจำหน่าย	202,523,550	55,286,676	42,372,827	41,788,128
กำไรจากการจำหน่ายสินทรัพย์ถาวร	(777,183)	(418,612,450)	-	(418,612,450)
ค่าเผื่อการด้อยค่าของสินทรัพย์ถาวร (หมายเหตุ 15)	36,636,914	-	-	-
ขาดทุนจากการตัดจำหน่ายสินทรัพย์	950,462	22,469	-	22,469
มูลค่ายุติธรรมของอสังหาริมทรัพย์เพื่อการลงทุนเพิ่มขึ้น (หมายเหตุ 14)	(7,371,857)	-	(7,371,857)	-
กำไรจากการจำหน่ายเงินลงทุน (หมายเหตุ 13)	-	-	(68,648,491)	-
ขาดทุนจากการด้อยค่าของเงินลงทุนในบริษัทย่อย (หมายเหตุ 13)	-	-	145,220,792	-
ค่าใช้จ่ายในการดำเนินการซื้อธุรกิจ (หมายเหตุ 13)	45,894,004	-	45,894,004	-
ขาดทุนจากการด้อยค่าของค่าความนิยม (หมายเหตุ 18)	66,353,663	-	-	-
ส่วนแบ่งกำไรจากเงินลงทุนในบริษัทร่วม	(18,774,078)	(13,257,991)	-	-
ค่าใช้จ่ายหุ้นกู้รอดัดบัญชีตัดจ่าย	1,121,049	1,063,909	1,121,049	1,063,909
สำรองผลประโยชน์ระยะยาวของพนักงาน	5,070,629	3,795,898	2,097,788	2,191,588
เงินปันผลรับ	-	-	(17,451,000)	-
ดอกเบี้ยรับ	(954,503)	(24,196,344)	(19,162,377)	(34,955,566)
ค่าใช้จ่ายดอกเบี้ย	122,659,522	40,921,142	57,077,405	29,604,646
กำไรจากการดำเนินงานก่อนการเปลี่ยนแปลงในสินทรัพย์และหนี้สินดำเนินงาน	284,003,943	70,301,443	87,215,964	53,482,621
สินทรัพย์ดำเนินงาน (เพิ่มขึ้น) ลดลง				
ลูกหนี้การค้าและลูกหนี้อื่น	(10,704,001)	62,621,618	(3,562,930)	36,028,000
ลูกหนี้ค่าเช่าจากบริษัทประกันภัย (หมายเหตุ 9)	151,866,235	-	-	-
สินค้าคงเหลือ	120,015,541	143,286,346	-	-
สินทรัพย์หมุนเวียนอื่น	(3,014,757)	2,416,327	1,285,045	(1,633,711)
สินทรัพย์ไม่หมุนเวียนอื่น	(15,333,412)	(215,059)	22,567	(87,359)
หนี้สินดำเนินงานเพิ่มขึ้น (ลดลง)				
เจ้าหนี้การค้าและเจ้าหนี้อื่น	98,446,340	11,157,816	(946,901)	(2,503,771)
หนี้สินหมุนเวียนอื่น	(57,398,576)	(9,750,051)	1,259,874	1,225,955
หนี้สินไม่หมุนเวียนอื่น	4,038,763	-	-	-
เงินสดจากกิจกรรมดำเนินงาน	571,920,076	279,818,440	85,273,619	86,511,735
จ่ายดอกเบี้ย	(126,833,745)	(35,879,015)	(56,954,426)	(29,628,694)
จ่ายภาษีเงินได้	(47,473,361)	(144,221,134)	(16,384,497)	(143,562,702)
เงินสดสุทธิจาก (ใช้ไปใน) กิจกรรมดำเนินงาน	397,612,970	99,718,291	11,934,696	(86,679,661)
หมายเหตุประกอบงบการเงินเป็นส่วนหนึ่งของงบการเงินนี้				

บริษัท ทรัพย์ศรีไทย จำกัด (มหาชน) และบริษัทย่อย
งบกระแสเงินสด (ต่อ)
สำหรับปีสิ้นสุดวันที่ 31 ธันวาคม 2555

(หน่วย: บาท)

	งบการเงินรวม		งบการเงินเฉพาะกิจการ	
	2555	2554	2555	2554
กระแสเงินสดจากกิจกรรมลงทุน				
เงินลงทุนชั่วคราวลดลง	4,759,272	67,229,100	4,759,272	67,229,100
เงินฝากประจำกับธนาคาร (เพิ่มขึ้น) ลดลง	1,178,463	(1,178,463)	1,178,463	(1,178,463)
เงินฝากธนาคารที่มีภาระผูกพัน (เพิ่มขึ้น) ลดลง	(105,132)	114,676,768	-	116,258,512
ลูกหนี้เงินให้กู้ยืมแก่กิจการที่เกี่ยวข้องกัน				
โดยมีสินค้าเป็นประกัน (เพิ่มขึ้น) ลดลง	-	(240,874,019)	398,856,522	(224,017,406)
เงินให้กู้ยืมระยะสั้นแก่กิจการที่เกี่ยวข้องกันเพิ่มขึ้น	-	-	5,968,566	-
เงินสดจ่ายเพื่อซื้อเงินลงทุนในบริษัทย่อย (หมายเหตุ 13)	(1,327,503,941)	(203,480,105)	(1,454,536,616)	(214,999,000)
เงินสดจ่ายเพื่อใช้ในการดำเนินการซื้อธุรกิจ (หมายเหตุ 13)	(45,894,004)	-	(45,894,004)	-
เงินสดรับจากการจำหน่ายเงินลงทุนในบริษัทย่อย (หมายเหตุ 13)	-	-	927,636,595	-
เงินสดจ่ายเพื่อซื้อหุ้นเพิ่มทุนในบริษัทย่อย (หมายเหตุ 13)	-	-	(263,249,800)	-
เงินสดรับจากการลดทุนหุ้นบุริมสิทธิในบริษัทย่อย (หมายเหตุ 13)	-	-	38,249,800	-
เงินสดจ่ายเจ้าหน้าที่ตามสัญญาซื้อธุรกิจ	(42,000,000)	-	(42,000,000)	-
เงินสดจ่ายเพื่อซื้อเงินลงทุนในบริษัทร่วม	-	(225,000,000)	-	(225,000,000)
ซื้อสินทรัพย์ถาวร	(176,841,472)	(140,230,462)	(54,949,946)	(114,054,496)
เงินสดรับจากการจำหน่ายสินทรัพย์ถาวร	1,704,167	659,406,555	-	659,406,555
ซื้อสังหาริมทรัพย์เพื่อการลงทุน	-	(300,000)	-	(300,000)
ซื้อสินทรัพย์ไม่มีตัวตน	(18,791,698)	(1,436,591)	(1,139,807)	(1,436,592)
ซื้อสิทธิการเช่า	(1,319,500)	-	-	-
เงินปันผลรับ	17,451,000	-	17,451,000	-
ดอกเบี้ยรับ	1,026,087	26,617,325	22,006,606	37,388,547
เงินสดสุทธิจาก (ใช้ไปใน) กิจกรรมลงทุน	(1,586,336,758)	55,430,108	(445,663,349)	99,296,757
กระแสเงินสดจากกิจกรรมจัดหาเงิน				
เงินเบิกเกินบัญชีและเงินกู้ระยะสั้นจากสถาบันการเงินเพิ่มขึ้น (ลดลง)	254,413,829	(107,650,274)	50,000,000	-
เงินสดรับจากเงินกู้ยืมระยะยาวจากสถาบันการเงิน	850,000,000	-	200,000,000	-
จ่ายชำระเงินกู้ยืมระยะยาวจากสถาบันการเงิน	(62,875,000)	(32,000,000)	(28,500,000)	(32,000,000)
เงินสดรับจากการใช้สิทธิตามใบสำคัญสิทธิ	160,236,624	77,218,464	160,236,624	77,218,464
เงินสดรับจากการจำหน่ายหุ้นสามัญซื้อคืน	25,623,310	18,858,166	25,623,310	18,858,166
จ่ายเงินปันผล	(3,348,539)	(47,215,772)	(3,348,539)	(47,215,772)
เงินสดสุทธิจาก (ใช้ไปใน) กิจกรรมจัดหาเงิน	1,224,050,224	(90,789,416)	404,011,395	16,860,858
เงินสดและรายการเทียบเท่าเงินสดเพิ่มขึ้น (ลดลง) สุทธิ	35,326,436	64,358,983	(29,717,258)	29,477,954
เงินสดและรายการเทียบเท่าเงินสดต้นปี	75,081,673	10,722,690	39,991,068	10,513,114
เงินสดและรายการเทียบเท่าเงินสดปลายปี	110,408,109	75,081,673	10,273,810	39,991,068
	-	-	-	-
ข้อมูลกระแสเงินสดเปิดเผยเพิ่มเติม				
รายการที่มีใช้เงินสด				
ซื้อสินทรัพย์ถาวรโดยการก่อหนี้	24,035,664	2,282,310	1,810,445	2,282,310

หมายเหตุประกอบงบการเงินเป็นส่วนหนึ่งของงบการเงินนี้

บริษัท ทรัพย์ศรีไทย จำกัด (มหาชน) และบริษัทย่อย

งบแสดงการเปลี่ยนแปลงส่วนของผู้ถือหุ้น

สำหรับปีสิ้นสุดวันที่ 31 ธันวาคม 2555



(หน่วย: บาท)

งบการเงินรวม											
ส่วนของผู้ถือหุ้นบริษัทฯ											
								องค์ประกอบอื่น ของส่วนของผู้ถือหุ้น			
								กำไรขาดทุน เบ็ดเสร็จอื่น			
								ส่วนเกินทุน			
								จากการตีราคา			
								รวม			
								ส่วนของผู้ถือหุ้น			
								ส่วนของผู้มีส่วนได้เสีย ที่ไม่มีอำนาจควบคุม			
								รวม			
ทุนเรือนหุ้น		ส่วนเกิน	ส่วนเกินมูลค่า	กำไรสะสม				ส่วนเกินทุน	รวม	ส่วนของผู้มีส่วนได้เสีย	รวม
ที่ออกและชำระแล้ว	หุ้นทุนซื้อคืน	มูลค่าหุ้นสามัญ	หุ้นทุนซื้อคืน	สำรองตามกฎหมาย	สำรองทั่วไป	หุ้นทุนซื้อคืน	ยังไม่ได้จัดสรร	ที่ดิน	ของบริษัทฯ	ของบริษัทย่อย	ส่วนของผู้ถือหุ้น
121,000,000	(17,518,750)	130,000,000	10,044,181	15,125,000	200,000,000	17,518,750	371,370,083	203,857,295	1,051,396,559	1,502,249	1,052,898,808
9,652,308	-	67,566,156	-	-	-	-	-	-	77,218,464	-	77,218,464
-	10,235,715	-	8,622,451	-	-	(10,235,715)	10,235,715	-	18,858,166	-	18,858,166
-	-	-	-	-	-	-	32,827,716	(32,827,716)	-	-	-
-	-	-	-	-	-	-	-	24,432,796	24,432,796	-	24,432,796
-	-	-	-	-	-	-	417,566,428	-	417,566,428	498,691	418,065,119
-	-	-	-	-	(200,000,000)	-	200,000,000	-	-	-	-
-	-	-	-	-	-	-	(47,215,772)	-	(47,215,772)	-	(47,215,772)
130,652,308	(7,283,035)	197,566,156	18,666,632	15,125,000	-	7,283,035	984,784,170	195,462,375	1,542,256,641	2,000,940	1,544,257,581
130,652,308	(7,283,035)	197,566,156	18,666,632	15,125,000	-	7,283,035	984,784,170	195,462,375	1,542,256,641	2,000,940	1,544,257,581
20,029,578	-	140,207,046	-	-	-	-	-	-	160,236,624	-	160,236,624
-	7,283,035	-	18,340,275	-	-	(7,283,035)	7,283,035	-	25,623,310	-	25,623,310
-	-	-	-	-	-	-	-	10,136,940	10,136,940	-	10,136,940
-	-	-	-	-	-	-	(181,712,395)	-	(181,712,395)	474,713	(181,237,682)
-	-	-	-	2,956,790	-	-	(2,956,790)	-	-	-	-
-	-	-	-	-	-	-	(3,348,539)	-	(3,348,539)	-	(3,348,539)
30,136,018	-	-	-	-	-	-	(30,136,018)	-	-	-	-
180,817,904	-	337,773,202	37,006,907	18,081,790	-	-	773,913,463	205,599,315	1,553,192,581	2,475,653	1,555,668,234
							-		-		

หมายเหตุประกอบงบการเงินเป็นส่วนหนึ่งของงบการเงินนี้

หมายเหตุประกอบงบการเงินรวม

บริษัท ทรัพย์ศรีไทย จำกัด (มหาชน) และบริษัทย่อย
สำหรับปีสิ้นสุดวันที่ 31 ธันวาคม 2555

1. ข้อมูลทั่วไป

บริษัท ทรัพย์ศรีไทย จำกัด (มหาชน) (“บริษัท”) จัดตั้งขึ้นเป็นบริษัทมหาชนและมีภูมิลำเนาในประเทศไทย บริษัทดำเนินธุรกิจหลักในการให้เชาคลังสินค้า รับฝากเอกสารและสื่ออิเล็กทรอนิกส์ บริการท่าเทียบเรือ ให้กู้ยืมเงินโดยการจำนำสินค้าที่รับฝากและจำหน่ายน้ำมันพืช โดยมีที่อยู่ตามที่จดทะเบียนอยู่ที่ 2044/25-27 ถนนเพชรบุรีตัดใหม่ แขวงบางกะปิ เขตห้วยขวาง กรุงเทพมหานคร และมีคลังสินค้าและท่าเทียบเรืออยู่ที่จังหวัดสมุทรปราการ

2. เกณฑ์ในการจัดทางการเงิน

2.1 งบการเงินนี้จัดทำขึ้นตามมาตรฐานการบัญชีที่กำหนดในพระราชบัญญัติวิชาชีพบัญชี พ.ศ. 2547 โดยแสดงรายการในงบการเงินตามข้อกำหนดในประกาศกรมพัฒนาธุรกิจการค้า ลงวันที่ 28 กันยายน 2554 ออกตามความในพระราชบัญญัติการบัญชี พ.ศ. 2543

งบการเงินฉบับภาษาไทยเป็นงบการเงินฉบับที่บริษัทใช้เป็นทางการตามกฎหมาย งบการเงินฉบับภาษาอังกฤษแปลจากงบการเงินฉบับภาษาไทยนี้

งบการเงินนี้ได้จัดทำขึ้นโดยใช้เกณฑ์ราคาทุนเดิม เว้นแต่จะได้เปิดเผยเป็นอย่างอื่นในนโยบายการบัญชี

2.2 เกณฑ์ในการจัดทางการเงินรวม

ก) งบการเงินรวมนี้ได้จัดทำขึ้นโดยรวมงบการเงินของบริษัท ทรัพย์ศรีไทย จำกัด (มหาชน) (ซึ่งต่อไปนี้จะเรียกว่า “บริษัท”) และบริษัทย่อย (ซึ่งต่อไปนี้จะเรียกว่า “บริษัทย่อย”) ดังต่อไปนี้

ชื่อบริษัท	ลักษณะธุรกิจ	จัดตั้งขึ้นในประเทศ	อัตราร้อยละของการถือหุ้น	
			2555	2554
			ร้อยละ	ร้อยละ
บริษัทย่อยที่บริษัทถือหุ้นโดยตรง				
บริษัท เอส เอส ที คลังสินค้า จำกัด	คลังสินค้า	ไทย	80	80
บริษัท อุตสาหกรรมวิวัฒน์ จำกัด	ผลิตน้ำมันพืชและอาหารสัตว์	ไทย	100	100
บริษัท มัดแมน จำกัด	ลงทุนในหุ้นของบริษัทอื่น	ไทย	100	-
บริษัทย่อยที่บริษัทถือหุ้นโดยอ้อม				
ถือหุ้นโดยบริษัท มัดแมน จำกัด				
บริษัท โกลเด้น โดนท์ (ประเทศไทย) จำกัด	จำหน่ายอาหารและเครื่องดื่ม	ไทย	100	-

ชื่อบริษัท	ลักษณะธุรกิจ	จัดตั้งขึ้นในประเทศ	อัตราร้อยละของการถือหุ้น	
			2555	2554
			ร้อยละ	ร้อยละ
บริษัท เอบีพี คาเฟ่ (ประเทศไทย) จำกัด	จำหน่ายอาหารและเครื่องดื่ม	ไทย	100	-
บริษัท โกลเด้น สก๊อป จำกัด	จำหน่ายอาหารและเครื่องดื่ม	ไทย	100	-
ถือหุ้นโดยบริษัท อุตสาหกรรมวิวัฒน์ จำกัด				
บริษัท น้ำมันพืชทิพ จำกัด	หยุดดำเนินการ	ไทย	100	100
บริษัท ส่งเสริมปศุสัตว์ไทย จำกัด	จำหน่ายอาหารสัตว์	ไทย	100	-

- ข) บริษัทนำงบการเงินของบริษัทย่อยมารวมในการจัดทำงบการเงินรวม ตั้งแต่วันที่บริษัทมีอำนาจในการควบคุมบริษัทย่อยจนถึงวันที่บริษัทสิ้นสุดการควบคุมบริษัทย่อยนั้น
- ค) งบการเงินของบริษัทย่อยได้จัดทำขึ้นโดยใช้นโยบายการบัญชีที่สำคัญเช่นเดียวกันกับของบริษัท
- ง) ยอดคงค้างระหว่างบริษัทและบริษัทย่อย รายการค้าระหว่างกันที่มีสาระสำคัญได้ถูกตัดออกจากงบการเงินรวมนี้แล้ว
- จ) ในการบันทึกบัญชีเกี่ยวกับการซื้อกิจการ ผลต่างระหว่างมูลค่าสุทธิของสินทรัพย์ที่ซื้อตามราคายุติธรรมและมูลค่าที่จ่ายซื้อได้แสดงไว้เป็น “ค่าความนิยม” ในงบแสดงฐานะการเงินรวม
- ฉ) ส่วนของผู้มีส่วนได้เสียที่ไม่มีอำนาจควบคุม คือ จำนวนกำไรหรือขาดทุนและสินทรัพย์สุทธิของบริษัทย่อยส่วนที่ไม่ได้เป็นของบริษัท และแสดงเป็นรายการแยกต่างหากในส่วนของกำไรหรือขาดทุนรวมและส่วนของผู้ถือหุ้นในงบแสดงฐานะการเงินรวม
- ช) เมื่อวันที่ 25 พฤศจิกายน 2554 ที่ประชุมคณะกรรมการของบริษัทได้มีมติอนุมัติการเข้าซื้อหุ้นของบริษัท มัดแมน จำกัด บริษัท เอบีพี คาเฟ่ (ประเทศไทย) จำกัด และบริษัท โกลเด้น โดนัท (ประเทศไทย) จำกัด (รวมกันเรียกว่า “กลุ่มบริษัท มัดแมน”) โดยต่อมาเมื่อวันที่ 31 พฤษภาคม 2555 ที่ประชุมคณะกรรมการของบริษัทได้มีมติปรับโครงสร้างการถือหุ้นในกลุ่มบริษัท มัดแมน โดยรายละเอียดดังกล่าวได้กล่าวไว้ในหมายเหตุประกอบงบการเงินข้อ 13
- ช) เมื่อวันที่ 29 กุมภาพันธ์ 2555 บริษัท อุตสาหกรรมวิวัฒน์ จำกัด (“บริษัทย่อย”) ได้ลงทุนในบริษัทย่อยแห่งใหม่คือบริษัท ส่งเสริมปศุสัตว์ไทย จำกัด ซึ่งเป็นบริษัทที่จัดตั้งขึ้นใหม่เพื่อประกอบกิจการนำเข้าอาหารสัตว์มาจัดจำหน่ายในประเทศ
- ฉ) เมื่อวันที่ 12 มิถุนายน 2555 บริษัท มัดแมน จำกัด (“บริษัทย่อย”) ได้ลงทุนในบริษัทย่อยแห่งใหม่คือบริษัท โกลเด้น สก๊อป จำกัด ซึ่งเป็นบริษัทที่จัดตั้งขึ้นใหม่เพื่อประกอบกิจการจำหน่ายอาหารและเครื่องดื่ม

2.3 บริษัทจัดทำงบการเงินเฉพาะกิจการเพื่อประโยชน์ต่อสาธารณะ โดยแสดงเงินลงทุนในบริษัทย่อย และบริษัทร่วมตามวิธีราคาทุน

3. มาตรฐานการบัญชีใหม่ที่ยังไม่มีผลบังคับใช้

สภาวิชาชีพบัญชีได้ออกมาตรฐานการบัญชีฉบับปรับปรุงและมาตรฐานการบัญชีใหม่ซึ่งมีผลบังคับใช้สำหรับรอบระยะเวลาบัญชีที่เริ่มในหรือหลังวันที่ 1 มกราคม 2556 ตามรายละเอียดข้างล่างนี้

มาตรฐานการบัญชี

ฉบับที่ 12	ภาษีเงินได้
ฉบับที่ 20 (ปรับปรุง 2552)	การบัญชีสำหรับเงินอุดหนุนจากรัฐบาล และการเปิดเผยข้อมูลเกี่ยวกับความช่วยเหลือจากรัฐบาล
ฉบับที่ 21 (ปรับปรุง 2552)	ผลกระทบจากการเปลี่ยนแปลงของอัตราแลกเปลี่ยนเงินตราต่างประเทศ

มาตรฐานการรายงานทางการเงิน

ฉบับที่ 8	ส่วนงานดำเนินงาน
การตีความมาตรฐานการบัญชี	
ฉบับที่ 10	ความช่วยเหลือจากรัฐบาล – กรณีที่ไม่มีความเกี่ยวข้องอย่างเฉพาะเจาะจงกับกิจกรรมดำเนินงาน
ฉบับที่ 21	ภาษีเงินได้ – การได้รับประโยชน์จากสินทรัพย์ที่ไม่ได้คิดค่าเสื่อมราคาที่ดีราคาใหม่
ฉบับที่ 25	ภาษีเงินได้ – การเปลี่ยนแปลงสถานภาพทางภาษีของกิจการหรือของผู้ถือหุ้น

ฝ่ายบริหารของบริษัทเชื่อว่ามาตรฐานการบัญชีข้างต้นจะไม่มีผลกระทบอย่างเป็นสาระสำคัญต่อการเงินเมื่อนำมาถือปฏิบัติ ยกเว้นมาตรฐานการบัญชีฉบับที่ 12 เรื่อง ภาษีเงินได้ ซึ่งฝ่ายบริหารของบริษัทเลือกที่จะนำมาตรฐานการบัญชีฉบับนี้มาถือปฏิบัติตั้งแต่ปี 2554

นอกจากนี้ สภาวิชาชีพบัญชีได้ออกประกาศสภาวิชาชีพบัญชี ฉบับที่ 30/2555 – 34/2555 ซึ่งลงประกาศในราชกิจจานุเบกษา เมื่อวันที่ 17 มกราคม 2556 ให้ใช้แนวปฏิบัติทางบัญชีและการตีความมาตรฐานการบัญชี ดังต่อไปนี้

วันที่มีผลบังคับใช้

แนวปฏิบัติทางบัญชีเกี่ยวกับการโอนและการรับโอนสินทรัพย์ทางการเงิน		1 มกราคม 2556
การตีความมาตรฐานการบัญชี		
ฉบับที่ 29	การเปิดเผยข้อมูลของข้อตกลงสัมปทานบริการ	1 มกราคม 2557
การตีความมาตรฐานการรายงานทางการเงิน		
ฉบับที่ 4	การประเมินว่าข้อตกลงประกอบด้วยสัญญาเช่าหรือไม่	1 มกราคม 2557
ฉบับที่ 12	ข้อตกลงสัมปทานบริการ	1 มกราคม 2557
ฉบับที่ 13	โปรแกรมสิทธิพิเศษแก่ลูกค้า	1 มกราคม 2557

ฝ่ายบริหารของบริษัทได้ประเมินแล้วเห็นว่าแนวปฏิบัติทางบัญชีเกี่ยวกับการโอนและการรับโอนสินทรัพย์ทางการเงิน การตีความมาตรฐานการบัญชีฉบับที่ 29 และการตีความมาตรฐานการรายงานทางการเงินฉบับที่ 4 และฉบับที่ 13 ไม่เกี่ยวเนื่องกับธุรกิจของบริษัท

4. นโยบายการบัญชีที่สำคัญ

4.1 การรับรู้รายได้

ขายสินค้า

รายได้จากการขายสินค้ารับรู้เมื่อบริษัทได้โอนความเสี่ยงและผลตอบแทนที่มีนัยสำคัญของความเป็นเจ้าของสินค้าให้กับผู้ซื้อแล้ว รายได้จากการขายแสดงมูลค่าตามราคาในใบกำกับสินค้าโดยไม่รวมภาษีมูลค่าเพิ่มสำหรับสินค้าที่ได้ส่งมอบหลังจากหักส่วนลดแล้ว

รายได้ค่าบริการ

รายได้ค่าบริการรับรู้เมื่อได้ให้บริการแล้วโดยพิจารณาถึงขั้นความสำเร็จของงาน

ดอกเบี้ยรับ

ดอกเบี้ยรับถือเป็นรายได้ตามเกณฑ์คงค้างโดยคำนึงถึงอัตราผลตอบแทนที่แท้จริง

เงินปันผลรับ

เงินปันผลรับถือเป็นรายได้เมื่อบริษัทมีสิทธิในการรับเงินปันผล

4.2 เงินสดและรายการเทียบเท่าเงินสด

เงินสดและรายการเทียบเท่าเงินสด หมายถึง เงินสดและเงินฝากธนาคาร และเงินลงทุนระยะสั้นที่มีสภาพคล่องสูง ซึ่งถึงกำหนดจ่ายคืนภายในระยะเวลาไม่เกิน 3 เดือนนับจากวันที่ได้มาและไม่มีข้อจำกัดในการเบิกใช้

4.3 ลูกหนี้การค้า

ลูกหนี้การค้าแสดงมูลค่าตามจำนวนมูลค่าสุทธิที่จะได้รับ บริษัทบันทึกค่าเผื่อหนี้สงสัยจะสูญสำหรับผลขาดทุนโดยประมาณที่อาจเกิดขึ้นจากการเก็บเงินจากลูกหนี้ไม่ได้ ซึ่งโดยทั่วไปพิจารณาจากประสบการณ์การเก็บเงินและการวิเคราะห์อายุหนี้

4.4 สินค้าคงเหลือ

สินค้าสำเร็จรูปและสินค้าระหว่างผลิตแสดงมูลค่าตามราคาทุน (วิธีต้นทุนถัวเฉลี่ย) หรือมูลค่าสุทธิที่จะได้รับแล้วแต่ราคาใดจะต่ำกว่า ราคาทุนดังกล่าว หมายถึง ต้นทุนในการผลิตทั้งหมดรวมทั้งค่าใส่หุ้ยโรงงานด้วย

วัตถุดิบและวัสดุคงเหลือแสดงมูลค่าตามราคาทุน (วิธีต้นทุนถัวเฉลี่ย) หรือมูลค่าสุทธิที่จะได้รับแล้วแต่ราคาใดจะต่ำกว่า และจะถือเป็นส่วนหนึ่งของต้นทุนการผลิตเมื่อมีการเบิกใช้

4.5 เงินลงทุน

- ก) เงินลงทุนในบริษัทร่วมที่แสดงอยู่ในงบการเงินรวมแสดงมูลค่าตามวิธีส่วนได้เสีย
- ข) เงินลงทุนในบริษัทย่อยและบริษัทร่วมที่แสดงอยู่ในงบการเงินเฉพาะกิจการแสดงมูลค่าตามวิธีราคาทุน

เมื่อมีการจำหน่ายเงินลงทุน ผลต่างระหว่างสิ่งตอบแทนสุทธิที่ได้รับกับมูลค่าตามบัญชีของเงินลงทุนจะถูกบันทึกในส่วนของกำไรหรือขาดทุน

4.6 อสังหาริมทรัพย์เพื่อการลงทุน

บริษัทวัดมูลค่าเริ่มแรกของอสังหาริมทรัพย์เพื่อการลงทุนด้วยราคาทุน ซึ่งรวมต้นทุนการทำรายการ หลังจากนั้น บริษัทจะวัดมูลค่าอสังหาริมทรัพย์เพื่อการลงทุนด้วยมูลค่ายุติธรรม บริษัทรับรู้ผลกำไรหรือขาดทุนที่เกิดขึ้นจากการเปลี่ยนแปลงมูลค่ายุติธรรมของอสังหาริมทรัพย์เพื่อการลงทุนในส่วนของกำไรหรือขาดทุนในปีที่เกิดขึ้น

บริษัทรับรู้ผลต่างระหว่างจำนวนเงินที่ได้รับสุทธิจากการจำหน่ายกับมูลค่าตามบัญชีของสินทรัพย์ในส่วนของกำไรหรือขาดทุนในงวดที่ตัดรายการอสังหาริมทรัพย์เพื่อการลงทุนออกจากบัญชี

4.7 ที่ดิน อาคารและอุปกรณ์ และค่าเสื่อมราคา

ในปี 2553 บริษัทได้เปลี่ยนนโยบายบัญชีเกี่ยวกับการแสดงมูลค่าของที่ดิน จากเดิมแสดงมูลค่าตามราคาทุนโดยเปลี่ยนเป็นแสดงมูลค่าตามราคาที่ดีใหม่ ซึ่งการเปลี่ยนนโยบายการบัญชีนี้ได้ใช้วิธีการเปลี่ยนทันทีเป็นต้นไป

บริษัทบันทึกราคาตามบัญชีของสินทรัพย์ที่เพิ่มขึ้นจากการตีราคาในกำไรขาดทุนเบ็ดเสร็จอื่นและรับรู้จำนวนสะสมในบัญชี “ส่วนเกินทุนจากการตีราคาสินทรัพย์” ในส่วนของผู้ถือหุ้น ทั้งนี้บริษัทจะจัดให้มีการประเมินราคาสินทรัพย์ดังกล่าวเป็นครั้งคราวเพื่อให้ราคาตามบัญชี ณ วันสิ้นรอบระยะเวลารายงานแตกต่างจากมูลค่ายุติธรรมอย่างมีสาระสำคัญ

อาคารและอุปกรณ์แสดงมูลค่าตามราคาทุนหักค่าเสื่อมราคาสะสมและค่าเผื่อการด้อยค่าของสินทรัพย์ (ถ้ามี)

ค่าเสื่อมราคาของอาคารและอุปกรณ์คำนวณจากราคาทุนหรือราคาใหม่ที่ใหม่ของสินทรัพย์โดยวิธีเส้นตรงตามอายุการให้ประโยชน์โดยประมาณดังนี้

อาคารคลังสินค้าและท่าเทียบเรือ	-	20, 30 ปี
อาคารโรงงาน	-	8, 13 ปี
อาคารสำนักงาน	-	8, 20 ปี
ส่วนปรับปรุงอาคารคลังสินค้าและท่าเทียบเรือ	-	5, 10 ปี
ส่วนปรับปรุงอาคารสำนักงาน	-	8, 10 ปี
เครื่องจักรและอุปกรณ์	-	3 - 10 ปี
เครื่องตกแต่งและเครื่องใช้สำนักงาน	-	5 ปี
ยานพาหนะ	-	5 ปี

ค่าเสื่อมราคารวมอยู่ในการคำนวณผลการดำเนินงาน

ไม่มีการคิดค่าเสื่อมราคาสำหรับที่ดินและสินทรัพย์ระหว่างก่อสร้างและติดตั้ง

บริษัทตัดรายการที่ดิน อาคาร และอุปกรณ์ ออกจากบัญชี เมื่อจำหน่ายสินทรัพย์หรือคาดว่าจะไม่ได้รับประโยชน์เชิงเศรษฐกิจในอนาคตจากการใช้หรือการจำหน่ายสินทรัพย์ รายการผลกำไรหรือขาดทุนจากการจำหน่ายสินทรัพย์ จะรับรู้ในส่วนของกำไรหรือขาดทุนเมื่อบริษัทตัดรายการสินทรัพย์นั้นออกจากบัญชี

4.8 ต้นทุนการกู้ยืม

ต้นทุนการกู้ยืมของเงินกู้ที่ใช้ในการจัดหาหรือก่อสร้างสินทรัพย์ที่ต้องใช้ระยะเวลานานในการแปลงสภาพให้พร้อมใช้หรือขาย ได้ถูกนำไปรวมเป็นราคาทุนของสินทรัพย์จนกว่าสินทรัพย์นั้นจะอยู่ในสภาพพร้อมที่จะใช้ได้ตามที่มุ่งประสงค์ ส่วนต้นทุนการกู้ยืมอื่นถือเป็นค่าใช้จ่ายในงวดที่เกิดรายการ ต้นทุนการกู้ยืมประกอบด้วย ดอกเบี้ยและต้นทุนอื่นที่เกิดขึ้นจากการกู้ยืมนั้น

4.9 สินทรัพย์ไม่มีตัวตน

บริษัทบันทึกต้นทุนเริ่มแรกของสินทรัพย์ไม่มีตัวตนที่ได้มาจากการรวมธุรกิจตามมูลค่ายุติธรรมของสินทรัพย์นั้น ณ วันที่ซื้อธุรกิจ ส่วนสินทรัพย์ไม่มีตัวตนที่ได้มาจากการอื่น บริษัทจะบันทึกต้นทุนเริ่มแรกของสินทรัพย์นั้นตามราคาทุน ภายหลังการรับรู้รายการเริ่มแรก สินทรัพย์ไม่มีตัวตนแสดงมูลค่าตามราคาทุนหักค่าตัดจำหน่ายสะสมและค่าเผื่อการด้อยค่าสะสม (ถ้ามี) ของสินทรัพย์นั้น

บริษัทตัดจำหน่ายสินทรัพย์ไม่มีตัวตนที่มีอายุการให้ประโยชน์จำกัดอย่างมีระบบตลอดอายุการให้ประโยชน์เชิงเศรษฐกิจของสินทรัพย์นั้น และจะประเมินการด้อยค่าของสินทรัพย์ดังกล่าวเมื่อมีข้อบ่งชี้ว่าสินทรัพย์นั้นเกิดการด้อยค่า บริษัทจะทบทวนระยะเวลาการตัดจำหน่ายและวิธีการตัดจำหน่ายของสินทรัพย์ไม่มีตัวตนดังกล่าวทุกสิ้นปีเป็นอย่างน้อย ค่าตัดจำหน่ายรับรู้เป็นค่าใช้จ่ายในส่วนของกำไรหรือขาดทุน

สินทรัพย์ไม่มีตัวตนที่ประมาณอายุการให้ประโยชน์จำกัดมีดังนี้

	อายุการให้ประโยชน์
เครื่องหมายการค้า	- 10 ปี
แฟรนไชส์	- 13, 15 ปี
คอมพิวเตอร์ซอฟต์แวร์	- 5 ปี

4.10 ค่าความนิยม

บริษัทบันทึกมูลค่าเริ่มแรกของค่าความนิยมในราคาทุน ซึ่งเท่ากับต้นทุนการรวมธุรกิจส่วนที่สูงกว่ามูลค่ายุติธรรมของสินทรัพย์สุทธิที่ได้มา หากมูลค่ายุติธรรมของสินทรัพย์สุทธิที่ได้มาสูงกว่าต้นทุนการรวมธุรกิจ บริษัทจะรับรู้ส่วนที่สูงกว่านี้เป็นกำไรในส่วนของกำไรหรือขาดทุนทันที

บริษัทแสดงค่าความนิยมตามราคาทุนหักค่าเพื่อการด้อยค่าสะสมและจะทดสอบการด้อยค่าของค่าความนิยมทุกปีหรือเมื่อใดก็ตามที่มีข้อบ่งชี้ของการด้อยค่าเกิดขึ้น

เพื่อวัตถุประสงค์ในการทดสอบการด้อยค่า บริษัทจะปันส่วนค่าความนิยมที่เกิดขึ้นจากการรวมกิจการให้กับหน่วยสินทรัพย์ที่ก่อให้เกิดเงินสด (หรือกลุ่มของหน่วยสินทรัพย์ที่ก่อให้เกิดเงินสด) ที่คาดว่าจะได้รับประโยชน์เพิ่มขึ้นจากการรวมกิจการ และบริษัทจะทำการประเมินมูลค่าที่คาดว่าจะได้รับคืนของหน่วยของสินทรัพย์ที่ก่อให้เกิดเงินสดแต่ละรายการ (หรือกลุ่มของหน่วยของสินทรัพย์ที่ก่อให้เกิดเงินสด) หากมูลค่าที่คาดว่าจะได้รับคืนของหน่วยของสินทรัพย์ที่ก่อให้เกิดเงินสดต่ำกว่ามูลค่าตามบัญชี บริษัทจะรับรู้ขาดทุนจากการด้อยค่าในส่วนของกำไรหรือขาดทุน และบริษัทไม่สามารถกลับบัญชีขาดทุนจากการด้อยค่าได้ในอนาคต

4.11 สิทธิการเช่า

สิทธิการเช่าแสดงตามราคาทุนหักค่าตัดจำหน่ายสะสม ค่าตัดจำหน่ายคำนวณจากราคาทุนของสิทธิการเช่าหารโดยวิธีเส้นตรงตามอายุของสัญญาเช่า

ค่าตัดจำหน่ายรวมอยู่ในการคำนวณผลการดำเนินงานในส่วนของกำไรหรือขาดทุน

4.12 รายการธุรกิจกับบุคคลหรือกิจการที่เกี่ยวข้องกัน

บุคคลหรือกิจการที่เกี่ยวข้องกันกับบริษัท หมายถึง บุคคลหรือกิจการที่มีอำนาจควบคุมบริษัท หรือถูกบริษัทควบคุมไม่ว่าจะเป็นโดยทางตรงหรือทางอ้อม หรืออยู่ภายใต้การควบคุมเดียวกันกับบริษัท

นอกจากนี้บุคคลหรือกิจการที่เกี่ยวข้องกันยังหมายรวมถึงบริษัทร่วมและบุคคลที่มีสิทธิออกเสียงโดยทางตรงหรือทางอ้อมซึ่งทำให้มีอิทธิพลอย่างเป็นสาระสำคัญต่อบริษัท ผู้บริหารสำคัญ กรรมการหรือพนักงานของบริษัทที่มีอำนาจในการวางแผนและควบคุมการดำเนินงานของบริษัท

4.13 สัญญาเช่าระยะยาว

สัญญาเช่าที่ดิน อาคาร และอุปกรณ์ที่มีความเสี่ยงและผลตอบแทนของความเป็นเจ้าของส่วนใหญ่ได้โอนไปให้กับผู้เช่าถือเป็นสัญญาเช่าการเงิน สัญญาเช่าการเงินจะบันทึกเป็นรายจ่ายฝ่ายทุนด้วยมูลค่ายุติธรรมของสินทรัพย์ที่เช่าหรือมูลค่าปัจจุบันสุทธิของจำนวนเงินที่ต้องจ่ายตามสัญญาเช่าแล้วแต่มูลค่าใดจะต่ำกว่า ภาระผูกพันตามสัญญาเช่าหักค่าใช้จ่ายทางการเงินจะบันทึกเป็นหนี้สินระยะยาว ส่วนดอกเบี้ยจ่ายจะบันทึกในส่วนของกำไรหรือขาดทุนตลอดอายุของสัญญาเช่า สินทรัพย์ที่ได้มาตามสัญญาเช่าการเงินจะคิดค่าเสื่อมราคาตลอดอายุการใช้งานของสินทรัพย์ที่เช่าสัญญาเช่าที่ดิน อาคาร และอุปกรณ์ที่มีความเสี่ยงและผลตอบแทนของความเป็นเจ้าของส่วนใหญ่ไม่ได้โอนไปให้กับผู้เช่าถือเป็นสัญญาเช่าดำเนินงาน จำนวนเงินที่จ่ายตามสัญญาเช่าดำเนินงานรับรู้เป็นค่าใช้จ่ายในส่วนของกำไรหรือขาดทุนตามวิธีเส้นตรงตลอดอายุของสัญญาเช่า

4.14 เงินตราต่างประเทศ

รายการที่เป็นเงินตราต่างประเทศแปลงค่าเป็นเงินบาทโดยใช้อัตราแลกเปลี่ยน ณ วันที่เกิดรายการสินทรัพย์และหนี้สินที่เป็นตัวเงินซึ่งอยู่ในสกุลเงินตราต่างประเทศได้แปลงค่าเป็นเงินบาทโดยใช้อัตราแลกเปลี่ยน ณ วันสิ้นรอบระยะเวลารายงาน

กำไรและขาดทุนที่เกิดจากการเปลี่ยนแปลงในอัตราแลกเปลี่ยนได้รวมอยู่ในการคำนวณผลการดำเนินงาน

4.15 การด้อยค่าของสินทรัพย์

ทุกวันสิ้นรอบระยะเวลารายงาน บริษัทจะทำการประเมินการด้อยค่าของที่ดิน อาคารและอุปกรณ์หรือสินทรัพย์ที่ไม่มีตัวตนอื่นของบริษัท หากมีข้อบ่งชี้ว่าสินทรัพย์ดังกล่าวอาจด้อยค่า และจะทำการประเมินการด้อยค่าของค่าความนิยมเป็นรายปี บริษัทรับรู้ขาดทุนจากการด้อยค่าเมื่อมูลค่าที่คาดว่าจะได้รับคืนของสินทรัพย์มีมูลค่าต่ำกว่ามูลค่าตามบัญชีของสินทรัพย์นั้น ทั้งนี้มูลค่าที่คาดว่าจะได้รับคืนหมายถึงมูลค่ายุติธรรมหักต้นทุนในการขายของสินทรัพย์หรือมูลค่าจากการใช้สินทรัพย์แล้วแต่ราคาใดจะสูงกว่า

บริษัทจะรับรู้รายการขาดทุนจากการด้อยค่าในส่วนของกำไรหรือขาดทุน ยกเว้นในกรณีที่ดินซึ่งใช้วิธีการตีราคาใหม่และได้บันทึกส่วนเกินทุนจากการตีราคาใหม่ไว้ในส่วนของผู้ถือหุ้น ขาดทุนจากการด้อยค่าจะรับรู้ในส่วนของผู้ถือหุ้นไม่เกินไปกว่าส่วนเกินทุนจากการตีราคาที่เคยบันทึกไว้

หากในการประเมินการด้อยค่าของสินทรัพย์ มีข้อบ่งชี้ที่แสดงให้เห็นว่าผลขาดทุนจากการด้อยค่าของสินทรัพย์ที่รับรู้ในงวดก่อนได้หมดไปหรือลดลง บริษัทจะประมาณมูลค่าที่คาดว่าจะได้รับคืนของสินทรัพย์นั้น และจะกลับรายการผลขาดทุนจากการด้อยค่าที่รับรู้ในงวดก่อนก็ต่อเมื่อมีการเปลี่ยนแปลงประมาณการที่ใช้กำหนดมูลค่าที่คาดว่าจะได้รับคืนภายหลังจากการรับรู้ผลขาดทุนจากการด้อยค่าครั้งล่าสุด โดยมูลค่าตามบัญชีของสินทรัพย์ที่เพิ่มขึ้นจากการกลับรายการผลขาดทุนจากการด้อยค่าต้องไม่สูงกว่ามูลค่าตามบัญชีที่ควรจะเป็นหากกิจการไม่เคยรับรู้ผลขาดทุนจากการด้อยค่าของสินทรัพย์ในงวดก่อนๆ บริษัทจะบันทึกกลับรายการผลขาดทุนจากการด้อยค่าของสินทรัพย์โดยรับรู้ไปยังส่วนของกำไรหรือขาดทุนทันที เว้นแต่สินทรัพย์นั้นแสดงด้วยราคาที่ดีใหม่ การกลับรายการส่วนที่เกินกว่ามูลค่าตามบัญชีที่ควรจะเป็นถือเป็นกำไรจากการตีราคาสินทรัพย์เพิ่ม

4.16 ผลประโยชน์พนักงาน

ผลประโยชน์ระยะสั้นของพนักงาน

บริษัทรับรู้ เงินเดือน ค่าจ้าง โบนัส เงินสมทบกองทุนประกันสังคม และโครงการสะสมหุ้นสำหรับพนักงานบริษัทจดทะเบียนเป็นค่าใช้จ่ายเมื่อเกิดรายการ

ผลประโยชน์หลังออกจากงานของพนักงาน

โครงการสมทบเงิน

บริษัทและพนักงานได้ร่วมกันจัดตั้งกองทุนสำรองเลี้ยงชีพ ซึ่งประกอบด้วยเงินที่พนักงานจ่ายสะสม และเงินที่บริษัทจ่ายสมทบให้เป็นรายเดือน สิทธิประโยชน์ของกองทุนสำรองเลี้ยงชีพได้แยกออกจากสิทธิประโยชน์ของบริษัท เงินที่บริษัทจ่ายสมทบกองทุนสำรองเลี้ยงชีพบันทึกเป็นค่าใช้จ่ายในปีที่เกิดรายการ

โครงการผลประโยชน์หลังออกจากงาน

บริษัทและบริษัทย่อยมีภาระสำหรับเงินชดเชยที่ต้องจ่ายให้แก่พนักงาน เมื่อออกจากงานตามกฎหมายแรงงาน ซึ่งบริษัทถือว่าเงินชดเชยดังกล่าวเป็นโครงการผลประโยชน์หลังออกจากงานสำหรับพนักงาน

บริษัทและบริษัทย่อยคำนวณหนี้สินตามโครงการผลประโยชน์หลังออกจากงานของพนักงาน โดยใช้วิธีคิดลดแต่ละหน่วยที่ประมาณการไว้ (Projected Unit Credit Method) โดยผู้บริหารและผู้เชี่ยวชาญอิสระได้ทำการประเมินภาระผูกพันดังกล่าวตามหลักคณิตศาสตร์ประกันภัยผลกำไรหรือขาดทุนจากการประมาณการตามหลักคณิตศาสตร์ประกันภัย (Actuarial gains and losses) สำหรับโครงการผลประโยชน์หลังออกจากงานของพนักงานจะรับรู้ทันทีในกำไรหรือขาดทุน

ในการปฏิบัติตามมาตรฐานการบัญชี ฉบับที่ 19 เรื่อง ผลประโยชน์ของพนักงานเป็นครั้งแรกในปี 2554 บริษัทเลือกรับรู้หนี้สินในช่วงการเปลี่ยนแปลงที่มากกว่าหนี้สินที่รับรู้ ณ วันเดียวกันตามนโยบายการบัญชีเดิม โดยบันทึกปรับกับกำไรสะสม ณ วันต้นงวดของปี 2554

4.17 ประมาณการหนี้สิน

บริษัทจะบันทึกประมาณการหนี้สินไว้ในบัญชีเมื่อภาระผูกพันซึ่งเป็นผลมาจากเหตุการณ์ในอดีตได้เกิดขึ้นแล้ว และมีความเป็นไปได้ค่อนข้างแน่นอนว่าบริษัทจะเสียทรัพยากรเชิงเศรษฐกิจไปเพื่อปลดปล่อยภาระผูกพันนั้น และบริษัทสามารถประมาณมูลค่าภาระผูกพันนั้นได้อย่างน่าเชื่อถือ

4.18 หุ้นสามัญซื้อคืน

หุ้นสามัญซื้อคืนแสดงมูลค่าในงบแสดงฐานะการเงินด้วยราคาทุนเป็นรายการหักจากส่วนของผู้ถือหุ้นทั้งหมด หากราคาขายของหุ้นสามัญซื้อคืนสูงกว่าราคาซื้อของหุ้นสามัญซื้อคืน บริษัทจะรับรู้ผลต่างเข้าบัญชีส่วนเกินมูลค่าหุ้นสามัญซื้อคืนและหากราคาขายของหุ้นสามัญซื้อคืนต่ำกว่าราคาซื้อของหุ้นสามัญซื้อคืน บริษัทจะนำผลต่างหักจากส่วนเกินมูลค่าหุ้นสามัญซื้อคืนให้หมดไปก่อน แล้วจึงนำผลต่างที่เหลืออยู่ไปหักจากบัญชีกำไรสะสม

4.19 ภาษีเงินได้

ภาษีเงินได้ประกอบด้วยภาษีเงินได้ปัจจุบันและภาษีเงินได้รอการตัดบัญชี

ภาษีเงินได้ปัจจุบัน

บริษัทบันทึกภาษีเงินได้ปัจจุบันตามจำนวนที่คาดว่าจะจ่ายให้กับหน่วยงานจัดเก็บภาษีของรัฐ โดยคำนวณจากกำไรทางภาษีตามหลักเกณฑ์ที่กำหนดในกฎหมายภาษีอากร

ภาษีเงินได้รอการตัดบัญชี

บริษัทบันทึกภาษีเงินได้รอการตัดบัญชีของผลแตกต่างชั่วคราวระหว่างราคาตามบัญชีของสินทรัพย์และหนี้สิน ณ วันสิ้นรอบระยะเวลารายงานกับฐานภาษีของสินทรัพย์และหนี้สินที่เกี่ยวข้องนั้น โดยใช้อัตราภาษีที่มีผลบังคับใช้ ณ วันสิ้นรอบระยะเวลารายงาน

บริษัทรับรู้หนี้สินภาษีเงินได้รอการตัดบัญชีของผลแตกต่างชั่วคราวที่ต้องเสียภาษีทุกรายการ แต่รับรู้สินทรัพย์ภาษีเงินได้รอการตัดบัญชีสำหรับผลแตกต่างชั่วคราวที่ใช้หักภาษี รวมทั้งผลขาดทุนทางภาษีที่ยังไม่ได้ใช้ในจำนวนเท่าที่มีความเป็นไปได้ค่อนข้างแน่ที่บริษัทจะมีกำไรทางภาษีในอนาคตเพียงพอที่จะใช้ประโยชน์จากผลแตกต่างชั่วคราวที่ใช้หักภาษีและผลขาดทุนทางภาษีที่ยังไม่ได้ใช้นั้น

บริษัทจะทบทวนมูลค่าตามบัญชีของสินทรัพย์ภาษีเงินได้รอการตัดบัญชีทุกสิ้นรอบระยะเวลารายงาน และจะทำการปรับลดมูลค่าตามบัญชีดังกล่าว หากมีความเป็นไปได้ค่อนข้างแน่ว่าบริษัทจะไม่มีกำไรทางภาษีเพียงพอต่อการนำสินทรัพย์ภาษีเงินได้รอการตัดบัญชีทั้งหมดหรือบางส่วนมาใช้ประโยชน์

บริษัทจะบันทึกภาษีเงินได้รอการตัดบัญชีโดยตรงไปยังส่วนของผู้ถือหุ้นหากภาษีที่เกิดขึ้นเกี่ยวข้องกับรายการที่ได้บันทึกโดยตรงไปยังส่วนของผู้ถือหุ้น

5. การใช้ดุลยพินิจและประมาณการทางบัญชีที่สำคัญ

ในการจัดทำงบการเงินตามมาตรฐานการรายงานทางการเงิน ฝ่ายบริหารจำเป็นต้องใช้ดุลยพินิจและการประมาณการในเรื่องที่มีความไม่แน่นอนเสมอ การใช้ดุลยพินิจและการประมาณการดังกล่าวนี้ส่งผลกระทบต่อจำนวนเงินที่แสดงในงบการเงินและต่อข้อมูลที่แสดงในหมายเหตุประกอบงบการเงิน ผลที่เกิดขึ้นจริงอาจแตกต่างไปจากจำนวนที่ประมาณการไว้ การใช้ดุลยพินิจและการประมาณการที่สำคัญมีดังนี้

สัญญาเช่า

ในการพิจารณาประเภทของสัญญาเช่าว่าเป็นสัญญาเช่าดำเนินงานหรือสัญญาเช่าทางการเงิน ฝ่ายบริหารได้ใช้ดุลยพินิจในการประเมินเงื่อนไขและรายละเอียดของสัญญา เพื่อพิจารณาว่าบริษัทได้โอนหรือรับโอนความเสี่ยงและผลประโยชน์ในสินทรัพย์ที่เช่าดังกล่าวแล้วหรือไม่

ค่าเผื่อหนี้สงสัยจะสูญของลูกหนี้

ในการประมาณค่าเผื่อหนี้สงสัยจะสูญของลูกหนี้ ฝ่ายบริหารจำเป็นต้องใช้ดุลยพินิจในการประมาณการผลขาดทุนที่คาดว่าจะเกิดขึ้นจากลูกหนี้แต่ละราย โดยคำนึงถึงประสบการณ์การเก็บเงินในอดีตอายุของหนี้ที่ค้างค้างและสถานะเศรษฐกิจที่เป็นอยู่ในขณะนั้น เป็นต้น

มูลค่าสุทธิที่จะได้รับของสินค้าคงเหลือ

ฝ่ายบริหารได้ใช้ดุลยพินิจในการประมาณมูลค่าสุทธิที่จะได้รับของสินค้าคงเหลือ โดยจำนวนเงินที่คาดว่าจะได้รับจากสินค้าคงเหลือพิจารณาจากการเปลี่ยนแปลงของราคาขายหรือต้นทุนที่เกี่ยวข้องโดยตรงกับเหตุการณ์ที่เกิดขึ้นภายหลังวันสิ้นรอบระยะเวลารายงาน และฝ่ายบริหารได้ใช้ดุลยพินิจในการประมาณการผลขาดทุนที่คาดว่าจะเกิดขึ้นจากสินค้าเสื่อมสภาพ โดยคำนึงถึงประสบการณ์การขายในอดีตและสถานะเศรษฐกิจที่เป็นอยู่ในขณะนั้น

ค่าเผื่อการด้อยค่าของเงินลงทุนในหลักทรัพย์

บริษัทจะตั้งค่าเผื่อการด้อยค่าของเงินลงทุนทั่วไปเมื่อมูลค่ายุติธรรมของเงินลงทุนดังกล่าวได้ลดลงอย่างมีสาระสำคัญและเป็นระยะเวลานานหรือเมื่อมีข้อบ่งชี้ของการด้อยค่า การที่จะสรุปว่าเงินลงทุนดังกล่าวได้ลดลงอย่างมีสาระสำคัญหรือเป็นระยะเวลานานหรือไม่นั้นจำเป็นต้องใช้ดุลยพินิจของฝ่ายบริหาร

อสังหาริมทรัพย์เพื่อการลงทุน

บริษัทแสดงอสังหาริมทรัพย์เพื่อการลงทุนด้วยมูลค่ายุติธรรมซึ่งประเมินโดยผู้ประเมินราคาอิสระและรับรู้การเปลี่ยนแปลงมูลค่ายุติธรรมในส่วนของการกำไรหรือขาดทุน ผู้ประเมินราคาอิสระประเมินมูลค่ายุติธรรมของอสังหาริมทรัพย์เพื่อการลงทุนโดยใช้วิธีพิจารณาจากรายได้ เนื่องจากไม่มีราคาในตลาดที่สามารถใช้เทียบเคียงได้ ข้อสมมติฐานที่สำคัญที่ใช้ในการประเมินมูลค่ายุติธรรมของอสังหาริมทรัพย์เพื่อการลงทุนได้อธิบายไว้ในหมายเหตุประกอบงบการเงินข้อ 14

ที่ดิน อาคารและอุปกรณ์และค่าเสื่อมราคา

ในการคำนวณค่าเสื่อมราคาของอาคารและอุปกรณ์ ฝ่ายบริหารจำเป็นต้องทำการประมาณอายุการให้ประโยชน์และมูลค่าคงเหลือเมื่อเลิกใช้งานของอาคารและอุปกรณ์ และต้องทบทวนอายุการให้ประโยชน์และมูลค่าคงเหลือใหม่หากมีการเปลี่ยนแปลงเกิดขึ้น

บริษัทแสดงมูลค่าของที่ดินด้วยราคาที่ตีใหม่ ซึ่งราคาที่ตีใหม่นี้ได้ประเมินโดยผู้ประเมินราคาอิสระ โดยใช้วิธีเทียบเคียงราคาตลาดสำหรับสินทรัพย์ประเภทที่ดิน ซึ่งการประเมินมูลค่าดังกล่าวต้องอาศัยข้อสมมติฐานและการประมาณการบางประการ

นอกจากนี้ฝ่ายบริหารจำเป็นต้องสอบทานการด้อยค่าของที่ดิน อาคารและอุปกรณ์ในแต่ละช่วงเวลาและบันทึกขาดทุนจากการด้อยค่าหากคาดว่ามูลค่าที่คาดว่าจะได้รับคืนต่ำกว่ามูลค่าตามบัญชีของสินทรัพย์นั้น ในการนี้ฝ่ายบริหารจำเป็นต้องใช้ดุลยพินิจที่เกี่ยวข้องกับการคาดการณ์รายได้และค่าใช้จ่ายในอนาคตซึ่งเกี่ยวเนื่องกับสินทรัพย์นั้น

ค่าความนิยมและสินทรัพย์ไม่มีตัวตน

ในการบันทึกและวัดมูลค่าของค่าความนิยมและสินทรัพย์ไม่มีตัวตน ณ วันที่ได้มา ตลอดจนการทดสอบการด้อยค่าในภายหลัง ฝ่ายบริหารจำเป็นต้องประมาณการกระแสเงินสดที่คาดว่าจะได้รับในอนาคตจากสินทรัพย์หรือหน่วยของสินทรัพย์ที่ก่อให้เกิดเงินสด รวมทั้งการเลือกอัตราคิดลดที่เหมาะสมในการคำนวณหามูลค่าปัจจุบันของกระแสเงินสดนั้นๆ

สินทรัพย์ภาษีเงินได้รอการตัดบัญชี

บริษัทจะรับรู้สินทรัพย์ภาษีเงินได้รอการตัดบัญชีสำหรับผลแตกต่างชั่วคราวที่ใช้หักภาษีและขาดทุนทางภาษีที่ไม่ได้ใช้เมื่อมีความเป็นไปได้ค่อนข้างแน่ว่า บริษัทจะมีกำไรทางภาษีในอนาคตเพียงพอที่จะใช้ประโยชน์จากผลแตกต่างชั่วคราวและขาดทุนนั้น ในการนี้ฝ่ายบริหารจำเป็นต้องประมาณการว่าบริษัทควรรับรู้จำนวนสินทรัพย์ภาษีเงินได้รอการตัดบัญชีเป็นจำนวนเท่าใด โดยพิจารณาถึงจำนวนกำไรทางภาษีที่คาดว่าจะเกิดในอนาคตในแต่ละช่วงเวลา

ผลประโยชน์หลังออกจากงานของพนักงานตามโครงการผลประโยชน์

หนี้สินตามโครงการผลประโยชน์หลังออกจากงานของพนักงานประมาณขึ้นตามหลักคณิตศาสตร์ประกันภัย ซึ่งต้องอาศัยข้อสมมติฐานต่างๆ ในการประมาณการนั้น เช่น อัตราคิดลดอัตราการขึ้นเงินเดือนในอนาคต อัตราภาระ และอัตราการเปลี่ยนแปลงในจำนวนพนักงาน เป็นต้น

6. รายการธุรกิจกับกิจการที่เกี่ยวข้องกัน

ในระหว่างปี บริษัทและบริษัทย่อยมีรายการธุรกิจที่สำคัญกับบุคคลหรือกิจการที่เกี่ยวข้องกัน รายการธุรกิจดังกล่าวเป็นไปตามเงื่อนไขทางการค้าและเกณฑ์ตามที่ตกลงกันระหว่างบริษัทและบุคคลหรือกิจการที่เกี่ยวข้องกันเหล่านั้น ซึ่งเป็นไปตามปกติธุรกิจโดยสามารถสรุปได้ดังนี้

(หน่วย: พันบาท)

สำหรับปีสิ้นสุดวันที่ 31 ธันวาคม					
งบการเงินรวม		งบการเงินเฉพาะกิจการ		นโยบายการกำหนดราคา	
2555	2554	2555	2554		
รายการธุรกิจกับบริษัทย่อย					
(ตัดออกจากงบการเงินรวมแล้ว)					
รายได้ค่าบริหารจัดการ	-	-	13,040	14,290	อัตราตามสัญญาต่างตอบแทน
ดอกเบี้ยรับ	-	-	19,088	10,863	MOR, MMR, MLR - 1.25 และร้อยละ 4.35 - 5.875 ต่อปี
กำไรจากการจำหน่ายเงินลงทุน	-	-	68,648	-	อัตราตามสัญญา
รายได้อื่น	-	-	4,795	-	อัตราตามสัญญา
ซื้อน้ำมันพืช	-	-	-	3,705	ราคาตามสัญญา
ค่าเช่าอาคารโกดังจ่าย	-	-	120	32	อัตราตามสัญญา
ดอกเบี้ยจ่าย	-	-	4,491	-	ร้อยละ 2.20 และ 6.125 ต่อปี
รายการธุรกิจกับบริษัทร่วม					
กำไรจากการจำหน่ายสินทรัพย์ถาวร	-	416,893	-	416,893	ราคาตามสัญญา
ค่าเช่าอาคารโกดังจ่าย	49,400	32,798	49,400	32,798	ราคาตามสัญญา
(หมายเหตุ 37.1)					

ยอดคงค้างระหว่างบริษัท บริษัทย่อย และบุคคลและกิจการที่เกี่ยวข้องกัน ณ วันที่ 31 ธันวาคม 2555 และ 2554 มีรายละเอียดดังนี้

	(หน่วย: พันบาท)			
	งบการเงินรวม		งบการเงินเฉพาะกิจการ	
	2555	2554	2555	2554
ลูกหนี้การค้า - กิจการที่เกี่ยวข้องกัน				
บริษัทย่อย	-	-	451	448
เงินให้กู้ยืมแก่และดอกเบี้ยค้างรับจากกิจการที่เกี่ยวข้องกันโดยมีสินค้าเป็นประกัน				
บริษัทย่อย	-	-	83,731	485,602
เงินให้กู้ยืมระยะสั้นแก่และดอกเบี้ยค้างรับจากกิจการที่เกี่ยวข้องกัน				
บริษัทย่อย	-	-	243,001	-
ลูกหนี้อื่น - กิจการที่เกี่ยวข้องกัน				
บริษัทย่อย	-	-	5,273	49
เจ้าหนี้การค้า - กิจการที่เกี่ยวข้องกัน				
บริษัทรวม	24,700	24,738	24,700	24,738
เจ้าหนี้อื่น - กิจการที่เกี่ยวข้องกัน				
บริษัทย่อย	-	-	6,145	3,086
กรรมการ	-	3,000	-	3,000
	-	3,000	6,145	6,086

สัญญาต่างตอบแทน

ในเดือนกันยายน 2552 บริษัทได้เข้าทำสัญญาต่างตอบแทนกับบริษัท เอส เอส ที คลังสินค้า จำกัด (บริษัทย่อย) เพื่อให้เช่าพื้นที่คลังสินค้าและให้บริการบริหารสต็อกสินค้าพร้อมทั้งบริการที่เกี่ยวข้องอื่น โดยคิดค่าตอบแทนเป็นจำนวนเท่ากับร้อยละ 80 ของรายได้ค่ารับฝากสินค้าของบริษัทย่อยดังกล่าว (แก้ไขเมื่อวันที่ 1 กรกฎาคม 2553) โดยสัญญานี้มีระยะเวลา 3 ปีและสิ้นสุดสัญญาเมื่อวันที่ 30 กันยายน 2555 และเมื่อวันที่ 20 กันยายน 2555 บริษัทได้ลงนามต่ออายุสัญญาดังกล่าวออกไปอีกเป็นระยะเวลา 3 ปี นับตั้งแต่วันที่ 1 ตุลาคม 2555 ถึงวันที่ 30 กันยายน 2558

สัญญาอนุญาตให้ใช้เครื่องหมายการค้า

เมื่อวันที่ 1 มีนาคม 2555 บริษัทได้เข้าทำสัญญาอนุญาตให้บริษัท อุตสาหกรรมวิวัฒน์ จำกัด (บริษัทย่อย) ทำการผลิตและจำหน่ายผลิตภัณฑ์ภายใต้เครื่องหมายการค้าของบริษัทภายในราชอาณาจักรไทยรวมทั้งสิ้น 13 รายการ ซึ่งโดยส่วนใหญ่เป็นเครื่องหมายการค้าเกี่ยวกับผลิตภัณฑ์น้ำมันพืชและอาหารสัตว์ โดยตกลงค่าตอบแทนกันอัตรา ร้อยละ 0.5 ของรายได้รวมทั้งหมดของผลิตภัณฑ์ที่จำหน่ายภายใต้เครื่องหมายการค้าดังกล่าว ซึ่งค่าตอบแทนที่บริษัท

ย่อยจะต้องจ่ายให้กับบริษัทนั้นต้องไม่ต่ำกว่า 4,725,000 บาทต่อปี และสัญญานี้มีผลบังคับใช้ตั้งแต่วันที่ 1 มกราคม 2555 เป็นต้นไป

เงินให้กู้ยืมและดอกเบี้ยค้างรับโดยมีสินค้าเป็นประกัน

เงินให้กู้ยืมและดอกเบี้ยค้างรับโดยมีสินค้าเป็นประกัน เป็นการให้กู้ยืมเงินแก่บริษัท อุตสาหกรรมวิวัฒน์ จำกัด (บริษัทย่อย) โดยนำวัตถุดิบและสินค้าสำเร็จรูปมาค้ำประกันการกู้ยืมดังกล่าว มีวงเงินให้กู้ไม่เกิน 600 ล้านบาท มีอัตราดอกเบี้ยเท่ากับ MMR (แก้ไขเมื่อวันที่ 10 มกราคม 2555) และมีกำหนดชำระคืนเงินต้นภายใน 120 วันนับแต่วันที่มีการจ่ายเงินสินเชื่อ

เงินให้กู้ยืมระยะสั้นและดอกเบี้ยค้างรับ

เงินให้กู้ยืมระยะสั้นและดอกเบี้ยค้างรับเป็นการให้กู้ยืมเงินแก่บริษัท มัดแมน จำกัด (บริษัทย่อย) ในรูปของตัวสัญญาใช้เงินมีอัตราดอกเบี้ยร้อยละ 4.35 - 5.875 ต่อปี และมีกำหนดชำระคืนเมื่อทางถาม

การเคลื่อนไหวสำหรับปีสิ้นสุดวันที่ 31 ธันวาคม 2555 ของเงินให้กู้ยืมและเงินกู้ยืมระหว่างบริษัทและบริษัทที่เกี่ยวข้องกันดังที่กล่าวมาข้างต้นมีรายละเอียดดังนี้

(หน่วย: พันบาท)

		งบการเงินเฉพาะกิจการ			
		ยอดคงเหลือ ณ วันที่ 31 ธันวาคม 2554			ยอดคงเหลือ ณ วันที่ 31 ธันวาคม 2555
เงินให้กู้ยืม	ลักษณะความสัมพันธ์	31 ธันวาคม 2554	เพิ่มขึ้นระหว่างปี	ลดลงระหว่างปี	31 ธันวาคม 2555
<u>เงินให้กู้ยืมและดอกเบี้ยค้างรับโดยมีสินค้าเป็นประกัน</u>					
บริษัท อุตสาหกรรมวิวัฒน์ จำกัด	บริษัทย่อย	485,602	309,214	(711,085)	83,731
<u>เงินให้กู้ยืมระยะสั้นและดอกเบี้ยค้างรับ</u>					
บริษัท มัดแมน จำกัด	บริษัทย่อย	-	894,403	(651,402)	243,001

ค่าตอบแทนกรรมการและผู้บริหาร

ในระหว่างปีสิ้นสุดวันที่ 31 ธันวาคม 2555 และ 2554 บริษัทและบริษัทย่อยมีค่าใช้จ่ายผลประโยชน์พนักงานของกรรมการและผู้บริหาร ดังต่อไปนี้

(หน่วย: พันบาท)

	งบการเงินรวม		งบการเงินเฉพาะกิจการ	
	2555	2554	2555	2554
ผลประโยชน์ระยะสั้น	49,281	25,367	21,160	23,433
ผลประโยชน์หลังออกจากการ	3,337	1,064	1,698	933
รวม	52,618	26,431	22,858	24,366

7. เงินสดและรายการเทียบเท่าเงินสด

	(หน่วย: พันบาท)			
	งบการเงินรวม		งบการเงินเฉพาะกิจการ	
	2555	2554	2555	2554
เงินสด	22,433	3,798	1,924	3,638
เงินฝากธนาคาร	87,975	71,284	8,350	36,353
รวม	110,408	75,082	10,274	39,991

ณ วันที่ 31 ธันวาคม 2555 เงินฝากออมทรัพย์และเงินฝากประจำมีอัตราดอกเบี้ยระหว่างร้อยละ 0.25 ถึง 3.65 ต่อปี (2554: ร้อยละ 0.25 ถึง 3.65 ต่อปี)

8. ลูกหนี้การค้าและลูกหนี้อื่น

	(หน่วย: พันบาท)			
	งบการเงินรวม		งบการเงินเฉพาะกิจการ	
	2555	2554	2555	2554
ลูกหนี้การค้า - กิจการที่เกี่ยวข้องกัน				
อายุหนี้คงค้างนับจากวันที่ถึงกำหนดชำระ				
ยังไม่ถึงกำหนดชำระ	-	-	451	448
รวมลูกหนี้การค้า - กิจการที่เกี่ยวข้องกัน	-	-	451	448
ลูกหนี้การค้า - กิจการที่ไม่เกี่ยวข้องกัน				
อายุหนี้คงค้างนับจากวันที่ถึงกำหนดชำระ				
ยังไม่ถึงกำหนดชำระ	38,770	19,885	16,854	11,620
ค้างชำระ				
ไม่เกิน 3 เดือน	23,361	18,687	11,711	17,243
3 - 6 เดือน	928	2,188	755	2,188
6 - 12 เดือน	143	1,507	143	1,507
มากกว่า 12 เดือน	2,569	129,077	340	1,536
รวม	65,771	171,344	29,803	34,094
หัก: ค่าเผื่อหนี้สงสัยจะสูญ	(2,431)	(127,743)	(202)	(202)
รวมลูกหนี้การค้า - กิจการที่ไม่เกี่ยวข้องกันสุทธิ	63,340	43,601	29,601	33,892
รวมลูกหนี้การค้า - สุทธิ	63,340	43,601	30,052	34,340

(หน่วย: พันบาท)

	งบการเงินรวม		งบการเงินเฉพาะกิจการ	
	2555	2554	2555	2554
ลูกหนี้อื่น				
ลูกหนี้อื่น - กิจการที่เกี่ยวข้องกัน	-	-	5,273	49
ลูกหนี้อื่น - กิจการที่ไม่เกี่ยวข้องกัน	3,503	844	3,424	805
รวมลูกหนี้อื่น	<u>3,503</u>	<u>844</u>	<u>8,697</u>	<u>854</u>
รวมลูกหนี้การค้าและลูกหนี้อื่น - สุทธิ	<u>66,843</u>	<u>44,445</u>	<u>38,749</u>	<u>35,194</u>

9. ลูกหนี้ค่าชดเชยจากบริษัทประกันภัย

ในเดือนตุลาคม 2554 ได้เกิดอุทกภัยอย่างร้ายแรงในประเทศไทย และน้ำได้เข้าท่วมพื้นที่ที่ตั้งโรงงานและอาคารสำนักงานของบริษัทย่อยแห่งหนึ่ง ทำให้บริษัทย่อยดังกล่าวได้รับความเสียหายทั้งในส่วนของโรงงานเครื่องจักรและสินค้า อย่างไรก็ตามบริษัทย่อยได้ทำประกันภัยครอบคลุมความเสียหายไว้แล้วทั้งจำนวน และเมื่อวันที่ 27 ธันวาคม 2554 บริษัทย่อยได้รับหนังสือแจ้งยอดค่าชดเชยจากบริษัทประกันภัยดังกล่าวเฉพาะส่วนที่เกี่ยวข้องกับสินค้าที่เสียหายเป็นจำนวนทั้งสิ้น 328 ล้านบาท ณ วันที่ 31 ธันวาคม 2555 บริษัทย่อยได้รับเงินชดเชยมาแล้วรวมเป็นจำนวนประมาณ 252 ล้านบาท (2554: จำนวน 100 ล้านบาท) และได้บันทึกส่วนที่ค้างรับคงเหลือจำนวน 76 ล้านบาท (2554: จำนวน 228 ล้านบาท) ไว้ภายใต้บัญชี “ลูกหนี้ค่าชดเชยจากบริษัทประกันภัย” ในงบแสดงฐานะการเงินในปัจจุบัน บริษัทย่อยดังกล่าวสามารถดำเนินงานได้ตามปกติแล้ว

10. สินค้าคงเหลือ

(หน่วย: พันบาท)

	งบการเงินรวม					
			รายการปรับลดราคาทุน ให้เป็นมูลค่าสุทธิที่จะ ได้รับ		สินค้าคงเหลือ-สุทธิ	
	ราคาทุน					
	2555	2554	2555	2554	2555	2554
สินค้าสำเร็จรูป	12,680	14,593	(1,992)	(1,756)	10,688	12,837
งานระหว่างทำ	60,690	178,398	(6,296)	(19,911)	54,394	158,487
วัตถุดิบ	45,000	23,450	(119)	(515)	44,881	22,935
ภาชนะบรรจุและหีบห่อ	8,515	1,328	-	-	8,515	1,328
อะไหล่และวัสดุโรงงาน	21,198	14,252	-	-	21,198	14,252
รวม	148,083	232,021	(8,407)	(22,182)	139,676	209,839

11. เงินฝากธนาคารที่มีภาระผูกพัน

ยอดคงเหลือนี้ คือ เงินฝากประจำซึ่งบริษัทย่อยได้นำไปค้ำประกันวงเงินสินเชื่อ

12. เงินลงทุนในบริษัทร่วม

เงินลงทุนในบริษัทร่วม คือ เงินลงทุนในกองทุนรวมอสังหาริมทรัพย์ทรัสต์ไทย (“กองทุนรวมฯ”) ซึ่งได้รับการอนุมัติจากสำนักงานคณะกรรมการกำกับหลักทรัพย์และตลาดหลักทรัพย์ให้จดทะเบียนจัดตั้งเป็นกองทุนรวมเมื่อวันที่ 29 เมษายน 2554 บริษัทได้จำหน่ายหน่วยลงทุนในกองทุนรวมฯ ทั้งหมดไว้กับธนาคารพาณิชย์แห่งหนึ่งเพื่อค้ำประกันวงเงินสินเชื่อที่ได้รับจากธนาคารพาณิชย์แห่งหนึ่ง

12.1 รายละเอียดของเงินลงทุนในบริษัทร่วม

						(หน่วย: พันบาท)		
กองทุนรวม	ลักษณะธุรกิจ	จัดตั้งขึ้น ในประเทศ	สัดส่วนของ		งบการเงินรวม		งบการเงิน	
			เงินลงทุน		มูลค่าตามบัญชี		เฉพาะกิจการ	
			2555	2554	ตามวิธีส่วนได้เสีย		ราคาทุน	
			(ร้อยละ)	(ร้อยละ)	2555	2554	2555	2554
กองทุนรวม	ระดมเงินไปลงทุนใน	ไทย	33.33	33.33	239,581	238,258	225,000	225,000
อสังหาริมทรัพย์	อสังหาริมทรัพย์เชิงพาณิชย์							
ทรัสต์ศรีไทย	โดยการซื้อและจัดหา							
	ผลประโยชน์จากการให้เช่า							
	อสังหาริมทรัพย์ดังกล่าว							

12.2 ส่วนแบ่งกำไรและเงินปันผลรับจากเงินลงทุนในบริษัทร่วม

ในระหว่างปี บริษัทรับรู้ส่วนแบ่งกำไรจากการลงทุนในบริษัทร่วมในงบการเงินรวมและรับรู้ เงินปันผลรับจากบริษัทร่วมดังกล่าวในงบการเงินเฉพาะกิจการดังนี้

				(หน่วย: พันบาท)	
ชื่อบริษัท		งบการเงินรวม		งบการเงินเฉพาะกิจการ	
		ส่วนแบ่งกำไรจากเงินลงทุน		เงินปันผลที่บริษัทรับ	
		ในบริษัทร่วมในระหว่างปี		ในระหว่างปี	
		2555	2554	2555	2554
กองทุนรวมอสังหาริมทรัพย์ทรัสต์ไทย		18,774	13,258	17,451	-

12.3 มูลค่ายุติธรรมของเงินลงทุนในบริษัทร่วมที่เป็นบริษัทจดทะเบียนฯ

มูลค่ายุติธรรมของเงินลงทุนในกองทุนรวมอสังหาริมทรัพย์ทรัพย์ศรีไทยซึ่งเป็นบริษัทจดทะเบียนในตลาดหลักทรัพย์แห่งประเทศไทย ณ วันที่ 31 ธันวาคม 2555 คือจำนวน 224 ล้านบาท (2554: จำนวน 225 ล้านบาท)

12.4 ข้อมูลทางการเงินของบริษัทร่วม

ข้อมูลทางการเงินตามที่แสดงอยู่ในงบการเงินของบริษัทร่วมโดยสรุปมีดังนี้

(หน่วย: ล้านบาท)

บริษัท	ทุนเรียกชำระ		สินทรัพย์รวม		หนี้สินรวม		รายได้รวมสำหรับ		กำไรสำหรับปี	
	ณ วันที่		ณ วันที่		ณ วันที่		ปีสิ้นสุดวันที่		สิ้นสุดวันที่	
	31 ธันวาคม	31 ธันวาคม	31 ธันวาคม	31 ธันวาคม	31 ธันวาคม	31 ธันวาคม	31 ธันวาคม	31 ธันวาคม	31 ธันวาคม	31 ธันวาคม
	2555	2554	2555	2554	2555	2554	2555	2554	2555	2554
กองทุนรวมอสังหาริมทรัพย์										
ทรัพย์ศรีไทย	675	675	721	717	3	2	54	36	56	40

13. เงินลงทุนในบริษัทย่อย

13.1 การซื้อบริษัทย่อยในระหว่างปี

เมื่อวันที่ 25 พฤศจิกายน 2554 ที่ประชุมคณะกรรมการของบริษัทได้มีมติอนุมัติการเข้าซื้อหุ้นของบริษัท มัดแมน จำกัด บริษัท เอบีพี คาเฟ่ (ประเทศไทย) จำกัด และบริษัท โกลเด้น โดนต์ (ประเทศไทย) จำกัด (รวมกันเรียกว่า “กลุ่มบริษัท มัดแมน”) จากผู้ถือหุ้นเดิมจำนวน 4 ราย ประกอบด้วย Ring Holding Limited บริษัท เอ็นดับบลิว ไทย จำกัด บริษัท ทาวเวอร์ เซ็นเตอร์ (ไทยแลนด์) จำกัด และบริษัท อโศก พาร์ค จำกัด ต่อมาเมื่อวันที่ 6 มกราคม 2555 ที่ประชุมวิสามัญผู้ถือหุ้นของบริษัทได้มีมติให้บริษัทเข้าซื้อหุ้นดังกล่าว โดยเมื่อวันที่ 9 มกราคม 2555 (วันที่ซื้อ) บริษัทได้จ่ายชำระเงินซื้อธุรกิจนี้รวมเป็นจำนวนเงินทั้งสิ้น 1,455 ล้านบาท โดยรายละเอียดของการซื้อสรุปได้ดังต่อไปนี้

- ก) ซื้อหุ้นบุริมสิทธิและหุ้นสามัญรวมจำนวน 750,000 หุ้น หรือคิดเป็นร้อยละ 100 ของหุ้นที่ออกและชำระเต็มมูลค่าแล้ว โดยแบ่งเป็นหุ้นบุริมสิทธิร้อยละ 51 ของหุ้นชำระเต็มมูลค่า และหุ้นสามัญร้อยละ 49 ของหุ้นชำระเต็มมูลค่าของบริษัท มัดแมน จำกัด
- ข) ซื้อหุ้นสามัญจำนวน 8,237,769 หุ้นหรือคิดเป็นร้อยละ 59 ของหุ้นสามัญที่ออกและชำระเต็มมูลค่าแล้วของบริษัท เอบีพี คาเฟ่ (ประเทศไทย) จำกัด (หุ้นสามัญอีกร้อยละ 41 ถือหุ้นโดยบริษัท มัดแมน จำกัด)
- ค) ซื้อหุ้นสามัญจำนวน 13,345,667 หุ้นหรือคิดเป็นร้อยละ 59 ของหุ้นสามัญที่ออกและชำระเต็มมูลค่าแล้วของบริษัท โกลเด้น โดนต์ (ประเทศไทย) จำกัด (หุ้นสามัญอีกร้อยละ 41 ถือหุ้นโดยบริษัท มัดแมน จำกัด)

ต่อมาเมื่อวันที่ 31 พฤษภาคม 2555 ที่ประชุมคณะกรรมการของบริษัทได้มีมติอนุมัติให้ปรับโครงสร้างการถือหุ้นในบริษัทย่อยของกลุ่มบริษัทมัดแมน โดยบริษัทได้จำหน่ายเงินลงทุนหุ้นสามัญของบริษัท เอบีพี คาเฟ่ (ประเทศไทย) จำกัด และบริษัท โกลเด้น โดนัท (ประเทศไทย) จำกัด ตามที่กล่าวไว้ในข้อ ข) และ ค) ให้แก่บริษัท มัดแมน จำกัดทั้งจำนวน รวมเป็นจำนวนเงินทั้งสิ้น 928 ล้านบาท โดยบริษัทได้บันทึกกำไรจากการจำหน่ายเงินลงทุนจำนวน 69 ล้านบาท ในงบกำไรขาดทุนเบ็ดเสร็จของงบการเงินเฉพาะกิจการ เนื่องจากสัดส่วนการลงทุนในบริษัทย่อยไม่เปลี่ยนแปลงไปจากวันที่ซื้อ (9 มกราคม 2555) ดังนั้น การปรับโครงสร้างการถือหุ้นในบริษัทย่อยของกลุ่มมัดแมนนี้ไม่มีผลกระทบต่อการจัดทำงบการเงินรวมของบริษัทนอกจากนี้ ที่ประชุมคณะกรรมการของบริษัทได้อนุมัติให้บริษัทซื้อหุ้นสามัญเพิ่มทุนทั้งหมดของบริษัท มัดแมน จำกัด รวมเป็นจำนวน 2,632,500 หุ้น ในราคาหุ้นละ 100 บาท คิดเป็นจำนวนเงินรวม 263,250,000 บาท โดยบริษัทได้ดำเนินการซื้อหุ้นสามัญเพิ่มทุนดังกล่าวแล้วเมื่อวันที่ 26 มิถุนายน 2555 จึงทำให้บริษัท มัดแมน จำกัด มีทุนจดทะเบียนและชำระแล้วเพิ่มขึ้นจากเดิมจำนวน 75,000,000 บาท เป็นจำนวน 338,250,000 บาท และต่อมาเมื่อวันที่ 27 สิงหาคม 2555 บริษัท มัดแมน จำกัด ได้จดทะเบียนลดทุนหุ้นบุริมสิทธิทั้งหมดรวมเป็นจำนวน 38,250,000 บาท ทำให้ทุนจดทะเบียนของบริษัท มัดแมน จำกัด คงเหลือเป็นหุ้นสามัญจำนวน 3,000,000 หุ้น หุ้นละ 100 บาท รวมคิดเป็นทุนจดทะเบียนคงเหลือทั้งสิ้นจำนวน 300,000,000 บาท

บริษัทได้ดำเนินการให้มีการวัดมูลค่ายุติธรรมของสินทรัพย์ที่ระบุได้ที่ได้มาและหนี้สินที่รับมา ณ วันซื้อกิจการ โดยการวัดมูลค่านี้ได้เสร็จสมบูรณ์แล้วในไตรมาสที่ 4 ของปี 2555 ซึ่งอยู่ภายในระยะเวลาในการวัดมูลค่า 12 เดือนนับจากวันที่ซื้อกิจการตามที่กำหนดไว้ในมาตรฐานการรายงานทางการเงิน ฉบับที่ 3 (ปรับปรุง 2552) ทั้งนี้ ภายในระยะเวลาวัดมูลค่าดังกล่าว บริษัทได้รับข้อมูลเกี่ยวกับมูลค่ายุติธรรมของสินทรัพย์และหนี้สินส่วนหนึ่งเพิ่มเติมและได้ทำการปรับย้อนหลังมูลค่ายุติธรรม ณ วันซื้อกิจการ โดยมีผลให้บริษัทมีส่วนปรับปรุงอาคารและอุปกรณ์เพิ่มขึ้นเป็นจำนวนประมาณ 76 ล้านบาท สินทรัพย์ไม่มีตัวตนเพิ่มขึ้นประมาณ 448 ล้านบาท สินทรัพย์ภาษีได้รอดัตบัญชีเพิ่มขึ้นประมาณ 4 ล้านบาท สินทรัพย์อื่นเพิ่มขึ้นประมาณ 2 ล้านบาท และหนี้สินภาษีเงินได้รอการตัดบัญชีเพิ่มขึ้นเป็นจำนวนประมาณ 105 ล้านบาท

งบการเงินของกลุ่มบริษัท มัดแมนได้ถูกรวมอยู่ในงบการเงินรวมของบริษัท ตั้งแต่วันที่บริษัทมีอำนาจควบคุมเมื่อวันที่ 9 มกราคม 2555 โดยมีรายละเอียดการซื้อกิจการดังต่อไปนี้

	(หน่วย: พันบาท)
เงินจ่ายซื้อเงินลงทุนในบริษัทย่อย	1,454,537
หัก: มูลค่ายุติธรรมของสินทรัพย์สุทธิที่ได้รับ	(671,975)
ค่าความนิยม	<u>782,562</u>
เงินจ่ายซื้อเงินลงทุนในบริษัทย่อย	1,454,537
หัก: เงินสดและรายการเทียบเท่าเงินสดของบริษัทย่อยที่ซื้อ	(127,033)
เงินจ่ายซื้อเงินลงทุนในบริษัทย่อย - สุทธิจากเงินสดและรายการเทียบเท่าเงินสดที่ได้รับ	<u>1,327,504</u>

มูลค่ายุติธรรมของสินทรัพย์ที่ระบุได้และหนี้สินที่ได้รับมา ณ วันซื้อกิจการ (9 มกราคม 2555) ของกลุ่มบริษัท มัดแมน เป็นดังนี้

	(หน่วย: พันบาท)
	<u>มูลค่ายุติธรรม</u>
เงินสดและเงินฝากธนาคาร	127,033
ลูกหนี้การค้า	11,766
สินค้าคงเหลือ	36,077
สินทรัพย์หมุนเวียนอื่น	6,981
เงินฝากธนาคารที่มีภาระผูกพัน	4,774
ส่วนปรับปรุงอาคารและอุปกรณ์	229,436
สินทรัพย์ไม่มีตัวตน	482,083
สิทธิการเช่า	31,170
เงินมัดจำเช่า	39,637
สินทรัพย์ภาษีเงินได้รอตัดบัญชี	4,303
เจ้าหนี้การค้า	(59,501)
เจ้าหนี้อื่น	(23,547)
ภาษีเงินได้ค้างจ่าย	(13,900)
หนี้สินหมุนเวียนอื่น	(69,218)
สำรองผลประโยชน์ระยะยาวของพนักงาน	(16,030)
หนี้สินภาษีเงินได้รอตัดบัญชี	(118,274)
หนี้สินไม่หมุนเวียนอื่น	(815)
สินทรัพย์สุทธิจากการซื้อบริษัทย่อย	671,975
เงินจ่ายซื้อเงินลงทุนในบริษัทย่อย	1,454,537
ค่าความนิยม	<u>782,562</u>

บริษัทได้บันทึกค่าใช้จ่ายในการทำรายการเพื่อซื้อกิจการทั้งสิ้นจำนวนประมาณ 46 ล้านบาท ซึ่งได้แสดงภายใต้รายการ “ค่าใช้จ่ายในการดำเนินการซื้อธุรกิจ” เป็นค่าใช้จ่ายในงบกำไรขาดทุนเบ็ดเสร็จรวมและเฉพาะกิจการในปีปัจจุบัน

ค่าความนิยมจากการรวมธุรกิจกลุ่มบริษัท มัดแมน จำนวน 783 ล้านบาท โดยหลักประกอบไปด้วยสินทรัพย์ที่ไม่มีตัวตนที่ไม่สามารถประเมินมูลค่าที่แน่นอนได้ เช่น ความสัมพันธ์กับลูกค้า (Customer Relationship / Customer Loyalty)

กลุ่มบริษัท มัดแมน มีรายได้และกำไรสำหรับปีสิ้นสุดวันที่ 31 ธันวาคม 2555 ซึ่งรวมอยู่ในงบกำไรขาดทุนเบ็ดเสร็จรวมของบริษัทเป็นจำนวนประมาณ 1,620 ล้านบาทและจำนวน 54 ล้านบาท ตามลำดับ

13.2 เงินลงทุนในบริษัทย่อยตามที่แสดงในงบการเงินเฉพาะกิจการ ณ วันที่ 31 ธันวาคม 2555 และ 2554 มีรายละเอียดดังต่อไปนี้

(หน่วย: พันบาท)

ชื่อบริษัท	ทุนเรียกชำระแล้ว		สัดส่วนของเงินลงทุน		งบการเงินเฉพาะกิจการ	
					ราคาทุน	
	2555	2554	2555	2554	2555	2554
			(ร้อยละ)	(ร้อยละ)		
บริษัท เอส เอส ที คลังสินค้า จำกัด	5,000	5,000	80	80	4,000	4,000
บริษัท อุตสาหกรรมวิวัฒน์ จำกัด	200,000	200,000	100	100	277,999	277,999
บริษัท มัดแมน จำกัด	300,000	-	100	-	571,757	-
รวม					853,756	281,999
หัก: ค่าเผื่อการด้อยค่า					(145,221)	-
เงินลงทุนในบริษัทย่อย - สุทธิ					708,535	281,999

14. อสังหาริมทรัพย์เพื่อการลงทุน

(หน่วย: พันบาท)

	งบการเงินรวม / งบการเงินเฉพาะกิจการ	
	2555	2554
มูลค่าตามบัญชีต้นปี	539,807	539,807
กำไรสุทธิจากการตีราคามูลค่ายุติธรรม	7,371	-
มูลค่าตามบัญชีปลายปี	547,178	539,807

อสังหาริมทรัพย์เพื่อการลงทุนของบริษัทเป็นอาคารโกดังให้เช่า บริษัทแสดงอสังหาริมทรัพย์เพื่อการลงทุนด้วยมูลค่ายุติธรรมซึ่งประเมินโดยผู้ประเมินราคาอิสระโดยใช้เกณฑ์วิธีพิจารณาจากรายได้ (Income Approach) ข้อสมมติฐานหลักที่ใช้ในการประเมินราคาดังกล่าวประกอบด้วยอัตราผลตอบแทน อัตราเงินเฟ้อ อัตราพื้นที่ว่างระยะยาว และอัตราการเติบโตระยะยาวของค่าเช่า

15. ที่ดิน อาคารและอุปกรณ์

(หน่วย: พันบาท)

สินทรัพย์ซึ่งแสดง มูลค่าตามราคาที่ตีใหม่	งบการเงินรวม							
	สินทรัพย์ซึ่งแสดงมูลค่าตามราคาทุน							
	อาคารคลังสินค้า	อาคารสำนักงาน	เครื่องจักรและ	สินทรัพย์ระหว่าง				
	ที่ดินและ	ทำเหมืองแร่และ	และส่วน	เครื่องจักรและ	เครื่องใช้	ก่อสร้าง	รวม	
ส่วนปรับปรุงที่ดิน	ส่วนปรับปรุง	ปรับปรุง	อุปกรณ์	สำนักงาน	ยานพาหนะ	และติดตั้ง		
ราคาทุน / ราคาที่ตีใหม่								
ณ วันที่ 1 มกราคม 2554	368,378	282,828	14,684	271,545	21,239	19,314	3,217	981,205
ซื้อเพิ่ม	56,608	8,374	-	5,705	1,123	5,049	63,372	140,231
จำหน่าย	(73,123)	(130,771)	-	(117,063)	(3,060)	(4,551)	(19,148)	(347,716)
โอน	-	4,760	-	1,127	-	-	(5,887)	-
ซื้อบริษัทย่อยระหว่างปี	619,027	68,524	2,772	204,758	690	2,200	1,448	899,419
ณ วันที่ 31 ธันวาคม 2554	970,890	233,715	17,456	366,072	19,992	22,012	43,002	1,673,139
ซื้อเพิ่ม	-	1,965	49,676	62,016	30,657	9,250	45,031	198,595
จำหน่าย	-	-	(1,786)	(612)	(7,497)	(3,165)	(68)	(13,128)
โอน	-	38,565	5,405	6,379	492	-	(50,841)	-
ตีราคา	12,671	-	-	-	-	-	-	12,671
ซื้อบริษัทย่อยระหว่างปี	-	-	141,542	45,025	39,178	203	3,488	229,436
ณ วันที่ 31 ธันวาคม 2555	983,561	274,245	212,293	478,880	82,822	28,300	40,612	2,100,713

(หน่วย: พันบาท)

งบการเงินรวม

สินทรัพย์ซึ่งแสดง มูลค่าตามราคาตลาดใหม่	สินทรัพย์ซึ่งแสดงมูลค่าตามราคาทุน							รวม
	ที่ดินและ ส่วนปรับปรุงที่ดิน	อาคารคลังสินค้า โรงงาน ท่าเทียบเรือและ ส่วนปรับปรุง	อาคารสำนักงาน และ ส่วนปรับปรุง	เครื่องจักร และอุปกรณ์	เครื่องตกแต่ง และเครื่องใช้ สำนักงาน	ยานพาหนะ	สินทรัพย์ระหว่าง ก่อสร้าง และติดตั้ง	
ค่าเสื่อมราคาสะสม								
ณ วันที่ 1 มกราคม 2554	-	122,747	9,565	127,431	16,737	14,161	-	290,641
ค่าเสื่อมราคาสำหรับปี	-	11,258	1,052	26,558	2,001	2,326	-	43,195
ค่าเสื่อมราคาสำหรับส่วนที่จำหน่าย	-	(36,934)	-	(62,365)	(3,049)	(4,551)	-	(106,899)
ณ วันที่ 31 ธันวาคม 2554	-	97,071	10,617	91,624	15,689	11,936	-	226,937
ค่าเสื่อมราคาสำหรับปี	-	19,577	35,107	65,947	21,132	3,810	-	145,573
ค่าเสื่อมราคาสำหรับส่วนที่จำหน่าย	-	-	(738)	(113)	(7,235)	(3,165)	-	(11,251)
ณ วันที่ 31 ธันวาคม 2555	-	116,648	44,986	157,458	29,586	12,581	-	361,259
ค่าเผื่อการด้อยค่า								
ณ วันที่ 1 มกราคม 2554	-	-	-	-	-	-	-	-
ณ วันที่ 31 ธันวาคม 2554	-	-	-	-	-	-	-	-
บันทึกเพิ่มขึ้นระหว่างปี	34,367	-	-	2,270	-	-	-	36,637
ณ วันที่ 31 ธันวาคม 2555	34,367	-	-	2,270	-	-	-	36,637
มูลค่าสุทธิตามบัญชี								
ณ วันที่ 1 มกราคม 2554	368,378	160,081	5,119	144,114	4,502	5,153	3,217	690,564
ณ วันที่ 31 ธันวาคม 2554	970,890	136,644	6,839	274,448	4,303	10,076	43,002	1,446,202
ณ วันที่ 31 ธันวาคม 2555	949,194	157,597	167,307	319,152	53,236	15,719	40,612	1,702,817
ค่าเสื่อมราคาสำหรับปี								
2554 (จำนวน 41 ล้านบาท รวมอยู่ในต้นทุนการให้บริการและต้นทุนการผลิตส่วนที่เหลืออยู่ในค่าใช้จ่ายในการบริหาร)								43,195
2555 (จำนวน 45 ล้านบาท รวมอยู่ในต้นทุนการให้บริการและต้นทุนการผลิตส่วนที่เหลืออยู่ในค่าใช้จ่ายในการบริหาร)								145,573

(หน่วย: พันบาท)

	งบการเงินเฉพาะกิจการ							
	สินทรัพย์ซึ่งแสดงมูลค่าตามราคาที่ดินใหม่	สินทรัพย์ซึ่งแสดงมูลค่าตามราคาทุน						
		อาคารคลังสินค้า ท่าเทียบเรือและ ส่วนปรับปรุง	อาคารสำนักงาน และส่วนปรับปรุง	เครื่องจักรและ อุปกรณ์	เครื่องตกแต่งและ เครื่องใช้ สำนักงาน	ยานพาหนะ	สินทรัพย์ระหว่าง ก่อสร้าง และติดตั้ง	รวม
ราคาทุน / ราคาที่ดินใหม่								
ณ วันที่ 1 มกราคม 2554	368,378	280,225	14,684	271,545	21,152	19,314	3,217	978,515
ซื้อเพิ่ม	56,608	8,374	-	5,627	1,094	5,049	37,942	114,694
จำหน่าย	(73,123)	(130,771)	-	(117,063)	(3,060)	(4,551)	(19,148)	(347,716)
โอน	-	4,760	-	1,127	-	-	(5,887)	-
ณ วันที่ 31 ธันวาคม 2554	351,863	162,588	14,684	161,236	19,186	19,812	16,124	745,493
ซื้อเพิ่ม	-	1,965	-	21,405	1,916	2,037	27,155	54,478
โอน	-	38,565	-	1,440	-	-	(40,005)	-
ตีราคา	12,671	-	-	-	-	-	-	12,671
ณ วันที่ 31 ธันวาคม 2555	364,534	203,118	14,684	184,081	21,102	21,849	3,274	812,642

(หน่วย: พันบาท)

งบการเงินเฉพาะกิจการ								
สินทรัพย์ซึ่งแสดงมูลค่าตามราคาที่เป็นใหม่		สินทรัพย์ซึ่งแสดงมูลค่าตามราคาทุน						
ที่ดินและส่วนปรับปรุงที่ดิน	อาคารคลังสินค้าท่าเทียบเรือและส่วนปรับปรุง	อาคารสำนักงานและส่วนปรับปรุง	เครื่องจักรและอุปกรณ์	เครื่องตกแต่งและเครื่องใช้สำนักงาน		สินทรัพย์ระหว่างก่อสร้างและติดตั้ง		รวม
				ยานพาหนะ				
ค่าเสื่อมราคาสะสม								
ณ วันที่ 1 มกราคม 2554	-	120,399	9,565	127,431	16,718	14,161	-	288,274
ค่าเสื่อมราคาสำหรับปี	-	8,867	956	16,083	1,922	2,233	-	30,061
ค่าเสื่อมราคาสำหรับส่วนที่จำหน่าย	-	(36,934)	-	(62,365)	(3,049)	(4,551)	-	(106,899)
ณ วันที่ 31 ธันวาคม 2554	-	92,332	10,521	81,149	15,591	11,843	-	211,436
ค่าเสื่อมราคาสำหรับปี	-	10,336	956	14,984	1,535	2,590	-	30,401
ณ วันที่ 31 ธันวาคม 2555	-	102,668	11,477	96,133	17,126	14,433	-	241,837
มูลค่าสุทธิตามบัญชี								
ณ วันที่ 1 มกราคม 2554	368,378	159,826	5,119	144,114	4,434	5,153	3,217	690,241
ณ วันที่ 31 ธันวาคม 2554	351,863	70,256	4,163	80,087	3,595	7,969	16,124	534,057
ณ วันที่ 31 ธันวาคม 2555	364,534	100,450	3,207	87,948	3,976	7,416	3,274	570,805
ค่าเสื่อมราคาสำหรับปี								
2554 (28 ล้านบาท รวมอยู่ในต้นทุนการให้บริการส่วนที่เหลืออยู่ในค่าใช้จ่ายในการบริหาร)								30,061
2555 (28 ล้านบาท รวมอยู่ในต้นทุนการให้บริการส่วนที่เหลืออยู่ในค่าใช้จ่ายในการบริหาร)								30,401

ก) ณ วันที่ 31 ธันวาคม 2555 บริษัทมีอาคารและอุปกรณ์จำนวนหนึ่งซึ่งตัดค่าเสื่อมราคาหมดแล้วแต่ยังใช้งานอยู่ มูลค่าตามบัญชีก่อนหักค่าเสื่อมราคาสะสมของสินทรัพย์ดังกล่าวมีจำนวนเงินประมาณ 73 ล้านบาท (2554: จำนวน 67 ล้านบาท)

ข) บริษัทย่อยแห่งหนึ่งได้จัดจ้างที่ดิน สิ่งปลูกสร้างและเครื่องจักรส่วนใหญ่ โดยมีมูลค่าสุทธิตามบัญชีจำนวนประมาณ 828 ล้านบาท (2554: จำนวน 874 ล้านบาท) เพื่อค้ำประกันวงเงินสินเชื่อที่ได้รับจากธนาคารพาณิชย์แห่งหนึ่ง

ค) ในเดือนธันวาคม 2555 บริษัทจัดให้มีการประเมินมูลค่ายุติธรรมของที่ดินครั้งใหม่ โดยผู้ประเมินราคาอิสระ และเกณฑ์ที่ใช้ประเมินราคาที่ดิน คือ วิธีเปรียบเทียบกับข้อมูลตลาด (Comparative Method of Valuation) ซึ่งผลของการประเมินราคาแสดงมูลค่าที่ดินเพิ่มขึ้นจากมูลค่าที่ได้ประเมินไว้ในครั้งก่อนเป็นจำนวนประมาณ 13 ล้านบาท (ยอดสุทธิจากภาษีเงินได้เท่ากับจำนวนประมาณ 10 ล้านบาท) บริษัทบันทึกส่วนที่เพิ่มขึ้นของมูลค่ายุติธรรมของที่ดินดังกล่าวไว้ภายใต้บัญชี “ส่วนเกินทุนจากการตีราคาสินทรัพย์” ในส่วนของผู้ถือหุ้นสำหรับปี 2555

หากบริษัทและบริษัทย่อยแสดงมูลค่าของที่ดินดังกล่าวด้วยวิธีราคาทุน มูลค่าสุทธิตามบัญชี ณ วันที่ 31 ธันวาคม 2555 และ 2554 จะเป็นดังนี้

(หน่วย: พันบาท)		
ณ วันที่	งบการเงินรวม	งบการเงินเฉพาะกิจการ
31 ธันวาคม 2555	726,563	107,536
31 ธันวาคม 2554	726,563	107,536

ง) ในเดือนธันวาคม 2555 บริษัทและบริษัทย่อยได้จัดให้มีการประเมินมูลค่ายุติธรรมของที่ดิน อาคาร เครื่องจักรและอุปกรณ์โดยผู้ประเมินอิสระ ซึ่งหลักเกณฑ์ที่ใช้ในการประเมินมูลค่ายุติธรรมของสินทรัพย์ที่ผู้ประเมินอิสระใช้เป็นดังนี้

- ที่ดินประเมินโดยใช้วิธีเทียบเคียงกับข้อมูลตลาด (Comparative Method of valuation)
- อาคาร เครื่องจักรและอุปกรณ์ใช้วิธีมูลค่าต้นทุนทดแทนสุทธิ (Depreciated Replacement Cost)

ซึ่งจากผลการประเมินพบว่า บริษัทย่อยแห่งหนึ่งมีมูลค่าที่คาดว่าจะได้รับคืนของที่ดินและเครื่องจักรต่ำกว่ามูลค่าตามบัญชีอยู่จำนวนประมาณ 37 ล้านบาท บริษัทจึงได้บันทึกการด้อยค่าของที่ดินและเครื่องจักรจำนวนดังกล่าวไว้ภายใต้บัญชี “ขาดทุนจากการด้อยค่าของสินทรัพย์ถาวร” ในงบกำไรขาดทุนเบ็ดเสร็จรวมสำหรับปี 2555

จ) เมื่อวันที่ 3 พฤษภาคม 2554 บริษัทได้จำหน่ายสินทรัพย์ถาวรส่วนหนึ่งของบริษัทให้แก่บริษัทร่วม (“กองทุนรวม”) ซึ่งสินทรัพย์ที่ได้จำหน่ายไปนั้นประกอบด้วยที่ดิน 9 ไร่ 2 งาน 65 ตารางวา พร้อมโกดังเก็บเอกสาร 9 หลัง พื้นี่รวม 15,340 ตารางเมตร และชั้นเหล็กจัดเก็บเอกสารพร้อมอุปกรณ์รวมเป็นราคาขายทั้งสิ้นจำนวนประมาณ 675 ล้านบาทสุทธิก่อนหักค่าใช้จ่ายที่เกี่ยวข้อง โดยสินทรัพย์เหล่านี้มีมูลค่าสุทธิตามบัญชีรวม

จำนวน 222 ล้านบาท (ดังตารางแสดงข้างล่าง) ณ วันที่จำหน่าย บริษัทได้รับรู้กำไรจากการจำหน่ายสินทรัพย์ดังกล่าวจำนวน 417 ล้านบาทในงบกำไรขาดทุนเบ็ดเสร็จสำหรับปี 2554

	(หน่วย: ล้านบาท)		
	ราคาทุน	ส่วนเกินทุน จากการตีราคา	มูลค่าสุทธิ ตามบัญชี
ที่ดิน	26	47	73
โกดังเก็บเอกสาร	94	-	94
ชั้นเหล็กจัดเก็บเอกสารพร้อมอุปกรณ์	55	-	55
รวม	175	47	222

16. ส่วนเกินทุนจากการตีราคาที่ดิน

	(หน่วย: พันบาท)	
	งบการเงินรวม/ งบการเงินเฉพาะกิจการ	
	<u>2555</u>	<u>2554</u>
ยอดยกมาต้นปี	244,327	291,224
ตีราคาที่ดินเพิ่มขึ้นในระหว่างปี (หมายเหตุ 15)	12,671	-
ส่วนเกินทุนจากการตีราคาที่ดินลดลงจากการขายที่ดินระหว่างปี	-	(46,897)
ยอดคงเหลือ	256,998	244,327
หัก: หนี้สินภาษีเงินได้ (อัตราภาษี 20%)	(51,399)	(48,865)
ส่วนเกินทุนจากการตีราคาที่ดิน - สุทธิจากภาษีเงินได้	<u>205,599</u>	<u>195,462</u>

ส่วนเกินทุนจากการตีราคาที่ดินดังกล่าวไม่สามารถนำมาหักกับขาดทุนสะสมและไม่สามารถจ่ายเป็นเงินปันผลได้

17. สินทรัพย์ไม่มีตัวตน

มูลค่าตามบัญชีของสินทรัพย์ไม่มีตัวตน ณ วันที่ 31 ธันวาคม 2555 และ 2554 แสดงได้ดังนี้

(หน่วย: พันบาท)

	งบการเงินรวม				งบการเงินเฉพาะกิจการ		
	เครื่องมือ การการค้า	แฟรนไชส์	ซอฟต์แวร์ คอมพิวเตอร์	รวม	เครื่องมือ การค้า	ซอฟต์แวร์ คอมพิวเตอร์	รวม
ณ วันที่ 31 ธันวาคม 2555:							
ราคาทุน	90,000	487,216	24,536	601,752	90,000	7,177	97,177
หัก ค่าตัดจำหน่ายสะสม	(18,000)	(34,868)	(9,106)	(61,974)	(18,000)	(3,963)	(21,963)
มูลค่าตามบัญชี - สุทธิ	72,000	452,348	15,430	539,778	72,000	3,214	75,214
ณ วันที่ 31 ธันวาคม 2554:							
ราคาทุน	90,000	-	10,877	100,877	90,000	6,037	96,037
หัก ค่าตัดจำหน่ายสะสม	(9,000)	-	(4,820)	(13,820)	(9,000)	(2,884)	(11,884)
มูลค่าตามบัญชี - สุทธิ	81,000	-	6,057	87,057	81,000	3,153	84,153

การกระทบยอดมูลค่าตามบัญชีของสินทรัพย์ไม่มีตัวตนสำหรับปี 2555 และ 2554 แสดงได้ดังนี้

(หน่วย: พันบาท)

	งบการเงินรวม		งบการเงินเฉพาะกิจการ	
	2555	2554	2555	2554
มูลค่าตามบัญชีต้นปี	87,057	92,551	84,153	92,551
ซอฟต์แวร์คอมพิวเตอร์เพิ่มขึ้นจากการซื้อ				
บริษัทย่อย (หมายเหตุ 13)	5,133	3,066	-	-
แฟรนไชส์เพิ่มขึ้นจากการซื้อบริษัทย่อย	476,950	-	-	-
(หมายเหตุ 13)				
ซื้อแฟรนไชส์ระหว่างปี	10,266	-	-	-
ซื้อซอฟต์แวร์คอมพิวเตอร์ระหว่างปี	8,526	1,436	1,140	1,436
ค่าตัดจำหน่าย	(48,154)	(9,996)	(10,079)	(9,834)
มูลค่าตามบัญชีปลายปี	539,778	87,057	75,214	84,153

18. ค่าความนิยม

	(หน่วย: พันบาท)
	งบการเงินรวม
มูลค่าตามบัญชี ณ วันที่ 31 ธันวาคม 2553	-
ค่าความนิยมของบริษัทย่อยที่ซื้อมาระหว่างปี	235,649
มูลค่าตามบัญชี ณ วันที่ 31 ธันวาคม 2554	235,649
ค่าความนิยมของบริษัทย่อยที่ซื้อมาระหว่างปี (หมายเหตุ 13)	782,562
หัก: ค่าเผื่อการด้อยค่าเพิ่มขึ้นระหว่างปี	(66,354)
มูลค่าตามบัญชี ณ วันที่ 31 ธันวาคม 2555	951,857

19. สิทธิการเช่า

ยอดคงเหลือของสิทธิการเช่า ณ วันที่ 31 ธันวาคม 2555 และ 2554 มีดังนี้

	(หน่วย: พันบาท)			
	งบการเงินรวม		งบการเงินเฉพาะกิจการ	
	2555	2554	2555	2554
สิทธิการเช่า - ราคาทุน	67,408	34,918	34,918	34,918
หัก: ค่าตัดจำหน่ายสะสม	(17,222)	(8,425)	(10,317)	(8,425)
มูลค่าสุทธิตามบัญชี	50,186	26,493	24,601	26,493
ค่าตัดจำหน่ายที่รวมอยู่ในส่วนของกำไรหรือขาดทุนสำหรับปี	8,797	1,892	1,892	1,892

20. เงินกู้ยืมระยะสั้นจากสถาบันการเงิน

	(หน่วย: พันบาท)				
	อัตราดอกเบี้ย (ร้อยละต่อปี)	งบการเงินรวม		งบการเงินเฉพาะกิจการ	
		2555	2554	2555	2554
เงินกู้ยืมระยะสั้นจากสถาบันการเงิน	3.85 - 4.88	334,071	79,657	50,000	-

ณ วันที่ 31 ธันวาคม 2555 บริษัทและบริษัทย่อยมีวงเงินกู้ยืมระยะสั้นที่ยังมิได้เบิกใช้เป็นจำนวน 566 ล้านบาท โดยเงินกู้ยืมระยะสั้นและวงเงินกู้ยืมระยะสั้นดังกล่าวค้ำประกันโดยการจดจำนองที่ดินสิ่งปลูกสร้างและเครื่องจักรส่วนใหญ่ของบริษัทย่อยแห่งหนึ่ง

21. เจ้าหนี้การค้าและเจ้าหนี้อื่น

(หน่วย: พันบาท)

	งบการเงินรวม		งบการเงินเฉพาะกิจการ	
	2555	2554	2555	2554
เจ้าหนี้การค้า - กิจการที่เกี่ยวข้องกัน	24,700	24,738	24,700	24,738
เจ้าหนี้การค้า - กิจการที่ไม่เกี่ยวข้องกัน	120,893	17,398	192	434
เจ้าหนี้อื่น - กิจการที่เกี่ยวข้องกัน	-	3,000	6,145	6,086
เจ้าหนี้อื่น - กิจการที่ไม่เกี่ยวข้องกัน	6,841	-	3,422	-
เจ้าหนี้ตามสัญญาซื้อธุรกิจ	21,000	63,000	21,000	63,000
เงินมัดจำจากผู้เช่า	14,332	14,964	14,332	14,964
เงินรับล่วงหน้าค่าชดเชยความเสียหายของเครื่องจักรจากบริษัทประกันภัย	2,212	15,000	-	-
เจ้าหนี้ค่าซื้อเครื่องจักร	24,036	2,282	1,810	2,282
ค่าใช้จ่ายค้างจ่าย	109,096	25,654	5,157	8,550
รวมเจ้าหนี้การค้าและเจ้าหนี้อื่น	323,110	166,036	76,758	120,054

22. เงินกู้ยืมระยะยาวจากสถาบันการเงิน

(หน่วย: พันบาท)

อัตราดอกเบี้ย			งบการเงินรวม		งบการเงินเฉพาะกิจการ	
เงินกู้	(ร้อยละ)	การชำระคืน	2555	2554	2555	2554
บริษัท ทรัพย์ศรีไทย จำกัด (มหาชน)						
1.	MLR - 2.50 ถึง 2.75	ชำระคืนเป็นงวดทุกเดือน เริ่มตั้งแต่ มกราคม 2554 ถึงธันวาคม 2556	26,000	53,000	26,000	53,000
2.	MLR - 1.00 ถึง 1.50	ชำระคืนเป็นงวด 3 เดือน เริ่มตั้งแต่ เมษายน 2555 ถึงมกราคม 2563	198,500	-	198,500	-
บริษัท อุตสาหกรรมวิวัฒน์ จำกัด						
1.	MLR - 1.00 ถึง 1.50	ชำระคืนเป็นงวด 6 เดือน เริ่มตั้งแต่ ธันวาคม 2555 ถึงธันวาคม 2566	490,000	500,000	-	-
บริษัท โกลเด้น โดนต์ (ประเทศไทย) จำกัด						
1.	MLR - 1.00 ถึง 1.50	ชำระคืนเป็นงวด 3 เดือน เริ่มตั้งแต่ เมษายน 2555 ถึงมกราคม 2563	519,750	-	-	-
บริษัท เอปี้ คาเฟ่ (ประเทศไทย) จำกัด						
1.	MLR - 1.00 ถึง 1.50	ชำระคืนเป็นงวด 3 เดือน เริ่มตั้งแต่ เมษายน 2555 ถึงมกราคม 2563	105,875	-	-	-
รวม			1,340,125	553,000	224,500	53,000
หัก: ส่วนที่ถึงกำหนดชำระภายในหนึ่งปี			(87,000)	(37,000)	(29,500)	(27,000)
เงินกู้ยืมระยะยาว – สุทธิจากส่วนที่ถึงกำหนดชำระภายในหนึ่งปี			1,253,125	516,000	195,000	26,000

ภายใต้สัญญาเงินกู้ยืมข้างต้น บริษัทและบริษัทย่อยต้องปฏิบัติตามเงื่อนไขทางการเงินบางประการตามที่ระบุในสัญญา เช่น การดำรงอัตราส่วนหนี้สินต่อส่วนของผู้ถือหุ้น อัตราส่วนความสามารถในการชำระหนี้ และข้อจำกัดในการจำหน่ายจ่ายโอนหรือก่อภาระผูกพันในที่ดิน สิ่งปลูกสร้าง อุปกรณ์และเงินลงทุนบางส่วนให้เป็นตามสัญญา เป็นต้น ณ วันที่ 31 ธันวาคม 2555 บริษัทและบริษัท อุตสาหกรรมวิวัฒน์ จำกัด (บริษัทย่อย) ไม่สามารถปฏิบัติตามเงื่อนไขทางการเงินบางประการภายใต้สัญญาเงินกู้ยืมกับธนาคารพาณิชย์แห่งหนึ่งได้ อย่างไรก็ตามบริษัทและบริษัทย่อยได้รับจดหมายผ่อนปรนการผิดเงื่อนไขดังกล่าวจากธนาคารพาณิชย์แห่งนั้นแล้ว

วงเงินกู้ยืมระยะยาวของบริษัทและบริษัทย่อยค้ำประกันโดยการจดจำนองที่ดิน สิ่งปลูกสร้างและเครื่องจักรส่วนใหญ่ของบริษัทย่อยแห่งหนึ่ง และจำนำหน่วยลงทุนของกองทุนรวมอสังหาริมทรัพย์ทรัพย์สินไทยและหุ้นสามัญในกลุ่มบริษัท มัดแมน ทั้งหมดไว้กับธนาคารพาณิชย์แห่งหนึ่ง โดยมีบริษัทและบริษัทย่อยในกลุ่มบริษัท มัดแมน เป็นผู้ค้ำประกัน ณ วันที่ 31 ธันวาคม 2555 บริษัทและบริษัทย่อยมีวงเงินกู้ยืมระยะยาวตามสัญญาเงินกู้ที่ยังมิได้เบิกใช้เป็นจำนวน 155 ล้านบาท (2554: จำนวน 100 ล้านบาท)

23. หุ้นกู้ระยะยาว

	(หน่วย: พันบาท)	
	งบการเงินรวม / งบการเงินเฉพาะกิจการ	
	2555	2554
มูลค่าตามหน้าตราสาร	490,000	490,000
หัก: ค่าใช้จ่ายในการออกหุ้นกู้รอตัดบัญชี	(593)	(1,714)
ยอดสุทธิ	489,407	488,286
หัก: ส่วนที่ถึงกำหนดชำระภายในหนึ่งปี	(489,407)	-
หุ้นกู้ระยะยาว - สุทธิจากส่วนที่ถึงกำหนดชำระภายในหนึ่งปี	-	488,286

เมื่อวันที่ 19 มีนาคม 2553 และวันที่ 6 สิงหาคม 2553 บริษัทได้ออกหุ้นกู้ประเภทไม่ด้อยสิทธิและไม่มีประกัน มีอายุ 3 ปี ให้แก่ผู้ลงทุนสถาบันและ/หรือผู้ลงทุนรายใหญ่ จำนวน 140,000 หน่วย และ จำนวน 350,000 หน่วย ตามลำดับ โดยมีมูลค่าที่ตราไว้หน่วยละ 1,000 บาท รวมเป็นจำนวนเงินทั้งสิ้น 490 ล้านบาท การออกหุ้นกู้ดังกล่าวนี้ทำให้บริษัทต้องปฏิบัติตามเงื่อนไขทางการเงินบางประการ เช่น การดำรงอัตราส่วนทางการเงินตามที่ระบุไว้ในหนังสือชี้ชวน

เมื่อวันที่ 30 เมษายน 2555 ที่ประชุมสามัญผู้ถือหุ้นประจำปี 2555 ของบริษัทได้มีมติอนุมัติการออกและเสนอขายตราสารหนี้ในรูปตัวเงินและ/หรือหุ้นกู้ของบริษัท ในวงเงินไม่เกิน 1,000 ล้านบาท หรือเทียบเท่าในสกุลเงินอื่น โดยมีวัตถุประสงค์เพื่อนำเงินดังกล่าวไปชำระหุ้นกู้เดิมของบริษัทซึ่งใกล้จะครบกำหนดในระหว่างปี 2556 และนำไปลงทุนในการขยายธุรกิจของบริษัท รวมถึงเป็นเงินทุนหมุนเวียนในการดำเนินกิจการของบริษัท ทั้งนี้มอบอำนาจให้คณะกรรมการบริหารของบริษัทมีอำนาจในการกำหนดรายละเอียดเกี่ยวกับตราสารหนี้ในรูปตัวเงินและ/หรือหุ้นกู้ ได้แก่ ประเภท หลักประกัน สกุลเงิน จำนวนเงิน อายุ มูลค่าที่ตราไว้ ราคาเสนอขาย อัตราดอกเบี้ย วิธีการเสนอขาย ระยะเวลาการออกและเสนอขาย รวมถึงให้อำนาจดำเนินการต่างๆที่จำเป็นและสมควร

24. สำรองผลประโยชน์ระยะยาวของพนักงาน

จำนวนเงินสำรองผลประโยชน์ระยะยาวของพนักงานซึ่งเป็นเงินชดเชยพนักงานเมื่อออกจากงานแสดงได้ดังนี้

	(หน่วย: พันบาท)			
	งบการเงินรวม		งบการเงินเฉพาะกิจการ	
	2555	2554	2555	2554
ภาระผูกพันตามโครงการผลประโยชน์ต้นปี	10,152	6,356	8,547	6,356
เพิ่มขึ้นจากการซื้อบริษัทย่อย	16,030	1,605	-	-
ต้นทุนบริการในปัจจุบัน	5,159	535	885	535
ต้นทุนดอกเบี้ย	883	265	292	265
ผลประโยชน์ที่จ่ายในระหว่างปี	(1,086)	-	-	-
(กำไร) ขาดทุนจากการประมาณการตามหลัก				
คณิตศาสตร์ประกันภัย	(858)	1,391	(52)	1,391
ต้นทุนบริการในอดีต	973	-	973	-
สำรองผลประโยชน์ระยะยาวของพนักงานปลายปี	31,253	10,152	10,645	8,547

ค่าใช้จ่ายเกี่ยวกับผลประโยชน์ระยะยาวของพนักงานรวมอยู่ในส่วนของกำไรหรือขาดทุนแสดงได้ดังนี้

	(หน่วย: พันบาท)			
	งบการเงินรวม		งบการเงินเฉพาะกิจการ	
	2555	2554	2555	2554
ต้นทุนบริการในปัจจุบัน	5,159	2,140	885	535
ต้นทุนดอกเบี้ย	883	265	292	265
ผลขาดทุน (กำไร) จากการประมาณการตามหลัก				
คณิตศาสตร์ประกันภัยที่รับรู้ในปี	(858)	1,391	(52)	1,391
ต้นทุนบริการในอดีตที่รับรู้ในปี	973	-	973	-
รวมค่าใช้จ่ายที่รับรู้ในส่วนของกำไรหรือขาดทุน	6,157	3,796	2,098	2,191
ค่าใช้จ่ายดังกล่าวรับรู้ในรายการต่อไปนี้ในส่วนของ				
กำไรหรือขาดทุน				
ต้นทุนขาย	2,018	2,350	865	1,264
ค่าใช้จ่ายในการขายและการบริหาร	4,139	1,446	1,233	927

สมมติฐานที่สำคัญในการประมาณการตามหลักคณิตศาสตร์ประกันภัย ณ วันประเมินสรุปได้ดังนี้

	งบการเงินรวม		งบการเงินเฉพาะกิจการ	
	2555	2554	2555	2554
	(ร้อยละต่อปี)	(ร้อยละต่อปี)	(ร้อยละต่อปี)	(ร้อยละต่อปี)
อัตราคิดลด	3.4 - 4.3	3.3	3.4	3.3
อัตราการขึ้นเงินเดือนในอนาคต (ขึ้นกับช่วงอายุ)	3.0 - 6.0	5.0 - 6.0	6.0	6.0
อัตราการเปลี่ยนแปลงในจำนวน พนักงาน	9.7 - 45.0	9.7	9.7	9.7

25. ทุนเรือนหุ้น

เมื่อวันที่ 30 เมษายน 2555 ที่ประชุมสามัญผู้ถือหุ้นประจำปี 2555 ของบริษัทได้มีมติอนุมัติรายการเกี่ยวกับทุนจดทะเบียนของบริษัทดังต่อไปนี้

25.1 ลดทุนจดทะเบียนของบริษัทจากเดิมจำนวน 151,250,000 บาท ให้คงเหลือเป็นจำนวน 150,681,886 บาท รวมเป็นการลดลงของหุ้นสามัญจำนวน 568,114 หุ้น มูลค่าที่ตราไว้หุ้นละ 1 บาท เพื่อเป็นการลดทุนหุ้นสามัญจดทะเบียนคงเหลือจากการไม่ใช้สิทธิตามใบสำคัญแสดงสิทธิที่จะซื้อหุ้นสามัญตามที่กล่าวไว้ในหมายเหตุประกอบงบการเงินข้อ 26 ซึ่งบริษัทเคยออกให้แก่ผู้ถือหุ้นเดิมและใบสำคัญแสดงสิทธิดังกล่าวได้หมดอายุแล้วในเดือนมกราคม 2555

25.2 เพิ่มทุนจดทะเบียนของบริษัทโดยการจัดสรรหุ้นสามัญเพิ่มทุนของบริษัทแบบมอบอำนาจทั่วไป (General Mandate) โดยการออกหุ้นสามัญเพิ่มทุนใหม่จำนวน 90,409,131 หุ้น มูลค่าหุ้นที่ตราไว้หุ้นละ 1 บาท คิดเป็นร้อยละ 60 ของทุนจดทะเบียนและชำระแล้วเดิม ทั้งนี้ มอบอำนาจให้คณะกรรมการของบริษัทมีอำนาจพิจารณากำหนดวัตถุประสงค์ในการออกและเสนอขายหุ้นสามัญเพิ่มทุน รายละเอียดและเงื่อนไขอื่น ๆ ที่เกี่ยวข้องกับการออกและเสนอขายหุ้นสามัญเพิ่มทุนดังกล่าว โดยจะทำการจัดสรรหุ้นสามัญเพิ่มทุนของบริษัทจำนวนไม่เกิน 90,409,131 หุ้น มูลค่าที่ตราไว้ 1 บาท แบบมอบอำนาจทั่วไป (General Mandate) ดังนี้

- จัดสรรหุ้นสามัญเพิ่มทุนจำนวนไม่เกิน 45,204,565 หุ้น เพื่อเสนอขายให้แก่ผู้ถือหุ้นเดิมของบริษัทตามสัดส่วนการถือหุ้น
- จัดสรรหุ้นสามัญเพิ่มทุนจำนวนไม่เกิน 30,136,377 หุ้น เพื่อเสนอขายให้แก่ประชาชนทั่วไป
- จัดสรรหุ้นสามัญเพิ่มทุนจำนวนไม่เกิน 15,068,189 หุ้น เพื่อเสนอขายให้แก่บุคคลในวงจำกัด

25.3 เพิ่มทุนจดทะเบียนของบริษัทจาก 150,681,886 บาท เป็น 271,227,395 บาท โดยการออกหุ้นสามัญใหม่จำนวน 120,545,509 หุ้น มูลค่าหุ้นที่ตราไว้หุ้นละ 1 บาท เพื่อรองรับการจ่ายหุ้นปันผลเป็นจำนวน 30,136,378 หุ้น และรองรับการเพิ่มทุนจดทะเบียนแบบมอบอำนาจทั่วไป (General Mandate) จำนวน 90,409,131 หุ้น ตามที่กล่าวไว้ในหมายเหตุประกอบงบการเงินข้อ 32 และข้อ 25.2

26. ใบสำคัญแสดงสิทธิที่จะซื้อหุ้น

เมื่อวันที่ 25 พฤศจิกายน 2551 ที่ประชุมวิสามัญผู้ถือหุ้นของบริษัทได้มีมติพิเศษให้บริษัทออกและจัดสรรใบสำคัญแสดงสิทธิที่จะซื้อหุ้นสามัญจำนวนไม่เกิน 30,250,000 หน่วย แก่ผู้ถือหุ้นเดิมของบริษัทในอัตราส่วน 4 หุ้นเดิมต่อใบสำคัญแสดงสิทธิ 1 หน่วยโดยไม่คิดมูลค่า ใบสำคัญแสดงสิทธิดังกล่าวให้สิทธิที่จะซื้อหุ้นสามัญที่ออกใหม่ของบริษัทในอัตราการใช้สิทธิของใบสำคัญแสดงสิทธิ 1 หน่วย ต่อหุ้นสามัญ 1 หุ้นในราคา 8 บาทต่อหุ้น การจัดสรรใบสำคัญแสดงสิทธิเป็นการจัดสรรครั้งเดียว และใบสำคัญแสดงสิทธินี้มีอายุ 3 ปี โดยให้เริ่มมีการใช้สิทธิครั้งแรกภายหลังการออกใบสำคัญแสดงสิทธิครบ 1 ปี คือเดือนมีนาคม 2553 และหมดอายุการใช้สิทธิในเดือนมกราคม 2555

ในระหว่างปีปัจจุบัน มีการใช้สิทธิตามใบสำคัญแสดงสิทธิเพื่อซื้อหุ้นสามัญของบริษัทโดยสรุปได้ดังนี้

	จำนวน (หน่วย)
ยอดคงเหลือ ณ วันที่ 31 ธันวาคม 2554	20,597,480
ใช้สิทธิในระหว่างปี	(20,029,578)
หมดอายุการใช้สิทธิ	(567,902)
ยอดคงเหลือ ณ วันที่ 31 ธันวาคม 2555	-

การเปลี่ยนแปลงของส่วนเกินมูลค่าหุ้นสามัญสำหรับปีสิ้นสุดวันที่ 31 ธันวาคม 2555 ของบริษัทมีรายละเอียดดังนี้

	(หน่วย: พันบาท)
	งบการเงินรวม / งบการเงินเฉพาะกิจการ
ยอดคงเหลือ ณ วันที่ 31 ธันวาคม 2554	197,566
เพิ่มขึ้นจากการใช้สิทธิใบสำคัญแสดงสิทธิในระหว่างปี	140,207
ยอดคงเหลือ ณ วันที่ 31 ธันวาคม 2555	337,773

27. สำรองตามกฎหมาย

ภายใต้บทบัญญัติของมาตรา 116 แห่งพระราชบัญญัติบริษัทมหาชนจำกัด พ.ศ. 2535 บริษัทต้องจัดสรรกำไรสุทธิประจำปีส่วนหนึ่งไว้เป็นทุนสำรองไม่น้อยกว่าร้อยละ 5 ของกำไรสุทธิประจำปีหักด้วยยอดขาดทุนสะสมยกมา (ถ้ามี) จนกว่าทุนสำรองนี้จะมีจำนวนไม่น้อยกว่าร้อยละ 10 ของทุนจดทะเบียน สำรองตามกฎหมายดังกล่าวไม่สามารถนำไปจ่ายเงินปันผลได้

28. สำรองทั่วไป

บริษัทได้จัดสรรสำรองทั่วไปโดยไม่ได้ระบุวัตถุประสงค์โดยเฉพาะและเมื่อวันที่ 27 เมษายน 2554 ที่ประชุมสามัญผู้ถือหุ้นประจำปี 2554 ได้มีมติโอนสำรองทั่วไปเข้าเป็นกำไรสะสมยังไม่ได้จัดสรรจำนวนเงิน 200 ล้านบาท

29. หุ้นสามัญซื้อคืน / สำรองหุ้นสามัญซื้อคืน

เมื่อวันที่ 17 มีนาคม 2552 ที่ประชุมคณะกรรมการบริษัทได้มีมติอนุมัติโครงการการซื้อหุ้นคืนจำนวนไม่เกิน 12.1 ล้านหุ้น (มูลค่าตราไว้หุ้นละ 1 บาท) คิดเป็นร้อยละ 10 ของหุ้นที่จำหน่ายทั้งหมดและมีวงเงินสูงสุดไม่เกิน 35 ล้านบาท เพื่อวัตถุประสงค์ในการบริหารทางการเงิน โดยมีระยะเวลาในการซื้อหุ้นในตลาดหลักทรัพย์แห่งประเทศไทยระหว่างวันที่ 2 เมษายน 2552 ถึงวันที่ 1 ตุลาคม 2552 บริษัทซื้อหุ้นคืนเสร็จสิ้นในวันที่ 21 เมษายน 2552 และมีกำหนดระยะเวลาจำหน่ายหุ้นทุนที่ซื้อคืนภายหลัง 6 เดือนนับแต่การซื้อหุ้นคืนแล้วเสร็จแต่ต้องไม่เกิน 3 ปี (เริ่มตั้งแต่วันที่ 4 พฤศจิกายน 2552 ถึงวันที่ 21 เมษายน 2555)

การเปลี่ยนแปลงของบัญชีหุ้นสามัญซื้อคืนสำหรับปีสิ้นสุดวันที่ 31 ธันวาคม 2555 มีรายละเอียดดังนี้

	งบการเงินรวม / งบการเงินเฉพาะกิจการ	
	หุ้น	บาท
ยอดคงเหลือ ณ วันที่ 31 ธันวาคม 2554	1,471,100	7,283,035
จำหน่ายในระหว่างปี	(1,471,100)	(7,283,035)
ยอดคงเหลือ ณ วันที่ 31 ธันวาคม 2555	-	-

ในระหว่างปีปัจจุบัน บริษัทได้จำหน่ายหุ้นทุนซื้อคืนดังกล่าวแล้วทั้งจำนวนในราคาเฉลี่ยหุ้นละ 17.42 บาท และได้รับเงินทั้งสิ้นรวม 26 ล้านบาท บริษัทบันทึกส่วนเกินทุนจากการจำหน่ายหุ้นทุนซื้อคืนสุทธิจากค่าใช้จ่ายที่เกี่ยวข้องในระหว่างปีจำนวน 18 ล้านบาทไว้ในบัญชี “ส่วนเกินมูลค่าหุ้นทุนซื้อคืน” ในส่วนของผู้ถือหุ้น

30. ค่าใช้จ่ายตามลักษณะ

รายการค่าใช้จ่ายแบ่งตามลักษณะประกอบด้วยรายการค่าใช้จ่ายที่สำคัญดังต่อไปนี้

(หน่วย: พันบาท)

	งบการเงินรวม		งบการเงินเฉพาะกิจการ	
	2555	2554	2555	2554
เงินเดือนและค่าแรงและผลประโยชน์อื่นของพนักงาน	414,932	54,911	39,882	50,037
ค่าเสื่อมราคา	145,573	43,195	30,401	30,061
ค่าตัดจำหน่าย	58,072	13,156	13,903	12,791
ค่าเช่าจ่ายตามสัญญาเช่าดำเนินงาน	367,172	32,808	49,400	32,798
วัตถุดิบและวัสดุสิ้นเปลืองใช้ไป	504,909	34,299	8,077	-
การเปลี่ยนแปลงในสินค้าสำเร็จรูปและงานระหว่างทำ	106,363	41,777	-	-
ค่าลิขสิทธิ์	63,656	-	-	-
ค่าใช้จ่ายทางการตลาด	39,913	-	-	-

31. ภาษีเงินได้

31.1 รายการกระทบบยอดจำนวนเงินระหว่างภาษีเงินได้ปัจจุบันกับผลคูณของกำไร (ขาดทุน) ทางบัญชีกับอัตราภาษีที่ใช้สำหรับปีสิ้นสุดวันที่ 31 ธันวาคม 2555 และ 2554 สามารถแสดงได้ดังนี้

(หน่วย: พันบาท)

	งบการเงินรวม		งบการเงินเฉพาะกิจการ	
	2555	2554	2555	2554
กำไร (ขาดทุน) ทางบัญชีก่อนค่าใช้จ่ายภาษีเงินได้	(155,553)	425,076	(93,934)	432,178
อัตราภาษีเงินได้นิติบุคคล	ร้อยละ 15 - 23	ร้อยละ 15 - 30	ร้อยละ 23	ร้อยละ 30
กำไร (ขาดทุน) ทางบัญชีก่อนค่าใช้จ่ายภาษีเงินได้				
คูณอัตราภาษี	(35,709)	130,332	(21,605)	129,653
กำไรจากการตีราคาอสังหาริมทรัพย์เพื่อการลงทุน	(1,696)	-	(1,696)	-
กำไรจากการกลับรายการส่วนเกินทุนจากการตีราคาที่ดิน				
เนื่องจากการจำหน่ายที่ดิน	-	14,069	-	14,069
ค่าเสื่อมราคาของกำไรจากการตีมูลค่ายุติธรรมสินทรัพย์				
ถาวรของบริษัทย่อย ณ วันที่ซื้อกิจการ	9,864	-	-	-
ค่าตัดจำหน่ายของกำไรจากการตีมูลค่ายุติธรรมของ				
สินทรัพย์ไม่มีตัวตนของบริษัทย่อย ณ วันที่ซื้อกิจการ	3,617	-	-	-
กำไรจากการจำหน่ายเงินลงทุนในบริษัทย่อย	15,789	-	-	-
ส่วนแบ่งกำไรจากเงินลงทุนในบริษัทร่วม	(4,318)	-	-	-
ขาดทุนจากการด้อยค่าของเงินลงทุนในบริษัทย่อย	-	-	33,401	-
ขาดทุนจากการด้อยค่าของสินทรัพย์ถาวรในบริษัทย่อย	8,427	-	-	-
ขาดทุนจากการด้อยค่าของค่าความนิยม	15,261	-	-	-
ค่าใช้จ่ายในการดำเนินการซื้อธุรกิจ	3,036	-	3,036	-
เงินปันผลรับจากบริษัทร่วม	-	-	(4,014)	-
ขาดทุนสุทธิทางภาษีของบริษัทย่อยสำหรับปี	30,140	3,548	-	-
ผลแตกต่างชั่วคราวอื่น	(3,032)	(1,954)	(667)	1,594
ภาษีเงินได้ปัจจุบัน	41,379	145,995	8,455	145,316

31.2 รายละเอียดภาษีเงินได้รอตัดบัญชีสำหรับปีสิ้นสุดวันที่ 31 ธันวาคม 2555 และ 2554 สามารถแสดงได้ดังนี้

	(หน่วย: พันบาท)			
	งบการเงินรวม		งบการเงินเฉพาะกิจการ	
	2555	2554	2555	2554
ค่าเผื่อการด้อยค่าของเงินลงทุนในบริษัทย่อย	-	-	29,044	-
ค่าเผื่อการด้อยค่าของสินทรัพย์ถาวรในบริษัทย่อย	7,327	-	-	-
ค่าเสื่อมราคาของสินทรัพย์ถาวรของบริษัทย่อยที่แสดงด้วย				
มูลค่ายุติธรรม ณ วันซื้อกิจการ	8,577	-	-	-
ค่าตัดจำหน่ายของสินทรัพย์ไม่มีตัวตนที่แสดงด้วยมูลค่า				
ยุติธรรมของบริษัทย่อย ณ วันซื้อกิจการ	3,036	-	-	-
กำไรจากการตีราคามูลค่ายุติธรรมของอสังหาริมทรัพย์เพื่อการลงทุน	(1,474)	-	(1,474)	-
กลับรายการภาษีเงินได้รอการตัดบัญชีจากส่วนเกินทุนจากการตีราคาที่ดินเนื่องจากการจำหน่ายที่ดิน	-	14,069	-	14,069
ผลกระทบต่อภาษีเงินได้รอการตัดบัญชีจากการเปลี่ยนแปลงอัตราภาษี:				
กำไรจากการตีราคามูลค่ายุติธรรมสินทรัพย์ถาวรของบริษัทย่อย ณ วันซื้อกิจการ	-	85,312	-	-
กำไรจากการตีราคามูลค่ายุติธรรมของอสังหาริมทรัพย์เพื่อการลงทุน	-	38,334	-	38,334
อื่น	(1,772)	1,270	(998)	(1,149)
ภาษีเงินได้รอตัดบัญชี	15,694	138,985	26,572	51,254

31.3 ส่วนประกอบของสินทรัพย์ภาษีเงินได้รอการตัดบัญชีและหนี้สินภาษีเงินได้รอการตัดบัญชี ณ วันที่ 31 ธันวาคม 2555 และ 2554 ประกอบด้วยรายการดังต่อไปนี้

(หน่วย: พันบาท)

	งบการเงินรวม		งบการเงินเฉพาะกิจการ	
	2555	2554	2555	2554
สินทรัพย์ภาษีเงินได้รอการตัดบัญชี				
สำรองผลประโยชน์ระยะยาวของพนักงาน	5,657	1,804	2,129	1,804
ค่าเผื่อหนี้สงสัยจะสูญ	41	46	41	46
ค่าเผื่อการด้อยค่าของเงินลงทุนในบริษัทย่อย	-	-	29,044	-
รวม	5,698	1,850	31,214	1,850
หนี้สินภาษีเงินได้รอการตัดบัญชี				
กำไรจากการตีราคามูลค่ายุติธรรมสินทรัพย์ถาวรของบริษัทย่อย ณ วันซื้อกิจการ	169,940	170,624	-	-
กำไรจากการตีราคามูลค่ายุติธรรมสินทรัพย์ไม่มีตัวตนของบริษัทย่อย ณ วันซื้อกิจการ	100,019	-	-	-
ส่วนเกินทุนจากการตีราคาที่ดิน	51,399	48,866	51,399	48,866
กำไรจากการตีราคามูลค่ายุติธรรมของอสังหาริมทรัพย์เพื่อการลงทุน	78,143	76,669	78,143	76,669
ค่าเสื่อมราคาของอสังหาริมทรัพย์เพื่อการลงทุนที่แสดงด้วยวิธีมูลค่ายุติธรรม	2,539	1,267	2,539	1,267
อื่น	564	518	564	518
รวม	402,604	297,944	132,645	127,320

31.4 ณ วันที่ 31 ธันวาคม 2555 บริษัทย่อยสองแห่งมีผลขาดทุนทางภาษีที่ยังไม่ได้ใช้เป็นจำนวนเงินประมาณ 890 ล้านบาท ซึ่งบริษัทย่อยไม่ได้บันทึกสินทรัพย์ภาษีเงินได้รอการตัดบัญชีจากผลขาดทุนทางภาษีดังกล่าว เนื่องจากฝ่ายบริหารของบริษัทย่อยได้พิจารณาแล้วเห็นว่ามีความไม่แน่นอนว่าบริษัทย่อยจะมีกำไรทางภาษีเพียงพอต่อการนำสินทรัพย์ภาษีเงินได้รอการตัดบัญชีมาใช้ประโยชน์

31.5 ในเดือนตุลาคม 2554 คณะรัฐมนตรีได้มีมติให้ปรับลดอัตราภาษีเงินได้นิติบุคคลจากอัตราร้อยละ 30 เป็นร้อยละ 23 ในปี 2555 และเป็นร้อยละ 20 ตั้งแต่ปี 2556 เป็นต้นไป เพื่อให้เป็นไปตามมติคณะรัฐมนตรีดังกล่าวสำหรับปี 2555 - 2557 บริษัทและบริษัทย่อยได้สะท้อนผลกระทบของการเปลี่ยนแปลงอัตราภาษีดังกล่าวในการคำนวณภาษีเงินได้รอการตัดบัญชีตามที่แสดงไว้ข้างต้นแล้ว

32. เงินปันผลจ่าย

	อนุมัติโดย	จำนวนเงินปันผล (หน่วย: ล้านบาท)	เงินปันผลจ่ายต่อหุ้น (หน่วย: บาท)
เงินปันผลจ่ายของปี 2553	ที่ประชุมสามัญผู้ถือหุ้น เมื่อวันที่ 27 เมษายน 2554	47.22	0.40
เงินปันผลจ่ายของปี 2554	ที่ประชุมสามัญผู้ถือหุ้น เมื่อวันที่ 30 เมษายน 2555		
- เงินปันผลจ่าย		3.35	0.02
- หุ้นปันผล 30,136,018 หุ้น		30.14	0.20
รวมเงินปันผลจ่ายปี 2554		33.49	0.22

33. กำไรต่อหุ้น

กำไรต่อหุ้นขั้นพื้นฐานคำนวณโดยหารกำไร (ขาดทุน) สำหรับปีที่เป็นของผู้ถือหุ้นของบริษัท (ไม่รวมกำไรขาดทุนเบ็ดเสร็จอื่น) ด้วยจำนวนถัวเฉลี่ยถ่วงน้ำหนักของหุ้นสามัญที่ออกอยู่ในระหว่างปี โดยได้ปรับจำนวนหุ้นสามัญเพื่อสะท้อนผลกระทบของการออกหุ้นปันผลตามที่กล่าวไว้ในหมายเหตุประกอบการเงิน ข้อ 32 ซึ่งกำไรต่อหุ้นขั้นพื้นฐานของปีก่อนได้ถูกคำนวณขึ้นใหม่โดยถือเสมือนว่าการออกหุ้นปันผลได้เกิดขึ้นตั้งแต่วันที่เริ่มต้นของปีแรกที่เสนอรายงาน

กำไรต่อหุ้นปรับลดคำนวณโดยหารกำไร (ขาดทุน) สำหรับปีที่เป็นของผู้ถือหุ้นของบริษัท (ไม่รวมกำไรขาดทุนเบ็ดเสร็จอื่น) ด้วยผลรวมของจำนวนถัวเฉลี่ยถ่วงน้ำหนักของหุ้นสามัญที่ออกอยู่ในระหว่างปีกับจำนวนถัวเฉลี่ยถ่วงน้ำหนักของหุ้นสามัญที่บริษัทอาจต้องออกเพื่อแปลงหุ้นสามัญเทียบเท่าปรับลดทั้งสิ้นให้เป็นหุ้นสามัญ โดยสมมติว่าได้มีการแปลงเป็นหุ้นสามัญ ณ วันต้นปีหรือ ณ วันออกหุ้นสามัญเทียบเท่า

กำไรต่อหุ้นขั้นพื้นฐานและกำไรต่อหุ้นปรับลด แสดงการคำนวณได้ดังนี้

	งบการเงินรวม					
	กำไร (ขาดทุน) สำหรับปี		จำนวนหุ้นสามัญ ถัวเฉลี่ยถ่วงน้ำหนัก		กำไรต่อหุ้น	
	2555	2554	2555	2554	2555	2554
	(พันบาท)	(พันบาท)	(พันหุ้น)	(พันหุ้น)	(บาท)	(บาท)
				(ปรับปรุงใหม่)		(ปรับปรุงใหม่)
กำไรต่อหุ้นขั้นพื้นฐาน						
กำไร (ขาดทุน) ส่วนที่เป็นของผู้ถือหุ้น ของบริษัทใหญ่	(181,712)	417,566	180,078	149,463	(1.01)	2.79
ผลกระทบของหุ้นสามัญเทียบเท่าปรับลด						
ใบสำคัญแสดงสิทธิที่จะซื้อหุ้นสามัญที่ออกให้ กับผู้ถือหุ้นเดิม	-	-	-	3,685	-	(0.06)
กำไรต่อหุ้นปรับลด						
กำไร (ขาดทุน) ที่เป็นผู้ถือหุ้นสามัญสมมติ ว่ามีการใช้สิทธิซื้อหุ้นสามัญจากใบสำคัญ แสดงสิทธิ	(181,712)	417,566	180,078	153,148	(1.01)	2.73
งบการเงินเฉพาะกิจการ						
	กำไร (ขาดทุน) สำหรับปี		จำนวนหุ้นสามัญ ถัวเฉลี่ยถ่วงน้ำหนัก		กำไรต่อหุ้น	
	2555	2554	2555	2554	2555	2554
	(พันบาท)	(พันบาท)	(พันหุ้น)	(พันหุ้น)	(บาท)	(บาท)
				(ปรับปรุงใหม่)		(ปรับปรุงใหม่)
กำไรต่อหุ้นขั้นพื้นฐาน						
กำไร (ขาดทุน) ส่วนที่เป็นของผู้ถือหุ้น ของบริษัทใหญ่	(75,818)	338,115	180,078	149,463	(0.42)	2.26
ผลกระทบของหุ้นสามัญเทียบเท่าปรับลด						
ใบสำคัญแสดงสิทธิที่จะซื้อหุ้นสามัญที่ออกให้ กับผู้ถือหุ้นเดิม	-	-	-	3,685	-	(0.05)
กำไรต่อหุ้นปรับลด						
กำไร (ขาดทุน) ที่เป็นผู้ถือหุ้นสามัญสมมติ ว่ามีการใช้สิทธิซื้อหุ้นสามัญจากใบสำคัญ แสดงสิทธิ	(75,818)	338,115	180,078	153,148	(0.42)	2.21

34. ข้อมูลทางการเงินจำแนกส่วนงาน

บริษัทและบริษัทย่อยดำเนินกิจการใน 3 ส่วนงานหลัก คือ 1) ขายน้ำมันพืชและอาหารสัตว์ 2) การให้บริการคลังสินค้าและท่าเทียบเรือ 3) จำหน่ายอาหารและเครื่องดื่ม โดยดำเนินธุรกิจในส่วนงานทางภูมิศาสตร์เดียวคือในประเทศไทย ข้อมูลทางการเงินจำแนกตามส่วนงานของบริษัทและบริษัทย่อยสำหรับปีสิ้นสุดวันที่ 31 ธันวาคม 2555 และ 2554 มีดังต่อไปนี้

	(หน่วย: ล้านบาท)									
	จำหน่ายน้ำมันพืช และอาหารสัตว์		คลังสินค้าและ ท่าเทียบเรือ		จำหน่ายอาหาร และเครื่องดื่ม		การตัดรายการบัญชี ระหว่างกัน		งบการเงินรวม	
	2555	2554	2555	2554	2555	2554	2555	2554	2555	2554
รายได้										
รายได้จากการขายสินค้า	425	197	-	-	1,627	-	(127)	(3)	1,925	194
ค่าเก็บรักษาสินค้า	-	-	138	130	-	-	-	-	138	130
ค่าเช่าคลังสินค้า	-	-	63	60	-	-	-	-	63	60
ค่าธรรมเนียมบริการ	-	-	34	32	-	-	(13)	(14)	21	18
รวม	425	197	235	222	1,627	-	(140)	(17)	2,147	402
กำไร (ขาดทุน) จากการดำเนินงานตามส่วนงาน	(40)	(23)	81	82	1,040	-	-	-	1,081	59
รายได้และค่าใช้จ่ายที่ไม่ได้ปันส่วน:										
กำไรจากการจำหน่ายสินทรัพย์									1	419
ดอกเบี้ยรับ									1	24
ส่วนแบ่งกำไรจากเงินลงทุนในบริษัทร่วม									19	13

(หน่วย: ล้านบาท)

	จำหน่ายน้ำมันพืช และอาหารสัตว์		คลังสินค้าและ ท่าเทียบเรือ		จำหน่ายอาหาร และเครื่องมือ		การตัดรายการบัญชี ระหว่างกัน		งบการเงินรวม	
	2555	2554	2555	2554	2555	2554	2555	2554	2555	2554
รายได้อื่น									55	33
ค่าใช้จ่ายในการขาย									(861)	-
ค่าใช้จ่ายในการบริหาร									(180)	(82)
ขาดทุนจากการด้อยค่าของค่าความนิยมในการรวมธุรกิจ									(66)	-
ขาดทุนจากการด้อยค่าของสินทรัพย์ถาวร									(36)	-
ค่าใช้จ่ายในการดำเนินการซื้อธุรกิจ									(46)	-
ค่าใช้จ่ายทางการเงิน									(123)	(41)
ค่าใช้จ่ายภาษีเงินได้									(26)	(7)
กำไร (ขาดทุน) สุทธิสำหรับปี									(181)	418
อสังหาริมทรัพย์เพื่อการลงทุน	-	-	547	540	-	-	-	-	547	540
ที่ดิน อาคารและอุปกรณ์	835	912	571	534	297	-	-	-	1,703	1,446
สินทรัพย์ส่วนกลาง									2,267	1,167
รวม									4,517	3,153

บริษัทและบริษัทย่อยใช้เกณฑ์ในการกำหนดราคาระหว่างกันตามที่กล่าวไว้ในหมายเหตุประกอบงบการเงินข้อ 6

35. กองทุนสำรองเลี้ยงชีพ

บริษัทและพนักงานบริษัทได้ร่วมกันจัดตั้งกองทุนสำรองเลี้ยงชีพขึ้นตามพระราชบัญญัติกองทุนสำรองเลี้ยงชีพ พ.ศ. 2530 โดยบริษัทและพนักงานจะจ่ายสมทบเข้ากองทุนเป็นรายเดือนในอัตราร้อยละ 5 ถึง 15 ของเงินเดือน กองทุนสำรองเลี้ยงชีพนี้บริหารโดย บริษัทหลักทรัพย์จัดการกองทุน ไทยพาณิชย์ จำกัด และจะจ่ายให้แก่พนักงานเมื่อพนักงานนั้นออกจากการตามระเบียบว่าด้วยกองทุนของบริษัท สำหรับปี 2555 บริษัทได้จ่ายเงินสมทบกองทุนเป็นจำนวนเงิน 2 ล้านบาท (2554: 2 ล้านบาท)

36. โครงการสะสมหุ้นสำหรับพนักงานบริษัทจดทะเบียน

รายละเอียดโครงการสะสมหุ้น สำหรับพนักงานบริษัท	ครั้งที่ 1	ครั้งที่ 2
1) อนุมัติโดย	ที่ประชุมวิสามัญผู้ถือหุ้นของบริษัท ปี 2553	ที่ประชุมสามัญผู้ถือหุ้นของบริษัท ปี 2555
2) ระยะเวลาของโครงการ	2 ปี นับตั้งแต่วันที่ 1 สิงหาคม 2553 ถึงวันที่ 31 กรกฎาคม 2555	2 ปี นับตั้งแต่วันที่ 1 สิงหาคม 2555 ถึงวันที่ 31 กรกฎาคม 2557
3) รูปแบบและการจ่ายเงิน สมทบโครงการ	<ul style="list-style-type: none"> - พนักงานจ่ายในอัตราร้อยละ 5 ของเงินเดือนและบริษัทจ่ายสมทบให้อัตราร้อยละ 7 ของเงินเดือน - กรรมการจะจ่ายเดือนละ 13,500 บาท และบริษัทจ่ายเงินสมทบให้เดือนละ 13,500 บาท 	<ul style="list-style-type: none"> - พนักงานจ่ายในอัตราร้อยละ 5 ของเงินเดือนและบริษัทจ่ายสมทบให้อัตราร้อยละ 7 ของเงินเดือน - กรรมการจะจ่ายเดือนละ 16,000 บาท และบริษัทจ่ายเงินสมทบให้เดือนละ 24,000 บาท
4) ผู้บริหารโครงการ	บริษัทหลักทรัพย์ ฟิลลิป (ประเทศไทย) จำกัด (มหาชน)	บริษัทหลักทรัพย์ ฟิลลิป (ประเทศไทย) จำกัด (มหาชน)

โครงการสะสมหุ้นสำหรับพนักงานของบริษัทสำหรับปี 2555 บริษัทได้จ่ายเงินสมทบโครงการทั้งสิ้นเป็นจำนวน 4 ล้านบาท (2554: จำนวน 3 ล้านบาท)

37. ภาระผูกพันและหนี้สินที่อาจเกิดขึ้น

37.1 ภาระผูกพันเกี่ยวกับสัญญาเช่าสินทรัพย์เพื่อประกอบกิจการคลังเอกสาร

ในเดือนพฤษภาคม 2554 บริษัทได้ทำสัญญาเช่าที่ดิน 9 ไร่ 2 งาน 65 ตารางวา โกดังเก็บเอกสาร 9 หลัง พื้นที่รวม 15,340 ตารางเมตรและชั้นเหล็กจัดเก็บเอกสารพร้อมอุปกรณ์จากกองทุนรวมอสังหาริมทรัพย์ทรัพย์สินไทย (“กองทุนรวม”) เพื่อใช้ประกอบกิจการคลังเอกสารเป็นระยะเวลา 10 ปีโดยมีมูลค่าการเช่า ดังนี้

ปีที่ 1	ปีละ 50 ล้านบาท
ปีที่ 2-3	ปีละ 51.50 ล้านบาท
ปีที่ 4-5	ปีละ 53 ล้านบาท
ปีที่ 6-10	ปีละ 47 ล้านบาท บวกส่วนแบ่งกำไรสุทธิส่วนที่เกิน 47 ล้านบาทที่อัตราส่วนแบ่ง 50:50

เมื่อวันที่วันที่ 27 ธันวาคม 2555 กองทุนรวมและบริษัทมีการแก้ไขสัญญาเช่าเดิม โดยให้มีการแยกสัญญาเช่าเดิมเป็นสองสัญญาใหม่ ดังนี้

- 1) สัญญาเช่าระบบสาธารณูปโภคและอุปโภคและอุปกรณ์ มีอัตราค่าเช่าในแต่ละปี ดังนี้

ปีที่ 1	ปีละ 48,159,200 บาท
ปีที่ 2-3	ปีละ 49,659,200 บาท
ปีที่ 4-5	ปีละ 51,159,200 บาท
ปีที่ 6-10	ปีละ 45,159,200 บาทบวก ส่วนแบ่งกำไรส่วนที่เกินจากค่าเช่าคงที่ในอัตราส่วนแบ่ง 50:50
- 2) สัญญาเช่าที่ดินและสิ่งปลูกสร้าง มีอัตราค่าเช่าคงที่เท่ากันตลอดสัญญา 10 ปี คือ จำนวน 1,840,800 บาทต่อปี

บริษัทมีจำนวนเงินขั้นต่ำที่ต้องจ่ายในอนาคตทั้งสิ้นภายใต้สัญญาเช่ากับกองทุนรวม ดังนี้

	(หน่วย: ล้านบาท)	
	ณ วันที่ 31 ธันวาคม	
	2555	2554
จ่ายชำระ		
ภายใน 1 ปี	51	51
มากกว่า 1 ปี แต่ไม่เกิน 5 ปี	202	206
มากกว่า 5 ปี	157	204

37.2 ภาระผูกพันเกี่ยวกับรายจ่ายฝ่ายทุน

ณ วันที่ 31 ธันวาคม 2555 บริษัทและบริษัทย่อยมีภาระผูกพันเกี่ยวกับรายจ่ายฝ่ายทุนจำนวน 14 ล้านบาท (2554: จำนวน 80 ล้านบาท) อันเกี่ยวเนื่องกับการซื้อสินทรัพย์ถาวรและติดตั้งเครื่องจักร

37.3 ภาระผูกพันเกี่ยวกับสัญญาเช่าดำเนินงานและบริการ

บริษัทและบริษัทย่อยได้ทำสัญญาเช่าดำเนินงานเกี่ยวกับการเช่าพื้นที่ในอาคารและบริการอื่นๆ โดยอายุของสัญญามีระยะเวลาตั้งแต่ 1 ปี ถึง 28 ปี

บริษัทและบริษัทย่อยมีจำนวนเงินขั้นต่ำที่ต้องจ่ายในอนาคตทั้งสิ้นภายใต้สัญญาเช่าดำเนินงานที่บอกเลิกไม่ได้ ดังนี้

(หน่วย: ล้านบาท)

	ณ วันที่ 31 ธันวาคม	
	2555	2554
จ่ายชำระ		
ภายใน 1 ปี	123	4
มากกว่า 1 ปี แต่ไม่เกิน 5 ปี	132	-
มากกว่า 5 ปี	26	-

37.4 หนังสือค้ำประกันจากธนาคาร

ณ วันที่ 31 ธันวาคม 2555 บริษัทและบริษัทย่อยมีหนังสือค้ำประกัน ซึ่งออกโดยธนาคารในนามบริษัทและบริษัทย่อยเหลืออยู่เป็นจำนวนเงิน 64 ล้านบาท (2554: จำนวน 55 ล้านบาท) ซึ่งหลักๆ ประกอบด้วย การค้ำประกันการชำระค่าเช่าดำเนินงานของบริษัทให้กับบริษัทร่วมจำนวน 52 ล้านบาท (2554: จำนวน 50 ล้านบาท)

38. เครื่องมือทางการเงิน

38.1 นโยบายการบริหารความเสี่ยง

เครื่องมือทางการเงินที่สำคัญของบริษัทและบริษัทย่อยตามที่นิยามอยู่ในมาตรฐานการบัญชีฉบับที่ 107 “การแสดงรายการและการเปิดเผยข้อมูลสำหรับเครื่องมือทางการเงิน” ประกอบด้วยเงินสดและรายการเทียบเท่าเงินสด เงินลงทุนชั่วคราว ลูกหนี้การค้าและลูกหนี้อื่น ลูกหนี้เงินชดเชยจากบริษัทประกันภัย เงินฝากธนาคารที่มีภาระค้ำประกัน เงินมัดจำค่าเช่า เจ้าหนี้การค้าและเจ้าหนี้อื่น เงินกู้ยืมระยะสั้น เงินกู้ยืมระยะยาวและหุ้นกู้ระยะยาว บริษัทและบริษัทย่อยมีความเสี่ยงที่เกี่ยวข้องกับเครื่องมือทางการเงินดังกล่าว และมีนโยบายในการบริหารความเสี่ยงดังนี้

ความเสี่ยงด้านการให้สินเชื่อ

บริษัทและบริษัทย่อยมีความเสี่ยงด้านการให้สินเชื่อที่เกี่ยวข้องกับลูกหนี้การค้า ฝ่ายบริหารควบคุมความเสี่ยงนี้โดยการกำหนดให้มีนโยบายและวิธีการในการควบคุมสินเชื่อที่เหมาะสม ดังนั้นบริษัทและบริษัทย่อยจึงไม่คาดว่าจะได้รับความเสียหายที่เป็นสาระสำคัญจากการให้สินเชื่อ นอกจากนี้ การให้สินเชื่อของบริษัทและบริษัทย่อยไม่มีการกระจุกตัวเนื่องจากบริษัทและบริษัทย่อยมีฐานของลูกค้าที่หลากหลายและมีอยู่จำนวนมาก ราย จำนวนเงินสูงสุดที่บริษัทและบริษัทย่อยอาจต้องสูญเสียจากการให้สินเชื่อคือมูลค่าตามบัญชีของลูกค้าที่แสดงอยู่ในงบแสดงฐานะการเงิน

ความเสี่ยงจากอัตราดอกเบี้ย

บริษัทและบริษัทย่อยมีความเสี่ยงจากอัตราดอกเบี้ยที่สำคัญอันเกี่ยวเนื่องกับเงินฝากสถาบันการเงิน เงินกู้ยืมระยะสั้น เงินกู้ยืมระยะยาวและหุ้นกู้ระยะยาว สินทรัพย์และหนี้สินทางการเงินส่วนใหญ่มีอัตราดอกเบี้ยที่ปรับขึ้นลงตามอัตราตลาด หรือมีอัตราดอกเบี้ยคงที่ซึ่งใกล้เคียงกับอัตราตลาดในปัจจุบัน

สินทรัพย์และหนี้สินทางการเงินที่สำคัญสามารถจัดตามประเภทอัตราดอกเบี้ย และสำหรับสินทรัพย์และหนี้สินทางการเงินที่มีอัตราดอกเบี้ยคงที่สามารถแยกตามวันที่ครบกำหนด หรือวันที่มีการกำหนดอัตรา

ดอกเบี้ยใหม่ (หากวันที่มีการกำหนดอัตราดอกเบี้ยใหม่ถึงก่อน) ได้ดังนี้

(หน่วย: ล้านบาท)

ณ วันที่ 31 ธันวาคม 2555						
งบการเงินรวม						
อัตราดอกเบี้ยคงที่		อัตราดอกเบี้ย				
ภายใน	มากกว่า 1	ปรับขึ้นลง	ไม่มี			
1 ปี	ถึง 5 ปี	ตามราคาตลาด	อัตราดอกเบี้ย	รวม	อัตราดอกเบี้ย	
						(ร้อยละต่อปี)
สินทรัพย์ทางการเงิน						
เงินสดและเงินฝากธนาคาร	2	-	68	40	110	0.25 - 3.65
เงินลงทุนชั่วคราว	-	-	3	-	3	0.50
ลูกหนี้การค้าและลูกหนี้อื่น	-	-	-	67	67	-
ลูกหนี้ค่าชดเชยจากบริษัทประกันภัย	-	-	-	76	76	-
เงินฝากธนาคารที่มีภาระค้ำประกัน	6	-	-	-	6	2.75 - 2.85
เงินมัดจำค่าเช่า	-	-	-	50	50	-
หนี้สินทางการเงิน						
เงินกู้ยืมระยะสั้นจากสถาบันการเงิน	334	-	-	-	334	3.85 - 4.30
เจ้าหนี้การค้าและเจ้าหนี้อื่น	-	-	-	323	323	-
เงินกู้ยืมระยะยาวจากสถาบันการเงิน	-	-	1,340	-	1,340	MLR - 1.00 ถึง 2.75
หุ้นกู้ระยะยาว	489	-	-	-	489	5.0

(หน่วย: ล้านบาท)

ณ วันที่ 31 ธันวาคม 2554

	งบการเงินรวม					
	อัตราดอกเบี้ยคงที่		อัตราดอกเบี้ย		รวม	อัตราดอกเบี้ย (ร้อยละต่อปี)
	ภายใน	มากกว่า 1	ปรับขึ้นลง	ไม่มี		
	1 ปี	ถึง 5 ปี	ตามราคาตลาด	อัตราดอกเบี้ย		
สินทรัพย์ทางการเงิน						
เงินสดและเงินฝากธนาคาร	36	-	35	4	75	0.25 - 3.65
เงินลงทุนชั่วคราว	-	-	-	8	8	-
ลูกหนี้การค้าและลูกหนี้อื่น	-	-	-	44	44	-
ลูกหนี้ค่าชดเชยจากบริษัทประกันภัย	-	-	-	228	228	-
เงินฝากประจำกับธนาคาร	-	1	-	-	1	2.85
เงินฝากธนาคารที่มีภาระค้ำประกัน	2	-	-	-	2	2.75 - 3.00
หนี้สินทางการเงิน						
เงินกู้ยืมระยะสั้นจากสถาบันการเงิน	80	-	-	-	80	4.85 - 4.88
เจ้าหนี้การค้าและเจ้าหนี้อื่น	-	-	-	166	166	-
เงินกู้ยืมระยะยาวจากสถาบันการเงิน	-	-	553	-	553	MLR - 1 ถึง MLR - 2.75
หุ้นกู้ระยะยาว	-	488	-	-	488	5.00

(หน่วย: ล้านบาท)

ณ วันที่ 31 ธันวาคม 2555

	งบการเงินเฉพาะกิจการ					
	อัตราดอกเบี้ยคงที่		อัตราดอกเบี้ย		รวม	อัตราดอกเบี้ย (ร้อยละต่อปี)
	ภายใน	มากกว่า 1	ปรับขึ้นลง	ไม่มี		
	1 ปี	ถึง 5 ปี	ตามราคาตลาด	อัตราดอกเบี้ย		
สินทรัพย์ทางการเงิน						
เงินสดและเงินฝากธนาคาร	-	-	8	2	10	0.25 - 0.75
เงินลงทุนชั่วคราว	-	-	3	-	3	0.50
ลูกหนี้การค้าและลูกหนี้อื่น	-	-	-	39	39	-
ลูกหนี้เงินให้กู้ยืมแก่กิจการที่เกี่ยวข้อง กันโดยมีสินค้าเป็นประกัน	-	-	83	-	83	MMR
เงินให้กู้ยืมระยะสั้นแก่กิจการที่ เกี่ยวข้องกัน	243	-	-	-	243	4.35 - 5.875
หนี้สินทางการเงิน						
เงินกู้ยืมระยะสั้นจากสถาบันการเงิน	50	-	-	-	50	3.85
เจ้าหนี้การค้าและเจ้าหนี้อื่น	-	-	-	77	77	-
เงินกู้ยืมระยะยาวจากสถาบันการเงิน	-	-	225	-	225	MLR - 2.50 ถึง 2.75
หุ้นกู้ระยะยาว	489	-	-	-	489	5.00

(หน่วย: ล้านบาท)

ณ วันที่ 31 ธันวาคม 2554

	งบการเงินเฉพาะกิจการ					
	อัตราดอกเบี้ยคงที่		อัตราดอกเบี้ย		รวม	อัตราดอกเบี้ย (ร้อยละต่อปี)
	ภายใน	มากกว่า 1	ปรับขึ้นลง	ไม่มี		
	1 ปี	ถึง 5 ปี	ตามราคาตลาด	อัตราดอกเบี้ย		
สินทรัพย์ทางการเงิน						
เงินสดและเงินฝากธนาคาร	34	-	2	4	40	0.25 - 3.65
เงินลงทุนชั่วคราว	-	-	-	8	8	-
ลูกหนี้การค้าและลูกหนี้อื่น	-	-	-	35	35	-
ลูกหนี้เงินให้กู้ยืมแก่กิจการที่เกี่ยวข้อง กันโดยมีสินค้าเป็นประกัน	-	-	482	-	482	MOR
เงินฝากประจำกับธนาคาร	-	1	-	-	1	2.85
หนี้สินทางการเงิน						
เจ้าหนี้การค้าและเจ้าหนี้อื่น	-	-	-	120	120	-
เงินกู้ยืมระยะยาวจากสถาบันการเงิน	-	-	53	-	53	MLR - 2.50, MLR - 2.75
หุ้นกู้ระยะยาว	-	488	-	-	488	5.00

ความเสี่ยงจากอัตราแลกเปลี่ยน

ความเสี่ยงจากอัตราแลกเปลี่ยนคือ ความเสี่ยงที่มูลค่าของเครื่องมือทางการเงินจะเปลี่ยนแปลงไป เนื่องจากการเปลี่ยนแปลงของอัตราแลกเปลี่ยนเงินตราต่างประเทศ

บริษัทและบริษัทย่อยพิจารณาว่าไม่มีความเสี่ยงจากอัตราแลกเปลี่ยน เนื่องจากบริษัทและบริษัทย่อยมีธุรกรรมที่เป็นเงินตราต่างประเทศเพียงเล็กน้อย และไม่มีสินทรัพย์และหนี้สินทางการเงินที่เป็นเงินตราต่างประเทศคงเหลือ ณ วันที่ในงบแสดงฐานะการเงิน

38.2 มูลค่ายุติธรรมของเครื่องมือทางการเงิน

เนื่องจากเครื่องมือทางการเงินส่วนใหญ่ของบริษัทจัดอยู่ในประเภทระยะสั้น ส่วนเงินให้กู้ยืมและเงินกู้ยืมมีอัตราดอกเบี้ยใกล้เคียงกับอัตราดอกเบี้ยในตลาด บริษัทจึงประมาณมูลค่ายุติธรรมของเครื่องมือทางการเงินใกล้เคียงกับมูลค่าตามบัญชีที่แสดงในงบแสดงฐานะการเงิน

มูลค่ายุติธรรม หมายถึง จำนวนเงินที่ผู้ซื้อและผู้ขายตกลงแลกเปลี่ยนสินทรัพย์กันในขณะที่ทั้งสองฝ่ายมีความรอบรู้ และเต็มใจในการแลกเปลี่ยนและสามารถต่อรองราคากันได้อย่างเป็นอิสระในลักษณะที่ไม่มีความเกี่ยวข้องกัน วิธีการกำหนดมูลค่ายุติธรรมขึ้นอยู่กับลักษณะของเครื่องมือทางการเงิน มูลค่ายุติธรรมจะกำหนดจากราคาตลาดล่าสุด หรือกำหนดขึ้นโดยใช้เกณฑ์การวัดมูลค่าที่เหมาะสม

39. การบริหารจัดการทุน

วัตถุประสงค์ในการบริหารจัดการทุนที่สำคัญของบริษัทคือการจัดให้มีซึ่งโครงสร้างทุนที่เหมาะสมเพื่อสนับสนุนการดำเนินธุรกิจของบริษัทและเสริมสร้างมูลค่าการถือหุ้นให้กับผู้ถือหุ้นโดย ณ วันที่ 31 ธันวาคม 2555 กลุ่มบริษัทมีอัตราส่วนหนี้สินต่อทุนเท่ากับ 1.90:1 (2554: 1.04:1) และ เฉพาะบริษัท: 0.62:1 (2554: 0.55:1)

40. เหตุการณ์ภายหลังรอบระยะเวลารายงาน

เมื่อวันที่ 14 กุมภาพันธ์ 2556 ที่ประชุมวิสามัญผู้ถือหุ้นปี 2556 ของกลุ่มบริษัท มัดแมน (บริษัทย่อย) ได้มีมติอนุมัติรายการเกี่ยวกับทุนจดทะเบียนของกลุ่มบริษัท มัดแมน เพื่อปรับโครงสร้างทุนระหว่างบริษัทในเครือเพื่อให้มีความเหมาะสมในโครงสร้างทุนและรองรับการขยายตัวทางธุรกิจในอนาคตจึงมีมติอนุมัติรายการเกี่ยวกับทุนจดทะเบียน ดังต่อไปนี้

40.1 เพิ่มทุนจดทะเบียนของบริษัท มัดแมน จำกัด (บริษัทย่อย) จาก 300,000,000 บาท เป็น 450,000,000 บาท โดยการออกหุ้นสามัญใหม่จำนวน 1,500,000 หุ้น มูลค่าหุ้นที่ตราไว้หุ้นละ 100 บาท

40.2 ลดทุนจดทะเบียนของบริษัท โกลเด้น โดนท์ (ประเทศไทย) จำกัด จากเดิมจำนวน 226,197,760 บาท ให้คงเหลือเป็นจำนวน 60,000,000 บาท รวมเป็นการลดลงของหุ้นสามัญจำนวน 16,619,776 หุ้น มูลค่าที่ตราไว้หุ้นละ 10 บาท

40.3 ลดทุนจดทะเบียนของบริษัท เอบีพี (ประเทศไทย) จำกัด จากเดิมจำนวน 139,623,210 บาท ให้คงเหลือเป็นจำนวน 40,000,000 บาท รวมเป็นการลดลงของหุ้นสามัญจำนวน 9,962,321 หุ้น มูลค่าที่ตราไว้หุ้นละ 10 บาท

การเพิ่มทุนและลดทุนตามที่กล่าวมาข้างต้นนี้ได้ดำเนินการเสร็จสิ้นแล้วเมื่อวันที่ 18 กุมภาพันธ์ 2556

41. การอนุมัติงบการเงิน

งบการเงินนี้ได้รับอนุมัติให้ออกโดยกรรมการผู้มีอำนาจ

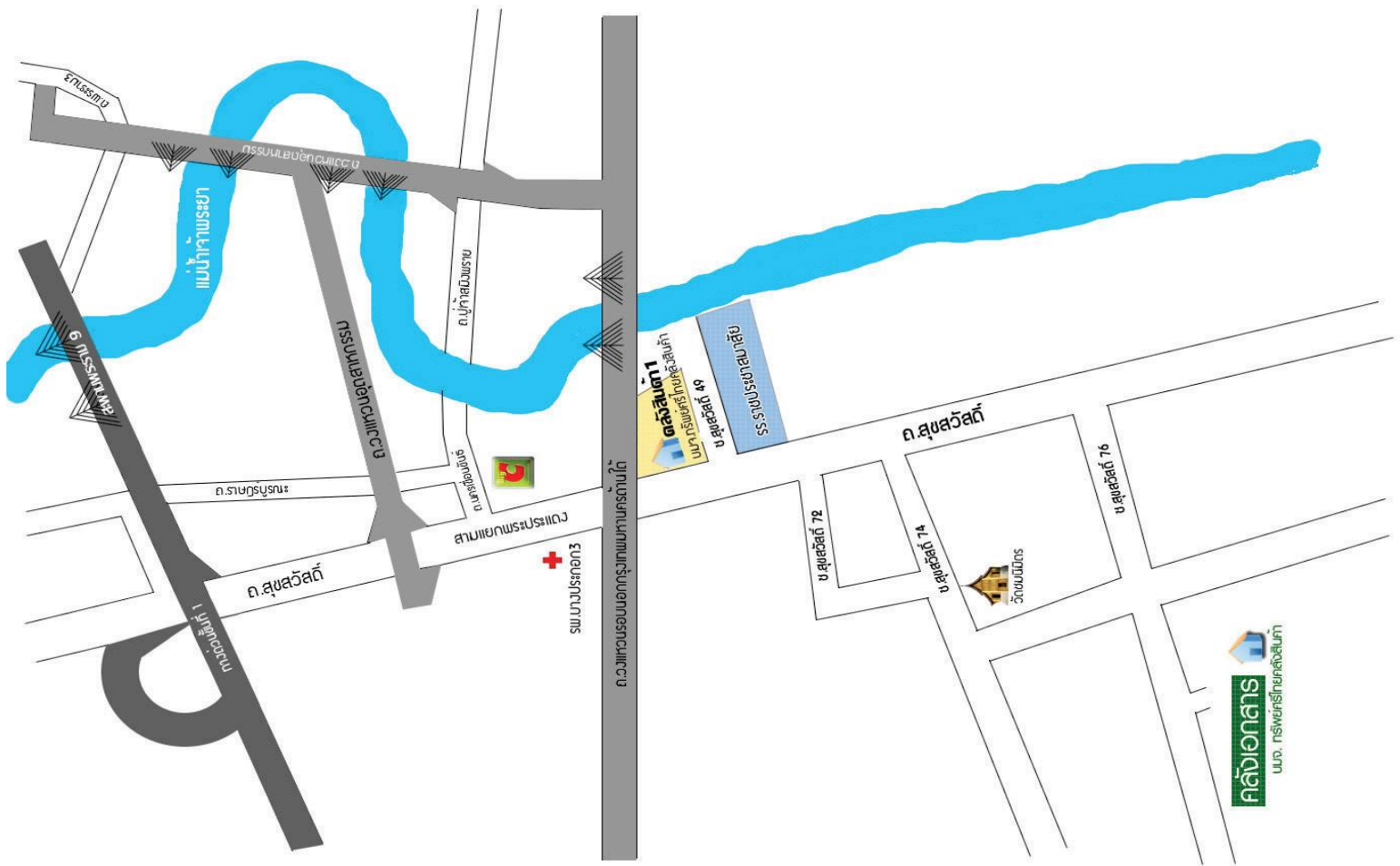

บริษัท ทรัพย์ศรีไทย จำกัด (มหาชน)
SUB SRI THAI PUBLIC COMPANY LIMITED

สำนักงาน : 2044/25-27 ถนนเพชรบุรีตัดใหม่ บางกะปิ ห้วยขวาง กรุงเทพมหานคร 10310

โทรศัพท์ : 02-318-5514-5, 02-314-0412, 02-314-3132 โทรสาร : 02-318-3490-1

คลังสินค้า 1 : 71,71/1-8 หมู่ 1 ซ.สุขสวัสดิ์ 49 ถนนสุขสวัสดิ์ ต.บางจาก อ.พระประแดง จ.สมุทรปราการ 10130

โทรศัพท์ : 02-463-4280-9 โทรสาร : 02-463-4287, 02-818-7847

คลังสินค้า 2 และ คลังเอกสาร : 115 หมู่ 6 ซ.สุขสวัสดิ์ 76 ถนนสุขสวัสดิ์ ต.บางจาก อ.พระประแดง สมุทรปราการ 10130

โทรศัพท์ : 02-463-0127, 02-464-1502-9 โทรสาร : 02-817-5190-1

คลัง 3 - คลังเอกสาร : 115/7-9 หมู่ 6 ซ.สุขสวัสดิ์ 76 ถนนสุขสวัสดิ์ ต.บางจาก อ.พระประแดง สมุทรปราการ 10130

โทรศัพท์ : 02-819-9322-3, 02-819-9372-7, 02-819-9397 โทรสาร : 02-819-9378

OFFICE : 2044/25-27 NEW PHETCHABURI RD., BANGKAPI, HUAI KHUANG, BANGKOK 10310

TEL : 02-318-5514-5, 02-314-0412, 02-314-3132 FAX: 02-318-3490-1

WAREHOUSE 1 : 71,71/1-8 MOO 1, SOI SUKSAWAT 49, SUKSAWAT RD., BANGCHAK, PHRAPRADAENG, SAMUTPRAKAN 10130

TEL : 02-463-4280-9 FAX : 02-463-4287, 02-818-7847

WAREHOUSE 2 AND DOCUMENT STORAGE : 115 MOO 6, SOI SUKSAWAT 76, SUKSAWAT RD., BANGCHAK, PHRAPRADAENG, SAMUTPRAKAN 10130

TEL : 02-463-0127, 02-464-1502-9 FAX : 02-817-5190-1

WAREHOUSE 3 AND DOCUMENT STORAGE : 115/7-9 MOO 6, SOI SUKSAWAT 76, SUKSAWAT RD., BANGCHAK, PHRAPRADAENG, SAMUTPRAKAN 10130

TEL : 02-819-9322-3, 02-819-9372-7, 02-819-9397 FAX : 02-819-9378

www.subsriThai.co.th