

TRC



รายงานประจำปี 2555 Annual Report 2012

บริษัท ทีอาร์ซี คอนสตรัคชั่น จำกัด (มหาชน)
TRC Construction Public Company Limited

ภายใต้ระบบบริหารคุณภาพ ISO 9001:2008
“จงทำให้ถูกต้องและดีที่สุด ตั้งแต่แรก”
ISO 9001:2008 “To do it right and best from the beginning”



5 สัยทัศน์

การเป็นผู้นำของประเทศในธุรกิจรับเหมาก่อสร้างที่เน้นคุณภาพและความปลอดภัย
ในด้านการก่อสร้างท่าอากาศยานนานาชาติ และงานก่อสร้างอุตสาหกรรมปิโตรเคมี และ
พลังงาน และมีการเติบโตอย่างยั่งยืนมั่นคง



W ภารกิจ



- ▶ การเจริญเติบโตอย่างมั่นคงและต่อเนื่องของบริษัท ภายใต้การปฏิบัติงานที่ยึดหลักธรรมาภิบาล เพื่อประโยชน์สูงสุดของบริษัท และผู้ถือหุ้น
- ▶ การเห็นคุณค่าของความเป็นคน โดยบริษัทจะปฏิบัติต่อพนักงานทุกคนอย่างเท่าเทียมกัน โดยไม่คำนึงถึง เชื้อชาติ ชนชั้น สีผิว หรือศาสนา
- ▶ มุ่งเน้นการพัฒนาบุคลากร ให้มีความรู้ ส่งเสริมการฝึกอบรมให้ มีทักษะ ความชำนาญเฉพาะด้าน และความรู้ที่จำเป็นอื่นๆ เพื่อ การพัฒนาบริษัทให้เติบโตอย่างยั่งยืน
- ▶ มุ่งมั่นในการบริหารงานอย่างเป็นทีม ถ้อยทอดทักษะ ความรู้ และประสบการณ์การทำงานจากรุ่นสู่รุ่น
- ▶ มุ่งให้ความสำคัญกับงานด้านออกแบบวิศวกรรม ส่งเสริมให้มีการเรียนรู้ พัฒนาเทคโนโลยีใหม่ๆ กับพันธมิตรทั้งในและ ต่างประเทศ เพื่อพัฒนาความรู้ของวิศวกรคนไทยให้ทัดเทียม กับต่างชาติ
- ▶ ตอบแทนกำไร และผลประโยชน์กลับสู่สังคม และชุมชน

สารบัญ

สารจากประธานกรรมการ	1
รายงานคณะกรรมการตรวจสอบ	3
รายงานความรับผิดชอบของคณะกรรมการต่อรายงานทางการเงิน	4
โครงสร้างกลุ่มบริษัท	5
คณะกรรมการบริษัท และผู้บริหาร	6
1. ข้อมูลทางการเงินโดยสรุป	20
2. ข้อมูลทั่วไป	22
3. ลักษณะการประกอบธุรกิจ	25
4. ปัจจัยเสี่ยง	44
5. โครงสร้างการถือหุ้น และการจัดการ	49
6. การกำกับดูแลกิจการ	68
7. รายการระหว่างกัน	89
8. คำอธิบายและการวิเคราะห์ฐานะการเงินและผลการดำเนินงาน	91
9. งบการเงิน	99
10. ค่าสอบบัญชี	149

สารจากประธานกรรมการ



การดำเนินงานในปี 2555 ของกลุ่มบริษัท ทีอาร์ซี คอนสตรัคชั่น จำกัด (มหาชน) สามารถสร้างการเติบโตของรายได้และผลประกอบการที่โดดเด่น อันเป็นผลสำเร็จมาจากหลักการทำงานที่เน้นคุณภาพ ภายใต้มาตรฐานสูงสุด และมุ่งมั่นสร้างสรรค์ผลงาน เพื่อตอบสนองความพอใจสูงสุดของลูกค้าอย่าง ไม่หยุดยั้ง ผนวกกับประสบการณ์ความชำนาญในด้านธุรกิจรับเหมาก่อสร้าง มายาวนาน กลุ่มบริษัทฯ สามารถพัฒนาตนเองก้าวสู่การเป็นผู้รับเหมาก่อสร้าง ในลักษณะ EPC (Engineering, Procurement, Construction) ในอุตสาหกรรมพลังงานและปิโตรเคมี และรักษาความเป็นผู้นำในธุรกิจรับเหมาก่อสร้างและวางระบบงานท่อก๊าซธรรมชาติไว้ในขณะเดียวกัน ในปี 2555 บริษัทฯ และบริษัทย่อยรับรู้รายได้จากการให้บริการ 4,315 ล้านบาท เพิ่มขึ้นจากปี 2554 ถึงร้อยละ 94 และมีกำไรสุทธิ 241 ล้านบาท สูงกว่าปี 2554 ร้อยละ 61 คิดเป็นกำไรสุทธิต่อหุ้น 0.71 บาท

รายได้จากการให้บริการที่ก้าวกระโดดอย่างมีนัยสำคัญในปี 2555 มาจากโครงการก่อสร้าง โรงงานผลิตเอทานอลกำลังการผลิต 400,000 ลิตรต่อวัน จากบริษัท อูบล ไปโอ เอทานอล จำกัด โครงการเดินท่อก๊าซธรรมชาติไปยังโครงการ IPP -Nong Sang Power Plant Gas Pipeline โครงการเดินท่อ ก๊าซธรรมชาติไปยังโครงการ SPP 7 โครงการ และโครงการ GUT Gas Pipeline จากกลุ่มบริษัท กัลฟ์ เจพี จำกัด นอกจากนั้นแล้ว TRC Middle East LLC บริษัทย่อยที่สาธารณรัฐสุลต่านโอมานยังได้รับความไว้วางใจจากลูกค้าในการต่ออายุสัญญาสำหรับงาน Construction of Flow Line Rima Satellites Small Fields ไปอีก 1 ปี เพิ่มเติมจากที่ได้ต่ออายุปีก่อน 1 ปี (รวมสัญญางานทั้งหมด 3 ปี + 1 ปี + 1 ปี) ณ สิ้นปี 2555 บริษัทและบริษัทย่อยมีงานในมือที่ยังไม่ได้ส่งมอบ รวม 23 โครงการ มูลค่างานที่ยังไม่ได้รับรายได้ 2,782.04 ล้านบาท ซึ่งงานในมือนี้นับว่าทยอยรับรู้รายได้จนถึงปี 2557 ต่อเนื่องมาตั้งแต่ปี 2544 ในปี 2555 บริษัทฯ ยังคงได้รับการประเมินผลงานคู่ค้าในระบบคุณภาพ ISO ประจำปี จากส่วนจัดหาและบริหารพัสดุ ของบริษัท ปตท. จำกัด (มหาชน) ในระดับ “เกรดเอ” สำหรับทุกหัวข้อการประเมิน

กลุ่มบริษัททีอาร์ซีฯ ให้ความสำคัญกับการตอบแทนคืนผลประโยชน์สู่สังคม ชุมชน และสิ่งแวดล้อม มีการจัดสรรงบประมาณประจำปีอย่างต่อเนื่องเพื่อสนับสนุนกิจกรรมและโครงการต่างๆ ที่เกี่ยวข้องกับการศึกษา การพัฒนาสังคมชุมชนและใส่ใจซึ่งสิ่งแวดล้อม และส่งเสริมให้ผู้บริหาร และพนักงานมีส่วนร่วมในกิจกรรมดังกล่าว ในปี 2555 บริษัทฯ ร่วมกับสมาคมบริษัทจดทะเบียนไทยสนับสนุนโครงการ “คืนโรงเรียนให้ลูกหลาน สานสัมพันธ์ชุมชน” เพื่อช่วยเหลือฟื้นฟูโรงเรียนที่ประสบอุทกภัยในปี 2554 การร่วมแรงกายและทรัพย์ของผู้บริหารและพนักงานเพื่อบูรณะวัดป่าห้วยยาง จังหวัดอุบลราชธานี ซึ่งเป็นวัดในพื้นที่โครงการอูบลไปโอเอทานอล และการบริจาคโลหิตประจำปี เป็นต้น นอกจากนั้น บริษัทฯ ยังได้ริเริ่ม “โครงการหมู่บ้านเกิด” อันเป็นโครงการระยะยาวในการช่วยฟื้นฟูและพัฒนาสังคมและชุมชนที่เป็นบ้านเกิดของพนักงาน ซึ่งจะเริ่มดำเนินการอย่างเป็นรูปธรรมตั้งแต่ปี 2556 เป็นต้นไป

ในนามของคณะกรรมการบริษัท ทีอาร์ซี คอนสตรัคชั่นจำกัด (มหาชน) ดิฉันขอขอบพระคุณ ท่านผู้ถือหุ้น ลูกค้า บริษัทคู่ค้า สถาบันการเงิน หน่วยงานภาครัฐ ภาคเอกชน รวมถึงพันธมิตรทางธุรกิจทุกท่าน ที่ให้การสนับสนุนการดำเนินงานของบริษัทด้วยดีเสมอมา ตลอดจนผู้บริหารและพนักงานทุกท่าน ที่ให้ความเชื่อมั่น ไว้วางใจ และทุ่มเทร่างกายแรงใจปฏิบัติหน้าที่อย่างเต็มความสามารถ และขอให้คำมั่นว่า บริษัทฯ จะดำเนินธุรกิจเพื่อพัฒนาและสร้างความเจริญเติบโตของกลุ่มบริษัทอย่างยั่งยืนและมั่นคง เพื่อบรรลุสู่เป้าหมายการเป็นผู้นำในธุรกิจรับเหมาก่อสร้างด้านทอ่ก๊าซธรรมชาติ อุตสาหกรรมปิโตรเคมีและพลังงานของกลุ่มประเทศอาเซียน และการก้าวสู่การลงทุนด้านธุรกิจพลังงานที่มีศักยภาพ วัตถุประสงค์เพื่อการสร้างรายได้และผลตอบแทนที่ยั่งยืนในระยะยาว ภายใต้การดำเนินธุรกิจอย่างโปร่งใสและเป็นไปตามหลักธรรมาภิบาล



(นางไพจิตร รัตนานนท์)

ประธานกรรมการ

28 กุมภาพันธ์ 2556

รายงานคณะกรรมการตรวจสอบประจำปี 2555

คณะกรรมการตรวจสอบได้รับการแต่งตั้งจากที่ประชุมคณะกรรมการบริษัท ประกอบด้วยกรรมการอิสระจำนวน 3 ท่าน เป็นผู้ทรงคุณวุฒิ และมีคุณสมบัติครบถ้วนตามที่ตลาดหลักทรัพย์แห่งประเทศไทย กำหนด ประกอบด้วย

1. รศ.นพ.กำจร ตติยกวี ประธานคณะกรรมการตรวจสอบ (ผู้ทรงคุณวุฒิ)
2. รศ.พิเศษ เสตเสถียร กรรมการตรวจสอบ (ผู้เชี่ยวชาญทางด้านกฎหมาย)
3. รศ.ดร.เอกชัย นิตยาเกษตรวัฒน์ กรรมการตรวจสอบ (ผู้เชี่ยวชาญทางด้านบัญชีและการเงิน)

คณะกรรมการตรวจสอบได้ปฏิบัติงานอย่างเป็นอิสระ และครบถ้วนตามที่ได้รับมอบหมายจากคณะกรรมการบริษัทโดยได้ประชุมร่วมกับผู้บริหาร ผู้สอบบัญชี และผู้ตรวจสอบภายใน เพื่อร่วมเสนอข้อมูลหรือ และแลกเปลี่ยนข้อคิดเห็น ในวาระที่เกี่ยวข้อง โดยมีการจัดประชุมตลอดปี 2555 จำนวนทั้งสิ้น 4 ครั้ง กรรมการตรวจสอบเข้าประชุมร้อยละ 100 รวมทั้งมีการประชุมร่วมกับผู้สอบบัญชีโดยไม่มีฝ่ายจัดการร่วมด้วย สรุปสาระสำคัญในการปฏิบัติหน้าที่ของคณะกรรมการตรวจสอบในปี 2555 ได้ดังนี้

สอบทานงบการเงินรายไตรมาส และงบการเงินประจำปี 2555 คณะกรรมการตรวจสอบได้สอบถามและรับฟังคำชี้แจงจากผู้บริหารในเรื่องความถูกต้องครบถ้วน และความเพียงพอในการเปิดเผยข้อมูลในงบการเงินของบริษัท ทีอาร์ซี คอนสตรัคชั่น จำกัด (มหาชน) และบริษัทย่อย ซึ่งคณะกรรมการตรวจสอบมีความเห็นสอดคล้องกับผู้สอบบัญชีว่า งบการเงินดังกล่าวมีความถูกต้องตรงตามควรในสาระสำคัญตามมาตรฐานการบัญชีที่รับรองทั่วไป

สอบทานการปฏิบัติตามข้อกำหนดภายใน และ การตรวจสอบภายใน คณะกรรมการตรวจสอบได้สอบทานการปฏิบัติตามกฎหมายว่าด้วยหลักทรัพย์และตลาดหลักทรัพย์ ข้อกำหนดของตลาดหลักทรัพย์แห่งประเทศไทย และกฎหมายที่เกี่ยวข้องกับการดำเนินธุรกิจอย่างเคร่งครัด โดยเฉพาะรายการเกี่ยวโยงและรายการที่อาจมีความขัดแย้งทางผลประโยชน์ ให้ความเห็นชอบต่อแผนงานตรวจสอบประจำปี และได้สอบทานผลการปฏิบัติงานของฝ่ายตรวจสอบภายในทุกไตรมาส นำเสนอรายงานการประชุมคณะกรรมการตรวจสอบและสรุปผลการตรวจสอบให้กับคณะกรรมการบริษัท เพื่อให้มั่นใจว่าฝ่ายจัดการได้ให้ความสำคัญกับการแก้ไขข้อบกพร่องที่ตรวจพบจากการตรวจสอบ

พิจารณาคัดเลือก เสนอแต่งตั้ง และเสนอคำตอบแทนผู้สอบบัญชี คณะกรรมการตรวจสอบได้พิจารณาผลการปฏิบัติงานในปีที่ผ่านมาของผู้สอบบัญชี โดยคำนึงถึงความน่าเชื่อถือ ความสามารถในการให้บริการ และการให้คำปรึกษาในมาตรฐานการบัญชี การสอบบัญชี และการรับรองงบการเงินได้ทันเวลา คณะกรรมการตรวจสอบได้ให้ความเห็นต่อคณะกรรมการบริษัทเพื่อเสนอขออนุมัติต่อที่ประชุมผู้ถือหุ้นประจำปี 2555 ในการแต่งตั้งบริษัท สำนักงาน เอ็นส์ท แอนด์ ยัง จำกัด เป็นผู้สอบบัญชีสำหรับปี 2555 ของบริษัท ทีอาร์ซี คอนสตรัคชั่น จำกัด (มหาชน) และ บริษัท สหการวิศวรร จำกัด

โดยสรุป คณะกรรมการตรวจสอบได้ปฏิบัติหน้าที่ตามขอบเขต และความรับผิดชอบที่ได้รับมอบหมายจากคณะกรรมการบริษัทด้วยความรอบคอบ ะมัดระวัง เป็นอิสระ และสามารถแสดงความเห็นอย่างตรงไปตรงมา โดยมีความเห็นว่า งบการเงินของบริษัทฯ และบริษัทย่อยประจำปี 2555 ได้แสดงข้อมูลอันเป็นสาระสำคัญ และเชื่อถือได้ บริษัทฯ และบริษัทย่อยมีการดำเนินงานภายใต้ระบบควบคุมภายในที่มีประสิทธิภาพ มีการปฏิบัติตามกฎหมาย ระเบียบ และข้อกำหนดที่เกี่ยวข้องกับการดำเนินธุรกิจของบริษัทฯ มีการระมัดระวังการปฏิบัติตามกฎหมายว่าด้วยหลักทรัพย์และตลาดหลักทรัพย์ ข้อกำหนดของตลาดหลักทรัพย์แห่งประเทศไทย และกฎหมายที่เกี่ยวข้องกับการดำเนินธุรกิจอย่างเคร่งครัด โดยในปี 2555 ทั้งบริษัทฯ และบริษัทย่อยไม่เกิดรายการที่เกี่ยวโยงกันแต่อย่างใด

(รศ.นพ.กำจร ตติยกวี)
ประธานกรรมการตรวจสอบ
28 กุมภาพันธ์ 2556

รายงานความรับผิดชอบของคณะกรรมการบริษัทต่อรายงานทางการเงินประจำปี 2555

คณะกรรมการบริษัท ทีอาร์ซี คอนสตรัคชั่น จำกัด (มหาชน) เป็นผู้รับผิดชอบต่อการเงินของบริษัท ทีอาร์ซี คอนสตรัคชั่น จำกัด (มหาชน) และบริษัทย่อย ซึ่งได้จัดทำขึ้นตามหลักการบัญชีที่รับรองทั่วไป และเลือกใช้นโยบายบัญชีที่เหมาะสมและถือปฏิบัติอย่างสม่ำเสมอ ตลอดจนใช้ความระมัดระวังและความสมเหตุสมผลในการจัดทำงบการเงิน รวมทั้งมีการประมาณการรายการทางการเงินที่จำเป็นตามมาตรฐานการบัญชีใหม่

คณะกรรมการและฝ่ายบริหารได้เตรียมพร้อมสำหรับการปฏิบัติตามมาตรฐานการบัญชีใหม่ที่จะบังคับใช้ในปี 2556 โดยฝ่ายบริหารของบริษัทฯ เชื่อว่ามาตรฐานการบัญชีที่จะบังคับใช้ดังกล่าวจะไม่มีผลกระทบอย่างเป็นสาระสำคัญต่อการเงินเมื่อนำมาถือปฏิบัติ ยกเว้นมาตรฐานการบัญชี ฉบับที่ 12 เรื่องภาษีเงินได้ และมาตรฐานการรายงานทางการเงิน ฉบับที่ 8 เรื่องส่วนงานดำเนินงาน โดยฝ่ายบริหารและคณะกรรมการตรวจสอบได้มีการประชุมร่วมกับผู้สอบบัญชี เพื่อการวางแผนเตรียมตัว และศึกษาผลกระทบที่จะมีต่อการเงิน

คณะกรรมการบริษัทได้แต่งตั้งคณะกรรมการตรวจสอบ และหน่วยงานตรวจสอบภายในตั้งแต่ปี 2548 โดยหน่วยงานตรวจสอบภายในรายงานผลการปฏิบัติงานขึ้นตรงกับคณะกรรมการตรวจสอบ คณะกรรมการตรวจสอบได้ทำหน้าที่กำกับดูแล สอบทานให้บริษัทฯ และบริษัทย่อยมีการจัดทำรายงานทางการเงินที่ถูกต้อง เปิดเผยข้อมูลอย่างครบถ้วน เป็นไปตามหลักการบัญชีที่รับรองทั่วไป และกำกับดูแลให้บริษัทฯ และบริษัทย่อยมีการปฏิบัติงานที่เป็นไปตามระบบควบคุมภายในที่รัดกุม เหมาะสม และเป็นไปตามกฎหมายและกฎเกณฑ์ที่เกี่ยวข้อง

คณะกรรมการบริษัทมีความเห็นว่าระบบการควบคุมภายในของบริษัทฯ และบริษัทย่อยมีความเพียงพอสามารถให้ความเชื่อมั่นได้ว่า งบการเงินของบริษัทฯ และบริษัทย่อย ณ วันที่ 31 ธันวาคม 2555 แสดงฐานะทางการเงิน ผลการดำเนินงาน และกระแสเงินสด รวมทั้งเปิดเผยข้อมูลในหมายเหตุประกอบงบการเงิน ได้อย่างถูกต้องตามที่ควรในสาระสำคัญตามหลักการบัญชีที่รับรองทั่วไป ซึ่งเป็นไปตามความเห็นของผู้ตรวจสอบบัญชีที่แสดงในรายงานของผู้สอบบัญชี



นางไพจิตร รัตนานนท์
ประธานกรรมการ
28 กุมภาพันธ์ 2556

โครงสร้างกลุ่มบริษัททีอาร์ซี ณ วันที่ 31 ธันวาคม 2555

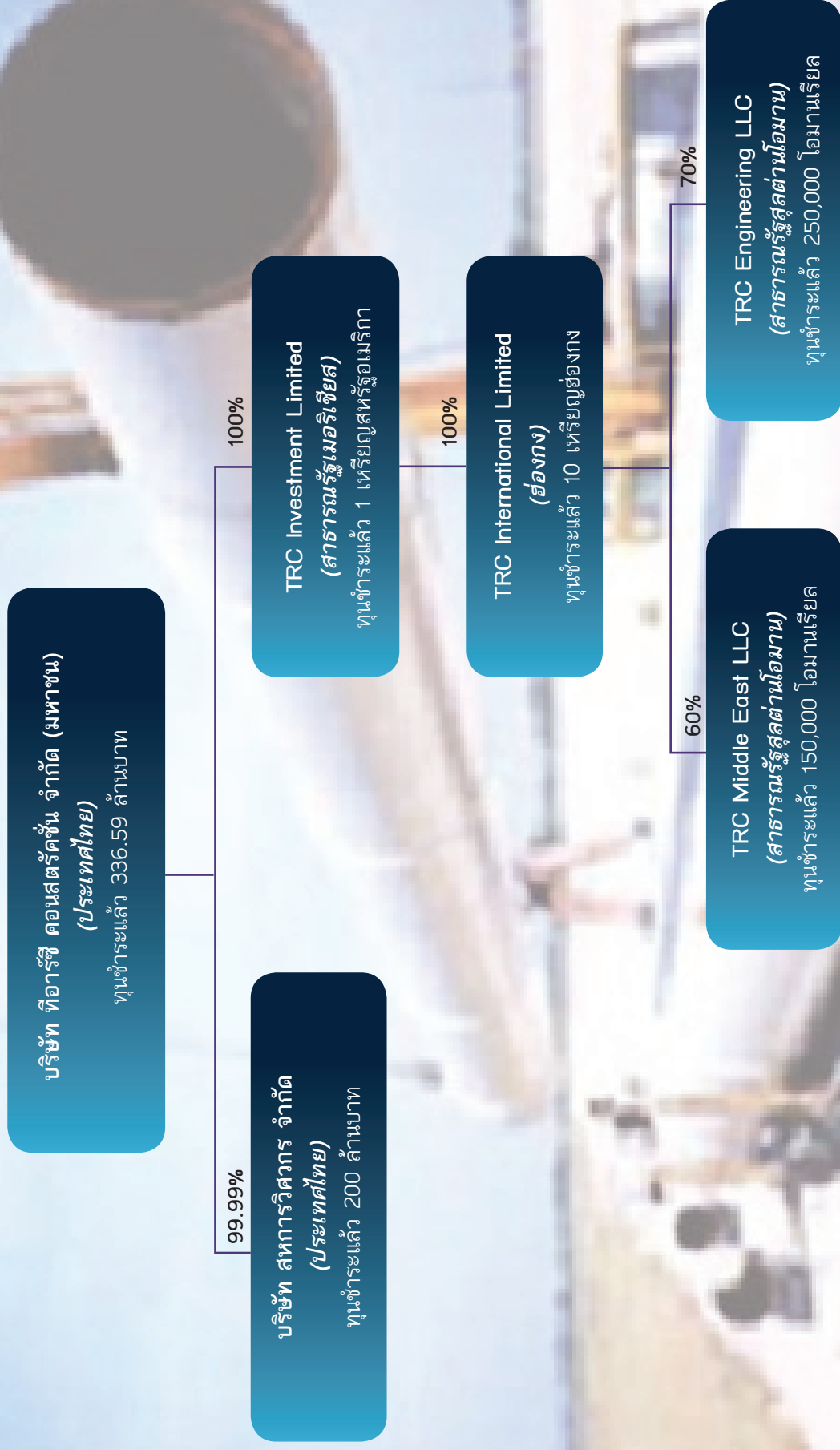

คณะกรรมการบริษัทและผู้บริหาร

นางไพจิตร รัตนานนท์

อายุ 57 ปี

ประธานกรรมการ และกรรมการผู้มีอำนาจลงนาม ทิอาร์ซี

วันที่เข้าเป็นกรรมการบริษัท

25 เมษายน 2548



คุณวุฒิทางการศึกษาสูงสุด

- ปริญญาโท เศรษฐศาสตรบัณฑิต จุฬาลงกรณ์มหาวิทยาลัย
- วิทยาลัยป้องกันราชอาณาจักร หลักสูตร ปรอ. รุ่นที่ 48

การอบรม

- ผ่านการอบรมจากสมาคมส่งเสริมสถาบันกรรมการบริษัทไทย ดังนี้
 - Director Accreditation Program (DAP) รุ่นที่ 38/2005
 - Role of the Chairman Program (RCP) รุ่นที่ 15/2007
 - Director Certification Program (DCP) รุ่นที่ 142/2011
- สถาบันวิทยาการตลาดทุน: หลักสูตรผู้บริหารระดับสูง สถาบันวิทยาการตลาดทุน (วตท.) รุ่นที่ 5

สัดส่วนการถือหุ้นในบริษัท ณ 31 ธ.ค.55 23.61% (79,452,611 หุ้น) ถือหุ้นโดยตรงและโดยอ้อม ผ่านบริษัท เคพีเค 1999 จำกัด
ที่นางไพจิตร ถือหุ้นอยู่ร้อยละ 50

ประสบการณ์ทำงานในระยะ 5 ปีย้อนหลัง

- 2551-ปัจจุบัน กรรมการ
TRC International Limited ประเทศฮ่องกง
- 2548-ปัจจุบัน ประธานกรรมการ
บริษัท ทิอาร์ซี คอนสตรัคชั่น จำกัด (มหาชน)
- 2547-ปัจจุบัน กรรมการผู้จัดการ
บริษัท ไทยโตกุซุไก จำกัด
- 2545-ปัจจุบัน กรรมการผู้จัดการ
บริษัท เคพีเค 1999 จำกัด

รศ.นพ.กำจร ตติยกวี

อายุ 57 ปี

กรรมการอิสระ ประธานกรรมการตรวจสอบ
และประธานกรรมการพิจารณาคำตอบแทนและสรรหา ทีอาร์ซี

วันที่เข้าเป็นกรรมการบริษัท

25 เมษายน 2548

คุณวุฒิทางการศึกษาสูงสุด

- ปริญญาตรี แพทยศาสตร์ จุฬาลงกรณ์มหาวิทยาลัย
- วุฒิบัตร กุมารเวชศาสตร์ จุฬาลงกรณ์มหาวิทยาลัย

การอบรม

สมาคมส่งเสริมสถาบันกรรมการบริษัทไทย: หลักสูตร Director Accreditation Program (DAP)
รุ่นที่ 35/2005

สัดส่วนการถือหุ้นในบริษัท ณ 31 ธ.ค.55 0.082% (277,142 หุ้น)

ประสบการณ์ทำงานในระยะ 5 ปีย้อนหลัง

- 2552-ปัจจุบัน
 - รองเลขาธิการคณะกรรมการการอุดมศึกษา
สำนักงานคณะกรรมการการอุดมศึกษา กระทรวงศึกษาธิการ
 - ประธานกรรมการพิจารณาคำตอบแทนและสรรหา
บริษัท ทีอาร์ซี คอนสตรัคชั่น จำกัด (มหาชน)
- 2548-ปัจจุบัน กรรมการอิสระ และประธานกรรมการตรวจสอบ
บริษัท ทีอาร์ซี คอนสตรัคชั่น จำกัด (มหาชน)
- 2544-2552 ผู้อำนวยการ
ศูนย์เทคโนโลยีสารสนเทศ สภาวิชาชีพไทย
- 2539-2552 ผู้อำนวยการ
ศูนย์สารสนเทศทางการแพทย์เพื่อประชาชน
คณะแพทยศาสตร์จุฬาลงกรณ์มหาวิทยาลัย



รศ.พิเศษ เสตเสถียร

อายุ 56 ปี

กรรมการอิสระ กรรมการตรวจสอบ

และกรรมการพิจารณาคำตอบแทนและสรรหา ที่อาร์ซี

วันที่เข้าเป็นกรรมการบริษัท

25 เมษายน 2548

คุณวุฒิทางการศึกษาสูงสุด

ปริญญาโท กฎหมาย Columbia University สหรัฐอเมริกา

การอบรม

ผ่านการอบรมจากสมาคมส่งเสริมสถาบันกรรมการบริษัทไทย ดังนี้

- Director Accreditation Program (DAP) รุ่นที่ 35/2005
- Audit Committee Program (ACP) รุ่นที่ 17/2007

สัดส่วนการถือหุ้นในบริษัท ณ 31 ธ.ค.55 ไม่มี

ประสบการณ์ทำงานในระยะ 5 ปีย้อนหลัง

- 2553-ปัจจุบัน Executive Vice President, Banking Finance 1 and Capital Market Division ธนาคารไทยพาณิชย์ จำกัด (มหาชน)
- 2552-ปัจจุบัน กรรมการพิจารณาคำตอบแทนและสรรหา บริษัท ที่อาร์ซี คอนสตรัคชั่น จำกัด (มหาชน)
- 2552-2553 Executive Vice President, Corporate Finance Law Division ธนาคารไทยพาณิชย์ จำกัด (มหาชน)
- 2548-ปัจจุบัน กรรมการอิสระ และกรรมการตรวจสอบ บริษัท ที่อาร์ซี คอนสตรัคชั่น จำกัด (มหาชน)
- 2548-2552 กรรมการผู้จัดการ บริษัท ทรินิตี้ แอ็ดไวซอรี่ 2001 จำกัด
- 2539-2552 กรรมการอิสระ และกรรมการตรวจสอบ บริษัท สแกนดิเนเวีย ลีสซิ่ง จำกัด (มหาชน)
- 2534-2555 กรรมการอิสระ และกรรมการตรวจสอบ บริษัท ไทยแลนด์ไอออนเวคส์ จำกัด (มหาชน)



รศ.ดร.เอกชัย นิตยาเกษตรวัฒน์

อายุ 49 ปี

กรรมการอิสระ กรรมการตรวจสอบ

และกรรมการพิจารณาค่าตอบแทนและสรรหา ที่อาร์ซี



วันที่เข้าเป็นกรรมการบริษัท

25 เมษายน 2548

คุณวุฒิทางการศึกษาสูงสุด

ปริญญาเอก การเงิน University of Mississippi สหรัฐอเมริกา

ผู้จัดการความเสี่ยงทางการเงิน (Financial Risk Manager: FRM[®])

ที่ได้รับการรับรองจาก Global Association of Risk Professionals (GARP)

การอบรม

ผ่านการอบรมจากสมาคมส่งเสริมสถาบันกรรมการบริษัทไทย ดังนี้

- Director Accreditation Program (DAP) รุ่นที่ 35/2005
- Role of the Compensation Committee (RCC) รุ่นที่ 11/2010

สัดส่วนการถือหุ้นในบริษัท ณ 31 ธ.ค.55 0.030% (100,000 หุ้น)

ประสบการณ์ทำงานในระยะ 5 ปีย้อนหลัง

- 2554-ปัจจุบัน - กรรมการ : บริษัท สตาร์ไมโครอิเล็กทรอนิกส์ (ประเทศไทย) จำกัด (มหาชน)
- กรรมการ : บริษัท ปัญญาพัฒนาพลาสติก จำกัด (มหาชน)
- 2553-ปัจจุบัน รองศาสตราจารย์ คณะบริหารธุรกิจ
สถาบันบัณฑิตพัฒนบริหารศาสตร์
- 2553-ปัจจุบัน กรรมการอิสระ และประธานกรรมการตรวจสอบ
บริษัท ยูนิเวอร์แซล แอดซอร์บแบนท์ แอนด์ เคมีคัลส์ จำกัด (มหาชน)
- 2552-ปัจจุบัน กรรมการพิจารณาค่าตอบแทนและสรรหา
บริษัท ทีอาร์ซี คอนสตรัคชั่น จำกัด (มหาชน)
- 2551-ปัจจุบัน - กรรมการอิสระ และกรรมการตรวจสอบ : บริษัท เจตาแบค จำกัด
- กรรมการ : สมาคมนักวิเคราะห์หลักทรัพย์
- 2550-2553 คณบดี
สถาบันบัณฑิตพัฒนบริหารศาสตร์
- 2548-ปัจจุบัน กรรมการอิสระ และกรรมการตรวจสอบ
บริษัท ทีอาร์ซี คอนสตรัคชั่น จำกัด (มหาชน)

พล.ต.ท.จรัมพร สุระมณี



อายุ 59 ปี

กรรมการอิสระ กรรมการพิจารณาค่าตอบแทนและสรรหา
และกรรมการบรรษัทภิบาล ที่อาร์ซี

วันที่เข้าเป็นกรรมการบริษัท

9 สิงหาคม 2550

คุณวุฒิทางการศึกษาสูงสุด

- ปริญญาโท สาขาอาชีวศึกษา Eastern Kentucky University สหรัฐอเมริกา
- ปริญญาตรี รัฐประศาสนศาสตร์ (รปบ. ตร.) โรงเรียนนายร้อยตำรวจ

การอบรม

ผ่านการอบรมจากสมาคมส่งเสริมสถาบันกรรมการบริษัทไทย ดังนี้

- Audit Committee Program (ACP) รุ่นที่ 15/2006
- Director Accreditation Program (DAP) รุ่นที่ 51/2006
- Director Certification Program (DCP) รุ่นที่ 81/2006

สัดส่วนการถือหุ้นในบริษัท ณ 31 ธ.ค.55 0.059% (200,000 หุ้น)

ประสบการณ์ทำงานในระยะ 5 ปีย้อนหลัง

- 2555-ปัจจุบัน กรรมการบรรษัทภิบาล : บริษัท ที่อาร์ซี คอนสตรัคชั่น จำกัด (มหาชน)
- 2554-ปัจจุบัน ผู้ช่วยผู้บัญชาการตำรวจแห่งชาติ : สำนักงานตำรวจแห่งชาติ
- 2553-2554 ผู้บัญชาการ : สำนักงานพิสูจน์หลักฐานตำรวจ
- 2552-ปัจจุบัน กรรมการพิจารณาค่าตอบแทนและสรรหา : บริษัท ที่อาร์ซี คอนสตรัคชั่น จำกัด (มหาชน)
- 2551-2553 จเรตำรวจ : สำนักงานจเรตำรวจ
- 2550-ปัจจุบัน กรรมการอิสระ : บริษัท ที่อาร์ซี คอนสตรัคชั่น จำกัด (มหาชน)
- 2550-2551 รองผู้บัญชาการ : กองบัญชาการตำรวจสอบสวนกลาง

นายอรุณ จิรชวาลา

อายุ 59 ปี

กรรมการอิสระ และประธานกรรมการบริษัททีกีบาล ทีอาร์ซี



วันที่เข้าเป็นกรรมการบริษัทฯ

18 มิถุนายน 2552

คุณวุฒิทางการศึกษาสูงสุด

- ปริญญาโท วิศวกรรมศาสตร์, Stanford University
- ปริญญาตรี วิศวกรรมศาสตร์, Stanford University
- นักเรียนทุนเล่าเรียนหลวง

การอบรม

ผ่านการอบรมจากสมาคมส่งเสริมสถาบันกรรมการบริษัทไทย ดังนี้

- Director Accreditation Program (DAP) รุ่นที่ 34/2005
- Director Certification Program (DCP) รุ่นที่ 88/2007

สัดส่วนการถือหุ้นในบริษัทฯ ณ 31 ธ.ค.55 ไม่มี

ประสบการณ์ทำงานในระยะ 5 ปีย้อนหลัง

- 2555-ปัจจุบัน ประธานกรรมการบริษัททีกีบาล : บริษัท ทีอาร์ซี คอนสตรัคชั่น จำกัด (มหาชน)
- 2555-ปัจจุบัน กรรมการอิสระ ประธานกรรมการสรรหาและกำหนดค่าตอบแทน และกรรมการตรวจสอบ : ธนาคารยูโอบี จำกัด (มหาชน)
- 2552-ปัจจุบัน กรรมการอิสระ : บริษัท ทีอาร์ซี คอนสตรัคชั่น จำกัด (มหาชน)
- 2552-ปัจจุบัน ประธานกรรมการ : บริษัท เค.ดับบลิว.ซี.คลั่งสินค้า จำกัด
- 2551-ปัจจุบัน ประธานกรรมการ : บริษัท กรุงเทพคลังเอกสาร จำกัด
- 2551-2555 กรรมการอิสระ และประธานกรรมการตรวจสอบ : ธนาคารยูโอบี จำกัด (มหาชน)
- 2550-ปัจจุบัน กรรมการ และประธานกรรมการบริหาร : บริษัท กรุงเทพโสภณ จำกัด (มหาชน)
- 2549-ปัจจุบัน กรรมการ : บริษัท พลังโสภณ จำกัด

นายสมัย ลีสกุล

อายุ 57 ปี

- กรรมการผู้มีอำนาจลงนาม และประธานเจ้าหน้าที่บริหาร ที่อาร์ซี และสหการวิศวกร
- กรรมการพิจารณาค่าตอบแทนและสรรหา ที่อาร์ซี



วันที่เข้าเป็นกรรมการบริษัท

9 พฤษภาคม 2550

คุณวุฒิทางการศึกษาสูงสุด

- ปริญญาโท บริหารธุรกิจ สถาบันศินทรแห่งจุฬาลงกรณ์
- ปริญญาตรี ปริญญาตรี วิศวกรรมศาสตร์-อุตสาหกรรม จุฬาลงกรณ์มหาวิทยาลัย
- วิทยาลัยป้องกันราชอาณาจักร หลักสูตร ปอ.รุ่นที่ 46

การอบรม

- สมาคมส่งเสริมสถาบันกรรมการบริษัทไทย: หลักสูตร Director Accreditation Program (DAP) รุ่นที่ 64/2007
- สถาบันวิทยาการตลาดทุน: หลักสูตรผู้บริหารระดับสูงของสถาบันวิทยาการตลาดทุน (วตท.รุ่นที่ 7)
- สถาบันพัฒนาเมือง กรุงเทพมหานคร: หลักสูตรผู้บริหารระดับสูง ด้านการบริหารงานพัฒนาเมือง (มหานคร รุ่นที่ 1)

สัดส่วนการถือหุ้นในบริษัทฯ ณ 31 ธ.ค.55 0.802% (2,700,000 หุ้น)

ประสบการณ์ทำงานในระยะ 5 ปีย้อนหลัง

- 2555-ปัจจุบัน กรรมการ : บริษัท ไปรษณีย์ไทย จำกัด
- 2554-ปัจจุบัน กรรมการ : TRC Engineering LLC สาธารณรัฐสุลต่านโอมาน
- 2553-ปัจจุบัน กรรมการ : TRC Middle East LLC สาธารณรัฐสุลต่านโอมาน
- 2552-ปัจจุบัน กรรมการพิจารณาค่าตอบแทนและสรรหา : บริษัท ที่อาร์ซี คอนสตรัคชั่น จำกัด (มหาชน)
- 2551-ปัจจุบัน กรรมการ : TRC International Limited ประเทศฮ่องกง และ TRC Investment Limited สาธารณรัฐเม็กซิโก
- 2550-ปัจจุบัน กรรมการ และประธานเจ้าหน้าที่บริหาร : บริษัท ที่อาร์ซี คอนสตรัคชั่น จำกัด (มหาชน) และบริษัทสหการวิศวกร จำกัด
- 2549-2553 กรรมการ : บริษัท ราชเพลีน จำกัด
- 2545-ปัจจุบัน เลขานุการ : สหพันธ์ธุรกิจบริหารออกแบบและก่อสร้างแห่งประเทศไทย
- 2549-2550 กรรมการ : การประปาส่วนภูมิภาค

นายไพฑูรย์ โกสียรักษวงศ์



อายุ 60 ปี

(เกษียณอายุ วันที่ 1 มกราคม 2556)

- กรรมการผู้มีอำนาจลงนาม และกรรมการผู้จัดการ ทีอาร์ซี
- กรรมการ สหการวิศวกร

วันที่เข้าเป็นกรรมการบริษัท

25 เมษายน 2548

คุณวุฒิทางการศึกษาสูงสุด

- ปริญญาโท บริหารอุตสาหกรรม Northern Illinois University สหรัฐอเมริกา
- ปริญญาตรี วิศวกรรมศาสตร์-เคมี จุฬาลงกรณ์มหาวิทยาลัย

การอบรม

ผ่านการอบรมจากสมาคมส่งเสริมสถาบันกรรมการบริษัทไทย ดังนี้

- Director Accreditation Program (DAP) รุ่น 26/2004
- Director Certification Program (DCP) รุ่น 53/2005

สัดส่วนการถือหุ้นในบริษัทฯ ณ 31 ธ.ค.55 ไม่มี

ประสบการณ์ทำงานในระยะ 5 ปีย้อนหลัง

- 2550-2555 กรรมการ
บริษัท สหการวิศวกร จำกัด
- 2541-2555 กรรมการ และกรรมการผู้จัดการ
บริษัท ทีอาร์ซี คอนสตรัคชั่น จำกัด (มหาชน)

นางพจนีย์ เผ่าสวัสดิ์

อายุ 51 ปี

- กรรมการผู้มีอำนาจลงนาม ที่อาร์ซีและสหการวิศวกร
- ผู้อำนวยการสายงานบริหารองค์กร และกรรมการบรรษัทภิบาล ที่อาร์ซี
- รองกรรมการผู้จัดการสายงานบริหารองค์กร สหการวิศวกร



วันที่เข้าเป็นกรรมการบริษัท

9 สิงหาคม 2550

คุณวุฒิทางการศึกษาสูงสุด

- ปริญญาโท บริหารธุรกิจ-การตลาด มหาวิทยาลัยรามคำแหง
- ปริญญาตรี อักษรศาสตร์ จุฬาลงกรณ์มหาวิทยาลัย

การอบรม

ผ่านการอบรมจากสมาคมส่งเสริมสถาบันกรรมการบริษัทไทย ดังนี้

- Director Accreditation Program (DAP) รุ่นที่ 64/2007
- Role of the Compensation Committee (RCC) รุ่นที่ 9/2009
- Director Certification Program (DCP) รุ่นที่ 151/2011

สัดส่วนการถือหุ้นในบริษัท ณ 31 ธ.ค.55 ไม่มี

ประสบการณ์ทำงานในระยะ 5 ปีย้อนหลัง

- 2555-ปัจจุบัน กรรมการบรรษัทภิบาล
บริษัท ที่อาร์ซี คอนสตรัคชั่น จำกัด (มหาชน)
- 2554-ปัจจุบัน กรรมการ
TRC Engineering LLC สาธารณรัฐสุลต่านโอมาน
- 2550-ปัจจุบัน กรรมการ และผู้อำนวยการสายงานบริหารองค์กร
บริษัท ที่อาร์ซี คอนสตรัคชั่น จำกัด (มหาชน)
- 2549-ปัจจุบัน กรรมการ และรองกรรมการผู้จัดการสายงานบริหารองค์กร
บริษัท สหการวิศวกร จำกัด
- 2547-2551 กรรมการ
บริษัท ดี อี แคปิตอล จำกัด (มหาชน)
- 2549-ปัจจุบัน กรรมการ
บริษัท สหการวิศวกร จำกัด

นายศักดิ์ดา ตันติวัฒนกุล

อายุ 55 ปี

ผู้ช่วยผู้อำนวยการสายงานปฏิบัติการ ทีอาร์ซี

คุณวุฒิทางการศึกษาสูงสุด

ปริญญาตรี วิศวกรรมศาสตร์-โยธา มหาวิทยาลัยเชียงใหม่

สัดส่วนการถือหุ้นในบริษัท ณ 31 ธ.ค.55 ไม่มี

ประสบการณ์ทำงานในระยะ 5 ปีย้อนหลัง

- 2542-ปัจจุบัน ผู้ช่วยผู้อำนวยการสายงานปฏิบัติการ
บริษัท ทีอาร์ซี คอนสตรัคชั่น จำกัด (มหาชน)



นายเชวง ธีรภักดิ์

อายุ 53 ปี

- ผู้ช่วยผู้อำนวยการสายงานปฏิบัติการ ทีอาร์ซี
- กรรมการ สหการวิศวกร



คุณวุฒิทางการศึกษาสูงสุด

ปริญญาตรี วิศวกรรมศาสตร์-เครื่องกล มหาวิทยาลัยเชียงใหม่

สัดส่วนการถือหุ้นในบริษัทฯ ณ 31 ธ.ค.55 ไม่มี

ประสบการณ์ทำงานในระยะ 5 ปีย้อนหลัง

- 2542-ปัจจุบัน ผู้ช่วยผู้อำนวยการสายงานปฏิบัติการ
บริษัท ทีอาร์ซี คอนสตรัคชั่น จำกัด (มหาชน)
- 2552-ปัจจุบัน กรรมการ
บริษัท สหการวิศวกร จำกัด

นายภาสิต ลิ้มสกุล

อายุ 29 ปี

- ผู้อำนวยการสายงานพัฒนาโครงการและการลงทุน ทีอาร์ซี
- กรรมการ สหการวิศวกร



คุณวุฒิทางการศึกษาสูงสุด

ปริญญาโทบริหารธุรกิจ-การเงิน McCallum Graduate School of Business,
Bentley University สหรัฐอเมริกา

การอบรม

- NIDA-Wharton: หลักสูตร NIDA Executive Leadership Program รุ่นที่ 5
- สมาคมบริษัทจดทะเบียนไทย: หลักสูตร TLCA Executive Development Program รุ่นที่ 7
- สถาบันพระปกเกล้า: หลักสูตรประกาศนียบัตรผู้นำยุคใหม่ในระบอบประชาธิปไตย รุ่นที่ 2

สัดส่วนการถือหุ้นในบริษัทฯ ณ 31 ธ.ค.55 ไม่มี

ประสบการณ์ทำงานในระยะ 5 ปีย้อนหลัง

- 2555-ปัจจุบัน ผู้อำนวยการสายงานพัฒนาโครงการและการลงทุน
บริษัท ทีอาร์ซี คอนสตรัคชั่น จำกัด (มหาชน)
- 2555-ปัจจุบัน กรรมการ
บริษัท สหการวิศวกร จำกัด
- 2553-2555 วิชาการผู้อำนวยการสายงานพัฒนาโครงการและการลงทุน
บริษัท ทีอาร์ซี คอนสตรัคชั่น จำกัด (มหาชน)
- 2552 ผู้ช่วยผู้อำนวยการสายงานพัฒนาโครงการและการลงทุน
บริษัท ทีอาร์ซี คอนสตรัคชั่น จำกัด (มหาชน)
- 2550-2551 นักวิเคราะห์การเงิน
ปีทียู เวเนเจอร์ สหรัฐอเมริกา

นางสาวอุ๋นเรื่อน สุจริตธรรม

อายุ 45 ปี

ผู้จัดการฝ่ายการเงินองค์กร และเลขานุการบริษัท ทีอาร์ซี

คุณวุฒิทางการศึกษาสูงสุด

ปริญญาโท บริหารธุรกิจ-การเงิน สถาบันบัณฑิตพัฒนบริหารศาสตร์

สัดส่วนการถือหุ้นในบริษัทฯ ณ 31 ธ.ค.55 0.057% (192,000 หุ้น)

ประสบการณ์ทำงานในระยะ 5 ปีย้อนหลัง

- 2550-ปัจจุบัน เลขานุการบริษัท
บริษัท ทีอาร์ซี คอนสตรัคชั่น จำกัด (มหาชน)
- 2547-ปัจจุบัน ผู้จัดการฝ่ายการเงินองค์กร
บริษัท ทีอาร์ซี คอนสตรัคชั่น จำกัด (มหาชน)



นางสาวเรวดี ออาจหาญ

อายุ 44 ปี

ผู้จัดการฝ่ายบัญชีและการเงิน ทีอาร์ซี

คุณวุฒิทางการศึกษาสูงสุด

ปริญญาโท บริหารธุรกิจ-การจัดการ มหาวิทยาลัย อีสเทอร์นเอเซีย

สัดส่วนการถือหุ้นในบริษัท ณ 31 ธ.ค. 55 ไม่มี

ประสบการณ์ทำงานในระยะ 5 ปีย้อนหลัง

- 2543-ปัจจุบัน ผู้จัดการฝ่ายบัญชีและการเงิน
บริษัท ทีอาร์ซี คอนสตรัคชั่น จำกัด (มหาชน)



1. ข้อมูลทางการเงินโดยสรุปของบริษัทฯ และบริษัทย่อย

	ปี 2553	ปี 2554	ปี 2555
งบแสดงฐานะการเงิน และงบกำไรขาดทุน (หน่วย: ล้านบาท)			
สินทรัพย์รวม	1,082.24	2,377.97	2,496.48
หนี้สินรวม	404.28	1,580.54	1,513.29
ส่วนของผู้ถือหุ้น	677.96	797.43	983.20
รายได้จากการให้บริการ และขาย	1,451.51	2,227.80	4,314.74
รายได้รวม	1,567.41	2,261.55	4,344.15
กำไรขั้นต้น	327.89	326.05	465.25
กำไรก่อนส่วนแบ่งขาดทุนจากเงินลงทุน ในการร่วมค้าบริษัทร่วม ค่าใช้จ่ายทางการเงิน และค่าใช้จ่ายภาษีเงินได้	244.39	174.03	296.36
ค่าใช้จ่ายทางการเงิน	(5.04)	(3.77)	(4.91)
ส่วนแบ่งขาดทุนจากเงินลงทุนในการร่วมค้าและ บริษัทร่วม	(6.86)	(0.09)	(0.004)
ค่าใช้จ่ายภาษีเงินได้	(44.39)	(12.58)	(67.01)
กำไรสุทธิ	188.10	157.60	224.44
ส่วนที่เป็นของผู้ถือหุ้นส่วนน้อยของบริษัทย่อย	(5.26)	(8.56)	16.12
กำไรสุทธิส่วนที่เป็นของผู้ถือหุ้นบริษัทใหญ่	182.84	149.04	240.56
อัตราส่วนทางการเงินที่สำคัญ			
อัตรากำไรขั้นต้น	25.92%	14.65%	10.78%
อัตรากำไรสุทธิ	12.04%	6.59%	5.54%
อัตราผลตอบแทนต่อส่วนผู้ถือหุ้น	30.92%	20.20%	27.02%
อัตราผลตอบแทนจากสินทรัพย์รวม	18.25%	8.61%	9.87%
อัตราส่วนหนี้สินต่อส่วนของผู้ถือหุ้น (เท่า)	0.60	1.98	1.54
ข้อมูลเกี่ยวกับหุ้นสามัญ			
เงินปันผลต่อหุ้น (บาท)	0.15	0.12	ดูหมายเหตุ*
อัตราการจ่ายเงินปันผล	48.13%	79.51%	50.18%
กำไรสุทธิต่อหุ้น (บาท)	0.55	0.45	0.72
มูลค่าตามบัญชีต่อหุ้น (บาท)	2.05	2.39	2.92
จำนวนหุ้นที่ออกและเรียกชำระแล้ว (หุ้น)	330,668,089	333,558,339	336,585,589
จำนวนหุ้นสามัญที่เฉลี่ยถ่วงน้ำหนัก (หุ้น)	330,175,478	332,768,435	335,770,231
ราคาปิด ณ วันทำการสิ้นสุดไตรมาส (บาทต่อหุ้น)	4.16	3.20	7.35
มูลค่าหลักทรัพย์ตามราคาตลาด (ล้านบาท)	1,375.58	1,067.39	2,473.90

* หมายเหตุ: ที่ประชุมสามัญผู้ถือหุ้นประจำปี 2556 มีกำหนดจัดในเดือนเมษายน 2556 จะมีการนำเสนอการอนุมัติการเปลี่ยนแปลงมูลค่าที่ตราไว้ของหุ้นสามัญจากหุ้นละ 1.0 บาท เป็น 0.50 บาท รวมถึงการจ่ายเงินปันผลที่อัตราหุ้นละ 0.133694 บาท (ประกอบด้วยเงินปันผลหุ้นละ 0.050358 บาท และปันผลในอัตรา 6 หุ้น เดิมต่อ 1 หุ้นใหม่ หรือคิดเป็นอัตราหุ้นละ 0.083336 บาท)

ข้อมูลสำคัญทางการเงินของบริษัทฯ และบริษัทย่อย

รายได้จากการให้บริการและขาย (ล้านบาท)

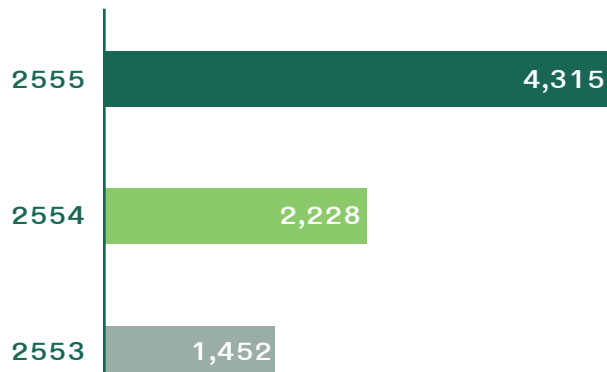

กำไรสุทธิ (ล้านบาท)

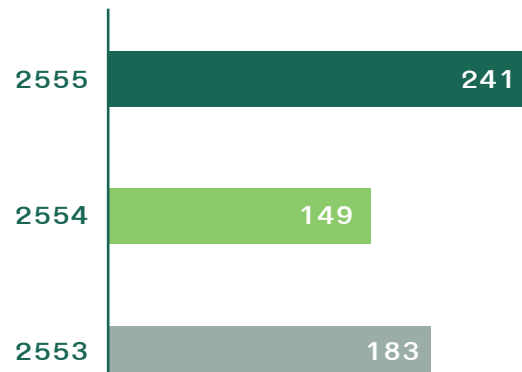

สินทรัพย์รวม (ล้านบาท)

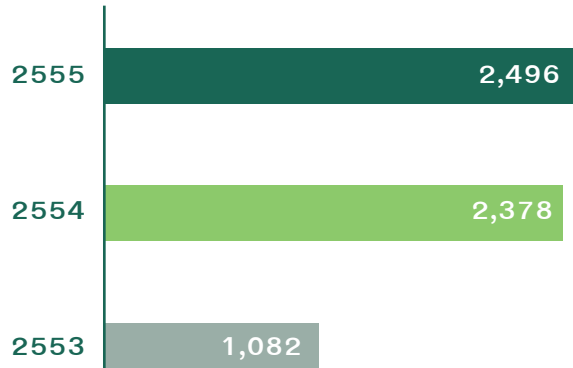

กำไรต่อหุ้น (บาท/หุ้น)

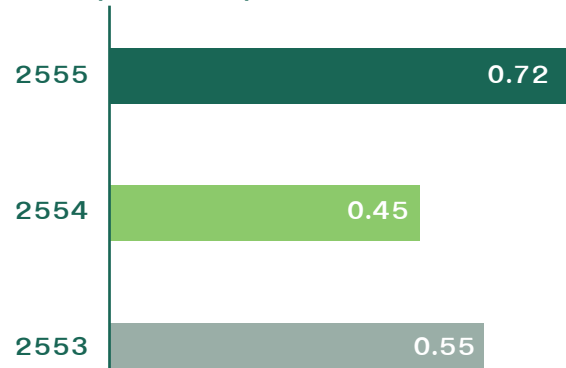

งานที่อยู่ระหว่างก่อสร้างที่ยังไม่ได้ส่งมอบ
ณ 31 ธันวาคม 2555 (2,782 ล้านบาท)

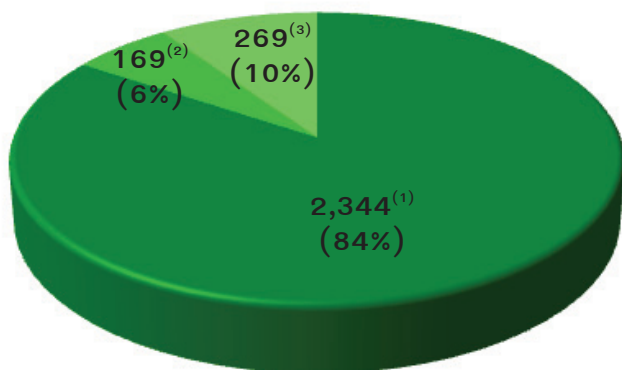

- (1) บริษัท ทีอาร์ซี คอนสตรัคชั่น จำกัด (มหาชน)
- (2) บริษัท สหการวิศวกร จำกัด
- (3) TRC Middle East LLC สาธารณรัฐสุลต่านโอมาน

2. ข้อมูลทั่วไป

ชื่อบริษัท	:	บริษัท ทีอาร์ซี คอนสตรัคชั่น จำกัด (มหาชน) (“บริษัทฯ”)
ประเภทธุรกิจ	:	ประกอบธุรกิจรับเหมาก่อสร้างในงานวางระบบท่อ ธุรกิจรับเหมาก่อสร้างระบบวิศวกรรมและก่อสร้างโรงงานในอุตสาหกรรมพลังงานและปิโตรเคมี และธุรกิจพัฒนาโครงการและการลงทุน
ที่ตั้งสำนักงานใหญ่	:	เลขที่ 1 อาคารทีพีแอนด์ที ชั้น 14 ซอยวิภาวดีรังสิต 19 แขวงจตุจักร เขตจตุจักร กรุงเทพมหานคร 10900
เลขทะเบียนบริษัท	:	0107548000293
เว็บไซต์	:	www.trc-con.com
โทรศัพท์	:	+66 2936 1660
โทรสาร	:	+66 2936 1670-1
จำนวนทุนจดทะเบียน	:	471,502,434 บาท
จำนวนทุนที่เรียกชำระแล้ว	:	336,585,589 บาท
จำนวนหุ้นสามัญ	:	336,585,589 หุ้น
มูลค่าที่ตราไว้ต่อหุ้น	:	1 บาท

บุคคลอ้างอิงอื่นๆ

นายทะเบียนหลักทรัพย์ที่ตั้ง	:	บริษัท ศูนย์รับฝากหลักทรัพย์ (ประเทศไทย) จำกัด
	:	เลขที่ 62 อาคารตลาดหลักทรัพย์แห่งประเทศไทย ชั้น 4, 7 ถนนรัชดาภิเษก แขวงคลองเตย เขตคลองเตย กรุงเทพมหานคร 10110
โทรศัพท์	:	+66 2229 2800
โทรสาร	:	+66 2359 1259
ผู้สอบบัญชีที่ตั้ง	:	บริษัท สำนักงาน เอ็นส์ที แอนด์ ยัง จำกัด
	:	เลขที่ 193/136-137 อาคารเลครัชดาคอมเพล็กซ์ ชั้น 33 ถนนรัชดาภิเษก แขวงคลองเตย เขตคลองเตย กรุงเทพมหานคร 10110
โทรศัพท์	:	+66 2264 0777, +66 2661 9190
โทรสาร	:	+66 2264 0789-90, +66 2661 9192

ข้อมูลทั่วไปของนิติบุคคลที่บริษัท ถือหุ้นตั้งแต่ร้อยละ 10 ขึ้นไป

- บริษัทย่อย

ชื่อบริษัท	: บริษัท สหการวิศวกร จำกัด
สัดส่วนการถือหุ้นของบริษัท	: ร้อยละ 99.99
ประเภทธุรกิจ	: ประกอบธุรกิจรับเหมาก่อสร้างงานด้านสาธารณูปโภคพื้นฐานและงานก่อสร้างทั่วไป
ที่ตั้งสำนักงานใหญ่	: เลขที่ 1 อาคารทีพีแอนด์ที ชั้น 14 ซอยวิภาวดีรังสิต 19 แขวงจตุจักร เขตจตุจักร กรุงเทพมหานคร 10900
เลขทะเบียนบริษัท	: 0105497000257
เว็บไซต์	: www.sahakarn.com
โทรศัพท์	: +66 2936 1660
โทรสาร	: +66 2936 1670-1
จำนวนทุนจดทะเบียน	: 200,000,000 บาท
จำนวนทุนที่เรียกชำระแล้ว	: 200,000,000 บาท
จำนวนหุ้นสามัญ	: 20,000,000 หุ้น
มูลค่าที่ตราไว้ต่อหุ้น	: 10 บาท

ชื่อบริษัท	: TRC Investment Limited
สัดส่วนการถือหุ้นของบริษัท	: ร้อยละ 100
ประเภทธุรกิจ	: ลงทุน และเข้าประมูลงานในโครงการต่าง ๆ
ที่ตั้งสำนักงานใหญ่	: 10 th Floor, Raffle Tower, 19 Cybercity, Ebene, Mauritius
เลขทะเบียนบริษัท	: 079207 C1/GBL
โทรศัพท์	: +66 2936 1660
โทรสาร	: +66 2936 1670-1
จำนวนทุนจดทะเบียน	: 1 เหรียญสหรัฐอเมริกา
จำนวนทุนที่เรียกชำระแล้ว	: 1 เหรียญสหรัฐอเมริกา
จำนวนหุ้นสามัญ	: 1 หุ้น
มูลค่าที่ตราไว้ต่อหุ้น	: 1 เหรียญสหรัฐอเมริกา

ชื่อบริษัท	: TRC International Limited
สัดส่วนการถือหุ้นของบริษัท	: ร้อยละ 100 (ถือผ่าน TRC Investment Limited)
ประเภทธุรกิจ	: ลงทุน และเข้าประมูลงานในโครงการต่าง ๆ
ที่ตั้งสำนักงานใหญ่	: Suites 2302-6, 23 rd Floor, Great Eagle Centre, 23 Harbour Road, Wanchai, Hong Kong
เลขทะเบียนบริษัท	: 1202588
โทรศัพท์	: +66 2936 1660
โทรสาร	: +66 2936 1670-1
จำนวนทุนจดทะเบียน	: 10,000 เหรียญฮ่องกง
จำนวนทุนที่เรียกชำระแล้ว	: 10 เหรียญฮ่องกง
จำนวนหุ้นสามัญ	: 1 หุ้น
มูลค่าที่ตราไว้ต่อหุ้น	: 10 เหรียญฮ่องกง

ชื่อบริษัท	:	TRC Engineering LLC
สัดส่วนการถือหุ้นของบริษัทฯ	:	ร้อยละ 70 (ถือผ่าน TRC International Limited)
ประเภทธุรกิจ	:	ให้บริการงานวิศวกรรมก่อสร้างที่สาธารณรัฐสุลต่านโอมาน
ที่ตั้งสำนักงานใหญ่	:	Office No. 41, Fourth Floor, Ghoubra Plaza, Building No. 19, Plot No. 105, Muscat, Sultanate of Oman, P.O.Box 659, Mina Al-Fahal, Muscat P. Code 116
เลขทะเบียนบริษัท	:	1108601
โทรศัพท์	:	+968 246 140 48
โทรสาร	:	+968 246 141 39
จำนวนทุนจดทะเบียน	:	250,000 โอมานเรียล
จำนวนทุนที่เรียกชำระแล้ว	:	250,000 โอมานเรียล
จำนวนหุ้นสามัญ	:	250,000 หุ้น
มูลค่าที่ตราไว้ต่อหุ้น	:	1 โอมานเรียล

ชื่อบริษัท	:	TRC Middle East LLC (เดิมชื่อ TRC & Al Ghalbi LLC และได้เปลี่ยนชื่อเป็น TRC Middle East ในปี 2555)
สัดส่วนการถือหุ้นของบริษัทฯ	:	ร้อยละ 60 (ถือผ่าน TRC International Limited)
ประเภทธุรกิจ	:	ให้บริการงานวิศวกรรมก่อสร้างที่สาธารณรัฐสุลต่านโอมาน
ที่ตั้งสำนักงานใหญ่	:	Office No. 41, Fourth Floor, Ghoubra Plaza, Building No. 19, Plot No. 105, Muscat, Sultanate of Oman, P.O.Box 659, Mina Al-Fahal, Muscat P. Code 116
เลขทะเบียนบริษัท	:	1070009
โทรศัพท์	:	+968 246 140 48
โทรสาร	:	+968 246 141 39
จำนวนทุนจดทะเบียน	:	150,000 โอมานเรียล
จำนวนทุนที่เรียกชำระแล้ว	:	150,000 โอมานเรียล
จำนวนหุ้นสามัญ	:	150,000 หุ้น
มูลค่าที่ตราไว้ต่อหุ้น	:	1 โอมานเรียล

- บริษัทร่วม

ไม่มี (เดิมบริษัทฯ มีบริษัทร่วมคือ บริษัท ไทยเพรสเซอร์ เวสเซล แอนด์ สตีคเวิร์ค จำกัด และได้จดทะเบียนเลิกกิจการและชำระบัญชีเสร็จสิ้นแล้วในปี 2555)

3. ลักษณะการประกอบธุรกิจ

ลักษณะการประกอบธุรกิจของบริษัทฯ และบริษัทย่อย

- บริษัท ทีอาร์ซี คอนสตรัคชั่น จำกัด (มหาชน)

บริษัท ทีอาร์ซี คอนสตรัคชั่น จำกัด (มหาชน) ประกอบธุรกิจให้บริการงานรับเหมาก่อสร้างและออกแบบทางวิศวกรรมงานวางระบบท่อ และอุตสาหกรรมปิโตรเคมีทั้งในและต่างประเทศ รวมทั้งธุรกิจพัฒนาโครงการและการลงทุนด้านพลังงาน อสังหาริมทรัพย์ โรงไฟฟ้า และปิโตรเคมี โดยบริษัทฯ เชี่ยวชาญงานวางระบบท่อก๊าซธรรมชาติ บริษัทฯ มีบริษัทย่อยคือ บริษัท สหการวิศวกร จำกัดเป็นผู้รับเหมาก่อสร้างงานโยธาที่มีประสบการณ์มากกว่า 50 ปี และบริษัทย่อย 2 แห่งที่สาธารณรัฐสุลต่านโอมานคือ TRC Middle East LLC และ TRC Engineering LLC

บริษัทฯ อาจมีการเข้าร่วมงานกับผู้รับเหมารายอื่นทั้งที่เป็นผู้รับเหมาในประเทศ และ/หรือต่างประเทศ เพื่อเข้าร่วมประกวดราคา รวมทั้งอาจมีการเข้าร่วมจัดตั้งกิจการร่วมค้า (Joint Venture) หรือคอนซอร์เทียม (Consortium) เพื่อใช้ในการเข้าร่วมประกวดราคาและบริหารงานโครงการ

ลักษณะงานที่บริษัทฯ ดำเนินการสามารถแบ่งได้เป็น 5 ประเภทหลัก คือ

1. **งานออกแบบทางวิศวกรรม (Engineering)** คือ งานที่ลูกค้าจ้างทางบริษัทฯ ให้ออกแบบทางวิศวกรรม งานนี้เป็นงานที่ต้องใช้ความรู้ทางวิศวกรรมออกแบบการก่อสร้างและติดตั้งที่มีประสิทธิภาพ ที่สุดให้แก่ลูกค้า
2. **งานจัดซื้อ (Procurement)** คือ งานการจัดหาวัสดุก่อสร้างตามที่ลูกค้าต้องการ มาเพื่อก่อสร้างและติดตั้งตามแผนดำเนินงานที่วางไว้ บริษัทฯ มักได้รับการว่าจ้างให้ดำเนินการงานประเภทนี้พร้อมกับงานก่อสร้าง
3. **งานก่อสร้าง (Construction)** คือ งานการก่อสร้างและติดตั้งระบบงานวิศวกรรมจริงหลังจากที่ได้มีการออกแบบทางวิศวกรรมและจัดซื้อวัสดุก่อสร้างเรียบร้อยแล้ว
4. **งานบริหารการก่อสร้าง (Construction Management)** คือ งานควบคุมการก่อสร้างให้เป็นไปตามแผนงานที่วางไว้
5. **งานพัฒนาโครงการและการลงทุน (Project Development and Investment)** คือ การแสวงหาโอกาสในการพัฒนาและลงทุนในโครงการที่มีความสัมพันธ์เกี่ยวเนื่องกับธุรกิจหลักของบริษัทฯ

โดยลูกค้าอาจจ้างให้บริษัทฯ ดำเนินการในงานลักษณะเดียว หรือ หลายลักษณะประกอบกัน และบริษัทฯ อาจมีการจ้างหรือดำเนินการรับเหมาช่วงงานบางส่วนของแต่ละโครงการให้กับผู้รับเหมาช่วงที่มีความเชี่ยวชาญในเรื่องนั้น ๆ เป็นพิเศษ

ปัจจุบัน บริษัทฯ มีหน่วยธุรกิจ 4 หน่วย ดังนี้

1. **ธุรกิจรับเหมาก่อสร้างในงานวางระบบท่อ** บริษัทฯ ดำเนินธุรกิจรับเหมาก่อสร้างในงานวางระบบท่อ โดยงานหลักของบริษัทฯ คือ ธุรกิจรับเหมาก่อสร้างท่อก๊าซธรรมชาติให้กับบริษัทในกลุ่มธุรกิจพลังงานและปิโตรเคมี โดยในอดีตบริษัทฯ จะทำงานในส่วนของระบบท่อจัดจำหน่ายก๊าซธรรมชาติ (Gas Distribution Pipeline) เป็นหลัก และได้ส่งสมประสบการณ์ร่วมทำงานกับพันธมิตรต่างประเทศในงานวางท่อก๊าซธรรมชาติบนบกข้ามประเทศ หรือ ข้ามจังหวัด (Cross-country pipeline) ซึ่งเป็นงานขนาดใหญ่ (ในปี 2548 บริษัทฯ ได้รับงานวางท่อก๊าซธรรมชาติ ผ่านทางกิจการร่วมค้า CPP-TRC ซึ่งเป็นการ

ร่วมมือระหว่างบริษัท กับบริษัท ไชน่า ปีโตรเลียม ไพพ์ไลน์ บูโร สำหรับโครงการท่อก๊าซวังน้อย-แก่งคอยเป็นโครงการแรก) จนกระทั่งปัจจุบัน บริษัท สามารถรับงานวางระบบท่อส่งก๊าซขนาดใหญ่ได้ด้วยตัวเอง นอกจากนี้ บริษัท ยังมีความเชี่ยวชาญในงานวางระบบท่ออื่น ๆ ด้วย เช่น ระบบท่อสำหรับการขนส่งวัตถุดิบทางด้านปิโตรเคมี และระบบท่อน้ำ เป็นต้น

2. ธุรกิจรับเหมาติดตั้งระบบวิศวกรรมและก่อสร้างโรงงานในอุตสาหกรรมพลังงานและปิโตรเคมี บริษัท ประกอบธุรกิจรับเหมาติดตั้งระบบวิศวกรรมและก่อสร้างโรงงานในอุตสาหกรรมพลังงานและปิโตรเคมี โดยบริษัท อาจจะทำการก่อสร้างโรงงานอุตสาหกรรมพร้อมกับติดตั้งระบบวิศวกรรมสำหรับโรงงาน งานที่บริษัทจะรับผิดชอบส่วนใหญ่จะเป็นโรงงานอุตสาหกรรมในธุรกิจพลังงานและปิโตรเคมี ซึ่งบริษัท อาจมีการร่วมลงทุนหรือร่วมเสนองานกับพันธมิตรข้ามชาติผู้เป็นเจ้าของเทคโนโลยีในการผลิตผลิตภัณฑ์ตามความประสงค์ของลูกค้าแต่ละราย

3. ธุรกิจพัฒนาโครงการและการลงทุน เป็นหน่วยธุรกิจที่จัดตั้งขึ้นใหม่ตั้งแต่ปี 2550 โดยจะมุ่งเน้นการพัฒนาโครงการด้านพลังงาน อสังหาริมทรัพย์ โรงไฟฟ้า และโรงงานปิโตรเคมี โครงการที่อยู่ในระหว่างการศึกษาความเป็นไปได้ และร่วมพัฒนาโครงการ อาทิเช่น โครงการเขื่อนพลังงานไฟฟ้าต่งนาที่ประเทศกัมพูชา โครงการลงทุนในสัมปทานขนาดใหญ่ โครงการลงทุนด้านอุตสาหกรรมพลังงานในต่างประเทศ เป็นต้น

4. ธุรกิจต่างประเทศ บริษัท มีนโยบายขยายงานออกสู่ต่างประเทศภายใต้ความร่วมมือกับพันธมิตรทั้งในและต่างประเทศ

- บริษัท สหการวิศวกร จำกัด

บริษัท สหการวิศวกร จำกัด (“สหการวิศวกร”) เดิมชื่อ บริษัท สหวิศวกรรม ยูไนเต็เดอเอ็นจิเนียริงส์ จำกัด ก่อตั้งขึ้นในปี 2497 ด้วยทุนจดทะเบียน 500,000 บาท โดยนายประเทือง คำประกอบ เพื่อประกอบธุรกิจรับเหมาก่อสร้าง ปัจจุบันสหการวิศวกรประกอบธุรกิจหลัก 4 ประเภท ได้แก่ 1) ธุรกิจก่อสร้างทั่วไป 2) ธุรกิจก่อสร้างสาธารณูปโภค 3) ธุรกิจก่อสร้างอาคาร และ 4) ธุรกิจก่อสร้างโรงงาน โดยมีรูปแบบในการก่อสร้าง เช่น ถนน สะพาน อาคารพาณิชย์ อาคารสถาบันการศึกษา และงานก่อสร้างโรงงานอุตสาหกรรม เป็นต้น ซึ่ง สหการวิศวกร ให้บริการตั้งแต่งานสถาปัตยกรรมจนถึงการก่อสร้างอาคารจนเสร็จสมบูรณ์

กิจการของสหการวิศวกร เติบโตอย่างต่อเนื่องจนกระทั่งในปี 2540 สหการวิศวกรประสบปัญหาทางการเงินและเข้าสู่แผนฟื้นฟูกิจการในปี 2543 อย่างไรก็ตาม สหการวิศวกรได้ดำเนินการฟื้นฟูกิจการตามแผนฟื้นฟูกิจการเป็นผลสำเร็จ และ ศาลล้มละลายกลางได้มีคำสั่งยกเลิกการฟื้นฟูกิจการของสหการวิศวกร เมื่อวันที่ 1 มีนาคม 2547

ในเดือนเมษายน 2550 ผู้ถือหุ้นเดิมของสหการวิศวกรได้ทำรายการแลกหุ้นกับบริษัท ทีอาร์ซี คอนสตรัคชั่น จำกัด (มหาชน) ทำให้สหการวิศวกรเป็นบริษัทย่อยของทีอาร์ซีตั้งแต่ไตรมาส 2 ของปี 2550 เป็นต้นไป

ในปี 2551 เพื่อการเพิ่มศักยภาพและโอกาสในการเข้าประมูลงาน สหการวิศวกรเพิ่มทุนจดทะเบียนจาก 160 ล้านบาทเป็น 200 ล้านบาท

ในปี 2554 สหการวิศวกรได้รับงานรับเหมาก่อสร้างขนาดใหญ่ ภายใต้ความร่วมมือในการทำงานกับพันธมิตรจากประเทศจีน คือ โครงการรับเหมาก่อสร้างโรงงานผลิตเอทานอล กำลังผลิต 400,000 ลิตรต่อวัน มูลค่างาน 2,134 ล้านบาท โดยสหการวิศวกรได้รับงานในส่วนก่อสร้างนอกเหนือจากกระบวนการผลิต (Plant Outside Battery Limit: OSBL) ส่วนกระบวนการผลิตและเทคโนโลยีของโครงการ (Plant Inside Battery Limit: ISBL) รับผิดชอบโดย The Oriental Scientific Instrument Import & Export (Group) Corp. (“OSIC”) ประเทศจีน

ในปี 2555 สหการวิศวกรได้รับงานที่สำคัญ ดังนี้

1. โครงการงานก่อสร้าง Civil Works for ABS VI ของบริษัท ไทย เอบีเอส จำกัด มูลค่างาน 280 ล้านบาท
 2. งานก่อสร้างสะพานและถนนจากกรมทางหลวงชนบท มูลค่างานรวม 28 ล้านบาท
- สหการวิศวกรได้รับการขึ้นทะเบียนและได้รับการจัดลำดับชั้นจากหน่วยงานราชการในระดับ 1 และระดับพิเศษหลายแห่ง อาทิเช่น กรมทางหลวง กรมชลประทาน กรมทางหลวงชนบท กรุงเทพมหานคร การประปาส่วนภูมิภาค การท่าเรือแห่งประเทศไทย เป็นต้น ซึ่งทำให้สหการวิศวกรสามารถเข้าร่วมประมูลที่มีมูลค่าโครงการสูงจากหน่วยงานราชการดังกล่าวได้ นอกจากนั้นแล้ว ในเดือนมกราคม 2552 สหการวิศวกรยังได้รับการรับรองระบบบริหารคุณภาพมาตรฐาน ISO 9001:2008 ซึ่งเป็นการรับรองถึงมาตรฐานในการทำงานที่เทียบเท่าระบบสากล

- **บริษัทย่อยที่สาธารณรัฐสุลต่านโอมาน**

- **TRC Middle East LLC** จัดตั้งในปี 2552 เป็นบริษัทที่จัดตั้งเฉพาะกิจ เพื่อรับงานก่อสร้างโครงการ Construction of Flow Lines Rima Satellites Small Fields จาก Petrogas Rima LLC ลักษณะงานเป็นการรับเหมาก่อสร้างท่อย่อยเพื่อขนส่งน้ำมันดิบ โดยระยะเวลาตามสัญญาเริ่มแรกคือ 3 ปี (พฤษภาคม 2552 – เมษายน 2555) และจากการทำงานที่เป็นที่พอใจของลูกค้า ในปี 2555 บริษัทฯ ได้รับการต่ออายุสัญญา สำหรับงานเพิ่มเติมอีก 1 ปี + 1 ปี (สิ้นสุดเมษายน 2557)
- **TRC Engineering LLC** จัดตั้งในปี 2554 เพื่อประกอบธุรกิจงานรับเหมาก่อสร้างที่เกี่ยวข้องกับธุรกิจพลังงาน โดยในปี 2554 ได้รับงานวางท่อน้ำมันดิบจาก PTTEP (Oman) Co., Ltd. ระยะเวลางานสิ้นสุดปี 2555

ประวัติความเป็นมาและพัฒนาการที่สำคัญ

บริษัท ทีอาร์ซี คอนสตรัคชั่น จำกัด (มหาชน) ก่อตั้งขึ้นเมื่อวันที่ 20 พฤศจิกายน 2541 ด้วยทุนจดทะเบียนเริ่มต้น 1 ล้านบาท เพื่อให้บริการด้านก่อสร้างและติดตั้งระบบวิศวกรรมให้กับบริษัทในอุตสาหกรรมปิโตรเคมี บริษัทฯ ได้ขยายฐานเงินทุน และการดำเนินธุรกิจอย่างต่อเนื่อง บริษัทฯ เข้าเป็นบริษัทจดทะเบียนในตลาดหลักทรัพย์ เอ็ม เอ ไอ เมื่อวันที่ 22 ธันวาคม 2548 ด้วยการเสนอขายหุ้นสามัญเพิ่มทุนให้กับประชาชนทั่วไป จำนวน 30 ล้านหุ้น ในราคาเสนอขายหุ้นละ 1.70 บาท ทุนจดทะเบียนหลังการเสนอขายหุ้น 150,000,000 บาท บริษัทฯ มีการพัฒนาการด้านการขยายธุรกิจ และได้รับเหมางานโครงการขนาดใหญ่อย่างต่อเนื่อง ดังนี้

ปี 2548 บริษัทฯ ได้รับโครงการแรกในหน่วยธุรกิจรับเหมาก่อสร้างระบบวิศวกรรมและก่อสร้างโรงงานในอุตสาหกรรมปิโตรเคมี คือ โครงการ WS Recovery Boiler Project มูลค่า 515 ล้านบาท จากบริษัท ไทยอินเซอร์เนอเรท จำกัด ซึ่งเป็นโครงการก่อสร้างโรงงานและติดตั้งอุปกรณ์เตาเผาสารละลายต่างที่เกิดจากกระบวนการผลิตไซโคลเฮกซาโนนเพื่อการผลิตไอน้ำ และการเข้าร่วมในโครงการท่อก๊าซธรรมชาติวงน้อย-แก่งคอย จากบริษัท ปตท. จำกัด (มหาชน) มูลค่าโครงการ 2,100 ล้านบาท ดำเนินโครงการโดยกิจการร่วมค้า CPP-TRC Joint Venture ภายใต้ความร่วมมือระหว่างบริษัทฯ กับบริษัท ไซน่า ปิโตรเลียม พาว์ไพร์ บูโร (China Petroleum Pipeline Bureau : CPP) เป็นบริษัทย่อยของบริษัท ไซน่า ปิโตรเลียม คอร์ปอเรชั่น (China National Petroleum Corporation : CNPC) อันเป็นกลุ่มบริษัทพลังงานที่ใหญ่ที่สุดในประเทศจีน โดยบริษัทฯ รับเหมาช่วงงานต่อจากกิจการร่วมค้า มูลค่างาน 269.35 ล้านบาท

ปี 2549 บริษัทฯ ได้รับงานวางท่อก๊าซธรรมชาติข้ามจังหวัด หรือ Cross Country Pipeline คือ โครงการวางท่อก๊าซธรรมชาติที่จังหวัดสงขลา (Songkhla Transmission Pipeline Project) มูลค่างานรวม 540 ล้านบาท และยังได้รับโครงการก่อสร้างระบบส่งน้ำฝั่งขวา สัญญาที่ 2 โครงการประแสร์ จาก บริษัท สหการวิศวกร จำกัด (เจ้าของโครงการคือกรมชลประทาน) มูลค่างาน 140 ล้านบาท

ปี 2550 บริษัทฯ มีการเพิ่มทุนจำนวน 106,666,615 หุ้น ทำให้ทุนจดทะเบียนของบริษัทฯ เพิ่มขึ้นจาก 150,000,000 บาทเป็น 256,666,615 บาท วัตถุประสงค์เพื่อแลกหุ้นเพิ่มทุนใหม่กับหุ้นของบริษัท สหการวิศวกร จำกัด ทำให้สหการวิศวกร เป็นบริษัทย่อยของบริษัทฯ ตั้งแต่ไตรมาส 2 ปี 2550 เป็นต้นมา จากการฝึกกำลังดังกล่าว ช่วยเสริมศักยภาพในการดำเนินธุรกิจ และการแข่งขันของบริษัทฯ เป็นอย่างมาก และเป็นการขยายขอบเขตของบริษัทฯ ในการเข้าร่วมประมูลงานและรับงานของหน่วยงานราชการได้เพิ่มขึ้น

หลังจากการได้มาซึ่งบริษัท สหการวิศวกร จำกัด บริษัทฯ ได้จัดตั้งหน่วยธุรกิจใหม่ ภายใต้ชื่อ “สายงานพัฒนาโครงการและการลงทุน” (Project Development and Investment) เพื่อการพัฒนาโครงการขนาดใหญ่ ซึ่งเดิมอยู่ภายใต้การศึกษาความเป็นไปได้ของสหการวิศวกร ซึ่งจะช่วยขยายลักษณะการประกอบธุรกิจ และเป็นการเสริมโอกาส และศักยภาพในการหารายได้ที่ต่อเนื่องของบริษัทฯ ต่อไปในอนาคต

ภายใต้การทำงานของหน่วยธุรกิจใหม่ บริษัทฯ ได้ร่วมลงทุนในบริษัท ราชเพลีน จำกัด ร่วมกับพันธมิตรอีก 2 ราย คือ ซีแลน คอร์ปอเรชั่น เอสดีเอ็น บีเอสดี (Zelan Corporation Sdn Bhd) ที่ประเทศมาเลเซีย และบริษัท มณียา เรียลตี้ จำกัด ในสัดส่วนการลงทุนร้อยละ 35:35:30 ตามลำดับ ทำให้ได้มาซึ่งราชเพลีนเป็นบริษัทร่วม โดยราชเพลีนเป็นบริษัทที่ได้รับสิทธิการเช่าที่ดินระยะยาวจากสำนักงานทรัพย์สินส่วนพระมหากษัตริย์ สำหรับที่ดินเนื้อที่ประมาณ 6 ไร่ บนถนนราชดำริ ติดกับโรงแรมแกรนด์ไฮแอทเอราวัณ เพื่อพัฒนาโครงการอสังหาริมทรัพย์ขนาดใหญ่

บริษัทฯ ได้รับโครงการขนาดใหญ่ คือ โครงการส่วนต่อขยายท่อ ของกลุ่มบริษัทในเครือซีเมนต์ไทย (CCC Interconnecting Pipeline Project) มูลค่างาน 357 ล้านบาท โครงการก่อสร้างระบบท่อส่งก๊าซธรรมชาติสำหรับกลุ่มโรงงานอุตสาหกรรมที่ตั้งอยู่ในนิคมอุตสาหกรรมนวนคร บางปะอิน ของบริษัท ปตท. จำกัด (มหาชน) จำกัด มูลค่างาน 157 ล้านบาท และโครงการสร้างศูนย์ไปโอดีเซลบางปะอิน ของบริษัท บางจากไปโอดีเซล จำกัด มูลค่างาน 757 ล้านบาท (เริ่มก่อสร้างปี 2551)

ปี 2551 บริษัทฯ มีการจัดตั้งบริษัทย่อยในต่างประเทศ 2 แห่ง คือ TRC Investment Limited ที่สาธารณรัฐเม็กซิโก และ TRC International Limited ที่ประเทศฮ่องกง ซึ่งถือหุ้นทั้งหมดโดย TRC Investment Limited โดย TRC International Limited ได้เข้าไปลงทุนหุ้นเพิ่มทุนของบริษัท ราชเพลีน จำกัด ทำให้สัดส่วนการลงทุนของบริษัทฯ และ TRC International Limited ในบริษัท ราชเพลีน จำกัด เป็นร้อยละ 0.32 และ 34.68 ตามลำดับ

บริษัทฯ และบริษัทย่อย ได้รับงานรับเหมาก่อสร้างโครงการขนาดใหญ่ 6 โครงการ ดังนี้

1. โครงการมาลิบูเขาเต่า จากบริษัท เอ็มทะเล จำกัด ซึ่งเป็นบริษัทร่วมทุนระหว่างบริษัท มณียา กรุ๊ป จำกัด กับกลุ่ม มาลินนท์ มูลค่าโครงการโดยรวมประมาณ 2,000 ล้านบาท โดยสหการวิศวกรได้รับงานก่อสร้างและงานสถาปัตยกรรม มูลค่างาน 372 ล้านบาท
2. โครงการ Reformer Complex II Project-H₂ Line จากบริษัท ปตท. อะโรเมติกส์และการกลั่น จำกัด (มหาชน) มูลค่างาน 219 ล้านบาท
3. โครงการก่อสร้างระบบท่อย่อยส่งก๊าซไปยังโรงกลั่นบางจาก จากบริษัท ปตท. จำกัด (มหาชน) มูลค่างาน 315 ล้านบาท
4. โครงการติดตั้งระบบ CO₂ เพื่อปรับปรุงคุณภาพก๊าซธรรมชาติ จากบริษัท ปตท. จำกัด (มหาชน) มูลค่างาน 160 ล้านบาท

5. โครงการวางท่อส่งก๊าซเข้าสถานีบริการเอ็นจีวี จากบริษัท ปตท. จำกัด (มหาชน) มูลค่างาน 242 ล้านบาท (รวม 14 สถานี)
6. โครงการก่อสร้างระบบท่อส่งก๊าซธรรมชาติกลุ่มโรงงานในอุตสาหกรรมบางปะอิน ที่จังหวัดพระนครศรีอยุธยา จากบริษัท ปตท. จำกัด (มหาชน) มูลค่างาน 131 ล้านบาท จากบริษัท ปตท. จำกัด (มหาชน) มูลค่างาน 131 ล้านบาท

นอกจากงานรับเหมาภายในประเทศไทย บริษัทฯ เริ่มแสวงหาโอกาสในการขยายงานในต่างประเทศ โดยได้รับงาน Long Term Contract for Piping and Steel Structural Works และ Steel Structure Support Flame for Wind Turbine บนแท่นขุดเจาะน้ำมัน Yadana Complex จาก Total E&P Myanmar สาธารณรัฐพม่า

บริษัทฯ มีการเพิ่มทุนจดทะเบียนจำนวน 73,333,319 บาท เพื่อการจ่ายหุ้นปันผลให้กับผู้ถือหุ้น และจำนวน 7,700,000 บาท เพื่อบริหารโครงการใช้สิทธิของใบสำคัญแสดงสิทธิที่จะซื้อหุ้นสามัญที่เสนอขายให้แก่กรรมการและพนักงานของบริษัทฯ และบริษัทย่อย (TRC-WA1 ESOP) ที่ได้จัดสรรจริงเมื่อวันที่ 7 สิงหาคม 2552 และเริ่มใช้สิทธิครั้งแรกในวันที่ 30 กันยายน 2553

บริษัทฯ มีทุนจดทะเบียน ณ วันที่ 31 ธันวาคม 2551 จำนวน 337,699,934 บาท และทุนที่ชำระแล้ว 329,999,589 บาท

ปี 2552 บริษัทฯ ประสบความสำเร็จในการขยายงานในสาธารณรัฐสุลต่านโอมาน โดยได้รับงานก่อสร้างท่อขนส่งน้ำมัน จากบ่อขุดเจาะน้ำมัน 72 จุด ไปสู่ Rima Refinery Production Center ชื่อโครงการ Construction of Flow Line Rima Satellites Small Fields จาก Petrogas Rima LLC มูลค่าโครงการประมาณ 9.96 ล้านโอมานเรียล ระยะเวลาสัญญา 3 ปี (พฤษภาคม 2552 - เมษายน 2555) ซึ่งดำเนินโครงการโดยบริษัทย่อยชื่อ TRC & Al-Ghalbi LLC ซึ่ง TRC International Limited ถือหุ้นร้อยละ 60 ร่วมกับพันธมิตรโอมาน สำหรับงานในประเทศ บริษัทฯ ได้รับงานรับเหมาก่อสร้างโครงการขนาดใหญ่ 3 โครงการ ดังนี้

1. โครงการระบบท่อส่งก๊าซเพื่อต่อขยายระบบท่อ หินกอง ระยะที่ 2 จากบริษัท ปตท. จำกัด (มหาชน) มูลค่างาน 267 ล้านบาท
2. EPC and Commissioning of the Revamp Onshore Compressor Station No.1 Project จากบริษัท ปตท. จำกัด (มหาชน) มูลค่าโครงการ 13.12 ล้านเหรียญยูโร และ 433.8 ล้านบาท ซึ่งบริษัทฯ ได้ร่วมกับ Siemen Ltd. และ Siemens Pte. Ltd. ในลักษณะ Consortium มูลค่างานของบริษัทฯ 252 ล้านบาท
3. โครงการก่อสร้างอาคารสถานีควบคุมแรงดันและวัดปริมาณก๊าซธรรมชาติ นิคมอุตสาหกรรมโรจนะ จากบริษัท ปตท. จำกัด (มหาชน) มูลค่าโครงการ 130 ล้านบาท

ปี 2553 บริษัทฯ และ TRC International Limited บริษัทย่อยที่ประเทศฮ่องกงขายหุ้นที่ถือทั้งหมดในบริษัท ราชเพลีน จำกัด ให้กับบริษัท มณีเวิลด์ จำกัด มูลค่าขายรวม 57 ล้านบาท ได้รับรู้กำไรจากการจำหน่ายเงินลงทุนในบริษัทรวมจำนวน 59 ล้านบาท (รวมรายการกำไรรายการค่าเผื่อการด้อยค่าของเงินลงทุนในราชเพลีน 21 ล้านบาท)

บริษัทฯ ได้รับงานขนาดใหญ่จากบริษัทในกลุ่มบริษัท กัลฟ์ เจพี จำกัด คือโครงการสัญญาก่อสร้างท่อก๊าซธรรมชาติ เพื่อเชื่อมต่อระหว่างท่อหลักของบริษัท ปตท. จำกัด (มหาชน) ไปยังท่อก๊าซของโครงการโรงไฟฟ้าขนาดเล็กของกลุ่มบริษัท กัลฟ์ เจพี จำกัด (Gas Pipeline Construction Work for Gulf JP's SPP Projects) จำนวน 7 โครงการ คิดเป็นมูลค่างาน 831 ล้านบาท และ 4.75 ล้านเหรียญสหรัฐ

เมื่อวันที่ 1 ตุลาคม 2553 บริษัทฯ ได้จดทะเบียนเพิ่มทุนชำระแล้ว สำหรับหุ้นเพิ่มทุนใหม่ที่เกิดจากการใช้สิทธิแปลงสภาพใบสำคัญแสดงสิทธิที่จะซื้อหุ้นสามัญ (TRC-WA1) ครั้งที่ 1 ตามโครงการ Employee Stock Options (“ESOP”) จำนวน 668,500 หุ้น ทำให้บริษัทฯ มีทุนจดทะเบียน ณ วันที่ 31 ธันวาคม 2553 จำนวน 337,699,934 บาท และทุนที่ชำระแล้ว 330,668,089 บาท

ปี 2554 บริษัทฯ ได้ดำเนินการโครงการขนาดใหญ่ ดังนี้

1. โครงการของกลุ่มบริษัท กัลฟ์ เจพี จำกัด นอกจากการดำเนินการโครงการสัญญาก่อสร้างท่อก๊าซธรรมชาติ เพื่อเชื่อมต่อระหว่างท่อหลักของปตท.ไปยังโครงการก่อสร้างโรงไฟฟ้า ขนาดเล็ก หรือ SPP ต่อเนื่องจากปีก่อนแล้ว ในปีนี้บริษัทฯ ได้เริ่มโครงการก่อสร้างวางท่อก๊าซไปยังโครงการก่อสร้างโรงไฟฟ้าขนาดใหญ่ หรือ IPP มูลค่างาน 1,185 ล้านบาท และ 16.345 ล้านบาท เหยี่ยุสหรรัฐ
2. โครงการ PTAR-IRPC Multiproduct Pipeline จากบริษัท ไออาร์พีซี จำกัด (มหาชน) มูลค่างาน 733 ล้านบาท
3. โครงการ Schedule of Rates Period Contract for Main and Services at Various Location จากบริษัท ปตท.จำหน่ายก๊าซธรรมชาติ จำกัด และ บริษัท อมตะ คอร์ปอเรชั่น จำกัด (มหาชน) มูลค่างาน 144 ล้านบาท และ 58 ล้านบาท ตามลำดับ

บริษัท สหการวิศวกร จำกัด ได้รับงานรับเหมาก่อสร้างงานขนาดใหญ่ คือ โครงการรับเหมาก่อสร้างโรงงานผลิตเอทานอล กำลังผลิต 400,000 ลิตรต่อวัน ในส่วนงานก่อสร้างนอกเหนือจากกระบวนการผลิต (Plant Outside Battery Limit: OSBL) มูลค่างาน 2,134 ล้านบาท จากบริษัท อูบล ไปโอ เอทานอล จำกัด ซึ่งเป็นบริษัทที่บริษัท บางจากปิโตรเลียม จำกัด (มหาชน) และบริษัท ไทยออยล์ เอทานอล จำกัด เข้าไปร่วมลงทุน

จากความสำเร็จในการดำเนินงานของ TRC & Al-Ghalbi LLC บริษัทย่อยในสาธารณรัฐสุลต่านโอมาน ทำให้บริษัทฯ เล็งเห็นถึงโอกาสในการขยายธุรกิจไปยังต่างประเทศ จึงได้ก่อตั้งบริษัทย่อยอีก 1 แห่งในสาธารณรัฐสุลต่านโอมาน ชื่อ TRC Engineering LLC โดย TRC International Limited ถือหุ้นร้อยละ 70 TRC Engineering LLC ได้รับงานในปี 2554 รวม 3 โครงการ รวมมูลค่างาน 2.9 ล้านโอมานเรียล หรือประมาณ 232 ล้านบาท ซึ่งหนึ่งในสามโครงการคือ โครงการของ PTTEP Oman Co., Ltd. ซึ่งเป็นบริษัทย่อยของบริษัท ปตท.สำรวจและผลิตปิโตรเลียม จำกัด (มหาชน) ที่ดำเนินการในสาธารณรัฐสุลต่านโอมานด้วย

กรรมการ ผู้บริหาร และพนักงานได้ทยอยใช้สิทธิแปลงสภาพใบสำคัญแสดงสิทธิที่จะซื้อหุ้นสามัญ (TRC-WA1) รายไตรมาส ตามโครงการ ESOP ต่อเนื่องจากปีก่อน จำนวนหุ้นเพิ่มทุนที่เกิดการใช้สิทธิครั้งที่ 2-5 รวม 2,890,250 หน่วย ทำให้บริษัทฯ มีทุนจดทะเบียน ณ วันที่ 31 ธันวาคม 2554 จำนวน 337,699,934 บาท และทุนที่ชำระแล้ว 333,558,339 บาท

ปี 2555

- บริษัทฯ และบริษัทย่อย ได้รับงานโครงการขนาดใหญ่ ดังนี้
 1. บริษัทฯ ได้รับงานโครงการออกแบบ จัดหาและก่อสร้างวางท่อก๊าซธรรมชาติ เส้นผ่านศูนย์กลาง 28 นิ้ว ระยะทาง 21 กิโลเมตร สถานีควบคุมก๊าซ สถานีควบคุมและวัดปริมาณก๊าซ เพื่อจ่ายก๊าซให้แก่โรงงานผลิตไฟฟ้าอูทัยซึ่งเป็นโรงไฟฟ้าขนาดใหญ่ที่นิคมอุตสาหกรรมโรจนะ (GUT Gas Pipeline Project) จาก บริษัท กัลฟ์ เจพี ยูที จำกัด คิดเป็นมูลค่างาน 1,547 ล้านบาท

2. บริษัท สหการวิศวกร จำกัด ได้รับงานเหมาก่อสร้างโครงการอาคารคอนกรีตเสริมเหล็ก โครงสร้างเหล็กและระบบสาธารณูปโภค หรือ Civil works for ABS VI/Green ABS Expansion Project จาก บริษัท ไทย เอบีเอส จำกัด มูลค่างาน 280 ล้านบาท
 3. TRC Middle East LLC บริษัทย่อยที่สาธารณรัฐโอมานได้รับการต่ออายุสัญญาสำหรับงาน Construcion of Flow Line Rima Satelites Small Fields อายุสัญญาเดิม 3 ปี ไปอีก 1 ปี + 1 ปี คิดเป็นมูลค่างาน ส่วนต่อสัญญา 2 ปี รวมประมาณ 4.8 ล้านโอมานเรียล
- ที่ประชุมสามัญผู้ถือหุ้นประจำปี 2555 ที่จัดในเดือนเมษายน 2555 ได้มีมติอนุมัติการเพิ่มทุนจดทะเบียนของบริษัทฯ แบบมอบอำนาจทั่วไป จากเดิมจำนวน 337,699,934 บาท เป็นทุนจดทะเบียนใหม่จำนวน 471,502,434 บาท โดยการออกหุ้นสามัญใหม่จำนวน 133,802,500 หุ้น มูลค่าที่ตราไว้หุ้นละ 1 บาท โดยมอบหมายให้คณะกรรมการมีอำนาจพิจารณากำหนดวัตถุประสงค์ในการออกและเสนอขายหุ้นสามัญเพิ่มทุนรายละเอียดและเงื่อนไขอื่นๆ ที่เกี่ยวข้องกับการออกและเสนอขายหุ้นสามัญเพิ่มทุน ลงนามในเอกสารและสัญญาต่างๆ ที่เกี่ยวข้อง รวมทั้งดำเนินการต่างๆ อันจำเป็นและสมควรที่เกี่ยวข้องกับการออกและเสนอขายหุ้นสามัญเพิ่มทุนในครั้งนี้ โดยรวมถึงการนำหุ้นสามัญเพิ่มทุนเข้าจดทะเบียนเป็นหลักทรัพย์จดทะเบียนในตลาดหลักทรัพย์แห่งประเทศไทย
 - เมื่อวันที่ 30 กรกฎาคม 2555 เป็นวันสิ้นสุดโครงการ ESOP Warrants หรือ TRC-WA1 ของบริษัทฯ ที่ทยอยใช้สิทธิทุกวันที่ 30 ของทุกสิ้นไตรมาส เริ่มตั้งแต่วันที่ 30 กันยายน 2553 รวมการใช้สิทธิทั้งหมด 9 ครั้ง สรุปมีผู้ใช้สิทธิแปลงสภาพทั้งโครงการทั้งหมด 6,586,000 หน่วย เกิดหุ้นสามัญเพิ่มทุนจากการใช้สิทธิแปลงสภาพ ESOP Warrants ทั้งหมด 6,586,000 หุ้น ทำให้บริษัทฯ มีทุนจดทะเบียน ณ วันที่ 31 ธันวาคม 2555 จำนวน 471,502,434 บาท และทุนที่ชำระแล้ว 336,585,589 บาท
 - TRC & Al-Ghalbi LLC บริษัทย่อยที่สาธารณรัฐสุลต่านโอมาน ซึ่ง TRC International Limited ถือหุ้นร้อยละ 60 (TRC International Limited ถือหุ้นโดยบริษัทฯ ร้อยละ 100) ได้เปลี่ยนชื่อเป็น “TRC Middle East LLC” โดยมีผลตั้งแต่วันที่ 17 ธันวาคม 2555 เป็นต้นไป

โครงสร้างรายได้

โครงสร้างรายได้	ดำเนินการโดย	สัดส่วน การถือหุ้น ของ บริษัท	ปี 2553		ปี 2554		ปี 2555	
			จำนวน เงิน (ลบ.)	ร้อยละ	จำนวน เงิน (ลบ.)	ร้อยละ	จำนวน เงิน (ลบ.)	ร้อยละ
1 รายได้จากการขายและให้บริการ								
1.1 รายได้จากธุรกิจรับเหมาก่อสร้างระบบท่อ	บริษัท		944.02	62.14	989.55	43.76	2,389.73	55.01
	สหการวิศวกร	99.99%	-	-	-	-	-	-
	TRC							
	Middle East	60.00%	267.83	17.63	281.25	12.44	177.39	4.08
	TRC							
	Engineering	70.00%	-	-	28.51	1.26	203.49	4.68
1.2 รายได้จากธุรกิจรับเหมาก่อสร้างระบบวิศวกรรมและก่อสร้างโรงงานในอุตสาหกรรมพลังงานและปิโตรเคมี	บริษัท		184.28	12.13	901.45	39.86	-	-
	สหการวิศวกร	99.99%	-	-	-	-	1,220.37	28.09
1.3 รายได้จากธุรกิจรับเหมาก่อสร้างงานโยธา	สหการวิศวกร	99.99%	41.19	2.71	14.18	0.63	319.67	7.36
1.4 รายได้จากการขาย	สหการวิศวกร	99.99%	-	-	2.93	0.13	-	-
1.5 รายได้จากการรับจ้างอื่น	บริษัท		14.18	0.93	3.87	0.17	4.09	0.09
	TRC Inter	100%	-	-	6.07	0.27	-	-
รวมรายได้จากการขายและให้บริการ			1,451.50	95.55	2,227.81	98.51	4,314.74	99.32
2 ดอกเบี้ยรับ	สหการวิศวกร	99.99%	4.00	0.26	10.88	0.48	6.99	0.16
3 กำไรจากการจำหน่ายเงินลงทุนในบริษัทร่วม (บริษัท ราชเพลีน จำกัด)	บริษัท		0.14	0.01	-	-	-	-
	TRC Inter	100%	59.03	3.89	-	-	-	-
4 รายได้อื่น			4.46	0.29	22.87	1.01	22.42	0.52
รวมรายได้ทั้งสิ้น			1,519.13	100.00	2,261.56	100.00	4,344.15	100.00

งานที่อยู่ระหว่างก่อสร้างที่ยังไม่ได้ส่งมอบ

ณ วันที่ 31 ธันวาคม 2555 บริษัทฯ และบริษัทย่อยมีงานที่อยู่ระหว่างการก่อสร้างที่ยังไม่ได้ส่งมอบ โดยสรุปดังนี้

	จำนวน โครงการ	มูลค่างานที่เหลือ (ล้านบาท)
บริษัท ทีอาร์ซี คอนสตรัคชั่น จำกัด (มหาชน)	16	2,344.47
บริษัท สหการวิศวกร จำกัด	6	169.06
TRC Middle East LLC สาธารณรัฐสุลต่านโอมาน	1	268.51
มูลค่างานที่อยู่ระหว่างก่อสร้างที่ยังไม่ได้ส่งมอบ ของบริษัทฯ และบริษัทย่อย	23	2,782.04

- บริษัท ทีอาร์ซี คอนสตรัคชั่น จำกัด (มหาชน)

ชื่อโครงการ	ลักษณะ ของการ รับเหมา ⁽¹⁾	ชื่อผู้ว่าจ้าง	มูลค่างาน ของบริษัทฯ (ล้านบาท)	มูลค่างาน ที่เหลือโดย ประมาณ (ล้านบาท)	ระยะเวลา ของโครงการ
หน่วยธุรกิจรับเหมาก่อสร้างในงานวางระบบท่อ					
1. GUT Gas Pipeline Project	E,P,C	บริษัท กัลฟ์ เจพี ยูที จำกัด	1,547.43	1,547.43	ส.ค.55-ก.ค.57
2. โครงการเดินท่อ ก๊าซธรรมชาติไปยัง โครงการ IPP ของกลุ่ม บริษัท กัลฟ์ เจพี จำกัด (มูลค่างาน 1,185 ล้าน บาท และ 16.345 ล้าน เหรียญสหรัฐ)	E,P,C	บริษัท กัลฟ์ เจพี จำกัด	1,684.22	433.97 ⁽²⁾	ต.ค.54-มิ.ย.56
3. โครงการก่อสร้าง วางท่อส่งก๊าซธรรมชาติ ชนิด HDPE ตาม กำหนดการและอัตรา จ้างเหมา	E,P,C	บริษัท ปตท. จำกัด มหาชน	144.00	103.17	พ.ย.54-ต.ค.56
4. PTTAR-IRPC Multiproduct Pipeline	E,P,C	บริษัท ไออาร์พีซี จำกัด (มหาชน)	722.50	90.60	ก.ค.54-เม.ย.56
5. Mechanical and Piping Work Packing of C5	E,P,C	บริษัท บีเอสที สเปเชียลตี้ จำกัด	72.00	45.42	ส.ค.55-ก.พ.56

ชื่อโครงการ	ลักษณะ ของการ รับเหมา ⁽¹⁾	ชื่อผู้ว่าจ้าง	มูลค่างาน ของบริษัท (ล้านบาท)	มูลค่างาน ที่เหลือโดย ประมาณ (ล้านบาท)	ระยะเวลา ของโครงการ
6. N/G pipeline to OTS&PRS	E,P,C	บริษัท อมตะ จัดจำหน่าย ก๊าซธรรมชาติ จำกัด	76.00	41.80	มิ.ย.55-ก.พ.56
7. Installation Equipment, Piping Electrical and Instrument System	E,P,C	บริษัท พีทีที โกลบอล เคมิคอล จำกัด (มหาชน)	32.00	32.00	ม.ค.56-ส.ค.56
8. Pilot Plant at BST Site#2-NB latex Plant Project	E,P,C	บริษัท กรุงเทพซินธิติกส์ จำกัด	38.00	26.05	พ.ย.55-ก.พ.56
9. โครงการก่อสร้าง วางท่อส่งก๊าซธรรมชาติ ชนิด HDPE ตาม กำหนดการและอัตรา จ้างเหมา	E,P,C	บริษัท อมตะ จัดจำหน่าย ก๊าซธรรมชาติ จำกัด	58.00	11.70	พ.ย.54-ต.ค.56
10-13. โครงการเดิน ท่อก๊าซธรรมชาติไปยัง โครงการ SPP ^(2.1)	E,P,C	บริษัท กัลฟ์ เจพี จำกัด	559.45 (เฉพาะงาน ที่ยังก่อสร้าง ไม่เสร็จ 4 โครงการ)	6.55 ^(2.2)	ต.ค.53-ก.ย.56
14. SBR Ammonia Distribution Piping Project	E,P,C	บริษัท กรุงเทพซินธิติกส์ จำกัด	21.50	5.32	พ.ย.55-ก.พ.56
15. TPP Piperack Extension (State#1)	E,P,C	- บริษัท บางกอกอินดัสเทรียล แก๊ส จำกัด - บริษัท ไทยอินดัสเทรียล แก๊ส จำกัด (มหาชน) - บริษัท วินิไทย จำกัด (มหาชน)	15.71	0.38	ก.ย.54-ธ.ค.55
16. งานจ้างเหมาจัดทำ แบบท่อภายในโรงงาน TBKK นิคมอุตสาหกรรม อมตะนคร	E	บริษัท ทีบีเค (ประเทศไทย) จำกัด	0.08	0.08	ม.ค.56
รวมงานในมือทั้งสิ้น 16 โครงการ			4,970.89	2,344.47	

- บริษัท สหการวิศวกร จำกัด

ชื่อโครงการ	ลักษณะ ของการ รับเหมา ⁽¹⁾	ชื่อผู้ว่าจ้าง	มูลค่างาน ของบริษัท (ล้านบาท)	มูลค่างาน ที่เหลือโดย ประมาณ (ล้านบาท)	ระยะเวลา ของโครงการ
1. โครงการอุบล เอธานอล งานรับเหมา ก่อสร้างโรงงานผลิต เอธานอล กำลังผลิต 400,000 ลิตรต่อวัน	E,P,C	บริษัท อุบล ไปโอ เอธานอล จำกัด	2,134.10	101.66	มี.ค.54-ธ.ค.55
2. Civil works for Green ABS VI Project	E,P,C	บริษัท ไทย เอบีเอส จำกัด	280.00	23.17	ม.ค.55-ต.ค.55
3. Water Treatment Plant	E,P,C	การไฟฟ้าฝ่ายผลิตแห่ง ประเทศไทย	20.36	20.36	ก.ย.54-ต.ค.56
4. สร้างสะพานข้าม คลองไทร	C	กรมทางหลวงชนบท	14.05	9.88	พ.ค.55-เม.ย.56
5. สร้างอาคารที่ทำการ อบต.	C	อบต. นครสวรรค์	9.32	9.32	ก.ค.55-ต.ค.55
6. สร้างถนนสายน้ำเขา พระแว้ง	C	กรมทางหลวงชนบท	4.67	4.67	ก.ค.55-ต.ค.55
รวมงานในมือทั้งสิ้น 6 โครงการ			2,462.50	169.06	

- TRC Middle East LLC สาธารณรัฐสุลต่านโอมาน

ชื่อโครงการ	ลักษณะ ของการ รับเหมา ⁽¹⁾	ชื่อผู้ว่าจ้าง	มูลค่างาน ของบริษัท (ล้านบาท)	มูลค่างาน ที่เหลือโดย ประมาณ (ล้านบาท)	ระยะเวลา ของโครงการ
Construction of Flow Lines Rima Satellites Small Fields (มูลค่า งานประมาณ 4.8 ล้าน โอมานเรียล)	E,P,C	Petrogas Rima LLC สาธารณรัฐสุลต่านโอมาน	387.67	268.51 ⁽³⁾	พ.ค.55-เม.ย.57
รวมงานในมือทั้งสิ้น 1 โครงการ			387.67	268.51	

หมายเหตุ :

- (1) E = Engineering (งานวิศวกรรม) P = Procurement (งานจัดซื้อ) C = Construction (งานก่อสร้าง)
 (2.1) โครงการ SPP จากบริษัท กัลฟ์ เจพี จำกัด

	จำนวน โครงการ	จำนวน สัญญา	มูลค่างานตามสัญญา	
			ล้านบาท	ล้านเหรียญ สหรัฐ
สัญญางานทั้งหมด	7	6	831	4.745
ก่อสร้างแล้วเสร็จ ณ 31 ธ.ค. 55	3	2	350	2.145
งานที่อยู่ระหว่างก่อสร้าง	4	4	481	2.600

- (2.2) มูลค่างานที่เหลือของโครงการของกลุ่มบริษัท กัลฟ์ เจพี จำกัด คำนวณเป็นเงินบาทที่อัตราแลกเปลี่ยน 31.69 บาทต่อเหรียญสหรัฐ
- (3) มูลค่างานที่เหลือของโครงการของ TRC Middle East LLC คำนวณเป็นเงินบาทที่อัตราแลกเปลี่ยน 80.723 บาท ต่อ 1 โอมานเรียล

ภาวะอุตสาหกรรมและการแข่งขัน

- อุตสาหกรรมรับเหมาก่อสร้างในงานวางท่อส่งก๊าซธรรมชาติ

• ภาพรวมอุตสาหกรรม

การลงทุนและการดำเนินการโครงข่ายระบบท่อส่งก๊าซธรรมชาติ (Transmission Pipeline Network) รวมถึงการจัดหาและจัดจำหน่ายก๊าซธรรมชาตินั้น ปัจจุบันบริษัท ปตท. จำกัด (มหาชน) (“ปตท.”) เป็นผู้รับซื้อ จัดจำหน่าย และเป็นเจ้าของ รวมถึงผู้บริหารและพัฒนาโครงข่ายระบบท่อส่งก๊าซธรรมชาติเพียงรายเดียวในประเทศ โดยระบบท่อส่งก๊าซธรรมชาติของ ปตท. จะต่อเชื่อมแหล่งก๊าซธรรมชาติต่างๆ ในอ่าวไทย และท่อส่งก๊าซธรรมชาติจากแหล่งยาดานาและเยตากุน สหภาพพม่า ที่ชายแดนไทย-พม่า เข้ากับผู้ผลิตไฟฟ้า โรงแยกก๊าซธรรมชาติ และลูกค้าอุตสาหกรรมต่างๆ

สำหรับระบบท่อจัดจำหน่ายก๊าซธรรมชาตินั้น นอกเหนือจาก ปตท. ที่เป็นผู้ลงทุนและดำเนินการแล้วนั้น มีเพียงบริษัท ปตท. จำกัดก๊าซธรรมชาติ จำกัด ซึ่งเป็นบริษัทร่วมทุนระหว่าง ปตท. กับ Suez-Tractebel S.A. แห่งประเทศเบลเยียม และบริษัท ทูเนลดาวัลย์ จำกัด เพื่อดำเนินธุรกิจพัฒนาและก่อสร้างระบบท่อย่อยเพื่อขนส่งและจัดจำหน่ายก๊าซธรรมชาติให้กับลูกค้าในเขตอุตสาหกรรมรอบกรุงเทพมหานคร และปริมณฑล

ระบบท่อส่งก๊าซธรรมชาติของ ปตท. ณ วันที่ 31 ธันวาคม 2554 มีความยาวรวมประมาณ 3,635 กิโลเมตร ประกอบด้วยระบบท่อส่งก๊าซธรรมชาติบนบกความยาวประมาณ 1,437 กิโลเมตร และระบบท่อส่งก๊าซธรรมชาติในทะเลความยาวประมาณ 2,198 กิโลเมตร (ไม่รวมระบบท่อจัดจำหน่ายก๊าซธรรมชาติ (Distribution Pipeline) อีกประมาณ 883 กิโลเมตร ที่เชื่อมต่อจากระบบท่อส่งก๊าซธรรมชาติไปยังลูกค้าอุตสาหกรรม)

สำนักงานนโยบายและแผนพลังงาน (สนพ.) กระทรวงพลังงาน ประเมินการบริโภคพลังงานรวมของประเทศในปี 2555 พบว่า ก๊าซธรรมชาติยังคงเป็นพลังงานที่มีสัดส่วนการใช้มากที่สุดคิดเป็นร้อยละ 44 ของการใช้พลังงานรวมทั้งหมด โดยปริมาณการใช้ก๊าซธรรมชาติในปี 2555 อยู่ที่ระดับ 4,508 ล้านลูกบาศก์ฟุตต่อวัน เพิ่มขึ้นร้อยละ 9.1 เมื่อเทียบกับปี 2554 ซึ่งอยู่ที่ระดับ 4,143 ล้านลูกบาศก์ฟุตต่อวัน หากพิจารณาสัดส่วนการใช้ก๊าซธรรมชาติในภาคการผลิตต่างๆ พบว่า ส่วนใหญ่ก๊าซธรรมชาติถูกใช้เป็นเชื้อเพลิงในภาคการผลิตไฟฟ้าร้อยละ 59 รองลงมาเป็นการใช้ก๊าซธรรมชาติในภาคอุตสาหกรรม ได้แก่ การใช้เป็นวัตถุดิบในอุตสาหกรรมปิโตรเคมีและอื่นๆ (โพรเพน อีเทน และ LPG) ร้อยละ 21 และการใช้เพื่อเป็นเชื้อเพลิงในโรงงานอุตสาหกรรมร้อยละ 14 ขณะที่ร้อยละ 6 ถูกใช้เป็นเชื้อเพลิงในภาคขนส่ง (NGV)

ปริมาณการใช้ก๊าซธรรมชาติที่เพิ่มสูงขึ้นเป็นผลมาจากการขยายตัวของเศรษฐกิจภายในประเทศ โดยสำนักงานคณะกรรมการพัฒนาเศรษฐกิจและสังคมแห่งชาติ (สศช.) คาดการณ์แนวโน้มเศรษฐกิจไทยในปี 2555 ขยายตัวร้อยละ 5.5 โดยเฉพาะภาคขนส่ง มีการใช้ก๊าซธรรมชาติเพื่อเป็นเชื้อเพลิงสำหรับรถยนต์ (NGV) เพิ่มขึ้นร้อยละ 21.4 เป็นผลมาจากนโยบายภาครัฐที่ส่งเสริมการใช้ NGV ในรถยนต์เพื่อทดแทนการใช้น้ำมัน รวมถึงการส่งเสริมให้มีการขยายสถานีบริการ NGV เพื่อรองรับความต้องการของประชาชนที่เพิ่มขึ้น โดยในปี 2555 มีสถานีบริการ NGV ทั่วประเทศ 483 สถานี เพิ่มขึ้นจากปี 2554 ที่มี 469 สถานี แบ่งเป็นสถานีบริการที่อยู่ในเขตกรุงเทพมหานครและปริมณฑล 243 สถานี และต่างจังหวัด 240 สถานี ณ สิ้นปี 2555 มีจำนวนรถยนต์ที่ติดตั้ง NGV แล้วทั้งสิ้น 374,857 คัน เพิ่มขึ้นจากปี 2554 ที่ 300,581 คัน สำหรับภาคอุตสาหกรรม การใช้ก๊าซธรรมชาติเพื่อเป็นเชื้อเพลิงในโรงงานอุตสาหกรรม เพิ่มขึ้นร้อยละ 11.0 และการใช้เพื่อเป็นวัตถุดิบในอุตสาหกรรมปิโตรเคมีและอื่นๆ เพิ่มขึ้นร้อยละ 10.2 ในขณะที่การใช้ก๊าซธรรมชาติเพื่อภาคการผลิตไฟฟ้าเพิ่มขึ้นร้อยละ 7.2 เป็นผลมาจากการฟื้นตัวของภาคธุรกิจและอุตสาหกรรมหลังจากวิกฤติอุทกภัยปี 2554 รวมทั้งนโยบายกระตุ้นเศรษฐกิจต่างๆ เช่น

มาตรการลดค่าครองชีพ การปรับขึ้นอัตราค่าจ้างขั้นต่ำ และการปรับขึ้นเงินเดือนข้าราชการ เป็นต้น เหล่านี้ล้วนส่งผลต่อความต้องการใช้ไฟฟ้าที่เพิ่มขึ้น

- **แนวโน้ม**

สนพ. คาดการณ์ปริมาณความต้องการใช้ก๊าซธรรมชาติปี 2556 เพิ่มขึ้นจากปี 2555 ร้อยละ 7.6 ตามการขยายตัวของภาวะเศรษฐกิจ ซึ่ง สคช. คาดการณ์ว่าเศรษฐกิจไทยในปี 2556 จะขยายตัวร้อยละ 4.5-5.5 โดยมีแรงสนับสนุนนโยบายเศรษฐกิจเชิงกระตุ้นของรัฐบาล และการลงทุนด้านการบริหารจัดการน้ำของภาครัฐ ซึ่งจะช่วยขับเคลื่อนภาคเศรษฐกิจภายในประเทศ จากการคาดการณ์การใช้ก๊าซธรรมชาติในภาคการผลิตต่างๆ พบว่า การใช้ก๊าซธรรมชาติเพื่อภาคการผลิตไฟฟ้าเพิ่มขึ้นร้อยละ 4.8 การใช้เพื่อเป็นวัตถุดิบในอุตสาหกรรมปิโตรเคมีและอื่นๆ เพิ่มขึ้นร้อยละ 15.8 การใช้เพื่อเป็นเชื้อเพลิงในโรงงานอุตสาหกรรม เพิ่มขึ้นร้อยละ 6.3 และการใช้เป็นเชื้อเพลิงสำหรับรถยนต์ (NGV) เพิ่มขึ้นร้อยละ 9.7 แต่หากได้ข้อสรุปการศึกษาต้นทุนราคาก๊าซ NGV ที่ชัดเจนและนำไปสู่การปรับราคาขายปลีก NGV เพิ่มขึ้น อาจจะส่งผลให้การใช้ NGV ขยายตัวไม่สูงมากนัก

การประเมินความต้องการก๊าซธรรมชาติในระยะสั้นช่วงปี 2553 – 2557 คาดว่าความต้องการก๊าซธรรมชาติจะขยายตัวเฉลี่ยร้อยละ 6 ต่อปี อยู่ที่ระดับ 4,821 ล้านลูกบาศก์ฟุตต่อวันในปี 2557 ซึ่งเป็นผลมาจากการฟื้นตัวของเศรษฐกิจ และความต้องการก๊าซธรรมชาติที่เพิ่มขึ้นในภาคการผลิตไฟฟ้าตามแผนพัฒนากำลังการผลิตไฟฟ้าของประเทศไทย พ.ศ. 2553 – 2573 (Power Development Plan 2010: PDP 2010) เพื่อรองรับความต้องการใช้ก๊าซธรรมชาติทั้งจากผู้ผลิตไฟฟ้าเอกชนขนาดใหญ่ (IPP) และผู้ผลิตไฟฟ้าเอกชนขนาดเล็ก (SPP) ในระยะยาวตั้งแต่ปี 2558 – 2573 คาดว่าความต้องการก๊าซธรรมชาติจะเพิ่มขึ้นถึงระดับ 5,542 ล้านลูกบาศก์ฟุตต่อวันในปี 2573 หรือขยายตัวเฉลี่ยร้อยละ 1 ต่อปี

คณะกรรมการนโยบายพลังงานแห่งชาติ (กพช.) เห็นชอบแผนการจัดหาก๊าซธรรมชาติระยะยาว เพื่อรองรับความต้องการก๊าซธรรมชาติที่มีแนวโน้มเพิ่มขึ้นทั้งจากภาคการผลิตไฟฟ้า ภาคอุตสาหกรรม ภาคปิโตรเคมี และภาคขนส่ง โดย ปตท. มีแผนในการจัดหาก๊าซธรรมชาติเพิ่มเติมทั้งจากแหล่งก๊าซธรรมชาติแหล่งใหม่จากอ่าวไทยและประเทศเพื่อนบ้าน รวมทั้งมีแผนนำเข้าก๊าซธรรมชาติเหลว (LNG) เพิ่มเติม เพื่อป้องกันการขาดแคลนก๊าซธรรมชาติในบางช่วงเวลา โดยปี 2555 ปตท. ได้ลงนามสัญญากับ บริษัท Qatar Liquefied Gas Company Limited 3 (Qatargas 3) ซึ่งเป็นบริษัทพลังงานแห่งชาติของประเทศกาตาร์ เพื่อซื้อ LNG ในปริมาณ 2 ล้านตันต่อปีตลอดอายุสัญญา 20 ปี เพื่อช่วยเสริมสร้างความมั่นคงด้านพลังงานของประเทศไทยในระยะยาว

หากพิจารณาจากแผนการลงทุน 5 ปี (2556-2560) ของปตท. วงเงินรวม 366,474 ล้านบาท พบว่า การลงทุนส่วนใหญ่ปรับเปลี่ยนเป็นการร่วมทุนและลงทุนในบริษัทลูกที่ถือหุ้นร้อยละ 100 เพื่อขยายธุรกิจพลังงานในต่างประเทศ รวมทั้งขยายความสามารถในการนำเข้าเพื่อรองรับความต้องการใช้ก๊าซธรรมชาติที่เพิ่มขึ้น ประมาณ 191,947 ล้านบาท หรือคิดเป็นร้อยละ 53 ของวงเงินลงทุนทั้งหมด ได้แก่ การลงทุนของบริษัท พีทีที แอลเอ็นจี จำกัด ในโครงการ LNG Receiving Terminal ระยะที่ 2 เป็นต้น สำหรับการลงทุนในกลุ่มธุรกิจก๊าซธรรมชาติ วงเงินประมาณ 111,216 ล้านบาท หรือคิดเป็นร้อยละ 30 ซึ่งโครงการหลักประกอบด้วยโครงการระบบท่อส่งก๊าซธรรมชาติบนบกเส้นที่ 4 (ระยอง-แก่งคอย) โครงการก่อสร้างท่อส่งก๊าซธรรมชาติบนบก นครสวรรค์ และโครงการก่อสร้างท่อส่งก๊าซธรรมชาติบนบก นครราชสีมา เป็นต้น

แผนการลงทุน 5 ปี ของปตท. (ปี 2556-2560)

(หน่วย: ล้านบาท)

ธุรกิจ	2556	2557	2558	2559	2560	รวม	ร้อยละ
ก๊าซธรรมชาติ	25,449	29,522	30,417	18,583	7,245	111,216	30
น้ำมันและการค้าระหว่างประเทศ	7,158	8,245	16,952	12,573	6,456	51,384	14
แผนร่วมทุนและการลงทุนในบริษัทลูกที่ถือหุ้นร้อยละ 100	62,164	33,808	34,631	25,333	36,011	191,947	53
สำนักงานใหญ่และอื่น ๆ	4,074	4,059	1,862	1,128	804	11,927	3
รวม	98,845	75,634	83,862	57,617	50,516	366,474	100

ที่มา : สารสนเทศของปตท. ที่รายงานต่อตลาดหลักทรัพย์แห่งประเทศไทย เมื่อวันที่ 21 ธันวาคม 2555

สรุปแนวโน้มอุตสาหกรรมรับเหมาก่อสร้างในงานวางท่อส่งก๊าซธรรมชาติในระยะสั้นช่วง 5 ปีข้างหน้า ยังคงเติบโตในอัตราคงที่ ตามการลงทุนขยายโครงข่ายระบบท่อส่งก๊าซธรรมชาติเพื่อเพิ่มประสิทธิภาพของระบบท่อส่งก๊าซ เพื่อรองรับความต้องการใช้ก๊าซธรรมชาติที่ปรับตัวสูงขึ้นตามการฟื้นตัวของเศรษฐกิจในประเทศ รวมทั้งส่งเสริมการขยายการใช้ก๊าซธรรมชาติในภาคอุตสาหกรรมและภาคขนส่งไปยังส่วนภูมิภาค โดยมีการขยายเพิ่มโครงข่ายระบบท่อส่งก๊าซธรรมชาติไปยังส่วนภูมิภาค อาทิ โครงการระบบท่อส่งก๊าซธรรมชาติบนบกเส้นที่ 4 (ระยอง-แก่งคอย) โครงการวางท่อส่งก๊าซธรรมชาติบนบก นครสวรรค์ โครงการวางท่อส่งก๊าซธรรมชาติบนบก นครราชสีมา เป็นต้น

ขณะที่อุตสาหกรรมการวางท่อส่งก๊าซธรรมชาติเพื่อเชื่อมต่อไปยังโรงไฟฟ้าที่ใช้ก๊าซธรรมชาติเป็นเชื้อเพลิงในการผลิตไฟฟ้า อาทิ โรงไฟฟ้าระบบ Cogeneration มีแนวโน้มขยายตัวสูงขึ้นเพื่อรองรับแผนการขยายโรงไฟฟ้าใหม่ตามแผน PDP 2010 ทั้งยังสนับสนุนให้โรงไฟฟ้า SPP ระบบ Cogeneration มีการกระจายตัวไปยังพื้นที่ต่างๆ ของประเทศอีกด้วย

นอกจากนี้อุตสาหกรรมการวางท่อส่งก๊าซธรรมชาติมีแนวโน้มที่จะมีการขยายตัวอย่างมีนัยสำคัญในโครงการที่เกี่ยวข้องกับงานปรับปรุงความสามารถในการเพิ่มประสิทธิภาพการจ่ายก๊าซของปตท. เข้าสู่ระบบท่อประธานเดิม เช่น งานติดตั้ง Gas Compressor Station ภายในสถานีก๊าซและโรงแยกก๊าซธรรมชาติ โครงการเชื่อมต่อท่อย่อยเข้ากับท่อประธานเพื่อเพิ่มความดันให้กับระบบท่อ และโครงการปรับปรุงและบำรุงรักษาระบบท่อประธานเดิมที่เริ่มจะหมดอายุการใช้งานลงให้สามารถนำมาใช้งานได้อีกอย่างปลอดภัย เป็นต้น

หากมองโอกาสการขยายธุรกิจของบริษัทฯ ในปี 2556 นอกจากการเข้าร่วมประมูลโครงการวางท่อส่งก๊าซธรรมชาติ ตามแผนขยายโครงข่ายระบบท่อส่งก๊าซธรรมชาติของ ปตท. แล้วนั้น บริษัทฯ ยังมุ่งเน้นขยายตลาดการวางท่อส่งก๊าซธรรมชาติเพื่อเชื่อมต่อไปยังกลุ่มโรงไฟฟ้าที่ใช้ก๊าซธรรมชาติเป็นเชื้อเพลิงในการผลิต ทั้งจากผู้ผลิตไฟฟ้าเอกชนขนาดใหญ่ (IPP) และผู้ผลิตไฟฟ้าเอกชนขนาดเล็ก (SPP) โดยเฉพาะกลุ่มผู้ผลิตไฟฟ้าเอกชนขนาดเล็ก (SPP) ระบบ Cogeneration ที่ผ่านความเห็นชอบข้อเสนอการรับซื้อไฟฟ้าของคณะกรรมการกำกับกิจการพลังงาน (กกพ.) สำหรับการจัดหาไฟฟ้าในช่วงปี 2558 – 2564 จำนวน 22 โครงการ ปริมาณไฟฟ้ารวม 1,980 เมกะวัตต์ ซึ่งผู้ผลิตไฟฟ้าเอกชนขนาดเล็ก (SPP) ที่ได้รับการเห็นชอบเหล่านี้เป็นอีกหนึ่งกลุ่มลูกค้าเป้าหมายสำคัญของบริษัทฯ นอกเหนือจากกลุ่มลูกค้าหลักของบริษัทฯ ในปัจจุบัน

- อุตสาหกรรมก่อสร้างในภาคอุตสาหกรรมและพลังงาน

• ภาพรวมอุตสาหกรรม

ภาพรวมการลงทุนในอุตสาหกรรมก่อสร้าง ปี 2555 ขยายตัวร้อยละ 10 จากปีก่อน โดยมีมูลค่างานก่อสร้างรวมประมาณ 900,000 ล้านบาท และในปี 2555 อุตสาหกรรมการก่อสร้างมีการแข่งขันค่อนข้างสูงจากผู้ประกอบการรายใหญ่และรายกลาง เนื่องจากการฟื้นตัวของภาคธุรกิจและภาคอุตสาหกรรม หลังวิกฤตน้ำท่วมปี 2554 โดยส่วนใหญ่เป็นการลงทุน เพื่อซ่อมแซมโครงสร้างพื้นฐาน สิ่งปลูกสร้างของภาครัฐเรือนและภาคอุตสาหกรรมที่เสียหายจากอุทกภัยและการลงทุนในโครงการที่ต้องชะลอมาจากปลายปี 2554 รวมทั้งการเสริมสร้างระบบป้องกันของพื้นที่นิคมอุตสาหกรรมและโครงการอสังหาริมทรัพย์ ขณะที่งานก่อสร้างที่เกี่ยวข้องกับการก่อสร้างโรงงานโรงไฟฟ้ามีการขยายตัวเพิ่มมากขึ้น

• แนวโน้ม

ศูนย์วิจัยกสิกรไทย คาดการณ์ภาพรวมการลงทุนในอุตสาหกรรมก่อสร้าง ปี 2556 มีแนวโน้มเติบโตเพิ่มขึ้นร้อยละ 11 – 12 จากปีก่อน โดยคาดว่าจะมีมูลค่างานก่อสร้างรวมประมาณ 1,005,000 – 1,015,000 ล้านบาท เป็นผลต่อเนื่องมาจากโครงการก่อสร้างภาครัฐ อาทิ การลงทุนโครงสร้างพื้นฐานของภาครัฐ 2.27 ล้านล้านบาท และการลงทุนด้านการบริหารจัดการน้ำ เพื่อแก้ไขปัญหาทั่วทั้ง 3.5 แสนล้านบาท รวมถึงโครงการก่อสร้างพื้นฐานขนาดใหญ่ที่ต่อเนื่องมาจากปี 2555 ได้แก่ โครงการก่อสร้างรถไฟฟ้าในกรุงเทพฯและปริมณฑล ที่เกิดขึ้นพร้อมกันหลายสาย สำหรับการก่อสร้างภาคเอกชน คาดว่าจะมีการขยายการลงทุนไปยังพื้นที่ต่างจังหวัดมากขึ้น โดยเฉพาะการลงทุนโครงการพัฒนาอสังหาริมทรัพย์ รวมถึงการเติบโตของโรงงานอุตสาหกรรม และคลังสินค้า ในขณะที่การก่อสร้างโรงไฟฟ้าเอกชน โดยเฉพาะโครงการก่อสร้างโรงไฟฟ้าขนาดเล็ก (SPP) มีแนวโน้มที่จะเติบโตเพิ่มขึ้นอย่างชัดเจนและต่อเนื่อง ทั้งการก่อสร้างเพื่อสอดคล้องกับแผนการขยายโรงไฟฟ้าใหม่ตาม PDP 2010 และเพื่อรองรับความต้องการใช้พลังงานของประเทศที่เพิ่มขึ้น

นอกจากนี้ การก่อสร้างภาคอุตสาหกรรมผลิตพลังงานทดแทน อาทิ การผลิตเอทานอลและไบโอดีเซล มีแนวโน้มปรับตัวเพิ่มขึ้นอย่างต่อเนื่อง เพื่อรองรับยุทธศาสตร์พลังงานทดแทนตามแผนพัฒนาพลังงานทดแทน (Renewable Energy Development Plan: REDP) ระยะเวลา 15 ปี (2551 – 2565) โดยมีเป้าหมายเพื่อลดปริมาณการนำเข้าน้ำมันดิบจากต่างประเทศ และเพื่อสร้างมูลค่าเพิ่มและเสถียรภาพให้กับผลผลิตทางการเกษตร ในปี 2556 อุตสาหกรรมเอทานอลมีแนวโน้มขยายตัวเพิ่มขึ้น สาเหตุมาจากนโยบายการยกเลิกการใช้น้ำมันเบนซิน 91 ของกระทรวงพลังงาน มีผลบังคับใช้ตั้งแต่ 1 มกราคม 2556 ซึ่งจะส่งผลให้ความต้องการใช้เอทานอลเพื่อผลิตเป็นแก๊สโซฮอล์เพิ่มมากขึ้น อีกทั้งโครงการรถยนต์คันแรกตามนโยบายของรัฐบาล เป็นแรงสนับสนุนให้การบริโภคพลังงานของประเทศเพิ่มมากขึ้น หลังจากเริ่มโครงการตั้งแต่วันที่ 16 กันยายน 2554 ถึง 31 ธันวาคม 2555 มีผู้มาลงทะเบียนขอใช้สิทธิซื้อรถยนต์คันแรกทั้งสิ้น 1.25 ล้านราย ดังนั้นมีการคาดการณ์ว่าปริมาณความต้องการใช้เอทานอลจะเพิ่มขึ้นอย่างน้อย 4 แสนลิตรต่อวัน จากความต้องการใช้เอทานอลประมาณ 1.3 – 1.4 ล้านลิตรต่อวันในปี 2555 เพิ่มขึ้นเป็นประมาณ 1.7 – 1.8 ล้านลิตรต่อวันในปี 2556 ขณะที่อุตสาหกรรมไบโอดีเซล มีแนวโน้มปรับตัวเพิ่มขึ้นเช่นกัน โดยปัจจุบันมีความต้องการใช้ไบโอดีเซล 1.6 ล้านลิตรต่อวัน เป็นผลมาจากมาตรการบังคับใช้น้ำมันไบโอดีเซล B5 ทั่วประเทศที่เริ่มดำเนินการตั้งแต่เดือนกันยายน 2554 โดยทิศทางในการพัฒนาอุตสาหกรรมผลิตไบโอดีเซลแผนพัฒนาไบโอดีเซล ปี 2551 – 2565 มีแนวทางเพิ่มปริมาณไบโอดีเซล B100 ที่ผสมในน้ำมันดีเซลในสัดส่วนที่มากขึ้น พร้อมทั้งภาครัฐส่งเสริมให้มีการวิจัยพัฒนาการผลิตไบโอดีเซลและพัฒนาปรับปรุงคุณภาพน้ำมันไบโอดีเซล ให้สามารถผลิตน้ำมันไบโอดีเซลที่มีคุณภาพสูงและเพิ่มมูลค่าให้สูงขึ้นได้

อย่างไรก็ตาม แม้ว่าภาพรวมอุตสาหกรรมก่อสร้างมีแนวโน้มขยายตัวต่อเนื่อง แต่ยังคง

มีปัจจัยอื่นๆ ที่อาจส่งผลต่อทิศทางการตลาดของอุตสาหกรรมก่อสร้าง อาทิ ปัจจัยเสี่ยงจากความเปราะบางของเศรษฐกิจโลก ปัจจัยทางการเมืองที่อาจส่งผลต่อการดำเนินการโครงการก่อสร้างภาครัฐ และความชัดเจนของนโยบายภาครัฐที่เกี่ยวข้องกับการลงทุน ในขณะที่ปัจจัยด้านต้นทุนการก่อสร้างมีแนวโน้มปรับตัวเพิ่มขึ้นอย่างชัดเจน ทั้งจากราคาน้ำมัน ราคาวัสดุก่อสร้าง และการปรับขึ้นค่าจ้างแรงงานขั้นต่ำตามนโยบายของรัฐบาล สำหรับประเด็นทางสิ่งแวดล้อมและชุมชน ยังคงเป็นประเด็นที่ต้องให้ความสำคัญ ซึ่งอาจเป็นข้อจำกัดในการลงทุนโครงสร้างพื้นฐานที่จะสนับสนุนภาคอุตสาหกรรมในอนาคตได้

หากมองโอกาสการเติบโตของอุตสาหกรรมก่อสร้างในช่วง 2 – 3 ปีข้างหน้า การเปิดเสรีทางการค้าภายใต้ประชาคมเศรษฐกิจอาเซียน (ASEAN Economic Community: AEC) ในปี 2558 จะเป็นอีกหนึ่งปัจจัยสำคัญที่เกื้อหนุนการเติบโตของธุรกิจรับเหมาก่อสร้าง โดยเฉพาะกลุ่มประเทศ CLMV ประกอบด้วยกัมพูชา ลาว พม่า และเวียดนาม ซึ่งอยู่ในช่วงกำลังพัฒนาประเทศ และเศรษฐกิจของกลุ่มประเทศ CLMV มีแนวโน้มเติบโตแข็งแกร่งเมื่อเปรียบเทียบกับ การขยายตัวของเศรษฐกิจโลกและภูมิภาคเอเชียโดยรวม ก่อให้เกิดการลงทุนในโครงการก่อสร้างสาธารณูปโภคพื้นฐานขนาดใหญ่และการลงทุนด้านพลังงานเป็นจำนวนมาก ทั้งโครงการอสังหาริมทรัพย์ โรงงานอุตสาหกรรม และระบบสาธารณูปโภคต่างๆ อาทิ โครงข่ายถนน โรงไฟฟ้า ท่าเรือ สนามบิน เป็นต้น ดังนั้นจึงนับเป็นโอกาสสำคัญสำหรับการขยายตัวของธุรกิจรับเหมาก่อสร้างของผู้ประกอบการไทยในกลุ่มประเทศ CLMV เนื่องจากภูมิภาคที่ตั้งติดพรมแดนและเชื่อมถึงกันกับไทย ส่งผลให้ต้นทุนในการเข้าประมูลงานของผู้รับเหมาก่อสร้างของไทยต่ำกว่าคู่แข่งจากประเทศนอกภูมิภาคอาเซียน โดยเฉพาะต้นทุนค่าขนส่งในการเคลื่อนย้ายแรงงาน เครื่องจักร ตลอดจนวัสดุอุปกรณ์ต่างๆ อีกทั้งศักยภาพของผู้รับเหมาก่อสร้างของไทยอยู่ในระดับทัดเทียมกับนานาชาติ ทั้งทางด้านเทคนิคและความชำนาญทางวิศวกรรมในงานก่อสร้างและงานระบบ ประกอบกับประเทศไทยมีอุตสาหกรรมสนับสนุนที่เข้มแข็ง โดยเฉพาะอุตสาหกรรมผลิตรถยนต์ก่อสร้าง อาทิ เหล็ก ปูนซีเมนต์ เป็นต้น เหล่านี้ล้วนเป็นปัจจัยส่งเสริมการขยายตลาดธุรกิจรับเหมาก่อสร้างของไทย เพื่อก้าวไปสู่ระดับอาเซียนต่อไป

กลยุทธ์การแข่งขัน

กลยุทธ์การแข่งขันและนโยบายการดำเนินธุรกิจของบริษัทฯ และบริษัทย่อย มีดังนี้

1. **การควบคุมคุณภาพของงาน** บริษัทฯ มีนโยบายที่จะควบคุมคุณภาพของงานให้มีคุณภาพเป็นไปตามเกณฑ์ที่กำหนด และ ดำเนินการส่งงานให้ตรงตามกำหนดเวลาเพื่อสร้างความพึงพอใจกับลูกค้า
2. **ชื่อเสียงและประสบการณ์ของกลุ่มวิศวกรผู้บริหาร** ผู้บริหารมีความสามารถในการบริหารงานในธุรกิจรับเหมาก่อสร้างมายาวนาน โดยกลุ่มผู้บริหารของบริษัทฯ มีความรู้และประสบการณ์การทำงานภาคปฏิบัติในงานวิศวกรรมมากกว่า 20 ปี และมีชื่อเสียงเป็นที่ยอมรับอย่างกว้างขวางในวงการ ทำให้สามารถมีส่วนช่วยตรวจสอบดูแลการทำงานของวิศวกรระดับผู้จัดการโครงการอีกต่อหนึ่ง
3. **ผลงานในอดีต** ด้วยคุณภาพของผลงานและบริการในอดีตที่ได้รับมอบหมายในงานโครงการจำนวนมาก ประกอบกับความสำเร็จในการรับเหมาก่อสร้างโครงการก่อสร้างขนาดใหญ่ ทั้งในงานวางท่อส่งก๊าซธรรมชาติ และงานก่อสร้างโรงงานในอุตสาหกรรมพลังงานและปิโตรเคมี ในลักษณะ Turn-key และการขยายธุรกิจเข้าสู่ธุรกิจต่างประเทศ ทำให้ลูกค้าจำนวนมากให้ความเชื่อถือและไว้วางใจ การกลับมาใช้บริการของบริษัทฯ อีก รวมทั้งได้แนะนำต่อไปยังลูกค้าอื่น ๆ ด้วย
4. **ความสามารถของบุคลากร** บริษัทฯ มีพนักงานที่มีความเชี่ยวชาญในสายงานที่ดำเนินการอยู่จำนวนมากทำให้สามารถให้บริการกับลูกค้าได้อย่างมีคุณภาพที่ดี โดยบริษัทฯ มีนโยบายที่จะรักษาพนักงานที่มีคุณภาพไว้และสนับสนุนให้พนักงานมีการฝึกอบรมอยู่อย่างสม่ำเสมอ

5. **การร่วมมือกับพันธมิตร** เพื่อเสริมศักยภาพในการรับงานจากกลุ่มลูกค้าทั้งในประเทศและต่างประเทศ เช่น การผนึกกำลังกับพันธมิตรผู้เป็นเจ้าของเทคโนโลยีการผลิตผลิตภัณฑ์ทางด้านปิโตรเคมี เพื่อเป็นการเพิ่มความสามารถในการแข่งขันด้านราคา และการร่วมมือกับพันธมิตรต่างประเทศเพื่อขยายงานออกสู่ต่างประเทศ

กลุ่มลูกค้าเป้าหมาย

สำหรับธุรกิจรับเหมาก่อสร้างในงานวางท่อส่งก๊าซธรรมชาติ และธุรกิจรับเหมาก่อสร้างระบบวิศวกรรม และก่อสร้างโรงงานในอุตสาหกรรมพลังงานและปิโตรเคมี กลุ่มลูกค้าเป้าหมายส่วนใหญ่จะเป็นรัฐวิสาหกิจ ส่วนราชการ และบริษัทเอกชนที่อยู่ในธุรกิจเกี่ยวข้องกับอุตสาหกรรมด้านพลังงาน ปิโตรเคมี โรงไฟฟ้า และบริษัทที่มีฐานการผลิตอยู่ตามนิคมที่ท่อก๊าซสามารถเดินทางไปถึงได้ เช่น กลุ่มบริษัท ปตท. จำกัด (มหาชน) และ บริษัทที่ตั้งอยู่ในนิคมอุตสาหกรรมมาบตาพุด เป็นต้น

ส่วนบริษัท สหการวิศวกร จำกัด กลุ่มลูกค้าเป้าหมายคือ หน่วยงานราชการของรัฐ ซึ่งให้บริการประชาชนทางด้านสาธารณูปโภคพื้นฐาน เช่น กรมทางหลวง กรมทางหลวงชนบท กรมชลประทาน เป็นต้น รวมถึงบริษัทภาคเอกชนในอุตสาหกรรมอสังหาริมทรัพย์ พลังงาน และปิโตรเคมี

การจัดหาผลิตภัณฑ์

- **บุคลากร**

เนื่องจากบริษัทฯ ดำเนินธุรกิจรับเหมาเป็นหลัก ทำให้จำนวนบุคลากรที่ต้องใช้ขึ้นอยู่กับขนาดของโครงการที่จะได้รับคัดเลือกจากการประกวดราคาในแต่ละครั้ง บริษัทฯ จึงมีนโยบายในการจัดจ้างวิศวกร และพนักงานประจำในระดับที่เหมาะสมกับประมาณการรายได้ของบริษัทฯ บริษัทฯ ไม่มีนโยบายในการจ้างพนักงานหรือช่างเชื่อมจำนวนมาก โดยบริษัทฯ จะจัดเตรียมกลุ่มพนักงานจำนวนหนึ่ง (Standby Team) ซึ่งรวมถึงช่างเชื่อมจำนวนหนึ่งไว้ในกรณีที่เกิดปัญหาฉุกเฉินที่ทางพนักงานในแต่ละโครงการขาดไปชั่วคราวเท่านั้น

จากการขยายตัวทางธุรกิจอย่างรวดเร็ว ของกลุ่มบริษัทฯ ในช่วงปี 2553-2555 จึงได้มีการว่าจ้างพนักงานประจำในส่วนงานต่าง ๆ มากขึ้น โดยเฉพาะอย่างยิ่งในตำแหน่งวิศวกรในสายงานการตลาด และปฏิบัติการ รวมถึงฝ่ายจัดซื้อ เพื่อรองรับการบริหารงานขนาดใหญ่ในมือ

- **แหล่งเงินทุน**

บริษัทฯ และบริษัทย่อยมีการใช้นโยบายการขอแหล่งเงินกู้ประเภทสินเชื่อโครงการ (Project Finance) จากสถาบันการเงิน เป็นรายโครงการไป อีกทั้งในบางกรณีอาจใช้วิธีการร่วมทุน เช่น กิจการร่วมค้า เพื่อเข้าดำเนินงาน โดยร่วมกับคู่สัญญาเพื่อร่วมกันสนับสนุนเงินทุนหมุนเวียนในการก่อสร้าง

- **ผู้รับเหมาช่วง**

บริษัทฯ และบริษัทย่อย มีการจ้างผู้รับเหมาช่วงในงานบางส่วนที่บริษัทไม่มีความชำนาญ หรือช่วงเวลาที่มียุติภารกิจเกินกว่ากำลังคน โดยจะพิจารณาเลือกผู้รับเหมาช่วงจากความน่าเชื่อถือทางการเงิน ผลงานในอดีต และความพร้อมของบุคลากรและเครื่องมือเครื่องจักร ซึ่งบริษัทฯ มีนโยบายที่จะกำหนดรายละเอียดในการจ้างช่วงให้เหมือนหรือใกล้เคียงกับที่บริษัทฯ ทำกับลูกค้า (Back-to-back) ทั้งในเรื่องการส่งมอบ การรับประกันคุณภาพ การตรวจรับงาน และค่าปรับ เป็นต้น โดยการได้มาซึ่งบริษัท สหการวิศวกร จำกัด เป็นบริษัทย่อยในปี 2550 ช่วยเสริมการทำงานของบริษัทฯ ในด้านงานโยธา ซึ่งสหการวิศวกรมีความชำนาญ

- **เครื่องจักรและอุปกรณ์**

บริษัทฯ มีนโยบายที่จะมีเครื่องจักรและอุปกรณ์เป็นของตนเองบางส่วน เพื่อใช้ในการดำเนินงานก่อสร้างพื้นฐาน สำหรับเครื่องจักรและอุปกรณ์อื่น ๆ ที่จำเป็นต้องงานก่อสร้าง บริษัทฯ จะทำการเช่าเพื่อนำมาใช้ในแต่ละโครงการตามความต้องการ อีกทั้ง การที่สหการวิศกรมีเครื่องจักรและอุปกรณ์สำหรับงานโยธา เช่น รถบรรทุก รถขุด รถแทรกเตอร์ เป็นต้น ซึ่งสามารถใช้ร่วมกันได้ ซึ่งจะทำให้บริษัทฯ สามารถลดค่าใช้จ่ายเกี่ยวกับเครื่องจักรและอุปกรณ์

- **วัตถุดิบ**

โดยทั่วไป วัตถุดิบในการก่อสร้างของบริษัทฯ และบริษัทย่อย จะแบ่งได้เป็น 2 กลุ่ม คือ

1. **วัสดุก่อสร้างที่มีคุณลักษณะเฉพาะ** ซึ่งคิดเป็นสัดส่วนส่วนใหญ่เมื่อเทียบกับมูลค่าของวัตถุดิบในการก่อสร้างทั้งหมด เช่น ท่อ วาล์ว เป็นต้น เนื่องจากในธุรกิจรับเหมาก่อสร้างที่บริษัทฯ ดำเนินงานอยู่ มักมีการกำหนดรายละเอียดของวัสดุที่ใช้จากเจ้าของโครงการ ทำให้ในบางครั้ง บริษัทฯ ต้องซื้อวัสดุดังกล่าวจากตัวแทนจำหน่าย หรือผู้ผลิตโดยตรง ซึ่งอาจเป็นไปได้ทั้งบริษัทในประเทศไทยหรือบริษัทต่างประเทศ แล้วแต่กรณี อย่างไรก็ตาม โดยปกติแล้ว เจ้าของโครงการมักกำหนดรายละเอียดของวัสดุให้สามารถเลือกใช้สินค้าได้มากกว่าหนึ่งบริษัท และบริษัทฯ มักจะมีการต่อรองและขอการยืนยันราคาจากตัวแทนจำหน่ายหรือผู้ผลิตก่อนยื่นประกวดราคา และให้คงราคาดังกล่าวไว้ช่วงระยะเวลาหนึ่ง

2. **วัสดุก่อสร้างทั่วไป** ซึ่งคิดเป็นสัดส่วนที่น้อยเมื่อเทียบกับมูลค่าของวัตถุดิบในการก่อสร้างทั้งหมด เช่น ลวดเชื่อม อิฐ กระดาษทราย เป็นต้น บริษัทฯ จะมีการซื้อวัสดุดังกล่าวจากภายในประเทศ โดยอาจมีการซื้อตามบริษัทคู่ค้าที่ซื้อขายกันมาเป็นประจำ หรืออาจมีการซื้อจากร้านค้าตามหน่วยงานบ้างตามความจำเป็น

4. ปัจจัยความเสี่ยง

1. ความเสี่ยงจากการประกอบธุรกิจ

1.1 ความเสี่ยงจากการพึ่งพาลูกค้าน้อยราย

โครงสร้างรายได้ของกลุ่มบริษัท มีที่มาจากธุรกิจ 3 ส่วนหลัก ได้แก่ ธุรกิจรับเหมาก่อสร้างในงานวางระบบท่อ ธุรกิจรับเหมาก่อสร้างระบบวิศวกรรมและก่อสร้างโรงงานในอุตสาหกรรมพลังงานและปิโตรเคมี และธุรกิจก่อสร้างด้านงานโยธา โครงสร้างรายได้หลักส่วนใหญ่ของกลุ่มบริษัทมาจากการประกอบธุรกิจรับเหมาก่อสร้างในงานวางท่อก๊าซธรรมชาติให้กับกลุ่มธุรกิจพลังงานและปิโตรเคมี ทำให้กลุ่มลูกค้าหลักของบริษัท มาจากบริษัทในกลุ่ม บริษัท ปตท. จำกัด (มหาชน) ซึ่งเป็นบริษัทพลังงานระดับชาติของไทย (สัดส่วนรายได้ของบริษัท และบริษัทย่อยที่มาจากบริษัทในกลุ่ม ปตท. เทียบกับรายได้รวมของบริษัท และบริษัทย่อย เท่ากับร้อยละ 46:46:53 ในปี 2553 ถึง 2555 ตามลำดับ)

ด้วยเหตุนี้ บริษัทฯ จึงพยายามลดความเสี่ยงจากการพึ่งพากลุ่มลูกค้าเดิม โดยบริษัทฯ ได้ขยายฐานลูกค้าไปสู่กลุ่มธุรกิจพลังงานอื่น อาทิ โรงไฟฟ้า (ทั้ง SPP และ IPP) และ เพื่อลดความเสี่ยงที่อาจเกิดขึ้นจากการรับเหมาก่อสร้างท่อก๊าซธรรมชาติ บริษัทฯ จึงได้ขยายธุรกิจในส่วนองงานรับเหมาก่อสร้างระบบวิศวกรรม และก่อสร้างโรงงานในอุตสาหกรรมปิโตรเคมีและอุตสาหกรรมที่เกี่ยวข้องกับพลังงานทดแทน อาทิ อุตสาหกรรมการผลิตไบโอดีเซลและเอทานอล เป็นต้น ทั้งนี้การเพิ่มสัดส่วนของแหล่งรายได้อื่นที่นอกเหนือจากการรับเหมาก่อสร้างท่อก๊าซธรรมชาติ ถือเป็นการขยายฐานกลุ่มลูกค้าให้มีความหลากหลาย สร้างโอกาสทางธุรกิจและลดความเสี่ยงจากการพึ่งพาลูกค้าน้อยราย รวมถึงบริษัทมีนโยบายขยายธุรกิจไปยังต่างประเทศ เพื่อลดความเสี่ยงจากการพึ่งพากลุ่มลูกค้าภายในประเทศ

1.2 ความเสี่ยงจากขยายธุรกิจ ที่ต้องอาศัยพันธมิตร เงินลงทุน และระยะเวลาในการศึกษาความเป็นไปได้ และพัฒนาโครงการ

หน่วยธุรกิจพัฒนาโครงการและการลงทุน รับผิดชอบการศึกษาและพัฒนาโครงการด้านธุรกิจพลังงาน ปิโตรเคมี และโรงไฟฟ้า รวมถึงธุรกิจในต่างประเทศ การขยายการลงทุนไปยังต่างประเทศ ดำเนินการด้วยวัตถุประสงค์เพื่อกระจายความเสี่ยงภายในประเทศของบริษัทฯ โดยการก้าวเข้าสู่ตลาดใหม่และลูกค้ารายใหม่ รวมทั้งกระจายความเสี่ยงจากวัฏจักรของอุตสาหกรรมก่อสร้างภายในประเทศ ด้วยการสร้างรายได้แบบยั่งยืนจากการลงทุนในธุรกิจที่เกี่ยวข้องกับพลังงาน การพัฒนาโครงการในช่วงแรกๆ นั้นมักจะเกี่ยวข้องกับความไม่แน่นอนในระดับกลางถึงระดับสูงที่โครงการจะประสบผลสำเร็จ เงินลงทุนเป็นสิ่งจำเป็นและอาจจะต้องใช้ระยะเวลานานก่อนที่จะได้ผลตอบแทนตามเป้าหมาย ความเสี่ยงอาจเกิดขึ้นได้กรณีที่โครงการไม่ประสบผลสำเร็จ หรือไม่สามารหหาพันธมิตรเข้าร่วมลงทุนได้ และอาจมีผลกระทบเกิดขึ้นต่อผลการดำเนินงานและฐานะการเงินของกลุ่มบริษัท

ดังนั้น เพื่อลดความเสี่ยงในด้านนี้ ตั้งแต่ ปี 2552 คณะกรรมการบริหารได้ทำหน้าที่เป็นคณะกรรมการพิจารณาความเสี่ยงด้วย เพื่อประเมินความเสี่ยงด้านต่างๆ ก่อนตัดสินใจเข้าร่วมประมูลโครงการหรือการลงทุนในธุรกิจแต่ละประเภท และในกรณีการเข้าร่วมประมูลหรือการลงทุนในโครงการขนาดใหญ่ จำเป็นต้องได้รับความเห็นชอบจากที่คณะกรรมการบริษัทก่อน นอกจากนี้ บริษัทฯ มีนโยบายชัดเจนให้บริษัทฯ และบริษัทย่อยลงทุนเฉพาะในค่าใช้จ่ายที่จำเป็นเท่านั้น รวมถึงการร่วมมือกับพันธมิตรที่มีความเชี่ยวชาญ เพื่อเสริมสร้างโอกาสและเพิ่มความสำเร็จของโครงการให้มากขึ้น

1.3 ความเสี่ยงจากระยะเวลาในการได้รับงานสัญญาใหม่

ผลการดำเนินงาน การประมาณการรายได้ และกระแสเงินสดของบริษัท มีความผันผวนตามจังหวะเวลาในการได้รับงานสัญญาใหม่ และจำนวนงานคงเหลือในมือตามสัญญาเดิม เนื่องจากรายได้ส่วนใหญ่ของบริษัท มาจากการดำเนินงานตามสัญญางานรับเหมาก่อสร้างที่ประมูลได้ในแต่ละช่วงเวลา ซึ่งบริษัท ไม่สามารถคาดการณ์ได้ว่าจะได้รับงานสัญญาใหม่หรือไม่ และเมื่อใด เนื่องจากลักษณะงานรับเหมาก่อสร้างขนาดใหญ่ จะมีขั้นตอนการคัดเลือกผู้รับเหมาที่ซับซ้อนและใช้ระยะเวลานาน โดยขึ้นอยู่กับปัจจัยหลายประการ รวมถึงสถานะเศรษฐกิจ สภาพของตลาด และสถานะทางการเงินของลูกค้า อีกทั้งโครงการก่อสร้างขนาดใหญ่ภายใต้ธุรกิจพลังงาน ปิโตรเคมี โรงไฟฟ้า จำเป็นต้องปฏิบัติตามกฎหมายและระเบียบข้อบังคับเกี่ยวกับผลกระทบสิ่งแวดล้อมและความปลอดภัย เนื่องจากมีความเกี่ยวข้องกับประชาชน และชุมชนในวงกว้าง ซึ่งในอนาคตกฎหมายและข้อบังคับต่างๆ ที่เกี่ยวข้องมีแนวโน้มที่จะเข้มงวดมากขึ้น โดยแต่ละโครงการต้องจัดทำรายงานผลกระทบสิ่งแวดล้อม (EIA) รายงานการศึกษาผลกระทบต่อสุขภาพ (HIA) รวมถึงกระบวนการมีส่วนร่วมของชุมชน ซึ่งอาจก่อให้เกิดความล่าช้าในการจัดทำรายงานดังกล่าว และเป็นเหตุให้เกิดความล่าช้าในการอนุมัติโครงการเพื่อเปิดประมูลงานก่อสร้าง รวมถึงอาจจะกระทบต่อระยะเวลาในการเริ่มงานก่อสร้าง ซึ่งจะกระทบถึงแผนงานที่บริษัท ได้วางไว้สำหรับการได้รับงานสัญญาใหม่

1.4 ความเสี่ยงจากการพึ่งพาพันธมิตร

สำหรับโครงการขนาดใหญ่บางโครงการ เจ้าของโครงการอาจจะกำหนดคุณสมบัติผู้เข้าประกวดราคาไว้สูง จนบางครั้งบริษัท ไม่สามารถเข้าร่วมประมูลงานได้ ตัวอย่างเช่น กำหนดขนาดของสินทรัพย์ ประสบการณ์การทำงาน หรือความชำนาญเฉพาะทาง เป็นต้น ดังนั้น บริษัท อาจเสียโอกาสในการเข้าร่วมประมูล หากไม่สามารถหาพันธมิตรที่เหมาะสมเพื่อจัดตั้งกิจการร่วมค้าได้ แต่อย่างไรก็ตาม ความเสี่ยงนี้ได้ลดลงเรื่อยๆ เนื่องจาก บริษัท ผ่านการทำงานในโครงการขนาดใหญ่หลายโครงการ ทั้งด้านการวางท่อก๊าซธรรมชาติ และงานก่อสร้างโรงงานในอุตสาหกรรมปิโตรเคมีด้วยความสำเร็จอย่างยิ่ง ซึ่งเป็นการสร้างเสริมประสบการณ์การทำงานให้กับบริษัท มากขึ้น ทำให้บริษัท สามารถเข้าประกวดราคาได้ด้วยตัวเอง อีกทั้งการได้บริษัท สหการวิศวกร จำกัด มาเป็นบริษัทย่อย เพื่อเสริมศักยภาพด้านงานโยธา ทำให้บริษัท สามารถทำงานก่อสร้างได้ครบวงจรมากยิ่งขึ้น

ความจำเป็นในการหาพันธมิตรเพื่อการร่วมทุนและการร่วมมือทางธุรกิจถือได้ว่าเป็นหนึ่งในปัจจัยความสำเร็จของการลงทุนในต่างประเทศ เนื่องจาก บางประเทศอาจจะมีข้อจำกัดทางกฎหมาย ด้านสัดส่วนการลงทุนขั้นต่ำของชาวต่างชาติสำหรับการจัดตั้งบริษัท นอกจากนั้นแล้ว การมีพันธมิตรร่วมทุนในแต่ละประเทศ จะทำให้การทำงานสะดวกขึ้น ช่วยให้เกิดการถ่ายทอดความรู้ และทักษะการทำงานของพนักงานคนไทยที่ส่งไป

1.5 ความเสี่ยงด้านบุคลากร

การบริหารงานรับเหมาก่อสร้างให้ได้คุณภาพมาตรฐานและสำเร็จตามระยะเวลาส่งมอบงานที่ได้วางแผนไว้นั้น บุคลากรทั้งวิศวกร ช่างเทคนิค และพนักงานในระดับปฏิบัติการที่มีคุณสมบัติเหมาะสม พร้อมทั้งมีประสบการณ์ในการทำงานเป็นปัจจัยที่มีความสำคัญ แต่เนื่องจากลักษณะทางธุรกิจของการรับเหมาก่อสร้างที่มีความไม่แน่นอนจากจังหวะเวลาในการได้งานใหม่อาจนำไปสู่ความลำบากในการจัดหางานด้านบุคลากรให้เหมาะสมกับงานที่ได้รับ ในบางครั้ง บริษัท จึงจำเป็นต้องสำรองและแบกรับภาระต้นทุนบุคลากรที่เกินความต้องการไว้บ้าง ทั้งนี้เพื่อการทำงานและส่งมอบโครงการที่มีปัจจุบัน และที่อาจจะได้รับในอนาคตได้ตามกำหนด หากในกรณีที่มิโครงการใดที่คาดว่าจะประมูลได้เกิดความล่าช้า หรือประมูลไม่ได้ อาจจะเป็นไปได้ว่าบริษัท มีต้นทุนเพิ่มในแง่ของอัตราค่าจ้างที่เกินความต้องการรวมทั้งค่าใช้จ่าย

สำหรับคนงานสำรอง นอกจากนี้ จากสถานการณ์ของตลาดแรงงานในปัจจุบัน ความต้องการแรงงานฝีมือในอุตสาหกรรมก่อสร้างที่สูงและไม่เป็นไปตามวัฏจักรของอุตสาหกรรมประเภทนี้ อาจก่อให้เกิดการขาดแคลนแรงงานฝีมือในบางช่วงเวลาได้ ดังนั้น เพื่อลดความเสี่ยงดังกล่าว บริษัทฯ จึงพิจารณาเพิ่มสัดส่วนการจ้างผู้รับเหมาช่วงตามความเหมาะสมในแต่ละช่วงเวลาและประเภทของงาน รวมถึงส่งเสริมให้เกิดการฝึกอบรมพัฒนาทักษะและทัศนคติในการทำงานของพนักงานอย่างสม่ำเสมอ

2. ความเสี่ยงในการดำเนินโครงการ

2.1 ความเสี่ยงจากความผันผวนของราคาวัสดุก่อสร้าง และค่าขนส่งที่เกี่ยวข้อง

ความผันผวนของราคาวัสดุก่อสร้างและราคาสินค้าโภคภัณฑ์ด้านพลังงานส่งผลกระทบต่อโดยตรงต่อต้นทุนการก่อสร้างโครงการ ซึ่งยากต่อการควบคุมให้เป็นไปตามงบประมาณที่ตั้งไว้ โดยราคาวัสดุก่อสร้างและราคาน้ำมันขึ้นอยู่กับภาวะเศรษฐกิจโลกและภาวะเศรษฐกิจภายในประเทศ รวมถึงความต้องการของตลาด ณ ช่วงเวลานั้นๆ ในกรณีที่เกิดการปรับตัวสูงขึ้นของราคาก่อสร้างภายหลังบริษัทฯ ได้รับงานประมูลแล้วนั้น ไม่ว่าจะด้วยราคาน้ำมันที่ปรับตัวสูงขึ้นหรือการที่วัสดุก่อสร้างขาดตลาดในเวลาดังกล่าว อาจส่งผลกระทบต่อการควบคุมต้นทุนการจัดการซึ่งจะทำให้ต้นทุนของโครงการสูงกว่าที่ประมาณการไว้ และยังอาจกระทบต่อผลการดำเนินงานของบริษัทอีกด้วย เพื่อลดความเสี่ยงด้านนี้ บริษัทฯ จะประมาณการและคาดการณ์ราคาวัสดุก่อสร้างล่วงหน้า เพื่อใช้ในการวางแผนและรักษาระดับต้นทุนให้เหมาะสมและสอดคล้องกับราคาวัสดุก่อสร้างที่เปลี่ยนแปลงไป หรือโดยการยืนยันการสั่งซื้อเพื่อตรึงราคาวัสดุชนิดนั้นไว้ให้สอดคล้องกับราคาที่เสนอในงานประมูล นอกจากนี้ บริษัทฯ ยังพยายามรักษาสัมพันธ์ที่ดีกับผู้จัดจำหน่าย พร้อมทั้งติดตามความเคลื่อนไหวของราคาวัสดุก่อสร้างโดยตลอด และเปิดโอกาสให้เกิดการแข่งขันในระหว่างผู้จัดจำหน่าย เพื่อให้เกิดการเจรจาต่อรองที่ทำให้บริษัทฯ ได้รับประโยชน์สูงสุดในด้านราคา

2.2 ความเสี่ยงจากความล่าช้าของโครงการก่อสร้าง

บริษัทฯ อาจมีความเสี่ยงในการเผชิญกับค่าใช้จ่ายที่เพิ่มขึ้นของโครงการหรือต้องจ่ายค่าเสียหายในกรณีที่มีความล่าช้าในการก่อสร้างโครงการ กรณีความล่าช้าที่มีสาเหตุจากเจ้าของโครงการ บริษัทฯ มีความเสี่ยงในการต้องรับผิดชอบค่าใช้จ่ายที่เพิ่มขึ้นของโครงการ อาทิ ค่าแรงงาน และค่าสาธารณูปโภค เป็นต้น อย่างไรก็ตาม บริษัทฯ สามารถจำกัดความเสี่ยงดังกล่าวได้โดยการบริหารกำลังคนและค่าใช้จ่ายในโครงการนั้นๆ อย่างเหมาะสมและมีประสิทธิภาพ เมื่อมีเหตุการณ์ล่าช้า อีกทั้งพยายามอย่างสุดความสามารถด้วยความสุจริตใจ ที่จะเจรจาเพื่อให้ได้ค่าชดเชยจากเจ้าของโครงการให้มากที่สุดเท่าที่จะเป็นไปได้ ซึ่งในอดีตบริษัทฯ สามารถตกลงกับเจ้าของโครงการได้

ในกรณีที่ความล่าช้าของโครงการมีสาเหตุจากความล่าช้าในการทำงานของบริษัทฯ หรือจากความล่าช้าของผู้รับเหมาช่วงของบริษัทฯ บริษัทฯ มีความเสี่ยงที่จะถูกเจ้าของโครงการเรียกร้องค่าเสียหาย การป้องกันความเสี่ยงในลักษณะนี้สามารถกระทำได้โดยการวางแผนและเตรียมความพร้อมในเรื่องของเครื่องมืออุปกรณ์ในการก่อสร้าง แรงงานฝีมือ และจำนวนของวิศวกรที่มีประสบการณ์ในการทำงาน รวมทั้งควบคุมการทำงานของผู้รับเหมาช่วงอย่างใกล้ชิด รวมทั้งทำสัญญากำหนดเงื่อนไขให้บริษัทฯ สามารถเรียกร้องความเสียหายจากผู้รับเหมาช่วงได้กรณีที่ผิดสัญญา เพื่อที่จะสามารถดำเนินการก่อสร้างให้เสร็จทันตามกำหนดเวลา ภายในงบประมาณที่วางไว้

ในปี 2552 บริษัทฯ มีงานก่อสร้างโครงการหนึ่งที่ไม่สามารถส่งมอบให้เสร็จตามกำหนดของสัญญาก่อสร้าง ดังนั้นจึงจำเป็นต้องตั้งสำรองค่าปรับจากความล่าช้าที่อาจเกิดขึ้นเต็มจำนวนตามสัญญา แต่อย่างไรก็ตาม หลังจากที่ได้ข้อสรุปของค่าปรับซึ่งน้อยกว่าสำรองที่ตั้งไว้ ส่วนต่างก็ได้ถูกรับรู้เป็นรายได้ของบริษัทฯ ในปีถัดไป

มีหลายครั้งที่บริษัทฯ ดำเนินโครงการภายใต้กิจการร่วมค้าที่ซึ่งบริษัทฯ ถือหุ้นในอัตราที่ต่ำกว่า กรณีนี้อาจทำให้บริษัทฯ มีข้อจำกัดในการตัดสินใจหลายด้าน ซึ่งส่วนใหญ่แล้ว ลูกค้ำกำหนดให้บริษัทฯ ต้องร่วมเข้าทำสัญญาผูกพันด้วยเงื่อนไขต่างๆ โดยให้บริษัทฯ รับผิดชอบตามเงื่อนไขของสัญญาอย่างเต็มที่มากกว่าพันธมิตรของบริษัทฯ ดังนั้น ความเสี่ยงในลักษณะนี้สามารถทำให้ลดลงได้โดยการกำหนดโครงสร้างที่เหมาะสมของกิจการร่วมค้า ตลอดจนกำหนดขอบเขตการทำงานของบริษัทฯ และพันธมิตรให้ชัดเจน อย่างไรก็ตาม มีความคลุมเครือที่ไม่สามารถคาดเดาล่วงหน้าเกิดขึ้นได้เสมอระหว่างการดำเนินโครงการ

2.3 ความไม่แน่นอนจากการปรับและยกเลิกงานก่อสร้างที่ยังไม่รับรู้รายได้ (backlog) ของบริษัทฯ

บริษัทฯ ไม่สามารถรับประกันว่ารายได้จากงานก่อสร้างที่ยังไม่รับรู้รายได้นั้นจะได้รับหรือทำกำไร การบอกเลิกสัญญา การพักการก่อสร้างชั่วคราว ความล่าช้า หรือการเปลี่ยนแปลงขอบเขตการทำงาน อาจเกิดขึ้นได้ตามสัญญาที่ทำไว้ซึ่งปรากฏในงานก่อสร้างที่ยังไม่รับรู้รายได้ โครงการหลายๆ โครงการอาจจะยังปรากฏอยู่ในงานก่อสร้างที่ยังไม่รับรู้รายได้ของบริษัทฯ ช่วงระยะเวลาหนึ่ง สืบเนื่องจากความไม่แน่นอนต่าง ๆ และจากปัจจัยภายนอกที่ไม่สามารถคาดเดาได้

3. ความเสี่ยงทางการเงิน

3.1 ความเสี่ยงจากความไม่เพียงพอของเงินทุนหมุนเวียน

เมื่อเปรียบเทียบกับอดีตที่ผ่านมา จากผลงาน ความชำนาญ และประสบการณ์ของบริษัทฯ ทำให้บริษัทฯ สามารถรับโครงการขนาดใหญ่ในจำนวนที่มากขึ้น ดังนั้นบริษัทฯ จึงมีความจำเป็นต้องใช้เงินทุนหมุนเวียนมากขึ้นเพื่อการเข้าประมูลโครงการ การก่อสร้างโครงการ และเป็นหลักประกันกับธนาคารสำหรับวงเงินสินเชื่อประเภทต่างๆ ซึ่งอาจจะเกิดความเสี่ยงกรณีที่เงินทุนหมุนเวียนไม่เพียงพอและส่งผลกระทบต่อการทำงานโครงการได้ บริษัทฯ ป้องกันความเสี่ยงดังกล่าวโดยการบริหารสภาพคล่องอย่างระมัดระวัง กำหนดระยะเวลาการจ่ายเงินแก่ผู้จัดหาวัตถุดิบให้สอดคล้องกับงวดการชำระจากเจ้าของโครงการ วางแผนการจัดซื้อวัตถุดิบและอุปกรณ์ให้สอดคล้องกับช่วงเวลาที่ต้องการเพื่อลดความต้องการใช้เงินทุนและลดต้นทุนในการเก็บรักษา นอกจากนั้นแล้ว บริษัทฯ ได้รับการสนับสนุนด้านสินเชื่อสำหรับดำเนินโครงการภายใต้เงื่อนไขเงินฝากค้ำประกันสินเชื่อในสัดส่วนที่ต่ำ และจากผลการดำเนินงานที่ดี และสถานะสภาพคล่องที่คงที่ บริษัทฯ ยังได้รับการพิจารณาปรับลดค่าธรรมเนียม อัตราดอกเบี้ย และสัดส่วนเงินฝากค้ำประกันวงเงินสินเชื่อจากธนาคารอย่างต่อเนื่อง

จากนโยบายการลงทุนหรือการร่วมลงทุนเพื่อการขยายธุรกิจ วัตถุประสงค์เพื่อนำมาซึ่งรายได้และกำไรที่มั่นคงในระยะยาว บริษัทฯ จะต้องพิจารณาวางแผนด้านโครงสร้างเงินทุนและเงินกู้ยืมอย่างรอบคอบและระมัดระวัง เพื่อมิให้การลงทุนดังกล่าวกระทบกระเทือนต่อเงินทุนหมุนเวียนที่ใช้สำหรับการดำเนินธุรกิจปกติ เนื่องจาก การลงทุนดังกล่าวจะต้องใช้ระยะเวลา กว่าที่จะได้ผลตอบแทนกลับมาให้กับกลุ่มบริษัทฯ ตามแผนงาน

3.2 ความเสี่ยงทางด้านอัตราแลกเปลี่ยน

เนื่องจากวัสดุอุปกรณ์บางส่วนมีการนำเข้าจากต่างประเทศ ทำให้เกิดความเสี่ยงจากอัตราแลกเปลี่ยนอย่างหลีกเลี่ยงไม่ได้ โดยปกติบริษัทฯ จะเสนอราคาเข้าประมูลโดยประมาณการค่าอัตราแลกเปลี่ยนในการซื้อสินค้าที่สูงกว่าอัตราในปัจจุบันเพื่อป้องกันความผันผวนของอัตราแลกเปลี่ยน และสำหรับโครงการขนาดใหญ่ที่จำเป็นต้องนำเข้าวัสดุและอุปกรณ์ในมูลค่าที่สูง บริษัทฯ อาจจะขอให้เจ้าของโครงการกำหนดมูลค่าโครงการบางส่วนเป็นเงินตราต่างประเทศสกุลเดียวกัน นอกจากนั้นแล้ว บริษัทฯ มีนโยบายที่จะทำสัญญาซื้อขายเงินต่างประเทศล่วงหน้า เพื่อควบคุมต้นทุน และลดความเสี่ยงด้านอัตราแลกเปลี่ยน

ณ สิ้นปี 2555 บริษัทฯ และบริษัทย่อย มีรายการหนี้สินที่เกิดจากการซื้อสินค้าและวัตถุดิบ ส่วนหนึ่งที่ไม่ได้ทำสัญญาป้องกันความเสี่ยงจากความผันผวนของอัตราแลกเปลี่ยนรวม 1.96 ล้านดอลลาร์สหรัฐ และ 0.74 ล้านดอลลาร์ เนื่องจาก ฝ่ายจัดการเห็นว่าเป็นช่วงระยะเวลาการสั่งซื้อระยะสั้น และมีความเสี่ยงในการผันผวนของอัตราแลกเปลี่ยนระดับต่ำ

นอกจากนั้นแล้ว จากการที่บริษัทฯ ได้เริ่มขยายการลงทุนออกสู่ต่างประเทศ คือการรับงานก่อสร้างที่สาธารณรัฐสุลต่านโอมาน ภายใต้การดำเนินงานของบริษัทย่อยชื่อ TRC Middle East LLC และ TRC Engineering LLC ทำให้อาจเกิดความเสี่ยงจากอัตราแลกเปลี่ยน อาทิเช่น การให้การสนับสนุนเงินกู้จากบริษัทฯ ในรูปเงินดอลลาร์สหรัฐ ซึ่งนับแต่ปี 2554 วิกฤตสกุลเงินยูโรก่อให้เกิดความผันผวนอย่างหนัก ต่อตลาดแลกเปลี่ยนเงินตรา บริษัทฯ จึงได้กำหนดนโยบายให้ทำสัญญาเงินกู้ระหว่างบริษัทฯ กับบริษัทย่อยในต่างประเทศ โดยใช้เงินสกุลบาทเป็นเกณฑ์ เพื่อป้องกันความเสี่ยงจากความผันผวนของอัตราแลกเปลี่ยน

3.3 ความเสี่ยงจากการไม่ได้รับชำระค่าก่อสร้าง หรือได้รับค่าก่อสร้างล่าช้า

หากเจ้าของโครงการ หรือคู่สัญญาที่บริษัทฯ รับงานประสบปัญหาทางการเงิน ทำให้เกิดความล่าช้าในการจ่ายค่าก่อสร้าง จ่ายไม่ครบ หรือไม่ได้รับค่าก่อสร้างตามที่สัญญาไว้ ซึ่งอาจเกิดความเสี่ยงทำให้บริษัทฯ ขาดสภาพคล่องทางการเงิน ส่งผลกระทบต่อผลการดำเนินงานของบริษัทฯ ได้ โดยเฉพาะอย่างยิ่งในช่วงสภาวะเศรษฐกิจตกต่ำ สถาบันการเงินให้ความระมัดระวังในการปล่อยสินเชื่อมากขึ้น ซึ่งมีโอกาสที่ลูกค้าของบริษัทฯ อาจถูกธนาคารปฏิเสธการให้การสนับสนุนสินเชื่อเพื่อการก่อสร้าง ซึ่งบริษัทฯ ได้ตระหนักถึงความเสี่ยงดังกล่าว และพิจารณาเข้าประมูลและรับงานจากลูกค้าที่มีฐานะการเงินที่มั่นคงเท่านั้น และขอสนับสนุนวงเงินสินเชื่อในรูปแบบเงินหมุนเวียนเพื่อใช้ในการก่อสร้างจากสถาบันการเงิน แต่โดยลักษณะงานรับเหมาของบริษัทฯ ซึ่งเกี่ยวข้องกับธุรกิจก๊าซธรรมชาติ พลังงาน และปิโตรเคมี กลุ่มลูกค้ามักเป็นบริษัทขนาดใหญ่ ที่มีชื่อเสียง และมีฐานะการเงินมั่นคง (ส่วนใหญ่เป็นรัฐวิสาหกิจ) ทำให้ความเสี่ยงดังกล่าวอยู่ในระดับต่ำ

ในบางโครงการบริษัทฯ ต้องปฏิบัติงานเพิ่มเติมหรือปฏิบัติตามคำสั่งเปลี่ยนแปลง (Change Order) ตามที่ลูกค้าแจ้งมา โดยยังมีได้มีการตกลงถึงขอบเขตและราคาของงานที่ต้องปฏิบัติตามคำสั่งเปลี่ยนแปลงนั้น บางครั้งอาจเกิดข้อโต้แย้งว่าเกินขอบเขตของงานในสัญญาเดิมหรือราคาที่บริษัทฯ เรียกเก็บนั้นเกินกว่าความเต็มใจจ่ายของลูกค้าหรือเจ้าของโครงการหรือไม่ ถึงแม้เจ้าของโครงการตกลงว่างานตามคำสั่งเปลี่ยนแปลงนั้นเป็นงานส่วนที่เพิ่มและยินดีจ่ายเงินตามที่บริษัทฯ เรียกร้อง บริษัทฯ จึงอาจต้องแบกรับภาระต้นทุนที่ยังไม่สามารถเรียกเก็บได้จนกว่าคำสั่งเปลี่ยนแปลงของงานนั้นจะได้รับการอนุมัติและบริษัทฯ ได้รับการชำระเงินจากเจ้าของโครงการ ซึ่งบางครั้งอาจจะใช้เวลานานเกินกว่ากำหนดการสิ้นสุดสัญญาในแผนงานเดิมของโครงการ และส่งผลกระทบต่อผลการดำเนินงานของบริษัทฯ เพื่อเป็นการลดความเสี่ยงในด้านนี้ บริษัทฯ จึงมีการติดตามผลการตรวจรับงานและประสานงานกับลูกค้าหรือผู้แทนของลูกค้าอย่างสม่ำเสมอและใกล้ชิด เพื่อให้เกิดความรวดเร็วในการอนุมัติงานตามคำสั่งเปลี่ยนแปลงและการรับชำระเงินจากเจ้าของโครงการ ซึ่งจะลดระยะเวลาที่บริษัทฯ ต้องแบกรับภาระต้นทุนของโครงการลงได้ในที่สุด

3.4 ความเสี่ยงจากการให้การสนับสนุนทางการเงินให้กับบริษัทในกลุ่ม

เนื่องด้วยความเป็นในการดำเนินธุรกิจ บริษัทฯ มีการสนับสนุนทางการเงินให้กับบริษัทย่อยในรูปแบบต่าง ๆ อาทิ การให้เงินกู้กับบริษัทย่อยในต่างประเทศ หนังสือค้ำประกันสัญญา หรือ การออกหนังสือค้ำประกันของบริษัทแม่ ภายใต้วงเงินสินเชื่อของบริษัทฯ เป็นต้น ซึ่งอาจเกิดความเสี่ยงกรณีที่บริษัทฯ ย่อยดังกล่าว มีผลประกอบการไม่เป็นไปตามเป้าหรือมีปัญหาสภาพคล่องทางการเงิน ทำให้ไม่สามารถชำระคืนหนี้ตามกำหนด หรือ ผิดนัดชำระหนี้ต่อธนาคาร ส่งผลให้บริษัทฯ ต้องร่วมรับผิดชอบในฐานะผู้ค้ำประกัน ซึ่งบริษัทฯ ตระหนักถึงความเสี่ยงในเรื่องนี้ จึงได้ปฏิบัติให้เป็นไปตามกระบวนการอนุมัติตามที่กำหนดในตารางอำนาจอนุมัติอย่างเคร่งครัด เมื่อจำเป็นต้องให้ความช่วยเหลือทางการเงินให้กับบริษัทย่อย

5. โครงสร้างการถือหุ้นและการจัดการ

1. ผู้ถือหุ้นรายใหญ่

ผู้ถือหุ้นที่ถือหุ้นสูงสุด 10 รายแรก ณ วันที่ 28 ธันวาคม 2555

ชื่อผู้ถือหุ้น	จำนวนหุ้น	สัดส่วนการถือหุ้น
1. กลุ่มนางไฟจิตร รัตนานนท์	79,452,611	23.61%
- นางไฟจิตร รัตนานนท์	27,081,184	8.05%
- บริษัท เคพีเค 1999 จำกัด*	52,371,427	15.56%
2. Samlee Corporation	41,142,857	12.22%
3. บริษัท ไทยเอ็นวีดีอาร์ จำกัด	27,927,945	8.30%
4. CITYBANK NOMINEES SINGAPORE PTE LTD UBS AG LONDON BRANCH-NRBS IPB CLIENT SEG	15,141,600	4.50%
5. Rotary Trel Pte Ltd.	9,642,857	2.86%
6. นายนพดล พิทักษ์เฝ้า	9,264,200	2.75%
7. นายชวลิต จรัสโชติพินิต	8,842,000	2.63%
8. นางสาวอาภาพร ศิริปทุมมาศ	7,625,100	2.27%
9. นายปรีชา แอ่งชุมทรัพย์	5,200,000	1.54%
10. บริษัท บร็อคเคอร์ คอร์ปอเรท แอดไวเซอร์รี่ จำกัด	4,600,200	1.37%
รวมผู้ถือหุ้น 10 รายแรก	208,839,370	62.05%
จำนวนหุ้นที่ออกและชำระแล้วทั้งหมด	336,585,589	100.00%
จำนวนหุ้นที่ถือโดยผู้ถือหุ้นส่วนน้อย	184,542,934	54.83%

*หมายเหตุ: บริษัท เคพีเค 1999 จำกัด เป็นบริษัทที่นางไฟจิตร รัตนานนท์ ประธานกรรมการ ถือหุ้นร้อยละ 50

2. การจัดการ

(1) โครงสร้างองค์กร แผนผังองค์กรของบริษัท ณ วันที่ 31 ธันวาคม 2555

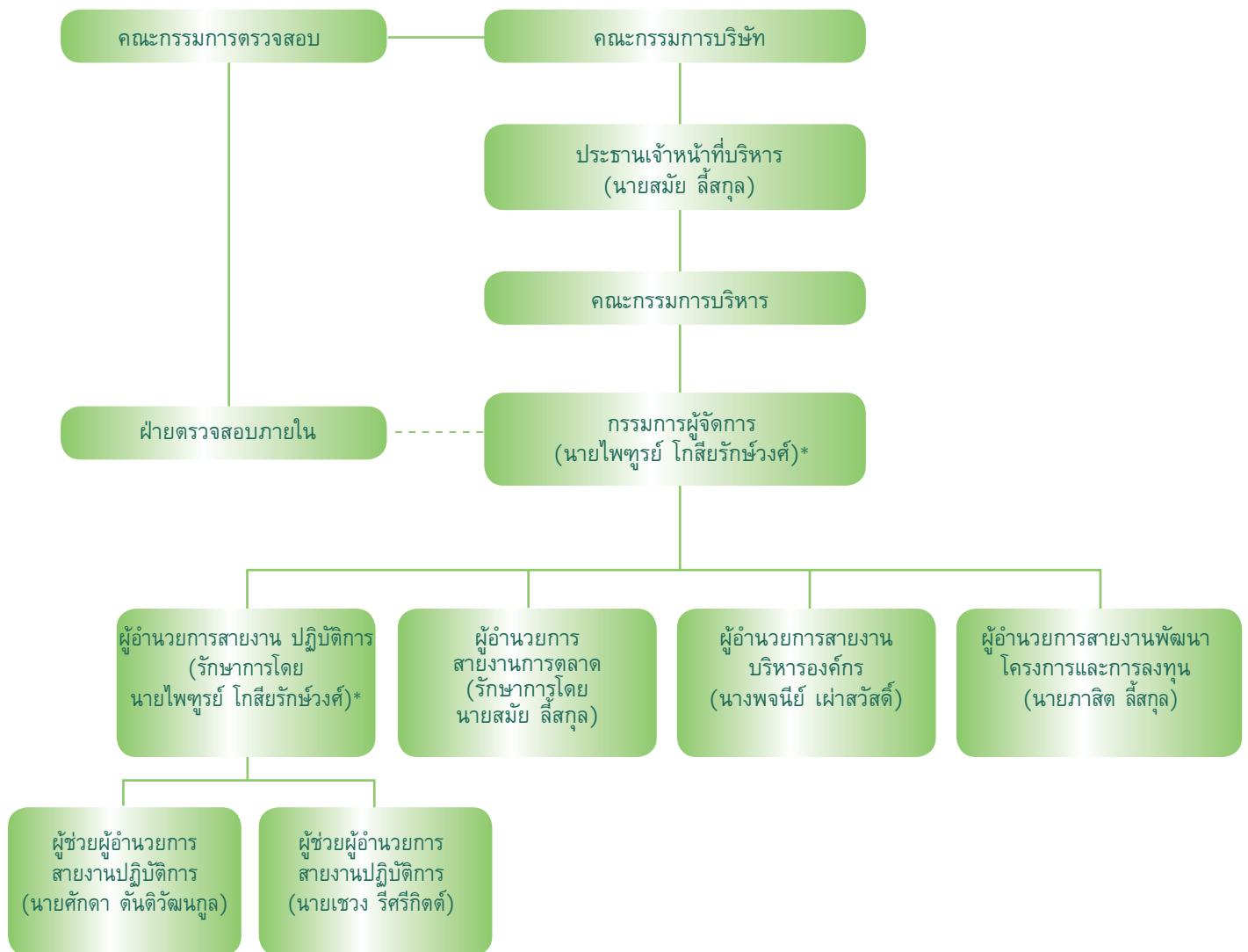

*หมายเหตุ: นายไพฑูรย์ โกสียรัชฌ์ เกษียณอายุตั้งแต่วันที่ 1 มกราคม 2556

(2) โครงสร้างการจัดการ

ในปี 2555 โครงสร้างการจัดการของบริษัท ประกอบไปด้วยคณะกรรมการ 5 ชุด คือ คณะกรรมการบริษัท คณะกรรมการตรวจสอบ คณะกรรมการพิจารณาคำตอบแทนและสรรหา คณะกรรมการบรรษัทภิบาล และคณะกรรมการบริหารซึ่งทำหน้าที่คณะกรรมการพิจารณาความเสี่ยง โดยมีรายละเอียดคณะกรรมการแต่ละชุด ดังนี้

1. คณะกรรมการบริษัท และบริษัทย่อย ณ วันที่ 31 ธันวาคม 2555

- **คณะกรรมการบริษัท ทีอาร์ซี คอนสตรัคชั่น จำกัด (มหาชน)** ประกอบด้วยกรรมการ 9 ท่าน ดังนี้

- | | |
|---------------------------------|--|
| 1. นางไพจิตร รัตนานนท์ | ประธานกรรมการ - ตัวแทนจากบริษัท เคพีเค 1999 จำกัด ผู้ถือหุ้นใหญ่ |
| 2. รศ.นพ.กำจร ตติยกวี | กรรมการอิสระ และประธานกรรมการตรวจสอบ |
| 3. รศ.พิเศษ เสตเสถียร | กรรมการอิสระ และกรรมการตรวจสอบ |
| 4. รศ.ดร.เอกชัย นิตยาเกษตรวัฒน์ | กรรมการอิสระ และกรรมการตรวจสอบ |
| 5. พล.ต.ท.จรัมพร สุระมณี | กรรมการอิสระ |
| 6. นายอรุณ จิรชวาลา | กรรมการอิสระ |
| 7. นายสมัย ลีสกุล | กรรมการ |
| 8. นายไพฑูรย์ โกสิยรักษ์วงศ์ | กรรมการ (เกษียณอายุ วันที่ 1 มกราคม 2556) |
| 9. นางพจนิย์ เผ่าสวัสดิ์ | กรรมการ |

โดยมีนางสาวอุ๋นเรือน สุจริตธรรม เป็นเลขานุการบริษัท

- **คณะกรรมการบริษัท สหการวิศวกร จำกัด** ประกอบด้วยกรรมการ 5 ท่าน ดังนี้

- | | |
|------------------------------|---|
| 1. นายสมัย ลีสกุล | ประธานกรรมการ |
| 2. นายไพฑูรย์ โกสิยรักษ์วงศ์ | กรรมการ (เกษียณอายุ วันที่ 1 มกราคม 2556) |
| 3. นางพจนิย์ เผ่าสวัสดิ์ | กรรมการ |
| 4. นายภาสิต ลีสกุล | กรรมการ |
| 5. นายเชวง วีศรีกิตต์ | กรรมการ |

กรรมการผู้มีอำนาจลงนามผูกพันบริษัทฯ และบริษัทย่อย

- **บริษัท ทีอาร์ซี คอนสตรัคชั่น จำกัด (มหาชน)**

นางไพจิตร รัตนานนท์ นายสมัย ลีสกุล นายไพฑูรย์ โกสิยรักษ์วงศ์ นางพจนิย์ เผ่าสวัสดิ์ กรรมการสองในสี่คนนี้ลงลายมือชื่อร่วมกันและประทับตราสำคัญของบริษัทฯ

- **บริษัท สหการวิศวกร จำกัด**

นายสมัย ลีสกุล นางพจนิย์ เผ่าสวัสดิ์ นายไพฑูรย์ โกสิยรักษ์วงศ์ นายภาสิต ลีสกุล กรรมการสองในสี่คนนี้ลงลายมือชื่อร่วมกันและประทับตราสำคัญของบริษัทฯ

ขอบเขต หน้าที่ และความรับผิดชอบของคณะกรรมการบริษัท มีดังนี้

1. ปฏิบัติหน้าที่ให้เป็นไปตามกฎหมาย วัตถุประสงค์ ข้อบังคับของบริษัทฯ ตลอดจนมติที่ประชุมผู้ถือหุ้น เว้นแต่ในเรื่องที่ต้องได้รับอนุมัติจากที่ประชุมผู้ถือหุ้นก่อนการดำเนินการ เช่น เรื่องที่กฎหมายกำหนดให้ต้องได้รับมติที่ประชุมผู้ถือหุ้น การทำรายการที่เกี่ยวข้องกัน การได้มาหรือจำหน่ายไปซึ่งสินทรัพย์ และการซื้อหรือขายสินทรัพย์ที่สำคัญตามกฎหมายเกณฑ์ของตลาดหลักทรัพย์แห่งประเทศไทย หรือตามที่หน่วยงานราชการอื่นๆ กำหนด เป็นต้น

2. กำหนดหรือเปลี่ยนแปลงชื่อกรรมการผู้มีอำนาจลงลายมือชื่อผูกพันบริษัท
3. กำหนดนโยบาย กลยุทธ์ และทิศทางการดำเนินงานของบริษัท และการกำกับดูแลให้ฝ่ายบริหารดำเนินการให้เป็นไปตามนโยบาย กลยุทธ์ และทิศทางที่กำหนดไว้อย่างมีประสิทธิภาพและประสิทธิผล เพื่อเพิ่มมูลค่าทางเศรษฐกิจสูงสุดแก่ผู้ถือหุ้นและการเติบโตอย่างยั่งยืน ยกเว้นนโยบายหรือการดำเนินงานที่ต้องได้รับความเห็นชอบและอนุมัติจากที่ประชุมผู้ถือหุ้น
4. พิจารณาดัดสนใจในเรื่องที่มีสาระสำคัญ เช่น แผนธุรกิจ งบประมาณ โครงการลงทุนขนาดใหญ่ อำนาจการบริหาร และรายการอื่นใดตามที่กฎหมายกำหนด
5. ประเมินผลการปฏิบัติงานและกำหนดคำตอบแทนของฝ่ายบริหาร
6. รับผิดชอบต่อผลประโยชน์และการปฏิบัติงานของฝ่ายบริหาร โดยมีความตั้งใจและความระมัดระวังในการปฏิบัติงาน
7. จัดให้มีระบบบัญชี การรายงานทางการเงิน และการสอบบัญชีที่เชื่อถือได้ รวมทั้งดูแลให้มีกระบวนการในการประเมินความเหมาะสมของการควบคุมภายใน และการตรวจสอบภายในให้มีประสิทธิภาพและประสิทธิผล การบริหารการจัดการความเสี่ยง การรายงานทางการเงินและการติดตามผล
8. ดูแลไม่ให้เกิดความขัดแย้งทางผลประโยชน์ระหว่างผู้มีส่วนได้เสียกับบริษัท
9. กำหนดข้อบังคับหรือระเบียบภายในของบริษัท ในเรื่องต่าง ๆ
10. รายงานความรับผิดชอบของคณะกรรมการบริษัท ในการจัดทำรายงานทางการเงิน โดยแสดงควบคู่กับรายงานของผู้สอบบัญชีไว้ในรายงานประจำปี และครอบคลุมเรื่องสำคัญต่างๆ ตามนโยบายข้อพึงปฏิบัติที่ดีสำหรับกรรมการบริษัทจดทะเบียนของตลาดหลักทรัพย์แห่งประเทศไทย
11. อำนาจในการดำเนินการดังต่อไปนี้จะกระทำได้อีกต่อไปเมื่อได้รับอนุมัติจากที่ประชุมผู้ถือหุ้นก่อน ทั้งนี้ กำหนดให้รายการที่กรรมการหรือบุคคลที่อาจมีความขัดแย้ง มีส่วนได้เสีย หรืออาจมีความขัดแย้งทางผลประโยชน์อื่นใดของบริษัท หรือบริษัทย่อย (ถ้ามี) ให้กรรมการที่มีส่วนได้เสียในเรื่องนั้นไม่มีสิทธิออกเสียงลงคะแนนในเรื่องนั้น
 - (ก) เรื่องที่กฎหมายกำหนดให้ต้องได้มติที่ประชุมผู้ถือหุ้น
 - (ข) การทำรายการที่กรรมการมีส่วนได้เสีย และอยู่ในข่ายที่กฎหมายหรือข้อกำหนดของตลาดหลักทรัพย์แห่งประเทศไทย ระบุให้ต้องได้รับอนุมัติจากที่ประชุมผู้ถือหุ้น

นอกจากนั้น ในกรณีต่อไปนี้จะต้องได้รับความเห็นชอบจากที่ประชุมคณะกรรมการด้วยคะแนนเสียงข้างมากของกรรมการที่เข้าร่วมประชุม และที่ประชุมผู้ถือหุ้นด้วยคะแนนเสียงไม่น้อยกว่า 3 ใน 4 ของจำนวนเสียงทั้งหมดของผู้ถือหุ้นที่เข้าประชุมและมีสิทธิออกเสียงลงคะแนน

 - (ก) การขายหรือโอนกิจการของบริษัทฯ ทั้งหมดหรือบางส่วนที่สำคัญให้แก่บุคคลอื่น
 - (ข) การซื้อหรือรับโอนกิจการของบริษัทอื่นหรือบริษัทเอกชนมาเป็นของบริษัท
 - (ค) การทำ แก้วไข หรือเลิกสัญญาเกี่ยวกับการให้เช่ากิจการของบริษัทฯ ทั้งหมดหรือบางส่วนที่สำคัญ การมอบหมายให้บุคคลอื่นเข้าจัดการธุรกิจของบริษัทฯ หรือการรวมกิจการกับบุคคลอื่นโดยมีวัตถุประสงค์จะแบ่งกำไรขาดทุนกัน
 - (ง) การแก้ไขเพิ่มเติมหนังสือบริคณห์สนธิหรือข้อบังคับ
 - (จ) การเพิ่มทุน การลดทุน การออกหุ้นกู้ การควบหรือเลิกบริษัท

- (ฉ) การอื่นใดที่กำหนดไว้ภายใต้บทบัญญัติของกฎหมายว่าด้วยหลักทรัพย์ และ/หรือ ข้อกำหนดของตลาดหลักทรัพย์แห่งประเทศไทยให้ต้องได้รับความเห็นชอบจากที่ประชุมคณะกรรมการ และที่ประชุมผู้ถือหุ้นด้วยคะแนนเสียงดังกล่าวข้างต้น

12. คณะกรรมการบริษัทอาจแต่งตั้งกรรมการจำนวนหนึ่งตามที่เห็นสมควรให้เป็นคณะกรรมการบริหาร เพื่อปฏิบัติงานตามที่ได้รับมอบหมายจากคณะกรรมการบริษัท

ทั้งนี้ การมอบอำนาจแก่กรรมการดังกล่าวข้างต้น จะไม่รวมถึงการมอบอำนาจที่ทำให้กรรมการบริหารสามารถอนุมัติรายการที่ตนหรือบุคคลที่อาจมีความขัดแย้ง มีส่วนได้เสีย หรืออาจมีความขัดแย้งทางผลประโยชน์ในลักษณะอื่นใดทำกับบริษัท หรือบริษัทย่อย (ถ้ามี) รวมทั้งกำหนดให้ต้องขอความเห็นชอบจากที่ประชุมผู้ถือหุ้นในการทำรายการที่เกี่ยวข้องกัน และการได้มาหรือจำหน่ายไปซึ่งสินทรัพย์ที่สำคัญของบริษัท เพื่อให้สอดคล้องตามข้อกำหนดของตลาดหลักทรัพย์แห่งประเทศไทย

2. คณะกรรมการตรวจสอบ

ณ วันที่ 31 ธันวาคม 2555 คณะกรรมการตรวจสอบประกอบด้วยกรรมการอิสระ 3 ท่าน ดังนี้

- | | |
|---------------------------------|----------------------|
| 1. รศ.นพ.กำจร ตติยกวี | ประธานกรรมการตรวจสอบ |
| 2. รศ.พิเศษ เสตเสถียร | กรรมการตรวจสอบ |
| 3. รศ.ดร.เอกชัย นิตยาเกษตรวัฒน์ | กรรมการตรวจสอบ |

โดยมีนางสาวศรินทร์ทิพย์ เหล่ามหาเมฆ ผู้ตรวจสอบภายในเป็นเลขานุการคณะกรรมการตรวจสอบ

คณะกรรมการตรวจสอบมีวาระการดำรงตำแหน่งคราวละ 2 ปี เว้นแต่เป็นกรณีที่ออกตามวาระตามข้อบังคับของบริษัท ซึ่งอาจได้รับเลือกตั้งเข้ามาดำรงตำแหน่งใหม่ได้ กรรมการตรวจสอบชุดปัจจุบันดำรงตำแหน่งต่อเนื่องมาตั้งแต่ปี 2548

ขอบเขต หน้าที่ และความรับผิดชอบของคณะกรรมการตรวจสอบ ดังนี้

กฎบัตรของคณะกรรมการตรวจสอบ ซึ่งประกอบด้วยวัตถุประสงค์ของการตั้งคณะกรรมการตรวจสอบ ขอบเขต หน้าที่ และความรับผิดชอบ องค์กรประกอบ และคุณสมบัติ วาระการดำรงตำแหน่ง การประชุม องค์กรประชุม คำตอบแทนกรรมการตรวจสอบ หน่วยงานที่รับผิดชอบ และการรักษาคุณภาพกรรมการตรวจสอบ ได้ถูกเผยแพร่ในเว็บไซต์ของบริษัท

ขอบเขต หน้าที่ และความรับผิดชอบของคณะกรรมการตรวจสอบ มีดังนี้

1. สอบทานให้บริษัทมีการรายงานทางการเงินอย่างถูกต้อง และเปิดเผยอย่างเพียงพอ โดยการประสานงานกับผู้สอบบัญชีภายนอก และผู้บริหารที่รับผิดชอบจัดทำรายงานทางการเงินทั้งรายไตรมาสและประจำปี คณะกรรมการตรวจสอบอาจเสนอแนะให้ผู้สอบบัญชีสอบทานหรือตรวจสอบรายการใดๆ ที่เห็นว่าจำเป็น และเป็นเรื่องสำคัญในระหว่างการตรวจสอบบัญชีของบริษัทก็ได้
2. สอบทานให้บริษัทมีระบบการควบคุมภายใน และการตรวจสอบภายในที่เหมาะสมและมีประสิทธิภาพ และพิจารณาความเป็นอิสระของหน่วยงานตรวจสอบภายใน ตลอดจนให้ความเห็นชอบในการแต่งตั้ง โยกย้าย ความดีความชอบ และการเลิกจ้างหัวหน้าหน่วยงานตรวจสอบภายใน
3. สอบทานการให้บริษัทปฏิบัติตามกฎหมายว่าด้วยหลักทรัพย์และตลาดหลักทรัพย์ ข้อกำหนดของตลาดหลักทรัพย์แห่งประเทศไทย หรือกฎหมายที่เกี่ยวข้องกับธุรกิจของบริษัท

4. พิจารณาคัดเลือก และเสนอแต่งตั้งบุคคลที่มีความเป็นอิสระเพื่อทำหน้าที่เป็นผู้สอบบัญชีของบริษัท รวมถึงพิจารณาเสนอคำตอบแทนของผู้สอบบัญชี รวมทั้งเข้าร่วมประชุมกับผู้สอบบัญชีโดยไม่มีฝ่ายจัดการเข้าร่วมประชุมอย่างน้อยปีละ 1 ครั้ง
5. พิจารณารายการที่เกี่ยวข้องกัน หรือรายการที่อาจมีความขัดแย้งทางผลประโยชน์ให้เป็นไปตามกฎหมาย และข้อกำหนดของตลาดหลักทรัพย์แห่งประเทศไทย ทั้งนี้ เพื่อให้มั่นใจว่ารายการดังกล่าวสมเหตุสมผล และเป็นประโยชน์สูงสุดต่อบริษัท
6. ปฏิบัติการอื่นใดตามที่คณะกรรมการบริษัทมอบหมายและคณะกรรมการตรวจสอบเห็นชอบด้วย เช่น ทบทวนนโยบายการบริหารทางการเงินและการบริหารความเสี่ยง ทบทวนการปฏิบัติตามจรรยาบรรณทางธุรกิจของผู้บริหาร ทบทวนร่วมกับผู้บริหารของบริษัทฯ ในรายงานสำคัญๆ ที่ต้องเสนอต่อสาธารณชนตามที่กฎหมายกำหนด ได้แก่ บทรายงานและการวิเคราะห์ของฝ่ายบริหาร เป็นต้น
7. จัดทำรายงานของคณะกรรมการตรวจสอบ โดยเปิดเผยไว้ในรายงานประจำปีของบริษัทฯ ซึ่งรายงานดังกล่าวต้อง ลงนามโดยประธานกรรมการตรวจสอบ และต้องประกอบด้วยข้อมูลอย่างน้อยดังต่อไปนี้
 - 7.1 ความเห็นเกี่ยวกับความถูกต้องครบถ้วน เป็นที่เชื่อถือได้ของรายงานทางการเงินของบริษัท
 - 7.2 ความเห็นเกี่ยวกับความเพียงพอของระบบการควบคุมภายในของบริษัท
 - 7.3 ความเห็นเกี่ยวกับการปฏิบัติตามกฎหมายว่าด้วยหลักทรัพย์และตลาดหลักทรัพย์ แห่งประเทศไทย ข้อกำหนดของตลาดหลักทรัพย์ หรือกฎหมายที่เกี่ยวข้องกับธุรกิจของบริษัท
 - 7.4 ความเห็นเกี่ยวกับความเหมาะสมของผู้สอบบัญชี
 - 7.5 ความเห็นเกี่ยวกับรายการที่อาจมีความขัดแย้งทางผลประโยชน์
 - 7.6 จำนวนการประชุมคณะกรรมการตรวจสอบ และการเข้าร่วมประชุมของกรรมการตรวจสอบแต่ละท่าน
 - 7.7 ความเห็นหรือข้อสังเกตโดยรวมที่คณะกรรมการตรวจสอบได้รับการปฏิบัติหน้าที่ตามกฎหมาย
 - 7.8 รายงานอื่นที่เห็นว่าผู้ถือหุ้นและผู้ลงทุนทั่วไปควรทราบ ภายใต้ขอบเขต หน้าที่ และความรับผิดชอบที่ได้รับมอบหมายจากคณะกรรมการบริษัท
8. รายงานกิจกรรมต่าง ๆ ที่ทำอย่างเป็นประจำ เพื่อคณะกรรมการบริษัทจะได้ทราบถึงกิจกรรมของคณะกรรมการตรวจสอบ ดังต่อไปนี้
 - 8.1 รายงานการประชุมคณะกรรมการตรวจสอบ ซึ่งระบุความเห็นของคณะกรรมการตรวจสอบ ในเรื่องต่าง ๆ ไว้ อย่างชัดเจน
 - 8.2 รายงานเกี่ยวกับความเห็นต่อรายงานทางการเงิน การตรวจสอบภายใน และกระบวนการตรวจสอบภายใน
 - 8.3 รายงานอื่นใดที่เห็นว่าคณะกรรมการบริษัทควรทราบ
9. ในการปฏิบัติหน้าที่ของคณะกรรมการตรวจสอบ หากพบหรือมีข้อสงสัยว่า มีรายการหรือการกระทำได้ดังต่อไปนี้ ซึ่งอาจมีผลกระทบอย่างมีนัยสำคัญต่อฐานะการเงิน และผลการดำเนินงานของบริษัท ให้คณะกรรมการตรวจสอบรายงานต่อคณะกรรมการบริษัท เพื่อดำเนินการปรับปรุง แก้ไข ภายในเวลาที่คณะกรรมการตรวจสอบเห็นสมควร

- 9.1 รายการที่เกิดความขัดแย้งทางผลประโยชน์
- 9.2 ข้อสงสัย หรือสันนิษฐานว่าอาจมีการทุจริต หรือมีสิ่งผิดปกติ หรือมีความบกพร่องสำคัญในระบบการควบคุมภายใน
- 9.3 ข้อสงสัยว่าอาจมีการฝ่าฝืนกฎหมายว่าด้วยหลักทรัพย์และตลาดหลักทรัพย์ ข้อกำหนดของตลาดหลักทรัพย์แห่งประเทศไทย หรือกฎหมายที่เกี่ยวข้องกับธุรกิจของบริษัท

หากคณะกรรมการตรวจสอบได้รายงานต่อคณะกรรมการบริษัทถึงสิ่งที่มีผลกระทบอย่างมีนัยสำคัญต่อฐานะการเงิน และผลการดำเนินงาน และได้มีการหารือร่วมกันกับคณะกรรมการบริษัทและผู้บริหารแล้วว่าต้องดำเนินการปรับปรุงแก้ไข เมื่อครบกำหนดเวลาที่กำหนดไว้ร่วมกัน หากคณะกรรมการตรวจสอบพบว่าการเพิกเฉยต่อการดำเนินการแก้ไขดังกล่าวโดยไม่มีเหตุผลอันสมควร กรรมการตรวจสอบรายใดรายหนึ่งอาจรายงานสิ่งที่พบดังกล่าวต่อสำนักงานกำกับหลักทรัพย์และตลาดหลักทรัพย์ หรือตลาดหลักทรัพย์แห่งประเทศไทยได้

10. ในกรณีที่ผู้สอบบัญชีพบพฤติการณ์อันควรสงสัยว่ากรรมการ ผู้จัดการ หรือบุคคลซึ่งรับผิดชอบในการดำเนินงานของบริษัทได้กระทำความผิดตามที่กฎหมายระบุ และได้แจ้งข้อเท็จจริงเกี่ยวกับพฤติการณ์ดังกล่าวให้คณะกรรมการตรวจสอบของบริษัทรับทราบ และเพื่อดำเนินการตรวจสอบต่อไปโดยไม่ชักช้า และให้คณะกรรมการตรวจสอบรายงานผลการตรวจสอบเบื้องต้นให้แก่สำนักงานคณะกรรมการกำกับหลักทรัพย์และตลาดหลักทรัพย์ และผู้สอบบัญชีทราบภายในสามสิบวันนับแต่วันที่ได้รับแจ้งจากผู้สอบบัญชี พฤติการณ์อันควรสงสัยที่ต้องแจ้งดังกล่าว และวิธีการเพื่อให้ได้ซึ่งข้อเท็จจริงเกี่ยวกับพฤติการณ์นั้น ให้เป็นไปตามที่คณะกรรมการกำกับตลาดทุนประกาศกำหนด
11. ให้มีอำนาจเชิญกรรมการ ผู้บริหาร หัวหน้าหน่วยงาน หรือพนักงานของบริษัทหรือหรือตอบคำถามของคณะกรรมการตรวจสอบ
12. พิจารณาทบทวนขอบเขตอำนาจหน้าที่ความรับผิดชอบ และประเมินผลการปฏิบัติงานของคณะกรรมการตรวจสอบเป็นประจำทุกปี
13. ปฏิบัติงานอื่นใดตามที่คณะกรรมการบริษัทมอบหมาย ด้วยความเห็นชอบจากคณะกรรมการตรวจสอบ

ทั้งนี้ คณะกรรมการบริษัทมีอำนาจในการแก้ไขเปลี่ยนแปลงขอบเขตอำนาจหน้าที่ของคณะกรรมการตรวจสอบได้ตามที่จำเป็นหรือเห็นสมควร

3. คณะกรรมการพิจารณาคำตอบแทนและสรรหา

ณ วันที่ 31 ธันวาคม 2555 คณะกรรมการพิจารณาคำตอบแทนและสรรหาของบริษัทฯ ประกอบด้วยกรรมการอิสระ และผู้บริหาร จำนวนรวม 5 ท่าน ดังนี้

- | | |
|---------------------------------|---|
| 1. รศ.นพ.กำจร ตติยกวี | กรรมการอิสระ เป็นประธานกรรมการพิจารณา
คำตอบแทนและสรรหา |
| 2. รศ.พิเศษ เสตเสถียร | กรรมการอิสระ เป็นกรรมการพิจารณาคำตอบแทน
และสรรหา |
| 3. รศ.ดร.เอกชัย นิตยาเกษตรวัฒน์ | กรรมการอิสระ เป็นกรรมการพิจารณาคำตอบแทน
และสรรหา |

- | | |
|--------------------------|--|
| 4. พล.ต.ท.จรัลพร สุระมณี | กรรมการอิสระ เป็นกรรมการพิจารณาคำตอบแทนและสรรหา |
| 5. นายสมัย ลีสกุล | ประธานเจ้าหน้าที่บริหาร เป็นกรรมการพิจารณาคำตอบแทนและสรรหา |

ขอบเขต หน้าที่ และความรับผิดชอบของคณะกรรมการพิจารณาคำตอบแทนและสรรหา มีดังนี้

1. ด้านการพิจารณาคำตอบแทน
 - 1.1 พิจารณารูปแบบและหลักเกณฑ์การจ่ายค่าตอบแทนของกรรมการ ประธานเจ้าหน้าที่บริหาร และกรรมการผู้จัดการว่ามีความเหมาะสมกับผลงาน เทียบเคียงได้กับบริษัทอื่นในอุตสาหกรรมเดียวกัน และมีความเป็นธรรม
 - 1.2 ร่วมกำหนดเกณฑ์การประเมินผลประธานเจ้าหน้าที่บริหาร และกรรมการผู้จัดการเพื่อนำเสนอให้คณะกรรมการบริษัทพิจารณาให้ความเห็นชอบ
 - 1.3 พิจารณากำหนดกรอบและงบประมาณในการขึ้นเงินเดือน และโบนัสประจำปีในภาพรวมของบริษัทฯ
 - 1.4 ประเมินผลการปฏิบัติงานของประธานเจ้าหน้าที่บริหาร และกรรมการผู้จัดการเป็นประจำทุกปี
 - 1.5 คำตอบแทนประจำปีของกรรมการ ประธานเจ้าหน้าที่บริหาร และกรรมการผู้จัดการ และนำเสนอคำตอบแทนที่กำหนดต่อที่ประชุมคณะกรรมการบริษัท เพื่อให้อนุมัติคำตอบแทนของประธานเจ้าหน้าที่บริหาร และกรรมการผู้จัดการ ส่วนคำตอบแทนกรรมการ คณะกรรมการบริษัทจะต้องนำเสนอต่อที่ประชุมผู้ถือหุ้นเพื่ออนุมัติ
 - 1.6 กรณีที่มีการเสนอขายหลักทรัพย์ หรือใบสำคัญแสดงสิทธิที่จะซื้อหุ้นให้แก่กรรมการและพนักงาน (ESOP) จะต้องร่วมกำหนดเงื่อนไข หลักเกณฑ์ที่เหมาะสม และเป็นธรรมต่อทั้งพนักงาน และผู้ถือหุ้น และพิจารณาความเหมาะสมและให้ความเห็นชอบสำหรับกรณีที่มีการจัดสรรให้กรรมการเกินกว่าร้อยละ 5 ของหลักทรัพย์ทั้งหมดที่จะจัดสรร โดยต้องไม่มีคณะกรรมการคำตอบแทนและสรรหาได้รับจัดสรรเกินกว่าร้อยละ 5
2. ด้านการสรรหากรรมการ
 - 2.1 กำหนดคุณสมบัติของกรรมการที่ต้องการสรรหา โดยการพิจารณาความรู้ ประสบการณ์ และความเชี่ยวชาญที่เหมาะสมตรงกับความต้องการของบริษัท สามารถอุทิศเวลาการทำงานให้บริษัท
 - 2.2 สรรหา และเสนอชื่อบุคคลที่เหมาะสมที่จะมาดำรงตำแหน่งให้คณะกรรมการพิจารณาเพื่อเสนอชื่อให้ที่ประชุมผู้ถือหุ้นเป็นผู้แต่งตั้ง

นอกจากนั้นแล้ว คณะกรรมการพิจารณาคำตอบแทนและสรรหายังมีหน้าที่ในการดำเนินการเรื่องอื่นใด ที่ได้รับมอบหมายจากคณะกรรมการบริษัท และคณะกรรมการบริษัทมีอำนาจในการเปลี่ยนแปลงขอบเขตหน้าที่ของคณะกรรมการพิจารณาคำตอบแทนและสรรหาตามความจำเป็น หรือเห็นสมควร

4. คณะกรรมการบริหาร (ทำหน้าที่คณะกรรมการบริหารความเสี่ยง)

ณ วันที่ 31 ธันวาคม 2555 คณะกรรมการบริหารของบริษัทฯ ประกอบด้วยกรรมการและผู้บริหาร จำนวน 6 ท่าน ดังนี้

- | | |
|----------------------------|---|
| 1. นายสมัย ลีสกุล | ประธานกรรมการบริหาร |
| 2. นายไพฑูรย์ โกสียรัชวงศ์ | กรรมการบริหาร (เกษียณอายุ วันที่ 1 มกราคม 2556) |

- | | |
|--------------------------|---------------|
| 3. นางพจณีย์ เฟาสวัสดิ์ | กรรมการบริหาร |
| 4. นายศักดา ดันติวัฒนกุล | กรรมการบริหาร |
| 5. นายเชวง วีศรีกิตต์ | กรรมการบริหาร |
| 6. นายภาสิต ลีสกุล | กรรมการบริหาร |

ขอบเขต หน้าที่ และความรับผิดชอบของคณะกรรมการบริหาร มีดังนี้

1. วางแผนและกำหนดนโยบาย ทิศทาง กลยุทธ์ และโครงสร้างการบริหารงานหลักในการดำเนินธุรกิจของบริษัทฯ เพื่อให้สอดคล้องและสนับสนุนต่อสภาพเศรษฐกิจและสภาวะการแข่งขันในตลาด เพื่อเสนอให้คณะกรรมการบริษัทพิจารณาอนุมัติ
2. กำหนดแผนธุรกิจ งบประมาณ และอำนาจการบริหารต่าง ๆ ของบริษัทฯ เพื่อเสนอให้คณะกรรมการบริษัทพิจารณาอนุมัติ
3. ควบคุมดูแลการดำเนินธุรกิจของบริษัทฯ ให้เป็นไปตามนโยบายธุรกิจ แผนธุรกิจ และกลยุทธ์ทางธุรกิจที่คณะกรรมการบริษัทได้อนุมัติแล้ว
4. พิจารณาการเข้าทำสัญญาเกี่ยวกับธุรกิจของบริษัทฯ และสัญญาเกี่ยวกับการซื้อทรัพย์สินหรือทำให้ได้มาซึ่งสิทธิเพื่อนำมาใช้ประโยชน์ในกิจการของบริษัทฯ ตลอดจนการกำหนดขั้นตอนและวิธีการเจรจาเพื่อทำสัญญาดังกล่าว
5. อนุมัติการใช้จ่ายเงินลงทุนที่ได้กำหนดไว้ในงบประมาณรายจ่ายประจำปี ที่ได้รับอนุมัติจากคณะกรรมการบริษัทแล้วหรือตามที่คณะกรรมการบริษัทได้มีมติอนุมัติในหลักการไว้แล้ว
6. ดำเนินการจัดทำธุรกรรมทางการเงินกับสถาบันการเงินในการเปิดบัญชี การให้กู้ยืม การกู้ยืม การจัดหางานเงินสินเชื่อ รวมถึงการให้หลักประกัน จำนำ จำนอง ค้ำประกัน และการอื่นๆ รวมถึงการซื้อขายและจดทะเบียนกรรมสิทธิ์ที่ดินใดๆ ตามวัตถุประสงค์เพื่อประโยชน์ในการดำเนินกิจการของบริษัทฯ ซึ่งต้องผ่านการอนุมัติจากคณะกรรมการบริษัทด้วย
7. พิจารณาผลกำไรและขาดทุนของบริษัทฯ และการเสนอจ่ายเงินปันผลระหว่างกาล หรือเงินปันผลประจำปี เพื่อเสนอต่อคณะกรรมการบริษัท
8. พิจารณาผลการดำเนินงานของบริษัทฯ ทุกไตรมาส และเปรียบเทียบกับงบประมาณ เพื่อเสนอต่อคณะกรรมการบริษัท
9. มีอำนาจจ้าง แต่งตั้ง โยกย้าย ปลดออก เลิกจ้าง กำหนดอัตราค่าจ้าง ให้บำเหน็จรางวัล ปรับขึ้นเงินเดือน ค่าตอบแทน เงินโบนัส ของพนักงานระดับผู้บริหาร ตั้งแต่ระดับผู้ช่วยผู้อำนวยการฝ่ายขึ้นไป
10. ดำเนินการอื่นๆ เพื่อสนับสนุนการดำเนินการดังกล่าวข้างต้น หรือตามที่ได้รับมอบหมายจากคณะกรรมการบริษัทในแต่ละคราวไป
11. พิจารณาและรายงานคณะกรรมการบริษัททันทีเมื่อตรวจพบหรือสงสัยว่า มีเหตุการณ์ทุจริต มีการปฏิบัติที่ฝ่าฝืนกฎหมาย และมีการกระทำที่ผิดปกติดื่น

ทั้งนี้ คณะกรรมการบริหารอาจมอบอำนาจช่วงให้พนักงานระดับบริหารของบริษัทฯ มีอำนาจอนุมัติทางการเงินในเรื่องใดเรื่องหนึ่งหรือหลายเรื่องตามที่คณะกรรมการบริหารพิจารณาเห็นสมควรก็ได้

อนึ่ง การอนุมัติรายการดังกล่าวข้างต้นจะต้องไม่มีลักษณะเป็นการอนุมัติรายการที่ทำให้คณะกรรมการบริหารหรือผู้รับมอบอำนาจจากคณะกรรมการบริหารสามารถอนุมัติรายการที่ตนหรือบุคคลที่อาจมีความขัดแย้ง มีส่วนได้เสีย หรืออาจมีความขัดแย้งทางผลประโยชน์อื่นใด (ตามข้อบังคับของบริษัทฯ ตามที่สำนักงานคณะกรรมการกำกับหลักทรัพย์และตลาดหลักทรัพย์ประกาศกำหนด หรือตามที่ตลาดหลักทรัพย์แห่งประเทศไทยกำหนด) ทำกับบริษัทฯ หรือบริษัทย่อย (ถ้ามี)

ทั้งนี้ คณะกรรมการบริษัทมีอำนาจในการแก้ไขเปลี่ยนแปลงขอบเขตอำนาจหน้าที่ของคณะกรรมการบริหารได้ตามที่จำเป็นหรือเห็นสมควร

คณะกรรมการบริหารได้ปฏิบัติหน้าที่คณะกรรมการพิจารณาความเสี่ยง โดยมีการเชิญที่ปรึกษาที่มีประสบการณ์และความเชี่ยวชาญเฉพาะด้านที่เกี่ยวข้องเข้าร่วมการประเมินความเสี่ยงตามความจำเป็นและเหมาะสม อาทิเช่น ที่ปรึกษาด้านการจัดซื้อต่างประเทศ ที่ปรึกษาที่มีประสบการณ์ด้านธุรกิจต่างประเทศ เป็นต้น คณะกรรมการบริหารได้ทำหน้าที่กลั่นกรองงานโครงการและการลงทุน โดยจัดทำการวิเคราะห์ประเมินความเสี่ยงที่อาจเกิดขึ้นในด้านต่างๆ รวมถึงความคุ้มค่าและโอกาสในความสำเร็จของโครงการและการลงทุน โดยยึดแนวทางหลักเกณฑ์เบื้องต้นในการพิจารณาศักยภาพของการเข้าประมูลโครงการ และการลงทุนทั้งในและต่างประเทศ ก่อนนำเข้าสู่ขั้นตอนการประเมินความเสี่ยง (Risk Evaluation Process) ต่อไป โดยพิจารณาจาก 3 หลักเกณฑ์ ดังนี้

1. ประเภทของโครงการ
 - โครงการในต่างประเทศ
 - โครงการที่บริษัทฯ ไม่มีประสบการณ์หรือความชำนาญมาก่อน
2. ขนาดของโครงการ โดยพิจารณาจากมูลค่าโครงการที่มากกว่าหรือเท่ากับ 100 ล้านบาท
3. สถานที่ตั้งของโครงการ
 - โครงการในพื้นที่ที่มีความเสี่ยงและอันตรายสูง
 - โครงการที่อาจมีปัญหาด้านมวลชน

5. คณะกรรมการบรรษัทภิบาล

ณ วันที่ 31 ธันวาคม 2555 คณะกรรมการบรรษัทภิบาล ประกอบด้วยกรรมการและผู้บริหารจำนวน 3 ท่าน ดังนี้

- | | |
|--------------------------|--------------------------|
| 1. นายอรุณ จิรชวาลา | ประธานกรรมการบรรษัทภิบาล |
| 2. พล.ต.ท.จรัมพร สุระมณี | กรรมการบรรษัทภิบาล |
| 3. นางพจนีย์ เผ่าสวัสดิ์ | กรรมการบรรษัทภิบาล |

ขอบเขต หน้าที่ และความรับผิดชอบของคณะกรรมการบรรษัทภิบาล มีดังนี้

1. สอบทานนโยบายการกำกับดูแลกิจการ จริยธรรมธุรกิจ รวมทั้งนโยบายและแนวปฏิบัติในการดำเนินงานด้านความรับผิดชอบต่อสังคมและสิ่งแวดล้อมของบริษัทฯ ที่ฝ่ายจัดการทบทวนและนำเสนอ เพื่อให้มั่นใจว่าเป็นไปตามหลักการกำกับดูแลกิจการที่ดี และนำเสนอต่อคณะกรรมการบริษัท
2. เสนอแนวปฏิบัติ และ/หรือนโยบายที่เกี่ยวข้องกับการกำกับดูแลกิจการที่ดีต่อคณะกรรมการบริษัท
3. ให้คำแนะนำแก่คณะกรรมการบริษัท ในเรื่องเกี่ยวกับการกำกับดูแลกิจการที่ดี
4. กำกับดูแลให้ฝ่ายจัดการนำนโยบายการกำกับดูแลกิจการที่ดีไปดำเนินการในเชิงปฏิบัติ
5. ติดตามงานด้านความรับผิดชอบต่อสังคมและสิ่งแวดล้อม และรายงานต่อคณะกรรมการบริษัท

นอกจากนั้นแล้ว คณะกรรมการบรรษัทภิบาลยังมีหน้าที่ในการดำเนินการเรื่องอื่นใด ที่ได้รับมอบหมายจากคณะกรรมการบริษัท และคณะกรรมการบริษัทมีอำนาจในการเปลี่ยนแปลงขอบเขตหน้าที่ของคณะกรรมการบรรษัทภิบาลตามความจำเป็นหรือเห็นสมควร

ผู้บริหาร

ณ วันที่ 31 ธันวาคม 2555 ผู้บริหารของบริษัทฯ มีจำนวน 8 ท่าน ดังนี้

- | | |
|------------------------------|---|
| 1. นายสมัย ลีสกุล | ประธานเจ้าหน้าที่บริหาร |
| 2. นายไพฑูรย์ โกสิยรักษ์วงศ์ | กรรมการผู้จัดการ (เกษียณอายุ 1 มกราคม 2556) |
| 3. นางพจนีย์ เฝ้าสวัสดิ์ | ผู้อำนวยการสายงานบริหารองค์กร |
| 4. นายภาสิต ลีสกุล | ผู้อำนวยการสายงานพัฒนาโครงการและการลงทุน |
| 5. นายศักดา ดันติวัฒนกุล | ผู้ช่วยผู้อำนวยการสายงานปฏิบัติการในประเทศ |
| 6. นายเชวง ธีรภักดิ์ | ผู้ช่วยผู้อำนวยการสายงานปฏิบัติการในประเทศ |
| 7. นางสาวอุณเรณ สุจริตธรรม | ผู้จัดการฝ่ายการเงินองค์กร และเลขานุการบริษัท |
| 8. นางสาวเรวดี อาจหาญ | ผู้จัดการฝ่ายบัญชีและการเงิน |

ขอบเขต หน้าที่ และความรับผิดชอบของประธานเจ้าหน้าที่บริหาร มีดังนี้

1. เป็นผู้สนับสนุน และอำนวยความสะดวกการทำงานของคณะกรรมการบริษัท ทั้งในด้านปฏิบัติการและด้านงานอำนวยความสะดวก นำเสนองานต่อคณะกรรมการบริษัท เป็นผู้เชื่อมต่อระหว่างกรรมการบริษัท และพนักงาน
2. ดำเนินการวางระบบบริหารงาน การผลิตสินค้าหรือบริการจนถึง การส่งมอบงาน เช่น การตลาด งานประมูล งานออกแบบ งานจัดซื้อ การผลิตและการส่งมอบ
3. รับผิดชอบด้านการจัดการทางการเงิน ภาษี ความเสี่ยง และการจัดการ และนำเสนองบประมาณประจำปีต่อคณะกรรมการบริษัท และดูแลการจัดการ และจัดสรรทรัพยากรองค์กรให้เป็นไปตามกรอบ และแนวทางของงบประมาณ ภายใต้กฎหมาย และกฎระเบียบ ข้อบังคับ
4. กำกับดูแลการจัดการด้านทรัพยากรบุคคลที่มีประสิทธิภาพ และให้เป็นไปตามอำนาจหน้าที่ที่กำหนดไว้ และเป็นไปตามกฎหมายและกฎระเบียบ ข้อบังคับ
5. ดำเนินการด้านประชาสัมพันธ์องค์กร และชุมชนสัมพันธ์ เป้าหมายขององค์กร รวมทั้งสินค้าและบริการ จะต้องได้รับการเผยแพร่ประชาสัมพันธ์ เพื่อให้เกิดภาพลักษณ์ที่ดี และเป็นที่ยอมรับของผู้อื่น
6. ดำเนินการเรื่องการจัดหาทุนเพื่อการดำเนินงานของบริษัท วางแผนการจัดหาทุน แหล่งทุน กลยุทธ์การจัดหาทุน การจัดทำเอกสารการหาทุน และอื่นๆ
7. ดำเนินการเรื่องอื่นใด ขององค์กร ตามที่คณะกรรมการบริษัทจะมอบหมาย

ทั้งนี้ ประธานเจ้าหน้าที่บริหารจะอยู่ภายใต้การบังคับบัญชาและรายงานโดยตรงต่อคณะกรรมการบริษัท และประธานเจ้าหน้าที่บริหารจะดำรงตำแหน่งประธานคณะกรรมการบริหารโดยตำแหน่ง

ขอบเขต หน้าที่ และความรับผิดชอบของกรรมการผู้จัดการ มีดังนี้

1. กำกับดูแลและอนุมัติเรื่องเกี่ยวกับการดำเนินงานตามปกติของบริษัทฯ และอาจมอบอำนาจให้ผู้บริหาร หรือบุคคลอื่นใดดำเนินการเกี่ยวกับการดำเนินงานตามปกติประจำวันของบริษัทฯ
2. เป็นผู้บริหารจัดการและควบคุมดูแลการดำเนินกิจการที่เกี่ยวข้องกับการบริหารงานทั่วไปของบริษัทฯ
3. ดำเนินการตามที่คณะกรรมการบริษัทหรือคณะกรรมการบริหารได้มอบหมาย
4. มีอำนาจจ้าง แต่งตั้ง โยกย้าย ปลดออก เลิกจ้าง กำหนดอัตราค่าจ้าง ให้บำเหน็จรางวัล ปรับขึ้น เงินเดือน ค่าตอบแทน เงินโบนัส ของพนักงานทั้งหมดของบริษัทฯ ในตำแหน่งต่ำกว่าระดับผู้บริหาร ตลอดจนแต่งตั้งตัวแทนฝ่ายนายจ้างในคณะกรรมการกองทุนสำรองเลี้ยงชีพของบริษัทฯ

5. มีอำนาจอนุมัติและมอบอำนาจช่วงอนุมัติการเบิกจ่าย เพื่อการจัดซื้อจัดจ้างซึ่งทรัพย์สินและบริการเพื่อประโยชน์ของบริษัทฯ รวมทั้งอนุมัติการดำเนินการทางการเงินเพื่อธุรกรรมต่าง ๆ ของบริษัทฯ ตามกรอบที่คณะกรรมการบริษัทหรือคณะกรรมการบริหารได้มีมติอนุมัติในหลักการไว้
6. มีอำนาจออกคำสั่ง ระเบียบ ประกาศ บัญชี เพื่อให้การปฏิบัติงานเป็นไปตามนโยบายและผลประโยชน์ของบริษัทฯ และเพื่อรักษาระเบียบวินัยการทำงานภายในองค์กร
7. มีอำนาจกระทำการและแสดงตนเป็นตัวแทนของบริษัทฯ ต่อบุคคลภายนอกในกิจการที่เกี่ยวข้องและเป็นประโยชน์ต่อบริษัทฯ
8. อนุมัติการแต่งตั้งที่ปรึกษาด้านต่าง ๆ ที่จำเป็นต่อการดำเนินงานของบริษัทฯ โดยอยู่ภายใต้กรอบงบประมาณที่ผ่าน การอนุมัติจากคณะกรรมการบริษัทในแต่ละปี
9. ปฏิบัติหน้าที่อื่น ๆ ตามที่ได้รับมอบหมายจากคณะกรรมการบริษัทหรือคณะกรรมการบริหารเป็นคราว ๆ ไป

ทั้งนี้ กรรมการผู้จัดการจะอยู่ภายใต้การบังคับบัญชาและรายงานโดยตรงต่อคณะกรรมการบริหาร และให้กรรมการผู้จัดการปฏิบัติตามแนวทางและนโยบายที่คณะกรรมการบริหารกำหนดไว้

อนึ่ง ประธานเจ้าหน้าที่บริหาร และกรรมการผู้จัดการ ไม่มีอำนาจในการดำเนินการใดๆ ในหรือเกี่ยวกับรายการหรือเรื่องที่ประธานเจ้าหน้าที่บริหาร กรรมการผู้จัดการ หรือบุคคลที่อาจมีความขัดแย้ง มีส่วนได้ส่วนเสีย หรืออาจมีความขัดแย้งทางผลประโยชน์ในลักษณะอื่นใด (ตามข้อบังคับของบริษัทฯ ตามที่สำนักงานคณะกรรมการกำกับหลักทรัพย์และตลาดหลักทรัพย์ประกาศกำหนด หรือตามที่ตลาดหลักทรัพย์แห่งประเทศไทยกำหนด) ที่จะทำขึ้นกับบริษัทฯ หรือบริษัทย่อย

การสรรหากรรมการ

การสรรหาและแต่งตั้งกรรมการบริษัทฯ จะกระทำโดยคณะกรรมการพิจารณาค่าตอบแทนและสรรหา เพื่อสรรหาและพิจารณาคุณสมบัติของบุคคลผู้มีคุณวุฒิ ความรู้ความสามารถ และประสบการณ์การทำงาน ที่เหมาะสม และนำเสนอต่อคณะกรรมการบริษัท และที่ประชุมผู้ถือหุ้นเพื่อพิจารณาแต่งตั้งตามลำดับ (นำเสนอต่อที่ประชุมผู้ถือหุ้นเพื่ออนุมัติ เฉพาะกรณีการเพิ่มจำนวนกรรมการ และการเลือกตั้งกรรมการแทนกรรมการที่ออกตามวาระ) โดยหลักเกณฑ์และวิธีการดังต่อไปนี้

1. ผู้ถือหุ้นคนหนึ่งมีคะแนนเสียงเท่ากับหนึ่งหุ้นต่อหนึ่งเสียง
2. ให้ผู้ถือหุ้นออกเสียงลงคะแนนเลือกตั้งกรรมการเป็นรายบุคคลไป
3. บุคคลซึ่งได้รับคะแนนเสียงสูงสุดตามลำดับลงมาเป็นผู้ได้รับการเลือกตั้งเป็นกรรมการเท่าจำนวนกรรมการที่จะพึงมีหรือจะพึงเลือกตั้งในครั้งนั้น ในกรณีที่บุคคลซึ่งได้รับการเลือกตั้งในลำดับถัดลงมา มีคะแนนเสียงเท่ากันเกินจำนวนกรรมการที่จะพึงมีหรือจะพึงเลือกตั้งในครั้งนั้น ให้ประธานในที่ประชุมผู้ถือหุ้นเป็นผู้ออกเสียงชี้ขาด

ในการประชุมสามัญประจำปีทุกครั้ง ให้กรรมการออกจากตำแหน่ง 1 ใน 3 ถ้าจำนวนกรรมการที่จะแบ่งออกให้ตรงเป็นสามส่วนไม่ได้ ก็ให้ออกโดยจำนวนใกล้เคียงที่สุดกับส่วน 1 ใน 3

กรรมการที่จะต้องออกจากตำแหน่งในปีแรกและปีที่สองภายหลังจดทะเบียนบริษัทนั้น ให้ใช้วิธีจับสลากกันว่าผู้ใดจะออก ส่วนปีหลัง ๆ ต่อไปให้กรรมการคนที่อยู่ในตำแหน่งนานที่สุดนั้นเป็นผู้ออกจากตำแหน่ง กรรมการที่ออกตามวาระนั้นอาจได้รับเลือกเข้ามาดำรงตำแหน่งใหม่ก็ได้

หลักเกณฑ์ในการคัดเลือกรวมการอิสระ

- กระบวนการสรรหากรรมการอิสระ

คณะกรรมการพิจารณาค่าตอบแทนและสรรหา เป็นผู้พิจารณาเบื้องต้นถึงบุคคลที่มีคุณสมบัติสอดคล้องกับกฎเกณฑ์ของสำนักงานคณะกรรมการกำกับหลักทรัพย์และตลาดหลักทรัพย์ และประกาศของตลาดหลักทรัพย์แห่งประเทศไทย และเป็นผู้มีความรู้ความสามารถที่สามารถช่วยเหลือให้คำแนะนำที่เป็นประโยชน์แก่บริษัท จากนั้นนำเสนอต่อที่ประชุมคณะกรรมการบริษัท และที่ประชุมผู้ถือหุ้นเพื่อพิจารณาแต่งตั้งตามลำดับ (นำเสนอต่อที่ประชุมผู้ถือหุ้นเพื่ออนุมัติ เฉพาะกรณีการเพิ่มจำนวนกรรมการ และการเลือกตั้งกรรมการแทนกรรมการที่ออกตามวาระ)

- คุณสมบัติของกรรมการอิสระ

บริษัทฯ กำหนดคุณสมบัติของกรรมการอิสระสอดคล้องกับเกณฑ์ที่กำหนดโดยสำนักงานคณะกรรมการกำกับหลักทรัพย์และตลาดหลักทรัพย์ ดังนี้

1. ถือหุ้นไม่เกินร้อยละ 0.75* ของจำนวนหุ้นที่มีสิทธิออกเสียงทั้งหมดของบริษัทฯ บริษัทใหญ่ บริษัทย่อย บริษัทร่วม ผู้ถือหุ้นรายใหญ่ หรือผู้มีอำนาจควบคุมของบริษัทฯ โดยนับรวมการถือหุ้นของผู้เกี่ยวข้องของกรรมการอิสระด้วย
2. ไม่เป็นหรือเคยเป็นกรรมการที่มีส่วนร่วมในการบริหารงาน ลูกจ้าง พนักงาน ที่ปรึกษาที่ได้เงินเดือนประจำ หรือผู้มีอำนาจควบคุมของบริษัทฯ บริษัทใหญ่ บริษัทย่อย บริษัทร่วม ผู้ถือหุ้นรายใหญ่ หรือผู้มีอำนาจควบคุมของบริษัทฯ
3. ไม่มีความสัมพันธ์ทางสายโลหิต หรือโดยการจดทะเบียนตามกฎหมายในลักษณะที่เป็นบิดา มารดา คู่สมรส พี่น้อง และบุตร รวมทั้งคู่สมรสของบุตร ของผู้บริหาร ผู้ถือหุ้นรายใหญ่ ผู้มีอำนาจควบคุม หรือบุคคลที่จะได้รับการเสนอให้เป็นผู้บริหารหรือผู้มีอำนาจควบคุมของบริษัทฯ หรือบริษัทย่อย
4. ไม่มีหรือเคยมีความสัมพันธ์ทางธุรกิจกับบริษัทฯ บริษัทใหญ่ บริษัทย่อย บริษัทร่วม ผู้ถือหุ้นรายใหญ่ หรือผู้มีอำนาจควบคุมของบริษัทฯ ในลักษณะที่อาจเป็นการขัดขวางการใช้วิจารณญาณอย่างอิสระ รวมทั้งไม่เป็นหรือเคยเป็นผู้ถือหุ้นที่มีนัย หรือผู้มีอำนาจควบคุมของบุคคลที่มีความสัมพันธ์ทางธุรกิจกับบริษัทฯ บริษัทใหญ่ บริษัทย่อย บริษัทร่วม ผู้ถือหุ้นรายใหญ่ หรือผู้มีอำนาจควบคุมของบริษัทฯ เว้นแต่ได้พ้นจากการมีลักษณะดังกล่าวมาแล้วไม่น้อยกว่า 2 ปีก่อนได้รับตำแหน่ง
5. ไม่เป็นหรือเคยเป็นผู้สอบบัญชีของบริษัทฯ บริษัทใหญ่ บริษัทย่อย บริษัทร่วม ผู้ถือหุ้นรายใหญ่ หรือผู้มีอำนาจควบคุมของบริษัทฯ และไม่เป็นผู้ถือหุ้นที่มีนัย ผู้มีอำนาจควบคุม หรือหุ้นส่วนของสำนักงานสอบบัญชีซึ่งมีผู้สอบบัญชีของบริษัทฯ บริษัทใหญ่ บริษัทย่อย บริษัทร่วม ผู้ถือหุ้นรายใหญ่ หรือผู้มีอำนาจควบคุมของบริษัทฯ สังกัดอยู่ เว้นแต่ได้พ้นจากการมีลักษณะดังกล่าวมาแล้วไม่น้อยกว่า 2 ปีก่อนได้รับตำแหน่ง
6. ไม่เป็นหรือเคยเป็นผู้ให้บริการทางวิชาชีพใด ๆ ซึ่งรวมถึงการให้บริการเป็นที่ปรึกษากฎหมาย หรือที่ปรึกษาทางการเงิน ซึ่งได้รับค่าบริการเกินกว่า 2 ล้านบาทต่อปีจากบริษัท บริษัทใหญ่ บริษัทย่อย บริษัทร่วม ผู้ถือหุ้นรายใหญ่ หรือผู้มีอำนาจควบคุมของบริษัทฯ และไม่เป็นผู้ถือหุ้นที่มีนัย ผู้มีอำนาจควบคุม หรือหุ้นส่วนของผู้ให้บริการวิชาชีพนั้น เว้นแต่ได้พ้นจากการมีลักษณะดังกล่าวมาแล้วไม่น้อยกว่า 2 ปีก่อนได้รับตำแหน่ง

* หมายเหตุ: คุณสมบัติด้านการถือหุ้นของกรรมการอิสระเดิมกำหนดไว้ที่ไม่เกินร้อยละ 1 และเพื่อให้เป็นไปตามหลักการกำกับดูแลกิจการที่ดี ที่ประชุมคณะกรรมการบริษัทครั้งที่ 3/2555 เมื่อวันที่ 19 มีนาคม 2555 ได้อนุมัติให้แก้ไขการถือหุ้นเป็นไม่เกินร้อยละ 0.75

- (3) ค่าตอบแทนกรรมการและผู้บริหาร
- ค่าตอบแทนที่เป็นตัวเงิน
- (ก) ค่าตอบแทนกรรมการปี 2555

(หน่วย: ล้านบาท)

ชื่อ-สกุลกรรมการ	กรรมการ ที่อาร์ชี	กรรมการ สหการ วิศวกร	ค่า ตอบแทน รวม	รูปแบบค่าตอบแทนกรรมการ
1. นางไพจิตร รัตนานนท์	0.80	-	0.80	ค่าตอบแทนรายเดือน และโบนัส ^(*)
2. รศ.นพ.กำจร ตติยกวี	0.45	-	0.45	ค่าตอบแทนรายเดือน ค่าเบี้ยประชุม และโบนัส ^(*)
3. รศ.พิเศษ เสตเสถียร	0.39	-	0.39	ค่าตอบแทนรายเดือน ค่าเบี้ยประชุม และโบนัส ^(*)
4. รศ.ดร.เอกชัย นิตยาเกษตรวัฒน์	0.39	-	0.39	ค่าตอบแทนรายเดือน ค่าเบี้ยประชุม และโบนัส ^(*)
5. พล.ต.ท.จรัมพร สุระมณี	0.36	-	0.36	ค่าตอบแทนรายเดือน ค่าเบี้ยประชุม และโบนัส ^(*)
6. นายอรุณ จิรชวาลา	0.35	-	0.35	ค่าตอบแทนรายเดือน ค่าเบี้ยประชุม และโบนัส ^(*)
7. นายสมัย ลีสกุล	0.12	0.12	0.24	ค่าตอบแทนรายเดือน
8. นายไพฑูรย์ โกสีย์รักษ์วงศ์	0.12	0.12	0.24	ค่าตอบแทนรายเดือน
9. นางพจณีย์ เผ่าสวัสดิ์	0.12	0.12	0.24	ค่าตอบแทนรายเดือน
10. นายกนิษฐ์ชนม์ ลีสกุล (อดีตกรรมการลาออกใน เดือนกรกฎาคม 2555)	-	0.06	0.06	ค่าตอบแทนรายเดือน
11. นายภาสิต ลีสกุล (เข้าเป็นกรรมการเดือน สิงหาคม 2555)	-	0.05	0.05	ค่าตอบแทนรายเดือน
12. นายเชวง ธีศรีภิตต์	-	0.12	0.12	ค่าตอบแทนรายเดือน
รวมค่าตอบแทนกรรมการ บริษัท ปี 2555	3.10	0.59	3.69	

*หมายเหตุ: โบนัสในที่นี้ หมายถึง โบนัสกรรมการสำหรับผลประกอบการปี 2555 ซึ่งได้รับอนุมัติจากที่ประชุมสามัญผู้ถือหุ้นประจำปี 2555 ของบริษัทฯ ให้จ่ายโบนัสกรรมการให้กับประธานกรรมการ 200,000 บาท และกรรมการที่ไม่ใช่กรรมการบริหารจำนวน 5 ท่าน ในอัตราท่านละ 100,000 บาท ส่วนสหการวิศวกรไม่มีการจ่ายโบนัสกรรมการ

(ข) ค่าตอบแทนกรรมการบริหารและผู้บริหารของบริษัทฯ (1)

ค่าตอบแทน	ปี 2554			ปี 2555		
	จำนวนราย	ค่าตอบแทนรวม (ล้านบาท)	รูปแบบค่าตอบแทน	จำนวนราย	ค่าตอบแทนรวม (ล้านบาท)	รูปแบบค่าตอบแทน
ผู้บริหาร	6	20.29	เงินเดือนและโบนัส ⁽²⁾	6	19.32	เงินเดือนและโบนัส ⁽³⁾

หมายเหตุ:

- (1) ค่าตอบแทนในที่นี้ ไม่รวมผู้จัดการฝ่ายบัญชีและการเงิน และผู้จัดการฝ่ายการเงินองค์กร
- (2) โบนัสปี 2553 ที่จ่ายในเดือนมกราคม 2554 และโบนัสของปี 2555 ที่จ่ายล่วงหน้าบางส่วน (ในอัตรา 1 เดือน) ในเดือนธันวาคม 2554 เพื่อช่วยเหลือพนักงานจากเหตุการณ์อุทกภัย
- (3) โบนัสปี 2554 ส่วนที่จ่ายในเดือนมกราคม 2555

- ค่าตอบแทนอื่นๆ

- กองทุนสำรองเลี้ยงชีพ

บริษัทฯ และบริษัท สหการวิศกร จำกัดมีการตั้งกองทุนสำรองเลี้ยงชีพ ภายใต้การบริหารงานของบริษัทหลักทรัพย์จัดการกองทุนทิสโก้ จำกัด ตั้งแต่ปี 2548 และ 2549 ตามลำดับ โดยมีการกันสำรองเงินกองทุนสำรองเลี้ยงชีพในอัตราร้อยละ 3-7 และอัตราร้อยละ 2 ของอัตราค่าจ้างตามลำดับ

- ใบสำคัญแสดงสิทธิแก่กรรมการและพนักงานของบริษัทฯและบริษัทย่อย (โครงการ ESOP)

ที่ประชุมสามัญผู้ถือหุ้นประจำปี 2551 ได้มีมติอนุมัติการออกและเสนอขายใบสำคัญแสดงสิทธิที่จะซื้อหุ้นสามัญของบริษัทฯ ให้แก่กรรมการและพนักงานของบริษัทฯ และ/หรือบริษัทย่อย ตามโครงการ ESOP จำนวน 7,700,000 หน่วย อายุ 3 ปี ที่ราคาเสนอขายหน่วยละ 0 บาท และราคาใช้สิทธิ 5.43 บาท (“TRC-WA1”) โดยมีวัตถุประสงค์เพื่อเป็นแรงจูงใจและตอบแทน การปฏิบัติงานของกรรมการและพนักงานของบริษัทฯ และ/หรือ บริษัทย่อย และเพื่อให้บุคคลดังกล่าวมีความตั้งใจในการทำงาน เพื่อสร้างประโยชน์สูงสุดให้แก่บริษัทฯ อันจะส่งผลทางอ้อมต่อประโยชน์โดยรวมของบริษัทฯ และผู้ถือหุ้น อีกทั้งเพื่อเป็นการสร้างแรงจูงใจให้กรรมการและพนักงาน ให้ทำงานกับบริษัทฯ และ/หรือ บริษัทย่อยต่อไปในระยะยาวอันจะส่งผลดีต่อการปฏิบัติงานและการดำเนินธุรกิจของบริษัทฯ ในอนาคต

แต่อย่างไรก็ตาม เนื่องจากราคาใช้สิทธิที่ได้รับอนุมัติที่ 5.43 บาทนั้น สูงเกินกว่าราคาตลาดมาก ดังนั้น ที่ประชุมประชุมสามัญผู้ถือหุ้นประจำปี 2552 ได้อนุมัติเปลี่ยนแปลงราคาใช้สิทธิที่สะท้อนราคาตลาดปัจจุบัน ณ ขณะนั้น เป็นที่ราคา 2.01 บาท โดยใบสำคัญแสดงสิทธิดังกล่าวได้ออกเสนอขายต่อกรรมการ ผู้บริหาร และพนักงานของบริษัทฯ และบริษัท สหการวิศกร จำกัด รวม 35 คน เมื่อวันที่ 7 สิงหาคม 2552 และสามารถใช้สิทธิได้ทุกวัน ที่ 30 ของทุกสิ้นไตรมาส การใช้สิทธิครั้งแรกกำหนดเป็นวันที่ 30 กันยายน 2553

ในเดือนสิงหาคม 2553 มีการจัดสรรใบสำคัญแสดงสิทธิ ตามโครงการ ESOP ทดแทนกรรมการและพนักงานที่ลาออกไป 4 คน ทำให้ใบสำคัญแสดงสิทธิที่จัดสรรคงเหลือ 8,000 หน่วย (ลดลงจากที่จัดสรรเดิม 7,700,000 หน่วยเป็น 7,692,000 หน่วย)

เมื่อสิ้นสุดโครงการในวันที่ 30 กรกฎาคม 2555 มีการใช้สิทธิแปลงสภาพระหว่างปี 2553 - 2555 รวมทั้งสิ้น 6,586,600 หน่วย โดยกรรมการของบริษัทฯ ทั้ง 9 ท่านได้ใช้สิทธิแปลงสภาพไปสำคัญแสดงสิทธิครบตามจำนวนที่ได้รับจัดสรร คือ ท่านละ 200,000 หน่วย

(4) การกำกับดูแลการใช้ข้อมูลภายใน

ที่ประชุมคณะกรรมการบริษัทครั้งที่ 2/2548 เมื่อวันที่ 19 พฤษภาคม 2548 ได้กำหนดระเบียบข้อบังคับในการนำข้อมูลภายในของบริษัทฯ โดยใช้บังคับมาจนถึงปัจจุบัน ดังนี้

1. กรรมการ ผู้บริหาร พนักงาน และลูกจ้างของบริษัทฯ จะต้องรักษาความลับ และ/หรือข้อมูลภายในของบริษัทฯ
2. กรรมการ ผู้บริหาร พนักงาน และลูกจ้างของบริษัทฯ จะต้องไม่นำความลับ และ/หรือข้อมูลภายในของบริษัทฯ ไปเปิดเผย หรือแสวงหาผลประโยชน์แก่ตนเอง หรือเพื่อประโยชน์แก่บุคคลอื่นใด ไม่ว่าโดยทางตรงหรือทางอ้อม และไม่ว่าจะได้รับผลตอบแทนหรือไม่ก็ตาม
3. กรรมการ ผู้บริหาร พนักงาน และลูกจ้างของบริษัทฯ จะต้องไม่ทำการซื้อขาย โอน หรือรับโอนหลักทรัพย์ของ บริษัทฯ โดยใช้ความลับ และ/หรือข้อมูลภายในของบริษัทฯ และ/หรือเข้าทำนิติกรรมอื่นใดโดยใช้ความลับ และ/หรือข้อมูลภายในของบริษัทฯ อันอาจก่อให้เกิดความเสียหายต่อบริษัทฯ ไม่ว่าโดยทางตรงหรือทางอ้อม

ทั้งนี้ กรรมการ ผู้บริหาร พนักงาน และลูกจ้างของบริษัทฯ ซึ่งอยู่ในหน่วยงานที่ได้รับทราบข้อมูลภายในของบริษัทฯ ควรหลีกเลี่ยงหรืองดการซื้อขายหลักทรัพย์ของบริษัทในช่วงระยะเวลา 1 เดือนก่อนการเปิดเผย งบการเงินต่อสาธารณชน

ข้อกำหนดนี้ให้รวมความถึงคู่สมรส และบุตรที่ยังไม่บรรลุนิติภาวะของกรรมการ ผู้บริหาร พนักงาน และลูกจ้างของบริษัทฯ ด้วย ผู้ใดที่ฝ่าฝืนระเบียบข้อบังคับดังกล่าวจะถือว่าได้กระทำความผิดอย่างร้ายแรง

4. กรรมการ และผู้บริหารของบริษัทฯ จะต้องรายงานการเปลี่ยนแปลงการถือหลักทรัพย์ของตนเอง คู่สมรส และบุตรที่ยังไม่บรรลุนิติภาวะ ต่อสำนักงานคณะกรรมการ ก.ล.ต. ตามมาตรา 59 แห่งพระราชบัญญัติหลักทรัพย์และตลาดหลักทรัพย์ พ.ศ. 2535

เพื่อให้เป็นไปตามหลักการกำกับดูแลที่ดี บริษัทฯ ยังมีนโยบายให้กรรมการ และผู้บริหาร แจ้งการซื้อขายหุ้นของบริษัทฯ ของตนเองรวมทั้งคู่สมรส และบุตรที่ยังไม่บรรลุนิติภาวะ ตลอดจนบุคคลที่เกี่ยวข้องตามมาตรา 258 แห่งพระราชบัญญัติหลักทรัพย์และตลาดหลักทรัพย์ พ.ศ. 2535 ให้บริษัทฯ รับทราบ และให้นำส่งสำเนาแบบรายงานการถือครองหลักทรัพย์ (แบบ 59-2) ที่ได้รายงานต่อสำนักงานกำกับหลักทรัพย์และตลาดหลักทรัพย์ต่อเลขานุการบริษัท เพื่อจัดเก็บเป็นหลักฐาน และรายงานต่อที่ประชุมคณะกรรมการบริษัท

(5) ทรัพยากรบุคคล

ณ วันที่ 31 ธันวาคม 2555 บริษัทฯ และบริษัท สหการวิศวกร จำกัด มีพนักงานทั้งสิ้น 1,401 คน ประกอบด้วยพนักงานประจำ 323 คน และพนักงานชั่วคราว 1,078 คน แบ่งตามสายงานต่างๆ ได้ดังนี้

ฝ่ายงาน	จำนวนพนักงาน (คน)	
	ปี 2554	ปี 2555
1. ฝ่ายบริหาร (ตั้งแต่ระดับผู้อำนวยการขึ้นไป)	4	4
2. สายงานการตลาด วิศวกรรม และปฏิบัติการ	192	236
3. สายงานพัฒนาโครงการและการลงทุน	4	7
4. สายงานบริหารองค์กร	60	73
5. ฝ่ายตรวจสอบภายใน	3	3
รวมพนักงานประจำ	263	323
พนักงานชั่วคราว	803	1,078
รวมพนักงานทั้งหมด	1,066	1,401

- ค่าตอบแทนพนักงาน ของบริษัท และบริษัท สหการวิศวกร จำกัด
(หน่วย: ล้านบาท)

ค่าตอบแทนพนักงาน	ปี 2554	ปี 2555
พนักงานประจำ	129.00	117.90
พนักงานชั่วคราว	80.41	89.76
รวม	209.41	207.66

- นโยบายการพัฒนาบุคลากร และการบริหารทรัพยากรบุคคล

ตามปรัชญาองค์กรของบริษัทฯ ถือว่าพนักงานเป็นทรัพยากรที่มีคุณค่ามากที่สุดขององค์กร ซึ่งบริษัทฯ ได้ยึดมั่นและมุ่งเน้นการบริหารทรัพยากรบุคคลอย่างต่อเนื่องมาโดยตลอด เพื่อให้สอดคล้องกับวิสัยทัศน์ขององค์กรที่ต้องการเป็นผู้นำของประเทศในธุรกิจรับเหมาก่อสร้างที่เน้นคุณภาพและความปลอดภัย ในด้านงานก่อสร้างท่าอากาศยานนานาชาติ และงานก่อสร้างอุตสาหกรรมปิโตรเคมี และพลังงาน และมีการเติบโตอย่างยั่งยืนมั่นคง ดังนั้นบริษัทจึงมีนโยบายดูแล ปรับปรุงและพัฒนากระบวนการบริหารทรัพยากรบุคคลอย่างสม่ำเสมอ โดยมีการดำเนินการดังต่อไปนี้

1. ดูแลด้านผลตอบแทนและสวัสดิการพนักงาน นอกเหนือจากสวัสดิการพื้นฐานตามกฎหมายแล้ว บริษัทฯ และบริษัท สหการวิศวกร จำกัด ได้มีการจัดตั้งกองทุนสำรองเลี้ยงชีพให้กับพนักงาน ตั้งแต่ปี 2548 และ 2549 ตามลำดับ และในปี 2552 ได้จัดสรรใบสำคัญแสดงสิทธิตามโครงการ ESOP ให้กับกรรมการ ผู้บริหาร และพนักงาน (โครงการสิ้นสุดเมื่อวันที่ 30 กรกฎาคม 2555)
2. การประมูณิเทศพนักงาน มีการจัดให้มีการอบรมพื้นฐานความรู้ด้านต่างๆ ที่จำเป็นสำหรับการปฏิบัติงานอันประกอบด้วย ประวัติและลักษณะธุรกิจของกลุ่มบริษัท ความรู้พื้นฐานด้านกระบวนการทางธุรกิจ วิสัยทัศน์ พันธกิจขององค์กร ความรู้เบื้องต้นด้านระบบบริหารคุณภาพ ISO 9001:2008 ความรู้ด้านระบบเทคโนโลยีสารสนเทศและระบบปฏิบัติการ รวมถึงความรู้เกี่ยวกับความปลอดภัยในการปฏิบัติงาน
3. ส่งเสริมการพัฒนาความรู้ความสามารถของบุคลากร บริษัทฯ มีนโยบายส่งเสริมให้พนักงานเข้ารับการอบรมสัมมนาจากหลักสูตรต่างๆ ที่เป็นประโยชน์ในการพัฒนาทักษะและศักยภาพ

ของพนักงาน ตามความเหมาะสม และความจำเป็นในการฝึกอบรม ในแต่ละปี ฝ่ายทรัพยากรบุคคลจะมีการออกแบบสำรวจความต้องการด้านฝึกอบรม พร้อมแนบหลักสูตรฝึกอบรมที่มีพื้นฐานข้อมูลของฝ่ายทรัพยากรบุคคลเพื่อเป็นแนวทางการพิจารณาหลักสูตรการฝึกอบรมที่เหมาะสม ให้กับพนักงานระดับบังคับบัญชา เพื่อการวางแผนการฝึกอบรมพนักงานล่วงหน้า และกำหนดวงเงินงบประมาณการฝึกอบรมในงบประมาณประจำปีของบริษัทฯ ในปี 2555 บริษัทฯ ได้มีการส่งพนักงานไปฝึกอบรมในหลักสูตรที่จัดโดยหน่วยงานภายนอก 16 หลักสูตร และมีการจัดการฝึกอบรมภายใน 3 หลักสูตร คือ

- หลักสูตร คณะกรรมการความปลอดภัย
- หลักสูตร Internal Quality Auditor ISO9001:2008
- Workshop “การบริหารงบประมาณโครงการ ด้วยระบบ ERP MANGO”

ในปี 2555 ได้มีการว่าจ้างที่ปรึกษาอิสระเข้ามาจัดทำโครงการวิเคราะห์องค์กร วัตถุประสงค์เพื่อสำรวจปัญหาที่อาจส่งผลกระทบต่อการบริหารจัดการและต่อองค์กร และเพื่อค้นหาแนวทางป้องกัน แก้ไข และเพื่อประโยชน์ในการพัฒนาองค์กร และบุคลากรภายในองค์กรต่อไป

4. การมุ่งเน้นการปฏิบัติงานโดยยึดหลักตามระบบบริหารคุณภาพ ISO 9001:2008 ฝ่ายระบบบริหารคุณภาพ ได้ให้ความสำคัญในการปฏิบัติงานให้เป็นไปตามระบบบริหารคุณภาพฯ ซึ่งจะมีการตรวจสอบระบบคุณภาพภายในอย่างสม่ำเสมอ เพื่อให้เชื่อมั่นได้ว่าการปฏิบัติงานของพนักงานในบริษัทฯ เป็นไปตามนโยบายด้านคุณภาพที่ได้วางไว้ เพื่อให้เกิดความพึงพอใจของลูกค้าและมีการปรับปรุงพัฒนาวิธีการปฏิบัติงานอย่างต่อเนื่อง
5. จัดกิจกรรมเสริมสร้างความสัมพันธ์ และความสามัคคีภายในองค์กร อาทิเช่น
 - กิจกรรมสังสรรค์อาหารกลางวัน (Lunch Party) 2 เดือนต่อครั้ง โดยมีการจัดเลี้ยงอาหารกลางวันสำหรับพนักงานทุกคน วัตถุประสงค์เพื่อให้ผู้บริหารได้มีโอกาสพบปะพนักงาน เปิดโอกาสให้พนักงานซักถามผู้บริหารในเรื่องต่างๆ
 - กิจกรรมเยี่ยมชมไซต์โครงการก่อสร้าง (Office Visits Site) พร้อมกับการทำกิจกรรมเพื่อสังคม โดยมุ่งหวังให้พนักงานได้เรียนรู้ และเกิดความเข้าใจในงานภาคสนามของบริษัทฯ อีกทั้งปลูกฝังความรับผิดชอบต่อชุมชนและสังคมส่วนรวม ในปี 2555 ได้จัดกิจกรรมเยี่ยมชมไซต์งานโครงการวางท่อก๊าซธรรมชาติโรงไฟฟ้าหนองแขง และโครงการอุปถัมภ์เอทานอล
 - กิจกรรมกีฬา และเลี้ยงสังสรรค์ปีใหม่ เปิดโอกาสให้พนักงานทุกส่วนงาน มีโอกาสได้พบกันภายใต้บรรยากาศรื่นเริง และอบอุ่นด้วยความสุข
6. การพิจารณาเพิ่มเติมสวัสดิการและสิทธิประโยชน์ให้แก่พนักงาน ในปี 2555 มีการให้สิทธิพนักงานกู้ยืมเงินซื้อที่อยู่อาศัยกับธนาคารอาคารสงเคราะห์ ทำให้พนักงานสามารถมีสิทธิเป็นเจ้าของที่พักอาศัยของตนเอง
7. การเตรียมความพร้อมของพนักงานในการเข้าสู่การเปิดประเทศเสรีกับกลุ่มประเทศอาเซียน บริษัทฯ ได้จัดให้มีการเรียนการสอนภาษาอังกฤษให้กับพนักงาน โดยมีการทดสอบแยกระดับตามความสามารถด้านภาษา ทั้งนี้เพื่อเป็นการเริ่มเตรียมความพร้อมในเบื้องต้นให้พนักงานมีทักษะในการใช้ภาษาอังกฤษเพื่อการสื่อสาร การส่งพนักงานฝ่ายปฏิบัติการ ฝ่ายบัญชี และฝ่ายจัดซื้อไปทำงานให้กับบริษัทย่อยที่สาธารณรัฐโอมาน เพื่อเป็นการเปิดโอกาสให้เกิดการเรียนรู้ภาษา และถ่ายทอดประสบการณ์การทำงาน
8. ให้ความสำคัญกับการเคารพสิทธิมนุษยชน ไม่เกี่ยวข้องกับการละเมิดสิทธิมนุษยชน และไม่เลือกปฏิบัติระหว่างเพศ การจ้างงานคนพิการ การจ้างงานโดยไม่กำหนดเฉพาะเพศใดเพศหนึ่ง เป็นต้น

- **ข้อพิพาททางด้านแรงงานในช่วง 3 ปีที่ผ่านมา**

บริษัทฯ ไม่มีข้อพิพาททางด้านแรงงานที่สำคัญในช่วง 3 ปีที่ผ่านมาที่มีผลกระทบด้านลบต่อสินทรัพย์ของบริษัทฯ ที่มีจำนวนสูงกว่าร้อยละ 5 ของส่วนของผู้ถือหุ้น ณ วันที่ 31 ธันวาคม 2555

ข้อพิพาททางด้านแรงงานส่วนใหญ่เกิดขึ้นจากเรียกร้องค่าชดเชยของพนักงานชั่วคราว ซึ่งบริษัทฯ และบริษัท สหการวิศวกร จำกัด ว่าจ้างสำหรับโครงการต่างๆ โดยมีระยะเวลาว่าจ้างตามสัญญาสอดคล้องกับระยะเวลาการดำเนินงานของแต่ละโครงการ โดยข้อพิพาททั้งหมดสามารถตกลงประนีประนอมกันก่อนเกิดเป็นคดีความ

(6) การควบคุมภายใน

ในการประชุมคณะกรรมการบริษัท ครั้งที่ 1/2556 เมื่อวันที่ 28 กุมภาพันธ์ 2556 คณะกรรมการบริษัทได้ประเมินระบบควบคุมภายในของบริษัทฯ และบริษัทย่อย สำหรับปี 2555 ตามแบบประเมินความเพียงพอของระบบการควบคุมภายใน ซึ่งประกอบด้วย 5 ส่วน คือ องค์กรและสภาพแวดล้อม การบริหารความเสี่ยง การควบคุมการปฏิบัติงานของฝ่ายบริหาร ระบบสารสนเทศและการสื่อสารข้อมูล และระบบการติดตาม โดยคณะกรรมการบริษัทมีการซักถามข้อมูลจากฝ่ายจัดการร่วมกับการพิจารณาแบบประเมินความเพียงพอของระบบการควบคุมภายใน ที่ผ่านการพิจารณาเบื้องต้นจากคณะกรรมการตรวจสอบ คณะกรรมการบริษัทมีความเห็นว่า บริษัทฯ และบริษัทย่อยมีระบบการควบคุมภายในที่เพียงพอ ซึ่งรวมถึงมีระบบการควบคุมภายในเรื่องการทำธุรกรรมกับผู้ถือหุ้นรายใหญ่ กรรมการ ผู้บริหาร หรือผู้ที่เกี่ยวข้องกับบุคคลดังกล่าวอย่างเพียงพอแล้ว นอกจากนี้ ยังมีความเห็นว่าระบบการควบคุมภายในที่มีอยู่ในปัจจุบัน ถือว่ามีความเพียงพอ และสามารถป้องกันมิให้ผู้บริหารนำทรัพย์สินของบริษัทฯ และบริษัทย่อยไปใช้โดยมิชอบ หรือโดยไม่มีอำนาจได้

สำหรับปี 2555 ไม่มีข้อสังเกตที่มีนัยสำคัญในรายงานข้อสังเกตจากการตรวจสอบบัญชี (Management Letter) จากผู้สอบบัญชีของบริษัทฯ และบริษัท สหการวิศวกร จำกัด แต่อย่างใด

(7) นโยบายการจ่ายเงินปันผล

บริษัทฯ มีนโยบายการจ่ายเงินปันผลในอัตราประมาณร้อยละ 40 ของกำไรสุทธิหลังจากหักภาษีและสำรองตามกฎหมาย อย่างไรก็ตาม การจ่ายเงินปันผลดังกล่าวอาจมีการเปลี่ยนแปลงได้ โดยจะขึ้นอยู่กับแผนการลงทุน ความจำเป็น และความเหมาะสมอื่น ๆ ในอนาคต โดยอยู่ภายใต้เงื่อนไขที่การดำเนินการดังกล่าวจะต้องก่อให้เกิดประโยชน์สูงสุดต่อผู้ถือหุ้น เช่น ใช้เป็นทุนสำรองสำหรับการชำระคืนเงินกู้ ใช้เป็นเงินลงทุนเพื่อขยายธุรกิจของบริษัทฯ หรือกรณีมีการเปลี่ยนแปลงสภาวะตลาดซึ่งอาจมีผลกระทบต่อกระแสเงินสดของบริษัทฯ ในอนาคต โดยให้อำนาจคณะกรรมการของบริษัทฯ เป็นผู้พิจารณา ทั้งนี้ มติของคณะกรรมการของบริษัทฯ ที่อนุมัติให้จ่ายเงินปันผลจะต้องถูกนำเสนอเพื่อขออนุมัติจากที่ประชุมผู้ถือหุ้น เว้นแต่เป็นการจ่ายเงินปันผลระหว่างกาลซึ่งคณะกรรมการของบริษัทฯ มีอำนาจอนุมัติให้จ่ายเงินปันผลระหว่างกาลได้ แล้วให้รายงานให้ที่ประชุมผู้ถือหุ้นทราบในการประชุมคราวต่อไป

ประวัติการจ่ายเงินปันผลของบริษัทฯ ได้แสดงในหัวข้อ 8. “คำอธิบายและการวิเคราะห์ฐานะการเงินและผลการดำเนินงานปี 2555” หัวข้อย่อย “อัตราผลตอบแทนต่อผู้ถือหุ้น” หน้า 94

สำหรับบริษัทย่อย ไม่มีการกำหนดนโยบายการจ่ายเงินปันผล

6. การกำกับดูแลกิจการ

บริษัทฯ ตระหนักว่า การกำกับดูแลกิจการที่ดีมีความสำคัญ และเป็นสิ่งที่เพิ่มมูลค่า และส่งเสริมการเติบโตอย่างยั่งยืนของกิจการ บริษัทฯ จึงได้มีการจัดทำนโยบายการกำกับดูแลกิจการ และจริยธรรมธุรกิจขึ้นอย่างเป็นลายลักษณ์อักษรเปิดเผยผ่านเว็บไซต์ของบริษัทฯ และได้ผนวกเป็นเอกสารส่วนหนึ่งของข้อบังคับในการทำงานให้กับพนักงานทุกคน

บริษัทฯ ได้รับผลประเมินการกำกับดูแลกิจการ ประจำปี 2555 ที่ประเมินโดยสมาคมส่งเสริมสถาบันกรรมการไทย (IOD) ด้วยคะแนนเฉลี่ยร้อยละ 88 (ระดับ “ดีมาก”) สูงกว่าคะแนนเฉลี่ยของบริษัทจดทะเบียนโดยรวมที่ร้อยละ 77

บริษัทฯ มีการปฏิบัติที่เป็นไปตามข้อพึงปฏิบัติที่ดีตามหลักการการกำกับดูแลกิจการที่ดี 5 หมวด ดังนี้

1. สิทธิของผู้ถือหุ้น

บริษัทฯ ให้ความสำคัญในการให้สิทธิขั้นพื้นฐานต่อผู้ถือหุ้น เช่น สิทธิในการเข้าร่วมประชุมและออกเสียงลงคะแนนในที่ประชุมผู้ถือหุ้น สิทธิการได้รับส่วนแบ่งในผลกำไร/เงินปันผลอย่างเท่าเทียมกัน การได้รับข้อมูลข่าวสารที่เพียงพอ การเปิดโอกาสล่วงหน้าในการเสนอวาระการประชุมและการเสนอชื่อบุคคลเพื่อรับการเลือกตั้งเป็นกรรมการบริษัทก่อนการประชุมผู้ถือหุ้น การเปิดโอกาสให้ผู้ถือหุ้นซักถามและแสดงความคิดเห็นในที่ประชุมอย่างเป็นอิสระ และยังสนับสนุนให้กรรมการบริษัททุกคน ผู้บริหาร รวมทั้งผู้สอบบัญชีเข้าร่วมประชุมผู้ถือหุ้นอย่างพร้อมเพรียงกัน

ในปี 2555 บริษัทฯ ได้จัดการประชุมสามัญผู้ถือหุ้น ประจำปี 2555 ในวันที่ 27 เมษายน 2555 และในระหว่างปี ไม่มีการเรียกประชุมวิสามัญผู้ถือหุ้นแต่อย่างใด

บริษัทฯ ได้มีการปฏิบัติที่เป็นไปตามหลักการการกำกับดูแลกิจการที่ดี ดังนี้

- การแจ้งเชิญประชุมผู้ถือหุ้นเป็นการล่วงหน้า

ในวันที่ 7 ตุลาคม 2554 บริษัทฯ ได้ประชาสัมพันธ์ผ่านระบบ Elcid ของตลาดหลักทรัพย์แห่งประเทศไทย และผ่านเว็บไซต์ของบริษัทฯ (หัวข้อ “นักลงทุนสัมพันธ์”) ในการเผยแพร่ข่าว การเปิดโอกาสล่วงหน้าให้ผู้ถือหุ้นสามารถเสนอวาระการประชุมสามัญประจำปี 2555 และเสนอชื่อผู้ที่มีคุณสมบัติเหมาะสมเข้าเป็นกรรมการ โดยกำหนดสัดส่วนการถือหุ้นของผู้ถือหุ้นที่ประสงค์จะเสนอเรื่องเพื่อบรรจุในวาระการประชุมว่าต้องถือหุ้นไม่น้อยกว่า 150,000 หุ้น หรือ ไม่น้อยกว่าร้อยละ 0.045 ของหุ้นที่ชำระแล้วทั้งหมด ซึ่งอาจเป็นผู้ถือหุ้นรายเดียวหรือหลายรายรวมกันก็ได้ และสามารถส่งข้อมูลให้บริษัทฯ ระหว่างวันที่ 10 ตุลาคม 2554 ถึงวันที่ 15 กุมภาพันธ์ 2555 ก่อนที่จะมีการประชุมคณะกรรมการพิจารณาคำตอบแทนและสรรหาเพื่อคัดเลือกกรรมการแทนกรรมการที่ครบรอบต้องออกตามวาระ 1 ใน 3 และที่ประชุมคณะกรรมการเพื่อพิจารณาบรรจุวาระการประชุม ผู้ถือหุ้นสามารถแจ้งผ่านช่องทางได้ 3 ทาง คือ ทางจดหมายอิเล็กทรอนิกส์ถึงประธานกรรมการตรวจสอบหรือเลขานุการบริษัท ทางโทรสารและทางไปรษณีย์ ทั้งนี้ไม่มีผู้ถือหุ้นส่งข้อมูลมาให้บริษัทฯ พิจารณาแต่อย่างใด

และเพื่อให้ผู้ถือหุ้นได้มีโอกาสศึกษาหนังสือเชิญประชุมเป็นการล่วงหน้าก่อนวันประชุม 30 วัน ในวันที่ 28 มีนาคม 2555 บริษัทฯ ได้นำหนังสือเชิญประชุมสามัญผู้ถือหุ้นประจำปี 2555 และเอกสารประกอบที่มีรายละเอียดครบถ้วนทั้งภาษาไทยและอังกฤษ เปิดเผยในเว็บไซต์ของบริษัทฯ และได้แจ้งให้นักลงทุนและผู้ถือหุ้นรับทราบการเปิดเผยดังกล่าวผ่านระบบ Elcid ของตลาดหลักทรัพย์แห่งประเทศไทย

บริษัทฯ ได้ส่งหนังสือเชิญประชุมพร้อมทั้งข้อมูลประกอบการประชุมตามวาระต่างๆ ให้ผู้ถือหุ้นรับทราบล่วงหน้าไม่น้อยกว่า 7 วันก่อนวันประชุม และได้โฆษณาบอกกล่าวนัดประชุมในหนังสือพิมพ์ 3 วันติดต่อกัน โดยดำเนินการก่อนวันประชุมไม่น้อยกว่า 3 วัน และในแต่ละวาระจะมีความเห็นของคณะกรรมการประกอบ พร้อมข้อมูลเพิ่มเติมเพื่อการพิจารณาของผู้ถือหุ้น

- วันประชุมผู้ถือหุ้น

การประชุมสามัญผู้ถือหุ้นปี 2555 มีกรรมการเข้าร่วมประชุม 8 คน จากกรรมการทั้งสิ้น 9 คน กรรมการที่ไม่ได้ร่วมประชุมคือ รศ.นพ.กำจร ตติยกวี ประธานกรรมการตรวจสอบ (ลาการประชุมเนื่องจากมีภารกิจเร่งด่วน) โดยประธานกรรมการ ประธานกรรมการบริหาร ภิบาล ประธานเจ้าหน้าที่บริหาร (ผู้บริหารสูงสุด) กรรมการผู้จัดการ และตัวแทนของผู้สอบบัญชีได้เข้าร่วมการประชุมด้วย ก่อนเริ่มการประชุม ประธานที่ประชุมได้แนะนำกรรมการ และผู้สอบบัญชีของบริษัทฯ ให้ที่ประชุมรับทราบ และแจ้งวิธีการลงคะแนนและนับคะแนนให้ผู้ถือหุ้นทราบ รวมทั้งได้แจ้งวิธีการลงคะแนนเสียงด้วยบัตรลงคะแนนเสียงสำหรับวาระเลือกตั้งกรรมการแทนกรรมการที่ต้องออกตามวาระ และวาระอื่นเฉพาะกรณีที่มีผู้ถือหุ้นไม่เห็นชอบ หรืองดออกเสียง

การดำเนินการประชุมผู้ถือหุ้นเป็นไปตามลำดับวาระในหนังสือเชิญประชุม โดยไม่มีการเพิ่มเติมวาระอื่นๆ ที่ไม่ได้ระบุในหนังสือเชิญประชุม สำหรับวาระคำตอบแทนกรรมการได้มีนำเสนอนโยบายคำตอบแทนและวิธีการในการกำหนดคำตอบแทนกรรมการต่อผู้ถือหุ้น โดยแยกเป็นคำตอบแทนต่อคณะกรรมการและคณะกรรมการชุดย่อย และได้เปิดโอกาสให้ผู้ถือหุ้นใช้สิทธิในการออกเสียงเลือกตั้งกรรมการเป็นรายคน เพื่อให้ผู้ถือหุ้นมีสิทธิที่จะเลือกกรรมการที่เห็นว่ามีความเหมาะสม โดยได้ให้ผู้ถือหุ้นลงคะแนนเสียงในบัตรลงคะแนนสำหรับวาระเลือกตั้งกรรมการ เพื่อเก็บเป็นหลักฐาน นอกจากนั้นแล้ว ประธานฯ ได้เปิดโอกาสให้ผู้ถือหุ้นมีสิทธิอย่างเท่าเทียมกันในการแสดงความคิดเห็น ข้อเสนอแนะ หรือตั้งคำถามในวาระต่างๆ อย่างอิสระ ก่อนการลงมติในวาระใดๆ

- หลังวันประชุมผู้ถือหุ้น

บริษัทฯ มีการบันทึกประเด็นคำถามและข้อคิดเห็นที่สำคัญ และผลการลงคะแนนเสียงในแต่ละวาระ แยกเป็นเห็นชอบ ไม่เห็นชอบ และงดออกเสียง ไว้ในรายงานการประชุมเพื่อให้ผู้ถือหุ้นสามารถตรวจสอบได้ และได้ส่งรายงานการประชุมให้ตลาดหลักทรัพย์แห่งประเทศไทย สำนักงานคณะกรรมการกำกับหลักทรัพย์และตลาดหลักทรัพย์ และนายทะเบียนบริษัทมหาชน กรมพัฒนาธุรกิจการค้า กระทรวงพาณิชย์ ในวันที่ 10 พฤษภาคม 2555 ซึ่งอยู่ภายในกรอบเวลาที่กำหนด 14 วัน รวมทั้งได้เผยแพร่รายงานการประชุมทั้งภาษาไทยและอังกฤษ วีดิทัศน์แสดงภาพ และเสียงของการประชุมสามัญผู้ถือหุ้นประจำปี 2555 บนเว็บไซต์ของบริษัทฯ

2. การปฏิบัติต่อผู้ถือหุ้นอย่างเท่าเทียมกัน

บริษัทฯ มีนโยบายที่จะปฏิบัติต่อผู้ถือหุ้นทุกคนอย่างเท่าเทียมกัน โดยมีการปฏิบัติดังนี้

- เปิดช่องทางให้ผู้ถือหุ้นสามารถเพิ่มวาระการประชุม และเสนอข้อบุคคลเพื่อเป็นกรรมการ เป็นการล่วงหน้า ก่อนวันประชุมกรรมการ ดังรายละเอียดที่ได้เปิดเผยในข้อ 1. สิทธิผู้ถือหุ้น โดยคณะกรรมการพิจารณาคำตอบแทนและสรรหาจะเป็นผู้พิจารณาคุณสมบัติผู้ที่ได้รับการเสนอให้เป็นกรรมการเพื่อเสนอต่อที่ประชุมคณะกรรมการ และที่ประชุมผู้ถือหุ้นต่อไป ตามลำดับ

- เปิดโอกาสให้ผู้ถือหุ้นที่ไม่สามารถเข้าร่วมประชุมด้วยตนเองมอบฉันทะให้ผู้อื่นมาประชุมและออกเสียงลงมติแทน โดยการแนบหนังสือมอบฉันทะแบบ ข. พร้อมสรุปรายละเอียดเอกสารที่ผู้ถือหุ้นต้องใช้ในการมอบฉันทะ และขั้นตอนในการมอบฉันทะ ไปพร้อมกับหนังสือเชิญประชุมผู้ถือหุ้น มีการเสนอให้ผู้ถือหุ้นสามารถมอบฉันทะให้ประธานกรรมการตรวจสอบ หรือประธานกรรมการ หรือกรรมการผู้จัดการเข้าร่วมประชุมและลงคะแนนเสียงแทน และยังสามารถส่งหนังสือมอบฉันทะพร้อมแนบเอกสารที่จำเป็นตามที่ระบุในหนังสือเชิญประชุมให้กับบริษัทฯ

- เปิดเผยหนังสือเชิญประชุมผู้ถือหุ้นพร้อมเอกสารแนบผ่านเว็บไซต์บริษัทฯ ล่วงหน้ามากกว่า 30 วันก่อนวันประชุม และส่งหนังสือเชิญประชุมให้ผู้ถือหุ้นล่วงหน้าก่อนการประชุมเป็นเวลาไม่น้อยกว่า 7 วันซึ่งเป็นไปตามที่กฎหมายกำหนด

- มีบัตรลงคะแนนเสียงสำหรับผู้ถือหุ้นใช้ในการลงคะแนนเสียงในแต่ละวาระของการประชุมสามัญผู้ถือหุ้น ในกรณีที่ผู้ถือหุ้นที่ไม่เห็นด้วย หรืองดออกเสียง

- ก่อนการเริ่มประชุม ประธานที่ประชุมจะชี้แจงการใช้สิทธิออกเสียงลงคะแนน วิธีนับคะแนนเสียงของผู้ถือหุ้น และเปิดโอกาสให้ผู้เข้าร่วมประชุมแสดงความคิดเห็น ข้อเสนอแนะ ชักถามในแต่ละวาระ โดยใช้เวลาอย่างเหมาะสมและเพียงพอ และการประชุมจะดำเนินไปตามลำดับวาระการประชุมในหนังสือเชิญประชุม รวมทั้งมีนโยบายที่จะไม่เพิ่มวาระการประชุมในที่ประชุม

- เพื่อป้องกันความขัดแย้งทางผลประโยชน์ที่อาจเกิดขึ้นได้ บริษัทฯ ได้มีการกำหนดนโยบายการเข้าทำรายการระหว่างกัน ที่มีความเข้มงวดกว่าเกณฑ์ของตลาดหลักทรัพย์แห่งประเทศไทย รายละเอียดในหัวข้อ “มาตรการหรือขั้นตอนการอนุมัติการทำรายการระหว่างกัน” ในหน้า 89 และทุกไตรมาสได้มีการนำเสนอสรุปรายการระหว่างกัน ซึ่งประกอบด้วยชื่อ ลักษณะความสัมพันธ์ ลักษณะรายการ ขนาดของรายการ และความจำเป็นและความสมเหตุผลของรายการต่อที่ประชุมคณะกรรมการตรวจสอบ และที่ประชุมคณะกรรมการบริษัทเพื่อพิจารณาและให้ความเห็น (ในปี 2555 บริษัทฯ และบริษัทย่อย ไม่มีรายการระหว่างกัน) คณะกรรมการบริษัทมีการกำหนดระเบียบข้อบังคับในการนำข้อมูลภายในของบริษัทฯ ไปใช้ เพื่อป้องกันการนำข้อมูลภายในแสวงหาประโยชน์ส่วนตนหรือผู้อื่นในทางไม่ชอบ และได้เผยแพร่ระเบียบข้อบังคับการนำข้อมูลภายในของบริษัทฯ บนเว็บไซต์ของบริษัทฯ ในหัวข้อ “การกำกับดูแลกิจการ” รายละเอียดระเบียบข้อบังคับปรากฏในหัวข้อ “การกำกับดูแลการใช้ข้อมูลภายใน” หน้า 64 เลขานุการบริษัทจะแจ้งเตือนกรรมการและผู้บริหารด้วยจดหมายอิเล็กทรอนิกส์ให้รับทราบช่วงระยะเวลาห้ามซื้อขายหุ้น (1 เดือนก่อนการประกาศงบการเงินต่อสาธารณชน) เป็นการล่วงหน้า

- บริษัทฯ ไม่มีการฝ่าฝืนหรือไม่ปฏิบัติตามหลักเกณฑ์การได้มาหรือจำหน่ายไปซึ่งสินทรัพย์ของตลาดหลักทรัพย์แห่งประเทศไทย และสำนักงานคณะกรรมการกำกับหลักทรัพย์และตลาดหลักทรัพย์

- มีการนำเสนอการเปลี่ยนแปลงของการถือครองหลักทรัพย์ของกรรมการ และผู้บริหารต่อที่ประชุมคณะกรรมการเพื่อรับทราบทุกครั้งของการประชุมคณะกรรมการบริษัท

3. บทบาทของผู้มีส่วนได้เสีย

บริษัท คำนึงถึงความสำคัญของผู้มีส่วนได้เสียทุกกลุ่มทั้งภายในและภายนอก เนื่องจากบริษัทตระหนักถึงแรงสนับสนุนจากผู้มีส่วนได้เสียต่างๆ ซึ่งจะสร้างความสามารถในการแข่งขัน และสร้างกำไรให้กับบริษัท บริษัท จะปฏิบัติตามกฎหมายและข้อกำหนดที่เกี่ยวข้องเพื่อให้สิทธิของผู้มีส่วนได้เสียได้รับการดูแลเป็นอย่างดี และมีการกำหนดจริยธรรมธุรกิจเป็นลายลักษณ์อักษรเปิดเผยในเว็บไซต์ของบริษัท ในหัวข้อ “การกำกับดูแลกิจการ” เพื่อใช้เป็นแนวทางในการปฏิบัติต่อผู้มีส่วนได้เสียที่สำคัญเพื่อให้กรรมการ ผู้บริหาร และพนักงานของบริษัท ทุกคนรับทราบ ทำความเข้าใจ และยึดถือปฏิบัติตามอย่างเคร่งครัด

นโยบาย และแนวทางปฏิบัติต่อผู้มีส่วนได้เสียกลุ่มต่างๆ เป็นดังนี้

- พนักงาน

บริษัท ให้ความสำคัญในการเคารพสิทธิมนุษยชนและการปฏิบัติต่อแรงงานอย่างเป็นธรรม และมีนโยบายพัฒนาพนักงานให้มีความรู้ ความสามารถ และมีความชำนาญในงานที่ตนรับผิดชอบ และมีการดูแลพนักงานด้านผลตอบแทน สวัสดิการ คุณภาพชีวิต และความปลอดภัยอย่างเสมอภาค เท่าเทียม และเป็นธรรม รายละเอียดดังหัวข้อ “นโยบายการพัฒนาบุคลากรและการบริหารทรัพยากรบุคคล” หน้า 65 และมีการส่งพนักงานไปอบรมในหลักสูตรที่จะเป็นประโยชน์กับการทำงานอย่างต่อเนื่อง รวมทั้งการส่งวิศวกรไปร่วมทำงานด้าน Engineering กับพันธมิตรที่ต่างประเทศ เพื่อพัฒนาศักยภาพและประสบการณ์ในการทำงาน

ในปี 2555 บริษัท ได้ออกและบังคับใช้ประกาศเรื่องโครงสร้างเงินเดือน หลักการพิจารณาระดับพนักงาน และการกำหนดชื่อตำแหน่งงาน เพื่อให้การบริหารงานทรัพยากรบุคคลมีความชัดเจน เหมาะสมและสอดคล้องกับสถานะเศรษฐกิจ และสถานะการดำเนินธุรกิจของบริษัท ทั้งนี้ เพื่อใช้เป็นกรอบในการปฏิบัติงานของบริษัท และบริษัทในเครือ และได้มีการจัดประชุมระหว่างผู้บริหารและพนักงาน เพื่อสื่อสารสร้างความเข้าใจในประกาศดังกล่าวกับพนักงาน และตอบปัญหาข้อสงสัย

- ผู้ถือหุ้น

บริษัท มีความรับผิดชอบต่อผู้ถือหุ้นอย่างสม่ำเสมอ และให้สิทธิแก่ผู้ถือหุ้นอย่างเท่าเทียมกัน มุ่งบริหารงานที่สร้างความเติบโตให้แก่ธุรกิจ เพื่อความสามารถในการดำรงกิจการและการแข่งขันในระยะยาว มุ่งสร้างผลตอบแทนที่เหมาะสมและยั่งยืนให้กับผู้ถือหุ้น โดยมีกำหนดนโยบายที่จะจ่ายเงินปันผลไม่ต่ำกว่าร้อยละ 40 ของกำไรสุทธิของบริษัท ให้แก่ผู้ถือหุ้น

- คู่แข่งขัน

บริษัท มีนโยบายให้การสนับสนุนการร่วมมือในการแข่งขันทางการค้าเพื่อประโยชน์สูงสุดของลูกค้า ภายใต้กรอบกติกาการแข่งขันเสรีที่เป็นธรรม ไม่แสวงหาข้อมูลที่เป็นความลับของคู่แข่งขันทางการค้าด้วยวิธีการที่ไม่สุจริต หรือไม่เหมาะสม ไม่เปิดเผยหรือละเลยให้ข้อมูลความลับของบริษัท ตกอยู่ในมือคู่แข่ง ไม่โจมตีและทำลายชื่อเสียงของคู่แข่งด้วยการกล่าวหาในทางร้าย หรือใช้วิธีอื่นที่ไม่ถูกต้อง และไม่กลั่นแกล้ง หรือทำให้คู่แข่งเสียโอกาสอย่างไม่เป็นธรรม

- ลูกค้า

บริษัท และบริษัทย่อย มุ่งมั่นในการให้บริการที่มีคุณภาพ และมีความปลอดภัย ตรงตามความต้องการของลูกค้า เป็นไปตามมาตรฐานที่กำหนด ในราคาเป็นธรรม ส่งมอบงานภายในระยะเวลาที่กำหนด และปฏิบัติตามเงื่อนไข และข้อตกลงทางการค้าอย่างเคร่งครัด มีการรักษาความลับของลูกค้า และไม่นำความลับทางการค้าไปใช้เพื่อประโยชน์ของตนเองหรือผู้เกี่ยวข้อง

ความปลอดภัยระหว่างเวลาปฏิบัติการ และความสำเร็จของงานที่ส่งมอบเป็นสิ่งที่บริษัทฯ ให้ความสำคัญมาก เนื่องจาก ลักษณะงานของบริษัทเป็นงานบริการรับเหมาก่อสร้างอุตสาหกรรมด้านพลังงาน และปิโตรเคมี บริษัทฯ ให้ความสำคัญในการฝึกอบรมพนักงานฝ่ายประกันคุณภาพอย่างต่อเนื่อง เพื่อให้ได้ผลงานที่เป็นมาตรฐาน ภายใต้ความปลอดภัยสูงสุด ในปี 2555 ฝ่ายประกันคุณภาพได้จัดโครงการ “Young Engineer” เพื่อมุ่งเน้นให้ความรู้ ความปลอดภัย และการบริหารจัดการคุณภาพในการทำงานให้กับวิศวกรรุ่นใหม่

นอกจากนี้ ในระหว่างงานก่อสร้าง บริษัทฯ จะมีการจัดประชุมกับลูกค้าอย่างสม่ำเสมอทุกโครงการ และยินดีที่จะนำชม หรืออธิบาย งานก่อสร้างในส่วนต่างๆ เพื่อให้ลูกค้ามีความมั่นใจในงานก่อสร้างของบริษัทฯ ทุกขั้นตอน ซึ่งบริการต่างๆ เหล่านี้ ทำให้ลูกค้าเกิดความไว้วางใจและพึงพอใจในผลงานที่ได้มาตรฐานเสมอ

- คู่ค้า

บริษัท และบริษัทย่อยมีการกำหนดแนวทางและวิธีการปฏิบัติในการจัดซื้อ จัดจ้าง และกำหนดหลักเกณฑ์ในการคัดเลือกคู่ค้าไว้อย่างชัดเจน มีการจัดทำระบบทะเบียนผู้ขาย เพื่อให้เกิดความเป็นธรรมในกระบวนการจัดหาที่โปร่งใส และมีขั้นตอนที่ตรวจสอบได้ และเพื่อให้แน่ใจถึงการไม่มีความขัดแย้งทางผลประโยชน์ของกรรมการและผู้บริหาร และพนักงาน คณะกรรมการบริษัทได้กำหนดให้กรรมการ ผู้บริหาร และพนักงานที่มีส่วนเกี่ยวข้องในการตัดสินใจทำธุรกรรมต่างๆ จัดทำหนังสือยืนยันความเป็นอิสระของตนกับคู่ค้ารายหลักของบริษัทฯ

- เจ้าหนี้

บริษัท และบริษัทย่อยได้ปฏิบัติตามเงื่อนไขที่ให้ไว้กับเจ้าหนี้สถาบันการเงินอย่างเคร่งครัด และมีการปฏิบัติตามข้อตกลงด้านการค้ากับเจ้าหนี้การค้าโดยเฉพาะอย่างยิ่งด้านการชำระค่าสินค้าและบริการ แต่ละปีจะมีการจัดให้เจ้าหนี้สถาบันการเงินเข้าเยี่ยมชมไซต์โครงการก่อสร้างที่ได้รับการสนับสนุนสินเชื่อโครงการ เพื่อรับทราบความคืบหน้าของโครงการ และการจัดประชุมระหว่างผู้บริหารระดับสูงของ บริษัทฯ และผู้บริหารและเจ้าหน้าที่สินเชื่อของสถาบันการเงิน เพื่อร่วมกันทบทวน และพิจารณาวงเงินสินเชื่อ หลักประกัน เงื่อนไข และค่าธรรมเนียมที่เหมาะสม และเพื่อการสร้างความสัมพันธ์ที่ดีระหว่างผู้บริหารกับสถาบันการเงิน

- ทรัพย์สินทางปัญญาหรือลิขสิทธิ์ และการต่อต้านการทุจริต คอร์รัปชัน

บริษัทฯ มีนโยบายไม่ล่วงละเมิดทรัพย์สินทางปัญญาหรือลิขสิทธิ์ ไม่ว่าจะเป็นด้านการออกแบบ การใช้งานโปรแกรมคอมพิวเตอร์ และเรื่องอื่นๆ ที่เกี่ยวข้องกับการปฏิบัติงาน และมีนโยบายต่อต้านการทุจริต และห้ามจ่ายและรับสินบน (ทั้งในรูปเงินสด สิ่งของ และผลประโยชน์อื่นใด) เพื่อผลประโยชน์ทางธุรกิจทั้งของบริษัทฯ ตัวเอง ญาติสนิท และบุคคลอื่นที่เกี่ยวข้อง

- สังคมและชุมชน

บริษัทฯ และบริษัทย่อย ตระหนักถึงความรับผิดชอบที่จะมีส่วนร่วมพัฒนาสังคม ชุมชน และสิ่งแวดล้อม จึงมีนโยบายจัดสรรงบประมาณประจำปีเพื่อใช้สนับสนุนในโครงการและกิจกรรมที่เกี่ยวข้องกับเรื่องดังกล่าว และส่งเสริมให้กรรมการ ผู้บริหาร และพนักงานมีส่วนร่วมในกิจกรรมเพื่อรับผิดชอบต่อสังคมและพัฒนาชุมชน

ในปี 2555 บริษัทฯ และบริษัทย่อยมีกิจกรรมเพื่อการพัฒนาสังคมและชุมชน ดังนี้

1) โครงการ “ปันน้ำใจ สร้างรอยยิ้มให้น้อง” ให้กับโรงเรียนบ้านหนองแปน ตำบลนาดี จังหวัดอุบลราชธานี ในวันเด็กแห่งชาติ 14 มกราคม 2555 โรงเรียนตั้งอยู่ในชุมชนใกล้เคียง โครงการก่อสร้างโรงงานผลิตไบโอเอทานอล ของ บจก.อุบลไบโอเอทานอล ที่ ต.นาเยีย อ.นาเยีย จ.อุบลราชธานี ที่ บจก.สหการวิศกร ได้รับการว่าจ้าง โดยบริษัทฯ ได้เข้าไปปรับปรุงสนามเด็กเล่น เวทีออกกำลังกายให้ใช้งานได้ อย่างปลอดภัย จัดหาอุปกรณ์กีฬา และเครื่องเล่นสนามเพื่อทดแทนอุปกรณ์เดิมที่ชำรุดและขึ้นสนิม รวมทั้งจัดซื้อจักรยานให้นักเรียนขี่ใช้เดินทางไป-กลับ เพื่อประหยัดค่าใช้จ่ายของผู้ปกครอง



2) กิจกรรมบริจาคโลหิตของพนักงานและบุคคลทั่วไปให้กับหน่วยรับบริจาคโลหิตเคลื่อนที่ โรงพยาบาลราชวิถี เนื่องในโอกาสครบรอบการก่อตั้ง 58 ปีของบริษัท สหการวิศกร จำกัด ภายใต้ความเอื้อเฟื้อด้านสถานที่จาก บจก.น้ำมันปิโตรเลียมไทย เจ้าของอาคาร ทีพี แอนด์ ที กิจกรรมนี้เป็นกิจกรรมที่ทำทุกเดือนกุมภาพันธ์ต่อเนื่องมาตั้งแต่ปี 2551



3) บริษัท สหการวิศวกร จำกัด สนับสนุนอุปกรณ์และกำลังคน สร้างฐานตั้งถังน้ำประปาและระบบท่อจ่ายน้ำ มอบให้วัดป่าห้วยยาง ต.นาเยีย อ.นาเยีย จ.อุบลราชธานี วัดในชุมชนที่ตั้งโครงการก่อสร้างโรงงานผลิตไบโอเอทานอล ของบริษัท อุบลไบโอเอทานอล จำกัด เพื่อทดแทนถังน้ำเดิมที่เสียหายจากลมพายุ



4) กิจกรรม Office Visits Site ผู้บริหารและพนักงานเยี่ยมชมการทำงานของไซท์งานก่อสร้างโครงการวางท่อก๊าซธรรมชาติขนาดเส้นผ่านศูนย์กลาง 30 นิ้วและสถานีควบคุมปริมาณก๊าซสำหรับโรงไฟฟ้าหนองแขง อำเภอหนองแขง จังหวัดสระบุรี (เจ้าของโครงการคือ บริษัทในกลุ่มบจก. กัลฟ์ เจพี) และได้ร่วมกันส่งมอบเครื่องตรวจคลื่นหัวใจ และเครื่องฉาย LCD ให้กับศูนย์สุขภาพชุมชนโคกแย้ ตำบลโคกแย้ อำเภอหนองแค จังหวัดสระบุรี เพื่อประโยชน์แก่คนในชุมชนและใกล้เคียง



5) โครงการ “คืนโรงเรียนให้ลูกหลาน สานสัมพันธ์ชุมชน” บริษัทฯ ร่วมกับสมาคมบริษัทจดทะเบียนไทยเจ้าของโครงการฟื้นฟูโรงเรียนที่ได้รับผลกระทบจากสถานการณ์อุทกภัย ในปี 2554 เข้าร่วมฟื้นฟูสถานพยาบาลในพื้นที่ที่ได้รับผลกระทบจากสถานการณ์อุทกภัย โรงพยาบาลส่งเสริมสุขภาพตำบลบางเตย อำเภอสามโคก จังหวัดปทุมธานี และส่งมอบเครื่องกรองตะกอนน้ำบาดาล และถังเก็บน้ำดื่มให้โรงเรียนสี่แยกบางเตยโรงเรียนระดับประถมในโครงการ เพื่อให้คณะครู และนักเรียน มีน้ำดื่มที่สะอาด และปลอดภัย

ก่อนทำการฟื้นฟู



หลังทำการฟื้นฟู



6) กิจกรรม Office Visits Site โครงการก่อสร้างโรงงานผลิตเอทานอลของบริษัท อุบลไบโอเอทานอล จำกัด ที่อำเภอนาเยีย จังหวัดอุบลราชธานี ซึ่งสหการวิศกรเป็นผู้รับเหมาก่อสร้าง และเข้าร่วมกิจกรรมบูรณะศาลาฉันและห้องน้ำวัด และถวายผ้าป่า ณ วัดป่าห้วยยาง ต.นาเยีย อ.นาเยีย จ.อุบลราชธานี วัดในชุมชนที่ตั้งของโครงการ



7) เนื่องในโอกาสสมเด็จพระราชินีนาถเจริญพระชนมายุครบ 80 พรรษา ผู้บริหาร และพนักงาน บริษัท ทีอาร์ซี คอนสตรัคชั่น จำกัด (มหาชน) และบริษัท สหการวิศกร จำกัดที่อยู่ประจำโครงการก่อสร้างโรงงานผลิตไบโอเอทานอล ได้ร่วมกันบริจาคโลหิตให้กับหน่วยรับบริจาคโลหิตเคลื่อนที่ สภากาชาดไทย บริเวณไซต์งานโครงการ



8) โครงการบูรณะปฏิสังขรณ์ ลุมพินีสถาน ซึ่งเป็นสถานที่ประสูติขององค์พระสัมมาสัมพุทธเจ้า และเป็นโบราณสถานที่ได้รับการรับรองโดยองค์กร UNESCO โครงการนี้ดำเนินงานโดยมูลนิธิไทยพี้งไทย โดยบริษัทฯ ได้ร่วมทำงานสำคัญครั้งนี้ โดยไม่คิดค่าใช้จ่ายใดๆ โดยเป็นผู้บริหารจัดการโครงการใน 3 งานหลัก ดังนี้

1. การสร้างทางเดิน จากไฟสันติภาพ ถึง วิหารมายาเทวี เป็นระยะทาง ประมาณ 700 เมตร
2. การก่อสร้างวงเวียน เพื่อประดิษฐาน พระพุทธรูปปางประสูติ “องค์พระพุทธรเจ้าน้อย” ซึ่งแล้วเสร็จกว่า 50% โดยงานฐานรากและโครงสร้างหลักได้ก่อสร้างเสร็จแล้ว ซึ่งมีการวางศิลาฤกษ์ เมื่อวันที่ 25 พฤศจิกายน 2555 ที่ผ่านมา
3. งานก่อสร้างอาคารเอนกประสงค์ เพื่อเป็นที่จัดแสดงนิทรรศการ, ห้องพยาบาล และห้องน้ำ สำหรับนักท่องเที่ยวและผู้แสวงบุญ ซึ่งคาดว่าจะการก่อสร้างจะแล้วเสร็จภายในปี 2556



- นโยบายด้านระบบบริหารคุณภาพ อาชีวอนามัย ความปลอดภัย และสิ่งแวดล้อม

บริษัทฯ มีนโยบายด้านระบบบริหารคุณภาพ อาชีวอนามัย ความปลอดภัย และสิ่งแวดล้อมของบริษัทฯ ที่ได้เปิดเผยไว้ในเว็บไซต์ ซึ่งเป็นนโยบายที่บริษัทฯ จะต้องปฏิบัติตามกฎหมายและข้อบังคับเกี่ยวกับการบริหารและการจัดการที่เป็นไปตามระบบบริหารคุณภาพ และการจัดการสิ่งแวดล้อมอย่างเคร่งครัด โดยบริษัทฯ จะบริหารและจัดการต่อสิ่งแวดล้อมด้วยความรับผิดชอบตามมาตรฐานสากล รวมทั้งส่งเสริมและสนับสนุนให้พนักงานทุกคนทำงานด้วยความปลอดภัย และมีความตระหนักถึงความสำคัญและมีความห่วงใยต่อสิ่งแวดล้อม โดยถือเป็นภาระหน้าที่ความรับผิดชอบของพนักงานทุกคน

บริษัทฯ มีแนวทางการปฏิบัติด้านระบบบริหารคุณภาพ อาชีวอนามัย ความปลอดภัย และการบริหารและจัดการสิ่งแวดล้อมที่เป็นรูปธรรม ดังนี้

1. บริษัทฯ และบริษัท สหการวิศวกร จำกัด ได้รับการรับรองระบบบริหารคุณภาพมาตรฐาน ISO สำหรับมาตรฐานการบริหารงานที่มีคุณภาพเทียบเท่าระบบสากล ดังนี้

- บริษัทฯ ได้รับการรับรองมาตรฐาน ISO 9001 : 2000 และ ISO 9001:2008 ในเดือนกุมภาพันธ์ 2550 และกุมภาพันธ์ 2553 ตามลำดับ
- บริษัท สหการวิศวกร จำกัด ได้รับการรับรองมาตรฐาน ISO 9001:2008 ในเดือนมกราคม 2552

ในแต่ละปี จะมีการตรวจสอบและประเมินผลการปฏิบัติงานของหน่วยงานต่าง ๆ โดยทีมงานของฝ่ายบริหารระบบคุณภาพของบริษัทฯ และโดยบริษัทผู้ให้การรับรองระบบบริหารคุณภาพแก่บริษัทฯ ปีละ 2 ครั้ง เพื่อกำกับดูแลว่าบริษัทฯ ได้มีการดำเนินการที่สอดคล้องกับระบบบริหารคุณภาพตามมาตรฐาน ISO 9001:2008

2. ในปี 2552 บริษัทฯ ได้มีการปรับโครงสร้างองค์กรโดยกำหนดให้ฝ่ายความปลอดภัย อาชีวอนามัยและสิ่งแวดล้อม และฝ่ายประกันและควบคุมคุณภาพให้รายงานขึ้นตรงกับกรรมการผู้จัดการ (เดิมรายงานภายใต้ฝ่ายงานปฏิบัติการ) และตั้งตั้งแต่ปี 2553 บริษัทฯ ได้แต่งตั้งผู้จัดการฝ่ายเพื่อเป็นผู้รับผิดชอบงานประกันและควบคุมคุณภาพตามโครงสร้างองค์กรใหม่

3. ในปี 2554 บริษัทฯ ได้ว่าจ้างบริษัทที่ปรึกษา เพื่อทำการสำรวจและติดตามผลการปฏิบัติของฝ่ายปฏิบัติการในระหว่างการก่อสร้างของโครงการ ว่ามีความสอดคล้องตามมาตรการลดผลกระทบต่อสิ่งแวดล้อมและการปฏิบัติงานด้านความปลอดภัย อาชีวอนามัย และสิ่งแวดล้อม พร้อมทั้งมีการจัดทำรายงานสรุปผลการติดตามตรวจสอบการปฏิบัติตามมาตรการลดผลกระทบสิ่งแวดล้อม ตามแผนปฏิบัติงานด้านสิ่งแวดล้อมด้วย โดยผลการศึกษาดังกล่าวได้ถูกนำมาใช้เป็นแนวทางในการทำงานของโครงการอื่นๆ

4. บริษัทฯ ได้จัดให้ฝ่ายอาชีวอนามัยและสิ่งแวดล้อมวางแผนงานและกำหนดการในการให้ความรู้ และอบรมพนักงานให้รับทราบถึงความเห็นที่บริษัทฯ ที่ปรึกษางานสิ่งแวดล้อมและอาชีวอนามัยให้คำแนะนำ หรือกำหนดแนวทางปฏิบัติ พร้อมทั้งมีการกำหนดกรอบระยะเวลาในการแก้ไขปรับปรุงเป็นระยะๆ เพื่อให้บริษัทฯ สามารถปรับปรุงการปฏิบัติงานเพื่อให้เป็นไปตามตามมาตรการลดผลกระทบต่อสิ่งแวดล้อมอย่างถูกต้องและต่อเนื่อง

5. บริษัทฯ ส่งเสริมให้พนักงานใช้ทรัพยากรอย่างมีประสิทธิภาพ และตระหนักถึงความสำคัญของสิ่งแวดล้อม รวมทั้งการจัดให้มีกิจกรรมที่สะท้อนให้เห็นถึงความเป็นห่วงและเอาใจใส่ต่อสิ่งแวดล้อม เช่น การใช้กระดาษอย่างคุ้มค่าทั้งสองด้าน การเพิ่มแสงสว่างในบริเวณสำนักงานเพื่อถนอมสายตา และการรณรงค์รักษาความสะอาดและความเป็นระเบียบเรียบร้อยในสำนักงาน เป็นต้น ซึ่งกิจกรรมต่างๆ เหล่านี้ จะช่วยสร้างจิตสำนึกร่วมกันในการให้ความสำคัญกับสิ่งแวดล้อมที่ใกล้ชิดกับตัวพนักงานเอง

6. มีนโยบายส่งเสริมให้มีการให้ความรู้ และการฝึกอบรมด้านความปลอดภัย อาชีวอนามัยและสภาพแวดล้อมในการทำงานให้แก่พนักงาน ในปี 2555 ได้มีการดำเนินการดังนี้

- การฝึกอบรมพนักงานที่ปฏิบัติงานในเขตระบบท่อส่งแก๊สทุกโครงการ เพื่อเป็นมาตรการป้องกัน และควบคุมการเกิดอุบัติเหตุจากการรั่วไหล ของแก๊สเพื่อความปลอดภัยด้านอาชีวอนามัย และสิ่งแวดล้อม
- การฝึกอบรมและทบทวนความรู้ด้านการดับเพลิง และระบับอัคคีภัยให้กับพนักงาน
- การฝึกอบรม ผู้บังคับ ผู้ควบคุม ผู้ยึดเกาะ ผู้ให้สัญญาณเครน ให้แก่พนักงานที่ปฏิบัติงานที่เกี่ยวข้องกับงานยก เพื่อเป็นมาตรการป้องกัน และควบคุมการเกิดอุบัติเหตุจากการใช้งานรถยก (เครน)
- มีการจัดทำเอกสารข้อมูลความปลอดภัยของสารเคมี (Material Safety Data Sheet : MSDS) เป็นเอกสารข้อมูลรายละเอียดเกี่ยวกับการใช้สารเคมีอย่างปลอดภัย ซึ่งมีข้อมูลวิธีการแก้ไขเมื่อเกิดอุบัติเหตุจากสารเคมีนั้นๆ เพื่อเป็นมาตรการป้องกัน และควบคุมการเกิดอุบัติเหตุจากการใช้งานสารเคมี

- ช่องทางที่ผู้มีส่วนได้เสียสามารถติดต่อ/ร้องเรียน

บริษัทฯ จัดช่องทางให้ผู้มีส่วนได้เสียทุกกลุ่มสามารถแจ้งเบาะแสใดๆ เกี่ยวกับการทำผิดกฎหมาย ความถูกต้องของรายงานทางการเงิน ระบบควบคุมภายในที่บกพร่อง การผิดจรรยาบรรณ หรือเรื่องร้องเรียนอื่นๆ ที่อาจเป็นปัญหาหรือเกิดความเสียหายต่อบริษัท กับคณะกรรมการบริษัท ดังนี้

1. แจ้งทางจดหมายอิเล็กทรอนิกส์ ให้ประธานกรรมการตรวจสอบโดยตรงที่ E-mail Address: chairman.auditcom@trc-con.com หรือเข้าเว็บไซต์ของบริษัทฯ (www.trc-con.com) และ Click ที่ Icon “ส่ง Email ถึงประธานกรรมการตรวจสอบ”

2. แจ้งผ่านเลขานุการบริษัทที่ Email Address: ounruen@trc-con.com

3. แจ้งผ่านเว็บไซต์ของบริษัทฯ ที่หัวข้อ “ติดต่อเรา” เพื่อเขียน Email มายังบริษัทฯ

สำหรับช่องทางที่ 2 และ 3 เลขานุการบริษัทจะเป็นผู้รับรายงานหรือข้อร้องเรียน และนำเสนอทุกข้อร้องเรียนต่อประธานคณะกรรมการตรวจสอบ โดยประธานกรรมการตรวจสอบจะรับเรื่องร้องเรียนเพื่อสอบสวน รวบรวมข้อมูล เอกสาร และรายงานต่อคณะกรรมการต่อไป รายละเอียดผู้แจ้งเบาะแสะจะถูกเก็บรักษาเป็นความลับเพื่อคุ้มครองสิทธิของผู้แจ้งเบาะแสะ

4. การเปิดเผยข้อมูลและความโปร่งใส

- โครงสร้างผู้ถือหุ้น

บริษัทฯ ได้เปิดเผยโครงสร้างผู้ถือหุ้นและโครงสร้างกลุ่มบริษัทฯ ในรายงานประจำปี และในเว็บไซต์ของบริษัทฯ โดยโครงสร้างผู้ถือหุ้นได้แสดงรายชื่อและการถือหุ้นของผู้ถือหุ้นรายใหญ่ และแสดงสัดส่วนของผู้ถือหุ้นน้อยไว้อย่างครบถ้วนชัดเจน

- ค่าตอบแทนกรรมการและผู้บริหาร

คณะกรรมการพิจารณาค่าตอบแทนและสรรหา และคณะกรรมการบริษัท ได้กำหนดนโยบายค่าตอบแทนกรรมการไว้อย่างชัดเจนและโปร่งใส โดยค่าตอบแทนอยู่ในระดับใกล้เคียงกับค่าเฉลี่ยค่าตอบแทนของบริษัทจดทะเบียนอื่นในอุตสาหกรรมเดียวกัน ที่ประชุมสามัญผู้ถือหุ้นประจำปีของบริษัทฯ เป็นผู้อนุมัติค่าตอบแทนและโบนัสมการ

ที่ประชุมสามัญผู้ถือหุ้นประจำปี 2555 ได้อนุมัติค่าตอบแทนกรรมการปี 2555 ในรูปแบบค่าตอบแทนรายเดือนให้กับกรรมการทุกคน โบนัสปี 2554 ให้กับประธานกรรมการและกรรมการอิสระ และค่าเบี้ยประชุมให้กับคณะกรรมการชุดย่อย (ให้เฉพาะกรรมการอิสระ กรรมการบริหารซึ่งเป็นสมาชิกในคณะกรรมการชุดย่อยไม่ได้รับค่าเบี้ยประชุมแต่อย่างใด) ซึ่งประกอบด้วยคณะกรรมการตรวจสอบ คณะกรรมการพิจารณาค่าตอบแทนและสรรหา และคณะกรรมการบรรษัทภิบาล ค่าตอบแทนจริงที่จ่ายให้กรรมการปี 2555 เท่ากับ 3.10 ล้านบาท (ยังไม่รวมโบนัสมการปี 2555 ซึ่งจะต้องอนุมัติจ่ายโดยที่ประชุมสามัญผู้ถือหุ้นประจำปี 2556 แต่รวมโบนัสมการปี 2554 ที่ได้จ่ายในปี 2555) ทั้งนี้รายละเอียดค่าตอบแทนที่กรรมการได้รับเป็นรายบุคคลได้แสดงไว้ที่หน้า 62

รายละเอียดค่าตอบแทนกรรมการปี 2555 ของบริษัทฯ สรุปได้ดังนี้

1. ค่าตอบแทนรายเดือน สำหรับประธานกรรมการในอัตรา 50,000 บาทต่อเดือน กรรมการตรวจสอบในอัตรา 25,000 บาทต่อเดือน กรรมการตรวจสอบอีก 2 คน และกรรมการอิสระอีก 2 คน ในอัตราคนละ 20,000 บาทต่อเดือน และกรรมการที่เป็นผู้บริหาร 3 คน ในอัตราคนละ 10,000 บาทต่อเดือน

2. ค่าตอบแทนพิเศษหรือโบนัส ในปี 2555 ที่ประชุมสามัญผู้ถือหุ้นประจำปี 2555 ได้อนุมัติการจ่ายโบนัสกรรมการสำหรับผลประกอบการปี 2554 ให้กับประธานกรรมการ 200,000 บาท และกรรมการอิสระ 5 คน ในอัตราคนละ 100,000 บาท รวมเป็นโบนัสทั้งสิ้น 700,000 บาท

โบนัสสำหรับผลประกอบการปี 2555 จะถูกพิจารณาโดยคณะกรรมการพิจารณาค่าตอบแทนและสรรหา เพื่อนำเสนอให้กับที่ประชุมคณะกรรมการบริษัทพิจารณาอนุมัติเบื้องต้น และนำเสนอต่อที่ประชุมสามัญผู้ถือหุ้นประจำปี 2556 ที่จะจัดในเดือนเมษายน 2556 พิจารณาอนุมัติ

3. ค่าเบี้ยประชุม สำหรับคณะกรรมการตรวจสอบ คณะกรรมการพิจารณาค่าตอบแทนและสรรหา และคณะกรรมการบรรษัทภิบาล ในอัตรา 10,000 บาทต่อคนต่อการเข้าร่วมประชุมต่อครั้ง (ให้เฉพาะกรรมการอิสระ)

ในปี 2555 มีการจ่ายค่าตอบแทนในฐานะกรรมการให้คณะกรรมการแต่ละคณะ ดังนี้

(หน่วย: ล้านบาท)

	เงินเดือนกรรมการ ปี 2555	โบนัสปี 2554	ค่าเบี้ยประชุม ปี 2555
- คณะกรรมการบริษัท	2.20	0.70	ไม่มี
- คณะกรรมการตรวจสอบ			0.12
- คณะกรรมการพิจารณา ค่าตอบแทนและสรรหา			0.04
- คณะกรรมการบรรษัทภิบาล			0.02
รวม	2.22	0.70	0.18
รวมค่าตอบแทนกรรมการปี 2555		3.10	

สำหรับบริษัทย่อยอื่นๆ ในปี 2555 มีการจ่ายค่าตอบแทนกรรมการเพียงบริษัทเดียว คือ บริษัท สหการวิศวกร จำกัด ในรูปแบบเงินเดือนกรรมการ ในอัตราเดือนละ 10,000 บาท รวมเป็นเงินเดือนกรรมการที่สหการวิศวกรจ่ายในปี 2555 เท่ากับ 0.59 ล้านบาท

ส่วนค่าตอบแทนผู้บริหารระดับสูงคือประธานเจ้าหน้าที่บริหารนั้น คณะกรรมการพิจารณาค่าตอบแทนและสรรหามีหน้าที่ในการประเมินผลการปฏิบัติงาน และพิจารณาค่าตอบแทนของประธานเจ้าหน้าที่บริหาร และกรรมการผู้จัดการ ซึ่งเป็นไปตามหลักการและนโยบายที่คณะกรรมการกำหนด ซึ่งเชื่อมโยงกับผลการดำเนินงานของกลุ่มบริษัทฯ ตลอดจนลักษณะ ขอบเขตความรับผิดชอบและผลงาน เพื่อนำเสนอให้คณะกรรมการอนุมัติ

- การรายงานการมีส่วนได้เสียของกรรมการ

ในปี 2552 บริษัทฯ มีนโยบายให้กรรมการและผู้บริหารรายงานการมีส่วนได้เสีย โดยจัดทำแบบรายงานการมีส่วนได้เสียของกรรมการและผู้บริหาร (รายงานครั้งแรก) และให้เลขาธิการนำเสนอรายงานดังกล่าวต่อประธานคณะกรรมการตรวจสอบ และประธานกรรมการ และให้จัดทำรายงานทุกครั้งที่มีการเปลี่ยนแปลง

ตั้งแต่ปี 2554 ได้มีนโยบายให้กรรมการและผู้บริหารจัดทำรายงานการมีส่วนได้เสียเป็นประจำทุกสิ้นปี ถึงแม้จะไม่มีเปลี่ยนแปลงใด ๆ ก็ตาม

- การทำรายการที่เกี่ยวข้องกัน

ในปี 2555 บริษัทฯ ไม่มีมีการทำรายการระหว่างกัน

- การรายงานการถือครองหลักทรัพย์ของกรรมการและผู้บริหาร

บริษัทฯ มีนโยบายให้กรรมการและผู้บริหารต้องรายงานการเปลี่ยนแปลงการถือครองหลักทรัพย์ของตนเอง กลุ่มมรส และบุตรที่ยังไม่บรรลุนิติภาวะต่อสำนักงานคณะกรรมการกำกับหลักทรัพย์และตลาดหลักทรัพย์ และให้เลขานุการรายงานการซื้อ/รับโอน-ขาย/โอนหลักทรัพย์ของบริษัทฯ ให้ที่ประชุมคณะกรรมการรับทราบ

การถือหุ้นของกรรมการและผู้บริหาร ณ สิ้นปี 2555 เป็นดังนี้

ชื่อ-สกุล	ตำแหน่ง	การถือหุ้น TRC ทั้งทางตรงและทางอ้อม ณ สิ้นปี 2555
1. นางไพจิตร รัตนานนท์	ประธานกรรมการ	79,452,611 หุ้น (23.61%)
2. รศ.นพ.กำจร ตติยกวี	กรรมการอิสระ ประธานกรรมการตรวจสอบ และประธานกรรมการพิจารณาคำตอบแทนและ สรรหา	277,142 หุ้น (0.082%)
3. รศ.พิเศษ เสตเสถียร	กรรมการอิสระ กรรมการตรวจสอบ และกรรมการพิจารณาคำตอบแทนและสรรหา	ไม่มี
4. รศ.ดร.เอกชัย นิตยาเกษตรวัฒน์	กรรมการอิสระ กรรมการตรวจสอบ และกรรมการพิจารณาคำตอบแทนและสรรหา	100,000 หุ้น (0.030%)
5. พล.ต.ท.จรัมพร สุระมณี	กรรมการอิสระ กรรมการพิจารณาคำตอบแทน และสรรหา และกรรมการบรรษัทภิบาล	200,000 หุ้น (0.059%)
6. นายอรุณ จิรชาลา	กรรมการอิสระ และประธานกรรมการบรรษัท ภิบาล	ไม่มี
7. นายสมัย ลีสกุล	ประธานเจ้าหน้าที่บริหาร และกรรมการพิจารณา คำตอบแทนและสรรหา	2,700,000 หุ้น (0.802%)
8. นายไพฑูรย์ โกสยรัชวงศ์	กรรมการผู้จัดการ	ไม่มี
9. นางพจณีย์ เผ่าสวัสดิ์	กรรมการ และผู้อำนวยการสายงานบริหารองค์กร	ไม่มี
10. นายศักดา ตันติวัฒนกุล	ผู้ช่วยผู้อำนวยการสายงานปฏิบัติการ	ไม่มี
11. นายเชวง วีศรีกิตต์	ผู้ช่วยผู้อำนวยการสายงานปฏิบัติการ	ไม่มี
12. นายภาสิต ลีสกุล	ผู้อำนวยการสายงานพัฒนาโครงการและ การลงทุน	ไม่มี
13. นางสาวอุ๋นเรือน สุจริตธรรม	ผู้จัดการฝ่ายการเงินองค์กร และเลขานุการบริษัท	192,000 หุ้น (0.057%)
14. นางสาวเรวดี อาจหาญ	ผู้จัดการฝ่ายบัญชีและการเงิน	ไม่มี

- ช่องทางในการสื่อสารข้อมูลกับสาธารณชน

คณะกรรมการบริษัทให้ความสำคัญต่อการเปิดเผยข้อมูลอย่างถูกต้อง ครบถ้วน ทันเวลา โปร่งใส และทั่วถึง โดยมอบหมายให้นายสมัย ลีสกุล ประธานเจ้าหน้าที่บริหาร นายภาสิต ลีสกุล ผู้อำนวยการสายงานพัฒนาโครงการและการลงทุน และนางสาวอุณเรื้อน สุจริตธรรม ผู้จัดการฝ่ายการเงินองค์กร และเลขานุการบริษัท ทำหน้าที่นักลงทุนสัมพันธ์ติดต่อสื่อสารกับผู้ลงทุน ผู้ถือหุ้น นักวิเคราะห์ ผู้สื่อข่าว และหน่วยงานอื่นที่เกี่ยวข้อง โดยนักลงทุนสามารถติดต่อสอบถามข้อมูลเกี่ยวกับบริษัท โดยการติดต่อเลขานุการบริษัท เบอร์โทรศัพท์ +66 2936 1660 ต่อ 178 Email Address: ounruen@trc-con.com หรือสามารถติดต่อทาง Email ผ่านการเข้าเว็บไซต์ของบริษัทฯ (www.trc-con.com) ที่หัวข้อ “ติดต่อเรา”

ในปี 2555 บริษัทฯ มีการสื่อสารข้อมูลให้แก่ นักวิเคราะห์ นักลงทุน ผู้ถือหุ้น และผู้สื่อข่าว ในรูปแบบต่างๆ ดังนี้

1. การเข้าร่วมกิจกรรม Opportunity Day ที่จัดโดยตลาดหลักทรัพย์แห่งประเทศไทย สำหรับผลประกอบการปี 2554 และไตรมาสที่ 1- 3 ปี 2555
2. นายสมัย ลีสกุล ประธานเจ้าหน้าที่บริหาร ให้สัมภาษณ์ในรายการทีวี “มันนี่ ทอล์ค วิคลี่” ในเดือนมีนาคม 2555 เพื่อสื่อสารลักษณะการดำเนินธุรกิจ ผลประกอบการ และนโยบายการดำเนินธุรกิจของบริษัทฯ
3. นายภาสิต ลีสกุล ผู้อำนวยการสายงานพัฒนาโครงการและการลงทุน ร่วมเป็นวิทยากรในงานต่าง ๆ และให้สัมภาษณ์รายการทีวีต่าง ๆ ดังนี้
 - ร่วมเป็นวิทยากรในงานสัมมนา “รวมพลคนหุ้นหุ้นสัญจร ครั้งที่ 2 ปี 2555” ซึ่งจัดโดยหนังสือพิมพ์รายวันทันหุ้น วันที่ 30 มิถุนายน 2555 ณ ห้องประชุมสโมสร โรงแรม เซ็นทารา แอนด์ คอนเวนชั่น เซ็นเตอร์ ขอนแก่น
 - ร่วมเป็นวิทยากรในงาน มหกรรมวิเคราะห์หลักทรัพย์ SET in the city ในหัวข้อ “เจาะลึกหมวดธุรกิจ” วันที่ 23 พฤศจิกายน 2555 ณ ห้างสรรพสินค้าสยามพารากอน
 - ให้สัมภาษณ์ในรายการทีวี Executive Talk ช่อง E-Investor Channel ผ่าน <http://www.efinancethai.com> ออกอากาศในเดือนพฤศจิกายน 2555
 - ให้สัมภาษณ์รายการทีวี ข่าวหุ้น-เจาะตลาด ช่อง Spring News ในหัวข้อ “ทิศทางธุรกิจรุ่น 2” ออกอากาศในเดือนธันวาคม 2555
4. ประชาสัมพันธ์การสื่อสารข้อมูลผ่านเว็บไซต์ และบทวิเคราะห์หลักทรัพย์ TRC ที่ออกในปี 2555 บนเว็บไซต์ของบริษัทฯ ในหัวข้อ “นักลงทุนสัมพันธ์” หัวข้อย่อย “ข่าวและวิดิทัศน์” สำหรับการให้สัมภาษณ์ของผู้บริหารในรายการทีวีและการเป็น วิทยากรในงานต่างๆ การนำเสนอข้อมูลในกิจกรรม Opportunity Day และการประชุมสามัญผู้ถือหุ้นปี 2555
5. ปรับปรุงเว็บไซต์ของบริษัทฯ ให้มีทั้งภาษาไทยและภาษาอังกฤษ (เดิมบริษัทฯ จัดทำเฉพาะเว็บไซต์ภาษาอังกฤษ)
6. การเปิดโอกาสให้นักวิเคราะห์จากบริษัทหลักทรัพย์ต่างๆ เข้ามาพบผู้บริหาร

- งบการเงิน และผู้สอบบัญชี

บริษัทฯ ว่าจ้างบริษัท สำนักงาน เอ็นส์ท แอนด์ ยัง จำกัด (“E&Y”) เป็นบริษัทผู้สอบบัญชีตั้งแต่ปี 2542 จนถึงปัจจุบัน และบริษัท สหการวิศวกร จำกัด ว่าจ้างตั้งแต่ปี 2550 จนถึงปัจจุบันเช่นเดียวกัน โดยมีการแต่งตั้งผู้สอบบัญชีที่เป็นอิสระ และมีคุณสมบัติที่เป็นที่ยอมรับ และได้รับความเห็นชอบจากสำนักงานคณะกรรมการกำกับหลักทรัพย์และตลาดหลักทรัพย์

งบการเงินของบริษัทฯ ได้รับการรับรองโดยไม่มีเงื่อนไขจากผู้สอบบัญชีมาโดยตลอด
ในปี 2555 บริษัทฯ ไม่มีประวัติการถูกสั่งให้แก้ไขงบการเงินโดยสำนักงานคณะกรรมการกำกับ
หลักทรัพย์และตลาดหลักทรัพย์ และไม่มีประวัติการส่งรายงานทางการเงินทั้งรายไตรมาส และรายปีล่าช้า

5. ความรับผิดชอบของคณะกรรมการ

- วิสัยทัศน์ พันธกิจของบริษัทฯ นโยบายกำกับดูแลกิจการ และนโยบายด้าน จริยธรรมธุรกิจ

คณะกรรมการบริษัทมีการจัดทำวิสัยทัศน์ พันธกิจ นโยบายการกำกับดูแลกิจการ และ
จริยธรรมธุรกิจเป็นลายลักษณ์อักษร และได้เปิดเผยผ่านเว็บไซต์ของบริษัทฯ และได้แนบเป็นเอกสารส่วนหนึ่ง
ของข้อบังคับในการทำงานให้กับพนักงาน

ในปี 2555 ได้ดำเนินการปรับปรุงนโยบายการกำกับดูแลกิจการ และจริยธรรมธุรกิจ
ของ บริษัทฯ เพื่อให้เหมาะสม และสอดคล้องกับการดำเนินธุรกิจ และให้เป็นไปตามหลักเกณฑ์แนวทางการ
พิจารณาของการกำกับดูแลกิจการบริษัทจดทะเบียนฉบับปี 2554 จากสมาคมส่งเสริมสถาบันกรรมการบริษัท
ไทย โดยนโยบายการกำกับดูแลกิจการ และจริยธรรมธุรกิจฉบับปี 2555 ได้เผยแพร่ทางเว็บไซต์ของบริษัทฯ
ในหัวข้อ “การกำกับดูแลกิจการ”

- โครงสร้าง และคุณสมบัติของกรรมการ

กรรมการบริษัทประกอบด้วยบุคคลที่มีคุณสมบัติเหมาะสม มีความหลากหลายของ
ทักษะและประสบการณ์การทำงาน บริษัทฯ มีกรรมการอิสระ 5 คน จากกรรมการทั้งสิ้น 9 คน คิดเป็น
ร้อยละ 56 ของจำนวนกรรมการทั้งหมด และในแต่ละปีกรรมการจะต้องออกตามวาระไม่น้อยกว่าหนึ่งใน
สามและบริษัทฯ มีนโยบายในการกำหนดให้กรรมการแต่ละคนไปดำรงตำแหน่งกรรมการในบริษัทจดทะเบียน
ไม่เกินกว่า 5 บริษัท และประธานเจ้าหน้าที่บริหาร และกรรมการผู้จัดการจะต้องรายงานต่อคณะกรรมการ
ในกรณีที่ได้ไปดำรงตำแหน่งกรรมการในบริษัทอื่น

ประธานกรรมการของบริษัทเป็นตัวแทนจากผู้ถือหุ้นใหญ่ และไม่ได้เป็นกรรมการที่เป็น
ผู้บริหาร บุคคลผู้ดำรงตำแหน่งผู้บริหารสูงสุด คือประธานเจ้าหน้าที่บริหาร

- การปฐมนิเทศกรรมการใหม่

บริษัทฯ มีการจัดทำสื่อวีดิทัศน์แนะนำบริษัทฯ ในปี 2554 เพื่อใช้ในการแนะนำบริษัทฯ
ต่อกรรมการใหม่ และต่อสาธารณชนทั่วไป ซึ่งสื่อวีดิทัศน์แนะนำบริษัทฯ ได้ถูกเผยแพร่ในหน้าแรกของเว็บไซต์
ของบริษัทฯ และมีการจัดเตรียม Slide Presentation แนะนำธุรกิจของบริษัทฯ เพื่อให้ประธานเจ้าหน้าที่
บริหารนำเสนอให้กับกรรมการที่เข้ารับตำแหน่งใหม่ รวมทั้งให้ฝ่ายทรัพยากรบุคคลใช้เป็นข้อมูลแนะนำบริษัทฯ
ให้กับพนักงานที่เข้าใหม่ด้วย

- การประเมินตนเองของคณะกรรมการ

คณะกรรมการบริษัทมีนโยบายให้กรรมการทุกคนประเมินผลการทำงานของคณะ
กรรมการทั้งคณะ สำหรับการปฏิบัติงานในแต่ละปี เริ่มตั้งแต่การปฏิบัติงานปี 2550 เป็นต้นมา โดยการใช้
แบบประเมินตนเองของคณะกรรมการ ซึ่งมีการแบ่งหัวข้อการประเมินออกเป็น 6 หัวข้อใหญ่ๆ คือ โครงสร้าง
และคุณสมบัติของคณะกรรมการ บทบาท หน้าที่ และความรับผิดชอบของคณะกรรมการ การประชุมคณะ
กรรมการ การทำหน้าที่ของกรรมการ ความสัมพันธ์กับฝ่ายจัดการ และการพัฒนาตนเองของกรรมการและ
การพัฒนาผู้บริหาร ทั้งนี้ ในแต่ละหัวข้อจะมีการให้ข้อมูลเพื่อเป็นรายละเอียดเพิ่มเติมต่อกรรมการเพื่อประกอบ
การพิจารณาแต่ละหัวข้อย่อย และในแต่ละปีได้มีการแก้ไขแบบประเมินตนเองโดยการเพิ่มเติมข้อมูลที่เป็น

ปัจจุบันในปีที่ประเมิน เพื่อเป็นข้อมูลประกอบการพิจารณาของกรรมการ ผลการประเมินในแต่ละหัวข้อและผลประเมินรวมจะถูกนำเสนอต่อที่ประชุมคณะกรรมการพิจารณาและสรรหา และที่ประชุมคณะกรรมการบริษัท เพื่อรับทราบ และร่วมกันหาแนวทางการแก้ไขปรับปรุงสำหรับหัวข้อที่มีคะแนนต่ำหรือมีคะแนนลดลงจากปีก่อนๆ

ผลการปฏิบัติงานของคณะกรรมการทั้งคณะในภาพรวม สำหรับการปฏิบัติหน้าที่ในปี 2550-2555 อยู่ในระดับคะแนนเกินกว่าร้อยละ 90 หรืออยู่ในระดับ “ดีมาก”

- การประเมินผลการปฏิบัติงานของประธานเจ้าหน้าที่บริหาร และกรรมการผู้จัดการ คณะกรรมการบริษัทมอบหมายให้คณะกรรมการพิจารณาคำตอบแทนและสรรหาประเมินผลการปฏิบัติงานของประธานเจ้าหน้าที่บริหาร และกรรมการผู้จัดการเป็นประจำทุกปี และพิจารณากำหนดคำตอบแทนประจำปีของทั้งสองท่าน และให้นำเสนอผลการประเมินต่อที่ประชุมคณะกรรมการบริษัท เพื่ออนุมัติคำตอบแทนในแต่ละปี

- ประวัติการกระทำผิดกฎระเบียบของตลาดหลักทรัพย์แห่งประเทศไทย และสำนักงานคณะกรรมการกำกับหลักทรัพย์และตลาดหลักทรัพย์

บริษัทฯ ไม่มีประวัติการกระทำผิดกฎระเบียบของตลาดหลักทรัพย์แห่งประเทศไทย และสำนักงานคณะกรรมการกำกับหลักทรัพย์และตลาดหลักทรัพย์ และไม่มีการกระทำที่ขัดต่อกฎระเบียบที่เป็นความผิดร้ายแรง

- คณะอนุกรรมการ

คณะกรรมการบริษัทได้แต่งตั้งกรรมการจำนวนหนึ่ง จากคณะกรรมการบริษัทเป็นกรรมการในคณะอนุกรรมการที่คณะกรรมการบริษัทแต่งตั้งขึ้นเพื่อทำหน้าที่พิเศษตามที่ได้รับมอบหมายจำนวน 4 คณะ ได้แก่ คณะกรรมการตรวจสอบ คณะกรรมการบริหาร คณะกรรมการพิจารณาคำตอบแทนและสรรหา และคณะกรรมการบรรษัทภิบาล โดยให้คณะกรรมการที่แต่งตั้งขึ้นดังกล่าวมีอำนาจสั่งการให้ฝ่ายจัดการเข้าร่วมประชุมชี้แจง และ/หรือจัดทำรายงานเสนอ และ/หรือว่าจ้างที่ปรึกษาเพื่อให้คำแนะนำการดำเนินการได้ตามที่เห็นสมควร

- คณะกรรมการตรวจสอบ

คณะกรรมการตรวจสอบ ประกอบด้วยกรรมการอิสระ 3 คน ที่มีคุณสมบัติสอดคล้องกับเกณฑ์ของสำนักงานคณะกรรมการกำกับหลักทรัพย์และตลาดหลักทรัพย์ (รายละเอียดคุณสมบัติของกรรมการอิสระแสดงในหัวข้อ “การสรรหากรรมการ” หัวข้อย่อย “หลักเกณฑ์ในการคัดเลือกกรรมการอิสระ” หน้า 61 โดยได้กำหนดสัดส่วนการถือหุ้นของกรรมการอิสระไว้ที่ไม่เกินร้อยละ 0.75% ซึ่งเข้มกว่าเกณฑ์ของสำนักงานคณะกรรมการกำกับหลักทรัพย์และตลาดหลักทรัพย์ที่กำหนดไว้ที่ร้อยละ 1) ขอบเขต หน้าที่และความรับผิดชอบของคณะกรรมการตรวจสอบแสดงในหัวข้อ “คณะกรรมการตรวจสอบ” หน้า 53

บริษัทฯ ได้จัดตั้งฝ่ายตรวจสอบภายในตั้งแต่เดือนธันวาคม 2547 โดยฝ่ายตรวจสอบภายในมีสายการรายงานไปยังคณะกรรมการตรวจสอบโดยตรง

- คณะกรรมการบริหาร

คณะกรรมการบริหารประกอบด้วยกรรมการและผู้บริหารของบริษัทฯ ทั้งนี้ประธานกรรมการบริษัทไม่ได้เป็นสมาชิกในคณะกรรมการบริหาร คณะกรรมการบริหารทำหน้าที่ดูแลการดำเนินงานของ บริษัทฯ ในเรื่องต่างๆ ไป (day-to-day operation) และตามที่ได้รับมอบหมายจากคณะกรรมการบริษัท

วัตถุประสงค์เพื่อให้การดำเนินงานของบริษัทฯ เป็นไปได้อย่างคล่องตัวและรวดเร็ว โดยคณะกรรมการบริษัทได้กำหนดขอบเขต หน้าที่ และความรับผิดชอบของคณะกรรมการบริหารไว้เป็นลายลักษณ์อักษรเพื่อความชัดเจนและโปร่งใสในการบริหารงาน (แสดงในหน้า 51)

คณะกรรมการบริหารยังได้ปฏิบัติหน้าที่คณะกรรมการพิจารณาความเสี่ยง และมีการเชิญผู้ทรงคุณวุฒิรับเชิญกิตติมศักดิ์จากหน่วยงานภายนอกมาเป็นที่ปรึกษาเพื่อร่วมการประเมินความเสี่ยงตามความจำเป็นและเหมาะสม ทั้งนี้เพื่อเพิ่มประสิทธิภาพและลดความเอนเอียงที่อาจเกิดขึ้นในระหว่างการประเมินได้

วัตถุประสงค์เพื่อให้เกิดการปฏิบัติงานที่เป็นระบบ รัดกุม เหมาะสม ควบคุมความเสี่ยงที่อาจเกิดขึ้น เกิดระบบการควบคุมภายในที่ดี และเป็นการเพิ่มประสิทธิภาพและประสิทธิผลในงาน ตั้งแต่ปี 2550 คณะกรรมการบริษัทได้อนุมัติการบังคับใช้ “คู่มืออำนาจอนุมัติและดำเนินการ” เพื่อใช้เป็นกรอบการปฏิบัติงานของพนักงานทุกคนในองค์กร เป็นการกำหนดระดับหน้าที่ความรับผิดชอบของผู้บริหารที่มีอำนาจอนุมัติในแต่ละระดับ เป็นกระจายอำนาจจากระดับสูงลงสู่ระดับล่าง เพื่อให้การปฏิบัติงานคล่องตัวและรวดเร็ว และได้มีการแก้ไขปรับปรุงคู่มืออำนาจและดำเนินการในปี 2552 และในปี 2555 เพื่อให้เหมาะสมกับสถานการณ์ที่เป็นปัจจุบัน

- คณะกรรมการพิจารณาค่าตอบแทนและสรรหา

คณะกรรมการพิจารณาค่าตอบแทนและสรรหาจัดตั้งขึ้นในปี 2552 ประกอบด้วยกรรมการอิสระ 4 คน และประธานเจ้าหน้าที่บริหาร (ประธานคณะกรรมการพิจารณาค่าตอบแทน คือ รศ.นพ. กำจร ตติยกวี ซึ่งเป็นหนึ่งในกรรมการอิสระ) เพื่อทำหน้าที่ตามกฎบัตรที่ได้รับอนุมัติจากคณะกรรมการบริษัท ในปี 2554 มีการประชุม 1 ครั้ง เพื่อพิจารณากรรมการแทนกรรมการที่ต้องออกตามวาระ และพิจารณาค่าตอบแทนของประธานเจ้าหน้าที่บริหาร และกรรมการผู้จัดการ

ในเดือนกุมภาพันธ์ 2555 คณะกรรมการบริษัทได้มีการอนุมัติเพิ่มเติมอำนาจหน้าที่ของคณะกรรมการพิจารณาค่าตอบแทน ในการพิจารณากำหนดกรอบ และงบประมาณในการขึ้นเงินเดือน และโบนัสประจำปีในภาพรวมของบริษัทฯ และได้อนุมัติกฎบัตรฉบับแก้ไขปี 2555 โดยได้เผยแพร่กฎบัตรดังกล่าวบนเว็บไซต์ของบริษัทฯ

- คณะกรรมการบรรษัทภิบาล

คณะกรรมการบรรษัทภิบาลจัดตั้งขึ้นในปี 2555 ประกอบด้วยกรรมการอิสระ 2 คน และกรรมการที่เป็นผู้บริหาร 1 คน (ประธานคณะกรรมการบรรษัทภิบาล คือ นายอรุณ จิรชวาลา ซึ่งเป็นหนึ่งในกรรมการอิสระ) เพื่อทำหน้าที่ตามกฎบัตรที่ได้รับอนุมัติจากคณะกรรมการบริษัท ในปี 2555 มีการประชุม 1 ครั้ง เพื่อพิจารณาร่างนโยบายกำกับดูแลกิจการ และจริยธรรมธุรกิจฉบับปี 2555 ก่อนนำเสนอให้คณะกรรมการบริษัทอนุมัติ และรับทราบและให้ความเห็นกิจกรรมด้าน CSR ของบริษัทฯ

- รายงานของคณะกรรมการ

คณะกรรมการบริษัทเป็นผู้รับผิดชอบต่อการเงินของบริษัทฯและบริษัทย่อยที่ได้จัดทำขึ้นตามมาตรฐานการบัญชีที่รับรองทั่วไป รวมทั้งมีการเปิดเผยข้อมูลสำคัญอย่างเพียงพอในหมายเหตุประกอบ

งบการเงิน โดยจะจัดทำรายงานความรับผิดชอบของคณะกรรมการบริษัทต่อรายงานทางการเงินเป็นประจำทุกปี เพื่อแสดงในรายงานประจำปี

คณะกรรมการบริษัทได้แต่งตั้งคณะกรรมการตรวจสอบ ซึ่งเป็นกรรมการอิสระเป็นผู้ดูแลรับผิดชอบเกี่ยวกับคุณภาพของรายงานทางการเงินและระบบควบคุมภายใน และมีหน้าที่จัดทำรายงานคณะกรรมการตรวจสอบเพื่อเสนอต่อคณะกรรมการบริษัท และแสดงไว้ในรายงานประจำปีเช่นกัน

คณะกรรมการบริษัทกำหนดนโยบายให้กรรมการต้องรายงานการมีส่วนได้เสียเป็นประจำทุกปี และทุกครั้งที่มีการเปลี่ยนแปลงสถานะการมีส่วนได้เสีย และมอบหมายให้เลขานุการบริษัทนำเสนอสำเนารายงานดังกล่าวต่อประธานกรรมการ และประธานกรรมการตรวจสอบ

- แผนสืบทอดตำแหน่ง

คณะกรรมการบริษัทได้อนุมัตินโยบายในการคัดเลือกประธานเจ้าหน้าที่บริหาร และ/หรือกรรมการผู้จัดการ และนโยบายในการสืบทอดตำแหน่งในกรณีที่มีเหตุการณ์ฉุกเฉิน หรือการเกษียณอายุ เพื่อป้องกันไม่ให้เกิดการขาดการดำเนินงาน ดังนี้

- อนุมัติให้มีแผนสืบทอดตำแหน่งของประธานเจ้าหน้าที่บริหาร และกรรมการผู้จัดการ และมีนโยบายให้ผู้บริหารระดับสูงระดับผู้อำนวยการฝ่ายขึ้นไปวางแผนสืบทอดตำแหน่งของตนเอง และให้มีการพิจารณาถ่ายทอดความรู้ในการทำงานให้กับพนักงานในองค์กรที่มีศักยภาพ ที่เห็นว่าสามารถแทนตำแหน่งตนในกรณีเหตุการณ์ฉุกเฉิน หรือการเกษียณอายุ
- คุณสมบัติเบื้องต้นของประธานเจ้าหน้าที่บริหารและ/หรือกรรมการผู้จัดการ เป็นดังนี้
- การศึกษาไม่ต่ำกว่าระดับปริญญาโทวิศวกรรมศาสตร์ หรือบริหารธุรกิจ หรือสาขาอื่นๆ ที่เกี่ยวข้อง หากมีการศึกษาต่ำกว่าปริญญาโท ให้เป็นดุลยพินิจในการพิจารณาคุณสมบัติอื่นๆ ประกอบของคณะกรรมการพิจารณาคำตอบแทนและสรรหา
- ประสบการณ์ไม่น้อยกว่า 10 ปี ในการบริหารงานในตำแหน่งผู้บริหารระดับสูง
- มีความเป็นผู้นำ และมีวิสัยทัศน์ที่กว้างไกล
- มีความสามารถในการวางแผนกลยุทธ์ และการจัดการองค์กร
- มีการตัดสินใจและการแก้ไขปัญหาที่สุขุม รอบคอบ คำนึงถึงประโยชน์สูงสุดขององค์กร

- การถ่วงดุลของกรรมการที่ไม่เป็นผู้บริหาร

ณ วันที่ 31 ธันวาคม 2555 คณะกรรมการบริษัทมีจำนวน 9 คน ประกอบด้วย

- | | | |
|--|---|----|
| - ประธานกรรมการซึ่งเป็นตัวแทนจากผู้ถือหุ้นใหญ่ | 1 | คน |
| - กรรมการที่เป็นอิสระ | 5 | คน |
| - กรรมการที่เป็นผู้บริหาร | 3 | คน |

- การรวมหรือแยกตำแหน่ง

บริษัทฯ มีการแยกตำแหน่งประธานกรรมการ ประธานเจ้าหน้าที่บริหาร และกรรมการผู้จัดการออกจากกัน อีกทั้งโครงสร้างคณะกรรมการบริษัทประกอบด้วยกรรมการที่เป็นอิสระเกินกว่า 1 ใน 3 ของคณะกรรมการบริษัททั้งหมด ซึ่งทำให้เกิดการถ่วงดุลและการสอบทานการบริหารงาน

- ค่าตอบแทนกรรมการและผู้บริหาร

คณะกรรมการพิจารณาค่าตอบแทนและสรรหาจะนำเสนอค่าตอบแทนกรรมการ และ โบนัสกรรมการต่อที่ประชุมคณะกรรมการเพื่อนำเสนอต่อที่ประชุมสามัญผู้ถือหุ้นประจำปีเพื่ออนุมัติ โดยค่าตอบแทนดังกล่าวได้ผ่านการพิจารณาความเหมาะสมโดยใช้ข้อมูลผลสำรวจค่าตอบแทนกรรมการของบริษัทจดทะเบียนมาประกอบการพิจารณา ซึ่งค่าตอบแทนที่กรรมการได้รับอยู่ในรูปของค่าตอบแทนรายเดือน ค่าเบี้ยประชุมและโบนัส ส่วนค่าตอบแทนผู้บริหารเป็นไปตามหลักการและนโยบายที่คณะกรรมการบริษัท กำหนด ซึ่งเชื่อมโยงกับผลการดำเนินงานของบริษัทฯ ผลงานตลอดจนความรับผิดชอบ

- การพัฒนากรรมการและผู้บริหาร

บริษัทฯ มีนโยบายจัดประชุม หรือการสัมมนาเชิงปฏิบัติการสำหรับผู้บริหารของบริษัทฯ อย่างเป็นทางการอย่างน้อยปีละ 1 ครั้ง เพื่อสื่อสารนโยบาย เป้าหมาย ทิศทาง และกลยุทธ์การดำเนินธุรกิจของบริษัทฯ และมีการเชิญผู้ทรงคุณวุฒิผู้มีประสบการณ์ที่เป็นประโยชน์ต่อบริษัทฯ มาเป็นวิทยากรให้ความรู้กับผู้บริหาร รวมทั้งเปิดโอกาสให้ผู้บริหารทุกระดับ ทั้งจากสำนักงานใหญ่ และไซต์งานต่างๆ สอบถาม แนะนำ และให้ความเห็นในที่ประชุม

เลขานุการบริษัทจะนำเสนอประกาศ กฎเกณฑ์ต่างๆ ของสำนักงานคณะกรรมการกำกับหลักทรัพย์และตลาดหลักทรัพย์ ตลาดหลักทรัพย์แห่งประเทศไทย หรือหน่วยงานต่างๆ ที่คณะกรรมการบริษัทจะต้องทราบ รวมทั้งประชาสัมพันธ์การสัมมนาและ/หรือกิจกรรมต่างๆ ที่จัดโดยหน่วยงานข้างต้นต่อคณะกรรมการบริษัท อาทิเช่น ในปี 2555 ได้มีการแจ้งเรื่องการสัมมนาโครงการ Financial Instruments for Directors ที่จัดโดยตลาดหลักทรัพย์แห่งประเทศไทย โดยกรรมการของบริษัทฯ ได้เข้าร่วมสัมมนาดังกล่าว

นอกจากนั้นแล้ว คณะกรรมการได้สนับสนุนให้กรรมการเข้าร่วมอบรมหลักสูตรการอบรมต่างๆ ที่เป็นประโยชน์กับการปฏิบัติหน้าที่อย่างต่อเนื่อง อาทิเช่น การอบรมหลักสูตรสำหรับกรรมการที่จัดโดยสมาคมส่งเสริมสถาบันกรรมการบริษัทไทย การเข้าร่วมสัมมนาที่จัดโดยตลาดหลักทรัพย์แห่งประเทศไทย เป็นต้น (ดูประวัติการอบรมของกรรมการในหัวข้อ “คณะกรรมการบริษัทและผู้บริหาร” หน้า 6-19)

ในปี 2555 กรรมการและผู้บริหาร ได้มีการเข้าร่วมอบรม และสัมมนา ดังนี้

- สัมมนาเชิงปฏิบัติการผู้บริหารและวิศวกรหัวหน้างาน เรื่อง การบริหารงบประมาณโครงการ วัตถุประสงค์ เพื่อให้ความรู้ด้านการบริหารและควบคุมงบประมาณโครงการโดยใช้ระบบ ERP MANGO
- กรรมการที่ได้เข้าร่วมอบรมสัมมนา โครงการ Financial Instruments for Directors ที่จัดโดยตลาดหลักทรัพย์แห่งประเทศไทย คือ นางไพจิตร รัตนานนท์ และนายไพฑูรย์ โกสียรัชวงศ์
- นางพจณีย์ เผ่าสวัสดิ์ กรรมการ และผู้อำนวยการสายงานบริหารองค์กรได้เข้าร่วมงานสัมมนา IOD Tea Talk 1/2012 ในหัวข้อ “Thailand Competitiveness : Making corporate Governance Productive” ที่จัดโดยสมาคมส่งเสริมสถาบันกรรมการบริษัทไทย

- การประชุมคณะกรรมการบริษัท

คณะกรรมการบริษัทมีกำหนดการประชุมอย่างน้อย 3 เดือนต่อครั้ง โดยประธาน

กรรมการเป็นประธานที่ประชุม และเป็นผู้บริหารการปฏิบัติหน้าที่ของคณะกรรมการ มีหน้าที่สรุปประเด็นเรื่องในวาระการประชุมเพื่อการพิจารณาของกรรมการ เปิดโอกาสและสนับสนุนให้กรรมการแต่ละคนแสดงความคิดเห็น และประมวลความเห็นและเสนอข้อสรุปที่ได้จากที่ประชุม

ในปี 2555 การเข้าร่วมประชุมกรรมการของกรรมการแต่ละคน สรุปได้ดังนี้

รายชื่อกรรมการบริษัท	การเข้าร่วมประชุมกรรมการในปี 2555 (ครั้ง)			
	คณะกรรมการบริษัท	คณะกรรมการตรวจสอบ	คณะกรรมการพิจารณาค่าตอบแทนและสรรหา	คณะกรรมการบรรษัทภิบาล
1. นางไพจิตร รัตนานนท์	8/8	ไม่ได้เป็นคณะกรรมการนี้	ไม่ได้เป็นคณะกรรมการนี้	ไม่ได้เป็นคณะกรรมการนี้
2. รศ.นพ.กำจร ตติยกวี	8/8	4/4	1/1	ไม่ได้เป็นคณะกรรมการนี้
3. รศ.พิเศษ เสตเสถียร	8/8	4/4	1/1	ไม่ได้เป็นคณะกรรมการนี้
4. รศ. ดร.เอกชัย นิตยาเกษตรวัฒน์	8/8	4/4	1/1	ไม่ได้เป็นคณะกรรมการนี้
5. พล.ต.ท.จรัมพร สุระมณี	8/8	ไม่ได้เป็นคณะกรรมการนี้	1/1	1/1
6. นายอรุณ จิรชวาลา	8/8	ไม่ได้เป็นคณะกรรมการนี้	ไม่ได้เป็นคณะกรรมการนี้	1/1
7. นายสมัย ลีสกุล	5/8	ไม่ได้เป็นคณะกรรมการนี้	1/1	ไม่ได้เป็นคณะกรรมการนี้
8. นายไพฑูรย์ โกสิยรักษ์วงศ์	8/8	ไม่ได้เป็นคณะกรรมการนี้	ไม่ได้เป็นคณะกรรมการนี้	ไม่ได้เป็นคณะกรรมการนี้
9. นางพนัญญ์ เผ่าสวัสดิ์	8/8	ไม่ได้เป็นคณะกรรมการนี้	ไม่ได้เป็นคณะกรรมการนี้	1/1

คณะกรรมการบริษัทกำหนดนโยบายให้มีการจัดประชุมระหว่างกรรมการอิสระโดยไม่มีการบริหาร และไม่มีฝ่ายจัดการเข้าร่วมประชุมด้วย อย่างน้อยปีละ 1 ครั้ง เริ่มตั้งแต่ปี 2555 เป็นต้นไป ในปี 2555 ได้มีการจัดประชุมระหว่างกรรมการอิสระ 1 ครั้ง ในเดือนพฤศจิกายน 2555

- เลขาธิการบริษัท

ตั้งแต่ปี 2550 คณะกรรมการบริษัทได้แต่งตั้งนางสาวอุ๋นเรือน สุจริตธรรม ผู้จัดการฝ่ายการเงินองค์กรเป็นเลขาธิการบริษัท เพื่อทำหน้าที่ให้การสนับสนุนการจัดเตรียมระเบียบวาระการประชุม ทำหนังสือเชิญประชุม ดูแลและจัดการประชุม จัดเก็บเอกสารเกี่ยวกับการประชุม และให้คำปรึกษาเกี่ยวกับการปฏิบัติของคณะกรรมการบริษัทให้เป็นไปตามกฎหมาย ข้อบังคับ และระเบียบต่างๆ ที่เกี่ยวข้อง

7. รายการระหว่างกัน

ในปี 2555 บริษัทฯ ไม่มีรายการระหว่างกันแต่อย่างใด

มาตรการและขั้นตอนการอนุมัติการทำรายการระหว่างกัน

ที่ประชุมคณะกรรมการบริษัทครั้งที่ 2/2548 เมื่อวันที่ 19 พฤษภาคม 2548 มีมติกำหนดนโยบายการเข้าทำรายการระหว่างกันในอนาคตว่า จะต้องมีการตรวจสอบและให้ความเห็นโดยคณะกรรมการตรวจสอบ และ/หรือ คณะกรรมการของบริษัทเกี่ยวกับความจำเป็นและความสมเหตุสมผลในการเข้าทำรายการ และให้มีการตรวจสอบ และเปรียบเทียบราคาและเงื่อนไขต่าง ๆ ของรายการว่าเป็นไปตามเงื่อนไขทางธุรกิจปกติ และเสมือนกับการทำรายการกับบุคคลภายนอกหรือไม่ และเพื่อความคล่องตัวในการดำเนินธุรกิจ คณะกรรมการบริษัทมีมติให้บริษัทฯ สามารถเข้าทำรายการระหว่างกันที่เป็นธุรกิจปกติ หรือสนับสนุนธุรกิจปกติ เช่น การรับงานก่อสร้าง การจ้างงานต่อ ที่มีมูลค่ารายการไม่เกินกว่า 30 ล้านบาท ภายใต้เงื่อนไขว่ารายการดังกล่าวต้องกระทำด้วยราคาและเงื่อนไขต่าง ๆ ที่เป็นไปตามเงื่อนไขปกติของธุรกิจ และเป็นไปเพื่อประโยชน์สูงสุดของบริษัทฯ และให้นำรายการระหว่างกันดังกล่าวเข้าที่ประชุมคณะกรรมการตรวจสอบ และ/หรือคณะกรรมการบริษัท เพื่อรับทราบและให้ความเห็นต่อไป ส่วนรายการระหว่างกันต่อไปนี้จะต้องถูกนำเสนอเข้าที่ประชุมคณะกรรมการตรวจสอบ และ/หรือคณะกรรมการบริษัทเพื่อให้ความเห็นเกี่ยวกับความจำเป็นและความสมเหตุสมผลในการทำรายการ และมีมติอนุมัติให้ทำรายการดังกล่าว ก่อนการตกลงเข้าทำรายการ

- รายการระหว่างกันที่มีใช้ธุรกิจปกติ หรือที่ไม่ได้สนับสนุนธุรกิจปกติ
- รายการระหว่างกันที่กระทำด้วยราคาและ/หรือเงื่อนไขต่าง ๆ ที่แตกต่างจากราคา และ/หรือเงื่อนไขปกติที่กระทำกับบุคคลภายนอก
- รายการระหว่างกันที่เป็นธุรกิจปกติ หรือสนับสนุนธุรกิจปกติ ภายใต้ราคาและเงื่อนไขต่าง ๆ ที่เป็นไปตามเงื่อนไขปกติของธุรกิจ ที่มีมูลค่ารายการเกินกว่า 30 ล้านบาท

โดยผู้ที่มีความขัดแย้ง มีส่วนได้ส่วนเสีย หรืออาจมีความขัดแย้งทางผลประโยชน์ในลักษณะอื่นใด (ตามข้อบังคับของบริษัทฯ ตามที่สำนักงานคณะกรรมการกำกับหลักทรัพย์และตลาดหลักทรัพย์ประกาศกำหนด หรือตามที่ตลาดหลักทรัพย์แห่งประเทศไทยกำหนด) ที่จะทำขึ้นกับบริษัทฯ หรือบริษัทย่อย (ถ้ามี) ไม่มีอำนาจในการดำเนินการใด ๆ ในหรือเกี่ยวกับรายการหรือเรื่องที่มีความขัดแย้ง มีส่วนได้ส่วนเสีย หรืออาจมีความขัดแย้งทางผลประโยชน์ดังกล่าว

และคณะกรรมการบริษัทจะต้องดูแลให้บริษัทฯ ปฏิบัติให้เป็นไปตามกฎหมายว่าด้วยหลักทรัพย์และตลาดหลักทรัพย์ และข้อบังคับ ประกาศ คำสั่ง หรือข้อกำหนดของตลาดหลักทรัพย์แห่งประเทศไทย รวมถึงตลอดถึงการปฏิบัติตามข้อกำหนดเกี่ยวกับการเปิดเผยข้อมูลการทำรายการเกี่ยวโยง และการได้มาหรือจำหน่ายซึ่งสินทรัพย์ของบริษัทฯ หรือบริษัทย่อย (ถ้ามี) รวมทั้งปฏิบัติตามมาตรฐานบัญชีที่กำหนดโดยสมาคมนักบัญชี

ในกรณีที่คณะกรรมการตรวจสอบ และ/หรือคณะกรรมการบริษัทไม่มีความชำนาญในการพิจารณารายการระหว่างกันที่อาจเกิดขึ้น บริษัทฯ จะได้ให้ผู้เชี่ยวชาญอิสระหรือผู้สอบบัญชีของบริษัทฯ เป็นผู้ให้ความเห็นเกี่ยวกับรายการระหว่างกันดังกล่าวเพื่อนำไปใช้ประกอบการตัดสินใจของคณะกรรมการตรวจสอบ และ/หรือคณะกรรมการบริษัท และ/หรือ ผู้ถือหุ้น ตามแต่กรณี ทั้งนี้ บริษัทฯ จะเปิดเผยรายการระหว่างกันไว้ในหมายเหตุประกอบงบการเงินที่ได้รับการตรวจสอบจากผู้สอบบัญชีของบริษัทฯ

การอนุมัติในหลักการสำหรับการระหว่างกันที่เป็นรายการปกติ

ตามพระราชบัญญัติหลักทรัพย์และตลาดหลักทรัพย์ (ฉบับที่ 4) พ.ศ.2551 ที่มีผลใช้บังคับวันที่ 31 สิงหาคม 2551 การทำรายการที่เกี่ยวข้องกันที่เป็นรายการค้า/ธุรกรรมปกติของบริษัท จะต้องถูกนำเสนอและอนุมัติโดยคณะกรรมการบริษัท หรือคณะกรรมการได้มีการอนุมัติในหลักการให้ทำรายการดังกล่าวได้ ซึ่งเดิมตามประกาศของตลาดหลักทรัพย์แห่งประเทศไทย ฝ่ายจัดการสามารถทำรายการดังกล่าวได้ โดยมีต้องผ่านการพิจารณาของคณะกรรมการแต่อย่างใด

สำหรับบริษัท นั้น ที่ประชุมคณะกรรมการเมื่อปี 2548 ได้มีมติอนุมัติในหลักการว่า การทำรายการเกี่ยวข้อง แม้ว่าเป็นรายการปกติ แต่หากขนาดรายการเกินกว่า 30 ล้านบาท จะต้องขออนุมัติจากคณะกรรมการก่อนทำรายการ (ตามรายละเอียดที่อธิบายในหัวข้อ มาตรการหรือขั้นตอนการอนุมัติการทำรายการระหว่างกัน ข้างต้น) ซึ่งเป็นการอนุมัติในหลักการสำหรับการทำรายการเกี่ยวข้องที่เป็นรายการปกติ และสอดคล้องกับแนวปฏิบัติของพรบ.ที่ออกใหม่ แต่อย่างไรก็ตาม บริษัท ได้นำเสนอเรื่องนี้เข้าที่ประชุมคณะกรรมการบริษัทครั้งที่ 7/2551 เมื่อวันที่ 7 สิงหาคม 2551 เพื่อให้คณะกรรมการรับทราบถึงแนวปฏิบัติของพระราชบัญญัตินี้ดังกล่าว

นโยบายและแนวโน้มนำการเกิดรายการระหว่างกันในอนาคต

ในปี 2555 บริษัท มีการทำรายการธุรกิจกับบริษัทที่เกี่ยวข้องกัน รายละเอียดปรากฏดังหมายเหตุประกอบงบการเงินรวม ปี 2555 ดังนี้

- ข้อ 6 รายการธุรกิจกับกิจการที่เกี่ยวข้องกัน
- ข้อ 33.5 การค้าประกัน

แต่อย่างไรก็ตาม รายการดังกล่าวไม่ได้เป็นรายการที่เกี่ยวข้องกันแต่อย่างใด บริษัท ได้มีปฏิบัติตามกระบวนการอนุมัติที่กำหนดโดยตารางอำนาจอนุมัติอย่างเคร่งครัด

ในปี 2555 ไม่มีรายการที่เกี่ยวข้องกันแต่อย่างใด

สำหรับรายการที่เกี่ยวข้องกันในอนาคต (ถ้ามี) บริษัท มีนโยบายที่จะปฏิบัติตามมาตรการและขั้นตอนการอนุมัติการทำรายการระหว่างกันตามที่ได้รับอนุมัติจากคณะกรรมการบริษัท

8. คำอธิบายและการวิเคราะห์ฐานะการเงินและผลการดำเนินงานปี 2555

1. ภาพรวมของผลการดำเนินงานของบริษัทฯ และบริษัทย่อย

ธุรกิจหลักของบริษัทฯ และบริษัทย่อยเป็นธุรกิจรับเหมาก่อสร้างและติดตั้งระบบวิศวกรรม ซึ่งลักษณะการทำงานอยู่ในรูปแบบโครงการ ปัจจัยที่เป็นตัวกำหนดความสำเร็จของธุรกิจจึงอยู่ที่โอกาสของการเข้าประมูลงาน การได้รับงาน รวมทั้งการดำเนินการและควบคุมต้นทุนและงานก่อสร้างให้เป็นไปตามแผนงานที่วางไว้ และเสร็จภายในระยะเวลาที่กำหนด

ปี 2555 เป็นปีที่กลุ่มบริษัทฯ มีการเติบโตทางธุรกิจเป็นอย่างมากต่อเนื่องจากปี 2554 และเป็นปีที่มีผลประกอบการสูงสุดนับตั้งแต่ก่อตั้งบริษัทฯ ในปี 2541 ทั้งด้านรายได้จากการให้บริการ และกำไรสุทธิบริษัทฯ และบริษัทย่อยมีรายได้จากการให้บริการเท่ากับ 4,314.74 ล้านบาท เพิ่มขึ้นจากปีก่อน 2,086.94 ล้านบาท หรือคิดเป็นร้อยละ 93.68 และมีกำไรสุทธิส่วนที่เป็นของผู้ถือหุ้นของบริษัทฯ เท่ากับ 240.56 ล้านบาท เพิ่มขึ้น 91.53 ล้านบาทหรือคิดเป็นร้อยละ 61.41 คิดเป็นอัตรากำไรสุทธิร้อยละ 5.54 ซึ่งเป็นผลมาจากการดำเนินการ ดังนี้

- การดำเนินงานโครงการขนาดใหญ่ต่อเนื่องจากปีก่อน คือ โครงการเดินท่อก๊าซธรรมชาติไปยังโครงการ 7 SPP และ IPP จากบริษัท กัลฟ์ เจพี จำกัด มูลค่างานรวม 2,016 ล้านบาท และ 21.09 ล้านเหรียญสหรัฐ โครงการ PTTAR-IRPC Multiproduct Pipeline จากบริษัท ไออาร์พีซี จำกัด (มหาชน) มูลค่างาน 722.50 ล้านบาท และโครงการก่อสร้างโรงงานผลิตเอทานอลกำลังการผลิต 400,000 ลิตรต่อวันจากบริษัท อุบล ไปโอ เอทานอล จำกัด มูลค่างาน 2,134 ล้านบาท
- การได้งานรับเหมาก่อสร้างโครงการขนาดใหญ่เพิ่มเติมในปี 2555 คือ บริษัทฯ ได้รับงาน GUT Gas Pipeline Project จากบริษัท กัลฟ์ เจพี ยูที จำกัด มูลค่า 1,547.43 ล้านบาท บริษัท สหการวิศวกร จำกัด ได้รับงาน Civil Work for ABS VI/Green ABS Project จากบริษัท ไทย เอบีเอส จำกัด มูลค่า 280 ล้านบาท

สำหรับการดำเนินงานของบริษัทย่อยที่สาธารณรัฐสุลต่านโอมานนั้น แม้ว่าจะเกิดผลขาดทุนจากการดำเนินงาน แต่ได้ส่งมอบผลงานที่เป็นที่พอใจให้กับลูกค้าได้ตรงตามกำหนดเวลา TRC Middle East LLC ยังได้รับความไว้วางใจจาก Petrogas Rima LLC ต่ออายุสัญญาสำหรับงาน Construction of Flow Line Rima Satellites Small Fieldsไปอีก 1 ปี (รวมสัญญาทั้งหมด 3 ปี +1ปี +1 ปี) มูลค่างานส่วนต่อสัญญา 2 ปี (พฤษภาคม 2555 – เมษายน 2557) ประมาณ 4.8 ล้านโอมานเรียล หรือประมาณ 388 ล้านบาท บริษัทฯ และบริษัทย่อยมีงานในมือที่ยังไม่ได้รับรู้รายได้ (Backlog) ณ วันที่ 31 ธันวาคม 2555 จำนวน 23 โครงการ มูลค่างานคงเหลือ 2,782.04 ล้านบาท

2. ผลการดำเนินงาน

- รายได้
- รายได้จากการให้บริการ

บริษัทฯ และบริษัทย่อยมีรายได้จากการให้บริการ ในปี 2555 เป็นจำนวน 4,314.74 ล้านบาท เพิ่มขึ้นจากรายได้จากการให้บริการและการขายในปีก่อนอย่างมีนัยสำคัญร้อยละ 93.68 โครงสร้างรายได้หลักยังคงมาจากการรับเหมาก่อสร้างงานวางท่อร้อยละ 64.2 งานติดตั้งระบบวิศวกรรมและก่อสร้างโรงงานในอุตสาหกรรมพลังงานและปิโตรเคมี (มาจากโครงการอุบลไปโอเอทานอล ของสหการวิศวกร) ร้อยละ 28.3

และ ที่เหลือเป็นรายได้จากธุรกิจรับเหมางานโยธาและอื่นๆ ในขณะที่ปีก่อนมีสัดส่วนรายได้เท่ากับร้อยละ 58.3 40.5 และ 1.2 ตามลำดับ โครงการที่รับรู้รายได้สูงสุดในปีนี้ คือ โครงการก่อสร้างโรงงานผลิตเอทานอล โครงการก่อสร้างท่อก๊าซโรงไฟฟ้า IPP และ SPP ตามลำดับ

- รายได้อื่น

รายได้อื่น 22.01 ล้านบาท ประกอบด้วย รายได้ค่าดำเนินการที่เรียกเก็บจากการเบิกชดเชยจากผู้รับเหมาช่วง 4.7 ล้านบาท รายได้จากการโอนสำรองเงินประกันผลงานโครงการสำหรับโครงการที่พ้นระยะเวลารับประกันของบริษัทฯ 3.18 ล้านบาท รายได้ที่ได้รับจากการเรียกร้องค่าวัสดุก่อสร้างจากลูกค้าสำหรับโครงการในอดีตของสหการวิศวกร 2.8 ล้านบาท การปรับรายการโบนัสปี 2555 ที่ตั้งค้างจ่ายไว้เกิน 2.0 ล้านบาท รายได้ค่าออกแบบ 1.92 ล้านบาท และที่เหลือเป็นรายได้อื่น ๆ

• ต้นทุนและค่าใช้จ่าย

ต้นทุนที่สำคัญในการให้บริการของบริษัทฯ และบริษัทย่อย คือ วัตถุดิบ และค่าแรง ต้นทุนการให้บริการก่อสร้างของบริษัทฯ และบริษัทย่อยในปี 2555 เท่ากับ 3,849.49 ล้านบาท คิดเป็นร้อยละ 88.61 ของรายได้รวม ในขณะที่ปีก่อนมีสัดส่วนเป็นร้อยละ 84.10 สัดส่วนต้นทุนการให้บริการที่สูงขึ้นเนื่องจาก การขาดทุนขั้นต้นของ TRC Engineering LLC

ค่าใช้จ่ายในการบริหาร

	ปี 2554	ปี 2555	เพิ่มขึ้น
ค่าใช้จ่ายในการบริหาร	183.27	198.30	8.2%
ปรับปรุง: รายการพิเศษปี 2554 ที่ทางบัญชี ไม่ได้แยกออกมาเป็นรายการต่างหาก			
- รายการโอนกลับค่าเผื่อหนี้สงสัยจะสูญ	11.70	-	
- ประมาณการหนี้สินจากคดีความ	(20.00)	-	
ค่าใช้จ่ายในการบริหารที่แท้จริง	174.97	198.30	13.33%
รายได้รวม	2,261.55	4,344.15	92.1%
สัดส่วนค่าใช้จ่ายในการบริหารต่อรายได้รวม	7.74%	4.56%	

ค่าใช้จ่ายในการบริหารเพิ่มขึ้นจากปีก่อนร้อยละ 13.33 ในขณะที่รายได้รวมเพิ่มขึ้นจากปีก่อนสูงถึงร้อยละ 92.1 จึงทำให้สัดส่วนค่าใช้จ่ายในการบริหารต่อรายได้รวมลดลงจากร้อยละ 7.74 ในปีก่อน เป็นร้อยละ 4.56 ค่าใช้จ่ายในการบริหารส่วนใหญ่คือเงินเดือน

ภาษีเงินได้นิติบุคคล

ในปี 2555 อัตราภาษีของบริษัทฯ และสหการวิศวกร ปรับจากร้อยละ 30 เป็นร้อยละ 23 ทั้งนี้ บริษัทสหการวิศวกร จำกัดมีขาดทุนสะสมยกมาจากรายปี 2552 และ 2553 จำนวนรวม 86.52 ล้านบาท ซึ่งสามารถใช้เครดิตภาษีเงินได้นิติบุคคลได้เป็นระยะเวลา 5 ปีนับจากปีที่มีผลขาดทุน ซึ่งขาดทุนสะสมดังกล่าวได้ถูกใช้สำหรับการเครดิตภาษีสำหรับกำไรสุทธิปี 2554 และไตรมาสแรก ปี 2555 นับตั้งแต่ไตรมาสสอง ปี 2555 เป็นต้นไป สหการวิศวกรต้องมีภาระภาษีนิติบุคคล ส่วนบริษัทย่อยที่สาธารณรัฐสุลต่านโอมานมีผลขาดทุนในปี 2555 จึงไม่มีภาระภาษีเงินได้นิติบุคคลแต่อย่างใด

• ผลการดำเนินงาน และความสามารถในการทำกำไร

	กำไรขั้นต้น(ล้านบาท)		กำไรสุทธิ (ล้านบาท)	
	ปี 2554	ปี 2555	ปี 2554	ปี 2555
ทีอาร์ซี	196.59	340.56	50.62	179.37
	17.94%	14.23%	4.58%	7.44%
สหการวิศวกร	50.03	118.19	43.44	93.30
	6.06%	7.67%	5.23%	6.01%
TRC Middle East LLC	44.71	16.30	22.24	(5.21)
	15.89%	9.19%	7.91%	(2.92%)
TRC Engineering LLC	4.90	(16.59)	(1.13)	(46.78)
	17.19%	(8.15%)	(3.96%)	(22.98%)
บริษัทฯ และบริษัทย่อย	326.05	465.25	149.04	240.56
	14.64%	10.78%	6.59%	5.54%

* หมายเหตุ: % ในที่นี้คือ อัตรากำไรขั้นต้นและอัตรากำไรสุทธิ

- กำไรขั้นต้น

จากการได้รับงานขนาดใหญ่ บริษัทฯ และบริษัท สหการวิศวกร จำกัดมีการว่าจ้างผู้รับเหมาช่วงสำหรับงานบางส่วน จึงมีการประมาณการกำไรขั้นต้นไว้ในระดับปานกลาง ประกอบกับลักษณะงานส่วนใหญ่ของสหการวิศวกรเป็นงานโยธา ซึ่งเป็นงานที่มีอัตรากำไรขั้นต้นไม่สูงมากนัก กำไรขั้นต้นในปี 2555 ของบริษัทฯ อยู่ในระดับร้อยละ 14.23 ซึ่งเป็นอัตราระดับปกติตามมาตรฐานของบริษัทฯ ลดลงจากกับปีก่อนที่อยู่ที่ร้อยละ 17.94 ในขณะที่สหการวิศวกรมีอัตรากำไรขั้นต้นร้อยละ 7.67 ใกล้เคียงกับปีก่อนที่อยู่ที่ร้อยละ 6.06 TRC Engineering LLC มีผลขาดทุนขั้นต้นจำนวน 16.59 ล้านบาท ส่งผลให้กำไรขั้นต้นของบริษัทฯ และบริษัทย่อยอยู่ในระดับลดลงเป็นร้อยละ 10.78 ในขณะที่ปีก่อนอยู่ร้อยละ 14.64

- กำไรสุทธิ

บริษัทฯ และบริษัทย่อยมีกำไรสุทธิสำหรับปี 2555 เท่ากับ 224.44 ล้านบาท ซึ่งได้รวมผลขาดทุนของบริษัทย่อยที่สาธารณรัฐสุลต่านโอมานทั้งสองบริษัท คือ TRC Middle East LLC และ TRC Engineering LLC จำนวน 5.21 ล้านบาท และ 46.78 ล้านบาท ตามลำดับ และเมื่อหักผลขาดทุนส่วนที่เป็นของผู้ถือหุ้นร่วมในบริษัททั้งสอง สัดส่วนร้อยละ 40 และ 30 ตามลำดับออกจากกำไรสุทธิรวม กำไรสุทธิส่วนที่เป็นของผู้ถือหุ้นของบริษัทฯจะอยู่ที่ 240.56 ล้านบาท เพิ่มขึ้นจากปีก่อนที่มีผลกำไรสุทธิ 149.04 ล้านบาท อัตรากำไรสุทธิในปีนั้นลดลงจากปีก่อน คือ จากร้อยละ 6.59 เป็นร้อยละ 5.54 สาเหตุเนื่องจากการขาดทุนของบริษัทย่อยที่สาธารณรัฐสุลต่านโอมาน

- อัตราผลตอบแทนต่อผู้ถือหุ้น บริษัทฯ จ่ายเงินปันผลสำหรับผลการดำเนินงานปี 2550 - 2555 ดังนี้

ผลการดำเนินงาน	อัตรา (บาทต่อหุ้น)		จำนวนเงิน (ล้านบาท)		เงิน/หุ้นปันผลต่อกำไรสุทธิหลังหักสำรองตามกฎหมาย
	เงินปันผล	หุ้นปันผล	เงินปันผล	หุ้นปันผล	
ปี 2550	0.03174	0.28571	8.15	73.33	92.56%
ปี 2551	0.15	-	49.50	-	34.43%
ปี 2552	0.06	-	19.80	-	n/a
ปี 2553	0.15	-	49.88	-	50.66%
ปี 2554	0.12	-	40.25	-	83.73%
ปี 2555 (มูลค่าที่ตราไว้หุ้นละ 0.50 บาท*)	0.050358*	0.083336*	33.90	56.10	52.83%

* หมายเหตุ: ที่ประชุมสามัญผู้ถือหุ้นประจำปี 2556 มีกำหนดจัดในเดือนเมษายน 2556 จะมีการนำเสนอการอนุมัติการเปลี่ยนแปลงมูลค่าที่ตราไว้ของหุ้นสามัญจากหุ้นละ 1.0 บาท เป็น 0.50 บาท รวมถึงการจ่ายเงินปันผลที่อัตราหุ้นละ 0.133694 บาท (ประกอบด้วยเงินปันผลหุ้นละ 0.050358 บาท และปันผลในอัตรา 6 หุ้นเดิมต่อ 1 หุ้นใหม่ หรือคิดเป็นอัตราหุ้นละ 0.083336 บาท)

จากผลกำไรสุทธิที่เติบโตอย่างมาก ทำให้อัตราส่วนกำไรสุทธิต่อส่วนของผู้ถือหุ้นของบริษัทฯ และบริษัทย่อยเพิ่มขึ้นจากร้อยละ 20.20 ในปี 2554 เป็นร้อยละ 27.02 ในปี 2555

3. ฐานะทางการเงิน

• สินทรัพย์

วันที่ 31 ธันวาคม 2555 บริษัทฯ และบริษัทย่อยมีสินทรัพย์รวมทั้งสิ้น 2,496.48 ล้านบาท เพิ่มขึ้นจากปีก่อนร้อยละ 4.98 โครงสร้างสินทรัพย์ประกอบด้วยสินทรัพย์หมุนเวียนร้อยละ 83 และสินทรัพย์ไม่หมุนเวียนร้อยละ 17 เปรียบเทียบกับโครงสร้าง ณ สิ้นปี 2554 ที่ร้อยละ 86 ต่อ ร้อยละ 14 ตามลำดับ การเพิ่มขึ้นของสินทรัพย์เป็นไปตามการขยายตัวทางธุรกิจของกลุ่มบริษัทฯ

- เงินสดและรายการเทียบเท่าเงินสด

ณ สิ้นปี 2555 บริษัทฯ และบริษัทย่อยมีเงินสดและรายการเทียบเท่าเงินสด 149.36 ล้านบาท ลดลงจากสิ้นปี 2554 ที่อยู่ในระดับสูงถึง 775.61 ล้านบาท (เงิน ณ สิ้นปี 2554 ส่วนใหญ่ ร้อยละ 80 เป็นเงินรับล่วงหน้าจากลูกค้าตามสัญญาก่อสร้างของโครงการวางท่อก๊าซจากกลุ่มกัลฟ์ เจพี และโครงการอุบลเอทานอล)

- ลูกหนี้การค้า

ลูกหนี้การค้าของบริษัทฯ และบริษัทย่อย ณ สิ้นปี 2555 มีจำนวน 469.09 ล้านบาท เพิ่มขึ้นร้อยละ 37.58 การจัดการบริหารลูกหนี้ของบริษัทฯ และบริษัทย่อยเป็นไปอย่างมีประสิทธิภาพ เห็นได้จาก

ยอดคงค้างของลูกหนี้การค้าแยกตามอายุหนี้ที่คงค้างประกอบด้วยลูกหนี้ที่ยังไม่ครบกำหนดชำระร้อยละ 68.85 ค้างชำระไม่เกิน 3 เดือนร้อยละ 27.13 ค้างชำระ 3-6 เดือนร้อยละ 2.63 และที่เหลือร้อยละ 1.39 เป็นลูกหนี้ที่ค้างชำระ 6-12 เดือน

- รายได้ที่ยังไม่ได้เรียกชำระ

ตามปกติงานก่อสร้างจะเป็นสัญญาการก่อสร้างที่กำหนดความก้าวหน้าของงานและการชำระเงินรายงวดตามระยะเวลาที่กำหนด การรับรู้รายได้จากการให้บริการจะเป็นไปตามวิธีอัตราส่วนของงานที่ทำเสร็จ (Percentage of Completion Method) ดังนั้น บริษัทฯ และบริษัทย่อย จะมีงานก่อสร้างที่ถูกรับรู้เป็นรายได้ทางบัญชีตามความก้าวหน้าของงาน แต่ยังไม่ได้อเรียกชำระจากผู้ว่าจ้างเนื่องจากความคืบหน้าของงานก่อสร้างยังไม่ถึงจุดที่จะทำการเรียกชำระเงินค่างวดงานได้ตามข้อกำหนดในสัญญา (Milestone Collection) ซึ่งจะต้องมีการทำงานให้ถึงจุดที่กำหนดก่อนจึงจะสามารถส่งใบเรียกเก็บเงินได้ ซึ่งหลังจากที่มีการออกใบเรียกเก็บเงินแล้ว รายได้ที่ยังไม่ได้เรียกชำระดังกล่าวจะถูกบันทึกเป็นลูกหนี้การค้าแทน ณ สิ้นปี 2555 รายได้ที่ยังไม่เรียกชำระของบริษัทฯ และบริษัทย่อย มียอดเพิ่มขึ้นจากปีก่อนจาก 488.44 ล้านบาท เป็น 817.17 ล้านบาท คิดเป็นสัดส่วนร้อยละ 32.73 ของสินทรัพย์รวม

- ลูกหนี้เงินประกันผลงานตามสัญญาก่อสร้าง

เป็นเงินที่ลูกค้าหักออกจากค่างวดที่จ่ายให้ผู้รับเหมาก่อสร้างเพื่อเป็นเงินประกันผลงาน และจะจ่ายเงินให้ผู้รับเหมาก่อสร้างหลังการก่อสร้างแล้วเสร็จ พร้อมกับที่ผู้รับเหมาต้องนำหนังสือค้ำประกันผลงานจากธนาคารมาวางค้ำประกันแทนเงินประกันผลงาน ณ สิ้นปี 2555 ปรากฏยอด 275.86 ล้านบาท เพิ่มขึ้นจากปีก่อนที่อยู่ 105.17 ล้านบาท ส่วนใหญ่เป็นเงินประกันผลงานโครงการอุบลเอทานอลของบริษัท สหการวิศวรร จำกัด และโครงการงานก่อสร้างกลุ่มบริษัท กัลฟ์ เจพี จำกัดของ บริษัทฯ

- เงินจ่ายล่วงหน้าแก่ผู้รับเหมาช่วงตามสัญญาก่อสร้าง

ปรากฏยอด 108.22 ล้านบาท ลดลงจากปีก่อนที่อยู่ 222.34 ล้านบาท ส่วนใหญ่เป็นเงินที่จ่ายล่วงหน้าให้กับผู้รับเหมาช่วงของโครงการอุบลเอทานอลของบริษัท สหการวิศวรร จำกัด และโครงการงานก่อสร้างกลุ่มบริษัท กัลฟ์ เจพี จำกัดของบริษัทฯ และยอดที่ลดลงจากปีก่อนเกิดจาก โครงการอุบลเอทานอลมีความคืบหน้าในปี 2555 มาก และจะแล้วเสร็จช่วงต้นปี 2556

- เงินฝากธนาคารที่มีภาระค้ำประกัน

เงินฝากที่มีภาระค้ำประกันเป็นเงินฝากในบัญชีออมทรัพย์ และบัญชีเงินฝากประจำ จำนวนรวม 121.12 ล้านบาท เพื่อใช้เป็นหลักประกันวงเงินสินเชื่อที่ใช้ในการดำเนินธุรกิจตามสัดส่วนที่สถาบันการเงินกำหนด ทั้งในรูปวงเงินกู้เพื่อใช้เงินทุนหมุนเวียน และรูปวงเงินกู้เพื่อสนับสนุนโครงการ (Project Finance) เมื่อเปรียบเทียบกับสิ้นปีก่อนที่ระดับ 187.40 ล้านบาท พบว่ามียอดลดลงเนื่องจาก ในปี 2555 บริษัทฯ ได้จ่ายเงินค่าที่ดินที่ตั้งสำนักงานใหญ่ส่วนที่เหลือทั้งหมด และนำที่ดินดังกล่าวมาค้ำประกันเป็นหลักประกันวงเงินสินเชื่อที่ได้รับจากธนาคารพาณิชย์รายหนึ่ง แทนที่เงินฝากที่ค้ำประกันเป็นหลักประกันเดิม

- ที่ดิน อาคารและอุปกรณ์

ที่ดิน อาคารและอุปกรณ์ปรากฏยอดสุทธิ 250.32 ล้านบาท เพิ่มขึ้นจากปีก่อน 132.44 ล้านบาท หรือร้อยละ 112.36 ในปี 2555 มีการลงทุนซื้อสินทรัพย์ถาวร 181.68 ล้านบาท รายการหลักคือ การซื้อที่ดินที่ตั้งสำนักงานใหญ่แห่งใหม่ (ที่ดินที่ตั้งบนถนนสุขาภิบาล 5 แขวงท่าแร้ง เขตบางเขน กรุงเทพฯ เนื้อที่ 7-1-45 ไร่) ราคา 100.31 ล้านบาท ที่เหลือเป็นการลงทุนในเครื่องมือและอุปกรณ์ ยานพาหนะ และเครื่องตกแต่งและเครื่องใช้สำนักงาน

- การตั้งค่าเพื่อการด้อยค่าของเงินลงทุนในบริษัทย่อย

เนื่องจาก TRC Engineering LLC บริษัทย่อยที่สาธารณรัฐสุลต่านโอมาน ที่ถือหุ้นโดย TRC International Limited บริษัทย่อยที่ประเทศฮ่องกงร้อยละ 70 มีผลขาดทุนจากการดำเนินงานในปี 2555 อย่างมีนัยสำคัญ จำนวน 46.78 ล้านบาท TRC International Limited จึงได้พิจารณาตั้งค่าเพื่อการด้อยค่าของเงินลงทุนใน TRC Engineering LLC ทั้งจำนวนของเงินลงทุน คือ 13.65 ล้านบาท (เงินลงทุนในปี 2554 จำนวน 175,000 โอมานเรียล) แต่อย่างไรก็ตาม รายการดังกล่าวถูกบันทึกเป็นค่าใช้จ่ายในงบการเงินของ TRC International Limited ไม่มีผลกระทบต่องบการเงินรวมแต่อย่างใด

สำหรับรายการเงินลงทุนในสหการวิศวกรนั้น ในปี 2553 ได้มีการตั้งค่าเพื่อการด้อยค่าเงินลงทุนในบริษัท สหการวิศวกร จำกัด จำนวน 36.00 ล้านบาทนั้น ไม่มีการพิจารณาประมาณการการด้อยค่าจากเงินลงทุนในสหการวิศวกรในปี 2554 และ 2555 แต่อย่างไรก็ตามเนื่องจากสหการวิศวกรได้รับงานโครงการขนาดใหญ่ และมีผลการดำเนินงานที่เป็นไปตามประมาณการ

- การลงทุนในเงินลงทุนระยะยาว

ปี 2555 TRC International Limited ได้เข้าลงทุนซื้อหุ้นสามัญของบริษัท เหมืองแร่โปแตช อาเซียน จำกัด (มหาชน) จำนวน 50 ล้านบาท คิดเป็นสัดส่วนการลงทุน ณ สิ้นปี 2555 ร้อยละ 3.41

• หนี้สิน และความเพียงพอของเงินทุน

หนี้สินรวม ณ สิ้นปี 2555 ปรากฏยอด 1,513.29 ล้านบาท ใกล้เคียงกับปีก่อนที่อยู่ที่ 1,580.54 ล้านบาท รายการหนี้สินที่สำคัญคือ เจ้าหนี้การค้าและเจ้าหนี้อื่น เงินรับล่วงหน้าจากลูกค้าตามสัญญาก่อสร้าง ต้นทุนงานที่ยังไม่ถึงกำหนดชำระ เจ้าหนี้เงินประกันผลงานตามสัญญาก่อสร้าง และ ประมาณการหนี้สินจากโครงการก่อสร้าง

อัตราส่วนหนี้สินต่อส่วนของผู้ถือหุ้นของบริษัทฯ และบริษัทย่อย ลดจาก 1.98 เท่าเป็น 1.54 เท่า โครงสร้างของหนี้สินรวมร้อยละ 35 เป็นรายได้งานก่อสร้างรับล่วงหน้า และเงินรับล่วงหน้าจากลูกค้ารวม 529.23 ล้านบาท ซึ่งหากตัดสองรายการนี้ออกจากหนี้สินรวม อัตราส่วนหนี้สินต่อส่วนของผู้ถือหุ้นจะลดเหลือเพียง 1.00 เท่า

บริษัทฯ และบริษัทย่อย จัดหาเงินทุนโดยใช้เงินทุนจากเงินทุนหมุนเวียน กล่าวคือ ใช้เครดิตที่ได้จากเจ้าหนี้การค้าเพื่อสนับสนุนเงินทุนหมุนเวียนที่ต้องลงทุนในลูกหนี้การค้า และสินทรัพย์หมุนเวียนอื่น นอกจากนี้ยังอาศัยเงินทุนจากส่วนของผู้ถือหุ้น และจากเงินกู้จากธนาคารพาณิชย์ การกู้ยืมเงินเพื่อการบริหารงานโครงการของบริษัทฯ มักเป็นการกู้ยืมระยะสั้นในลักษณะ Project Finance ซึ่งมีหลักประกันเป็นเงินฝากประจำค้ำวงเงิน จากผลประกอบการที่ดีขึ้นอย่างต่อเนื่องประกอบกับการเข้าเป็นบริษัทจดทะเบียนในตลาดหลักทรัพย์ ทำให้มีสถาบันการเงินเข้ามาเสนอบริการสินเชื่อให้กับบริษัทฯ และบริษัทฯ สามารถเจรจาต่อรองเงื่อนไขด้านอัตราค่าธรรมเนียม อัตราดอกเบี้ย และสัดส่วนเงินฝากค้ำประกันที่ลดลง

• ทุนที่เรียกชำระแล้ว

ณ สิ้นปี 2555 บริษัทฯ มีทุนจดทะเบียน 471,502,434 บาท และทุนที่เรียกชำระแล้ว 336,585,339 บาท โดยมีทุนที่ชำระแล้วที่เพิ่มขึ้นจากปี 2554 จำนวน 3,027,250 บาท หักเพิ่มทุนในปี 2555 เกิดจากการใช้สิทธิของใบสำคัญแสดงสิทธิซื้อหุ้นสามัญในโครงการ ESOP (TRC-WA1 ครั้งที่ 6-9 สิ้นสุดโครงการเมื่อวันที่ 30 กรกฎาคม 2555) รวม 3,027,250 หุ้น ที่ราคาใช้สิทธิ 2.01 บาทต่อหุ้น (รายละเอียดจำนวนการใช้สิทธิแต่ละครั้งโปรดดูในหมายเหตุประกอบงบการเงินข้อ 24. ทุนเรือนหุ้น)

• กระแสเงินสดและสภาพคล่อง

(หน่วย: ล้านบาท)

	ปี 2554	ปี 2555
เงินสดสุทธิจาก (ใช้ไปใน) กิจกรรมดำเนินงาน	608.82	(498.05)
เงินสดสุทธิจาก (ใช้ไปใน) กิจกรรมลงทุน	(133.08)	(131.37)
เงินสดสุทธิจาก (ใช้ไปใน) กิจกรรมจัดหาเงิน	(51.72)	0.34
ผลต่างจากการแปลงค่างบการเงินเพิ่มขึ้น	9.49	(1.88)
เงินสดและรายการเทียบเท่าเงินสดเพิ่มขึ้น (ลดลง)	433.51	(630.95)
เงินสดและรายการเทียบเท่าเงินสดต้นปี	346.84	780.36
เงินสดและรายการเทียบเท่าเงินสดปลายปี	780.36	149.40

ในปี 2555 เงินสดสุทธิใช้ไปในกิจกรรมดำเนินงาน 498.05 ล้านบาท สาเหตุเกิดจากการเพิ่มขึ้นที่มีนัยสำคัญของรายการสินทรัพย์ต่อไปนี้

- รายได้ที่ยังไม่เรียกชำระเพิ่มขึ้น 334.65 ล้านบาท ในระหว่างปีโครงการขนาดใหญ่ในมือมีการก่อสร้างคืบหน้าไปมาก โดย ณ สิ้นปี ความคืบหน้าของโครงการดังกล่าวยังไม่ถึงจุดที่เรียกเก็บเงินในสัญญา
- ลูกหนี้เงินประกันผลงานตามสัญญาก่อสร้างเพิ่มขึ้น 170.69 ล้านบาท จากการที่โครงการอุบลเอทานอลมีการก่อสร้างคืบหน้ามาก เพราะใกล้ระยะเวลาส่งมอบงาน และโครงการก่อสร้างท่อก๊าซให้กับกลุ่มบริษัท กัลฟ์ เจพี จำกัดก็มีความคืบหน้าไปมาก มีการจ่ายค่างวดงานตามระยะเวลาตามสัญญาในระหว่างปี ทำให้เงินที่หักไว้เป็นเงินประกันผลงานสะสมเพิ่มขึ้น

และยังเกิดจากการลดลงที่มีนัยสำคัญของรายการหนี้สินต่อไปนี้

- รายได้ค่าก่อสร้างรับล่วงหน้าลดลง 225.15 ล้านบาท จากการใช้เงินไปในการก่อสร้างโครงการอุบลไปโอเอทานอล
- เงินรับล่วงหน้าตามสัญญาก่อสร้างลดลง 177.70 ล้านบาทจากเงินมัดจำที่ได้รับล่วงหน้าจากกลุ่มบริษัท กัลฟ์ เจพี จำกัด

เงินสดสุทธิจากกิจกรรมลงทุนติดลบ 131.37 ล้านบาท จากการลงทุนในบริษัท เหมือนแร่โปแตช อาเซียน จำกัด (มหาชน) 50 ล้านบาท การลงทุนซื้อที่ดินและอุปกรณ์ 159.81 ล้านบาท และการลดลงของเงินฝากที่ติดภาระค้ำประกัน สาเหตุจากการเปลี่ยนแปลงหลักประกันวงเงินกู้จากเงินฝาก เป็นการจำนองที่ดินแทน

เงินสดสุทธิจากกิจกรรมจัดหาเงิน 0.34 ล้านบาท รายการที่สำคัญคือ การเพิ่มขึ้นของเงินเบิกเกินบัญชีและเงินกู้ยืมระยะสั้นของบริษัทย่อยที่สาธารณรัฐสุลต่านโอมาน 39.45 ล้านบาท เงินที่ได้รับจากการใช้สิทธิแปลงสภาพ ESOP Warrants 4.18 ล้านบาท และมีการจ่ายเงินปันผลสำหรับผลประกอบการปี 2554 ของบริษัทฯ จำนวน 40.25 ล้านบาท

ระยะเวลาเก็บหนี้เฉลี่ยของบริษัทฯ และบริษัทย่อย เท่ากับ 35 วัน อยู่ในช่วงระยะเวลาเก็บหนี้โดยปกติของบริษัทฯ แสดงถึงประสิทธิภาพของการเก็บเงินจากลูกหนี้ ส่วนระยะเวลารับหนี้ลดลงจากปีก่อนเล็กน้อยจาก 56 วัน เป็น 39 วัน

แม้ว่าเงินสด และรายการเทียบเท่าเงินสด ณ สิ้นปี 2555 ของบริษัทฯ และบริษัทย่อยที่ระดับ 149.40 ล้านบาท จะลดลงจากปีก่อนมาก (ปี 2554 มีเงินสดและรายการเทียบเท่าเงินสดสูงถึง 780.36 ล้านบาท) แต่มิได้เป็นถึงปัญหาด้านสภาพคล่อง แต่อย่างใด เห็นได้จากอัตราส่วนสภาพคล่องยังอยู่ในระดับเกินกว่า 1 เท่า คือ เท่ากับ 1.41 เท่า สูงกว่าปีก่อนที่อยู่ที่ 1.32 เท่า และจากการวิเคราะห์โครงสร้างสินทรัพย์หมุนเวียน ณ สิ้นปี 2555 แสดงให้เห็นถึงรายการลูกหนี้ที่เกิดจากการดำเนินงาน ดังนี้

- ร้อยละ 40 (817.17 ล้านบาท) เป็นรายได้ที่ยังไม่ได้เรียกชำระ ซึ่งคาดว่าจะสามารถออกไปเรียกเก็บเงินตามกำหนดการเรียกเก็บเงินตามสัญญา และเก็บเงินได้ภายในไตรมาสแรกของปี 2556
- ร้อยละ 23 (469.09 ล้านบาท) เป็นลูกหนี้การค้า ซึ่งตามอายุหนี้คงค้าง เป็นลูกหนี้ที่ยังไม่ถึงกำหนดชำระถึง 322.97 ล้านบาท
- ร้อยละ 13 (275.86 ล้านบาท) เป็นลูกหนี้เงินประกันผลงาน ซึ่งเมื่อโครงการอุปถัมภ์ก่อสร้างแล้วเสร็จประมาณไตรมาสแรกของปี 2556 สหการวิศวกรก็จะได้รับเงินส่วนนี้คืนกลับมาจากเจ้าของโครงการ ประมาณ 205 ล้านบาท

4. ปัจจัยที่มีผลกระทบต่อผลการดำเนินงานในอนาคต

จากผลการดำเนินงานที่ขาดทุนในปี 2555 ของ TRC Middle East LLC และ TRC Engineering LLC ประกอบกับ ณ สิ้นปี 2555 TRC Engineering LLC ไม่มีงานในมือแล้ว อาจเกิดความเสี่ยงต่อการดำเนินธุรกิจในอนาคต แต่อย่างไรก็ตาม ฝ่ายบริหารยังคงมองเห็นโอกาสการได้รับงานใหม่ โดยยังคงมีการประมูลงานและแสวงหาช่องทางในการพัฒนาโครงการอย่างต่อเนื่อง บริษัทฯ มั่นใจในประสิทธิภาพการทำงานในสาธารณรัฐสุลต่านโอมาน และมีการเสริมทีมผู้ปฏิบัติงานพร้อมทั้งฝึกกำลังกับพันธมิตร ทั้งในและต่างประเทศ เพื่อขยายโอกาสในการสร้างผลงานในต่างประเทศ ดังนั้น จึงมั่นใจว่าจะสามารถพลิกฟื้นผลการดำเนินงานในปี 2556 ได้

9. งบการเงิน

รายงานของผู้สอบบัญชีรับอนุญาต

เสนอต่อผู้ถือหุ้นของบริษัท ทีอาร์ซี คอนสตรัคชั่น จำกัด (มหาชน)

ข้าพเจ้าได้ตรวจสอบงบการเงินรวมของบริษัท ทีอาร์ซี คอนสตรัคชั่น จำกัด (มหาชน) และบริษัทย่อย ซึ่งประกอบด้วยงบแสดงฐานะการเงินรวม ณ วันที่ 31 ธันวาคม 2555 งบกำไรขาดทุนรวม งบกำไรขาดทุนเบ็ดเสร็จรวม งบแสดงการเปลี่ยนแปลงส่วนของผู้ถือหุ้นรวมและงบกระแสเงินสดรวม สำหรับปีสิ้นสุดวันเดียวกัน รวมถึงหมายเหตุสรุปนโยบายการบัญชีที่สำคัญและหมายเหตุเรื่องอื่น ๆ และได้ตรวจสอบ งบการเงินเฉพาะกิจการของบริษัท ทีอาร์ซี คอนสตรัคชั่น จำกัด (มหาชน) ด้วยเช่นกัน

ความรับผิดชอบของผู้บริหารต่องบการเงิน

ผู้บริหารเป็นผู้รับผิดชอบในการจัดทำและการนำเสนองบการเงินเหล่านี้โดยถูกต้องตามที่ควรตามมาตรฐานการรายงานทางการเงินและรับผิดชอบเกี่ยวกับการควบคุมภายในที่ผู้บริหารพิจารณาว่าจำเป็นเพื่อให้สามารถจัดทำงบการเงินที่ปราศจากการแสดงข้อมูลที่ขัดต่อข้อเท็จจริงอันเป็นสาระสำคัญไม่ว่าจะเกิดจากการทุจริตหรือข้อผิดพลาด

ความรับผิดชอบของผู้สอบบัญชี

ข้าพเจ้าเป็นผู้รับผิดชอบในการแสดงความเห็นต่องบการเงินดังกล่าวจากผลการตรวจสอบของข้าพเจ้า ข้าพเจ้าได้ปฏิบัติตามตรวจสอบตามมาตรฐานการสอบบัญชี ซึ่งกำหนดให้ข้าพเจ้าปฏิบัติตามข้อกำหนด ด้านจรรยาบรรณ รวมถึงวางแผนและปฏิบัติงานตรวจสอบเพื่อให้ได้ความเชื่อมั่นอย่างสมเหตุสมผลว่า งบการเงินปราศจากการแสดงข้อมูลที่ขัดต่อข้อเท็จจริงอันเป็นสาระสำคัญหรือไม่

การตรวจสอบรวมถึงการใช้วิธีการตรวจสอบเพื่อให้ได้มาซึ่งหลักฐานการสอบบัญชีเกี่ยวกับจำนวนเงินและการเปิดเผยข้อมูลในงบการเงิน วิธีการตรวจสอบที่เลือกใช้ขึ้นอยู่กับดุลพินิจของผู้สอบบัญชี ซึ่งรวมถึงการประเมินความเสี่ยงจากการแสดงข้อมูลที่ขัดต่อข้อเท็จจริงอันเป็นสาระสำคัญของงบการเงินไม่ว่าจะเกิดจากการทุจริตหรือข้อผิดพลาด ในการประเมินความเสี่ยงดังกล่าว ผู้สอบบัญชีพิจารณาการควบคุมภายในที่เกี่ยวข้องกับการจัดทำและการนำเสนองบการเงิน โดยถูกต้องตามที่ควรของกิจการ เพื่อออกแบบวิธีการตรวจสอบที่เหมาะสมกับสถานการณ์ แต่ไม่ใช่เพื่อวัตถุประสงค์ในการแสดงความเห็นต่อประสิทธิภาพของการควบคุมภายในของกิจการ การตรวจสอบรวมถึงการประเมินความเหมาะสมของนโยบายการบัญชีที่ผู้บริหารใช้และความสมเหตุสมผลของประมาณการทางบัญชีที่จัดทำขึ้นโดยผู้บริหาร รวมทั้งการประเมินการนำเสนองบการเงินโดยรวม

ข้าพเจ้าเชื่อว่าหลักฐานการสอบบัญชีที่ข้าพเจ้าได้รับเพียงพอและเหมาะสมเพื่อใช้เป็นเกณฑ์ในการแสดงความเห็นของข้าพเจ้า

ความเห็น

ข้าพเจ้าเห็นว่างบการเงินข้างต้นนี้แสดงฐานะการเงิน ณ วันที่ 31 ธันวาคม 2555 ผลการดำเนินงานและกระแสเงินสดสำหรับปีสิ้นสุดวันเดียวกันของบริษัท ทีอาร์ซี คอนสตรัคชั่น จำกัด (มหาชน) และบริษัทย่อย และเฉพาะของบริษัท ทีอาร์ซี คอนสตรัคชั่น จำกัด (มหาชน) โดยถูกต้องตามที่ควรในสาระสำคัญตามมาตรฐานการรายงานทางการเงิน



รุ่งนภา เลิศสุวรรณกุล

ผู้สอบบัญชีรับอนุญาต เลขทะเบียน 3516

บริษัท สำนักงาน เอ็นส์ แอนด์ ยัง จำกัด

กรุงเทพฯ: 28 กุมภาพันธ์ 2556

บริษัท ทีอาร์ซี คอนสตรัคชั่น จำกัด (มหาชน) และบริษัทย่อย

งบแสดงฐานะการเงิน
ณ วันที่ 31 ธันวาคม 2555

(หน่วย: บาท)

	หมายเหตุ	งบการเงินรวม		งบการเงินเฉพาะกิจการ	
		2555	2554	2555	2554
สินทรัพย์					
สินทรัพย์หมุนเวียน					
เงินสดและรายการเทียบเท่าเงินสด	7	149,364,791	775,611,449	20,688,975	383,188,614
เงินลงทุนชั่วคราว					
เงินฝากสถาบันการเงินประเภทฝากคืนเมื่อสิ้นระยะเวลา	7	36,076	4,744,067	36,076	35,786
ลูกหนี้การค้าและลูกหนี้อื่น	6, 8	501,292,544	346,591,776	354,740,586	142,328,594
รายได้ที่ยังไม่เรียกชำระ	9	817,171,954	488,444,995	771,079,242	471,114,756
ลูกหนี้เงินประกันผลงานตามสัญญาก่อสร้าง	9	275,861,964	105,167,887	70,907,251	14,090,955
เงินจ่ายล่วงหน้าแก่ผู้รับเหมาช่วงตามสัญญาก่อสร้าง		108,220,637	222,344,534	40,163,784	30,435,691
งานระหว่างก่อสร้าง	9	5,847,718	61,075	5,756,102	-
วัสดุก่อสร้าง		77,562,168	-	63,597,659	-
เงินให้กู้ยืมระยะสั้นแก่กิจการที่เกี่ยวข้องกัน	6	-	-	36,131,962	879,725
ภาษีเงินได้ถูกหัก ณ ที่จ่าย	10	89,609,067	64,092,247	30,787,646	27,276,072
สินทรัพย์หมุนเวียนอื่น		40,516,950	30,926,424	26,148,917	18,873,411
รวมสินทรัพย์หมุนเวียน		2,065,483,869	2,037,984,454	1,420,038,200	1,088,223,604
สินทรัพย์ไม่หมุนเวียน					
เงินฝากสถาบันการเงินที่มีภาระค้ำประกัน	11	121,121,413	187,396,171	49,422,895	104,297,812
เงินลงทุนในบริษัทย่อย	12	-	-	172,328,483	172,328,483
เงินลงทุนในการร่วมค้า	13	90,892	94,848	-	-
เงินลงทุนในบริษัทร่วม	14	-	4,399,989	-	4,399,989
เงินลงทุนระยะยาวอื่น	15	50,000,000	245,528	-	-
ที่ดิน อาคารและอุปกรณ์	16	250,317,208	117,876,522	185,933,052	70,781,325
สินทรัพย์ไม่มีตัวตน	17	5,424,902	6,005,869	5,094,107	6,005,869
เงินมัดจำค่าซื้อที่ดิน		-	20,000,000	-	20,000,000
สินทรัพย์ไม่หมุนเวียนอื่น		4,044,576	3,964,918	3,441,168	3,485,498
รวมสินทรัพย์ไม่หมุนเวียน		430,998,991	339,983,845	416,219,705	381,298,976
รวมสินทรัพย์		2,496,482,860	2,377,968,299	1,836,257,905	1,469,522,580

หมายเหตุประกอบงบการเงินเป็นส่วนหนึ่งของงบการเงินนี้

บริษัท ทีอาร์ซี คอนสตรัคชั่น จำกัด (มหาชน) และบริษัทย่อย
งบแสดงฐานะการเงิน (ต่อ)
ณ วันที่ 31 ธันวาคม 2555

(หน่วย: บาท)

	หมายเหตุ	งบการเงินรวม		งบการเงินเฉพาะกิจการ	
		2555	2554	2555	2554
หนี้สินและส่วนของผู้ถือหุ้น					
หนี้สินหมุนเวียน					
เงินเบิกเกินบัญชีและเงินกู้ยืมระยะสั้น					
จากสถาบันการเงิน	18	45,504,159	6,058,373	-	-
เจ้าหนี้การค้าและเจ้าหนี้อื่น	6, 19	441,926,009	363,035,662	230,416,067	197,798,672
ต้นทุนงานที่ยังไม่ถึงกำหนดชำระ		275,800,381	151,861,535	163,983,012	34,106,924
รายได้งานก่อสร้างรับล่วงหน้า	9	62,918,336	288,067,302	-	-
เจ้าหนี้เงินประกันผลงานตามสัญญาก่อสร้าง		131,973,238	36,034,269	26,764,433	70,044
เงินรับล่วงหน้าจากลูกค้าตามสัญญาก่อสร้าง	9	466,309,447	647,826,812	428,764,264	448,449,471
เงินกู้ยืมระยะสั้นจากกิจการที่เกี่ยวข้องกัน	6	-	-	44,000,000	-
ประมาณการหนี้สินจากโครงการก่อสร้าง	20	13,177,310	15,341,922	10,790,432	15,341,922
หนี้สินตามสัญญาเข้าการเงินส่วนที่ถึงกำหนดชำระภายในหนึ่งปี	21	332,233	586,137	88,858	342,762
ภาษีเงินได้ค้างจ่าย		-	2,814,593	-	-
หนี้สินหมุนเวียนอื่น	22	31,806,416	30,262,907	26,313,233	15,168,973
รวมหนี้สินหมุนเวียน		1,469,747,529	1,541,889,512	931,120,299	711,278,768
หนี้สินไม่หมุนเวียน					
หนี้สินตามสัญญาเข้าการเงิน - สุทธิจากส่วนที่ถึงกำหนดชำระภายในหนึ่งปี	21	344,781	677,014	-	88,858
สำรองผลประโยชน์ระยะยาวของพนักงาน	23	23,195,296	17,976,158	19,444,399	15,760,426
ประมาณการหนี้สินจากคดีความ		20,000,000	20,000,000	20,000,000	20,000,000
รวมหนี้สินไม่หมุนเวียน		43,540,077	38,653,172	39,444,399	35,849,284
รวมหนี้สิน		1,513,287,606	1,580,542,684	970,564,698	747,128,052

หมายเหตุประกอบงบการเงินเป็นส่วนหนึ่งของงบการเงินนี้

บริษัท ทีอาร์ซี คอนสตรัคชั่น จำกัด (มหาชน) และบริษัทย่อย

งบแสดงฐานะการเงิน (ต่อ)

ณ วันที่ 31 ธันวาคม 2555

(หน่วย: บาท)

	หมายเหตุ	งบการเงินรวม		งบการเงินเฉพาะกิจการ	
		2555	2554	2555	2554
ส่วนของผู้ถือหุ้น					
ทุนเรือนหุ้น	24				
ทุนจดทะเบียน					
หุ้นสามัญ 471,502,434 หุ้น มูลค่า					
หุ้นละ 1 บาท (31 ธันวาคม 2554:					
หุ้นสามัญ 337,699,934 หุ้น มูลค่า					
หุ้นละ 1 บาท)		471,502,434	337,699,934	471,502,434	337,699,934
ทุนออกจำหน่ายและชำระเต็มมูลค่าแล้ว					
หุ้นสามัญ 336,585,589 หุ้น มูลค่า					
หุ้นละ 1 บาท (31 ธันวาคม 2554:					
หุ้นสามัญ 333,558,339 หุ้น มูลค่า					
หุ้นละ 1 บาท)		336,585,589	333,558,339	336,585,589	333,558,339
ส่วนเกินมูลค่าหุ้นสามัญ	24	197,036,756	193,979,233	197,036,756	193,979,233
เงินรับล่วงหน้าค่าหุ้นจากการใช้ใบสำคัญ	25	-	1,909,500	-	1,909,500
แสดงสิทธิ					
กำไรสะสม					
จัดสรรแล้ว - สำรองตามกฎหมาย					
บริษัทฯ	26	34,158,410	25,158,410	34,158,410	25,158,410
บริษัทย่อย		2,213,602	2,213,602	-	-
ยังไม่ได้จัดสรร		393,148,865	201,839,451	297,912,452	167,789,046
องค์ประกอบอื่นของส่วนของผู้ถือหุ้น		5,645,991	7,426,023	-	-
ส่วนของผู้ถือหุ้นของบริษัทฯ		968,789,213	766,084,558	865,693,207	722,394,528
ส่วนของผู้มีส่วนได้เสียที่ไม่มีอำนาจควบคุม					
ของบริษัทย่อย		14,406,041	31,341,057	-	-
รวมส่วนของผู้ถือหุ้น		983,195,254	797,425,615	865,693,207	722,394,528
รวมหนี้สินและส่วนของผู้ถือหุ้น		2,496,482,860	2,377,968,299	1,836,257,905	1,469,522,580

หมายเหตุประกอบงบการเงินเป็นส่วนหนึ่งของงบการเงินนี้

บริษัท ทีอาร์ซี คอนสตรัคชั่น จำกัด (มหาชน) และบริษัทย่อย
งบกำไรขาดทุน
สำหรับปีสิ้นสุดวันที่ 31 ธันวาคม 2555

(หน่วย: บาท)

	หมายเหตุ	งบการเงินรวม		งบการเงินเฉพาะกิจการ	
		2555	2554	2555	2554
รายได้					
รายได้จากการให้บริการก่อสร้าง	9	4,314,743,163	2,224,878,361	2,393,823,867	1,092,960,050
รายได้จากการขาย		-	2,926,560	-	2,926,560
ดอกเบี้ยรับ	6	6,988,112	10,877,300	4,180,099	8,141,422
เงินปันผลรับ		406,459	-	406,459	-
รายได้อื่น		22,012,842	22,866,264	12,305,829	1,237,421
รวมรายได้		4,344,150,576	2,261,548,485	2,410,716,254	1,105,265,453
ค่าใช้จ่าย					
ต้นทุนการให้บริการก่อสร้าง	6	3,849,492,925	1,899,432,329	2,053,262,071	896,977,381
ต้นทุนขาย		-	2,321,063	-	2,321,063
ค่าใช้จ่ายในการบริหาร		198,296,175	183,272,615	122,994,696	143,409,076
ขาดทุนจากการตัดจำหน่ายภาษีเงินได้ ถูกหัก ณ ที่จ่าย		-	2,491,062	-	511,062
รวมค่าใช้จ่าย		4,047,789,100	2,087,517,069	2,176,256,767	1,043,218,582
กำไรก่อนส่วนแบ่งขาดทุนจากเงินลงทุน ในการร่วมค้า ค่าใช้จ่ายทางการเงิน และค่าใช้จ่ายภาษีเงินได้		296,361,476	174,031,416	234,459,487	62,046,871
ส่วนแบ่งขาดทุนจากเงินลงทุนในการร่วมค้า	13	(3,956)	(89,248)	-	-
กำไรก่อนค่าใช้จ่ายทางการเงินและ ค่าใช้จ่ายภาษีเงินได้		296,357,520	173,942,168	234,459,487	62,046,871
ค่าใช้จ่ายทางการเงิน	6	(4,913,945)	(3,768,528)	(1,394,452)	(1,562,826)
กำไรก่อนค่าใช้จ่ายภาษีเงินได้		291,443,575	170,173,640	233,065,035	60,484,045
ค่าใช้จ่ายภาษีเงินได้	28	(67,006,918)	(12,575,491)	(53,695,490)	(9,867,225)
กำไรสำหรับปี		224,436,657	157,598,149	179,369,545	50,616,820
การแบ่งปันกำไร					
ส่วนที่เป็นของผู้ถือหุ้นของบริษัทฯ		240,555,553	149,041,986	179,369,545	50,616,820
ส่วนที่เป็นของผู้มีส่วนได้เสียที่ไม่มีอำนาจ ควบคุมของบริษัทย่อย		(16,118,896)	8,556,163		
		224,436,657	157,598,149		
กำไรต่อหุ้น	29				
กำไรต่อหุ้นขั้นพื้นฐาน					
กำไรส่วนที่เป็นของผู้ถือหุ้นของบริษัทฯ		0.72	0.45	0.53	0.15
กำไรต่อหุ้นปรับลด					
กำไรส่วนที่เป็นของผู้ถือหุ้นของบริษัทฯ		0.71	0.44	0.53	0.15

หมายเหตุประกอบงบการเงินเป็นส่วนหนึ่งของงบการเงินนี้

บริษัท ทีอาร์ซี คอนสตรัคชั่น จำกัด (มหาชน) และบริษัทย่อย
งบกำไรขาดทุนเบ็ดเสร็จ
สำหรับปีสิ้นสุดวันที่ 31 ธันวาคม 2555

(หน่วย: บาท)

	งบการเงินรวม		งบการเงินเฉพาะกิจการ	
	2555	2554	2555	2554
กำไรสำหรับปี	224,436,657	157,598,149	179,369,545	50,616,820
กำไรขาดทุนเบ็ดเสร็จอื่น:				
ผลต่างของอัตราแลกเปลี่ยนจากการแปลง ค่างบการเงิน ที่เป็นเงินตราต่างประเทศ	(2,596,152)	14,478,941	-	-
กำไรขาดทุนเบ็ดเสร็จอื่นสำหรับปี	(2,596,152)	14,478,941	-	-
กำไรขาดทุนเบ็ดเสร็จรวมสำหรับปี	221,840,505	172,077,090	179,369,545	50,616,820
การแบ่งปันกำไรขาดทุนเบ็ดเสร็จรวม				
ส่วนที่เป็นของผู้ถือหุ้นของบริษัทฯ	238,775,521	159,810,901	179,369,545	50,616,820
ส่วนที่เป็นของผู้มีส่วนได้เสียที่ไม่มีอำนาจ ควบคุมของบริษัทย่อย	(16,935,016)	12,266,189		
	221,840,505	172,077,090		

หมายเหตุประกอบงบการเงินเป็นส่วนหนึ่งของงบการเงินนี้

บริษัท ทีอาร์ซี คอนสตรัคชั่น จำกัด (มหาชน) และบริษัทย่อย
 งบแสดงการเปลี่ยนแปลงส่วนของผู้ถือหุ้น
 สำหรับปีสิ้นสุดวันที่ 31 ธันวาคม 2555

(หน่วย: บาท)

		งบการเงินเฉพาะกิจการ				
หมายเหตุ	ทุนเรือนหุ้นออก และชำระแล้ว	ส่วนเกิน มูลค่าหุ้นสามัญ	เงินรับล่วงหน้า ค่าหุ้นจากการใช้ ใบสำคัญแสดง สิทธิ	กำไรสะสม		รวม ส่วนของผู้ถือหุ้น
				จัดสรรแล้ว - สำรองตามกฎหมาย	ยังไม่จัดสรร	
25	330,668,089	191,060,081	2,039,145	22,608,410	169,600,835	715,976,560
25	2,890,250	2,919,152	(5,809,402)	-	-	-
26	-	-	5,679,757	-	-	5,679,757
30	-	-	-	-	50,616,820	50,616,820
	-	-	-	2,550,000	(2,550,000)	-
	-	-	-	-	(49,878,609)	(49,878,609)
	333,558,339	193,979,233	1,909,500	25,158,410	167,789,046	722,394,528
24, 25	333,558,339	193,979,233	1,909,500	25,158,410	167,789,046	722,394,528
	3,027,250	3,057,523	(1,909,500)	-	-	4,175,273
26	-	-	-	-	179,369,545	179,369,545
30	-	-	-	9,000,000	(9,000,000)	-
	-	-	-	-	(40,246,139)	(40,246,139)
	336,585,589	197,036,756	-	34,158,410	297,912,452	865,693,207

หมายเหตุประกอบงบการเงินเป็นส่วนหนึ่งของงบการเงินนี้

บริษัท ทีอาร์ซี คอนสตรัคชั่น จำกัด (มหาชน) และบริษัทย่อย
งบกระแสเงินสด
สำหรับปีสิ้นสุดวันที่ 31 ธันวาคม 2555

(หน่วย: บาท)

	งบการเงินรวม		งบการเงินเฉพาะกิจการ	
	2555	2554	2555	2554
กระแสเงินสดจากกิจกรรมดำเนินงาน				
กำไรก่อนภาษี	291,443,575	170,173,640	233,065,035	60,484,045
รายการปรับกระทบยอดกำไรก่อนภาษีเป็นเงินสดรับ (จ่าย) จากกิจกรรมดำเนินงาน				
ค่าเสื่อมราคาและค่าตัดจำหน่าย	48,972,265	34,222,672	17,949,029	14,454,547
กลับรายการค่าเผื่อหนี้สงสัยจะสูญ	563,524	(11,700,000)	-	-
ขาดทุนจากการด้อยค่าของเงินลงทุนระยะยาวอื่น	215,065	-	-	-
ขาดทุนจากการตัดจำหน่ายภาษีหัก ณ ที่จ่าย	-	2,491,062	-	511,062
ขาดทุนที่ยังไม่เกิดขึ้นจากอัตราแลกเปลี่ยน	3,951,623	3,120,872	4,449,158	3,217,389
กำไรจากการจำหน่ายอุปกรณ์	(354,731)	(496,912)	(52,807)	(16,226)
ขาดทุนจากการตัดจำหน่ายอุปกรณ์และสินทรัพย์ไม่มีตัวตน	782,444	203,836	781,756	187,570
ส่วนแบ่งขาดทุนจากเงินลงทุนในการร่วมค้า	3,956	89,248	-	-
รายได้เงินปันผลจากบริษัทร่วม	(406,459)	-	(406,459)	-
สำรองผลประโยชน์ระยะยาวของพนักงาน	5,219,138	3,166,054	3,683,973	2,223,619
ประมาณการหนี้สินจากคดีความ	-	20,000,000	-	20,000,000
ดอกเบี้ยรับ	(6,988,112)	(10,877,300)	(4,180,099)	(8,141,422)
ค่าใช้จ่ายดอกเบี้ย	2,223,085	1,077,733	618,534	-

บริษัท ทีอาร์ซี คอนสตรัคชั่น จำกัด (มหาชน) และบริษัทย่อย
งบกระแสเงินสด (ต่อ)
สำหรับปีสิ้นสุดวันที่ 31 ธันวาคม 2555

(หน่วย: บาท)

	งบการเงินรวม		งบการเงินเฉพาะกิจการ	
	2555	2554	2555	2554
กำไรจากการดำเนินงานก่อนการเปลี่ยนแปลง ในสินทรัพย์ และหนี้สินดำเนินงาน สินทรัพย์ดำเนินงาน (เพิ่มขึ้น) ลดลง	345,625,373	211,470,905	255,908,120	92,920,584
ลูกหนี้การค้าและลูกหนี้อื่น	(155,107,207)	(108,234,375)	(211,985,127)	28,307,975
รายได้ที่ยังไม่เรียกชำระ	(334,654,183)	(309,404,599)	(305,890,388)	(293,500,950)
ลูกหนี้เงินประกันผลงานตามสัญญาก่อสร้าง เงินจ่ายล่วงหน้าแก่ผู้รับเหมา	(170,694,205)	(69,199,764)	(56,816,424)	21,513,435
ช่วงตามสัญญาก่อสร้าง	112,391,539	(218,661,327)	(11,460,451)	(24,901,655)
งานระหว่างก่อสร้าง	(5,558,350)	3,954,541	(5,527,809)	2,422,893
วัสดุก่อสร้าง	(77,562,168)	30,661,377	(63,597,659)	-
สินทรัพย์หมุนเวียนอื่น	(9,590,524)	(22,849,242)	(7,275,506)	(12,428,134)
สินทรัพย์ไม่หมุนเวียนอื่น	(79,660)	1,481,485	44,330	(1,072,471)
หนี้สินดำเนินงานเพิ่มขึ้น (ลดลง)				
เจ้าหนี้การค้าและเจ้าหนี้อื่น	76,111,329	159,528,686	29,253,777	57,950,416
ต้นทุนงานที่ยังไม่ถึงกำหนดชำระ	123,938,846	85,697,040	129,876,088	(30,113,976)
รายได้ค่าก่อสร้างรับล่วงหน้า	(225,148,966)	288,067,302	-	-
เจ้าหนี้เงินประกันผลงานตามสัญญาก่อสร้าง	95,938,968	31,113,558	26,694,389	(1,295,197)
เงินรับล่วงหน้าจากลูกค้าตามสัญญาก่อสร้าง	(177,697,439)	630,675,339	(15,865,280)	432,170,612
ประมาณการหนี้สินจากโครงการก่อสร้าง	(2,164,613)	(55,852,831)	(4,551,490)	(55,852,831)
หนี้สินหมุนเวียนอื่น	1,543,507	9,627,493	11,144,260	(2,055,792)
หนี้สินไม่หมุนเวียนอื่น	-	(202,290)	-	-
เงินสดจาก (ใช้ไปใน) กิจกรรมดำเนินงาน				
เงินสดรับคืนภาษีเงินได้หัก ณ ที่จ่าย	(402,707,753)	667,873,298	(230,049,170)	214,064,909
เงินสดจ่ายภาษีเงินได้	2,326,672	18,110,506	-	3,583,739
เงินสดสุทธิจาก (ใช้ไปใน) กิจกรรมดำเนินงาน	(97,665,062)	(77,164,090)	(57,207,124)	(41,224,777)
	(498,046,143)	608,819,714	(287,256,294)	176,423,871

หมายเหตุประกอบงบการเงินเป็นส่วนหนึ่งของงบการเงินนี้

บริษัท ทีอาร์ซี คอนสตรัคชั่น จำกัด (มหาชน) และบริษัทย่อย
งบกระแสเงินสด (ต่อ)
สำหรับปีสิ้นสุดวันที่ 31 ธันวาคม 2555

(หน่วย: บาท)

	งบการเงินรวม		งบการเงินเฉพาะกิจการ	
	2555	2554	2555	2554
กระแสเงินสดจากกิจกรรมลงทุน				
เงินฝากสถาบันการเงินที่มีภาวะค้ำประกัน (เพิ่มขึ้น) ลดลง	66,274,758	(78,717,828)	54,874,917	(45,691,007)
เงินให้กู้ยืมระยะสั้นแก่กิจการที่เกี่ยวข้องกัน เพิ่มขึ้น	-	-	(35,268,715)	(210,974)
เงินให้กู้ยืมแก่บุคคลอื่นลดลง	-	21,700,000	-	-
เงินสดจ่ายซื้อเงินลงทุนระยะยาว	(50,000,000)	-	-	-
เงินสดรับจากการชำระบัญชีของบริษัทร่วม	4,399,989	-	4,399,989	-
เงินปันผลรับจากบริษัทร่วม	406,459	-	406,459	-
เงินสดรับจากการลดทุนของการร่วมค้า	-	607,999	-	-
ดอกเบี้ยรับ	7,469,587	10,383,343	3,909,415	7,849,151
เงินสดรับจากการจำหน่ายอุปกรณ์	609,280	789,308	198,486	63,140
เงินสดจ่ายซื้อที่ดินและอุปกรณ์	(159,812,908)	(67,329,233)	(110,139,191)	(34,440,259)
เงินสดจ่ายซื้อสินทรัพย์ไม่มีตัวตน	(715,460)	(511,780)	(363,960)	(511,780)
เงินสดจ่ายเงินมัดจำค่าซื้อที่ดิน	-	(20,000,000)	-	(20,000,000)
เงินสดใช้ไปในกิจกรรมลงทุน	(131,368,295)	(133,078,191)	(81,982,600)	(92,941,729)
กระแสเงินสดจากกิจกรรมจัดหาเงิน				
เงินเบิกเกินบัญชีและเงินกู้ยืมระยะสั้นจากสถาบันการเงินเพิ่มขึ้น (ลดลง)	39,445,786	(12,705,649)	-	-
เงินสดรับจากการกู้ยืมเงินจากกิจการที่เกี่ยวข้องกัน	-	-	44,000,000	-
เงินรับล่วงหน้าค่าหุ้นจากการใช้ใบสำคัญแสดงสิทธิ	-	1,909,500	-	1,909,500
เงินสดรับจากการเพิ่มทุนจากการใช้ใบสำคัญแสดงสิทธิ	4,175,273	3,770,257	4,175,273	3,770,257
เงินสดรับจากส่วนของผู้มีส่วนได้เสียที่ไม่มีอำนาจควบคุมของบริษัทย่อยจากการจัดตั้งบริษัทย่อยใหม่	-	5,830,061	-	-
จ่ายเงินปันผล	(40,246,139)	(49,878,609)	(40,246,139)	(49,878,609)
ดอกเบี้ยจ่าย	(2,451,377)	(1,131,240)	(846,827)	(53,508)
หนี้สินตามสัญญาเช่าการเงินเพิ่มขึ้น (ลดลง)	(586,137)	488,774	(342,762)	(342,757)
เงินสดสุทธิจาก (ใช้ไปใน) กิจกรรมจัดหาเงิน	337,406	(51,716,906)	6,739,545	(44,595,117)

หมายเหตุประกอบงบการเงินเป็นส่วนหนึ่งของงบการเงินนี้

บริษัท ทีอาร์ซี คอนสตรัคชั่น จำกัด (มหาชน) และบริษัทย่อย
งบกระแสเงินสด (ต่อ)
สำหรับปีสิ้นสุดวันที่ 31 ธันวาคม 2555

(หน่วย: บาท)

	งบการเงินรวม		งบการเงินเฉพาะกิจการ	
	2555	2554	2555	2554
ผลต่างจากการแปลงค่าเงินที่เป็นเงินตราต่างประเทศเพิ่มขึ้น (ลดลง)	(1,877,617)	9,488,262	-	-
เงินสดและรายการเทียบเท่าเงินสดเพิ่มขึ้น (ลดลง) สุทธิ	(630,954,649)	433,512,879	(362,499,349)	38,887,025
เงินสดและรายการเทียบเท่าเงินสดต้นปี	780,355,516	346,842,637	383,224,400	344,337,375
เงินสดและรายการเทียบเท่าเงินสดปลายปี (หมายเหตุ 7)	149,400,867	780,355,516	20,725,051	383,224,400
ข้อมูลกระแสเงินสดเปิดเผยเพิ่มเติม				
รายการที่ไม่ใช่เงินสดประกอบด้วย				
ซื้อสินทรัพย์จากการทำสัญญาเช่าการเงิน	-	1,065,024	-	-
ซื้ออุปกรณ์และสินทรัพย์ไม่มีตัวตนโดยยังมิได้ชำระเงิน	3,196,937	1,168,259	2,917,930	304,652
ดอกเบี้ยจ่ายส่วนที่บันทึกเป็นต้นทุนโครงการ	228,293	-	228,293	-
รายการปรับปรุงสำรองผลประโยชน์ระยะยาวของพนักงาน	-	14,241,153	-	13,536,807
กับกำไรสะสมต้นปี	-		-	

หมายเหตุประกอบงบการเงินเป็นส่วนหนึ่งของงบการเงินนี้

บริษัท ทีอาร์ซี คอนสตรัคชั่น จำกัด (มหาชน) และบริษัทย่อย
หมายเหตุประกอบงบการเงินรวม
สำหรับปีสิ้นสุดวันที่ 31 ธันวาคม 2555

1. ข้อมูลทั่วไป

บริษัท ทีอาร์ซี คอนสตรัคชั่น จำกัด (มหาชน) (“บริษัท”) เป็นบริษัทมหาชนซึ่งจัดตั้งและมี
ภูมิลำเนา ในประเทศไทย ธุรกิจหลักของบริษัทคือการให้บริการก่อสร้าง ที่อยู่ตามที่จดทะเบียน
ของบริษัทอยู่ที่ 1 อาคารที่พี แอนด์ ที ชั้น 14 ซอยวิภาวดีรังสิต 19 ถนนวิภาวดีรังสิต แขวง
จตุจักร เขตจตุจักร กรุงเทพมหานคร

2. เกณฑ์ในการจัดทำงบการเงิน

2.1 งบการเงินนี้จัดทำขึ้นตามมาตรฐานการบัญชีที่กำหนดในพระราชบัญญัติวิชาชีพบัญชี พ.ศ. 2547
โดยแสดงรายการในงบการเงินตามข้อกำหนดในประกาศกรมพัฒนาธุรกิจการค้าลงวันที่ 28 กันยายน
2554 ออกตามความในพระราชบัญญัติการบัญชี พ.ศ. 2543

งบการเงินฉบับภาษาไทยเป็นงบการเงินฉบับที่บริษัทใช้เป็นทางการตามกฎหมาย งบการเงินฉบับ
ภาษาอังกฤษแปลมาจากงบการเงินฉบับภาษาไทยนี้

งบการเงินนี้ได้จัดทำขึ้นโดยใช้เกณฑ์ราคาทุนเดิมเว้นแต่จะได้เปิดเผยเป็นอย่างอื่นในนโยบายการบัญชี

2.2 เกณฑ์ในการจัดทำงบการเงินรวม

ก) งบการเงินรวมนี้ได้จัดทำขึ้นโดยรวมงบการเงินของบริษัท ทีอาร์ซี คอนสตรัคชั่น จำกัด
(มหาชน) (ซึ่งต่อไปนี้จะเรียกว่า “บริษัท”) และบริษัทย่อย (ซึ่งต่อไปนี้จะเรียกว่า “บริษัท
ย่อย”) ดังต่อไปนี้

ชื่อบริษัท	ลักษณะธุรกิจ	จัดตั้งขึ้นใน ประเทศ	อัตราร้อยละ ของการถือหุ้น	
			2555 ร้อยละ	2554 ร้อยละ
<u>ถือหุ้นโดยบริษัท</u>				
บริษัท สหการวิศวกร จำกัด	ให้บริการงานวิศวกรรม ก่อสร้างสาธารณูปโภคพื้นฐาน	ไทย	99.99	99.99
ทีอาร์ซี อินเวสเมนต์ ลิมิเต็ด*	ผู้ลงทุน	สาธารณรัฐเมอริเชียส	100.00	100.00
<u>ถือหุ้นโดยบริษัทย่อยของบริษัท</u>				
ทีอาร์ซี อินเตอร์เนชั่นแนล ลิมิเต็ด* (ถือหุ้นโดยทีอาร์ซี อินเวสเมนต์ ลิมิเต็ด)	ผู้ลงทุน	ฮ่องกง	100.00	100.00
TRC Middle East LLC* (ถือหุ้นโดยทีอาร์ซี อินเตอร์เนชั่นแนล ลิมิเต็ด) (เดิมชื่อ “TRC & Al-Ghalbi LLC”)	ให้บริการงานวิศวกรรมก่อสร้าง	สาธารณรัฐสุลต่านโอมาน	60.00	60.00
TRC Engineering LLC* (ถือหุ้นโดยทีอาร์ซี อินเตอร์ เนชั่นแนลลิมิเต็ด)	ให้บริการงานวิศวกรรมก่อสร้าง	สาธารณรัฐสุลต่านโอมาน	70.00	70.00

*งบการเงินของบริษัทย่อยเป็นงบการเงินที่จัดทำโดยฝ่ายบริหารของบริษัทย่อยและได้ผ่านการตรวจสอบโดยผู้สอบบัญชีของบริษัทย่อยดังกล่าวแล้ว

เมื่อวันที่ 17 ธันวาคม 2555 TRC & Al-Ghalbi LLC ได้เปลี่ยนชื่อเป็น TRC Middle East LLC

เมื่อวันที่ 24 เมษายน 2554 บริษัท ทีอาร์ซี อินเทอร์เน็ตเนชั่นแนล ลิมิเต็ด ซึ่งเป็นบริษัทย่อยของบริษัทฯได้จัดตั้งบริษัท ทีอาร์ซี เอ็นจิเนียริง แอล แอล ซี ที่สาธารณรัฐสุลต่านโอมาน โดย ทีอาร์ซี อินเทอร์เน็ตเนชั่นแนล ลิมิเต็ด ถือหุ้นในสัดส่วนร้อยละ 70 ของเงินลงทุนในบริษัทดังกล่าว คิดเป็นมูลค่าการลงทุน 175,000 โอมานเรียลหรือประมาณ 13.7 ล้านบาท

- ข) บริษัทฯนำงบการเงินของบริษัทย่อยมารวมในการจัดทำงบการเงินรวมตั้งแต่วันที่บริษัทฯมีอำนาจในการควบคุมบริษัทย่อยจนถึงวันที่บริษัทฯสิ้นสุดการควบคุมบริษัทย่อยนั้น
 - ค) งบการเงินของบริษัทย่อยได้จัดทำขึ้นโดยใช้นโยบายการบัญชีที่สำคัญเช่นเดียวกันกับของบริษัทฯ ยกเว้นบริษัทย่อยสองแห่งมีนโยบายการบัญชีที่แตกต่างจากกลุ่มบริษัท ได้แก่ ภาษี เงินได้รอตัดบัญชี อย่างไรก็ตาม ไม่มีการปรับปรุงผลแตกต่างดังกล่าวเนื่องจากผลจากการใช้นโยบายการบัญชีที่แตกต่างกันไม่เป็นสาระสำคัญต่อกำไรขาดทุนรวมในงบการเงินรวมสำหรับปีสิ้นสุดวันที่ 31 ธันวาคม 2555 และ 2554
 - ง) สินทรัพย์และหนี้สินตามงบการเงินของบริษัทย่อยซึ่งจัดตั้งในต่างประเทศแปลงค่าเป็นเงินบาทโดยใช้อัตราแลกเปลี่ยน ณ วันสิ้นรอบระยะเวลารายงาน ส่วนรายได้และค่าใช้จ่ายแปลงค่าเป็นเงินบาทโดยใช้อัตราแลกเปลี่ยนถัวเฉลี่ยรายปี ผลต่างซึ่งเกิดขึ้นจากการแปลงค่าดังกล่าวได้แสดงไว้เป็นรายการ “ผลต่างของอัตราแลกเปลี่ยนจากการแปลงค่างบการเงินที่เป็นเงินตราต่างประเทศ” ในงบแสดงการเปลี่ยนแปลงส่วนของผู้ถือหุ้น
 - จ) ยอดคงค้างระหว่างบริษัทฯและบริษัทย่อย รายการค้างระหว่างกันที่มีสาระสำคัญได้ถูกตัดออกจากงบการเงินรวมนี้แล้ว
 - ฉ) ส่วนของผู้มีส่วนได้เสียที่ไม่มีอำนาจควบคุม คือ จำนวนกำไรหรือขาดทุนและสินทรัพย์สุทธิของบริษัทย่อยส่วนที่ไม่ได้เป็นของบริษัทฯ และแสดงเป็นรายการแยกต่างหากในส่วนของกำไรหรือขาดทุนรวมและส่วนของผู้ถือหุ้นในงบแสดงฐานะการเงินรวม
- 2.3 บริษัทฯจัดทำงบการเงินเฉพาะกิจการเพื่อประโยชน์ต่อสาธารณะ โดยแสดงเงินลงทุนในบริษัทย่อย การร่วมค้าและบริษัทร่วมตามวิธีราคาทุน

3. มาตรฐานการบัญชีใหม่ที่ยังไม่มีผลบังคับใช้

สภาวิชาชีพบัญชีได้ออกมาตรฐานการบัญชีฉบับปรับปรุงและมาตรฐานการบัญชีใหม่ซึ่งมีผลบังคับใช้สำหรับรอบระยะเวลาบัญชีที่เริ่มในหรือหลังวันที่ 1 มกราคม 2556 ตามรายละเอียดข้างล่างนี้

มาตรฐานการบัญชี

ฉบับที่ 12

ฉบับที่ 20 (ปรับปรุง 2552)

ฉบับที่ 21 (ปรับปรุง 2552)

ภาษีเงินได้

การบัญชีสำหรับเงินอุดหนุนจากรัฐบาล และการเปิดเผยข้อมูลเกี่ยวกับความช่วยเหลือจากรัฐบาล

ผลกระทบจากการเปลี่ยนแปลงของอัตราแลกเปลี่ยนเงินตราต่างประเทศ

มาตรฐานการรายงานทางการเงิน ฉบับที่ 8	ส่วนงานดำเนินงาน
การตีความมาตรฐานการบัญชี ฉบับที่ 10	ความช่วยเหลือจากรัฐบาล - กรณีที่ไม่มีความเกี่ยวข้อง อย่างเฉพาะเจาะจงกับกิจกรรมดำเนินงาน
ฉบับที่ 21	ภาษีเงินได้ - การได้รับประโยชน์จากสินทรัพย์ที่ไม่ได้คิด ค่าเสื่อมราคาที่ดีราคาใหม่
ฉบับที่ 25	ภาษีเงินได้ - การเปลี่ยนแปลงสถานภาพทางภาษี ของกิจการหรือของผู้ถือหุ้น

ฝ่ายบริหารของบริษัทฯและบริษัทย่อยเชื่อว่ามาตรฐานการบัญชีข้างต้นจะไม่มีผลกระทบอย่างเป็นสาระสำคัญต่อการเงินเมื่อนำมาถือปฏิบัติ

นอกจากนี้ สภาวิชาชีพบัญชีได้ออกประกาศสภาวิชาชีพบัญชี ฉบับที่ 30/2555 - 34/2555 ซึ่งลงประกาศในราชกิจจานุเบกษา เมื่อวันที่ 17 มกราคม 2556 ให้ใช้แนวปฏิบัติทางบัญชีและการตีความมาตรฐานการบัญชี ดังต่อไปนี้

		วันที่มีผลบังคับใช้
แนวปฏิบัติทางบัญชีเกี่ยวกับการโอนและการรับโอนสินทรัพย์ทางการเงิน		1 มกราคม 2556
การตีความมาตรฐานการบัญชี		
ฉบับที่ 29	การเปิดเผยข้อมูลของข้อตกลงสัมปทานบริการ	1 มกราคม 2557
การตีความมาตรฐานการรายงานทางการเงิน		
ฉบับที่ 4	การประเมินว่าข้อตกลงประกอบด้วยสัญญาเช่าหรือไม่	1 มกราคม 2557
ฉบับที่ 12	ข้อตกลงสัมปทานบริการ	1 มกราคม 2557
ฉบับที่ 13	โปรแกรมสิทธิพิเศษแก่ลูกค้า	1 มกราคม 2557

ฝ่ายบริหารของบริษัทฯและบริษัทย่อยได้ประเมินแล้วเห็นว่า แนวปฏิบัติทางบัญชีเกี่ยวกับการโอนและการรับโอนสินทรัพย์ทางการเงิน การตีความมาตรฐานการบัญชีฉบับที่ 29 การตีความมาตรฐานการรายงานทางการเงินฉบับที่ 4 การตีความมาตรฐานการรายงานทางการเงินฉบับที่ 12 และการตีความมาตรฐานการรายงานทางการเงินฉบับที่ 13 ไม่เกี่ยวเนื่องกับธุรกิจของบริษัทฯ

4. นโยบายการบัญชีที่สำคัญ

4.1 การรับรู้รายได้

รายได้จากการขาย

รายได้จากการขายรับรู้เมื่อบริษัทฯ ได้โอนความเสี่ยงและผลตอบแทนที่มีนัยสำคัญของความเป็นเจ้าของสินค้าให้กับผู้ซื้อแล้ว รายได้จากการขายแสดงมูลค่าตามราคาในใบกำกับสินค้าโดยไม่รวมภาษีมูลค่าเพิ่มสำหรับสินค้าที่ได้ส่งมอบหลังจากหักส่วนลดแล้ว

รายได้จากการให้บริการก่อสร้าง

บริษัทฯรับรู้รายได้จากการให้บริการตามสัญญาก่อสร้างระยะยาวตามวิธีอัตราส่วนของงานที่ทำเสร็จ (Percentage of completion method) จากการประเมินของวิศวกรโครงการ โดยได้พิจารณาอัตราส่วนของงานที่ทำเสร็จคำนวณโดยการเปรียบเทียบต้นทุนงานก่อสร้างที่เกิดขึ้นจริงแล้วจนถึงวัน

สิ้นปีกับต้นทุนงานก่อสร้างทั้งหมดที่คาดว่าจะใช้ในการก่อสร้างตามสัญญาประกอบด้วย โดยจะตั้งค่าเพื่อผลขาดทุนสำหรับโครงการก่อสร้างทั้งจำนวนเมื่อทราบแน่ชัดว่าโครงการก่อสร้างนั้นจะประสบผลขาดทุนรายได้ที่รับรู้แล้วแต่ยังไม่ถึงกำหนดชำระตามสัญญาแสดงไว้เป็น “รายได้ที่ยังไม่เรียกชำระ” ในงบแสดงฐานะการเงิน

ดอกเบี๋ยรับ

ดอกเบี๋ยรับถือเป็นรายได้ตามเกณฑ์คงค้างโดยคำนึงถึงอัตราผลตอบแทนที่แท้จริง

เงินปันผลรับ

เงินปันผลรับถือเป็นรายได้เมื่อบริษัทมีสิทธิในการรับเงินปันผล

4.2 ต้นทุนการให้บริการก่อสร้างและค่าใช้จ่าย

ต้นทุนในการให้บริการงานก่อสร้างคำนวณโดยการจัดสรรต้นทุนงานก่อสร้างทั้งหมดที่คาดว่าจะเกิดขึ้นของแต่ละโครงการ (โดยคำนึงถึงต้นทุนที่เกิดขึ้นจริงด้วย) แล้วจึงรับรู้เป็นต้นทุนในการให้บริการในส่วนของการกำไรหรือขาดทุนตามอัตราส่วนของงานที่แล้วเสร็จ

ต้นทุนที่รับรู้แล้วแต่ยังไม่ถึงกำหนดชำระแสดงไว้เป็น “ต้นทุนงานที่ยังไม่ถึงกำหนดชำระ” ในงบแสดงฐานะการเงิน

ต้นทุนงานก่อสร้างที่เกิดขึ้นจริง แต่ยังไม่ได้จัดสรรเข้าเป็นต้นทุนในการให้บริการในส่วนของการกำไรหรือขาดทุนได้แสดงไว้เป็น “งานระหว่างก่อสร้าง” ในงบแสดงฐานะการเงิน

งานระหว่างก่อสร้างประกอบด้วยต้นทุนของวัตถุดิบ ค่าแรงทางตรงและค่าใช้จ่ายอื่นที่เกิดขึ้นในแต่ละโครงการ ซึ่งแสดงตามราคาทุนหรือมูลค่าสุทธิที่จะได้รับแล้วแต่ราคาใดจะต่ำกว่าค่าใช้จ่ายบันทึกตามเกณฑ์คงค้าง

4.3 เงินสดและรายการเทียบเท่าเงินสด

เงินสดและรายการเทียบเท่าเงินสด หมายถึง เงินสดและเงินฝากธนาคาร และเงินลงทุนระยะสั้นที่มีสภาพคล่องสูง ซึ่งถึงกำหนดจ่ายคืนภายในระยะเวลาไม่เกิน 3 เดือนนับจากวันที่ได้มาและไม่มีข้อจำกัดในการเบิกใช้

4.4 ลูกหนี้การค้าและลูกหนี้อื่น

ลูกหนี้การค้าและลูกหนี้อื่นแสดงมูลค่าตามจำนวนมูลค่าสุทธิที่จะได้รับ บริษัทและบริษัทย่อยบันทึกค่าเผื่อหนี้สงสัยจะสูญสำหรับผลขาดทุนโดยประมาณที่อาจเกิดขึ้นจากการเก็บเงินจากลูกหนี้ไม่ได้ ซึ่งโดยทั่วไปพิจารณาจากประสบการณ์การเก็บเงินและการวิเคราะห์อายุหนี้

4.5 เงินลงทุน

- ก) เงินลงทุนในการร่วมค้าและบริษัทร่วมที่แสดงอยู่ในงบการเงินรวมแสดงมูลค่าตามวิธีส่วนได้เสีย
- ข) เงินลงทุนในบริษัทย่อยและบริษัทร่วมที่แสดงอยู่ในงบการเงินเฉพาะกิจการแสดงมูลค่าตามวิธีราคาทุน

ค) เงินลงทุนที่จัดประเภทเป็นหลักทรัพย์เพื่อขายซึ่งมูลค่ายุติธรรมของเงินลงทุนดังกล่าวไม่มีราคาตลาดอ้างอิงและไม่สามารถวัดมูลค่าได้อย่างน่าเชื่อถือแสดงมูลค่าตามวิธีราคาทุนและหักค่าเผื่อการด้อยค่าของสินทรัพย์ (ถ้ามี)

เมื่อมีการจำหน่ายเงินลงทุน ผลต่างระหว่างสิ่งตอบแทนสุทธิที่ได้รับกับมูลค่าตามบัญชีของเงินลงทุนจะถูกบันทึกในส่วนของกำไรหรือขาดทุน

4.6 ที่ดิน อาคารและอุปกรณ์ และค่าเสื่อมราคา

ที่ดินแสดงมูลค่าตามราคาทุน อาคารและอุปกรณ์แสดงมูลค่าตามราคาทุนหักค่าเสื่อมราคาสะสม และค่าเผื่อการด้อยค่าของสินทรัพย์ (ถ้ามี)

ค่าเสื่อมราคาของอาคารและอุปกรณ์คำนวณจากราคาทุนของสินทรัพย์ โดยวิธีเส้นตรงตามอายุการให้ประโยชน์โดยประมาณดังนี้

อาคารและส่วนปรับปรุงสินทรัพย์เช่า	-	3 - 20	ปี
เครื่องมือและอุปกรณ์	-	5	ปี
เครื่องตกแต่ง ติดตั้งและเครื่องใช้สำนักงาน	-	3 - 5	ปี
ยานพาหนะ	-	5	ปี

ค่าเสื่อมราคารวมอยู่ในการคำนวณผลการดำเนินงาน

ไม่มีการคิดค่าเสื่อมราคาสำหรับที่ดินและสินทรัพย์ระหว่างก่อสร้าง

บริษัทและบริษัทย่อยตัดรายการที่ดิน อาคาร และอุปกรณ์ ออกจากบัญชี เมื่อจำหน่ายสินทรัพย์หรือคาดว่าจะไม่ได้รับประโยชน์เชิงเศรษฐกิจในอนาคตจากการใช้หรือการจำหน่ายสินทรัพย์ รายการผลกำไรหรือขาดทุนจากการจำหน่ายสินทรัพย์ จะรับรู้ในส่วนของกำไรหรือขาดทุนเมื่อบริษัทและบริษัทย่อยตัดรายการสินทรัพย์นั้นออกจากบัญชี

4.7 ต้นทุนการกู้ยืม

ต้นทุนการกู้ยืมของเงินกู้ที่ใช้ในการได้มา การก่อสร้าง หรือการผลิตสินทรัพย์ที่ต้องใช้ระยะเวลานาน ในการทำให้อยู่ในสภาพพร้อมใช้หรือขาย ได้ถูกนำไปรวมเป็นราคาทุนของสินทรัพย์จนกว่าสินทรัพย์นั้นจะอยู่ในสภาพพร้อมที่จะใช้ได้ตามที่มุ่งประสงค์ ส่วนต้นทุนการกู้ยืมอื่นถือเป็นค่าใช้จ่ายในงวดที่เกิดรายการ ต้นทุนการกู้ยืมประกอบด้วยดอกเบี้ยและต้นทุนอื่นที่เกิดขึ้นจากการกู้ยืมนั้น

4.8 สินทรัพย์ไม่มีตัวตน

บริษัทตัดจำหน่ายสินทรัพย์ไม่มีตัวตนที่มีอายุการให้ประโยชน์จำกัดอย่างมีระบบตลอดอายุการให้ประโยชน์เชิงเศรษฐกิจของสินทรัพย์นั้น และจะประเมินการด้อยค่าของสินทรัพย์ดังกล่าวเมื่อมีข้อบ่งชี้ว่าสินทรัพย์นั้นเกิดการด้อยค่า บริษัทและบริษัทย่อยจะทบทวนระยะเวลาการตัดจำหน่ายและวิธีการตัดจำหน่ายของสินทรัพย์ไม่มีตัวตนดังกล่าวทุกสิ้นปีเป็นอย่างน้อย ค่าตัดจำหน่ายรับรู้เป็นค่าใช้จ่ายในส่วนของกำไรหรือขาดทุน

สินทรัพย์ไม่มีตัวตนที่มีอายุการให้ประโยชน์จำกัดมีดังนี้

คอมพิวเตอร์ซอฟต์แวร์

อายุการให้ประโยชน์

3 - 10 ปี

4.9 รายการธุรกิจกับบุคคลหรือกิจการที่เกี่ยวข้องกัน

บุคคลหรือกิจการที่เกี่ยวข้องกันกับบริษัท หมายถึง บุคคลหรือกิจการที่มีอำนาจควบคุมบริษัท หรือถูกบริษัทควบคุมไม่ว่าจะเป็นโดยทางตรงหรือทางอ้อม หรืออยู่ภายใต้การควบคุมเดียวกันกับบริษัท

นอกจากนี้บุคคลหรือกิจการที่เกี่ยวข้องกันยังหมายรวมถึงบริษัทร่วมและบุคคลที่มีสิทธิออกเสียงโดยทางตรงหรือทางอ้อมซึ่งทำให้มีอิทธิพลอย่างเป็นสาระสำคัญต่อบริษัท ผู้บริหารสำคัญ กรรมการหรือพนักงานของบริษัทที่มีอำนาจในการวางแผนและควบคุมการดำเนินงานของบริษัท

4.10 สัญญาเช่าระยะยาว

สัญญาเช่าที่ดิน อาคารและอุปกรณ์ที่ความเสี่ยงและผลตอบแทนของความเป็นเจ้าของส่วนใหญ่ได้โอนไปให้กับผู้เช่าถือเป็นสัญญาเช่าการเงิน สัญญาเช่าการเงินจะบันทึกเป็นรายจ่ายฝ่ายทุนด้วยมูลค่ายุติธรรมของสินทรัพย์ที่เช่าหรือมูลค่าปัจจุบันสุทธิของจำนวนเงินที่ต้องจ่ายตามสัญญาเช่าแล้วแต่มูลค่าใดจะต่ำกว่า ภาระผูกพันตามสัญญาเช่าหักค่าใช้จ่ายทางการเงินจะบันทึกเป็นหนี้สินระยะยาว ส่วนดอกเบี้ยจ่ายจะบันทึกในส่วนของกำไรหรือขาดทุนตลอดอายุของสัญญาเช่า สินทรัพย์ที่ได้มาตามสัญญาเช่าการเงินจะคิดค่าเสื่อมราคาตลอดอายุการให้ประโยชน์ของสินทรัพย์ที่เช่า

สัญญาเช่าที่ดิน อาคารและอุปกรณ์ที่ความเสี่ยงและผลตอบแทนของความเป็นเจ้าของส่วนใหญ่ไม่ได้โอนไปยังผู้เช่าถือเป็นสัญญาเช่าดำเนินงาน จำนวนเงินที่จ่ายตามสัญญาเช่าดำเนินงานรับรู้เป็นค่าใช้จ่ายในส่วนของกำไรหรือขาดทุนตามวิธีเส้นตรงตลอดอายุสัญญาเช่า

4.11 เงินตราต่างประเทศ

รายการที่เป็นเงินตราต่างประเทศแปลงค่าเป็นเงินบาทโดยใช้อัตราแลกเปลี่ยน ณ วันที่เกิดรายการสินทรัพย์และหนี้สินที่เป็นตัวเงินซึ่งอยู่ในสกุลเงินตราต่างประเทศได้แปลงค่าเป็นเงินบาทโดยใช้อัตราแลกเปลี่ยน ณ วันสิ้นรอบระยะเวลารายงาน

กำไรและขาดทุนที่เกิดจากการเปลี่ยนแปลงในอัตราแลกเปลี่ยนได้รวมอยู่ในการคำนวณผลการดำเนินงาน

4.12 การด้อยค่าของสินทรัพย์

ทุกวันสิ้นรอบระยะเวลารายงาน บริษัทและบริษัทย่อยจะทำการประเมินการด้อยค่าของที่ดิน อาคารและอุปกรณ์หรือสินทรัพย์ที่ไม่มีตัวตนอื่นของบริษัทและบริษัทย่อยหากมีข้อบ่งชี้ว่าสินทรัพย์ดังกล่าวอาจด้อยค่า บริษัทและบริษัทย่อยรับรู้ขาดทุนจากการด้อยค่าเมื่อมูลค่าที่คาดว่าจะได้รับคืนของสินทรัพย์มีมูลค่าต่ำกว่ามูลค่าตามบัญชีของสินทรัพย์นั้น ทั้งนี้มูลค่าที่คาดว่าจะได้รับคืนหมายถึงมูลค่ายุติธรรมหักต้นทุนในการขายของสินทรัพย์หรือมูลค่าจากการใช้สินทรัพย์แล้วแต่ราคาใดจะสูงกว่า ในการประเมินมูลค่าจากการใช้สินทรัพย์ บริษัทและบริษัทย่อยประมาณการกระแสเงินสดในอนาคตที่กิจการคาด

ว่าจะได้รับจากสินทรัพย์และคำนวณคิดลดเป็นมูลค่าปัจจุบันโดยใช้อัตราคิดลดก่อนภาษีที่สะท้อนถึง การประเมินความเสี่ยงในสภาพตลาดปัจจุบันของเงินสดตามระยะเวลาและความเสี่ยงซึ่งเป็นลักษณะ เฉพาะของสินทรัพย์ที่กำลังพิจารณาอยู่ ในการประเมินมูลค่ายุติธรรมหักต้นทุนในการขาย บริษัทฯและ บริษัทย่อยใช้แบบจำลองการประเมินมูลค่าที่ดีที่สุดซึ่งเหมาะสมกับสินทรัพย์ ซึ่งสะท้อนถึงจำนวนเงินที่ กิจการสามารถจะได้อาจมาจากการจำหน่ายสินทรัพย์หักด้วยต้นทุนในการจำหน่าย โดยการจำหน่ายนั้นผู้ ซื้อและผู้ขายมีความรอบรู้และเต็มใจในการแลกเปลี่ยนและสามารถต่อรองราคากันได้อย่างเป็นอิสระใน ลักษณะของผู้ที่ไม่มีความเกี่ยวข้องกัน

บริษัทฯและบริษัทย่อยจะรับรู้รายการขาดทุนจากการด้อยค่าในส่วนของกำไรหรือขาดทุน

หากในการประเมินการด้อยค่าของสินทรัพย์ มีข้อบ่งชี้ที่แสดงให้เห็นว่าผลขาดทุนจากการด้อยค่าของ สินทรัพย์ที่รับรู้ในงวดก่อนได้หมดไปหรือลดลง บริษัทฯและบริษัทย่อยจะประมาณมูลค่าที่คาดว่าจะ ได้รับคืนของสินทรัพย์นั้น และจะกลับรายการผลขาดทุนจากการด้อยค่าที่รับรู้ในงวดก่อนก็ต่อเมื่อ มีการเปลี่ยนแปลงประมาณการที่ใช้กำหนดมูลค่าที่คาดว่าจะได้รับคืนภายหลังจากการรับรู้ผลขาดทุน จากการด้อยค่าครั้งล่าสุด โดยมูลค่าตามบัญชีของสินทรัพย์ที่เพิ่มขึ้นจากการกลับรายการผลขาดทุนจาก การด้อยค่าต้องไม่สูงกว่ามูลค่าตามบัญชีที่ควรจะเป็นหากกิจการไม่เคยรับรู้ผลขาดทุนจากการด้อยค่า ของสินทรัพย์ในงวดก่อนๆ บริษัทฯและบริษัทย่อยจะบันทึกกลับรายการผลขาดทุนจากการด้อยค่า ของสินทรัพย์โดยรับรู้ไปยังส่วนของกำไรหรือขาดทุนทันที เว้นแต่สินทรัพย์นั้นแสดงด้วยราคาที่ดีใหม่ การกลับรายการส่วนที่เกินกว่ามูลค่าตามบัญชีที่ควรจะเป็นถือเป็นการตีราคาสินทรัพย์เพิ่ม

4.13 ผลประโยชน์พนักงาน

ผลประโยชน์ระยะสั้นของพนักงาน

บริษัทฯรับรู้ เงินเดือน ค่าจ้าง โบนัส และเงินสมทบกองทุนประกันสังคมเป็นค่าใช้จ่ายเมื่อเกิดรายการ

ผลประโยชน์หลังออกจากงานของพนักงาน

โครงการสมทบเงิน

บริษัทฯ บริษัทย่อยและพนักงานได้ร่วมกันจัดตั้งกองทุนสำรองเลี้ยงชีพ ซึ่งประกอบด้วยเงินที่พนักงาน จ่ายสะสมและเงินที่บริษัทฯและบริษัทย่อยจ่ายสมทบให้เป็นรายเดือน สินทรัพย์ของกองทุนสำรอง เลี้ยงชีพได้แยกออกจากสินทรัพย์ของบริษัทฯและบริษัทย่อย เงินที่บริษัทฯและบริษัทย่อย จ่ายสมทบ กองทุนสำรองเลี้ยงชีพบันทึกเป็นค่าใช้จ่ายในปีที่เกิดรายการ

โครงการผลประโยชน์หลังออกจากงาน

บริษัทฯและบริษัทย่อยมีภาระสำหรับเงินชดเชยที่ต้องจ่ายให้แก่พนักงานเมื่อออกจากงานตามกฎหมาย แรงงาน ซึ่งบริษัทฯและบริษัทย่อยถือว่าเงินชดเชยดังกล่าวเป็นโครงการผลประโยชน์หลังออกจากงาน สำหรับพนักงาน

บริษัทฯและบริษัทย่อยคำนวณหนี้สินตามโครงการผลประโยชน์หลังออกจากงานของพนักงาน โดยใช้ วิธีคิดลดแต่ละหน่วยที่ประมาณการไว้ (Projected Unit Credit Method) โดยผู้เชี่ยวชาญอิสระได้ ทำการประเมินภาระผูกพันดังกล่าวตามหลักคณิตศาสตร์ประกันภัย

ผลกำไรหรือขาดทุนจากการประมาณการตามหลักคณิตศาสตร์ประกันภัยสำหรับโครงการผลประโยชน์
หลังออกจากงานของพนักงานจะรับรู้ทันทีในกำไรหรือขาดทุน

ในการปฏิบัติตามมาตรฐานการบัญชีฉบับที่ 19 เรื่อง ผลประโยชน์ของพนักงาน เป็นครั้งแรกในปี
2554 บริษัทและบริษัทย่อยเลือกรับรู้หนี้สินในช่วงการเปลี่ยนแปลงที่มากกว่าหนี้สินที่รับรู้ ณ วัน
เดียวกันตามนโยบายการบัญชีเดิม โดยบันทึกปรับกับกำไรสะสม ณ วันต้นงวดของปี 2554

4.14 ประเมินการหนี้สิน

บริษัทและบริษัทย่อยจะบันทึกประมาณการหนี้สินไว้ในบัญชีเมื่อมีภาระผูกพันซึ่งเป็นผลมาจาก
เหตุการณ์ในอดีตได้เกิดขึ้นแล้ว และมีความเป็นไปได้ค่อนข้างแน่นอนว่าบริษัทและบริษัทย่อยจะเสีย
ทรัพยากรเชิงเศรษฐกิจไปเพื่อปลดเปลื้องภาระผูกพันนั้นและบริษัทและบริษัทย่อยสามารถประมาณ
มูลค่าภาระผูกพันนั้นได้อย่างน่าเชื่อถือ

4.15 ภาษีเงินได้

บริษัทและบริษัทย่อยบันทึกภาษีเงินได้ตามจำนวนที่คาดว่าจะจ่ายให้กับหน่วยงานจัดเก็บภาษีของรัฐ
โดยคำนวณจากกำไรทางภาษีตามหลักเกณฑ์ที่กำหนดในกฎหมายภาษีอากร

5. การใช้ดุลยพินิจและประมาณการทางบัญชีที่สำคัญ

ในการจัดทำงบการเงินตามมาตรฐานการรายงานทางการเงิน ฝ่ายบริหารจำเป็นต้องใช้ดุลยพินิจและ
การประมาณการในเรื่องที่มีความไม่แน่นอนเสมอ การใช้ดุลยพินิจและการประมาณการดังกล่าวนี้ส่ง
ผลกระทบต่อจำนวนเงินที่แสดงในงบการเงินและต่อข้อมูลที่แสดงในหมายเหตุประกอบ งบการเงิน
ผลที่เกิดขึ้นจริงอาจแตกต่างไปจากจำนวนที่ประมาณการไว้ การใช้ดุลยพินิจและ การประมาณการที่
สำคัญมีดังนี้

ประมาณการต้นทุนโครงการก่อสร้าง

ฝ่ายบริหารได้ใช้ดุลยพินิจในการประมาณการต้นทุนการก่อสร้างของแต่ละโครงการจากรายละเอียด
ของแบบก่อสร้างและนำมาคำนวณจำนวนและมูลค่าวัสดุก่อสร้างที่ต้องใช้ในโครงการดังกล่าว รวมถึง
ค่าแรง ค่าวัสดุ ที่ต้องใช้ในการให้บริการก่อสร้างจนเสร็จ ประกอบกับการพิจารณาถึงแนวโน้มของการ
เปลี่ยนแปลงราคาวัสดุก่อสร้าง ค่าแรง และค่าใช้จ่ายอื่นๆ

ประมาณการหนี้สินจากโครงการก่อสร้าง

ประมาณการหนี้สินสำหรับการเรียกร้องการรับประกันผลงาน

บริษัทและบริษัทย่อยรับรู้ประมาณการหนี้สินสำหรับการเรียกร้องการรับประกันผลงานที่คาดว่าจะ
เกิดขึ้นจากโครงการก่อสร้างที่ได้เสร็จสิ้นในระหว่างปี โดยพิจารณาจากปริมาณการซ่อมแซมที่คาดว่าจะ
เกิดขึ้นในอนาคต รายการที่เกิดขึ้นจริงในอดีตและมูลค่าของสัญญาก่อสร้าง บริษัทและบริษัทย่อย
คาดว่าจะจ่ายเหล่านี้ส่วนใหญ่จะเกิดขึ้นในรอบปีบัญชีถัดไปและรายการทั้งหมดจะเกิดขึ้นภายในสองปี
นับจากวันสิ้นรอบระยะเวลารายงาน

ประมาณการผลขาดทุนสำหรับโครงการก่อสร้าง

บริษัทและบริษัทย่อยรับรู้ประมาณการผลขาดทุนสำหรับโครงการก่อสร้างที่บริษัทและบริษัทย่อยคาดว่าจะมีต้นทุนเกิดขึ้นอีก โดยพิจารณาจากความคืบหน้าของการก่อสร้างและต้นทุนที่คาดว่าจะเกิดขึ้นจนจบโครงการ

ประมาณการค่าปรับจากความล่าช้าของโครงการ

บริษัทและบริษัทย่อยรับรู้ประมาณการหนี้สินจากค่าปรับจากความล่าช้าสำหรับโครงการที่ไม่สามารถส่งมอบงานให้เสร็จทันภายในเวลาที่กำหนด โดยพิจารณาจากอัตราค่าปรับตามที่กำหนดไว้ในสัญญา และเป็นจำนวนที่บริษัทและบริษัทย่อยคาดว่าจะต้องจ่ายในอนาคต

สัญญาเช่า

ในการพิจารณาประเภทของสัญญาเช่าว่าเป็นสัญญาเช่าดำเนินงานหรือสัญญาเช่าทางการเงิน ฝ่ายบริหารได้ใช้ดุลยพินิจในการประเมินเงื่อนไขและรายละเอียดของสัญญาเพื่อพิจารณาว่าบริษัทและบริษัทย่อยได้โอนหรือรับโอนความเสี่ยงและผลประโยชน์ในสินทรัพย์ที่เช่าดังกล่าวแล้วหรือไม่

ค่าเผื่อหนี้สงสัยจะสูญของลูกหนี้

ในการประมาณค่าเผื่อหนี้สงสัยจะสูญของลูกหนี้ ฝ่ายบริหารจำเป็นต้องใช้ดุลยพินิจในการประมาณการผลขาดทุนที่คาดว่าจะเกิดขึ้นจากลูกหนี้แต่ละราย โดยคำนึงถึงประสบการณ์การเก็บเงินในอดีต อายุของหนี้ที่ค้างและสถานะเศรษฐกิจที่เป็นอยู่ในขณะนั้น

ค่าเผื่อการด้อยค่าของเงินลงทุน

บริษัทและบริษัทย่อยจะตั้งค่าเผื่อการด้อยค่าของเงินลงทุนเมื่อมูลค่ายุติธรรมของเงินลงทุนได้ลดลงอย่างมีสาระสำคัญและเป็นระยะเวลานานหรือเมื่อมีข้อบ่งชี้ของการด้อยค่า การที่จะสรุปว่าเงินลงทุนดังกล่าวได้ลดลงอย่างมีสาระสำคัญหรือเป็นระยะเวลานานหรือไม่นั้นจำเป็นต้องใช้ดุลยพินิจของฝ่ายบริหาร

ที่ดิน อาคารและอุปกรณ์และค่าเสื่อมราคา

ในการคำนวณค่าเสื่อมราคาของอาคารและอุปกรณ์ ฝ่ายบริหารจำเป็นต้องทำการประมาณอายุการให้ประโยชน์และมูลค่าคงเหลือเมื่อเลิกใช้งานของอาคารและอุปกรณ์ และต้องทบทวนอายุการให้ประโยชน์และมูลค่าคงเหลือใหม่หากมีการเปลี่ยนแปลงเกิดขึ้น

นอกจากนี้ฝ่ายบริหารจำเป็นต้องสอบทานการด้อยค่าของที่ดิน อาคารและอุปกรณ์ในแต่ละช่วงเวลา และบันทึกขาดทุนจากการด้อยค่าหากคาดว่ามูลค่าที่คาดว่าจะได้รับคืนต่ำกว่ามูลค่าตามบัญชีของสินทรัพย์นั้น ในการนี้ฝ่ายบริหารจำเป็นต้องใช้ดุลยพินิจที่เกี่ยวข้องกับการคาดการณ์รายได้และค่าใช้จ่ายในอนาคตซึ่งเกี่ยวเนื่องกับสินทรัพย์นั้น

ผลประโยชน์หลังออกจางานของพนักงานตามโครงการผลประโยชน์

หนี้สินตามโครงการผลประโยชน์หลังออกจางานของพนักงานประมาณขึ้นตามหลักคณิตศาสตร์ประกันภัย ซึ่งต้องอาศัยข้อสมมติฐานต่างๆ ในการประมาณการนั้น เช่น อัตราคิดลด อัตราการขึ้นเงินเดือนในอนาคต อัตราภาระ และอัตราการเปลี่ยนแปลงในจำนวนพนักงาน เป็นต้น

คดีฟ้องร้อง

บริษัทฯ และบริษัทย่อยมีหนี้สินที่อาจเกิดขึ้นจากการถูกฟ้องร้องเรียกค่าเสียหาย ซึ่งฝ่ายบริหารได้ใช้ดุลยพินิจในการประเมินผลของคดีที่ถูกฟ้องร้องแล้วตามที่กล่าวไว้ในหมายเหตุ 34

6. รายการธุรกิจกับกิจการที่เกี่ยวข้องกัน

ในระหว่างปี บริษัทฯ และบริษัทย่อยมีรายการธุรกิจที่สำคัญกับบุคคลหรือกิจการที่เกี่ยวข้องกัน รายการธุรกิจดังกล่าวเป็นไปตามเงื่อนไขทางการค้าและเกณฑ์ตามที่ตกลงกันระหว่างบริษัทฯ บริษัทย่อยและบุคคลหรือกิจการที่เกี่ยวข้องกันเหล่านั้น ซึ่งเป็นไปตามปกติธุรกิจโดยสามารถสรุปได้ดังนี้

(หน่วย: พันบาท)

	งบการเงินรวม		งบการเงินเฉพาะกิจการ		นโยบายการกำหนดราคา
	2555	2554	2555	2554	
รายการธุรกิจกับบริษัทย่อย					
(ตัดออกจากงบการเงินรวมแล้ว)					
ต้นทุนการให้บริการ					
ก่อสร้าง	-	-	88	10,161	ต้นทุนบวกกำไรส่วนเพิ่ม
ดอกเบียร์	-	-	416	430	อัตราร้อยละ 3.5 - 5.0
					ต่อปี (2554: อัตราร้อยละ 3.0 - 5.0 ต่อปี)
รายได้อื่น	-	-	650	-	ต้นทุนบวกกำไรส่วนเพิ่ม
ดอกเบียร์จ่าย	-	-	557	-	อัตราร้อยละ 3.0 ต่อปี

ยอดคงค้างระหว่างบริษัทฯ บริษัทย่อยและกิจการที่เกี่ยวข้องกัน ณ วันที่ 31 ธันวาคม 2555 และ 2554 มีรายละเอียดดังนี้

(หน่วย: พันบาท)

	งบการเงินรวม		งบการเงินเฉพาะกิจการ	
	2555	2554	2555	2554
ลูกหนี้การค้าและลูกหนี้อื่น - กิจการที่เกี่ยวข้องกัน (หมายเหตุ 8)				
บริษัทย่อย	-	-	7,467	2,594
กิจการร่วมค้า	-	564	-	-
ผู้ถือหุ้นบริษัทย่อย	28,110	-	-	-
รวม	28,110	564	7,467	2,594
เจ้าหนี้การค้าและเจ้าหนี้อื่น - กิจการที่เกี่ยวข้องกัน (หมายเหตุ 19)				
บริษัทย่อย	-	-	2,889	6,358
	-	-	2,889	6,358

เงินให้กู้ยืมระยะสั้นแก่กิจการที่เกี่ยวข้องกัน

ยอดคงค้างของเงินให้กู้ยืมระหว่างบริษัทและกิจการที่เกี่ยวข้องกัน ณ วันที่ 31 ธันวาคม 2555 และ 2554 และการเคลื่อนไหวของเงินให้กู้ยืมดังกล่าวมีรายละเอียดดังนี้

(หน่วย: พันบาท)

เงินให้กู้ยืมระยะสั้น	ลักษณะความสัมพันธ์	งบการเงินเฉพาะกิจการ				
		ยอดคงเหลือ ณ วันที่			การปรับปรุงอัตราแลกเปลี่ยน	ยอดคงเหลือ ณ วันที่
		31 ธันวาคม 2554	เพิ่มขึ้น	ลดลง		31 ธันวาคม 2555
ทีอาร์ซี อินเวสเมนต์ ลิมิเต็ด	บริษัทย่อย	880	266	-	(13)	1,133
ทีอาร์ซี อินเตอร์เนชั่นแนล ลิมิเต็ด	บริษัทย่อย	-	34,999	-	-	34,999
		880	35,265	-	(13)	36,132

เงินให้กู้ยืมระยะสั้นแก่กิจการที่เกี่ยวข้องกันคิดดอกเบี้ยในอัตราร้อยละ 3.5 - 5.0 ต่อปี (2554: ร้อยละ 3.0 - 5.0 ต่อปี) และมีกำหนดชำระคืนเมื่อทวงถาม

เงินกู้ยืมระยะสั้นจากกิจการที่เกี่ยวข้องกัน

ยอดคงค้างของเงินกู้ยืมระหว่างบริษัทและกิจการที่เกี่ยวข้องกัน ณ วันที่ 31 ธันวาคม 2555 และ 2554 และการเคลื่อนไหวของเงินกู้ยืมดังกล่าวมีรายละเอียดดังนี้

(หน่วย: พันบาท)

เงินให้กู้ยืมระยะสั้น	ลักษณะความสัมพันธ์	งบการเงินเฉพาะกิจการ				
		ยอดคงเหลือ ณ วันที่			การปรับปรุงอัตราแลกเปลี่ยน	ยอดคงเหลือ ณ วันที่
		31 ธันวาคม 2554	เพิ่มขึ้น	ลดลง		31 ธันวาคม 2555
บริษัท สหการวิศวกร จำกัด	บริษัทย่อย	-	74,000	(30,000)		44,000

เงินกู้ยืมระยะสั้นจากกิจการที่เกี่ยวข้องกันคิดดอกเบี้ยในอัตราร้อยละ 3.0 ต่อปี และมีกำหนดชำระคืนเมื่อทวงถาม

ค่าตอบแทนกรรมการและผู้บริหาร

ในระหว่างปีสิ้นสุดวันที่ 31 ธันวาคม 2555 และ 2554 บริษัทและบริษัทย่อยมีค่าใช้จ่ายผลประโยชน์พนักงานที่ให้แก่กรรมการและผู้บริหาร ดังต่อไปนี้

(หน่วย: ล้านบาท)

	งบการเงินรวม		งบการเงินเฉพาะกิจการ	
	2555	2554	2555	2554
ผลประโยชน์ระยะสั้น	28	25	22	24
ผลประโยชน์หลังออกจากงาน	3	8	3	8
รวม	31	33	25	32

ภาระค้ำประกันกับกิจการที่เกี่ยวข้องกัน

บริษัทมีภาระจากการค้ำประกันให้กับกิจการที่เกี่ยวข้องกันตามที่กล่าวไว้ในหมายเหตุ 33.5

7. เงินสดและรายการเทียบเท่าเงินสด

(หน่วย: พันบาท)

	งบการเงินรวม		งบการเงินเฉพาะกิจการ	
	2555	2554	2555	2554
เงินสด	2,828	1,235	624	280
เงินฝากสถาบันการเงิน	146,537	314,725	20,065	83,257
เงินลงทุนในตั๋วสัญญาใช้เงินและตั๋วแลกเงิน	-	459,651	-	299,651
เงินสดและรายการเทียบเท่าเงินสด ในงบแสดงฐานะการเงิน	149,365	775,611	20,689	383,188
เงินลงทุนชั่วคราว - เงินฝากสถาบันการเงิน ประเภทจ่ายคืนเมื่อสิ้นระยะเวลา	36	4,744	36	36
เงินสดและรายการเทียบเท่าเงินสด ในงบกระแสเงินสด	149,401	780,355	20,725	383,224

ณ วันที่ 31 ธันวาคม 2555 เงินฝากออมทรัพย์ เงินฝากประจำ เงินลงทุนในตั๋วสัญญาใช้เงินและตั๋วแลกเงินมีอัตราดอกเบี้ยระหว่างร้อยละ 0.25 ถึง 3.00 ต่อปี (2554: ร้อยละ 0.50 ถึง 3.50 ต่อปี)

8. ลูกหนี้การค้าและลูกหนี้อื่น

(หน่วย: พันบาท)

	งบการเงินรวม		งบการเงินเฉพาะกิจการ	
	2555	2554	2555	2554
ลูกหนี้การค้า - กิจการที่เกี่ยวข้องกัน				
อายุหนี้คงค้างนับจากวันที่ถึงกำหนดชำระ ค้างชำระ				
มากกว่า 12 เดือน	564	564	-	-
รวม	564	564	-	-
หัก: ค่าเผื่อนหนี้สงสัยจะสูญ	(564)	-	-	-
รวมลูกหนี้การค้า - กิจการ ที่เกี่ยวข้องกัน, สุทธิ	-	564	-	-
ลูกหนี้การค้า - กิจการที่ไม่เกี่ยวข้องกัน				
อายุหนี้คงค้างนับจากวันที่ถึงกำหนดชำระ ยังไม่ถึงกำหนดชำระ				
ค้างชำระ				
ไม่เกิน 3 เดือน	127,268	123,463	61,389	44,020
3 - 6 เดือน	12,314	4,848	-	785
6 - 12 เดือน	6,542	-	-	-

(หน่วย: พันบาท)

	งบการเงินรวม		งบการเงินเฉพาะกิจการ	
	2555	2554	2555	2554
รวมลูกหนี้การค้า - กิจการที่ไม่เกี่ยวข้องกัน	469,094	340,401	344,508	136,892
รวมลูกหนี้การค้า - สุทธิ	469,094	340,965	344,508	136,892
ลูกหนี้อื่น				
เงินทดรองแก่กิจการที่เกี่ยวข้องกัน	28,110	-	6,976	2,594
ดอกเบี้ยค้างรับจากกิจการที่เกี่ยวข้องกัน	-	-	491	-
อื่นๆ	4,089	5,626	2,766	2,843
รวมลูกหนี้อื่น	32,199	5,626	10,233	5,437
รวมลูกหนี้การค้าและลูกหนี้อื่น - สุทธิ	501,293	346,591	354,741	142,329

บริษัทฯและบริษัทย่อยได้โอนสิทธิเรียกร้องในการรับเงินจากลูกหนี้การค้าเพื่อเป็นหลักประกันวงเงินสินเชื่อที่ได้รับจากสถาบันการเงิน ณ วันที่ 31 ธันวาคม 2555 ยอดคงเหลือของลูกหนี้การค้าข้างต้นได้รวมยอดลูกหนี้การค้าซึ่งใช้เป็นหลักประกันวงเงินสินเชื่อเป็นจำนวนประมาณ 337 ล้านบาท (เฉพาะของบริษัทฯ: 322 ล้านบาท) (2554: 323 ล้านบาท เฉพาะของบริษัทฯ: 124 ล้านบาท)

9. ลูกหนี้เงินประกันผลงานตามสัญญาก่อสร้าง/เงินรับล่วงหน้าจากลูกค้าตามสัญญาก่อสร้าง

(หน่วย: พันบาท)

	งบการเงินรวม		งบการเงินเฉพาะกิจการ	
	2555	2554	2555	2554
รายได้ค่าก่อสร้างที่รับรู้เป็นรายได้ในระหว่างปี	4,314,743	2,224,878	2,393,824	1,092,960
ต้นทุนการก่อสร้างที่เกิดขึ้นจนถึงปัจจุบัน	6,010,347	2,700,895	2,855,625	1,433,577
ปรับปรุงด้วยกำไรที่รับรู้จนถึงปัจจุบัน	872,731	501,396	524,653	322,843
เงินงวดที่เรียกเก็บจากผู้จ้าง	6,883,078	3,202,291	3,380,278	1,756,420
ผลต่างจากการแปลงค่างบการเงิน	(6,573,197)	(3,677,865)	(3,032,755)	(1,737,820)
	(16,088)	28,186	548	4,066
	293,793	(447,388)	348,071	22,666
จำนวนเงินทั้งสิ้นที่กิจการมีสิทธิเรียกร้องจากผู้ว่าจ้างสำหรับงานก่อสร้างประกอบด้วย				
รายได้ที่ยังไม่เรียกชำระ	817,172	488,445	771,079	471,115
งานระหว่างก่อสร้าง	5,848	61	5,756	-
	823,020	488,506	776,835	471,115

(หน่วย: พันบาท)

	งบการเงินรวม		งบการเงินเฉพาะกิจการ	
	2555	2554	2555	2554
จำนวนเงินทั้งสิ้นที่ผู้ว่าจ้างมีสิทธิเรียกร้อง จากกิจการสำหรับงานก่อสร้าง ประกอบด้วย				
รายได้งานก่อสร้างรับล่วงหน้า	(62,918)	(288,067)	-	-
เงินรับล่วงหน้าจากลูกค้าตาม สัญญาก่อสร้าง	(466,309)	(647,827)	(428,764)	(448,449)
	(529,227)	(935,894)	(428,764)	(448,449)
	293,793	(447,388)	348,071	22,666
ลูกหนี้เงินประกันผลงานตามสัญญาก่อสร้าง	275,862	105,168	70,907	14,091

10. ภาษีเงินได้ถูกหัก ณ ที่จ่าย

(หน่วย: พันบาท)

	งบการเงินรวม		งบการเงินเฉพาะกิจการ	
	2555	2554	2555	2554
ปี 2553	-	2,326	-	-
ปี 2554	61,766	61,766	27,276	27,276
ปี 2555	27,843	-	3,512	-
	89,609	64,092	30,788	27,276

บริษัทและบริษัทย่อยถือภาษีเงินได้ถูกหัก ณ ที่จ่ายเป็นสินทรัพย์ เนื่องจากบริษัทและบริษัทย่อยมีสิทธิขอคืนภาษีข้างต้น อย่างไรก็ตาม มูลค่าที่จะได้รับคืนของภาษีเงินได้ดังกล่าวขึ้นอยู่กับการใช้สิทธิขอคืนภาษีและผลการตรวจสอบภาษีของบริษัทและบริษัทย่อยโดยเจ้าหน้าที่กรมสรรพากร

11. เงินฝากสถาบันการเงินที่มีภาระค้ำประกัน

ยอดคงเหลือนี้ คือ เงินฝากออมทรัพย์และเงินฝากประจำซึ่งบริษัทและบริษัทย่อยได้นำไปค้ำประกันวงเงินสินเชื่อที่ได้รับจากธนาคารและหนังสือค้ำประกันที่ธนาคารออกให้ในนามของบริษัทและบริษัทย่อย

12. เงินลงทุนในบริษัทย่อย

เงินลงทุนในบริษัทย่อยตามที่แสดงอยู่ในงบการเงินเฉพาะกิจการ มีรายละเอียดดังต่อไปนี้

บริษัท	ลักษณะ ธุรกิจ	จัดตั้งขึ้น ในประเทศ	ทุนชำระแล้ว		สัดส่วนเงินลงทุน		วิธีราคาทุน	
			2555	2554	2555 ร้อยละ	2554 ร้อยละ	2555 บาท	2554 บาท
บริษัท สหการวิศวกร จำกัด	ให้บริการงาน วิศวกรรม ก่อสร้าง สาธารณูปโภค พื้นฐาน	ไทย	200,000,000 บาท	200,000,000 บาท	99.99	99.99	317,399,867	317,399,867
ทีอาร์ซี อินเวสเมนต์ ลิมิเต็ด	ผู้ลงทุน	สาธารณรัฐ เม็กซิโก	1 เหรียญ สหรัฐอเมริกา	1 เหรียญ สหรัฐอเมริกา	100.00	100.00	32	32
รวม							317,399,899	317,399,899
หัก: ค่าเผื่อการด้อยค่าของเงินลงทุน							(145,071,416)	(145,071,416)
รวมเงินลงทุนในบริษัทย่อย - สุทธิ							172,328,483	172,328,483

เงินลงทุนในบริษัทย่อยที่ถือหุ้นโดยบริษัทย่อยของบริษัท มีรายละเอียดดังต่อไปนี้

ชื่อบริษัท	ลักษณะ ธุรกิจ	จัดตั้งขึ้น ในประเทศ	ทุนชำระแล้ว		สัดส่วนเงินลงทุน		วิธีราคาทุน	
			2555	2554	2555 ร้อยละ	2554 ร้อยละ	2555 บาท	2554 บาท
ถือหุ้นโดยทีอาร์ซี อินเวสเมนต์ ลิมิเต็ด								
ทีอาร์ซี อินเตอร์ เนชั่นแนล ลิมิเต็ด	ผู้ลงทุน	ฮ่องกง	10 เหรียญฮ่องกง	10 เหรียญฮ่องกง	100.00	100.00	33	33
ถือหุ้นโดยทีอาร์ซี อินเตอร์เนชั่นแนล ลิมิเต็ด								
TRC Middle East LLC	ให้บริการงาน วิศวกรรม ก่อสร้าง	สาธารณรัฐ สุลต่าน โอมาน	150,000 Omani Rial	150,000 Omani Rial	60.00	60.00	8,099,630	8,099,630
TRC Engineering LLC	ให้บริการงาน วิศวกรรม ก่อสร้าง	สาธารณรัฐ สุลต่าน โอมาน	250,000 Omani Rial	250,000 Omani Rial	70.00	70.00	13,654,506	13,654,506
รวม							21,754,169	21,754,169
หัก: ค่าเผื่อการด้อยค่าของเงินลงทุน							(13,654,506)	-
รวมเงินลงทุนในบริษัทย่อยที่ถือหุ้นโดยบริษัทย่อยของ บริษัท - สุทธิ							8,099,663	21,754,169

เมื่อวันที่ 24 เมษายน 2554 บริษัท ทีอาร์ซี อินเตอร์เนชั่นแนล ลิมิเต็ด ซึ่งเป็นบริษัทย่อยของ บริษัทฯ ได้จัดตั้งบริษัท ทีอาร์ซี เอ็นจิเนียริง แอล แอล ซี ที่สาธารณรัฐสุลต่านโอมาน โดย ทีอาร์ซี อินเตอร์เนชั่นแนล ลิมิเต็ด ถือหุ้นในสัดส่วนร้อยละ 70 ของเงินลงทุนในบริษัทดังกล่าว คิดเป็น มูลค่าการลงทุน 175,000 โอมานเรียล หรือประมาณ 13.7 ล้านบาท

13. เงินลงทุนในการร่วมค้า

เงินลงทุนในการร่วมค้านี้เป็นเงินลงทุนในกิจการ ซึ่งบริษัทย่อยและบริษัทอื่นควบคุมร่วมกัน มีรายละเอียดดังต่อไปนี้ (ถือหุ้นโดยบริษัท สหการวิศวกร จำกัด ซึ่งเป็นบริษัทย่อย)

กิจการที่ควบคุมร่วมกัน	ลักษณะธุรกิจ	งบการเงินรวม							
		สัดส่วนเงินลงทุน		ราคาทุน		มูลค่าตามบัญชีตามวิธีส่วนได้เสีย		ส่วนแบ่งขาดทุนจากเงินลงทุนในการร่วมค้าในระหว่างปี	
		2555 ร้อยละ	2554 ร้อยละ	2555	2554	2555	2554	2555	2554
กิจการร่วมค้า SSP	รับเหมา	40	40	1,092	1,092	91	95	(4)	(89)
รวม	ก่อสร้าง*			1,092	1,092	91	95	(4)	(89)
หัก: ค่าเผื่อการด้อยค่าของเงินลงทุน				(1,092)	(1,020)	-	-		
รวมเงินลงทุนในการร่วมค้า – สุทธิ				-	72	91	95		
* อยู่ระหว่างการจดทะเบียนเลิกกิจการ									

ในระหว่างปี 2554 กิจการร่วมค้า SSP ได้ทำการลดทุนโดยจ่ายคืนทุนให้แก่ผู้ร่วมค้าแต่ละรายเป็นจำนวนเงินรวม 2.4 ล้านบาท เนื่องจากการให้บริการได้ดำเนินการแล้วเสร็จตามวัตถุประสงค์แล้ว ทั้งนี้การลดทุนดังกล่าวไม่มีผลกระทบต่อสัดส่วนการแบ่งกำไรของผู้ร่วมค้า

ส่วนแบ่งขาดทุนจากเงินลงทุนในกิจการร่วมค้า SSP สำหรับปีสิ้นสุดวันที่ 31 ธันวาคม 2555 และ 2554 ซึ่งรวมอยู่ในงบกำไรขาดทุนรวม คำนวณจากงบการเงินซึ่งจัดทำโดยฝ่ายบริหารของกิจการร่วมค้าดังกล่าว และได้ผ่านการตรวจสอบโดยผู้สอบบัญชีอื่นแล้ว

ข้อมูลทางการเงินโดยสรุปของกิจการที่ควบคุมร่วมกันมีดังนี้

กิจการร่วมค้า SSP

จำนวนรวมของส่วนได้เสียในสินทรัพย์ หนี้สิน รายได้และค่าใช้จ่ายที่บริษัทย่อยมีอยู่ในกิจการร่วมค้า SSP โดยคิดตามสัดส่วนของการร่วมทุนเป็นดังนี้

(หน่วย: พันบาท)

	ณ วันที่ 31 ธันวาคม	
	2555	2554
สินทรัพย์หมุนเวียน	442	445
สินทรัพย์ไม่หมุนเวียน	2	21
	444	466
หนี้สินหมุนเวียน	(353)	(371)
สินทรัพย์สุทธิ	91	95

(หน่วย: พันบาท)

	สำหรับปีสิ้นสุดวันที่ 31 ธันวาคม	
	2555	2554
รายได้อื่น	-	492
ค่าใช้จ่ายในการขายและบริหาร	(4)	(581)
ขาดทุนสุทธิ	(4)	(89)

ข้อมูลทางการเงินสำหรับปี 2555 และ 2554 ข้างต้น จัดทำโดยฝ่ายบริหารของกิจการที่ควบคุมร่วมกัน และได้ผ่านการตรวจสอบโดยผู้สอบบัญชีขึ้นของกิจการที่ควบคุมร่วมกันดังกล่าวแล้ว

14. เงินลงทุนในบริษัทร่วม

(หน่วย: พันบาท)

ชื่อบริษัท	ลักษณะธุรกิจ	จัดตั้งขึ้น ในประเทศ	งบการเงินรวม / งบการเงินเฉพาะกิจการ							
			สัดส่วนเงินลงทุน		ราคาทุน		มูลค่าตามบัญชี ตามวิธี ส่วนได้เสีย		ส่วนแบ่งขาดทุนจาก เงินลงทุนในบริษัท ร่วมในระหว่างปี	
			2555	2554	2555	2554	2555	2554	2555	2554
			ร้อยละ	ร้อยละ						
บริษัท ไทย เพรสเซอร์ เวสเซล แอนด์ สตีล เวิร์ค จำกัด	ผลิตและ ประกอบ ผลิตภัณฑ์ โลหะ ขึ้นรูป*	ไทย	-	40.00	-	4,400	-	4,400	-	-

* จัดทะเบียนเลิกกิจการและชำระบัญชีเสร็จสิ้นแล้วในปี 2555

บริษัทฯ ไม่ได้ใช้วิธีส่วนได้เสียในการบันทึกบัญชีเงินลงทุนในบริษัท ไทยเพรสเซอร์เวสเซล แอนด์ สตีลเวิร์ค จำกัด ในงบการเงินรวมสำหรับปีสิ้นสุดวันที่ 31 ธันวาคม 2555 และ 2554 เนื่องจากผลกระทบของรายการดังกล่าวไม่มีสาระสำคัญต่องบการเงินรวม

ข้อมูลทางการเงินตามที่แสดงอยู่ในงบการเงินของบริษัทร่วมโดยสรุปมีดังนี้

(หน่วย: พันบาท)

บริษัท	ทุนเรียกชำระแล้ว		สินทรัพย์รวม		หนี้สินรวม		รายได้รวม สำหรับ ปีสิ้นสุดวันที่		ขาดทุนสำหรับปี	
	ณ วันที่		ณ วันที่		ณ วันที่		ปีสิ้นสุดวันที่		ปีสิ้นสุดวันที่	
	2555	2554	2555	2554	2555	2554	2555	2554	2555	2554
บริษัท ไทยเพรสเซอร์เวสเซล แอนด์ สตีลเวิร์ค จำกัด	-	11,000	-	10,808	-	30	-	2	-	(29)

ข้อมูลทางการเงินข้างต้นจัดทำโดยฝ่ายบริหารของบริษัทร่วมดังกล่าว

15. เงินลงทุนระยะยาวอื่น

เงินลงทุนระยะยาวอื่นตามที่แสดงอยู่ในงบการเงินรวม มีรายละเอียดดังต่อไปนี้

ชื่อบริษัท	ลักษณะธุรกิจ	จัดตั้งขึ้นในประเทศ	ทุนชำระแล้ว		สัดส่วนเงินลงทุน		วิธีราคาทุน	
			2555	2554	2555 ร้อยละ	2554 ร้อยละ	2555 บาท	2554 บาท
เอเชีย แอฟริกา เอ็นเนอจี ลิมิเต็ด *	ผู้ลงทุน	ฮ่องกง	64 เหรียญ สหรัฐอเมริกา	64 เหรียญ สหรัฐอเมริกา	5.00	5.00	2,010	2,010
เรนโบว์ พาวเวอร์ อินทีเกรตเต็ด คอนเซ็ปต์ *	พัฒนาและลงทุน ในอุตสาหกรรม ก๊าซธรรมชาติ	สาธารณรัฐ ไนจีเรีย	6,957 เหรียญ สหรัฐอเมริกา	6,957 เหรียญ สหรัฐอเมริกา	8.00	8.00	243,518	243,518
บริษัท เหมืองแร่ โปแตช อาเซียน จำกัด (มหาชน) **	ขุดเจาะเหมืองแร่	ไทย	50,000,000 บาท	-	3.50	-	50,000,000	-
รวม							50,245,528	245,528
หัก: ค่าเผื่อการด้อยค่าของเงินลงทุน							(245,528)	-
รวมเงินลงทุนระยะยาวอื่น - สุทธิ							50,000,000	245,528
* ถือโดยบริษัท ทีอาร์ซี อินเวสเมนต์ ลิมิเต็ด								
** ถือโดยบริษัท ทีอาร์ซี อินเตอร์เนชั่นแนล ลิมิเต็ด								

เมื่อวันที่ 18 มกราคม 2555 ที่ประชุมคณะกรรมการบริษัท ครั้งที่ 1/2555 ของบริษัทฯ มีมติอนุมัติให้ ทีอาร์ซี อินเตอร์เนชั่นแนล ลิมิเต็ด ซึ่งเป็นบริษัทย่อยของบริษัทฯ เข้าลงทุนซื้อหุ้นสามัญของบริษัท เหมืองแร่โปแตช อาเซียน จำกัด (มหาชน) จำนวน 50 ล้านบาท โดยบริษัทย่อยได้เข้าลงทุนซื้อหุ้นสามัญในบริษัทดังกล่าวแล้ว ดังนี้

วันที่ลงทุน	จำนวนหุ้น (หุ้น)	จำนวนเงินลงทุน	ร้อยละของการลงทุนรวมในหุ้น สามัญของบริษัทผู้ถูกลงทุน
27 มกราคม 2555	300,000	30 ล้านบาท	2.10%
13 กุมภาพันธ์ 2555	100,000	10 ล้านบาท	2.80%
5 มีนาคม 2555	100,000	10 ล้านบาท	3.50%

16. ที่ดิน อาคารและอุปกรณ์

(หน่วย: พันบาท)

งบการเงินรวม								
	ที่ดิน	อาคาร	ส่วน ปรับปรุง สินทรัพย์ เช่า	เครื่องมือ และ อุปกรณ์	เครื่อง ตกแต่ง ติดตั้งและ เครื่องใช้ สำนักงาน	ยาน พาหนะ	งาน ระหว่าง ก่อสร้าง	รวม
ราคาทุน:								
ณ วันที่ 1 มกราคม 2554	14,478	38,816	6,328	86,739	39,176	21,032	-	206,569
ซื้อเพิ่ม	-	4,696	-	26,844	15,591	20,335	-	67,466
จำหน่าย	-	-	-	(3,589)	(48)	(895)	-	(4,532)
ตัดจำหน่าย	-	-	-	(1,665)	(1,173)	-	-	(2,838)
ผลต่างจากการแปลงค่างบการเงิน	-	5,299	-	-	2,913	-	-	8,212
ณ วันที่ 31 ธันวาคม 2554	14,478	48,811	6,328	108,329	56,459	40,472	-	274,877
ซื้อเพิ่ม	100,313	4,157	-	19,365	20,582	24,707	12,553	181,677
จำหน่าย	-	-	-	(1,065)	(179)	(1,944)	-	(3,188)
ตัดจำหน่าย	-	-	-	(400)	(582)	-	-	(982)
ผลต่างจากการแปลงค่างบการเงิน	-	(952)	-	-	(836)	(308)	-	(2,096)
ณ วันที่ 31 ธันวาคม 2555	114,791	52,016	6,328	126,229	75,444	62,927	12,553	450,288
ค่าเสื่อมราคาสะสม:								
ณ วันที่ 1 มกราคม 2554	-	12,300	6,328	70,316	21,142	17,270	-	127,356
ค่าเสื่อมราคาสำหรับปี	-	10,683	-	7,808	10,450	4,179	-	33,120
ค่าเสื่อมราคาสำหรับส่วนที่ จำหน่าย	-	-	-	(3,315)	(29)	(895)	-	(4,239)
ค่าเสื่อมราคาสำหรับส่วนที่ ตัดจำหน่าย	-	-	-	(1,501)	(1,133)	-	-	(2,634)
ผลต่างจากการแปลงค่างบการเงิน	-	2,175	-	-	1,174	48	-	3,397
ณ วันที่ 31 ธันวาคม 2554	-	25,158	6,328	73,308	31,604	20,602	-	157,000
ค่าเสื่อมราคาสำหรับปี	-	12,137	-	11,989	14,617	9,419	-	48,162
ค่าเสื่อมราคาสำหรับส่วนที่ จำหน่าย	-	-	-	(919)	(180)	(1,835)	-	(2,934)
ค่าเสื่อมราคาสำหรับส่วนที่ ตัดจำหน่าย	-	-	-	(313)	(539)	-	-	(852)
ผลต่างจากการแปลงค่างบการเงิน	-	(789)	-	-	(522)	(94)	-	(1,405)
ณ วันที่ 31 ธันวาคม 2555	-	36,506	6,328	84,065	44,980	28,092	-	199,971
มูลค่าสุทธิตามบัญชี:								
ณ วันที่ 1 มกราคม 2554	14,478	26,516	-	16,423	18,034	3,762	-	79,213
ณ วันที่ 31 ธันวาคม 2554	14,478	23,653	-	35,021	24,855	19,870	-	117,877
ณ วันที่ 31 ธันวาคม 2555	114,791	15,510	-	42,164	30,464	34,835	12,553	250,317
ค่าเสื่อมราคาสำหรับปี:								
2554 (24.1 ล้านบาท รวมอยู่ในต้นทุนขายและให้บริการก่อสร้าง ส่วนที่เหลือรวมอยู่ในค่าใช้จ่ายในการบริหาร)								33,120
2555 (36.0 ล้านบาท รวมอยู่ในต้นทุนขายและให้บริการก่อสร้าง ส่วนที่เหลือรวมอยู่ในค่าใช้จ่ายในการบริหาร)								48,162

(หน่วย: พันบาท)

	งบการเงินเฉพาะกิจการ							รวม
	ที่ดิน	อาคาร	ส่วนปรับปรุงสินทรัพย์เช่า	เครื่องมือและอุปกรณ์	เครื่องตกแต่งติดตั้งและเครื่องใช้สำนักงาน	ยานพาหนะ	งานระหว่างก่อสร้าง	
ราคาทุน:								
ณ วันที่ 1 มกราคม 2554	12,888	15,655	6,328	30,485	25,237	17,917	-	108,510
ซื้อเพิ่ม	-	4,696	-	17,270	4,393	7,354	-	33,713
จำหน่าย	-	-	-	(63)	(48)	-	-	(111)
ตัดจำหน่าย	-	-	-	(1,638)	(1,170)	-	-	(2,808)
ณ วันที่ 31 ธันวาคม 2554	12,888	20,351	6,328	46,054	28,412	25,271	-	139,304
ซื้อเพิ่ม	100,313	-	-	7,152	5,322	7,247	12,553	132,587
จำหน่าย	-	-	-	(315)	(81)	(829)	-	(1,225)
ตัดจำหน่าย	-	-	-	(400)	(572)	-	-	(972)
ณ วันที่ 31 ธันวาคม 2555	113,201	20,351	6,328	52,491	33,081	31,689	12,553	269,694
ค่าเสื่อมราคาสะสม:								
ณ วันที่ 1 มกราคม 2554	-	4,357	6,328	16,527	16,141	14,503	-	57,856
ค่าเสื่อมราคาสำหรับปี	-	1,555	-	5,559	3,815	2,423	-	13,352
ค่าเสื่อมราคาสำหรับส่วนที่จำหน่าย	-	-	-	(35)	(29)	-	-	(64)
ค่าเสื่อมราคาสำหรับส่วนที่ตัดจำหน่าย	-	-	-	(1,489)	(1,132)	-	-	(2,621)
ณ วันที่ 31 ธันวาคม 2554	-	5,912	6,328	20,562	18,795	16,926	-	68,523
ค่าเสื่อมราคาสำหรับปี	-	1,990	-	8,227	4,077	2,866	-	17,160
ค่าเสื่อมราคาสำหรับส่วนที่จำหน่าย	-	-	-	(169)	(81)	(829)	-	(1,079)
ค่าเสื่อมราคาสำหรับส่วนที่ตัดจำหน่าย	-	-	-	(313)	(530)	-	-	(843)
ณ วันที่ 31 ธันวาคม 2555	-	7,902	6,328	28,307	22,261	18,963	-	83,761
มูลค่าสุทธิตามบัญชี:								
ณ วันที่ 1 มกราคม 2554	12,888	11,298	-	13,958	9,096	3,414	-	50,654
ณ วันที่ 31 ธันวาคม 2554	12,888	14,439	-	25,492	9,617	8,345	-	70,781
ณ วันที่ 31 ธันวาคม 2555	113,201	12,449	-	24,184	10,820	12,726	12,553	185,933
ค่าเสื่อมราคาสำหรับปี:								
2554 (7 ล้านบาท รวมอยู่ในต้นทุนขายและให้บริการก่อสร้าง ส่วนที่เหลือรวมอยู่ในค่าใช้จ่ายในการบริหาร)								13,352
2555 (11 ล้านบาท รวมอยู่ในต้นทุนขายและให้บริการก่อสร้าง ส่วนที่เหลือรวมอยู่ในค่าใช้จ่ายในการบริหาร)								17,160

ณ วันที่ 31 ธันวาคม 2555 บริษัทฯและบริษัทย่อยมีอุปกรณ์จำนวนหนึ่งซึ่งตัดค่าเสื่อมราคาหมดแล้วแต่ยังใช้งานอยู่ มูลค่าตามบัญชีก่อนหักค่าเสื่อมราคาสะสมของสินทรัพย์ดังกล่าวมีจำนวนเงินประมาณ 87 ล้านบาท (เฉพาะของบริษัทฯ: 34 ล้านบาท) (2554: 86 ล้านบาท เฉพาะของบริษัทฯ: 33 ล้านบาท)

ณ วันที่ 31 ธันวาคม 2555 บริษัทฯและบริษัทย่อยมียอดคงเหลือของยานพาหนะซึ่งได้มาภายใต้สัญญาเช่าทางการเงิน โดยมีมูลค่าสุทธิตามบัญชีเป็นจำนวนประมาณ 2 ล้านบาท (เฉพาะของบริษัทฯ: 1 ล้านบาท) (2554: 3 ล้านบาท เฉพาะของบริษัทฯ: 1 ล้านบาท)

ณ วันที่ 31 ธันวาคม 2555 อาคารของบริษัทย่อยในต่างประเทศแห่งหนึ่ง ซึ่งได้คิดค่าเสื่อมราคาเต็มจำนวนแล้ว (2554: มูลค่าสุทธิตามบัญชีจำนวน 9 ล้านบาท) ได้ตั้งอยู่บนที่ดินภายใต้สิทธิการเช่าของลูกค้านายหนึ่ง

บริษัทฯได้นำที่ดินซึ่งมีมูลค่าตามบัญชีจำนวน 100 ล้านบาท ไปค้ำประกันวงเงินสินเชื่อที่ได้รับจากธนาคาร

17. สินทรัพย์ไม่มีตัวตน

มูลค่าตามบัญชีของสินทรัพย์ไม่มีตัวตน ซึ่งประกอบด้วยคอมพิวเตอร์ซอฟต์แวร์ ณ วันที่ 31 ธันวาคม 2555 และ 2554 แสดงได้ดังนี้

(หน่วย: พันบาท)

	งบการเงินรวม	งบการเงินเฉพาะกิจการ
ณ วันที่ 31 ธันวาคม 2555:		
ราคาทุน	10,148	9,796
หัก: ค่าตัดจำหน่ายสะสม	(4,723)	(4,702)
มูลค่าตามบัญชี - สุทธิ	5,425	5,094
ณ วันที่ 31 ธันวาคม 2554:		
ราคาทุน	11,271	10,281
หัก: ค่าตัดจำหน่ายสะสม	(5,265)	(4,275)
มูลค่าตามบัญชี - สุทธิ	6,006	6,006

การกระทบยอดมูลค่าตามบัญชีของสินทรัพย์ไม่มีตัวตนสำหรับปี 2555 และ 2554 แสดงได้ดังนี้

(หน่วย: พันบาท)

	งบการเงินรวม		งบการเงินเฉพาะกิจการ	
	2555	2554	2555	2554
มูลค่าตามบัญชีต้นปี	6,006	6,597	6,006	6,597
ซื้อซอฟต์แวร์คอมพิวเตอร์	880	512	529	512
ตัดจำหน่ายระหว่างปี - มูลค่าสุทธิตามบัญชี ณ วันที่ตัดจำหน่าย	(652)	-	(652)	-
ค่าตัดจำหน่าย	(809)	(1,103)	(789)	(1,103)
มูลค่าตามบัญชีปลายปี	5,425	6,006	5,094	6,006

18. เงินเบิกเกินบัญชีและเงินกู้ยืมระยะสั้นจากสถาบันการเงิน

เงินเบิกเกินบัญชีและเงินกู้ยืมระยะสั้นจากสถาบันการเงิน ณ วันที่ 31 ธันวาคม 2555 และ 2554 ประกอบด้วย (หน่วย: พันบาท)

	งบการเงินรวม			
	อัตราดอกเบี้ย (ร้อยละต่อปี)			
	2555	2554	2555	2554
เงินกู้ยืมสถาบันการเงิน - ตัวสัญญา ใช้เงิน	5.5 - 6.0	5.0 - 7.5	45,504	6,058

ณ วันที่ 31 ธันวาคม 2555 บริษัทฯและบริษัทย่อย มีวงเงินเบิกเกินบัญชีธนาคารและเงินกู้ยืมระยะสั้นจากสถาบันการเงินที่ยังไม่ได้เบิกใช้จำนวน 1,060 ล้านบาท (เฉพาะของบริษัทฯ: 710 ล้านบาท) (2554: 67 ล้านบาท และ 3 ล้านเหรียญสหรัฐ เฉพาะของบริษัทฯ: 32 ล้านบาท) วงเงินดังกล่าวค้ำประกันโดยการจำนองที่ดินของบริษัทฯและการโอนสิทธิเรียกร้องในการรับเงินจากลูกหนี้และจำนำเงินฝากประจำธนาคารของบริษัทฯและบริษัทย่อย

19. เจ้าหนี้การค้าและเจ้าหนี้อื่น

(หน่วย: พันบาท)

	งบการเงินรวม		งบการเงินเฉพาะกิจการ	
	2555	2554	2555	2554
เจ้าหนี้การค้า - กิจการที่เกี่ยวข้องกัน	-	-	-	2,140
เจ้าหนี้การค้า - กิจการที่ไม่เกี่ยวข้องกัน	367,945	332,299	165,828	172,049
เงินทดรองจากกิจการที่เกี่ยวข้องกัน	-	-	2,763	4,218
เจ้าหนี้ค่าซื้อเครื่องจักร	3,197	1,168	2,918	305
ค่าใช้จ่ายค้างจ่าย	70,748	29,068	58,781	19,086
อื่น ๆ	36	500	126	-
รวมเจ้าหนี้การค้าและเจ้าหนี้อื่น	441,926	363,035	230,416	197,798

20. ประมาณการหนี้สินจากโครงการก่อสร้าง

(หน่วย: พันบาท)

	งบการเงินรวม			
	การรับประกัน ผลงาน	ผลขาดทุน โครงการ ก่อสร้าง	ค่าปรับ ความล่าช้า	รวม
ณ วันที่ 1 มกราคม 2554	8,744	27,155	35,296	71,195
เพิ่มขึ้นในระหว่างปี	8,747	-	-	8,747
ลดลงจากรายจ่ายที่เกิดขึ้นจริง	(2,448)	(23,056)	(32,697)	(58,201)
โอนกลับประมาณการหนี้สิน	(2,790)	(3,609)	-	(6,399)
ณ วันที่ 31 ธันวาคม 2554	12,253	490	2,599	15,342
เพิ่มขึ้นในระหว่างปี	7,822	751	-	8,573
ลดลงจากรายจ่ายที่เกิดขึ้นจริง	(5,070)	(969)	(2,599)	(8,638)
โอนกลับประมาณการหนี้สิน	(2,100)	-	-	(2,100)
ณ วันที่ 31 ธันวาคม 2555	12,905	272	-	13,177

(หน่วย: พันบาท)

	งบการเงินเฉพาะกิจการ			
	การรับประกัน ผลงาน	ผลขาดทุน โครงการก่อสร้าง	ค่าปรับ ความล่าช้า	รวม
ณ วันที่ 1 มกราคม 2554	8,744	27,155	35,296	71,195
เพิ่มขึ้นในระหว่างปี	8,747	-	-	8,747
ลดลงจากรายจ่ายที่เกิดขึ้นจริง	(2,448)	(23,056)	(32,697)	(58,201)
โอนกลับประมาณการหนี้สิน	(2,790)	(3,609)	-	(6,399)
ณ วันที่ 31 ธันวาคม 2554	12,253	490	2,599	15,342
เพิ่มขึ้นในระหว่างปี	5,435	751	-	6,186
ลดลงจากรายจ่ายที่เกิดขึ้นจริง	(5,070)	(969)	(2,599)	(8,638)
โอนกลับประมาณการหนี้สิน	(2,100)	-	-	(2,100)
ณ วันที่ 31 ธันวาคม 2555	10,518	272	-	10,790

21. หนี้สินตามสัญญาเช่าการเงิน

(หน่วย: พันบาท)

	งบการเงินรวม		งบการเงินเฉพาะกิจการ	
	2555	2554	2555	2554
หนี้สินตามสัญญาเช่าการเงิน	740	1,380	97	471
หัก: ดอกเบี้ยรอการตัดจำหน่าย	(63)	(117)	(8)	(39)
รวม	677	1,263	89	432
หัก: ส่วนที่ถึงกำหนดชำระภายในหนึ่งปี	(332)	(586)	(89)	(343)
หนี้สินตามสัญญาเช่าการเงิน - สรุทธิจาก ส่วนที่ถึงกำหนดชำระภายในหนึ่งปี	345	677	-	89

บริษัทฯ และบริษัทย่อยได้ทำสัญญาเช่าการเงินกับบริษัทลีส์ซึ่งเพื่อเช่ายานพาหนะใช้ในการดำเนินงานของกิจการโดยมีกำหนดการชำระค่าเช่าเป็นรายเดือน อายุของสัญญามีระยะเวลาโดยเฉลี่ยประมาณ 2 ถึง 4 ปี

บริษัทฯ มีภาระผูกพันที่จะต้องจ่ายค่าเช่าขั้นต่ำตามสัญญาเช่าการเงินดังนี้

(หน่วย: พันบาท)

	ณ วันที่ 31 ธันวาคม 2555					
	งบการเงินรวม			งบการเงินเฉพาะกิจการ		
	ไม่เกิน 1 ปี	1 - 4 ปี	รวม	ไม่เกิน 1 ปี	1 - 2 ปี	รวม
ผลรวมของจำนวนเงินขั้นต่ำที่ต้อง จ่ายทั้งสินตามสัญญาเช่า	363	377	740	97	-	97
ดอกเบี้ยตามสัญญาเช่า การเงินรอการตัดบัญชี	(31)	(32)	(63)	(8)	-	(8)
มูลค่าปัจจุบันของจำนวนเงินขั้นต่ำที่ ต้องจ่ายทั้งสินตามสัญญาเช่า	332	345	677	89	-	89

(หน่วย: พันบาท)

	ณ วันที่ 31 ธันวาคม 2554					
	งบการเงินรวม			งบการเงินเฉพาะกิจการ		
	ไม่เกิน 1 ปี	1 - 4 ปี	รวม	ไม่เกิน 1 ปี	1 - 2 ปี	รวม
ผลรวมของจำนวนเงินขั้นต่ำที่ต้อง จ่ายทั้งสิ้นตามสัญญาเช่า	640	740	1,380	374	97	471
ดอกเบี้ยตามสัญญาเช่า						
การเงินรอการตัดบัญชี	(54)	(63)	(117)	(31)	(8)	(39)
มูลค่าปัจจุบันของจำนวนเงินขั้นต่ำที่ ต้องจ่ายทั้งสิ้นตามสัญญาเช่า	586	677	1,263	343	89	432

22. หนี้สินหมุนเวียนอื่น

(หน่วย: พันบาท)

	งบการเงินรวม		งบการเงินเฉพาะกิจการ	
	2555	2554	2555	2554
ภาษีขายค้างจ่าย	23,706	20,447	22,693	8,904
ภาษีมูลค่าเพิ่มค้างจ่าย	-	2,866	-	2,866
อื่น ๆ	8,100	6,950	3,620	3,399
รวม	31,806	30,263	26,313	15,169

23. สำรองผลประโยชน์ระยะยาวของพนักงาน

จำนวนเงินสำรองผลประโยชน์ระยะยาวของพนักงานซึ่งเป็นเงินชดเชยพนักงานเมื่อออกจากงาน
แสดงได้ดังนี้

(หน่วย: พันบาท)

	งบการเงินรวม		งบการเงินเฉพาะกิจการ	
	2555	2554	2555	2554
ภาระผูกพันตามโครงการผลประโยชน์ต้นปี	17,976	14,241	15,760	13,537
ต้นทุนบริการในปัจจุบัน	5,611	2,632	3,093	1,716
ต้นทุนดอกเบี้ย	635	534	591	507
ผลประโยชน์ที่จ่ายในระหว่างปี	(3,258)	(171)	(1,952)	-
ขาดทุนจากการประมาณการตามหลัก คณิตศาสตร์ประกันภัย	335	-	-	-
โอนหนี้สินหมุนเวียนอื่นเป็นสำรองผลประโยชน์ ระยะยาวของพนักงาน	-	611	-	-
ผลต่างจากการแปลงค่างบการเงิน	(56)	129	-	-
ภาระผูกพันตามโครงการ ผลประโยชน์ปลายปี	21,243	17,976	17,492	15,760
ผลประโยชน์ที่ยังไม่จ่าย	1,952	-	1,952	-
สำรองผลประโยชน์ระยะยาวของ พนักงานปลายปี	23,195	17,976	19,444	15,760

ค่าใช้จ่ายเกี่ยวกับผลประโยชน์ระยะยาวของพนักงานรวมอยู่ในส่วนของกำไรหรือขาดทุนแสดงได้ดังนี้

(หน่วย: พันบาท)

	งบการเงินรวม		งบการเงินเฉพาะกิจการ	
	2555	2554	2555	2554
ต้นทุนบริการในปัจจุบัน	5,611	2,632	3,093	1,716
ต้นทุนดอกเบี้ย	635	534	591	507
ผลขาดทุนจากการประมาณการตามหลักคณิตศาสตร์ประกันภัยที่รับรู้ในปี	335	-	-	-
รวมค่าใช้จ่ายที่รับรู้ในส่วนของกำไรหรือขาดทุน	6,581	3,166	3,684	2,223
ค่าใช้จ่ายดังกล่าวรับรู้ในรายการต่อไปนี้				
ในส่วนของกำไรหรือขาดทุน				
ต้นทุนการให้บริการ	4,166	1,090	1,463	294
ค่าใช้จ่ายในการบริหาร	2,415	2,076	2,221	1,929

สมมติฐานที่สำคัญในการประมาณการตามหลักคณิตศาสตร์ประกันภัย ณ วันประเมินสรุปได้ดังนี้

	งบการเงินรวม		งบการเงินเฉพาะกิจการ	
	2555 (ร้อยละต่อปี)	2554 (ร้อยละต่อปี)	2555 (ร้อยละต่อปี)	2554 (ร้อยละต่อปี)
อัตราคิดลด	3.50 - 3.75	3.75	3.75	3.75
อัตราการขึ้นเงินเดือนในอนาคต	5.00 - 5.50	3.00 - 5.50	5.50	5.50
อัตราการเปลี่ยนแปลงในจำนวนพนักงาน (ขึ้นกับช่วงอายุ)	0.00 - 20.00	0.00 - 20.00	0.00 - 15.00	0.00 - 15.00

จำนวนเงินภาระผูกพันตามโครงการผลประโยชน์สำหรับปีปัจจุบันและสองปีย้อนหลังแสดงได้ดังนี้

(หน่วย: พันบาท)

	ภาระผูกพันตามโครงการผลประโยชน์		การปรับปรุงตามประสบการณ์ที่เกิดจากหนี้สินโครงการ	
	งบการเงินรวม	งบการเงินเฉพาะกิจการ	งบการเงินรวม	งบการเงินเฉพาะกิจการ
ปี 2555	23,195	19,444	173	-
ปี 2554	17,976	15,760	-	-
ปี 2553	14,241	13,537	-	-

24. ทุนเรือนหุ้น

เมื่อวันที่ 27 เมษายน 2555 ที่ประชุมสามัญผู้ถือหุ้นของบริษัทประจำปี 2555 ได้มีมติอนุมัติการเพิ่มทุนจดทะเบียนของบริษัทแบบมอบอำนาจทั่วไปจากเดิม 337.7 ล้านบาท เป็น 471.5 ล้านบาท โดยการออกหุ้นสามัญใหม่จำนวน 133.8 ล้านหุ้น มูลค่าที่ตราไว้หุ้นละ 1 บาท บริษัทได้จดทะเบียนการเพิ่มทุนจดทะเบียนดังกล่าวกับกระทรวงพาณิชย์แล้วเมื่อวันที่ 14 พฤษภาคม 2555

การเปลี่ยนแปลงของบัญชีหุ้นสามัญที่ออกและชำระแล้วสำหรับปีสิ้นสุดวันที่ 31 ธันวาคม 2555 มีรายละเอียดดังนี้

รายการ	จำนวน หุ้น (พันหุ้น)	ทุนชำระ แล้ว (ล้านบาท)	ส่วนเกิน มูลค่าหุ้น (ล้านบาท)	วันที่จดทะเบียนกับ กระทรวงพาณิชย์
การกระทบบยอดหุ้นสามัญที่ออกและชำระแล้ว ยอดยกมาต้นปี - ณ วันที่ 1 มกราคม 2555	333,558	333,558	193,979	
การใช้สิทธิตามใบสำคัญแสดงสิทธิซื้อหุ้นสามัญ TRC-WA1 ครั้งที่ 6	950	950	960	4 มกราคม 2555
การใช้สิทธิตามใบสำคัญแสดงสิทธิซื้อหุ้นสามัญ TRC-WA1 ครั้งที่ 7	877	877	885	3 เมษายน 2555
การใช้สิทธิตามใบสำคัญแสดงสิทธิซื้อหุ้นสามัญ TRC-WA1 ครั้งที่ 8	1,064	1,064	1,074	2 กรกฎาคม 2555
การใช้สิทธิตามใบสำคัญแสดงสิทธิซื้อหุ้นสามัญ TRC-WA1 ครั้งที่ 9	137	137	139	31 กรกฎาคม 2555
ยอดคงเหลือปลายปี - ณ วันที่ 31 ธันวาคม 2555	336,586	336,586	197,037	

25. ใบสำคัญแสดงสิทธิ

เมื่อวันที่ 7 สิงหาคม 2552 บริษัทได้ออกใบสำคัญแสดงสิทธิที่จะซื้อหุ้นสามัญของบริษัท (TRC-WA1) จำนวน 7.7 ล้านหน่วย ให้แก่กรรมการและพนักงานของบริษัทและบริษัทย่อย โดยมีเงื่อนไขและกำหนดการใช้สิทธิซื้อหุ้นดังนี้

- (1) ใบสำคัญแสดงสิทธิที่จะซื้อหุ้นสามัญที่ออกใหม่ชนิดระบุชื่อผู้ถือและไม่สามารถเปลี่ยนมือ มีอายุประมาณ 3 ปี สิ้นสุดวันที่ 30 กรกฎาคม 2555
- (2) กำหนดราคาการใช้สิทธิ 2.01 บาท ต่อ 1 หุ้นสามัญ ในอัตราส่วน 1 ใบสำคัญแสดงสิทธิต่อ 1 หุ้นสามัญ
- (3) ผู้ถือใบสำคัญแสดงสิทธิจะสามารถใช้สิทธิได้ทุกวันที่ 30 ของทุกไตรมาส โดยกำหนดวันใช้สิทธิครั้งแรกเป็นวันที่ 30 กันยายน 2553

เมื่อวันที่ 25 สิงหาคม 2553 บริษัทได้จัดสรรใบสำคัญแสดงสิทธิ 768,000 หน่วย ให้พนักงาน 4 คน แทนที่กรรมการและพนักงานที่ลาออกไป 4 คน ที่เคยได้รับสิทธิตั้งแต่เดือนสิงหาคม 2552 จำนวน 776,000 หน่วย ทำให้มีใบสำคัญแสดงสิทธิคงเหลือ 8,000 หน่วย

ในระหว่างปี 2553 ผู้ถือใบสำคัญแสดงสิทธิใช้สิทธิครั้งที่ 1 และ 2 จำนวนรวม 1,683,000 หน่วย ซื้อหุ้นสามัญจำนวน 1,683,000 หุ้น ในราคาหุ้นละ 2.01 บาท

ในระหว่างปี 2554 ผู้ถือใบสำคัญแสดงสิทธิใช้สิทธิครั้งที่ 3 ถึง 6 จำนวนรวม 2,825,750 หน่วย ซื้อหุ้นสามัญจำนวน 2,825,750 หุ้น ในราคาหุ้นละ 2.01 บาท

เมื่อวันที่ 30 มีนาคม 2555 ผู้ถือใบสำคัญแสดงสิทธิใช้สิทธิครั้งที่ 7 จำนวน 876,250 หน่วย ซื้อหุ้นสามัญจำนวน 876,250 หุ้น ในราคาหุ้นละ 2.01 บาท บริษัทฯได้จดทะเบียนเพิ่มทุนชำระแล้วดังกล่าวกับกระทรวงพาณิชย์เมื่อวันที่ 3 เมษายน 2555 และตลาดหลักทรัพย์แห่งประเทศไทยได้รับหุ้นสามัญข้างต้นของบริษัทฯเป็นหลักทรัพย์จดทะเบียนตั้งแต่วันที่ 5 เมษายน 2555 เป็นต้นไป

เมื่อวันที่ 29 มิถุนายน 2555 ผู้ถือใบสำคัญแสดงสิทธิใช้สิทธิครั้งที่ 8 จำนวน 1,063,750 หน่วย ซื้อหุ้นสามัญจำนวน 1,063,760 หุ้น ในราคาหุ้นละ 2.01 บาท บริษัทฯได้จดทะเบียนเพิ่มทุนชำระแล้วดังกล่าวกับกระทรวงพาณิชย์เมื่อวันที่ 2 กรกฎาคม 2555 และตลาดหลักทรัพย์แห่งประเทศไทยได้รับหุ้นสามัญข้างต้นของบริษัทฯเป็นหลักทรัพย์จดทะเบียนตั้งแต่วันที่ 5 กรกฎาคม 2555 เป็นต้นไป

เมื่อวันที่ 30 กรกฎาคม 2555 ผู้ถือใบสำคัญแสดงสิทธิใช้สิทธิครั้งที่ 9 จำนวน 137,250 หน่วย ซื้อหุ้นสามัญจำนวน 137,250 หุ้น ในราคาหุ้นละ 2.01 บาท บริษัทฯได้จดทะเบียนเพิ่มทุนชำระแล้วดังกล่าวกับกระทรวงพาณิชย์เมื่อวันที่ 31 กรกฎาคม 2555 และตลาดหลักทรัพย์แห่งประเทศไทยได้รับหุ้นสามัญข้างต้นของบริษัทฯเป็นหลักทรัพย์จดทะเบียนตั้งแต่วันที่ 6 สิงหาคม 2555 เป็นต้นไป

ณ วันที่ 31 ธันวาคม 2555 ยอดคงเหลือของใบสำคัญแสดงสิทธิที่ยังไม่ได้มีการใช้สิทธิมีจำนวน 1,106,000 หน่วย ซึ่งได้หมดอายุลง (2554: 3,183,250 หน่วย)

26. สำรองตามกฎหมาย

ภายใต้บทบัญญัติของมาตรา 116 แห่งพระราชบัญญัติบริษัทมหาชนจำกัด พ.ศ. 2535 บริษัทฯต้องจัดสรรกำไรสุทธิประจำปีส่วนหนึ่งไว้เป็นทุนสำรองไม่น้อยกว่าร้อยละ 5 ของกำไรสุทธิประจำปีหักด้วยยอดขาดทุนสะสมยกมา (ถ้ามี) จนกว่าทุนสำรองนี้จะมีจำนวนไม่น้อยกว่าร้อยละ 10 ของทุนจดทะเบียน สำรองตามกฎหมายดังกล่าวไม่สามารถนำไปจ่ายเงินปันผลได้

27. ค่าใช้จ่ายตามลักษณะ

รายการค่าใช้จ่ายแบ่งตามลักษณะประกอบด้วยรายการค่าใช้จ่ายที่สำคัญดังต่อไปนี้

(หน่วย: พันบาท)

	งบการเงินรวม		งบการเงินเฉพาะกิจการ	
	2555	2554	2555	2554
เงินเดือนและค่าแรงและผลประโยชน์อื่นของพนักงาน	447,714	299,739	234,410	177,849
ค่าเสื่อมราคา	48,163	33,120	17,160	13,352
ค่าตัดจำหน่าย	809	1,103	789	1,103
วัสดุก่อสร้าง วัสดุสิ้นเปลืองใช้ไป และค่างานผู้รับเหมา	2,966,452	1,460,553	1,586,151	733,310
ประมาณการค่าปรับจากความล่าช้าของโครงการ	178	22	178	22
ค่าเช่าจ่ายตามสัญญาเช่าดำเนินงาน	117,927	58,896	62,500	32,291
ค่าเผื่อหนี้สงสัยจะสูญ (โอนกลับ)	564	(11,700)	-	-

28. ภาษีเงินได้นิติบุคคล

ภาษีเงินได้นิติบุคคลของบริษัทและบริษัทย่อยในประเทศสำหรับปี 2555 และ 2554 คำนวณขึ้นในอัตราร้อยละ 23 และร้อยละ 30 ของกำไรหลังจากบวกกลับด้วยค่าใช้จ่ายบางรายการซึ่งถือหักเป็นค่าใช้จ่ายทางภาษีไม่ได้ ตามลำดับ

ภาษีเงินได้นิติบุคคลของบริษัทย่อยในต่างประเทศแห่งหนึ่งคำนวณขึ้นในอัตราร้อยละ 12 ของกำไรทางภาษีส่วนที่เกินกว่า 30,000 โอมานเรียล

29. กำไรต่อหุ้น

กำไรต่อหุ้นขั้นพื้นฐานคำนวณโดยหารกำไรสำหรับปีที่เป็นของผู้ถือหุ้นของบริษัทฯ (ไม่รวมกำไรขาดทุนเบ็ดเสร็จอื่น) ด้วยจำนวนถัวเฉลี่ยถ่วงน้ำหนักของหุ้นสามัญที่ออกอยู่ในระหว่างปี

กำไรต่อหุ้นปรับลดคำนวณโดยหารกำไรสำหรับปีที่เป็นของผู้ถือหุ้นของบริษัทฯ (ไม่รวมกำไรขาดทุนเบ็ดเสร็จอื่น) ด้วยผลรวมของจำนวนถัวเฉลี่ยถ่วงน้ำหนักของหุ้นสามัญที่ออกอยู่ในระหว่างปีกับจำนวนถัวเฉลี่ยถ่วงน้ำหนักของหุ้นสามัญที่บริษัทฯ อาจต้องออกเพื่อแปลงหุ้นสามัญเทียบเท่าปรับลดทั้งสิ้นให้เป็นหุ้นสามัญ โดยสมมติว่าได้มีการแปลงเป็นหุ้นสามัญ ณ วันต้นปีหรือ ณ วันออกหุ้นสามัญเทียบเท่า

กำไรต่อหุ้นขั้นพื้นฐานและกำไรต่อหุ้นปรับลดแสดงการคำนวณได้ดังนี้

	งบการเงินรวม					
	สำหรับปีสิ้นสุดวันที่ 31 ธันวาคม					
	กำไรสำหรับปี		จำนวนหุ้นสามัญ		กำไรต่อหุ้น	
	2555 (พันบาท)	2554 (พันบาท)	ถัวเฉลี่ยถ่วงน้ำหนัก 2555 (พันหุ้น)	ถัวเฉลี่ยถ่วงน้ำหนัก 2554 (พันหุ้น)	2555 (บาท)	2554 (บาท)
กำไรต่อหุ้นขั้นพื้นฐาน						
กำไรส่วนที่เป็นของผู้ถือหุ้นของบริษัทฯ	240,556	149,042	335,770	332,768 *	0.72	0.45
ผลกระทบของหุ้นสามัญเทียบเท่าปรับลด						
ใบสำคัญแสดงสิทธิที่จะซื้อหุ้นสามัญ						
TRC-WA1	-	-	1,013	2,585		
กำไรต่อหุ้นปรับลด						
กำไรที่เป็นของผู้ถือหุ้นสามัญสมมติว่ามี	240,556	149,042	336,783	335,353	0.71	0.44
การใช้สิทธิซื้อหุ้นสามัญจากใบสำคัญ						
แสดงสิทธิ						

	งบการเงินเฉพาะกิจการ					
	สำหรับปีสิ้นสุดวันที่ 31 ธันวาคม					
	กำไรสำหรับปี		จำนวนหุ้นสามัญ ถัวเฉลี่ยถ่วงน้ำหนัก		กำไรต่อหุ้น	
	2555 (พันบาท)	2554 (พันบาท)	2555 (พันหุ้น)	2554 (พันหุ้น)	2555 (บาท)	2554 (บาท)
กำไรต่อหุ้นขั้นพื้นฐาน						
กำไรส่วนที่เป็นของผู้ถือหุ้นของบริษัทฯ	179,370	50,617	335,770	332,768 *	0.53	0.15
ผลกระทบของหุ้นสามัญเทียบเท่าปรับลด						
ใบสำคัญแสดงสิทธิที่จะซื้อหุ้นสามัญ TRC-WA1	-	-	1,013	2,585		
กำไรต่อหุ้นปรับลด						
กำไรที่เป็นของผู้ถือหุ้นสามัญสมมติว่ามี การใช้สิทธิซื้อหุ้นสามัญจากใบสำคัญ แสดงสิทธิ	179,370	50,617	336,783	335,353	0.53	0.15

* รวมหุ้นสามัญที่เกิดจากการแปลงสิทธิตามใบสำคัญแสดงสิทธิ ณ วันที่ 30 ธันวาคม 2554

30. เงินปันผล

เงินปันผล	อนุมัติโดย	จำนวน เงินปันผลจ่าย (พันบาท)	เงินปันผลจ่ายต่อ หุ้น (บาท)
เงินปันผลจากผล ประกอบการปี 2554	ที่ประชุมสามัญผู้ถือหุ้นประจำปี เมื่อวันที่ 27 เมษายน 2555	40,246	0.12
เงินปันผลจากผล ประกอบการปี 2553	ที่ประชุมสามัญผู้ถือหุ้นประจำปี เมื่อวันที่ 27 เมษายน 2554	49,879	0.15

31. กองทุนสำรองเลี้ยงชีพ

บริษัทฯ บริษัทย่อยและพนักงานของบริษัทฯและบริษัทย่อยได้ร่วมกันจัดตั้งกองทุนสำรองเลี้ยงชีพขึ้นตามพระราชบัญญัติกองทุนสำรองเลี้ยงชีพ พ.ศ. 2530 โดยบริษัทฯ บริษัทย่อยและพนักงานจะจ่ายสมทบเข้ากองทุนเป็นรายเดือนในอัตราร้อยละ 3 - 7 ของเงินเดือน กองทุนสำรองเลี้ยงชีพนี้บริหารโดยบริษัทหลักทรัพย์จัดการกองทุน ทิสโก้ จำกัด และจะจ่ายให้แก่พนักงานเมื่อพนักงานนั้นออกจากราชการตามระเบียบว่าด้วยกองทุนของบริษัทฯและบริษัทย่อย ในระหว่างปี 2555 บริษัทฯและบริษัทย่อยได้จ่ายเงินสมทบกองทุนเป็นจำนวนเงิน 3 ล้านบาท (เฉพาะของบริษัทฯ 3 ล้านบาท) (2554: 3 ล้านบาท เฉพาะของบริษัทฯ: 3 ล้านบาท)

32. ข้อมูลทางการเงินจำแนกตามส่วนงาน

บริษัทและบริษัทย่อยดำเนินกิจการส่วนใหญ่ในส่วนงานทางธุรกิจการให้บริการก่อสร้าง

ข้อมูลทางการเงินจำแนกตามส่วนงานของบริษัทและบริษัทย่อยสำหรับปีสิ้นสุดวันที่ 31 ธันวาคม 2555 และ 2554 เป็นดังนี้

(หน่วย: ล้านบาท)

	สำหรับปีสิ้นสุดวันที่ 31 ธันวาคม									
	ในประเทศ		ต่างประเทศ		รวม		การตัดรายการบัญชีระหว่างกัน		ยอดรวม	
	2555	2554	2555	2554	2555	2554	2555	2554	2555	2554
รายได้จากการให้บริการก่อสร้างและการขาย										
- กิจการที่ไม่เกี่ยวข้องกัน	3,934	1,911	381	317	4,315	2,228	-	-	4,315	2,228
- กิจการที่เกี่ยวข้องกัน	-	10	6	24	6	34	(6)	(34)	-	-
รวม	3,934	1,921	387	341	4,321	2,262	(6)	(34)	4,315	2,228
กำไรจากการดำเนินงานตามส่วนงาน	459	246	6	80	465	326	-	-	465	326
รายได้และค่าใช้จ่ายที่ไม่ได้เป็นส่วน:										
ดอกเบี้ยรับ									7	11
รายได้อื่น									22	23
ค่าใช้จ่ายในการบริหาร									(198)	(183)
ค่าใช้จ่ายอื่น									(71)	(19)
(กำไร) ขาดทุนส่วนที่เป็นของผู้มีส่วนได้เสียที่ไม่มีอำนาจควบคุมของบริษัทย่อย									16	(9)
กำไรส่วนที่เป็นของผู้ถือหุ้นของบริษัท									241	149

(หน่วย: ล้านบาท)

	ณ วันที่ 31 ธันวาคม									
	ในประเทศ		ต่างประเทศ		รวม		การตัดรายการบัญชีระหว่างกัน		ยอดรวม	
	2555	2554	2555	2554	2555	2554	2555	2554	2555	2554
ที่ดิน อาคาร และอุปกรณ์	222	86	28	32	250	118	-	-	250	118
สินทรัพย์ส่วนกลาง									2,246	2,260
รวมสินทรัพย์									2,496	2,378

บริษัทและบริษัทย่อยใช้เกณฑ์ในการกำหนดรายการระหว่างกันตามที่กล่าวไว้ในหมายเหตุ 6

33. การระดมทุนและหนี้สินที่อาจเกิดขึ้น

33.1 การระดมทุนเกี่ยวกับการซื้อวัสดุก่อสร้างและการจ้างผู้รับเหมาก่อสร้าง

ณ วันที่ 31 ธันวาคม 2555 บริษัทฯและบริษัทย่อยมีการระดมทุนเกี่ยวเนื่องกับการซื้อวัสดุก่อสร้างและการจ้างผู้รับเหมาก่อสร้างเป็นจำนวนเงินประมาณ 643 ล้านบาท 8 ล้านเหรียญสหรัฐ และ 2 ล้านเหรียญยูโร (เฉพาะของบริษัทฯ: 468 ล้านบาท 8 ล้านเหรียญสหรัฐ และ 2 ล้านเหรียญยูโร) (2554: 1,481 ล้านบาท 15 ล้านเหรียญสหรัฐ และ 2 ล้านเหรียญยูโร เฉพาะของบริษัทฯ: 451 ล้านบาท 15 ล้านเหรียญสหรัฐ และ 2 ล้านเหรียญยูโร)

33.2 การระดมทุนเกี่ยวกับสัญญาเช่าดำเนินงาน

บริษัทฯและบริษัทย่อยได้เข้าทำสัญญาเช่าดำเนินงานที่เกี่ยวข้องกับการเช่าที่ดิน พื้นที่ในอาคาร รถยนต์ และอุปกรณ์ อายุของสัญญามีระยะเวลาตั้งแต่ 1 ถึง 5 ปี

บริษัทฯและบริษัทย่อยมีจำนวนเงินขั้นต่ำที่ต้องจ่ายในอนาคตทั้งสิ้นภายใต้สัญญาเช่าดำเนินงานที่บอกเลิกไม่ได้ ดังนี้

(หน่วย: ล้านบาท)

	ณ วันที่ 31 ธันวาคม			
	งบการเงินรวม		งบการเงินเฉพาะกิจการ	
	2555	2554	2555	2554
จ่ายชำระ ภายใน 1 ปี	7	7	5	6
มากกว่า 1 ปี แต่ไม่เกิน 5 ปี	4	6	2	3

33.3 การระดมทุนเกี่ยวกับสัญญาบริการ

ณ วันที่ 31 ธันวาคม 2555 บริษัทย่อยในต่างประเทศแห่งหนึ่งไม่มีการระดมทุนเกี่ยวกับสัญญาที่ปรึกษาแล้ว (2554: 0.2 ล้านเหรียญสหรัฐ)

33.4 หนังสือค้ำประกันธนาคาร

หนังสือค้ำประกันออกโดยธนาคารในนามบริษัทฯและบริษัทย่อย ซึ่งเกี่ยวเนื่องกับการระดมทุนทางปฏิบัติบางประการตามปกติธุรกิจของบริษัทฯและบริษัทย่อย มีดังต่อไปนี้

	ณ วันที่ 31 ธันวาคม			
	งบการเงินรวม		งบการเงินเฉพาะกิจการ	
	2555	2554	2555	2554
ค้ำประกันการก่อสร้างและ การประมูลงานก่อสร้าง	869 ล้านบาท 2 ล้านเหรียญสหรัฐ	815 ล้านบาท 2 ล้านเหรียญสหรัฐ	528 ล้านบาท 2 ล้านเหรียญสหรัฐ	391 ล้านบาท 2 ล้านเหรียญสหรัฐ
ค้ำประกันการชำระคืนเงิน รับล่วงหน้าและเงินประกันผลงาน	534 ล้านบาท 3 ล้านเหรียญสหรัฐ	415 ล้านบาท 3 ล้านเหรียญสหรัฐ	478 ล้านบาท 2 ล้านเหรียญสหรัฐ	408 ล้านบาท 3 ล้านเหรียญสหรัฐ
ค้ำประกันอื่น ๆ	11 ล้านบาท	7 ล้านบาท	7 ล้านบาท	2 ล้านบาท
รวม	1,414 ล้านบาท 5 ล้านเหรียญสหรัฐ	1,237 ล้านบาท 5 ล้านเหรียญสหรัฐ	1,013 ล้านบาท 4 ล้านเหรียญสหรัฐ	801 ล้านบาท 5 ล้านเหรียญสหรัฐ

33.5 การค้าประกัน

ณ วันที่ 31 ธันวาคม 2555 บริษัทฯมีภาระผูกพันจากการค้าประกันวงเงินสินเชื่อให้แก่บริษัทย่อยในวงเงิน 1,779 ล้านบาท และ 13 ล้านเหรียญสหรัฐ (2554: 1,545 ล้านบาท และ 13 ล้านเหรียญสหรัฐ)

34. คดีฟ้องร้อง

- 34.1 เมื่อวันที่ 6 ธันวาคม 2554 หน่วยงานของรัฐแห่งหนึ่งมีจดหมายถึงธนาคารแห่งหนึ่งให้ยึดหนังสือค้ำประกันตามข้อเสนอทางการค้าที่บริษัทฯได้วางไว้ต่อธนาคารจำนวน 20 ล้านบาท เนื่องจากหน่วยงานของรัฐพิจารณาว่าบริษัทฯไม่สามารถปฏิบัติตามข้อเสนอดังกล่าวได้

เมื่อวันที่ 29 ธันวาคม 2554 บริษัทฯได้ยื่นฟ้องหน่วยงานของรัฐและพวก (คู่กรณี) ต่อศาลปกครองกลางเพื่อขอให้ศาลพิพากษาให้คู่กรณีคืนหนังสือค้ำประกันและชดเชยค่าเสียหายเป็นจำนวนเงิน 27.5 ล้านบาทพร้อมดอกเบี้ยในอัตราร้อยละ 7.5 ต่อปี และค่าธรรมเนียมหนังสือค้ำประกันตั้งแต่วันที่ถัดจากวันฟ้องเป็นต้นไปจนกว่าจะชำระแล้วเสร็จ เนื่องจากบริษัทฯเห็นว่าการที่บริษัทฯไม่สามารถปฏิบัติตามข้อเสนอดังกล่าวไม่ได้เกิดจากความผิดของบริษัทฯ เพราะมีกฎหมายห้ามก่อสร้างตามข้อเสนอทางการค้า นอกจากนี้ บริษัทฯได้ยื่นคำร้องขอคุ้มครองชั่วคราวต่อศาลปกครองกลาง เพื่อขอให้ศาลมีคำสั่งกำหนดมาตรการคุ้มครองหนังสือค้ำประกันจนกว่าศาลจะมีคำพิพากษาหรือคำสั่งในคดีนี้

เมื่อวันที่ 3 กุมภาพันธ์ 2555 ศาลปกครองกลางได้มีคำสั่งยกคำขอให้ศาลมีคำสั่งกำหนดมาตรการคุ้มครองหนังสือค้ำประกันดังกล่าว โดยให้เป็นสิทธิของธนาคารที่จะพิจารณาว่าควรจะชำระเงินตามหนังสือค้ำประกันหรือไม่ อย่างไรก็ตาม บริษัทฯมีสิทธิยื่นคำร้องอุทธรณ์คำสั่งกำหนดมาตรการคุ้มครองก่อนการพิพากษาต่อศาลปกครองสูงสุด

ผู้บริหารของบริษัทฯเห็นว่าคดีดังกล่าวอยู่ในระหว่างการพิจารณาของศาลปกครองกลางและผลของคดียังไม่เป็นที่สิ้นสุด ทั้งนี้ ณ วันที่ 31 ธันวาคม 2555 และ 2554 บริษัทฯได้บันทึกประมาณการหนี้สินที่อาจจะเกิดขึ้นจำนวน 20 ล้านบาทไว้ในงบการเงินของบริษัทฯแล้ว

- 34.2 เมื่อวันที่ 24 พฤษภาคม 2554 บริษัทเอกชนแห่งหนึ่ง (คู่กรณี) ได้ยื่นฟ้องบริษัทย่อยต่อศาลแพ่งในข้อหาผิดสัญญาจ้างทำของ และเรียกค่าเสียหายเป็นจำนวนเงิน 17.5 ล้านบาท พร้อมดอกเบี้ยร้อยละ 7.5 ต่อปีนับจากวันฟ้องเป็นต้นไปจนกว่าจะชำระแล้วเสร็จ

เมื่อวันที่ 21 กันยายน 2554 บริษัทย่อยได้ยื่นคำให้การในคดีดังกล่าวต่อศาลแพ่ง โดยปฏิเสธคำฟ้องของคู่กรณี โดยบริษัทย่อยขอให้ศาลพิพากษายกฟ้องบริษัทย่อย และให้คู่กรณีชำระเงินค่าผลงานตามสัญญาดังกล่าวจำนวน 10.9 ล้านบาท ให้แก่บริษัทย่อย

เนื่องจากคดีดังกล่าวยังอยู่ในระหว่างการพิจารณาโดยศาลแพ่ง อย่างไรก็ตาม ผู้บริหารของบริษัทฯเชื่อมั่นว่าบริษัทย่อยจะไม่ได้รับผลเสียหาย (หากมี) อย่างเป็นสาระสำคัญจากคดีฟ้องร้องดังกล่าวนี้ จึงมิได้บันทึกประมาณการหนี้สินที่อาจจะเกิดขึ้นไว้ในบัญชี

34.3 เมื่อวันที่ 4 ธันวาคม 2550 บริษัทย่อยได้ยื่นฟ้องหน่วยงานราชการแห่งหนึ่ง (คู่กรณี) ต่อศาลปกครองกลางเพื่อขอให้ชำระเงินค่าเสียหายจากการบอกเลิกสัญญาก่อสร้างจำนวน 13.4 ล้านบาท มาหักกับเงิน 7.7 ล้านบาทที่บริษัทย่อยได้เบิกเงินล่วงหน้ามาจากคู่กรณีเพื่อดำเนินการตามสัญญาจ้าง และให้คู่กรณีชำระเงินค่าเสียหายให้แก่บริษัทย่อยเป็นจำนวนเงิน 6.1 ล้านบาท พร้อมดอกเบี้ย ร้อยละ 7.5 ต่อปีนับจากวันฟ้องเป็นต้นไปจนกว่าจะชำระแล้วเสร็จ อย่างไรก็ตาม คู่กรณีได้ยื่นคำให้การต่อศาลปกครองกลางเมื่อวันที่ 20 สิงหาคม 2551 ว่าค่าเสียหายจากการบอกเลิกสัญญาดังกล่าวนั้นสูงเกินจริง และจากรายงานการพิจารณาค่าสินไหมทดแทนครั้งที่ 3 เมื่อวันที่ 16 กรกฎาคม 2551 คณะกรรมการของคู่กรณีได้มีมติจ่ายค่าสินไหมให้กับบริษัทย่อยเป็นจำนวนเงิน 0.8 ล้านบาท ดังนั้น จึงขอให้บริษัทย่อยคืนเงินให้กับคู่กรณี คือ 6.8 ล้านบาท

หลังจากนั้นมีการแก้ไขคำร้องและคำให้การระหว่างบริษัทย่อยและคู่กรณีหลายครั้ง

เมื่อวันที่ 20 เมษายน 2553 คู่กรณีได้ยื่นคำให้การแก้ไขล่าสุดต่อศาลปกครองกลางเกี่ยวกับเงินค่าธรรมเนียมหนังสือคำประกันการเบิกเงินล่วงหน้าจำนวน 0.1 ล้านบาท โดยคู่กรณีขอให้ศาลพิพากษายกฟ้องเรื่องดังกล่าว และให้บริษัทย่อยชำระเงินจำนวน 7.7 ล้านบาทที่บริษัทย่อยได้เบิกเงินล่วงหน้ามาจากคู่กรณีเพื่อดำเนินการตามสัญญาจ้าง

บริษัทย่อยได้ยื่นคำร้องแก้ไขล่าสุด เมื่อวันที่ 24 มกราคม 2555 ต่อศาลปกครองกลาง โดยขอให้ศาลมีคำพิพากษาให้คู่กรณีนำเงินค่าเสียหายจำนวน 19.4 ล้านบาท มาหักกับเงิน 7.7 ล้านบาท ที่บริษัทย่อยได้เบิกเงินล่วงหน้ามาจากคู่กรณีเพื่อดำเนินการตามสัญญาจ้าง และให้คู่กรณีชำระเงินค่าเสียหายให้แก่บริษัทย่อยเป็นจำนวนเงิน 12.5 ล้านบาท พร้อมดอกเบี้ยร้อยละ 7.5 ต่อปี จนกว่าจะชำระเสร็จสิ้น ทั้งนี้ คู่กรณีได้ยื่นคำให้การปฏิเสธคำฟ้องของบริษัทย่อย โดยคู่กรณีขอให้ศาลพิพากษายกฟ้องคู่กรณี และขอให้บริษัทย่อยคืนเงินล่วงหน้าให้กับคู่กรณี

เมื่อวันที่ 31 กรกฎาคม 2555 ศาลปกครองกลางมีคำพิพากษาให้บริษัทย่อยได้รับชำระเงิน 3.3 ล้านบาท และให้ชำระเงินคืนคู่กรณีจำนวน 4.4 ล้านบาท บริษัทย่อยได้ยื่นอุทธรณ์คำพิพากษาดังกล่าวต่อศาลปกครองสูงสุดแล้วเมื่อวันที่ 29 สิงหาคม 2555

เนื่องจากผลของคดียังไม่ถึงที่สุด ดังนั้นบริษัทย่อยจึงยังมีได้บันทึกการขายไว้ในงบการเงิน

34.4 เมื่อวันที่ 19 ตุลาคม 2555 บริษัทเอกชนแห่งหนึ่ง (คู่กรณี) ได้ยื่นฟ้องบริษัทฯ ต่อศาลแพ่งในข้อหาผิดสัญญาจ้างทำของและเรียกค่าเสียหายเป็นเงิน 11.3 ล้านบาทพร้อมดอกเบี้ยในอัตราร้อยละ 7.5 ต่อปีนับจากวันฟ้องเป็นต้นไปจนกว่าจะชำระแล้วเสร็จ

ขณะนี้ บริษัทฯ อยู่ระหว่างการเตรียมเอกสารเพื่อยื่นคำให้การในคดีดังกล่าวโดยปฏิเสธคำฟ้องของคู่กรณี

35. เครื่องมือทางการเงิน

35.1 นโยบายการบริหารความเสี่ยง

เครื่องมือทางการเงินที่สำคัญของบริษัทฯและบริษัทย่อยตามที่นิยามอยู่ในมาตรฐานการบัญชีฉบับที่ 107 “การแสดงรายการและการเปิดเผยข้อมูลสำหรับเครื่องมือทางการเงิน” ประกอบด้วยเงินสดและรายการเทียบเท่าเงินสด ลูกหนี้การค้าและลูกหนี้อื่น รายได้ที่ยังไม่เรียกชำระ ลูกหนี้/เจ้าหนี้เงินประกันผลงาน เงินจ่าย/รับล่วงหน้า เงินให้กู้ยืม/เงินกู้ยืมระยะสั้น เงินฝากสถาบันการเงินที่มีภาระค้ำประกัน เงินเบิกเกินบัญชีธนาคาร เจ้าหนี้การค้าและเจ้าหนี้อื่น ต้นทุนงานที่ยังไม่ถึงกำหนดชำระหนี้สินตามสัญญาเช่าการเงิน บริษัทฯและบริษัทย่อยมีความเสี่ยงที่เกี่ยวข้องกับเครื่องมือทางการเงินดังกล่าวและมีนโยบายในการบริหารความเสี่ยงดังนี้

ความเสี่ยงด้านการให้สินเชื่อ

บริษัทฯและบริษัทย่อยมีความเสี่ยงด้านการให้สินเชื่อที่เกี่ยวข้องกับลูกหนี้การค้า รายได้ที่ยังไม่เรียกชำระ และเงินให้กู้ยืมระยะสั้น ฝ่ายบริหารควบคุมความเสี่ยงนี้โดยการกำหนดให้มีนโยบายและวิธีการในการควบคุมสินเชื่อที่เหมาะสม ดังนั้นบริษัทฯจึงไม่คาดว่าจะได้รับความเสียหายที่เป็นสาระสำคัญจากการให้สินเชื่อ จำนวนเงินสูงสุดที่บริษัทฯอาจต้องสูญเสียจากการให้สินเชื่อ คือ มูลค่าตามบัญชีของลูกหนี้การค้า รายได้ที่ยังไม่เรียกชำระ และเงินให้กู้ยืมระยะสั้นที่แสดงอยู่ในงบแสดงฐานะการเงิน

ความเสี่ยงจากอัตราดอกเบี้ย

บริษัทฯและบริษัทย่อยมีความเสี่ยงจากอัตราดอกเบี้ยที่สำคัญอันเกี่ยวเนื่องกับเงินฝากสถาบันการเงิน เงินให้กู้ยืม/เงินกู้ยืมระยะสั้น เจ้าหนี้การค้า และหนี้สินตามสัญญาเช่าการเงิน อย่างไรก็ตามเนื่องจากสินทรัพย์และหนี้สินทางการเงินส่วนใหญ่มีอัตราดอกเบี้ยที่ปรับขึ้นลงตามอัตราตลาด หรือมีอัตราดอกเบี้ยคงที่ซึ่งใกล้เคียงกับอัตราตลาดในปัจจุบัน ความเสี่ยงจากอัตราดอกเบี้ยของบริษัทฯและ บริษัทย่อยจึงอยู่ในระดับต่ำ

สินทรัพย์และหนี้สินทางการเงินที่สำคัญสามารถจัดตามประเภทอัตราดอกเบี้ย และสำหรับสินทรัพย์และหนี้สินทางการเงินที่มีอัตราดอกเบี้ยคงที่สามารถแยกตามวันที่ครบกำหนด หรือ วันที่มีการกำหนดอัตราดอกเบี้ยใหม่ (หากวันที่มีการกำหนดอัตราดอกเบี้ยใหม่ถึงก่อน) ได้ดังนี้

(หน่วย: ล้านบาท)

	งบการเงินรวม				
	ณ วันที่ 31 ธันวาคม 2555				
	อัตราดอกเบี้ยคงที่ภายใน 1 ปี	อัตราดอกเบี้ยปรับขึ้นลงตามราคาดตลาด	ไม่มีอัตราดอกเบี้ย	รวม	อัตราดอกเบี้ยที่แท้จริง (ร้อยละต่อปี)
สินทรัพย์ทางการเงิน					
เงินสดและรายการเทียบเท่าเงินสด	-	149	-	149	0.25 - 3.00
ลูกหนี้การค้าและลูกหนี้อื่น	-	-	501	501	-
รายได้ที่ยังไม่เรียกชำระ	-	-	817	817	-
ลูกหนี้เงินประกันผลงานตามสัญญาก่อสร้าง	-	-	276	276	-
เงินจ่ายล่วงหน้าแก่ผู้รับเหมาช่วงตามสัญญาก่อสร้าง	-	-	108	108	-

(หน่วย: ล้านบาท)

งบการเงินรวม					
ณ วันที่ 31 ธันวาคม 2555					
	อัตรา ดอกเบี้ยคงที่ ภายใน 1 ปี	อัตราดอกเบี้ย ปรับขึ้นลง ตามราคาดาลาด	ไม่มี อัตราดอกเบี้ย	รวม	อัตรา ดอกเบี้ย ที่แท้จริง (ร้อยละต่อปี)
เงินฝากสถาบันการเงินที่มีภาระค้ำประกัน	121	-	-	121	0.75 - 3.00
	121	149	1,702	1,972	
หนี้สินทางการเงิน					
เงินเบิกเกินบัญชีและเงินกู้ยืมระยะสั้นจาก สถาบันการเงิน	46	-	-	46	5.50 - 6.00
เจ้าหนี้การค้าและเจ้าหนี้อื่น	-	-	442	442	-
ต้นทุนงานที่ยังไม่ถึงกำหนดชำระ	-	-	276	276	-
รายได้งานก่อสร้างรับล่วงหน้า	-	-	63	63	-
เจ้าหนี้เงินประกันผลงานตามสัญญาก่อสร้าง	-	-	132	132	-
เงินรับล่วงหน้าจากลูกค้าตามสัญญาก่อสร้าง	-	-	466	466	-
หนี้สินตามสัญญาเช่าการเงิน	1	-	-	1	2.35 - 3.00
	47	-	1,379	1,426	

(หน่วย: ล้านบาท)

งบการเงินรวม					
ณ วันที่ 31 ธันวาคม 2554					
	อัตรา ดอกเบี้ยคงที่ ภายใน 1 ปี	อัตราดอกเบี้ย ปรับขึ้นลง ตามราคาดาลาด	ไม่มี อัตราดอกเบี้ย	รวม	อัตรา ดอกเบี้ย ที่แท้จริง (ร้อยละต่อปี)
สินทรัพย์ทางการเงิน					
เงินสดและรายการเทียบเท่าเงินสด	-	776	-	776	0.50 - 3.50
เงินลงทุนชั่วคราว	-	5	-	5	1.00
ลูกหนี้การค้าและลูกหนี้อื่น	-	-	346	346	-
รายได้ที่ยังไม่เรียกชำระ	-	-	488	488	-
ลูกหนี้เงินประกันผลงานตามสัญญาก่อสร้าง	-	-	105	105	-
เงินจ่ายล่วงหน้าแก่ผู้รับเหมาช่วง ตามสัญญาก่อสร้าง	-	-	222	222	-
เงินฝากสถาบันการเงินที่มีภาระค้ำประกัน	187	-	-	187	0.50 - 3.00
	187	781	1,161	2,129	
หนี้สินทางการเงิน					
เงินเบิกเกินบัญชีและเงินกู้ยืมระยะสั้นจาก สถาบันการเงิน	6	-	-	6	5.00 - 7.50
เจ้าหนี้การค้าและเจ้าหนี้อื่น	-	-	363	363	-
ต้นทุนงานที่ยังไม่ถึงกำหนดชำระ	-	-	152	152	-
รายได้งานก่อสร้างรับล่วงหน้า	-	-	288	288	-
เจ้าหนี้เงินประกันผลงานตามสัญญาก่อสร้าง	-	-	36	36	-
เงินรับล่วงหน้าจากลูกค้าตามสัญญาก่อสร้าง	-	-	648	648	-
หนี้สินตามสัญญาเช่าการเงิน	1	-	-	1	2.35 - 3.00
	7	-	1,487	1,494	

(หน่วย: ล้านบาท)

งบการเงินรวมเฉพาะกิจการ					
ณ วันที่ 31 ธันวาคม 2555					
	อัตรา ดอกเบี้ยคงที่ ภายใน 1 ปี	อัตราดอกเบี้ย ปรับขึ้นลง ตามราคาดาลาด	ไม่มี อัตราดอกเบี้ย	รวม	อัตรา ดอกเบี้ย ที่แท้จริง (ร้อยละต่อปี)
สินทรัพย์ทางการเงิน					
เงินสดและรายการเทียบเท่าเงินสด	-	21	-	21	0.25 - 3.00
ลูกหนี้การค้าและลูกหนี้อื่น	-	-	355	355	-
รายได้ที่ยังไม่เรียกชำระ	-	-	771	771	-
ลูกหนี้เงินประกันผลงานตามสัญญาก่อสร้าง	-	-	71	71	-
เงินจ่ายล่วงหน้าแก่ผู้รับเหมาช่วง	-	-	40	40	-
เงินให้กู้ยืมระยะสั้นแก่กิจการที่เกี่ยวข้องกัน	36	-	-	36	3.50 - 5.00
เงินฝากสถาบันการเงินที่มีภาระค้ำประกัน	49	-	-	49	0.75 - 3.00
	85	21	1,237	1,343	
หนี้สินทางการเงิน					
เจ้าหนี้การค้าและเจ้าหนี้อื่น	-	-	230	230	-
ต้นทุนงานที่ยังไม่ถึงกำหนดชำระ	-	-	164	164	-
เจ้าหนี้เงินประกันผลงานตามสัญญาก่อสร้าง	-	-	27	27	-
เงินรับล่วงหน้าจากลูกค้าตามสัญญาก่อสร้าง	-	-	429	429	-
เงินกู้ยืมระยะสั้นจากกิจการที่เกี่ยวข้องกัน	44	-	-	44	3.00
	44	-	850	894	

(หน่วย: ล้านบาท)

งบการเงินรวมเฉพาะกิจการ					
ณ วันที่ 31 ธันวาคม 2554					
	อัตรา ดอกเบี้ยคงที่ ภายใน 1 ปี	อัตราดอกเบี้ย ปรับขึ้นลง ตามราคาดาลาด	ไม่มี อัตราดอกเบี้ย	รวม	อัตรา ดอกเบี้ย ที่แท้จริง (ร้อยละต่อปี)
สินทรัพย์ทางการเงิน					
เงินสดและรายการเทียบเท่าเงินสด	-	383	-	383	0.50 - 3.50
ลูกหนี้การค้าและลูกหนี้อื่น	-	-	142	142	-
รายได้ที่ยังไม่เรียกชำระ	-	-	471	471	-
ลูกหนี้เงินประกันผลงานตามสัญญาก่อสร้าง	-	-	14	14	-
เงินจ่ายล่วงหน้าแก่ผู้รับเหมาช่วง	-	-	31	31	-
เงินให้กู้ยืมระยะสั้นแก่กิจการที่เกี่ยวข้องกัน	1	-	-	1	3.50 - 5.00
เงินฝากสถาบันการเงินที่มีภาระค้ำประกัน	104	-	-	104	0.50 - 3.00
	105	383	658	1,146	
หนี้สินทางการเงิน					
เจ้าหนี้การค้าและเจ้าหนี้อื่น	-	-	198	198	-
ต้นทุนงานที่ยังไม่ถึงกำหนดชำระ	-	-	34	34	-
เงินรับล่วงหน้าจากลูกค้าตามสัญญาก่อสร้าง	-	-	448	448	-
	-	-	680	680	

ความเสี่ยงจากอัตราแลกเปลี่ยน

บริษัทและบริษัทย่อยมีความเสี่ยงจากอัตราแลกเปลี่ยนที่เกี่ยวข้องเนื่องจากการซื้อสินค้าและให้บริการเป็นเงินตราต่างประเทศ ในบางสถานการณ์บริษัทและบริษัทย่อยจะทำสัญญาซื้อขายเงินตราต่างประเทศล่วงหน้าเพื่อใช้เป็นเครื่องมือในการบริหารความเสี่ยง

บริษัทและบริษัทย่อยมียอดคงเหลือของสินทรัพย์และหนี้สินทางการเงินที่เป็นสกุลเงินตราต่างประเทศและไม่ได้ทำสัญญาป้องกันความเสี่ยงจากความผันผวนของอัตราแลกเปลี่ยนดังนี้

งบการเงินรวม						
สกุลเงิน	สินทรัพย์ทางการเงิน		หนี้สินทางการเงิน		อัตราแลกเปลี่ยนเฉลี่ย	
	ณ วันที่ 31 ธันวาคม		ณ วันที่ 31 ธันวาคม		ณ วันที่ 31 ธันวาคม	
	2555	2554	2555	2554	2555	2554
	(พัน)	(พัน)	(พัน)	(พัน)	(บาทต่อหน่วยเงินตราต่างประเทศ)	
เหรียญสหรัฐอเมริกา	6,928	2,369	1,961	2,543	30.63160	31.69120
ยูโร	-	-	742	508	40.55265	41.02735
โอมานเรียล	-	-	-	-	79.56260	82.31485
เหรียญสิงคโปร์	-	-	2	41	25.03395	24.38535

งบการเงินเฉพาะกิจการ						
สกุลเงิน	สินทรัพย์ทางการเงิน		หนี้สินทางการเงิน		อัตราแลกเปลี่ยนเฉลี่ย	
	ณ วันที่ 31 ธันวาคม		ณ วันที่ 31 ธันวาคม		ณ วันที่ 31 ธันวาคม	
	2555	2554	2555	2554	2555	2554
	(พัน)	(พัน)	(พัน)	(พัน)	(บาทต่อหน่วยเงินตราต่างประเทศ)	
เหรียญสหรัฐอเมริกา	6,942	2,384	1,961	2,532	30.63160	31.69120
ยูโร	-	-	742	508	40.55625	41.02735
โอมานเรียล	58	7	-	-	79.56260	82.31485
เหรียญสิงคโปร์	-	-	2	41	25.03395	24.38535

35.2 มูลค่ายุติธรรมของเครื่องมือทางการเงิน

เนื่องจากเครื่องมือทางการเงินส่วนใหญ่ของบริษัทและบริษัทย่อยจัดอยู่ในประเภทระยะสั้น และมีอัตราดอกเบี้ยใกล้เคียงกับอัตราดอกเบี้ยในตลาด บริษัทและบริษัทย่อยจึงประมาณมูลค่ายุติธรรมของเครื่องมือทางการเงินใกล้เคียงกับมูลค่าตามบัญชีที่แสดงในงบแสดงฐานะการเงิน

มูลค่ายุติธรรม หมายถึง จำนวนเงินที่ผู้ซื้อและผู้ขายตกลงแลกเปลี่ยนสินทรัพย์กันหรือจ่ายชำระหนี้สินในขณะที่ยังมีความรอบรู้ และเต็มใจในการแลกเปลี่ยนและสามารถต่อรองราคากันได้อย่างเป็นอิสระในลักษณะที่ไม่มีความเกี่ยวข้องกัน วิธีการกำหนดมูลค่ายุติธรรมขึ้นอยู่กับลักษณะของเครื่องมือทางการเงิน มูลค่ายุติธรรมจะกำหนดจากราคาตลาดล่าสุด หรือกำหนดขึ้นโดยใช้เกณฑ์การวัดมูลค่าที่เหมาะสม

36. การบริหารจัดการทุน

วัตถุประสงค์ในการบริหารจัดการทุนที่สำคัญของบริษัทคือการจัดให้มีซึ่งโครงสร้างทางการเงินที่เหมาะสมเพื่อสนับสนุนการดำเนินธุรกิจของบริษัท และเสริมสร้างมูลค่าการถือหุ้นให้กับผู้ถือหุ้น โดย ณ วันที่ 31 ธันวาคม 2555 กลุ่มบริษัทมีอัตราส่วนหนี้สินต่อทุนเท่ากับ 1.54:1 (2554: 1.98:1) และเฉพาะบริษัทมีอัตราส่วนหนี้สินต่อทุนเท่ากับ 1.21:1 (2554: 1.03:1)

37. การอนุมัติงบการเงิน

งบการเงินนี้ได้รับอนุมัติให้ออกโดยคณะกรรมการบริษัทเมื่อวันที่ 28 กุมภาพันธ์ 2556

10. ค่าสอบบัญชี

ค่าตอบแทนผู้สอบบัญชี

	บริษัทผู้สอบบัญชี	ค่าสอบบัญชี สำหรับรอบปีบัญชี 2555
บริษัท ทิอาร์ซี คอนสตรัคชั่น จำกัด (มหาชน)	บริษัท สำนักงาน เอ็นส์ แอนด์ ยัง จำกัด	860,000 บาท
บริษัทย่อย:		
บริษัท สหการวิศวกร จำกัด	บริษัท สำนักงาน เอ็นส์ แอนด์ ยัง จำกัด	820,000 บาท
TRC International Limited	Simon W.F. Ng & Co. ประเทศฮ่องกง	2,860 เหรียญสหรัฐ
TRC Investment Limited	S.C. Ng Fuk Chong, FCCA สาธารณรัฐเมอริเชียส	1,500 เหรียญสหรัฐ
TRC Middle East LLC	Talal Abu-Ghazaleh & Co. สาธารณรัฐสุลต่านโอมาน	3,200 โอมานเรียล
TRC Engineering LLC	Talal Abu-Ghazaleh & Co. สาธารณรัฐสุลต่านโอมาน	3,200 โอมานเรียล

ค่าบริการอื่น

ค่าใช้จ่ายในการเดินทางของผู้สอบบัญชีสำหรับการสอบบัญชีปี 2555

- บริษัท ทิอาร์ซี คอนสตรัคชั่น จำกัด (มหาชน) 18,323 บาท
- บริษัท สหการวิศวกร จำกัด 2,390 บาท



TRC Construction Public Company Limited
1 TP&T Tower, 14th Floor Soi Vibhavadi Rangsit 19,
Chatuchak, Bangkok 10900, Thailand
www.trc-con.com E-mail : trc@trc-con.com

Tel : +66 2936 1660
Fax : +66 2936 1670-1