



รายงานประจำปี 2555

บริษัท ไทยสมุทร เทอร์มิเนล จำกัด (มหาชน)



สารบัญ

สารสนเทศจากประธานกรรมการ	1
รายงานของประธานกรรมการบริหาร	2
คณะกรรมการของบริษัท	3
ข้อมูลโดยสรุป	7
ข้อมูลทั่วไป	8
1. ปัจจัยเสี่ยง	10
1. ความเสี่ยงด้านการบริหารคลั่งสินค้า	10
2. ความเชื่อมั่นของผู้บริโภคในเรื่องความปลอดภัยของสินค้า	10
3. ความเสี่ยงด้านการให้เครดิตแก่ลูกค้า	10
4. ความเสี่ยงด้านสภาพคล่อง	10
2. ลักษณะการประกอบธุรกิจ	11
เหตุการณ์สำคัญในรอบปี 2555	12
ลักษณะการประกอบธุรกิจของบริษัทย่อย	14
เงินลงทุนของบริษัทในบริษัทย่อย	20
3. การประกอบธุรกิจ	22
สภาวะการแข่งขันภายในอุตสาหกรรม	24
4. ทรัพย์สินที่ใช้ในการประกอบธุรกิจ	28
5. ข้อพิพาททางกฎหมาย	30
6. โครงสร้างเงินทุน	30
ภาระผูกพันของบริษัทที่เกี่ยวกับการออกหุ้นในอนาคต	30
นโยบายการจ่ายเงินปันผล	30
ผู้ถือหุ้นรายใหญ่ สิ้นสุด ณ วันที่ 31 ธันวาคม 2555 และ 2554	31
7. การจัดการ	32
โครงสร้างการจัดการ	32
คณะกรรมการบริษัทและคณะกรรมการชุดย่อย	32
1. คณะกรรมการบริษัท	32
2. คณะกรรมการตรวจสอบ	39
3. คณะกรรมการสรรหาและพิจารณาตำแหน่ง	41
4. คณะกรรมการกำกับดูแลกิจการ	42
5. คณะกรรมการบริหาร	43
เลขานุการบริษัท	44
คำตอบแทนกรรมการและผู้บริหาร	45
8. การควบคุมภายใน	47
การกำกับดูแลกิจการ	48
1. สิทธิและความเท่าเทียมกันของผู้ถือหุ้น	49
2. การเปิดเผยข้อมูลและความโปร่งใส	50
3. สิทธิของผู้มีส่วนได้เสียกลุ่มต่างๆ	51
4. ความรับผิดชอบของคณะกรรมการ	53
5. ภาวะผู้นำและวิสัยทัศน์	55
6. ความขัดแย้งของผลประโยชน์	55
7. จรรยาบรรณธุรกิจ	55
8. การถ่วงดุลของกรรมการที่ไม่เป็นผู้บริหาร	55
การดูแลเรื่องการใช้อำนาจภายใน	56
ความสัมพันธ์กับผู้ลงทุน	56
9. รายการระหว่างกัน	55
10. ฐานะการเงินและผลการดำเนินงาน	64
บุคคลอ้างอิง	82
รายละเอียดคณะกรรมการของบริษัท	84
การดำรงตำแหน่งของผู้บริหารและผู้มีอำนาจควบคุมในบริษัทและบริษัทย่อย	91
รายงานคณะกรรมการตรวจสอบ ประจำปี 2555	92
รายงานความรับผิดชอบของคณะกรรมการต่อรายงานทางการเงินประจำปี 2555	93
งบการเงินประจำปี 2555	94
รายงานของผู้สอบบัญชีรับอนุญาต	
งบการเงิน และหมายเหตุประกอบงบการเงิน	

สาส์นจากประธานกรรมการ

อุตสาหกรรมน้ำตาลเป็นอุตสาหกรรมภาคการเกษตรที่ทำรายได้เข้าประเทศจากการส่งออกในปีหนึ่งๆเป็นจำนวนมาก สำหรับฤดูการผลิตปี 2554/2555 ปริมาณอ้อยทั่วประเทศมีจำนวนถึง 97.979 ล้านตัน โดยมีปริมาณผลผลิตแบ่งเป็นน้ำตาลทรายขาวจำนวน 3.744 ล้านตัน น้ำตาลทรายดิบจำนวน 6.400 ล้านตัน นอกจากนี้ยังมีผลพลอยได้จากการผลิตได้แก่ กากน้ำตาลอีกจำนวน 4.390 ล้านตัน ส่งผลให้การดำเนินธุรกิจของบริษัท ไทยซูการ์ เทอร์มิเนล จำกัด (มหาชน) ในปี 2555 สามารถทำกำไรจากการให้บริการขนถ่ายและรับฝากสินค้าจำนวน 95.240 ล้านบาทเพิ่มขึ้นจากปีที่ผ่านมาจำนวน 27.82 ล้านบาทคิดเป็นเพิ่มขึ้นร้อยละ 41.26



ตลอดปี 2555 คณะกรรมการได้ปฏิบัติหน้าที่โดยได้พิจารณาในด้านต่างๆ อย่างรอบคอบเกี่ยวกับนโยบายในการดำเนินธุรกิจ ไม่ว่าจะเป็นด้านการลงทุนในการดำเนินธุรกิจทั้งของบริษัทและบริษัทย่อย ด้านการสั่งซื้อวัตถุดิบ ด้านบริหารการเงิน ด้านปฏิบัติการ ด้านบุคลากร ด้านบริหารความเสี่ยง รวมทั้งพิจารณาแหล่งเงินทุนที่ให้ความสนับสนุนการดำเนินธุรกิจของบริษัทในเครือเพื่อให้เกิดประโยชน์สูงสุด ตลอดจนตระหนักถึงความสำคัญในการกำกับดูแลกิจการที่ดีและมีการควบคุมภายในอย่างเพียงพอ ทั้งนี้เพื่อมุ่งเน้นถึงผลประโยชน์สูงสุดอันจะเกิดแก่บริษัทฯ และผู้ถือหุ้นเป็นสิ่งสำคัญ

สุดท้ายนี้ในนามของคณะกรรมการของบริษัท ไทยซูการ์ เทอร์มิเนล จำกัด (มหาชน) และบริษัทย่อย ขอขอบพระคุณผู้ถือหุ้นทุกท่านที่ได้ให้ความไว้วางใจและให้การสนับสนุนธุรกิจของบริษัทฯ ด้วยดีเสมอมา คณะกรรมการพร้อมที่จะดูแลกิจการของบริษัทและในเครือให้มีความมั่นคงและเจริญก้าวหน้าต่อไปในอนาคต



นายปรีชา อรรถวิวัฒน์

ประธานกรรมการ

14 มีนาคม 2556

รายงานของประธานกรรมการบริหาร

บริษัท ไทยซูการ์ เทอร์มิเนล จำกัด (มหาชน) และบริษัทในเครือมุ่งมั่นที่จะตอบสนองความต้องการของลูกค้าแต่ละกลุ่มด้วยการให้บริการอย่างมีคุณภาพโดยยึดถือความต้องการของลูกค้าเป็นสำคัญโดยมีจุดมุ่งหมายที่จะเป็นผู้ให้บริการที่ดีที่สุด โดยในปี 2555 บริษัทฯ ให้บริการขนถ่ายน้ำตาลทรายดิบ น้ำตาลทรายขาว กากน้ำตาล และให้บริการผ่านท่าสินค้าทางการเกษตรอื่นๆ เช่น ข้าวสาร ข้าวสาลี น้ำมันปาล์ม เป็นต้น ในด้านสินค้าหลัก ได้แก่ น้ำตาลทรายที่เข้ามาใช้บริการจำนวนถึง 1.074 ล้านตันและ กากน้ำตาลจำนวน 1.307 แสนตัน ทำให้ผลประกอบการด้านการให้บริการขนถ่ายและรับฝากน้ำตาลทรายในปี 2555 สูงกว่าปี 2554 ถึง 27.82 ล้านบาท หรือเพิ่มขึ้นร้อยละ 41.26 นอกจากนั้นในปีที่ผ่านมาบริษัทฯ ทำการปรับปรุงโครงสร้างสินค้าเกือบทั้งหมดเพื่อให้มีประสิทธิภาพในการรองรับสินค้าที่เข้ามาใช้บริการปรับปรุงถนนและลานจอดรถบรรทุกภายในบริเวณ จัดซื้อเรือลำเลียงจำนวน 3 ลำ เพื่อลำเลียงน้ำตาลเพื่อทำการขนถ่ายขึ้นเรือใหญ่บริเวณท่าเทียบเรือน้ำลึก ซึ่งที่ดินบริเวณชอยมหายังเพื่อพัฒนาและก่อสร้างอาคารพาณิชย์และทาวน์เฮ้าส์เนื่องจากที่ดินบริเวณดังกล่าวอยู่ไม่ไกลจากถนนเส้นทางหลักและใกล้กับบริเวณก่อสร้างสถานีรถไฟที่เหมาะสมสำหรับการค้าขายและพักอาศัยซึ่งคาดว่าจะสามารถทำกำไรให้กับบริษัทอีกทางหนึ่ง



ด้านพัฒนาการต่างๆ ของบริษัทย่อในปีที่ผ่านมา บริษัท ที เอส ฟลาวมิลล์ จำกัด (มหาชน) ซึ่งดำเนินธุรกิจโรงงานแปรรูปน้ำตาลซึ่งมีผลประกอบการที่ดีมาตั้งแต่เริ่มเปิดดำเนินการจนได้รับอนุญาตเข้าเป็นบริษัทจดทะเบียนในตลาดหลักทรัพย์ เอ็ม เอ ไอ และในอนาคตจะมีแผนขยายกำลังการผลิต สำหรับบริษัท ที เอส อุตสาหกรรมน้ำมัน จำกัด ดำเนินธุรกิจโรงงานกลั่นน้ำมันปาล์มภายใต้ชื่อสินค้า “ราชา” เข้าสู่ตลาดโดยจัดจำหน่ายไปยังซูเปอร์มาร์เก็ตหลายแห่ง รวมทั้งโรงงานผลิตอาหารสำเร็จรูป ร้านค้าย่อย และวางจำหน่ายในร้านค้าทั่วไปตามต่างจังหวัดและชายแดนและบริษัท ที เอส ขนส่งโลจิสติกส์ จำกัด ทำธุรกิจโรงงานทอกระสอบพลาสติกบรรจุภัณฑ์ ซึ่งมีลูกค้าหลักได้แก่ โรงงานแปรรูปน้ำตาล โรงงานน้ำตาล และลูกค้าทั่วไปที่ใช้กระสอบพลาสติกบรรจุพืชผลทางการเกษตร ดิน ปุ๋ย และอื่นๆ โดยในปีที่ผ่านมาได้ลงทุนติดตั้งเครื่องจักรเพิ่มเติม ได้แก่ เครื่องจักรกรอเส้นเทป เครื่องทอผืน เครื่องตัดกระสอบ เครื่องพิมพ์สี เพื่อพัฒนาคุณภาพสินค้าและสามารถเพิ่มปริมาณการผลิตให้เพียงพอต่อจำนวนการสั่งซื้อ

จากการลงทุนในธุรกิจต่างๆ ของบริษัทและบริษัทย่อย ฝ่ายบริหารตระหนักถึงความสำคัญของการบริหารความเสี่ยงด้านต่างๆ ได้แก่ ความเสี่ยงด้านการตลาด ความเสี่ยงด้านสภาพคล่อง ความเสี่ยงด้านปฏิบัติการ ความเสี่ยงด้านกลยุทธ์ในการดำเนินธุรกิจโดยมีเป้าหมายเพื่อสร้างการเติบโตทางเศรษฐกิจและสร้างผลตอบแทนที่มั่นคงให้แก่ผู้ถือหุ้นและนักลงทุนในระยะยาว นอกจากนี้ยังให้ความสำคัญในด้านทรัพยากรบุคคลและมุ่งมั่นในการพัฒนางานทุกด้านควบคู่ไปกับการให้ความสำคัญในการกำกับดูแลกิจการที่ดีเพื่อส่งผลให้บริษัทฯ เป็นที่ยอมรับจากผู้ถือหุ้นและนักลงทุนทั้งในปัจจุบันและอนาคต





(นายประภาส ชุติมาวรณ์)

ประธานกรรมการบริหาร

14 มีนาคม 2556

ชื่อ	: นายปรีชา อรรถวิวัฒน์																													
อายุ	: 75 ปี																													
สัญชาติ	: ไทย																													
วุฒิการศึกษา	: ปริญญาตรี วิศวกรรมอุตสาหกรรม จุฬาลงกรณ์มหาวิทยาลัย ปริญญาโท Industrial Engineering and Management Oklahoma State University ประเทศสหรัฐอเมริกา																													
การอบรมหลักสูตรกรรมการ	: ประกาศนียบัตรหลักสูตร 1. Finance for Non - Finance Directors (FND รุ่นที่ 8/2004) 2. Director Certification Program (DCP รุ่นที่ 39/2004) 3. Audit Committee Program (ACP รุ่นที่ 11/2006) สมาคมส่งเสริมสถาบันกรรมการบริษัทไทย (IOD)																													
ตำแหน่งปัจจุบัน	: ประธานกรรมการและกรรมการอิสระ บริษัท ไทยซูการ์ เทอร์มิเนล จำกัด (มหาชน) และบริษัทย่อย																													
การถือหุ้นในบริษัท	: ไม่มี																													
ความสัมพันธ์ทางครอบครัวกับผู้บริหารหรือผู้ถือหุ้นรายใหญ่	: ไม่มี																													
การดำรงตำแหน่งเป็นกรรมการ/ผู้บริหารในกิจการอื่น	(ก) จำนวนกิจการที่ดำรงตำแหน่งบริษัทไม่จดทะเบียน <table> <tr> <td>ประธานกรรมการ</td> <td>บริษัท เพน-เปเปอร์ จำกัด</td> </tr> <tr> <td>ประธานกรรมการ</td> <td>บริษัท ร่วมกิจอ่างทองคลั่งสินค้า จำกัด</td> </tr> <tr> <td>ประธานกรรมการ</td> <td>บริษัท ชัยนันท์บางพลีฟาร์มแลนด์ จำกัด</td> </tr> <tr> <td>ประธานกรรมการ</td> <td>บริษัท สยาม ที.พี. อินเตอร์เนชั่นแนล จำกัด</td> </tr> <tr> <td>ประธานกรรมการ</td> <td>บริษัท เอ็นไวรอนเม้นท์พัลส์ แอนด์เปเปอร์ จำกัด</td> </tr> <tr> <td>ประธานกรรมการ</td> <td>บริษัท เอกวิรุฒพัฒนา จำกัด</td> </tr> <tr> <td>ประธานกรรมการ</td> <td>บริษัท น้ำตาลไทยเอกสิทธิ์ จำกัด</td> </tr> <tr> <td>ประธานกรรมการ</td> <td>บริษัท รวมผลอุตสาหกรรมนครสวรรค์ จำกัด</td> </tr> <tr> <td>กรรมการ</td> <td>บริษัท เอช ซี สตาร์ จำกัด</td> </tr> </table> (ข) ชื่อบริษัทจดทะเบียน (อื่น) <table> <tr> <td>ประธานกรรมการ</td> <td>บริษัท ที เอส ฟลาวมิลล์ จำกัด (มหาชน)</td> </tr> <tr> <td>ประธานกรรมการตรวจสอบและกรรมการ/กรรมการอิสระ</td> <td>บริษัท ไทยรุ่งเรืองเน็ท จำกัด (มหาชน)</td> </tr> <tr> <td>กรรมการอิสระ/กรรมการตรวจสอบ</td> <td>บริษัท ปูนซิเมนต์ไทย จำกัด (มหาชน)</td> </tr> <tr> <td>ประธานกรรมการ</td> <td>บริษัท หุ่นกลาฮามเบอร์ จำกัด (มหาชน)</td> </tr> <tr> <td>ประธานกรรมการ</td> <td>บริษัท เกษกรไทย อินเตอร์เนชั่นแนล ซูการ์ คอร์ปอเรชั่น จำกัด (มหาชน)</td> </tr> </table> (ค) ระบุชื่อประเภทกิจการในกรณีที่เกิดความขัดแย้งทางผลประโยชน์ : ไม่มี	ประธานกรรมการ	บริษัท เพน-เปเปอร์ จำกัด	ประธานกรรมการ	บริษัท ร่วมกิจอ่างทองคลั่งสินค้า จำกัด	ประธานกรรมการ	บริษัท ชัยนันท์บางพลีฟาร์มแลนด์ จำกัด	ประธานกรรมการ	บริษัท สยาม ที.พี. อินเตอร์เนชั่นแนล จำกัด	ประธานกรรมการ	บริษัท เอ็นไวรอนเม้นท์พัลส์ แอนด์เปเปอร์ จำกัด	ประธานกรรมการ	บริษัท เอกวิรุฒพัฒนา จำกัด	ประธานกรรมการ	บริษัท น้ำตาลไทยเอกสิทธิ์ จำกัด	ประธานกรรมการ	บริษัท รวมผลอุตสาหกรรมนครสวรรค์ จำกัด	กรรมการ	บริษัท เอช ซี สตาร์ จำกัด	ประธานกรรมการ	บริษัท ที เอส ฟลาวมิลล์ จำกัด (มหาชน)	ประธานกรรมการตรวจสอบและกรรมการ/กรรมการอิสระ	บริษัท ไทยรุ่งเรืองเน็ท จำกัด (มหาชน)	กรรมการอิสระ/กรรมการตรวจสอบ	บริษัท ปูนซิเมนต์ไทย จำกัด (มหาชน)	ประธานกรรมการ	บริษัท หุ่นกลาฮามเบอร์ จำกัด (มหาชน)	ประธานกรรมการ	บริษัท เกษกรไทย อินเตอร์เนชั่นแนล ซูการ์ คอร์ปอเรชั่น จำกัด (มหาชน)	
ประธานกรรมการ	บริษัท เพน-เปเปอร์ จำกัด																													
ประธานกรรมการ	บริษัท ร่วมกิจอ่างทองคลั่งสินค้า จำกัด																													
ประธานกรรมการ	บริษัท ชัยนันท์บางพลีฟาร์มแลนด์ จำกัด																													
ประธานกรรมการ	บริษัท สยาม ที.พี. อินเตอร์เนชั่นแนล จำกัด																													
ประธานกรรมการ	บริษัท เอ็นไวรอนเม้นท์พัลส์ แอนด์เปเปอร์ จำกัด																													
ประธานกรรมการ	บริษัท เอกวิรุฒพัฒนา จำกัด																													
ประธานกรรมการ	บริษัท น้ำตาลไทยเอกสิทธิ์ จำกัด																													
ประธานกรรมการ	บริษัท รวมผลอุตสาหกรรมนครสวรรค์ จำกัด																													
กรรมการ	บริษัท เอช ซี สตาร์ จำกัด																													
ประธานกรรมการ	บริษัท ที เอส ฟลาวมิลล์ จำกัด (มหาชน)																													
ประธานกรรมการตรวจสอบและกรรมการ/กรรมการอิสระ	บริษัท ไทยรุ่งเรืองเน็ท จำกัด (มหาชน)																													
กรรมการอิสระ/กรรมการตรวจสอบ	บริษัท ปูนซิเมนต์ไทย จำกัด (มหาชน)																													
ประธานกรรมการ	บริษัท หุ่นกลาฮามเบอร์ จำกัด (มหาชน)																													
ประธานกรรมการ	บริษัท เกษกรไทย อินเตอร์เนชั่นแนล ซูการ์ คอร์ปอเรชั่น จำกัด (มหาชน)																													

ชื่อ	: นายเจตต์ อินสว่าง									
อายุ	: 66 ปี									
สัญชาติ	: ไทย									
วุฒิการศึกษา	: รัฐศาสตรมหาบัณฑิต มหาวิทยาลัยธรรมศาสตร์ นิติศาสตรบัณฑิต มหาวิทยาลัยธรรมศาสตร์									
การอบรมหลักสูตรกรรมการ	: ประกาศนียบัตรหลักสูตร Director Accreditation Program (DAP รุ่นที่ 76/2008) สมาคมส่งเสริมสถาบันกรรมการบริษัทไทย (IOD)									
ตำแหน่งปัจจุบัน	: ประธานกรรมการตรวจสอบและกรรมการอิสระ บริษัท ไทยซูการ์ เทอร์มิเนล จำกัด (มหาชน)									
การถือหุ้นในบริษัท	: ไม่มี									
ความสัมพันธ์ทางครอบครัวกับผู้บริหารหรือผู้ถือหุ้นรายใหญ่	: ไม่มี									
การดำรงตำแหน่งเป็นกรรมการ/ผู้บริหารในกิจการอื่น	(ก) ดำรงตำแหน่งบริษัทไม่จดทะเบียน (บริษัทย่อย) <table> <tr> <td>กรรมการ</td> <td>บริษัท ที เอส คลั่งสินค้า จำกัด</td> </tr> <tr> <td>กรรมการ</td> <td>บริษัท ที เอส จี แอสเซ็ท จำกัด</td> </tr> <tr> <td>กรรมการ</td> <td>บริษัท ที เอส อุดสาหกรรมน้ำมัน จำกัด</td> </tr> <tr> <td>กรรมการ</td> <td>บริษัท ที เอส ขนส่งและโลจิสติกส์ จำกัด</td> </tr> </table> (ข) ชื่อบริษัทจดทะเบียน (อื่น) : ไม่มี (ค) ระบุชื่อประเภทกิจการในกรณีที่เกิดความขัดแย้งทางผลประโยชน์ : ไม่มี	กรรมการ	บริษัท ที เอส คลั่งสินค้า จำกัด	กรรมการ	บริษัท ที เอส จี แอสเซ็ท จำกัด	กรรมการ	บริษัท ที เอส อุดสาหกรรมน้ำมัน จำกัด	กรรมการ	บริษัท ที เอส ขนส่งและโลจิสติกส์ จำกัด	
กรรมการ	บริษัท ที เอส คลั่งสินค้า จำกัด									
กรรมการ	บริษัท ที เอส จี แอสเซ็ท จำกัด									
กรรมการ	บริษัท ที เอส อุดสาหกรรมน้ำมัน จำกัด									
กรรมการ	บริษัท ที เอส ขนส่งและโลจิสติกส์ จำกัด									

ชื่อ	: นายประภาส ชุติมาวพันธ์																			
อายุ	: 75 ปี																			
สัญชาติ	: ไทย																			
วุฒิการศึกษา	: มัธยมศึกษาปีที่ 6 โรงเรียนบ้านโป่งอุตสาหกรรม																			
การอบรมหลักสูตรกรรมการ	: ประกาศนียบัตรหลักสูตร Director Accreditation Program (DAP รุ่นที่ 17/2004) สมาคมส่งเสริมสถาบันกรรมการบริษัทไทย (IOD)																			
ตำแหน่งปัจจุบัน	: กรรมการผู้จัดการและประธานกรรมการบริหาร (มีอำนาจลงนามผูกพันบริษัท) บริษัท ไทยซูการ์ เทอร์มิเนล จำกัด (มหาชน) และบริษัทย่อย																			
การถือหุ้นในบริษัท	: จำนวน 2,198,968 หุ้น (1.67%)																			
ความสัมพันธ์ทางครอบครัวกับผู้บริหารหรือผู้ถือหุ้นรายใหญ่	: เป็นบิดาของนายชนะชัย ชุติมาวพันธ์ กรรมการและกรรมการบริหาร																			
การดำรงตำแหน่งเป็นกรรมการ/ผู้บริหารในกิจการอื่น	(ก) จำนวนกิจการที่ดำรงตำแหน่งบริษัทไม่จดทะเบียน <table> <tr> <td>กรรมการและรองกรรมการผู้จัดการใหญ่อาวุโส</td> <td>บริษัท โรงงานน้ำตาลนิวกองไทย จำกัด</td> </tr> <tr> <td>กรรมการและรองกรรมการผู้จัดการใหญ่อาวุโส</td> <td>บริษัท น้ำตาลท่ามะกา จำกัด</td> </tr> <tr> <td>กรรมการและรองกรรมการผู้จัดการใหญ่อาวุโส</td> <td>บริษัท น้ำตาลนิวกวางสุรินทร์ จำกัด</td> </tr> <tr> <td>กรรมการผู้จัดการ</td> <td>บริษัท อ่อนนุชก่อสร้าง จำกัด</td> </tr> <tr> <td>กรรมการ</td> <td>บริษัท โรงไฟฟ้าน้ำตาลขอนแก่น จำกัด</td> </tr> <tr> <td>กรรมการ</td> <td>บริษัท พรวาไฮเทค จำกัด</td> </tr> <tr> <td>กรรมการ</td> <td>บริษัท บางกอกบูติก โอทีแอล (ประเทศไทย) จำกัด</td> </tr> </table> (ข) ชื่อบริษัทจดทะเบียน (อื่น) <table> <tr> <td>ประธานกรรมการบริหาร</td> <td>บริษัท ที เอส ฟลาวมิลล์ จำกัด (มหาชน)</td> </tr> <tr> <td>กรรมการและรองกรรมการผู้จัดการใหญ่อาวุโส</td> <td>บริษัท น้ำตาลขอนแก่น จำกัด (มหาชน)</td> </tr> </table> (ค) ระบุชื่อประเภทกิจการในกรณีที่เกิดความขัดแย้งทางผลประโยชน์ : ไม่มี	กรรมการและรองกรรมการผู้จัดการใหญ่อาวุโส	บริษัท โรงงานน้ำตาลนิวกองไทย จำกัด	กรรมการและรองกรรมการผู้จัดการใหญ่อาวุโส	บริษัท น้ำตาลท่ามะกา จำกัด	กรรมการและรองกรรมการผู้จัดการใหญ่อาวุโส	บริษัท น้ำตาลนิวกวางสุรินทร์ จำกัด	กรรมการผู้จัดการ	บริษัท อ่อนนุชก่อสร้าง จำกัด	กรรมการ	บริษัท โรงไฟฟ้าน้ำตาลขอนแก่น จำกัด	กรรมการ	บริษัท พรวาไฮเทค จำกัด	กรรมการ	บริษัท บางกอกบูติก โอทีแอล (ประเทศไทย) จำกัด	ประธานกรรมการบริหาร	บริษัท ที เอส ฟลาวมิลล์ จำกัด (มหาชน)	กรรมการและรองกรรมการผู้จัดการใหญ่อาวุโส	บริษัท น้ำตาลขอนแก่น จำกัด (มหาชน)	
กรรมการและรองกรรมการผู้จัดการใหญ่อาวุโส	บริษัท โรงงานน้ำตาลนิวกองไทย จำกัด																			
กรรมการและรองกรรมการผู้จัดการใหญ่อาวุโส	บริษัท น้ำตาลท่ามะกา จำกัด																			
กรรมการและรองกรรมการผู้จัดการใหญ่อาวุโส	บริษัท น้ำตาลนิวกวางสุรินทร์ จำกัด																			
กรรมการผู้จัดการ	บริษัท อ่อนนุชก่อสร้าง จำกัด																			
กรรมการ	บริษัท โรงไฟฟ้าน้ำตาลขอนแก่น จำกัด																			
กรรมการ	บริษัท พรวาไฮเทค จำกัด																			
กรรมการ	บริษัท บางกอกบูติก โอทีแอล (ประเทศไทย) จำกัด																			
ประธานกรรมการบริหาร	บริษัท ที เอส ฟลาวมิลล์ จำกัด (มหาชน)																			
กรรมการและรองกรรมการผู้จัดการใหญ่อาวุโส	บริษัท น้ำตาลขอนแก่น จำกัด (มหาชน)																			

ชื่อ	: นายพงศ์ ชินธรรมมิตร							
อายุ	: 56 ปี							
สัญชาติ	: ไทย							
วุฒิการศึกษา	: วิทยาศาสตร์บัณฑิต สาขา INDUSTRIAL TECHNOLOGY Roger Williams University							
การอบรมหลักสูตรกรรมการ	: ประกาศนียบัตรหลักสูตร Director Accreditation Program (DAP รุ่นที่ 10/2004) สมาคมส่งเสริมสถาบันกรรมการบริษัทไทย (IOD)							
ตำแหน่งปัจจุบัน	: กรรมการรองผู้จัดการและรองประธานกรรมการบริหาร (มีอำนาจลงนามผูกพันบริษัท) บริษัท ไทยซูการ์ เทอร์มิเนล จำกัด (มหาชน) และบริษัทย่อย							
การถือหุ้นในบริษัท	: ไม่มี							
ความสัมพันธ์ทางครอบครัวกับผู้บริหารหรือผู้ถือหุ้นรายใหญ่	: เป็นอาของนายวินัย ชินธรรมมิตร กรรมการที่ไม่เป็นผู้บริหาร							
การดำรงตำแหน่งเป็นกรรมการ/ผู้บริหารในกิจการอื่น	(ก) จำนวนกิจการที่ดำรงตำแหน่งบริษัทไม่จดทะเบียน <table> <tr> <td>กรรมการรองผู้จัดการ</td> <td>บริษัท ประจวบอุตสาหกรรม จำกัด</td> </tr> <tr> <td>กรรมการรองผู้จัดการ</td> <td>บริษัท เค ซี เกษตรกรรม จำกัด</td> </tr> <tr> <td>กรรมการ</td> <td>บริษัท เค เอส แอล เอ็กส์ปอร์ตเทรดดิ้ง จำกัด</td> </tr> </table> (ข) ชื่อบริษัทจดทะเบียน (อื่น) : ไม่มี (ค) ระบุชื่อประเภทกิจการในกรณีที่เกิดความขัดแย้งทางผลประโยชน์ : ไม่มี	กรรมการรองผู้จัดการ	บริษัท ประจวบอุตสาหกรรม จำกัด	กรรมการรองผู้จัดการ	บริษัท เค ซี เกษตรกรรม จำกัด	กรรมการ	บริษัท เค เอส แอล เอ็กส์ปอร์ตเทรดดิ้ง จำกัด	
กรรมการรองผู้จัดการ	บริษัท ประจวบอุตสาหกรรม จำกัด							
กรรมการรองผู้จัดการ	บริษัท เค ซี เกษตรกรรม จำกัด							
กรรมการ	บริษัท เค เอส แอล เอ็กส์ปอร์ตเทรดดิ้ง จำกัด							

ชื่อ	: นายชนะชัย ขุดมวารพันธ์
อายุ	: 41 ปี
สัญชาติ	: ไทย
วุฒิการศึกษา	: <div>ปริญญาตรี นิติศาสตร์ จุฬาลงกรณ์มหาวิทยาลัย</div> <div>วิศวกรรมศาสตรบัณฑิต จุฬาลงกรณ์มหาวิทยาลัย</div> <div>ปริญญาโท วิศวกรรมศาสตร สาขาอุตสาหกรรม สหรัฐอเมริกา</div> <div>ปริญญาโท สาขาบริหารธุรกิจ มหาวิทยาลัยเทนเนสซี สหรัฐอเมริกา</div>
การอบรมหลักสูตรกรรมการ	: <div>ประกาศนียบัตรหลักสูตร</div> <div>Director Accreditation Program (DAP รุ่นที่ 37/2005)</div> <div>สมาคมส่งเสริมสถาบันกรรมการบริษัทไทย (IOD)</div>
ตำแหน่งปัจจุบัน	: <div>กรรมการบริหาร (มีอำนาจลงนามผูกพันบริษัท)</div> <div>กรรมการสรรหาและพิจารณาเลือกอบแทน</div> <div>บริษัท ไทยซูการ์ เทอร์มิเนล จำกัด (มหาชน) และบริษัทย่อย</div>
การถือหุ้นในบริษัท	: จำนวน 24,173,680 หุ้น (18.31%)
ความสัมพันธ์ทางครอบครัวกับผู้บริหารหรือผู้ถือหุ้นรายใหญ่	: <div>เป็นบุตรนายประภาส ขุดมวารพันธ์</div> <div>กรรมการผู้จัดการและประธานกรรมการบริหาร</div>
การดำรงตำแหน่งเป็นกรรมการ/ผู้บริหารในกิจการอื่น	
(ก) จำนวนกิจการที่ดำรงตำแหน่งบริษัท ไม่จดทะเบียน	<div>ผู้ช่วยกรรมการผู้จัดการ ใหญ่สาขาเงินกู้และการเงิน บริษัท น้ำตาลท่ามะกา จำกัด</div> <div>ผู้ช่วยกรรมการผู้จัดการ ใหญ่สาขาเงินกู้และการเงิน บริษัท โรงงานน้ำตาลนิวกูญไทย จำกัด</div> <div>ผู้ช่วยกรรมการผู้จัดการ ใหญ่สาขาเงินกู้และการเงิน บริษัท น้ำตาลกล้วยสุหนี่ จำกัด</div>
(ข) ชื่อบริษัทจดทะเบียน (อื่น) :	<div>กรรมการบริหาร บริษัท ที เอส ฟลาวมิลล์ จำกัด (มหาชน)</div> <div>ผู้ช่วยกรรมการผู้จัดการ ใหญ่สาขาเงินกู้และการเงิน บริษัท น้ำตาลขอนแก่น จำกัด (มหาชน)</div>
(ค) ระบุชื่อประเภทกิจการ ในกรณีที่อาจทำให้เกิดความขัดแย้งทางผลประโยชน์ : ไม่มี	

ชื่อ	: นายณรงค์ เจนลาภรัตนกุล									
อายุ	: 47 ปี									
สัญชาติ	: ไทย									
วุฒิการศึกษา	: เศรษฐศาสตรบัณฑิต มหาวิทยาลัยธรรมศาสตร์									
การอบรมหลักสูตรกรรมการ	: ประกาศนียบัตรหลักสูตร Director Accreditation Program (DAP รุ่นที่ 62/2007) สมาคมส่งเสริมสถาบันกรรมการบริษัทไทย (IOD)									
ตำแหน่งปัจจุบัน	: กรรมการบริหาร (มีอำนาจลงนามผูกพันบริษัท) บริษัท ไทยซูการ์ เทอร์มิเนล จำกัด (มหาชน) และบริษัทย่อย									
การถือหุ้นในบริษัท	: ไม่มี									
ความสัมพันธ์ทางครอบครัวกับผู้บริหารหรือผู้ถือหุ้นรายใหญ่	: ไม่มี									
<p>การดำรงตำแหน่งเป็นกรรมการ/ผู้บริหารในกิจการอื่น</p> <p>(ก) จำนวนกิจการที่ดำรงตำแหน่งบริษัทไม่จดทะเบียน</p> <table border="0" style="width: 100%;"> <tr> <td style="width: 40%;">กรรมการ</td> <td>บริษัท อุดสาหกรรมมีครเกษตร จำกัด</td> </tr> <tr> <td>กรรมการ</td> <td>บริษัท วัฒนกุลอ็อกซิเจน จำกัด</td> </tr> </table> <p>(ข) ชื่อบริษัทจดทะเบียน (อื่น)</p> <table border="0" style="width: 100%;"> <tr> <td style="width: 40%;">กรรมการบริหาร</td> <td>บริษัท ที เอส ฟลาวมิลล์ จำกัด (มหาชน)</td> </tr> <tr> <td>กรรมการสรรหาและพิจารณาค่าตอบแทน</td> <td></td> </tr> </table> <p>(ค) ระบุชื่อประเภทกิจการในกรณีที่เกิดความขัดแย้งทางผลประโยชน์ : ไม่มี</p>			กรรมการ	บริษัท อุดสาหกรรมมีครเกษตร จำกัด	กรรมการ	บริษัท วัฒนกุลอ็อกซิเจน จำกัด	กรรมการบริหาร	บริษัท ที เอส ฟลาวมิลล์ จำกัด (มหาชน)	กรรมการสรรหาและพิจารณาค่าตอบแทน	
กรรมการ	บริษัท อุดสาหกรรมมีครเกษตร จำกัด									
กรรมการ	บริษัท วัฒนกุลอ็อกซิเจน จำกัด									
กรรมการบริหาร	บริษัท ที เอส ฟลาวมิลล์ จำกัด (มหาชน)									
กรรมการสรรหาและพิจารณาค่าตอบแทน										

ชื่อ	: นายสมวง เรืองสุข	
อายุ	: 79 ปี	
สัญชาติ	: ไทย	
วุฒิการศึกษา	: ประกาศนียบัตรการบัญชีชั้นสูง โรงเรียนกรุงเทพการบัญชี	
การอบรมหลักสูตรกรรมการ	: ประกาศนียบัตรหลักสูตร Director Accreditation Program (DAP รุ่นที่ 37/2005) สมาคมส่งเสริมสถาบันกรรมการบริษัทไทย (IOD)	
ตำแหน่งปัจจุบัน	: กรรมการอิสระและกรรมการตรวจสอบ บริษัท ไทยซูการ์ เทอร์มิเนล จำกัด (มหาชน) และบริษัทย่อย	
การถือหุ้นในบริษัท	: จำนวน 271,920 หุ้น (0.21%)	
ความสัมพันธ์ทางครอบครัวกับผู้บริหารหรือผู้ถือหุ้นรายใหญ่	: ไม่มี	
การดำรงตำแหน่งเป็นกรรมการ/ผู้บริหารในกิจการอื่น		
(ก) จำนวนกิจการที่ดำรงตำแหน่งบริษัทไม่จดทะเบียน	: 0	
กรรมการที่ปรึกษา	: บริษัท น้ำตาลและอ้อยตะวันออก จำกัด	
กรรมการ	: ห้างหุ้นส่วนจำกัด พีดีทีแอล เทรดดิ้ง	
(ข) ชื่อบริษัทจดทะเบียน (อื่น)	: ไม่มี	
(ค) ระบุชื่อประเภทกิจการในกรณีที่อาจทำให้เกิดความขัดแย้งทางผลประโยชน์	: ไม่มี	

ชื่อ	: นายนิสากร พากเพียร					
อายุ	: 65 ปี					
สัญชาติ	: ไทย					
วุฒิการศึกษา	: ปริญญาตรี ทางการบัญชี (บช.บ) จุฬาลงกรณ์มหาวิทยาลัย					
การอบรมหลักสูตรกรรมการ	: ประกาศนียบัตรหลักสูตร Director Accreditation Program (DAP รุ่นที่ 30/2004) สมาคมส่งเสริมสถาบันกรรมการบริษัทไทย (IOD)					
ตำแหน่งปัจจุบัน	: กรรมการอิสระและกรรมการตรวจสอบ ประธานกรรมการสรรหาและพิจารณาผู้สอบแทน บริษัท ไทยซูการ์ เทอร์มิเนล จำกัด (มหาชน) และบริษัทย่อย					
การถือหุ้นในบริษัท	: จำนวน 178,200 หุ้น (0.14%)					
ความสัมพันธ์ทางครอบครัวกับผู้บริหารหรือผู้ถือหุ้นรายใหญ่	: ไม่มี					
<p>การดำรงตำแหน่งเป็นกรรมการ/ผู้บริหารในกิจการอื่น</p> <p>(ก) จำนวนกิจการที่ดำรงตำแหน่งบริษัทไม่จดทะเบียน</p> <table border="0" style="width: 100%;"> <tr> <td style="width: 40%;">ประธานกรรมการ</td> <td>บริษัท สยามเฟอร์ไอร์แลนด์ จำกัด</td> </tr> <tr> <td>กรรมการผู้จัดการ</td> <td>บริษัท ไทยทีคแอสเซิร์ก จำกัด</td> </tr> </table>			ประธานกรรมการ	บริษัท สยามเฟอร์ไอร์แลนด์ จำกัด	กรรมการผู้จัดการ	บริษัท ไทยทีคแอสเซิร์ก จำกัด
ประธานกรรมการ	บริษัท สยามเฟอร์ไอร์แลนด์ จำกัด					
กรรมการผู้จัดการ	บริษัท ไทยทีคแอสเซิร์ก จำกัด					
<p>(ข) ชื่อบริษัทจดทะเบียน (อื่น) : ไม่มี</p>						
<p>(ค) ระบุชื่อประเภทกิจการในกรณีที่อาจทำให้เกิดความขัดแย้งทางผลประโยชน์ : ไม่มี</p>						

ชื่อ	: นายชัช ชินธรรมมิตร	
อายุ	: 44 ปี	
สัญชาติ	: ไทย	
วุฒิการศึกษา	: ปริญญาตรี การเงินการธนาคาร BBA มหาวิทยาลัยอีสต์แฮมป์ไชร์ ปริญญาโท MBA FINANCE & BANKING MERCER UNIVERSITY U.S.A.	
การอบรมหลักสูตรกรรมการ	: ประกาศนียบัตรหลักสูตร Director Accreditation Program (DAP รุ่นที่ 17/2004) สมาคมส่งเสริมสถาบันกรรมการบริษัทไทย (IOD)	
ตำแหน่งปัจจุบัน	: กรรมการที่ไม่เป็นผู้บริหาร บริษัท ไทยซูการ์ เทอร์มิเนล จำกัด (มหาชน) และบริษัทย่อย	
การถือหุ้นในบริษัท	: จำนวน 66,000 หุ้น (0.05%)	
ความสัมพันธ์ทางครอบครัวกับผู้บริหารหรือผู้ถือหุ้นรายใหญ่	: เป็นหลานของนายสมชาย ชินธรรมมิตร กรรมการที่ไม่เป็นผู้บริหาร	
การดำรงตำแหน่งเป็นกรรมการ/ผู้บริหารในกิจการอื่น		
(ก) จำนวนกิจการที่ดำรงตำแหน่งบริษัทไม่จดทะเบียน		
กรรมการบริหารและผู้ช่วยกรรมการผู้จัดการใหญ่	บริษัท น้ำตาลท่ามะกา จำกัด	
กรรมการบริหารและผู้ช่วยกรรมการผู้จัดการใหญ่	บริษัท โรงงานน้ำตาลนิวกูญไทย จำกัด	
กรรมการบริหารและผู้ช่วยกรรมการผู้จัดการใหญ่	บริษัท น้ำตาลกว้างสันติ จำกัด	
กรรมการบริหารและผู้ช่วยกรรมการผู้จัดการใหญ่	บริษัท ขอนแก่นแอลกอฮอล์ จำกัด	
กรรมการ	บริษัท เค เอส แอล เอ็กซ์พอร์ตเทรดดิ้ง จำกัด	
กรรมการ	บริษัท โรงไฟฟ้าน้ำตาลขอนแก่น จำกัด	
กรรมการ	บริษัท น้ำตาลสระหวินบะเขต จำกัด	
(ข) ชื่อบริษัทจดทะเบียน (อื่น)		
กรรมการ	บริษัท ที เอส ฟลาวมิลล์ จำกัด (มหาชน)	
กรรมการบริหารและผู้ช่วยกรรมการผู้จัดการใหญ่	บริษัท น้ำตาลขอนแก่น จำกัด (มหาชน)	
(ค) ระบุชื่อประเภทกิจการในกรณีที่ต้องทำให้เกิดความขัดแย้งทางผลประโยชน์	: ไม่มี	

ชื่อ	: นายวินัย ชินธรรมมิตร	
อายุ	: 38 ปี	
สัญชาติ	: ไทย	
วุฒิการศึกษา	: ปริญญาตรี วิศวกรรมศาสตร์ (ไฟฟ้า) มหาวิทยาลัยเทคโนโลยีพระจอมเกล้าธนบุรี ปริญญาโท สาขา INFORMATION SYSTEM UNIVERSITY OF COLORADO U.S.A.	
การอบรมหลักสูตรกรรมการ	: ประกาศนียบัตรหลักสูตร Director Accreditation Program (DAP รุ่นที่ 62/2007) สมาคมส่งเสริมสถาบันกรรมการบริษัทไทย (IOD)	
ตำแหน่งปัจจุบัน	: กรรมการที่ไม่เป็นผู้บริหาร (มีอำนาจลงนามผูกพันบริษัท) บริษัท ไทยซูการ์ เทอร์มิเนล จำกัด (มหาชน) และบริษัทย่อย	
การถือหุ้นในบริษัท	: จำนวน 972,665 หุ้น (0.74%)	
ความสัมพันธ์ทางครอบครัวกับผู้บริหารหรือผู้ถือหุ้นรายใหญ่	: เป็นหลานของนายพงศ์ ชินธรรมมิตร กรรมการรองผู้จัดการและรองประธานกรรมการบริหาร	
การดำรงตำแหน่งเป็นกรรมการ/ผู้บริหารในกิจการอื่น		
(ก) จำนวนกิจการที่ดำรงตำแหน่งบริษัทไม่จดทะเบียน		
ผู้ช่วยกรรมการผู้จัดการ	บริษัท ประจวบอุตสาหกรรม จำกัด	
ผู้บริหาร	บริษัท เค.ซี. เกษตรกรรม จำกัด	
(ข) ชื่อบริษัทจดทะเบียน (อื่น)	: ไม่มี	
(ค) ระบุชื่อประเภทกิจการในกรณีที่ต้องทำให้เกิดความขัดแย้งทางผลประโยชน์	: ไม่มี	

ชื่อ	: นายสมชาย ชินธรรมมิตร	
อายุ	: 61 ปี	
สัญชาติ	: ไทย	
วุฒิการศึกษา	: คอมพิวเตอร์ Computer College Germany	
การอบรมหลักสูตรกรรมการ	: ประกาศนียบัตรหลักสูตร Director Accreditation Program (DAP รุ่นที่ 17/2004) สมาคมส่งเสริมสถาบันกรรมการบริษัทไทย (IOD)	
ตำแหน่งปัจจุบัน	: กรรมการที่ไม่เป็นผู้บริหาร บริษัท ไทยซูการ์ เทอร์มิเนล จำกัด (มหาชน) และบริษัทย่อย	
การถือหุ้นในบริษัท	: จำนวน 215,090 หุ้น (0.16%)	
ความสัมพันธ์ทางครอบครัวกับผู้บริหารหรือผู้ถือหุ้นรายใหญ่	: เป็นอาของนายชัช ชินธรรมมิตร กรรมการที่ไม่เป็นผู้บริหาร	
การดำรงตำแหน่งเป็นกรรมการ/ผู้บริหารในกิจการอื่น		
(ก) จำนวนกิจการที่ดำรงตำแหน่งบริษัทไม่จดทะเบียน		
กรรมการบริหาร	บริษัท น้ำตาลท่ามะกา จำกัด	
กรรมการบริหาร	บริษัท โรงงานน้ำตาลนิวกูญไทย จำกัด	
กรรมการบริหาร	บริษัท น้ำตาลกว้างสันติ จำกัด	
กรรมการ	บริษัท ราชบุรีรส จำกัด	
กรรมการ	บริษัท ขอนแก่นแอลกอฮอล์ จำกัด	
กรรมการ	บริษัท โรงไฟฟ้าน้ำตาลขอนแก่น จำกัด	
(ข) ชื่อบริษัทจดทะเบียน (อื่น)		
กรรมการ	บริษัท ที เอส ฟลาวมิลล์ จำกัด (มหาชน)	
กรรมการสรรหาและพิจารณาแต่งตั้งคนแทน		
กรรมการบริหาร	บริษัท น้ำตาลขอนแก่น จำกัด (มหาชน)	
(ค) ระบุชื่อประเภทกิจการในกรณีที่ต้องทำให้เกิดความขัดแย้งทางผลประโยชน์	: ไม่มี	

ชื่อ	: นายธนดล สุจิตญ์ไญ	
อายุ	: 46 ปี	
สัญชาติ	: ไทย	
วุฒิการศึกษา	: ปริญญาตรี Marketing California State University at San Bernardino (BA) ปริญญาโท MBA, Marketing and Management Mercer University Atlanta, U.S.A.	
การอบรมหลักสูตรกรรมการ	: ประกาศนียบัตรหลักสูตร Director Accreditation Program (DAP รุ่นที่ 76/2008) สมาคมส่งเสริมสถาบันกรรมการบริษัทไทย (IOD)	
ตำแหน่งปัจจุบัน	: กรรมการที่ไม่เป็นผู้บริหาร บริษัท ไทยซูการ์ เทอร์มิเนล จำกัด (มหาชน) และบริษัทย่อย	
การถือหุ้นในบริษัท	: จำนวน 1,320,370 หุ้น (1.00%)	
ความสัมพันธ์ทางครอบครัวกับผู้บริหารหรือผู้ถือหุ้นรายใหญ่	: ไม่มี	
การดำรงตำแหน่งเป็นกรรมการ/ผู้บริหารในกิจการอื่น		
(ก) จำนวนกิจการที่ดำรงตำแหน่งบริษัทไม่จดทะเบียน		
กรรมการผู้จัดการ	โรงแรมจอมเทียนการ์เดนริสอร์ท พัทยา	
(ข) ชื่อบริษัทจดทะเบียน (อื่น)		
กรรมการ	บริษัท ที เอส ฟลาวมิลล์ จำกัด (มหาชน)	
กรรมการสรรหาและพิจารณาแต่งตั้งคนแทน		
(ค) ระบุชื่อประเภทกิจการในกรณีที่ต้องทำให้เกิดความขัดแย้งทางผลประโยชน์	: ไม่มี	

ข้อมูลโดยสรุป (Executive Summary)

ธุรกิจของบริษัท ไทยซูการ์ เทอร์มิเนล จำกัด (มหาชน) อยู่ในธุรกิจกลุ่มขนส่งและโลจิสติกส์ดำเนินการในลักษณะให้บริการขนถ่ายสินค้าและทำเทียบเรือและมีคลังสินค้าให้เช่า มีเนื้อที่ในการประกอบธุรกิจของบริษัทและบริษัทในเครืออยู่ในบริเวณเดียวกัน ซึ่งประกอบด้วย โรงงานแปรรูปโรงงานทอกระสอบและโรงงานกลั่นน้ำมันปาล์ม ตั้งอยู่ที่ตำบลลำโรงกลาง อำเภอพระประแดง จังหวัดสมุทรปราการ พื้นที่รวม 150 ไร่ 2 งาน 77 ตารางวา โดยมีบริษัท ซึ่งประกอบธุรกิจหลักได้แก่ ให้บริการขนถ่ายสินค้า ซึ่งมีน้ำตาลทรายดิบ น้ำตาลทรายขาวและกากน้ำตาลเป็นสินค้าหลัก ในส่วนของคลังสินค้านอกจากจะใช้เก็บพักรอการส่งมอบขึ้นเรือเดินสมุทรแล้ว บริษัทฯ ยังให้ลูกค้าเช่าเพื่อเก็บสินค้าได้แก่ ข้าวสาร น้ำมันพืช และสินค้าทางการเกษตรอื่นๆ เพื่อรอการส่งมอบขึ้นเรือเดินสมุทรไปต่างประเทศหรือขนส่งออกไปจำหน่ายภายในประเทศ

ปัจจุบันบริษัทมีบริษัทย่อยจำนวน 5 บริษัท โดยบริษัทย่อยแต่ละบริษัทประกอบธุรกิจในลักษณะแตกต่างกันออกไป โดยมีผลการดำเนินงานสิ้นสุด ณ วันที่ 31 ธันวาคม 2555 โดยมีรายได้รวมจากการประกอบธุรกิจ จำนวน 2,476.36 ล้านบาท¹ มีกำไรสุทธิจำนวน 127.96 ล้านบาท โดยมีสัดส่วนรายได้จากธุรกิจต่างๆ ของบริษัทและบริษัทย่อย ดังนี้

1. บมจ. ไทยซูการ์ เทอร์มิเนล	ธุรกิจขนถ่ายสินค้าและบริการท่าเทียบเรือ	จำนวน	255.88	คิดเป็นร้อยละ	8.03	ของรายได้รวม
2. บจก. ที เอส คลังสินค้า	ธุรกิจคลังสินค้า	จำนวน	104.91	คิดเป็นร้อยละ	3.30	ของรายได้รวม
3. บมจ. ที เอส ฟลาวมิลล์	ธุรกิจโรงงานแปรรูป	จำนวน	1,034.24	คิดเป็นร้อยละ	32.50	ของรายได้รวม
4. บจก. ที เอส จี แอสเซ็ท	ธุรกิจให้เช่าอสังหาริมทรัพย์	จำนวน	15.44	คิดเป็นร้อยละ	0.49	ของรายได้รวม
5. บจก. ที เอส ขนส่งและโลจิสติกส์	ธุรกิจโรงงานทอกระสอบ ขนส่งสินค้าและบริการรักษาความปลอดภัย	จำนวน	73.83	คิดเป็นร้อยละ	2.32	ของรายได้รวม
บจก. ที เอส อุตสาหกรรมน้ำมัน	ธุรกิจโรงงานกลั่นน้ำมันปาล์ม	จำนวน	1,698.74	คิดเป็นร้อยละ	53.36	ของรายได้รวม
	รวม		3,183.04	คิดเป็นร้อยละ	100.00	ของรายได้รวม

หมายเหตุ 1. รายได้ยังไม่หักรายการระหว่างกัน

ปัจจุบันบริษัทมีทุนจดทะเบียน 132,000,000.- บาท (หนึ่งร้อยสามสิบสองล้านบาท) แบ่งออกเป็นหุ้นสามัญ 132,000,000 หุ้น (หนึ่งร้อยสามสิบสองล้านหุ้น) มูลค่าที่ตราไว้หุ้นละ 1.- บาท เป็นทุนเรียกชำระแล้วจำนวน 131,999,970 หุ้น (หนึ่งร้อยสามสิบเอ็ดล้านเก้าแสนเก้าหมื่นเก้าพันเก้าร้อยเจ็ดสิบสี่บาท) เป็นเงินจำนวน 131,999,970.- บาท (หนึ่งร้อยสามสิบเอ็ดล้านเก้าแสนเก้าหมื่นเก้าพันเก้าร้อยเจ็ดสิบสี่บาท) มีสินทรัพย์รวม 3,557.58 ล้านบาท หนี้สินรวม 1,669.95 ล้านบาท และส่วนของผู้ถือหุ้นรวม 1,887.63 ล้านบาท

บริษัทฯ มีผลการดำเนินงานของบริษัทอยู่ในสถานะที่ดีมีผลประกอบการในทางบวกมาโดยตลอด และมีการจ่ายเงินปันผลให้แก่ผู้ถือหุ้น มีการกำกับดูแลกิจการที่ดี มีระบบควบคุมภายในตลอดจนมีการเปิดเผยข้อมูลอย่างเพียงพอแก่ผู้ถือหุ้นและผู้ลงทุนทั่วไป

ข้อมูลทั่วไป

1. ข้อมูลพื้นฐาน

ชื่อ	บริษัท ไทยซูการ์ เทอร์มิเนล จำกัด (มหาชน)
ชื่อย่อ	Thai Sugar Terminal Public Company Limited
เลขทะเบียนบริษัท	TSTE (ในตลาดหลักทรัพย์แห่งประเทศไทย)
ประเภทธุรกิจ	0107537001692
เว็บไซต์	บริการขนถ่ายสินค้าขึ้นเรือเดินสมุทร ให้เช่าโกดังเก็บสินค้าและบริการท่าเทียบเรือ
ปีที่ก่อตั้ง	www.tstegroup.com
วันแรกที่ซื้อขายหุ้น	2519
ในตลาดหลักทรัพย์ฯ	13 กรกฎาคม 2533
ที่ตั้งสำนักงานและคลังสินค้า	90 หมู่ที่ 1 ถนนปู่เจ้าสมิงพราย ตำบลสำโรงกลาง อำเภอพระประแดง จังหวัดสมุทรปราการ
ทุนจดทะเบียน	132,000,000 บาท (หนึ่งร้อยสามสิบสองล้านบาท)
ทุนชำระแล้ว	131,999,970 บาท (หนึ่งร้อยสามสิบเอ็ดล้านเก้าแสนเก้าหมื่นเก้าพันเก้าร้อยเจ็ดสิบบาท)
มูลค่าหุ้นที่ตราไว้	ประกอบด้วยหุ้นสามัญ 131,999,970 หุ้น
หุ้นบุริมสิทธิ	หุ้นสามัญ หุ้นละ 1 บาท
รอบระยะเวลาบัญชี	ไม่มี
	1 มกราคม - 31 ธันวาคม

สำนักงานใหญ่

ที่ตั้ง	90 หมู่ที่ 1 ถนนปู่เจ้าสมิงพราย ตำบลสำโรงกลาง อำเภอพระประแดง จังหวัดสมุทรปราการ
โทรศัพท์	0-2183-4567 (10 สายอัตโนมัติ)
โทรสาร	0-2183-4561 และ 0-2183-4562
อีเมล	t_s_t_e@yahoo.com

สำนักงานเลขานุการบริษัท

โทรศัพท์	0-2183-4567 ต่อ 1031
โทรสาร	0-2183-4562
อีเมล	arunee@tstegroup.com

2. บุคคลอ้างอิง

นายทะเบียนหุ้น	บริษัท ศูนย์รับฝากหลักทรัพย์ (ประเทศไทย) จำกัด
ที่ตั้ง	เลขที่ 62 อาคารตลาดหลักทรัพย์แห่งประเทศไทย
	ถนนรัชดาภิเษก เขตคลองเตย กรุงเทพฯ 10110
โทรศัพท์	0 2229-2800 0-2229-2879
โทรสาร	0 2359-1259 0-2654-5642 0-2654-5645
อีเมล	contact.tsd@set.or.th
เว็บไซต์	www.tsd.co.th

ผู้สอบบัญชี

บริษัท สำนักงาน เอ เอ็ม ซี จำกัด

โดย นายอำพล จานงค์วัฒน์ ผู้สอบบัญชีรับอนุญาตเลขที่ 4663 และ/หรือ

นางสาวประภาศรี ลีลาสุภา ผู้สอบบัญชีรับอนุญาตเลขที่ 4664

ที่ตั้ง

191 อาคารสีลมคอมเพล็กซ์ ชั้น 19 ยูนิต 4

ถนนสีลม แขวงสีลม เขตบางรัก กรุงเทพฯ 10500

โทรศัพท์

0-2231-3980-7

โทรสาร

0-2231-3988

อีเมล

amc@amc-mri.com

ผู้ตรวจสอบภายใน

บริษัท ไมดาส ออดิท แอนด์ แอดไวซอรี จำกัด

โดย นายโอภาส ศรีพรกิจจกร ผู้สอบบัญชีรับอนุญาตเลขที่ 4740

ที่ตั้ง

50/10 อาคารเมทัลลีเซียนทาวเวอร์ 3 ชั้น 5

ถนนพระรามที่ 1 แขวงรองเมือง เขตปทุมวัน กรุงเทพมหานคร 10330

โทรศัพท์

0-2612-3313

โทรสาร

0-2612-3314

อีเมล

opas@midas-aa.com

1. ปัจจัยความเสี่ยง

เนื่องจากบริษัทดำเนินธุรกิจด้านการให้บริการ ได้แก่ ขนถ่ายสินค้าขึ้นเรือเดินสมุทร ให้เช่าโกดังเก็บสินค้า และให้บริการท่าเทียบเรือ ดังนั้นการให้บริการที่ดีและการดูแลเอาใจใส่ต่อสินค้าที่มาใช้บริการตลอดจนการรับผิดชอบต่อสินค้าตั้งแต่การนำเข้ามาในสถานที่เก็บพักจนถึงเสร็จสิ้นการส่งมอบขึ้นเรือเดินสมุทรเพื่อดำรงไว้ซึ่งผลประโยชน์ของลูกค้าและผู้ที่มีส่วนเกี่ยวข้อง จึงเป็นสิ่งสำคัญที่จะทำให้เกิดความเชื่อมั่นในการนำสินค้าเข้ามาใช้บริการและเป็นการสร้างความเชื่อถือให้เกิดความสัมพันธ์อันดีที่จะใช้บริการของบริษัทต่อไปอีกเป็นเวลายาวนาน อันจะมีผลไปถึงการสร้างผลกำไรให้แก่ผู้ถือหุ้นของบริษัท ดังนั้นในส่วนของปัจจัยความเสี่ยงอันอาจเกิดขึ้นได้กับบริษัทและบริษัทย่อยซึ่งหากเกิดขึ้นอาจมีผลกระทบต่อการทำงานและฐานะการเงินทำให้ไม่เป็นที่พอใจตามที่ควรจะเป็นในสถานการณ์ปกติหรืออาจมีผลกระทบต่อความสามารถในการบรรลุวัตถุประสงค์และเป้าหมายของบริษัทซึ่งสามารถสรุปพอสังเขปได้ดังนี้

1 ความเสี่ยงด้านการบริหารคลังสินค้า

เนื่องจากธุรกิจของบริษัทมีคลังสินค้าสำหรับเก็บพักน้ำตาลทรายสำหรับรอการขนถ่ายขึ้นเรือเดินสมุทรและให้บริษัทย่อยเช่า ได้แก่ บริษัท ที เอส ฟลาวมิลล์ จำกัด (มหาชน) เช่าเพื่อเก็บวัตถุดิบได้แก่ ข้าวสาลีในการผลิตแป้งสาลีเพื่อจำหน่าย บริษัท ที เอส อุตสาหกรรมน้ำมัน จำกัด เช่าเพื่อปรับปรุงเป็นอาคารบรรจุน้ำมันชนิดต่าง ๆ และบริษัท ที เอส ขนส่งและโลจิสติกส์ จำกัด เช่าเพื่อปรับปรุงเป็นโรงงานผลิตกระสอบ-พลาสติกบรรจุภัณฑ์ ทำให้พื้นที่การให้บริการด้านรับฝากสินค้าน้ำตาลลดลงไปเป็นการเสียโอกาสในการทำธุรกิจด้านรับฝากและขนถ่ายสินค้า ดังนั้นในปี 2555 บริษัทฯ จึงได้ดำเนินการปรับปรุงซ่อมแซมโกดังเก็บสินค้าส่วนที่ชำรุดและปรับปรุงพื้นที่โกดังจากเดิมเป็นพื้นยางแอสฟัลท์เป็นเทคอนกรีตทั้งหมดให้มีความพร้อมในการรับฝากสินค้าทั้งที่บรรจุกระสอบและสินค้าเทกองในปริมาณมากขึ้นและเพื่อเป็นการชดเชยพื้นที่โกดังส่วนที่มีการรื้อถอนปรับปรุงให้บริษัทย่อยเช่าเพื่อประกอบธุรกิจ

2 ความเชื่อมั่นของผู้บริโภคในเรื่องความปลอดภัยของสินค้า

เนื่องจากแนวโน้มพฤติกรรมของผู้บริโภคได้ให้ความสำคัญในเรื่องความสะอาดปลอดภัยจากสิ่งเจือปนของสินค้าเนื่องจากน้ำตาลทรายเป็นสินค้าประเภทผลิตภัณฑ์ในการปรุงอาหารมากขึ้น ดังนั้นการดำเนินงานของบริษัทอาจได้รับผลกระทบหากความเชื่อมั่นของผู้บริโภคในเรื่องความปลอดภัยของสินค้าของบริษัทลดลงจากความเสี่ยงที่สินค้าอาจมีสารปนเปื้อนหรือระบบการจัดเก็บสินค้าที่ไม่เป็นไปตามมาตรฐาน ตลอดจนระบบการจัดการการขนถ่ายสินค้าขึ้นเรือเดินสมุทรหรือการมอบสินค้าเข้าสู่คอนเทนเนอร์เพื่อส่งมอบให้แก่ผู้ซื้อ

ดังนั้นเพื่อลดความเสี่ยงในเรื่องผลกระทบต่อความเชื่อมั่นของผู้บริโภคในเรื่องความปลอดภัยของอาหาร บริษัทให้ความสำคัญอย่างยิ่งในเรื่องของกระบวนการทำงานที่ต้องได้มาตรฐาน โดยควบคุมคุณภาพทุกขั้นตอนเพื่อให้สินค้าที่บริษัทรับฝากและส่งมอบไปยังลูกค้ามีความปลอดภัยต่อการนำไปผลิตสินค้าเพื่อบริโภค ตลอดจนการประสานงานและติดตามควบคุมการขนส่ง มีการเก็บตัวอย่างสินค้าเพื่อนำมาตรวจสอบคุณภาพทั้งขาเข้าและขาออกเพื่อเป็นที่ยอมรับของลูกค้าทั้งด้านเจ้าของสินค้าและผู้รับมอบสินค้า

3 ความเสี่ยงด้านการให้เครดิตแก่ลูกค้า

ในส่วนของบริษัทย่อยซึ่งดำเนินธุรกิจผลิตภัณฑ์น้ำมันปาล์มมีการกำหนดกระบวนการบริหารความเสี่ยงเครดิตตั้งแต่กระบวนการเริ่มต้นจนถึงกระบวนการสุดท้ายและมีการพัฒนาเพื่อให้สามารถสะท้อนความเสี่ยงอย่างเหมาะสม เสริมสร้างประสิทธิภาพในการสนองความต้องการของลูกค้าและมีความรัดกุมเพียงพอ ด้วยการบริหารเครดิตที่เน้นการตัดสินใจจากข้อมูลที่เป็นปัจจุบัน โปร่งใส และได้มาตรฐาน โดยกระบวนการอนุมัติเครดิตที่เหมาะสมกับลูกค้าให้สอดคล้องกับลักษณะธุรกิจของแต่ละบริษัท โดยมีการกำหนดราคาตามความเสี่ยงอย่างมีประสิทธิภาพและนำเสนอขออนุมัติต่อผู้มีอำนาจรวมถึงมีการติดตามสถานะของลูกค้าอย่างต่อเนื่อง

4 ความเสี่ยงด้านสภาพคล่อง

เนื่องจากบริษัทและบริษัทย่อยดำเนินธุรกิจอยู่ในบริเวณเดียวกันโดยมีคณะกรรมการบริษัทชุดเดียวกัน ดังนั้นในด้านการจัดหาเงินทุนเพื่อหมุนเวียนธุรกิจในเรื่องจึงเป็นสิ่งสำคัญมาก ความเสี่ยงด้านสภาพคล่อง ได้แก่ ความเสี่ยงที่บริษัทไม่สามารถปฏิบัติตามภาระผูกพันต่าง ๆ เมื่อครบกำหนดได้ เนื่องจากไม่สามารถจัดหาเงินได้เพียงพอตามความต้องการภายในระยะเวลาที่กำหนดและมีต้นทุนที่เหมาะสม ซึ่งอาจจะทำให้เกิดความเสียหายได้

วัตถุประสงค์หลักในการบริหารความเสี่ยงด้านสภาพคล่อง เพื่อให้มั่นใจว่าบริษัทมีระดับของสภาพคล่องที่เพียงพอเพื่อรองรับความต้องการจากการดำเนินธุรกิจภายใต้ต้นทุนการบริหารที่เหมาะสม โดยบริษัทจัดให้มีระบบการบริหารความเสี่ยงด้านสภาพคล่องที่มีประสิทธิภาพ ยืดหยุ่น และเหมาะสมกับสถานการณ์ มีการจัดโครงสร้างสินทรัพย์และหนี้สินที่เหมาะสม และมีการควบคุมระดับความเสี่ยงด้านสภาพคล่องให้อยู่ภายใต้ระดับความเสี่ยงที่ยอมรับได้ (Risk Appetite) ด้วยต้นทุนในการจัดการที่เหมาะสม

2. ลักษณะการประกอบธุรกิจ

ประวัติความเป็นมาและพัฒนาการของบริษัทและบริษัทย่อย

บริษัท ไทยซูการ์ เทอร์มิเนล จำกัด (มหาชน) จัดตั้งขึ้นเมื่อ พ.ศ. 2519 โดยกลุ่มนักอุตสาหกรรมน้ำตาล ประกอบด้วยโรงงานน้ำตาลจำนวน 9 โรงงาน เป็นผู้เริ่มก่อตั้งโดยใช้ชื่อว่า บริษัท เดอะไทยซูการ์ เทอร์มิเนล คอปอเรชั่น จำกัด มีเป้าหมายเพื่อใช้คลังสินค้าและท่าเทียบเรือ บนพื้นที่ประมาณ 93 ไร่ และต่อมาขยายพื้นที่ถึงปัจจุบันออกไปเป็น 150 ไร่ 2 งาน 77 ตารางวา เพื่อใช้เป็นท่าเก็บพักรอสินค้าน้ำตาลเพื่อเตรียมขนถ่ายขึ้นเรือเดินสมุทรและวางแผนให้คลังสินค้าติดแม่น้ำเจ้าพระยาแห่งนี้เป็นศูนย์กลางของโรงงานน้ำตาลของกลุ่มสมาชิกซึ่งประกอบด้วยโกดังเก็บสินค้าจำนวน 32 หลัง ท่าเทียบเรือจำนวน 3 ท่า ต่อมาในปี 2520 ได้ก่อตั้งบริษัท ไทยซูการ์ คลังสินค้า จำกัด และบริษัท ไทยซูการ์ขนส่ง จำกัด ปี 2521 ก่อตั้งบริษัท ไทยซูการ์ โซโลแวร์เฮาส์ คอปอเรชั่น จำกัด และเมื่อมีลูกค้าโรงงานนอกกลุ่มสมาชิก เพิ่มมากขึ้น ในปี 2526 จึงได้ก่อตั้งบริษัท ซูการ์โซโลคลังสินค้า จำกัด และปี 2530 ก่อตั้งบริษัท ที เอส คลังสินค้า จำกัด บริษัทดังกล่าวก่อตั้งขึ้นเพื่อดำเนินธุรกิจคลังสินค้า โดยสร้างคลังเก็บน้ำตาลทรายดิบแบบเทกองเพื่อรองรับธุรกิจขนถ่ายน้ำตาลเป็นหลัก บริษัท เดอะไทยซูการ์ เทอร์มิเนล คอปอเรชั่น จำกัด ได้รับอนุญาตเป็นบริษัทจดทะเบียนในตลาดหลักทรัพย์แห่งประเทศไทยเมื่อวันที่ 13 กรกฎาคม 2533 และได้แปรสภาพเป็นบริษัทมหาชนจำกัดในปี 2537 ใช้ชื่อใหม่ว่า “บริษัท ไทยซูการ์ เทอร์มิเนล จำกัด (มหาชน)” ทะเบียนเลขที่ 0107537001692 มาจนถึงปัจจุบัน

ในปี 2544 บริษัทย่อย 3 บริษัท ได้แก่บริษัท ไทยซูการ์ คลังสินค้า จำกัด บริษัท ไทยซูการ์ โซโลแวร์เฮาส์ คอปอเรชั่น จำกัด และบริษัท ซูการ์โซโลคลังสินค้า จำกัด ได้ยื่นใบอนุญาตประกอบกิจการคลังสินค้าให้แก่สำนักงานพัฒนาธุรกิจคลังสินค้าและห้องเย็น กระทรวงพาณิชย์ เหลือเพียงบริษัท ที เอส คลังสินค้า จำกัด ที่ดำเนินธุรกิจคลังสินค้าเพียงแห่งเดียว ทั้งนี้เพื่อลดความซ้ำซ้อนของงานด้านเอกสารลงและบริษัทย่อยดังกล่าวได้จดทะเบียนเปลี่ยนแปลงชื่อเพื่อดำเนินธุรกิจต่างๆ ที่มีความหลากหลายขึ้นดังนี้

บริษัท ไทยซูการ์ คลังสินค้า จำกัด เพิ่มทุนจดทะเบียนจาก 10 ล้านบาท เป็น 200 ล้านบาท ในปี 2549 เพื่อดำเนินธุรกิจโรงงานผลิตแบริ่งสาลี และเปลี่ยนชื่อเป็น บริษัท ที เอส ฟลาวมิลล์ จำกัด โดยเริ่มดำเนินการตั้งแต่เดือนมิถุนายน 2550 และจดทะเบียนเพิ่มทุนอีกจำนวน 200 ล้านบาท เป็น 400 ล้านบาท โดยมีบริษัท ไทยซูการ์ เทอร์มิเนล จำกัด (มหาชน) ถือหุ้นอยู่ร้อยละ 98.82 ต่อมาในเดือนกุมภาพันธ์ 2553 จดทะเบียนลดทุนลงเหลือ 200 ล้านบาท เพื่อดำเนินการยื่นคำขอจดทะเบียนในตลาดหลักทรัพย์ เอ็ม เอ ไอ โดยมีบริษัท ไทยซูการ์ เทอร์มิเนล จำกัด (มหาชน) ถือหุ้นร้อยละ 98.82 ต่อมาในเดือนมิถุนายน 2553 ได้แปรสภาพเป็นบริษัทมหาชนจำกัด โดยใช้ชื่อว่า “บริษัท ที เอส ฟลาวมิลล์ จำกัด (มหาชน)” (TMILL) และอนุมัติให้เปลี่ยนมูลค่าหุ้นจากเดิมหุ้นละ 100 บาท (หนึ่งร้อยบาท) เป็นหุ้นละ 1 บาท (หนึ่งบาท) และเพิ่มทุนจดทะเบียนอีกจำนวน 85 ล้านบาทจากทุนจดทะเบียนเดิมจำนวน 200 ล้านบาทเป็นทุนจดทะเบียนใหม่จำนวน 285 ล้านบาทโดยออกหุ้นสามัญใหม่จำนวน 85 ล้านหุ้นมูลค่าหุ้นละ 1 บาทเพื่อรองรับการเสนอขายหุ้นสามัญใหม่ให้แก่นักลงทุนทั่วไปในการเข้าจดทะเบียนในตลาดหลักทรัพย์ เอ็ม เอ ไอ และได้รับการอนุมัติให้เป็นบริษัทจดทะเบียนในตลาดหลักทรัพย์ เอ็ม เอ ไอ เมื่อเดือนพฤศจิกายน 2555 โดยมีบริษัท ไทยซูการ์ เทอร์มิเนล จำกัด (มหาชน) ถือหุ้นในปัจจุบันร้อยละ 69.35

บริษัท ไทยซูการ์ โซโลแวร์เฮาส์ คอปอเรชั่น จำกัด เปลี่ยนชื่อเป็น บริษัท ที เอส จี แอสเซ็ท จำกัด มีทุนจดทะเบียนจำนวน 50 ล้านบาท เรียกชำระค่าหุ้นเต็มมูลค่าจดทะเบียน ประกอบธุรกิจให้เช่าห้องพักอาศัยโดยมีบริษัท ไทยซูการ์ เทอร์มิเนล จำกัด (มหาชน) ถือหุ้นอยู่ร้อยละ 79.78 ปัจจุบันดำเนินธุรกิจให้เช่าห้องพักอาศัยโดยมีอาคารที่พักอาศัยขนาดความสูง 9 ชั้น มีห้องพักจำนวน 262 ห้อง ตั้งอยู่ในซอยเอราวัณสี่งทอง ถนนปู่เจ้าสมิงพราย อำเภอพระประแดง จังหวัดสมุทรปราการ ปัจจุบันมีผู้เช่าอยู่ร้อยละ 95 ของห้องพักทั้งหมด และในปี 2552 ได้ก่อสร้างอาคารให้เช่าพักอาศัยเพิ่มอีก 1 หลัง มีห้องพักประมาณ 45 ห้อง ตั้งอยู่บนที่ดินของบริษัทฯ ในซอยสยามโซโล ถนนปู่เจ้าสมิงพราย อำเภอพระประแดง จังหวัดสมุทรปราการ เริ่มดำเนินการให้เช่าพักอาศัยได้ในช่วงไตรมาสที่ 3 ของปี 2552 ปัจจุบันมีผู้เช่าพักอาศัยเต็มร้อยละ 100

บริษัท ซูการ์โซโลคลังสินค้า จำกัด เปลี่ยนชื่อเป็น บริษัท ที เอส จี พรอพเพอร์ตี้ จำกัด มีทุนจดทะเบียน 30 ล้านบาทเรียกชำระค่าหุ้นเต็มมูลค่าจดทะเบียนโดยมีบริษัท ไทยซูการ์ เทอร์มิเนล จำกัด (มหาชน) ถือหุ้นอยู่ร้อยละ 62.07 ดำเนินธุรกิจพัฒนาอสังหาริมทรัพย์อยู่ที่อำเภอสามพราน จังหวัดนครปฐม ก่อสร้างอาคารพาณิชย์และทาวน์เฮ้าส์เพื่อขายและเมื่อเดือนธันวาคม 2552 จดทะเบียนเปลี่ยนแปลงชื่อบริษัทเป็น บริษัท ที เอส อุตสาหกรรมน้ำมัน จำกัด และเพิ่มทุนจดทะเบียนอีกจำนวน 170 ล้านบาท เป็นทุนจดทะเบียนปัจจุบันจำนวน 200 ล้านบาท โดยบริษัท ไทยซูการ์ เทอร์มิเนล จำกัด (มหาชน) ถือหุ้นอยู่ร้อยละ 94.31 เพื่อดำเนินธุรกิจโรงงานกลั่นน้ำมันปาล์มเพื่อบริโภค ต่อมาในปี 2555 จดทะเบียนเพิ่มทุนเป็น 600 ล้านบาท ซึ่งบริษัทถือหุ้นอยู่ร้อยละ 97.48

บริษัท ไทยซูการ์ขนส่ง จำกัด เปลี่ยนชื่อเป็น บริษัท ที เอส ขนส่งและโลจิสติกส์ จำกัด ในปี 2550 และจดทะเบียนเพิ่มทุนจากเดิมจำนวน 5 ล้านบาท เป็น 50 ล้านบาท โดยมีบริษัท ไทยซูการ์ เทอร์มิเนล จำกัด (มหาชน) ถือหุ้นอยู่ร้อยละ 77.44 ประกอบธุรกิจรับขนส่งสินค้าแบริ่งสาลี โดยมีลูกค้าบริษัทในเครือได้แก่ บริษัท ที เอส ฟลาวมิลล์ จำกัด ต่อมาในปี 2551บริษัท ที เอส ขนส่งและโลจิสติกส์ จำกัด ได้เข้าอาคารคลังสินค้าจากบริษัท ไทยซูการ์ เทอร์มิเนล จำกัด (มหาชน) เพื่อปรับปรุงและติดตั้งเครื่องจักรเพื่อใช้เป็นโรงงานผลิตกระสอบพลาสติกบรรจุภัณฑ์เพื่อจำหน่ายให้แก่โรงงานน้ำตาล โรงงานแบริ่งสาลี และจำหน่ายให้แก่ลูกค้าภายนอกที่ใช้บรรจุพืชผลทางการเกษตร ปุ๋ย และอื่นๆ โดยเริ่มดำเนินการผลิตและจำหน่ายในเดือนตุลาคม 2551 และในปี 2552 เพิ่มทุนจดทะเบียนอีกจำนวน 30 ล้านบาท เพื่อติดตั้งเครื่องจักรเพิ่มเติมเป็นทุนจดทะเบียน ในปัจจุบันจำนวน 80 ล้านบาท โดยบริษัทฯ ถือหุ้นร้อยละ 85.90

บริษัท ที เอส คลังสินค้า จำกัด จดทะเบียนจัดตั้งบริษัทในปี 2530 มีทุนจดทะเบียน 50 ล้านบาท โดยแบ่งออกเป็นหุ้นสามัญจำนวน 500,000 หุ้น มูลค่าหุ้นละ 100.- บาท เรียกว่าชำระแล้วหุ้นละ 25.- บาท เป็นเงิน 12,500,000 บาท บริษัท ไทยซูการ์ เทอร์มิเนล จำกัด (มหาชน) ถือหุ้นร้อยละ 62.60 ของทุนจดทะเบียน ดำเนินธุรกิจคลังสินค้าโดยรับฝากสินค้าประเภทน้ำตาลทรายดิบแบบเทกองและน้ำตาลทรายขาวชนิดบรรจุกระสอบ เพื่อรอการขนถ่ายขึ้นเรือเดินสมุทร

เหตุการณ์สำคัญในรอบปี 2555

เนื่องจากบริษัท ไทยซูการ์ เทอร์มิเนล จำกัด (มหาชน) ถือหุ้นอยู่ในบริษัทย่อยแต่ละบริษัทในอัตราส่วนเกินกว่าร้อยละ 90 ยกเว้นบริษัท ที เอส คลังสินค้า จำกัด (ร้อยละ 62.60) เนื่องจากต้องปฏิบัติตามเงื่อนไขของกลุ่มงานส่งเสริมกิจการคลังสินค้าไซโลและห้องเย็น กองส่งเสริมและพัฒนาระบบตลาด กรมการค้าภายใน กระทรวงพาณิชย์ ที่กำหนดให้กรรมการบริษัทต้องถือหุ้นรวมกันไม่น้อยกว่าหนึ่งในห้าของทุนจดทะเบียน ดังนั้นการรายงานเหตุการณ์สำคัญในรอบปี 2555 บริษัทฯ จึงได้รายงานรวมเหตุการณ์ที่สำคัญทั้งของบริษัทและบริษัทย่อยไว้ในรายงานนี้

- เดือนเมษายน 2555 ที่ประชุมผู้ถือหุ้นสามัญประจำปีครั้งที่ 1/2555 ซึ่งประชุมเมื่อวันที่ 26 เมษายน 2555 มีมติเป็นเอกฉันท์อนุมัติให้จ่ายเงินปันผลให้แก่ผู้ถือหุ้นในอัตราหุ้นละ 0.24 บาท (ยี่สิบสี่สตางค์) รวมเป็นเงินทั้งสิ้น 31.68 ล้านบาท โดยจ่ายในวันที่ 25 พฤษภาคม 2555
- เดือนพฤษภาคม 2555 บริษัท ที เอส อุตสาหกรรมน้ำมัน จำกัด (บริษัทย่อย) จดทะเบียนเพิ่มทุนจดทะเบียนอีกจำนวน 400 ล้านบาท จากทุนจดทะเบียนเดิมจำนวน 200 ล้านบาท เป็นทุนจดทะเบียนใหม่จำนวน 600 ล้านบาท โดยการออกหุ้นสามัญเพิ่มทุนจำนวน 4 ล้านหุ้น มูลค่าหุ้นละ 100 บาท ทำให้สัดส่วนการถือหุ้นในปัจจุบันของบริษัท ไทยซูการ์ เทอร์มิเนล จำกัด (มหาชน) เปลี่ยนแปลงจากร้อยละ 94.31 เป็นร้อยละ 97.48
- เดือนมิถุนายน 2555 ที่ประชุมคณะกรรมการมีมติอนุมัติให้ซื้อที่ดินจำนวน 3 แปลง จากบุคคลภายนอกที่ไม่มีความเกี่ยวข้องกับบริษัท หรือกรรมการผู้บริหารของบริษัท เพื่อขยายพื้นที่ทำให้ปัจจุบันบริษัทฯ มีพื้นที่รวมทั้งหมด 150 ไร่ 2 งาน 77 ตารางวา
1. ที่ดินเนื้อที่ 2 ไร่ 48 ตารางวา ราคา 19,080,000 บาท (สิบเก้าล้านแปดหมื่นบาท) ผู้ขายนางคิม บุญเตี้ย
 2. ที่ดินเนื้อที่ 11 ไร่ 34 ตารางวา ราคา 66,000,000 บาท (หกสิบล้านบาท) ผู้ขายนางสุณีย์ ธรรมถาวรวิช และนายสม ปรียวัต
 3. ที่ดินเนื้อที่ 13 ไร่ 1 งาน 63 ตารางวา ราคา 62,000,000 บาท (หกสิบล้านบาท) ผู้ขายธนาคารกรุงศรีอยุธยา จำกัด (มหาชน)
- เดือนพฤศจิกายน 2555 บริษัท ที เอส ฟลาวมิลล์ จำกัด (มหาชน) TMILL (บริษัทย่อย) ได้รับอนุมัติจากสำนักงานคณะกรรมการกำกับหลักทรัพย์และตลาดหลักทรัพย์ (ก.ล.ด.) ให้ทำการซื้อขายหุ้นสามัญในตลาดหลักทรัพย์ เอ็ม เอ ไอ โดยการออกหุ้นสามัญเพิ่มทุนจำนวน 85 ล้านหุ้น จำหน่ายให้แก่ผู้ถือหุ้นเดิมของบริษัท ไทยซูการ์ เทอร์มิเนล จำกัด (มหาชน) ตามสัดส่วนการถือหุ้น (Pre-emptive right) ในอัตราหุ้นสามัญของบริษัท 5.2069 หุ้น (มูลค่าที่ตราไว้หุ้นละ 1.00 บาท) ต่อหุ้นเพิ่มทุนของบริษัท ที เอส ฟลาวมิลล์ จำกัด (มหาชน) 1 หุ้น (มูลค่าหุ้นละ 1 บาท) โดยกำหนดราคาจองซื้อที่ 3.10 บาท ต่อหุ้นสามัญใหม่ ทำให้สัดส่วนการถือหุ้นของบริษัทฯ ในบริษัทย่อยลดลงจากร้อยละ 98.82 เหลือร้อยละ 69.35 หรือคิดเป็นอัตราลดลง (Dilution Effect) เท่ากับร้อยละ 29.82
- เดือนธันวาคม 2555 ที่ประชุมคณะกรรมการครั้งที่ 14/2555 ซึ่งประชุมเมื่อวันที่ 27 ธันวาคม 2555 มีมติเป็นเอกฉันท์อนุมัติดำเนินโครงการก่อสร้างอาคารพาณิชย์และทาวเฮ้าส์เพื่อจำหน่ายบนที่ดินเนื้อที่ 11 ไร่ 34 ตารางวา ซึ่งตั้งอยู่ในซอยมawangษ์ เป็นการเพิ่มมูลค่าของที่ดินและสามารถสร้างกำไรให้กับบริษัทอีกทางหนึ่ง เนื่องจากที่ดินดังกล่าวตั้งอยู่ใกล้กับถนนปูลูเจ้าสมิงพรายและสามารถเดินทางต่อเนื่องไปถึงสถานีรถไฟฟ้ามหานครที่อยู่ระหว่างก่อสร้างต่อเชื่อมจากสถานีเบิ่งมายังสำโรงจังหวัดสมุทรปราการ

การถือหุ้นของบริษัทในบริษัทย่อย ณ วันที่ 31 ธันวาคม 2555

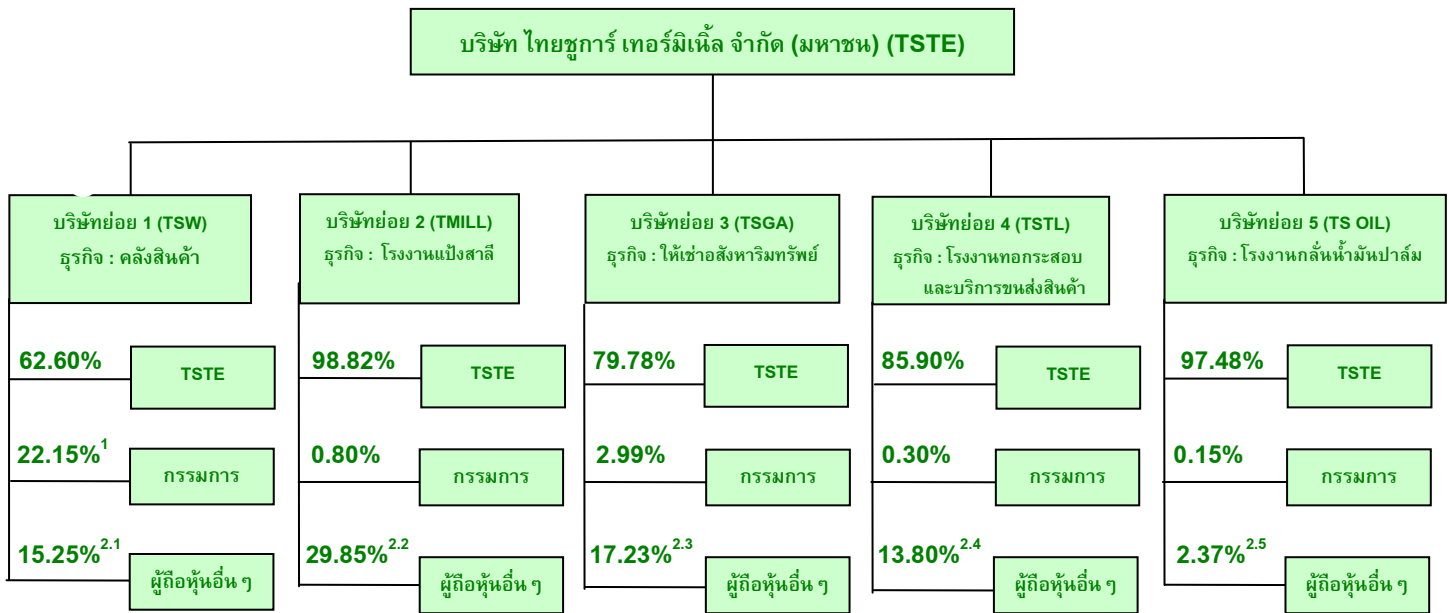

หมายเหตุ 1. บริษัท ที่ เอส คลังสินค้า จำกัด มีส่วนของกรรมการที่ถือหุ้นร้อยละ 22.15 เนื่องจากดำเนินธุรกิจคลังสินค้าภายใต้ประกาศกระทรวงพาณิชย์ เรื่องการกำหนดเงื่อนไขควบคุมกิจการคลังสินค้า พ.ศ. 2535 ซึ่งกำหนดไว้ว่ากรรมการของผู้ประกอบกิจการคลังสินค้าต้องถือหุ้นรวมกันไม่น้อยกว่าหนึ่งในห้าของหุ้นที่จดทะเบียน

2. ผู้ถือหุ้นอื่นๆ ของบริษัทย่อย ได้แก่

2.1 บริษัท ที่ เอส คลังสินค้า จำกัด (TSW)

ผู้ถือหุ้นอื่นๆ	ถือหุ้นร้อยละ	ความเกี่ยวข้องกับกรรมการ / ผู้บริหาร
บริษัท อุตสาหกรรมมิตรเกษตร จำกัด	14.15	มีนายณรงค์ เจนลาภวัฒนกุล เป็นกรรมการร่วม
บริษัท มั่นคงสยามธุรกิจ จำกัด	1.05	มีนายชนะชัย ชูติมาวพันธ์ เป็นกรรมการร่วม
บริษัท น้ำตาลกุ่มภวาปี จำกัด	0.05	ไม่มี
ผู้ถือหุ้นอื่นๆ รวม	15.25	

2.2 บริษัท ที่ เอส ฟลาวมิลล์ จำกัด (TMILL)

จดทะเบียนและซื้อขายหลักทรัพย์ในตลาดหลักทรัพย์ เอ็ม เอ ไอ โดยมีบริษัท ไทยซูการ์ เทอร์มิเนล จำกัด (มหาชน) ถือหุ้นอยู่ร้อยละ 69.345 ส่วนที่เหลือร้อยละ 30.655 เป็นกรรมการและผู้ถือหุ้นที่มีรายชื่ออยู่ในศูนย์รับฝากหลักทรัพย์ (ประเทศไทย) จำกัด

2.3 บริษัท ที่ เอส จี แอสเซท จำกัด (TSGA)

ผู้ถือหุ้นอื่นๆ	ถือหุ้นร้อยละ	ความเกี่ยวข้องกับกรรมการ / ผู้บริหาร
บริษัท ประจวบอุตสาหกรรม จำกัด	5.11	มีนายพงศ์ ชินธรรมมิตร และนายวินัย ชินธรรมมิตร เป็นกรรมการร่วม
บริษัท อุตสาหกรรมมิตรเกษตร จำกัด	5.04	มีนายณรงค์ เจนลาภวัฒนกุล เป็นกรรมการร่วม
บมจ. น้ำตาลขอนแก่น	4.10	มีนายประภาส ชูติมาวพันธ์ นายชัช ชินธรรมมิตร และนายสมชาย ชินธรรมมิตร เป็นกรรมการร่วม
บริษัท มั่นคงสยามธุรกิจ จำกัด	1.07	มีนายชนะชัย ชูติมาวพันธ์ เป็นกรรมการร่วม
นางอารยา อรุณานนท์ชัย	1.04	ไม่มี
นายชัย อรุณานนท์ชัย	0.52	ไม่มี
นายสุจักร เรืองสุข	0.17	ไม่มี
นางพุลลาภ เรืองสุข	0.17	ไม่มี
บริษัท น้ำตาลกุ่มภวาปี จำกัด	0.01	ไม่มี
ผู้ถือหุ้นอื่นๆ รวม	17.23	

2.4 บริษัท ที เอส ชนสงและโลจิสติกส์ จำกัด (TSTL)

ผู้ถือหุ้นอื่นๆ	ถือหุ้นร้อยละ	ความเกี่ยวข้องกับกรรมการ / ผู้บริหาร
บมจ. น้ำตาลขอนแก่น	10.13	มีนายประภาส ชุตินวาร์พันธ์ นายชัช ชินธรรมมิตร และนายสมชาย ชินธรรมมิตร เป็นกรรมการร่วม
บริษัท มั่นคงสยามธุรกิจ จำกัด	2.63	มีนายชนะชัย ชุตินวาร์พันธ์ เป็นกรรมการร่วม
บริษัท อุตสาหกรรมมิตรเกษตร จำกัด	0.54	มีนายณรงค์ เจนลาภวัฒนกุล เป็นกรรมการร่วม
บริษัท ประจวบอุตสาหกรรม จำกัด	0.25	มีนายพงศ์ ชินธรรมมิตร และนายวินัย ชินธรรมมิตร เป็นกรรมการร่วม
ผู้ถือหุ้น 16 ราย ถือหุ้นรวมกัน	0.25	ไม่มี
ผู้ถือหุ้นอื่นๆ รวม	13.80	

2.5 บริษัท ที เอส อุตสาหกรรมน้ำมัน จำกัด (TS OIL)

ผู้ถือหุ้นอื่นๆ	ถือหุ้นร้อยละ	ความเกี่ยวข้องกับกรรมการ / ผู้บริหาร
บริษัท อุตสาหกรรมมิตรเกษตร จำกัด	1.00	มีนายณรงค์ เจนลาภวัฒนกุล เป็นกรรมการร่วม
บริษัท ประจวบอุตสาหกรรม จำกัด	0.26	มีนายพงศ์ ชินธรรมมิตร และนายวินัย ชินธรรมมิตร เป็นกรรมการร่วม
บมจ. น้ำตาลขอนแก่น	0.62	มีนายประภาส ชุตินวาร์พันธ์ นายชัช ชินธรรมมิตร และนายสมชาย ชินธรรมมิตร เป็นกรรมการร่วม
นายชัย อรุณานนท์ชัย	0.10	ไม่มี
นายสุรจักร เรืองสุข	0.03	ไม่มี
นางพุลลาภ เรืองสุข	0.03	ไม่มี
บริษัท มั่นคงสยามธุรกิจ จำกัด	0.16	มีนายชนะชัย ชุตินวาร์พันธ์ เป็นกรรมการร่วม
นางอารยา อรุณานนท์ชัย	0.16	ไม่มี

ลักษณะการประกอบธุรกิจของบริษัทย่อย

1. บริษัท ที เอส คลังสินค้า จำกัด (TSW) เลขทะเบียนบริษัท 0105530047784

จดทะเบียนจัดตั้งบริษัทในปี 2530 มีทุนจดทะเบียน 50 ล้านบาท โดยแบ่งออกเป็นหุ้นสามัญจำนวน 500,000 หุ้น มูลค่าหุ้นละ 100.- บาท เรียกชำระแล้วหุ้นละ 25.- บาท เป็นเงิน 12.50 ล้านบาท บริษัท ไทยซูการ์ เทอร์มิเนล จำกัด (มหาชน) ถือหุ้นร้อยละ 62.60 ของทุนจดทะเบียน

บริษัท ที เอส คลังสินค้า จำกัด มีส่วนของการบริการที่ถือหุ้นร้อยละ 20.61 เนื่องจากดำเนินธุรกิจคลังสินค้าภายใต้ประกาศกระทรวงพาณิชย์ เรื่องการกำหนดเงื่อนไขควบคุมกิจการคลังสินค้า พ.ศ. 2535 ซึ่งกำหนดไว้ว่ากรรมการของผู้ประกอบกิจการคลังสินค้าต้องถือหุ้นรวมกันไม่น้อยกว่าหนึ่งในห้าของหุ้นที่จดทะเบียน

บริษัท ที เอส คลังสินค้า จำกัด ดำเนินธุรกิจคลังสินค้านำเข้าคาร์บอนดำแบบเทกอง 1 หลัง พื้นที่ 8,767 ตารางเมตร สามารถรับฝากน้ำตาลได้ 65,000 ตัน และรับฝากน้ำตาลทรายขาวชนิดบรรจุกระสอบๆ ละ 50 กิโลกรัม โดยเช่าคลังสินค้าจากบริษัท ไทยซูการ์ เทอร์มิเนล จำกัด (มหาชน) โดยมีรายการระหว่างกันได้แก่ ค่าเช่าคลังสินค้า ค่าเช่าที่ดิน ค่าขนถ่ายและค่าบริการ ซึ่งคิดอัตราในราคายุติธรรมและเท่ากับที่คิดกับลูกค้าทั่วไป

บริษัท ที เอส คลังสินค้า จำกัด ดำเนินกิจการคลังสินค้าโดยมีวัตถุประสงค์ตามที่กระทรวงพาณิชย์ประกาศไว้ในเงื่อนไขควบคุมกิจการคลังสินค้า พ.ศ. 2535 ดังนี้-

1. รับฝากสินค้าโดยได้รับเงินค่าตอบแทนหรือประโยชน์อื่นใด
2. ให้ผู้ฝากเงินโดยเอาสินค้าที่ฝากไว้นั้นจำนำไว้เป็นประกันโดยได้รับดอกเบี้ยหรือประโยชน์อื่นใดเป็นค่าตอบแทน
3. ให้บริการด้านความเย็นเพื่อเก็บรักษาสินค้าโดยได้รับค่าตอบแทนหรือประโยชน์อื่นใด
4. ให้บริการด้านรับอบพืชเพื่อลดความชื้น กะเทาะ คัด ผสม หรือด้วยกรรมวิธีอย่างอื่นเพื่อประโยชน์ของผู้ฝากโดยได้รับค่าตอบแทนหรือประโยชน์อื่นใด
5. ซื้อ ขาย แลกเปลี่ยน เช่า ให้เช่า เช่าซื้อ กู้ยืม จำนอง จำนำ เพื่อประโยชน์ในการประกอบกิจการคลังสินค้า

6. กระทำการใดๆ ตามแบบพิธีการเกี่ยวกับศุลกากร การนำเข้า การส่งออก การขนส่งสินค้าและอาจจัดให้มีการประกันภัยซึ่งสินค้าที่พึงกระทำตามสัญญาเก็บของในคลังสินค้า
7. นำเงินที่ได้รับไปซื้อหลักทรัพย์ของรัฐบาลไทย องค์การของรัฐบาล หรือรัฐวิสาหกิจที่รัฐบาล ค้ำประกันได้ไม่น้อยกว่าร้อยละสิบห้าของทุนที่ชำระแล้วและทุนสำรองของบริษัท และนำเงินไปลงทุนถือหุ้นในบริษัทอื่นโดยได้รับความเห็นชอบจากคณะกรรมการของบริษัทได้ไม่เกินร้อยละสิบห้าของทุนที่ชำระแล้วและทุนสำรองของบริษัทแต่รวมกันแล้วต้องไม่เกินร้อยละสามสิบของทุนที่ชำระแล้วและทุนสำรองของบริษัท

มีใบอนุญาตต่างๆ ดังนี้-

1. ใบอนุญาตประกอบกิจการคลังสินค้า ออกโดยสำนักพัฒนาและส่งเสริมธุรกิจคลังสินค้า กรมการค้าภายใน กระทรวงพาณิชย์ เลขที่ 1/2530 ไม่มีกำหนดอายุใบอนุญาต แต่ผู้ประกอบการจะต้องดำเนินการภายใต้เงื่อนไขควบคุมกิจการคลังสินค้า กระทรวงพาณิชย์ พ.ศ. 2535 ดังนี้

- จัดทำรายงานแจ้งชนิดและปริมาณสินค้าที่รับเข้าและส่งออกไปจากคลังสินค้าเป็นประจำทุกเดือน
- จัดให้มีการตรวจสอบสินค้าทั้งหมดที่เก็บไว้ในคลังสินค้าอย่างน้อยปีละสองครั้งในเดือนมิถุนายน และเดือนธันวาคม
- จัดทำรายงานประจำปีแสดงฐานะการเงินและกิจการของบริษัทและส่งต่ออธิบดีกรมการค้าภายใน กระทรวงพาณิชย์
- จัดให้มีบัญชีแสดงการรับ-จ่ายสินค้า บัญชีคุมสินค้า ณ ที่ทำการและพร้อมที่จะให้พนักงานเจ้าหน้าที่ตรวจสอบได้ตลอดเวลา

2. ใบอนุญาตประกอบกิจการโรงงาน จากกรมโรงงานอุตสาหกรรม กระทรวงอุตสาหกรรม เลขทะเบียนที่ 3-2(5)-3/36 สป มีอายุ 5 ปี ตั้งแต่วันที่ 1 มกราคม 2556 ถึงวันที่ 31 ธันวาคม 2560 ประเภทกิจการเก็บรักษาและขนถ่ายน้ำตาลทรายด้วยเครื่องจักรและระบบสายพานลำเลียงสินค้าเพื่อส่งออก

3. ใบอนุญาตประกอบกิจการโรงงาน จากกรมโรงงานอุตสาหกรรม กระทรวงอุตสาหกรรม เลขทะเบียนที่ 3-2(5)-4/36 สป มีอายุ 5 ปี ตั้งแต่วันที่ 1 มกราคม 2556 ถึงวันที่ 31 ธันวาคม 2560 ประเภทกิจการเก็บรักษาและขนถ่ายน้ำตาลทรายด้วยเครื่องจักรและระบบสายพานลำเลียงสินค้าเพื่อส่งออก

4. ใบอนุญาตประกอบกิจการที่เป็นอันตรายต่อสุขภาพ จากเทศบาลเมืองปู่เจ้าสมิงพราย เลขทะเบียนที่ 811/2555 มีอายุ 1 ปี ตั้งแต่วันที่ 24 สิงหาคม 2555 ถึงวันที่ 23 สิงหาคม 2556 คลังสินค้ามีพื้นที่เกินกว่า 1,000 ตารางเมตร

บัตรส่งเสริมการลงทุน

- ไม่มี -

2. บริษัท ที เอส ฟลาวมิลล์ จำกัด (มหาชน) (TMILL) เลขทะเบียนบริษัท 0105520001455

จดทะเบียนจัดตั้งบริษัทเมื่อปี 2520 เดิมชื่อบริษัท ไทยซูการ์คลังสินค้า จำกัด มีทุนจดทะเบียนครั้งแรกจำนวน 10 ล้านบาท โดยแบ่งออกเป็นหุ้นสามัญจำนวน 100,000 หุ้น มูลค่าหุ้นละ 100.- บาท มีคลังสินค้าแบบเทกองให้เช่าพื้นที่ 2,880 ตารางเมตร สามารถบรรจุสินค้าได้ 30,000 ตัน และได้ขยายอาคารคลังสินค้าดังกล่าวให้แก่บริษัท ไทยซูการ์ เทอร์มิเนล จำกัด (มหาชน) ในเดือนพฤษภาคม 2553

ในปี 2548 เพิ่มทุนจดทะเบียนเป็น 200 ล้านบาท โดยแบ่งออกเป็นหุ้นสามัญจำนวน 2,000,000 หุ้น มูลค่าหุ้นละ 100.- บาท เพื่อก่อสร้างโรงงานผลิตแป้งสาลีและเปลี่ยนชื่อเป็นบริษัท ที เอส ฟลาวมิลล์ จำกัด และในเดือนสิงหาคม 2550 บริษัท ที เอส ฟลาวมิลล์ จำกัด เพิ่มทุนจดทะเบียนเป็น 400 ล้านบาท โดยแบ่งออกเป็นหุ้นสามัญจำนวน 4,000,000 หุ้น มูลค่าหุ้นละ 100.- บาท เพื่อใช้เป็นทุนหมุนเวียนในการดำเนินธุรกิจแป้งสาลี และในเดือนกุมภาพันธ์ 2553 จดทะเบียนลดทุนลงเหลือ 200 ล้านบาท เพื่อดำเนินการยื่นคำขอจดทะเบียนในตลาดหลักทรัพย์ เอ็ม เอ ไอ โดยมีบริษัท ไทยซูการ์ เทอร์มิเนล จำกัด (มหาชน) ถือหุ้นร้อยละ 98.82 ต่อมาในเดือนมิถุนายน 2553 ได้แปรสภาพเป็นบริษัทมหาชนจำกัดโดยใช้ชื่อว่า “บริษัท ที เอส ฟลาวมิลล์ จำกัด (มหาชน) (TMILL) และเปลี่ยนแปลงมูลค่าหุ้นจากเดิมหุ้นละ 100 บาท (หนึ่งร้อยบาท) เป็นหุ้นละ 1 บาท (หนึ่งบาท) และเพิ่มทุนจดทะเบียนอีกจำนวน 85 ล้านบาทจากทุนจดทะเบียนเดิมจำนวน 200 ล้านบาท เป็นทุนจดทะเบียนใหม่จำนวน 285 ล้านบาทโดยออกหุ้นสามัญใหม่ จำนวน 85 ล้านหุ้นมูลค่าหุ้นละ 1 บาทเพื่อรองรับการเสนอขายหุ้นสามัญใหม่ให้แก่กลุ่มทุนทั่วไปเพื่อเข้าจดทะเบียนในตลาดหลักทรัพย์ เอ็ม เอ ไอ ปัจจุบันบริษัท ไทยซูการ์ เทอร์มิเนล จำกัด (มหาชน) ถือหุ้นอยู่ร้อยละ 69.345

มีใบอนุญาตต่างๆ ดังนี้-

1. ใบอนุญาตประกอบกิจการโรงงาน จากกรมโรงงานอุตสาหกรรม กระทรวงอุตสาหกรรม เลขทะเบียนที่ 3-9(2)-4/50 สป มีอายุ 5 ปี ตั้งแต่วันที่ 31 มกราคม 2554 ถึงวันที่ 31 มกราคม 2559 ประกอบกิจการโรงงานแปรรูปข้าวสาลี

2. ใบอนุญาตนำเข้าหรือส่งอาหารเข้ามาในราชอาณาจักร จากสำนักงานสาธารณสุข จังหวัดสมุทรปราการ เลขทะเบียนที่ 11-4-01150 มีอายุ 3 ปี ตั้งแต่วันที่ 1 มกราคม 2556 ถึงวันที่ 31 ธันวาคม 2558 เพื่อบรรจงว่าเป็นผู้ได้รับอนุญาตให้นำเข้าซึ่งอาหารเพื่อจำหน่ายตามมาตรา 15 แห่ง พระราชบัญญัติอาหาร พ.ศ. 2522

3. ใบอนุญาตผลิตอาหาร จากสำนักงานสาธารณสุข จังหวัดสมุทรปราการ เลขทะเบียนที่ 11-2-00151 มีอายุ 3 ปี ตั้งแต่วันที่ 5 มกราคม 2554 ถึงวันที่ 31 ธันวาคม 2556 เพื่รับรองว่าเป็นผู้ได้รับอนุญาตให้ผลิตอาหารเพื่อจำหน่ายตามมาตรา 14 แห่ง พระราชบัญญัติอาหาร พ.ศ. 2552

4. ใบอนุญาตมีชื่อยุทธภัณฑ์ จากกรมยุทธภัณฑ์ กระทรวงกลาโหม เลขทะเบียนที่ 6004/2552 มีอายุ 1 ปี ตั้งแต่วันที่ 18 พฤษภาคม 2555 ถึงวันที่ 17 พฤษภาคม 2556 เพื่รับรองว่าเป็นผู้ได้รับอนุญาตให้มีคลอรีนเหลวอันเป็นยุทธภัณฑ์ตามพระราชบัญญัติควบคุมยุทธภัณฑ์ พ.ศ. 2530

5. หนังสือสำคัญให้ใช้เครื่องหมายรับรองฮาลาล (HALAL) จากสำนักงานคณะกรรมการกลางอิสลามแห่งประเทศไทย เลขทะเบียนที่ กอท.ฮล. B131/2551 มีอายุ 1 ปี ตั้งแต่วันที่ 5 มิถุนายน 2555 ถึงวันที่ 4 มิถุนายน 2556 เพื่รับรองว่าสินค้าของ บริษัท ที เอส ฟลาวมิลล์ จำกัด (มหาชน) ได้ดำเนินการผลิตตามกรรมวิธีอย่างถูกต้องตามหลักการศาสนาอิสลาม

6. หนังสือรับรอง GMP และ HACCP เลขที่ TH08/1704 และ TH08/1703 ตามลำดับจากบริษัท เอสจีเอส (ประเทศไทย) จำกัด เป็นระยะเวลา 3 ปี ตั้งแต่วันที่ 24 มิถุนายน 2554 ถึงวันที่ 24 มิถุนายน 2557 และต้องทำการตรวจติดตามคุณภาพทุกๆ 6 เดือน เพื่รับรองว่าบริษัท ที เอส ฟลาวมิลล์ จำกัด (มหาชน) ผลิตแป้งสาลีภายใต้มาตรฐานดังกล่าว

7. หนังสือรับรอง ISO 22000:2005 จากบริษัท เอสจีเอส (ประเทศไทย) จำกัด เลขที่ GB08/75218 เป็นระยะเวลา 3 ปี ตั้งแต่วันที่ 16 กรกฎาคม 2554 ถึงวันที่ 16 กรกฎาคม 2557 และต้องทำการตรวจติดตามคุณภาพทุกๆ 6 เดือน เพื่รับรองว่าบริษัท ที เอส ฟลาวมิลล์ จำกัด (มหาชน) มีระบบการจัดการความปลอดภัยด้านอาหาร

8. ใบอนุญาตประกอบกิจการที่เป็นอันตรายต่อสุขภาพ จากเทศบาลเมืองปทุมธานี เลขทะเบียนที่ 651/2555 มีอายุ 1 ปี ตั้งแต่วันที่ 28 มิถุนายน 2555 ถึงวันที่ 27 มิถุนายน 2556 เพื่รับรองว่าการประกอบกิจการต้องไม่ก่อให้เกิดเหตุเดือดร้อนรำคาญ

9. ใบอนุญาตประกอบการขนส่งส่วนบุคคลด้วยรถที่ใช้ในการขนส่งสินค้าหรือสิ่งของ จากกรมการขนส่งทางบก เลขทะเบียนที่ สป.บ.114/2555 มีอายุ 5 ปี ตั้งแต่วันที่ 16 มีนาคม 2555 ถึงวันที่ 15 มีนาคม 2560 เพื่อประกอบการขนส่ง (รถเบาะ) ของบริษัท

10. หนังสือรับรอง Thailand Halal Standard : THS24000 จากศูนย์พัฒนาศักยภาพและตรวจสอบผลิตภัณฑ์ฮาลาลแห่งประเทศไทย มีอายุ 2 ปี ตั้งแต่วันที่ 1 พฤศจิกายน 2554 ถึงวันที่ 30 ตุลาคม 2556 เพื่รับรองว่าบริษัท ที เอส ฟลาวมิลล์ จำกัด (มหาชน) ได้ดำเนินการตามวิธีอย่างถูกต้องตามหลักการศาสนาอิสลาม

บัตรส่งเสริมการลงทุน

- ไม่มี -

3. บริษัท ที เอส จี แอสเซ็ท จำกัด (TSGA) เลขทะเบียนบริษัท 0105521016901

จดทะเบียนจัดตั้งบริษัทเมื่อปี 2521 เดิมชื่อบริษัท ไทยซูการ์ไซโลแวร์เฮ้าส์ คอร์ปอเรชั่น จำกัด ในปี 2544 บริษัทได้รับอนุญาตประกอบกิจการคลังสินค้าและเปลี่ยนชื่อเป็น บริษัท ที เอส จี แอสเซ็ท จำกัด เมื่อเดือนกุมภาพันธ์ 2550 มีทุนจดทะเบียน 50 ล้านบาท โดยแบ่งออกเป็นหุ้นสามัญจำนวน 500,000 หุ้น มูลค่าหุ้นละ 100.- บาท เรียกชำระเต็มมูลค่าแล้ว บริษัท ไทยซูการ์ เทอร์มิเนล จำกัด (มหาชน) ถือหุ้นร้อยละ 79.78 ของทุนจดทะเบียน

บริษัท ที เอส จี แอสเซ็ท จำกัด ดำเนินธุรกิจให้เช่าอสังหาริมทรัพย์ โดยมีทรัพย์สินเดิมคือคลังเก็บน้ำตาลทรายดิบแบบเทกอง พื้นที่ 6,250 ตารางเมตรสามารถบรรจุสินค้าได้ 55,000 ตัน ให้บริษัท ที เอส คลังสินค้า จำกัด เช่า และในปี 2548 บริษัทฯ ได้ขยายธุรกิจออกไปโดยซื้ออาคารพักอาศัยขนาด 262 ห้อง ตั้งอยู่ที่ซอยเอราวัณสิงห์ทอง ถนนปทุมธานี-วังน้อย ตำบลสำโรงใต้ อำเภอพระประแดง จังหวัดสมุทรปราการ เพื่อให้บุคคลทั่วไปเช่าพักอาศัยปัจจุบันมีลูกค้าเช่าพักอาศัยประมาณร้อยละ 90 ต่อมาในปี 2552 ก่อสร้างอาคารห้องพักอาศัยขนาด 45 ห้อง ตั้งอยู่ในซอยสยามไฮโล ถนนปทุมธานี-วังน้อย ตำบลสำโรงกลาง อำเภอพระประแดง จังหวัดสมุทรปราการ เริ่มให้ลูกค้าเช่าพักตั้งแต่เดือนตุลาคม 2552 ปัจจุบันอาคารพักอาศัยทั้ง 2 แห่งมีผู้เช่าเฉลี่ยร้อยละ 95 ของจำนวนห้องพักทั้งหมด

มีใบอนุญาตต่างๆ ดังนี้-

1. ใบอนุญาตประกอบกิจการโรงงาน จากกรมโรงงานอุตสาหกรรม กระทรวงอุตสาหกรรม เลขทะเบียนที่ 3-2(5)-1/36 สป มีอายุ 5 ปี ตั้งแต่วันที่ 1 มกราคม 2555 ถึงวันที่ 31 ธันวาคม 2560 เนื่องจากมีเครื่องจักรระบบลำเลียงน้ำตาลติดกับอาคารคลังสินค้าเทกองที่บริษัทฯ เป็นเจ้าของทรัพย์สิน

2. ใบอนุญาตให้ใช้สิ่งวิทยุคมนาคมหรืออุปกรณ์ใดๆ ของวิทยุคมนาคมและใบอนุญาตให้ตั้งสถานีวิทยุคมนาคม เลขทะเบียนที่ 040651000100 และ 040651000099 จากคณะกรรมการกิจการกระจายเสียง กิจการโทรทัศน์ และกิจการโทรคมนาคมแห่งชาติ เริ่มตั้งแต่วันที่ 5 กันยายน 2540 ตลอดอายุของเครื่อง เพื่อป้องกันการรบกวนห้วงคลื่นวิทยุในระนาบเรดิโอ

3. ใบอนุญาตประกอบกิจการที่เป็นอันตรายต่อสุขภาพ (TSGA 1) ออกโดยสำนักงานเทศบาลเมืองปู่เจ้าสมิงพราย เลขทะเบียนที่ 667/2555 มีอายุ 1 ปี ตั้งแต่วันที่ 21 มิถุนายน 2555 ถึงวันที่ 20 มิถุนายน 2556 เพื่อประกอบกิจการห้องพักอาศัยจำนวน 262 ห้อง

4. ใบอนุญาตประกอบกิจการที่เป็นอันตรายต่อสุขภาพ (TSGA 2) ออกโดยสำนักงานเทศบาลเมืองปู่เจ้าสมิงพราย เลขทะเบียนที่ 893/2555 มีอายุ 1 ปี ตั้งแต่วันที่ 8 ตุลาคม 2555 ถึงวันที่ 7 ตุลาคม 2556 เพื่อประกอบกิจการห้องพักอาศัยจำนวน 45 ห้อง

บัตรส่งเสริมการลงทุน

- ไม่มี -

4. บริษัท ที เอส ขนส่งและโลจิสติกส์ จำกัด (TSTL) เลขทะเบียนบริษัท 0105520002486

จดทะเบียนจัดตั้งบริษัทเมื่อปี 2520 เดิมชื่อบริษัท ไทยซูการ์ขนส่ง จำกัด มีทุนจดทะเบียน 5 ล้านบาท โดยแบ่งออกเป็นหุ้นสามัญจำนวน 50,000 หุ้น มูลค่าหุ้นละ 100.- บาท เรียกชำระแล้ว 1.25 ล้านบาท และเรียกชำระเต็มมูลค่าหุ้นในปี 2550 โดยมีบริษัท ไทยซูการ์-เทอร์มิเนล จำกัด (มหาชน) ถือหุ้นอยู่เดิมร้อยละ 2 ของทุนจดทะเบียน ต่อมาในปี 2551 ที่ประชุมวิสามัญผู้ถือหุ้นครั้งที่ 1/2551 เมื่อวันที่ 11 มกราคม 2551 มีมติให้เพิ่มทุนจดทะเบียนอีกจำนวน 45,000,000.- บาท (สี่สิบล้านบาท) โดยออกหุ้นสามัญเพิ่มทุนจำนวน 450,000 หุ้น มูลค่าหุ้นละ 100.- บาท เป็นทุนจดทะเบียน 50 ล้านบาท และที่ประชุมดังกล่าวมีมติให้อินสทริในการจองซื้อหุ้นสามัญเพิ่มทุนที่ผู้ถือหุ้นเดิมสละสิทธิ์ให้แก่บริษัท ไทยซูการ์ เทอร์มิเนล จำกัด (มหาชน) เป็นผู้ลงทุนในหุ้นเพิ่มทุนแทนเพื่อดำเนินธุรกิจโรงงานทอกระสอบพลาสติกบรรจุภัณฑ์ ปัจจุบันบริษัท ไทยซูการ์ เทอร์มิเนล จำกัด (มหาชน) ถือหุ้นร้อยละ 77.44 ของทุนจดทะเบียนทำให้บริษัท ที เอส ขนส่งและโลจิสติกส์ จำกัด มีสถานะเป็นบริษัทย่อยของบริษัทและเริ่มดำเนินการผลิตกระสอบพลาสติกบรรจุภัณฑ์ในเดือนตุลาคม 2551 และในปี 2552 เพิ่มทุนจดทะเบียนอีกจำนวน 30 ล้านบาทเป็นทุนจดทะเบียนจำนวน 80 ล้านบาทโดยมีบริษัท ไทยซูการ์ เทอร์มิเนล จำกัด (มหาชน) ถือหุ้นร้อยละ 85.90

มีใบอนุญาตต่างๆ ดังนี้-

1. ใบอนุญาตประกอบกิจการโรงงาน จากกรมโรงงานอุตสาหกรรม กระทรวงอุตสาหกรรม ทะเบียนเลขที่ จ 3-53(4)-36/51 สป มีอายุ 5 ปี ตั้งแต่วันที่ 1 มกราคม 2556 ถึงวันที่ 31 ธันวาคม 2560 เพื่อผลิตกระสอบพลาสติก

2. ใบอนุญาตประกอบรถขนส่งไม่ประจำทางด้วยรถที่ใช้ในการขนส่งสัตว์หรือสิ่งของ จากกรมขนส่งทางบก ทะเบียนเลขที่ สป. 25/2551 มีอายุ 5 ปี ตั้งแต่วันที่ 6 มิถุนายน 2551 ถึงวันที่ 5 มิถุนายน 2556 เพื่อให้บริการขนส่งสินค้าบริษัทในเครือ

3. ใบอนุญาตประกอบกิจการที่เป็นอันตรายต่อสุขภาพ จากเทศบาลเมืองปู่เจ้าสมิงพราย ทะเบียนเลขที่ 718/2555 มีอายุ 1 ปี ตั้งแต่วันที่ 12 กรกฎาคม 2555 ถึงวันที่ 11 กรกฎาคม 2556 การทอกระสอบด้วยเครื่องจักร

บัตรส่งเสริมการลงทุน

- ไม่มี -

5. บริษัท ที เอส อุตสาหกรรมน้ำมัน จำกัด (TS OIL) เลขทะเบียนบริษัท 0105526040126

จดทะเบียนจัดตั้งบริษัทเมื่อปี 2526 เดิมชื่อบริษัท ซูการ์ไฮโดรคาร์บอน จำกัด และเปลี่ยนชื่อเป็นบริษัท ที เอส จี พรอพเพอร์ตี้ จำกัด เมื่อเดือนกุมภาพันธ์ 2550 มีทุนจดทะเบียน 30 ล้านบาท แบ่งออกเป็นหุ้นสามัญจำนวน 300,000 หุ้น มูลค่าหุ้นละ 100.- บาท เรียกชำระเต็มมูลค่า บริษัท ไทยซูการ์ เทอร์มิเนล จำกัด (มหาชน) ถือหุ้นร้อยละ 62.07 ของทุนจดทะเบียนดำเนินการธุรกิจให้เช่าและพัฒนาอสังหาริมทรัพย์ โดยมีทรัพย์สินเป็นคลังสินค้าแบบเทกองให้เช่า พื้นที่ 4,560 ตารางเมตรสามารถบรรจุสินค้าเทกองได้ 40,000 ตัน และในปี 2552 ได้เพิ่มทุนจดทะเบียนอีกจำนวน 170 ล้านบาทเป็นทุนจดทะเบียนรวม 200 ล้านบาทและเปลี่ยนชื่อเป็นบริษัท ที เอส อุตสาหกรรมน้ำมัน จำกัด โดยมีบริษัท ไทยซูการ์ เทอร์มิเนล จำกัด (มหาชน) ถือหุ้นร้อยละ 94.31 เพื่อดำเนินธุรกิจโรงงานกลั่นน้ำมันปาล์มเพื่อบริโภคโดยคาดว่าจะเริ่มดำเนินการในประมาณต้นไตรมาสที่ 2 ของปี 2552 และในเดือนพฤษภาคม 2555 จดทะเบียนเพิ่มทุนอีก 400 ล้านบาททำให้จดทะเบียนในปัจจุบันเป็น 600 ล้านบาท โดยมีบริษัท ไทยซูการ์ เทอร์มิเนล จำกัด (มหาชน) ถือหุ้นร้อยละ 97.48

มีใบอนุญาตต่างๆ ดังนี้-

1. ใบอนุญาตประกอบกิจการโรงงาน จากกรมโรงงานอุตสาหกรรม กระทรวงอุตสาหกรรม ทะเบียนเลขที่ 3-7(4)-1/52 มีอายุ 5 ปี ตั้งแต่วันที่ 8 มีนาคม 2553 ถึงวันที่ 31 ธันวาคม 2557 เพื่อทำน้ำมันปาล์มให้บริสุทธิ์ ผลิตขวดพลาสติกและแบ่งบรรจุน้ำมันพืช
2. ใบอนุญาตประกอบกิจการควบคุมประเภทที่ 3 สถานที่เก็บรักษาน้ำมันเชื้อเพลิง จากกรมธุรกิจพลังงาน ทะเบียนเลขที่ สป001/2553 มีอายุ 1 ปี ตั้งแต่วันที่ 12 มกราคม 2556 ถึงวันที่ 12 มกราคม 2557 เพื่อดำเนินการเป็นสถานที่เก็บรักษาน้ำมันเชื้อเพลิง (น้ำมันเตา)
3. ใบอนุญาตประกอบกิจการที่เป็นอันตรายต่อสุขภาพ จากสำนักงานเทศบาลเมืองลำโพงใต้ ทะเบียนเลขที่ 1209/2553 มีอายุ 1 ปี ตั้งแต่วันที่ 30 กันยายน 2555 ถึงวันที่ 29 กันยายน 2556 เพื่อประกอบการประเภทสกัดน้ำมันจากพืช ผลิตน้ำมันพืช
4. ใบอนุญาตผลิตอาหาร จากสาธารณสุขจังหวัดสมุทรปราการ ทะเบียนเลขที่ 11-2-00653 มีอายุ 3 ปี ตั้งแต่วันที่ 26 พฤศจิกายน 2555 ถึงวันที่ 31 ธันวาคม 2558 เพื่อได้รับอนุญาตให้ผลิตอาหารเพื่อจำหน่ายตามมาตรา 14 พรบ. อาหาร พ.ศ. 2522 และเป็นสถานที่เก็บอาหารที่ระบุไว้ในใบอนุญาต
5. หนังสือสำคัญให้ใช้เครื่องหมายรับรองฮาลาล ทะเบียนเลขที่ กอท.ฮล.B536/2553 จากสำนักงานคณะกรรมการกลางอิสลามแห่งประเทศไทย มีอายุ 1 ปี ตั้งแต่วันที่ 5 เมษายน 2555 ถึงวันที่ 4 เมษายน 2556 เพื่อบริษัทให้ดำเนินการตามวิธีอย่างถูกต้องตามหลักการศาสนาอิสลามให้ใช้เครื่องหมายฮาลาล
6. Kosher Certificate จาก Thai Kashrut Services Ltd. มีอายุ 1 ปี ตั้งแต่วันที่ 1 เมษายน 2555 ถึงวันที่ 14 มีนาคม 2556 เพื่อได้รับการรับรองมาตรฐานอาหารยิว (Kosher Dietary Law)
7. ISO 22000:2005 จาก SGS (Thailand) Co., Ltd. ทะเบียนเลขที่ GB10/81733 มีอายุ 4 ปี ตั้งแต่วันที่ 7 พฤศจิกายน 2553 ถึงวันที่ 7 พฤศจิกายน 2556 (Re-cert. ก่อน 15 ก.ย. 56) เพื่อได้รับการรับรองมาตรฐานความปลอดภัยของอาหาร (Food Safety Management System)
8. GMP (Good Manufacturing Practice) จาก SGS (Thailand) Co., Ltd. ทะเบียนเลขที่ TH10/5339 มีอายุ 4 ปี ตั้งแต่วันที่ 7 พฤศจิกายน 2553 ถึงวันที่ 7 พฤศจิกายน 2556 (Re-cert. ก่อน 15 ก.ย. 56) เพื่อได้รับการรับรองหลักเกณฑ์วิธีการที่ดีสำหรับการผลิต
9. HACCP (Hazard Analysis and Critical Control Point System) จาก SGS (Thailand) Co., Ltd. ทะเบียนเลขที่ TH10/5340 มีอายุ 4 ปี ตั้งแต่วันที่ 7 พฤศจิกายน 2553 ถึงวันที่ 7 พฤศจิกายน 2556 (Re-cert. ก่อน 15 ก.ย. 56) เพื่อได้รับการรับรองระบบวิเคราะห์อันตรายและจุดวิกฤตที่ต้องควบคุม
10. RSPO Membership (Ordinary type) Member No. 2-0187-10-000-00 จาก RSPO (Roundtable on Sustainable Palm Oil) มีอายุ 1 ปี ตั้งแต่วันที่ 20 กันยายน 2555 ถึงวันที่ 20 กันยายน 2556 เพื่อได้รับการเข้าร่วมเป็นสมาชิกสมาคม RSPO
11. หนังสือสำคัญให้ใช้เครื่องหมายรับรองฮาลาล ทะเบียนเลขที่ 169/2553 ตราราชฯ ตราบีกชี จากฝ่ายกิจการฮาลาล คณะกรรมการประจำจังหวัดสมุทรปราการ มีอายุ 1 ปี ตั้งแต่วันที่ 5 เมษายน 2555 ถึงวันที่ 4 เมษายน 2556 เพื่อรับรองว่าผลิตภัณฑ์ได้ทำการผลิตเพื่อจำหน่ายแก่ผู้บริโภคครบถ้วนตามเงื่อนไขการขอรับรองฮาลาล
12. ใบอนุญาตให้นำสิ่งปฏิกูลหรือวัสดุที่ไม่ใช้แล้วออกนอกบริเวณโรงงาน ทะเบียนเลขที่ อก.5401-6394 จากกรมโรงงานอุตสาหกรรม กระทรวงอุตสาหกรรม มีอายุ 1 ปี ตั้งแต่วันที่ 22 สิงหาคม 2555 ถึงวันที่ 21 สิงหาคม 2556 เพื่อนำสิ่งปฏิกูลหรือวัสดุที่ไม่ใช้แล้วออกนอกบริเวณโรงงาน
13. บัตรส่งเสริมคณะกรรมการส่งเสริมการลงทุน (BOI) ได้บัตรส่งเสริมคณะกรรมการส่งเสริมการลงทุนจากสำนักงานคณะกรรมการส่งเสริมการลงทุน ทะเบียนเลขที่ 1657(2)/2552 มีอายุ 8 ปี ตั้งแต่วันที่ 25 สิงหาคม 2552 ถึงวันที่ 25 สิงหาคม 2560 เพื่อรับรองว่าบริษัทพิเศษในการลงทุน (คนต่างด้าว, ภาษี)
14. RSPO Supply Chain Certification System ทะเบียนเลขที่ 2-0187-10-000-00 มีอายุ 5 ปี ตั้งแต่วันที่ 21 พฤศจิกายน 2555 ถึงวันที่ 20 พฤศจิกายน 2560 เพื่อรับรองว่ามีการรับน้ำมันที่เป็น RSPO มาใช้ในกระบวนการผลิต
15. หนังสือรับรอง Thailand Halal Standard : THS24000 จากศูนย์พัฒนาศักยภาพและตรวจสอบผลิตภัณฑ์ฮาลาลแห่งประเทศไทย เลขทะเบียนที่ 111201210010 มีอายุ 2 ปี ตั้งแต่วันที่ 11 มกราคม 2555 ถึงวันที่ 11 มกราคม 2557 เพื่อบริษัทให้ดำเนินการตามวิธีอย่างถูกต้องตามหลักการศาสนาอิสลาม
16. ใบอนุญาตประกอบการขนส่งส่วนบุคคล ด้วยรถที่ใช้ในการขนส่งสัตว์หรือสิ่งของ เลขทะเบียนที่ สป.บ.153/2553 มีอายุ 5 ปี ตั้งแต่วันที่ 29 มีนาคม 2553 ถึงวันที่ 28 มีนาคม 2558 เพื่อดำเนินการใช้รถบรรทุกในการขนส่งสินค้า

ความสัมพันธ์ระหว่างลูกค้ากับบริษัทและบริษัทย่อย (บริษัท ที เอส คลังสินค้า จำกัด)

บริษัท ไทยซูการ์ เทอร์มิเนล จำกัด (มหาชน) ดำเนินธุรกิจให้บริการเช่าคลังสินค้าเพื่อให้บริการลูกค้าเก็บพักสินค้าเพื่อการขนถ่ายขึ้นเรือเดินสมุทรหรือขนส่งออกไปจำหน่ายภายในประเทศ โดยมีพื้นที่ทำการในปัจจุบัน 124 ไร่ 98 ตารางวา ให้บริการลูกค้าด้านต่าง ๆ คือ บริการท่าเทียบเรือ 3 ท่า มีโกดังเก็บสินค้าชนิดบรรจุกระสอบให้เช่าจำนวน 27 หลัง มีพื้นที่ซึ่งสามารถเก็บพักสินค้าบรรจุกระสอบได้ประมาณ 170,000 ตัน และถึงเก็บกากน้ำตาลจำนวน 2 ถึง ความจุรวม 24,000 ตัน โดยมีสินค้าหลักที่ใช้บริการได้แก่ น้ำตาลทราย กากน้ำตาล ข้าวสาร น้ำมันพืชและพืชผลทางเกษตรอื่นๆ นับว่าเป็นคลังสินค้าที่ให้บริการรับฝากและขนถ่ายสินค้าน้ำตาลที่ใหญ่ที่สุดในแถบจังหวัดสมุทรปราการ

เนื่องจากการประกอบธุรกิจหลักของบริษัทฯ คือการให้บริการขนถ่ายสินค้า ให้บริการเช่าเหมาคลังสินค้าและให้บริการท่าเทียบเรือลูกค้าหลักจึงได้แก่ ผู้ส่งออกน้ำตาลว่าจ้างบริษัทให้ทำการขนถ่ายสินค้าที่เก็บไว้ในคลังขึ้นเรือเดินสมุทรเพื่อส่งไปจำหน่ายต่างประเทศ และโรงงานน้ำตาลมีน้ำตาลทั้งชนิดเทกองและบรรจุกระสอบเข้ามาใช้บริการ ส่วนลูกค้าอื่นๆ ได้แก่ ลูกค้าเช่าเหมาโกดังเก็บสินค้าเพื่อใช้เก็บพักสินค้า ซึ่งมีทั้งสินค้าส่งออกและจำหน่ายภายในประเทศ อันได้แก่ ข้าวสาร ข้าวสาลี แป้งมัน ไม่แปรรูปและน้ำมันพืช ที่ใช้ในการประกอบอาหารและอื่นๆ สำหรับลูกค้าหลักของบริษัทย่อย (บริษัท ที เอส คลังสินค้า จำกัด) ได้แก่ โรงงานน้ำตาลต่างๆ ที่นำสินค้ามาฝากในคลังสินค้าเพื่อรอการส่งมอบ โดยผ่านผู้ส่งออกจะแจ้งเรือมารับสินค้า โดยมีบริษัท ไทยซูการ์ เทอร์มิเนล จำกัด (มหาชน) เป็นผู้ดำเนินการขนถ่ายสินค้า ที่บริษัท ที เอส คลังสินค้า จำกัด (บริษัทย่อย) เป็นผู้รับฝากสินค้า

ดังนั้นการประกอบธุรกิจของบริษัทและบริษัทย่อยจะสอดคล้องและเอื้อประโยชน์กันในเชิงกลยุทธ์ นอกจากนี้บริษัทย่อยทำธุรกิจทดแทนส่วนที่ไม่ใช่ธุรกิจหลักของบริษัท ทั้งนี้เพื่อให้เกิดความคล่องตัวในการดำเนินธุรกิจให้กว้างขวางออกไป โดยฝ่ายบริหารจะมีการร่วมกันพิจารณาวางแผนธุรกิจและวิธีการเชื่อมโยงกับธุรกิจของบริษัทและบริษัทย่อย โดยมุ่งใช้ทรัพยากร อุปกรณ์เครื่องมือและช่องทางต่างๆ ของบริษัทที่มีอยู่ให้เกิดประสิทธิภาพสูงสุดและไม่มีการดำเนินงานที่ซ้ำซ้อนกัน

เนื่องจากกิจการคลังสินค้ามีข้อจำกัดในการดำเนินธุรกิจค่อนข้างมาก เช่น รายได้หลักจะต้องเป็นรายได้จากการรับฝากสินค้า ดังนั้นทรัพย์สินอันได้แก่ อาคารคลังสินค้าที่บริษัทย่อยถือครองอยู่เป็นคลังสินค้าประเภทเทกอง บริษัทย่อยจึงได้เช่าเหมาโกดังบางหลังจากบริษัทแม่เพื่อรับฝากสินค้าชนิดบรรจุกระสอบ ส่วนรายได้หลักของบริษัทแม่คือ รายได้จากการให้บริการขนถ่ายสินค้า ค่าเช่าโกดัง ค่าเทียบท่าเรือ ค่าขนถ่ายสินค้า ค่าขนส่งสินค้าผ่านท่าและอื่นๆ ดังนั้นความสัมพันธ์ของกลุ่มกิจการจึงเป็นลักษณะพึ่งพากัน ทั้งนี้เนื่องมาจากข้อกำหนดทางกฎหมายที่ระบุขอบเขตในการดำเนินกิจการและยังผูกพันไปถึงความเกี่ยวข้องกันของกรรมการและการถือหุ้น ซึ่งจำเป็นต้องปฏิบัติตามเพื่อให้สอดคล้องกับเงื่อนไขควบคุมกิจการคลังสินค้า กระทรวงพาณิชย์ ซึ่งกำหนดไว้ว่ากรรมการบริษัทจะต้องถือหุ้นรวมกันไม่น้อยกว่าหนึ่งในห้าของหุ้นทั้งหมด ดังนั้นกรรมการของบริษัทแม่และบริษัทย่อยเกือบทั้งหมดเป็นกรรมการชุดเดียวกัน ดังนั้นในส่วนของอำนาจในการควบคุมบริษัทย่อยย่อมถูกควบคุมโดยบริษัทแม่ไปในตัว

เงินลงทุนของบริษัทในบริษัทย่อย

ณ วันที่ 31 ธันวาคม 2555

ชื่อบริษัท	ประเภทและลักษณะธุรกิจ	ทุนจดทะเบียน (ล้านบาท)	ทุนชำระแล้ว (ล้านบาท)	%การถือหุ้น	ต้นทุนเงินลงทุน	มูลค่าเงินลงทุน	ผู้ถือหุ้นรายใหญ่อื่น ที่ถือหุ้นเกิน 10%
บจก. ที เอส คลังสินค้า	คลังสินค้าและรับฝากสินค้า	50	12.50	62.60	10.073 ล้านบาท	77.887 ล้านบาท	บจก. อสท.มิตรเกษตร ¹
บมจ. ที เอส ฟลาวมิลล์	โรงงานแปรรูป และให้เช่าคลังสำหรับทรัพย์สิน	285	285	69.35	197.794 ล้านบาท	380.874 ล้านบาท	-
บจก. ที เอส จี แอสเซท	ให้เช่าคลังสำหรับทรัพย์สิน และห้องพักอาศัย	50	50	79.78	40.611 ล้านบาท	75.311 ล้านบาท	-
บจก. ที เอส ชนส่งและโลจิสติกส์	โรงงานทดสอบพลาสติก บรรจุภัณฑ์ขนส่งสินค้าและ บริการรักษาความปลอดภัย	80	80	85.90	68.718 ล้านบาท	69.323 ล้านบาท	บมจ. น้ำตาลขอนแก่น ²
บจก. ที เอส อุตสาหกรรมน้ำมัน	โรงงานกลั่นน้ำมันปาล์ม	600	500	97.48	488.544 ล้านบาท	378.762 ล้านบาท	-

ผู้ถือหุ้นที่ถือหุ้นอยู่ในบริษัทย่อยเกินกว่าร้อยละ 10 ได้แก่

1. บริษัท อุตสาหกรรมมิตรเกษตร จำกัด ถือหุ้นอยู่ในบริษัท ที เอส คลังสินค้า จำกัด ร้อยละ 14.15 ประกอบกิจการโรงงานอุตสาหกรรมน้ำตาล ตั้งอยู่ที่ 93/1 หมู่ 9 ถนนแสงชูโต ตำบลดอนขมิ้น อำเภอบางบาล จังหวัดกาฬสินธุ์ โดยมีนายณรงค์ เจริญลาภพัฒน์กุล เป็นกรรมการและเป็นกรรมการบริหารของบริษัท ไทยซูการ์ เทอร์มิเนล จำกัด (มหาชน) และบริษัทย่อย

2. บริษัท น้ำตาลขอนแก่น จำกัด (มหาชน) ถือหุ้นอยู่ในบริษัท ที เอส ชนส่งและโลจิสติกส์ จำกัด ร้อยละ 10.13 ตั้งสำนักงานอยู่ที่ อาคาร เค เอส แอล ทาวเวอร์ ชั้น 9 เลขที่ 503 ถนนศรีอยุธยา แขวงพญาไท เขตราชเทวี กรุงเทพฯ 10400 และมีโรงงานตั้งอยู่เลขที่ 43 หมู่ที่ 19 ถนนน้ำพอง-กระนวน อำเภอน้ำพอง จังหวัดขอนแก่น 40140 โดยประกอบธุรกิจโรงงานอุตสาหกรรมผลิตน้ำตาลเพื่อส่งออกและบริโภคในประเทศ โดยมีนายประภาส ชุตินวาทพันธ์ นายชลัช ชินธรรมมิตร นายสมชาย ชินธรรมมิตร เป็นกรรมการร่วมในบริษัท น้ำตาลขอนแก่น จำกัด (มหาชน) และบริษัท ไทยซูการ์ เทอร์มิเนล จำกัด (มหาชน) และบริษัทย่อย

รายได้จากงบกำไรขาดทุนรวม

หน่วย : พันบาท

โครงสร้างรายได้แยกตามประเภทธุรกิจ	2553		2554		2555	
	มูลค่า	%	มูลค่า	%	มูลค่า	%
ธุรกิจบริการ						
ธุรกิจขนถ่ายและบริการ	58,375	3.18	146,655	6.21	195,607	6.27
ธุรกิจรับฝากเก็บสินค้า	25,440	1.39	53,952	2.28	67,909	2.18
ธุรกิจเช่าคลังสินค้า	21,500	1.17	15,202	0.64	12,589	0.40
ธุรกิจเช่าอพาร์ทเมนต์	7,677	0.42	8,248	0.35	9,101	0.29
รวมธุรกิจบริการ	112,992	6.16	224,057	9.48	285,206	9.14
ธุรกิจขายสินค้า						
ธุรกิจโรงงานแป้งสาลี	898,604	49.02	897,788	38.00	1,034,244	33.15
ธุรกิจโรงงานน้ำมันปาล์ม	780,372	42.57	1,158,206	49.02	1,690,836	54.20
ธุรกิจโรงงานกระสอบพลาสติก	21,510	1.17	39,486	1.67	51,964	1.67
รวมธุรกิจขายสินค้า	1,700,486	92.77	2,095,480	88.70	2,777,044	89.02
ธุรกิจขายอสังหาริมทรัพย์	2,265	0.12	23,000	0.97	8,860	0.28
รายได้อื่น						
กำไรจากอัตราแลกเปลี่ยนเงินตรา	4,326	0.24	2,998	0.13	2,484	0.08
รายได้อื่นๆ	12,974	0.71	16,966	0.72	45,974	1.47
รวมรายได้อื่น	17,300	0.94	19,964	0.85	48,458	1.55
รายได้รวม	1,833,043	100.00	2,362,501	100.00	3,119,568	100.00

หมายเหตุ รายได้หักรายการระหว่างกันแล้ว

เป้าหมายในการดำเนินธุรกิจของบริษัทในเครือ

ฝ่ายบริหารวางแผนการพัฒนาธุรกิจบริการขนถ่ายสินค้าให้มีความสะดวกรวดเร็วเพื่อให้บริการแก่ลูกค้าที่นำสินค้าเข้ามาใช้บริการให้มีความหลากหลายขึ้นไม่เพียงแต่เฉพาะสินค้าหลักได้แก่ น้ำตาลทรายดิบและน้ำตาลทรายขาวเท่านั้น การให้บริการที่ดีแก่สินค้าอื่นๆ ก็เป็นส่วนที่ต้องปรับปรุงเพื่อให้เกิดความพึงพอใจแก่ลูกค้าเพื่อนำสินค้าต่างๆ เข้ามาใช้บริการของบริษัท ให้มากขึ้นด้วย นอกจากนี้ที่กล่าวข้างต้นแล้ว บริษัท มีโครงการพัฒนาธุรกิจของบริษัทย่อยให้มีความก้าวหน้าและประกอบธุรกิจให้มีความหลากหลายขึ้น ได้แก่

- บริษัท ที่ เอส ฟลาวมิลล์ จำกัด ธุรกิจโรงงานแป้งสาลี ซึ่งเริ่มทำการผลิตมาตั้งแต่ปลายไตรมาสที่ 2 ของปี 2550 ด้วยกำลังการผลิตร้อยละ 35 ปัจจุบันเพิ่มกำลังการผลิตขึ้นเป็นเฉลี่ยร้อยละ 70 – 75
- บริษัท ที่ เอส จี แอสเซท จำกัด เพิ่มอัตราผู้เช่าห้องพักอาศัยทั้ง 2 หลัง ไม่ต่ำกว่าร้อยละ 95
- บริษัท ที่ เอส ขนส่งและโลจิสติกส์ จำกัด เพิ่มยอดขายเพื่อให้กำลังการผลิตกระสอบพลาสติกบรรจุภัณฑ์ จำหน่ายให้แก่ลูกค้าหลักอันได้แก่ โรงงานน้ำตาล และโรงงานแป้งสาลีและลูกค้าพืชผลทางการเกษตร ได้แก่ ข้าวสาร ปุ๋ย อาหารสัตว์ กระสอบทราย และอื่นๆ
- บริษัท ที่ เอส อุตสาหกรรมน้ำมัน จำกัด เริ่มดำเนินเป็นธุรกิจโรงงานกลั่นน้ำมันปาล์ม ในปลายเดือนพฤษภาคม 2553 จนเริ่มทำการได้ในปีไตรมาส 4 ปี 2554 และส่งเสริมด้านการตลาดเพื่อให้ผลิตภัณฑ์น้ำมันปาล์ม “ราชา” ให้เป็นที่รู้จักและยอมรับของลูกค้าทั้งตลาดค้าส่งค้าปลีกและกลุ่มลูกค้าโรงงานผลิตอาหารสำเร็จรูป

3. การประกอบธุรกิจ

3.1 ธุรกิจบริการขนถ่ายสินค้าให้เข้าคลังสินค้าและบริการท่าเทียบเรือ

ในปีการผลิต 2554/2555 มีปริมาณน้ำตาลอ้อยเข้าหีบทั่วประเทศจำนวน 97.980 ล้านตัน เพิ่มขึ้นจากฤดูการผลิตปี 2553/2554 จำนวน 2.621 ล้านตัน คิดเป็นร้อยละ 2.75 โดยมีปริมาณผลผลิตน้ำตาลชนิดต่างๆ จำนวน 10.251 ล้านตัน แบ่งเป็นน้ำตาลทรายขาว จำนวน 3.744 ล้านตัน น้ำตาลทรายดิบ จำนวน 6.400 ล้านตัน และน้ำตาลชนิดอื่นๆ อีก 0.107 ล้านตัน นอกจากนี้ยังมีผลพลอยได้จากการผลิต ได้แก่ กากน้ำตาลอีกจำนวน 4.390 ล้านตัน โดยบริษัท ไทยซูการ์ เทอร์มิเนล จำกัด (มหาชน) ดำเนินกิจการให้บริการขนถ่ายสินค้าขึ้นเรือเดินสมุทร ให้เข้าท่าเทียบเรือ ให้เข้าโรงพักสินค้า บริการบรรจุกระสอบสินค้าเพื่อรอการขนส่งไปยังต่างประเทศหรือรอขนส่งออกไปเพื่อจำหน่ายภายในประเทศ และมีสิ่งอำนวยความสะดวกในการให้บริการดังนี้

ก. คลังสินค้า

โกดังหลังที่	พื้นที่ใช้สอยต่อหลัง (ตรม.)	รวมพื้นที่ (ตรม.)
1 – 2	1,650	3,300
3	825	825
4 – 9	1,650	9,900
10 – 12	1,650	4,950
13	2,063	2,063
14	4,500	4,500
15	2,194	2,194
16	2,082	2,082
17	1,969	1,969
18	1,857	1,857
19 - 20	1,688	3,376
21 - 22	1,575	3,150
23	2,250	2,250
24	2,250	2,250
25 – 26	1,513	3,026
27 – 29	1,800	5,400
30	2,800	2,800
31 – 32	1,500	3,000
33	1,312	1,312
34	1,188	1,188
35 – 36	2,250	4,500
37	1,940	1,940
38	2,000	2,000
39	4,000	4,000
รวม 39 หลัง	พื้นที่รวม	73,832 ตารางเมตร

หมายเหตุ

- โกดังหลังที่ 10 – 13 (4 หลัง) ให้บริษัท ที เอส ฟลาวมิลล์ จำกัด (บริษัทย่อย) เช่าดำเนินธุรกิจโรงงานแป้งสาเลี
- โกดังหลังที่ 14 ให้บริษัท ที เอส ขนส่งและโลจิสติกส์ จำกัด (บริษัทย่อย) เช่าติดตั้งเครื่องจักรเพื่อดำเนินธุรกิจโรงงานผลิตกระสอบพลาสติกบรรจุภัณฑ์
- โกดังหลังที่ 17 - 23 (7 หลัง) ให้บริษัท ที เอส อุตสาหกรรมน้ำมัน จำกัด (บริษัทย่อย) เช่าเพื่อดำเนินธุรกิจโรงงานกลั่นน้ำมันปาล์มและอาคารบรรจุ

ข. ถังเก็บกากน้ำตาล (โมลาส) เพื่อใช้หมุนเวียนรอการส่งมอบจำนวน 2 ถัง ความจุรวม 24,000 เมตริกตัน และมีสถานีรับขนถ่ายกากน้ำตาล และห้องวิเคราะห์คุณภาพ มีพื้นที่ใช้สอยรวม 2,470 ตารางเมตร และมีถังเก็บพักสินค้าเป็นของเหลวจำนวน 4 ถัง ความจุรวม 40,000 ตัน ให้บริษัท ที เอส อุตสาหกรรมน้ำมัน จำกัด เช่าในการเก็บพักน้ำมันปาล์มดิบ

ค. ท่าเทียบเรือ จำนวน 3 ท่า (16A, 16B, 16C) ความยาวรวม 357 เมตร พื้นที่ใช้สอย 5,655 ตารางเมตร (สามารถเทียบเรือเดินสมุทรขนาด 12,000 ตัน ได้พร้อมกัน 2 ลำ)

ง. เรือลำเลียง (เรือโป๊ะ) จำนวน 3 ลำ ความจุรวม 3,700 ตัน ให้การบริการลำเลียงน้ำตาลทรายและสินค้าเกษตรอื่นๆ เพื่อขนถ่ายขึ้นเรือเดินสมุทรบริเวณท่าเทียบเรือน้ำลึก

จ. พื้นที่ว่างให้เข้าวางสินค้า พื้นที่ใช้สอย 8,504 ตารางเมตร

ฉ. อาคารห้องซังและสะพานซัง 2 เครื่อง โดยมีประสิทธิภาพในการขนถ่ายน้ำตาลสูงสุด 80 ตัน พื้นที่ใช้สอย 474 ตารางเมตร

ช. ลานจอดรถบรรทุก พื้นที่ใช้สอย 9,000 ตารางเมตร สามารถจอดรถได้ประมาณ 100 คัน

ปริมาณการให้บริการในปี 2555 และ 2554

ประเภทบริการ	ปี 2555	ปี 2554
พื้นที่ให้เข้าคลังสินค้า (ตารางเมตร)	49,717	49,717
พื้นที่ที่มารับบริการ (ร้อยละ)	72.69	85.89

หมายเหตุ การใช้พื้นที่คลังสินค้าลดลงจากปีที่ผ่านมาเนื่องจากปริมาณน้ำตาลชนิดบรรจุกระสอบที่เข้ามาใช้บริการลดลงร้อยละ 5.232

การใช้พื้นที่คลังสินค้าชนิดเทกอง	ปี 2555	ปี 2554
ความสามารถในการรับฝากรวมต่อพื้นที่ให้บริการ (เมตริกตัน)	165,000	165,000
สินค้าใช้บริการหมุนเวียนเฉลี่ย (ร้อยละ)	454.15	575.01

หมายเหตุ การใช้พื้นที่คลังสินค้าชนิดเทกองลดลงจากปีที่ผ่านมาเนื่องจากปริมาณน้ำตาลชนิดเทกองที่เข้ามาใช้บริการลดลงร้อยละ 21.02

ประเภทและปริมาณสินค้าที่ให้บริการแก่ลูกค้า

หน่วย : เมตริกตัน

ประเภทสินค้า	ปี 2555	%	ปี 2554	%
น้ำตาลทรายดิบ	749,343	63.53	948,766	69.28
น้ำตาลทรายขาว	239,153	20.28	252,355	18.43
กากน้ำตาล	130,717	11.08	133,612	9.76
ข้าวสาร	8,138	0.69	7,571	0.55
ทรายแก้ว	14,382	1.22	-	-
ไม้แปรรูป	842	0.07	-	-
น้ำมันปาล์ม	21,171	1.80	24,384	1.78
น้ำมันพืช	5,350	0.45	-	-
กรดน้ำมันปาล์ม	10,349	0.88	2,802	0.20
รวม	1,179,445	100.00	1,369,490	100.00

ลูกค้ากลุ่มเป้าหมาย

บริษัทมีลูกค้าหลักคือโรงงานสมาชิกซึ่งมีผู้บริหารเป็นผู้ถือหุ้นและเป็นกรรมการบริษัท ส่วนลูกค้าเป้าหมาย คือ บรรดาโรงงานน้ำตาลนอกกลุ่มและโรงงานน้ำตาลอิสระ ซึ่งมีทำเลที่ตั้งโรงงานมีความเหมาะสมในการขนส่งสินค้าเข้ามาใช้บริการ ได้แก่ กลุ่มโรงงานในภาคเหนือ ภาคตะวันออกเฉียงเหนือ ภาคกลาง โดยมีสถานีส่งออกที่บริการขนถ่ายที่ใกล้ที่สุดคือ จังหวัดสมุทรปราการ ซึ่งอยู่ใกล้อ่าวไทย ห่างออกไปจะเป็นท่าเทียบเรือน้ำลึกในจังหวัดชลบุรี คือ แหลมฉบัง ศรีราชา และเกาะสีชัง

สำหรับโรงงานน้ำตาลที่ตั้งอยู่ในภาคกลางแถบจังหวัดราชบุรี กาญจนบุรี จะขนส่งสินค้ามาทางด่านถนนวงแหวนอุตสาหกรรม ทำให้การคมนาคมขนส่งมีความสะดวกรวดเร็วและประหยัดค่าใช้จ่ายสำหรับลูกค้าได้มากยิ่งขึ้น จะทำให้ปริมาณสินค้าที่เข้ามาใช้บริการไม่เฉพาะสินค้าน้ำตาลเท่านั้น พืชผลทางการเกษตรอื่นๆ ก็จะได้รับผลดีจากความสะดวกในด้านการคมนาคมด้วยเช่นกัน และเพื่อรองรับปริมาณสินค้าที่จะเข้ามาใช้บริการบริษัทฯ ได้ปรับปรุงประสิทธิภาพทั้งด้านการให้บริการและการขนถ่ายสินค้าให้มีความรวดเร็วยิ่งขึ้น ทำให้เกิดความสะดวกและเกิดผลประโยชน์สูงสุดแก่ลูกค้าและเป็นการจูงใจให้น้ำตาลเข้ามาใช้บริการของบริษัทให้มากยิ่งขึ้น

นอกจากนี้บริษัทฯ ยังหาลูกค้ากลุ่มอื่นๆ เข้ามาใช้บริการเก็บพักรอกการส่งมอบหรือใช้บริการผ่านท่าเทียบเรือ ได้แก่ ข้าวโพด ข้าวสาลี แป้งมัน ผงชูรส น้ำมันพืช เหล็กม้วน ไม้แปรรูป และอื่นๆ เพื่อทดแทนสินค้าจากอุตสาหกรรมน้ำตาลในช่วงที่โรงงานผลิตปิดหีบน้ำตาลและสินค้าที่ได้ทยอยส่งมอบไปยังต่างประเทศแล้ว

นโยบายสำคัญด้านการตลาดและการให้บริการของบริษัท

1. การให้บริการที่ดีแก่ลูกค้า ได้แก่ ความสะดวก รวดเร็ว และเพิ่มประสิทธิภาพในการทำงาน
2. การจัดเตรียมสถานที่และสิ่งอำนวยความสะดวกให้แก่ลูกค้าอย่างเพียงพอ
3. การจัดการดูแลและการเก็บรักษาสินค้าต่างๆ ให้อยู่ในสภาพเรียบร้อยมีคุณภาพดีถูกต้องตามวัตถุประสงค์ของลูกค้า มีการจัดทีมรักษาความปลอดภัยคอยสอดส่องดูแลทรัพย์สินของลูกค้าเป็นอย่างดี
4. เปิดเผยข้อมูลข่าวสารเกี่ยวกับสินค้าและบริการอย่างครบถ้วนถูกต้องเป็นธรรมแก่ลูกค้า
5. จัดกลไกและระบบการบริการลูกค้า โดยลูกค้าสามารถร้องเรียนความไม่พอใจในสินค้าและบริการได้ตลอดเวลาและดำเนินการอย่างดีที่สุดเพื่อให้ลูกค้าได้รับการตอบสนองอย่างรวดเร็ว
6. การจัดดูแลซ่อมบำรุงสถานที่ตลอดจนเครื่องจักรต่างๆ เพื่อพร้อมที่จะให้บริการแก่ลูกค้าตลอดเวลา

นโยบายการตั้งราคา

เนื่องจากผู้ประกอบการท่าเทียบเรือทุกรายที่ได้รับอนุญาตให้ประกอบกิจการท่าเรือเดินทะเลจากสำนักงานคณะกรรมการส่งเสริมการค้าในสาขาพาณิชย์ กระทรวงคมนาคม ซึ่งควบคุมการคิดอัตราค่าบริการประเภทต่างๆ ให้อยู่ในมาตรฐานเดียวกัน เช่น ค่าเทียบท่าเรือ ค่าผ่านท่าสินค้า ค่าบริการเช่าเครื่องจักรกล สำหรับอัตราค่าบริการขนถ่ายสินค้าหลัก ได้แก่ น้ำตาลทรายดิบและน้ำตาลทรายขาว คลังสินค้าต่างๆ ที่ให้บริการขนถ่ายน้ำตาลต้องให้บริการในอัตราเดียวกันตามข้อตกลงร่วมกันระหว่างโรงงานน้ำตาล คลังสินค้า และผู้ส่งออกโดยอยู่ภายใต้การควบคุมดูแลของคณะกรรมการอ้อยและน้ำตาลทราย กระทรวงอุตสาหกรรม ในส่วนของบริษัทก็พยายามรักษาต้นทุนการให้บริการโดยยังคงรักษาคุณภาพของบริการให้ดีที่สุดและแสวงหาช่องทางที่ปรับปรุงด้านการบริการจะเพิ่มประโยชน์ให้แก่ลูกค้าอย่างต่อเนื่อง

ในกรณีที่ไม่สามารถปฏิบัติตามข้อตกลงใดๆ กับลูกค้า บริษัทจะแจ้งให้ลูกค้าทราบเพื่อร่วมกันพิจารณาหาแนวทางแก้ไขปัญหามาเป็นการป้องกันความเสียหายที่อาจเกิดขึ้น

สถานะการแข่งขันภายในอุตสาหกรรม

ปัจจุบันธุรกิจคลังสินค้ามีแนวโน้มที่จะเติบโตมากขึ้น เนื่องจากในส่วนของภาครัฐมีนโยบายส่งเสริมให้ผู้ประกอบการต่างๆ เร่งพัฒนาปรับปรุงธุรกิจทั้งในภาคเกษตรกรรมและภาคอุตสาหกรรมเพื่อส่งออกมากขึ้น และในปี 2558 จะเกิดประชาคมอาเซียนอย่างเต็มรูปแบบ คาดว่าอัตราการแข่งขันของธุรกิจในอนาคตจะสูงขึ้นเป็นลำดับ ทำให้ปัจจัยสนับสนุนการส่งออกในด้านการเก็บพักรอกสินค้าและสถานีขนถ่ายสินค้า ซึ่งปัจจุบันเส้นทางทางการขนส่งสินค้าหลักใหญ่ยังคงเป็นการขนส่งทางน้ำทำให้ธุรกิจด้านการบริการขนถ่ายสินค้าและท่าเทียบเรือเติบโตตามไปด้วย

สำหรับแนวโน้มในการจัดหาเรือเดินสมุทรเข้ามารับสินค้าจะมีขนาดใหญ่ขึ้นเพื่อสามารถรับสินค้าได้มากขึ้นในแต่ละเที่ยว เพื่อเป็นการประหยัดเวลาและค่าใช้จ่ายด้วยเช่นกัน อย่างไรก็ตามแม้จำนวนเรือที่เข้ามารับสินค้าในปัจจุบันและอนาคตก็ไม่ใช่ว่าเรือเดินสมุทรขนาดใหญ่ทั้งหมดแต่ความจำเป็นในการขนส่งสินค้าในปริมาณขนาดกลางและขนาดเล็กก็ยังมีอยู่ในอัตราสูงเช่นกัน โดยในปี 2555 บริษัทฯ ได้จัดซื้อเรือลำเลียงจำนวน 3 ลำ ความจุรวม 3,700 ตัน เพื่อใช้ในการลำเลียงสินค้าจากโกดังเก็บพักรอกสินค้าของบริษัทฯ ไปขนถ่ายขึ้นเรือเดินสมุทรที่เกาะสีชัง และ/หรือบริเวณอ่าวไทยทำให้บริษัทฯ สามารถเพิ่มปริมาณสินค้าที่เข้ามาใช้บริการได้มากขึ้น ขณะเดียวกันการขนส่งสินค้าประเภทน้ำตาลก็มีการเปลี่ยนแปลงวิธีการขนส่งสินค้าจากเดิมโรงงานจะขนส่งสินค้าเข้ามาพักรอกในโกดังเก็บสินค้าเพื่อรอการส่งมอบขึ้นเรือใหญ่ แต่ปัจจุบันมีการใช้รถตู้คอนเทนเนอร์เข้าไปรับมอบสินค้าที่โรงงานโดยตรงและขนส่งไปส่งมอบขึ้นเรือยังท่าเทียบเรือน้ำลึกแถบภาคตะวันออกโดยตรงเพื่อเป็นการประหยัดเวลาและค่าใช้จ่าย ทำให้คลังสินค้าที่ตั้งอยู่ในจังหวัดสมุทรปราการและจังหวัดใกล้เคียง อันได้แก่ อ่างทอง ต้องอยู่ในภาวะแข่งขันสูง อย่างไรก็ตามบริษัทฯ ก็พยายามหาสินค้าประเภทอื่นๆ เข้ามาใช้บริการเพื่อชดเชยกับปริมาณน้ำตาลที่เข้ามาใช้บริการในส่วนที่ลดลงไปเช่นกัน

ในส่วนของบริษัทฯ ปัจจัยที่สามารถแข่งขันกับธุรกิจที่ตั้งอยู่ในบริเวณใกล้เคียงกันคือ ความสะดวก ในด้านทำเลที่ตั้ง เนื่องจากบริษัทฯ มีคลังสินค้าตั้งอยู่ติดแม่น้ำเจ้าพระยาสะดวกแก่การขนถ่ายสินค้า โดยไม่ต้องเสียค่าใช้จ่ายในการเคลื่อนย้ายสินค้าหลายทอด มีการบำรุงรักษาสถานที่เก็บรักษาสินค้าเพื่อรักษาคุณภาพสินค้าของลูกค้าให้อยู่ในสภาพดีตั้งแต่เริ่มนำเข้ามาจนถึงเวลาส่งมอบ ตลอดจนการใช้เครื่องจักรอุปกรณ์ที่มีประสิทธิภาพสามารถทำงานได้ด้วยความรวดเร็วและทันกำหนดเวลา

คลังสินค้าเพื่อเก็บพักและส่งมอบขึ้นเรือเดินสมุทรตามภาคต่าง ๆ ดังนี้

จังหวัดสมุทรปราการ (ตั้งริมฝั่งแม่น้ำเจ้าพระยา)

1. บริษัท ไทยซูการ์ เทอร์มิเนล จำกัด (มหาชน)
2. บริษัท มิตรผลคลังสินค้า จำกัด
3. บริษัท ไทยรวมทุนคลังสินค้า จำกัด

จังหวัดอ่างทอง (ตั้งริมฝั่งแม่น้ำเจ้าพระยา)

1. บริษัท ร่วมกิจอ่างทองคลังสินค้า จำกัด
2. บริษัท อ่างทองซูการ์ เทอร์มิเนล จำกัด
3. บริษัท อ่างทองคลังสินค้า จำกัด

โรงงานน้ำตาลทางภาคตะวันออกเฉียงเหนือตอนล่างและภาคตะวันออก จะขนส่งเข้าเก็บในคลังสินค้า อำเภอศรีราชา จังหวัดชลบุรี ได้แก่

1. บริษัท เคอรี่สยามซีฟรอร์ต จำกัด
2. บริษัท อ่าวไทยคลังสินค้า จำกัด

ในการขนถ่ายสินค้าขึ้นเรือเดินสมุทร น้ำตาลที่เก็บรักษาอยู่ที่คลังสินค้าแถบจังหวัดอ่างทอง จะถูกลำเลียงมาทางเรือโป๊ะเข้ามาที่สมุทรปราการ เนื่องจากความลึกของร่องน้ำไม่เอื้ออำนวยให้เรือเดินสมุทรผ่านเข้าไปได้ ส่วนเรือเดินสมุทรที่มีขนาดใหญ่เกินกว่า 20,000 ตัน จะเข้าเทียบท่าเรือนำลิ้งกับสินค้าที่คลังสินค้าแถบจังหวัดชลบุรี

ใบอนุญาตสิทธิบัตรและข้อกำหนดต่าง ๆ

1. ใบอนุญาตให้ใช้ท่าเทียบเรือ ที่ 16A, 16B, 16C กรมการขนส่งทางน้ำและพาณิชยนาวี กระทรวงคมนาคม เลขทะเบียนที่ 009/2555 010/2555 และ 011/2555 มีอายุ 1 ปี ตั้งแต่วันที่ 30 มีนาคม 2555 ถึงวันที่ 29 มีนาคม 2556 เพื่อให้เรือใหญ่เทียบท่าขนถ่ายสินค้า โดยจะต้องดำเนินการภายใต้เงื่อนไขดังนี้:-

1. ห้ามทิ้งเศษสินค้า ขยะ ของเสีย สิ่งปฏิกูล น้ำเสีย น้ำปนน้ำมัน น้ำทอเรือ และสารเคมีต่างๆ ลงสู่แหล่งน้ำ พร้อมจัดภาชนะรองรับขยะเป็นระยะๆ ให้เพียงพอกับการใช้งานภายในโครงการ
2. ต้องควบคุมการขนถ่ายสินค้ามิให้หกหล่นหรือฟุ้งกระจาย และดูแลรักษาความสะอาดท่าเทียบเรือ ท่อระบายน้ำ อย่างสม่ำเสมอ เพื่อป้องกันมิให้เกิดการอุดตันหรือหมักหมมของเศษสินค้าขยะมูลฝอย ควรติดป้ายเตือนห้ามทิ้งขยะ ให้พนักงานเห็นอย่างชัดเจน
3. กำชับให้คนงานระมัดระวังการเก็บกวาด อย่าล้กลอบกวาด หรือทิ้งเศษสินค้า ขยะ ลงสู่แม่น้ำ
4. ต้องทำความสะอาดบ่อดักไขมันและบ่อบำบัดน้ำเสียอย่างสม่ำเสมออย่างน้อยเดือนละ 2 ครั้ง
5. ต้องตรวจสอบคุณภาพน้ำทิ้งที่ปล่อยออกจากโครงการทุกจุดโดยตรวจวัด Ph, BOD, Suspended Solid และ Grease Oil และ แอมโมเนีย - ไนโตรเจน (NH-N) เป็นประจำทุก 3 เดือน และรายงานผลให้กรมการขนส่งทางน้ำ กระทรวงคมนาคม ทราบ
6. ต้องปฏิบัติตามมาตรการป้องกันและลดผลกระทบสิ่งแวดล้อมอื่นๆ ที่เสนอไว้ในรายงานการศึกษาผลกระทบสิ่งแวดล้อม อย่างเคร่งครัด
7. ให้ปฏิบัติตามกฎหมายอื่นที่เกี่ยวข้องด้วย

2. ใบอนุญาตประกอบกิจการโรงงาน จากกรมโรงงานอุตสาหกรรม กระทรวงอุตสาหกรรม เลขทะเบียนที่ 3-2(5)-1/39 สป มีอายุ 5 ปี ตั้งแต่วันที่ 1 มกราคม 2554 ถึงวันที่ 31 ธันวาคม 2558 เพื่อดำเนินการรับฝากและขนถ่ายกากน้ำตาลลงเรือเดินสมุทร ซึ่งต้องติดตั้งเครื่องจักรบีบกากน้ำตาลจากบ่อพักขึ้นเก็บในถังเมื่อเข้าฝากและบีบออกจากถังขนถ่ายไปตามท่อเพื่อส่งมอบลงเรือเดินสมุทร โดยมีการสร้างเขื่อนคันล้อมรอบถังเก็บกากน้ำตาลทั้งหมดด้วยวัสดุที่มั่นคงแข็งแรงให้มีปริมาตรรองรับกากน้ำตาลที่อาจล้นหรือรั่วจากถัง ไม่น้อยกว่าหนึ่งในสี่ของปริมาตรถังทั้งหมด (6 ถัง ความจุรวม 64,000 เมตริกตัน)

3. ใบอนุญาตประกอบกิจการท่าเรือเดินทะเล กรมการขนส่งทางน้ำและพาณิชยนาวี กระทรวงคมนาคม เลขทะเบียนที่ 15/2553 มีอายุ 5 ปี ตั้งแต่วันที่ 18 ตุลาคม 2553 ถึงวันที่ 17 ตุลาคม 2558 สำหรับประกอบกิจการท่าเรือเดินทะเลโดยมีที่พักลิขสิทธิ์ติดตั้งและเครื่องมือ เครื่องอุปกรณ์ ทั้งนี้ต้องดำเนินการโดยมีการป้องกันมิให้เกิดมลพิษต่อสิ่งแวดล้อมตลอดจนมีการจัดทำรายงานประจำเดือนแสดงสถิติเกี่ยวกับเรือที่ใช้บริการท่าเทียบเรือประเภทและปริมาณสินค้าที่ผ่านท่า รายงานประจำปีแสดงสภาพปัจจุบันของท่าเรือเกี่ยวกับที่พักลิขสิทธิ์ติดตั้งเครื่องอุปกรณ์และสิ่งอำนวยความสะดวกต่างๆ

4. ใบอนุญาตประกอบกิจการที่เป็นอันตรายต่อสุขภาพ จากเทศบาลเมืองปู่เจ้าสมิงพราย เลขทะเบียนที่ 716/2555 มีอายุ 1 ปี ตั้งแต่วันที่ 12 กรกฎาคม 2555 ถึงวันที่ 11 กรกฎาคม 2556 คลังสินค้ามีพื้นที่เกินกว่า 1,000 ตารางเมตร

บัตรส่งเสริมการลงทุน

- ไม่มี

งานที่ยังไม่ได้ส่งมอบ

- ไม่มี -

3.2 ธุรกิจโรงงานแปรงสาธิตของบริษัทย่อย (บริษัท ที เอส ฟลาวมิลล์ จำกัด (มหาชน))

ลักษณะการประกอบธุรกิจแปรงสาธิต

บริษัท ไทยซูการ์คอลลินส์ จำกัด ซึ่งเป็นบริษัทย่อยของบริษัท ไทยซูการ์ เทอร์มิเนล จำกัด (มหาชน) ได้จดทะเบียนเพิ่มทุนจากเดิมจำนวน 10 ล้านบาท เป็น 200 ล้านบาทในปี 2549 และเปลี่ยนชื่อเป็นบริษัท ที เอส ฟลาวมิลล์ จำกัด เพื่อดำเนินธุรกิจโรงงานแปรงสาธิต ต่อมาได้เพิ่มทุนอีก 200 ล้านบาท เป็นทุนทั้งสิ้น 400 ล้านบาทในปี 2550 บริษัทผ่านการรับรองระบบฮาลาล (HALAL) จากคณะกรรมการอิสลามประจำจังหวัดสมุทรปราการ เมื่อวันที่ 5 มิถุนายน พ.ศ. 2551 และได้รับใบรับรองมาตรฐานระบบ ISO 22000:2005 /GMP/HACCP จาก SGS เมื่อวันที่ 17 กรกฎาคม พ.ศ. 2551 และลดทุนจดทะเบียนลงเหลือ 200 ล้านบาท ในเดือนกุมภาพันธ์ 2553 ต่อมาในเดือนมิถุนายน 2553 ได้แปรสภาพเป็นบริษัทมหาชน โดยใช้คำว่า "บริษัท ที เอส ฟลาวมิลล์ จำกัด (มหาชน)" และเพิ่มทุนจดทะเบียนเป็น 285 ล้านบาท และเข้าเป็นบริษัทจดทะเบียนในตลาดหลักทรัพย์ เอ็ม เอ ไอ เมื่อเดือนพฤศจิกายน 2555

ตั้งแต่เดือนมิถุนายน พ.ศ. 2550 จนถึงปัจจุบัน บริษัท ที เอส ฟลาวมิลล์ จำกัด (มหาชน) ผลิตและจำหน่ายแปรงสาธิตโดยสังเผลิตข้าวสาธิต ซึ่งเป็นวัตถุดิบมาจากต่างประเทศทั้งหมด เพื่อนำมาไม่แปรงสาธิตและจำหน่ายให้แก่ผู้ประกอบการอุตสาหกรรมผลิตขนมปัง ะหมี่สด ะหมี่สำเร็จรูป และผู้ประกอบการรายย่อย ได้แก่ เบเกอรี่ ขนมคุกกี๋ ขนมขบเคี้ยว และขนมอบนานาชนิด นอกจากนี้ยังมีผลิตภัณฑ์พลอยได้ส่วนหนึ่ง คือ ร้าข้าวสาธิต จำหน่ายให้แก่ผู้ประกอบการอุตสาหกรรมอาหารสัตว์

ชนิดของผลิตภัณฑ์ที่จำหน่าย

1. แปรงสาธิตสำหรับทำขนมปัง มีปริมาณโปรตีนสูง 13-14% และมีปริมาณกลูเตนสูง ทำให้ขนมปังที่มีคุณภาพดี
2. แปรงสาธิตสำหรับทำขนม มีปริมาณโปรตีนต่ำ 7-9% ทำซาลาเปา เค้ก คุกกี้ ปุยฝ้าย ขนมสาธิต เอแคลร์ โมจิ แยมโรล ขนมไข่
3. แปรงสาธิตสำหรับทำเส้นบะหมี่แบบจีน และแบบญี่ปุ่น
4. แปรงสาธิตประสมค์ มีปริมาณโปรตีนปานกลางประมาณ 10-11% ใช้ทำขนมต่าง ๆ เช่น ะหมี่ ปาท่องโก๋ โดนัท โรตีส คุกกี๋ ขนมเปียะ ขนมไข่ ขนมสาธิต แพนเค้ก วอฟเฟิล ซาลาเปา และขนมทอดต่าง ๆ
5. แปรงสาธิตสำหรับใช้ผสมอาหารสัตว์ เช่น อาหารกึ่ง อาหารปลา เป็นต้น

ช่องทางการจัดจำหน่าย

บริษัทแบ่งการจัดจำหน่ายออกเป็น 3 ช่องทาง คือ

- 1) จัดจำหน่ายให้กับโรงงานอุตสาหกรรมขนาดใหญ่
- 2) จัดจำหน่ายให้กับผู้ขายส่งหรือยี่ปัวยรายใหญ่
- 3) จัดจำหน่ายให้กับผู้ใช้แปรงสาธิตขนาดย่อม

3.3 ธุรกิจโรงกลั่นน้ำมันปาล์มบริโคของบริษัท ที เอส อุตสาหกรรมน้ำมัน จำกัด (บริษัทย่อย)

ลักษณะการประกอบธุรกิจโรงกลั่นน้ำมันปาล์มบริโค

บริษัท ที เอส อุตสาหกรรมน้ำมัน จำกัด เป็นบริษัทย่อยของบริษัท ไทยซูการ์ เทอร์มิเนล จำกัด (มหาชน) ได้จดทะเบียนเพิ่มทุนจากเดิมจำนวน 30 ล้านบาท เป็น 200 ล้านบาท ในปี พ.ศ.2552 เพื่อดำเนินธุรกิจโรงกลั่นน้ำมันปาล์มบริโค โดยได้รับการส่งเสริมการลงทุนในกิจการผลิตน้ำมันพืชบริสุทธิ์และ/หรือน้ำมันพืชกึ่งบริสุทธิ์จากคณะกรรมการส่งเสริมการลงทุน (BOI) เมื่อวันที่ 25 สิงหาคม พ.ศ. 2552 ตามบัตรส่งเสริมเลขที่ 1657 (2) /2552

บริษัท ที เอส อุตสาหกรรมน้ำมัน จำกัด เริ่มผลิตและจัดจำหน่ายน้ำมันปาล์มชนิดต่างๆ ภายใต้เครื่องหมายการค้า "ราชา" ตั้งแต่เดือนพฤษภาคม พ.ศ. 2553 เป็นต้นมา โดยวัตถุดิบหลักที่ใช้ในการผลิตจะเป็นน้ำมันปาล์มดิบภายในประเทศทั้งหมดจากทางภาคใต้และภาคตะวันออกของประเทศไทย ทั้งนี้การนำเข้าจะกระทำได้ในกรณีวัตถุดิบภายในประเทศขาดแคลนเท่านั้น และต้องนำเข้าผ่านทางองค์การคลังสินค้า โดยมีสมาคมโรงกลั่นน้ำมันปาล์มเป็นผู้จัดสรรโควตาให้สมาชิกตามสัดส่วนของปริมาณรับซื้อผลผลิตในประเทศ

กระบวนการผลิตและผลิตภัณฑ์ที่ได้

กระบวนการผลิต	วัตถุดิบที่ใช้	ขนาดกำลังผลิต	ผลิตภัณฑ์ที่ได้
การฟอกสีและกลั่น	น้ำมันปาล์มดิบ (Crude Palm Oil : CPO)	400 ตัน/วัน	น้ำมันปาล์มข้น (RBD Palm Oil : RPO) และมีกรดไขมันปาล์ม (PFAD) เป็นผลพลอยได้
การแยกไข	น้ำมันปาล์มข้น (RBD Palm Oil : RPO)	300 ตัน/วัน	น้ำมันปาล์มโอเลอินผ่านกรรมวิธี (Refined Palm Olein : RO) และมีไขปาล์มสเตียริน (Stearin : RS) เป็นผลพลอยได้

ช่องทางการจัดจำหน่าย

1. กลุ่มอุตสาหกรรม (Industry) เช่น โรงงานผลิตอาหาร อาหารสัตว์ สบู่ น้ำมันเครื่อง และ เคมีภัณฑ์ต่างๆ เป็นต้น
2. กลุ่มห้างสรรพสินค้า (Modern Trade) เช่น ห้างบิ๊กซี ห้างแม็คโคร เป็นต้น
3. กลุ่มร้านค้าส่ง (Wholesale) เช่น ยี่ปั้ว ซาปั้ว เป็นต้น
4. กลุ่มผู้ใช้โดยตรง (End User) เช่น ร้านอาหาร เบเกอรี่ และโรงแรม เป็นต้น

รูปแบบบรรจุภัณฑ์ที่จัดจำหน่าย

1. ขวด ขนาด 1 ลิตร บรรจุใส่หีบ (หีบละ 12 ขวด)
2. ถัง ขนาด 1 ลิตร บรรจุใส่หีบ (หีบละ 12 ถัง)
3. ปี๊บ ขนาด 18 ลิตร และขนาด 13.75 ลิตร
4. ถังในกล่อง(Bag in Box) ขนาด 18 ลิตร และขนาด 13.75 ลิตร
5. ถังพลาสติก (Drum) 200 ลิตร
6. รถแท้งค์เดียว ขนาด 12-13 ตัน และรถแท้งค์พ่วง ขนาด 26-30 ตัน

มาตรฐานต่างๆ ที่ได้รับการรับรอง

1. เครื่องหมายรับรองระบบ ISO 22000 : 2005 เลขที่ GB10/81733
2. เครื่องหมายรับรองระบบ GMP เลขที่ TH10/5399
3. เครื่องหมายรับรองระบบ HACCP เลขที่ 10/5340
4. เครื่องหมายรับรองฮาลาล เลขที่ กอท.ฮล. B536/2553 (มาตรฐานอาหารมุสลิม)
5. เครื่องหมายรับรองโคเชอร์ (มาตรฐานอาหารยิว)

4. ทรัพย์สินที่ใช้ในการประกอบธุรกิจ

4.1 สินทรัพย์ถาวรหลักที่บริษัทใช้ในการประกอบธุรกิจ

ลำดับที่	สินทรัพย์ (ประเภท/ที่ตั้ง)	พื้นที่	ลักษณะ กรรมสิทธิ์	มูลค่าตามบัญชี	ภาระผูกพัน
1	ที่ดินและส่วนปรับปรุงที่ดินของบริษัท และบริษัทย่อย ประกอบด้วย ที่ดินของบมจ.ไทยซูการ์ เทอร์มิเนล ถนนปู่เจ้าสมิงพราย ตำบลสำโรงกลาง อำเภอพระประแดง จังหวัดสมุทรปราการ ที่ดินของบริษัท ที่ เอส จี แอสเซท จำกัด ถนนปู่เจ้าสมิงพราย ตำบลสำโรงใต้ อำเภอพระประแดง จังหวัดสมุทรปราการ ที่ดินของบริษัท ที่ เอส อุตสาหกรรมน้ำมัน จำกัด ตำบลบางช้าง อำเภอสามปราชญ์ จังหวัดนครปฐม	124-0-98 (ไร่-งาน-ตรว.) 13-1-63 11-0-34 2-0-48 8,676 (ตารางเมตร) 24.90 (ตารางวา)	เป็นเจ้าของ เป็นเจ้าของ เป็นเจ้าของ เป็นเจ้าของ เป็นเจ้าของ เป็นเจ้าของ	700,924,338.29 70,962,791.00 66,000,000.00 19,080,000.00 19,230,000.00 190,593.68	ค้ำประกันวงเงินสินเชื่อที่ได้รับจาก สถาบันการเงิน ^{1/} ค้ำประกันวงเงินสินเชื่อที่ได้รับจาก สถาบันการเงิน ^{1/} - ค้ำประกันวงเงินสินเชื่อที่ได้รับจาก สถาบันการเงิน ^{2/} -
	รวม			876,387,722.97	
2	อาคาร สิ่งปลูกสร้าง และส่วนปรับปรุง ได้แก่ อาคารเช่า อาคารเช่าพักอาศัย ท่าเทียบเรือ และอื่นๆ บริษัท ไทยซูการ์ เทอร์มิเนล จำกัด (มหาชน) บริษัท ที่ เอส คลังสินค้า จำกัด บริษัท ที่ เอส จี แอสเซท จำกัด บริษัท ที่ เอส อุตสาหกรรมน้ำมัน จำกัด บริษัท ที่ เอส ฟลาวมิลล์ จำกัด (มหาชน) บริษัท ที่ เอส จี ขนส่งและโลจิสติกส์ จำกัด		เป็นเจ้าของ เป็นเจ้าของ เป็นเจ้าของ เป็นเจ้าของ เป็นเจ้าของ เป็นเจ้าของ	66,955,387.33 4,824,965.68 52,633,187.39 128,487,982.80 87,138,015.42 7,073,821.61	ค้ำประกันวงเงินสินเชื่อที่ได้รับจาก สถาบันการเงิน ^{1/} - ค้ำประกันวงเงินสินเชื่อที่ได้รับจาก สถาบันการเงิน ^{2/} ค้ำประกันวงเงินสินเชื่อที่ได้รับจาก สถาบันการเงิน ^{6/} ค้ำประกันวงเงินสินเชื่อที่ได้รับ จากสถาบันการเงิน ^{3/} ค้ำประกันวงเงินสินเชื่อที่ได้รับ จากสถาบันการเงิน ^{5/}
	รวม			347,113,360.23	

ลำดับที่	สินทรัพย์ (ประเภทที่ตั้ง)	พื้นที่ (ตารางเมตร)	การถือสิทธิ	มูลค่าตามบัญชี	ภาระผูกพัน
3	เครื่องจักร เครื่องมือ และ อุปกรณ์ บริษัท ไทยซูการ์ เทอร์มิเนล จำกัด (มหาชน) บริษัท ที เอส คลังสินค้า จำกัด บริษัท ที เอส จี แอสเซท จำกัด บริษัท ที เอส อุตสาหกรรมน้ำมัน จำกัด บริษัท ที เอส ฟลาวมิลล์ จำกัด (มหาชน) บริษัท ที เอส ขนส่งและโลจิสติกส์ จำกัด		เป็นเจ้าของ เป็นเจ้าของ เป็นเจ้าของ เป็นเจ้าของ เป็นเจ้าของ เป็นเจ้าของ	1,233,001.09 6,699,524.49 215,071.50 344,919,840.04 230,461,224.66 67,674,863.36	- - - ค้ำประกันวงเงินสินเชื่อที่ได้รับ จากสถาบันการเงิน ^{6/} ค้ำประกันวงเงินสินเชื่อที่ได้รับ จากสถาบันการเงิน ^{4/} ค้ำประกันวงเงินสินเชื่อที่ได้รับ จากสถาบันการเงิน ^{5/}
	รวม			651,203,525.14	
4	เครื่องตกแต่ง และเครื่องใช้สำนักงาน บริษัท ไทยซูการ์ เทอร์มิเนล จำกัด (มหาชน) บริษัท ที เอส คลังสินค้า จำกัด บริษัท ที เอส จี แอสเซท จำกัด บริษัท ที เอส อุตสาหกรรมน้ำมัน จำกัด บริษัท ที เอส ฟลาวมิลล์ จำกัด (มหาชน) บริษัท ที เอส ขนส่งและโลจิสติกส์ จำกัด		เป็นเจ้าของ เป็นเจ้าของ เป็นเจ้าของ เป็นเจ้าของ เป็นเจ้าของ เป็นเจ้าของ	801,525.41 17,640.67 33,175.46 3,564,715.36 1,259,207.71 230,540.25	- - - - - -
	รวม			5,906,804.86	
5	ยานพาหนะ บริษัท ไทยซูการ์ เทอร์มิเนล จำกัด (มหาชน) บริษัท ที เอส คลังสินค้า จำกัด บริษัท ที เอส ฟลาวมิลล์ จำกัด (มหาชน) บริษัท ที เอส ขนส่งและโลจิสติกส์ จำกัด บริษัท ที เอส อุตสาหกรรมน้ำมัน จำกัด บริษัท ที เอส จี แอสเซท จำกัด		เป็นเจ้าของ เป็นเจ้าของ เป็นเจ้าของ เป็นเจ้าของ เป็นเจ้าของ เป็นเจ้าของ	22,564,041.06 2,850,640.08 7,723,824.71 210,511.08 7,254,317.07 1.00	- - - - -
	รวม			40,603,335.00	
	รวมทั้งสิ้น			1,921,214,748.20	

หมายเหตุ ในปี 2555 บริษัทฯ และบริษัทย่อยได้มีการเปลี่ยนแปลงนโยบายบัญชีเกี่ยวกับการบันทึกบัญชีที่ดิน ในส่วนที่แสดงอยู่ในบัญชีที่ดิน อาคารและอุปกรณ์จากราคาทุนเป็นราคาที่ตีใหม่ เพื่อให้สอดคล้องกับนโยบายบัญชีของบริษัทใหญ่ และผู้บริหารของบริษัทเห็นว่านโยบายการบัญชีดังกล่าวเหมาะสมกับสถานการณ์และการดำเนินงานในปัจจุบันของบริษัทฯ และบริษัทย่อยมากกว่า ซึ่งมีผลทำให้สินทรัพย์รวม ณ วันที่ 31 ธันวาคม 2554 และวันที่ 1 มกราคม 2554 ในงบการเงินรวมเพิ่มขึ้นจำนวน 490.66 ล้านบาทเท่ากันทั้งสองปี และงบการเงินเฉพาะกิจการเพิ่มขึ้นด้วยจำนวนเดียวกัน

^{1/} ที่ดินโฉนดเลขที่ 319, 321, 324, 326-7, 329, 358, 360-1, 391, 812, 820, 5568, 6502, 8051, 9081, 21847, 24100, 24811, 26948, 28881-91, 28893-5 และ 64261 พร้อมโกดังเก็บสินค้าของ บริษัท ไทยซูการ์ เทอร์มิเนล จำกัด (มหาชน) ค้ำประกันวงเงินสินเชื่อที่ได้รับจากสถาบันการเงินจำนวน 750 ล้านบาท และที่ดินโฉนดเลขที่ 806, 22186, 22188, 22189, 46218, 112862, 178109, 178487, 249104, 249148 ค้ำประกันวงเงินสินเชื่อที่ได้รับจากสถาบันการเงินจำนวน 50 ล้านบาท

^{2/} ที่ดินโฉนดที่ดิน 236400, 236401, 236402 พร้อมอาคารเช่าพักอาศัย ของบริษัท ที เอส จี แอสเซท จำกัด ค้ำประกันวงเงินสินเชื่อที่ได้รับจากสถาบันการเงินจำนวน 40 ล้านบาท

- ^{3/} อาคารโรงงานแป้งสาธิตของบริษัท ที่ เอส ฟลาวมิลล์ จำกัด (มหาชน) ค่าประกันวงเงินสินเชื่อที่ได้รับจากสถาบันการเงินจำนวน 65 ล้านบาท
- ^{4/} เครื่องจักรของบริษัท ที่ เอส ฟลาวมิลล์ จำกัด (มหาชน) ค่าประกันวงเงินสินเชื่อที่ได้รับจากสถาบันการเงินจำนวน 385 ล้านบาท
- ^{5/} อาคารโรงงานทอกระสอบและเครื่องจักรของบริษัทที่ เอส ชนสงและโลจิสติกส์ จำกัด ค่าประกันวงเงินสินเชื่อที่ได้รับจากสถาบันการเงินจำนวน 85 ล้านบาท
- ^{6/} อาคารโรงงานน้ำมันปาล์มของบริษัท ที่ เอส อุตสาหกรรมน้ำมัน จำกัด ค่าประกันวงเงินสินเชื่อที่ได้รับจากสถาบันการเงินจำนวน 46 ล้านบาท และเครื่องจักรน้ำมันปาล์มจำนวน 327 ล้านบาท

4.2 สินทรัพย์ที่ไม่ได้ใช้ในการดำเนินงาน

ณ วันที่ 31 ธันวาคม 2555 บริษัทฯ มีสินทรัพย์ที่ไม่ได้ใช้ในการดำเนินงาน ได้แก่ ที่ดินที่ซื้อเพิ่มระหว่างปี 2555 จำนวน 2 แปลง เนื้อที่ 13 ไร่ 1 งาน 63 ตารางวา มูลค่า 70.96 ล้านบาท และเนื้อที่จำนวน 2 ไร่ 48 ตารางวา มูลค่า 19.08 ล้านบาท

บริษัทย่อยแห่งหนึ่งมีสินทรัพย์ที่ไม่ได้ใช้ในการดำเนินงาน ซึ่งมีมูลค่าตามบัญชีสุทธิจำนวน 5,442,042.98 บาท เป็นอาคารโรงงานแป้งสาธิต เพื่อขยายกำลังการผลิตในอนาคต

5. ข้อพิพาททางกฎหมาย

ในปี 2555 บริษัท ไทยซูการ์ เทอร์มิเนล จำกัด (มหาชน) และบริษัทย่อยไม่มีข้อพิพาททางกฎหมายที่มีผลกระทบต่อทรัพย์สินหรือผลการดำเนินงานธุรกิจแต่อย่างใด

6. โครงสร้างเงินทุน

ทุนจดทะเบียน

บริษัทฯ มีทุนจดทะเบียนจำนวน 132,000,000.- บาท แบ่งเป็นหุ้นสามัญ จำนวน 132,000,000 หุ้น มูลค่าหุ้นละ 1.- บาท

ทุนที่เรียกชำระแล้ว

เรียกชำระหุ้นสามัญแล้วจำนวน 131,999,970 หุ้น มูลค่าหุ้นละ 1.- บาท เป็นเงิน 131,999,970.- บาท *

หมายเหตุ * ที่ประชุมผู้ถือหุ้นสามัญประจำปีครั้งที่ 1/2552 เมื่อวันที่ 30 เมษายน 2552 มีมติอนุมัติให้บริษัทจ่ายหุ้นปันผลให้แก่ผู้ถือหุ้นเดิมในอัตราส่วน 10 หุ้นเดิมต่อ 1 หุ้นปันผล (ในกรณีที่มีเศษหุ้นให้ปัดทิ้ง) เดิมบริษัทมีทุนจดทะเบียนเดิมจำนวน 120,000,000 บาท แบ่งออกเป็นหุ้นสามัญจำนวน 120,000,000 หุ้น มูลค่าหุ้นละ 1 บาท และมีมติให้เพิ่มทุนจดทะเบียนอีกจำนวน 12,000,000 บาท โดยออกหุ้นสามัญใหม่จำนวน 12,000,000 หุ้น เพื่อรองรับหุ้นปันผลนั้น เมื่อจัดสรรหุ้นปันผลแล้วมีเศษของหุ้นจำนวน 30 หุ้น โดยบริษัทฯ มีได้จัดสรรให้แก่ผู้ถือหุ้นรายใดรายหนึ่งเพื่อเป็นการรักษาสีทธิของผู้ถือหุ้นทุกรายอย่างเท่าเทียมกัน ดังนั้นมูลค่าหุ้นสามัญที่เรียกชำระแล้วจึงเป็น 131,999,970 หุ้น มูลค่าหุ้นละ 1 บาท เป็นเงิน 131,999,970 บาท

ภาระผูกพันของบริษัทที่เกี่ยวข้องกับการออกหุ้นในอนาคต

- ไม่มี -

นโยบายการจ่ายเงินปันผล

นโยบายการจ่ายเงินปันผลของบริษัท ไทยซูการ์ เทอร์มิเนล จำกัด (มหาชน)

บริษัทมีนโยบายการจ่ายเงินปันผลในอัตราไม่น้อยกว่าร้อยละ 50 ของกำไรสุทธิของงบการเงินเฉพาะบริษัทหลังหักภาษีเงินได้นิติบุคคลและสำรองตามกฎหมายแล้ว หากไม่มีเหตุจำเป็นอื่นใดและการจ่ายเงินปันผลนั้นไม่มีผลกระทบต่อการทำงานของ บริษัทและบริษัทย่อย ทั้งการจ่ายเงินปันผลให้น่าปัจจัยต่างๆ มาประกอบการพิจารณา เช่น ผลการดำเนินงาน สถานะการเงิน สภาพคล่อง แผนขยายงาน เป็นต้น

เมื่อคณะกรรมการบริษัทมีมติเห็นชอบให้จ่ายเงินปันผลประจำปีแล้วจะต้องนำเสนอขออนุมัติต่อที่ประชุมผู้ถือหุ้น เว้นแต่เป็นการจ่ายเงินปันผลระหว่างกาล ให้คณะกรรมการบริษัทมีอำนาจอนุมัติให้จ่ายเงินปันผลได้แล้วให้รายงานให้ที่ประชุมผู้ถือหุ้นทราบในการประชุมคราวต่อไป

ประวัติการจ่ายเงินปันผลย้อนหลัง

บริษัท ไทยซูการ์ เทอร์มิเนล จำกัด (มหาชน)					
วันที่จ่ายเงินปันผล	ผลการดำเนินงานประจำปี	กำไรสุทธิ (บาท)	กำไรต่อหุ้น (บาท)	อัตราการจ่ายเงินปันผล (บาทต่อหุ้น)	จำนวนเงิน
ปี 2554	2553	67,652,201	0.51	0.24	31.68 ล้านบาท
ปี 2555	2554	68,742,237	0.52	0.24	31.68 ล้านบาท

ในปี 2554 ที่ประชุมผู้ถือหุ้นสามัญประจำปีครั้งที่ 1/2554 เมื่อวันที่ 28 เมษายน 2554 เห็นชอบว่าบริษัทฯ มีความจำเป็นในการใช้เงินทุนหมุนเวียนลดลงแล้วจึงมีมติเป็นเอกฉันท์อนุมัติให้บริษัทฯ จ่ายเงินปันผลสำหรับผลการดำเนินงานประจำปี 2553 ให้แก่ผู้ถือหุ้นในอัตราหุ้นละ 0.24 บาท (ยี่สิบสี่สตางค์) รวมเป็นเงิน 31.680 ล้านบาท

ในปี 2555 ที่ประชุมผู้ถือหุ้นสามัญประจำปีครั้งที่ 1/2555 เมื่อวันที่ 26 เมษายน 2555 เห็นชอบว่าบริษัทฯ มีความจำเป็นในการใช้เงินทุนหมุนเวียนลดลงแล้วจึงมีมติเป็นเอกฉันท์อนุมัติให้บริษัทฯ จ่ายเงินปันผลสำหรับผลการดำเนินงานประจำปี 2554 ให้แก่ผู้ถือหุ้นในอัตราหุ้นละ 0.24 บาท (ยี่สิบสี่สตางค์) รวมเป็นเงิน 31.680 ล้านบาท

นโยบายการจ่ายเงินปันผลของบริษัทย่อย

บริษัทย่อยแต่ละแห่งจะพิจารณาการจ่ายเงินปันผลเมื่อบริษัทนั้นๆ มีกำไรพอสมควรและจะไม่มีการจ่ายเงินปันผลในกรณีที่ขาดทุน นอกจากนี้ยังพิจารณาจากกระแสเงินสดที่เหลือเทียบกับงบลงทุนของบริษัทย่อยนั้นๆ หากกระแสเงินสดเหลือของบริษัทย่อยมีเพียงพอและได้ตั้งสำรองตามกฎหมายแล้วบริษัทย่อยนั้นๆ จะพิจารณาจ่ายเงินปันผลเป็นกรณีๆ ไป

การจ่ายเงินปันผลของบริษัทย่อยให้กับบริษัท เป็นไปตามข้อบังคับของบริษัทเรื่องการจ่ายเงินปันผล ซึ่งต้องได้รับมติจากที่ประชุมใหญ่ผู้ถือหุ้นและสามารถจ่ายเป็นการเฉพาะคราวได้ โดยการจ่ายเงินปันผล บริษัทต้องมีกำไรพอสมควรกรณีขาดทุนห้ามมิให้จ่ายเงินปันผลจนกว่าจะแก้ไขจนไม่ขาดทุนแล้ว นอกจากนี้การจ่ายเงินปันผลจะต้องมีการกั้นเงินสำรองไว้อย่างน้อยร้อยละห้าของกำไรก่อนหักค่าทูลงทุนสำรองจะมีจำนวนไม่น้อยกว่าร้อยละสิบของจำนวนทุนของบริษัท

ผู้ถือหุ้นรายใหญ่ สิ้นสุด ณ วันที่ 31 ธันวาคม 2555 และ 2554

ลำดับที่	ชื่อผู้ถือหุ้น	ปี 2555		ชื่อผู้ถือหุ้น	ปี 2554	
		จำนวนหุ้น	%		จำนวนหุ้น	%
1	บมจ.น้ำตาลขอนแก่น	31,439,760	23.82	บมจ.น้ำตาลขอนแก่น	31,439,760	23.82
2	นายชนะชัย ชูติमारพันธ์	24,173,680	18.31	นายชนะชัย ชูติमारพันธ์	28,873,680	21.87
3	บจก.ประจวบอุตสาหกรรม	12,826,440	9.72	บจก.ประจวบอุตสาหกรรม	12,826,440	9.72
4	นางเยาวนุช เดชวิทักษ์	10,778,200	8.16	นางเยาวนุช เดชวิทักษ์	10,778,200	8.16
5	นางสาวเยาวลักษณ์ ชูติमारพันธ์	9,368,690	7.10	บจก.น้ำตาลราชบุรี	5,544,000	4.20
6	บจก.น้ำตาลราชบุรี	5,544,000	4.20	บจก.อุตสาหกรรมมิตรเกษตร	5,518,999	4.18
7	บจก.อุตสาหกรรมมิตรเกษตร	5,518,999	4.18	นางสาวเยาวลักษณ์ ชูติमारพันธ์	4,668,690	3.54
8	นางบุญพร้อม ชินพิลาต	2,349,600	1.78	นางบุญพร้อม ชินพิลาต	2,349,600	1.78
9	นายประภาส ชูติमारพันธ์	2,198,968	1.67	นายประภาส ชูติमारพันธ์	2,198,968	1.67
10	นางพัชรี ชินธรรมมิตร	1,369,998	1.04	นางพัชรี ชินธรรมมิตร	1,369,998	1.04
11	ผู้ถือหุ้นอื่น	26,431,665	20.02	ผู้ถือหุ้นอื่น	26,431,665	20.02
	จำนวนหุ้นทั้งหมด	131,999,970	100.00	จำนวนหุ้นทั้งหมด	131,999,970	100.00

7. การจัดการ

โครงสร้างการจัดการของบริษัทประกอบด้วย คณะกรรมการ และมีคณะกรรมการเฉพาะเรื่องจำนวน 3 คณะ ช่วยกลั่นกรองงานที่มีความสำคัญ ได้แก่ คณะกรรมการตรวจสอบ คณะกรรมการสรรหาและพิจารณาแต่งตั้ง และคณะกรรมการบริหาร โดยมีกรรมการผู้จัดการดำรงตำแหน่งประธานกรรมการบริหารเป็นผู้บริหารสูงสุดของบริษัททำหน้าที่บริหารจัดการให้เป็นไปตามมติและความเห็นชอบของคณะกรรมการดังมีรายละเอียดสรุปได้ดังนี้-

7.1 โครงสร้างการจัดการ

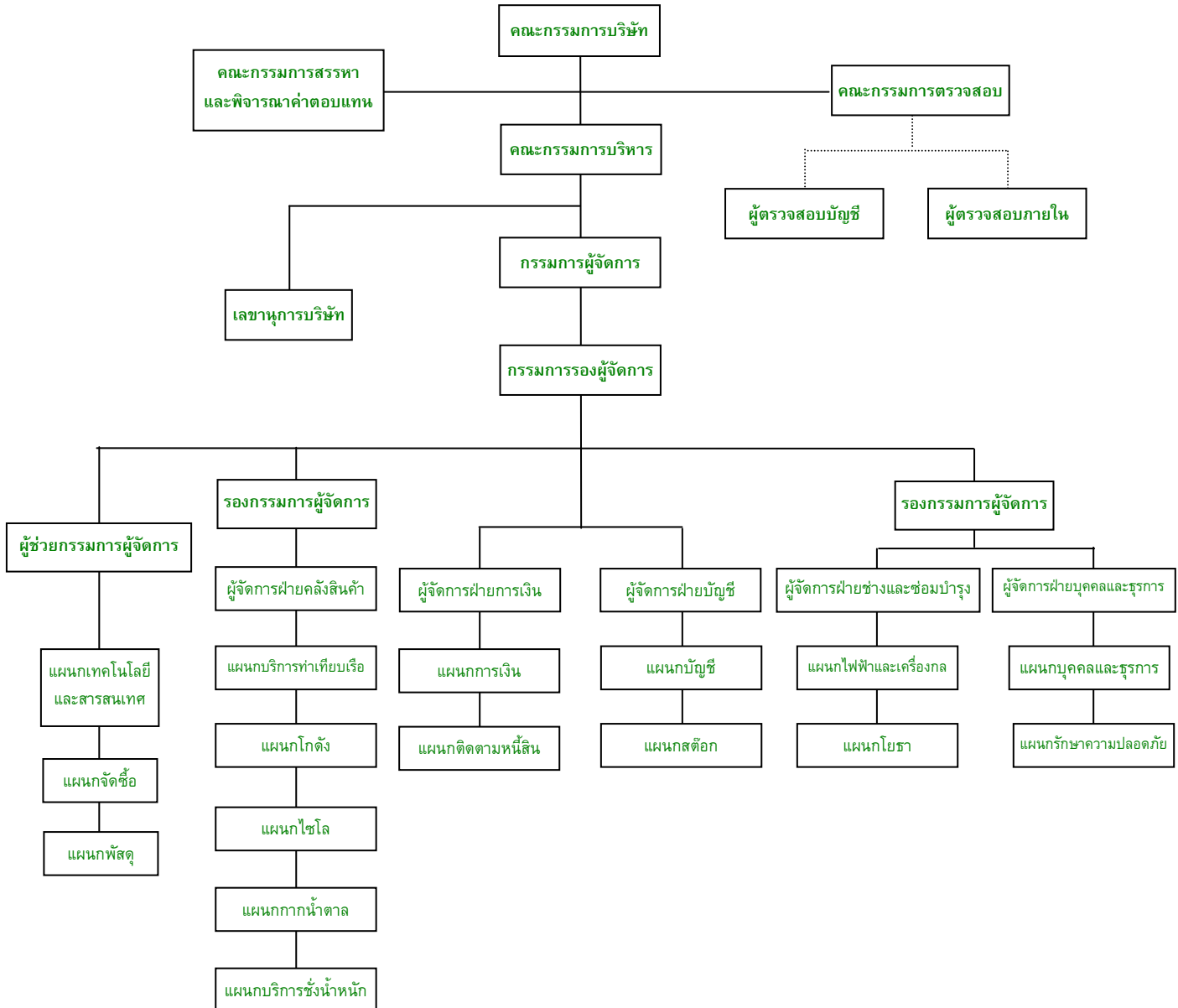

หมายเหตุ ผู้ตรวจสอบบัญชีและผู้ตรวจสอบภายในเป็นหน่วยงานภายนอกที่มีความเป็นอิสระในการดำเนินงานด้านการสอบทานตรวจสอบบัญชีและตรวจสอบระบบการปฏิบัติงานภายในองค์กรรวมถึงระบบความเสี่ยงพอด้านการควบคุมภายในของบริษัทและบริษัทย่อย

7.2 คณะกรรมการบริษัทและคณะกรรมการชุดย่อย

7.2.1 คณะกรรมการบริษัท

ไทยซูการ์ เทอร์มิเนล จำกัด (มหาชน) ตามหนังสือรับรองกระทรวงพาณิชย์

ลงวันที่ 7 ธันวาคม 2555 ประกอบด้วยกรรมการ 15 ท่าน ประกอบด้วย

- กรรมการที่เป็นผู้บริหาร 6 ท่าน
- กรรมการที่ไม่เป็นผู้บริหาร 4 ท่าน
- กรรมการที่เป็นอิสระ 5 ท่าน

รายชื่อคณะกรรมการบริษัท ไทยซูการ์ เทอร์มิเนล จำกัด (มหาชน) ประกอบด้วย

ลำดับ	รายชื่อกรรมการ	ตำแหน่ง	วาระการดำรงตำแหน่ง
1	นายปรีชา อรรถวิวัฒน์	ประธานกรรมการและกรรมการอิสระ	เมษายน 2554 – เมษายน 2557
2	นายประภาส ชุตินวาร์พันธ์	กรรมการผู้จัดการและประธานกรรมการบริหาร	เมษายน 2555 – เมษายน 2558
3	นายพงศ์ ชินธรรมมิตร	กรรมการรองผู้จัดการและรองประธานกรรมการบริหาร	เมษายน 2553 – เมษายน 2556
4	นายชนะชัย ชุตินวาร์พันธ์	กรรมการบริหาร	เมษายน 2555 – เมษายน 2558
5	นายณรงค์ เจนลาภวัฒน์กุล	กรรมการบริหาร	เมษายน 2555 – เมษายน 2558
6	นายเจด็จ อินสว่าง	ประธานกรรมการตรวจสอบและกรรมการอิสระ	เมษายน 2553 – เมษายน 2556
7	นายสรวง เรืองสุข	กรรมการตรวจสอบและกรรมการอิสระ	เมษายน 2553 – เมษายน 2556
8	นายนิสากร พากเพียร	กรรมการตรวจสอบและกรรมการอิสระ	เมษายน 2553 – เมษายน 2556
9	นายวินัย ชินธรรมมิตร	กรรมการ	เมษายน 2554 – เมษายน 2557
10	นายชลัช ชินธรรมมิตร	กรรมการ	กรกฎาคม 2553 – เมษายน 2556
11	นายสมชาย ชินธรรมมิตร	กรรมการ	เมษายน 2554 – เมษายน 2557
12	นายธนดล สุจิบุญญ์	กรรมการ	เมษายน 2554 – เมษายน 2557
13	นางสาวจุฑาทิพย์ อรุณานนท์ชัย	กรรมการอิสระ	ธันวาคม 2554 – เมษายน 2557
14	ดร.สุภสร ชโยวรรณ	กรรมการ	เมษายน 2555 – เมษายน 2558
15	ดร.ชาญฤทธ ขะขิวิทย์	กรรมการ	เมษายน 2555 – เมษายน 2558

หมายเหตุ ที่ประชุมสามัญผู้ถือหุ้นครั้งที่ 1/2555 เมื่อวันที่ 26 เมษายน 2555 มีมติแต่งตั้งกรรมการที่ครบวาระกลับเข้าดำรงตำแหน่งต่อไปอีกวาระหนึ่ง ได้แก่

1. นายประภาส ชุตินวาร์พันธ์
2. นายชนะชัย ชุตินวาร์พันธ์
3. นายณรงค์ เจนลาภวัฒน์กุล
4. ดร.สุภสร ชโยวรรณ
5. ดร.ชาญฤทธ ขะขิวิทย์

กรรมการอิสระ

บริษัทได้กำหนดความหมายของ “กรรมการอิสระ” ให้สอดคล้องตามหลักการกำกับดูแลกิจการที่ดีของตลาดหลักทรัพย์แห่งประเทศไทย เรื่อง โครงสร้างคณะกรรมการเพื่อส่งเสริมธรรมาภิบาลของบริษัทและแนวทางปฏิบัติของสำนักงานคณะกรรมการกำกับหลักทรัพย์และตลาดหลักทรัพย์ เพื่อสร้างความเชื่อมั่นแก่นักลงทุนและรักษาสมดุลของการบริหารที่ดี บริษัทฯ จึงกำหนดให้คำว่า “กรรมการอิสระ” หมายความว่า กรรมการที่ไม่ทำหน้าที่จัดการของบริษัท บริษัทในเครือ บริษัทร่วม เป็นกรรมการที่เป็นอิสระจากฝ่ายจัดการและผู้ถือหุ้นที่มีอำนาจควบคุมและเป็นผู้ซึ่งไม่มีความสัมพันธ์ทางธุรกิจกับบริษัทในลักษณะที่จะทำให้มีข้อจำกัดในการแสดงความคิดเห็นที่เป็นอิสระและกำหนดคุณสมบัติของ “กรรมการอิสระ” ไว้ตามหลักเกณฑ์ใหม่ที่กำหนดโดยสำนักงานคณะกรรมการตลาดหลักทรัพย์และตลาดหลักทรัพย์ (กลต.) ดังนี้-

1. เป็นบุคคลที่ถือหุ้นไม่เกิน 1% ของจำนวนหุ้นที่มีสิทธิออกเสียงทั้งหมดในบริษัท บริษัทในเครือ บริษัทร่วม
2. ไม่มีส่วนร่วมในการบริหารงาน ไม่เป็นลูกจ้าง พนักงาน ที่ปรึกษาที่ได้รับเงินเดือนประจำ หรือไม่เป็นผู้มีอำนาจควบคุมของบริษัท บริษัทในเครือ บริษัทย่อย บริษัทร่วม หรือไม่เป็นบุคคลที่อาจมีความขัดแย้งทางผลประโยชน์ หรือส่วนได้เสียในลักษณะดังกล่าวข้างต้น
3. ไม่มีความสัมพันธ์ทางธุรกิจ หรือผู้ให้บริการทางวิชาชีพ หรือผู้สอบบัญชี ในลักษณะที่เป็นการจำกัดความเป็นอิสระในการปฏิบัติหน้าที่ตำแหน่งกรรมการ และไม่มีประโยชน์ หรือส่วนได้เสีย ไม่ว่าทางตรงหรือทางอ้อม ทั้งในด้านการเงินและการบริหารงานของบริษัท บริษัทในเครือ บริษัทย่อย บริษัทร่วม หรือบุคคลที่อาจมีความขัดแย้งทางผลประโยชน์ในลักษณะที่จะทำให้ขาดความเป็นอิสระ
4. ไม่เป็นญาติสนิทหรือมีความสัมพันธ์อื่นที่อาจทำให้ขาดความเป็นอิสระกับผู้บริหารระดับสูง ผู้ถือหุ้นรายใหญ่ของบริษัท บริษัทย่อย บริษัทในเครือ บริษัทร่วม หรือบุคคลที่อาจมีความขัดแย้งทางผลประโยชน์และไม่ได้รับการแต่งตั้งให้เป็นตัวแทนเพื่อรักษาผลประโยชน์ของกรรมการ ผู้ถือหุ้นรายใหญ่

บริษัท ไทยซูการ์ เทอร์มิเนล จำกัด (มหาชน) ได้ नियามกรรมการอิสระไว้ตามหลักเกณฑ์ เท่ากับ ข้อกำหนดขั้นต่ำของสำนักงานคณะกรรมการกำกับหลักทรัพย์และตลาดหลักทรัพย์ (ก.ล.ต.) และตลาดหลักทรัพย์แห่งประเทศไทย

การรวมหรือแยกตำแหน่ง

ประธานกรรมการเป็นกรรมการอิสระที่ไม่เป็นบุคคลเดียวกันกับประธานกรรมการบริหาร และไม่ได้เป็นพนักงานหรือเจ้าหน้าที่บริหารของบริษัท โดยคณะกรรมการบริษัทจะแต่งตั้งกรรมการที่มีความรู้ ความสามารถ ตลอดจนเป็นผู้มีประสบการณ์ ซึ่งเป็นกรรมการที่เป็นอิสระทำหน้าที่ประธานกรรมการเพื่อรับผิดชอบในการปฏิบัติงานเฉพาะเรื่องที่ต้องดำเนินการ

ในการเข้ารับตำแหน่งกรรมการบริษัทและ/หรือกรรมการอิสระ กรรมการแต่ละคนจะได้รับข้อมูลสำคัญเกี่ยวกับบริษัท ข้อบังคับที่ระบุถึงขอบเขตหน้าที่และความรับผิดชอบของคณะกรรมการบริษัท การได้รับคำแนะนำด้านกฎหมาย กฎระเบียบและเงื่อนไขต่างๆ ในการเป็นกรรมการบริษัทจดทะเบียนในตลาดหลักทรัพย์ รวมไปถึงการได้รับการทำความเข้าใจถึงธุรกิจของบริษัท

บริษัทจะจัดให้กรรมการใหม่มีการปฐมนิเทศโดยการเข้าอบรมในหลักสูตรของสมาคมส่งเสริมสถาบันกรรมการบริษัทไทยเพื่อให้ได้รับทราบข้อมูล ดังต่อไปนี้

- (1) ความสำคัญของคณะกรรมการ
- (2) บทบาทหน้าที่ของกรรมการตามหลักการกำกับดูแลกิจการที่ดี
- (3) หน้าที่และความรับผิดชอบของกรรมการตามกฎหมาย
- (4) แนวทางสำหรับกรรมการในการปฏิบัติตามกฎหมายและข้อพึงปฏิบัติของตลาดหลักทรัพย์แห่งประเทศไทย สำนักงานคณะกรรมการกำกับหลักทรัพย์และตลาดหลักทรัพย์

สำหรับกรรมการที่เข้ารับตำแหน่งใหม่ในคณะกรรมการของบริษัท บริษัทได้จัดเตรียมเอกสาร ให้กรรมการใหม่ได้รับทราบนโยบายธุรกิจ รวมทั้งข้อมูลที่เกี่ยวข้อง เช่น โครงสร้างทุน ผู้ถือหุ้น ผลการดำเนินงาน รวมทั้งกฎหมาย กฎเกณฑ์ต่างๆ พร้อมทั้งส่งมอบคู่มือสำหรับกรรมการ ซึ่งเป็นข้อมูลที่เป็นประโยชน์สำหรับการเป็นกรรมการบริษัทให้กับกรรมการ ทั้งนี้ คู่มือกรรมการประกอบด้วย

1. พระราชบัญญัติบริษัทมหาชนจำกัด พ.ศ. 2551 (ฉบับปรับปรุง)
2. ข้อพึงปฏิบัติที่ดีสำหรับกรรมการบริษัทจดทะเบียน
3. จรรยาบรรณธุรกิจ
4. หนังสือรับรองบริษัท วัตถุประสงค์และข้อบังคับ
5. คู่มือกรรมการบริษัทจดทะเบียนของ ก.ล.ด.
6. หนังสือรายการที่เกี่ยวข้องกันของบริษัทจดทะเบียน
7. หลักการกำกับดูแลกิจการที่ดีสำหรับบริษัทจดทะเบียนปี 2549
8. รายงานการเปิดเผยข้อมูลประจำปีของบริษัทฉบับล่าสุด

ในกรณีกรรมการที่ยังไม่ผ่านการอบรมหลักสูตรกรรมการ บริษัท บริษัทจะดำเนินการส่งเข้ารับการอบรม โดยสมาคมส่งเสริมสถาบันกรรมการบริษัทไทย (IOD)

การถือหลักทรัพย์สินของกรรมการ ณ วันที่ 31 ธันวาคม 2555 เปรียบเทียบกับ ณ สิ้นสุดปี 2554

ลำดับ	รายชื่อกรรมการ	จำนวนหุ้น (หุ้น)		จำนวนหุ้นเพิ่ม (ลด) ระหว่างปี	ร้อยละของหุ้น ที่มีสิทธิออกเสียง
		31 ธค. 2555	31 ธค. 2554		
1	นายปรีชา อรรถวิวัฒน์ ^{*1}	5,400	55,000	(49,600)	0.004
2	นายประภาส ชุตินวาร์พันธ์ ²	3,211,658	3,211,658	0	2.43
3	นายพงศ์ ชินธรรมมิตร	-	-	0	0.00
4	นายชนะชัย ชุตินวาร์พันธ์	24,173,680	28,873,680	(4,700,000)	18.31
5	นายณรงค์ เจนลาภวัฒนกุล	-	-	0	0.00
6	นายจเด็จ อินสว่าง [*]	-	-	0	0.00
7	นายสรวง เรืองสุข ^{* 5}	351,120	351,120	0	0.27
8	นายนิสากร พากเพียร [*]	178,200	178,200	0	0.14
9	นายวินัย ชินธรรมมิตร	972,665	972,665	0	0.74
10	นายชลัษ ชินธรรมมิตร	66,000	66,000	0	0.05
11	นายสมชาย ชินธรรมมิตร	215,090	215,090	0	0.16
12	นายธนดล สุจิตัญญ์	1,320,370	1,320,370	0	1.00
13	นางสาวจุฑาทิพย์ อรุณานนท์ชัย [*]	52,800	52,800	0	0.04
14	ดร.สุภาสร ชโยวรรณ	-	-	0	0.00
15	ดร.ชาญฤกษ์ เดชวิทักษ์	10,778,200	10,778,200	0	8.16

หมายเหตุ * หมายถึงกรรมการอิสระ

1.	นายปรีชา อรรถวิวัฒน์	ถือหุ้นจำนวน	0	หุ้น
	นางศรีวรรณ อรรถวิวัฒน์ (ภรรยา)	ถือหุ้นจำนวน	5,400	หุ้น
2.	นายประภาส ชุตินวาร์พันธ์	ถือหุ้นจำนวน	2,198,968	หุ้น
	นางสุมิตรา ชุตินวาร์พันธ์ (ภรรยา)	ถือหุ้นจำนวน	1,012,690	หุ้น
3.	นายสรวง เรืองสุข	ถือหุ้นจำนวน	271,920	หุ้น
	นางประเสริฐศรี เรืองสุข (ภรรยา)	ถือหุ้นจำนวน	79,200	หุ้น

อำนาจของคณะกรรมการบริษัท

1. คณะกรรมการบริษัทมีอำนาจดูแลและจัดการบริษัทให้เป็นไปตามกฎหมาย วัตถุประสงค์ และข้อบังคับของบริษัท รวมทั้งมติของที่ประชุมผู้ถือหุ้นที่ชอบด้วยกฎหมาย ด้วยความซื่อสัตย์สุจริตและระมัดระวังรักษาผลประโยชน์ของบริษัท
2. คณะกรรมการบริษัทมีอำนาจแต่งตั้งคณะกรรมการคนหนึ่งเป็น ประธานกรรมการ และจะแต่งตั้งรองประธานกรรมการก็ได้ตามที่คณะกรรมการเห็นสมควร
3. คณะกรรมการบริษัทมีอำนาจแต่งตั้งกรรมการผู้จัดการ และ กรรมการรองผู้จัดการก็ได้ตามที่คณะกรรมการเห็นสมควร
4. คณะกรรมการบริษัทมีอำนาจแต่งตั้งคณะกรรมการบริหารคณะหนึ่ง ประกอบด้วย กรรมการผู้จัดการ กรรมการรองผู้จัดการ และกรรมการจำนวนหนึ่ง มีอำนาจหน้าที่จัดการงานและดำเนินกิจการของบริษัทตามที่คณะกรรมการบริษัทกำหนดโดยให้กรรมการผู้จัดการเป็น ประธานคณะกรรมการบริหารโดยตำแหน่ง
5. คณะกรรมการบริษัทมีอำนาจแต่งตั้งกรรมการจำนวนหนึ่ง เป็นคณะทำงานทำหน้าที่ศึกษาและพิจารณาเรื่องต่างๆ และ/หรือ พิจารณาสรรหาตามที่คณะกรรมการเห็นสมควร

บริษัทฯ ได้กำหนดกรรมการผู้มีอำนาจลงนามแทนบริษัท ดังนี้-

1. นายประภาส ชุตินวาร์พันธ์
 2. นายชนะชัย ชุตินวาร์พันธ์
 3. นายพงศ์ ชินธรรมมิตร
 4. นายณรงค์ เจนลาภวัฒนกุล
 5. นายวินัย ชินธรรมมิตร
 6. นายชาญฤกษ์ เดชวิทักษ์
- โดยกรรมการสองในหกคนนี้ลงลายมือชื่อร่วมกันและประทับตราสำคัญของบริษัท

บทบาท หน้าที่ และความรับผิดชอบของคณะกรรมการ

1. ดูแลและจัดการบริษัทให้เป็นไปตามกฎหมาย วัตถุประสงค์ และข้อบังคับของบริษัท รวมทั้งมติที่ประชุมผู้ถือหุ้นด้วยความซื่อสัตย์ และรักษาผลประโยชน์ของบริษัท
2. กำหนดนโยบายและทิศทางการดำเนินงานของบริษัทและกำกับดูแล (Monitor and Supervise) ให้ฝ่ายจัดการดำเนินการให้เป็นไปตามนโยบายที่กำหนดไว้อย่างมีประสิทธิภาพและประสิทธิผลเพื่อเพิ่มมูลค่าทางเศรษฐกิจสูงขึ้นให้แก่กิจการและสร้างผลตอบแทนที่ดีให้แก่ผู้ถือหุ้น
3. ควบคุมกำกับดูแลการบริหารและการจัดการของคณะกรรมการบริหารให้เป็นไปตามนโยบายที่ได้รับมอบหมาย เว้นแต่เรื่องดังต่อไปนี้คณะกรรมการต้องได้รับอนุมัติจากผู้ถือหุ้นก่อนการดำเนินการ
 - 3.1 เรื่องที่กฎหมายกำหนดให้ต้องได้รับมติที่ประชุมผู้ถือหุ้น
 - 3.2 การทำรายการที่เกี่ยวข้องกันที่มีมูลค่าเกินกว่าร้อยละ 3 ของสินทรัพย์ที่มีตัวตนสุทธิตามงบการเงินรวมล่าสุด
 - 3.3 การได้มาหรือจำหน่ายไปซึ่งทรัพย์สินที่สำคัญที่มีมูลค่าเกินกว่าร้อยละ 50 ของสินทรัพย์รวมตามงบการเงินรวมล่าสุดและในการดำเนินงานต่อไปจะต้องได้รับความเห็นชอบจากที่ประชุมคณะกรรมการและที่ประชุมผู้ถือหุ้นด้วยคะแนนเสียงไม่น้อยกว่า 3 ใน 4 ของจำนวนเสียงทั้งหมดของผู้ถือหุ้นที่เข้าประชุมและมีสิทธิออกเสียงลงคะแนน
 - (ก) การขายหรือโอนกิจการของบริษัทฯ ทั้งหมดหรือบางส่วนที่สำคัญ
 - (ข) การซื้อหรือรับโอนกิจการของบริษัทอื่นหรือบริษัทเอกชนมาเป็นของบริษัทฯ
 - (ค) การทำ แก๊ว ไบโอดีเซลสัญญาเกี่ยวกับการให้เข้ากิจการของบริษัทฯ ทั้งหมดหรือบางส่วนที่สำคัญ การมอบหมายให้บุคคลอื่นเข้าจัดการธุรกิจของบริษัทฯ หรือการรวมกิจการกับบุคคลอื่นโดยมีวัตถุประสงค์จะแบ่งกำไรขาดทุนกัน
 - (ง) การแก้ไขเพิ่มเติมหนังสือบริคณห์สนธิหรือข้อบังคับ
 - (จ) การเพิ่มทุน การลดทุน การออกหุ้นกู้ การควบหรือเลิกบริษัท
 - (ฉ) การใดที่พระราชบัญญัติหลักทรัพย์ หรือประกาศตลาดหลักทรัพย์กำหนดให้ต้องได้รับมติจากที่ประชุมผู้ถือหุ้น เช่น การได้มาหรือจำหน่ายไปซึ่งสินทรัพย์ของบริษัทจดทะเบียน หรือรายการที่เกี่ยวข้องกัน
4. พิจารณาให้ความเห็นชอบนโยบายการบริหารทรัพยากรบุคคลและแผนพัฒนาผู้บริหาร รวมถึงการกำหนดค่าตอบแทนสรรหาและกำหนดผู้สืบทอดตำแหน่งผู้บริหารระดับสูงและประเมินผลการปฏิบัติงานของกรรมการผู้จัดการ รวมทั้งดูแลให้บริษัทมีกระบวนการที่มีประสิทธิภาพในการประเมินผลงานของผู้บริหารระดับสูง
5. ดูแลให้มีการกำกับตรวจสอบ ทั้งจากผู้ตรวจสอบภายใน และผู้สอบบัญชีภายนอกให้ทำหน้าที่อย่างมีประสิทธิภาพ
6. อนุมัติงบการเงินประจำปี งบกำไรขาดทุนและประจำปี และดูแลให้มีการจัดทำงบการเงินให้เป็นไปตามหลักการบัญชีที่รับรองทั่วไป
7. คณะกรรมการจะดำเนินการจัดให้มีการประชุมเดือนละ 1 ครั้ง และ/หรือในกรณีที่มีเรื่องที่จะต้องให้คณะกรรมการพิจารณาซึ่งไม่ได้อยู่ในระยะเวลาที่เหมาะสมในการประชุมประจำเดือน ก็จะจัดให้มีการประชุมคณะกรรมการเพิ่มขึ้นตามที่เห็นสมควร
 - มีการกำหนดระเบียบการประชุมวาระหลักของการประชุมไว้ล่วงหน้าอย่างชัดเจนตลอดปี เช่น ระเบียบวาระเพื่อรับรองเพื่อทราบ เพื่อพิจารณาและระเบียบวาระอื่นๆ
 - การพิจารณาระเบียบวาระต่างๆ จะต้องคำนึงถึงผลประโยชน์ของผู้ถือหุ้นและผู้ที่เกี่ยวข้องอย่างเป็นธรรม
 - เปิดโอกาสให้มีการแสดงความคิดเห็นอย่างมีอิสระ
 - กำหนดเวลาในการพิจารณาแต่ละวาระไว้อย่างเพียงพอ เพื่อการอภิปรายและแสดงความคิดเห็นอย่างรอบคอบ
 - ประธานกรรมการเป็นผู้ดูแลให้ใช้เวลาในการประชุมอย่างเหมาะสม
8. รับผิดชอบต่อผู้ถือหุ้น โดยจัดให้มีช่องทางในการสื่อสารกับผู้ถือหุ้นและผู้มีส่วนได้เสียของบริษัทอย่างเหมาะสม
9. มีความตั้งใจและมีจริยธรรม (Honesty and Integrity) ในการดำเนินธุรกิจ
10. กรรมการอาจแสวงหาผู้เชี่ยวชาญจากสาขาวิชาชีพต่างๆ เพื่อการตัดสินใจที่ถูกต้องแม่นยำ
11. กรรมการต้องมีความรู้ ความสามารถ และประสบการณ์ที่จะเป็นประโยชน์ต่อการดำเนินธุรกิจ มีความสนใจในกิจการของบริษัทที่ตนเองเป็นกรรมการ
12. คณะกรรมการบริษัทต้องจัดให้มีการประชุมผู้ถือหุ้นเป็นการประชุมใหญ่สามัญประจำปีภายใน ไม่เกินสี่เดือนนับแต่วันปิดบัญชีทางบัญชีของปีของบริษัท การประชุมคราวอื่นๆ ให้เรียกว่าการประชุมวิสามัญ คณะกรรมการจะเรียกประชุมผู้ถือหุ้นเป็นการประชุมวิสามัญเมื่อใดก็ได้สุดแต่จะเห็นสมควร
13. คณะกรรมการบริษัทต้องจัดให้มีการทำงบดุลและบัญชีกำไรขาดทุน ณ วันสิ้นสุดของรอบปีของบริษัทเสนอต่อที่ประชุมผู้ถือหุ้นในการประชุมสามัญประจำปีเพื่อพิจารณาอนุมัติงบดุลและบัญชีกำไรขาดทุนนี้ และคณะกรรมการบริษัทต้องจัดให้ผู้สอบบัญชีตรวจสอบให้เสร็จสิ้นก่อนการนำเสนอต่อที่ประชุมผู้ถือหุ้น

วาระการดำรงตำแหน่งกรรมการบริษัท

กรรมการบริษัทจะได้รับการแต่งตั้งให้ดำรงตำแหน่งเป็นเวลา 3 ปี เพื่อความต่อเนื่องในการดำเนินงาน วาระของการดำรงตำแหน่งอาจเปลี่ยนแปลงได้ตามมติของคณะกรรมการบริษัท ในกรณีที่กรรมการดำรงตำแหน่งจนครบวาระ ที่ประชุมคณะกรรมการจะพิจารณาผลการดำเนินงานของกรรมการที่ครบวาระว่ากรรมการผู้ใดที่ครบวาระนั้นได้ใช้เวลาในการปฏิบัติหน้าที่ตามบทบาทหน้าที่และความรับผิดชอบได้อย่างเต็มความสามารถหรือไม่ ซึ่งเมื่อคณะกรรมการพิจารณาและเห็นว่ามีความเหมาะสมก็จะพิจารณาแต่งตั้งกรรมการผู้ใดที่ครบวาระนั้นให้กลับเข้าดำรงตำแหน่งต่อไปอีกวาระหนึ่งและนำเสนอต่อที่ประชุมผู้ถือหุ้นเพื่อพิจารณาอนุมัติต่อไป หากกรรมการประสงค์จะลาออกจากการเป็นกรรมการก่อนหมดวาระ ต้องแจ้งความประสงค์เป็นลายลักษณ์อักษรต่อคณะกรรมการบริษัท

การกำหนดจำนวนวาระที่จะดำรงตำแหน่งติดต่อกันได้นานที่สุด คณะกรรมการบริษัทมีความเห็นว่า เนื่องจากการดำเนินธุรกิจของบริษัท แม้จะเป็นการดำเนินธุรกิจบริการ แต่ลูกค้าหลักเป็นลูกค้าในอุตสาหกรรมน้ำตาล ซึ่งดำเนินธุรกิจที่มีความเกี่ยวข้องกับส่วนราชการหลายหน่วยงานตลอดจนชาวไร่และอื่นๆ ดังนั้นผู้ที่ดำรงตำแหน่งกรรมการจะต้องมีความรู้ความสามารถและประสบการณ์ทางด้านธุรกิจอุตสาหกรรมน้ำตาลโดยเฉพาะ จึงยังไม่ได้กำหนดจำนวนวาระที่จะดำรงตำแหน่งติดต่อกันได้นานที่สุด แต่การพิจารณาจะคำนึงถึงความรู้ความสามารถตลอดจนความเหมาะสมของกรรมการแต่ละท่านที่ครบวาระการดำรงตำแหน่งจะกลับเข้ามาดำรงตำแหน่งต่อไปอีก

การประชุมคณะกรรมการ

บริษัท มีการกำหนดการประชุมคณะกรรมการบริษัท ไว้อย่างเป็นทางการล่วงหน้าตลอดปี โดยปกติประชุมเดือนละ 1 ครั้ง และมีการประชุมพิเศษเพิ่มเติมตามความจำเป็น เพื่อให้กรรมการของบริษัท ได้รับทราบและจัดสรรเวลาเพื่อเข้าร่วมประชุมพิเศษตามความจำเป็นในการประชุมแต่ละครั้ง ประธานกรรมการและกรรมการผู้จัดการเป็นผู้กำหนดระเบียบวาระการประชุมที่ชัดเจนตั้งแต่เรื่องสืบเนื่องจากการประชุมครั้งที่ผ่านมา เรื่องเสนอเพื่อทราบและเรื่องเสนอเพื่อพิจารณา มีเอกสารประกอบการประชุมที่ครบถ้วน เพียงพอ และจัดส่งให้กับคณะกรรมการล่วงหน้าก่อนวันประชุม เพื่อให้คณะกรรมการบริษัท ได้มีเวลาศึกษาข้อมูลอย่างเพียงพอและ/หรือสอบถามข้อมูลเพิ่มเติมจากผู้ที่เกี่ยวข้องก่อนเข้าร่วมประชุม การประชุมแต่ละครั้งใช้เวลาประมาณ 2-3 ชั่วโมง ในการประชุมกรรมการทุกคนมีโอกาสอภิปรายและแสดงความคิดเห็นอย่างเปิดเผย มีการจดบันทึกเป็นลายลักษณ์อักษรและจัดเก็บรายงานการประชุมที่ผ่านการรับรองแล้วจากคณะกรรมการบริษัท เพื่อให้กรรมการและผู้ที่เกี่ยวข้องตรวจสอบอ้างอิงได้

อนึ่ง ในการประชุมคณะกรรมการหากมีเรื่องพิจารณาเกี่ยวกับการทำธุรกรรมต่างๆ ที่มีกรรมการหรือผู้บริหารที่มีส่วนได้เสียหรือมีส่วนที่เกี่ยวข้องแล้ว กรรมการหรือผู้บริหารที่มีส่วนได้เสียจะไม่เข้าร่วมการประชุมพิจารณาในเรื่องนั้นๆ

ในปี 2555 คณะกรรมการบริษัท มีการประชุมทั้งหมด 14 ครั้ง โดยมีรายละเอียดการเข้าร่วมประชุมของกรรมการแต่ละท่าน ดังนี้-

การเข้าร่วมประชุมของคณะกรรมการในปี 2555

ลำดับที่	ชื่อกรรมการ	จำนวนครั้งที่เข้าประชุม / การประชุมทั้งหมด
1	นายปริชา อรรถวิวัฒน์	14/14
2	นายประภาส ชุตินวาร์พันธ์	14/14
3	นายพงศ์ ชินธรรมมิตร	14/14
4	นายชนะชัย ชุตินวาร์พันธ์	13/14
5	นายณรงค์ เจนลาภวัฒนกุล	14/14
6	นายจเด็จ อินสว่าง	12/14
7	นายสรวง เรืองสุข	14/14
8	นายนิสากร พากเพียร	12/14
9	นายวินัย ชินธรรมมิตร	11/14
10	นายชัช ชินธรรมมิตร	12/14
11	นายสมชาย ชินธรรมมิตร	13/14
12	นายธนดล สุจิบุญญ์	13/14
13	นางสาวจุฑาทิพย์ อรุณานนท์ชัย	10/14
14	ดร.สุภสร ชโยวรรณ	14/14
15	ดร.ชาญฤทธ ขะวิทักษ์	13/14

การประชุมของคณะกรรมการที่ไม่ใช่กรรมการผู้บริหาร ส่วนใหญ่จะเป็นการประชุมหารือเกี่ยวกับกิจการของบริษัทร่วมกันระหว่างของกรรมการเอง ไม่ได้มีการจัดทำหนังสือนัดประชุมกันอย่างเป็นทางการ และไม่มีการจัดทำบันทึกการประชุม โดยกรรมการที่ไม่ใช่กรรมการที่เป็นผู้บริหารจะนำเรื่องที่โต้แย้งกันมาแสดงความคิดเห็นกันในที่ประชุมคณะกรรมการ ส่วนการประชุมของคณะกรรมการชุดย่อยที่มีสมาชิกเป็นกรรมการอิสระ ได้แก่ คณะกรรมการตรวจสอบ คณะกรรมการสรรหาและพิจารณาค่าตอบแทนและคณะกรรมการบริหารความเสี่ยงจะมีการแจ้งนัดประชุม มีบันทึกการประชุมและนำเสนอบันทึกการประชุมพร้อมข้อคิดเห็นแนบในเอกสารการประชุมคณะกรรมการในแต่ละคราว

การแต่งตั้งและถอดถอนกรรมการ

การแต่งตั้งและถอดถอนกรรมการบริษัท สรุปได้ดังนี้

1. กรรมการของบริษัทเลือกตั้งโดยที่ประชุมผู้ถือหุ้น โดยมีจำนวนไม่น้อยกว่าห้าคน ซึ่งกรรมการไม่น้อยกว่ากึ่งหนึ่งของจำนวนกรรมการทั้งหมดต้องมีถิ่นที่อยู่ในราชอาณาจักรและมีกรรมการที่เป็นอิสระไม่น้อยกว่า 1 ใน 3 ของจำนวนกรรมการทั้งหมด ซึ่งปัจจุบันบริษัทฯ มีกรรมการอิสระจำนวน 5 คน จากจำนวนกรรมการทั้งหมด 15 คน โดยกรรมการอิสระทุกท่านมีคุณสมบัติตามที่กฎหมายและข้อบังคับกำหนด

2. ให้ที่ประชุมผู้ถือหุ้นเลือกตั้งกรรมการ ที่มีคุณสมบัติเหมาะสมตามหลักเกณฑ์ดังต่อไปนี้

- (1) ผู้ถือหุ้นรายหนึ่งจะมีคะแนนเสียงเท่ากับจำนวนหุ้นที่ตนถือ
- (2) ผู้ถือหุ้นแต่ละรายจะใช้คะแนนเสียงที่มีอยู่ทั้งหมดตาม (1) เลือกตั้งบุคคลคนเดียวหรือหลายคนเป็นกรรมการก็ได้ แต่จะแบ่งคะแนนเสียงให้แก่ผู้ใดมากที่สุดเพียงใดไม่ได้
- (3) บุคคลซึ่งได้รับคะแนนเสียงสูงสุดตามลำดับลงมาเป็นผู้ได้รับการเลือกตั้งเป็นกรรมการ เท่าจำนวนกรรมการที่จะพึงมีหรือจะเลือกตั้งในครั้งนั้น
- (4) ในกรณีที่บุคคลซึ่งได้รับการเลือกตั้งในลำดับถัดลงมาจะมีคะแนนเสียงเท่ากันเกินจำนวนกรรมการที่จะพึงมีหรือจะพึงเลือกตั้งในครั้งนั้น ให้ผู้เป็นประธานในที่ประชุมนั้นเป็นผู้ออกเสียงชี้ขาด

3. ในการประชุมสามัญประจำปีทุกครั้ง ให้กรรมการออกจากตำแหน่งตามวาระหนึ่งในสามเป็นอัตรา ถ้าจำนวนกรรมการที่จะแบ่งออกให้ตรงเป็นสามส่วนไม่ได้ ก็ให้ออกโดยจำนวนใกล้เคียงกับส่วนหนึ่งในสาม กรรมการที่จะต้องออกจากตำแหน่งในปีแรกและปีที่สองภายหลังจดทะเบียนบริษัทนั้น ให้กรรมการจับสลากกันว่าผู้ใดจะออก ส่วนในปีที่สามและปีหลังๆ ต่อไป ให้กรรมการคนที่อยู่ในตำแหน่งนานที่สุดเป็นผู้ออกจากตำแหน่ง

4. นอกจากการพ้นตำแหน่งตามวาระแล้ว กรรมการพ้นจากตำแหน่งเมื่อ

- (1) ตาย
- (2) ลาออก
- (3) ขาดคุณสมบัติ หรือมีลักษณะต้องห้ามตามมาตรา 68 แห่งพระราชบัญญัติบริษัทมหาชนจำกัด พ.ศ. 2535
- (4) ที่ประชุมผู้ถือหุ้นลงมติให้ออก
- (5) ศาลมีคำสั่งให้ออก

5. กรรมการคนใดจะลาออกจากตำแหน่งให้ยื่นใบลาออกต่อบริษัท การลาออกมีผลนับแต่วันที่ใบลาออกไปถึงบริษัท

6. ในกรณีที่ตำแหน่งกรรมการว่างลงเพราะเหตุอื่น นอกจากถึงคราวออกตามวาระให้คณะกรรมการเลือกบุคคล ซึ่งมีคุณสมบัติและไม่มีลักษณะต้องห้ามตามมาตรา 68 แห่งพระราชบัญญัติบริษัทมหาชนจำกัด พ.ศ. 2535 ตามที่คณะกรรมการสรรหาได้พิจารณาและเสนอที่ประชุมคณะกรรมการเพื่อพิจารณาเข้าเป็นกรรมการแทนในการประชุมคณะกรรมการคราวถัดไป เว้นแต่วาระของกรรมการจะเหลือน้อยกว่าสองเดือน บุคคลซึ่งเข้าเป็นกรรมการแทนดังกล่าวจะอยู่ในตำแหน่งกรรมการได้เพียงวาระที่ยังเหลืออยู่ของกรรมการที่ตนแทน

มติของคณะกรรมการตามวาระหนึ่งต้องประกอบด้วยคะแนนเสียงไม่น้อยกว่าสามในสี่ของจำนวนกรรมการที่ยังเหลืออยู่

7. ที่ประชุมผู้ถือหุ้นอาจลงมติให้กรรมการคนใดคนหนึ่งออกจากตำแหน่งก่อนถึงคราวออกตามวาระได้ด้วยคะแนนเสียงไม่น้อยกว่าสามในสี่ของจำนวนผู้ถือหุ้น ซึ่งมาประชุมและมีสิทธิออกเสียงและมีหุ้นนับรวมกันไม่น้อยกว่ากึ่งหนึ่งของจำนวนหุ้นที่ถือ โดยผู้ถือหุ้นที่มาประชุมและมีสิทธิออกเสียง

8. กรรมการจะเป็นผู้ถือหุ้นของบริษัทหรือไม่ก็ได้

สำหรับอำนาจหน้าที่ของกรรมการผู้จัดการกำหนดไว้ดังนี้

กรรมการผู้จัดการมีอำนาจและหน้าที่เกี่ยวกับการบริหารบริษัท ตามที่คณะกรรมการมอบหมายและจะต้องบริหารบริษัทตามแผนงานหรืองบประมาณที่ได้รับอนุมัติจากคณะกรรมการอย่างเคร่งครัด ซื่อสัตย์ สุจริตและระมัดระวัง รักษาผลประโยชน์ของบริษัทและผู้ถือหุ้นอย่างดีที่สุด อำนาจหน้าที่ของกรรมการผู้จัดการ ให้อำนาจถึงเรื่องหรือกิจการต่างๆ ดังต่อไปนี้-

- ดำเนินกิจการ และ/หรือบริหารงานประจำวันของบริษัท
- บริหารกิจการของบริษัทตามวัตถุประสงค์ ข้อบังคับ นโยบาย ระเบียบ ข้อกำหนด คำสั่งและมติที่ประชุมของคณะกรรมการและ/หรือที่ประชุมผู้ถือหุ้นของบริษัททุกประการ
- เป็นผู้มีอำนาจในการบังคับบัญชา ติดตาม สั่งการ ดำเนินการ ตลอดจนเข้าลงนามในนิติกรรมสัญญา เอกสารคำสั่งหนังสือแจ้งหรือหนังสือใดๆ ที่ใช้ติดต่อกับหน่วยงานราชการ รัฐวิสาหกิจและบุคคลอื่น ตลอดจนให้มีอำนาจกระทำการใดๆ ที่จำเป็นและสมควรเพื่อให้การดำเนินงานข้างต้นสำเร็จลุล่วงไป
- เป็นผู้ที่มีอำนาจในการบังคับบัญชาพนักงานและลูกจ้างทุกตำแหน่งรวมถึงการบรรจุ แต่งตั้ง ถอดถอน เลื่อน ลด ตัดเงินเดือนหรือค่าจ้างลงโทษทางวินัย ตลอดจนให้ออกจากตำแหน่งตามระเบียบ ข้อกำหนดหรือคำสั่งที่คณะกรรมการของบริษัทกำหนด แต่ถ้าเป็นพนักงานหรือลูกจ้างชั้นที่ปรึกษา ผู้ช่วยกรรมการผู้จัดการ หรือผู้ดำรงตำแหน่งเทียบเท่าขึ้นไปจะต้องได้รับความเห็นชอบจากคณะกรรมการบริษัทก่อน และให้มีอำนาจกำหนดเงื่อนไขในการทำงานของพนักงานและลูกจ้าง และออกระเบียบว่าด้วยการปฏิบัติงานของบริษัท โดยไม่ขัดหรือแย้งกับระเบียบข้อกำหนด หรือ คำสั่งที่คณะกรรมการบริษัทกำหนด
- มีอำนาจในการมอบหมายให้บุคคลอื่นปฏิบัติงานเฉพาะอย่างแทนได้ โดยการมอบอำนาจ การมอบหมายดังกล่าวให้อยู่ภายใต้ขอบเขตแห่งระเบียบ ข้อกำหนด หรือคำสั่งที่คณะกรรมการของบริษัท และ/หรือบริษัทกำหนดไว้

ทั้งนี้ การใช้อำนาจของกรรมการผู้จัดการดังกล่าวข้างต้นไม่สามารถกระทำได้ หากกรรมการผู้จัดการมีส่วนได้ส่วนเสียหรืออาจมีความขัดแย้งทางผลประโยชน์ในลักษณะใดๆ กับบริษัทในการใช้อำนาจดังกล่าว

7.2.2 คณะกรรมการตรวจสอบ

คณะกรรมการบริษัทได้อนุมัติจัดตั้งคณะกรรมการตรวจสอบ เมื่อวันที่ 15 ธันวาคม 2542 โดยแต่งตั้งจากกรรมการอิสระซึ่งมีคุณสมบัติตามที่กฎหมายหลักทรัพย์และตลาดหลักทรัพย์กำหนด มีจำนวนอย่างน้อยสามคนและอย่างน้อยหนึ่งคน ต้องมีความรู้ด้านบัญชีและการเงิน ซึ่งปัจจุบันประกอบ 3 ท่าน ทุกท่านเป็นกรรมการที่เป็นอิสระ ดังรายชื่อต่อไปนี้

ณ วันที่ 31 ธันวาคม 2555

ชื่อ - นามสกุล	ตำแหน่ง	
1. นายเจตต์ อินสว่าง	ประธานกรรมการ	กรรมการที่เป็นอิสระมีความรู้ด้านกฎหมาย
2. นายนิสสาร พากเพียร*	กรรมการ	กรรมการที่เป็นอิสระและมีความรู้ด้านบัญชี
3. นายสรวง เรืองสุข	กรรมการ	กรรมการที่เป็นอิสระ

โดยมีนางอรุณี ตรีเทพประติมา เลขานุการบริษัท ทำหน้าที่เลขานุการคณะกรรมการตรวจสอบ

คณะกรรมการตรวจสอบชุดปัจจุบันมีวาระการดำรงตำแหน่งคราวละ 3 ปี ตั้งแต่วันที่ 30 เมษายน 2553 และสิ้นสุดลงในเดือนเมษายน 2556

หน้าที่และความรับผิดชอบของคณะกรรมการตรวจสอบ

1. สอบทานให้บริษัทมีการรายงานทางการเงินอย่างถูกต้องและเพียงพอ
2. สอบทานให้บริษัทมีระบบการควบคุมภายใน (Internal Control) และการตรวจสอบภายใน (Internal Audit) ให้เป็นไปตามระบบหลักเกณฑ์และวัตถุประสงค์ที่เหมาะสมเพื่อให้เกิดประสิทธิภาพ
3. สอบทานให้บริษัทปฏิบัติตามกฎหมายว่าด้วยหลักทรัพย์และตลาดหลักทรัพย์ ข้อกำหนดของตลาดหลักทรัพย์หรือกฎหมายที่เกี่ยวข้องกับธุรกิจของบริษัท
4. พิจารณา คัดเลือก เสนอแต่งตั้ง และเสนอคำตอบแทนของผู้ตรวจสอบภายในและผู้สอบบัญชีของบริษัท
5. พิจารณารายการที่เกี่ยวข้องกัน หรือรายการที่อาจมีความขัดแย้งทางผลประโยชน์ให้มีความถูกต้องและครบถ้วนและเป็นไปตามเกณฑ์ที่ตลาดหลักทรัพย์แห่งประเทศไทยกำหนดไว้
6. จัดทำรายการกำกับดูแลกิจการของคณะกรรมการตรวจสอบโดยเปิดเผยไว้ในรายงานประจำปีของบริษัท ซึ่งรายงานดังกล่าวลงนามโดยประธานคณะกรรมการตรวจสอบ
7. ปฏิบัติการอื่นใดตามที่คณะกรรมการของบริษัทมอบหมายด้วยความเห็นชอบจากคณะกรรมการตรวจสอบ

ในกรณีที่คณะกรรมการตรวจสอบได้รับทราบกรณีที่ผู้สอบบัญชีพบเหตุการณ์อันควรสงสัยว่ากรรมการผู้จัดการ หรือบุคคลซึ่งรับผิดชอบในการดำเนินงานของบริษัทกระทำความผิดตามพระราชบัญญัติหลักทรัพย์และตลาดหลักทรัพย์ มาตรา 281/2 วรรคสอง มาตรา 305 มาตรา 306 มาตรา 308 มาตรา 309 มาตรา 310 มาตรา 311 มาตรา 312 หรือมาตรา 313 ให้คณะกรรมการตรวจสอบดำเนินการตรวจสอบและรายงานผลการตรวจสอบในเบื้องต้น ให้สำนักงานคณะกรรมการกำกับหลักทรัพย์และตลาดหลักทรัพย์และผู้สอบบัญชีทราบภายใน 30 วัน นับแต่วันที่ได้รับแจ้งจากผู้สอบบัญชี

ในการปฏิบัติหน้าที่ของคณะกรรมการตรวจสอบ หากพบหรือมีข้อสงสัยว่ามีรายการหรือการกระทำดังต่อไปนี้ ซึ่งอาจมีผลกระทบอย่างมีนัยสำคัญต่อฐานะการเงินและผลการดำเนินงานของบริษัท ให้คณะกรรมการตรวจสอบรายงานต่อคณะกรรมการบริษัทเพื่อดำเนินการปรับปรุงแก้ไขภายในเวลาที่คณะกรรมการตรวจสอบเห็นสมควร

- (1) รายการที่เกิดความขัดแย้งทางผลประโยชน์
- (2) การทุจริตหรือมีสิ่งผิดปกติหรือมีความบกพร่องที่สำคัญในระบบควบคุมภายใน
- (3) การฝ่าฝืนกฎหมายว่าด้วยหลักทรัพย์และตลาดหลักทรัพย์ ข้อกำหนดของตลาดหลักทรัพย์ หรือกฎหมายที่เกี่ยวข้องกับธุรกิจของบริษัท

หากคณะกรรมการบริษัทหรือคณะกรรมการไม่ดำเนินการให้มีการแก้ไขปรับปรุงภายในเวลาที่คณะกรรมการตรวจสอบกำหนด กรรมการตรวจสอบรายใดรายหนึ่งอาจรายงานว่ามีรายการหรือการกระทำดังกล่าวต่อสำนักงานคณะกรรมการกำกับหลักทรัพย์และตลาดหลักทรัพย์ หรือตลาดหลักทรัพย์

อนึ่ง ในกรณีที่กรรมการตรวจสอบพ้นจากตำแหน่งก่อนครบวาระ บริษัทจะต้องแจ้งเหตุผลและ/หรือกรรมการตรวจสอบที่พ้นตำแหน่งสามารถแจ้งเหตุผลมายังตลาดหลักทรัพย์แห่งประเทศไทยและสำนักงานคณะกรรมการกำกับหลักทรัพย์และตลาดหลักทรัพย์

กรรมการตรวจสอบมีการประชุมเป็นประจำไตรมาสละครั้งและมีการรายงานต่อคณะกรรมการบริษัท โดยผู้ตรวจสอบบัญชีภายนอกผู้ตรวจสอบภายในและผู้บริหารฝ่ายบัญชี ร่วมประชุมเพื่อสอบทานงบการเงินทุกไตรมาส งบการเงินประจำปี ตรวจสอบระบบการควบคุมภายใน ตลอดจนเรื่องเกี่ยวกับการกำกับดูแลกิจการและเสนอให้คณะกรรมการเพื่อให้บริษัทได้ปฏิบัติและดำเนินการให้เป็นไปตามหลักการกำกับดูแลกิจการที่ดีตลอดจนดูแลให้เป็นไปตามจรรยาบรรณที่ดี

ในปี 2555 คณะกรรมการตรวจสอบได้มีการประชุมรวม 6 ครั้ง เพื่อทำหน้าที่ดูแลการดำเนินกิจการในนามคณะกรรมการบริษัท ตามบทบาทหน้าที่ความรับผิดชอบที่กำหนดในข้อบังคับคณะกรรมการตรวจสอบ

จำนวนการเข้าประชุมคณะกรรมการตรวจสอบในปี 2555 มีดังนี้

ชื่อกรรมการ	จำนวนครั้งที่เข้าประชุม / การประชุมทั้งหมด	วาระการดำรงตำแหน่ง
นายเจตต์ อินสว่าง	6/6	เมษายน 2553 – เมษายน 2556
นายสรวง เรืองสุข	6/6	เมษายน 2553 – เมษายน 2556
นายนิสสาร พากเพียร	6/6	เมษายน 2553 – เมษายน 2556

วาระการดำรงตำแหน่งกรรมการตรวจสอบ

คณะกรรมการตรวจสอบได้รับการแต่งตั้งให้ดำรงตำแหน่งเป็นระยะเวลา 3 ปี โดยเริ่มดำรงตำแหน่งหรือสิ้นสุดวาระการดำรงตำแหน่งในเดือนเมษายนเพื่อทำการตรวจสอบงบการเงินและผลการดำเนินงานของปีที่ผ่านมาให้เสร็จสมบูรณ์เพื่อนำเสนอที่ประชุมคณะกรรมการพิจารณาแต่งตั้งต่อไป อนึ่งกรรมการที่ออกจากตำแหน่งตามวาระอาจถูกเลือกให้กลับเข้ามาดำรงตำแหน่งได้ โดยคณะกรรมการสรรหาและพิจารณาคำตอบแทนจะเป็นผู้พิจารณาและเสนอต่อคณะกรรมการบริษัทเพื่อพิจารณาแต่งตั้งต่อไป

คณะกรรมการตรวจสอบได้ดำเนินงานโดยสรุปดังนี้:-

- ทบทวนระบบการกำกับดูแลการปฏิบัติตามกฎหมายที่เกี่ยวข้องกับการดำเนินธุรกิจของบริษัทฯ รวมถึงการปฏิบัติตามข้อกำหนดของตลาดหลักทรัพย์ และพิจารณารายงานผลการสอบทานโดยการประชุมร่วมกับผู้บริหารที่มีหน้าที่รับผิดชอบและผู้ตรวจสอบภายใน
- ติดตามโดยใกล้ชิดเกี่ยวกับการทำรายการเกี่ยวโยงกันและรายการระหว่างกันเพื่อให้มั่นใจได้ว่ามีความโปร่งใสและมีการเปิดเผยข้อมูลที่เพียงพอ
- ทบทวนระบบการควบคุมภายในร่วมกับผู้ตรวจสอบภายในเพื่อประเมินประสิทธิภาพและความเพียงพอของระบบการควบคุมภายในและระบบควบคุมความปลอดภัยเทคโนโลยีสารสนเทศ คณะกรรมการตรวจสอบได้ติดตามการปฏิบัติตามการควบคุมภายในอย่างใกล้ชิดและอภิปรายเกี่ยวกับความสำคัญของข้อบกพร่องที่ชัดเจนในกระบวนการควบคุมภายใน และพิจารณาความเหมาะสมของแผนงานตรวจสอบภายในประจำปี
- ในทุกไตรมาสคณะกรรมการตรวจสอบได้ทบทวนรายงานทางการเงิน โดยประชุมพิจารณาร่วมกับผู้บริหารในสายการเงินและผู้สอบบัญชีภายนอกเพื่อพิจารณาข้อสังเกตต่างๆ และรายงานต่อที่ประชุมคณะกรรมการเพื่อทราบ เพื่อดำเนินการหรือเพื่อวางแผนหรือกำหนดนโยบายให้สอดคล้องกับการดำเนินธุรกิจต่อไป

ในปี 2555 คณะกรรมการตรวจสอบได้ประชุมทบทวนการดำเนินงานหลักของบริษัทในทุกด้านและได้พิจารณาร่วมกับผู้บริหารที่มีหน้าที่รับผิดชอบทางด้านบัญชี ผู้ตรวจสอบภายในและผู้สอบบัญชีภายนอก โดยคณะกรรมการตรวจสอบได้แสดงความคิดเห็นอย่างเป็นอิสระและให้ข้อเสนอแนะเห็นว่ากระบวนการจัดการทางการเงินของบริษัทมีระบบการควบคุมอย่างเหมาะสมและเพียงพอ และงบการเงินของบริษัทได้จัดทำขึ้นตามหลักการบัญชีที่รับรองทั่วไปเชื่อถือได้และมีการบันทึกรายงานการประชุมเสนอต่อที่ประชุมคณะกรรมการเพื่อรับทราบและพิจารณาแก้ไขปรับปรุงในกรณีที่พบข้อบกพร่องที่อาจมีสาระสำคัญและมีผลกระทบต่อการดำเนินธุรกิจของบริษัท

ในเดือนกุมภาพันธ์ 2555 คณะกรรมการตรวจสอบได้พิจารณาผลการปฏิบัติงานตลอดปี 2554 ของผู้สอบบัญชีและเสนอชื่อผู้สอบบัญชีจากบริษัทสำนักงาน เอ เอ็ม ซี จำกัด เป็นผู้ตรวจสอบบัญชีประจำปี 2555 ของบริษัทและบริษัทย่อย ดังนี้-

บริษัท	ผู้สอบบัญชีที่รับผิดชอบ	เลขที่
บริษัท ไทยซูการ์ เทอร์มิเนล จำกัด (มหาชน)	นางสาวประภาศรี ลีลาสุภา แห่งบริษัท สำนักงาน เอ เอ็ม ซี จำกัด และ/หรือนางสาวซูซาน เอี่ยมวณิชชา แห่งบริษัท เอส พี ออดิท จำกัด ซึ่งในกรณีที่ผู้สอบบัญชีรับอนุญาตดังกล่าวไม่สามารถปฏิบัติงานได้ ให้บริษัท สำนักงาน เอ เอ็ม ซี จำกัด จัดหาผู้สอบบัญชีรับอนุญาตอื่นแทนได้	4664 / 4306
บริษัท ที่ เอส คลังสินค้า จำกัด บริษัท ที่ เอส จี แอสเซท จำกัด บริษัท ที่ เอส อุตสาหกรรมน้ำมัน จำกัด (เดิมชื่อ) บริษัท ที่ เอส จี พรอพเพอร์ตี้ จำกัด บริษัท ที่ เอส ขนส่งและโลจิสติกส์ จำกัด	นางสาวประภาศรี ลีลาสุภา และ/หรือนางสาวปริยดา งานประเสริฐกิจ และ/หรือนางสาววรรณีย์ สุขเพ็ง และ/หรือนางสาวยุพิน ชุ่มใจ ซึ่งในกรณีที่ผู้สอบบัญชีรับอนุญาตดังกล่าวไม่สามารถปฏิบัติงานได้ ให้บริษัท สำนักงาน เอ เอ็ม ซี จำกัด จัดหาผู้สอบบัญชีรับอนุญาตอื่นแทนได้	4664 / 5123 8423 / 8622

เพื่อเสนอที่ประชุมคณะกรรมการบริษัทพิจารณาและเมื่อคณะกรรมการมีมติเห็นชอบแล้วจะนำเสนอต่อที่ประชุมผู้ถือหุ้นพิจารณาแต่งตั้งต่อไป และได้พิจารณานำเสนอบริษัท ไมดาส ออดิท แอนด์ แอดไวซอรี จำกัด โดยนายโอภาส ศรีพรกิจจระ เป็นผู้ตรวจสอบภายในของบริษัทประจำปี 2555 ต่อที่ประชุมคณะกรรมการ

7.2.3 คณะกรรมการสรรหาและพิจารณาค่าตอบแทน

คณะกรรมการสรรหาและพิจารณาค่าตอบแทน ได้รับการแต่งตั้งจากที่ประชุมคณะกรรมการบริษัทครั้งที่ 2/2550 เมื่อวันที่ 28 กุมภาพันธ์ 2550 เพื่อช่วยในการสรรหาบุคคลที่มีความรู้ความสามารถและประสบการณ์ที่เหมาะสมเข้าดำรงตำแหน่งกรรมการของบริษัทรวมทั้งช่วยเสนอแนะนโยบายค่าตอบแทนสำหรับผู้บริหารดังกล่าวนี้ต่อคณะกรรมการบริษัทเพื่อพิจารณา

คณะกรรมการกำหนดค่าตอบแทนและสรรหากรรมการประกอบด้วยกรรมการ 3 คน ซึ่งเป็นกรรมการอิสระจำนวน 2 คน และกรรมการบริหาร 1 คน ดังนี้-

1. นายนิสากร พากเพียร กรรมการอิสระ ดำรงตำแหน่ง ประธาน
 2. นายชนะชัย ชุตินวาทพันธ์ กรรมการบริหาร ดำรงตำแหน่ง กรรมการ
 3. นางสาวจุฑาทิพย์ อรุณานนท์ชัย กรรมการอิสระ ดำรงตำแหน่ง กรรมการ
- โดยมีนางอรุณี ตรีเทพประติมา ทำหน้าที่เลขานุการคณะกรรมการสรรหาและพิจารณาค่าตอบแทน

หน้าที่ความรับผิดชอบหลักของคณะกรรมการกำหนดค่าตอบแทนและสรรหากรรมการ

- (1) สรรหาผู้ที่มีคุณสมบัติเหมาะสมในการดำรงตำแหน่งกรรมการบริษัทเพื่อเสนอต่อคณะกรรมการบริษัทเพื่อพิจารณาในกรณีตำแหน่งว่างลง
- (2) สอบทานเกี่ยวกับโครงสร้าง ขนาด องค์ประกอบของคณะกรรมการบริษัทและให้ข้อเสนอแนะ ในกรณีที่เห็นควรให้มีการเปลี่ยนแปลง
- (3) ประเมินผลการปฏิบัติงานของคณะกรรมการบริษัทเป็นประจำทุกปีเพื่อรายงานต่อคณะกรรมการบริษัท
- (4) กำหนดและสอบทานกรอบนโยบาย แนวทาง และค่าตอบแทนอย่างเหมาะสมสำหรับกรรมการและผู้บริหารบริษัทให้สอดคล้องเหมาะสมกับความรับผิดชอบ และเปรียบเทียบได้กับระดับที่ปฏิบัติอยู่ในอุตสาหกรรมและประโยชน์ที่คาดว่าจะได้และเป็นไปตามนโยบายที่คณะกรรมการกำหนด โดยเชื่อมโยงกับผลการดำเนินงานของบริษัทและผลการดำเนินงานของกรรมการแต่ละคน และหากพิจารณาแล้วเห็นควรให้มีการเปลี่ยนแปลงไปจากมติที่ประชุมผู้ถือหุ้นเดิม ให้นำเสนอเรื่องต่อกรรมการบริษัทพิจารณาเพื่อนำเสนอต่อที่ประชุมผู้ถือหุ้นเพื่อพิจารณาอนุมัติต่อไป
- (5) ปฏิบัติงานอื่นใดที่เกี่ยวข้องตามข้อบังคับนี้ตามที่คณะกรรมการบริษัทร้องขอ

ในปี 2555 มีการประชุมคณะกรรมการสรรหาและพิจารณาค่าตอบแทนจำนวน 1 ครั้ง โดยมีสมาชิกเข้าร่วมประชุมครบทุกท่าน และอาจมีการประชุมเพิ่มเติมจะจัดให้มีขึ้นได้ตามความเหมาะสมตามที่ประธานฯ ให้ความเห็นชอบ โดยมีกรรมการเข้าร่วมประชุมครบทั้งคณะและที่ประชุมได้พิจารณาเรื่องต่างๆ เช่น หลักเกณฑ์ในการกำหนดวาระการดำรงตำแหน่งของกรรมการชุดต่างๆ พิจารณาหลักเกณฑ์ในการกำหนดค่าตอบแทนกรรมการและกรรมการชุดย่อย กำหนดหลักเกณฑ์คุณสมบัติของบุคคลที่ผู้ถือหุ้นเสนอเข้าเป็นกรรมการ เป็นต้น

หลักเกณฑ์ในการกำหนดวาระการดำรงตำแหน่งของกรรมการชุดต่างๆ

ที่ประชุมคณะกรรมการสรรหาและพิจารณาคำตอบแทนที่ใช้พิจารณาจากประวัติและคุณสมบัติเบื้องต้นตามที่กำหนดไว้ในพระราชบัญญัติบริษัทมหาชนจำกัด ความรู้ความสามารถตลอดจนประสบการณ์ ซึ่งผู้ที่มีคุณสมบัติเหมาะสมในการดำรงตำแหน่งกรรมการจะต้องแจ้งสถานะในการดำรงตำแหน่งกรรมการบริษัทอื่นๆ ทั้งที่เป็นบริษัทจดทะเบียนในตลาดหลักทรัพย์แห่งประเทศไทยและบริษัทที่ไม่ได้เป็นบริษัทจดทะเบียนตลอดจนรายงานการถือครองหลักทรัพย์ตามข้อกำหนดของสำนักงานคณะกรรมการกำกับหลักทรัพย์และตลาดหลักทรัพย์ การเปิดเผยข้อมูลส่วนได้เสียของตนและผู้เกี่ยวข้องต่อกรรมการเพื่อประกอบการพิจารณา

คณะกรรมการสรรหา มิได้กำหนดนโยบายการดำรงตำแหน่งกรรมการที่บริษัทอื่นของกรรมการเพียงแต่มีข้อกำหนดให้กรรมการแต่ละท่านแจ้งการดำรงตำแหน่งกรรมการทุกบริษัทที่ดำรงตำแหน่งอยู่และแจ้งต่อคณะกรรมการบริษัท เพื่อเสนอที่ประชุมผู้ถือหุ้นทราบ และทำการเปิดเผยข้อมูลให้แก่ผู้ถือหุ้นและหน่วยงานต่างๆ ที่เกี่ยวข้องต่อไป

7.2.4 คณะกรรมการกำกับดูแลกิจการ

ปัจจุบันคณะกรรมการตรวจสอบทำหน้าที่กำกับดูแลกิจการด้วย เนื่องจากโครงสร้างองค์กรของบริษัทเป็นองค์กรที่ไม่ใหญ่และแผนการปฏิบัติงานที่ไม่ซับซ้อน อันประกอบด้วย คณะกรรมการ คณะกรรมการชุดย่อยต่างๆ คณะกรรมการบริหาร รวมถึงจำนวนพนักงานทั้งหมดมีจำนวนไม่มากนัก ดังนั้น งานในด้านการกำกับดูแลกิจการจึงอยู่ในส่วนหน้าที่และความรับผิดชอบของคณะกรรมการตรวจสอบ ซึ่งประกอบด้วย กรรมการอิสระทั้งหมด (3 ท่าน) ผู้ตรวจสอบภายในและผู้ตรวจสอบบัญชี ในการตรวจสอบจะครอบคลุมถึงการตรวจสอบเกี่ยวกับการตรวจสอบระบบการปฏิบัติงานและการควบคุมภายใน รวมไปถึงการดูแลให้มีการปฏิบัติตามข้อกำหนดต่างๆ ของหน่วยงานภายนอกที่มีความเกี่ยวข้องกับการดำเนินธุรกิจ เพื่อให้เป็นไปตามหลักการกำกับดูแลกิจการที่ดี อันได้แก่

งานด้านบัญชี ได้แก่

- การจัดทำงบการเงินให้ถูกต้องตามมาตรฐานการบัญชีที่ยอมรับกันทั่วไป
- การคำนวณ การประเมิน ตลอดจนไปจนถึงการนำเสนอต่อกรมสรรพากรและหน่วยงานที่เกี่ยวข้อง

งานด้านทะเบียนใบอนุญาตกับหน่วยงานราชการ ได้แก่

- กรมโรงงาน กระทรวงอุตสาหกรรม
- กรมการขนส่งทางน้ำ สำนักงานพาณิชย์ในต่างประเทศ กรมการกงสุล
- สำนักพัฒนาธุรกิจการค้า กระทรวงพาณิชย์
- สำนักงานควบคุมสิ่งแวดล้อม ตลอดจนการปฏิบัติตามระเบียบต่างๆ ของกระทรวงวิทยาศาสตร์และเทคโนโลยี
- สำนักงานเขตเทศบาลตำบล อำเภอ ตลอดจนหน่วยงานอื่นที่เกี่ยวข้อง

การรายงานการเปิดเผยข้อมูลต่างๆ

- ตลาดหลักทรัพย์แห่งประเทศไทย
- สำนักงานคณะกรรมการกำกับหลักทรัพย์และตลาดหลักทรัพย์ (ก.ล.ต.)
- บริษัท ศูนย์รับฝากหลักทรัพย์ (ประเทศไทย) จำกัด

นอกจากนี้คณะกรรมการตรวจสอบยังได้มีการดูแลและให้ข้อเสนอแนะต่อคณะกรรมการ เพื่อกำหนดแนวทางทั้งในด้านการประกอบธุรกิจ แนวทางในการปฏิบัติงานของพนักงาน ทบทวนข้อพึงปฏิบัติต่างๆ ของผู้บริหารไปจนถึงคณะกรรมการและนำเสนอต่อคณะกรรมการ เพื่อแก้ไขปรับปรุงตามความเหมาะสม

อย่างไรก็ตามคณะกรรมการบริษัทให้ความสำคัญของการกำกับดูแลกิจการที่ดี ระบบการควบคุมภายในและการตรวจสอบภายใน เพื่อสนับสนุนให้มีการดำเนินการอย่างมีประสิทธิภาพและเกิดประสิทธิผล ตลอดจนมีการสอบทานเพื่อให้การดำเนินงานเป็นไปตามข้อกำหนด เพื่อให้เป็นไปตามมาตรฐานที่เป็นสากลและสอดคล้องกับนโยบายของตลาดหลักทรัพย์แห่งประเทศไทย คณะกรรมการยึดมั่นในการปฏิบัติตามหลักของกระบวนการกำกับดูแลกิจการที่ดี มีการสื่อสารไปยังพนักงานทุกระดับโดยกำหนดเป็นภารกิจ วิสัยทัศน์ และจรรยาบรรณในการดำเนินธุรกิจ เพื่อที่จะสะท้อนให้เห็นถึงแนวทางที่ใช้ปฏิบัติภายในของบริษัท ซึ่งจะทำให้มั่นใจได้ว่าบริษัทได้ดำเนินการตามหลักการกำกับดูแลกิจการที่ดี โดยคณะกรรมการบริษัทมีความตระหนักในหน้าที่ความรับผิดชอบในการดำเนินงานเพื่อประโยชน์สูงสุดของบริษัท มีการเปิดเผยข้อมูลและความโปร่งใสในการดำเนินงาน การตัดสินใจ และการปฏิบัติต่อผู้มีส่วนได้เสียอย่างเป็นธรรม ยึดมั่นในการดำเนินธุรกิจอย่างมีความรับผิดชอบต่อสังคม ผู้กมิตรไม่ตรีกับชุมชนรอบข้าง มีส่วนร่วมทางสังคม เพื่อรักษาสิ่งแวดล้อมและการพัฒนาชุมชน ซึ่งจะช่วยส่งเสริมผลการดำเนินงาน ให้บรรลุเป้าหมายและส่งผลให้เกิดการเพิ่มมูลค่าสูงสุดให้ผู้ถือหุ้น บริษัทมุ่งหวังให้กรรมการและพนักงานทุกคนปฏิบัติหน้าที่ของตนให้เกิดความพึงพอใจสูงสุดของลูกค้า มีความเชื่อมั่นในการทำงานร่วมกัน โดยยึดมั่นในหลักการระเบียบวินัยการปฏิบัติที่ดีและพร้อมตอบสนองในทุกสถานการณ์

การประเมินตนเองของคณะกรรมการ

คณะกรรมการบริษัทในการประชุมครั้งที่ 1/2556 เมื่อวันที่ 31 มกราคม 2556 ได้สรุปผลการประเมินผลตนเองของคณะกรรมการที่ให้กรรมการทุกท่านทำการประเมินเพื่อให้คณะกรรมการได้ทราบการปฏิบัติหน้าที่ของตนในปี 2555 ที่ผ่านมา ซึ่งประกอบด้วยหัวข้อใหญ่ 6 หัวข้อ คือ

1. โครงสร้างและคุณสมบัติของคณะกรรมการ ได้แก่ จำนวนกรรมการ ความรู้และประสบการณ์ และความมีอิสระในการปฏิบัติหน้าที่
2. ความรับผิดชอบต่อการปฏิบัติหน้าที่ของคณะกรรมการ ได้แก่ การให้ความสำคัญ การใช้เวลาสำหรับกระบวนการในการพิจารณาและติดตามผล
3. การประชุมคณะกรรมการ ได้แก่ มีการกำหนดการประชุมล่วงหน้า จำนวนครั้งของการประชุมที่เหมาะสมและการนำเสนอข้อมูลที่เพียงพอ
4. การทำหน้าที่ของกรรมการ ได้แก่ การศึกษาข้อมูล การแสดงความคิดเห็น และการใช้เวลาในการพิจารณา
5. ความสัมพันธ์กับฝ่ายจัดการ ได้แก่ การหารือหรือการมีส่วนร่วมในการแก้ไขปัญหา กรณีที่ไม่เป็นไปตามแผนธุรกิจ
6. การพัฒนาตนเองของกรรมการผู้บริหาร ได้แก่ ความเข้าใจในบทบาทหน้าที่และความรับผิดชอบ การติดตามข่าวที่เกี่ยวกับธุรกิจสภาพการแข่งขัน การเปลี่ยนแปลงด้านกฎระเบียบ การส่งเสริมให้เข้ารับการอบรม ตลอดจนกำหนดแผนการฝึกอบรม

การประเมินในภาพรวมคณะกรรมการบริษัทมีความเห็น ดังนี้-

1. ฝ่ายบริหารมีการดำเนินการในเรื่องต่างๆ ถือปฏิบัติกันอยู่ในเกณฑ์ดีมาก
2. กรรมการที่ไม่เป็นผู้บริหารมีความเข้าใจและถือปฏิบัติอยู่ในเกณฑ์ดี
3. คณะกรรมการอิสระและคณะกรรมการตรวจสอบถือปฏิบัติอยู่ในเกณฑ์ดีมาก

จากผลการประเมินคณะกรรมการบริษัทได้พิจารณาร่วมกันแล้วมีความเห็นว่าปัจจุบันการดำเนินการด้านต่างๆ ของบริษัทเป็นรูปธรรมมากขึ้นแต่ยังมีการดำเนินการบางส่วนของบริษัทฯ เพื่อง่ายในระยะเวลาเริ่มจัดตั้งและเริ่มดำเนินการซึ่งต้องใช้เวลาในการปรับปรุงเพื่อกำหนดแนวทางการปฏิบัติให้มีความเป็นมาตรฐานยิ่งขึ้น สำหรับในปี 2555 คณะกรรมการมีการพัฒนาปรับปรุงการปฏิบัติด้านต่างๆ ของบริษัทฯ ในทางที่ดีขึ้นกว่าปีที่ผ่านมา

7.2.5 คณะกรรมการบริหาร

ที่ประชุมคณะกรรมการบริษัทได้อนุมัติแต่งตั้งกรรมการบริหาร 6 ท่าน ประกอบด้วย กรรมการผู้จัดการ เป็นประธานกรรมการบริหาร กรรมการรองผู้จัดการ เป็นรองประธานกรรมการบริหาร กรรมการบริษัทอีก 4 ท่าน เพื่อทำหน้าที่จัดการงานและการดำเนินกิจการของบริษัทตามที่คณะกรรมการกำหนด ตามรายชื่อต่อไปนี้

ลำดับ	ชื่อ - นามสกุล	ตำแหน่งงาน	ตำแหน่งผู้บริหาร
1	นายประภาส ชุตินวาร์พันธ์	กรรมการผู้จัดการ	ประธานกรรมการบริหาร
2	นายพงศ์ ชินธรรมมิตร	กรรมการรองผู้จัดการ	รองประธานกรรมการบริหาร
3	นายชนะชัย ชุตินวาร์พันธ์	กรรมการ	กรรมการบริหาร
4	นายณรงค์ เจนลาภวัฒนกุล	กรรมการ	กรรมการบริหาร
5	ดร.สุภสร ชโยวรรณ	กรรมการ	กรรมการบริหาร
6	ดร.ชาญฤกษ์ เดชวิทักษ์	กรรมการ	กรรมการบริหาร

ฝ่ายบริหารจัดการประชุมสรุปผลการดำเนินงานเดือนละ 1 ครั้ง โดยมีผู้จัดการฝ่ายต่างๆ เข้าร่วมประชุมเพื่อแสดงความคิดเห็นเพื่อปรับปรุงการทำงานอย่างสม่ำเสมอ

การถือหลักทรัพย์ของกรรมการบริหาร

ลำดับ	ชื่อ - นามสกุล	จำนวนหุ้น (หุ้น)		จำนวนหุ้น เพิ่ม (ลด)
		31 ธันวาคม 2555	31 ธันวาคม 2554	ระหว่างปี (หุ้น)
1	นายประภาส ชุตินวาร์พันธ์	2,198,968	2,198,968	-
2	นายพงศ์ ชินธรรมมิตร	-	-	-
3	นายชนะชัย ชุตินวาร์พันธ์	24,173,680	28,873,680	(4,700,000)
4	นายณรงค์ เจนลาภวัฒนกุล	-	-	-
5	ดร.สุภสร ชโยวรรณ	-	-	-
6	ดร.ชาญฤกษ์ เดชวิทักษ์	-	-	-

ข้อมูลเพิ่มเติมที่เกี่ยวข้องกับคณะกรรมการบริหารของบริษัท มีดังนี้-

ผู้บริหารของบริษัททั้งหมดไม่ปรากฏว่ามีประวัติการทำความผิดตามกฎหมายในระยะ 10 ปี ที่ผ่านมามีเกี่ยวกับ

1. การถูกพิพากษาว่ากระทำความผิดทางอาญา ยกเว้นที่เป็นความผิดอันเกิดจากการฝ่าฝืนกฎจราจร ความผิดลหุโทษ หรือความผิดในทางอาญาเดียวกัน
2. การถูกพิพากษาให้เป็นบุคคลล้มละลาย หรือถูกพิทักษ์ทรัพย์

หน้าที่และความรับผิดชอบของคณะกรรมการบริหาร

คณะกรรมการบริหารมีหน้าที่และความรับผิดชอบ ซึ่งได้รับอนุมัติจากคณะกรรมการดังนี้-

1. คณะกรรมการบริหารมีอำนาจหน้าที่จัดการงานและดำเนินกิจการของบริษัทตามที่คณะกรรมการกำหนดหรือได้รับอนุมัติจากคณะกรรมการให้ดำเนินการเฉพาะกรณี
2. คณะกรรมการบริหารมีอำนาจหน้าที่ในการบริหารธุรกิจของบริษัทตามแผนงานที่กำหนดไว้
3. ประธานกรรมการบริหารต้องรายงานการประชุมคณะกรรมการบริหาร ให้ที่ประชุมคณะกรรมการบริษัท เพื่อรับทราบถึงกิจการที่ฝ่ายบริหารได้ทำไปแล้วจะเกิดการเปลี่ยนแปลงอย่างสำคัญแก่กิจการของบริษัท และ/หรือเรื่องที่ฝ่ายบริหารเห็นสมควรเสนอเพื่ออนุมัติเป็นรายเรื่องให้เสนอเพื่อรับอนุมัติจากคณะกรรมการก่อน
4. คณะกรรมการบริหารมีอำนาจและหน้าที่ในการดำเนินกิจกรรมตามที่กำหนดเพื่อบริหารกิจการให้ประสบความสำเร็จบรรลุเป้าหมายของบริษัท
5. จัดทำและสอบทานแผนทางการเงินและนโยบายที่สำคัญของบริษัท และนำเสนอต่อคณะกรรมการบริษัทเพื่อพิจารณาอนุมัติ
6. พัฒนาและดูแลทรัพยากรบุคคลและกำหนดอัตราค่าตอบแทนให้ดำเนินไปตามกลยุทธ์ด้านทรัพยากรบุคคล
7. พิจารณาแต่งตั้ง ติดตามและประเมินผลการปฏิบัติงานของผู้บริหารฝ่ายงานลงมาถึงพนักงานระดับกลาง และจัดหาผู้สืบทอดการดำรงตำแหน่งต่อ
8. ติดตามและรายงานต่อคณะกรรมการเกี่ยวกับผลการดำเนินงานของบริษัทและความก้าวหน้าในการดำเนินการเพื่อให้บรรลุวัตถุประสงค์ของบริษัท
9. ติดตามการปฏิบัติงานของพนักงานทุกระดับเกี่ยวกับการบริหารจัดการความเสี่ยงตามแนวทางที่บริษัทกำหนดรวมทั้งประสิทธิภาพของการควบคุมภายในและการปฏิบัติตามกฎหมาย ระเบียบและนโยบายที่เกี่ยวข้อง

7.2.6 เลขานุการบริษัท

บริษัทฯ แต่งตั้งนางอรุณี ตรีเทพประติมา ซึ่งเป็นผู้มีคุณสมบัติและประสบการณ์ที่เหมาะสมเป็นเลขานุการบริษัทตามมติที่ประชุมคณะกรรมการครั้งที่ 7/2551 เมื่อวันที่ 26 มิถุนายน 2551 และทำหน้าที่เลขานุการคณะกรรมการด้วยโดยมีสำนักเลขานุการบริษัทเป็นหน่วยงานสนับสนุนงานเลขานุการบริษัท เพื่อให้เป็นไปตามหลักการกำกับดูแลกิจการที่ดีของบริษัทและเพื่อให้การบริหารงานของบริษัทเป็นไปอย่างมีประสิทธิภาพยิ่งขึ้นโดยเลขานุการบริษัทมีหน้าที่และความรับผิดชอบหลักดังนี้

1. ให้คำแนะนำเบื้องต้นแก่กรรมการ ในข้อกฎหมาย ระเบียบและข้อบังคับต่างๆ ของบริษัทที่คณะกรรมการต้องทราบและติดตามให้มีการปฏิบัติตามอย่างถูกต้องและสม่ำเสมอ รวมถึงรายงานการเปลี่ยนแปลงในข้อกำหนดกฎหมายที่มีนัยสำคัญแก่กรรมการ
2. การจัดประชุมผู้ถือหุ้นและการประชุมคณะกรรมการให้เป็นไปตามกฎหมาย ข้อบังคับของบริษัทและข้อพึงปฏิบัติต่างๆ
3. บันทึกรายงานการประชุมผู้ถือหุ้นและการประชุมคณะกรรมการบริษัท รวมทั้งติดตามให้มีการปฏิบัติตามมติที่ประชุมผู้ถือหุ้นและที่ประชุมคณะกรรมการบริษัท
4. ดูแลให้มีการเปิดเผยข้อมูลและรายงานสารสนเทศตามระเบียบและข้อกำหนดของตลาดหลักทรัพย์แห่งประเทศไทยและสำนักงานคณะกรรมการกำกับหลักทรัพย์และตลาดหลักทรัพย์ (กลต.) และหน่วยงานที่เกี่ยวข้อง
5. ติดต่อและสื่อสารกับผู้ถือหุ้นทั่วไปให้ได้รับสิทธิต่างๆ ของผู้ถือหุ้น
6. ดูแลกิจกรรมของคณะกรรมการบริษัท

นอกจากนี้เลขานุการบริษัทยังทำหน้าที่เลขานุการของคณะกรรมการชุดย่อยชุดต่างๆ ได้แก่ คณะกรรมการตรวจสอบ คณะกรรมการบริหาร คณะกรรมการสรรหาและพิจารณาค่าตอบแทน

การแต่งตั้งและพิจารณาค่าตอบแทนของผู้สอบบัญชี

คณะกรรมการตรวจสอบพิจารณาคุณสมบัติและประเมินผลการปฏิบัติงานของผู้สอบบัญชี และเสนอต่อคณะกรรมการบริษัทในการแต่งตั้งผู้สอบบัญชีของบริษัทในแต่ละปีรวมถึงค่าตอบแทนของผู้สอบบัญชี เพื่อเสนอต่อที่ประชุมคณะกรรมการและนำเสนอที่ประชุมผู้ถือหุ้นพิจารณาอนุมัติ

ในรอบปี 2555 ค่าตอบแทนของผู้สอบบัญชีประกอบด้วย

- ค่าตอบแทนจากการสอบบัญชี (Audit fee)

- บริษัทและบริษัทย่อยจ่ายค่าตอบแทนการสอบบัญชีให้แก่สำนักงานสอบบัญชีที่ผู้สอบบัญชีสังกัด ได้แก่ บริษัท สำนักงาน เอ เอ็ม ซี จำกัด ในรอบปีบัญชีที่ผ่านมา มีจำนวนเงินรวม 552,572.- บาท โดยแบ่งเป็นค่าตรวจสอบบัญชีจำนวน 540,000.- บาท และค่าใช้จ่ายในการดำเนินการตรวจสอบบัญชีจำนวน 12,572.- บาท

อนึ่ง บริษัท สำนักงาน เอ เอ็ม ซี จำกัด และผู้สอบบัญชีรับอนุญาตไม่เป็นบุคคลหรือมีรายการที่อาจทำให้เกิดความขัดแย้งทางผลประโยชน์กับบริษัทและบริษัทย่อยและมีได้เป็นผู้ถือหุ้นของบริษัทและบริษัทในเครือ

7.3 ค่าตอบแทนกรรมการและผู้บริหาร

หลักเกณฑ์การพิจารณาค่าตอบแทนของคณะกรรมการและผู้บริหาร

คณะกรรมการบริษัทได้มอบหมายให้คณะกรรมการสรรหาและพิจารณาค่าตอบแทน ทำหน้าที่ทบทวนพิจารณา กำหนดค่าตอบแทนอย่างเหมาะสมสำหรับคณะกรรมการ เพื่อให้สอดคล้องกับภาระความรับผิดชอบของกรรมการ สถานะทางการเงินของบริษัท และเปรียบเทียบกับบริษัทในกลุ่มธุรกิจเดียวกัน ทั้งนี้บริษัทได้ขออนุมัติค่าตอบแทนกรรมการจากที่ประชุมผู้ถือหุ้นแล้วดังนี้.-

ค่าตอบแทนกรรมการ

ที่ประชุมผู้ถือหุ้นสามัญประจำปี ครั้งที่ 1/2555 เมื่อวันที่ 26 เมษายน 2555 มีมติอนุมัติค่าตอบแทนกรรมการสำหรับปี 2555 เป็นดังนี้.-

- ค่าตอบแทนประธานกรรมการเดือนละ 33,000.- บาท

- ค่าตอบแทนกรรมการต่อท่านเดือนละ 16,500.- บาท

- เบี้ยประชุมต่อท่านครั้งละ 10,000.- บาท (เฉพาะกรรมการที่เข้าประชุม)

ค่าตอบแทนกรรมการชุดย่อย

- ค่าตอบแทนประธานกรรมการตรวจสอบเดือนละ 11,000.- บาท

- ค่าตอบแทนกรรมการตรวจสอบต่อท่านเดือนละ 5,500.- บาท

- เบี้ยประชุมกรรมการสรรหาและพิจารณาค่าตอบแทนครั้งละ 5,500.- บาท

สำหรับเงินโบนัสที่ประชุมสามัญประจำปีครั้งที่ 1/2555 เมื่อวันที่ 26 เมษายน 2555 มีมติอนุมัติให้จ่ายเงินโบนัสให้แก่คณะกรรมการตามมติที่ประชุมคณะกรรมการโดยพิจารณาจากผลการดำเนินงานในปีที่ผ่านมา

ค่าตอบแทนกรรมการที่เป็นตัวเงิน ณ วันที่ 31 ธันวาคม 2555

หน่วย : บาท/ปี

ลำดับ	รายนาม	ค่าตอบแทน	ค่าเบี้ยประชุม	โบนัส	ค่าห้ามัน	รวม
1	นายปรีชา อรรถวิวัฒน์	384,000	120,000	156,000	112,000	772,000
2	นายประภาส ชุตินวาร์พันธ์	192,000	120,000	78,000	0	390,000
3	นายพงศ์ ชินธรรมมิตร	192,000	120,000	78,000	0	390,000
4	นายชนะชัย ชุตินวาร์พันธ์	192,000	125,000	78,000	0	395,000
5	นายณรงค์ เจนลาภวัฒนกุล	192,000	120,000	78,000	0	390,000
6	นายจเด็จ อินสว่าง	192,000	110,000	78,000	0	380,000
7	นายสรวง เรืองสุข	192,000	120,000	78,000	0	390,000
8	นายนิสกร พากเพียร	192,000	125,000	78,000	0	395,000
9	นายวินัย ชินธรรมมิตร	192,000	110,000	78,000	0	380,000
10	นายชัช ชินธรรมมิตร	192,000	120,000	78,000	0	390,000
11	นายสมชาย ชินธรรมมิตร	192,000	120,000	78,000	0	390,000
12	นายธนดล สุจิณญ์	192,000	110,000	78,000	0	380,000
13	นางสาวจุฑาทิพย์ อรุณานนท์ชัย	192,000	105,000	78,000	0	375,000
14	ดร.สุภสร ชโยวรรณ	192,000	120,000	78,000	0	390,000
15	ดร.ชาญกฤษ เตชวิทักษ์	192,000	120,000	78,000	0	390,000
	รวม	3,072,000	1,765,000	1,248,000	112,000	6,197,000

คำตอบแทนคณะกรรมการตรวจสอบประจำปี 2555

หน่วย : บาท

ลำดับ	รายชื่อ	ตำแหน่ง	คำตอบแทน (ปี)	โบนัส	คำตอบแทนรวม (ปี)
1	นายเจด็จ อินสว่าง	ประธานกรรมการตรวจสอบ	128,000	52,000	180,000
2	นายสรวง เรืองสุข	กรรมการตรวจสอบ	64,000	26,000	90,000
3	นายนิสสาร พากเพียร	กรรมการตรวจสอบ	64,000	26,000	90,000
		รวม	256,000	104,000	360,000

คำตอบแทนผู้บริหาร

คณะกรรมการบริษัทได้มอบหมายให้คณะกรรมการบริหารทำหน้าที่พิจารณากำหนดคำตอบแทนผู้บริหาร ซึ่งมีแนวทางในการดำเนินการให้สอดคล้องเหมาะสมกับความรับผิดชอบผลงานที่ได้รับอันเชื่อมโยงกับผลการดำเนินงานของบริษัท ผลการดำเนินงานของคณะกรรมการบริหารและผู้บริหารแต่ละคน โดยในปี 2555 บริษัทฯ ได้จ่ายคำตอบแทนผู้บริหารตามรายละเอียดดังนี้

ประเภท	จำนวนราย	บมจ. ไทยซูการ์ เทอร์มิเนล
		จำนวนเงินรวม (บาท)
เงินเดือน	10	6,582,720.00
โบนัส	10	2,675,300.00
ค่าครองชีพและค่าน้ำมันรถ	10	392,308.20
รวม	10	9,650,328.20

หมายเหตุ ผู้บริหารประกอบด้วยกรรมการบริหาร 6 ท่าน นับจากกรรมการผู้จัดการลงมา มีกรรมการรองผู้จัดการ 1 ท่าน รองกรรมการผู้จัดการ 2 ท่าน ผู้จัดการฝ่ายบัญชี และผู้จัดการฝ่ายการเงิน

คำตอบแทนอื่นๆ ที่ไม่ใช่เงิน

- กรรมการผู้จัดการ : มีรถประจำตำแหน่งพนักงานขับรถและน้ำมันรถ
- กรรมการรองผู้จัดการ : มีรถประจำตำแหน่งพนักงานขับรถและน้ำมันรถ
- รองกรรมการผู้จัดการ : มีรถประจำตำแหน่งและค่าน้ำมันรถ

บุคลากร

ณ วันที่ 31 ธันวาคม 2555 บริษัทมีพนักงานรวมทั้งสิ้น 63 คน โดยแยกสายงานตามโครงสร้างของบริษัท ได้ดังนี้-

- คณะบริหาร ประกอบด้วยคณะกรรมการบริหารประกอบด้วย กรรมการผู้จัดการ กรรมการรองผู้จัดการ รองกรรมการผู้จัดการ
- สายงานเลขานุการบริษัท
- ฝ่ายบัญชี
- ฝ่ายการเงิน
- ฝ่ายคลังสินค้าและบริการท่าเทียบเรือ
- ฝ่ายช่างและซ่อมบำรุง
- ฝ่ายบุคคลและธุรการ

คำตอบแทนพนักงาน

ในปี 2555 พนักงานของบริษัททั้งหมดได้รับเงินคำตอบแทนเป็นจำนวนรวมทั้งสิ้น 18,883,238.- บาท แบ่งออกเป็น

เงินเดือน	10,533,370.-	บาท
โบนัส	4,101,090.-	บาท
ค่าล่วงเวลา	2,775,668.-	บาท
ค่าครองชีพและอื่นๆ	789,830.-	บาท
*เงินสวัสดิการ	416,250.-	บาท
กองทุนสำรองเลี้ยงชีพ	267,030.-	บาท
รวม	18,883,238.-	บาท

หมายเหตุ เงินสวัสดิการประกอบด้วย

- เงินชดเชยตามกฎหมายที่บริษัทจ่ายให้ตามพระราชบัญญัติคุ้มครองแรงงานในกรณีที่พักพนักงานครบเกษียณอายุการทำงาน
- เงินสะสมของพนักงาน (เงินเกษียณ) ที่บริษัทจ่ายให้กับพนักงานที่ครบเกษียณอายุการทำงาน กรณีที่พนักงานทำงานไม่น้อยกว่า 10 ปี โดยคำนวณจากครึ่งหนึ่งของอัตราเงินเดือนสุดท้ายที่ได้รับคูณด้วยจำนวนปีที่ทำงาน สำหรับในปี 2555 มีพนักงานครบเกษียณอายุการทำงานจำนวน 1 อัตรา

กองทุนสำรองเลี้ยงชีพ

บริษัทฯ ดำเนินการจัดตั้งกองทุนสำรองเลี้ยงชีพสำหรับพนักงานเมื่อปี 2551 โดยหักจากเงินเดือนที่ได้รับในอัตราร้อยละ 2 โดยในปี 2555 ได้หักเงินสมทบเป็นจำนวน 267,030.- บาท เป็นเงินสมทบกองทุนและมีสวัสดิการเกี่ยวกับการจ่ายเงินสะสมให้แก่พนักงาน นอกเหนือจากเงินสมทบในกองทุนสำรองเลี้ยงชีพในส่วนของบริษัทอีกจำนวน 267,030.- บาท นอกจากนี้บริษัทยังมีเงินสวัสดิการเป็นเกษียณที่จ่ายให้แก่พนักงานโดยคำนวณจากครึ่งหนึ่งของอัตราเงินเดือนสุดท้ายที่ได้รับคูณด้วยจำนวนปีที่ทำงาน ซึ่งพนักงานจะได้รับเงินสะสมจากบริษัทเต็มจำนวน เมื่อพนักงานครบเกษียณอายุการทำงานหรือขอเกษียณอายุการทำงานก่อนครบกำหนด โดยมีอายุการทำงานไม่ต่ำกว่า 10 ปี

สัญญาการจัดการ

- ไม่มี -

8. การควบคุมภายใน

คณะกรรมการบริษัทฯ จัดให้มีระบบการควบคุมภายในที่มีประสิทธิภาพและระบบบริหารความเสี่ยงให้อยู่ในระดับที่เหมาะสม โดยมีผู้ตรวจสอบภายในทำหน้าที่สอบทานและควบคุมให้การดำเนินการเป็นไปตามแผนงานและเป้าหมายที่วางไว้ อันได้แก่ การตรวจสอบด้านบริหาร ด้านปฏิบัติงาน และด้านบัญชีการเงิน เทคโนโลยีสารสนเทศ ทั้งของบริษัทและบริษัทย่อย เพื่อให้การปฏิบัติงานเป็นไปตามมาตรฐานการตรวจสอบภายในและรายงานผลการติดตามต่อคณะกรรมการตรวจสอบเป็นประจำทุกไตรมาส ใน ส่วน ของ คณะ กรรมการ บริษัทฯ ได้ให้กรรมการทุกท่านทำแบบประเมินความเพียงพอของระบบการควบคุมภายในเป็นประจำทุกปีเพื่อประเมินว่าแผนงานต่างๆ ที่บริษัทฯ ดำเนินการอยู่มีความรัดกุมและเพียงพอหรือไม่ เพื่อนำผลการประเมินมาใช้ในการปรับปรุงใหม่ต่อไป ในการประเมินจะประกอบด้วยหัวข้อดังนี้

- ด้านองค์กรและสภาพแวดล้อม (Organizational Control and Environment Measure)

คณะกรรมการมีความเห็นว่า บริษัทมีการประชุมและติดตามผลการดำเนินงานของบริษัทอย่างสม่ำเสมอโดยรับฟังปัญหาและมีส่วนร่วมในการกำหนดเป้าหมายการดำเนินธุรกิจรวมถึงการกำหนดผลตอบแทนแก่พนักงานและแจ้งผลการดำเนินงานตลอดจนเปิดโอกาสให้พนักงานซักถามได้เพื่อแสดงความโปร่งใส ในด้านโครงสร้างองค์กรบริษัทมีการปฏิบัติตามหลักกฎหมายที่เกี่ยวข้องกับบริษัทมหาชนและกฎหมายอื่นที่เกี่ยวข้องโดยเคร่งครัด บริษัทมีข้อกำหนดเกี่ยวกับจริยธรรมและข้อกำหนดห้ามฝ่ายบริหารและพนักงานปฏิบัติตนในลักษณะที่อาจก่อให้เกิดความขัดแย้งทางผลประโยชน์กับบริษัทไว้เป็นลายลักษณ์อักษรและเน้นย้ำในเรื่องการมีจริยธรรมในฐานะเป็นองค์กรของมหาชน

- การบริหารความเสี่ยง (Risk Management Measure)

บริษัทจัดให้มีการประชุมคณะกรรมการตรวจสอบตามข้อกำหนดอย่างสม่ำเสมอและติดตามผลการปรับปรุงตามข้อเสนอแนะอย่างต่อเนื่องตลอดจนทำการประเมินปัจจัยความเสี่ยงทั้งที่มาจากภายนอกและภายในโดยวิเคราะห์ถึงเหตุการณ์ ที่จะทำให้เกิดปัจจัยเสี่ยงสาเหตุของปัจจัยความเสี่ยงและมาตรการในการลดความเสี่ยง เมื่อเห็นว่าสิ่งใดที่เป็นสาระสำคัญจะนำมาหารือในที่ประชุมคณะกรรมการและฝ่ายบริหารและจะแจ้งให้พนักงานรับทราบถึงมาตรการการบริหารความเสี่ยง โดยจัดประชุมหน่วยงานที่เกี่ยวข้องกับปัจจัยเสี่ยงนั้น

- การควบคุมการปฏิบัติงานของฝ่ายบริหาร (Management Control Activities)

คณะกรรมการได้กำหนดขอบเขตอำนาจหน้าที่และวงเงินอำนาจอนุมัติของฝ่ายบริหารในแต่ละระดับไว้อย่างชัดเจนเป็นลายลักษณ์อักษรและไม่มีการกระทำที่ฝ่าฝืนกฎหมายในปีที่ผ่านมา

- ระบบสารสนเทศและการสื่อสารข้อมูล (information and Communication Measure)

มีการจัดลำดับความรับผิดชอบในการดูแลและเปิดเผยข้อมูลต่างๆ ของบริษัทอย่างชัดเจน

- ระบบการติดตาม (Monitoring)

บริษัทฯ ตระหนักถึงการควบคุมภายในที่ดีย่อมสร้างความมั่นใจต่อฝ่ายบริหารและยังเป็นการลดความเสี่ยงทางธุรกิจ ช่วยให้บริษัทดำเนินธุรกิจอย่างมีประสิทธิภาพมีการจัดสรรทรัพยากรอย่างเหมาะสม มีการปกป้องทรัพย์สินทั้งของบริษัทฯ และลูกค้าไม่ให้เกิดสูญหายหรือเกิดจากการทุจริต ดูแลบุคลากรให้ปฏิบัติตามกฎหมายระเบียบข้อบังคับที่เกี่ยวข้อง ทั้งนี้ยังเป็นการช่วยลดเงินลงทุนของผู้ถือหุ้น

นอกจากนี้คณะกรรมการตรวจสอบทำหน้าที่สอบทานรายงานทางการเงิน โดยมีการประชุมร่วมกันระหว่างฝ่ายบัญชีบริษัทฯ ผู้ตรวจสอบบัญชีของบริษัทและบริษัทย่อย และผู้ตรวจสอบภายใน ซึ่งบริษัทจ้างบุคคลภายนอกเข้ามาดำเนินการโดยที่ประชุมได้รายงานผลการสอบทานและให้ข้อเสนอแนะต่อบริษัทฯ และแสดงความคิดเห็นได้อย่างเป็นอิสระและจะนำเสนอรายงานทางการเงินพร้อมข้อเสนอแนะที่เป็นประโยชน์ต่อการดำเนินงานต่อที่ประชุมคณะกรรมการเป็นประจำทุกไตรมาส รวมทั้งรายงานความรับผิดชอบต่อรายงานทางการเงินตามที่เสนอต่อผู้ถือหุ้นไว้ในรายงานประจำปี การเปิดเผยข้อมูลสารสนเทศที่สำคัญทั้งที่เกี่ยวกับข้อมูลทางการเงินและไม่ใช่อข้อมูลทางการเงินบนพื้นฐานของข้อเท็จจริง

ขณะเดียวกันบริษัทยังให้ความสำคัญกับประสิทธิภาพของการปฏิบัติงานด้านต่างๆ ภายใต้กระบวนการติดตามและควบคุมที่เหมาะสม โดยกำหนดหลักเกณฑ์ในการปฏิบัติงานพร้อมกับบทบาท เป้าหมายและหน้าที่ความรับผิดชอบที่ชัดเจนให้แก่ผู้ปฏิบัติงาน ตั้งแต่ในระดับสายงานจนถึงระดับบุคคลเพื่อให้บุคลากรเข้าใจหลักการปฏิบัติงานและสื่อสารบนพื้นฐานเดียวกัน ในด้านการจัดระบบเทคโนโลยีและสารสนเทศ มีการจัดอบรมพนักงานในการใช้ระบบอย่างต่อเนื่องและจัดให้มีระบบสำรองข้อมูลที่เพียงพอและมีประสิทธิภาพ รวมทั้งบริษัทได้มีการกำหนดขอบเขตของข้อมูลที่สามารถรับและส่งผ่านระบบของบริษัทได้ เพื่อเป็นการป้องกันข้อมูลที่มีความเสี่ยงที่จะทำให้เกิดความเสียหายกับระบบของบริษัท

ในปี 2555 คณะกรรมการตรวจสอบได้สอบทานระบบการควบคุมภายในซึ่งประเมินโดยผู้บริหารและผู้ตรวจสอบภายใน ไม่พบประเด็นปัญหาหรือข้อบกพร่องที่เป็นสาระสำคัญ ซึ่งสอดคล้องกับความเห็นของผู้สอบบัญชีของบริษัทตามระบบการควบคุมภายในของบริษัท ซึ่งมีความเพียงพอและดำเนินการอย่างมีประสิทธิภาพ

การกำกับดูแลกิจการ

คณะกรรมการบริษัท มีเจตนารมณ์มุ่งมั่นที่จะดำเนินธุรกิจภายใต้หลักการกำกับดูแลกิจการที่ดี ตามหลักเกณฑ์การกำกับดูแลกิจการที่ดี และระเบียบปฏิบัติของคณะกรรมการกำกับหลักทรัพย์และตลาดหลักทรัพย์ นำมาเป็นปัจจัยหลักในการเสริมสร้างองค์กรให้มีระบบการบริหารงานที่มีประสิทธิภาพภายใต้จรรยาบรรณธุรกิจ ซึ่งระบุชัดเจนถึงจริยธรรมในการดำเนินธุรกิจของกรรมการ ผู้บริหารระดับสูง ฝ่ายจัดการและพนักงานทุกระดับชั้นและมีการจัดตั้งคณะกรรมการเฉพาะเรื่องขึ้น 4 คณะ ได้แก่ คณะกรรมการบริหาร คณะกรรมการตรวจสอบ คณะกรรมการสรรหาและพิจารณาค่าตอบแทน และคณะกรรมการบริหารความเสี่ยง ซึ่งคณะกรรมการตรวจสอบจะมีหน้าที่และความรับผิดชอบในการดำเนินการเกี่ยวกับการกำกับดูแลกิจการด้วย ทั้งนี้เพื่อช่วยกลั่นกรองงานที่มีความสำคัญอย่างรอบคอบภายใต้หลักการกำกับดูแลกิจการที่ดี มุ่งเน้นการสร้างประโยชน์สูงสุดให้แก่ผู้ถือหุ้น โดยคำนึงถึงผู้ที่มีส่วนได้ส่วนเสียโดยรวม มีคุณธรรมในการดำเนินธุรกิจ มีความโปร่งใสและตรวจสอบได้ คณะกรรมการเฉพาะเรื่องทุกคณะประกอบด้วยกรรมการที่มีคุณสมบัติและหน้าที่รับผิดชอบตามข้อกำหนดของตลาดหลักทรัพย์แห่งประเทศไทย และมีการกำหนดบทบาทภาระหน้าที่ความรับผิดชอบเป็นลายลักษณ์อักษรไว้อย่างชัดเจน

คณะกรรมการกำหนดนโยบายการกำกับดูแลกิจการ ไว้ดังนี้-

1. ให้คณะกรรมการบริษัท ผู้บริหารและพนักงานทุกคนนำเอาหลักสำคัญในการกำกับดูแลกิจการที่ดี ในการปฏิบัติหน้าที่ด้วยความรับผิดชอบ ซื่อสัตย์สุจริต เที่ยงธรรม โปร่งใส มีวิสัยทัศน์ ทั้งหมดต้องอยู่ภายใต้จริยธรรมในการประกอบธุรกิจเพื่อใช้ในการดำเนินงานและให้เกิดความสัมพันธ์อันดีระหว่างคณะกรรมการผู้บริหารและผู้ถือหุ้นอย่างเป็นธรรม
2. คณะกรรมการบริษัท จะปฏิบัติหน้าที่ด้วยความรับผิดชอบ มีการจัดแบ่งบทบาทหน้าที่ระหว่างประธานกรรมการและกรรมการผู้จัดการออกจากกันอย่างชัดเจน
3. คณะกรรมการบริษัท มีบทบาทสำคัญในการกำหนดวิสัยทัศน์ กลยุทธ์ นโยบายและแผนงานที่สำคัญ โดยจะต้องพิจารณาถึงปัจจัยเสี่ยงและวางแผนทางการบริหารจัดการที่มีความเหมาะสม รวมทั้งต้องดำเนินการเพื่อให้มั่นใจว่าระบบบัญชี รายงานทางการเงินและการสอบบัญชี มีความน่าเชื่อถือ
4. คณะกรรมการบริษัท จะต้องเป็นผู้นำและเป็นตัวอย่างในการปฏิบัติงานตามแนวทางการกำกับดูแลกิจการที่ดี และดูแลในเรื่องการจัดการแก้ไขปัญหาความขัดแย้งทางผลประโยชน์และรายการที่เกี่ยวข้องกัน
5. คณะกรรมการบริษัท ต้องจัดให้มีการประเมินผลตนเองรายปี เพื่อใช้เป็นกรอบในการตรวจสอบการปฏิบัติหน้าที่ของคณะกรรมการ
6. คณะกรรมการบริษัท เป็นผู้พิจารณากำหนดจรรยาบรรณของบริษัท เพื่อให้คณะกรรมการ ผู้บริหาร พนักงานรวมถึงลูกจ้างทุกคนใช้เป็นแนวทางในการประพฤติปฏิบัติควบคู่ไปกับข้อบังคับและระเบียบบริษัท
7. มีการเปิดเผยสารสนเทศของบริษัทในเรื่องทางการเงินและที่ไม่ใช่เรื่องทางการเงิน อย่างเพียงพอเชื่อถือได้และทันเวลา เพื่อให้ผู้ถือหุ้นและผู้มีส่วนได้ส่วนเสียได้รับสารสนเทศอย่างเท่าเทียมกัน
8. ผู้ถือหุ้นบริษัท จะได้รับการปฏิบัติอย่างเท่าเทียมกัน มีสิทธิในการเข้าถึงข้อมูลสารสนเทศ และมีช่องทางในการสื่อสารกับบริษัทที่เหมาะสม
9. มีระบบการคัดสรรบุคลากรที่จะเข้ามารับผิดชอบในตำแหน่งบริหารที่สำคัญทุกระดับอย่างเหมาะสมและมีกระบวนการสรรหาที่โปร่งใสเป็นธรรม

บริษัท มีนโยบายในการส่งเสริมและสนับสนุนให้กรรมการทุกท่านเข้ารับการอบรมกับสถาบันกรรมการบริษัทไทยและสถาบันอื่นๆ ในหลักสูตรที่เกี่ยวข้องเพื่อเป็นการเพิ่มพูนความรู้ด้านต่างๆ ที่เกี่ยวกับบทบาทหน้าที่ของกรรมการ โดยแจ้งให้กรรมการทราบ ส่งเสริมการปลูกจิตสำนึกแห่งความรับผิดชอบต่อหลักหลักการกำกับดูแลกิจการที่ดีให้กับกรรมการ ผู้บริหาร พนักงานและผู้เกี่ยวข้อง ให้พนักงานทุกคนได้รับทราบว่าการดำเนินการที่เกี่ยวกับการกำกับดูแลกิจการ จัดให้มีการประชุมกันในระดับต่างๆ อย่างสม่ำเสมอเพื่อเสริมสร้างบรรยากาศที่ดีเป็นการเสริมความเข้าใจกันระหว่างฝ่ายบริหารและพนักงาน เปิดโอกาสให้มีการซักถามข้อข้องใจได้อย่างอิสระตลอดจนเสริมสร้างให้พนักงานตระหนักถึงความรับผิดชอบต่อสังคมชุมชนและสิ่งแวดล้อมภายนอกบริษัทด้วย

การดำรงตำแหน่งกรรมการบริษัทอื่น ๆ

เพื่อความโปร่งใสในการดำเนินธุรกิจกรรมการบริษัทจะเปิดเผยการดำรงตำแหน่งแต่ละแห่งของตนและแจ้งให้บริษัททราบเพื่อเปิดเผยให้แก่ผู้ถือหุ้นและผู้ลงทุนทั่วไปทราบ ทั้งนี้เพื่อเป็นการนำเสนอประสิทธิผลและความรู้ความสามารถในธุรกิจที่ตนดูแลอยู่มาปรับปรุงใช้กับธุรกิจของบริษัทให้สอดคล้องกับธุรกิจของลูกค้าที่เข้ามาใช้บริการ

การกำกับดูแลกิจการในด้านต่าง ๆ

1. สิทธิและความเท่าเทียมกันของผู้ถือหุ้น

สิทธิของผู้ถือหุ้น

บริษัทฯ ได้กำหนดให้มีการจัดประชุมสามัญผู้ถือหุ้นประจำปีภายในเวลาไม่เกิน 4 เดือนนับแต่วันสิ้นสุดรอบปีบัญชี และหากมีความจำเป็นเร่งด่วนต้องเสนอวาระเป็นกรณีพิเศษ ซึ่งเป็นเรื่องที่กระทบหรือเกี่ยวข้องกับผลประโยชน์ของผู้ถือหุ้น หรือเกี่ยวข้องกับเงื่อนไขหรือกฎหมาย กฎหมาย ที่ใช้บังคับที่ต้องได้รับการอนุมัติจากผู้ถือหุ้นแล้ว บริษัทฯ จะเรียกประชุมวิสามัญผู้ถือหุ้นเป็นกรณีไป

บริษัทฯ ได้อำนวยความสะดวกให้ผู้ถือหุ้นทุกรายได้รับสิทธิพื้นฐานต่างๆ ทั้งในฐานะนักลงทุนในหลักทรัพย์และในฐานะเจ้าของบริษัท ด้วยมาตรฐานที่เป็นที่ยอมรับและเชื่อถือได้โดยให้สิทธิในการซื้อขาย โอน หลักทรัพย์ที่ตนถืออยู่ได้อย่างเป็นอิสระ การได้รับส่วนแบ่งผลกำไรจากบริษัท การเข้าร่วมประชุมผู้ถือหุ้น การแสดงความคิดเห็นในที่ประชุมอย่างเป็นอิสระการร่วมตัดสินใจในเรื่องสำคัญของบริษัท เช่น การเลือกตั้งกรรมการ การอนุมัติจ่ายเงินปันผล การเลือกตั้งผู้ตรวจสอบบัญชีและอื่นๆ ทั้งนี้ผู้ถือหุ้นของบริษัททุกคนมีสิทธิออกเสียงตามจำนวนหุ้นที่ถืออยู่ โดยหุ้นแต่ละหุ้นมีสิทธิออกเสียงหนึ่งเสียงและไม่มีหุ้นใดมีสิทธิพิเศษที่เป็นการจำกัดสิทธิของผู้ถือหุ้นรายอื่น

นอกเหนือจากสิทธิพื้นฐานต่างๆ ข้างต้นแล้ว บริษัทฯ ยังได้ดำเนินการในเรื่องต่างๆ ที่เป็นการส่งเสริมและอำนวยความสะดวกในการใช้สิทธิของผู้ถือหุ้นดังนี้

1. ให้ข้อมูลที่สำคัญและจำเป็นสำหรับผู้ถือหุ้นเกี่ยวกับการดำเนินธุรกิจของบริษัทอย่างชัดเจนและทันต่อเหตุการณ์ โดยบางเรื่องแม้ว่าตามเงื่อนไขของกฎหมายจะไม่ได้บังคับให้ต้องเปิดเผย แต่หากบริษัทฯ เห็นว่าเรื่องใดมีความจำเป็นที่ผู้ถือหุ้นต้องรับรู้ บริษัทฯ จะแจ้งให้ผู้ถือหุ้นทราบผ่านทางเว็บไซต์ของบริษัทฯ และข่าวบริษัทจดทะเบียนของตลาดหลักทรัพย์แห่งประเทศไทย
2. ผู้ถือหุ้นทุกรายได้รับข้อมูลที่จำเป็นและเพียงพอเกี่ยวกับวันประชุมและวาระการประชุมเป็นการล่วงหน้า โดยบริษัทฯ ได้เผยแพร่ข้อมูลประกอบวาระการประชุมผู้ถือหุ้นไว้ในเว็บไซต์และโดยการส่งเอกสาร นอกจากนี้ยังได้ชี้แจงสิทธิของผู้ถือหุ้นในการเข้าประชุมและสิทธิออกเสียงลงมติของผู้ถือหุ้นไว้อย่างชัดเจนในเอกสารที่บริษัทฯ ได้จัดส่งไปกับหนังสือนัดประชุม
3. ในกรณีที่ผู้ถือหุ้นไม่สามารถเข้าร่วมประชุมด้วยตนเองบริษัทเปิดโอกาสให้ผู้ถือหุ้นสามารถมอบฉันทะให้กรรมการอิสระ หรือบุคคลใดๆ เข้าร่วมประชุมแทนตนได้ โดยใช้หนังสือมอบฉันทะที่บริษัทฯ ได้จัดส่งไปพร้อมกับหนังสือนัดประชุม นอกจากนี้ผู้ถือหุ้นยังสามารถ Download หนังสือมอบฉันทะผ่านทางเว็บไซต์ของบริษัทฯ ได้อีกด้วย
4. ก่อนวันประชุมผู้ถือหุ้น บริษัทฯ เปิดโอกาสให้ผู้ถือหุ้นที่ถือหุ้นมีสิทธิที่จะเสนอวาระหรือบุคคลเพื่อเข้ารับการเลือกตั้งเป็นกรรมการในการประชุมสามัญผู้ถือหุ้นประจำปี โดยในปี 2554 บริษัทฯ ได้เปิดโอกาสให้ผู้ถือหุ้นเสนอตั้งแต่วันที่ 1 – 28 กุมภาพันธ์ 2554 เพื่อให้คณะกรรมการสรรหาเป็นผู้กลั่นกรองก่อนเสนอต่อคณะกรรมการบริษัทเพื่อพิจารณาอีกครั้งหนึ่ง
5. ในวันที่ประชุมบริษัทฯ ได้จัดให้มีการลงทะเบียนโดยให้ผู้ถือหุ้นได้รับความสะดวกและรวดเร็ว นอกจากนี้ในการใช้สิทธิออกเสียงแต่ละวาระ โดยบริษัทฯ ได้ใช้วิธีเก็บบัตรลงคะแนนของผู้ถือหุ้นเพื่อนำมาคำนวณผลการลงคะแนนเสียงในแต่ละวาระและเมื่อจบการประชุมผู้ถือหุ้นสามารถขอตรวจสอบรายละเอียดได้
6. ในการประชุมผู้ถือหุ้นแต่ละปีจะมีกรรมการที่ครบออกตามวาระจำนวนหนึ่งในสามของจำนวนคณะกรรมการทั้งหมด ซึ่งจะมีการเลือกตั้งในวันประชุม บริษัทฯ เปิดโอกาสให้ผู้ถือหุ้นสามารถลงคะแนนเสียงแต่ละบุคคลให้เข้ารับการเลือกตั้งได้อย่างเป็นอิสระ
7. ในการประชุมได้เปิดโอกาสให้ผู้ถือหุ้นแสดงความคิดเห็นข้อเสนอนะ หรือตั้งคำถามในวาระต่างๆ อย่างอิสระก่อนการลงมติในวาระใดๆ นอกจากนั้นบริษัทฯ ได้ให้ข้อมูลรายละเอียดในเรื่องดังกล่าวอย่างเพียงพอแก่ผู้ถือหุ้น ทั้งนี้ในวาระที่ผู้ถือหุ้นมีข้อสงสัย ข้อซักถาม บริษัทฯ ได้จัดเตรียมบุคลากรที่เกี่ยวข้องในแต่ละสาขาเป็นผู้ให้คำตอบภายใต้ความรับผิดชอบของคณะกรรมการบริษัท
8. ในวาระใดๆ ในการประชุมผู้ถือหุ้น ผู้ถือหุ้นสามารถขอให้มีการลงคะแนนเสียงด้วยวิธีลับได้ หากผู้ถือหุ้นร้องขอและมีผู้ถือหุ้น 5 คนรับรอง เพื่อให้ที่ประชุมผู้ถือหุ้นมีมติอนุมัติให้ลงคะแนนด้วยวิธีลับ

นอกจากนี้ บริษัทฯ ได้กำหนดให้มีวาระเกี่ยวกับคำตอบแทนของกรรมการโดยแบ่งประเภทของคำตอบแทนที่กรรมการแต่ละคนจะได้รับเป็นคำตอบแทนรายเดือนเป็นเบี้ยประชุมและโบนัสกรรมการบริษัท ซึ่งหากมีการเสนอเปลี่ยนแปลงคำตอบแทนของกรรมการจะต้องได้รับอนุมัติจากที่ประชุมผู้ถือหุ้น

ความเท่าเทียมกันของผู้ถือหุ้น

บริษัทฯ ให้ความสำคัญเท่าเทียมกันกับผู้ถือหุ้นทุกรายทุกกลุ่ม ไม่ว่าจะเป็นผู้ถือหุ้นรายใหญ่ ผู้ถือหุ้นส่วนน้อย นักลงทุนสถาบัน หรือผู้ถือหุ้นต่างชาติ โดยเฉพาะกับผู้ถือหุ้นส่วนน้อย เช่น

1. การกำหนดให้กรรมการอิสระเป็นผู้มีหน้าที่ดูแลผู้ถือหุ้นส่วนน้อย โดยผู้ถือหุ้นส่วนน้อยสามารถเสนอแนะแสดงความคิดเห็น หรือข้อร้องเรียนไปยังกรรมการอิสระ ซึ่งจะเป็นผู้พิจารณาดำเนินการให้เหมาะสมในแต่ละเรื่อง เช่น หากเป็นข้อร้องเรียนก็จะดำเนินการตรวจสอบข้อเท็จจริงและหาวิธีการเยียวยาที่เหมาะสม หรือกรณีเป็นข้อเสนอแนะที่กรรมการอิสระพิจารณาแล้วมีความเห็นว่าเป็นเรื่องสำคัญที่มีผลต่อผู้มีส่วนได้เสียโดยรวม หรือมีผลต่อการประกอบธุรกิจของบริษัท กรรมการอิสระจะเสนอเรื่องดังกล่าวต่อที่ประชุมผู้ถือหุ้น เพื่อพิจารณากำหนดเป็นวาระการประชุมในการประชุมผู้ถือหุ้น

2. คณะกรรมการบริษัทได้กำหนดมาตรการป้องกันการใช้ข้อมูลภายในโดยมิชอบ (Insider Trading) ของบุคคลที่เกี่ยวข้อง ซึ่งหมายถึงคณะกรรมการบริษัท ฝ่ายจัดการและพนักงานในหน่วยงานที่เกี่ยวข้องกับข้อมูล

3. สำหรับการประชุมผู้ถือหุ้นนั้น บริษัทได้จัดทำหนังสือมอบฉันทะรูปแบบที่ผู้ถือหุ้นกำหนดทิศทางลงคะแนนได้ตามแบบกระทรวงพาณิชย์กำหนด และจัดส่งไปพร้อมกับหนังสือนัดประชุมผู้ถือหุ้น นอกจากนี้บริษัทยังให้สิทธิแก่ผู้ถือหุ้นที่เข้าประชุมภายหลังจากได้เริ่มประชุมแล้วมีสิทธิออกเสียงลงคะแนนสำหรับวาระที่อยู่ในระหว่างการพิจารณาและยังไม่ได้มีการลงมติ และนับเป็นองค์ประชุมตั้งแต่วาระที่ได้เข้าประชุมและออกเสียงเป็นต้นไป เว้นแต่ที่ประชุมผู้ถือหุ้นจะมีความเห็นเป็นอย่างอื่น

4. บริษัทมีกรรมการอิสระ (Independent Directors) ทำหน้าที่ดูแลผู้ถือหุ้นส่วนน้อย โดยผู้ถือหุ้นส่วนน้อยสามารถติดต่อกรรมการอิสระในเรื่องต่างๆ ที่เกี่ยวกับสิทธิของตนผ่านกรรมการอิสระได้โดยตรงและสามารถมอบอำนาจให้กรรมการอิสระคนใดคนหนึ่งเข้าร่วมประชุมผู้ถือหุ้นเพื่อเป็นตัวแทนในการรักษาสิทธิของตนได้

หลังวันประชุม

บริษัทฯ จะจัดส่งรายงานการประชุมผู้ถือหุ้น ซึ่งจัดบันทึกการรายงานการประชุมและการลงคะแนนเสียงรวมทั้งข้อซักถามของผู้ถือหุ้นในแต่ละวาระอย่างละเอียดให้ตลาดหลักทรัพย์แห่งประเทศไทยและหน่วยงานที่เกี่ยวข้องและได้เปิดเผยไว้บนเว็บไซต์ของบริษัทเพื่อให้ผู้ลงทุนและประชาชนทั่วไปทราบภายในเวลาที่กำหนด

การจัดให้ผู้ถือหุ้นรายย่อยเยี่ยมชมกิจการ

บริษัทฯ จะจัดให้ผู้ถือหุ้นรายย่อยเยี่ยมชมกิจการหลังจากเสร็จสิ้นการประชุมสามัญประจำปีในกรณีที่มีผู้ถือหุ้นร้องขอ โดยจัดบุคลากรพาชมภายในบริเวณบริษัท เช่น ทำเทียบเรือ การปฏิบัติงานของพนักงานฝ่ายต่างๆ อันได้แก่ ฝ่ายคลังสินค้าและสถานะที่หน้าตาลห้องซึ่งรถบรรทุก สถานีรับและเก็บกากน้ำตาลและในกรณีที่ผู้ถือหุ้นประสงค์จะเยี่ยมชมกิจการของบริษัทย่อย เช่น โรงงานแปงสาลิ โรงกลั่นน้ำมันปาล์ม และโรงงานทอกระสอบ คณะกรรมการได้จัดให้บุคลากรของแต่ละหน่วยงานพาชมจนเป็นที่พอใจของผู้ถือหุ้น

2. การเปิดเผยข้อมูลและความโปร่งใส

บริษัทฯ ให้ความสำคัญกับเรื่องการเปิดเผยสารสนเทศเนื่องจากเป็นเรื่องที่มีผลการกระทบต่อการตัดสินใจของผู้ลงทุนและผู้มีส่วนได้เสียจึงมีความจำเป็นที่ต้องมีการควบคุมและกำหนดมาตรการในการเปิดเผยสารสนเทศทั้งที่เป็นสารสนเทศทางการเงินและที่ไม่ใช่ทางการเงินให้ถูกต้องตามที่กฎหมายกำหนด โดยมีสาระสำคัญ ครบถ้วน เพียงพอ เชื่อถือได้ และทันเวลา ทั้งภาษาไทยและภาษาอังกฤษ โดยเปิดเผยข้อมูลสารสนเทศผ่านระบบ SET Community Portal ของตลาดหลักทรัพย์แห่งประเทศไทย และเว็บไซต์ของบริษัท ทั้งนี้ในการเปิดเผยสารสนเทศของบริษัทได้มอบหมายให้กรรมการผู้จัดการหรือกรรมการรองผู้จัดการเป็นผู้ดำเนินการเปิดเผยข้อมูล นอกจากนี้ยังมีสำนักเลขานุการบริษัททำหน้าที่ติดต่อสื่อสารกับนักลงทุนสถาบัน ผู้ถือหุ้น อย่างเท่าเทียมและเป็นธรรม

บริษัทฯ ยึดถือปฏิบัติตามกฎหมาย กฎเกณฑ์ ข้อบังคับต่างๆ ที่กำหนดโดยสำนักงานคณะกรรมการกำกับหลักทรัพย์และตลาดหลักทรัพย์ (ก.ล.ต.) ตลาดหลักทรัพย์แห่งประเทศไทยและหน่วยงานอื่นของรัฐอย่างเคร่งครัดและติดตามแก้ไขเปลี่ยนแปลงอย่างสม่ำเสมอเพื่อให้มั่นใจได้ว่ากฎหมาย กฎเกณฑ์ ข้อบังคับที่บริษัทฯ ถือปฏิบัตินั้นมีความทันสมัยและเป็นหลักประกันให้ผู้ถือหุ้นเชื่อมั่นในการดำเนินธุรกิจที่โปร่งใสถูกต้องตรงไปตรงมา เช่น

1. เปิดเผยข้อมูลทางการเงินและข้อมูลที่ไม่ใช่ข้อมูลทางการเงินอย่างถูกต้องครบถ้วนและทันเวลา
2. จัดทำรายงานความรับผิดชอบของคณะกรรมการต่อรายงานทางการเงินและแสดงไว้คู่กับรายงานผู้สอบบัญชีในรายงานประจำปี
3. กำหนดให้กรรมการและผู้บริหารต้องเปิดเผยข้อมูลเกี่ยวกับส่วนได้เสียของตนและผู้เกี่ยวข้องในกรณีที่มีส่วนได้เสียเกี่ยวข้องกับบริษัท
4. เปิดเผยข้อมูลการปฏิบัติหน้าที่ในคณะกรรมการชุดย่อยและจำนวนครั้งการเข้าประชุมเป็นรายบุคคล
5. เปิดเผยโครงสร้างการดำเนินงานและการลงทุนในบริษัทย่อยและบริษัทร่วมอย่างชัดเจน
6. เปิดเผยข้อมูลคำตอบแทนที่กรรมการแต่ละคนได้รับจากการเป็นกรรมการในคณะกรรมการชุดย่อยเป็นรายบุคคล
7. เปิดเผยนโยบายการจ่ายค่าตอบแทนแก่กรรมการ รวมทั้งรูปแบบ ลักษณะ และจำนวนคำตอบแทนที่แต่ละคนได้รับจากการเป็นกรรมการในคณะกรรมการชุดต่างๆ

3. สิทธิของผู้มีส่วนได้เสียกลุ่มต่างๆ

บริษัทฯ ได้ให้ความสำคัญในการดูแลและคำนึงถึงผู้มีส่วนได้เสียทุกกลุ่ม ทั้งภายในและภายนอกบริษัท อันได้แก่ ลูกค้า ผู้ถือหุ้น และพนักงาน รวมถึงความรับผิดชอบต่อสังคมและสิ่งแวดล้อม สิทธิของผู้มีส่วนได้เสีย สำหรับใช้เป็นแนวทางการปฏิบัติเพื่อตอบสนองความต้องการของกลุ่มผู้มีส่วนได้เสียแต่ละกลุ่มไว้อย่างชัดเจน เพื่อให้คณะกรรมการ ฝ่ายบริหารและพนักงานบริษัท ยึดถือเป็นหลักปฏิบัติในการดำเนินงาน โดยถือเป็นภาระหน้าที่และเป็นวินัยที่ทุกคนพึงปฏิบัติ สรุปได้ดังนี้-

ผู้ถือหุ้น : ผู้บริหารมีความมุ่งมั่นที่จะดำเนินธุรกิจเพื่อสร้างความพึงพอใจสูงสุดให้แก่ผู้ถือหุ้นโดย

1. ปฏิบัติหน้าที่ด้วยความซื่อสัตย์สุจริต ตลอดจนตัดสินใจดำเนินการใดๆ ด้วยความบริสุทธิ์ใจ และเป็นธรรมต่อผู้ถือหุ้น ทั้งรายใหญ่และรายย่อย เพื่อประโยชน์สูงสุดของผู้ถือหุ้นโดยรวม
2. บริหารองค์กรด้วยความระมัดระวังและความรอบคอบ เพื่อป้องกันความเสียหายต่อผู้ถือหุ้นโดยคำนึงถึงสถานะความเสี่ยงทั้งในปัจจุบันและอนาคต
3. ปฏิบัติหน้าที่โดยการประยุกต์ความรู้และทักษะการบริหารจัดการอย่างสุดความสามารถในทุกกรณี
4. จัดการดูแลให้สินทรัพย์ใดๆ ขององค์กรเสื่อมค่าหรือสูญหายโดยมิชอบ
5. จัดให้มีการรายงานสถานะภาพขององค์กรโดยสม่ำเสมอ และครบถ้วนตามความเป็นจริงและแจ้งให้ผู้ถือหุ้นทุกรายทราบอย่างเท่าเทียมกันถึงแนวโน้มในอนาคตขององค์กร ทั้งในด้านบวกและด้านลบ ซึ่งตั้งอยู่บนพื้นฐานของความเป็นไปได้ และมีข้อมูลสนับสนุนอย่างเพียงพอ
6. ไม่แสวงหาผลประโยชน์ให้ตนเองและผู้เกี่ยวข้องโดยใช้ข้อมูลใดๆ ขององค์กร ซึ่งยังไม่ได้เปิดเผยต่อสาธารณะ
7. ไม่เปิดเผยข้อมูลลับขององค์กรต่อบุคคลภายนอก โดยเฉพาะคู่แข่ง
8. ไม่ดำเนินการใดๆ ในลักษณะที่อาจก่อให้เกิดความขัดแย้งทางผลประโยชน์ต่อองค์กร

พนักงาน : บริษัทได้ให้ความสำคัญและปฏิบัติกับพนักงานอย่างเท่าเทียมกันดังนี้

1. จัดระบบการให้ผลตอบแทนที่เป็นธรรมแก่พนักงานสามารถเทียบเคียงได้กับบริษัททั่วไป
2. ดูแลรักษาสุขภาพแวดล้อมในการทำงานให้มีความปลอดภัยต่อชีวิตและทรัพย์สินของพนักงานอยู่เสมอ
3. จัดให้มีระบบการบริหารบุคลากรในเรื่องการแต่งตั้ง โยกย้าย รวมถึงการให้รางวัลและการลงโทษพนักงานที่ชัดเจน มีการปฏิบัติด้วยความสุจริตใจ ตั้งอยู่บนพื้นฐานของความรู้ความสามารถและความเหมาะสมของพนักงาน
4. ให้ความสำคัญต่อการพัฒนาความรู้ ความสามารถของพนักงาน โดยให้โอกาสพนักงานอย่างทั่วถึงและสม่ำเสมอ
5. รับฟังข้อคิดเห็นและข้อเสนอแนะซึ่งตั้งอยู่บนพื้นฐานความรู้ทางวิชาชีพของพนักงาน

- คู่ค้า**
1. ปฏิบัติตามเงื่อนไขทางการค้าตามสัญญาของคู่ค้าทุกรายหลีกเลี่ยงวิธีการที่อาจเป็นการไม่สุจริต
 2. ปฏิบัติตามกรอบกติกาของการแข่งขันที่ดีไม่ทำลายชื่อเสียงของคู่แข่งทางการค้า

ลูกค้า : บริษัทเอาใจใส่และรับผิดชอบต่อลูกค้าโดย

1. ให้บริการที่มีคุณภาพที่ยอมรับได้ของตลาด
2. เปิดเผยข่าวสารข้อมูลเกี่ยวกับสินค้าและบริการอย่างครบถ้วนถูกต้อง และไม่บิดเบือนข้อเท็จจริง โดยคำนึงถึงประโยชน์สำหรับลูกค้า
3. ให้การรับประกันสินค้าและบริการภายใต้เงื่อนไขในเวลาอันเหมาะสม
4. ไม่ส่งมอบสินค้าและบริการให้แก่ลูกค้าทั้งๆ ที่รู้ว่าสินค้าและบริการนั้นๆ มีข้อบกพร่องเสียหาย หรืออาจเกิดอันตรายต่อลูกค้าได้ และไม่ปล่อยให้สินค้าหรือบริการที่มีคุณภาพต่ำกว่าระดับที่กำหนดตกถึงมือลูกค้า
5. ไม่ทำให้ลูกค้าเกิดความเข้าใจผิดเกี่ยวกับคุณภาพ ราคา ปริมาณ หรือเงื่อนไขใดๆ ของสินค้าหรือบริการนั้นๆ
6. จัดระบบเพื่อให้ลูกค้าสามารถร้องเรียนเกี่ยวกับสินค้าและบริการและดำเนินการอย่างดีที่สุดเพื่อให้ลูกค้าได้รับการตอบสนองผลอย่างรวดเร็ว
7. รักษาความลับของลูกค้าอย่างเคร่งครัด รวมถึงไม่นำมาใช้เพื่อประโยชน์ของตนเองและผู้ที่เกี่ยวข้องโดยมิชอบ
8. หาทางลดต้นทุนการผลิตโดยรักษามาตรฐานคุณภาพสินค้าและบริการ เพื่อสามารถเพิ่มประโยชน์ให้กับลูกค้าอย่างต่อเนื่อง
9. รักษาสัญญาและปฏิบัติตามเงื่อนไขที่มีต่อลูกค้าอย่างเคร่งครัด ในกรณีที่ไม่สามารถปฏิบัติตามเงื่อนไขข้อใดได้ ต้องรีบแจ้งให้ลูกค้าทราบล่วงหน้า เพื่อร่วมกันพิจารณาหาแนวทางแก้ไข
10. ไม่ค้ากำไรเกินควรเมื่อเปรียบเทียบกับคุณภาพของสินค้าหรือบริการและไม่กำหนดเงื่อนไขการค้าที่ไม่เป็นธรรมกับลูกค้า

คู่แข่งทางการค้า : บริษัทปฏิบัติตามกรอบและกติกาการแข่งขันที่ดีโดย

1. ประพฤติปฏิบัติภายใต้กรอบกติกาการแข่งขันที่ดี
2. ไม่แสวงหาข้อมูลที่เป็นความลับของคู่แข่งทางการค้าด้วยวิธีการที่ไม่สุจริตหรือไม่เหมาะสม
3. ไม่พยายามทำลายชื่อเสียงของคู่แข่งทางการค้าด้วยการกล่าวหาในทางร้าย

สังคมส่วนรวม : มีความรับผิดชอบต่อสภาพแวดล้อมและสังคมโดย

1. ไม่กระทำการใดๆ ที่จะมีส่วนเสียหายต่อทรัพยากรธรรมชาติและสภาพแวดล้อม
2. ให้การสนับสนุนกิจกรรมที่มีส่วนสร้างสรรค์สังคมอย่างสม่ำเสมอ
3. สร้างจิตสำนึกในการรับผิดชอบต่อสังคมในหมู่พนักงานทุกระดับอย่างต่อเนื่องและจริงจัง
4. ควบคุมให้มีการปฏิบัติตามเคร่งครัดตามเจตนารมณ์ของกฎหมาย
5. ไม่ช่วยเหลือหรือสนับสนุนให้เกิดการหลีกเลี่ยงการปฏิบัติตามกฎหมายหรือกฎระเบียบต่างๆ
6. ให้ความร่วมมือกับหน่วยงานกำกับดูแลและรายงานข้อมูลที่เกี่ยวข้องกับการฝ่าฝืนหรือการไม่ปฏิบัติตามกฎหมายหรือกฎระเบียบต่างๆ ต่อหน่วยงานนั้น

ความรับผิดชอบต่อสังคมชุมชนและสิ่งแวดล้อม

เนื่องจากบริษัท ดำเนินธุรกิจขนถ่ายสินค้าขึ้นเรือเดินสมุทรซึ่งบริเวณสถานที่ประกอบการตั้งอยู่ริมแม่น้ำเจ้าพระยา ตลอดจนภายในบริเวณคลังสินค้า สถานีเก็บและขนถ่ายกากน้ำตาล ตั้งอยู่ติดกับชุมชนที่มีผู้อาศัยกันมาเป็นเวลานาน ดังนั้นการดำเนินธุรกิจบริษัทมีความตระหนักถึงผลกระทบต่อชุมชนและสภาพแวดล้อมซึ่งมีความสัมพันธ์กันอย่างแยกกันไม่ออก โดยสรุปเป็นดังนี้-

- ในด้านของเศษขยะ ของเสีย สิ่งปฏิกูล น้ำมัน หรือสารเคมีต่างๆ บริษัทจัดให้มีการดูแลอย่างรัดกุมป้องกันมิให้มีการตกหล่นหรือไหลลงสู่แม่น้ำ มีการจ้างพนักงานดูแลการเก็บและรักษาความสะอาด ตลอดจนประสานงานกับหน่วยงานราชการ ที่รับผิดชอบดูแลเกี่ยวกับการเก็บขยะสิ่งปฏิกูลต่างๆ ภายในบริเวณและส่วนที่อยู่ติดกับชุมชนที่พิกอาศัยให้สะอาดเรียบร้อยอย่างสม่ำเสมอ
- จัดทำและดูแลเกี่ยวกับท่อระบายน้ำ จัดทำบ่อพักเพื่อดักไขมันและบำบัดน้ำเสีย มีการนำตัวอย่างน้ำจากจุดต่างๆ ส่งไปตรวจสอบคุณภาพให้อยู่ในมาตรฐานโดยตรวจวัดค่า Ph, BOD, Ammonium-Nitrogen, Suspended และอื่นๆ เป็นประจำทุก 3 เดือน
- จัดการดูแลผลกระทบเกี่ยวกับเสียงในขณะปฏิบัติงานเพื่อมิให้รบกวนคนที่พิกอาศัยในบริเวณข้างเคียง
- สร้างเขื่อนคันล้อมรอบถังกากน้ำตาลด้วยวัสดุที่มีความมั่นคงแข็งแรงสำหรับรองรับปริมาณสินค้า ที่อาจมีการล้นหรือรั่วจากถังเก็บ
- ให้ความร่วมมือและสนับสนุนกิจกรรมของชุมชนที่อยู่ติดกับบริเวณหรือบริเวณที่ห่างออกไปเป็นประจำต่อเนื่อง โดยในปี 2555 มีกิจกรรมที่บริษัท ให้การสนับสนุนต่อเนื่องจากที่ผ่านมาอย่างสม่ำเสมอเป็นประจำทุกปี ได้แก่
 - ก. สนับสนุนกิจกรรมการจัดงานวันเด็กแห่งชาติของชุมชนต่างๆ ได้แก่ ชุมชนวัดบุบผาสวรรค์ สาโรงใต้ ชุมชนวัด-สาโรงเหนือ ชุมชนหมู่ 1 รวมใจพัฒนา โรงเรียนวัดทองคั่ง เทศบาลเมืองปู่เจ้าสมิงพราย และอื่นๆ รวมทั้งให้การสนับสนุนทางด้านกิจกรรมทางศาสนาแก่วัดที่ตั้งอยู่บริเวณใกล้เคียง
 - ข. สนับสนุนในด้านการศึกษาโดยมอบเงินสมทบทุนการศึกษาแก่เด็กที่ยากจนได้แก่มูลนิธิเกียรติร่วมมิตรเพื่อการศึกษาเป็นประจำต่อเนื่องมาตั้งแต่ปี 2525 จนถึงปัจจุบัน
 - ค. สนับสนุนกิจกรรมการทัศนศึกษาโดยจัดวิทยากรพาคณะนักเรียนจากโรงเรียนที่ตั้งอยู่ในบริเวณใกล้เคียงเข้าชมกิจการของบริษัทโดยสนับสนุนให้ความรู้ทั้งในด้านลักษณะการประกอบธุรกิจของบริษัท การอยู่ร่วมกันในชุมชน การดูแลรักษาสิ่งแวดล้อม เสริมสร้างให้นักเรียนเห็นความสำคัญของการดูแลรักษาความสะอาด การบำบัดน้ำเสียและอื่นๆ
 - ง. สนับสนุนชมรมพิทักษ์ธรรม เพื่อเกิดพระเกียรติพระบาทสมเด็จพระเจ้าอยู่หัวภูมิพลอดุลยเดช เนื่องในวโรกาสวันเฉลิมพระชนมพรรษา เพื่อพัฒนาการศึกษาของกลุ่มโรงเรียนเครือข่ายปู่เจ้าสมิงพราย
 - จ. สนับสนุนกองทุนการศึกษาและฝึกอบรมอาชีพคนตาบอดจังหวัดสมุทรปราการ
 - ฉ. สนับสนุนโครงการเฉลิมพระเกียรติ 80 พรรษากรมพัฒนาคุณภาพชีวิตคนตาบอดไทย
 - ช. สนับสนุนโครงการสร้างโรงเรียนในจังหวัดต่างๆ ร่วมกับมูลนิธิไทยรัฐ
 - ซ. สนับสนุนในด้านการศึกษาโดยมอบเงินสมทบทุนการศึกษาแก่เด็กที่ยากจนและขาดแคลน โรงเรียนบ้านท่าข้าม ตำบลแก่งโสภา อำเภอวังทอง จังหวัดพิษณุโลก
 - ณ. ร่วมบริจาคโดยเสด็จพระราชกุศล “ออกธรรมาสังหระสังฆทานยาภิบาลาชาดไทย” ในงานการชาดประจำปี 2555 ณ บริเวณเวทีใหม่ สวนอัมพร เพื่อสมทบทุนบำรุงสภาพอากาศไทย

นอกจากกิจกรรมต่างๆ ที่บริษัทให้การสนับสนุนอย่างต่อเนื่องตลอดมา ในปี 2555 บริษัทส่งเสริมกิจกรรมทางศาสนา ได้แก่ การร่วมเป็นเจ้าภาพในการทอดกฐินสามัคคี ณ วัดกระดังงา หาดจอมเทียน เมืองพัทยา จังหวัดชลบุรี เพื่อสมทบทุนก่อสร้างต่อเติมศาลาการเปรียญสำหรับประกอบพิธีทางศาสนา และร่วมทอดกฐิน ณ วัดป่าโนนเต้อ ตำบลมะปราง อำเภอบึงสามพัน จังหวัดร้อยเอ็ด เพื่อสมทบทุนสร้างศาลาการเปรียญร่วมทอดกฐิน ณ วัดสำโรงใต้ ตำบลสำโรงกลาง อำเภอบางบาล จังหวัดสมุทรปราการ เพื่อสมทบทุนบูรณปฏิสังขรณ์กุฏิที่ชำรุดทรุดโทรมร่วมทอดกฐินสามัคคี ณ วัดเฉลิมลาภ ตำบลหนองเสือช้าง อำเภอนองใหญ่ จังหวัดชลบุรี และร่วมทอดกฐินสามัคคี ณ วัดมหาวัน ตำบลสำโรงกลาง อำเภอบางบาล จังหวัดสมุทรปราการ

สำหรับด้านการให้ความช่วยเหลือทางสังคมในช่วงวันเทศกาลต่างๆ บริษัทและบริษัทย่อยได้บริจาคสินค้าน้ำมันปาล์มผลิตภัณฑ์ของบริษัท ที่ เอส อุตสาหกรรม จำกัด (บริษัทย่อย) ซึ่งใช้สำหรับทำอาหารให้แก่ประชาชนที่อาศัยอยู่ในชุมชนรอบบริเวณและบางโอกาสก็จะขายผลิตภัณฑ์ของบริษัทให้แก่พนักงานและชุมชนใกล้เคียงในราคาทุน

ความรับผิดชอบพนักงานและลูกจ้าง

บริษัทฯ ตระหนักถึงความสำคัญเกี่ยวกับด้านบุคลากร การดูแลเกี่ยวกับสวัสดิภาพและความปลอดภัยในการทำงาน สภาพความเป็นอยู่ที่ดีย่อมส่งผลไปถึงสภาพจิตใจและความทุ่มเทในการทำงาน ดังนั้นบริษัทฯ จึงมีการดูแลเรื่องสวัสดิการของพนักงานเพิ่มขึ้นนอกเหนือจากสิ่งที่ต้องปฏิบัติตามกฎหมาย ได้แก่

บ้านพักอาศัย บริษัทฯ จัดให้พนักงานและครอบครัวได้อาศัยอยู่ในบ้านพักพนักงานซึ่งบริษัทสร้างขึ้นเป็นอาคาร มีบริเวณรอบข้าง มีสนามเด็กเล่น บริเวณจอดรถพนักงานและอื่นๆ

สวัสดิการด้านต่าง ๆ นอกเหนือจากการจัดทำประกันสังคมตามกฎหมายกำหนด มีการดูแลพนักงานที่ป่วย หรือได้รับบาดเจ็บ อันเนื่องมาจากอุบัติเหตุจากการทำงาน มีการช่วยเหลือด้านการเงินในกรณีพนักงานสมรส คลอดบุตร อุปสมบท หรือบิดา มารดา บุตร เสียชีวิต

การจัดทำประกันอุบัติเหตุ นอกเหนือจากการจัดการด้านการประกันตนต่อสำนักงานประกันสังคมแล้ว บริษัทฯ ยังจัดทำประกันอุบัติเหตุเป็นกรณีพิเศษให้แก่ พนักงานที่ต้องปฏิบัติงานที่มีการเสี่ยงอันตราย เช่น พนักงานขับรถจักรยานยนต์ส่งเอกสาร พนักงานที่ต้องปฏิบัติงานในที่สูง พนักงานที่ต้องทำงานกับเครื่องจักรกล

เสริมสร้างความรู้และประสบการณ์ มีการจัดส่งพนักงานเข้าฝึกอบรมนอกสถานที่ หรือการจัดฝึกอบรมหน้างาน เช่น การดับเพลิงและอพยพในกรณีเกิดอัคคีภัย ซึ่งเป็นการสร้างความรู้และความสามารถไม่เพียงช่วยเหลือตนเองแต่ยังสามารถช่วยเหลือผู้อื่นและผู้อาศัยอยู่ในชุมชนใกล้เคียง จัดส่งพนักงานอบรมหลักสูตรเจ้าหน้าที่ความปลอดภัยในการทำงานซึ่งได้รับวุฒิบัตร จป.วิชาชีพ ตลอดจนความรู้ในด้านต่างๆ เช่น เทคโนโลยีและสารสนเทศ การใช้เครื่องจักรกล ด้านบัญชีและอื่นๆ ที่พนักงานแต่ละคนจะสามารถนำความรู้มาใช้

สิทธิในการร้องเรียน บริษัทฯ มีการจัดประชุมพนักงานระดับต่างๆ ดยเปิดโอกาสให้ทุกคนมีอิสระในการแสดงความคิดเห็นได้อย่างเปิดเผย หรือในกรณีที่พนักงานมีความประสงค์จะร้องเรียนเรื่องราวต่างๆ ก็สามารถทำได้โดยการส่งจดหมายส่งไปยัง

ประธานกรรมการบริหาร หรือคณะกรรมการตรวจสอบ

บริษัท ไทยซูการ์ เทอร์มิเนล จำกัด (มหาชน)

90 หมู่ 1 ซอยสยามไฮโล ถนนปู่เจ้าสมิงพราย

ตำบลลำโรงกลาง อำเภอพระประแดง

จังหวัดสมุทรปราการ 10130

ทั้งหมดที่กล่าวข้างต้น บริษัทฯ ได้ปฏิบัติตามข้อกำหนดของกฎหมายและกฎระเบียบต่างๆ ที่เกี่ยวข้องเพื่อให้สิทธิต่างๆ ของผู้มีส่วนได้เสีย ได้รับการดูแลอย่างดี

4. ความรับผิดชอบของคณะกรรมการ

ณ วันที่ 31 ธันวาคม 2555 คณะกรรมการบริษัทประกอบด้วยกรรมการจำนวน 15 คน ซึ่งประกอบด้วยกรรมการอิสระจำนวน 5 คน และกรรมการบริหารจำนวน 6 คน และกรรมการที่ไม่ได้ทำหน้าที่บริหารจำนวน 4 คน โดยประธานกรรมการเป็นกรรมการอิสระและไม่มีบุคลลเดียวกับกรรมการผู้จัดการ

คณะกรรมการบริษัทมีอำนาจและหน้าที่กำกับดูแลการดำเนินงานให้เป็นไปตามวัตถุประสงค์ภายใต้ขอบเขตที่กำหนดไว้ในข้อบังคับของบริษัทฯ และมีความรับผิดชอบต่อผู้ถือหุ้นทุกราย โดยทำหน้าที่เป็นผู้กำกับดูแลการดำเนินธุรกิจของบริษัทฯ ด้วยความเป็นอิสระเที่ยงธรรม โดยคำนึงถึงประโยชน์ของผู้ถือหุ้นและผู้มีประโยชน์ร่วมทุกราย โดยคณะกรรมการบริษัทจะไม่ดำเนินการใดๆ ที่เป็นการปฏิบัติงานที่ซ้ำซ้อนกับกรรมการผู้จัดการและคณะกรรมการบริหาร

คณะกรรมการบริษัทประกอบไปด้วยกรรมการอิสระ 5 คน ที่ไม่มีความเกี่ยวข้องส่วนตัว ความเกี่ยวข้องทางธุรกิจ หรือด้านอื่นๆ กับบริษัทหรือผู้บริหารของบริษัทฯ ไม่เป็นตัวแทนของกลุ่มผู้ถือหุ้นเฉพาะราย ไม่มีความผูกพันด้านการเงินหรือส่วนต่อกับบริษัทฯ ทำให้สามารถพิจารณาอย่างเที่ยงธรรม และเป็นอิสระ และสามารถปกป้องผลประโยชน์ของผู้ถือหุ้นทุกรายได้อย่างเท่าเทียมกัน ซึ่งกรรมการอิสระของบริษัทฯ ทุกคนมีคุณสมบัติครบถ้วนตามประกาศคณะกรรมการกำกับหลักทรัพย์และตลาดหลักทรัพย์ คือ ไม่ได้มีการถือหุ้นในบริษัทเกินกว่าร้อยละ 1 ของจำนวนหุ้นที่มีสิทธิออกเสียง ไม่มีความสัมพันธ์กับบริษัทในลักษณะที่มีส่วนร่วมในการบริหารงาน และ/หรือการให้บริการวิชาชีพ รวมทั้งไม่มีความสัมพันธ์ทางธุรกิจกับบริษัทฯ

กรรมการบริษัททุกคนมีประสบการณ์ทางธุรกิจและอุตสาหกรรมที่เกี่ยวข้อง ทั้งนี้เพื่อให้เกิดประโยชน์โดยรวมต่อบริษัทฯ โดยมีความเข้าใจในอุปสรรคต่างๆ ที่เกิดขึ้นทางธุรกิจ สามารถปฏิบัติงานได้อย่างมีประสิทธิภาพ สามารถสร้างการได้เปรียบทางการแข่งขันได้ในอุตสาหกรรม รวมถึงสามารถนำเสนอมุมมองที่เป็นประโยชน์เกี่ยวกับความเสี่ยงที่สำคัญ นอกจากนี้กรรมการบริษัททุกท่านเป็นผู้ที่มีคุณสมบัติและไม่มีลักษณะต้องห้ามตามที่กำหนดโดยกฎหมายว่าด้วยบริษัทมหาชนจำกัด และประกาศคณะกรรมการกำกับหลักทรัพย์และตลาดหลักทรัพย์

ในการเข้ารับตำแหน่งกรรมการบริษัท กรรมการแต่ละคนจะได้รับข้อมูลสำคัญเกี่ยวกับบริษัทฯ ข้อบังคับที่ระบุถึงขอบเขตหน้าที่และความรับผิดชอบของคณะกรรมการบริษัท การได้รับคำแนะนำด้านกฎหมาย กฎระเบียบ และเงื่อนไขต่างๆ ในการเป็นกรรมการบริษัท จดทะเบียนในตลาดหลักทรัพย์ รวมไปถึงการได้รับความเข้าใจถึงธุรกิจของบริษัท

กรรมการบริษัทมีวาระการดำรงตำแหน่งในคราวแรก 3 ปี กรรมการที่ออกตามวาระอาจได้รับแต่งตั้งให้ดำรงตำแหน่งต่อได้ หากผู้ถือหุ้นพิจารณาอนุมัติในกรณีที่จะมีการแต่งตั้งกรรมการบริษัทใหม่ คณะกรรมการบริษัท จะต้องสรรหาบุคคลที่มีคุณสมบัติและความรู้ความสามารถที่เหมาะสมเข้ามาดำรงตำแหน่ง

ในกรณีที่ตำแหน่งกรรมการว่างลงเพราะเหตุอื่นนอกเหนือจากการออกตามวาระและวาระคงเหลือไม่น้อยกว่าสองเดือน ให้คณะกรรมการบริษัทเลือกบุคคล ซึ่งมีคุณสมบัติและไม่มีลักษณะต้องห้ามตามกฎหมายเข้าเป็นกรรมการแทนในการประชุมคณะกรรมการคราวถัดไป โดยมีมติต้องประกอบด้วยคะแนนเสียงไม่น้อยกว่าสามในสี่ของจำนวนกรรมการที่ยังเหลืออยู่ และกรรมการที่ได้รับแต่งตั้งใหม่จะมีวาระการดำรงตำแหน่งเพียงเท่าวาระที่ยังเหลืออยู่ของกรรมการซึ่งตนแทน

คณะกรรมการบริษัทมีหน้าที่ในการกำกับดูแลให้ผู้บริหารปฏิบัติงานตามกลยุทธ์และแผนงานที่กำหนดไว้ เพื่อให้เกิดประโยชน์สูงสุดต่อบริษัทและผู้มีส่วนได้ส่วนเสียทั้งหมด โดยคณะกรรมการบริษัทจะมอบหมายอำนาจและความรับผิดชอบในบริหารงานประจำวันไปยังกรรมการผู้จัดการและผู้บริหารระดับสูงตามลำดับ รวมทั้งการแต่งตั้งคณะกรรมการชุดต่างๆ มาช่วยดูแลงานเฉพาะด้าน

หน้าที่ของประธานคณะกรรมการบริษัท และกรรมการผู้จัดการไม่ซ้ำซ้อนกัน ทั้งนี้กรรมการผู้จัดการมีหน้าที่รับผิดชอบต่อคณะกรรมการบริษัทในการมอบหมายอำนาจหน้าที่ในการช่วยดูแลบริหารงานให้แก่ผู้บริหารระดับสูงในลำดับถัดๆ ไป

คณะกรรมการบริษัทได้จัดให้มีสำนักเลขานุการบริษัท ในการทำหน้าที่ในการแนะนำและช่วยเหลือคณะกรรมการบริษัท โดยรับผิดชอบในการดำเนินการเพื่อให้เกิดความมั่นใจว่าบริษัทปฏิบัติตามกฎระเบียบและกระบวนการกำกับดูแลกิจการ และปฏิบัติหน้าที่ที่กำหนดในพระราชบัญญัติบริษัทมหาชนจำกัด ทั้งยังทำหน้าที่ในการประสานงานและช่วยเหลือดูแลผู้ถือหุ้นของบริษัทให้ได้รับการปฏิบัติอย่างเหมาะสม

คณะกรรมการบริษัทมีกำหนดการประชุมเป็นประจำทุกเดือน โดยกรรมการทุกคนต้องเข้าร่วมประชุมทุกครั้ง เว้นแต่ในกรณีที่จำเป็นที่ไม่สามารถเข้าร่วมประชุมได้ ก็จะมีการดำเนินการให้รับทราบผลการประชุมที่ไม่ได้เข้าร่วมนั้นๆ

ประธานคณะกรรมการบริษัทได้มอบหมายให้กรรมการผู้จัดการเป็นผู้จัดทำวาระการประชุมร่วมกับสำนักเลขานุการบริษัท

สำนักเลขานุการบริษัทมีหน้าที่จัดเตรียมข้อมูลพร้อมทั้งส่งข้อมูลและหนังสือนัดประชุมไปยังกรรมการไม่น้อยกว่า 7 วันปฏิทินก่อนวันประชุม เพื่อให้กรรมการสามารถพิจารณาวาระการประชุมได้อย่างเต็มที่ ในการประชุมแต่ละครั้งมีการเชิญผู้บริหารผู้รับผิดชอบในประเด็นที่นำขึ้นมาพิจารณาเข้าร่วมประชุมและเสนอรายงานที่เกี่ยวข้องกับเรื่องนั้น และกรรมการทุกคนมีโอกาสนำอภิปรายแลกเปลี่ยนความคิดเห็นและตัดสินใจที่เป็นอิสระ ทั้งนี้อาจมีการขอข้อมูลเพิ่มเติมหรือขอคำแนะนำจากที่ปรึกษาอิสระได้ตามความเหมาะสม

ในกรณีที่กรรมการบริษัทท่านใดมีความขัดแย้งทางผลประโยชน์ในวาระที่พิจารณา กรรมการท่านนั้นจะเปิดเผยประเด็นความขัดแย้งทางผลประโยชน์ต่อคณะกรรมการบริษัทโดยทันที และจะไม่มีส่วนร่วมในกระบวนการตัดสินใจในวาระนั้น

คณะกรรมการบริษัทได้มีคณะกรรมการชุดย่อยเพื่อทำหน้าที่ช่วยคณะกรรมการบริษัทในการปฏิบัติหน้าที่ที่รับผิดชอบในแต่ละด้าน โดยรายละเอียดดังปรากฏในหัวข้อ 9.2 คณะกรรมการบริษัทและคณะกรรมการชุดย่อย โดยคณะกรรมการบริษัทมีหน้าที่ในการสอบทานประเภท องค์ประกอบ รวมถึงผลการปฏิบัติงานของคณะกรรมการชุดย่อยแต่ละคณะเป็นประจำทุกปี คณะกรรมการแต่ละคณะมีข้อบังคับที่ระบุขอบเขต อำนาจ หน้าที่และความรับผิดชอบอย่างชัดเจน และประธานคณะกรรมการแต่ละคณะมีหน้าที่ในการรายงานผลการปฏิบัติงานและประเด็นสำคัญต่อคณะกรรมการบริษัท

คณะกรรมการบริษัทมีหน้าที่รับความรับผิดชอบในการกำหนดกรอบการบริหารความเสี่ยงและ การควบคุมภายในให้สามารถรองรับการดำเนินงานได้อย่างมีประสิทธิภาพและประสิทธิผล นอกจากนี้คณะกรรมการบริษัทยังมีหน้าที่ในการทำให้ข้อมูลด้านการเงินมีความน่าเชื่อถือ และสามารถทำให้เกิดการปฏิบัติตามกฎหมายและกฎระเบียบได้ ติดตามการปฏิบัติตามกรอบการบริหารความเสี่ยง และการควบคุมภายในให้เป็นไปอย่างมีประสิทธิภาพและบรรลุผลตามที่กำหนดไว้

ในการกำหนดและสอบทานกรอบการบริหารความเสี่ยง คณะกรรมการบริษัทต้องพิจารณาถึงข้อเท็จจริงของความเสี่ยงที่เกี่ยวข้อง โดยควรพิจารณาจากความสูญเสียที่อาจเกิดขึ้นและค่าใช้จ่ายในการควบคุมความเสี่ยงนั้นๆ เพื่อให้สามารถที่จะทำให้เกิดระบบการควบคุมภายในที่เหมาะสมได้

คณะกรรมการบริษัทได้จัดทำและอนุมัติคู่มือจรรยาบรรณธุรกิจสำหรับพนักงานที่ระบุถึงแนวทางในการปฏิบัติงานในหน้าที่และการปฏิบัติงานของกรรมการและพนักงานในองค์กร ซึ่งได้กล่าวถึงข้อมูลเกี่ยวกับหลักการและคุณค่าหลักที่บริษัทมุ่งหวังตลอดจนและภาระความรับผิดชอบต่อผู้มีส่วนได้เสียต่างๆ เพื่อประโยชน์ในการสร้างมาตรฐานด้านพฤติกรรมและการปฏิบัติงานของกรรมการและพนักงานด้วยความซื่อสัตย์สุจริตและยุติธรรม

คณะกรรมการบริษัทตระหนักถึงความสำคัญของพนักงาน โดยการปฏิบัติต่อพนักงานทุกคนด้วยความเคารพในเกียรติและศักดิ์ศรี และให้โอกาสในการทำงานแก่พนักงานทุกระดับ เพื่อสร้างขวัญและกำลังใจให้กับพนักงานที่จะทำงานได้อย่างมีประสิทธิภาพภายใต้หน้าที่ความรับผิดชอบที่มีการกำหนดไว้อย่างชัดเจนและสถานที่ทำงาน

คณะกรรมการบริษัทได้มอบหมายหน้าที่ในการบริหารกิจการให้แก่คณะกรรมการบริหารและผู้บริหาร ภายใต้ระบบการควบคุมภายในที่จัดให้มีขึ้นอย่างเพียงพอและเหมาะสม และส่วนหนึ่งของแผนการตรวจสอบภายในจะครอบคลุมถึงการประเมินความเพียงพอและประสิทธิผลของระบบการควบคุมภายใน ซึ่งจะต้องมีการดำเนินการอย่างเป็นระบบและสม่ำเสมอ โดยผู้ตรวจสอบภายในจะต้องรายงานผลการตรวจสอบภายในให้แก่คณะกรรมการตรวจสอบทราบทุกงวด 3 เดือน และเสนอต่อคณะกรรมการบริษัทเพื่อประเมินความเพียงพอและเหมาะสมของระบบการควบคุมภายในของบริษัทในภาพรวมเป็นประจำทุกปี

คณะกรรมการบริษัทมีหน้าที่รับความรับผิดชอบในการกำหนดกรอบการบริหารความเสี่ยงให้สามารถรองรับการดำเนินงานได้อย่างมีประสิทธิภาพและประสิทธิผล รวมถึงการติดตามกรอบการบริหารความเสี่ยงให้เป็นไปอย่างมีประสิทธิภาพและบรรลุผลตามที่กำหนดไว้ ในการกำหนดและสอบทานกรอบการบริหารความเสี่ยง คณะกรรมการบริษัทต้องพิจารณาถึงข้อเท็จจริงของความเสี่ยงที่เกี่ยวข้อง โดยคำนึงถึงความสูญเสียที่อาจเกิดขึ้นและค่าใช้จ่ายในการควบคุมความเสี่ยงนั้นๆ เพื่อให้สามารถที่จะทำให้เกิดระบบการควบคุมภายในที่เหมาะสมได้

5. ภาวะผู้นำและวิสัยทัศน์

คณะกรรมการมีความรับผิดชอบต่อผู้ถือหุ้นเกี่ยวกับการดำเนินธุรกิจของบริษัทและกำกับดูแลให้การบริหารจัดการเป็นไปตามเป้าหมายและแนวทางที่จะก่อให้เกิดประโยชน์สูงสุดแก่ผู้ถือหุ้น โดยอยู่ในกรอบของการมีจริยธรรมที่ดีและคำนึงถึงผลประโยชน์ของผู้มีส่วนได้ส่วนเสียทุกฝ่าย คณะกรรมการมีหน้าที่ปฏิบัติให้เป็นไปตามกฎหมาย วัตถุประสงค์ ข้อบังคับของบริษัทฯ และมติที่ประชุมผู้ถือหุ้นด้วยความซื่อสัตย์สุจริต ระมัดระวังรักษาผลประโยชน์ของผู้ถือหุ้นทั้งในปัจจุบันและระยะยาว รวมทั้งการปฏิบัติให้เป็นไปตามหลักเกณฑ์และข้อบังคับของตลาดหลักทรัพย์แห่งประเทศไทย สำนักงานคณะกรรมการกำกับหลักทรัพย์และตลาดหลักทรัพย์ รวมทั้งกฎหมายต่างๆ ที่เกี่ยวข้องกับการดำเนินธุรกิจของบริษัท

ในการปฏิบัติหน้าที่บริษัทมีการกำหนดบทบาทหน้าที่และความรับผิดชอบที่ชัดเจนระหว่างคณะกรรมการและฝ่ายบริหาร โดยคณะกรรมการได้แต่งตั้งคณะกรรมการบริหาร โดยมีกรรมการผู้จัดการเป็นประธานและกำหนดให้คณะกรรมการบริหารเป็นผู้รับผิดชอบการบริหารงานประจำของบริษัท รวมทั้งติดตามการดำเนินงานของบริษัทอย่างใกล้ชิด วัดผลการดำเนินงานและรายงานถึงกิจการที่ฝ่ายจัดการได้กระทำไปแล้วต่อคณะกรรมการเป็นระยะและทันต่อสถานการณ์

6. ความขัดแย้งของผลประโยชน์

คณะกรรมการบริษัทฯ ได้กำหนดนโยบายเกี่ยวกับความขัดแย้งทางผลประโยชน์ โดยกำหนดให้ผู้ที่มีส่วนเกี่ยวข้องกับหรือเกี่ยวโยงกับรายการที่พิจารณาต้องแจ้งให้บริษัททราบถึงความสัมพันธ์หรือการเกี่ยวโยงของตนในรายการดังกล่าว และต้องไม่เข้าร่วมการพิจารณาคัดสิน รวมทั้งได้กำหนดให้ผู้ตรวจสอบภายในและคณะกรรมการตรวจสอบเป็นผู้สอดส่องดูแลและจัดการแก้ไขปัญหาความขัดแย้งทางผลประโยชน์ดังกล่าว ซึ่งที่ผ่านมายังไม่เคยมีปัญหาดังกล่าวเกิดขึ้น

ในการประชุมคณะกรรมการบริษัททุกครั้ง หากมีเรื่องเกี่ยวกับความขัดแย้งของผลประโยชน์ว่าในระเบียบวาระใดที่กรรมการเกี่ยวข้องหรือมีส่วนได้ส่วนเสีย นั้น กรรมการดังกล่าวจะงดออกเสียงหรือให้ความเห็นใดๆ

คณะกรรมการบริษัทและผู้บริหาร ซึ่งหมายรวมถึงคู่สมรสและบุตรที่ยังไม่บรรลุนิติภาวะเมื่อมีการเปลี่ยนแปลงการถือหลักทรัพย์สิน บริษัท จะต้องแจ้งให้บริษัททราบและรายงานการเปลี่ยนแปลงการถือหลักทรัพย์สินต่อสำนักงานคณะกรรมการกำกับหลักทรัพย์และตลาดหลักทรัพย์ ตามมาตรา 59 แห่งพระราชบัญญัติหลักทรัพย์และตลาดหลักทรัพย์ พ.ศ. 2535 ภายใน 3 วันทำการนับจากวันที่ซื้อขาย โอน หรือรับโอน ซึ่งจะรายงานต่อที่ประชุมคณะกรรมการตามหัวข้อ "รายงานการเปลี่ยนแปลงการถือหลักทรัพย์สินของกรรมการและผู้บริหาร" ซึ่งกำหนดไว้ตายตัวในรายงานการประชุมคณะกรรมการแต่ละครั้ง

7. จรรยาบรรณธุรกิจ

เพื่อแสดงถึงเจตนารมณ์ในการดำเนินธุรกิจของบริษัทฯ อย่างโปร่งใส มีคุณธรรม มีความรับผิดชอบต่อผู้มีส่วนได้เสีย ตลอดจนสังคมและสิ่งแวดล้อม บริษัทฯจึงกำหนดจรรยาบรรณธุรกิจขึ้น เพื่อให้คณะกรรมการ ผู้บริหาร พนักงานและลูกจ้างทุกคนใช้เป็นแนวทางในการประพฤติปฏิบัติควบคู่ไปกับข้อบังคับและระเบียบของบริษัทฯ ซึ่งบริษัทฯมีข้อบังคับและระเบียบต่างๆ เดิมมาปรับปรุงในปี 2550 และประกาศใช้จรรยาบรรณธุรกิจและระเบียบข้อบังคับบริษัทฉบับปรับปรุงมาใช้อย่างเป็นทางการในปี 2551 จนถึงปัจจุบัน

8. การถ่วงดุลของกรมการที่ไม่เป็นผู้บริหาร

การแต่งตั้งกรรมการของบริษัทฯ เป็นไปตามมติที่ประชุมผู้ถือหุ้น โดยผ่านการพิจารณาของคณะกรรมการสรรหาและคณะกรรมการบริษัทตามลำดับ ทั้งนี้ ณ ปัจจุบัน (15 มกราคม 2556) คณะกรรมการบริษัทมีจำนวน 15 ท่าน ประกอบด้วย

- ก. กรรมการที่เป็นอิสระ 5 ท่าน ซึ่งมีจำนวน 1 ใน 3 ของกรรมการทั้งหมด
ข. กรรมการที่เป็นผู้บริหาร 6 ท่าน
ค. กรรมการที่ไม่เป็นผู้บริหาร 4 ท่าน

ดังนั้น ผู้มีส่วนได้ส่วนเสียจึงสามารถมั่นใจได้ว่าการรวมการสามารถปฏิบัติหน้าที่ในฐานะตัวแทนผู้ถือหุ้นได้อย่างเป็นอิสระและมีการ
ถ่วงดุลที่เหมาะสม

การดูแลเรื่องการใช้ข้อมูลภายใน

บริษัท มีนโยบายด้านการเปิดเผยข้อมูล ความโปร่งใส รายงานทางการเงินและดำเนินการเปิดเผยสารสนเทศทางการเงินและอื่นๆ ที่เกี่ยวกับธุรกิจและผลประกอบการของบริษัท ที่ถูกต้อง ครบถ้วน เพียงพอ เชื่อถือได้และทันเวลาอย่างสม่ำเสมอให้กับผู้ถือหุ้น นักลงทุน ตลอดจนบุคคลทั่วไป คณะกรรมการบริษัทดูแลให้มีการปฏิบัติตามกฎหมายข้อบังคับและระเบียบที่เกี่ยวข้องเกี่ยวกับการเปิดเผยข้อมูลและความโปร่งใสอย่างเคร่งครัด เมื่อกรรมการบริษัทหรือผู้บริหารมีการเปลี่ยนแปลงการซื้อขายหุ้นตามข้อกำหนดของสำนักงานคณะกรรมการกำกับหลักทรัพย์และตลาดหลักทรัพย์ โดยมีการรายงานการถือครองหลักทรัพย์และการเปลี่ยนแปลงการถือหลักทรัพย์ของกรรมการและผู้บริหาร ในการประชุมคณะกรรมการเป็นประจำทุกเดือนและกำหนดให้จัดส่งรายงานการเปลี่ยนแปลงการถือหลักทรัพย์ให้แก่บริษัทภายหลังจากที่ได้ส่งไปยังสำนักงานคณะกรรมการกำกับหลักทรัพย์และตลาดหลักทรัพย์เรียบร้อยแล้วทุกครั้งหากมีการเปลี่ยนแปลง

สำหรับในการดูแลเรื่องการใช้ข้อมูลภายในของบริษัทฯ นั้น บริษัทถือว่าเป็นความรับผิดชอบของกรรมการ ผู้บริหารและพนักงานที่จะต้องเก็บรักษาข้อมูลความลับของบริษัทอย่างเคร่งครัด โดยเฉพาะอย่างยิ่งข้อมูลภายในที่ยังไม่เปิดเผยต่อสาธารณะหรือข้อมูลที่มีผลกระทบต่อการดำเนินธุรกิจหรือราคาหุ้นที่จะไม่ใช้โอกาสหรือข้อมูลที่ได้จากการเป็นกรรมการ ผู้บริหารหรือพนักงานในการหาประโยชน์ส่วนตนและในเรื่องการทำธุรกิจที่แข่งขันกับบริษัทหรือธุรกิจที่เกี่ยวข้อง ไม่ใช้ข้อมูลภายในเพื่อประโยชน์ของตน ในการซื้อขายหุ้นของบริษัท หรือให้ข้อมูลภายในแก่บุคคลอื่นเพื่อประโยชน์ในการซื้อขายหุ้นของบริษัท รวมถึงไม่เปิดเผยข้อมูลความลับทางธุรกิจของบริษัทต่อบุคคลภายนอก โดยเฉพาะคู่แข่ง แม้หลังพ้นสภาพการเป็นกรรมการ ผู้บริหาร หรือพนักงานของบริษัทไปแล้ว ทั้งนี้บริษัทใช้ระบบควบคุมการใช้ข้อมูลภายใน เช่น ระบบการป้องกันการเข้าถึงข้อมูลของบริษัทจากบุคคลภายนอก กำหนดระดับการเข้าถึงข้อมูลของบริษัทให้กับพนักงานในระดับต่างๆ ให้เหมาะสมกับความรับผิดชอบ ในกรณีที่ผู้บริหารหรือพนักงานมีส่วนร่วม ในการทำงานเฉพาะกิจที่เกี่ยวกับข้อมูลที่ยังไม่ได้เปิดเผยต่อสาธารณะหรืออยู่ระหว่างการเจรจา ซึ่งงานนั้นๆ เข้าข่ายการเก็บรักษาข้อมูลภายในอันอาจมีผลต่อการเคลื่อนไหวของราคาหลักทรัพย์ของบริษัท ผู้บริหารและพนักงานเหล่านั้นจะทำการเก็บรักษาข้อมูลภายในจนกว่าจะมีการเปิดเผยข้อมูลต่อตลาดหลักทรัพย์แห่งประเทศไทยและสำนักงานคณะกรรมการกำกับหลักทรัพย์และตลาดหลักทรัพย์ ในการดูแลเรื่องการใช้ข้อมูลภายในของบริษัทนั้น บริษัทฯ ได้กำหนดไว้ในข้อบังคับการทำงานของพนักงานทุกระดับในหมวดวินัยและลงโทษในกรณีที่พนักงานผู้ใดละเมิดหรือฝ่าฝืนวินัยที่กำหนดไว้ให้ถือว่าพนักงานผู้นั้นทำผิดวินัยและต้องได้รับโทษตามลักษณะความผิด

ความสัมพันธ์กับผู้ลงทุน

บริษัทฯ ให้ความสำคัญต่อการเปิดเผยข้อมูลที่มีความถูกต้อง โปร่งใส โดยการเผยแพร่ข้อมูลสารสนเทศผ่านตลาดหลักทรัพย์แห่งประเทศไทยและหน่วยงานที่เกี่ยวข้องตามระเบียบที่ได้กำหนดไว้ และยังมีข้อมูลที่เกี่ยวข้องกับบริษัทแจ้งไว้บนเว็บไซต์ของบริษัท (WWW.TSTEGROUP.com) และในกรณีที่ผู้ถือหุ้นหรือนักลงทุนต้องการติดต่อกับบริษัทฯ สามารถติดต่อมายังบริษัทได้

สำนักเลขานุการบริษัท

บริษัท ไทยซูการ์ เทอร์มิเนล จำกัด (มหาชน)

เลขที่ 90 หมู่ ซอยสยามไฮโล ตำบลสำโรงกลาง

อำเภอพระประแดง จังหวัดสมุทรปราการ 10130

โทรศัพท์ 02-183-4567

หรือส่งอีเมลมายังบริษัทได้ที่ E-mail Address : t_s_t_e@yahoo.com attention Company Secretary

9. รายการระหว่างกัน

นโยบายการทำรายการระหว่างกัน

การอนุมัติการทำรายการระหว่างกัน บริษัทฯ มีการกำหนดมาตรการและขั้นตอนการอนุมัติการทำรายการระหว่างกัน เพื่อควบคุมการทำรายการระหว่างกันของบริษัทฯ หรือบริษัทร่วมกับบุคคลที่อาจมีความขัดแย้งทางผลประโยชน์มีส่วนได้ส่วนเสีย หรืออาจมีความขัดแย้งทางผลประโยชน์ในอนาคตโดยให้เป็นไปตามประกาศหรือหลักเกณฑ์ของคณะกรรมการกำกับหลักทรัพย์และตลาดหลักทรัพย์แห่งประเทศไทย นอกจากนี้ บริษัทฯ จะจัดให้คณะกรรมการตรวจสอบเป็นผู้ให้ความเห็นเกี่ยวกับความจำเป็น ความสมเหตุสมผล และความเหมาะสมด้านราคาของรายการระหว่างกันที่เกิดขึ้น โดยพิจารณาจากเงื่อนไขต่างๆ ให้เป็นไปตามลักษณะการดำเนินการค้าปกติในตลาด และมีการเปรียบเทียบราคาที่เกิดขึ้นกับบุคคลภายนอก ในกรณีที่คณะกรรมการตรวจสอบไม่มีความชำนาญในการพิจารณารายการระหว่างกันที่อาจเกิดขึ้น บริษัทฯ จะนำบุคคลที่มีความรู้ความชำนาญพิเศษ เช่น ผู้สอบบัญชี ผู้ประเมินราคาทรัพย์สิน เป็นต้น ซึ่งมีความเป็นอิสระจากบริษัทฯ และบุคคลที่ไม่มีความขัดแย้งทางผลประโยชน์เข้ามาพิจารณาและให้ความเห็นเกี่ยวกับรายการระหว่างกันดังกล่าว เพื่อนำไปใช้ประกอบการตัดสินใจของคณะกรรมการตรวจสอบและนำเสนอต่อที่ประชุมคณะกรรมการหรือผู้ถือหุ้นเพื่อพิจารณาอนุมัติตามแต่กรณี

นอกจากนี้ บริษัทฯ มีการกำหนดมาตรการไม่ให้ผู้บริหาร หรือผู้มีส่วนได้เสียสามารถเข้ามามีส่วนร่วมในการอนุมัติรายการที่ตนเองมีส่วนได้เสียทั้งทางตรงและทางอ้อม อีกทั้งคณะกรรมการบริษัทฯ จะเข้ามาดูแลบริษัทฯ ให้ปฏิบัติตามกฎหมายว่าด้วยหลักทรัพย์และตลาดหลักทรัพย์ และข้อบังคับ ประกาศ คำสั่ง หรือข้อกำหนดของตลาดหลักทรัพย์แห่งประเทศไทย ตลอดจนการปฏิบัติตามข้อกำหนดเกี่ยวกับการเปิดเผยข้อมูล การทำรายการเกี่ยวโยง และการได้มาหรือจำหน่ายไปของทรัพย์สินที่สำคัญของบริษัทฯ หรือบริษัทร่วม รวมทั้งปฏิบัติตามมาตรฐานบัญชีที่กำหนดโดยสมาคมของตลาดหลักทรัพย์แห่งประเทศไทย และตามมาตรฐานบัญชีที่กำหนดโดยสภาวิชาชีพบัญชีโดยเคร่งครัด และจะทำการเปิดเผยรายการระหว่างกันไว้ในหมายเหตุประกอบงบการเงินที่ได้รับการตรวจสอบหรือสอบทานโดยผู้สอบบัญชีของบริษัทฯ และเปิดเผยในแบบแสดงรายการข้อมูลประจำปี (แบบ 56-1) และรายงานประจำปี

แนวโหม้การทำรายการระหว่างกันในอนาคต

ในการทำรายการระหว่างกันที่อาจเกิดขึ้นในอนาคต เงื่อนไขต่างๆ ให้เป็นไปตามลักษณะการค้าโดยทั่วไปโดยอ้างอิงกับราคาและเงื่อนไขตลาดที่เหมาะสม ทั้งนี้ บริษัท และ/หรือ กลุ่มบริษัทจะให้คณะกรรมการตรวจสอบ และ/หรือ กรรมการอิสระเป็นผู้ให้ความเห็นเกี่ยวกับราคาอัตราค่าตอบแทนรวมทั้งความจำเป็นและความเหมาะสมของรายการนั้นด้วย หากมีรายการใดที่เกิดขึ้นกับบุคคลที่อาจมีความขัดแย้งทางผลประโยชน์ในอนาคต บริษัทจะปฏิบัติให้เป็นไปตามกฎ ประกาศ และ/หรือข้อบังคับของสำนักงานคณะกรรมการกำกับหลักทรัพย์และตลาดหลักทรัพย์ และ/หรือตลาดหลักทรัพย์แห่งประเทศไทย โดยบริษัทอาจให้ผู้เชี่ยวชาญอิสระหรือผู้สอบบัญชีของบริษัทเป็นผู้ให้ความเห็นเกี่ยวกับรายการระหว่างกันดังกล่าว เพื่อนำไปใช้ประกอบการตัดสินใจของคณะกรรมการหรือผู้ถือหุ้นตามแต่กรณี ทั้งนี้กลุ่มบริษัทจะเปิดเผยรายการระหว่างกันไว้ในหมายเหตุประกอบงบการเงินที่ได้รับการตรวจสอบจากผู้สอบบัญชีของบริษัท

ในการทำรายการระหว่างกันกับบริษัทย่อย บริษัทที่เกี่ยวข้อง และบุคคลที่อาจมีความขัดแย้งที่เกิดขึ้นต่อเนื่องในอนาคต ซึ่งหากการดังกล่าวเป็นไปตามลักษณะการทำธุรกิจการค้าทั่วไป มีเงื่อนไขเป็นไปตามธุรกิจการค้าปกติ และเพื่อความจำเป็นในการดำเนินธุรกิจของบริษัท บริษัท จะมีการกำหนดนโยบายด้านราคาซื้อขายอย่างชัดเจน มีความเป็นธรรม สอดคล้องกับราคาตลาด และสอดคล้องพระราชบัญญัติหลักทรัพย์และตลาดหลักทรัพย์ พ.ศ. 2551 (ฉบับที่ 4) พ.ศ. 2551 มาตราที่ 89/12 (1) อีกทั้งบริษัท จะนำเสนอรายการดังกล่าวที่เกิดขึ้นต่อคณะกรรมการตรวจสอบ เพื่อพิจารณาและสอบทานการปฏิบัติตามหลักเกณฑ์และให้ความเห็นถึงความสมเหตุสมผลของรายการที่เกิดขึ้นทุกไตรมาส

สำหรับการทำรายการระหว่างบริษัท กับบริษัทย่อย บริษัทที่เกี่ยวข้อง และบุคคลที่อาจมีความขัดแย้งที่ไม่เป็นไปตามเงื่อนไขการค้าปกติ บริษัท จะดำเนินการให้คณะกรรมการตรวจสอบเป็นผู้ให้ความเห็นถึงความจำเป็น ความสมเหตุสมผล และความเหมาะสมด้านราคาของรายการระหว่างกันที่เกิดขึ้นให้เป็นไปตามราคาตลาด และมีการเปรียบเทียบราคาที่เกิดขึ้นกับบุคคลภายนอก ทั้งนี้หากคณะกรรมการตรวจสอบไม่มีความชำนาญในการพิจารณาการระหว่างกันที่อาจเกิดขึ้น บริษัท จะนำบุคคลที่มีความรู้ความชำนาญพิเศษ เช่น ผู้สอบบัญชี ผู้ประเมินราคาทรัพย์สิน เป็นต้น ซึ่งมีความเป็นอิสระจากบริษัท และเป็นบุคคลที่ไม่มีความขัดแย้งทางผลประโยชน์เข้ามาพิจารณาและให้ความเห็นเกี่ยวกับรายการระหว่างกันดังกล่าว เพื่อนำไปใช้ประกอบการตัดสินใจของคณะกรรมการตรวจสอบ

อย่างไรก็ตาม รายการระหว่างกันที่อาจก่อให้เกิดความขัดแย้งทางผลประโยชน์ที่อาจเกิดขึ้นในอนาคต บริษัท มีการกำหนดมาตรการไม่ให้ผู้บริหาร กรรมการ หรือผู้มีส่วนได้เสียสามารถเข้ามามีส่วนร่วมในการอนุมัติรายการที่ตนเองมีส่วนได้เสียทั้งทางตรงและทางอ้อม ทั้งนี้ คณะกรรมการบริษัท จะเข้ามาควบคุมให้บริษัท ปฏิบัติให้เป็นไปตามกฎหมายว่าด้วยหลักทรัพย์และตลาดหลักทรัพย์ และข้อบังคับ ประกาศ คำสั่ง หรือข้อกำหนดของตลาดหลักทรัพย์แห่งประเทศไทย และคณะกรรมการกำกับตลาดทุนของสำนักงาน ก.ล.ต. รวมทั้งการปฏิบัติตามหลักเกณฑ์ที่เกี่ยวกับการเปิดเผยข้อมูลการทำรายการเกี่ยวโยงและการได้มาหรือจำหน่ายไปซึ่งทรัพย์สินของบริษัท และบริษัทย่อยตามประกาศตลาดหลักทรัพย์ฯ และคณะกรรมการกำกับตลาดทุนของสำนักงาน ก.ล.ต. และ/หรือหน่วยงานที่เกี่ยวข้อง ตลอดจนการปฏิบัติตามมาตรฐานการบัญชีที่กำหนดโดยสภาวิชาชีพบัญชีและผู้สอบบัญชีรับอนุญาตแห่งประเทศไทย

หลักการเกี่ยวกับข้อตกลงทางการค้าที่มีเงื่อนไขการค้าโดยทั่วไปในการทำธุรกรรมระหว่างบริษัท และ/หรือ บริษัทย่อย กับกรรมการ ผู้บริหาร หรือบุคคลที่มีความเกี่ยวข้อง

ตามพระราชบัญญัติหลักทรัพย์และตลาดหลักทรัพย์ (พรบ.) ทั้งนี้ ภายใต้มาตรา 89/12 แห่งของ พรบ. ฉบับที่ 4 (แก้ไขเพิ่มเติม พรบ.) ซึ่งกำหนดวิธีการในการทำธุรกรรมระหว่างบริษัท หรือบริษัทย่อยกับ กรรมการ ผู้บริหาร หรือบุคคลที่มีความเกี่ยวข้อง (ตามที่นิยามไว้ใน พรบ. ดังกล่าว) ("รายการระหว่างกัน") โดยได้กำหนดว่า

"กรรมการ ผู้บริหาร หรือบุคคลที่มีความเกี่ยวข้องจะกระทำธุรกรรมกับบริษัทหรือบริษัทย่อยได้ต่อเมื่อธุรกรรมดังกล่าวได้รับอนุมัติจากที่ประชุมผู้ถือหุ้นของบริษัทแล้ว เว้นแต่ธุรกรรมดังกล่าวจะเข้าลักษณะใดลักษณะหนึ่งดังต่อไปนี้

- (1) ธุรกรรมที่เป็นข้อตกลงทางการค้าในลักษณะเดียวกับที่วิญญูชนจะพึงกระทำกับคู่สัญญาทั่วไปในสถานการณ์เดียวกัน ด้วยอำนาจต่อรองทางการค้าที่ปราศจากอิทธิพลในการที่ตนมีสถานะเป็นกรรมการ ผู้บริหาร หรือบุคคลที่มีความเกี่ยวข้องแล้วแต่กรณี และเป็นข้อตกลงทางการค้าที่ได้รับอนุมัติจากคณะกรรมการหรือเป็นไปตามหลักการที่คณะกรรมการอนุมัติไว้แล้ว
- (2) การให้กู้ยืมเงินตามระเบียบสงเคราะห์พนักงานและลูกจ้าง
- (3) ธุรกรรมที่คู่สัญญาอีกฝ่ายหนึ่งของบริษัทหรือคู่สัญญาทั้งสองฝ่ายมีสถานะเป็น
- (ก) บริษัทย่อยที่บริษัทเป็นผู้ถือหุ้นไม่น้อยกว่าร้อยละเก้าสิบของหุ้นที่จำหน่ายได้แล้วทั้งหมดของบริษัทย่อย หรือ
- (ข) บริษัทย่อยที่กรรมการ ผู้บริหาร หรือบุคคลที่มีความเกี่ยวข้องถือหุ้นหรือมีส่วนได้เสียอยู่ด้วย ไม่ว่าโดยตรงหรือโดยอ้อม ไม่เกินจำนวน อัตรา หรือมีลักษณะตามที่คณะกรรมการกำกับตลาดทุนประกาศกำหนด
- (4) ธุรกรรมในประเภทหรือที่มีมูลค่าไม่เกินจำนวนหรืออัตราที่คณะกรรมการกำกับตลาดทุนประกาศกำหนด

ในการประกาศกำหนดตาม (3) (ข) หรือ (4) คณะกรรมการกำกับตลาดทุนอาจกำหนดให้ธุรกรรมที่กำหนดต้องได้รับอนุมัติจากคณะกรรมการด้วยก็ได้"

และเพื่อให้สอดคล้องกับบทบัญญัติดังกล่าวจึงกำหนดหลักการในการเข้าทำธุรกรรมที่เป็นรายการระหว่างกันดังนี้

"ให้ฝ่ายบริหารสามารถอนุมัติการเข้าทำรายการระหว่างกัน ระหว่างบริษัทและ/หรือบริษัทย่อย กับกรรมการ ผู้บริหาร หรือบุคคลที่มีความเกี่ยวข้องได้ (ไม่ว่ารายการดังกล่าวเป็นรายการที่ดำเนินการอยู่ในปัจจุบันและจะต้องดำเนินการต่อไปรวมทั้งรายการที่จะมีขึ้นในอนาคต) โดยไม่ต้องขออนุมัติจากที่ประชุมคณะกรรมการของบริษัท และที่ประชุมผู้ถือหุ้นของบริษัท ในกรณีที่รายการดังกล่าวเป็นข้อตกลงทางการค้าในลักษณะเดียวกับที่วิญญูชนจะพึงกระทำกับคู่สัญญาทั่วไปในสถานการณ์เดียวกัน ด้วยอำนาจต่อรองทางการค้าที่ปราศจากอิทธิพลในการที่ตนมีสถานะเป็นกรรมการ ผู้บริหารหรือเป็นบุคคลที่เกี่ยวข้อง ทั้งนี้ให้ฝ่ายบริหารจัดทำรายงานสรุปการทำรายการระหว่างกันเพื่อเสนอต่อที่ประชุมคณะกรรมการตรวจสอบและที่ประชุมคณะกรรมการทุกไตรมาส"

บุคคลที่มีผลประโยชน์ร่วมกันและรายการระหว่างกัน

ชื่อบริษัท/ประเภทธุรกิจ	ลักษณะความสัมพันธ์	รายชื่อผู้ถือหุ้นใหญ่	รายชื่อกรรมการ
บมจ.น้ำตาลขอนแก่น ประกอบธุรกิจ โรงงานผลิตน้ำตาล	1) ถือหุ้นอยู่ในบริษัท ไทยซูการ์- เทอร์มิเนล จำกัด (มหาชน) ร้อยละ 23.82% 2) มีการร่วมทุน 3 ท่าน คือ 1. นายประภาส ชุตินวาทพันธ์ 2. นายชัช ชินธรรมมิตร 3. นายสมชาย ชินธรรมมิตร	<u>ณ วันที่ 31 ตุลาคม 2554</u> 1. บจก.เค.เอส.แอล ซูการ์โฮลดิ้ง 32.26% 2. *นายชนะชัย ชุตินวาทพันธ์ 2.76% 3. นายสมชาย ชินธรรมมิตร 1.92% 4. นายชัช ชินธรรมมิตร 1.04% บริษัท น้ำตาลขอนแก่น จำกัด (มหาชน) สิ้นสุดปีบัญชี 2554 ณ วันที่ 31 ตุลาคม 2554 <u>หมายเหตุ</u> * นายชนะชัย ชุตินวาทพันธ์ เป็นกรรมการของบริษัท ไทยซูการ์ เทอร์มิเนล จำกัด (มหาชน) และเป็นผู้ช่วยกรรมการผู้จัดการใหญ่ ของบริษัท น้ำตาลขอนแก่น จำกัด (มหาชน) สายงานบัญชีและการเงิน	1. นายมนู เลียวไพโรจน์ 2. นายจำรูญ ชินธรรมมิตร 3. <u>นายประภาส ชุตินวาทพันธ์</u> 4. นายพรศิลป์ แท้มศิริชัย 5. <u>นายสมชาย ชินธรรมมิตร</u> 6. นายศุภสร สุขะนรินทร์ 7. นายตระการ ชูณหะโรงณ์ฤทธิ์ 8. นางสาวดวงแข ชินธรรมมิตร 9. นางสาวดวงดาว ชินธรรมมิตร 10. นายรัชพงษ์ ภาการศิริวงศ์ 11. <u>นายชัช ชินธรรมมิตร</u> 12. นายชาติรี ชินธรรมมิตร 13. นายสุชุม โตการณยศเรษฐ 14. นายรัชชัย โธณะโชติกุล 15. นายสมชาติ ชินธรรมมิตร 16. นายประมูล วิเชียรสินธุ์ 17. พลตำรวจเอกบุญเพ็ญ ปาเพ็ญบุญ 18. นายสิทธิ ลีละเกษมฤกษ์
บจก.น้ำตาลราชบุรี ประกอบธุรกิจ โรงงานผลิตน้ำตาล	1) ถือหุ้นอยู่ในบริษัท ไทยซูการ์- เทอร์มิเนล จำกัด (มหาชน) ร้อยละ 4.74% 2) มีการร่วมทุน 1 ท่าน คือ นางสาวจุฑาทิพย์ อรุณานนท์ชัย	<u>ณ วันที่ 31 ธันวาคม 2554</u> 1. นายสุนทร อรุณานนท์ชัย 37.50% 2. นางสาวอารยา อรุณานนท์ชัย 37.50% 3. บจก.ทิพมาศ 25.00%	1. นายสุนทร อรุณานนท์ชัย 2. นางสาวอารยา อรุณานนท์ชัย 3. นายสุวิทย์ อรุณานนท์ชัย 4. <u>นางสาวจุฑาทิพย์ อรุณานนท์ชัย</u> 5. นางสาวจุฑามาศ อรุณานนท์ชัย 6. นายตรีทิพ อรุณานนท์ชัย
บจก.ประจวบอุตสาหกรรม ประกอบธุรกิจ โรงงานผลิตน้ำตาล	1) ถือหุ้นอยู่ในบริษัท ไทยซูการ์- เทอร์มิเนล จำกัด (มหาชน) ร้อยละ 9.72% 2) มีการร่วมทุน 2 ท่าน คือ 1. นายพงศ์ ชินธรรมมิตร 2. นายวินัย ชินธรรมมิตร	<u>ณ วันที่ 31 ธันวาคม 2554</u> 1. นายวีระ ชินธรรมมิตร 9.75% 2. นายพงศ์ ชินธรรมมิตร 8.80% 3. น.ส.วนิดา ชินธรรมมิตร 4.73% 4. นายวินัย ชินธรรมมิตร 2.78%	1. นายวีระ ชินธรรมมิตร 2. <u>นายพงศ์ ชินธรรมมิตร</u> 3. นางพัชรี ชินธรรมมิตร 4. <u>นายวินัย ชินธรรมมิตร</u>
บจก.อุตสาหกรรมมิตรเกษตร ประกอบธุรกิจ โรงงานผลิตน้ำตาล	1) ถือหุ้นอยู่ในบริษัท ไทยซูการ์- เทอร์มิเนล จำกัด (มหาชน) ร้อยละ 4.18% 2) มีการร่วมทุน 1 ท่าน คือ นายณรงค์ เจนลาภวัฒนกุล	<u>ณ วันที่ 31 ธันวาคม 2554</u> 1. นายมุ เจนลาภวัฒนกุล 22.29% 2. นายประยูร เจนลาภวัฒนกุล 16.43% 3. นายประสาร เจนลาภวัฒนกุล 16.36% 4. นายณรงค์ เจนลาภวัฒนกุล 5.74%	1. นายผา เจนลาภวัฒนกุล 2. นายอนนท์ แก้วพุกษาพิมล 3. นายมุ เจนลาภวัฒนกุล 4. นายประยูร เจนลาภวัฒนกุล 5. นายประพัทธ์ เจนลาภวัฒนกุล 6. นางนาพร ภู่วัฒนกุล 7. <u>นายณรงค์ เจนลาภวัฒนกุล</u> 8. นายประวิง เจนลาภวัฒนกุล 9. นายประสูตร เจนลาภวัฒนกุล

9. รายการระหว่างกัน

รายละเอียดข้อมูลของรายการระหว่างกัน ระหว่างบริษัท บริษัทย่อย และบริษัทที่เกี่ยวข้องกันได้แสดงไว้ในหมายเหตุประกอบงบการเงินของบริษัทฯ สำหรับปีสิ้นสุดวันที่ 31 ธันวาคม 2555 และ 2554 ข้อ 6 ซึ่งคณะกรรมการตรวจสอบของบริษัทฯ ได้สอบทานรายการระหว่างกันของบริษัทฯ แล้วมีความเห็นว่ารายการระหว่างกันดังกล่าว เป็นไปตามเงื่อนไขโดยทั่วไปและเป็นไปตามปกติของการดำเนินธุรกิจ

9.1 ลักษณะรายการระหว่างกัน เงื่อนไขและนโยบายราคา

การกำหนดราคาของรายการระหว่างกันกับบริษัทที่เกี่ยวข้องกัน ได้กระทำโดยคำนึงถึงความเหมาะสมโดยอ้างอิงได้กับราคาตลาด และมีเงื่อนไขอื่นๆ ไม่แตกต่างอย่างเป็นสาระสำคัญจากตลาด โดยลักษณะของรายการระหว่างกัน มีดังนี้

9.1.1 รายการบริการตามปกติของธุรกิจ งวดปี 2555 สิ้นสุด 31 ธันวาคม 2555 และงวดปี 2554 สิ้นสุด 31 ธันวาคม 2554

ผู้ให้บริการ	ผู้รับบริการ	ลักษณะรายการ/เงื่อนไขสำคัญ	มูลค่า (ล้านบาท)	
			ปี 2555	ปี 2554
บริษัท ไทยซูการ์ เทอร์มิเนล จำกัด (มหาชน)	บริษัท ที่ เอส คลังสินค้า จำกัด	บริษัท ไทยซูการ์ เทอร์มิเนล จำกัด (มหาชน) ให้บริการเช่าโกดังกับบริษัทย่อย โดยบริษัท คิดค่าบริการตามพื้นที่ และระยะเวลาในการเช่า ซึ่งเป็นไปตามราคาตลาด	30.63	30.53
	บริษัท ที่ เอส ฟลาวมิลล์ จำกัด (มหาชน)		1.98	1.98
	บริษัท ที่ เอส ชนสงและโลจิสติกส์ จำกัด		1.89	1.89
	บริษัท ที่ เอส อุตสาหกรรมน้ำมัน จำกัด		3.21	3.21
บริษัท ที่ เอส ฟลาวมิลล์ จำกัด (มหาชน)	บริษัท ที่ เอส คลังสินค้า จำกัด	กลุ่มบริษัทย่อยให้บริการเช่าโกดังกับบริษัท ที่ เอส คลังสินค้า จำกัด โดยบริษัท คิดค่าบริการตามพื้นที่ และระยะเวลาในการเช่า ซึ่งเป็นไปตามราคาตลาด	1.22	-
บริษัท ที่ เอส จี แอสเซท จำกัด			6.37	5.58
บริษัท ที่ เอส อุตสาหกรรมน้ำมัน จำกัด	บริษัท ที่ เอส ฟลาวมิลล์ จำกัด	บริษัท ที่ เอส อุตสาหกรรมน้ำมัน จำกัด ให้บริการเช่าโกดังกับบริษัท ที่ เอส ฟลาวมิลล์ จำกัด(มหาชน)โดยบริษัทคิดค่าบริการตามพื้นที่ และระยะเวลาในการเช่า ซึ่งเป็นไปตามราคาตลาด	2.94	2.69
บริษัท ไทยซูการ์ เทอร์มิเนล จำกัด (มหาชน)	บริษัท น้ำตาลขอนแก่น จำกัด (มหาชน)	บริษัท ไทยซูการ์ เทอร์มิเนล จำกัด (มหาชน) ให้บริการขนถ่ายน้ำตาลเพื่อส่งออกให้กับกลุ่มโรงงานน้ำตาล โดยบริษัทคิดค่าบริการขนถ่ายตามปริมาณสินค้า ซึ่งเป็นไปตามราคาตลาดมาตรฐานทั่วไป	19.70	11.82
	บริษัท โรงงานน้ำตาลนิวกุ้งไทย จำกัด		24.72	12.99
	บริษัท ประจวบอุตสาหกรรม จำกัด		12.30	5.42
	บริษัท น้ำตาลท่ามะกา จำกัด		9.31	5.87
	บริษัท น้ำตาลนิวกุ้งวังสันทน์ จำกัด		5.36	3.30
	บริษัท น้ำตาลราชบุรี จำกัด		8.50	8.82
	บริษัท อุตสาหกรรมมิตรเกษตร จำกัด		6.07	1.31
	บริษัท น้ำตาลและอ้อยตะวันออก จำกัด		0.29	0.92
บริษัท ที่ เอส คลังสินค้า จำกัด	บริษัท ไทยซูการ์ เทอร์มิเนล จำกัด (มหาชน)	บริษัท ที่ เอส คลังสินค้า จำกัด ให้บริการขนถ่ายน้ำตาลทรายดิบเทกอง ให้กับบริษัท ไทยซูการ์ เทอร์มิเนล จำกัด(มหาชน) โดยคิดค่าบริการขนถ่ายตามปริมาณสินค้า ซึ่งเป็นไปตามราคาตลาด	23.33	26.73
บริษัท ที่ เอส คลังสินค้า จำกัด	บริษัท น้ำตาลขอนแก่น จำกัด (มหาชน)	บริษัท ที่ เอส คลังสินค้า จำกัด ให้บริการขนถ่ายน้ำตาลทรายดิบเทกองเข้าโกดังให้กับกลุ่มโรงงานน้ำตาล โดยบริษัทคิดค่าบริการขนถ่ายตามปริมาณสินค้า ซึ่งเป็นไปตามราคาตลาด	2.55	1.10
	บริษัท โรงงานน้ำตาลนิวกุ้งไทย จำกัด		1.90	1.78
	บริษัท ประจวบอุตสาหกรรม จำกัด		1.02	0.15
	บริษัท น้ำตาลท่ามะกา จำกัด		1.15	0.51
	บริษัท น้ำตาลนิวกุ้งวังสันทน์ จำกัด		0.56	0.46
	บริษัท อุตสาหกรรมมิตรเกษตร จำกัด		0.97	1.41
	บริษัท น้ำตาลราชบุรี จำกัด		0.82	0.20

ผู้ให้บริการ	ผู้รับบริการ	ลักษณะรายการ/เงื่อนไขสำคัญ	มูลค่า (ล้านบาท)	
			ปี 2555	ปี 2554
บริษัท ไทยซูการ์ เทอร์มิเนล จำกัด (มหาชน)	บริษัท น้ำตาลราชบุรี จำกัด	บริษัทฯ ให้บริการรับฝากเก็บสินค้ากากน้ำตาล โดยบริษัทคิดค่าบริการตามราคาตลาดทั่วไป	-	0.07
บริษัท ที เอส คลังสินค้า จำกัด	บริษัท น้ำตาลขอนแก่น จำกัด (มหาชน)	บริษัท ที เอส คลังสินค้า จำกัด ให้บริการรับฝากเก็บสินค้าน้ำตาลเพื่อส่งออก โดยบริษัทคิดค่าบริการตามปริมาณสินค้า และระยะเวลาการฝากซึ่งเป็นไปตามราคาตลาด	5.84	4.47
	บริษัท โรงงานน้ำตาลนิวกูญไทย จำกัด		7.38	3.89
	บริษัท ประจวบอุตสาหกรรม จำกัด		4.98	2.80
	บริษัท น้ำตาลท่ามะกา จำกัด		4.51	2.50
	บริษัท น้ำตาลนิวกว่างฮันหลี จำกัด		2.05	1.27
	บริษัท น้ำตาลราชบุรี จำกัด		2.98	2.70
	บริษัท อุตสาหกรรมมิตรเกษตร จำกัด		1.82	0.90
	บริษัท น้ำตาลและอ้อยตะวันออก จำกัด		-	0.09
บริษัท น้ำตาลขอนแก่น จำกัด (มหาชน)	บริษัท ไทยซูการ์ เทอร์มิเนล จำกัด (มหาชน)	เป็นเงินชดเชยค่าขนส่งน้ำตาลที่นำมาผ่านท่า โดยคิดค่าชดเชยตามระยะทาง และปริมาณสินค้าผ่านท่าอยู่ภายใต้บัญชีส่วนลดจ่าย ซึ่งบริษัท ไทยซูการ์ เทอร์มิเนล จำกัด (มหาชน) จะใช้อัตรามาตรฐานในการคิดค่าชดเชย	3.85	3.09
บริษัท โรงงานน้ำตาลนิวกูญไทย จำกัด			4.45	3.54
บริษัท ประจวบอุตสาหกรรม จำกัด			1.15	0.66
บริษัท น้ำตาลท่ามะกา จำกัด			2.18	0.94
บริษัท น้ำตาลราชบุรี จำกัด			1.35	1.27
บริษัท อุตสาหกรรมมิตรเกษตร จำกัด			1.32	0.36
บริษัท น้ำตาลนิวกว่างฮันหลี จำกัด			1.54	1.21
บริษัท ไทยซูการ์ เทอร์มิเนล จำกัด	บริษัท ที เอส ขนส่งและโลจิสติกส์ จำกัด	บริษัท ไทยซูการ์ เทอร์มิเนล จำกัด ให้บริการไฟฟ้าประปาให้กับบริษัท ที เอส ขนส่งและโลจิสติกส์ จำกัด โดยคิดค่าบริการตามที่จ่ายจริง	0.02	0.02
	บริษัท ที เอส ฟลาวมิลล์ จำกัด (มหาชน)		0.01	0.01
	บริษัท ที เอส จี แอสเซ็ท จำกัด		0.22	0.19
	บริษัท ที เอส อุตสาหกรรมน้ำมัน จำกัด		0.01	-
	บริษัท ที เอส ฟลาวมิลล์ จำกัด (มหาชน)	ค่าบริการผ่านท่าเทียบท่า ค่าบริการรถตัก และบริการขนส่งสินค้า โดยคิดค่าบริการตามราคาตลาดทั่วไป	3.03	-
	บริษัท ที เอส อุตสาหกรรมน้ำมัน จำกัด		0.34	0.45
	บริษัท ที เอส ขนส่งและโลจิสติกส์ จำกัด		0.01	0.01
บริษัท ที เอส ขนส่งและโลจิสติกส์ จำกัด	บริษัท ไทยซูการ์ เทอร์มิเนล จำกัด (มหาชน)	บริษัท ที เอส ขนส่งและโลจิสติกส์ จำกัด ให้บริการรักษาความปลอดภัยให้กับกลุ่มบริษัท โดยบริษัทคิดค่าบริการตามราคาตลาดทั่วไป	1.55	2.13
	บริษัท ที เอส คลังสินค้า จำกัด		2.99	1.13
	บริษัท ที เอส ฟลาวมิลล์ จำกัด (มหาชน)		0.82	0.60
	บริษัท ที เอส อุตสาหกรรมน้ำมัน จำกัด		0.82	0.60
	บริษัท ที เอส จี แอสเซ็ท จำกัด		0.82	0.54
	บริษัท ที เอส ฟลาวมิลล์ จำกัด (มหาชน)	บริษัท ที เอส ขนส่งและโลจิสติกส์ จำกัด ให้บริการขนส่งกับกลุ่มบริษัท โดยบริษัทคิดค่าบริการตามราคาตลาดทั่วไป	3.79	6.62
	บริษัท ไทยซูการ์ เทอร์มิเนล จำกัด (มหาชน)		0.02	-
	บริษัท ที เอส คลังสินค้า จำกัด		0.06	-
บริษัท พาราไฮเทค จำกัด	บริษัท ไทยซูการ์ เทอร์มิเนล จำกัด (มหาชน)	บริษัท พาราไฮเทค จำกัด ให้บริการเช่ารถยนต์ แก่บริษัทฯและบริษัทย่อย ตามราคาตลาดทั่วไป	-	0.36
บริษัท ไทยซูการ์ เทอร์มิเนล จำกัด	บริษัท ที เอส อุตสาหกรรมน้ำมัน จำกัด	บริษัทฯ ได้ขายรถยนต์ให้กับบริษัท ที เอส อุตสาหกรรมน้ำมัน จำกัด ตามราคาตลาดทั่วไป	1.45	-
บริษัท ที เอส ขนส่งและโลจิสติกส์ จำกัด	บริษัท ที เอส ฟลาวมิลล์ จำกัด (มหาชน)	บริษัท ที เอส ขนส่งและโลจิสติกส์ จำกัด ขายสินค้ากระสอบพลาสติกให้กับกลุ่มบริษัท โดยบริษัทคิดมูลค่าสินค้าตามราคาตลาดทั่วไป	10.64	9.31
	บริษัท ที เอส อุตสาหกรรมน้ำมัน จำกัด		-	-
	บริษัท น้ำตาลขอนแก่น จำกัด (มหาชน)		12.95	2.59
	บริษัท อุตสาหกรรมมิตรเกษตร จำกัด		4.43	0.52
	บริษัท น้ำตาลท่ามะกา จำกัด		6.06	4.50
	บริษัท น้ำตาลนิวกว่างฮันหลี จำกัด		3.98	2.83
	บริษัท โรงงานน้ำตาลนิวกูญไทย จำกัด		-	2.75
	บริษัท ประจวบอุตสาหกรรม จำกัด		-	1.73
	บริษัท น้ำตาลราชบุรี จำกัด		-	0.02

รายการบริการระหว่างกันข้างต้นเป็นไปตามเงื่อนไขการให้บริการตามปกติของธุรกิจ ซึ่งได้ผ่านการสอบทานจากที่ประชุมคณะกรรมการตรวจสอบครั้งที่ 1/2556 เมื่อวันที่ 22 กุมภาพันธ์ 2556

อนึ่ง เพื่อให้เป็นไปตามพระราชบัญญัติหลักทรัพย์และตลาดหลักทรัพย์ (ฉบับที่ 4) พ.ศ. 2551 ที่ประชุมคณะกรรมการครั้งที่ 8/2551 เมื่อวันที่ 31 กรกฎาคม 2551 ได้มีมติอนุมัติในหลักการให้ฝ่ายจัดการสามารถอนุมัติการทำธุรกรรมที่เป็นรายการปกติหรือรายการสนับสนุนธุรกิจหรือเงื่อนไขการค้าโดยทั่วไป และให้จัดทำรายงานสรุปการทำธุรกรรมเพื่อรายงานในการประชุมคณะกรรมการทุกครั้ง

9.1.2 ปริมาณรายการคงค้างและรายการอื่น ณ วันที่ 31 ธันวาคม 2555 และวันที่ 31 ธันวาคม 2554

บริษัทที่มีรายการคงค้างระหว่างกัน		ประเภทรายการ	มูลค่ารายการ (ล้านบาท)	
บริษัท	บุคคล / นิติบุคคลที่อาจมีความขัดแย้ง		ปี 2555	ปี 2554
บริษัท ไทยซูการ์ เทอร์มิเนล จำกัด (มหาชน)	บริษัท ที เอส คลังสินค้า จำกัด	ลูกหนี้การค้า	-	0.90
		ลูกหนี้อื่น	-	1.90
		เจ้าหนี้การค้า	0.26	1.45
		เงินมัดจำรับค่าเช่าโกดัง	0.97	4.95
		ดอกเบี้ยค้างจ่าย	-	0.09
	บริษัท ที เอส ฟลาวมิลล์ จำกัด (มหาชน)	เงินมัดจำรับค่าเช่าโกดัง	1.03	1.03
		ลูกหนี้อื่น	2.91	-
	บริษัท ที เอส อุตสาหกรรมน้ำมัน จำกัด	ดอกเบี้ยค้างรับ	-	0.60
		รายได้ค้างรับ	0.01	0.04
		เงินมัดจำรับค่าเช่าโกดังและที่ดิน	1.39	1.39
	บริษัท ที เอส ขนส่งและโลจิสติกส์ จำกัด	เงินมัดจำรับค่าเช่าโกดังและที่ดิน	0.66	0.63
		ลูกหนี้อื่น	0.03	-
	บริษัท ที เอส แอสเซท จำกัด	รายได้ค้างรับ	0.02	0.02
	บริษัท น้ำตาลขอนแก่น จำกัด (มหาชน)	ลูกหนี้การค้า	1.91	0.27
		ลูกหนี้อื่น	-	0.72
		ส่วนลดค้างจ่าย	0.78	0.18
	บริษัท น้ำตาลราชบุรี จำกัด	ลูกหนี้การค้า	0.13	0.71
		ส่วนลดค้างจ่าย	2.92	1.56
		ลูกหนี้อื่น	-	10.35
	บริษัท อุตสาหกรรมมิตรเกษตร จำกัด	ส่วนลดค้างจ่าย	1.31	0.36
		ลูกหนี้การค้า	0.03	-
	บริษัท น้ำตาลและอ้อยตะวันออก จำกัด	ลูกหนี้การค้า	-	0.01
	บริษัท โรงงานน้ำตาลนิวกูญไทย จำกัด	ลูกหนี้การค้า	0.64	1.60
		ส่วนลดค้างจ่าย	0.65	0.34
	บริษัท น้ำตาลนิวกว้างสันหล้า จำกัด	ลูกหนี้การค้า	-	0.35
		ส่วนลดค้างจ่าย	0.22	0.11
	บริษัท ประจวบอุตสาหกรรม จำกัด	ลูกหนี้การค้า	0.02	-
	บริษัท น้ำตาลท่ามะกา จำกัด	ส่วนลดค้างจ่าย	0.36	-
บริษัท ที เอส คลังสินค้า จำกัด	บริษัท ที เอส อุตสาหกรรมน้ำมัน จำกัด	ดอกเบี้ยค้างรับ	0.50	0.14
	บริษัท ที เอส ขนส่งและโลจิสติกส์ จำกัด	ดอกเบี้ยค้างรับ	0.01	0.02
	บริษัท ที เอส จี แอสเซท จำกัด	เงินมัดจำจ่ายค่าเช่าโกดัง	1.06	1.06
	บริษัท น้ำตาลราชบุรี จำกัด	ลูกหนี้การค้า	0.19	0.51
	บริษัท น้ำตาลขอนแก่น จำกัด (มหาชน)	ลูกหนี้การค้า	5.31	0.05
	บริษัท โรงงานน้ำตาลนิวกูญไทย จำกัด	ลูกหนี้การค้า	0.68	1.60
	บริษัท น้ำตาลท่ามะกา จำกัด	ลูกหนี้การค้า	0.15	0.43
	บริษัท น้ำตาลนิวกว้างสันหล้า จำกัด	ลูกหนี้การค้า	0.26	0.43

บริษัทที่มีรายการค้ำระหว่างกัน		ประเภทรายการ	มูลค่ารายการ (ล้านบาท)	
บริษัท	บุคคล / นิติบุคคลที่อาจมีความขัดแย้ง		ปี 2555	ปี 2554
บริษัท ที่ เอส คลังสินค้า	บริษัท อุตสาหกรรมมิตรเกษตร จำกัด	ลูกหนี้การค้า	0.03	0.10
	บริษัท ประจวบอุตสาหกรรม จำกัด	ลูกหนี้การค้า	0.02	-
บริษัท ที่ เอส ฟลาวมิลล์ จำกัด (มหาชน)	บริษัท ที่ เอส ขนส่งและโลจิสติกส์ จำกัด	เจ้าหนี้การค้า	0.82	0.39
		ค่าขนส่งค้ำจ่าย	-	0.28
	บริษัท ที่ เอส อุตสาหกรรมน้ำมัน จำกัด	เงินมัดจำจ่ายค่าเช่าโกดัง	0.49	0.49
บริษัท ที่ เอส จี แอสเซท จำกัด	บริษัท ที่ เอส อุตสาหกรรมน้ำมัน จำกัด	ดอกเบี้ยค้ำรับ	0.09	0.04
	บริษัท ที่ เอส ขนส่งและโลจิสติกส์ จำกัด	ดอกเบี้ยค้ำรับ	0.02	0.02
บริษัท ที่ เอส ขนส่งและโลจิสติกส์ จำกัด	บริษัท น้ำตาลขอนแก่น จำกัด	ลูกหนี้การค้า	-	2.78
	บริษัท ประจวบอุตสาหกรรม จำกัด	ลูกหนี้การค้า	-	0.93
	บริษัท น้ำตาลท่ามะกา จำกัด	ลูกหนี้การค้า	-	1.85

บริษัทที่มีรายการอื่นระหว่างกัน		ประเภทรายการ	มูลค่ารายการ (ล้านบาท)	
บริษัท	บุคคล / นิติบุคคลที่อาจมีความขัดแย้ง		ปี 2555	ปี 2554
บริษัท ไทยซูการ์ เทอร์มิเนล จำกัด (มหาชน)	บริษัท ที่ เอส ฟลาวมิลล์ จำกัด (มหาชน)	บมจ.ไทยซูการ์เทอร์มิเนล ได้รับ เงินปันผลจากบริษัทย่อย	98.82 -	- -

9.1.3 ค่าเช่าที่ดิน งวดปี 2555 สิ้นสุด 31 ธันวาคม 2555 และงวดปี 2554 สิ้นสุด 31 ธันวาคม 2554

ผู้ให้เช่า	ผู้เช่า	ลักษณะรายการที่สำคัญ	มูลค่ารายการ(ล้านบาท)	
			ปี 2555	ปี 2554
บริษัท ไทยซูการ์ เทอร์มิเนล จำกัด (มหาชน)	บริษัท ที่ เอส คลังสินค้า จำกัด	เช่าที่ดินพื้นที่ขนาด 8,767 ตารางเมตร สร้างอาคาร คลังสินค้าแบบเทกอง เพื่อไว้เก็บสินค้ารับฝาก	2.30	2.30
	บริษัท ที่ เอส ฟลาวมิลล์ จำกัด (มหาชน)	เช่าที่ดินพื้นที่ขนาด 7,013 ตารางเมตร สร้างอาคารสำนักงานและอาคารโรงงานผลิตแป้งสาลี	6.81	4.55
	บริษัท ที่ เอส จี แอสเซท จำกัด	เช่าที่ดินพื้นที่ขนาด 520 ตารางเมตร สร้างอาคารพักอาศัย เพื่อให้เช่า	0.09	0.09
		เช่าที่ดินพื้นที่ขนาด 6,250 ตารางเมตร สร้างอาคารคลังสินค้าแบบเทกอง เพื่อให้เช่า	1.12	1.12
	บริษัท ที่ เอส อุตสาหกรรมน้ำมัน จำกัด	เช่าที่ดินพื้นที่ขนาด 2,880 ตารางเมตร สร้างอาคารคลังสินค้าแบบเทกอง เพื่อให้เช่าคลังสินค้า	0.52	0.52
		เช่าที่ดินพื้นที่ขนาด 6,526 ตารางเมตร สร้างอาคารโรงกลั่นน้ำมันปาล์ม	2.74	2.74
	บริษัท ที่ เอส ขนส่งและโลจิสติกส์ จำกัด	เช่าที่ดินพื้นที่ขนาด 4,500 ตารางเมตร เพื่อประกอบธุรกิจโรงงานทอกระสอบ เช่าที่ดินพื้นที่ขนาด 200 ตารางเมตร เพื่อประกอบธุรกิจขนส่ง	0.83	0.83

ความจำเป็นและความสมเหตุสมผล : บริษัท ไทยซูการ์ เทอร์มิเนล จำกัด (มหาชน) ให้บริษัทย่อยเช่าที่ดินเพื่อประกอบธุรกิจ โดยมีสัญญาให้เช่าที่ดินอายุสัญญาเช่าคราวละ 1 ปี และ 3 ปี ซึ่งเมื่อครบกำหนดตามสัญญาจะสามารถต่ออายุสัญญาให้จนครบกำหนดการเช่า 30 ปี ซึ่งเป็นรายการที่ดำเนินตามธุรกิจปกติ ไม่มีเงื่อนไขพิเศษ และไม่มีการถ่ายเทผลประโยชน์ ระหว่างบริษัทฯ และผู้ที่เกี่ยวข้อง การกำหนดราคา สอดคล้องกับอัตราปกติที่สามารถเปรียบเทียบได้กับการทำรายการกับบุคคลอื่นที่ไม่มีความเกี่ยวข้องกันคณะกรรมการตรวจสอบของบริษัทฯ ได้สอบทานรายการระหว่างกันของบริษัทฯ และบริษัทย่อย มีความเห็นว่ารายการดังกล่าวเป็นรายการที่ดำเนินตามธุรกิจปกติ มีความจำเป็น และความสมเหตุสมผลของการทำรายการเพื่อก่อให้เกิดประโยชน์สูงสุดของบริษัทฯ

9.1.4 เงินกู้ยืม / เงินให้กู้ยืมระหว่างบริษัทและบริษัทย่อย งวดปี 2555 สิ้นสุด 31 ธันวาคม 2555

หน่วย : ล้านบาท

ผู้กู้	ผู้ให้กู้	ยอดยกมา	กู้เพิ่ม	ชำระคืน	ยอดคงเหลือ	ดอกเบี้ยจ่าย
		1 ม.ค. 55	ระหว่างงวด	ระหว่างงวด	31 ธ.ค. 55	ปี 2555
บริษัท ไทยซูการ์ เทอร์มิเนล จำกัด(มหาชน)	บริษัท ที่ เอส คลังสินค้า จำกัด	25	-	(25)	-	0.32
บริษัท ที่ เอส อุตสาหกรรมน้ำมัน	บริษัท ไทยซูการ์ เทอร์มิเนล จำกัด	70	-	(70)	-	1.91
	บริษัท ที่ เอส คลังสินค้า จำกัด	35	75	10	100	1.71
	บริษัท ที่ เอส จี แอสเซท จำกัด	16	8	-	24	0.50
บริษัท ที่ เอส ขนส่งและโลจิสติกส์ จำกัด	บริษัท ที่ เอส จี แอสเซท จำกัด	5	3	2	6	0.11
	บริษัท ที่ เอส คลังสินค้า จำกัด	10	-	1	9	0.18

ความจำเป็นและความสมเหตุสมผล : เป็นการสนับสนุนทางการเงินแก่บริษัทและบริษัทย่อย เพื่อใช้เป็นเงินทุนหมุนเวียนของกิจการ ซึ่งเป็นเงินกู้ยืมกำหนดระยะเวลาคืนเงินต้นภายใน 1 ปี ถึง 5 ปี โดยชำระดอกเบี้ยทุกเดือน และทุกๆ 3 เดือน โดยคิดอัตราดอกเบี้ยเท่ากับเงินฝากประจำ 3 เดือนของธนาคารพาณิชย์บวกด้วยร้อยละ 0.75 ต่อปี และอัตราร้อยละ MLR-2 ซึ่งต่ำกว่าอัตราดอกเบี้ยเงินกู้จากสถาบันการเงิน และผู้ให้กู้ยังได้รับผลตอบแทนในอัตราดอกเบี้ยสูงกว่าเงินฝากจากสถาบันการเงิน และในกรณีที่ผู้ให้กู้ยืมเงินมีต้นทุนทางการเงิน อัตราดอกเบี้ยจะเท่ากับอัตราดอกเบี้ยอัตราดอกเบี้ยเงินกู้ยืมจากสถาบันการเงินที่ผู้ให้กู้ยืมเงินมา โดยคณะกรรมการตรวจสอบของบริษัทฯ ได้สอบทานระหว่างกันของบริษัทและบริษัทย่อยมีความเห็นว่ารายการดังกล่าวเป็นรายการช่วยเหลือทางการเงินในการดำเนินตามธุรกิจปกติ มีความจำเป็นและความสมเหตุสมผลของการทำรายการเพื่อก่อให้เกิดประโยชน์สูงสุดของบริษัทฯ

9.1.5 การค้ำประกัน ณ วันที่ 31 ธันวาคม 2555 และ วันที่ 31 ธันวาคม 2554

บริษัทฯ มีภาระผูกพันเกี่ยวกับการค้ำประกันวงเงินสินเชื่อที่ได้รับจากธนาคาร ดังนี้

หน่วย : ล้านบาท

บริษัทผู้ใช้งานเงินกู้	บริษัทที่ค้ำประกันการชำระหนี้	ตัวสัญญาใช้เงินและเงินกู้ยืมจากสถาบันการเงิน		ความจำเป็นและความสมเหตุสมผล
		ณ 31 ธ.ค.55	ณ 31 ธ.ค.54	
บริษัท ไทยซูการ์ เทอร์มิเนล จำกัด (มหาชน)	บริษัท ที่ เอส ฟลาวมิลล์ จำกัด (มหาชน)	299.59	-	เพื่อลงทุนเพิ่มในธุรกิจน้ำมันปาล์ม ^{1/}
บริษัท ที่ เอส ฟลาวมิลล์ จำกัด (มหาชน)	บริษัท ไทยซูการ์ เทอร์มิเนล จำกัด (มหาชน)	220.16	440.49	เป็นเงินทุนหมุนเวียนในการซื้อวัตถุดิบจากต่างประเทศ ^{2/}
บริษัท ที่ เอส ขนส่งและโลจิสติกส์ จำกัด	บริษัท ไทยซูการ์ เทอร์มิเนล จำกัด (มหาชน)	15.70	3	เพื่อลงทุนในเครื่องจักรที่ใช้ในการผลิตและวัตถุดิบในการผลิตกระสอบพลาสติก ^{3/}
บริษัท ที่ เอส อุตสาหกรรมน้ำมัน จำกัด	บริษัท ไทยซูการ์ เทอร์มิเนล จำกัด (มหาชน) และบริษัท ที่ เอส ฟลาวมิลล์ จำกัด	707.17	695	เพื่อลงทุนในเครื่องจักรและโรงงานผลิตน้ำมันปาล์ม ^{4/}

^{1/} บริษัท ไทยซูการ์ เทอร์มิเนล จำกัด (มหาชน) ในปี 2555 ได้กู้ยืมเงินระยะยาวจากสถาบันการเงินวงเงินกู้ระยะยาวจำนวน 190 ล้านบาท โดยบริษัทผู้ใช้งานเงินกู้จำนวน 175 ล้านบาท ได้ชำระคืนงวดแรกในเดือนธันวาคม 2555 จำนวน 23.75 ล้านบาท คงเหลือ 151.25 ล้านบาท เพื่อซื้อที่ดินเพิ่มเติมที่ 13 ไร่ 82 ตารางวา และปรับปรุงคลังสินค้า ส่วนวงเงินกู้ 50 ล้านบาท ซึ่งในระหว่างปี 2555 บริษัทได้ชำระคืนเงินต้นจำนวน 1.66 ล้านบาท คงเหลือ 48.34 ล้านบาท เพื่อซื้อที่ดินเพิ่มเติมที่ 13 ไร่ 1 งาน 63 ตารางวา และบริษัทได้กู้ยืมเงินระยะสั้นจากสถาบันการเงินในรูปของตัวสัญญาใช้เงินจำนวน 100 ล้านบาท เพื่อลงทุนเพิ่มในธุรกิจน้ำมันปาล์ม โดยบริษัท ที่ เอส ฟลาวมิลล์ จำกัด (มหาชน) เป็นผู้ค้ำประกันการชำระหนี้ภายในวงเงิน 330 ล้านบาท

^{2/} บริษัท ที่ เอส ฟลาวมิลล์ จำกัด (มหาชน) ได้กู้ยืมเงินระยะสั้นจากสถาบันการเงินในรูปของตัวสัญญาใช้เงินจำนวน 95 ล้านบาท และเจ้าหน้าที่รัฐวิสาหกิจและเลตเตอร์ออฟเครดิตรวมจำนวน 125.16 ล้านบาท เพื่อซื้อวัตถุดิบข้าวสาลี โดยบริษัท ที่ เอส ฟลาวมิลล์ จำกัด (มหาชน) และบริษัท ไทยซูการ์ เทอร์มิเนล จำกัด (มหาชน) ร่วมค้ำประกันการชำระหนี้ภายในวงเงิน 1,365 ล้านบาท

^{3/} บริษัท ที่ เอส ขนส่งและโลจิสติกส์ จำกัด ในปี 2555 บริษัทได้กู้ยืมเงินระยะสั้นจากสถาบันการเงินในรูปของตั๋วสัญญาใช้เงินจำนวน 15 ล้านบาท เพื่อซื้อวัตถุดิบผลิตกระสอบพลาสติก และเจ้าหน้าที่รัฐซื้อจำนวน 0.7 ล้านบาท เพื่อซื้อเครื่องจักรโรงงานทดสอบ โดยบริษัท ไทยซูการ์ เทอร์มิเนล จำกัด (มหาชน) เป็นผู้ค้ำประกันการชำระภายในวงเงิน 85 ล้านบาท

^{4/} บริษัท ที่ เอส อุตสาหกรรมน้ำมัน จำกัด กู้ยืมเงินระยะสั้นจากสถาบันการเงิน เพื่อซื้อวัตถุดิบน้ำมันปาล์มจำนวน 670 ล้านบาท และบริษัท มีเจ้าหน้าที่รัฐซื้อจำนวน 37.17 ล้านบาท เพื่อลงทุนในเครื่องจักรที่ใช้ในการผลิตน้ำมัน โดยบริษัท ไทยซูการ์ เทอร์มิเนล จำกัด (มหาชน) และบริษัท ที่ เอส ฟลาวมิลล์ จำกัด (มหาชน) ร่วมค้ำประกันการชำระภายในวงเงิน 525 ล้านบาท และในปี 2554 บริษัทได้ชำระคืนเงินกู้จำนวน 10 ล้านบาท คงเหลือ 136 ล้านบาท

อนึ่ง บริษัท ได้ขอยกเลิกสัญญาค้ำประกันเพื่อประกันการจ่ายชำระหนี้ของบริษัท ที่ เอส ฟลาวมิลล์ จำกัด (มหาชน) วงเงิน 1,365 ล้านบาท ซึ่งสถาบันการเงินผู้ให้สินเชื่อได้แจ้งยกเลิกแล้ว เมื่อวันที่ 28 กันยายน 2555 นอกจากนี้บริษัท ได้ยกเลิกการใช้หลักทรัพย์ค้ำประกันร่วมกันในที่ดินพร้อมอาคารคลังสินค้ากรรมสิทธิ์ของบริษัท โดยถอนชื่อบริษัทย่อยดังกล่าวในฐานะผู้จำนองรวมเมื่อวันที่ 7 พฤศจิกายน 2555 และบริษัทย่อยได้ขอยกเลิกสัญญาค้ำประกันเพื่อประกันการจ่ายชำระหนี้ของกลุ่มบริษัทวงเงิน 855 ล้านบาท ซึ่งสถาบันการเงินผู้ให้สินเชื่อได้แจ้งยกเลิกแล้วเมื่อวันที่ 1 พฤศจิกายน 2555 และได้ยกเลิกการใช้หลักทรัพย์ค้ำประกันร่วมกันในอาคารโรงงาน และเครื่องจักรทั้งหมดกรรมสิทธิ์ของบริษัทย่อยโดยถอนชื่อบริษัท ในฐานะผู้จำนองรวมเมื่อวันที่ 7 พฤศจิกายน 2555

9.2 ความจำเป็นและความสมเหตุสมผลของการทำรายการ

รายการระหว่างกันที่เกิดขึ้นนั้นมีความจำเป็นและความสมเหตุสมผลของการทำรายการเพื่อก่อให้เกิดประโยชน์สูงสุดของบริษัท ซึ่งในปี 2555 และในปี 2554 ที่ผ่านมา บริษัท มีรายการระหว่างกันที่เกิดขึ้นกับบริษัทย่อยและกับบุคคลที่อาจมีความขัดแย้ง ซึ่งเป็นรายการที่ดำเนินการตามธุรกิจปกติ ไม่มีเงื่อนไขพิเศษและไม่มีการถ่ายเทผลประโยชน์ระหว่างบริษัท และผู้ที่เกี่ยวข้องกับการกำหนดราคา

อัตราค่าบริการ และ/หรือ อัตราดอกเบี้ย เป็นการกำหนดตามราคาที่ยอดคล้อยตามอัตราปกติที่สามารถเปรียบเทียบได้กับการทำรายการกับบุคคลอื่นที่ไม่มีความเกี่ยวข้องกัน ซึ่งได้เปิดเผยในหมายเหตุประกอบงบการเงินประจำปี 2555 และปี 2554 แล้ว

คณะกรรมการตรวจสอบของบริษัท ได้สอบทานรายการระหว่างกันของบริษัท และบริษัทย่อย อันได้แก่ รายการเช่าโกดังเช่าที่ดิน ค่าบริการต่างๆ เงินกู้ยืม ดอกเบี้ยเงินกู้ และอื่นๆ ซึ่งได้เปิดเผยในหมายเหตุประกอบงบการเงินประจำปี 2555 และปี 2554 แล้ว มีความเห็นว่ารายการดังกล่าวเป็นรายการที่ดำเนินการตามธุรกิจปกติ มีความจำเป็นและความสมเหตุสมผลของการทำรายการเพื่อก่อให้เกิดประโยชน์สูงสุดของบริษัท

9.3 มาตรการ หรือขั้นตอนการอนุมัติการทำรายการระหว่างกัน

บริษัท มีนโยบายในการทำรายการระหว่างกัน คือ รายการระหว่างกันนั้นต้องอยู่บนพื้นฐานของความจำเป็น ความสมเหตุสมผล และเป็นการดำเนินการเพื่อก่อให้เกิดประโยชน์สูงสุดต่อกลุ่มบริษัท ซึ่งเป็นไปในราคาและเงื่อนไขที่ไม่แตกต่างกับรายการที่มีกับบุคคลภายนอกที่ไม่เกี่ยวข้องกัน และในกรณีที่รายการระหว่างกันที่มีสาระสำคัญ บริษัทจะจัดให้มีการอนุมัติจากคณะกรรมการตรวจสอบและคณะกรรมการบริษัท รวมถึงที่ประชุมผู้ถือหุ้นตามแต่กรณี โดยกำหนดให้มีการออกเสียงในที่ประชุมนั้นๆ กรรมการหรือ ผู้ถือหุ้นซึ่งมีส่วนได้เสีย จะไม่มีสิทธิออกเสียงลงคะแนน ทั้งนี้ การดำเนินการใดๆ จะต้องเป็นไปตามข้อกำหนดที่เกี่ยวข้องของตลาดหลักทรัพย์แห่งประเทศไทย

9.4 นโยบายหรือแนวโหม้การทำรายการระหว่างกันในอนาคต

รายการค้าตามปกติของการดำเนินธุรกิจ เช่น เช่าโกดัง บริการขนถ่ายสินค้า บริการรับฝากสินค้า ค่ารักษาความปลอดภัย ค่าขนส่ง ระหว่างบริษัทและบริษัทย่อยและบริษัทที่เกี่ยวข้องกันรายการดังกล่าวจะยังคงมีอยู่ในอนาคต ซึ่งบริษัทจะดำเนินการโดยคำนึงถึงผลประโยชน์ของบริษัทเป็นสำคัญและราคาที่ต้องเป็นไปตามราคาตลาด

รายการเช่าพื้นที่ จะเป็นไปตามราคาตลาด และเป็นราคาเช่าที่เท่ากับการให้บุคคลอื่นเช่า

รายการกู้ยืมเงินกับบุคคลที่อาจมีความขัดแย้ง บริษัทไม่มีนโยบายที่จะกู้ยืมเงินกับบุคคลที่อาจมีความขัดแย้งในอนาคต เว้นแต่เป็นการสนับสนุนทางการเงินแก่บริษัท บริษัทย่อยและบริษัทร่วมตามความเหมาะสม

รายการพิเศษอื่นๆ เป็นรายการอื่นๆ นอกเหนือจากข้อ 1-4

รายการระหว่างกันของบริษัทหรือบริษัทย่อยเกิดขึ้นกับบุคคลที่อาจมีความขัดแย้งทางผลประโยชน์ มีส่วนได้ส่วนเสียหรืออาจมีความขัดแย้งทางผลประโยชน์อื่นใดในอนาคต บริษัทจะให้คณะกรรมการตรวจสอบเป็นผู้ให้ความเห็นเกี่ยวกับความจำเป็นและความเหมาะสมของรายการนั้น ในกรณีที่คณะกรรมการตรวจสอบไม่มีความชำนาญในการพิจารณารายการระหว่างกันที่อาจเกิดขึ้น บริษัทจะให้ผู้เชี่ยวชาญอิสระหรือผู้สอบบัญชีของบริษัท เป็นผู้ให้ความเห็นเกี่ยวกับรายการระหว่างกันดังกล่าว เพื่อนำไปใช้ประกอบการตัดสินใจของคณะกรรมการหรือผู้ถือหุ้นตามแต่กรณี

ทั้งนี้ รายการระหว่างกันที่อาจเกิดขึ้นในอนาคตนั้นคณะกรรมการบริษัทจะปฏิบัติให้เป็นตามกฎหมายว่าด้วยหลักทรัพย์และตลาดหลักทรัพย์ และข้อบังคับ ประกาศ คำสั่ง หรือข้อกำหนดของตลาดหลักทรัพย์แห่งประเทศไทย รวมตลอดถึงการปฏิบัติตามข้อกำหนดเกี่ยวกับการเปิดเผยข้อมูลการทำรายการเกี่ยวข้องกัน และการได้มาหรือจำหน่ายทรัพย์สินที่สำคัญของบริษัทหรือบริษัทย่อย

10. ฐานะการเงินและผลการดำเนินงาน

10.1 งบการเงิน

10.1.1 สรุปรายงานการสอบบัญชี

ในปี 2555 และ 2554 งบการเงินของบริษัทและงบการเงินรวมของบริษัทและบริษัทย่อย ตรวจสอบโดยนางสาวประภาศรี สีสกุล ผู้สอบบัญชีรับอนุญาตเลขที่ 4664 จากบริษัท สำนักงาน เอ เอ็ม ซี จำกัด ซึ่งงบการเงินสำหรับปีบัญชีสิ้นสุดวันที่ 31 ธันวาคม 2555 ได้จัดทำขึ้นตามมาตรฐานการบัญชีและมาตรฐานการรายงานทางการเงิน โดยในปี 2555 บริษัทและบริษัทย่อยได้ใช้มาตรฐานการรายงานทางการเงินที่ออกและปรับปรุงใหม่หลายฉบับที่ออกโดยสภาวิชาชีพบัญชี ซึ่งกำหนดให้ถือปฏิบัติกับงบการเงินสำหรับรอบระยะเวลาบัญชีที่เริ่มในหรือหลังวันที่ 1 มกราคม 2554 เป็นต้นไป บริษัทและบริษัทย่อยได้เปลี่ยนนโยบายการบัญชีเกี่ยวกับการบันทึกบัญชี โดยปรับย่องบการเงินรวมและงบเฉพาะกิจการ ณ วันที่ 31 ธันวาคม 2553 เพื่อสะท้อนการเปลี่ยนแปลงเนื่องจากการนำมาตรฐานการรายงานที่ออกและปรับปรุงใหม่ การเปลี่ยนแปลงนโยบายการบัญชีมาถือปฏิบัติโดยใช้ดุลยพินิจอย่างระมัดระวัง รวมทั้งมีการเปิดเผยข้อมูลสำคัญอย่างเพียงพอในหมายเหตุประกอบงบการเงินและได้ผ่านการตรวจสอบและให้ความเห็นอย่างไม่มีเงื่อนไขจากผู้สอบบัญชีรับอนุญาตที่เป็นอิสระ งบการเงินจึงสะท้อนฐานะการเงิน ผลการดำเนินงาน และกระแสเงินสดในรอบปีที่ผ่านมาที่เป็นจริง โปร่งใสและเป็นประโยชน์ต่อผู้ถือหุ้นและนักลงทุนทั่วไป

10.1.2 ตารางสรุปงบการเงิน

บริษัท ไทยซูการ์ เทอร์มิเนล จำกัด (มหาชน) และบริษัทย่อย งบดุลรวม

สำหรับปีสิ้นสุด 31 ธันวาคม 2553 ถึง 31 ธันวาคม 2555

ฐานะการเงิน	งบตรวจสอบ					
	2553	%	2554	%	2555	%
สินทรัพย์	(ปรับปรุงใหม่)		(ปรับปรุงใหม่)			
เงินสดและรายการเทียบเท่าเงินสด	56,994	2.57	102,104	3.70	137,025	3.85
ลูกหนี้การค้า	237,754	10.71	300,524	10.89	288,395	8.11
เงินลงทุนระยะยาวที่ครบกำหนดภายในหนึ่งปี	750	0.03	-	-	431	0.01
สินค้าคงเหลือ	269,819	12.16	691,061	25.03	1,166,760	32.80
ต้นทุนพัฒนาอสังหาริมทรัพย์	40,272	1.81	39,252	1.42	25,256	0.71
สินทรัพย์หมุนเวียนอื่น	12,004	0.54	7,360	0.27	9,622	0.27
รวมสินทรัพย์หมุนเวียน	617,593	27.83	1,140,301	41.30	1,627,489	45.75
สินทรัพย์ไม่หมุนเวียน						
เงินลงทุนในบริษัทที่เกี่ยวข้องกัน	-	-	3,161	0.11	3,555	0.10
เงินลงทุนระยะยาว	2,966	0.13	-	-	-	-
อสังหาริมทรัพย์เพื่อการลงทุน	80,912	3.65	80,452	2.91	240,288	6.75
ที่ดิน อาคารและอุปกรณ์ - สุทธิ	1,516,971	68.36	1,532,285	55.50	1,681,406	47.26
สินทรัพย์ไม่หมุนเวียน	759	0.03	4,580	0.17	4,844	0.14
รวมสินทรัพย์ไม่หมุนเวียน	1,601,608	72.17	1,620,478	58.70	1,930,093	54.25
รวมสินทรัพย์	2,219,201	100.00	2,760,779	100.00	3,557,582	100.00
หนี้สิน						
เงินเบิกเกินบัญชีและเงินกู้ยืมระยะสั้นจากสถาบันการเงิน	457,281	20.61	942,493	34.14	1,043,034	29.32
เจ้าหนี้การค้า	89,932	4.05	104,388	3.78	359,066	10.09
ส่วนของหนี้ระยะยาวที่ถึงกำหนดชำระภายในหนึ่งปี	60,000	2.70	80,000	2.90	57,460	1.62
ภาษีเงินได้นิติบุคคลค้างจ่าย	22,648	1.02	26,327	0.95	8,940	0.25
ส่วนลดค้างจ่าย	21,560	0.97	19,515	0.71	14,681	0.41
หนี้สินตามสัญญาเช่าระยะยาว	-	-	-	-	1,635	0.05
หนี้สินหมุนเวียนอื่น	14,649	0.66	14,962	0.54	13,892	0.39
รวมหนี้สินหมุนเวียน	666,070	30.01	1,187,685	43.02	1,498,708	42.13
เงินกู้ยืมระยะยาวจากสถาบันการเงิน	206,000	9.28	116,000	4.20	142,130	4.00
หนี้สินตามสัญญาเช่าระยะยาว-สุทธิ	-	-	-	-	7,856	0.22
เงินมัดจำรับค่าเช่าที่ดินและที่ดิน	2,523	0.11	2,263	0.08	874	0.02
ภาระผูกพันผลประโยชน์พนักงาน	21,283	0.96	26,392	0.96	19,035	0.54
หนี้สินไม่หมุนเวียน	761	0.03	797	0.03	1,346	0.04
รวมหนี้สินไม่หมุนเวียน	230,567	10.39	145,452	5.27	171,241	4.81
รวมหนี้สิน	896,637	40.40	1,333,137	48.29	1,669,949	46.94
ส่วนของผู้ถือหุ้น						
ทุนจดทะเบียน	132,000	5.95	132,000	4.78	132,000	3.71
ทุนชำระแล้ว	132,000	5.95	132,000	4.78	132,000	3.71
องค์ประกอบอื่นของส่วนของผู้ถือหุ้น	501,507	22.60	501,707	18.17	700,166	19.68
กำไรสะสม						
จัดสรรแล้ว : สรรองตามกฎหมาย	13,200	0.59	13,200	0.48	13,200	0.37
ยังไม่จัดสรร	606,342	27.32	702,618	25.45	788,094	22.15
รวมส่วนของผู้ถือหุ้นบริษัทใหญ่	1,253,049	56.46	1,349,525	48.88	1,633,460	45.91
ส่วนของผู้มีส่วนได้เสียที่ไม่มีอำนาจควบคุมของบริษัทย่อย	69,515	3.13	78,117	2.83	254,173	7.14
รวมส่วนของผู้ถือหุ้น	1,322,564	59.60	1,427,642	51.71	1,887,633	53.06
รวมหนี้สินและส่วนของผู้ถือหุ้น	2,219,201	100.00	2,760,779	100.00	3,557,582	100.00



บริษัท ไทยซูการ์ เทอร์มิเนล จำกัด (มหาชน)
งบดุลเฉพาะกิจการ
สำหรับปีสิ้นสุด 31 ธันวาคม 2553 ถึง 31 ธันวาคม 2555

ฐานะการเงิน	งบตรวจสอบ					
	2553	%	2554	%	2555	%
สินทรัพย์	(ปรับปรุงใหม่)		(ปรับปรุงใหม่)			
เงินสดและรายการเทียบเท่าเงินสด	4,412	0.43	11,550	1.14	10,132	0.68
ลูกหนี้การค้า	16,624	1.62	17,025	1.68	9,277	0.62
เงินให้กู้ยืมระยะสั้นกับบริษัทย่อย	19,000	1.85	19,000	1.87	-	-
ต้นทุนพัฒนาอสังหาริมทรัพย์	34,186	3.33	37,223	3.66	23,228	1.56
สินทรัพย์หมุนเวียนอื่น	689	0.07	768	0.08	1,039	0.07
รวมสินทรัพย์หมุนเวียน	74,911	7.29	85,566	8.42	43,676	2.93
สินทรัพย์ไม่หมุนเวียน						
เงินลงทุนในบริษัทย่อย	508,543	49.51	508,543	50.04	805,741	54.12
เงินให้กู้ยืมระยะยาวแก่กิจการที่เกี่ยวข้องกัน	73,000	7.11	51,000	5.02	-	-
เงินลงทุนระยะยาว	2,523	0.25	2,724	0.27	3,555	0.24
อสังหาริมทรัพย์เพื่อการลงทุน	77,943	7.59	76,005	7.48	266,030	17.87
ที่ดิน อาคารและอุปกรณ์ - สุทธิ	290,201	28.25	291,243	28.66	365,662	24.56
สินทรัพย์ไม่หมุนเวียน	22	0.00	1,181	0.12	4,009	0.27
รวมสินทรัพย์ไม่หมุนเวียน	952,232	92.71	930,696	91.58	1,444,997	97.07
รวมสินทรัพย์	1,027,143	100.00	1,016,262	100.00	1,488,673	100.00
หนี้สิน						
เงินเบิกเกินบัญชีและเงินกู้ยืมระยะสั้นจากสถาบันการเงิน	34,000	3.31	-	-	100,000	6.72
เจ้าหนี้การค้า	4,983	0.49	10,134	1.00	12,367	0.83
เงินกู้ยืมระยะสั้นจากบริษัทย่อย	-	-	25,000	2.46	-	-
ส่วนของหนี้ระยะยาวที่ถึงกำหนดชำระภายในหนึ่งปี	20,000	1.95	-	-	57,460	3.86
ภาษีเงินได้นิติบุคคลค้างจ่าย	1,846	0.18	9,184	0.90	1,472	0.10
ส่วนลดค้างจ่าย	21,560	2.10	19,515	1.92	14,682	0.99
หนี้สินตามสัญญาเช่าระยะยาว	-	-	-	-	1,037	0.07
หนี้สินหมุนเวียนอื่น	1,502	0.15	3,226	0.32	1,353	0.09
รวมหนี้สินหมุนเวียน	83,891	8.17	67,059	6.60	188,371	12.65
เงินกู้ยืมระยะยาวจากบริษัทย่อย	35,000	3.41	-	-	-	-
เงินกู้ยืมระยะยาวจากสถาบันการเงิน	-	-	-	-	142,130	9.55
หนี้สินตามสัญญาเช่าระยะยาว-สุทธิ	-	-	-	-	5,577	0.37
ภาระผูกพันผลประโยชน์พนักงาน	13,327	1.30	15,010	1.48	11,713	0.79
เงินมัดจำรับค่าเช่าที่ดิน	8,258	0.80	10,263	1.01	5,417	0.36
รวมหนี้สินไม่หมุนเวียน	56,585	5.51	25,273	2.49	164,837	11.07
รวมหนี้สิน	140,476	13.68	92,332	9.09	353,208	23.73
ส่วนของผู้ถือหุ้น						
ทุนจดทะเบียน	132,000	12.85	132,000	12.99	132,000	8.87
ทุนชำระแล้ว	132,000	12.85	132,000	12.99	132,000	8.87
องค์ประกอบอื่นของส่วนของผู้ถือหุ้น	230,501	22.44	230,702	22.70	279,774	18.79
กำไรสะสม						
จัดสรรแล้ว : สำรองตามกฎหมาย	13,200	1.29	13,200	1.30	13,200	0.89
ยังไม่จัดสรร	510,966	49.75	548,028	53.93	710,491	47.73
รวมส่วนของผู้ถือหุ้นบริษัทใหญ่	886,667	86.32	923,930	90.91	1,135,465	76.27
รวมส่วนของผู้ถือหุ้น	886,667	86.32	923,930	90.91	1,135,465	76.27
รวมหนี้สินและส่วนของผู้ถือหุ้น	1,027,143	100.00	1,016,262	100.00	1,488,673	100.00



บริษัท ไทยซูการ์ เทอร์มิเนล จำกัด (มหาชน)
งบกำไรขาดทุนรวม
สำหรับปีสิ้นสุด 31 ธันวาคม 2553 ถึง 31 ธันวาคม 2555

หน่วย : พันบาท

งบกำไร (ขาดทุน)	งบตรวจสอบ					
	2553	%	2554	%	2555	%
รายได้จากการบริการ						
รายได้จากการบริการ	112,992	6.22	266,687	11.38	364,772	11.88
รายได้จากธุรกิจอสังหาริมทรัพย์	2,265	0.12	23,000	0.98	8,860	0.29
รายได้จากการขาย	1,700,486	60.45	2,052,850	87.63	2,697,479	87.83
รวมรายได้จากการดำเนินงาน	1,815,743	100.00	2,342,537	100.00	3,071,111	100.00
ต้นทุนจากการดำเนินงาน						
ต้นทุนการให้บริการ	60,634	3.34	109,789	4.69	143,978	4.69
ต้นทุนจากธุรกิจอสังหาริมทรัพย์	1,605	0.09	14,321	0.61	13,996	0.46
ต้นทุนขาย	1,517,704	83.59	1,818,976	77.65	2,548,294	82.98
รวมต้นทุนจากการดำเนินงาน	1,579,943	87.01	1,943,086	82.95	2,706,268	88.12
กำไรขั้นต้น	235,800	12.99	399,451	17.05	364,843	11.88
รายได้เงินชดเชยจากบริษัทประกันภัย	-	-	-	-	25,985	0.85
รายได้เงินปันผล	53	0.00	73	0.00	86	0.00
รายได้อื่น	17,247	0.95	19,890	0.85	22,388	0.73
ค่าใช้จ่ายในการขาย	(23,853)	(1.31)	(27,818)	(1.19)	(53,273)	(1.73)
ค่าใช้จ่ายในการบริหาร	(94,101)	(5.18)	(104,882)	(4.48)	(125,979)	(4.10)
รายการขาดทุนจากวัตถุดิบเสียหายจากไฟไหม้	-	-	(33,586)	(1.43)	-	-
ต้นทุนทางการเงิน	(27,330)	(1.51)	(45,694)	(1.95)	(52,148)	(1.70)
กำไรก่อนภาษีเงินได้นิติบุคคล	107,816	5.94	207,434	8.86	181,902	5.92
ภาษีเงินได้นิติบุคคล	(45,301)	(2.49)	(68,636)	(2.93)	(52,023)	(1.69)
กำไรสุทธิ	62,515	3.44	138,798	5.93	129,879	4.23
การแบ่งปันกำไร						
ส่วนที่เป็นของผู้ถือหุ้นบริษัทใหญ่	66,120	3.64	127,956	5.46	117,156	3.81
ส่วนที่เป็นของผู้มีส่วนได้เสียที่ไม่มีอำนาจควบคุมของบริษัทย่อย	(3,605)	(0.20)	10,842	0.46	12,723	0.41
กำไรสุทธิ	62,515	3.44	138,798	5.93	129,879	4.23
กำไรต่อหุ้นส่วนที่เป็นของผู้ถือหุ้นบริษัทฯ (หน่วย : บาท)	0.50		0.97		0.89	
จำนวนหุ้นสามัญ (หน่วย : พันหุ้น)	132,000		132,000		132,000	



บริษัท ไทยชูการ์ เทอร์มิเนล จำกัด (มหาชน)
งบกำไรขาดทุนเฉพาะกิจการ
สำหรับปีสิ้นสุด 31 ธันวาคม 2553 ถึง 31 ธันวาคม 2555

หน่วย : พันบาท

งบกำไร (ขาดทุน)	งบตรวจสอบ					
	2553	%	2554	%	2555	%
รายได้จากการบริการ						
รายได้จากการบริการ	116,993	99.30	200,625	91.58	247,025	96.54
รายได้จากธุรกิจอสังหาริมทรัพย์	820	0.70	18,450	8.42	8,860	3.46
รวมรายได้จากการดำเนินงาน	117,813	100.00	219,075	100.00	255,885	100.00
ต้นทุนจากการดำเนินงาน						
ต้นทุนการให้บริการ	40,955	34.76	80,163	36.59	86,381	33.76
ต้นทุนจากธุรกิจอสังหาริมทรัพย์	530	0.45	10,225	4.67	13,996	5.47
รวมต้นทุนจากการดำเนินงาน	41,485	35.21	90,388	41.26	100,377	39.23
กำไรขั้นต้น	76,328	64.79	128,687	58.74	155,508	60.77
รายได้เงินปันผล	93,889	79.69	73	0.03	98,903	38.65
รายได้อื่น	10,738	9.11	7,798	3.56	11,331	4.43
ค่าใช้จ่ายในการขาย	(325)	(0.28)	(1,475)	(0.67)	(986)	(0.39)
ค่าใช้จ่ายในการบริหาร	(28,104)	(23.85)	(33,939)	(15.49)	(35,949)	(14.05)
ต้นทุนทางการเงิน	(5,594)	(4.75)	(1,967)	(0.90)	(6,934)	(2.71)
กำไรก่อนภาษีเงินได้นิติบุคคล	146,932	124.72	99,177	45.27	221,873	86.71
ภาษีเงินได้นิติบุคคล	(14,812)	(12.57)	(30,435)	(13.89)	(27,730)	(10.84)
กำไรสุทธิ	132,120	112.14	68,742	31.38	194,143	75.87
กำไรต่อหุ้นส่วนที่เป็นของผู้ถือหุ้นบริษัทฯ (หน่วย : บาท)	1.00		0.52		1.47	
จำนวนหุ้นสามัญ (หน่วย : พันหุ้น)	132,000		132,000		132,000	



บริษัท ไทยซูการ์ เทอร์มิเนล จำกัด (มหาชน) และบริษัทย่อย

งบกระแสเงินสดรวม

สำหรับปีสิ้นสุด 31 ธันวาคม 2553 ถึง 31 ธันวาคม 2555

รายการ	งบตรวจสอบ		
	2553	2554	2555
กระแสเงินสดจากกิจกรรมดำเนินงาน			
กำไรสุทธิก่อนภาษีเงินได้นิติบุคคล	107,816	207,434	181,902
รายการปรับกระทบกำไรสุทธิเป็นเงินสดรับ (จ่าย) จากกิจการดำเนินงาน			
รายได้เงินปันผล	(53)	(73)	(87)
รายได้เงินชดเชยค่าเสียหายจากบริษัทประกันภัย	-	-	(25,985)
รายการขาดทุนจากวัตถุดิบเสียหายจากไฟไหม้	-	33,586	-
ขาดทุนจากราคาทุนของสินค้าสูงกว่ามูลค่าสุทธิที่ได้รับ	2,556	(2,556)	76,949
ขาดทุนจากมูลค่าต้นทุนพัฒนาอสังหาริมทรัพย์ลดลง	-	-	8,234
ส่วนเกินพันธบัตรตัดจำหน่าย	3	5	5
กำไรจากการจำหน่ายเงินลงทุนระยะยาวอื่น	-	-	25
หนี้สงสัยจะสูญ (โอนกลับรายการ)	(1,240)	(2,993)	2,449
ค่าเสื่อมราคา	63,246	58,299	67,822
(กำไร)ขาดทุนจากการจำหน่ายและรื้อถอนสินทรัพย์	318	(653)	(2,600)
ขาดทุนจากการด้อยค่าอสังหาริมทรัพย์เพื่อการลงทุน (โอนกลับรายการ)	-	-	(282)
ขาดทุนจากการด้อยค่าที่ดิน อาคาร และอุปกรณ์	-	-	920
ค่าใช้จ่ายผลประโยชน์พนักงาน	-	4,349	2,386
(กำไร)ขาดทุนจากอัตราแลกเปลี่ยนที่ยังไม่เกิดขึ้น	1	249	(166)
ผลกำไรจากการประมาณตามหลักคณิตศาสตร์ประกันภัย	-	-	(9,065)
ดอกเบี้ยรับ	-	(713)	(992)
ดอกเบี้ยจ่าย	26,303	44,785	50,962
กำไรจากการดำเนินงานก่อนการเปลี่ยนแปลงในสินทรัพย์และหนี้สินดำเนินงาน	198,950	341,719	352,477
สินทรัพย์ดำเนินงาน(เพิ่มขึ้น)ลดลง			
ลูกหนี้การค้าและตัวเงินรับ	(108,725)	(59,777)	9,687
สินค้าคงเหลือ	55,906	(452,272)	(552,648)
ต้นทุนพัฒนาอสังหาริมทรัพย์	1,066	1,020	5,761
สินทรัพย์หมุนเวียน	583	3,727	(2,208)
สินทรัพย์ไม่หมุนเวียนอื่น	(507)	(2,972)	(263)
หนี้สินดำเนินงานเพิ่มขึ้น (ลดลง)			
เจ้าหนี้การค้า	58,931	10,637	257,296
ส่วนลดค้างจ่าย	4,353	(2,045)	(4,833)
หนี้สินหมุนเวียนอื่น	11,165	312	(1,070)
เงินมัดจำรับจากค่าเช่าโกดังและที่ดิน	(4,345)	(260)	(1,389)
ภาระผูกพันผลประโยชน์พนักงาน	-	(1,481)	(677)
หนี้สินไม่หมุนเวียนอื่น	703	36	549
เงินสดรับ(จ่าย)จากกิจกรรมดำเนินงาน	218,080	(161,356)	62,682
ดอกเบี้ยรับ	-	713	984
ดอกเบี้ยจ่าย	(29,184)	(44,675)	(50,847)
รับเงินชดเชยจากบริษัทประกันภัย	-	-	25,985
จ่ายภาษีเงินได้	(36,572)	(64,958)	(68,559)
เงินสดสุทธิได้มา (ใช้ไป) ในกิจกรรมดำเนินงาน	152,324	(270,276)	(29,755)



บริษัท ไทยซูการ์ เทอร์มิเนล จำกัด (มหาชน) และบริษัทย่อย

งบกระแสเงินสดรวม(ต่อ)

สำหรับปีสิ้นสุด 31 ธันวาคม 2553 ถึง 31 ธันวาคม 2555

รายการ	งบตรวจสอบ		
	2553	2554	2555
กระแสเงินสดจากกิจกรรมลงทุน			
เงินสตรับจากเงินปันผล	53	73	87
เงินสตรับจากการจำหน่ายเงินลงทุนระยะยาวอื่น	4,500	750	2,960
เงินสดจ่ายจากการลงทุนเพิ่มในเงินลงทุนระยะยาวอื่น	(263)	-	(3,429)
ซื้ออสังหาริมทรัพย์เพื่อการลงทุน	(273)	(1,036)	(159,813)
ซื้อที่ดิน อาคาร และอุปกรณ์	(179,990)	(65,032)	(95,934)
เงินสตรับจากการจำหน่ายสินทรัพย์ถาวร	1,362	1,193	2,783
เงินสดจ่ายซื้อสินทรัพย์ไม่มีตัวตน	-	(2,327)	-
เงินสดสุทธิได้มา(ใช้ไป)ในกิจกรรมลงทุน	(174,611)	(66,379)	(253,346)
กระแสเงินสดจากกิจกรรมจัดหาเงิน			
เพิ่มขึ้น(ลดลง)เงินกู้ยืมระยะสั้นจากสถาบันการเงิน	128,982	485,213	100,541
เพิ่มขึ้น(ลดลง)เงินกู้ยืมระยะสั้นจากบุคคลหรือกิจการอื่น	(58,000)	-	-
จ่ายชำระเจ้าหนี้ค่าทรัพย์สิน	(3,033)	(1,767)	(7,674)
รับเงินกู้ยืมระยะยาวจากสถาบันการเงิน	177,096	-	225,000
จ่ายชำระเงินกู้ยืมระยะยาวจากสถาบันการเงิน	(200,000)	(70,000)	(221,410)
จ่ายชำระหนี้สินตามสัญญาเช่าระยะยาว	-	-	(694)
เงินปันผลจ่าย	-	(31,680)	(31,680)
จ่ายเงินปันผลให้ผู้มีส่วนได้เสียที่ไม่มีอำนาจในการควบคุมของบริษัทย่อย	(1,121)	-	(1,183)
เงินสตรับจากส่วนได้เสียที่ไม่มีอำนาจในการควบคุมของบริษัทย่อย	-	-	255,122
จ่ายชำระคืนทุนให้ผู้มีส่วนได้เสียที่ไม่มีอำนาจในการควบคุมของบริษัทย่อย	(2,367)	-	-
เงินสดสุทธิได้มา(ใช้ไป)ในกิจกรรมจัดหาเงิน	41,557	381,766	318,022
เงินสดและรายการเทียบเท่าเงินสดเพิ่มขึ้น (ลดลง) สุทธิ	19,270	45,111	34,921
เงินสดและรายการเทียบเท่าเงินสดต้นงวด	37,723	56,993	102,104
เงินสดและรายการเทียบเท่าเงินสดปลายงวด	56,993	102,104	137,025



บริษัท ไทยซูการ์ เทอร์มิเนล จำกัด (มหาชน)
งบกระแสเงินสดเฉพาะกิจการ
สำหรับปีสิ้นสุด 31 ธันวาคม 2553 ถึง 31 ธันวาคม 2555

รายการ	งบตรวจสอบ		
	2553	2554	2555
กระแสเงินสดจากกิจกรรมดำเนินงาน			
กำไรสุทธิก่อนภาษีเงินได้นิติบุคคล	146,933	99,177	221,873
รายการปรับกระทบกำไรสุทธิเป็นเงินสดรับ (จ่าย) จากกิจการดำเนินงาน			
รายได้เงินปันผล	(93,890)	(73)	(98,903)
ขาดทุนจากมูลค่าต้นทุนพัฒนาอสังหาริมทรัพย์ลดลง	-	-	8,234
ส่วนเกินปันรับตัดจำหน่าย	3	(1)	(1)
กำไรจากการจำหน่ายเงินลงทุนระยะยาวอื่น	-	-	25
ค่าเสื่อมราคา	6,218	7,234	6,219
(กำไร)ขาดทุนจากการจำหน่ายและรื้อถอนสินทรัพย์	(743)	(674)	(686)
ค่าใช้จ่ายผลประโยชน์พนักงาน		1,683	1,193
ผลกำไรจากการประมาณตามหลักคณิตศาสตร์ประกันภัย	-	-	(4,074)
ดอกเบี้ยรับ		(605)	(2,134)
ดอกเบี้ยจ่าย	5,594	1,967	6,934
กำไรจากการดำเนินงานก่อนการเปลี่ยนแปลงในสินทรัพย์และหนี้สินดำเนินงาน	64,115	108,708	138,680
สินทรัพย์ดำเนินงาน(เพิ่มขึ้น)ลดลง			
ลูกหนี้การค้าและตัวเงินรับ	(9,278)	(107)	7,152
ต้นทุนพัฒนาอสังหาริมทรัพย์	(9)	(3,037)	5,762
สินทรัพย์หมุนเวียน	416	(79)	(272)
สินทรัพย์ไม่หมุนเวียนอื่น	(1)	-	(2,827)
หนี้สินดำเนินงานเพิ่มขึ้น (ลดลง)			
เจ้าหนี้การค้า	(1,058)	5,158	1,238
ส่วนลดค้างจ่าย	4,353	(2,045)	(4,833)
เงินมัดจำรับจากค่าเช่าโกดังและที่ดิน	(3,666)	2,005	(4,846)
ภาระผูกพันผลประโยชน์พนักงาน	-	-	(416)
หนี้สินหมุนเวียนอื่น	447	1,724	(1,873)
เงินสดรับ(จ่าย)จากกิจกรรมดำเนินงาน	55,319	112,327	137,765
ดอกเบี้ยรับ	-	312	2,730
ดอกเบี้ยจ่าย	(5,700)	(1,975)	(6,877)
จ่ายภาษีเงินได้	(16,554)	(23,096)	(35,442)
เงินสดสุทธิได้มา (ใช้ไป) ในกิจกรรมดำเนินงาน	33,065	87,568	98,176

บริษัท ไทยซูการ์ เทอร์มิเนล จำกัด (มหาชน)
งบกระแสเงินสดเฉพาะกิจการ (ต่อ)
สำหรับปีสิ้นสุด 31 ธันวาคม 2553 ถึง 31 ธันวาคม 2555

รายการ	งบตรวจสอบ		
	2553	2554	2555
กระแสเงินสดจากกิจกรรมลงทุน			
เพิ่มขึ้น(ลดลง) เงินให้กู้ยืมระยะสั้นแก่กิจการที่เกี่ยวข้องกัน	(19,000)	-	19,000.00
เงินสดรับจากการลงทุนในบริษัทย่อย	197,633	-	-
เงินสดจ่ายซื้อเงินลงทุนในบริษัทย่อย	-	-	(297,198)
เงินสดรับจากเงินปันผล	93,889	73	98,903
เงินสดรับจากการจำหน่ายเงินลงทุนระยะยาวอื่น	4,500	-	2,960
เงินสดจ่ายจากการลงทุนเพิ่มในเงินลงทุนระยะยาวอื่น	-	-	(3,429)
เงินสดจ่ายจากการให้กู้ยืมระยะยาวแก่บริษัทที่เกี่ยวข้อง	(73,000)	-	-
เงินสดรับจากการรับชำระเงินให้กู้ยืมระยะยาวแก่บริษัทที่เกี่ยวข้อง	-	22,000	51,000
ซื้อสินทรัพย์เพื่อการลงทุน	(8,207)	(2,341)	(189,809)
ซื้อที่ดิน อาคารและอุปกรณ์	(2,998)	(4,509)	(24,852)
เงินสดรับจากการจำหน่ายสินทรัพย์ถาวร	743	1,187	1,314
เงินสดจ่ายซื้อสินทรัพย์ไม่มีตัวตน	-	(1,160)	-
เงินสดสุทธิได้มา(ใช้ไป)ในกิจกรรมลงทุน	193,560	15,250	(342,111)
กระแสเงินสดจากกิจกรรมจัดหาเงิน			
เพิ่มขึ้น(ลดลง)เงินกู้ยืมระยะสั้นจากสถาบันการเงิน	(25,000)	(34,000)	100,000
เพิ่มขึ้น(ลดลง)เงินกู้ยืมระยะสั้นบริษัทย่อยและบริษัทที่เกี่ยวข้องกัน	(10,000)	(10,000)	-
เพิ่มขึ้น(ลดลง)เงินกู้ยืมระยะยาวจากสถาบันการเงิน	(160,000)	(20,000)	199,590
เพิ่มขึ้น(ลดลง)เงินกู้ยืมระยะยาวจากบริษัทย่อยและบริษัทที่เกี่ยวข้อง	(30,000)	-	(25,000)
จ่ายชำระหนี้สินตามสัญญาเช่าระยะยาว	-	-	(393)
เงินปันผลจ่าย	-	(31,680)	(31,680)
เงินสดสุทธิได้มา(ใช้ไป)ในกิจกรรมจัดหาเงิน	(225,000)	(95,680)	242,517
เงินสดและรายการเทียบเท่าเงินสดเพิ่มขึ้น (ลดลง) สุทธิ	1,625	7,138	(1,418)
เงินสดและรายการเทียบเท่าเงินสดต้นงวด	2,787	4,412	11,550
เงินสดและรายการเทียบเท่าเงินสดปลายงวด	4,412	11,550	10,132

10.1.3 อัตราส่วนทางการเงินที่สำคัญ

อัตราส่วนทางการเงินรวม	หน่วย	งบตรวจสอบ		
		2553	2554	2555
อัตราส่วนสภาพคล่อง				
อัตราส่วนสภาพคล่อง	เท่า	0.93	0.96	1.09
อัตราส่วนสภาพคล่องหมุนเร็ว	เท่า	0.41	0.33	0.87
อัตราส่วนสภาพคล่องกระแสเงินสด	เท่า	0.26	(0.29)	(0.02)
อัตราส่วนหมุนเวียนลูกหนี้การค้า	เท่า	9.98	8.71	10.58
ระยะเวลาเก็บหนี้เฉลี่ย	วัน	36.08	41.31	34.04
อัตราส่วนหมุนเวียนสินค้าคงเหลือ	เท่า	5.69	4.27	2.90
ระยะเวลาการขายสินค้าเฉลี่ย	วัน	63.31	84.25	123.97
อัตราส่วนหมุนเวียนเจ้าหนี้	เท่า	9.58	21.61	14.32
ระยะเวลาการชำระหนี้	วัน	37.70	16.66	25.14
วงจรเงินสด	วัน	61.69	108.90	132.87
อัตราส่วนแสดงความสามารถในการหาทำกำไร				
อัตรากำไรขั้นต้น	%	12.99	17.05	11.88
อัตรากำไรจากการดำเนินงาน	%	7.37	12.13	6.67
อัตรากำไรอื่น	%	0.01	0.01	0.84
อัตราส่วนเงินสดต่อการทำกำไร	%	1.13	(0.94)	(0.14)
อัตรากำไรสุทธิ	%	3.41	5.88	4.16
อัตราผลตอบแทนผู้ถือหุ้น	%	4.41	10.09	7.84
อัตราส่วนแสดงประสิทธิภาพในการดำเนินงาน				
อัตราผลตอบแทนจากสินทรัพย์	%	2.79	5.57	4.11
อัตราผลตอบแทนจากสินทรัพย์ถาวร	%	7.87	12.22	10.29
อัตราหมุนของสินทรัพย์	เท่า	0.83	0.86	0.88
อัตราส่วนวิเคราะห์นโยบายทางการเงิน				
อัตราส่วนหนี้สินต่อส่วนของผู้ถือหุ้น	เท่า	0.68	0.93	0.88
อัตราส่วนความสามารถในการชำระดอกเบี้ย	เท่า	5.18	5.63	4.57
อัตราการจ่ายเงินปันผล	%	50.68	22.82	-
เงินปันผลต่อหุ้น	บาท	0.24	0.24	-
กำไรสุทธิต่อหุ้นส่วนที่เป็นของผู้ถือหุ้นบริษัทฯ	บาท	0.50	0.97	0.89
มูลค่าตามบัญชีต่อหุ้น	บาท	10.02	10.82	14.30

อัตราส่วนทางการเงินเฉพาะกิจการ	หน่วย	งบตรวจสอบ		
		2553	2554	2555
อัตราส่วนสภาพคล่อง				
อัตราส่วนสภาพคล่อง	เท่า	0.89	1.28	0.23
อัตราส่วนสภาพคล่องหมุนเร็ว	เท่า	0.47	0.69	0.10
อัตราส่วนสภาพคล่องกระแสเงินสด	เท่า	0.27	1.16	0.77
อัตราส่วนหมุนเวียนลูกหนี้การค้า	เท่า	10.41	13.71	22.22
ระยะเวลาเก็บหนี้เฉลี่ย	วัน	34.58	26.26	16.20
อัตราส่วนหมุนเวียนเจ้าหนี้	เท่า	27.30	46.79	40.17
ระยะเวลาการชำระหนี้	วัน	13.18	7.69	8.96
วงจรเงินสด	วัน	21.40	26.89	17.30
อัตราส่วนแสดงความสามารถในการหาทำไร				
อัตรากำไรขั้นต้น	%	64.79	58.74	60.77
อัตรากำไรจากการดำเนินงาน	%	26.36	44.54	35.48
อัตรากำไรอื่น	%	42.21	0.03	27.01
อัตราส่วนเงินสดต่อการทำกำไร	%	0.56	0.87	0.76
อัตรากำไรสุทธิ	%	59.40	30.29	53.03
อัตราผลตอบแทนผู้ถือหุ้น	%	12.67	7.59	18.85
อัตราส่วนแสดงประสิทธิภาพในการดำเนินงาน				
อัตราผลตอบแทนจากสินทรัพย์	%	10.24	6.73	15.50
อัตราผลตอบแทนจากสินทรัพย์ถาวร	%	37.58	20.69	31.72
อัตราหมุนของสินทรัพย์	เท่า	0.22	0.22	0.25
อัตราส่วนวิเคราะห์นโยบายทางการเงิน				
อัตราส่วนหนี้สินต่อส่วนของผู้ถือหุ้น	เท่า	0.16	0.10	0.31
อัตราส่วนความสามารถในการชำระดอกเบี้ย	เท่า	26.27	51.42	33.00
อัตราการจ่ายเงินปันผล	%	23.98	46.09	-
เงินปันผลต่อหุ้น	บาท	0.24	0.24	-
กำไรสุทธิต่อหุ้น	บาท	1.00	0.52	1.47
มูลค่าตามบัญชีต่อหุ้น	บาท	6.72	7.00	8.60

10.2 คำอธิบายและการวิเคราะห์ฐานะการเงินและผลการดำเนินงาน

10.2.1 ภาพรวมการดำเนินงานที่ผ่านมา

ในช่วง 3 ปีที่ผ่านมา บริษัทมีรายได้เติบโตจาก 1,833.04 ล้านบาทในปี 2553 เป็น 3,119.57 ล้านบาทในปี 2555 คิดเป็นอัตราการเติบโตเฉลี่ย (CAGR) ร้อยละ 30.46 ต่อปี มาจาก 3 ส่วนใหญ่ๆ ด้วยกัน ได้แก่ รายได้ค่าธรรมเนียมขนถ่ายสินค้าและบริการสินค้าหลักของบริษัทเพิ่มขึ้น รายได้จากธุรกิจผลิตแป้งสาลีเพิ่มขึ้น และรายได้จากธุรกิจผลิตน้ำมันปาล์มเพิ่มขึ้น ซึ่งเป็นปัจจัยสนับสนุนหลักที่ทำให้บริษัทมีรายได้เติบโตเพิ่มขึ้นในปัจจุบัน

ในปี 2555 บริษัทจึงมีโครงสร้างรายได้เปลี่ยนแปลงจากปีที่ผ่านมา โดยมีรายได้รวม 3,119.57 ล้านบาท แบ่งออกเป็นรายได้จากการขายน้ำมันปาล์มจำนวน 1,690.84 ล้านบาท หรือคิดเป็นร้อยละ 54.20 รายได้จากการขายแป้งสาลีจำนวน 1,034.24 ล้านบาท หรือคิดเป็นร้อยละ 33.15 รายได้ค่าธรรมเนียมขนถ่ายและบริการจำนวน 195.61 ล้านบาท คิดเป็นร้อยละ 6.27 รายได้ค่าเก็บรักษาสินค้าจำนวน 67.91 ล้านบาท หรือคิดเป็นร้อยละ 2.18 รายได้จากการขายกระสอบพลาสติกจำนวน 51.96 ล้านบาท หรือคิดเป็นร้อยละ 1.67 รายได้จากการขายอสังหาริมทรัพย์จำนวน 8.86 ล้านบาท หรือคิดเป็นร้อยละ 0.28 รายได้ค่าเช่าโกดังจำนวน 12.59 ล้านบาท หรือคิดเป็นร้อยละ 0.40 รายได้ค่าเช่าห้องพักอาศัยจำนวน 9.10 ล้านบาท หรือคิดเป็นร้อยละ 0.29 และรายได้อื่นรวมจำนวน 48.46 ล้านบาท หรือคิดเป็นร้อยละ 1.55 ทำให้รายได้รวมในปี 2555 เมื่อเปรียบเทียบกับปี 2554 เพิ่มขึ้น 757.07 ล้านบาท หรือเพิ่มขึ้นร้อยละ 32.05 เมื่อนำกำไรสุทธิในปี 2555 เปรียบเทียบกับปี 2554 บริษัท มีกำไรสุทธิรวมในปี 2555 จำนวน 117.16 ล้านบาท ในปี 2554 จำนวน 127.95 ล้านบาท ลดลงจำนวน 10.80 ล้านบาท หรือลดลงร้อยละ 8.44 ปัจจัยสำคัญที่ทำให้กำไรสุทธิโดยรวมลดลง คือ ผลกระทบจากปริมาณน้ำมันปาล์มดิบเกิดภาวะล้นตลาด ปริมาณน้ำมันปาล์มดิบโดยรวมทั้งในประเทศและต่างประเทศสูงขึ้นมากกว่าภาวะปกติ ทำให้ราคาน้ำมันปาล์มดิบปรับลดลงอย่างต่อเนื่อง ส่งผลให้น้ำมันที่มีอยู่ในสต็อกสินค้าของบริษัทมีมูลค่าลดลงตามราคาตลาด ณ ปัจจุบัน ดังนั้นบริษัท ที่ เอส อุตสาหกรรมน้ำมัน จำกัด (บริษัทย่อย) จึงได้ตั้งสำรองผลขาดทุนจากมูลค่าสินค้าคงเหลือลดลงจำนวน 76.95 ล้านบาท อย่างไรก็ตามเมื่อปริมาณน้ำมันปาล์มดิบในตลาดปรับเข้าสู่ภาวะปกติ จะทำให้ราคาน้ำมันปาล์มดิบกลับเข้าสู่เกณฑ์ปกติ ดังนั้นผลขาดทุนที่สำรองไว้ก็จะกลับเข้ามาเป็นกำไรในอนาคต

สำหรับผลการดำเนินงานประจำปี 2555 เฉพาะของบริษัท มีกำไรสุทธิ 194.143 ล้านบาท เปรียบเทียบกับปีที่ผ่านมาซึ่งมีกำไร 68.74 ล้านบาท เพิ่มขึ้นจำนวน 125.401 ล้านบาทหรือร้อยละ 182.42 เนื่องจากในปี 2555 บริษัท ได้รับเงินปันผลจากบริษัทย่อยจำนวน 98.90 ล้านบาท แต่ในด้านการให้บริการบริษัทมีกำไรจำนวน 95.24 ล้านบาท เพิ่มขึ้น 27.82 ล้านบาท หรือคิดเป็นกำไรเพิ่มขึ้นร้อยละ 41.26 เนื่องจากการปรับอัตราค่าบริการและการปรับลดอัตราภาษีเงินได้นิติบุคคล

10.2.2 การวิเคราะห์ผลการดำเนินงาน

หน่วย : พันบาท

โครงสร้างรายได้แยกตามประเภทธุรกิจ	2553		2554		2555	
	มูลค่า	%	มูลค่า	%	มูลค่า	%
ธุรกิจบริการ						
ธุรกิจขนถ่ายและบริการ	58,375	3.18	146,655	6.21	195,607	6.27
ธุรกิจรับฝากเก็บสินค้า	25,440	1.39	53,952	2.28	67,909	2.18
ธุรกิจเช่าคลังสินค้า	21,500	1.17	15,202	0.64	12,589	0.40
ธุรกิจเช่าอพาร์ทเมนต์	7,677	0.42	8,248	0.35	9,101	0.29
รวมธุรกิจบริการ	112,992	6.16	224,057	9.48	285,206	9.14
ธุรกิจขายสินค้า						
ธุรกิจโรงงานแป้งสาลี	898,604	49.02	897,788	38.00	1,034,244	33.15
ธุรกิจโรงงานน้ำมันปาล์ม	780,372	42.57	1,158,206	49.02	1,690,836	54.20
ธุรกิจโรงงานกระสอบพลาสติก	21,510	1.17	39,486	1.67	51,964	1.67
รวมธุรกิจขายสินค้า	1,700,486	92.77	2,095,480	88.70	2,777,044	89.02
ธุรกิจขายอสังหาริมทรัพย์	2,265	0.12	23,000	0.97	8,860	0.28
รายได้อื่น						
กำไรจากอัตราแลกเปลี่ยนเงินตรา	4,326	0.24	2,998	0.13	2,484	0.08
รายได้อื่นๆ	12,974	0.71	16,966	0.72	45,974	1.47
รวมรายได้อื่น	17,300	0.94	19,964	0.85	48,458	1.55
รายได้รวม	1,833,043	100.00	2,362,501	100.00	3,119,568	100.00

หมายเหตุ รายได้หักรายการระหว่างกันแล้ว

บริษัทและบริษัทย่อยมีรายได้จากการดำเนินธุรกิจแบ่งเป็น 3 กลุ่ม คือ ธุรกิจบริการ ธุรกิจขายสินค้า และธุรกิจอสังหาริมทรัพย์

1. ธุรกิจบริการ ได้แก่ ธุรกิจขนถ่ายสินค้าและบริการ ธุรกิจรับฝากเก็บสินค้า ธุรกิจให้เช่าคลังสินค้าและธุรกิจให้เช่าห้องพักอาศัย
2. ธุรกิจขายสินค้า ได้แก่ ธุรกิจโรงงานแป้งสาลี ธุรกิจโรงงานน้ำมันปาล์ม ธุรกิจโรงงานกระสอบพลาสติก
3. ธุรกิจอสังหาริมทรัพย์

ธุรกิจขนถ่ายและบริการ
ตารางแสดงปริมาณสินค้าหลักส่งออก

หน่วย : เมตริกตัน

ปริมาณสินค้าออก	2553	2554	2555
น้ำตาลทรายดิบ (BULK)	200,057.51	889,361.29	777,794.46
น้ำตาลทรายขาว	168,247.35	196,761.45	162,192.50
รวมน้ำตาลทราย	368,304.86	1,086,122.74	939,986.96
กากน้ำตาล	105,333.89	134,630.52	121,872.88
รวมสินค้าออก	473,638.75	1,220,753.26	1,061,859.84

ธุรกิจขนถ่ายสินค้าและบริการขึ้นอยู่กับผลผลิตอ้อยและปริมาณน้ำตาลที่ผลิตได้โดยรวมในประเทศ ซึ่งฤดูการผลิตอ้อยปี 2554/2555 ผลผลิตได้จำนวน 97.98 ล้านตัน และฤดูการผลิตอ้อยปี 2553/2554 ผลผลิตได้จำนวน 95.36 ล้านตัน เมื่อเปรียบเทียบฤดูการผลิตอ้อยปี 2553/2554 เพิ่มขึ้นจำนวน 2.62 ล้านตัน หรือเพิ่มขึ้นร้อยละ 2.75 และปริมาณน้ำตาลที่ผลิตโดยรวมในประเทศฤดูการผลิตปี 2555/2554 มีจำนวน 10.144 ล้านตัน หรือเท่ากับ 101.44 ล้านกระสอบ และปริมาณน้ำตาลที่ผลิตโดยรวมในประเทศฤดูการผลิตปี 2553/2554 มีจำนวน 9.66 ล้านตัน หรือเท่ากับ 96.63 ล้านกระสอบ เมื่อเปรียบเทียบฤดูการผลิตปี 2553/2554 เพิ่มขึ้นจากปีที่ผ่านมาจำนวน 0.48 ล้านตันหรือคิดเป็นร้อยละ 4.97

ดังนั้นจากตารางจะเห็นว่าปริมาณน้ำตาลส่งออก ในปี 2553 มีจำนวน 3.68 แสนตัน ในปี 2554 มีจำนวน 1.09 ล้านตัน และในปี 2555 มีจำนวน 9.40 แสนตัน เมื่อเปรียบเทียบกัน 3 ปี พบว่าในปี 2555 มีปริมาณน้ำตาลส่งออกลดลงจากปี 2554 จำนวน 1.46 แสนตัน หรือลดลงร้อยละ 13.45 และเพิ่มขึ้นจากปี 2553 จำนวน 5.71 แสนตัน หรือเพิ่มขึ้นร้อยละ 155.22 และปริมาณกากน้ำตาลส่งออกในปี 2553 มีจำนวน 1.05 แสนตัน ในปี 2554 มีจำนวน 1.35 แสนตัน และในปี 2555 มีจำนวน 1.22 แสนตัน เมื่อเปรียบเทียบกัน 3 ปี พบว่าในปี 2555 มีปริมาณกากน้ำตาลส่งออกลดลงจากปี 2554 จำนวน 0.13 แสนตัน หรือลดลงร้อยละ 9.48 และเพิ่มขึ้นจากปี 2553 จำนวน 0.16 แสนตันหรือเพิ่มขึ้นร้อยละ 15.71 ดังนั้น ในปี 2555 จึงทำให้บริษัทมีรายได้ขนถ่ายและบริการ จำนวน 195.61 ล้านบาท ในปี 2554 จำนวน 146.65 ล้านบาท และ ในปี 2553 จำนวน 58.38 ล้านบาท เมื่อเปรียบเทียบกัน 3 ปี พบว่าในปี 2555 รายได้เพิ่มขึ้นจากปี 2554 จำนวน 48.95 ล้านบาท หรือเพิ่มขึ้นร้อยละ 33.38 และเพิ่มขึ้นจากปี 2553 จำนวน 137.23 ล้านบาท หรือเพิ่มขึ้นร้อยละ 235.09 เนื่องจากในปี 2555 บริษัทฯ ได้มีการปรับอัตราค่าบริการเพิ่มขึ้นจากปีที่ผ่านมา

ธุรกิจรับฝากเก็บสินค้า

หน่วย : เมตริกตัน

ปริมาณสินค้าเข้า	2553	2554	2555
น้ำตาลทรายดิบ (BULK)	181,942.51	948,765.71	749,343.09
น้ำตาลทรายขาว	196,698.40	252,355.45	239,152.70
รวมน้ำตาลทราย	378,640.91	1,201,121.16	1,073,752.06
กากน้ำตาล	110,029.49	133,612.21	130,717.34
รวมสินค้าเข้า	488,670.40	1,334,733.37	1,204,469.40

ธุรกิจรับฝากเก็บสินค้าขึ้นอยู่กับผลผลิตอ้อยและปริมาณน้ำตาลที่ผลิตได้โดยรวมในประเทศเช่นกัน และจากสาเหตุที่กล่าวมาข้างต้นในธุรกิจขนถ่ายและบริการจะเห็นว่าปริมาณน้ำตาลเข้ามาใช้บริการในปี 2555 มีจำนวน 1.07 ล้านตัน ในปี 2554 มีจำนวน 1.20 ล้านตัน และในปี 2553 มีจำนวน 3.78 แสนตัน เมื่อเปรียบเทียบกัน 3 ปี พบว่าในปี 2555 มีปริมาณน้ำตาลเข้ามาใช้บริการลดลงจากปี 2554 จำนวน 1.27 แสนตัน หรือลดลงร้อยละ 10.61 และเพิ่มขึ้นจากปี 2553 จำนวน 6.95 แสนตัน หรือเพิ่มขึ้นร้อยละ 183.58 และปริมาณกากน้ำตาลที่เข้ามาใช้บริการในปี 2555 มีจำนวน 1.30 แสนตัน ในปี 2554 มีจำนวน 1.34 แสนตัน และในปี 2553 มีจำนวน 1.10 แสนตัน เมื่อเปรียบเทียบ 3 ปี พบว่าปริมาณกากน้ำตาลที่เข้ามาใช้บริการในปี 2555 ลดลงจากปี 2554 จำนวน 0.03 แสนตัน หรือลดลงร้อยละ 2.17 และเพิ่มขึ้นจากปี 2553 จำนวน 0.21 แสนตัน หรือเพิ่มขึ้นร้อยละ 18.81

ดังนั้น ในปี 2555 บริษัทมีรายได้รับฝากสินค้าจำนวน 67.91 ล้านบาท ในปี 2554 มีจำนวน 53.95 ล้านบาท และในปี 2553 มีจำนวน 25.44 ล้านบาท เมื่อเปรียบเทียบ 3 ปี พบว่าในปี 2555 บริษัทมีรายได้เพิ่มขึ้นจากปี 2554 จำนวน 13.96 ล้านบาท หรือเพิ่มขึ้นร้อยละ 25.87 เนื่องจากในปี 2555 บริษัทได้มีการปรับอัตราค่าบริการเพิ่มขึ้นจากปีที่ผ่านมา

ธุรกิจให้เช่าคลังสินค้า

ปริมาณการให้บริการในระยะเวลาที่ผ่านมา

ประเภทบริการ	ปี 2553	ปี 2554	ปี 2555
พื้นที่ให้เช่าคลังสินค้า (ตรม.)	49,717	49,717	49,717
พื้นที่ที่มาใช้บริการ (%)	73.68	85.89	72.69

หมายเหตุ การใช้พื้นที่คลังสินค้าลดลงจากปีที่ผ่านมา เนื่องจากปริมาณน้ำตาลชนิดบรรจุกระสอบที่เข้ามาใช้บริการลดลงร้อยละ 5.232

คลังสินค้าชนิดเทกอง	ปี 2553	ปี 2554	ปี 2555
ความจุในการรับฝากรวม (เมตริกตัน)	165,000	165,000	165,000
เฉลี่ยสินค้าใช้บริการ (%)	48.84	575.01	454.15

หมายเหตุ การใช้พื้นที่คลังสินค้าชนิดเทกองลดลงจากปีที่ผ่านมา เนื่องจากปริมาณน้ำตาลชนิดเทกองที่เข้ามาใช้บริการลดลงร้อยละ 21.02

ในปี 2554 บริษัทมีคลังสินค้าให้เช่าจำนวน 27 หลัง พื้นที่รวม 49,717 ตารางเมตร และคลังสินค้าแบบเทกอง 4 หลัง พื้นที่รวม 22,458 ตารางเมตร ถึงเก็บโมลาส 3 ถึง ความจุรวม 34,000 ตัน จากงบกำไรขาดทุนซึ่งตัดรายการระหว่างกันทำให้ในปี 2555 บริษัทมีรายได้จากธุรกิจเช่าคลังสินค้าจำนวน 12.59 ล้านบาท ในปี 2554 มีจำนวน 15.20 ล้านบาท และในปี 2553 มีจำนวน 21.50 ล้านบาท ซึ่งจะเห็นว่าในปี 2555 บริษัทมีรายได้ค่าเช่าคลังสินค้าลดลงจากปี 2554 และ 2553 เนื่องจากบริษัทได้ให้บริษัทย่อยเช่าคลังสินค้าทั้งแบบกระสอบและแบบเทกองเพื่อรับฝากเก็บสินค้าน้ำตาลรอการส่งมอบให้ผู้ซื้อต่างประเทศ และให้บริษัทย่อยเช่าเพื่อประกอบธุรกิจไม่ว่าจะเป็นธุรกิจโรงงานแป่งสาธิตธุรกิจโรงงานทดสอบและธุรกิจโรงงานน้ำมันปาล์ม จึงทำให้มีลูกค้าบริษัทอื่นเช่าคลังสินค้าน้อยกว่าปีที่ผ่านมา

ธุรกิจให้เช่าห้องพักอาศัย

บริษัทมีอาคารพักอาศัยขนาด 262 ห้อง ตั้งอยู่ที่ซอยเอราวัณสิ่งทอ ถนนปู่เจ้าสมิงพราย ตำบลสำโรงใต้ อำเภอพระประแดง จังหวัดสมุทรปราการ เพื่อให้บุคคลทั่วไปเช่าพักอาศัย ในปี 2555 มีลูกค้าพักอาศัยเฉลี่ยจำนวน 256 ห้อง หรือคิดเป็นร้อยละ 97.71 และบริษัทมีอาคารพักอาศัยขนาด 45 ห้อง ตั้งอยู่ในซอยสยามไฮโล ถนนปู่เจ้าสมิงพราย ตำบลสำโรงใต้ อำเภอพระประแดง จังหวัดสมุทรปราการ ซึ่งในปี 2555 มีลูกค้าพักอาศัยเต็มจำนวน

จากอัตราการเช่าห้องพักอาศัยที่เพิ่มขึ้นในปี 2555 ทำให้บริษัทมีรายได้ค่าเช่าห้องพักอาศัยในปี 2555 จำนวน 9.10 ล้านบาท เพิ่มขึ้นจากปี 2554 จำนวน 0.85 ล้านบาท หรือคิดเป็นร้อยละ 10.35 และเพิ่มขึ้นจากปี 2553 จำนวน 1.42 ล้านบาท หรือเพิ่มขึ้นร้อยละ 18.55

ธุรกิจโรงงานแป่งสาธิต

บริษัทได้จำหน่ายแป่งสาธิตให้กับผู้ประกอบการอุตสาหกรรมผลิตขนมปัง มะพร้าวสด มะพร้าวสำเร็จรูป และผู้ประกอบการรายย่อย ได้แก่ เบเกอรี่ ขนมคุกกี้ ขนมขบเคี้ยว และขนมอบนานาชาติ นอกจากนี้ยังมีผลิตภัณฑ์พลอยได้ส่วนหนึ่ง คือ รำข้าวสาธิต ซึ่งจะจำหน่ายให้แก่ผู้ประกอบการอุตสาหกรรมอาหารสัตว์

ในปี 2555 บริษัทสามารถผลิตและจำหน่ายได้เพิ่มกำลังการผลิต โดยจำหน่ายแป่งสาธิตได้จำนวน 50,994 ตันหรือคิดเป็น 2,266,419 ถุง และรำข้าวสาธิตจำนวน 15,004 ตัน และเมื่อเทียบกับปี 2554 บริษัทจำหน่ายแป่งสาธิตได้จำนวน 40,658 ตัน หรือคิดเป็น 1,807,027 ถุง และรำข้าวสาธิตจำนวน 11,797 ตัน เพิ่มขึ้นจากปี 2554 คิดเป็นร้อยละ 25.82 จากปริมาณขายในปี 2554 และเมื่อเทียบกับปี 2553 บริษัทจำหน่ายแป่งสาธิตได้จำนวน 50,163 ตัน หรือคิดเป็น 2,229,450 ถุง และรำข้าวสาธิตจำนวน 15,288 ตัน เพิ่มขึ้นจากปี 2553 คิดเป็นร้อยละ 0.84 จากปริมาณขายในปี 2553 ทำให้ในปี 2555 บริษัทมีรายได้จากการขายแป่งสาธิตจำนวน 1,304.24 ล้านบาท คิดเป็นร้อยละ 33.15 ของรายได้รวม และเมื่อเทียบกับปี 2554 บริษัทมีรายได้จากการขายแป่งสาธิตจำนวน 897.79 ล้านบาท เพิ่มขึ้นจำนวน 406.45 ล้านบาทคิดเป็นร้อยละ 45.28 และในปี 2555 บริษัทได้รับเงินค่าสินไหมทดแทนจากอุบัติเหตุที่เสียหายจากไฟไหม้เมื่อปีที่ผ่านจำนวน 25.98 ล้านบาท อย่างไรก็ตามบริษัทได้มีการวางแผนควบคุมต้นทุนวัตถุดิบข้าวสาธิตให้มีราคาต่ำสุด และแผนการผลิตให้สอดคล้องกับแผนการตลาดโดยมุ่งเน้นสินค้าที่สามารถทำกำไรให้บริษัท

ธุรกิจโรงงานน้ำมันปาล์ม

บริษัทได้ผลิตและจำหน่ายน้ำมันปาล์ม โดยมุ่งเน้นกลุ่มลูกค้าเป้าหมาย ได้แก่อุตสาหกรรมอาหารและพลังงานทดแทน ในปี 2555 บริษัทมียอดขายจำนวน 48,400 ตัน และรับจ้างผลิตอีกจำนวน 31,827 ตัน ทำให้กำลังการผลิตรวมเฉลี่ยเท่ากับร้อยละ 80 โดยมีรายได้จากการขายจำนวน 1,690.84 ล้านบาท และในปี 2554 บริษัทมียอดขายจำนวน 34,464 ตัน และรับจ้างผลิตจำนวน 19,146 ตัน คิดเป็นกำลังการผลิตรวมเฉลี่ยร้อยละ 50 โดยมีรายได้จากการขายจำนวน 1,158.21 ล้านบาท เมื่อเปรียบเทียบกับปีที่ผ่านมารายได้เพิ่มขึ้น 532.63 ล้านบาท คิดเป็นร้อยละ 45.99 แต่ในช่วงไตรมาสที่ 4 ปี 2555 สถานการณ์น้ำมันปาล์มดิบเกิดภาวะล้นตลาด ปริมาณน้ำมันปาล์มดิบโดยรวมทั้งในประเทศและต่างประเทศมีปริมาณสูงขึ้นมากกว่าภาวะปกติซึ่งสต็อกน้ำมันปาล์มดิบประเทศมาเลเซียเดิมอยู่ที่ 2 ล้านตัน แต่ปัจจุบันเพิ่มขึ้นเป็น 2.6 ล้านตัน หรือเพิ่มขึ้นร้อยละ 30 ส่วนสต็อกน้ำมันปาล์มดิบในประเทศจากเดิมอยู่ที่ 2 แสนตัน เพิ่มขึ้นเป็น 3.5-3.7 แสนตัน หรือเพิ่มขึ้นร้อยละ 75-85 ทำให้ราคาน้ำมันปาล์มดิบปรับลดลงอย่างต่อเนื่อง ส่งผลถึงปริมาณสินค้าที่เก็บไว้ในสต็อกเพื่อรอการผลิตของบริษัทมีมูลค่าสูงกว่าราคาลดลง ปัจจุบัน ดังนั้นบริษัทจึงได้ตั้งสำรองผลขาดทุนจากมูลค่าสินค้าคงเหลือลดลงจำนวน 76.95 ล้านบาท อย่างไรก็ตามเมื่อปริมาณน้ำมันปาล์มดิบในตลาดปรับเข้าสู่ภาวะปกติ จะทำให้ราคาน้ำมันปาล์มดิบกลับเข้าสู่เกณฑ์ปกติ ดังนั้นผลขาดทุนที่สำรองไว้ก็จะกลับเข้ามาเป็นกำไรในอนาคต

ธุรกิจอสังหาริมทรัพย์

ในปี 2555 บริษัทได้จัดสรรที่ดินจำนวน 6 ไร่ 1 งาน 33 ตารางวา เพื่อสร้างอาคารพาณิชย์และจัดสรรที่ดินเปล่า ตั้งอยู่ที่ ตำบลบางช้าง อำเภอสามพราน จังหวัดนครปฐม โดยมีที่ดินเปล่า 12 แปลง และอาคารพาณิชย์ 2 ชั้น 19 คูหา มูลค่าโครงการประมาณ 62 ล้านบาท ซึ่งก่อสร้างเสร็จสมบูรณ์เมื่อปลายปี 2554 โดยในปี 2555 บริษัทได้ขายอาคารพาณิชย์ 2 ชั้นเสร็จสิ้นแล้ว คงเหลือแต่ที่ดินเปล่า 12 แปลง

บริษัทย่อยแห่งหนึ่งได้ซื้อที่ดินเพื่อสร้างอาคารพาณิชย์และทาวน์เฮ้าส์ขาย ตั้งอยู่ที่ตำบลคลองใหม่ อำเภอสามพราน จังหวัดนครปฐม โดยมีอาคารทาวน์เฮ้าส์ชั้นเดียวจำนวน 20 คูหา อาคารพาณิชย์ 2 ชั้นจำนวน 17 คูหา มูลค่าโครงการประมาณ 20 ล้านบาท ซึ่งก่อสร้างเสร็จสมบูรณ์ในปี 2551 ในปี 2554 บริษัทสามารถขายอาคารทาวน์เฮ้าส์ชั้นเดียวได้ทั้งหมดและอาคารพาณิชย์ 2 ชั้น คงเหลือจำนวน 4 คูหา

ดังนั้นจึงทำให้ในปี 2555 บริษัทมีรายได้จากธุรกิจขายอสังหาริมทรัพย์จำนวน 8.86 ล้านบาท คิดเป็นร้อยละ 0.28 ของรายได้รวม

กำไรขั้นต้น

ในปี 2555 บริษัทมีกำไรขั้นต้นรวมจำนวน 364.84 ล้านบาท ในปี 2554 มีจำนวน 399.45 ล้านบาท และในปี 2553 มีจำนวน 235.80 ล้านบาท บริษัทมีกำไรขั้นต้นลดลงจากปี 2554 จำนวน 34.61 ล้านบาท หรือลดลงร้อยละ 8.67 และเพิ่มขึ้นจากปี 2553 จำนวน 129.04 ล้านบาท หรือเพิ่มขึ้นร้อยละ 54.73 สาเหตุที่ทำให้บริษัทมีกำไรขั้นต้นในปี 2555 ลดลงจากปี 2554 และเพิ่มขึ้นจากปี 2553 เนื่องจากการปรับราคาต้นทุนขายและรับฝากสินค้าเพิ่มขึ้น แต่เนื่องจากธุรกิจผลิตน้ำมันปาล์มเกิดภาวะขาดทุนจากการตั้งสำรองมูลค่าคงเหลือลดลง

กำไรสุทธิ

ในปี 2555 บริษัทมีกำไรสุทธิเท่ากับ 117.16 ล้านบาท ในปี 2554 เท่ากับ 127.96 ล้านบาท และในปี 2553 เท่ากับ 66.12 ล้านบาท เมื่อเปรียบเทียบกับปี 2554 กำไรสุทธิลดลงจำนวน 10.80 ล้านบาท หรือลดลงร้อยละ 8.44 และเพิ่มขึ้นจากปี 2553 จำนวน 51.03 ล้านบาท หรือเพิ่มขึ้นร้อยละ 77.19

สภาพคล่องและแหล่งที่มาของเงินทุน

ในระหว่างปี 2553 ถึง 2555 บริษัทมีอัตราส่วนสภาพคล่องเท่ากับ 0.93 เท่า 0.96 เท่า และ 1.09 เท่าตามลำดับ ซึ่งในปี 2555 บริษัทมีอัตราส่วนสภาพคล่องเพิ่มขึ้นจากปี 2554 เกิดจากในปี 2555 บริษัทมีสินทรัพย์หมุนเวียนจำนวน 1,627.49 ล้านบาท ประกอบด้วยเงินสดและรายการเทียบเท่าเงินสดจำนวน 137.02 ล้านบาท ลูกหนี้การค้าจำนวน 288.39 ล้านบาท สินค้าคงเหลือจำนวน 1,166.76 ล้านบาท ต้นทุนพัฒนาอสังหาริมทรัพย์ 25.26 ล้านบาท สินทรัพย์หมุนเวียนอื่น 10.05 ล้านบาท และหนี้สินหมุนเวียนจำนวน 1,498.71 ล้านบาท ประกอบด้วยเงินกู้ยืมระยะสั้นจากสถาบันการเงินจำนวน 1,043.03 ล้านบาท เกิดจากการซื้อวัตถุดิบข้าวสาลีจากต่างประเทศ วัตถุดิบน้ำมันปาล์ม และวัตถุดิบเม็ดพลาสติก เจ้าหนี้การค้าจำนวน 359.07 ล้านบาท และเงินกู้ยืมที่ถึงกำหนดชำระภายในหนึ่งปีจำนวน 57.46 ล้านบาท หนี้สินหมุนเวียนอื่น 39.15 ล้านบาท

ในระหว่างปี 2553 ถึง 2555 บริษัทมีระยะเวลาการเก็บหนี้เฉลี่ย 36.08 วัน 41.77 วัน และ 34.04 ตามลำดับ ซึ่งในปี 2555 บริษัทสามารถเก็บหนี้ได้เร็วขึ้นเมื่อเทียบกับที่ผ่านมา ในระหว่างปี 2553 ถึง 2555 บริษัทมีระยะเวลาในการชำระหนี้เฉลี่ย 37.70 วัน 16.66 วัน และ 25.14 วัน ตามลำดับ และวงจรเงินสดในปี 2553 เท่ากับ 61.69 วัน ในปี 2554 เท่ากับ 109.36 วัน และในปี 2555 เท่ากับ 133.45 วัน อย่างไรก็ตามฝ่ายบริหารได้ควบคุมการให้เครดิตกับลูกค้าและเร่งรัดการเก็บหนี้จากลูกค้าให้เร็วขึ้น

กระแสเงินสด

ตารางสรุปกระแสเงินสด

หน่วย : พันบาท

	2553	2554	2555
เงินสดสุทธิได้มา(ใช้ไป)ในกิจกรรมดำเนินงาน	152,324	(270,276)	(29,755)
เงินสดสุทธิได้มา(ใช้ไป)ในกิจกรรมลงทุน	(174,611)	(66,379)	(253,346)
เงินสดสุทธิได้มา(ใช้ไป)ในกิจกรรมจัดหาเงิน	41,557	381,766	318,022
เงินสดและรายการเทียบเท่าเงินสดเพิ่มขึ้น(ลดลง)สุทธิ	19,270	45,111	34,921
เงินสดและรายการเทียบเท่าเงินสดปลายงวด	56,993	102,104	137,025

ในปี 2555 บริษัทฯ มีเงินสดใช้ไปจากกิจกรรมดำเนินงาน 29.76 ล้านบาท เงินสดใช้ไปในกิจกรรมลงทุน 253.35 ล้านบาท และเงินสดได้มาจากกิจกรรมจัดหาเงิน 318.022 ล้านบาท บริษัทฯ มีเงินสดและรายการเทียบเท่าเงินสดเพิ่มขึ้นสุทธิ 34.92 ล้านบาท ทำให้บริษัท มีเงินสดและรายการเทียบเท่าเงินสดคงเหลือปลายปี 2555 จำนวน 137.02 ล้านบาท เงินสดใช้ไปในกิจกรรมลงทุนหลักๆ มาจากการซื้อสินทรัพย์ถาวร ได้แก่ ซื้อที่ดินเพิ่ม ซื้อเครื่องจักรใช้ในธุรกิจผลิตน้ำมันปาล์ม ซื้อเครื่องจักรใช้ในธุรกิจผลิตกระสอบพลาสติกและอุปกรณ์อื่นๆ เงินสดได้จากกิจกรรมจัดหาเงินหลักๆ มาจากการกู้ยืมเงินจากสถาบันการเงินเพื่อซื้อที่ดิน ปรับปรุงคลังสินค้าให้เช่า และซื้อวัตถุดิบใช้ในการผลิต ได้แก่ ธุรกิจผลิตแป้งสาลี ธุรกิจผลิตน้ำมันปาล์ม และธุรกิจผลิตกระสอบพลาสติก

แหล่งเงินทุน

ในปี 2555 บริษัทฯ และบริษัทย่อยมีวงเงินเบิกเกินบัญชีที่ยังไม่เบิกใช้ทั้งจำนวน 87.50 ล้านบาท บริษัทฯ และบริษัทย่อยมีวงเงินกู้ยืมระยะสั้นจากสถาบันการเงินรวมจำนวน 885 ล้านบาท เบิกใช้ไปจำนวน 880 ล้านบาท วัตถุประสงค์เพื่อนำไปซื้อวัตถุดิบข้าวสาลี น้ำมันปาล์มดิบและเม็ดพลาสติก เหลือยังไม่เบิกใช้จำนวน 5 ล้านบาท บริษัทฯ และบริษัทย่อยมีวงเงินกู้ระยะยาวจากสถาบันการเงินจำนวน 240 ล้านบาท เบิกใช้ไปจำนวน 225 ล้านบาท โดยบริษัทฯ ได้นำเงินไปลงทุนเพิ่มในบริษัทย่อยแห่งหนึ่ง ซื้อที่ดินเพิ่มและปรับปรุงคลังสินค้าให้เช่า

10.2.3 ฐานะทางการเงิน

สินทรัพย์

สินทรัพย์รวมของบริษัทฯ และบริษัทย่อย ณ วันที่ 31 ธันวาคม 2555 จำนวน 3,557.58 ล้านบาท เพิ่มขึ้นจำนวน 796.80 ล้านบาท หรือเพิ่มขึ้นร้อยละ 28.87 เมื่อเปรียบเทียบกับสินทรัพย์รวมจำนวน 2,760.78 ล้านบาท ณ สิ้นปี 2554 โดยแบ่งสินทรัพย์ดังนี้

ที่ดิน อาคาร และอุปกรณ์สุทธิ และอสังหาริมทรัพย์เพื่อการลงทุน

ณ 31 ธันวาคม 2555 บริษัทฯ มีที่ดิน อาคาร และอุปกรณ์สุทธิ จำนวน 1,681.41 ล้านบาท คิดเป็นสัดส่วนร้อยละ 47.26 ของสินทรัพย์รวมเพิ่มขึ้นเมื่อเปรียบเทียบกับสิ้นปี 2554 จำนวน 149.12 ล้านบาทหรือเพิ่มขึ้นร้อยละ 9.74 และอสังหาริมทรัพย์เพื่อการลงทุน บริษัทฯ มีจำนวน 240.29 ล้านบาท คิดเป็นสัดส่วนร้อยละ 6.75 ของสินทรัพย์รวม เพิ่มขึ้นเมื่อเปรียบเทียบกับสิ้นปี 2554 จำนวน 159.84 ล้านบาท หรือเพิ่มขึ้นร้อยละ 198.68 เนื่องจากในปี 2555 บริษัทฯ ได้ซื้อที่ดินเพิ่ม และบริษัทย่อยได้ซื้อเครื่องจักรและอุปกรณ์อื่นๆ ที่ใช้ในการผลิต

สินค้างคงเหลือ

ณ 31 ธันวาคม 2555 บริษัทฯ มีสินค้างคงเหลือ จำนวน 1,166.76 ล้านบาท คิดเป็นสัดส่วนร้อยละ 32.80 ของสินทรัพย์รวม ซึ่งประกอบด้วย วัตถุดิบ 874.37 ล้านบาท งานระหว่างทำ 89.48 ล้านบาท สินค้าสำเร็จรูป 31.55 ล้านบาท วัสดุสิ้นเปลือง 8.86 ล้านบาท และสินค้านำเข้า 239.45 ล้านบาท และบริษัทย่อยแห่งหนึ่งได้ตั้งสำรองมูลค่าราคาทุนของสินค้าสูงกว่ามูลค่าสุทธิที่จะได้รับจำนวน 76.95 ล้านบาท เพิ่มขึ้นจำนวน 475.70 ล้านบาท หรือเพิ่มขึ้นร้อยละ 68.84 เมื่อเปรียบเทียบกับสิ้นปี 2554

ลูกหนี้การค้า

ลูกหนี้การค้าและตัวเงินรับ – สุทธิ

หน่วย : พันบาท

รายการ	ปี 2553	ปี 2554	ปี 2555
ลูกหนี้การค้าและตัวเงินรับที่อยู่ในกำหนดชำระ	126,672	196,151	178,314
แยกตามอายุหนี้ที่ค้างชำระดังนี้			
ไม่เกิน 3 เดือน	94,481	96,866	105,044
มากกว่า 3 เดือน ถึง 6 เดือน	2,359	1,584	25
มากกว่า 6 เดือน ถึง 9 เดือน	7,342	-	2,706
มากกว่า 9 เดือน	13,517	5,683	6,562
รวม	244,371	300,284	292,651
หัก ค่าเผื่อหนี้สงสัยจะสูญ	(8,676)	(5,682)	(8,132)
สุทธิ	235,695	294,602	284,519

ณ 31 ธันวาคม 2555 บริษัทมีลูกหนี้การค้าบริษัท จำนวน 284.52 ล้านบาท คิดเป็นสัดส่วนร้อยละ 8 ของสินทรัพย์รวมลดลง 10.08 ล้านบาท หรือลดลงร้อยละ 3.43 เมื่อเปรียบเทียบกับสิ้นปี 2554 เนื่องจากในปี 2555 บริษัทฯและบริษัทย่อยสามารถเรียกเก็บเงินจากลูกหนี้ได้เร็วขึ้น

หนี้สิน

หนี้สินรวมของบริษัทฯ และบริษัทย่อย ณ วันที่ 31 ธันวาคม 2555 มีจำนวน 1,669.95 ล้านบาท เพิ่มขึ้นจำนวน 336.81 ล้านบาท หรือเพิ่มขึ้นร้อยละ 25.27 เมื่อเปรียบเทียบกับหนี้สินรวม 1,333.14 ล้านบาท ณ สิ้นปี 2554 โดยแบ่งหนี้สินดังนี้

เงินกู้ระยะสั้นจากสถาบันการเงิน

ณ 31 ธันวาคม 2555 บริษัทมีเงินกู้ระยะสั้นจากสถาบันการเงินแห่งหนึ่งรวมจำนวน 1,043.03 ล้านบาท คิดเป็นสัดส่วนร้อยละ 29.32 ของหนี้สินรวม เพิ่มขึ้นจำนวน 100.54 ล้านบาท หรือเพิ่มขึ้นร้อยละ 10.67 เมื่อเปรียบเทียบกับสิ้นปี 2554 เนื่องจากในปี 2555 บริษัทได้กู้ยืมเงินจากสถาบันการเงินในรูปตั๋วสัญญาใช้เงินจำนวน 100 ล้านบาท เพื่อเพิ่มทุนในบริษัทย่อย บริษัท ที่ เอส ฟลาวมิลล์ จำกัด (มหาชน) ได้กู้ยืมเงินจากสถาบันการเงินแห่งหนึ่งในรูปของเจ้าหนี้ทรัสต์รีซีทและตั๋วสัญญาใช้เงินจำนวน 220.16 ล้านบาท เพื่อนำเข้าวัตถุดิบข้าวสาลีจากต่างประเทศใช้ในธุรกิจผลิตแป้งสาลี บริษัท ที่ เอส อุตสาหกรรมน้ำมัน จำกัด ได้กู้ยืมเงินในรูปของตั๋วสัญญาใช้เงินจำนวน 707.17 ล้านบาท เพื่อซื้อวัตถุดิบน้ำมันปาล์มดิบใช้ในธุรกิจผลิตน้ำมันปาล์ม และบริษัท ที่ เอส ขนส่ง และโลจิสติกส์ จำกัด ได้กู้ยืมเงินในรูปของตั๋วสัญญาใช้เงินจำนวน 15.70 ล้านบาท เพื่อซื้อวัตถุดิบเม็ดพลาสติกใช้ในธุรกิจผลิตกระสอบพลาสติก

เงินกู้ระยะยาวจากสถาบันการเงิน

ณ 31 ธันวาคม 2555 บริษัทมีเงินกู้ระยะยาวจากสถาบันการเงินรวมจำนวน 199.59 ล้านบาท คิดเป็นสัดส่วนร้อยละ 5.62 ของหนี้สินรวม โดยแบ่งออกเป็นส่วนของหนี้ระยะยาวที่ถึงกำหนดชำระภายในหนึ่งปีจำนวน 57.46 ล้านบาท และเงินกู้ระยะยาวจำนวน 142.13 ล้านบาท เมื่อเปรียบเทียบกับสิ้นปี 2554 จำนวน 196 ล้านบาท เพิ่มขึ้นจำนวน 3.59 ล้านบาท หรือเพิ่มขึ้นร้อยละ 1.84 เนื่องจากในระหว่างปี 2555 บริษัทได้กู้ยืมเงินจากสถาบันการเงินจำนวน 225 ล้านบาท เพื่อซื้อที่ดินและปรับปรุงคลังสินค้า และบริษัทได้ชำระคืนเงินกู้ยืมในระหว่างปีจำนวน 25.41 ล้านบาท คงเหลือ 199.59 ล้านบาท

ส่วนของผู้ถือหุ้น

ส่วนของผู้ถือหุ้นของบริษัทฯ และบริษัทย่อย ณ วันที่ 31 ธันวาคม 2555 จำนวน 1,633.46 ล้านบาท เพิ่มขึ้นจำนวน 283.94 ล้านบาท หรือเพิ่มขึ้นร้อยละ 21.04 เมื่อเปรียบเทียบกับส่วนของผู้ถือหุ้น 1,349.52 ล้านบาท ณ สิ้นปี 2554 โดยมีการเปลี่ยนแปลงดังนี้

- เพิ่มขึ้นจากกำไรสุทธิสำหรับงวดปี สิ้นสุดวันที่ 31 ธันวาคม 2555 จำนวน 117.16 ล้านบาท
- เพิ่มขึ้นจากเปลี่ยนแปลงส่วนการถือหุ้นในบริษัทย่อยภายในการควบคุมเดียวกัน จำนวน 90.61 ล้านบาท
- เพิ่มขึ้นผลกำไรจากการตีมูลค่าสินทรัพย์ใหม่ จำนวน 107.47 ล้านบาท
- เพิ่มขึ้นผลกำไรจากการวัดมูลค่าเงินลงทุนเผื่อขาย จำนวน 0.38 ล้านบาท
- ลดลงจากเงินปันผลจ่าย จำนวน 31.68 ล้านบาท

ปัจจัยที่มีผลต่อการดำเนินงานในอนาคต

ธุรกิจคลังสินค้า

(1) ด้านการคมนาคม

บริษัท ตั้งอยู่ริมแม่น้ำเจ้าพระยาในเขตจังหวัดสมุทรปราการซึ่งเป็นทางออกสู่อ่าวไทย ปัจจุบันมีการสร้างถนนและสะพานเชื่อมต่อให้การคมนาคมจากภาคหนึ่งไปสู่อีกภาคหนึ่งของประเทศมีความสะดวกและรวดเร็วขึ้น เช่น ถนนกาญจนาภิเษก ถนนพระรามที่สอง สะพานวงแหวนอุตสาหกรรม ถนนบูรพาวิถีและอื่นๆ เชื่อมต่อเส้นทางจากจังหวัดภาคเหนือ ได้แก่ นครสวรรค์ พิษณุโลก สุโขทัย เชียงใหม่ ลำพูน ลำปาง เชียงราย ภาคตะวันออกเฉยเหนือ ได้แก่ นครราชสีมา อุบลราชธานี อุดรธานี ภาคกลางอันได้แก่ ออยุธยา อ่างทอง สุพรรณบุรี ผ่านลงไปสู่ภาคใต้โดยใช้ถนนพระรามสองเป็นเส้นทางคมนาคมหลัก หรือไปสู่ภาคตะวันออกโดยผ่านออกไปทางถนนบูรพาวิถีหรือเข้าสู่จังหวัดสมุทรปราการโดยใช้ถนนวงแหวนอุตสาหกรรม จากที่กล่าวข้างต้นทำให้การขนส่งสินค้าไปมาจากภาคหนึ่งสู่อีกภาคหนึ่งมีความสะดวกรวดเร็วและประหยัดพลังงานมากขึ้นกว่าเดิม ดังนั้นการส่งสินค้าจากภาคต่างๆเข้ามาใช้บริการเก็บพักสินค้าเพื่อรอการขนส่งขึ้นเรือเดินสมุทรที่มีความสะดวกมากขึ้น ประกอบกับที่ตั้งของบริษัท เป็นจุดเชื่อมต่อระหว่างการคมนาคมขนส่งทางบกและขนส่งขึ้นเรือเดินสมุทรเพื่อขนส่งต่อไปยังจุดหมายปลายทางโดยทางทะเลจึงเป็นข้อได้เปรียบที่ทำให้บริษัท สามารถให้บริการแก่ลูกค้าได้กว้างขวางยิ่งขึ้น

(2) นโยบายของทางราชการ

เนื่องจากในอนาคตทางการท่าเรือแห่งประเทศไทยมีโครงการที่จะปิดท่าเทียบเรือคลองเตยซึ่งเป็นแหล่งชุมชนพักอาศัยใหญ่แห่งหนึ่งในกรุงเทพมหานคร เพื่อให้เรือบรรทุกสินค้าไปเทียบท่าเพื่อขนถ่ายสินค้าบริเวณท่าเทียบเรือน้ำลึกที่ศรีราชา หรือแหลมฉบังแทน ในขณะที่ธุรกิจขนส่งสินค้ากำลังขยายออกไปแต่ทางการท่าเรือแห่งประเทศไทยยังไม่ได้มีการประกาศกำหนดนโยบายและระยะเวลาที่ชัดเจน อันจะส่งผลกระทบต่อผู้คนที่พักอาศัยอยู่ในบริเวณใกล้เคียงไม่ว่าจะด้วยเสียง ฝุ่นละออง การจราจรที่คับคั่งและคว้นเสียงการบรรทุกและเรือเดินสมุทรขนาดใหญ่ ตลอดจนธุรกิจต่างๆ ที่สัมพันธ์กับธุรกิจบริเวณท่าเทียบเรือคลองเตยต้องมีการเตรียมพร้อมเพื่อรับสถานการณ์ที่จะเปลี่ยนแปลงไปในอนาคต ในส่วนของบริษัทย่อมได้รับผลกระทบบางส่วนจากการที่เรือเดินสมุทรเข้ามาเทียบท่าใช้บริการต่อเนื่องจากการใช้ท่าเทียบเรือคลองเตย ซึ่งมีทั้งผลดีและผลเสีย

ในด้านผลเสีย คือ จำนวนเรือที่ใช้บริการอาจลดลงเนื่องจากเรือเดินสมุทรขนาดใหญ่ที่เข้ามารับสินค้าในกรุงเทพฯ (คลองเตย) จะไม่เข้ามาในแม่น้ำจากการลำเลียงสินค้า

ในด้านดี คือ สินค้าที่บรรทุกมาจากภาคต่างๆ โดยเส้นทางรถยนต์จะนำเข้ามาใช้บริการที่คลังสินค้าของบริษัท ซึ่งตั้งอยู่ริมแม่น้ำเจ้าพระยาและอยู่ในเขตจังหวัดปริมณฑลไม่ต้องส่งเข้าไปในเขตกรุงเทพมหานครหรือขนส่งเป็นระยะทางไกลถึงท่าเทียบเรือน้ำลึก เนื่องจากเรือบรรทุกสินค้าที่มีขนาดกลางยังสามารถเข้ามาเทียบท่ายังท่าเทียบเรือของบริษัท เพื่อขนถ่ายสินค้าได้ เป็นการประหยัดค่าใช้จ่ายในการขนส่งสินค้าทางบกให้แก่เจ้าของสินค้า ทำให้การให้บริการท่าเทียบเรือ การรับฝากสินค้า และการให้บริการขนถ่ายสินค้าจากลูกค้ารายใหม่เกิดขึ้น

ธุรกิจแบ่งสาลี

(1) การเปลี่ยนแปลงเงื่อนไขทางการค้าระหว่างประเทศ

การเปลี่ยนแปลงเงื่อนไขทางการค้าของประเทศผู้ส่งออกรายใหญ่ เช่น การทำข้อตกลง FTA กับประเทศสหรัฐอเมริกา ออสเตรเลียและแคนาดา ทำให้บริษัทสามารถนำเข้าวัตถุดิบโดยไม่ต้องชำระค่าภาษีอากรขาเข้า หรือการเพิ่มภาษีอากรขาออกของประเทศจีนจาก 5% เป็น 25% เพื่อจำกัดการส่งออกแป้งสำเร็จรูป ทำให้ผู้นำเข้าแป้งสาลีในไทยไม่สามารถนำเข้าแป้งสาลีราคาถูกเข้ามาได้ต่อไปอีก แต่หากมาตรการดังกล่าวยกเลิกไปโรงงานแป้งสาลีในไทยอาจจะต้องกลับมาแข่งขันกับแป้งสาลีอีก

(2) พฤติกรรมการบริโภค

ปัจจุบันผู้บริโภคหันมาบริโภคอาหารที่มีคุณค่าต่อสุขภาพมากขึ้น เช่น ขนมปังโฮลวีตซึ่งจะมีกากใยและวิตามิน แร่ธาตุมากกว่าขนมปังธรรมดา หรือขนมปังสำเร็จรูปโฮลวีต เป็นต้น ทำให้บริษัทมีโอกาสในการกำไรจากการบริโภคแป้งโฮลวีตเพิ่มมากขึ้น

(3) การนำเทคโนโลยีที่ทันสมัยเข้ามาใช้ในธุรกิจ

ปัจจุบันบริษัทอยู่ระหว่างการสรรหาซอฟต์แวร์ ERP ซึ่งเป็นซอฟต์แวร์ที่ถูกใช้ในองค์กรที่มีความทันสมัยเพื่อต้องการชิงความได้เปรียบเหนือคู่แข่ง เนื่องจากซอฟต์แวร์ดังกล่าวสามารถบริหารจัดการข้อมูลในองค์กรให้เป็นแบบรวมศูนย์ โดยการเชื่อมโยงข้อมูลของแต่ละหน่วยงานที่เป็นภาคสนับสนุน (Back Office) เข้าด้วยกัน และประมวลเป็นสารสนเทศที่ช่วยให้การตัดสินใจของผู้บริหารนั้นถูกต้องและรวดเร็วตอบสนองต่อความต้องการของลูกค้า

ธุรกิจโรงงานกลั่นน้ำมันปาล์ม

- สภาพภูมิอากาศต่อปริมาณผลผลิตปาล์มภายในประเทศส่งผลกระทบต่อราคาวัตถุดิบได้แก่ น้ำมันปาล์มดิบ (Crude Palm Olein)
- นโยบายของภาครัฐ การดำเนินธุรกิจต้องพิจารณาของภาครัฐประกอบควบคู่กัน ได้แก่ การกำหนดเพดานการจำหน่าย การแจ้งการขนถ่าย การแจ้งปริมาณคงเหลือ สถานที่จัดเก็บ นโยบายการใช้พลังงานทดแทน นโยบายเพิ่มพื้นที่เพาะปลูกปาล์ม เป็นต้น
- การเพิ่มขึ้นของโรงสกัด โรงกลั่น และโรงงานไบโอดีเซล รวมทั้งการเพิ่มกำลังผลิตของโรงงานเดิมทำให้กระทบต่ออุปสงค์และอุปทานของน้ำมันปาล์มดิบภายในประเทศทั้งระบบ เกิดการแย่งชิงวัตถุดิบมากขึ้นส่งผลกระทบต่อราคาต้นทุนน้ำมันปาล์มดิบ
- พฤติกรรมการบริโภค โดยผู้บริโภคหันมาบริโภคอาหารที่มีคุณค่าต่อสุขภาพมากขึ้น ทำให้โรงงานผู้ผลิตอาหารปรับเปลี่ยนภาพลักษณ์ของผลิตภัณฑ์ให้มีคุณค่าทางโภชนาการที่สูงขึ้น เช่น เปลี่ยนชนิดน้ำมันที่ใช้เป็นน้ำมันรำข้าวแทนน้ำมันปาล์ม

บุคคลอ้างอิง

(ก) นายทะเบียนหลักทรัพย์

บริษัท ศูนย์รับฝากหลักทรัพย์ (ประเทศไทย) จำกัด
อาคารตลาดหลักทรัพย์แห่งประเทศไทย ชั้น 7
เลขที่ 62 ถนนรัชดาภิเษก แขวงคลองเตย
เขตคลองเตย กรุงเทพมหานคร 10110
โทรศัพท์ 0-2229-2879
โทรสาร 0-2654-5642 0-2654-5645

(ข) ผู้แทนผู้ถือหุ้นกู้

ไม่มี

(ค) ผู้สอบบัญชี

บริษัท สำนักงาน เอ เอ็ม ซี จำกัด โดย
นายอำพล จานงค์วัฒน์ ผู้สอบบัญชีรับอนุญาตเลขที่ 4663 และ/หรือ
นางสาวประภาศรี ลีลาสุภา ผู้สอบบัญชีรับอนุญาตเลขที่ 4664
191 อาคารสีลมคอมเพล็กซ์ ชั้น 19 ยูนิต 4
ถนนสีลม แขวงสีลม เขตบางรัก กรุงเทพฯ 10500
โทรศัพท์ 0-2231-3980-7
โทรสาร 0-2231-3988
E-mail:amc@amc-mri.com

(ง) ผู้ตรวจสอบภายใน

บริษัท ไมดาส ออดิท แอนด์ แอดไวซอรี จำกัด โดย
นายโอภาส ศรีพรกิจจจร
50/10 อาคารเมทัลเลียนทาวเวอร์ 3 ชั้น 5
ถนนพระรามที่ 1 แขวงรองเมือง
เขตปทุมวัน กรุงเทพมหานคร 10330
โทรศัพท์ : 0-2612-3313
โทรสาร : 0-2612-3314
E-mail:opas@midas-aa.com

(จ) ที่ปรึกษาทางการเงิน

ไม่มี

(ฉ) ที่ปรึกษาหรือผู้จัดการภายใต้สัญญาการจัดการ

ไม่มี

(ข) สถาบันการเงินที่ติดต่อประจำ

ธนาคาร	สำนัก/สาขา	วงเงินสินเชื่อ เงินเบิกเกินบัญชี	อัตราดอกเบี้ย (ร้อยละต่อปี)	ยอดคงเหลือ ณ วันที่ 31 มกราคม 2556
ธนาคารกรุงศรีอยุธยา จำกัด (มหาชน)	พระราม 3	-	-	479,413.31
ธนาคารกรุงเทพ จำกัด (มหาชน)	สำนักสีลม	10 ล้านบาท	7.375%	19,265.39
ธนาคารกสิกรไทย จำกัด (มหาชน)	สีลม	10 ล้านบาท	7.48%	150,470.43
ธนาคารซีไอเอ็มบี จำกัด (กระแสรายวัน)	ปิ่นเกล้าฯ	10 ล้านบาท	8%	(11,402.70)
ธนาคารซีไอเอ็มบี จำกัด (ออมทรัพย์)	ปิ่นเกล้าฯ	-	0.50%	230,672.38
ธนาคาร ไทยพาณิชย์ (กระแสรายวัน)	ปิ่นเกล้าฯ	20 ล้านบาท	7.42%	(138,973.37)
ธนาคาร ไทยพาณิชย์ (ออมทรัพย์)	ปิ่นเกล้าฯ	-	0.625%	12,447,825.96



รายละเอียดคณะกรรมการของบริษัท ไทยซูการ์ เทอร์มิเนล จำกัด (มหาชน) ณ วันที่ 31 ธันวาคม 2555

ชื่อ - สกุล - ตำแหน่ง	อายุ (ปี)	คุณวุฒิทางการศึกษา / การอบรม	สัดส่วนการถือหุ้น	ความสัมพันธ์ทางครอบครัวระหว่างผู้บริหาร	ประสบการณ์ทำงานในระยะ 5 ปีย้อนหลัง		
					ช่วงเวลา	ตำแหน่ง	ชื่อ/หน่วยงาน/ประเภทธุรกิจ
1. นายปรีชา อรรถวิวัฒน์ ประธานกรรมการ กรรมการอิสระ	75	<div>- ปริญญาตรี วิศวกรรมอุตสาหการ จุฬาลงกรณ์มหาวิทยาลัย</div> <div>- ปริญญาโท Industrial Engineering and Management Oklahoma State University ประเทศสหรัฐอเมริกา</div> <div>- ประกาศนียบัตรหลักสูตร</div> <div>1. Finance for Non - Finance Directors (FND รุ่นที่ 8/2004)</div> <div>2. Director Certification Program (DCP รุ่นที่ 39/2004)</div> <div>3. Audit Committee Program (ACP รุ่นที่ 11/2006)</div> <div>สมาคมส่งเสริมสถาบันกรรมการบริษัทไทย (IOD)</div>	-	ไม่มี	ปี 2551 - ปัจจุบัน	ประธานกรรมการ / กรรมการอิสระ	บริษัท ไทยซูการ์ เทอร์มิเนล จำกัด (มหาชน) ประเภทธุรกิจ - บริการขนถ่ายสินค้า - ให้เช่าคลังสินค้าและบริการท่าเทียบเรือ
					ปี 2551 - ปัจจุบัน ปี 2547 - ปัจจุบัน ปี 2545 - ปัจจุบัน ปี 2546 - ปัจจุบัน ปี 2551 - ปัจจุบัน	<div>บริษัทจดทะเบียน</div> <div>ประธานกรรมการ</div> <div>กรรมการ / กรรมการอิสระ / ประธานกรรมการตรวจสอบ</div> <div>กรรมการอิสระ / กรรมการตรวจสอบ</div> <div>ประธานกรรมการ</div> <div>ประธานกรรมการ</div>	บริษัท ที เอส ฟลาวมิลล์ จำกัด (มหาชน) บริษัทย่อย - โรงงานแปงสาลี บริษัท ไทยรุ่งยูเนี่ยนคาร์ จำกัด (มหาชน) - สินค้าอุตสาหกรรมยานยนต์ บริษัท ปูนซีเมนต์ไทย จำกัด (มหาชน) - ปูนซีเมนต์ เม็ดพลาสติก ฯลฯ บริษัท ทังคาอาเบอร์ จำกัด (มหาชน) - ทรัพยากรเหมืองแร่ บริษัท เกษตรไทย อินเตอร์เนชั่นแนล ซูการ์ คอร์ปอเรชั่น จำกัด (มหาชน) - โรงงานน้ำตาล
					ปี 2551 - ปัจจุบัน ปี 2551 - ปัจจุบัน ปี 2543 - ปัจจุบัน ปี 2543 - ปัจจุบัน ปี 2544 - ปัจจุบัน ปี 2546 - ปัจจุบัน ปี 2546 - ปัจจุบัน ปี 2547 - ปัจจุบัน ปี 2551 - ปัจจุบัน ปี 2551 - ปัจจุบัน ปี 2536 - ปัจจุบัน	<div>บริษัทที่ไม่ได้เป็นบริษัทจดทะเบียน</div> <div>ประธานกรรมการ</div> <div>ประธานกรรมการ</div> <div>ประธานกรรมการ</div> <div>ประธานกรรมการ</div> <div>ประธานกรรมการ</div> <div>ประธานกรรมการ</div> <div>ประธานกรรมการ</div> <div>ประธานกรรมการ</div> <div>ประธานกรรมการ</div> <div>กรรมการ</div>	บริษัท ที เอส จี แอสเซท จำกัด บริษัทย่อย - ธุรกิจให้เช่าคลังหาบริทรัพย์ บริษัท ที เอส อุตสาหกรรมน้ำมัน จำกัด บริษัทย่อย - โรงงานกลั่นน้ำมันปาล์ม บริษัท แพน-เปเปอร์ จำกัด - ผลิตและจำหน่ายผลิตภัณฑ์กระดาษและสิ่งพิมพ์ บริษัท ร่วมกิจอย่างทองคลังสินค้า จำกัด - คลังสินค้า บริษัท ชัยนันท์บางพลีพาร์คแลนด์ จำกัด - พัฒนาอสังหาริมทรัพย์เพื่อจัดตั้งเขตประกอบอุตสาหกรรม บริษัท สยาม พี.พี. อินเตอร์เนชั่นแนล จำกัด - ผลิตและจำหน่ายปูนขาวและปูนปลาสเตอร์ บริษัท เอ็นไวรอนเม้นท์ฟิลล์ แอนด์เปเปอร์ จำกัด - โรงงานผลิตภัณฑ์กระดาษ บริษัท เอกรัฐพัฒนา จำกัด - ผลิตเอทานอล บริษัท น้ำตาลไทยเอกลักษณ์ จำกัด - โรงงานน้ำตาล บริษัท รวมผลอุตสาหกรรมนครสวรรค์ จำกัด - โรงงานน้ำตาล บริษัท เอช. ซี. สตาร์ค จำกัด - ผลิตสินค้าอุตสาหกรรมผงโลหะ
นางศรีวรรณ อรรถวิวัฒน์			0.004%	(ภรรยา)	ปี 2544 - ปัจจุบัน ปี 2545 - ปัจจุบัน ปี 2547 - ปัจจุบัน ปัจจุบัน ปัจจุบัน ปัจจุบัน ปี 2552 - ปัจจุบัน	<div>สถาบันต่างๆ</div> <div>ผู้อำนวยการพิเศษระดับวุฒิศวกร</div> <div>กรรมการ</div> <div>กรรมการวิชาการ</div> <div>นายกสภามหาวิทยาลัย</div> <div>ประธานกรรมการ</div> <div>ประธานกรรมการ</div> <div>ประธานกรรมการ</div>	สภาวิศวกร สาขาวิศวกรรมอุตสาหการ คณะกรรมการพิจารณาร่างกฎหมาย กระทรวงแรงงาน - ร่างกฎหมาย สมาคมวิศวกรรมสถานแห่งประเทศไทยในพระบรมราชูปถัมภ์ (ระบบการจัดการอาชีวอนามัยและความปลอดภัย) มหาวิทยาลัยเจ้าพระยา - การศึกษา มูลนิธิคุณหญิงพรหมศรี รื่นศิริ - มูลนิธิ มูลนิธิอาจารย์ถ้อยอาจ ภมรภา - มูลนิธิ อุตสาหกรรมพัฒนามูลนิธิ - มูลนิธิ



ชื่อ - สกุล - ตำแหน่ง	อายุ (ปี)	คุณวุฒิทางการศึกษา / การอบรม	สัดส่วน การถือหุ้น	ความสัมพันธ์ ทางครอบครัว ระหว่างผู้บริหาร	ประสบการณ์ทำงานในระยะ 5 ปีย้อนหลัง		
					ช่วงเวลา	ตำแหน่ง	ชื่อ/หน่วยงาน/ประเภทธุรกิจ
2. นายประกาศ ชูติमारพันธ์ กรรมการผู้จัดการ ประธานกรรมการบริหาร (มีอำนาจลงนามผูกพันบริษัท)	75	- มีรยมศึกษาปีที่ 6 โรงเรียนบ้านบึงอุตสาหกรรม - ประกาศนียบัตรหลักสูตร Director Accreditation Program (DAP รุ่นที่ 17/2004) สมาคมส่งเสริมสถาบันกรรมการบริษัทไทย (IOD)	1.67%	เป็นบิดาของนายชนะชัย ชูติमारพันธ์ กรรมการและกรรมการบริหาร	ปี 2543 - ปัจจุบัน	กรรมการผู้จัดการ ประธานกรรมการบริหาร	บริษัท ไทยซูการ์ เทอร์มิเนล จำกัด (มหาชน) ประเภทธุรกิจ - บริการขนถ่ายสินค้า - ให้เช่าคลังสินค้าและบริการท่าเทียบเรือ
					ปี 2543 - ปัจจุบัน ปี 2543 - ปัจจุบัน	<u>บริษัทจดทะเบียน</u> ประธานกรรมการบริหาร กรรมการและรองกรรมการผู้จัดการใหญ่อาวุโส	บริษัท ที่ เอส ฟลาวมิลล์ จำกัด (มหาชน) บริษัทย่อย - โรงงานแป้งสาลี บริษัท น้ำตาลขอนแก่น จำกัด (มหาชน) - โรงงานผลิตน้ำตาล
					ปี 2543 - ปัจจุบัน ปี 2543 - ปัจจุบัน ปี 2543 - ปัจจุบัน ปี 2543 - ปัจจุบัน	<u>บริษัทที่ไม่ได้เป็นบริษัทจดทะเบียน</u> ประธานกรรมการบริหาร กรรมการผู้จัดการ กรรมการผู้จัดการ กรรมการผู้จัดการ	บริษัท ที่ เอส อุตสาหกรรมน้ำมัน จำกัด บริษัทย่อย - โรงงานกลั่นน้ำมันปาล์ม บริษัท ที่ เอส คลังสินค้า จำกัด บริษัทย่อย - ธุรกิจคลังสินค้า บริษัท ที่ เอส จี แอสเซ็ท จำกัด บริษัทย่อย - ธุรกิจให้เช่าอสังหาริมทรัพย์ บริษัท ที่ เอส ขนส่งและโลจิสติกส์ จำกัด บริษัทย่อย - โรงงานผลิตกระสอบพลาสติกและรับเหมาขนส่ง
					ปี 2546 - ปัจจุบัน ปี 2547 - ปัจจุบัน ปี 2547 - ปัจจุบัน	กรรมการและรองกรรมการผู้จัดการใหญ่อาวุโส กรรมการและรองกรรมการผู้จัดการใหญ่อาวุโส กรรมการและรองกรรมการผู้จัดการใหญ่อาวุโส	บริษัท โรงงานน้ำตาลนิวกูรงไทย จำกัด - โรงงานผลิตน้ำตาล บริษัท น้ำตาลท่ามะกา จำกัด - โรงงานผลิตน้ำตาล บริษัท น้ำตาลนิวกวางสุ้นหลี่ จำกัด - โรงงานผลิตน้ำตาล
					ปี 2512 - ปัจจุบัน ปี 2546 - ปัจจุบัน ปี 2532 - ปัจจุบัน ปี 2547 - ปัจจุบัน	กรรมการผู้จัดการ กรรมการ กรรมการ กรรมการ	บริษัท อ่อนนุชก่อสร้าง จำกัด - รับเหมาก่อสร้างและอื่นๆ บริษัท โรงไฟฟ้าน้ำตาลขอนแก่น จำกัด - ผลิตกระแสไฟฟ้า บริษัท พาราไฮเทค จำกัด - ให้เช่าอสังหาริมทรัพย์ บริษัท บางกอกบูติก โฮเทล (ประเทศไทย) จำกัด - ธุรกิจการโรงแรม
นางสุมิตรา ชูติमारพันธ์			0.77%	(ภรรยา)			
3. นายพงศ์ ชินธรรมมิตร กรรมการรองผู้จัดการ รองประธานกรรมการบริหาร (มีอำนาจลงนามผูกพันบริษัท)	56	- วิทยาศาสตร์บัณฑิต สาขา INDUSTRIAL TECHNOLOGY ROGER WILLIAMS UNIVERSITY - ประกาศนียบัตรหลักสูตร Director Accreditation Program (DAP รุ่นที่ 10/2004) สมาคมส่งเสริมสถาบันกรรมการบริษัทไทย (IOD)	-	เป็นอาของนายวินัย ชินธรรมมิตร กรรมการที่ไม่เป็นผู้บริหาร	ปี 2543 - ปัจจุบัน	กรรมการรองผู้จัดการ รองประธานกรรมการบริหาร	บริษัท ไทยซูการ์ เทอร์มิเนล จำกัด (มหาชน) ประเภทธุรกิจ - บริการขนถ่ายสินค้า - ให้เช่าคลังสินค้าและบริการท่าเทียบเรือ
					ปี 2543 - ปัจจุบัน ปี 2543 - ปัจจุบัน ปี 2543 - ปัจจุบัน ปี 2543 - ปัจจุบัน ปี 2543 - ปัจจุบัน	<u>บริษัทที่ไม่ได้เป็นบริษัทจดทะเบียน</u> กรรมการรองผู้จัดการ กรรมการรองผู้จัดการ กรรมการรองผู้จัดการ กรรมการบริหาร กรรมการรองผู้จัดการ กรรมการ กรรมการรองผู้จัดการ	บริษัท ที่ เอส คลังสินค้า จำกัด บริษัทย่อย - ธุรกิจคลังสินค้า บริษัท ที่ เอส จี แอสเซ็ท จำกัด บริษัทย่อย - ธุรกิจให้เช่าอสังหาริมทรัพย์ บริษัท ที่ เอส ขนส่งและโลจิสติกส์ จำกัด บริษัทย่อย - โรงงานผลิตกระสอบพลาสติกและรับเหมาขนส่ง บริษัท ที่ เอส อุตสาหกรรมน้ำมัน จำกัด บริษัทย่อย - โรงงานกลั่นน้ำมันปาล์ม บริษัท ประจวบอุตสาหกรรม จำกัด - โรงงานผลิตน้ำตาล บริษัท เค เอส แอล เอ็กซ์ปอร์ตเทรดดิ้ง จำกัด - ธุรกิจส่งออกน้ำตาล บริษัท เค ซี เกษตรกรรม จำกัด - ธุรกิจการเกษตร



ชื่อ - สกุล - ตำแหน่ง	อายุ (ปี)	คุณวุฒิทางการศึกษา / การอบรม	สัดส่วน การถือหุ้น	ความสัมพันธ์ ทางครอบครัว ระหว่างผู้บริหาร	ประสบการณ์ทำงานในระยะ 5 ปีย้อนหลัง		
					ช่วงเวลา	ตำแหน่ง	ชื่อ/หน่วยงาน/ประเภทธุรกิจ
4. นายชนะชัย ชูติमारพันธ์ กรรมการบริหาร กรรมการสรรหาและพิจารณา- คำตอบแทน (มีอำนาจลงนามผูกพันบริษัท)	41	- วิศวกรรมศาสตรบัณฑิต จุฬาลงกรณ์มหาวิทยาลัย - ปริญญาโท วิศวกรรมศาสตร์ สาขาอุตสาหกรรม สหรัฐอเมริกา - ปริญญาโท สาขาบริหารธุรกิจ มหาวิทยาลัยเทนเนสซี สหรัฐอเมริกา - นิติศาสตรบัณฑิต จุฬาลงกรณ์มหาวิทยาลัย - ประกาศนียบัตรหลักสูตร Director Accreditation Program (DAP รุ่นที่ 37/2005) สมาคมส่งเสริมสถาบันกรรมการบริษัทไทย (IOD)	18.31%	เป็นบุตรนายประภาส ชูติमारพันธ์ กรรมการผู้จัดการและประธานกรรมการบริหาร	ปี 2543 - ปัจจุบัน ปี 2550 - ปัจจุบัน	กรรมการบริหาร กรรมการสรรหาและพิจารณาคำตอบแทน	บริษัท ไทยซูการ์ เทอร์มิเนล จำกัด (มหาชน) ประเภทธุรกิจ - บริการขนถ่ายสินค้า - ให้เช่าคลังสินค้าและบริการท่าเทียบเรือ
					ปี 2543 - ปัจจุบัน ปี 2543 - ปัจจุบัน	<u>บริษัทจดทะเบียน</u> กรรมการบริหาร ผู้ช่วยกรรมการผู้จัดการใหญ่สายงานบัญชีและการเงิน	บริษัท ที่ เอส ฟลาวมิลล์ จำกัด (มหาชน) บริษัทย่อย - โรงงานแปงสาลิ บริษัท น้ำตาลขอนแก่น จำกัด (มหาชน) - โรงงานผลิตน้ำตาล
					ปี 2543 - ปัจจุบัน ปี 2543 - ปัจจุบัน ปี 2543 - ปัจจุบัน ปี 2543 - ปัจจุบัน ปี 2543 - ปัจจุบัน ปี 2543 - ปัจจุบัน ปี 2543 - ปัจจุบัน	<u>บริษัทที่ไม่ได้เป็นบริษัทจดทะเบียน</u> กรรมการบริหาร กรรมการบริหาร กรรมการบริหาร กรรมการบริหาร ผู้ช่วยกรรมการผู้จัดการใหญ่สายงานบัญชีและการเงิน ผู้ช่วยกรรมการผู้จัดการใหญ่สายงานบัญชีและการเงิน ผู้ช่วยกรรมการผู้จัดการใหญ่สายงานบัญชีและการเงิน	บริษัท ที่ เอส คลังสินค้า จำกัด บริษัทย่อย - ธุรกิจคลังสินค้า บริษัท ที่ เอส จี แอสเซ็ท จำกัด บริษัทย่อย - ธุรกิจให้เช่าอสังหาริมทรัพย์ บริษัท ที่ เอส อุตสาหกรรมน้ำมัน จำกัด บริษัทย่อย - โรงงานกลั่นน้ำมันปาล์ม บริษัท ที่ เอส ขนส่งและโลจิสติกส์ จำกัด บริษัทย่อย - โรงงานผลิตกระสอบพลาสติกและรับเหมารขนส่ง บริษัท น้ำตาลท่ามะกา จำกัด - โรงงานผลิตน้ำตาล บริษัท โรงงานน้ำตาลนิวกองไทย จำกัด - โรงงานผลิตน้ำตาล บริษัท น้ำตาลนิวกวางสุ่นหลี จำกัด - โรงงานผลิตน้ำตาล
					ปี 2549 - ปัจจุบัน ปี 2549 - ปัจจุบัน ปี 2554 - ปัจจุบัน	กรรมการบริหาร <u>บริษัทจดทะเบียน</u> กรรมการบริหาร กรรมการสรรหาและพิจารณาคำตอบแทน	บริษัท ไทยซูการ์ เทอร์มิเนล จำกัด (มหาชน) ประเภทธุรกิจ - บริการขนถ่ายสินค้า - ให้เช่าคลังสินค้าและบริการท่าเทียบเรือ บริษัท ที่ เอส ฟลาวมิลล์ จำกัด (มหาชน) บริษัทย่อย - โรงงานแปงสาลิ
					ปี 2549 - ปัจจุบัน ปี 2549 - ปัจจุบัน ปี 2549 - ปัจจุบัน ปี 2549 - ปัจจุบัน ปี 2548 - ปัจจุบัน ปี 2542 - ปัจจุบัน	<u>บริษัทที่ไม่ได้เป็นบริษัทจดทะเบียน</u> กรรมการบริหาร กรรมการบริหาร กรรมการบริหาร กรรมการบริหาร กรรมการ กรรมการ	บริษัท ที่ เอส คลังสินค้า จำกัด บริษัทย่อย - ธุรกิจคลังสินค้า บริษัท ที่ เอส จี แอสเซ็ท จำกัด บริษัทย่อย - ธุรกิจให้เช่าอสังหาริมทรัพย์ บริษัท ที่ เอส อุตสาหกรรมน้ำมัน จำกัด บริษัทย่อย - โรงงานกลั่นน้ำมันปาล์ม บริษัท ที่ เอส ขนส่งและโลจิสติกส์ จำกัด บริษัทย่อย - โรงงานผลิตกระสอบพลาสติกและรับเหมารขนส่ง บริษัท อุตสาหกรรมมิตรเกษตร จำกัด - โรงงานผลิตน้ำตาล บริษัท วัฒนกุลอ็อกซิเย่น จำกัด - โรงงานผลิตอ็อกซิเย่น



ชื่อ - สกุล - ตำแหน่ง	อายุ (ปี)	คุณวุฒิทางการศึกษา / การอบรม	สัดส่วนการถือหุ้น	ความสัมพันธ์ทางครอบครัวระหว่างผู้บริหาร	ประสบการณ์ทำงานในระยะ 5 ปีย้อนหลัง		
					ช่วงเวลา	ตำแหน่ง	ชื่อ/หน่วยงาน/ประเภทธุรกิจ
6. นายชลิข ชินธรรมมิตร กรรมการที่ไม่เป็นผู้บริหาร	44	- ปริญญาตรี สาขาการเงินและการธนาคาร BBA มหาวิทยาลัยอัสสัมชัญ - ปริญญาโท MBA FINANCE & BANKING MERCER UNIVERSITY U.S.A. - ประกาศนียบัตรหลักสูตร Director Accreditation Program (DAP รุ่นที่ 17/2004) สมาคมส่งเสริมสถาบันกรรมการบริษัทไทย (IOD)	0.05%	เป็นหลานของนายสมชาย ชินธรรมมิตร กรรมการที่ไม่เป็นผู้บริหาร	ปี 2550 - ปัจจุบัน	กรรมการ	บริษัท ไทยซูการ์ เทอร์มิเนล จำกัด (มหาชน) ประเภทธุรกิจ - บริการขนถ่ายสินค้า - ให้เช่าคลังสินค้าและบริการท่าเทียบเรือ
					ปี 2550 - ปัจจุบัน ปี 2537 - ปัจจุบัน	<u>บริษัทจดทะเบียน</u> กรรมการ กรรมการบริหารและผู้ช่วยกรรมการผู้จัดการใหญ่	บริษัท ที เอส ฟลาวมิลล์ จำกัด (มหาชน) บริษัทย่อย - โรงงานแปงสาลิ บริษัท น้ำตาลขอนแก่น จำกัด (มหาชน) - โรงงานผลิตน้ำตาล
					ปี 2550 - ปัจจุบัน ปี 2550 - ปัจจุบัน ปี 2550 - ปัจจุบัน ปี 2550 - ปัจจุบัน ปี 2537 - ปัจจุบัน ปี 2537 - ปัจจุบัน ปี 2537 - ปัจจุบัน ปี 2546 - ปัจจุบัน ปี 2545 - ปัจจุบัน ปี 2546 - ปัจจุบัน ปี 2549 - ปัจจุบัน	<u>บริษัทที่ไม่ได้เป็นบริษัทจดทะเบียน</u> กรรมการ กรรมการ กรรมการ กรรมการ กรรมการบริหารและผู้ช่วยกรรมการผู้จัดการใหญ่ กรรมการบริหารและผู้ช่วยกรรมการผู้จัดการใหญ่ กรรมการบริหารและผู้ช่วยกรรมการผู้จัดการใหญ่ กรรมการบริหารและผู้ช่วยกรรมการผู้จัดการใหญ่ กรรมการ กรรมการ กรรมการ	บริษัท ที เอส คลังสินค้า จำกัด บริษัทย่อย - ธุรกิจคลังสินค้า บริษัท ที เอส จี แอสเซ็ท จำกัด บริษัทย่อย - ธุรกิจให้เช่าสิ่งหามทรัพย์ บริษัท ที เอส อุตสาหกรรมน้ำมัน จำกัด บริษัทย่อย - โรงงานกลั่นน้ำมันปาล์ม บริษัท ที เอส ขนส่งและโลจิสติกส์ จำกัด บริษัทย่อย - โรงงานผลิตกระสอบพลาสติกและรับเหมารับส่ง บริษัท น้ำตาลท่ามะกา จำกัด - โรงงานผลิตน้ำตาล บริษัท โรงงานน้ำตาลนิวกองไทย จำกัด - โรงงานผลิตน้ำตาล บริษัท น้ำตาลนิวกวางสุ่นหลี จำกัด - โรงงานผลิตน้ำตาล บริษัท ขอนแก่นแอลกอฮอล์ จำกัด - โรงงานผลิตเอทานอล บริษัท เค เอส แอล เอ็กซ์พอร์ตเทรดดิ้ง จำกัด - ธุรกิจส่งออกน้ำตาล บริษัท โรงไฟฟ้าน้ำตาลขอนแก่น จำกัด - ผลิตกระแสไฟฟ้า บริษัท น้ำตาลสะพานมะเขือ จำกัด - โรงงานผลิตน้ำตาล
					ปี 2551 - ปัจจุบัน	กรรมการ	บริษัท ไทยซูการ์ เทอร์มิเนล จำกัด (มหาชน) ประเภทธุรกิจ - บริการขนถ่ายสินค้า - ให้เช่าคลังสินค้าและบริการท่าเทียบเรือ
					ปี 2551 - ปัจจุบัน ปี 2554 - ปัจจุบัน ปี 2523 - ปัจจุบัน	<u>บริษัทจดทะเบียน</u> กรรมการ กรรมการสรรหาและพิจารณาตอบแทน กรรมการบริหาร	บริษัท ที เอส ฟลาวมิลล์ จำกัด (มหาชน) บริษัทย่อย - โรงงานแปงสาลิ บริษัท น้ำตาลขอนแก่น จำกัด (มหาชน) - โรงงานผลิตน้ำตาล
					ปี 2551 - ปัจจุบัน ปี 2551 - ปัจจุบัน ปี 2551 - ปัจจุบัน ปี 2551 - ปัจจุบัน	<u>บริษัทที่ไม่ได้เป็นบริษัทจดทะเบียน</u> กรรมการ กรรมการ กรรมการ กรรมการ กรรมการบริหาร กรรมการบริหาร กรรมการบริหาร	บริษัท ที เอส คลังสินค้า จำกัด บริษัทย่อย - ธุรกิจคลังสินค้า บริษัท ที เอส จี แอสเซ็ท จำกัด บริษัทย่อย - ธุรกิจให้เช่าสิ่งหามทรัพย์ บริษัท ที เอส อุตสาหกรรมน้ำมัน จำกัด บริษัทย่อย - โรงงานกลั่นน้ำมันปาล์ม บริษัท ที เอส ขนส่งและโลจิสติกส์ จำกัด บริษัทย่อย - โรงงานผลิตกระสอบพลาสติกและรับเหมารับส่ง บริษัท น้ำตาลท่ามะกา จำกัด - โรงงานผลิตน้ำตาล บริษัท โรงงานน้ำตาลนิวกองไทย จำกัด - โรงงานผลิตน้ำตาล บริษัท น้ำตาลนิวกวางสุ่นหลี จำกัด - โรงงานผลิตน้ำตาล บริษัท ราชูธร จำกัด - โรงงานผลิตผงชูรส บริษัท ขอนแก่นแอลกอฮอล์ จำกัด - โรงงานผลิตเอทานอล บริษัท โรงไฟฟ้าน้ำตาลขอนแก่น จำกัด - ผลิตกระแสไฟฟ้า
					ปี 2524 - ปัจจุบัน ปี 2546 - ปัจจุบัน ปี 2546 - ปัจจุบัน	กรรมการ กรรมการ กรรมการ	

หน้า 88



ชื่อ - สกุล - ตำแหน่ง	อายุ (ปี)	คุณวุฒิทางการศึกษา / การอบรม	สัดส่วนการถือหุ้น	ความสัมพันธ์ทางครอบครัวระหว่างผู้บริหาร	ประสบการณ์ทำงานในระยะ 5 ปีย้อนหลัง		
					ช่วงเวลา	ตำแหน่ง	ชื่อ/หน่วยงาน/ประเภทธุรกิจ
11. นายนิสากร พากเพียร ประธานกรรมการสรรหา- และพิจารณาคำตอบแทน กรรมการตรวจสอบ กรรมการอิสระ	65	- บัณฑิตบัณฑิต (บช.บ) จุฬาลงกรณ์มหาวิทยาลัย - ประกาศนียบัตรหลักสูตร Director Accreditation Program (DAP รุ่นที่ 30/2004) สมาคมส่งเสริมสถาบันกรรมการบริษัทไทย (IOD)	0.14%	ไม่มี	ปี 2551 - ปัจจุบัน	ประธานกรรมการสรรหาและพิจารณาคำตอบแทน กรรมการตรวจสอบ กรรมการอิสระ	บริษัท ไทยซูการ์ เทอร์มิเนล จำกัด (มหาชน) ประเภทธุรกิจ - บริการขนถ่ายสินค้า - ให้เช่าคลังสินค้าและบริการท่าเทียบเรือ
					ปี 2552 - ปัจจุบัน	<u>บริษัทที่ไม่ได้เป็นบริษัทจดทะเบียน</u> กรรมการ	บริษัท ที่ เอส คลังสินค้า จำกัด บริษัทย่อย - ธุรกิจคลังสินค้า
					ปี 2552 - ปัจจุบัน	กรรมการ	บริษัท ที่ เอส จี แอสเซ็ท จำกัด บริษัทย่อย - ธุรกิจให้เช่าอสังหาริมทรัพย์
					ปี 2552 - ปัจจุบัน	กรรมการ	บริษัท ที่ เอส อุตสาหกรรมน้ำมัน จำกัด บริษัทย่อย - โรงงานกลั่นน้ำมันปาล์ม
					ปี 2552 - ปัจจุบัน	กรรมการ	บริษัท ที่ เอส ขนส่งและโลจิสติกส์ จำกัด บริษัทย่อย - โรงงานผลิตกระสอบพลาสติกและรับเหมารขนส่ง
					ปี 2539 - ปัจจุบัน	ประธานกรรมการ	บริษัท สยามเฟอร์ไอร์แลนด์ จำกัด - ธุรกิจรับเหมารขนถ่ายสินค้า
12. นายสรวง เรืองสุข กรรมการตรวจสอบ กรรมการอิสระ	79	- ประกาศนียบัตรการบัญชีชั้นสูง โรงเรียนกรุงเทพการบัญชี - ประกาศนียบัตรหลักสูตร Director Accreditation Program (DAP รุ่นที่ 37/2005) สมาคมส่งเสริมสถาบันกรรมการบริษัทไทย (IOD)	0.21%	ไม่มี	ปี 2543 - ปัจจุบัน	กรรมการตรวจสอบ กรรมการอิสระ	บริษัท ไทยซูการ์ เทอร์มิเนล จำกัด (มหาชน) ประเภทธุรกิจ - บริการขนถ่ายสินค้า - ให้เช่าคลังสินค้าและบริการท่าเทียบเรือ
					ปี 2552 - ปัจจุบัน	<u>บริษัทที่ไม่ได้เป็นบริษัทจดทะเบียน</u> กรรมการ	บริษัท ที่ เอส คลังสินค้า จำกัด บริษัทย่อย - ธุรกิจคลังสินค้า
					ปี 2552 - ปัจจุบัน	กรรมการ	บริษัท ที่ เอส จี แอสเซ็ท จำกัด บริษัทย่อย - ธุรกิจให้เช่าอสังหาริมทรัพย์
					ปี 2552 - ปัจจุบัน	กรรมการ	บริษัท ที่ เอส อุตสาหกรรมน้ำมัน จำกัด บริษัทย่อย - โรงงานกลั่นน้ำมันปาล์ม
					ปี 2552 - ปัจจุบัน	กรรมการ	บริษัท ที่ เอส ขนส่งและโลจิสติกส์ จำกัด บริษัทย่อย - โรงงานผลิตกระสอบพลาสติกและรับเหมารขนส่ง
					ปี 2520 - ปัจจุบัน	กรรมการ	ห้างหุ้นส่วนจำกัด ฟีดทีแอล เทรดิง - ธุรกิจผลิตสายไฟ
นางประเสริฐศรี เรืองสุข			0.06%	(ภรรยา)	ปี 2526 - ปัจจุบัน	กรรมการที่ปรึกษา	บริษัท น้ำตาลและอ้อยตะวันออก จำกัด - โรงงานผลิตน้ำตาล
13. นางสาวจุฑาทิพย์ อรุณานนท์ชัย กรรมการสรรหาและ- พิจารณาคำตอบแทน กรรมการอิสระ	42	- ปริญญาตรี BSC in Mathematics with Management, Imperial College, University of London, UK - ปริญญาโท MBA in International Management, University of Exeter, UK - ปริญญาโท MA in Architectural Interior Design, University of Wales, UK - ปริญญาโท ศิลปศาสตรมหาบัณฑิต กฎหมายเศรษฐกิจ จุฬาลงกรณ์มหาวิทยาลัย - ประกาศนียบัตรหลักสูตร 1. Monitoring the Internal Audit Function (MIA รุ่นที่ 5/2009) 2. Monitoring the System of Internal Control and Risk Management (MIR รุ่นที่ 6/2009) 3. Monitoring Quality of Financial Reporting (MFR รุ่นที่ 9/2009) 4. Audit Committee Program (ACP รุ่นที่ 26/2009) 5. Director Accreditation Program (DAP รุ่นที่ 78/2009) 6. Monitoring Fraud Risk Management (MFM รุ่นที่ 6/2011) สมาคมส่งเสริมสถาบันกรรมการบริษัทไทย (IOD)	0.04%	ไม่มี	ปี 2552 - ปัจจุบัน	กรรมการสรรหาและพิจารณาคำตอบแทน กรรมการอิสระ	บริษัท ไทยซูการ์ เทอร์มิเนล จำกัด (มหาชน) ประเภทธุรกิจ - บริการขนถ่ายสินค้า - ให้เช่าคลังสินค้าและบริการท่าเทียบเรือ
					ปี 2552 - ปัจจุบัน	<u>บริษัทจดทะเบียน</u> กรรมการตรวจสอบ / กรรมการอิสระ	บริษัท ยูเนี่ยนพลาสติก จำกัด (มหาชน) - โรงงานผลิตชิ้นส่วนพลาสติก
					ปี 2552 - ปัจจุบัน	<u>บริษัทที่ไม่ได้เป็นบริษัทจดทะเบียน</u> กรรมการ	บริษัท ที่ เอส จี แอสเซ็ท จำกัด บริษัทย่อย - ธุรกิจให้เช่าอสังหาริมทรัพย์
					ปี 2552 - ปัจจุบัน	กรรมการ	บริษัท ที่ เอส อุตสาหกรรมน้ำมัน จำกัด บริษัทย่อย - โรงงานกลั่นน้ำมันปาล์ม
					ปี 2552 - ปัจจุบัน	กรรมการ	บริษัท ที่ เอส ขนส่งและโลจิสติกส์ จำกัด บริษัทย่อย - โรงงานผลิตกระสอบพลาสติกและรับเหมารขนส่ง
					ปี 2545 - ปัจจุบัน	กรรมการ	บริษัท เน็ตแกดเจตส์ จำกัด - ผลิตภัณฑ์ด้าน Network
					ปี 2548 - ปัจจุบัน	กรรมการบริหาร	บริษัท น้ำตาลราชบุรี จำกัด และบริษัทไนเคโอ - โรงงานผลิตน้ำตาล
					ปี 2552 - ปี 2555	กรรมการ	บริษัท เชียงใหม่ไนท์บาซาร์ จำกัด - ศูนย์การค้า



ชื่อ - สกุล - ตำแหน่ง	อายุ (ปี)	คุณวุฒิทางการศึกษา / การอบรม	สัดส่วน การถือหุ้น	ความสัมพันธ์ ทางครอบครัว ระหว่างผู้บริหาร	ประสบการณ์ทำงานในระยะ 5 ปีย้อนหลัง		
					ช่วงเวลา	ตำแหน่ง	ชื่อ/หน่วยงาน/ประเภทธุรกิจ
14. นายสุภสร ชโยวรรณ กรรมการบริหาร	76	- ปริญญาตรี สัตวศาสตร์ มหาวิทยาลัยเกษตรศาสตร์ - ปริญญาโท Food Sci. & Nutrition Brigham Young University - ปริญญาเอก วิทยาศาสตร์และเทคโนโลยีการอาหาร มหาวิทยาลัยหุลยส์เซียนา สหรัฐอเมริกา - ประกาศนียบัตรหลักสูตร 1. Director Accreditation Program (DAP รุ่นที่ 77/2009) 2. Director Certification Program (DCP รุ่นที่ 112/2009) สมาคมส่งเสริมสถาบันกรรมการบริษัทไทย (IOD)	-	ไม่มี	ปี 2552 - ปัจจุบัน	กรรมการบริหาร	บริษัท ไทยซูการ์ เทอร์มิเนล จำกัด (มหาชน) ประเภทธุรกิจ - บริการขนถ่ายสินค้า - ให้เช่าคลังสินค้าและบริการท่าเทียบเรือ
					ปี 2549 - ปัจจุบัน	<u>บริษัทจดทะเบียน</u> กรรมการบริหาร	บริษัท ที่ เอส ฟลาวมิลล์ จำกัด (มหาชน) บริษัทย่อย - โรงงานแป้งสาส์
					ปี 2554 - ปัจจุบัน	<u>บริษัทที่ไม่ได้เป็นบริษัทจดทะเบียน</u> กรรมการผู้จัดการ	บริษัท ที่ เอส อุตสาหกรรมน้ำมัน จำกัด บริษัทย่อย - โรงงานกลั่นน้ำมันปาล์ม
					ปี 2552 - ปัจจุบัน	กรรมการ	บริษัท ที่ เอส คลังสินค้า จำกัด บริษัทย่อย - ธุรกิจคลังสินค้า
					ปี 2552 - ปัจจุบัน	กรรมการ	บริษัท ที่ เอส จี แอสเซ็ท จำกัด บริษัทย่อย - ธุรกิจให้เช่าอสังหาริมทรัพย์
15. นายชาญกฤช เดชวิทักษ์ กรรมการบริหาร	39	- ปริญญาโท สาขาบริหารธุรกิจ West Texas A&M University U.S.A. - ปริญญาโท สาขาภาวะความเป็นผู้นำและจรรยาบรรณที่ดีในองค์กร Saint Edward's University U.S.A. - ปริญญาเอก สาขาบริหารธุรกิจ Touro University International U.S.A. - ประกาศนียบัตรหลักสูตร Director Accreditation Program (DAP รุ่นที่ 79/2009) สมาคมส่งเสริมสถาบันกรรมการบริษัทไทย (IOD)	-	ไม่มี	ปี 2552 - ปัจจุบัน	กรรมการบริหาร	บริษัท ไทยซูการ์ เทอร์มิเนล จำกัด (มหาชน) ประเภทธุรกิจ - บริการขนถ่ายสินค้า - ให้เช่าคลังสินค้าและบริการท่าเทียบเรือ
					ปี 2553 - ปัจจุบัน	<u>บริษัทจดทะเบียน</u> กรรมการผู้จัดการ	บริษัท ที่ เอส ฟลาวมิลล์ จำกัด (มหาชน) บริษัทย่อย - โรงงานแป้งสาส์
					ปี 2552 - ปัจจุบัน	<u>บริษัทที่ไม่ได้เป็นบริษัทจดทะเบียน</u> กรรมการบริหาร	บริษัท ที่ เอส คลังสินค้า จำกัด บริษัทย่อย - ธุรกิจคลังสินค้า
					ปี 2552 - ปัจจุบัน	กรรมการบริหาร	บริษัท ที่ เอส จี แอสเซ็ท จำกัด บริษัทย่อย - ธุรกิจให้เช่าอสังหาริมทรัพย์
					ปี 2552 - ปัจจุบัน	กรรมการบริหาร	บริษัท ที่ เอส อุตสาหกรรมน้ำมัน จำกัด บริษัทย่อย - โรงงานกลั่นน้ำมันปาล์ม
นางเยาวนุช เดชวิทักษ์	57	- นิเทศศาสตรบัณฑิต จุฬาลงกรณ์มหาวิทยาลัย - ประกาศนียบัตรหลักสูตร Corporate Secretary Development Program รุ่น 14 สมาคมบริษัทจดทะเบียนและคณะพาณิชยศาสตร์และการบัญชี จุฬาลงกรณ์มหาวิทยาลัย	8.16%	(ภรรยา)	ปี 2552 - ปัจจุบัน	กรรมการบริหาร	บริษัท ที่ เอส ขนส่งและโลจิสติกส์ จำกัด บริษัทย่อย - โรงงานผลิตกระสอบพลาสติกและรับเหมารขนส่ง
					ปี 2552 - ปัจจุบัน	กรรมการบริหาร	บริษัท ที่ เอส ขนส่งและโลจิสติกส์ จำกัด บริษัทย่อย - โรงงานผลิตกระสอบพลาสติกและรับเหมารขนส่ง
					ปี 2552 - ปัจจุบัน	กรรมการบริหาร	บริษัท ที่ เอส ขนส่งและโลจิสติกส์ จำกัด บริษัทย่อย - โรงงานผลิตกระสอบพลาสติกและรับเหมารขนส่ง
					ปี 2552 - ปัจจุบัน	กรรมการบริหาร	บริษัท ที่ เอส ขนส่งและโลจิสติกส์ จำกัด บริษัทย่อย - โรงงานผลิตกระสอบพลาสติกและรับเหมารขนส่ง
					ปี 2552 - ปัจจุบัน	กรรมการบริหาร	บริษัท ที่ เอส ขนส่งและโลจิสติกส์ จำกัด บริษัทย่อย - โรงงานผลิตกระสอบพลาสติกและรับเหมารขนส่ง
16. นางอรุณี ตรีเทพประดิมา เลขานุการบริษัท เลขานุการคณะกรรมการตรวจสอบ	57	- นิเทศศาสตรบัณฑิต จุฬาลงกรณ์มหาวิทยาลัย - ประกาศนียบัตรหลักสูตร Corporate Secretary Development Program รุ่น 14 สมาคมบริษัทจดทะเบียนและคณะพาณิชยศาสตร์และการบัญชี จุฬาลงกรณ์มหาวิทยาลัย	-	ไม่มี	ปี 2525 - ปี 2550	เลขานุการคณะกรรมการ	บริษัท ไทยซูการ์ เทอร์มิเนล จำกัด (มหาชน) และบริษัทย่อย
					ปี 2543 - ปัจจุบัน	เลขานุการคณะกรรมการตรวจสอบ	ประเภทธุรกิจ - บริการขนถ่ายสินค้า
					ปี 2551 - ปัจจุบัน	เลขานุการบริษัท	- ให้เช่าคลังสินค้าและบริการท่าเทียบเรือ
					ปี 2525 - ปัจจุบัน	<u>บริษัทที่ไม่ได้เป็นบริษัทจดทะเบียน</u> เลขานุการคณะกรรมการ	บริษัท ที่ เอส คลังสินค้า จำกัด บริษัทย่อย - ธุรกิจคลังสินค้า
					ปี 2525 - ปัจจุบัน	เลขานุการคณะกรรมการ	บริษัท ที่ เอส จี แอสเซ็ท จำกัด บริษัทย่อย - ธุรกิจให้เช่าอสังหาริมทรัพย์
นางเยาวนุช เดชวิทักษ์	57	- นิเทศศาสตรบัณฑิต จุฬาลงกรณ์มหาวิทยาลัย - ประกาศนียบัตรหลักสูตร Corporate Secretary Development Program รุ่น 14 สมาคมบริษัทจดทะเบียนและคณะพาณิชยศาสตร์และการบัญชี จุฬาลงกรณ์มหาวิทยาลัย	8.16%	(ภรรยา)	ปี 2552 - ปัจจุบัน	กรรมการบริหาร	บริษัท ที่ เอส ขนส่งและโลจิสติกส์ จำกัด บริษัทย่อย - โรงงานผลิตกระสอบพลาสติกและรับเหมารขนส่ง
					ปี 2552 - ปัจจุบัน	กรรมการบริหาร	บริษัท ที่ เอส ขนส่งและโลจิสติกส์ จำกัด บริษัทย่อย - โรงงานผลิตกระสอบพลาสติกและรับเหมารขนส่ง
					ปี 2552 - ปัจจุบัน	กรรมการบริหาร	บริษัท ที่ เอส ขนส่งและโลจิสติกส์ จำกัด บริษัทย่อย - โรงงานผลิตกระสอบพลาสติกและรับเหมารขนส่ง
					ปี 2552 - ปัจจุบัน	กรรมการบริหาร	บริษัท ที่ เอส ขนส่งและโลจิสติกส์ จำกัด บริษัทย่อย - โรงงานผลิตกระสอบพลาสติกและรับเหมารขนส่ง
					ปี 2552 - ปัจจุบัน	กรรมการบริหาร	บริษัท ที่ เอส ขนส่งและโลจิสติกส์ จำกัด บริษัทย่อย - โรงงานผลิตกระสอบพลาสติกและรับเหมารขนส่ง

หมายเหตุ

1. กรรมการบริษัททุกท่านไม่มีประวัติการกระทำความผิดอาญาในความผิดที่เกี่ยวกับทรัพย์สินซึ่งได้กระทำโดยทุจริต
2. กรรมการบริษัททุกท่านไม่มีประวัติการทำรายการที่อาจเกิดความขัดแย้งทางผลประโยชน์กับบริษัทฯ และบริษัทย่อยในรอบปีที่ผ่านมา

การดำรงตำแหน่งและสถานะของกรรมการของบริษัทและบริษัทย่อย

ลำดับ	รายชื่อกรรมการ	TSTE	TMILL	TSW	TSGA	TS OIL	TSTL
1	นายปรีชา อรรถวิภาน์	X ID	X ID		X	X	
2	นายประภาส ชุตติมาวพันธ์	O	O	O	O	O	O
3	นายพงศ์ ชินธรรมมิตร	O		O	O	O	O
4	นายชนะชัย ชุตติมาวพันธ์	O	O	O	O	O	O
5	นายณรงค์ เจนลาภวัฒนกุล	O	O	O	O	O	O
6	นายเจด็จ อินสว่าง	/ ID AC		/	/	/	/
7	นายนิสากร พากเพียร	/ ID AC		/	/	/	/
8	นายสรวง เรืองสุข	/ ID AC		/	/	/	/
9	นายชลัช ชินธรรมมิตร	/	/	/	/	/	/
10	นายวินัย ชินธรรมมิตร	/		/	/	/	/
11	นายสมชาย ชินธรรมมิตร	/	/	/	/	/	/
12	นายธนดล สุจิภิญโญ	/	/	/	/	/	/
13	นางสาวจุฑาทิพย์ อรุณานนท์ชัย	/ ID			/	/	/
14	ดร.สุภสร ชโยวรรณ *	O	O	O	O	O	O
15	ดร.ชาญกฤช เดชวิทักษ์ *	O	O	O	O	O	O
16	นายเฉลิมชัย ว่องไววิทย์		/ ID AC				
17	นายเอนก คำชุม		/ ID AC				
18	นางอารยา อรุณานนท์ชัย			/			

หมายเหตุ	X	หมายถึง	ประธานกรรมการ
	O	หมายถึง	กรรมการบริหาร
	/	หมายถึง	กรรมการ
	AC	หมายถึง	กรรมการตรวจสอบ
	ID	หมายถึง	กรรมการอิสระ

1. TSTE หมายถึง บริษัท ไทยซูการ์ เทอร์มิเนล จำกัด (มหาชน)
2. TMILL หมายถึง บริษัท ที เอส ฟลาวมิลล์ จำกัด (มหาชน)
3. TSW หมายถึง บริษัท ที เอส คลังสินค้า จำกัด
4. TSGA หมายถึง บริษัท ที เอส จี แอสเซ็ท จำกัด
5. TS OIL หมายถึง บริษัท ที เอส อุตสาหกรรมน้ำมัน จำกัด
6. TSTL หมายถึง บริษัท ที เอส ขนส่งและโลจิสติกส์ จำกัด

1. กรรมการบริษัท ไทยซูการ์ เทอร์มิเนล จำกัด (มหาชน) ที่ดำรงตำแหน่งกรรมการในบริษัทย่อยลำดับที่ 3 - 6 ไม่ได้รับค่าตอบแทนที่เป็นตัวเงินและไม่เป็นตัวเงิน
2. กรรมการบริษัท ที เอส ฟลาวมิลล์ จำกัด (มหาชน) ได้รับค่าตอบแทนกรรมการรายเดือน
3. ดร.สุภสร ชโยวรรณ* เป็นกรรมการบริหารและกรรมการผู้จัดการ บริษัท ที เอส อุตสาหกรรมน้ำมัน จำกัด ได้รับค่าตอบแทนในฐานะกรรมการและผู้บริหาร
4. ดร.ชาญกฤช เดชวิทักษ์* เป็นกรรมการบริหารและกรรมการผู้จัดการ บริษัท ที เอส ฟลาวมิลล์ จำกัด (มหาชน) ได้รับค่าตอบแทนในฐานะกรรมการและผู้บริหาร

รายงานคณะกรรมการตรวจสอบประจำปี 2555

คณะกรรมการตรวจสอบบริษัท ไทยซูการ์ เทอร์มิเนล จำกัด (มหาชน) ประกอบด้วย กรรมการอิสระของบริษัทฯ จำนวน 3 ท่าน โดยมี นายเจตต์ อินสว่าง เป็นประธาน นายนิสสาร พากเพียร และ นายสรวง เรืองสุข เป็นกรรมการ โดยในปี 2555 คณะกรรมการตรวจสอบได้มีการประชุมรวม 6 ครั้ง และกรรมการทุกท่านเข้าร่วมการประชุมครบทุกครั้ง การเข้าร่วมประชุมของกรรมการแต่ละท่านได้รายงานไว้ในรายงานประจำปี 2555 และได้ดำเนินการโดยสรุปดังนี้



1. ทบทวนรายงานทางการเงินรายไตรมาส โดยประชุมพิจารณาร่วมกับผู้บริหารในรายงานบัญชีของบริษัท และผู้ตรวจสอบบัญชีภายนอกเพื่อพิจารณาจนเป็นที่พอใจในรายงานข้อสังเกตจากการสอบทานและตรวจสอบหรืองบการเงินโดยไม่มีผู้บริหารที่รับผิดชอบร่วมอยู่ด้วย
2. ประชุมร่วมกับผู้ตรวจสอบภายในและผู้สอบบัญชีภายนอก เพื่อประเมินประสิทธิผลและความพอใจเพียงของระบบการควบคุมภายในและประสิทธิภาพของการตรวจสอบภายในและเน้นความเป็นอิสระของผู้ตรวจสอบภายในและผู้สอบบัญชีภายนอก
3. คณะกรรมการตรวจสอบได้พิจารณาให้ความเห็นชอบแผนงานตรวจสอบภายในประจำปี 2555 โดยเน้นหนักในเรื่องที่จะมีความเสี่ยงที่มีผลกระทบอย่างมากต่อธุรกิจทั้งของบริษัทและบริษัทย่อยโดยติดตามผลการแก้ไขตามข้อเสนอแนะของผู้ตรวจสอบภายในให้มีการดำเนินการอย่างถูกต้องและต่อเนื่องเพื่อให้การดำเนินธุรกิจของบริษัทในเครือเป็นไปอย่างมีประสิทธิภาพและเกิดประสิทธิผลมากที่สุด
4. ทบทวนระบบการกำกับดูแลการปฏิบัติงานตามข้อกำหนดกฎหมายที่เกี่ยวข้องกับการดำเนินธุรกิจของบริษัทรวมถึงการปฏิบัติตามข้อกำหนดของตลาดหลักทรัพย์แห่งประเทศไทย และกฎหมายอื่นที่เกี่ยวข้อง โดยประชุมร่วมกับผู้บริหารรายงานบัญชีและผู้ตรวจสอบภายใน
5. ตรวจสอบและให้ข้อเสนอแนะในกรณีที่มีการทำรายการที่เกี่ยวข้องกันโดยถือหลักความโปร่งใสและการเปิดเผยข้อมูลอย่างเพียงพอเป็นหลักในการปฏิบัติงาน และสอดคล้องกับนโยบายเกี่ยวกับการป้องกันความขัดแย้งทางผลประโยชน์

ในการดำเนินงานตามบทบาทหน้าที่ในปี 2555 คณะกรรมการตรวจสอบได้ทบทวนและพิจารณาการดำเนินงานของบริษัทโดยพิจารณาร่วมกับผู้บริหารที่รับผิดชอบ ผู้ตรวจสอบภายใน และผู้สอบบัญชีภายนอก โดยรวมคณะกรรมการตรวจสอบเห็นว่า บริษัทมีระบบการควบคุมภายในที่เหมาะสมและเพียงพอและมีผลการดำเนินงานที่สอดคล้องกับข้อกำหนดกฎหมายที่เกี่ยวข้องกับการประกอบธุรกิจ รวมทั้งงบการเงินของบริษัทฯ ได้จัดทำขึ้นตามหลักการบัญชีที่รับรองทั่วไปเชื่อถือได้ โดยได้นำระบบการบริหารความเสี่ยงและกระบวนการตรวจสอบมาพิจารณาดำเนินการแล้ว

คณะกรรมการตรวจสอบได้พิจารณาผลการปฏิบัติงานและความเป็นอิสระในการทำหน้าที่ของผู้สอบบัญชีภายนอกและเห็นชอบในการเสนอรายชื่อผู้สอบบัญชีของบริษัทประจำปี 2555 ต่อคณะกรรมการบริษัทเพื่อเสนอต่อที่ประชุมผู้ถือหุ้นพิจารณาแต่งตั้งผู้สอบบัญชีและอนุมัติค่าสอบบัญชีต่อไป



(นายเจตต์ อินสว่าง)

ประธานกรรมการตรวจสอบ

14 มีนาคม 2556

รายงานความรับผิดชอบของคณะกรรมการต่อรายงานทางการเงินประจำปี 2555

คณะกรรมการบริษัท ไทยซูการ์ เทอร์มิเนล จำกัด (มหาชน) ได้ให้ความสำคัญต่อหน้าที่และความรับผิดชอบในการดูแลกิจการให้เป็นไปตามหลักการกำกับดูแลกิจการที่ดี โดยรับผิดชอบต่อการเงินรวมและงบการเงินเฉพาะกิจการรวมถึงข้อมูลสารสนเทศทางการเงินที่ปรากฏในรายงานประจำปี ซึ่งงบการเงินสำหรับปีบัญชีสิ้นสุดวันที่ 31 ธันวาคม 2555 ได้จัดทำขึ้นตามมาตรฐานการบัญชีและมาตรฐานการรายงานทางการเงิน โดยในปี 2555 บริษัทและบริษัทย่อยได้ใช้มาตรฐานการรายงานทางการเงินที่ออกและปรับปรุงใหม่หลายฉบับที่ออกโดยสภาวิชาชีพบัญชีซึ่งกำหนดให้ถือปฏิบัติกับงบการเงินสำหรับรอบระยะเวลาบัญชีที่เริ่มในหรือหลังวันที่ 1 มกราคม 2555 เป็นต้นไป และบริษัทและบริษัทย่อยได้เปลี่ยนนโยบายการบัญชีเกี่ยวกับการบันทึกบัญชีโดยปรับย้อนงบการเงินรวมและงบเฉพาะกิจการ ณ วันที่ 31 ธันวาคม 2554 เพื่อสะท้อนการเปลี่ยนแปลงเนื่องจากการนำมาตรฐานการรายงานที่ออกและปรับปรุงใหม่การเปลี่ยนแปลงนโยบายการบัญชีมาถือปฏิบัติโดยใช้ดุลย-พินิจอย่างระมัดระวังรวมทั้งมีการเปิดเผยข้อมูลสำคัญอย่างเพียงพอในหมายเหตุประกอบงบการเงินและได้ผ่านการตรวจสอบและให้ความเห็นอย่างไม่มีเงื่อนไขจากผู้สอบบัญชีรับอนุญาตที่เป็นอิสระ ดังนั้นงบการเงินจึงสะท้อนฐานะการเงิน ผลการดำเนินงาน และกระแสเงินสดในรอบปีที่ผ่านมาก็เป็นจริงโปร่งใสและเป็นประโยชน์ต่อผู้ถือหุ้นและนักลงทุนทั่วไป



คณะกรรมการบริษัทฯ ได้จัดให้มีการดำรงไว้ซึ่งระบบบริหารความเสี่ยง ระบบการควบคุมภายใน การตรวจสอบภายในและการกำกับดูแลที่เหมาะสมมีประสิทธิภาพเพื่อให้มั่นใจอย่างมีเหตุผลการว่า ข้อมูลทางการเงินมีความถูกต้องครบถ้วนและเพียงพอที่จะดำรงรักษาไว้ซึ่งทรัพย์สินของบริษัทฯ และป้องกันความเสี่ยงจากการดำเนินงาน และคณะกรรมการมีความเห็นว่า ระบบการควบคุมภายในโดยรวมของบริษัทฯ มีความเพียงพอและเหมาะสม ตลอดจนสามารถสร้างความเชื่อมั่นต่อความเชื่อถือของงบการเงินรวมและงบการเงินเฉพาะกิจการสำหรับปีบัญชีสิ้นสุด ณ วันที่ 31 ธันวาคม 2555



(นายประภาส ชูติมารพันธ์)

กรรมการผู้จัดการ

1 มีนาคม 2555

ส่วนที่ 2

บริษัท ไทยชูการ์ เทอร์มิเนล จำกัด(มหาชน)

งบการเงินรวมและงบการเงินเฉพาะกิจการ
สำหรับปีสิ้นสุดวันที่ 31 ธันวาคม 2555



รายงานของผู้สอบบัญชีรับอนุญาต

เสนอ ผู้ถือหุ้นบริษัท ไทยชูการ์ เทอร์มิเนล จำกัด (มหาชน)

ข้าพเจ้าได้ตรวจสอบงบการเงินรวมและงบการเงินเฉพาะกิจการของบริษัท ไทยชูการ์ เทอร์มิเนล จำกัด (มหาชน) และบริษัทย่อย และของเฉพาะบริษัท ไทยชูการ์ เทอร์มิเนล จำกัด (มหาชน) ตามลำดับ ซึ่งประกอบด้วยงบแสดงฐานะการเงินรวมและงบแสดงฐานะการเงินเฉพาะกิจการ ณ วันที่ 31 ธันวาคม 2555 งบกำไรขาดทุนรวม และงบกำไรขาดทุนเฉพาะกิจการ งบกำไรขาดทุนเบ็ดเสร็จรวมและงบกำไรขาดทุนเบ็ดเสร็จเฉพาะกิจการ งบแสดงการเปลี่ยนแปลงส่วนของผู้ถือหุ้นรวมและงบแสดงการเปลี่ยนแปลงส่วนของผู้ถือหุ้นเฉพาะกิจการ และงบกระแสเงินสดรวมและงบกระแสเงินสดเฉพาะกิจการ สำหรับปีสิ้นสุดวันเดียวกัน รวมถึงหมายเหตุสรุปนโยบายการบัญชีที่สำคัญ และหมายเหตุเรื่องอื่นๆ

ความรับผิดชอบของผู้บริหารต่องบการเงินรวมและงบการเงินเฉพาะกิจการ

ผู้บริหารเป็นผู้รับผิดชอบในการจัดทำและการนำเสนองบการเงินรวมและงบการเงินเฉพาะกิจการเหล่านี้ โดยถูกต้องตามที่ควรตามมาตรฐานการรายงานทางการเงิน และรับผิดชอบเกี่ยวกับการควบคุมภายในที่ผู้บริหารพิจารณาว่าจำเป็นเพื่อให้สามารถจัดทำงบการเงินรวมและงบการเงินเฉพาะกิจการที่ปราศจากการแสดงข้อมูลที่ขัดต่อข้อเท็จจริงอันเป็นสาระสำคัญไม่ว่าจะเกิดจากการทุจริตหรือข้อผิดพลาด

ความรับผิดชอบของผู้สอบบัญชี

ข้าพเจ้าเป็นผู้รับผิดชอบในการแสดงความเห็นต่องบการเงินรวมและงบการเงินเฉพาะกิจการดังกล่าว จากผลการตรวจสอบของข้าพเจ้า ข้าพเจ้าได้ปฏิบัติตามตรวจสอบตามมาตรฐานการสอบบัญชี ซึ่งกำหนดให้ข้าพเจ้าปฏิบัติตามข้อกำหนดด้านจรรยาบรรณ รวมถึงวางแผนและปฏิบัติตามตรวจสอบเพื่อให้ได้ความเชื่อมั่นอย่างสมเหตุสมผลว่างบการเงินรวมและงบการเงินเฉพาะกิจการปราศจากการแสดงข้อมูลที่ขัดต่อข้อเท็จจริงอันเป็นสาระสำคัญหรือไม่

การตรวจสอบรวมถึงการใช้วิธีการตรวจสอบเพื่อให้ได้มาซึ่งหลักฐานการสอบบัญชีเกี่ยวกับจำนวนเงินและการเปิดเผยข้อมูลในงบการเงิน วิธีการตรวจสอบที่เลือกใช้ขึ้นอยู่กับดุลพินิจของผู้สอบบัญชี ซึ่งรวมถึงการประเมินความเสี่ยงจากการแสดงข้อมูลที่ขัดต่อข้อเท็จจริงอันเป็นสาระสำคัญของงบการเงินไม่ว่าจะเกิดจากการทุจริตหรือข้อผิดพลาด ในการประเมินความเสี่ยงดังกล่าว ผู้สอบบัญชีพิจารณาการควบคุมภายในที่เกี่ยวข้องกับการจัดทำและการนำเสนองบการเงิน โดยถูกต้องตามที่ควรของกิจการเพื่อออกแบบวิธีการตรวจสอบที่เหมาะสมกับสถานการณ์ แต่ไม่ใช่เพื่อวัตถุประสงค์ในการแสดงความเห็นต่อประสิทธิภาพของการควบคุมภายในของกิจการ การตรวจสอบรวมถึงการประเมินความเหมาะสมของนโยบายการบัญชีที่ผู้บริหารใช้และความสมเหตุสมผลของประมาณการทางบัญชีที่จัดทำขึ้นโดยผู้บริหาร รวมทั้งการประเมินการนำเสนองบการเงินโดยรวม

ข้าพเจ้าเชื่อว่าหลักฐานการสอบบัญชีที่ข้าพเจ้าได้รับเพียงพอและเหมาะสมเพื่อใช้เป็นเกณฑ์ในการแสดงความเห็นของข้าพเจ้า

ความเห็น

ข้าพเจ้าเห็นว่า งบการเงินรวมและงบการเงินเฉพาะกิจการข้างต้นนี้แสดงฐานะการเงินรวมและฐานะการเงินเฉพาะกิจการของบริษัท ไทยซูการ์ เทอร์มิเนล จำกัด (มหาชน) และบริษัทย่อย และของเฉพาะบริษัท ไทยซูการ์ เทอร์มิเนล จำกัด (มหาชน) ณ วันที่ 31 ธันวาคม 2555 ผลการดำเนินงานรวมและผลการดำเนินงานเฉพาะกิจการ และกระแสเงินสดรวมและกระแสเงินสดเฉพาะกิจการ สำหรับปีสิ้นสุดวันเดียวกัน โดยถูกต้องตามที่ควรในสาระสำคัญตามมาตรฐานการรายงานทางการเงิน

การเน้นข้อมูลและเหตุการณ์

โดยมิได้เป็นการแสดงความเห็นอย่างมีเงื่อนไข ข้าพเจ้าขอให้สังเกตหมายเหตุประกอบงบการเงินข้อที่ 3.1 บริษัทฯ และบริษัทย่อยได้จัดประเภทจากบัญชีสังหาริมทรัพย์เพื่อการลงทุนเป็นบัญชีที่ดิน อาคาร และอุปกรณ์ เพื่อให้สอดคล้องกับลักษณะการดำเนินธุรกิจของบริษัทฯ และบริษัทย่อย และหมายเหตุประกอบงบการเงินข้อที่ 3.2 บริษัทฯ และบริษัทย่อยได้เปลี่ยนนโยบายการบัญชีเกี่ยวกับการบันทึกบัญชีที่ดินในส่วนที่แสดงอยู่ในบัญชีที่ดิน อาคารและอุปกรณ์จากราคาทุนเป็นราคาที่ดีใหม่เพื่อให้สอดคล้องกับนโยบายบัญชีของบริษัทใหญ่ และผู้บริหารของบริษัทเห็นว่านโยบายการบัญชีดังกล่าวเหมาะสมกับสถานการณ์และการดำเนินงานในปัจจุบันของบริษัทฯ และบริษัทย่อยมากกว่า โดยงบการเงินรวมและงบการเงินเฉพาะกิจการ ณ วันที่ 31 ธันวาคม 2554 และงบแสดงฐานะการเงินรวมและงบแสดงฐานะการเงินเฉพาะกิจการ ณ วันที่ 1 มกราคม 2554 ที่นำมาแสดงเปรียบเทียบได้มีการปรับย้อนหลังสำหรับผลกระทบจากการเปลี่ยนแปลงดังกล่าวให้เป็นไปตามการจัดประเภทและนโยบายการบัญชีใหม่แล้ว ซึ่งข้าพเจ้าได้ตรวจสอบรายการปรับปรุงที่เกี่ยวข้องแล้วและเห็นว่ารายการปรับปรุงดังกล่าวเหมาะสมตามควร

บริษัท สำนักงาน เอ เอ็ม ซี จำกัด



(นางสาวประภาศรี ลีลาสุภา)

ผู้สอบบัญชีรับอนุญาต เลขที่ 4664

กรุงเทพมหานคร

วันที่ 22 กุมภาพันธ์ 2556

บริษัท ไทยซูการ์ เทอร์มิเนล จำกัด (มหาชน) และบริษัทย่อย

งบแสดงฐานะการเงิน

(หน่วย : บาท)

	หมายเหตุ	งบการเงินรวม ณ วันที่			งบการเงินเฉพาะกิจการ ณ วันที่		
		31 ธันวาคม	31 ธันวาคม	1 มกราคม	31 ธันวาคม	31 ธันวาคม	1 มกราคม
		2555	2554	2554	2555	2554	2554
			(ปรับปรุงใหม่)	(ปรับปรุงใหม่)		(ปรับปรุงใหม่)	(ปรับปรุงใหม่)
สินทรัพย์							
สินทรัพย์หมุนเวียน							
เงินสดและรายการเทียบเท่าเงินสด		137,024,854	102,103,975	56,993,634	10,132,334	11,549,945	4,411,863
ลูกหนี้การค้าและลูกหนี้อื่น-สุทธิ	6.1 และ 8	288,395,314	300,524,292	237,753,759	9,276,612	17,024,802	16,623,875
เงินลงทุนระยะยาวที่ครบกำหนดภายในหนึ่งปี	11	431,071	-	749,978	-	-	-
เงินให้กู้ยืมระยะสั้นแก่กิจการที่เกี่ยวข้องกัน	6.1	-	-	-	-	19,000,000	19,000,000
สินค้าคงเหลือ-สุทธิ	9	1,166,759,927	691,060,913	269,818,766	-	-	-
ต้นทุนพัฒนาอสังหาริมทรัพย์	10	25,256,515	39,252,149	40,272,226	23,227,800	37,223,433	34,186,080
สินทรัพย์หมุนเวียนอื่น		9,621,881	7,360,024	12,004,543	1,039,625	767,703	688,911
รวมสินทรัพย์หมุนเวียน		1,627,489,562	1,140,301,353	617,592,906	43,676,371	85,565,883	74,910,729
สินทรัพย์ไม่หมุนเวียน							
เงินลงทุนระยะยาวอื่น-สุทธิ	11	3,555,002	3,161,029	2,965,560	3,555,002	2,724,269	2,523,126
เงินลงทุนในบริษัทย่อย	12	-	-	-	805,740,734	508,542,734	508,542,734
เงินให้กู้ยืมระยะยาวแก่กิจการที่เกี่ยวข้องกัน	6.1	-	-	-	-	51,000,000	73,000,000
อสังหาริมทรัพย์เพื่อการลงทุน-สุทธิ	13	240,288,231	80,452,276	80,912,022	266,030,204	76,004,595	77,943,561
ที่ดิน อาคาร และอุปกรณ์-สุทธิ	14	1,681,406,175	1,532,285,067	1,516,971,283	365,661,985	291,243,005	290,201,242
สินทรัพย์ไม่หมุนเวียนอื่น		4,843,604	4,580,067	759,006	4,008,517	1,181,486	21,650
รวมสินทรัพย์ไม่หมุนเวียน		1,930,093,012	1,620,478,439	1,601,607,871	1,444,996,442	930,696,089	952,232,313
รวมสินทรัพย์		3,557,582,574	2,760,779,792	2,219,200,777	1,488,672,813	1,016,261,972	1,027,143,042

หมายเหตุประกอบงบการเงินเป็นส่วนหนึ่งของงบการเงินนี้

บริษัท ไทยซูการ์ เทอร์มิเนล จำกัด (มหาชน) และบริษัทย่อย

งบแสดงฐานะการเงิน

(หน่วย : บาท)

	หมายเหตุ	งบการเงินรวม ณ วันที่			งบการเงินเฉพาะกิจการ ณ วันที่		
		31 ธันวาคม	31 ธันวาคม	1 มกราคม	31 ธันวาคม	31 ธันวาคม	1 มกราคม
		2555	2554	2554	2555	2554	2554
			(ปรับปรุงใหม่)	(ปรับปรุงใหม่)		(ปรับปรุงใหม่)	(ปรับปรุงใหม่)
หนี้สินและส่วนของผู้ถือหุ้น							
หนี้สินหมุนเวียน							
เงินกู้ยืมระยะสั้นจากสถาบันการเงิน	16	1,043,034,340	942,493,178	457,280,465	100,000,000	-	34,000,000
เจ้าหนี้การค้าและเจ้าหนี้อื่น	17	359,065,987	104,388,340	89,932,368	12,367,081	10,133,691	4,983,641
ส่วนลดค้างจ่าย		14,681,538	19,515,094	21,559,880	14,681,538	19,515,094	21,559,880
ส่วนของเงินกู้ยืมระยะยาวที่ถึงกำหนดชำระภายในหนึ่งปี							
เงินกู้ยืมระยะยาวจากกิจการที่เกี่ยวข้องกัน	6.1	-	-	-	-	25,000,000	-
เงินกู้ยืมระยะยาวจากสถาบันการเงิน	18	57,460,000	80,000,000	60,000,000	57,460,000	-	20,000,000
หนี้สินตามสัญญาเช่าระยะยาว	19	1,634,869	-	-	1,037,159	-	-
ภาษีเงินได้ค้างจ่าย		8,940,438	26,326,983	22,648,116	1,471,753	9,184,085	1,845,720
หนี้สินหมุนเวียนอื่น		13,891,592	14,961,726	14,649,217	1,353,409	3,226,066	1,501,823
รวมหนี้สินหมุนเวียน		1,498,708,764	1,187,685,321	666,070,046	188,370,940	67,058,936	83,891,064
หนี้สินไม่หมุนเวียน							
เงินกู้ยืมระยะยาวจากกิจการที่เกี่ยวข้องกัน	6.1	-	-	-	-	-	35,000,000
เงินกู้ยืมระยะยาวจากสถาบันการเงิน	18	142,130,000	116,000,000	206,000,000	142,130,000	-	-
หนี้สินตามสัญญาเช่าระยะยาว-สุทธิ	19	7,855,496	-	-	5,576,911	-	-
เงินมัดจำรับค่าเช่าที่ดินและที่ดิน		874,395	2,263,195	2,522,944	5,417,285	10,262,845	8,257,834
ภาระผูกพันผลประโยชน์พนักงาน	20	19,034,950	26,392,279	21,283,530	11,713,351	15,010,160	13,327,357
หนี้สินไม่หมุนเวียนอื่น		1,346,030	797,143	760,534	-	-	-
รวมหนี้สินไม่หมุนเวียน		171,240,871	145,452,617	230,567,008	164,837,547	25,273,005	56,585,191
รวมหนี้สิน		1,669,949,635	1,333,137,938	896,637,054	353,208,487	92,331,941	140,476,255

หมายเหตุประกอบงบการเงินเป็นส่วนหนึ่งของงบการเงินนี้

ส่วนที่ 2 งบการเงินประจำปี 2555

หน้าที่ 4

บริษัท ไทยซูการ์ เทอร์มิเนล จำกัด (มหาชน) และบริษัทย่อย
งบแสดงฐานะการเงิน

(หน่วย : บาท)						
	งบการเงินรวม ณ วันที่			งบการเงินเฉพาะกิจการ ณ วันที่		
	31 ธันวาคม	31 ธันวาคม	1 มกราคม	31 ธันวาคม	31 ธันวาคม	1 มกราคม
	2555	2554	2554	2555	2554	2554
	(ปรับปรุงใหม่)	(ปรับปรุงใหม่)		(ปรับปรุงใหม่)	(ปรับปรุงใหม่)	
ส่วนของผู้อถือหุ้น						
ทุนเรือนหุ้น						
ทุนจดทะเบียน						
หุ้นสามัญ 132,000,000 หุ้น มูลค่าหุ้นละ 1.00 บาท	132,000,000	132,000,000	132,000,000	132,000,000	132,000,000	132,000,000
ทุนที่ออกและชำระแล้ว						
หุ้นสามัญ 131,999,970 หุ้น มูลค่าหุ้นละ 1.00 บาท	131,999,970	131,999,970	131,999,970	131,999,970	131,999,970	131,999,970
กำไรสะสม						
จัดสรรแล้ว						
ทุนสำรองตามกฎหมาย	13,200,000	13,200,000	13,200,000	13,200,000	13,200,000	13,200,000
ยังไม่ได้จัดสรร	788,093,974	702,617,872	606,342,338	710,490,729	548,028,087	510,965,843
องค์ประกอบอื่นของส่วนของผู้อถือหุ้น	700,165,952	501,707,381	501,506,381	279,773,627	230,701,974	230,500,974
รวมส่วนของผู้อถือหุ้นของบริษัทฯ	1,633,459,896	1,349,525,223	1,253,048,689	1,135,464,326	923,930,031	886,666,787
ส่วนของผู้มีส่วนได้เสียที่ไม่มีอำนาจควบคุมของบริษัทย่อย	254,173,043	78,116,631	69,515,034	-	-	-
รวมส่วนของผู้อถือหุ้น	1,887,632,939	1,427,641,854	1,322,563,723	1,135,464,326	923,930,031	886,666,787
รวมหนี้สินและส่วนของผู้อถือหุ้น	3,557,582,574	2,760,779,792	2,219,200,777	1,488,672,813	1,016,261,972	1,027,143,042

หมายเหตุประกอบงบการเงินเป็นส่วนหนึ่งของงบการเงินนี้

บริษัท ไทยซูการ์ เทอร์มิเนล จำกัด (มหาชน) และบริษัทย่อย

งบกำไรขาดทุน

สำหรับปีสิ้นสุดวันที่ 31 ธันวาคม 2555 และ 2554

(หน่วย : บาท)

หมายเหตุ	งบการเงินรวม		งบการเงินเฉพาะกิจการ	
	2555	2554	2555	2554
รายได้จากการดำเนินงาน				
รายได้จากการขาย	2,697,479,307	2,052,850,129	-	-
รายได้จากการบริการ	364,772,132	266,687,138	247,025,066	200,624,715
รายได้จากธุรกิจอสังหาริมทรัพย์	8,860,000	23,000,000	8,860,000	18,450,000
รวมรายได้จากการดำเนินงาน	3,071,111,439	2,342,537,267	255,885,066	219,074,715
ต้นทุนจากการดำเนินงาน				
ต้นทุนขาย	(2,548,294,584)	(1,818,976,630)	-	-
ต้นทุนการบริการ	(143,977,664)	(109,788,795)	(86,381,669)	(80,162,617)
ต้นทุนจากธุรกิจอสังหาริมทรัพย์	(13,995,633)	(14,320,763)	(13,995,633)	(10,225,332)
รวมต้นทุนจากการดำเนินงาน	(2,706,267,881)	(1,943,086,188)	(100,377,302)	(90,387,949)
กำไรขั้นต้น	364,843,558	399,451,079	155,507,764	128,686,766
รายได้อื่น	22,387,733	19,890,642	11,331,570	7,797,756
รายได้เงินปันผล	86,600	73,000	98,903,150	73,000
รายได้เงินชดเชยจากบริษัทประกันภัย	25,984,598	-	-	-
ค่าใช้จ่ายในการขาย	(53,272,956)	(27,817,849)	(986,387)	(1,474,802)
ค่าใช้จ่ายในการบริหาร	23 (125,979,045)	(104,882,383)	(35,949,388)	(33,938,740)
รายการขาดทุนจากวัตถุดิบเสียหายจากไฟไหม้	9 -	(33,586,317)	-	-
ต้นทุนทางการเงิน	(52,148,594)	(45,694,079)	(6,934,137)	(1,966,995)
กำไรก่อนภาษีเงินได้	181,901,894	207,434,093	221,872,572	99,176,985
ค่าใช้จ่ายภาษีเงินได้	25 (52,022,582)	(68,636,364)	(27,729,937)	(30,434,748)
กำไรสำหรับปี	129,879,312	138,797,729	194,142,635	68,742,237
การแบ่งปันกำไร (ขาดทุน)				
ส่วนที่เป็นของผู้ถือหุ้นของบริษัทฯ	117,156,095	127,955,527	194,142,635	68,742,237
ส่วนที่เป็นของผู้มีส่วนได้เสียที่ไม่มีอำนาจควบคุมของบริษัทย่อย	12,723,217	10,842,202	-	-
	129,879,312	138,797,729	194,142,635	68,742,237
กำไรต่อหุ้น	26			
กำไรต่อหุ้นขั้นพื้นฐาน	0.89	0.97	1.47	0.52

หมายเหตุประกอบงบการเงินเป็นส่วนหนึ่งของงบการเงินนี้

บริษัท ไทยซูการ์ เทอร์มิเนล จำกัด (มหาชน) และบริษัทย่อย
งบกำไรขาดทุนเบ็ดเสร็จ
สำหรับปีสิ้นสุดวันที่ 31 ธันวาคม 2555 และ 2554

(หน่วย : บาท)

	งบการเงินรวม		งบการเงินเฉพาะกิจการ	
	2555	2554	2555	2554
กำไรสำหรับปี	129,879,312	138,797,729	194,142,635	68,742,237
กำไรขาดทุนเบ็ดเสร็จอื่นสำหรับปี				
การเปลี่ยนแปลงสัดส่วนการถือหุ้นในบริษัทย่อยภายใต้การควบคุมเดียวกัน	90,605,948	-	-	-
ผลกำไรจากการตีมูลค่าสินทรัพย์ใหม่	107,466,691	-	48,685,721	-
ผลกำไรจากการวัดมูลค่าเงินลงทุนเพื่อขาย	385,932	201,000	385,932	201,000
กำไรขาดทุนเบ็ดเสร็จอื่นสำหรับปี	198,458,571	201,000	49,071,653	201,000
กำไรขาดทุนเบ็ดเสร็จรวมสำหรับปี	328,337,883	138,998,729	243,214,288	68,943,237
การแบ่งปันกำไรขาดทุนเบ็ดเสร็จรวม				
ส่วนที่เป็นของผู้ถือหุ้นของบริษัทฯ	315,614,666	128,156,527	243,214,288	68,943,237
ส่วนที่เป็นของผู้มีส่วนได้เสียที่ไม่มีอำนาจควบคุมของบริษัทย่อย	12,723,217	10,842,202	-	-
กำไรขาดทุนเบ็ดเสร็จรวมสำหรับปี	328,337,883	138,998,729	243,214,288	68,943,237

-

หมายเหตุประกอบงบการเงินเป็นส่วนหนึ่งของงบการเงินนี้

บริษัท ไทยซูการ์ เทอร์มิเนล จำกัด (มหาชน) และบริษัทย่อย
งบแสดงการเปลี่ยนแปลงส่วนของผู้ถือหุ้น
สำหรับปีสิ้นสุดวันที่ 31 ธันวาคม 2555 และ 2554

งบการเงินรวม

(หน่วย : บาท)

					องค์ประกอบอื่นของส่วนของผู้ถือหุ้น					
					กำไรขาดทุน		รายการอื่นของการ		ส่วน	
					เบ็ดเสร็จอื่น		เปลี่ยนแปลงที่เกิดจากผู้ถือหุ้น		ของผู้มี	
		กำไรสะสม			การเปลี่ยนแปลง	ส่วนเกินทุน	การเปลี่ยนแปลงสัดส่วน	รวม	รวม	ส่วนได้เสีย
		ทุนที่ออก	จัดสรรแล้ว	ยังไม่ได้	ในมูลค่ายุติธรรม	จากการตีราคา	การถือหุ้นใน	องค์ประกอบอื่น	ส่วนของ	ที่ไม่มีอำนาจ
		และ	ทุนสำรอง	จัดสรร	ของเงินลงทุน	สินทรัพย์	บริษัทย่อยภายใต้	ของส่วนของ	ผู้ถือหุ้น	ควบคุม
		หมายเหตุ	ชำระแล้ว	ตามกฎหมาย	เพื่อขาย	บริษัทฯ	การควบคุมเดียวกัน	ผู้ถือหุ้น	ของบริษัทฯ	ของบริษัทย่อย
ยอดคงเหลือ ณ วันที่ 1 มกราคม 2554 ตามที่รายงานในปีก่อน		131,999,970	13,200,000	606,342,338	(2,111,841)	-	12,957,482	10,845,641	762,387,949	67,274,429
ผลกระทบจากการเปลี่ยนแปลงนโยบายการบัญชี		-	-	-	-	490,660,740	-	490,660,740	490,660,740	-
ยอดคงเหลือที่ปรับปรุงแล้ว		131,999,970	13,200,000	606,342,338	(2,111,841)	490,660,740	12,957,482	501,506,381	1,253,048,689	67,274,429
เงินปันผลจ่าย	22	-	-	(31,679,993)	-	-	-	-	(31,679,993)	-
กำไรขาดทุนเบ็ดเสร็จรวมสำหรับปี		-	-	127,955,527	201,000	-	-	201,000	128,156,527	10,842,202
ยอดคงเหลือ ณ วันที่ 31 ธันวาคม 2554 ปรับปรุงใหม่		131,999,970	13,200,000	702,617,872	(1,910,841)	490,660,740	12,957,482	501,707,381	1,349,525,223	78,116,631
เงินปันผลจ่าย	22	-	-	(31,679,993)	-	-	-	-	(31,679,993)	-
ส่วนของผู้มีส่วนได้เสียที่ไม่มีอำนาจควบคุมของบริษัทย่อยเพิ่มขึ้น		-	-	-	-	-	-	-	-	163,333,195
กำไรขาดทุนเบ็ดเสร็จรวมสำหรับปี		-	-	117,156,095	385,932	107,466,691	90,605,948	198,458,571	315,614,666	12,723,217
ยอดคงเหลือ ณ วันที่ 31 ธันวาคม 2555		131,999,970	13,200,000	788,093,974	(1,524,909)	598,127,431	103,563,430	700,165,952	1,633,459,896	254,173,043

-

หมายเหตุประกอบงบการเงินเป็นส่วนหนึ่งของงบการเงินนี้

บริษัท ไทยบูการ์ เทอร์มิเนล จำกัด (มหาชน) และบริษัทย่อย

งบแสดงการเปลี่ยนแปลงส่วนของผู้ถือหุ้น

สำหรับปีสิ้นสุดวันที่ 31 ธันวาคม 2555 และ 2554

งบการเงินเฉพาะกิจการ

(หน่วย : บาท)

หมายเหตุ	ทุนที่ออก และชำระแล้ว	องค์ประกอบอื่นของส่วนของผู้ถือหุ้น					
		กำไรสะสม		กำไรขาดทุนเบ็ดเสร็จอื่น		รวม	รวม
		จัดสรรแล้ว	ยังไม่ได้	ผลต่างจากการเปลี่ยนแปลง	ส่วนเกินทุนจาก		
		ทุนสำรอง	จัดสรร	ในมูลค่ายุติธรรมของ	การตีราคา	ของส่วน	ส่วนของ
		ตามกฎหมาย		เงินลงทุน	สินทรัพย์บริษัทฯ	ของผู้ถือหุ้น	ผู้ถือหุ้น
ยอดคงเหลือ ณ วันที่ 1 มกราคม 2554 ตามที่รายงานในปีก่อน	131,999,970	13,200,000	510,965,843	(2,111,841)	-	(2,111,841)	654,053,972
ผลกระทบจากการเปลี่ยนแปลงนโยบายการบัญชี	-	-	-	-	232,612,815	232,612,815	232,612,815
ยอดคงเหลือที่ปรับปรุงแล้ว	131,999,970	13,200,000	510,965,843	(2,111,841)	232,612,815	230,500,974	886,666,787
เงินปันผลจ่าย 22	-	-	(31,679,993)	-	-	-	(31,679,993)
กำไรขาดทุนเบ็ดเสร็จรวมสำหรับปี	-	-	68,742,237	201,000	-	201,000	68,943,237
ยอดคงเหลือ ณ วันที่ 31 ธันวาคม 2554 ปรับปรุงใหม่	131,999,970	13,200,000	548,028,087	(1,910,841)	232,612,815	230,701,974	923,930,031
เงินปันผลจ่าย 22	-	-	(31,679,993)	-	-	-	(31,679,993)
กำไรขาดทุนเบ็ดเสร็จรวมสำหรับปี	-	-	194,142,635	385,932	48,685,721	49,071,653	243,214,288
ยอดคงเหลือ ณ วันที่ 31 ธันวาคม 2555	131,999,970	13,200,000	710,490,729	(1,524,909)	281,298,536	279,773,627	1,135,464,326

หมายเหตุประกอบงบการเงินเป็นส่วนหนึ่งของงบการเงินนี้

บริษัท ไทยซูการ์ เทอร์มิเนล จำกัด (มหาชน) และบริษัทย่อย
งบกระแสเงินสด
สำหรับปีสิ้นสุดวันที่ 31 ธันวาคม 2555 และ 2554

(หน่วย : บาท)

	งบการเงินรวม		งบการเงินเฉพาะกิจการ	
	2555	2554	2555	2554
กระแสเงินสดจากกิจกรรมดำเนินงาน				
กำไรก่อนภาษีเงินได้	181,901,894	207,434,093	221,872,572	99,176,985
รายการปรับปรุง				
รายได้เงินปันผล	(86,600)	(73,000)	(98,903,150)	(73,000)
รายได้เงินชดเชยค่าเสียหายจากบริษัทประกันภัย	(25,984,598)	-	-	-
รายการขาดทุนจากวัตถุดิบเสียหายจากไฟไหม้	-	33,586,317	-	-
หนี้สงสัยจะสูญ(โอนกลับรายการ)	2,449,008	(2,993,444)	-	-
ขาดทุนจากมูลค่าสินค้าคงเหลือลดลง(โอนกลับรายการ)	76,948,961	(2,555,968)	-	-
ขาดทุนจากมูลค่าต้นทุนพัฒนาอสังหาริมทรัพย์ลดลง	8,234,052	-	8,234,052	-
ส่วนเกิน(ส่วนต่ำ)พันธปีตรัดัดจำหน่าย	5,547	5,509	(143)	(143)
กำไรจากการจำหน่ายเงินลงทุนระยะยาวอื่น	24,801	-	24,801	-
ค่าเสื่อมราคา	67,822,246	58,299,210	6,219,134	7,234,308
กำไรจากการจำหน่ายและรีดถอนสินทรัพย์	(2,600,034)	(653,242)	(686,496)	(674,299)
ขาดทุนจากการด้อยค่าอสังหาริมทรัพย์เพื่อการลงทุน(โอนกลับรายการ)	(282,000)	-	-	-
ขาดทุนจากการด้อยค่าที่ดิน อาคารและอุปกรณ์	920,135	-	-	-
(กำไร)ขาดทุนจากอัตราแลกเปลี่ยนที่ยังไม่เกิดขึ้น	(166,366)	249,323	-	-
ค่าใช้จ่ายผลประโยชน์พนักงาน	2,385,633	4,348,802	1,193,322	1,682,803
ผลกำไรจากการประมาณตามหลักคณิตศาสตร์ประกันภัย	(9,065,478)	-	(4,073,881)	-
ดอกเบี้ยรับ	(991,927)	(712,542)	(2,133,806)	(605,503)
ดอกเบี้ยจ่าย	50,961,998	44,784,378	6,934,137	1,966,995
กำไรจากการดำเนินงานก่อนการเปลี่ยนแปลงในสินทรัพย์และหนี้สินดำเนินงาน	352,477,272	341,719,436	138,680,542	108,708,146
สินทรัพย์ดำเนินงาน(เพิ่มขึ้น)ลดลง				
ลูกหนี้การค้าและลูกหนี้อื่น	9,687,298	(59,777,120)	7,151,560	(107,372)
สินค้าคงเหลือ	(552,647,975)	(452,272,496)	-	-
ต้นทุนพัฒนาอสังหาริมทรัพย์	5,761,582	1,020,077	5,761,581	(3,037,353)
สินทรัพย์หมุนเวียนอื่น	(2,208,312)	3,726,457	(271,922)	(78,792)
สินทรัพย์ไม่หมุนเวียนอื่น	(263,537)	(2,972,492)	(2,827,031)	-
หนี้สินดำเนินงานเพิ่มขึ้น(ลดลง)				
เจ้าหนี้การค้าและเจ้าหนี้อื่น	257,296,376	10,636,568	1,238,401	5,158,184
ส่วนลดค้างจ่าย	(4,833,556)	(2,044,786)	(4,833,556)	(2,044,786)
หนี้สินหมุนเวียนอื่น	(1,070,134)	312,509	(1,872,657)	1,724,243
เงินมัดจำรับจากค่าเช่าที่ดินและที่ดิน	(1,388,800)	(259,749)	(4,845,560)	2,005,011
ภาระผูกพันผลประโยชน์พนักงาน	(677,484)	(1,480,658)	(416,250)	-
หนี้สินไม่หมุนเวียนอื่น	548,887	36,609	-	-
เงินสดรับ(จ่าย)จากการดำเนินงาน	62,681,617	(161,355,645)	137,765,108	112,327,281
ดอกเบี้ยรับ	984,599	712,573	2,730,436	311,948
ดอกเบี้ยจ่าย	(50,846,547)	(44,675,191)	(6,877,168)	(1,975,129)
ภาษีเงินได้	(68,559,359)	(64,957,497)	(35,442,268)	(23,096,383)
รับเงินชดเชยจากบริษัทประกันภัย	25,984,598	-	-	-
เงินสดสุทธิได้มาจาก(ใช้ไปใน)กิจกรรมดำเนินงาน	(29,755,092)	(270,275,760)	98,176,108	87,567,717

หมายเหตุประกอบงบการเงินเป็นส่วนหนึ่งของงบการเงินนี้

บริษัท ไทยซูการ์ เทอร์มิเนล จำกัด (มหาชน) และบริษัทย่อย

งบกระแสเงินสด

สำหรับปีสิ้นสุดวันที่ 31 ธันวาคม 2555 และ 2554

(หน่วย : บาท)

	งบการเงินรวม		งบการเงินเฉพาะกิจการ	
	2555	2554	2555	2554
กระแสเงินสดจากกิจกรรมลงทุน				
เงินสดรับคืนในเงินให้กู้ยืมระยะสั้นแก่กิจการที่เกี่ยวข้องกัน	-	-	19,000,000	-
เงินสดจ่ายลงทุนในบริษัทย่อย	-	-	(297,198,000)	-
เงินสดรับจากเงินปันผล	86,600	73,000	98,903,150	73,000
เงินสดรับจากการจำหน่ายเงินลงทุนระยะยาวอื่น	2,959,700	750,000	2,959,700	-
เงินสดจ่ายลงทุนเพิ่มในเงินลงทุนระยะยาวอื่น	(3,429,160)	-	(3,429,160)	-
เงินสดรับจากเงินให้กู้ยืมระยะยาวแก่กิจการที่เกี่ยวข้องกัน	-	-	51,000,000	22,000,000
ซื้ออสังหาริมทรัพย์เพื่อการลงทุน	(159,813,101)	(1,035,611)	(189,808,825)	(2,340,817)
ซื้อที่ดิน อาคาร และอุปกรณ์	(95,933,821)	(65,032,170)	(24,852,080)	(4,508,905)
เงินสดรับจากการจำหน่ายสินทรัพย์	2,783,228	1,193,046	1,314,019	1,186,916
เงินสดจ่ายซื้อสินทรัพย์ไม่มีตัวตน	-	(2,327,531)	-	(1,159,836)
เงินสดสุทธิได้มาจาก(ใช้ไปใน)กิจกรรมลงทุน	(253,346,554)	(66,379,266)	(342,111,196)	15,250,358
กระแสเงินสดจากกิจกรรมจัดหาเงิน				
เพิ่มขึ้น(ลดลง)ในเงินกู้ยืมระยะสั้นจากสถาบันการเงิน	100,541,162	485,212,713	100,000,000	(34,000,000)
ลดลงในเงินกู้ยืมระยะสั้นจากกิจการที่เกี่ยวข้องกัน	-	-	-	(10,000,000)
จ่ายชำระเจ้าหนี้ค่าทรัพย์สิน	(7,673,982)	(1,767,353)	-	-
จ่ายชำระเงินกู้ยืมระยะยาวจากกิจการที่เกี่ยวข้องกัน	-	-	(25,000,000)	-
เงินสดรับจากเงินกู้ยืมระยะยาวจากสถาบันการเงิน	225,000,000	-	225,000,000	-
จ่ายชำระเงินกู้ยืมระยะยาวจากสถาบันการเงิน	(221,410,000)	(70,000,000)	(25,410,000)	(20,000,000)
จ่ายชำระหนี้สินตามสัญญาเช่าระยะยาว	(693,805)	-	(392,530)	-
เงินปันผลจ่าย	(31,679,993)	(31,679,993)	(31,679,993)	(31,679,993)
จ่ายปันผลให้ผู้มีส่วนได้เสียที่ไม่มีอำนาจในการควบคุมของบริษัทย่อย	(1,183,450)	-	-	-
เงินสดรับจากส่วนได้เสียที่ไม่มีอำนาจในการควบคุมของบริษัทย่อย	255,122,593	-	-	-
เงินสดสุทธิได้มาจาก(ใช้ไปใน)กิจกรรมจัดหาเงิน	318,022,525	381,765,367	242,517,477	(95,679,993)
เงินสดและรายการเทียบเท่าเงินสดเพิ่มขึ้นสุทธิ	34,920,879	45,110,341	(1,417,611)	7,138,082
เงินสดและรายการเทียบเท่าเงินสดต้นปี	102,103,975	56,993,634	11,549,945	4,411,863
เงินสดและรายการเทียบเท่าเงินสดปลายปี	137,024,854	102,103,975	10,132,334	11,549,945

หมายเหตุประกอบงบการเงินเป็นส่วนหนึ่งของงบการเงินนี้

บริษัท ไทยชูการ์ เทอร์มิเนล จำกัด (มหาชน) และบริษัทย่อย

งบกระแสเงินสด

สำหรับปีสิ้นสุดวันที่ 31 ธันวาคม 2555 และ 2554

(หน่วย : บาท)

	งบการเงินรวม		งบการเงินเฉพาะกิจการ	
	2555	2554	2555	2554
ข้อมูลกระแสเงินสดเปิดเผยเพิ่มเติม				
1. รายการที่ไม่เป็นตัวแทนเงินที่มีสาระสำคัญในงบการเงินรวมและงบการเงินเฉพาะกิจการ มีดังนี้				
- รายการกำไรที่ซึ่งไม่เกิดขึ้นจากหลักทรัพย์เพื่อขาย	385,932	201,000	385,932	201,000
- ซื้ออสังหาริมทรัพย์เพื่อการลงทุนซึ่งยังไม่ได้จ่ายชำระ	800,000	-	800,000	-
- ซื้อสินทรัพย์ถาวรซึ่งยังไม่ได้จ่ายชำระ	4,306,168	5,096,864	138,020	-
- ซื้อยานพาหนะภายใต้สัญญาเช่าระยะยาว	10,184,170	-	7,006,600	-
- ผลกำไรจากการตีมูลค่าสินทรัพย์ใหม่	107,466,691	-	48,685,721	-
- โอนที่ดิน อาคารและอุปกรณ์เป็นอสังหาริมทรัพย์เพื่อการลงทุน	140,586	-	2,719,044	-
- โอนที่ดิน อาคารและอุปกรณ์เป็นสินทรัพย์หมุนเวียนอื่น	903,313	-	-	-
- โอนสินทรัพย์ไม่หมุนเวียนอื่นเป็นที่ดิน อาคาร และอุปกรณ์	-	1,478,962	-	-
- โอนสินทรัพย์หมุนเวียนอื่นเป็นที่ดิน อาคาร และอุปกรณ์	-	918,062	-	-
- ปรับปรุงกำไรสะสมต้นงวดกับการผูกพันผลประโยชน์พนักงาน	-	21,283,530	-	13,327,357
- ปรับปรุงส่วนของผู้มีส่วนได้เสียที่ไม่มีอำนาจควบคุมของบริษัทย่อย				
- กับภาระผูกพันผลประโยชน์พนักงาน	-	2,240,605	-	-
- รับรู้ส่วนเกินจากการเปลี่ยนแปลงสัดส่วนการถือหุ้นในบริษัทย่อย	90,605,948	-	-	-
2. เงินสดและรายการเทียบเท่าเงินสด ประกอบด้วย				
- เงินสด	95,092	151,778	50,000	53,214
- เงินฝากธนาคารออมทรัพย์และกระแสรายวัน	136,929,762	101,952,197	10,082,334	11,496,731
รวม	137,024,854	102,103,975	10,132,334	11,549,945

หมายเหตุประกอบงบการเงินเป็นส่วนหนึ่งของงบการเงินนี้

บริษัท ไทยซูการ์ เทอร์มิเนล จำกัด (มหาชน) และบริษัทย่อย

หมายเหตุประกอบงบการเงิน

วันที่ 31 ธันวาคม 2555 และ 2554

1. ข้อความทั่วไป

บริษัท ไทยซูการ์ เทอร์มิเนล จำกัด (มหาชน) (บริษัทฯ) จัดทะเบียนเป็นนิติบุคคลประเภทบริษัทจำกัด ตามประมวลกฎหมายแพ่งและพาณิชย์ เมื่อวันที่ 27 กันยายน 2519 ทะเบียนนิติบุคคลเลขที่ 1119/2519 ต่อมาได้จดทะเบียนแปรสภาพเป็นบริษัทมหาชนจำกัด เมื่อวันที่ 17 พฤษภาคม 2537 ทะเบียนนิติบุคคลเลขที่ 0107537001692 บริษัทฯ จดทะเบียนกับตลาดหลักทรัพย์แห่งประเทศไทยเมื่อวันที่ 13 กรกฎาคม 2533 สำนักงานตั้งอยู่เลขที่ 90 หมู่ 1 ซอยสยามไฮโล ถนนปู่เจ้าสมิงพราย ตำบลสำโรงกลาง อำเภอพระประแดง จังหวัดสมุทรปราการ ประเทศไทย

บริษัทฯ ดำเนินธุรกิจให้บริการขนถ่ายและขนส่งน้ำตาลและสินค้าเกษตรบางประเภท ให้เช่าคลังสินค้า ประกอบกิจการค้าที่ดิน ทำการจัดสรรที่ดิน และทำการก่อสร้างสิ่งปลูกสร้างอย่างอื่นบนที่ดินเพื่อจำหน่าย ให้เช่าเช่าซื้อเพื่อเป็นสถานที่อยู่อาศัย สถานที่ทำการ อาคารพาณิชย์ และบริษัทย่อยดำเนินธุรกิจหลักตามหมายเหตุประกอบงบการเงินข้อที่ 4.1

บริษัทฯ เป็นบริษัทย่อยของบริษัท น้ำตาลขอนแก่น จำกัด (มหาชน) ซึ่งถือหุ้นในบริษัทฯ ร้อยละ 23.82 และมีส่วนร่วมในอำนาจการควบคุมบริษัทฯ สำนักงานตั้งอยู่เลขที่ 503 อาคาร เค.เอส.แอล ทาวเวอร์ ชั้น 9 ถนนศรีอยุธยา เขตราชเทวี กรุงเทพมหานคร โรงงานตั้งอยู่เลขที่ 43 หมู่ 10 ตำบลน้ำพอง อำเภอน้ำพอง จังหวัดขอนแก่น ดำเนินธุรกิจหลักเกี่ยวกับการผลิตและจำหน่ายน้ำตาลทราย และกากน้ำตาล

2. หลักเกณฑ์การจัดทำงบการเงิน

2.1 งบการเงินนี้นำเสนอเพื่อวัตถุประสงค์ของการรายงานเพื่อใช้ในประเทศไทย และจัดทำเป็นภาษาไทย งบการเงินฉบับภาษาอังกฤษได้จัดทำขึ้นเพื่อความสะดวกของผู้อ่านงบการเงินที่ไม่คุ้นเคยกับภาษาไทย

2.2 งบการเงินรวมและงบการเงินเฉพาะกิจการได้จัดทำขึ้นตามหลักการบัญชีที่รับรองทั่วไปภายใต้พระราชบัญญัติการบัญชี พ.ศ. 2543 ซึ่งหมายความว่าถึงมาตรฐานการบัญชีและมาตรฐานการรายงานทางการเงินรวมถึงการตีความและแนวปฏิบัติทางการบัญชีที่กำหนดโดยสภาวิชาชีพบัญชี ซึ่งจัดตั้งตามพระราชบัญญัติวิชาชีพบัญชี พ.ศ. 2547 ได้มีมติให้ประกาศใช้แล้ว และตามข้อกำหนดของสำนักงานคณะกรรมการกำกับหลักทรัพย์และตลาดหลักทรัพย์ว่าด้วยการจัดทำและนำเสนอรายงานทางการเงิน

การแสดงรายการในงบการเงินเป็นไปตามข้อกำหนดในประกาศกรมพัฒนาธุรกิจการค้า ลงวันที่ 28 กันยายน 2554 ออกตามความในพระราชบัญญัติการบัญชี พ.ศ. 2543

งบการเงินนี้ได้จัดทำขึ้นโดยใช้เกณฑ์ราคาทุนเดิม เว้นแต่จะได้เปิดเผยเป็นอย่างอื่นในนโยบายการบัญชี

2.3 สภาวิชาชีพบัญชีได้ออกและปรับปรุงมาตรฐานการรายงานทางการเงิน ซึ่งยังไม่นำมาใช้สำหรับการจัดทำงบการเงินนี้ ดังนี้

2.3.1 มีผลบังคับสำหรับงบการเงินที่เริ่มในหรือหลังวันที่ 1 มกราคม 2556 เป็นต้นไป

อ้างอิงมาตรฐาน	เรื่อง
มาตรฐานการบัญชีฉบับที่ 12	ภาษีเงินได้
มาตรฐานการบัญชีฉบับที่ 20 (ปรับปรุง 2552)	การบัญชีสำหรับเงินอุดหนุนจากรัฐบาล และการเปิดเผยข้อมูลเกี่ยวกับความช่วยเหลือจากรัฐบาล
มาตรฐานการบัญชีฉบับที่ 21 (ปรับปรุง 2552)	ผลกระทบจากการเปลี่ยนแปลงของอัตราแลกเปลี่ยนเงินตราต่างประเทศ
มาตรฐานการรายงานทางการเงินฉบับที่ 8	ส่วนงานดำเนินงาน
การตีความมาตรฐานการบัญชีฉบับที่ 10	ความช่วยเหลือจากรัฐบาล-กรณีที่ไม่มีความเกี่ยวข้องอย่างเฉพาะเจาะจงกับกิจกรรมดำเนินงาน
การตีความมาตรฐานการบัญชีฉบับที่ 21	ภาษีเงินได้-การได้รับประโยชน์จากสินทรัพย์ที่ไม่ได้คิดค่าเสื่อมราคาที่ดินราคาใหม่
การตีความมาตรฐานการบัญชีฉบับที่ 25	ภาษีเงินได้-การเปลี่ยนแปลงสถานภาพทางภาษีของกิจการหรือของผู้ถือหุ้น
แนวปฏิบัติทางบัญชีเกี่ยวกับการโอนและการรับโอนสินทรัพย์ทางการเงิน	

2.3.2 มีผลบังคับสำหรับงบการเงินที่เริ่มในหรือหลังวันที่ 1 มกราคม 2557 เป็นต้นไป

อ้างอิงมาตรฐาน	เรื่อง
การตีความมาตรฐานการบัญชีฉบับที่ 29	การเปิดเผยข้อมูลของข้อตกลงสัมปทานบริการ
การตีความมาตรฐานการรายงานทางการเงินฉบับที่ 4	การประเมินว่าข้อตกลงประกอบด้วยสัญญาเช่าหรือไม่
การตีความมาตรฐานการรายงานทางการเงินฉบับที่ 12	ข้อตกลงสัมปทานบริการ
การตีความมาตรฐานการรายงานทางการเงินฉบับที่ 13	โปรแกรมสิทธิพิเศษแก่ลูกค้า

ฝ่ายบริหารของบริษัทและบริษัทย่อยจะนำมาตรฐานการรายงานทางการเงินฉบับที่เกี่ยวข้องกับบริษัทฯ และบริษัทย่อยมาเริ่มถือปฏิบัติในการจัดทำงบการเงินเมื่อมาตรฐานดังกล่าวมีผลบังคับใช้ นอกจากนี้ฝ่ายบริหารของบริษัทฯ ยังได้ประเมินผลกระทบและคาดว่า การนำมาตรฐานดังกล่าวมาถือปฏิบัติจะไม่มีผลกระทบอย่างเป็นสาระสำคัญต่องบการเงินในงวดที่เริ่มถือปฏิบัติ ยกเว้นมาตรฐานการบัญชีฉบับที่ 12 เรื่อง “ภาษีเงินได้” และการตีความมาตรฐานการบัญชีฉบับที่ 21 เรื่อง “ภาษีเงินได้-การได้รับประโยชน์จากสินทรัพย์ที่ไม่ได้คิดค่าเสื่อมราคาที่ดินราคาใหม่” ซึ่งฝ่ายบริหารของบริษัทอยู่ระหว่างการประเมินผลกระทบต่องบการเงินในปีที่เริ่มใช้มาตรฐานดังกล่าว

2.4 ในการจัดทำงบการเงินให้เป็นไปตามหลักการบัญชีที่รับรองทั่วไป ผู้บริหารต้องใช้ดุลยพินิจ การประมาณการและข้อสมมติฐานหลายประการ ซึ่งมีผลกระทบต่อการกำหนดนโยบายและการรายงานจำนวนเงินที่เกี่ยวกับสินทรัพย์หนี้สิน รายได้ และค่าใช้จ่าย การประมาณการและข้อสมมติฐานมาจากประสบการณ์และปัจจัยต่างๆ ที่ผู้บริหารมีความเชื่อมั่นอย่างสมเหตุสมผลภายใต้สภาวะการณ์แวดล้อมนั้น ดังนั้น ผลที่เกิดขึ้นจริงอาจแตกต่างจากที่ประมาณไว้

ประมาณการและข้อสมมติฐานที่ใช้ในการจัดทำงบการเงินจะได้รับการทบทวนอย่างสม่ำเสมอการปรับปรุงประมาณการทางบัญชีจะบันทึกในงวดบัญชีที่ประมาณการดังกล่าวได้รับการทบทวน และในงวดอนาคตที่ได้รับผลกระทบ การใช้ดุลยพินิจและประมาณการที่สำคัญมีดังนี้

สัญญาเช่า

ในการพิจารณาประเภทของสัญญาเช่าว่าเป็นสัญญาเช่าดำเนินงานหรือสัญญาเช่าทางการเงิน ฝ่ายบริหารได้ใช้ดุลยพินิจในการประเมินเงื่อนไขและรายละเอียดของสัญญาเพื่อพิจารณาว่าบริษัทฯ ได้โอนหรือรับโอนความเสี่ยงและผลประโยชน์ในสินทรัพย์ที่เช่าดังกล่าวแล้วหรือไม่

ค่าเผื่อนี้สงฆ์จะสูญของลูกหนี้

ในการประมาณค่าเผื่อนี้สงฆ์จะสูญของลูกหนี้ ฝ่ายบริหารจำเป็นต้องใช้ดุลยพินิจในการประมาณการผลขาดทุนที่คาดว่าจะเกิดขึ้นจากลูกหนี้แต่ละราย โดยคำนึงถึงประสบการณ์การเก็บเงินในอดีต อายุของหนี้ที่ค้างค้างและสถานะเศรษฐกิจที่เป็นอยู่ในขณะนั้น เป็นต้น

ค่าเผื่อมูลค่าราคาทุนของสินค้าสูงกว่ามูลค่าสุทธิที่จะได้รับ/ค่าเผื่อผลขาดทุนจากวัตถุดิบเสื่อมสภาพ

มูลค่าสุทธิที่จะได้รับเป็นการประมาณราคาที่จะขายได้จากการดำเนินธุรกิจปกติหักด้วยค่าใช้จ่ายที่จำเป็นในการขาย

อสังหาริมทรัพย์เพื่อการลงทุน ที่ดิน อาคารและอุปกรณ์ และค่าเสื่อมราคา

ในการคำนวณค่าเสื่อมราคาของอสังหาริมทรัพย์เพื่อการลงทุน อาคารและอุปกรณ์ ฝ่ายบริหารจำเป็นต้องทำการประมาณอายุการให้ประโยชน์และมูลค่าคงเหลือเมื่อเลิกใช้งานของอสังหาริมทรัพย์เพื่อการลงทุน อาคารและอุปกรณ์ และต้องทบทวนอายุการให้ประโยชน์และมูลค่าคงเหลือใหม่หากมีการเปลี่ยนแปลงเกิดขึ้น

นอกจากนี้ ฝ่ายบริหารจำเป็นต้องสอบทานการด้อยค่าของอสังหาริมทรัพย์เพื่อการลงทุน ที่ดิน อาคารและอุปกรณ์ในแต่ละช่วงเวลาและบันทึกขาดทุนจากการด้อยค่าหากคาดว่าจะได้รับคืนต่ำกว่ามูลค่าตามบัญชีของสินทรัพย์นั้น ในการนี้ฝ่ายบริหารจำเป็นต้องใช้ดุลยพินิจที่เกี่ยวข้องกับการคาดการณ์รายได้และค่าใช้จ่ายในอนาคตซึ่งเกี่ยวข้องกับสินทรัพย์นั้น

ประมาณการภาระผูกพันผลประโยชน์พนักงาน

หนี้สินตามโครงการผลประโยชน์หลังออกจากงานของพนักงานประมาณขึ้นตามหลักคณิตศาสตร์ประกันภัย ซึ่งต้องอาศัยข้อสมมติฐานต่าง ๆ ในการประมาณการนั้น เช่น อัตราคิดลด อัตราการขึ้นเงินเดือนในอนาคต อัตราภาระ และอัตราการเปลี่ยนแปลงในจำนวนพนักงาน เป็นต้น

การประมาณการในเรื่องอื่น ๆ ได้ถูกเปิดเผยในแต่ละส่วนที่เกี่ยวข้องของหมายเหตุประกอบงบการเงินนี้

3. การจัดประเภทรายการและเปลี่ยนแปลงนโยบายการบัญชีที่สำคัญ

- 3.1 ในปี 2555 บริษัทฯ และบริษัทย่อยได้จัดประเภทบัญชีจากบัญชีอสังหาริมทรัพย์เพื่อการลงทุนเป็นบัญชีที่ดิน อาคาร และอุปกรณ์ เพื่อให้สอดคล้องกับลักษณะการดำเนินงานของบริษัทฯ และบริษัทย่อยโดยงบแสดงฐานะการเงินรวมและงบแสดงฐานะการเงินเฉพาะกิจการ ณ วันที่ 31 ธันวาคม 2554 และวันที่ 1 มกราคม 2554 ที่นำมาแสดงเปรียบเทียบได้มีจัดประเภทรายการย้อนหลังสำหรับผลกระทบจากการเปลี่ยนแปลงดังกล่าวเพื่อให้เป็นไปตามมาตรฐานการบัญชีฉบับที่ 8 (ปรับปรุง 2552) เรื่อง นโยบายการบัญชี การเปลี่ยนแปลงประมาณการทางบัญชีและข้อผิดพลาด ซึ่งแสดงผลกระทบได้ดังนี้

(หน่วย : บาท)

	งบการเงินรวม			งบการเงินเฉพาะกิจการ		
	ก่อนการ	จัดประเภทใหม่	หลังการ	ก่อนการ	จัดประเภทใหม่	หลังการ
	จัดประเภทใหม่	เพิ่ม(ลด)	จัดประเภทใหม่	จัดประเภทใหม่	เพิ่ม(ลด)	จัดประเภทใหม่
งบแสดงฐานะการเงิน ณ วันที่ 1 มกราคม 2554						
อสังหาริมทรัพย์เพื่อการลงทุน-สุทธิ	135,908,988	(54,996,966)	80,912,022	76,229,987	1,713,574	77,943,561
ที่ดิน อาคาร และ อุปกรณ์-สุทธิ	971,313,577	54,996,966	1,026,310,543	59,302,001	(1,713,574)	57,588,427
งบแสดงฐานะการเงิน ณ วันที่ 31 ธันวาคม 2554						
อสังหาริมทรัพย์เพื่อการลงทุน-สุทธิ	132,696,222	(52,243,946)	80,452,276	74,291,021	1,713,574	76,004,595
ที่ดิน อาคาร และ อุปกรณ์-สุทธิ	989,380,381	52,243,946	1,041,624,327	60,343,764	(1,713,574)	58,630,190

การจัดประเภทดังกล่าวข้างต้นไม่มีผลกระทบต่อผลกำไร กำไรต่อหุ้น และกำไรเบ็ดเสร็จรวมสำหรับปี หรือ ส่วนของผู้ถือหุ้นตามที่รายงานไปแล้ว

- 3.2 ในปี 2555 บริษัทฯ และบริษัทย่อยได้เปลี่ยนนโยบายการบัญชีเกี่ยวกับการบันทึกบัญชีที่ดินในส่วนที่แสดงอยู่ในบัญชีที่ดิน อาคารและอุปกรณ์จากราคาทุนเป็นราคาที่ดีใหม่เพื่อให้สอดคล้องกับนโยบายบัญชีของบริษัทใหญ่ และผู้บริหารของบริษัทเห็นว่านโยบายการบัญชีดังกล่าวเหมาะสมกับสถานการณ์และการดำเนินงานในปัจจุบันของบริษัทฯ และบริษัทย่อยมากกว่า โดยงบการเงินรวมและงบการเงินเฉพาะกิจการสำหรับปีสิ้นสุดวันที่ 31 ธันวาคม 2554 และงบแสดงฐานะการเงินรวมและงบแสดงฐานะการเงินเฉพาะกิจการ ณ วันที่ 1 มกราคม 2554 ที่นำมาแสดงเปรียบเทียบได้มีการปรับย้อนหลังสำหรับผลกระทบจากการเปลี่ยนแปลงดังกล่าวให้เป็นไปตามนโยบายการบัญชีใหม่แล้วเพื่อให้เป็นไปตามมาตรฐานการบัญชีฉบับที่ 8 (ปรับปรุง 2552) เรื่อง นโยบายการบัญชี การเปลี่ยนแปลงประมาณการทางบัญชี และข้อผิดพลาด ซึ่งมีผลทำให้สินทรัพย์รวม ณ วันที่ 31 ธันวาคม 2554 และวันที่ 1 มกราคม 2554 ในงบการเงินรวมเพิ่มขึ้นจำนวน 490.66 ล้านบาทเท่ากันทั้งสองปี และงบการเงินเฉพาะกิจการเพิ่มขึ้นจำนวน 232.61 ล้านบาทเท่ากันทั้งสองปี และส่วนของผู้ถือหุ้นในงบการเงินรวมและงบการเงินเฉพาะกิจการเพิ่มขึ้นด้วยจำนวนเดียวกัน ซึ่งแสดงผลกระทบได้ดังนี้

(หน่วย : บาท)

	งบการเงินรวม			งบการเงินเฉพาะกิจการ		
	ก่อนการปรับปรุงใหม่	ปรับปรุงใหม่ เพิ่ม(ลด)	หลังการปรับปรุงใหม่	ก่อนการปรับปรุงใหม่	ปรับปรุงใหม่ เพิ่ม(ลด)	หลังการปรับปรุงใหม่
งบแสดงฐานะการเงิน ณ วันที่ 1 มกราคม 2554						
ที่ดิน อาคาร และ อุปกรณ์-สุทธิ (ภายหลังการจัดประเภทตามหมายเหตุข้อที่ 3.1)	1,026,310,543	490,660,740	1,516,971,283	57,588,427	232,612,815	290,201,242
องค์ประกอบอื่นของส่วนของผู้ถือหุ้น	10,845,641	490,660,740	501,506,381	(2,111,841)	232,612,815	230,500,974
งบแสดงฐานะการเงิน ณ วันที่ 31 ธันวาคม 2554						
ที่ดิน อาคาร และ อุปกรณ์-สุทธิ (ภายหลังการจัดประเภทตามหมายเหตุข้อที่ 3.1)	1,041,624,327	490,660,740	1,532,285,067	58,630,190	232,612,815	291,243,005
องค์ประกอบอื่นของส่วนของผู้ถือหุ้น	11,046,641	490,660,740	501,707,381	(1,910,841)	232,612,815	230,701,974
งบแสดงการเปลี่ยนแปลงส่วนของผู้ถือหุ้น						
สำหรับปีสิ้นสุดวันที่ 31 ธันวาคม 2554						
ส่วนเกินทุนจากการตราสารหนี้บริษัทฯ	-	490,660,740	490,660,740	-	232,612,815	232,612,815

การเปลี่ยนแปลงดังกล่าวไม่มีผลกระทบต่อผลกำไร กำไรต่อหุ้น และกำไรเบ็ดเสร็จรวม สำหรับปีตามที่ย่างงานไปแล้ว

4. หลักเกณฑ์การจัดทำงานงบการเงินรวม

- 4.1 งบการเงินรวมนี้จัดทำขึ้น โดยรวมงบการเงินของบริษัทฯ และบริษัทย่อย 5 แห่ง (รวมกันเรียกว่า “กลุ่มบริษัท”) โดยมีสัดส่วนโครงสร้างของกลุ่มบริษัท ดังนี้

	<u>อัตราร้อยละ</u>		<u>จัดตั้งขึ้น</u>	<u>ประเภทกิจการ</u>
	<u>ของการถือหุ้น</u>	<u>ในประเทศ</u>		
	2555	2554		
บริษัท ที เอส จี แอสเซ็ท จำกัด	79.78	79.78	ไทย	ธุรกิจให้เช่าอสังหาริมทรัพย์
บริษัท ที เอส อุตสาหกรรมน้ำมัน จำกัด	97.16	94.31	ไทย	ธุรกิจซื้อ-ขาย ให้เช่า และพัฒนาอสังหาริมทรัพย์และประกอบธุรกิจโรงกลั่นน้ำมันปาล์ม
บริษัท ที เอส ฟลาวมิลล์ จำกัด (มหาชน)	69.34	98.82	ไทย	ธุรกิจผลิตและจำหน่ายแป้งข้าวสาลี
บริษัท ที เอส คลังสินค้า จำกัด	64.13	64.13	ไทย	ธุรกิจรับฝากและขนถ่ายสินค้า
บริษัท ที เอส ขนส่งและโลจิสติกส์ จำกัด	85.90	85.90	ไทย	ธุรกิจผลิตและจำหน่ายกระสอบพลาสติก เส้นใยพลาสติก และผลิตภัณฑ์จากเม็ดพลาสติก รวมทั้งซื้อและจำหน่ายผลิตภัณฑ์จากเม็ดพลาสติก และให้บริการขนส่งบริการรักษาความปลอดภัย

- 4.2 บริษัทย่อย เป็นกิจการที่อยู่ภายใต้การควบคุมของบริษัทฯ การควบคุมเกิดขึ้นเมื่อบริษัทฯ มีอำนาจควบคุม ทั้งทางตรงและทางอ้อมในการกำหนดนโยบายทางการเงินและการดำเนินงานของบริษัทนั้น เพื่อให้ได้มาซึ่งประโยชน์จากกิจกรรมของบริษัทย่อย งบการเงินของบริษัทย่อยได้รวมอยู่ในงบการเงินรวมของกลุ่มบริษัท นับแต่วันที่มีการควบคุมจนถึงวันที่การควบคุมสิ้นสุดลง

- 4.3 งบการเงินรวมจัดทำขึ้นโดยใช้นโยบายการบัญชีเดียวกันสำหรับรายการบัญชีที่เหมือนกันหรือเหตุการณ์การบัญชีที่คล้ายคลึงกัน
- 4.4 รอบระยะเวลาบัญชีของบริษัทย่อยสิ้นสุดวันเดียวกันกับบริษัท ไทยชูการ์ เทอร์มิเนล จำกัด (มหาชน)
- 4.5 งบการเงินรวมได้รวมรายการบัญชีของบริษัทฯ และบริษัทย่อย หลังจากตัดรายการระหว่างกัน ซึ่งยอดคงค้างระหว่างบริษัทฯ และบริษัทย่อย รายการค้าระหว่างกันที่มีสาระสำคัญและเงินลงทุนในบริษัทย่อยของบริษัทฯ และส่วนของผู้ถือหุ้นของบริษัทย่อยได้ตัดออกในขั้นตอนการจัดทำงบการเงินรวมแล้ว

5. สรุปนโยบายการบัญชีที่สำคัญ

นโยบายการบัญชีที่สำคัญของกลุ่มบริษัทมีดังนี้

- 5.1 เงินสดและรายการเทียบเท่าเงินสด หมายความว่ารวมถึง เงินสด เงินฝากธนาคารประเภทออมทรัพย์ กระแสรายวันและประจำไม่เกิน 3 เดือน และเงินลงทุนระยะสั้นซึ่งถึงกำหนดจ่ายคืนในระยะเวลาไม่เกิน 3 เดือน ซึ่งปราศจากการผูกพัน
- 5.2 ลูกหนี้การค้าและลูกหนี้อื่นแสดงด้วยมูลค่าสุทธิที่จะได้รับชำระ โดยค่าเผื่อนี้สงสัยจะสูญ ประเมินโดยการวิเคราะห์ประวัติการชำระหนี้ และคาดการณ์เกี่ยวกับการรับชำระหนี้ในอนาคตจากลูกหนี้แต่ละรายที่คาดว่าจะไม่ได้รับชำระ และลูกหนี้จะถูกตัดจำหน่ายออกจากบัญชีเมื่อทราบว่าเป็นหนี้สูญ
- 5.3 สินค้าคงเหลือ แสดงมูลค่าในราคาทุนหรือมูลค่าสุทธิที่จะได้รับแล้วแต่ราคาใดจะต่ำกว่า และปรับด้วย ค่าเผื่อสินค้าเคลื่อนไหวหรือล้าสมัย ซึ่งประมาณการจากสินค้าแต่ละชนิดที่คาดว่าจะเสื่อมสภาพ (ถ้ามี) วิธีการคำนวณต้นทุนของสินค้านี้ดังนี้
 - วัตถุดิบ วัสดุสิ้นเปลือง และวัสดุโรงงานคำนวณตามวิธีเข้าก่อนออกก่อน ยกเว้นวัตถุดิบน้ำมันปาล์มคำนวณตามวิธีถัวเฉลี่ยถ่วงน้ำหนัก
 - สินค้าระหว่างผลิตและสินค้าสำเร็จรูป-แป้งสาเลี และกระสอบคำนวณด้วยต้นทุนที่เกิดขึ้นจริงตามวิธีเข้าก่อนออกก่อน
 - สินค้าระหว่างผลิตและสินค้าสำเร็จรูปน้ำมันปาล์มคำนวณด้วยต้นทุนที่เกิดขึ้นจริงตามวิธีถัวเฉลี่ยถ่วงน้ำหนัก
ต้นทุนสินค้าประกอบด้วยต้นทุนที่ซื้อ ต้นทุนในการดัดแปลงหรือต้นทุนอื่นเพื่อให้สินค้าอยู่ในสถานที่และสภาพปัจจุบัน ในกรณีของสินค้าสำเร็จรูปและสินค้าระหว่างผลิตที่ผลิตเอง ต้นทุนสินค้านรวมการปันส่วนของค่าโซหุ่ยการผลิตอย่างเหมาะสมโดยคำนึงถึงระดับกำลังการผลิตตามปกติ
มูลค่าสุทธิที่จะได้รับเป็นการประมาณราคาที่จะขายได้จากการดำเนินธุรกิจปกติหักด้วยค่าใช้จ่ายที่จำเป็นในการขาย
- 5.4 ต้นทุนพัฒนาอสังหาริมทรัพย์ แสดงในราคาทุนหรือมูลค่าสุทธิที่จะได้รับแล้วแต่ราคาใดจะต่ำกว่าตามวิธีเฉพาะเจาะจง ประกอบด้วย มูลค่าที่ดิน ค่าถมที่ดิน ค่าก่อสร้าง ค่าพัฒนาระบบสาธารณูปโภค และค่าใช้จ่ายโดยตรงเพื่อให้ได้มาซึ่งสินค้าและพร้อมที่จะขาย

5.5 เงินลงทุน

- 5.5.1 เงินลงทุนในบริษัทย่อย ในงบการเงินเฉพาะกิจการบันทึกบัญชีตามวิธีราคาทุนสุทธิด้วยค่าเผื่อ การด้อยค่าสะสมและจะบันทึกการรับรู้การเปลี่ยนแปลงมูลค่าเงินลงทุนในงบกำไรขาดทุนเมื่อจำหน่ายเงินลงทุนหรือเงินลงทุนเกิดการด้อยค่า
- 5.5.2 เงินลงทุนในตราสารหนี้และตราสารทุนในความต้องการของตลาด ซึ่งบันทึกเป็นหลักทรัพย์เพื่อขาย เป็นเงินลงทุนที่ไม่ระบุช่วงเวลาที่ถือไว้ซึ่งอาจขายเมื่อต้องการเสริมสภาพคล่องและแสดงรวมอยู่ในสินทรัพย์หมุนเวียน เว้นแต่ผู้บริหารจะแสดงเจตจำนงเพื่อถือหลักทรัพย์ไว้น้อยกว่า 12 เดือน นับจากวันที่ในงบแสดงฐานะการเงิน หรือผู้บริหารต้องการขายเพื่อเพิ่มเงินทุนในการประกอบกิจการซึ่งจะจัดประเภทเป็นสินทรัพย์หมุนเวียน ฝ่ายบริหารกำหนดการจัดประเภทที่เหมาะสมสำหรับเงินลงทุน ณ เวลาที่ลงทุนและทบทวนการจัดประเภทเป็นปกติอย่างสม่ำเสมอ โดยเงินลงทุนนี้แสดงด้วยมูลค่ายุติธรรมซึ่งคำนวณจากราคาเสนอซื้อครั้งสุดท้าย ณ วันสิ้นงวดบัญชี และรับรู้การเปลี่ยนแปลงมูลค่าในงบกำไรขาดทุนเบ็ดเสร็จและจะรับรู้ในงบกำไรขาดทุนเมื่อมีการจำหน่ายเงินลงทุนหรือเงินลงทุนเกิดการด้อยค่าโดยต้นทุนของเงินลงทุนที่จำหน่ายใช้วิธีถัวเฉลี่ยถ่วงน้ำหนัก
- 5.5.3 เงินลงทุนในตราสารหนี้ที่จะถือจนครบกำหนดแยกประเภทเป็นเงินลงทุนระยะสั้นหรือระยะยาวตามอายุคงเหลือ แสดงมูลค่าตามวิธีราคาทุนตัดจำหน่ายและหักด้วยค่าเผื่อการด้อยค่าสะสม (ถ้ามี) กลุ่มบริษัทตัดบัญชีส่วนเกิน/ส่วนต่ำกว่ามูลค่าตราสารหนี้ตามวิธีเส้นตรง ซึ่งจำนวนที่ตัดจำหน่าย/รับรู้นี้จะแสดงรายการในงบกำไรขาดทุน
- 5.5.4 เงินลงทุนทั่วไปเป็นเงินลงทุนในตราสารทุนที่ไม่อยู่ในความต้องการของตลาด แสดงมูลค่าด้วยราคาทุนสุทธิด้วยค่าเผื่อการด้อยค่าสะสม (ถ้ามี) และจะบันทึกการรับรู้การเปลี่ยนแปลงมูลค่าเงินลงทุนทั่วไปในงบกำไรขาดทุนเมื่อจำหน่ายเงินลงทุนหรือเงินลงทุนเกิดการด้อยค่า
- 5.6 อสังหาริมทรัพย์เพื่อการลงทุน กลุ่มบริษัทบันทึกมูลค่าเริ่มแรกของอสังหาริมทรัพย์เพื่อการลงทุนในราคาทุน หลังจากนั้นกลุ่มบริษัทจะบันทึกอสังหาริมทรัพย์เพื่อการลงทุนด้วยราคาทุนหักค่าเสื่อมราคาสะสมและค่าเผื่อการด้อยค่า (ถ้ามี)
- ค่าเสื่อมราคาของอสังหาริมทรัพย์เพื่อการลงทุนคำนวณจากราคาทุนโดยวิธีเส้นตรงตามอายุ การให้ประโยชน์โดยประมาณ 5-72 ปี ค่าเสื่อมราคาของอสังหาริมทรัพย์เพื่อการลงทุนรวมอยู่ในการคำนวณผลการดำเนินงาน
- ไม่มีการคิดค่าเสื่อมราคาสำหรับอสังหาริมทรัพย์เพื่อการลงทุนประเภทที่ดินและงานระหว่างก่อสร้าง
- กลุ่มบริษัทรับรู้ผลต่างระหว่างจำนวนเงินที่ได้รับสุทธิจากการจำหน่ายกับมูลค่าตามบัญชีของสินทรัพย์ในกำไรหรือขาดทุนในงวดที่ตัดรายการอสังหาริมทรัพย์เพื่อการลงทุนออกจากบัญชี
- 5.7 ที่ดินแสดงด้วยราคาที่ตีใหม่หักด้วยค่าเผื่อการด้อยค่าของสินทรัพย์ (ถ้ามี) ราคาที่ตีใหม่หมายถึงมูลค่ายุติธรรมซึ่งกำหนดจากราคาตลาด ณ วันที่มีการตีราคาใหม่ อาคารและอุปกรณ์แสดงด้วยราคาทุนหักค่าเสื่อมราคาสะสมและค่าเผื่อการด้อยค่าของสินทรัพย์ (ถ้ามี)
- การตีราคาใหม่ดำเนินการโดยผู้ประเมินราคาอิสระ ซึ่งมีนโยบายที่จะให้ผู้ประเมินราคาอิสระประเมินราคาสินทรัพย์ดังกล่าวเป็นครั้งคราว เพื่อมิให้ราคาตามบัญชี ณ วันที่ในงบแสดงฐานะการเงินแตกต่างจากมูลค่ายุติธรรม

อย่างมีสาระสำคัญ ส่วนที่เพิ่มขึ้นของราคาที่ดินใหม่จะถูกบันทึกในงบกำไรขาดทุนเบ็ดเสร็จ สำหรับส่วนที่ลดลงของราคาที่ดินใหม่จากราคาทุนจะถือเป็นรายการขาดทุนจากการตีราคาสินทรัพย์ลดลงในงบกำไรขาดทุน

ค่าเสื่อมราคาของอาคารและอุปกรณ์คำนวณจากราคาทุนของสินทรัพย์โดยวิธีเส้นตรงตามอายุการใช้งานโดยประมาณ ดังนี้

- อาคาร ส่วนปรับปรุงอาคารและสิ่งปลูกสร้าง	4-70	ปี
- ส่วนปรับปรุงที่ดินเช่า	30	ปี
- ถนน	5 10 และ 30	ปี
- ท่าเรือ	13-45	ปี
- เครื่องจักรและอุปกรณ์	5-30	ปี
- ยานพาหนะ	5-20	ปี

ค่าเสื่อมราคารวมอยู่ในการคำนวณผลการดำเนินงานและไม่มีการคิดค่าเสื่อมราคาสำหรับที่ดินงานระหว่างก่อสร้าง และเครื่องจักรระหว่างติดตั้ง

ดอกเบี้ยจ่ายที่เกิดจากเงินที่กู้ยืมมาโดยเฉพาะเพื่อใช้ในโครงการระหว่างก่อสร้างและระหว่างติดตั้ง ได้นำไปรวมเป็นราคาทุนของงานระหว่างก่อสร้างดังกล่าวจนกว่าจะอยู่ในสภาพพร้อมใช้งานตามวัตถุประสงค์

กลุ่มบริษัทฯ ตัดรายการที่ดิน อาคาร และอุปกรณ์ ออกจากบัญชี เมื่อจำหน่ายสินทรัพย์หรือคาดว่าจะไม่ได้รับประโยชน์เชิงเศรษฐกิจในอนาคตจากการใช้หรือการจำหน่ายสินทรัพย์ รายการผลกำไรหรือขาดทุนจากการจำหน่ายสินทรัพย์จะรับรู้ในส่วนของกำไรหรือขาดทุนเมื่อกลุ่มบริษัทฯ ตัดรายการสินทรัพย์นั้นออกจากบัญชี

- 5.8 สินทรัพย์ไม่มีตัวตน แสดงมูลค่าตามราคาทุนหักค่าตัดจำหน่ายสะสมและค่าเพื่อการด้อยค่าสะสม (ถ้ามี) ของสินทรัพย์นั้นกลุ่มบริษัทคิดค่าตัดจำหน่ายของสินทรัพย์ไม่มีตัวตนที่มีอายุการให้ประโยชน์ทราบได้แน่นอนอย่างมีระบบตลอดอายุการให้ประโยชน์ของสินทรัพย์นั้น และจะทบทวนระยะเวลา การตัดจำหน่ายและวิธีการตัดจำหน่ายของสินทรัพย์ไม่มีตัวตนที่มีอายุการให้ประโยชน์ทราบได้แน่นอนทุกสิ้นปีเป็นอย่างน้อย ค่าตัดจำหน่ายรับรู้เป็นค่าใช้จ่ายในงบกำไรขาดทุนเบ็ดเสร็จ ระยะเวลาที่คาดว่าจะได้รับประโยชน์เชิงเศรษฐกิจแสดงได้ดังนี้

- โปรแกรมบัญชี 10 ปี

- 5.9 การด้อยค่าของสินทรัพย์ โดยทุกวันที่ในงบแสดงฐานะการเงินกลุ่มบริษัทจะทำการประเมินว่ามีข้อบ่งชี้ซึ่งแสดงว่าสินทรัพย์ด้อยค่าลงหรือไม่ หากมีข้อบ่งชี้ของการด้อยค่ากลุ่มบริษัทจะทำการประมาณมูลค่าที่คาดว่าจะได้รับคืนของสินทรัพย์และหากพบว่าราคาตามบัญชีของสินทรัพย์นั้นมีมูลค่าสูงกว่ามูลค่าที่คาดว่าจะได้รับคืน กลุ่มบริษัทจะลดมูลค่าของสินทรัพย์ลงให้เท่ากับมูลค่าที่คาดว่าจะได้รับคืน และรับรู้ผลขาดทุนจากการด้อยค่าของสินทรัพย์ในงบกำไรขาดทุน (มูลค่าที่คาดว่าจะได้รับคืนของสินทรัพย์หมายถึงราคาขายสุทธิหรือมูลค่าจากการใช้ของสินทรัพย์นั้นแล้วแต่จำนวนใดจะสูงกว่า)

- 5.10 สัญญาเช่าระยะยาว บันทึกเป็นสินทรัพย์และหนี้สินในงบแสดงฐานะการเงินด้วยจำนวนเท่ากับราคายุติธรรมของทรัพย์สินที่เช่า ณ วันเริ่มต้นของสัญญาเช่า หรือมูลค่าปัจจุบันของจำนวนเงินขั้นต่ำที่ต้องจ่ายตามสัญญาเช่าแล้วแต่จำนวนใดจะต่ำกว่า ซึ่งอัตราคิดลดที่ใช้คำนวณมูลค่าปัจจุบันของจำนวนเงินขั้นต่ำที่ต้องจ่ายตามสัญญาเช่าใช้อัตราดอกเบี้ยที่ระบุในสัญญาเช่า ต้นทุนแรกเริ่มที่เกี่ยวข้องโดยตรงได้รวมอยู่ในราคาทุนของสินทรัพย์ ค่าเช่าที่จ่ายชำระจะปันส่วนเป็นส่วนของการจ่ายทางการเงินและส่วนที่ไปลดเงินต้น ค่าใช้จ่ายทางการเงินจะปันส่วนไปสู่งวดต่างๆ ตลอดอายุสัญญาเช่า เพื่อให้ดอกเบี้ยเมื่อเทียบกับยอดหนี้ที่คงเหลืออยู่ในแต่ละงวดมีอัตราคงที่ นโยบายการตัดค่าเสื่อมราคาของสินทรัพย์ที่เช่าสอดคล้องกับนโยบายที่ใช้กับสินทรัพย์ที่เสื่อมค่าได้ที่กลุ่มบริษัทเป็นเจ้าของ
- 5.11 เจ้าหน้าที่การค้าและเจ้าหน้าที่อื่นแสดงมูลค่าราคาทุน
- 5.12 หนี้สินที่มีภาระดอกเบี้ยแสดงมูลค่าราคาทุน โดยบันทึกค่าใช้จ่ายเกี่ยวกับการเกิดหนี้สินเป็นค่าใช้จ่ายสำหรับปี
- 5.13 ผลประโยชน์พนักงาน

ผลประโยชน์ระยะสั้นของพนักงาน

กลุ่มบริษัท รับรู้ เงินเดือน ค่าจ้าง โบนัส และเงินสมทบกองทุนประกันสังคมเป็นค่าใช้จ่ายเมื่อเกิดรายการ

ผลประโยชน์หลังออกจากงานของพนักงาน (โครงการสมทบเงิน)

กลุ่มบริษัทและพนักงานได้ร่วมกันจัดตั้งกองทุนสำรองเลี้ยงชีพ ซึ่งประกอบด้วยเงินที่พนักงานจ่ายสะสมและเงินที่กลุ่มบริษัทจ่ายสมทบให้เป็นรายเดือน สินทรัพย์ของกองทุนสำรองเลี้ยงชีพได้แยกออกจากสินทรัพย์ของกลุ่มบริษัท เงินที่กลุ่มบริษัทจ่ายสมทบกองทุนสำรองเลี้ยงชีพบันทึกเป็นค่าใช้จ่ายในปีที่เกิดรายการ

ผลประโยชน์หลังออกจากงานของพนักงาน (โครงการผลประโยชน์)

กลุ่มบริษัทมีภาระสำหรับเงินชดเชยที่ต้องจ่ายให้แก่พนักงานเมื่อออกจากงานตามกฎหมายแรงงาน ซึ่งกลุ่มบริษัทถือว่าเงินชดเชยดังกล่าวเป็นโครงการผลประโยชน์หลังออกจากงานสำหรับพนักงาน

กลุ่มบริษัทคำนวณหนี้สินตามโครงการผลประโยชน์หลังออกจากงานของพนักงาน โดยใช้วิธีคิดลดแต่ละหน่วยที่ประมาณการไว้ (Projected Unit Credit Method) โดยผู้เชี่ยวชาญอิสระได้ทำการประเมินภาระผูกพันดังกล่าวตามหลักคณิตศาสตร์ประกันภัย ซึ่งหลักการประมาณการดังกล่าวต้องใช้ข้อสมมติที่หลากหลาย รวมถึงข้อสมมติเกี่ยวกับอัตราคิดลด อัตราการขึ้นเงินเดือนในอนาคต อัตราการเปลี่ยนแปลงในจำนวนพนักงาน อัตราการมรณะ และอัตราเงินเฟ้อ

ผลกำไรหรือขาดทุนจากการประมาณการตามหลักคณิตศาสตร์ประกันภัย (Actuarial gains and losses) สำหรับโครงการผลประโยชน์หลังออกจากงานของพนักงานจะรับรู้ทันทีในส่วนของกำไรหรือขาดทุน

- 5.14 ประมาณการหนี้สิน กลุ่มบริษัทจะบันทึกประมาณการหนี้สินเมื่อมีความเป็นไปได้ค่อนข้างแน่ของการเกิดภาระผูกพันในปัจจุบันตามกฎหมายหรือจากการอนุมานอันเป็นผลสืบเนื่องมาจากเหตุการณ์ในอดีต ภาระผูกพันดังกล่าวคาดว่าจะส่งผลให้สูญเสียทรัพยากรที่มีประโยชน์เชิงเศรษฐกิจเพื่อจ่ายชำระภาระผูกพันและจำนวนที่ต้องจ่ายสามารถประมาณการได้อย่างน่าเชื่อถือ หากคาดว่าจะได้รับคืนรายจ่ายที่จ่ายชำระไปตามประมาณการหนี้สินทั้งหมดหรือบางส่วนอย่าง

แน่นอน กลุ่มบริษัทจะรับรู้รายจ่ายที่ได้รับคืนเป็นสินทรัพย์แยกต่างหาก แต่ต้องไม่เกินจำนวนประมาณการหนี้สินที่เกี่ยวข้อง และแสดงค่าใช้จ่ายที่เกี่ยวข้องกับประมาณการหนี้สินในงบกำไรขาดทุน โดยแสดงสุทธิจากจำนวนรายจ่ายที่จะได้รับคืนที่รับรู้ไว้

- 5.15 การเปลี่ยนแปลงสัดส่วนการถือหุ้นในบริษัทย่อยภายใต้การควบคุมเดียวกัน เป็นผลต่างระหว่างเงินลงทุนตามสัดส่วนของบริษัทย่อยที่เปลี่ยนแปลงกับมูลค่าตามบัญชีของบริษัทย่อย ซึ่งเกิดจากการเปลี่ยนแปลงสัดส่วนการลงทุนในบริษัทย่อย โดยผลต่างดังกล่าวได้แสดงในงบแสดงฐานะการเงินภายใต้ส่วนของผู้ถือหุ้นและตัดจำหน่ายเมื่อมีการขายเงินลงทุน
- 5.16 ส่วนของผู้มีส่วนได้เสียที่ไม่มีอำนาจควบคุมของบริษัทย่อย หมายถึง มูลค่าตามบัญชีของสินทรัพย์สุทธิของบริษัทย่อยตามสัดส่วนการถือหุ้นที่ไม่ได้เป็นของกลุ่มบริษัท ส่วนของผู้มีส่วนได้เสียที่ไม่มีอำนาจควบคุมของบริษัทย่อยแยกแสดงรายการในส่วนของผู้ถือหุ้นในงบแสดงฐานะการเงินรวมและรายการกำไร(ขาดทุน)สุทธิของส่วนของผู้มีส่วนได้เสียที่ไม่มีอำนาจควบคุมของบริษัทย่อยแยกแสดงในงบกำไรขาดทุนรวมและงบกำไรขาดทุนเบ็ดเสร็จรวม
- 5.17 รายได้ที่รับรู้ไม่รวมภาษีมูลค่าเพิ่มหรือภาษีขายอื่นๆ แสดงสุทธิจากส่วนลดการค้า มีนโยบายดังนี้
- 5.17.1 รายได้จากการขายสินค้ารับรู้ในงบกำไรขาดทุนเมื่อได้โอนความเสี่ยงและผลตอบแทนของความเป็นเจ้าของสินค้าที่มีนัยสำคัญไปให้กับผู้ซื้อแล้ว และจะไม่รับรู้รายได้หากฝ่ายบริหารยังมีการควบคุมหรือบริหารสินค้าที่ขายไปแล้วนั้นหรือมีความไม่แน่นอนที่มีนัยสำคัญในการได้รับประโยชน์เชิงเศรษฐกิจจากการขายสินค้านั้นหรือไม่อาจวัดมูลค่าของจำนวนรายได้และต้นทุนที่เกิดขึ้นได้อย่างน่าเชื่อถือหรือมีความเป็นไปได้ค่อนข้างแน่ที่จะต้องรับคืนสินค้า
- 5.17.2 รายได้จากการขนถ่ายสินค้า รายได้ค่าฝากสินค้าและบริการอื่นๆ รับรู้เมื่อมีการให้บริการแล้วเสร็จ
- 5.17.3 รายได้ค่าเช่าและบริการรับรู้รายได้ตามเกณฑ์คงค้างตามอัตราที่ระบุในสัญญาแต่ละสัญญาบริการ
- 5.17.4 รายได้จากการขายบ้านพร้อมที่ดิน รับรู้เป็นรายได้ เมื่องานก่อสร้างเสร็จตามสัญญาและได้รับรู้ครบถ้วนตามสัญญาจะซื้อจะขาย และมีการโอนกรรมสิทธิ์แก่ผู้ซื้อเรียบร้อยแล้ว
- 5.17.5 เงินปันผลรับรู้รายได้เมื่อมีสิทธิได้รับเงินปันผล
- 5.17.6 รายได้ดอกเบี้ยรับและส่วนลดรับจากการซื้อลดตั๋วเงินรับรู้รายได้ตามวงจรระยะเวลา
- 5.17.7 รายได้อื่นรับรู้ตามเกณฑ์คงค้าง
- 5.18 การรับรู้ค่าใช้จ่ายมีดังนี้
- 5.18.1 ต้นทุนขายบ้านพร้อมที่ดิน คำนวณโดยแบ่งสรรต้นทุนพัฒนาอสังหาริมทรัพย์ทั้งหมดที่คาดว่าจะเกิดขึ้น (โดยคำนึงถึงต้นทุนที่เกิดขึ้นจริง) ให้กับบ้านพร้อมที่ดินที่ขายได้ตามเกณฑ์พื้นที่ที่ขายแล้วจึงรับรู้เป็นต้นทุนขายในงบกำไรขาดทุนตามสัดส่วนของการรับรู้รายได้
- 5.18.2 สินทรัพย์ภายใต้สัญญาเช่าซึ่งความเสี่ยงและกรรมสิทธิ์ในสินทรัพย์ที่เช่าเป็นของผู้ให้เช่าได้จัดประเภทเป็นสัญญาเช่าดำเนินงาน ค่าเช่าที่จ่ายภายใต้สัญญาเช่าดำเนินงานได้บันทึกเป็นค่าใช้จ่ายตามวิธีเส้นตรงตามอายุสัญญาเช่า

- 5.18.3 ต้นทุนทางการเงิน ได้แก่ ดอกเบี้ยจ่ายและค่าใช้จ่ายในทำนองเดียวกันบันทึกในงบกำไรขาดทุนในงวดที่ค่าใช้จ่ายดังกล่าวเกิดขึ้น ยกเว้นในกรณีที่มีการบันทึกเป็นต้นทุนส่วนหนึ่งของสินทรัพย์อันเป็นผลมาจากการใช้เวลานานในการจัดหา ก่อสร้าง หรือการผลิตสินทรัพย์ดังกล่าวเพื่อให้อยู่ในสภาพพร้อมใช้หรือเพื่อขาย
- 5.18.4 ค่าใช้จ่ายอื่นบันทึกตามเกณฑ์คงค้าง
- 5.19 ภาษีเงินได้รับรู้เป็นค่าใช้จ่ายเมื่อมีภาระต้องเสียภาษี โดยคำนวณจากกำไรสำหรับปีทางภาษีตามกฎหมายภาษีอากร
- 5.20 กำไรต่อหุ้นขั้นพื้นฐานคำนวณโดยการหารกำไรสำหรับปีที่เป็นของผู้ถือหุ้นสามัญของบริษัทฯ ด้วยจำนวนหุ้นสามัญถ่วงเฉลี่ยถ่วงน้ำหนักที่ถือโดยบุคคลภายนอกในระหว่างปี
- 5.21 รายการที่มีมูลค่าเป็นเงินตราต่างประเทศ บันทึกโดยแปลงค่าเป็นเงินบาทตามอัตราแลกเปลี่ยน ณ วันที่เกิดรายการ ยอดคงเหลือของสินทรัพย์และหนี้สินที่เป็นเงินตราต่างประเทศ ณ วันสิ้นปี แปลงค่าเป็นเงินบาทตามอัตราแลกเปลี่ยน ณ วันนั้น ผลกำไรหรือขาดทุนจากการแปลงค่าดังกล่าวแสดงรวมไว้เป็นรายได้หรือค่าใช้จ่ายในงบกำไรขาดทุนสำหรับปี
- 5.22 บุคคลหรือกิจการที่เกี่ยวข้องกันกับกลุ่มบริษัท หมายถึง บุคคลหรือกิจการที่มีอำนาจควบคุมกลุ่มบริษัท หรือถูกควบคุมโดยกลุ่มบริษัทไม่ว่าจะเป็นโดยทางตรงหรือทางอ้อม หรืออยู่ภายใต้การควบคุมเดียวกันกับกลุ่มบริษัท นอกจากนี้บุคคลหรือกิจการที่เกี่ยวข้องกันยังหมายถึงบริษัทร่วมและบุคคลซึ่งถือหุ้นที่มีสิทธิออกเสียงไม่ว่าทางตรงหรือทางอ้อม และมีอิทธิพลอย่างเป็นสาระสำคัญกับกลุ่มบริษัทผู้บริหารที่สำคัญ กรรมการหรือพนักงานของกลุ่มบริษัทที่มีอำนาจในการวางแผนและควบคุมการดำเนินงานของกลุ่มบริษัท ตลอดจนทั้งสมาชิกในครอบครัวที่ใกล้ชิดกับบุคคลดังกล่าวซึ่งมีอำนาจชักจูงหรืออาจชักจูงให้ปฏิบัติตามบุคคลดังกล่าว และกิจการที่บุคคลดังกล่าวมีอำนาจควบคุมหรือมีอิทธิพลอย่างเป็นสาระสำคัญไม่ว่าโดยทางตรงหรือทางอ้อม
- 5.23 ข้อมูลจำแนกตามส่วนงาน เปิดเผยแยกตามส่วนงานธุรกิจของกลุ่มบริษัท โดยส่วนงานธุรกิจเป็นส่วนธุรกิจที่จัดหาผลิตภัณฑ์หรือให้บริการที่มีความเสี่ยงและผลตอบแทนซึ่งแตกต่างไปจากความเสี่ยงและผลตอบแทนของผลิตภัณฑ์หรือบริการที่ให้ของส่วนธุรกิจอื่น
- 5.24 เครื่องมือทางการเงินประกอบด้วยสินทรัพย์ทางการเงินและหนี้สินทางการเงินที่ปรากฏในงบการเงิน ประกอบด้วย เงินสดและรายการเทียบเท่าเงินสด ลูกหนี้และเจ้าหนี้การค้า ลูกหนี้และเจ้าหนี้อื่น เงินลงทุน เงินให้กู้ยืมและเงินกู้ยืม นโยบายการบัญชีที่สำคัญ และเกณฑ์การวัดมูลค่าของสินทรัพย์ทางการเงินและหนี้สินทางการเงินดังกล่าวได้เปิดเผยไว้ในนโยบายการบัญชีของรายการที่เกี่ยวข้องแล้ว
- สัญญาซื้อขายเงินตราต่างประเทศล่วงหน้าเป็นการป้องกันความเสี่ยงที่เกิดจากความผันผวนของอัตราแลกเปลี่ยน โดยกำหนดอัตราแลกเปลี่ยนในอนาคตที่สินทรัพย์และหนี้สินที่เป็นเงินตราต่างประเทศจะได้รับหรือต้องจ่ายชำระ กำไรหรือขาดทุนจากสัญญาซื้อขายเงินตราต่างประเทศล่วงหน้าจะบันทึกในงบกำไรขาดทุนเมื่อมีการปิดสถานะของสัญญาหรือเมื่อสัญญาสิ้นสุดลงตามอายุ

6. รายการที่เกิดขึ้นและยอดคงเหลือกับบุคคลหรือกิจการที่เกี่ยวข้องกัน

บุคคลหรือกิจการที่เกี่ยวข้องกันได้แก่บุคคลหรือกิจการต่างๆ ที่มีความเกี่ยวข้องกับกลุ่มบริษัท โดยการเป็นผู้ถือหุ้น หรือมีผู้ถือหุ้นร่วมกันหรือมีกรรมกรร่วมกัน ยอดคงเหลือและรายการระหว่างกันที่สำคัญระหว่างบริษัทฯ กับ บริษัทใหญ่ บริษัทย่อยและบุคคลหรือกิจการที่เกี่ยวข้องกัน มีดังนี้

6.1 สินทรัพย์และหนี้สินระหว่างกัน

(หน่วย : บาท)

	<u>งบการเงินรวม</u>		<u>งบการเงินเฉพาะกิจการ</u>	
	<u>ณ วันที่ 31 ธันวาคม</u>		<u>ณ วันที่ 31 ธันวาคม</u>	
	<u>2555</u>	<u>2554</u>	<u>2555</u>	<u>2554</u>
- ลูกหนี้การค้า				
บริษัท ที เอส อุตสาหกรรมน้ำมัน จำกัด	-	-	4,922	37,557
บริษัท ที เอส คลังสินค้า จำกัด	-	-	-	897,669
บริษัท ที เอส ขนส่งและโลจิสติกส์ จำกัด	-	-	3,990	2,033
บริษัท น้ำตาลขอนแก่น จำกัด (มหาชน)	7,215,105	3,103,213	1,909,950	274,188
บริษัท น้ำตาลราชบุรี จำกัด	319,714	1,222,237	129,587	707,800
บริษัท อุตสาหกรรมมิตรเกษตร จำกัด	58,347	99,649	26,599	-
บริษัท ประจวบอุตสาหกรรม จำกัด	42,115	934,117	23,540	3,750
บริษัท โรงงานน้ำตาลนิวกุ้งไทย จำกัด	1,325,029	3,202,862	642,599	1,600,988
บริษัท น้ำตาลท่ามะกา จำกัด	153,143	2,277,931	-	-
บริษัท น้ำตาลนิวกุ้งหัวหิน จำกัด	262,276	787,173	-	355,775
บริษัท น้ำตาลและอ้อยตะวันออก จำกัด	-	17,021	-	10,166
รวม	9,375,729	11,644,203	2,741,187	3,889,926
- ลูกหนี้อื่น				
บริษัท ที เอส จี แอสเซ็ท จำกัด	-	-	20,441	20,223
บริษัท ที เอส อุตสาหกรรมน้ำมัน จำกัด	-	-	14,236	-
บริษัท ที เอส ฟลาวมิลล์ จำกัด (มหาชน)	-	-	6,059	367
บริษัท ที เอส คลังสินค้า จำกัด	-	-	-	1,901,620
บริษัท ที เอส ขนส่งและโลจิสติกส์ จำกัด	-	-	32,483	1,733
บริษัท น้ำตาลขอนแก่น จำกัด (มหาชน)	-	722	-	722
บริษัท น้ำตาลราชบุรี จำกัด	4,200	10,352	4,200	10,352
บริษัท โรงงานน้ำตาลนิวกุ้งไทย จำกัด	2,917	-	2,917	-
บริษัท ประจวบอุตสาหกรรม จำกัด	160	-	160	-
รวม	7,277	11,074	80,496	1,935,017

(หน่วย : บาท)

	<u>งบการเงินรวม</u>		<u>งบการเงินเฉพาะกิจการ</u>	
	<u>ณ วันที่ 31 ธันวาคม</u>		<u>ณ วันที่ 31 ธันวาคม</u>	
	<u>2555</u>	<u>2554</u>	<u>2555</u>	<u>2554</u>
- ดอกเบี้ยค้างรับ				
บริษัท ที เอส อุตสาหกรรมน้ำมัน จำกัด	-	-	-	596,630
- ลูกหนี้อื่นที่กำหนดชำระเกินหนึ่งปี				
บริษัท ที เอส ฟลาวมิลล์ จำกัด (มหาชน)	-	-	2,907,632	-
- เงินให้กู้ยืมระยะสั้น				
บริษัท ที เอส อุตสาหกรรมน้ำมัน จำกัด				
ยอดต้นปี	-	-	19,000,000	19,000,000
ให้กู้ยืมเพิ่มระหว่างปี	-	-	-	-
รับชำระระหว่างปี	-	-	(19,000,000)	-
ยอดปลายปี	-	-	-	19,000,000
- เงินให้กู้ยืมระยะยาว				
บริษัท ที เอส อุตสาหกรรมน้ำมัน จำกัด				
ยอดต้นปี	-	-	51,000,000	73,000,000
ให้กู้ยืมเพิ่มระหว่างปี	-	-	-	-
รับชำระระหว่างปี	-	-	(51,000,000)	(22,000,000)
ยอดปลายปี	-	-	-	51,000,000

เงินให้กู้ยืมระยะสั้นแก่บริษัทย่อยเป็นการให้กู้ยืมตามสัญญาเงินกู้กำหนดการจ่ายเงินต้นทันทีเมื่อหมดความจำเป็นในการใช้เงินกู้ดังกล่าวและจ่ายชำระดอกเบี้ยทุกเดือน โดยอ้างอิงอัตราดอกเบี้ยตามภาวะตลาดเงิน ณ ขณะนั้น

ณ วันที่ 31 ธันวาคม 2554 เงินให้กู้ยืมระยะยาวแก่บริษัทย่อย เป็นการให้กู้ยืมตามสัญญาเงินกู้ กำหนดจ่ายเงินต้นภายใน 3 ปี และจ่ายชำระดอกเบี้ยทุกเดือน โดยคิดดอกเบี้ยเงินกู้ในอัตราร้อยละ MLR-2 ต่อปี ซึ่งในไตรมาส 3 ปี 2555 ได้รับชำระครบถ้วนแล้ว

(หน่วย : บาท)				
	งบการเงินรวม		งบการเงินเฉพาะกิจการ	
	ณ วันที่ 31 ธันวาคม		ณ วันที่ 31 ธันวาคม	
	2555	2554	2555	2554
- เจ้าหนี้การค้า				
บริษัท ที เอส คลังสินค้า จำกัด	-	-	256,800	1,446,105
- ส่วนลดค้างจ่าย				
บริษัท น้ำตาลขอนแก่น จำกัด (มหาชน)	780,950	177,449	780,950	177,449
บริษัท น้ำตาลราชบุรี จำกัด	2,916,772	1,561,899	2,916,772	1,561,899
บริษัท อุตสาหกรรมมิตรเกษตร จำกัด	1,315,388	359,784	1,315,388	359,784
บริษัท โรงงานน้ำตาลนิวกูญไทย จำกัด	647,541	342,000	647,541	342,000
บริษัท น้ำตาลท่ามะกา จำกัด	359,437	-	359,437	-
บริษัท น้ำตาลนิวกว้างสุ้นหลี่ จำกัด	220,681	105,450	220,681	105,450
รวม	6,240,769	2,546,582	6,240,769	2,546,582
- ดอกเบี้ยค้างจ่าย				
บริษัท ที เอส คลังสินค้า จำกัด	-	-	-	88,099
- เงินมัดจำรับค่าเช่าโกดัง ค่าเช่าที่ดินและค่าเช่าถัง				
บริษัท ที เอส อุตสาหกรรมน้ำมัน จำกัด	-	-	1,392,390	1,392,390
บริษัท ที เอส ฟลาวมิลล์ จำกัด (มหาชน)	-	-	1,031,300	1,031,300
บริษัท ที เอส คลังสินค้า จำกัด	-	-	969,000	4,945,960
บริษัท ที เอส ขนส่งและโลจิสติกส์ จำกัด	-	-	660,600	630,000
รวม	-	-	4,053,290	7,999,650
- ส่วนของเงินกู้ยืมระยะยาวจากกิจการที่เกี่ยวข้องกัน				
ที่ถึงกำหนดชำระภายในหนึ่งปี				
บริษัท ที เอส คลังสินค้า จำกัด				
ยอดต้นปี	-	-	25,000,000	35,000,000
กู้ยืมเพิ่มระหว่างปี	-	-	-	-
จ่ายชำระระหว่างปี	-	-	(25,000,000)	(10,000,000)
ยอดปลายปี	-	-	-	25,000,000

ณ วันที่ 31 ธันวาคม 2554 เงินกู้ยืมจากกิจการที่เกี่ยวข้องกันเป็นการกู้ยืมจากบริษัทย่อยแห่งหนึ่ง ตามสัญญาเงินกู้กำหนดจ่ายคืนเงินต้นภายใน 3 ปี และจ่ายชำระดอกเบี้ยทุกๆ 3 เดือน ในอัตราร้อยละของเงินฝากประจำ 3 เดือน บวกร้อยละ 0.75 ต่อปี และพิจารณาอัตราดอกเบี้ยทุกๆ 3 เดือน เมื่อครบกำหนดชำระดอกเบี้ย ซึ่งในไตรมาส 2 ปี 2555 ได้จ่ายชำระครบถ้วนแล้ว

6.2 รายได้และค่าใช้จ่ายระหว่างกัน

- มูลค่ารายได้สำหรับปีสิ้นสุดวันที่ 31 ธันวาคม 2555 และ 2554

(หน่วย : บาท)

	งบการเงินรวม		งบการเงินเฉพาะกิจการ	
	2555	2554	2555	2554
- รายได้ค่าเช่าโกดัง				
บริษัท ที เอส อุตสาหกรรมน้ำมัน จำกัด	-	-	3,213,840	3,213,840
บริษัท ที เอส ฟลาวมิลล์ จำกัด (มหาชน)	-	-	1,980,000	1,980,000
บริษัท ที เอส คลังสินค้า จำกัด	-	-	30,629,643	30,531,764
บริษัท ที เอส ขนส่งและโลจิสติกส์ จำกัด	-	-	1,893,455	1,890,000
รวม	-	-	37,716,938	37,615,604
- รายได้ค่าเช่าที่ดินและเช่าถัง				
บริษัท ที เอส จี แอสเซ็ท จำกัด	-	-	1,218,600	1,218,600
บริษัท ที เอส อุตสาหกรรมน้ำมัน จำกัด	-	-	5,658,900	5,608,900
บริษัท ที เอส ฟลาวมิลล์ จำกัด (มหาชน)	-	-	6,814,642	4,207,800
บริษัท ที เอส คลังสินค้า จำกัด	-	-	2,304,000	2,304,000
บริษัท ที เอส ขนส่งและโลจิสติกส์ จำกัด	-	-	824,000	834,000
รวม	-	-	16,820,142	14,173,300
- รายได้ค่าธรรมเนียมขนถ่ายและบริการ				
บริษัท น้ำตาลขอนแก่น จำกัด (มหาชน)	22,252,273	12,923,914	19,701,724	11,824,567
บริษัท น้ำตาลราชบุรี จำกัด	9,312,862	9,023,003	8,496,691	8,820,788
บริษัท อุตสาหกรรมมิตรเกษตร จำกัด	7,048,896	1,448,770	6,072,448	1,307,719
บริษัท ประจวบอุตสาหกรรม จำกัด	13,328,925	5,570,719	12,305,640	5,423,087
บริษัท โรงงานน้ำตาลนิวกูญไทย จำกัด	26,614,206	14,763,831	24,717,803	12,985,949
บริษัท น้ำตาลท่ามะกา จำกัด	10,461,512	6,377,242	9,313,161	5,870,457
บริษัท น้ำตาลนิวก้าวสันหล้า จำกัด	5,916,992	3,768,811	5,358,693	3,304,773
บริษัท น้ำตาลและอ้อยตะวันออก จำกัด	292,963	918,042	292,963	918,042

(หน่วย : บาท)

	งบการเงินรวม		งบการเงินเฉพาะกิจการ	
	2555	2554	2555	2554
รวม	95,228,629	54,794,332	86,259,123	50,455,382
- รายได้ค่าบริการซึ่งนำหนักสินค้า				
บริษัท ที เอส อุตสาหกรรมน้ำมัน จำกัด	-	-	-	452,950
- รายได้ค่าเก็บรักษาสินค้า				
บริษัท น้ำตาลขอนแก่น จำกัด (มหาชน)	5,835,754	4,474,155	-	-
บริษัท น้ำตาลราชบุรี จำกัด	2,983,706	2,765,627	-	67,557
บริษัท อุตสาหกรรมมิตรเกษตร จำกัด	1,821,874	896,706	-	-
บริษัท ประจวบอุตสาหกรรม จำกัด	4,977,880	2,803,204	-	-
บริษัท โรงงานน้ำตาลนิวกูญไทย จำกัด	7,380,395	3,889,931	-	-
บริษัท น้ำตาลท่ามะกา จำกัด	4,511,931	2,496,516	-	-
บริษัท น้ำตาลนิวกว้างสุ้นหลี จำกัด	2,050,225	1,271,919	-	-
บริษัท น้ำตาลและอ้อยตะวันออก จำกัด	-	89,731	-	-
รวม	29,561,765	18,687,789	-	67,557
- รายได้ค่าขายและเปลี่ยนถุงกระสอบ				
บริษัท น้ำตาลขอนแก่น จำกัด (มหาชน)	12,947,310	2,595,000	-	-
บริษัท น้ำตาลราชบุรี จำกัด	190,000	15,000	190,000	-
บริษัท อุตสาหกรรมมิตรเกษตร จำกัด	4,427,500	516,568	-	-
บริษัท ประจวบอุตสาหกรรม จำกัด	197,777	1,734,356	197,777	-
บริษัท โรงงานน้ำตาลนิวกูญไทย จำกัด	-	2,745,865	-	-
บริษัท น้ำตาลท่ามะกา จำกัด	6,061,661	4,493,540	-	-
บริษัท น้ำตาลนิวกว้างสุ้นหลี จำกัด	3,979,986	2,832,900	-	-
รวม	27,804,234	14,933,229	387,777	-
- รายได้เงินปันผล				
บริษัท ที เอส ฟลาวมิลล์ จำกัด (มหาชน)	-	-	98,816,550	-
- รายได้อื่น				
บริษัท ที เอส ฟลาวมิลล์ จำกัด (มหาชน)	-	-	3,043,236	13,062
บริษัท ที เอส ขนส่งและโลจิสติกส์ จำกัด	-	-	29,230	13,900
บริษัท น้ำตาลขอนแก่น จำกัด (มหาชน)	-	33,000	-	-

(หน่วย : บาท)

	งบการเงินรวม		งบการเงินเฉพาะกิจการ	
	2555	2554	2555	2554
บริษัท น้ำตาลราชบุรี จำกัด	-	208,872	-	-
บริษัท ประจวบอุตสาหกรรม จำกัด	-	180,420	-	-
บริษัท ที เอส อุตสาหกรรมน้ำมัน จำกัด	-	-	347,060	-
บริษัท ที เอส จี แอสเซ็ท จำกัด	-	-	224,119	-
รวม	-	422,292	3,643,645	26,962
- ดอกเบี้ยรับ				
บริษัท ที เอส อุตสาหกรรมน้ำมัน จำกัด	-	-	1,908,555	3,643,750
- รายได้จากการจำหน่ายทรัพย์สิน				
บริษัท ที เอส อุตสาหกรรมน้ำมัน จำกัด	-	-	1,450,000	-
- มูลค่าค่าใช้จ่ายสำหรับปีสิ้นสุดวันที่ 31 ธันวาคม 2555 และ 2554				

(หน่วย : บาท)

	งบการเงินรวม		งบการเงินเฉพาะกิจการ	
	2555	2554	2555	2554
- ค่าขนถ่ายและให้บริการ				
บริษัท ที เอส คลังสินค้า จำกัด	-	-	23,333,834	26,763,310
- ส่วนลดจ่าย				
บริษัท น้ำตาลขอนแก่น จำกัด (มหาชน)	3,845,990	3,085,196	3,845,990	3,085,196
บริษัท น้ำตาลราชบุรี จำกัด	1,354,873	1,274,124	1,354,873	1,274,124
บริษัท อุตสาหกรรมมิตรเกษตร จำกัด	1,315,388	359,784	1,315,388	359,784
บริษัท ประจวบอุตสาหกรรม จำกัด	1,152,343	659,300	1,152,343	659,300
บริษัท โรงงานน้ำตาลนิวกูญไทย จำกัด	4,448,970	3,542,519	4,448,970	3,542,519
บริษัท น้ำตาลท่ามะกา จำกัด	2,179,247	940,772	2,179,247	940,772
บริษัท น้ำตาลนิวกว้างสุ้นหลี จำกัด	1,541,365	1,213,782	1,541,365	1,213,782
รวม	15,838,176	11,075,477	15,838,176	11,075,477

(หน่วย : บาท)

	<u>งบการเงินรวม</u>		<u>งบการเงินเฉพาะกิจการ</u>	
	<u>2555</u>	<u>2554</u>	<u>2555</u>	<u>2554</u>
- ค่าเช่ารถยนต์				
บริษัท พาราไฮเทค จำกัด	-	360,000	-	360,000
- ค่าใช้จ่ายอื่น				
บริษัท ที เอส ขนส่งและโลจิสติกส์ จำกัด	-	-	1,547,050	2,129,000
- ดอกเบี้ยจ่าย				
บริษัท ที เอส คลังสินค้า จำกัด	-	-	316,490	767,431
- ค่าตอบแทนกรรมการและผู้บริหารสำคัญ				
ผลประโยชน์ระยะสั้นของพนักงาน	55,558,864	44,637,075	16,356,020	14,932,020
ผลประโยชน์หลังออกจากงาน	1,378,310	2,292,602	552,154	829,376
รวม	56,937,174	46,929,677	16,908,174	15,761,396

นโยบายการกำหนดราคา

- รายได้จากการขายสินค้าและบริการ รายได้อื่น และค่าใช้จ่ายอื่นระหว่างกันเป็นราคาและเงื่อนไขทางการค้าเดียวกันกับบุคคลภายนอกทั่วไป
- รายได้ค่าเช่าระหว่างกันเป็นไปตามเงื่อนไขของสัญญาเช่าทั่วไปซึ่งมีอายุระหว่าง 2 เดือน ถึง 30 ปี
- ไม่คิดค่าธรรมเนียมในการค้าประกันวงเงินสินเชื่อระหว่างกัน

6.3 ลักษณะความสัมพันธ์ของกิจการที่เกี่ยวข้องกัน

<u>รายชื่อบริษัท</u>	<u>ลักษณะความสัมพันธ์</u>
บริษัท น้ำตาลขอนแก่น จำกัด (มหาชน)	บริษัทใหญ่
บริษัท ที เอส จี แอสเซ็ท จำกัด	บริษัทย่อย
บริษัท ที เอส อุตสาหกรรมน้ำมัน จำกัด	บริษัทย่อย
บริษัท ที เอส ฟลาวมิลล์ จำกัด (มหาชน)	บริษัทย่อย
บริษัท ที เอส คลังสินค้า จำกัด	บริษัทย่อย
บริษัท ที เอส ขนส่งและโลจิสติกส์ จำกัด	บริษัทย่อย
บริษัท น้ำตาลราชบุรี จำกัด	บริษัทที่เกี่ยวข้องกัน โดยผู้ถือหุ้นและผู้บริหารร่วมกัน
บริษัท อุตสาหกรรมมิตรเกษตร จำกัด	บริษัทที่เกี่ยวข้องกัน โดยผู้ถือหุ้นและผู้บริหารร่วมกัน
บริษัท ประจวบอุตสาหกรรม จำกัด	บริษัทที่เกี่ยวข้องกัน โดยผู้ถือหุ้นและผู้บริหารร่วมกัน
บริษัท เค.เอส.แอล. เอ็กซ์พอร์ต เทคคิง จำกัด	บริษัทที่เกี่ยวข้องกัน โดยผู้ถือหุ้นและผู้บริหารร่วมกัน
บริษัท พาราไฮเทค จำกัด	บริษัทที่เกี่ยวข้องกัน โดยผู้ถือหุ้นและผู้บริหารร่วมกัน

รายชื่อบริษัท

บริษัท โรงงานน้ำตาลนิวกุงไทย จำกัด
บริษัท น้ำตาลท่ามะกา จำกัด
บริษัท น้ำตาลนิวกวางสุ่นหลี จำกัด
บริษัท ลำผลผลิตน้ำตาล จำกัด
บริษัท น้ำตาลและอ้อยตะวันออก จำกัด

ลักษณะความสัมพันธ์

บริษัทที่เกี่ยวข้องกันโดยผู้บริหารร่วมกัน
บริษัทที่เกี่ยวข้องกันโดยผู้บริหารร่วมกัน
บริษัทที่เกี่ยวข้องกันโดยผู้บริหารร่วมกัน
บริษัทที่เกี่ยวข้องกันโดยผู้บริหารร่วมกัน
บริษัทที่เกี่ยวข้องกันโดยผู้บริหารร่วมกัน

กิจการที่เกี่ยวข้องกันข้างต้นจัดตั้งขึ้นที่ประเทศไทยและมีสัญชาติไทย

7. สิทธิประโยชน์จากการส่งเสริมการลงทุน

บริษัทย่อยแห่งหนึ่งได้รับบัตรส่งเสริมการลงทุนจากคณะกรรมการส่งเสริมการลงทุน โดยได้รับสิทธิประโยชน์ตามพระราชบัญญัติส่งเสริมการลงทุน พ.ศ. 2520 โดยสิทธิประโยชน์ที่ได้รับรวมถึงการได้รับสิทธิยกเว้นอากรขาเข้าสำหรับเครื่องจักรที่ได้รับอนุมัติ ซึ่งจะต้องนำเข้ามาภายในวันที่ 25 กุมภาพันธ์ 2555 และยกเว้นภาษีเงินได้นิติบุคคลสำหรับกำไรที่ได้จากการประกอบกิจการที่ได้รับการส่งเสริมรวมกันไม่เกินร้อยละ 100 ของเงินลงทุนไม่รวมค่าที่ดินและทุนหมุนเวียนที่กำหนดเวลาแปดปี นับแต่วันที่เริ่มมีรายได้จากการประกอบกิจการประเภทที่ได้รับการส่งเสริม โดยบริษัทย่อยเริ่มมีรายได้จากการประกอบกิจการที่ได้รับการส่งเสริมการลงทุนตั้งแต่วันที่ 5 มิถุนายน 2553 สิ้นสุดวันที่ 4 มิถุนายน 2561 โดยบัตรส่งเสริมมีรายละเอียด ดังนี้

<u>บัตรส่งเสริมเลขที่</u>	<u>ลงวันที่</u>	<u>ได้สิทธิประโยชน์ตามมาตรา</u>	<u>ประเภทกิจการที่ได้รับการส่งเสริม</u>
1657(2)/2552	25 สิงหาคม 2552	25 26 28 31(1) (3) (4) และ 34	ผลิตน้ำมันพืชบริสุทธิ์ และ/หรือน้ำมันพืชกึ่งบริสุทธิ์ ประเภท 1.12 กิจการผลิตน้ำมันหรือไขมันจากพืชและสัตว์

8. ลูกหนี้การค้าและลูกหนี้อื่น-สุทธิ

(หน่วย : บาท)

	<u>งบการเงินรวม</u>		<u>งบการเงินเฉพาะกิจการ</u>	
	<u>ณ วันที่ 31 ธันวาคม</u>		<u>ณ วันที่ 31 ธันวาคม</u>	
	<u>2555</u>	<u>2554</u>	<u>2555</u>	<u>2554</u>
ลูกหนี้การค้าบุคคลหรือกิจการที่เกี่ยวข้องกัน	9,375,729	11,644,203	2,741,187	3,889,926
ลูกหนี้การค้าบุคคลหรือกิจการอื่น	283,275,415	288,640,556	6,101,053	9,501,324
รวมลูกหนี้การค้า	292,651,144	300,284,759	8,842,240	13,391,250
หัก ค่าเผื่อนี้สงสัยจะสูญ	(8,131,503)	(5,682,495)	-	-
ลูกหนี้การค้า-สุทธิ	284,519,641	294,602,264	8,842,240	13,391,250
ลูกหนี้อื่นบุคคลหรือกิจการที่เกี่ยวข้องกัน	7,277	11,074	80,496	1,935,017
ลูกหนี้อื่นบุคคลหรือกิจการอื่น	523,173	392,862	72,563	186,299

ค่าใช้จ่ายจ่ายล่วงหน้า	2,925,349	2,402,946	272,648	835,948
รายได้ค้างรับบุคคลหรือกิจการที่เกี่ยวข้องกัน	-	-	-	596,630
รายได้ค้างรับบุคคลหรือกิจการอื่น	16,028	2,836,652	2,665	2,665
เงินมัดจำจ่าย	257,176	80,000	6,000	-
เงินทรองจ่าย	146,670	198,494	-	76,993
รวมลูกหนี้อื่น	3,875,673	5,922,028	434,372	3,633,552
รวมลูกหนี้การค้าและลูกหนี้อื่น-สุทธิ	288,395,314	300,524,292	9,276,612	17,024,802

การวิเคราะห์อายุของลูกหนี้การค้า มีดังนี้

8.1 ลูกหนี้การค้า-บุคคลหรือกิจการที่เกี่ยวข้องกัน

(หน่วย : บาท)

	งบการเงินรวม		งบการเงินเฉพาะกิจการ	
	ณ วันที่ 31 ธันวาคม		ณ วันที่ 31 ธันวาคม	
	2555	2554	2555	2554
ลูกหนี้การค้าในประเทศ				
ยังไม่ถึงกำหนดชำระ	9,189,792	11,105,185	2,644,354	3,647,081
เกินกำหนดชำระไม่เกิน 3 เดือน	185,937	334,693	96,833	38,520
เกินกำหนดชำระมากกว่า 3 เดือนแต่ไม่เกิน 6 เดือน	-	204,325	-	204,325
รวม	9,375,729	11,644,203	2,741,187	3,889,926

โดยปกติระยะเวลาการให้สินเชื่อแก่ลูกค้าของกลุ่มบริษัท มีระยะเวลาดังตั้ง 30 วันถึง 90 วัน

8.2 ลูกหนี้การค้า-บุคคลหรือกิจการอื่น-สุทธิ

(หน่วย : บาท)

	งบการเงินรวม		งบการเงินเฉพาะกิจการ	
	ณ วันที่ 31 ธันวาคม		ณ วันที่ 31 ธันวาคม	
	2555	2554	2555	2554
ลูกหนี้การค้าในประเทศ				
ยังไม่ถึงกำหนดชำระ	169,124,727	185,046,232	5,286,672	8,987,558
เกินกำหนดชำระไม่เกิน 3 เดือน	104,858,081	96,531,599	814,351	333,638
เกินกำหนดชำระมากกว่า 3 เดือนแต่ไม่เกิน 6 เดือน	25,217	1,380,200	-	180,098
เกินกำหนดชำระมากกว่า 6 เดือนแต่ไม่เกิน 9 เดือน	2,705,647	-	-	-
เกินกำหนดชำระมากกว่า 9 เดือนแต่ไม่เกิน 12 เดือน	-	-	-	-
เกินกำหนดชำระมากกว่า 12 เดือนขึ้นไป	6,561,743	5,682,525	30	30
รวม	283,275,415	288,640,556	6,101,053	9,501,324

	งบการเงินรวม		งบการเงินเฉพาะกิจการ	
	ณ วันที่ 31 ธันวาคม		ณ วันที่ 31 ธันวาคม	
	2555	2554	2555	2554
หัก ค่าเผื่อนี้สงสัยจะสูญ	(8,131,503)	(5,682,495)	-	-
สุทธิ	275,143,912	282,958,061	6,101,053	9,501,324

โดยปกติระยะเวลาการให้สินเชื่อแก่ลูกค้าของกลุ่มบริษัท มีระยะเวลาดังแต่ 5 วัน ถึง 45 วัน และสำหรับปีสิ้นสุดวันที่ 31 ธันวาคม 2555 และ 2554 ตามงบการเงินรวมบริษัทย่อย 3 แห่งมีหนี้สูญและหนี้สงสัยจะสูญ (โอนกลับรายการ) จำนวน 2.45 ล้านบาท และ (3.00) ล้านบาท ตามลำดับ

9. สินค้าคงเหลือ-สุทธิ

	(หน่วย : บาท)	
	งบการเงินรวม	
	ณ วันที่ 31 ธันวาคม	
	2555	2554
วัตถุดิบ	874,373,894	538,212,747
งานระหว่างทำ	89,478,547	63,981,506
สินค้าสำเร็จรูป	31,546,439	42,636,458
วัสดุสิ้นเปลือง	8,862,874	7,953,144
สินค้าระหว่างทาง	239,447,134	71,863,375
รวม	1,243,708,888	724,647,230
หัก ค่าเผื่อมูลค่าราคาทุนของสินค้าสูงกว่ามูลค่าสุทธิที่จะได้รับ	(76,948,961)	-
ค่าเผื่อผลขาดทุนจากวัตถุดิบเสื่อมสภาพ	-	(33,586,317)
สุทธิ	1,166,759,927	691,060,913
	(หน่วย : บาท)	
	สำหรับปีสิ้นสุดวันที่ 31 ธันวาคม	
	2555	2554
ต้นทุนของสินค้าคงเหลือที่บันทึกเป็นค่าใช้จ่ายและได้รวมในบัญชีต้นทุนขาย		
- ต้นทุนขาย	2,471,345,623	1,821,532,598
- การปรับลดมูลค่าเป็นมูลค่าสุทธิที่คาดว่าจะได้รับ (โอนกลับรายการ)	76,948,961	(2,555,968)
สุทธิ	2,548,294,584	1,818,976,630

ณ วันที่ 31 ธันวาคม 2554 วัตถุดิบคงเหลือส่วนหนึ่งจำนวน 96.22 ล้านบาท ได้รับความเสียหายจากเหตุการณ์ไฟไหม้ในโกดังเก็บสินค้าของบริษัทย่อยแห่งหนึ่ง ซึ่งบริษัทย่อยได้รับรู้ผลขาดทุนจากความเสียหายดังกล่าวเป็นจำนวน 33.59 ล้านบาท โดยพิจารณาจากมูลค่าที่คาดว่าจะได้รับจากการขายวัตถุดิบ อย่างไรก็ตามบริษัทย่อยได้ทำประกันครอบคลุมมูลค่าความเสียหายของวัตถุดิบในโกดังแล้ว สำหรับปีสิ้นสุดวันที่ 31 ธันวาคม 2555 บริษัทย่อยได้ขาย

วัตถุดิบดังกล่าวทั้งจำนวนแล้ว และเกิดกำไรจากการขายวัตถุดิบจำนวน 7.70 ล้านบาท และบริษัทประกันภัยได้แจ้งยอดเงินชดเชยค่าเสียหายดังกล่าวแล้ว ซึ่งบริษัทย่อยรับรู้รายการเป็นรายได้อื่นจำนวน 25.89 ล้านบาท

10. ต้นทุนพัฒนาอสังหาริมทรัพย์

	(หน่วย : บาท)			
	<u>งบการเงินรวม</u>		<u>งบการเงินเฉพาะกิจการ</u>	
	<u>ณ วันที่ 31 ธันวาคม</u>		<u>ณ วันที่ 31 ธันวาคม</u>	
	<u>2555</u>	<u>2554</u>	<u>2555</u>	<u>2554</u>
อสังหาริมทรัพย์พร้อมขาย				
ที่ดินเปล่า	31,461,852	31,461,852	31,461,852	31,461,852
อาคารพาณิชย์	2,028,715	7,790,297	-	5,761,581
รวม	33,490,567	39,252,149	31,461,852	37,223,433
<u>หัก</u> ค่าเผื่อมูลค่าราคาทุนของสินค้า				
สูงกว่ามูลค่าสุทธิที่จะได้รับ	(8,234,052)	-	(8,234,052)	-
อสังหาริมทรัพย์พร้อมขาย-สุทธิ	25,256,515	39,252,149	23,227,800	37,223,433

	(หน่วย : บาท)			
	<u>งบการเงินรวม</u>		<u>งบการเงินเฉพาะกิจการ</u>	
	<u>สำหรับปีสิ้นสุดวันที่ 31 ธันวาคม</u>			
	<u>2555</u>	<u>2554</u>	<u>2555</u>	<u>2554</u>
ต้นทุนพัฒนาอสังหาริมทรัพย์ที่บันทึกเป็นค่าใช้จ่ายและได้รวมในบัญชีต้นทุนขาย				
- ต้นทุนขาย	5,761,581	14,320,763	5,761,581	10,225,332
- การปรับลดมูลค่าเป็นมูลค่าสุทธิที่คาดว่าจะได้รับ	8,234,052	-	8,234,052	-
สุทธิ	13,995,633	14,320,763	13,995,633	10,225,332

11. เงินลงทุนระยะยาวอื่น-สุทธิ

	(หน่วย : บาท)			
	<u>งบการเงินรวม</u>		<u>งบการเงินเฉพาะกิจการ</u>	
	<u>ณ วันที่ 31 ธันวาคม</u>		<u>ณ วันที่ 31 ธันวาคม</u>	
	<u>2555</u>	<u>2554</u>	<u>2555</u>	<u>2554</u>
11.1 <u>ตราสารทุนในความต้องการของตลาดเป็นหลักทรัพย์เพื่อขาย</u>	4,759,999	4,315,341	4,759,999	4,315,341
<u>หัก</u> การปรับมูลค่าเงินลงทุนตามราคายุติธรรม	(1,524,909)	(1,910,841)	(1,524,909)	(1,910,841)
ตราสารทุนในความต้องการของตลาดที่เป็นหลักทรัพย์เพื่อขาย-สุทธิ	3,235,090	2,404,500	3,235,090	2,404,500
11.2 <u>ตราสารหนี้ที่จะถือจนครบกำหนด-พันธบัตร</u>	761,094	1,511,094	318,616	318,616
<u>หัก</u> ไถ่ถอนพันธบัตร	-	(750,000)	-	-
<u>บวก(หัก)</u> ส่วนต่ำ(ส่วนเกิน)พันธบัตรตัดจำหน่ายสะสม	(10,111)	(4,565)	1,296	1,153

(หน่วย : บาท)

	งบการเงินรวม		งบการเงินเฉพาะกิจการ	
	ณ วันที่ 31 ธันวาคม		ณ วันที่ 31 ธันวาคม	
	2555	2554	2555	2554
รวม	750,983	756,529	319,912	319,769
หัก ส่วนที่ถึงกำหนดภายในหนึ่งปี	(431,071)	-	-	-
สุทธิ	319,912	756,529	319,912	319,769
รวมเงินลงทุนระยะยาว-สุทธิ	3,555,002	3,161,029	3,555,002	2,724,269

ณ วันที่ 31 ธันวาคม 2555 และ 2554 ตราสารหนี้ที่จะถึงจนครบกำหนดทั้งจำนวน นำไปหักประกันการใช้ไฟฟ้า

12. เงินลงทุนในบริษัทย่อย

(หน่วย : บาท)

ชื่อบริษัท	งบการเงินเฉพาะกิจการ							
	เงินลงทุน				เงินปันผล			
	ทุนชำระแล้ว		สัดส่วนร้อยละ		วิธีราคาทุน		สำหรับปีสิ้นสุด	
	(หน่วย : พันบาท)		การลงทุน		ณ วันที่ 31 ธันวาคม		วันที่ 31 ธันวาคม	
	2555	2554	2555	2554	2555	2554	2555	2554
บริษัท ที เอส จี แอสเซท จำกัด	50,000	50,000	79.78	79.78	40,611,143	40,611,143	-	-
บริษัท ที เอส อุตสาหกรรมน้ำมัน จำกัด	500,000	200,000	97.16	94.31	488,543,862	191,345,862	-	-
บริษัท ที เอส ฟลาวมิลล์ จำกัด (มหาชน)	285,000	200,000	69.34	98.82	197,794,784	197,794,784	98,816,550	-
บริษัท ที เอส คลังสินค้า จำกัด	12,500	12,500	64.13	64.13	10,073,145	10,073,145	-	-
บริษัท ที เอส ขนส่งและโลจิสติกส์ จำกัด	80,000	80,000	85.90	85.90	68,717,800	68,717,800	-	-
รวม					805,740,734	508,542,734	98,816,550	-

ในระหว่างปี 2555 บริษัทฯ ลงทุนเพิ่มในหุ้นสามัญเพิ่มทุนของบริษัท ที เอส อุตสาหกรรมน้ำมัน จำกัด จำนวน 297.20 ล้านบาท ทำให้สัดส่วนการลงทุนเพิ่มขึ้นจากร้อยละ 94.31 เป็นร้อยละ 97.16

ตามรายงานการประชุมวิสามัญผู้ถือหุ้นครั้งที่ 1/2553 เมื่อวันที่ 9 กันยายน 2553 ของบริษัทฯ มีมติอนุมัติการจัดสรรหุ้นเพิ่มทุนของบริษัท ที เอส ฟลาวมิลล์ จำกัด (มหาชน) (“TMILL”) ซึ่งเป็นบริษัทย่อย ให้แก่ผู้ถือหุ้นสามัญของบริษัทฯ ตามสัดส่วนการถือหุ้น (Pre-emptive right) ตามที่ประชุมสามัญผู้ถือหุ้นครั้งที่ 1/2553 เมื่อวันที่ 29 เมษายน 2553 ได้พิจารณาอนุมัติให้มีการออกและเสนอขายหุ้นสามัญของ TMILL ให้แก่ประชาชนทั่วไป (IPO) จำนวนไม่เกิน 85,000,000 หุ้น มูลค่าที่ตราไว้หุ้นละ 1.00 บาท ซึ่งคิดเป็นสัดส่วนไม่เกินร้อยละ 29.82 ของทุนชำระแล้วภายหลังการเสนอขาย IPO แล้วเสร็จ ซึ่งผลของการทำ IPO ดังกล่าวทำให้บริษัทฯ มีส่วนแบ่งกำไรหรือสิทธิในการออกเสียงใน TMILL ลดลงจากเดิมร้อยละ 98.82 เหลือร้อยละ 69.35 หรือคิดเป็นอัตราลดลง (Dilution Effect) ไม่เกินร้อยละ 29.82 ซึ่งจะส่งผลกระทบต่อผู้ถือหุ้นสามัญของบริษัทฯ ทำให้มีสัดส่วนแบ่งกำไรหรือสิทธิในการออกเสียงลดลงในสัดส่วนเดียวกัน คือ ไม่เกินร้อยละ 29.82 ดังนั้นเพื่อลดผลกระทบดังกล่าวคณะกรรมการบริษัทฯ เห็นควรเปิดโอกาสให้แก่ผู้ถือหุ้นของบริษัทฯ ในการถือหุ้นใน TMILL โดยกำหนดสัดส่วนการให้สิทธิในการจองซื้อหุ้นสามัญเพิ่มทุนของ TMILL แก่ผู้ถือหุ้นทุกรายของบริษัทฯ ตามสัดส่วนการถือหุ้น (Pre-emptive right) รวมเป็นจำนวนไม่เกิน 25,350,970 หุ้น คิดเป็นไม่เกินร้อยละ 29.82 ของจำนวนหุ้นสามัญเพิ่มทุนที่เสนอขายต่อประชาชนทั่วไป (85,000,000 หุ้น) ทั้งนี้การกำหนดสัดส่วนการให้สิทธิในการจองซื้อหุ้น

สามัญเพิ่มทุนของ TMILL ดังกล่าวจะเป็นการช่วยลดผลกระทบจาก Dilution Effect ให้แก่ผู้ถือหุ้นของบริษัทฯ โดยคณะกรรมการบริหารของ TMILL จะเป็นผู้มีอำนาจพิจารณา กำหนดเงื่อนไข และรายละเอียดต่างๆ ที่เกี่ยวกับการเสนอขายหุ้น ให้แก่บุคคลข้างต้น เช่น ราคาเสนอขาย ระยะเวลาการเสนอขาย เงื่อนไข และรายละเอียดอื่นๆ ที่เกี่ยวข้องกับการจัดสรรหุ้น ตามสมควรต่อไป โดยการประชุมคณะกรรมการบริษัทฯ ครั้งที่ 3/2555 เมื่อวันที่ 15 มีนาคม 2555 ได้มีมติยืนยันมติอนุมัติ การจัดสรรหุ้นสามัญเพิ่มทุนของบริษัทฯ ที่ เอส ฟลาวมิลล์ จำกัด (มหาชน) ให้แก่ผู้ถือหุ้นสามัญของบริษัทฯ ตามสัดส่วนการ ถือหุ้น (Pre-emptive right) ตามที่เสนออีกครั้งหนึ่ง

เมื่อวันที่ 23 พฤศจิกายน 2555 บริษัทฯ ที่ เอส ฟลาวมิลล์ จำกัด (มหาชน) ได้เสนอขายหุ้นสามัญเพิ่มทุนต่อ ประชาชนจำนวน 85 ล้านหุ้น มูลค่าตราไว้หุ้นละ 1.00 บาท โดยเสนอขายในราคาหุ้นละ 3.10 บาท รวมเป็นเงิน 253.09 ล้านบาท (สุทธิจากค่าใช้จ่ายในการระดมทุน) ซึ่งเกิดส่วนเกินมูลค่าหุ้นสามัญ จำนวน 167.32 ล้านบาท แต่บริษัทฯ ไม่ได้ซื้อหุ้น เพิ่มทุนดังกล่าว ทำให้สัดส่วนการถือหุ้นของบริษัทฯ ลดลงจากร้อยละ 98.82 เป็นร้อยละ 69.34 ในงบการเงินรวมจึงเกิด ส่วนเกินจากการเปลี่ยนแปลงสัดส่วนจากการถือหุ้นในบริษัทย่อยจำนวน 90.82 ล้านบาท

13. อสังหาริมทรัพย์เพื่อการลงทุน-สุทธิ

(หน่วย: บาท)

	งบการเงินรวม				
	ที่ดิน	อาคารและ ส่วนปรับปรุงอาคาร	เครื่องจักร และอุปกรณ์	งานระหว่าง ก่อสร้าง	รวม
ราคาทุน :					
ณ วันที่ 1 มกราคม 2554	27,140,768	81,591,503	90,956	245,582	109,068,809
ซื้อเพิ่ม	-	1,035,611	-	-	1,035,611
โอนเข้า	-	245,582	-	-	245,582
โอนออก	-	-	-	(245,582)	(245,582)
ณ วันที่ 31 ธันวาคม 2554	27,140,768	82,872,696	90,956	-	110,104,420
ซื้อเพิ่ม	156,042,791	4,280,000	-	290,310	160,613,101
โอนเข้า	140,586	-	-	-	140,586
ณ วันที่ 31 ธันวาคม 2555	183,324,145	87,152,696	90,956	290,310	270,858,107
ค่าเสื่อมราคาสะสม :					
ณ วันที่ 1 มกราคม 2554	-	(27,808,688)	(66,099)	-	(27,874,787)
ค่าเสื่อมราคาสำหรับปี	-	(1,489,964)	(5,393)	-	(1,495,357)
ณ วันที่ 31 ธันวาคม 2554	-	(29,298,652)	(71,492)	-	(29,370,144)
ค่าเสื่อมราคาสำหรับปี	-	(1,194,340)	(5,392)	-	(1,199,732)
ณ วันที่ 31 ธันวาคม 2555	-	(30,492,992)	(76,884)	-	(30,569,876)

ค่าเผื่อการด้อยค่าของสินทรัพย์ :

ณ วันที่ 31 ธันวาคม 2554	(282,000)	-	-	-	(282,000)
ลดลงระหว่างปี	282,000	-	-	-	282,000
ณ วันที่ 31 ธันวาคม 2555	-	-	-	-	-

มูลค่าสุทธิตามบัญชี :

ณ วันที่ 31 ธันวาคม 2554	26,858,768	53,574,044	19,464	-	80,452,276
ณ วันที่ 31 ธันวาคม 2555	183,324,145	56,659,704	14,072	290,310	240,288,231

(หน่วย: บาท)

	งบการเงินเฉพาะกิจการ			
	ที่ดิน	อาคารและ ส่วนปรับปรุงอาคาร	งานระหว่าง ก่อสร้าง	รวม
ราคาทุน :				
ณ วันที่ 1 มกราคม 2554	57,760,622	163,842,393	-	221,603,015
ซื้อเพิ่ม	-	2,340,817	-	2,340,817
ณ วันที่ 31 ธันวาคม 2554	57,760,622	166,183,210	-	223,943,832
ซื้อเพิ่ม	156,042,791	34,275,724	290,310	190,608,825
โอนเข้า	-	2,719,044	-	2,719,044
ตัดจำหน่าย	-	(540,356)	-	(540,356)
ณ วันที่ 31 ธันวาคม 2555	213,803,413	202,637,622	290,310	416,731,345

ค่าเสื่อมราคาสะสม :

ณ วันที่ 1 มกราคม 2554	-	(143,659,454)	-	(143,659,454)
ค่าเสื่อมราคาสำหรับปี	-	(4,279,783)	-	(4,279,783)
ณ วันที่ 31 ธันวาคม 2554	-	(147,939,237)	-	(147,939,237)
ค่าเสื่อมราคาสำหรับปี	-	(3,302,260)	-	(3,302,260)
ตัดจำหน่าย	-	540,356	-	540,356
ณ วันที่ 31 ธันวาคม 2555	-	(150,701,141)	-	(150,701,141)

มูลค่าสุทธิตามบัญชี :

ณ วันที่ 31 ธันวาคม 2554	57,760,622	18,243,973	-	76,004,595
ณ วันที่ 31 ธันวาคม 2555	213,803,413	51,936,481	290,310	266,030,204

สำหรับปีสิ้นสุดวันที่ 31 ธันวาคม 2555 และ 2554 กลุ่มบริษัทมีรายได้ค่าเช่าจากอสังหาริมทรัพย์เพื่อการลงทุน ซึ่งรับรู้ในงบกำไรขาดทุนตามงบการเงินรวมจำนวน 15.50 ล้านบาท และ 8.92 ล้านบาท ตามลำดับ และตามงบการเงินเฉพาะกิจการจำนวน 65.31 ล้านบาท และ 66.24 ล้านบาท ตามลำดับ

ณ วันที่ 31 ธันวาคม 2555 มูลค่ายุติธรรมของอสังหาริมทรัพย์เพื่อการลงทุนตามงบการเงินรวมและงบการเงินเฉพาะกิจการมีจำนวน 273.20 ล้านบาท และ 718.37 ล้านบาท ตามลำดับ ซึ่งกลุ่มบริษัทได้ใช้ข้อมูลการประเมินราคาอสังหาริมทรัพย์เพื่อการลงทุนทั้งหมดโดยผู้ประเมินราคาอิสระซึ่งได้รับความเห็นชอบจากสำนักงานคณะกรรมการกำกับหลักทรัพย์และตลาดหลักทรัพย์ โดยใช้วิธีพิจารณาจากวิธีรายได้จากสินทรัพย์ที่ใช้งานสำหรับอสังหาริมทรัพย์เพื่อเช่า และพิจารณาจากวิธีคิดต้นทุนสำหรับอสังหาริมทรัพย์ที่ไม่มีวัตถุประสงค์การใช้ที่ชัดเจน นอกจากนี้กลุ่มบริษัทยังได้ใช้ข้อมูลการประเมินจากผู้ประเมินอิสระดังกล่าวซึ่งใช้วิธีต้นทุนทดแทนในการประเมินมูลค่าทรัพย์สินเพื่อทบทวนอายุการใช้งานและมูลค่าคงเหลือของอสังหาริมทรัพย์เพื่อการลงทุนใหม่ ซึ่งบันทึกการเปลี่ยนแปลงในเรื่องดังกล่าวโดยวิธีเปลี่ยนทันทีเป็นผลให้งบการเงินรวมและงบการเงินเฉพาะกิจการสำหรับปีสิ้นสุดวันที่ 31 ธันวาคม 2555 มีค่าเสื่อมราคาตลอดจำนวน 3.94 ล้านบาท และ 3.19 ล้านบาท ตามลำดับ โดยอายุการใช้งานของสินทรัพย์ที่เปลี่ยนแปลงใหม่มีดังนี้

	อัตราเดิม	อัตราใหม่
- อาคารและส่วนปรับปรุงอาคาร	4 - 20 ปี	16 - 72 ปี
- เครื่องจักรและอุปกรณ์	5 ปี	38 ปี

ณ วันที่ 31 ธันวาคม 2555 และ 2554 กลุ่มบริษัทได้นำสินทรัพย์ให้เช่าราคาตามบัญชีตามงบการเงินรวมจำนวน 172.64 ล้านบาท และ 137.79 ล้านบาท ตามลำดับ และตามงบการเงินเฉพาะกิจการ จำนวน 107.54 ล้านบาท และ 36.58 ล้านบาท ตามลำดับ ไปค้ำประกันสินเชื่อกับธนาคารพาณิชย์สองแห่งตามหมายเหตุประกอบงบการเงินข้อที่ 15

ณ วันที่ 31 ธันวาคม 2555 และ 2554 ส่วนปรับปรุงอาคาร อาคารและงานระหว่างก่อสร้างอาคารโรงงานของบริษัทย่อยหนึ่งแห่งจำนวน 6.36 ล้านบาท และ 6.73 ล้านบาท ตามลำดับ ก่อสร้างบนที่ดินซึ่งเช่าจากบริษัทฯ ซึ่งเมื่อครบกำหนดสัญญาหรือสัญญานี้ถูกยกเลิก ผู้เช่ามีหน้าที่ส่งมอบที่ดินพร้อมสิ่งปลูกสร้าง (ถ้ามี) ตามสภาพที่เป็นอยู่ในวันที่ครบกำหนดสัญญาเช่าที่ดินให้แก่ผู้ให้เช่าเว้นแต่คู่สัญญาจะได้อำนาจตกลงเกี่ยวกับสิ่งปลูกสร้างในที่ดินที่เช่าเป็นประการอื่น

14. ที่ดิน อาคาร และอุปกรณ์-สุทธิ

(หน่วย : บาท)

	งบการเงินรวม							
	ที่ดิน และส่วนปรับปรุงที่ดิน	อาคารและ สิ่งปลูกสร้าง	ถนน	ท่าเรือ	เครื่องจักร และอุปกรณ์	ยานพาหนะ	งานระหว่างก่อสร้างและ เครื่องจักรระหว่างติดตั้ง	รวม
ราคาทุน :-								
ณ วันที่ 1 มกราคม 2554	97,176,726	532,814,767	30,817,064	45,388,696	893,461,882	38,207,854	24,083,352	1,661,950,341
ซื้อเพิ่ม	-	2,450,017	97,144	-	15,579,620	1,813,327	50,320,309	70,260,417
โอนเข้า	-	16,357,997	-	-	12,910,412	-	2,388,508	31,656,917
จำหน่าย	-	-	-	-	(112,000)	(2,000,000)	-	(2,112,000)
โอนออก	-	-	-	-	(11,530)	-	(29,248,362)	(29,259,892)
ณ วันที่ 31 ธันวาคม 2554	97,176,726	551,622,781	30,914,208	45,388,696	921,828,384	38,021,181	47,543,807	1,732,495,783
ซื้อเพิ่ม	-	31,279,033	6,064,532	-	12,922,456	26,229,067	33,929,071	110,424,159
โอนเข้า	-	7,806,443	140,782	-	57,647,569	-	-	65,594,794
จำหน่าย/ตัดจำหน่าย	-	(3,371,089)	-	-	(3,048,000)	(4,094,615)	(10,000)	(10,523,704)
โอนออก	(140,586)	-	-	-	(903,313)	-	(65,594,794)	(66,638,693)
ณ วันที่ 31 ธันวาคม 2555	97,036,140	587,337,168	37,119,522	45,388,696	988,447,096	60,155,633	15,868,084	1,831,352,339
ผลต่างจากการตีราคาทรัพย์สินเพิ่ม :-								
ณ วันที่ 1 มกราคม 2554 และวันที่ 31 ธันวาคม 2554	490,660,740	-	-	-	-	-	-	490,660,740
เพิ่มขึ้น	107,466,691	-	-	-	-	-	-	107,466,691
ณ วันที่ 31 ธันวาคม 2555	598,127,431	-	-	-	-	-	-	598,127,431
ค่าเสื่อมราคาสะสม :-								
ณ วันที่ 1 มกราคม 2554	(1,949,846)	(289,337,513)	(24,433,767)	(41,630,884)	(259,670,791)	(18,115,790)	-	(635,138,591)
ค่าเสื่อมราคาสำหรับปี	(75,073)	(14,044,358)	(1,340,959)	(1,148,245)	(36,500,911)	(3,694,308)	-	(56,803,854)
จำหน่าย	-	-	-	-	84,813	1,487,383	-	1,572,196
ณ วันที่ 31 ธันวาคม 2554	(2,024,919)	(303,381,871)	(25,774,726)	(42,779,129)	(296,086,889)	(20,322,715)	-	(690,370,249)
ค่าเสื่อมราคาสำหรับปี	(75,073)	(12,336,161)	(2,025,446)	(448,632)	(46,890,255)	(4,846,947)	-	(66,622,514)
จำหน่าย/ตัดจำหน่าย	-	3,100,978	132,905	-	2,803,484	4,303,143	-	10,340,510
ณ วันที่ 31 ธันวาคม 2555	(2,099,992)	(312,617,054)	(27,667,267)	(43,227,761)	(340,173,660)	(20,866,519)	-	(746,652,253)
ค่าเผื่อการด้อยค่าของสินทรัพย์ :-								
ณ วันที่ 31 ธันวาคม 2554	-	(501,207)	-	-	-	-	-	(501,207)
เพิ่มขึ้นระหว่างปี	-	(920,135)	-	-	-	-	-	(920,135)
ณ วันที่ 31 ธันวาคม 2555	-	(1,421,342)	-	-	-	-	-	(1,421,342)
มูลค่าสุทธิตามบัญชี :-								
ณ วันที่ 31 ธันวาคม 2554	585,812,547	247,739,703	5,139,482	2,609,567	625,741,495	17,698,466	47,543,807	1,532,285,067
ณ วันที่ 31 ธันวาคม 2555	693,063,579	273,298,772	9,452,255	2,160,935	648,273,436	39,289,114	15,868,084	1,681,406,175

(หน่วย : บาท)

	งบการเงินเฉพาะกิจการ							
	ที่ดิน และส่วนปรับปรุงที่ดิน	อาคารและ สิ่งปลูกสร้าง	ถนอม	ท่าเรือ	เครื่องจักรและอุปกรณ์	ยานพาหนะ	งานระหว่างก่อสร้างและ เครื่องจักรระหว่างติดตั้ง	รวม
ราคาทุน :-								
ณ วันที่ 1 มกราคม 2554	45,036,285	18,260,062	21,360,348	45,388,695	79,168,707	3,278,000	-	212,492,097
ซื้อเพิ่ม	-	-	97,145	-	1,061,034	-	3,350,726	4,508,905
โอนเข้า	-	-	-	-	-	-	-	-
จำหน่าย/ตัดจำหน่าย	-	-	-	-	-	(2,000,000)	-	(2,000,000)
โอนออก	-	-	-	-	-	-	-	-
ณ วันที่ 31 ธันวาคม 2554	45,036,285	18,260,062	21,457,493	45,388,695	80,229,741	1,278,000	3,350,726	215,001,002
ซื้อเพิ่ม	-	464,258	6,032,532	-	882,313	23,043,447	1,574,150	31,996,700
โอนเข้า	-	-	140,782	-	-	-	-	140,782
จำหน่าย/ตัดจำหน่าย	-	(2,830,733)	-	-	(2,000,000)	(650,000)	-	(5,480,733)
โอนออก	-	-	-	-	-	-	(2,859,826)	(2,859,826)
ณ วันที่ 31 ธันวาคม 2555	45,036,285	15,893,587	27,630,807	45,388,695	79,112,054	23,671,447	2,065,050	238,797,925
ผลต่างจากการตีราคาทรัพย์สินเพิ่ม :-								
ณ วันที่ 1 มกราคม 2554 และวันที่ 31 ธันวาคม 2554	232,612,815	-	-	-	-	-	-	232,612,815
เพิ่มขึ้น	48,685,721	-	-	-	-	-	-	48,685,721
ณ วันที่ 31 ธันวาคม 2555	281,298,536	-	-	-	-	-	-	281,298,536
ค่าเสื่อมราคาสะสม :-								
ณ วันที่ 1 มกราคม 2554	-	(12,504,557)	(20,561,677)	(41,630,885)	(77,874,839)	(1,830,505)	-	(154,402,463)
ค่าเสื่อมราคาสำหรับปี	-	(348,115)	(388,916)	(1,148,245)	(556,783)	(512,466)	-	(2,954,525)
จำหน่าย/ตัดจำหน่าย	-	-	-	-	-	1,487,383	-	1,487,383
ณ วันที่ 31 ธันวาคม 2554	-	(12,852,672)	(20,950,593)	(42,779,130)	(78,431,622)	(855,588)	-	(155,869,605)
ค่าเสื่อมราคาสำหรับปี	-	(208,004)	(1,069,928)	(448,631)	(645,904)	(544,407)	-	(2,916,874)
จำหน่าย/ตัดจำหน่าย	-	2,560,622	-	-	1,999,999	292,589	-	4,853,210
ณ วันที่ 31 ธันวาคม 2555	-	(10,500,054)	(22,020,521)	(43,227,761)	(77,077,527)	(1,107,406)	-	(153,933,269)
ค่าเผื่อการด้อยค่าของสินทรัพย์ :-								
ณ วันที่ 31 ธันวาคม 2554	-	(501,207)	-	-	-	-	-	(501,207)
ณ วันที่ 31 ธันวาคม 2555	-	(501,207)	-	-	-	-	-	(501,207)
มูลค่าสุทธิตามบัญชี :-								
ณ วันที่ 31 ธันวาคม 2554	277,649,100	4,906,183	506,900	2,609,565	1,798,119	422,412	3,350,726	291,243,005
ณ วันที่ 31 ธันวาคม 2555	326,334,821	4,892,326	5,610,286	2,160,934	2,034,527	22,564,041	2,065,050	365,661,985

ในปี 2555 กลุ่มบริษัทได้ทบทวนอายุการใช้งานและมูลค่าคงเหลือของอาคารและสิ่งปลูกสร้าง เครื่องจักรและอุปกรณ์ใหม่ โดยใช้ผลงานของผู้ประเมินราคาอิสระซึ่งได้รับความเห็นชอบจากสำนักงานคณะกรรมการกำกับหลักทรัพย์และตลาดหลักทรัพย์ ซึ่งใช้วิธีต้นทุนทดแทนในการประเมินมูลค่าทรัพย์สินเพื่อหามูลค่าคงเหลือและอายุการใช้งานคงเหลือสุทธิของสิ่งปลูกสร้างและเครื่องจักร ซึ่งกลุ่มบริษัทบันทึกการเปลี่ยนแปลงในเรื่องดังกล่าวโดยวิธีเปลี่ยนทันทีเป็นผลให้งบการเงินรวมและงบการเงินเฉพาะกิจการสำหรับปีสิ้นสุดวันที่ 31 ธันวาคม 2555 มีค่าเสื่อมราคาลดลงจำนวน 1.67 ล้านบาท และ 0.87 ล้านบาท ตามลำดับ โดยอายุการใช้งานของสินทรัพย์ที่เปลี่ยนแปลงใหม่มีดังนี้

	อัตราเดิม	อัตราใหม่
- อาคารและส่วนปรับปรุงอาคาร	15 - 30 ปี	5 - 70 ปี
- เครื่องจักรและอุปกรณ์	5 - 30 ปี	5 - 20 ปี
- ท่าเรือ	5 ปี	45 ปี

ในปี 2554 บริษัทย่อยสองแห่งได้ทบทวนอายุการใช้งานและมูลค่าคงเหลือของอาคารและสิ่งปลูกสร้าง เครื่องจักรและอุปกรณ์ (บางส่วน) และยานพาหนะ เพื่อให้เหมาะสมกับสถานการณ์ปัจจุบัน โดยบริษัทย่อยแห่งหนึ่งประมาณการอายุการใช้งานโดยผู้ประเมินราคาอิสระ ซึ่งได้รับความเห็นชอบจากสำนักงานคณะกรรมการกำกับหลักทรัพย์และตลาดหลักทรัพย์ ซึ่งใช้วิธีคิดต้นทุนในการประเมินมูลค่าทรัพย์สินเพื่อหามูลค่าคงเหลือและอายุการใช้งานคงเหลือสุทธิของสิ่งปลูกสร้างและเครื่องจักร นอกจากนี้ฝ่ายบริหารของบริษัทย่อยดังกล่าวได้ทบทวนอายุการใช้งานและมูลค่าคงเหลือของยานพาหนะโดยวิธีเทียบเคียงกับราคาตลาด ส่วนบริษัทย่อยอีกแห่งหนึ่งประมาณการอายุการใช้งานและมูลค่าซากที่คาดว่าจะขายได้เมื่อหมดอายุการใช้งานของอาคารและสิ่งปลูกสร้าง เครื่องจักรและอุปกรณ์(บางส่วน) โดยใช้ข้อมูลประมาณการจากวิศวกรของบริษัทย่อย

จากการประเมินราคาข้างต้นบริษัทย่อยดังกล่าวเปลี่ยนแปลงประมาณการอายุการใช้งานของสินทรัพย์ใหม่ ซึ่งบันทึกการเปลี่ยนแปลงในเรื่องดังกล่าวโดยวิธีเปลี่ยนทันที เป็นผลให้งบการเงินรวมสำหรับปีสิ้นสุดวันที่ 31 ธันวาคม 2554 มีค่าเสื่อมราคาลดลงจำนวน 17.75 ล้านบาท โดยอายุการใช้งานของสินทรัพย์ที่เปลี่ยนแปลงใหม่มีดังนี้

	อัตราเดิม	อัตราใหม่
- อาคารและส่วนปรับปรุงอาคาร	4 - 30 ปี	15 - 30 ปี
- เครื่องจักรและอุปกรณ์	5 - 20 ปี	5 - 30 ปี
- ยานพาหนะ	5 ปี	7 - 20 ปี

ณ วันที่ 31 ธันวาคม 2555 และ 2554 ส่วนปรับปรุงอาคาร อาคารและงานระหว่างก่อสร้างอาคาร โรงงานของบริษัทย่อยห้าแห่งจำนวน 225.59 ล้านบาท และ 232.34 ล้านบาท ตามลำดับ ก่อสร้างบนที่ดินซึ่งเช่าจากบริษัทฯ ตามหมายเหตุประกอบงบการเงินข้อที่ 5.2 ซึ่งเมื่อครบกำหนดสัญญาหรือสัญญานี้ถูกยกเลิก ผู้เช่ามีหน้าที่ส่งมอบที่ดินพร้อมสิ่งปลูกสร้าง (ถ้ามี) ตามสภาพที่เป็นอยู่ในวันที่ครบกำหนดสัญญาเช่าที่ดินให้แก่ผู้ให้เช่าวันแต่สัญญาจะได้ทำความตกลงเกี่ยวกับสิ่งปลูกสร้างในที่ดินที่เช่าเป็นประการอื่น

ณ วันที่ 31 ธันวาคม 2555 และ 2554 อาคาร อุปกรณ์และยานพาหนะในงบการเงินรวมราคาทุนจำนวน 192.60 ล้านบาท และ 207.61 ล้านบาท ตามลำดับ และงบการเงินเฉพาะกิจการ จำนวน 153.13 ล้านบาท และ 202.15 ล้านบาท ตามลำดับ ได้ตัดจำหน่ายค่าเสื่อมราคาแล้วทั้งจำนวนแต่ยังคงใช้งานอยู่

ณ วันที่ 31 ธันวาคม 2555 ยานพาหนะในงบการเงินรวมราคาตามบัญชีจำนวน 9.51 ล้านบาท และงบการเงินเฉพาะกิจการจำนวน 6.66 ล้านบาท อยู่ภายใต้สัญญาเช่าระยะยาวตามหมายเหตุประกอบงบการเงินข้อที่ 19

ณ วันที่ 31 ธันวาคม 2555 และ 2554 กลุ่มบริษัทได้นำที่ดิน สิ่งปลูกสร้าง และเครื่องจักรราคาตามบัญชีตามงบการเงินรวมจำนวน 823.41 ล้านบาท และ 899.22 ล้านบาท ตามลำดับ และตามงบการเงินเฉพาะกิจการจำนวน 57.41 ล้านบาท เท่ากันทั้งสองปี ไปค้ำประกันสินเชื่อกับธนาคารพาณิชย์สองแห่งตามหมายเหตุประกอบงบการเงินข้อที่ 15

สำหรับปีสิ้นสุดวันที่ 31 ธันวาคม 2554 บริษัทย่อยแห่งหนึ่งมีดอกเบี้ยจ่ายที่เกิดขึ้นจากเงินกู้ยืมที่กู้มาเพื่อใช้ในการก่อสร้างโรงงานและติดตั้งเครื่องจักรจำนวน 0.13 ล้านบาท ได้รวมเป็นราคาทุนของสินทรัพย์

15. สินเชื่อและการค้ำประกัน

ณ วันที่ 31 ธันวาคม 2555 และ 2554 กลุ่มบริษัทได้รับวงเงินสินเชื่อต่างๆ จากสถาบันการเงินสองแห่งดังนี้ วงเงินเบิกเกินบัญชี วงเงินกู้ยืมระยะสั้นและระยะยาว วงเงินเจ้าหนี้ทรัสต์รีซีท เลตเตอร์ออฟเครดิต และสัญญาซื้อขายเงินตราต่างประเทศล่วงหน้า ตามหมายเหตุประกอบงบการเงินข้อที่ 16 18 และ 28.1 ค้ำประกันโดยจดจำนองที่ดินพร้อมอาคาร คลังสินค้า อาคารโรงงาน เครื่องจักร รวมทั้งอาคาร โรงงานระหว่างก่อสร้างและเครื่องจักรระหว่างติดตั้งเมื่อก่อสร้างและติดตั้งแล้วเสร็จ สิทธิการเช่าที่ดินที่ตั้งอาคาร โรงงานของบริษัทฯ และบริษัทย่อย ตามหมายเหตุประกอบงบการเงินข้อที่ 13 และ 14 พร้อมทั้งทำประกันภัย สิ่งปลูกสร้างและเครื่องจักรพร้อมอุปกรณ์ในวงเงินสูงสุดที่บริษัทประกันภัยจะพึงรับได้โดยยกประโยชน์ในสิทธิประกันภัยทรัพย์สินให้แก่ธนาคารผู้ให้กู้เป็นผู้รับผลประโยชน์ ซึ่งมีกลุ่มบริษัทร่วมค้ำประกันและมีข้อปฏิบัติอื่นที่สำคัญตามสัญญาสินเชื่อ ดังนี้

- บริษัทฯ ต้องดำรงสัดส่วนอัตราหนี้สินต่อส่วนทุนตามงบการเงินรวมไม่เกิน 1 ต่อ 1 และบริษัทย่อย 2 แห่ง ต้องดำรงสัดส่วนอัตราหนี้สินต่อส่วนทุนตามงบการเงินไม่เกิน 2.0 ต่อ 1 และอัตราส่วนหนี้สินเฉพาะหนี้สินระยะยาวต่อส่วนทุนไม่เกิน 1.5 ต่อ 1
- บริษัทฯ ต้องดำรงอัตราส่วนความสามารถในการชำระหนี้ ไม่ต่ำกว่า 1.2 ต่อ 1 และบริษัทย่อย 2 แห่ง ต้องดำรงอัตราส่วนความสามารถในการชำระหนี้ไม่ต่ำกว่า 1.2 ถึง 1.5 ต่อ 1

บริษัทฯ ได้ขอยกเลิกสัญญาค้ำประกันเพื่อประกันการจ่ายชำระหนี้ของบริษัทย่อยแห่งหนึ่ง วงเงิน 1,365.00 ล้านบาท ซึ่งสถาบันการเงินผู้ให้สินเชื่อได้แจ้งยกเลิกแล้ว เมื่อวันที่ 28 กันยายน 2555 นอกจากนี้ บริษัทฯ ได้ยกเลิกการใช้หลักทรัพย์ค้ำประกันร่วมกันในที่ดินพร้อมอาคารคลังสินค้ากรรมสิทธิ์ของบริษัทฯ โดยถอนชื่อบริษัทย่อยดังกล่าวในฐานะผู้จำนองร่วมเมื่อวันที่ 7 พฤศจิกายน 2555 และบริษัทย่อยได้ขอยกเลิกสัญญาค้ำประกันเพื่อประกันการจ่ายชำระหนี้ของกลุ่มบริษัทวงเงิน 855.00 ล้านบาท ซึ่งสถาบันการเงินผู้ให้สินเชื่อได้แจ้งยกเลิกแล้วเมื่อวันที่ 1 พฤศจิกายน 2555 และได้ยกเลิกการใช้หลักทรัพย์ค้ำประกันร่วมกันในอาคาร โรงงาน และเครื่องจักรทั้งหมดกรรมสิทธิ์ของบริษัทย่อยโดยถอนชื่อบริษัทฯ ในฐานะผู้จำนองร่วมเมื่อวันที่ 7 พฤศจิกายน 2555

16. เงินกู้ยืมระยะสั้นจากสถาบันการเงิน

(หน่วย : บาท)

	งบการเงินรวม		งบการเงินเฉพาะกิจการ	
	ณ วันที่ 31 ธันวาคม		ณ วันที่ 31 ธันวาคม	
	2555	2554	2555	2554
เงินกู้ยืมในรูปตั๋วสัญญาใช้เงิน	880,000,000	687,000,000	100,000,000	-
เจ้าหนี้ทรัสต์รีซีท	163,034,340	255,493,178	-	-
รวม	1,043,034,340	942,493,178	100,000,000	-

ณ วันที่ 31 ธันวาคม 2555 และ 2554 กลุ่มบริษัทได้กู้ยืมเงินจากสถาบันการเงินในรูปตั๋วสัญญาใช้เงิน อายุ 1 ถึง 3 เดือน จากธนาคารพาณิชย์สองแห่ง ซึ่งมีอัตราดอกเบี้ยร้อยละ 3.65-4.10 และร้อยละ 4.30-4.53 ต่อปี ตามลำดับ

ณ วันที่ 31 ธันวาคม 2555 และ 2554 เจ้าหนี้ทรัสต์รีซีทตามงบการเงินรวมทั้งจำนวนเป็นการกู้ยืมในสกุลเงินบาทของบริษัทย่อยสองแห่ง ระยะเวลา 1-3 เดือน อัตราดอกเบี้ย Fixed Rate ตามสภาวะตลาดเงินภายใต้เงื่อนไขสัญญา เจ้าหนี้ทรัสต์รีซีท บริษัทย่อยได้รับสินค้าที่ส่งเข้ามาโดยใช้เครดิตสถาบันการเงิน ดังนั้นบริษัทย่อยจึงมีภาระผูกพันต่อสถาบันการเงินสำหรับค่าสินค้าดังกล่าวทั้งที่เก็บไว้หรือจำหน่ายไป

เงินกู้ยืมในรูปตั๋วสัญญาใช้เงินและเจ้าหนี้ทรัสต์รีซีทใช้หลักทรัพย์ค้ำประกันตามหมายเหตุประกอบงบการเงินข้อที่ 15

17. เจ้าหนี้การค้าและเจ้าหนี้อื่น

(หน่วย : บาท)

	งบการเงินรวม		งบการเงินเฉพาะกิจการ	
	ณ วันที่ 31 ธันวาคม		ณ วันที่ 31 ธันวาคม	
	2555	2554	2555	2554
เจ้าหนี้การค้าบุคคลหรือกิจการที่เกี่ยวข้องกัน	-	-	256,800	1,446,105
เจ้าหนี้การค้าบุคคลหรือกิจการอื่น	305,343,853	54,669,971	826,959	644,050
รวมเจ้าหนี้การค้า	305,343,853	54,669,971	1,083,759	2,090,155
เจ้าหนี้อื่น	15,381,807	12,180,827	782,815	735,486
เจ้าหนี้อื่นค่าทรัพย์สิน	5,106,168	6,575,827	938,020	-
ค่าใช้จ่ายค้างจ่าย	29,275,707	28,563,660	8,060,108	6,182,550
เงินมัดจำรับ	-	1,627,100	-	1,125,500
เงินประกันผลงาน	2,379,843	-	1,475,379	-
เงินรับล่วงหน้า	1,578,609	770,955	27,000	-
รวมเจ้าหนี้อื่น	53,722,134	49,718,369	11,283,322	8,043,536
รวมเจ้าหนี้การค้าและเจ้าหนี้อื่น	359,065,987	104,388,340	12,367,081	10,133,691

18. เงินกู้ยืมระยะยาวจากสถาบันการเงิน

	(หน่วย : บาท)			
	งบการเงินรวม		งบการเงินเฉพาะกิจการ	
	ณ วันที่ 31 ธันวาคม		ณ วันที่ 31 ธันวาคม	
	2555	2554	2555	2554
เงินกู้ยืมจากสถาบันการเงิน				
(วงเงินที่ 1 : 190 ล้านบาท)	151,250,000	-	151,250,000	-
(วงเงินที่ 2 : 140 ล้านบาท)	-	60,000,000	-	-
(วงเงินที่ 3 : 200 ล้านบาท)	-	136,000,000	-	-
(วงเงินที่ 4 : 50 ล้านบาท)	48,340,000	-	48,340,000	-
รวม	199,590,000	196,000,000	199,590,000	-
หัก ส่วนของเงินกู้ยืมระยะยาวที่ถึงกำหนดชำระภายในหนึ่งปี	(57,460,000)	(80,000,000)	(57,460,000)	-
สุทธิ	142,130,000	116,000,000	142,130,000	-

การเปลี่ยนแปลงของเงินกู้ยืมสำหรับปีสิ้นสุดวันที่ 31 ธันวาคม 2555 และ 2554 มีดังนี้

	(หน่วย : บาท)			
	งบการเงินรวม		งบการเงินเฉพาะกิจการ	
	2555	2554	2555	2554
ราคาตามบัญชีต้นปี	196,000,000	266,000,000	-	20,000,000
กู้เพิ่มระหว่างปี	225,000,000	-	225,000,000	-
ชำระคืนระหว่างปี	(221,410,000)	(70,000,000)	(25,410,000)	(20,000,000)
ราคาตามบัญชีสิ้นปี	199,590,000	196,000,000	199,590,000	-

ณ วันที่ 31 ธันวาคม 2555 และ 2554 กลุ่มบริษัทกู้ยืมเงินจากสถาบันการเงินแห่งหนึ่ง โดยแบ่งเงินกู้เป็น 4 วงเงิน และมีเงื่อนไขที่สำคัญดังนี้

18.1 วงเงินที่ 1 เป็นเงินกู้ วงเงิน 190.00 ล้านบาท

- กำหนดชำระคืนเงินต้นเป็นงวดทุก 6 เดือน โดยชำระในวันทำการสุดท้ายของเดือนมิถุนายน และธันวาคมของทุกปี รวม 8 งวดๆ ละ 23.75 ล้านบาท โดยชำระเงินต้นงวดแรกในเดือนธันวาคม 2555
- อัตราดอกเบี้ยร้อยละ MLR-2.00 ต่อปี กำหนดชำระดอกเบี้ยทุกสิ้นเดือน
- มีหลักทรัพย์ค้ำประกันและข้อปฏิบัติอื่นที่สำคัญตามสัญญาตามหมายเหตุประกอบงบการเงินข้อที่ 15

18.2 วงเงินที่ 2 เป็นเงินกู้ วงเงิน 140.00 ล้านบาท

- กำหนดชำระคืนเงินต้นเป็นงวดทุก 6 เดือน โดยชำระในวันทำการสุดท้ายของเดือนมิถุนายน และธันวาคมของทุกปี รวม 7 งวดๆ ละ 20.00 ล้านบาท โดยชำระเงินต้นงวดแรกในเดือนมิถุนายน 2553
- อัตราดอกเบี้ยนับแต่วันที่เบิกเงินกู้จากวงเงินกู้ครั้งแรก (วันที่ 27 พฤษภาคม 2553) ถึงวันที่ 11 กันยายน 2553 อัตราดอกเบี้ยร้อยละ MLR-1.25 ต่อปี และตั้งแต่วันที่ 12 กันยายน 2553 เป็นต้นไป อัตราดอกเบี้ยร้อยละ MLR-1.00 ต่อปี กำหนดชำระดอกเบี้ยทุกวันสิ้นเดือน
- มีหลักทรัพย์ค้ำประกันและข้อปฏิบัติอื่นที่สำคัญตามสัญญาตามหมายเหตุประกอบงบการเงินข้อที่ 15

18.3 วงเงินที่ 3 เป็นเงินกู้ วงเงิน 200.00 ล้านบาท

- กำหนดชำระคืนเงินต้นเป็นงวดทุก 3 เดือน โดยชำระในวันทำการสุดท้ายของเดือน รวม 20 งวด ๆ ละ 10.00 ล้านบาท โดยชำระเงินต้นงวดแรกในเดือนมกราคม 2555
- อัตราดอกเบี้ยในปีที่ 1-2 ร้อยละ MLR-0.75 ต่อปี ในปีที่ 3-4 ร้อยละ MLR-0.50 ต่อปี และในปีที่ 4 เป็นต้นไป ร้อยละ MLR ต่อปี กำหนดชำระดอกเบี้ยทุกสิ้นเดือน
- มีหลักทรัพย์ค้ำประกันและข้อปฏิบัติอื่นที่สำคัญตามสัญญาตามหมายเหตุประกอบงบการเงินข้อที่ 15

ในปี 2555 บริษัทย่อยได้จ่ายชำระเงินกู้ก่อนกำหนดซึ่งเป็นเงินที่ได้มาจากการเพิ่มทุน โดยไม่มีค่าธรรมเนียมการชำระคืนก่อนกำหนด (Prepayment Fee)

18.4 วงเงินที่ 4 เป็นเงินกู้ วงเงิน 50.00 ล้านบาท

- กำหนดชำระคืนเงินต้นเป็นรายเดือน โดยชำระทุกวันสุดท้ายของเดือน รวม 60 งวด โดยงวดที่ 1 ถึงงวดที่ 59 ชำระงวดละ 0.83 ล้านบาท และงวดสุดท้ายชำระคืนส่วนที่เหลือทั้งหมด โดยชำระเงินต้นงวดแรกในเดือนพฤศจิกายน 2555
- อัตราดอกเบี้ยร้อยละ AMLR ต่อปี กำหนดชำระดอกเบี้ยทุกสิ้นเดือน (อัตราดอกเบี้ย AMLR คือ อัตราดอกเบี้ย MLR เฉลี่ยของธนาคารกรุงเทพ ธนาคารกรุงไทย ธนาคารไทยพาณิชย์ และธนาคารกสิกรไทย)
- มีหลักทรัพย์ค้ำประกันและข้อปฏิบัติอื่นที่สำคัญตามสัญญาตามหมายเหตุประกอบงบการเงินข้อที่ 15

19. หนี้สินตามสัญญาเช่าระยะยาว-สุทธิ

ประกอบด้วยจำนวนเงินขั้นต่ำที่ต้องจ่ายภายใต้สัญญาเช่าระยะยาว มีดังนี้

	(หน่วย : บาท)			
	<u>งบการเงินรวม</u>		<u>งบการเงินเฉพาะกิจการ</u>	
	<u>ณ วันที่ 31 ธันวาคม</u>		<u>ณ วันที่ 31 ธันวาคม</u>	
	<u>2555</u>	<u>2554</u>	<u>2555</u>	<u>2554</u>
หนี้สินตามสัญญาเช่าระยะยาว				
- ครบกำหนดไม่เกิน 1 ปี	2,057,793	-	1,316,805	-
- ครบกำหนด 1-5 ปี	8,748,995	-	6,261,011	-
รวมหนี้สินตามสัญญาเช่าระยะยาว	10,806,788	-	7,577,816	-
<u>หัก</u> ดอกเบี้ยจ่ายในอนาคตของสัญญาเช่าระยะยาว	(1,316,423)	-	(963,746)	-
มูลค่าปัจจุบันของหนี้สินตามสัญญาเช่าระยะยาว	9,490,365	-	6,614,070	-
<u>หัก</u> ส่วนของหนี้สินระยะยาวที่ถึงกำหนดชำระภายใน 1 ปี	(1,634,869)	-	(1,037,159)	-
หนี้สินตามสัญญาเช่าระยะยาว-สุทธิ	7,855,496	-	5,576,911	-

ณ วันที่ 31 ธันวาคม 2555 กลุ่มบริษัทมีสัญญาเช่าการเงินกับบริษัทlixซึ่งโดยมีระยะเวลาเช่า 3-4 ปี คิดดอกเบี้ยในอัตราร้อยละ 4.37-5.65 ต่อปี ซึ่งกรรมสิทธิ์ในยานพาหนะยังเป็นของผู้ให้เช่าจนกว่าบริษัทฯ หรือบริษัทย่อยจะจ่ายเงินค่าเช่าหรือจ่ายเงินซื้อเมื่อครบตามภาระผูกพันในสัญญา

20. ภาระผูกพันผลประโยชน์พนักงาน

กลุ่มบริษัทจ่ายค่าชดเชยผลประโยชน์หลังจากออกจากงานและบำนาญ ตามข้อกำหนดของพระราชบัญญัติคุ้มครองแรงงาน พ.ศ. 2541 ในการให้ผลประโยชน์เมื่อเกษียณแก่พนักงานตามสิทธิและอายุงาน

การเปลี่ยนแปลงในภาระผูกพันผลประโยชน์พนักงานสำหรับปีสิ้นสุดวันที่ 31 ธันวาคม 2555 และ 2554 มีดังนี้

	(หน่วย : บาท)			
	<u>งบการเงินรวม</u>		<u>งบการเงินเฉพาะกิจการ</u>	
	<u>2555</u>		<u>2555</u>	
	<u>2555</u>	<u>2554</u>	<u>2555</u>	<u>2554</u>
ภาระผูกพันผลประโยชน์พนักงาน ณ วันที่ 1 มกราคม	26,392,279	23,524,135	15,010,160	13,327,357
<u>หัก</u> ผลประโยชน์จ่ายโดยโครงการ	(677,484)	(1,480,658)	(416,250)	-
<u>บวก</u> ต้นทุนบริการปัจจุบัน และต้นทุนดอกเบี้ย	2,385,633	4,348,802	1,193,322	1,682,803
กำไรจากการประมาณการตามหลักคณิตศาสตร์ประกันภัย	(9,065,478)	-	(4,073,881)	-
ภาระผูกพันผลประโยชน์พนักงาน ณ วันที่ 31 ธันวาคม	19,034,950	26,392,279	11,713,351	15,010,160

ค่าใช้จ่ายที่รับรู้ในงบกำไรขาดทุนสำหรับปีสิ้นสุดวันที่ 31 ธันวาคม 2555 และ 2554 มีดังนี้

(หน่วย : บาท)

	งบการเงินรวม		งบการเงินเฉพาะกิจการ	
	2555	2554	2555	2554
ต้นทุนบริการปัจจุบัน	1,677,781	2,781,584	751,370	574,440
ต้นทุนดอกเบี้ยจากภาระผูกพัน	707,852	1,567,218	441,952	1,108,363
รวม	2,385,633	4,348,802	1,193,322	1,682,803
ค่าใช้จ่ายข้างต้นแสดงรวมในรายการดังต่อไปนี้				
ต้นทุนขาย	778,967	405,456	408,758	574,440
ค่าใช้จ่ายในการบริหาร	1,606,666	3,943,346	784,564	1,108,363
รวม	2,385,633	4,348,802	1,193,322	1,682,803

ข้อสมมติฐานหลักที่สำคัญในการประมาณการตามหลักการคณิตศาสตร์ประกันภัย ณ วันที่รายงานมีดังนี้

	2555	2554
อัตราคิดลด	3.49%-4.04%	4.50%
อัตราการเพิ่มขึ้นของเงินเดือน	5.00%	5.00%
อัตราการหมุนเวียนพนักงาน	ตามช่วงอายุของพนักงาน	2.00%
อายุเกษียณ	55 ปี	55 ปี

ข้อสมมติเกี่ยวกับอัตราระยะในอนาคตถือตามข้อมูลทางสถิติที่เผยแพร่ทั่วไป และอัตราดอกเบี้ยคิดลดใช้อัตราดอกเบี้ยพันธบัตรรัฐบาลซึ่งมีระยะเวลาครบกำหนดใกล้เคียงกับกำหนดชำระของหนี้สินค่าตอบแทนพนักงาน

21. การบริหารจัดการทุน

วัตถุประสงค์ของกลุ่มบริษัทในการบริหารทางการเงินคือ การดำรงไว้ซึ่งความสามารถในการดำเนินงานอย่างต่อเนื่อง การดำรงไว้ซึ่งโครงสร้างของทุนที่เหมาะสม และการรักษาอัตราส่วนทางการเงินไม่ให้เกินข้อกำหนดของสัญญาผู้ยืม

ณ วันที่ 31 ธันวาคม 2555 และ 2554 งบการเงินรวมแสดงอัตราส่วนหนี้สินต่อทุนเป็น 0.88 : 1.00 และ 0.93 : 1.00 ตามลำดับ และงบการเงินเฉพาะกิจการแสดงอัตราส่วนหนี้สินต่อทุนเป็น 0.31 : 1.00 และ 0.10 : 1.00 ตามลำดับ

22. เงินปันผลจ่ายและทุนสำรองตามกฎหมาย

เงินปันผล	อนุมัติโดย	เงินปันผลจ่าย (หน่วย : บาท)	เงินปันผล จ่ายต่อหุ้น	วันที่จ่ายเงินปันผล
ประกาศจ่ายจากกำไรของปี 2554	ที่ประชุมสามัญผู้ถือหุ้นประจำปี ครั้งที่ 1/2555 เมื่อวันที่ 26 เมษายน 2555	31,679,993	0.24 บาท	25 พฤษภาคม 2555
ประกาศจ่ายจากกำไรของปี 2553	ที่ประชุมสามัญผู้ถือหุ้นประจำปี ครั้งที่ 1/2554 เมื่อวันที่ 28 เมษายน 2554	31,679,993	0.24 บาท	27 พฤษภาคม 2554

ตามบทบัญญัติแห่งพระราชบัญญัติบริษัทมหาชนจำกัด พ.ศ. 2535 มาตรา 116 บริษัทฯ จะต้องจัดสรรทุนสำรอง (“ทุนสำรองตามกฎหมาย”) อย่างน้อยร้อยละ 5 ของกำไรสำหรับปีหลังจากหักขาดทุนสะสมยกมา (ถ้ามี) จนกว่าสำรองดังกล่าวมีจำนวนไม่น้อยกว่าร้อยละ 10 ของทุนจดทะเบียน ซึ่งบริษัทฯ ได้จัดสรรทุนสำรองตามกฎหมายครบถ้วนแล้ว

23. ค่าใช้จ่ายในการบริหาร

สำหรับปีสิ้นสุดวันที่ 31 ธันวาคม 2555 และ 2554 ค่าใช้จ่ายในการบริหารส่วนหนึ่งในงบการเงินรวมจำนวน 10.79 ล้านบาท และ 10.30 ล้านบาท ตามลำดับ และงบการเงินเฉพาะกิจการจำนวน 7.07 ล้านบาท และ 6.38 ล้านบาท ตามลำดับ เป็นค่าตอบแทนกรรมการ ซึ่งเป็นผลประโยชน์ที่จ่ายให้แก่กรรมการของบริษัท ตามมาตรา 90 ของพระราชบัญญัติบริษัทมหาชนจำกัด โดยไม่รวมเงินเดือน และประโยชน์ที่เกี่ยวข้องที่จ่ายให้กับกรรมการบริหารของบริษัท

24. ค่าใช้จ่ายตามลักษณะ

	(หน่วย : บาท)			
	งบการเงินรวม		งบการเงินเฉพาะกิจการ	
	สำหรับปีสิ้นสุดวันที่ 31 ธันวาคม		สำหรับปีสิ้นสุดวันที่ 31 ธันวาคม	
	2555	2554	2555	2554
เงินเดือนและค่าแรง และผลประโยชน์อื่นของพนักงาน	154,194,665	128,939,705	37,983,206	35,595,128
วัตถุดิบและวัสดุสิ้นเปลืองใช้ไป	2,165,783,457	1,706,273,039	-	-
ซื้อสินค้าสำเร็จรูป	123,379,651	44,011,365	-	-
การเปลี่ยนแปลงในสินค้าสำเร็จรูปและงานระหว่างทำ	22,464,191	(38,827,656)	-	-
ต้นทุนอสังหาริมทรัพย์	5,761,581	14,320,763	5,761,581	10,225,332
รายการขาดทุนจากวัตถุดิบเสียหายไฟไหม้	-	33,586,317	-	-
ค่าเสื่อมราคา	67,822,245	58,299,210	6,219,134	7,234,308
ค่าใช้จ่ายในการขนส่ง	33,549,803	24,399,425	-	-
ค่าใช้จ่ายดำเนินงานคลังสินค้า	41,676,143	30,504,601	60,045,562	55,341,047
ค่าสาธารณูปโภค	47,218,234	36,505,509	5,684,374	5,421,544
ต้นทุนทางการเงิน	52,148,594	45,694,079	6,934,137	1,966,995
ค่าใช้จ่ายดำเนินงานอื่น	223,669,912	71,360,459	21,619,220	11,984,132
รวม	2,937,668,476	2,155,066,816	144,247,214	127,768,486

25. ค่าใช้จ่ายทางภาษีเงินได้

สำหรับปีสิ้นสุดวันที่ 31 ธันวาคม 2555 และ 2554 กลุ่มบริษัทคำนวณภาษีเงินได้ในอัตราร้อยละ 23 และ 30 ตามลำดับ ของกำไรสำหรับปีในกิจการที่ไม่ได้รับการส่งเสริมการลงทุนภายหลังบวกกลับรายการปรับปรุงตามประมวลรัษฎากรและอัตราร้อยละ 0 ของกำไรสำหรับปีในกิจการที่ได้รับการส่งเสริมการลงทุน ซึ่งในปี 2555 มีรายการบวก(หัก) กำไรสำหรับปีตามงบการเงินเฉพาะกิจการที่สำคัญ ได้แก่ การหักออกด้วยรายการเงินปันผลที่ได้รับยกเว้นจำนวน 98.82 ล้านบาท

26. กำไรต่อหุ้น

กำไรต่อหุ้นขั้นพื้นฐานคำนวณโดยหารกำไรสำหรับปีที่เป็นของผู้ถือหุ้นของบริษัทฯ (ไม่รวมกำไรขาดทุนเบ็ดเสร็จอื่น) ด้วยจำนวนหุ้นสามัญที่ออกจำหน่ายแล้วระหว่างปี

	<u>งบการเงินรวม</u>		<u>งบการเงินเฉพาะกิจการ</u>	
	<u>สำหรับปีสิ้นสุดวันที่ 31 ธันวาคม</u>			
	<u>2555</u>	<u>2554</u>	<u>2555</u>	<u>2554</u>
กำไรสำหรับปี (หน่วย : บาท)	117,156,095	127,955,527	194,142,635	68,742,237
จำนวนหุ้นสามัญที่ออกจำหน่ายแล้ว (หน่วย : หุ้น)	131,999,970	131,999,970	131,999,970	131,999,970
กำไรต่อหุ้นขั้นพื้นฐาน (หน่วย : บาท)	0.89	0.97	1.47	0.52

27. การเสนอข้อมูลทางการเงินจำแนกตามส่วนงาน

รายละเอียดข้อมูลทางการเงินจำแนกตามส่วนงานในงบการเงินรวมสำหรับปีสิ้นสุดวันที่ 31 ธันวาคม 2555 และ 2554 มีดังนี้

	(หน่วย : พันบาท)															
	ธุรกิจบริการขนถ่าย และให้เช่าคลังสินค้า		ธุรกิจให้เช่า อาคารชุด		ธุรกิจจำหน่าย น้ำมันปาล์ม		ธุรกิจผลิตและจำหน่าย แป้งสาลีและกะสอบ		ธุรกิจ อสังหาริมทรัพย์		ธุรกิจอื่นๆ		รายการระหว่างกัน		รวม	
	2555	2554	2555	2554	2555	2554	2555	2554	2555	2554	2555	2554	2555	2554	2555	2554
รายได้จากการขาย	-	-	-	-	1,611,331	1,115,667	1,096,849	946,595	-	-	-	-	(10,701)	(9,412)	2,697,479	2,052,850
รายได้จากการบริการ	366,114	302,256	9,101	8,248	79,566	-	-	-	-	-	11,223	55,046	(101,232)	(98,863)	364,772	266,687
รายได้ธุรกิจอสังหาริมทรัพย์	-	-	-	-	-	-	-	-	8,860	23,000	-	-	-	-	8,860	23,000
กำไรจากการดำเนินงาน	215,891	166,110	4,344	2,280	(5,963)	55,402	168,997	166,313	3,098	8,679	1,567	20,243	(23,090)	(19,576)	364,844	399,451
รายได้อื่น															48,459	19,964
ค่าใช้จ่ายในการขาย															(53,273)	(27,818)
ค่าใช้จ่ายในการบริหาร															(125,979)	(138,469)
ต้นทุนทางการเงิน															(52,149)	(45,694)
ค่าใช้จ่ายภาษีเงินได้															(52,023)	(68,636)
กำไรจากการดำเนินงาน															129,879	138,798
(หัก) กำไรส่วนที่เป็นของผู้มีส่วนได้เสีย ที่ไม่มีอำนาจควบคุมของบริษัทย่อย															(12,723)	(10,842)
กำไรสำหรับปี															117,156	127,956
สินทรัพย์ที่ใช้ในส่วนงาน ณ วันที่ 31 ธันวาคม :-																
ลูกหนี้การค้าและลูกหนี้อื่น-สุทธิ	15,181	26,005	357	272	138,339	170,176	136,309	109,678	-	-	-	278	(1,791)	(5,885)	288,395	300,524
สินค้าคงเหลือ-สุทธิ	-	-	-	-	617,058	362,543	549,702	328,607	-	-	-	-	-	(89)	1,166,760	691,061
ต้นทุนพัฒนาอสังหาริมทรัพย์	-	-	-	-	-	-	-	-	25,257	39,252	-	-	-	-	25,257	39,252
อสังหาริมทรัพย์เพื่อการลงทุน-สุทธิ	266,030	22,047	73,329	74,495	-	-	-	-	-	-	-	-	(99,071)	(16,090)	240,288	80,452
ที่ดิน อาคาร และอุปกรณ์-สุทธิ :																
- ส่วนที่จำแนกได้	358,405	607,743	178	188	483,014	481,851	407,004	424,215	-	-	210	1,108	410,938	9,633	1,659,749	1,524,738
- ส่วนกลาง	21,657	7,547	-	-	-	-	-	-	-	-	-	-	-	-	21,657	7,547
สินทรัพย์อื่น	-	-	-	-	-	-	-	-	-	-	-	-	-	-	155,477	117,206
สินทรัพย์รวม															3,557,583	2,760,780

28. ภาระผูกพันและหนี้สินที่อาจเกิดขึ้น

28.1 กลุ่มบริษัทมีภาระผูกพันและหนี้สินที่อาจเกิดขึ้นดังนี้

	(หน่วย : พันบาท)			
	งบการเงินรวม		งบการเงินเฉพาะกิจการ	
	ณ วันที่ 31 ธันวาคม		ณ วันที่ 31 ธันวาคม	
	2555	2554	2555	2554
เลตเตอร์ออฟการันตี (เบิกใช้แล้ว)	11,238	17,046	6,051	6,051
เลตเตอร์ออฟเครดิต (เบิกใช้แล้ว)	509,842	50,944	-	-
สัญญาซื้อขายเงินตราต่างประเทศล่วงหน้า (เบิกใช้แล้ว)	224,889	10,656	-	-
เลตเตอร์ออฟเครดิต ทรัสต์รีซีพ เงินกู้ระยะสั้น				
และสัญญาซื้อขายเงินตราต่างประเทศล่วงหน้า (ยังไม่เบิกใช้)	1,241,147	1,746,361	51,449	131,449
วงเงินกู้ยืมระยะยาว (ยังไม่เบิกใช้)	15,000	114,000	15,000	-

วงเงินสินเชื่อดังกล่าวข้างต้นใช้หลักทรัพย์ค้ำประกันตามหมายเหตุประกอบงบการเงินข้อที่ 15

28.2 กลุ่มบริษัทได้ทำสัญญาก่อสร้างและออกแบบตกแต่งภายในโรงงานแห่งใหม่และติดตั้งเครื่องจักรสำหรับทุกโครงการดังนี้

	(หน่วย : พันบาท)			
	งบการเงินรวม		งบการเงินเฉพาะกิจการ	
	ณ วันที่ 31 ธันวาคม		ณ วันที่ 31 ธันวาคม	
	2555	2554	2555	2554
มูลค่างานตามสัญญา	-	11,211	-	13,032
ภาระผูกพันคงเหลือตามสัญญา	-	1,538	-	642

28.3 กลุ่มบริษัทมีภาระผูกพันเกี่ยวกับการทำสัญญาซื้อและขายสินค้าล่วงหน้าที่ยังไม่ส่งมอบดังนี้

	หน่วยและสกุลเงิน	งบการเงินรวม	
		ณ วันที่ 31 ธันวาคม	
		2555	2554
สัญญาซื้อวัตถุดิบล่วงหน้า	พันดอลลาร์สหรัฐฯ	384	9,703
สัญญาขายสินค้าล่วงหน้า	พันบาท	114,989	9,068

28.4 กลุ่มบริษัทมีภาระผูกพันเกี่ยวกับสัญญาเช่าดำเนินงานด้านผู้ให้เช่าซึ่งจะก่อให้เกิดรายได้ค่าเช่าในอนาคตสำหรับระยะเวลาแต่ละช่วงดังนี้

	(หน่วย : พันบาท)			
	งบการเงินรวม		งบการเงินเฉพาะกิจการ	
	ณ วันที่ 31 ธันวาคม		ณ วันที่ 31 ธันวาคม	
	2555	2554	2555	2554
ภายในหนึ่งปี	2,002	6,370	23,451	27,315
มากกว่า 1 - 5 ปี	-	495	25,693	34,412
5 ปี ขึ้นไป	-	-	123,550	127,411
รวม	2,002	6,865	172,694	189,138

29. เครื่องมือทางการเงิน

นโยบายการบริหารความเสี่ยงทางการเงิน

กลุ่มบริษัทมีความเสี่ยงอันเกี่ยวเนื่องกับการเปลี่ยนแปลงของอัตราดอกเบี้ย อัตราแลกเปลี่ยนในตลาด และจากการที่คู่สัญญาไม่ปฏิบัติตามสัญญา ซึ่งกลุ่มบริษัทจะพิจารณาใช้เครื่องมือทางการเงินที่เหมาะสม เพื่อป้องกันความเสี่ยงดังกล่าว อย่างไรก็ตามกลุ่มบริษัทไม่มีนโยบายที่จะถือหรือออกเครื่องมือทางการเงินเพื่อการเก็งกำไรหรือเพื่อการค้า

ความเสี่ยงด้านการให้สินเชื่อ

กลุ่มบริษัทมีความเสี่ยงด้านการให้สินเชื่อที่เกี่ยวข้องกับบัญชีลูกหนี้การค้า ซึ่งส่วนใหญ่เกิดจากการขายและการให้บริการกับลูกค้า อย่างไรก็ตามเนื่องจากกลุ่มบริษัทมีนโยบายการให้สินเชื่อที่ระมัดระวัง นอกจากนี้ลูกหนี้ของกลุ่มบริษัทประกอบด้วยลูกหนี้หลายราย ดังนั้นกลุ่มบริษัทจึงไม่คาดว่าจะได้รับความเสียหายอย่างเป็นสาระสำคัญจากการเก็บหนี้

ความเสี่ยงจากอัตราดอกเบี้ย

กลุ่มบริษัทมีความเสี่ยงจากอัตราดอกเบี้ยที่เกิดขึ้นจากความผันผวนของอัตราดอกเบี้ยในตลาดในอนาคต ซึ่งจะส่งผลกระทบต่อผลการดำเนินงานและกระแสเงินสดของกลุ่มบริษัท อย่างไรก็ตามกลุ่มบริษัทบริหารความเสี่ยงจากอัตราดอกเบี้ยโดยใช้วิธีการต่างๆ รวมถึงการจัดสรรเงินกู้ยืมที่เป็นอัตราดอกเบี้ยคงที่ และลอยตัวให้เหมาะสม และสอดคล้องกับกิจกรรมต่างๆ ของกลุ่มบริษัทซึ่งมีรายละเอียดส่วนใหญ่ ดังนี้

(หน่วย : บาท)

งบการเงินรวม					
ณ วันที่ 31 ธันวาคม 2555					
อัตราดอกเบี้ยคงที่		อัตราดอกเบี้ย	ไม่มี		
ภายใน	มากกว่า	ปรับขึ้นลง	ดอกเบี้ย		
1 ปี	1 ถึง 5 ปี	ตามราคาตลาด		รวม	
สินทรัพย์ทางการเงิน					
เงินฝากธนาคาร	-	-	99,114,473	37,815,289	136,929,762
เงินลงทุนระยะยาวอื่น-พันธบัตรรัฐบาล	431,071	319,912	-	-	750,983
ลูกหนี้การค้าและลูกหนี้อื่น	-	-	-	293,181,594	293,181,594
รวม	431,071	319,912	99,114,473	330,996,883	430,862,339
หนี้สินทางการเงิน					
เงินกู้ยืมระยะสั้นจากสถาบันการเงิน	335,861,057	-	707,173,283	-	1,043,034,340
เงินกู้ยืมระยะยาวจากสถาบันการเงิน	-	-	199,590,000	-	199,590,000
เจ้าหนี้การค้าและเจ้าหนี้อื่น	-	-	-	325,831,828	325,831,828
หนี้สินตามสัญญาเช่าระยะยาว	1,634,869	7,855,496	-	-	9,490,365
รวม	337,495,926	7,855,496	906,763,283	325,831,828	1,577,946,533

(หน่วย : บาท)

งบการเงินรวม					
ณ วันที่ 31 ธันวาคม 2554					
อัตราดอกเบี้ยคงที่		อัตราดอกเบี้ย	ไม่มี		
ภายใน	มากกว่า	ปรับขึ้นลง	ดอกเบี้ย		
1 ปี	1 ถึง 5 ปี	ตามราคาตลาด		รวม	
สินทรัพย์ทางการเงิน					
เงินฝากธนาคาร	-	-	99,554,775	2,397,422	101,952,197
เงินลงทุนระยะยาวอื่น-พันธบัตรรัฐบาล	256,888	499,641	-	-	756,529
ลูกหนี้การค้าและลูกหนี้อื่น	-	-	-	300,688,695	300,688,695
รวม	256,888	499,641	99,554,775	303,086,117	403,397,421
หนี้สินทางการเงิน					
เงินกู้ยืมระยะสั้นจากสถาบันการเงิน	505,493,178	-	437,000,000	-	942,493,178
เงินกู้ยืมระยะยาวจากสถาบันการเงิน	-	-	196,000,000	-	196,000,000
เจ้าหนี้การค้าและเจ้าหนี้อื่น	-	-	-	73,426,625	73,426,625
รวม	505,493,176	-	633,000,000	73,426,625	1,211,919,803

ความเสี่ยงจากอัตราแลกเปลี่ยน

ความเสี่ยงด้านอัตราแลกเปลี่ยนของกลุ่มบริษัทส่วนใหญ่เกี่ยวข้องกับการซื้อวัตถุดิบเป็นเงินตราต่างประเทศ โดยบริษัทย่อยแห่งหนึ่ง มีหนี้สินที่เป็นเงินตราต่างประเทศ ซึ่งไม่ได้ทำสัญญาป้องกันความเสี่ยงด้านอัตราแลกเปลี่ยน ดังนี้

<u>หน่วยและสกุลเงิน</u>	<u>งบการเงินรวม</u>	
	<u>หนี้สิน</u>	
	<u>ณ วันที่ 31 ธันวาคม</u>	
	<u>2555</u>	<u>2554</u>
พันธดอลลาร์สหรัฐฯ	474	121

ณ วันที่ 31 ธันวาคม 2555 และ 2554 บริษัทย่อยแห่งหนึ่งได้ทำสัญญาซื้อขายเงินตราต่างประเทศล่วงหน้ากับธนาคารพาณิชย์แห่งหนึ่งเพื่อป้องกันความเสี่ยงจากอัตราแลกเปลี่ยนในการจ่ายชำระหนี้สินในรูปเงินตราต่างประเทศ ซึ่งบริษัทย่อยยังไม่ได้บันทึกหนี้สินทางการเงินดังกล่าวในงบการเงิน ซึ่งวันครบกำหนดชำระเงินของสัญญาซื้อขายเงินตราต่างประเทศล่วงหน้าที่เปิดสถานะไว้มีอายุไม่เกิน 6 เดือน โดยมีรายละเอียดดังนี้

		<u>งบการเงินรวม</u>	
		<u>ณ วันที่ 31 ธันวาคม</u>	
	<u>หน่วยและสกุลเงิน</u>	<u>2555</u>	<u>2554</u>
จำนวนเงินที่ทำสัญญา	พันธดอลลาร์สหรัฐ๑	7,309	340
จำนวนเงินที่ได้ตามสัญญา	พันบาท	224,889	10,656
มูลค่ายติธรรมตามสัญญาซื้อขายเงินตราต่างประเทศล่วงหน้า	พันบาท	224,470	10,766

มูลค่ายุติธรรม

เนื่องจากสินทรัพย์และหนี้สินทางการเงินส่วนใหญ่จัดอยู่ในประเภทระยะสั้นและเงินกู้ยืมมีอัตราดอกเบี้ยใกล้เคียงกับอัตราในตลาด ฝ่ายบริหารของกลุ่มบริษัทจึงเชื่อว่ามูลค่าตามบัญชีของสินทรัพย์และหนี้สินทางการเงินดังกล่าวแสดงมูลค่าไม่แตกต่างจากมูลค่ายุติธรรมอย่างมีสาระสำคัญ

30. กองทุนสำรองเลี้ยงชีพ

กลุ่มบริษัทและพนักงานได้ร่วมกันจัดตั้งกองทุนสำรองเลี้ยงชีพขึ้นตามพระราชบัญญัติกองทุนสำรองเลี้ยงชีพ พ.ศ. 2530 โดยกลุ่มบริษัทและพนักงานจะจ่ายสมทบเข้ากองทุนเป็นรายเดือนในอัตราที่ขึ้นอยู่กับอายุงานของพนักงาน กองทุนสำรองเลี้ยงชีพนี้มีสถาบันการเงินในประเทศแห่งหนึ่งเป็นผู้บริหารจัดการกองทุนและจะจ่ายให้แก่พนักงานเมื่อพนักงานนั้นออกจากงานตามระเบียบว่าด้วยกองทุนของกลุ่มบริษัทสำหรับปีสิ้นสุดวันที่ 31 ธันวาคม 2555 และ 2554 ตามงบการเงินรวมได้จ่ายเงินสมทบกองทุนเป็นจำนวน 0.99 ล้านบาท และ 0.86 ล้านบาท ตามลำดับ

31. การอนุมัติงบการเงิน

กรรมการผู้มีอำนาจอนุมัติของบริษัท ไทยซูการ์ เทอร์มิเนล จำกัด (มหาชน) ได้อนุมัติให้ออกงบการเงินแล้ว
เมื่อวันที่ 22 กุมภาพันธ์ 2556
