

# บริษัท จรุงไทยไวร์แอนด์เคเบิล จำกัด (มหาชน)

แบบแสดงรายการข้อมูลประจำปี

รายงานประจำปี 2567

แบบ 56-1 One Report



# สารบัญ

<b>ส่วนที่ 1 การประกอบธุรกิจและผลการดำเนินงาน</b>	<b>1</b>
1. โครงสร้างและการดำเนินงานของกลุ่มบริษัท	1
2. การบริหารจัดการความเสี่ยง	17
3. การขับเคลื่อนธุรกิจเพื่อความยั่งยืน	19
4. การวิเคราะห์และคำอธิบายของฝ่ายจัดการ (Management Discussion and Analysis : MD&A)	28
5. ข้อมูลทั่วไปและข้อมูลสำคัญอื่น	32
<b>ส่วนที่ 2 การกำกับดูแลกิจการ</b>	<b>33</b>
6. นโยบายการกำกับดูแลกิจการ	33
7. โครงสร้างการกำกับดูแลกิจการ และข้อมูลสำคัญเกี่ยวกับคณะกรรมการ คณะกรรมการชุดย่อย ผู้บริหาร พนักงานและอื่นๆ	40
8. รายงานผลการดำเนินงานสำคัญด้านการกำกับดูแลกิจการ	45
9. การควบคุมภายในและรายการระหว่างกัน	54
<b>ส่วนที่ 3 งบการเงิน</b>	<b>57</b>
<b>เอกสารแนบ</b>	
เอกสารแนบ 1 : รายละเอียดเกี่ยวกับกรรมการ ผู้บริหาร ผู้มีอำนาจควบคุม ผู้ที่ได้รับมอบหมายให้รับผิดชอบสูงสุดในสายงานบัญชีและการเงิน ผู้ที่ได้รับมอบหมายให้รับผิดชอบโดยตรงในการควบคุมดูแลการทำบัญชีและเลขานุการบริษัท	97
เอกสารแนบ 2 : รายละเอียดเกี่ยวกับกรรมการของบริษัทย่อย	102
เอกสารแนบ 3 : รายละเอียดเกี่ยวกับหัวหน้างานตรวจสอบภายในและหัวหน้างานกำกับดูแล การปฏิบัติงานของบริษัท	104
เอกสารแนบ 4 : ทรัพย์สินที่ใช้ในการประกอบธุรกิจและรายละเอียดเกี่ยวกับรายการประเมินราคาทรัพย์สิน	105
เอกสารแนบ 5 : นโยบายและแนวปฏิบัติการกำกับดูแลกิจการและจรรยาบรรณธุรกิจ	105
เอกสารแนบ 6 : รายงานคณะกรรมการตรวจสอบ	106

# การประกอบธุรกิจและผลการดำเนินงาน

## 1. โครงสร้างและการดำเนินงานของกลุ่มบริษัท

### 1.1 นโยบายและภาพรวมการประกอบธุรกิจ

บริษัท จรุงไทยไวร์แอนด์เคเบิล จำกัด (มหาชน) “จรุงไทย” หรือ (“CTW”) ได้ก่อตั้งขึ้นเมื่อปี พ.ศ. 2510 ด้วยทุนจดทะเบียนเริ่มต้นจำนวน 10 ล้านบาท ได้รับการส่งเสริมการลงทุนจากสำนักงานคณะกรรมการส่งเสริมการลงทุน (BOI) โดยเป็นการร่วมทุนระหว่างกลุ่มนักลงทุนชาวไทย และนักลงทุนชาวไต้หวัน คือ Walsin Lihwa Electric Wire & Cable Corp. และกลุ่มของบริษัท แปซิฟิค อิเล็คทริก ไวร์ แอนด์ เคเบิล จำกัด (“PEWC”) ต่อมาบริษัทฯ ได้แปรสภาพเป็นบริษัทมหาชนจำกัด และได้จดทะเบียนในตลาดหลักทรัพย์แห่งประเทศไทย เมื่อวันที่ 25 กันยายน 2518 โดยจัดอยู่ในหมวดกลุ่มเครื่องไฟฟ้าและคอมพิวเตอร์ ซึ่งปัจจุบันอยู่ในหมวดวัสดุอุตสาหกรรมและเครื่องจักร (Industrial Materials & Machinery)

PEWC ซึ่งเป็นบริษัทแม่โดยอ้อมและดำเนินธุรกิจหลักอยู่ในประเทศไต้หวัน มีธุรกิจหลัก คือการผลิตสายไฟฟ้า สายเคเบิล ธุรกิจซื้อขายไป และธุรกิจโทรคมนาคมในภูมิภาคเอเชีย

บริษัทแม่ และบริษัทฯ ดำเนินกิจการหลักเป็นลักษณะเดียวกันคือ การผลิตและจัดจำหน่ายสายไฟฟ้า และสายเคเบิล แต่ได้แบ่งส่วนงานทางภูมิศาสตร์กันอย่างชัดเจน

บริษัทฯ และบริษัทย่อย ได้แก่ บริษัท สยามไฟเบอร์ออปติกส์ จำกัด (“SFO”), บริษัท ดับเบิลดี เคเบิล จำกัด (“DDC”), บริษัท สยามแปซิฟิค อิเล็คทริกไวร์ แอนด์เคเบิล จำกัด (“SPEWC”) และบริษัท เชียงไฮ้ เอเชีย แปซิฟิค อิเล็คทริก จำกัด (“SAP”) มีธุรกิจหลักคือ ผลิตและจำหน่ายสายไฟฟ้าอลูมิเนียม สายไฟฟ้าทองแดง สายไฟฟ้าแรงดันสูง สายโทรศัพท์ สายเคเบิล สายเคเบิลใยแก้วนำแสง ลวดอาน้ำยาและไม่อาน้ำยา เพื่อจำหน่ายในประเทศและส่งออกจำหน่ายยังต่างประเทศ รวมทั้งรับจ้างทำการผลิต แลกเปลี่ยน แปรรูปสินค้าดังกล่าว

บริษัทฯ มีธุรกิจเพื่อการลงทุน คือบริษัท ซีทีดับบลิว เบต้า จำกัด โดยมีวัตถุประสงค์ในการแสวงหากำไรจากการลงทุน อีกทั้งบริษัทฯ ยังมีบริษัทร่วมที่ประกอบธุรกิจการสื่อสารและโทรคมนาคม คือ บริษัท ลีอกซแพค (ประเทศไทย) จำกัด และ บริษัท ลีอกซแพคฮ่องกง จำกัด ปัจจุบันบริษัทฯ ไม่มีนโยบายในการลงทุนเพิ่ม นอกจากการลงทุนที่จะสามารถเกื้อหนุนหรือช่วยเหลือธุรกิจหลักของบริษัทฯ ได้

#### 1.1.1 5สัญญา

1. ค้นหาวิธีการปรับปรุงคุณภาพและประสิทธิภาพในการผลิตอย่างต่อเนื่อง
2. พัฒนานวัตกรรมของผลิตภัณฑ์ และค้นหาช่องทางตลาดใหม่อย่างต่อเนื่อง
3. พยายามรักษาระดับความเป็นผู้ผลิตรายเคเบิลชั้นนำในประเทศไทย

#### พันธกิจ

1. จัดหาผลิตภัณฑ์และบริการที่มีคุณภาพดีที่สุดให้แก่ลูกค้า
2. สร้างผลกำไรที่ดีอย่างสม่ำเสมอให้แก่ผู้ถือหุ้น
3. จัดให้มีสภาพแวดล้อมในการทำงานที่มั่นคงและความปลอดภัยสำหรับพนักงาน

#### 1.1.2 ข้อมูลบริษัทฯ

บริษัท จรุงไทยไวร์แอนด์เคเบิล จำกัด (มหาชน) (“จรุงไทย” หรือ “บริษัทฯ”) มีชื่อในภาษาอังกฤษว่า Charoong Thai Wire and Cable Public Co., Ltd. มีที่ตั้งสำนักงานใหญ่อยู่ที่ 589/71 อาคารเซ็นทรัลซิตี ชั้น 12 เอ ถนนเทพรัตน แขวงบางนาเหนือ เขตบางนา กรุงเทพฯ 10260 โทรศัพท์ 02-745-6118 ถึง 30 โทรสาร 02-745-6131 ถึง 32 บริษัทฯ มีเว็บไซต์ คือ [www.ctw.co.th](http://www.ctw.co.th) เลขทะเบียนบริษัทเลขที่ 0107537000599 ประกอบธุรกิจหลักคือ ผลิตและจำหน่ายสายไฟฟ้าอลูมิเนียม สายไฟฟ้าทองแดง สายไฟฟ้าแรงดันสูง สายโทรศัพท์ สายเคเบิล สายเคเบิลใยแก้วนำแสง ลวดอาน้ำยา และไม่อาน้ำยา เพื่อจำหน่ายในประเทศและส่งออกจำหน่ายยังต่างประเทศ รวมทั้งรับจ้างทำการผลิต แลกเปลี่ยน แปรรูปสินค้าดังกล่าวด้วย โดยเริ่มเปิดดำเนินการเมื่อปี พ.ศ. 2510

ณ วันที่ 2 มกราคม 2568 บริษัทฯ มีทุนจดทะเบียนที่ออกจำหน่ายและเรียกชำระเต็มมูลค่าแล้วเป็นจำนวน 1,989,531,420 บาท (หุ้นสามัญ 397,906,284 หุ้น มูลค่าหุ้นละ 5 บาท)

## 1.2 ลักษณะการประกอบธุรกิจ

### 1.2.1 โครงสร้างรายได้

โครงสร้างรายได้ของบริษัทฯ จำแนกตามลักษณะของกลุ่มธุรกิจ มีดังนี้

(หน่วย : ล้านบาท)

รายผลิตภัณฑ์/กลุ่มธุรกิจ	ดำเนินการโดย	สัดส่วน การลงทุน (ร้อยละ)	ปี 2567		ปี 2566		ปี 2565	
			รายได้ (ล้านบาท)	%	รายได้ (ล้านบาท)	%	รายได้ (ล้านบาท)	%
กลุ่มการผลิต	จรุงไทย		3,095.46	50.62	3,033.53	52.14	2,429.70	40.29
รายได้	SPEWC	100.00	3,018.32	49.36	2,782.99	47.84	3,581.29	59.38
	SAP	63.68	0.53	0.01	0.64	0.01	11.44	0.19
	SFO	100.00	0.14	0.01	0.39	0.01	8.35	0.14
	DDC	100.00	0.04	0.00	0.10	0.00	0.05	0.00
กลุ่มธุรกิจเพื่อการลงทุน								
รายได้	CTW-Beta	100.00	-	-	-	-	-	-
รวม		100.00	6,114.49	100.00	5,817.65	100.00	6,030.83	100.00

รายผลิตภัณฑ์/กลุ่มธุรกิจ	ดำเนินการโดย	สัดส่วนการ ลงทุน (ร้อยละ)	หน่วย	ปี 2567	ปี 2566	ปี 2565
กลุ่มธุรกิจการสื่อสารและ โทรคมนาคม	Loxpac HK	19.65	เหรียญสหรัฐ	2,210,136	1,162,084	571,104
รายได้*	Loxpac**	24.56	ล้านบาท	-	-	-

หมายเหตุ \* เป็นรายได้ทั้งหมดของบริษัทฯรวมซึ่งไม่ได้คำนวณรายได้ตามสัดส่วนที่บริษัทฯ ถืออยู่

\*\* อยู่ระหว่างรอการชำระบัญชี

### 1.2.2 ข้อมูลเกี่ยวกับผลิตภัณฑ์

#### กลุ่มการผลิต

#### (1) ลักษณะผลิตภัณฑ์

##### ก) ผลิตภัณฑ์

ผลิตภัณฑ์ในกลุ่มนี้สามารถแยกได้เป็น 4 ประเภทดังนี้

1. ผลิตภัณฑ์สายไฟฟ้า ซึ่งประกอบด้วย สายไฟฟ้าตัวนำอลูมิเนียม, สายไฟฟ้าตัวนำทองแดงและสายไฟฟ้าแรงดันสูง
2. ผลิตภัณฑ์สายเคเบิลโทรศัพท์
3. ผลิตภัณฑ์สายเคเบิลใยแก้วนำแสง
4. ผลิตภัณฑ์ลวดอาบนํ้ายา และไม่อาบนํ้ายา ซึ่งประกอบด้วย ลวดทองแดงอาบนํ้ายา ลวดอลูมิเนียมอาบนํ้ายา และลวดทองแดงไม่อาบนํ้ายา

ข) ยอดขายของบริษัทฯ และบริษัทย่อยจำแนกตามสายการผลิต

ผลิตภัณฑ์	ยอดขาย (%)	ลักษณะของผลิตภัณฑ์
	ปี 2567	
ผลิตภัณฑ์ลวดอาบนํ้า และ ไม่อาบนํ้า	48.66	- ลวดทองแดงอาบนํ้า - ลวดอลูมิเนียมอาบนํ้า - ลวดทองแดงไม่อาบนํ้า
สายไฟฟ้าตัวนำทองแดง	26.75	- สายอาคาร (THW, NYV, VSF) - สายทองแดงเปลือย
สายไฟฟ้าแรงดันสูง	10.87	- สายแรงสูงตัวนำอลูมิเนียม (SAC) - สายตัวนำทองแดงหุ้มด้วยฉนวนครอสลิงก์ พียู พันเทปทองแดง และเปลือกนอกพีวีซี แรงดัน 12/20 กิโลโวลต์ 24 กิโลโวลต์, 115 กิโลโวลต์
สายไฟฟ้าตัวนำอลูมิเนียม	11.38	- สายอลูมิเนียมแกนเหล็ก - สายอลูมิเนียมเปลือย - สายอลูมิเนียมหุ้มพีวีซี
ผลิตภัณฑ์สายเคเบิลใยแก้วนำแสง	1.53	- Single/Multi Fiber optics
ผลิตภัณฑ์สายเคเบิลโทรศัพท์	0.18	- สายดรอปไวร์ - สายเคเบิลโทรศัพท์สำหรับเดินภายนอกชนิดมีสายสะพานในตัว - สายเคเบิลโทรศัพท์สำหรับเดินภายในชนิดทองแดงไม่ชุบตีบุก - สายเคเบิลโทรศัพท์สำหรับเดินใต้ดินชนิดมีสารกันน้ำ
อื่น ๆ	0.63	
รวม	100.00	

ผลิตภัณฑ์ส่วนใหญ่ในกลุ่มการผลิตของบริษัทฯ ได้แก่ ผลิตภัณฑ์ลวดอาบนํ้าและไม่อาบนํ้า ซึ่งจำหน่ายให้แก่ลูกค้าภาคเอกชนและส่งออกต่างประเทศ ส่วนสายไฟฟ้า สายเคเบิล และสายเคเบิลใยแก้วนำแสง ส่วนใหญ่จำหน่ายให้แก่หน่วยงานภาครัฐวิสาหกิจ ผู้ดูแลกิจการสาธารณูปโภคเป็นหลัก เช่น การไฟฟ้าฝ่ายผลิตแห่งประเทศไทย การไฟฟ้าส่วนภูมิภาคและการไฟฟ้านครหลวง รวมถึงหน่วยงานรัฐวิสาหกิจที่แปรรูปแล้วได้แก่ บมจ. โทรคมนาคมแห่งชาติ ในส่วนภาคเอกชน จำหน่ายให้แก่ผู้รับเหมา และลูกค้าทั่วไป เป็นต้น

(2) การตลาดและภาวะการแข่งขัน

ก) การทำการตลาดของผลิตภัณฑ์และบริการที่สำคัญ

บริษัทฯ ได้มุ่งเน้นส่งเสริมการตลาด 4 ด้านหลัก เพื่อให้บรรลุถึงเป้าหมายที่วางไว้ดังนี้

1. ด้านผลิตภัณฑ์

บริษัทฯ ได้ดำเนินการผลิตสายไฟฟ้าตัวนำอลูมิเนียม สายไฟฟ้าตัวนำทองแดง สายไฟฟ้าแรงดันสูง สายโทรคมนาคม สายเคเบิลใยแก้วนำแสง ลวดอาบนํ้าและไม่อาบนํ้า ให้มีคุณภาพตามมาตรฐานทั้งในประเทศและต่างประเทศ เช่น มาตรฐานผลิตภัณฑ์อุตสาหกรรม (มอก.) ของประเทศไทย, IEC ตามมาตรฐานสากล, BSEN ตามมาตรฐานของประเทศอังกฤษ, ASTM ตามมาตรฐานของประเทศสหรัฐอเมริกา เป็นต้น อีกทั้งยังได้รับการรับรองผลิตภัณฑ์จากหน่วยงานราชการและสถาบันที่น่าเชื่อถือต่างๆ ดังนี้

- ใบอนุญาตทำผลิตภัณฑ์สายไฟฟ้า สายเคเบิลใยแก้วนำแสง มอก. 11-2553, มอก. 11-2559, มอก. 85-2548, มอก.293-2541, มอก.2202-2547, มอก.2434-2552, มอก. 2165-2561, มอก.2166-2548 และใบอนุญาตแสดงเครื่องหมายมาตรฐานผลิตภัณฑ์สายไฟฟ้า มอก.64-2517, มอก.404-2540, มอก.838-2531, มอก.2143-2567 อยู่ระหว่างดำเนินการ (เริ่มเดือนตุลาคม 2567 จนถึงไตรมาสที่ 2 หรือไตรมาสที่ 3 ปี 2568) เนื่องจาก IEC60502 เปลี่ยน Version และมอก. 2341-2564 โดยสำนักงานมาตรฐานผลิตภัณฑ์อุตสาหกรรม (สมอ.) เป็นต้น
- ใบรับรองผลการทดสอบสายแรงดันสูง 69 KV. และ 115 KV. จากคณะวิศวกรรมศาสตร์ จุฬาลงกรณ์มหาวิทยาลัย และสถาบันเทคโนโลยีพระจอมเกล้าเจ้าคุณทหารลาดกระบัง
- ใบรับรอง (Certificate) ของผลิตภัณฑ์สายทนไฟ สายหน่วงไฟ (Fire Resistance Cable & Flame Retardant Cable) และสายไฟฟ้าโซลาร์เซลล์ (Photovoltaic Cable) จาก TUV SUD ประเทศสิงคโปร์

จากการที่ผลิตภัณฑ์ชนิดต่างๆ ของบริษัทฯ ได้รับการรับรองดังกล่าวข้างต้นจะเป็นการสร้างเชื่อมั่นใจให้แก่ลูกค้า ในการพิจารณาเลือกใช้ผลิตภัณฑ์ของบริษัทฯ ได้เป็นอย่างดี นอกจากนี้บริษัทฯ ยังได้พัฒนาผลิตภัณฑ์ใหม่ๆ เพื่อรองรับโครงการรถไฟฟ้า อาทิเช่น สายไฟระบบควบคุมการเดินรถและระบบอาณัติสัญญาณ (Control and Signalling Cable) เป็นต้น ส่วนบริษัทย่อย SPEWC ได้เริ่มผลิตลวดทองแดงแบบพันเกลียว (LITZ WIRE) และจำหน่ายตั้งแต่ต้นปี 2561 เป็นต้นมา ซึ่งเป็นผลิตภัณฑ์ที่สำเร็จรูป (Semi-Finished Product) ที่กลุ่มลูกค้าโรงงานอุตสาหกรรมในต่างประเทศต้องการนำไปใช้เป็นวัตถุดิบ ปี 2565 บริษัทมุ่งเน้นพัฒนาคุณภาพสินค้าให้ดีขึ้น เพื่อเป็นการเตรียมการไว้รองรับการเปิดตัวของเศรษฐกิจที่ดีขึ้น และการนำไปสู่ตลาดสินค้าใหม่ที่บริษัทมุ่งหวังไว้ ตัวอย่างเช่นตลาดในประเทศญี่ปุ่น หรือตลาดในสหภาพยุโรป (European Union : EU) ในปี 2567-2568 SPEWC มีการสั่งซื้อเครื่องจักรใหม่พร้อมกับการปรับปรุงโรงงานปัจจุบัน โดยมีวัตถุประสงค์เพื่อผลิตลวดทองแดงอาณัติสัญญาณที่ใช้ในรถ Electric Vehicle : EV เพื่อให้บริษัทฯ ก้าวข้าม S-CURVE เดิมเข้าสู่ New S-CURVE และส่งผลให้กิจการของบริษัทฯ มีความยั่งยืนต่อไป นอกจากนี้ ในด้านต้นทุนการผลิต และ ESG แล้ว บริษัทฯ ได้ดำเนินการติดตั้งระบบ SOLAR CELL เพื่อผลิตกระแสไฟฟ้าใช้ในโรงงานมาตั้งแต่ มกราคม 2567 ประสบผลสำเร็จ ช่วยลดต้นทุนการผลิตได้ และขณะนี้ บริษัทฯ กำลังจะขยายระบบ SOLAR CELL ใน PHASE ที่ 2 ภายในปี 2568 ด้วย ส่วนของบริษัทย่อย SFO ซึ่งบริษัทฯ ได้เข้าซื้อกิจการจากผู้ถือหุ้นอื่น และได้เข้าเป็นผู้ถือหุ้นและควบคุม SFO อย่างสมบูรณ์ตั้งแต่ต้นปี 2565 ในส่วนของการพัฒนาเคเบิลร้อยท่อหรือ Air Blow Fiber โดยให้มีขนาดเส้นผ่านศูนย์กลางของเคเบิลลดลง เพื่อประโยชน์ในการวางจำนวนเคเบิลให้ได้จำนวนเส้นมากขึ้นในท่อขนาดเท่าเดิม ซึ่งประสบความสำเร็จในระดับหนึ่งแล้ว แต่ผลที่ได้ยังไม่ใช่เป้าหมายที่ต้องการ ยังต้องใช้เวลาสำหรับการทดสอบและปรับปรุงต่อไป

## 2. ด้านราคา

ในปีที่ผ่านมาเศรษฐกิจโดยรวม ยังอยู่ในภาวะชะลอตัว โดยภาครัฐได้ออกมาตรการกระตุ้นเศรษฐกิจ และเร่งลงทุนโครงการสาธารณูปโภคพื้นฐานต่างๆ ผ่านการลงทุนในโครงการโครงสร้างพื้นฐานต่างๆ ในปี 2567 บริษัทฯ ได้ตั้งเป้าหมายที่จะเพิ่มยอดขายให้สูงขึ้น และคงอัตราการกำไรให้เหมาะสมกับสถานการณ์ตลาด แต่บริษัทฯ จำเป็นต้องปรับการกำหนดราคาขายให้เหมาะสมและสอดคล้องกับราคาวัตถุดิบหลัก เนื่องจากภาวะการแข่งขันด้านราคาที่มีความรุนแรง ทั้งส่วนของภาครัฐและภาคเอกชน ประกอบกับราคาวัตถุดิบหลักในตลาดโลกปรับเพิ่มสูงขึ้น โดยมุ่งเน้นการควบคุมต้นทุนและค่าใช้จ่ายที่ไม่จำเป็น ซึ่งบริษัทฯ ได้มีการติดตั้งเครื่องจักรใหม่ที่มีความทันสมัย เพื่อเพิ่มประสิทธิภาพในการผลิตสินค้าให้ได้ปริมาณที่มากขึ้นและรวดเร็วขึ้น อีกทั้งบริษัทฯ ได้ให้ความสำคัญเกี่ยวกับการพัฒนาด้านการบริการ โดยเน้นการให้ข้อมูลและคำปรึกษาเกี่ยวกับผลิตภัณฑ์ ที่ตอบโจทย์ความต้องการของลูกค้า เพื่อเป็นการสร้างความพึงพอใจและความเชื่อมั่นในสินค้าและบริการของบริษัทฯ ในระยะยาว ในส่วนของบริษัทย่อย SPEWC ยังคงเข้มงวดกับการซื้อวัตถุดิบแบบทันกำหนดเวลา (Just in Time) และจับคู่ (Match) ราคาซื้อกับราคาขายให้ได้มากที่สุด ซึ่งจะช่วยให้สามารถควบคุมต้นทุนได้อย่างถูกต้องแม่นยำมากขึ้น ในปี 2567 SPEWC ยังคงพยายามควบคุมการซื้อวัตถุดิบที่ราคาผันผวนจากอัตราแลกเปลี่ยนที่เปลี่ยนแปลงอย่างรวดเร็ว โดยพยายามควบคุมตั้งแต่สินค้าลงเรือมาจากต้นทางตามข้อกำหนดหรือเงื่อนไขในการส่งมอบสินค้า (International Commercial Terms : Incoterm) นอกเหนือจากนั้น บริษัทฯ จะทำสัญญาซื้อขายเงินตราล่วงหน้ากับธนาคารเพื่อป้องกันความเสี่ยงจากต้นทุนสินค้าที่เป็นสกุลเงินเหรียญสหรัฐหรืออเมริกา (US. DOLLAR) อีกชั้นหนึ่งด้วย

## 3. ด้านช่องทางการจำหน่าย

บริษัทฯ ยังคงมีนโยบายเพิ่มส่วนแบ่งการตลาดโดยการขยายตลาดให้ครอบคลุมทั่วประเทศ ได้แก่

1. **ช่องทางการขายโดยตรง** บริษัทฯ มีทีมขายที่มีประสบการณ์ และมีความรู้ความเชี่ยวชาญในอุตสาหกรรมสายไฟฟ้า ทำหน้าที่นำเสนอผลิตภัณฑ์และบริการให้กับลูกค้าโดยตรง ซึ่งเป็นช่องทางการขายหลักของบริษัทฯ โดยทีมขายจะนำเสนอผลิตภัณฑ์และบริการให้กับลูกค้าโดยตรง โดยทีมขายจะแบ่งออกเป็น 2 ทีมหลัก ได้แก่

**ทีมขายลูกค้าภาครัฐ** ทำหน้าที่นำเสนอผลิตภัณฑ์และบริการจำหน่ายให้กับหน่วยงานภาครัฐ เช่น การไฟฟ้าฝ่ายผลิตแห่งประเทศไทย การไฟฟ้าส่วนกลาง การไฟฟ้าส่วนภูมิภาค เป็นต้น

**ทีมขายลูกค้าภาคเอกชน** ทำหน้าที่นำเสนอผลิตภัณฑ์และบริการจำหน่ายให้กับลูกค้าภาคเอกชน เช่น โครงการต่างๆ โรงงานอุตสาหกรรม ห้างสรรพสินค้า อาคารสำนักงาน คอนโด บ้านจัดสรร เป็นต้น ทีมขายของบริษัทฯ จะได้รับการฝึกอบรมเกี่ยวกับผลิตภัณฑ์และบริการของบริษัทฯ เพื่อให้สามารถนำเสนอข้อมูลได้อย่างครบถ้วนและเข้าใจง่าย ซึ่งทีมขายจะทำงานร่วมกับลูกค้าอย่างใกล้ชิด เพื่อให้สามารถตอบสนองความต้องการของลูกค้าได้อย่างตรงจุด

2. **ช่องทางการขายผ่านตัวแทนจำหน่าย** บริษัทฯ มีเครือข่ายตัวแทนจำหน่ายที่ครอบคลุมพื้นที่ทั่วประเทศไทย มีหน้าที่ในการกระจายสินค้าและให้บริการหลังการขายให้กับลูกค้าทั่วทุกภูมิภาค โดยตัวแทนจำหน่ายของบริษัทฯ จะได้รับการฝึกอบรมเกี่ยวกับผลิตภัณฑ์และบริการของ CTW เพื่อให้สามารถจำหน่ายสินค้าและให้บริการได้อย่างมีประสิทธิภาพ บริษัทฯ มีนโยบายในการคัดเลือกตัวแทนจำหน่ายที่มีคุณภาพและมีความน่าเชื่อถือ และจะพิจารณาจากปัจจัยต่างๆ ประกอบ เช่น ประสบการณ์ ความเชี่ยวชาญ เครือข่ายทางธุรกิจ เป็นต้น

3. **ช่องทางการขายผ่านช่องทางออนไลน์** บริษัทฯ มีเว็บไซต์และสื่อสังคมออนไลน์ต่างๆ เพื่อจำหน่ายสินค้าและบริการให้กับลูกค้า โดยบริษัทฯ เน้นการใช้เทคโนโลยีดิจิทัลในการเข้าถึงกลุ่มเป้าหมายได้อย่างมีประสิทธิภาพ บริษัทฯ มีเว็บไซต์ที่น่าเสนอข้อมูลเกี่ยวกับผลิตภัณฑ์และบริการในรูปแบบต่างๆ เช่น วิดีโอ อินโฟกราฟิก เป็นต้น นอกจากนี้ ยังมีสื่อสังคมออนไลน์ต่างๆ เช่น Facebook, Line, YouTube เป็นต้น เพื่อเผยแพร่ข้อมูลเกี่ยวกับผลิตภัณฑ์และบริการของบริษัทฯ

4. **ช่องทางการค้าสมัยใหม่แบบการค้าปลีก (Modern Trade)** บริษัทฯ ได้ขยายช่องทางการจำหน่ายสินค้าผ่าน Modern Trade เช่นห้างสรรพสินค้าขนาดใหญ่และร้านค้าปลีกที่มีเครือข่ายทั่วประเทศ โดยเน้นการนำเสนอผลิตภัณฑ์ที่หลากหลายและตอบสนองความต้องการของผู้บริโภคในวงกว้าง และบริษัทฯ ยังให้ความสำคัญกับการจัดกิจกรรมส่งเสริมการขายร่วมกับ Modern Trade เพื่อเป็นการเพิ่มการเข้าถึงสินค้าและสร้างการรับรู้ในกลุ่มลูกค้าเป้าหมาย

ในส่วนของบริษัทย่อย SPEWC บริษัทฯ ได้พยายามหาช่องทางใหม่ๆ เพื่อจำหน่ายผลิตภัณฑ์ ทั้งผลิตภัณฑ์เดิมและผลิตภัณฑ์ใหม่ เพื่อนำออกจำหน่ายยังประเทศเพื่อนบ้าน และต่างประเทศมากขึ้น โดยในปี 2564 SPEWC ได้มีการหาลูกค้าใหม่ที่จะช่วยให้เกิดการประหยัดต่อขนาดในการบริหารการขายสินค้าเพิ่มขึ้นในตลาดเดิม แต่เน้นนโยบายการเลือกลูกค้าที่ขายได้กำไรมากขึ้นเป็นหลัก ตั้งแต่ปี 2564 โครงสร้างลูกค้าของ SPEWC เปลี่ยนแปลงไปอย่างมาก โดยบริษัทฯ เปลี่ยนเป็นมุ่งเน้นการขายและบริการให้แก่กลุ่มลูกค้าที่เป็นผู้ผลิตเครื่องใช้ไฟฟ้า อุปกรณ์คอมพิวเตอร์รายใหญ่ของโลกที่มาตั้งโรงงานอยู่ในประเทศไทยและเป็นกิจการที่ยังคงได้รับผลกระทบทางบวกจากสถานการณ์การแพร่ระบาดของโรคโควิด-19 อีกทั้งการมุ่งเน้นขายและบริการให้แก่ลูกค้ารายใหญ่นี้ ทำให้บริษัทฯ สามารถลดงานที่ไม่มีประโยชน์และการเสียเวลาไปได้มากจนสามารถสร้างความพึงพอใจให้ลูกค้ารายใหญ่ ในปี 2565 บริษัทฯ เริ่มหาลูกค้าในประเทศญี่ปุ่นซึ่งหากขายสินค้าได้ ก็จะเป็นการบันทึกสถิติ (Track Record) ที่จะทำให้บริษัทฯ ขายสินค้าไปยังตลาดอื่นๆ ที่มีอัตรากำไรได้ดียิ่งขึ้น ซึ่งได้เริ่มจำหน่ายสินค้าได้ประมาณ 2 ปีแล้ว และมีแนวโน้มที่จะมียอดจำหน่ายมากขึ้น อีกทั้งยังมีลูกค้ารายใหม่ในญี่ปุ่นเพิ่มขึ้นด้วย โดย SPEWC ยังคงเป้าหมายที่จะพยายามเข้าไปจำหน่ายสินค้าให้แก่กิจการอุตสาหกรรมในเขตพัฒนาพิเศษภาคตะวันออก (Eastern Economic Corridor: EEC)

#### 4. **ด้านการส่งเสริมการขาย**

บริษัทฯ เป็นผู้ผลิตและจำหน่ายสายไฟฟ้าคุณภาพสูงในประเทศไทย ดำเนินธุรกิจมายาวนานกว่า 50 ปี ได้รับความไว้วางใจจากลูกค้าทั้งภาครัฐและภาคเอกชน ด้วยผลิตภัณฑ์ที่มีคุณภาพสูง ได้รับมาตรฐานสากล และบริการที่ครบวงจร

ในการส่งเสริมการขายบริษัทฯ มีแนวทางในการดำเนินการ ดังนี้

1. เน้นคุณภาพของผลิตภัณฑ์ เป็นหลัก โดยพัฒนาผลิตภัณฑ์ให้มีคุณภาพสูง มาตรฐานสากล ปลอดภัย ต่อการใช้งาน และมีอายุการใช้งานยาวนาน ส่งผลให้ลูกค้าเกิดความเชื่อมั่นในคุณภาพของผลิตภัณฑ์ของบริษัทฯ

2. เน้นการบริการหลังการขายที่ดี โดยให้บริการปรึกษาและแนะนำผลิตภัณฑ์ที่เหมาะสมกับการใช้งานของลูกค้า ส่งผลให้ลูกค้าเกิดความพึงพอใจในการใช้บริการจากบริษัทฯ

3. เน้นการสื่อสารการตลาด เพื่อสร้างการรับรู้และความเข้าใจเกี่ยวกับผลิตภัณฑ์ของบริษัทฯ แก่กลุ่มลูกค้าเป้าหมาย ได้แก่ การเขียนบทความเกี่ยวกับการใช้งานและประโยชน์ของสายไฟฟ้าในอุตสาหกรรมต่างๆ หรือวิธีการติดตั้งสายไฟฟ้าอย่างถูกต้อง เป็นต้น นอกจากนี้ยังสามารถใช้สื่อสังคมออนไลน์เพื่อแชร์สิ่งที่น่าสนใจเกี่ยวกับผลิตภัณฑ์หรือบริษัทอื่นๆ ที่เกี่ยวข้องกับสายไฟฟ้า โดยสื่อสารผ่านช่องทางต่างๆ ที่เหมาะสม เช่น สื่อออนไลน์ สื่อสิ่งพิมพ์ วารสาร และสื่อโฆษณา รวมทั้งเปิดโอกาสให้กลุ่มตัวแทนจำหน่าย กลุ่มผู้รับเหมา ระบบไฟฟ้า กลุ่มวิศวกรผู้ควบคุมงานและออกแบบงานระบบไฟฟ้า ได้เข้าเยี่ยมชมโรงงานของบริษัทฯ เพื่อศึกษากระบวนการผลิต และการทดสอบ เพื่อให้เกิดความมั่นใจในคุณภาพและมาตรฐานสินค้าของบริษัทฯ

4. บริษัทฯ มีกลยุทธ์การส่งเสริมการขายที่หลากหลาย เพื่อเข้าถึงกลุ่มเป้าหมายและกระตุ้นให้เกิดการซื้อขายผลิตภัณฑ์ของบริษัทฯ เช่น การจัดโปรโมชั่นส่วนลด ของสมนาคุณ การจัดกิจกรรมส่งเสริมการขาย การจัดอบรมสัมมนา การจัดนิทรรศการ เป็นต้น

5. บริษัทฯ มีการสร้างความร่วมมือทางธุรกิจกับผู้ค้าส่งหรือตัวแทนจำหน่ายสายไฟฟ้าจะช่วยให้สามารถเข้าถึงกลุ่มลูกค้าที่กว้างขึ้น โดยผู้ค้าส่งหรือตัวแทนจำหน่ายสายไฟฟ้าอาจมีพื้นที่ตั้งและลูกค้าที่แตกต่างกันในตลาด

6. บริษัทฯ มีการส่งเสริมการขายสายไฟฟ้าสามารถสร้างภาพลักษณ์ที่น่าเชื่อถือให้กับลูกค้า ด้วยการให้บริการลูกค้าอย่างเต็มที่ สร้างความตรงต่อเวลาในการส่งสินค้า และเป็นธุรกิจที่รับผิดชอบต่อสังคมและสิ่งแวดล้อม

ในปี 2567 บริษัทย่อย SPEWC ยังคงมุ่งเน้นการพัฒนาคุณภาพสินค้าและบริการให้กับลูกค้า อีกทั้งยังอำนวยความสะดวกให้แก่ลูกค้าในการป้องกันความผันผวนของราคาวัตถุดิบ ซึ่งจะส่งผลกระทบต่อราคาสินค้าที่จะขายแก่ลูกค้า ทดแทนการให้ส่วนลดเป็นพิเศษแก่ตัวแทนจำหน่ายที่มียอดสั่งซื้อสินค้าถึงเป้าหมายที่กำหนดไว้

### กลยุทธ์ทางการตลาดของบริษัทฯ มีดังนี้

- เพิ่มยอดขายให้แก่งานเอกชนและรัฐวิสาหกิจมากขึ้น โดยบริษัทฯ มีเป้าหมายมุ่งเน้นในการพัฒนาคุณภาพของผลิตภัณฑ์เป็นหลัก ในปี 2567 ที่ผ่านมามีได้จำหน่ายให้แก่ลูกค้าภาคเอกชนที่มีโครงการใหญ่ๆ หลายโครงการ โดยบริษัทฯ มีสัดส่วนการจำหน่ายให้แก่ลูกค้าภาคเอกชนอยู่ที่ร้อยละ 81.46 และยอดขายให้แก่ลูกค้าภาครัฐและรัฐวิสาหกิจอยู่ที่ ร้อยละ 18.01 ของยอดขายทั้งหมด นอกจากนี้ บริษัทฯ ได้ปรับปรุงกฎเกณฑ์ระเบียบการรับชำระเงินจากลูกค้า เพื่ออำนวยความสะดวกให้แก่ลูกค้าภาคเอกชนในประเทศ
- เพิ่มยอดขาย และเพิ่มช่องทางการส่งออก โดยมุ่งรักษาระดับคุณภาพสินค้าของบริษัทฯ ให้อยู่ในระดับ

#### มาตรฐานสากล

- มุ่งเน้นขยายตัวแทนจำหน่ายที่มีความสามารถเพิ่มขึ้น ทั้งในกรุงเทพฯ และต่างจังหวัดที่สำคัญๆ ซึ่งจะเป็นตัวแทนจำหน่ายในแต่ละภูมิภาคด้วย
- ขยายฐานลูกค้ากลุ่มใหม่ๆ โดยการนำเสนอผลิตภัณฑ์แก่ลูกค้ากลุ่มต่างๆ มากขึ้น ได้แก่ กลุ่มโรงพยาบาล คอนโดมิเนียม ศูนย์การบินท่าอากาศยาน กลุ่มมหาวิทยาลัย และสนามบินสุวรรณภูมิ เฟส 2 เป็นต้น
- เข้าร่วมแข่งขันประกวดราคาในโครงการขนาดใหญ่ (Mega Project) ของทั้งภาครัฐ และภาคเอกชนมากขึ้น อาทิเช่น โครงการรถไฟฟ้าเส้นทางต่างๆ โครงการรถไฟฟ้ารางคู่ (ส่วนต่อขยาย) รถไฟฟ้าความเร็วสูง และโครงการรถไฟฟ้าความเร็วสูงเชื่อม 3 สนามบินแบบไร้รอยต่อ (ดอนเมือง - สุวรรณภูมิ - อู่ตะเภา) เป็นต้น
- รักษาสัมพันธ์ภาพที่ดีกับหน่วยงานรัฐวิสาหกิจและสร้างความสัมพันธ์ที่ดีกับลูกค้าทั่วไปอย่างสม่ำเสมอ
- ปรับปรุงการให้บริการ และการส่งมอบสินค้าให้มีประสิทธิภาพและรวดเร็วขึ้น
- ปรับปรุงนโยบายในการจัดตั้งตัวแทนจำหน่าย นโยบายการขาย และส่งเสริมการขาย ตลอดจนพัฒนา

ช่องทางการจัดจำหน่ายต่างๆ รวมถึงตัวแทนจำหน่ายในต่างจังหวัด

#### ช่องทางการจัดจำหน่าย

บริษัทฯ และบริษัทย่อย SFO มียอดขายให้แก่หน่วยงานรัฐวิสาหกิจ ภาคเอกชน และยอดส่งออก สำหรับปี 2565 ถึงปี 2567 คิดเป็นสัดส่วนร้อยละดังต่อไปนี้

	กรุงเทพฯ			SFO		
	2565	2566	2567	2565	2566	2567
รัฐวิสาหกิจ	39.42	41.09	18.01	4.45	-	-
เอกชน	60.20	58.58	81.46	95.55	100.00	100.00
ส่งออก	0.38	0.33	0.53	0.00	-	-
รวม	100.00	100.00	100.00	100.00	100.00	100.00

ในปี 2567 บริษัทย่อย SPEWC มียอดขายภายในประเทศร้อยละ 74.00 โดยส่วนใหญ่จำหน่ายให้แก่ลูกค้าภาคเอกชน และมียอดส่งออกร้อยละ 26.00

หน่วยงานรัฐวิสาหกิจ : โดยวิธีประกวดราคา ตามนโยบายจัดซื้อสินค้าสำเร็จรูปและการว่าจ้างผลิตจากผู้ผลิตภายในประเทศ โดยใช้วิธีการประมูลงานทางอินเทอร์เน็ตระบบ E-Bidding, วิธีคัดเลือก และวิธีเจาะจง ในปี 2567 บริษัทฯ ได้งานจากหน่วยงานรัฐวิสาหกิจโดยการแข่งขันประมูลในโครงการลงทุนโครงสร้างพื้นฐานที่สำคัญๆ จากการไฟฟ้าฝ่ายผลิตแห่งประเทศไทย การไฟฟ้าส่วนภูมิภาค และ การไฟฟ้านครหลวง อย่างต่อเนื่องมาโดยตลอด

ภาคเอกชน : บริษัทฯ ได้พยายามเพิ่มขีดความสามารถในการแข่งขันกับคู่แข่งภายในประเทศ โดยการเสนอราคาในโครงการผู้รับเหมารายใหญ่ หรือผู้รับเหมาโครงการ เช่นโครงการก่อสร้าง SUMMIT TOWER (JRK Tower), ห้างสรรพสินค้าเซ็นทรัลนครราชสีมา, ท่าอากาศยาน AOT Taxi Way, องค์การเภสัชกรรม (รังสิต-นครนายก), งานระบบบำบัดน้ำเสียและโทรคมนาคม รถไฟฟ้ารางคู่ (ST8 และ ST9) เป็นต้น อีกทั้งบริษัทฯ ได้เพิ่มศักยภาพในการแข่งขัน และเพิ่มโอกาสในการเข้าร่วมประมูลงานต่างๆ อย่างต่อเนื่อง

ส่งออก : การส่งออกสินค้าไปยังต่างประเทศชะลอตัวลง เนื่องจากเหตุการณ์ทางการเมืองในประเทศของพม่าไม่สงบส่งผลกระทบต่อการค้า และอีกปัจจัยหนึ่งเกี่ยวกับอัตราแลกเปลี่ยนได้เพิ่มสูงขึ้นทำให้ประเทศที่เคยสั่งซื้อ เช่น พม่า ลาว สิงคโปร์ ลดน้อยลง ซึ่งบริษัทฯ ได้พยายามหาตลาดใหม่ๆ เพื่อเพิ่มโอกาสในการส่งออกให้มากขึ้น



## ข) สภาพการแข่งขันและส่วนแบ่งทางการตลาด

### สายไฟฟ้าตัวนำอลูมิเนียม

ในปี 2567 เศรษฐกิจโดยรวมในประเทศไทยยังอยู่ในสภาวะชะลอตัว แต่หน่วยงานรัฐวิสาหกิจหลายแห่ง อาทิเช่น การไฟฟ้าส่วนภูมิภาค, การไฟฟ้านครหลวง และการไฟฟ้าฝ่ายผลิตแห่งประเทศไทย การรถไฟฟ้าขนส่งมวลชนแห่งประเทศไทย เป็นต้น ได้เร่งดำเนินงาน การขยายโครงการลงทุนสายอลูมิเนียมที่ใช้ทางภาคใต้ เช่น อำเภอทุ่งสง จังหวัดนครศรีธรรมราช, อำเภอบางสะพาน จังหวัดประจวบคีรีขันธ์ และสถานีไฟฟ้าอื่นๆ ซึ่งการลงทุนของรัฐบาลส่งผลให้ภาครัฐและภาคเอกชนต้องการใช้สายอลูมิเนียมเพิ่มขึ้นในปี 2567 บริษัทฯ มีส่วนแบ่งสายไฟฟ้าตัวนำอลูมิเนียมประมาณร้อยละ 10 ของตลาดภายในประเทศ

### สายไฟฟ้าตัวนำทองแดง

ในปี 2567 เศรษฐกิจยังอยู่ในสภาวะชะลอตัวลง ผู้ประกอบการภาคเอกชนชะลอการลงทุน ซึ่งอาจเกิดจากสถาบันการเงินเข้มงวดในการปล่อยสินเชื่อ และการอนุมัติงบประมาณรายจ่ายประจำปีล่าช้า การเบิกจ่ายงบประมาณได้เพียงบางส่วนทำให้บริษัทฯ ได้รับผลกระทบทั้งทางตรงและทางอ้อม อีกทั้งยังมีสินค้าจากประเทศจีนทะลักเข้ามา และมีผู้ผลิตสายไฟฟ้าตัวนำทองแดงรายใหม่เข้าร่วมแข่งขันเพิ่มมากขึ้น ทำให้บริษัทฯ ต้องพยายามหาตลาดและตัวแทนเพิ่มขึ้น ทำให้บริษัทฯ ได้รับงาน เช่น ห้างสรรพสินค้า บิ๊กซี (Big C) สาขายะลา และสาขานครพนม, กรมราชทัณฑ์ เรือนจำระยอง, ศูนย์กีฬากรุงเทพมหานคร, โรงพยาบาลจุฬาลงกรณ์ ดิโกวมินทร์, ห้างสรรพสินค้าแม็คโคร สาขาชัยนาท ในปี 2567 บริษัทฯ มีส่วนแบ่งตลาดสายไฟฟ้าตัวนำทองแดงประมาณร้อยละ 17 ของตลาดภายในประเทศ

### สายไฟฟ้าแรงดันสูง

ตลาดสายไฟฟ้าแรงดันสูง มีลักษณะคล้ายกับสายไฟฟ้าตัวนำอลูมิเนียม แต่โดยส่วนใหญ่บริษัทฯ จะเป็นผู้รับจ้างผลิตให้แก่หน่วยงานรัฐวิสาหกิจ และลูกค้าภาคเอกชน ที่รับเหมาช่วงจากโครงการต่างๆ จากภาครัฐ อาทิเช่น โครงการรถไฟฟ้าสายสีส้ม, รถไฟฟ้าสายสีม่วง, โครงการตามแนวรถไฟฟ้าสีเหลือง, โครงการท่าอากาศยาน AOT Taxi Way และการไฟฟ้าส่วนภูมิภาค จังหวัดเชียงใหม่ เป็นต้น ส่งผลให้ในปี 2567 บริษัทฯ มีส่วนแบ่งตลาดสายไฟฟ้าแรงดันสูงประมาณร้อยละ 10 ของตลาดภายในประเทศ

### สายเคเบิลโทรศัพท์

ปัจจุบันสายเคเบิลโทรศัพท์ชนิดได้ทองแดงเป็นเทคโนโลยีที่ล้าสมัยต่อความก้าวหน้าของการสื่อสารไร้พรมแดน หน่วยงานต่างๆ ทั้งในประเทศและต่างประเทศ ซึ่งแทบไม่มีการใช้สายเคเบิลโทรศัพท์ได้ทองแดงแล้ว เนื่องจากการเปลี่ยนแปลงด้านเทคโนโลยี จึงเปลี่ยนเป็นสายเคเบิลใยแก้วนำแสงแทน แต่อาจจะมีบางกรณีที่น่าไปทดแทนของเดิมที่หมดอายุการใช้งานที่ยังจำเป็นต้องใช้สายดังกล่าวอยู่ เช่น กองสื่อสารกองทัพอากาศ เป็นต้น

### สายเคเบิลใยแก้วนำแสง

สายเคเบิลใยแก้วนำแสงเป็นเทคโนโลยีมีบทบาทมากในการสื่อสารโทรคมนาคมในปัจจุบัน โครงการต่างๆ ในประเทศไทย ที่เกี่ยวกับการสื่อสารได้เปลี่ยนมาใช้สายเคเบิลใยแก้วนำแสงทำให้มีความต้องการเพิ่มมากขึ้นทั้งหน่วยงานภาครัฐ รัฐวิสาหกิจ และเอกชน ปัจจุบันมีผู้ผลิตสายเคเบิลใยแก้วนำแสงในประเทศไทยจำนวน 6 ราย และผู้นำเข้าจากต่างประเทศหลายราย ทำให้มีการแข่งขันสูง โดยเฉพาะด้านราคา บริษัทฯ ได้เข้าไปมีส่วนร่วมทั้งงานภาครัฐและภาคเอกชน ที่ใช้สายเคเบิลใยแก้วนำแสง อาทิเช่น กระทรวงศึกษาธิการ กรุงเทพมหานคร การไฟฟ้านครหลวง การไฟฟ้าส่วนภูมิภาค การรถไฟฟ้าแห่งประเทศไทย บมจ. โทรคมนาคมแห่งชาติ รวมถึงหน่วยงานภาคเอกชน ที่ประกอบธุรกิจสื่อสารโทรคมนาคม

### ลวดอบน้ำยาและไม่อบน้ำยา

บริษัทห้อย SPEWC เป็นหนึ่งในสามของผู้ผลิตลวดทองแดงอบน้ำยาที่ได้มาตรฐานสูงสุดในประเทศไทย และได้รับมาตรฐาน UL (Underwriters Laboratories Inc.) ซึ่งเป็นมาตรฐานที่ได้รับการยอมรับในวงการผู้ผลิตทั่วโลก SPEWC มุ่งเน้นการแข่งขันด้านคุณภาพ พร้อมทั้งการให้บริการและการส่งสินค้าที่รวดเร็ว ตลอดจนแสดงความรับผิดชอบต่อกรณีที่มีปัญหา จากสภาวะการแข่งขันที่รุนแรงขึ้นในระยะหลายปีที่ผ่านมา SPEWC ได้กำหนดนโยบาย โดยมุ่งเน้นขายสินค้าให้แก่กลุ่มลูกค้าเป้าหมายที่มีความต้องการใช้ผลิตภัณฑ์ของบริษัทอย่างแท้จริง (Niche Market) มากขึ้น นอกจากนี้ SPEWC ได้พยายามเพิ่มยอดขายด้วยการติดตามการขายและให้บริการแก่ลูกค้าเก่าในตลาดเดิม หาลูกค้าใหม่เพิ่มในตลาดเดิม ตลอดจนหาตลาดใหม่ๆ ทั้งตลาดในต่างประเทศและตลาดภายในประเทศ ที่บริษัทสามารถขายสินค้าได้ในราคาที่ดีขึ้น ตั้งแต่ปี 2558 บริษัทฯ ได้เน้นการผลิตและส่งออกผลิตภัณฑ์ลวดทองแดงไม่อบน้ำยา ซึ่งเป็นสินค้าที่สำเร็จรูปของลวดทองแดงอบน้ำยา ขนาดเส้นผ่านศูนย์กลาง 2.6 มิลลิเมตร และ 1.8 มิลลิเมตร ซึ่งเป็นที่ต้องการของกลุ่มโรงงานอุตสาหกรรมในต่างประเทศเพื่อนำไปใช้เป็นวัตถุดิบขึ้นต้น แต่ผลิตภัณฑ์ดังกล่าวอาจจะทำอัตรากำไรได้น้อย ในปี 2561 SPEWC ได้ริเริ่มสินค้าใหม่อีกชนิดหนึ่งคือลวดทองแดงพันเกลียว (LITZ WIRE) ซึ่งจะใช้ในอุตสาหกรรมผลิตเครื่องใช้ไฟฟ้า โดยบริษัทฯ ได้เริ่มผลิตและทดลองจำหน่ายตั้งแต่ต้นปี 2561 เป็นต้นมา ในปี 2567 SPEWC ยังคงมีส่วนแบ่งตลาดลวดอบน้ำยาและไม่อบน้ำยา ประมาณร้อยละ 25-30% ของตลาดภายในประเทศ

ปี 2567 SPEWC ลดการขายลวดทองแดงไม่อาบนํ้าตาลไปจนกระทั่งเหลือยอดขายเพียง 1.14 % ของยอดขายทั้งหมด ด้วยเหตุที่ผลิตภัณฑ์ดังกล่าวมีกำไรขั้นต้นน้อยมาก ๆ หรือบางครั้งขาดทุน อีกทั้งการขายลวดไม่อาบนํ้าตาลนี้ทั้งหมดเป็นการขายส่งออก จะมีค่าใช้จ่ายการส่งออก อาทิเช่น ค่าจ้างบริษัทออกของ (Shipping) ค่าระวางเรือ ค่าธรรมเนียมที่ธนาคารเรียกเก็บจากเอกสารส่งออก นอกจากนี้ ยังมีค่าใช้จ่ายที่เกิดจากการใช้เงินตราต่างประเทศ ได้แก่ ค่าความแตกต่างระหว่างอัตราขายกับอัตราซื้อ ค่าทำสัญญาประกันความเสี่ยงล่วงหน้า ค่าธรรมเนียมทดแทนอัตราแลกเปลี่ยน (Commission in Lieu of Exchange) ลูกค้ายกเครดิตเทอมนานมาก ทำให้เกิดความเสียหายจากการไม่ได้รับชำระเงินซึ่งการฟ้องร้องติดตามหนี้ข้ามประเทศแทบเป็นไปไม่ได้เลย (การขายทั้งหมดเป็น B/C หรือ Post Shipment T/T)

### **สิทธิและข้อจำกัดในการดำเนินธุรกิจการผลิต**

ผลิตภัณฑ์ของบริษัทฯ มีคุณภาพที่ได้มาตรฐานทั้งในและต่างประเทศ เช่น มาตรฐาน TIS, NEMA, IEC, และ ASTM เป็นต้น บริษัทฯ มีเทคโนโลยีที่มีมาตรฐานสูง และผลิตสินค้าที่มีคุณภาพ ควบคู่ไปกับการพัฒนาการบริหารจัดการโดยได้นำระบบบริหารงานคุณภาพตามมาตรฐาน ISO 9000 มาปรับใช้จนได้รับการรับรองระบบบริหารคุณภาพ ISO 9002 : 1994 เป็นครั้งแรกในปี 2539 จากสำนักงานมาตรฐานผลิตภัณฑ์อุตสาหกรรม กระทรวงอุตสาหกรรม และจากหน่วยงานรับรองมาตรฐานสากล Bureau Veritas Quality International (BVQI) ในปัจจุบัน โดยได้มีการปรับเปลี่ยนระบบบริหารงานคุณภาพเรื่อยมาจนกระทั่งปัจจุบัน เป็นระบบบริหารงานคุณภาพ ISO 9001:2015 และในการดำเนินกิจการผลิตของบริษัทฯ ที่คำนึงถึงผลกระทบอันเกิดจากกระบวนการผลิตต่อสิ่งแวดล้อม จึงได้นำระบบการจัดการสิ่งแวดล้อมตามมาตรฐาน ISO14001 : 2004 มาใช้ ซึ่งบริษัทฯ ได้รับการรับรองระบบดังกล่าวในปี 2557 จากสถาบันรับรองมาตรฐานไอเอสโอ (MASCI : Management System Certification Institute) และได้ปรับเปลี่ยนระบบจัดการสิ่งแวดล้อมดังกล่าวให้เป็นไปตามข้อกำหนดของมาตรฐานที่เป็นปัจจุบัน คือ ISO14001 : 2015 เช่นเดียวกับระบบบริหารงานคุณภาพ ISO 9001 : 2015 ในปี 2561 บริษัทฯ ยังได้ตระหนักถึงความปลอดภัยในการทำงานของพนักงาน จึงได้นำระบบการจัดการอาชีวอนามัยและความปลอดภัยมาใช้ และได้รับการรับรองระบบการจัดการอาชีวอนามัยและความปลอดภัยตามมาตรฐาน มอก. 18001 : 2554 ของไทย และ ISO 45001 : 2018 ที่เป็นสากลในปี 2561 จาก MASCI เช่นเดียวกับระบบ ISO 9001 : 2015 และ ISO14001 : 2015 ซึ่งระบบการอาชีวอนามัยและความปลอดภัย ทั้งมอก.18001 และ ISO 45001 มีเนื้อหาเหมือนกันทุกประการ ทางบริษัทฯ จึงได้รวมใบรับรองด้านการจัดการอาชีวอนามัยและความปลอดภัยให้เป็นไปตามมาตรฐานสากล ISO 45001 : 2018 ในปลายปี 2566 อีกทั้งห้องปฏิบัติการทดสอบของบริษัทฯ ที่ได้รับการรับรองขีดความสามารถของห้องปฏิบัติการทดสอบตามมาตรฐาน ISO/IEC 17025 : 2017 โดยหน่วยรับรองระบบงานแห่งชาติของสำนักงานมาตรฐานผลิตภัณฑ์อุตสาหกรรม (TLAS : Thai Laboratory Accreditation Scheme) ได้ขยายขอบข่ายขีดความสามารถในการทดสอบให้ครอบคลุมทุกผลิตภัณฑ์ของบริษัทฯ ได้แก่ สายไฟฟ้าทนไฟ (Fire Resistant Cable) สายไฟฟ้าทนงไฟ (Flame Retardant Cable) สายไฟฟ้าแรงดันต่ำ (Low Voltage Cable) และสายไฟฟ้าแรงดันสูง (High Voltage Cable) เป็นต้น เพื่อสร้างความมั่นใจให้กับลูกค้าในด้านคุณภาพของผลิตภัณฑ์

ในส่วนของบริษัทย่อย SFO ซึ่ง CTW ได้เข้าซื้อกิจการทั้งหมดใน SFO โดย SFO โอนสิทธิ์ทางนิติกรรมต่างๆ ให้กับ CTW เช่น ใบอนุญาตประกอบกิจการโรงงาน ใบอนุญาตให้เป็นผู้ผลิตผลิตภัณฑ์อุตสาหกรรมตาม (มอก) การจดทะเบียนนวัตกรรมและอนุสิทธิบัตร รวมทั้งหนังสือรับรองการจัดการคุณภาพ ISO 9001 และหนังสือรับรองระบบการจัดการสิ่งแวดล้อม ISO 14001 : 2015 เป็นที่เรียบร้อยแล้ว

### **(3) การจัดหาผลิตภัณฑ์หรือบริการ**

#### **ก) การผลิตหรือการจัดหาผลิตภัณฑ์เพื่อจำหน่าย**

โรงงานของบริษัทฯ ตั้งอยู่เลขที่ 35/1 หมู่ 22 ถนนสุวินทวงศ์ ตำบลศาลาแดง อำเภอบางน้ำเปรี้ยว จังหวัดฉะเชิงเทรา ประกอบด้วยอาคารสำนักงาน 1 หลัง และอาคารโรงงาน 6 หลัง ดังนี้

1. อาคารสำนักงาน
2. อาคารโรงงานผลิตสายเคเบิลอลูมิเนียม (Aluminium Cable)
3. อาคารโรงงานผลิตสายไฟฟ้า (Power Cable)
4. อาคารโรงงานผลิตสายเคเบิลโทรศัพท์ (Telephone Cable)
5. อาคารโรงงานผลิตสายไฟฟ้าแรงดันต่ำและผลิตลวดทองแดง
6. อาคารโรงงานทดสอบสายไฟฟ้า
7. อาคารโรงงานผลิตสายเคเบิลใยแก้วนำแสง

สำนักงานของ SPEWC ตั้งอยู่เลขที่ 2922/311-312 ชั้น 30 อาคารพาณิชย์สระทาวเวอร์ 2 ถนนเพชรบุรีตัดใหม่ แขวงบางกะปิ เขตห้วยขวาง กรุงเทพฯ ส่วนโรงงานตั้งอยู่เลขที่ 8 หมู่ที่ 5 ถนนติวานนท์ ตำบลบ้านใหม่ อำเภอเมืองปทุมธานี จังหวัดปทุมธานี ซึ่งประกอบด้วยอาคารต่างๆ ดังนี้

1. อาคารสำนักงานโรงงาน	2	อาคาร
2. อาคารเครื่องจักร	8	อาคาร
3. อาคารโรงเก็บสินค้า	6	อาคาร
4. อาคารชั่วคราวสำหรับบรรจุสินค้า	2	อาคาร
5. อาคารรักษาความปลอดภัย	1	อาคาร

สำนักงาน และโรงงานของบริษัท เชียงไฮ้ เอเชีย แปซิฟิค อิเล็กทริก จำกัด ตั้งอยู่เลขที่ 2525 ถนนต้ายเย เมืองอุ๋เฉียว ฟังเฉียน เชียงไฮ้ ประเทศจีน

#### กำลังการผลิต และอัตราการใช้กำลังการผลิตของบริษัทฯ

กำลังการผลิตและปริมาณการผลิตที่เกิดขึ้นจริง	ปี 2567	ปี 2566	ปี 2565
<u>ผลิตภัณฑ์สายไฟฟ้าตัวนำอลูมิเนียม</u>			
กำลังการผลิตเพิ่มขึ้นต่อปี : 14,400 เมตริกตัน			
ปริมาณการผลิตจริง (เมตริกตัน)	7,579	8,326	6,672
อัตราการใช้กำลังการผลิต (%)	53	58	46
<u>ผลิตภัณฑ์สายไฟฟ้าตัวนำทองแดง</u>			
กำลังการผลิตเพิ่มขึ้นต่อปี : 12,000 เมตริกตัน			
ปริมาณการผลิตจริง (เมตริกตัน)	4,882	3,915	4,928
อัตราการใช้กำลังการผลิต (%)	41	33	41
<u>ผลิตภัณฑ์สายเคเบิลโทรศัพท์</u>			
กำลังการผลิตเพิ่มขึ้นต่อปี: 1,440,000 คู่กิโลเมตร			
ปริมาณการผลิตจริง (คู่กิโลเมตร)	2,259	855	1,304
อัตราการใช้กำลังการผลิต (%)	0.2	0.1	0.1
<u>ผลิตภัณฑ์สายไฟฟ้าแรงดันสูง</u>			
กำลังการผลิตเพิ่มขึ้นต่อปี : 5,250 เมตริกตัน (XLPE)			
ปริมาณการผลิตจริง (เมตริกตัน)	2,287	683	3,623
อัตราการใช้กำลังการผลิต (%)	44	13	69
<u>ผลิตภัณฑ์สายเคเบิลใยแก้วนำแสง</u>			
กำลังการผลิตเพิ่มขึ้นต่อปี : 500,000 Km-fiber/year			
ปริมาณการผลิตจริง (km-fiber)	77,668	59,655	42,435
อัตราการใช้กำลังการผลิต (%)	16	12	8

#### กำลังการผลิต และอัตราการใช้กำลังการผลิตของบริษัทย่อย (SPEWC)

กำลังการผลิตและปริมาณการผลิตที่เกิดขึ้นจริง	ปี 2567	ปี 2566	ปี 2565
<u>SPEWC</u>			
<u>ผลิตภัณฑ์ลวดอาบนํ้ายาและไม่อาบนํ้ายา</u>			
กำลังการผลิตเพิ่มขึ้นต่อปี : 12,000 เมตริกตัน			
ปริมาณการผลิตจริง (เมตริกตัน)	7,465	7,848	9,629
อัตราการใช้กำลังการผลิต (%)	62	50	62

## ข) แหล่งที่มาของวัตถุดิบสำคัญ

บริษัทฯ ได้รับการถ่ายทอดเทคโนโลยีการผลิตต่างๆ จากกลุ่มผู้ถือหุ้นชาวไต้หวัน และได้นำมาพัฒนาเพิ่มเติม นอกจากนี้ บริษัทฯ ยังได้รับการสนับสนุนเทคโนโลยีการผลิตใหม่ๆ ผ่านทางสัญญาความร่วมมือจากบริษัท พูจิกระ จำกัด ประเทศญี่ปุ่น และยังคงนำมาใช้จนถึงปัจจุบันมาเป็นเวลากว่า 30 ปี

### ผลกระทบต่อสิ่งแวดล้อม

บริษัทฯ ได้ดำเนินการผลิตโดยใช้เทคโนโลยีการผลิตที่ทันสมัย ซึ่งไม่ส่งผลกระทบต่อสิ่งแวดล้อมเกินกว่าขอบเขตที่กฎหมายกำหนดและไม่เคยถูกร้องเรียน หรือมีข้อพิพาทเกี่ยวกับผลกระทบต่อสิ่งแวดล้อม และมีการใช้วัตถุดิบที่ปราศจากโลหะหนักที่เป็นอันตรายต่อชีวิต และสิ่งแวดล้อมมากขึ้น เช่น PVC ที่ปราศจากสารตะกั่ว เป็นต้น

### วัตถุดิบ

ในปี 2567 วัตถุดิบที่ใช้ในการผลิตของบริษัทฯ ประมาณร้อยละ 77 นำเข้ามาจากต่างประเทศโดยผ่านบริษัทตัวแทนในประเทศไทย และร้อยละ 23 ใช้วัตถุดิบในประเทศ จำนวนผู้จำหน่ายวัตถุดิบมีทั้งหมด 55 ราย โดยแบ่งเป็นผู้จำหน่ายในประเทศ 23 ราย และต่างประเทศ 22 ราย

## วัตถุดิบหลักที่บริษัทฯ ใช้ในการผลิตแบ่งได้เป็น 4 ชนิด ดังนี้

### 1. ตัวนำ :

วัตถุดิบตัวนำที่สำคัญได้แก่ โลหะสองชนิด คืออลูมิเนียม และทองแดง ซึ่งมีความบริสุทธิ์ในอัตรา ร้อยละ 99.70 สำหรับอลูมิเนียม และร้อยละ 99.90 สำหรับทองแดง โดยโลหะทั้งสองชนิดนำเข้าจากต่างประเทศ เช่น ประเทศออสเตรเลีย จีนและโปแลนด์ เป็นต้น ราคาของโลหะทั้งสองควบคุมโดยตลาดกลางที่ประเทศอังกฤษ (London Metal Exchange) ซึ่งแต่เดิมบริษัทฯ เป็นผู้รับภาระในการจัดซื้อ-จัดหาวัตถุดิบให้แก่ลูกค้า แต่ปัจจุบันลูกค้าของบริษัทฯ ที่เป็นรัฐวิสาหกิจบางแห่ง ได้เปลี่ยนนโยบายเป็นจัดซื้อและจัดหาวัตถุดิบเอง โดยทำสัญญาว่าจ้างให้บริษัทฯ เป็นผู้ผลิตสายไฟฟ้าสำเร็จรูปให้ ด้วยเหตุนี้บริษัทฯ จึงลดภาระในการจัดซื้อ จัดหาและจัดเก็บวัตถุดิบ ตลอดจนลดผลกระทบจากความผันผวนของราคาของวัตถุดิบดังกล่าวในตลาดโลกด้วย

### 2. ฉนวน (กึ่งฉนวน) : ปัจจุบันประเภทของฉนวนและกึ่งฉนวนที่บริษัทฯ ใช้อยู่มี 3 ชนิด ดังนี้

#### 2.1 เทอร์โมพลาสติก (Thermoplastic) ที่ใช้งานมี 3 ชนิด คือ

2.1.1 โพลีไวนิล คลอไรด์ (Polyvinyl Chloride) หรือ P.V.C. จัดซื้อจากผู้ผลิตในประเทศ 3 ราย และต่างประเทศ 1 ราย

2.1.2 โพลีเอทิลีน (Polyethylene) หรือ P.E. จัดซื้อในประเทศผ่านตัวแทน 2 ราย และจากผู้ผลิตในต่างประเทศอีก 3 ราย

2.1.3 โลว์สโมค ฮาโลเจนฟรี (Low Smoke Halogen Free) หรือ LSHF จัดซื้อจากผู้ผลิตในต่างประเทศ 3 ราย

#### 2.2 เทอร์โมเซตติง พลาสติก (Thermosetting Plastic) จัดซื้อจากผู้ผลิตในต่างประเทศ

#### 2.3 เซมิ-คอนดักทีฟ (Semi-conductive) จัดซื้อจากผู้ผลิตในต่างประเทศ

### 3. ใยแก้วนำแสง : บริษัทฯ เลือกซื้อวัตถุดิบจากผู้ผลิตชั้นนำของโลก โดยคำนึงถึงคุณภาพและการส่งมอบเป็นหลัก

### 4. ทองแดงแผ่นบริสุทธิ์ 99.9% (Copper Cathode) และทองแดงเส้นบริสุทธิ์ 99.9% (Copper Rod) :

วัตถุดิบหลักของ SPEWC ต้องนำเข้าจากต่างประเทศ โดยติดต่อซื้อจากบริษัทนายหน้า (Broker) เนื่องจากทองแดงจัดเป็นสินค้าโภคภัณฑ์ (Commodity) ประเภทหนึ่งโดยมีตลาดซื้อขายหลักอยู่ในประเทศอังกฤษ คือ LONDON METAL EXCHANGE (LME) ซึ่งราคาจะปรับขึ้นลงตลอดเวลา ขึ้นอยู่กับอุปสงค์และอุปทานในตลาด เนื่องจากความผันผวนของราคาและปริมาณการผลิตจากเหมืองแร่ทองแดง SPEWC จึงต้องมีการทำสัญญาซื้อขายกันเป็นรายปี และมีการกำหนดปริมาณ (Quota) การสั่งซื้อขั้นต่ำต่อเดือน ซึ่งเป็นข้อตกลงกับผู้ขายด้วยว่า ผู้ขายมีพันธะที่ต้องจัดหาทองแดงมาส่งมอบให้ได้ตามจำนวนที่ระบุในสัญญาดังกล่าว

(4) ทรัพย์สินที่ใช้ในการประกอบธุรกิจ

สินทรัพย์ถาวร (สุทธิ)

สินทรัพย์ถาวรตามรายละเอียดในงบการเงินรวม (ตรวจสอบแล้ว) ของบริษัทฯ ณ วันที่ 31 ธันวาคม 2567 สามารถสรุปได้ ดังนี้

(หน่วย : ล้านบาท)

สินทรัพย์	ต้นทุน	ค่าเสื่อมราคาสะสม	ค่าเผื่อการด้อยค่า	มูลค่าสุทธิ	ลักษณะกรรมสิทธิ์
ที่ดิน <sup>1</sup>	245.95	-	-	245.95	เจ้าของ
ห้องชุด อาคาร สิ่งปลูกสร้าง <sup>2</sup> และ สิ่งปรับปรุงอาคาร	1,491.69	(1,174.71)	(25.83)	291.15	เจ้าของ
เครื่องจักรและอุปกรณ์	2,961.95	(2,331.75)	(37.12)	593.08	เจ้าของ
เครื่องตกแต่งและเครื่องใช้สำนักงาน	103.01	(91.33)	-	11.68	เจ้าของ
ยานพาหนะ	109.26	(78.04)	-	31.22	เจ้าของ
สินทรัพย์ระหว่างติดตั้ง และก่อสร้าง	31.87	-	-	31.87	เจ้าของ
รวม	4,943.73	(3,675.83)	(62.95)	1,204.95	

- หมายเหตุ 1. ปัจจุบันบริษัทฯ และบริษัทย่อยมีกรรมสิทธิ์ที่ดินทั้งหมดจำนวนเนื้อที่ 227 ไร่ 3 งาน 48.5 ตารางวา ซึ่งมีที่ตั้งดังต่อไปนี้
- ที่ดินเนื้อที่ 13 ไร่ 3 งาน 46 ตารางวา ตั้งอยู่ที่ถนนสุขสวัสดิ์ อำเภอพระประแดง จังหวัดสมุทรปราการ ที่ดินดังกล่าวเป็นที่ตั้งของโรงงานเก่าของบริษัทฯ และมิได้มีการผลิตแต่อย่างใด (เมื่อวันที่ 23 กุมภาพันธ์ 2567 บริษัทฯ ได้จำหน่ายที่ดินส่วนนี้ เพื่อเป็นหลักประกันการกู้ยืมเงินกับ ธนาคารกสิกรไทย จำกัด (มหาชน))
  - ที่ดินเนื้อที่ 163 ไร่ 1 งาน 19 ตารางวา ตั้งอยู่ที่ถนนสุวินทวงศ์ ตำบลศาลาแดง อำเภอบางน้ำเปรี้ยว จังหวัดฉะเชิงเทรา ซึ่งเป็นที่ตั้งโรงงานของจตุรไทย
  - ที่ดินเนื้อที่ 4 ไร่ 67 ตารางวา ตั้งอยู่ที่ถนนสุวินทวงศ์ ตำบลศาลาแดง อำเภอบางน้ำเปรี้ยว จังหวัดฉะเชิงเทรา เป็นที่ดินว่างเปล่า
  - ที่ดินเนื้อที่ 198 ตารางวา ตั้งอยู่ที่ อำเภอเมือง จังหวัดฉะเชิงเทรา ซึ่งเป็นที่ตั้งบ้านพักสำหรับพนักงานของบริษัทฯ
  - ที่ดินเนื้อที่ 61 ไร่ 3 งาน 15 ตารางวา ตั้งอยู่ที่ ถนนติวานนท์ ตำบลบ้านใหม่ อำเภอเมืองปทุมธานี จังหวัดปทุมธานี ซึ่งเป็นที่ตั้งโรงงานของบริษัทย่อย SPEWC
2. สำนักงานแบ่งเป็นดังนี้
- สำนักงานของบริษัทฯ และบริษัทย่อย SFO อยู่ที่ชั้น 12A อาคารเซ็นทรัลซิตี้ ทาวเวอร์ ถนนเทพรัตน แขวงบางนาเหนือ เขตบางนา กรุงเทพฯ เนื้อที่ 1,351.98 ตารางเมตร
  - ห้องชุดพักอาศัยของผู้บริหารจำนวน 2 ห้อง อยู่ที่อาคารเซ็นทรัลซิตี้ นอริเซาท์ ถนนเทพรัตน แขวงบางนาเหนือ เขตบางนา กรุงเทพฯ เนื้อที่ 115.92 ตารางเมตร และ 109.66 ตารางเมตร
  - สำนักงานของบริษัทย่อย SPEWC อยู่ที่ชั้น 30 อาคารพาณิชย์สระทาวเวอร์ 2 ถ.เพชรบุรีตัดใหม่ เขตห้วยขวาง กรุงเทพฯ และอาคารสำนักงานอีกแห่งหนึ่งอยู่ที่โรงงาน ถนนติวานนท์ ตำบลบ้านใหม่ อำเภอเมืองปทุมธานี จังหวัดปทุมธานี อีกจำนวน 1 อาคาร
  - ทาวเฮ้าส์หมู่บ้านบุษกรวิลล์ 11 คูหา ตั้งอยู่ที่จังหวัดฉะเชิงเทรา เป็นที่พักอาศัยของคณานของบริษัทฯ
3. อาคารโรงงานแบ่งเป็นดังนี้
- อาคารสำนักงานโรงงาน บนเนื้อที่ 756 ตารางเมตร
  - อาคารโรงงานผลิตสายโทรศัพท์ บนเนื้อที่ 18,000 ตารางเมตร
  - อาคารโรงงานผลิตสายไฟฟ้าทองแดง และผลิตสายไฟฟ้าแรงดันสูง บนเนื้อที่ 23,700 ตารางเมตร
  - อาคารโรงงานผลิตสายไฟฟ้าอลูมิเนียม บนเนื้อที่ 12,100 ตารางเมตร
  - อาคารโรงงานผลิตสายเคเบิลใยแก้วนำแสง บนเนื้อที่ 3,600 ตารางเมตร

- 3.6 อาคารโรงงานผลิตสายไฟฟ้าแรงดันต่ำและผลิตลวดทองแดงบนเนื้อที่ 18,000 ตารางเมตร
- 3.7 อาคารโรงงานทดสอบสายไฟ บนเนื้อที่ 2,322 ตารางเมตร
- 3.8 อาคารโรงงานของ SPEWC ซึ่งเป็นอาคารเครื่องจักร 8 อาคาร
4. สิทธิประโยชน์ของ SPEWC ทั้งหมดไม่มีภาระผูกพันใดๆ แต่ยังคงมีการระงับการห้ามจำหน่าย จ่ายโอน หรือก่อภาระผูกพันใดๆ สำหรับที่ดินและสิ่งปลูกสร้างแห่งหนึ่งที่ปลอดจำนองแล้วเว้นแต่ได้รับความยินยอมเป็นหนังสือจากธนาคาร (Negative pledge & letter of undertaking)

**(5) งานที่ยังไม่ได้ส่งมอบ**

ณ วันที่ 31 ธันวาคม 2567 บริษัทฯ และบริษัทย่อยมียอดสั่งซื้อที่ยังไม่ได้ส่งมอบประมาณ 478 ล้านบาท

**กลุ่มธุรกิจเพื่อการลงทุน**

บริษัท ซีทีดับบลิว เบต้า จำกัด ซึ่งประกอบธุรกิจด้วยการลงทุนในบริษัทอื่น โดยมีวัตถุประสงค์เพื่อแสวงหากำไรจากผลต่างระหว่างราคาขายและราคาทุน (Capital Gain) เท่านั้น

**กลุ่มธุรกิจการสื่อสารและโทรคมนาคม**

บริษัท ลีอักษแพค (ประเทศไทย) จำกัด (Loxpac-TH) เป็นผู้ประกอบการที่ได้รับสัมปทานด้านโทรคมนาคมในเขตการค้าและเศรษฐกิจพิเศษ (Free Economic and Trade Zone) ในประเทศเกาหลีเหนือ ในเดือนกันยายน ปี 2539 บริษัทฯ ได้ร่วมก่อตั้งบริษัท NEAT & T (North East Asia Telephone & Telecommunications Co. Ltd.) เป็นผู้ประกอบการในเขตการค้าและเศรษฐกิจพิเศษภายในประเทศเกาหลีเหนือ (FETZ) ในประเทศเกาหลีเหนือ โดยร่วมลงทุนกับ บริษัท KPTC (Korea Postal & Telecommunications Co. Ltd.) Loxpac-TH ได้หยุดดำเนินกิจการตั้งแต่วันที่ 31 มีนาคม 2561 ขณะนี้อยู่ระหว่างรอการดำเนินการเลิกกิจการ

บริษัท ลีอักษแพค ฮองกง จำกัด (Loxpac-HK) ได้รับใบอนุญาตให้บริการด้านอินเทอร์เน็ต (ISP) โดย Loxpac-HK ร่วมกับ KPTC (Korea Postal & Telecommunications Co. Ltd.) เริ่มก่อตั้งกิจการร่วมค้า “สตาร์ เจ วี” (Star J.V.) เพื่อเป็นผู้ให้บริการด้านอินเทอร์เน็ตในประเทศเกาหลีเหนือ โดย Star J.V. เริ่มให้บริการตั้งแต่วันที่ 10 ตุลาคม 2553 สัมปทานอินเทอร์เน็ตของบริษัท ลีอักษแพค ฮองกง จำกัด จะหมดลงในปี 2568 คาดว่าจะได้รับการขยายต่ออีก 10 ปี จนถึงปี 2578

### 1.3 โครงสร้างการถือหุ้นของกลุ่มบริษัทฯ

#### 1.3.1 โครงสร้างกลุ่มบริษัทแม่ (ณ วันที่ 31 ธันวาคม 2567)

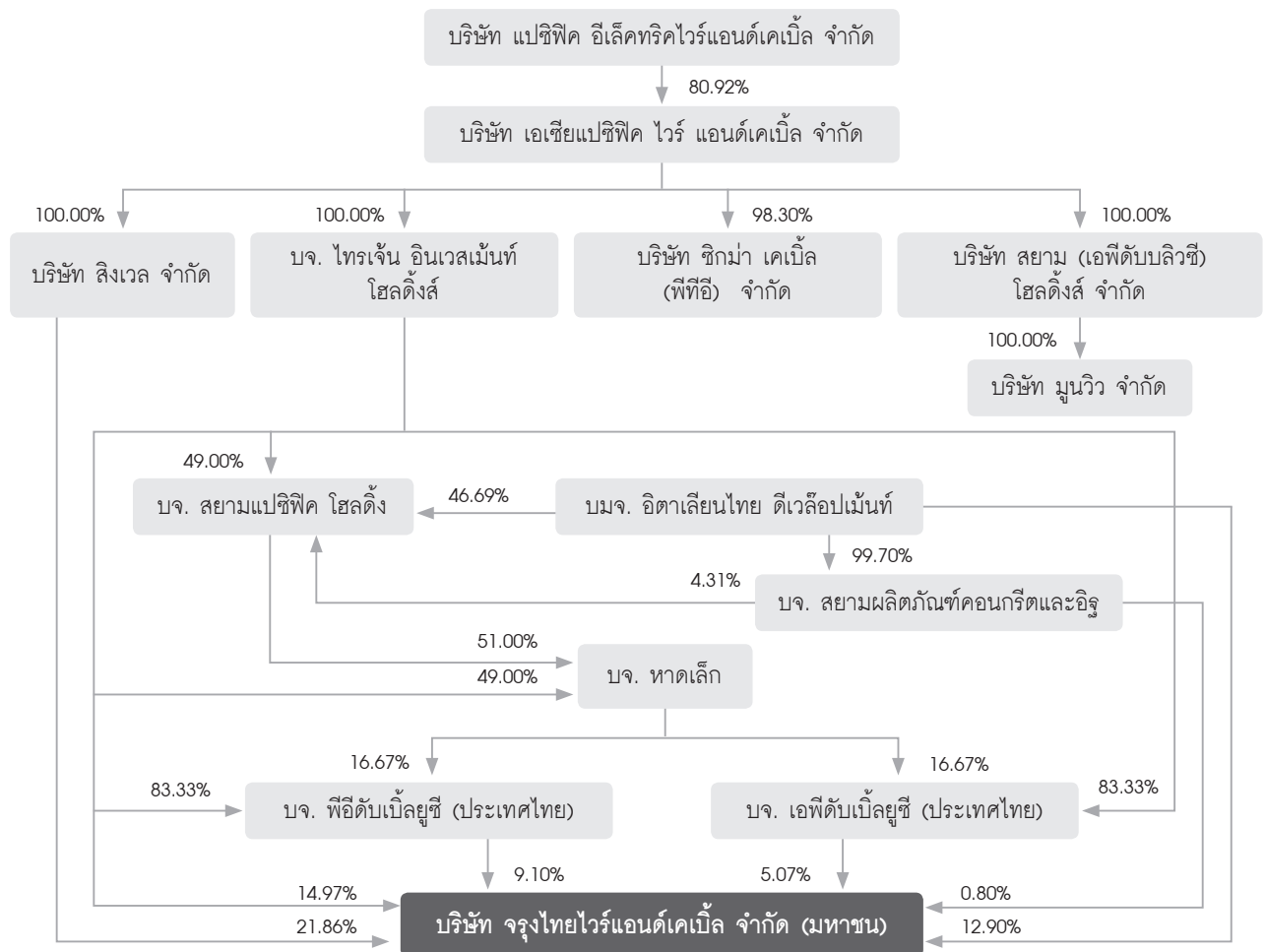

#### โครงสร้างกลุ่มบริษัทฯ

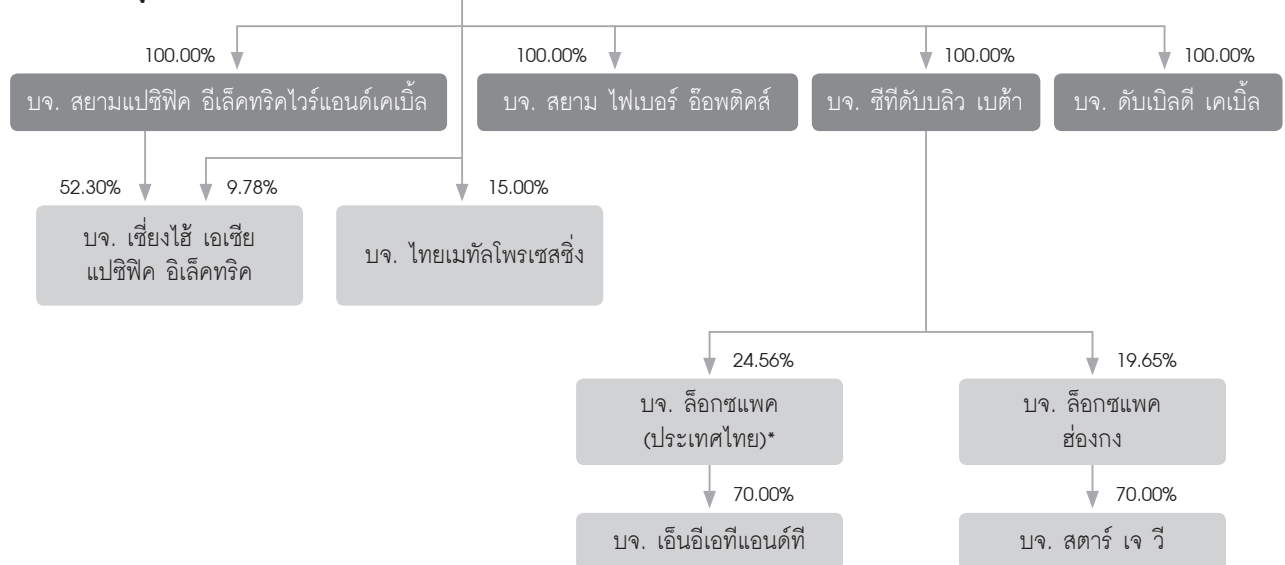

หมายเหตุ: \* อยู่ระหว่างรอการชำระบัญชี

การถือหุ้นในบริษัทอื่น

ชื่อบริษัทและสถานที่ตั้ง	ประเภทกิจการ	ชนิด	หุ้นที่ออก จำหน่าย จำนวน (หุ้น)	หุ้นที่บริษัทถือ จำนวน (หุ้น)	%
1. บริษัท ซีทีดับบลิว เบต้า จำกัด	ธุรกิจร่วมลงทุน	หุ้นสามัญ	10,000	9,993	99.93
2. บริษัท ดับเบิลดี เคเบิล จำกัด	ผลิตและจำหน่าย สายไฟฟ้าตัวนำ อลูมิเนียม และทองแดง และรับจ้างหลอม	หุ้นสามัญ	200,000	199,995	100.00
3. บริษัท สยามไฟเบอร์ ออปติกส์ จำกัด สำนักงานใหญ่ : 589/71 อาคารเซ็นทรัลซิตี้ ทาวเวอร์ ชั้น 12 เอ ถ.เพชรตัด แขวงบางนาเหนือ เขตบางนา กรุงเทพฯ 10260 โทร : (662) 745-6118-30 แฟกซ์ : (662) 7456131-32	ผลิตและจำหน่าย สายเคเบิล ใยแก้วนำแสง	หุ้นสามัญ	24,000,000	23,999,994	100.00
4. บริษัท สยามแปซิฟิก อิเล็กทรอนิกส์ ไวร์ แอนด์ เคเบิล จำกัด สำนักงานใหญ่ : อาคารชาญอิสระ 2 ชั้น 30 2922/312 ถ.เพชรบุรีตัดใหม่ เขตห้วยขวาง กรุงเทพฯ 10320 โทร : (662) 308-2091 (15 คู่สาย) แฟกซ์ : (662) 308-2081-2	ผลิตและจำหน่าย สายเคเบิลโทรศัพท์ สายไฟฟ้า และ ลวดอาน้ำยา และไม่อาน้ำยา	หุ้นสามัญ	6,700,000	6,700,000	100.00
5. บริษัท เซียงไฮ้ เอเชีย แปซิฟิก อิเล็กทรอนิกส์ จำกัด สำนักงานใหญ่ : 2525 ถนนต้าเย่ เมืองอู่เจียว, ฟงเจียน เซียงไฮ้ ประเทศจีน โทร: (86 21) 5740 3196 แฟกซ์ : (86 21) 5740 2366	จำหน่าย ลวดทองแดง อาน้ำยา	หุ้นสามัญ	10,548,737	6,548,737	62.08
6. บริษัท ลีอกซแพค (ประเทศไทย) จำกัด** สำนักงานใหญ่ : 139 อาคารเศรษฐกิจ ชั้น 1 ถ.ปิ่น แขวงสีลม เขตบางรัก กรุงเทพฯ 10500 โทร : (084) 016-7912	สื่อสาร โทรคมนาคม	หุ้นสามัญ หุ้น บุริมสิทธิ์	45,000,000 25,000,000	12,690,000 5,594,500	*24.56
7. บริษัท ลีอกซแพค ฮองกง จำกัด สำนักงานใหญ่ : 18 เอฟ, ซิกน่า ทาวเวอร์ 482 ถนนจาฟ, คอสเวย์ เบย์, ฮองกง	สื่อสาร โทรคมนาคม	หุ้นสามัญ	50,000	9,825	19.65
8. บริษัท ไทยเมทัลโพรเซสซิง จำกัด สำนักงานใหญ่ : อาคารทูแปซิฟิกเพลส ชั้น 25 142 ถ.สุขุมวิท คลองเตย กรุงเทพฯ 10110 โทร : (662) 653-2550 (30 คู่สาย) แฟกซ์ : (662) 653-2617	ผลิตทองแดงเส้น	หุ้นสามัญ	1,500,000	225,000	15.00

หมายเหตุ : \* สัดส่วนตามสิทธิการออกเสียง

\*\* อยู่ระหว่างรอการชำระบัญชี



### 1.3.2 บุคคลที่อาจมีความขัดแย้งถือหุ้นในบริษัทย่อยหรือบริษัทร่วม

-ไม่มี-

### 1.3.3 ความสัมพันธ์กับกลุ่มธุรกิจของผู้ถือหุ้นใหญ่

กลุ่มผู้ถือหุ้น 10 รายใหญ่ของ บริษัท แปซิฟิค อิเล็กทริก วัชร แอนด์ เคเบิล จำกัด ซึ่งเป็นบริษัทแม่ (ณ วันที่ 7 มิถุนายน 2567)

รายชื่อผู้ถือหุ้น (Shareholders)	จำนวนหุ้น (No. of shares)	ร้อยละ (Holding %)
1. National Financial Stabilization Fund	26,225,241	3.56
2. Yuan Yuan Corporation	24,008,254	3.26
3. Century Pacific Corporation	19,289,968	2.62
4. Ding-Hao ACME Co., Ltd.	8,654,393	1.18
5. Jin Xing Industry Ltd.	7,549,364	1.03
6. Tai Ho Investment Co., Ltd.	5,849,756	0.79
7. PEWC Employee Welfare Committee	5,289,443	0.72
8. Liao Guang Rong	4,862,100	0.66
9. Ruiya Investment Co., Ltd.	4,290,000	0.58
10. Xin Cheng International Co., Ltd.	3,653,545	0.50
11. ผู้ถือหุ้นรายย่อย / Minority Shareholders	626,227,936	85.10
<b>จำนวนหุ้นทั้งหมด</b>	<b>735,900,000</b>	<b>100.00</b>

### 1.3.4 ผู้ถือหุ้น

รายชื่อกลุ่มผู้ถือหุ้นรายใหญ่ ณ วันที่ 8 มีนาคม 2567 (วันกำหนดรายชื่อผู้ถือหุ้นที่มีสิทธิในการเข้าร่วมประชุมผู้ถือหุ้น (Record Date) ล่าสุด ในปี 2567) ดังนี้

กลุ่มผู้ถือหุ้น	จำนวนหุ้น	อัตราการถือหุ้น (%)	หมายเหตุ
<b>1. กลุ่ม บจ. แปซิฟิค อิเล็กทริก วัชร แอนด์ เคเบิล (PEWC) *</b>			
1.1 บริษัท สิงเวล จำกัด (Singvale Pte Ltd.)	86,999,500	21.87	นิติบุคคลต่างประเทศ
1.2 บริษัท ไทรเจนท์ อินเวสเมนต์ โฮลดิ้งส์ จำกัด (Trigent Investment Holdings Ltd.)	49,568,514	12.46	นิติบุคคลต่างประเทศ
1.3 บริษัท พีอีดับเบิลยูซี (ประเทศไทย) จำกัด	36,206,398	9.10	นิติบุคคลในประเทศ
1.4 บริษัท เอพีดับเบิลยูซี (ประเทศไทย) จำกัด	20,186,272	5.07	นิติบุคคลในประเทศ
	192,960,684	48.50	
<b>2. กลุ่มอิตาเลียนไทย</b>			
2.1 บริษัท อิตาเลียนไทย ดีเวลล็อปเมนต์ จำกัด (มหาชน) **	48,962,900	12.31	นิติบุคคลในประเทศ
2.2 บริษัท สยามผลิตภัณฑ์คอนกรีตและอิฐ จำกัด	3,188,686	0.80	นิติบุคคลในประเทศ
	52,151,586	13.11	
<b>3. กลุ่มกรุงเทพประกันภัย</b>			
3.1 บริษัท กรุงเทพประกันภัย จำกัด (มหาชน) ***	29,862,424	7.50	นิติบุคคลในประเทศ
3.2 นายชัย โสภณพนิช	4,624,910	1.16	บุคคลในประเทศ
	34,487,334	8.66	
<b>4. กลุ่มผู้บริหาร</b>			
4.1 นายซุน ทาว เฮิน (Mr. Sun Tao-Heng) ****	7,607,860	1.91	บุคคลต่างด้าว

กลุ่มผู้ถือหุ้น	จำนวนหุ้น	อัตราการถือหุ้น (%)	หมายเหตุ
<b>5. กลุ่มอื่นๆ</b>			
5.1 Quam Securities Limited A/C Client *****	10,000,000	2.51	นิติบุคคลต่างประเทศ
5.2 นายประเสริฐ เลิศอัครลักษณ์	4,687,100	1.18	บุคคลในประเทศ
5.3 นายสมเจตน์ ชำนาญทองไพวัลย์	4,330,000	1.09	บุคคลในประเทศ
5.4 นายสุพจน์ เรืองเดชวรชัย	3,562,500	0.90	บุคคลในประเทศ
5.5 Mr. Si Lok Mark Lee	3,500,000	0.88	บุคคลต่างด้าว
5.6 นายสิทธิชัย บุญเสริมมิตร	3,170,000	0.80	บุคคลในประเทศ
5.7 นายทง อี เจียว	2,720,928	0.68	บุคคลต่างด้าว
5.8 นายณนทพันธ์ มัทธนธัญ	2,204,000	0.55	บุคคลในประเทศ
5.9 บริษัท ไทยเอ็นวีดีอาร์ จำกัด	2,127,300	0.54	นิติบุคคลในประเทศ
5.10 นายศิริรัตน์ ตั้งเกษมสำราญ	2,001,700	0.50	บุคคลในประเทศ
5.11 ผู้ถือหุ้นรายย่อย	72,395,292	18.19	
<b>รวม</b>	<b>397,906,284</b>	<b>100.00</b>	

หมายเหตุ : \* 1. กลุ่ม บจ. แปซิฟิค อีเล็คทริคไทร์ แอนด์ เคเบิล ซึ่งดำเนินธุรกิจในประเทศไทยได้ทุกวัน ได้เปิดเผยกลุ่มผู้ถือหุ้น 10 รายใหญ่ (อ้างอิงหน้าที่ 15)

\*\* 2.1 ผู้ถือหุ้นของบริษัท อิตาลีไทย ดีเวลล็อปเมนต์ จำกัด (มหาชน) (ITD) ประกอบด้วย นายเปรมชัย กรรณสูต ถือหุ้นใน ITD จำนวน 628,213,626 หุ้นหรือคิดเป็น 11.90% และนางนิจพร จรณะจิตต์ ถือหุ้นใน ITD จำนวน 350,815,140 หุ้นหรือคิดเป็น 6.64% จากทุนเรียกชำระแล้วทั้งสิ้น 5,279,868,944 หุ้น (ณ วันที่ 31 มกราคม 2567)

\*\*\* 3.1 ผู้ถือหุ้นของบริษัท กรุงเทพประกันภัย จำกัด (มหาชน) (BKI) ประกอบด้วย นายชัย โสภณพนิช และคู่สมรสถือหุ้นใน BKI 3,747,051 หุ้น หรือคิดเป็น 3.52% จากทุนจดทะเบียนทั้งสิ้น 106,470,000 หุ้น (ณ วันที่ 24 พฤศจิกายน 2566)

\*\*\*\* 4.1 นายซุน ทาว เฮิน (Mr. Sun Tao-Heng) นับรวมผู้ถือหุ้นที่เกี่ยวข้องกันตาม พ.ร.บ. หลักทรัพย์และตลาดหลักทรัพย์ พ.ศ. 2535 มาตรา 258 ได้แก่ Mrs. Sun Lin, Ru-Jen ซึ่งเป็นคู่สมรสจำนวน 1,600,000 หุ้น

\*\*\*\*\* 5.1 มีสถานะเป็นสถาบันการเงินต่างประเทศ หรือผู้ฝากและผู้ดูแลหุ้น (Custodian) ทำหน้าที่เป็นผู้ถือหลักทรัพย์แทน (Trust Company หรือ Nominee Account) ซึ่งบริษัทฯ ได้ตรวจสอบกับบริษัท ศูนย์รับฝากหลักทรัพย์ (ประเทศไทย) จำกัด (TSD) แล้วไม่สามารถเปิดเผย

#### 1.4 จำนวนทุนจดทะเบียนและทุนชำระแล้ว

วันที่ 2 มกราคม 2568 บริษัทฯ มีทุนจดทะเบียนและทุนชำระแล้ว 1,989,531,420 บาท แบ่งเป็นหุ้นสามัญจำนวน 397,906,284 หุ้น มูลค่าที่ตราไว้หุ้นละ 5 บาท จดทะเบียนกับตลาดหลักทรัพย์แห่งประเทศไทย เมื่อวันที่ 25 กันยายน 2518 โดยใช้ชื่อย่อ "CTW"

#### 1.5 การออกหลักทรัพย์อื่น

-ไม่มี-

#### 1.6 นโยบายการจ่ายเงินปันผล

บริษัทฯ มีนโยบายที่จะจ่ายเงินปันผลในอัตราไม่ต่ำกว่าร้อยละ 25 ของกำไรสุทธิ ในงบการเงินเฉพาะกิจการของบริษัทฯ ณ วันสิ้นรอบปีบัญชี ภายหลังจากหักสำรองต่างๆ ตามกฎหมาย โดยคณะกรรมการจะต้องเสนอให้ที่ประชุมผู้ถือหุ้นเป็นผู้พิจารณาอนุมัติ สำหรับนโยบายการจ่ายเงินปันผลของบริษัทฯมีรายละเอียดดังนี้

บริษัท ซีทีดับบลิว เบต้า จำกัด กำหนดให้จ่ายในอัตราไม่ต่ำกว่าร้อยละ 25 และไม่เกินร้อยละ 50 ของกำไรสุทธิ ภายหลังจากหักสำรองต่างๆ ตามกฎหมาย

SPEWC กำหนดให้จ่ายในอัตราไม่ต่ำกว่าร้อยละ 25 ของกำไรสุทธิหลังหักภาษีแล้ว และปฏิบัติให้ถูกต้องตามที่กฎหมายกำหนด

SFO, SAP และ DDC การจ่ายเงินปันผลจะกำหนดโดยคณะกรรมการบริษัทฯ เป็นคราวๆ ไป โดยต้องเสนอให้ที่ประชุมผู้ถือหุ้นบริษัทฯ นั้นๆ เป็นผู้พิจารณาอนุมัติการจ่ายเงินปันผล

**ข้อมูลการจ่ายเงินปันผลของบริษัทฯ ย้อนหลัง 3 ปี (จากงบการเงินเฉพาะกิจการ)**

ปีตามงบการเงิน/ ปีที่จ่ายเงินปันผล	2567/2568	2566/2567	2565/2566
กำไร (ขาดทุน) ต่อหุ้น (บาท)	0.07	(0.31)	(0.01)
เงินปันผลต่อหุ้น (บาท)	0.05	-	0.05
อัตราเงินปันผลที่จ่ายเทียบกับกำไรสุทธิ (%)	73%	N/A**	N/A*

หมายเหตุ : \* จ่ายจากกำไรสะสมที่ยังไม่ได้จัดสรร

\*\* งดจ่ายเงินปันผล

## 2. การบริหารจัดการความเสี่ยง

### 2.1 นโยบายและแผนการบริหารความเสี่ยง

บริษัทฯ ยังไม่มีนโยบายบริหารความเสี่ยง แต่ในปี 2566 คณะกรรมการบริหารได้แต่งตั้งคณะทำงานบริหารความเสี่ยงและจัดให้มีการประชุมเป็นประจำทุกเดือนเพื่อพิจารณาทบทวนปัจจัยความเสี่ยงที่มีผลกระทบต่อการดำเนินธุรกิจของบริษัท พร้อมหาแนวทางการบริหารความเสี่ยง และเสนอต่อคณะกรรมการบริษัทฯ เพื่อนำไปใช้เป็นข้อมูลในการบริหารงานของบริษัทฯ ให้มีความรัดกุมยิ่งขึ้นต่อไป

### 2.2 ปัจจัยความเสี่ยงต่อการดำเนินธุรกิจของบริษัท

#### 2.2.1 ความเสี่ยงจากความผันผวนของต้นทุนวัตถุดิบในการผลิต

วัตถุดิบหลักที่บริษัทฯ ใช้ในการผลิตประมาณร้อยละ 90 ต้องนำเข้าจากต่างประเทศ ได้แก่ ทองแดง อลูมิเนียม โพลีไวนิลคลอไรด์ โพลีเอทิลีน และใยแก้วนำแสง ล้วนแต่เป็นสินค้าโภคภัณฑ์ (Commodity Products) ที่ราคาตลาดขึ้นอยู่กับอุปสงค์และอุปทานของตลาดโลก เมื่อราคาวัตถุดิบหลักต้องขึ้นอยู่กับการตลาดต่างประเทศ การซื้อขายจึงต้องอยู่ในรูปของสกุลเงินเหรียญสหรัฐ ในขณะที่การขายสินค้าจะเป็นสกุลเงินบาท ดังนั้น บริษัทฯ จึงมีความเสี่ยงอันเนื่องมาจากความผันผวนของราคาวัตถุดิบ และอัตราแลกเปลี่ยนอยู่เสมอ โดยระดับของความเสี่ยงนี้ขึ้นอยู่กับมูลค่าซื้อขายในแต่ละสัญญา โดยจะส่งผลกระทบต่อต้นทุน ทั้งนี้ ราคาทองแดงและอลูมิเนียมยังมีความผันผวนตลอดปี 2567

#### แนวทางในการแก้ไขหรือป้องกัน

เพื่อเป็นการบรรเทาความเสี่ยงจากความผันผวนของราคาวัตถุดิบและอัตราแลกเปลี่ยน อันเกิดจากการสั่งซื้อวัตถุดิบจากต่างประเทศ หากเป็นไปได้ บริษัทฯ จะให้ลูกค้าเป็นผู้จัดหาวัตถุดิบให้บริษัทฯ โดยตรง เพื่อผลิตสายไฟฟ้าสำเร็จรูปให้ ซึ่งเป็นวิธีการที่ใช้ได้ผลสำเร็จกับลูกค้าหน่วยงานรัฐวิสาหกิจเป็นส่วนใหญ่ ในบางกรณีเพื่อเป็นการบริหารความเสี่ยงที่จะเกิดขึ้นจากอัตราแลกเปลี่ยน บริษัทฯ จะจัดซื้อวัตถุดิบโดยทำสัญญาซื้อขายเงินตราต่างประเทศล่วงหน้า (Forward Contract) พร้อมทั้งออกเลตเตอร์ออฟเครดิต (Letter of Credit) เพื่อที่จะลดความเสี่ยงด้านนี้ให้น้อยที่สุด บริษัทฯ ได้มีการติดตามแนวโน้มราคาวัตถุดิบหลักที่ใช้ในการผลิตอย่างสม่ำเสมอ และทำการเปรียบเทียบราคาจากซัพพลายเออร์หลายรายก่อนทำการสั่งซื้อเพื่อให้ได้เงื่อนไขที่ดีที่สุด รวมทั้งลดความเสี่ยงด้านราคาด้วยการสั่งซื้อวัตถุดิบสำรอง โดยให้จำนวนวัตถุดิบสอดคล้องกับการพยากรณ์ปริมาณคำสั่งซื้อ นอกจากนี้ บริษัทฯ ได้พยายามหาแหล่งขายวัตถุดิบหลักที่ใช้ เพื่อให้ได้วัตถุดิบที่มีคุณภาพและราคาที่เหมาะสม โดยบริษัทฯ และบริษัทย่อย SPEWC ได้มีแนวทางป้องกันการขาดแคลนวัตถุดิบด้วยการทำสัญญาสั่งซื้อวัตถุดิบล่วงหน้าเป็นรายปี และทยอยรับมอบเป็นรายเดือน

#### 2.2.2 ความเสี่ยงจากการเปลี่ยนแปลงเทคโนโลยีการผลิต

ตามที่ประเทศไทยได้ประกาศนโยบายขับเคลื่อนเศรษฐกิจด้วยนวัตกรรม ซึ่งภาครัฐบาลได้ผลักดันนโยบายนี้อย่างต่อเนื่อง โดยเฉพาะการพัฒนาเทคโนโลยีที่ทันสมัยในภาคอุตสาหกรรม เพื่อให้ผู้ประกอบการทุกภาคส่วนได้นำเทคโนโลยีที่ทันสมัยมาใช้ทั้งในภาคการผลิตและการบริการ เช่น การใช้หุ่นยนต์และปัญญาประดิษฐ์ (Artificial Intelligence A.I.) ทดแทนแรงงานคน เพื่อลดต้นทุนการผลิตและรองรับการแข่งขันในตลาดโลก ผลิตภัณฑ์ของบริษัทฯ เป็นผลิตภัณฑ์ที่เกี่ยวข้องกับเทคโนโลยีทางด้านพลังงาน และการสื่อสารโทรคมนาคม ซึ่งต้องมีการวิจัยพัฒนาให้เกิดนวัตกรรมใหม่ๆ อย่างต่อเนื่องอยู่เสมอ เพื่อยกระดับคุณภาพและประสิทธิภาพของผลิตภัณฑ์ ให้ทันต่อการเปลี่ยนแปลงต่างๆ ที่เกิดขึ้นในโลกปัจจุบัน นอกจากนี้เทคโนโลยีการผลิตที่มีการเปลี่ยนแปลงอย่างรวดเร็วแล้ว บริษัทฯ ยังต้องเผชิญกับการแข่งขันในตลาดประเภทสายไฟฟ้าที่มีความรุนแรงในการแข่งขันสูงขึ้นด้วย โดยเฉพาะการแข่งขันด้านราคา บริษัทฯ จึงมีความเสี่ยงจากการที่ต้องพยายามปรับปรุงกระบวนการผลิต การออกแบบผลิตภัณฑ์ เพื่อให้มีระบบการผลิตที่ทันสมัย เป็นระบบอัตโนมัติ และให้ได้ผลผลิตเพิ่มมากขึ้นด้วย เพื่อเป็นการลดต้นทุนการผลิต ในขณะที่ยังต้องคงคุณภาพและประสิทธิภาพของผลิตภัณฑ์ไว้ด้วย

#### แนวทางในการแก้ไขหรือป้องกัน

บริษัทฯ มีการเตรียมความพร้อมในการลดความเสี่ยงอันเนื่องมาจากการเปลี่ยนแปลงของเทคโนโลยีการผลิต โดยได้จัดตั้งทีมงานซึ่งประกอบด้วยฝ่ายวิศวกรรม ฝ่ายผลิต และฝ่ายทดสอบ เพื่อร่วมกันติดตามความเปลี่ยนแปลงของเทคโนโลยีทุกด้านที่เกี่ยวข้องกับผลิตภัณฑ์ของบริษัทฯ ได้แก่ ด้านเทคนิคการผลิต ด้านวัตถุดิบหลัก ด้านเครื่องจักรที่ใช้ในการผลิต ด้านเครื่องมือทดสอบ เป็นต้น เพื่อนำมาพัฒนาและปรับปรุงเทคนิคการผลิต เพื่อให้มีประสิทธิภาพมากขึ้นและสามารถตอบสนองต่อความต้องการของลูกค้า ตลอดจนรองรับความต้องการของตลาดในปัจจุบันได้ โดยที่ผ่านมาบริษัทฯ ได้จัดหาเครื่องจักรที่มีเทคโนโลยีใหม่ๆ ซึ่งมีระบบการควบคุมแบบอัตโนมัติ ใช้ปริมาณพลังงานน้อย แต่ได้ผลผลิตเพิ่มมากขึ้น เข้ามาทดแทนเครื่องจักรเดิมที่มีประสิทธิภาพต่ำกว่า ไม่คุ้มค่าในการผลิต หรือมีต้นทุนในการผลิตที่สูง

### **2.2.3 ความเสี่ยงจากความผันผวนของอัตราแลกเปลี่ยน**

บริษัทฯ และบริษัทย่อย ต้องนำเข้าวัตถุดิบที่ใช้ในการผลิตจากต่างประเทศ ทำให้อาจได้รับผลกระทบด้านต้นทุนจากอัตราแลกเปลี่ยน นอกจากนี้ ยังมีความเสี่ยงจากอัตราแลกเปลี่ยนสำหรับเงินลงทุนที่เป็นเงินตราต่างประเทศในบริษัทย่อย และบริษัทร่วมในต่างประเทศ ทั้งนี้ ณ วันที่ 31 ธันวาคม 2567 บริษัทฯ และบริษัทย่อย มีภาระหนี้สินที่เป็นสกุลเงินตราต่างประเทศทั้งสิ้นจำนวน 17 ล้านดอลลาร์สหรัฐ

#### แนวทางในการแก้ไขหรือป้องกัน

เพื่อลดความเสี่ยงจากอัตราแลกเปลี่ยน บริษัทฯ ได้มีการบริหารความเสี่ยงจากอัตราแลกเปลี่ยน โดยตกลงทำสัญญาซื้อขายเงินตราต่างประเทศล่วงหน้า (Forward Contract) ซึ่งส่วนใหญ่มีอายุสัญญาไม่เกินหนึ่งปี นอกจากนี้ บริษัทฯ และบริษัทย่อย ยังมีความเสี่ยงจากการที่มีเงินลงทุนในบริษัทย่อยในต่างประเทศ ซึ่งฝ่ายบริหารของบริษัทฯ และบริษัทย่อย มีความตั้งใจที่จะถือเงินลงทุนดังกล่าวในระยะยาวและไม่มีแผนที่จะขายเงินลงทุนดังกล่าวในอนาคต ดังนั้นจึงไม่ได้ทำสัญญาป้องกันความเสี่ยงไว้ นอกจากนี้ บริษัทฯ มีนโยบายสนับสนุนการส่งสินค้าออกไปขายยังต่างประเทศ เพื่อให้มีรายได้เป็นสกุลเงินเหรียญสหรัฐ ซึ่งจะเป็นการลดความเสี่ยงจากอัตราแลกเปลี่ยนเงินตราไปในตัว (Natural Hedge) อีกทั้งได้มีการติดตามการเคลื่อนไหวของอัตราแลกเปลี่ยนอย่างใกล้ชิด

### **2.2.4 ความเสี่ยงจากอำนาจควบคุมของผู้ถือหุ้นรายใหญ่**

ปัจจุบันผู้ถือหุ้น 4 รายใหญ่ของบริษัทฯ เป็นบริษัทที่เกี่ยวข้องกันในเครือของกลุ่ม บริษัท แปซิฟิคอิลเล็คทริก ไวร์แอนด์เคเบิล จำกัด (PEWC) ซึ่งถือหุ้นในบริษัทฯ รวมทั้งสิ้นประมาณร้อยละ 51 และเมื่อรวมกับผู้ถือหุ้นรายย่อยอื่นๆ ซึ่งเป็นตัวแทนและผู้บริหารจาก PEWC แล้วจะทำให้ PEWC สามารถทำการตัดสินใจในเรื่องที่จะมีผลกระทบโดยตรงต่อนโยบายของบริษัทฯ ได้ ดังนั้นผู้ถือหุ้นรายย่อยจึงอาจมีความเสี่ยงจากการที่ไม่สามารถลงคะแนนเสียงเพื่อคัดค้านผู้ถือหุ้นรายใหญ่ได้

#### แนวทางในการแก้ไขหรือป้องกัน

คณะกรรมการตรวจสอบของบริษัทฯ พิจารณาและสอบทานการดำเนินงานของฝ่ายบริหารและให้ความคิดเห็นในการทำรายการที่อาจจะก่อให้เกิดความขัดแย้งทางผลประโยชน์ระหว่างบริษัทฯ และผู้ถือหุ้นที่เกี่ยวข้องกัน ทั้งนี้ ผู้ถือหุ้น 4 รายใหญ่มองว่าไม่สามารถลงคะแนนเสียงในการเข้าทำรายการระหว่างกันที่ตนเองมีส่วนได้เสียได้

### **2.2.5 ความเสี่ยงจากการขาดแคลนแรงงานที่มีทักษะ**

ตามที่รัฐบาลได้ประกาศนโยบายการพัฒนาระเบียงเศรษฐกิจพิเศษภาคตะวันออก (Easter Economic Corridor-EEC) เพื่อรองรับการลงทุนทั้งในและต่างประเทศที่จะได้รับสิทธิพิเศษด้านภาษีและด้านที่ดิน โดยจะเริ่มดำเนินการครอบคลุมพื้นที่ 3 จังหวัดในภาคตะวันออก ได้แก่ จังหวัดฉะเชิงเทรา ชลบุรี และระยอง ซึ่งจะมีการพัฒนาโครงสร้างพื้นฐานด้านคมนาคมขนส่งต่างๆ ทั้งทางบก ทางทะเล และทางอากาศ เพื่อให้มีความพร้อมในการเชื่อมต่อกับประเทศเพื่อนบ้าน การขยายงานตามนโยบายดังกล่าวจึงมีความต้องการแรงงานเพิ่มมากขึ้น จึงส่งผลให้บริษัทฯ อาจประสบปัญหาการขาดแคลนแรงงาน รวมถึงการโยกย้ายงาน โดยเฉพาะแรงงานที่มีทักษะที่จำเป็นต้องรักษาไว้ หรือจัดหาบุคลากรที่มีทักษะ ความรู้ ความชำนาญ ในการใช้เครื่องจักรและเทคโนโลยีที่ทันสมัยเพื่อทดแทนแรงงานที่ขาดแคลน

#### แนวทางในการแก้ไขหรือป้องกัน

เพื่อรักษาไว้ซึ่งบุคลากรที่มีทักษะ ความรู้ ความชำนาญ และมีประสบการณ์ในการทำงาน บริษัทฯ จึงให้ความสำคัญต่อบุคลากรทุกระดับ ได้จัดให้มีเส้นทางความก้าวหน้าในสายอาชีพที่ชัดเจนเพื่อให้บุคลากรเกิดการพัฒนามุมความรู้ ความสามารถในการปฏิบัติงานของตนเองเพิ่มมากขึ้น และได้จัดสภาพแวดล้อมในที่ทำงานให้ถูกสุขลักษณะ พร้อมทั้งจัดสวัสดิการที่เหมาะสมให้แก่พนักงานและครอบครัวเพิ่มขึ้น ได้แก่ เงินช่วยเหลือเมื่อพนักงานทำการสมรส หรือ มีบุตรเพิ่ม เงินช่วยเหลือในกรณีพนักงานหรือทายาทเข้ารับการรักษาดูแลในโรงพยาบาล ทำการปรับเงินค่าจ้างอย่างเหมาะสมทุกปีตามผลประกอบการ จัดให้มีบริการรถรับส่งพนักงานที่อยู่ไกล จัดให้มีค่าตอบแทนพิเศษนอกเหนือจากค่าแรงให้กับพนักงานที่มีความขยันและตั้งใจทำงานทุกๆ เดือน เป็นต้น นอกจากนี้ บริษัทฯ ให้ความสำคัญต่อกระบวนการคัดเลือกบุคลากรที่เข้าใหม่ จัดให้มีการอบรมพัฒนาทักษะฝีมือและความรู้เฉพาะด้านในการปฏิบัติหน้าที่ เพื่อให้มีความเชี่ยวชาญ และปรับเพิ่มตำแหน่งให้มีความก้าวหน้าในสายงาน ตลอดจนได้จัดเตรียมแผนการพัฒนาศักยภาพใหม่เพื่อทดแทนพนักงานที่เกษียณอายุงานและรองรับปัญหาการขาดแคลนแรงงานที่มีทักษะ ที่อาจจะเกิดจากการที่แรงงานย้ายเข้าสู่ระบบข้าราชการ และลูกจ้างของภาครัฐ

### 3. การขับเคลื่อนธุรกิจเพื่อความยั่งยืน

บริษัท จุฬไทยไวร์แอนด์เคเบิล จำกัด (มหาชน) มีความมุ่งมั่นในการดำเนินธุรกิจเพื่อการเจริญเติบโตอย่างยั่งยืนในระยะยาว จึงให้ความสำคัญกับคุณภาพมาตรฐานของกระบวนการผลิตและการควบคุมคุณภาพ ภายใต้ระบบการบริหารที่มีประสิทธิภาพ จนได้มาซึ่งมาตรฐานในระดับสากล และคำนึงถึงความปลอดภัยในการใช้งาน ตลอดจนต้องเป็นมิตรกับสิ่งแวดล้อม ด้านบุคลากร บริษัทฯ ให้ความสำคัญในด้านสุขลักษณะ ความปลอดภัยขณะการปฏิบัติงาน ลดการบาดเจ็บจากการทำงาน พร้อมส่งเสริมด้านสุขภาพ และความเป็นอยู่ของพนักงาน เพื่อความสุขและคุณภาพชีวิตที่ยั่งยืน

#### 3.1 นโยบายและเป้าหมายการจัดการด้านความยั่งยืน

บริษัทฯ ให้ความสำคัญต่อผู้ที่เกี่ยวข้องและผู้มีส่วนได้เสียทุกกลุ่ม ดังนี้

- 3.1.1 บริษัทฯ ได้กำหนดนโยบายความรับผิดชอบต่อสังคมและนโยบายต่อต้านการทุจริต โดยได้รับการอนุมัติจากที่ประชุมคณะกรรมการ
- 3.1.2 ในกรณีที่บริษัทฯ มีกำไร บริษัทฯ จะขอให้ที่ประชุมผู้ถือหุ้นอนุมัติจ่ายค่าบำเหน็จตอบแทน หรือเงินรางวัลพิเศษประจำปีแก่กรรมการและพนักงาน
- 3.1.3 บริษัทฯ ได้จัดทำจรรยาบรรณของกรรมการและพนักงาน เพื่อเป็นหลักในการปฏิบัติงานของกรรมการและพนักงานต่อผู้มีส่วนได้เสียทุกกลุ่ม

#### 3.2 การจัดการผลกระทบต่อผู้มีส่วนได้เสียในห่วงโซ่คุณค่าของธุรกิจ

บริษัทฯ ให้ความสำคัญต่อผู้มีส่วนได้เสียทุกภาคส่วนในห่วงโซ่คุณค่าของธุรกิจ ซึ่งมีความสำคัญต่อการดำเนินธุรกิจของบริษัทฯ และได้วิเคราะห์ผู้มีส่วนได้เสียแต่ละกลุ่ม โดยพิจารณาจากความสัมพันธ์กับการดำเนินธุรกิจของบริษัทฯ ประเมินผลกระทบจากกระบวนการดำเนินธุรกิจ ความคาดหวัง และการตอบสนองของความคาดหวังของผู้มีส่วนได้เสีย ดังนี้

ผู้มีส่วนได้เสีย	ความคาดหวัง	การตอบสนองความคาดหวัง
พนักงาน	<ul style="list-style-type: none"> <li>- ค่าตอบแทนและสวัสดิการที่เหมาะสมและเป็นธรรม</li> <li>- โอกาสในการพัฒนาตนเอง พัฒนาศักยภาพ ทักษะความรู้ในการทำงาน</li> <li>- ความปลอดภัย ชีวิตอนามัย และสภาพแวดล้อมที่ดีในการทำงาน</li> <li>- ความมั่นคงและก้าวหน้าในอาชีพ</li> <li>- ความเท่าเทียม ความเสมอภาค</li> </ul>	<ul style="list-style-type: none"> <li>- ปรับค่าตอบแทนและสวัสดิการที่เหมาะสมกับผลปฏิบัติงานของพนักงาน และผลประโยชน์ของบริษัทฯ</li> <li>- ส่งเสริมและสนับสนุนให้พนักงานเข้าฝึกอบรม ฝึกฝนทักษะทั้งภายในและภายนอกองค์กร</li> <li>- จัดให้สถานที่ทำงานมีความสะอาด ปลอดภัย และมีสุขอนามัยที่ดีสำหรับพนักงานทุกคน</li> <li>- ให้โอกาสที่เท่าเทียมกันแก่พนักงานทุกคน ในการจ้างงานและความก้าวหน้าในอาชีพการงาน</li> <li>- ไม่ให้มีการเลือกปฏิบัติใดๆ ที่ไม่ถูกต้องตามกฎหมาย</li> </ul>
ผู้ถือหุ้น	<ul style="list-style-type: none"> <li>- มูลค่าหุ้นและผลตอบแทนที่ดี</li> <li>- กิจกรรมเติบโตอย่างต่อเนื่อง และมั่นคง</li> <li>- การกำกับดูแลกิจการที่ดี</li> <li>- การปฏิบัติต่อผู้ถือหุ้นอย่างเท่าเทียม</li> </ul>	<ul style="list-style-type: none"> <li>- จ่ายเงินปันผลอย่างเหมาะสม</li> <li>- บริหารจัดการความเสี่ยงอย่างรอบคอบ</li> <li>- กำกับดูแลกิจการอย่างโปร่งใส เป็นธรรม ตรวจสอบได้</li> <li>- เปิดเผยข้อมูลอย่างครบถ้วน โปร่งใส ทันเวลา และกำหนดให้มีนักลงทุนสัมพันธ์เพื่อให้ข้อมูลที่ถูกต้อง</li> </ul>
กรรมการ	<ul style="list-style-type: none"> <li>- การปฏิบัติตามกฎหมาย ข้อบังคับ และจรรยาบรรณ</li> <li>- การปฏิบัติที่โปร่งใส และตรวจสอบได้</li> <li>- ความสำเร็จของธุรกิจ</li> </ul>	<ul style="list-style-type: none"> <li>- กำกับดูแลกิจการที่ดี ตามนโยบายที่กำหนด และมีการบังคับใช้อย่างเคร่งครัด</li> <li>- รายงานผลการดำเนินงาน</li> </ul>
ลูกค้า	<ul style="list-style-type: none"> <li>- สินค้าที่ดีมีคุณภาพตามสัญญา ส่งมอบได้ตามปริมาณที่ต้องการและต่อเนื่อง</li> <li>- การปฏิบัติตามสัญญาและข้อตกลงทางการค้าอย่างเป็นธรรม</li> </ul>	<ul style="list-style-type: none"> <li>- กำหนดราคาสินค้าที่เป็นธรรม สินค้ามีคุณภาพและมีความปลอดภัยในระดับมาตรฐานสากล</li> <li>- มีการรับประกันคุณภาพสินค้า และรับข้อร้องเรียนเกี่ยวกับคุณภาพของสินค้า</li> </ul>

ผู้มีส่วนได้เสีย	ความคาดหวัง	การตอบสนองความคาดหวัง
ลูกค้า (ต่อ)	<ul style="list-style-type: none"> <li>- การรับประกันสินค้า</li> <li>- การรักษาข้อมูลที่เป็นความลับของลูกค้า</li> <li>- ความสัมพันธ์ที่ดี</li> </ul>	<ul style="list-style-type: none"> <li>- สร้างความรู้ความเข้าใจเกี่ยวกับสินค้า โดยจัดให้มีคู่มือการใช้งานเกี่ยวกับสินค้าที่ถูกต้อง ปลอดภัยและใช้สินค้าได้อย่างคุ้มค่า พร้อมทั้งเผยแพร่ข้อมูลที่เกี่ยวข้องกับผลิตภัณฑ์อย่างถูกต้อง ชัดเจน</li> <li>- ปฏิบัติตามกฎหมายและหลักเกณฑ์เกี่ยวกับการคุ้มครองผู้บริโภคอย่างเคร่งครัด</li> </ul>
คู่ค้าหรือเจ้าหนี้	<ul style="list-style-type: none"> <li>- การปฏิบัติตามเงื่อนไขทางการค้า</li> <li>- การปฏิบัติตามข้อตกลงอย่างเป็นธรรม</li> <li>- การแข่งขันราคาอย่างเป็นธรรม โปร่งใส</li> <li>- ความสัมพันธ์ที่ดี</li> </ul>	<ul style="list-style-type: none"> <li>- ยึดมั่นในวิธีการปฏิบัติที่ดีในการซื้อสินค้าจากคู่ค้า และเป็นไปตามเงื่อนไขทางการค้า</li> <li>- ปฏิบัติตามเงื่อนไขการกู้ยืมเงินจากเจ้าหนี้เกี่ยวกับวัตถุประสงค์การใช้เงิน การชำระคืนหลักทรัพย์ค้ำประกันและข้อตกลงอื่นๆ</li> <li>- บริษัทฯ ได้ให้ข้อมูลที่ถูกต้องแก่คู่ค้าหรือเจ้าหนี้เสมอ</li> </ul>
ผู้รับกำจัดของเสีย	<ul style="list-style-type: none"> <li>- การปฏิบัติตามข้อตกลงอย่างเคร่งครัด</li> <li>- การดำเนินการที่ถูกต้องตามข้อบังคับและกฎหมาย</li> </ul>	<ul style="list-style-type: none"> <li>- ติดตาม และตรวจสอบการดำเนินการของผู้รับกำจัดของเสีย</li> <li>- ประเมินผลการดำเนินงานของผู้รับกำจัดของเสีย</li> </ul>
หน่วยงานภาครัฐ	<ul style="list-style-type: none"> <li>- การปฏิบัติตามระเบียบข้อบังคับและกฎหมายที่เกี่ยวข้อง</li> <li>- การให้ความร่วมมือในการให้ข้อมูลเพื่อการพัฒนา</li> <li>- การให้การสนับสนุนโครงการของภาครัฐที่เป็นประโยชน์ต่อส่วนรวม</li> </ul>	<ul style="list-style-type: none"> <li>- ปฏิบัติตามระเบียบข้อบังคับ และกฎหมายที่เกี่ยวข้องในทุกด้าน</li> <li>- ชำระภาษีทุกประเภทอย่างครบถ้วน ถูกต้อง และตรงเวลาที่กำหนด</li> <li>- เปิดเผยข้อมูลที่ถูกต้องและโปร่งใส</li> <li>- รายงานข้อมูลตามที่กฎหมายกำหนด</li> </ul>
ชุมชนและสังคม	<ul style="list-style-type: none"> <li>- การสนับสนุนกิจกรรมที่เป็นประโยชน์ต่อชุมชนและสังคม</li> <li>- การดำเนินธุรกิจโดยไม่สร้างผลกระทบต่อชุมชนและสังคม</li> <li>- การให้ความช่วยเหลือและมีส่วนร่วมในการแก้ไขปัญหาชุมชนและสังคม</li> <li>- ความโปร่งใสในการดำเนินกิจการ</li> <li>- มีส่วนร่วมในการแก้ไขและอนุรักษ์พลังงานและสิ่งแวดล้อม</li> <li>- ไม่สร้างผลกระทบต่อสิ่งแวดล้อมทั้งทางตรงและทางอ้อม</li> </ul>	<ul style="list-style-type: none"> <li>- มุ่งมั่นที่จะดำเนินธุรกิจด้วยความรับผิดชอบต่อสภาพแวดล้อม ชุมชน และสังคม</li> <li>- ส่งเสริมให้พนักงานทุกคนปฏิบัติหน้าที่ด้วยความรับผิดชอบต่อสภาพแวดล้อม ชุมชน และสังคม</li> <li>- สนับสนุนการมีส่วนร่วมในกิจกรรมที่เป็นประโยชน์ต่อสาธารณะ พร้อมทั้งส่งเสริมพนักงานให้มีจิตสำนึกที่ดีและทำดีต่อสังคมส่วนรวม</li> <li>- ส่งเสริมการใช้ทรัพยากรอย่างมีประสิทธิภาพ กำหนดมาตรการประหยัดพลังงาน การควบคุมมลพิษ ตลอดจนการดูแลรักษาสิ่งแวดล้อม</li> <li>- บริหารจัดการโดยใช้เทคโนโลยีและขั้นตอนการผลิตที่มีมาตรฐานด้านสิ่งแวดล้อม ตามข้อกำหนดของมาตรฐาน ISO14001 : 2015 โดยมีการจัดทำระบบบำบัดของเสียต่างๆ</li> <li>- ดำเนินธุรกิจ ด้วยการปฏิบัติตามข้อกำหนดและกฎหมายต่างๆ ด้านสิ่งแวดล้อมอย่างเคร่งครัด</li> </ul>
ผู้สอบบัญชี	<ul style="list-style-type: none"> <li>- ผู้สอบบัญชีสามารถปฏิบัติหน้าที่ได้อย่างเป็นอิสระ</li> <li>- การให้ความร่วมมือในการให้ข้อมูลทางการเงินและข้อมูลที่เกี่ยวข้องตามที่ผู้สอบบัญชีต้องการ</li> </ul>	<ul style="list-style-type: none"> <li>- บริษัทฯ ได้ให้ความร่วมมือเป็นอย่างดีต่อผู้สอบบัญชีในการให้ข้อมูลทางการเงินและข้อมูลที่เกี่ยวข้องตามที่ผู้สอบบัญชีร้องขอ โดยผู้สอบบัญชีสามารถปฏิบัติหน้าที่ได้อย่างเป็นอิสระ</li> </ul>

### 3.3 การจัดการด้านความยั่งยืนในมิติสิ่งแวดล้อม

#### 3.3.1 นโยบายและแนวปฏิบัติด้านสิ่งแวดล้อม

บริษัทฯ มีความมุ่งมั่นในการพัฒนาและบริหารกิจกรรมระบบบริหารงานคุณภาพ ควบคู่ไปกับการจัดการสิ่งแวดล้อมให้ดำเนินไปอย่างถูกต้องและสอดคล้องกับข้อกำหนดของมาตรฐาน ISO9001 : 2015 และ ISO14001 : 2015 โดยมีวัตถุประสงค์หลักของบริษัทฯ คือดำเนินการผลิตสินค้าที่มีคุณภาพมาตรฐานเป็นที่ยอมรับของลูกค้า ด้วยกระบวนการดำเนินงานที่ตระหนักถึงความสำคัญของผลกระทบที่มีต่อสิ่งแวดล้อม อันเนื่องมาจากการใช้ทรัพยากรในการผลิต กระบวนการผลิต และกิจกรรมอื่นๆ ในองค์กร ดังนั้นเพื่อสร้างจิตสำนึกให้พนักงานทุกคน มีวัตถุประสงค์เดียวกัน และดำเนินการให้บรรลุเป้าหมายที่ต้องการ จึงได้กำหนดนโยบายคุณภาพและสิ่งแวดล้อมดังนี้ “ลูกค้าพอใจ พัฒนาต่อเนื่อง ป้องกันเรื่องมลพิษ มุ่งปฏิบัติตามกฎหมาย”

#### 3.3.2 ผลการดำเนินการด้านสิ่งแวดล้อม

นโยบายการจัดการด้านสิ่งแวดล้อม ได้ดำเนินการควบคู่ไปกับการจัดการบริหารงานด้านคุณภาพ เพื่อให้การผลิตและพัฒนาผลิตภัณฑ์ตระหนักถึงผลกระทบด้านสิ่งแวดล้อม ในทุกขั้นตอนการผลิตและพัฒนาผลิตภัณฑ์ บริษัทฯ จึงให้ความสำคัญกับการปฏิบัติตามกฎหมายด้านสิ่งแวดล้อมและมาตรฐานสากลด้านสิ่งแวดล้อมเป็นพื้นฐานในการปฏิบัติ มีการประเมินผลกระทบลักษณะปัญหาทางด้านสิ่งแวดล้อมที่มีนัยสำคัญในทุกกิจกรรมที่จะส่งผลต่อสิ่งแวดล้อมและชุมชนโดยรอบ

การจัดการด้านพลังงาน บริษัทฯ ดำเนินการบริหารจัดการพลังงานให้เกิดการใช้งานอย่างมีประสิทธิภาพ ทั้งในกระบวนการผลิต ระบบแสงสว่าง และระบบปรับอากาศ โดยระบบปรับอากาศมีแผนการบำรุงรักษาอย่างสม่ำเสมอและเปลี่ยนเครื่องปรับอากาศเก่าที่มีประสิทธิภาพต่ำเป็นเครื่องปรับอากาศที่มีประสิทธิภาพประหยัดไฟฟ้า อีกทั้งยังใช้สารทำความเย็นที่ส่งผลกระทบต่อการใช้ก๊าซเรือนกระจกค่อนข้างต่ำ และปรับเปลี่ยนระบบแสงสว่างโดยให้หลอด LED เพื่อลดการใช้พลังงาน และได้ดำเนินโครงการนำเข้าพลังงานสะอาดจากแสงอาทิตย์มาใช้ในการผลิต ขนาด 3MW ซึ่งคิดเป็น 15% ของปริมาณการใช้ไฟฟ้าในปี 2567 โดยมีขนาดกำลังไฟฟ้า 1,995 กิโลวัตต์ (kWp.) และขนาด 958 กิโลวัตต์ (kWp.) โครงการดังกล่าวเป็นพลังงานสะอาด ช่วยประหยัดค่ากระแสไฟฟ้า และมีส่วนในการลดการปล่อยก๊าซเรือนกระจกขององค์กรได้ประมาณ 1,218 tonCO<sub>2</sub>eq ต่อปี

ในด้านการจัดการขยะ ของเสีย และมลพิษ บริษัทฯ มีการจัดการขยะและของเสียจากการดำเนินธุรกิจ ตามหลักการ 3R (Reduce Reuse Recycle) มีการคัดแยกขยะตามประเภท ควบคู่กับการสร้างจิตสำนึกและการมีส่วนร่วม เพื่อลดการกำจัดขยะด้วยวิธีการฝังกลบ นอกจากนี้ ด้านมลพิษ บริษัทฯ มีการตรวจวัดคุณภาพสิ่งแวดล้อมในพื้นที่ทำงาน พบว่าค่ามาตรฐานคุณภาพอากาศ เสียงและแสงสว่าง อยู่ในเกณฑ์ปกติตามที่กฎหมายกำหนด โดยมีการตรวจวัดอย่างน้อยปีละหนึ่งครั้ง และมีแผนฉุกเฉินป้องกันการรั่วไหลของสารเคมี โดยปี 2567 ที่ผ่านมามีพบกรณีสารเคมีรั่วไหล

การจัดการด้านสิ่งแวดล้อม บริษัทฯ ใส่ใจทุกกิจกรรมในการดำเนินธุรกิจเพื่อไม่ให้เกิดมลพิษอันจะมีผลกระทบต่อสิ่งแวดล้อมทั้งภายในและภายนอกบริษัทฯ ซึ่งมีการปฏิบัติตามกฎหมายด้านสิ่งแวดล้อมอย่างเคร่งครัด โดยเข้าไปมีส่วนร่วมส่งเสริมความรู้การจัดการขยะให้กับนักเรียนในโรงเรียนและชุมชนโดยรอบโรงงาน และเข้าร่วมกิจกรรมส่งเสริมคุณภาพด้านสิ่งแวดล้อมในโครงการ “รณรงค์การคัดแยกขยะ” ร่วมกับโรงเรียนวัดคลองเจ้า ตำบลศาลาแดง อำเภอบางน้ำเปรี้ยว จังหวัดฉะเชิงเทรา

ในปี 2567 บริษัทฯ ยังคงขับเคลื่อน อุตสาหกรรมสีเขียวระดับ 4 วัฒนธรรมสีเขียว (Green Culture) จากกรมโรงงาน กระทรวงอุตสาหกรรม จากการตระหนักถึงความสำคัญด้านสิ่งแวดล้อมโดยการปฏิบัติตามกฎหมายด้านสิ่งแวดล้อมและมาตรฐานสากลด้านสิ่งแวดล้อมเป็นพื้นฐานในการปฏิบัติงานและส่งเสริมให้พนักงานและผู้มีส่วนได้เสีย ได้เข้ามามีส่วนร่วมในกิจกรรมและแนวทางปฏิบัติด้านสิ่งแวดล้อมจนก่อเกิดเป็นวัฒนธรรมองค์กร

#### การจัดการเกี่ยวกับการปล่อยก๊าซเรือนกระจก

บริษัทฯ ให้ความสำคัญในการจัดการปัญหาการปล่อยก๊าซเรือนกระจก ซึ่งจะนำไปสู่ภาวะโลกร้อนและการเปลี่ยนแปลงสภาพภูมิอากาศ จึงมีนโยบายให้มีการประเมินการปล่อยก๊าซเรือนกระจกขององค์กรอย่างเป็นระบบ และได้ดำเนินการอย่างต่อเนื่อง กำหนดเป้าหมาย แนวทางเพื่อลดการปล่อยก๊าซเรือนกระจกจากธุรกิจ โดยได้ติดตามเก็บรวบรวมข้อมูลกิจกรรมที่มีการปล่อยก๊าซเรือนกระจกทั้งทางตรงและทางอ้อม เพื่อนำมาคำนวณระบุการปล่อยก๊าซเรือนกระจกของทั้งองค์กร ตามแนวทางขององค์การบริหารจัดการก๊าซเรือนกระจก (อบก.) เพื่อทวนสอบกับหน่วยงานที่มีมาตรฐานการปฏิบัติซึ่งได้รับการขึ้นทะเบียนกับ อบก. เพื่อให้เกิดความเชื่อมั่นต่อข้อมูลการปล่อยก๊าซเรือนกระจกที่จะเปิดเผย โดยหน่วยงานผู้ทวนสอบข้อมูลปริมาณการปล่อยก๊าซเรือนกระจก คือ บริษัท อีซีอี จำกัด (นางสาวณัฏฐ์ ไร่งาม และนางสาวทิวาวลัย ศักดิ์ดำเนินสกุล)



ในเบื้องต้นจากการรวบรวมข้อมูลกิจกรรมซึ่งปล่อยก๊าซเรือนกระจก ของบริษัทฯ พบว่า

1. การปล่อยก๊าซเรือนกระจกทางตรง (Scope-1 : Direct GHG Emissions) พบว่ามีกิจกรรมต่างๆ ของบริษัทฯ ที่ก่อให้เกิดการปล่อยก๊าซเรือนกระจก ได้แก่ การเผาไหม้เชื้อเพลิงก๊าซธรรมชาติ (Natural Gas, NG) ในกระบวนการผลิต, การเผาไหม้เชื้อเพลิง Diesel ในการขนส่ง, การเผาไหม้เชื้อเพลิง Liquefied Petroleum Gas (LPG) ในยานพาหนะขนส่งวัตถุดิบในพื้นที่ และการรั่วไหลของสารทำความเย็นในเครื่องปรับอากาศ ซึ่งได้ผ่านการทวนสอบแล้ว ในปี 2566 จำนวน 3,111 ตันคาร์บอนไดออกไซด์เทียบเท่า (ton Co2e)

2. การปล่อยก๊าซเรือนกระจกทางอ้อม (Scope-2 Energy Indirect Emissions) พบว่า บริษัทฯ มีการใช้พลังงานไฟฟ้า ในปี 2566 ซึ่งจะทำให้เกิดการปล่อยก๊าซเรือนกระจกทางอ้อมจากการนำไฟฟ้ามาใช้ในการผลิตและอุปโภค ซึ่งได้ผ่านการทวนสอบแล้ว ในปี 2566 จำนวน 6,947 ตันคาร์บอนไดออกไซด์เทียบเท่า (ton Co2e)

ในปี 2567 บริษัทฯ มีปริมาณการปล่อยก๊าซเรือนกระจกรวมจำนวน 135,519 ตันคาร์บอนไดออกไซด์เทียบเท่า

บริษัทฯ ได้ตระหนักถึงการปล่อยก๊าซเรือนกระจกสู่ชั้นบรรยากาศจากกิจกรรมต่างๆ และการใช้พลังงานของบริษัทฯ จึงได้มีมาตรการลดการปล่อยก๊าซเรือนกระจก เช่น การตรวจวัดการเผาไหม้เชื้อเพลิงก๊าซธรรมชาติ (NG) เพื่อปรับให้เกิดการเผาไหม้อย่างสมบูรณ์ และใช้ความร้อนให้เกิดประสิทธิภาพสูงสุด, เปลี่ยนการใช้สารทำความเย็นในเครื่องปรับอากาศที่จะส่งผลกระทบต่อบรรยากาศอันก่อให้เกิดก๊าซเรือนกระจก, ส่งเสริมการเดินทางมาทำงานของพนักงานโดยการโดยสารรถรับส่งของบริษัทฯ และลดการใช้พลังงานไฟฟ้าจากพลังงานฟอสซิลมาเป็นพลังงานสะอาดจากแสงอาทิตย์ และกำหนดมาตรการและกิจกรรมในการประหยัดพลังงานไฟฟ้า เช่น การปรับเปลี่ยนระบบแสงสว่าง โดยใช้หลอด LED, วางแผนบำรุงรักษาเครื่องปรับอากาศอย่างสม่ำเสมอ, ปรับปรุงระบบอัดอากาศในการผลิตลดการใช้พลังงานไฟฟ้า วางแผนบำรุงรักษาป้องกันการรั่วไหล เป็นต้น

### 3.4 การจัดการความยั่งยืนในมิติสังคม

#### 3.4.1 นโยบายความรับผิดชอบต่อสังคม (CSR Policy)

บริษัท จู๋ไทยไวร์แอนด์เคเบิล จำกัด (มหาชน) และ บริษัทย่อย ประกอบธุรกิจผลิตสายไฟฟ้า สายเคเบิล สายโทรศัพท์ สายเคเบิลใยแก้วนำแสง ลวดอาบนํ้ายาและไม่อาบนํ้ายา มีความมุ่งมั่นที่จะดำเนินธุรกิจด้วยความรับผิดชอบต่อผลกระทบในด้านต่างๆ ที่เกิดขึ้นจากการดำเนินกิจการของบริษัทฯ ควบคู่ไปกับการผลิตสินค้าที่มีคุณภาพและมีความปลอดภัย ได้มาตรฐานในระดับสากล โดยยึดหลักการดำเนินธุรกิจภายใต้การกำกับดูแลกิจการที่ดี ด้วยความรับผิดชอบต่อสังคมและสิ่งแวดล้อม คำนึงถึงผู้ที่มีส่วนได้เสียทุกฝ่ายที่เกี่ยวข้อง บริษัทฯ จึงกำหนดนโยบายความรับผิดชอบต่อสังคม ดังนี้

##### แนวทางการดำเนินงานด้วยความรับผิดชอบต่อสังคม (CSR Practice)

#### 1. การประกอบธุรกิจด้วยความเป็นธรรม (Business Ethics)

บริษัทฯ ส่งเสริมการแข่งขันทางการค้าอย่างเสรี โดยกรรมการ ผู้บริหารและพนักงานต้องยึดมั่นในการตัดสินใจและการดำเนินงานทางธุรกิจภายใต้กรอบของกฎหมาย ข้อกำหนด และระเบียบที่เกี่ยวข้องอย่างเคร่งครัด รวมทั้งประพฤติปฏิบัติตนอยู่ในกรอบของคุณธรรมที่ดีงาม หลีกเลี่ยงการดำเนินการที่อาจก่อให้เกิดความขัดแย้งทางผลประโยชน์

##### แนวทางปฏิบัติ

- 1) ไม่สนับสนุนการดำเนินการที่มีลักษณะเป็นการละเมิดทรัพย์สินทางปัญญาหรือสิทธิ
- 2) ปฏิบัติตามเงื่อนไขหรือสัญญาต่างๆ ที่มีต่อลูกค้า คู่ค้า หรือเจ้าหนี้อย่างเคร่งครัด
- 3) ผลิตสินค้าที่มีคุณภาพและมีความปลอดภัย โดยเสนอขายในราคาที่เป็นธรรม
- 4) หลีกเลี่ยงการเข้าทำรายการที่อาจก่อให้เกิดความขัดแย้งทางผลประโยชน์ หากต้องทำรายการที่มีความเกี่ยวข้อง จะมีการเปิดเผยข้อมูลอย่างครบถ้วน

#### 2. การเคารพสิทธิมนุษยชน

บริษัทฯ ให้ความสำคัญและเคารพต่อสิทธิมนุษยชน โดยการปฏิบัติต่อผู้ที่เกี่ยวข้องด้วยความเสมอภาค ไม่เลือกปฏิบัติ ไม่แบ่งแยกเพศ เชื้อชาติ ศาสนา หรือภูมิลำเนา ส่งเสริมให้มีการปฏิบัติตามหลักสิทธิมนุษยชนตามมาตรฐานสากล

##### แนวทางปฏิบัติ

- 1) ส่งเสริมความเสมอภาคในการทำงาน ไม่แบ่งแยกเพศ เชื้อชาติ ศาสนา เพศสภาพ หรือภูมิลำเนาเดิม
- 2) ไม่มีการใช้แรงงานเด็กและสนับสนุนการต่อต้านการใช้แรงงานเด็กในรูปแบบต่างๆ
- 3) จัดให้มีสภาพการทำงานที่ดี สอดคล้องกับกฎหมายและระเบียบข้อบังคับที่เกี่ยวข้องอย่างเคร่งครัด
- 4) ส่งเสริมให้พนักงานปฏิบัติตนต่อเพื่อนร่วมงานด้วยความเคารพในสิทธิส่วนบุคคล



### 3. การปฏิบัติต่อแรงงานอย่างเป็นธรรม

บริษัทฯ มุ่งมั่นที่จะให้พนักงานมีสภาพแวดล้อมการทำงานที่มีความปลอดภัยและมีสุขอนามัยที่ดี กำหนดเงื่อนไขการจ้างที่เป็นธรรม ได้รับค่าตอบแทนและสวัสดิการที่เหมาะสม เพื่อให้พนักงานทุกคน ทำงานอย่างมีความสุขและมีคุณภาพชีวิตที่ดี

#### แนวทางปฏิบัติ

- 1) ปฏิบัติตามกฎหมายแรงงานและระเบียบข้อบังคับที่เกี่ยวข้องอย่างเคร่งครัด
- 2) จัดให้สถานที่ทำงานมีความสะอาด ปลอดภัย และมีสุขอนามัยที่ดีสำหรับพนักงานทุกคน
- 3) จัดให้มีแพทย์และพยาบาลประจำอยู่ที่ห้องพยาบาลของโรงงาน
- 4) ส่งเสริมและสนับสนุนให้พนักงานปฏิบัติตามกฎระเบียบความปลอดภัยอย่างเคร่งครัด
- 5) จัดให้มีคณะกรรมการสวัสดิการ เพื่อคอยดูแลปรับปรุงสวัสดิการพนักงานและสภาพแวดล้อมในการทำงานให้ดีขึ้น
- 6) จัดให้มีคณะกรรมการความปลอดภัย อาชีวอนามัยและสภาพแวดล้อมในการทำงาน เพื่อติดตามดูแลและรายงานเรื่องความปลอดภัย ความเสี่ยงต่างๆ ที่อาจจะเกิดขึ้นจากการปฏิบัติงานของพนักงาน รวมถึงมีการรายงานการเกิดอุบัติเหตุและบาดเจ็บจากการทำงานให้พนักงานรับทราบ
- 7) ให้โอกาสที่เท่าเทียมกันแก่พนักงานทุกคน ในการจ้างงานและความก้าวหน้าในอาชีพการงาน
- 8) ส่งเสริมและสนับสนุนให้พนักงานเข้าฝึกอบรม ฝึกฝนทักษะทั้งภายในและภายนอกองค์กร
- 9) ไม่ให้มีการเลือกปฏิบัติใดๆ ที่ไม่ถูกต้องตามกฎหมาย
- 10) จัดให้มีช่องทางรับข้อร้องเรียนหากพนักงานได้รับการปฏิบัติอย่างไม่เป็นธรรม
- 11) ส่งเสริมให้มีกิจกรรมออกกำลังกายเพื่อสุขภาพที่ดีของพนักงาน โดยบริษัทฯ จัดเตรียมสถานที่ที่เหมาะสม อุปกรณ์กีฬาและอุปกรณ์ที่ใช้ในการออกกำลังกาย
- 12) ในช่วงการแพร่ระบาดของเชื้อโรคโควิด-19 บริษัทฯ ตระหนักถึงความปลอดภัยในการปฏิบัติงาน จึงกำหนดมาตรการและแนวทางเพื่อป้องกันการแพร่ระบาดของเชืโรคดังกล่าวในสถานที่ทำงาน และสื่อสารให้ความรู้ตลอดถึงการส่งเสริมการใช้อุปกรณ์ป้องกัน เพื่อมิให้ส่งผลกระทบต่อสุขภาพของพนักงาน โดยบริษัทฯ มีขั้นตอนการดำเนินงานดังนี้
  - 12.1 กำหนดนโยบายการแบ่งกลุ่มการทำงานเพื่อเว้นระยะห่างในการสัมผัส
  - 12.2 สื่อสารทำความเข้าใจกับพนักงานเกี่ยวกับการแพร่ระบาดของโรคและการป้องกัน
  - 12.3 สนับสนุนอุปกรณ์ป้องกัน เช่น หน้ากากอนามัย เจลแอลกอฮอล์ล้างมือ และน้ำยาฆ่าเชื้อ เป็นต้น
  - 12.4 กำหนดมาตรการคัดกรองบุคคลภายนอกที่จะเข้ามาในพื้นที่บริษัทฯ

### 4. ความรับผิดชอบต่อผู้บริโภค

บริษัทฯ มีความมุ่งมั่นในการผลิตสินค้าที่มีคุณภาพและมีความปลอดภัยในระดับมาตรฐานสากล สินค้าต้องตอบสนองต่อความต้องการและความคาดหวังของลูกค้าอย่างดีที่สุด โดยเสนอขายในราคาที่เป็นธรรม พร้อมทั้งมีการรับประกัน และรับข้อร้องเรียนเกี่ยวกับคุณภาพสินค้า ตลอดจนส่งเสริมการสร้างความรู้ความเข้าใจในการใช้สินค้าอย่างคุ้มค่า ถูกต้องและปลอดภัย

#### แนวทางปฏิบัติ

- 1) กำหนดราคาสินค้าที่เป็นธรรม สินค้ามีคุณภาพและมีความปลอดภัยในระดับมาตรฐานสากล
- 2) มีการรับประกันคุณภาพสินค้า และรับข้อร้องเรียนเกี่ยวกับคุณภาพของสินค้า
- 3) สร้างความรู้ความเข้าใจเกี่ยวกับสินค้า โดยจัดให้มีคู่มือการใช้งานเกี่ยวกับสินค้าที่ถูกต้อง ปลอดภัยและใช้สินค้าได้อย่างคุ้มค่า พร้อมทั้งเผยแพร่ข้อมูลที่เกี่ยวข้องกับผลิตภัณฑ์อย่างถูกต้อง ชัดเจน
- 4) ปฏิบัติตามกฎหมายและหลักเกณฑ์เกี่ยวกับการคุ้มครองผู้บริโภคอย่างเคร่งครัด

### 5. การดูแลรักษาสีสิ่งแวดล้อม

บริษัทฯ ดำเนินธุรกิจ ด้วยการปฏิบัติตามข้อกำหนดและกฎหมายต่างๆ ด้านสิ่งแวดล้อมอย่างเคร่งครัด ส่งเสริมการใช้ทรัพยากรอย่างมีประสิทธิภาพ กำหนดมาตรการประหยัดพลังงาน การควบคุมมลพิษ ตลอดจนการดูแลรักษาสีสิ่งแวดล้อม

#### แนวทางปฏิบัติ

- 1) มีการนำวัสดุบรรจุภัณฑ์และวัสดุรีไซเคิลอื่นๆ กลับมาใช้ประโยชน์ใหม่ เช่น ล้อไม้ ล้อเหล็ก เป็นต้น
- 2) มีการปรับเปลี่ยนเชื้อเพลิงที่ใช้ในการผลิตสินค้าเป็นก๊าซธรรมชาติแทนการใช้น้ำมันเตา เพื่อประหยัดพลังงานและลดมลภาวะเป็นพิษ

- 3) จัดให้มีระบบการบำบัดน้ำเสียจากอุตสาหกรรมที่มีประสิทธิภาพ และนำน้ำที่ได้จากการบำบัดน้ำเสียมาใช้ประโยชน์ เช่น รดน้ำต้นไม้ เป็นต้น
- 4) นำเศษอาหารที่เหลือจากโรงอาหารมาทำน้ำหมักชีวภาพเพื่อใช้รดพืชผักสวนครัวที่ปลูกไว้ในพื้นที่ว่างในโรงงาน
- 5) สร้างโรงคัดแยกขยะและกากอุตสาหกรรมตามประเภทขยะอย่างชัดเจน ได้แก่ ขยะรีไซเคิล ขยะปนเปื้อน ขยะอันตราย ขยะย่อยสลาย และจัดการกำจัดด้วยวิธีการที่แตกต่างกันตามขบวนการบำบัดโดยบริษัทที่ได้รับอนุญาตจากกรมโรงงานอุตสาหกรรม
- 6) เข้าร่วมโครงการความร่วมมือลดการใช้ไฟฟ้า (Demand Response) กับคณะกรรมการกำกับกิจการพลังงาน
- 7) ได้รับการรับรองเป็นอุตสาหกรรมสีเขียว (Green Industry) ระดับ 4 จากกระทรวงอุตสาหกรรม
- 8) เข้าร่วมกิจกรรมการจัดการของเสียในการผลิตตามหลัก 3Rs ของกระทรวงอุตสาหกรรม และได้รับการรับรองขบวนการจัดการของเสีย Reduce (ลดการใช้) Reuse (ใช้ซ้ำ) Recycle (นำกลับมาใช้ใหม่)

#### 6. การร่วมพัฒนาชุมชนหรือสังคม

บริษัทฯ มุ่งมั่นที่จะดำเนินธุรกิจด้วยความรับผิดชอบต่อสภาพแวดล้อม ชุมชน และสังคม สนับสนุนการมีส่วนร่วมในกิจกรรมที่เป็นประโยชน์ต่อสาธารณะ พร้อมทั้งส่งเสริมพนักงานให้มีจิตสำนึกที่ดีและทำดีต่อสังคมส่วนรวม

##### แนวทางปฏิบัติ

- 1) ส่งเสริมและสนับสนุนการมีส่วนร่วมในกิจกรรมที่เป็นประโยชน์ต่อสาธารณะ
- 2) ส่งเสริมให้พนักงานทุกคนปฏิบัติหน้าที่ด้วยความรับผิดชอบต่อสภาพแวดล้อม ชุมชน และสังคม
- 3) ส่งเสริมพนักงานให้มีจิตสำนึกที่ดีและทำดีต่อสังคมส่วนรวม
- 4) ส่งเสริมและสนับสนุนการจ้างงานจากพนักงานที่มีภูมิลำเนาอยู่ใกล้ที่ตั้งโรงงาน
- 5) ส่งพนักงานไปเป็นวิทยากรในสถานศึกษา เพื่อให้ความรู้เกี่ยวกับการออกแบบและติดตั้งระบบไฟฟ้า

### 3.4.2 ผลการดำเนินงานด้านสังคม

สำหรับในปีที่ผ่านมา บริษัทฯ ไม่ได้รับข้อร้องเรียนใดๆ ที่เกี่ยวกับการละเมิดสิทธิมนุษยชน การปฏิบัติต่อแรงงาน ความรับผิดชอบต่อลูกค้า หรือสังคมและชุมชน ที่เป็นการเอาผิดเอาเปรียบ ไม่เป็นธรรม อันขัดแย้งต่อนโยบายการกำกับดูแลกิจการที่ดีและจรรยาบรรณธุรกิจที่บริษัทฯ ได้จัดทำไว้แต่อย่างใด โดยบริษัทฯ ได้ปฏิบัติตามแนวทางที่กำหนดไว้อย่างเป็นรูปธรรมในการดำเนินธุรกิจ มีการตรวจ ติดตาม จัดทำบันทึกและรายงานต่อหน่วยงานที่เกี่ยวข้องอย่างสม่ำเสมอ ดังนี้

#### 1. ในส่วนการดูแลรักษาสิ่งแวดล้อม

บริษัทฯ ได้จัดทำโครงการอนุรักษ์พลังงาน โดยการปรับปรุงประสิทธิภาพของอุปกรณ์ที่ใช้งานเป็นประจำ เพื่อลดการสูญเสียเนื่องจากสภาพเก่าใช้งานมานาน และวิธีการใช้งานที่เกิดความสูญเสียสูง รวมถึงหาเครื่องมือวัดเพื่อปรับปรุงประสิทธิภาพการทำงานของเครื่องจักร โดยมีรายละเอียดของโครงการต่างๆ ดังนี้

1. เปลี่ยนเครื่องปรับอากาศแบบแยกส่วนที่ใช้งานมากกว่า 15 ปี เป็นเครื่องปรับอากาศเบอร์ 5 (ประหยัดไฟฟ้า)
2. ปรับปรุงประสิทธิภาพการใช้งานระบบปรับอากาศในกระบวนการผลิต
3. จัดหาเครื่องมือวัดประสิทธิภาพการเผาไหม้เชื้อเพลิงก๊าซธรรมชาติเพื่อควบคุมการเผาไหม้ให้เกิดประสิทธิภาพ
4. เปลี่ยนหลอดไฟส่องสว่างชนิดฟลูออเรสเซนต์ 40 วัตต์ เป็นหลอดไฟแอลอีดี 15 วัตต์
5. สนับสนุนการออกแบบ จัดซื้อ จัดหาเครื่องจักร เครื่องมือ อุปกรณ์การผลิตและบริการที่จำเป็น โดยพิจารณาถึงการใช้พลังงานอย่างมีประสิทธิภาพ
6. ส่งเสริมการใช้พลังงานสะอาด เช่น โครงการติดตั้งแผงโซลาร์เซลล์พลังงานแสงอาทิตย์บนหลังคา (Solar Rooftop) โดยมีขนาดกำลังไฟฟ้า 1,995 กิโลวัตต์ (kWp.) และขนาด 958 กิโลวัตต์ (kWp.)

#### 2. ในส่วนของพนักงาน เจ้าหน้าที่ ผู้รับเหมาหรือผู้ที่มาติดต่องาน ตลอดจนชุมชนข้างเคียง

- บริษัทฯ ได้การรับรองมาตรฐานระบบ ISO 45001 : 2018 มีข้อปฏิบัติด้านความปลอดภัยที่กำกับดูแล โดยคณะกรรมการความปลอดภัย อาชีวอนามัย และสภาพแวดล้อมในการทำงาน (คปอ.) และหน่วยงานความปลอดภัย ทำหน้าที่ตรวจตราความปลอดภัยในพื้นที่การปฏิบัติงาน การใช้อุปกรณ์ป้องกันอันตรายส่วนบุคคลของพนักงาน และผู้ที่เข้ามาปฏิบัติงานในพื้นที่เสี่ยง และได้จัดตั้งคณะกรรมการออกตรวจ ประจําจุดเสี่ยง ทั้งภายในและภายนอกอย่างต่อเนื่อง พร้อมทั้งประชุมสรุปทุกเดือน เพื่อรายงานต่อฝ่ายบริหาร ตลอดจนป้องกันและลดอุบัติเหตุที่อาจเกิดขึ้น

- บริษัทฯ ได้จัดให้มีการฝึกอบรมเพิ่มทักษะการปฏิบัติงาน ฝีมือแรงงาน และความเป็นผู้นำ เพื่อยกระดับพนักงานที่มีความตั้งใจในการทำงานให้มีโอกาสก้าวหน้าในหน้าที่การงาน
- บริษัทฯ ได้ติดต่อผู้ที่มีความชำนาญด้านสิ่งแวดล้อมและเครื่องจักรกล ทั้งจากหน่วยงานภาครัฐและภาคเอกชน เพื่อเข้าทำการตรวจวัดสภาพสิ่งแวดล้อมและเครื่องจักรกลที่อาจเกิดความเสี่ยงภายในบริษัทฯ เพื่อเพิ่มความมั่นใจในการปฏิบัติงานของพนักงานเป็นประจำ อย่างน้อยปีละ 1 ครั้ง อาทิเช่น การตรวจวัดสภาพอากาศ ฝุ่น คิวบิกเมตรต่อวินาที เสียง ความร้อน เป็นต้น
- บริษัทฯ ได้ติดตั้งป้ายประกาศแจ้งเตือนความเสี่ยงต่างๆ ที่อาจเกิดขึ้น ตามพื้นที่ปฏิบัติงาน รวมถึงจัดเตรียมอุปกรณ์ป้องกัน สัญญาณเตือน และวิธีปฏิบัติที่ถูกต้องหากเกิดเหตุ
- บริษัทฯ ได้ติดต่อหน่วยงานจากภายนอกที่ได้รับการรับรองจากกรมโรงงานอุตสาหกรรม เพื่อเข้าทำการตรวจสอบคุณภาพน้ำที่ปล่อยออกสู่ภายนอกอย่างสม่ำเสมอ เพื่อให้บริษัทฯ ปล่อยออกสู่ชุมชนภายนอก อยู่ในเกณฑ์มาตรฐานตามที่กรมโรงงานอุตสาหกรรมกำหนด
- บริษัทฯ ทำการกำจัดขยะและบำบัดของเสียอย่างถูกวิธี โดยได้ทำการว่าจ้างบริษัทที่ได้รับการรับรองการกำจัดขยะอุตสาหกรรม จากกรมโรงงานอุตสาหกรรม เป็นผู้ดำเนินการ พร้อมทั้งจัดทำรายงานต่อกรมโรงงานอุตสาหกรรม ทุกครั้งที่มีการนำกากอุตสาหกรรมออกนอกโรงงาน
- บริษัทฯ ได้จัดให้มีการซ้อมแผนป้องกันและอพยพตามแผนเหตุฉุกเฉินเมื่อเกิดเหตุ ไฟไหม้ แก๊สรั่ว หรือสารเคมีรั่วไหล เพื่อให้พนักงานปฏิบัติตัวได้อย่างถูกต้อง ไม่ตื่นตระหนกเมื่อประสบเหตุ
- บริษัทฯ เข้าร่วมโครงการองค์กรสุขภาพดีกับโรงพยาบาลนพรัตนราชธานี ได้ให้ทีมแพทย์ พยาบาล และผู้เชี่ยวชาญเข้ามามีส่วนร่วมประเมินความเสี่ยงที่มีต่อสุขภาพพนักงาน นำไปสู่โปรแกรมการส่งเสริม ป้องกัน การอนุรักษ์ การได้ยินของพนักงาน ตามรูปแบบของโรงพยาบาลนพรัตนโมเดล และความร่วมมืออื่นๆ เพื่อส่งเสริมคุณภาพชีวิตและสุขอนามัยที่ดีของพนักงาน

### 3. ในส่วนของผู้บริโภค

สินค้าของบริษัทฯ เป็นสินค้าที่เกี่ยวกับความปลอดภัยที่ได้ขึ้นทะเบียนกับสำนักงานมาตรฐานผลิตภัณฑ์อุตสาหกรรม (สม.อ.) และได้รับการรับรองมาตรฐานผลิตภัณฑ์อุตสาหกรรม (ม.อ.ก.) นอกจากนี้ สินค้าของบริษัทฯ ได้รับการออกแบบผลิต และทดสอบตามมาตรฐานอุตสาหกรรมไทยและตามมาตรฐานสากล โดยได้รับการรับรองมาตรฐานสินค้าจากสถาบันที่เชื่อถือได้ ทั้งในประเทศและต่างประเทศ อีกทั้ง บริษัทฯ ได้รับการรับรองมาตรฐานห้องปฏิบัติการทดสอบ ISO/IEC 17025 จากสถาบันรับรองมาตรฐานไอเอสโอ (สรอ.) หรือ MASCI ซึ่งก่อตั้งขึ้นโดยกระทรวงอุตสาหกรรม โดยที่ตัวสินค้าจะมีป้ายบ่งบอกถึงคุณภาพของสินค้าตามกฎหมายกำหนด ปริมาณ ขนาด น้ำหนัก และการนำไปใช้งาน ซึ่งสามารถตรวจสอบข้อมูลของสินค้าได้ตามมาตรฐานเมื่อมีการร้องเรียนจากลูกค้า หรือสามารถตรวจสอบรายละเอียดผลิตภัณฑ์ต่างๆ ของบริษัทฯ ได้ที่เว็บไซต์ [www.ctw.co.th](http://www.ctw.co.th)

บริษัทฯ ได้รับการรับรองมาตรฐานคุณภาพ ISO14001 : 2015 จึงปฏิบัติตามมาตรการป้องกันและลดผลกระทบสิ่งแวดล้อมด้านคุณภาพน้ำ คือ มีการเก็บตัวอย่างน้ำที่จะปล่อยทิ้ง ส่งไปตรวจสอบคุณภาพให้อยู่ในเกณฑ์มาตรฐาน โดยตรวจวัดค่าความเป็นกรด-ด่าง (Ph), ความสกปรกในรูปของสารอินทรีย์ (Biochemical Oxygen Demand : BOD), ปริมาณสารแขวนลอย (Suspended Solids) ปริมาณน้ำมันและไขมัน (Oil & Grease) ซึ่งในการตรวจสอบคุณภาพน้ำทั้งดังกล่าว บริษัทฯ ได้ดำเนินการจ้างบริษัทที่มีความชำนาญ และได้ขึ้นทะเบียนการปฏิบัติการวิเคราะห์กับกรมโรงงานอุตสาหกรรม ทำหน้าที่ตรวจวิเคราะห์น้ำทิ้ง โดยผลของการตรวจวัดคุณภาพน้ำทุกจุดอยู่ในเกณฑ์ค่ามาตรฐาน และได้มีการเปลี่ยนมาตรฐานฉบับใหม่เป็น ISO 14001 : 2015

- ด้านการอนุรักษ์พลังงาน บริษัทฯ ได้กำหนดมาตรการประหยัดพลังงาน โดยร่วมมือกับทางกรมพัฒนาพลังงานทดแทนและอนุรักษ์พลังงานกระทรวงพลังงานได้จัดทำโครงการลดการใช้พลังงานไฟฟ้า โดยการเปลี่ยนหลอดไฟจากเดิมใช้หลอดฟลูออเรสเซนต์และสปอร์ตไลท์ของโรงงาน มาเป็นหลอดแอลอีดี (LED) และตรวจวัดแสงในพื้นที่การทำงานให้อยู่ในเกณฑ์มาตรฐาน ตามที่กฎหมายกำหนดไว้อย่างเคร่งครัดและสม่ำเสมอ
- ด้านสิ่งแวดล้อม บริษัทฯ ได้เน้นความสำคัญด้านการคัดแยกขยะ โดยมีการอบรมพนักงานให้มีความรู้ ความเข้าใจ ในด้านการคัดแยกขยะและยังจัดทำโครงการคัดแยกขยะ โดยแบ่งเป็น ขยะทั่วไป ขยะรีไซเคิล และขยะอันตราย และให้บริการจัดการกำจัดขยะกับหน่วยงาน/บริษัทที่ได้รับอนุญาตจากกรมโรงงานอุตสาหกรรมเท่านั้น

### กิจกรรมของหน่วยงาน เพื่อประโยชน์แก่สังคมในด้านต่างๆ (CSR after Process)

บริษัทฯ ส่งเสริมและสนับสนุนการมีส่วนร่วมในกิจกรรมที่มีประโยชน์ต่อสังคม โดยร่วมมือกับหน่วยงานราชการ และชุมชนในพื้นที่ ในการพัฒนาชุมชน ส่งเสริมการเข้าถึงการศึกษาอย่างเท่าเทียม และส่งเสริมวัฒนธรรมและ ประเพณีอันดีงาม ในปีที่ผ่านมาบริษัทฯ ได้ทำกิจกรรมที่มีประโยชน์ต่อสังคม ดังนี้

- ในด้านการส่งเสริมและพัฒนาชุมชนในพื้นที่ ในปี 2567 บริษัทฯ ได้ร่วมบริจาคสายไฟฟ้า และพัดลม พร้อมดำเนินการติดตั้งให้กับวัดสุทธาวาส จังหวัดฉะเชิงเทรา ในโครงการ “เปลี่ยนสายไฟฟ้า เพื่อความปลอดภัยของชุมชน”
- ในการพัฒนาชุมชน ในปี 2567 บริษัทฯ ได้ร่วมกับอำเภอบางน้ำเปรี้ยวบริจาคเงินสนับสนุนกิจกรรมสำนักงานเหล่ากาชาดจังหวัดฉะเชิงเทรา ในโครงการ “วันรมน้ำใจสู่กาชาด” ในส่วนของการพัฒนาชุมชนโดยรอบพื้นที่ บริษัทฯ ได้ร่วมกับองค์กรปกครองส่วนท้องถิ่นในการบริจาคเงินช่วยเหลือซ่อมแซมบ้านในชุมชนโดยรอบพื้นที่ ซึ่งประสบภัยจากพายุฤดูร้อนในปีที่ผ่านมา
- ด้านการศึกษา บริษัทฯ ตระหนักถึงความเท่าเทียมด้านการศึกษาของบุตรหลานพนักงานและชุมชน ในปี 2567 บริษัทฯ ได้สนับสนุนทุนการศึกษาแก่บุตรพนักงาน และส่งเสริมกิจกรรมในวันเด็กแห่งชาติเป็นประจำทุกปี ให้กับเยาวชนในจังหวัดฉะเชิงเทรา และให้คณะอาจารย์ นักศึกษา จากมหาวิทยาลัยต่างๆ เข้าเยี่ยมชมกระบวนการผลิต เพื่อการเรียนรู้ เสริมทักษะประสบการณ์ ให้แก่นักศึกษานำไปพัฒนาต่อยอดหลังจากจบจากสถานศึกษา หรือประยุกต์ ใช้งานอย่างเหมาะสม และบริษัทฯ ได้ให้นักศึกษาวิชาพยาบาลวิชาชีพเข้าฝึกประสบการณ์ด้านอาชีวอนามัย และ ความปลอดภัย เพื่อสำรวจและประเมินความเสี่ยงด้านอาชีวอนามัยในสถานประกอบการ เพื่อให้นักศึกษานำไป พัฒนาด้านอาชีวอนามัยให้เกิดประโยชน์ต่อไป
- ด้านสิ่งแวดล้อม บริษัทฯ ได้จัดทำ “โครงการรณรงค์การคัดแยกขยะ” ณ โรงเรียนวัดคลองเจ้า ตำบลศาลาแดง อำเภอบางน้ำเปรี้ยว จังหวัดฉะเชิงเทรา โดยบริษัทฯ ได้มอบถังขยะ และให้ความรู้แก่เด็กนักเรียน เพื่อเสริมสร้าง จิตสำนึกด้านสิ่งแวดล้อมในการคัดแยกขยะอย่างถูกต้อง และจัดทำ “โครงการปลูกป่ารักษโลก” เพื่อลดปริมาณ คาร์บอน และเพิ่มพื้นที่สีเขียวในโรงงาน
- บริษัทฯ ได้ร่วมกับผู้ทรงคุณวุฒิด้านการออกแบบติดตั้งระบบไฟฟ้าจัดพิมพ์คู่มือการเลือกใช้สายไฟฟ้าสำหรับ งานออกแบบ และติดตั้งระบบไฟฟ้า เผยแพร่ความรู้ด้านมาตรฐานการออกแบบ และติดตั้งระบบไฟฟ้ามอบให้กับ ช่างเทคนิค วิศวกร นักศึกษา และผู้สนใจนำไปใช้เป็นความรู้

### รูปภาพกิจกรรมของหน่วยงาน เพื่อประโยชน์แก่สังคมในด้านต่างๆ (CSR after Process)

#### กิจกรรมด้านสิ่งแวดล้อม

#### “โครงการ ปลูกป่ารักษโลก”





## กิจกรรมเพื่อสังคม

“โครงการ เปลี่ยนสายไฟฟ้า  
เพื่อความปลอดภัยในชุมชน  
ณ วัดสุทธาวาส จังหวัดฉะเชิงเทรา”



“บริจาคสายไฟฟ้า”  
ให้กับสถานีตำรวจภูธรบางน้ำเปรี้ยว  
จังหวัดฉะเชิงเทรา



“โครงการ ปันใจให้น้องปันฟรี”  
มอบจักรยานให้แก่เด็กนักเรียนที่ยากไร้  
และมีความประพฤติดี



“โครงการ CSR รณรงค์การคัดแยกขยะ”  
ณ โรงเรียนวัดคลองเจ้า  
จังหวัดฉะเชิงเทรา



มอบถังดับเพลิงให้กับ  
สนง. สวัสดิการและคุ้มครองแรงงาน  
จังหวัดฉะเชิงเทราในกิจกรรมรณรงค์  
ลดอุบัติเหตุจากการทำงาน  
วันที่ 8 เดือน 8 จป. 8 รื้อ



## กิจกรรมพนักงาน

“พนักงาน ร่วมใจ บริจาคโลหิต”



“โครงการ ปอดดี ปลอดภัย  
จุงไทยฯ ห่างไกลโรค”  
โรงพยาบาลนพรัตนราชธานี



“โครงการ 13 ภารกิจ ลดเสี่ยง ลดโรค”



## 4. การวิเคราะห์และคำอธิบายของฝ่ายจัดการ (Management Discussion and Analysis : MD&A)

### 1. ภาพรวมการดำเนินงาน

ปี 2567 ด้านการลงทุนภาคเอกชนทรงตัว และเกิดการชะลอตัวในภาคอุตสาหกรรมการผลิต จากสถานการณ์ด้านเศรษฐกิจโลก รวมทั้งปัญหาความขัดแย้งทางภูมิศาสตร์โลกในภูมิภาคต่างๆ อาจเป็นข้อจำกัดและส่งผลกระทบต่อการเติบโตของเศรษฐกิจไทย ส่วนภาครัฐขยายตัวโดยการเร่งรัดโครงการลงทุนในโครงสร้างพื้นฐาน และการพัฒนาพื้นที่เศรษฐกิจที่สำคัญให้เป็นไปตามแผนที่กำหนดไว้ ในปี 2567 บริษัทฯ และบริษัทย่อย (“กลุ่มบริษัท”) มีรายได้จากการขายจำนวน 6,060.53 ล้านบาท เพิ่มขึ้น 270.28 ล้านบาท หรือเพิ่มขึ้นคิดเป็นร้อยละ 4.67 เมื่อเทียบกับปี 2566 ซึ่งมีรายได้จากการขายจำนวน 5,790.25 ล้านบาท รายได้หลักของกลุ่มบริษัทฯ มาจากการขายผลิตภัณฑ์ให้แก่ลูกค้าในประเทศ จำนวน 5,542.90 ล้านบาท และขายให้ลูกค้าต่างประเทศ จำนวน 517.63 ล้านบาท

ในปี 2567 กลุ่มบริษัทมีผลกำไรจำนวน 103.28 ล้านบาท กำไรเพิ่มขึ้นจำนวน 240.80 ล้านบาท หรือเพิ่มขึ้นร้อยละ 175.10 เมื่อเปรียบเทียบกับปี 2566 ซึ่งมีผลขาดทุนจำนวน 137.52 ล้านบาท

### 2. ผลการดำเนินงาน และความสามารถในการทำกำไร

#### การวิเคราะห์รายได้

ในปี 2567 กลุ่มบริษัทมีรายได้รวมทั้งสิ้นจำนวน 6,114.49 ล้านบาท เพิ่มขึ้น 296.83 ล้านบาท หรือเพิ่มขึ้นร้อยละ 5.10 เมื่อเทียบกับปีก่อน ซึ่งมีรายได้รวมทั้งสิ้นจำนวน 5,817.65 ล้านบาท โดยมีรายได้จากการขายผลิตภัณฑ์จำนวน 6,060.53 ล้านบาท หรือคิดเป็นร้อยละ 99.12 ของรายได้รวม โดยจำแนกเป็นรายได้จากการขายผลิตภัณฑ์สายไฟฟ้าอลูมิเนียมและทองแดงจำนวน 2,969.52 ล้านบาท หรือคิดเป็นร้อยละ 49.00 ของรายได้รวม ตามด้วยรายได้จากการขายลวดอบนํ้ายาและไม่อบนํ้ายาจำนวน 2,949.35 ล้านบาท หรือคิดเป็นร้อยละ 48.66 ของยอดขายรวม รายได้จากการขายสายเคเบิลใยแก้วนำแสงและสายโทรศัพท์จำนวน 103.23 ล้านบาทหรือคิดเป็นร้อยละ 1.70 ของยอดขายรวม

ในปี 2567 กลุ่มบริษัทมีรายได้อื่นรวมจำนวน 53.96 ล้านบาท เพิ่มขึ้น 26.56 ล้านบาท หรือเพิ่มขึ้นคิดเป็นร้อยละ 96.92 เมื่อเปรียบเทียบกับปี 2566 ที่มีรายได้อื่นจำนวน 27.40 ล้านบาท สาเหตุเนื่องจากในปี 2567 บริษัทย่อยแห่งหนึ่งมีกำไรจากการขายที่ดิน จำนวน 24.88 ล้านบาท

#### รายได้ทางการเงิน

ในปี 2567 กลุ่มบริษัทมีรายได้ทางการเงินรวมทั้งสิ้นจำนวน 3.26 ล้านบาท เพิ่มขึ้น 0.23 ล้านบาท หรือเพิ่มขึ้นร้อยละ 7.73 เมื่อเปรียบเทียบกับปี 2566 ที่มีรายได้ทางการเงินรวมทั้งสิ้นจำนวน 3.02 ล้านบาท

#### การวิเคราะห์ต้นทุนขาย และค่าใช้จ่าย

ในปี 2567 กลุ่มบริษัทมีค่าใช้จ่ายรวม จำนวน 5,969.09 ล้านบาท เพิ่มขึ้น 91.13 ล้านบาท หรือเพิ่มขึ้นร้อยละ 1.55 เมื่อเทียบกับปี 2566 ซึ่งมีค่าใช้จ่ายรวมจำนวน 5,877.96 ล้านบาท โดยมีต้นทุนขายรวมสำหรับปี 2567 จำนวน 5,636.44 ล้านบาท หรือคิดเป็นร้อยละ 93.00 ของยอดขาย เพิ่มขึ้นจำนวน 54.59 ล้านบาท หรือเพิ่มขึ้นร้อยละ 0.98 เมื่อเทียบกับปี 2566 ที่มีต้นทุนขายจำนวน 5,581.85 ล้านบาท หรือคิดเป็นร้อยละ 96.40 ของยอดขาย โดยในปี 2567 มีการโอนกลับค่าเผื่อการลดลงของมูลค่าสินค้าคงเหลือ ซึ่งแสดงเป็นส่วนหนึ่งของต้นทุนขาย ทำให้ต้นทุนขายลดลง จำนวน 1.33 ล้านบาท

#### ส่วนแบ่งกำไรจากเงินลงทุนในบริษัทร่วม

ส่วนแบ่งกำไรจากเงินลงทุนในบริษัทร่วม ในปี 2567 จำนวน 4.35 ล้านบาท กำไรลดลง 1.70 ล้านบาท หรือลดลงร้อยละ 28.07 เมื่อเทียบกับปี 2566 ซึ่งมีส่วนแบ่งกำไรจากเงินลงทุนในบริษัทร่วมจำนวน 6.05 ล้านบาท เป็นการรับรู้ส่วนแบ่งกำไรจากการลงทุนในบริษัท ล็อกซแพค ฮองกง จำกัด ซึ่งเป็นบริษัทร่วม

#### ค่าใช้จ่ายอื่น

ในปี 2567 ได้มีการส่งมอบสินค้าตามสัญญาที่สร้างภาระของปี 2566 แล้ว จึงโอนกลับค่าเผื่อผลขาดทุนจากสัญญาที่สร้างภาระจำนวน 67.37 ล้านบาท

### ต้นทุนทางการเงิน

กลุ่มบริษัทมีค่าใช้จ่ายทางการเงินในปี 2567 จำนวน 45.51 ล้านบาท ลดลง 11.16 ล้านบาท หรือลดลงร้อยละ 19.69 เมื่อเทียบกับปี 2566 ซึ่งมีต้นทุนทางการเงิน จำนวน 56.67 ล้านบาท โดยส่วนใหญ่เป็นดอกเบี้ยจ่ายเงินกู้ยืมระยะยาวจากสถาบันการเงิน และดอกเบี้ยจ่ายเจ้าหนี้ทรัสต์รีซีทีส์ที่ลดลง

### กำไร (ขาดทุน)

กลุ่มบริษัทมีผลกำไรในปี 2567 จำนวน 103.28 ล้านบาท กำไรเพิ่มขึ้นจำนวน 240.80 ล้านบาท หรือเพิ่มขึ้นร้อยละ 175.10 คิดเป็นอัตรากำไรอยู่ที่ร้อยละ 1.70 เมื่อเทียบกับปี 2566 ซึ่งมีผลขาดทุนจำนวน 137.52 ล้านบาท คิดเป็นอัตรขาดทุนอยู่ที่ร้อยละ 2.38

## **3. ความสามารถในการบริหารทรัพย์สิน**

### สินทรัพย์

ณ วันที่ 31 ธันวาคม 2567 กลุ่มบริษัทมีสินทรัพย์รวมจำนวน 5,602.93 ล้านบาท ลดลงจำนวน 499.10 ล้านบาท หรือลดลงร้อยละ 8.18 เมื่อเปรียบเทียบกับปี 2566 ซึ่งมีสินทรัพย์รวมจำนวน 6,102.03 ล้านบาท สาเหตุหลักมาจากการลดลงของลูกหนี้การค้าและลูกหนี้อื่นจำนวน 690.32 ล้านบาท สินทรัพย์ไม่หมุนเวียนอื่นลดลงจำนวน 38.16 ล้านบาท ในขณะที่เงินสดและรายการเทียบเท่าเงินสดเพิ่มขึ้นจำนวน 163.24 ล้านบาท สินค้าคงเหลือเพิ่มขึ้นจำนวน 118.50 ล้านบาท ที่ดิน อาคาร และอุปกรณ์ลดลงจำนวน 9.00 ล้านบาท และสินทรัพย์หมุนเวียนอื่นลดลงรวมจำนวน 43.62 ล้านบาท

ณ วันสิ้นปี 2567 ลูกหนี้การค้าและลูกหนี้อื่นจำนวน 1,337.55 ล้านบาท ลดลงจำนวน 690.32 ล้านบาท หรือลดลงร้อยละ 34.04 จากยอด 2,027.87 ล้านบาท ณ วันสิ้นปี 2566 เนื่องจากกลุ่มบริษัทได้ส่งมอบสินค้าให้แก่ลูกหนี้การค้าและได้รับชำระเงินระหว่างปี

ณ วันสิ้นปี 2567 สินค้าคงเหลือจำนวน 1,967.96 ล้านบาท เพิ่มขึ้น 118.50 ล้านบาท หรือเพิ่มขึ้นร้อยละ 6.41 จากยอด 1,849.45 ล้านบาท ณ วันสิ้นปี 2566 ซึ่งเป็นสินค้าที่รอการส่งมอบตามกำหนดเวลาในคำสั่งซื้อของลูกค้า

ที่ดิน อาคาร และอุปกรณ์ ณ วันที่ 31 ธันวาคม 2567 จำนวน 1,204.96 ล้านบาท ลดลง 9.00 ล้านบาท หรือลดลงร้อยละ 0.74 จากยอด 1,213.96 ล้านบาท ณ วันสิ้นปี 2566 โดยมีการตัดค่าเสื่อมราคา สำหรับปี 2567 จำนวน 106.05 ล้านบาท

### หนี้สิน

ณ วันที่ 31 ธันวาคม 2567 กลุ่มบริษัทมีหนี้สินรวมจำนวน 1,682.25 ล้านบาท ลดลง 597.22 ล้านบาท หรือเพิ่มขึ้นร้อยละ 26.20 เมื่อเทียบกับยอด ณ สิ้นปี 2566 ซึ่งมีจำนวน 2,279.48 ล้านบาท โดยแบ่งเป็นหนี้สินหมุนเวียนจำนวน 1,267.60 ล้านบาท และหนี้สินไม่หมุนเวียนจำนวน 414.66 ล้านบาท โดยหนี้สินหมุนเวียนเป็นเงินกู้ยืมระยะยาวจากสถาบันการเงินที่ถึงกำหนดชำระภายในหนึ่งปี ส่วนหนี้สินไม่หมุนเวียนเป็นเงินกู้ยืมระยะยาวจากสถาบันการเงิน-สุทธิจากส่วนที่ถึงกำหนดชำระภายในหนึ่งปี และการตั้งสำรองผลประโยชน์ระยะยาวของพนักงาน เพื่อเป็นเงินชดเชยพนักงานเมื่อออกจากงานทั้งจำนวน

เจ้าหนี้ทรัสต์รีซีที (T/R) จำนวน 348.92 ล้านบาท ลดลงจำนวน 802.31 ล้านบาท หรือลดลงร้อยละ 69.69 จากยอด 1,151.23 ล้านบาท ณ วันสิ้นปี 2566 เนื่องจากการจ่ายชำระเจ้าหนี้ทรัสต์รีซีทีเมื่อครบกำหนด

### การวิเคราะห์กระแสเงินสด

ในปี 2567 กลุ่มบริษัทมีเงินสดสุทธิใช้ไปในกิจกรรมดำเนินงานจำนวน 1,050.46 ล้านบาท เงินสดสุทธิใช้ไปในกิจกรรมลงทุนจำนวน 55.71 ล้านบาท และเงินสดสุทธิใช้ไปในกิจกรรมจัดหาเงินจำนวน 832.32 ล้านบาท นอกจากนี้มีเงินสดเพิ่มขึ้นจากผลต่างจากการแปลงค่าทางการเงินจำนวน 0.82 ล้านบาท เป็นผลให้เงินสดและรายการเทียบเท่าเงินสดสุทธิ ในปี 2567 เพิ่มขึ้นจำนวน 163.25 ล้านบาท โดยมีเงินสดและรายการเทียบเท่าเงินสดจำนวน 655.12 ล้านบาท ณ วันที่ 31 ธันวาคม 2567

เงินสดสุทธิจากกิจกรรมดำเนินงานจำนวน 1,050.46 ล้านบาท เป็นกำไรจากการดำเนินงานก่อนการเปลี่ยนแปลงในสินทรัพย์และหนี้สินดำเนินงานจำนวน 317.32 ล้านบาท และเงินสดจากกิจกรรมดำเนินงานในสินทรัพย์และหนี้สินลดลง จำนวน 733.14 ล้านบาท

เงินสดสุทธิใช้ไปในกิจกรรมลงทุนจำนวน 55.71 ล้านบาท เป็นการซื้อเครื่องจักรและงานระหว่างก่อสร้างจำนวน 97.14 ล้านบาท และเงินสดรับจากการจำหน่ายที่ดิน อาคาร และอุปกรณ์ จำนวน 30.04 ล้านบาท

ในส่วนของเงินสดสุทธิใช้ไปในกิจกรรมจัดหาเงินจำนวน 832.32 ล้านบาท เป็นเจ้าหนี้ทรัสต์รีซีทีส์เพิ่มขึ้นจำนวน 802.31 ล้านบาท และชำระคืนเงินกู้ยืมระยะยาวจากสถาบันการเงินจำนวน 30.00 ล้านบาท

#### 4. สภาพคล่องและความเพียงพอของเงินทุน

##### สภาพคล่อง

ณ วันที่ 31 ธันวาคม 2567 กลุ่มบริษัทมีอัตราส่วนสภาพคล่องอยู่ที่ 3.15 เท่า และอัตราส่วนสภาพคล่องหมุนเร็วอยู่ที่ 1.60 เท่า โดยมีสภาพคล่องเพิ่มขึ้นเล็กน้อยจากปีก่อน เมื่อเทียบกับอัตราส่วน ณ สิ้นปี 2566 ที่มีอัตราส่วนสภาพคล่องอยู่ที่ 2.18 เท่า และอัตราส่วนสภาพคล่องหมุนเร็วอยู่ที่ 1.23 เท่า โดยกลุ่มบริษัทมีเงินสดและรายการเทียบเท่าเงินสดเพิ่มขึ้นจากการดำเนินงานจำนวน 163.24 ล้านบาท ในขณะที่มีลูกหนี้การค้าและลูกหนี้อื่นลดลงจำนวนมากถึง 690.32 ล้านบาท ซึ่งยังไม่ถึงกำหนดชำระเงิน ในขณะที่เดียวกันกลุ่มบริษัทมีหนี้สินหมุนเวียนลดลงจำนวน 773.17 ล้านบาท โดยเป็นเงินกู้ยืมระยะยาวจากสถาบันการเงินส่วนที่ถึงกำหนดชำระภายในหนึ่งปีจำนวน 100.00 ล้านบาท เจ้าหนี้การค้าและเจ้าหนี้อื่นเพิ่มขึ้น จำนวน 294.85 ล้านบาท เจ้าหนี้ทรัสต์รีซีทีที่มีจำนวนลดลง 802.31 ล้านบาท

##### โครงสร้างเงินทุน

ณ วันที่ 31 ธันวาคม 2567 กลุ่มบริษัทมีส่วนของผู้ถือหุ้นจำนวน 3,922.03 ล้านบาท เพิ่มขึ้นจำนวน 100.62 ล้านบาท หรือเพิ่มขึ้นร้อยละ 2.63 จากยอด 3,821.41 ล้านบาท ณ วันสิ้นปี 2566 โดยมีกำไรเบ็ดเสร็จรวมสำหรับปี 2567 ส่วนที่เป็นของผู้ถือหุ้นของบริษัทฯ จำนวน 100.62 ล้านบาท

โครงสร้างเงินทุนของกลุ่มบริษัท ณ วันที่ 31 ธันวาคม 2567 ประกอบด้วยหนี้สินรวมจำนวน 1,682.25 ล้านบาท และส่วนของผู้ถือหุ้นจำนวน 3,920.68 ล้านบาท คิดเป็นอัตราส่วนหนี้สินต่อส่วนของผู้ถือหุ้นเพียง 0.43 เท่า ลดลงเล็กน้อยเมื่อเทียบกับอัตราส่วนหนี้สินต่อส่วนของผู้ถือหุ้น ณ สิ้นปี 2566 ซึ่งอยู่ที่ 0.60 เท่า ทั้งนี้ กลุ่มบริษัทไม่มีความเสี่ยงจากการมีเงินทุนไม่เพียงพอ เนื่องจากมีส่วนของทุนมากกว่าหนี้สิน โดยหนี้สินส่วนใหญ่ที่มีอยู่ร้อยละ 75.35 เป็นหนี้สินหมุนเวียน ซึ่งเกิดจากกิจกรรมดำเนินงานของบริษัทฯ ได้แก่ เจ้าหนี้ทรัสต์รีซีที เจ้าหนี้การค้าและเจ้าหนี้อื่น เงินกู้ยืมระยะยาวจากสถาบันการเงินส่วนที่ถึงกำหนดชำระภายในหนึ่งปี เป็นต้น

#### 5. ปัจจัยอื่นที่อาจจะมีผลกระทบต่อผลการดำเนินงานในอนาคต

เนื่องจากผลิตภัณฑ์ของบริษัทฯ ได้แก่ สายไฟฟ้า สายเคเบิล เกี่ยวข้องกับการใช้งานในโครงการก่อสร้างโครงสร้างพื้นฐานต่างๆ ของภาครัฐและงานก่อสร้างของภาคเอกชน นโยบายการลงทุนของภาครัฐจึงมีผลต่อการดำเนินงานของบริษัทฯ ด้วย เช่น แผนการลงทุนในโครงสร้างพื้นฐาน แผนการพัฒนาเศรษฐกิจของประเทศ แผนพัฒนากำลังการผลิตไฟฟ้าของประเทศ เป็นต้น

สำนักงานสภาพัฒนาการเศรษฐกิจและสังคมแห่งชาติประมาณการเศรษฐกิจไทยปี 2568 คาดว่าจะขยายตัวในช่วงร้อยละ 2.3-3.3 ซึ่งสอดคล้องกับธนาคารแห่งประเทศไทยที่คาดว่าจะการขยายตัวของเศรษฐกิจไทยทั้งปี 2568 คาดว่าจะอยู่ประมาณร้อยละ 2.9 รัฐบาลจึงดำเนินนโยบายเร่งสนับสนุนการฟื้นตัวของเศรษฐกิจให้มีความต่อเนื่อง การลงทุนก่อสร้างโครงสร้างพื้นฐานของภาครัฐ เป็นกลไกสำคัญที่จะช่วยขับเคลื่อนการเติบโตทางเศรษฐกิจของประเทศ และสร้างโอกาสให้แก่อุตสาหกรรมเกี่ยวเนื่อง

ดังนั้น ปัจจัยที่อาจจะมีผลกระทบต่อผลการดำเนินงานและความสามารถในการทำกำไรของบริษัทฯ ยังคงเป็นนโยบายและมาตรการทางด้านเศรษฐกิจจากภาครัฐ นอกจากนี้เนื่องจากทองแดงและอลูมิเนียมซึ่งเป็นวัตถุดิบหลักที่ใช้ในการผลิต เป็นสินค้าโภคภัณฑ์ ความผันผวนของราคาทองแดงและอลูมิเนียมในตลาดโลกจึงส่งผลกระทบต่อต้นทุนขายของบริษัทฯ ด้วย



**อัตราส่วนทางการเงินที่สำคัญ**

	2567	2566	2565
<b>อัตราส่วนสภาพคล่อง</b>			
อัตราส่วนสภาพคล่อง (เท่า)	3.15	2.18	2.83
อัตราส่วนสภาพคล่องหมุนเร็ว (เท่า)	1.60	1.23	1.49
อัตราส่วนสภาพคล่องกระแสเงินสด (เท่า)	0.64	(0.23)	0.14
อัตราส่วนหมุนเวียนลูกหนี้การค้า (เท่า)	3.42	3.40	3.91
ระยะเวลาเก็บหนี้เฉลี่ย (วัน)	106	106	92
อัตราส่วนหมุนเวียนสินค้าคงเหลือ (เท่า)	8.96	7.59	7.75
ระยะเวลาขายสินค้าเฉลี่ย (วัน)	40	48	46
อัตราส่วนหมุนเวียนเจ้าหนี้ (เท่า) *	4.41	3.76	3.51
ระยะเวลาชำระหนี้ (วัน)	82	96	103
Cash Cycle (วัน)	63	58	35
<b>อัตราส่วนแสดงความสามารถในการหากำไร</b>			
อัตรากำไร (ขาดทุน) ขั้นต้น (%)	7	3.60	3.09
อัตรากำไร (ขาดทุน) จากการดำเนินงาน (%)	2.40	(1.04)	0.95
อัตรากำไรอื่น (%)	0.59	0.19	0.56
อัตราส่วนเงินสดต่อการหากำไร (ขาดทุน) (%)	722.70	685.58	452.42
อัตรากำไร (ขาดทุน) สุทธิ (%)	1.69	(2.36)	0.41
อัตราผลตอบแทนผู้ถือหุ้น (%)	2.67	(3.56)	0.62
<b>อัตราส่วนแสดงประสิทธิภาพในการดำเนินงาน</b>			
อัตราผลตอบแทนจากสินทรัพย์ (%)	1.76	(2.26)	0.39
อัตราผลตอบแทนจากสินทรัพย์ถาวร (%)	17.21	(2.01)	10.09
อัตราส่วนหมุนเวียนของสินทรัพย์ (เท่า)	1.04	0.96	0.96
<b>อัตราวิเคราะห์นโยบายทางการเงิน</b>			
อัตราส่วนหนี้สินต่อส่วนของผู้ถือหุ้น (เท่า)	0.43	0.60	0.56
อัตราส่วนความสามารถชำระดอกเบี้ย (เท่า)	24.24	5.75	9.87
อัตราส่วนความสามารถชำระภาระผูกพัน (Cash basis) (เท่า)	(1.12)	(6.91)	0.41
อัตราการจ่ายเงินปันผล (%)**	73	0	***0

หมายเหตุ \* เจ้าหนี้การค้าที่ใช้คำนวณอัตราส่วนหมุนเวียนเจ้าหนี้ เป็นเจ้าหนี้การค้า + เจ้าหนี้ทรัสต์รีซีทส์ (เฉลี่ย)

\*\* เปรียบเทียบกับกำไรสุทธิจากงบการเงินเฉพาะกิจการของบริษัทฯ ตามนโยบายการจ่ายเงินปันผล

\*\*\* จ่ายเงินปันผลจากกำไรสะสมที่ยังไม่ได้จัดสรร

## 5. ข้อมูลทั่วไปและข้อมูลสำคัญอื่น

### 5.1 ข้อมูลทั่วไป

ข้อมูลบุคคลอ้างอิง

นายทะเบียนหลักทรัพย์ : บริษัท ศูนย์รับฝากหลักทรัพย์ (ประเทศไทย) จำกัด (TSD)  
เลขที่ 93 ถนนรัชดาภิเษก แขวงดินแดง เขตดินแดง กรุงเทพฯ 10400  
โทร. (02) 009-9000  
โทรสาร (02) 009-9991  
เว็บไซต์ : [www.set.or.th/tsd](http://www.set.or.th/tsd)

ผู้สอบบัญชี

นางสาวกรรณ แก้ว ลิมปิตติกุล	ผู้สอบบัญชีรับอนุญาต ทะเบียนเลขที่ 5874 หรือ
นายฉัตรชัย เกษมศรีธนาวัฒน์	ผู้สอบบัญชีรับอนุญาต ทะเบียนเลขที่ 5813 หรือ
นายณัฐวุฒิ สันติเพชร	ผู้สอบบัญชีรับอนุญาต ทะเบียนเลขที่ 5730

บริษัท สำนักงาน อีวาย จำกัด  
ชั้นที่ 33 อาคารเลคซ์ดา 193/136-137  
ถนนรัชดาภิเษก แขวงคลองเตย เขตคลองเตย  
กรุงเทพฯ 10110  
โทร. (02) 264-9090  
โทรสาร (02) 264-0789-90  
เว็บไซต์ : [www.ey.com](http://www.ey.com)

ที่ปรึกษาทางกฎหมาย : - ไม่มี -

ที่ปรึกษาทางการเงิน : - ไม่มี -

### 5.2 ข้อมูลสำคัญอื่น

ช่องทางในการติดต่อบริษัทฯ

บริษัทได้เปิดโอกาสให้ผู้มีส่วนได้เสียสามารถแสดงความคิดเห็น เสนอแนะ แจ้งปัญหาหรือข้อร้องเรียนต่างๆ ดังนี้

แผนกบริการองค์กร (Corporate Service Section)

โทร (662) 745-6118 ถึง 30 หรือที่

E-mail address : [nupun@ctw.co.th](mailto:nupun@ctw.co.th)

### 5.3 ข้อพิพาททางกฎหมาย

- ไม่มี -

# การกำกับดูแลกิจการ

## 6. นโยบายการกำกับดูแลกิจการ

### 6.1 ภาพรวมนโยบายและแนวปฏิบัติการกำกับดูแลกิจการ

เนื่องจากบริษัทฯ เป็นบริษัทจดทะเบียนในตลาดหลักทรัพย์แห่งประเทศไทย ดังนั้น ในช่วงเวลาที่ผ่านมามีบริษัทฯ ได้ปฏิบัติตามข้อพึงปฏิบัติที่ดีสำหรับการบริหารกิจการของบริษัทจดทะเบียน ตามแนวทางของตลาดหลักทรัพย์แห่งประเทศไทยมาโดยตลอด เพื่อสร้างความมั่นใจว่าคณะกรรมการและผู้บริหารของบริษัทฯ มีความรู้ความสามารถ และมีประสบการณ์ในการบริหารธุรกิจ นอกจากนี้ ผู้บริหารได้ปฏิบัติตามนโยบายที่กำหนดไว้ของบริษัทฯ อีกทั้งมีการติดตามตรวจสอบและควบคุมดูแลการดำเนินงาน เพื่อให้เกิดผลประโยชน์สูงสุดต่อบริษัทฯ และต่อผู้ถือหุ้นของบริษัทฯ รวมถึงสร้างความมั่นใจว่าระบบการควบคุมภายในของบริษัทฯ มีประสิทธิภาพเพียงพอด้วย

#### หลักการกำกับดูแลกิจการที่ดี 5 ข้อ

บริษัทฯ ได้ปฏิบัติตามหลักการกำกับดูแลกิจการที่ดีตามเนื้อหา 5 หมวด ดังนี้

#### 1. สิทธิของผู้ถือหุ้น

บริษัทฯ ตระหนักและให้ความสำคัญต่อสิทธิของผู้ถือหุ้นเสมอ โดยมีแนวปฏิบัติในด้านสิทธิของผู้ถือหุ้น ดังนี้

- 1.1 บริษัทฯ ไม่กระทำการใดๆ อันเป็นการรบกวนสิทธิของผู้ถือหุ้น
- 1.2 บริษัทฯ จัดประชุมผู้ถือหุ้นที่สำนักงานใหญ่ของบริษัทฯ ซึ่งผู้ถือหุ้นสามารถเดินทางเข้าร่วมประชุมได้สะดวก
- 1.3 ในการประชุมผู้ถือหุ้นประจำปี 2567 บริษัทฯ ไม่ได้มีการเพิ่มวาระอื่นๆ ที่ไม่ได้ระบุไว้ในหนังสือเชิญประชุมผู้ถือหุ้นที่ได้จัดส่งให้แก่ผู้ถือหุ้นแล้ว
- 1.4 หนังสือเชิญประชุมผู้ถือหุ้นและเอกสารประกอบในแต่ละวาระ มีคำชี้แจงและข้อมูลสำหรับผู้ถือหุ้นศึกษาข้อมูลอย่างครบถ้วน
- 1.5 ก่อนการประชุมผู้ถือหุ้น มีการชี้แจงวิธีการออกเสียงลงคะแนนและการนับคะแนนเสียง เพื่อให้ผู้ถือหุ้นทราบกฎเกณฑ์ต่างๆ ที่ใช้ในการประชุมและมีการใช้บัตรลงคะแนนเสียง
- 1.6 บริษัทฯ อำนวยความสะดวกและส่งเสริมให้ผู้ถือหุ้นสามารถใช้สิทธิในการเข้าร่วมประชุมและออกเสียงได้อย่างเต็มที่
- 1.7 ในการประชุมผู้ถือหุ้น บริษัทฯ เปิดโอกาสให้ผู้ถือหุ้นสามารถแสดงความเห็นหรือตั้งคำถามในเรื่องการดำเนินงานของบริษัทฯ ได้อย่างอิสระ
- 1.8 เสนอให้ที่ประชุมผู้ถือหุ้นพิจารณาอนุมัติค่าตอบแทนกรรมการทุกปี และพิจารณาอนุมัติจ่ายเงินปันผล เมื่อบริษัทฯ มีกำไร
- 1.9 บริษัทฯ ได้เผยแพร่รายงานการประชุมผู้ถือหุ้น ให้ผู้ถือหุ้นได้รับทราบผ่านเว็บไซต์ของตลาดหลักทรัพย์แห่งประเทศไทย และบนเว็บไซต์ของบริษัทฯ ภายใน 14 วัน นับจากวันประชุม โดยระบุผลการลงคะแนนในแต่ละวาระด้วย
- 1.10 หากที่ประชุมผู้ถือหุ้นได้พิจารณาเรื่องราวต่างๆ ตามระเบียบวาระการประชุมเสร็จสิ้นลงแล้ว มีผู้ถือหุ้น ซึ่งมีหุ้นนับรวมกันได้ไม่น้อยกว่า 1 ใน 3 ของจำนวนหุ้นทั้งหมด มีสิทธิที่จะขอให้ที่ประชุมพิจารณาเรื่องอื่นๆ นอกเหนือจากที่กำหนดไว้ในหนังสือบอกกล่าวนัดประชุมได้
- 1.11 ณ วันที่ 8 มีนาคม 2567 ซึ่งเป็นวันกำหนดรายชื่อผู้ถือหุ้น (Record Date) ล่าสุด บริษัทฯ มีหุ้นที่ถือโดยผู้ถือหุ้นรายย่อย (Free Float) อยู่ร้อยละ 26.35

#### 2. การปฏิบัติต่อผู้ถือหุ้นอย่างเท่าเทียมกัน

บริษัทฯ ให้ความสำคัญในการปฏิบัติที่เท่าเทียมกันต่อผู้ถือหุ้นทุกราย โดยในปีที่ผ่านมา บริษัทฯ ได้จัดให้มีการประชุมสามัญผู้ถือหุ้นประจำปี เมื่อวันที่ 25 เมษายน 2567 โดยเป็นการประชุมผ่านสื่ออิเล็กทรอนิกส์ (E-AGM) ณ สำนักงานใหญ่ของบริษัทฯ โดยมีกรรมการเข้าประชุม 9 คน จากจำนวนกรรมการทั้งหมด 11 คน คิดเป็นร้อยละ 81.82 ซึ่งบริษัทฯ มีแนวปฏิบัติต่อผู้ถือหุ้นอย่างเท่าเทียมกัน ดังนี้

- 2.1 บริษัทฯ ได้จัดทำหนังสือนัดประชุม โดยระบุระเบียบวาระการประชุม พร้อมทั้งความเห็นของคณะกรรมการและเอกสารประกอบการพิจารณาในวาระต่างๆ อย่างเพียงพอที่จะให้ผู้ถือหุ้นพิจารณาและตัดสินใจออกเสียงลงคะแนนได้อย่างเหมาะสม
- 2.2 บริษัทฯ ได้จัดส่งหนังสือนัดประชุมให้แก่ผู้ถือหุ้นไม่น้อยกว่า 14 วัน ก่อนวันประชุม
- 2.3 จัดทำหนังสือเชิญประชุมเป็นภาษาไทยและภาษาอังกฤษ พร้อมทั้งเผยแพร่หนังสือเชิญประชุมบนเว็บไซต์ของบริษัทฯ ทั้งภาษาไทยและภาษาอังกฤษก่อนวันประชุม
- 2.4 เปิดโอกาสให้ผู้ถือหุ้นที่ไม่สามารถเข้าร่วมประชุมด้วยตนเอง ใช้สิทธิออกเสียงโดยมอบฉันทะให้ผู้อื่นเข้าร่วมประชุม และออกเสียงลงมติแทนได้ โดยใช้แบบหนังสือมอบฉันทะแบบ ข. ซึ่งเป็นแบบที่ผู้ถือหุ้นสามารถกำหนดทิศทางการลงคะแนนเสียงได้เองในแต่ละวาระ โดยบริษัทฯ ได้จัดส่งไปให้พร้อมหนังสือเชิญประชุมผู้ถือหุ้น

- 2.5 ผู้ถือหุ้นทุกรายมีสิทธิออกเสียงตามจำนวนหุ้นที่ถืออยู่ โดยมีคะแนนเสียงเท่ากับหนึ่งหุ้นต่อหนึ่งเสียง
- 2.6 ในวาระการเลือกตั้งกรรมการ ผู้ถือหุ้นใช้สิทธิในการแต่งตั้งกรรมการเป็นรายบุคคลได้
- 2.7 ในการประชุมสามัญผู้ถือหุ้นประจำปี 2567 บริษัทฯ ได้เสนอชื่อกรรมการอิสระจำนวน 3 คน เป็นทางเลือกในการมอบฉันทะของผู้ถือหุ้น ในปี 2567 มีผู้ถือหุ้น 2 ราย มอบอำนาจให้กรรมการอิสระเป็นผู้รับมอบอำนาจ ให้ออกเสียงแทน
- 2.8 บริษัทฯ มีนโยบายในการซื้อขายหลักทรัพย์ และการใช้ข้อมูลภายใน และได้แจ้งให้กรรมการ ผู้บริหาร และพนักงาน ต้องปฏิบัติตามนโยบายดังกล่าว ดังนี้
- 1) เมื่อมีการซื้อ ขาย โอน หรือรับโอนหลักทรัพย์ของบริษัทฯ กรรมการหรือผู้บริหารต้องส่งรายงานการเปลี่ยนแปลงการถือหลักทรัพย์ ในรูปข้อมูลอิเล็กทรอนิกส์โดยให้ส่งผ่านระบบการรับส่งข้อมูลอิเล็กทรอนิกส์ตามแนวทางที่สำนักงาน ก.ล.ต. กำหนด ภายใน 3 วันทำการ นับตั้งแต่วันที่มีการซื้อ ขาย โอน หรือรับโอนหลักทรัพย์ของบริษัทฯ
  - 2) ห้ามกรรมการ ผู้บริหาร และพนักงานผู้ล่วงรู้ข้อมูลภายใน นำข้อมูลภายในไปแสวงหาประโยชน์ หรือเปิดเผยแก่บุคคลอื่น ไม่ว่าโดยทางตรงหรือทางอ้อม และไม่ว่าด้วยวิธีใด โดยรู้หรือควรรู้ว่าผู้รับข้อมูลอาจนำข้อมูลไปใช้ประโยชน์ในการซื้อขายหลักทรัพย์ ไม่ว่าเพื่อตนเองหรือบุคคลอื่น และไม่ว่าจะได้รับผลตอบแทนหรือไม่ก็ตาม
  - 3) ห้ามกรรมการ ผู้บริหาร และพนักงานผู้ล่วงรู้ข้อมูลภายใน ทำการซื้อขายหลักทรัพย์ของบริษัทฯ ในช่วงระยะเวลาก่อนที่จะเผยแพร่ข้อมูลภายใน
  - 4) บริษัทฯ จะเก็บรักษาข้อมูลงบการเงินและข้อมูลสารสนเทศก่อนนำส่งต่อตลาดหลักทรัพย์ฯ กรรมการ ผู้บริหาร และพนักงานที่เกี่ยวข้องจะต้องรักษาความลับของบริษัทฯ อย่างเคร่งครัด
- ทั้งนี้ บริษัทฯ มีบทลงโทษกรณีฝ่าฝืนนโยบายในการซื้อขายหลักทรัพย์ และการใช้ข้อมูลภายในของบริษัทฯ ดังนี้
- 1) กรรมการ ผู้บริหาร : พรบ.หลักทรัพย์และตลาดหลักทรัพย์ฯ มาตรา 296 กำหนดว่า ผู้ใดที่ซื้อขายหลักทรัพย์โดยใช้ข้อมูลภายใน (มาตรา 242) “ต้องระวางโทษจำคุกไม่เกินสองปี หรือปรับตั้งแต่ห้าแสนบาทถึงสองล้านบาท หรือทั้งจำทั้งปรับ”
  - 2) พนักงานที่ล่วงรู้ข้อมูลภายใน : หากฝ่าฝืนนโยบายฉบับนี้ อาจถูกพิจารณาโทษทางวินัย จนถึงขั้นให้ออกจากงาน รวมถึงอาจมีความรับผิดทั้งทางอาญาและทางแพ่ง ตาม พรบ.หลักทรัพย์และตลาดหลักทรัพย์ฯ
- 2.9 บริษัทฯ ทำรายการที่เกี่ยวข้องกัน โดยปฏิบัติตามกฎเกณฑ์ของตลาดหลักทรัพย์และสำนักงาน ก.ล.ต.

### 3. การคำนึงถึงบทบาทของผู้มีส่วนได้เสีย

บริษัทฯ ให้ความสำคัญต่อผู้ที่เกี่ยวข้องและผู้มีส่วนได้เสียทุกกลุ่ม ดังนี้

- 3.1 บริษัทฯ ได้กำหนดนโยบายความรับผิดชอบต่อสังคมและนโยบายต่อต้านการทุจริต โดยได้รับการอนุมัติจากที่ประชุมคณะกรรมการ
- 3.2 ในกรณีที่บริษัทฯ มีกำไร บริษัทฯ จะขอให้ประชุมผู้ถือหุ้นอนุมัติจ่ายค่าบำเหน็จตอบแทน หรือเงินรางวัลพิเศษประจำปีแก่กรรมการและพนักงาน
- 3.3 บริษัทฯ ได้จัดทำจรรยาบรรณของกรรมการและพนักงาน เพื่อเป็นหลักในการปฏิบัติงานของกรรมการและพนักงานต่อผู้มีส่วนได้เสียทุกกลุ่ม โดยมีรายละเอียด ดังนี้

**ลูกค้า :** บริษัทฯ ได้สร้างความสัมพันธ์ที่ดีต่อลูกค้า โดยยึดหลักความซื่อสัตย์สุจริต การรักษาจริยธรรมและความเชื่อถือซึ่งกันและกัน กรรมการและผู้บริหารจะต้องเอาใจใส่และรับผิดชอบต่อลูกค้าเกี่ยวกับผลิตภัณฑ์ การกำหนดมาตรฐานคุณภาพและดูแลรักษามาตรฐานนั้น

**พนักงาน :** บริษัทฯ ได้ให้ความสำคัญกับนโยบายความปลอดภัยในการทำงานของพนักงาน โดยจัดสภาพแวดล้อมในการทำงานให้มีลักษณะปลอดภัย ถูกสุขลักษณะ และจัดหาอุปกรณ์ป้องกันอุบัติเหตุที่อาจเกิดขึ้นจากการทำงานให้แก่พนักงานทุกคน รวมทั้งปรับปรุงสภาพแวดล้อมในการทำงานให้ดีขึ้น เพื่อให้การทำงานของพนักงานมีประสิทธิภาพ มีการจัดตั้งคณะกรรมการความปลอดภัย อาชีวอนามัยและสภาพแวดล้อมในการทำงาน และมีการติดตามประเมินผลทุกเดือน ตลอดจนกำหนดวิธีการจ้างงานและเปิดโอกาสในการจ้างงานอย่างเสมอภาค เพื่อให้ได้พนักงานที่มีคุณภาพ มีความรู้และความชำนาญที่จำเป็นสำหรับการดำเนินงานในธุรกิจ

บริษัทฯ มีการส่งเสริมการพัฒนาความรู้ความสามารถของพนักงานอย่างสม่ำเสมอ โดยจัดให้มีการอบรมภายในบริษัทฯ และส่งพนักงานไปอบรมสัมมนาภายนอกบริษัทฯ ทั้งในประเทศและต่างประเทศ

บริษัทฯ ได้จัดให้มีกล่องรับการแจ้งเบาะแสหรือข้อร้องเรียนจากพนักงาน ในกรณีพบเห็นการทำผิดกฎหมายหรือกฎระเบียบของบริษัทฯ

นอกจากนี้ บริษัทฯ ได้มีการจัดตั้งกองทุนสำรองเลี้ยงชีพสำหรับพนักงานตั้งแต่ปี 2536 เป็นต้นมา เพื่อเป็นหลักประกันให้แก่พนักงานเมื่ออายุเกษียณอายุหรือออกจากงาน โดยพนักงานสามารถขอเกษียณอายุการทำงานก่อนได้ หากพนักงานมีอายุครบ 55 ปี และมีอายุการทำงานครบ 25 ปี ซึ่งจะได้รับเงินชดเชยตามระเบียบของบริษัทฯ และตามที่กฎหมายกำหนด

**คู่ค้าหรือเจ้าหนี้ :** จะต้องทำให้มั่นใจว่ามีวิธีการปฏิบัติที่ดีในการซื้อสินค้าจากคู่ค้า และเป็นไปตามเงื่อนไขทางการค้า รวมถึงเงื่อนไขการกู้ยืมเงินจากเจ้าหนี้เกี่ยวกับวัตถุประสงค์การใช้เงิน การชำระคืนหลักทรัพย์ค้ำประกันและข้อตกลงอื่นๆ นอกจากนี้ บริษัทฯ ได้ให้ข้อมูลที่ถูกต้องแก่คู่ค้าหรือเจ้าหนี้เสมอ

**ชุมชนและสังคม :** จะต้องมีความรับผิดชอบต่อชุมชนและสังคมในการใช้ทรัพยากรและรักษาสีสิ่งแวดล้อม บริษัทฯ ตระหนักถึงความสำคัญต่อการรักษาสีสิ่งแวดล้อม มีการบริหารจัดการโดยใช้เทคโนโลยีและขั้นตอนการผลิตที่มีมาตรฐานด้านสิ่งแวดล้อม ตามข้อกำหนดของมาตรฐาน ISO 14001 : 2015 โดยมีการจัดทำระบบบำบัดของเสียต่างๆ อาทิเช่น บำบัดระบบน้ำเสีย ก่อนปล่อยสู่ธรรมชาติทุกครั้ง ติดตั้งระบบบำบัดควันที่เกิดจากการเผาไหม้ จัดทำระบบกรองฝุ่นละออง และได้จัดทำโรคภัยและกากอุตสาหกรรมแต่ละประเภท เพื่อส่งต่อไปบำบัดตามหลักวิชาการกับหน่วยงานที่ได้รับการรับรองมาตรฐาน จากกรมโรงงานอุตสาหกรรม อีกทั้งมีการนำวัสดุใช้แล้วมาใช้ประโยชน์ใหม่อีก ซึ่งเป็นการประหยัดพลังงานและทรัพยากรธรรมชาติ รวมถึงเพื่อประโยชน์ของชุมชนทั่วไป ทั้งนี้ บริษัทฯ ได้ปฏิบัติตามข้อกำหนดของกฎหมาย และกฎระเบียบของหน่วยงานต่างๆ ที่เกี่ยวข้องโดยเคร่งครัดเสมอมา

บริษัทฯ ได้ปรับเปลี่ยนเชื้อเพลิงสำหรับใช้ในสายงานการผลิตเต็ม 100% ตั้งแต่ปี 2555 เป็นต้นมา จากเดิมที่ใช้ น้ำมันเตา (Fuel Oils) ซึ่งต้องนำเข้าจากต่างประเทศและราคามีการปรับขึ้นอย่างต่อเนื่องมาโดยตลอด โดยเปลี่ยนเป็นใช้ก๊าซธรรมชาติ (Natural Gas) จากบริษัท ปตท. จำกัด (มหาชน) ซึ่งถือเป็นเชื้อเพลิงที่สะอาด เป็นมิตรกับสิ่งแวดล้อม และช่วยลดปริมาณมลภาวะเป็นพิษ โดยทำให้ไม่มีเขม่าควันดำหรือละอองฝุ่นจากการเผาไหม้ ไม่เกิดก๊าซซัลเฟอร์ไดออกไซด์ (Sulfur Dioxide-SO<sub>2</sub>) และก๊าซคาร์บอนมอนอกไซด์ (Carbon Monoxide-CO) ส่งผลให้ค่าใช้จ่ายในการบำบัดควันไฟที่เกิดจากการเผาไหม้ลดลง นอกจากนี้ บริษัทฯ มีกระบวนการบำรุงรักษาเชิงป้องกัน (Preventive Maintenance-PM) อย่างสม่ำเสมอจากผู้เชี่ยวชาญ รวมถึงมีการวัดค่าฝุ่นละอองบริเวณพื้นที่ทำงานและปล่อยควัน เพื่อป้องกันมลภาวะเป็นพิษจากฝุ่นละอองและแก๊สจากการเผาไหม้ ซึ่งได้ติดตั้งอุปกรณ์บำบัดควันและฝุ่นละอองด้วย

ในส่วนของการใช้ไฟฟ้าซึ่งถือเป็นพลังงานหลักในการผลิต บริษัทฯ ให้ความสำคัญโดยการส่งเสริมและสนับสนุน “โครงการอนุรักษ์พลังงานในสถานประกอบการ” ตามพระราชบัญญัติการส่งเสริมการอนุรักษ์พลังงานของกระทรวงพลังงาน โดยแต่งตั้งคณะกรรมการอนุรักษ์พลังงาน เพื่อกำหนดนโยบายและแผนการทำงานอย่างต่อเนื่อง โดยได้จัดอบรมให้ความรู้ด้านการอนุรักษ์พลังงานแก่พนักงาน รวมทั้งปรับปรุง แก๊ส อุปกรณ์ เครื่องจักรต่างๆ อาทิเช่น เปลี่ยนปั๊มลมแบบลูกสูบเป็นแบบสกรู เปลี่ยนเครื่องปรับอากาศที่ได้รับฉลากประหยัดไฟเบอร์ 5 แทนของเดิมที่เสียไป เปลี่ยนหลอดไฟชนิดฟลูออเรสเซนต์ขนาด 36 วัตต์เป็นหลอดแอลอีดี (LED) ขนาด 10 วัตต์ ในสำนักงาน และอาคารโรงงาน ติดตั้งตัวเก็บประจุไฟฟ้า (Capacitor Bank) เพื่อปรับปรุงค่า Power Factor ในระบบไฟฟ้าของโรงงานเพื่อลดการสูญเสียในระบบ และลดค่าปรับที่ต้องจ่ายให้การไฟฟ้า เป็นต้น รวมถึงการบำรุงรักษาเครื่องจักรตามแผนเพื่อลดการสูญเสีย และเพิ่มประสิทธิภาพในกระบวนการผลิต อีกทั้งบริษัทฯ ได้เข้าร่วมโครงการเปลี่ยนเครื่องจักรที่มีประสิทธิภาพต่ำกับกรมพัฒนาพลังงานทดแทนและอนุรักษ์พลังงาน ซึ่งได้รับเงินสนับสนุนบางส่วนจากกรมพัฒนาพลังงานทดแทนและอนุรักษ์พลังงานในการจัดหาเครื่องจักรใหม่

**ผู้สอบบัญชี :** บริษัทฯ ได้ให้ความร่วมมือเป็นอย่างดีต่อผู้สอบบัญชี ในการให้ข้อมูลทางการเงินและข้อมูลที่เกี่ยวข้องตามที่ผู้สอบบัญชีต้องการ โดยผู้สอบบัญชีสามารถปฏิบัติหน้าที่ได้อย่างเป็นอิสระ

**ผู้ถือหุ้นและกลุ่มผู้มีส่วนได้เสียอื่น ๆ :** กรรมการจะต้องมีความรับผิดชอบต่อผู้ถือหุ้นและกลุ่มผู้ให้การสนับสนุนทางการเงินในเรื่องเกี่ยวกับการเปิดเผยสารสนเทศ วิธีการปฏิบัติทางบัญชี และการใช้สารสนเทศภายใน โดยกรรมการจะต้องตัดสินใจดำเนินการใดๆ ด้วยความซื่อสัตย์สุจริต เป็นธรรมต่อผู้ถือหุ้นทั้งรายใหญ่และรายย่อย และเพื่อผลประโยชน์โดยรวม

#### 4. การเปิดเผยข้อมูลและความโปร่งใส

บริษัทฯ ให้ความสำคัญในการเปิดเผยข้อมูลของบริษัทฯ อย่างถูกต้องและครบถ้วน ดังนี้

- 4.1 ข้อมูลที่แสดงในรายงานทางการเงิน มีความถูกต้อง เชื่อถือได้ และเป็นไปตามมาตรฐานการบัญชีที่รับรองโดยทั่วไป ซึ่งผ่านการตรวจสอบจากผู้สอบบัญชีที่มีความเป็นอิสระและมีคุณสมบัติที่ได้รับการยอมรับ เป็นผู้สอบบัญชีที่ได้รับความเห็นชอบจากสำนักงานคณะกรรมการกำกับหลักทรัพย์และตลาดหลักทรัพย์ (สำนักงาน ก.ล.ต.) โดยคณะกรรมการตรวจสอบมีหน้าที่ในการสอบทานงบการเงินให้มีความถูกต้อง ครบถ้วน

ในปี 2567 ผู้สอบบัญชีได้แสดงความเห็นต่อการเงินประจำปี 2567 ของบริษัทฯ ไว้อย่างไม่มีเงื่อนไข และบริษัทฯ ได้นำส่งงบการเงินต่อสำนักงานคณะกรรมการกำกับหลักทรัพย์และตลาดหลักทรัพย์ (สำนักงาน ก.ล.ต.) และตลาดหลักทรัพย์แห่งประเทศไทยภายในระยะเวลาที่กำหนด โดยไม่มีประวัติการถูกสั่งให้แก้ไขงบการเงินจากสำนักงาน ก.ล.ต.

- 4.2 คณะกรรมการได้จัดทำรายงานความรับผิดชอบของคณะกรรมการต่อรายงานทางการเงินซึ่งได้รับการรับรองจากที่ประชุมคณะกรรมการ
- 4.3 บริษัทฯ ได้เปิดเผยขอบเขต หน้าที่และความรับผิดชอบของกรรมการ และกรรมการชุดย่อย ดังนี้
  - 4.3.1 ขอบเขตหน้าที่และความรับผิดชอบของกรรมการ กรรมการตรวจสอบ กรรมการสรรหาและพิจารณาคำตอบแทน และกรรมการบริหาร (อ้างอิงถึง หัวข้อที่ 7 โครงสร้างการกำกับดูแลกิจการ และข้อมูลสำคัญเกี่ยวกับคณะกรรมการ คณะกรรมการชุดย่อย ผู้บริหาร พนักงาน และอื่นๆ หน้าที่ 41 - 43)
  - 4.3.2 การทำหน้าที่ของกรรมการในปี 2567 ที่ผ่านมา ได้แก่ จำนวนครั้งของการประชุมและจำนวนครั้งที่กรรมการแต่ละท่านเข้าร่วมประชุม (อ้างอิงถึง หัวข้อที่ 8.1 สรุปผลการปฏิบัติหน้าที่คณะกรรมการในรอบปีที่ผ่านมา หน้าที่ 48)
  - 4.3.3 เปิดเผยคำตอบแทนที่จ่ายแก่กรรมการ (อ้างอิงถึง หัวข้อที่ 8.1.2 การเข้าร่วมประชุมและการจ่ายคำตอบแทน คณะกรรมการรายบุคคล หน้าที่ 49)
- 4.4 บริษัทฯ ได้เปิดเผยรายละเอียดการทำรายการระหว่างกันไว้อย่างครบถ้วน (อ้างอิงหัวข้อที่ 9 การควบคุมภายในและรายการระหว่างกันหน้าที่ 55 - 56)
- 4.5 บริษัทฯ ได้เปิดเผยข้อมูลงบการเงิน แบบแสดงรายการข้อมูลประจำปี/รายงานประจำปี (แบบ 56-1 One Report) และรายงานการประชุมผู้ถือหุ้น โดยเผยแพร่ไว้ที่เว็บไซต์ของบริษัทฯ [www.ctw.co.th](http://www.ctw.co.th)
- 4.6 บริษัทฯ ได้เปิดเผยค่าสอบบัญชีที่จ่ายให้แก่บริษัทสอบบัญชี (อ้างอิงถึง ค่าตอบแทนของผู้สอบบัญชี หน้าที่ 45)
- 4.7 ผู้ถือหุ้นและนักลงทุนสามารถติดต่อขอทราบข้อมูลของบริษัทฯ ได้ โดยผ่านแผนกบริการองค์กร (Corporate Services Section) โทร 02-745-6118 ถึง 30 หรือที่ e-mail address : [nupun@ctw.co.th](mailto:nupun@ctw.co.th)

## 5. ความรับผิดชอบของคณะกรรมการ

บริษัทฯ ให้ความสำคัญต่อบทบาทหน้าที่ และความรับผิดชอบของคณะกรรมการในการกำกับดูแลกิจการเพื่อประโยชน์สูงสุดของบริษัทฯ โดยมีรายละเอียดดังนี้

- 5.1 โครงสร้างของคณะกรรมการ
  - 5.1.1 ตามข้อบังคับของบริษัทฯ กรรมการของบริษัทฯ ให้มีจำนวนไม่น้อยกว่า 5 คน โดยให้ที่ประชุมผู้ถือหุ้นเป็นผู้พิจารณาเลือกตั้ง
  - 5.1.2 ณ วันที่ 2 มกราคม 2568 บริษัทฯ มีกรรมการจำนวน 10 คน ประกอบด้วย
 

กรรมการที่เป็นผู้บริหาร	3 คน
กรรมการที่ไม่เป็นผู้บริหาร	7 คน (เป็นกรรมการอิสระ 4 คน)
  - 5.1.3 คณะกรรมการบริษัทมีกรรมการที่เป็นผู้หญิง 1 คน
  - 5.1.4 ในการประชุมสามัญผู้ถือหุ้นประจำปี ให้กรรมการออกจากตำแหน่งจำนวน 1 ใน 3 กรรมการจึงมีวาระในการดำรงตำแหน่งที่แน่นอนคราวละ 3 ปี
  - 5.1.5 ประธานกรรมการและกรรมการผู้อำนวยการมีหน้าที่ความรับผิดชอบต่างกัน และเพื่อเป็นการแบ่งแยกหน้าที่ในการกำหนดนโยบายการกำกับดูแลและการบริหารงานประจำ ประธานกรรมการจึงไม่ได้เป็นบุคคลเดียวกับกรรมการผู้อำนวยการ
  - 5.1.6 บริษัทฯ มีเลขานุการบริษัททำหน้าที่ให้คำแนะนำด้านกฎหมายและกฎเกณฑ์ต่างๆ ที่คณะกรรมการจะต้องทราบ
- 5.2 คณะกรรมการชุดย่อย
  - 5.2.1 คณะกรรมการของบริษัทฯ ได้จัดให้มีคณะกรรมการตรวจสอบ และคณะกรรมการสรรหาและพิจารณาคำตอบแทน เพื่อช่วยศึกษาและกลั่นกรองงาน
  - 5.2.2 การเข้าร่วมประชุมของกรรมการตรวจสอบและกรรมการสรรหาและพิจารณาคำตอบแทน (อ้างอิงหัวข้อที่ 8.2 รายงานผลการปฏิบัติหน้าที่คณะกรรมการตรวจสอบในรอบปีที่ผ่านมา หน้าที่ 53 และหัวข้อที่ 8.3 สรุปผลการปฏิบัติหน้าที่ของคณะกรรมการชุดอื่นๆ หน้าที่ 53)

- 5.2.3 ประธานกรรมการไม่ได้เป็นประธานในคณะกรรมการชุดย่อย เพื่อให้การทำหน้าที่ของคณะกรรมการชุดย่อยมีความเป็นอิสระ
- 5.2.4 ประธานคณะกรรมการชุดย่อยทุกคณะของบริษัทฯ เป็นกรรมการอิสระ
- 5.3 บทบาท หน้าที่ และความรับผิดชอบของคณะกรรมการ
- 5.3.1 คณะกรรมการได้ร่วมกันกำหนดนโยบาย และให้ความเห็นชอบเกี่ยวกับการดำเนินงานที่สำคัญของบริษัทฯ ดูแลให้บริษัทฯ มีการดำเนินกิจกรรมต่างๆ อย่างถูกต้องตามกฎหมายที่เกี่ยวข้อง โดยในปี 2567 บริษัทฯ ไม่มีประวัติการกระทำผิดกฎระเบียบหรือระเบียบที่เกี่ยวข้องของสำนักงาน ก.ล.ต. หรือตลาดหลักทรัพย์แห่งประเทศไทย แต่อย่างใด
- 5.3.2 บริษัทฯ ได้จัดทำข้อพึงปฏิบัติทางจรรยาบรรณสำหรับกรรมการและพนักงาน เพื่อให้กรรมการ ผู้บริหาร และพนักงานของบริษัทฯ ยึดถือเป็นแนวทางในการปฏิบัติหน้าที่
- 5.3.3 การเข้าร่วมประชุมของกรรมการแต่ละท่าน (อ้างอิง หัวข้อการเข้าร่วมประชุมของคณะกรรมการ หน้าที่ 48)
- 5.4 การประชุมคณะกรรมการ
- 5.4.1 คณะกรรมการบริษัทฯ ได้จัดให้มีการประชุมโดยปกติอย่างน้อย 3 เดือนต่อครั้ง และจะมีการประชุมเพิ่มเติมตามความจำเป็นและเหมาะสม โดยมีการกำหนดวาระชัดเจนล่วงหน้า
- 5.4.2 เลขานุการบริษัท ได้จัดหนังสือเชิญประชุมพร้อมระเบียบวาระการประชุม และเอกสารจัดส่งให้กรรมการก่อนการประชุมล่วงหน้าไม่น้อยกว่า 7 วัน เพื่อให้กรรมการได้ศึกษาข้อมูลอย่างเพียงพอก่อนเข้าร่วมประชุมคณะกรรมการ
- 5.4.3 ในการประชุมคณะกรรมการแต่ละครั้งจะต้องมีกรรมการมาประชุมไม่น้อยกว่ากึ่งหนึ่งของจำนวนกรรมการทั้งหมดจึงจะครบเป็นองค์ประชุม
- 5.4.4 ในปี 2567 ที่ผ่านมา คณะกรรมการมีการประชุม จำนวน 6 ครั้ง การประชุมแต่ละครั้งใช้เวลาโดยเฉลี่ยประมาณ 37 นาที โดยได้มีการจัดบันทึกการประชุมไว้เป็นลายลักษณ์อักษร และจัดเก็บรายงานการประชุมที่ผ่านการรับรองจากคณะกรรมการ พร้อมใช้ในการอ้างอิงและให้ผู้ที่เกี่ยวข้องสามารถตรวจสอบได้
- 5.4.5 ประธานกรรมการ และกรรมการผู้อำนวยการจะเป็นผู้ร่วมกันพิจารณาการเลือกเรื่องเข้าวาระการประชุมคณะกรรมการ โดยกรรมการมีความเป็นอิสระที่จะเสนอเรื่องเข้าสู่วาระการประชุมคณะกรรมการ

#### นโยบายการต่อต้านการทุจริต (Anti-corruption Policy)

บริษัทฯ มีความมุ่งมั่นในการประกอบธุรกิจด้วยความโปร่งใส ภายใต้แนวทางการกำกับดูแลกิจการที่ดี สนับสนุนให้ผู้บริหารและพนักงานปฏิบัติหน้าที่ด้วยความซื่อสัตย์สุจริต ปฏิบัติตามกฎหมายและระเบียบข้อบังคับที่เกี่ยวข้องอย่างเคร่งครัด บริษัทฯ จึงกำหนดนโยบายการต่อต้านการทุจริต เพื่อเป็นแนวทางให้ผู้บริหารและพนักงานถือปฏิบัติ ดังนี้

1. ผู้บริหารและพนักงานต้องไม่ให้หรือเรียกรับสินบนและผลประโยชน์อื่นใดซึ่งไม่เหมาะสม เพื่อจูงใจให้ปฏิบัติหรือละเว้นการปฏิบัติหน้าที่ในทางมิชอบ หรืออาจทำให้บริษัทฯ เสียประโยชน์อันชอบธรรม
2. ผู้บริหารและพนักงานจะต้องไม่แสวงหาผลประโยชน์ส่วนตัว ที่ขัดแย้งกับผลประโยชน์ของบริษัทฯ ไม่ว่าจะโดยทางตรงหรือทางอ้อม จะต้องปฏิบัติหน้าที่และตัดสินใจในการดำเนินธุรกิจโดยคำนึงถึงประโยชน์สูงสุดของบริษัทฯ เป็นสำคัญ
3. ผู้บริหารและพนักงานมีหน้าที่ดูแลและป้องกันไม่ให้เกิดการทุจริต หากพบการทุจริตหรือพบเหตุที่ส่อไปในทางทุจริต ให้แจ้งต่อกรรมการอิสระหรือผู้บังคับบัญชาให้ทราบโดยเร็ว และให้ความร่วมมือในการตรวจสอบข้อเท็จจริงต่างๆ
4. การบริจาคเงินเพื่อการกุศลและการให้เงินสนับสนุนในกิจกรรมหรือโครงการใดๆ ต้องเป็นไปอย่างโปร่งใส และถูกต้องตามกฎหมาย

#### แนวทางปฏิบัติ

- 1) จัดให้มีระบบการควบคุมภายใน
- 2) เมื่อพบพบพฤติกรรมที่ไม่เหมาะสม
- 3) ผู้บริหารและพนักงานต้องหลีกเลี่ยงการขัดแย้งระหว่างผลประโยชน์ส่วนตัวและผลประโยชน์ของบริษัทฯ ในทางจูงใจให้ปฏิบัติงานหรือละเว้นการปฏิบัติหน้าที่ในทางมิชอบ หรืออาจทำให้บริษัทฯ เสียประโยชน์อันชอบธรรม



## 6.2 จรรยาบรรณธุรกิจ

บริษัทฯ ได้จัดให้มีจรรยาบรรณสำหรับกรรมการ (Code of Conduct for Directors) เพื่อเป็นแนวทางในการปฏิบัติงานที่ดีในการทำหน้าที่กรรมการของบริษัทฯ และจรรยาบรรณสำหรับพนักงาน (Code of Conduct for Employees) เพื่อเป็นหลักการและคุณธรรมประจำใจในการปฏิบัติงานให้แก่บริษัทฯ ซึ่งจรรยาบรรณดังกล่าว ได้ผ่านการรับรองจากที่ประชุมคณะกรรมการบริษัทฯ และได้ถูกจัดส่งให้กรรมการและพนักงานทุกคน พร้อมทั้งเซ็นรับทราบ

### จรรยาบรรณกรรมการ

ข้อพึงปฏิบัติสำหรับกรรมการของบริษัทฯ เพื่อเป็นแนวทางปฏิบัติที่ดีในการทำหน้าที่กรรมการของบริษัทฯ มีดังนี้

1. การปฏิบัติตามกฎหมายและข้อบังคับของบริษัทฯ

กรรมการจะต้องปฏิบัติหน้าที่ให้เป็นไปตามกฎหมาย วัตถุประสงค์และข้อบังคับของบริษัทฯ ตลอดจนมติที่ประชุมผู้ถือหุ้นด้วยความซื่อสัตย์ สุจริต และระมัดระวังรักษาผลประโยชน์ของบริษัทฯ

2. การรักษาความลับ

กรรมการจะต้องไม่นำข้อมูลอันเป็นความลับไปใช้เพื่อประโยชน์ส่วนตัวของบุคคลใดบุคคลหนึ่ง กรรมการจะต้องเก็บรักษาข้อมูลอันเป็นความลับในการประกอบธุรกิจปกติของบริษัทฯ โดยกรรมการมีภาระหน้าที่ผูกพันในการปกป้องข้อมูลที่เป็นความลับของบริษัทฯ ตลอดไป แม้ว่าบุคคลนั้นได้ลาออกหรือพ้นสภาพจากการเป็นกรรมการของบริษัทฯ แล้ว

3. ความครบถ้วนและความถูกต้องของข้อมูลของบริษัทฯ

ข้อมูลการประกอบธุรกิจของบริษัทฯ จะต้องได้รับการจัดทำจากรายงานที่ถูกต้องและเชื่อถือได้ เพื่อเสนอต่อผู้บริหาร ผู้ถือหุ้น ลูกค้า องค์กรของรัฐ และหน่วยงานที่เกี่ยวข้องอื่นๆ ดังนั้น ข้อมูลที่เกี่ยวข้องกับธุรกิจของบริษัทฯ ต้องมีความถูกต้อง ตรงตามความเป็นจริง และครบถ้วน

4. การใช้ข้อมูลภายในเพื่อซื้อขายหลักทรัพย์

กรรมการที่ได้รับทราบข้อมูลภายในที่เป็นสาระสำคัญ และมีผลกระทบต่อราคาซื้อขายหลักทรัพย์ของบริษัทฯ จะต้องระงับการซื้อขายหลักทรัพย์ของบริษัทฯ ไม่ว่าโดยทางตรงหรือทางอ้อม ก่อนที่ข้อมูลนั้นจะมีการเปิดเผยต่อตลาดหลักทรัพย์แห่งประเทศไทย หรือได้เปิดเผยต่อสาธารณชนแล้ว เพื่อให้การซื้อขายหลักทรัพย์มีความโปร่งใสและเป็นธรรมต่อนักลงทุน

5. ความขัดแย้งทางผลประโยชน์

กรรมการจะต้องไม่แสวงหาผลประโยชน์ส่วนตัว ที่ขัดแย้งกับผลประโยชน์ของบริษัทฯ ไม่ว่าจะโดยทางตรงหรือทางอ้อม กรรมการจะต้องปฏิบัติหน้าที่และตัดสินใจในการดำเนินธุรกิจโดยคำนึงถึงประโยชน์สูงสุดของบริษัทฯ เป็นที่ตั้ง

6. สัมพันธภาพกับผู้ถือหุ้น และกลุ่มผู้มีส่วนได้เสียอื่นๆ

กรรมการจะต้องมีความรับผิดชอบต่อผู้ถือหุ้นและกลุ่มผู้ให้การสนับสนุนทางการเงิน ในเรื่องเกี่ยวกับการเปิดเผยสารสนเทศ วิธีการปฏิบัติทางบัญชี และการใช้สารสนเทศภายใน โดยกรรมการจะต้องตัดสินใจดำเนินการใดๆ ด้วยความซื่อสัตย์สุจริต และเป็นธรรมต่อผู้ถือหุ้นทั้งรายใหญ่และรายย่อย และเพื่อผลประโยชน์โดยรวม

7. สัมพันธภาพกับลูกค้า

กรรมการจะต้องสร้างความสัมพันธ์ที่ดีต่อลูกค้า โดยยึดหลักความซื่อสัตย์สุจริต การรักษาจริยธรรมและความเชื่อถือซึ่งกันและกัน กรรมการและผู้บริหารจะต้องเอาใจใส่และรับผิดชอบต่อลูกค้าเกี่ยวกับผลิตภัณฑ์ การกำหนดมาตรฐานคุณภาพและดูแลรักษามาตรฐานนั้น

8. สัมพันธภาพกับคู่ค้าหรือเจ้าหนี้

กรรมการจะต้องทำให้อย่างมั่นใจว่ามีวิธีการปฏิบัติที่ดีในการซื้อสินค้าจากคู่ค้า และเป็นไปตามเงื่อนไขทางการค้า รวมถึงเงื่อนไขการกู้ยืมเงินจากเจ้าหนี้เกี่ยวกับวัตถุประสงค์การใช้จ่ายเงิน การชำระคืน หลักทรัพย์ค้ำประกันและข้อตกลงอื่นๆ

9. สัมพันธภาพกับพนักงาน

กรรมการจะต้องทำให้อย่างมั่นใจได้ว่าบริษัทฯ จัดสภาพแวดล้อมในการทำงานให้มีลักษณะปลอดภัย ถูกสุขลักษณะ เพื่อให้การทำงานมีประสิทธิภาพ ตลอดจนกำหนดวิธีการจ้างงานและเปิดโอกาสในการจ้างงานอย่างเสมอภาค เพื่อให้ได้พนักงานที่มีคุณภาพ มีความรู้และความชำนาญที่จำเป็นสำหรับการดำเนินงานในธุรกิจ

10. สัมพันธภาพกับสภาพแวดล้อม ชุมชนและสังคม

กรรมการจะต้องมีความรับผิดชอบต่อสภาพแวดล้อม ชุมชน และสังคม ในการใช้ทรัพยากรและรักษาสภาพแวดล้อม



### **จรรยาบรรณพนักงาน**

ข้อพึงปฏิบัติสำหรับพนักงานของบริษัทฯ เพื่อเป็นหลักการและคุณธรรมประจำใจในการปฏิบัติงานให้แก่บริษัทฯ มีดังนี้

#### **1. การปฏิบัติตามกฎหมายและกฎระเบียบของบริษัทฯ**

พนักงานทุกคน ต้องปฏิบัติตามกฎหมายและกฎระเบียบของบริษัทฯ พนักงานทุกคนต้องยึดมั่นในการตัดสินใจและการดำเนินงานทางธุรกิจภายใต้กรอบของกฎหมาย ข้อกำหนด และระเบียบที่เกี่ยวข้องอย่างเคร่งครัด รวมทั้งประพฤติปฏิบัติตนอยู่ในกรอบคุณธรรมที่ดีงาม

#### **2. การรักษาความลับ**

พนักงานทุกคนจะต้องไม่นำข้อมูลอันเป็นความลับ ไปใช้เพื่อประโยชน์ส่วนตัวของบุคคลใดบุคคลหนึ่ง พนักงานทุกคนมีหน้าที่ในการเก็บรักษาข้อมูลอันเป็นความลับในการประกอบธุรกิจปกติของบริษัทฯ โดยพนักงานมีภาระหน้าที่ผูกพันในการปกป้องข้อมูลที่เป็นความลับของบริษัทฯ ตลอดไป แม้ว่าบุคคลนั้นได้ลาออกหรือพ้นสภาพจากการเป็นพนักงานของบริษัทฯ แล้ว บริษัทฯ ถือว่าข้อมูลหรือเอกสารใดๆ ที่พนักงานได้จัดทำขึ้นในระหว่างที่ปฏิบัติหน้าที่เป็นพนักงานของบริษัทฯ จะยังคงเป็นทรัพย์สินของบริษัทฯ พนักงานจะต้องไม่เปิดเผยข้อมูลหรือเอกสารดังกล่าว ภายหลังการพ้นสภาพการเป็นพนักงานของบริษัทฯ ด้วย

#### **3. ความครบถ้วนและความถูกต้องของข้อมูลของบริษัทฯ**

ข้อมูลการประกอบธุรกิจของบริษัทฯ จะต้องได้รับการจัดทำจากรายงานที่ถูกต้องและเชื่อถือได้ เพื่อเสนอต่อผู้บริหาร ผู้ถือหุ้น ลูกค้า องค์กรของรัฐ และหน่วยงานที่เกี่ยวข้องอื่นๆ ดังนั้น ข้อมูลที่เกี่ยวข้องกับธุรกิจของบริษัทฯ ต้องมีความถูกต้อง ตรงตามความเป็นจริง และครบถ้วน โดยพนักงานทุกคนมีภาระหน้าที่ความรับผิดชอบในการจัดเก็บข้อมูลด้วยความซื่อสัตย์สุจริต ถูกต้อง ครบถ้วน ตรงตามความเป็นจริงและตรงตามวัตถุประสงค์ของบริษัทฯ

#### **4. การใช้ข้อมูลภายในเพื่อซื้อขายหลักทรัพย์**

ห้ามพนักงานที่รับทราบข้อมูลภายในอันมีสาระสำคัญ และมีผลกระทบต่อราคาซื้อขายหลักทรัพย์ของบริษัทฯ ทำการซื้อขายหรือขายหลักทรัพย์ของบริษัทฯ ก่อนที่ข้อมูลนั้นจะได้มีการเปิดเผยต่อตลาดหลักทรัพย์แห่งประเทศไทยหรือได้เปิดเผยต่อสาธารณชนแล้ว เพื่อให้การซื้อขายหลักทรัพย์มีความโปร่งใสและเป็นธรรมต่อนักลงทุน

#### **5. ความขัดแย้งทางผลประโยชน์**

พนักงานทุกคนจะต้องไม่แสวงหาผลประโยชน์ส่วนตัว ที่ขัดแย้งกับผลประโยชน์ของบริษัทฯ พนักงานทุกคนต้องตัดสินใจในการดำเนินธุรกิจโดยคำนึงถึงประโยชน์สูงสุดของบริษัทฯ เท่านั้น และต้องไม่ยอมให้เหตุผลส่วนตัวหรือบุคคลในครอบครัวของตนเองมีอิทธิพลต่อการตัดสินใจที่ทำให้เบี่ยงเบนไปจากหลักการดังกล่าว

บริษัทฯ กำหนดหลักปฏิบัติสำหรับเรื่องความขัดแย้งทางผลประโยชน์ ดังนี้

- พนักงานทุกคนต้องหลีกเลี่ยงสถานการณ์ ที่อาจจะทำให้เกิดความขัดแย้งทางผลประโยชน์ส่วนตน กับผลประโยชน์ของบริษัทฯ
- ในกรณีที่พนักงาน บุคคลที่เกี่ยวข้องกับพนักงาน หรือบุคคลในครอบครัวของพนักงานมีผลประโยชน์ทั้งทางตรงหรือทางอ้อม ที่ขัดแย้ง หรืออาจขัดแย้งกับผลประโยชน์ของบริษัทฯ พนักงานจะต้องแจ้งบริษัทฯ เพื่อให้รับทราบล่วงหน้า โดยส่งรายละเอียดตามแบบฟอร์มที่บริษัทฯ กำหนดต่อรองกรรมการผู้อำนวยการ (การเงิน)
- ในกรณีที่พนักงานมีส่วนร่วมในการดำเนินกิจกรรมภายนอกบริษัทฯ หรือดำรงตำแหน่งภายนอกบริษัทฯ กิจกรรมหรือการดำรงตำแหน่งนั้นๆ จะต้องไม่ก่อให้เกิดความขัดแย้งทางผลประโยชน์กับบริษัทฯ ไม่ว่าจะโดยทางตรงหรือทางอ้อม และจะต้องไม่ทำให้เกิดความเสียหายต่อบริษัทฯ รวมถึงจะต้องไม่กระทบต่อการปฏิบัติหน้าที่ของบุคคลนั้นๆ ในบริษัทฯ ด้วย

#### **6. การดูแลและจัดการสินทรัพย์ของบริษัทฯ**

พนักงานทุกคนมีหน้าที่ในการดูแลรับผิดชอบต่อสินทรัพย์ของบริษัทฯ มิให้สูญหาย เสียหาย ถูกลักขโมย และถูกนำไปใช้ในทางที่ผิด นอกจากนี้จะต้องร่วมกันปรับปรุง พัฒนาระบบการปฏิบัติงานเพื่อให้เกิดประสิทธิผลสูงสุดและเพื่อให้บริษัทฯ ประสบความสำเร็จตามเป้าหมายที่ได้วางไว้

#### **7. สัมพันธภาพกับลูกค้า**

พนักงานทุกคนต้องสร้างความสัมพันธ์ที่ดีต่อลูกค้า โดยยึดหลักความซื่อสัตย์สุจริต การรักษาจริยธรรมและความเชื่อถือซึ่งกันและกัน พนักงานทุกคนต้องสนองความต้องการและความคาดหวังของลูกค้าอย่างดีที่สุด โดยในการนำเสนอข้อมูลจะต้องชัดเจนถูกต้องตามความเป็นจริงและโปร่งใสยุติธรรม

#### 8. สัมพันธภาพกับสภาพแวดล้อม ชุมชนและสังคม

พนักงานทุกคนต้องประพฤติและปฏิบัติตนเป็นพลเมืองที่ดี และมีโมติวัจที่ดีต่อชุมชน พนักงานทุกคนต้องมีความรับผิดชอบต่อสภาพแวดล้อม ชุมชน และสังคมในการใช้ทรัพยากรและรักษาสังแวดล้อม

#### 9. สัมพันธภาพกับพนักงาน

บริษัทฯ ได้พยายามจัดสภาพแวดล้อมในการทำงานให้มีลักษณะปลอดภัย ถูกสุขลักษณะ เพื่อให้การทำงานมีประสิทธิภาพ พนักงานทุกคนจะต้องปฏิบัติตนต่อเพื่อนร่วมงานด้วยความเคารพในสิทธิส่วนบุคคล และจะต้องมีความรับผิดชอบต่อเพื่อนพนักงานและต่อบริษัทฯ

### 6.3 การเปลี่ยนแปลงและพัฒนาการที่สำคัญของนโยบาย แนวปฏิบัติ และระบบการกำกับดูแลกิจการในรอบปีที่ผ่านมา

คณะกรรมการบริษัทฯ ตระหนักและให้ความสำคัญกับการกำกับดูแลกิจการที่ดี ดังนั้นจึงได้กำหนดนโยบายให้ปฏิบัติตามหลักปฏิบัติซึ่งสอดคล้องกับหลักการกำกับดูแลกิจการที่ดีสำหรับบริษัทจดทะเบียนปี 2560 (Corporate Governance Code : CG Code) ของคณะกรรมการกำกับหลักทรัพย์และตลาดหลักทรัพย์ โดยบริษัทฯ จัดทำนโยบายการกำกับดูแลกิจการ แนวปฏิบัติด้านการกำกับดูแลกิจการที่มีเนื้อหาครอบคลุม 5 หมวดหลัก เพื่อแสดงให้เห็นว่าบริษัทฯ มีระบบการบริหารจัดการที่มีประสิทธิภาพ การเปิดเผยข้อมูล มีความโปร่งใส และตรวจสอบได้ ซึ่งช่วยสร้างความเชื่อมั่นให้แก่ผู้ถือหุ้น นักลงทุน ผู้มีส่วนได้เสีย และผู้ที่เกี่ยวข้องทุกฝ่าย ประกอบกับคณะกรรมการบริษัทฯ เชื่อว่าการกำกับดูแลกิจการที่ดีจะช่วยเพิ่มมูลค่าแก่ผู้ถือหุ้นในระยะยาว และสร้างคุณค่าให้แก่กิจการอย่างยั่งยืน โดยมีการทบทวนนโยบายการกำกับดูแลกิจการทุกปี

## 7. โครงสร้างการกำกับดูแลกิจการ และข้อมูลสำคัญเกี่ยวกับคณะกรรมการ คณะกรรมการชุดย่อย ผู้บริหาร พนักงานและอื่นๆ

### 7.1 โครงสร้างการกำกับดูแลกิจการ

โครงสร้างการบริหารจัดการของบริษัท ณ วันที่ 31 ธันวาคม 2567

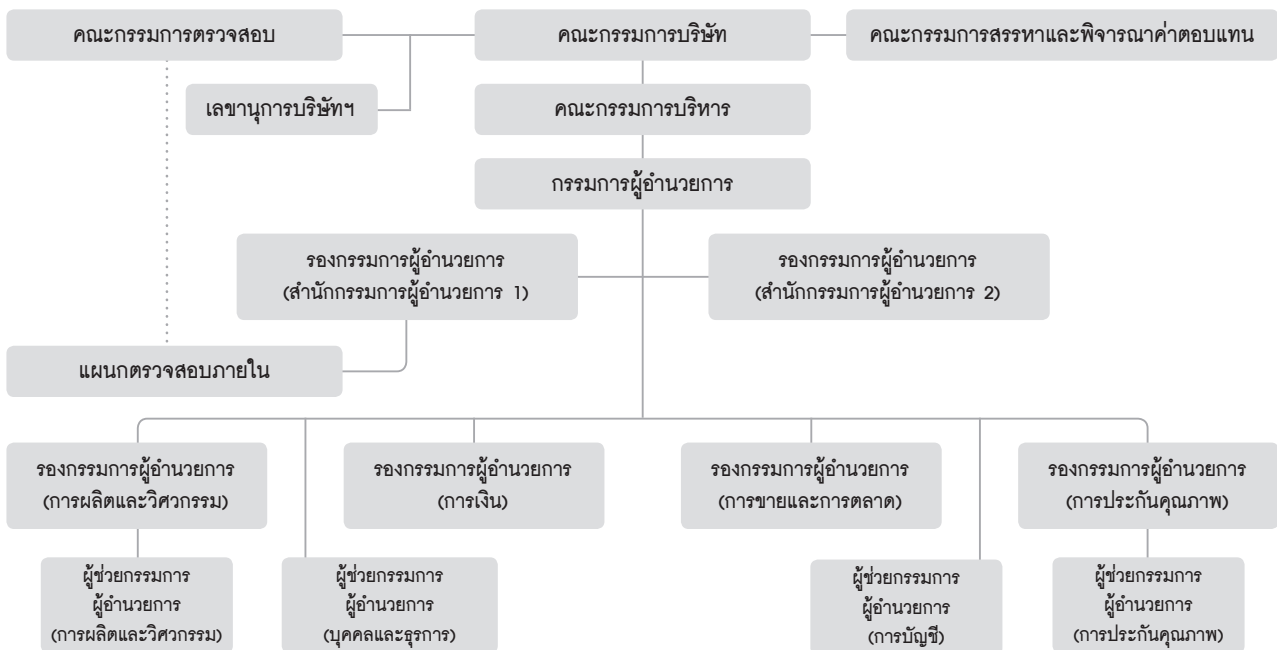

## 7.2 ข้อมูลเกี่ยวกับคณะกรรมการ

ณ วันที่ 31 ธันวาคม 2567 บริษัทฯ มีกรรมการทั้งหมด 10 คน ประกอบด้วย

ชื่อ	ตำแหน่ง
1. นายชัย โสภณพนิช	ประธานกรรมการ
2. นายชุน ทาว-เฮิน *	รองประธานกรรมการบริหาร
3. นายพรวุฒิ สารสิน	กรรมการอิสระ
4. นายชื้อ-ทาว ชิว *	กรรมการผู้อำนวยการ
5. นางสาวนันทา แพงสุข *	กรรมการและกรรมการสรรหาและพิจารณาคำตอบแทน และรองกรรมการผู้อำนวยการ (การเงิน)
6. นายไฉ่ หว่า ไช่ม่อน ชุน	ประธานกรรมการสรรหาและพิจารณาคำตอบแทน ประธานกรรมการตรวจสอบและกรรมการอิสระ
7. นายสตีเฟ่น ช่วย กู๋	กรรมการตรวจสอบและกรรมการอิสระ
8. นายเจิ้ง เจิง-ไหยว	กรรมการ
9. นายยวน จุ้น-ถัง	กรรมการ
10. นายธงชัย ขาสวัสดิ์	กรรมการตรวจสอบและกรรมการอิสระ

หมายเหตุ : \* เป็นกรรมการผู้มีอำนาจลงนามผูกพันบริษัทฯ

### ขอบเขตอำนาจหน้าที่ของคณะกรรมการบริษัทฯ

หน้าที่และความรับผิดชอบของคณะกรรมการ ซึ่งกำหนดตามข้อบังคับบริษัทฯ มีดังต่อไปนี้

1. แต่งตั้งกรรมการบริษัทฯ จำนวนหนึ่งเป็นคณะกรรมการบริหาร ซึ่งประกอบด้วย ประธานกรรมการบริหาร รองประธานกรรมการบริหาร และตำแหน่งอื่นๆ ตามที่คณะกรรมการเห็นสมควร โดยกำหนดให้กรรมการบริหารชุดดังกล่าว มีอำนาจหน้าที่บริหารและควบคุมกิจการของบริษัทฯ ตามที่คณะกรรมการบริษัทฯ กำหนดหรือมอบหมาย
2. คณะกรรมการต้องมีการประชุมกันอย่างน้อย 3 เดือนครั้ง ณ สถานที่ประชุม อันเป็นที่ตั้งของสำนักงานใหญ่หรือจังหวัดใกล้เคียง
3. พิจารณากำหนดทิศทางและนโยบายการดำเนินงานของบริษัทฯ และกำกับควบคุมดูแลให้ฝ่ายจัดการดำเนินการให้เป็นไปตามนโยบายที่กำหนดไว้อย่างมีประสิทธิภาพและประสิทธิผล เพื่อเพิ่มมูลค่าทางเศรษฐกิจสูงสุดให้แก่บริษัทฯ และเกิดผลตอบแทนสูงสุดให้แก่ผู้ถือหุ้น
4. แจ้งให้ผู้ถือหุ้นรับทราบหรือจัดประชุมผู้ถือหุ้นทันที เมื่อเกิดเหตุการณ์สำคัญที่มีผลกระทบต่อการดำเนินงานหรือฐานะทางการเงินของบริษัทฯ และ/หรือ ผลประโยชน์ของผู้ถือหุ้น

นอกจากนี้ คณะกรรมการบริษัทฯ ได้มอบอำนาจให้กรรมการผู้อำนวยการและคณะกรรมการบริหารในการบริหารงานทั่วไปของบริษัทฯ โดยจะไม่รวมถึงอำนาจในการอนุมัติรายการที่มีส่วนได้เสียหรืออาจมีความขัดแย้งทางผลประโยชน์ในลักษณะอื่นใดกับบริษัทฯ หรือบริษัทย่อย และได้มอบอำนาจให้กรรมการผู้อำนวยการมีอำนาจหน้าที่ในการซื้อหรือขายหลักทรัพย์สินณวรรได้ในวงเงินไม่เกินกว่า 50 ล้านบาท โดยที่คณะกรรมการจะเป็นผู้อนุมัติในวงเงินที่สูงเกินกว่านี้

### การหมดอายุของกรรมการ

ในการประชุมสามัญผู้ถือหุ้นประจำปีทุกครั้ง ให้กรรมการออกจากตำแหน่งในอัตรา 1 ใน 3 ถ้าจำนวนกรรมการที่จะแบ่งออกให้ครบเป็น 3 ส่วนไม่ได้ ก็ให้ออกโดยจำนวนใกล้เคียงที่สุดกับส่วน 1 ใน 3

กรรมการที่จะต้องออกจากตำแหน่งในปีแรก และปีที่สองภายหลังใช้ข้อบังคับนี้ให้ใช้วิธีจับสลาก ส่วนปีหลังจากนั้นให้กรรมการที่อยู่ในตำแหน่งนานที่สุดเป็นผู้ออกจากตำแหน่ง

กรรมการที่ออกจากตำแหน่งไปนั้น อาจได้รับเลือกตั้งใหม่ได้

นอกจากพ้นตำแหน่งตามวาระแล้ว กรรมการต้องพ้นจากตำแหน่งเมื่อ

1. ถึงแก่กรรม
2. ลาออก
3. ขาดคุณสมบัติ หรือมีลักษณะต้องห้ามตามกฎหมายว่าด้วยบริษัทมหาชนจำกัด
4. ที่ประชุมผู้ถือหุ้นลงมติให้ออกด้วยคะแนนเสียงไม่น้อยกว่า 3 ใน 4 ของจำนวนผู้ถือหุ้นซึ่งมาประชุม และมีสิทธิออกเสียง และมีหุ้นนับรวมกันได้ไม่น้อยกว่ากึ่งหนึ่งของจำนวนหุ้นที่ถือโดยผู้ถือหุ้นที่มาประชุม และมีสิทธิออกเสียง
5. ศาลมีคำสั่งให้ออก

ในกรณีที่ตำแหน่งกรรมการว่างลงเพราะเหตุอื่นนอกจากถึงคราวออกตามวาระ ให้คณะกรรมการเลือกบุคคล ซึ่งมีคุณสมบัติ และไม่มีลักษณะต้องห้ามตามกฎหมายว่าด้วยบริษัทมหาชนจำกัดเข้าเป็นกรรมการแทนในการประชุมคณะกรรมการคราวถัดไป เว้นแต่วาระของกรรมการผู้ออกไปนั้นจะเหลือน้อยกว่า 2 เดือน โดยมติของคณะกรรมการต้องประกอบด้วยคะแนนเสียงไม่น้อยกว่า 3 ใน 4 ของจำนวนกรรมการที่ยังเหลืออยู่ บุคคลซึ่งเข้าเป็นกรรมการแทนดังกล่าว ให้อยู่ในตำแหน่งเพียงเท่าวาระที่ยังเหลืออยู่ของกรรมการซึ่งตนแทน

### 7.3 ข้อมูลเกี่ยวกับคณะกรรมการชุดย่อย

คณะกรรมการชุดย่อยของบริษัทฯ ประกอบด้วยคณะกรรมการตรวจสอบ คณะกรรมการสรรหาและพิจารณาคำตอบแทน คณะกรรมการบริหาร โดยได้กำหนดขอบเขตอำนาจหน้าที่ของคณะกรรมการชุดย่อยแต่ละชุดดังนี้

#### คณะกรรมการตรวจสอบ

ณ วันที่ 31 ธันวาคม 2567 คณะกรรมการตรวจสอบประกอบด้วย

ชื่อ	ตำแหน่ง
1. นายไฉ่ หว่า ไช่ม่อน ชุน	ประธานกรรมการตรวจสอบและกรรมการอิสระ
2. นายสตีเฟ่น ชว่ย กู	กรรมการตรวจสอบและกรรมการอิสระ
3. นายธงชัย ชาลสวัสดิ์	กรรมการตรวจสอบและกรรมการอิสระ

นายไฉ่ หว่า ไช่ม่อน ชุน เป็นกรรมการตรวจสอบ ผู้มีความรู้และประสบการณ์ในการสอบทานงบการเงิน

#### ขอบเขต หน้าที่ และความรับผิดชอบ ของกรรมการตรวจสอบ

1. สอบทานให้บริษัทมีรายงานทางการเงินอย่างถูกต้องและเพียงพอ
2. สอบทานให้บริษัทมีระบบการควบคุมภายใน (Internal Control) และระบบการตรวจสอบภายใน (Internal Audit) ที่เหมาะสม และมีประสิทธิภาพ พิจารณาความเป็นอิสระของหน่วยงานตรวจสอบภายใน ตลอดจนให้ความเห็นชอบในการพิจารณาแต่งตั้งโยกย้าย เลิกจ้างหัวหน้าหน่วยงานตรวจสอบภายในหรือหน่วยงานอื่นที่รับผิดชอบเกี่ยวกับการตรวจสอบภายใน
3. สอบทานให้บริษัทปฏิบัติตามกฎหมายว่าด้วยหลักทรัพย์และตลาดหลักทรัพย์ ข้อกำหนดของตลาดหลักทรัพย์ และกฎหมายที่เกี่ยวข้องกับธุรกิจของบริษัท
4. พิจารณาคัดเลือก เสนอแต่งตั้งบุคคลซึ่งมีความเป็นอิสระเพื่อทำหน้าที่เป็นผู้สอบบัญชีของบริษัท และเสนอคำตอบแทนของบุคคลดังกล่าว รวมทั้งเข้าร่วมประชุมกับผู้สอบบัญชีโดยไม่ฝ่ายจัดการเข้าร่วมประชุมด้วย อย่างน้อยปีละ 1 ครั้ง
5. พิจารณารายการที่เกี่ยวข้องกันหรือรายการที่อาจมีความขัดแย้งทางผลประโยชน์ให้เป็นไปตามกฎหมาย และข้อกำหนดของตลาดหลักทรัพย์ ทั้งนี้ เพื่อให้มั่นใจว่ารายการดังกล่าวสมเหตุสมผลและเป็นประโยชน์สูงสุดต่อบริษัท
6. จัดทำรายงานของคณะกรรมการตรวจสอบโดยเปิดเผยไว้ในรายงานประจำปีของบริษัท ซึ่งรายงานดังกล่าวต้องลงนามโดยประธานคณะกรรมการตรวจสอบและต้องประกอบด้วยข้อมูลอย่างน้อยดังต่อไปนี้
  - (ก) ความเห็นเกี่ยวกับความถูกต้อง ครบถ้วน เป็นที่เชื่อถือได้ของรายงานทางการเงินของบริษัท
  - (ข) ความเห็นเกี่ยวกับความเพียงพอของระบบควบคุมภายในของบริษัท
  - (ค) ความเห็นเกี่ยวกับการปฏิบัติตามกฎหมายว่าด้วยหลักทรัพย์และตลาดหลักทรัพย์ ข้อกำหนดของตลาดหลักทรัพย์หรือกฎหมายที่เกี่ยวข้องกับธุรกิจของบริษัท
  - (ง) ความเห็นเกี่ยวกับความเหมาะสมของผู้สอบบัญชี
  - (จ) ความเห็นเกี่ยวกับรายการที่อาจมีความขัดแย้งทางผลประโยชน์
  - (ฉ) จำนวนการประชุมคณะกรรมการตรวจสอบและการเข้าร่วมประชุมของกรรมการตรวจสอบแต่ละท่าน

- (ข) ความเห็นหรือข้อสังเกตโดยรวมที่คณะกรรมการตรวจสอบได้รับจากการปฏิบัติหน้าที่ตามกฎหมาย (Charter)
- (ค) รายการอื่นที่เห็นว่าผู้ถือหุ้นและผู้ลงทุนทั่วไปควรทราบ ภายใต้ขอบเขตหน้าที่และความรับผิดชอบที่ได้รับมอบหมายจากคณะกรรมการบริษัท

7 ปฏิบัติการอื่นใดตามที่คณะกรรมการของบริษัทมอบหมายด้วยความเห็นชอบจากคณะกรรมการตรวจสอบ  
กรรมการตรวจสอบมีวาระดำรงตำแหน่งคราวละ 3 ปี

#### คณะกรรมการสรรหาและพิจารณาคำตอบแทน

ณ วันที่ 31 ธันวาคม 2567 คณะกรรมการสรรหาและพิจารณาคำตอบแทนประกอบด้วย

ชื่อ	ตำแหน่ง
1. นายไฉ่ หว่า ไช่ม่อน ชุน	ประธานกรรมการสรรหาและพิจารณาคำตอบแทน
2. นางสาวนันตา พงสุข	กรรมการสรรหาและพิจารณาคำตอบแทน

#### ขอบเขตหน้าที่ และความรับผิดชอบของคณะกรรมการสรรหาและพิจารณาคำตอบแทน

- กำหนดนโยบาย หลักเกณฑ์และกระบวนการในการสรรหากรรมการบริษัท และผู้บริหารระดับสูง
  - พิจารณาสรรหาบุคคลที่มีคุณสมบัติเหมาะสม เพื่อเสนอแต่งตั้งเป็นกรรมการ และผู้บริหารระดับสูง
  - พิจารณากำหนดหลักเกณฑ์ในการจ่ายค่าตอบแทนและรูปแบบค่าตอบแทนให้แก่กรรมการและผู้บริหารระดับสูง
  - พิจารณาและเสนอกำหนดค่าตอบแทนให้แก่กรรมการบริษัท และต่อที่ประชุมผู้ถือหุ้นเพื่อพิจารณาอนุมัติ
- กรรมการสรรหาและพิจารณาคำตอบแทน มีวาระดำรงตำแหน่งคราวละ 3 ปี

### 7.4 ข้อมูลเกี่ยวกับผู้บริหาร

ณ วันที่ 31 ธันวาคม 2567 คณะกรรมการบริหารและผู้บริหารของบริษัทฯ ประกอบด้วย

ชื่อ	ตำแหน่ง
1. นายชุน ทาว-เฮิน	รองประธานกรรมการบริหาร
2. นายชื้อ-ทาว ชิว	กรรมการผู้อำนวยการ
3. นางสาวนันตา พงสุข	กรรมการบริหาร และรองกรรมการผู้อำนวยการ (การเงิน)
4. นายอนสิทธิ์ อังกสิทธิ์	รองกรรมการผู้อำนวยการ (การขายและการตลาด)
5. นายสุวิทย์ วีระพงษ์	รองกรรมการผู้อำนวยการ (การผลิตและวิศวกรรม)
6. นายสถิตย์ ตาบเพ็ชร	รองกรรมการผู้อำนวยการ (การประกันคุณภาพ)
7. นายจิ่ง เข้า-ชุน	รองกรรมการผู้อำนวยการ (สำนักกรรมการผู้อำนวยการ 1)
8. นางสาวภาณัฐ วงษ์จรัส	ผู้ช่วยกรรมการผู้อำนวยการ (การบัญชี)

#### ขอบเขตหน้าที่และความรับผิดชอบของกรรมการบริหาร และผู้บริหารมีดังนี้

- กำกับดูแลการดำเนินงานโดยรวมให้เป็นไปตามนโยบายของบริษัทฯ และกำหนดกลยุทธ์การดำเนินธุรกิจให้สอดคล้องกับนโยบายหลักของคณะกรรมการบริษัทฯ โดยจะไม่รวมถึงอำนาจอนุมัติรายการที่มีส่วนได้เสียหรืออาจมีความขัดแย้งทางผลประโยชน์ในลักษณะอื่นใดกับบริษัทฯ หรือบริษัทย่อย
- กำกับดูแลให้นโยบายและกลยุทธ์ดังกล่าวข้างต้นมีการนำไปใช้ปฏิบัติอย่างเหมาะสม
- บริหารจัดการงานตามที่ได้รับมอบหมายในแต่ละหน่วยงาน
- ดำเนินกิจการที่เกี่ยวข้องกับการปฏิบัติงานทั่วไปในแต่ละวัน

#### คำตอบแทนกรรมการบริหารและผู้บริหาร สำหรับปี 2567

	จำนวน (คน)	เงินเดือน (ล้านบาท)	ค่าที่ปรึกษาและโบนัส (ล้านบาท)	รวม (ล้านบาท)
กรรมการบริหารและผู้บริหาร	8	29.83	10.48	40.31

## 7.5 ข้อมูลเกี่ยวกับพนักงาน

### จำนวนพนักงานกลุ่มการผลิต

บริษัทฯ และบริษัทย่อยมีจำนวนผู้บริหารและพนักงาน ณ วันที่ 31 ธันวาคม 2567 จำนวนทั้งสิ้น 725 คน

### นโยบายการใช้พนักงานร่วมกัน

จูงไทยและ SPEWC ได้รับความช่วยเหลือจากบริษัท PEWC ซึ่งเป็นบริษัทแม่ ดำเนินธุรกิจอยู่ได้ทุกวัน ปัจจุบันมีตัวแทนจากบริษัทแม่ประจำอยู่ที่จูงไทยและ SPEWC โดยจูงไทยและ SPEWC จะมีภาระการจ่ายเงินเดือนค่าบริหารแก่ PEWC ตามสัญญาที่ได้ตกลงกัน

จูงไทยได้ให้ความช่วยเหลือในการผลิตและบริหารแก่บริษัท SFO และ DDC ซึ่งเป็นบริษัทย่อย โดยจูงไทย ทำสัญญาบริหารจัดการ ให้คำปรึกษาในด้านการดำเนินงานและการจัดการแก่ SFO และ DDC ทั้งนี้ ในส่วนของผู้บริหารและพนักงานจูงไทย ณ สำนักงานใหญ่ที่มีการดำเนินการด้านต่างๆ เช่น การตลาด การเงิน การบัญชี เป็นต้น จูงไทยจะเรียกเก็บในอัตราเหมาจ่ายประมาณเดือนละ 45,000 บาทจาก SFO และ 117,835 บาทจาก DDC ส่วนฝ่ายผลิตจะประกอบไปด้วยวิศวกรและพนักงานฝ่ายผลิต จูงไทยจะเรียกเก็บจาก SFO และ DDC ตามจำนวนผู้เชี่ยวชาญและระดับของผู้เชี่ยวชาญโดยคำนวณตามจำนวนชั่วโมงทำงานที่เกิดขึ้นจริงด้วยอัตราที่ตกลงกันไว้ในสัญญา นอกจากนี้ จูงไทยได้คิดค่าใช้จ่ายเบ็ดเตล็ดเพิ่มเติม จาก DDC อีกร้อยละ 5 จากยอดเงินรวมของสัญญาบริหารจัดการ นอกเหนือจากสัญญาดังกล่าว บริษัทฯ มิได้เรียกเก็บค่าใช้จ่ายเกี่ยวกับพนักงานใดๆ อีก

ในส่วนของบริษัทย่อยเพื่อการลงทุน ได้แก่ บริษัท ซีทีดับบลิว เบต้า จำกัด จะใช้พนักงานร่วมกับจูงไทย โดยไม่มีการคิดค่าใช้จ่ายระหว่างกันแต่อย่างใด

### ปัญหาข้อพิพาทแรงงาน

ในรอบระยะเวลา 3 ปีที่ผ่านมา บริษัทฯ ไม่มีข้อพิพาทด้านแรงงานที่สำคัญ

### ค่าตอบแทนพนักงาน

ปี 2567 บริษัทฯ และบริษัทย่อยจ่ายค่าตอบแทนแก่พนักงาน เป็นเงินเดือน โบนัส เงินสมทบกองทุนสำรองเลี้ยงชีพและผลประโยชน์อื่นจำนวนทั้งสิ้น 372.28 ล้านบาท

### เงินกองทุนสำรองเลี้ยงชีพ

กรรมการและผู้บริหารที่เป็นพนักงานของบริษัทฯ จะเป็นสมาชิกกองทุนสำรองเลี้ยงชีพของบริษัทฯ หรือไม่มีก็ได้ ขึ้นอยู่กับความสมัครใจ ซึ่งตามนโยบายบริษัทฯ และพนักงานมีความประสงค์ในการจัดตั้งกองทุนสำรองเลี้ยงชีพขึ้นเพื่อเป็นสวัสดิการและหลักประกันแก่พนักงานเมื่อออกจากงาน ทุพพลภาพ ปลดเกษียณ ตาย หรือ ลาออกจากกองทุน โดยมีการจัดตั้งกองทุน โดยใช้ชื่อว่า “กองทุนสำรองเลี้ยงชีพของบริษัท จูงไทยไวร์แอนด์เคเบิล จำกัด (มหาชน) ซึ่งจดทะเบียนแล้ว” โดยในระเบียบกองทุนสำรองเลี้ยงชีพของบริษัทฯ จะหักเงินสะสมของพนักงานจากค่าจ้างในอัตราร้อยละ 5 ของค่าจ้างต่อเดือนของสมาชิกแต่ละราย และบริษัทฯ จะจ่ายเงินสมทบให้สมาชิกแต่ละรายในอัตราเดียวกัน ทั้งนี้ กองทุนสำรองเลี้ยงชีพของบริษัทฯ ณ วันที่ 31 ธันวาคม 2567 มีจำนวนสมาชิกทั้งสิ้น 396 ราย โดยมีขนาดกองทุน 151.62 ล้านบาท บริษัทฯ จ่ายเงินสมทบให้แก่กรรมการบริหารและผู้บริหารของบริษัทฯ ในปี 2567 จำนวน 1.50 ล้านบาท และปี 2566 จำนวน 1.56 ล้านบาท โดยบริษัทฯ จ่ายเงินสมทบให้แก่พนักงานบริษัทฯ ในปี 2567 จำนวน 6.35 ล้านบาท

### นโยบายการพัฒนาพนักงาน

บริษัทฯ ได้ประกอบกิจการมาเป็นเวลากว่า 50 ปี ซึ่งที่ผ่านมาได้มีการพัฒนางานด้านบุคคล และเทคโนโลยีมาโดยตลอด บริษัทฯ ได้ให้ความสำคัญด้านทรัพยากรบุคคล ซึ่งถือเป็นปัจจัยหลักที่จะส่งเสริมให้การดำเนินงานของบริษัทฯ เป็นไปอย่างมีประสิทธิภาพ โดยได้มีนโยบายการพัฒนาพนักงานเพื่อเพิ่มทักษะและศักยภาพในการทำงานให้มีความรู้ ความชำนาญ สามารถปฏิบัติงานได้อย่างมีประสิทธิภาพ และนำมาถ่ายทอดความรู้ในองค์กรได้ และเพื่อเตรียมความพร้อมสำหรับการปฏิบัติงานในอนาคตเพื่อรองรับเทคโนโลยีใหม่ๆ ที่จะเกิดขึ้น โดยที่ผ่านมาบริษัทฯ ได้จัดให้มีการฝึกอบรมสัมมนาทั้งภายในและภายนอกบริษัทฯ เพื่อเพิ่มทักษะที่เกี่ยวกับประสิทธิภาพในกระบวนการผลิต อาทิเช่น การใช้เครื่องมือบริหารจัดการขบวนการผลิตด้านคุณภาพ ตามระบบบริหารงานคุณภาพ ISO 9001 : 2015 เพื่อพัฒนาผลิตภัณฑ์ให้ได้มาตรฐานตามความต้องการของลูกค้า และสามารถตรวจสอบ การมีส่วนร่วมของบุคลากร พัฒนาการเกี่ยวกับการจัดการปัญหาสิ่งแวดล้อม และชุมชน ตามระบบการจัดการสิ่งแวดล้อมตามมาตรฐาน ISO : 14001 รวมถึงการพัฒนาความรู้เกี่ยวกับระบบการจัดการอาชีวอนามัยและความปลอดภัย ตามมาตรฐาน ISO 45001 : 2018 และ TIS 18001 : 2554

บริษัทฯ จัดให้มีแผนงานการฝึกอบรมและถ่ายทอดงานดังนี้

- พนักงานเข้าใหม่ จัดให้มีการฝึกอบรมความรู้เบื้องต้นเกี่ยวกับธุรกิจผลิตสายไฟฟ้าเพื่อให้เข้าใจถึงเป้าหมายขององค์กร และการอบรมเกี่ยวกับกฎระเบียบข้อบังคับ จรรยาบรรณพนักงาน การทำงานที่ปลอดภัยตระหนักถึงสิ่งแวดล้อม และฝึกอบรมทักษะความรู้เกี่ยวกับงานในแต่ละส่วนงาน ก่อนเริ่มเข้าปฏิบัติงาน

- พนักงานเดิม ได้กำหนดแผนอบรมประจำปี เพื่อพัฒนาทักษะใหม่ๆ ให้เกิดความชำนาญทั้งทางด้านเทคนิคและการบริหารจัดการ ส่งเสริมให้มีความก้าวหน้าในอาชีพ

ฝ่ายทรัพยากรบุคคลของบริษัท ได้จัดทำแบบสำรวจความต้องการฝึกอบรมทุกปี เพื่อรับฟังในการจัดการส่งเสริมความรู้และทักษะให้ตรงกับความต้องการของพนักงาน และก่อให้เกิดการมีส่วนร่วมในการพัฒนาศักยภาพจากระดับบุคคลสู่นโยบายอันจะก่อให้เกิดการพัฒนา ด้านนวัตกรรมในอนาคต

บริษัทฯ ได้ร่วมมือกับพันธมิตรทางธุรกิจจัดให้มีการสัมมนาเผยแพร่ความรู้ด้านเทคนิคทั้งภายในและภายนอก ส่งเสริมให้พนักงานที่มีความรู้ความเชี่ยวชาญ นำไปเผยแพร่แก่บุคคลภายนอกที่มีความสนใจ

## 7.6 ข้อมูลสำคัญอื่นๆ

### 7.6.1 บุคคลที่ได้รับมอบหมายให้รับผิดชอบดังต่อไปนี้

#### เลขานุการบริษัท

นายบัณฑิต ต้นขวลิต (ได้เปิดเผยข้อมูลเลขานุการบริษัท ในเอกสารแนบ 1)

#### หัวหน้างานตรวจสอบภายในของบริษัท

นางสาวกาญจนา เอนกสินชัย (ได้เปิดเผยข้อมูลรายละเอียดเกี่ยวกับหัวหน้างานตรวจสอบภายใน และหัวหน้างานกำกับดูแลการปฏิบัติงานของบริษัท ในเอกสารแนบ 3)

#### ผู้ที่ได้รับมอบหมายให้รับผิดชอบโดยตรงในการควบคุมดูแลการทำบัญชี

นางอภาณัฐ วงษ์จรัส ผู้ช่วยกรรมการผู้อำนวยการ (การบัญชี) (ได้เปิดเผยข้อมูลผู้ที่ได้รับมอบหมายให้รับผิดชอบโดยตรงในการควบคุมดูแลการทำบัญชี ในเอกสารแนบ 1)

### 7.6.2 หัวหน้างานนักลงทุนสัมพันธ์

นางสาวกาญจนา เอนกสินชัย ได้รับมอบหมายให้ทำหน้าที่นักลงทุนสัมพันธ์ ซึ่งผู้ถือหุ้นและนักลงทุนสามารถติดต่อขอทราบข้อมูลของบริษัทฯ ได้ โดยผ่านแผนกบริการองค์กร (Corporate Services Section) โทร 02-745-6118 ถึง 30 หรือที่ e-mail address : nupun@ctw.co.th

### 7.6.3 ค่าตอบแทนของผู้สอบบัญชี

#### ค่าตอบแทนจากการสอบบัญชี (audit fee)

บริษัทฯ และบริษัทย่อยจ่ายค่าตอบแทนการสอบบัญชี ให้แก่

- ผู้สอบบัญชีของบริษัทฯ ในรอบปีบัญชี 2567 มีจำนวนเงินรวม 4,880,000 บาท
- สำนักงานสอบบัญชีที่ผู้สอบบัญชีสังกัด บุคคลหรือกิจการที่เกี่ยวข้องกับผู้สอบบัญชีและสำนักงานสอบบัญชีที่ผู้สอบบัญชีสังกัด ในรอบปี 2567 ที่ผ่านมามีจำนวนเงินรวม 0 บาท

#### ค่าบริการอื่น (non-audit fee)

ในรอบบัญชี 2567 บริษัทฯ และบริษัทย่อย มีค่าบริการอื่น ให้แก่ผู้สอบบัญชีของบริษัทฯ จำนวนเงินรวม 0 บาท

## 8. รายงานผลการดำเนินงานสำคัญด้านการกำกับดูแลกิจการ

### 8.1 สรุปผลการปฏิบัติหน้าที่คณะกรรมการในรอบปีที่ผ่านมา

บริษัทฯ ได้มีการเปิดเผยจำนวนครั้งของการประชุมและการเข้าร่วมประชุมของคณะกรรมการ และการเข้าร่วมประชุมของคณะกรรมการชุดย่อย ได้แก่ คณะกรรมการตรวจสอบ และคณะกรรมการสรรหาและพิจารณาค่าตอบแทน ในหัวข้อการเข้าร่วมประชุมของคณะกรรมการบริษัทฯ ปี 2567 หน้าที่ 48 หัวข้อ 8.2 รายงานผลการปฏิบัติหน้าที่คณะกรรมการตรวจสอบในรอบปีที่ผ่านมา หน้าที่ 53 และ 8.3 สรุปผลการปฏิบัติหน้าที่ของคณะกรรมการชุดย่อยอื่นๆ หน้าที่ 53 ซึ่งในการประชุมแต่ละคราว ประธานในที่ประชุมของการประชุมคณะกรรมการ และการประชุมกรรมการชุดย่อยได้เปิดโอกาสให้กรรมการแต่ละท่านแสดงความคิดเห็นอย่างเป็นอิสระและมีการจัดสรรเวลาการประชุมอย่างเหมาะสมและมีประสิทธิภาพ ในการประชุมคณะกรรมการ ครั้งที่ 1/2568 เมื่อวันที่ 25 กุมภาพันธ์ 2568 คณะกรรมการได้ประเมินผลการปฏิบัติงานในรอบปีที่ผ่านมาของคณะกรรมการบริษัทฯ โดยคณะกรรมการ และคณะกรรมการชุดย่อยทุกชุดได้ปฏิบัติงานด้วยความรู้ ความสามารถ ตามขอบเขตอำนาจหน้าที่และความรับผิดชอบที่ได้รับมอบหมาย และสอดคล้องกับแนวทางปฏิบัติที่ดีของหน่วยงานกำกับดูแล



### 8.1.1 การสรรหา พัฒนา และประเมินผลการปฏิบัติงานที่ของคณะกรรมการ

#### 1. กรรมการอิสระ

##### หลักเกณฑ์ในการคัดเลือกกรรมการอิสระ

##### 1. กรรมการอิสระต้องมีคุณสมบัติดังนี้

- 1.1 ถือหุ้นไม่เกินร้อยละ 1 ของจำนวนหุ้นที่มีสิทธิออกเสียงทั้งของบริษัทฯ บริษัทใหญ่ บริษัทย่อย บริษัทร่วม ผู้ถือหุ้นรายใหญ่ หรือผู้มีอำนาจควบคุมของบริษัทฯ ทั้งนี้ให้นับรวมหุ้นที่ถือโดยผู้ที่เกี่ยวข้องของกรรมการอิสระรายนั้นๆ ด้วย
  - 1.2 ไม่เป็นหรือเคยเป็นกรรมการที่มีส่วนร่วมในการบริหารงาน พนักงาน ลูกจ้าง ที่ปรึกษาที่ได้เงินเดือนประจำ หรือผู้มีอำนาจควบคุมของบริษัทฯ บริษัทใหญ่ บริษัทย่อย บริษัทร่วม บริษัทย่อยลำดับเดียวกัน ผู้ถือหุ้นรายใหญ่ หรือของผู้มีอำนาจควบคุมของบริษัทฯ เว้นแต่จะได้พ้นจากการมีลักษณะดังกล่าวมาแล้ว ไม่น้อยกว่า 2 ปี ทั้งนี้ ลักษณะต้องห้ามดังกล่าวไม่รวมถึงกรณีที่กรรมการอิสระเคยเป็นข้าราชการ หรือที่ปรึกษาของส่วนราชการซึ่งเป็นผู้ถือหุ้นรายใหญ่ หรือผู้มีอำนาจควบคุมของบริษัทฯ
  - 1.3 ไม่เป็นบุคคลที่มีความสัมพันธ์ทางสายโลหิตหรือโดยการจดทะเบียนตามกฎหมาย ในลักษณะที่เป็นบิดา มารดา คู่สมรส พี่น้อง และบุตร รวมทั้งคู่สมรสของบุตร ของผู้บริหาร ผู้ถือหุ้นรายใหญ่ ผู้มีอำนาจควบคุม หรือบุคคลที่จะได้รับการเสนอให้เป็นผู้บริหารหรือผู้มีอำนาจควบคุมของบริษัทฯ หรือบริษัทย่อย
  - 1.4 ไม่มีหรือเคยมีความสัมพันธ์ทางธุรกิจกับบริษัทฯ บริษัทใหญ่ บริษัทย่อย บริษัทร่วม ผู้ถือหุ้นรายใหญ่ หรือผู้มีอำนาจควบคุมของบริษัทฯ ในลักษณะที่อาจเป็นการขัดขวางการใช้วิจารณญาณอย่างอิสระของตนเองรวมทั้งไม่เป็นหรือเคยเป็นผู้ถือหุ้นที่มีนัย หรือผู้มีอำนาจควบคุมของผู้ที่มีความสัมพันธ์ทางธุรกิจกับบริษัทฯ บริษัทใหญ่ บริษัทย่อย บริษัทร่วม ผู้ถือหุ้นรายใหญ่ หรือผู้มีอำนาจควบคุมของบริษัทฯ เว้นแต่จะได้พ้นจากการมีลักษณะดังกล่าวมาแล้วไม่น้อยกว่า 2 ปี
  - 1.5 ไม่เป็นหรือเคยเป็นผู้สอบบัญชีของบริษัทฯ บริษัทใหญ่ บริษัทย่อย บริษัทร่วม ผู้ถือหุ้นรายใหญ่ หรือผู้มีอำนาจควบคุมของบริษัทฯ และไม่เป็นผู้ถือหุ้นที่มีนัย ผู้มีอำนาจควบคุม หรือหุ้นส่วนผู้จัดการของสำนักงานสอบบัญชี ซึ่งมีผู้สอบบัญชีของบริษัทฯ บริษัทใหญ่ บริษัทย่อย บริษัทร่วม ผู้ถือหุ้นรายใหญ่ หรือผู้มีอำนาจควบคุมของบริษัทฯ สังกัดอยู่ เว้นแต่จะได้พ้นจากการมีลักษณะดังกล่าวมาแล้วไม่น้อยกว่า 2 ปี
  - 1.6 ไม่เป็นหรือเคยเป็นผู้ให้บริการทางวิชาชีพใดๆ ซึ่งรวมถึงการให้บริการเป็นที่ปรึกษากฎหมาย หรือที่ปรึกษาทางการเงิน ซึ่งได้รับค่าบริการเกินกว่า 2 ล้านบาทต่อปีจากบริษัทฯ บริษัทใหญ่ บริษัทย่อย บริษัทร่วม ผู้ถือหุ้นรายใหญ่ หรือผู้มีอำนาจควบคุมของบริษัทฯ และไม่เป็นผู้ถือหุ้นที่มีนัย ผู้มีอำนาจควบคุม หรือหุ้นส่วนของผู้ให้บริการทางวิชาชีพนั้นด้วย เว้นแต่จะได้พ้นจากการมีลักษณะดังกล่าวมาแล้วไม่น้อยกว่า 2 ปี
  - 1.7 ไม่เป็นกรรมการที่ได้รับการแต่งตั้งขึ้นเพื่อเป็นตัวแทนของกรรมการของบริษัทฯ ผู้ถือหุ้นรายใหญ่ หรือผู้ถือหุ้นซึ่งเป็นผู้ที่เกี่ยวข้องกับผู้ถือหุ้นรายใหญ่
  - 1.8 ไม่ประกอบกิจการที่มีสภาพอย่างเดียวกันและเป็นการแข่งขันที่มีนัยกับกิจการของบริษัทฯ หรือบริษัทย่อย หรือไม่เป็นหุ้นส่วนที่มีนัยในห้างหุ้นส่วน หรือเป็นกรรมการที่มีส่วนร่วมบริหารงาน ลูกจ้าง พนักงาน ที่ปรึกษาที่รับเงินเดือนประจำ หรือถือหุ้นเกินร้อยละหนึ่งของจำนวนหุ้นที่มีสิทธิออกเสียงทั้งหมดของบริษัทอื่น ซึ่งประกอบกิจการที่มีสภาพอย่างเดียวกันและเป็นการแข่งขันที่มีนัยกับกิจการของบริษัทฯ หรือบริษัทย่อย
  - 1.9 ไม่มีลักษณะอื่นใดที่ทำให้ไม่สามารถให้ความเห็นอย่างเป็นอิสระเกี่ยวกับการดำเนินงานของบริษัทฯ
2. คณะกรรมการสรรหาและพิจารณาคำตอบแทนเป็นผู้สรรหาและพิจารณาคัดเลือกบุคคลที่จะแต่งตั้งเป็นกรรมการอิสระของบริษัทฯ โดยพิจารณาจากความสามารถและคุณสมบัติตามที่กำหนด หลังจากนั้นจะตรวจสอบคุณสมบัติติดต่อและหาพบหาจนได้ผู้ที่มีความเหมาะสมที่สุดเพื่อเสนอต่อที่ประชุมคณะกรรมการบริษัทหรือที่ประชุมผู้ถือหุ้นเพื่อพิจารณาและมีมติแต่งตั้งต่อไป

## 2. การสรรหากรรมการและผู้บริหารระดับสูงสุด

ที่ประชุมคณะกรรมการครั้งที่ 3/2549 เมื่อวันที่ 18 สิงหาคม 2549 ได้มีมติแต่งตั้งคณะกรรมการสรรหาและพิจารณาคำตอบแทน เพื่อทำหน้าที่กำหนดนโยบาย พิจารณาหลักเกณฑ์และกระบวนการในการสรรหาบุคคลที่มีคุณสมบัติเหมาะสมเพื่อดำรงตำแหน่งกรรมการและผู้บริหารระดับสูง รวมทั้งพิจารณาหลักเกณฑ์ในการจ่ายและรูปแบบค่าตอบแทนของกรรมการ และผู้บริหารระดับสูงเพื่อเสนอความเห็นต่อคณะกรรมการบริษัท หรือที่ประชุมผู้ถือหุ้นเพื่อพิจารณาแล้วแต่กรณี ทั้งนี้เพื่อให้สอดคล้องกับหลักการกำกับดูแลกิจการที่ดีสำหรับบริษัทจดทะเบียน

ในปี 2567 บริษัทฯ มีกรรมการที่ครบวาระในการประชุมสามัญผู้ถือหุ้นประจำปี 2567 จำนวน 4 คน โดยเสนอให้ที่ประชุมผู้ถือหุ้นเลือกกลับเข้าดำรงตำแหน่งกรรมการต่อไปอีกวาระหนึ่ง นอกจากนี้ที่ประชุมคณะกรรมการได้แต่งตั้งกรรมการ 2 คน แทนกรรมการที่ขอลาออกก่อนครบวาระ

### อำนาจและหน้าที่ของคณะกรรมการ

คณะกรรมการต้องปฏิบัติตามหน้าที่ให้ตรงตามข้อกำหนด วัตถุประสงค์ ข้อบังคับบริษัทฯ และมติที่ประชุมสามัญและวิสามัญผู้ถือหุ้นของบริษัทฯ

### การเลือกกรรมการ

การคัดเลือกบุคคลที่จะแต่งตั้งเป็นกรรมการของบริษัทฯ จะต้องผ่านการพิจารณาและการเสนอเลือกตั้ง หรือแต่งตั้งจากคณะกรรมการสรรหาและพิจารณาคำตอบแทน (Nominating & Compensation Committee) โดยมีแนวทางดังนี้

1. คณะกรรมการสรรหาและพิจารณาคำตอบแทนจะเป็นผู้สรรหา และพิจารณาคัดเลือกบุคคลที่จะได้รับการแต่งตั้งเป็นกรรมการของบริษัทฯ โดยพิจารณาจากประสบการณ์ ความรู้ความสามารถ จริยธรรม ความน่าเชื่อถือทางสังคม และนำเสนอต่อที่ประชุมสามัญผู้ถือหุ้นประจำปีเพื่อพิจารณาแต่งตั้งต่อไป
2. กรรมการของบริษัทฯ จะต้องไม่น้อยกว่า 5 คน โดยให้ที่ประชุมผู้ถือหุ้นเป็นผู้พิจารณาเลือกตั้ง และกรรมการไม่น้อยกว่ากึ่งหนึ่งจะต้องมีถิ่นฐานอยู่ในประเทศไทย
3. ในการลงคะแนนเสียงเลือกตั้งกรรมการ ผู้ถือหุ้นทุกคนมีคะแนนเสียงเท่ากับหนึ่งหุ้นต่อหนึ่งเสียง โดยผู้ถือหุ้นใช้บัตรลงคะแนนเลือกตั้งกรรมการเป็นรายบุคคล
4. มติของที่ประชุมผู้ถือหุ้นในการเลือกตั้งกรรมการให้ถือคะแนนเสียงข้างมากของผู้ถือหุ้นซึ่งมาประชุมและออกเสียงลงคะแนน ถ้ามีคะแนนเสียงเท่ากันให้ประธานในที่ประชุมออกเสียงเพิ่มขึ้นอีกเสียงหนึ่งเป็นเสียงชี้ขาด

## 8.1.2 การเข้าร่วมประชุมและการจ่ายค่าตอบแทนคณะกรรมการรายบุคคล

ในปี 2567 บริษัทฯ ได้จัดให้มีการประชุมสามัญผู้ถือหุ้นประจำปี 2567 เมื่อวันที่พฤหัสบดีที่ 25 เมษายน 2567 เวลา 14.00 น. ณ ที่สำนักงานใหญ่ของบริษัทฯ โดยมีกรรมการเข้าประชุม 9 คน จากจำนวนกรรมการทั้งหมด 11 คน คิดเป็นร้อยละ 81.82 ของคณะกรรมการทั้งคณะ กรรมการที่เข้าร่วมประชุมประกอบด้วย ประธานกรรมการ ประธานกรรมการตรวจสอบ ประธานกรรมการสรรหาและพิจารณาคำตอบแทน กรรมการบริหาร กรรมการผู้ช่วยกรรมการ และกรรมการท่านอื่นๆ

### การประชุมคณะกรรมการ

1. คณะกรรมการบริษัทฯ ได้จัดให้มีการประชุมโดยปกติอย่างน้อย 3 เดือนต่อครั้ง และจะมีการประชุมเพิ่มเติมตามความจำเป็นและเหมาะสม โดยมีการกำหนดวาระชัดเจนล่วงหน้า
2. เลขานุการบริษัท ได้จัดหนังสือเชิญประชุมพร้อมระเบียบวาระการประชุม และเอกสารจัดส่งให้กรรมการ ก่อนการประชุมล่วงหน้าไม่น้อยกว่า 7 วัน เพื่อให้กรรมการได้ศึกษาข้อมูลอย่างเพียงพอก่อนเข้าร่วมประชุมคณะกรรมการ
3. ในการประชุมคณะกรรมการแต่ละครั้งจะต้องมีกรรมการมาประชุมไม่น้อยกว่ากึ่งหนึ่งของจำนวนกรรมการทั้งหมดจึงจะครบเป็นองค์ประชุม
4. ในปี 2567 ที่ผ่านมา มีการประชุมคณะกรรมการ จำนวน 6 ครั้ง การประชุมแต่ละครั้งใช้เวลาโดยเฉลี่ยประมาณ 32 นาที โดยได้มีการจัดบันทึกการประชุมไว้เป็นลายลักษณ์อักษร และจัดเก็บรายงานการประชุมที่ผ่านการรับรองจากคณะกรรมการ พร้อมใช้ในการอ้างอิงและให้ผู้ที่เกี่ยวข้องสามารถตรวจสอบได้
5. ประธานกรรมการและกรรมการผู้ช่วยกรรมการจะเป็นผู้ร่วมกันพิจารณาการเลือกเรื่องเข้าวาระการประชุมคณะกรรมการ โดยกรรมการมีความเป็นอิสระที่จะเสนอเรื่องเข้าสู่วาระการประชุมคณะกรรมการ

การเข้าร่วมประชุมของคณะกรรมการบริษัทฯ ปี 2567

ชื่อ	คณะกรรมการบริษัทฯ (มีการประชุม 6 ครั้ง)	ประชุมสามัญผู้ถือหุ้นประจำปี 2567 (25 เมษายน 2567)
1. นายชัย โสภณพนิช	4/6	-
2. นายเปรมชัย กรรณสูต *	1/3	1
3. นายชุน ทาว-เฮิน	6/6	1
4. นายพรวุฒิ สารสิน	3/6	-
5. นางนิจพร จระณะจิตต์ **	0/0	-
6. นางสุนันทา แพงสุข	6/6	1
7. นายยวน จัน-ถึง	5/6	1
8. นายเจิ้ง เจิง-ไหย่ว ***	2/2	-
9. นายไฉ่ หว่า ไช่ม่อน ชุน	6/6	1
10. นายสตีเฟ่น ชว่ย กู๋	5/6	1
11. นายชื้อ-หาว ชิว	6/6	1
12. นายจงชัย ชาสวัสดี	5/6	1
13. นายลี ไมเคิล เซา จูน	4/4	1

หมายเหตุ \* ลาออกจากกรรมการเป็นกรรมการก่อนครบวาระ มีผลตั้งแต่วันที่ 26 เมษายน 2567

\*\* ลาออกจากกรรมการเป็นกรรมการก่อนครบวาระ มีผลตั้งแต่วันที่ 16 มกราคม 2567

\*\*\* ลาออกจากกรรมการเป็นกรรมการก่อนครบวาระ เมื่อวันที่ 22 กุมภาพันธ์ 2567 จากที่ประชุมคณะกรรมการครั้งที่ 2/2567

**คำตอบแทนกรรมการและผู้บริหาร**

**นโยบายการจ่ายค่าตอบแทนให้แก่กรรมการ**

ค่าตอบแทนที่จ่ายให้แก่กรรมการ มีดังนี้

**เบี้ยประชุม**

ในปี 2567 คณะกรรมการบริษัทฯ และคณะกรรมการสรรหาและพิจารณาค่าตอบแทนได้นำเสนอให้ที่ประชุมสามัญผู้ถือหุ้นประจำปี 2567 เพื่อพิจารณาและกำหนดค่าเบี้ยประชุมสำหรับกรรมการ โดยมีมติกำหนดค่าเบี้ยประชุมดังนี้

**ค่าเบี้ยประชุมคณะกรรมการ**

- ประธานกรรมการ	50,000	บาท/ครั้งที่ประชุม
- กรรมการอื่น	40,000	บาท/ครั้งที่ประชุม

**ค่าเบี้ยประชุมคณะกรรมการตรวจสอบ**

- ประธานกรรมการตรวจสอบ	40,000	บาท/ครั้งที่ประชุม
- กรรมการตรวจสอบ	30,000	บาท/ครั้งที่ประชุม

**ค่าเบี้ยประชุมคณะกรรมการสรรหาและพิจารณาค่าตอบแทน**

- ประธานกรรมการสรรหาและพิจารณาค่าตอบแทน	40,000	บาท/ปี
- กรรมการสรรหาและพิจารณาค่าตอบแทน	30,000	บาท/ปี

บริษัทฯ ไม่มีการจ่ายค่าตอบแทนที่เป็นรายเดือน ค่าตอบแทนพิเศษ หรือผลประโยชน์อื่นๆ ให้แก่กรรมการนอกจากค่าบำเหน็จตอบแทนกรรมการประจำปี ซึ่งขึ้นอยู่กับผลการดำเนินงานของบริษัทฯ

**บำเหน็จกรรมการที่กำหนดจ่ายตามข้อบังคับ**

ตามข้อบังคับของบริษัทฯ กำหนดให้ที่ประชุมผู้ถือหุ้นมีมติจ่ายค่าบำเหน็จตอบแทน ให้แก่กรรมการและพนักงานทุกปี ในอัตรารวมกันไม่เกินร้อยละ 3 ของยอดขาย โดยจัดสรรให้แก่กรรมการ 1 ใน 3 ส่วน และให้แก่พนักงาน 2 ใน 3 ส่วน

ในการจ่ายเงินค่าบำเหน็จตอบแทนให้แก่กรรมการดังกล่าว คณะกรรมการสรรหาและพิจารณาค่าตอบแทนของบริษัทฯ จะประชุมและปรึกษาหารือกัน เพื่อจัดสรรเงินบำเหน็จให้แก่กรรมการ โดยแบ่งเงินค่าบำเหน็จออกเป็นส่วนตัวๆ ส่วนละเท่าๆ กัน และจัดสรรดังนี้

ประธานกรรมการ	ได้รับในอัตรา 2.0 ส่วน
รองประธานกรรมการ	ได้รับในอัตรา 1.5 ส่วน
กรรมการ	ได้รับในอัตรา 1.0 ส่วน

ในกรณีมีเศษ หรือมีการปรับอัตราส่วนในการจัดสรร ให้คณะกรรมการสรรหาและพิจารณาคำตอบแทนร่วมกันพิจารณาจัดสรรได้ตามที่เห็นว่าเหมาะสม

สำหรับกรรมการที่ดำรงตำแหน่งกรรมการไม่เต็มปีในปีที่มีการจ่ายค่าบำเหน็จ ให้เฉลี่ยจ่ายตามจำนวนวันที่ดำรงตำแหน่งในปีนั้นๆ

**ค่าตอบแทนที่เป็นตัวเงินสำหรับปี 2567**

ชื่อ	ตำแหน่ง	ค่าเบี้ยประชุม (บาท)	บำเหน็จกรรมการ (บาท)
1. นายชัย โสภณพนิช	ประธานกรรมการ	200,000	-
2. นายเปรมชัย กรรณสูต *	รองประธานกรรมการ	40,000	-
3. นายชุน ทาว-เฮิน	รองประธานกรรมการบริหาร	240,000	-
4. นายพรวุฒิ สารสิน	กรรมการอิสระ	120,000	-
5. นางสุนันทา แผงศุข	กรรมการ และกรรมการสรรหาและพิจารณาคำตอบแทน และรองกรรมการผู้อำนวยการ (การเงิน)	240,000	-
6. นางนิจพร จริยะจิตต์ **	กรรมการ และกรรมการสรรหาและพิจารณาคำตอบแทน	-	-
7. นายยวน จัน-ถัง	กรรมการ	200,000	-
8. นายเจิ้ง เจิง-ไหย่ว ***	กรรมการ	80,000	-
9. นายลี ไมเคิล เซา-จุน ****	กรรมการ	160,000	-
10. นายไต้ หว่า ไช่ม่อน ชุน *****	ประธานกรรมการตรวจสอบ กรรมการอิสระ และประธานกรรมการสรรหาและพิจารณาคำตอบแทน	240,000	-
11. นายสตีเฟ่น ช่วย กู๋	กรรมการตรวจสอบ และกรรมการอิสระ	200,000	-
12. นายชื้อ-หาว ชิว	กรรมการผู้อำนวยการ	240,000	-
13. นายธงชัย ขาสวัสดิ์ *****	กรรมการตรวจสอบ และกรรมการอิสระ	200,000	-
<b>รวม</b>		<b>2,160,000</b>	<b>-</b>

(ณ วันที่ 31 ธันวาคม 2567 บริษัทฯ มีกรรมการทั้งหมด 10 คน)

หมายเหตุ : \* ได้ยื่นหนังสือลาออกจากตำแหน่งกรรมการ มีผลตั้งแต่วันที่ 26 เมษายน 2567

\*\* ได้ยื่นหนังสือลาออกจากตำแหน่งกรรมการ เมื่อวันที่ 16 มกราคม 2567

\*\*\* ได้ยื่นหนังสือลาออกจากตำแหน่งกรรมการ เมื่อวันที่ 20 กุมภาพันธ์ 2567

\*\*\*\* ได้รับแต่งตั้งเป็นกรรมการ จากที่ประชุมคณะกรรมการครั้งที่ 2/2567 เมื่อวันที่ 22 กุมภาพันธ์ 2567

\*\*\*\*\* ได้รับแต่งตั้งเป็นประธานกรรมการตรวจสอบ จากที่ประชุมคณะกรรมการครั้งที่ 1/2567 มีผลวันที่ 17 มกราคม 2567

\*\*\*\*\* ได้รับแต่งตั้งเป็นกรรมการตรวจสอบ จากที่ประชุมคณะกรรมการครั้งที่ 1/2567 มีผลวันที่ 17 มกราคม 2567

**ค่าตอบแทนกรรมการตรวจสอบ สำหรับปี 2567**

ชื่อ	ตำแหน่ง	ค่าเบี้ยประชุม (บาท)
1. นายไต้ หว่า ไช่ม่อน ชุน *	ประธานกรรมการตรวจสอบ	160,000
2. นายธงชัย ขาสวัสดิ์ **	กรรมการตรวจสอบ	120,000
3. นายสตีเฟ่น ช่วย กู๋	กรรมการตรวจสอบ	90,000
<b>รวม</b>		<b>370,000</b>

หมายเหตุ : \* ได้รับแต่งตั้งเป็นประธานกรรมการตรวจสอบ จากที่ประชุมคณะกรรมการครั้งที่ 1/2567 มีผลวันที่ 17 มกราคม 2567

\*\* ได้รับแต่งตั้งเป็นกรรมการตรวจสอบ จากที่ประชุมคณะกรรมการครั้งที่ 1/2567 มีผลวันที่ 17 มกราคม 2567

**ค่าตอบแทนกรรมการสรรหาและพิจารณาคำตอบแทน สำหรับปี 2567**

ชื่อ	ตำแหน่ง	ค่าเบี้ยประชุม (บาท)
1. นายไต้ หว่า ไช่ม่อน ชุน	ประธานกรรมการสรรหาและพิจารณาคำตอบแทน	80,000
2. นางสุนันทา แผงศุข	กรรมการสรรหาและพิจารณาคำตอบแทน	60,000
<b>รวม</b>		<b>140,000</b>

### 8.1.3 การกำกับดูแลการดำเนินงานของบริษัทย่อยและบริษัทร่วม

บริษัทฯ ดำเนินธุรกิจผ่านบริษัทย่อยและบริษัทร่วม รายละเอียดปรากฏในข้อ 1.3 โครงสร้างการถือหุ้นของกลุ่มบริษัทฯ โดยคณะกรรมการบริษัทฯ มีกลไกในการกำกับดูแลการจัดการและรับผิดชอบการดำเนินงานในบริษัทย่อยและบริษัทร่วม ดังนี้

- ส่งบุคคลเพื่อเป็นตัวแทนของบริษัทฯ ไปเป็นกรรมการและกรรมการบริหาร ตามสัดส่วนการถือหุ้น รายละเอียดปรากฏตามข้อ 7 โครงสร้างการกำกับดูแลกิจการ
- กำหนดแนวทางกำกับดูแล การเปิดเผยข้อมูลฐานะการเงินและผลการดำเนินงาน การทำรายการเกี่ยวโยง การได้มาหรือจำหน่ายไปซึ่งสินทรัพย์ และการทำรายการสำคัญอื่นใดในบริษัทย่อย ให้สอดคล้องกับนโยบายของบริษัทฯ กฎหมายที่เกี่ยวข้องและหลักเกณฑ์ตามประกาศของตลาดหลักทรัพย์แห่งประเทศไทย
- การดำเนินการในเรื่องสำคัญในบริษัทย่อย จะต้องได้รับอนุมัติจากที่ประชุมคณะกรรมการบริษัทหรือที่ประชุมผู้ถือหุ้นก่อน
- กำหนดให้มีนโยบายการกำกับดูแลกิจการที่ดี และระบบการควบคุมภายในที่เหมาะสมและเพียงพอในบริษัทย่อยของบริษัทฯ
- ติดตาม ดูแลให้คณะกรรมการและผู้บริหารของบริษัทย่อยและบริษัทร่วม ปฏิบัติงานตามหน้าที่และความรับผิดชอบให้เป็นไปตามกฎหมายและข้อบังคับตลอดจนนโยบายของบริษัทฯ

### 8.1.4 การติดตามให้มีการปฏิบัติตามนโยบายและแนวปฏิบัติในการกำกับดูแลกิจการ

#### การป้องกันความขัดแย้งทางผลประโยชน์

บริษัทฯ ได้จัดให้มีจรรยาบรรณสำหรับกรรมการ เพื่อเป็นแนวทางในการปฏิบัติงานที่ดีในการทำหน้าที่กรรมการของบริษัทฯ และจรรยาบรรณสำหรับพนักงาน เพื่อเป็นหลักการและคุณธรรมประจำใจในการปฏิบัติงานให้แก่บริษัทฯ และได้ประกาศ “ระเบียบและข้อบังคับเกี่ยวกับการทำงาน” ซึ่งครอบคลุมระเบียบการทำงาน วินัย และบทลงโทษทางวินัย เพื่อเป็นแนวทางในการปฏิบัติของพนักงาน

#### การซื้อขายหลักทรัพย์และการใช้ข้อมูลภายในของบริษัทฯ

เพื่อเป็นการสนับสนุนให้กรรมการ ผู้บริหาร และพนักงานของบริษัทฯ ปฏิบัติตามพระราชบัญญัติหลักทรัพย์และตลาดหลักทรัพย์ พ.ศ. 2535 เกี่ยวกับการซื้อขายหลักทรัพย์โดยใช้ข้อมูลภายใน และประกาศสำนักงานคณะกรรมการกำกับหลักทรัพย์และตลาดหลักทรัพย์เกี่ยวกับการรายงานการถือหลักทรัพย์ของกรรมการและผู้บริหารของบริษัทจดทะเบียน อีกทั้งเพื่อการปฏิบัติต่อผู้ถือหุ้นทุกรายอย่างเท่าเทียมกัน รวมถึงการสร้างความโปร่งใสในการเปิดเผยข้อมูลที่สำคัญ ภายใต้นโยบายการกำกับดูแลกิจการของบริษัทฯ คณะกรรมการบริษัทฯ จึงกำหนดนโยบายในการซื้อขายหลักทรัพย์และการใช้ข้อมูลภายในของบริษัทฯ เพื่อเป็นแนวทางในการปฏิบัติ ดังนี้

#### 1. แนวทางปฏิบัติเกี่ยวกับการซื้อขายหลักทรัพย์ของบริษัทฯ (CTW)

##### 1.1 ผู้ที่มีหน้าที่รายงาน

###### 1.1.1 กรรมการ

###### 1.1.2 ผู้บริหาร (ระดับรองกรรมการผู้อำนวยการขึ้นไปและผู้ช่วยกรรมการผู้อำนวยการฝ่ายบัญชี)

###### 1.1.3 พนักงานที่เข้าถึงข้อมูลภายใน

##### 1.2 กรณีผู้มีหน้าที่รายงานเป็นกรรมการหรือผู้บริหารของบริษัทฯ

เมื่อมีการซื้อ ขาย โอน หรือรับโอนหลักทรัพย์ของบริษัทฯ กรรมการหรือผู้บริหารต้องส่งรายงานการเปลี่ยนแปลงการถือหลักทรัพย์ ในรูปข้อมูลอิเล็กทรอนิกส์โดยให้ส่งผ่านระบบการรับส่งข้อมูลอิเล็กทรอนิกส์ตามแนวทางที่สำนักงาน กสท. กำหนด ภายใน 3 วันทำการ นับตั้งแต่วันที่มีการซื้อ ขาย โอน หรือรับโอนหลักทรัพย์ของบริษัทฯ

การจัดทำรายงานดังกล่าวข้างต้น ให้ครอบคลุมถึงการถือหลักทรัพย์และการซื้อขายหลักทรัพย์โดยบุคคลดังต่อไปนี้ของกรรมการหรือผู้บริหาร

(1) คู่สมรสหรือผู้ที่อยู่กินด้วยกันฉันสามีภรรยา

(2) บุตรที่ยังไม่บรรลุนิติภาวะ

(3) นิติบุคคลซึ่งตนเอง บุคคลตาม (1) และบุคคลตาม (2) ถือหุ้นรวมกันเกินร้อยละ 30 ของจำนวนสิทธิออกเสียงทั้งหมดของนิติบุคคลดังกล่าว และการถือหุ้นรวมกันดังกล่าวเป็นสัดส่วนที่มากที่สุดในการถือหุ้นนั้น

## 2. แนวทางปฏิบัติเกี่ยวกับการใช้ข้อมูลภายใน

- 2.1 ห้ามกรรมการ ผู้บริหาร และผู้ที่เกี่ยวข้องข้อมูลภายใน นำข้อมูลภายในไปแสวงหาประโยชน์ หรือเปิดเผยแก่บุคคลอื่น ไม่ว่าโดยทางตรงหรือทางอ้อม และไม่ว่าด้วยวิธีใด โดยรู้หรือควรรู้ว่าผู้รับข้อมูลอาจนำข้อมูลไปใช้ประโยชน์ในการซื้อขายหลักทรัพย์ ไม่ว่าเพื่อตนเองหรือบุคคลอื่น และไม่ว่าจะได้รับผลตอบแทนหรือไม่ก็ตาม
- 2.2 ห้ามกรรมการ ผู้บริหาร และผู้ที่เกี่ยวข้องข้อมูลภายใน ทำการซื้อหรือขายหลักทรัพย์ ของบริษัทฯ ในช่วงระยะเวลา ก่อนที่จะเผยแพร่ข้อมูลภายใน ดังนี้

### 2.2.1 กรณีเป็นงบการเงิน

ห้ามกรรมการ ผู้บริหาร และผู้ที่เกี่ยวข้องข้อมูลภายในซื้อขายหลักทรัพย์ของบริษัทฯ ในช่วงเวลา 30 วัน ก่อนการเปิดเผยงบการเงิน (Blackout Period) รายไตรมาสและงบการเงินประจำปี ทั้งนี้ กำหนดเวลาที่จะเผยแพร่งบการเงิน คือภายใน 45 วัน นับจากวันสิ้นไตรมาส (มีนาคม มิถุนายน และกันยายน) และภายใน 60 วันนับจากวันสิ้นปี (ธันวาคม) ดังนี้

- ภายในวันที่ 15 พฤษภาคม
- ภายในวันที่ 14 สิงหาคม
- ภายในวันที่ 14 พฤศจิกายน
- ภายในวันที่ 28 กุมภาพันธ์

### 2.2.2 กรณีเป็นข้อมูลสารสนเทศสำคัญ ที่มีผลต่อการเปลี่ยนแปลงราคาหลักทรัพย์ของบริษัทฯ

- (ก) ห้ามกรรมการ ผู้บริหาร และผู้ที่เกี่ยวข้องข้อมูลภายในซื้อขายหลักทรัพย์ของบริษัทฯ จนกว่าข้อมูลสารสนเทศสำคัญดังกล่าวได้เผยแพร่ต่อตลาดหลักทรัพย์แล้วอย่างน้อย 48 ชั่วโมง
- (ข) กรรมการ ผู้บริหาร และผู้ที่เกี่ยวข้องข้อมูลภายในควรละเว้นการซื้อขายหลักทรัพย์ของบริษัทฯ ในช่วงเวลา ก่อนเผยแพร่ข้อมูลสำคัญ ที่มีผลต่อการเปลี่ยนแปลงราคาหลักทรัพย์ของบริษัทฯ

## 3. บทลงโทษกรณีฝ่าฝืนนโยบายฉบับนี้

### 3.1 กรรมการ ผู้บริหาร

พรบ.หลักทรัพย์และตลาดหลักทรัพย์ฯ มาตรา 296 กำหนดว่า ผู้ใดที่ซื้อขายหลักทรัพย์โดยใช้ข้อมูลภายใน (มาตรา 242) “ ต้องระวางโทษจำคุกไม่เกินสองปี หรือปรับตั้งแต่ห้าแสนบาทถึงสองล้านบาท หรือทั้งจำทั้งปรับ”

### 3.2 พนักงานที่เกี่ยวข้องข้อมูลภายใน

หากฝ่าฝืนนโยบายฉบับนี้ อาจถูกพิจารณาลงโทษทางวินัย จนถึงขั้นให้ออกจากงาน รวมถึง อาจมีความรับผิดทั้งทางอาญาและทางแพ่ง ตาม พรบ.หลักทรัพย์และตลาดหลักทรัพย์ฯ

## รายงานการเปลี่ยนแปลงการถือหุ้นบริษัทฯ ของกรรมการและผู้บริหารในปี 2567

รายนามผู้บริหาร	ตำแหน่ง	จำนวนหุ้นที่ถือ ณ วันที่ 31 ธ.ค. 2566	จำนวนหุ้นที่ถือ ณ วันที่ 31 ธ.ค. 2567	จำนวนหุ้นที่เปลี่ยนแปลง ในปี 2567	สัดส่วนการถือหุ้น ในบริษัท (%)
นายชัย โสภณพนิช	ประธานกรรมการ	4,624,910	4,624,910	-	1.16
นาย ชุน ทาว-เฮิน	รองประธานกรรมการบริหาร	6,007,860	6,007,860	-	1.51
คู่สมรส		1,600,000	1,600,000	-	0.40
นายชื้อ-ทาว จิว	กรรมการผู้อำนวยการ	-	-	-	-
นายพรวุฒิ สารสิน	กรรมการอิสระ	43,866	-	43,866	-
นายสตีเฟ่น ชว่ย กู๋	กรรมการตรวจสอบ และกรรมการอิสระ	-	-	-	-
นายลี ไมเคิล เขว-จุน	กรรมการ	264,958	264,958	-	0.07
นายยวน จุ้น-ถัง	กรรมการ	1,074,844	1,074,844	-	0.27
นายไต้ หว่า ไชมอน ชุน	ประธานกรรมการตรวจสอบ และประธานกรรมการสรรหา และพิจารณาตอบแทน และกรรมการอิสระ	-	-	-	-

รายนามผู้บริหาร	ตำแหน่ง	จำนวนหุ้นที่ถือ ณ วันที่ 31 ธ.ค. 2566	จำนวนหุ้นที่ถือ ณ วันที่ 31 ธ.ค. 2567	จำนวนหุ้นที่ เปลี่ยนแปลง ในปี 2567	สัดส่วน การถือหุ้น ในบริษัท (%)
นางสุนันทา แพงสุข	กรรมการ และกรรมการสรรหา และพิจารณาค่าตอบแทน และรองกรรมการผู้อำนวยการ (การเงิน)	40,400	40,400	-	0.01
นายธนสิทธิ์ อังกลสิทธิ์	รองกรรมการผู้อำนวยการ (การขายและการตลาด)	23,400	23,400	-	0.01
คุณสมรส		4,000	4,000	-	0.00
นายสถิตย์ ตาเป็ชร์	รองกรรมการผู้อำนวยการ (การประกันคุณภาพ)	7,200	7,200	-	0.00
นายสุวิทย์ วีระพงษ์	รองกรรมการผู้อำนวยการ (การผลิต และวิศวกรรม)	40,000	60,900	20,900	0.02
คุณสมรส		226,033	226,033	-	0.06
นายจิ้ง เช้า-ขุน	รองกรรมการผู้อำนวยการ (สำนักงานกรรมการผู้อำนวยการ - 1)	61,850	61,850	-	0.02
นางอาภาณัฐ วงษ์จรี	ผู้ช่วยกรรมการผู้อำนวยการ (การบัญชี)	-	-	-	-

#### การต่อต้านการทุจริต (Anti-corruption Policy)

บริษัท จรุงไทยไวร์แอนด์เคเบิล จำกัด (มหาชน) มีความมุ่งมั่นในการประกอบธุรกิจด้วยความโปร่งใส ภายใต้แนวทางการกำกับดูแลกิจการที่ดี สนับสนุนให้ผู้บริหารและพนักงานปฏิบัติหน้าที่ด้วยความซื่อสัตย์สุจริต ปฏิบัติตามกฎหมายและระเบียบข้อบังคับที่เกี่ยวข้องอย่างเคร่งครัด บริษัทฯ จึงกำหนดนโยบายการต่อต้านการทุจริต เพื่อเป็นแนวทางให้ผู้บริหารและพนักงานถือปฏิบัติ ดังนี้

1. ผู้บริหารและพนักงานต้องไม่ให้หรือเรียกรับสินบนและผลประโยชน์อื่นใดซึ่งไม่เหมาะสม เพื่อจูงใจให้ปฏิบัติหรือละเว้นการปฏิบัติหน้าที่ในทางมิชอบ หรืออาจทำให้บริษัทฯ เสียประโยชน์อันชอบธรรม
2. ผู้บริหารและพนักงาน จะต้องไม่แสวงหาผลประโยชน์ส่วนตัว ที่ขัดแย้งกับผลประโยชน์ของบริษัทฯ ไม่ว่าจะโดยทางตรงหรือทางอ้อม จะต้องปฏิบัติหน้าที่และตัดสินใจในการดำเนินธุรกิจโดยคำนึงถึงประโยชน์สูงสุดของบริษัทฯ เป็นสำคัญ
3. ผู้บริหารและพนักงาน มีหน้าที่ดูแลและป้องกันไม่ให้เกิดการทุจริต หากพบการทุจริตหรือพบเหตุที่สื่อไปในทางทุจริต ให้แจ้งต่อกรรมการอิสระ หรือผู้บังคับบัญชาให้ทราบโดยเร็ว และให้ความร่วมมือในการตรวจสอบข้อเท็จจริงต่างๆ
4. การบริจาคเงินเพื่อการกุศลและการให้เงินสนับสนุนในกิจกรรมหรือโครงการใดๆ ต้องเป็นไปอย่างโปร่งใส และถูกต้องตามกฎหมาย

#### แนวทางปฏิบัติ

- 1) จัดให้มีระบบการควบคุมภายในที่เหมาะสมในการดำเนินธุรกิจ เพื่อป้องกันไม่ให้พนักงานมีการปฏิบัติหน้าที่อย่างไม่เหมาะสม โดยเฉพาะงานด้านการขาย การตลาด และจัดซื้อ
- 2) จัดให้มีช่องทางรับข้อร้องเรียนหรือแจ้งเบาะแสเมื่อพบพฤติกรรมที่ไม่เหมาะสม
- 3) ผู้บริหารและพนักงานต้องหลีกเลี่ยงการขัดแย้งระหว่างผลประโยชน์ส่วนตัวและผลประโยชน์ของบริษัทฯ ในทางจูงใจให้ปฏิบัติงานหรือละเว้นการปฏิบัติหน้าที่ในทางมิชอบ หรืออาจทำให้บริษัทฯ เสียประโยชน์อันชอบธรรม

#### การแจ้งเบาะแส (Whistleblowing)

บริษัทฯ จัดให้มีช่องทางการรับแจ้งข้อมูล เบาะแส หรือข้อร้องเรียน โดยมีกลไกในการคุ้มครองผู้ให้ข้อมูลและให้ความสำคัญกับการเก็บข้อมูลข้อร้องเรียนเป็นความลับ อันรวมถึงมาตรการในการตรวจสอบข้อร้องเรียนและพิจารณาบทลงโทษแก่ผู้ที่กระทำผิดอย่างเป็นธรรม สำหรับในปีที่ผ่านมาบริษัทฯ ไม่ได้รับข้อร้องเรียน ไม่พบการละเมิด หรือการกระทำใดๆ ที่ขัดต่อนโยบายและแนวปฏิบัติการกำกับดูแลกิจการ



## 8.2 รายงานผลการปฏิบัติหน้าที่คณะกรรมการตรวจสอบในรอบปีที่ผ่านมา

ในปี 2567 ได้กำหนดให้มีการประชุมคณะกรรมการตรวจสอบจำนวน 4 ครั้ง

การเข้าร่วมประชุมของคณะกรรมการตรวจสอบแต่ละท่านสรุปได้ดังนี้

ชื่อ	ตำแหน่ง	การเข้าร่วมประชุม (ครั้ง)
1. นายไล่ หว่า ไชมอน ชุน *	ประธานกรรมการตรวจสอบ	4/4
2. นายสตีเฟ่น ชว่ย กู๋	กรรมการตรวจสอบ	3/4
3. นายธงชัย ขาสวัสดิ์ **	กรรมการตรวจสอบ	4/4

หมายเหตุ : \* ได้รับแต่งตั้งเป็นประธานกรรมการตรวจสอบ จากที่ประชุมคณะกรรมการครั้งที่ 1/2567 มีผลวันที่ 17 มกราคม 2567

\*\* ได้รับแต่งตั้งเป็นกรรมการตรวจสอบ จากที่ประชุมคณะกรรมการครั้งที่ 1/2567 มีผลวันที่ 17 มกราคม 2567

ในปี 2567 คณะกรรมการตรวจสอบได้มีการประชุมรวมจำนวน 4 ครั้ง โดยกรรมการตรวจสอบได้รายงานผลการปฏิบัติงานของคณะกรรมการตรวจสอบเสนอต่อที่ประชุมคณะกรรมการบริษัทฯ ทั้ง 4 ครั้ง ทางด้านการเงินได้มีการสอบทานงบการเงินรายไตรมาสและสิ้นงวด โดยประชุมร่วมกับผู้สอบบัญชีของบริษัทฯ 4 ครั้ง เพื่อพิจารณารายงานผลการตรวจสอบ ซึ่งการประชุมกับผู้สอบบัญชีไม่มีฝ่ายบริหารเข้าร่วมประชุม ในส่วนของการคัดเลือกผู้สอบบัญชีของบริษัทฯ ประจำปี 2568 คณะกรรมการตรวจสอบได้เสนอแต่งตั้งผู้สอบบัญชีที่มีความเป็นอิสระในการปฏิบัติหน้าที่ต่อคณะกรรมการบริษัทฯ เพื่อขออนุมัติต่อที่ประชุมผู้ถือหุ้นแล้วตามข้อมูล และรายละเอียดที่รายงานไว้ในเอกสารแนบ 6 รายงานของคณะกรรมการตรวจสอบ

## 8.3 สรุปผลการปฏิบัติหน้าที่ของคณะกรรมการชุดย่อยอื่นๆ

### คณะกรรมการสรรหาและพิจารณาค่าตอบแทน

ณ วันที่ 31 ธันวาคม 2567 คณะกรรมการสรรหาและพิจารณาค่าตอบแทนประกอบด้วย

ชื่อ	ตำแหน่ง	การเข้าร่วมประชุม (ครั้ง)
1. นายไล่ หว่า ไชมอน ชุน	ประธานกรรมการสรรหาและพิจารณาค่าตอบแทน	2/2
2. นางสุนันทา แพงสุข	กรรมการสรรหาและพิจารณาค่าตอบแทน	2/2

ในปี 2567 คณะกรรมการสรรหาและพิจารณาค่าตอบแทนได้มีการประชุม 2 ครั้ง ตามรายละเอียดการเข้าร่วมประชุมคณะกรรมการสรรหาและพิจารณาค่าตอบแทนทั้งคณะได้เข้าร่วมประชุมเมื่อวันที่ 17 มกราคม 2567 และวันที่ 22 กุมภาพันธ์ 2567 โดยปฏิบัติหน้าที่ตามที่ได้รับมอบหมายด้วยความรอบคอบ ะมัดระวัง โปร่งใส เที่ยงธรรม และเป็นอิสระตามหลักการกำกับดูแลกิจการที่ดี ภายใต้นโยบายและกฎบัตรของคณะกรรมการกำหนดค่าตอบแทนและสรรหาซึ่งได้ผ่านการพิจารณาและอนุมัติจากคณะกรรมการบริษัทฯ สำหรับในปี 2567 ได้ดำเนินการที่เกี่ยวข้องกับการกำหนดค่าตอบแทนและสรรหาเพื่อเสนอคณะกรรมการบริษัทฯ พิจารณานุมัติ สรุปดังต่อไปนี้

- พิจารณาคูณสมบัติบุคคลที่เหมาะสม ที่จะเข้าดำรงตำแหน่งกรรมการบริษัทฯ แทนกรรมการที่ครบกำหนดออกตามวาระเพื่อนำเสนอต่อคณะกรรมการบริษัทฯ ก่อนเสนอที่ประชุมสามัญผู้ถือหุ้นประจำปี 2567
- พิจารณาแต่งตั้งกรรมการแทนกรรมการที่ขอลาออกก่อนครบวาระ
- พิจารณาเสนอชื่อกรรมการที่มีคุณสมบัติเหมาะสมเป็นกรรมการชุดย่อย เพื่อนำเสนอต่อคณะกรรมการบริษัทฯ
- พิจารณากลับกรองและเสนอการกำหนดค่าตอบแทนของคณะกรรมการบริษัทฯ คณะกรรมการชุดย่อยของบริษัทฯ ในปี 2567 ตามหลักเกณฑ์ที่บริษัทฯ กำหนด และเหมาะสมกับหน้าที่ความรับผิดชอบ สอดคล้องกับผลการปฏิบัติงาน เพื่อนำเสนอต่อคณะกรรมการบริษัทฯ พิจารณาเห็นชอบ ก่อนเสนอให้ที่ประชุมสามัญผู้ถือหุ้นพิจารณาอนุมัติ
- พิจารณาการจ่ายเงินบำเหน็จประจำปี 2567 ให้แก่กรรมการและพนักงานตามที่กำหนดไว้ในข้อบังคับของบริษัทฯ

## 9. การควบคุมภายในและรายการระหว่างกัน

### 9.1 การควบคุมภายใน

คณะกรรมการบริษัทฯ ให้ความสำคัญต่อระบบการควบคุมภายใน โดยจัดให้มีระบบการควบคุมภายในที่ครอบคลุมทั้งด้านการเงิน การบริหาร และการดำเนินงาน เพื่อให้มีประสิทธิภาพและเป็นไปตามกฎหมาย ข้อบังคับ และระเบียบที่เกี่ยวข้อง จัดให้มีการบริหารความเสี่ยงที่เหมาะสมเพียงพอ รวมทั้งจัดให้มีกลไกการตรวจสอบ การถ่วงดุลที่มีประสิทธิภาพเพียงพอในการปกป้องรักษาและดูแลทรัพย์สินของบริษัทฯ

บริษัทฯ มีหน่วยงานตรวจสอบภายใน รับผิดชอบงานด้านการตรวจสอบภายใน โดยปฏิบัติงานตามแนวทางที่กำหนดไว้ในกฎบัตร รายงานผลการตรวจสอบต่อคณะกรรมการตรวจสอบและคณะกรรมการของบริษัทฯ

ในการประชุมคณะกรรมการครั้งที่ 1/2568 เมื่อวันที่ 25 กุมภาพันธ์ 2568 โดยมีกรรมการตรวจสอบเข้าร่วมประชุมด้วยนั้น คณะกรรมการได้ประเมินความเพียงพอ และความเหมาะสมของระบบการควบคุมภายใน โดยใช้แบบประเมินความเพียงพอของระบบการควบคุมภายในของสำนักงานคณะกรรมการกำกับหลักทรัพย์และตลาดหลักทรัพย์ ซึ่งคณะกรรมการมีมติเป็นเอกฉันท์รับรองความเพียงพอของระบบการควบคุมภายใน โดยมีองค์ประกอบทั้ง 5 ส่วน ดังนี้

- 1) การควบคุมภายในองค์กร
- 2) การประเมินความเสี่ยง
- 3) การควบคุมการปฏิบัติงาน
- 4) ระบบสารสนเทศและการสื่อสารข้อมูล
- 5) ระบบการติดตาม

#### รายงานของคณะกรรมการตรวจสอบ

คณะกรรมการตรวจสอบของบริษัทฯ ได้จัดทำรายงานสรุปสาระสำคัญในการปฏิบัติหน้าที่ของคณะกรรมการตรวจสอบของบริษัทฯ สำหรับปี 2567 โดยนายไฉ่ หว่า ไชมอน ชุน ประธานกรรมการตรวจสอบเป็นผู้ลงนาม (รายละเอียดตามเอกสารแนบ 6)

#### ข้อมูลหัวหน้าหน่วยงานตรวจสอบภายใน

ที่ประชุมคณะกรรมการตรวจสอบได้มีมติแต่งตั้งนางสาวกาญจนา เอนกสินชัย เป็นหัวหน้าหน่วยงานตรวจสอบภายใน โดยเห็นว่ามีความรู้ความสามารถเพียงพอในการปฏิบัติหน้าที่ ทั้งนี้ การพิจารณาและอนุมัติ แต่งตั้ง ถอดถอน โยกย้าย ผู้ดำรงตำแหน่งหัวหน้าหน่วยงานตรวจสอบภายในของบริษัทจะต้องผ่านการอนุมัติจากคณะกรรมการตรวจสอบ (รายละเอียดตามเอกสารแนบ 3)

### 9.2 รายการระหว่างกัน

#### 9.2.1 รายการระหว่างกันระหว่างกลุ่มบริษัท

รายการระหว่างกันในอดีตที่เกิดขึ้นสามารถแบ่งออกได้ดังต่อไปนี้

##### รายการซื้อขาย

บริษัทฯ มีธุรกรรมกับบริษัทย่อย บริษัทร่วม และบริษัทที่เกี่ยวข้องอื่นๆ รายการดังกล่าวเป็นการดำเนินงานปกติของธุรกิจ เช่น การซื้อขายระหว่างบริษัท ค่าบริการ ค่าจัดการ และได้ระบุไว้ในงบการเงินของบริษัทฯ แล้ว

##### รายการรับความช่วยเหลือทางด้านบริหารจัดการ

บริษัทฯ และบริษัทย่อยรับความช่วยเหลือทางด้านบริหารจัดการจากบริษัทแม่ ซึ่งเป็นการสนับสนุนธุรกิจปกติ โดยไม่มีเงื่อนไขการค้าทั่วไป และได้ระบุไว้ในงบการเงินของบริษัทฯ แล้ว

#### 9.2.2 ความจำเป็นและความสมเหตุสมผลของรายการระหว่างกัน

ความจำเป็นและความเห็นของกรรมการตรวจสอบของรายการระหว่างกันได้อธิบายไว้ในตารางแล้ว

#### 9.2.3 มาตรการหรือขั้นตอนการอนุมัติการทำรายการระหว่างกัน

เนื่องจากบริษัทฯ เป็นบริษัทจดทะเบียนในตลาดหลักทรัพย์แห่งประเทศไทย การทำรายการระหว่างกันจึงอยู่ภายใต้กฎระเบียบและข้อบังคับของตลาดหลักทรัพย์อย่างเคร่งครัด ผู้บริหารมีการตรวจสอบและควบคุมดูแลอย่างใกล้ชิด และไม่มีผู้มีส่วนได้เสียมีส่วนในการอนุมัติให้กระทำการรายการระหว่างกันใดๆ เมื่อมีรายการระหว่างกันเกิดขึ้น นอกจากนั้น ก่อนเข้าทำรายการระหว่างกัน บริษัทฯ ได้ขอคำปรึกษาจากตลาดหลักทรัพย์ก่อนเสมอ

#### 9.2.4 แนวโน้มการทำรายการระหว่างกันในอนาคต

##### การซื้อขาย

บริษัทฯ ยังคงมีธุรกรรมกับบริษัทย่อย บริษัทร่วม และบริษัทที่เกี่ยวข้องอื่นๆ โดยมีการซื้อขายผลิตภัณฑ์และวัตถุดิบตามปกติ นอกจากนี้ที่ประชุมคณะกรรมการบริษัทฯ ได้มีมติอนุมัติในหลักการให้ฝ่ายจัดการสามารถอนุมัติการทำธุรกรรมที่เกี่ยวข้องกับข้อตกลงทางการค้าที่มีเงื่อนไขการค้าโดยทั่วไปในการทำธุรกรรมระหว่างบริษัท และบริษัทย่อย กับกรรมการ ผู้บริหาร หรือบุคคลที่มีความเกี่ยวข้อง

### รายการรับความช่วยเหลือทางด้านบริหารจัดการ

บริษัทฯ และบริษัทย่อยยังคงรับความช่วยเหลือทางด้านบริหารจัดการจากบริษัทแม่ ซึ่งเป็นการสนับสนุนธุรกิจปกติ โดยไม่มีเงื่อนไขการค้าทั่วไป และบุคคลที่เกี่ยวข้องไม่ได้รับผลประโยชน์ใดๆ เป็นพิเศษจากการเข้าทำรายการดังกล่าว

### รายการระหว่างกันในปี 2565 - 2567

บริษัท และบริษัทย่อยมีรายการระหว่างกันกับบริษัท หรือ บุคคลที่อาจมีความขัดแย้ง ระหว่างปี 2565, 2566 และ 2567 ดังนี้

1. รายการระหว่างบริษัทฯ กับบริษัทที่เกี่ยวข้อง						
ชื่อ	มูลค่ารายการ (ล้านบาท)			ลักษณะรายการระหว่างกัน	ความสัมพันธ์	นโยบายราคา/เงื่อนไข
	ปี 2567	ปี 2566	ปี 2565			
บริษัท ไทยเมทัลโปรดิวส์ จำกัด (TMP)	5.55	5.20	9.67	จูงไทยจ้าง TMP หลอมวัตถุดิบ (ทองแดง)	จูงไทย ถือหุ้นใน TMP ร้อยละ 15 คุณชัย โสภณพนิช ซึ่งเป็นกรรมการของจูงไทย และถือหุ้นในจูงไทย ร้อยละ 1.16 และถือหุ้นใน	ราคาตามสัญญา
	0.42	0.44	0.38	จูงไทยจ้างชำระค่าจ้างหลอมวัตถุดิบกับ TMP	บมจ. กรุงเทพประกันภัย ร้อยละ 3.52 โดยที่	จูงไทยถือหุ้นใน TMP ทั้งหมด 225,000 หุ้น และได้รับเงินปันผล
	3.38	3.38	3.38	จูงไทยได้รับรายได้เงินปันผลจาก TMP	บมจ. กรุงเทพประกันภัย ถือหุ้นใน TMP ร้อยละ 5	หุ้นละ 15 บาท ตามอัตราที่ TMP ประกาศจ่ายให้แก่ผู้ถือหุ้น
	9.35	9.02	13.43			
บมจ. อิตาเลียนไทย ดีเวลล็อปเมนต์ (ITD)	173.96	172.69	165.86	จูงไทยได้รับรายได้จากการขายสินค้าให้ ITD	นายเปรมชัย กรรณสูต และนางนิจพร จรณะจิตต์	ราคาตลาด และเงื่อนไขทางการค้า
	145.79	190.75	166.59	ITD ดำเนินการชำระค่าสินค้ากับจูงไทย	เป็นกรรมการของจูงไทย และถือหุ้นใน ITD รวมกันอยู่ ร้อยละ 18.54	ปกติเหมือนกับการขายให้บุคคลภายนอก
บริษัท อิตาลีไทย วิศวกรรม จำกัด (ITE)	14.84	4.51	36.16	จูงไทยได้รับรายได้จากการขายสินค้าให้ ITE	ITE เป็นบริษัทในเครือของ ITD	ราคาตลาด และเงื่อนไขทางการค้า
	11.83	0.50	6.30	ITE ดำเนินการชำระค่าสินค้ากับจูงไทย		ปกติเหมือนกับการขายให้บุคคลภายนอก
กิจการร่วมค้า ไอทีดี-อาร์ที (ITD-RT)	0.12	1.52	98.84	จูงไทยได้รับรายได้จากการขายสินค้าให้ ITD-RT	ITD-RT เป็นกิจการร่วมค้าที่ ITD ถือหุ้นอยู่ร้อยละ 70	ราคาตลาด และเงื่อนไขทางการค้า
	-	-	47.32	ITD-RT ดำเนินการชำระค่าสินค้ากับจูงไทย		ปกติเหมือนกับการขายให้บุคคลภายนอก
กิจการร่วมค้า อิตาลีไทย-เนวาร์ต (Italian Thai-Nawarat) และกิจการร่วมค้า ไอทีดี-เอ็นดับเบิลยูอาร์ (ITD-NWR)	6.02	2.64	-	จูงไทยได้รับรายได้จากการขายสินค้าให้กิจการร่วมค้า Italian Thai-Nawarat และ ITD-NWR	Italian Thai-Nawarat เป็นกิจการร่วมค้าที่ ITD ถือหุ้นอยู่ร้อยละ 51 และ ITD-NWR เป็นกิจการร่วมค้าที่ ITD ถือหุ้นอยู่ร้อยละ 70	ราคาตลาด และเงื่อนไขทางการค้า
	5.50	-	2.50	จูงไทยได้รับรายได้จากการขายสินค้าให้ ITD-NAWARAT	ITD-NAWARAT เป็นกิจการร่วมค้าที่ ITD ถือหุ้นอยู่ร้อยละ 80	ราคาตลาด และเงื่อนไขทางการค้า
กิจการร่วมค้า ไอทีดี-เนวาร์ต (ITD-NAWARAT)	-	-	2.67	ITD-NAWARAT ดำเนินการชำระค่าสินค้ากับจูงไทย		ปกติ เหมือนกับการขายให้บุคคลภายนอก
	0.61	0.01	1.35	จูงไทยได้รับรายได้จากการขายสินค้าให้ ITD-NWR MRT	ITD-NWR MRT เป็นกิจการร่วมค้าที่ ITD ถือหุ้นอยู่ร้อยละ 60	ราคาตลาด และเงื่อนไขทางการค้า
บมจ.อิตาเลียนไทย ดีเวลล็อปเมนต์ สาขาฟิลิปปินส์ (ITD Philippines)	-	-	1.29	จูงไทยได้รับรายได้จากการขายสินค้าให้ ITD Philippines	ITD Philippines เป็นสาขาของ ITD ที่อยู่ในประเทศฟิลิปปินส์	ราคาตลาด และเงื่อนไขทางการค้า
	-	-	-			ปกติเหมือนกับการขายให้บุคคลภายนอก
	358.67	372.62	528.88			

1. รายการระหว่างบริษัทฯ กับบริษัทที่เกี่ยวข้อง (ต่อ)

ชื่อ	มูลค่ารายการ (ล้านบาท)			ลักษณะรายการระหว่างกัน	ความสัมพันธ์	นโยบายราคา/เงื่อนไข
	ปี 2567	ปี 2566	ปี 2565			
บริษัท แปซิฟิค อิเล็กทริกไวร์ แอนด์เคเบิล จำกัด (PEWC)	2.56	2.51	2.57	ค่าธรรมเนียมการจัดการที่จูงไทย จ่ายให้กับ PEWC	PEWC ถือหุ้นโดยอ้อมใน จูงไทยรวมประมาณร้อยละ 51	ราคาตามสัญญา เป็นค่าใช้จ่ายสำหรับผู้บริหารของ PEWC ที่มาช่วยในการบริหารจัดการที่จูงไทย (มีการทำสัญญาระหว่างกัน และได้รับอนุมัติจากที่ประชุมคณะกรรมการแล้ว)
บริษัท ซิกม่า เคเบิล จำกัด (Sigma)	-	0.27	0.16	จูงไทยได้รับรายได้จากการขายสินค้าให้แก่ Sigma	Sigma เป็นบริษัทในเครือของกลุ่ม PEWC	ราคาทุนบวกกำไรส่วนเพิ่ม
	3.06	3.38	3.33			

2. รายการระหว่างบริษัทย่อย กับบริษัทที่เกี่ยวข้อง

ชื่อ	มูลค่ารายการ (ล้านบาท)			ลักษณะรายการระหว่างกัน	ความสัมพันธ์	นโยบายราคา/เงื่อนไข
	ปี 2567	ปี 2566	ปี 2565			
บริษัท สยามแปซิฟิค อิเล็กทริกไวร์แอนด์เคเบิล จำกัด (SPEWC) กับ บริษัท แปซิฟิค อิเล็กทริกไวร์แอนด์เคเบิล จำกัด (PEWC)	122.52	-	-	SPEWC ซื้อวัตถุดิบจาก PEWC	SPEWC เป็นบริษัทย่อยที่จูงไทย	ราคาตลาด
	2.02	2.22	2.46	SPEWC จ่ายค่าธรรมเนียมการจัดการให้แก่ PEWC	ถือหุ้นร้อยละ 100 และ PEWC เป็นบริษัทแม่ของกลุ่มบริษัทฯ	ราคาตามสัญญาที่ตกลงกัน เป็นค่าใช้จ่ายสำหรับผู้บริหารของ PEWC ที่มาช่วยในการบริหารจัดการที่ SPEWC (มีการทำสัญญาระหว่างกันและได้รับอนุมัติจากที่ประชุมคณะกรรมการแล้ว)
	0.31	0.45	0.46	PEWC ดำเนินการค่าธรรมเนียมการจัดการกับ PEWC		
	124.85	2.67	2.92			

# งบการเงิน

## รายงานของผู้สอบบัญชีรับอนุญาต

### เสนอต่อผู้ถือหุ้นของบริษัท จรุงไทยไวร์แอนด์เคเบิล จำกัด (มหาชน)

#### ความเห็น

ข้าพเจ้าได้ตรวจสอบงบการเงินรวมของบริษัท จรุงไทยไวร์แอนด์เคเบิล จำกัด (มหาชน) และบริษัทย่อย (กลุ่มบริษัท) ซึ่งประกอบด้วยงบฐานะการเงินรวม ณ วันที่ 31 ธันวาคม 2567 งบกำไรขาดทุนรวม งบกำไรขาดทุนเบ็ดเสร็จรวม งบการเปลี่ยนแปลงส่วนของผู้ถือหุ้นรวมและงบกระแสเงินสดรวม สำหรับปีสิ้นสุดวันเดียวกัน และหมายเหตุประกอบงบการเงินรวม รวมถึงหมายเหตุสรุปนโยบายการบัญชีที่สำคัญ และได้ตรวจสอบงบการเงินเฉพาะกิจการของบริษัท จรุงไทยไวร์แอนด์เคเบิล จำกัด (มหาชน) ด้วยเช่นกัน (รวมเรียกว่า “งบการเงิน”)

ข้าพเจ้าเห็นว่างบการเงินข้างต้นนี้แสดงฐานะการเงิน ณ วันที่ 31 ธันวาคม 2567 ผลการดำเนินงาน และกระแสเงินสดสำหรับปีสิ้นสุดวันเดียวกันของบริษัท จรุงไทยไวร์แอนด์เคเบิล จำกัด (มหาชน) และบริษัทย่อย และเฉพาะของบริษัท จรุงไทยไวร์แอนด์เคเบิล จำกัด (มหาชน) โดยถูกต้องตามที่ควรในสาระสำคัญ ตามมาตรฐานการรายงานทางการเงิน

#### เกณฑ์ในการแสดงความเห็น

ข้าพเจ้าได้ปฏิบัติตามตรวจสอบตามมาตรฐานการสอบบัญชี ความรับผิดชอบของข้าพเจ้าได้กล่าวไว้ในวรรค *ความรับผิดชอบของผู้สอบบัญชีต่อการตรวจสอบงบการเงิน* ในรายงานของข้าพเจ้า ข้าพเจ้ามีความเป็นอิสระจากกลุ่มบริษัทตาม *ประมวลจรรยาบรรณของผู้ประกอบวิชาชีพบัญชี* รวมถึงมาตรฐานเรื่องความเป็นอิสระที่กำหนดโดยสภาวิชาชีพบัญชี (ประมวลจรรยาบรรณของผู้ประกอบวิชาชีพบัญชี) ในส่วนที่เกี่ยวข้องกับการตรวจสอบงบการเงิน และข้าพเจ้าได้ปฏิบัติตามความรับผิดชอบด้านจรรยาบรรณอื่นๆ ตามประมวลจรรยาบรรณของผู้ประกอบวิชาชีพบัญชี ข้าพเจ้าเชื่อว่าหลักฐานการสอบบัญชีที่ข้าพเจ้าได้รับเพียงพอและเหมาะสมเพื่อใช้เป็นเกณฑ์ในการแสดงความเห็นของข้าพเจ้า

#### เรื่องสำคัญในการตรวจสอบ

เรื่องสำคัญในการตรวจสอบคือเรื่องต่างๆ ที่มีนัยสำคัญที่สุดตามดุลยพินิจของผู้ประกอบวิชาชีพของข้าพเจ้าในการตรวจสอบงบการเงินสำหรับงวดปัจจุบัน ข้าพเจ้าได้นำเรื่องเหล่านี้มาพิจารณาในบริบทของการตรวจสอบงบการเงินโดยรวมและในการแสดงความเห็นของข้าพเจ้า ทั้งนี้ ข้าพเจ้าไม่ได้แสดงความเห็นแยกต่างหากสำหรับเรื่องเหล่านี้

ข้าพเจ้าได้ปฏิบัติตามความรับผิดชอบที่ได้กล่าวไว้ในวรรค *ความรับผิดชอบของผู้สอบบัญชีต่อการตรวจสอบงบการเงิน* ในรายงานของข้าพเจ้า ซึ่งได้รวมความรับผิดชอบที่เกี่ยวกับเรื่องเหล่านี้ด้วย การปฏิบัติงานของข้าพเจ้า ได้รวมวิธีการตรวจสอบที่ออกแบบมาเพื่อตอบสนองต่อการประเมินความเสี่ยงจากการแสดงข้อมูลที่ขัดต่อข้อเท็จจริงอันเป็นสาระสำคัญในงบการเงิน ผลของวิธีการตรวจสอบของข้าพเจ้า ซึ่งได้รวมวิธีการตรวจสอบ สำหรับเรื่องเหล่านี้ด้วย ได้ใช้เป็นเกณฑ์ในการแสดงความเห็นของข้าพเจ้าต่องบการเงินโดยรวม

เรื่องสำคัญในการตรวจสอบ พร้อมวิธีการตรวจสอบมีดังต่อไปนี้

*การรับรู้รายได้จากการขายโดยยังไม่ได้ส่งมอบสินค้า*

ในระหว่างปี 2567 บริษัทฯ มีการรับรู้รายได้จากการขายโดยยังไม่ได้ส่งมอบสินค้าให้กับลูกค้าจำนวน 86 ล้านบาท เนื่องจากบริษัทฯ มีการทำสัญญาหรือข้อตกลงทางการค้ากับลูกค้าบางรายในลักษณะของข้อตกลงที่กำหนดไว้ล่วงหน้าสำหรับการจัดส่งสินค้าให้ตามที่ร้องขอ ดังนั้นบัญชีดังกล่าว จึงถือเป็นบัญชีที่มีความสำคัญมากและมีผลกระทบโดยตรงต่อผลการดำเนินงาน

ข้าพเจ้าได้ประเมินและทดสอบระบบการควบคุมภายในของบริษัทฯ ที่เกี่ยวข้องกับรายการขายสินค้าโดยยังไม่ได้ส่งมอบ โดยการสอบถามผู้รับผิดชอบ ท้าความเข้าใจและเลือกตัวอย่างมาทดสอบการปฏิบัติตามการควบคุมที่บริษัทฯ ออกแบบไว้ ข้าพเจ้าได้อ่านสัญญาและสอบถามผู้บริหารเพื่อทำความเข้าใจเกี่ยวกับเงื่อนไขพิเศษของการขายดังกล่าว และตรวจสอบเอกสารหลักฐานต่างๆ ที่เกี่ยวข้อง นอกจากนี้ข้าพเจ้าได้เข้าร่วมสังเกตการณ์ตรวจนับสินค้าดังกล่าว และส่งหนังสือยืนยันยอดรายการขายสินค้าที่ยังไม่ได้ส่งมอบทั้งมูลค่าขายสินค้า ปริมาณของสินค้า และเงื่อนไขในการขายสินค้าเหล่านั้นกับลูกค้าโดยตรง

## ข้อมูลอื่น

ผู้บริหารเป็นผู้รับผิดชอบต่อข้อมูลอื่น ซึ่งรวมถึงข้อมูลที่อยู่ในรายงานประจำปีของกลุ่มบริษัท (แต่ไม่รวมถึงการเงินและรายงานของผู้สอบบัญชีที่แสดงอยู่ในรายงานนั้น) ซึ่งคาดว่าจะถูกจัดเตรียมให้กับข้าพเจ้าภายหลังวันที่ในรายงานของผู้สอบบัญชีนี้

ความเห็นของข้าพเจ้าต่อการเงินไม่ครอบคลุมถึงข้อมูลอื่นและข้าพเจ้าไม่ได้ให้ข้อสรุปในลักษณะการให้ความเชื่อมั่นในรูปแบบใด ๆ ต่อข้อมูลอื่นนั้น

ความรับผิดชอบของข้าพเจ้าที่เกี่ยวข้องกับการตรวจสอบงบการเงินคือ การอ่านและพิจารณาว่าข้อมูลอื่นนั้นมีความขัดแย้งที่มีสาระสำคัญกับงบการเงินหรือกับความรู้ที่ได้รับจากการตรวจสอบของข้าพเจ้าหรือไม่ หรือปรากฏว่าข้อมูลอื่นแสดงขัดต่อข้อเท็จจริงอันเป็นสาระสำคัญหรือไม่

เมื่อข้าพเจ้าได้อ่านรายงานประจำปีของกลุ่มบริษัทตามที่กล่าวข้างต้นแล้ว และหากสรุปได้ว่าการแสดงข้อมูลที่ขัดต่อข้อเท็จจริงอันเป็นสาระสำคัญ ข้าพเจ้าจะสื่อสารเรื่องดังกล่าวให้ผู้มีหน้าที่ในการกำกับดูแลทราบเพื่อให้มีการดำเนินการแก้ไขที่เหมาะสมต่อไป

## ความรับผิดชอบของผู้บริหารและผู้มีหน้าที่ในการกำกับดูแลต่อการเงิน

ผู้บริหารมีหน้าที่รับผิดชอบในการจัดทำและนำเสนองบการเงินเหล่านี้โดยถูกต้องตามที่ควรตามมาตรฐานการรายงานทางการเงิน และรับผิดชอบเกี่ยวกับการควบคุมภายในที่ผู้บริหารพิจารณาว่าจำเป็นเพื่อให้สามารถจัดทำงบการเงินที่ปราศจากการแสดงข้อมูลที่ขัดต่อข้อเท็จจริงอันเป็นสาระสำคัญไม่ว่าจะเกิดจากการทุจริตหรือข้อผิดพลาด

ในการจัดทำงบการเงิน ผู้บริหารรับผิดชอบในการประเมินความสามารถของกลุ่มบริษัทในการดำเนินงานต่อเนื่อง การเปิดเผยเรื่องที่เกี่ยวข้องกับการดำเนินงานต่อเนื่องในกรณีที่มีเรื่องดังกล่าว และการใช้เกณฑ์การบัญชีสำหรับกิจการที่ดำเนินงานต่อเนื่องเว้นแต่ผู้บริหารมีความตั้งใจที่จะเลิกกลุ่มบริษัทหรือหยุดดำเนินงานหรือไม่สามารถดำเนินงานต่อเนื่องอีกต่อไปได้

ผู้มีหน้าที่ในการกำกับดูแลมีหน้าที่ในการกำกับดูแลกระบวนการในการจัดทำรายงานทางการเงินของกลุ่มบริษัท

## ความรับผิดชอบของผู้สอบบัญชีต่อการตรวจสอบงบการเงิน

การตรวจสอบของข้าพเจ้ามีวัตถุประสงค์เพื่อให้ได้ความเชื่อมั่นอย่างสมเหตุสมผลว่างบการเงินโดยรวมปราศจากการแสดงข้อมูลที่ขัดต่อข้อเท็จจริงอันเป็นสาระสำคัญหรือไม่ ไม่ว่าจะเกิดจากการทุจริตหรือข้อผิดพลาด และเสนอรายงานของผู้สอบบัญชีซึ่งรวมความเห็นของข้าพเจ้าอยู่ด้วย ความเชื่อมั่นอย่างสมเหตุสมผลคือ ความเชื่อมั่นในระดับสูงแต่ไม่ได้เป็นการรับประกันว่าการปฏิบัติงานตรวจสอบตามมาตรฐานการสอบบัญชีจะสามารถตรวจพบข้อมูลที่ขัดต่อข้อเท็จจริงอันเป็นสาระสำคัญที่มีอยู่ได้เสมอไป ข้อมูลที่ขัดต่อข้อเท็จจริงอาจเกิดจากการทุจริตหรือข้อผิดพลาดและถือว่ามีความสำคัญเมื่อพิจารณาอย่างสมเหตุสมผลได้ว่ารายการที่ขัดต่อข้อเท็จจริงแต่ละรายการหรือทุกรายการรวมกันจะมีผลต่อการตัดสินใจทางเศรษฐกิจของผู้ใช้งบการเงินจากการใช้งบการเงินเหล่านี้

ในการตรวจสอบของข้าพเจ้าตามมาตรฐานการสอบบัญชี ข้าพเจ้าใช้ดุลยพินิจและการสังเกตและสงสัยเยี่ยงผู้ประกอบวิชาชีพตลอดการตรวจสอบ และข้าพเจ้าได้ปฏิบัติงานดังต่อไปนี้ด้วย

- ระบุและประเมินความเสี่ยงจากการแสดงข้อมูลที่ขัดต่อข้อเท็จจริงอันเป็นสาระสำคัญในงบการเงิน ไม่ว่าจะเกิดจากการทุจริตหรือข้อผิดพลาด ออกแบบและปฏิบัติงานตามวิธีการตรวจสอบเพื่อตอบสนองต่อความเสี่ยงเหล่านั้น และได้หลักฐานการสอบบัญชีที่เพียงพอและเหมาะสมเพื่อเป็นเกณฑ์ในการแสดงความเห็นของข้าพเจ้า ความเสี่ยงที่ไม่พบข้อมูลที่ขัดต่อข้อเท็จจริงอันเป็นสาระสำคัญซึ่งเป็นผลมาจากการทุจริตจะสูงกว่าความเสี่ยงที่เกิดจากข้อผิดพลาด เนื่องจากการทุจริตอาจเกี่ยวกับการสมรู้ร่วมคิด การปลอมแปลงเอกสารหลักฐาน การตั้งใจละเว้นการแสดงข้อมูล การแสดงข้อมูลที่ไม่ตรงตามข้อเท็จจริงหรือการแทรกแซงการควบคุมภายใน
- ทำความเข้าใจเกี่ยวกับระบบการควบคุมภายในที่เกี่ยวข้องกับการตรวจสอบ เพื่อออกแบบวิธีการตรวจสอบให้เหมาะสมกับสถานการณ์ แต่ไม่ใช่เพื่อวัตถุประสงค์ในการแสดงความเห็นต่อความมีประสิทธิภาพของการควบคุมภายในของกลุ่มบริษัท
- ประเมินความเหมาะสมของนโยบายการบัญชีที่ผู้บริหารใช้และความสมเหตุสมผลของประมาณการทางบัญชีและการเปิดเผยข้อมูลที่เกี่ยวข้องที่ผู้บริหารจัดทำ

- สรุปเกี่ยวกับความเหมาะสมของการใช้เกณฑ์การบัญชีสำหรับกิจการที่ดำเนินงานต่อเนื่องของผู้บริหาร และสรุปจากหลักฐานการสอบบัญชีที่ได้รับว่ามีความไม่แน่นอนที่มีสาระสำคัญเกี่ยวกับเหตุการณ์หรือสถานการณ์ที่อาจเป็นเหตุให้เกิดข้อสงสัยอย่างมีนัยสำคัญต่อความสามารถของกลุ่มบริษัทในการดำเนินงานต่อเนื่องหรือไม่ หากข้าพเจ้าได้ข้อสรุปว่ามีความไม่แน่นอนที่มีสาระสำคัญ ข้าพเจ้าจะต้องให้ข้อสังเกตไว้ในรายงานของผู้สอบบัญชีของข้าพเจ้าถึงการเปิดเผยข้อมูลที่เกี่ยวข้องในงบการเงิน หรือหากเห็นว่าการเปิดเผยดังกล่าวไม่เพียงพอ ข้าพเจ้าจะแสดงความเห็นที่เปลี่ยนแปลงไป ข้อสรุปของข้าพเจ้าขึ้นอยู่กับหลักฐานการสอบบัญชีที่ได้รับจนถึงวันที่ในรายงานของผู้สอบบัญชีของข้าพเจ้า อย่างไรก็ตาม เหตุการณ์หรือสถานการณ์ในอนาคตอาจเป็นเหตุให้กลุ่มบริษัทต้องหยุดการดำเนินงานต่อเนื่องได้
- ประเมินการนำเสนอ โครงสร้างและเนื้อหาของงบการเงินโดยรวม รวมถึงการเปิดเผยข้อมูลที่เกี่ยวข้อง ตลอดจนประเมินว่างบการเงินแสดงรายการและเหตุการณ์ที่เกิดขึ้นโดยถูกต้องตามที่ควรหรือไม่
- รวบรวมเอกสารหลักฐานการสอบบัญชีที่เหมาะสมอย่างเพียงพอเกี่ยวกับข้อมูลทางการเงินของกิจการหรือของกิจกรรมทางธุรกิจภายในกลุ่มกิจการเพื่อแสดงความเห็นต่องบการเงินรวม ข้าพเจ้ารับผิดชอบต่อการกำหนดแนวทาง การควบคุมดูแล และการปฏิบัติงานตรวจสอบกลุ่มกิจการ ข้าพเจ้าเป็นผู้รับผิดชอบแต่เพียงผู้เดียวต่อความเห็นของข้าพเจ้า

ข้าพเจ้าได้สื่อสารกับผู้มีหน้าที่ในการกำกับดูแลในเรื่องต่างๆ ซึ่งรวมถึงขอบเขตและช่วงเวลาของการตรวจสอบตามที่ได้วางแผนไว้ ประเด็นที่มีนัยสำคัญที่พบจากการตรวจสอบรวมถึงข้อบกพร่องที่มีนัยสำคัญในระบบการควบคุมภายในหากข้าพเจ้าได้พบในระหว่างการตรวจสอบของข้าพเจ้า

ข้าพเจ้าได้ให้คำรับรองแก่ผู้มีหน้าที่ในการกำกับดูแลว่าข้าพเจ้าได้ปฏิบัติตามข้อกำหนดจรรยาบรรณที่เกี่ยวข้องกับความเป็นอิสระและได้สื่อสารกับผู้มีหน้าที่ในการกำกับดูแลเกี่ยวกับความสัมพันธ์ทั้งหมดตลอดจนเรื่องอื่นซึ่งข้าพเจ้าเชื่อว่ามีเหตุผลที่บุคคลภายนอกอาจพิจารณาว่ากระทบต่อความเป็นอิสระ และการดำเนินการเพื่อขจัดอุปสรรคหรือมาตรการป้องกันของข้าพเจ้า (ถ้ามี)

จากเรื่องทั้งหลายที่สื่อสารกับผู้มีหน้าที่ในการกำกับดูแล ข้าพเจ้าได้พิจารณาเรื่องต่างๆ ที่มีนัยสำคัญที่สุดในการตรวจสอบงบการเงินในปัจจุบัน และกำหนดเป็นเรื่องสำคัญในการตรวจสอบ ข้าพเจ้าได้อธิบายเรื่องเหล่านี้ไว้ในรายงานของผู้สอบบัญชี เว้นแต่กฎหมายหรือข้อบังคับห้ามไม่ให้เปิดเผยเรื่องดังกล่าวต่อสาธารณะ หรือในสถานการณ์ที่ยากที่จะเกิดขึ้น ข้าพเจ้าพิจารณาว่าไม่ควรสื่อสารเรื่องดังกล่าวในรายงานของข้าพเจ้าเพราะการกระทำดังกล่าวสามารถคาดการณ์ได้อย่างสมเหตุสมผลว่าจะมีผลกระทบในทางลบมากกว่าผลประโยชน์ที่ผู้มีส่วนได้เสียสาธารณะจะได้จากการสื่อสารดังกล่าว ข้าพเจ้าเป็นผู้รับผิดชอบงานสอบบัญชีและการนำเสนอรายงานฉบับนี้

กรองแก้ว อภิสิทธิ์กุล

กรองแก้ว ลิ้มปิตติกุล

ผู้สอบบัญชีรับอนุญาต เลขทะเบียน 5874

บริษัท สำนักงาน อีวาย จำกัด

กรุงเทพฯ: 25 กุมภาพันธ์ 2568



# งบฐานะการเงิน

บริษัท จรุงไทยไวร์แอนด์เคเบิล จำกัด (มหาชน) และบริษัทย่อย

ณ วันที่ 31 ธันวาคม 2567

(หน่วย : บาท)

หมายเหตุ	งบการเงินรวม		งบการเงินเฉพาะกิจการ	
	2567	2566	2567	2566
<b>สินทรัพย์</b>				
<b>สินทรัพย์หมุนเวียน</b>				
เงินสดและรายการเทียบเท่าเงินสด	655,124,258	491,887,109	341,464,230	244,991,493
ลูกหนี้การค้าและลูกหนี้อื่น	71,337,553,644	2,027,873,892	673,278,135	1,415,347,885
สินค้าคงเหลือ	81,967,955,778	1,849,451,462	1,345,854,978	1,102,326,991
สินทรัพย์ทางการเงินหมุนเวียนอื่น	9-	7,943,360	-	10,459,754
สินทรัพย์หมุนเวียนอื่น	37,911,140	81,533,520	23,972,364	20,505,514
<b>รวมสินทรัพย์หมุนเวียน</b>	<b>3,998,544,820</b>	<b>4,458,689,343</b>	<b>2,384,569,707</b>	<b>2,793,631,637</b>
<b>สินทรัพย์ไม่หมุนเวียน</b>				
สินทรัพย์ทางการเงินไม่หมุนเวียนอื่น	9189,656,638	186,557,586	88,107,750	90,670,500
เงินให้กู้ยืมระยะยาวแก่บริษัทย่อย	6-	-	-	-
เงินลงทุนในบริษัทย่อย	10-	-	1,148,637,588	1,148,637,588
เงินลงทุนในบริษัทร่วม	1119,701,331	15,351,868	-	-
อสังหาริมทรัพย์เพื่อการลงทุน	1217,189,611	17,560,515	11,022,059	11,022,059
ที่ดิน อาคารและอุปกรณ์	131,204,957,103	1,213,958,737	911,896,073	970,429,614
สินทรัพย์ภาษีเงินได้รอการตัดบัญชี	21154,440,489	153,307,634	138,482,045	136,719,028
สินทรัพย์ไม่หมุนเวียนอื่น	18,442,987	56,603,482	4,680,581	40,058,766
<b>รวมสินทรัพย์ไม่หมุนเวียน</b>	<b>1,604,388,159</b>	<b>1,643,339,822</b>	<b>2,302,826,096</b>	<b>2,397,537,555</b>
<b>รวมสินทรัพย์</b>	<b>5,602,932,979</b>	<b>6,102,029,165</b>	<b>4,687,395,803</b>	<b>5,191,169,192</b>

หมายเหตุประกอบงบการเงินเป็นส่วนหนึ่งของงบการเงินนี้

## งบฐานะการเงิน (ต่อ)

บริษัท จรุงไทยไวร์แอนด์เคเบิล จำกัด (มหาชน) และบริษัทย่อย

ณ วันที่ 31 ธันวาคม 2567

(หน่วย : บาท)

หมายเหตุ	งบการเงินรวม		งบการเงินเฉพาะกิจการ	
	2567	2566	2567	2566
<b>หนี้สินและส่วนของผู้ถือหุ้น</b>				
<b>หนี้สินหมุนเวียน</b>				
เจ้าหนี้การค้าและเจ้าหนี้อื่น	14	348,922,681	1,151,234,491	191,488,844
ส่วนของผู้ถือหุ้นระยะยาวจากสถาบันการเงิน	15	771,712,237	476,866,465	558,450,027
ที่ถึงกำหนดชำระภายในหนึ่งปี	16	100,000,000	309,488,400	100,000,000
ภาษีเงินได้ค้างจ่าย		3,337,606	1,035,293	-
สำรองผลขาดทุนจากสัญญาที่สร้างภาระ	17	-	67,365,585	-
หนี้สินทางการเงินหมุนเวียนอื่น	9	706,132	-	561,731
หนี้สินหมุนเวียนอื่น		42,918,583	34,779,853	38,781,977
<b>รวมหนี้สินหมุนเวียน</b>		<b>1,267,597,239</b>	<b>2,040,770,087</b>	<b>889,282,579</b>
<b>หนี้สินไม่หมุนเวียน</b>				
เงินกู้ยืมระยะยาวจากสถาบันการเงิน - สรุติจากส่วน				
ที่ถึงกำหนดชำระภายในหนึ่งปี	16	166,010,000	-	166,010,000
สำรองผลประโยชน์ระยะยาวของพนักงาน	18	248,647,045	238,707,795	196,210,363
หนี้สินไม่หมุนเวียนอื่น		-	-	200,000
<b>รวมหนี้สินไม่หมุนเวียน</b>		<b>414,657,045</b>	<b>238,707,795</b>	<b>362,420,363</b>
<b>รวมหนี้สิน</b>		<b>1,682,254,284</b>	<b>2,279,477,882</b>	<b>1,251,702,942</b>
<b>ส่วนของผู้ถือหุ้น</b>				
<b>ทุนเรือนหุ้น</b>				
<b>ทุนจดทะเบียน</b>				
หุ้นสามัญ 397,906,284 หุ้น มูลค่าหุ้นละ 5 บาท		1,989,531,420	1,989,531,420	1,989,531,420
<b>ทุนออกจำหน่ายและชำระเต็มมูลค่าแล้ว</b>				
หุ้นสามัญ 397,906,284 หุ้น มูลค่าหุ้นละ 5 บาท		1,989,531,420	1,989,531,420	1,989,531,420
ส่วนเกินมูลค่าหุ้นสามัญ		1,105,933,696	1,105,933,696	1,105,933,696
<b>ส่วนเกินทุนจากการเปลี่ยนแปลงสัดส่วน</b>				
การถือหุ้นในบริษัทย่อย		13,145,139	13,145,139	-
<b>ส่วนของผู้มีส่วนได้เสียที่ไม่มีอำนาจควบคุม</b>				
ในบริษัทย่อยที่ซื้อในราคาต่ำกว่ามูลค่าตามบัญชี		9,006,084	9,006,084	-
<b>กำไรสะสม</b>				
จัดสรรแล้ว - สำรองตามกฎหมาย	19	198,953,142	198,953,142	198,953,142
ยังไม่ได้จัดสรร		563,611,183	470,967,867	88,788,403
องค์ประกอบอื่นของส่วนของผู้ถือหุ้น		41,849,653	33,871,054	52,486,200
<b>ส่วนของผู้ถือหุ้นของบริษัทฯ</b>		<b>3,922,030,317</b>	<b>3,821,408,402</b>	<b>3,435,692,861</b>
<b>ส่วนของผู้มีส่วนได้เสียที่ไม่มีอำนาจควบคุม</b>				
ของบริษัทย่อย		(1,351,622)	1,142,881	-
<b>รวมส่วนของผู้ถือหุ้น</b>		<b>3,920,678,695</b>	<b>3,822,551,283</b>	<b>3,435,692,861</b>
<b>รวมหนี้สินและส่วนของผู้ถือหุ้น</b>		<b>5,602,932,979</b>	<b>6,102,029,165</b>	<b>5,191,169,192</b>

หมายเหตุประกอบงบการเงินเป็นส่วนหนึ่งของงบการเงินนี้

# งบกำไรขาดทุน

บริษัท จรุงไทยไอร์แอนเคเบิล จำกัด (มหาชน) และบริษัทย่อย

สำหรับปีสิ้นสุดวันที่ 31 ธันวาคม 2567

(หน่วย : บาท)

หมายเหตุ	งบการเงินรวม		งบการเงินเฉพาะกิจการ	
	2567	2566	2567	2566
<b>รายได้</b>				
รายได้จากการขาย	6,060,528,890	5,790,252,040	3,083,607,030	3,040,901,340
รายได้อื่น				
กำไรจากอัตราแลกเปลี่ยน	21,079,727	19,186,419	14,513,043	4,104,293
รายได้ค่าธรรมเนียมการจัดการ	-	-	4,217,779	4,326,351
เงินปันผลรับ	4,841,311	3,375,000	8,399,996	23,340,982
อื่นๆ	28,037,630	4,839,704	11,289,290	15,279,968
<b>รวมรายได้</b>	<b>6,114,487,558</b>	<b>5,817,653,163</b>	<b>3,122,027,138</b>	<b>3,087,952,934</b>
<b>ค่าใช้จ่าย</b>				
ต้นทุนขาย	5,637,768,180	5,921,525,721	2,819,384,656	3,265,307,529
โอนกลับค่าเผื่อการลดลงของมูลค่าสินค้าคงเหลือ	(1,329,320)	(339,676,563)	(9,160,693)	(327,761,291)
<b>รวมต้นทุนขาย</b>	<b>5,636,438,860</b>	<b>5,581,849,158</b>	<b>2,810,223,963</b>	<b>2,937,546,238</b>
ค่าใช้จ่ายในการขายและจัดจำหน่าย	68,506,737	63,599,838	46,851,773	41,134,391
ค่าใช้จ่ายในการบริหาร	178,763,545	155,161,838	118,447,554	107,092,863
ขาดทุนจากการด้อยค่าของสินทรัพย์ทางการเงิน	152,744,275	9,983,047	152,708,496	10,749,683
ผลขาดทุนจากสัญญาที่สร้างภาระ (โอนกลับ)	(67,365,585)	67,365,585	(67,365,585)	67,365,585
โอนกลับค่าเผื่อการด้อยค่าของเงินลงทุนในบริษัทย่อย	-	-	-	(20,000,000)
<b>รวมค่าใช้จ่าย</b>	<b>5,969,087,832</b>	<b>5,877,959,466</b>	<b>3,060,866,201</b>	<b>3,143,888,760</b>
กำไร (ขาดทุน) จากกิจกรรมดำเนินงาน	145,399,726	(60,306,303)	61,160,937	(55,935,826)
ส่วนแบ่งกำไรจากเงินลงทุนในบริษัทร่วม	4,349,463	6,046,411	-	-
รายได้ทางการเงิน	3,258,493	3,024,564	1,602,156	1,548,013
ต้นทุนทางการเงิน	(45,511,435)	(56,667,877)	(34,934,863)	(44,811,771)
กำไร (ขาดทุน) ก่อนภาษีเงินได้	107,496,247	(107,903,205)	27,828,230	(99,199,584)
ภาษีเงินได้	(6,837,736)	(30,721,969)	(397,901)	(25,233,896)
<b>กำไร (ขาดทุน) สำหรับปี</b>	<b>100,658,511</b>	<b>(138,625,174)</b>	<b>27,430,329</b>	<b>(124,433,480)</b>
<b>การแบ่งปันกำไร (ขาดทุน)</b>				
ส่วนที่เป็นของผู้ถือหุ้นของบริษัทฯ	103,278,144	(137,521,745)	27,430,329	(124,433,480)
ส่วนที่เป็นของผู้มีส่วนได้เสียที่ไม่มีอำนาจควบคุมของบริษัทฯ	(2,619,633)	(1,103,429)		
	100,658,511	(138,625,174)		
<b>กำไร (ขาดทุน) ต่อหุ้น</b>	<b>23</b>			
กำไร (ขาดทุน) ต่อหุ้นขั้นพื้นฐาน				
กำไร (ขาดทุน) ส่วนที่เป็นของผู้ถือหุ้นของบริษัทฯ	0.26	(0.35)	0.07	(0.31)

หมายเหตุประกอบงบการเงินเป็นส่วนหนึ่งของงบการเงินนี้

# งบกำไรขาดทุนเบ็ดเสร็จ

บริษัท จุฬไทยไวร์แอนด์เคเบิล จำกัด (มหาชน) และบริษัทย่อย

สำหรับปีสิ้นสุดวันที่ 31 ธันวาคม 2567

(หน่วย : บาท)

หมายเหตุ	งบการเงินรวม		งบการเงินเฉพาะกิจการ	
	2567	2566	2567	2566
กำไร (ขาดทุน) สำหรับปี	100,658,511	(138,625,174)	27,430,329	(124,433,480)
กำไรขาดทุนเบ็ดเสร็จอื่น:				
รายการที่จะถูกบันทึกในส่วนของกำไรหรือขาดทุนในภายหลัง				
ผลต่างของอัตราแลกเปลี่ยนจากการแปลงค่าทางการเงินที่เป็นเงินตราต่างประเทศ	344,488	(40,974)	-	-
รายการที่จะถูกบันทึกในส่วนของกำไรหรือขาดทุนในภายหลัง	344,488	(40,974)	-	-
รายการที่จะไม่ถูกบันทึกในส่วนของกำไรหรือขาดทุนในภายหลัง				
ผลกำไร (ขาดทุน) จากการประมาณการตามหลักคณิตศาสตร์ประกันภัย	18	(13,293,535)	64,953,009	(8,241,839)
ผลกำไร (ขาดทุน) จากการเปลี่ยนแปลงมูลค่าของเงินลงทุนในตราสารทุนที่กำหนดให้วัดมูลค่าด้วยมูลค่ายุติธรรมผ่านกำไรขาดทุนเบ็ดเสร็จอื่น	9,699,051	36,526,546	(2,562,750)	37,307,250
หัก: ผลกระทบของภาษีเงินได้	21	718,897	(20,295,911)	2,160,918
รายการที่จะไม่ถูกบันทึกในส่วนของกำไรหรือขาดทุนในภายหลัง - สุทธิจากภาษีเงินได้	(2,875,587)	81,183,644	(8,643,671)	81,863,217
กำไรขาดทุนเบ็ดเสร็จอื่นสำหรับปี	(2,531,099)	81,142,670	(8,643,671)	81,863,217
กำไรขาดทุนเบ็ดเสร็จรวมสำหรับปี	98,127,412	(57,482,504)	18,786,658	(42,570,263)
การแบ่งปันกำไรขาดทุนเบ็ดเสร็จรวม				
ส่วนที่เป็นของผู้ถือหุ้นของบริษัทฯ	100,621,915	(56,364,191)	18,786,658	(42,570,263)
ส่วนที่เป็นของผู้มีส่วนได้เสียที่ไม่มีอำนาจควบคุมของบริษัทย่อย	(2,494,503)	(1,118,313)	-	-
	98,127,412	(57,482,504)	18,786,658	(42,570,263)

หมายเหตุประกอบงบการเงินเป็นส่วนหนึ่งของงบการเงินนี้

# งบการเปลี่ยนแปลงส่วนของผู้ถือหุ้น

บริษัท จรุงไทยไวโรเอนต์เคเบิ้ล จำกัด (มหาชน) และ-บริษัทย่อย

สำหรับปีสิ้นสุดวันที่ 31 ธันวาคม 2567

(หน่วย : บาท)

งบการเงินรวม														
			ส่วนของผู้ถือหุ้นของบริษัทฯ											
			องค์ประกอบอื่นของส่วนของผู้ถือหุ้น											
			กำไรขาดทุนเบ็ดเสร็จอื่น											
ทุนเรือนหุ้น ที่ออก และชำระแล้ว			ส่วนเกินมูลค่า			กำไรสะสม			กำไร					
			ส่วนเกินมูลค่า จากการ เปลี่ยนแปลง สัดส่วน เงินลงทุน ในบริษัทย่อย	ส่วนของผู้มีส่วน ได้เสียที่ไม่มี อำนาจควบคุมใน บริษัทย่อยที่เชื่อมโยง ราคาต่ำกว่า มูลค่าตามบัญชี	กำไรสะสม จัดสรรแล้ว	การจัดสรรแล้ว	กำไร	จากการวัด มูลค่าสินทรัพย์ ทางการเงินที่วัด มูลค่าด้วยวิธี ที่เป็นเงินสด ต่างประเทศ	องค์ประกอบอื่น ของ ส่วนของผู้ถือหุ้น ของบริษัทฯ	ส่วนของผู้ ถือหุ้น	ส่วนของผู้ ถือหุ้น	ส่วนของผู้ ถือหุ้น		
ยอดคงเหลือ ณ วันที่ 1 มกราคม 2566			1,989,531,420	1,105,933,696	13,145,139	9,006,084	198,953,142	576,422,444	(6,332,925)	11,008,833	4,675,908	3,897,667,833	2,261,194	3,899,929,027
ขาดทุนสำหรับปี			-	-	-	-	-	(137,521,745)	-	-	-	(137,521,745)	(1,103,429)	(138,625,174)
กำไรขาดทุนเบ็ดเสร็จอื่นสำหรับปี			-	-	-	-	-	51,962,407	(26,090)	29,221,236	29,195,146	81,157,553	(14,884)	81,142,669
กำไรขาดทุนเบ็ดเสร็จรวมสำหรับปี			-	-	-	-	-	(85,559,338)	(26,090)	29,221,236	29,195,146	(56,364,192)	(1,118,313)	(57,482,505)
เงินปันผลจ่าย (หมายเหตุ 26)			-	-	-	-	-	(19,895,239)	-	-	-	(19,895,239)	-	(19,895,239)
ยอดคงเหลือ ณ วันที่ 31 ธันวาคม 2566			1,989,531,420	1,105,933,696	13,145,139	9,006,084	198,953,142	470,967,867	(6,359,015)	40,230,069	33,871,054	3,821,408,402	1,142,881	3,822,551,283
ยอดคงเหลือ ณ วันที่ 1 มกราคม 2567			1,989,531,420	1,105,933,696	13,145,139	9,006,084	198,953,142	470,967,867	(6,359,015)	40,230,069	33,871,054	3,821,408,402	1,142,881	3,822,551,283
กำไร (ขาดทุน) สำหรับปี			-	-	-	-	-	103,278,144	-	-	-	103,278,144	(2,619,633)	100,658,511
กำไรขาดทุนเบ็ดเสร็จอื่นสำหรับปี			-	-	-	-	-	(10,634,828)	219,358	7,759,241	7,978,599	(2,656,229)	125,130	(2,531,099)
กำไรขาดทุนเบ็ดเสร็จรวมสำหรับปี			-	-	-	-	-	92,643,316	219,358	7,759,241	7,978,599	100,621,915	(2,494,503)	98,127,412
ยอดคงเหลือ ณ วันที่ 31 ธันวาคม 2567			1,989,531,420	1,105,933,696	13,145,139	9,006,084	198,953,142	563,611,183	(6,139,657)	47,989,310	41,849,653	3,922,030,317	(1,351,622)	3,920,678,695

## งบการเปลี่ยนแปลงส่วนของผู้ถือหุ้น (ต่อ)

บริษัท จรุงไทยไอร์แอนเคเบิล จำกัด (มหาชน) และบริษัทย่อย  
สำหรับปีสิ้นสุดวันที่ 31 ธันวาคม 2567

	งบการเงินเฉพาะกิจการ					(หน่วย : บาท)	
	ยอดคงเหลือ ณ วันที่ 1 มกราคม 2566	ขาดทุนสำหรับปี	กำไรขาดทุนเบ็ดเสร็จก่อนภาษี	กำไรขาดทุนเบ็ดเสร็จก่อนภาษี	กำไรขาดทุนเบ็ดเสร็จก่อนภาษี	กำไรขาดทุนเบ็ดเสร็จก่อนภาษี	รวม
ยอดคงเหลือ ณ วันที่ 1 มกราคม 2566	1,989,531,420	1,105,933,696	198,953,142	160,262,847	24,690,600	3,479,371,705	
ขาดทุนสำหรับปี	-	-	-	(124,433,480)	-	(124,433,480)	
กำไรขาดทุนเบ็ดเสร็จก่อนภาษี	-	-	-	52,017,417	29,845,800	81,863,217	
กำไรขาดทุนเบ็ดเสร็จก่อนภาษี	-	-	-	(72,416,063)	29,845,800	(42,570,263)	
กำไรขาดทุนเบ็ดเสร็จก่อนภาษี	-	-	-	(19,895,239)	-	(19,895,239)	
ยอดคงเหลือ ณ วันที่ 31 ธันวาคม 2566	1,989,531,420	1,105,933,696	198,953,142	67,951,545	54,536,400	3,416,906,203	
ยอดคงเหลือ ณ วันที่ 1 มกราคม 2567	1,989,531,420	1,105,933,696	198,953,142	67,951,545	54,536,400	3,416,906,203	
กำไรสำหรับปี	-	-	-	27,430,329	-	27,430,329	
กำไรขาดทุนเบ็ดเสร็จก่อนภาษี	-	-	-	(6,593,471)	(2,050,200)	(8,643,671)	
กำไรขาดทุนเบ็ดเสร็จก่อนภาษี	-	-	-	20,836,858	(2,050,200)	18,786,658	
ยอดคงเหลือ ณ วันที่ 31 ธันวาคม 2567	1,989,531,420	1,105,933,696	198,953,142	88,788,403	52,486,200	3,435,692,861	

หมายเหตุประกอบงบการเงินเป็นส่วนหนึ่งของงบการเงินนี้

# งบกระแสเงินสด

**บริษัท จรุงไทยวอร์แอนเคเบิล จำกัด (มหาชน) และบริษัทย่อย**  
 สำหรับปีสิ้นสุดวันที่ 31 ธันวาคม 2567

(หน่วย : บาท)

	งบการเงินรวม		งบการเงินเฉพาะกิจการ	
	2567	2566	2567	2566
<b>กระแสเงินสดจากกิจกรรมดำเนินงาน</b>				
กำไร (ขาดทุน) ก่อนภาษี	107,496,247	(107,903,205)	27,828,230	(99,199,584)
รายการปรับกระทบยอดกำไร (ขาดทุน) ก่อนภาษี				
เป็นเงินสดรับ (จ่าย) จากกิจกรรมดำเนินงาน				
ค่าเสื่อมราคาและค่าตัดจำหน่าย	107,919,518	112,174,060	77,483,387	80,168,036
ขาดทุนจากการด้อยค่าของสินทรัพย์ทางการเงิน	152,744,275	9,983,047	152,708,496	10,749,683
โอนกลับการปรับลดสินค้าคงเหลือเป็นมูลค่าสุทธิที่ได้รับ	(1,329,320)	(339,676,563)	(9,160,693)	(327,761,291)
ขาดทุนจากการทำลายสินค้า	-	6,468,954	-	-
ผลขาดทุนจากสัญญาที่สร้างภาระ (โอนกลับ)	(67,365,585)	67,365,585	(67,365,585)	67,365,585
(กำไร) ขาดทุนจากการจำหน่ายที่ดิน อาคารและอุปกรณ์	(26,258,298)	1,285,418	(264,174)	33,672
โอนกลับค่าเผื่อการด้อยค่าของเงินลงทุนในบริษัทย่อย	-	-	-	(20,000,000)
ส่วนแบ่งกำไรจากเงินลงทุนในบริษัทร่วม	(4,935,886)	(6,046,411)	-	-
ขาดทุนจากการเปลี่ยนสัดส่วนของเงินลงทุนในบริษัทร่วม	586,423	-	-	-
สำรองผลประโยชน์ระยะยาวของพนักงาน	21,612,578	21,926,876	17,400,436	18,302,518
กำไรจากอัตราแลกเปลี่ยนที่ยังไม่เกิดขึ้นจริง	(3,756,296)	(5,746,213)	(2,982,279)	(3,402,437)
กำไรจากการปรับมูลค่ายุติธรรมของเครื่องมือทางการเงิน	(4,828,907)	(6,798,138)	(2,456,915)	(9,103,500)
รายได้เงินปันผล	(4,841,311)	(3,375,000)	(8,399,996)	(23,340,982)
รายได้ทางการเงิน	(3,258,493)	(3,024,564)	(1,602,156)	(1,548,013)
ต้นทุนทางการเงิน	43,538,377	55,144,571	33,490,438	43,913,366
กำไร (ขาดทุน) จากการดำเนินงานก่อนการเปลี่ยนแปลงในสินทรัพย์				
และหนี้สินดำเนินงาน	317,323,322	(198,221,583)	216,679,189	(263,822,947)
สินทรัพย์ดำเนินงาน (เพิ่มขึ้น) ลดลง				
ลูกหนี้การค้าและลูกหนี้อื่น	537,445,497	(681,350,606)	589,359,214	(825,720,391)
สินค้าคงเหลือ	(117,174,996)	451,706,764	(234,367,295)	516,723,935
สินทรัพย์หมุนเวียนอื่น	52,921,966	13,755,993	5,882,278	26,868,124
สินทรัพย์ไม่หมุนเวียนอื่น	(352,022)	(588,748)	(380,360)	(50,549)
หนี้สินดำเนินงานเพิ่มขึ้น				
เจ้าหนี้การค้าและเจ้าหนี้อื่น	299,806,155	83,764,430	267,723,729	147,181,363
หนี้สินหมุนเวียนอื่น	8,143,180	12,209,515	14,782,848	3,989,425
เงินสดจาก (ใช้ไปใน) กิจกรรมดำเนินงาน	1,098,113,102	(318,724,235)	859,679,603	(394,831,040)
จ่ายผลประโยชน์ระยะยาวของพนักงาน	(24,966,863)	(23,880,943)	(16,973,273)	(21,873,903)
จ่ายดอกเบี้ย	(44,595,233)	(54,402,004)	(33,851,256)	(43,714,529)
จ่ายภาษีเงินได้	(14,300,737)	(17,911,553)	(9,349,127)	(9,703,978)
รับคืนภาษีเงินได้	36,208,203	433,701	36,208,203	-
เงินสดสุทธิจาก (ใช้ไปใน) กิจกรรมดำเนินงาน	1,050,458,472	(414,485,034)	835,714,150	(470,123,450)

หมายเหตุประกอบงบการเงินเป็นส่วนหนึ่งของงบการเงินนี้



## งบกระแสเงินสด (ต่อ)

บริษัท จรุงไทยไวร์แอนด์เคเบิล จำกัด (มหาชน) และบริษัทย่อย

สำหรับปีสิ้นสุดวันที่ 31 ธันวาคม 2567

(หน่วย : บาท)

	งบการเงินรวม		งบการเงินเฉพาะกิจการ	
	2567	2566	2567	2566
<b>กระแสเงินสดจากกิจกรรมลงทุน</b>				
สินทรัพย์ทางการเงินไม่หมุนเวียนอื่น (เพิ่มขึ้น) ลดลง	6,600,000	(3,000,000)	-	-
ซื้อที่ดิน อาคารและอุปกรณ์	(97,142,574)	(50,764,147)	(17,013,287)	(10,840,533)
เงินสดรับจากการจำหน่ายที่ดิน อาคารและอุปกรณ์	30,037,313	1,962,006	758,318	476,809
เงินจ่ายล่วงหน้าค่าซื้อเครื่องจักรและอุปกรณ์	(3,300,360)	(3,689,231)	(2,880,360)	(1,889,393)
เงินสดรับจากดอกเบี้ย	3,252,369	2,962,442	1,604,196	1,547,019
เงินปันผลรับจากเงินลงทุนในบริษัทย่อย	-	-	5,024,996	19,965,982
เงินปันผลรับจากเงินลงทุนในสินทรัพย์ทางการเงิน	4,841,311	3,375,000	3,375,000	3,375,000
<b>เงินสดสุทธิจาก (ใช้ไปใน) กิจกรรมลงทุน</b>	<b>(55,711,941)</b>	<b>(49,153,930)</b>	<b>(9,131,137)</b>	<b>12,634,884</b>
<b>กระแสเงินสดจากกิจกรรมจัดหาเงิน</b>				
เงินสดรับจากเงินกู้ยืมระยะยาวจากสถาบันการเงิน	296,010,000	-	296,010,000	-
ชำระคืนเงินกู้ยืมระยะยาวจากสถาบันการเงิน	(326,010,000)	-	(326,010,000)	-
เจ้าหนี้ทรัสต์รีซีทีส์เพิ่มขึ้น (ลดลง)	(802,311,810)	17,396,226	(700,097,937)	135,815,187
จ่ายเงินปันผล	(4,449)	(22,400,672)	(4,449)	(22,400,672)
<b>เงินสดสุทธิจาก (ใช้ไปใน) กิจกรรมจัดหาเงิน</b>	<b>(832,316,259)</b>	<b>(5,004,446)</b>	<b>(730,102,386)</b>	<b>113,414,515</b>
ผลต่างจากการแปลงค่างบการเงิน	817,507	481,871	-	-
<b>เงินสดและรายการเทียบเท่าเงินสดเพิ่มขึ้น (ลดลง) สุทธิ</b>	<b>163,247,779</b>	<b>(468,161,539)</b>	<b>96,480,627</b>	<b>(344,074,051)</b>
ผลกระทบจากการเปลี่ยนแปลงในอัตราแลกเปลี่ยน	(10,630)	406,745	(7,890)	(76,745)
<b>เงินสดและรายการเทียบเท่าเงินสดต้นปี</b>	<b>491,887,109</b>	<b>959,641,903</b>	<b>244,991,493</b>	<b>589,142,289</b>
<b>เงินสดและรายการเทียบเท่าเงินสดปลายปี</b>	<b>655,124,258</b>	<b>491,887,109</b>	<b>341,464,230</b>	<b>244,991,493</b>
<b>ข้อมูลกระแสเงินสดเปิดเผยเพิ่มเติม :-</b>				
<b>รายการที่ไม่ใช่เงินสด</b>				
โอนเงินจ่ายล่วงหน้าเป็นสินทรัพย์ถาวร	3,689,231	6,359,694	1,889,393	610,929

หมายเหตุประกอบงบการเงินเป็นส่วนหนึ่งของงบการเงินนี้

# หมายเหตุประกอบงบการเงินรวม

บริษัท จุรินทร์ไทยแอร์แอนด์เคเบิล จำกัด (มหาชน) และบริษัทย่อย

สำหรับปีสิ้นสุดวันที่ 31 ธันวาคม 2567

## 1. ข้อมูลทั่วไป

บริษัท จุรินทร์ไทยแอร์แอนด์เคเบิล จำกัด (มหาชน) (“บริษัทฯ”) เป็นบริษัทมหาชนซึ่งจัดตั้งและมีภูมิลำเนาในประเทศไทย โดยมีบริษัท แปซิฟิค อีเล็คทริกเคเบิล จำกัด ซึ่งเป็นบริษัทที่จดทะเบียนจัดตั้งในประเทศไต้หวันเป็นบริษัทใหญ่ของกลุ่มบริษัท ธุรกิจหลักของบริษัทฯ คือการผลิตและจำหน่ายสายไฟฟ้า สายเคเบิล และสายโทรศัพท์ ที่อยู่ตามที่ตั้งทะเบียนของบริษัทฯ อยู่ที่ 589/71 อาคารเซ็นทรัลซิตีทาวเวอร์ ชั้นที่ 12 เอ ถนนเทพรัตน แขวงบางนาเหนือ เขตบางนา กรุงเทพมหานคร

## 2. เกณฑ์ในการจัดทำงบการเงิน

2.1 งบการเงินนี้จัดทำขึ้นตามมาตรฐานการรายงานทางการเงินที่กำหนดในพระราชบัญญัติวิชาชีพบัญชี พ.ศ. 2547 โดยแสดงรายการในงบการเงินตามข้อกำหนดในประกาศกรมพัฒนาธุรกิจการค้าออกตามความในพระราชบัญญัติการบัญชี พ.ศ. 2543

งบการเงินฉบับภาษาไทยเป็นงบการเงินฉบับที่บริษัทฯ ใช้เป็นทางการตามกฎหมาย งบการเงินฉบับภาษาอังกฤษแปลจากงบการเงินฉบับภาษาไทยนี้

งบการเงินนี้ได้จัดทำขึ้นโดยใช้เกณฑ์ราคาทุนเดิมเว้นแต่จะได้เปิดเผยเป็นอย่างอื่นในนโยบายการบัญชี

### 2.2 เกณฑ์ในการจัดทำงบการเงินรวม

ก) งบการเงินรวมนี้ได้จัดทำขึ้นโดยรวมงบการเงินของบริษัท จุรินทร์ไทยแอร์แอนด์เคเบิล จำกัด (มหาชน) (ซึ่งต่อไปนี้จะเรียกว่า “บริษัทฯ”) และบริษัทย่อย (ซึ่งต่อไปนี้จะเรียกว่า “บริษัทย่อย”) (รวมเรียกว่า “กลุ่มบริษัท”) ดังต่อไปนี้

ชื่อบริษัท	ลักษณะธุรกิจ	จัดตั้งขึ้นใน ประเทศ	อัตราร้อยละ ของการถือหุ้น	
			2567 ร้อยละ	2566 ร้อยละ
บริษัท ซีทีดับบลิว เบต้า จำกัด	ธุรกิจร่วมลงทุน	ไทย	100	100
บริษัท สยาม ไฟเบอร์ ออปติคส์ จำกัด	ผลิตและจำหน่ายสายเคเบิลใยแก้วนำแสง	ไทย	100	100
บริษัท สยาม แปซิฟิค อีเล็คทริก ไวร์ แอนด์ เคเบิล จำกัด	ผลิตและจำหน่ายสายเคเบิล สายโทรศัพท์ สายไฟฟ้า และลวดอาบนํ้ายาและไม่อาบนํ้ายา	ไทย	100	100
บริษัท ดับเบิลดี เคเบิล จำกัด	ผลิตและจำหน่ายสายเคเบิล และให้บริการหลอมวัสดุดิบ	ไทย	100	100
บริษัท เชียงไฮ้ เอเชีย แปซิฟิค อีเล็คทริก จำกัด (ถือหุ้นโดยบริษัทย่อยร้อยละ 54)	จำหน่ายลวดทองแดงอาบนํ้ายา	สาธารณรัฐ ประชาชน จีน	64	64

- ข) บริษัทฯ จะถือว่ามีการควบคุมกิจการที่เข้าไปลงทุนหรือบริษัทย่อยได้ หากบริษัทฯ มีสิทธิได้รับหรือมีส่วนได้เสียในผลตอบแทนของกิจการที่เข้าไปลงทุน และสามารถใช้อำนาจในการสั่งการกิจกรรมที่ส่งผลกระทบอย่างมีนัยสำคัญต่อจำนวนเงินผลตอบแทนนั้นได้
- ค) บริษัทฯ นำงบการเงินของบริษัทย่อยมารวมในการจัดทำงบการเงินรวมตั้งแต่วันที่บริษัทฯ มีอำนาจในการควบคุมบริษัทย่อยจนถึงวันที่บริษัทฯ สิ้นสุดการควบคุมบริษัทย่อยนั้น
- ง) งบการเงินของบริษัทย่อยได้จัดทำขึ้นโดยใช้นโยบายการบัญชีที่สำคัญเช่นเดียวกันกับของบริษัทฯ
- จ) สินทรัพย์และหนี้สินตามงบการเงินของบริษัทย่อยซึ่งจัดตั้งในต่างประเทศแปลงค่าเป็นเงินบาทโดยใช้อัตราแลกเปลี่ยน ณ วันสิ้นรอบระยะเวลารายงาน ส่วนรายได้และค่าใช้จ่ายแปลงค่าเป็นเงินบาทโดยใช้อัตราแลกเปลี่ยนถัวเฉลี่ยรายเดือน ผลต่างซึ่งเกิดขึ้นจากการแปลงค่าดังกล่าวแสดงไว้เป็นรายการ “ผลต่างจากการแปลงค่างบการเงินที่เป็นเงินตราต่างประเทศ” ในงบแสดงการเปลี่ยนแปลงส่วนของผู้ถือหุ้น

- ณ) ยอดคงค้างระหว่างกลุ่มบริษัท รายการค้าระหว่างกันที่มีสาระสำคัญได้ถูกตัดออกจากงบการเงินรวมนี้แล้ว
  - ข) ส่วนของผู้มีส่วนได้เสียที่ไม่มีอำนาจควบคุม คือ จำนวนกำไรหรือขาดทุนและสินทรัพย์สุทธิของบริษัทย่อยส่วนที่ไม่ได้เป็นของบริษัทฯ และแสดงเป็นรายการแยกต่างหากในส่วนของกำไรหรือขาดทุนรวมและส่วนของผู้ถือหุ้นในงบการเงินรวม
- 2.3 บริษัทฯ จัดทำงบการเงินเฉพาะกิจการโดยแสดงเงินลงทุนในบริษัทย่อย และบริษัทร่วมตามวิธีราคาทุน

### 3. มาตรฐานการรายงานทางการเงินใหม่

#### 3.1 มาตรฐานการรายงานทางการเงินที่มีผลบังคับใช้ในปัจจุบัน

ในระหว่างปี กลุ่มบริษัทได้นำมาตรฐานการรายงานทางการเงินฉบับปรับปรุงหลายฉบับ ซึ่งมีผลบังคับใช้สำหรับงบการเงินที่มีรอบระยะเวลาบัญชีที่เริ่มในหรือหลังวันที่ 1 มกราคม 2567 มาถือปฏิบัติ มาตรฐานการรายงานทางการเงินดังกล่าวได้รับการปรับปรุงหรือจัดให้มีขึ้นเพื่อให้มีเนื้อหาเท่าเทียมกับมาตรฐานการรายงานทางการเงินระหว่างประเทศ โดยส่วนใหญ่เป็นการอธิบายให้ชัดเจนเกี่ยวกับวิธีปฏิบัติทางการบัญชีและการให้แนวปฏิบัติทางการบัญชีกับผู้ใช้มาตรฐาน

การนำมาตรฐานการรายงานทางการเงินดังกล่าวมาถือปฏิบัตินี้ไม่มีผลกระทบอย่างเป็นสาระสำคัญต่องบการเงินของกลุ่มบริษัท

#### 3.2 มาตรฐานการรายงานทางการเงินที่จะมีผลบังคับใช้สำหรับงบการเงินที่มีรอบระยะเวลาบัญชีที่เริ่มในหรือหลังวันที่ 1 มกราคม 2568

สภาวิชาชีพบัญชีได้ประกาศใช้มาตรฐานการรายงานทางการเงินฉบับปรับปรุงหลายฉบับ ซึ่งมีผลบังคับใช้สำหรับงบการเงินที่มีรอบระยะเวลาบัญชีที่เริ่มในหรือหลังวันที่ 1 มกราคม 2568 มาตรฐานการรายงานทางการเงินดังกล่าวได้รับการปรับปรุงหรือจัดให้มีขึ้นเพื่อให้มีเนื้อหาเท่าเทียมกับมาตรฐานการรายงานทางการเงินระหว่างประเทศ โดยส่วนใหญ่เป็นการอธิบายให้ชัดเจนเกี่ยวกับวิธีปฏิบัติทางการบัญชีและการให้แนวปฏิบัติทางการบัญชีกับผู้ใช้มาตรฐาน

ฝ่ายบริหารของกลุ่มบริษัทเชื่อว่าการปรับปรุงมาตรฐานนี้จะไม่ผลกระทบอย่างเป็นสาระสำคัญต่องบการเงินของกลุ่มบริษัท

### 4 นโยบายการบัญชี

#### 4.1 การรับรู้รายได้และค่าใช้จ่าย

##### ขายสินค้า

รายได้จากการขายสินค้ารับรู้เมื่อกลุ่มบริษัทได้โอนอำนาจควบคุมในสินค้าให้แก่ลูกค้าแล้ว กล่าวคือ เมื่อมีการส่งมอบสินค้า รายได้จากการขายแสดงตามมูลค่าที่ได้รับหรือคาดว่าจะได้รับสำหรับสินค้าที่ได้ส่งมอบหลังจากหักประมาณการสินค้ารับคืนและส่วนลด โดยไม่รวมภาษีมูลค่าเพิ่ม

##### ขายสินค้าโดยยังไม่ส่งมอบสินค้า

บริษัทฯ รับรู้รายได้จากการขายสินค้าโดยยังไม่ส่งมอบเนื่องจากเป็นความประสงค์ของผู้ซื้อเมื่อผู้ซื้อได้รับโอนอำนาจควบคุมในสินค้านั้นแล้ว และยอมรับหนี้ตามเงื่อนไขการชำระเงินตามปกติ โดยสินค้าที่ขายไปแล้วนั้นอยู่ในความครอบครองของบริษัทฯ ซึ่งบริษัทฯ ได้ระบุไว้แล้วอย่างชัดเจน และสินค้านั้นพร้อมที่จะส่งมอบให้ผู้ซื้อ ณ เวลาที่มีการรับรู้รายได้ และมีความเป็นไปได้ค่อนข้างแน่ที่บริษัทฯ จะส่งสินค้าให้ผู้ซื้อ

รายได้จากการขายสินค้าโดยยังไม่ส่งมอบแสดงมูลค่าตามราคาในใบกำกับสินค้าโดยไม่รวมภาษีมูลค่าเพิ่มหลังจากหักส่วนลดแล้ว

##### รายได้ดอกเบี้ย

รายได้ดอกเบี้ยรับรู้ตามเกณฑ์คงค้างด้วยวิธีดอกเบี้ยที่แท้จริง โดยจะนำมูลค่าตามบัญชีขั้นต้นของสินทรัพย์ทางการเงินมาคูณกับอัตราดอกเบี้ยที่แท้จริง ยกเว้นสินทรัพย์ทางการเงินที่เกิดการด้อยค่าด้านเครดิตในภายหลัง ที่จะนำมูลค่าตามบัญชีสุทธิของสินทรัพย์ทางการเงิน (สุทธิจากค่าเผื่อผลขาดทุนด้านเครดิตที่คาดว่าจะเกิดขึ้น) มาคูณกับอัตราดอกเบี้ยที่แท้จริง

##### ต้นทุนทางการเงิน

ค่าใช้จ่ายดอกเบี้ยจากหนี้สินทางการเงินที่วัดมูลค่าด้วยราคาทุนตัดจำหน่ายคำนวณโดยใช้วิธีดอกเบี้ยที่แท้จริงและรับรู้ตามเกณฑ์คงค้าง

##### เงินปันผลรับ

เงินปันผลรับถือเป็นรายได้เมื่อกลุ่มบริษัทมีสิทธิในการรับเงินปันผล

#### 4.2 เงินสดและรายการเทียบเท่าเงินสด

เงินสดและรายการเทียบเท่าเงินสด หมายถึง เงินสดและเงินฝากธนาคาร และเงินลงทุนระยะสั้นที่มีสภาพคล่องสูง ซึ่งถึงกำหนดจ่ายคืนภายในระยะเวลาไม่เกิน 3 เดือนนับจากวันที่ได้มาและไม่มีข้อจำกัดในการเบิกใช้

#### 4.3 สินค้าคงเหลือ

สินค้าสำเร็จรูปและสินค้าระหว่างผลิตแสดงมูลค่าตามราคาทุนถัวเฉลี่ยหรือมูลค่าสุทธิที่จะได้รับแล้วแต่ราคาใดจะต่ำกว่า และประกอบด้วย ต้นทุนวัตถุดิบ แรงงานและค่าเสียหายในการผลิต

วัตถุดิบและวัสดุโรงงานแสดงมูลค่าตามราคาทุนถัวเฉลี่ยหรือมูลค่าสุทธิที่จะได้รับแล้วแต่ราคาใดจะต่ำกว่า และจะถือเป็นส่วนหนึ่งของต้นทุนการผลิตเมื่อมีการเบิกใช้

#### 4.4 เงินลงทุนในบริษัทย่อยและบริษัทร่วม

เงินลงทุนในบริษัทร่วมที่แสดงอยู่ในงบการเงินรวมแสดงมูลค่าตามวิธีส่วนได้เสีย

เงินลงทุนในบริษัทย่อยและบริษัทร่วมที่แสดงอยู่ในงบการเงินเฉพาะกิจการแสดงมูลค่าตามวิธีราคาทุนสุทธิจากค่าเผื่อการด้อยค่า (ถ้ามี)

#### 4.5 อสังหาริมทรัพย์เพื่อการลงทุน

กลุ่มบริษัทบันทึกมูลค่าเริ่มแรกของอสังหาริมทรัพย์เพื่อการลงทุนในราคาทุนซึ่งรวมต้นทุนการทำรายการ หลังจากนั้น กลุ่มบริษัทจะบันทึกอสังหาริมทรัพย์เพื่อการลงทุนด้วยราคาทุนหักค่าเสื่อมราคาสะสมและค่าเผื่อการด้อยค่า (ถ้ามี)

ค่าเสื่อมราคาของอาคารที่หักภาษีและอาคารสำนักงานให้เข้าคำนวณจากราคาทุนโดยวิธีเส้นตรงตามอายุการให้ประโยชน์โดยประมาณ 20 ปี ค่าเสื่อมราคารวมอยู่ในส่วนของกำไรหรือขาดทุน

ไม่มีการคิดค่าเสื่อมราคาสำหรับที่ดินที่ไม่ได้ใช้ในการดำเนินงาน

กลุ่มบริษัทรับรู้ผลต่างระหว่างจำนวนเงินที่ได้รับสุทธิจากการจำหน่ายกับมูลค่าตามบัญชีของสินทรัพย์ในส่วนของกำไรหรือขาดทุนในปีที่ตัดรายการอสังหาริมทรัพย์เพื่อการลงทุนออกจากบัญชี

#### 4.6 ที่ดิน อาคารและอุปกรณ์ และค่าเสื่อมราคา

ที่ดินแสดงมูลค่าตามราคาทุน อาคารและอุปกรณ์แสดงมูลค่าตามราคาทุนหักค่าเสื่อมราคาสะสมและค่าเผื่อการด้อยค่าของสินทรัพย์ (ถ้ามี)

ค่าเสื่อมราคาของอาคารและอุปกรณ์คำนวณจากราคาทุนของสินทรัพย์โดยวิธีเส้นตรงตามอายุการให้ประโยชน์โดยประมาณดังนี้

อาคาร	20 - 25 ปี
สิ่งปรับปรุงอาคาร	5 - 20 ปี
เครื่องจักรและอุปกรณ์	5 - 30 ปี
เครื่องตกแต่งและเครื่องใช้สำนักงาน	3 - 20 ปี
ยานพาหนะ	5 - 10 ปี

ค่าเสื่อมราคารวมอยู่ในส่วนของกำไรหรือขาดทุน

ไม่มีการคิดค่าเสื่อมราคาสำหรับที่ดินและสินทรัพย์ระหว่างติดตั้งและก่อสร้าง

กลุ่มบริษัทตัดรายการที่ดิน อาคารและอุปกรณ์ ออกจากบัญชี เมื่อจำหน่ายสินทรัพย์หรือคาดว่าจะไม่ได้รับประโยชน์เชิงเศรษฐกิจในอนาคตจากการใช้หรือการจำหน่ายสินทรัพย์ รายการผลกำไรหรือขาดทุนจากการจำหน่ายสินทรัพย์จะรับรู้ในส่วนของกำไรหรือขาดทุนเมื่อกฎบริษัทตัดรายการสินทรัพย์นั้นออกจากบัญชี

#### 4.7 สัญญาเช่า

กลุ่มบริษัทจะบันทึกสินทรัพย์สิทธิการใช้และหนี้สินตามสัญญาเช่าสำหรับสัญญาเช่าทุกสัญญา ณ วันที่สินทรัพย์ที่เช่าพร้อมใช้งาน (วันที่สัญญาเช่าเริ่มมีผล) ยกเว้นสัญญาเช่าที่มีอายุไม่เกิน 12 เดือน หรือสัญญาเช่าสินทรัพย์ที่มีมูลค่าต่ำ กลุ่มบริษัทจะบันทึกค่าเช่าเป็นค่าใช้จ่ายตามวิธีเส้นตรงตลอดอายุสัญญาเช่า

#### **สินทรัพย์สิทธิการใช้**

สินทรัพย์สิทธิการใช้วัดมูลค่าด้วยราคาทุนหักค่าเสื่อมราคาสะสม ค่าเผื่อผลขาดทุนจากการด้อยค่าของสินทรัพย์ และปรับปรุงด้วยการวัดมูลค่าของหนี้สินตามสัญญาเช่าใหม่ (ถ้ามี) ราคาทุนของสินทรัพย์สิทธิการใช้ประกอบด้วยจำนวนเงินของหนี้สินตามสัญญาเช่าจากการวัดมูลค่าเริ่มแรก ต้นทุนทางตรงเริ่มแรก และจำนวนเงินที่จ่ายชำระในวันที่หรือก่อนวันที่สัญญาเช่าเริ่มมีผล

ค่าเสื่อมราคาของสินทรัพย์สิทธิการใช้คำนวณจากราคาทุนโดยวิธีเส้นตรงตามอายุสัญญาเช่าหรืออายุการให้ประโยชน์โดยประมาณของสินทรัพย์สิทธิการใช้ หากมีการโอนความเป็นเจ้าของในสินทรัพย์ที่เช่าให้แก่กลุ่มบริษัทเมื่อสิ้นสุดอายุสัญญาเช่า

สินทรัพย์สิทธิการใช้ที่จัดประเภทเป็นอสังหาริมทรัพย์เพื่อการลงทุนแสดงรวมเป็นส่วนหนึ่งของอสังหาริมทรัพย์เพื่อการลงทุนในงบแสดงฐานะการเงิน

#### **หนี้สินตามสัญญาเช่า**

หนี้สินตามสัญญาเช่าวัดมูลค่าด้วยมูลค่าปัจจุบันของจำนวนเงินที่ต้องจ่ายตามสัญญาเช่าตลอดอายุสัญญาเช่า คิดลดด้วยอัตราดอกเบี้ยตามนัยของสัญญาเช่าหรืออัตราดอกเบี้ยการกู้ยืมส่วนเพิ่มของกลุ่มบริษัท หลังจากวันที่สัญญาเช่าเริ่มมีผล มูลค่าตามบัญชีของหนี้สินตามสัญญาเช่าจะเพิ่มขึ้นจากดอกเบี้ยของหนี้สินตามสัญญาเช่าและลดลงจากการจ่ายชำระหนี้สินตามสัญญาเช่า และจะถูกวัดมูลค่าใหม่เมื่อมีการเปลี่ยนแปลงในสัญญาเช่า

### **4.8 รายการธุรกิจกับบุคคลหรือกิจการที่เกี่ยวข้องกัน**

บุคคลหรือกิจการที่เกี่ยวข้องกันกับกลุ่มบริษัท หมายถึง บุคคลหรือกิจการที่มีอำนาจควบคุมกลุ่มบริษัท หรือถูกกลุ่มบริษัทควบคุม ไม่ว่าจะเป็นโดยทางตรงหรือทางอ้อม หรืออยู่ภายใต้การควบคุมเดียวกันกับกลุ่มบริษัท

นอกจากนี้บุคคลหรือกิจการที่เกี่ยวข้องกันยังหมายรวมถึงบริษัทร่วม และบุคคลหรือกิจการที่มีสิทธิออกเสียงโดยทางตรงหรือทางอ้อม ซึ่งทำให้มีอิทธิพลอย่างเป็นสาระสำคัญต่อกลุ่มบริษัท ผู้บริหารสำคัญ กรรมการหรือพนักงานของกลุ่มบริษัทที่มีอำนาจในการวางแผนและควบคุมการดำเนินงานของกลุ่มบริษัท

### **4.9 เงินตราต่างประเทศ**

บริษัทฯ แสดงงบการเงินรวมและงบการเงินเฉพาะกิจการเป็นสกุลเงินบาท ซึ่งเป็นสกุลเงินที่ใช้ในการดำเนินงานของบริษัทฯ รายการต่าง ๆ ของแต่ละกิจการที่รวมอยู่ในงบการเงินรวมวัดมูลค่าด้วยสกุลเงินที่ใช้ในการดำเนินงานของแต่ละกิจการนั้น

รายการที่เป็นเงินตราต่างประเทศแปลงค่าเป็นเงินบาทโดยใช้อัตราแลกเปลี่ยน ณ วันที่เกิดรายการ สินทรัพย์และหนี้สินที่เป็นตัวเงินซึ่งอยู่ในสกุลเงินตราต่างประเทศได้แปลงค่าเป็นเงินบาทโดยใช้อัตราแลกเปลี่ยน ณ วันสิ้นรอบระยะเวลารายงาน

กำไรและขาดทุนที่เกิดจากการเปลี่ยนแปลงในอัตราแลกเปลี่ยนได้รวมอยู่ในส่วนของกำไรหรือขาดทุน

### **4.10 การด้อยค่าของสินทรัพย์ที่ไม่ใช่สินทรัพย์ทางการเงิน**

ทุกวันสิ้นรอบระยะเวลารายงาน กลุ่มบริษัทจะทำการประเมินการด้อยค่าของสินทรัพย์ ซึ่งประกอบด้วย ที่ดิน อาคารและอุปกรณ์สินทรัพย์สิทธิการใช้ และอสังหาริมทรัพย์เพื่อการลงทุนของกลุ่มบริษัท หากมีข้อบ่งชี้ว่าสินทรัพย์ดังกล่าวอาจด้อยค่า กลุ่มบริษัทรับรู้ขาดทุนจากการด้อยค่าเมื่อมูลค่าที่คาดว่าจะได้รับคืนของสินทรัพย์มีมูลค่าต่ำกว่ามูลค่าตามบัญชีของสินทรัพย์นั้น ทั้งนี้ มูลค่าที่คาดว่าจะได้รับคืนหมายถึงมูลค่ายุติธรรมหักต้นทุนในการขายของสินทรัพย์หรือมูลค่าจากการใช้สินทรัพย์แล้วแต่ราคาใดจะสูงกว่า

กลุ่มบริษัทจะรับรู้รายการขาดทุนจากการด้อยค่าในส่วนของกำไรหรือขาดทุน

หากในการประเมินการด้อยค่าของสินทรัพย์ มีข้อบ่งชี้ที่แสดงให้เห็นว่าผลขาดทุนจากการด้อยค่าของสินทรัพย์ที่รับรู้ในงวดก่อนได้หมดไปหรือลดลง กลุ่มบริษัทจะประมาณมูลค่าที่คาดว่าจะได้รับคืนของสินทรัพย์นั้น และจะกลับรายการผลขาดทุนจากการด้อยค่าที่รับรู้ในงวดก่อนก็ต่อเมื่อมีการเปลี่ยนแปลงประมาณการที่ใช้กำหนดมูลค่าที่คาดว่าจะได้รับคืนภายหลังจากการรับรู้ผลขาดทุนจากการด้อยค่าครั้งล่าสุด โดยมูลค่าตามบัญชีของสินทรัพย์ที่เพิ่มขึ้นจากการกลับรายการผลขาดทุนจากการด้อยค่าต้องไม่สูงกว่ามูลค่าตามบัญชีที่ควรจะเป็นหากกิจการไม่เคยรับรู้ผลขาดทุนจากการด้อยค่าของสินทรัพย์ในงวดก่อน ๆ กลุ่มบริษัทจะบันทึกกลับรายการผลขาดทุนจากการด้อยค่าของสินทรัพย์โดยรับรู้ไปยังส่วนของกำไรหรือขาดทุนทันที

#### 4.11 ผลประโยชน์ของพนักงาน

##### *ผลประโยชน์ระยะสั้นของพนักงาน*

กลุ่มบริษัทรับรู้ เงินเดือน ค่าจ้าง โบนัส และเงินสมทบกองทุนประกันสังคมเป็นค่าใช้จ่ายเมื่อเกิดรายการ

##### *ผลประโยชน์หลังออกจากงานของพนักงาน*

##### *โครงการสมทบเงิน*

กลุ่มบริษัทและพนักงานได้ร่วมกันจัดตั้งกองทุนสำรองเลี้ยงชีพ ซึ่งประกอบด้วยเงินที่พนักงานจ่ายสะสมและเงินที่กลุ่มบริษัทจ่ายสมทบให้เป็นรายเดือน สิทธิประโยชน์ของกองทุนสำรองเลี้ยงชีพได้แยกออกจากสิทธิประโยชน์ของกลุ่มบริษัท เงินที่กลุ่มบริษัทจ่ายสมทบกองทุนสำรองเลี้ยงชีพบันทึกเป็นค่าใช้จ่ายในปีที่เกิดรายการ

##### *โครงการผลประโยชน์หลังออกจากงาน*

กลุ่มบริษัทมีการสำรองเงินชดเชยที่ต้องจ่ายให้แก่พนักงานเมื่อออกจากงานตามกฎหมายแรงงาน และตามโครงการผลตอบแทนพนักงานอื่นๆ ซึ่งกลุ่มบริษัทถือว่าเงินชดเชยดังกล่าวเป็นโครงการผลประโยชน์หลังออกจากงานสำหรับพนักงาน

กลุ่มบริษัทคำนวณหนี้สินตามโครงการผลประโยชน์หลังออกจากงานของพนักงาน โดยใช้วิธีคิดลดแต่ละหน่วยที่ประมาณการไว้ (Projected Unit Credit Method) โดยผู้เชี่ยวชาญอิสระได้ทำการประเมินภาระผูกพันดังกล่าวตามหลักคณิตศาสตร์ประกันภัย

ผลกำไรหรือขาดทุนจากการประมาณการตามหลักคณิตศาสตร์ประกันภัย สำหรับโครงการผลประโยชน์หลังออกจากงานของพนักงาน จะรับรู้ทันทีในกำไรขาดทุนเบ็ดเสร็จอื่น

#### 4.12 ประมาณการหนี้สิน

กลุ่มบริษัทจะบันทึกประมาณการหนี้สินไว้ในบัญชีเมื่อภาระผูกพันซึ่งเป็นผลมาจากเหตุการณ์ในอดีตได้เกิดขึ้นแล้ว และมีความเป็นไปได้ค่อนข้างแน่นอนว่ากลุ่มบริษัทจะเสียทรัพยากรเชิงเศรษฐกิจไปเพื่อปลดปล่อยภาระผูกพันนั้น และกลุ่มบริษัทสามารถประมาณมูลค่าภาระผูกพันนั้นได้อย่างน่าเชื่อถือ

#### 4.13 ภาษีเงินได้

ภาษีเงินได้ประกอบด้วยภาษีเงินได้ปัจจุบันและภาษีเงินได้รอการตัดบัญชี

##### *ภาษีเงินได้ปัจจุบัน*

กลุ่มบริษัทบันทึกภาษีเงินได้ปัจจุบันตามจำนวนที่คาดว่าจะจ่ายให้กับหน่วยงานจัดเก็บภาษีของรัฐ โดยคำนวณจากกำไรทางภาษีตามหลักเกณฑ์ที่กำหนดในกฎหมายภาษีอากร

##### *ภาษีเงินได้รอการตัดบัญชี*

กลุ่มบริษัทบันทึกภาษีเงินได้รอการตัดบัญชีของผลแตกต่างชั่วคราวระหว่างราคาตามบัญชีของสินทรัพย์และหนี้สิน ณ วันสิ้นรอบระยะเวลารายงานกับฐานภาษีของสินทรัพย์และหนี้สินที่เกี่ยวข้องนั้น โดยใช้อัตราภาษีที่มีผลบังคับใช้ ณ วันสิ้นรอบระยะเวลารายงาน

กลุ่มบริษัทรับรู้หนี้สินภาษีเงินได้รอการตัดบัญชีของผลแตกต่างชั่วคราวที่ต้องเสียภาษีทุกรายการ แต่รับรู้สินทรัพย์ภาษีเงินได้รอการตัดบัญชีสำหรับผลแตกต่างชั่วคราวที่ใช้หักภาษี รวมทั้งผลขาดทุนทางภาษีที่ยังไม่ได้ใช้ในจำนวนเท่าที่มีความเป็นไปได้ค่อนข้างแน่ที่กลุ่มบริษัทจะมีกำไรทางภาษีในอนาคตเพียงพอที่จะใช้ประโยชน์จากผลแตกต่างชั่วคราวที่ใช้หักภาษีและผลขาดทุนทางภาษีที่ยังไม่ได้ใช้นั้น

กลุ่มบริษัทจะทบทวนมูลค่าตามบัญชีของสินทรัพย์ภาษีเงินได้รอการตัดบัญชีทุกสิ้นรอบระยะเวลารายงานและจะทำการปรับลดมูลค่าตามบัญชีดังกล่าว หากมีความเป็นไปได้ค่อนข้างแน่ว่า กลุ่มบริษัทจะไม่มีกำไรทางภาษีเพียงพอต่อการนำสินทรัพย์ภาษีเงินได้รอการตัดบัญชีทั้งหมดหรือบางส่วนมาใช้ประโยชน์

กลุ่มบริษัทจะบันทึกภาษีเงินได้รอการตัดบัญชีโดยตรงไปยังส่วนของผู้ถือหุ้นหากภาษีที่เกิดขึ้นเกี่ยวข้องกับรายการที่ได้บันทึกโดยตรงไปยังส่วนของผู้ถือหุ้น

#### 4.14 เครื่องมือทางการเงิน

##### *การจัดประเภทรายการและการวัดมูลค่าของสินทรัพย์ทางการเงิน*

กลุ่มบริษัทจัดประเภทสินทรัพย์ทางการเงิน ณ วันที่รับรู้รายการเริ่มแรก เป็นสินทรัพย์ทางการเงินที่วัดมูลค่าในภายหลังด้วยราคาทุน ตัดจำหน่าย สินทรัพย์ทางการเงินที่วัดมูลค่าในภายหลังด้วยมูลค่ายุติธรรมผ่านกำไรขาดทุนเบ็ดเสร็จอื่น และสินทรัพย์ทางการเงินที่วัดมูลค่า

ในภายหลังด้วยมูลค่ายุติธรรมผ่านกำไรหรือขาดทุน โดยพิจารณาจากแผนธุรกิจของกิจการในการจัดการสินทรัพย์ทางการเงินและลักษณะของกระแสเงินสดตามสัญญาของสินทรัพย์ทางการเงิน

#### **สินทรัพย์ทางการเงินที่วัดมูลค่าด้วยราคาทุนตัดจำหน่าย**

กลุ่มบริษัทวัดมูลค่าสินทรัพย์ทางการเงินด้วยราคาทุนตัดจำหน่าย เมื่อกลุ่มบริษัทถือครองสินทรัพย์ทางการเงินนั้น เพื่อรับกระแสเงินสดตามเงื่อนไขที่ระบุไว้ในสัญญา ซึ่งกระแสเงินสดนั้นเป็นการรับชำระเพียงเงินต้นและดอกเบี้ยที่เกี่ยวข้องกับเงินต้นดังกล่าวตามช่วงเวลาที่จะระบุไว้ในสัญญา

สินทรัพย์ทางการเงินดังกล่าววัดมูลค่าในภายหลังโดยใช้วิธีดอกเบี้ยที่แท้จริงและต้องมีการประเมินการด้อยค่า ทั้งนี้ ผลกำไรและขาดทุนที่เกิดขึ้นจากการตัดรายการ การเปลี่ยนแปลง หรือการด้อยค่าของสินทรัพย์ดังกล่าวจะรับรู้ในส่วนของกำไรหรือขาดทุน

#### **สินทรัพย์ทางการเงินที่วัดมูลค่าด้วยมูลค่ายุติธรรมผ่านกำไรขาดทุนเบ็ดเสร็จอื่น**

ณ วันที่รับรู้อย่างแรก กลุ่มบริษัทสามารถเลือกจัดประเภทเงินลงทุนในตราสารทุนซึ่งไม่ได้ถือไว้เพื่อค่าเป็นตราสารทุนที่กำหนดให้วัดมูลค่าด้วยมูลค่ายุติธรรมผ่านกำไรขาดทุนเบ็ดเสร็จอื่น โดยไม่สามารถเปลี่ยนการจัดประเภทได้ในภายหลัง ทั้งนี้ กลุ่มบริษัทพิจารณาตราสารทุนแต่ละชนิดแยกจากกัน

ผลกำไรและขาดทุนที่รับรู้ในกำไรขาดทุนเบ็ดเสร็จอื่นของสินทรัพย์ทางการเงินนี้จะไม่สามารถโอนไปรับรู้ในส่วนของกำไรหรือขาดทุนได้ในภายหลัง

เงินปันผลรับจากเงินลงทุนดังกล่าวถือเป็นรายได้อื่นในส่วนของกำไรหรือขาดทุน เว้นแต่ในกรณีที่เป็นการได้รับคืนของต้นทุนการลงทุนในสินทรัพย์ทางการเงินอย่างชัดเจน กลุ่มบริษัทจะรับรู้รายการนั้นในกำไรขาดทุนเบ็ดเสร็จอื่น

นอกจากนี้ เงินลงทุนในตราสารทุนที่กำหนดให้วัดมูลค่าด้วยมูลค่ายุติธรรมผ่านกำไรขาดทุนเบ็ดเสร็จอื่นไม่มีข้อกำหนดให้ประเมินการด้อยค่า

#### **สินทรัพย์ทางการเงินที่วัดมูลค่าด้วยมูลค่ายุติธรรมผ่านกำไรหรือขาดทุน**

สินทรัพย์ทางการเงินที่วัดมูลค่าด้วยมูลค่ายุติธรรมผ่านกำไรหรือขาดทุน จะแสดงในงบฐานะการเงินด้วยมูลค่ายุติธรรม โดยรับรู้การเปลี่ยนแปลงของมูลค่ายุติธรรมในส่วนของกำไรหรือขาดทุน

ทั้งนี้ สินทรัพย์ทางการเงินดังกล่าว หมายรวมถึง ตราสารอนุพันธ์ เงินลงทุนในหลักทรัพย์ที่ถือไว้เพื่อค่าเงินลงทุนในตราสารทุน ซึ่งกลุ่มบริษัทไม่ได้เลือกจัดประเภทให้วัดมูลค่าด้วยมูลค่ายุติธรรมผ่านกำไรขาดทุนเบ็ดเสร็จอื่น และสินทรัพย์ทางการเงินที่มีกระแสเงินสดที่ไม่ได้รับชำระเพียงเงินต้นและดอกเบี้ย

เงินปันผลรับจากเงินลงทุนในตราสารทุนดังกล่าวถือเป็นรายได้อื่นในส่วนของกำไรหรือขาดทุน

#### **การจัดประเภทรายการและการวัดมูลค่าของหนี้สินทางการเงิน**

กลุ่มบริษัทรับรู้รายการเริ่มแรกสำหรับหนี้สินทางการเงินด้วยมูลค่ายุติธรรมหักต้นทุนการทำรายการ และจัดประเภทเป็นหนี้สินทางการเงินที่วัดมูลค่าในภายหลังด้วยราคาทุนตัดจำหน่าย ยกเว้นหนี้สินตราสารอนุพันธ์ ซึ่งเปิดเผยไว้ในหมายเหตุประกอบงบการเงิน 4.15 การคำนวณมูลค่าราคาทุนตัดจำหน่ายคำนึงถึงค่าธรรมเนียมหรือต้นทุนที่ถือเป็นส่วนหนึ่งของอัตราดอกเบี้ยที่แท้จริงนั้นด้วย ทั้งนี้ ค่าตัดจำหน่ายตามวิธีดอกเบี้ยที่แท้จริงแสดงเป็นส่วนหนึ่งของต้นทุนทางการเงินในส่วนของกำไรหรือขาดทุน

#### **การตัดรายการของเครื่องมือทางการเงิน**

สินทรัพย์ทางการเงินจะถูกตัดรายการออกจากบัญชี เมื่อสิทธิที่จะได้รับกระแสเงินสดได้สิ้นสุดลง หรือได้มีการโอนสิทธิที่จะได้รับกระแสเงินสด รวมถึงได้มีการโอนความเสี่ยงและผลตอบแทนเกือบทั้งหมด หรือมีการโอนการควบคุมในสินทรัพย์นั้น แม้ว่าจะไม่มีการโอนความเสี่ยงและผลตอบแทน

กลุ่มบริษัทตัดรายการหนี้สินทางการเงินก็ต่อเมื่อได้มีการปฏิบัติตามภาระผูกพันของหนี้สินนั้นแล้ว มีการยกเลิกภาระผูกพันนั้น หรือมีการสิ้นสุดลงของภาระผูกพันนั้น ในกรณีที่มีการเปลี่ยนหนี้สินทางการเงินที่มีอยู่ให้เป็นหนี้สินใหม่จากผู้ให้กู้รายเดียวกันซึ่งมีข้อกำหนดที่แตกต่างกันอย่างมาก หรือมีการแก้ไขข้อกำหนดของหนี้สินที่มีอยู่อย่างเป็นสาระสำคัญ จะถือว่าเป็นการตัดรายการหนี้สินเดิมและรับรู้หนี้สินใหม่ โดยรับรู้ผลแตกต่างของมูลค่าตามบัญชีดังกล่าวในส่วนของกำไรหรือขาดทุน

#### **การด้อยค่าของสินทรัพย์ทางการเงิน**

กลุ่มบริษัทรับรู้ค่าเผื่อผลขาดทุนด้านเครดิตที่คาดว่าจะเกิดขึ้นของตราสารหนี้ทั้งหมดที่ไม่ได้วัดมูลค่าด้วยมูลค่ายุติธรรมผ่านกำไรหรือขาดทุน ค่าเผื่อผลขาดทุนด้านเครดิตที่คาดว่าจะเกิดขึ้นคำนวณจากผลต่างของกระแสเงินสดที่จะครบกำหนดชำระตามสัญญากับกระแสเงินสดทั้งหมดที่กลุ่มบริษัทคาดว่าจะได้รับชำระ และคิดลดด้วยอัตราดอกเบี้ยที่แท้จริงโดยประมาณของสินทรัพย์ทางการเงิน ณ วันที่ได้มา



กลุ่มบริษัทพิจารณาว่าความเสี่ยงด้านเครดิตจะเพิ่มขึ้นอย่างมีนัยสำคัญ เมื่อมีการค้างชำระการจ่ายเงินตามสัญญาเกินกว่า 30 วัน และพิจารณาว่าสินทรัพย์ทางการเงินนั้นมีการด้อยค่าด้านเครดิตหรือมีการผิดสัญญา เมื่อมีการค้างชำระการจ่ายเงินตามสัญญาเกินกว่า 90 วัน อย่างไรก็ตาม ในบางกรณี กลุ่มบริษัทอาจพิจารณาว่าสินทรัพย์ทางการเงินนั้นมีการเพิ่มขึ้นของความเสี่ยงด้านเครดิตอย่างมีนัยสำคัญและมีการผิดสัญญา โดยพิจารณาจากข้อมูลภายในหรือข้อมูลภายนอกอื่น เช่น อันดับความน่าเชื่อถือด้านเครดิตของผู้ออกตราสาร

สำหรับลูกหนี้การค้า กลุ่มบริษัทใช้วิธีการอย่างง่ายในการคำนวณค่าเผื่อผลขาดทุนด้านเครดิตที่คาดว่าจะเกิดขึ้น กลุ่มบริษัทรับรู้ค่าเผื่อผลขาดทุนด้านเครดิตที่คาดว่าจะเกิดขึ้นตลอดอายุของลูกหนี้การค้า โดยอ้างอิงจากประสบการณ์ในอดีต ปรับปรุงด้วยข้อมูลการคาดการณ์ไปในอนาคตเกี่ยวกับลูกหนี้การค้าและสภาพแวดล้อมทางด้านเศรษฐกิจ

สินทรัพย์ทางการเงินจะถูกตัดจำหน่ายออกจากบัญชี เมื่อกิจการคาดว่าจะไม่ได้รับคืนกระแสเงินสดตามสัญญาอีกต่อไป

#### 4.15 ตราสารอนุพันธ์

กลุ่มบริษัทใช้ตราสารอนุพันธ์ เช่น สัญญาซื้อขายเงินตราต่างประเทศล่วงหน้า เพื่อป้องกันความเสี่ยงจากความผันผวนของอัตราแลกเปลี่ยน

กลุ่มบริษัทรับรู้มูลค่าเริ่มแรกของตราสารอนุพันธ์ด้วยมูลค่ายุติธรรม ณ วันที่ทำสัญญา และวัดมูลค่าในภายหลังด้วยมูลค่ายุติธรรม โดยรับรู้การเปลี่ยนแปลงของมูลค่ายุติธรรมในภายหลังในส่วนของการกำไรหรือขาดทุน ทั้งนี้ กลุ่มบริษัทแสดงตราสารอนุพันธ์เป็นสินทรัพย์ทางการเงินหรือหนี้สินทางการเงินโดยพิจารณาจากมูลค่ายุติธรรมของตราสารอนุพันธ์ดังกล่าว

กลุ่มบริษัทแสดงตราสารอนุพันธ์โดยพิจารณาอายุสัญญาคงเหลือที่มากกว่าหรือน้อยกว่า 12 เดือนเป็นสินทรัพย์หรือหนี้สินไม่หมุนเวียนอื่น และสินทรัพย์หรือหนี้สินหมุนเวียนอื่นตามลำดับ

#### 4.16 การวัดมูลค่ายุติธรรม

มูลค่ายุติธรรม หมายถึง ราคาที่คาดว่าจะได้รับจากการขายสินทรัพย์หรือเป็นราคาที่จะต้องจ่ายเพื่อโอนหนี้สินให้ผู้อื่นโดยรายการดังกล่าวเป็นรายการที่เกิดขึ้นในสภาพปกติระหว่างผู้ซื้อและผู้ขาย (ผู้ร่วมในตลาด) ณ วันที่วัดมูลค่า กลุ่มบริษัทใช้ราคาเสนอซื้อขายในตลาดที่มีสภาพคล่องในการวัดมูลค่ายุติธรรมของสินทรัพย์และหนี้สิน ซึ่งมาตรฐานการรายงานทางการเงินที่เกี่ยวข้องกำหนดให้ต้องวัดมูลค่าด้วยมูลค่ายุติธรรม ยกเว้นในกรณีที่ไม่มีตลาดที่มีสภาพคล่องสำหรับสินทรัพย์หรือหนี้สินที่มีลักษณะเดียวกันหรือไม่สามารถหาราคาเสนอซื้อขายในตลาดที่มีสภาพคล่องได้ กลุ่มบริษัทจะประมาณมูลค่ายุติธรรมโดยใช้เทคนิคการประเมินมูลค่าที่เหมาะสมกับแต่ละสถานการณ์ และพยายามใช้ข้อมูลที่สามารถสังเกตได้ที่เกี่ยวข้องกับสินทรัพย์หรือหนี้สินที่จะวัดมูลค่ายุติธรรมนั้นให้มากที่สุด

ลำดับชั้นของมูลค่ายุติธรรมที่ใช้วัดมูลค่าและเปิดเผยมูลค่ายุติธรรมของสินทรัพย์และหนี้สินในงบการเงินแบ่งออกเป็นสามระดับตามประเภทของข้อมูลที่นำมาใช้ในการวัดมูลค่ายุติธรรม ดังนี้

ระดับ 1 ใช้ข้อมูลราคาเสนอซื้อขายของสินทรัพย์หรือหนี้สินอย่างเดียวกันในตลาดที่มีสภาพคล่อง

ระดับ 2 ใช้ข้อมูลอื่นที่สามารถสังเกตได้ของสินทรัพย์หรือหนี้สิน ไม่ว่าจะเป็นข้อมูลทางตรงหรือทางอ้อม

ระดับ 3 ใช้ข้อมูลที่ไม่สามารถสังเกตได้ เช่น ข้อมูลเกี่ยวกับกระแสเงินสดในอนาคตที่กิจการประมาณขึ้น

ทุกวันสิ้นรอบระยะเวลารายงาน กลุ่มบริษัทจะประเมินความจำเป็นในการโอนรายการระหว่างลำดับชั้นของมูลค่ายุติธรรมสำหรับสินทรัพย์และหนี้สินที่ถืออยู่ ณ วันสิ้นรอบระยะเวลารายงานที่มีการวัดมูลค่ายุติธรรมแบบเกิดขึ้นประจำ

### 5. การใช้ดุลยพินิจและประมาณการทางบัญชีที่สำคัญ

ในการจัดทำงบการเงินตามมาตรฐานการรายงานทางการเงิน ฝ่ายบริหารจำเป็นต้องใช้ดุลยพินิจและการประมาณการในเรื่องที่มีความไม่แน่นอนเสมอ การใช้ดุลยพินิจและการประมาณการดังกล่าวนี้ ส่งผลกระทบต่อจำนวนเงินที่แสดงในงบการเงินและต่อข้อมูลที่แสดงในหมายเหตุประกอบงบการเงิน ผลที่เกิดขึ้นจริงอาจแตกต่างไปจากจำนวนที่ประมาณการไว้ การใช้ดุลยพินิจและการประมาณการที่สำคัญมีดังนี้

#### ค่าเผื่อผลขาดทุนด้านเครดิตที่คาดว่าจะเกิดขึ้นของลูกหนี้การค้า

ในการประมาณค่าเผื่อผลขาดทุนด้านเครดิตที่คาดว่าจะเกิดขึ้นของลูกหนี้การค้า ฝ่ายบริหารจำเป็นต้องใช้ดุลยพินิจในการประมาณการผลขาดทุนด้านเครดิตที่คาดว่าจะเกิดขึ้นจากลูกหนี้ โดยคำนึงถึงประสบการณ์การเก็บเงินในอดีต อายุของหนี้ที่ค้างค้างและการคาดการณ์สภาวะเศรษฐกิจที่อาจมีผลกระทบต่อลูกหนี้ เป็นต้น อย่างไรก็ตาม ข้อมูลผลขาดทุนด้านเครดิตจากประสบการณ์ในอดีตและการคาดการณ์สภาวะเศรษฐกิจที่อาจมีผลกระทบต่อลูกหนี้ของกลุ่มบริษัทอาจไม่ได้บ่งบอกถึงการผิดสัญญาของลูกหนี้ที่เกิดขึ้นจริงในอนาคต

### มูลค่ายุติธรรมของเครื่องมือทางการเงิน

ในการประเมินมูลค่ายุติธรรมของเครื่องมือทางการเงินที่บันทึกในงบฐานะการเงิน ที่ไม่มีการซื้อขายในตลาดและไม่สามารถหาราคาได้ในตลาดซื้อขายคล่อง ฝ่ายบริหารต้องใช้ดุลยพินิจในการประเมินมูลค่ายุติธรรมของสินทรัพย์ทางการเงินดังกล่าว โดยใช้เทคนิคและแบบจำลองการประเมินมูลค่า ซึ่งตัวแปรที่ใช้ในแบบจำลองได้มาจากการเทียบเคียงกับตัวแปรที่มีอยู่ในตลาด โดยคำนึงถึงความเสี่ยงทางด้านเครดิต สภาพคล่อง ข้อมูลความสัมพันธ์ และการเปลี่ยนแปลงของมูลค่าของเครื่องมือทางการเงินในระยะยาว

การเปลี่ยนแปลงของสมมติฐานที่เกี่ยวข้องกับตัวแปรที่ใช้ในการคำนวณ อาจมีผลกระทบต่อมูลค่ายุติธรรมที่แสดงอยู่ในงบฐานะการเงิน และการเปิดเผยลำดับขั้นของมูลค่ายุติธรรม

### ค่าเผื่อการด้อยค่าของเงินลงทุนในบริษัทย่อย

กลุ่มบริษัทจะบันทึกค่าเผื่อการด้อยค่าของเงินลงทุนเมื่อมูลค่ายุติธรรมของเงินลงทุนดังกล่าวได้ลดลงอย่างมีสาระสำคัญและเป็นระยะเวลานาน หรือเมื่อมีข้อบ่งชี้ของการด้อยค่า การที่จะสรุปว่าเงินลงทุนดังกล่าวได้ลดลงอย่างมีสาระสำคัญหรือเป็นระยะเวลานานหรือไม่นั้น จำเป็นต้องใช้ดุลยพินิจของฝ่ายบริหาร

### ที่ดิน อาคารและอุปกรณ์และค่าเสื่อมราคา

ในการคำนวณค่าเสื่อมราคาของอาคารและอุปกรณ์ ฝ่ายบริหารจำเป็นต้องทำการประมาณอายุการให้ประโยชน์และมูลค่าคงเหลือเมื่อเลิกใช้งานของอาคารและอุปกรณ์ และต้องทบทวนอายุการให้ประโยชน์และมูลค่าคงเหลือใหม่หากมีการเปลี่ยนแปลงเกิดขึ้น

นอกจากนี้ ฝ่ายบริหารจำเป็นต้องสอบทานการด้อยค่าของที่ดิน อาคารและอุปกรณ์ในแต่ละช่วงเวลาและบันทึกขาดทุนจากการด้อยค่า หากคาดว่ามูลค่าที่คาดว่าจะได้รับคืนต่ำกว่ามูลค่าตามบัญชีของสินทรัพย์นั้น ในการนี้ฝ่ายบริหารจำเป็นต้องใช้ดุลยพินิจที่เกี่ยวข้องกับการคาดการณ์รายได้และค่าใช้จ่ายในอนาคตซึ่งเกี่ยวเนื่องกับสินทรัพย์นั้น

## 6. รายการธุรกิจกับกิจการที่เกี่ยวข้องกัน

ในระหว่างปี กลุ่มบริษัทมีรายการธุรกิจที่สำคัญกับบุคคลหรือกิจการที่เกี่ยวข้องกัน รายการธุรกิจดังกล่าวเป็นไปตามเงื่อนไขทางการค้าและเกณฑ์ตามที่ตกลงกันระหว่างกลุ่มบริษัทและบุคคลหรือกิจการที่เกี่ยวข้องกันเหล่านั้น ซึ่งเป็นไปตามปกติธุรกิจโดยสามารถสรุปได้ดังนี้

(หน่วย : ล้านบาท)

	งบการเงินรวม		งบการเงินเฉพาะกิจการ		นโยบายการกำหนดราคา
	2567	2566	2567	2566	
<u>รายการธุรกิจกับบริษัทใหญ่ของกลุ่มบริษัท</u>					
ซื้อวัตถุดิบ	123	-	-	-	ราคาตลาด
ค่าธรรมเนียมการจัดการ	4	5	2	3	ราคาตามสัญญา
<u>รายการธุรกิจกับบริษัทย่อย</u>					
(ตัดออกจากงบการเงินรวมแล้ว)					
ขายวัตถุดิบ	-	-	-	12	ราคาทุนบวกกำไรส่วนเพิ่ม
รายได้ค่าบริการหลอมวัตถุดิบ	-	-	7	5	ราคาทุนบวกกำไรส่วนเพิ่ม
ซื้อวัตถุดิบ	-	-	6	4	ราคาทุนบวกกำไรส่วนเพิ่ม
ค่าบริการหลอมวัตถุดิบ	-	-	16	17	ราคาทุนบวกกำไรส่วนเพิ่ม
ค่าบริการหุ้มสายเคเบิล	-	-	9	7	ราคาทุนบวกกำไรส่วนเพิ่ม
รายได้ค่าธรรมเนียมการจัดการ	-	-	4	4	ราคาตามสัญญา
รายได้ค่าบริการ	-	-	1	1	ราคาตามสัญญา
รายได้ค่าเช่า	-	-	1	1	ราคาตามสัญญา

(หน่วย : ล้านบาท)

	งบการเงินรวม		งบการเงินเฉพาะกิจการ		นโยบายการกำหนดราคา
	2567	2566	2567	2566	
รายได้ค่าไฟฟ้า	-	-	8	10	ราคาทุน
เงินปันผลรับ	-	-	5	20	อัตราตามที่ประกาศจ่าย
<b>รายการธุรกิจกับบริษัทที่เกี่ยวข้องกัน</b>					
ขายสินค้า	201	182	201	182	ราคาตลาด, ราคาทุนบวกกำไรส่วนเพิ่ม
ค่าบริการหลอมวัตถุดิบ	8	5	8	5	ราคาตามสัญญา
เงินปันผลรับ	5	3	3	3	อัตราตามที่ประกาศจ่าย
ซื้อสินทรัพย์	8	-	-	-	ราคาตลาด

ยอดคงเหลือระหว่างกลุ่มบริษัทและกิจการที่เกี่ยวข้องกัน ณ วันที่ 31 ธันวาคม 2567 และ 2566 มีรายละเอียดดังนี้

(หน่วย : พันบาท)

	งบการเงินรวม		งบการเงินเฉพาะกิจการ	
	2567	2566	2567	2566
<b>ลูกหนี้การค้าและลูกหนี้อื่น - กิจการที่เกี่ยวข้องกัน (หมายเหตุ 7)</b>				
บริษัทย่อย	-	-	2,816	14,844
บริษัทที่เกี่ยวข้องกัน (เป็นผู้ถือหุ้นของบริษัทฯ หรือมีผู้ถือหุ้นร่วมกัน หรือมีกรรมการร่วมกัน)	17,720	178,874	17,720	178,874
รวมลูกหนี้การค้าและลูกหนี้อื่น - กิจการที่เกี่ยวข้องกัน	17,720	178,874	20,536	193,718
<b>เจ้าหนี้การค้าและเจ้าหนี้อื่น - กิจการที่เกี่ยวข้องกัน (หมายเหตุ 15)</b>				
บริษัทใหญ่ของกลุ่มบริษัท	851	1,047	538	598
บริษัทย่อย	-	-	42,462	22,427
บริษัทที่เกี่ยวข้องกัน (มีผู้ถือหุ้นร่วมกัน หรือมีบริษัทฯ เป็นผู้ถือหุ้น หรือเป็นผู้ถือหุ้นของบริษัทฯ)	24,102	25,049	541	436
รวมเจ้าหนี้การค้าและเจ้าหนี้อื่น - กิจการที่เกี่ยวข้องกัน	24,953	26,096	43,541	23,461

#### เงินให้กู้ยืมระยะยาวแก่บริษัทย่อย

ยอดคงเหลือของเงินให้กู้ยืมระยะยาวแก่บริษัทย่อย ณ วันที่ 31 ธันวาคม 2567 และ 2566 และการเปลี่ยนแปลงของเงินให้กู้ยืมดังกล่าว มีรายละเอียดดังนี้

(หน่วย : พันบาท)

เงินให้กู้ยืม	งบการเงินเฉพาะกิจการ			
	ยอดคงเหลือ	เปลี่ยนแปลง		ยอดคงเหลือ
	ณ วันที่	เพิ่มขึ้น	ลดลง	ณ วันที่
	31 ธันวาคม 2566	ระหว่างปี	ระหว่างปี	31 ธันวาคม 2567
บริษัท ซีทีดับบลิว เมต้า จำกัด				
เงินทุน	540,939	-	-	540,939
บวก: ดอกเบี้ยค้างรับ	96,174	-	-	96,174
รวม	637,113	-	-	637,113
หัก: ค่าเผื่อผลขาดทุนด้านเครดิตที่คาดว่าจะเกิดขึ้น	(637,113)	-	-	(637,113)
รวม	-	-	-	-

บริษัทฯ บันทึกค่าเผื่อผลขาดทุนด้านเครดิตที่คาดว่าจะเกิดขึ้นทั้งจำนวนแล้ว

#### ค่าตอบแทนกรรมการและผู้บริหาร

ในระหว่างปีสิ้นสุดวันที่ 31 ธันวาคม 2567 และ 2566 กลุ่มบริษัทมีค่าใช้จ่ายผลประโยชน์พนักงานที่ให้แก่กรรมการและผู้บริหาร ดังต่อไปนี้ (หน่วย : พันบาท)

	งบการเงินรวม		งบการเงินเฉพาะกิจการ	
	2567	2566	2567	2566
ผลประโยชน์ระยะสั้น	79,240	74,205	52,571	51,152
ผลประโยชน์หลังออกจากงาน	8,973	4,653	5,829	2,463
รวม	88,213	78,858	58,400	53,615

## 7. ลูกหนี้การค้าและลูกหนี้อื่น

(หน่วย : พันบาท)

	งบการเงินรวม		งบการเงินเฉพาะกิจการ	
	2567	2566	2567	2566
ลูกหนี้การค้า - กิจการที่เกี่ยวข้องกัน (หมายเหตุ 6)				
อายุหนี้คงค้างนับจากวันที่ถึงกำหนดชำระ				
ยังไม่ถึงกำหนดชำระ	11,827	31,780	12,727	39,316
ค้างชำระ				
ไม่เกิน 3 เดือน	5,893	-	6,350	6,697
มากกว่า 12 เดือน	145,790	159,471	145,790	159,471
รวม	163,510	191,251	164,867	205,484
หัก: ค่าเผื่อผลขาดทุนด้านเครดิตที่คาดว่าจะเกิดขึ้น	(145,790)	(12,377)	(145,790)	(12,377)
รวมลูกหนี้การค้า - กิจการที่เกี่ยวข้องกัน	17,720	178,874	19,077	193,107

(หน่วย : พันบาท)

ลูกหนี้การค้า - กิจกรรมที่ไม่เกี่ยวข้องกัน  
อายุหนี้คงค้างนับจากวันที่ถึงกำหนดชำระ  
ยังไม่ถึงกำหนดชำระ  
ค้างชำระ

ไม่เกิน 3 เดือน  
3 - 6 เดือน  
6 - 12 เดือน  
มากกว่า 12 เดือน

รวม

หัก: ค่าเผื่อผลขาดทุนด้านเครดิตที่คาดว่าจะเกิดขึ้น

รวมลูกหนี้การค้า - กิจกรรมที่ไม่เกี่ยวข้องกัน, สุทธิ

รวมลูกหนี้การค้า - สุทธิ

ลูกหนี้อื่น

ลูกหนี้อื่น - กิจกรรมที่เกี่ยวข้องกัน (หมายเหตุ 6)

ลูกหนี้อื่น - กิจกรรมที่ไม่เกี่ยวข้องกัน

รวมลูกหนี้อื่น

รวมลูกหนี้การค้าและลูกหนี้อื่น - สุทธิ

งบการเงินรวม		งบการเงินเฉพาะกิจการ	
2567	2566	2567	2566
1,029,585	1,601,437	424,062	1,035,688
231,288	232,363	169,393	170,085
20,081	12,990	20,074	12,990
55,945	3,693	55,938	3,693
4,889	1,601	3,572	172
1,341,788	1,852,084	673,039	1,222,628
(22,548)	(3,217)	(20,337)	(1,042)
1,319,240	1,848,867	652,702	1,221,586
1,336,960	2,027,741	671,779	1,414,693
-	-	1,459	611
594	133	40	44
594	133	1,499	655
1,337,554	2,027,874	673,278	1,415,348

ยอดคงค้างของลูกหนี้การค้า ณ วันที่ 31 ธันวาคม 2567 ได้รวมลูกหนี้การค้าจำนวน 29 ล้านบาท ซึ่งนำไปขายลดแก่สถาบันการเงิน โดยสถาบันการเงินดังกล่าวมีสิทธิไถ่เบี่ย

ระยะเวลาการให้สินเชื่อแก่ลูกค้าโดยปกติมีระยะเวลา 7 วัน ถึง 180 วัน (2566: 7 ถึง 150 วัน)

การเปลี่ยนแปลงของบัญชีค่าเผื่อผลขาดทุนด้านเครดิตที่คาดว่าจะเกิดขึ้นของลูกหนี้การค้าและลูกหนี้อื่น มีรายละเอียดดังนี้

(หน่วย: พันบาท)

ยอดคงเหลือต้นปี

ค่าเผื่อผลขาดทุนด้านเครดิตที่คาดว่าจะเกิดขึ้น

ยอดคงเหลือปลายปี

งบการเงินรวม		งบการเงินเฉพาะกิจการ	
2567	2566	2567	2566
15,594	5,611	13,419	2,669
152,744	9,983	152,708	10,750
168,338	15,594	166,127	13,419

## 8. สินค้ำคงเหลือ

(หน่วย : พันบาท)

	งบการเงินรวม					
	ราคาทุน		รายการปรับลดราคาทุนให้เป็นมูลค่าสุทธิที่จะได้รับ		สินค้ำคงเหลือ - สุทธิ	
			2567	2566	2567	2566
สินค้าสำเร็จรูป	679,773	696,148	(60,215)	(57,532)	619,558	638,616
งานระหว่างทำ	444,476	577,828	(20,519)	(53,006)	423,957	524,822
วัตถุดิบและวัสดุ โรงงาน	377,112	566,394	(44,949)	(37,156)	332,163	529,238
สินค้าระหว่างทาง	612,960	156,775	(20,682)	-	592,278	156,775
รวม	2,114,321	1,997,145	(146,365)	(147,694)	1,967,956	1,849,451

(หน่วย : พันบาท)

	งบการเงินเฉพาะกิจการ					
	ราคาทุน		รายการปรับลดราคาทุนให้เป็นมูลค่าสุทธิที่จะได้รับ		สินค้ำคงเหลือ - สุทธิ	
			2567	2566	2567	2566
สินค้าสำเร็จรูป	439,140	455,117	(56,286)	(53,982)	382,854	401,135
งานระหว่างทำ	406,337	517,751	(20,322)	(53,001)	386,015	464,750
วัตถุดิบและวัสดุ โรงงาน	168,723	238,232	(20,148)	(19,377)	148,575	218,855
สินค้าระหว่างทาง	448,854	17,587	(20,443)	-	428,411	17,587
รวม	1,463,054	1,228,687	(117,199)	(126,360)	1,345,855	1,102,327

สำหรับปีสิ้นสุดวันที่ 31 ธันวาคม 2567 และ 2566 กลุ่มบริษัทบันทึกและโอนกลับ รายการปรับลดราคาทุนของสินค้ำคงเหลือให้เป็นมูลค่าสุทธิที่จะได้รับ สรุปได้ดังนี้

(หน่วย : ล้านบาท)

	งบการเงินรวม		งบการเงินเฉพาะกิจการ	
	2567	2566	2567	2566
บันทึกรายการโดยแสดงเป็นส่วนหนึ่งของต้นทุนขาย	106	110	93	107
โอนกลับรายการโดยนำไปหักจากมูลค่าของสินค้ำคงเหลือที่รับรู้เป็นต้นทุนขาย	(107)	(450)	(102)	(435)

## 9. สินทรัพย์ทางการเงินอื่น

(หน่วย : พันบาท)

	งบการเงินรวม		งบการเงินเฉพาะกิจการ	
	2567	2566	2567	2566
สินทรัพย์ทางการเงินหมุนเวียนอื่น				
สินทรัพย์ทางการเงินที่วัดมูลค่ายุติธรรมผ่าน กำไรขาดทุน				
สินทรัพย์ตราสารอนุพันธ์	-	7,943	-	10,460
รวมสินทรัพย์ทางการเงินหมุนเวียนอื่น	-	7,943	-	10,460

(หน่วย : พันบาท)

	งบการเงินรวม		งบการเงินเฉพาะกิจการ	
	2567	2566	2567	2566
สินทรัพย์ทางการเงินไม่หมุนเวียนอื่น				
ตราสารหนี้ที่วัดมูลค่าด้วยราคาทุนตัดจำหน่าย				
เงินฝากประจำธนาคารที่มีอายุเกิน 1 ปี	42,900	49,500	-	-
สินทรัพย์ทางการเงินที่วัดมูลค่ายุติธรรมผ่าน				
กำไรขาดทุนเบ็ดเสร็จอื่น				
บริษัท ไทยเมทัลโพรเซสซิง จำกัด	88,108	90,671	88,108	90,671
บริษัท คราว เซ็นจูรี โฮลดิ้ง จำกัด	58,649	46,387	-	-
รวมสินทรัพย์ทางการเงินไม่หมุนเวียนอื่น	189,657	186,558	88,108	90,671
รวมสินทรัพย์ทางการเงินอื่น	189,657	194,501	88,108	101,131
หนี้สินทางการเงินหมุนเวียนอื่น				
หนี้สินทางการเงินที่วัดมูลค่ายุติธรรมผ่าน				
กำไรขาดทุน				
หนี้สินตราสารอนุพันธ์	706	-	562	-
รวมหนี้สินทางการเงินหมุนเวียนอื่น	706	-	562	-

ในระหว่างปี 2567 บริษัทฯ ได้รับเงินปันผลจากบริษัท ไทยเมทัลโพรเซสซิง จำกัด จำนวนเงิน 3.4 ล้านบาท (2566 : 3.4 ล้านบาท)

ในระหว่างปี 2567 บริษัทย่อยแห่งหนึ่งได้รับเงินปันผลจากบริษัท คราว เซ็นจูรี โฮลดิ้ง จำกัด เป็นจำนวนเงิน 0.04 ล้านเหรียญสหรัฐอเมริกา หรือประมาณ 1.5 ล้านบาท (2566 : ไม่มี)

## 10. เงินลงทุนในบริษัทย่อย

เงินลงทุนในบริษัทย่อยตามที่แสดงอยู่ในงบการเงินเฉพาะกิจการ มีรายละเอียดดังต่อไปนี้

(หน่วย : พันบาท)

บริษัท	ทุนเรียกชำระแล้ว		ราคาทุน		เงินปันผลที่บริษัทฯ ได้รับระหว่างปี	
	2567	2566	2567	2566	2567	2566
บริษัท สยาม ไฟเบอร์ อีพิตคส์ จำกัด	240,000	240,000	160,500	160,500	-	-
บริษัท สยาม แปซิฟิค อีเล็กทริก ไลน์ แอนด์ เคเบิล จำกัด	670,000	670,000	1,067,703	1,067,703	5,025	19,966
บริษัท ดับเบิลดี เคเบิล จำกัด	20,000	20,000	20,000	20,000	-	-
บริษัท เซียงไฮ้ เอเชีย แปซิฟิค อีเล็กทริก จำกัด	10,549	10,549	41,110	41,110	-	-
	พันธะสัญญา	พันธะสัญญา				
	สหรัฐอเมริกา	สหรัฐอเมริกา				
บริษัท ซีทีดับบลิว เบต้า จำกัด	100	100	100	100	-	-
รวม			1,289,413	1,289,413	5,025	19,966
หัก: ค่าเผื่อการด้อยค่าของเงินลงทุน			(140,775)	(140,775)		
รวมเงินลงทุนในบริษัทย่อย - สุทธิ			1,148,638	1,148,638		

ในระหว่างปี 2566 บริษัทฯ โอนกลับค่าเผื่อการด้อยค่าของเงินลงทุนในบริษัทย่อย 20 ล้านบาท ในงบกำไรขาดทุนของงบการเงินเฉพาะกิจการ



## 11. เงินลงทุนในบริษัทร่วม

### 11.1 รายละเอียดของบริษัทร่วม

(หน่วย : พันบาท)

บริษัท	ลักษณะธุรกิจ	จัดตั้งขึ้น ในประเทศ	งบการเงินรวม					
			สัดส่วน		ราคาทุน		มูลค่าตามบัญชี ตามวิธีส่วนได้เสีย	
			เงินลงทุน					
			2567	2566	2567	2566	2567	2566
			ร้อยละ	ร้อยละ				
บริษัท ลีอกซแพค (ประเทศไทย) จำกัด	ให้บริการด้านโทรคมนาคม	ไทย	25	25	379,246	379,246	105,151	105,151
บริษัท ลีอกซแพค ส่องกง จำกัด	ธุรกิจร่วมลงทุน	ฮ่องกง	20	20	302	302	19,701	15,352
รวม					379,548	379,548	124,852	120,503
หัก: ค่าเผื่อการด้อยค่าของเงินลงทุน							(105,151)	(105,151)
รวมเงินลงทุนในบริษัทร่วม - สุทธิ							19,701	15,352

ในระหว่างปี 2567 บริษัท ลีอกซแพค (ประเทศไทย) จำกัด ได้ดำเนินการขายเงินลงทุนในบริษัท ลีอกซแพค ส่องกง จำกัด ให้กับบริษัทจดทะเบียนในประเทศฮ่องกงแห่งหนึ่ง และได้โอนกรรมสิทธิ์ในเงินลงทุนดังกล่าวแล้วเมื่อวันที่ 5 กุมภาพันธ์ 2567 การขายเงินลงทุนดังกล่าวนี้ ทำให้สัดส่วนการลงทุนของบริษัท ซีทีดีบิลว เบต้า จำกัด (บริษัทย่อยของบริษัทฯ) ที่ลงทุนในบริษัท ลีอกซแพค ส่องกง จำกัด ผ่านทางบริษัท ลีอกซแพค (ประเทศไทย) จำกัด ลดลงร้อยละ 0.74 บริษัทย่อยได้บันทึกผลขาดทุนจากการเปลี่ยนแปลงสัดส่วนของเงินลงทุนในบริษัทร่วมจำนวน 0.6 ล้านบาทไว้ในงบการเงินรวม

### 11.2 ส่วนแบ่งกำไรขาดทุนและเงินปันผลรับ

ในระหว่างปีปัจจุบัน บริษัทย่อยรับรู้ส่วนแบ่งกำไรจากการลงทุนในบริษัท ลีอกซแพค ส่องกง จำกัด จำนวน 4.9 ล้านบาท (2566 : 6.0 ล้านบาท) ส่วนแบ่งกำไรจากการลงทุนในบริษัทร่วมนี้คำนวณจากงบการเงินซึ่งได้จัดทำขึ้นโดยฝ่ายบริหารของบริษัทร่วม ฝ่ายบริหารของกลุ่มบริษัทเชื่อว่างบการเงินดังกล่าวไม่มีความแตกต่างอย่างเป็นสาระสำคัญทางงบการเงินดังกล่าวได้รับการตรวจสอบหรือสอบทานโดยผู้สอบบัญชี

ในระหว่างปี 2567 และ 2566 ไม่มีเงินปันผลรับจากบริษัทร่วมดังกล่าว

### 11.3 ข้อมูลทางการเงินตามที่แสดงอยู่ในงบการเงินของบริษัทร่วมโดยสรุปมีดังนี้

บริษัท	หน่วย (ล้าน)	ทุนเรียกชำระ		สินทรัพย์รวม		หนี้สินรวม		รายได้รวม		กำไร (ขาดทุน)	
		ณ วันที่		ณ วันที่		ณ วันที่		สำหรับปีสิ้นสุด		สำหรับปีสิ้นสุด	
		31 ธันวาคม	31 ธันวาคม	31 ธันวาคม	31 ธันวาคม	31 ธันวาคม	31 ธันวาคม	วันที่ 31 ธันวาคม	วันที่ 31 ธันวาคม	วันที่ 31 ธันวาคม	วันที่ 31 ธันวาคม
		2567	2566	2567	2566	2567	2566	2567	2566	2567	2566
บริษัท ลีอกซแพค (ประเทศไทย) จำกัด	บาท	700	700	18	18	-	-	-	-	(0.2)	(25)
บริษัท ลีอกซแพค ส่องกง จำกัด	เหรียญสหรัฐ	7	7	13	12	2	2	2.2	1.2	1.4	0.8

## 12. อสังหาริมทรัพย์เพื่อการลงทุน

(หน่วย : พันบาท)

	งบการเงินรวม				งบการเงินเฉพาะกิจการ
	ที่ดิน ที่ไม่ได้ใช้ ในการ ดำเนินงาน	อาคาร ที่พักอาศัย และอาคาร สำนักงานให้เช่า	สิทธิการ ใช้ที่ดิน	รวม	ที่ดิน ที่ไม่ได้ใช้ ในการ ดำเนินงาน
ณ วันที่ 31 ธันวาคม 2567:					
ราคาทุน	13,845	5,061	3,011	21,917	11,022
หัก ค่าเสื่อมราคาสะสม	-	(4,319)	(317)	(4,636)	-
ผลต่างจากการแปลงค่างบการเงิน	-	(8)	(83)	(91)	-
มูลค่าตามบัญชี - สุทธิ	13,845	734	2,611	17,190	11,022
ณ วันที่ 31 ธันวาคม 2566:					
ราคาทุน	13,845	5,074	3,111	22,030	11,022
หัก ค่าเสื่อมราคาสะสม	-	(4,117)	(248)	(4,365)	-
ผลต่างจากการแปลงค่างบการเงิน	-	(11)	(93)	(104)	-
มูลค่าตามบัญชี - สุทธิ	13,845	946	2,770	17,561	11,022

การกระทบบยอดมูลค่าตามบัญชีของอสังหาริมทรัพย์เพื่อการลงทุนสำหรับปี แสดงได้ดังนี้

(หน่วย : พันบาท)

	งบการเงินรวม		งบการเงินเฉพาะกิจการ	
	2567	2566	2567	2566
มูลค่าตามบัญชีต้นปี	17,561	17,944	11,022	11,022
ค่าเสื่อมราคาสำหรับปี	(280)	(279)	-	-
ผลต่างจากการแปลงค่างบการเงิน	(91)	(104)	-	-
มูลค่าตามบัญชีปลายปี	17,190	17,561	11,022	11,022

มูลค่ายุติธรรมของอสังหาริมทรัพย์เพื่อการลงทุน ณ วันที่ 31 ธันวาคม 2567 และ 2566 แสดงได้ดังนี้

	งบการเงินรวม		งบการเงินเฉพาะกิจการ	
	2567	2566	2567	2566
ที่ดินที่ไม่ได้ใช้ในการดำเนินงาน (พันบาท)	394,098	363,595	391,128	360,625
อาคารที่พักอาศัยและอาคารสำนักงานให้เช่า (พันบาท)	6,937	7,446	-	-
สิทธิการใช้ที่ดิน (พันหยวนเหินหมินปี้)	663	663	-	-

มูลค่ายุติธรรมของอสังหาริมทรัพย์เพื่อการลงทุนข้างต้นประเมินโดยผู้ประเมินราคาอิสระโดยใช้เกณฑ์ราคาตลาด

บริษัทฯ ได้นำอสังหาริมทรัพย์เพื่อการลงทุนมูลค่าสุทธิตามบัญชี จำนวนประมาณ 2.7 ล้านบาท ไปค้ำประกันวงเงินสินเชื่อที่ได้รับจากสถาบันการเงิน (หมายเหตุ 16)

### 13. ที่ดิน อาคารและอุปกรณ์

(หน่วย : พันบาท)

	งบการเงินรวม						รวม
	ที่ดิน	อาคาร	เครื่องจักร และอุปกรณ์	เครื่องตกแต่ง และ เครื่องใช้ สำนักงาน	ยานพาหนะ	สินทรัพย์ ระหว่าง ติดตั้ง และก่อสร้าง	
		สิ่งปลูกสร้าง และสิ่งปรับปรุง					
		อาคาร					
ราคาทุน							
ณ วันที่ 1 มกราคม 2566	240,121	1,492,194	2,922,174	106,846	116,743	41,291	4,919,369
ซื้อเพิ่ม	-	-	9,777	3,107	2,029	42,211	57,124
จำหน่าย	-	-	(38,617)	(4,783)	(6,047)	-	(49,447)
โอน	-	563	38,630	439	-	(39,632)	-
ผลต่างจากการแปลงค่างบการเงิน	-	(2,552)	(342)	-	-	-	(2,894)
ณ วันที่ 31 ธันวาคม 2566	240,121	1,490,205	2,931,622	105,609	112,725	43,870	4,924,152
ซื้อเพิ่ม	7,855	-	4,403	1,745	4,082	82,747	100,832
จำหน่าย	(2,023)	-	(64,199)	(4,738)	(7,542)	-	(78,502)
โอน	-	3,900	90,452	394	-	(94,746)	-
ผลต่างจากการแปลงค่างบการเงิน	-	(2,416)	(323)	-	-	-	(2,739)
ณ วันที่ 31 ธันวาคม 2567	245,953	1,491,689	2,961,955	103,010	109,265	31,871	4,943,743
ค่าเสื่อมราคาสะสม							
ณ วันที่ 1 มกราคม 2566	-	(1,123,662)	(2,294,804)	(91,909)	(73,918)	-	(3,584,293)
ค่าเสื่อมราคาสำหรับปี	-	(27,627)	(69,533)	(4,536)	(8,588)	-	(110,284)
ค่าเสื่อมราคาสำหรับส่วนที่จำหน่าย	-	-	36,551	4,715	4,934	-	46,200
ผลต่างจากการแปลงค่างบการเงิน	-	1,668	324	-	-	-	1,992
ณ วันที่ 31 ธันวาคม 2566	-	(1,149,621)	(2,327,462)	(91,730)	(77,572)	-	(3,646,385)
ค่าเสื่อมราคาสำหรับปี	-	(26,666)	(68,201)	(4,290)	(6,897)	-	(106,054)
ค่าเสื่อมราคาสำหรับส่วนที่จำหน่าย	-	-	63,601	4,694	6,428	-	74,723
ผลต่างจากการแปลงค่างบการเงิน	-	1,578	306	-	-	-	1,884
ณ วันที่ 31 ธันวาคม 2567	-	(1,174,709)	(2,331,756)	(91,326)	(78,041)	-	(3,675,832)
ค่าเผื่อการด้อยค่า							
ณ วันที่ 1 มกราคม 2566	-	(27,552)	(37,158)	-	-	-	(64,710)
ผลต่างจากการแปลงค่างบการเงิน	-	884	18	-	-	-	902
ณ วันที่ 31 ธันวาคม 2566	-	(26,668)	(37,140)	-	-	-	(63,808)
ผลต่างจากการแปลงค่างบการเงิน	-	837	17	-	-	-	854
ณ วันที่ 31 ธันวาคม 2567	-	(25,831)	(37,123)	-	-	-	(62,954)
มูลค่าสุทธิตามบัญชี							
ณ วันที่ 31 ธันวาคม 2566	240,121	313,916	567,020	13,879	35,153	43,870	1,213,959
ณ วันที่ 31 ธันวาคม 2567	245,953	291,149	593,076	11,684	31,224	31,871	1,204,957
ค่าเสื่อมราคาสำหรับปี							
2566 (จำนวน 106 ล้านบาท รวมอยู่ในต้นทุนการผลิต ส่วนที่เหลือรวมอยู่ในค่าใช้จ่ายในการขายและบริหาร)							110,284
2567 (จำนวน 102 ล้านบาท รวมอยู่ในต้นทุนการผลิต ส่วนที่เหลือรวมอยู่ในค่าใช้จ่ายในการขายและบริหาร)							106,054

(หน่วย : พันบาท)

งบการเงินเฉพาะกิจการ							
ที่ดิน	อาคาร	เครื่องจักร	และ	ยานพาหนะ	สินทรัพย์	รวม	
	สิ่งปลูกสร้าง	และอุปกรณ์	เครื่องใช้		ระหว่าง		
	และสิ่งปรับปรุง		สำนักงาน		ติดตั้ง		
	อาคาร				และก่อสร้าง		
ราคาทุน							
ณ วันที่ 1 มกราคม 2566	186,770	860,404	2,046,971	63,952	80,511	35,216	3,273,824
ซื้อเพิ่ม	-	-	9,370	882	-	1,199	11,451
จำหน่าย	-	-	(2,760)	(2,164)	(1,893)	-	(6,817)
โอน	-	53	13,936	439	-	(14,428)	-
ณ วันที่ 31 ธันวาคม 2566	186,770	860,457	2,067,517	63,109	78,618	21,987	3,278,458
ซื้อเพิ่ม	-	-	4,120	1,115	-	13,668	18,903
จำหน่าย	-	-	(209)	(1,122)	(2,259)	-	(3,590)
โอน	-	1,285	31,974	394	-	(33,653)	-
ณ วันที่ 31 ธันวาคม 2567	186,770	861,742	2,103,402	63,496	76,359	2,002	3,293,771
ค่าเสื่อมราคาสะสม							
ณ วันที่ 1 มกราคม 2566	-	(584,419)	(1,537,718)	(58,960)	(53,606)	-	(2,234,703)
ค่าเสื่อมราคาสำหรับปี	-	(21,583)	(50,419)	(1,966)	(5,664)	-	(79,632)
ค่าเสื่อมราคาสำหรับส่วนที่จำหน่าย	-	-	2,715	2,132	1,460	-	6,307
ณ วันที่ 31 ธันวาคม 2566	-	(606,002)	(1,585,422)	(58,794)	(57,810)	-	(2,308,028)
ค่าเสื่อมราคาสำหรับปี	-	(21,263)	(49,824)	(1,833)	(4,023)	-	(76,943)
ค่าเสื่อมราคาสำหรับส่วนที่จำหน่าย	-	-	208	1,090	1,798	-	3,096
ณ วันที่ 31 ธันวาคม 2567	-	(627,265)	(1,635,038)	(59,537)	(60,035)	-	(2,381,875)
มูลค่าสุทธิตามบัญชี							
ณ วันที่ 31 ธันวาคม 2566	186,770	254,455	482,095	4,315	20,808	21,987	970,430
ณ วันที่ 31 ธันวาคม 2567	186,770	234,477	468,364	3,959	16,324	2,002	911,896
ค่าเสื่อมราคาสำหรับปี							
2566 (จำนวน 77 ล้านบาท รวมอยู่ในต้นทุนการผลิต ส่วนที่เหลือรวมอยู่ในค่าใช้จ่ายในการขายและบริหาร)							79,632
2567 (จำนวน 75 ล้านบาท รวมอยู่ในต้นทุนการผลิต ส่วนที่เหลือรวมอยู่ในค่าใช้จ่ายในการขายและบริหาร)							76,943

ณ วันที่ 31 ธันวาคม 2567 และ 2566 กลุ่มบริษัทมีอาคารและอุปกรณ์จำนวนหนึ่งซึ่งตัดค่าเสื่อมราคาหมดแล้วแต่ยังใช้งานอยู่ มูลค่าตามบัญชีก่อนหักค่าเสื่อมราคาสะสมของสินทรัพย์ดังกล่าวมีจำนวนเงิน 2,814 ล้านบาท และ 2,797 ล้านบาท ตามลำดับ (เฉพาะบริษัทฯ: 1,981 ล้านบาท (2566 : 1,946 ล้านบาท))

## 14. เจ้าหนี้การค้าระยะสั้น

ยอดคงเหลือเป็นเจ้าหนี้การค้าระยะสั้นที่มีอัตราดอกเบี้ยร้อยละ 2.7 - 2.8 ต่อปี (2566: ร้อยละ 2.8 - 4.7 ต่อปี)

## 15. เจ้าหนี้การค้าและเจ้าหนี้อื่น

(หน่วย : พันบาท)

	งบการเงินรวม		งบการเงินเฉพาะกิจการ	
	2567	2566	2567	2566
เจ้าหนี้การค้า	636,158	372,599	438,030	214,306
เจ้าหนี้การค้า - กิจการที่เกี่ยวข้องกัน (หมายเหตุ 6)	23,980	25,049	42,881	22,863
เจ้าหนี้อื่น	34,988	33,381	26,295	29,342
เจ้าหนี้อื่น - กิจการที่เกี่ยวข้องกัน (หมายเหตุ 6)	973	1,047	660	598
ค่าใช้จ่ายค้างจ่าย	75,613	44,790	50,584	26,968
รวมเจ้าหนี้การค้าและเจ้าหนี้อื่น	771,712	476,866	558,450	294,077

## 16. เงินกู้ยืมระยะยาวจากสถาบันการเงิน

(หน่วย : พันบาท)

	งบการเงินรวม/งบการเงินเฉพาะกิจการ	
	2567	2566
เงินกู้ยืมระยะยาวจากสถาบันการเงิน	266,010	309,488
หัก ส่วนที่ถึงกำหนดชำระภายในหนึ่งปี	(100,000)	(309,488)
เงินกู้ยืมระยะยาวจากสถาบันการเงิน - สุทธิ	166,010	-

การเปลี่ยนแปลงของบัญชีเงินกู้ยืมระยะยาวสำหรับปีสิ้นสุดวันที่ 31 ธันวาคม 2567 และ 2566 มีรายละเอียดดังนี้

(หน่วย : พันบาท)

	งบการเงินรวม/งบการเงินเฉพาะกิจการ	
	2567	2566
ยอดคงเหลือต้นปี	309,488	312,602
กู้เพิ่ม	296,010	-
จ่ายคืนเงินกู้	(326,010)	-
กำไรจากอัตราแลกเปลี่ยน	(13,478)	(3,114)
ยอดคงเหลือปลายปี	266,010	309,488

ในเดือนกุมภาพันธ์ 2567 บริษัทฯ ทำสัญญากู้ยืมเงินจากสถาบันการเงินจำนวน 296 ล้านบาท โดยมีกำหนดชำระภายในเดือนมีนาคม 2570 ชำระคืนเป็นรายไตรมาส ซึ่งมีอัตราดอกเบี้ยร้อยละ 4.76 ต่อปี เงินกู้ยืมดังกล่าวค้ำประกันโดยการจำนองที่ดินที่ไม่ได้ใช้ในการดำเนินงานของบริษัทฯ (หมายเหตุ 12)

ภายใต้สัญญาเงินกู้ บริษัทฯ ต้องปฏิบัติตามเงื่อนไขทางการเงินบางประการตามที่ระบุในสัญญา เช่น การดำรงอัตราส่วนหนี้สินต่อส่วนของผู้ถือหุ้น และอัตราส่วนความสามารถในการชำระหนี้ให้เป็นไปตามอัตราที่กำหนดในสัญญา เป็นต้น

## 17. สำรองผลขาดทุนจากสัญญาที่สร้างภาระ

ยอดคงเหลือเป็นประมาณการผลขาดทุนที่อาจเกิดขึ้นจากข้อตกลงทางการค้าที่บริษัทฯ มีความตั้งใจจะปฏิบัติตามโดยเทียบเคียงราคาขายกับต้นทุนวัตถุดิบที่อิงตามราคาสินค้าโภคภัณฑ์ในปัจจุบัน

# 18. สำรองผลประโยชน์ระยะยาวของพนักงาน

จำนวนเงินสำรองผลประโยชน์ระยะยาวของพนักงานซึ่งเป็นเงินชดเชยพนักงานเมื่อออกจากงานแสดงได้ดังนี้

(หน่วย : พันบาท)

	งบการเงินรวม		งบการเงินเฉพาะกิจการ	
	2567	2566	2567	2566
สำรองผลประโยชน์ระยะยาวของพนักงานต้นปี	238,708	305,615	187,541	256,135
ส่วนที่รับรู้ในกำไรหรือขาดทุน:				
ต้นทุนบริการในปัจจุบัน	15,364	15,317	12,452	12,991
ต้นทุนดอกเบี้ย	6,248	6,610	4,948	5,311
ส่วนที่รับรู้ในกำไรขาดทุนเบ็ดเสร็จอื่น:				
(กำไร) ขาดทุนจากการประมาณการตามหลักคณิตศาสตร์ประกันภัย				
ส่วนที่เกิดจากการเปลี่ยนแปลงข้อสมมติ ด้านประชากรศาสตร์	-	(3,119)	-	(7,317)
ส่วนที่เกิดจากการเปลี่ยนแปลงข้อสมมติทางการเงิน	10,575	(54,715)	7,780	(50,672)
ส่วนที่เกิดจากการปรับปรุงจากประสบการณ์	2,719	(7,119)	462	(7,033)
ผลประโยชน์ที่จ่ายในระหว่างปี	(24,967)	(23,881)	(16,973)	(21,874)
สำรองผลประโยชน์ระยะยาวของพนักงานปลายปี	248,647	238,708	196,210	187,541

กลุ่มบริษัทคาดว่าจะจ่ายชำระผลประโยชน์ระยะยาวของพนักงานภายใน 1 ปีข้างหน้าเป็นจำนวนประมาณ 50 ล้านบาท (เฉพาะบริษัท : จำนวน 42 ล้านบาท) (2566 : จำนวน 37 ล้านบาท เฉพาะบริษัท : จำนวน 28 ล้านบาท)

ณ วันที่ 31 ธันวาคม 2567 ระยะเวลาเฉลี่ยถ่วงน้ำหนักในการจ่ายชำระผลประโยชน์ระยะยาวของพนักงานของกลุ่มบริษัทประมาณ 10 - 14 ปี (เฉพาะบริษัท : 14 ปี) (2566: 9 - 14 ปี เฉพาะบริษัท : 14 ปี)

สมมติฐานที่สำคัญในการประมาณการตามหลักคณิตศาสตร์ประกันภัย สรุปได้ดังนี้

(หน่วย : ร้อยละต่อปี)

	งบการเงินรวม		งบการเงินเฉพาะกิจการ	
	2567	2566	2567	2566
อัตราคิดลด	2.0 - 3.4	2.4 - 4.7	2.0 - 3.4	2.4 - 4.6
อัตราการขึ้นเงินเดือน (ขึ้นกับช่วงอายุ)	3.0 - 6.5	3.0 - 6.0	3.0 - 6.0	3.0 - 6.0
อัตราการเปลี่ยนแปลงในจำนวนพนักงาน	0.0 - 20.0	0.0 - 20.0	0.0 - 8.0	0.0 - 8.0

ผลกระทบของการเปลี่ยนแปลงสมมติฐานที่สำคัญต่อมูลค่าปัจจุบันของภาระผูกพันผลประโยชน์ระยะยาวของพนักงาน ณ วันที่ 31 ธันวาคม 2567 และ 2566 สรุปได้ดังนี้

(หน่วย : ล้านบาท)

ณ วันที่ 31 ธันวาคม 2567				
อัตราคิดลด	งบการเงินรวม		งบการเงินเฉพาะกิจการ	
	เพิ่มขึ้น 1%	ลดลง 1%	เพิ่มขึ้น 1%	ลดลง 1%
	(17)	20	(14)	16
อัตรารากขึ้นเงินเดือน	22	(19)	18	(16)
	<u>เพิ่มขึ้น 20%</u>	<u>ลดลง 20%</u>	<u>เพิ่มขึ้น 20%</u>	<u>ลดลง 20%</u>
อัตรากการเปลี่ยนแปลงในจำนวนพนักงาน	(5)	5	(4)	4

(หน่วย : ล้านบาท)

	ณ วันที่ 31 ธันวาคม 2566			
	งบการเงินรวม		งบการเงินเฉพาะกิจการ	
	เพิ่มขึ้น 1%	ลดลง 1%	เพิ่มขึ้น 1%	ลดลง 1%
อัตราคิดลด	(16)	19	(13)	15
อัตรารากขึ้นเงินเดือน	18	(16)	15	(13)
	<u>เพิ่มขึ้น 20%</u>	<u>ลดลง 20%</u>	<u>เพิ่มขึ้น 20%</u>	<u>ลดลง 20%</u>
อัตรากการเปลี่ยนแปลงในจำนวนพนักงาน	(4)	4	(3)	3

## 19. สำรองตามกฎหมาย

ภายใต้บทบัญญัติของมาตรา 116 แห่งพระราชบัญญัติบริษัทมหาชนจำกัด พ.ศ. 2535 บริษัทฯ ต้องจัดสรรกำไรสุทธิประจำปีส่วนหนึ่งไว้เป็นทุนสำรองไม่น้อยกว่าร้อยละ 5 ของกำไรสุทธิประจำปีหักด้วยยอดขาดทุนสะสมยกมา (ถ้ามี) จนกว่าทุนสำรองนี้จะมีจำนวนไม่น้อยกว่าร้อยละ 10 ของทุนจดทะเบียน สำรองตามกฎหมายดังกล่าวไม่สามารถนำไปจ่ายเงินปันผลได้ ในปัจจุบัน บริษัทฯ ได้จัดสรรสำรองตามกฎหมายไว้ครบถ้วนแล้วไว้ครบถ้วนแล้ว

## 20. ค่าใช้จ่ายตามลักษณะ

รายการค่าใช้จ่ายแบ่งตามลักษณะประกอบด้วยรายการค่าใช้จ่ายที่สำคัญ ดังต่อไปนี้

(หน่วย : ล้านบาท)

	งบการเงินรวม		งบการเงินเฉพาะกิจการ	
	2567	2566	2567	2566
วัตถุดิบและวัสดุสิ้นเปลืองใช้ไป และซื้อสินค้าสำเร็จรูป	4,791	4,972	2,175	2,519
การเปลี่ยนแปลงในสินค้าสำเร็จรูปและงานระหว่างทำ	150	282	127	274
เงินเดือนและค่าแรงและผลประโยชน์อื่นของพนักงาน	434	407	296	279
ค่าบรรจุหีบห่อ	81	45	77	40
ค่าบริการหลอมวัตถุดิบ	8	5	25	22
ค่าไฟฟ้า	113	132	60	62
ค่าซ่อมแซมและบำรุงรักษา	44	38	35	31
ค่าเสื่อมราคาและค่าตัดจำหน่าย	108	112	77	80

## 21. ภาษีเงินได้

ค่าใช้จ่ายภาษีเงินได้สำหรับปี สรุปได้ดังนี้

(หน่วย : พันบาท)

	งบการเงินรวม		งบการเงินเฉพาะกิจการ	
	2567	2566	2567	2566
ภาษีเงินได้ปัจจุบัน :				
ภาษีเงินได้นิติบุคคลสำหรับปี	7,251	4,967	-	-
ภาษีเงินได้รอการตัดบัญชี :				
ภาษีเงินได้รอการตัดบัญชีจากการเกิดผลแตกต่างชั่วคราว				
และการกลับรายการผลแตกต่างชั่วคราว	(413)	25,755	398	25,234
ค่าใช้จ่ายภาษีเงินได้ที่แสดงอยู่ในงบกำไรขาดทุน	6,838	30,722	398	25,234

จำนวนภาษีเงินได้ที่เกี่ยวข้องกับส่วนประกอบแต่ละส่วนของกำไรขาดทุนเบ็ดเสร็จอื่นสำหรับปี สรุปได้ดังนี้

(หน่วย : พันบาท)

	งบการเงินรวม		งบการเงินเฉพาะกิจการ	
	2567	2566	2567	2566
ภาษีเงินได้รอการตัดบัญชีที่เกี่ยวข้องกับ				
(กำไร) ขาดทุนจากการประมาณการตามหลักคณิตศาสตร์ประกันภัย	2,659	(12,991)	1,648	(13,004)
ภาษีเงินได้รอการตัดบัญชีที่เกี่ยวข้องกับ				
(กำไร) ขาดทุนจากการวัดมูลค่าสินทรัพย์ทางการเงินด้วยมูลค่ายุติธรรมผ่าน				
กำไรขาดทุนเบ็ดเสร็จอื่น	(1,940)	(7,305)	513	(7,462)
	719	(20,296)	2,161	(20,466)



รายการกระหนบยอระหว่างกำไร (ขาดทุน) ทางบัญชีกับภาษีเงินได้มีดังนี้

(หน่วย : พันบาท)

	งบการเงินรวม		งบการเงินเฉพาะกิจการ	
	2567	2566	2567	2566
กำไร (ขาดทุน) ทางบัญชีก่อนภาษีเงินได้นิติบุคคล	107,496	(107,903)	27,828	(99,200)
อัตราภาษีเงินได้นิติบุคคล	ร้อยละ 20, 25	ร้อยละ 20, 25	ร้อยละ 20	ร้อยละ 20
กำไร (ขาดทุน) ทางบัญชีก่อนภาษีเงินได้นิติบุคคลคูณอัตราภาษี	20,849	(22,018)	5,566	(19,840)
ขาดทุนทางภาษีซึ่งนำมาใช้ประโยชน์ในปีปัจจุบัน	(4,699)	-	(4,699)	-
สินทรัพย์ภาษีเงินได้รอการตัดบัญชีที่ไม่ได้บันทึกในระหว่างปี	3,010	54,525	-	52,655
ผลกระทบทางภาษีสำหรับ:				
รายได้ที่ต้องรับรู้ภาษีเพิ่มเติม	-	-	1,193	1,052
รายได้ที่ได้รับการยกเว้นภาษี	(675)	(675)	(1,680)	(4,668)
การส่งเสริมการลงทุน (หมายเหตุ 22)	(10,592)	-	-	-
ค่าใช้จ่ายต้องห้าม	687	524	268	257
ค่าใช้จ่ายที่มีสิทธิหักได้เพิ่มขึ้น	(461)	(425)	(250)	(222)
อื่นๆ	(1,281)	(1,209)	-	(4,000)
รวม	(12,322)	(1,785)	(469)	(7,581)
ภาษีเงินได้ที่แสดงอยู่ในงบกำไรขาดทุน	6,838	30,722	398	25,234

ส่วนประกอบของสินทรัพย์และหนี้สินภาษีเงินได้รอการตัดบัญชี ประกอบด้วยรายการดังต่อไปนี้

(หน่วย : พันบาท)

	งบฐานะการเงิน			
	งบการเงินรวม		งบการเงินเฉพาะกิจการ	
	2567	2566	2567	2566
สินทรัพย์ภาษีเงินได้รอการตัดบัญชี				
ลูกหนี้การค้าและสินค้าคงเหลือ				
(การรับรู้รายได้ที่ต่างกัน)	-	380	-	419
ส่วนปรับปรุงอาคาร (การรับรู้ค่าเสื่อมราคาที่แตกต่างกัน)	1,003	972	-	-
ค่าเผื่อผลขาดทุนด้านเครดิตที่คาดว่าจะเกิดขึ้น	33,424	2,876	33,225	2,684
ค่าเผื่อการลดลงของมูลค่าสินค้าคงเหลือ	26,370	26,224	23,440	25,272
ค่าเผื่อผลขาดทุนจากสัญญาที่สร้างภาระ	-	13,473	-	13,473
ขาดทุนที่ยังไม่เกิดขึ้นจากการเปลี่ยนแปลงมูลค่ายุติธรรมของเงินลงทุน	1,125	3,576	-	-
ขาดทุนที่ยังไม่เกิดขึ้นจากการปรับมูลค่ายุติธรรมของสินทรัพย์ทางการเงิน	141	503	113	-
สำรองผลประโยชน์วันลาพักร้อนของพนักงาน	950	870	709	646
สำรองผลประโยชน์ระยะยาวของพนักงาน	49,729	47,742	39,242	37,508
ขาดทุนทางภาษีที่ยังไม่ได้ใช้	58,521	72,443	58,521	72,443
อื่นๆ	28	-	-	-
รวม	171,291	169,059	155,250	152,445

(หน่วย : พันบาท)

	งบฐานะการเงิน			
	งบการเงินรวม		งบการเงินเฉพาะกิจการ	
	2567	2566	2567	2566
หนี้สินภาษีเงินได้รอการตัดบัญชี				
ลูกหนี้การค้าและสินค้าคงเหลือ				
(การรับรู้รายได้ที่ต่างกัน)	3,689	-	3,646	-
กำไรที่ยังไม่เกิดขึ้นจากการเปลี่ยนแปลง				
มูลค่ายุติธรรมของเงินลงทุน	13,122	13,634	13,122	13,634
กำไรที่ยังไม่เกิดขึ้นจากการปรับมูลค่ายุติธรรมของสินทรัพย์ทางการเงิน	-	2,092	-	2,092
อื่นๆ	40	25	-	-
รวม	16,851	15,751	16,768	15,726
สินทรัพย์ภาษีเงินได้รอการตัดบัญชี - สุทธิ	154,440	153,308	138,482	136,719

ณ วันที่ 31 ธันวาคม 2567 กลุ่มบริษัทมีรายการผลแตกต่างชั่วคราวที่ใช้หักภาษีและขาดทุนทางภาษียังไม่ได้ใช้จำนวน 685 ล้านบาท (เฉพาะบริษัทฯ : 381 ล้านบาท) (2566 : 794 ล้านบาท เฉพาะบริษัทฯ : 404 ล้านบาท) ที่กลุ่มบริษัทไม่ได้บันทึกสินทรัพย์ภาษีเงินได้รอการตัดบัญชีเนื่องจากพิจารณาแล้วเห็นว่า กลุ่มบริษัทอาจไม่มีกำไรทางภาษีในอนาคตเพียงพอที่จะนำผลแตกต่างชั่วคราวและผลขาดทุนทางภาษีมาใช้ประโยชน์ได้ ผลขาดทุนทางภาษีที่ยังไม่ได้ใช้มีจำนวนเงิน 382 ล้านบาท (เฉพาะบริษัทฯ : 240 ล้านบาท) ซึ่งจะทยอยสิ้นสุดระยะเวลาการให้ประโยชน์ภายในปี 2572

ผลกระทบของการปฏิรูปภาษีระหว่างประเทศ - กฎการคำนวณภาษีเงินได้เสาหลักที่สอง (Pillar Two)

กลุ่มบริษัทอยู่ภายใต้ขอบเขตของกฎการคำนวณภาษีเงินได้เสาหลักที่สอง (Pillar Two model rule) ที่เผยแพร่โดยองค์การเพื่อความร่วมมือทางเศรษฐกิจและการพัฒนา (OECD) กลุ่มบริษัทจึงได้ถือปฏิบัติตามข้อกำหนดที่กำหนดให้กิจการต้องไม่รับรู้และไม่เปิดเผยข้อมูลเกี่ยวกับสินทรัพย์และหนี้สินภาษีเงินได้รอการตัดบัญชีที่เกี่ยวข้องกับภาษีเงินได้เสาหลักที่สอง (Pillar Two)

กลุ่มบริษัทมีการดำเนินธุรกิจอยู่ในประเทศที่ได้มีการออกกฎหมายดังกล่าวแล้ว และจะมีผลบังคับใช้ตั้งแต่วันที่ 1 มกราคม 2568 ปัจจุบันฝ่ายบริหารของบริษัทใหญ่ของกลุ่มบริษัทอยู่ระหว่างการประเมินความเสี่ยงที่อาจเกิดขึ้นของภาษีเงินได้เสาหลักที่สองต่อการดำเนินงาน

## 22. การส่งเสริมการลงทุน

บริษัทอยู่แห่งหนึ่งได้รับสิทธิพิเศษทางภาษีจากคณะกรรมการส่งเสริมการลงทุนสำหรับการผลิตลดอาบนํ้ายาและไม่อาบนํ้ายาภายใต้เงื่อนไขที่กำหนดบางประการ ซึ่งสิทธิพิเศษที่ได้รับโดยสังเขปมีดังนี้

- ได้รับยกเว้นการเสียภาษีอากรขาเข้าสำหรับเครื่องจักรตามที่ได้รับอนุมัติจากคณะกรรมการส่งเสริมการลงทุน
- ได้รับยกเว้นภาษีเงินได้นิติบุคคลสำหรับกำไรสุทธิในอัตราร้อยละห้าสิบของเงินลงทุนในการปรับปรุงประสิทธิภาพ โดยไม่รวมค่าที่ดินและทุนหมุนเวียนเป็นระยะเวลาสามปี นับจากวันที่เริ่มมีรายได้ ภายหลังจากการได้รับบัตรส่งเสริมและยื่นขอสิทธิประโยชน์ดังกล่าว

## 23. กำไร (ขาดทุน) ต่อหุ้น

กำไร (ขาดทุน) ต่อหุ้นขั้นพื้นฐานคำนวณโดยหารกำไร (ขาดทุน) สำหรับปีที่เป็นของผู้ถือหุ้นของบริษัทฯ (ไม่รวมกำไรขาดทุนเบ็ดเสร็จอื่น) ด้วยจำนวนถัวเฉลี่ยถ่วงน้ำหนักของหุ้นสามัญที่ออกอยู่ในระหว่างปี

	สำหรับปีสิ้นสุดวันที่ 31 ธันวาคม			
	งบการเงินรวม		งบการเงินเฉพาะกิจการ	
	2567	2566	2567	2566
กำไร (ขาดทุน) สำหรับปี (พันบาท)	103,278	(137,522)	27,430	(124,433)
จำนวนหุ้นสามัญถัวเฉลี่ยถ่วงน้ำหนัก (พันหุ้น)	397,906	397,906	397,906	397,906
กำไร (ขาดทุน) ต่อหุ้นขั้นพื้นฐาน (บาท/หุ้น)	0.26	(0.35)	0.07	(0.31)

## 24. ข้อมูลทางการเงินจำแนกตามส่วนงาน

ข้อมูลส่วนงานดำเนินงานที่นำเสนอนี้สอดคล้องกับรายงานภายในของกลุ่มบริษัทที่มีอำนาจตัดสินใจสูงสุดด้านการดำเนินงานได้รับและสอบทานอย่างสม่ำเสมอเพื่อใช้ในการตัดสินใจในการจัดสรรทรัพยากรให้กับส่วนงานและประเมินผลการดำเนินงานของส่วนงาน ทั้งนี้ผู้มีอำนาจตัดสินใจสูงสุดด้านการดำเนินงานของกลุ่มบริษัทคือประธานบริหารของกลุ่มบริษัท

เพื่อวัตถุประสงค์ในการบริหารงาน กลุ่มบริษัทจัดโครงสร้างองค์กรเป็นหน่วยธุรกิจตามประเภทของผลิตภัณฑ์ กลุ่มบริษัทมีส่วนงานที่รายงานทั้งสิ้น 4 ส่วนงาน ดังนี้

- ส่วนงานผลิตภัณฑ์สายไฟฟ้า ซึ่งประกอบด้วย ผลิตภัณฑ์สายไฟฟ้าตัวนำอลูมิเนียม ผลิตภัณฑ์สายไฟฟ้าตัวนำทองแดง และผลิตภัณฑ์สายไฟฟ้าแรงดันสูง
- ส่วนงานผลิตภัณฑ์สายเคเบิลโทรศัพท์
- ส่วนงานผลิตภัณฑ์ลวดอบน้ำยาและไม่อบน้ำยา ซึ่งประกอบด้วย ผลิตภัณฑ์ลวดทองแดงอบน้ำยา ผลิตภัณฑ์ลวดอลูมิเนียมอบน้ำยา และผลิตภัณฑ์ลวดทองแดงไม่อบน้ำยา
- ส่วนงานผลิตภัณฑ์สายเคเบิลใยแก้วนำแสง

ผู้มีอำนาจตัดสินใจสูงสุดสอบทานผลการดำเนินงานของแต่ละหน่วยธุรกิจแยกจากกันเพื่อวัตถุประสงค์ในการตัดสินใจเกี่ยวกับการจัดสรรทรัพยากรและการประเมินผลการปฏิบัติงาน กลุ่มบริษัทประเมินผลการปฏิบัติงานของส่วนงานโดยพิจารณาจากกำไรหรือขาดทุนจากการดำเนินงานและสินทรัพย์รวมซึ่งวัดมูลค่าโดยใช้เกณฑ์เดียวกับที่ใช้ในการวัดกำไรหรือขาดทุนจากการดำเนินงานและสินทรัพย์รวมในงบการเงิน

การบันทึกบัญชีสำหรับรายการระหว่างส่วนงานที่รายงานเป็นไปในลักษณะเดียวกับการบันทึกบัญชีสำหรับรายการธุรกิจกับบุคคลภายนอก

ข้อมูลรายได้และกำไรขาดทุนของส่วนงานของกลุ่มบริษัทสำหรับปี มีดังต่อไปนี้

(หน่วย : ล้านบาท)

	สำหรับปีสิ้นสุดวันที่ 31 ธันวาคม											
	ส่วนงาน		ส่วนงาน		ส่วนงานผลิตภัณฑ์		ส่วนงานผลิตภัณฑ์		อื่นๆ		งบการเงินรวม	
	ผลิตภัณฑ์		ผลิตภัณฑ์		ลวดอบน้ำยาและ		สายเคเบิล					
	สายไฟฟ้า		สายเคเบิลโทรศัพท์		ไม่อบน้ำยา		ใยแก้วนำแสง					
	2567	2566	2567	2566	2567	2566	2567	2566	2567	2566	2567	2566
รายได้												
รายได้จากการขาย	2,970	2,916	11	7	2,950	2,757	92	98	38	12	6,061	5,790
กำไรของส่วนงาน	250	102	1	-	131	86	39	18	3	2	424	208
รายได้และค่าใช้จ่ายที่ไม่ได้ปันส่วน											(316)	(316)
กำไร (ขาดทุน) ก่อนภาษีเงินได้											108	(108)
ภาษีเงินได้											(7)	(31)
กำไร (ขาดทุน) สำหรับปี											101	(139)

### ข้อมูลเกี่ยวกับเขตภูมิศาสตร์

รายได้จากลูกค้าภายนอกกำหนดขึ้นตามสถานที่ตั้งของลูกค้า

(หน่วย : ล้านบาท)

	2567	2566
รายได้จากลูกค้าภายนอก		
ประเทศไทย	5,543	5,288
สาธารณรัฐแห่งสหภาพเมียนมา	124	110
ประเทศเวียดนาม	107	117
ประเทศอื่นๆ	287	275
รวม	6,061	5,790

สินทรัพย์ไม่หมุนเวียน ซึ่งไม่รวมเครื่องมือทางการเงินและสินทรัพย์ภาษีเงินได้รอการตัดบัญชี แบ่งตามตามสถานที่ตั้งของสินทรัพย์ได้ดังนี้  
(หน่วย : ล้านบาท)

	2567	2566
สินทรัพย์ไม่หมุนเวียน		
ประเทศไทย	1,245	1,287
สาธารณรัฐประชาชนจีน	15	16
รวม	1,260	1,303

### ข้อมูลเกี่ยวกับลูกค้ารายใหญ่

ในปี 2567 กลุ่มบริษัทมีรายได้จากลูกค้ารายใหญ่จำนวนสองรายเป็นจำนวนเงิน 932 ล้านบาท ซึ่งมาจากส่วนงานผลิตภัณฑ์สายไฟฟ้า และจำนวน 724 ล้านบาท ซึ่งมาจากส่วนงานผลิตภัณฑ์ลวดอาบน้ำยาและไม่อาบน้ำยา (2566 : มีรายได้จากลูกค้ารายใหญ่จำนวนสองรายเป็นจำนวนเงิน 976 ล้านบาท ซึ่งมาจากส่วนงานผลิตภัณฑ์ลวดอาบน้ำยาและไม่อาบน้ำยา และจำนวน 702 ล้านบาท ซึ่งมาจากส่วนงานผลิตภัณฑ์สายไฟฟ้า)

## 25. กองทุนสำรองเลี้ยงชีพ

กลุ่มบริษัทและพนักงานได้ร่วมกันจัดตั้งกองทุนสำรองเลี้ยงชีพขึ้นตามพระราชบัญญัติกองทุนสำรองเลี้ยงชีพ พ.ศ. 2530 โดยกลุ่มบริษัทและพนักงานจะจ่ายสมทบเข้ากองทุนเป็นรายเดือนในอัตราร้อยละ 5 ของเงินเดือน กองทุนสำรองเลี้ยงชีพของกลุ่มบริษัท บริหารโดยบริษัทหลักทรัพย์จัดการกองทุน กรุงศรี จำกัด และบริษัทหลักทรัพย์จัดการกองทุนรวม บัวหลวง จำกัด และจะจ่ายให้แก่พนักงานเมื่อพนักงานนั้นออกจากงานตามระเบียบว่าด้วยกองทุนของกลุ่มบริษัท ในระหว่างปี 2567 กลุ่มบริษัทรับรู้เงินสมทบดังกล่าวเป็นค่าใช้จ่ายจำนวน 10 ล้านบาท (2566 : 10 ล้านบาท) (เฉพาะบริษัทฯ : 6 ล้านบาท และ 2566 : 7 ล้านบาท)

## 26. เงินปันผล

	อนุมัติโดย	จำนวนเงินปันผล (พันบาท)	เงินปันผลต่อหุ้น (บาท)
เงินปันผลประจำปี 2565	ที่ประชุมสามัญผู้ถือหุ้นประจำปี เมื่อวันที่ 24 เมษายน 2566	19,895	0.05

## 27. การผูกพันและหนี้สินที่อาจเกิดขึ้น

	งบการเงินรวม		งบการเงินเฉพาะกิจการ	
	31 ธันวาคม 2567	31 ธันวาคม 2566	31 ธันวาคม 2567	31 ธันวาคม 2566
การผูกพันเกี่ยวกับรายจ่ายฝ่ายทุน				
- การก่อสร้างอาคารโรงงาน (ล้านบาท)	9	1	1	-
- การซื้อเครื่องจักรและอุปกรณ์ (ล้านบาท)	1	7	1	-
การผูกพันเกี่ยวกับสัญญาจ้างบริการ				
จ่ายชำระภายใน 1 ปี				
- ล้านบาท	7	6	5	5
- ล้นเหรียญได้หวัน	1	3	1	1
การผูกพันการซื้อวัตถุดิบ (ล้านเหรียญสหรัฐอเมริกา)	2	1	2	1
การผูกพันตามสัญญาการซื้อวัตถุดิบ				
เทียบเคียงราคาตลาด (เมตริกตัน)	8,380 - 9,480	7,900 - 9,400	2,800	2,500 - 3,300
ส่วนที่ระบุราคาแล้ว (เมตริกตัน)	280	200	-	-
การค้าประกัน				
หนังสือค้ำประกันการประกวดราคา (ล้านบาท)	83	123	83	123
หนังสือค้ำประกันการปฏิบัติตามสัญญา (ล้านบาท)	345	420	345	420
หนังสือค้ำประกันการใช้สาธารณูปโภค (ล้านบาท)	20	28	5	12

28. ลำดับชั้นของมูลค่ายุติธรรม

ณ วันที่ 31 ธันวาคม 2567 และ 2566 กลุ่มบริษัทมีสินทรัพย์และหนี้สินที่วัดมูลค่าด้วยมูลค่ายุติธรรม หรือเปิดเผยมูลค่ายุติธรรมแยกแสดงตามลำดับชั้นของมูลค่ายุติธรรม ดังนี้

(หน่วย : ล้านบาท)

งบการเงินรวม ณ วันที่ 31 ธันวาคม 2567				
	ระดับ 1	ระดับ 2	ระดับ 3	รวม
สินทรัพย์ที่วัดมูลค่าด้วยมูลค่ายุติธรรม				
สินทรัพย์ทางการเงินที่วัดมูลค่าด้วยมูลค่ายุติธรรมผ่านกำไรขาดทุนเบ็ดเสร็จอื่น				
เงินลงทุนในตราสารทุน	-	190	-	190
สินทรัพย์ที่เปิดเผยมูลค่ายุติธรรม				
อสังหาริมทรัพย์เพื่อการลงทุน	-	404	-	404
หนี้สินที่วัดมูลค่าด้วยมูลค่ายุติธรรม				
ตราสารอนุพันธ์				
สัญญาซื้อขายเงินตราต่างประเทศล่วงหน้า	-	1	-	1

(หน่วย : ล้านบาท)

งบการเงินรวม ณ วันที่ 31 ธันวาคม 2566				
	ระดับ 1	ระดับ 2	ระดับ 3	รวม
สินทรัพย์ที่วัดมูลค่าด้วยมูลค่ายุติธรรม				
สินทรัพย์ทางการเงินที่วัดมูลค่าด้วยมูลค่ายุติธรรมผ่านกำไรขาดทุนเบ็ดเสร็จอื่น				
เงินลงทุนในตราสารทุน	-	137	-	137
ตราสารอนุพันธ์				
สัญญาซื้อขายเงินตราต่างประเทศล่วงหน้า	-	8	-	8
สินทรัพย์ที่เปิดเผยมูลค่ายุติธรรม				
อสังหาริมทรัพย์เพื่อการลงทุน	-	374	-	374

(หน่วย : ล้านบาท)

งบการเงินเฉพาะกิจการ ณ วันที่ 31 ธันวาคม 2567				
	ระดับ 1	ระดับ 2	ระดับ 3	รวม
สินทรัพย์ที่วัดมูลค่าด้วยมูลค่ายุติธรรม				
สินทรัพย์ทางการเงินที่วัดมูลค่าด้วยมูลค่ายุติธรรมผ่านกำไรขาดทุนเบ็ดเสร็จอื่น				
เงินลงทุนในตราสารทุน	-	88	-	88
สินทรัพย์ที่เปิดเผยมูลค่ายุติธรรม				
อสังหาริมทรัพย์เพื่อการลงทุน	-	391	-	391
หนี้สินที่วัดมูลค่าด้วยมูลค่ายุติธรรม				
ตราสารอนุพันธ์				
สัญญาซื้อขายเงินตราต่างประเทศล่วงหน้า	-	1	-	1

(หน่วย : ล้านบาท)

งบการเงินเฉพาะกิจการ ณ วันที่ 31 ธันวาคม 2566				
	ระดับ 1	ระดับ 2	ระดับ 3	รวม
สินทรัพย์ที่วัดมูลค่าด้วยมูลค่ายุติธรรม				
สินทรัพย์ทางการเงินที่วัดมูลค่าด้วยมูลค่ายุติธรรมผ่านกำไรขาดทุนเบ็ดเสร็จอื่น				
เงินลงทุนในตราสารทุน	-	91	-	91
ตราสารอนุพันธ์				
สัญญาซื้อขายเงินตราต่างประเทศล่วงหน้า	-	10	-	10
สินทรัพย์ที่เปิดเผยมูลค่ายุติธรรม				
อสังหาริมทรัพย์เพื่อการลงทุน	-	361	-	361

## 29. เครื่องมือทางการเงิน

### 29.1 วัตถุประสงค์และนโยบายการบริหารความเสี่ยงทางการเงิน

เครื่องมือทางการเงินที่สำคัญของกลุ่มบริษัท ประกอบด้วย เงินสดและรายการเทียบเท่าเงินสด ลูกหนี้การค้าและลูกหนี้อื่น เงินให้กู้ยืม เงินลงทุน เงินกู้ยืมระยะยาวจากสถาบันการเงิน เจ้าหนี้การค้าและเจ้าหนี้อื่น และเจ้าหนี้ทรัสต์รีซีตส์ กลุ่มบริษัทมีความเสี่ยงทางการเงินที่เกี่ยวข้องกับเครื่องมือทางการเงินดังกล่าว และมีนโยบายการบริหารความเสี่ยง ดังนี้

#### ความเสี่ยงด้านเครดิต

กลุ่มบริษัทมีความเสี่ยงด้านเครดิตที่เกี่ยวข้องกับลูกหนี้การค้าและลูกหนี้อื่น เงินให้กู้ยืม เงินฝากกับธนาคารและสถาบันการเงิน โดยจำนวนเงินสูงสุดที่กลุ่มบริษัทอาจต้องสูญเสียจากการให้สินเชื่อคือมูลค่าตามบัญชีที่แสดงอยู่ในฐานะการเงิน

#### ลูกหนี้การค้าและลูกหนี้อื่น

กลุ่มบริษัทบริหารความเสี่ยง โดยใช้นโยบายและขั้นตอนในการควบคุมการให้สินเชื่ออย่างเหมาะสม จึงไม่คาดว่าจะเกิดผลขาดทุนทางการเงินที่มีสาระสำคัญ นอกจากนี้ กลุ่มบริษัทมีการติดตามยอดคงค้างของลูกหนี้การค้าอย่างสม่ำเสมอ

ทุกวันสิ้นรอบระยะเวลารายงาน กลุ่มบริษัทพิจารณาอัตราค่าเผื่อผลขาดทุนด้านเครดิตที่คาดว่าจะเกิดขึ้น โดยคำนวณจากอายุหนี้คงค้าง โดยการจัดกลุ่มลูกหนี้ที่มีความเสี่ยงด้านเครดิตที่คล้ายคลึงกันนับจากวันที่ถึงกำหนดชำระสำหรับกลุ่ม

#### เงินฝากธนาคาร

กลุ่มบริษัทมีความเสี่ยงด้านเครดิตของตราสารหนี้ที่อยู่ในระดับต่ำ เนื่องจากกลุ่มบริษัทมีนโยบายในการพิจารณาและอนุมัติวงเงินสินเชื่อสำหรับธนาคารแต่ละรายโดยคณะกรรมการของกลุ่มบริษัท และธนาคารคู่สัญญาของกลุ่มบริษัทเป็นธนาคารที่มีอันดับความน่าเชื่อถือด้านเครดิตจากการประเมิน โดยสถาบันจัดอันดับความน่าเชื่อถือด้านเครดิตระหว่างประเทศในระดับสูง

#### ความเสี่ยงด้านตลาด

กลุ่มบริษัทมีความเสี่ยงด้านตลาด 2 ประเภท ได้แก่ ความเสี่ยงจากอัตราแลกเปลี่ยน และความเสี่ยงจากอัตราดอกเบี้ย

#### ความเสี่ยงจากอัตราแลกเปลี่ยน

กลุ่มบริษัทมีความเสี่ยงจากอัตราแลกเปลี่ยนที่สำคัญอันเกี่ยวเนื่องจากการซื้อหรือขายสินค้าเป็นเงินตราต่างประเทศ กลุ่มบริษัทได้ตกลงทำสัญญาซื้อขายเงินตราต่างประเทศล่วงหน้า ซึ่งส่วนใหญ่มีอายุสัญญา ไม่เกินหนึ่งปีเพื่อใช้เป็นเครื่องมือในการบริหารความเสี่ยง

ณ วันที่ 31 ธันวาคม 2567 และ 2566 กลุ่มบริษัทมียอดคงเหลือของสินทรัพย์และหนี้สินทางการเงินที่เป็นสกุลเงินตราต่างประเทศ ดังนี้

งบการเงินรวม						
สกุลเงิน	สินทรัพย์ทางการเงิน		หนี้สินทางการเงิน		อัตราแลกเปลี่ยนเฉลี่ย	
	2567	2566	2567	2566	2567	2566
	(ล้าน)	(ล้าน)	(ล้าน)	(ล้าน)	(บาทต่อหน่วยเงินตราต่างประเทศ)	
เหรียญสหรัฐ/ดอลลาร์	2	2	17	14	33.9879	34.2233

งบการเงินเฉพาะกิจการ						
สกุลเงิน	สินทรัพย์ทางการเงิน		หนี้สินทางการเงิน		อัตราแลกเปลี่ยนเฉลี่ย	
	2567	2566	2567	2566	2567	2566
	(ล้าน)	(ล้าน)	(ล้าน)	(ล้าน)	(บาทต่อหน่วยเงินตราต่างประเทศ)	
เหรียญสหรัฐ/ดอลลาร์	-	-	12	10	33.9879	34.2233

นอกจากนี้ กลุ่มบริษัทยังมีความเสี่ยงจากการที่มีเงินลงทุนในบริษัทย่อยในต่างประเทศ ซึ่งฝ่ายบริหารของกลุ่มบริษัทมีความตั้งใจที่จะถือเงินลงทุนดังกล่าวในระยะยาวและไม่มีแผนที่จะขายเงินลงทุนดังกล่าวในอนาคต ดังนั้นจึงไม่ได้ทำสัญญาป้องกันความเสี่ยงไว้

กลุ่มบริษัทพิจารณาว่าการเปลี่ยนแปลงของมูลค่ายุติธรรมของสินทรัพย์และหนี้สินที่เป็นสกุลเงินตราต่างประเทศ ณ วันที่ 31 ธันวาคม 2567 ไม่มีผลกระทบอย่างเป็นสาระสำคัญต่อกำไรก่อนภาษีของกลุ่มบริษัท

### ความเสี่ยงจากอัตราดอกเบี้ย

กลุ่มบริษัทมีความเสี่ยงจากอัตราดอกเบี้ยที่สำคัญอันเกี่ยวเนื่องกับเงินฝากธนาคาร เจ้าหนี้ทรัสต์รีซีทส์ และเงินกู้ยืมระยะยาวจากสถาบันการเงิน สินทรัพย์และหนี้สินทางการเงินส่วนใหญ่มีอัตราดอกเบี้ยที่ปรับขึ้นลงตามอัตราตลาด หรือมีอัตราดอกเบี้ยคงที่ซึ่งใกล้เคียงกับอัตราตลาดในปัจจุบัน

ณ วันที่ 31 ธันวาคม 2567 และ 2566 สินทรัพย์และหนี้สินทางการเงินที่สำคัญสามารถจัดตามประเภทอัตราดอกเบี้ย และสำหรับสินทรัพย์และหนี้สินทางการเงินที่มีอัตราดอกเบี้ยคงที่สามารถแยกตามวันที่ครบกำหนดหรือวันที่มีการกำหนดอัตราดอกเบี้ยใหม่ (หากวันที่มีการกำหนดอัตราดอกเบี้ยใหม่ถึงก่อน) ได้ดังนี้

(หน่วย : ล้านบาท)

#### งบการเงินรวม ณ วันที่ 31 ธันวาคม 2567

	อัตราดอกเบี้ยคงที่		อัตราดอกเบี้ย	ไม่มี	รวม	อัตรา
	ภายใน		ปรับขึ้นลง	อัตรา		ดอกเบี้ย
	1 ปี	1-5 ปี	ตามราคาตลาด	ดอกเบี้ย		ที่แท้จริง
						(ร้อยละต่อปี)
สินทรัพย์ทางการเงิน						
เงินสดและรายการเทียบเท่าเงินสด	-	-	652	3	655	0.1 – 0.6
ลูกหนี้การค้าและลูกหนี้อื่น	-	-	-	1,338	1,338	-
สินทรัพย์ทางการเงินไม่หมุนเวียนอื่น	-	43	-	147	190	0.3 – 5.8
	-	43	652	1,488	2,183	
หนี้สินทางการเงิน						
เจ้าหนี้ทรัสต์รีซีทส์	349	-	-	-	349	หมายเหตุ 14
เจ้าหนี้การค้าและเจ้าหนี้อื่น	-	-	-	772	772	-
เงินกู้ยืมระยะยาวจากสถาบันการเงิน	100	166	-	-	266	หมายเหตุ 16
หนี้สินทางการเงินหมุนเวียนอื่น	-	-	-	1	1	-
	449	166	-	773	1,388	

(หน่วย : ล้านบาท)

#### งบการเงินรวม ณ วันที่ 31 ธันวาคม 2566

	อัตราดอกเบี้ยคงที่		อัตราดอกเบี้ย	ไม่มี	รวม	อัตราดอกเบี้ย ที่แท้จริง  (ร้อยละต่อปี)
	ภายใน		ปรับขึ้นลง ตามราคาตลาด	อัตรา ดอกเบี้ย		
	1 ปี	1-5 ปี				
สินทรัพย์ทางการเงิน						
เงินสดและรายการเทียบเท่าเงินสด	-	-	490	2	492	0.1 – 0.6
ลูกหนี้การค้าและลูกหนี้อื่น	-	-	-	2,028	2,028	-
สินทรัพย์ทางการเงินหมุนเวียนอื่น	-	-	-	8	8	-
สินทรัพย์ทางการเงินไม่หมุนเวียนอื่น	-	50	-	137	187	0.2 – 2.4
	-	50	490	2,175	2,715	
หนี้สินทางการเงิน						
เจ้าหนี้ทรัสต์รีซีทส์	1,151	-	-	-	1,151	หมายเหตุ 14
เจ้าหนี้การค้าและเจ้าหนี้อื่น	-	-	-	477	477	-
เงินกู้ยืมระยะยาวจากสถาบันการเงิน	309	-	-	-	309	7.27
	1,460	-	-	477	1,937	



(หน่วย : ล้านบาท)

## งบการเงินเฉพาะกิจการ ณ วันที่ 31 ธันวาคม 2567

	อัตราดอกเบี้ยคงที่		อัตราดอกเบี้ย	ไม่มี	รวม	อัตราดอกเบี้ย ที่แท้จริง (ร้อยละต่อปี)
	ภายใน 1 ปี	มากกว่า 1-5 ปี	ปรับขึ้นลง ตามราคาตลาด	อัตรา ดอกเบี้ย		
<b>สินทรัพย์ทางการเงิน</b>						
เงินสดและรายการเทียบเท่าเงินสด	-	-	340	1	341	0.1 - 0.6
ลูกหนี้การค้าและลูกหนี้อื่น	-	-	-	673	673	-
สินทรัพย์ทางการเงินไม่หมุนเวียนอื่น	-	-	-	88	88	-
	-	-	340	762	1,102	
<b>หนี้สินทางการเงิน</b>						
เจ้าหนี้ทรัสต์รีซีทส์	191	-	-	-	191	หมายเหตุ 14
เจ้าหนี้การค้าและเจ้าหนี้อื่น	-	-	-	558	558	-
เงินกู้ยืมระยะยาวจากสถาบันการเงิน	100	166	-	-	266	หมายเหตุ 16
หนี้สินทางการเงินหมุนเวียนอื่น	-	-	-	1	1	-
	291	166	-	559	1,016	

(หน่วย: ล้านบาท)

## งบการเงินเฉพาะกิจการ ณ วันที่ 31 ธันวาคม 2566

	อัตราดอกเบี้ยคงที่		อัตราดอกเบี้ย	ไม่มี	รวม	อัตราดอกเบี้ย ที่แท้จริง (ร้อยละต่อปี)
	ภายใน 1 ปี	1-5 ปี	ปรับขึ้นลง ตามราคาตลาด	อัตรา ดอกเบี้ย		
<b>สินทรัพย์ทางการเงิน</b>						
เงินสดและรายการเทียบเท่าเงินสด	-	-	245	-	245	0.1 - 0.6
ลูกหนี้การค้าและลูกหนี้อื่น	-	-	-	1,415	1,415	-
สินทรัพย์ทางการเงินหมุนเวียนอื่น	-	-	-	10	10	-
สินทรัพย์ทางการเงินไม่หมุนเวียนอื่น	-	-	-	91	91	-
	-	-	245	1,516	1,761	
<b>หนี้สินทางการเงิน</b>						
เจ้าหนี้ทรัสต์รีซีทส์	892	-	-	-	892	หมายเหตุ 14
เจ้าหนี้การค้าและเจ้าหนี้อื่น	-	-	-	294	294	-
เงินกู้ยืมระยะยาวจากสถาบันการเงิน	309	-	-	-	309	7.27
	1,201	-	-	294	1,495	

## ความเสี่ยงด้านสภาพคล่อง

กลุ่มบริษัทได้ประเมินความเสี่ยงด้านสภาพคล่องไว้อยู่ในระดับต่ำเนื่องจากกลุ่มบริษัทสามารถเข้าถึงแหล่งเงินทุนที่หลากหลายอย่างเพียงพอ

## 29.2 มูลค่ายุติธรรมของเครื่องมือทางการเงิน

เนื่องจากเครื่องมือทางการเงินส่วนใหญ่ของกลุ่มบริษัทจัดอยู่ในประเภทระยะสั้นหรือมีอัตราดอกเบี้ยใกล้เคียงกับอัตราดอกเบี้ยในตลาด กลุ่มบริษัทจึงประมาณมูลค่ายุติธรรมของเครื่องมือทางการเงินใกล้เคียงกับมูลค่าตามบัญชีที่แสดงในงบฐานะการเงิน

กลุ่มบริษัทมีวิธีการและสมมติฐานที่ใช้ในการประมาณมูลค่ายุติธรรมของเครื่องมือทางการเงิน ดังนี้

- ก) สินทรัพย์และหนี้สินทางการเงินที่จะครบกำหนดในระยะเวลาอันสั้น ได้แก่ เงินสดและรายการเทียบเท่าเงินสด ลูกหนี้ และลูกหนี้อื่น เจ้าหนี้และเจ้าหนี้อื่น เจ้าหนี้ทรัสต์รีซีส์ แสดงมูลค่ายุติธรรมโดยประมาณตามมูลค่าตามบัญชีที่แสดงในงบฐานะการเงิน
- ข) เงินลงทุนในตราสารทุน แสดงมูลค่ายุติธรรมตามราคาตลาด หรืออ้างอิงจากแบบจำลองราคาที่ได้รับการยอมรับโดยทั่วไปในกรณีที่ไม่มีการตลาด
- ค) เงินกู้ยืมระยะยาวที่จ่ายดอกเบี้ยในอัตราใกล้เคียงกับอัตราดอกเบี้ยในตลาด แสดงมูลค่ายุติธรรมโดยประมาณตามมูลค่าตามบัญชีที่แสดงในงบแสดงฐานะการเงิน
- ง) ตราสารอนุพันธ์ แสดงมูลค่ายุติธรรมซึ่งคำนวณโดยใช้เทคนิคการคิดลดกระแสเงินสดในอนาคตและแบบจำลองตามทฤษฎีในการประเมินมูลค่า ซึ่งข้อมูลที่นำมาใช้ในการประเมินมูลค่าส่วนใหญ่เป็นข้อมูลที่สามารถสังเกตได้ในตลาดที่เกี่ยวข้อง เช่น อัตราแลกเปลี่ยนทันที อัตราแลกเปลี่ยนล่วงหน้าของเงินตราต่างประเทศ เส้นอัตราผลตอบแทนของอัตราดอกเบี้ย และเส้นราคาล่วงหน้าของสินค้าโภคภัณฑ์ เป็นต้น กลุ่มบริษัทได้คำนึงถึงผลกระทบของความเสี่ยงด้านเครดิตของผู้สัญญาในการประมาณมูลค่ายุติธรรมของตราสารอนุพันธ์

ในระหว่างปีปัจจุบัน ไม่มีการโอนรายการระหว่างลำดับชั้นของมูลค่ายุติธรรม

## 30. การบริหารจัดการทุน

วัตถุประสงค์ในการบริหารจัดการทุนที่สำคัญของกลุ่มบริษัทคือการจัดให้มีซึ่งโครงสร้างทุนที่เหมาะสมเพื่อสนับสนุนการดำเนินธุรกิจของกลุ่มบริษัท และเสริมสร้างมูลค่าการถือหุ้นให้กับผู้ถือหุ้นโดย ณ วันที่ 31 ธันวาคม 2567 กลุ่มบริษัทมีอัตราส่วนหนี้สินต่อทุนเท่ากับ 0.43:1 (2566 : 0.60 : 1) และเฉพาะบริษัทฯ มีอัตราส่วนหนี้สินต่อทุนเท่ากับ 0.36:1 (2566 : 0.52 : 1)

## 31. เหตุการณ์ภายหลังรอบระยะเวลารายงาน

31.1 เมื่อวันที่ 25 กุมภาพันธ์ 2568 ที่ประชุมสามัญผู้ถือหุ้นของบริษัท สยาม แปซิฟิค อิเล็กทริก วัชร แอนด์ เคเบิล จำกัด (บริษัทย่อย) ได้มีมติอนุมัติให้จ่ายเงินปันผลให้แก่ผู้ถือหุ้นจากกำไรสุทธิในอัตราหุ้นละ 1.87 บาท รวมเป็นเงินประมาณ 12.53 ล้านบาท

31.2 เมื่อวันที่ 25 กุมภาพันธ์ 2568 ที่ประชุมคณะกรรมการบริษัทฯ ได้มีมติอนุมัติให้เสนอจ่ายเงินปันผลจากกำไรสุทธิของบริษัทฯ ให้แก่ผู้ถือหุ้นในอัตราหุ้นละ 0.05 บาท รวมเป็นเงิน 19.90 ล้านบาท โดยบริษัทฯ จะเสนอที่ประชุมสามัญผู้ถือหุ้นเพื่อพิจารณาอนุมัติให้ดำเนินการจ่ายเงินปันผลภายในไตรมาสที่สองของปี 2568

## 32. การอนุมัติงบการเงิน

งบการเงินนี้ได้รับอนุมัติให้ออกโดยกรรมการผู้มีอำนาจของบริษัทฯ เมื่อวันที่ 25 กุมภาพันธ์ 2568

# เอกสารแนบ

รายละเอียดเกี่ยวกับกรรมการ ผู้บริหาร ผู้มีอำนาจควบคุม ผู้ที่ได้รับมอบหมายให้รับผิดชอบสูงสุดในสายงานบัญชีและการเงิน ผู้ที่ได้รับมอบหมายให้รับผิดชอบโดยตรงในการควบคุมดูแลการทำบัญชี และเลขาธิการบริษัท

ชื่อ - สกุล/ ตำแหน่ง	อายุ (ปี)	คุณวุฒิทางการศึกษา/ ประวัติการอบรม	% การถือหุ้น	ความสัมพันธ์ ทางครอบครัว ระหว่างผู้บริหาร	ประสบการณ์การทำงาน 5 ปีย้อนหลัง		
					ระยะเวลา	ตำแหน่ง	บริษัท
นายชัย โสภณพนิช  ประธานกรรมการ	81	- ปริญญาตรี บริหารธุรกิจ มหาวิทยาลัยโคโรราโด สหรัฐอเมริกา - การอบรมจากสมาคม ส่งเสริมสถาบันกรรมการ บริษัทไทย (IOD) (DCP 16/2002 และ Chairman 10/2004) - ปริญญาบัตร หลักสูตรวิทยาลัย ป้องกันราชอาณาจักรร่วมกับ เอกชน (ปรอ.รุ่นที่ 6) - Advanced Management Program, The Wharton School, 1984	1.16	-	2561 - ปัจจุบัน	ประธานกรรมการ	บริษัท จรุงไทยไวร์แอนด์เคเบิล จำกัด (มหาชน)
					2561 - ปัจจุบัน	ประธานกรรมการ	บริษัท กรุงเทพประกันภัย จำกัด (มหาชน)
					2521 - 2560	ประธานกรรมการ	บริษัท กรุงเทพประกันภัย จำกัด (มหาชน)
					2553 - 2558	ประธานคณะผู้บริหาร	บริษัท กรุงเทพประกันภัย จำกัด (มหาชน)
					2519 - 2552	กรรมการ ผู้อำนวยการใหญ่	บริษัท กรุงเทพประกันภัย จำกัด (มหาชน)
					2566 - ปัจจุบัน	ประธานกรรมการ	บริษัท บีเคไอ โซลดิ้งส์ จำกัด (มหาชน)
					2561 - ปัจจุบัน	ประธานกรรมการ	บริษัท โรงพยาบาลบำรุงราษฎร์ จำกัด (มหาชน)
					2522 - 2560	ประธานกรรมการ	บริษัท โรงพยาบาลบำรุงราษฎร์ จำกัด (มหาชน)
					2561 - ปัจจุบัน	ประธานกรรมการ	บริษัท ไฟน์ เมทัล เทคโนโลยีส์ จำกัด (มหาชน)
					2531 - 2560	ประธานกรรมการ	บริษัท ไฟน์ เมทัล เทคโนโลยีส์ จำกัด (มหาชน)
นายขุน ทาว-เอ็น  รองประธานกรรมการ บริหาร (กรรมการผู้มีอำนาจ ลงนาม)	71	- ปริญญาโท บริหารธุรกิจ มหาวิทยาลัยเซาท์เทิร์น แคลิฟอร์เนีย สหรัฐอเมริกา - การอบรมจากสมาคม ส่งเสริมสถาบันกรรมการ บริษัทไทย (IOD) (DAP 73/2008)	1.91	-	2566 - ปัจจุบัน	รองประธาน กรรมการบริหาร	บริษัท จรุงไทยไวร์แอนด์เคเบิล จำกัด (มหาชน)
					2537 - 2566	กรรมการผู้อำนวยการ	บริษัท จรุงไทยไวร์แอนด์เคเบิล จำกัด (มหาชน)
					2539 - ปัจจุบัน	กรรมการผู้อำนวยการ	บริษัท ซีทีดับบลิว เบต้า จำกัด
					2540 - ปัจจุบัน	ประธานกรรมการ	บริษัท สยามไฟเบอร์ ออพติคส์ จำกัด
					2550 - ปัจจุบัน	ประธานกรรมการ	บริษัท สยาม แปซิฟิค อีเล็คทริก ไวร์ แอนด์ เคเบิล จำกัด
					2539 - ปัจจุบัน	กรรมการ	บริษัท เอเชีย แปซิฟิค ไวร์ แอนด์ เคเบิล จำกัด (ได้หวั่น)
					2538 - ปัจจุบัน	กรรมการ	บริษัท ไทยเมทัล โปรเซสซิ่ง จำกัด
					2555 - ปัจจุบัน	กรรมการ	บริษัท ดับเบิลดี เคเบิล จำกัด
					ปัจจุบัน	กรรมการ	บริษัท เอฟดับเบิลยูซี (ประเทศไทย) จำกัด
					ปัจจุบัน	กรรมการ	บริษัท พีอีดับเบิลยูซี (ประเทศไทย) จำกัด
					ปัจจุบัน	กรรมการ	บริษัท หาดเล็ก จำกัด
					ปัจจุบัน	กรรมการ	บริษัท สยาม แปซิฟิค โซลดิ้ง จำกัด

ชื่อ - สกุล/ ตำแหน่ง	อายุ (ปี)	คุณวุฒิทางการศึกษา/ ประวัติการอบรม	% การถือหุ้น	ความสัมพันธ์ ทางครอบครัว ระหว่างผู้บริหาร	ประสบการณ์การทำงาน 5 ปีย้อนหลัง		
					ระยะเวลา	ตำแหน่ง	บริษัท
นายชื่อ-ทาว ชิว  กรรมการผู้อำนวยกา (กรรมการ ผู้มีอำนาจลงนาม)	59	- ปริญญาตรี การบริหารธุรกิจ มหาวิทยาลัย คาทอลิก ฟุ เจน ประเทศไต้หวัน	-	-	2566 - ปัจจุบัน	กรรมการผู้อำนวยกา	บริษัท จรุงไทยไวร์แอนด์เคเบิล จำกัด (มหาชน)
					2565 - 2566	รองกรรมการ ผู้อำนวยกา (สำนักกรรมการ ผู้อำนวยกา 2)	บริษัท จรุงไทยไวร์แอนด์เคเบิล จำกัด (มหาชน)
					ปัจจุบัน	กรรมการ	บริษัท สยาม แปซิฟิค อีเล็กทริค ไวร์ แอนด์ เคเบิล จำกัด
					ปัจจุบัน	กรรมการ	บริษัท สยามไฟเบอร์ อ็อพติคส์ จำกัด
					ปัจจุบัน	กรรมการ	บริษัท ดับเบิลดี เคเบิล จำกัด
					ปัจจุบัน	กรรมการ	บริษัท ซีทีดับบลิว เบต้า จำกัด
					ปัจจุบัน	กรรมการ	บริษัท เอฟดับเบิลยูซี (ประเทศไทย) จำกัด
					ปัจจุบัน	กรรมการ	บริษัท เอฟดับเบิลยูซี (ประเทศไทย) จำกัด
นายพรวุฒิ สารสิน  กรรมการอิสระ	65	- ปริญญาโท บริหารธุรกิจ มหาวิทยาลัยเปปเปอร์ไอนด์ สหรัฐอเมริกา - การอบรมจากสมาคมส่งเสริม สถาบันกรรมการบริษัทไทย (IOD) (DAP 45/2005)	0.01	-	2529 - ปัจจุบัน	กรรมการอิสระ	บริษัท จรุงไทยไวร์แอนด์เคเบิล จำกัด (มหาชน)
					2544 - 2566	ประธานกรรมการ ตรวจสอบ	บริษัท จรุงไทยไวร์แอนด์เคเบิล จำกัด (มหาชน)
					2556 - ปัจจุบัน	ประธานกรรมการ	บริษัท ไทยน้ำทิพย์ จำกัด
					2560 - ปัจจุบัน	ประธานกรรมการ	บริษัท บีจี คอนเทนเนอร์ กลาส จำกัด (มหาชน)
					ปัจจุบัน	กรรมการ	บริษัท ฝาจีบ จำกัด (มหาชน)
					ปัจจุบัน	กรรมการ	บริษัท โฮมโปรดักส์ เซ็นเตอร์ จำกัด (มหาชน)
					ปัจจุบัน	กรรมการ	บริษัท เอพี (ไทยแลนด์) จำกัด (มหาชน)
					2558 - 2565	ผู้จัดการทั่วไป	บริษัท ชิกมา เคเบิล จำกัด
นายไล่ หว่า ไข่ม่อน ชุน  กรรมการอิสระ ประธานกรรมการ ตรวจสอบ และ ประธานกรรมการ สรรหาและพิจารณา ค่าตอบแทน	65	ปริญญาโท การเงิน มหาวิทยาลัยฮาวาย สหรัฐอเมริกา	-	-	2552 - ปัจจุบัน	กรรมการอิสระ กรรมการตรวจสอบ และประธาน กรรมการสรรหา และพิจารณา ค่าตอบแทน	บริษัท จรุงไทยไวร์แอนด์เคเบิล จำกัด (มหาชน)
					2566 - ปัจจุบัน	ประธานกรรมการ ตรวจสอบ	บริษัท จรุงไทยไวร์แอนด์เคเบิล จำกัด (มหาชน)
					2561 - ปัจจุบัน	กรรมการอิสระและ กรรมการตรวจสอบ	บริษัท อิตาเลียนไทย ดีเวลล็อปเมนต์ จำกัด (มหาชน)
นายสตีเฟน ช่วย ภู  กรรมการอิสระ และ กรรมการตรวจสอบ	68	ปริญญาตรี สาขาวิศวกรรมสิ่งทอ มหาวิทยาลัยเซนต์จอห์น ไต้หวัน	-	-	2552 - ปัจจุบัน	กรรมการอิสระ และ กรรมการตรวจสอบ	บริษัท จรุงไทยไวร์แอนด์เคเบิล จำกัด (มหาชน)
					2545 - ปัจจุบัน	กรรมการผู้จัดการ	บริษัท เลย์แกรนด์ อินเตอร์ เนชั่นแนล จำกัด
					2554 - ปัจจุบัน	กรรมการผู้จัดการ	บริษัท สมาร์ทโค อินเตอร์เนชั่นแนล จำกัด
					2545 - 2567	กรรมการผู้จัดการ	บริษัท ซูโจว คิงส์ แพ็คกิ้ง แมททีเรียล จำกัด
นายธงชัย ขาสวัสดิ์  กรรมการอิสระ	64	ปริญญาตรี ศึกษาศาสตร์ จุฬาลงกรณ์มหาวิทยาลัย			2567 - ปัจจุบัน	กรรมการอิสระ และ กรรมการตรวจสอบ	บริษัท จรุงไทยไวร์แอนด์เคเบิล จำกัด (มหาชน)
					2561 - 2564	ผู้อำนวยการใหญ่	สำนักงานการค้าและเศรษฐกิจ (ไทเป)
					2559 - 2561	เอกอัครราชทูต	สถานเอกอัครราชทูต ณ สิงคโปร์
					2555 - 2559	อธิบดี	กรมการกงสุล กระทรวงต่างประเทศ

ชื่อ - สกุล/ ตำแหน่ง	อายุ (ปี)	คุณวุฒิทางการศึกษา/ ประวัติการอบรม	% การถือหุ้น	ความสัมพันธ์ ทางครอบครัว ระหว่างผู้บริหาร	ประสบการณ์การทำงาน 5 ปีย้อนหลัง		
					ระยะเวลา	ตำแหน่ง	บริษัท
นายยวน จุ้น-ถ้ง  กรรมการ	64	ปริญญาโท วิทยาศาสตร์ประยุกต์ มหาวิทยาลัยวอเทอร์ลู แคนาดา	0.27	-	ปัจจุบัน	กรรมการ	บริษัท จรุงไทยไวร์แอนด์เคเบิล จำกัด (มหาชน)
					2547 - ปัจจุบัน	ประธานกรรมการ	บริษัท แปซิฟิค อิเล็กทริก
					2548 - ปัจจุบัน	ประธานเจ้าหน้าที่บริหาร	ไวร์ แอนด์ เคเบิล จำกัด
					2550 - ปัจจุบัน	กรรมการ	บริษัท เอเชีย แปซิฟิค ไวร์ แอนด์ เคเบิล จำกัด
					2550 - ปัจจุบัน	กรรมการ	บริษัท สยาม แปซิฟิค อิเล็กทริก
					2548 - ปัจจุบัน	กรรมการ	ไวร์ แอนด์ เคเบิล จำกัด
					2548 - ปัจจุบัน	กรรมการ	บริษัท ออสเตรเลีย แปซิฟิค อิเล็กทริก เคเบิล จำกัด
นายลี ไมเคิล เซา จูน  กรรมการ	75	ปริญญาตรี บริหารธุรกิจ มหาวิทยาลัยบอสตัน สหรัฐอเมริกา	0.07	-	ปัจจุบัน	กรรมการ	บริษัท จรุงไทยไวร์แอนด์เคเบิล จำกัด (มหาชน)
					ปัจจุบัน	กรรมการ	บริษัท สยาม แปซิฟิค อิเล็กทริก
					ปัจจุบัน	ประธานกรรมการ และกรรมการผู้จัดการ	ไวร์ แอนด์ เคเบิล จำกัด บริษัท ดิงฮาว แอคมี จำกัด
นายเปรมชัย กรรณสุด  รองประธานกรรมการ * ลาออกจากการเป็น กรรมการก่อนครบวาระ มีผลตั้งแต่วันที่ 26 เมษายน 2567	71	ปริญญาโท บริหารธุรกิจ มหาวิทยาลัยเซาท์เทิร์น แคลิฟอร์เนีย สหรัฐอเมริกา	0.00	เป็นน้องชาย นางนิจพร จระณะจิตต์ ซึ่งเป็น กรรมการ ของบริษัทฯ	2552 - เมษายน 2567	รองประธานกรรมการ*	บริษัท จรุงไทยไวร์แอนด์เคเบิล จำกัด (มหาชน)
					2528 - เมษายน 2567	ประธานกรรมการบริหาร	บริษัท อิตาเลียนไทย
					2522 - ปัจจุบัน	กรรมการ	ดีเวลอปเม้นท์ จำกัด (มหาชน)
					2540 - 2564	กรรมการ	บริษัท บางกอกสตีลไวร์ จำกัด
					ปัจจุบัน	กรรมการ	บริษัท สยามไฟเบอร์ ออพติคส์ จำกัด
					ปัจจุบัน	กรรมการ	บริษัท เครื่องจักรกลสยาม จำกัด
					ปัจจุบัน	กรรมการ	บริษัท ภูมิใจไทย ซีเมนต์ จำกัด
นางนิจพร จระณะจิตต์  กรรมการ กรรมการสรรหา และพิจารณา ค่าตอบแทน * ลาออกจากการเป็น กรรมการก่อนครบวาระ มีผลตั้งแต่วันที่ 16 มกราคม 2567	73	- ปริญญาโท บริหารธุรกิจ มหาวิทยาลัยวิสคอนซิน (เมดิสัน) สหรัฐอเมริกา - การอบรมจากสมาคม ส่งเสริมสถาบันกรรมการ บริษัทไทย (IOD) (DCP 56/2005)	0.00	เป็นที่สาว นายเปรมชัย กรรณสุด ซึ่งเป็นรองประธาน กรรมการ ของบริษัทฯ	2545 - มกราคม 2567	กรรมการ*	บริษัท จรุงไทยไวร์แอนด์เคเบิล จำกัด (มหาชน)
					2549 - มกราคม 2567	กรรมการสรรหา และพิจารณา	บริษัท จรุงไทยไวร์แอนด์เคเบิล จำกัด (มหาชน)
					2537 - ปัจจุบัน	กรรมการรองประธาน บริหารอาวุโส	บริษัท อิตาเลียนไทย ดีเวลล็อปเม้นท์ จำกัด (มหาชน)
					ปัจจุบัน	ประธานกรรมการ	บริษัท โอเอชทีแอล จำกัด (มหาชน)
					ปัจจุบัน	ประธานกรรมการ	บริษัท สยามสตีลซินดิเกต จำกัด (มหาชน)
					ปัจจุบัน	ประธานกรรมการ	บริษัท อิตัลไทย อุตสาหกรรม จำกัด
					ปัจจุบัน	กรรมการ	บริษัท ที ที ซี แอล จำกัด (มหาชน)
					ปัจจุบัน	กรรมการ	บริษัท บางกอกสตีล ไวร์ จำกัด
					ปัจจุบัน	กรรมการ	บริษัท สยามผลิตภัณฑ์ คอนกรีต และอิฐ จำกัด
					ปัจจุบัน	กรรมการ	บริษัท จรุงไทยไวร์แอนด์เคเบิล จำกัด (มหาชน)
นายเจ้ง เจิง-ไหย่ว  กรรมการ * ลาออกจากการเป็น กรรมการก่อนครบวาระ มีผลตั้งแต่วันที่ 22 กุมภาพันธ์ 2567	66	ปริญญาตรี (การเงิน) มหาวิทยาลัยเซาท์เทิร์น แคลิฟอร์เนีย สหรัฐอเมริกา	0.05	-	2565 - กุมภาพันธ์ 2567	กรรมการ*	บริษัท จรุงไทยไวร์แอนด์เคเบิล จำกัด (มหาชน)
					2558 - 2564	รองประธานกรรมการ	บริษัท แปซิฟิค อิเล็กทริก ไวร์ แอนด์ เคเบิล จำกัด
					2550 - ปัจจุบัน	กรรมการ	บริษัท สยาม แปซิฟิค อิเล็กทริก

ชื่อ - สกุล/ ตำแหน่ง	อายุ (ปี)	คุณวุฒิทางการศึกษา/ ประวัติการอบรม	% การถือหุ้น	ความสัมพันธ์ ทางครอบครัว ระหว่างผู้บริหาร	ประสบการณ์การทำงาน 5 ปีย้อนหลัง		
					ระยะเวลา	ตำแหน่ง	บริษัท
นางสุนันทา แพงสุข  กรรมการ และกรรมการสรรหา และพิจารณาคำตอบแทน และรองกรรมการ ผู้อำนวยการ (การเงิน) (กรรมการผู้มีอำนาจ ลงนาม) (เป็นผู้ที่ได้รับ มอบหมายให้รับผิดชอบ สูงสุดในสายงานบัญชี และการเงิน)	83	- ประกาศนียบัตรปริญญาโท โครงการอบรมทางธุรกิจ มหาวิทยาลัยธรรมศาสตร์ - การอบรมจากสมาคม ส่งเสริมสถาบันกรรมการ บริษัทไทย (IOD) (DCP 4/2000) - การสัมมนาหลักสูตร TLCA CFO Professional Development Program หัวข้อ - "Risk Management for CFOs"	0.01	-	2543 - ปัจจุบัน	กรรมการ	บริษัท จุรินทร์ไทยแอร์แอนด์เคเบิล จำกัด (มหาชน)
					2566 - ปัจจุบัน	กรรมการสรรหา และพิจารณา คำตอบแทน	บริษัท จุรินทร์ไทยแอร์แอนด์เคเบิล จำกัด (มหาชน)
					2561 - ปัจจุบัน	รองกรรมการ ผู้อำนวยการ (การเงิน)	บริษัท จุรินทร์ จำกัด (มหาชน)
					2537 - 2560	ผู้ช่วยกรรมการ ผู้อำนวยการ (การเงิน)	บริษัท จุรินทร์ไทยแอร์แอนด์เคเบิล จำกัด (มหาชน)
					2539 - ปัจจุบัน	กรรมการ	บริษัท ซีทีดับบลิว เบต้า จำกัด
					2554 - ปัจจุบัน	กรรมการ	บริษัท สยาม แปซิฟิค โฮลดิ้ง จำกัด
					2555 - ปัจจุบัน	กรรมการ	บริษัท ดับเบิลดี เคเบิล จำกัด
นายธนสิทธิ์ อังกสิทธิ์  รองกรรมการ ผู้อำนวยการ (การขายและ การตลาด)	69	ปริญญาโท วิทยาศาสตร์ (ฟิสิกส์) มหาวิทยาลัยแคลิฟอร์เนีย สเตท สหรัฐอเมริกา	0.007	-	2561 - ปัจจุบัน	รองกรรมการ ผู้อำนวยการ (การขายและ การตลาด)	บริษัท จุรินทร์ไทยแอร์แอนด์เคเบิล จำกัด (มหาชน)
					2537 - 2560	ผู้ช่วยกรรมการ ผู้อำนวยการ (การขายและ การตลาด)	บริษัท จุรินทร์ไทยแอร์แอนด์เคเบิล จำกัด (มหาชน)
					2539 - ปัจจุบัน	กรรมการ	บริษัท ซีทีดับบลิว เบต้า จำกัด
					2543 - ปัจจุบัน	กรรมการ	บริษัท สยามไฟเบอร์ออปติกส์ จำกัด
					2555 - ปัจจุบัน	กรรมการ	บริษัท ดับเบิลดี เคเบิล จำกัด
นายสุวิทย์ วีระพงษ์  รองกรรมการ ผู้อำนวยการ (การผลิต และวิศวกรรม)	73	ปริญญาโท วิศวกรรมศาสตร์ สถาบันเทคโนโลยี พระจอมเกล้า พระนครเหนือ	0.01	-	2561 - ปัจจุบัน	รองกรรมการ ผู้อำนวยการ (การผลิต และ วิศวกรรม)	บริษัท จุรินทร์ไทยแอร์แอนด์เคเบิล จำกัด (มหาชน)
					2537 - 2560	ผู้ช่วยกรรมการ ผู้อำนวยการ (การผลิต และวิศวกรรม)	บริษัท จุรินทร์ไทยแอร์แอนด์เคเบิล จำกัด (มหาชน)
					2539 - ปัจจุบัน	กรรมการ	บริษัท ซีทีดับบลิว เบต้า จำกัด
					2555 - ปัจจุบัน	กรรมการ	บริษัท ดับเบิลดี เคเบิล จำกัด
นายสถิตย์ ตาบเพชร  รองกรรมการ ผู้อำนวยการ (การประกันคุณภาพ)	69	- ปริญญาโท บริหารธุรกิจ มหาวิทยาลัยหอการค้าไทย - การอบรมจากสมาคม ส่งเสริมสถาบันกรรมการ บริษัทไทย (IOD) (DCP 149/2011)	0.002	-	2561 - ปัจจุบัน	รองกรรมการ ผู้อำนวยการ (การประกันคุณภาพ)	บริษัท จุรินทร์ไทยแอร์แอนด์เคเบิล จำกัด (มหาชน)
					2537 - 2560	ผู้ช่วยกรรมการ ผู้อำนวยการ (การประกันคุณภาพ)	บริษัท จุรินทร์ไทยแอร์แอนด์เคเบิล จำกัด (มหาชน)
					2539 - ปัจจุบัน	กรรมการ	บริษัท ซีทีดับบลิว เบต้า จำกัด
					2540 - ปัจจุบัน	กรรมการและผู้จัดการ ทั่วไป	บริษัท สยามไฟเบอร์ ออปติกส์ จำกัด
					2556 - ปัจจุบัน	กรรมการ	บริษัท ดับเบิลดี เคเบิล จำกัด

ชื่อ - สกุล/ ตำแหน่ง	อายุ (ปี)	คุณวุฒิทางการศึกษา/ ประวัติการอบรม	% การถือหุ้น	ความสัมพันธ์ ทางครอบครัว ระหว่างผู้บริหาร	ประสบการณ์การทำงาน 5 ปีย้อนหลัง		
					ระยะเวลา	ตำแหน่ง	บริษัท
นายจิ่ง เช้า-ซุน  รองกรรมการ ผู้อำนวยการ (สำนักกรรมการ ผู้อำนวยการ 1)	64	ปริญญาตรี การบัญชี มหาวิทยาลัย พูจิน ประเทศไต้หวัน	0.01	-	2563 - ปัจจุบัน	รองกรรมการ ผู้อำนวยการ (สำนักกรรมการ ผู้อำนวยการ 1)	บริษัท จุรงไทยไวร์แอนด์เคเบิล จำกัด (มหาชน)
					2549 - 2563	ผู้ช่วยกรรมการ ผู้อำนวยการ (สำนักกรรมการ ผู้อำนวยการ)	บริษัท จุรงไทยไวร์แอนด์เคเบิล จำกัด (มหาชน)
					2539 - ปัจจุบัน	กรรมการ	บริษัท ซีทีดับบลิว เบต้า จำกัด
					2554 - ปัจจุบัน	กรรมการ	บริษัท สยาม แปซิฟิค อีเล็คทริค ไวร์ แอนด์ เคเบิล จำกัด
					2555 - ปัจจุบัน	กรรมการ	บริษัท ดับเบิลดี เคเบิล จำกัด
นางอากาณัฐ รัชจิรติ  ผู้ช่วยกรรมการ ผู้อำนวยการ (การบัญชี) (เป็นผู้ที่ได้รับ มอบหมายให้ รับผิดชอบโดยตรง ในการควบคุมดูแล การทำบัญชีและ เป็นผู้ทำบัญชีที่มี คุณสมบัติและเงื่อนไข ของการเป็นผู้ทำ บัญชีตามหลักเกณฑ์ ที่กำหนดในประกาศ กรมพัฒนาธุรกิจ)	68	- ปริญญาตรี การบัญชี มหาวิทยาลัยเกริก  - การอบรมหลักสูตรจาก สภาวิชาชีพบัญชี หลักสูตร “มาตรฐานการรายงาน ทางการเงิน TFRS ที่มีผล บังคับใช้ ปี 2024 : 6 ชั่วโมง” และหลักสูตร “ESG in Accounting : ปัจจัยสำคัญสู่ แนวทางการประกอบธุรกิจ ตามหลักความยั่งยืนกับ ผลกระทบต่อบัญชี : 6 ชั่วโมง”	-	-	2564 - ปัจจุบัน	ผู้ช่วยกรรมการ ผู้อำนวยการ (การบัญชี)	บริษัท จุรงไทยไวร์แอนด์เคเบิล จำกัด (มหาชน)
					2548 - 2564	ผู้จัดการฝ่ายบัญชี	บริษัท จุรงไทยไวร์แอนด์เคเบิล จำกัด (มหาชน)
นายบัณฑิต ดันขวลิต  เลขานุการบริษัท	61	ปริญญาโทบริหารธุรกิจ สถาบันบัณฑิตพัฒนบริหารศาสตร์	-	-	กุมภาพันธ์ 2568 - ปัจจุบัน	เลขานุการบริษัท	บริษัท จุรงไทยไวร์แอนด์เคเบิล จำกัด (มหาชน)
					2536 - ปัจจุบัน	ประธานเจ้าหน้าที่ ฝ่ายการเงิน (CFO) และผู้จัดการ ฝ่ายการเงิน	บริษัท สยาม แปซิฟิค อีเล็คทริคไวร์ แอนด์ เคเบิล จำกัด
					2530 - 2536	- เจ้าหน้าที่สินเชื่อ - เจ้าหน้าที่พิธีการ ต่างประเทศ	ธนาคาร กรุงเทพ จำกัด (มหาชน) จำกัด (มหาชน) สาขานนเพชรบุรีติดใหม่

### หน้าที่และความรับผิดชอบของเลขานุการบริษัท

เลขานุการของบริษัทจะต้องปฏิบัติหน้าที่ตามที่กฎหมายกำหนดในมาตรา 89/15 และมาตรา 89/16 ของพระราชบัญญัติหลักทรัพย์และตลาดหลักทรัพย์ (ฉบับที่ 4) พ.ศ. 2551 โดยมีหน้าที่และความรับผิดชอบดังนี้

1. จัดการประชุมคณะกรรมการบริษัทฯ และประชุมผู้ถือหุ้น ให้เป็นไปตามกฎหมายและข้อบังคับของบริษัทฯ
2. จัดทำและจัดเก็บรักษาเอกสารสำคัญของบริษัทฯ ได้แก่ ทะเบียนกรรมการ หนังสือนัดประชุม รายงานการประชุมคณะกรรมการ รายงานการประชุมผู้ถือหุ้น รายงานประจำปี รายงานการมีส่วนได้เสียของกรรมการและผู้บริหาร เป็นต้น
3. ให้คำแนะนำแก่กรรมการเกี่ยวกับข้อกฎหมาย ข้อบังคับของบริษัทฯ ข้อกำหนด กฎเกณฑ์ต่างๆ ของหน่วยงานที่เกี่ยวข้อง
4. ปฏิบัติหน้าที่ด้วยความรับผิดชอบ ความระมัดระวัง และความซื่อสัตย์สุจริต เป็นไปตามกฎหมาย และกฎระเบียบอื่นที่เกี่ยวข้อง
5. หน้าที่อื่นๆ ตามที่ได้รับมอบหมายจากบริษัทฯ

รายละเอียดผู้บริหารของบริษัทคำรณตำแหน่งในบริษัทย่อย บริษัทร่วม และบริษัทที่เกี่ยวข้อง

รายนามผู้บริหาร	บริษัท จุฬไทยไวร์แอนด์เคเบิล จำกัด (มหาชน)	CTW Beta	SFO	SPEWC	DDC	SAP	PEWC	APWC	ITD	TMP	Loxpac HK
นายชัย โสภณพนิช	ประธานกรรมการ									/	
นาย ชุน ทาว-เฮิน	รองประธานกรรมการบริหาร	//	X	X	//	/	/	/		/	
นายชื้อ-หวา ชิว	กรรมการผู้อำนวยการ	//	//	/	//						
นายพรวุฒิ สารสิน	กรรมการอิสระ										
นายไล่ หว่า ไช่ม่อน ชุน	ประธานกรรมการสรรหาและพิจารณาคำตอบแทน ประธานกรรมการตรวจสอบและกรรมการอิสระ									/	
นายสตีเฟน ช่วย ภู่	กรรมการตรวจสอบและกรรมการอิสระ										
นายธงชัย ชาติสวัสดิ์	กรรมการตรวจสอบและกรรมการอิสระ										
นายยวน จัน-ถึง	กรรมการ			/		/	X	//			
นายลี ไมเคิล เซา จูน	กรรมการ			/							
นายเปรมชัย กรรณสูต *	รองประธานกรรมการ									//	
นางนิภาพร จรณะจิตต์ **	กรรมการ และกรรมการสรรหา และพิจารณาคำตอบแทน									//	
นายเจิ้ง เล็ง-ไหย่ว***	กรรมการ			/							
นางสุนันทา พงศ์สุข	กรรมการ และกรรมการสรรหา และพิจารณาคำตอบแทน และรองกรรมการผู้อำนวยการ (การเงิน)	//			//						
นายธนสิทธิ์ อังกลิทธิ	รองกรรมการผู้อำนวยการ (การขายและการตลาด)	/	//		/						
นายสฤติย์ ตาบเพชร	รองกรรมการผู้อำนวยการ (การประกันคุณภาพ)	/	//		/						
นายสุวิทย์ วีระพงษ์	รองกรรมการผู้อำนวยการ (การผลิต และวิศวกรรม)	/			//						
นายจิง เข้า-ชุน	รองกรรมการผู้อำนวยการ (สำนักกรรมการผู้อำนวยการ 1)	/		/	/						
นางอภาณัฐ วงษ์จิริต	ผู้ช่วยกรรมการผู้อำนวยการ (การบัญชี)										

หมายเหตุ X = ประธานกรรมการ / = กรรมการ // = กรรมการบริหาร  
\* ลาออกจากกรรมการเป็นกรรมการก่อนครบวาระมีผลตั้งแต่วันที่ 26 เมษายน 2567  
\*\* ลาออกจากกรรมการเป็นกรรมการก่อนครบวาระมีผลตั้งแต่วันที่ 16 มกราคม 2567  
\*\*\* ลาออกจากกรรมการเป็นกรรมการก่อนครบวาระ เมื่อวันที่ 22 กุมภาพันธ์ 2567 จากที่ประชุมคณะกรรมการครั้งที่ 2/2567



## รายชื่อกรรมการของบริษัทย่อย

รายชื่อกรรมการ	รายชื่อบริษัทย่อย				
	CTW-Beta	SFO	SPEWC	SAP	DDC
นายทุน ทาว-เฮิน	//	X	X	/	//
นายชื่อ-ทาว ชิว	//	//	/		//
นายลี ไมเคิล เซา-จูน			//		
นายยวน จุ้น-ถัง			/	/	
นายเจ็ง เซา-จูน			/		
นางสุนันทา แพงสุข	//				//
นายธนสิทธิ์ อังกลีห์	/	//			/
นายสฤติย์ ตาเป็ชร์	/	//			/
นายสุวิทย์ วีระพงษ์	/				//
นายจิง เข้า-ขุน	//		//		/
นายบัณฑิต ต้นขวลิต			//		
นายจุ ยี่ง เชียง			/		
นายกง เหว่ย			//		
นายจิง จื้อ กัง				/	
นายชู หง หมิง				/	
นายจาง จิ้น หยวน				/	
นายเล่ย-ฉี หลี				/	

หมายเหตุ X = ประธานกรรมการ / = กรรมการ // = กรรมการบริหาร

รายละเอียดเกี่ยวกับหัวหน้างานตรวจสอบภายในและหัวหน้างานกำกับดูแลการปฏิบัติงานของบริษัท

หัวหน้างานตรวจสอบภายใน

คณะกรรมการตรวจสอบของบริษัทฯ ได้มีมติแต่งตั้งนางสาวกาญจนา เอนกวนิชชัย เป็นหัวหน้าหน่วยงานตรวจสอบภายใน เมื่อวันที่ 8 ธันวาคม 2548 โดยมีประวัติดังนี้

วุฒิการศึกษา	:	ปริญญาโท บริหารธุรกิจ มหาวิทยาลัยศรีนครินทรวิโรฒ ปริญญาตรี การบัญชี มหาวิทยาลัยหอการค้าไทย ปริญญาตรี การเงินและการธนาคาร มหาวิทยาลัยรามคำแหง
การอบรมหลักสูตรที่เกี่ยวข้อง	:	- การอบรมหลักสูตรผู้ปฏิบัติงานตรวจสอบภายใน จากศูนย์ฝึกอบรม พีแอนด์ดี - การอบรมหลักสูตรการเงินเพื่อการบริหาร คณะพาณิชยศาสตร์และการบัญชี จากจุฬาลงกรณ์ มหาวิทยาลัย
อายุ	:	56 ปี
ประสบการณ์การทำงานในบริษัทฯ	:	

ระยะเวลา	ตำแหน่ง
2561 - ปัจจุบัน	ผู้จัดการแผนก Corporate Services และธุรการ
2551 - 2567	เลขานุการบริษัทฯ
2548 - ปัจจุบัน	หัวหน้าหน่วยงานตรวจสอบภายใน

หน้าที่ความรับผิดชอบของหัวหน้างานตรวจสอบภายใน

1. สอบทานและรายงานความเชื่อถือได้และความครบถ้วนของข้อมูลทางการเงิน
2. สอบทานระบบงานควบคุมภายในของบริษัทฯ ให้มีการปฏิบัติที่สอดคล้องกับนโยบาย แผนงาน ระเบียบปฏิบัติงานต่างๆ ที่กำหนดไว้ รวมทั้งกฎหมายที่เกี่ยวข้อง
3. สอบทานความเหมาะสมของการบันทึกและการควบคุม เก็บรักษาทรัพย์สิน และทดสอบว่าทรัพย์สินนั้น มีอยู่จริง
4. ประเมินการใช้ทรัพยากรขององค์กรให้เป็นไปอย่างมีประสิทธิภาพและคุ้มค่า
5. ประเมินผลการปฏิบัติงานด้านต่างๆ ให้เป็นไปตามหน้าที่และความรับผิดชอบที่ได้รับมอบหมายอย่างมีประสิทธิภาพ

หัวหน้างานกำกับดูแลการปฏิบัติงานของบริษัท

- ไม่มี -

## ทรัพย์สินที่ใช้ในการประกอบธุรกิจและรายละเอียดเกี่ยวกับรายการประเมินราคาทรัพย์สิน

สามารถดูเนื้อหาโดยละเอียดได้ที่ หัวข้อ 1.2 ลักษณะการประกอบธุรกิจ ข้อ (4) ทรัพย์สินที่ใช้ในการประกอบธุรกิจ หน้า 11-12

### รายละเอียดเกี่ยวกับรายการประเมินราคาทรัพย์สินของบริษัทฯ

ในปี 2567 บริษัทฯ ประเมินมูลค่าทรัพย์สินที่ไม่ได้ใช้ในการดำเนินงานในระหว่างรอบระยะเวลาบัญชี โดยมีรายละเอียดดังนี้

ทรัพย์สิน	: ที่ดินว่างเปล่า
ผู้ที่ทำหน้าที่ประเมิน	: 1. ถนนสุขสวัสดิ์ ตำบลบางจาก อำเภอพระประแดง จังหวัดสมุทรปราการ เนื้อที่รวม : 13-3-46 ไร่ หรือ 5,546 ตารางวา มูลค่าทรัพย์สินที่ประเมิน : 377,128,000.- บาท
วันที่ในรายงานประเมิน	: 27 ธันวาคม 2567
ผู้ที่ทำหน้าที่ประเมิน	: 2. ซอยไม่มีชื่อ ถนน รพช.สายหนามแดง-คลองประเวศบุรีรมย์ (ฉษ.3014) ตำบลคลองอุดมชลจร อำเภอเมืองฉะเชิงเทรา จังหวัดฉะเชิงเทรา เนื้อที่รวม : 4-0-67 ไร่ หรือ 1,667 ตารางวา มูลค่าทรัพย์สินที่ประเมิน : 14,000,000.- บาท
วันที่ในรายงานประเมิน	: 28 ธันวาคม 2567
วัตถุประสงค์การประเมิน	: เพื่อวัตถุประสงค์สาธารณะและบันทึกบัญชีทรัพย์สิน
วิธีการประเมิน	: วิธีเปรียบเทียบราคาตลาด (Market Approach)

## นโยบายและแนวปฏิบัติการกำกับดูแลกิจการ และจรรยาบรรณธุรกิจ

รายละเอียดปรากฏตามหัวข้อ 6 “นโยบายการกำกับดูแลกิจการ” (หน้าที่ 33)

**บริษัท จรุงไทยไวร์แอนด์เคเบิล จำกัด (มหาชน)**  
**รายงานจากคณะกรรมการตรวจสอบ**

เรียน ท่านผู้ถือหุ้น

คณะกรรมการตรวจสอบของบริษัท จรุงไทยไวร์แอนด์เคเบิล จำกัด (มหาชน) ณ วันที่ 17 มกราคม 2568 ประกอบด้วยกรรมการอิสระจำนวน 3 ท่าน ดังนี้

- |                            |                      |
|----------------------------|----------------------|
| 1. นายไฉ่ หว่า ไช่ม่อน ชุน | ประธานกรรมการตรวจสอบ |
| 2. นายสตีเฟ่น ช่วย กู๋     | กรรมการตรวจสอบ       |
| 3. นายธงชัย ขาสวัสดิ์      | กรรมการตรวจสอบ       |

ในปี 2567 คณะกรรมการตรวจสอบได้มีการประชุมตามวาระปกติจำนวน 4 ครั้ง และได้รายงานต่อคณะกรรมการบริษัทฯ ทุกไตรมาสสรุปการเข้าร่วมประชุมของกรรมการตรวจสอบได้ดังนี้

รายชื่อคณะกรรมการตรวจสอบ	การเข้าร่วมประชุม/การประชุมทั้งหมด (ครั้ง)
1. นายไฉ่ หว่า ไช่ม่อน ชุน	4/4
2. นายสตีเฟ่น ช่วย กู๋	3/4
3. นายธงชัย ขาสวัสดิ์	4/4

สาระสำคัญในการปฏิบัติหน้าที่ของคณะกรรมการตรวจสอบของบริษัทฯ สำหรับปี 2567 สรุปได้ดังนี้

- ประชุมร่วมกับผู้สอบบัญชีภายนอกและผู้ตรวจสอบภายใน เพื่อพิจารณาเรื่องต่างๆ และประเมินระบบการควบคุมภายในให้มีความเหมาะสมและเพียงพอ
- สอบทานงบการเงินรายไตรมาสและงบการเงินประจำปี 2567 ตลอดจนเอกสารที่เกี่ยวข้อง ให้มีความถูกต้อง ครบถ้วน มีการเปิดเผยข้อมูลที่เพียงพอเชื่อถือได้ และสอดคล้องกับมาตรฐานการบัญชีที่รับรองทั่วไป นอกจากนี้ ได้พิจารณาข้อเสนอแนะในการปรับปรุงแนวทางการปฏิบัติทางบัญชีเพื่อให้สอดคล้องกับมาตรฐานการบัญชีฉบับปรับปรุงและมาตรฐานการบัญชีใหม่ด้วย
- สอบทานการเปิดเผยข้อมูลรายการระหว่างกันของบริษัทฯ กับบริษัทที่เกี่ยวข้อง โดยไม่พบรายการที่อาจมีความขัดแย้งทางผลประโยชน์
- สอบทานการปฏิบัติตามพระราชบัญญัติหลักทรัพย์และตลาดหลักทรัพย์ ข้อบังคับ ข้อกำหนดและกฎหมายที่เกี่ยวข้องกับการดำเนินธุรกิจของบริษัทฯ เพื่อให้มั่นใจว่าบริษัทฯ มีการปฏิบัติตามกฎหมายที่เกี่ยวข้องอย่างถูกต้อง
- ให้ความเห็นและข้อเสนอแนะแก่คณะกรรมการบริษัทฯ เกี่ยวกับงบการเงินและข้อมูลอื่นๆ ที่เกี่ยวข้อง
- ติดตามผลการปฏิบัติงานของหน่วยงานตรวจสอบภายใน

ในปี 2567 ผู้สอบบัญชีรับอนุญาตจากบริษัท สำนักงาน อีวาย จำกัด ได้ปฏิบัติหน้าที่ได้อย่างเหมาะสมและมีประสิทธิภาพ คณะกรรมการตรวจสอบจึงได้เสนอต่อที่ประชุมคณะกรรมการ เพื่อพิจารณาแต่งตั้งผู้สอบบัญชีรับอนุญาตจากบริษัท สำนักงาน อีวาย จำกัด เป็นผู้สอบบัญชีของบริษัทฯ ประจำปี 2568 โดยกำหนดค่าตอบแทนผู้สอบบัญชีของบริษัทและบริษัทย่อย เป็นจำนวนเงินรวมทั้งสิ้น 4.88 ล้านบาท และให้นำเสนอต่อที่ประชุมสามัญผู้ถือหุ้นประจำปี 2568 เพื่อพิจารณานุมัติต่อไป

ในนามคณะกรรมการตรวจสอบ  
ของบริษัท จรุงไทยไวร์แอนด์เคเบิล จำกัด (มหาชน)

(นายไฉ่ หว่า ไช่ม่อน ชุน)  
ประธานกรรมการตรวจสอบ  
25 กุมภาพันธ์ 2568

## บริษัท จรุงไทยไวร์แอนด์เคเบิล จำกัด (มหาชน)

สำนักงานใหญ่ : 589/71 อาคารเซ็นทรัลซิตี้ทาวเวอร์ ชั้น 12 เอ  
ถนนเทพรัตน แขวงบางนาเหนือ เขตบางนา กรุงเทพฯ 10260

โทรศัพท์ : 02 745 6118-30

โทรสาร : 02 745 6131-32

โรงงาน : 35/1 หมู่ 22 ถนนสุวินทวงศ์ ตำบลศาลาแดง  
อำเภอบางน้ำเปรี้ยว จังหวัดฉะเชิงเทรา 24000

โทรศัพท์ : 038 593 401-10

โทรสาร : 038 593 400

เว็บไซต์ : [www.ctw.co.th](http://www.ctw.co.th)

อีเมล : [sales@ctw.co.th](mailto:sales@ctw.co.th)

## บริษัท จรุงไทยไวร์แอนด์เคเบิล จำกัด (มหาชน)

“ผู้ลงทุนสามารถศึกษาข้อมูลเพิ่มเติมของ บริษัท จรุงไทยไวร์แอนด์เคเบิล จำกัด (มหาชน)  
ได้จากแบบแสดงรายการข้อมูลประจำปี (แบบ 56-1 One Report) ของบริษัทฯ ที่แสดงไว้ใน  
[www.set.or.th](http://www.set.or.th) หรือเว็บไซต์ของบริษัท [www.ctw.co.th](http://www.ctw.co.th)”

