

บริษัท จรุงไทยไวร์แอนด์เคเบิล จำกัด (มหาชน)

แบบแสดงรายการข้อมูลประจำปี

รายงานประจำปี 2568

แบบ 56-1 One Report



สารบัญ

ส่วนที่ 1 การประกอบธุรกิจและผลการดำเนินงาน	1
1. โครงสร้างและการดำเนินงานของกลุ่มบริษัท	1
2. การบริหารจัดการความเสี่ยง	17
3. การขับเคลื่อนธุรกิจเพื่อความยั่งยืน	20
4. การวิเคราะห์และคำอธิบายของฝ่ายจัดการ	30
5. ข้อมูลทั่วไปและข้อมูลสำคัญอื่น	34

ส่วนที่ 2 การกำกับดูแลกิจการ	35
6. นโยบายการกำกับดูแลกิจการ	35
7. โครงสร้างการกำกับดูแลกิจการ และข้อมูลสำคัญเกี่ยวกับคณะกรรมการ คณะกรรมการชุดย่อย ผู้บริหาร พนักงานและอื่นๆ	43
8. รายงานผลการดำเนินงานสำคัญด้านการกำกับดูแลกิจการ	49
9. การควบคุมภายในและรายการระหว่างกัน	58

ส่วนที่ 3 งบการเงิน	61
----------------------------	-----------

เอกสารแนบ

เอกสารแนบ 1 :	รายละเอียดเกี่ยวกับกรรมการ ผู้บริหาร ผู้มีอำนาจควบคุม ผู้ที่ได้รับมอบหมายให้รับผิดชอบสูงสุดในสายงานบัญชีและการเงิน ผู้ที่ได้รับมอบหมายให้รับผิดชอบโดยตรงในการควบคุมดูแลการทำบัญชีและเลขานุการบริษัท	100
เอกสารแนบ 2 :	รายละเอียดเกี่ยวกับกรรมการของบริษัทย่อย	106
เอกสารแนบ 3 :	รายละเอียดเกี่ยวกับหัวหน้างานตรวจสอบภายในและหัวหน้างานกำกับดูแล การปฏิบัติงานของบริษัท	107
เอกสารแนบ 4 :	ทรัพย์สินที่ใช้ในการประกอบธุรกิจและรายละเอียดเกี่ยวกับรายการประเมินราคาทรัพย์สิน	108
เอกสารแนบ 5 :	นโยบายและแนวปฏิบัติการกำกับดูแลกิจการและจรรยาบรรณธุรกิจ	108
เอกสารแนบ 6 :	รายงานคณะกรรมการตรวจสอบ	109

การประกอบธุรกิจและผลการดำเนินงาน

1. โครงสร้างและการดำเนินงานของกลุ่มบริษัท

1.1 นโยบายและภาพรวมการประกอบธุรกิจ

บริษัท จุรไทยไวร์แอนด์เคเบิล จำกัด (มหาชน) “บริษัทฯ” หรือ (“CTW”) ได้ก่อตั้งขึ้นเมื่อปี พ.ศ. 2510 ด้วยทุนจดทะเบียนเริ่มต้นจำนวน 10 ล้านบาท ได้รับการส่งเสริมการลงทุนจากสำนักงานคณะกรรมการส่งเสริมการลงทุน (BOI) โดยเป็นการร่วมทุนระหว่างกลุ่มนักลงทุนชาวไทย และนักลงทุนชาวไต้หวัน คือ Walsin Lihwa Electric Wire & Cable Corp. และกลุ่มของบริษัทแปซิฟิค อิเล็กทริก ไวร์ แอนด์ เคเบิล จำกัด (“PEWC”) ต่อมาบริษัทฯ ได้แปรสภาพเป็นบริษัทมหาชนจำกัด และได้จดทะเบียนเข้าตลาดหลักทรัพย์แห่งประเทศไทย เมื่อวันที่ 25 กันยายน 2518 โดยจัดอยู่ในหมวดกลุ่มเครื่องไฟฟ้าและคอมพิวเตอร์ ซึ่งปัจจุบันอยู่ในหมวดวัสดุอุตสาหกรรมและเครื่องจักร (Industrial Materials & Machinery)

PEWC ซึ่งเป็นบริษัทแม่โดยอ้อมและดำเนินธุรกิจหลักอยู่ในประเทศไต้หวัน มีธุรกิจหลัก คือการผลิตสายไฟฟ้า สายเคเบิล ธุรกิจซื้อขายไป และธุรกิจโทรคมนาคมในภูมิภาคเอเชีย

บริษัทแม่ และบริษัทฯ ดำเนินกิจการหลักเป็นลักษณะเดียวกันคือ การผลิตและจัดจำหน่ายสายไฟฟ้า และสายเคเบิล แต่ได้แบ่งส่วนงานทางภูมิศาสตร์กันอย่างชัดเจน

บริษัทฯ และบริษัทย่อย ได้แก่ บริษัท สยามไฟเบอร์ออปติกส์ จำกัด (“SFO”), บริษัท ดับเบิลดี เคเบิล จำกัด (“DDC”), บริษัท สยามแปซิฟิค อิเล็กทริกไวร์ แอนด์เคเบิล จำกัด (“SPEWC”) และบริษัท เชียงไฮ้ เอเชีย แปซิฟิค อิเล็กทริก จำกัด (“SAP”) มีธุรกิจหลักคือ ผลิตและจำหน่ายสายไฟฟ้าอลูมิเนียม สายไฟฟ้าทองแดง สายไฟฟ้าแรงดันสูง สายเคเบิลโทรศัพท์ สายเคเบิลใยแก้วนำแสง ลวดอาบนํ้ายาและไม่อาบนํ้ายา เพื่อจำหน่ายในประเทศและส่งออกจำหน่ายยังต่างประเทศ รวมทั้งรับจ้างทำการผลิต แลกเปลี่ยน แปรรูปสินค้าดังกล่าว

บริษัทฯ มีธุรกิจเพื่อการลงทุน คือบริษัท ซีทีดับบลิว เบต้า จำกัด (“CTW-Beta”) โดยมีวัตถุประสงค์ในการแสวงหากำไรจากการลงทุน อีกทั้ง บริษัทฯ ยังมีบริษัทร่วมที่ประกอบธุรกิจการสื่อสารและโทรคมนาคม คือ บริษัท ล็อกซแพค (ประเทศไทย) จำกัด (“Loxpac-TH”) และ บริษัท ล็อกซแพค ฮองกง จำกัด (“Loxpac-HK”) ปัจจุบันบริษัทฯ ไม่มีนโยบายในการลงทุนเพิ่ม นอกจากการลงทุนที่จะสามารถเกื้อหนุนหรือช่วยเหลือธุรกิจหลักของบริษัทฯ ได้

1.1.1 วิสัยทัศน์

1. ค้นหาวิธีการปรับปรุงคุณภาพและประสิทธิภาพในการผลิตอย่างต่อเนื่อง
2. พัฒนานวัตกรรมของผลิตภัณฑ์ และค้นหาช่องทางตลาดใหม่อย่างต่อเนื่อง
3. พยายามรักษาระดับความเป็นผู้ผลิตสายเคเบิลชั้นนำในประเทศไทย

พันธกิจ

1. จัดหาผลิตภัณฑ์และบริการที่มีคุณภาพดีที่สุดในราคาถูก
2. สร้างผลกำไรที่ได้อย่างสม่ำเสมอให้แก่ผู้ถือหุ้น
3. จัดให้มีสภาพแวดล้อมในการทำงานที่มั่นคงและมีความปลอดภัยสำหรับพนักงาน

1.1.2 ข้อมูลบริษัทฯ

บริษัท จุรไทยไวร์แอนด์เคเบิล จำกัด (มหาชน) (“บริษัทฯ” หรือ “CTW”) มีชื่อในภาษาอังกฤษว่า Charoong Thai Wire and Cable Public Co., Ltd. มีที่ตั้งสำนักงานใหญ่อยู่ที่ 589/71 อาคารเซ็นทรัลซิตี้ ชั้น 12 เอ ถนนเทพรัตน แขวงบางนาเหนือ เขตบางนา กรุงเทพฯ 10260 โทรศัพท์ 02-745-6118 ถึง 30 โทรสาร 02-745-6131 ถึง 32 บริษัทฯ มีเว็บไซต์ คือ www.ctw.co.th เลขทะเบียนบริษัทเลขที่ 0107537000599 ประกอบธุรกิจหลักคือ ผลิตและจำหน่ายสายไฟฟ้าอลูมิเนียม สายไฟฟ้าทองแดง สายไฟฟ้าแรงดันสูง สายเคเบิลโทรศัพท์ สายเคเบิลใยแก้วนำแสง ลวดอาบนํ้ายา และไม่อาบนํ้ายา เพื่อจำหน่ายในประเทศและส่งออกจำหน่ายยังต่างประเทศ รวมทั้งรับจ้างทำการผลิต แลกเปลี่ยน แปรรูปสินค้านี้ด้วย โดยเริ่มเปิดดำเนินการเมื่อ ปี พ.ศ. 2510

ณ วันที่ 5 มกราคม 2569 บริษัทฯ มีทุนจดทะเบียนที่ออกจำหน่ายและเรียกชำระเต็มมูลค่าแล้วเป็นจำนวน 1,989,531,420 บาท (หุ้นสามัญ 397,906,284 หุ้น มูลค่าหุ้นละ 5 บาท)

1.2 ลักษณะการประกอบธุรกิจ

1.2.1 โครงสร้างรายได้

โครงสร้างรายได้ของบริษัทฯ จำแนกตามลักษณะของกลุ่มธุรกิจ มีดังนี้

(หน่วย : ล้านบาท)

รายผลิตภัณฑ์/กลุ่มธุรกิจ	ดำเนินการโดย	สัดส่วน การลงทุน (ร้อยละ)	ปี 2568		ปี 2567		ปี 2566	
			รายได้	%	รายได้	%	รายได้	%
กลุ่มการผลิต	CTW		3,217.60	55.20	3,095.46	50.62	3,033.53	52.14
รายได้	SPEWC	100.00	2,609.41	44.76	3,018.32	49.36	2,782.99	47.84
	SAP	63.68	0.52	0.01	0.53	0.01	0.64	0.01
	SFO	100.00	0.05	0.00	0.14	0.01	0.39	0.01
	DDC	100.00	1.58	0.03	0.04	0.00	0.10	0.00
กลุ่มธุรกิจเพื่อการลงทุน								
รายได้	CTW-Beta	100.00	0.13	0.00	-	-	-	-
รวม		100.00	5,829.29	100.00	6,114.49	100.00	5,817.65	100.00

รายผลิตภัณฑ์/กลุ่มธุรกิจ	ดำเนินการโดย	สัดส่วน	หน่วย	ปี 2568	ปี 2567	ปี 2566
การลงทุน (ร้อยละ)						
กลุ่มธุรกิจการสื่อสารและ						
โทรคมนาคม	Loxpac-HK	19.65	เหรียญสหรัฐ	2,069,756	2,210,136	1,162,084
รายได้*	Loxpac-TH	24.56	ล้านบาท	-	-	-

หมายเหตุ * เป็นรายได้ทั้งหมดของบริษัทรวมซึ่งไม่ได้คำนวณรายได้ตามสัดส่วนที่บริษัทฯ ถืออยู่

1.2.2 ข้อมูลเกี่ยวกับผลิตภัณฑ์

กลุ่มการผลิต

(1) ลักษณะผลิตภัณฑ์

ก) ผลิตภัณฑ์

ผลิตภัณฑ์ในกลุ่มนี้สามารถแยกได้เป็น 4 ประเภทดังนี้

1. ผลิตภัณฑ์สายไฟฟ้า ซึ่งประกอบด้วย สายไฟฟ้าตัวนำอลูมิเนียม, สายไฟฟ้าตัวนำทองแดงและสายไฟฟ้าแรงดันสูง
2. ผลิตภัณฑ์สายเคเบิลโทรศัพท์
3. ผลิตภัณฑ์สายเคเบิลใยแก้วนำแสง
4. ผลิตภัณฑ์ลวดอาบนํ้ายา และไม่อาบนํ้ายา ซึ่งประกอบด้วย ลวดทองแดงอาบนํ้ายา ลวดอลูมิเนียมอาบนํ้ายา และลวดทองแดงไม่อาบนํ้ายา

ข) ยอดขายของบริษัทฯ และบริษัทย่อยจำแนกตามสายการผลิต

ผลิตภัณฑ์	ยอดขาย (%)	ลักษณะของผลิตภัณฑ์
	ปี 2568	
ผลิตภัณฑ์ลวดอาบนํ้ายาและไม้อาบนํ้ายา	43.42	- ลวดทองแดงอาบนํ้ายา - ลวดอลูมิเนียมอาบนํ้ายา - ลวดทองแดงไม้อาบนํ้ายา
สายไฟฟ้าตัวนำทองแดง	36.45	- สายอาคาร (THW, NYV, VSF) - สายทองแดงเปลือย
สายไฟฟ้าแรงดันสูง	14.03	- สายแรงสูงตัวนำอลูมิเนียม (SAC) - สายตัวนำทองแดงหุ้มด้วยฉนวนครอสลิงก์ พีโอ พั้นเทปทองแดงและเปลือกนอกพีวีซี แรงดัน 12/20 กิโลโวลต์ 24 กิโลโวลต์, 115 กิโลโวลต์
สายไฟฟ้าตัวนำอลูมิเนียม	1.75	- สายอลูมิเนียมแกนเหล็ก - สายอลูมิเนียมเปลือย - สายอลูมิเนียมหุ้มพีวีซี
ผลิตภัณฑ์สายเคเบิลใยแก้วนำแสง	1.53	- Single/Multi Fiber optics
ผลิตภัณฑ์สายเคเบิลโทรศัพท์	0.29	- สายดรอปไวร์ - สายเคเบิลโทรศัพท์สำหรับเดินภายนอกชนิดมีสายสะพานในตัว - สายเคเบิลโทรศัพท์สำหรับเดินภายในชนิดทองแดงไม่ชุบตีบุก - สายเคเบิลโทรศัพท์สำหรับเดินใต้ดินชนิดมีสารกันน้ำ
อื่น ๆ	2.53	
รวม	100.00	

ผลิตภัณฑ์ส่วนใหญ่ในกลุ่มการผลิตของบริษัทฯ ได้แก่ ผลิตภัณฑ์ลวดอาบนํ้ายาและไม้อาบนํ้ายา ซึ่งจำหน่ายให้แก่ลูกค้าภาคเอกชนและส่งออกต่างประเทศ ส่วนสายไฟฟ้า สายเคเบิลโทรศัพท์ และสายเคเบิลใยแก้วนำแสง ส่วนใหญ่จำหน่ายให้แก่หน่วยงานภาครัฐวิสาหกิจ ผู้ดูแลกิจการสาธารณูปโภคเป็นหลัก เช่น การไฟฟ้าฝ่ายผลิตแห่งประเทศไทย (EGAT) การไฟฟ้าส่วนภูมิภาค (PEA) และการไฟฟ้านครหลวง (MEA) รวมถึงหน่วยงานรัฐวิสาหกิจที่แปรรูปแล้วได้แก่ บมจ. โทรคมนาคมแห่งชาติ (NT) ในส่วนภาคเอกชนจำหน่ายให้แก่ผู้รับเหมา และลูกค้าทั่วไป เป็นต้น

(2) การตลาดและภาวะการแข่งขัน

ก) การทำการตลาดของผลิตภัณฑ์และบริการที่สำคัญ

ในปี 2568 อุตสาหกรรมสายไฟฟ้าและสายเคเบิลยังคงเผชิญกับสภาพแวดล้อมทางธุรกิจที่ท้าทายอย่างต่อเนื่องจากปัจจัยทั้งภายในประเทศและภายนอกประเทศ อาทิ ความผันผวนของเศรษฐกิจโลก ราคาวัตุดิบหลักที่อ้างอิงตลาดโลก ความผันผวนของอัตราแลกเปลี่ยน รวมถึงการแข่งขันด้านราคาที่ทวีความรุนแรงมากขึ้น อย่างไรก็ตาม ความต้องการใช้สายไฟฟ้าและสายเคเบิลยังคงได้รับแรงสนับสนุนจากการลงทุนด้านโครงสร้างพื้นฐาน การพัฒนาโครงข่ายระบบคมนาคม ระบบพลังงาน และการขยายตัวของภาคอุตสาหกรรมในประเทศ

บริษัทฯ ได้กำหนดแนวทางการดำเนินงานด้านการตลาดโดยมุ่งเน้นการบริหารจัดการอย่างรอบคอบและเป็นระบบเพื่อรักษาและเสริมสร้างความสามารถในการแข่งขัน ควบคู่กับการสร้างความมั่นคงและความยั่งยืนให้แก่ธุรกิจในระยะยาว โดยอาศัยองค์ประกอบทางการตลาด 4 ด้านหลัก ได้แก่ ด้านผลิตภัณฑ์ ด้านราคา ด้านช่องทางการจัดจำหน่าย และด้านการส่งเสริมการขาย

1. ด้านผลิตภัณฑ์

บริษัทฯ ได้ดำเนินการผลิตและจำหน่ายผลิตภัณฑ์สายไฟฟ้าและสายเคเบิลที่หลากหลาย ครอบคลุมทั้งสายไฟฟ้าตัวนำอลูมิเนียม สายไฟฟ้าตัวนำทองแดง สายไฟฟ้าแรงดันสูง สายเคเบิลโทรศัพท์ สายเคเบิลใยแก้วนำแสง รวมถึงผลิตภัณฑ์ลวดอาบนํ้ายาและไม้อาบนํ้ายา ซึ่งจากโครงสร้างยอดขายจำหน่ายในปีที่ผ่านมา กลุ่มผลิตภัณฑ์ลวดอาบนํ้ายาและไม้อาบนํ้ายายังคงเป็นกลุ่มผลิตภัณฑ์อุตสาหกรรมหลักของบริษัทฯ และบริษัทย่อย โดยจำหน่ายให้แก่ลูกค้าภาคเอกชนและตลาดต่างประเทศเป็นสำคัญ ขณะที่สายไฟฟ้าและสายเคเบิลส่วนใหญ่จำหน่ายให้แก่หน่วยงานรัฐวิสาหกิจและโครงการโครงสร้างพื้นฐาน บริษัทฯ ให้ความสำคัญกับการรักษาคุณภาพสินค้าให้เป็นไปตามมาตรฐานทั้งในประเทศและต่างประเทศ เช่น มาตรฐานผลิตภัณฑ์อุตสาหกรรม (มอก.) ของประเทศไทย, IEC ตามมาตรฐานสากล, BSEN ตามมาตรฐานของประเทศอังกฤษ, ASTM ตามมาตรฐานของประเทศสหรัฐอเมริกา รวมถึงการได้รับใบอนุญาตและใบรับรองจากหน่วยงานที่เกี่ยวข้อง ดังนี้

- ใบอนุญาตทำผลิตภัณฑ์สายไฟฟ้า สายเคเบิลใยแก้วนำแสง มอก. 11-2553, มอก. 11-2559, มอก. 85-2548, มอก.293-2541, มอก.2202-2547, มอก.2434-2552, มอก. 2165-2561, มอก.2166-2548 และใบอนุญาตแสดงเครื่องหมายมาตรฐานผลิตภัณฑ์สายไฟฟ้า มอก.64-2517, มอก.404-2540, มอก.838-2531, มอก.2143-2567 อยู่ระหว่างดำเนินการ (เริ่มเดือนตุลาคม 2567 จนถึงไตรมาสที่ 2 ปี 2569) เนื่องจาก IEC60502 เปลี่ยน Version และมอก.2341-2564 โดยสำนักงานมาตรฐานผลิตภัณฑ์อุตสาหกรรม (สมอ.) เป็นต้น

- ใบรับรองผลการทดสอบสายไฟฟ้าแรงดันสูง 69 KV. และ 115 KV. จากคณะวิศวกรรมศาสตร์ จุฬาลงกรณ์มหาวิทยาลัย และสถาบันเทคโนโลยีพระจอมเกล้าเจ้าคุณทหารลาดกระบัง

- ใบรับรอง (Certificate) ของผลิตภัณฑ์สายทนไฟ สายทนงไฟ (Fire Resistance Cable & Flame Retardant Cable) และสายไฟฟ้าโซลาร์เซลล์ (Photovoltaic Cable) จาก TUV SUD ประเทศสิงคโปร์

จากการที่ผลิตภัณฑ์ชนิดต่างๆ ของบริษัทฯ ได้รับการรับรองดังกล่าวข้างต้นจะเป็นการสร้างความเชื่อมั่นแก่ลูกค้าและเป็นปัจจัยสนับสนุนการเข้าร่วมประมูลงานในโครงการภาครัฐและโครงการขนาดใหญ่ นอกจากนี้บริษัทฯ ยังได้พัฒนาสายตัวนำไฟฟ้าชนิดทนอุณหภูมิสูง สามารถรับแรงดึงได้สูงและระยะหย่อนต่ำ (High Temperature, Low Sag Conductors : HTLS) เพื่อรองรับโครงการของการไฟฟ้า อีกทั้งงานจาก MEA, PEA และ EGAT

ในปี 2568 บริษัทฯ ได้ดำเนินการเตรียมความพร้อมและปรับปรุงกระบวนการผลิตให้สอดคล้องกับการเปลี่ยนแปลงของมาตรฐานที่มีการปรับปรุงใหม่ โดยเฉพาะมาตรฐาน IEC และมาตรฐาน มอก. บางรายการ ซึ่งมีผลโดยตรงต่อคุณสมบัติของสินค้าและความสามารถในการแข่งขันในตลาด

นอกจากนี้ บริษัทฯ ยังมุ่งเน้นการพัฒนาผลิตภัณฑ์ใหม่เพื่อรองรับแนวโน้มอุตสาหกรรมในอนาคต เช่น ผลิตภัณฑ์สำหรับโครงการระบบราง ระบบควบคุมการเดินรถและระบบอัตโนมัติสัญญาณ ผลิตภัณฑ์สำหรับโครงการพลังงานหมุนเวียน และโครงการที่ให้ความสำคัญด้านความปลอดภัยและความยั่งยืน

ในส่วนบริษัทย่อย SPEWC ได้เริ่มผลิตลวดทองแดงแบบพันเกลียว (LITZ WIRE) และจำหน่ายตั้งแต่ต้นปี 2561 เป็นต้นมา ซึ่งเป็นผลิตภัณฑ์กึ่งสำเร็จรูป (Semi-Finished Product) ที่กลุ่มลูกค้าโรงงานอุตสาหกรรมในต่างประเทศต้องการนำไปใช้เป็นวัตถุดิบ โดยในปี 2565 SPEWC มุ่งเน้นพัฒนาคุณภาพสินค้าให้ดีขึ้น เพื่อเป็นการเตรียมการไว้รองรับการเปิดตัวของเศรษฐกิจที่ดีขึ้นและการนำไปสู่ตลาดสินค้าใหม่ที่ SPEWC มุ่งหวังไว้ ตัวอย่างเช่นตลาดในประเทศญี่ปุ่น หรือตลาดในสหภาพยุโรป (European Union : EU) ในปี 2567-2568 SPEWC มีการสั่งซื้อเครื่องจักรใหม่พร้อมกับการปรับปรุงโรงงานปัจจุบัน โดยมีวัตถุประสงค์เพื่อผลิตลวดทองแดงยาน้ำยาชนิดที่ใช้ในรถ Electric Vehicle : EV เพื่อให้สามารถก้าวข้าม S-CURVE เดิม เข้าสู่ New S-CURVE และส่งผลให้กิจการของ SPEWC มีความยั่งยืนต่อไป นอกจากนี้ ในด้านต้นทุนการผลิต และ ESG แล้ว SPEWC ได้ดำเนินการติดตั้งระบบ SOLAR CELL เพื่อผลิตกระแสไฟฟ้าใช้ในโรงงานมาตั้งแต่ มกราคม 2567 ประสบผลสำเร็จ ช่วยลดต้นทุนการผลิตได้ และขณะนี้ SPEWC อยู่ระหว่างติดตั้งระบบ SOLAR CELL ใน PHASE ที่ 2 จะแล้วเสร็จภายในปี 2569 ด้วย ส่วนของบริษัทย่อย SFO ซึ่งบริษัทฯ ได้เข้าซื้อกิจการจากผู้ถือหุ้นอื่น และได้เข้าเป็นผู้ถือหุ้นและควบคุม SFO อย่างสมบูรณ์ตั้งแต่วันที่ 2565

2. ด้านราคา

สภาพการแข่งขันด้านราคาในอุตสาหกรรมสายไฟฟ้าและสายเคเบิลยังคงมีความรุนแรงอย่างต่อเนื่องทั้งในตลาดภาครัฐและภาคเอกชน ประกอบกับความผันผวนของราคาวัตถุดิบหลัก โดยเฉพาะทองแดงและอลูมิเนียม ซึ่งอ้างอิงจากตลาดโลกและความผันผวนของอัตราแลกเปลี่ยนสกุลเงินดอลลาร์สหรัฐ ส่งผลให้บริษัทฯ ต้องดำเนินนโยบายด้านราคาอย่างระมัดระวัง

บริษัทฯ ได้ปรับการกำหนดราคาขายให้สอดคล้องกับต้นทุนที่แท้จริงและสภาพการแข่งขันในแต่ละช่วงเวลา โดยมุ่งรักษาสมดุลระหว่างความสามารถในการแข่งขันและการรักษาอัตรากำไรในระดับที่เหมาะสม พร้อมทั้งควบคุมต้นทุนและค่าใช้จ่ายที่ไม่จำเป็น ผ่านการเพิ่มประสิทธิภาพในกระบวนการผลิตและการบริหารจัดการภายใน

ในส่วนของบริษัทย่อย SPEWC ยังคงเข้มงวดกับการซื้อวัตถุดิบแบบทันกำหนดเวลา (Just in Time) และจับคู่ (Match) ราคาซื้อกับราคาขายให้ได้มากที่สุด ซึ่งจะทำให้สามารถควบคุมต้นทุนได้อย่างถูกต้องแม่นยำมากขึ้น ในปี 2568 SPEWC ยังคงพยายามควบคุมการซื้อวัตถุดิบที่ราคาผันผวนจากอัตราแลกเปลี่ยนที่เปลี่ยนแปลงอย่างรวดเร็ว โดยพยายามควบคุมตั้งแต่สินค้าลงเรือมาจากต้นทางตามข้อกำหนดหรือเงื่อนไขในการส่งมอบสินค้า (International Commercial Terms : Incoterm) นอกเหนือจากนั้น SPEWC จะทำสัญญาซื้อขายเงินตราล่วงหน้ากับธนาคาร เพื่อป้องกันความเสี่ยงจากต้นทุนสินค้าที่เป็นสกุลเงินเหรียญสหรัฐอเมริกา (US. DOLLAR) อีกชั้นหนึ่งด้วย

3. ด้านช่องทางการจำหน่าย

บริษัทฯ มีนโยบายเพิ่มส่วนแบ่งการตลาดโดยการขยายและพัฒนาช่องทางการจัดจำหน่ายให้ครอบคลุมทั้งในประเทศและต่างประเทศ มุ่งเน้นช่องทางการขายโดยตรงเป็นช่องทางหลัก ผ่านทีมงานขายที่มีความรู้และประสบการณ์ โดยแบ่งการดูแลออกเป็นกลุ่มลูกค้าภาครัฐ และกลุ่มลูกค้าภาคเอกชน เพื่อรองรับโครงการที่มีลักษณะและความต้องการที่ต่างกัน นอกจากนี้ บริษัทฯ ยังพัฒนาเครือข่ายตัวแทนจำหน่ายที่มีศักยภาพทั่วประเทศ เพื่อสนับสนุนการกระจายสินค้าและการให้บริการหลังการขายในแต่ละภูมิภาค ควบคู่กับการใช้ช่องทางออนไลน์และสื่อดิจิทัลเป็นเครื่องมือสนับสนุนการให้ข้อมูลผลิตภัณฑ์และการสื่อสารกับลูกค้า

บริษัทฯ ยังได้ขยายการจำหน่ายผ่านช่องทางการค้าปลีกสมัยใหม่ (Modern Trade) เพื่อเพิ่มการเข้าถึงกลุ่มลูกค้าในวงกว้างและเสริมสร้างการรับรู้แบรนด์ในตลาดค้าปลีก

ในส่วนของบริษัทย่อย SPEWC ได้พยายามหาช่องทางใหม่ๆ เพื่อจำหน่ายผลิตภัณฑ์ ทั้งผลิตภัณฑ์เดิมและผลิตภัณฑ์ใหม่ เพื่อนำออกจำหน่ายยังประเทศเพื่อนบ้าน และต่างประเทศมากขึ้น โดยในปี 2564 SPEWC ได้มีการหาลูกค้าใหม่ที่จะช่วยให้เกิดการประหยัดต่อขนาดในการบริหารการขายสินค้าเพิ่มขึ้นในตลาดเดิม แต่เน้นนโยบายการเลือกลูกค้าที่ขายได้กำไรมากขึ้นเป็นหลัก ตั้งแต่ปี 2564 โครงสร้างลูกค้าของ SPEWC เปลี่ยนแปลงไปอย่างมาก โดยเปลี่ยนเป็นมุ่งเน้นการขายและบริการให้แก่ลูกค้าที่เป็นผู้ผลิตเครื่องใช้ไฟฟ้า อุปกรณ์คอมพิวเตอร์รายใหญ่ของโลกที่มาตั้งโรงงานอยู่ในประเทศไทย อีกทั้งการมุ่งเน้นขายและบริการให้แก่ลูกค้ารายใหญ่นี้ทำให้ SPEWC สามารถลดงานที่ไม่มีประโยชน์และการเสียเวลาไปได้มากจนสามารถสร้างความพึงพอใจให้ลูกค้ารายใหญ่ และตั้งแต่ปี 2565 SPEWC เริ่มหาลูกค้าในประเทศญี่ปุ่นซึ่งหากขายสินค้าได้ ก็จะเป็นการบันทึกสถิติ (Track Record) ที่จะทำให้บริษัทขายสินค้าไปยังตลาดอื่นๆ ที่มีอัตรากำไรดีได้ง่ายขึ้น ซึ่งได้เริ่มจำหน่ายสินค้าได้ประมาณ 3 ปีแล้ว และมีแนวโน้มที่จะมียอดขายมากขึ้น อีกทั้งยังมีลูกค้ารายใหม่ในญี่ปุ่นเพิ่มขึ้นด้วย โดย SPEWC ยังคงเป้าหมายที่จะพยายามเข้าไปจำหน่ายสินค้าให้แก่กิจการอุตสาหกรรมในเขตพัฒนาพิเศษภาคตะวันออก (Eastern Economic Corridor : EEC)

4. ด้านการส่งเสริมการขาย

บริษัทฯ ดำเนินกลยุทธ์ด้านการส่งเสริมการขายโดยมุ่งเน้นการสร้างเชื่อมั่นในคุณภาพสินค้าและบริการมากกว่าการแข่งขันด้านราคาเพียงอย่างเดียว โดยให้ความสำคัญกับการสื่อสารข้อมูลเชิงเทคนิค การให้คำปรึกษาเกี่ยวกับการเลือกใช้ผลิตภัณฑ์ และการบริการหลังการขายที่มีประสิทธิภาพ

กิจกรรมด้านการตลาดของบริษัทฯ ครอบคลุมการจัดอบรมสัมมนา การเข้าร่วมงานนิทรรศการ การสื่อสารผ่านสื่อออนไลน์ และการเปิดโอกาสให้ลูกค้า ตัวแทนจำหน่าย และพันธมิตรทางธุรกิจเข้าเยี่ยมชมโรงงาน เพื่อเสริมสร้างความเข้าใจในกระบวนการผลิตและมาตรฐานคุณภาพสินค้า ซึ่งช่วยสร้างความสัมพันธ์ระยะยาวกับลูกค้าและคู่ค้าทางธุรกิจ

แนวโน้มและทิศทางการดำเนินงานในอนาคต

บริษัทฯ ประเมินว่าในปี 2569 ความต้องการใช้สายไฟฟ้าและสายเคเบิลจะยังคงได้รับแรงสนับสนุนจากโครงการโครงสร้างพื้นฐาน การพัฒนาเมือง และการลงทุนในภาคอุตสาหกรรม แม้สภาพการแข่งขันและความผันผวนด้านต้นทุนยังคงเป็นความท้าทายสำคัญ

บริษัทฯ จึงมุ่งเน้นการพัฒนาผลิตภัณฑ์ที่มีคุณภาพ การบริหารต้นทุนและความเสี่ยงอย่างรอบคอบ การขยายตลาดที่มีศักยภาพ และการดำเนินธุรกิจภายใต้หลักความยั่งยืนด้านสิ่งแวดล้อม สังคม และธรรมาภิบาล (ESG) เพื่อสร้างการเติบโตอย่างมั่นคงและยั่งยืนในระยะยาว

ในส่วนของบริษัทย่อย SPEWC ยังคงมุ่งเน้นการพัฒนาคุณภาพสินค้าและบริการให้กับลูกค้า อีกทั้งยังอำนวยความสะดวกให้แก่ลูกค้าในการป้องกันความผันผวนของราคาวัตถุดิบ ซึ่งจะส่งผลกระทบต่อราคาสินค้าที่จะขายแก่ลูกค้าทดแทนการให้ส่วนลดเป็นพิเศษแก่ตัวแทนจำหน่ายที่มียอดสั่งซื้อสินค้าถึงเป้าหมายที่กำหนดไว้

กลยุทธ์การตลาดของบริษัทฯ

ท่ามกลางสภาพแวดล้อมทางธุรกิจที่มีความผันผวน อันเนื่องมาจากปัจจัยเศรษฐกิจโลก ความไม่แน่นอน ด้านภูมิรัฐศาสตร์ ความผันผวนของราคาวัตถุดิบ และการแข่งขันที่ทวีความรุนแรงในอุตสาหกรรมสายไฟฟ้าและสายเคเบิล บริษัทฯ ได้กำหนดกลยุทธ์การตลาดโดยมุ่งเน้นการสร้างความสามารถในการแข่งขันในระยะยาว ควบคู่กับการบริหารจัดการความเสี่ยงอย่างมีประสิทธิภาพ และการดำเนินธุรกิจอย่างยั่งยืน ทั้งนี้ กลยุทธ์การตลาดดังกล่าวครอบคลุมประเด็นสำคัญ ดังต่อไปนี้

1. กลยุทธ์มุ่งเน้นคุณภาพและมาตรฐานสากล (Quality & Standard-driven Strategy)

บริษัทฯ ยังคงยึดมั่นในกลยุทธ์การพัฒนาผลิตภัณฑ์ที่มีคุณภาพสูงและเป็นไปตามมาตรฐานทั้งในประเทศและต่างประเทศ เพื่อรองรับข้อกำหนดของโครงการโครงสร้างพื้นฐาน โครงการภาครัฐ และโครงการเอกชนที่มีความซับซ้อนทางเทคนิค โดยการรักษาและต่ออายุการรับรองมาตรฐาน ตลอดจนเตรียมความพร้อมในการปฏิบัติตามมาตรฐานฉบับใหม่ ถือเป็นกลยุทธ์สำคัญในการเสริมสร้างความเชื่อมั่นให้แก่ลูกค้า และเพิ่มโอกาสในการเข้าร่วมการประมูลโครงการขนาดใหญ่ในอนาคต ทั้งในประเทศและต่างประเทศ

2. กลยุทธ์การพัฒนาผลิตภัณฑ์รองรับอุตสาหกรรมอนาคต (Future-oriented Product Strategy)

บริษัทฯ มุ่งพัฒนาผลิตภัณฑ์ใหม่และผลิตภัณฑ์ที่มีมูลค่าเพิ่มสูง เพื่อรองรับการเปลี่ยนแปลงของโครงสร้างอุตสาหกรรมและทิศทางการเศรษฐกิจในอนาคต อาทิเช่น

- ผลิตภัณฑ์สำหรับโครงการระบบราง ระบบควบคุมการเดินรถ และระบบอาณัติสัญญาณ
- ผลิตภัณฑ์สำหรับโครงการพลังงานหมุนเวียน และโครงการที่ให้ความสำคัญด้านความปลอดภัยและสิ่งแวดล้อม
- ผลิตภัณฑ์สำเร็จรูปและวัตถุดิบสำหรับอุตสาหกรรมยานยนต์ไฟฟ้า (Electric Vehicle : EV) และอุตสาหกรรมอิเล็กทรอนิกส์

ขั้นสูง

กลยุทธ์ดังกล่าวช่วยให้บริษัทฯ สามารถขยายฐานรายได้ไปยังตลาดที่มีศักยภาพในการเติบโตในระยะยาว และลดการพึ่งพาสถาปัตยกรรมเดิมเพียงอย่างเดียว

3. กลยุทธ์การกำหนดราคาคำนึงถึงต้นทุนการบริหารต้นทุนและความเสี่ยง (Cost & Risk-based Pricing Strategy)

บริษัทฯ ดำเนินกลยุทธ์ด้านราคาคำนึงถึงต้นทุนของต้นทุนที่แท้จริง โดยคำนึงถึงความผันผวนของราคาวัตถุดิบหลักและอัตราแลกเปลี่ยนควบคู่กับสภาพการแข่งขันในตลาด

บริษัทฯ ให้ความสำคัญกับการควบคุมต้นทุนการผลิต การลดค่าใช้จ่ายที่ไม่จำเป็น และการเพิ่มประสิทธิภาพในกระบวนการผลิต เพื่อรักษาความสามารถในการแข่งขันและอัตรากำไรให้อยู่ในระดับที่เหมาะสม พร้อมทั้งใช้เครื่องมือบริหารความเสี่ยงทางการเงินอย่างเหมาะสมเพื่อจำกัดผลกระทบจากความผันผวนที่อาจเกิดขึ้น

4. กลยุทธ์การกระจายตลาดและช่องทางการจัดจำหน่าย (Market & Channel Diversification Strategy)

บริษัทฯ ดำเนินกลยุทธ์กระจายความเสี่ยงทางการตลาด โดยมุ่งเน้นการขยายช่องทางการจัดจำหน่ายให้ครอบคลุมลูกค้าหลากหลายกลุ่ม ทั้งภาครัฐ ภาคเอกชน และตลาดต่างประเทศ โดยยังคงให้ความสำคัญกับช่องทางการขายโดยตรงผ่านทีมขายที่มีความเชี่ยวชาญเป็นช่องทางหลัก ควบคู่กับการพัฒนาเครือข่ายตัวแทนจำหน่ายในภูมิภาคต่างๆ การใช้ช่องทางดิจิทัลในการสื่อสารข้อมูลผลิตภัณฑ์และการขยายช่องทางการค้าปลีกสมัยใหม่ เพื่อเพิ่มการเข้าถึงลูกค้าและเสริมสร้างการรับรู้แบรนด์อย่างต่อเนื่อง

ในส่วนตลาดต่างประเทศ บริษัทฯ มุ่งเน้นการคัดเลือกตลาดที่มีศักยภาพและความเสี่ยงที่เหมาะสม เพื่อสร้างฐานรายได้ที่มีความมั่นคงและยั่งยืนในระยะยาว

5. กลยุทธ์การสร้างความสัมพันธ์ระยะยาวกับลูกค้า (Customer Relationship Strategy)

บริษัทฯ ให้ความสำคัญกับการสร้างและรักษาความสัมพันธ์ระยะยาวกับลูกค้าและคู่ค้าทางธุรกิจ โดยมุ่งเน้นการให้คำปรึกษาเชิงเทคนิค การนำเสนอผลิตภัณฑ์และโซลูชันที่เหมาะสมกับลักษณะการใช้งาน ตลอดจนการให้บริการหลังการขายที่มีคุณภาพและได้มาตรฐาน

กลยุทธ์ดังกล่าวมีส่วนช่วยยกระดับความพึงพอใจของลูกค้า เสริมสร้างความเชื่อมั่นในสินค้าและบริการของบริษัทฯ และสนับสนุนให้เกิดการซื้อซ้ำ รวมถึงการพัฒนาความร่วมมือทางธุรกิจในระยะยาวอย่างต่อเนื่อง

6. กลยุทธ์การตลาดที่สอดคล้องกับความยั่งยืน (Sustainable & ESG-driven Strategy)

บริษัทฯ บูรณาการแนวคิดด้านสิ่งแวดล้อม สังคม และธรรมาภิบาล (Environmental, Social and Governance: ESG) เข้ากับกลยุทธ์การตลาด โดยมุ่งเน้นการลดผลกระทบต่อสิ่งแวดล้อม การเพิ่มประสิทธิภาพการใช้พลังงาน และการดำเนินธุรกิจด้วยความโปร่งใส ควบคู่กับความรับผิดชอบต่อสังคม

ทั้งนี้ การดำเนินงานด้านพลังงานทดแทน การปรับปรุงประสิทธิภาพของกระบวนการผลิต และการพัฒนาผลิตภัณฑ์ที่ตอบสนองต่อแนวคิดความยั่งยืน ล้วนเป็นปัจจัยสำคัญในการเสริมสร้างภาพลักษณ์ที่ดีขององค์กร และเพิ่มความน่าสนใจให้แก่ลูกค้าและนักลงทุนในระยะยาว

7. กลยุทธ์การเตรียมความพร้อมสู่การเติบโตในอนาคต

บริษัทฯ ให้ความสำคัญกับการปรับตัวอย่างต่อเนื่อง เพื่อรองรับการเปลี่ยนแปลงของสภาพตลาดและความก้าวหน้าทางเทคโนโลยี โดยมุ่งเน้นการลงทุนด้านนวัตกรรม การพัฒนาบุคลากร และการปรับปรุงกระบวนการดำเนินงานให้มีความคล่องตัวและมีประสิทธิภาพ

กลยุทธ์ดังกล่าวช่วยเสริมสร้างความสามารถในการรับมือกับความผันผวนในระยะสั้น พร้อมทั้งวางรากฐานความพร้อมสำหรับการเติบโตอย่างยั่งยืนในระยะกลางและระยะยาว

ช่องทางการจัดจำหน่าย

บริษัทฯ และบริษัทย่อย SFO มียอดจำหน่ายให้แก่หน่วยงานรัฐวิสาหกิจ ภาคเอกชน และยอดส่งออก สำหรับปี 2566 ถึงปี 2568 คิดเป็นสัดส่วนร้อยละดังต่อไปนี้

	CTW			SFO		
	2566	2567	2568	2566	2567	2568
รัฐวิสาหกิจ	41.09	18.01	18.56	-	-	-
เอกชน	58.58	81.46	79.11	100.00	100.00	100.00
ส่งออก	0.33	0.53	2.33	-	-	-
รวม	100.00	100.00	100.00	100.00	100.00	100.00

ในปี 2568 บริษัทย่อย SPEWC มียอดจำหน่ายภายในประเทศร้อยละ 71.89 โดยส่วนใหญ่จำหน่ายให้แก่ลูกค้าภาคเอกชน และมียอดส่งออกร้อยละ 28.11

หน่วยงานรัฐวิสาหกิจ : โดยวิธีประกวดราคา ตามนโยบายจัดซื้อสินค้าสำเร็จรูปและการว่าจ้างผลิตจากผู้ผลิตภายในประเทศ โดยใช้วิธีการประมูลงานทางอินเทอร์เน็ตระบบ E-Bidding, วิธีคัดเลือก และวิธีเจาะจง ในปี 2568 บริษัทฯ ได้งานจากหน่วยงานรัฐวิสาหกิจโดยการแข่งขันประมูลในโครงการลงทุนโครงสร้างพื้นฐานที่สำคัญๆ จากการไฟฟ้าฝ่ายผลิตแห่งประเทศไทย การไฟฟ้าส่วนภูมิภาค และการไฟฟ้านครหลวง อย่างต่อเนื่องมาโดยตลอด

ภาคเอกชน : บริษัทฯ ได้เพิ่มขีดความสามารถในการแข่งขันภายในประเทศ โดยเข้าร่วมเสนอราคาในโครงการสำคัญ อาทิเช่น โครงการระบบเดินรถไฟฟ้าสายสีส้ม (ตะวันออก) และโครงการโรงงานอุตสาหกรรมอิเล็กทรอนิกส์ต่างๆ รวมถึงดำเนินกิจกรรมทางการตลาดเชิงรุกโดยตรงกับพันธมิตรและลูกค้าหลัก ได้แก่ บริษัท ซีอาร์ซี ไทวัสดุ จำกัด, บริษัท ซีเมนส์ จำกัด ตลอดจนกลุ่มบริษัทจากสาธารณรัฐประชาชนจีนที่เข้ามาลงทุนในประเทศไทย เช่น บริษัท หยานคีย์ เอ็นจิเนียริง (ไทยแลนด์) จำกัด, บริษัท เทค-ทอป เอ็นจิเนียริง (ไทยแลนด์) จำกัด, บริษัท แซดวายซี เอ็นจิเนียริง (ไทยแลนด์) จำกัด, บริษัท หยานซิง คอนสตรัคชั่น (ประเทศไทย) จำกัด และบริษัท เอส เอส พี เอ็นจิเนียริง (ประเทศไทย) จำกัด เป็นต้น การดำเนินงานดังกล่าวช่วยเพิ่มศักยภาพในการแข่งขันของบริษัทฯ และเสริมสร้างโอกาสในการเข้าร่วมการประมูลงานโครงการต่างๆ อย่างต่อเนื่อง

ส่งออก : การส่งออกสินค้าไปยังต่างประเทศ ลดลง เนื่องจากยังมีเหตุการณ์ทางการเมืองที่ยังไม่สงบเช่นประเทศพม่า ซึ่งส่งผลต่อการสั่งซื้อสินค้า และอีกปัจจัยหนึ่งเกี่ยวกับอัตราแลกเปลี่ยนได้ผันผวนตลอดเวลา ทำให้ประเทศที่เคยสั่งซื้อ เช่น พม่า ลาว ไต้หวัน ลดน้อยลง บริษัทฯ ได้พยายามหาตลาดใหม่ๆ เพื่อเพิ่มโอกาสในการส่งออกให้มากขึ้น

ข) สภาพการแข่งขันและส่วนแบ่งทางการตลาด

สายไฟฟ้าตัวนำอลูมิเนียม

ในปี 2568 ภาวะเศรษฐกิจในประเทศโดยรวมยังอยู่ในช่วงฟื้นตัว อย่างค่อยเป็นค่อยไป และสถานการณ์เศรษฐกิจโลก ยังมีความไม่แน่นอน ส่งผลให้การลงทุนในโครงการภาครัฐปรับตัวลดลง อาทิเช่น โครงการของการไฟฟ้าส่วนภูมิภาค, การไฟฟ้านครหลวง และการไฟฟ้าฝ่ายผลิตแห่งประเทศไทย ประกอบกับจำนวนผู้ประกอบการในตลาดที่เพิ่มขึ้น ทำให้ระดับการแข่งขันมีความเข้มข้นมากขึ้น โดยบริษัทฯ ได้พยายามเข้าร่วมแข่งขันในตลาดอย่างต่อเนื่อง สำหรับภาคเอกชน การลงทุนที่ชะลอตัวลงส่งผลให้ความต้องการใช้สายไฟฟ้าตัวนำอลูมิเนียมปรับลดลง ทั้งนี้ ในปี 2568 บริษัทฯ มีส่วนแบ่งตลาดสายไฟฟ้าตัวนำอลูมิเนียมภายในประเทศประมาณร้อยละ 14

สายไฟฟ้าตัวนำทองแดง

จากภาวะเศรษฐกิจที่ชะลอตัว ส่งผลให้การลงทุนในภาคเอกชนอยู่ในระดับต่ำ และกำลังซื้อโดยรวมปรับลดลง ประกอบกับราคาสายไฟฟ้าตัวนำทองแดงที่ปรับตัวสูงขึ้นตามต้นทุนวัตถุดิบ รวมถึงการเพิ่มขึ้นของผู้ผลิตรายใหม่ในตลาด ส่งผลให้สภาพการแข่งขันมีความเข้มข้นมากยิ่งขึ้น บริษัทฯ จึงได้ดำเนินการปรับกลยุทธ์เพื่อรองรับสถานการณ์ดังกล่าว โดยมุ่งเน้นการลดต้นทุนการผลิต การควบคุมค่าใช้จ่าย และการปรับปรุงประสิทธิภาพกระบวนการผลิตทั้งด้านแรงงานและเทคโนโลยี ผลจากการดำเนินงานดังกล่าว บริษัทฯ สามารถได้รับงานจากโครงการสำคัญหลายโครงการ อาทิ โครงการรถไฟฟ้ารางคู่สายลพบุรี-ปากน้ำโพ, เด่นชัย-เชียงใหม่-เชียงใหม่, โครงการรถไฟฟ้ารางคู่สายบ้านไผ่-นครพนม ช่วงบ้านไผ่-หนองพอก, โครงการรถไฟฟ้าสายสีม่วง ช่วงเตาปูน-ราษฎร์บูรณะ รวมถึงโครงการร้านเซเว่นอีเลฟเว่น และโครงการฟาร์มของบริษัท เจริญโภคภัณฑ์อาหาร จำกัด (มหาชน) เป็นต้น ทั้งนี้ ในปี 2568 บริษัทฯ มีส่วนแบ่งตลาดสายไฟฟ้าตัวนำทองแดงภายในประเทศประมาณร้อยละ 18

สายไฟฟ้าแรงดันสูง

ตลาดสายไฟฟ้าแรงดันสูง มีลักษณะคล้ายกับสายไฟฟ้าตัวนำอลูมิเนียม แต่โดยส่วนใหญ่บริษัทฯ จะเป็นผู้รับจ้างผลิตให้แก่หน่วยงานรัฐวิสาหกิจ และลูกค้าภาคเอกชนที่รับเหมาช่วงจากโครงการต่างๆ จากภาครัฐ อาทิเช่น ระบบเดินรถโครงการรถไฟฟ้าสายสีส้ม (ภาคตะวันออก) ของบริษัท อิตัลไทยวิศวกรรม จำกัด เป็นต้น ส่งผลให้ในปี 2568 บริษัทฯ มีส่วนแบ่งตลาดสายไฟฟ้าแรงดันสูงประมาณร้อยละ 10 ของตลาดภายในประเทศ

สายเคเบิลโทรศัพท์

ปัจจุบัน สายเคเบิลโทรศัพท์ชนิดได้ตัวนำทองแดงมีการใช้งานลดลงอย่างมาก อันเนื่องมาจากความก้าวหน้าทางเทคโนโลยีด้านการสื่อสาร ซึ่งได้มีการปรับเปลี่ยนไปใช้สายเคเบิลใยแก้วนำแสงเป็นหลัก แต่ยังมีผู้รับเหมาบางรายนำสายเคเบิลชนิดดังกล่าวไปใช้งานในบางโครงการ อาทิ โครงการรถไฟฟ้าทางคู่สายลพบุรี-ปากน้ำโพ, เด่นชัย-เชียงใหม่-เชียงใหม่ และบ้านไผ่-นครพนม เป็นต้น ตลอดจนกรณีที่มีความจำเป็นต้องทดแทนสายเดิมที่หมดอายุการใช้งาน และยังคงจำเป็นต้องใช้สายดังกล่าวอยู่ เช่น กองสื่อสารกองทัพอากาศ เป็นต้น

สายเคเบิลใยแก้วนำแสง

ปัจจุบัน เทคโนโลยีการสื่อสารโทรคมนาคมได้มีการพัฒนาจากระบบ 4G เป็นระบบ 5G ส่งผลให้ความต้องการใช้สายเคเบิลใยแก้วนำแสงเพื่อรองรับการสื่อสารโทรคมนาคมเพิ่มสูงขึ้น อย่างไรก็ตาม การขยายตัวของตลาดดังกล่าวทั้งในประเทศและต่างประเทศได้ก่อให้เกิดการแข่งขันที่ทวีความรุนแรงมากยิ่งขึ้น เนื่องจากมีจำนวนผู้ผลิตสายเคเบิลใยแก้วนำแสงเพิ่มขึ้นอย่างต่อเนื่อง ส่งผลให้บริษัทฯ ได้รับงานลดลงเมื่อเทียบกับช่วงที่ผ่านมา

ลวดอาบนํ้ายาและไม่อาบนํ้ายา

บริษัทหอย SPEWC เป็นหนึ่งในสามของผู้ผลิตลวดทองแดงอาบนํ้ายาที่ได้มาตรฐานสูงสุดในประเทศไทย และได้รับมาตรฐาน UL (Underwriters Laboratories Inc.) ซึ่งเป็นมาตรฐานที่ได้รับการยอมรับในวงการผู้ผลิตทั่วโลก SPEWC มุ่งเน้นการแข่งขันด้านคุณภาพ พร้อมทั้งการให้บริการและการส่งสินค้าที่รวดเร็ว ตลอดจนแสดงความรับผิดชอบต่อในกรณีที่สินค้ามีปัญหา จากสภาวะการแข่งขันที่รุนแรงขึ้นในระยะหลายปีที่ผ่านมา SPEWC ได้กำหนดนโยบาย โดยมุ่งเน้นขายสินค้าให้แก่กลุ่มลูกค้าเป้าหมายที่มีความต้องการใช้ผลิตภัณฑ์ของบริษัทอย่างแท้จริง (Niche Market) มากขึ้น นอกจากนี้ SPEWC ได้พยายามเพิ่มยอดขายด้วยการติดตามการขายและให้บริการแก่ลูกค้าเก่าในตลาดเดิม หาลูกค้าใหม่เพิ่มในตลาดเดิม ตลอดจนหาตลาดใหม่ๆ ทั้งตลาดในต่างประเทศและตลาดภายในประเทศที่จะสามารถขายสินค้าได้ในราคาที่ดีขึ้น ปัจจุบัน SPEWC มุ่งเน้นหาลูกค้ารายใหญ่ในประเทศที่มีปริมาณการสั่งซื้อสม่ำเสมอและมีปริมาณมาก อีกทั้งยังมีความเสี่ยงหนี้สูญลดลง นอกจากนี้แล้ว SPEWC ยังมุ่งเน้นหาลูกค้าต่างประเทศ เช่น ประเทศญี่ปุ่นซึ่งยอดขายในปีที่ผ่านมาเพิ่มมากขึ้น โดยในปี 2568 SPEWC มีส่วนแบ่งตลาดลวดทองแดงอาบนํ้ายา และไม่อาบนํ้ายา ประมาณ 25-30 % ของตลาดภายในประเทศ

สิทธิและข้อจำกัดในการดำเนินธุรกิจการผลิต

ผลิตภัณฑ์ของบริษัทฯ มีคุณภาพที่ได้มาตรฐานทั้งในและต่างประเทศ เช่น มาตรฐาน TIS, NEMA, IEC และ ASTM เป็นต้น บริษัทฯ มีเทคโนโลยีที่มีมาตรฐานสูง และผลิตสินค้าที่มีคุณภาพ ควบคุมไปกับการพัฒนาการบริหารจัดการโดยได้นำระบบบริหารงานคุณภาพตามมาตรฐาน ISO 9000 มาปรับใช้จนได้รับการรับรองระบบบริหารคุณภาพ ISO 9002 : 1994 เป็นครั้งแรกในปี 2539 จากสำนักงานมาตรฐานผลิตภัณฑ์อุตสาหกรรม กระทรวงอุตสาหกรรม และจากหน่วยงานรับรองมาตรฐานสากล Bureau Veritas Quality International (BVQI) ในปีถัดมา โดยได้มีการปรับเปลี่ยนระบบบริหารงานคุณภาพเรื่อยมาจนกระทั่งปัจจุบันเป็นระบบบริหารงานคุณภาพ ISO 9001:2015 และในการดำเนินกิจการผลิตของบริษัทฯ ที่คำนึงถึงผลกระทบอันเกิดจากกระบวนการผลิตต่อสิ่งแวดล้อม จึงได้นำระบบการจัดการสิ่งแวดล้อมตามมาตรฐาน ISO 14001 : 2004 มาใช้ ซึ่งบริษัทฯ ได้รับการรับรองระบบดังกล่าวในปี 2557 จากสถาบันรับรองมาตรฐานไอเอสโอ (MASCI : Management System Certification Institute) และได้ปรับเปลี่ยนระบบจัดการสิ่งแวดล้อมดังกล่าวให้เป็นไปตามข้อกำหนดของมาตรฐานที่เป็นปัจจุบัน คือ ISO 14001 : 2015 เช่นเดียวกับระบบบริหารงานคุณภาพ ISO 9001 : 2015 ในปี 2561 บริษัทฯ ยังได้ตระหนักถึงความปลอดภัยในการทำงานของพนักงาน จึงได้นำระบบการจัดการอาชีวอนามัยและความปลอดภัยมาใช้ และได้รับการรับรองระบบการจัดการอาชีวอนามัยและความปลอดภัยตามมาตรฐาน มอก. 18001 : 2554 ของไทย และ ISO 45001 : 2018 ที่เป็นสากลในปี 2561 จาก MASCI เช่นเดียวกับระบบ ISO 9001:2015 และ ISO 14001 : 2015 ซึ่งระบบการอาชีวอนามัยและความปลอดภัย ทั้ง มอก.18001 และ ISO 45001 มีเนื้อหาเหมือนกันทุกประการ ทางบริษัทฯ จึงได้รวมใบรับรองด้านการจัดการอาชีวอนามัยและความปลอดภัยให้เป็นไปตามมาตรฐานสากล ISO 45001 : 2018 ในปลายปี 2566 อีกทั้งห้องปฏิบัติการทดสอบของบริษัทฯ ที่ได้รับการรับรองขีดความสามารถของห้องปฏิบัติการทดสอบตามมาตรฐาน ISO/IEC 17025 : 2017 โดยหน่วยรับรองระบบงานแห่งชาติของสำนักงานมาตรฐานผลิตภัณฑ์อุตสาหกรรม (TLAS : Thai Laboratory Accreditation Scheme) ได้ขยายขอบข่ายขีดความสามารถในการทดสอบให้ครอบคลุมทุกผลิตภัณฑ์ของบริษัทฯ ได้แก่ สายไฟฟ้าทนไฟ (Fire Resistant Cable)

สายไฟฟ้าหน่วงไฟ (Flame Retardant Cable) สายไฟฟ้าแรงดันต่ำ (Low Voltage Cable) และสายไฟฟ้าแรงดันสูง (High Voltage Cable) เป็นต้น เพื่อสร้างความมั่นใจให้กับลูกค้าในด้านคุณภาพของผลิตภัณฑ์

ในส่วนของบริษัทย่อย SFO ซึ่ง CTW ได้เข้าซื้อกิจการทั้งหมดใน SFO โดย SFO โอนสิทธิ์ทางนิติกรรมต่างๆ ให้กับ CTW เช่น ใบอนุญาตประกอบกิจการโรงงาน ใบอนุญาตให้เป็นผู้ผลิตผลิตภัณฑ์อุตสาหกรรมตาม มอก. การจดทะเบียนนวัตกรรมและอนุสิทธิบัตร รวมทั้งหนังสือรับรองการจัดการคุณภาพ ISO 9001 และหนังสือรับรองระบบการจัดการสิ่งแวดล้อม ISO 14001 : 2015 เป็นที่เรียบร้อยแล้ว

ในปี 2569 ระบบ ISO 9001:2015 และ ISO 14001:2015 กำลังอยู่ในขั้นตอนการปรับปรุงครั้งใหญ่ โดยเวอร์ชันใหม่ ISO 9001:2026 และ ISO 14001:2026 จะมีการเผยแพร่ฉบับสมบูรณ์ภายในช่วงปี 2569 ทางบริษัทฯ มีความมุ่งมั่นที่จะดำเนินการเพื่อให้สอดคล้องกับบริบทที่มาตรฐานเวอร์ชันใหม่กำหนด

(3) การจัดหาผลิตภัณฑ์หรือบริการ

ก) การผลิตหรือการจัดหาผลิตภัณฑ์เพื่อจำหน่าย

โรงงานของบริษัทฯ ตั้งอยู่เลขที่ 35/1 หมู่ 22 ถนนสุวินทวงศ์ ตำบลศาลาแดง อำเภอบางน้ำเปรี้ยว จังหวัดฉะเชิงเทรา ประกอบด้วยอาคารสำนักงาน 1 หลัง และอาคารโรงงาน 6 หลัง ดังนี้

1. อาคารสำนักงาน
2. อาคารโรงงานผลิตสายเคเบิลอลูมิเนียม (Aluminium Cable)
3. อาคารโรงงานผลิตสายไฟฟ้า (Power Cable)
4. อาคารโรงงานผลิตสายเคเบิลโทรศัพท์ (Telephone Cable)
5. อาคารโรงงานผลิตสายไฟฟ้าแรงดันต่ำและผลิตลวดทองแดง
6. อาคารโรงงานทดสอบสายไฟฟ้า
7. อาคารโรงงานผลิตสายเคเบิลใยแก้วนำแสง

สำนักงานของ SPEWC ตั้งอยู่เลขที่ 2922/311-312 ชั้น 30 อาคารพาณิชย์อิสระทาวเวอร์ 2 ถนนเพชรบุรีตัดใหม่ แขวงบางกะปิ เขตห้วยขวาง กรุงเทพฯ ส่วนโรงงานตั้งอยู่เลขที่ 8 หมู่ที่ 5 ถนนติวานนท์ ตำบลบ้านใหม่ อำเภอเมืองปทุมธานี จังหวัดปทุมธานี ซึ่งประกอบด้วยอาคารต่างๆ ดังนี้

- | | |
|-----------------------------------|----------|
| 1. อาคารสำนักงานโรงงาน | 2. อาคาร |
| 2. อาคารเครื่องจักร | 8. อาคาร |
| 3. อาคารโรงเก็บสินค้า | 6. อาคาร |
| 4. อาคารชั่วคราวสำหรับบรรจุสินค้า | 2. อาคาร |
| 5. อาคารรักษาความปลอดภัย | 1. อาคาร |

สำนักงาน และโรงงานของบริษัทฯ เชียงไฮ้ เอเซีย แปซิฟิค อิเล็กทริก จำกัด ตั้งอยู่เลขที่ 2525 ถนนด้ายเยเมืองอุยเฉียว ฟังเฉียน เชียงไฮ้ ประเทศจีน

กำลังการผลิต และอัตราการใช้กำลังการผลิตของบริษัทฯ

กำลังการผลิตและปริมาณการผลิตที่เกิดขึ้นจริง	ปี 2568	ปี 2567	ปี 2566
ผลิตภัณฑ์สายไฟฟ้าตัวนำอลูมิเนียม			
กำลังการผลิตเต็มต่อปี : 14,400 เมตริกตัน			
ปริมาณการผลิตจริง (เมตริกตัน)	1,941	7,579	8,326
อัตราการใช้กำลังการผลิต (%)	13	53	58
ผลิตภัณฑ์สายไฟฟ้าตัวนำทองแดง			
กำลังการผลิตเต็มต่อปี : 12,000 เมตริกตัน			
ปริมาณการผลิตจริง (เมตริกตัน)	6,359	4,882	3,915
อัตราการใช้กำลังการผลิต (%)	53	41	33

กำลังการผลิตและปริมาณการผลิตที่เกิดขึ้นจริง	ปี 2568	ปี 2567	ปี 2566
<u>ผลิตภัณฑ์สายเคเบิลโทรศัพท์</u>			
กำลังการผลิตเพิ่มที่ต่อปี: 1,440,000 คู่กิโเลเมตร			
ปริมาณการผลิตจริง (คู่กิโเลเมตร)	1,325	2,259	855
อัตราการใช้กำลังการผลิต (%)	0.1	0.2	0.1
<u>ผลิตภัณฑ์สายไฟฟ้าแรงดันสูง</u>			
กำลังการผลิตเพิ่มที่ต่อปี : 5,250 เมตริกตัน (XLPE)			
ปริมาณการผลิตจริง (เมตริกตัน)	1,999	2,287	683
อัตราการใช้กำลังการผลิต (%)	38	44	13
<u>ผลิตภัณฑ์สายเคเบิลใยแก้วนำแสง</u>			
กำลังการผลิตเพิ่มที่ต่อปี : 500,000 Km-fiber/year			
ปริมาณการผลิตจริง (km-fiber)	64,450	77,668	59,655
อัตราการใช้กำลังการผลิต (%)	13	16	12

กำลังการผลิต และอัตราการใช้กำลังการผลิตของบริษัทย่อย (SPEWC)

กำลังการผลิตและปริมาณการผลิตที่เกิดขึ้นจริง	ปี 2568	ปี 2567	ปี 2566
<u>SPEWC</u>			
<u>ผลิตภัณฑ์ลวดอาบนํ้าและไม้อาบนํ้า</u>			
กำลังการผลิตเพิ่มที่ต่อปี : 12,000 เมตริกตัน			
ปริมาณการผลิตจริง (เมตริกตัน)	7,134	7,465	7,848
อัตราการใช้กำลังการผลิต (%)	59	62	50

ข) แหล่งที่มาของวัตถุดิบสำคัญ

บริษัทฯ ได้รับการถ่ายทอดเทคโนโลยีการผลิตต่างๆ จากกลุ่มผู้ถือหุ้นชาวไต้หวัน และได้นำมาพัฒนาเพิ่มเติม นอกจากนี้บริษัทฯ ยังได้รับการสนับสนุนเทคโนโลยีการผลิตใหม่ๆ ผ่านทางสัญญาความร่วมมือจากบริษัท ฟูจิกระ จำกัด ประเทศญี่ปุ่น และยังคงนำมาใช้จนถึงปัจจุบัน มาเป็นเวลากว่า 30 ปี

ผลกระทบต่อสิ่งแวดล้อม

บริษัทฯ ได้ดำเนินการผลิตโดยใช้เทคโนโลยีการผลิตที่ทันสมัย ซึ่งไม่ส่งผลกระทบต่อสิ่งแวดล้อมเกินกว่าขอบเขตที่กฎหมายกำหนดและไม่เคยถูกร้องเรียน หรือมีข้อพิพาทเกี่ยวกับผลกระทบต่อสิ่งแวดล้อม และมีการใช้วัตถุดิบที่ปราศจากโลหะหนักที่เป็นอันตรายต่อชีวิต และสิ่งแวดล้อมมากขึ้น เช่น PVC ที่ปราศจากสารตะกั่ว เป็นต้น

วัตถุดิบ

ในปี 2568 วัตถุดิบที่ใช้ในการผลิตของบริษัทฯ ประมาณร้อยละ 90 นำเข้ามาจากต่างประเทศโดยผ่านบริษัทตัวแทนในประเทศไทย และร้อยละ 10 ใช้วัตถุดิบในประเทศ จำนวนผู้จำหน่ายวัตถุดิบมีทั้งหมด 57 ราย โดยแบ่งเป็นผู้จำหน่ายในประเทศ 30 ราย และต่างประเทศ 27 ราย

วัตถุดิบหลักที่บริษัทฯ ใช้ในการผลิตแบ่งได้เป็น 4 ชนิด ดังนี้

1. ตัวนำ :

วัตถุดิบตัวนำที่สำคัญได้แก่ โลหะสองชนิด คืออลูมิเนียม และทองแดง ซึ่งมีความบริสุทธิ์ในอัตรา ร้อยละ 99.70 สำหรับอลูมิเนียม และร้อยละ 99.90 สำหรับทองแดง โดยโลหะทั้งสองชนิดนำเข้ามาจากต่างประเทศ เช่น ประเทศออสเตรเลีย จีนและโปแลนด์ เป็นต้น ราคาของโลหะทั้งสองควบคุมโดยตลาดกลางที่ประเทศอังกฤษ (London Metal Exchange) ซึ่งแต่เดิมบริษัทฯ เป็นผู้รับภาระในการจัดซื้อ-จัดหาวัตถุดิบให้แก่ลูกค้า แต่ปัจจุบันลูกค้าของบริษัทฯ ที่เป็นรัฐวิสาหกิจบางแห่ง ได้เปลี่ยนนโยบายเป็นจัดซื้อและจัดหาวัตถุดิบเอง โดยทำสัญญาว่าจ้างให้บริษัทฯ เป็นผู้ผลิตสายไฟฟ้าสำเร็จรูปให้ ด้วยเหตุนี้บริษัทฯ จึงลดภาระในการจัดซื้อ จัดหาและจัดเก็บวัตถุดิบ ตลอดจนลดผลกระทบจากความผันผวนของราคาของวัตถุดิบดังกล่าวในตลาดโลกด้วย

2. ฉนวน (กึ่งฉนวน) : ปัจจุบันประเภทของฉนวนและกึ่งฉนวนที่บริษัทฯ ใช้อยู่มี 3 ชนิด ดังนี้

2.1 เทอร์โมพลาสติก (Thermoplastic) ที่ใช้งานมี 3 ชนิด คือ

2.1.1 โพลีไวนิล คลอไรด์ (Polyvinyl Chloride) หรือ P.V.C. จัดซื้อจากผู้ผลิตในประเทศ 2 ราย และต่างประเทศ 3 ราย

2.1.2 โพลีเอทิลีน (Polyethylene) หรือ P.E. จัดซื้อในประเทศผ่านตัวแทน 4 ราย และจากผู้ผลิตในต่างประเทศอีก 6 ราย

2.1.3 โลว์สโมค ฮาโลเจนฟรี (Low Smoke Halogen Free) หรือ LSHF จัดซื้อจากผู้ผลิตในต่างประเทศ 3 ราย

2.2 เทอร์โมเซตติง พลาสติก (Thermosetting Plastic) จัดซื้อจากผู้ผลิตในต่างประเทศ

2.3 เซมิ-คอนดักทีฟ (Semi-conductive) จัดซื้อจากผู้ผลิตในต่างประเทศ

3. ใยแก้วนำแสง : บริษัทฯ เลือกซื้อวัตถุดิบจากผู้ผลิตชั้นนำของโลก โดยคำนึงถึงคุณภาพและการส่งมอบเป็นหลัก

4. ทองแดงแผ่นบริสุทธิ์ 99.9% (Copper Cathode) และทองแดงเส้นบริสุทธิ์ 99.9% (Copper Rod) :

วัตถุดิบหลักของกลุ่มบริษัทต้องนำเข้าจากต่างประเทศ โดยติดต่อซื้อจากบริษัทนายหน้า (Broker) เนื่องจากทองแดงจัดเป็นสินค้าโภคภัณฑ์ (Commodity) ประเภทหนึ่งโดยมีตลาดซื้อขายหลักอยู่ในประเทศอังกฤษ คือ LONDON METAL EXCHANGE (LME) ซึ่งราคาจะปรับขึ้นลงตลอดเวลา ขึ้นอยู่กับอุปสงค์และอุปทานในตลาด เนื่องจากความผันผวนของราคาและปริมาณการผลิตจากเหมืองแร่ทองแดง กลุ่มบริษัทจึงต้องมีการทำสัญญาซื้อขายกันเป็นรายปี และมีการกำหนดปริมาณ (Quota) การสั่งซื้อขึ้นต่ำต่อเดือน ซึ่งเป็นข้อตกลงกับผู้ขายด้วยว่า ผู้ขายมีพันธะที่ต้องจัดหาทองแดงมาส่งมอบให้ได้ตามจำนวนที่ระบุในสัญญาดังกล่าว

(4) ทรัพย์สินที่ใช้ในการประกอบธุรกิจ

สินทรัพย์ถาวร (สุทธิ)

สินทรัพย์ถาวรตามรายละเอียดในงบการเงินรวม (ตรวจสอบแล้ว) ของบริษัทฯ ณ วันที่ 31 ธันวาคม 2568 สามารถสรุปได้ดังนี้

(หน่วย : ล้านบาท)					
สินทรัพย์	ต้นทุน	ค่าเสื่อมราคาสะสม	ค่าเผื่อการด้อยค่า	มูลค่าสุทธิ	ลักษณะกรรมสิทธิ์
ที่ดิน ¹	245.95	-	-	245.95	เจ้าของ
ห้องชุด อาคาร สิ่งปลูกสร้าง ² และ สิ่งปรับปรุงอาคาร	1,531.54	(1,199.40)	(25.03)	307.11	เจ้าของ
เครื่องจักรและอุปกรณ์	2,930.43	(2,331.26)	(37.11)	562.06	เจ้าของ
เครื่องตกแต่งและเครื่องใช้สำนักงาน	98.39	(86.76)	-	11.63	เจ้าของ
ยานพาหนะ	114.70	(82.06)	-	32.64	เจ้าของ
สินทรัพย์ระหว่างติดตั้ง และก่อสร้าง	5.44	-	-	5.44	เจ้าของ
รวม	4,926.45	(3,699.48)	(62.14)	1,164.83	

หมายเหตุ 1. ปัจจุบันบริษัทฯ และบริษัทย่อยมีกรรมสิทธิ์ที่ดินทั้งหมดจำนวนเนื้อที่ 227 ไร่ 3 งาน 48.5 ตารางวา ซึ่งมีที่ตั้งดังต่อไปนี้

1.1 ที่ดินเนื้อที่ 13 ไร่ 3 งาน 46 ตารางวา ตั้งอยู่ที่ถนนสุขสวัสดิ์ อำเภอพระประแดง จังหวัดสมุทรปราการ ที่ดินดังกล่าวเป็นที่ตั้งของโรงงานเก่าของบริษัทฯ และได้มีการผลิตแต่อย่างใด (เมื่อวันที่ 23 กุมภาพันธ์ 2567 บริษัทฯ ได้จำหน่ายที่ดินส่วนนี้ เพื่อเป็นหลักประกันการกู้ยืมเงินกับ ธนาคารกรุงไทย จำกัด (มหาชน))

1.2 ที่ดินเนื้อที่ 163 ไร่ 1 งาน 19 ตารางวา ตั้งอยู่ที่ถนนสุวินทวงศ์ ตำบลศาลาแดง อำเภอบางน้ำเปรี้ยว จังหวัดฉะเชิงเทรา ซึ่งเป็นที่ตั้งโรงงานของจตุรไทย

1.3 ที่ดินเนื้อที่ 4 ไร่ 67 ตารางวา ตั้งอยู่ที่ถนนสุวินทวงศ์ ตำบลศาลาแดง อำเภอบางน้ำเปรี้ยว จังหวัดฉะเชิงเทรา เป็นที่ดินว่างเปล่า

1.4 ที่ดินเนื้อที่ 198 ตารางวา ตั้งอยู่ที่ อำเภอเมือง จังหวัดฉะเชิงเทรา ซึ่งเป็นที่ตั้งบ้านพักสำหรับพนักงานของบริษัทฯ

1.5 ที่ดินเนื้อที่ 61 ไร่ 3 งาน 15 ตารางวา ตั้งอยู่ที่ ถนนติวานนท์ ตำบลบ้านใหม่ อำเภอเมืองปทุมธานี จังหวัดปทุมธานี ซึ่งเป็นที่ตั้ง โรงงานของบริษัทย่อย SPEWC

2. สำนักงานแบ่งเป็นดังนี้

- 2.1 สำนักงานของบริษัทฯ และบริษัทย่อย SFO อยู่ที่ชั้น 12A อาคารเซ็นทรัลซิตี้ ทาวเวอร์ ถนนเทพรัตน แขวงบางนาเหนือ เขตบางนา กรุงเทพฯ เนื้อที่ 1,351.98 ตารางเมตร
- 2.2 ห้องชุดพักอาศัยของผู้บริหารจำนวน 2 ห้อง อยู่ที่อาคารเซ็นทรัลซิตี้ นอชเซาท์ ถนนเทพรัตน แขวงบางนาเหนือ เขตบางนา กรุงเทพฯ เนื้อที่ 115.92 ตารางเมตร และ 109.66 ตารางเมตร
- 2.3 สำนักงานของบริษัทย่อย SPEWC อยู่ที่ชั้น 30 อาคารชาเลนเจอร์สทาวเวอร์ 2 ถ.เพชรบุรีตัดใหม่ เขตห้วยขวาง กรุงเทพฯ และอาคารสำนักงานอีกแห่งหนึ่งอยู่ที่โรงงาน ถนนติวานนท์ ตำบลบ้านใหม่ อำเภอเมืองปทุมธานี จังหวัดปทุมธานี อีกจำนวน 1 อาคาร
- 2.4 ทาวเฮ้าส์หมู่บ้านบุษกรวิลล์ 11 คูหา ตั้งอยู่ที่จังหวัดฉะเชิงเทรา เป็นที่พักอาศัยของพนักงานของบริษัทฯ

3. อาคารโรงงานแบ่งเป็นดังนี้

- 3.1 อาคารสำนักงานโรงงาน บนเนื้อที่ 756 ตารางเมตร
- 3.2 อาคารโรงงานผลิตสายโทรศัพท์ บนเนื้อที่ 18,000 ตารางเมตร
- 3.3 อาคารโรงงานผลิตสายไฟฟ้าทองแดง และผลิตสายไฟฟ้าแรงดันสูง บนเนื้อที่ 23,700 ตารางเมตร
- 3.4 อาคารโรงงานผลิตสายไฟฟ้าอลูมิเนียม บนเนื้อที่ 12,100 ตารางเมตร
- 3.5 อาคารโรงงานผลิตสายเคเบิลใยแก้วนำแสง บนเนื้อที่ 3,600 ตารางเมตร
- 3.6 อาคารโรงงานผลิตสายไฟฟ้าแรงดันต่ำและผลิตลวดทองแดงบนเนื้อที่ 18,000 ตารางเมตร
- 3.7 อาคารโรงงานทดสอบสายไฟ บนเนื้อที่ 2,322 ตารางเมตร
- 3.8 อาคารโรงงานของ SPEWC ซึ่งเป็นอาคารเครื่องจักร 8 อาคาร

4. สินทรัพย์ของ SPEWC ทั้งหมดไม่มีภาระผูกพันใดๆ แต่ยังคงมีการให้การห้ามจำหน่าย จ่ายโอน หรือก่อภาระผูกพันใดๆ สำหรับที่ดินและสิ่งปลูกสร้างแห่งหนึ่งที่ปลอดจำนองแล้วเว้นแต่ได้รับความยินยอมเป็นหนังสือจากธนาคาร (Negative pledge & letter of undertaking)

(5) งานที่ยังไม่ได้ส่งมอบ

ณ วันที่ 31 ธันวาคม 2568 บริษัทฯ และบริษัทย่อยมียอดสั่งซื้อที่ยังไม่ได้ส่งมอบประมาณ 1,082 ล้านบาท

กลุ่มธุรกิจเพื่อการลงทุน

บริษัท ซีทีดับบลิว เบต้า จำกัด (CTW-Beta) ซึ่งประกอบธุรกิจด้วยการลงทุนในบริษัทอื่น โดยมีวัตถุประสงค์เพื่อแสวงหากำไรจากผลต่างระหว่างราคาขายและราคาทุน (Capital Gain) เท่านั้น

กลุ่มธุรกิจการสื่อสารและโทรคมนาคม

บริษัท ลีอชแพค (ประเทศไทย) จำกัด (Loxpac-TH) เป็นผู้ประกอบการที่ได้รับสัมปทานด้านโทรคมนาคมในเขตการค้าและเศรษฐกิจพิเศษ (Free Economic and Trade Zone) ในประเทศเกาหลีเหนือ ในเดือนกันยายน ปี 2539 บริษัทฯ ได้ร่วมก่อตั้งบริษัท NEAT & T (North East Asia Telephone & Telecommunications Co. Ltd.) เป็นผู้ประกอบการในเขตการค้าและเศรษฐกิจพิเศษภายในประเทศเกาหลีเหนือ (FETZ) ในประเทศเกาหลีเหนือ โดยร่วมลงทุนกับ บริษัท KPTC (Korea Postal & Telecommunications Co. Ltd.) Loxpac-TH ได้หยุดดำเนินกิจการตั้งแต่วันที่ 31 มีนาคม 2561 ขณะนี้อยู่ระหว่างรอการดำเนินการเลิกกิจการ

บริษัท ลีอชแพค ฮองกง จำกัด (Loxpac-HK) ได้รับใบอนุญาตให้บริการด้านอินเทอร์เน็ต (ISP) โดย Loxpac-HK ร่วมกับ KPTC (Korea Postal & Telecommunications Co. Ltd.) เริ่มก่อตั้งกิจการร่วมค้า "สตาร์ เจ วี" (Star J.V.) เพื่อเป็นผู้ให้บริการด้านอินเทอร์เน็ตในประเทศเกาหลีเหนือ โดย Star J.V. เริ่มให้บริการตั้งแต่วันที่ 10 ตุลาคม 2553 สัมปทานอินเทอร์เน็ตของบริษัท ลีอชแพค ฮองกง จำกัด จะหมดลงในปี 2568 คาดว่าจะได้รับการขยายต่ออีก 10 ปี จนถึงปี 2578

1.3 โครงสร้างการถือหุ้นของกลุ่มบริษัท

1.3.1 โครงสร้างกลุ่มบริษัทแม่ (ณ วันที่ 31 ธันวาคม 2568)

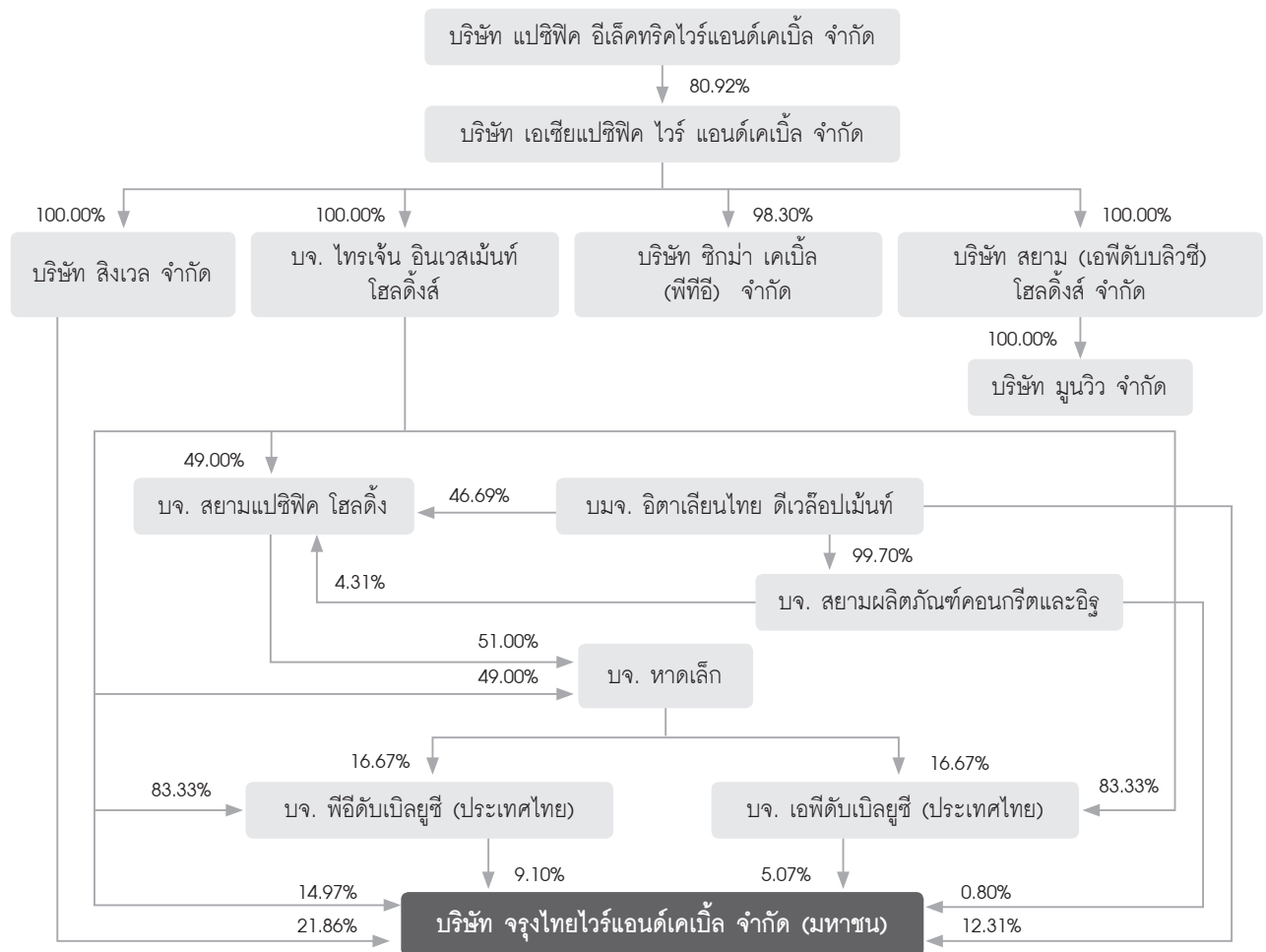

โครงสร้างกลุ่มบริษัท

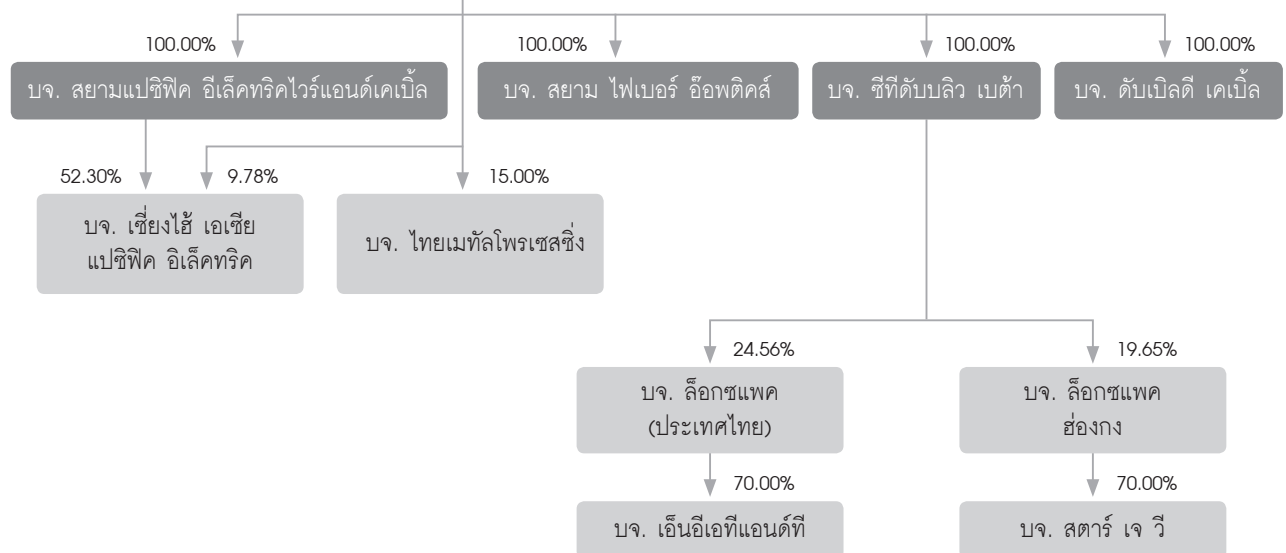

การถือหุ้นในบริษัทอื่น

ชื่อบริษัทและสถานที่ตั้ง	ประเภทกิจการ	ชนิด	หุ้นที่ออก จำหน่าย จำนวน (หุ้น)	หุ้นที่บริษัทถือ จำนวน (หุ้น)	%
1. บริษัท ซีทีดับบลิว เบต้า จำกัด	ธุรกิจร่วมลงทุน	หุ้นสามัญ	10,000	9,993	99.93
2. บริษัท ดับเบิลดี เคเบิล จำกัด	ผลิตและจำหน่าย สายไฟฟ้าตัวนำ อลูมิเนียม และทองแดง และรับจ้างหลอม	หุ้นสามัญ	200,000	199,995	100.00
3. บริษัท สยามไฟเบอร์ ออปติกส์ จำกัด สำนักงานใหญ่ : 589/71 อาคารเซ็นทรัลซิตี้ ทาวเวอร์ ชั้น 12 เอ ถ.เทพรัตน แขวงบางนาเหนือ เขตบางนา กรุงเทพฯ 10260 โทร : (662) 745-6118-30 แฟกซ์ : (662) 745-6131-32	ผลิตและจำหน่าย สายเคเบิล ใยแก้วนำแสง	หุ้นสามัญ	24,000,000	23,999,994	100.00
4. บริษัท สยามแปซิฟิก อิเล็กทรอนิกส์ ไรร์ แอนด์ เคเบิล จำกัด สำนักงานใหญ่ : อาคารพาณิชย์อิสระ 2 ชั้น 30 2922/312 ถ.เพชรบุรีตัดใหม่ เขตห้วยขวาง กรุงเทพฯ 10320 โทร : (662) 308-2091 (15 คู่สาย) แฟกซ์ : (662) 308-2081-2	ผลิตและจำหน่าย สายเคเบิลโทรศัพท์ สายไฟฟ้า และ ลวดอาบนํ้ายา และไม่อาบนํ้ายา	หุ้นสามัญ	6,700,000	6,700,000	100.00
5. บริษัท เชียงไฮ้ เอเชีย แปซิฟิก อิเล็กทรอนิกส์ จำกัด สำนักงานใหญ่ : 2525 ถนนด้ายเย้ เมืองอุ๋เจียว, ฟ่งเซี่ยน เชียงไฮ้ ประเทศจีน โทร: (86 21) 5740 3196 แฟกซ์ : (86 21) 5740 2366	จำหน่าย ลวดทองแดง อาบนํ้ายา	หุ้นสามัญ	10,548,737	6,548,737	62.08
6. บริษัท ลีอกซแพค (ประเทศไทย) จำกัด สำนักงานใหญ่ : 139 อาคารเศรษฐกิจ ชั้น 1 ถ.ปิ่น แขวงสีลม เขตบางรัก กรุงเทพฯ 10500 โทร : (084) 016-7912	สื่อสาร โทรคมนาคม	หุ้นสามัญ หุ้น บุริมสิทธิ	45,000,000 25,000,000	12,690,000 5,594,500	*24.56
7. บริษัท ลีอกซแพค ฮองกง จำกัด สำนักงานใหญ่ : 18 เอฟ, ซิกน่า ทาวเวอร์ 482 ถนนจาฟ, คอสเวย์ เบย์, ฮองกง	สื่อสาร โทรคมนาคม	หุ้นสามัญ	50,000	9,825	19.65
8. บริษัท ไทยเมทัลโปรดเซสซิง จำกัด สำนักงานใหญ่ : อาคารทูแปซิฟิกเพลส ชั้น 25 142 ถ.สุขุมวิท คลองเตย กรุงเทพฯ 10110 โทร : (662) 653-2550 (30 คู่สาย) แฟกซ์ : (662) 653-2617	ผลิตทองแดงเส้น	หุ้นสามัญ	1,500,000	225,000	15.00

หมายเหตุ : * สัดส่วนตามสิทธิการออกเสียง

1.3.2 บุคคลที่อาจมีความขัดแย้งถือหุ้นในบริษัทย่อยหรือบริษัทร่วม

-ไม่มี-

1.3.3 ความสัมพันธ์กับกลุ่มธุรกิจของผู้ถือหุ้นใหญ่

กลุ่มผู้ถือหุ้น 10 รายใหญ่ของ บริษัท แปซิฟิค อีเล็คทริก ไวร์ แอนด์ เคเบิล จำกัด ซึ่งเป็นบริษัทแม่ (ณ วันที่ 28 พฤษภาคม 2568)

รายชื่อผู้ถือหุ้น (Shareholders)	จำนวนหุ้น (No. of shares)	ร้อยละ (Holding %)
1. National Financial Stabilization Fund	26,225,241	3.56
2. Yuan Yuan Corporation	24,008,254	3.26
3. Century Pacific Corporation	19,909,728	2.71
4. Ding-Hao ACME Co., Ltd.	8,654,393	1.18
5. Jin Xing Industry Ltd.	7,549,364	1.03
6. Tai Ho Investment Co., Ltd.	5,849,756	0.79
7. PEWC Employee Welfare Committee	5,289,443	0.72
8. Ruiya Investment Co., Ltd.	4,862,100	0.66
9. Liao Guang Rong	4,290,000	0.58
10. Xin Cheng International Co., Ltd.	3,886,838	0.53
11. ผู้ถือหุ้นรายย่อย / Minority Shareholders	625,374,883	84.98
จำนวนหุ้นทั้งหมด	735,900,000	100.00

1.3.4 ผู้ถือหุ้น

(ก) รายชื่อกลุ่มผู้ถือหุ้นที่ถือหุ้นสูงสุด 10 รายแรก ข้อมูล ณ วันที่ 27 สิงหาคม 2568 (วันกำหนดรายชื่อผู้ถือหุ้นที่มีสิทธิในการเข้าร่วมประชุมวิสามัญผู้ถือหุ้นครั้งที่ 1/2568 (Record Date)) ดังนี้

กลุ่มผู้ถือหุ้น	จำนวนหุ้น	อัตราการถือหุ้น (%)	หมายเหตุ
1. กลุ่ม บจ. แปซิฟิค อีเล็คทริกไวร์ แอนด์ เคเบิล (PEWC) *			
1.1 บริษัท สิงเวล จำกัด (Singvale Pte Ltd.)	86,999,500	21.87	นิติบุคคลต่างประเทศ
1.2 บริษัท ไทรเจน อินเวสเมนต์ โฮลดิ้งส์ จำกัด (Trigent Investment Holdings Ltd.)	49,568,514	12.46	นิติบุคคลต่างประเทศ
1.3 บริษัท พีอีดับเบิลยูซี (ประเทศไทย) จำกัด	36,206,398	9.10	นิติบุคคลในประเทศ
1.4 บริษัท เอพีดับเบิลยูซี (ประเทศไทย) จำกัด	20,186,272	5.07	นิติบุคคลในประเทศ
	192,960,684	48.50	
2. กลุ่มอิตาเลียนไทย			
2.1 บริษัท อิตาเลียนไทย ดีเวลล็อปเมนต์ จำกัด (มหาชน)	48,962,900	12.31	นิติบุคคลในประเทศ
2.2 บริษัท สยามผลิตภัณฑ์คอนกรีตและอิฐ จำกัด	3,188,686	0.80	นิติบุคคลในประเทศ
	52,151,586	13.11	
3. กลุ่มกรุงเทพประกันภัย			
3.1 บริษัท กรุงเทพประกันภัย จำกัด (มหาชน) **	29,993,624	7.54	นิติบุคคลในประเทศ
3.2 นายชัย โสภณพนิช	4,624,910	1.16	บุคคลในประเทศ
	34,618,534	8.70	
4. กลุ่มผู้บริหาร			
4.1 นายซุน ทาว เฮิน (Mr. Sun Tao-Heng) ***	7,607,860	1.91	บุคคลต่างด้าว

กลุ่มผู้ถือหุ้น	จำนวนหุ้น	อัตราการถือหุ้น (%)	หมายเหตุ
5. กลุ่มอื่นๆ			
5.1 Quam Securities Limited A/C Client ****	10,000,000	2.51	นิติบุคคลต่างประเทศ
5.2 นายประเสริฐ เลิศอัครลักษณ์	4,687,100	1.18	บุคคลในประเทศ
5.3 นายสมเจตน์ ชำนาญทองไพวัลย์	4,420,000	1.11	บุคคลในประเทศ
5.4 นายสุพจน์ เรืองเดชวรชัย	3,820,000	0.96	บุคคลในประเทศ
5.5 Mr. Si Lok Mark Lee	3,500,000	0.88	บุคคลต่างด้าว
5.6 นายสิทธิชัย บุญเสริมมิตร	3,170,000	0.80	บุคคลในประเทศ
5.7 นายทง อี เจียว	2,720,928	0.68	บุคคลต่างด้าว
5.8 นายนันท์พันธ์ มัทธลัญญ	2,204,000	0.55	บุคคลในประเทศ
5.9 นายศิริรัตน์ ตั้งเกษมสำราญ	2,154,600	0.54	บุคคลในประเทศ
5.10 บริษัท ไทยเอ็นวีดีอาร์ จำกัด	2,028,098	0.51	นิติบุคคลในประเทศ
5.11 ผู้ถือหุ้นรายย่อย	71,862,894	18.06	
รวม	397,906,284	100.00	

หมายเหตุ : * 1. กลุ่ม บจ. แปซิฟิค อิเล็กทรอนิกส์ แอนด์ เคเบิล ซึ่งดำเนินธุรกิจในประเทศได้ทวน ได้เปิดเผยกลุ่มผู้ถือหุ้น 10 รายใหญ่ (อ้างอิงหน้า 15)

** 3.1 ผู้ถือหุ้นของบริษัท กรุงเทพประกันภัย จำกัด (มหาชน) (BKI) ประกอบด้วย นายชัย โสภณพนิช และคู่สมรส ถือหุ้นใน BKI 3,747,051 หุ้น หรือคิดเป็น 3.52% จากทุนจดทะเบียนทั้งสิ้น 106,470,000 หุ้น (ณ วันที่ 22 พฤศจิกายน 2567)

*** 4.1 นายซุน ทาว เฮิน (Mr. Sun Tao-Heng) นับรวมผู้ถือหุ้นที่เกี่ยวข้องกันตาม พ.ร.บ. หลักทรัพย์ และตลาดหลักทรัพย์ พ.ศ. 2535 มาตรา 258 ได้แก่ Mrs. Sun Lin, Ru-Jen ซึ่งเป็นคู่สมรสจำนวน 1,600,000 หุ้น

**** 5.1 มีสถานะเป็นสถาบันการเงินต่างประเทศ หรือผู้ฝากและผู้ดูแลหุ้น (Custodian) ทำหน้าที่เป็นผู้ถือหลักทรัพย์แทน (Trust Company หรือ Nominee Account) ซึ่งบริษัทฯ ได้ตรวจสอบกับบริษัท ศูนย์รับฝากหลักทรัพย์ (ประเทศไทย) จำกัด (TSD) แล้วไม่สามารถเปิดเผยข้อมูลได้

(ข) กลุ่มผู้ถือหุ้นรายใหญ่ที่โดยพฤตินัยมีอิทธิพลต่อการกำหนดนโยบายการจัดการหรือการดำเนินงานของบริษัทฯ อย่างมีนัยสำคัญ

- ไม่มี -

1.4 จำนวนทุนจดทะเบียนและทุนชำระแล้ว

วันที่ 5 มกราคม 2569 บริษัทฯ มีทุนจดทะเบียนและทุนชำระแล้ว 1,989,531,420 บาท แบ่งเป็นหุ้นสามัญจำนวน 397,906,284 หุ้น มูลค่าที่ตราไว้หุ้นละ 5 บาท จดทะเบียนกับตลาดหลักทรัพย์แห่งประเทศไทย เมื่อวันที่ 25 กันยายน 2518 โดยใช้ชื่อย่อ "CTW"

1.5 การออกหลักทรัพย์อื่น

-ไม่มี-

1.6 นโยบายการจ่ายเงินปันผล

บริษัทฯ มีนโยบายที่จะจ่ายเงินปันผลในอัตราไม่ต่ำกว่าร้อยละ 25 ของกำไรสุทธิ ในงบการเงินเฉพาะกิจการของบริษัทฯ ณ วันสิ้นรอบปีบัญชี ภายหลังจากหักสำรองต่างๆ ตามกฎหมาย โดยคณะกรรมการจะต้องเสนอให้ที่ประชุมผู้ถือหุ้นเป็นผู้พิจารณาอนุมัติ สำหรับนโยบายการจ่ายเงินปันผลของบริษัทฯ มีรายละเอียดดังนี้

CTW-Beta กำหนดให้จ่ายในอัตราไม่ต่ำกว่าร้อยละ 25 และไม่เกินร้อยละ 50 ของกำไรสุทธิ ภายหลังจากหักสำรองต่างๆ ตามกฎหมาย

SPEWC กำหนดให้จ่ายในอัตราไม่ต่ำกว่าร้อยละ 25 ของกำไรสุทธิหลังหักภาษีแล้ว และปฏิบัติให้ถูกต้องตามที่กฎหมายกำหนด SFO, SAP และ DDC การจ่ายเงินปันผลจะกำหนดโดยคณะกรรมการบริษัทฯ เป็นคราวๆ ไป โดยต้องเสนอให้ที่ประชุมผู้ถือหุ้นบริษัทฯ นั้นๆ เป็นผู้พิจารณาอนุมัติการจ่ายเงินปันผล

ข้อมูลการจ่ายเงินปันผลของบริษัทฯ ย้อนหลัง 3 ปี (จากงบการเงินเฉพาะกิจการ)

ปีตามงบการเงิน/ ปีที่จ่ายเงินปันผล	2568/2569	2567/2568	2566/2567
กำไร (ขาดทุน) ต่อหุ้น (บาท)	0.19	0.07	(0.31)
เงินปันผลต่อหุ้น (บาท)	0.08	0.05	-
อัตราเงินปันผลที่จ่ายเทียบกับกำไรสุทธิ (%)	41.24	72.53%	N/A*

หมายเหตุ : * งดจ่ายเงินปันผล

2. การบริหารจัดการความเสี่ยง

2.1 นโยบายและแผนการบริหารความเสี่ยง

นโยบายและกรอบการบริหารความเสี่ยง (Risk Management Policy and Framework) บริษัทฯ ตระหนักว่าการบริหารความเสี่ยงเป็นองค์ประกอบสำคัญของการกำกับดูแลกิจการที่ดี และเป็นกลไกสำคัญในการสนับสนุนการบรรลุวัตถุประสงค์เชิงกลยุทธ์ขององค์กรอย่างยั่งยืน ในปี 2568 บริษัทฯ ได้พัฒนาระบบการบริหารความเสี่ยงให้มีความเป็นระบบ มีประสิทธิภาพ และสอดคล้องกับแนวปฏิบัติสากลมากยิ่งขึ้น โดยอ้างอิงกรอบการบริหารความเสี่ยงระดับสากล (COSO Enterprise Risk Management: Integrating with Strategy and Performance - 2017) เป็นแนวทางหลักในการดำเนินงาน ทั้งนี้บริษัทฯ ได้กำหนดแนวทางดำเนินการไว้อย่างชัดเจน ดังนี้

1. กำหนดบทบาทและความรับผิดชอบด้านการบริหารความเสี่ยงไว้อย่างชัดเจนโดยมีคณะกรรมการบริหารความเสี่ยง (Risk Management Committee : RMC) ทำหน้าที่กำกับดูแลในระดับนโยบาย และฝ่ายบริหารมีหน้าที่รับผิดชอบในการนำไปปฏิบัติ และดำเนินงานให้เป็นไปตามกรอบและแนวทางที่กำหนดอย่างมีประสิทธิภาพ

2. บูรณาการกระบวนการบริหารความเสี่ยงเข้ากับการกำหนดกลยุทธ์และเป้าหมายขององค์กร เพื่อให้การตัดสินใจทางธุรกิจเป็นไปอย่างรอบคอบและอยู่ภายใต้ระดับความเสี่ยงที่องค์กรสามารถยอมรับได้ (Risk Appetite)

3. ดำเนินการประเมินความเสี่ยงในระดับองค์กร (Enterprise-Level Risk Assessment) โดยอาศัยความคิดเห็นและข้อมูลจากคณะผู้บริหาร เพื่อให้การระบุและประเมินความเสี่ยงครอบคลุมในทุกมิติที่สำคัญ ได้แก่ ความเสี่ยงด้านกลยุทธ์ การเงิน การดำเนินงาน และด้านสิ่งแวดล้อม สังคม และบรรษัทภิบาล (ESG) อย่างครบถ้วนและเป็นระบบ

4. จัดทำรายการความเสี่ยงขององค์กร (Risk Universe) อย่างเป็นระบบ พร้อมทั้งดำเนินการจัดลำดับความสำคัญของความเสี่ยงแต่ละรายการ โดยพิจารณาจากระดับผลกระทบและโอกาสในการเกิดความเสี่ยง เพื่อให้สามารถกำหนดมาตรการบริหารจัดการได้อย่างเหมาะสมและมีประสิทธิภาพ

5. ดำเนินการรวบรวมและระบุมাত্রการควบคุมที่มีอยู่ในปัจจุบันของแต่ละหน่วยงาน (Current Internal Control Identification) เพื่อใช้ในการประเมินความเพียงพอของระบบการควบคุม (Control Adequacy) ตลอดจนวิเคราะห์ช่องว่างของการควบคุม (Control Gap Analysis) อันจะนำไปสู่การปรับปรุงและพัฒนามาตรการควบคุมให้มีประสิทธิภาพยิ่งขึ้น

6. เสนอแนวทางการบริหารจัดการความเสี่ยงเพิ่มเติม (Mitigation Actions) ต่อคณะกรรมการบริหารความเสี่ยงเพื่อพิจารณา ทั้งนี้ กระบวนการดังกล่าวช่วยให้บริษัทมีฐานข้อมูลด้านการควบคุมความเสี่ยงที่ชัดเจน โปร่งใส และสามารถติดตาม รวมถึงประเมินผลการดำเนินงานได้อย่างต่อเนื่องและเป็นระบบ

2.2 ปัจจัยความเสี่ยงต่อการดำเนินธุรกิจของบริษัท

2.2.1 ความเสี่ยงจากความผันผวนของต้นทุนวัตถุดิบในการผลิต

วัตถุดิบหลักที่บริษัทฯ ใช้ในการผลิตประมาณร้อยละ 90 ต้องนำเข้าจากต่างประเทศ ได้แก่ ทองแดง อลูมิเนียม โพลีไวนิลคลอไรด์ โพลีเอทิลีน และใยแก้วนำแสง ล้วนแต่เป็นสินค้าโภคภัณฑ์ (Commodity Products) ที่ราคาตลาดขึ้นอยู่กับการอุปสงค์และอุปทานของตลาดโลก เมื่อราคาวัตถุดิบหลักต้องขึ้นอยู่กับการตลาดต่างประเทศ การซื้อขายจึงต้องอยู่ในรูปของสกุลเงินเหรียญสหรัฐ ในขณะที่การขายสินค้าจะเป็นสกุลเงินบาท ดังนั้นบริษัทฯ จึงมีความเสี่ยงอันเนื่องมาจากความผันผวนของราคาวัตถุดิบ และอัตราแลกเปลี่ยนอยู่เสมอ โดยระดับของความเสี่ยงนี้ขึ้นอยู่กับมูลค่าซื้อขายในแต่ละสัญญา ซึ่งส่งผลกระทบต่อต้นทุนการผลิต อัตรากำไรขั้นต้น ตลอดจนความสามารถในการแข่งขันด้านราคาของบริษัทฯ อย่างมีนัยสำคัญ ทั้งนี้ ราคาทองแดงและอลูมิเนียมยังมีความผันผวนตลอดปี 2568

แนวทางในการแก้ไขหรือป้องกัน

เพื่อเป็นการบรรเทาความเสี่ยงจากความผันผวนของราคาวัตถุดิบและอัตราแลกเปลี่ยน อันเกิดจากการสั่งซื้อวัตถุดิบจากต่างประเทศ หากเป็นไปได้ บริษัทฯ จะให้ลูกค้าเป็นผู้จัดหาวัตถุดิบให้บริษัทฯ โดยตรง เพื่อผลิตสายไฟฟ้าสำเร็จรูปให้ ซึ่งเป็นวิธีการที่ใช้ได้ผลสำเร็จกับลูกค้าหน่วยงานรัฐวิสาหกิจเป็นส่วนใหญ่ ในบางกรณีเพื่อเป็นการบริหารความเสี่ยงที่จะเกิดขึ้นจากอัตราแลกเปลี่ยน บริษัทฯ

จะจัดซื้อวัตถุดิบโดยทำสัญญาซื้อขายเงินตราต่างประเทศล่วงหน้า (Forward Contract) พร้อมทั้งออกเลตเตอร์ออฟเครดิต (Letter of Credit) เพื่อที่จะลดความเสี่ยงด้านนี้ให้น้อยที่สุด บริษัทฯ ได้มีการติดตามแนวโน้มราคาวัตถุดิบหลักที่ใช้ในการผลิตอย่างสม่ำเสมอ และทำการเปรียบเทียบราคาจากซัพพลายเออร์หลายรายก่อนทำการสั่งซื้อเพื่อให้ได้เงื่อนไขที่ดีที่สุด รวมทั้งลดความเสี่ยงด้านราคาด้วยการสั่งซื้อวัตถุดิบสำรอง โดยให้จำนวนวัตถุดิบสอดคล้องกับการพยากรณ์ปริมาณคำสั่งซื้อ นอกจากนี้ บริษัทฯ ได้พยายามหาแหล่งขายวัตถุดิบหลักที่ใช้ เพื่อให้ได้วัตถุดิบที่มีคุณภาพและราคาที่เหมาะสม โดยบริษัทฯ และบริษัทย่อย SPEWC ได้มีแนวทางป้องกันการขาดแคลนวัตถุดิบด้วยการทำสัญญาสั่งซื้อวัตถุดิบล่วงหน้าเป็นรายปี และทยอยรับมอบเป็นรายเดือน

แนวทางบริหารจัดการ

- ติดตามสถานการณ์ราคาวัตถุดิบและแนวโน้มตลาดโลกอย่างใกล้ชิด
- กำหนดกลไกการปรับราคาขายให้สอดคล้องกับต้นทุนวัตถุดิบ
- บริหารระดับสินค้าคงคลังให้เหมาะสมกับปริมาณคำสั่งซื้อ
- ใช้เครื่องมือทางการเงินเพื่อลดความเสี่ยงจากอัตราแลกเปลี่ยน

ในปี 2568 บริษัทฯ สามารถบริหารความผันผวนของต้นทุนให้อยู่ในระดับที่ยอมรับได้ และรักษาเสถียรภาพของอัตรากำไรขั้นต้นใกล้เคียงกับเป้าหมายที่กำหนด

2.2.2 ความเสี่ยงจากการเปลี่ยนแปลงเทคโนโลยีการผลิต

ตามที่ประเทศไทยได้ประกาศนโยบายขับเคลื่อนเศรษฐกิจด้วยนวัตกรรม ซึ่งภาครัฐบาลได้ผลักดันนโยบายนี้อย่างต่อเนื่อง โดยเฉพาะการพัฒนาเทคโนโลยีที่ทันสมัยในภาคอุตสาหกรรม เพื่อให้ผู้ประกอบการทุกภาคส่วนได้นำเทคโนโลยีที่ทันสมัยมาใช้ทั้งในภาคการผลิตและบริการ เช่น การใช้หุ่นยนต์และปัญญาประดิษฐ์ (Artificial Intelligence A.I.) ทดแทนแรงงานคน เพื่อลดต้นทุนการผลิตและรองรับการแข่งขันในตลาดโลก ผลิตภัณฑ์ของบริษัทฯ เป็นผลิตภัณฑ์ที่เกี่ยวข้องกับเทคโนโลยีทางด้านพลังงาน และการสื่อสารโทรคมนาคม ซึ่งต้องมีการวิจัยพัฒนาให้เกิดนวัตกรรมใหม่ๆ อย่างต่อเนื่องอยู่เสมอ เพื่อยกระดับคุณภาพและประสิทธิภาพของผลิตภัณฑ์ ให้ทันต่อการเปลี่ยนแปลงต่างๆ ที่เกิดขึ้นในโลกปัจจุบัน นอกจากเทคโนโลยีการผลิตที่มีการเปลี่ยนแปลงอย่างรวดเร็วแล้ว บริษัทฯ ยังต้องเผชิญกับการแข่งขันในตลาดประเภทสายไฟฟ้าที่มีความรุนแรงในการแข่งขันสูงขึ้นด้วย โดยเฉพาะการแข่งขันด้านราคา บริษัทฯ จึงมีความเสี่ยงจากการที่ต้องพยายามปรับปรุงกระบวนการผลิต การออกแบบผลิตภัณฑ์ เพื่อให้มีระบบการผลิตที่ทันสมัย เป็นระบบอัตโนมัติ และให้ได้ผลผลิตเพิ่มมากขึ้นด้วย เพื่อเป็นการลดต้นทุนการผลิต ในขณะที่ยังต้องคงคุณภาพและประสิทธิภาพของผลิตภัณฑ์ไว้ด้วย

แนวทางในการแก้ไขหรือป้องกัน

บริษัทฯ มีการเตรียมความพร้อมในการลดความเสี่ยงอันเนื่องมาจากการเปลี่ยนแปลงของเทคโนโลยีการผลิต โดยได้จัดตั้งทีมงานซึ่งประกอบด้วยฝ่ายวิศวกรรม ฝ่ายผลิต และฝ่ายทดสอบ เพื่อร่วมกันติดตามความเปลี่ยนแปลงของเทคโนโลยีทุกด้านที่เกี่ยวข้องกับผลิตภัณฑ์ของบริษัทฯ ได้แก่ ด้านเทคนิคการผลิต ด้านวัตถุดิบหลัก ด้านเครื่องจักรที่ใช้ในการผลิต ด้านเครื่องมือทดสอบ เป็นต้น เพื่อนำมาพัฒนาและปรับปรุงเทคนิคการผลิต เพื่อให้มีประสิทธิภาพมากขึ้นและสามารถตอบสนองต่อความต้องการของลูกค้า ตลอดจนรองรับความต้องการของตลาดในปัจจุบันได้ โดยที่ผ่านมา บริษัทฯ ได้จัดหาเครื่องจักรที่มีเทคโนโลยีใหม่ๆ ซึ่งมีระบบการควบคุมแบบอัตโนมัติ ใช้ปริมาณพลังงานน้อย แต่ได้ผลผลิตเพิ่มมากขึ้น เข้ามาทดแทนเครื่องจักรเดิมที่มีประสิทธิภาพต่ำกว่า ไม่คุ้มค่าในการผลิต หรือมีต้นทุนในการผลิตที่สูง

2.2.3 ความเสี่ยงจากความผันผวนของอัตราแลกเปลี่ยน

บริษัทฯ และบริษัทย่อย ต้องนำเข้าวัตถุดิบที่ใช้ในการผลิตจากต่างประเทศ ทำให้อาจได้รับผลกระทบด้านต้นทุนจากอัตราแลกเปลี่ยน นอกจากนี้ยังมีความเสี่ยงจากอัตราแลกเปลี่ยนสำหรับเงินลงทุนที่เป็นเงินตราต่างประเทศในบริษัทย่อย และบริษัทร่วมในต่างประเทศ ทั้งนี้ ณ วันที่ 31 ธันวาคม 2568 บริษัทฯ และบริษัทย่อย มีภาระหนี้ที่เป็นสกุลเงินตราต่างประเทศทั้งสิ้นจำนวน 14 ล้านดอลลาร์สหรัฐฯ

แนวทางในการแก้ไขหรือป้องกัน

เพื่อลดความเสี่ยงจากอัตราแลกเปลี่ยน บริษัทฯ ได้มีการบริหารความเสี่ยงจากอัตราแลกเปลี่ยน โดยตกลงทำสัญญาซื้อขายเงินตราต่างประเทศล่วงหน้า (Forward Contract) ซึ่งส่วนใหญ่มีอายุสัญญาไม่เกินหนึ่งปี นอกจากนี้ บริษัทฯ และบริษัทย่อย ยังมีความเสี่ยงจากการที่มีเงินลงทุนในบริษัทย่อยในต่างประเทศ ซึ่งฝ่ายบริหารของบริษัทฯ และบริษัทย่อย มีความตั้งใจที่จะถือเงินลงทุนดังกล่าวในระยะยาวและไม่มีแผนที่จะขายเงินลงทุนดังกล่าวในอนาคต ดังนั้นจึงไม่ได้ทำสัญญาป้องกันความเสี่ยงไว้ นอกจากนี้บริษัทฯ มีนโยบายสนับสนุนการส่งสินค้าออกไปขายยังต่างประเทศ เพื่อให้มีรายได้เป็นสกุลเงินเหรียญสหรัฐฯ ซึ่งจะเป็นการลดความเสี่ยงจากอัตราแลกเปลี่ยนเงินตราไปในตัว (Natural Hedge) อีกทั้งได้มีการติดตามการเคลื่อนไหวของอัตราแลกเปลี่ยนอย่างใกล้ชิด

2.2.4 ความเสี่ยงจากอำนาจควบคุมของผู้ถือหุ้นรายใหญ่

ปัจจุบันผู้ถือหุ้น 4 รายใหญ่ของบริษัทฯ เป็นบริษัทที่เกี่ยวข้องกันในเครือของกลุ่ม บริษัท แปซิฟิคอิลเล็คทริก ไลน์ แอนด์ เคเบิล จำกัด (PEWC) ซึ่งถือหุ้นในบริษัทฯ รวมทั้งสิ้นประมาณร้อยละ 51 และเมื่อรวมกับผู้ถือหุ้นรายย่อยอื่นๆ ซึ่งเป็นตัวแทนและผู้บริหารจาก PEWC แล้วจะทำให้ PEWC สามารถทำการตัดสินใจในเรื่องที่จะมีผลกระทบต่อโดยตรงต่อนโยบายของบริษัทฯ ได้ ดังนั้นผู้ถือหุ้นรายย่อยจึงอาจมีความเสี่ยงจากการที่ไม่สามารถลงคะแนนเสียงเพื่อคัดค้านผู้ถือหุ้นรายใหญ่ได้

แนวทางในการแก้ไขหรือป้องกัน

คณะกรรมการตรวจสอบของบริษัทฯ พิจารณาและสอบทานการดำเนินงานของฝ่ายบริหารและให้ความคิดเห็นในการทำการรายการที่อาจจะก่อให้เกิดความขัดแย้งทางผลประโยชน์ระหว่างบริษัทฯ และผู้ถือหุ้นที่เกี่ยวข้องกัน ทั้งนี้ ผู้ถือหุ้น 4 รายใหญ่มิได้สามารถลงคะแนนเสียงในการเข้าทำการรายการระหว่างกันที่ตนเองมีส่วนได้เสียได้

2.2.5 ความเสี่ยงจากการขาดแคลนแรงงานที่มีทักษะ

ตามที่รัฐบาลได้ประกาศนโยบายการพัฒนาระเบียงเศรษฐกิจพิเศษภาคตะวันออก (Easter Economic Corridor - EEC) เพื่อรองรับการลงทุนทั้งในและต่างประเทศที่จะได้รับสิทธิพิเศษด้านภาษีและที่ดิน โดยจะเริ่มดำเนินการครอบคลุมพื้นที่ 3 จังหวัดในภาคตะวันออก ได้แก่ จังหวัดฉะเชิงเทรา ชลบุรี และระยอง ซึ่งจะมีการพัฒนาโครงสร้างพื้นฐานด้านคมนาคมขนส่งต่างๆ ทั้งทางบก ทางทะเล และทางอากาศ เพื่อให้มีความพร้อมในการเชื่อมต่อกับประเทศเพื่อนบ้าน การขยายงานตามนโยบายดังกล่าวจึงมีความต้องการแรงงานเพิ่มมากขึ้น จึงส่งผลให้บริษัทฯ อาจประสบปัญหาการขาดแคลนแรงงาน รวมถึงการโยกย้ายงาน โดยเฉพาะแรงงานที่มีทักษะที่จำเป็นต้องรักษาไว้ หรือจัดหานุคลากรที่มีทักษะความรู้ ความชำนาญ ในการใช้เครื่องจักรและเทคโนโลยีที่ทันสมัยเพื่อทดแทนแรงงานที่ขาดแคลน ในปี 2568 บริษัทฯ ยังคงมีความเสี่ยงจากกรณีดังกล่าว

แนวทางในการแก้ไขหรือป้องกัน

เพื่อรักษาไว้ซึ่งบุคลากรที่มีทักษะ ความรู้ ความชำนาญ และมีประสบการณ์ในการทำงาน บริษัทฯ จึงให้ความสำคัญต่อบุคลากรทุกระดับ ได้จัดให้มีเส้นทางความก้าวหน้าในสายอาชีพที่ชัดเจนเพื่อให้บุคลากรเกิดการพัฒนาความรู้ ความสามารถในสายงานของตนเองเพิ่มมากขึ้น และได้จัดสภาพแวดล้อมในที่ทำงานให้ถูกสุขลักษณะ พร้อมทั้งจัดสวัสดิการที่เหมาะสมให้แก่พนักงานและครอบครัวเพิ่มขึ้น ได้แก่ เงินช่วยเหลือเมื่อพนักงานทำการสมรส หรือมีบุตรเพิ่ม เงินช่วยเหลือในกรณีพนักงานหรือทายาทเข้ารับการรักษาทันทีในโรงพยาบาล ทำการปรับเงินค่าจ้างอย่างเหมาะสมทุกปีตามผลประกอบการ จัดให้มีบริการรถรับส่งพนักงานที่อยู่ไกล จัดให้มีค่าตอบแทนพิเศษนอกเหนือจากค่าแรงให้กับพนักงานที่มีความขยันและตั้งใจทำงานทุกๆ เดือน เป็นต้น นอกจากนี้ บริษัทฯ ให้ความสำคัญต่อกระบวนการคัดเลือกบุคลากรที่เข้าใหม่ จัดให้มีการอบรมพัฒนาทักษะฝีมือและความรู้เฉพาะด้านในการปฏิบัติหน้าที่ เพื่อให้มีความเชี่ยวชาญ และปรับเปลี่ยนตำแหน่งให้มีความก้าวหน้าในสายงาน ตลอดจนได้จัดเตรียมแผนการพัฒนาบุคลากรรุ่นใหม่เพื่อทดแทนพนักงานที่เกษียณอายุงานและรองรับปัญหาการขาดแคลนแรงงานที่มีทักษะ ที่อาจจะเกิดจากการที่แรงงานย้ายเข้าสู่ระบบข้าราชการ และลูกจ้างของภาครัฐ

2.2.6 ความเสี่ยงด้านการแข่งขันทางการตลาด

อุตสาหกรรมสายไฟฟ้ามีระดับการแข่งขันที่สูง ทั้งในด้านราคา คุณภาพ มาตรฐานผลิตภัณฑ์ และเงื่อนไขการประมูลงาน โดยความเข้มข้นของการแข่งขันดังกล่าวอาจส่งผลกระทบต่อส่วนแบ่งทางการตลาด ตลอดจนผลตอบแทนจากการดำเนินงานของบริษัทฯ อย่างมีนัยสำคัญ

แนวทางในการแก้ไขหรือป้องกัน

- ติดตามข้อมูลตลาดและคู่แข่งอย่างต่อเนื่อง
- วิเคราะห์ต้นทุนและปรับปรุงประสิทธิภาพการผลิต
- พัฒนาผลิตภัณฑ์ให้สอดคล้องกับข้อกำหนดของลูกค้า
- เสริมสร้างความสัมพันธ์กับลูกค้าหลักทั้งภาครัฐและเอกชน

ในปี 2568 บริษัทฯ สามารถรักษารฐานลูกค้าหลัก และขยายโอกาสทางธุรกิจในกลุ่มโครงการต่างๆ โดยบริหารความเสี่ยงด้านการแข่งขันให้อยู่ในระดับที่เหมาะสม

2.2.7 ความเสี่ยงด้านความต่อเนื่องของการผลิต

การหยุดชะงักของกระบวนการผลิต อันเนื่องมาจากความขัดข้องของเครื่องจักร การขาดแคลนวัตถุดิบ หรือปัจจัยอื่นที่เกี่ยวข้อง อาจส่งผลกระทบต่อความสามารถในการส่งมอบสินค้าให้แก่ลูกค้าได้ตามกำหนด ตลอดจนกระทบต่อรายได้และผลการดำเนินงานของบริษัทฯ

แนวทางในการแก้ไขหรือป้องกัน

- ดำเนินการบำรุงรักษาเครื่องจักรเชิงป้องกันอย่างเป็นระบบ
- วางแผนการผลิตและบริหารวัตถุดิบอย่างมีประสิทธิภาพ
- พัฒนาทักษะและความพร้อมของบุคลากร
- ติดตามตัวชี้วัดประสิทธิภาพการผลิตอย่างต่อเนื่อง

ในปี 2568 บริษัทฯ สามารถควบคุมระดับการหยุดชะงักของกระบวนการผลิตให้อยู่ในเกณฑ์ที่สามารถบริหารจัดการได้อย่างเหมาะสม พร้อมทั้งรักษาความสามารถในการส่งมอบสินค้าให้เป็นไปตามแผนงานที่กำหนดไว้ได้อย่างต่อเนื่องและสม่ำเสมอ

2.2.8 ความเสี่ยงด้านกฎหมาย มาตรฐาน และสิ่งแวดล้อม สังคม และบรรษัทภิบาล (ESG)

การเปลี่ยนแปลงของกฎหมาย รวมถึงข้อกำหนดด้านสิ่งแวดล้อม ความปลอดภัย และการเปิดเผยข้อมูลด้านสิ่งแวดล้อม สังคม และบรรษัทภิบาล (ESG) อาจส่งผลกระทบต่อการทำงาน ต้นทุนการประกอบธุรกิจ ตลอดจนภาพลักษณ์และความน่าเชื่อถือของบริษัทฯ

แนวทางในการแก้ไขหรือป้องกัน

- ติดตามและทบทวนข้อกำหนดทางกฎหมายและมาตรฐานที่เกี่ยวข้อง
- จัดทำทะเบียนกฎหมายและติดตามสถานะการปฏิบัติตาม
- รายงานสถานะการปฏิบัติตามข้อกำหนดต่อฝ่ายบริหารเป็นระยะ

ในปี 2568 บริษัทฯ ไม่มีกรณีการฝ่าฝืนกฎหมายหรือข้อกำหนดที่มีนัยสำคัญแต่อย่างใด และยังคงดำเนินงานโดยยึดมั่นในการปฏิบัติตามข้อกำหนดด้านสิ่งแวดล้อม สังคม และบรรษัทภิบาล (ESG) อย่างต่อเนื่องและสม่ำเสมอ

สรุปภาพรวม

ในปี 2568 บริษัทฯ ได้พัฒนาระบบบริหารความเสี่ยงจากแนวทางการพิจารณาเชิงประเด็นไปสู่กระบวนการเชิงระบบที่มีความเชื่อมโยงกับกลยุทธ์และผลการดำเนินงานขององค์กร โดยให้ความสำคัญกับการกำกับดูแลในระดับคณะกรรมการ การมีส่วนร่วมของฝ่ายบริหาร และการประเมินความเสี่ยงของมาตรการควบคุมภายในอย่างเป็นระบบ แนวทางดังกล่าวมีส่วนช่วยเสริมสร้างความมั่นคงในการดำเนินธุรกิจ เพิ่มความเชื่อมั่นให้แก่ผู้ถือหุ้น นักลงทุน และผู้มีส่วนได้เสียทุกภาคส่วน ตลอดจนสนับสนุนการเติบโตอย่างยั่งยืนของบริษัทฯ ในระยะยาว

3. การขับเคลื่อนธุรกิจเพื่อความยั่งยืน

บริษัทฯ มีความมุ่งมั่นในการดำเนินธุรกิจเพื่อการเจริญเติบโตอย่างยั่งยืนในระยะยาวโดยให้ความสำคัญกับคุณภาพและมาตรฐานของกระบวนการผลิต รวมถึงการควบคุมคุณภาพภายใต้ระบบการจัดการที่มีประสิทธิภาพ จนได้รับการรับรองมาตรฐานในระดับสากล ทั้งนี้ บริษัทฯ คำนึงถึงความปลอดภัยในการใช้งานของผลิตภัณฑ์ควบคู่ไปกับการดำเนินงานที่เป็นมิตรต่อสิ่งแวดล้อม ในด้านทรัพยากรบุคคล บริษัทฯ ให้ความสำคัญกับการดูแลด้านสุขลักษณะและความปลอดภัยในการปฏิบัติงาน มุ่งลดความเสี่ยงและการบาดเจ็บจากการทำงาน พร้อมทั้งส่งเสริมด้านสุขภาพ และความเป็นอยู่ที่ดีของพนักงาน เพื่อเสริมสร้างความสุขและคุณภาพชีวิตที่ยั่งยืน

3.1 นโยบายและเป้าหมายการจัดการด้านความยั่งยืน

บริษัทฯ มุ่งมั่นที่จะนำเสนอโซลูชันสายเคเบิลที่มีคุณภาพสูง ปลอดภัย และยั่งยืน ด้วยการผนวกความยั่งยืนเข้ากับการดำเนินงานหลัก บริษัทฯ มีเป้าหมายที่จะสร้างมูลค่าระยะยาวแก่ผู้มีส่วนได้ส่วนเสีย ควบคู่ไปกับการปฏิบัติตามมาตรฐานอุตสาหกรรม และกฎระเบียบท้องถิ่น โดยให้ความสำคัญต่อผู้ที่เกี่ยวข้องและผู้มีส่วนได้เสียทุกกลุ่ม ดังนี้

- 3.1.1 บริษัทฯ ได้กำหนดนโยบายความรับผิดชอบต่อสังคมและนโยบายต่อต้านการทุจริต โดยได้รับการอนุมัติจากที่ประชุมคณะกรรมการ
- 3.1.2 ในกรณีที่บริษัทฯ มีกำไร บริษัทฯ จะขอให้ที่ประชุมผู้ถือหุ้นอนุมัติจ่ายค่าบำเหน็จตอบแทน หรือเงินรางวัลพิเศษประจำปีแก่กรรมการและพนักงาน
- 3.1.3 บริษัทฯ ได้จัดทำจรรยาบรรณของกรรมการและพนักงาน เพื่อเป็นหลักในการปฏิบัติงานของกรรมการและพนักงานต่อผู้มีส่วนได้เสียทุกกลุ่ม

3.2 การจัดการผลกระทบต่อผู้มีส่วนได้เสียในห่วงโซ่มูลค่าของธุรกิจ

3.2.1 ห่วงโซ่มูลค่าของธุรกิจ

นโยบายและกลยุทธ์ด้านความยั่งยืน ของบริษัทฯ ได้กำหนดกลยุทธ์ ดังนี้

ความปลอดภัยและคุณภาพของผลิตภัณฑ์:

1. ดำรงการรับรองมาตรฐาน เช่น ISO 9001-2015 (การจัดการคุณภาพ), ISO 14001 และ ISO/IEC 17025-2017 (มาตรฐานสากลสำหรับห้องปฏิบัติการทดสอบและสอบเทียบ) รวมถึงมาตรฐานเฉพาะผลิตภัณฑ์ที่เกี่ยวข้อง เช่น มาตรฐานผลิตภัณฑ์อุตสาหกรรม (มอก.) ของประเทศไทย, IEC ตามมาตรฐานสากล, BSEN ตามมาตรฐานของประเทศไทย, ASTM ตามมาตรฐานของสหรัฐอเมริกา
2. ดำเนินการทดสอบวัตถุดิบและผลิตภัณฑ์สำเร็จรู้อย่างเข้มงวด เพื่อให้มั่นใจถึงการปฏิบัติตามมาตรฐานความปลอดภัยและประสิทธิภาพ
3. ดำเนินกระบวนการเรียกคืนผลิตภัณฑ์และการแก้ไขปัญหาที่มีประสิทธิภาพ เพื่อรักษาความปลอดภัยและความไว้วางใจของลูกค้า
4. ให้ข้อมูลผลิตภัณฑ์ที่ชัดเจนและถูกต้อง รวมถึงแนวทางความปลอดภัยและคำแนะนำในการใช้งาน
5. สํารวจและนำการติดตามเชิงนิเวศหรือการประกาศผลิตภัณฑ์มาใช้ เพื่อสื่อสารคุณลักษณะด้านสิ่งแวดล้อม
6. ติดตามและนำความคิดเห็นของลูกค้ามาปรับปรุงการออกแบบและการใช้งานของผลิตภัณฑ์อย่างต่อเนื่อง
7. ลงทุนในการพัฒนาเทคโนโลยีสายเคเบิลที่เป็นนวัตกรรม ทนทาน และเป็นมิตรต่อสิ่งแวดล้อม ซึ่งปรับให้เหมาะสมความต้องการของตลาด

การผลิตอย่างมีความรับผิดชอบต่อ:

1. ลดผลกระทบต่อสิ่งแวดล้อมโดยการลดการปล่อยมลพิษ การปล่อยน้ำเสีย และการเกิดของเสีย
 2. นำเทคโนโลยีและแนวปฏิบัติที่ประหยัดพลังงานมาใช้ในการปฏิบัติงานการผลิต
 3. ลงทุนในระบบควบคุมมลพิษและการจัดการของเสีย
 4. ส่งเสริมการใช้วัสดุรีไซเคิลในบรรจุภัณฑ์และการใช้งานอื่นๆ ที่ไม่ใช่ผลิตภัณฑ์ เมื่อมีความเป็นไปได้
 5. ดำเนินการขอการรับรองด้านสิ่งแวดล้อมที่เกี่ยวข้อง เช่น ISO 14001-2015 (การจัดการสิ่งแวดล้อม)
 6. ร่วมมือกับซัพพลายเออร์และผู้ให้บริการด้านโลจิสติกส์ที่สอดคล้องกับแนวปฏิบัติในการจัดหาและการจัดจำหน่ายอย่างยั่งยืน
- การมีส่วนร่วมของชุมชน:
1. พัฒนาและดำเนินโครงการลงทุนในชุมชน โดยมุ่งเน้นด้านการศึกษา การพัฒนาทักษะ และการตระหนักรู้ด้านสิ่งแวดล้อม
 2. ร่วมมือกับโรงเรียนท้องถิ่น ศูนย์ฝึกอบรบอาชีพ หรือองค์กรพัฒนาเอกชน เพื่อมอบทุนการศึกษา การฝึกงาน หรือโอกาสในการฝึกอบรมที่เกี่ยวข้องกับวิศวกรรมไฟฟ้า การผลิต หรือความยั่งยืน
 3. สนับสนุนโครงการพัฒนาชุมชนท้องถิ่นที่ปรับปรุงโครงสร้างพื้นฐานหรือแก้ไขปัญหาทางสังคม
 4. ส่งเสริมให้พนักงานมีส่วนร่วมในโครงการอาสาสมัครของชุมชน

ความร่วมมือกับผู้มีส่วนได้ส่วนเสีย:

1. สร้างช่องทางการสื่อสารอย่างสม่ำเสมอกับผู้มีส่วนได้ส่วนเสียที่สำคัญ รวมถึงลูกค้า ซัพพลายเออร์ ชุมชนท้องถิ่น หน่วยงานภาครัฐ และสมาคมอุตสาหกรรม
2. มีส่วนร่วมกับซัพพลายเออร์เพื่อส่งเสริมแนวปฏิบัติในการจัดหาอย่างยั่งยืนและจรรยาบรรณทางธุรกิจ
3. ร่วมมือกับลูกค้าเพื่อพัฒนาโซลูชันสายเคเบิลที่ยั่งยืน ซึ่งตรงกับความต้องการเฉพาะของพวกเขา
4. มีส่วนร่วมกับสมาคมอุตสาหกรรมและโครงการริเริ่มต่างๆ เพื่อแลกเปลี่ยนความรู้และขับเคลื่อนความก้าวหน้าร่วมกัน
5. เข้าร่วมในโครงการของรัฐบาลและหน่วยงานกำกับดูแลที่ส่งเสริมแนวปฏิบัติที่ยั่งยืนในอุตสาหกรรม

3.2.2 การวิเคราะห์ผู้มีส่วนได้เสียในห่วงโซ่มูลค่า

บริษัทฯ ให้ความสำคัญต่อผู้มีส่วนได้เสียทุกภาคส่วนในห่วงโซ่มูลค่าของธุรกิจ ซึ่งมีความสำคัญต่อการดำเนินธุรกิจของบริษัทฯ และได้วิเคราะห์ผู้มีส่วนได้เสียแต่ละกลุ่ม โดยพิจารณาจากความสัมพันธ์กับการดำเนินธุรกิจของบริษัทฯ ประเมินผลกระทบจากกระบวนการดำเนินธุรกิจ ความคาดหวัง และการตอบสนองความคาดหวังของผู้มีส่วนได้เสีย ดังนี้

ผู้มีส่วนได้เสีย	ความคาดหวัง	การตอบสนองความคาดหวัง
พนักงาน	<ul style="list-style-type: none"> - ค่าตอบแทนและสวัสดิการที่เหมาะสมและเป็นธรรม - โอกาสในการพัฒนาตนเอง พัฒนาศักยภาพ ทักษะความรู้ในการทำงาน - ความปลอดภัย ชีวอนามัย และสภาพแวดล้อมที่ดีในการทำงาน - ความมั่นคงและก้าวหน้าในอาชีพ - ความเท่าเทียม ความเสมอภาค 	<ul style="list-style-type: none"> - ปรับค่าตอบแทนและสวัสดิการที่เหมาะสมกับผลปฏิบัติงานของพนักงาน และผลประกอบการของบริษัทฯ - ส่งเสริมและสนับสนุนให้พนักงานเข้าฝึกอบรม ฝึกฝนทักษะทั้งภายในและภายนอกองค์กร - จัดให้สถานที่ทำงานมีความสะอาด ปลอดภัย และมีสุขอนามัยที่ดีสำหรับพนักงานทุกคน - ให้โอกาสที่เท่าเทียมกันแก่พนักงานทุกคน ในการจ้างงานและความก้าวหน้าในอาชีพการงาน - ไม่ให้มีการเลือกปฏิบัติใดๆ ที่ไม่ถูกต้องตามกฎหมาย
ผู้ถือหุ้น	<ul style="list-style-type: none"> - มูลค่าหุ้นและผลตอบแทนที่ดี - กิจกรรมเติบโตอย่างต่อเนื่อง และมั่นคง - การกำกับดูแลกิจการที่ดี - การปฏิบัติต่อผู้ถือหุ้นอย่างเท่าเทียม 	<ul style="list-style-type: none"> - จ่ายเงินปันผลอย่างเหมาะสม - บริหารจัดการความเสี่ยงอย่างรอบคอบ - กำกับดูแลกิจการอย่างโปร่งใส เป็นธรรม ตรวจสอบได้ - เปิดเผยข้อมูลอย่างครบถ้วน โปร่งใส ทันเวลา และกำหนดให้มีนักลงทุนสัมพันธ์เพื่อให้ข้อมูลที่ถูกต้อง
กรรมการ	<ul style="list-style-type: none"> - การปฏิบัติตามกฎหมาย ข้อบังคับ และจรรยาบรรณ - การปฏิบัติที่โปร่งใส และตรวจสอบได้ - ความสำเร็จของธุรกิจ 	<ul style="list-style-type: none"> - กำกับดูแลกิจการที่ดี ตามนโยบายที่กำหนด และมีการบังคับใช้อย่างเคร่งครัด - รายงานผลการดำเนินงาน
ลูกค้า	<ul style="list-style-type: none"> - สินค้าที่ดีมีคุณภาพตามสัญญา ส่งมอบได้ตามปริมาณที่ต้องการและต่อเนื่อง - การปฏิบัติตามสัญญาและข้อตกลงทางการค้าอย่างเป็นธรรม - การรับประกันสินค้า - การรักษาข้อมูลที่เป็นความลับของลูกค้า - ความสัมพันธ์ที่ดี 	<ul style="list-style-type: none"> - กำหนดราคาสินค้าที่เป็นธรรม สินค้ามีคุณภาพและมีความปลอดภัยในระดับมาตรฐานสากล - มีการรับประกันคุณภาพสินค้า และรับข้อร้องเรียนเกี่ยวกับคุณภาพของสินค้า - สร้างความรู้ความเข้าใจเกี่ยวกับสินค้า โดยจัดให้มีคู่มือการใช้งานเกี่ยวกับสินค้าที่ถูกต้อง ปลอดภัยและใช้สินค้าได้อย่างคุ้มค่า พร้อมทั้งเผยแพร่ข้อมูลที่เกี่ยวข้องกับผลิตภัณฑ์อย่างถูกต้อง ชัดเจน - ปฏิบัติตามกฎหมายและหลักเกณฑ์เกี่ยวกับการคุ้มครองผู้บริโภคอย่างเคร่งครัด
คู่ค้าหรือเจ้าหนี้	<ul style="list-style-type: none"> - การปฏิบัติตามเงื่อนไขทางการค้า - การปฏิบัติตามข้อตกลงอย่างเป็นธรรม - การแข่งขันราคาอย่างเป็นธรรม โปร่งใส - ความสัมพันธ์ที่ดี 	<ul style="list-style-type: none"> - ยึดมั่นในวิธีการปฏิบัติที่ดีในการซื้อสินค้าจากคู่ค้า และเป็นไปตามเงื่อนไขทางการค้า - ปฏิบัติตามเงื่อนไขการกู้ยืมเงินจากเจ้าหนี้ เกี่ยวกับวัตถุประสงค์การใช้เงิน การชำระคืนหลักทรัพย์ค้ำประกันและข้อตกลงอื่นๆ - บริษัทฯ ได้ให้ข้อมูลที่ถูกต้องแก่คู่ค้าหรือเจ้าหนี้เสมอ
ผู้รับกำจัดของเสีย	<ul style="list-style-type: none"> - การปฏิบัติตามข้อตกลงอย่างเคร่งครัด - การดำเนินการที่ถูกต้องตามข้อบังคับและกฎหมาย 	<ul style="list-style-type: none"> - ติดตาม และตรวจสอบการดำเนินการของผู้รับกำจัดของเสีย - ประเมินผลการดำเนินงานของผู้รับกำจัดของเสีย
หน่วยงานภาครัฐ	<ul style="list-style-type: none"> - การปฏิบัติตามระเบียบข้อบังคับ และกฎหมายที่เกี่ยวข้อง - การให้ความร่วมมือในการให้ข้อมูลเพื่อการพัฒนา - การให้การสนับสนุนโครงการของภาครัฐที่เป็นประโยชน์ต่อส่วนรวม 	<ul style="list-style-type: none"> - ปฏิบัติตามระเบียบข้อบังคับ และกฎหมายที่เกี่ยวข้องในทุกด้าน - ข้าราชการทุกประเภทอย่างครบถ้วน ถูกต้อง และตรงเวลาที่กำหนด - เปิดเผยข้อมูลที่ถูกต้องและโปร่งใส - รายงานข้อมูลตามที่กฎหมายกำหนด

ผู้มีส่วนได้เสีย	ความคาดหวัง	การตอบสนองความคาดหวัง
ชุมชนและสังคม	<ul style="list-style-type: none"> - การสนับสนุนกิจกรรมที่เป็นประโยชน์ต่อชุมชนและสังคม - การดำเนินธุรกิจโดยไม่สร้างผลกระทบต่อชุมชนและสังคม - การให้ความช่วยเหลือและมีส่วนร่วมในการแก้ไขปัญหาชุมชนและสังคม - ความโปร่งใสในการดำเนินกิจการ - มีส่วนร่วมในการแก้ไขและอนุรักษ์พลังงานและสิ่งแวดล้อม - ไม่สร้างผลกระทบต่อสิ่งแวดล้อมทั้งทางตรงและทางอ้อม 	<ul style="list-style-type: none"> - มุ่งมั่นที่จะดำเนินธุรกิจด้วยความรับผิดชอบต่อสภาพแวดล้อม ชุมชน และสังคม - ส่งเสริมให้พนักงานทุกคนปฏิบัติหน้าที่ด้วยความรับผิดชอบต่อสภาพแวดล้อม ชุมชน และสังคม - สนับสนุนการมีส่วนร่วมในกิจกรรมที่เป็นประโยชน์ต่อสาธารณะ พร้อมทั้งส่งเสริมพนักงานให้มีจิตสำนึกที่ดีและทำดีต่อสังคมส่วนรวม - ส่งเสริมการใช้ทรัพยากรอย่างมีประสิทธิภาพ กำหนดมาตรการประหยัดพลังงาน การควบคุมมลพิษ ตลอดจนการดูแลรักษาสิ่งแวดล้อม - บริหารจัดการโดยใช้เทคโนโลยีและขั้นตอนการผลิตที่มีมาตรฐานด้านสิ่งแวดล้อม ตามข้อกำหนดของมาตรฐาน ISO14001 : 2015 โดยมีการจัดทำระบบบำบัดของเสียต่างๆ - ดำเนินธุรกิจ ด้วยการปฏิบัติตามข้อกำหนดและกฎหมายต่างๆ ด้านสิ่งแวดล้อมอย่างเคร่งครัด
ผู้สอบบัญชี	<ul style="list-style-type: none"> - ผู้สอบบัญชีสามารถปฏิบัติหน้าที่ได้อย่างเป็นอิสระ - การให้ความร่วมมือในการให้ข้อมูลทางการเงินและข้อมูลที่เกี่ยวข้องตามที่ผู้สอบบัญชีต้องการ 	<ul style="list-style-type: none"> - บริษัทฯ ได้ให้ความร่วมมือเป็นอย่างดีต่อผู้สอบบัญชีในการให้ข้อมูลทางการเงินและข้อมูลที่เกี่ยวข้องตามที่ผู้สอบบัญชีร้องขอ โดยผู้สอบบัญชีสามารถปฏิบัติหน้าที่ได้อย่างเป็นอิสระ

3.3 การจัดการด้านความยั่งยืนในมิติสิ่งแวดล้อม

3.3.1 นโยบายและแนวปฏิบัติด้านสิ่งแวดล้อม

บริษัทฯ มีความมุ่งมั่นในการพัฒนาและบริหารกิจกรรมระบบบริหารงานคุณภาพ ควบคู่ไปกับการจัดการสิ่งแวดล้อม ให้ดำเนินไปอย่างถูกต้องและสอดคล้องกับข้อกำหนดของมาตรฐาน ISO9001 : 2015 และ ISO14001 : 2015 โดยมีวัตถุประสงค์หลักของบริษัทฯ คือดำเนินการผลิตสินค้าที่มีคุณภาพมาตรฐานเป็นที่ยอมรับของลูกค้า ด้วยกระบวนการดำเนินงานที่ตระหนักถึงความสำคัญของผลกระทบที่มีต่อสิ่งแวดล้อม อันเนื่องมาจากการใช้ทรัพยากรในการผลิต กระบวนการผลิต และกิจกรรมอื่นๆ ในองค์กร ดังนั้นเพื่อสร้างจิตสำนึกให้พนักงานทุกคน มีวัตถุประสงค์เดียวกัน และดำเนินการให้บรรลุเป้าหมายที่ต้องการ จึงได้กำหนดนโยบายคุณภาพและสิ่งแวดล้อมดังนี้ “ลูกค้าพอใจ พัฒนาต่อเนื่อง ป้องกันเรื่องมลพิษ มุ่งปฏิบัติตามกฎหมาย”

3.3.2 ผลการดำเนินการด้านสิ่งแวดล้อม

นโยบายการจัดการด้านสิ่งแวดล้อม ได้ดำเนินการควบคู่ไปกับการจัดการบริหารงานด้านคุณภาพ เพื่อให้การผลิตและพัฒนาผลิตภัณฑ์ตระหนักถึงผลกระทบด้านสิ่งแวดล้อม ในทุกขั้นตอนการผลิตและพัฒนาผลิตภัณฑ์ บริษัทฯ จึงให้ความสำคัญกับการปฏิบัติตามกฎหมายด้านสิ่งแวดล้อมและมาตรฐานสากลด้านสิ่งแวดล้อมเป็นพื้นฐานในการปฏิบัติ มีการประเมินผลกระทบลักษณะปัญหาด้านสิ่งแวดล้อมที่มีนัยสำคัญในทุกกิจกรรมที่จะส่งผลกระทบต่อสิ่งแวดล้อมและชุมชนโดยรอบ

การจัดการด้านพลังงาน บริษัทฯ ดำเนินการบริหารจัดการพลังงานให้เกิดการใช้งานอย่างมีประสิทธิภาพทั้งในกระบวนการผลิต ระบบแสงสว่าง และระบบปรับอากาศ โดยระบบปรับอากาศมีแผนการบำรุงรักษาอย่างสม่ำเสมอและเปลี่ยนเครื่องปรับอากาศเก่าที่มีประสิทธิภาพต่ำเป็นเครื่องปรับอากาศที่มีประสิทธิภาพประหยัดไฟฟ้า อีกทั้งยังใช้สารทำความเย็นที่ส่งผลกระทบต่อการใช้ก๊าซเรือนกระจกค่อนข้างต่ำ และปรับเปลี่ยนระบบแสงสว่างโดยใช้หลอด LED เพื่อลดการใช้พลังงาน และได้ดำเนินโครงการนำเข้าพลังงานสะอาดจากแสงอาทิตย์มาใช้ในการผลิต ขนาด 3MW ซึ่งคิดเป็น 15% ของปริมาณการใช้ไฟฟ้าในปี 2567 โดยมีขนาดกำลังไฟฟ้า 1,995 กิโลวัตต์ (kWp) และขนาด 958 กิโลวัตต์ (kWp) โครงการดังกล่าวเป็นพลังงานสะอาด ช่วยประหยัดค่ากระแสไฟฟ้า และมีส่วนในการลดการปล่อยก๊าซเรือนกระจกขององค์กรได้ประมาณ 1,218 tCO₂e ต่อปี

ในด้านการจัดการขยะ ของเสีย และมลพิษ บริษัทฯ มีการจัดการขยะและของเสียจากการดำเนินธุรกิจ ตามหลักการ 3Rs (Reduce Reuse Recycle) มีการคัดแยกขยะตามประเภท ควบคู่กับการสร้างจิตสำนึกและการมีส่วนร่วม เพื่อลดการกำจัดขยะ

ด้วยวิธีการฝังกลบ นอกจากนี้ ด้านมลพิษ บริษัทฯ มีการตรวจวัดคุณภาพสิ่งแวดล้อมในพื้นที่ทำงาน พบว่าค่ามาตรฐานคุณภาพอากาศ เสียง และแสงสว่าง อยู่ในเกณฑ์ปกติตามที่กฎหมายกำหนด โดยมีการตรวจวัดอย่างน้อยปีละหนึ่งครั้ง และมีแผนฉุกเฉินป้องกันการรั่วไหลของสารเคมี โดยปี 2568 ที่ผ่านมามีไม่พบกรณีสารเคมีรั่วไหล

การจัดการด้านสิ่งแวดล้อม บริษัทฯ ใส่ใจทุกกิจกรรมในการดำเนินธุรกิจเพื่อไม่ให้เกิดมลพิษอันจะมีผลกระทบต่อสิ่งแวดล้อม ทั้งภายในและภายนอกบริษัทฯ ซึ่งมีการปฏิบัติตามกฎหมายด้านสิ่งแวดล้อมอย่างเคร่งครัด โดยเข้าไปมีส่วนร่วมส่งเสริมความรู้การจัดการขยะให้กับนักเรียนในโรงเรียนและชุมชนโดยรอบโรงงาน และเข้าร่วมกิจกรรมส่งเสริมคุณภาพด้านสิ่งแวดล้อมในโครงการ “KICK OFF กองทุนขยะ เพื่อมาปกป้องสิ่งแวดล้อม” ตามโครงการลด และแยกขยะมูลฝอยตามหลัก 3Rs” ร่วมกับองค์การบริหารส่วนตำบลศาลาแดง ตำบลศาลาแดง อำเภอบางน้ำเปรี้ยว จังหวัดฉะเชิงเทรา

ในปี 2568 บริษัทฯ ยังคงขับเคลื่อน อุตสาหกรรมสีเขียวระดับ 4 วัฒนธรรมสีเขียว (Green Culture) จากกรมโรงงาน กระทรวงอุตสาหกรรม จากการตระหนักถึงความสำคัญด้านสิ่งแวดล้อมโดยการปฏิบัติตามกฎหมายด้านสิ่งแวดล้อมและมาตรฐานสากลด้านสิ่งแวดล้อมเป็นพื้นฐานในการปฏิบัติงานและส่งเสริมให้พนักงานและผู้มีส่วนได้เสีย ได้เข้ามามีส่วนร่วมในกิจกรรมและแนวทางปฏิบัติด้านสิ่งแวดล้อม จนก่อเกิดเป็นวัฒนธรรมองค์กร

การจัดการเกี่ยวกับการปล่อยก๊าซเรือนกระจก

บริษัทฯ ให้ความสำคัญในการจัดการปัญหาการปล่อยก๊าซเรือนกระจก ซึ่งจะนำไปสู่ภาวะโลกร้อนและการเปลี่ยนแปลงสภาพภูมิอากาศ จึงมีนโยบายให้มีการประเมินการปล่อยก๊าซเรือนกระจกขององค์กรอย่างเป็นระบบ และได้ดำเนินการอย่างต่อเนื่อง กำหนดเป้าหมาย แนวทางเพื่อลดการปล่อยก๊าซเรือนกระจกจากธุรกิจ โดยได้ติดตามเก็บรวบรวมข้อมูลกิจกรรมที่มีการปล่อยก๊าซเรือนกระจกทั้งทางตรงและทางอ้อม เพื่อนำมาคำนวณภาระการปล่อยก๊าซเรือนกระจกของทั้งองค์กร ตามแนวทางขององค์การบริหารจัดการก๊าซเรือนกระจก (อบก.) เพื่อทวนสอบกับหน่วยงานที่มีมาตรฐานการปฏิบัติซึ่งได้รับการขึ้นทะเบียนกับ อบก. เพื่อให้เกิดความเชื่อมั่นต่อข้อมูลการปล่อยก๊าซเรือนกระจกที่จะเปิดเผย โดยหน่วยงานผู้ทวนสอบข้อมูลปริมาณการปล่อยก๊าซเรือนกระจก คือ บริษัท อีซีอีอี จำกัด (ชื่อผู้สอบทวน นางสาวชุติมา คูเจริญ, นางสาวณัฐรัตน์ ฝัองาม และนางสาวกิตติกุล สุขเกษม)

ในเบื้องต้นจากการรวบรวมข้อมูลกิจกรรมซึ่งปล่อยก๊าซเรือนกระจก ของบริษัทฯ พบว่า

1. การปล่อยก๊าซเรือนกระจกทางตรง (Scope-1 : Direct GHG Emissions) พบว่ามีกิจกรรมต่างๆ ของบริษัทฯ ที่ก่อให้เกิดการปล่อยก๊าซเรือนกระจก ได้แก่ การเผาไหม้เชื้อเพลิงก๊าซธรรมชาติ (Natural Gas, NG) ในกระบวนการผลิต, การเผาไหม้เชื้อเพลิง Diesel ในการขนส่ง, การเผาไหม้เชื้อเพลิง Liquefied Petroleum Gas (LPG) ในยานพาหนะขนส่งวัตถุดิบในพื้นที่ และการรั่วไหลของสารทำความเย็นในเครื่องปรับอากาศ ซึ่งได้ผ่านการทวนสอบแล้ว ในปี 2567 จำนวน 2,756 ตันคาร์บอนไดออกไซด์เทียบเท่า (tCO₂e) และในปี 2568 จำนวน 1,297 ตันคาร์บอนไดออกไซด์เทียบเท่า (tCO₂e)

2. การปล่อยก๊าซเรือนกระจกทางอ้อม (Scope-2 Energy Indirect Emissions) พบว่า บริษัทฯ มีการใช้พลังงานไฟฟ้า ซึ่งจะก่อให้เกิดการปล่อยก๊าซเรือนกระจกทางอ้อมจากการนำไฟฟ้าเข้ามาใช้ในการผลิตและอุปโภค ในปี 2567 จำนวน 7,129 ตันคาร์บอนไดออกไซด์เทียบเท่า (tCO₂e) และในปี 2568 จำนวน 6,852 ตันคาร์บอนไดออกไซด์เทียบเท่า (tCO₂e)

ในปี 2568 บริษัทฯ มีปริมาณการปล่อยก๊าซเรือนกระจกรวมจำนวน 87,325 ตันคาร์บอนไดออกไซด์เทียบเท่า (tCO₂e) ซึ่งได้ผ่านการทวนสอบแล้ว

บริษัทฯ ได้ตระหนักถึงการปล่อยก๊าซเรือนกระจกสู่ชั้นบรรยากาศจากกิจกรรมต่างๆ และการใช้พลังงานของบริษัทฯ จึงได้มีมาตรการลดการปล่อยก๊าซเรือนกระจก เช่น การตรวจวัดการเผาไหม้เชื้อเพลิงก๊าซธรรมชาติ (NG) เพื่อปรับให้เกิดการเผาไหม้อย่างสมบูรณ์ และใช้ความร้อนให้เกิดประสิทธิภาพสูงสุด, เปลี่ยนการใช้สารทำความเย็นในเครื่องปรับอากาศที่จะส่งผลกระทบต่อบรรยากาศ อันก่อให้เกิดก๊าซเรือนกระจก, ส่งเสริมการเดินทางมาทำงานของพนักงานโดยการโดยสารรถรับส่งของบริษัทฯ และลดการใช้พลังงานไฟฟ้าจากพลังงานฟอสซิลมาเป็นพลังงานสะอาดจากแสงอาทิตย์ และกำหนดมาตรการและกิจกรรมในการประหยัดพลังงานไฟฟ้า เช่น การปรับเปลี่ยนระบบแสงสว่างโดยใช้หลอด LED, วางแผนบำรุงรักษาเครื่องปรับอากาศอย่างสม่ำเสมอ, ปรับปรุงระบบอัดอากาศในการผลิตลดการใช้พลังงานไฟฟ้า วางแผนบำรุงรักษาป้องกันการรั่วไหล เป็นต้น

3.4 การจัดการความยั่งยืนในมิติสังคม

3.4.1 นโยบายความรับผิดชอบต่อสังคม (CSR Policy)

บริษัทฯ และ บริษัทย่อย ประกอบธุรกิจผลิตสายไฟฟ้า สายเคเบิลโทรศัพท์ สายเคเบิลใยแก้วนำแสง ลวดอาบนํ้ายา และไม้อาบนํ้ายา มีความมุ่งมั่นที่จะดำเนินธุรกิจด้วยความรับผิดชอบต่อผลกระทบในด้านต่างๆ ที่เกิดขึ้นจากการดำเนินกิจการของบริษัทฯ คำนึง

ไปกับการผลิตสินค้าที่มีคุณภาพและมีความปลอดภัย ได้มาตรฐานในระดับสากล โดยยึดหลักการดำเนินธุรกิจภายใต้การกำกับดูแลกิจการที่ดี ด้วยความรับผิดชอบต่อสังคมและสิ่งแวดล้อม คำนึงถึงผู้ที่มีส่วนได้เสียทุกฝ่ายที่เกี่ยวข้อง บริษัทฯ จึงกำหนดนโยบายความรับผิดชอบต่อสังคม ดังนี้

แนวทางการดำเนินงานด้วยความรับผิดชอบต่อสังคม (CSR Practice)

1. การประกอบธุรกิจด้วยความเป็นธรรม (Business Ethics)

บริษัทฯ ส่งเสริมการแข่งขันทางการค้าอย่างเสรี โดยกรรมการ ผู้บริหารและพนักงานต้องยึดมั่นในการตัดสินใจและการดำเนินงานทางธุรกิจภายใต้กรอบของกฎหมาย ข้อกำหนด และระเบียบที่เกี่ยวข้องอย่างเคร่งครัด รวมทั้งประพฤติปฏิบัติตนอยู่ในกรอบของคุณธรรมที่ดีงาม หลีกเลี่ยงการดำเนินการที่อาจก่อให้เกิดความขัดแย้งทางผลประโยชน์

แนวทางปฏิบัติ

- 1) ไม่สนับสนุนการดำเนินการที่มีลักษณะเป็นการละเมิดทรัพย์สินทางปัญญาหรือลิขสิทธิ์
- 2) ปฏิบัติตามเงื่อนไขหรือสัญญาต่างๆ ที่มีต่อลูกค้า คู่ค้า หรือเจ้าหนี้อย่างเคร่งครัด
- 3) ผลิตสินค้าที่มีคุณภาพและมีความปลอดภัย โดยเสนอขายในราคาที่เป็นธรรม
- 4) หลีกเลี่ยงการเข้าทำรายการที่อาจก่อให้เกิดความขัดแย้งทางผลประโยชน์ หากต้องทำรายการที่มีความเกี่ยวข้อง จะมีการเปิดเผยข้อมูลอย่างครบถ้วน

2. การเคารพสิทธิมนุษยชน

บริษัทฯ ให้ความสำคัญและเคารพต่อสิทธิมนุษยชน โดยการปฏิบัติต่อผู้ที่เกี่ยวข้องด้วยความเสมอภาค ไม่เลือกปฏิบัติ ไม่แบ่งแยกเพศ เชื้อชาติ ศาสนา หรือภูมิสำเนา ส่งเสริมให้มีการปฏิบัติตามหลักสิทธิมนุษยชนตามมาตรฐานสากล

แนวทางปฏิบัติ

- 1) ส่งเสริมความเสมอภาคในการทำงาน ไม่แบ่งแยกเพศ เชื้อชาติ ศาสนา เพศสภาพ หรือภูมิสำเนาเดิม
- 2) ไม่มีการใช้แรงงานเด็กและสนับสนุนการต่อต้านการใช้แรงงานเด็กในรูปแบบต่างๆ
- 3) จัดให้มีสภาพการทำงานที่ดี สอดคล้องกับกฎหมายและระเบียบข้อบังคับที่เกี่ยวข้องอย่างเคร่งครัด
- 4) ส่งเสริมให้พนักงานปฏิบัติตนต่อเพื่อนร่วมงานด้วยความเคารพในสิทธิส่วนบุคคล

3. การปฏิบัติต่อแรงงานอย่างเป็นธรรม

บริษัทฯ มุ่งมั่นที่จะให้พนักงานมีสภาพแวดล้อมการทำงานที่มีความปลอดภัยและมีสุขอนามัยที่ดี กำหนดเงื่อนไขการจ้างที่เป็นธรรม ได้รับค่าตอบแทนและสวัสดิการที่เหมาะสม เพื่อให้พนักงานทุกคน ทำงานอย่างมีความสุขและมีคุณภาพชีวิตที่ดี

แนวทางปฏิบัติ

- 1) ปฏิบัติตามกฎหมายแรงงานและระเบียบข้อบังคับที่เกี่ยวข้องอย่างเคร่งครัด
- 2) จัดให้สถานที่ทำงานมีความสะอาด ปลอดภัย และมีสุขอนามัยที่ดีสำหรับพนักงานทุกคน
- 3) จัดให้มีแพทย์และพยาบาลประจำอยู่ที่ห้องพยาบาลของโรงงาน
- 4) ส่งเสริมและสนับสนุนให้พนักงานปฏิบัติตามกฎระเบียบความปลอดภัยอย่างเคร่งครัด
- 5) จัดให้มีคณะกรรมการสวัสดิการ เพื่อคอยดูแลปรับปรุงสวัสดิการพนักงานและสภาพแวดล้อมในการทำงานให้ดีขึ้น
- 6) จัดให้มีคณะกรรมการความปลอดภัย อาชีวอนามัยและสภาพแวดล้อมในการทำงาน เพื่อติดตามดูแลและรายงานเรื่องความปลอดภัย ความเสี่ยงต่างๆ ที่อาจจะเกิดขึ้นจากการปฏิบัติงานของพนักงาน รวมถึงมีการรายงานการเกิดอุบัติเหตุและบาดเจ็บจากการทำงานให้พนักงานรับทราบ
- 7) ให้โอกาสที่เท่าเทียมกันแก่พนักงานทุกคน ในการจ้างงานและความก้าวหน้าในอาชีพการงาน
- 8) ส่งเสริมและสนับสนุนให้พนักงานเข้าฝึกอบรม ฝึกฝนทักษะทั้งภายในและภายนอกองค์กร
- 9) ไม่ให้มีการเลือกปฏิบัติใดๆ ที่ไม่ถูกต้องตามกฎหมาย
- 10) จัดให้มีช่องทางรับข้อร้องเรียนหากพนักงานได้รับการปฏิบัติอย่างไม่เป็นธรรม
- 11) ส่งเสริมให้มีกิจกรรมออกกำลังกายเพื่อสุขภาพที่ดีของพนักงาน โดยบริษัทฯ จัดเตรียมสถานที่ที่เหมาะสม อุปกรณ์กีฬาและอุปกรณ์ที่ใช้ในการออกกำลังกาย

4. ความรับผิดชอบต่อผู้บริโภค

บริษัทฯ มีความมุ่งมั่นในการผลิตสินค้าที่มีคุณภาพและมีความปลอดภัยในระดับมาตรฐานสากล สินค้าต้องตอบสนองต่อความต้องการและความคาดหวังของลูกค้าอย่างดีที่สุด โดยเสนอขายในราคาที่เป็นธรรม พร้อมทั้งมีการรับประกัน และรับข้อร้องเรียนเกี่ยวกับคุณภาพสินค้า ตลอดจนส่งเสริมการสร้างความรู้ความเข้าใจในการใช้สินค้าอย่างคุ้มค่า ถูกต้องและปลอดภัย

แนวทางปฏิบัติ

- 1) กำหนดราคาสินค้าที่เป็นธรรม สินค้ามีคุณภาพและมีความปลอดภัยในระดับมาตรฐานสากล
 - 2) มีการรับประกันคุณภาพสินค้า และรับข้อร้องเรียนเกี่ยวกับคุณภาพของสินค้า
 - 3) สร้างความรู้ความเข้าใจเกี่ยวกับสินค้า โดยจัดให้มีคู่มือการใช้งานเกี่ยวกับสินค้าที่ถูกต้อง ปลอดภัยและใช้สินค้าได้อย่างคุ้มค่า พร้อมทั้งเผยแพร่ข้อมูลที่เกี่ยวข้องกับผลิตภัณฑ์อย่างถูกต้อง ชัดเจน
 - 4) ปฏิบัติตามกฎหมายและหลักเกณฑ์เกี่ยวกับการคุ้มครองผู้บริโภคอย่างเคร่งครัด
5. การดูแลรักษาสิ่งแวดล้อม

บริษัทฯ ดำเนินธุรกิจ ด้วยการปฏิบัติตามข้อกำหนดและกฎหมายต่างๆ ด้านสิ่งแวดล้อมอย่างเคร่งครัด ส่งเสริมการใช้ทรัพยากรอย่างมีประสิทธิภาพ กำหนดมาตรการประหยัดพลังงาน การควบคุมมลพิษ ตลอดจนการดูแลรักษาสิ่งแวดล้อม

แนวทางปฏิบัติ

- 1) มีการนำวัสดุบรรจุภัณฑ์และวัสดุรีไซเคิลอื่นๆ กลับมาใช้ประโยชน์ใหม่ เช่น ล้อไม้ ล้อเหล็ก เป็นต้น
- 2) มีการปรับเปลี่ยนเชื้อเพลิงที่ใช้ในการผลิตสินค้าเป็นก๊าซธรรมชาติแทนการใช้น้ำมันเตา เพื่อประหยัดพลังงาน และลดมลภาวะเป็นพิษ
- 3) จัดให้มีระบบการบำบัดน้ำเสียจากอุตสาหกรรมที่มีประสิทธิภาพ และนำน้ำที่ได้จากการบำบัดน้ำเสียมาใช้ประโยชน์ เช่น รดน้ำต้นไม้ เป็นต้น
- 4) นำเศษอาหารที่เหลือจากโรงอาหารมาทำน้ำหมักชีวภาพเพื่อใช้รดพืชผักสวนครัวที่ปลูกไว้ในพื้นที่ว่างในโรงงาน
- 5) สร้างโรงคัดแยกขยะและกากอุตสาหกรรมตามประเภทขยะอย่างชัดเจน ได้แก่ ขยะรีไซเคิล ขยะปนเปื้อน ขยะอันตราย ขยะย่อยสลาย และจัดการกำจัดด้วยวิธีการที่แตกต่างกันตามขบวนการบำบัดโดยบริษัทที่ได้รับอนุญาตจากกรมโรงงานอุตสาหกรรม
- 6) เข้าร่วมโครงการความร่วมมือลดการใช้ไฟฟ้า (Demand Response) กับคณะกรรมการกำกับกิจการพลังงาน
- 7) ได้รับการรับรองเป็นอุตสาหกรรมสีเขียว (Green Industry) ระดับ 4 จากกระทรวงอุตสาหกรรม
- 8) เข้าร่วมกิจกรรมการจัดการของเสียในการผลิตตามหลัก 3Rs ของกระทรวงอุตสาหกรรม และได้รับการรับรองขบวนการจัดการของเสีย Reduce (ลดการใช้) Reuse (ใช้ซ้ำ) Recycle (นำกลับมาใช้ใหม่)

6. การร่วมพัฒนาชุมชนหรือสังคม

บริษัทฯ มุ่งมั่นที่จะดำเนินธุรกิจด้วยความรับผิดชอบต่อสภาพแวดล้อม ชุมชน และสังคม สนับสนุนการมีส่วนร่วมในกิจกรรมที่เป็นประโยชน์ต่อสาธารณะ พร้อมทั้งส่งเสริมพนักงานให้มีจิตสำนึกที่ดีและทำดีต่อสังคมส่วนรวม

แนวทางปฏิบัติ

- 1) ส่งเสริมและสนับสนุนการมีส่วนร่วมในกิจกรรมที่เป็นประโยชน์ต่อสาธารณะ
- 2) ส่งเสริมให้พนักงานทุกคนปฏิบัติหน้าที่ด้วยความรับผิดชอบต่อสภาพแวดล้อม ชุมชน และสังคม
- 3) ส่งเสริมพนักงานให้มีจิตสำนึกที่ดีและทำดีต่อสังคมส่วนรวม
- 4) ส่งเสริมและสนับสนุนการจ้างงานจากพนักงานที่มีภูมิลำเนาอยู่ใกล้ที่ตั้งโรงงาน
- 5) ส่งพนักงานไปเป็นวิทยากรในสถานศึกษา เพื่อให้ความรู้เกี่ยวกับการออกแบบและติดตั้งระบบไฟฟ้า

3.4.2 ผลการดำเนินงานด้านสังคม

สำหรับในปีที่ผ่านมา บริษัทฯ ไม่ได้รับข้อร้องเรียนใดๆ ที่เกี่ยวกับการละเมิดสิทธิมนุษยชน การปฏิบัติต่อแรงงาน ความรับผิดชอบต่อลูกค้า หรือสังคมและชุมชน ที่เป็นการเอาเปรียบ ไม่เป็นธรรม อันขัดแย้งต่อนโยบายการกำกับดูแลกิจการที่ดีและจรรยาบรรณธุรกิจที่บริษัทฯ ได้จัดทำไว้แต่อย่างใด โดยบริษัทฯ ได้ปฏิบัติตามแนวทางที่กำหนดไว้อย่างเป็นรูปธรรมในการดำเนินธุรกิจ มีการตรวจ ติดตาม จัดทำบันทึกและรายงานต่อหน่วยงานที่เกี่ยวข้องอย่างสม่ำเสมอ ดังนี้

1. การดูแลรักษาสิ่งแวดล้อม

บริษัทฯ ได้จัดทำโครงการอนุรักษ์พลังงาน โดยการปรับปรุงประสิทธิภาพของอุปกรณ์ที่ใช้งานเป็นประจำ เพื่อลดการสูญเสียเนื่องจากสภาพเก่าใช้งานมานาน และวิธีการใช้งานที่เกิดความสูญเสียสูง รวมถึงหาเครื่องมือวัดเพื่อปรับปรุงประสิทธิภาพการทำงานของเครื่องจักร โดยมีรายละเอียดของโครงการต่างๆ ดังนี้

1. เปลี่ยนเครื่องปรับอากาศแบบแยกส่วนที่ใช้งานมากกว่า 15 ปี เป็นเครื่องปรับอากาศเบอร์ 5 (ประหยัดไฟฟ้า)
2. ปรับปรุงประสิทธิภาพการใช้น้ำระบบปรับอากาศในกระบวนการผลิต

3. จัดหาเครื่องมือวัดประสิทธิภาพการเผาไหม้เชื้อเพลิงก๊าซธรรมชาติเพื่อควบคุมการเผาไหม้ให้เกิดประสิทธิภาพ
4. เปลี่ยนหลอดไฟส่องสว่างชนิดฟลูออเรสเซนต์ 40 วัตต์ เป็นหลอดไฟแอลอีดี 15 วัตต์
5. สนับสนุนการออกแบบ จัดซื้อ จัดหาเครื่องจักร เครื่องมือ อุปกรณ์การผลิตและบริการที่จำเป็น โดยพิจารณาถึงการใช้พลังงานอย่างมีประสิทธิภาพ
6. ส่งเสริมการใช้พลังงานสะอาด เช่น โครงการติดตั้งแผงโซลาร์เซลล์พลังงานแสงอาทิตย์บนหลังคา (Solar Rooftop) โดยมีขนาดกำลังไฟฟ้า 1,995 กิโลวัตต์ (kWp.) และขนาด 958 กิโลวัตต์ (kWp.)

2. พนักงาน เจ้าหน้าที่ ผู้รับเหมาหรือผู้ที่มาติดต่อกับงาน ตลอดจนชุมชนข้างเคียง

- บริษัทฯ ได้การรับรองมาตรฐานระบบ ISO 45001 : 2018 มีข้อปฏิบัติด้านความปลอดภัยที่กำกับดูแลโดยคณะกรรมการความปลอดภัย อาชีวอนามัย และสภาพแวดล้อมในการทำงาน (คปอ.) และหน่วยงานความปลอดภัย ทำหน้าที่ตรวจตราความปลอดภัยในพื้นที่การปฏิบัติงาน การใช้อุปกรณ์ป้องกันอันตรายส่วนบุคคลของพนักงาน และผู้ที่เข้ามาปฏิบัติงานในพื้นที่เสี่ยง และได้จัดตั้งคณะกรรมการออกตรวจ ประจำจุดเสี่ยง ทั้งภายในและภายนอกอย่างต่อเนื่อง พร้อมทั้งประชุมสรุปทุกเดือน เพื่อรายงานต่อฝ่ายบริหาร ตลอดจนป้องกันและลดอุบัติเหตุที่อาจจะเกิดขึ้น
- บริษัทฯ ได้จัดให้มีการฝึกอบรมเพิ่มทักษะการปฏิบัติงาน ฝีมือแรงงาน และความเป็นผู้นำ เพื่อยกระดับพนักงานที่มีความตั้งใจในการทำงานให้มีโอกาสก้าวหน้าในหน้าที่การงาน
- บริษัทฯ ได้ติดต่อผู้ที่มีความชำนาญด้านสิ่งแวดล้อมและเครื่องจักรกล ทั้งจากหน่วยงานภาครัฐและภาคเอกชน เพื่อเข้าทำการตรวจวัดสภาพสิ่งแวดล้อมและเครื่องจักรกลที่อาจเกิดความเสี่ยงภายในบริษัทฯ เพื่อเพิ่มความมั่นใจในการปฏิบัติงานของพนักงานเป็นประจำ อย่างน้อยปีละ 1 ครั้ง อาทิเช่น การตรวจวัดสภาพอากาศ ฝุ่น คิวน์ แสง เสียง ความร้อน เป็นต้น
- บริษัทฯ ได้ติดตั้งป้ายประกาศแจ้งเตือนความเสี่ยงต่างๆ ที่อาจเกิดขึ้น ตามพื้นที่ปฏิบัติงาน รวมถึงจัดเตรียมอุปกรณ์ป้องกัน สัญญาณเตือน และวิธีปฏิบัติที่ถูกต้องหากเกิดเหตุ
- บริษัทฯ ได้ติดต่อหน่วยงานจากภายนอกที่ได้รับการรับรองจากกรมโรงงานอุตสาหกรรม เพื่อเข้าทำการตรวจสอบคุณภาพน้ำที่ปล่อยออกสู่ภายนอกอย่างสม่ำเสมอ เพื่อให้เจ้าหน้าที่บริษัทฯ ปล่อยออกสู่ชุมชนภายนอก อยู่ในเกณฑ์มาตรฐานตามที่กรมโรงงานอุตสาหกรรมกำหนด
- บริษัทฯ ทำการกำจัดขยะและบำบัดของเสียอย่างถูกวิธี โดยได้ทำการว่าจ้างบริษัทที่ได้รับการรับรองการกำจัดขยะอุตสาหกรรม จากกรมโรงงานอุตสาหกรรม เป็นผู้ดำเนินการ พร้อมทั้งจัดทำรายงานต่อกรมโรงงานอุตสาหกรรม ทุกครั้งที่มีการนำกากอุตสาหกรรมออกนอกโรงงาน
- บริษัทฯ ได้จัดให้มีการซ้อมแผนป้องกันและอพยพตามแผนเหตุฉุกเฉินเมื่อเกิดเหตุ ไฟไหม้ แก๊สรั่ว หรือสารเคมีรั่วไหล และแผ่นดินไหว เพื่อให้พนักงานปฏิบัติตัวได้อย่างถูกต้อง ไม่ตื่นตระหนกเมื่อประสบเหตุ
- บริษัทฯ เข้าร่วมโครงการองค์กรสุขภาพดีกับโรงพยาบาลพรัตนราชธานี ได้ให้ทีมแพทย์ พยาบาล และผู้เชี่ยวชาญ เข้ามามีส่วนร่วมประเมินความเสี่ยงที่จะมีต่อสุขภาพพนักงาน นำไปสู่โปรแกรมการส่งเสริม ป้องกัน การอนุรักษ์ การได้ยินของพนักงาน ตามรูปแบบของโรงพยาบาลพรัตนโมเดล และความร่วมมืออื่นๆ เพื่อส่งเสริมคุณภาพชีวิตและสุขอนามัยที่ดีของพนักงาน

3. ผู้บริโภค

สินค้าของบริษัทฯ เป็นสินค้าที่เกี่ยวข้องกับความปลอดภัยที่ได้ขึ้นทะเบียนกับสำนักงานมาตรฐานผลิตภัณฑ์อุตสาหกรรม (สม.อ.) และได้รับการรับรองมาตรฐานผลิตภัณฑ์อุตสาหกรรม (ม.อ.ก.) นอกจากนี้ สินค้าของบริษัทฯ ได้รับการออกแบบผลิต และทดสอบตามมาตรฐานอุตสาหกรรมไทยและตามมาตรฐานสากล โดยได้รับการรับรองมาตรฐานสินค้าจากสถาบันที่เชื่อถือได้ ทั้งในประเทศและต่างประเทศ อีกทั้ง บริษัทฯ ได้รับการรับรองมาตรฐานห้องปฏิบัติการทดสอบ ISO/IEC 17025 จากสถาบันรับรองมาตรฐานไอเอสโอ (สรอ.) หรือ MASCI ซึ่งก่อตั้งขึ้นโดยกระทรวงอุตสาหกรรมโดยที่ตัวสินค้าจะมีป้ายบ่งบอกถึงคุณภาพของสินค้าตามกฎหมายกำหนด ปริมาณ ขนาด น้ำหนัก และการนำไปใช้งาน ซึ่งสามารถตรวจสอบข้อมูลของสินค้าได้ตามมาตรฐานเมื่อมีการร้องเรียนจากลูกค้า หรือสามารถตรวจสอบรายละเอียดผลิตภัณฑ์ต่างๆ ของบริษัทฯ ได้ที่เว็บไซต์ www.ctw.co.th

บริษัทฯ ได้รับการรับรองมาตรฐานคุณภาพ ISO14001 : 2015 จึงปฏิบัติตามมาตรการป้องกันและลดผลกระทบสิ่งแวดล้อมด้านคุณภาพน้ำ คือ มีการเก็บตัวอย่างน้ำที่จะปล่อยทิ้ง ส่งไปตรวจสอบคุณภาพให้อยู่ในเกณฑ์มาตรฐาน โดยตรวจวัดค่าความ

เป็นกรดต่าง (Ph), ความสกปรกในรูปของสารอินทรีย์ (Biochemical Oxygen Demand : BOD), ปริมาณสารแขวนลอย (Suspended Solids) ปริมาณน้ำมันและไขมัน (Oil & Grease) ซึ่งในการตรวจสอบคุณภาพน้ำทั้งดังกล่าว บริษัทฯ ได้ดำเนินการจ้างบริษัทที่มีความชำนาญ และได้ขึ้นทะเบียนการปฏิบัติการวิเคราะห์กับกรมโรงงานอุตสาหกรรม ทำหน้าที่ตรวจวิเคราะห์น้ำทิ้ง โดยผลของการตรวจวัดคุณภาพน้ำทุกจุดอยู่ในเกณฑ์ค่ามาตรฐาน และได้มีการเปลี่ยนมาตรฐานฉบับใหม่เป็น ISO 14001 : 2015

- ด้านการอนุรักษ์พลังงาน บริษัทฯ ได้กำหนดมาตรการประหยัดพลังงาน โดยร่วมมือกับทางกรมพัฒนาพลังงานทดแทนและอนุรักษ์พลังงาน กระทรวงพลังงาน ได้จัดทำโครงการลดการใช้งานพลังงานไฟฟ้า โดยการเปลี่ยนหลอดไฟจากเดิมใช้หลอดฟลูออเรสเซนต์และสปอร์ตไลท์รอบโรงงาน มาเป็นหลอดแอลอีดี (LED) และตรวจวัดแสงในพื้นที่การทำงานให้อยู่ในเกณฑ์มาตรฐาน ตามที่กฎหมายกำหนดไว้อย่างเคร่งครัดและสม่ำเสมอ
- ด้านสิ่งแวดล้อม บริษัทฯ ได้เน้นความสำคัญด้านการคัดแยกขยะ โดยมีการอบรมพนักงานให้มีความรู้ ความเข้าใจ ในด้านการคัดแยกขยะและยังจัดทำโครงการคัดแยกขยะ โดยแบ่งเป็น ขยะทั่วไป ขยะรีไซเคิล และขยะอันตราย และใช้บริการจัดการกำจัดขยะกับหน่วยงาน/บริษัทที่ได้รับอนุญาตจากกรมโรงงานอุตสาหกรรมเท่านั้น

กิจกรรมของหน่วยงาน เพื่อประโยชน์แก่สังคมในด้านต่างๆ (CSR after Process)

บริษัทฯ ส่งเสริมและสนับสนุนการมีส่วนร่วมในกิจกรรมที่มีประโยชน์ต่อสังคม โดยร่วมมือกับหน่วยงานราชการ และชุมชนในพื้นที่ ในการพัฒนาชุมชน ส่งเสริมการเข้าถึงการศึกษาอย่างเท่าเทียม และส่งเสริมวัฒนธรรมและประเพณีอันดีงาม ในปีที่ผ่านมา บริษัทฯ ได้ทำกิจกรรมที่มีประโยชน์ต่อสังคม ดังนี้

- ในด้านการส่งเสริมและพัฒนาชุมชนในพื้นที่
 - (1) บริษัทฯ ร่วมบริจาคสายไฟฟ้าให้กับสถานีตำรวจภูธรบางน้ำเปรี้ยว จังหวัดฉะเชิงเทรา “เพื่อปรับปรุงภูมิทัศน์ อาคารที่พักอาศัยสำหรับข้าราชการ (หลังเก่า)”
 - (2) บริษัทฯ ร่วมเข้าร่วมโครงการปรับปรุงเครื่องกรองน้ำดื่มให้กับโรงเรียนวัดคลองหลวงแพ่ง ตำบลศาลาแดง อำเภอบางน้ำเปรี้ยว จังหวัดฉะเชิงเทรา
 - (3) บริษัทฯ ร่วมบริจาคเงินสนับสนุนกิจกรรมสำนักงานเหล่ากาชาดจังหวัดฉะเชิงเทรา
 - (4) บริษัทฯ ร่วมบริจาคสิ่งของช่วยเหลือผู้ประสบภัยจากน้ำท่วมภาคใต้
 - (5) พนักงานร่วมใจบริจาคโลหิตให้สถานกาชาดจังหวัดฉะเชิงเทรา ณ ห้างสรรพสินค้าโรบินสัน ฉะเชิงเทรา
- ด้านการศึกษา
 - (1) บริษัทฯ ตระหนักถึงความเท่าเทียมด้านการศึกษาของบุตรพนักงาน และเด็กในชุมชนโดยรอบ ในปี 2568 บริษัทฯ ได้สนับสนุนทุนการศึกษาแก่บุตรพนักงาน และส่งเสริมกิจกรรมในวันเด็กแห่งชาติเป็นประจำทุกปี ให้กับเยาวชนในจังหวัดฉะเชิงเทรา
 - (2) บริษัทฯ เปิดโอกาสให้นักศึกษา จากมหาวิทยาลัยนเรศวร สาขาอาชีวอนามัยและความปลอดภัย เข้ารับการฝึกงาน เพื่อส่งเสริมให้เกิดการเรียนรู้ เสริมทักษะประสบการณ์ เพื่อให้นักศึกษานำไปพัฒนาต่อยอดหลังจากสถานศึกษา หรือประยุกต์ใช้งานอย่างเหมาะสม
 - (3) บริษัทฯ เปิดโอกาสให้นักศึกษาวิชาพยาบาลวิชาชีพจากโรงพยาบาลนพรัตน์ เข้าฝึกประสบการณ์ ด้านอาชีวอนามัย และความปลอดภัย เพื่อสำรวจและประเมินความเสี่ยงด้านอาชีวอนามัย ในสถานประกอบการเพื่อให้นักศึกษานำไปพัฒนาด้านอาชีวอนามัยให้เกิดประโยชน์ต่อไป
- ด้านสิ่งแวดล้อม
 - (1) บริษัทฯ เข้าร่วมโครงการ “KICK OFF กองทุนขยะเพื่อมาปณกิจสงเคราะห์ ตามโครงการลด และแยกขยะมูลฝอยตามหลัก 3Rs” ร่วมกับองค์การบริหารส่วนตำบลศาลาแดง ตำบลศาลาแดง อำเภอบางน้ำเปรี้ยว จังหวัดฉะเชิงเทรา
 - (2) บริษัทฯ ได้จัดโครงการ “CTW ปลูกป่ารักษโลก 2025” และโครงการ “CTW ฟันฟูป่าชายเลน” ณ ตำบลบางปู อำเภอเมือง จังหวัดสมุทรปราการ
 - (3) บริษัทฯ เข้าร่วมโครงการ “บริจาคปฏิทินเก่าที่ไม่ใช้แล้ว ให้กับมูลนิธิช่วยคนตาบอดแห่งประเทศไทย” เพื่อนำไปผลิตเป็นสื่อการเรียนการสอนอักษรเบรลล์สำหรับผู้พิการทางสายตา

รูปภาพกิจกรรมของหน่วยงาน เพื่อประโยชน์แก่สังคมในด้านต่างๆ (CSR after Process)

กิจกรรมด้านสิ่งแวดล้อม

“โครงการ CTW ปลูกรักษ์โลก 2025”



“โครงการ CTW ฟันฟุป่าชายเลน”



กิจกรรมเพื่อสังคม

“ออกนุ้ให้ความรู้เรื่องการคัดแยกขยะและมอบตะแกรงคัดแยกขยะในกิจกรรม KICK OFF กองทุนขยะเพื่อฌาปนกิจสงเคราะห์ องค์การบริหารส่วนตำบลศาลาแดง”



“โครงการปรับปรุงระบบน้ำดื่ม RO โรงเรียนวัดหลวงแพ่ง (อินทพรประชากุล) จังหวัดฉะเชิงเทรา”



กิจกรรมพนักงาน

“พนักงาน ร่วมใจ บริจาคโลหิต”



“พนักงานร่วมบริจาคปฏิทินที่ไม่ใช้แล้วให้กับมูลนิธิช่วยคนตาบอดแห่งประเทศไทย ในพระบรมราชูปถัมภ์”



“พนักงาน ร่วมบริจาค ข้าว อาหารสำเร็จรูป และของใช้จำเป็นให้กับผู้ประสบภัยน้ำท่วมภาคใต้”



“โครงการ จรุงไทยพิศ พิชิตความปวด” โรงพยาบาลนพรัตนราชธานี



4. การวิเคราะห์และคำอธิบายของฝ่ายจัดการ (Management Discussion and Analysis: MD&A)

1. ภาพรวมการดำเนินงาน

ในปี 2568 เศรษฐกิจภายในประเทศมีการหดตัวเล็กน้อยเมื่อเทียบกับปีก่อนหน้า เนื่องจากโครงการภาครัฐบางส่วนชะลอการพิจารณาออกไปในช่วงรอการจัดตั้งรัฐบาลใหม่ ส่งผลให้รายจ่ายลงทุนภาครัฐปรับตัวลดลงตามแผนการลงทุนของกลุ่มโครงสร้างพื้นฐาน รวมถึงกลุ่มธุรกิจอสังหาริมทรัพย์ยังคงฟื้นตัวอย่างค่อยเป็นค่อยไปจากกำลังซื้อที่ยังคงอ่อนแอ แม้ว่าการก่อสร้างโรงงานในพื้นที่นิคมอุตสาหกรรมจะยังคงขยายตัวได้ แต่ธุรกิจในการผลิตยังคงเผชิญกับความท้าทายหลายประการ อาทิ ความไม่แน่นอนทางเศรษฐกิจ การแข่งขันที่รุนแรง และต้นทุนการผลิตที่อยู่ในระดับสูง

ในปี 2568 บริษัทฯ และบริษัทย่อย (“กลุ่มบริษัท”) มีรายได้จากการขายจำนวน 5,797.49 ล้านบาท ลดลงจำนวน 263.04 ล้านบาท หรือลดลงร้อยละ 4.34 เมื่อเทียบกับปี 2567 ซึ่งมีรายได้จากการขายจำนวน 6,060.53 ล้านบาท โดยรายได้หลักของกลุ่มบริษัท มาจากการจำหน่ายให้แก่ลูกค้าในประเทศ จำนวน 5,293.16 ล้านบาท และจากการจำหน่ายให้แก่ลูกค้าต่างประเทศ จำนวน 504.33 ล้านบาท

ในปี 2568 กลุ่มบริษัทมีผลกำไรจำนวน 107.21 ล้านบาท โดยมีกำไรเพิ่มขึ้นจำนวน 3.93 ล้านบาท หรือเพิ่มขึ้นร้อยละ 3.81 เมื่อเทียบกับปี 2567 ซึ่งมีผลกำไรจำนวน 103.28 ล้านบาท

2. ผลการดำเนินงาน และความสามารถในการทำกำไร

การวิเคราะห์รายได้

ในปี 2568 กลุ่มบริษัทมีรายได้รวมทั้งสิ้นจำนวน 5,829.02 ล้านบาท ลดลงจำนวน 285.47 ล้านบาท หรือลดลงร้อยละ 4.67 เมื่อเทียบกับปีก่อน ซึ่งมีรายได้รวมทั้งสิ้นจำนวน 6,114.49 ล้านบาท โดยมีรายได้จากการขายผลิตภัณฑ์จำนวน 5,797.49 ล้านบาท หรือคิดเป็นร้อยละ 99.46 ของรายได้รวม โดยจำแนกเป็นรายได้จากการขายสายไฟฟ้าอลูมิเนียมและทองแดงจำนวน 3,028.08 ล้านบาท หรือคิดเป็นร้อยละ 52.23 ของรายได้จากการขาย ตามด้วยรายได้จากการขายลวดอบนํ้ายาและไม้ออบนํ้ายาจำนวน 2,517.34 ล้านบาท หรือคิดเป็นร้อยละ 43.42 ของรายได้จากการขาย และรายได้จากการขายสายเคเบิลใยแก้วนำแสงและสายโทรศัพท์จำนวน 105.40 ล้านบาท หรือคิดเป็นร้อยละ 1.82 ของรายได้จากการขาย

ในปี 2568 กลุ่มบริษัทมีรายได้อื่นรวมจำนวน 31.53 ล้านบาท ลดลงจำนวน 22.43 ล้านบาท หรือลดลงร้อยละ 41.57 เมื่อเทียบกับปี 2567 ที่มีรายได้อื่นจำนวน 53.96 ล้านบาท โดยสาเหตุเนื่องจากในปี 2567 บริษัทย่อยแห่งหนึ่งมีกำไรจากการขายที่ดินจำนวน 24.88 ล้านบาท

รายได้ทางการเงิน

ในปี 2568 กลุ่มบริษัทมีรายได้ทางการเงินรวมทั้งสิ้นจำนวน 2.95 ล้านบาท ลดลงจำนวน 0.31 ล้านบาท หรือลดลงร้อยละ 9.36 เมื่อเทียบกับปี 2567 ที่มีรายได้ทางการเงินรวมทั้งสิ้นจำนวน 3.26 ล้านบาท

การวิเคราะห์ต้นทุนขาย และค่าใช้จ่าย

ในปี 2568 กลุ่มบริษัทมีค่าใช้จ่ายรวมทั้งสิ้น จำนวน 5,696.36 ล้านบาท ลดลงจำนวน 272.72 ล้านบาท หรือลดลงร้อยละ 4.57 เมื่อเทียบกับปี 2567 ซึ่งมีค่าใช้จ่ายรวมจำนวน 5,969.09 ล้านบาท โดยกลุ่มบริษัทมีต้นทุนขายรวมสำหรับปี 2568 จำนวน 5,457.03 ล้านบาท หรือคิดเป็นร้อยละ 94.13 ของรายได้จากการขาย ซึ่งลดลงจำนวน 179.40 ล้านบาท หรือลดลงร้อยละ 3.18 เมื่อเทียบกับปี 2567 ที่มีต้นทุนขายจำนวน 5,636.44 ล้านบาท หรือคิดเป็นร้อยละ 93.00 ของรายได้จากการขาย ทั้งนี้ ในปี 2568 มีการโอนกลับค่าเผื่อการลดลงของมูลค่าสินค้าคงเหลือ ซึ่งแสดงเป็นส่วนหนึ่งของต้นทุนขาย ทำให้ต้นทุนขายลดลง จำนวน 66.62 ล้านบาท

ส่วนแบ่งกำไรจากเงินลงทุนในบริษัทร่วม

ในปี 2568 กลุ่มบริษัทมีส่วนแบ่งกำไรจากเงินลงทุนในบริษัทร่วม จำนวน 9.94 ล้านบาท เพิ่มขึ้นจำนวน 5.59 ล้านบาท หรือเพิ่มขึ้นร้อยละ 128.52 เมื่อเทียบกับปี 2567 ซึ่งมีส่วนแบ่งกำไรจากเงินลงทุนในบริษัทร่วมจำนวน 4.35 ล้านบาท โดยเป็นการรับรู้ส่วนแบ่งกำไรจากการลงทุนในบริษัท ล็อกซแพค ฮองกง จำกัด ซึ่งเป็นบริษัทร่วม

ค่าใช้จ่ายอื่น

ในปี 2568 กลุ่มบริษัทได้ตั้งค่าเผื่อผลขาดทุนจากสัญญาที่สร้างภาระ จำนวน 2.64 ล้านบาท ขณะที่ในปี 2567 กลุ่มบริษัทมีการโอนกลับค่าเผื่อผลขาดทุนจากสัญญาที่สร้างภาระ เนื่องจากได้ส่งมอบสินค้าตามสัญญาที่สร้างภาระของปี 2566 เรียบร้อยแล้ว

ต้นทุนทางการเงิน

ในปี 2568 กลุ่มบริษัทมีค่าใช้จ่ายทางการเงิน จำนวน 30.91 ล้านบาท ลดลงจำนวน 14.60 ล้านบาท หรือลดลงร้อยละ 32.09 เมื่อเทียบกับปี 2567 ซึ่งมีต้นทุนทางการเงิน จำนวน 45.51 ล้านบาท โดยส่วนใหญ่เป็นดอกเบี้ยจ่ายระยะยาวจากสถาบันการเงิน และดอกเบี้ยจ่ายเจ้าหนี้ที่อัตราดอกเบี้ยที่ลดลง

กำไร (ขาดทุน)

ในปี 2568 กลุ่มบริษัทมีผลกำไร จำนวน 107.21 ล้านบาท หรือคิดเป็นอัตรากำไรอยู่ที่ร้อยละ 1.84 ของรายได้จากการขาย ซึ่งมีกำไรเพิ่มขึ้นจำนวน 3.94 ล้านบาท หรือเพิ่มขึ้นร้อยละ 3.81 เมื่อเทียบกับปี 2567 ซึ่งมีผลกำไรจำนวน 103.28 ล้านบาท หรือคิดเป็นอัตรากำไรอยู่ที่ร้อยละ 1.70 ของรายได้จากการขาย

3. ความสามารถในการบริหารทรัพย์สิน

สินทรัพย์

ณ วันที่ 31 ธันวาคม 2568 กลุ่มบริษัทมีสินทรัพย์รวมทั้งสิ้น จำนวน 6,030.34 ล้านบาท เพิ่มขึ้นจำนวน 427.41 ล้านบาท หรือเพิ่มขึ้นร้อยละ 7.63 เมื่อเทียบกับปี 2567 ซึ่งมีสินทรัพย์รวมจำนวน 5,602.93 ล้านบาท สาเหตุหลักมาจากการเพิ่มขึ้นของลูกหนี้การค้า และลูกหนี้อื่นจำนวน 189.25 ล้านบาท สินค้าคงเหลือเพิ่มขึ้นจำนวน 440.77 ล้านบาท และสินทรัพย์ทางการเงินหมุนเวียนอื่นเพิ่มขึ้นจำนวน 42.29 ล้านบาท ในขณะที่เงินสดและรายการเทียบเท่าเงินสดลดลงจำนวน 211.01 ล้านบาท และที่ดิน อาคาร และอุปกรณ์ลดลงจำนวน 40.13 ล้านบาท

ณ วันที่ 31 ธันวาคม 2568 กลุ่มบริษัทมีลูกหนี้การค้าและลูกหนี้อื่นจำนวน 1,526.80 ล้านบาท เพิ่มขึ้นจำนวน 189.25 ล้านบาท หรือเพิ่มขึ้นร้อยละ 14.15 จากยอด 1,337.55 ล้านบาท ณ วันสิ้นปี 2567 เนื่องจากกลุ่มบริษัทได้ส่งมอบสินค้าให้แก่ลูกหนี้การค้าในช่วงปลายปี 2568 และยังไม่ถึงกำหนดชำระเงิน

ณ วันที่ 31 ธันวาคม 2568 กลุ่มบริษัทมีสินค้าคงเหลือจำนวน 2,408.73 ล้านบาท เพิ่มขึ้นจำนวน 440.77 ล้านบาท หรือเพิ่มขึ้นร้อยละ 22.40 จากยอด 1,967.96 ล้านบาท ณ วันสิ้นปี 2567 ซึ่งเป็นวัตถุดิบและสินค้าระหว่างทำที่ต้องส่งมอบตามกำหนดเวลาตามคำสั่งซื้อของลูกค้า

ณ วันที่ 31 ธันวาคม 2568 กลุ่มบริษัทมีที่ดิน อาคาร และอุปกรณ์ จำนวน 1,164.83 ล้านบาท ลดลงจำนวน 40.13 ล้านบาท หรือลดลงร้อยละ 3.33 จากยอด 1,204.96 ล้านบาท ณ วันสิ้นปี 2567 เนื่องจากกลุ่มบริษัทมีการซื้อสินทรัพย์เพิ่มขึ้นในระหว่างปี 2568 จำนวน 69.01 ล้านบาท และมีการตัดค่าเสื่อมราคาสำหรับปี 2568 จำนวน 108.56 ล้านบาท

หนี้สิน

ณ วันที่ 31 ธันวาคม 2568 กลุ่มบริษัทมีหนี้สินรวมทั้งสิ้นจำนวน 2,029.33 ล้านบาท เพิ่มขึ้นจำนวน 347.08 ล้านบาท หรือเพิ่มขึ้นร้อยละ 20.63 เมื่อเทียบกับปี 2567 ซึ่งมีหนี้สินรวมจำนวน 1,682.25 ล้านบาท โดยแบ่งเป็นหนี้สินหมุนเวียนจำนวน 1,753.12 ล้านบาท และหนี้สินไม่หมุนเวียนจำนวน 276.21 ล้านบาท โดยหนี้สินหมุนเวียนเป็นเงินกู้ยืมระยะยาวจากสถาบันการเงินที่ถึงกำหนดชำระภายในหนึ่งปี ส่วนหนี้สินไม่หมุนเวียนเป็นเงินกู้ยืมระยะยาวจากสถาบันการเงิน-สุทธิต่อส่วนที่ถึงกำหนดชำระภายในหนึ่งปี และการตั้งสำรองผลประโยชน์ระยะยาวของพนักงาน เพื่อเป็นเงินชดเชยพนักงานเมื่อออกจากงานทั้งจำนวน

ณ วันที่ 31 ธันวาคม 2568 กลุ่มบริษัทมีเจ้าหนี้ที่อัตราดอกเบี้ย (T/R) จำนวน 948.93 ล้านบาท เพิ่มขึ้นจำนวน 600.01 ล้านบาท หรือเพิ่มขึ้นร้อยละ 171.96 จากยอด 348.92 ล้านบาท ณ วันสิ้นปี 2567 เนื่องจากการสั่งซื้อวัตถุดิบเพิ่มขึ้น

การวิเคราะห์กระแสเงินสด

ในปี 2568 กลุ่มบริษัทมีเงินสดสุทธิใช้ไปในกิจกรรมดำเนินงานจำนวน 604.85 ล้านบาท เงินสดสุทธิใช้ไปในกิจกรรมลงทุนจำนวน 92.14 ล้านบาท และเงินสดสุทธิจากกิจกรรมจัดหาเงินจำนวน 485.71 ล้านบาท นอกจากนี้กลุ่มบริษัทมีเงินสดเพิ่มขึ้นจากผลต่างจากการแปลงค่าทางการเงินจำนวน 0.74 ล้านบาท ส่งผลให้เงินสดและรายการเทียบเท่าเงินสดสุทธิ ในปี 2568 ลดลงจากปีก่อนจำนวน 211.01 ล้านบาท ซึ่ง ณ วันที่ 31 ธันวาคม 2568 กลุ่มบริษัทมีเงินสดและรายการเทียบเท่าเงินสดจำนวน 444.11 ล้านบาท

เงินสดสุทธิจากกิจกรรมดำเนินงานจำนวน 604.85 ล้านบาท เป็นกำไรจากการดำเนินงานก่อนการเปลี่ยนแปลงในสินทรัพย์และหนี้สินดำเนินงานจำนวน 192.16 ล้านบาท และเงินสดจากกิจกรรมดำเนินงานในสินทรัพย์และหนี้สินลดลง จำนวน 797.01 ล้านบาท

เงินสดสุทธิใช้ไปในกิจกรรมลงทุนจำนวน 92.14 ล้านบาท เป็นการซื้อเครื่องจักรและงานระหว่างก่อสร้างจำนวน 65.76 ล้านบาท และสินทรัพย์ทางการเงินหมุนเวียนอื่นที่ลงทุนในตราสารหนี้ จำนวน 40.38 ล้านบาท

ในส่วนของเงินสดสุทธิจากกิจกรรมจัดหาเงินจำนวน 485.71 ล้านบาท เป็นเจ้าหนี้ทรัสต์ที่เพิ่มขึ้นจำนวน 600.01 ล้านบาท การชำระคืนเงินกู้ยืมระยะยาวจากสถาบันการเงินจำนวน 100.00 ล้านบาท และการจ่ายเงินปันผลจำนวน 19.71 ล้านบาท

4. สภาพคล่องและความเพียงพอของเงินทุน

สภาพคล่อง

ณ วันที่ 31 ธันวาคม 2568 กลุ่มบริษัทมีอัตราส่วนสภาพคล่องอยู่ที่ 2.55 เท่า และอัตราส่วนสภาพคล่องหมุนเร็วอยู่ที่ 1.15 เท่า โดยมีสภาพคล่องลดลงจากปีก่อน เมื่อเทียบกับอัตราส่วน ณ สิ้นปี 2567 ที่มีอัตราส่วนสภาพคล่องอยู่ที่ 3.15 เท่า และอัตราส่วนสภาพคล่องหมุนเร็วอยู่ที่ 1.60 เท่า โดยกลุ่มบริษัทมีเงินสดและรายการเทียบเท่าเงินสดลดลงจากการดำเนินงานจำนวน 211.01 ล้านบาท ในขณะที่มีลูกหนี้การค้าและลูกหนี้อื่นเพิ่มขึ้นจำนวนมากถึง 189.25 ล้านบาท ซึ่งยังไม่ถึงกำหนดชำระเงิน ในขณะที่เดียวกันกลุ่มบริษัทมีหนี้สินหมุนเวียนเพิ่มขึ้นจำนวน 485.52 ล้านบาท โดยมีสาเหตุหลักจากการเพิ่มขึ้นของเจ้าหนี้ทรัสต์ที่เพิ่มขึ้นจำนวน 600.01 ล้านบาท และเงินกู้ยืมระยะยาวจากสถาบันการเงินส่วนที่ถึงกำหนดชำระภายในหนึ่งปีเพิ่มขึ้นจำนวน 50.00 ล้านบาท ขณะที่เจ้าหนี้การค้าและเจ้าหนี้อื่นลดลงจำนวน 183.55 ล้านบาท

โครงสร้างเงินทุน

ณ วันที่ 31 ธันวาคม 2568 กลุ่มบริษัทมีส่วนของผู้ถือหุ้นจำนวน 4,004.40 ล้านบาท เพิ่มขึ้นจำนวน 82.37 ล้านบาท หรือเพิ่มขึ้นร้อยละ 2.10 จากยอด 3,922.03 ล้านบาท ณ สิ้นปี 2567 โดยมีกำไรเบ็ดเสร็จรวมสำหรับปี 2568 ส่วนที่เป็นของผู้ถือหุ้นของบริษัทฯ จำนวน 102.27 ล้านบาท

โครงสร้างเงินทุนของกลุ่มบริษัท ณ วันที่ 31 ธันวาคม 2568 ประกอบด้วยหนี้สินรวมจำนวน 2,029.33 ล้านบาท และส่วนของผู้ถือหุ้นจำนวน 4,001.00 ล้านบาท คิดเป็นอัตราส่วนหนี้สินต่อส่วนของผู้ถือหุ้นเพียง 0.51 เท่า เพิ่มขึ้นเล็กน้อยเมื่อเทียบกับอัตราส่วนหนี้สินต่อส่วนของผู้ถือหุ้น ณ สิ้นปี 2567 ซึ่งอยู่ที่ 0.43 เท่า ทั้งนี้ กลุ่มบริษัทไม่มีความเสี่ยงจากการมีเงินทุนไม่เพียงพอ เนื่องจากมีส่วนของทุนมากกว่าหนี้สิน โดยหนี้สินส่วนใหญ่ที่มีอยู่ร้อยละ 86.39 เป็นหนี้สินหมุนเวียน ซึ่งเกิดจากกิจกรรมดำเนินงานของบริษัทฯ ได้แก่ เจ้าหนี้ทรัสต์ ทรัสต์ เจ้าหนี้การค้าและเจ้าหนี้อื่น เงินกู้ยืมระยะยาวจากสถาบันการเงินส่วนที่ถึงกำหนดชำระภายในหนึ่งปี เป็นต้น

5. ปัจจัยอื่นที่อาจจะมีผลกระทบต่อผลการดำเนินงานในอนาคต

เนื่องจากผลิตภัณฑ์หลักของบริษัทฯ ได้แก่ สายไฟฟ้าและสายเคเบิล ซึ่งเกี่ยวข้องกับการใช้งานในโครงการก่อสร้างโครงสร้างพื้นฐานของภาครัฐและโครงการก่อสร้างของภาคเอกชน นโยบายการลงทุนของภาครัฐจึงเป็นปัจจัยที่มีผลต่อการดำเนินงานของบริษัทฯ อาทิ แผนการลงทุนด้านโครงสร้างพื้นฐาน แผนพัฒนาเศรษฐกิจของประเทศ และแผนพัฒนากำลังการผลิตไฟฟ้าของประเทศ เป็นต้น

สำนักงานสภาพัฒนาการเศรษฐกิจและสังคมแห่งชาติคาดการณ์ว่าเศรษฐกิจไทยในปี 2569 จะขยายตัวอยู่ในช่วงร้อยละ 1.5 - 2.5 ซึ่งสอดคล้องกับการประเมินของธนาคารแห่งประเทศไทยที่คาดว่าเศรษฐกิจไทยในปี 2569 จะขยายตัวประมาณร้อยละ 1.5 โดยรัฐบาลได้ดำเนินนโยบายเพื่อสนับสนุนการฟื้นตัวของเศรษฐกิจอย่างต่อเนื่อง ทั้งนี้ การลงทุนก่อสร้างโครงสร้างพื้นฐานของภาครัฐถือเป็นกลไกสำคัญในการขับเคลื่อนการเติบโตทางเศรษฐกิจของประเทศ และสร้างโอกาสให้กับอุตสาหกรรมที่เกี่ยวข้อง

ดังนั้น ปัจจัยสำคัญที่อาจส่งผลกระทบต่อผลการดำเนินงานและความสามารถในการทำกำไรของบริษัทฯ ยังคงเป็นนโยบายและมาตรการทางเศรษฐกิจของภาครัฐ นอกจากนี้ เนื่องจากทองแดงและอลูมิเนียมซึ่งเป็นวัตถุดิบหลักในการผลิตเป็นสินค้าโภคภัณฑ์ ความผันผวนของราคาทองแดงและอลูมิเนียมในตลาดโลกจึงอาจส่งผลกระทบต่อต้นทุนขายของบริษัทฯ ด้วยเช่นกัน

สรุปข้อมูลทางการเงินที่สำคัญ

	2568	2567	2566
อัตราส่วนสภาพคล่อง			
อัตราส่วนสภาพคล่อง (เท่า)	2.55	3.15	2.18
อัตราส่วนสภาพคล่องหมุนเร็ว (เท่า)	1.15	1.60	1.23
อัตราส่วนสภาพคล่องกระแสเงินสด (เท่า)	(0.40)	0.64	(0.23)
อัตราส่วนหมุนเวียนลูกหนี้การค้า (เท่า)	3.63	3.42	3.40
ระยะเวลาเก็บหนี้เฉลี่ย (วัน)	100	106	106
อัตราส่วนหมุนเวียนสินค้าคงเหลือ (เท่า)	8.93	8.96	7.59
ระยะเวลาขายสินค้าเฉลี่ย (วัน)	41	40	48
อัตราส่วนหมุนเวียนเจ้าหนี้ (เท่า) *	4.44	4.41	3.76
ระยะเวลารับหนี้ (วัน)	82	82	96
Cash Cycle (วัน)	59	63	58
อัตราส่วนแสดงความสามารถในการทำกำไร			
อัตรากำไร (ขาดทุน) ขั้นต้น (%)	5.87	7	3.60
อัตรากำไร (ขาดทุน) จากการดำเนินงาน (%)	2.29	2.40	(1.04)
อัตรากำไรอื่น (%)	0.29	0.59	0.19
อัตราส่วนเงินสดต่อการทำกำไร (ขาดทุน) (%)	(455.85)	722.70	685.58
อัตรากำไร (ขาดทุน) สุทธิ (%)	1.84	1.69	(2.36)
อัตราผลตอบแทนผู้ถือหุ้น (%)	2.71	2.67	(3.56)
อัตราส่วนแสดงประสิทธิภาพในการดำเนินงาน			
อัตราผลตอบแทนจากสินทรัพย์ (%)	1.84	1.76	(2.26)
อัตราผลตอบแทนจากสินทรัพย์ถาวร (%)	18.04	17.21	(2.01)
อัตราหมุนเวียนของสินทรัพย์ (เท่า)	1.00	1.04	0.96
อัตราวิเคราะห์นโยบายทางการเงิน			
อัตราส่วนหนี้สินต่อส่วนของผู้ถือหุ้น (เท่า)	0.51	0.43	0.60
อัตราส่วนความสามารถชำระดอกเบี้ย (เท่า)	7.84	24.24	5.75
อัตราส่วนความสามารถชำระภาระผูกพัน (Cash basis) (เท่า)	0.22	(1.12)	(6.91)
อัตราการจ่ายเงินปันผล (%)**	41.24	72.53	0

หมายเหตุ * เจ้าหนี้การค้าที่ใช้คำนวณอัตราส่วนหมุนเวียนเจ้าหนี้ เป็นเจ้าหนี้การค้า + เจ้าหนี้ทรัสต์รีซีทส์ (เฉลี่ย)

** เปรียบเทียบกับกำไรสุทธิจากงบการเงินเฉพาะกิจการของบริษัทฯ ตามนโยบายการจ่ายเงินปันผล

5. ข้อมูลทั่วไปและข้อมูลสำคัญอื่น

5.1 ข้อมูลทั่วไป

ข้อมูลบุคคลอ้างอิง

นายทะเบียนหลักทรัพย์ : บริษัท ศูนย์รับฝากหลักทรัพย์ (ประเทศไทย) จำกัด (TSD)
เลขที่ 93 ถนนรัชดาภิเษก แขวงดินแดง เขตดินแดง กรุงเทพฯ 10400
โทร. (662) 009-9000
โทรสาร (662) 009-9991
เว็บไซต์ : www.set.or.th/tsd

ผู้สอบบัญชี

นางสาวกรรณ แก้ว ลิมป์กิตติกุล ผู้สอบบัญชีรับอนุญาต ทะเบียนเลขที่ 5874 หรือ
นายจักรชัย เกษมศรีธนาวัฒน์ ผู้สอบบัญชีรับอนุญาต ทะเบียนเลขที่ 5813 หรือ
นายณัฐวุฒิ สันติเพชร ผู้สอบบัญชีรับอนุญาต ทะเบียนเลขที่ 5730
บริษัท สำนักงาน อีวาย จำกัด
เลขที่ 1875 อาคาร วัน แบงค็อก ทาวเวอร์ 3 ชั้น 34-37 ถนนพระรามที่ 4
แขวงลุมพินี เขตปทุมวัน กรุงเทพฯ 10330
โทร. (662) 264-9090
โทรสาร (662) 264-0789-90
เว็บไซต์ : www.ey.com

ที่ปรึกษาทางกฎหมาย : - ไม่มี -

ที่ปรึกษาทางการเงิน : - ไม่มี -

5.2 ข้อมูลสำคัญอื่น

ช่องทางในการติดต่อบริษัทฯ

บริษัทได้เปิดโอกาสให้ผู้มีส่วนได้เสียสามารถแสดงความคิดเห็น เสนอแนะ แจ้งปัญหาหรือข้อร้องเรียนต่างๆ ดังนี้

นายธนพนธ์ ตั้งใจ : เลขานุการบริษัทฯ

แผนกบริการองค์กร (Corporate Services Section)

โทร (662) 745-6118 ถึง 30 หรือที่

E-mail address : thanapon.tun@ctw.co.th

5.3 ข้อพิพาททางกฎหมาย

- ไม่มี -

5.4 ตลาดรอง

- ไม่มี -

การกำกับดูแลกิจการ

6. นโยบายการกำกับดูแลกิจการ

6.1 ภาพรวมนโยบายและแนวปฏิบัติการกำกับดูแลกิจการ

เนื่องจากบริษัทฯ เป็นบริษัทจดทะเบียนในตลาดหลักทรัพย์แห่งประเทศไทย ดังนั้น ในช่วงเวลาที่ผ่านมามีบริษัทฯ ได้ปฏิบัติตามข้อพึงปฏิบัติที่ดีสำหรับกรรมการบริษัทจดทะเบียน ตามแนวทางของตลาดหลักทรัพย์แห่งประเทศไทยมาโดยตลอด เพื่อสร้างความมั่นใจว่าคณะกรรมการและผู้บริหารของบริษัทฯ มีความรู้ความสามารถ และมีประสบการณ์ในการบริหารธุรกิจ นอกจากนี้ผู้บริหารได้ปฏิบัติตามนโยบายที่กำหนดไว้ของบริษัทฯ อีกทั้งมีการติดตามตรวจสอบและควบคุมดูแลการดำเนินงาน เพื่อให้เกิดผลประโยชน์สูงสุดต่อบริษัทฯ และต่อผู้ถือหุ้นของบริษัทฯ รวมถึงสร้างความมั่นใจว่าระบบการควบคุมภายในของบริษัทฯ มีประสิทธิภาพเพียงพอด้วย

หลักการกำกับดูแลกิจการที่ดี 5 ข้อ

บริษัทฯ ได้ปฏิบัติตามหลักการกำกับดูแลกิจการที่ดีตามเนื้อหา 5 หมวด ดังนี้

1. สิทธิของผู้ถือหุ้น

บริษัทฯ ตระหนักและให้ความสำคัญต่อสิทธิของผู้ถือหุ้นเสมอ โดยมีแนวปฏิบัติในด้านสิทธิของผู้ถือหุ้น ดังนี้

- 1.1 บริษัทฯ ไม่กระทำการใดๆ อันเป็นการรุกรานสิทธิของผู้ถือหุ้น
- 1.2 บริษัทฯ จัดประชุมผู้ถือหุ้นที่สำนักงานใหญ่ของบริษัทฯ ซึ่งผู้ถือหุ้นสามารถเดินทางเข้าร่วมประชุมได้สะดวก
- 1.3 ในการประชุมผู้ถือหุ้นประจำปี 2568 บริษัทฯ ไม่ได้มีการเพิ่มวาระอื่นๆ ที่ไม่ได้ระบุไว้ในหนังสือเชิญประชุมผู้ถือหุ้นที่ได้จัดส่งให้แก่ผู้ถือหุ้นแล้ว
- 1.4 หนังสือเชิญประชุมผู้ถือหุ้นและเอกสารประกอบในแต่ละวาระ มีคำชี้แจงและข้อมูลสำหรับผู้ถือหุ้นศึกษาข้อมูลอย่างครบถ้วน
- 1.5 ก่อนการประชุมผู้ถือหุ้น มีการชี้แจงวิธีการออกเสียงลงคะแนนและการนับคะแนนเสียง เพื่อให้ผู้ถือหุ้นทราบกฎเกณฑ์ต่างๆ ที่ใช้ในการประชุม
- 1.6 บริษัทฯ อำนวยความสะดวกและส่งเสริมให้ผู้ถือหุ้นสามารถใช้สิทธิในการเข้าร่วมประชุมและออกเสียงได้อย่างเต็มที่
- 1.7 ในการประชุมผู้ถือหุ้น บริษัทฯ เปิดโอกาสให้ผู้ถือหุ้นสามารถแสดงความคิดเห็นหรือตั้งคำถามในเรื่องการดำเนินงานของบริษัทฯ ได้อย่างอิสระ
- 1.8 เสนอให้ที่ประชุมผู้ถือหุ้นพิจารณาอนุมัติค่าตอบแทนกรรมการทุกปี และพิจารณาอนุมัติจ่ายเงินปันผล เมื่อบริษัทฯ มีกำไร
- 1.9 บริษัทฯ ได้เผยแพร่รายงานการประชุมผู้ถือหุ้น ให้ผู้ถือหุ้นได้รับทราบผ่านเว็บไซต์ของตลาดหลักทรัพย์แห่งประเทศไทย และบนเว็บไซต์ของบริษัทฯ ภายใน 14 วัน นับจากวันประชุม โดยระบุผลการลงคะแนนในแต่ละวาระด้วย
- 1.10 หากที่ประชุมผู้ถือหุ้นได้พิจารณาเรื่องราวต่างๆ ตามระเบียบวาระการประชุมเสร็จสิ้นลงแล้ว มีผู้ถือหุ้น ซึ่งมีหุ้นนับรวมกันได้ไม่น้อยกว่า 1 ใน 3 ของจำนวนหุ้นทั้งหมด มีสิทธิที่จะขอให้ที่ประชุมพิจารณาเรื่องอื่นๆ นอกเหนือจากที่กำหนดไว้ในหนังสือบอกกล่าวนัดประชุมได้
- 1.11 ณ วันที่ 11 มีนาคม 2568 ซึ่งเป็นวันกำหนดรายชื่อผู้ถือหุ้น (Record Date) สำหรับการประชุมสามัญผู้ถือหุ้นประจำปี 2568 บริษัทฯ มีหุ้นที่ถือโดยผู้ถือหุ้นรายย่อย (Free Float) อยู่ร้อยละ 26.65

2. การปฏิบัติต่อผู้ถือหุ้นอย่างเท่าเทียมกัน

บริษัทฯ ให้ความสำคัญในการปฏิบัติที่เท่าเทียมกันต่อผู้ถือหุ้นทุกราย โดยในปีที่ผ่านมา บริษัทฯ ได้จัดให้มีการประชุมสามัญผู้ถือหุ้นประจำปี เมื่อวันที่ 22 เมษายน 2568 โดยเป็นการประชุมผ่านสื่ออิเล็กทรอนิกส์ (E-AGM) ณ สำนักงานใหญ่ของบริษัทฯ โดยมีกรรมการเข้าประชุม 8 คน จากจำนวนกรรมการทั้งหมด 10 คน คิดเป็นร้อยละ 80 ซึ่งบริษัทฯ มีแนวปฏิบัติต่อผู้ถือหุ้นอย่างเท่าเทียมกัน ดังนี้

- 2.1 บริษัทฯ ได้จัดทำหนังสือนัดประชุม โดยระบุระเบียบวาระการประชุม พร้อมทั้งความเห็นของคณะกรรมการและเอกสารประกอบการพิจารณาในวาระต่างๆ อย่างเพียงพอที่จะให้ผู้ถือหุ้นพิจารณาและตัดสินใจออกเสียงลงคะแนนได้อย่างเหมาะสม
- 2.2 บริษัทฯ ได้จัดส่งหนังสือนัดประชุมให้แก่ผู้ถือหุ้นไม่น้อยกว่า 14 วัน ก่อนวันประชุม
- 2.3 จัดทำหนังสือเชิญประชุมเป็นภาษาไทยและภาษาอังกฤษ พร้อมทั้งเผยแพร่หนังสือเชิญประชุมบนเว็บไซต์ของบริษัทฯ ทั้งภาษาไทยและภาษาอังกฤษก่อนวันประชุม
- 2.4 เปิดโอกาสให้ผู้ถือหุ้นที่ไม่สามารถเข้าร่วมประชุมด้วยตนเอง ใช้สิทธิออกเสียงโดยมอบฉันทะให้ผู้อื่น เข้าร่วมประชุมและออกเสียงลงมติแทนได้ โดยใช้แบบหนังสือมอบฉันทะแบบ ข. ซึ่งเป็นแบบที่ผู้ถือหุ้นสามารถกำหนดทิศทางการลงคะแนนเสียงได้เองในแต่ละวาระ โดยบริษัทฯ ได้จัดส่งไปให้พร้อมหนังสือเชิญประชุมผู้ถือหุ้น

- 2.5 ผู้ถือหุ้นทุกรายมีสิทธิออกเสียงตามจำนวนหุ้นที่ถืออยู่ โดยมีคะแนนเสียงเท่ากับหนึ่งหุ้นต่อหนึ่งเสียง
 - 2.6 ในวาระการเลือกตั้งกรรมการ ผู้ถือหุ้นใช้สิทธิในการแต่งตั้งกรรมการเป็นรายบุคคลได้
 - 2.7 ในการประชุมสามัญผู้ถือหุ้นประจำปี 2568 บริษัทฯ ได้เสนอชื่อกรรมการอิสระจำนวน 3 คน เป็นทางเลือกในการมอบฉันทะของผู้ถือหุ้น ในปี 2568 มีผู้ถือหุ้น 3 ราย มอบอำนาจให้กรรมการอิสระเป็นผู้รับมอบอำนาจให้ออกเสียงแทน
 - 2.8 บริษัทฯ มีนโยบายในการซื้อขายหลักทรัพย์ และการใช้ข้อมูลภายใน และได้แจ้งให้กรรมการ ผู้บริหาร และพนักงานต้องปฏิบัติตามนโยบายดังกล่าว ดังนี้
 - 1) เมื่อมีการซื้อ ขาย โอน หรือรับโอนหลักทรัพย์ของบริษัทฯ กรรมการหรือผู้บริหารต้องส่งรายงานการเปลี่ยนแปลงการถือหลักทรัพย์ ในรูปข้อมูลอิเล็กทรอนิกส์โดยให้ส่งผ่านระบบการรับส่งข้อมูลอิเล็กทรอนิกส์ตามแนวทางที่สำนักงาน ก.ล.ต. กำหนด ภายใน 3 วันทำการ นับตั้งแต่วันที่มีการซื้อ ขาย โอน หรือรับโอนหลักทรัพย์ของบริษัทฯ
 - 2) ห้ามกรรมการ ผู้บริหาร และพนักงานผู้ที่เกี่ยวข้องรู้ข้อมูลภายใน นำข้อมูลภายในไปแสวงหาประโยชน์ หรือเปิดเผยแก่บุคคลอื่น ไม่ว่าโดยทางตรงหรือทางอ้อม และไม่ว่าด้วยวิธีใด โดยรู้หรือควรรู้ว่าผู้รับข้อมูลอาจนำข้อมูลไปใช้ประโยชน์ในการซื้อขายหลักทรัพย์ ไม่ว่าเพื่อตนเองหรือบุคคลอื่น และไม่ว่าจะได้รับผลตอบแทนหรือไม่ก็ตาม
 - 3) ห้ามกรรมการ ผู้บริหาร และพนักงานผู้ที่เกี่ยวข้องรู้ข้อมูลภายใน ทำการซื้อขายหลักทรัพย์ของบริษัทฯ ในช่วงระยะเวลาก่อนที่จะเผยแพร่ข้อมูลภายใน
 - 4) บริษัทฯ จะเก็บรักษาข้อมูลงบการเงินและข้อมูลสารสนเทศก่อนนำส่งต่อตลาดหลักทรัพย์ฯ กรรมการ ผู้บริหาร และพนักงานที่เกี่ยวข้องจะต้องรักษาความลับของบริษัทฯ อย่างเคร่งครัด
- ทั้งนี้ บริษัทฯ มีบทลงโทษกรณีฝ่าฝืนนโยบายในการซื้อขายหลักทรัพย์ และการใช้ข้อมูลภายในของบริษัทฯ ดังนี้
- 1) กรรมการ ผู้บริหาร : พรบ.หลักทรัพย์และตลาดหลักทรัพย์ฯ มาตรา 296 กำหนดว่า ผู้ใดที่ซื้อขายหลักทรัพย์โดยใช้ข้อมูลภายใน (มาตรา 242) “ต้องระวางโทษจำคุกไม่เกินสองปี หรือปรับตั้งแต่ห้าแสนบาทถึงสองล้านบาท หรือทั้งจำทั้งปรับ”
 - 2) พนักงานที่เกี่ยวข้องรู้ข้อมูลภายใน : หากฝ่าฝืนนโยบายฉบับนี้ อาจถูกพิจารณาลงโทษทางวินัย จนถึงขั้นให้ออกจากงาน รวมถึงอาจมีความรับผิดทั้งทางอาญาและทางแพ่ง ตามพรบ.หลักทรัพย์และตลาดหลักทรัพย์ฯ
- 2.9 บริษัทฯ ทำรายการที่เกี่ยวข้องกัน โดยปฏิบัติตามกฎเกณฑ์ของตลาดหลักทรัพย์และสำนักงาน ก.ล.ต.

3. การคำนึงถึงบทบาทของผู้มีส่วนได้เสีย

บริษัทฯ ดำเนินธุรกิจภายใต้หลักการกำกับดูแลกิจการที่ดี โดยตระหนักว่าการสร้างมูลค่าและความยั่งยืนในระยะยาว จำเป็นต้องคำนึงถึงบทบาท ความคาดหวัง และผลกระทบที่มีต่อผู้มีส่วนได้เสียทุกกลุ่ม บริษัทฯ จึงกำหนดแนวทางการบริหารจัดการที่โปร่งใสเป็นธรรม และตรวจสอบได้ โดยให้ความสำคัญกับ พนักงาน และ ชุมชน/สังคม ซึ่งเป็นผู้มีส่วนได้เสียหลักที่เกี่ยวข้องโดยตรงกับการดำเนินงานของบริษัทฯ

โดยบริษัทฯ ให้ความสำคัญต่อผู้ที่เกี่ยวข้องและผู้มีส่วนได้เสียทุกกลุ่ม ดังนี้

- 3.1 บริษัทฯ ได้กำหนดนโยบายความรับผิดชอบต่อสังคมและนโยบายต่อต้านการทุจริต โดยได้รับการอนุมัติจากที่ประชุมคณะกรรมการ
- 3.2 ในกรณีที่บริษัทฯ มีกำไร บริษัทฯ จะขอให้ที่ประชุมผู้ถือหุ้นอนุมัติจ่ายค่าบำเหน็จตอบแทน หรือเงินรางวัลพิเศษประจำปีแก่กรรมการและพนักงาน
- 3.3 บริษัทฯ ได้จัดทำจรรยาบรรณของกรรมการและพนักงาน เพื่อเป็นหลักในการปฏิบัติงานของกรรมการและพนักงานต่อผู้มีส่วนได้เสียทุกกลุ่ม โดยมีรายละเอียด ดังนี้

ลูกค้า : บริษัทฯ ได้สร้างความสัมพันธ์ที่ดีต่อลูกค้า โดยยึดหลักความซื่อสัตย์สุจริต การรักษาจริยธรรมและความเชื่อถือซึ่งกันและกัน กรรมการและผู้บริหารจะต้องเอาใจใส่และรับผิดชอบต่อลูกค้าเกี่ยวกับผลิตภัณฑ์ การกำหนดมาตรฐานคุณภาพ และดูแลรักษามาตรฐานนั้น

พนักงาน : บริษัทฯ ให้ความสำคัญกับพนักงานในฐานะทรัพยากรหลักขององค์กร ซึ่งมีบทบาทสำคัญต่อประสิทธิภาพ ความสำเร็จ และความต่อเนื่องในการดำเนินธุรกิจ บริษัทฯ จึงได้กำหนดแนวทางการดูแลและบริหารจัดการพนักงานอย่างเป็นระบบ ดังนี้

ความปลอดภัย อาชีวอนามัย และสภาพแวดล้อมในการทำงาน

บริษัทฯ จัดให้มีสภาพแวดล้อมการทำงานที่ปลอดภัย ถูกสุขลักษณะ และเป็นไปตามกฎหมายและข้อกำหนดที่เกี่ยวข้อง พร้อมทั้งพัฒนาและปรับปรุงระบบการจัดการด้านสิ่งแวดล้อม รวมถึงอาชีวอนามัยและความปลอดภัยอย่างต่อเนื่อง โดยได้รับการรับรองมาตรฐานสากล ISO 14001 (Environmental Management System) และ ISO 45001 (Occupational Health and Safety Management System) ครอบคลุมการดำเนินงานของบริษัทฯ

บริษัทฯ มีการระบุและประเมินความเสี่ยงด้านความปลอดภัยและสิ่งแวดล้อมจากการทำงานอย่างสม่ำเสมอ พร้อมทั้งกำหนดมาตรการควบคุมและป้องกันที่เหมาะสม รวมถึงมีการติดตาม ตรวจสอบ และทบทวนผลการดำเนินงานผ่านคณะกรรมการความปลอดภัย อาชีวอนามัย และสภาพแวดล้อมในการทำงาน เพื่อให้การดำเนินงานเป็นไปอย่างมีประสิทธิภาพและสอดคล้องกับข้อกำหนดของกฎหมายและมาตรฐานที่เกี่ยวข้อง

การพัฒนาและการปฏิบัติต่อแรงงานอย่างเป็นธรรม

บริษัทฯ ปฏิบัติต่อพนักงานอย่างเสมอภาค ไม่เลือกปฏิบัติ และส่งเสริมการพัฒนาความรู้และทักษะอย่างต่อเนื่องผ่านการฝึกอบรมทั้งภายในและภายนอกองค์กร เพื่อเพิ่มขีดความสามารถในการทำงานและรองรับการเติบโตขององค์กรในระยะยาว

บริษัทฯ ได้จัดให้มีกล่องรับการแจ้งเบาะแสหรือ ข้อร้องเรียนจากพนักงาน ในกรณีพบเห็นการทำผิดกฎหมายหรือกฎระเบียบของบริษัทฯ

นอกจากนี้ บริษัทฯ ได้มีการจัดตั้งกองทุนสำรองเลี้ยงชีพสำหรับพนักงานตั้งแต่ปี 2536 เป็นต้นมา เพื่อเป็นหลักประกันให้แก่พนักงานเมื่อเกษียณอายุหรือออกจากงาน โดยพนักงานสามารถขอเกษียณอายุการทำงานก่อนได้ หากพนักงานมีอายุครบ 55 ปี และมีอายุการทำงานครบ 25 ปี ซึ่งจะได้รับเงินชดเชยตามระเบียบของบริษัทฯ และตามที่กฎหมายกำหนด

คู่ค้าหรือเจ้าหนี้ : จะต้องทำให้มั่นใจว่ามีวิธีการปฏิบัติที่ดีในการซื้อสินค้าจากผู้ค้า และเป็นไปตามเงื่อนไขทางการค้า รวมถึง เงื่อนไขการกู้ยืมเงินจากเจ้าหนี้เกี่ยวกับวัตถุประสงค์การใช้เงิน การชำระคืนหลักทรัพย์ค้ำประกันและข้อตกลงอื่นๆ นอกจากนี้ บริษัทฯ ได้ให้ข้อมูลที่ถูกต้องแก่คู่ค้าหรือเจ้าหนี้เสมอ

ชุมชนและสังคม : บริษัทฯ ดำเนินธุรกิจควบคู่กับความรับผิดชอบต่อชุมชนและสังคม โดยคำนึงถึงผลกระทบจากการดำเนินงาน และมุ่งสร้างความสัมพันธ์ที่ดีและยั่งยืนกับชุมชนโดยรอบ โดยบริษัทฯ ตระหนักถึงความสำคัญต่อการรักษาสภาพแวดล้อม มีการบริหารจัดการโดยใช้เทคโนโลยีและขั้นตอนการผลิตที่มีมาตรฐานด้านสิ่งแวดล้อม ตามข้อกำหนดของมาตรฐาน ISO14001 : 2015 โดยมีการจัดทาระบบบำบัดของเสียต่างๆ อาทิเช่น บำบัดระบบน้ำเสีย ก่อนปล่อยสู่ธรรมชาติทุกครั้ง ติดตั้งระบบบำบัดควันที่เกิดจากการเผาไหม้ จัดทาระบบกรองฝุ่นละออง และได้จัดทำโรงคัดแยกขยะและกากอุตสาหกรรมแต่ละประเภท เพื่อส่งต่อไปบำบัดตามหลักวิชาการกับหน่วยงานที่ได้รับการรับรองมาตรฐาน จากกรมโรงงานอุตสาหกรรม อีกทั้งมีการนำวัสดุใช้แล้ว มาใช้ประโยชน์ใหม่อีก ซึ่งเป็นการประหยัดพลังงาน และทรัพยากรธรรมชาติ รวมถึงเพื่อประโยชน์ของชุมชนทั่วไป ทั้งนี้ บริษัทฯ ได้ปฏิบัติตามข้อกำหนดของกฎหมาย และกฎระเบียบของหน่วยงานต่างๆ ที่เกี่ยวข้องโดยเคร่งครัดเสมอมา

บริษัทฯ ได้ปรับเปลี่ยนเชื้อเพลิงสำหรับใช้ในสายงานการผลิตเต็ม 100% จากเดิมที่ใช้ น้ำมันเตา (Fuel Oils) ซึ่งต้องนำเข้าจากต่างประเทศและราคามีการปรับขึ้นอย่างต่อเนื่องมาโดยตลอด โดยเปลี่ยนเป็นใช้ก๊าซธรรมชาติ (Natural Gas) จากบริษัท ปตท. จำกัด (มหาชน) ซึ่งถือเป็นเชื้อเพลิงที่สะอาด เป็นมิตรกับสิ่งแวดล้อม และช่วยลดปริมาณมลภาวะเป็นพิษ โดยทำให้ไม่มีเขม่าควันดำหรือละอองฝุ่นจากการเผาไหม้ ไม่เกิดก๊าซซัลเฟอร์ไดออกไซด์ (Sulfur Dioxide-SO₂) และก๊าซคาร์บอนมอนอกไซด์ (Carbon Monoxide-CO) ส่งผลให้ค่าใช้จ่ายในการบำบัดควันไฟที่เกิดจากการเผาไหม้ลดลง นอกจากนี้ บริษัทฯ มีกระบวนการบำรุงรักษาเชิงป้องกัน (Preventive Maintenance-PM) อย่างสม่ำเสมอจากผู้เชี่ยวชาญ รวมถึงมีการวัดค่าฝุ่นละอองบริเวณพื้นที่ทำงานและปล่อยควันเพื่อป้องกันมลภาวะเป็นพิษจากฝุ่นละอองและแก๊สจากการเผาไหม้ ซึ่งได้ติดตั้งอุปกรณ์บำบัดควันและฝุ่นละอองด้วย

ในส่วนของการใช้ไฟฟ้าซึ่งถือเป็นพลังงานหลักในการผลิต บริษัทฯ ให้ความสำคัญโดยการส่งเสริมและสนับสนุน “โครงการอนุรักษ์พลังงานในสถานประกอบการ” ตามพระราชบัญญัติการส่งเสริมการอนุรักษ์พลังงานของ กระทรวงพลังงาน โดยแต่งตั้งคณะกรรมการอนุรักษ์พลังงาน เพื่อกำหนดนโยบายและแผนการทำงานอย่างต่อเนื่อง โดยได้จัดอบรมให้ความรู้ด้านการอนุรักษ์พลังงานแก่พนักงาน รวมทั้งปรับปรุงแก้ไข อุปกรณ์ เครื่องจักรต่างๆ อาทิเช่น เปลี่ยนปั๊มลมแบบลูกสูบเป็นแบบสกรู เปลี่ยนเครื่องปรับอากาศที่ได้รับฉลากประหยัดไฟเบอร์ 5 แทนของเดิมที่เสียไป เปลี่ยนหลอดไฟชนิดฟลูออเรสเซนต์ขนาด 36 วัตต์เป็นหลอดแอลอีดี (LED) ขนาด 10 วัตต์ ในสำนักงานและอาคารโรงงาน ติดตั้งตัวเก็บประจุไฟฟ้า (Capacitor Bank) เพื่อปรับปรุงค่า Power Factor ในระบบไฟฟ้าของโรงงานเพื่อลดการสูญเสียในระบบ และลดค่าปรับที่ต้องจ่ายให้การไฟฟ้า เป็นต้น รวมถึงการบำรุงรักษาเครื่องจักรตามแผนเพื่อลดการสูญเสีย และเพิ่มประสิทธิภาพในกระบวนการผลิต

อีกทั้งบริษัทฯ ได้เข้าร่วมโครงการเปลี่ยนเครื่องจักรที่มีประสิทธิภาพต่ำกับกรมพัฒนาพลังงานทดแทนและอนุรักษ์พลังงาน ซึ่งได้รับเงินสนับสนุนบางส่วนจากกรมพัฒนาพลังงานทดแทนและอนุรักษ์พลังงานในการจัดหาเครื่องจักรใหม่

ความรับผิดชอบด้านสิ่งแวดล้อม : บริษัทฯ บริหารจัดการทรัพยากร พลังงาน และของเสียอย่างมีประสิทธิภาพ ภายใต้ระบบการจัดการสิ่งแวดล้อมที่ได้มาตรฐาน เพื่อลดผลกระทบจากการดำเนินงานต่อสิ่งแวดล้อมและชุมชน

การมีส่วนร่วมและการพัฒนาชุมชน : บริษัทฯ สนับสนุนกิจกรรมด้านสิ่งแวดล้อมและสังคมร่วมกับชุมชนอย่างต่อเนื่อง อาทิ โครงการปลูกป่าและฟื้นฟูป่าชายเลน การปรับปรุงระบบน้ำดื่มให้แก่สถานศึกษา การสนับสนุนการจัดการขยะในชุมชน และการช่วยเหลือสังคมในยามเกิดเหตุฉุกเฉินหรือภัยพิบัติ เพื่อยกระดับคุณภาพชีวิตและสร้างคุณค่าร่วมกับสังคม

ผู้สอบบัญชี : บริษัทฯ ได้ให้ความร่วมมือเป็นอย่างดีต่อผู้สอบบัญชี ในการให้ข้อมูลทางการเงินและข้อมูลที่เกี่ยวข้องตามที่ผู้สอบบัญชีต้องการ โดยผู้สอบบัญชีสามารถปฏิบัติหน้าที่ได้อย่างเป็นอิสระ

ผู้ถือหุ้นและกลุ่มผู้มีส่วนได้เสียอื่นๆ : กรรมการจะต้องมีความรับผิดชอบต่อผู้ถือหุ้นและกลุ่มผู้ให้การสนับสนุนทางการเงินในเรื่องเกี่ยวกับการเปิดเผยสารสนเทศ วิธีการปฏิบัติทางบัญชี และการใช้สารสนเทศภายใน โดยกรรมการจะต้องตัดสินใจดำเนินการใดๆ ด้วยความซื่อสัตย์สุจริต เป็นธรรมต่อผู้ถือหุ้นทั้งรายใหญ่และรายย่อย และเพื่อผลประโยชน์โดยรวม

ความร่วมมือกับสถานศึกษา : บริษัทฯ สร้างความร่วมมือกับสถานศึกษาและหน่วยงานทางการศึกษา เพื่อสนับสนุนการพัฒนาทรัพยากรมนุษย์ในระยะยาว โดยเปิดโอกาสให้นักเรียนและนักศึกษาเข้ามาฝึกงานและเรียนรู้จากการปฏิบัติงานจริง รวมถึงการรับนักศึกษาพยาบาลด้านอาชีวอนามัยเข้าฝึกปฏิบัติงานในสถานประกอบการ เพื่อสนับสนุนการเรียนรู้การสอนเชิงปฏิบัติ และยกระดับมาตรฐานการดูแลสุขภาพและความปลอดภัยในการทำงาน

4. การเปิดเผยข้อมูลและความโปร่งใส

บริษัทฯ ให้ความสำคัญในการเปิดเผยข้อมูลของบริษัทฯอย่างถูกต้องและครบถ้วน ดังนี้

4.1 ข้อมูลที่แสดงในรายงานทางการเงิน มีความถูกต้อง เชื่อถือได้ และเป็นไปตามมาตรฐานการบัญชีที่รับรองโดยทั่วไป ซึ่งผ่านการตรวจสอบจากผู้สอบบัญชีที่มีความเป็นอิสระและมีคุณสมบัติที่ได้รับการยอมรับ เป็นผู้สอบบัญชีที่ได้รับความเห็นชอบจากสำนักงานคณะกรรมการกำกับหลักทรัพย์และตลาดหลักทรัพย์ (ก.ล.ต.) โดยคณะกรรมการตรวจสอบมีหน้าที่ในการสอบทานงบการเงินให้มีความถูกต้อง ครบถ้วน

โดยในปี 2568 ผู้สอบบัญชีได้แสดงความเห็นต่องบการเงินประจำปี 2568 ของบริษัทฯ ไว้อย่างไม่เป็นเงื่อนไข

และบริษัทฯ ได้นำส่งงบการเงินต่อ (ก.ล.ต.) และ (ต.ล.ท.) ภายในระยะเวลาที่กำหนด โดยไม่มีประวัติการถูกสั่งให้แก้ไขงบการเงินจาก ก.ล.ต.

4.2 คณะกรรมการได้จัดทำรายงานความรับผิดชอบต่อคณะกรรมการต่อรายงานทางการเงินซึ่งได้รับการรับรองจากที่ประชุมคณะกรรมการ

4.3 บริษัทฯ ได้เปิดเผยขอบเขต หน้าที่และความรับผิดชอบของกรรมการ และกรรมการชุดย่อย ดังนี้

4.3.1 ขอบเขตหน้าที่และความรับผิดชอบของกรรมการ กรรมการตรวจสอบ กรรมการสรรหาและพิจารณาคำตอบแทน และกรรมการบริหาร (อ้างอิงถึง หัวข้อที่ 7 โครงสร้างการกำกับดูแลกิจการ และข้อมูลสำคัญเกี่ยวกับคณะกรรมการ คณะกรรมการชุดย่อย ผู้บริหาร พนักงาน และอื่นๆ หน้าที่ 44 - 45)

4.3.2 การทำหน้าที่ของกรรมการในปี 2568 ที่ผ่านมา ได้แก่ จำนวนครั้งของการประชุมและจำนวนครั้งที่กรรมการแต่ละท่านเข้าร่วมประชุม (อ้างอิงถึง หัวข้อที่ 8.1 สรุปผลการปฏิบัติหน้าที่คณะกรรมการในรอบปีที่ผ่านมานี้ หน้าที่ 51)

4.3.3 เปิดเผยคำตอบแทนที่จ่ายแก่กรรมการ (อ้างอิงถึง หัวข้อที่ 8.1.2 การเข้าร่วมประชุมและการจ่ายคำตอบแทน คณะกรรมการรายบุคคล หน้าที่ 52)

4.4 บริษัทฯ ได้เปิดเผยรายละเอียดการทำรายการระหว่างกันไว้อย่างครบถ้วน (อ้างอิงถึงหัวข้อที่ 9 การควบคุมภายในและรายการระหว่างกัน หน้าที่ 60)

4.5 บริษัทฯ ได้เปิดเผยข้อมูลงบการเงิน แบบแสดงรายการข้อมูลประจำปี/รายงานประจำปี (แบบ 56-1 One Report) และรายงานการประชุมผู้ถือหุ้นโดยเผยแพร่ไว้ที่เว็บไซต์ของบริษัทฯ www.ctw.co.th

4.6 บริษัทฯ ได้เปิดเผยค่าสอบบัญชีที่จ่ายให้แก่บริษัทสอบบัญชี (อ้างอิงถึง คำตอบแทนของผู้สอบบัญชี หน้าที่ 48)

4.7 ผู้ถือหุ้นและนักลงทุนสามารถติดต่อขอทราบข้อมูลของบริษัทฯ ได้ โดยผ่านแผนกบริการองค์กร (Corporate Services Section) โทร 02-745-6118 ถึง 30 หรือที่ e-mail address : thanapon.tun@ctw.co.th, nupun@ctw.co.th

5. ความรับผิดชอบของคณะกรรมการ

บริษัทฯ ให้ความสำคัญต่อบทบาทหน้าที่ และความรับผิดชอบของคณะกรรมการในการกำกับดูแลกิจการเพื่อประโยชน์สูงสุดของบริษัทฯ โดยมีรายละเอียดดังนี้

5.1 โครงสร้างของคณะกรรมการ

- 5.1.1 ตามข้อบังคับของบริษัทฯ กรรมการของบริษัทฯ ให้มีจำนวนไม่น้อยกว่า 5 คน โดยให้ที่ประชุมผู้ถือหุ้นเป็นผู้พิจารณาเลือกตั้ง
- 5.1.2 ณ วันที่ 2 มกราคม 2569 บริษัทฯ มีกรรมการจำนวน 11 คน ประกอบด้วย
 - กรรมการที่เป็นผู้บริหาร 3 คน
 - กรรมการที่ไม่เป็นผู้บริหาร 8 คน (เป็นกรรมการอิสระ 5 คน)
- 5.1.3 คณะกรรมการบริษัทมีกรรมการที่เป็นผู้หญิง 1 คน
- 5.1.4 ในการประชุมสามัญผู้ถือหุ้นประจำปี ให้กรรมการออกจากตำแหน่งจำนวน 1 ใน 3 กรรมการจึงมีวาระในการดำรงตำแหน่งที่แน่นอนคราวละ 3 ปี
- 5.1.5 ประธานกรรมการและกรรมการผู้อำนวยการมีหน้าที่ความรับผิดชอบต่างกัน และเพื่อเป็นการแบ่งแยกหน้าที่ในการกำหนดนโยบายการกำกับดูแลและการบริหารงานประจำ ประธานกรรมการจึงไม่ได้เป็นบุคคลเดียวกับกรรมการผู้อำนวยการ
- 5.1.6 บริษัทฯ มีเลขานุการบริษัททำหน้าที่ให้คำแนะนำด้านกฎหมายและกฎเกณฑ์ต่างๆ ที่คณะกรรมการจะต้องทราบ

5.2 คณะกรรมการชุดย่อย

- 5.2.1 คณะกรรมการของบริษัทฯ ได้จัดให้มีคณะกรรมการตรวจสอบและคณะกรรมการสรรหาและพิจารณาค่าตอบแทนเพื่อช่วยศึกษาและกลั่นกรองงาน
- 5.2.2 การเข้าร่วมประชุมของกรรมการตรวจสอบและกรรมการสรรหาและพิจารณาค่าตอบแทน (อ้างอิงหัวข้อที่ 8.2 รายงานผลการปฏิบัติหน้าที่คณะกรรมการตรวจสอบในรอบปีที่ผ่านมา หน้าที่ 57 และหัวข้อที่ 8.3 สรุปผลการปฏิบัติหน้าที่ของคณะกรรมการชุดอื่นๆ หน้าที่ 57)
- 5.2.3 ประธานกรรมการไม่ได้เป็นประธานในคณะกรรมการชุดย่อย เพื่อให้การทำหน้าที่ของคณะกรรมการชุดย่อยมีความเป็นอิสระ
- 5.2.4 ประธานคณะกรรมการชุดย่อยทุกคณะของบริษัทฯ เป็นกรรมการอิสระ

5.3 บทบาท หน้าที่ และความรับผิดชอบของคณะกรรมการ

- 5.3.1 คณะกรรมการได้ร่วมกันกำหนดนโยบาย และให้ความเห็นชอบเกี่ยวกับการดำเนินงานที่สำคัญของบริษัทฯ ดูแลให้บริษัทฯ มีการดำเนินกิจกรรมต่างๆ อย่างถูกต้องตามกฎหมายที่เกี่ยวข้อง โดยในปี 2568 บริษัทฯ ไม่มีประวัติการกระทำผิดกฎระเบียบหรือระเบียบที่เกี่ยวข้องของ ก.ล.ด. หรือ ตลท. แต่อย่างใด
- 5.3.2 บริษัทฯ ได้จัดทำข้อพึงปฏิบัติทางจรรยาบรรณสำหรับกรรมการและพนักงาน เพื่อให้กรรมการ ผู้บริหาร และพนักงานของบริษัทฯ ยึดถือเป็นแนวทางในการปฏิบัติหน้าที่
- 5.3.3 การเข้าร่วมประชุมของกรรมการแต่ละท่าน (อ้างอิง หัวข้อการเข้าร่วมประชุมของคณะกรรมการ หน้าที่ 51)

5.4 การประชุมคณะกรรมการ

- 5.4.1 คณะกรรมการบริษัทฯ ได้จัดให้มีการประชุมโดยปกติอย่างน้อย 3 เดือนต่อครั้ง และจะมีการประชุมเพิ่มเติมตามความจำเป็นและเหมาะสม โดยมีการกำหนดวาระชัดเจนล่วงหน้า
- 5.4.2 เลขานุการบริษัท ได้จัดหนังสือเชิญประชุมพร้อมระเบียบวาระการประชุม และเอกสารจัดส่งให้กรรมการก่อนการประชุมล่วงหน้าไม่น้อยกว่า 7 วัน เพื่อให้กรรมการได้ศึกษาข้อมูลอย่างเพียงพอก่อนเข้าร่วมประชุมคณะกรรมการ
- 5.4.3 ในการประชุมคณะกรรมการแต่ละครั้งจะต้องมีกรรมการมาประชุมไม่น้อยกว่ากึ่งหนึ่งของจำนวนกรรมการทั้งหมดจึงจะครบเป็นองค์ประชุม

5.4.4 ในปี 2568 ที่ผ่านมา คณะกรรมการมีการประชุม จำนวน 4 ครั้ง การประชุมแต่ละครั้งใช้เวลาโดยเฉลี่ยประมาณ 46 นาที โดยได้มีการจัดบันทึกการประชุมไว้เป็นลายลักษณ์อักษร และจัดเก็บรายงานการประชุมที่ผ่านการรับรองจากคณะกรรมการ พร้อมใช้ในการอ้างอิงและให้ผู้ที่เกี่ยวข้องสามารถตรวจสอบได้

5.4.5 ประธานกรรมการ และกรรมการผู้อำนวยการจะเป็นผู้ร่วมกันพิจารณาการเลือกเรื่องเข้าวาระการประชุม คณะกรรมการโดยกรรมการมีความเป็นอิสระที่จะเสนอเรื่องเข้าสู่วาระการประชุมคณะกรรมการ

6.2 จรรยาบรรณธุรกิจ

บริษัทฯ ได้กำหนดจรรยาบรรณธุรกิจ (Business Code of Conduct) เพื่อใช้เป็นกรอบในการดำเนินธุรกิจอย่างมีจริยธรรม และความรับผิดชอบต่อสังคม รวมทั้งกำหนดจรรยาบรรณสำหรับกรรมการ (Code of Conduct for Directors) และจรรยาบรรณสำหรับพนักงาน (Code of Conduct for Employees) เพื่อเป็นแนวทางในการปฏิบัติหน้าที่และการปฏิบัติงานของกรรมการและพนักงานทุกระดับ โดยจรรยาบรรณดังกล่าวได้รับการอนุมัติจากที่ประชุมคณะกรรมการบริษัทฯ และเผยแพร่บนเว็บไซต์ของบริษัทฯ พร้อมทั้งจัดส่งให้กรรมการ และพนักงานทุกคนเพื่อรับทราบและถือปฏิบัติ ทั้งนี้ กรรมการ ผู้บริหาร และพนักงานต้องยึดถือและปฏิบัติตามจรรยาบรรณธุรกิจของบริษัทฯ อย่างเคร่งครัด ดังต่อไปนี้

จรรยาบรรณธุรกิจ

1. ปฏิบัติหน้าที่ตามกฎหมาย ระเบียบ ข้อบังคับ และนโยบายต่างๆ ที่เกี่ยวข้อง
2. ปฏิบัติหน้าที่ด้วยความซื่อสัตย์สุจริต รอบคอบ มีความเป็นอิสระในความเห็น และยึดหลักข้อเท็จจริง
3. อุทิศเวลาเพื่อการปฏิบัติงานด้วยความมุ่งมั่นอย่างเต็มความสามารถ
4. ปฏิบัติต่อผู้ร่วมงาน ผู้บังคับบัญชา ผู้ใต้บังคับบัญชา ลูกค้า ผู้ถือหุ้น และผู้ที่เกี่ยวข้อง ด้วยความอ่อนน้อม ให้เกียรติเคารพสิทธิ และเป็นแบบอย่างที่ดี
5. เก็บข้อมูลธุรกิจเป็นความลับตลอดเวลา แม้พ้นสภาพจากการเป็นพนักงานหรือความเกี่ยวข้องกับบริษัทฯ
6. บริษัทฯ มีความเป็นกลางทางการเมืองโดยไม่กระทำการอันเป็นการฝักใฝ่หรือสนับสนุนด้านการเงินหรือรูปแบบอื่นแก่พรรคการเมือง กลุ่มแนวร่วมทางการเมืองและผู้มีอำนาจทางการเมืองทั้งทางตรงและทางอ้อม อย่างไรก็ดี บริษัทฯ ให้ความเคารพในสิทธิทางการเมืองของบุคลากรในฐานะพลเมืองที่ดีตามรัฐธรรมนูญ เช่น การไปใช้สิทธิเข้าร่วมแสดงความคิดเห็นทางการเมืองอันชอบด้วยกฎหมาย หรือการลงคะแนนเสียงเลือกตั้ง การใช้เสรีภาพทางการเมืองส่วนบุคคลที่ไม่กระทบต่อภาพลักษณ์หรือทำความเสียหายแก่บริษัทฯ เป็นต้น
7. ไม่กระทำการหรือมีส่วนเกี่ยวข้องกับการรับ หรือให้ทรัพย์สิน หรือผลประโยชน์อื่นใดที่ไม่สุจริต
8. การบริจาคเพื่อช่วยเหลือ และการกุศลหรือสาธารณะ จะต้องเป็นไปตามวัตถุประสงค์สำหรับสาธารณกุศลเท่านั้น และต้องมีเอกสารหลักฐานประกอบด้วย
9. บริษัทฯ เปิดเผยข้อมูลบนพื้นฐานของข้อเท็จจริงโดยยึดหลักความเป็นธรรม โปร่งใสและตรวจสอบได้

จรรยาบรรณกรรมการ

ข้อพึงปฏิบัติสำหรับกรรมการของบริษัทฯ เพื่อเป็นแนวทางปฏิบัติที่ดีในการทำหน้าที่กรรมการของบริษัทฯ มีดังนี้

1. การปฏิบัติตามกฎหมายและข้อบังคับของบริษัทฯ
กรรมการจะต้องปฏิบัติหน้าที่ให้เป็นไปตามกฎหมาย วัตถุประสงค์และข้อบังคับของบริษัทฯ ตลอดจนมติที่ประชุมผู้ถือหุ้นด้วยความซื่อสัตย์ สุจริต และระมัดระวังรักษาผลประโยชน์ของบริษัทฯ
2. การรักษาความลับ
กรรมการจะต้องไม่นำข้อมูลอันเป็นความลับไปใช้เพื่อประโยชน์ส่วนตัวของบุคคลใดบุคคลหนึ่ง กรรมการจะต้องเก็บรักษาข้อมูลอันเป็นความลับในการประกอบธุรกิจปกติของบริษัทฯ โดยกรรมการมีภาระหน้าที่ผูกพันในการปกป้องข้อมูลที่เป็นความลับของบริษัทฯ ตลอดไป แม้ว่าบุคคลนั้นได้ลาออกหรือพ้นสภาพจากการเป็นกรรมการของบริษัทฯ แล้ว
3. ความครบถ้วนและความถูกต้องของข้อมูลของบริษัทฯ
ข้อมูลการประกอบธุรกิจของบริษัทฯ จะต้องได้รับการจัดทำจากรายงานที่ถูกต้องและเชื่อถือได้ เพื่อเสนอต่อผู้บริหาร ผู้ถือหุ้น ลูกค้า องค์กรของรัฐ และหน่วยงานที่เกี่ยวข้องอื่นๆ ดังนั้น ข้อมูลที่เกี่ยวข้องกับธุรกิจของบริษัทฯ ต้องมีความถูกต้อง ตรงตามความเป็นจริง และครบถ้วน

4. การใช้ข้อมูลภายในเพื่อซื้อขายหลักทรัพย์

กรรมการที่ได้รับทราบข้อมูลภายในที่เป็นสาระสำคัญ และมีผลกระทบต่อราคาซื้อขายหลักทรัพย์ของบริษัทฯ จะต้องระงับการซื้อหรือขายหลักทรัพย์ของบริษัทฯ ไม่ว่าโดยทางตรงหรือทางอ้อม ก่อนที่ข้อมูลนั้นจะได้มีการเปิดเผยต่อตลาดหลักทรัพย์แห่งประเทศไทยหรือได้เปิดเผยต่อสาธารณชนแล้ว เพื่อให้การซื้อขายหลักทรัพย์มีความโปร่งใสและเป็นธรรมต่อนักลงทุน

5. ความขัดแย้งทางผลประโยชน์

กรรมการจะต้องไม่แสวงหาผลประโยชน์ส่วนตัว ที่ขัดแย้งกับผลประโยชน์ของบริษัทฯ ไม่ว่าจะโดยทางตรงหรือทางอ้อม กรรมการจะต้องปฏิบัติหน้าที่และตัดสินใจในการดำเนินธุรกิจโดยคำนึงถึงประโยชน์สูงสุดของบริษัทฯ เป็นที่ตั้ง

6. สัมพันธภาพกับผู้ถือหุ้น และกลุ่มผู้มีส่วนได้เสียอื่นๆ

กรรมการจะต้องมีความรับผิดชอบต่อผู้ถือหุ้นและกลุ่มผู้ให้การสนับสนุนทางการเงิน ในเรื่องเกี่ยวกับการเปิดเผยสารสนเทศ วิธีการปฏิบัติทางบัญชี และการใช้สารสนเทศภายใน โดยกรรมการจะต้องตัดสินใจดำเนินการใดๆ ด้วยความซื่อสัตย์สุจริต และเป็นธรรมต่อผู้ถือหุ้นทั้งรายใหญ่และรายย่อย และเพื่อผลประโยชน์โดยรวม

7. สัมพันธภาพกับลูกค้า

กรรมการจะต้องสร้างความสัมพันธ์ที่ดีต่อลูกค้า โดยยึดหลักความซื่อสัตย์สุจริต การรักษาจริยธรรมและความเชื่อถือซึ่งกันและกัน กรรมการและผู้บริหารจะต้องเอาใจใส่และรับผิดชอบต่อลูกค้าเกี่ยวกับผลิตภัณฑ์ การกำหนดมาตรฐานคุณภาพและดูแลรักษามาตรฐานนั้น

8. สัมพันธภาพกับคู่ค้าหรือเจ้าหนี้

กรรมการจะต้องทำให้มั่นใจว่ามีวิธีการปฏิบัติที่ดีในการซื้อสินค้าจากคู่ค้า และเป็นไปตามเงื่อนไขทางการค้า รวมถึงเงื่อนไขการกู้ยืมเงินจากเจ้าหนี้เกี่ยวกับวัตถุประสงค์การใช้เงิน การชำระคืน หลักทรัพย์ค้ำประกันและข้อตกลงอื่นๆ

9. สัมพันธภาพกับพนักงาน

กรรมการจะต้องทำให้มั่นใจได้ว่าบริษัทฯ จัดสภาพแวดล้อมในการทำงานให้มีลักษณะปลอดภัย ถูกสุขลักษณะ เพื่อให้การทำงานมีประสิทธิภาพ ตลอดจนกำหนดวิธีการจ้างงานและเปิดโอกาสในการจ้างงานอย่างเสมอภาค เพื่อให้ได้พนักงานที่มีคุณภาพ มีความรู้และความชำนาญที่จำเป็นสำหรับการดำเนินงานในธุรกิจ

10. สัมพันธภาพกับสภาพแวดล้อม ชุมชนและสังคม

กรรมการจะต้องมีความรับผิดชอบต่อสภาพแวดล้อม ชุมชน และสังคม ในการใช้ทรัพยากรและรักษาสภาพแวดล้อม
จรรยาบรรณพนักงาน

ข้อพึงปฏิบัติสำหรับพนักงานของบริษัทฯ เพื่อเป็นหลักการและคุณธรรมประจำใจในการปฏิบัติงานให้แก่บริษัทฯ มีดังนี้

1. การปฏิบัติตามกฎหมายและกฎระเบียบของบริษัทฯ

พนักงานทุกคน ต้องปฏิบัติตามกฎหมายและกฎระเบียบของบริษัทฯ พนักงานทุกคนต้องยึดมั่นในการตัดสินใจและการดำเนินงานทางธุรกิจภายใต้กรอบของกฎหมาย ข้อกำหนด และระเบียบที่เกี่ยวข้องอย่างเคร่งครัด รวมทั้งประพฤติปฏิบัติตนอยู่ในกรอบคุณธรรมที่พึงงาม

2. การรักษาความลับ

พนักงานทุกคนจะต้องไม่นำข้อมูลอันเป็นความลับ ไปใช้เพื่อประโยชน์ส่วนตัวของบุคคลใดบุคคลหนึ่ง พนักงานทุกคนมีหน้าที่ในการเก็บรักษาข้อมูลอันเป็นความลับในการประกอบธุรกิจปกติของบริษัทฯ โดยพนักงานมีภาระหน้าที่ผูกพันในการปกป้องข้อมูลที่เป็นความลับของบริษัทฯ ตลอดไป แม้ว่าบุคคลนั้นได้ลาออกหรือพ้นสภาพจากการเป็นพนักงานของบริษัทฯ แล้ว บริษัทฯ ถือว่าข้อมูลหรือเอกสารใดๆ ที่พนักงานได้จัดทำขึ้นในระหว่างที่ปฏิบัติหน้าที่เป็นพนักงานของบริษัทฯ จะยังคงเป็นทรัพย์สินของบริษัทฯ พนักงานจะต้องไม่เปิดเผยข้อมูลหรือเอกสารดังกล่าว ภายหลังการพ้นสภาพการเป็นพนักงานของบริษัทฯ ด้วย

3. ความครบถ้วนและความถูกต้องของข้อมูลของบริษัทฯ

ข้อมูลการประกอบธุรกิจของบริษัทฯ จะต้องได้รับการจัดทำจากรายงานที่ถูกต้องและเชื่อถือได้ เพื่อเสนอต่อผู้บริหาร ผู้ถือหุ้น ลูกค้า องค์กรของรัฐ และหน่วยงานที่เกี่ยวข้องอื่นๆ ดังนั้น ข้อมูลที่เกี่ยวข้องกับธุรกิจของบริษัทฯ ต้องมีความถูกต้อง ตรงตามความเป็นจริง และครบถ้วน โดยพนักงานทุกคนมีภาระหน้าที่ความรับผิดชอบในการจัดเก็บข้อมูลด้วยความซื่อสัตย์สุจริต ถูกต้อง ครบถ้วน ตรงตามความเป็นจริงและตรงตามวัตถุประสงค์ของบริษัทฯ

4. การใช้ข้อมูลภายในเพื่อซื้อขายหลักทรัพย์

ห้ามพนักงานที่รับทราบข้อมูลภายในอันมีสาระสำคัญ และมีผลกระทบต่อราคาซื้อขายหลักทรัพย์ของบริษัทฯ ทำการซื้อขายหรือขายหลักทรัพย์ของบริษัทฯ ก่อนที่ข้อมูลนั้นจะมีการเปิดเผยต่อตลาดหลักทรัพย์แห่งประเทศไทยหรือได้เปิดเผยต่อสาธารณชนแล้ว เพื่อให้การซื้อขายหลักทรัพย์มีความโปร่งใสและเป็นธรรมต่อนักลงทุน

5. ความขัดแย้งทางผลประโยชน์

พนักงานทุกคนจะต้องไม่แสวงหาผลประโยชน์ส่วนตัว ที่ขัดแย้งกับผลประโยชน์ของบริษัทฯ พนักงานทุกคนต้องตัดสินใจในการดำเนินธุรกิจโดยคำนึงถึงประโยชน์สูงสุดของบริษัทฯ เท่านั้น และต้องไม่ยอมให้เหตุผลส่วนตัวหรือบุคคลในครอบครัวของตนเองมีอิทธิพลต่อการตัดสินใจที่ทำให้เบี่ยงเบนไปจากหลักการดังกล่าว

บริษัทฯ กำหนดหลักปฏิบัติสำหรับเรื่องความขัดแย้งทางผลประโยชน์ ดังนี้

- พนักงานทุกคนต้องหลีกเลี่ยงสถานการณ์ ที่อาจทำให้เกิดความขัดแย้งทางผลประโยชน์ส่วนตน กับผลประโยชน์ของบริษัทฯ

- ในกรณีที่พนักงาน บุคคลที่เกี่ยวข้องกับพนักงาน หรือบุคคลในครอบครัวของพนักงานมีผลประโยชน์ทั้งทางตรงหรือทางอ้อม ที่ขัดแย้ง หรืออาจขัดแย้งกับผลประโยชน์ของบริษัทฯ พนักงานจะต้องแจ้งบริษัทฯ เพื่อให้รับทราบล่วงหน้า โดยส่งรายละเอียดตามแบบฟอร์มที่บริษัทฯ กำหนดต่อกรรมการผู้อำนวยการ (การเงิน)

- ในกรณีที่พนักงานมีส่วนร่วมในการดำเนินกิจกรรมภายนอกบริษัทฯ หรือดำรงตำแหน่งภายนอกบริษัทฯ กิจกรรมหรือการดำรงตำแหน่งนั้น ๆ จะต้องไม่ก่อให้เกิดความขัดแย้งทางผลประโยชน์กับบริษัทฯ ไม่ว่าจะโดยทางตรงหรือทางอ้อม และจะต้องไม่ทำให้เกิดความเสียหายต่อบริษัทฯ รวมถึงจะต้องไม่กระทบต่อการปฏิบัติหน้าที่ของบุคคลนั้น ๆ ในบริษัทฯ ด้วย

6. การดูแลและจัดการสินทรัพย์ของบริษัทฯ

พนักงานทุกคนมีหน้าที่ในการดูแลรับผิดชอบต่อสินทรัพย์ของบริษัทฯ มิให้สูญหาย เสียหาย ถูกลักขโมย และถูกนำไปใช้ในทางที่ผิด นอกจากนี้จะต้องร่วมกันปรับปรุง พัฒนาระบบการปฏิบัติงานเพื่อให้เกิดประสิทธิผลสูงสุดและเพื่อให้บริษัทฯ ประสบความสำเร็จตามเป้าหมายที่ได้วางไว้

7. สัมพันธภาพกับลูกค้า

พนักงานทุกคนต้องสร้างความสัมพันธ์ที่ดีต่อลูกค้า โดยยึดหลักความซื่อสัตย์สุจริต การรักษาวินัยและความเชื่อถือซึ่งกันและกัน พนักงานทุกคนต้องสนองความต้องการและความคาดหวังของลูกค้าอย่างดีที่สุด โดยในการนำเสนอข้อมูลจะต้องชัดเจนถูกต้องตามความเป็นจริงและโปร่งใสยุติธรรม

8. สัมพันธภาพกับสภาพแวดล้อม ชุมชนและสังคม

พนักงานทุกคนต้องประพฤติและปฏิบัติตนเป็นพลเมืองที่ดี และมีเมตตาริใจที่ดีต่อชุมชน พนักงานทุกคนต้องมีความรับผิดชอบต่อสภาพแวดล้อม ชุมชน และสังคมในการใช้ทรัพยากรและรักษาสภาพแวดล้อม

9. สัมพันธภาพกับพนักงาน

บริษัทฯ ได้พยายามจัดสภาพแวดล้อมในการทำงานให้มีลักษณะปลอดภัย ถูกสุขลักษณะ เพื่อให้การทำงานมีประสิทธิภาพ พนักงานทุกคนจะต้องปฏิบัติตนต่อเพื่อนร่วมงานด้วยความเคารพในสิทธิส่วนบุคคล และจะต้องมีความรับผิดชอบต่อเพื่อนพนักงานและต่อบริษัทฯ

6.3 การเปลี่ยนแปลงและพัฒนาการที่สำคัญของนโยบาย แนวปฏิบัติ และระบบการกำกับดูแลกิจการในรอบปีที่ผ่านมา

คณะกรรมการบริษัทฯ ตระหนักและให้ความสำคัญกับการกำกับดูแลกิจการที่ดี ดังนั้นจึงได้กำหนดนโยบายให้ปฏิบัติตามหลักปฏิบัติซึ่งสอดคล้องกับหลักการกำกับดูแลกิจการที่ดีสำหรับบริษัทจดทะเบียนปี 2560 (Corporate Governance Code : CG Code) ของคณะกรรมการกำกับหลักทรัพย์และตลาดหลักทรัพย์ โดยบริษัทฯ จัดทำนโยบายการกำกับดูแลกิจการ แนวปฏิบัติด้านการกำกับดูแลกิจการที่มีเนื้อหาครอบคลุม 5 หมวดหลัก เพื่อแสดงให้เห็นว่าบริษัทฯ มีระบบการบริหารจัดการที่มีประสิทธิภาพ การเปิดเผยข้อมูลมีความโปร่งใสและตรวจสอบได้ ซึ่งช่วยสร้างความเชื่อมั่นให้แก่ผู้ถือหุ้น นักลงทุน ผู้มีส่วนได้เสีย และผู้ที่เกี่ยวข้องทุกฝ่าย ประกอบกับคณะกรรมการบริษัทฯ เชื่อว่าการกำกับดูแลกิจการที่ดีจะช่วยเพิ่มมูลค่าแก่ผู้ถือหุ้นในระยะยาว และสร้างคุณค่าให้แก่กิจการอย่างยั่งยืน โดยมีการทบทวนนโยบายการกำกับดูแลกิจการทุกปี

7. โครงสร้างการกำกับดูแลกิจการ และข้อมูลสำคัญเกี่ยวกับคณะกรรมการ คณะกรรมการชุดย่อย ผู้บริหาร พนักงานและอื่นๆ

7.1 โครงสร้างการกำกับดูแลกิจการ

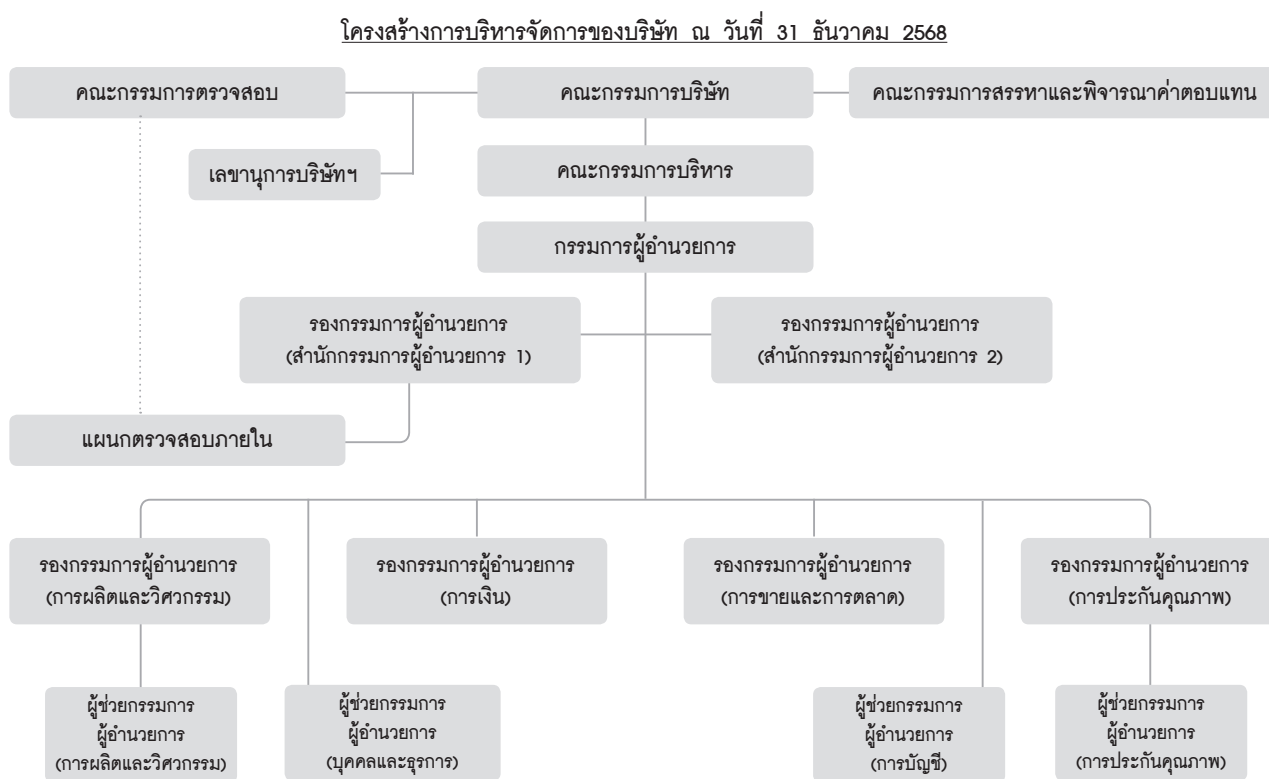

7.2 ข้อมูลเกี่ยวกับคณะกรรมการ

ณ วันที่ 31 ธันวาคม 2568 บริษัทฯ มีกรรมการทั้งหมด 11 คน ประกอบด้วย

ชื่อ	ตำแหน่ง
1. นายชัย โสภณพนิช	ประธานกรรมการ
2. นายชุน ทาว-เฮิน *	รองประธานกรรมการบริหาร
3. นายชื้อ-ทาว ชิว *	กรรมการบริหารและกรรมการผู้อำนวยการ
4. นางสาวนันตา แพงสุข *	กรรมการบริหารและกรรมการสรรหาและพิจารณาค่าตอบแทน และรองกรรมการผู้อำนวยการ (การเงิน)
5. นายยวน จัน-ถัง	กรรมการ
6. นายลี ไมเคิล เซา จูน	กรรมการ
7. นายไล้ หว่า ไช่ม่อน ชุน	ประธานกรรมการสรรหาและพิจารณาค่าตอบแทน และประธานกรรมการตรวจสอบและกรรมการอิสระ
8. นายสตีเฟ่น ช่วย กู๋	กรรมการตรวจสอบและกรรมการอิสระ
9. นายพรวุฒิ สารสิน	กรรมการอิสระ
10. นายธงชัย ขาสวัสดิ์	กรรมการตรวจสอบและกรรมการอิสระ
11. นายศุภชัย ปัญญาวัฒน์	กรรมการอิสระ

หมายเหตุ : * เป็นกรรมการผู้มีอำนาจลงนามผูกพันบริษัทฯ

ขอบเขตอำนาจหน้าที่ของคณะกรรมการบริษัท

หน้าที่และความรับผิดชอบของคณะกรรมการ ซึ่งกำหนดตามข้อบังคับบริษัท มีดังต่อไปนี้

1. แต่งตั้งกรรมการบริษัท จำนวนหนึ่งเป็นคณะกรรมการบริหาร ซึ่งประกอบด้วย ประธานกรรมการบริหาร รองประธานกรรมการบริหาร และตำแหน่งอื่นๆ ตามที่คณะกรรมการเห็นสมควร โดยกำหนดให้กรรมการบริหารชุดดังกล่าว มีอำนาจหน้าที่บริหารและควบคุมกิจการของบริษัทฯ ตามที่คณะกรรมการบริษัท กำหนดหรือมอบหมาย
2. คณะกรรมการต้องมีการประชุมกันอย่างน้อย 3 เดือนครั้ง ณ สถานที่ประชุม อันเป็นที่ตั้งของสำนักงานใหญ่หรือจังหวัดใกล้เคียง
3. พิจารณากำหนดทิศทางและนโยบายการดำเนินงานของบริษัทฯ และกำกับควบคุมดูแลให้ฝ่ายจัดการดำเนินการให้เป็นไปตามนโยบายที่กำหนดไว้อย่างมีประสิทธิภาพและประสิทธิผล เพื่อเพิ่มมูลค่าทางเศรษฐกิจสูงสุดให้แก่บริษัทฯ และเกิดผลตอบแทนสูงสุดให้แก่ผู้ถือหุ้น
4. แจ้งให้ผู้ถือหุ้นรับทราบหรือจัดประชุมผู้ถือหุ้นทันที เมื่อเกิดเหตุการณ์สำคัญที่มีผลกระทบต่อการดำเนินงานหรือฐานะทางการเงินของบริษัทฯ และ/หรือ ผลประโยชน์ของผู้ถือหุ้น

นอกจากนี้ คณะกรรมการบริษัทฯ ได้มอบอำนาจให้กรรมการผู้อำนวยการและคณะกรรมการบริหารในการบริหารงานทั่วไปของบริษัทฯ โดยจะไม่รวมถึงอำนาจในการอนุมัติรายการที่มีส่วนได้เสียหรืออาจมีความขัดแย้งทางผลประโยชน์ในลักษณะอื่นใดกับบริษัทฯ หรือบริษัทย่อย และได้มอบอำนาจให้กรรมการผู้อำนวยการมีอำนาจหน้าที่ในการซื้อหรือขายหลักทรัพย์สินการได้ในวงเงินไม่เกินกว่า 50 ล้านบาท โดยที่คณะกรรมการจะเป็นผู้อนุมัติในวงเงินที่สูงเกินกว่านี้

การหมดอายุของกรรมการ

ในการประชุมสามัญผู้ถือหุ้นประจำปีทุกครั้ง ให้กรรมการออกจากตำแหน่งในอัตรา 1 ใน 3 ถ้าจำนวนกรรมการที่จะแบ่งออกให้ครบเป็น 3 ส่วนไม่ได้ ก็ให้ออกโดยจำนวนใกล้เคียงที่สุดกับส่วน 1 ใน 3

กรรมการที่จะต้องออกจากตำแหน่งในปีแรก และปีที่สองภายหลังใช้ข้อบังคับนี้ให้ใช้วิธีจับสลาก ส่วนปีหลังจากนั้นให้กรรมการที่อยู่ในตำแหน่งนานที่สุดเป็นผู้ออกจากตำแหน่ง

กรรมการที่ออกจากตำแหน่งไปนั้น อาจได้รับเลือกตั้งใหม่ได้

นอกจากพ้นตำแหน่งตามวาระแล้ว กรรมการต้องพ้นจากตำแหน่งเมื่อ

1. ถึงแก่กรรม
2. ลาออก
3. ขาดคุณสมบัติ หรือมีลักษณะต้องห้ามตามกฎหมายว่าด้วยบริษัทมหาชนจำกัด
4. ที่ประชุมผู้ถือหุ้นลงมติให้ออกด้วยคะแนนเสียงไม่น้อยกว่า 3 ใน 4 ของจำนวนผู้ถือหุ้นซึ่งมาประชุม และมีสิทธิออกเสียง และมีหุ้นนับรวมกันได้ไม่น้อยกว่ากึ่งหนึ่งของจำนวนหุ้นที่ถือโดยผู้ถือหุ้นที่มาประชุม และมีสิทธิออกเสียง
5. ศาลมีคำสั่งให้ออก

ในกรณีที่ตำแหน่งกรรมการว่างลงเพราะเหตุอื่นนอกจากถึงคราวออกตามวาระ ให้คณะกรรมการเลือกบุคคล ซึ่งมีคุณสมบัติและไม่มีลักษณะต้องห้ามตามกฎหมายว่าด้วยบริษัทมหาชนจำกัดเข้าเป็นกรรมการแทนในการประชุมคณะกรรมการคราวถัดไป เว้นแต่วาระของกรรมการผู้ออกไปนั้นจะเหลือน้อยกว่า 2 เดือน โดยมติของคณะกรรมการต้องประกอบด้วยคะแนนเสียงไม่น้อยกว่า 3 ใน 4 ของจำนวนกรรมการที่ยังเหลืออยู่ บุคคลซึ่งเข้าเป็นกรรมการแทนดังกล่าว ให้อยู่ในตำแหน่งเพียงเท่าวาระที่ยังเหลืออยู่ของกรรมการซึ่งตนแทน

7.3 ข้อมูลเกี่ยวกับคณะกรรมการชุดย่อย

คณะกรรมการชุดย่อยของบริษัทฯ ประกอบด้วยคณะกรรมการตรวจสอบ คณะกรรมการสรรหาและพิจารณาคำตอบแทน โดยได้กำหนดขอบเขตอำนาจหน้าที่ของคณะกรรมการชุดย่อยแต่ละชุดดังนี้

คณะกรรมการตรวจสอบ

ณ วันที่ 31 ธันวาคม 2568 คณะกรรมการตรวจสอบประกอบด้วย

ชื่อ	ตำแหน่ง
1. นายไฉ่ หว่า ไช่ม่อน ชุน	ประธานกรรมการตรวจสอบและกรรมการอิสระ
2. นายสติเฟ้น ช่วย ภู	กรรมการตรวจสอบและกรรมการอิสระ
3. นายธงชัย ชาสวัสดิ์	กรรมการตรวจสอบและกรรมการอิสระ

หมายเหตุ : นายไฉ่ หว่า ไช่ม่อน ชุน เป็นกรรมการตรวจสอบ ผู้มีความรู้และประสบการณ์ในการสอบทานงบการเงิน

ขอบเขต หน้าที่ และความรับผิดชอบ ของกรรมการตรวจสอบ

1. สอบทานให้บริษัทมีรายงานทางการเงินอย่างถูกต้องและเพียงพอ
2. สอบทานให้บริษัทมีระบบการควบคุมภายใน (Internal Control) และระบบการตรวจสอบภายใน (Internal Audit) ที่เหมาะสมและมีประสิทธิภาพ พิจารณาความเป็นอิสระของหน่วยงานตรวจสอบภายใน ตลอดจนให้ความเห็นชอบในการพิจารณาแต่งตั้ง โยกย้าย เลิกจ้างหัวหน้าหน่วยงานตรวจสอบภายในหรือหน่วยงานอื่นที่รับผิดชอบเกี่ยวกับการตรวจสอบภายใน
3. สอบทานให้บริษัทปฏิบัติตามกฎหมายว่าด้วยหลักทรัพย์และตลาดหลักทรัพย์ ข้อกำหนดของตลาดหลักทรัพย์ และกฎหมายที่เกี่ยวข้องกับธุรกิจของบริษัท
4. พิจารณาคัดเลือก เสนอแต่งตั้งบุคคลซึ่งมีความเป็นอิสระเพื่อทำหน้าที่เป็นผู้สอบบัญชีของบริษัท และเสนอค่าตอบแทนของบุคคลดังกล่าว รวมทั้งเข้าร่วมประชุมกับผู้สอบบัญชีโดยไม่ฝักใฝ่การจัดการเข้าร่วมประชุมด้วย อย่างน้อยปีละ 1 ครั้ง
5. พิจารณารายการที่เกี่ยวข้องกันหรือรายการที่อาจมีความขัดแย้งทางผลประโยชน์ให้เป็นไปตามกฎหมาย และข้อกำหนดของตลาดหลักทรัพย์ ทั้งนี้ เพื่อให้มั่นใจว่ารายการดังกล่าวสมเหตุสมผลและเป็นประโยชน์สูงสุดต่อบริษัท
6. จัดทำรายงานของคณะกรรมการตรวจสอบโดยเปิดเผยไว้ในรายงานประจำปีของบริษัท ซึ่งรายงานดังกล่าวต้องลงนามโดยประธานคณะกรรมการตรวจสอบและต้องประกอบด้วยข้อมูลอย่างน้อยดังต่อไปนี้
 - (ก) ความเห็นเกี่ยวกับความถูกต้อง ครบถ้วน เป็นที่เชื่อถือได้ของรายงานทางการเงินของบริษัท
 - (ข) ความเห็นเกี่ยวกับความเพียงพอของระบบควบคุมภายในของบริษัท
 - (ค) ความเห็นเกี่ยวกับการปฏิบัติตามกฎหมายว่าด้วยหลักทรัพย์และตลาดหลักทรัพย์ ข้อกำหนดของตลาดหลักทรัพย์หรือกฎหมายที่เกี่ยวข้องกับธุรกิจของบริษัท
 - (ง) ความเห็นเกี่ยวกับความเหมาะสมของผู้สอบบัญชี
 - (จ) ความเห็นเกี่ยวกับรายการที่อาจมีความขัดแย้งทางผลประโยชน์
 - (ฉ) จำนวนการประชุมคณะกรรมการตรวจสอบและการเข้าร่วมประชุมของกรรมการตรวจสอบแต่ละท่าน
 - (ช) ความเห็นหรือข้อสังเกตโดยรวมที่คณะกรรมการตรวจสอบได้รับจากการปฏิบัติหน้าที่ตามกฎหมาย (Charter)
 - (ซ) รายการอื่นที่เห็นว่า ผู้ถือหุ้นและผู้ลงทุนทั่วไปควรทราบ ภายใต้ขอบเขตหน้าที่และความรับผิดชอบที่ได้รับมอบหมายจากคณะกรรมการบริษัท
7. ปฏิบัติการอื่นใดตามที่คณะกรรมการของบริษัทมอบหมายด้วยความเห็นชอบจากคณะกรรมการตรวจสอบ กรรมการตรวจสอบมีวาระดำรงตำแหน่งคราวละ 3 ปี

คณะกรรมการสรรหาและพิจารณาค่าตอบแทน

ณ วันที่ 31 ธันวาคม 2568 คณะกรรมการสรรหาและพิจารณาค่าตอบแทนประกอบด้วย

ชื่อ	ตำแหน่ง
1. นายไฉ่ หว่า ไช่ม่อน ชุน	ประธานกรรมการสรรหาและพิจารณาค่าตอบแทน
2. นางสาวนันทา แพงสุข	กรรมการสรรหาและพิจารณาค่าตอบแทน

ขอบเขตหน้าที่ และความรับผิดชอบของคณะกรรมการสรรหาและพิจารณาค่าตอบแทน

1. กำหนดนโยบาย หลักเกณฑ์และกระบวนการในการสรรหากรรมการบริษัท และผู้บริหารระดับสูง
2. พิจารณาสรรหาบุคคลที่มีคุณสมบัติเหมาะสม เพื่อเสนอแต่งตั้งเป็นกรรมการ และผู้บริหารระดับสูง
3. พิจารณากำหนดหลักเกณฑ์ในการจ่ายค่าตอบแทนและรูปแบบค่าตอบแทนให้แก่กรรมการและผู้บริหารระดับสูง
4. พิจารณาและเสนอกำหนดค่าตอบแทนให้แก่กรรมการบริษัท และต่อที่ประชุมผู้ถือหุ้นเพื่อพิจารณาอนุมัติ กรรมการสรรหาและพิจารณาค่าตอบแทน มีวาระดำรงตำแหน่งคราวละ 3 ปี

7.4 ข้อมูลเกี่ยวกับผู้บริหาร

ณ วันที่ 31 ธันวาคม 2568 คณะกรรมการบริหารและผู้บริหารของบริษัทฯ ประกอบด้วย

ชื่อ	ตำแหน่ง
1. นายขุน ทาว-เฮิน *	รองประธานกรรมการบริหาร
2. นายชื้อ-หาว ชิว *	กรรมการผู้อำนวยการ
3. นางสุนันทา แพงสุข *	รองกรรมการผู้อำนวยการ (การเงิน)
4. นายธนสิทธิ์ อังกสิทธิ์	รองกรรมการผู้อำนวยการ (การขายและการตลาด)
5. นายสุวิทย์ วีระพงษ์	รองกรรมการผู้อำนวยการ (การผลิตและวิศวกรรม)
6. นายสฤติย์ ตามเพชร	รองกรรมการผู้อำนวยการ (การประกันคุณภาพ)
7. นายจิ่ง เช้า-ซุน	รองกรรมการผู้อำนวยการ (สำนักกรรมการผู้อำนวยการ 1)
8. นางอภานัฐ วงษ์จรัส	ผู้ช่วยกรรมการผู้อำนวยการ (การบัญชี)

หมายเหตุ : * เป็นกรรมการบริหารของบริษัทฯ

ขอบเขตหน้าที่และความรับผิดชอบของกรรมการบริหาร และผู้บริหารมีดังนี้

- กำกับดูแลการดำเนินงานโดยรวมให้เป็นไปตามนโยบายของบริษัทฯ และกำหนดกลยุทธ์การดำเนินธุรกิจให้สอดคล้องกับนโยบายหลักของคณะกรรมการบริษัทฯ โดยจะไม่รวมถึงอำนาจอนุมัติรายการที่มีส่วนได้เสียหรืออาจมีความขัดแย้งทางผลประโยชน์ในลักษณะอื่นใดกับบริษัทฯ หรือบริษัทย่อย
- กำกับดูแลให้นโยบายและกลยุทธ์ดังกล่าวข้างต้นมีการนำไปใช้ปฏิบัติอย่างเหมาะสม
- บริหารจัดการงานตามที่ได้รับมอบหมายในแต่ละหน่วยงาน
- ดำเนินกิจการที่เกี่ยวข้องกับการปฏิบัติงานทั่วไปในแต่ละวัน

ค่าตอบแทนกรรมการบริหารและผู้บริหาร สำหรับปี 2568

	จำนวน (คน)	เงินเดือน (ล้านบาท)	ค่าที่ปรึกษาและโบนัส (ล้านบาท)	รวม (ล้านบาท)
กรรมการบริหารและผู้บริหาร	8	29.97	10.68	40.65

7.5 ข้อมูลเกี่ยวกับพนักงาน

จำนวนพนักงานกลุ่มการผลิต

บริษัทฯ และบริษัทย่อยมีจำนวนผู้บริหารและพนักงาน ณ วันที่ 31 ธันวาคม 2568 จำนวนทั้งสิ้น 708 คน

นโยบายการให้พนักงานร่วมกัน

CTW และ SPEWC ได้รับความช่วยเหลือจากบริษัท PEWC ซึ่งเป็นบริษัทแม่ ดำเนินธุรกิจอยู่ได้หวั่น ปัจจุบันมีตัวแทนจากบริษัทแม่ประจำอยู่ที่ CTW และ SPEWC โดย CTW และ SPEWC จะมีภาระการจ่ายเงินเดือนค่าบริหารจัดการแก่ PEWC ตามสัญญาที่ได้ตกลงกัน

CTW ได้ให้ความช่วยเหลือในการผลิตและบริหารจัดการแก่บริษัท SFO และ DDC ซึ่งเป็นบริษัทย่อย โดย CTW ทำสัญญาบริหารจัดการ ให้ค่าปรึกษาในด้านการดำเนินงานและการจัดการแก่ SFO และ DDC ทั้งนี้ ในส่วนของผู้บริหารและพนักงานของ CTW ณ สำนักงานใหญ่ ที่มีการดำเนินการด้านต่างๆ เช่น การตลาด การเงิน การบัญชี เป็นต้น CTW จะเรียกเก็บในอัตราเหมาจ่ายประมาณเดือนละ 45,000 บาทจาก SFO และ 117,835 บาทจาก DDC ส่วนฝ่ายผลิตจะประกอบไปด้วยวิศวกรและพนักงานฝ่ายผลิต CTW จะเรียกเก็บจาก SFO และ DDC ตามจำนวนผู้เชี่ยวชาญและระดับของผู้เชี่ยวชาญโดยคำนวณตามจำนวนชั่วโมงทำงานที่เกิดขึ้นจริงด้วยอัตราที่ตกลงกันไว้ในสัญญา นอกจากนี้ CTW ได้คิดค่าใช้จ่ายเบ็ดเตล็ดเพิ่มเติมจาก DDC อีกร้อยละ 5 จากยอดเงินรวมของสัญญาบริหารจัดการนอกเหนือจากสัญญาดังกล่าว CTW มิได้เรียกเก็บค่าใช้จ่ายเกี่ยวกับพนักงานใดๆ อีก

ในส่วนของบริษัทย่อยเพื่อการลงทุน ได้แก่ CTW-Beta จะใช้พนักงานร่วมกับ CTW โดยไม่มีการคิดค่าใช้จ่ายระหว่างกันแต่อย่างใด

ปัญหาข้อพิพาทแรงงาน

ในรอบระยะเวลา 3 ปีที่ผ่านมา บริษัทฯ ไม่มีข้อพิพาทด้านแรงงานที่สำคัญ

7.5.1 จำนวนพนักงานและค่าตอบแทน

ปี 2568 บริษัทฯ มีพนักงานทั้งหมดจำนวน 504 คน โดยจ่ายค่าตอบแทนแก่พนักงาน เป็นเงินเดือน โบนัส เงินสมทบกองทุนสำรองเลี้ยงชีพและผลประโยชน์อื่นจำนวนทั้งสิ้น 271.70 ล้านบาท นอกจากนี้บริษัทย่อยมีพนักงานจำนวน 204 คน และจ่ายค่าตอบแทนในลักษณะเดียวกับบริษัทฯ จำนวนทั้งสิ้น 115.43 ล้านบาท

จำนวนพนักงานและค่าตอบแทนพนักงาน มีรายละเอียดดังนี้

ปี 2568	CTW	SPEWC
พนักงานปฏิบัติการ	375 คน	105 คน
พนักงานบริหาร	72 คน	58 คน
พนักงานในสำนักงานใหญ่	57 คน	41 คน
รวม	504 คน	204 คน
ค่าตอบแทนพนักงาน	271.70 ล้านบาท	115.43 ล้านบาท

7.5.2 กองทุนสำรองเลี้ยงชีพ Provident Fund "PVD"

(1) ข้อมูลการเข้าร่วมเป็นสมาชิก PVD ของลูกจ้าง

ชื่อบริษัท	มี/ไม่มี PVD	จำนวนลูกจ้าง (คน)	ลูกจ้างที่มีสิทธิเข้าร่วม PVD (คน)	จำนวนลูกจ้างที่เข้าร่วม PVD (คน)	สัดส่วนลูกจ้างที่เข้าร่วม PVD/ลูกจ้างทั้งหมด (%)	สัดส่วนลูกจ้างที่เข้าร่วม PVD/ลูกจ้างที่มีสิทธิเข้าร่วม PVD (%)
CTW	มี	504	504	504	100%	100%
SPEWC	มี	204	189	162	79.41%	85.71%

(2) อัตราเงินสะสมของลูกจ้างและอัตราเงินสมทบของนายจ้างที่นำส่ง PVD

ระเบียบกองทุนสำรองเลี้ยงชีพของบริษัทฯ จะหักเงินสะสมของพนักงานจากค่าจ้างในอัตราร้อยละ 5 ของค่าจ้างต่อเดือนของสมาชิกแต่ละราย และบริษัทฯ จะจ่ายเงินสมทบให้สมาชิกแต่ละรายในอัตราเดียวกัน ในส่วนของบริษัทย่อย SPEWC จะหักเงินสะสมของพนักงานจากค่าจ้างในอัตราร้อยละ 5-15 ของค่าจ้างต่อเดือนของสมาชิกแต่ละราย และบริษัทฯ จะจ่ายเงินสมทบให้สมาชิกแต่ละรายในอัตราร้อยละ 5

(3) นโยบายบริษัทฯ และพนักงานมีความประสงค์ในการจัดตั้งกองทุนสำรองเลี้ยงชีพขึ้นเพื่อเป็นสวัสดิการและหลักประกันแก่พนักงานเมื่อออกจากงาน ทูพพลภาพ ปลอดภัยตาย หรือ ลาออกจากกองทุน โดยบริษัทฯ มีการจัดตั้งกองทุน โดยใช้ชื่อว่า "กองทุนสำรองเลี้ยงชีพของบริษัทฯ จรุงไทยไวร์แอนด์เคเบิล จำกัด (มหาชน) ซึ่งจดทะเบียนแล้ว" ในส่วนของบริษัทย่อย SPEWC กองทุนสำรองเลี้ยงชีพคือ "กองทุนสำรองเลี้ยงชีพ ลินทวิ ซึ่งจดทะเบียนแล้ว เฉพาะส่วน บริษัท สยามแปซิฟิก อีเล็กทริก ไวร์ แอนด์ เคเบิล จำกัด"

กรรมการและผู้บริหารที่เป็นพนักงานของบริษัทฯ และบริษัทย่อย สามารถสมัครเป็นสมาชิกกองทุนสำรองเลี้ยงชีพของบริษัทฯ ได้ตั้งแต่วันแรกเริ่มเข้าทำงาน

นโยบายการพัฒนาพนักงาน

บริษัทฯ ได้ประกอบกิจการมาเป็นเวลากว่า 50 ปี ซึ่งที่ผ่านมาได้มีการพัฒนางานด้านบุคคล และเทคโนโลยีมาโดยตลอด บริษัทฯ ได้ให้ความสำคัญด้านทรัพยากรบุคคล ซึ่งถือเป็นปัจจัยหลักที่จะส่งเสริมให้การดำเนินงานของบริษัทฯ เป็นไปอย่างมีประสิทธิภาพ โดยได้มีนโยบายการพัฒนาพนักงานเพื่อเพิ่มทักษะและศักยภาพในการทำงานให้มีความรู้ ความชำนาญ สามารถปฏิบัติงานได้อย่างมีประสิทธิภาพ และนำมาถ่ายทอดความรู้ในองค์กรได้ และเพื่อเตรียมความพร้อมสำหรับการปฏิบัติงานในอนาคตเพื่อรองรับเทคโนโลยีใหม่ๆ ที่เกิดขึ้น โดยที่ผ่านมามีบริษัทฯ ได้จัดให้มีการฝึกอบรมสัมมนาทั้งภายในและภายนอกบริษัทฯ เพื่อเพิ่มทักษะที่เกี่ยวกับประสิทธิภาพในกระบวนการผลิต อาทิเช่น การใช้เครื่องมือบริหารจัดการขบวนการผลิตด้านคุณภาพ ตามระบบบริหารงานคุณภาพ ISO 9001:2015 เพื่อพัฒนาผลิตภัณฑ์ให้ได้มาตรฐานตามความต้องการของลูกค้า และสามารถตรวจสอบ การมีส่วนร่วมอนุรักษ์พลังงาน พัฒนาการเกี่ยวกับการจัดการปัญหาสิ่งแวดล้อม และชุมชน ตามระบบการจัดการสิ่งแวดล้อมตามมาตรฐาน ISO : 14001 รวมถึงการพัฒนาความรู้เกี่ยวกับระบบการจัดการอาชีวอนามัยและความปลอดภัยตามมาตรฐาน ISO 45001 : 2018 และ TIS 18001 : 2554

บริษัทฯ จัดให้มีแผนงานการฝึกอบรมและถ่ายทอดงานดังนี้

- พนักงานเข้าใหม่ จัดให้มีการฝึกอบรมความรู้เบื้องต้นเกี่ยวกับธุรกิจผลิตสายไฟฟ้าเพื่อให้เข้าใจถึงเป้าหมายขององค์กร และการอบรมเกี่ยวกับกฎระเบียบข้อบังคับ จรรยาบรรณพนักงาน การทำงานที่ปลอดภัยตระหนักถึงสิ่งแวดล้อม และฝึกอบรมทักษะความรู้เกี่ยวกับงานในแต่ละส่วนงาน ก่อนเริ่มเข้าปฏิบัติงาน

- พนักงานเดิม ได้กำหนดแผนอบรมประจำปี เพื่อพัฒนาทักษะใหม่ๆ ให้เกิดความชำนาญทั้งทางด้านเทคนิคและการบริหารจัดการ ส่งเสริมให้มีความก้าวหน้าในอาชีพ

ฝ่ายทรัพยากรบุคคลของบริษัท ได้จัดทำแบบสำรวจความต้องการฝึกอบรมทุกปี เพื่อรับฟังในการจัดการส่งเสริมความรู้และทักษะให้ตรงกับความต้องการของพนักงาน และก่อให้เกิดการมีส่วนร่วมในการพัฒนาศักยภาพจากระดับบุคคลสู่นโยบายอันจะก่อให้เกิดการพัฒนา ด้านนวัตกรรมในอนาคต

บริษัทฯ ได้ร่วมมือกับพันธมิตรทางธุรกิจจัดให้มีการสัมมนาเผยแพร่ความรู้ด้านเทคนิคทั้งภายในและภายนอก ส่งเสริมให้พนักงานที่มีความรู้ความเชี่ยวชาญ นำไปเผยแพร่แก่บุคคลภายนอกที่มีความสนใจ

7.6 ข้อมูลสำคัญอื่นๆ

7.6.1 บุคคลที่ได้รับมอบหมายให้รับผิดชอบดังต่อไปนี้

เลขานุการบริษัท

นายธนพนธ์ ตั้งใจ (ได้เปิดเผยข้อมูลเลขานุการบริษัท ในเอกสารแนบ 1)

หัวหน้างานตรวจสอบภายในของบริษัท

นายธนพนธ์ ตั้งใจ (ได้เปิดเผยข้อมูลรายละเอียดเกี่ยวกับ หัวหน้างานตรวจสอบภายใน และหัวหน้างานกำกับดูแลการปฏิบัติงานของบริษัท ในเอกสารแนบ 3)

ผู้ที่ได้รับมอบหมายให้รับผิดชอบโดยตรงในการควบคุมดูแลการทำบัญชี

นางอาภาณัฐ วงษ์จรีต ผู้ช่วยกรรมการผู้อำนวยการ (การบัญชี) (ได้เปิดเผยข้อมูลผู้ที่ได้รับมอบหมายให้รับผิดชอบโดยตรงในการควบคุมดูแลการทำบัญชีในเอกสารแนบ 1)

7.6.2 หัวหน้างานนักลงทุนสัมพันธ์

นายธนพนธ์ ตั้งใจ ได้รับมอบหมายให้ทำหน้าที่นักลงทุนสัมพันธ์ ซึ่งผู้ถือหุ้นและนักลงทุนสามารถติดต่อขอทราบข้อมูลของบริษัทฯ ได้ โดยผ่านแผนกบริการองค์กร (Corporate Services Section) โทร 02-745-6118 ถึง 30 หรือที่ e-mail address : thanapon.tun@ctw.co.th

7.6.3 ค่าตอบแทนของผู้สอบบัญชี

ค่าตอบแทนจากการสอบบัญชี (audit fee)

บริษัทฯ และบริษัทย่อยจ่ายค่าตอบแทนการสอบบัญชี ให้แก่

- ผู้สอบบัญชีของบริษัทฯ ในรอบปีบัญชี 2568 จำนวนเงินรวม 0 บาท
- สำนักงานสอบบัญชีที่ผู้สอบบัญชีสังกัด บุคคลหรือกิจการที่เกี่ยวข้องกับผู้สอบบัญชีและสำนักงานสอบบัญชีที่ผู้สอบบัญชีสังกัด ในรอบปีบัญชี 2568 ที่ผ่านมามีจำนวนเงินรวม 4,880,000 บาท

ค่าบริการอื่น (non-audit fee)

ในรอบปีบัญชี 2568 บริษัทฯ และบริษัทย่อย มีค่าบริการอื่น ให้แก่ผู้สอบบัญชีของบริษัทฯ จำนวนเงินรวม 0 บาท

8. รายงานผลการดำเนินงานสำคัญด้านการกำกับดูแลกิจการ

8.1 สรุปผลการปฏิบัติหน้าที่คณะกรรมการในรอบปีที่ผ่านมา

บริษัทฯ ได้มีการเปิดเผยจำนวนครั้งของการประชุมและการเข้าร่วมประชุมของคณะกรรมการ และการเข้าร่วมประชุมของ คณะกรรมการชุดย่อย ได้แก่คณะกรรมการตรวจสอบ และคณะกรรมการสรรหาและพิจารณาค่าตอบแทน ในหัวข้อการเข้าร่วมประชุมของ คณะกรรมการบริษัทฯ ปี 2568 หน้าที่ 51 หัวข้อ 8.2 รายงานผลการปฏิบัติหน้าที่คณะกรรมการตรวจสอบในรอบปีที่ผ่านมา หน้าที่ 57 และ 8.3 สรุปผลการปฏิบัติหน้าที่ของคณะกรรมการชุดย่อยอื่นๆ หน้าที่ 57 ซึ่งในการประชุมแต่ละคราวประธานในที่ประชุมของการประชุม คณะกรรมการ และการประชุมกรรมการชุดย่อยได้เปิดโอกาส ให้กรรมการแต่ละท่านแสดงความคิดเห็นอย่างเป็นอิสระและมีการจัดสรรเวลา การประชุมอย่างเหมาะสมและมีประสิทธิภาพ ในการประชุมคณะกรรมการครั้งที่ 1/2569 เมื่อวันที่ 27 กุมภาพันธ์ 2569 คณะกรรมการได้ ประเมินผลการปฏิบัติงานในรอบปีที่ผ่านมาของคณะกรรมการบริษัทฯ โดยคณะกรรมการ และคณะกรรมการชุดย่อยทุกชุดได้ปฏิบัติงานด้วย ความรู้ความสามารถ ตามขอบเขตอำนาจหน้าที่และความรับผิดชอบที่ได้รับมอบหมาย และสอดคล้องกับแนวทางปฏิบัติที่ดีของหน่วยงาน กำกับดูแล

8.1.1 การสรรหา พัฒนา และประเมินผลการปฏิบัติหน้าที่ของคณะกรรมการ

1. กรรมการอิสระ

หลักเกณฑ์ในการคัดเลือกกรรมการอิสระ

1. กรรมการอิสระต้องมีคุณสมบัติดังนี้

- 1.1 ถือหุ้นไม่เกินร้อยละ 1 ของจำนวนหุ้นที่มีสิทธิออกเสียงทั้งหมดของบริษัทฯ บริษัทใหญ่ บริษัทย่อย บริษัทร่วม ผู้ถือหุ้นรายใหญ่ หรือผู้มีอำนาจควบคุมของบริษัทฯ ทั้งนี้ให้นับรวมหุ้นที่ถือโดยผู้ที่เกี่ยวข้องของกรรมการ อิสระรายนั้นๆ ด้วย
- 1.2 ไม่เป็นหรือเคยเป็นกรรมการที่มีส่วนร่วมในการบริหารงาน พนักงาน ลูกจ้าง ที่ปรึกษาที่ได้เงินเดือนประจำ หรือผู้มีอำนาจควบคุมของบริษัทฯ บริษัทใหญ่ บริษัทย่อย บริษัทร่วม บริษัทย่อยลำดับเดียวกัน ผู้ถือหุ้น รายใหญ่ หรือของผู้มีอำนาจควบคุมของบริษัทฯ เว้นแต่จะได้พ้นจากการมีลักษณะดังกล่าวมาแล้วไม่น้อย กว่า 2 ปี ทั้งนี้ ลักษณะต้องห้ามดังกล่าวไม่รวมถึงกรณีที่กรรมการอิสระเคยเป็นข้าราชการ หรือที่ปรึกษา ของส่วนราชการซึ่งเป็นผู้ถือหุ้นรายใหญ่ หรือผู้มีอำนาจควบคุมของบริษัทฯ
- 1.3 ไม่เป็นบุคคลที่มีความสัมพันธ์ทางสายโลหิตหรือโดยการจดทะเบียนตามกฎหมาย ในลักษณะที่เป็น บิดา มารดา คู่สมรส พี่น้อง และบุตร รวมทั้งคู่สมรสของบุตร ของผู้บริหาร ผู้ถือหุ้นรายใหญ่ ผู้มีอำนาจ ควบคุม หรือบุคคลที่จะได้รับการเสนอให้เป็นผู้บริหารหรือผู้มีอำนาจควบคุมของบริษัทฯ หรือบริษัทย่อย
- 1.4 ไม่มีหรือเคยมีความสัมพันธ์ทางธุรกิจกับบริษัทฯ บริษัทใหญ่ บริษัทย่อย บริษัทร่วม ผู้ถือหุ้นรายใหญ่ หรือ ผู้มีอำนาจควบคุมของบริษัทฯ ในลักษณะที่อาจเป็นการขัดขวางการพิจารณาอย่างอิสระของตน รวมทั้งไม่เป็นหรือเคยเป็นผู้ถือหุ้นที่มีนัย หรือผู้มีอำนาจควบคุมของผู้ที่มีความสัมพันธ์ทางธุรกิจกับบริษัทฯ บริษัทใหญ่ บริษัทย่อย บริษัทร่วม ผู้ถือหุ้นรายใหญ่ หรือผู้มีอำนาจควบคุมของบริษัทฯ เว้นแต่จะได้พ้น จากการมีลักษณะดังกล่าวมาแล้วไม่น้อยกว่า 2 ปี
- 1.5 ไม่เป็นหรือเคยเป็นผู้สอบบัญชีของบริษัทฯ บริษัทใหญ่ บริษัทย่อย บริษัทร่วม ผู้ถือหุ้นรายใหญ่ หรือ ผู้มีอำนาจควบคุมของบริษัทฯ และไม่เป็นผู้ถือหุ้นที่มีนัย ผู้มีอำนาจควบคุม หรือหุ้นส่วนผู้จัดการของ สำนักงานสอบบัญชี ซึ่งมีผู้สอบบัญชีของบริษัทฯ บริษัทใหญ่ บริษัทย่อย บริษัทร่วม ผู้ถือหุ้นรายใหญ่ หรือ ผู้มีอำนาจควบคุมของบริษัทฯ สังกัดอยู่ เว้นแต่จะได้พ้นจากการมีลักษณะดังกล่าวมาแล้วไม่น้อยกว่า 2 ปี
- 1.6 ไม่เป็นหรือเคยเป็นผู้ให้บริการทางวิชาชีพใดๆ ซึ่งรวมถึงการให้บริการเป็นที่ปรึกษากฎหมาย หรือที่ปรึกษา ทางการเงิน ซึ่งได้รับค่าบริการเกินกว่า 2 ล้านบาทต่อปีจากบริษัทฯ บริษัทใหญ่ บริษัทย่อย บริษัทร่วม ผู้ถือหุ้นรายใหญ่ หรือผู้มีอำนาจควบคุมของบริษัทฯ และไม่เป็นผู้ถือหุ้นที่มีนัย ผู้มีอำนาจควบคุม หรือหุ้นส่วน ของผู้ให้บริการทางวิชาชีพนั้นด้วย เว้นแต่จะได้พ้นจากการมีลักษณะดังกล่าวมาแล้วไม่น้อยกว่า 2 ปี
- 1.7 ไม่เป็นกรรมการที่ได้รับการแต่งตั้งขึ้นเพื่อเป็นตัวแทนของกรรมการของบริษัทฯ ผู้ถือหุ้นรายใหญ่ หรือ ผู้ถือหุ้นซึ่งเป็นผู้ที่เกี่ยวข้องกับผู้ถือหุ้นรายใหญ่

- 1.8 ไม่ประกอบกิจการที่มีสภาพอย่างเดียวกันและเป็นการแข่งขันที่มีนัยกับกิจการของบริษัทฯ หรือบริษัทย่อย หรือไม่เป็นหุ้นส่วนที่มีนัยในทางหุ้นส่วน หรือเป็นกรรมการที่มีส่วนร่วมบริหารงาน ลูกจ้าง พนักงาน ที่ปรึกษาที่รับเงินเดือนประจำ หรือถือหุ้นเกินร้อยละหนึ่งของจำนวนหุ้นที่มีสิทธิออกเสียงทั้งหมดของบริษัทอื่น ซึ่งประกอบกิจการที่มีสภาพอย่างเดียวกันและเป็นการแข่งขันที่มีนัยกับกิจการของบริษัทฯ หรือบริษัทย่อย
- 1.9 ไม่มีลักษณะอื่นใดที่ทำให้ไม่สามารถให้ความเห็นอย่างเป็นอิสระเกี่ยวกับการดำเนินงานของบริษัทฯ
2. คณะกรรมการสรรหาและพิจารณาคำตอบแทนเป็นผู้สรรหาและพิจารณาคัดเลือกบุคคลที่จะแต่งตั้งเป็นกรรมการอิสระของบริษัทฯ โดยพิจารณาจากความสามารถและคุณสมบัติตามที่กำหนด หลังจากนั้นจะตรวจสอบคุณสมบัติ ติดต่อและทบทวนจนได้ผู้ที่มีความเหมาะสมที่สุดเพื่อเสนอต่อที่ประชุมคณะกรรมการบริษัทหรือที่ประชุมผู้ถือหุ้น เพื่อพิจารณาและมีมติแต่งตั้งต่อไป

2. การสรรหากรรมการและผู้บริหารระดับสูงสุด

ที่ประชุมคณะกรรมการครั้งที่ 3/2549 เมื่อวันที่ 18 สิงหาคม 2549 ได้มีมติแต่งตั้งคณะกรรมการสรรหาและพิจารณาคำตอบแทน เพื่อทำหน้าที่กำหนดนโยบาย พิจารณาหลักเกณฑ์และกระบวนการในการสรรหาบุคคลที่มีคุณสมบัติเหมาะสมเพื่อดำรงตำแหน่ง กรรมการและผู้บริหารระดับสูง รวมทั้งพิจารณาหลักเกณฑ์ในการจ่ายและรูปแบบค่าตอบแทนของกรรมการ และผู้บริหารระดับสูงเพื่อเสนอความเห็นต่อคณะกรรมการบริษัท หรือที่ประชุมผู้ถือหุ้นเพื่อพิจารณาแล้วแต่กรณี ทั้งนี้เพื่อให้สอดคล้องกับหลักการกำกับดูแลกิจการที่ดีสำหรับบริษัทจดทะเบียน

อำนาจและหน้าที่ของคณะกรรมการ

คณะกรรมการต้องปฏิบัติตามหน้าที่ให้ตรงตามข้อกำหนด วัตถุประสงค์ ข้อบังคับบริษัทฯ และมติที่ประชุมสามัญและวิสามัญผู้ถือหุ้นของบริษัทฯ

การเลือกกรรมการ

การคัดเลือกบุคคลที่จะแต่งตั้งเป็นกรรมการของบริษัทฯ จะต้องผ่านการพิจารณาและการเสนอเลือกตั้ง หรือแต่งตั้งจากคณะกรรมการสรรหาและพิจารณาคำตอบแทน (Nominating & Compensation Committee) โดยมีแนวทางดังนี้

1. คณะกรรมการสรรหาและพิจารณาคำตอบแทนจะเป็นผู้สรรหา และพิจารณาคัดเลือกบุคคลที่จะได้รับการแต่งตั้งเป็นกรรมการของบริษัทฯ โดยพิจารณาจากประสบการณ์ ความรู้ความสามารถ จริยธรรม ความน่าเชื่อถือทางสังคม และนำเสนอต่อที่ประชุมสามัญผู้ถือหุ้นประจำปีเพื่อพิจารณาแต่งตั้งต่อไป
2. กรรมการของบริษัทฯ จะต้องไม่น้อยกว่า 5 คน โดยให้ที่ประชุมผู้ถือหุ้นเป็นผู้พิจารณาเลือกตั้ง และกรรมการไม่น้อยกว่ากึ่งหนึ่งจะต้องมีถิ่นฐานอยู่ในประเทศไทย
3. ในการลงคะแนนเสียงเลือกตั้งกรรมการ ผู้ถือหุ้นทุกคนมีคะแนนเสียงเท่ากับหนึ่งหุ้นต่อหนึ่งเสียง โดยผู้ถือหุ้นลงคะแนนเลือกตั้งกรรมการเป็นรายบุคคล
4. มติของที่ประชุมผู้ถือหุ้นในการเลือกตั้งกรรมการให้ถือคะแนนเสียงข้างมากของผู้ถือหุ้นซึ่งมาประชุมและออกเสียงลงคะแนน ถ้ามีคะแนนเสียงเท่ากันให้ประธานในที่ประชุมออกเสียงเพิ่มขึ้นอีกเสียงหนึ่งเป็นเสียงชี้ขาด

ในปี 2568 คณะกรรมการสรรหาและพิจารณาคำตอบแทนได้พิจารณาความเหมาะสมของกรรมการที่ครบวาระในการประชุมสามัญผู้ถือหุ้นประจำปี 2568 จำนวน 3 คน และได้เสนอความเห็นต่อคณะกรรมการบริษัทเพื่อนำเสนอต่อที่ประชุมสามัญผู้ถือหุ้นประจำปี 2568 เมื่อวันที่ 22 เมษายน 2568 ซึ่งที่ประชุมผู้ถือหุ้นได้มีมติเลือกกรรมการดังกล่าวกลับเข้าดำรงตำแหน่งต่ออีกวาระหนึ่ง

นอกจากนี้ คณะกรรมการสรรหาและพิจารณาคำตอบแทนได้พิจารณาและเสนอให้เพิ่มจำนวนกรรมการบริษัทจากเดิม 10 ท่าน เป็น 11 ท่าน โดยคณะกรรมการบริษัทได้เห็นชอบให้นำเสนอต่อที่ประชุมวิสามัญผู้ถือหุ้น ครั้งที่ 1/2568 เมื่อวันที่ 3 ตุลาคม 2568 ซึ่งที่ประชุมผู้ถือหุ้นได้มีมติอนุมัติการเพิ่มจำนวนกรรมการดังกล่าวเรียบร้อยแล้ว

8.1.2 การเข้าร่วมประชุมและการจ่ายค่าตอบแทนคณะกรรมการรายบุคคล

ในปี 2568 บริษัทฯ ได้จัดให้มีการประชุมสามัญผู้ถือหุ้นประจำปี 2568 เมื่อวันอังคารที่ 22 เมษายน 2568 เวลา 14.30 น. ณ ที่สำนักงานใหญ่ของบริษัทฯ โดยมีกรรมการเข้าประชุม 8 คน จากจำนวนกรรมการทั้งหมด 10 คน คิดเป็นร้อยละ 80.00 ของคณะกรรมการทั้งคณะ กรรมการที่เข้าร่วมประชุมประกอบด้วย ประธานกรรมการ ประธานกรรมการตรวจสอบ ประธานกรรมการสรรหาและพิจารณาคำตอบแทน กรรมการบริหาร กรรมการผู้อำนวยการ และกรรมการท่านอื่นๆ

การประชุมคณะกรรมการ

1. คณะกรรมการบริษัทฯ ได้จัดให้มีการประชุมโดยปกติอย่างน้อย 3 เดือนต่อครั้ง และจะมีการประชุมเพิ่มเติมตามความจำเป็นและเหมาะสม โดยมีการกำหนดวาระชัดเจนล่วงหน้า
2. เลขานุการบริษัทฯ ได้จัดหนังสือเชิญประชุมพร้อมระเบียบวาระการประชุม และเอกสารจัดส่งให้กรรมการ ก่อนการประชุมล่วงหน้าไม่น้อยกว่า 7 วัน เพื่อให้กรรมการได้ศึกษาข้อมูลอย่างเพียงพอก่อนเข้าร่วมประชุมคณะกรรมการ
3. ในการประชุมคณะกรรมการแต่ละครั้งจะต้องมีกรรมการมาประชุมไม่น้อยกว่ากึ่งหนึ่งของจำนวนกรรมการทั้งหมด จึงจะครบเป็นองค์ประชุม
4. ในปี 2568 ที่ผ่านมา มีการประชุมคณะกรรมการ จำนวน 4 ครั้ง การประชุมแต่ละครั้งใช้เวลาโดยเฉลี่ยประมาณ 46 นาที โดยได้มีการจัดบันทึกการประชุมไว้เป็นลายลักษณ์อักษร และจัดเก็บรายงานการประชุมที่ผ่านการรับรองจากคณะกรรมการ พร้อมใช้ในการอ้างอิงและให้ผู้ที่เกี่ยวข้องสามารถตรวจสอบได้
5. ประธานกรรมการและกรรมการผู้อำนวยการจะเป็นผู้ร่วมกันพิจารณาการเลือกเรื่องเข้าวาระการประชุมคณะกรรมการ โดยกรรมการมีความเป็นอิสระที่จะเสนอเรื่องเข้าสู่วาระการประชุมคณะกรรมการ

การเข้าร่วมประชุมของคณะกรรมการบริษัทฯ ปี 2568

ลำดับที่	ชื่อ	คณะกรรมการบริษัทฯ (มีการประชุม 4 ครั้ง)	ประชุมสามัญผู้ถือหุ้นประจำปี 2568 (22 เมษายน 2568)	ประชุมวิสามัญผู้ถือหุ้น ครั้งที่ 1/2568 (3 ตุลาคม 2568)
1.	นายชัย โสภณพนิช	3/4	-	1
2.	นายชุน ทาว-เฮิน	4/4	1	1
3.	นายชื้อ-ทาว ชิว	4/4	1	1
4.	นางสุนันทา พงศ์สุข	4/4	1	1
5.	นายยวน จัน-ถัง	4/4	1	1
6.	นายลี ไมเคิล เซา จุน	4/4	1	-
7.	นายไฉ่ หว่า ไช่ม่อน ชุน	4/4	1	1
8.	นายสตีเฟน ชว่ย กู๋	4/4	-	1
9.	นายพรวุฒิ สารสิน	2/4	1	1
10.	นายธงชัย ขาสวัสดิ์	4/4	1	1
11.	นายศุภชัย ปัญญาวัฒน์ *	1/1	-	-

หมายเหตุ * ได้รับแต่งตั้งเป็นกรรมการเมื่อวันที่ 3 ตุลาคม 2568 จากที่ประชุมวิสามัญผู้ถือหุ้นครั้งที่ 1/2568

คำตอบแทนกรรมการและผู้บริหาร

นโยบายการจ่ายค่าตอบแทนให้แก่กรรมการ

คำตอบแทนที่จ่ายให้แก่กรรมการจะได้รับการพิจารณาและเสนอโดยคณะกรรมการสรรหาและพิจารณาคำตอบแทนก่อนนำเสนอต่อคณะกรรมการบริษัท และที่ประชุมผู้ถือหุ้นเพื่อพิจารณาอนุมัติ สำหรับปี 2568 บริษัทฯ ได้กำหนดคำตอบแทนกรรมการ ดังนี้

เบี้ยประชุม

ในปี 2568 คณะกรรมการสรรหาและพิจารณาคำตอบแทนได้พิจารณาและเสนออัตราค่าเบี้ยประชุมสำหรับกรรมการต่อคณะกรรมการบริษัท และคณะกรรมการบริษัทได้เห็นชอบให้นำเสนอต่อที่ประชุมสามัญผู้ถือหุ้นประจำปี 2568 ซึ่งที่ประชุมผู้ถือหุ้นได้มีมติกำหนดค่าเบี้ยประชุมดังนี้

ค่าเบี้ยประชุมคณะกรรมการ

- ประธานกรรมการ 50,000 บาท/ครั้งที่ประชุม
- กรรมการอื่น 40,000 บาท/ครั้งที่ประชุม

ค่าเบี้ยประชุมคณะกรรมการตรวจสอบ

- ประธานกรรมการตรวจสอบ 40,000 บาท/ครั้งที่ประชุม
- กรรมการตรวจสอบ 30,000 บาท/ครั้งที่ประชุม

ค่าเบี้ยประชุมคณะกรรมการสรรหาและพิจารณาคำตอบแทน

- ประธานกรรมการสรรหาและพิจารณาคำตอบแทน 40,000 บาท/ปี
- กรรมการสรรหาและพิจารณาคำตอบแทน 30,000 บาท/ปี

บริษัทฯ ไม่มีการจ่ายค่าตอบแทนที่เป็นรายเดือน ค่าตอบแทนพิเศษ หรือผลประโยชน์อื่นๆ ให้แก่กรรมการนอกจากค่าบำเหน็จตอบแทนกรรมการประจำปี ซึ่งขึ้นอยู่กับผลการดำเนินงานของบริษัทฯ

บำเหน็จกรรมการที่กำหนดจ่ายตามข้อบังคับ

ตามข้อบังคับของบริษัทฯ กำหนดให้ที่ประชุมผู้ถือหุ้นมีมติจ่ายค่าบำเหน็จตอบแทน ให้แก่กรรมการและพนักงานทุกปี ในอัตราารวมกันไม่เกินร้อยละ 3 ของยอดขาย โดยจัดสรรให้แก่กรรมการ 1 ใน 3 ส่วน และให้แก่พนักงาน 2 ใน 3 ส่วน

ในการจ่ายเงินค่าบำเหน็จตอบแทนให้แก่กรรมการดังกล่าว คณะกรรมการสรรหาและพิจารณาค่าตอบแทนของบริษัทฯ จะประชุมและปรึกษาหารือกัน เพื่อจัดสรรเงินบำเหน็จให้แก่กรรมการ โดยแบ่งเงินค่าบำเหน็จออกเป็นส่วนตัวๆ ส่วนละเท่าๆ กัน และจัดสรรดังนี้

ประธานกรรมการ ได้รับในอัตรา 2.0 ส่วน

รองประธานกรรมการ ได้รับในอัตรา 1.5 ส่วน

กรรมการ ได้รับในอัตรา 1.0 ส่วน

ในกรณีพิเศษ หรือมีการปรับอัตราส่วนในการจัดสรร ให้คณะกรรมการสรรหาและพิจารณาค่าตอบแทนร่วมกันพิจารณาจัดสรรได้ตามที่เห็นว่าเหมาะสม

สำหรับกรรมการที่ดำรงตำแหน่งกรรมการไม่เต็มปีในปีที่มีการจ่ายค่าบำเหน็จ ให้เฉลี่ยจ่ายตามจำนวนวันที่ดำรงตำแหน่งในปีนั้นๆ

ค่าตอบแทนที่เป็นตัวเงินสำหรับปี 2568

ชื่อ	ตำแหน่ง	ค่าเบี้ยประชุม (บาท)	บำเหน็จกรรมการ (บาท)
1. นายชัย โสภณพนิช	ประธานกรรมการ	150,000	532,000
2. นายชุน ทาว-เฮิน	รองประธานกรรมการบริหาร	160,000	399,000
3. นายชื้อ-หาว ชิว	กรรมการผู้อำนวยการ	160,000	266,000
4. นางสุนันทา แพงสุข	กรรมการ และกรรมการสรรหาและพิจารณาค่าตอบแทน และรองกรรมการผู้อำนวยการ (การเงิน)	160,000	266,000
5. นายยวน จัน-ถัง	กรรมการ	160,000	266,000
6. นายลี ไมเคิล เขา-จุน	กรรมการ	160,000	266,000
7. นายไล หว่า ไชมอน ชุน	ประธานกรรมการตรวจสอบ กรรมการอิสระ และประธานกรรมการสรรหาและพิจารณาค่าตอบแทน	160,000	266,000
8. นายสติเฟิน ช่วย กู๋	กรรมการตรวจสอบ และกรรมการอิสระ	160,000	266,000
9. นายพรภูมิ สารสิน	กรรมการอิสระ	80,000	266,000
10. นายธงชัย ขาสวัสดิ์	กรรมการตรวจสอบ และกรรมการอิสระ	160,000	266,000
11. นายศุภชัย ปัญญาวัฒน์ *	กรรมการอิสระ	40,000	-
รวม		1,550,000	3,059,000

(ณ วันที่ 31 ธันวาคม 2568 บริษัทฯ มีกรรมการทั้งหมด 11 คน)

หมายเหตุ * ได้รับแต่งตั้งเป็นกรรมการเมื่อวันที่ 3 ตุลาคม 2568 จากที่ประชุมวิสามัญผู้ถือหุ้นครั้งที่ 1/2568

ค่าตอบแทนกรรมการตรวจสอบ สำหรับปี 2568

ชื่อ	ตำแหน่ง	ค่าเบี้ยประชุม (บาท)
1. นายไล หว่า ไชมอน ชุน	ประธานกรรมการตรวจสอบ	160,000
2. นายธงชัย ขาสวัสดิ์	กรรมการตรวจสอบ	120,000
3. นายสติเฟิน ช่วย กู๋	กรรมการตรวจสอบ	120,000
รวม		400,000

ค่าตอบแทนกรรมการสรรหาและพิจารณาค่าตอบแทน สำหรับปี 2568

ชื่อ	ตำแหน่ง	ค่าเบี้ยประชุม (บาท)
1. นายไล หว่า ไชมอน ชุน	ประธานกรรมการสรรหาและพิจารณาค่าตอบแทน	40,000
2. นางสุนันทา แพงสุข	กรรมการสรรหาและพิจารณาค่าตอบแทน	30,000
รวม		70,000

8.1.3 การกำกับดูแลการดำเนินงานของบริษัทย่อยและบริษัทร่วม

บริษัทฯ ดำเนินธุรกิจผ่านบริษัทย่อยและบริษัทร่วม รายละเอียดปรากฏในข้อ 1.3 โครงสร้างการถือหุ้นของกลุ่มบริษัทฯ โดยคณะกรรมการบริษัทฯ มีกลไกในการกำกับดูแลการจัดการและรับผิดชอบการดำเนินงานในบริษัทย่อยและบริษัทร่วม ดังนี้

- ส่งบุคคลเพื่อเป็นตัวแทนของบริษัทฯ ไปเป็นกรรมการและกรรมการบริหาร ตามสัดส่วนการถือหุ้น รายละเอียดปรากฏตามข้อ 7 โครงสร้างการกำกับดูแลกิจการ
- กำหนดแนวทางกำกับดูแล การเปิดเผยข้อมูลฐานะการเงินและผลการดำเนินงาน การทำรายการเกี่ยวโยง การได้มาหรือจำหน่ายไปซึ่งสินทรัพย์ และการทำการรายการสำคัญอื่นใดในบริษัทย่อย ให้สอดคล้องกับนโยบายของบริษัทฯ กฎหมายที่เกี่ยวข้องและหลักเกณฑ์ตามประกาศของตลาดหลักทรัพย์แห่งประเทศไทย
- การดำเนินการในเรื่องสำคัญในบริษัทย่อย จะต้องได้รับอนุมัติจากที่ประชุมคณะกรรมการบริษัท หรือที่ประชุมผู้ถือหุ้นก่อน
- กำหนดให้มีนโยบายการกำกับดูแลกิจการที่ดี และระบบการควบคุมภายในที่เหมาะสมและเพียงพอในบริษัทย่อยของบริษัทฯ
- ติดตาม ดูแลให้คณะกรรมการและผู้บริหารของบริษัทย่อยและบริษัทร่วม ปฏิบัติงานตามหน้าที่และความรับผิดชอบให้เป็นไปตามกฎหมายและข้อบังคับตลอดจนนโยบายของบริษัทฯ

8.1.4 การติดตามให้มีการปฏิบัติตามนโยบายและแนวปฏิบัติในการกำกับดูแลกิจการ

การป้องกันความขัดแย้งทางผลประโยชน์

บริษัทฯ ได้จัดให้มีจรรยาบรรณสำหรับกรรมการ เพื่อเป็นแนวทางในการปฏิบัติงานที่ดีในการทำหน้าที่กรรมการของบริษัทฯ และจรรยาบรรณสำหรับพนักงาน เพื่อเป็นหลักการและคุณธรรมประจำใจในการปฏิบัติงานให้แก่บริษัทฯ และได้ประกาศ “ระเบียบและข้อบังคับเกี่ยวกับการทำงาน” ซึ่งครอบคลุมระเบียบการทำงาน วินัย และบทลงโทษทางวินัย เพื่อเป็นแนวทางในการปฏิบัติของพนักงาน

การซื้อขายหลักทรัพย์และการใช้ข้อมูลภายในของบริษัทฯ

เพื่อเป็นการสนับสนุนให้กรรมการ ผู้บริหาร และพนักงานของบริษัทฯ ปฏิบัติตามพระราชบัญญัติหลักทรัพย์และตลาดหลักทรัพย์ พ.ศ. 2535 เกี่ยวกับการซื้อขายหลักทรัพย์โดยใช้ข้อมูลภายใน และประกาศสำนักงานคณะกรรมการกำกับหลักทรัพย์และตลาดหลักทรัพย์ เกี่ยวกับการรายงานการถือหลักทรัพย์ของกรรมการและผู้บริหารของบริษัทจดทะเบียน อีกทั้งเพื่อการปฏิบัติตามต่อผู้ถือหุ้นทุกรายอย่างเท่าเทียมกัน รวมถึงการสร้างความรู้โปร่งใสในการเปิดเผยข้อมูลที่สำคัญ ภายใต้นโยบายการกำกับดูแลกิจการของบริษัทฯ คณะกรรมการบริษัทฯ จึงกำหนดนโยบายในการซื้อขายหลักทรัพย์และการใช้ข้อมูลภายในของบริษัทฯ เพื่อเป็นแนวทางในการปฏิบัติ ดังนี้

1. แนวทางปฏิบัติเกี่ยวกับการซื้อขายหลักทรัพย์ของบริษัทฯ (CTW)

1.1 ผู้ที่มีหน้าที่รายงาน

- 1.1.1 กรรมการ
- 1.1.2 ผู้บริหาร (ระดับรองกรรมการผู้อำนวยการขึ้นไปและผู้ช่วยกรรมการผู้อำนวยการฝ่ายบัญชี)
- 1.1.3 พนักงานที่เข้าถึงข้อมูลภายใน

1.2 กรณีผู้มีหน้าที่รายงานเป็นกรรมการหรือผู้บริหารของบริษัทฯ

เมื่อมีการซื้อ ขาย โอน หรือรับโอนหลักทรัพย์ของบริษัทฯ กรรมการหรือผู้บริหารต้องส่งรายงานการเปลี่ยนแปลงการถือหลักทรัพย์ ในรูปข้อมูลอิเล็กทรอนิกส์โดยให้ส่งผ่านระบบการรับส่งข้อมูลอิเล็กทรอนิกส์ตามแนวทางที่สำนักงาน ก.ล.ต. กำหนด ภายใน 3 วันทำการ นับตั้งแต่วันที่มีการซื้อ ขาย โอน หรือรับโอนหลักทรัพย์ของบริษัทฯ

การจัดทำรายงานดังกล่าวข้างต้น ให้ครอบคลุมถึงการถือหลักทรัพย์และการซื้อขายหลักทรัพย์โดยบุคคลดังต่อไปนี้ของกรรมการหรือผู้บริหาร

- (1) คู่สมรสหรือผู้ที่อยู่กินด้วยกันฉันสามีภรรยา
- (2) บุตรที่ยังไม่บรรลุนิติภาวะ
- (3) นิติบุคคลซึ่งตนเอง บุคคลตาม (1) และบุคคลตาม (2) ถือหุ้นรวมกันเกินร้อยละ 30 ของจำนวนสิทธิออกเสียงทั้งหมดของนิติบุคคลดังกล่าว และการถือหุ้นรวมกันดังกล่าวเป็นสัดส่วนที่มากที่สุดในการถือหุ้นนั้น

2. แนวทางปฏิบัติเกี่ยวกับการใช้ข้อมูลภายใน

- 2.1 ห้ามกรรมการ ผู้บริหาร และผู้ที่เกี่ยวข้องข้อมูลภายใน นำข้อมูลภายในไปแสวงหาประโยชน์ หรือเปิดเผยแก่บุคคลอื่น ไม่ว่าโดยทางตรงหรือทางอ้อม และไม่ว่าด้วยวิธีใด โดยรู้หรือควรรู้ว่าผู้รับข้อมูลอาจนำข้อมูลไปใช้ประโยชน์ในการซื้อขายหลักทรัพย์ ไม่ว่าเพื่อตนเองหรือบุคคลอื่น และไม่ว่าจะได้รับผลตอบแทนหรือไม่ก็ตาม
- 2.2 ห้ามกรรมการ ผู้บริหาร และผู้ที่เกี่ยวข้องข้อมูลภายใน ทำการซื้อขายหลักทรัพย์ของบริษัทฯ ในช่วงระยะเวลา ก่อนที่จะเผยแพร่ข้อมูลภายใน ดังนี้

2.2.1 กรณีเป็นงบการเงิน

ห้ามกรรมการ ผู้บริหาร และผู้ที่เกี่ยวข้องข้อมูลภายในซื้อขายหลักทรัพย์ของบริษัทฯ ในช่วงเวลา 30 วัน ก่อนการเปิดเผยงบการเงิน (Blackout Period) รายไตรมาสและงบการเงินประจำปี ทั้งนี้ กำหนดเวลาที่จะเผยแพร่งบการเงิน คือภายใน 45 วัน นับจากวันสิ้นไตรมาส (มีนาคม มิถุนายน และกันยายน) และภายใน 60 วันนับจากวันสิ้นปี (ธันวาคม) ดังนี้

- ภายในวันที่ 15 พฤษภาคม
- ภายในวันที่ 14 สิงหาคม
- ภายในวันที่ 16 พฤศจิกายน
- ภายในวันที่ 2 มีนาคม

2.2.2 กรณีเป็นข้อมูลสารสนเทศสำคัญ ที่มีผลต่อการเปลี่ยนแปลงราคาหลักทรัพย์ของบริษัทฯ

- (ก) ห้ามกรรมการ ผู้บริหาร และผู้ที่เกี่ยวข้องข้อมูลภายในซื้อขายหลักทรัพย์ของบริษัทฯ จนกว่าข้อมูลสารสนเทศสำคัญดังกล่าวได้เผยแพร่ต่อตลาดหลักทรัพย์แล้วอย่างน้อย 48 ชั่วโมง
- (ข) กรรมการ ผู้บริหาร และผู้ที่เกี่ยวข้องข้อมูลภายในควรละเว้นการซื้อขายหลักทรัพย์ของบริษัทฯ ในช่วงเวลา ก่อนเผยแพร่ข้อมูลสำคัญ ที่มีผลต่อการเปลี่ยนแปลงราคาหลักทรัพย์ของบริษัทฯ

3. บทลงโทษกรณีฝ่าฝืนนโยบายฉบับนี้

3.1 กรรมการ ผู้บริหาร

พรบ.หลักทรัพย์และตลาดหลักทรัพย์ฯ มาตรา 296 กำหนดว่า ผู้ใดที่ซื้อขายหลักทรัพย์โดยใช้ข้อมูลภายใน (มาตรา 242) “ต้องระวางโทษจำคุกไม่เกินสองปี หรือปรับตั้งแต่ห้าแสนบาทถึงสองล้านบาท หรือทั้งจำทั้งปรับ”

3.2 พนักงานที่เกี่ยวข้องข้อมูลภายใน

หากฝ่าฝืนนโยบายฉบับนี้ อาจถูกพิจารณาลงโทษทางวินัย จนถึงขั้นให้ออกจากงาน รวมถึง อาจมีความรับผิดทั้งทางอาญาและทางแพ่ง ตาม พรบ.หลักทรัพย์และตลาดหลักทรัพย์ฯ

รายงานการเปลี่ยนแปลงการถือหุ้นบริษัทฯ ของกรรมการและผู้บริหารในปี 2568

ชื่อ	ตำแหน่ง	จำนวนหุ้น ที่ถือ ณ วันที่ 31 ธ.ค. 2567	จำนวนหุ้น ที่ถือ ณ วันที่ 31 ธ.ค. 2568	จำนวนหุ้น ที่ เปลี่ยนแปลง ในปี 2568	สัดส่วน การถือหุ้น ในบริษัท (%)
1. นายชัย โสภณพนิช	ประธานกรรมการ	4,624,910	4,624,910	-	1.16
2. นาย ชุน ทาว-เฮิน คูสมรส	รองประธานกรรมการบริหาร	6,007,860	6,007,860	-	1.51
		1,600,000	1,600,000	-	0.40
3. นายชื้อ-ทาว ชิว	กรรมการผู้อำนวยการ	-	-	-	-
4. นางสาวนันท์ พงศ์สุข	กรรมการ กรรมการสรรหา และพิจารณาคำตอบแทน และรองกรรมการผู้อำนวยการ (การเงิน)	40,400	40,400	-	0.01
5. นายยวน จัน-ถัง	กรรมการ	1,074,844	1,074,844	-	0.27
6. นายลี ไมเคิล เขา-จุน	กรรมการ	264,958	264,958	-	0.07

ชื่อ	ตำแหน่ง	จำนวนหุ้น ที่ถือ ณ วันที่ 31 ธ.ค. 2567	จำนวนหุ้น ที่ถือ ณ วันที่ 31 ธ.ค. 2568	จำนวนหุ้น ที่ เปลี่ยนแปลง ในปี 2568	สัดส่วน การถือหุ้น ในบริษัท (%)
7. นายไล่ หว่า ไช่ม่อน ชุน	ประธานกรรมการตรวจสอบ และประธานกรรมการสรรหา และพิจารณาค่าตอบแทนและกรรมการอิสระ	-	-	-	-
8. นายสตีเฟ่น ช่วย ภู	กรรมการตรวจสอบและกรรมการอิสระ	-	-	-	-
9. นายพรภูมิ สารสิน	กรรมการอิสระ	-	-	-	-
10. นายธงชัย ขาสวัสดิ์	กรรมการอิสระ	-	-	-	-
11. นายศุภชัย บัญญาวัฒน์	กรรมการอิสระ	-	-	-	-
12. นายธนสิทธิ์ อังกสิทธิ์	รองกรรมการผู้อำนวยการ (การขายและการตลาด)	23,400	23,400	-	0.01
คู่สมรส		4,000	4,000	-	0.00
13. นายสฤติย์ ตาบเพ็ชร	รองกรรมการผู้อำนวยการ (การประกันคุณภาพ)	7,200	7,200	-	0.00
14. นายสุวิทย์ วีระพงษ์	รองกรรมการผู้อำนวยการ (การผลิตและวิศวกรรม)	60,900	240,000	179,100	0.06
คู่สมรส		226,033	326,033	100,000	0.08
15. นายจิ้ง เข้า ชุน	รองกรรมการผู้อำนวยการ (สำนักงานกรรมการผู้อำนวยการ-1)	61,850	61,850	-	0.02
16. นางอาภาณัฐ วงษ์จรัส	ผู้ช่วยกรรมการผู้อำนวยการ (การบัญชี)	-	-	-	-

การต่อต้านการทุจริต (Anti-corruption Policy)

บริษัทฯ มีความมุ่งมั่นในการประกอบธุรกิจด้วยความโปร่งใส ภายใต้แนวทางการกำกับดูแลกิจการที่ดี สนับสนุนให้ผู้บริหารและพนักงานปฏิบัติหน้าที่ด้วยความซื่อสัตย์สุจริต ปฏิบัติตามกฎหมายและระเบียบข้อบังคับที่เกี่ยวข้องอย่างเคร่งครัด บริษัทฯ จึงกำหนดนโยบายการต่อต้านการทุจริต เพื่อเป็นแนวทางให้ผู้บริหารและพนักงานถือปฏิบัติ ดังนี้

1. คณะกรรมการ
 - 1.1 พิจารณานำมตินโยบายการป้องกันการทุจริต
 - 1.2 กำกับดูแลให้มีระบบสนับสนุนการป้องกันการทุจริตที่มีประสิทธิภาพ
 - 1.3 ส่งเสริมและสนับสนุนให้เกิดวัฒนธรรมองค์กรในการดำเนินกิจการด้วยความซื่อสัตย์
2. ผู้บริหาร
 - 2.1 กำหนดกฎ ระเบียบ และมาตรการให้พนักงานนำไปปฏิบัติ รวมถึงการกำหนดบทลงโทษทางวินัย
 - 2.2 จัดให้มีระบบการทำงานที่ส่งเสริมและสนับสนุนการต่อต้านการทุจริต ตลอดจนทบทวนความเหมาะสมของระบบและมาตรการต่างๆ
 - 2.3 ส่งเสริมและสื่อสารให้พนักงานและผู้ที่เกี่ยวข้องทุกฝ่ายมีความรู้ความเข้าใจในนโยบายฉบับนี้
 - 2.4 จัดให้มีช่องทางในการแจ้งเบาะแสหรือข้อร้องเรียน รวมทั้งมีมาตรการคุ้มครองผู้แจ้งเบาะแสหรือข้อร้องเรียน
 - 2.5 รายงานผลการดำเนินงานต่อคณะกรรมการที่รับผิดชอบ
 - 2.6 ทบทวนและปรับปรุงนโยบายต่างๆ
3. พนักงาน

ต้องทำความเข้าใจและปฏิบัติตามนโยบายการป้องกันการทุจริตอย่างเคร่งครัด โดยไม่เข้าไปเกี่ยวข้องกับ การทุจริตทุกรูปแบบทั้งทางตรงและทางอ้อม
4. ฝ่ายกำกับ การปฏิบัติงาน (Compliance)

ทบทวน ติดตาม และพิจารณาการปฏิบัติตามนโยบายการป้องกันการทุจริตเป็นประจำทุกปี และรายงานผลการดำเนินงาน ต่อคณะกรรมการบริษัทอย่างสม่ำเสมอ

5 หน่วยงานตรวจสอบภายใน

บริษัทฯ กำหนดให้หน่วยงานตรวจสอบภายใน ทำหน้าที่ตรวจสอบและประเมินระบบการควบคุมภายใน เกี่ยวกับการป้องกันการทุจริต โดยดำเนินการตรวจสอบตามแผนการตรวจสอบประจำปีที่ได้รับความเห็นชอบจาก คณะกรรมการตรวจสอบ และรายงานผลการตรวจสอบต่อคณะกรรมการตรวจสอบ

แนวทางการปฏิบัติงานตามนโยบายการป้องกันการทุจริต

1. การจัดซื้อจัดจ้างต้องดำเนินการตามหลักเกณฑ์หรือขั้นตอนที่กำหนดไว้ในระเบียบปฏิบัติในการจัดซื้อจัดจ้าง อย่างเคร่งครัด ซึ่งต้องมีความเป็นธรรมและโปร่งใสในการดำเนินการ คำนึงถึงความสมเหตุสมผลด้านราคา คุณภาพ และบริการหลังการขาย รวมทั้ง คำนึงถึงมาตรฐานต่างๆ ที่ผู้ขายสินค้าหรือบริการพึงมี นอกจากนี้ เจ้าหน้าที่ต้องไม่ประกอบธุรกิจซึ่งอาจนำมาซึ่งผลประโยชน์ส่วนตนโดยอาศัยตำแหน่ง หน้าที่ในการจัดซื้อจัดจ้างไม่ว่าทางตรงหรือทางอ้อม ตลอดจนไม่ใช้ข้อมูลที่ได้รับทราบอันเนื่องจากการจัดซื้อจัดจ้าง เพื่อแสวงหาประโยชน์ส่วนตน หรือผู้อื่น

2. บริษัทฯ ไม่มีนโยบายจ่ายเงินค่าอำนวยความสะดวกในรูปแบบใดๆ ทั้งทางตรงและทางอ้อมโดยจะไม่ดำเนินการ และไม่ยอมรับการกระทำใดๆ เพื่อแลกกับการอำนวยความสะดวกในการดำเนินธุรกิจ

3. บุคลากรต้องปฏิบัติตามนโยบายการป้องกันการทุจริตของบริษัทฯ อย่างเคร่งครัด ให้ยึดหลักจรรยาบรรณในการทำงาน โดยไม่เข้าไปเกี่ยวข้องกับการทุจริตทุกรูปแบบ ทั้งทางตรงและทางอ้อมและจะไม่ถูกกลลวงไม่ว่าจะเป็นการลดตำแหน่ง หรือผลกระทบในทางลบใดๆ อันเนื่องมาจากการปฏิเสธการทุจริต แม้การปฏิเสธนั้นจะส่งผลให้บริษัทฯ สูญเสียโอกาสทางธุรกิจก็ตาม

ก. ไม่ให้และไม่รับเงิน สิ่งของ ของขวัญ การเลี้ยงรับรอง การบริการต่างๆ ตลอดจนประโยชน์อื่นใดจาก ผู้ที่เกี่ยวข้องที่ตนเข้าไปติดต่อประสานงาน ทั้งหน่วยงานราชการและเอกชน หรือหน่วยงานอื่นใดก็ตาม เพื่อเป็นการขึ้นให้เกิดการละเว้นในการปฏิบัติหน้าที่ของตนและของผู้อื่น

ข. ไม่เป็นตัวกลางในการเสนอทรัพย์สินหรือผลประโยชน์อันใด ไม่ว่าจะเป็นตัวเงิน สิ่งของ ของขวัญหรือประโยชน์อื่นใดกับผู้ที่เกี่ยวข้องกับธุรกิจ เพื่อแลกกับสิทธิพิเศษที่ไม่ควรได้

4. บุคลากรต้องไม่ละเลยหรือเพิกเฉย เมื่อพบเห็นการกระทำที่เข้าข่ายการทุจริตที่เกี่ยวข้องกับบริษัทฯ โดยต้องแจ้งให้ บุคลากรหรือหน่วยงานที่รับผิดชอบทราบ และให้ความร่วมมือในการตรวจสอบข้อเท็จจริงต่างๆ

5. บุคลากรต้องหลีกเลี่ยงการกระทำที่มีความขัดแย้งทางผลประโยชน์ หากมีการกระทำหรือเหตุการณ์ใดที่เข้าข่าย มีความขัดแย้งทางผลประโยชน์กับบริษัทฯ บุคลากรดังกล่าวมีหน้าที่ต้องรายงานความขัดแย้งทางผลประโยชน์ผ่านช่องทางที่กำหนด

ช่องทางการรับแจ้งเบาะแสหรือร้องเรียน

สามารถแจ้งเบาะแส หรือข้อร้องเรียนเกี่ยวกับการกระทำที่อาจเข้าข่ายหรือก่อให้เกิดความสงสัยว่าเป็นการทุจริต ทุกรูปแบบไม่ว่าจะโดยทางตรงหรือทางอ้อม ซึ่งเกี่ยวข้องกับบริษัทฯ โดยผ่านช่องทางที่ได้กำหนดไว้ในนโยบายฉบับนี้ โดยผู้ร้องเรียนสามารถ แจ้งรายละเอียดของเรื่องที่จะแจ้งเบาะแส หรือข้อร้องเรียน พร้อมแนบหลักฐาน หรือข้อมูลที่เพียงพอต่อการตรวจสอบ และโปรดแจ้งชื่อ ที่อยู่ หมายเลขโทรศัพท์ที่สามารถติดต่อได้ โดยส่งเรื่องมายังช่องทางดังต่อไปนี้

• ร้องเรียนผ่าน หัวหน้าตรวจสอบภายใน ทางโทรศัพท์ 02-7456118-30 ต่อ 129 หรือ E-mail : thanapon.tun@ctw.co.th

• ร้องเรียนผ่าน หัวหน้าตรวจสอบภายใน ทางไปรษณีย์ :

หัวหน้าตรวจสอบภายใน

บริษัท จรุงไทยไวร์แอนด์เคเบิล จำกัด (มหาชน)

589/71 อาคารเซ็นทรัลซิตีทาวเวอร์ ชั้น 12 เอ ถนนเทพรัตน แขวงบางนาเหนือ เขตบางนา

กรุงเทพมหานคร 10260

ทั้งนี้ ผู้แจ้งเบาะแสหรือข้อร้องเรียนจะได้รับความคุ้มครองและข้อมูลจะถูกเก็บเป็นความลับ โดยไม่มีผลกระทบ ต่อตำแหน่งงานใดๆ ทั้งในระหว่างดำเนินการสอบสวนและหลังเสร็จสิ้นกระบวนการ

8.2 รายงานผลการปฏิบัติหน้าที่คณะกรรมการตรวจสอบในรอบปีที่ผ่านมา

ในปี 2568 ได้กำหนดให้มีการประชุมคณะกรรมการตรวจสอบจำนวน 4 ครั้ง

การเข้าร่วมประชุมของคณะกรรมการตรวจสอบแต่ละท่านสรุปได้ดังนี้

ชื่อ	ตำแหน่ง	การเข้าร่วมประชุม (ครั้ง)
1. นายไฉ่ หว่า ไชมอน ชุน	ประธานกรรมการตรวจสอบ	4/4
2. นายสตีเฟ่น ชว่ย กู๋	กรรมการตรวจสอบ	4/4
3. นายจงชัย ชาสวัสดิ์	กรรมการตรวจสอบ	4/4

ในปี 2568 คณะกรรมการตรวจสอบได้จัดประชุมรวมทั้งสิ้น 4 ครั้ง และได้รายงานผลการปฏิบัติงานต่อที่ประชุมคณะกรรมการบริษัท ทุกครั้งที่มีการประชุมดังกล่าว ในด้านงบการเงิน คณะกรรมการตรวจสอบได้สอบทานงบการเงินรายไตรมาสและงบการเงินประจำปี โดยได้ประชุมร่วมกับผู้สอบบัญชีของบริษัทฯ จำนวน 4 ครั้ง เพื่อพิจารณารายงานผลการตรวจสอบ ทั้งนี้ การประชุมกับผู้สอบบัญชีดังกล่าวได้จัดให้มีการหารือเป็นการเฉพาะ โดยไม่มีฝ่ายบริหารเข้าร่วมประชุม และสำหรับการคัดเลือกผู้สอบบัญชีของบริษัทฯ ประจำปี 2569 คณะกรรมการตรวจสอบได้พิจารณาและเสนอแต่งตั้งผู้สอบบัญชีที่มีความเป็นอิสระในการปฏิบัติหน้าที่ต่อคณะกรรมการบริษัท เพื่อขออนุมัติต่อที่ประชุมผู้ถือหุ้น ทั้งนี้ รายละเอียดปรากฏตามเอกสารแนบ 6 รายงานของคณะกรรมการตรวจสอบ

8.3 สรุปผลการปฏิบัติหน้าที่ของคณะกรรมการชุดย่อยอื่นๆ

คณะกรรมการสรรหาและพิจารณาค่าตอบแทน

ณ วันที่ 31 ธันวาคม 2568 คณะกรรมการสรรหาและพิจารณาค่าตอบแทนประกอบด้วย

ชื่อ	ตำแหน่ง	การเข้าร่วมประชุม (ครั้ง)
1. นายไฉ่ หว่า ไชมอน ชุน	ประธานกรรมการสรรหาและพิจารณาค่าตอบแทน	2/2
2. นางสุนันทา แพงสุข	กรรมการสรรหาและพิจารณาค่าตอบแทน	2/2

ในปี 2568 คณะกรรมการสรรหาและพิจารณาค่าตอบแทนได้จัดประชุมจำนวน 2 ครั้ง โดยกรรมการสรรหาและพิจารณาค่าตอบแทนทุกท่านได้เข้าร่วมประชุมเมื่อวันที่ 25 กุมภาพันธ์ 2568 และวันที่ 13 สิงหาคม 2568 และได้ปฏิบัติหน้าที่ตามที่ได้รับมอบหมายด้วยความรอบคอบ โปร่งใส เที่ยงธรรม และเป็นอิสระ ตามหลักการกำกับดูแลกิจการที่ดี ภายใต้นโยบายและกฎบัตรของคณะกรรมการสรรหาและพิจารณาค่าตอบแทนที่ได้รับการพิจารณาและอนุมัติจากคณะกรรมการบริษัท

ในปี 2568 คณะกรรมการสรรหาและพิจารณาค่าตอบแทนได้ดำเนินการเกี่ยวกับการสรรหาและการกำหนดค่าตอบแทน เพื่อเสนอให้คณะกรรมการบริษัทพิจารณา ดังสรุปต่อไปนี้

- พิจารณาคณะสมมติของบุคคลที่เหมาะสมเพื่อดำรงตำแหน่งกรรมการบริษัทแทนกรรมการที่ครบกำหนดออกตามวาระเพื่อนำเสนอต่อคณะกรรมการบริษัท ก่อนเสนอให้ที่ประชุมสามัญผู้ถือหุ้นประจำปี 2568 พิจารณานุมัติ
- พิจารณาคณะสมมติของบุคคลที่เหมาะสมเพื่อดำรงตำแหน่งกรรมการบริษัทเพิ่ม เพื่อนำเสนอต่อคณะกรรมการบริษัท ก่อนเสนอให้ที่ประชุมสามัญผู้ถือหุ้นครั้งที่ 1/2568 พิจารณานุมัติ
- พิจารณาแต่งตั้งกรรมการแทนกรรมการที่ลาออกก่อนครบวาระ พิจารณานุมัติ
- พิจารณาเสนอชื่อกรรมการที่มีคุณสมบัติเหมาะสมเพื่อดำรงตำแหน่งในคณะกรรมการชุดย่อย และนำเสนอต่อคณะกรรมการบริษัทพิจารณานุมัติ
- พิจารณากลับกรองและเสนอการกำหนดค่าตอบแทนของคณะกรรมการบริษัท และคณะกรรมการชุดย่อยประจำปี 2568 ให้เหมาะสมกับหน้าที่ความรับผิดชอบและสอดคล้องกับผลการดำเนินงานของบริษัท เพื่อนำเสนอต่อคณะกรรมการบริษัทพิจารณาเห็นชอบ ก่อนเสนอให้ที่ประชุมสามัญผู้ถือหุ้นประจำปี 2568 พิจารณานุมัติ
- พิจารณาการจ่ายเงินบำเหน็จประจำปี 2568 ให้แก่กรรมการและพนักงานตามที่กำหนดไว้ในข้อบังคับของบริษัท

9. การควบคุมภายในและรายการระหว่างกัน

9.1 การควบคุมภายใน

คณะกรรมการบริษัทให้ความสำคัญต่อการจัดให้มีระบบการควบคุมภายในที่เหมาะสมและเพียงพอ โดยครอบคลุมทั้งด้านการเงิน การบริหาร และการดำเนินงาน เพื่อให้การดำเนินธุรกิจเป็นไปอย่างมีประสิทธิภาพ โปร่งใส และเป็นไปตามกฎหมาย ข้อบังคับ และระเบียบที่เกี่ยวข้อง รวมทั้งมีระบบการบริหารความเสี่ยงที่เหมาะสม และมีกลไกการตรวจสอบและการถ่วงดุลอำนาจที่เพียงพอ เพื่อปกป้องและรักษาทรัพย์สินของบริษัท

บริษัทฯ ได้มอบหมายให้หน่วยงานตรวจสอบภายในรับผิดชอบงานด้านการตรวจสอบภายใน โดยปฏิบัติงานตามแนวทางที่กำหนดไว้ในกฎบัตรการตรวจสอบภายใน รวมทั้งให้ข้อเสนอแนะในการปรับปรุงระบบการควบคุมภายในอย่างต่อเนื่อง และรายงานผลการตรวจสอบต่อคณะกรรมการตรวจสอบและคณะกรรมการบริษัทเป็นประจำ

ในการประชุมคณะกรรมการบริษัท ครั้งที่ 1/2569 เมื่อวันที่ 27 กุมภาพันธ์ 2569 ซึ่งมีกรรมการตรวจสอบเข้าร่วมประชุมด้วยนั้น คณะกรรมการบริษัทได้ประเมินความเพียงพอและความเหมาะสมของระบบการควบคุมภายใน โดยใช้แบบประเมินความเพียงพอของระบบการควบคุมภายในของสำนักงานคณะกรรมการกำกับหลักทรัพย์และตลาดหลักทรัพย์ (ก.ล.ต.) เป็นแนวทางในการประเมิน โดยคณะกรรมการบริษัทมีมติเป็นเอกฉันท์รับรองความเพียงพอของระบบการควบคุมภายใน ทั้งนี้ ระบบการควบคุมภายในของบริษัทดำเนินการตามกรอบการควบคุมภายในของ The Committee of Sponsoring Organizations of the Treadway Commission (COSO) ซึ่งกำหนดองค์ประกอบสำคัญของระบบการควบคุมภายในไว้ 5 ประการ ได้แก่

- 1) การควบคุมภายในองค์กร (Control Environment)
- 2) การประเมินความเสี่ยง (Risk Assessment)
- 3) การควบคุมการปฏิบัติงาน (Control Activities)
- 4) ระบบสารสนเทศและการสื่อสารข้อมูล (Information and Communication)
- 5) ระบบการติดตาม (Monitoring)

นอกจากนี้ บริษัทได้กำกับดูแลให้มีระบบการควบคุมภายในที่เหมาะสมสำหรับการดำเนินงานของบริษัทย่อยเพื่อให้สามารถติดตามและควบคุมการดำเนินงานได้อย่างมีประสิทธิภาพ และเพื่อป้องกันการนำทรัพย์สินของบริษัทและบริษัทย่อยไปใช้โดยมิชอบหรือโดยไม่มีอำนาจ

9.1.2 ขอบกว้างของระบบการควบคุมภายใน

หน่วยงานตรวจสอบภายในทำหน้าที่ประเมินความเพียงพอของระบบการควบคุมภายในที่ฝ่ายจัดการกำหนดขึ้นของบริษัทฯ และบริษัทย่อย พร้อมทั้งให้ข้อเสนอแนะเพื่อปรับปรุงและพัฒนากระบวนการควบคุมภายในให้มีประสิทธิภาพยิ่งขึ้น ทั้งนี้ หากพบข้อบกพร่องของระบบการควบคุมภายใน หน่วยงานตรวจสอบภายในจะมีการติดตามการแก้ไข เพื่อให้มั่นใจว่าข้อบกพร่องดังกล่าวได้รับการแก้ไขอย่างเหมาะสม ในปี 2568 บริษัทฯ ไม่พบข้อบกพร่องของระบบการควบคุมภายในที่เป็นสาระสำคัญต่อการดำเนินธุรกิจของบริษัท

9.1.3 ความเห็นของคณะกรรมการตรวจสอบและข้อสังเกตจากผู้สอบบัญชีเกี่ยวกับการควบคุมภายใน

คณะกรรมการตรวจสอบได้ติดตามผลการตรวจสอบภายใน และมีการประชุมร่วมกับผู้สอบบัญชีของบริษัทเป็นประจำทุกไตรมาส เพื่อติดตามผลการตรวจสอบให้เป็นไปตามขอบเขตและแนวทางการตรวจสอบ รวมทั้งหารือเกี่ยวกับประเด็นสำคัญจากการตรวจสอบ และกำหนดแนวทางแก้ไขอย่างเหมาะสม

คณะกรรมการตรวจสอบมีความเห็นสอดคล้องกับความเห็นของคณะกรรมการบริษัทเกี่ยวกับความเพียงพอของระบบการควบคุมภายใน และผู้สอบบัญชีไม่ได้มีข้อสังเกตที่เป็นสาระสำคัญเกี่ยวกับระบบการควบคุมภายในของบริษัท ทั้งนี้ รายงานของคณะกรรมการตรวจสอบ (รายละเอียดปรากฏตามเอกสารแนบ 6)

9.1.4 ความเห็นเกี่ยวกับหัวหน้าหน่วยงานตรวจสอบภายใน

บริษัทฯ ได้แต่งตั้งหัวหน้าหน่วยงานตรวจสอบภายในซึ่งเป็นบุคลากรภายในของบริษัทฯ เพื่อทำหน้าที่กำกับดูแลงานตรวจสอบภายในและสนับสนุนการปฏิบัติงานของคณะกรรมการตรวจสอบในการกำกับดูแลระบบการควบคุมภายในของบริษัทฯ

ในการประชุมคณะกรรมการตรวจสอบ ครั้งที่ 2/2568 เมื่อวันที่ 14 พฤษภาคม 2568 คณะกรรมการตรวจสอบได้พิจารณาคุณสมบัติของผู้ดำรงตำแหน่งหัวหน้าหน่วยงานตรวจสอบภายใน และมีมติเห็นชอบแต่งตั้งนายธนพนธ์ ตั้งใจ เป็นหัวหน้าหน่วยงานตรวจสอบภายใน โดยเห็นว่ามีความรู้การศึกษา ประสบการณ์การทำงาน และความรู้ความสามารถที่เหมาะสมเพียงพอสำหรับการปฏิบัติหน้าที่ด้านการตรวจสอบภายใน

9.1.5 การแต่งตั้ง ถอดถอน และโยกย้ายหัวหน้าหน่วยงานตรวจสอบภายใน

การพิจารณาแต่งตั้ง ถอดถอน หรือโยกย้ายผู้ดำรงตำแหน่งหัวหน้าหน่วยงานตรวจสอบภายในของบริษัทจะต้องได้รับอนุมัติจากคณะกรรมการตรวจสอบก่อนดำเนินการ

9.2 รายการระหว่างกัน

9.2.1 รายการระหว่างกันกับบุคคลที่อาจมีความขัดแย้งทางผลประโยชน์

บริษัทฯ และบริษัทย่อยมีรายการระหว่างกันกับบริษัทย่อย บริษัทร่วม และบริษัทที่เกี่ยวข้องอื่น ซึ่งอาจถือเป็นบุคคลที่อาจมีความขัดแย้งทางผลประโยชน์ โดยรายการดังกล่าวเป็นธุรกรรมที่เกิดขึ้นตามปกติของการดำเนินธุรกิจของกลุ่มบริษัท ทั้งในรูปแบบการซื้อขายสินค้าและวัตถุดิบ การให้หรือรับบริการ รวมถึงการสนับสนุนด้านการบริหารจัดการ ทั้งนี้ รายละเอียดของรายการระหว่างกัน รวมถึงลักษณะของรายการ มูลค่ารายการ และความสัมพันธ์ของคู่รายการปรากฏตามตาราง “รายการระหว่างกันในปี 2566 - 2568”

9.2.2 ความจำเป็นและความสมเหตุสมผลของรายการระหว่างกัน

รายการระหว่างกันตามที่ปรากฏในตาราง “รายการระหว่างกันในปี 2566 - 2568” เป็นธุรกรรมที่เกิดขึ้นตามปกติของการดำเนินธุรกิจของกลุ่มบริษัท ซึ่งช่วยสนับสนุนการดำเนินงานของบริษัทฯ ให้มีประสิทธิภาพ รวมทั้งเอื้อประโยชน์ต่อการใช้ทรัพยากรร่วมกันภายในกลุ่มบริษัท ทั้งนี้ คณะกรรมการตรวจสอบได้พิจารณาความจำเป็นและความสมเหตุสมผลของรายการดังกล่าวแล้ว และมีความเห็นว่ารายการดังกล่าวเป็นไปตามเงื่อนไขทางการค้าปกติ เป็นราคาและเงื่อนไขที่เสมือนการทำรายการกับบุคคลภายนอก (Arm's Length Basis) มีความสมเหตุสมผล โปร่งใสและยุติธรรม ไม่ก่อให้เกิดความขัดแย้งทางผลประโยชน์ และเป็นประโยชน์สูงสุดแก่บริษัทฯ และผู้ถือหุ้นทุกราย และมีการอนุมัติเป็นไปตามที่นโยบายกำหนดไว้ โดยรายละเอียดความเห็นของคณะกรรมการตรวจสอบปรากฏในรายงานของคณะกรรมการตรวจสอบ (รายละเอียดปรากฏตามเอกสารแนบ 6)

9.2.3 มาตรการหรือขั้นตอนการอนุมัติการทำรายการระหว่างกัน

เนื่องจากบริษัทฯ เป็นบริษัทจดทะเบียนในตลาดหลักทรัพย์แห่งประเทศไทย การทำรายการระหว่างกันหรือรายการที่เกี่ยวข้องกันจึงต้องปฏิบัติตามกฎหมายและหลักเกณฑ์ของสำนักงานคณะกรรมการกำกับหลักทรัพย์และตลาดหลักทรัพย์ และตลาดหลักทรัพย์แห่งประเทศไทยอย่างเคร่งครัด ทั้งนี้ บริษัทฯ ได้กำหนดมาตรการและขั้นตอนในการพิจารณาอนุมัติรายการระหว่างกันอย่างเหมาะสม โดยรายการดังกล่าวจะต้องได้รับการพิจารณาอนุมัติตามระดับอำนาจอนุมัติที่กำหนดไว้ของบริษัทฯ ทั้งนี้ บุคคลที่มีส่วนได้เสียจะไม่มีส่วนร่วมในการพิจารณาหรืออนุมัติรายการนั้น

9.2.4 แนวโน้มการทำรายการระหว่างกันในอนาคต

ในการเข้าทำรายการระหว่างกันในอนาคต บริษัทฯ จะกำหนดราคาซื้อขายตามราคาตลาด และ/หรือเป็นไปตามเงื่อนไขปกติทางการค้า โดยถือเสมือนหนึ่งเป็นรายการที่กระทำกับบุคคลภายนอก (Arm's Length Basis) ทั้งนี้ บริษัทฯ จะคำนึงถึงผลประโยชน์ของบริษัทฯ และผู้ถือหุ้นโดยรวมเป็นสำคัญ และกรณีการทำรายการระหว่างกันที่มีนัยสำคัญจะต้องได้รับการพิจารณาและอนุมัติจากคณะกรรมการบริษัทตามนโยบายและขั้นตอนที่กำหนดไว้

รายการระหว่างกันของกลุ่มบริษัทที่คาดว่าจะเกิดขึ้นในอนาคต แบ่งได้เป็น 2 ลักษณะ ดังนี้

การซื้อขาย

บริษัทฯ ยังคงมีธุรกรรมกับบริษัทย่อย บริษัทร่วม และบริษัทที่เกี่ยวข้องอื่นๆ ต่อไปตามปกติของการดำเนินธุรกิจ โดยมีการซื้อขายผลิตภัณฑ์และวัตถุดิบ รวมถึงการให้หรือรับบริการต่างๆ ภายในกลุ่มบริษัท ทั้งนี้ คณะกรรมการบริษัทได้มีมติอนุมัติในหลักการให้ฝ่ายจัดการสามารถดำเนินธุรกรรมภายใต้เงื่อนไขทางการค้าปกติในการทำธุรกรรมระหว่างบริษัทฯ บริษัทย่อย และบุคคลที่เกี่ยวข้อง โดยเป็นไปตามกฎหมายและหลักเกณฑ์ที่เกี่ยวข้อง

รายการรับความช่วยเหลือทางด้านบริหารจัดการ

บริษัทฯ และบริษัทย่อยยังคงรับการสนับสนุนด้านการบริหารจัดการจากบริษัทแม่ ซึ่งเป็นการสนับสนุนการดำเนินธุรกิจตามปกติของกลุ่มบริษัท โดยบุคคลที่เกี่ยวข้องกันไม่ได้รับผลประโยชน์ใดๆ เป็นพิเศษจากการเข้าทำรายการดังกล่าว

รายการระหว่างกันในปี 2566 - 2568

บริษัทฯ และบริษัทย่อยมีรายการระหว่างกันกับบริษัท หรือบุคคลที่อาจมีความขัดแย้งทางผลประโยชน์ ระหว่างปี 2566 - 2568 ดังนี้

1. รายการระหว่างบริษัทฯ กับบริษัทที่เกี่ยวข้อง

ชื่อ	มูลค่ารายการสิ้นสุดรอบบัญชี (ล้านบาท)			ลักษณะรายการระหว่างกัน	ความสัมพันธ์	นโยบายราคา/เงื่อนไข
	2568	2567	2566			
บริษัท ไทยเมทล โพรเซสซิง จำกัด (TMP)	14.92	8.25	5.20	CTW จ้าง TMP หลอมวัตถุดิบ (ทองแดง)	CTW ถือหุ้นใน TMP ร้อยละ 15 คุณชัย โสภณพนิช ซึ่งเป็นกรรมการ ของ CTW และถือหุ้นใน CTW ร้อยละ 1.16 และถือหุ้นใน บมจ. กรุงเทพประกันภัย ร้อยละ 3.52 โดยที่ บมจ. กรุงเทพประกันภัย ถือหุ้นใน TMP ร้อยละ 5	ราคาตามสัญญา
	0.06	0.42	0.44	CTW ค้างชำระค่าจ้างหลอม วัตถุดิบกับ TMP		
	3.38	3.38	3.38	CTW ได้รับรายได้ เงินปันผลจาก TMP		CTW ถือหุ้นใน TMP ทั้งสิ้น 225,000 หุ้น และได้รับเงินปันผล หุ้นละ 15 บาท ตามอัตราที่ TMP ประกาศจ่ายให้แก่ผู้ถือหุ้น
	18.36	12.05	9.02			
บมจ. อิตาเลียนไทย ดีเวลอปเม้นต์ (ITD)	113.13	173.96	172.69	CTW ได้รับรายได้ จากการขายสินค้าให้ ITD	ITD ถือหุ้นใน CTW ร้อยละ 12.31	ราคาตลาด, ราคาทุนบวกกำไรส่วนเพิ่ม
	149.17	145.79	190.75	ITD ค้างชำระค่าสินค้ากับ CTW		
บริษัท อิตาลีไทย วิศวกรรม (ITE)	58.15	14.84	4.51	CTW ได้รับรายได้จากการ ขายสินค้าให้ ITE	ITE เป็นบริษัทในเครือ ของ ITD	ราคาตลาด และเงื่อนไขทางการค้า ปกติเหมือนกับการขายให้บุคคล ภายนอก
	18.86	11.83	0.50	ITE ค้างชำระค่าสินค้ากับ CTW		
กิจการร่วมค้า ไอทีดี-อาร์ที (ITD-RT)	-	0.12	1.52	CTW ได้รับรายได้จากการ ขายสินค้าให้ ITD-RT	ITD-RT เป็นกิจการร่วมค้าที่ ITD ถือหุ้นอยู่ร้อยละ 70	ราคาตลาด และเงื่อนไขทางการค้า ปกติเหมือนกับการขายให้บุคคลภายนอก
กิจการร่วมค้า อิตาเลียนไทย-เนวาร์ตน์ (Italian Thai-Nawarat) และกิจการร่วมค้า ไอทีดี- เอ็นดับเบิลยูอาร์ (ITD-NWR)	-	6.02	2.64	CTW ได้รับรายได้จากการ ขายสินค้าให้กิจการร่วมค้า Italian Thai-Nawarat และ ITD-NWR	Italian Thai-Nawarat ถือหุ้นอยู่ร้อยละ 51 และ ITD-NWR เป็นกิจการร่วมค้า ที่ ITD ถือหุ้นอยู่ร้อยละ 70	ราคาตลาด และเงื่อนไขทางการค้า ปกติเหมือนกับการขายให้บุคคล ภายนอก
กิจการร่วมค้า ไอทีดี-เนวาร์ตน์ (ITD-NAWARAT JV.)	0.85	5.50	-	CTW ได้รับรายได้จากการ ขายสินค้าให้ ITD-NAWARAT	ITD-NAWARAT เป็นกิจการร่วมค้า ที่ ITD ถือหุ้นอยู่ร้อยละ 80	ราคาตลาด และเงื่อนไขทางการค้าปกติ เหมือนกับการขายให้บุคคลภายนอก
กิจการร่วมค้า ไอทีดี-เอ็นดับเบิลยูอาร์ เอ็มอาร์ที (ITD-NWR MRT)	-	0.61	0.01	CTW ได้รับรายได้จาก การขายสินค้าให้ ITD-NWR MRT	ITD-NWR MRT เป็นกิจการร่วมค้า ที่ ITD ถือหุ้นอยู่ร้อยละ 60	ราคาตลาด และเงื่อนไขทางการค้า ปกติเหมือนกับการขายให้บุคคล ภายนอก
	340.16	358.67	372.62			
บริษัท แปซิฟิค อิเล็กทรอนิกส์ แอนด์เคเบิล จำกัด (PEWC)	1.27	2.37	2.51	ค่าธรรมเนียมการจัดการที่ CTW จ่ายให้กับ PEWC	PEWC ถือหุ้นโดยอ้อมใน CTW รวมประมาณร้อยละ 51	ราคาตามสัญญา เป็นค่าใช้จ่าย สำหรับผู้บริหารของ PEWC
	0.08	0.54	0.60	CTW ค้างชำระค่าธรรมเนียม การจัดการกับ PEWC		ที่มาช่วยในการบริหารจัดการ ที่ CTW (มีการทำสัญญาระหว่างกัน และได้รับ อนุมัติจากที่ประชุมคณะกรรมการแล้ว)
	51.23	-	-	CTW ได้รับรายได้จากการขาย วัตถุดิบให้ PEWC		ราคาทุนบวกกำไรส่วนเพิ่ม
บริษัท ซิกม่า เคเบิล จำกัด (Sigma)	-	-	0.27	CTW ได้รับรายได้จาก การขายสินค้าให้แก่ Sigma	Sigma เป็นบริษัทในเครือ ของกลุ่ม PEWC	ราคาทุนบวกกำไรส่วนเพิ่ม
	52.58	2.91	3.38			

2. รายการระหว่างบริษัทย่อย กับบริษัทที่เกี่ยวข้อง

ชื่อ	มูลค่ารายการสิ้นสุดรอบบัญชี (ล้านบาท)			ลักษณะรายการระหว่างกัน	ความสัมพันธ์	นโยบายราคา/เงื่อนไข
	2568	2567	2566			
บริษัท สยามแปซิฟิค อิเล็กทรอนิกส์แอนด์เคเบิล จำกัด (SPEWC) กับ บริษัท แปซิฟิค อิเล็กทรอนิกส์ แอนด์เคเบิล จำกัด (PEWC)	171.02	122.52	-	SPEWC ซื้อวัตถุดิบจาก PEWC	SPEWC เป็นบริษัทย่อยที่ CTW ถือหุ้นร้อยละ 100 และ PEWC เป็นบริษัทแม่ของกลุ่มบริษัทฯ	ราคาตลาด และเงื่อนไขทางการค้าปกติ เหมือนกับการซื้อขายบุคคลภายนอก
	0.29	2.02	2.22	SPEWC จ่ายค่าธรรมเนียม การจัดการให้แก่ PEWC		ราคาตามสัญญาที่ตกลงกัน เป็นค่าใช้จ่าย สำหรับผู้บริหารของ PEWC ที่มาช่วยในการ บริหารจัดการที่ SPEWC (มีการทำสัญญา ระหว่างกันและได้รับอนุมัติจากที่ประชุม คณะกรรมการแล้ว)
	0.22	0.31	0.45	SPEWC ค้างชำระค่าธรรมเนียม การจัดการกับ PEWC		
	171.53	124.85	2.67			

งบทการเงิน

รายงานของผู้สอบบัญชีรับอนุญาต

เสนอต่อผู้ถือหุ้นของบริษัท จรุงไทยไวร์แอนด์เคเบิล จำกัด (มหาชน)

ความเห็น

ข้าพเจ้าได้ตรวจสอบงบการเงินรวมของบริษัท จรุงไทยไวร์แอนด์เคเบิล จำกัด (มหาชน) และบริษัทย่อย (กลุ่มบริษัท) ซึ่งประกอบด้วยงบฐานะการเงินรวม ณ วันที่ 31 ธันวาคม 2568 งบกำไรขาดทุนรวม งบกำไรขาดทุนเบ็ดเสร็จรวม งบการเปลี่ยนแปลงส่วนของผู้ถือหุ้นรวมและงบกระแสเงินสดรวม สำหรับปีสิ้นสุดวันเดียวกัน และหมายเหตุประกอบงบการเงินรวม รวมถึงหมายเหตุข้อมูลนโยบายการบัญชีที่มีสาระสำคัญ และได้ตรวจสอบงบการเงินเฉพาะกิจการของบริษัท จรุงไทยไวร์แอนด์เคเบิล จำกัด (มหาชน) ด้วยเช่นกัน (รวมเรียกว่า “งบการเงิน”)

ข้าพเจ้าเห็นว่า งบการเงินข้างต้นนี้แสดงฐานะการเงิน ณ วันที่ 31 ธันวาคม 2568 ผลการดำเนินงาน และกระแสเงินสดสำหรับปีสิ้นสุดวันเดียวกันของบริษัท จรุงไทยไวร์แอนด์เคเบิล จำกัด (มหาชน) และบริษัทย่อย และเฉพาะของบริษัท จรุงไทยไวร์แอนด์เคเบิล จำกัด (มหาชน) โดยถูกต้องตามที่ควรในสาระสำคัญตามมาตรฐานการรายงานทางการเงิน

เกณฑ์ในการแสดงความเห็น

ข้าพเจ้าได้ปฏิบัติงานตรวจสอบตามมาตรฐานการสอบบัญชี ความรับผิดชอบของข้าพเจ้าได้กล่าวไว้ในวรรค *ความรับผิดชอบของผู้สอบบัญชีต่อการตรวจสอบงบการเงิน* ในรายงานของข้าพเจ้า ข้าพเจ้ามีความเป็นอิสระจากกลุ่มบริษัทตาม *ประมวลจรรยาบรรณของผู้ประกอบวิชาชีพบัญชี รวมถึงมาตรฐานเรื่องความเป็นอิสระที่กำหนดโดยสภาวิชาชีพบัญชี (ประมวลจรรยาบรรณของผู้ประกอบวิชาชีพบัญชี)* ในส่วนที่เกี่ยวข้องกับการตรวจสอบงบการเงิน และข้าพเจ้าได้ปฏิบัติตามความรับผิดชอบด้านจรรยาบรรณอื่นๆ ตามประมวลจรรยาบรรณของผู้ประกอบวิชาชีพบัญชี ข้าพเจ้าเชื่อว่าหลักฐานการสอบบัญชีที่ข้าพเจ้าได้รับเพียงพอและเหมาะสมเพื่อใช้เป็นเกณฑ์ในการแสดงความเห็นของข้าพเจ้า

เรื่องสำคัญในการตรวจสอบ

เรื่องสำคัญในการตรวจสอบคือเรื่องต่างๆ ที่มีนัยสำคัญที่สุดตามดุลยพินิจของผู้ประกอบวิชาชีพของข้าพเจ้าในการตรวจสอบงบการเงินสำหรับงวดปัจจุบัน ข้าพเจ้าได้นำเรื่องเหล่านี้มาพิจารณาในบริบทของการตรวจสอบงบการเงินโดยรวมและในการแสดงความเห็นของข้าพเจ้า ทั้งนี้ ข้าพเจ้าไม่ได้แสดงความเห็นแยกต่างหากสำหรับเรื่องเหล่านี้

ข้าพเจ้าได้ปฏิบัติงานตามความรับผิดชอบที่ได้กล่าวไว้ในวรรค *ความรับผิดชอบของผู้สอบบัญชีต่อการตรวจสอบงบการเงิน* ในรายงานของข้าพเจ้า ซึ่งได้รวมความรับผิดชอบที่เกี่ยวข้องกับเรื่องเหล่านี้ด้วย การปฏิบัติงานของข้าพเจ้าได้รวมวิธีการตรวจสอบที่ออกแบบมาเพื่อตอบสนองต่อการประเมินความเสี่ยงจากการแสดงข้อมูลที่ขัดต่อข้อเท็จจริงอันเป็นสาระสำคัญในงบการเงิน ผลของวิธีการตรวจสอบของข้าพเจ้าซึ่งได้รวมวิธีการตรวจสอบ สำหรับเรื่องเหล่านี้ด้วย ได้ใช้เป็นเกณฑ์ในการแสดงความเห็นของข้าพเจ้าต่องบการเงินโดยรวม

เรื่องสำคัญในการตรวจสอบ พร้อมวิธีการตรวจสอบมีดังต่อไปนี้

การรับรู้รายได้จากการขายสินค้า

รายได้จากการขายสินค้าถือเป็นรายการบัญชีที่มีความสำคัญอย่างมาก เนื่องจากมีมูลค่าที่มีสาระสำคัญและส่งผลกระทบต่อผลการดำเนินงานของกลุ่มบริษัท นอกจากนี้ บริษัทฯ มีการทำสัญญาหรือข้อตกลงทางการค้ากับลูกค้าบางรายในลักษณะของข้อตกลงที่กำหนดไว้ล่วงหน้าสำหรับการจัดส่งสินค้าให้ตามที่ลูกค้าร้องขอ ทำให้ในระหว่างปี บริษัทฯ มีการรับรู้รายได้จากการขายโดยยังไม่ได้ส่งมอบสินค้าให้กับลูกค้า ด้วยเหตุนี้ ข้าพเจ้าจึงให้ความสำคัญกับการรับรู้รายได้จากการขายของกลุ่มบริษัท

ข้าพเจ้าได้ตรวจสอบการรับรู้รายได้จากการขายสินค้าของกลุ่มบริษัทให้แก่ลูกค้า โดยการทำความเข้าใจและประเมินประสิทธิภาพของระบบการควบคุมภายในที่เกี่ยวข้องกับการบันทึกการขายได้ สุ่มตรวจสอบเอกสารประกอบรายการขายที่เกิดขึ้นในระหว่างปี รวมถึงรายการที่เกิดขึ้นในช่วงใกล้วันสิ้นรอบระยะเวลาบัญชี สอบทานใบลดหนี้ที่ออกให้แก่ลูกค้าภายหลังวันสิ้นรอบระยะเวลาบัญชี และทำการวิเคราะห์เปรียบเทียบข้อมูลบัญชีรายได้จากการขายเพื่อตรวจสอบความผิดปกติที่อาจเกิดขึ้นของรายการขายตลอดรอบระยะเวลาบัญชี นอกจากนี้ ในส่วนของรายการขายสินค้า โดยยังไม่ได้ส่งมอบ ข้าพเจ้าได้อ่านสัญญาและสอบถามผู้บริหารเพื่อทำความเข้าใจเกี่ยวกับเงื่อนไขพิเศษของการขาย พร้อมทั้งตรวจสอบเอกสารหลักฐานที่เกี่ยวข้องเพิ่มเติม เข้าร่วมสังเกตการณ์ตรวจนับสินค้าดังกล่าว และส่งหนังสือยืนยันยอดรายการขายสินค้าที่ยังไม่ได้ส่งมอบทั้งหมดค่าขายสินค้า ปริมาณของสินค้า และเงื่อนไขในการขายสินค้าเหล่านั้นกับลูกค้าโดยตรง

ข้อมูลอื่น

ผู้บริหารเป็นผู้รับผิดชอบต่อข้อมูลอื่น ซึ่งรวมถึงข้อมูลที่รวมอยู่ในรายงานประจำปีของกลุ่มบริษัท (แต่ไม่รวมถึงงบการเงินและรายงานของผู้สอบบัญชีที่แสดงอยู่ในรายงานนั้น) ซึ่งคาดว่าจะถูกจัดเตรียมให้กับข้าพเจ้าภายหลังวันที่ในรายงานของผู้สอบบัญชีนี้

ความเห็นของข้าพเจ้าต่อการเงินไม่ครอบคลุมถึงข้อมูลอื่นและข้าพเจ้าไม่ได้ให้ข้อสรุปในลักษณะการให้ความเชื่อมั่นในรูปแบบใดๆ ต่อข้อมูลอื่นนั้น

ความรับผิดชอบของข้าพเจ้าที่เกี่ยวข้องกับการตรวจสอบงบการเงินคือ การอ่านและพิจารณาว่าข้อมูลอื่นนั้นมีความขัดแย้งที่มีสาระสำคัญกับงบการเงินหรือกับความรู้ที่ได้รับจากการตรวจสอบของข้าพเจ้าหรือไม่ หรือปรากฏว่าข้อมูลอื่นแสดงขัดต่อข้อเท็จจริงอันเป็นสาระสำคัญหรือไม่

เมื่อข้าพเจ้าได้อ่านรายงานประจำปีของกลุ่มบริษัทตามที่กล่าวข้างต้นแล้ว และหากสรุปได้ว่าการแสดงข้อมูลที่ขัดต่อข้อเท็จจริงอันเป็นสาระสำคัญ ข้าพเจ้าจะสื่อสารเรื่องดังกล่าวให้ผู้มีหน้าที่ในการกำกับดูแลทราบเพื่อให้มีการดำเนินการแก้ไขที่เหมาะสมต่อไป

ความรับผิดชอบของผู้บริหารและผู้มีหน้าที่ในการกำกับดูแลต่อการเงิน

ผู้บริหารมีหน้าที่รับผิดชอบในการจัดทำและนำเสนองบการเงินเหล่านี้โดยถูกต้องตามที่ควรตามมาตรฐานการรายงานทางการเงิน และรับผิดชอบเกี่ยวกับการควบคุมภายในที่ผู้บริหารพิจารณาว่าจำเป็นเพื่อให้สามารถจัดทำงบการเงินที่ปราศจากการแสดงข้อมูลที่ขัดต่อข้อเท็จจริงอันเป็นสาระสำคัญไม่ว่าจะเกิดจากการทุจริตหรือข้อผิดพลาด

ในการจัดทำงบการเงิน ผู้บริหารรับผิดชอบในการประเมินความสามารถของกลุ่มบริษัทในการดำเนินงานต่อเนื่อง การเปิดเผยเรื่องที่เกี่ยวข้องกับการดำเนินงานต่อเนื่องในกรณีที่มีเรื่องดังกล่าว และการใช้เกณฑ์การบัญชีสำหรับกิจการที่ดำเนินงานต่อเนื่องเว้นแต่ผู้บริหารมีความตั้งใจที่จะเลิกกลุ่มบริษัทหรือหยุดดำเนินงานหรือไม่สามารถดำเนินงานต่อเนื่องอีกต่อไปได้

ผู้มีหน้าที่ในการกำกับดูแลมีหน้าที่ในการกำกับดูแลกระบวนการในการจัดทำรายงานทางการเงินของกลุ่มบริษัท

ความรับผิดชอบของผู้สอบบัญชีต่อการตรวจสอบงบการเงิน

การตรวจสอบของข้าพเจ้ามีวัตถุประสงค์เพื่อให้ได้ความเชื่อมั่นอย่างสมเหตุสมผลว่างบการเงินโดยรวมปราศจากการแสดงข้อมูลที่ขัดต่อข้อเท็จจริงอันเป็นสาระสำคัญหรือไม่ ไม่ว่าจะเกิดจากการทุจริตหรือข้อผิดพลาด และเสนอรายงานของผู้สอบบัญชีซึ่งรวมความเห็นของข้าพเจ้าอยู่ด้วย ความเชื่อมั่นอย่างสมเหตุสมผลคือความเชื่อมั่นในระดับสูงแต่ไม่ได้เป็นการรับประกันว่าการปฏิบัติงานตรวจสอบตามมาตรฐานการสอบบัญชีจะสามารถตรวจพบข้อมูลที่ขัดต่อข้อเท็จจริงอันเป็นสาระสำคัญที่มีอยู่ได้เสมอไป ข้อมูลที่ขัดต่อข้อเท็จจริงอาจเกิดจากการทุจริตหรือข้อผิดพลาดและถือว่ามีความสำคัญเมื่อคาดการณ์อย่างสมเหตุสมผลได้ว่ารายการที่ขัดต่อข้อเท็จจริงแต่ละรายการหรือทุกรายการรวมกันจะมีผลต่อการตัดสินใจทางเศรษฐกิจของผู้ใช้งบการเงินจากการใช้งบการเงินเหล่านี้

ในการตรวจสอบของข้าพเจ้าตามมาตรฐานการสอบบัญชี ข้าพเจ้าใช้ดุลยพินิจและการสังเกตและสงสัยเยี่ยงผู้ประกอบวิชาชีพตลอดการตรวจสอบ และข้าพเจ้าได้ปฏิบัติงานดังต่อไปนี้ด้วย

- ระบุและประเมินความเสี่ยงจากการแสดงข้อมูลที่ขัดต่อข้อเท็จจริงอันเป็นสาระสำคัญในงบการเงิน ไม่ว่าจะเกิดจากการทุจริตหรือข้อผิดพลาด ออกแบบและปฏิบัติงานตามวิธีการตรวจสอบเพื่อตอบสนองต่อความเสี่ยงเหล่านั้น และได้หลักฐานการสอบบัญชีที่เพียงพอและเหมาะสมเพื่อเป็นเกณฑ์ในการแสดงความเห็นของข้าพเจ้า ความเสี่ยงที่ไม่พบข้อมูลที่ขัดต่อข้อเท็จจริงอันเป็นสาระสำคัญซึ่งเป็นผลมาจากการทุจริตจะสูงกว่าความเสี่ยงที่เกิดจากข้อผิดพลาด เนื่องจากการทุจริตอาจเกี่ยวกับการสมรู้ร่วมคิด การปลอมแปลงเอกสารหลักฐาน การตั้งใจละเว้นการแสดงผล การแสดงผลที่ไม่ตรงตามข้อเท็จจริงหรือการแทรกแซงการควบคุมภายใน
- ทำความเข้าใจเกี่ยวกับระบบการควบคุมภายในที่เกี่ยวข้องกับการตรวจสอบ เพื่อออกแบบวิธีการตรวจสอบให้เหมาะสมกับสถานการณ์ แต่ไม่ใช่เพื่อวัตถุประสงค์ในการแสดงความเห็นต่อความมีประสิทธิภาพของการควบคุมภายในของกลุ่มบริษัท
- ประเมินความเหมาะสมของนโยบายการบัญชีที่ผู้บริหารใช้และความสมเหตุสมผลของประมาณการทางบัญชีและการเปิดเผยข้อมูลที่เกี่ยวข้องที่ผู้บริหารจัดทำ

- สรุปเกี่ยวกับความเหมาะสมของการใช้เกณฑ์การบัญชีสำหรับกิจการที่ดำเนินงานต่อเนื่องของผู้บริหาร และสรุปจากหลักฐานการสอบบัญชีที่ได้รับว่ามีความไม่แน่นอนที่มีสาระสำคัญเกี่ยวกับเหตุการณ์หรือสถานการณ์ที่อาจเป็นเหตุให้เกิดข้อสงสัยอย่างมีนัยสำคัญต่อความสามารถของกลุ่มบริษัทในการดำเนินงานต่อเนื่องหรือไม่ หากข้าพเจ้าได้ข้อสรุปว่ามีความไม่แน่นอนที่มีสาระสำคัญ ข้าพเจ้าจะต้องให้ข้อสังเกตไว้ในรายงานของผู้สอบบัญชีของข้าพเจ้าถึงการเปิดเผยข้อมูลที่เกี่ยวข้องในงบการเงิน หรือหากเห็นว่าการเปิดเผยดังกล่าวไม่เพียงพอ ข้าพเจ้าจะแสดงความคิดเห็นที่เปลี่ยนแปลงไป ข้อสรุปของข้าพเจ้าขึ้นอยู่กับหลักฐานการสอบบัญชีที่ได้รับจนถึงวันที่ในรายงานของผู้สอบบัญชีของข้าพเจ้า อย่างไรก็ตาม เหตุการณ์หรือสถานการณ์ในอนาคตอาจเป็นเหตุให้กลุ่มบริษัทต้องหยุดการดำเนินงานต่อเนื่องได้
- ประเมินการนำเสนอ โครงสร้างและเนื้อหาของงบการเงินโดยรวม รวมถึงการเปิดเผยข้อมูลที่เกี่ยวข้อง ตลอดจนประเมินว่างบการเงินแสดงรายการและเหตุการณ์ที่เกิดขึ้นโดยถูกต้องตามที่ควรหรือไม่
- วางแผนและปฏิบัติตามตรวจสอบกลุ่มกิจการเพื่อให้ได้รับหลักฐานการสอบบัญชีที่เหมาะสมอย่างเพียงพอเกี่ยวกับข้อมูลทางการเงินของกิจการหรือหน่วยธุรกิจภายในกลุ่มกิจการเพื่อใช้เป็นเกณฑ์ในการแสดงความคิดเห็นต่องบการเงินรวม ข้าพเจ้ารับผิดชอบต่อการกำหนดแนวทาง การควบคุมดูแล และการสอบทานงานตรวจสอบที่ทำเพื่อวัตถุประสงค์ของการตรวจสอบกลุ่มกิจการ ข้าพเจ้าเป็นผู้รับผิดชอบแต่เพียงผู้เดียวต่อความเห็นของข้าพเจ้า

ข้าพเจ้าได้สื่อสารกับผู้มีหน้าที่ในการกำกับดูแลในเรื่องต่างๆ ที่สำคัญ ซึ่งรวมถึงขอบเขตและช่วงเวลาของการตรวจสอบตามที่ได้วางแผนไว้ ประเด็นที่มีนัยสำคัญที่พบจากการตรวจสอบรวมถึงข้อบกพร่องที่มีนัยสำคัญในระบบการควบคุมภายในหากข้าพเจ้าได้พบในระหว่างการตรวจสอบของข้าพเจ้า

ข้าพเจ้าได้ให้คำรับรองแก่ผู้มีหน้าที่ในการกำกับดูแลว่าข้าพเจ้าได้ปฏิบัติตามข้อกำหนดจรรยาบรรณที่เกี่ยวข้องกับความเป็นอิสระและได้สื่อสารกับผู้มีหน้าที่ในการกำกับดูแลเกี่ยวกับความสัมพันธ์ทั้งหมดตลอดจนเรื่องอื่นซึ่งข้าพเจ้าเชื่อว่ามีเหตุผลภายนอกอาจพิจารณาว่ากระทบต่อความเป็นอิสระ และการดำเนินการเพื่อขจัดอุปสรรคหรือมาตรการป้องกันของข้าพเจ้า (ถ้ามี)

จากเรื่องทั้งหลายที่สื่อสารกับผู้มีหน้าที่ในการกำกับดูแล ข้าพเจ้าได้พิจารณาเรื่องต่างๆ ที่มีนัยสำคัญที่สุดในการตรวจสอบงบการเงินในปีปัจจุบันและกำหนดเป็นเรื่องสำคัญในการตรวจสอบ ข้าพเจ้าได้อธิบายเรื่องเหล่านี้ไว้ในรายงานของผู้สอบบัญชี เว้นแต่กฎหมายหรือข้อบังคับห้ามไม่ให้เปิดเผยเรื่องดังกล่าวต่อสาธารณะ หรือในสถานการณ์ที่ยากที่จะเกิดขึ้น ข้าพเจ้าพิจารณาว่าไม่ควรสื่อสารเรื่องดังกล่าวในรายงานของข้าพเจ้าเพราะการกระทำดังกล่าวสามารถคาดการณ์ได้อย่างสมเหตุสมผลว่าจะมีผลกระทบในทางลบมากกว่าผลประโยชน์ที่ผู้มีส่วนได้เสียสาธารณะจะได้จากการสื่อสารดังกล่าว

ข้าพเจ้าเป็นผู้รับผิดชอบงานสอบบัญชีและการนำเสนอรายงานฉบับนี้

กรองแก้ว ลิ้มปิติติกุล

กรองแก้ว ลิ้มปิติติกุล

ผู้สอบบัญชีรับอนุญาต เลขทะเบียน 5874

บริษัท สำนักงาน อีวาย จำกัด

กรุงเทพฯ: 27 กุมภาพันธ์ 2569

งบฐานะการเงิน

บริษัท จรุงไทยไวร์แอนด์เคเบิล จำกัด (มหาชน) และบริษัทย่อย

ณ วันที่ 31 ธันวาคม 2568

(หน่วย : บาท)

หมายเหตุ	งบการเงินรวม		งบการเงินเฉพาะกิจการ	
	2568	2567	2568	2567
สินทรัพย์				
สินทรัพย์หมุนเวียน				
เงินสดและรายการเทียบเท่าเงินสด	444,112,684	655,124,258	240,905,905	341,464,230
ลูกหนี้การค้าและลูกหนี้หมุนเวียนอื่น	7 1,526,803,318	1,337,553,644	918,699,158	673,278,135
สินค้าคงเหลือ	8 2,408,729,835	1,967,955,778	1,659,885,473	1,345,854,978
สินทรัพย์ทางการเงินหมุนเวียนอื่น	9 42,288,848	-	602,376	-
สินทรัพย์หมุนเวียนอื่น	46,089,694	37,911,140	15,028,289	23,972,364
รวมสินทรัพย์หมุนเวียน	4,468,024,379	3,998,544,820	2,835,121,201	2,384,569,707
สินทรัพย์ไม่หมุนเวียน				
สินทรัพย์ทางการเงินไม่หมุนเวียนอื่น	9 190,446,304	189,656,638	114,835,500	88,107,750
เงินให้กู้ยืมระยะยาวแก่บริษัทย่อย	6 -	-	-	-
เงินลงทุนในบริษัทย่อย	10 -	-	1,148,637,588	1,148,637,588
เงินลงทุนในบริษัทร่วม	11 24,876,977	19,701,331	-	-
อสังหาริมทรัพย์เพื่อการลงทุน	12 16,829,804	17,189,611	11,022,059	11,022,059
ที่ดิน อาคารและอุปกรณ์	13 1,164,831,124	1,204,957,103	868,742,993	911,896,073
สินทรัพย์ภาษีเงินได้รอการตัดบัญชี	21 151,428,749	154,440,489	133,009,025	138,482,045
สินทรัพย์ไม่หมุนเวียนอื่น	13,900,960	18,442,987	1,607,737	4,680,581
รวมสินทรัพย์ไม่หมุนเวียน	1,562,313,918	1,604,388,159	2,277,854,902	2,302,826,096
รวมสินทรัพย์	6,030,338,297	5,602,932,979	5,112,976,103	4,687,395,803

หมายเหตุประกอบงบการเงินเป็นส่วนหนึ่งของงบการเงินนี้

งบฐานะการเงิน (ต่อ)

บริษัท จรุงไทยไอร์เอนด์เคเบิล จำกัด (มหาชน) และบริษัทย่อย

ณ วันที่ 31 ธันวาคม 2568

(หน่วย : บาท)

		งบการเงินรวม		งบการเงินเฉพาะกิจการ	
		2568	2567	2568	2567
หมายเหตุ					
หนี้สินและส่วนของผู้ถือหุ้น					
หนี้สินหมุนเวียน					
เจ้าหนี้ทรัสต์รีซีทีส์	14	948,933,645	348,922,681	715,579,258	191,488,844
เจ้าหนี้การค้าและเจ้าหนี้หมุนเวียนอื่น	15	588,163,775	771,712,237	468,268,184	558,450,027
ส่วนของเงินกู้ยืมระยะยาวจากสถาบันการเงิน					
ที่ถึงกำหนดชำระภายในหนึ่งปี	16	150,000,000	100,000,000	150,000,000	100,000,000
เงินกู้ยืมระยะสั้นจากกิจการที่เกี่ยวข้องกัน	6	5,414,820	-	-	-
ภาษีเงินได้นิติบุคคลค้างจ่าย		2,401,970	3,337,606	-	-
สำรองผลขาดทุนจากสัญญาที่สร้างภาระ	17	2,637,484	-	2,637,484	-
หนี้สินทางการเงินหมุนเวียนอื่น	9	-	706,132	-	561,731
หนี้สินหมุนเวียนอื่น		55,565,546	42,918,583	46,816,985	38,781,977
รวมหนี้สินหมุนเวียน		1,753,117,240	1,267,597,239	1,383,301,911	889,282,579
หนี้สินไม่หมุนเวียน					
เงินกู้ยืมระยะยาวจากสถาบันการเงิน - สุทธิจากส่วน					
ที่ถึงกำหนดชำระภายในหนึ่งปี	16	16,010,000	166,010,000	16,010,000	166,010,000
ประมาณการหนี้สินไม่หมุนเวียนสำหรับ					
ผลประโยชน์พนักงาน	18	260,204,938	248,647,045	205,393,741	196,210,363
หนี้สินไม่หมุนเวียนอื่น		-	-	200,000	200,000
รวมหนี้สินไม่หมุนเวียน		276,214,938	414,657,045	221,603,741	362,420,363
รวมหนี้สิน		2,029,332,178	1,682,254,284	1,604,905,652	1,251,702,942
ส่วนของผู้ถือหุ้น					
ทุนเรือนหุ้น					
ทุนจดทะเบียน					
หุ้นสามัญ 397,906,284 หุ้น มูลค่าหุ้นละ 5 บาท		1,989,531,420	1,989,531,420	1,989,531,420	1,989,531,420
ทุนออกจำหน่ายและชำระเต็มมูลค่าแล้ว					
หุ้นสามัญ 397,906,284 หุ้น มูลค่าหุ้นละ 5 บาท		1,989,531,420	1,989,531,420	1,989,531,420	1,989,531,420
ส่วนเกินมูลค่าหุ้นสามัญ		1,105,933,696	1,105,933,696	1,105,933,696	1,105,933,696
ส่วนเกินทุนจากการเปลี่ยนแปลงสัดส่วน					
การถือหุ้นในบริษัทย่อย		13,145,139	13,145,139	-	-
ส่วนของผู้มีส่วนได้เสียที่ไม่มีอำนาจควบคุม					
ในบริษัทย่อยที่ซื้อในราคาต่ำกว่ามูลค่าตามบัญชี		9,006,084	9,006,084	-	-
กำไรสะสม					
จัดสรรแล้ว - สำรองตามกฎหมาย	19	198,953,142	198,953,142	198,953,142	198,953,142
ยังไม่ได้จัดสรร		642,767,774	563,611,183	139,783,793	88,788,403
องค์ประกอบอื่นของส่วนของผู้ถือหุ้น		45,064,269	41,849,653	73,868,400	52,486,200
ส่วนของผู้ถือหุ้นของบริษัทฯ		4,004,401,524	3,922,030,317	3,508,070,451	3,435,692,861
ส่วนของผู้มีส่วนได้เสียที่ไม่มีอำนาจควบคุม					
ของบริษัทฯ		(3,395,405)	(1,351,622)	-	-
รวมส่วนของผู้ถือหุ้น		4,001,006,119	3,920,678,695	3,508,070,451	3,435,692,861
รวมหนี้สินและส่วนของผู้ถือหุ้น		6,030,338,297	5,602,932,979	5,112,976,103	4,687,395,803

หมายเหตุประกอบงบการเงินเป็นส่วนหนึ่งของงบการเงินนี้

งบกำไรขาดทุน

บริษัท จรุงไทยวอร์เอนด์เคเบิล จำกัด (มหาชน) และบริษัทย่อย

สำหรับปีสิ้นสุดวันที่ 31 ธันวาคม 2568

(หน่วย : บาท)

หมายเหตุ	งบการเงินรวม		งบการเงินเฉพาะกิจการ	
	2568	2567	2568	2567
รายได้				
รายได้จากการขาย	5,797,488,346	6,060,528,890	3,205,866,689	3,083,607,030
รายได้อื่น				
กำไรจากอัตราแลกเปลี่ยน	17,410,389	21,079,727	8,815,521	14,513,043
รายได้ค่าธรรมเนียมการจัดการ	-	-	4,596,365	4,217,779
รายได้เงินปันผล	6,722,649	4,841,311	15,903,989	8,399,996
อื่นๆ	7,397,611	28,037,630	16,655,807	11,289,290
รวมรายได้	5,829,018,995	6,114,487,558	3,251,838,371	3,122,027,138
ค่าใช้จ่าย				
ต้นทุนขาย	5,523,651,232	5,637,768,180	3,033,338,153	2,819,384,656
โอนกลับค่าเผื่อการลดลงของมูลค่าสินค้าคงเหลือ	(66,616,770)	(1,329,320)	(55,115,313)	(9,160,693)
รวมต้นทุนขาย	5,457,034,462	5,636,438,860	2,978,222,840	2,810,223,963
ค่าใช้จ่ายในการขายและจัดจำหน่าย	70,342,919	68,506,737	49,840,809	46,851,773
ค่าใช้จ่ายในการบริหาร	163,593,201	178,763,545	113,168,480	118,447,554
ขาดทุนจากการด้อยค่าของสินทรัพย์ทางการเงิน	2,756,168	152,744,275	3,626,893	152,708,496
ผลขาดทุนจากสัญญาที่สร้างภาระ (โอนกลับ)	2,637,484	(67,365,585)	2,637,484	(67,365,585)
รวมค่าใช้จ่าย	5,696,364,234	5,969,087,832	3,147,496,506	3,060,866,201
กำไรจากกิจกรรมดำเนินงาน	132,654,761	145,399,726	104,341,865	61,160,937
ส่วนแบ่งกำไรจากเงินลงทุนในบริษัทร่วม	9,939,337	4,349,463	-	-
รายได้ทางการเงิน	2,953,491	3,258,493	987,666	1,602,156
ต้นทุนทางการเงิน	(30,908,491)	(45,511,435)	(26,450,619)	(34,934,863)
กำไรก่อนภาษีเงินได้	114,639,098	107,496,247	78,878,912	27,828,230
ภาษีเงินได้	(9,572,581)	(6,837,736)	(1,699,633)	(397,901)
กำไรสำหรับปี	105,066,517	100,658,511	77,179,279	27,430,329
การแบ่งปันกำไร (ขาดทุน)				
ส่วนที่เป็นของผู้ถือหุ้นของบริษัทฯ	107,214,624	103,278,144	77,179,279	27,430,329
ส่วนที่เป็นของผู้มีส่วนได้เสียที่ไม่มีอำนาจควบคุมของบริษัทฯ	(2,148,107)	(2,619,633)		
	105,066,517	100,658,511		
กำไรต่อหุ้น	23			
กำไรต่อหุ้นขั้นพื้นฐาน				
กำไรส่วนที่เป็นของผู้ถือหุ้นของบริษัทฯ	0.27	0.26	0.19	0.07

หมายเหตุประกอบงบการเงินเป็นส่วนหนึ่งของงบการเงินนี้

งบกำไรขาดทุนเบ็ดเสร็จ

บริษัท จรุงไทยเอร์เอนด์เคเบิล จำกัด (มหาชน) และบริษัทย่อย

สำหรับปีสิ้นสุดวันที่ 31 ธันวาคม 2568

(หน่วย : บาท)

		งบการเงินรวม		งบการเงินเฉพาะกิจการ	
		2568	2567	2568	2567
กำไรสำหรับปี		105,066,517	100,658,511	77,179,279	27,430,329
กำไรขาดทุนเบ็ดเสร็จอื่น:					
รายการที่จะถูกบันทึกในส่วนของกำไรหรือขาดทุนในภายหลัง					
ผลต่างของอัตราแลกเปลี่ยนจากการแปลงค่าทางการเงินที่เป็นเงินตราต่างประเทศ		287,206	344,488	-	-
รายการที่จะถูกบันทึกในส่วนของกำไรหรือขาดทุนในภายหลัง		287,206	344,488	-	-
รายการที่จะไม่ถูกบันทึกในส่วนของกำไรหรือขาดทุนในภายหลัง					
ขาดทุนจากการวัดมูลค่าใหม่ของผลประโยชน์พนักงานที่กำหนดไว้	18	(10,203,492)	(13,293,535)	(7,860,812)	(8,241,839)
ผลกำไร (ขาดทุน) จากการเปลี่ยนแปลงมูลค่าของเงินลงทุนในตราสารทุนที่กำหนดให้วัดมูลค่าด้วยมูลค่ายุติธรรมผ่านกำไรขาดทุนเบ็ดเสร็จอื่น		3,789,667	9,699,051	26,727,750	(2,562,750)
หัก: ผลกระทบของภาษีเงินได้	21	1,282,765	718,897	(3,773,388)	2,160,918
รายการที่จะไม่ถูกบันทึกในส่วนของกำไรหรือขาดทุนในภายหลัง - สุทธิจากภาษีเงินได้		(5,131,060)	(2,875,587)	15,093,550	(8,643,671)
กำไรขาดทุนเบ็ดเสร็จอื่นสำหรับปี		(4,843,854)	(2,531,099)	15,093,550	(8,643,671)
กำไรขาดทุนเบ็ดเสร็จรวมสำหรับปี		100,222,663	98,127,412	92,272,829	18,786,658
การแบ่งปันกำไรขาดทุนเบ็ดเสร็จรวม					
ส่วนที่เป็นของผู้ถือหุ้นของบริษัทฯ		102,266,446	100,621,915	92,272,829	18,786,658
ส่วนที่เป็นของผู้มีส่วนได้เสียที่ไม่มีอำนาจควบคุมของบริษัทย่อย		(2,043,783)	(2,494,503)	-	-
		100,222,663	98,127,412	92,272,829	18,786,658

หมายเหตุประกอบงบการเงินเป็นส่วนหนึ่งของงบการเงินนี้

สำหรับปีสิ้นสุดวันที่ 31 ธันวาคม 2568

หมายเหตุประกอบงบการเงินเป็นส่วนหนึ่งของงบการเงินนี้

งบการเปลี่ยนแปลงส่วนของผู้ถือหุ้น (ต่อ)

บริษัท จุรงไทยเอร์เอนเคเคเบิล จำกัด (มหาชน) และบริษัทย่อย
สำหรับปีสิ้นสุดวันที่ 31 ธันวาคม 2568

(หน่วย : บาท)

	งบการเงินเฉพาะกิจการ				
	ทุนเรือนหุ้น ที่ออกและชำระแล้ว	ส่วนเกินมูลค่า หุ้นสามัญ	กำไรสะสม		องค์ประกอบอื่นของส่วน ของผู้ถือหุ้น กำไรขาดทุนเบ็ดเสร็จอื่น
			จัดสรรแล้ว	ยังไม่ได้จัดสรร	
					สำรองสำหรับ มูลค่าสุทธิรวม
					รวม
ยอดคงเหลือ ณ วันที่ 1 มกราคม 2567	1,989,531,420	1,105,933,696	198,953,142	67,951,545	54,536,400
กำไรสำหรับปี	-	-	-	27,430,329	-
กำไรขาดทุนเบ็ดเสร็จอื่นสำหรับปี	-	-	-	(6,593,471)	(2,050,200)
กำไรขาดทุนเบ็ดเสร็จรวมสำหรับปี	-	-	-	20,836,858	(2,050,200)
ยอดคงเหลือ ณ วันที่ 31 ธันวาคม 2567	1,989,531,420	1,105,933,696	198,953,142	88,788,403	52,486,200
					3,435,692,861
ยอดคงเหลือ ณ วันที่ 1 มกราคม 2568	1,989,531,420	1,105,933,696	198,953,142	88,788,403	52,486,200
กำไรสำหรับปี	-	-	-	77,179,279	-
กำไรขาดทุนเบ็ดเสร็จอื่นสำหรับปี	-	-	-	(6,288,650)	21,382,200
กำไรขาดทุนเบ็ดเสร็จรวมสำหรับปี	-	-	-	70,890,629	21,382,200
เงินปันผลจ่าย (หมายเหตุ 26)	-	-	-	(19,895,239)	-
ยอดคงเหลือ ณ วันที่ 31 ธันวาคม 2568	1,989,531,420	1,105,933,696	198,953,142	139,783,793	73,868,400
					3,508,070,451

หมายเหตุประกอบงบการเงินเป็นส่วนหนึ่งของงบการเงินนี้

งบกระแสเงินสด

บริษัท จรุงไทยไวร์แอนด์เคเบิล จำกัด (มหาชน) และบริษัทย่อย

สำหรับปีสิ้นสุดวันที่ 31 ธันวาคม 2568

(หน่วย : บาท)

	งบการเงินรวม		งบการเงินเฉพาะกิจการ	
	2568	2567	2568	2567
กระแสเงินสดจากกิจกรรมดำเนินงาน				
กำไรก่อนภาษี	114,639,098	107,496,247	78,878,912	27,828,230
รายการปรับกระทบยอดกำไรก่อนภาษี				
เป็นเงินสดรับ (จ่าย) จากกิจกรรมดำเนินงาน				
ค่าเสื่อมราคาและค่าตัดจำหน่าย	109,548,877	107,919,518	77,732,817	77,483,387
ขาดทุนจากการด้อยค่าของสินทรัพย์ทางการเงิน	2,756,168	152,744,275	3,626,893	152,708,496
โอนกลับการปรับลดสินค้าคงเหลือเป็นมูลค่าสุทธิที่จะได้รับ	(66,616,770)	(1,329,320)	(55,115,313)	(9,160,693)
ผลขาดทุนจากสัญญาที่สร้างภาระ (โอนกลับ)	2,637,484	(67,365,585)	2,637,484	(67,365,585)
ขาดทุน (กำไร) จากการจำหน่ายที่ดิน อาคารและอุปกรณ์	(757,907)	(26,258,298)	6,732	(264,174)
ส่วนแบ่งกำไรจากเงินลงทุนในบริษัทร่วม	(9,939,337)	(4,935,886)	-	-
ขาดทุนจากการเปลี่ยนสัดส่วนของเงินลงทุนในบริษัทร่วม	-	586,423	-	-
ประมาณการหนี้สินสำหรับผลประโยชน์พนักงาน	20,562,930	21,612,578	15,342,400	17,400,436
ขาดทุน (กำไร) จากอัตราแลกเปลี่ยนที่ยังไม่เกิดขึ้นจริง	2,698,923	(3,756,296)	2,012,308	(2,982,279)
กำไรจากการปรับมูลค่ายุติธรรมของเครื่องมือทางการเงิน	(2,611,891)	(4,828,907)	(1,164,107)	(2,456,915)
รายได้เงินปันผล	(6,722,649)	(4,841,311)	(15,903,989)	(8,399,996)
รายได้ทางการเงิน	(2,953,491)	(3,258,493)	(987,666)	(1,602,156)
ต้นทุนทางการเงิน	28,914,308	43,538,377	24,957,631	33,490,438
กำไรจากการดำเนินงานก่อนการเปลี่ยนแปลงในสินทรัพย์				
และหนี้สินดำเนินงาน	192,155,743	317,323,322	132,024,102	216,679,189
สินทรัพย์ดำเนินงาน (เพิ่มขึ้น) ลดลง				
ลูกหนี้การค้าและลูกหนี้หมุนเวียนอื่น	(187,285,696)	537,445,497	(249,059,996)	589,359,214
สินค้าคงเหลือ	(374,157,286)	(117,174,996)	(258,915,182)	(234,367,295)
สินทรัพย์หมุนเวียนอื่น	(20,844,703)	52,921,966	(3,725,545)	5,882,278
สินทรัพย์ไม่หมุนเวียนอื่น	(134,183)	(352,022)	(135,150)	(380,360)
หนี้สินดำเนินงานเพิ่มขึ้น (ลดลง)				
เจ้าหนี้การค้าและเจ้าหนี้หมุนเวียนอื่น	(185,704,852)	299,806,155	(92,179,563)	267,723,729
หนี้สินหมุนเวียนอื่น	12,509,597	8,143,180	7,850,904	14,782,848
เงินสดจาก (ใช้ไปใน) กิจกรรมดำเนินงาน	(563,461,380)	1,098,113,102	(464,140,430)	859,679,603
จ่ายผลประโยชน์ระยะยาวของพนักงาน	(19,208,529)	(24,966,863)	(14,019,834)	(16,973,273)
จ่ายดอกเบี้ย	(28,920,409)	(44,595,233)	(24,886,478)	(33,851,256)
จ่ายภาษีเงินได้	(12,601,634)	(14,300,737)	(6,383,485)	(9,349,127)
รับคืนภาษีเงินได้	19,344,520	36,208,203	19,053,105	36,208,203
เงินสดสุทธิจาก (ใช้ไปใน) กิจกรรมดำเนินงาน	(604,847,432)	1,050,458,472	(490,377,122)	835,714,150

หมายเหตุประกอบงบการเงินเป็นส่วนหนึ่งของงบการเงินนี้

งบกระแสเงินสด (ต่อ)

บริษัท จรุงไทยวอร์เอนด์เคเบิล จำกัด (มหาชน) และบริษัทย่อย

สำหรับปีสิ้นสุดวันที่ 31 ธันวาคม 2568

(หน่วย : บาท)

	งบการเงินรวม		งบการเงินเฉพาะกิจการ	
	2568	2567	2568	2567
กระแสเงินสดจากกิจกรรมลงทุน				
สินทรัพย์ทางการเงินหมุนเวียนอื่นเพิ่มขึ้น	(40,383,089)	-	-	-
สินทรัพย์ทางการเงินไม่หมุนเวียนอื่นลดลง	3,000,000	6,600,000	-	-
ซื้อที่ดิน อาคารและอุปกรณ์	(65,761,285)	(97,142,574)	(31,399,643)	(17,013,287)
เงินสดรับจากการจำหน่ายที่ดิน อาคารและอุปกรณ์	1,383,345	30,037,313	21,167	758,318
เงินจ่ายล่วงหน้าค่าซื้อเครื่องจักรและอุปกรณ์	-	(3,300,360)	-	(2,880,360)
เงินสดรับจากดอกเบี้ย	2,903,314	3,252,369	999,747	1,604,196
เงินสดรับจากเงินปันผลจากเงินลงทุนในบริษัทย่อย	-	-	12,528,989	5,024,996
เงินสดรับจากเงินปันผลจากเงินลงทุนในสินทรัพย์ทางการเงิน	6,722,649	4,841,311	3,375,000	3,375,000
เงินสดสุทธิใช้ไปในกิจกรรมลงทุน	(92,135,066)	(55,711,941)	(14,474,740)	(9,131,137)
กระแสเงินสดจากกิจกรรมจัดหาเงิน				
เงินกู้ยืมระยะยาวจากสถาบันการเงินเพิ่มขึ้น	-	296,010,000	-	296,010,000
ชำระคืนเงินกู้ยืมระยะยาวจากสถาบันการเงิน	(100,000,000)	(326,010,000)	(100,000,000)	(326,010,000)
เงินกู้ยืมระยะสั้นจากกิจการที่เกี่ยวข้องกันเพิ่มขึ้น	5,414,820	-	-	-
เจ้าหน้าที่ทรัสต์รีชีลส์เพิ่มขึ้น (ลดลง)	600,010,964	(802,311,810)	524,090,414	(700,097,937)
จ่ายเงินปันผล	(19,711,136)	(4,449)	(19,711,136)	(4,449)
เงินสดสุทธิจาก (ใช้ไปใน) กิจกรรมจัดหาเงิน	485,714,648	(832,316,259)	404,379,278	(730,102,386)
ผลต่างจากการแปลงค่าบการเงิน	744,996	817,507	-	-
เงินสดและรายการเทียบเท่าเงินสดเพิ่มขึ้น (ลดลง) สุทธิ	(210,522,854)	163,247,779	(100,472,584)	96,480,627
ผลกระทบจากการเปลี่ยนแปลงในอัตราแลกเปลี่ยน	(488,720)	(10,630)	(85,741)	(7,890)
เงินสดและรายการเทียบเท่าเงินสดต้นปี	655,124,258	491,887,109	341,464,230	244,991,493
เงินสดและรายการเทียบเท่าเงินสดปลายปี	444,112,684	655,124,258	240,905,905	341,464,230
ข้อมูลกระแสเงินสดเปิดเผยเพิ่มเติม :-				
รายการที่ไม่ใช่เงินสด				
โอนเงินจ่ายล่วงหน้าเป็นสินทรัพย์ถาวร	3,300,360	3,689,231	2,880,360	1,889,393

หมายเหตุประกอบงบการเงินเป็นส่วนหนึ่งของงบการเงินนี้

หมายเหตุประกอบงบการเงิน

บริษัท จรุงไทยไวร์แอนด์เคเบิล จำกัด (มหาชน) และบริษัทย่อย

สำหรับปีสิ้นสุดวันที่ 31 ธันวาคม 2568

1. ข้อมูลทั่วไป

บริษัท จรุงไทยไวร์แอนด์เคเบิล จำกัด (มหาชน) (“บริษัทฯ”) เป็นบริษัทมหาชนซึ่งจัดตั้งและมีภูมิลำเนาในประเทศไทย โดยมีบริษัท แปซิฟิค อีเล็กทริกไวร์แอนด์เคเบิล จำกัด ซึ่งเป็นบริษัทที่จดทะเบียนจัดตั้งในประเทศไทยได้หวั่นเป็นบริษัทใหญ่ของกลุ่มบริษัท ธุรกิจหลักของบริษัทฯ คือการผลิตและจำหน่ายสายไฟฟ้า สายเคเบิล และสายโทรศัพท์ ที่อยู่ตามที่ตั้งทะเบียนของบริษัทฯ อยู่ที่ 589/71 อาคารเซ็นทรัลซิตีทาวเวอร์ ชั้นที่ 12 เอ ถนนเทพรัตน แขวงบางนาเหนือ เขตบางนา กรุงเทพมหานคร

2. เกณฑ์ในการจัดทำงบการเงิน

2.1 งบการเงินนี้จัดทำขึ้นตามมาตรฐานการรายงานทางการเงินที่กำหนดในพระราชบัญญัติวิชาชีพบัญชี พ.ศ. 2547 โดยแสดงรายการในงบการเงินตามข้อกำหนดในประกาศกรมพัฒนาธุรกิจการค้าออกตามความในพระราชบัญญัติการบัญชี พ.ศ. 2543

งบการเงินฉบับภาษาไทยเป็นงบการเงินฉบับที่บริษัทฯ ใช้เป็นทางการตามกฎหมาย งบการเงินฉบับภาษาอังกฤษแปลจากงบการเงินฉบับภาษาไทยนี้

งบการเงินนี้ได้จัดทำขึ้นโดยใช้เกณฑ์ราคาทุนเดิมเว้นแต่จะได้เปิดเผยเป็นอย่างอื่นในนโยบายการบัญชี

2.2 เกณฑ์ในการจัดทำงบการเงินรวม

- ก) งบการเงินรวมนี้ได้จัดทำขึ้นโดยรวมงบการเงินของบริษัท จรุงไทยไวร์แอนด์เคเบิล จำกัด (มหาชน) (ซึ่งต่อไปนี้จะเรียกว่า “บริษัทฯ”) และบริษัทย่อย (ซึ่งต่อไปนี้จะเรียกว่า “บริษัทย่อย”) (รวมเรียกว่า “กลุ่มบริษัท”) ดังต่อไปนี้

ชื่อบริษัท	ลักษณะธุรกิจ	จัดตั้งขึ้นในประเทศ	อัตราร้อยละของการถือหุ้น	
			2568	2567
			ร้อยละ	ร้อยละ
บริษัท ซีทีดับบลิว เบต้า จำกัด	ธุรกิจร่วมลงทุน	ไทย	100	100
บริษัท สยาม ไฟเบอร์ ออปติกส์ จำกัด	ผลิตและจำหน่ายสายเคเบิลใยแก้วนำแสง	ไทย	100	100
บริษัท สยาม แปซิฟิค อีเล็กทริก	ผลิตและจำหน่ายลวดอาบนํ้ายา	ไทย	100	100
ไวร์ แอนด์ เคเบิล จำกัด	และไม่อาบนํ้ายา			
บริษัท ดับเบิลดี เคเบิล จำกัด	ผลิตและจำหน่ายสายเคเบิล	ไทย	100	100
	และให้บริการหลอมวัตถุดิบ			
บริษัท เชียงไฮ้ เอเชีย แปซิฟิค อีเล็กทริก จำกัด	จำหน่ายลวดทองแดงอาบนํ้ายา	สาธารณรัฐ	64	64
(ถือหุ้นโดยบริษัทย่อยร้อยละ 54)		ประชาชน		
		จีน		

- ข) บริษัทฯ จะถือว่ามีการควบคุมกิจการที่เข้าไปลงทุนหรือบริษัทย่อยได้ หากบริษัทฯ มีสิทธิได้รับหรือมีส่วนได้เสียในผลตอบแทนของกิจการที่เข้าไปลงทุน และสามารถใช้อำนาจในการสั่งการกิจการที่ส่งผลกระทบอย่างมีนัยสำคัญต่อจำนวนเงินผลตอบแทนนั้นได้
- ค) บริษัทฯ นำงบการเงินของบริษัทย่อยมารวมในการจัดทำงบการเงินรวมตั้งแต่วันที่บริษัทฯ มีอำนาจในการควบคุมบริษัทย่อยจนถึงวันที่บริษัทฯ สิ้นสุดการควบคุมบริษัทย่อยนั้น
- ง) งบการเงินของบริษัทย่อยได้จัดทำขึ้นโดยใช้นโยบายการบัญชีที่สำคัญเช่นเดียวกันกับของบริษัทฯ
- จ) สินทรัพย์และหนี้สินตามงบการเงินของบริษัทย่อยซึ่งจัดตั้งในต่างประเทศแปลงค่าเป็นเงินบาทโดยใช้อัตราแลกเปลี่ยน ณ วันสิ้นรอบระยะเวลารายงาน ส่วนรายได้และค่าใช้จ่ายแปลงค่าเป็นเงินบาทโดยใช้อัตราแลกเปลี่ยนถัวเฉลี่ยรายเดือน ผลต่างซึ่งเกิดขึ้นจากการแปลงค่าดังกล่าวแสดงไว้เป็นรายการ “ผลต่างจากการแปลงค่างบการเงินที่เป็นเงินตราต่างประเทศ” ในงบการเงินแปลงค่าส่วนของผู้ถือหุ้น

- ฉ) ยอดคงค้างระหว่างกลุ่มบริษัท รายการค้าระหว่างกันที่มีสาระสำคัญได้ถูกตัดออกจากงบการเงินรวมนี้แล้ว
- ข) ส่วนของผู้มีส่วนได้เสียที่ไม่มีอำนาจควบคุม คือ จำนวนกำไรหรือขาดทุนและสินทรัพย์สุทธิของบริษัทย่อยส่วนที่ไม่ได้เป็นของบริษัทฯ และแสดงเป็นรายการแยกต่างหากในส่วนของกำไรหรือขาดทุนรวมและส่วนของผู้ถือหุ้นในงบฐานะการเงินรวม

2.3 บริษัทฯ จัดทำงบการเงินเฉพาะกิจการโดยแสดงเงินลงทุนในบริษัทย่อย และบริษัทร่วมตามวิธีราคาทุน

3. มาตรฐานการรายงานทางการเงินใหม่

3.1 มาตรฐานการรายงานทางการเงินที่เริ่มมีผลบังคับใช้ในปัจจุบัน

ในระหว่างปี กลุ่มบริษัทได้นำมาตรฐานการรายงานทางการเงินฉบับปรับปรุงหลายฉบับ ซึ่งมีผลบังคับใช้สำหรับงบการเงินที่มีรอบระยะเวลาบัญชีที่เริ่มในหรือหลังวันที่ 1 มกราคม 2568 มาถือปฏิบัติ มาตรฐานการรายงานทางการเงินดังกล่าวได้รับการปรับปรุงหรือจัดให้มีขึ้นเพื่อให้มีเนื้อหาเท่าเทียมกับมาตรฐานการรายงานทางการเงินระหว่างประเทศ โดยส่วนใหญ่เป็นการอธิบายให้ชัดเจนเกี่ยวกับวิธีปฏิบัติทางการบัญชีและการให้แนวปฏิบัติทางการบัญชีกับผู้ใช้งบการเงิน

การนำมาตรฐานการรายงานทางการเงินดังกล่าวมาถือปฏิบัตินี้ไม่มีผลกระทบอย่างเป็นสาระสำคัญต่องบการเงินของกลุ่มบริษัท

3.2 มาตรฐานการรายงานทางการเงินที่จะมีผลบังคับใช้สำหรับงบการเงินที่มีรอบระยะเวลาบัญชีที่เริ่มในหรือหลังวันที่ 1 มกราคม 2569

สภาวิชาชีพบัญชีได้ประกาศใช้มาตรฐานการรายงานทางการเงินฉบับปรับปรุง ซึ่งจะมีผลบังคับใช้สำหรับงบการเงินที่มีรอบระยะเวลาบัญชีที่เริ่มในหรือหลังวันที่ 1 มกราคม 2569 มาตรฐานการรายงานทางการเงินดังกล่าวได้รับการปรับปรุงหรือจัดให้มีขึ้นเพื่อให้มีเนื้อหาเท่าเทียมกับมาตรฐานการรายงานทางการเงินระหว่างประเทศ โดยส่วนใหญ่เป็นการอธิบายให้ชัดเจนเกี่ยวกับวิธีปฏิบัติทางการบัญชีและการให้แนวปฏิบัติทางการบัญชีกับผู้ใช้งบการเงิน

ฝ่ายบริหารของกลุ่มบริษัทเชื่อว่าการปรับปรุงมาตรฐานนี้จะไม่ผลกระทบอย่างเป็นสาระสำคัญต่องบการเงินของกลุ่มบริษัท

4 นโยบายการบัญชี

4.1 การรับรู้รายได้และค่าใช้จ่าย

ขายสินค้า

รายได้จากการขายสินค้ารับรู้เมื่อกลุ่มบริษัทได้โอนอำนาจควบคุมในสินค้าให้แก่ลูกค้าแล้ว กล่าวคือ เมื่อมีการส่งมอบสินค้ารายได้จากการขายแสดงตามมูลค่าที่ได้รับหรือคาดว่าจะได้รับสำหรับสินค้าที่ได้ส่งมอบหลังจากหักประมาณการสินค้ารับคืนและส่วนลดโดยไม่รวมภาษีมูลค่าเพิ่ม

ขายสินค้าโดยยังไม่ส่งมอบสินค้า

บริษัทฯ รับรู้รายได้จากการขายสินค้าโดยยังไม่ส่งมอบเนื่องจากเป็นความประสงค์ของผู้ซื้อเมื่อผู้ซื้อได้รับโอนอำนาจควบคุมในสินค้านั้นแล้ว และยอมรับหนี้ตามเงื่อนไขการชำระเงินตามปกติ โดยสินค้าที่ขายไปแล้วนั้นอยู่ในความครอบครองของบริษัทฯ ซึ่งบริษัทฯ ได้ระบุไว้แล้วอย่างชัดเจน และสินค้านั้นพร้อมที่จะส่งมอบให้ผู้ซื้อ ณ เวลาที่มีการรับรู้รายได้ และมีความเป็นไปได้ค่อนข้างแน่ที่บริษัทฯ จะส่งสินค้าให้ผู้ซื้อ

รายได้จากการขายสินค้าโดยยังไม่ส่งมอบแสดงมูลค่าตามราคาในใบกำกับสินค้าโดยไม่รวมภาษีมูลค่าเพิ่มหลังจากหักส่วนลดแล้ว

รายได้ดอกเบี้ย

รายได้ดอกเบี้ยรับรู้ตามเกณฑ์คงค้างด้วยวิธีดอกเบี้ยที่แท้จริง โดยจะนำมูลค่าตามบัญชีขั้นต้นของสินทรัพย์ทางการเงินมาคูณกับอัตราดอกเบี้ยที่แท้จริง ยกเว้นสินทรัพย์ทางการเงินที่เกิดการด้อยค่าด้านเครดิตในภายหลัง ที่จะนำมูลค่าตามบัญชีสุทธิของสินทรัพย์ทางการเงิน (สุทธิจากค่าเมื่อผลขาดทุนด้านเครดิตที่คาดว่าจะเกิดขึ้น) มาคูณกับอัตราดอกเบี้ยที่แท้จริง

ต้นทุนทางการเงิน

ค่าใช้จ่ายดอกเบี้ยจากหนี้สินทางการเงินที่วัดมูลค่าด้วยราคาทุนตัดจำหน่ายคำนวณโดยใช้วิธีดอกเบี้ยที่แท้จริงและรับรู้ตามเกณฑ์คงค้าง

เงินปันผลรับ

เงินปันผลรับถือเป็นรายได้เมื่อกลุ่มบริษัทมีสิทธิในการรับเงินปันผล

4.2 เงินสดและรายการเทียบเท่าเงินสด

เงินสดและรายการเทียบเท่าเงินสด หมายถึง เงินสดและเงินฝากธนาคาร และเงินลงทุนระยะสั้นที่มีสภาพคล่องสูง ซึ่งถึงกำหนดจ่ายคืนภายในระยะเวลาไม่เกิน 3 เดือนนับจากวันที่ได้มาและไม่มีข้อจำกัดในการเบิกใช้

4.3 สินค้าคงเหลือ

สินค้าสำเร็จรูปและสินค้าระหว่างผลิตแสดงมูลค่าตามราคาทุนถัวเฉลี่ยหรือมูลค่าสุทธิที่จะได้รับแล้วแต่ราคาใดจะต่ำกว่า และประกอบด้วยต้นทุนวัตถุดิบ แรงงานและค่าเสียใช้ในการผลิต

วัตถุดิบและวัสดุโรงงานแสดงมูลค่าตามราคาทุนถัวเฉลี่ยหรือมูลค่าสุทธิที่จะได้รับแล้วแต่ราคาใดจะต่ำกว่า และจะถือเป็นส่วนหนึ่งของต้นทุนการผลิตเมื่อมีการเบิกใช้

4.4 เงินลงทุนในบริษัทย่อยและบริษัทร่วม

เงินลงทุนในบริษัทร่วมที่แสดงอยู่ในงบการเงินรวมแสดงมูลค่าตามวิธีส่วนได้เสีย

เงินลงทุนในบริษัทย่อยและบริษัทร่วมที่แสดงอยู่ในงบการเงินเฉพาะกิจการแสดงมูลค่าตามวิธีราคาทุนสุทธิจากค่าเผื่อการด้อยค่า (ถ้ามี)

4.5 อสังหาริมทรัพย์เพื่อการลงทุน

กลุ่มบริษัทบันทึกมูลค่าเริ่มแรกของอสังหาริมทรัพย์เพื่อการลงทุนในราคาทุนซึ่งรวมต้นทุนการทำรายการ หลังจากนั้น กลุ่มบริษัทจะบันทึกอสังหาริมทรัพย์เพื่อการลงทุนด้วยราคาทุนหักค่าเสื่อมราคาสะสมและค่าเผื่อการด้อยค่า (ถ้ามี)

ค่าเสื่อมราคาของอาคารที่พักอาศัยและอาคารสำนักงานให้เข้าคำนวณจากราคาทุนโดยวิธีเส้นตรงตามอายุการให้ประโยชน์โดยประมาณ 20 ปี ค่าเสื่อมราคารวมอยู่ในส่วนของกำไรหรือขาดทุน

ไม่มีการคิดค่าเสื่อมราคาสำหรับที่ดินที่ไม่ได้ใช้ในการดำเนินงาน

กลุ่มบริษัทรับรู้ผลต่างระหว่างจำนวนเงินที่ได้รับสุทธิจากการจำหน่ายกับมูลค่าตามบัญชีของสินทรัพย์ในส่วนของกำไรหรือขาดทุนในปีที่ตัดรายการอสังหาริมทรัพย์เพื่อการลงทุนออกจากบัญชี

4.6 ที่ดิน อาคารและอุปกรณ์ และค่าเสื่อมราคา

ที่ดินแสดงมูลค่าตามราคาทุน อาคารและอุปกรณ์แสดงมูลค่าตามราคาทุนหักค่าเสื่อมราคาสะสมและค่าเผื่อการด้อยค่าของสินทรัพย์ (ถ้ามี)

ค่าเสื่อมราคาของอาคารและอุปกรณ์คำนวณจากราคาทุนของสินทรัพย์โดยวิธีเส้นตรงตามอายุการใช้ประโยชน์โดยประมาณดังนี้

อาคาร	20 - 25 ปี
สิ่งปรับปรุงอาคาร	5 - 20 ปี
เครื่องจักรและอุปกรณ์	5 - 30 ปี
เครื่องตกแต่งและเครื่องใช้สำนักงาน	3 - 20 ปี
ยานพาหนะ	5 - 10 ปี

ค่าเสื่อมราคารวมอยู่ในส่วนของกำไรหรือขาดทุน

ไม่มีการคิดค่าเสื่อมราคาสำหรับที่ดินและสินทรัพย์ระหว่างติดตั้งและก่อสร้าง

กลุ่มบริษัทตัดรายการที่ดิน อาคารและอุปกรณ์ ออกจากบัญชี เมื่อจำหน่ายสินทรัพย์หรือคาดว่าจะไม่ได้รับประโยชน์เชิงเศรษฐกิจในอนาคตจากการใช้หรือการจำหน่ายสินทรัพย์ รายการผลกำไรหรือขาดทุนจากการจำหน่ายสินทรัพย์จะรับรู้ในส่วนของกำไรหรือขาดทุนเมื่อกลุ่มบริษัทตัดรายการสินทรัพย์นั้นออกจากบัญชี

4.7 สัญญาเช่า

กลุ่มบริษัทจะบันทึกสินทรัพย์สิทธิการใช้และหนี้สินตามสัญญาเช่าสำหรับสัญญาเช่าทุกสัญญา ณ วันที่สินทรัพย์ที่เช่าพร้อมใช้งาน (วันที่สัญญาเช่าเริ่มมีผล) ยกเว้นสัญญาเช่าที่มีอายุไม่เกิน 12 เดือน หรือสัญญาเช่าสินทรัพย์ที่มีมูลค่าต่ำ กลุ่มบริษัทจะบันทึกค่าเช่าเป็นค่าใช้จ่ายตามวิธีเส้นตรงตลอดอายุสัญญาเช่า

สินทรัพย์สิทธิการใช้

สินทรัพย์สิทธิการใช้วัดมูลค่าด้วยราคาทุนหักค่าเสื่อมราคาสะสม ค่าเผื่อผลขาดทุนจากการด้อยค่าของสินทรัพย์ และปรับปรุงด้วยการวัดมูลค่าของหนี้สินตามสัญญาเช่าใหม่ (ถ้ามี) ราคาทุนของสินทรัพย์สิทธิการใช้ประกอบด้วยจำนวนเงินของหนี้สินตามสัญญาเช่าจากการวัดมูลค่าเริ่มแรก ต้นทุนทางตรงเริ่มแรก และจำนวนเงินที่จ่ายชำระในวันที่หรือก่อนวันที่สัญญาเช่าเริ่มมีผล

ค่าเสื่อมราคาของสินทรัพย์สิทธิการใช้คำนวณจากราคาทุนโดยวิธีเส้นตรงตามอายุสัญญาเช่าหรืออายุการให้ประโยชน์โดยประมาณของสินทรัพย์สิทธิการใช้ หากมีการโอนความเป็นเจ้าของในสินทรัพย์ที่เช่าให้แก่กลุ่มบริษัทเมื่อสิ้นสุดอายุสัญญาเช่า

สินทรัพย์สิทธิการใช้ที่จัดประเภทเป็นอสังหาริมทรัพย์เพื่อการลงทุนแสดงรวมเป็นส่วนหนึ่งของอสังหาริมทรัพย์เพื่อการลงทุนในงบฐานะการเงิน

หนี้สินตามสัญญาเช่า

หนี้สินตามสัญญาเช่าวัดมูลค่าด้วยมูลค่าปัจจุบันของจำนวนเงินที่ต้องจ่ายตามสัญญาเช่าตลอดอายุสัญญาเช่า คิดลดด้วยอัตราดอกเบี้ยตามนัยของสัญญาเช่าหรืออัตราดอกเบี้ยการกู้ยืมส่วนเพิ่มของกลุ่มบริษัท หลังจากวันที่สัญญาเช่าเริ่มมีผล มูลค่าตามบัญชีของหนี้สินตามสัญญาเช่าจะเพิ่มขึ้นจากดอกเบี้ยของหนี้สินตามสัญญาเช่าและลดลงจากการจ่ายชำระหนี้สินตามสัญญาเช่า และจะถูกวัดมูลค่าใหม่เมื่อมีการเปลี่ยนแปลงในสัญญาเช่า

4.8 รายการธุรกิจกับบุคคลหรือกิจการที่เกี่ยวข้องกัน

บุคคลหรือกิจการที่เกี่ยวข้องกันกับกลุ่มบริษัท หมายถึง บุคคลหรือกิจการที่มีอำนาจควบคุมกลุ่มบริษัท หรือถูกกลุ่มบริษัทควบคุม ไม่ว่าจะเป็นโดยทางตรงหรือทางอ้อม หรืออยู่ภายใต้การควบคุมเดียวกันกับกลุ่มบริษัท

นอกจากนี้บุคคลหรือกิจการที่เกี่ยวข้องกันยังหมายรวมถึงบริษัทร่วม และบุคคลหรือกิจการที่มีสิทธิออกเสียงโดยทางตรงหรือทางอ้อมซึ่งทำให้มีอิทธิพลอย่างมีสาระสำคัญต่อกลุ่มบริษัท ผู้บริหารสำคัญ กรรมการหรือพนักงานของกลุ่มบริษัทที่มีอำนาจในการวางแผนและควบคุมการดำเนินงานของกลุ่มบริษัท

4.9 เงินตราต่างประเทศ

บริษัทฯ แสดงงบการเงินรวมและงบการเงินเฉพาะกิจการเป็นสกุลเงินบาท ซึ่งเป็นสกุลเงินที่ใช้ในการดำเนินงานของบริษัทฯ รายการต่าง ๆ ของแต่ละกิจการที่รวมอยู่ในงบการเงินรวมวัดมูลค่าด้วยสกุลเงินที่ใช้ในการดำเนินงานของแต่ละกิจการนั้น

รายการที่เป็นเงินตราต่างประเทศแปลงค่าเป็นเงินบาทโดยใช้อัตราแลกเปลี่ยน ณ วันที่เกิดรายการ สินทรัพย์และหนี้สินที่เป็นตัวเงินซึ่งอยู่ในสกุลเงินตราต่างประเทศได้แปลงค่าเป็นเงินบาทโดยใช้อัตราแลกเปลี่ยน ณ วันสิ้นรอบระยะเวลารายงาน

กำไรและขาดทุนที่เกิดจากการเปลี่ยนแปลงในอัตราแลกเปลี่ยนได้รวมอยู่ในส่วนของกำไรหรือขาดทุน

4.10 การด้อยค่าของสินทรัพย์ที่ไม่ใช่สินทรัพย์ทางการเงิน

ทุกวันสิ้นรอบระยะเวลารายงาน กลุ่มบริษัทจะทำการประเมินการด้อยค่าของสินทรัพย์ ซึ่งประกอบด้วยที่ดิน อาคารและอุปกรณ์สินทรัพย์สิทธิการใช้ และอสังหาริมทรัพย์เพื่อการลงทุนของกลุ่มบริษัทหากมีข้อบ่งชี้ว่าสินทรัพย์ดังกล่าวอาจด้อยค่า กลุ่มบริษัทรับรู้ขาดทุนจากการด้อยค่าเมื่อมูลค่าที่คาดว่าจะได้รับคืนของสินทรัพย์มีมูลค่าต่ำกว่ามูลค่าตามบัญชีของสินทรัพย์นั้น ทั้งนี้มูลค่าที่คาดว่าจะได้รับคืนหมายถึงมูลค่ายุติธรรมหักต้นทุนในการขายของสินทรัพย์หรือมูลค่าจากการใช้สินทรัพย์แล้วแต่ราคาใดจะสูงกว่า

กลุ่มบริษัทจะรับรู้รายการขาดทุนจากการด้อยค่าในส่วนของการกำไรหรือขาดทุน

หากในการประเมินการด้อยค่าของสินทรัพย์ มีข้อบ่งชี้ที่แสดงให้เห็นว่าผลขาดทุนจากการด้อยค่าของสินทรัพย์ที่รับรู้ในงวดก่อนได้หมดไปหรือลดลง กลุ่มบริษัทจะประมาณมูลค่าที่คาดว่าจะได้รับคืนของสินทรัพย์นั้น และจะกลับรายการผลขาดทุนจากการด้อยค่าที่รับรู้ในงวดก่อนก็ต่อเมื่อมีการเปลี่ยนแปลงประมาณการที่ใช้กำหนดมูลค่าที่คาดว่าจะได้รับคืนภายหลังจากการรับรู้ผลขาดทุนจากการด้อยค่าครั้งล่าสุดโดยมูลค่าตามบัญชีของสินทรัพย์ที่เพิ่มขึ้นจากการกลับรายการผลขาดทุนจากการด้อยค่าต้องไม่สูงกว่ามูลค่าตามบัญชีที่ควรจะเป็นหากกิจการไม่เคยรับรู้ผลขาดทุนจากการด้อยค่าของสินทรัพย์ในงวดก่อนๆ กลุ่มบริษัทจะบันทึกกลับรายการผลขาดทุนจากการด้อยค่าของสินทรัพย์โดยรับรู้ไปยังส่วนของกำไรหรือขาดทุนทันที

4.11 ผลประโยชน์ของพนักงาน

ผลประโยชน์ระยะสั้นของพนักงาน

กลุ่มบริษัทรับรู้ เงินเดือน ค่าจ้าง โบนัส และเงินสมทบกองทุนประกันสังคมเป็นค่าใช้จ่ายเมื่อเกิดรายการ

ผลประโยชน์หลังออกจากงานของพนักงาน

โครงการสมทบเงิน

กลุ่มบริษัทและพนักงานได้ร่วมกันจัดตั้งกองทุนสำรองเลี้ยงชีพ ซึ่งประกอบด้วยเงินที่พนักงานจ่ายสะสมและเงินที่กลุ่มบริษัทจ่ายสมทบให้เป็นรายเดือน สิทธิประโยชน์ของกองทุนสำรองเลี้ยงชีพได้แยกออกจากสิทธิประโยชน์ของกลุ่มบริษัท เงินที่กลุ่มบริษัทจ่ายสมทบกองทุนสำรองเลี้ยงชีพบันทึกเป็นค่าใช้จ่ายในปีที่เกิดรายการ

โครงการผลประโยชน์หลังออกจากงาน

กลุ่มบริษัทมีภาระสำหรับเงินชดเชยที่ต้องจ่ายให้แก่พนักงานเมื่อออกจากงานตามกฎหมายแรงงาน และตามโครงการผลตอบแทนพนักงานอื่น ๆ ซึ่งกลุ่มบริษัทถือว่าเงินชดเชยดังกล่าวเป็นโครงการผลประโยชน์หลังออกจากงานสำหรับพนักงาน

กลุ่มบริษัทคำนวณหนี้สินตามโครงการผลประโยชน์หลังออกจากงานของพนักงาน โดยใช้วิธีคิดลดแต่ละหน่วยที่ประมาณการไว้ (Projected Unit Credit Method) โดยผู้เชี่ยวชาญอิสระได้ทำการประเมินภาระผูกพันดังกล่าวตามหลักคณิตศาสตร์ประกันภัย

ผลกำไรหรือขาดทุนจากการประมาณการตามหลักคณิตศาสตร์ประกันภัย สำหรับโครงการผลประโยชน์หลังออกจากงานของพนักงาน จะรับรู้ทันทีในกำไรขาดทุนเบ็ดเสร็จอื่น

4.12 ประมาณการหนี้สิน

กลุ่มบริษัทจะบันทึกประมาณการหนี้สินไว้ในบัญชีเมื่อภาระผูกพันซึ่งเป็นผลมาจากเหตุการณ์ในอดีตได้เกิดขึ้นแล้ว และมีความเป็นไปได้ค่อนข้างแน่นอนว่ากลุ่มบริษัทจะเสียทรัพยากรเชิงเศรษฐกิจไปเพื่อปลดปล่อยภาระผูกพันนั้น และกลุ่มบริษัทสามารถประมาณมูลค่าภาระผูกพันนั้นได้อย่างน่าเชื่อถือ

4.13 ภาษีเงินได้

ภาษีเงินได้ประกอบด้วยภาษีเงินได้ปัจจุบันและภาษีเงินได้รอการตัดบัญชี

ภาษีเงินได้ปัจจุบัน

กลุ่มบริษัทบันทึกภาษีเงินได้ปัจจุบันตามจำนวนที่คาดว่าจะจ่ายให้กับหน่วยงานจัดเก็บภาษีของรัฐ โดยคำนวณจากกำไรทางภาษีตามหลักเกณฑ์ที่กำหนดในกฎหมายภาษีอากร

ภาษีเงินได้รอการตัดบัญชี

กลุ่มบริษัทบันทึกภาษีเงินได้รอการตัดบัญชีของผลแตกต่างชั่วคราวระหว่างราคาตามบัญชีของสินทรัพย์และหนี้สิน ณ วันสิ้นรอบระยะเวลารายงานกับฐานภาษีของสินทรัพย์และหนี้สินที่เกี่ยวข้องนั้น โดยใช้อัตราภาษีที่มีผลบังคับใช้ ณ วันสิ้นรอบระยะเวลารายงาน

กลุ่มบริษัทรับรู้หนี้สินภาษีเงินได้รอการตัดบัญชีของผลแตกต่างชั่วคราวที่ต้องเสียภาษีทุกรายการ แต่รับรู้สินทรัพย์ภาษีเงินได้รอการตัดบัญชีสำหรับผลแตกต่างชั่วคราวที่ใช้หักภาษี รวมทั้งผลขาดทุนทางภาษีที่ยังไม่ได้ใช้ในจำนวนเท่าที่มีความเป็นไปได้ค่อนข้างแน่ที่กลุ่มบริษัทจะมีกำไรทางภาษีในอนาคตเพียงพอที่จะใช้ประโยชน์จากผลแตกต่างชั่วคราวที่ใช้หักภาษีและผลขาดทุนทางภาษีที่ยังไม่ได้ใช้นั้น

กลุ่มบริษัทจะทบทวนมูลค่าตามบัญชีของสินทรัพย์ภาษีเงินได้รอการตัดบัญชีทุกสิ้นรอบระยะเวลารายงานและจะทำการปรับลดมูลค่าตามบัญชีดังกล่าว หากมีความเป็นไปได้ค่อนข้างแน่ที่กลุ่มบริษัทจะไม่มีกำไรทางภาษีเพียงพอต่อการนำสินทรัพย์ภาษีเงินได้รอการตัดบัญชีทั้งหมดหรือบางส่วนมาใช้ประโยชน์

กลุ่มบริษัทจะบันทึกภาษีเงินได้รอการตัดบัญชีโดยตรงไปยังส่วนของผู้ถือหุ้นหากภาษีที่เกิดขึ้นเกี่ยวข้องกับรายการที่ได้บันทึกโดยตรงไปยังส่วนของผู้ถือหุ้น

4.14 เครื่องมือทางการเงิน

การจัดประเภทรายการและการวัดมูลค่าของสินทรัพย์ทางการเงิน

กลุ่มบริษัทจัดประเภทสินทรัพย์ทางการเงิน ณ วันที่รับรู้รายการครั้งแรก เป็นสินทรัพย์ทางการเงินที่วัดมูลค่าในภายหลังด้วยราคาทุน ตัดจำหน่าย สินทรัพย์ทางการเงินที่วัดมูลค่าในภายหลังด้วยมูลค่ายุติธรรมผ่านกำไรขาดทุนเบ็ดเสร็จอื่น และสินทรัพย์ทางการเงินที่วัดมูลค่า

ในภายหลังด้วยมูลค่ายุติธรรมผ่านกำไรหรือขาดทุน โดยพิจารณาจากแผนธุรกิจของกิจการในการจัดการสินทรัพย์ทางการเงินและลักษณะของกระแสเงินสดตามสัญญาของสินทรัพย์ทางการเงิน

สินทรัพย์ทางการเงินที่วัดมูลค่าด้วยราคาทุนตัดจำหน่าย

กลุ่มบริษัทวัดมูลค่าสินทรัพย์ทางการเงินด้วยราคาทุนตัดจำหน่าย เมื่อกลุ่มบริษัทถือครองสินทรัพย์ทางการเงินนั้นเพื่อรับกระแสเงินสดตามเงื่อนไขที่ระบุไว้ในสัญญา ซึ่งกระแสเงินสดนั้นเป็นการรับชำระเพียงเงินต้นและดอกเบี้ยที่เกี่ยวข้องกับเงินต้นดังกล่าวตามช่วงเวลาที่จะระบุไว้ในสัญญา

สินทรัพย์ทางการเงินดังกล่าววัดมูลค่าในภายหลังโดยใช้วิธีดอกเบี้ยที่แท้จริงและต้องมีการประเมินการด้อยค่า ทั้งนี้ ผลกำไรและขาดทุนที่เกิดขึ้นจากการตัดรายการ การเปลี่ยนแปลง หรือการด้อยค่าของสินทรัพย์ดังกล่าวจะรับรู้ในส่วนของกำไรหรือขาดทุน

สินทรัพย์ทางการเงินที่วัดมูลค่าด้วยมูลค่ายุติธรรมผ่านกำไรขาดทุนเบ็ดเสร็จอื่น

ณ วันที่รับรู้รายการเริ่มแรก กลุ่มบริษัทสามารถเลือกจัดประเภทเงินลงทุนในตราสารทุนซึ่งไม่ได้ถือไว้เพื่อค้าเป็นตราสารทุนที่กำหนดให้วัดมูลค่าด้วยมูลค่ายุติธรรมผ่านกำไรขาดทุนเบ็ดเสร็จอื่น โดยไม่สามารถเปลี่ยนการจัดประเภทได้ในภายหลัง ทั้งนี้ กลุ่มบริษัทพิจารณาตราสารทุนแต่ละชนิดแยกจากกัน

ผลกำไรและขาดทุนที่รับรู้ในกำไรขาดทุนเบ็ดเสร็จอื่นของสินทรัพย์ทางการเงินนี้จะไม่สามารถโอนไปรับรู้ในส่วนของกำไรหรือขาดทุนได้ในภายหลัง

เงินปันผลรับจากเงินลงทุนดังกล่าวถือเป็นรายได้อื่นในส่วนของกำไรหรือขาดทุน เว้นแต่ในกรณีที่เป็นการได้รับคืนของต้นทุนการลงทุนในสินทรัพย์ทางการเงินอย่างชัดเจน กลุ่มบริษัทจะรับรู้รายการนั้นในกำไรขาดทุนเบ็ดเสร็จอื่น

นอกจากนี้ เงินลงทุนในตราสารทุนที่กำหนดให้วัดมูลค่าด้วยมูลค่ายุติธรรมผ่านกำไรขาดทุนเบ็ดเสร็จอื่นไม่มีข้อกำหนดให้ประเมินการด้อยค่า

สินทรัพย์ทางการเงินที่วัดมูลค่าด้วยมูลค่ายุติธรรมผ่านกำไรหรือขาดทุน

สินทรัพย์ทางการเงินที่วัดมูลค่าด้วยมูลค่ายุติธรรมผ่านกำไรหรือขาดทุน จะแสดงในงบฐานะการเงินด้วยมูลค่ายุติธรรม โดยรับรู้การเปลี่ยนแปลงของมูลค่ายุติธรรมในส่วนของกำไรหรือขาดทุน

ทั้งนี้ สินทรัพย์ทางการเงินดังกล่าว หมายรวมถึง ตราสารอนุพันธ์ เงินลงทุนในหลักทรัพย์ที่ถือไว้เพื่อค้า เงินลงทุนในตราสารทุนซึ่งกลุ่มบริษัทไม่ได้เลือกจัดประเภทให้วัดมูลค่าด้วยมูลค่ายุติธรรมผ่านกำไรขาดทุนเบ็ดเสร็จอื่น และสินทรัพย์ทางการเงินที่มีกระแสเงินสดที่ไม่ได้รับชำระเพียงเงินต้นและดอกเบี้ย

เงินปันผลรับจากเงินลงทุนในตราสารทุนดังกล่าวถือเป็นรายได้อื่นในส่วนของกำไรหรือขาดทุน

การจัดประเภทรายการและการวัดมูลค่าของหนี้สินทางการเงิน

กลุ่มบริษัทรับรู้รายการเริ่มแรกสำหรับหนี้สินทางการเงินด้วยมูลค่ายุติธรรมหักต้นทุนการทำรายการและจัดประเภทเป็นหนี้สินทางการเงินที่วัดมูลค่าในภายหลังด้วยราคาทุนตัดจำหน่าย ยกเว้นหนี้สินตราสารอนุพันธ์ ซึ่งเปิดเผยไว้ในหมายเหตุประกอบงบการเงิน 4.15 การคำนวณมูลค่าราคาทุนตัดจำหน่ายคำนึงถึงค่าธรรมเนียมหรือต้นทุนที่ถือเป็นส่วนหนึ่งของอัตราดอกเบี้ยที่แท้จริงนั้นด้วย ทั้งนี้ ค่าตัดจำหน่ายตามวิธีดอกเบี้ยที่แท้จริงแสดงเป็นส่วนหนึ่งของต้นทุนทางการเงินในส่วนของกำไรหรือขาดทุน

การตัดรายการของเครื่องมือทางการเงิน

สินทรัพย์ทางการเงินจะถูกตัดรายการออกจากบัญชี เมื่อสิทธิที่จะได้รับกระแสเงินสดได้สิ้นสุดลง หรือได้มีการโอนสิทธิที่จะได้รับกระแสเงินสด รวมถึงได้มีการโอนความเสี่ยงและผลตอบแทนเกือบทั้งหมด หรือมีการโอนการควบคุมในสินทรัพย์นั้น แม้ว่าจะไม่มีการโอนความเสี่ยงและผลตอบแทน

กลุ่มบริษัทตัดรายการหนี้สินทางการเงินก็ต่อเมื่อได้มีการปฏิบัติตามภาระผูกพันของหนี้สินนั้นแล้ว มีการยกเลิกภาระผูกพันนั้น หรือมีการสิ้นสุดลงของภาระผูกพันนั้น ในกรณีที่มีการเปลี่ยนหนี้สินทางการเงินที่มีอยู่ให้เป็นหนี้สินใหม่จากผู้ให้กู้รายเดียวกันซึ่งมีข้อกำหนดที่แตกต่างกันอย่างมา หรือมีการแก้ไขข้อกำหนดของหนี้สินที่มีอยู่อย่างเป็นสาระสำคัญ จะถือว่าเป็นการตัดรายการหนี้สินเดิมและรับรู้หนี้สินใหม่ โดยรับรู้ผลแตกต่างของมูลค่าตามบัญชีดังกล่าวในส่วนของกำไรหรือขาดทุน

การด้อยค่าของสินทรัพย์ทางการเงิน

กลุ่มบริษัทรับรู้ค่าเผื่อผลขาดทุนด้านเครดิตที่คาดว่าจะเกิดขึ้นของตราสารหนี้ทั้งหมดที่ไม่ได้วัดมูลค่าด้วยมูลค่ายุติธรรมผ่านกำไรหรือขาดทุน ค่าเผื่อผลขาดทุนด้านเครดิตที่คาดว่าจะเกิดขึ้นคำนวณจากผลต่างของกระแสเงินสดที่จะครบกำหนดชำระตามสัญญากับกระแสเงินสดทั้งหมดที่กลุ่มบริษัทคาดว่าจะได้รับชำระ และคิดลดด้วยอัตราดอกเบี้ยที่แท้จริงโดยประมาณของสินทรัพย์ทางการเงิน ณ วันที่ได้มา

กลุ่มบริษัทพิจารณาว่าความเสี่ยงด้านเครดิตจะเพิ่มขึ้นอย่างมีนัยสำคัญ เมื่อมีการค้างชำระการจ่ายเงินตามสัญญาเกินกว่า 30 วัน และพิจารณาว่าสินทรัพย์ทางการเงินนั้นมีการด้อยค่าด้านเครดิตหรือมีการผิดสัญญา เมื่อมีการค้างชำระการจ่ายเงินตามสัญญาเกินกว่า 90 วัน อย่างไรก็ตาม ในบางกรณี กลุ่มบริษัทอาจพิจารณาว่าสินทรัพย์ทางการเงินนั้นมีการเพิ่มขึ้นของความเสี่ยงด้านเครดิตอย่างมีนัยสำคัญและมีการผิดสัญญา โดยพิจารณาจากข้อมูลภายในหรือข้อมูลภายนอกอื่น เช่น อันดับความน่าเชื่อถือด้านเครดิตของผู้ออกตราสาร

สำหรับลูกหนี้การค้า กลุ่มบริษัทใช้วิธีการอย่างง่ายในการคำนวณค่าเผื่อผลขาดทุนด้านเครดิตที่คาดว่าจะเกิดขึ้น กลุ่มบริษัทรับรู้ค่าเผื่อผลขาดทุนด้านเครดิตที่คาดว่าจะเกิดขึ้นตลอดอายุของลูกหนี้การค้า โดยอ้างอิงจากประสบการณ์ในอดีต ปรับปรุงด้วยข้อมูลการคาดการณ์ไปในอนาคตเกี่ยวกับลูกหนี้การค้าและสภาพแวดล้อมทางด้านเศรษฐกิจ

สินทรัพย์ทางการเงินจะถูกตัดจำหน่ายออกจากบัญชี เมื่อกิจการคาดว่าจะไม่ได้รับคืนกระแสเงินสดตามสัญญาอีกต่อไป

4.15 ตราสารอนุพันธ์

กลุ่มบริษัทใช้ตราสารอนุพันธ์ เช่น สัญญาซื้อขายเงินตราต่างประเทศล่วงหน้า เพื่อป้องกันความเสี่ยงจากความผันผวนของอัตราแลกเปลี่ยน

กลุ่มบริษัทรับรู้มูลค่าเริ่มแรกของตราสารอนุพันธ์ด้วยมูลค่ายุติธรรม ณ วันที่ทำสัญญา และวัดมูลค่าในภายหลังด้วยมูลค่ายุติธรรม โดยรับรู้การเปลี่ยนแปลงของมูลค่ายุติธรรมในภายหลังในส่วนของการกำไรหรือขาดทุน ทั้งนี้ กลุ่มบริษัทแสดงตราสารอนุพันธ์เป็นสินทรัพย์ทางการเงินหรือหนี้สินทางการเงินโดยพิจารณาจากมูลค่ายุติธรรมของตราสารอนุพันธ์ดังกล่าว

กลุ่มบริษัทแสดงตราสารอนุพันธ์โดยพิจารณาอายุสัญญาคงเหลือที่มากกว่าหรือน้อยกว่า 12 เดือนเป็นสินทรัพย์หรือหนี้สินไม่หมุนเวียนอื่นและสินทรัพย์หรือหนี้สินหมุนเวียนอื่นตามลำดับ

4.16 การวัดมูลค่ายุติธรรม

มูลค่ายุติธรรม หมายถึง ราคาที่คาดว่าจะได้รับจากการขายสินทรัพย์หรือเป็นราคาที่จะต้องจ่ายเพื่อโอนหนี้สินให้ผู้อื่นโดยรายการดังกล่าวเป็นรายการที่เกิดขึ้นในสภาพปกติระหว่างผู้ซื้อและผู้ขาย (ผู้ร่วมในตลาด) ณ วันที่วัดมูลค่า กลุ่มบริษัทใช้ราคาเสนอซื้อขายในตลาดที่มีสภาพคล่องในการวัดมูลค่ายุติธรรมของสินทรัพย์และหนี้สินซึ่งมาตรฐานการรายงานทางการเงินที่เกี่ยวข้องกำหนดให้ต้องวัดมูลค่าด้วยมูลค่ายุติธรรม ยกเว้นในกรณีที่ไม่มีตลาดที่มีสภาพคล่องสำหรับสินทรัพย์หรือหนี้สินที่มีลักษณะเดียวกันหรือไม่สามารถหาราคาเสนอซื้อขายในตลาดที่มีสภาพคล่องได้ กลุ่มบริษัทจะประมาณมูลค่ายุติธรรมโดยใช้เทคนิคการประเมินมูลค่าที่เหมาะสมกับแต่ละสถานการณ์ และพยายามใช้ข้อมูลที่สามารถสังเกตได้ที่เกี่ยวข้องกับสินทรัพย์หรือหนี้สินที่จะวัดมูลค่ายุติธรรมนั้นให้มากที่สุด

ลำดับชั้นของมูลค่ายุติธรรมที่ใช้วัดมูลค่าและเปิดเผยมูลค่ายุติธรรมของสินทรัพย์และหนี้สินในงบการเงินแบ่งออกเป็นสามระดับตามประเภทของข้อมูลที่น่ามาใช้ในการวัดมูลค่ายุติธรรม ดังนี้

- ระดับ 1 ใช้ข้อมูลราคาเสนอซื้อขายของสินทรัพย์หรือหนี้สินอย่างเดียวกันในตลาดที่มีสภาพคล่อง
- ระดับ 2 ใช้ข้อมูลอื่นที่สามารถสังเกตได้ของสินทรัพย์หรือหนี้สิน ไม่ว่าจะเป็นข้อมูลทางตรงหรือทางอ้อม
- ระดับ 3 ใช้ข้อมูลที่ไม่สามารถสังเกตได้ เช่น ข้อมูลเกี่ยวกับกระแสเงินสดในอนาคตที่กิจการประมาณขึ้น

ทุกวันสิ้นรอบระยะเวลารายงาน กลุ่มบริษัทจะประเมินความจำเป็นในการโอนรายการระหว่างลำดับชั้นของมูลค่ายุติธรรมสำหรับสินทรัพย์และหนี้สินที่ถืออยู่ ณ วันสิ้นรอบระยะเวลารายงานที่มีการวัดมูลค่ายุติธรรมแบบเกิดขึ้นประจำ

5. การใช้ดุลยพินิจและประมาณการทางบัญชีที่สำคัญ

ในการจัดทำงบการเงินตามมาตรฐานการรายงานทางการเงิน ฝ่ายบริหารจำเป็นต้องใช้ดุลยพินิจและการประมาณการในเรื่องที่มีความไม่แน่นอนเสมอ การใช้ดุลยพินิจและการประมาณการดังกล่าวนี้ ส่งผลกระทบต่อจำนวนเงินที่แสดงในงบการเงินและต่อข้อมูลที่แสดงในหมายเหตุประกอบงบการเงิน ผลที่เกิดขึ้นจริงอาจแตกต่างไปจากจำนวนที่ประมาณการไว้ การใช้ดุลยพินิจและการประมาณการที่สำคัญมีดังนี้

ค่าเผื่อผลขาดทุนด้านเครดิตที่คาดว่าจะเกิดขึ้นของลูกหนี้การค้า

ในการประมาณค่าเผื่อผลขาดทุนด้านเครดิตที่คาดว่าจะเกิดขึ้นของลูกหนี้การค้า ฝ่ายบริหารจำเป็นต้องใช้ดุลยพินิจในการประมาณการผลขาดทุนด้านเครดิตที่คาดว่าจะเกิดขึ้นจากลูกหนี้ โดยคำนึงถึงประสบการณ์การเก็บเงินในอดีต อายุของหนี้ที่ค้างและการคาดการณ์สถานะเศรษฐกิจที่อาจมีผลกระทบต่อลูกหนี้ เป็นต้น อย่างไรก็ตาม ข้อมูลผลขาดทุนด้านเครดิตจากประสบการณ์ในอดีตและการคาดการณ์สถานะเศรษฐกิจที่อาจมีผลกระทบต่อลูกหนี้ของกลุ่มบริษัทอาจไม่ได้บ่งบอกถึงการผิดสัญญาของลูกค้าที่เกิดขึ้นจริงในอนาคต

มูลค่ายุติธรรมของเครื่องมือทางการเงิน

ในการประเมินมูลค่ายุติธรรมของเครื่องมือทางการเงินที่บันทึกในงบฐานะการเงิน ที่ไม่มีการซื้อขายในตลาดและไม่สามารถหาค่าได้ในตลาดซื้อขายคล่อง ฝ่ายบริหารต้องใช้ดุลยพินิจในการประเมินมูลค่ายุติธรรมของสินทรัพย์ทางการเงินดังกล่าว โดยใช้เทคนิคและแบบจำลองการประเมินมูลค่า ซึ่งตัวแปรที่ใช้ในแบบจำลองได้มาจากการเทียบเคียงกับตัวแปรที่มีอยู่ในตลาด โดยคำนึงถึงความเสี่ยงทางด้านเครดิต สภาพคล่อง ข้อมูลความสัมพันธ์ และการเปลี่ยนแปลงของมูลค่าของเครื่องมือทางการเงินในระยะยาว การเปลี่ยนแปลงของสมมติฐานที่เกี่ยวข้องกับตัวแปรที่ใช้ในการคำนวณ อาจมีผลกระทบต่อมูลค่ายุติธรรมที่แสดงอยู่ในงบฐานะการเงิน และการเปิดเผยลำดับขั้นของมูลค่ายุติธรรม

ค่าเผื่อการด้อยค่าของเงินลงทุนในบริษัทย่อย

กลุ่มบริษัทจะบันทึกค่าเผื่อการด้อยค่าของเงินลงทุนเมื่อมูลค่ายุติธรรมของเงินลงทุนดังกล่าวได้ลดลงอย่างมีสาระสำคัญและเป็นระยะเวลานานหรือเมื่อมีข้อบ่งชี้ของการด้อยค่า การที่จะสรุปว่าเงินลงทุนดังกล่าวได้ลดลงอย่างมีสาระสำคัญหรือเป็นระยะเวลานานหรือไม่นั้น จำเป็นต้องใช้ดุลยพินิจของฝ่ายบริหาร

ที่ดิน อาคารและอุปกรณ์และค่าเสื่อมราคา

ในการคำนวณค่าเสื่อมราคาของอาคารและอุปกรณ์ ฝ่ายบริหารจำเป็นต้องทำการประมาณอายุการใช้ประโยชน์และมูลค่าคงเหลือเมื่อเลิกใช้งานของอาคารและอุปกรณ์ และต้องทบทวนอายุการใช้ประโยชน์และมูลค่าคงเหลือใหม่หากมีการเปลี่ยนแปลงเกิดขึ้น

นอกจากนี้ ฝ่ายบริหารจำเป็นต้องสอบทานการด้อยค่าของที่ดิน อาคารและอุปกรณ์ในแต่ละช่วงเวลาและบันทึกขาดทุนจากการด้อยค่าหากคาดว่ามูลค่าที่คาดว่าจะได้รับคืนต่ำกว่ามูลค่าตามบัญชีของสินทรัพย์นั้น ในการนี้ฝ่ายบริหารจำเป็นต้องใช้ดุลยพินิจที่เกี่ยวข้องกับการคาดการณ์รายได้และค่าใช้จ่ายในอนาคตซึ่งเกี่ยวข้องกับสินทรัพย์นั้น

สินทรัพย์ภาษีเงินได้รอการตัดบัญชี

กลุ่มบริษัทจะรับรู้สินทรัพย์ภาษีเงินได้รอการตัดบัญชีสำหรับผลแตกต่างชั่วคราวที่ใช้หักภาษีและขาดทุนทางภาษีที่ไม่ได้ใช้เมื่อมีความเป็นไปได้ค่อนข้างแน่นอนว่ากลุ่มบริษัทจะมีกำไรทางภาษีในอนาคตเพียงพอที่จะใช้ประโยชน์จากผลแตกต่างชั่วคราวและขาดทุนนั้น ในการนี้ฝ่ายบริหารจำเป็นต้องประมาณการว่ากลุ่มบริษัทควรรับรู้จำนวนสินทรัพย์ภาษีเงินได้รอการตัดบัญชีเป็นจำนวนเท่าใด โดยพิจารณาถึงจำนวนกำไรทางภาษีที่คาดว่าจะเกิดในอนาคตในแต่ละช่วงเวลา

ผลประโยชน์หลังออกจากรายงานของพนักงานตามโครงการผลประโยชน์

หนี้สินตามโครงการผลประโยชน์หลังออกจากรายงานของพนักงานประมาณขึ้นตามหลักคณิตศาสตร์ประกันภัย ซึ่งต้องอาศัยข้อสมมติฐานต่าง ๆ ในการประมาณการนั้น เช่น อัตราคิดลด อัตราการขึ้นเงินเดือนในอนาคต อัตราการเกษียณ และอัตราการเปลี่ยนแปลงในจำนวนพนักงาน เป็นต้น

6. รายการธุรกิจกับกิจการที่เกี่ยวข้องกัน

ในระหว่างปี กลุ่มบริษัทมีรายการธุรกิจที่สำคัญกับบุคคลหรือกิจการที่เกี่ยวข้องกัน รายการธุรกิจดังกล่าวเป็นไปตามเงื่อนไขทางการค้าและเกณฑ์ตามที่ตกลงกันระหว่างกลุ่มบริษัทและบุคคลหรือกิจการที่เกี่ยวข้องกันเหล่านั้น ซึ่งเป็นไปตามปกติธุรกิจโดยสามารถสรุปได้ ดังนี้

(หน่วย : ล้านบาท)

	งบการเงินรวม		งบการเงินเฉพาะกิจการ		นโยบายการกำหนดราคา
	2568	2567	2568	2567	
<u>รายการธุรกิจกับบริษัทใหญ่ของกลุ่มบริษัท</u>					
ซื้อวัตถุดิบ	171	123	-	-	ราคาตลาด
ขายวัตถุดิบ	51	-	51	-	ราคาทุนบวกกำไรส่วนเพิ่ม
ค่าธรรมเนียมการจัดการ	2	4	1	2	ราคาตามสัญญา
<u>รายการธุรกิจกับบริษัทย่อย</u>					
(ตัดออกจากงบการเงินรวมแล้ว)					
รายได้ค่าบริการหลอมวัตถุดิบ	-	-	5	7	ราคาทุนบวกกำไรส่วนเพิ่ม
ซื้อวัตถุดิบ	-	-	46	6	ราคาตลาด, ราคาทุนบวกกำไรส่วนเพิ่ม
ค่าบริการหลอมวัตถุดิบ	-	-	20	16	ราคาทุนบวกกำไรส่วนเพิ่ม

(หน่วย : ล้านบาท)

	งบการเงินรวม		งบการเงินเฉพาะกิจการ		นโยบายการกำหนดราคา
	2568	2567	2568	2567	
ค่าบริการหุ้มสายเคเบิล	-	-	7	9	ราคาทุนบวกกำไรส่วนเพิ่ม
รายได้ค่าธรรมเนียมการจัดการ	-	-	5	4	ราคาตามสัญญา
รายได้ค่าบริการ	-	-	1	1	ราคาตามสัญญา
รายได้ค่าเช่า	-	-	1	1	ราคาตามสัญญา
รายได้ค่าไฟฟ้า	-	-	9	8	ราคาทุน
เงินปันผลรับ	-	-	13	5	อัตราตามที่ประกาศจ่าย
รายการธุรกิจกับบริษัทที่เกี่ยวข้องกัน					
ขายสินค้า	172	201	172	201	ราคาตลาด, ราคาทุนบวกกำไรส่วนเพิ่ม
ค่าบริการหลอมวัตถุดิบ	15	8	15	8	ราคาตามสัญญา
เงินปันผลรับ	7	5	3	3	อัตราตามที่ประกาศจ่าย
ซื้อสินทรัพย์	-	8	-	-	ราคาตลาด

ยอดคงเหลือระหว่างกลุ่มบริษัทและกิจการที่เกี่ยวข้องกัน ณ วันที่ 31 ธันวาคม 2568 และ 2567 มีรายละเอียด ดังนี้

(หน่วย : พันบาท)

	งบการเงินรวม		งบการเงินเฉพาะกิจการ	
	2568	2567	2568	2567
ลูกหนี้การค้าและลูกหนี้หมุนเวียนอื่น - กิจการที่เกี่ยวข้องกัน (หมายเหตุ 7)				
บริษัทย่อย	-	-	1,708	2,816
บริษัทร่วม	4,631	-	-	-
บริษัทที่เกี่ยวข้องกัน (เป็นผู้ถือหุ้นของบริษัทฯ หรือมีผู้ถือหุ้นร่วมกัน หรือมีกรรมการร่วมกัน)	22,361	17,720	22,361	17,720
รวมลูกหนี้การค้าและลูกหนี้หมุนเวียนอื่น - กิจการที่เกี่ยวข้องกัน	26,992	17,720	24,069	20,536
เจ้าหนี้การค้าและเจ้าหนี้หมุนเวียนอื่น - กิจการที่เกี่ยวข้องกัน (หมายเหตุ 15)				
บริษัทใหญ่ของกลุ่มบริษัท	80	851	80	538
บริษัทย่อย	-	-	60,129	42,462
บริษัทที่เกี่ยวข้องกัน (มีผู้ถือหุ้นร่วมกัน หรือมีบริษัทฯ เป็นผู้ถือหุ้น หรือเป็นผู้ถือหุ้นของบริษัทฯ)	22,892	24,102	59	541
รวมเจ้าหนี้การค้าและเจ้าหนี้หมุนเวียนอื่น - กิจการที่เกี่ยวข้องกัน	22,972	24,953	60,268	43,541

เงินให้กู้ยืมระยะยาวแก่บริษัทย่อย

ยอดคงเหลือของเงินให้กู้ยืมระยะยาวแก่บริษัทย่อย ณ วันที่ 31 ธันวาคม 2568 และ 2567 และการเปลี่ยนแปลงของเงินให้กู้ยืมดังกล่าว มีรายละเอียดดังนี้

(หน่วย : พันบาท)

เงินให้กู้ยืม	งบการเงินเฉพาะกิจการ			
	ยอดคงเหลือ		ยอดคงเหลือ	
	ณ วันที่	เพิ่มขึ้น	ลดลง	ณ วันที่
	31 ธันวาคม 2567	ระหว่างปี	ระหว่างปี	31 ธันวาคม 2568
บริษัท ซีทีดับบลิว เบต้า จำกัด				
เงินทุน	540,939	-	-	540,939
บวก: ดอกเบี้ยค้างรับ	96,174	-	-	96,174
รวม	637,113	-	-	637,113
หัก: ค่าเผื่อผลขาดทุนด้านเครดิตที่คาดว่าจะเกิดขึ้น	(637,113)	-	-	(637,113)
รวม	-	-	-	-

บริษัทฯ บันทึกค่าเผื่อผลขาดทุนด้านเครดิตที่คาดว่าจะเกิดขึ้นทั้งจำนวนแล้ว

เงินกู้ยืมระยะสั้นจากกิจการที่เกี่ยวข้องกัน

ในเดือนสิงหาคม 2568 ที่ประชุมคณะกรรมการของบริษัท เชียงไฮ้ เอเชีย แปซิฟิค อีเล็คทริค จำกัด มีมติอนุมัติการกู้ยืมจากกิจการที่เกี่ยวข้องกันแห่งหนึ่งในรูปแบบของสัญญากู้เงิน จำนวน 1.2 ล้านบาทในปี ไม่มีหลักประกัน และเงินกู้ยืมดังกล่าวมีอัตราดอกเบี้ยร้อยละ 2.6 ต่อปี โดยมีกำหนดชำระคืนในเดือนสิงหาคม 2569

ค่าตอบแทนกรรมการและผู้บริหาร

ในระหว่างปีสิ้นสุดวันที่ 31 ธันวาคม 2568 และ 2567 กลุ่มบริษัทมีค่าใช้จ่ายผลประโยชน์พนักงานที่ให้แก่กรรมการและผู้บริหาร ดังต่อไปนี้

(หน่วย : พันบาท)

	งบการเงินรวม		งบการเงินเฉพาะกิจการ	
	2568	2567	2568	2567
ผลประโยชน์ระยะสั้น	78,595	79,240	53,558	52,571
ผลประโยชน์หลังออกจากงาน	9,056	8,973	4,713	5,829
รวม	87,651	88,213	58,271	58,400

7. ลูกหนี้การค้าและลูกหนี้หมุนเวียนอื่น

(หน่วย : พันบาท)

	งบการเงินรวม		งบการเงินเฉพาะกิจการ	
	2568	2567	2568	2567
ลูกหนี้การค้า - กิจการที่เกี่ยวข้องกัน (หมายเหตุ 6)				
อายุหนี้คงค้างนับจากวันที่ถึงกำหนดชำระ				
ยังไม่ถึงกำหนดชำระ	22,329	11,827	22,553	12,727
ค้างชำระ				
ไม่เกิน 3 เดือน	32	5,893	32	6,350
มากกว่า 12 เดือน	145,669	145,790	145,669	145,790
รวม	168,030	163,510	168,254	164,867
หัก: ค่าเผื่อผลขาดทุนด้านเครดิตที่คาดว่าจะเกิดขึ้น	(145,669)	(145,790)	(145,669)	(145,790)
รวมลูกหนี้การค้า - กิจการที่เกี่ยวข้องกัน	22,361	17,720	22,585	19,077
ลูกหนี้การค้า - กิจการที่ไม่เกี่ยวข้องกัน				
อายุหนี้คงค้างนับจากวันที่ถึงกำหนดชำระ				
ยังไม่ถึงกำหนดชำระ	1,163,361	1,029,585	609,686	424,062
ค้างชำระ				
ไม่เกิน 3 เดือน	344,529	231,288	293,273	169,393
3 - 6 เดือน	20	20,081	-	20,074
6 - 12 เดือน	-	55,945	-	55,938
มากกว่า 12 เดือน	16,740	4,889	15,490	3,572
รวม	1,524,650	1,341,788	918,449	673,039
หัก: ค่าเผื่อผลขาดทุนด้านเครดิตที่คาดว่าจะเกิดขึ้น	(25,425)	(22,548)	(24,085)	(20,337)
รวมลูกหนี้การค้า - กิจการที่ไม่เกี่ยวข้องกัน, สุทธิ	1,499,225	1,319,240	894,364	652,702
รวมลูกหนี้การค้า - สุทธิ	1,521,586	1,336,960	916,949	671,779
ลูกหนี้หมุนเวียนอื่น				
ลูกหนี้หมุนเวียนอื่น - กิจการที่เกี่ยวข้องกัน (หมายเหตุ 6)	4,631	-	1,484	1,459
ลูกหนี้หมุนเวียนอื่น - กิจการที่ไม่เกี่ยวข้องกัน	586	594	266	40
รวมลูกหนี้อื่น	5,217	594	1,750	1,499
รวมลูกหนี้การค้าและลูกหนี้หมุนเวียนอื่น - สุทธิ	1,526,803	1,337,554	918,699	673,278

ยอดคงค้างของลูกหนี้การค้า ณ วันที่ 31 ธันวาคม 2568 ได้รวมลูกหนี้การค้าจำนวน 15 ล้านบาท ซึ่งนำไปขายลดแก่สถาบันการเงิน โดยสถาบันการเงินดังกล่าวมีสิทธิไถ่เบี่ย (2567: 29 ล้านบาท)

ระยะเวลาการให้สินเชื่อแก่ลูกค้าโดยปกติมีระยะเวลา 7 วัน ถึง 150 วัน (2567: 7 วัน ถึง 180 วัน)

การเปลี่ยนแปลงของบัญชีค่าเผื่อผลขาดทุนด้านเครดิตที่คาดว่าจะเกิดขึ้นของลูกหนี้การค้าและลูกหนี้หมุนเวียนอื่น มีรายละเอียดดังนี้

(หน่วย: พันบาท)

	งบการเงินรวม		งบการเงินเฉพาะกิจการ	
	2568	2567	2568	2567
ยอดคงเหลือต้นปี	168,338	15,594	166,127	13,419
ค่าเผื่อผลขาดทุนด้านเครดิตที่คาดว่าจะเกิดขึ้น	2,756	152,744	3,627	152,708
ยอดคงเหลือปลายปี	171,094	168,338	169,754	166,127

8. สินค้ำคงเหลือ

(หน่วย : พันบาท)

	งบการเงินรวม					
	ราคากุณ		รายการปรับลดราคากุณ ให้เป็นมูลค่าสุทธิที่จะได้รับ		สินค้ำคงเหลือ - สุทธิ	
	2568	2567	2568	2567	2568	2567
สินค้ำสำเร็จรูป	617,200	679,773	(14,074)	(60,215)	603,126	619,558
งานระหว่างทำ	709,782	444,476	(14,125)	(20,519)	695,657	423,957
วัตถุดิบและวัสดุ โรงงาน	687,166	377,112	(41,429)	(44,949)	645,737	332,163
สินค้ำระหว่างทาง	474,331	612,960	(10,121)	(20,682)	464,210	592,278
รวม	2,488,479	2,114,321	(79,749)	(146,365)	2,408,730	1,967,956

(หน่วย : พันบาท)

	งบการเงินเฉพาะกิจการ					
	ราคากุณ		รายการปรับลดราคากุณ ให้เป็นมูลค่าสุทธิที่จะได้รับ		สินค้ำคงเหลือ - สุทธิ	
	2568	2567	2568	2567	2568	2567
สินค้ำสำเร็จรูป	378,377	439,140	(13,718)	(56,286)	364,659	382,854
งานระหว่างทำ	683,035	406,337	(14,082)	(20,322)	668,953	386,015
วัตถุดิบและวัสดุ โรงงาน	377,381	168,723	(24,163)	(20,148)	353,218	148,575
สินค้ำระหว่างทาง	283,176	448,854	(10,121)	(20,443)	273,055	428,411
รวม	1,721,969	1,463,054	(62,084)	(117,199)	1,659,885	1,345,855

สำหรับปีสิ้นสุดวันที่ 31 ธันวาคม 2568 และ 2567 รายการปรับลดราคากุณของสินค้ำคงเหลือให้เป็นมูลค่าสุทธิที่จะได้รับ สรุปได้ดังนี้
(หน่วย : ล้านบาท)

	งบการเงินรวม		งบการเงินเฉพาะกิจการ	
	2568	2567	2568	2567
บันทึกรายการโดยแสดงเป็นส่วนหนึ่งของต้นทุนขาย	46	106	47	93
โอนกลับรายการโดยนำไปหักจากมูลค่าของสินค้ำคงเหลือที่รับรู้เป็น ต้นทุนขาย	(113)	(107)	(102)	(102)

9. สินทรัพย์/หนี้สินทางการเงินอื่น

(หน่วย : พันบาท)

	งบการเงินรวม		งบการเงินเฉพาะกิจการ	
	2568	2567	2568	2567
สินทรัพย์ทางการเงินหมุนเวียนอื่น				
ตราสารหนี้ที่วัดมูลค่าด้วยราคาทุนดัดจำหน่วยเงินฝากประจำ	40,383	-	-	-
สินทรัพย์ทางการเงินที่วัดมูลค่ายุติธรรมผ่าน กำไรขาดทุน				
สินทรัพย์ตราสารอนุพันธ์	1,906	-	602	-
รวมสินทรัพย์ทางการเงินหมุนเวียนอื่น	42,289	-	602	-

(หน่วย : พันบาท)

	งบการเงินรวม		งบการเงินเฉพาะกิจการ	
	2568	2567	2568	2567
สินทรัพย์ทางการเงินไม่หมุนเวียนอื่น				
ตราสารหนี้ที่วัดมูลค่าด้วยราคาทุนตัดจำหน่าย				
เงินฝากประจำธนาคารที่มีอายุเกิน 1 ปี	39,900	42,900	-	-
สินทรัพย์ทางการเงินที่วัดมูลค่ายุติธรรมผ่าน				
กำไรขาดทุนเบ็ดเสร็จอื่น				
บริษัท ไทยเมทัลโพลีเอสเซิล จำกัด	114,836	88,108	114,836	88,108
บริษัท คราว เซ็นจูรี โฮลดิ้ง จำกัด	35,710	58,649	-	-
รวมสินทรัพย์ทางการเงินไม่หมุนเวียนอื่น	190,446	189,657	114,836	88,108
รวมสินทรัพย์ทางการเงินอื่น	232,735	189,657	115,438	88,108
หนี้สินทางการเงินหมุนเวียนอื่น				
หนี้สินทางการเงินที่วัดมูลค่ายุติธรรมผ่าน				
กำไรขาดทุน				
หนี้สินตราสารอนุพันธ์	-	706	-	562
รวมหนี้สินทางการเงินหมุนเวียนอื่น	-	706	-	562

ในระหว่างปี 2568 บริษัทฯ ได้รับเงินปันผลจากบริษัท ไทยเมทัลโพลีเอสเซิล จำกัด จำนวนเงิน 3.4 ล้านบาท (2567: 3.4 ล้านบาท)

ในระหว่างปี 2568 บริษัทย่อยแห่งหนึ่งได้รับเงินปันผลจากบริษัท คราว เซ็นจูรี โฮลดิ้ง จำกัด เป็นจำนวนเงิน 0.1 ล้านเหรียญสหรัฐอเมริกา หรือประมาณ 3.3 ล้านบาท (2567: 0.04 ล้านเหรียญสหรัฐอเมริกาหรือประมาณ 1.5 ล้านบาท)

10. เงินลงทุนในบริษัทย่อย

เงินลงทุนในบริษัทย่อยตามที่แสดงอยู่ในงบการเงินเฉพาะกิจการ มีรายละเอียดดังต่อไปนี้

(หน่วย : พันบาท)

บริษัท	ทุนเรียกชำระแล้ว		ราคาทุน		เงินปันผลที่บริษัทฯ ได้รับระหว่างปี	
	2568	2567	2568	2567	2568	2567
บริษัท สยาม ไฟเบอร์ อีพิดิกส์ จำกัด	240,000	240,000	160,500	160,500	-	-
บริษัท สยาม แปซิฟิก อีเล็คทริก ไวร์ แอนด์ เคเบิล จำกัด	670,000	670,000	1,067,703	1,067,703	12,529	5,025
บริษัท ดับเบิลดี เคเบิล จำกัด	20,000	20,000	20,000	20,000	-	-
บริษัท เชียงไฮ้ เอเชีย แปซิฟิก อีเล็คทริก จำกัด	10,549	10,549	41,110	41,110	-	-
	พันธะสัญญา	พันธะสัญญา				
	สหรัฐอเมริกา	สหรัฐอเมริกา				
บริษัท ซีทีดับบลิว เบต้า จำกัด	100	100	100	100	-	-
รวม			1,289,413	1,289,413	12,529	5,025
หัก: ค่าเผื่อการด้อยค่าของเงินลงทุน			(140,775)	(140,775)		
รวมเงินลงทุนในบริษัทย่อย - สุทธิ			1,148,638	1,148,638		

11. เงินลงทุนในบริษัทร่วม

11.1 รายละเอียดของบริษัทร่วม

(หน่วย : พันบาท)

บริษัท	ลักษณะธุรกิจ	จัดตั้งขึ้น ในประเทศ	งบการเงินรวม						
			สัดส่วน เงินลงทุน		ราคาทุน		มูลค่าตามบัญชี ตามวิธีส่วนได้เสีย		
			2568	2567	2568	2568	2568	2567	
ร้อยละ ร้อยละ									
บริษัท ลีอกซแพค (ประเทศไทย) จำกัด	ให้บริการด้านโทรคมนาคม	ไทย	25	25	379,246	379,246	105,151	105,151	
บริษัท ลีอกซแพค ฮ่องกง จำกัด	ธุรกิจร่วมลงทุน	ฮ่องกง	20	20	302	302	24,877	19,701	
รวม						379,548	379,548	130,028	124,852
หัก: ค่าเผื่อการด้อยค่าของเงินลงทุน							(105,151)	(105,151)	
รวมเงินลงทุนในบริษัทร่วม - สุทธิ							24,877	19,701	

ในระหว่างปี 2567 บริษัท ลีอกซแพค (ประเทศไทย) จำกัด ได้ดำเนินการขายเงินลงทุนในบริษัท ลีอกซแพค ฮองกง จำกัด ให้กับบริษัทจดทะเบียนในประเทศฮ่องกงแห่งหนึ่ง และได้โอนกรรมสิทธิ์ในเงินลงทุนดังกล่าวแล้วเมื่อวันที่ 5 กุมภาพันธ์ 2567 การขายเงินลงทุนดังกล่าวนี้ทำให้สัดส่วนการลงทุนของบริษัท ซีทีดีบีบลิว เบต้า จำกัด (บริษัทย่อยของบริษัทฯ) ที่ลงทุนในบริษัท ลีอกซแพค ฮองกง จำกัด ผ่านทางบริษัท ลีอกซแพค (ประเทศไทย) จำกัด ลดลงร้อยละ 0.74

บริษัทย่อยได้บันทึกผลขาดทุนจากการเปลี่ยนแปลงสัดส่วนของเงินลงทุนในบริษัทร่วมจำนวน 0.6 ล้านบาทไว้ในงบการเงินรวม

11.2 ส่วนแบ่งกำไรขาดทุนและเงินปันผลลับ

ในระหว่างปีปัจจุบัน บริษัทย่อยรับรู้ส่วนแบ่งกำไรจากการลงทุนในบริษัท ลีอกซแพค ฮองกง จำกัด จำนวน 9.9 ล้านบาท (2567: 4.9 ล้านบาท) ส่วนแบ่งกำไรจากการลงทุนในบริษัทร่วมนี้คำนวณจากงบการเงินซึ่งได้จัดทำขึ้นโดยฝ่ายบริหารของบริษัทร่วม ฝ่ายบริหารของกลุ่มบริษัทเชื่อว่างบการเงินดังกล่าวไม่มีความแตกต่างอย่างเป็นสาระสำคัญหากงบการเงินดังกล่าวได้รับการตรวจสอบหรือสอบทานโดยผู้สอบบัญชี

ในระหว่างปีปัจจุบัน บริษัทย่อยของบริษัทฯ ได้รับเงินปันผลจากบริษัท ลีอกซแพค ฮองกง จำกัด จำนวน 0.1 ล้านเหรียญสหรัฐอเมริกาหรือประมาณ 4.8 ล้านบาท

11.3 ข้อมูลทางการเงินตามที่แสดงอยู่ในงบการเงินของบริษัทร่วมโดยสรุปมีดังนี้

บริษัท	หน่วย (ล้าน)	ทุนเรียกชำระ		สินทรัพย์รวม		หนี้สินรวม		รายได้รวม		กำไร (ขาดทุน)	
		ณ วันที่		ณ วันที่		ณ วันที่		สำหรับปีสิ้นสุด		สำหรับปีสิ้นสุด	
		31 ธันวาคม	31 ธันวาคม	31 ธันวาคม	31 ธันวาคม	31 ธันวาคม	31 ธันวาคม	วันที่ 31 ธันวาคม	วันที่ 31 ธันวาคม	วันที่ 31 ธันวาคม	วันที่ 31 ธันวาคม
		2568	2567	2568	2567	2568	2567	2568	2567	2568	2567
บริษัท ลีอกซแพค (ประเทศไทย) จำกัด	บาท	700	700	18	18	-	-	0.2	-	0.1	(0.2)
บริษัท ลีอกซแพค ฮองกง จำกัด	เหรียญ สหรัฐอเมริกา	7	7	12	13	-	2	2.1	2.2	1.5	1.4

12. อสังหาริมทรัพย์เพื่อการลงทุน

(หน่วย : พันบาท)

	งบการเงินรวม			งบการเงินเฉพาะกิจการ	
	ที่ดิน ที่ไม่ได้ใช้ ในการ ดำเนินงาน	อาคาร ที่พักอาศัย และอาคาร สำนักงานให้เช่า	สิทธิการ ใช้ที่ดิน	รวม	ที่ดิน ที่ไม่ได้ใช้ ในการ ดำเนินงาน
ณ วันที่ 31 ธันวาคม 2568:					
ราคาทุน	13,845	5,050	2,916	21,811	11,022
หัก ค่าเสื่อมราคาสะสม	-	(4,517)	(376)	(4,893)	-
ผลต่างจากการแปลงค่างบการเงิน	-	(8)	(80)	(88)	-
มูลค่าตามบัญชี - สุทธิ	13,845	525	2,460	16,830	11,022
ณ วันที่ 31 ธันวาคม 2567:					
ราคาทุน	13,845	5,061	3,011	21,917	11,022
หัก ค่าเสื่อมราคาสะสม	-	(4,319)	(317)	(4,636)	-
ผลต่างจากการแปลงค่างบการเงิน	-	(8)	(83)	(91)	-
มูลค่าตามบัญชี - สุทธิ	13,845	734	2,611	17,190	11,022

การกระทบบยอดมูลค่าตามบัญชีของอสังหาริมทรัพย์เพื่อการลงทุนสำหรับปี แสดงได้ดังนี้

(หน่วย : พันบาท)

	งบการเงินรวม		งบการเงินเฉพาะกิจการ	
	2568	2567	2568	2567
มูลค่าตามบัญชีต้นปี	17,190	17,561	11,022	11,022
ค่าเสื่อมราคาสำหรับปี	(272)	(280)	-	-
ผลต่างจากการแปลงค่างบการเงิน	(88)	(91)	-	-
มูลค่าตามบัญชีปลายปี	16,830	17,190	11,022	11,022

มูลค่ายุติธรรมของอสังหาริมทรัพย์เพื่อการลงทุน ณ วันที่ 31 ธันวาคม 2568 และ 2567 แสดงได้ดังนี้

	งบการเงินรวม		งบการเงินเฉพาะกิจการ	
	2568	2567	2568	2567
ที่ดินที่ไม่ได้ใช้ในการดำเนินงาน (พันบาท)	394,268	394,098	391,298	391,128
อาคารที่พักอาศัยและอาคารสำนักงานให้เช่า (พันบาท)	6,937	6,937	-	-
สิทธิการใช้ที่ดิน (พันหยวนเหินหมินปี้)	653	663	-	-

มูลค่ายุติธรรมของอสังหาริมทรัพย์เพื่อการลงทุนข้างต้นประเมินโดยผู้ประเมินราคาอิสระโดยใช้เกณฑ์ราคาตลาด

บริษัทฯ ได้นำที่ดินที่ไม่ได้ใช้ในการดำเนินงานมูลค่าสุทธิตามบัญชีจำนวนประมาณ 2.7 ล้านบาท ไปค้ำประกันวงเงินสินเชื่อที่ได้รับจากสถาบันการเงิน (หมายเหตุ 16)

13. ที่ดิน อาคารและอุปกรณ์

(หน่วย : พันบาท)

	งบการเงินรวม						รวม
	ที่ดิน	อาคาร	เครื่องจักร และอุปกรณ์	เครื่องตกแต่ง และ	ยานพาหนะ	สินทรัพย์	
		และสิ่งปรับปรุง		เครื่องใช้		ระหว่าง	
		อาคาร		สำนักงาน		ติดตั้ง และก่อสร้าง	
ราคาทุน							
ณ วันที่ 1 มกราคม 2567	240,121	1,490,205	2,931,622	105,609	112,725	43,870	4,924,152
ซื้อเพิ่ม	7,855	-	4,403	1,745	4,082	82,747	100,832
จำหน่าย	(2,023)	-	(64,199)	(4,738)	(7,542)	-	(78,502)
โอน	-	3,900	90,452	394	-	(94,746)	-
ผลต่างจากการแปลงค่าทางการเงิน	-	(2,416)	(323)	-	-	-	(2,739)
ณ วันที่ 31 ธันวาคม 2567	245,953	1,491,689	2,961,955	103,010	109,265	31,871	4,943,743
ซื้อเพิ่ม	-	435	3,625	3,501	7,873	53,628	69,062
จำหน่าย	-	(241)	(72,493)	(8,573)	(2,437)	-	(83,744)
โอน	-	41,963	37,651	448	-	(80,062)	-
ผลต่างจากการแปลงค่าทางการเงิน	-	(2,306)	(309)	-	-	-	(2,615)
ณ วันที่ 31 ธันวาคม 2568	245,953	1,531,540	2,930,429	98,386	114,701	5,437	4,926,446
ค่าเสื่อมราคาสะสม							
ณ วันที่ 1 มกราคม 2567	-	(1,149,621)	(2,327,462)	(91,730)	(77,572)	-	(3,646,385)
ค่าเสื่อมราคาสำหรับปี	-	(26,666)	(68,201)	(4,290)	(6,897)	-	(106,054)
ค่าเสื่อมราคาสำหรับส่วนที่จำหน่าย	-	-	63,601	4,694	6,428	-	74,723
ผลต่างจากการแปลงค่าทางการเงิน	-	1,578	306	-	-	-	1,884
ณ วันที่ 31 ธันวาคม 2567	-	(1,174,709)	(2,331,756)	(91,326)	(78,041)	-	(3,675,832)
ค่าเสื่อมราคาสำหรับปี	-	(26,437)	(72,290)	(3,969)	(5,868)	-	(108,564)
ค่าเสื่อมราคาสำหรับส่วนที่จำหน่าย	-	241	72,492	8,535	1,853	-	83,121
ผลต่างจากการแปลงค่าทางการเงิน	-	1,507	292	-	-	-	1,799
ณ วันที่ 31 ธันวาคม 2568	-	(1,199,398)	(2,331,262)	(86,760)	(82,056)	-	(3,699,476)
ค่าเผื่อการด้อยค่า							
ณ วันที่ 1 มกราคม 2567	-	(26,668)	(37,140)	-	-	-	(63,808)
ผลต่างจากการแปลงค่าทางการเงิน	-	837	17	-	-	-	854
ณ วันที่ 31 ธันวาคม 2567	-	(25,831)	(37,123)	-	-	-	(62,954)
ผลต่างจากการแปลงค่าทางการเงิน	-	798	17	-	-	-	815
ณ วันที่ 31 ธันวาคม 2568	-	(25,033)	(37,106)	-	-	-	(62,139)
มูลค่าสุทธิตามบัญชี							
ณ วันที่ 31 ธันวาคม 2567	245,953	291,149	593,076	11,684	31,224	31,871	1,204,957
ณ วันที่ 31 ธันวาคม 2568	245,953	307,109	562,061	11,626	32,645	5,437	1,164,831
ค่าเสื่อมราคาสำหรับปี							
2567 (จำนวน 102 ล้านบาท รวมอยู่ในต้นทุนการผลิต ส่วนที่เหลือรวมอยู่ในค่าใช้จ่ายในการขายและบริหาร)							106,054
2568 (จำนวน 106 ล้านบาท รวมอยู่ในต้นทุนการผลิต ส่วนที่เหลือรวมอยู่ในค่าใช้จ่ายในการขายและบริหาร)							108,564

(หน่วย : พันบาท)

งบการเงินเฉพาะกิจการ							
ที่ดิน	อาคาร	เครื่องจักร	เครื่องตกแต่ง	ยานพาหนะ	สินทรัพย์	รวม	
	สิ่งปลูกสร้าง	และอุปกรณ์	และ		ระหว่าง		
	และสิ่งปรับปรุงอาคาร	เครื่องใช้สำนักงาน	ติดตั้งและก่อสร้าง				
ราคาทุน							
ณ วันที่ 1 มกราคม 2567	186,770	860,457	2,067,517	63,109	78,618	21,987	3,278,458
ซื้อเพิ่ม	-	-	4,120	1,115	-	13,668	18,903
จำหน่าย	-	-	(209)	(1,122)	(2,259)	-	(3,590)
โอน	-	1,285	31,974	394	-	(33,653)	-
ณ วันที่ 31 ธันวาคม 2567	186,770	861,742	2,103,402	63,496	76,359	2,002	3,293,771
ซื้อเพิ่ม	-	63	3,222	2,109	2,889	25,997	34,280
จำหน่าย	-	-	(1,021)	(1,735)	-	-	(2,756)
โอน	-	5,062	18,513	448	-	(24,023)	-
ณ วันที่ 31 ธันวาคม 2568	186,770	866,867	2,124,116	64,318	79,248	3,976	3,325,295
ค่าเสื่อมราคาสะสม							
ณ วันที่ 1 มกราคม 2567	-	(606,002)	(1,585,422)	(58,794)	(57,810)	-	(2,308,028)
ค่าเสื่อมราคาสำหรับปี	-	(21,263)	(49,824)	(1,833)	(4,023)	-	(76,943)
ค่าเสื่อมราคาสำหรับส่วนที่จำหน่าย	-	-	208	1,090	1,798	-	3,096
ณ วันที่ 31 ธันวาคม 2567	-	(627,265)	(1,635,038)	(59,537)	(60,035)	-	(2,381,875)
ค่าเสื่อมราคาสำหรับปี	-	(20,574)	(51,893)	(1,782)	(3,158)	-	(77,407)
ค่าเสื่อมราคาสำหรับส่วนที่จำหน่าย	-	-	1,021	1,709	-	-	2,730
ณ วันที่ 31 ธันวาคม 2568	-	(647,839)	(1,685,910)	(59,610)	(63,193)	-	(2,456,552)
มูลค่าสุทธิตามบัญชี							
ณ วันที่ 31 ธันวาคม 2567	186,770	234,477	468,364	3,959	16,324	2,002	911,896
ณ วันที่ 31 ธันวาคม 2568	186,770	219,028	438,206	4,708	16,055	3,976	868,743
ค่าเสื่อมราคาสำหรับปี							
2567 (จำนวน 75 ล้านบาท รวมอยู่ในต้นทุนการผลิต ส่วนที่เหลือรวมอยู่ในค่าใช้จ่ายในการขายและบริหาร)							76,943
2568 (จำนวน 76 ล้านบาท รวมอยู่ในต้นทุนการผลิต ส่วนที่เหลือรวมอยู่ในค่าใช้จ่ายในการขายและบริหาร)							77,407

ณ วันที่ 31 ธันวาคม 2568 และ 2567 กลุ่มบริษัทมีอาคารและอุปกรณ์จำนวนหนึ่งซึ่งตัดค่าเสื่อมราคาหมดแล้วแต่ยังใช้งานอยู่ มูลค่าตามบัญชีก่อนหักค่าเสื่อมราคาสะสมของสินทรัพย์ดังกล่าวมีจำนวนเงิน 2,915 ล้านบาท และ 2,814 ล้านบาท ตามลำดับ (เฉพาะบริษัทฯ: 2,004 ล้านบาท (2567: 1,981 ล้านบาท))

14. เจ้าหนี้การค้าระยะสั้น

ยอดคงเหลือเป็นเจ้าหนี้การค้าระยะสั้นที่มีอัตราดอกเบี้ยร้อยละ 1.8 - 3.1 ต่อปี (2567: ร้อยละ 2.7 - 2.8 ต่อปี)

15. เจ้าหนี้การค้าและเจ้าหนี้หมุนเวียนอื่น

(หน่วย : พันบาท)

	งบการเงินรวม		งบการเงินเฉพาะกิจการ	
	2568	2567	2568	2567
เจ้าหนี้การค้า	479,339	636,158	346,450	438,030
เจ้าหนี้การค้า - กิจการที่เกี่ยวข้องกัน (หมายเหตุ 6)	22,892	23,980	60,188	42,881
เจ้าหนี้หมุนเวียนอื่น	23,689	34,988	17,999	26,295
เจ้าหนี้หมุนเวียนอื่น - กิจการที่เกี่ยวข้องกัน (หมายเหตุ 6)	80	973	80	660
ค่าใช้จ่ายค้างจ่าย	62,164	75,613	43,551	50,584
รวมเจ้าหนี้การค้าและเจ้าหนี้หมุนเวียนอื่น	588,164	771,712	468,268	558,450

16. เงินกู้ยืมระยะยาวจากสถาบันการเงิน

(หน่วย : พันบาท)

	งบการเงินรวม/งบการเงินเฉพาะกิจการ	
	2568	2567
เงินกู้ยืมระยะยาวจากสถาบันการเงิน	166,010	266,010
หัก ส่วนที่ถึงกำหนดชำระภายในหนึ่งปี	(150,000)	(100,000)
เงินกู้ยืมระยะยาวจากสถาบันการเงิน - สุทธิ	16,010	166,010

การเปลี่ยนแปลงของบัญชีเงินกู้ยืมระยะยาวสำหรับปีสิ้นสุดวันที่ 31 ธันวาคม 2568 และ 2567 มีรายละเอียดดังนี้

(หน่วย : พันบาท)

	งบการเงินรวม/งบการเงินเฉพาะกิจการ	
	2568	2567
ยอดคงเหลือต้นปี	266,010	309,488
กู้เพิ่ม	-	296,010
จ่ายคืนเงินกู้	(100,000)	(326,010)
กำไรจากอัตราแลกเปลี่ยน	-	(13,478)
ยอดคงเหลือปลายปี	166,010	266,010

ในเดือนกุมภาพันธ์ 2567 บริษัทฯ ทำสัญญากู้ยืมเงินจากสถาบันการเงินจำนวน 296 ล้านบาท โดยมีกำหนดชำระภายในเดือนมีนาคม 2570 ชำระคืนเป็นรายไตรมาส ซึ่งมีอัตราดอกเบี้ยร้อยละ 4.76 ต่อปี เงินกู้ยืมดังกล่าวรับประกันโดยการจำนองที่ดินที่ไม่ได้ใช้ในการดำเนินงานของบริษัทฯ (หมายเหตุ 12)

ภายใต้สัญญาเงินกู้ บริษัทฯ ต้องปฏิบัติตามเงื่อนไขทางการเงินบางประการตามที่ระบุในสัญญา เช่น การดำรงอัตราส่วนหนี้สินต่อส่วนของผู้ถือหุ้น และอัตราส่วนความสามารถในการชำระหนี้ให้เป็นไปตามอัตราที่กำหนดในสัญญา เป็นต้น

17. สำรองผลขาดทุนจากสัญญาที่สร้างการ:

ยอดคงเหลือเป็นประมาณการผลขาดทุนที่อาจเกิดขึ้นจากข้อตกลงทางการค้าที่บริษัทฯ มีความตั้งใจจะปฏิบัติตามโดยเทียบเคียงราคาขายกับต้นทุนวัตถุดิบที่อิงตามราคาสินค้าโภคภัณฑ์ในปัจจุบัน

18. ประมาณการหนี้สินสำหรับผลประโยชน์พนักงาน

จำนวนเงินประมาณการหนี้สินสำหรับผลประโยชน์พนักงานซึ่งเป็นเงินชดเชยพนักงานเมื่อออกจากงานแสดงได้ดังนี้

(หน่วย : พันบาท)

	งบการเงินรวม		งบการเงินเฉพาะกิจการ	
	2568	2567	2568	2567
ประมาณการหนี้สินสำหรับผลประโยชน์พนักงานต้นปี	248,647	238,708	196,210	187,541
ส่วนที่รับรู้ในกำไรหรือขาดทุน:				
ต้นทุนบริการในปัจจุบัน	15,193	15,364	11,165	12,452
ต้นทุนดอกเบี้ย	5,370	6,248	4,178	4,948
ส่วนที่รับรู้ในกำไรขาดทุนเบ็ดเสร็จอื่น:				
ขาดทุนจากการวัดมูลค่าใหม่				
ส่วนที่เกิดจากการเปลี่ยนแปลงข้อสมมติทางการเงิน	10,204	10,575	7,861	7,780
ส่วนที่เกิดจากการปรับปรุงจากประสบการณ์	-	2,719	-	462
ผลประโยชน์ที่จ่ายในระหว่างปี	(19,209)	(24,967)	(14,020)	(16,973)
ประมาณการหนี้สินสำหรับผลประโยชน์พนักงานปลายปี	260,205	248,647	205,394	196,210

กลุ่มบริษัทคาดว่าจะจ่ายชำระผลประโยชน์ระยะยาวของพนักงานภายใน 1 ปีข้างหน้าเป็นจำนวนประมาณ 55 ล้านบาท (เฉพาะบริษัทฯ: จำนวน 44 ล้านบาท) (2567: จำนวน 50 ล้านบาท เฉพาะบริษัทฯ: จำนวน 42 ล้านบาท)

ณ วันที่ 31 ธันวาคม 2568 ระยะเวลาเฉลี่ยถ่วงน้ำหนักในการจ่ายชำระผลประโยชน์ระยะยาวของพนักงานของกลุ่มบริษัทประมาณ 10 - 14 ปี (เฉพาะบริษัทฯ: 14 ปี) (2567: 10 - 14 ปี เฉพาะบริษัทฯ: 14 ปี)

สมมติฐานที่สำคัญในการประมาณการตามหลักคณิตศาสตร์ประกันภัย สรุปได้ดังนี้

(หน่วย : ร้อยละต่อปี)

	งบการเงินรวม		งบการเงินเฉพาะกิจการ	
	2568	2567	2568	2567
อัตราคิดลด	1.1 - 2.7	2.0 - 3.4	1.1 - 2.7	2.0 - 3.4
อัตราการขึ้นเงินเดือน (ขึ้นกับช่วงอายุ)	3.0 - 6.5	3.0 - 6.5	3.0 - 6.0	3.0 - 6.0
อัตราการเปลี่ยนแปลงในจำนวนพนักงาน	0.0 - 20.0	0.0 - 20.0	0.0 - 8.0	0.0 - 8.0

ผลกระทบของการเปลี่ยนแปลงสมมติฐานที่สำคัญต่อมูลค่าปัจจุบันของภาระผูกพันผลประโยชน์ระยะยาวของพนักงาน ณ วันที่ 31 ธันวาคม 2568 และ 2567 สรุปได้ดังนี้

(หน่วย : ล้านบาท)

	ณ วันที่ 31 ธันวาคม 2568			
	งบการเงินรวม		งบการเงินเฉพาะกิจการ	
	เพิ่มขึ้น 1%	ลดลง 1%	เพิ่มขึ้น 1%	ลดลง 1%
อัตราคิดลด	(18)	21	(15)	17
อัตราการขึ้นเงินเดือน	25	(22)	21	(18)
	เพิ่มขึ้น 20%	ลดลง 20%	เพิ่มขึ้น 20%	ลดลง 20%
อัตราการเปลี่ยนแปลงในจำนวนพนักงาน	(6)	6	(5)	5

(หน่วย: ล้านบาท)

	ณ วันที่ 31 ธันวาคม 2567			
	งบการเงินรวม		งบการเงินเฉพาะกิจการ	
	เพิ่มขึ้น 1%	ลดลง 1%	เพิ่มขึ้น 1%	ลดลง 1%
อัตราคิดลด	(17)	20	(14)	16
อัตราการขึ้นเงินเดือน	22	(19)	18	(16)
	เพิ่มขึ้น 20%	ลดลง 20%	เพิ่มขึ้น 20%	ลดลง 20%
อัตราการเปลี่ยนแปลงในจำนวนพนักงาน	(5)	5	(4)	4

19. สำรองตามกฎหมาย

ภายใต้บทบัญญัติของมาตรา 116 แห่งพระราชบัญญัติบริษัทมหาชนจำกัด พ.ศ. 2535 บริษัทฯ ต้องจัดสรรกำไรสุทธิประจำปีส่วนหนึ่งไว้เป็นทุนสำรองไม่น้อยกว่าร้อยละ 5 ของกำไรสุทธิประจำปีหักด้วยยอดขาดทุนสะสมยกมา (ถ้ามี) จนกว่าทุนสำรองนี้จะมีจำนวนไม่น้อยกว่าร้อยละ 10 ของทุนจดทะเบียน สำรองตามกฎหมายดังกล่าวไม่สามารถนำไปจ่ายเงินปันผลได้ ในปัจจุบัน บริษัทฯ ได้จัดสรรสำรองตามกฎหมายไว้ครบถ้วนแล้ว

20. ค่าใช้จ่ายตามลักษณะ

รายการค่าใช้จ่ายแบ่งตามลักษณะประกอบด้วยรายการค่าใช้จ่ายที่สำคัญ ดังต่อไปนี้ (หน่วย : ล้านบาท)

	งบการเงินรวม		งบการเงินเฉพาะกิจการ	
	2568	2567	2568	2567
วัตถุดิบและวัสดุสิ้นเปลืองใช้ไป และซื้อสินค้าสำเร็จรูป	5,052	4,791	2,741	2,175
การเปลี่ยนแปลงในสินค้าสำเร็จรูปและงานระหว่างทำ	(204)	150	(216)	127
เงินเดือนและค่าแรงและผลประโยชน์อื่นของพนักงาน	432	434	303	296
ค่าบรรจุหีบห่อ	61	81	60	77
ค่าบริการหลอมวัตถุดิบ	16	8	36	25
ค่าไฟฟ้า	100	113	58	60
ค่าซ่อมแซมและบำรุงรักษา	44	44	33	35
ค่าเสื่อมราคาและค่าตัดจำหน่าย	110	108	78	77

21. ภาษีเงินได้

ค่าใช้จ่ายภาษีเงินได้สำหรับปี สรุปได้ดังนี้ (หน่วย : พันบาท)

	งบการเงินรวม		งบการเงินเฉพาะกิจการ	
	2568	2567	2568	2567
ภาษีเงินได้ปัจจุบัน :				
ภาษีเงินได้นิติบุคคลสำหรับปี	5,278	7,251	-	-
ภาษีเงินได้รอการตัดบัญชี :				
ภาษีเงินได้รอการตัดบัญชีจากการเกิดผลแตกต่างชั่วคราว				
และการกลับรายการผลแตกต่างชั่วคราว	4,295	(413)	1,700	398
ค่าใช้จ่ายภาษีเงินได้ที่แสดงอยู่ในงบกำไรขาดทุน	9,573	6,838	1,700	398

จำนวนภาษีเงินได้ที่เกี่ยวข้องกับส่วนประกอบแต่ละส่วนของกำไรขาดทุนเบ็ดเสร็จอื่นสำหรับปี สรุปได้ดังนี้ (หน่วย : พันบาท)

	งบการเงินรวม		งบการเงินเฉพาะกิจการ	
	2568	2567	2568	2567
ภาษีเงินได้รอการตัดบัญชีที่เกี่ยวข้องกับ				
ขาดทุนจากการวัดมูลค่าใหม่ของผลประโยชน์พนักงาน	(2,041)	(2,659)	(1,572)	(1,648)
ภาษีเงินได้รอการตัดบัญชีที่เกี่ยวข้องกับ				
กำไร (ขาดทุน) จากการวัดมูลค่าสินทรัพย์ทางการเงิน				
ด้วยมูลค่ายุติธรรมผ่านกำไรขาดทุนเบ็ดเสร็จอื่น	758	1,940	5,345	(513)
	(1,283)	(719)	3,773	(2,161)

รายการกระหนบยอระหว่างกำไรทางบัญชีกับภาษีเงินได้มีดังนี้

(หน่วย : พันบาท)

	งบการเงินรวม		งบการเงินเฉพาะกิจการ	
	2568	2567	2568	2567
กำไรทางบัญชีก่อนภาษีเงินได้นิติบุคคล	114,639	107,496	78,879	27,828
อัตราภาษีเงินได้นิติบุคคล	ร้อยละ 20, 25	ร้อยละ 20, 25	ร้อยละ 20	ร้อยละ 20
กำไรทางบัญชีก่อนภาษีเงินได้นิติบุคคลคูณอัตราภาษี	23,296	20,849	15,776	5,566
ขาดทุนทางภาษีซึ่งนำมาใช้ประโยชน์ในปีปัจจุบัน	(11,802)	(4,699)	(11,802)	(4,699)
สินทรัพย์ภาษีเงินได้รอการตัดบัญชีที่ไม่ได้บันทึกในระหว่างปี	1,576	3,010	-	-
ผลกระทบทางภาษีสำหรับ:				
รายได้ที่ต้องรับรู้ภาษีเพิ่มเติม	-	-	758	1,193
รายได้ที่ได้รับการยกเว้นภาษี	(675)	(675)	(3,180)	(1,680)
การส่งเสริมการลงทุน (หมายเหตุ 22)	(918)	(10,592)	-	-
ค่าใช้จ่ายต้องห้าม	473	687	178	268
ค่าใช้จ่ายที่มีสิทธิหักได้เพิ่มขึ้น	(220)	(461)	(30)	(250)
อื่นๆ	(2,157)	(1,281)	-	-
รวม	(3,497)	(12,322)	(2,274)	(469)
ภาษีเงินได้ที่แสดงอยู่ในงบกำไรขาดทุน	9,573	6,838	1,700	398

ส่วนประกอบของสินทรัพย์และหนี้สินภาษีเงินได้รอการตัดบัญชี ประกอบด้วยรายการดังต่อไปนี้

(หน่วย : พันบาท)

	งบฐานะการเงิน			
	งบการเงินรวม		งบการเงินเฉพาะกิจการ	
	2568	2567	2568	2567
สินทรัพย์ภาษีเงินได้รอการตัดบัญชี				
ส่วนปรับปรุงอาคาร (การรับรู้ค่าเสื่อมราคาที่แตกต่างกัน)	1,034	1,003	-	-
ค่าเผื่อผลขาดทุนด้านเครดิตที่คาดว่าจะเกิดขึ้น	33,975	33,424	33,951	33,225
ค่าเผื่อการลดลงของมูลค่าสินค้าคงเหลือ	13,049	26,370	12,417	23,440
ค่าเผื่อผลขาดทุนจากสัญญาที่สร้างภาระ	527	-	527	-
ขาดทุนที่ยังไม่เกิดขึ้นจากการปรับมูลค่ายุติธรรมของสินทรัพย์/หนี้สินทางการเงิน	5,712	1,266	-	113
สำรองผลประโยชน์วันลาพักร้อนของพนักงาน	964	950	698	709
ประมาณการหนี้สินสำหรับผลประโยชน์พนักงาน	52,041	49,729	41,079	39,242
ขาดทุนทางภาษีที่ยังไม่ได้ใช้	64,003	58,521	64,003	58,521
อื่นๆ	-	28	-	-
รวม	171,305	171,291	152,675	155,250

(หน่วย : พันบาท)

	งบฐานะการเงิน			
	งบการเงินรวม		งบการเงินเฉพาะกิจการ	
	2568	2567	2568	2567
หนี้สินภาษีเงินได้รอการตัดบัญชี				
ลูกหนี้การค้าและสินค้าคงเหลือ				
(การรับรู้รายได้ที่ต่างกัน)	1,003	3,689	1,078	3,646
กำไรที่ยังไม่เกิดขึ้นจากการปรับมูลค่ายุติธรรม				
ของสินทรัพย์ทางการเงิน	18,848	13,122	18,588	13,122
อื่นๆ	25	40	-	-
รวม	19,876	16,851	19,666	16,768
สินทรัพย์ภาษีเงินได้รอการตัดบัญชี - สุทธิ	151,429	154,440	133,009	138,482

ณ วันที่ 31 ธันวาคม 2568 กลุ่มบริษัทมีรายการผลแตกต่างชั่วคราวที่ใช้หักภาษีและขาดทุนทางภาษียังไม่ได้ใช้จำนวน 585 ล้านบาท (เฉพาะบริษัทฯ: 322 ล้านบาท) (2567: 685 ล้านบาท เฉพาะบริษัทฯ: 381 ล้านบาท) ที่กลุ่มบริษัทไม่ได้บันทึกสินทรัพย์ภาษีเงินได้รอการตัดบัญชี เนื่องจากพิจารณาแล้วเห็นว่า กลุ่มบริษัทอาจไม่มีกำไรทางภาษีในอนาคตเพียงพอที่จะนำผลแตกต่างชั่วคราวและขาดทุนทางภาษีมาใช้ประโยชน์ได้

ผลขาดทุนทางภาษีที่ยังไม่ได้ใช้มีจำนวนเงิน 603 ล้านบาท (เฉพาะบริษัทฯ: 501 ล้านบาท) ซึ่งจะทยอยสิ้นสุดระยะเวลาการให้ประโยชน์ภายในปี 2573

ผลกระทบของการปฏิรูปภาษีระหว่างประเทศ - กฎการคำนวณภาษีเงินได้เสาหลักที่สอง (Pillar Two)

กลุ่มบริษัทอยู่ภายใต้ขอบเขตของกฎการคำนวณภาษีเงินได้เสาหลักที่สอง (Pillar Two model rule) ที่เผยแพร่โดยองค์การเพื่อความร่วมมือทางเศรษฐกิจและการพัฒนา (OECD) กลุ่มบริษัทจึงได้ถือปฏิบัติตามข้อกำหนดที่กำหนดให้กิจการต้องไม่รับรู้และไม่เปิดเผยข้อมูลเกี่ยวกับสินทรัพย์ และหนี้สินภาษีเงินได้รอการตัดบัญชีที่เกี่ยวข้องกับภาษีเงินได้เสาหลักที่สอง (Pillar Two)

กลุ่มบริษัทมีการดำเนินธุรกิจอยู่ในประเทศที่ได้มีการออกกฎหมายภาษีเงินได้เสาหลักที่สองและมีผลบังคับใช้แล้ว อย่างไรก็ตาม กลุ่มบริษัทยังไม่มีกรรับรู้ค่าใช้จ่ายภาษีเงินได้ปัจจุบันที่เกี่ยวข้องกับภาษีเงินได้

เสาหลักที่สองในงบการเงินสิ้นสุดวันที่ 31 ธันวาคม 2568 และ 2567

22. การส่งเสริมการลงทุน

บริษัทย่อยแห่งหนึ่งได้รับสิทธิพิเศษทางภาษีจากคณะกรรมการส่งเสริมการลงทุนสำหรับการผลิตลดอาบนํ้ายาและไม่อาบนํ้ายาภายใต้เงื่อนไขที่กำหนดบางประการ ซึ่งสิทธิพิเศษที่ได้รับโดยสังเขปมีดังนี้

- ก) ได้รับยกเว้นการเสียภาษีอากรขาเข้าสำหรับเครื่องจักรตามที่ได้รับอนุมัติจากคณะกรรมการส่งเสริมการลงทุน
- ข) ได้รับยกเว้นภาษีเงินได้นิติบุคคลสำหรับกำไรสุทธิในอัตราร้อยละห้าสิบของเงินลงทุนในการปรับปรุงประสิทธิภาพ โดยไม่รวมค่าที่ดินและทุนหมุนเวียนเป็นระยะเวลาสามปีนับจากวันที่เริ่มมีรายได้ภายหลังจากการได้รับบัตรส่งเสริมและยื่นขอสิทธิประโยชน์ดังกล่าว

23. กำไรต่อหุ้น

กำไรต่อหุ้นขั้นพื้นฐานคำนวณโดยหารกำไรสำหรับปีที่เป็นของผู้ถือหุ้นของบริษัทฯ (ไม่รวมกำไรขาดทุนเบ็ดเสร็จอื่น) ด้วยจำนวนถัวเฉลี่ยถ่วงน้ำหนักของหุ้นสามัญที่ออกอยู่ในระหว่างปี

	สำหรับปีสิ้นสุดวันที่ 31 ธันวาคม			
	งบการเงินรวม		งบการเงินเฉพาะกิจการ	
	2568	2567	2568	2567
กำไรสำหรับปี (พันบาท)	107,215	103,278	77,179	27,430
จำนวนหุ้นสามัญถัวเฉลี่ยถ่วงน้ำหนัก (พันหุ้น)	397,906	397,906	397,906	397,906
กำไรต่อหุ้นขั้นพื้นฐาน (บาท/หุ้น)	0.27	0.26	0.19	0.07

24. ข้อมูลทางการเงินจำแนกตามส่วนงาน

ข้อมูลส่วนงานดำเนินงานที่น่าเสนอนี้สอดคล้องกับรายงานภายในของกลุ่มบริษัทที่มีอำนาจตัดสินใจสูงสุดด้านการดำเนินงานได้รับ และสอบทานอย่างสม่ำเสมอเพื่อใช้ในการตัดสินใจในการจัดสรรทรัพยากรให้กับส่วนงานและประเมินผลการดำเนินงานของส่วนงาน ทั้งนี้ผู้มีอำนาจตัดสินใจสูงสุดด้านการดำเนินงานของกลุ่มบริษัทคือประธานบริหารของกลุ่มบริษัท

เพื่อวัตถุประสงค์ในการบริหารงาน กลุ่มบริษัทจัดโครงสร้างองค์กรเป็นหน่วยธุรกิจตามประเภทของผลิตภัณฑ์ กลุ่มบริษัทมีส่วนงานที่รายงานทั้งสิ้น 4 ส่วนงาน ดังนี้

- ส่วนงานผลิตภัณฑ์สายไฟฟ้า ซึ่งประกอบด้วย ผลิตภัณฑ์สายไฟฟ้าตัวนำอลูมิเนียม ผลิตภัณฑ์สายไฟฟ้าตัวนำทองแดง และผลิตภัณฑ์สายไฟฟ้าแรงดันสูง
- ส่วนงานผลิตภัณฑ์สายเคเบิลโทรศัพท์
- ส่วนงานผลิตภัณฑ์ลวดอาบนํ้าและไม้อาบนํ้า ซึ่งประกอบด้วย ผลิตภัณฑ์ลวดทองแดงอาบนํ้า ผลิตภัณฑ์ลวดอลูมิเนียมอาบนํ้า และผลิตภัณฑ์ลวดทองแดงไม้อาบนํ้า
- ส่วนงานผลิตภัณฑ์สายเคเบิลใยแก้วนำแสง

ผู้มีอำนาจตัดสินใจสูงสุดสอบทานผลการดำเนินงานของแต่ละหน่วยธุรกิจแยกจากกันเพื่อวัตถุประสงค์ในการตัดสินใจเกี่ยวกับการจัดสรรทรัพยากรและการประเมินผลการปฏิบัติงาน กลุ่มบริษัทประเมินผลการปฏิบัติงานของส่วนงานโดยพิจารณาจากกำไรหรือขาดทุนจากการดำเนินงานและสินทรัพย์รวมซึ่งวัดมูลค่าโดยใช้เกณฑ์เดียวกับที่ใช้ในการวัดกำไรหรือขาดทุนจากการดำเนินงานและสินทรัพย์รวมในการเงิน

การบันทึกบัญชีสำหรับรายการระหว่างส่วนงานที่รายงานเป็นไปในลักษณะเดียวกับการบันทึกบัญชีสำหรับรายการธุรกิจกับบุคคลภายนอก

ข้อมูลรายได้และกำไรขาดทุนของส่วนงานของกลุ่มบริษัทสำหรับปี มีดังต่อไปนี้

(หน่วย : ล้านบาท)

สำหรับปีสิ้นสุดวันที่ 31 ธันวาคม												
ส่วนงาน	ส่วนงาน		ส่วนงานผลิตภัณฑ์		ส่วนงานผลิตภัณฑ์		ส่วนงานผลิตภัณฑ์		ส่วนงานผลิตภัณฑ์		ส่วนงานผลิตภัณฑ์	
	ผลิตภัณฑ์	ผลิตภัณฑ์	ผลิตภัณฑ์	ผลิตภัณฑ์	ผลิตภัณฑ์	ผลิตภัณฑ์	ผลิตภัณฑ์	ผลิตภัณฑ์	ผลิตภัณฑ์	ผลิตภัณฑ์	ผลิตภัณฑ์	ผลิตภัณฑ์
	สายไฟฟ้า	สายเคเบิลโทรศัพท์	สายเคเบิลโทรศัพท์	สายเคเบิลโทรศัพท์	สายเคเบิลโทรศัพท์	สายเคเบิลโทรศัพท์	สายเคเบิลโทรศัพท์	สายเคเบิลโทรศัพท์	สายเคเบิลโทรศัพท์	สายเคเบิลโทรศัพท์	สายเคเบิลโทรศัพท์	สายเคเบิลโทรศัพท์
	2568	2567	2568	2567	2568	2567	2568	2567	2568	2567	2568	2567
รายได้												
รายได้จากการขาย	3,028	2,970	17	11	2,517	2,950	89	92	146	38	5,797	6,061
กำไรของส่วนงาน	191	250	1	1	91	131	37	39	20	3	340	424
รายได้และค่าใช้จ่ายที่ไม่ได้บันทึก											(225)	(316)
กำไรก่อนภาษีเงินได้											115	108
ภาษีเงินได้											(10)	(7)
กำไรสำหรับปี											105	101

ข้อมูลเกี่ยวกับเหตุการณ์ศาสตร์

รายได้จากลูกค้าภายนอกกำหนดขึ้นตามสถานที่ตั้งของลูกค้า

(หน่วย : ล้านบาท)

	2568	2567
รายได้จากลูกค้าภายนอก		
ประเทศไทย	5,293	5,543
ประเทศเวียดนาม	127	107
เขตบริหารพิเศษฮ่องกงแห่งสาธารณรัฐประชาชนจีน	100	102
สาธารณรัฐแห่งสหภาพเมียนมา	84	124
ประเทศอื่นๆ	193	185
รวม	5,797	6,061

สินทรัพย์ไม่หมุนเวียน ซึ่งไม่รวมเครื่องมือทางการเงินและสินทรัพย์ภาษีเงินได้รอการตัดบัญชี แบ่งตามสถานที่ตั้งของสินทรัพย์ได้ดังนี้
(หน่วย : ล้านบาท)

	2568	2567
สินทรัพย์ไม่หมุนเวียน		
ประเทศไทย	1,206	1,245
สาธารณรัฐประชาชนจีน	14	15
รวม	1,220	1,260

ข้อมูลเกี่ยวกับลูกค้ารายใหญ่

ในปี 2568 กลุ่มบริษัทมีรายได้จากลูกค้ารายใหญ่จำนวนสองรายเป็นจำนวนเงิน 551 ล้านบาท ซึ่งมาจากส่วนงานผลิตภัณฑ์สายไฟฟ้า และจำนวน 511 ล้านบาท ซึ่งมาจากส่วนงานผลิตภัณฑ์ลวดอาบนํ้ายาและไม้อาบนํ้ายา (2567: มีรายได้จากลูกค้ารายใหญ่จำนวนสองรายเป็นจำนวนเงิน 932 ล้านบาท ซึ่งมาจากส่วนงานผลิตภัณฑ์สายไฟฟ้า และจำนวน 724 ล้านบาท ซึ่งมาจากส่วนงานผลิตภัณฑ์ลวดอาบนํ้ายาและไม้อาบนํ้ายา)

25. กองทุนสำรองเลี้ยงชีพ

กลุ่มบริษัทและพนักงานได้ร่วมกันจัดตั้งกองทุนสำรองเลี้ยงชีพขึ้นตามพระราชบัญญัติกองทุนสำรองเลี้ยงชีพ พ.ศ. 2530 โดยกลุ่มบริษัทและพนักงานจะจ่ายสมทบเข้ากองทุนเป็นรายเดือนในอัตราร้อยละ 5 ของเงินเดือน กองทุนสำรองเลี้ยงชีพของกลุ่มบริษัทบริหารโดยบริษัทหลักทรัพย์จัดการกองทุน กรุงศรี จำกัด และบริษัทหลักทรัพย์จัดการกองทุนรวม บัวหลวง จำกัด และจะจ่ายให้แก่พนักงานเมื่อพนักงานนั้นออกจากงานตามระเบียบว่าด้วยกองทุนของกลุ่มบริษัท ในระหว่างปี 2568 กลุ่มบริษัทรับรู้เงินสมทบดังกล่าวเป็นค่าใช้จ่ายจำนวน 10 ล้านบาท (2567: 10 ล้านบาท) (เฉพาะบริษัทฯ: 7 ล้านบาท และ 2567: 6 ล้านบาท)

26. เงินปันผล

	อนุมัติโดย	จำนวนเงินปันผล (พันบาท)	เงินปันผลต่อหุ้น (บาท)
เงินปันผลประจำปี 2567	ที่ประชุมสามัญผู้ถือหุ้นประจำปี เมื่อวันที่ 22 เมษายน 2568	19,895	0.05

27. การระดมทุนและหนี้สินที่อาจเกิดขึ้น

	งบการเงินรวม		งบการเงินเฉพาะกิจการ	
	31 ธันวาคม 2568	31 ธันวาคม 2567	31 ธันวาคม 2568	31 ธันวาคม 2567
การระดมทุนเกี่ยวกับรายจ่ายฝ่ายทุน				
- การก่อสร้างอาคารโรงงาน (ล้านบาท)	-	9	-	1
- การซื้อเครื่องจักรและอุปกรณ์ (ล้านบาท)	1	1	1	1
การระดมทุนเกี่ยวกับสัญญาจ้างบริการ				
จ่ายชำระภายใน 1 ปี				
- ล้านบาท	7	7	5	5
- ล้านเหรียญไต้หวัน	-	1	-	1
การระดมทุนการซื้อวัตถุดิบ (ล้านเหรียญสหรัฐอเมริกา)	1	2	1	2
การระดมทุนตามสัญญาการซื้อวัตถุดิบ				
เทียบเคียงราคาตลาด (เมตริกตัน)	6,200 - 7,300	8,380 - 9,480	4,000	2,800
ส่วนที่ระบุราคาแล้ว (เมตริกตัน)	100	280	100	-
การค้าประกัน				
หนังสือค้ำประกันการประกวดราคา (ล้านบาท)	125	83	125	83
หนังสือค้ำประกันการปฏิบัติตามสัญญา (ล้านบาท)	228	345	228	345
หนังสือค้ำประกันการใช้สาธารณูปโภค (ล้านบาท)	19	20	4	5

28. ลำดับชั้นของมูลค่ายุติธรรม

ณ วันที่ 31 ธันวาคม 2568 และ 2567 กลุ่มบริษัทมีสินทรัพย์และหนี้สินที่วัดมูลค่าด้วยมูลค่ายุติธรรมหรือเปิดเผยมูลค่ายุติธรรมแยกแสดงตามลำดับชั้นของมูลค่ายุติธรรม ดังนี้

(หน่วย : ล้านบาท)

งบการเงินรวม ณ วันที่ 31 ธันวาคม 2568				
	ระดับ 1	ระดับ 2	ระดับ 3	รวม
สินทรัพย์ที่วัดมูลค่าด้วยมูลค่ายุติธรรม				
สินทรัพย์ทางการเงินที่วัดมูลค่าด้วยมูลค่ายุติธรรมผ่านกำไรขาดทุนเบ็ดเสร็จอื่น				
เงินลงทุนในตราสารทุน	-	151	-	151
ตราสารอนุพันธ์				
สัญญาซื้อขายเงินตราต่างประเทศล่วงหน้า	-	2	-	2
สินทรัพย์ที่เปิดเผยมูลค่ายุติธรรม				
อสังหาริมทรัพย์เพื่อการลงทุน	-	404	-	404

(หน่วย : ล้านบาท)

งบการเงินรวม ณ วันที่ 31 ธันวาคม 2567				
	ระดับ 1	ระดับ 2	ระดับ 3	รวม
สินทรัพย์ที่วัดมูลค่าด้วยมูลค่ายุติธรรม				
สินทรัพย์ทางการเงินที่วัดมูลค่าด้วยมูลค่ายุติธรรมผ่านกำไรขาดทุนเบ็ดเสร็จอื่น				
เงินลงทุนในตราสารทุน	-	147	-	147
สินทรัพย์ที่เปิดเผยมูลค่ายุติธรรม				
อสังหาริมทรัพย์เพื่อการลงทุน	-	404	-	404
หนี้สินที่วัดมูลค่าด้วยมูลค่ายุติธรรม				
ตราสารอนุพันธ์				
สัญญาซื้อขายเงินตราต่างประเทศล่วงหน้า	-	1	-	1

(หน่วย : ล้านบาท)

งบการเงินเฉพาะกิจการ ณ วันที่ 31 ธันวาคม 2568				
	ระดับ 1	ระดับ 2	ระดับ 3	รวม
สินทรัพย์ที่วัดมูลค่าด้วยมูลค่ายุติธรรม				
สินทรัพย์ทางการเงินที่วัดมูลค่าด้วยมูลค่ายุติธรรมผ่านกำไรขาดทุนเบ็ดเสร็จอื่น				
เงินลงทุนในตราสารทุน	-	115	-	115
ตราสารอนุพันธ์				
สัญญาซื้อขายเงินตราต่างประเทศล่วงหน้า	-	1	-	1
สินทรัพย์ที่เปิดเผยมูลค่ายุติธรรม				
อสังหาริมทรัพย์เพื่อการลงทุน	-	391	-	391

(หน่วย : ล้านบาท)

งบการเงินเฉพาะกิจการ ณ วันที่ 31 ธันวาคม 2567				
	ระดับ 1	ระดับ 2	ระดับ 3	รวม
สินทรัพย์ที่วัดมูลค่าด้วยมูลค่ายุติธรรม				
สินทรัพย์ทางการเงินที่วัดมูลค่าด้วยมูลค่ายุติธรรมผ่านกำไรขาดทุนเบ็ดเสร็จอื่น				
เงินลงทุนในตราสารทุน	-	88	-	88
สินทรัพย์ที่เปิดเผยมูลค่ายุติธรรม				
อสังหาริมทรัพย์เพื่อการลงทุน	-	391	-	391
หนี้สินที่วัดมูลค่าด้วยมูลค่ายุติธรรม				
ตราสารอนุพันธ์				
สัญญาซื้อขายเงินตราต่างประเทศล่วงหน้า	-	1	-	1

29. เครื่องมือทางการเงิน

29.1 วัตถุประสงค์และนโยบายการบริหารความเสี่ยงทางการเงิน

เครื่องมือทางการเงินที่สำคัญของกลุ่มบริษัท ประกอบด้วย เงินสดและรายการเทียบเท่าเงินสด ลูกหนี้การค้าและลูกหนี้หมุนเวียนอื่น เงินให้กู้ยืม เงินลงทุน เจ้าหนี้ทรัสต์รีซีส์ เจ้าหนี้การค้าและเจ้าหนี้หมุนเวียนอื่น เงินกู้ยืมระยะสั้นจากกิจการที่เกี่ยวข้องกัน และเงินกู้ยืมระยะยาวจากสถาบันการเงิน กลุ่มบริษัทมีความเสี่ยงทางการเงินที่เกี่ยวข้องกับเครื่องมือทางการเงินดังกล่าว และมีนโยบายการบริหารความเสี่ยง ดังนี้

ความเสี่ยงด้านเครดิต

กลุ่มบริษัทมีความเสี่ยงด้านเครดิตที่เกี่ยวข้องกับลูกหนี้การค้าและลูกหนี้หมุนเวียนอื่น เงินให้กู้ยืม เงินฝากกับธนาคารและสถาบันการเงิน โดยจำนวนเงินสูงสุดที่กลุ่มบริษัทอาจต้องสูญเสียจากการให้สินเชื่อคือมูลค่าตามบัญชีที่แสดงอยู่ในงบฐานะการเงิน

ลูกหนี้การค้า

กลุ่มบริษัทบริหารความเสี่ยงโดยใช้นโยบายและขั้นตอนในการควบคุมการให้สินเชื่ออย่างเหมาะสม จึงไม่คาดว่าจะเกิดผลขาดทุนทางการเงินที่มีสาระสำคัญ นอกจากนี้ กลุ่มบริษัทมีการติดตามยอดคงค้างของลูกหนี้การค้าอย่างสม่ำเสมอ

ทุกวันสิ้นรอบระยะเวลารายงาน กลุ่มบริษัทพิจารณาอัตราค่าเผื่อผลขาดทุนด้านเครดิตที่คาดว่าจะเกิดขึ้นโดยคำนวณจากอายุหนี้คงค้างนับจากวันที่ถึงกำหนดชำระสำหรับกลุ่มลูกค้าที่มีรูปแบบของความเสี่ยงด้านเครดิตที่คล้ายคลึงกัน

เงินฝากธนาคาร

กลุ่มบริษัทมีความเสี่ยงด้านเครดิตของตราสารหนี้ที่อยู่ในระดับต่ำเนื่องจากกลุ่มบริษัทมีนโยบายในการพิจารณาและอนุมัติวงเงินสินเชื่อสำหรับธนาคารแต่ละรายโดยคณะกรรมการของกลุ่มบริษัท และธนาคารคู่สัญญาของกลุ่มบริษัทเป็นธนาคารที่มีอันดับความน่าเชื่อถือด้านเครดิตจากการประเมินโดยสถาบันจัดอันดับความน่าเชื่อถือด้านเครดิตระหว่างประเทศในระดับสูง

ความเสี่ยงด้านตลาด

กลุ่มบริษัทมีความเสี่ยงด้านตลาด 2 ประเภท ได้แก่ ความเสี่ยงจากอัตราแลกเปลี่ยน และความเสี่ยงจากอัตราดอกเบี้ย

ความเสี่ยงจากอัตราแลกเปลี่ยน

กลุ่มบริษัทมีความเสี่ยงจากอัตราแลกเปลี่ยนที่สำคัญอันเกี่ยวเนื่องจากการซื้อหรือขายสินค้าเป็นเงินตราต่างประเทศ กลุ่มบริษัทได้ตกลงทำสัญญาซื้อขายเงินตราต่างประเทศล่วงหน้า ซึ่งส่วนใหญ่มีอายุสัญญาไม่เกินหนึ่งปีเพื่อใช้เป็นเครื่องมือในการบริหารความเสี่ยง

ณ วันที่ 31 ธันวาคม 2568 และ 2567 กลุ่มบริษัทมียอดคงเหลือของสินทรัพย์และหนี้สินทางการเงินที่เป็นสกุลเงินตราต่างประเทศ ดังนี้

สกุลเงิน	งบการเงินรวม					
	สินทรัพย์ทางการเงิน		หนี้สินทางการเงิน		อัตราแลกเปลี่ยนเฉลี่ย	
	2568	2567	2568	2567	2568	2567
	(ล้าน)	(ล้าน)	(ล้าน)	(ล้าน)	(บาทต่อหน่วยเงินตราต่างประเทศ)	
เหรียญสหรัฐอเมริกา	3	2	14	17	31.5826	33.9879

สกุลเงิน	งบการเงินเฉพาะกิจการ					
	สินทรัพย์ทางการเงิน		หนี้สินทางการเงิน		อัตราแลกเปลี่ยนเฉลี่ย	
	2568	2567	2568	2567	2568	2567
	(ล้าน)	(ล้าน)	(ล้าน)	(ล้าน)	(บาทต่อหน่วยเงินตราต่างประเทศ)	
เหรียญสหรัฐอเมริกา	-	-	10	12	31.5826	33.9879

นอกจากนี้ กลุ่มบริษัทยังมีความเสี่ยงจากการที่มีเงินลงทุนในบริษัทย่อยในต่างประเทศ ซึ่งฝ่ายบริหารของกลุ่มบริษัทมีความตั้งใจที่จะถือเงินลงทุนดังกล่าวในระยะยาวและไม่มีแผนที่จะขายเงินลงทุนดังกล่าวในอนาคต ดังนั้นจึงไม่ได้ทำสัญญาป้องกันความเสี่ยงไว้

กลุ่มบริษัทพิจารณาว่าการเปลี่ยนแปลงของมูลค่ายุติธรรมของสินทรัพย์และหนี้สินที่เป็นสกุลเงินตราต่างประเทศ ณ วันที่ 31 ธันวาคม 2568 ไม่มีผลกระทบอย่างเป็นสาระสำคัญต่อกำไรก่อนภาษีของกลุ่มบริษัท

ความเสี่ยงจากอัตราดอกเบี้ย

กลุ่มบริษัทมีความเสี่ยงจากอัตราดอกเบี้ยที่สำคัญอันเกี่ยวเนื่องกับเงินฝากธนาคาร เจ้าหนี้ทรัสต์รีซีทส์ เงินกู้ยืมจากกิจการที่เกี่ยวข้องกัน และเงินกู้ยืมระยะยาวจากสถาบันการเงิน สินทรัพย์และหนี้สินทางการเงินส่วนใหญ่มีอัตราดอกเบี้ยที่ปรับขึ้นลงตามอัตราตลาด หรือมีอัตราดอกเบี้ยคงที่ซึ่งใกล้เคียงกับอัตราตลาดในปัจจุบัน

ณ วันที่ 31 ธันวาคม 2568 และ 2567 สินทรัพย์และหนี้สินทางการเงินที่สำคัญสามารถจัดตามประเภทอัตราดอกเบี้ย และสำหรับสินทรัพย์และหนี้สินทางการเงินที่มีอัตราดอกเบี้ยคงที่สามารถแยกตามวันที่ครบกำหนดหรือวันที่มีการกำหนดอัตราดอกเบี้ยใหม่ (หากวันที่มีการกำหนดอัตราดอกเบี้ยใหม่ถึงก่อน) ได้ดังนี้

(หน่วย : ล้านบาท)

	งบการเงินรวม										อัตรา ดอกเบี้ย ที่แท้จริง (ร้อยละต่อปี)
	อัตราดอกเบี้ยคงที่				อัตราดอกเบี้ย		ไม่มี อัตรา ดอกเบี้ย				
	ภายใน		1-5 ปี		ปรับขึ้นลง ตามราคาตลาด		อัตรา ดอกเบี้ย		รวม		
	1 ปี										
	2568	2567	2568	2567	2568	2567	2568	2567	2568	2567	
สินทรัพย์ทางการเงิน											
เงินสดและรายการเทียบเท่าเงินสด	-	-	-	-	444	652	-	3	444	655	0.1 - 0.3 (2567: 0.1 - 0.6)
ลูกหนี้การค้าและลูกหนี้หมุนเวียนอื่น	-	-	-	-	-	-	1,527	1,338	1,527	1,338	-
สินทรัพย์ทางการเงินหมุนเวียนอื่น	40	-	-	-	-	-	2	-	42	-	1.1
สินทรัพย์ทางการเงินไม่หมุนเวียนอื่น	-	-	40	43	-	-	150	147	190	190	0.8 - 2.0 (2567: 1.0 - 2.4)
รวม	40	-	40	43	444	652	1,679	1,488	2,203	2,183	
หนี้สินทางการเงิน											
เจ้าหนี้ทรัสต์รีซีทส์	949	349	-	-	-	-	-	-	949	349	หมายเหตุ 14
เจ้าหนี้การค้าและเจ้าหนี้หมุนเวียนอื่น	-	-	-	-	-	-	588	772	588	772	-
เงินกู้ยืมระยะสั้นจากกิจการที่เกี่ยวข้องกัน	5	-	-	-	-	-	-	-	5	-	หมายเหตุ 6
เงินกู้ยืมระยะยาวจากสถาบันการเงิน	150	100	16	166	-	-	-	-	166	266	หมายเหตุ 16
หนี้สินทางการเงินหมุนเวียนอื่น	-	-	-	-	-	-	-	1	-	1	-
รวม	1,104	449	16	166	-	-	588	773	1,708	1,388	

(หน่วย : ล้านบาท)

	งบการเงินเฉพาะกิจการ										อัตรา ดอกเบี้ย ที่แท้จริง (ร้อยละต่อปี)
	อัตราดอกเบี้ยคงที่				อัตราดอกเบี้ย		ไม่มี อัตรา ดอกเบี้ย				
	ภายใน		1-5 ปี		ปรับขึ้นลง ตามราคาตลาด		ดอกเบี้ย		รวม		
	1 ปี										
	2568	2567	2568	2567	2568	2567	2568	2567	2568	2567	
สินทรัพย์ทางการเงิน											
เงินสดและรายการเทียบเท่าเงินสด	-	-	-	-	241	340	-	1	241	341	0.1 - 0.3 (2567: 0.1 - 0.6)
ลูกหนี้การค้าและลูกหนี้หมุนเวียนอื่น	-	-	-	-	-	-	919	673	919	673	-
สินทรัพย์ทางการเงินหมุนเวียนอื่น	-	-	-	-	-	-	1	-	1	-	-
สินทรัพย์ทางการเงินไม่หมุนเวียนอื่น	-	-	-	-	-	-	115	88	115	88	-
รวม	-	-	-	-	241	340	1,035	762	1,276	1,102	
หนี้สินทางการเงิน											
เจ้าหนี้ทรัสต์รีซีทส์	716	191	-	-	-	-	-	-	716	191	หมายเหตุ 14
เจ้าหนี้การค้าและเจ้าหนี้หมุนเวียนอื่น	-	-	-	-	-	-	468	558	468	558	-
เงินกู้ยืมระยะยาวจากสถาบันการเงิน	150	100	16	166	-	-	-	-	166	266	หมายเหตุ 16
หนี้สินทางการเงินหมุนเวียนอื่น	-	-	-	-	-	-	-	1	-	1	-
รวม	866	291	16	166	-	-	468	559	1,350	1,016	

ความเสี่ยงด้านสภาพคล่อง

กลุ่มบริษัทได้ประเมินความเสี่ยงด้านสภาพคล่องไว้อยู่ในระดับต่ำเนื่องจากกลุ่มบริษัทสามารถเข้าถึงแหล่งเงินทุนที่หลากหลายอย่างเพียงพอ

29.2 มูลค่ายุติธรรมของเครื่องมือทางการเงิน

เนื่องจากเครื่องมือทางการเงินส่วนใหญ่ของกลุ่มบริษัทจัดอยู่ในประเภทระยะสั้นหรือมีอัตราดอกเบี้ยใกล้เคียงกับอัตราดอกเบี้ยในตลาด กลุ่มบริษัทจึงประมาณมูลค่ายุติธรรมของเครื่องมือทางการเงินใกล้เคียงกับมูลค่าตามบัญชีที่แสดงในงบฐานะการเงิน

กลุ่มบริษัทมีวิธีการและสมมติฐานที่ใช้ในการประมาณมูลค่ายุติธรรมของเครื่องมือทางการเงิน ดังนี้

- ก) สินทรัพย์และหนี้สินทางการเงินที่จะครบกำหนดในระยะเวลานับวันได้แก่ เงินสดและรายการเทียบเท่าเงินสด ลูกหนี้และลูกหนี้หมุนเวียนอื่น เจ้าหนี้และเจ้าหนี้หมุนเวียนอื่น เจ้าหนี้ทรัสต์รีซีทส์ แสดงมูลค่ายุติธรรมโดยประมาณตามมูลค่าตามบัญชีที่แสดงในงบฐานะการเงิน
- ข) เงินลงทุนในตราสารทุน แสดงมูลค่ายุติธรรมตามราคาตลาด หรืออ้างอิงจากแบบจำลองราคาที่ได้รับการยอมรับโดยทั่วไปในกรณีที่ไม่มีความราคาตลาด
- ค) เงินกู้ยืมระยะยาวที่จ่ายดอกเบี้ยในอัตราใกล้เคียงกับอัตราดอกเบี้ยในตลาด แสดงมูลค่ายุติธรรมโดยประมาณตามมูลค่าตามบัญชีที่แสดงในงบฐานะการเงิน
- ง) ตราสารอนุพันธ์ แสดงมูลค่ายุติธรรมซึ่งคำนวณโดยใช้เทคนิคการคิดลดกระแสเงินสดในอนาคตและแบบจำลองตามทฤษฎีในการประเมินมูลค่า ซึ่งข้อมูลที่น่ามาใช้ในการประเมินมูลค่าส่วนใหญ่เป็นข้อมูลที่สามารถสังเกตได้ในตลาดที่เกี่ยวข้อง เช่น อัตราแลกเปลี่ยนทันที อัตราแลกเปลี่ยนล่วงหน้าของเงินตราต่างประเทศ เส้นอัตราผลตอบแทนของอัตราดอกเบี้ย และเส้นราคาล่วงหน้าของสินค้าโภคภัณฑ์ เป็นต้น กลุ่มบริษัทได้คำนึงถึงผลกระทบของความเสี่ยงด้านเครดิตของคู่สัญญาในการประมาณมูลค่ายุติธรรมของตราสารอนุพันธ์

ในระหว่างปีปัจจุบัน ไม่มีการโอนรายการระหว่างลำดับชั้นของมูลค่ายุติธรรม

30. การบริหารจัดการทุน

วัตถุประสงค์ในการบริหารจัดการทุนที่สำคัญของกลุ่มบริษัทคือการจัดให้มีซึ่งโครงสร้างทุนที่เหมาะสมเพื่อสนับสนุนการดำเนินธุรกิจของกลุ่มบริษัท และเสริมสร้างมูลค่าการถือหุ้นให้กับผู้ถือหุ้นโดย ณ วันที่ 31 ธันวาคม 2568 กลุ่มบริษัทมีอัตราส่วนหนี้สินต่อทุนเท่ากับ 0.51:1 (2567: 0.43:1) และเฉพาะบริษัทฯ มีอัตราส่วนหนี้สินต่อทุนเท่ากับ 0.46:1 (2567: 0.36:1)

31. เหตุการณ์ภายหลังรอบระยะเวลารายงาน

31.1 เมื่อวันที่ 27 กุมภาพันธ์ 2569 ที่ประชุมสามัญผู้ถือหุ้นของบริษัท สยาม แปซิฟิค อิเล็กทริก วัชร แอนด์ เคเบิล จำกัด (บริษัทย่อย) ได้มีมติอนุมัติให้จ่ายเงินปันผลให้แก่ผู้ถือหุ้นจากกำไรสุทธิในอัตราหุ้นละ 2.24 บาท รวมเป็นเงินประมาณ 15 ล้านบาท

31.2 เมื่อวันที่ 27 กุมภาพันธ์ 2569 ที่ประชุมคณะกรรมการบริษัทฯ ได้มีมติอนุมัติให้เสนอจ่ายเงินปันผลจากกำไรสุทธิของบริษัทฯ ให้แก่ผู้ถือหุ้นในอัตราหุ้นละ 0.08 บาท รวมเป็นเงิน 31.83 ล้านบาท โดยบริษัทฯ จะเสนอที่ประชุมสามัญผู้ถือหุ้นเพื่อพิจารณาอนุมัติให้ดำเนินการจ่ายเงินปันผลภายในไตรมาสที่สองของปี 2569

31.3 เมื่อวันที่ 27 กุมภาพันธ์ 2569 ที่ประชุมคณะกรรมการบริษัทฯ ได้มีมติอนุมัติให้บริษัทฯ ชื้อที่ดินบิลิว เบต้า จำกัด (บริษัทย่อย) ขายเงินลงทุนในบริษัท ล็อกสแพค ส่องกง จำกัด (บริษัทร่วม) ให้กับบริษัทจดทะเบียนในประเทศฮ่องกงแห่งหนึ่ง จำนวน 9,825 หุ้น ในราคาหุ้นละ 105 เหรียญสหรัฐอเมริกา คิดเป็นมูลค่ารวมทั้งสิ้น 1.03 ล้านดอลลาร์สหรัฐอเมริกา

32. การอนุมัติงบการเงิน

งบการเงินนี้ได้รับอนุมัติให้ออกโดยกรรมการผู้มีอำนาจของบริษัทฯ เมื่อวันที่ 27 กุมภาพันธ์ 2569

เอกสารแนบ

รายละเอียดเกี่ยวกับกรรมการ ผู้บริหาร ผู้มีอำนาจควบคุม ผู้ที่ได้รับมอบหมายให้รับผิดชอบสูงสุดในสายงานบัญชีและการเงิน ผู้ที่ได้รับมอบหมายให้รับผิดชอบโดยตรงในการควบคุมดูแลการทำบัญชี และเลขานุการบริษัท

ชื่อ - สกุล/ ตำแหน่ง	อายุ (ปี)	คุณวุฒิทางการศึกษา/ ประวัติการอบรม	% การถือหุ้น	ความสัมพันธ์ ทางครอบครัว ระหว่างผู้บริหาร	ประสบการณ์การทำงาน 5 ปีย้อนหลัง		
					ระยะเวลา	ตำแหน่ง	บริษัท
นายชัย โสภณพนิช ประธานกรรมการ	82	- ปริญญาตรี บริหารธุรกิจ มหาวิทยาลัยโคโรราโด สหรัฐอเมริกา - การอบรมจากสมาคม ส่งเสริมสถาบันกรรมการ บริษัทไทย (IOD) (DCP 16/2002 และ Chairman 10/2004) - ปริญญาบัตร หลักสูตรวิทยาลัย ป้องกันราชอาณาจักรร่วมกับ เอกชน (ปรอ.รุ่นที่ 6) - Advanced Management Program, The Wharton School, 1984	1.16	-	2561 - ปัจจุบัน	ประธานกรรมการ	บริษัท จุฬไทยไวร์แอนด์เคเบิล จำกัด (มหาชน)
					2561 - ปัจจุบัน	ประธานกรรมการ	บริษัท กรุงเทพประกันภัย จำกัด (มหาชน)
					2521 - 2560	ประธานกรรมการ	บริษัท กรุงเทพประกันภัย จำกัด (มหาชน)
					2553 - 2558	ประธานคณะผู้บริหาร	บริษัท กรุงเทพประกันภัย จำกัด (มหาชน)
					2519 - 2552	กรรมการ ผู้อำนวยการใหญ่	บริษัท กรุงเทพประกันภัย จำกัด (มหาชน)
					2566 - ปัจจุบัน	ประธานกรรมการ	บริษัท บีเคไอ โฮลดิ้งส์ จำกัด (มหาชน)
					2561 - ปัจจุบัน	ประธานกรรมการ	บริษัท โรงพยาบาลบำรุงราษฎร์ จำกัด (มหาชน)
					2522 - 2560	ประธานกรรมการ	บริษัท โรงพยาบาลบำรุงราษฎร์ จำกัด (มหาชน)
					2561 - ปัจจุบัน	ประธานกรรมการ	บริษัท ไฟน์ เมทัล เทคโนโลยีส์ จำกัด (มหาชน)
					2531 - 2560	ประธานกรรมการ	บริษัท ไฟน์ เมทัล เทคโนโลยีส์ จำกัด (มหาชน)
นายขุน ทาว-เอ็น รองประธานกรรมการ บริหาร (กรรมการผู้มีอำนาจ ลงนาม)	72	- ปริญญาโท บริหารธุรกิจ มหาวิทยาลัยเซาท์เทิร์น แคลิฟอร์เนีย สหรัฐอเมริกา - การอบรมจากสมาคม ส่งเสริมสถาบันกรรมการ บริษัทไทย (IOD) (DAP 73/2008)	1.91	-	2566 - ปัจจุบัน	รองประธาน กรรมการบริหาร	บริษัท จุฬไทยไวร์แอนด์เคเบิล จำกัด (มหาชน)
					2537 - 2566	กรรมการผู้อำนวยการ	บริษัท จุฬไทยไวร์แอนด์เคเบิล จำกัด (มหาชน)
					2539 - ปัจจุบัน	กรรมการผู้อำนวยการ	บริษัท ซีทีดับบลิว เบต้า จำกัด
					2540 - ปัจจุบัน	ประธานกรรมการ	บริษัท สยามไฟเบอร์ ออฟติคส์ จำกัด
					2550 - ปัจจุบัน	ประธานกรรมการ	บริษัท สยาม แปซิฟิก อีเล็กทริก ไวร์ แอนด์ เคเบิล จำกัด
					2539 - ปัจจุบัน	กรรมการ	บริษัท เอเชีย แปซิฟิก ไวร์ แอนด์ เคเบิล จำกัด (ไต้หวัน)
					2538 - ปัจจุบัน	กรรมการ	บริษัท ไทยเมทัล โปรเซสซิง จำกัด
					2555 - ปัจจุบัน	กรรมการ	บริษัท ดับเบิลดี เคเบิล จำกัด
					ปัจจุบัน	กรรมการ	บริษัท เอทีดับเบิลยูซี (ประเทศไทย) จำกัด
					ปัจจุบัน	กรรมการ	บริษัท พีอีดับเบิลยูซี (ประเทศไทย) จำกัด
					ปัจจุบัน	กรรมการ	บริษัท หาดเล็ก จำกัด
					ปัจจุบัน	กรรมการ	บริษัท สยาม แปซิฟิก โฮลดิ้ง จำกัด

ชื่อ - สกุล/ ตำแหน่ง	อายุ (ปี)	คุณวุฒิทางการศึกษา/ ประวัติการอบรม	% การถือหุ้น	ความสัมพันธ์ ทางครอบครัว ระหว่างผู้บริหาร	ประสบการณ์การทำงาน 5 ปีย้อนหลัง		
					ระยะเวลา	ตำแหน่ง	บริษัท
นายชื่อ-ทาว ชิว กรรมการผู้อำนวยการ (กรรมการ ผู้มีอำนาจลงนาม)	60	- ปริญญาตรี การบริหารธุรกิจ มหาวิทยาลัย คาทอลิก ฟู เจน ประเทศไต้หวัน	-	-	2566 - ปัจจุบัน	กรรมการผู้อำนวยการ	บริษัท จรุงไทยไวร์แอนด์เคเบิล จำกัด (มหาชน)
					2565 - 2566	รองกรรมการ ผู้อำนวยการ (สำนักกรรมการ ผู้อำนวยการ 2)	บริษัท จรุงไทยไวร์แอนด์เคเบิล จำกัด (มหาชน)
					ปัจจุบัน	กรรมการ	บริษัท สยาม แอปพลิเคชัน อีเล็คทริค ไวร์ แอนด์ เคเบิล จำกัด
					ปัจจุบัน	กรรมการ	บริษัท สยามไฟเบอร์ อ็อพติคส์ จำกัด
					ปัจจุบัน	กรรมการ	บริษัท ดับเบิลดี เคเบิล จำกัด
					ปัจจุบัน	กรรมการ	บริษัท ซีทีดับบลิว เบต้า จำกัด
					ปัจจุบัน	กรรมการ	บริษัท เอพีดับเบิลยูซี (ประเทศไทย) จำกัด
					ปัจจุบัน	กรรมการ	บริษัท พีอีดับเบิลยูซี (ประเทศไทย) จำกัด
					ปัจจุบัน	กรรมการ	บริษัท หาดเล็ก จำกัด
					ปัจจุบัน	กรรมการ	บริษัท สยาม แอปพลิเคชัน โซลดิ้ง จำกัด
นายพรวุฒิ สารสิน กรรมการอิสระ	66	- ปริญญาโท บริหารธุรกิจ มหาวิทยาลัยเปปเปอร์ไจน์ สหรัฐอเมริกา - การอบรมจากสมาคมส่งเสริม สถาบันกรรมการบริษัทไทย (IOD) (DAP 45/2005)	-	-	2529 - ปัจจุบัน	กรรมการอิสระ	บริษัท จรุงไทยไวร์แอนด์เคเบิล จำกัด (มหาชน)
					2544 - 2566	ประธานกรรมการ ตรวจสอบ	บริษัท จรุงไทยไวร์แอนด์เคเบิล จำกัด (มหาชน)
					2568 - ปัจจุบัน	ประธานกรรมการ	บริษัท ไทยน้ำทิพย์ คอร์ปอเรชั่น จำกัด (มหาชน)
					2565 - 2568	ประธานกรรมการ	บริษัท ไทยน้ำทิพย์ คอร์ปอเรชั่น จำกัด
					2556 - 2565	ประธานกรรมการ	บริษัท ไทยน้ำทิพย์ จำกัด
					2560 - ปัจจุบัน	ประธานกรรมการ	บริษัท บีจี คอนเทนเนอร์ กลาส จำกัด (มหาชน)
					ปัจจุบัน	กรรมการ	บริษัท ฝ้าจิบ จำกัด (มหาชน)
					ปัจจุบัน	กรรมการ	บริษัท โฮมโปรดักส์ เซ็นเตอร์ จำกัด (มหาชน)
					ปัจจุบัน	กรรมการ	บริษัท เอพี (ไทยแลนด์) จำกัด (มหาชน)
นายไต้ หว่า ไซมอน ชุน กรรมการอิสระ ประธานกรรมการ ตรวจสอบ และ ประธานกรรมการ สรรหาและพิจารณา ค่าตอบแทน	66	ปริญญาโท การเงิน มหาวิทยาลัยฮาวาย สหรัฐอเมริกา	-	-	2552 - ปัจจุบัน	กรรมการอิสระ ประธานกรรมการ ตรวจสอบและ ประธานกรรมการ สรรหาและพิจารณา ค่าตอบแทน	บริษัท จรุงไทยไวร์แอนด์เคเบิล จำกัด (มหาชน)
					2566 - ปัจจุบัน	ประธานกรรมการ ตรวจสอบ	บริษัท จรุงไทยไวร์แอนด์เคเบิล จำกัด (มหาชน)
					2561 - ปัจจุบัน	กรรมการอิสระและ กรรมการตรวจสอบ	บริษัท อิตาลีไทย ดีเวลอปเมนต์ จำกัด (มหาชน)
นายสตีเฟ่น ช้วย ภู กรรมการอิสระ และ กรรมการตรวจสอบ	69	ปริญญาตรี สาขาวิศวกรรมสิ่งทอ มหาวิทยาลัยเซนต์จอห์น ไต้หวัน	-	-	2552 - ปัจจุบัน	กรรมการอิสระ และ กรรมการตรวจสอบ	บริษัท จรุงไทยไวร์แอนด์เคเบิล จำกัด (มหาชน)
					2545 - ปัจจุบัน	กรรมการผู้จัดการ	บริษัท เลย์แกรนด์ อินเตอร์ เนชั่นแนล จำกัด
					2554 - ปัจจุบัน	กรรมการผู้จัดการ	บริษัท สมาร์ทโค อินเตอร์เนชั่นแนล จำกัด
					2545 - 2567	กรรมการผู้จัดการ	บริษัท ชูโจว คิงส์ แพ็คกิ้ง แมททีเรียล จำกัด

ชื่อ - สกุล/ ตำแหน่ง	อายุ (ปี)	คุณวุฒิทางการศึกษา/ ประวัติการอบรม	% การถือหุ้น	ความสัมพันธ์ ทางครอบครัว ระหว่างผู้บริหาร	ประสบการณ์การทำงาน 5 ปีย้อนหลัง		
					ระยะเวลา	ตำแหน่ง	บริษัท
นายธงชัย ขาสวัสดิ์ กรรมการอิสระ และกรรมการตรวจสอบ	65	ปริญญาตรี อักษรศาสตร์ จุฬาลงกรณ์มหาวิทยาลัย	-	-	2567 - ปัจจุบัน	กรรมการอิสระ และ กรรมการตรวจสอบ	บริษัท จุฑไทยไวร์แอนด์เคเบิล จำกัด (มหาชน)
					2561 - 2564	ผู้อำนวยการใหญ่	สำนักงานการค้าและเศรษฐกิจ (ไทเป)
					2559 - 2561	เอกอัครราชทูต	สถานเอกอัครราชทูต ณ สิงคโปร์
					2555 - 2559	อธิบดี	กรมการกงสุล กระทรวงต่างประเทศ
นายยวน จัน-ถึง กรรมการ	65	ปริญญาโท วิทยาศาสตร์ประยุกต์ มหาวิทยาลัยวอเทอร์ลู แคนาดา	0.27	-	ปัจจุบัน	กรรมการ	บริษัท จุฑไทยไวร์แอนด์เคเบิล จำกัด (มหาชน)
					2547 - ปัจจุบัน	ประธานกรรมการ	บริษัท แปซิฟิค อิเล็กทรอนิกส์ ไวร์ แอนด์ เคเบิล จำกัด
					2548 - ปัจจุบัน	ประธานเจ้าหน้าที่ บริหาร	บริษัท เอเชีย แปซิฟิค ไวร์ แอนด์ เคเบิล จำกัด
					2550 - ปัจจุบัน	กรรมการ	บริษัท สยาม แปซิฟิค อิเล็กทรอนิกส์ ไวร์ แอนด์ เคเบิล จำกัด
					2548 - ปัจจุบัน	กรรมการ	บริษัท ออสเตอร์เลีย แปซิฟิค อิเล็กทรอนิกส์ เคเบิล จำกัด
					2548 - ปัจจุบัน	กรรมการ	บริษัท แปซิฟิค อิเล็กทรอนิกส์ ไวร์ แอนด์ เคเบิล (เซ็นเซ็น) จำกัด
					2548 - ปัจจุบัน	กรรมการ	บริษัท ซิกม่า เคเบิล จำกัด
นายลี ไมเคิล เซา จุน กรรมการ	76	ปริญญาตรี บริหารธุรกิจ มหาวิทยาลัยบอสตัน สหรัฐอเมริกา	0.07	-	ปัจจุบัน	กรรมการ	บริษัท จุฑไทยไวร์แอนด์เคเบิล จำกัด (มหาชน)
					ปัจจุบัน	กรรมการ	บริษัท สยาม แปซิฟิค อิเล็กทรอนิกส์ ไวร์ แอนด์ เคเบิล จำกัด
					ปัจจุบัน	ประธานกรรมการ และกรรมการผู้จัดการ	บริษัท ดิงฮาว แอดมี จำกัด
นายศุภชัย ปัญญาวัฒน์ กรรมการอิสระ	63	- ปริญญาโท Master of Management สถาบัน บัณฑิตบริหารธุรกิจศศินทร์ - การอบรมจากสมาคม ส่งเสริมสถาบันกรรมการ บริษัทไทย (DAP 217/2024)	-	-	ปัจจุบัน	กรรมการอิสระ	บริษัท จุฑไทยไวร์แอนด์เคเบิล จำกัด (มหาชน)
					ปัจจุบัน	กรรมการอิสระและ กรรมการตรวจสอบ	บริษัท ทิปปิกอสฟัลท์ จำกัด (มหาชน)
					ปัจจุบัน	กรรมการอิสระและ กรรมการตรวจสอบ	บริษัท ศรีตรังโกลฟส์ (ประเทศไทย) จำกัด (มหาชน)
					ปัจจุบัน	กรรมการอิสระและ กรรมการตรวจสอบ	บริษัท ไทยอีสเทิร์น ไบโอ พาวเวอร์ จำกัด (มหาชน)
					ปัจจุบัน	กรรมการอิสระและ กรรมการตรวจสอบ	บริษัท วาย.เอส.เอส. (ประเทศไทย) จำกัด (มหาชน)
					ปัจจุบัน	กรรมการอิสระและ ประธานกรรมการ	บริษัท เซาว์ เอ็นเนอร์ยี จำกัด (มหาชน)
					2543 - 2566	ตรวจสอบ หุ้นส่วนตรวจสอบบัญชี	บริษัท สำนักงาน อีวายจำกัด

ชื่อ - สกุล/ ตำแหน่ง	อายุ (ปี)	คุณวุฒิทางการศึกษา/ ประวัติการอบรม	% การถือหุ้น	ความสัมพันธ์ ทางครอบครัว ระหว่างผู้บริหาร	ประสบการณ์การทำงาน 5 ปีย้อนหลัง		
					ระยะเวลา	ตำแหน่ง	บริษัท
นางสุนันทา พงศุข กรรมการ และกรรมการสรรหา และพิจารณาคำตอบแทน และรองกรรมการ ผู้อำนวยการ (การเงิน) (กรรมการผู้มีอำนาจ ลงนาม) (เป็นผู้ที่ได้รับ มอบหมายให้รับผิดชอบ สูงสุดในสายงานบัญชี และการเงิน)	84	- ประกาศนียบัตรปริญญาโท โครงการอบรมทางธุรกิจ	0.01	-	2543 - ปัจจุบัน	กรรมการ	บริษัท จุรินทร์ไวร์แอนด์เคเบิล จำกัด (มหาชน)
		มหาวิทยาลัยธรรมศาสตร์			2566 - ปัจจุบัน	กรรมการสรรหา และพิจารณา	บริษัท จุรินทร์ไวร์แอนด์เคเบิล จำกัด (มหาชน)
		- การอบรมจากสมาคม ส่งเสริมสถาบันกรรมการ			2561 - ปัจจุบัน	คำตอบแทน รองกรรมการ	บริษัท จุรินทร์ไวร์แอนด์เคเบิล จำกัด (มหาชน)
		บริษัทไทย (IOD) (DCP 4/2000)				ผู้อำนวยการ (การเงิน)	
		- การสัมมนาหลักสูตร TLCA CFO			2537 - 2560	ผู้ช่วยกรรมการ ผู้อำนวยการ (การเงิน)	บริษัท จุรินทร์ไวร์แอนด์เคเบิล จำกัด (มหาชน)
		Professional Development Program					
		หัวข้อ "การวางระบบบัญชี", หัวข้อ "มาตรฐานการรายงาน			2539 - ปัจจุบัน	กรรมการ	บริษัท ซีทีดับบลิว เบต้า จำกัด
		ทางการเงินเกี่ยวกับการเปิดเผย ข้อมูลด้านความยั่งยืน			2554 - ปัจจุบัน	กรรมการ	บริษัท สยาม แปซิฟิค โฮลดิ้ง จำกัด
นายธนสิทธิ์ อังกลสิทธิ์ รองกรรมการ ผู้อำนวยการ (การขายและ การตลาด)	70	IFRS S1/IFRS S2", หัวข้อ "Three Lines of Defense model" กับการทำงานของ CFO" หัวข้อ "Economic Update for CFO"	0.007	-	2555 - ปัจจุบัน	กรรมการ	บริษัท ดับเบิลดี เคเบิล จำกัด
		ปริญญาโท วิทยาศาสตร์ (พีชศาสตร์)			2561 - ปัจจุบัน	รองกรรมการ ผู้อำนวยการ (การขายและ	บริษัท จุรินทร์ไวร์แอนด์เคเบิล จำกัด (มหาชน)
		มหาวิทยาลัยแคลิฟอร์เนีย สเตท สหรัฐอเมริกา				การตลาด)	
					2537 - 2560	ผู้ช่วยกรรมการ ผู้อำนวยการ (การขายและ	บริษัท จุรินทร์ไวร์แอนด์เคเบิล จำกัด (มหาชน)
						การตลาด)	
					2539 - ปัจจุบัน	กรรมการ	บริษัท ซีทีดับบลิว เบต้า จำกัด
					2543 - ปัจจุบัน	กรรมการ	บริษัท สยามไฟเบอร์ออปติกส์ จำกัด
					2555 - ปัจจุบัน	กรรมการ	บริษัท ดับเบิลดี เคเบิล จำกัด
นายสุวิทย์ วีระพงษ์ รองกรรมการ ผู้อำนวยการ (การผลิต และวิศวกรรม)	74		0.06	-	2561 - ปัจจุบัน	รองกรรมการ ผู้อำนวยการ (การผลิต และ วิศวกรรม)	บริษัท จุรินทร์ไวร์แอนด์เคเบิล จำกัด (มหาชน)
		ปริญญาโท วิศวกรรมศาสตร์ สถาบันเทคโนโลยี พระจอมเกล้า พระนครเหนือ			2537 - 2560	ผู้ช่วยกรรมการ ผู้อำนวยการ (การผลิต และวิศวกรรม)	บริษัท จุรินทร์ไวร์แอนด์เคเบิล จำกัด (มหาชน)
					2539 - ปัจจุบัน	กรรมการ	บริษัท ซีทีดับบลิว เบต้า จำกัด
					2555 - ปัจจุบัน	กรรมการ	บริษัท ดับเบิลดี เคเบิล จำกัด
นายสฤติย์ ตาบทเพชร รองกรรมการ ผู้อำนวยการ (การประกันคุณภาพ)	70		0.002	-	2561 - ปัจจุบัน	รองกรรมการ ผู้อำนวยการ (การประกันคุณภาพ)	บริษัท จุรินทร์ไวร์แอนด์เคเบิล จำกัด (มหาชน)
		- ปริญญาโท บริหารธุรกิจ มหาวิทยาลัยหอการค้าไทย					
		- การอบรมจากสมาคม ส่งเสริมสถาบันกรรมการ			2537 - 2560	ผู้ช่วยกรรมการ ผู้อำนวยการ (การประกันคุณภาพ)	บริษัท จุรินทร์ไวร์แอนด์เคเบิล จำกัด (มหาชน)
		บริษัทไทย (IOD) (DCP 149/2011)					
					2539 - ปัจจุบัน	กรรมการ	บริษัท ซีทีดับบลิว เบต้า จำกัด
					2540 - ปัจจุบัน	กรรมการและผู้จัดการ ทั่วไป	บริษัท สยามไฟเบอร์ ออปติกส์ จำกัด
					2556 - ปัจจุบัน	กรรมการ	บริษัท ดับเบิลดี เคเบิล จำกัด

ชื่อ - สกุล/ ตำแหน่ง	อายุ (ปี)	คุณวุฒิทางการศึกษา/ ประวัติการอบรม	% การถือหุ้น	ความสัมพันธ์ ทางครอบครัว ระหว่างผู้บริหาร	ประสบการณ์การทำงาน 5 ปีย้อนหลัง		
					ระยะเวลา	ตำแหน่ง	บริษัท
นายจ้ง เช้า-ขุน รองกรรมการ ผู้อำนวยการ (สำนักกรรมการ ผู้อำนวยการ 1)	65	ปริญญาตรี การบัญชี มหาวิทยาลัย พุจิน ประเทศไต้หวัน	0.02	-	2563 - ปัจจุบัน	รองกรรมการ ผู้อำนวยการ (สำนักกรรมการ ผู้อำนวยการ 1)	บริษัท จรุงไทยไวร์แอนด์เคเบิล จำกัด (มหาชน)
					2549 - 2563	ผู้ช่วยกรรมการ ผู้อำนวยการ (สำนักกรรมการ ผู้อำนวยการ)	บริษัท จรุงไทยไวร์แอนด์เคเบิล จำกัด (มหาชน)
					2539 - ปัจจุบัน	กรรมการ	บริษัท ซีทีดับบลิว เบต้า จำกัด
					2554 - ปัจจุบัน	กรรมการ	บริษัท สยาม แปซิฟิค อีเล็กทริค ไวร์ แอนด์ เคเบิล จำกัด
					2555 - ปัจจุบัน	กรรมการ	บริษัท ดับเบิลดี เคเบิล จำกัด
นางอภานัฐ วงษ์จรัส ผู้ช่วยกรรมการ ผู้อำนวยการ (การบัญชี) (เป็นผู้ที่ได้รับ มอบหมายให้ รับผิดชอบโดยตรง ในการควบคุมดูแล การทำบัญชีและมี คุณสมบัติและเงื่อนไข ของการเป็นผู้ทำ บัญชีตามหลักเกณฑ์ ที่กำหนดในประกาศ กรมพัฒนาธุรกิจ)	69	- ปริญญาตรี การบัญชี มหาวิทยาลัยเกริก - การอบรมหลักสูตรจาก สภาวิชาชีพบัญชี หลักสูตร “หลักเกณฑ์การออกและใช้ ใบกำกับภาษีอิเล็กทรอนิกส์ (e-Tax Invoice) ใบรับ (e-Receipt) ใบกำกับภาษี ใบเพิ่มหนี้ ใบลดหนี้ และใบรับ พร้อมการจัดทำ รายงานภาษีซื้อ ภาษีขาย” : 6 ชั่วโมง และหลักสูตร “การบัญชีสีเขียว (Green Accounting)” : 6 ชั่วโมง	-	-	2564 - ปัจจุบัน	ผู้ช่วยกรรมการ ผู้อำนวยการ (การบัญชี)	บริษัท จรุงไทยไวร์แอนด์เคเบิล จำกัด (มหาชน)
					2548 - 2564	ผู้จัดการฝ่ายบัญชี	บริษัท จรุงไทยไวร์แอนด์เคเบิล จำกัด (มหาชน)
นายธนพนธ์ ตั้งใจ เลขานุการบริษัท	29	ปริญญาตรี บัญชีบัณฑิต มหาวิทยาลัยบูรพา - การสัมมนาจาก TLCA หลักสูตร CS Knowledge Sharing ในหัวข้อ ดังนี้ - การจัดทำรายงานการมีส่วนได้เสีย และนโยบายการใช้ข้อมูลภายใน - แนวปฏิบัติที่ดีในการกำหนด คำตอบแทนกรรมการ - การจัดเตรียมหนังสือเชิญประชุมผู้ถือหุ้น - ถอดบทเรียนการจัดทำ e-One Report to Annual Report	-	-	ปัจจุบัน	เลขานุการบริษัท	บริษัท จรุงไทยไวร์แอนด์เคเบิล จำกัด (มหาชน)
					ปัจจุบัน	หัวหน้าหน่วยงาน ตรวจสอบภายใน ผู้จัดการ ฝ่ายตรวจสอบบัญชี	บริษัท จรุงไทยไวร์แอนด์เคเบิล จำกัด (มหาชน) บริษัท สำนักงาน อีวาย จำกัด

หน้าที่และความรับผิดชอบของเลขานุการบริษัท

เลขานุการของบริษัทจะต้องปฏิบัติหน้าที่ตามที่กฎหมายกำหนดในมาตรา 89/15 และมาตรา 89/16 ของพระราชบัญญัติหลักทรัพย์และตลาดหลักทรัพย์ (ฉบับที่ 4) พ.ศ. 2551 โดยมีหน้าที่และความรับผิดชอบดังนี้

1. จัดการประชุมคณะกรรมการบริษัทฯ และประชุมผู้ถือหุ้น ให้เป็นไปตามกฎหมายและข้อบังคับของบริษัทฯ
2. จัดทำและจัดเก็บรักษาเอกสารสำคัญของบริษัทฯ ได้แก่ ทะเบียนกรรมการ หนังสือนัดประชุม รายงานการประชุมคณะกรรมการ รายงานการประชุมผู้ถือหุ้น รายงานประจำปี รายงานการมีส่วนได้เสียของกรรมการและผู้บริหาร เป็นต้น
3. ให้คำแนะนำแก่กรรมการเกี่ยวกับข้อกฎหมาย ข้อบังคับของบริษัทฯ ข้อกำหนด กฎเกณฑ์ต่างๆ ของหน่วยงานที่เกี่ยวข้อง
4. ปฏิบัติหน้าที่ด้วยความรับผิดชอบ ความระมัดระวัง และความซื่อสัตย์สุจริต เป็นไปตามกฎหมาย และกฎระเบียบอื่นที่เกี่ยวข้อง
5. หน้าที่อื่นๆ ตามที่ได้รับมอบหมายจากบริษัทฯ

รายละเอียดผู้บริหารของบริษัทที่ดำรงตำแหน่งในบริษัทย่อย บริษัทร่วม และบริษัทที่เกี่ยวข้อง

บริษัท จรุงไทยไวร์แอนด์เคเบิล จำกัด (มหาชน)		CTW Beta	SFO	SPEWC	DDC	SAP	PEWC	APWC	ITD	TMP
รายนามผู้บริหาร										
นายชัย โสภณพนิช	ประธานกรรมการ									/
นาย ชุน ทาว-เฮิน	รองประธานกรรมการบริหาร	X	X	X	X	/	/	/		/
นายชื้อ-หาว ชิว	กรรมการผู้อำนวยการ	//	//	/	//					
นายพรวุฒิ สารสิน	กรรมการอิสระ									
นายไล่ หว่า ไชมอน ชุน	ประธานกรรมการสรรหาและพิจารณาค่าตอบแทน ประธานกรรมการตรวจสอบและกรรมการอิสระ								/	
นายสตีเฟ่น ช่วย ภู	กรรมการตรวจสอบและกรรมการอิสระ									
นายธงชัย ขาสวัสดิ์	กรรมการตรวจสอบและกรรมการอิสระ									
นายยวน จัน-ถัง	กรรมการ			/		/	X	//		
นายลี ไมเคิล เซา จุน	กรรมการ			//						
นายศุภชัย ปัญญาวัฒน์	* กรรมการอิสระ									
นายเจ็ง เจิง-ไหย่ว	ที่ปรึกษาคณะกรรมการ			/						
นางสุนันทา พงสุข	กรรมการ และกรรมการสรรหา และพิจารณาค่าตอบแทน และรองกรรมการผู้อำนวยการ (การเงิน)	//			//					
นายธนสิทธิ์ อังกลีทธิ	รองกรรมการผู้อำนวยการ (การขายและการตลาด)	/	//		/					
นายสตีตย์ ตาบเพ็ชร	รองกรรมการผู้อำนวยการ (การประกันคุณภาพ)	/	//		/					
นายสุวิทย์ วีระพงษ์	รองกรรมการผู้อำนวยการ (การผลิต และวิศวกรรม)	/			//					
นายจ้ง เข้า-ขุน	รองกรรมการผู้อำนวยการ (สำนักกรรมการผู้อำนวยการ 1)	//		//	/					

หมายเหตุ X = ประธานกรรมการ / = กรรมการ // = กรรมการบริหาร
* ได้รับแต่งตั้งเป็นกรรมการเมื่อวันที่ 3 ตุลาคม 2568 จากที่ประชุมสามัญผู้ถือหุ้นครั้งที่ 1/2568

รายละเอียดเกี่ยวกับกรรมการของบริษัทย่อย

รายชื่อกรรมการ	รายชื่อบริษัทย่อย				
	CTW-Beta	SFO	SPEWC	SAP	DDC
นายขุน ทาว-เฮิน	X	X	X	/	X
นายชื่อ-หาว ชิว	//	//	/		//
นายลี ไมเคิล เซา-จุน			//		
นายยวน จุ้น-ถัง			/	/	
นายเจ็ง แอนดี้ เจิง ไห่ยว			/		
นางสุนันทา แพงสุข	//				//
นายธนสิทธิ์ อังกสิทธิ์	/	//			/
นายสถิตย์ ตาบเพ็ชร	/	//			/
นายสุวิทย์ วีระพงษ์	/				//
นายจิง เข้า-ขุน	//		//		/
นายบัณฑิต ตันขวลิต			//		
นายจุ ยี่ง เชียง			/		
นายกง เหว่ย			//		
นายลี บัง หยวน				/	
นายชู หง หมิง				/	
นายจิง จิ้น หยวน				/	
นายเล่ย์-ฉี หลี				/	

หมายเหตุ X = ประธานกรรมการ // = กรรมการ //

รายละเอียดเกี่ยวกับหัวหน้างานตรวจสอบภายในและหัวหน้างานกำกับดูแลการปฏิบัติงานของบริษัท

หัวหน้างานตรวจสอบภายใน

คณะกรรมการตรวจสอบของบริษัทฯ ได้มีมติแต่งตั้ง นายธนพนธ์ ตั้งใจ เป็นหัวหน้าหน่วยงานตรวจสอบภายใน เมื่อวันที่ 14 พฤษภาคม 2568 โดยมีประวัติดังนี้

วุฒิการศึกษา	:	ปริญญาตรี บัณฑิตบัณฑิต มหาวิทยาลัยบูรพา
การอบรมหลักสูตรที่เกี่ยวข้อง	:	-
อายุ	:	29 ปี
ประสบการณ์การทำงานในบริษัทฯ	:	

ระยะเวลา	ตำแหน่ง
2561 - 2568	ผู้จัดการฝ่ายตรวจสอบบัญชี บริษัท สำนักงาน อีวาย จำกัด
ปัจจุบัน	เลขานุการบริษัทฯ
ปัจจุบัน	หัวหน้าหน่วยงานตรวจสอบภายใน

หน้าที่ความรับผิดชอบของหัวหน้างานตรวจสอบภายใน

1. สอบทานและรายงานความเชื่อถือได้และความครบถ้วนของข้อมูลทางการเงิน
2. สอบทานระบบงานควบคุมภายในของบริษัทฯ ให้มีการปฏิบัติที่สอดคล้องกับนโยบาย แผนงาน ระเบียบปฏิบัติงานต่างๆ ที่กำหนดไว้ รวมทั้งกฎหมายที่เกี่ยวข้อง
3. สอบทานความเหมาะสมของการบันทึกและการควบคุม เก็บรักษาทรัพย์สิน และทดสอบว่าทรัพย์สินนั้น มีอยู่จริง
4. ประเมินการใช้ทรัพยากรขององค์กรให้เป็นไปอย่างมีประสิทธิภาพและคุ้มค่า
5. ประเมินผลการปฏิบัติงานด้านต่างๆ ว่าเป็นไปตามหน้าที่และความรับผิดชอบที่ได้รับมอบหมายอย่างมีประสิทธิภาพ

หัวหน้างานกำกับดูแลการปฏิบัติงานของบริษัท

- ไม่มี -

ทรัพย์สินที่ใช้ในการประกอบธุรกิจและรายละเอียดเกี่ยวกับรายการประเมินราคาทรัพย์สิน

สามารถดูเนื้อหาโดยละเอียดได้ที่ หัวข้อ 1.2 ลักษณะการประกอบธุรกิจ ข้อ (4) ทรัพย์สินที่ใช้ในการประกอบธุรกิจ หน้า 11-12

รายละเอียดเกี่ยวกับรายการประเมินราคาทรัพย์สินของบริษัทฯ

ในปี 2568 บริษัทฯ ประเมินมูลค่าทรัพย์สินที่ไม่ได้ใช้ในการดำเนินงานในระหว่างรอบระยะเวลาบัญชี โดยมีรายละเอียดดังนี้

ทรัพย์สิน : ที่ดินว่างเปล่า

1. ถนนสุขสวัสดิ์ ตำบลบางจาก อำเภอพระประแดง จังหวัดสมุทรปราการ

เนื้อที่รวม : 13-3-46 ไร่ หรือ 5,546 ตารางวา

มูลค่าทรัพย์สินที่ประเมิน : 377,128,000.- บาท

ผู้ทำหน้าที่ประเมิน : นายสุรพงษ์ ตรีสุก ผู้ประเมินหลักชั้นวุฒิ เลขที่ วฒ. 034 (ที่ได้รับการรับรองจาก กต.)
บริษัท เอเจนซี ฟอว์ เรียวเอสเตท แอฟแฟร์ส จำกัด

วันที่ในรายงานประเมิน : 25 ธันวาคม 2568

2. โครงการปาร์ค แอนด์ การ์เด็น รีสอร์ท ถนนสายหนามแดง-คลองประเวศบุรีรมย์

(จช.3014) ตำบลคลองอุดมชลจร อำเภอเมืองฉะเชิงเทรา จังหวัดฉะเชิงเทรา

เนื้อที่รวม : 4-0-67 ไร่ หรือ 1,667 ตารางวา

มูลค่าทรัพย์สินที่ประเมิน : 14,170,000.- บาท

ผู้ทำหน้าที่ประเมิน : นายเอกชัย เปี้ยนโพธิ์ ผู้ประเมินหลักชั้นวุฒิ เลขที่ วฒ.132 (ที่ได้รับการรับรองจาก กต.)
บริษัท เอเจนซี ฟอว์ เรียวเอสเตท แอฟแฟร์ส จำกัด

วันที่ในรายงานประเมิน : 25 ธันวาคม 2568

วัตถุประสงค์การประเมิน : เพื่อวัตถุประสงค์สาธารณะและบันทึกบัญชีทรัพย์สิน

วิธีการประเมิน : วิธีเปรียบเทียบราคาตลาด (Market Approach)

นโยบายและแนวปฏิบัติการกำกับดูแลกิจการ และจรรยาบรรณธุรกิจ

รายละเอียดปรากฏตามหัวข้อ 6 “นโยบายการกำกับดูแลกิจการ” (หน้าที่ 35)

บริษัท จรุงไทยไวร์แอนด์เคเบิล จำกัด (มหาชน) รายงานจากคณะกรรมการตรวจสอบ

เรียน ท่านผู้ถือหุ้น

คณะกรรมการตรวจสอบของบริษัท จรุงไทยไวร์แอนด์เคเบิล จำกัด (มหาชน) ณ วันที่ 19 กุมภาพันธ์ 2569 ประกอบด้วย กรรมการอิสระจำนวน 3 ท่าน ดังนี้

- | | |
|----------------------------|----------------------|
| 1. นายไฉ่ หว่า ไช่ม่อน ชุน | ประธานกรรมการตรวจสอบ |
| 2. นายสตีเฟ่น ชว่ย กู๋ | กรรมการตรวจสอบ |
| 3. นายธงชัย ขาสวัสดิ์ | กรรมการตรวจสอบ |

ในปี 2568 คณะกรรมการตรวจสอบได้มีการประชุมตามวาระปกติจำนวน 4 ครั้ง และได้รายงานต่อคณะกรรมการบริษัทฯ ทุกไตรมาส สรุปการเข้าร่วมประชุมของกรรมการตรวจสอบได้ดังนี้

รายชื่อคณะกรรมการตรวจสอบ	การเข้าร่วมประชุม/การประชุมทั้งหมด (ครั้ง)
1. นายไฉ่ หว่า ไช่ม่อน ชุน	4/4
2. นายสตีเฟ่น ชว่ย กู๋	4/4
3. นายธงชัย ขาสวัสดิ์	4/4

สาระสำคัญในการปฏิบัติหน้าที่ของคณะกรรมการตรวจสอบของบริษัทฯ สำหรับปี 2568 สรุปได้ดังนี้

- ประชุมร่วมกับผู้สอบบัญชีภายนอกและผู้ตรวจสอบภายใน เพื่อพิจารณาเรื่องต่างๆ และประเมินระบบการควบคุมภายในให้มีความเหมาะสมและเพียงพอ
- สอบทานงบการเงินรายไตรมาสและงบการเงินประจำปี 2568 ตลอดจนเอกสารที่เกี่ยวข้อง ให้มีความถูกต้อง ครบถ้วน มีการเปิดเผยข้อมูลที่เพียงพอเชื่อถือได้ และสอดคล้องกับมาตรฐานการบัญชีที่รับรองทั่วไป นอกจากนี้ ได้พิจารณาข้อเสนอแนะในการปรับปรุงแนวทางการปฏิบัติทางบัญชีเพื่อให้สอดคล้องกับมาตรฐานการบัญชีฉบับปรับปรุงและมาตรฐานการบัญชีใหม่ด้วย
- สอบทานการเปิดเผยข้อมูลรายการระหว่างกันของบริษัทฯ กับบริษัทที่เกี่ยวข้อง โดยไม่พบรายการที่อาจมีความขัดแย้งทางผลประโยชน์
- สอบทานการปฏิบัติตามพระราชบัญญัติหลักทรัพย์และตลาดหลักทรัพย์ ข้อบังคับ ข้อกำหนดและกฎหมายที่เกี่ยวข้องกับการดำเนินธุรกิจของบริษัทฯ เพื่อให้มั่นใจว่าบริษัทฯ มีการปฏิบัติตามกฎหมายที่เกี่ยวข้องอย่างถูกต้อง
- ให้ความเห็นและข้อเสนอแนะแก่คณะกรรมการบริษัทฯ เกี่ยวกับงบการเงินและข้อมูลอื่นๆ ที่เกี่ยวข้อง
- ติดตามผลการปฏิบัติงานของหน่วยงานตรวจสอบภายใน

ในปี 2568 ผู้สอบบัญชีรับอนุญาตจากบริษัท สำนักงาน อีวาย จำกัด ได้ปฏิบัติหน้าที่ได้อย่างเหมาะสมและมีประสิทธิภาพ คณะกรรมการตรวจสอบจึงได้เสนอต่อที่ประชุมคณะกรรมการ เพื่อพิจารณาแต่งตั้งผู้สอบบัญชีรับอนุญาตจากบริษัท สำนักงาน อีวาย จำกัด เป็นผู้สอบบัญชีของบริษัทฯ ประจำปี 2569 โดยกำหนดค่าตอบแทนผู้สอบบัญชีของบริษัทฯและบริษัทย่อย เป็นจำนวนเงินรวมทั้งสิ้น 4.88 ล้านบาท เท่ากับปีก่อน และให้นำเสนอต่อที่ประชุมสามัญผู้ถือหุ้นประจำปี 2569 เพื่อพิจารณานุมัติต่อไป

ในนามคณะกรรมการตรวจสอบ
ของบริษัท จรุงไทยไวร์แอนด์เคเบิล จำกัด (มหาชน)



(นายไฉ่ หว่า ไช่ม่อน ชุน)

ประธานกรรมการตรวจสอบ

27 กุมภาพันธ์ 2569

บริษัท จรุงไทยวอร์เอนด์เคบีล จำกัด (มหาชน)

สำนักงานใหญ่ : 589/71 อาคารเซ็นทรัลชิดทิาวเวอร์ ชั้น 12 เอ
ถนนเทพรัตน แขวงบางนาเหนือ เขตบางนา กรุงเทพฯ 10260

โทรศัพท์ : 02 745 6118-30

โทรสาร : 02 745 6131-32

โรงงาน : 35/1 หมู่ 22 ถนนสุวินทวงศ์ ตำบลศาลาแดง
อำเภอบางน้ำเปรี้ยว จังหวัดฉะเชิงเทรา 24000

โทรศัพท์ : 038 593 401-10

โทรสาร : 038 593 400

เว็บไซต์ : www.ctw.co.th

อีเมลล์ : sales@ctw.co.th

บริษัท จรุงไทยไวร์แอนด์เคเบิล จำกัด (มหาชน)

“ผู้ลงทุนสามารถศึกษาข้อมูลเพิ่มเติมของ บริษัท จรุงไทยไวร์แอนด์เคเบิล จำกัด (มหาชน)
ได้จากแบบแสดงรายการข้อมูลประจำปี (แบบ 56-1 One Report) ของบริษัทฯ ที่แสดงไว้ใน
www.set.or.th หรือเว็บไซต์ของบริษัท www.ctw.co.th”

