



# บริษัท โรงงานผ้าไทย จำกัด (มหาชน)

Thai Textile Industry Public Company Limited

## 56-1 ONE REPORT

แบบแสดงรายการข้อมูลประจำปี / รายงานประจำปี

สิ้นสุด ณ วันที่ 31 ธันวาคม 2566

(ผู้ลงทุนสามารถศึกษาข้อมูลของบริษัทฯ เพิ่มเติมที่แสดงไว้ใน [www.sec.or.th](http://www.sec.or.th) และ [www.tti.co.th](http://www.tti.co.th))

# สารบัญ

## หน้า

<b>สารจากคณะกรรมการ</b>	3
<b>ส่วนที่ 1 การประกอบธุรกิจและผลการดำเนินงาน</b>	
1 โครงสร้างและการดำเนินงานของกลุ่มบริษัท	6
2 การบริหารจัดการความเสี่ยง	12
3 การขับเคลื่อนธุรกิจเพื่อความยั่งยืน	14
4 การวิเคราะห์ และคำอธิบายของฝ่ายจัดการ (MD&A)	22
5 ข้อมูลทั่วไปและข้อมูลสำคัญอื่น	29
<b>ส่วนที่ 2 การกำกับดูแลกิจการ</b>	
6 นโยบายการกำกับดูแลกิจการ	32
7 โครงสร้างการกำกับดูแลกิจการและข้อมูลสำคัญเกี่ยวกับคณะกรรมการ คณะกรรมการชุดย่อย ผู้บริหาร พนักงาน และอื่น ๆ	51
8 รายงานผลการดำเนินงานสำคัญด้านการกำกับดูแลกิจการ	54
9 การควบคุมภายใน และรายการระหว่างกัน	56
<b>ส่วนที่ 3 งบการเงิน</b>	
รายงานของผู้สอบบัญชีรับอนุญาต	68
งบแสดงฐานะการเงิน	73
งบกำไรขาดทุนเบ็ดเสร็จ	75
งบแสดงการเปลี่ยนแปลงส่วนของผู้ถือหุ้น	76
งบกระแสเงินสด	78
หมายเหตุประกอบงบการเงิน	80
<b>การรับรองความถูกต้องของข้อมูล</b>	117
<b>เอกสารแนบ</b>	
1 รายละเอียดเกี่ยวกับกรรมการ ผู้บริหาร ผู้มีอำนาจควบคุม ผู้ที่ได้รับมอบหมายให้รับผิดชอบสูงสุด ในสายงานบัญชีและการเงิน ผู้ที่ได้รับมอบหมายให้รับผิดชอบโดยตรงในการควบคุมดูแลการทำบัญชี เลขานุการบริษัท	120
2 รายละเอียดเกี่ยวกับกรรมการของบริษัทย่อย	124
3 รายละเอียดเกี่ยวกับหัวหน้างานตรวจสอบภายใน และหัวหน้างานกำกับดูแลการปฏิบัติงานของบริษัท	125
4 ทรัพย์สินที่ใช้ในการประกอบธุรกิจและรายละเอียดเกี่ยวกับรายการประเมินราคาทรัพย์สิน	126
5 นโยบายและแนวปฏิบัติในการกำกับดูแลกิจการฉบับเต็มและจรรยาบรรณธุรกิจฉบับเต็มที่บริษัทได้จัดทำ	128
6 รายงานคณะกรรมการตรวจสอบ	129



## สารจากคณะกรรมการ

GDP ของไทยในปี 2023 อยู่ใต้การเติบโตประมาณ 2.5% ส่วนใหญ่มาจากการขยายตัวของการส่งออก และการบริโภค มีการคาดการณ์ว่าเศรษฐกิจจะขยายตัวประมาณ 3% ในปี 2024 การบริโภคของภาคประชาชน และการท่องเที่ยวจะเป็นเครื่องจักรสำคัญในการผลักดันการขยายตัว การส่งออก และกิจกรรมของภาคอุตสาหกรรมจะขยายตัวเพียงปานกลาง

อุตสาหกรรมสิ่งทอทั่วโลกมีผลการดำเนินงานที่ไม่ดีนักในปี 2023 เนื่องจากอุปสงค์ที่เบาบาง และการแข่งขันที่สูงมาก ราคาสินค้าสิ่งทอตลอดห่วงโซ่อุปทานมีแรงกดดันเป็นอย่างมาก ดังนั้น บริษัทฯ ของเราก็ได้รับผลกระทบเช่นกัน ผลประกอบการออกมาไม่ดีนัก อย่างไรก็ตามทางบริษัทฯ คาดหวังว่าเราจะสามารถทำได้ดีขึ้นในปี 2024 ภายใต้สมมุติฐานที่ว่าเศรษฐกิจโดยรวมจะดีขึ้น

ท้ายนี้ทางบริษัทฯ ใคร่จะถือโอกาสขอบคุณท่านที่ให้ความเข้าใจ และการสนับสนุนที่ดีต่อ บริษัทฯ ตลอดมา

คณะกรรมการบริษัทฯ



## ส่วนที่ 1

# การประกอบธุรกิจ และผลการดำเนินงาน



## 1

## โครงสร้างและการดำเนินงานของกลุ่มบริษัท

### 1.1 นโยบายและภาพรวมการประกอบธุรกิจ

บริษัทฯ ประกอบธุรกิจสิ่งทอตั้งแต่ปี 2513 โดยในระยะแรกมีทอผ้าเพียงอย่างเดียว ต่อมาได้มีการขยายกิจการที่เกี่ยวข้องกับการทอผ้า นับแต่ต้นน้ำคือปั่นด้าย ไชซึ่ง สืบด้าย ย้อมสีเส้นด้าย และทอผ้า ซึ่งเท่ากับว่า ณ ปัจจุบันบริษัทฯ สามารถผลิตผ้าผืนและเส้นสำเร็จรูปได้อย่างครบวงจร

สำหรับบริษัทย่อยประกอบธุรกิจปั่นด้ายเพียงอย่างเดียวโดยเส้นด้ายส่วนใหญ่ขายให้แก่บริษัทแม่มีเพียงบางส่วนขายให้แก่ลูกค้าทั่วไป

### 1.2 วิสัยทัศน์วัตถุประสงค์เป้าหมายในการดำเนินงานของบริษัทฯ

อุตสาหกรรมสิ่งทอเป็นอุตสาหกรรมที่มีการแข่งขันสูงมากมาตลอดทั้งจากภายในประเทศและต่างประเทศ ไม่ว่าจะเป็นรูปแบบคุณภาพ ราคาของผลิตภัณฑ์ตลอดจนเทคโนโลยีในการผลิต เพื่อลดต้นทุนและยกระดับคุณภาพสินค้า บริษัทฯ มีหน้าที่ต้องติดตามสถานการณ์ทางตลาด ซึ่งเปลี่ยนแปลงอยู่ตลอดเวลาเพื่อสนองตอบต่อความต้องการของลูกค้าได้ทันการ ดังนั้นบริษัทฯ จึงจำเป็นต้องจัดหาเครื่องจักรอุปกรณ์ทันสมัย มาติดตั้งปรับปรุงในขบวนการผลิตอยู่ตลอด เพื่อเพิ่มขีดความสามารถในการแข่งขันด้านต้นทุนรูปแบบและคุณภาพของผลิตภัณฑ์

### 1.3 การเปลี่ยนแปลงและพัฒนาการที่สำคัญ

พ.ศ. 2512	บริษัท โรงงานผ้าไทย จำกัด ได้ก่อตั้งขึ้นเมื่อ 18 พฤศจิกายน 2512 มีชื่อเป็นภาษาไทย “บริษัท โรงงานผ้าไทย จำกัด” ภาษาอังกฤษ “Thai Textile Industry Co., Ltd.” ทุนจดทะเบียนชำระแล้ว 20 ล้านบาท
พ.ศ. 2513	บริษัทฯ ได้ซื้อกิจการจาก บริษัท ไทยรุ่งเรืองการทอ จำกัด เพื่อทำกิจการอุตสาหกรรมทอผ้า เป็นผู้ผลิตซื้อขายเส้นด้ายผ้าดิบและผ้าผืนสำเร็จรูป
พ.ศ. 2518	เพิ่มทุน 80 ล้านบาท รวมเป็นทุนจดทะเบียนชำระแล้ว 100 ล้านบาท เพื่อขยายงาน
พ.ศ. 2522	เพิ่มทุน 50 ล้านบาท รวมเป็นทุนจดทะเบียนชำระแล้ว 150 ล้านบาท เพื่อขยายงาน
พ.ศ. 2530	เพิ่มทุน 50 ล้านบาท รวมเป็นทุนจดทะเบียนชำระแล้ว 200 ล้านบาท เพื่อขยายงานได้รับอนุมัติ เป็นบริษัทจดทะเบียนในตลาดหลักทรัพย์แห่งประเทศไทย
พ.ศ. 2532	เพิ่มทุนจดทะเบียนอีก 300 ล้านบาท รวมเป็นทุนจดทะเบียน 500 ล้านบาท นำออกจำหน่าย 150 ล้านบาท เพื่อใช้เป็นทุนก่อตั้งโรงงานปั่นด้ายซึ่งได้รับการส่งเสริมการลงทุนยกเว้นภาษีศุลกากร สำหรับเครื่องจักรที่นำเข้าจากต่างประเทศ
พ.ศ. 2545	เพิ่มทุนชำระอีก 15 ล้านหุ้น เป็นทุนจดทะเบียนและชำระทั้งหมด 50 ล้านหุ้น มูลค่าหุ้นละ 10 บาท รวมเป็นทุนจดทะเบียนชำระแล้ว 500 ล้านบาท

## 1.4 โครงสร้างการถือหุ้นของกลุ่มบริษัท

ตารางแสดงสัดส่วนการถือหุ้นของกลุ่มบริษัท TTI

TTI การทอดผ้าจาก เส้นใยธรรมชาติและ เส้นใยสังเคราะห์ ถือหุ้นใน	TRT การปั่นด้ายจาก เส้นใยธรรมชาติและ เส้นใยสังเคราะห์ ถือหุ้นใน	TSI การทอดผ้าผืนจาก เส้นใยธรรมชาติและ เส้นใยสังเคราะห์ ถือหุ้นใน	RTI การย้อมสีเส้นด้าย ที่เป็นเส้นใยธรรมชาติ และเส้นใยสังเคราะห์ ถือหุ้นใน	TTP การจัดไขมันและ สิ่งสกปรกการฟอกขาว และการย้อมสี ถือหุ้นใน
TRT 87.31 %	TTI -	TTI 0.50 %	TTI -	TTI -
TSI 6.67 %	TSI -	TRT 1.09 %	TRT 2.00 %	TRT -
RTI 8.75 %	RTI -	RTI 5.25 %	TSI -	TSI -
TTP 3.57 %	TTP -	TTP 1.43 %	TTP -	RTI -

TTI บริษัท โรงงานผ้าไทย จำกัด (มหาชน)	ทุนชำระแล้ว	500	ล้านบาท แบ่งเป็น	50.0	ล้านหุ้น
TRT บริษัท ไทยรุ่งเท็กซ์ไทล์ จำกัด (บริษัทย่อย)	„	600	„	6.0	„
TSI บริษัท ไทยสแตนดาร์ดอุตสาหกรรม จำกัด	„	150	„	1.5	„
RTI บริษัท อุตสาหกรรมรามาทેกซ์ไทล์ (1988) จำกัด	„	250	„	2.5	„
TTP บริษัท โรงงานพิมพ์ย้อมผ้าไทย จำกัด (มหาชน)	„	350	„	3.5	„

## 1.5 ความสัมพันธ์กับกลุ่มธุรกิจของผู้ถือหุ้นใหญ่

มีเพียงกลุ่มธุรกิจของตระกูลบุญนำทรัพย์ซึ่งได้แก่ บริษัท ไทยวินเนอร์ตอุตสาหกรรม จำกัด และ บริษัท คาสซาร์ดีเอ็นเตอร์เนชั่นแนล จำกัด ที่มีความสัมพันธ์หรือเกี่ยวข้องกับบริษัทฯ ในฐานะลูกค้าของบริษัทฯ ส่วนผู้ถือหุ้นรายใหญ่อื่น ๆ ไม่ได้มีธุรกิจเกี่ยวข้องกับบริษัทฯ แต่อย่างใด

ตารางสัดส่วนการถือหุ้นแต่ละบริษัท

ชื่อ-สกุล	ตำแหน่ง	TTI		TRT		TSI		RTI		TTP	
		จำนวนหุ้น	%	จำนวนหุ้น	%	จำนวนหุ้น	%	จำนวนหุ้น	%	จำนวนหุ้น	%
นายมงคล มังกรนก	★/	603,100	1.2	48,231	0.8	-	-	312,600	12.5	1,130	0.0
นายบุญนำ บุญนำทรัพย์	/	59,530	0.1	-	-	-	-	-	-	-	-
นายธวัชชัย ไชยะภินันท์	/■▲	3,047,120	6.0	8,435	0.1	9,000	0.6	150,000	6.0	4,941	0.1
นายกำจร ชื่นชูจิตต์	/	11,730,167	23.4	66,566	1.1	72,400	4.8	481,000	19.2	654,612	18.7
นายไพบุลย์ จรูญชัยคณาภิจ	/	1,074,000	2.1	8,850	0.1	157,000	10.4	10,000	0.4	6,176	0.1
นายปรีชา ชัยพรหมประสิทธิ์	●■▲★	100,000	0.2	-	-	15,000	1.0	75,000	3.0	-	-
นายสุชาติ จันทรานาคราช	✕★	-	-	225	0.0	1,500	0.1	-	-	282	0.0
ดร.ชิน ชินเศรษฐวงษ์	◆■▲★	500,000	1.0	-	-	-	-	-	-	2,212	0.0
นางสาวณัฏมล วรฤทธิชัย	/	964,945	1.9	75	0.0	70,000	4.6	110,000	4.4	8,894	0.2
นายเจริญ เลหาทัย	●✕★	-	-	50	0.0	2,250	0.1	10,000	0.4	10,000	0.2

★ = ประธานกรรมการ

● = กรรมการตรวจสอบ

✕ = คณะกรรมการ

▲ = กรรมการพิจารณาคำตอบแทน

◆ = ประธานคณะกรรมการตรวจสอบ

/ = กรรมการบริหาร

■ = กรรมการสรรหา

★ = กรรมการอิสระ



## 1.6 ลักษณะการประกอบธุรกิจ

บริษัทฯ ประกอบธุรกิจสิ่งทอเป็นผู้ผลิตผู้นำเข้าและจำหน่าย ผ้ายัดบับ เส้นด้าย ผ้ายัดย้อมผสมด้ายใยสังเคราะห์ ผ้าฝ้ายสีขาว ผ้าย้อมสี ผ้าทอหลอดลายและเสื้อสำเร็จรูป ตามที่ลูกค้าต้องการขายให้แก่ลูกค้าทั้งในและต่างประเทศ ภายใต้เครื่องหมายการค้า “TTI”

บริษัท ไทยรุ่งเท็กซ์ไทล์ จำกัด (บริษัทย่อย) ประกอบกิจการโรงงานปั่นด้าย ได้แก่ ด้าย ผ้ายัดย้อมผสมและด้ายใยสังเคราะห์ จำหน่ายให้แก่ บริษัทใหญ่ โรงงานฟอกย้อมเส้นด้ายและโรงงานทอผ้าภายในประเทศ

มีโครงสร้างรายได้ตามตารางด้านล่างนี้

(หน่วย: ล้านบาท)

ผลิตภัณฑ์ / บริการ	ดำเนินงาน โดย	% การถือ หุ้น ของบริษัทฯ	2566		2565		2564	
			รายได้	%	รายได้	%	รายได้	%
	บริษัทฯ	-						
เสื้อสำเร็จรูป								
ขายในประเทศ			0.11	0.01	13.48	0.47	35.02	1.54
ขายต่างประเทศ			0.00	0.00	23.78	0.83	22.48	0.99
ผ้าฝ้าย								
ขายในประเทศ			344.82	15.78	314.98	11.01	323.94	14.20
ขายต่างประเทศ			387.98	17.75	661.21	23.10	435.32	19.08
ผ้ายัด / ด้าย								
ขายในประเทศ			178.95	8.19	283.39	9.90	174.53	7.65
ขายต่างประเทศ			216.80	9.92	324.91	11.35	281.23	12.33
ขายอื่น ๆ								
ขายในประเทศ			0.00	0.00	0.00	0.00	0.00	0.00
รายได้-รับจ้าง			12.45	0.57	5.82	0.20	8.12	0.36
อื่น ๆ			20.47	0.94	52.46	1.83	39.95	1.75
รวม			1,161.58	53.15	1,680.03	58.70	1,320.59	57.87
	บริษัทย่อย	87.31						
ผ้ายัด / ด้าย			984.59	45.05	1,163.09	40.64	915.45	40.12
รายได้-รับจ้าง			5.51	0.25	9.82	0.34	14.50	0.64
อื่น ๆ			33.81	1.55	8.93	0.31	31.33	1.37
รวม			1,023.91	46.85	1,181.84	41.30	961.28	42.13
รวมทั้งสิ้น			2,185.49	100.00	2,861.87	100.00	2,281.87	100.00

## 1.7 ข้อมูลหลักทรัพย์และผู้ถือหุ้น

### จำนวนทุนจดทะเบียนและทุนชำระแล้ว

บริษัทฯ มีทุนจดทะเบียน 500 ล้านบาท เรียกชำระแล้ว 500 ล้านบาท แบ่งเป็นหุ้นสามัญ 50 ล้านหุ้น มูลค่าตราไว้หุ้นละ 10 บาท

### ผู้ถือหุ้น

รายชื่อผู้ถือหุ้น 10 อันดับแรก

ข้อมูล ณ วันที่ 13 มีนาคม 2566 (วันปิดสมุดทะเบียนล่าสุดเพื่อสิทธิในการเข้าร่วมประชุม และรับเงินปันผล)

ลำดับ	รายชื่อผู้ถือหุ้น	จำนวนหุ้น	สัดส่วนการถือหุ้น%
1	นายกำจร ชื่นชูจิตต์	11,730,167	23.46
2	บริษัท นำทรัพย์ โฮลดิ้ง จำกัด	4,360,550	8.72
3	นายไพโรจน์ ชื่นชูจิตต์	3,650,000	7.30
4	นายธวัชชัย ไชยะภินันท์	2,334,120	4.67
5	นางสาวสุภัททา บุญนำทรัพย์	2,096,295	4.19
6	บริษัท เกรท ซานซ์ โฮลดิ้ง จำกัด	2,000,000	4.00
7	N.C.B.TRUST LIMITED-UBS PAINE WEBBER INC.	2,000,000	4.00
8	บริษัท อาร์.พี.ที.รีซอร์สเซส จำกัด	1,918,100	3.84
9	บริษัท ไทยเท็กซ์ไทล์ อินเตอร์เนชั่นแนล จำกัด	1,628,315	3.26
10	บริษัท วงศ์ช่างเอ็นเตอร์ไพรส์ จำกัด	1,100,000	2.20
11	นายภาวิธ จรุงชัยคณาภิจ	1,100,000	2.20

### การออกหลักทรัพย์อื่น

ไม่มี

### นโยบายการจ่ายเงินปันผล

บริษัทฯ มีนโยบายการจ่ายเงินปันผลให้แก่ผู้ถือหุ้นในแต่ละปี ในอัตราไม่น้อยกว่าร้อยละ 40 ของกำไรสุทธิที่เหลือหลังจากหักสำรองต่าง ๆ ทุกประเภทตามที่กฎหมายกำหนด โดยพิจารณาจากงบการเงินเฉพาะกิจการของบริษัทฯ อย่างไรก็ตามการจ่ายเงินปันผลดังกล่าวจะขึ้นอยู่กับกระแสเงินสด แผนการลงทุน เงื่อนไขทางกฎหมาย ซึ่งบริษัทฯ จะคำนึงถึงความจำเป็นและความเหมาะสมของปัจจัยอื่น ๆ ในอนาคต และการจ่ายเงินปันผลนั้นจะไม่มีผลกระทบต่อการทำงานของของบริษัทฯ อย่างมีนัยสำคัญ ทั้งนี้มติคณะกรรมการของบริษัทฯ ที่อนุมัติจ่ายเงินปันผลจะต้องนำเสนอต่อที่ประชุมผู้ถือหุ้นเพื่อขออนุมัติ อย่างไรก็ตามคณะกรรมการบริษัทฯ มีอำนาจในการพิจารณาจ่ายเงินปันผลระหว่างกาลได้ หากเห็นควรว่ามีความเหมาะสมและไม่กระทบต่อการดำเนินงานของบริษัทฯ ซึ่งจะต้องรายงานให้ที่ประชุมผู้ถือหุ้นทราบในการประชุมคราวถัดไป

## 1.8 ลักษณะผลิตภัณฑ์และบริการ

ผลิตภัณฑ์หลักของบริษัทฯ คือ ผ้าทอ โดยมีทั้งผ้าฝ้าย 100% ผ้าฝ้ายผสมโพลีเอสเตอร์หรือใยสังเคราะห์อื่น ๆ ที่มีลักษณะเฉพาะเป็นผ้าฝืนทอสำหรับนำไปใช้เป็นวัตถุดิบในอุตสาหกรรมเครื่องนุ่งห่มและผ้าผืนที่ใช้ในการอุตสาหกรรมอื่น นอกจากบริษัทฯ จะผลิตสินค้าเพื่อจำหน่ายเอง บริษัทฯ มีบริการรับจ้างย้อมเส้นด้ายสี รับจ้างตระเตรียมเส้นด้ายเพื่อให้ผู้ว่าจ้างนำไปทอผ้าและรับจ้างทอผ้า โดยผู้ว่าจ้างเป็นผู้จัดหาเส้นด้ายมาให้บริษัทฯ เอง เนื่องจากกระบวนการทอผ้าผืนจากเส้นด้ายไปถึงผ้าสำเร็จเป็นกระบวนการที่ยาวและอาศัยเครื่องจักรทอในแต่ละขั้นตอนที่มีการลงทุนที่สูง โรงงานทอผ้าในประเทศที่มีความไม่พร้อมที่จะลงทุนทั้งกระบวนการ จึงมีการว่าจ้างให้โรงงานที่มีความพร้อมมากกว่าด้านเครื่องจักรให้เตรียมงานในส่วนที่ตัวเองติดตั้งหรือมีความไม่พร้อมแทน เป็นลักษณะงานบริการระหว่างผู้ประกอบการ

## 1.9 การตลาดและการแข่งขัน

### (ก) การตลาด

บริษัทฯ มีนโยบายขายสินค้าให้ลูกค้าทั้งในประเทศและต่างประเทศ โดยกระจายประเภทของลูกค้านออกเป็น 2 ประเภทใหญ่ คือ

1. กลุ่มผู้ซื้อผ้าผืนเพื่อนำไปใช้งานคือ ผู้สั่งซื้อที่เป็นโรงงานตัดเย็บเครื่องนุ่งห่ม และ กลุ่มผู้ประกอบการจำหน่ายเสื้อผ้าสำเร็จรูป ทั้งในแนวแฟชั่นและเครื่องแบบที่มีชื่อการค้าเป็นที่รู้จักในระดับนานาชาติและระดับประเทศ
2. กลุ่มผู้ซื้อที่สั่งซื้อผ้าผืนเพื่อนำไปจำหน่ายต่อเป็นธุรกิจค้าส่งหรือค้าปลีกผ้า บริษัทมีลูกค้ากลุ่มนี้ทั้งในประเทศและต่างประเทศ เช่นกัน ผ้าที่กลุ่มลูกค้านี้ซื้อจะเป็นทั้งผ้าที่เรียกว่าผ้าดิบและผ้าสำเร็จ ผ้าดิบคือผ้าทอแล้วที่ยังไม่ผ่านกระบวนการฟอกย้อม ผู้ซื้อจะต้องนำผ้าที่เป็นผ้าดิบ ไปผ่านกระบวนการฟอกย้อม ตกแต่งเองผ้าสำเร็จคือผ้าที่ผ่านกระบวนการตกแต่งสำเร็จแล้วสามารถนำไปใช้งานได้

ผ้าผืนที่บริษัทฯ ผลิตมีการแบ่งประเภทของสินค้าออกไปเป็นผ้าปรกติที่ใช้เป็นเครื่องนุ่งห่มทั่วไปทั้งเสื้อและกางเกง และผ้าที่มีการตกแต่งโดยใช้เคมีหรือเส้นใยพิเศษเพื่อให้คุณสมบัติเพิ่มเติมในการใช้งานเช่น เป็นผ้าสะท้อนน้ำผ้าแห้งเร็ว ผ้ากันแบคทีเรีย ผ้ากันไฟ ผ้าที่อยู่ทรงยับยาก เป็นต้น

ปัจจุบันบริษัทฯ มีประวัติการส่งสินค้าออกไปมากกว่า 50 ประเทศ และมีทะเบียนลูกค้าทั้งในประเทศและต่างประเทศรวมกันมากกว่า 300 ราย เนื่องจากบริษัทฯ สามารถผลิตผ้าที่มีคุณสมบัติหลากหลายและมีการจัดจำหน่ายกับลูกค้าหลายรูปแบบทั้งในประเทศและต่างประเทศ ลักษณะธุรกิจของบริษัทฯ จึงไม่ได้พึ่งพาลูกค้ารายหนึ่งรายใดหรือผ้าชนิดหนึ่งชนิดใดโดยเฉพาะ

### (ข) สภาพการแข่งขัน

ในท่ามกลางความขัดแย้งในด้านการเมือง สงครามการค้า ความผันผวนของราคาดัชนีดิบ ราคาพลังงาน การขนส่ง เทคโนโลยี โรคระบาด การกีดกันทางการค้า โรงงานสิ่งทอกำลังเผชิญความท้าทายใหม่จากมาตรฐานสินค้าที่กำหนดโดยผู้ซื้อปลายทาง ผู้ประกอบการในห่วงโซ่อุปทานของสินค้าสิ่งทอให้กับแบรนด์ที่มีชื่อเสียงและมีกำลังซื้อสูง นอกจากจะต้องแข่งขันกันเรื่องคุณภาพสินค้า ราคาขาย ระยะเวลาการผลิต ธรรมชาติของวัสดุ การจัดการของเสีย โดยเฉพาะเมื่อมีการใช้แรงงานต่างชาติ ยังจะต้องถูกตรวจสอบเรื่องประเภทและปริมาณของพลังงาน น้ำดี น้ำเสีย ปริมาณการปล่อยก๊าซคาร์บอนไดออกไซด์ที่ใช้ในกระบวนการผลิตแต่ละขั้นตอน โรงงานต้องมีแผนการใช้พลังงานสะอาดทดแทนพลังงานเก่า เพิ่มความเข้มงวดของการกำจัดของเสียที่มีผลกระทบต่อสิ่งแวดล้อม ซึ่งการจะตอบสนองเงื่อนไขต่าง ๆ เหล่านี้โรงงานต้องมีการลงทุนเพิ่มในเครื่องจักร อุปกรณ์ นวัตกรรมใหม่ ซึ่งเป็นการลงทุนที่นอกจากทำให้ต้นทุนการผลิตสูงขึ้น ผลการคืนทุนต้องใช้ระยะยาวในขณะที่ไม่มีความชัดเจนว่าต้นทุนที่สูงขึ้นจะเป็นที่ยอมรับสำหรับผู้ซื้อหรือไม่ โดยสรุปคือมีความเป็นไปได้มากที่ตลาดผู้ซื้อและตลาดผู้ผลิตในอนาคต จะถูกจัดประเภทโดยการพิจารณาจากหัวข้อของการใช้พลังงานสะอาดและประสิทธิภาพการใช้ทรัพยากรต่าง ๆ ในกระบวนการผลิตเพิ่มเติมจากมาตรฐานปัจจุบัน ซึ่งทางบริษัทเองก็ติดตามทิศทางและพัฒนารายดังกล่าวอยู่อย่างใกล้ชิด

### 1.10 การจัดหาวัตถุดิบหรือบริการ

สินค้าสำเร็จรูปทั้งหมดและวัตถุดิบบางส่วนได้จากโรงงานทั้ง 2 แห่ง ของบริษัทฯ และบริษัทย่อยซึ่งมีสถานที่ตั้งและกำลังการผลิตดังต่อไปนี้

ลำดับที่ โรงงาน	สถานที่ตั้ง	ประเภทโรงงาน	กำลังการผลิต			
			2566	2565	2564	หน่วย
โรงงาน 1	385 ซ.บางเมฆขาว ต.ท้ายบ้าน อ.เมืองฯ จ.สมุทรปราการ	ทอผ้า	16,188,514.00	14,056,141.00	16,586,537.00	หลา
โรงงาน 3	595 ถ.สุขุมวิท ต.บางปูใหม่ อ.เมืองฯ จ. สมุทรปราการ	ตัดเย็บเสื้อผ้า	-	54,772.00	298,084.00	ตัว
บริษัทย่อย	62 ซ.วิลาสัย ต.บางโหลง อ.บางพลี จ.สมุทรปราการ	ปั่นด้าย	19,529,049.36	19,602,546.20	21,429,220.11	ปอนด์

สินค้าสำเร็จรูปประเภทผ้าผืน ที่บริษัทฯ มีไว้ขายและเส้นด้ายที่ใช้เป็นวัตถุดิบในการผลิต นอกจากจะได้จากแหล่งผลิตซึ่งเป็นโรงงานของบริษัทฯ เองและบริษัทย่อยแล้ว ยังมีการซื้อจากผู้ผลิตรายอื่น ๆ ภายในประเทศอีกด้วย ส่วนวัตถุดิบประเภทผ้ายืดบริษัทย่อยนำเข้าจากต่างประเทศหลาย ๆ ประเทศด้วยกันเช่น สหรัฐอเมริกา, ออสเตรเลีย ขึ้นอยู่กับคุณสมบัติของสินค้าที่ต้องการเป็นหลัก

จากสถานการณ์ตลาดด้านสิ่งทอ ที่ชะลอตัวต่อเนื่องมาหลายปีและมีแนวโน้มลดลงบริษัทฯ ได้ทยอยปรับลดกำลังการผลิตลงประมาณ 50 % เพื่อให้สอดคล้องกับความต้องการของลูกค้าผลิตในปี 2566 เปรียบเทียบกับปี 2565 และ 2564 ตามตารางดังกล่าว

นโยบายการผลิตของบริษัทฯ มุ่งเน้นผลิตสินค้าสิ่งทอประเภท ที่มีการใช้วัตถุดิบต้นน้ำที่ผลิตจากบริษัทในเครือ มีกระบวนการผลิตที่มีการใช้เครื่องจักรที่บริษัทฯ มีอยู่ให้มากที่สุด ทั้งนี้เพื่อให้คุ้มค่าเครื่องจักรที่ลงทุนให้มากที่สุด

## 2

## การบริหารจัดการความเสี่ยง

### ปัจจัยความเสี่ยง

ความเสี่ยงอันอาจเกิดผลกระทบอย่างมากต่อฐานะการเงินและผลการดำเนินงานของกลุ่มบริษัทไม่เห็นมีในขนาดอันใกล้เคียงความเสี่ยงซึ่งอาจเกิดจากการดำเนินงานธุรกิจตามปกติที่มีดังนี้

#### 2.1 ความเสี่ยงจากการจัดหาสินค้าวัตถุดิบล่วงหน้า

กลุ่มบริษัทดำเนินธุรกิจปั่นด้าย ทอผ้า วัตถุดิบสำคัญของกลุ่มบริษัทได้แก่ ผ้าฝ้าย และ เส้นใยโพลีเอสเตอร์ สำหรับใช้ในส่วนการปั่นด้าย และ เส้นด้ายที่ใช้ในส่วนการทอผ้า ผ้าฝ้ายเป็นเส้นใยธรรมชาติถือเป็นสินค้าเกษตรประเภทหนึ่ง ที่โครงสร้างราคาส่วนหนึ่งแปรผันไปตามปริมาณผลผลิตในแต่ละปี เส้นใยโพลีเอสเตอร์เป็นเส้นใยสังเคราะห์ โครงสร้างราคาของเส้นใยโพลีเอสเตอร์ส่วนหนึ่งอิงกับราคาน้ำมัน นอกจากนี้ราคาของเส้นใยยังมีความแปรผันไปตามสภาพอุปสงค์ อุปทานของตลาดและบ่อยครั้งที่ราคาเส้นใยและราคาเส้นด้ายไม่ได้แปรผันในทิศทางหรืออัตราส่วนเดียวกัน ทำให้ผลประกอบการของโรงงานสิ่งทอแต่ละประเภทสินค้าออกมาแตกต่างกัน เนื่องจากอุตสาหกรรมสิ่งทอเป็นอุตสาหกรรมที่มีผู้ประกอบการจำนวนมากกระจายอยู่ในนานาประเทศ จึงมีปัจจัยที่เกี่ยวกับราคาและต้นทุนของวัตถุดิบที่แตกต่างกันตามภูมิรัฐศาสตร์ นโยบายท้องถิ่น เมื่อมีปัจจัยทางการเมืองเช่นสงครามการค้าระหว่างผู้ซื้อและผู้ผลิตรายใหญ่อย่างสหรัฐอเมริกาและจีน ปัจจัยการกีดกันการค้า หรือข้อตกลงสิทธิพิเศษทางการค้าเข้ามาแทรกแซง ทำให้ผู้ประกอบการต้องเลือกวัตถุดิบที่ตอบสนองเงื่อนไขที่กำหนดโดยตลาดของลูกค้า เงื่อนไขเหล่านี้จะเป็นที่เข้าใจเฉพาะผู้อยู่ในวงการสิ่งทอและแปรเปลี่ยนไปเรื่อย ๆ กลุ่มบริษัทบริหารความเสี่ยงด้วยการสั่งซื้อเส้นใยหรือเส้นด้ายล่วงหน้าในปริมาณที่ไม่ต่ำจนอาจเกิดภาวะขาดแคลนในกรณีมีปัญหาล่าช้าจากต้นทางทั้งในระยะเวลาลงของหรือปัญหาทางคุณภาพ การที่กลุ่มบริษัทเปลี่ยนการซื้อ ไม่ไปซื้อกระจุกตัวในช่วงเวลาใดมากเกินไป เป็นการเฉลี่ยต้นทุนในส่วนวัตถุดิบให้จำกัดความเสี่ยงของการกำไรขาดทุนในกรณีที่ราคาวัตถุดิบแกว่งตัวผิดปกติ เป็นแนวทางการบริหารการจัดหาวัตถุดิบในลักษณะอนุรักษ์นิยม

#### 2.2 ความเสี่ยงด้านสภาพคล่อง

กลุ่มบริษัทดำเนินธุรกิจด้านสิ่งทอมาตั้งแต่ปี 2513 บริษัทไม่มีประวัติต่างพร้อยเรื่องชำระหนี้การเงินกับสถาบันการเงินหรือหนี้การค้ากับคู่ค้า แม้ว่ากลุ่มบริษัทจะประสบปัญหาการระงับการส่งสินค้า หรือการยืดระยะเวลาชำระหนี้จากลูกค้าของกลุ่มบริษัทในช่วงวิกฤติโรคระบาด ทำให้เกิดภาวะรายได้ขาดช่วง แต่กลุ่มบริษัทยังได้รับการสนับสนุนจากสถาบันการเงินต่าง ๆ ในเรื่องวงเงินหมุนเวียนทำให้กลุ่มบริษัทยังคงมีสภาพคล่องทางการเงินอย่างเพียงพอ ที่ทำให้กลุ่มบริษัทสามารถชำระหนี้การค้าได้ครบถ้วนตรงเวลาทุกรายการ กลุ่มบริษัทมีแนวคิดในช่วงเวลาที่ผู้ประกอบการรายย่อยประสบปัญหา ผู้ประกอบการรายใหญ่ที่มีความแข็งแกร่งสามารถรับผลกระทบทางธุรกิจได้ในระดับที่สูงกว่าไม่ควรใช้ข้ออ้างจากเหตุการณ์ด้านลบมาประวิงการชำระหนี้ การชำระหนี้การค้าให้ตรงเวลาน่าจะเป็นการแสดงความเอื้อเฟื้อทางธุรกิจที่มีความสำคัญในด้านสังคมและมีความหมายที่สร้างพันธมิตรทางการค้าต่อไปในอนาคต ในเวลาเดียวกันนี้ กลุ่มบริษัททำการลดขนาดของกลุ่มบริษัทให้สอดคล้องกับภาวะตลาดโดยการปิด ยุบ ย้าย ควบรวมหน่วยงานบางหน่วยงานให้กะทัดรัด โดยมีการสอบถามความสมัครใจพนักงานที่ได้รับผลกระทบอย่างสมัครใจทำงานต่อหรือขอยกออกจากงาน สำหรับผู้สมัครใจออกจะได้รับเงินชดเชยตามกฎหมายและข้อตกลงของกลุ่มบริษัทอย่างครบถ้วน กลุ่มบริษัททำการขายเครื่องจักรอุปกรณ์ในส่วนงานที่ปิดเปลี่ยนในราคาที่เป็นไปได้ที่ดีที่สุด เป็นการแปรสินทรัพย์ที่ไม่ใช้งานที่อาจมีต้นทุนทางบัญชีเป็นเงินสด และนำเงินสดไปชำระลดภาระหนี้ของสถาบันการเงิน นอกจากนี้ทำให้กลุ่มบริษัทลดค่าใช้จ่ายและภาระสภาพคล่องในช่วงวิกฤติ ยังเป็นการปรับโครงสร้างของกลุ่มบริษัทให้มีความเสี่ยงต่ำลงในช่วงเวลาที่โลกทั้งโลกยังไม่มีชัดเจนในการรับมือกับเหตุการณ์โรคระบาด

## 2.3 ความเสี่ยงจากอัตราแลกเปลี่ยนและการบริหารความเสี่ยง

ในการดำเนินการค้าระหว่างประเทศ กลุ่มบริษัทมีความเสี่ยงด้านการตลาดจากการเปลี่ยนแปลงของอัตราแลกเปลี่ยนเงินตราต่างประเทศ กลุ่มบริษัทไม่ได้ใช้อนุพันธ์ทางการเงินเพื่อป้องกันความเสี่ยงจากอัตราแลกเปลี่ยนเงินตราต่างประเทศ

ณ วันที่ 31 ธันวาคม 2566 และ 2565 กลุ่มบริษัทมียอดคงเหลือของสินทรัพย์และหนี้สินที่เป็นเงินตราต่างประเทศซึ่งไม่ได้ทำสัญญาป้องกันความเสี่ยงด้านอัตราแลกเปลี่ยน ดังนี้

	สกุลเงิน	จำนวนเงิน		เทียบเท่าเงินไทย (ล้านบาท)	
		2566	2565	2566	2565
เงินสดและรายการเทียบเท่าเงินสด	เหรียญสหรัฐ	1,817,322	2,263,227	61.73	77.62
ลูกหนี้การค้า	เหรียญสหรัฐ	967,559	2,694,623	32.87	92.41
เจ้าหนี้การค้า	เหรียญสหรัฐ	382,585	810,674	13.16	28.16
เจ้าหนี้การค้า	เยน	-	2,847,326	-	0.75
ค่าใช้จ่ายค้างจ่าย	เหรียญสหรัฐ	125,206	160,098	4.31	5.56

## 2.4 ความเสี่ยงจากอัตราดอกเบี้ย

กลุ่มบริษัทมีความเสี่ยง จากอัตราดอกเบี้ยที่สำคัญอันเกี่ยวข้องกับเงินฝากสถาบันการเงิน เงินเบิกเกินบัญชีและเงินกู้ยืมระยะสั้น และเงินกู้ยืมระยะยาว สินทรัพย์และหนี้สินทางการเงินส่วนใหญ่มีอัตราดอกเบี้ยที่ปรับขึ้นลงตามอัตราตลาด หรือมีอัตราดอกเบี้ยคงที่ ซึ่งใกล้เคียงกับอัตราตลาดในปัจจุบัน กลุ่มบริษัทได้ใช้ตราสารอนุพันธ์ทางการเงินอื่นเพื่อป้องกันความเสี่ยงดังกล่าว

## 2.5 ความเสี่ยงด้านการให้สินเชื่อ

กลุ่มบริษัทมีความเสี่ยง ด้านการให้สินเชื่อที่เกี่ยวข้องกับลูกค้า อย่างไรก็ตามเนื่องจากกลุ่มบริษัทมีฐานของลูกค้าที่หลากหลายและมีจำนวนมาก ราย ดังนั้นกลุ่มบริษัทจึงคาดว่าจะไม่ได้รับความเสียหายอย่างเป็นสาระสำคัญจากการเก็บหนี้จากลูกหนี้เหล่านั้น บริษัทพิจารณาการปล่อยสินเชื่อทุกวันสิ้นรอบระยะเวลารายงาน โดยคำนวณหาอัตราการจัดสำรองของผลขาดทุนด้านเครดิตที่คาดว่าจะเกิดขึ้นจากอายุหนี้คงค้างนับจากวันที่ถึงกำหนดชำระของกลุ่มลูกค้าที่มีรูปแบบของความเสี่ยงด้านเครดิตที่คล้ายคลึงกัน การคำนวณผลขาดทุนจากการปล่อยสินเชื่อด้านเครดิตที่คาดว่าจะเกิดขึ้นคำนึงถึงข้อมูลที่มีความสมเหตุสมผลและสามารถสนับสนุนได้ที่มีอยู่ ณ วันที่รายงานเกี่ยวกับเหตุการณ์ในอดีต สภาพการณ์ปัจจุบันและการคาดการณ์สภาวะเศรษฐกิจในอนาคต โดยทั่วไป กลุ่มบริษัทจะตัดจำหน่ายลูกหนี้การค้าและลูกหนี้อื่นออกจากบัญชีตามนโยบายของกลุ่มบริษัทโดยพิจารณาตามความเหมาะสม

## 2.6 ความเสี่ยงจากบริษัทมีผู้ถือหุ้นรายใหญ่

ผู้ถือหุ้นรายใหญ่ลักษณะของรายการระหว่างกันเป็นรายการที่เกิดขึ้นตามปกติธุรกิจที่มีเงื่อนไขทางการค้าทั่วไปอีกทั้งยังมีคณะกรรมการตรวจสอบซึ่งประกอบด้วยกรรมการอิสระ 3 คน เป็นผู้มีความรู้และประสบการณ์ในการสอบทานงบการเงินมีอำนาจหน้าที่ในการพิจารณาการที่เกี่ยวข้องกันหรือรายการที่อาจมีความขัดแย้งทางผลประโยชน์ให้เป็นไปตามกฎหมายและข้อกำหนดของตลาดหลักทรัพย์เพื่อให้มั่นใจว่ารายการดังกล่าวสมเหตุสมผลและเป็นประโยชน์สูงสุดต่อกลุ่มบริษัทนอกจากนี้ในการประชุมคณะกรรมการกลุ่มบริษัทหรือพิจารณาอนุมัติการทำรายการที่เกี่ยวข้องกันบริษัท มีนโยบายกำหนดให้กรรมการที่มีส่วนได้เสียหรืออาจมีความขัดแย้งทางผลประโยชน์ไม่มีสิทธิออกเสียงในที่ประชุมและไม่ได้อยู่ในที่ประชุม

## 3

## การขับเคลื่อนธุรกิจเพื่อความยั่งยืน

ประธานคณะกรรมการการดำเนินธุรกิจเพื่อความยั่งยืนรับผิดชอบในการนำนโยบายการดำเนินธุรกิจเพื่อความยั่งยืนไปประยุกต์ใช้ทั่วทั้งองค์กรและติดตามให้เกิดการนำไปใช้อย่างต่อเนื่อง เพื่อการบรรลุผลสำเร็จตามแผนและเป้าหมายที่กำหนดไว้ รายงานปัญหาความคืบหน้าที่สำคัญที่ส่งผลกระทบต่อผลการดำเนินธุรกิจอย่างยั่งยืนของบริษัทฯ ต่อคณะกรรมการบริษัท

### นโยบายและเป้าหมายการจัดการด้านความยั่งยืน

ในปี 2566 บริษัทฯ ได้กำหนดแนวทางในการดำเนินการขับเคลื่อนทางธุรกิจเพื่อความยั่งยืนโดยตั้งคณะทำงานเพื่อวางแผน กำหนดประเด็นที่มีนัยสำคัญ ทั้งนี้ได้มีการกำหนดผู้มีส่วนได้เสียได้แก่ ผู้ถือหุ้น พนักงาน ลูกค้า คู่แข่ง คู่ค้า เจ้าหนี้ ชุมชนและสังคม สิ่งแวดล้อม

**ผู้ถือหุ้น:** บริษัทฯ ยึดถือผู้ถือหุ้นเป็นผู้มีส่วนได้เสียและเป็นองค์ประกอบที่สำคัญในการเป็นบริษัทมหาชนจำกัด

**พนักงาน:** บริษัทฯ ให้ความสำคัญกับพนักงานทุกคนซึ่งถือว่าเป็นส่วนหนึ่งของบริษัทฯ จึงได้กำหนดเป็นนโยบายว่า ไม่เพียงแต่จะปฏิบัติตามที่กฎหมายแรงงานทุกฉบับกำหนดเท่านั้น หากแต่ยังจะต้องคำนึงถึงสวัสดิการด้านต่าง ๆ การละเมิดสิทธิมนุษยชน และความปลอดภัย อาชีวอนามัยและสิ่งแวดล้อมในการทำงานอีกด้วย ดังนี้

#### 1. นโยบายความปลอดภัย อาชีวอนามัย และสภาพแวดล้อมในการทำงาน

บริษัทฯ ถือว่าพนักงานทุกคนเป็นทรัพยากรบุคคลอันมีค่ายิ่ง บริษัทฯ จะดำเนินการด้านความปลอดภัย อาชีวอนามัย และสภาพแวดล้อมในการทำงาน ควบคู่ไปกับหน้าที่ประจำของพนักงานจึงได้กำหนดนโยบายดังนี้

- 1) ความปลอดภัยในการทำงานเป็นหน้าที่ของพนักงานทุกคนที่ต้องร่วมมือกันปฏิบัติเพื่อให้เกิดความปลอดภัยต่อตนเองและผู้อื่น
- 2) ความปลอดภัยในการทำงานเป็นความรับผิดชอบของผู้บังคับบัญชาทุกระดับชั้น
- 3) บริษัทฯ จะส่งเสริมให้มีการปรับปรุงสภาพแวดล้อม และวิธีปฏิบัติงานที่ปลอดภัยตลอดจนการใช้อุปกรณ์ป้องกันอันตรายที่เหมาะสม
- 4) บริษัทฯ จะปฏิบัติตามระเบียบ ข้อบังคับ ประกาศ และ/หรือมาตรฐานความปลอดภัยในการทำงานที่ราชการกำหนด
- 5) บริษัทฯ กำหนดให้คณะกรรมการความปลอดภัย อาชีวอนามัย และสภาพแวดล้อมในการทำงานเป็นผู้กำหนดแผนงาน โครงการด้านความปลอดภัย
- 6) บริษัทฯ จะจัดให้มีการติดตามผล และการประเมินผลการดำเนินงานด้านความปลอดภัยตามนโยบายเพื่อควบคุมดูแลให้มีการปฏิบัติตามอย่างจริงจังและเกิดประโยชน์สูงสุดในรอบปี 2566 มีพนักงานประสบอุบัติเหตุจนต้องหยุดงานเกินกว่า 3 วัน จำนวน 3 คน จากจำนวนพนักงานทั้งสิ้นประมาณ 227 คน

#### 2. นโยบายค่าตอบแทนและสวัสดิการของพนักงาน

- 1) บริษัทฯ จัดให้มีการจ้างงานที่ยุติธรรมและให้พนักงานมีโอกาสก้าวหน้าในบริษัทฯ อย่างเป็นธรรม
- 2) บริษัทฯ เปิดโอกาสให้พนักงานทุกคนแสดงความสามารถอย่างเต็มที่โดยจัดผลตอบแทนที่เหมาะสมและสร้างแรงกระตุ้นในการทำงานทั้งในรูปแบบของค่าจ้างรายวันและรายเดือน ค่าจ้างเหมาเงิน รางวัลประจำเดือนและประจำปี เงินโบนัส และค่าล่วงเวลา
- 3) บริษัทฯ พิจารณาผลประโยชน์ตอบแทนการทำงานของพนักงานอย่างทัดเทียมกลุ่มธุรกิจที่มีขนาดใกล้เคียงกันตามความเหมาะสมกับตำแหน่งงานประสบการณ์ คุณวุฒิ และคุณสมบัติของพนักงาน ทั้งนี้การกำหนดค่าตอบแทนของพนักงานนอกจากจะขึ้นอยู่กับตัวพนักงานแล้วยังต้องพิจารณาผลประโยชน์ประกอบของบริษัทฯ ในแต่ละปีเป็นองค์ประกอบสำคัญด้วย
- 4) บริษัทฯ จัดให้มีสวัสดิการที่ตอบสนองความต้องการของพนักงาน อาทิเช่น ที่พัก รถรับ-ส่ง การตรวจสุขภาพประจำปี ชุดฟอร์มพนักงาน เงินช่วยเหลือพนักงานด้านต่าง ๆ เป็นต้น

### 3. กองทุนสำรองเลี้ยงชีพ

บริษัทฯ ได้มีการจัดตั้งกองทุนสำรองเลี้ยงชีพให้แก่พนักงานมาตั้งแต่ปี 2554

### 4. นโยบายในการพัฒนาบุคลากร

บริษัทฯ ยึดถือเป็นนโยบายว่า การพัฒนาในทุก ๆ ด้านโดยเฉพาะในด้านบุคลากรจะทำให้บริษัทฯ สามารถแข่งขันและอยู่รอดได้ ดังนั้นจึงมีการพัฒนาบุคลากรในทุกระดับชั้น ตามที่พระราชบัญญัติส่งเสริมการพัฒนาฝีมือแรงงาน พ.ศ. 2545 กำหนด ในรอบปี 2566 มีการจัดอบรมหลักสูตรพื้นฐาน

### 5. ช่องทางการร้องเรียนของพนักงาน

บริษัทฯ กำหนดช่องทางให้พนักงานสามารถร้องทุกข์กล่าวโทษผู้กระทำความผิดผ่านทางผู้จัดการฝ่ายบุคคลและกฎหมาย นอกจากนี้หากมีความประสงค์ที่จะร้องทุกข์กล่าวโทษโดยตรงต่อกรรมการบริษัทฯ โดยไม่ประสงค์จะออกนาม ก็สามารถกระทำได้โดยผ่านกล่องรับความคิดเห็นและเรื่องร้องเรียนภายในบริษัทฯ และกรรมการผู้จัดการเท่านั้นที่มีกุญแจสามารถเปิดกล่องร้องเรียนได้

### 6. การเคารพสิทธิมนุษยชนสากล

คณะกรรมการตระหนักถึงหลักสิทธิมนุษยชนสากล โดยประการแรกจะกำหนดให้แรงงาน 3 สัญชาติ (พม่า ลาว และ กัมพูชา) มีศักดิ์และสิทธิเท่าเทียมกับแรงงานสัญชาติไทยทุกประการ ทั้งค่าตอบแทนในการทำงานอันได้แก่ ค่าจ้าง ค่าล่วงเวลา ค่าทำงานในวันหยุด ค่าล่วงเวลาในวันหยุด เงินรางวัลประจำเดือนและประจำปี เงินโบนัส เป็นต้น นอกจากนี้ยังกำหนดให้สิทธิของแรงงานชายและแรงงานหญิงเท่าเทียมกันทุกประการในส่วนที่เกี่ยวกับค่าตอบแทนและสวัสดิการ และไม่มีการใช้แรงงานหญิงทำงานที่มีลักษณะต้องห้าม และงดการใช้แรงงานเด็กโดยเด็ดขาด

**ลูกค้า:** บริษัทฯ มุ่งมั่นที่จะผลิต และจำหน่ายสินค้าแก่ลูกค้าตามมาตรฐาน ISO9001:2015 และ ISO 14001:2015 มีการตรวจสอบคุณภาพสินค้าการจัดส่งที่ถูกต้องและทันเวลาปฏิบัติตามสัญญาข้อตกลงที่มีต่อลูกค้าอย่างโปร่งใสและเท่าเทียมกันพร้อมกับการเอาใจใส่กับความต้องการในรูปแบบต่าง ๆ ของลูกค้า โดยมีหน่วยงานที่ติดต่อกับลูกค้าพร้อมให้คำแนะนำและรับฟังข้อเสนอแนะหรือข้อคิดเห็นของลูกค้ารวมถึงในเรื่องการรักษาความลับของลูกค้าโดยมีระเบียบและแนวปฏิบัติดังนี้

1. จัดให้มีระบบการดูแลรักษาปกป้องและคุ้มครองทรัพย์สินที่ลูกค้ามอบหมายให้อยู่ในความดูแลของบริษัทฯ อย่างรัดกุมและเหมาะสม
2. ดำรงไว้ซึ่งสินทรัพย์ประเภทต่าง ๆ ให้เพียงพอตามกฎหมายและหลักเกณฑ์ที่ทางการกำหนดเพื่อสร้างความเชื่อมั่นของลูกค้า
3. ไม่เรียกร้องหรือรับเงินของขวัญหรือรางวัลหรือสิ่งตอบแทนอื่นใดจากลูกค้าหรือบุคคลอื่นเว้นแต่เป็นการรับอันเนื่องจากการให้ตามประเพณีนิยม
4. ยึดถือและดำรงความซื่อสัตย์สุจริตเป็นหลักในการดำเนินธุรกิจ
5. ปฏิบัติตามมาตรฐานต่าง ๆ ที่เกี่ยวข้องกับการดำเนินธุรกิจของบริษัทฯ อันเป็นที่ยอมรับโดยทั่วไป
6. ดำเนินธุรกิจโดยถูกต้องตามกฎหมายและข้อกำหนดของทางการ และจะไม่ให้ความช่วยเหลือส่งเสริมหรือสนับสนุนกิจกรรมและธุรกรรมใด ๆ ที่มีขัดด้วยกฎหมาย
7. จัดเก็บรักษาและดูแลข้อมูลเกี่ยวกับสินค้าของลูกค้าซึ่งเป็นความลับของลูกค้าอย่างรัดกุมเหมาะสม



**คู่แข่ง :** การแข่งขันทางการค้าถือเป็นกรณีปกติ แต่บริษัทฯ จะปฏิบัติตามคู่แข่งภายในกรอบกติกาของการแข่งขันที่เป็นธรรมและตั้งอยู่บนพื้นฐานของการได้รับผลตอบแทนที่เป็นธรรมต่อทั้งสองฝ่าย หลีกเลี่ยงวิธีการที่ฉ้อฉลและไม่สุจริตเพื่อทำลายคู่แข่งทางการค้า และไม่แสวงหาข้อมูลที่เป็นความลับของคู่แข่งทางการค้าด้วยวิธีการที่ไม่สุจริตหรือไม่เหมาะสมและไม่ทำลายชื่อเสียงของคู่แข่งทางการค้า ด้วยการกล่าวหาในทางเสื่อมเสียโดยปราศจากข้อมูลความจริง

**คู่ค้า:** บริษัทฯ คำนึงถึงความสำคัญกับคู่ค้าในการสั่งซื้อสินค้าและรับบริการจากคู่ค้าต้องเป็นไปตามเงื่อนไขทางการค้า รวมตลอดถึงต้องปฏิบัติตามกฎหมายและให้ความสำคัญในเรื่องของการชำระค่าสินค้าตามกำหนดเวลา ทั้งนี้บริษัทฯ มีระบบการคัดเลือกคู่ค้าที่มีความน่าเชื่อถือมีความรับผิดชอบต่อสังคมและสิ่งแวดล้อม ทั้งนี้เพื่อให้มั่นใจได้ว่าคู่ค้าจะได้รับสินค้าและบริการที่มีคุณภาพมาตรฐานตามที่กำหนด โดยมีแนวทางปฏิบัติดังนี้

1. ต้องปฏิบัติตามข้อตกลงที่มีต่อคู่ค้าอย่างเคร่งครัดในกรณีที่เกิดเหตุสุดวิสัย และ/หรือเกิดปัญหาในกระบวนการผลิตจนเป็นเหตุให้ฝ่ายหนึ่งฝ่ายใดไม่สามารถปฏิบัติตามเงื่อนไขข้อตกลงได้ จะต้องรีบแจ้งให้คู่ค้าอีกฝ่ายหนึ่งทราบโดยทันทีเพื่อร่วมกันพิจารณาหาแนวทางแก้ไขปัญหาดังกล่าวโดยหลักแห่งความสมเหตุสมผล
2. ควบคุมดูแลหรือป้องกันในกรณีที่เกิดหรืออาจเกิดความขัดแย้งทางผลประโยชน์ที่เกี่ยวข้องกับการดำเนินธุรกิจของบริษัทฯ อย่างเหมาะสม และจะไม่แสวงหาประโยชน์ใด ๆ ที่มีขัดแย้งกฎหมายหรือขัดต่อข้อกำหนดของทางราชการ
3. ไม่ดำเนินการใด ๆ ที่เกี่ยวข้องกับการละเมิดทรัพย์สินทางปัญญา รวมทั้งส่งเสริมให้ผู้บริหาร พนักงานใช้ทรัพยากรและทรัพย์สินของบริษัทฯ อย่างมีประสิทธิภาพ ใช้สินค้าและบริการที่มีลิขสิทธิ์ถูกต้อง และไม่สนับสนุนการใช้สินค้าหรือบริการที่เป็นการละเมิดทรัพย์สินทางปัญญา

**เจ้าหนี้:** ในการดำเนินโครงการต่าง ๆ คณะกรรมการจะวางแผนด้านการเงินและความเสี่ยงจากอัตราแลกเปลี่ยนอย่างรัดกุม โดยจะวางแผนการบริหารเงินทุนโดยกู้ยืมเงินจากสถาบันการเงินเป็นหลัก และมีเงินกู้ยืมจากบริษัทที่เกี่ยวข้องกันเป็นบางส่วน ในการกู้ยืมเงินจากสถาบันการเงินจะมีการค้ำประกันเงินกู้โดยการจดทะเบียนจำนองเครื่องจักร ในช่วงหลายปีที่ผ่านมามีบริษัทฯ ไม่เคยผิดนัดชำระหนี้ แต่อย่างไรก็ตามหากเกิดเหตุสุดวิสัยจนเป็นเหตุให้ไม่สามารถชำระหนี้ได้ทันตามกำหนดบริษัทฯ เชื่อมั่นว่าจากประวัติการชำระหนี้จะทำให้สามารถเจรจากับเจ้าหนี้สถาบันการเงินได้ อีกทั้งที่ดินที่เป็นกรรมสิทธิ์ของบริษัทฯ ทุกแปลงปราศจากภาระติดพันใด ๆ จึงน่าที่จะได้รับความเชื่อถือจากสถาบันการเงินในอันที่จะผ่อนระยะเวลาการชำระหนี้ให้แก่บริษัทฯ ในกรณีเกิดเหตุสุดวิสัยดังกล่าวได้

**ทรัพย์สินทางปัญญาหรือลิขสิทธิ์:** คณะกรรมการมีนโยบายที่จะปฏิบัติตามกฎหมายที่เกี่ยวข้องกับทรัพย์สินทางปัญญาหรือลิขสิทธิ์โดยการนำผลงานหรือข้อมูลอันเป็นสิทธิของบุคคลภายนอกที่ได้รับมาหรือที่จะนำมาใช้ภายในบริษัทฯ นั้นจะต้องตรวจสอบเพื่อให้มั่นใจว่าจะไม่ละเมิดทรัพย์สินทางปัญญาหรือลิขสิทธิ์ของผู้อื่น

**การต่อต้านทุจริต คอร์รัปชันและห้ามจ่ายสินบน :** คณะกรรมการบริษัทฯ กำหนดเป็นนโยบายให้กรรมการผู้บริหารและพนักงานทุกระดับดำเนินการโดยยึดหลักธรรมาภิบาล ต่อต้านการทุจริตคอร์รัปชันและห้ามจ่ายสินบน โดยห้ามมิให้พนักงานเรียกรับหรือเสนอหรือทรัพย์สินใด ๆ เพื่อเป็นการจูงใจให้ปฏิบัติหรือละเว้นการปฏิบัติหน้าที่โดยมิชอบ หรืออาจทำให้บริษัทฯ เสียประโยชน์อันชอบธรรมรวมทั้งให้พนักงานละเว้นการเสนอหรือให้ประโยชน์หรือทรัพย์สินใดแก่บุคคลภายนอกเพื่อจูงใจให้ผู้นั้นกระทำหรือละเว้นการกระทำใด ๆ ที่ผิดกฎหมายหรือโดยมิชอบ

**ชุมชนและสังคม:** บริษัทฯ ให้ความสำคัญต่อชุมชนและสังคมโดยรอบบริเวณที่ตั้งบริษัทฯ จะมีหน่วยงานมวลชนสัมพันธ์ด้านสิ่งแวดล้อมและสังคมเพื่อทำหน้าที่ต่าง ๆ ที่เกี่ยวข้องกับการอนุรักษ์ป้องกันและแก้ไขปัญหาสภาพสิ่งแวดล้อมที่อาจเกิดขึ้นกับชุมชนที่อาศัยอยู่โดยรอบและใกล้เคียงบริษัทฯ และรับข้อร้องทุกข์ของชาวบ้านที่อยู่โดยรอบ นอกจากนี้บริษัทฯ ยังได้ให้การสนับสนุนแก่ชุมชนในการบริจาคเงินและสิ่งของสนับสนุนกิจกรรมด้านศาสนา สนับสนุนกิจกรรมเด็กนักเรียนและผู้สูงอายุ โดยเฉพาะอย่างยิ่งการให้สถานที่แก่คนพิการในการจำหน่ายสินค้าในบริเวณบริษัทฯ

**การร่วมพัฒนาชุมชนและสังคม :** จากที่บริษัทฯ ให้ความสำคัญต่อชุมชนและสังคมว่าจะเป็นรากฐานสำคัญอย่างหนึ่งในการพัฒนาอย่างยั่งยืนของกิจการบริษัทฯ ดังนั้นบริษัทฯ จึงกำหนดมาตรการในการป้องกันผลกระทบที่มีต่อชุมชนรวมถึงการเข้าไปมีส่วนร่วมและสนับสนุนกิจกรรมในทุกภาคส่วนโดยเฉพาะอย่างยิ่งบริษัทฯ ได้ยึดแนวทางและการดำเนินการพัฒนาชุมชนและสังคมตามหลักของ CSR-DIW ของกรมโรงงานอุตสาหกรรมซึ่งเป็นโครงการที่ส่งเสริมให้สถานประกอบการรวมพลังสร้างความรับผิดชอบต่อสังคมเป็นสุขอย่างยั่งยืน (Corporate Social Responsibility, Department of Industrial Works: CSR-DIW) โดยโครงการนี้กรมโรงงานอุตสาหกรรมได้ร่วมกับสถาบันรับรองมาตรฐานไอเอสโอจัดขึ้น โดยมีวัตถุประสงค์เพื่อส่งเสริมการดำเนินงานด้านความรับผิดชอบต่อสังคมแก่ผู้ประกอบการอุตสาหกรรม และการพัฒนาอย่างยั่งยืน (Sustainable Development) รวมทั้งเพื่อสนับสนุนให้ผู้ประกอบการอุตสาหกรรมสามารถดำเนินกิจการร่วมกับชุมชนและได้รับการยอมรับจากชุมชนรอบข้าง อันจะเป็นการเพิ่มพูนขีดความสามารถในการแข่งขันและสร้างการเติบโตอย่างยั่งยืนให้เกิดขึ้นกับภาคธุรกิจ ทั้งภายในประเทศและระดับสากล

ทั้งนี้บริษัทฯ จัดให้มีกิจกรรมและส่วนร่วมสนับสนุนกิจกรรมในการพัฒนาชุมชนและสังคมโดยมุ่งเน้นกิจกรรมด้านต่าง ๆ ดังนี้

1. กิจกรรมสนับสนุนด้านการศึกษา
2. กิจกรรมส่งเสริมศิลปวัฒนธรรมขนบธรรมเนียมประเพณีอันดีงามของไทย
3. กิจกรรมเพื่อส่งเสริมการประกอบอาชีพ โดยเฉพาะการส่งเสริมอาชีพคนพิการ
4. กิจกรรมส่งเสริมการบำเพ็ญสาธารณประโยชน์
5. กิจกรรมส่งเสริมพระพุทธศาสนา

**สิ่งแวดล้อม:** บริษัทฯ ประกอบกิจการปั่นด้าย ย้อมสีเส้นด้าย ลงแป้งเส้นด้าย และทอผ้า ทำให้ในขั้นตอนการผลิตใช้น้ำจำเป็นต้องใช้หม้อไอน้ำพลังงานถ่านหินอันอาจก่อให้เกิดมลภาวะทางอากาศได้ สำหรับในขั้นตอนการย้อมสีเส้นด้ายและลงแป้งเส้นด้ายก็อาจก่อให้เกิดมลภาวะทางน้ำอีกทางหนึ่ง อย่างไรก็ตามบริษัทฯ ได้กำหนดมาตรการในการป้องกันมลพิษทางอากาศ และมลพิษน้ำ พร้อมทั้งการกำจัดกากของเสียที่เกิดขึ้นจากระบบบำบัดดังกล่าวอีกด้วย โดยมีรายละเอียดดังนี้

**ระบบป้องกันมลพิษจากหม้อไอน้ำพลังงานถ่านหิน** ในระหว่างการขนส่งถ่านหินจากผู้ผลิตมายังโรงงานจะขนส่งโดยรถบรรทุกที่ปิดมิดชิดป้องกันการฟุ้งกระจาย และเมื่อมาถึงบริษัทฯ จะถูกเก็บในโรงเก็บถ่านหินที่มีลักษณะปิดมิดชิดไม่สามารถฟุ้งกระจายออกสู่ภายนอกได้ สำหรับมลพิษที่อาจเกิดในระหว่างเผาไหม้ถ่านหินเพื่อให้เกิดพลังงานความร้อนนั้น จะใช้ระบบบำบัดมลพิษอากาศ (Cyclone & Ventury Scrubber) โดยมีพนักงานควบคุมตลอด 24 ชั่วโมง และจากผลการตรวจวัดอากาศที่ระบายออกจากปล่องหม้อไอน้ำพบค่ามลพิษเป็นปกติไม่ก่อให้เกิดอันตรายแก่สิ่งแวดล้อมแต่อย่างใด

**ระบบป้องกันมลพิษน้ำจากกระบวนการย้อมสีเส้นด้ายและลงแป้งเส้นด้าย** น้ำเสียจากกระบวนการผลิตดังกล่าวจะมีประมาณ 100 ลูกบาศก์เมตร/วัน แต่ขนาดของบ่อบำบัดน้ำเสียของบริษัทฯ สามารถรองรับน้ำเสียได้ถึง 1,500 ลูกบาศก์เมตร/วัน จึงไม่มีข้อจำกัดในกระบวนการบำบัดน้ำเสียแต่อย่างใด โดยเฉพาะอย่างยิ่งการตรวจผลการบำบัดน้ำเสียนั้นได้มีระบบการเชื่อมโยงข้อมูลกับกรมโรงงานอุตสาหกรรมเพื่อตรวจสอบโดยผ่านระบบ COD – ONLINE ซึ่งเป็นระบบที่กรมโรงงานฯ ติดตั้งที่จุดปล่อยน้ำที่บำบัดแล้วของบริษัทฯ เชื่อมต่อกับระบบคอมพิวเตอร์ของกรมโรงงานฯ เพื่อตรวจสอบผลการบำบัดน้ำว่ามีค่ามาตรฐานตามที่กฎหมายกำหนดหรือไม่อย่างไร ทั้งนี้นับแต่ที่มีการติดตั้งมาตั้งแต่เมื่อปี 2555 จนถึงปัจจุบัน ผลการบำบัดน้ำเสียของบริษัทฯ เป็นไปโดยชอบด้วยมาตรฐานของกรมโรงงานฯ มาโดยตลอด

**ระบบการทิ้งและกำจัดกากอุตสาหกรรมของบริษัทฯ** อันได้แก่ ซีเมนต์ถ่านหิน ตะกอนจากบ่อบำบัดน้ำเสีย เป็นต้น ได้มีการว่าจ้างผู้ประกอบการที่ได้รับอนุญาตจากส่วนราชการให้เป็นผู้มีหน้าที่ในการรับกำจัดกากอุตสาหกรรมเป็นผู้ดำเนินการให้แก่บริษัทฯ ตามที่กฎหมายกำหนด

## นโยบายการดำเนินธุรกิจ ภายใต้มาตรฐานด้านสิ่งแวดล้อม

การประกอบกิจการของบริษัทฯ ต้องมีความรับผิดชอบต่อสิ่งแวดล้อมตามหลักการดังนี้

- ปฏิบัติตามเกณฑ์ที่กฎหมายกำหนดและมาตรฐานสากลในการป้องกันไม่ให้เกิดผลกระทบต่อสิ่งแวดล้อม
- การพัฒนากระบวนการผลิตต้องควบคู่ไปกับมาตรฐานการดูแลสิ่งแวดล้อม
- ปลูกฝังและส่งเสริมพนักงานรวมทั้งผู้เกี่ยวข้องให้มีความรับผิดชอบต่อสิ่งแวดล้อม

ทั้งนี้ในปี 2566 บริษัทฯ ได้จัดให้มีการให้ความรู้และการฝึกอบรมในเรื่องสิ่งแวดล้อมแก่พนักงานอย่างต่อเนื่อง ทั้งในรูปแบบของการอบรม มาตรฐาน Global Recycle Standard (GRS) V4.0 โดยเน้นให้ความรู้ในเรื่องการเพิ่มการใช้ผลิตภัณฑ์จากวัสดุรีไซเคิลและควบคุมการลดหรือกำจัดอันตรายที่เกิดจากการผลิต

นอกจากนี้บริษัทฯ มีการจัดทำรายงานการติดตามตรวจสอบคุณภาพสิ่งแวดล้อม เช่น ฝุ่น น้ำ เสียง อากาศ เป็นประจำทุก 3 เดือน ซึ่งในปี 2566 ค่าการตรวจสอบคุณภาพสิ่งแวดล้อมดังกล่าวของบริษัทฯ อยู่ในเกณฑ์ตามที่มาตรฐานกำหนด

บริษัทฯ ได้จัดตั้งหน่วยงานมวลชนสัมพันธ์ด้านสิ่งแวดล้อมและสังคมเพื่อทำหน้าที่ประสานกับชุมชนในการบริหารจัดการสิ่งแวดล้อมพร้อมทั้งดูแลปัญหาข้อร้องเรียนของชุมชน

## การใช้ทรัพยากรอย่างมีประสิทธิภาพ

เพื่อให้เกิดประสิทธิภาพสูงสุดในการใช้ทรัพยากรจึงได้กำหนดแนวทางในการปฏิบัติดังนี้

- กำหนดแผนการใช้ทรัพยากรและแผนการนำน้ำที่ใช้แล้วกลับมาใช้ซ้ำในขั้นตอนอื่น
- กำหนดแผนและกิจกรรมรณรงค์การประหยัดพลังงานถ่านหิน น้ำและไฟฟ้า
- กำหนดแผนการลดใช้กระดาษ และโครงการใช้กระดาษหน้า 2
- จัดกิจกรรมส่งเสริมการอนุรักษ์ทรัพยากรธรรมชาติและสิ่งแวดล้อม
- จัดทำสื่อประชาสัมพันธ์เพื่อสร้างจิตสำนึก

## นโยบายการแจ้งเบาะแสและมาตรการคุ้มครองผู้แจ้งเบาะแส

เพื่อให้เป็นไปตามแนวทางการกำกับดูแลกิจการที่ดีในการให้สิทธิแก่พนักงานทุกคนและผู้มีส่วนได้เสีย คณะกรรมการบริษัทฯ จึงกำหนดช่องทางสำหรับการสื่อสารกับกรรมการอิสระ/กรรมการตรวจสอบทางไปรษณีย์หรืออีเมล ทั้งนี้เพื่อกรรมการดังกล่าวจะสามารถรับทราบข้อเท็จจริงและจะได้ดำเนินการสั่งการตรวจสอบข้อมูลตามกระบวนการเพื่อดำเนินการให้ถูกต้องต่อไป

ข้อร้องเรียนแจ้งเบาะแสเกี่ยวกับความถูกต้องของรายงานทางการเงิน ระบบควบคุมภายในที่บกพร่องการละเมิดสิทธิหรือการผิดจรรยาบรรณของผู้บริหารและพนักงานสามารถร้องเรียนได้ทางจดหมายลงทะเบียน ดังนี้

เรียน ประธานกรรมการตรวจสอบ ดร.ชิน ชินเศรษฐวงศ์

บริษัท โรงงานผ้าไทย จำกัด (มหาชน)

385 หมู่ 1 ซอยบางเมฆขาว ถนนสุขุมวิท ตำบลท้ายบ้าน

อำเภอเมืองสมุทรปราการ จังหวัดสมุทรปราการ 10280

ทั้งนี้ข้อร้องเรียนและข้อเสนอแนะต่าง ๆ จะได้รับการพิจารณาและดำเนินการตามความเหมาะสมโดยไม่เปิดเผยชื่อผู้แจ้งเบาะแสรวมทั้งดำเนินการจัดเก็บข้อมูลการร้องเรียนเป็นความลับและมีมาตรการคุ้มครองผู้แจ้งเบาะแสเพื่อให้ผู้แจ้งเบาะแสและผู้ร้องเรียนมั่นใจว่าจะไม่ได้รับผลกระทบจากการแจ้งเบาะแส และร้องเรียนดังกล่าวทั้งนี้หากกรณีที่บริษัทฯ มีความจำเป็นต้องเปิดเผยข้อมูล บริษัทฯ จะเปิดเผยเฉพาะข้อมูลที่เป็นเท่านั้น โดยคำนึงถึงความปลอดภัยและความเสียหายของผู้ร้องเรียนและผู้แจ้งเบาะแส

ในปี พ.ศ. 2566 ไม่มีผู้มีส่วนได้เสียรายใดแจ้งข้อมูลผ่านทางช่องทางสื่อสารกับกรรมการตรวจสอบ

## ช่องทางการติดต่อกับบริษัทฯ

	E-mail	โทรศัพท์
กรรมการผู้อำนวยการ	mongkol@tti.co.th	-
ประธานกรรมการตรวจสอบ	chin@unionpaper.co.th	-
เลขานุการบริษัทฯ	rattanaporn@tti.co.th	0 2389 2298, 0 2703 8484
แผนกผู้ลงทุนสัมพันธ์	rattanaporn@tti.co.th	0 2389 2298, 0 2703 8484

## ความรับผิดชอบต่อสังคม (Corporate Social Responsibilities: CSR)

บริษัทฯ ดำเนินธุรกิจด้านสิ่งทอตั้งแต่ปี 2513 โดยยึดมั่นว่าความมั่นคงของบริษัทฯ จะต้องควบคู่ไปกับผู้มีส่วนได้เสียสังคมและสิ่งแวดล้อม คณะกรรมการจึงได้กำหนดความรับผิดชอบต่อสังคมให้พนักงานทุกคนยึดถือปฏิบัติในทุกขั้นตอนของการประกอบกิจการโดยมีสาระสำคัญเป็นลำดับดังนี้

## นโยบายภาพรวม

คณะกรรมการบริษัทฯ ได้พิจารณาและมีมติให้ความเห็นชอบนโยบายความรับผิดชอบต่อสังคม เพื่อเป็นแนวทางการดำเนินงานสำหรับผู้บริหารและพนักงานดังนี้

- (1) การประกอบกิจการด้วยความเป็นธรรม  
ผลตอบแทนของบริษัทฯ จะต้องเกิดจากการประกอบกิจการที่ไม่เอารัดเอาเปรียบผู้มีส่วนได้เสียทุกฝ่ายตลอดจนสังคมและสิ่งแวดล้อม และหลีกเลี่ยงการดำเนินการที่อาจก่อให้เกิดความขัดแย้งทางผลประโยชน์และการละเมิดทรัพย์สินทางปัญญา
- (2) การต่อต้านการทุจริตคอร์รัปชัน  
ไม่เรียกรับ หรือจ่ายผลประโยชน์ใด ๆ นอกเหนือจากผลประโยชน์ตามข้อตกลงทางการค้า หากพบข้อมูลว่ามีการเรียกรับ หรือการจ่ายผลประโยชน์ใด ๆ ที่ไม่สุจริตเกิดขึ้น บริษัทฯ จะร่วมกันกับคู่ค้าตรวจสอบข้อเท็จจริง และแก้ไขปัญหาให้เสร็จสิ้นอย่างรวดเร็ว
- (3) การเคารพสิทธิมนุษยชน  
หลีกเลี่ยงการกระทำที่อาจก่อให้เกิดการละเมิดสิทธิ รับฟังข้อคิดเห็นและข้อเสนอแนะจากผู้มีส่วนได้เสียทุกกลุ่มอย่างเท่าเทียมและเสมอภาค
- (4) การปฏิบัติต่อแรงงานอย่างเป็นธรรม  
ปฏิบัติต่อพนักงานอย่างเท่าเทียมและเป็นธรรม จัดให้มีสวัสดิการ ความปลอดภัยและสุขอนามัยในสถานที่ทำงาน รวมถึงดูแลเอาใจใส่ให้ความสำคัญต่อการพัฒนา การถ่ายทอดความรู้ และความสามารถของพนักงานโดยให้อุปสรรคพนักงานอย่างทั่วถึงและสม่ำเสมอ ตลอดจนให้ผลตอบแทนที่เหมาะสมตามความรู้ ความสามารถ ความรับผิดชอบ และผลการปฏิบัติงาน โดยเฉพาะอย่างยิ่งการจ้างแรงงานต่างด้าว 3 สัญชาติ (กัมพูชา ลาว และพม่า) ต้องดำเนินการภายใต้หลักแห่งความเป็นธรรมอย่างเข้มงวด
- (5) ความรับผิดชอบต่อผู้บริโภค  
ผลิต ส่งมอบ และให้บริการด้วยสินค้าที่มีคุณภาพ มีมาตรฐานตรงตามความต้องการหรือสูงกว่า รวมถึงมีหน่วยงาน ระบบ หรือกระบวนการปฏิบัติงานในการรับฟังข้อเสนอแนะ หรือข้อร้องเรียนเกี่ยวกับตัวสินค้าหรือการบริการอื่น ๆ โดยบริษัทฯ จะนำเรื่องราวดังกล่าวไปพิจารณาปรับปรุงและดำเนินการแก้ไขอย่างรวดเร็วภายในเวลาที่สมควร
- (6) การดูแลรักษาสิ่งแวดล้อม  
ปฏิบัติตามกฎหมายข้อบังคับและข้อกำหนดที่เกี่ยวข้อง ไม่สนับสนุนให้ผู้มีส่วนได้เสียกับบริษัทฯ ทำลายธรรมชาติและสิ่งแวดล้อม

- (7) การร่วมพัฒนาชุมชนหรือสังคม  
สนับสนุนการจัดกิจกรรมหรือเข้าไปมีส่วนร่วมสนับสนุนกิจกรรมที่เกี่ยวข้องกับการพัฒนาชุมชน
- (8) การมีนวัตกรรมและเผยแพร่นวัตกรรมซึ่งได้จากการดำเนินงานที่มีความรับผิดชอบต่อสังคมสิ่งแวดล้อมและผู้มีส่วนได้เสีย  
ปรับปรุงกระบวนการผลิตและการทำงานต่าง ๆ อย่างต่อเนื่อง เพื่อป้องกันการเกิดผลกระทบในทางลบที่อาจเกิดขึ้น รวมถึงการใช้ทรัพยากรธรรมชาติอย่างรู้คุณค่าและลดความสูญเสียโดยไม่จำเป็น

#### การดำเนินงานและการจัดทำรายงาน

##### (1) กระบวนการจัดทำรายงาน

บริษัทฯ มีปณิธานอย่างแน่วแน่ในการดำเนินธุรกิจด้วยความรับผิดชอบต่อสังคม ซึ่งจะช่วยส่งเสริมให้บริษัทฯ สามารถดำเนินธุรกิจอย่างต่อเนื่องมั่นคง ดังนั้นบริษัทฯ จึงได้นำกรอบการรายงาน CSR ของสถาบันไทยพัฒน์มาใช้เป็นแนวทางในการจัดทำรายงานความรับผิดชอบต่อสังคมตามประกาศของคณะกรรมการกำกับตลาดทุน

ในการชี้แจงผู้มีส่วนได้เสีย บริษัทฯ ได้ประเมินผลกระทบและผลประโยชน์ที่เกิดจากกิจกรรม ผลิตภัณฑ์ของบริษัทฯ ทั้งทางด้านเศรษฐกิจ สังคม และสิ่งแวดล้อมต่อผู้มีส่วนได้เสียที่เกี่ยวข้องซึ่งได้แก่ พนักงาน ผู้ถือหุ้น ลูกค้า คู่ค้า คู่แข่ง เจ้าหนี้ ชุมชนสังคมและสิ่งแวดล้อมโดยรอบบริษัทฯ

##### (2) การดำเนินงาน

บริษัทฯ ได้ระบุแนวปฏิบัติต่อผู้มีส่วนได้เสียทุกกลุ่มดังที่ได้กล่าวข้างต้น พร้อมทั้งกำหนดกลยุทธ์ในการปฏิบัติไว้ดังนี้

#### ผู้มีส่วนได้เสียแนวปฏิบัติและกลยุทธ์

พนักงาน	กำหนดนโยบายการพัฒนาพนักงานเพื่อเพิ่มพูนความรู้และศักยภาพของพนักงานรวมทั้งปฏิบัติโดยยึดหลักการเคารพสิทธิมนุษยชนและการปฏิบัติต่อแรงงานอย่างเป็นธรรม
ผู้ถือหุ้น	ปฏิบัติต่อผู้ถือหุ้นอย่างโปร่งใสเป็นธรรมและเท่าเทียมกันด้วยสิทธิขั้นพื้นฐาน
ลูกค้า	ส่งมอบสินค้าที่มีคุณภาพรวมถึงการบริการที่ได้มาตรฐานพร้อมทั้งพัฒนาคุณภาพ สินค้าเพื่อตอบสนองความต้องการของลูกค้า
คู่ค้า	ปฏิบัติตามกฎและสัญญาอย่างยุติธรรมโปร่งใสและเป็นไปตามเงื่อนไขทางการค้า
คู่แข่ง	ปฏิบัติตามกรอบกติกาของการแข่งขันที่เป็นธรรมหลีกเลี่ยงวิธีการทุจริตเพื่อทำลาย คู่แข่งทางการค้า
เจ้าหนี้	ปฏิบัติตามสัญญาข้อตกลงและเงื่อนไขที่มีต่อเจ้าหนี้อย่างเคร่งครัด
ชุมชนและสังคม	กำหนดมาตรการในการป้องกันผลกระทบที่มีต่อชุมชนที่บริษัทฯ ตั้งอยู่พร้อมทั้งสนับสนุนกิจกรรมเพื่อพัฒนาชุมชน
สิ่งแวดล้อม	ส่งเสริมการอนุรักษ์สิ่งแวดล้อมและการใช้ทรัพยากรอย่างมีประสิทธิภาพ

#### การดำเนินธุรกิจที่มีผลกระทบต่อความรับผิดชอบต่อสังคม

- (1) บริษัทฯ ไม่มีเรื่องถูกตรวจสอบหรืออยู่ระหว่างถูกตรวจสอบโดยหน่วยงานที่มีอำนาจหน้าที่ว่ากรดำเนินงานของบริษัทฯ มีการฝ่าฝืนกฎหมายในเรื่องเกี่ยวกับหลักการ 8 ข้อ อย่างมีนัยสำคัญ
- (2) การดำเนินธุรกิจของบริษัทฯ ไม่มีส่วนหรือถูกกล่าวหาว่า มีผลกระทบด้านลบต่อสังคม สิ่งแวดล้อม หรือไม่ปฏิบัติตามหลักการ 8 ข้อโดยเฉพาะกรณีที่ปรากฏเป็นข่าวต่อสาธารณชน และเป็นกรณีที่อาจกระทบต่อการประกอบธุรกิจ ชื่อเสียง หรือความน่าเชื่อถือของบริษัทฯ อย่างมีนัยสำคัญ

## ประโยชน์ต่อสังคมและสิ่งแวดล้อม

บริษัทฯ ได้มีกิจกรรมเพื่อประโยชน์ต่อสังคมและสิ่งแวดล้อมโดยสรุป ดังนี้

- ร่วมกันบริจาคสิ่งของช่วยเหลือวัดพระบาทน้ำพุ จังหวัดสระบุรี
- ร่วมกันบริจาคสิ่งของให้กับมูลนิธิวัดสวนแก้ว และสถานสงเคราะห์บ้านบางปะกง
- จัดกิจกรรม Big Cleaning Day รวมถึงการกำจัดขยะ แคมป์ บริเวรรอบโรงงาน หอพัก และโรงอาหาร
- จัดกีฬาเชื่อมความสามัคคี ระหว่างบริษัทกับบริษัทในเครือเดียวกัน
- ช่อมแซมถนนในซอยที่ใช้ร่วมกับชุมชน

## การป้องกันการมีส่วนเกี่ยวข้องกับการคอร์รัปชัน

### (1) นโยบายการป้องกันการมีส่วนเกี่ยวข้องกับการคอร์รัปชัน

บริษัทฯ มีนโยบายดำเนินธุรกิจตามค่านิยม “คุณธรรมและคุณภาพ” กล่าวคือ การกระทำที่อยู่ในกรอบแห่งคุณธรรมย่อมก่อให้เกิดสินค้าที่มีคุณภาพ ตลอดจนมีการบริหารจัดการที่ดี มีการปฏิบัติงานด้วยความซื่อสัตย์ไม่ทุจริตคอร์รัปชัน

### (2) การดำเนินการ

คณะกรรมการบริษัทฯ มีเจตนารมณ์ให้ความร่วมมือและสนับสนุนมาตรการของรัฐและเอกชนในการต่อต้านการทุจริตคอร์รัปชัน โดยกำหนดแนวทางปฏิบัติ ดังนี้

- ก. ส่งเสริม ปกป้องค่านิยม และกำหนดให้ถือเป็นหน้าที่และความรับผิดชอบที่กรรมการ ผู้บริหาร และพนักงานต้องรับทราบ ทำความเข้าใจ โดยการสื่อสารและฝึกอบรมและปฏิบัติตามอย่างเคร่งครัด
- ข. จัดให้มีระบบการควบคุมภายในที่เพียงพอและเหมาะสม เพื่อป้องกันมิให้การดำเนินธุรกิจของบริษัทฯ มีส่วนเกี่ยวข้องกับการทุจริตคอร์รัปชัน
- ค. จัดให้มีระบบตรวจสอบภายในเพื่อติดตามดูแลให้มีการตรวจสอบเป็นการประจำ และรายงานต่อคณะกรรมการตรวจสอบและ/หรือกรรมการผู้อำนวยการ ทั้งนี้ได้กำหนดให้การตรวจสอบในส่วนที่เกี่ยวข้องกับการทุจริตคอร์รัปชัน เป็นส่วนหนึ่งของแผนการตรวจสอบภายใน
- ง. นำหลักเกณฑ์ที่เกี่ยวกับมาตรการต่อต้านการคอร์รัปชันของโครงการแนวร่วมปฏิบัติของภาคเอกชนไทยในการต่อต้านทุจริต (CAC) มาพิจารณาปรับปรุงให้เหมาะสมแก่การใช้เป็นคู่มือแก่ทุกฝ่ายในการกำกับดูแลกิจการที่ดี และจรรยาบรรณธุรกิจ และระเบียบข้อบังคับพนักงาน เพื่อให้มีแนวทางปฏิบัติที่ชัดเจนและครอบคลุมมากขึ้น

## 4

## การวิเคราะห์ และคำอธิบายของฝ่ายจัดการ (MD&amp;A)

## 4.1 ภาพรวม

ปี 2566 เหตุการณ์ความขัดแย้งจนเกิดการสู้รบที่ส่งผลกระทบต่อความเติบโตของเศรษฐกิจโลกยังคงอยู่ สงครามระหว่างรัสเซียและยูเครนยืดเยื้อต่อเนื่องเข้าสู่ปีที่ 2 ท่ามกลางกระแสข่าวว่าสื่อหลายสำนักของประเทศทางตะวันตกไม่ได้รายงานสถานการณ์การสู้รบอย่างถูกต้องเป็นจริง สร้างความระแวงเกี่ยวกับความน่าเชื่อถือให้กับบุคลากรและองค์กรระหว่างประเทศของหลายอารยะประเทศ ในเดือนตุลาคมความวิตกกังวลของนานาประเทศเพิ่มขึ้นเมื่อกลุ่มกองกำลังติดอาวุธชาวปาเลสไตน์ที่เรียกตัวเองว่ากลุ่มฮามาสยิงขีปนาวุธและส่งกองกำลังโจมตีประเทศอิสราเอล พร้อมสังหารและจับพลเรือนต่างชาติที่ไม่เกี่ยวข้องเป็นเชลยจำนวนมาก จนทำให้ผู้นำอิสราเอลประกาศภาวะสงครามและส่งกองกำลังปิดล้อมโจมตีพื้นที่ที่พลเรือนชาวปาเลสไตน์อาศัยอย่างต่อเนื่องและรุนแรงจนเกิดกระแสทักท้วงไม่เห็นด้วยจากหลายประเทศว่าเป็นการฆ่าล้างเผ่าพันธุ์ กลุ่มประเทศอิสลามหลายประเทศได้ทักท้วงทั้งทางการเมืองและเข้าร่วมสนับสนุนกลุ่มฮามาสในการสู้รบกับกองกำลังอิสราเอลที่มีสหรัฐอเมริกาสนับสนุนอย่างเปิดเผยจนมีความวิตกว่าจะการสู้รบจะลุกลามรุนแรงกว่าสงครามระหว่างรัสเซียกับยูเครน จนอาจลุกลามกลายเป็นสงครามระหว่างศาสนา ปัจจุบันยังไม่มีวี่แววว่าสงครามทั้งสองเหตุการณ์จะยุติในรูปแบบไหน

เหตุการณ์ภายในประเทศ นายกรัฐมนตรีการประกาศยุบสภาเดือนมีนาคมและมีการเลือกตั้งสมาชิกสภาผู้แทนราษฎรใหม่ในเดือนพฤษภาคม ผลการเลือกตั้งพรรคฝ่ายค้านเดิม 2 พรรคใหญ่ได้ผู้แทนรวมกันเกินกึ่งหนึ่งจนสามารถจัดตั้งรัฐบาลเสียงข้างมากชนกลุ่มพรรครัฐบาลเก่าอย่างถล่มทลาย แต่จากเงื่อนไขกฎหมายรัฐธรรมนูญฉบับปัจจุบันทำให้เกิดเกมการเมืองในการเลือกนายกรัฐมนตรีและจบลงด้วยการจัดตั้งรัฐบาลล่าช้ากว่ากำหนดไปหลายเดือนจนทำให้การพิจารณางบประมาณปี 2566 ไม่สามารถใช้ได้ตามเวลาที่ควร ประกอบกับข่าวต่อเนื่องเกี่ยวกับการทุจริตที่มีเจ้าหน้าที่รัฐและนักการเมืองระดับสูงร่วมมือ เหตุการณ์การแทรกแซงกระบวนการยุติธรรม การละเลยในการจับกุมสอบสวนผู้ทำความผิดอย่างจริงจัง ค่าใช้จ่ายด้านพลังงานที่จะกลบมาสูง นโยบายพลังงานที่ขาดความชอบธรรม ความเห็นที่แตกต่างตอนนโยบายดอกเบี้ยระหว่างฝ่ายรัฐบาลกับธนาคารชาติ ความไม่เชื่อมั่นในอำนาจและความสามารถของนายกรัฐมนตรีคนใหม่ เหล่านี้ล้วนเป็นปัจจัยลบต่อความเชื่อมั่นในการดำเนินธุรกิจและการลงทุนของภาคเอกชน

ในส่วนอุตสาหกรรมสิ่งทอ ราคาผ้าฝ้ายที่ขึ้นสูงในช่วงกลางปี 2565 และ ตกลงอย่างรวดเร็วเกือบ 50% ในไตรมาส 3 ปีเดียวกันเนื่องจากอุปสงค์ที่ลดลงอย่างมากมายคงอยู่ไม่มีการเปลี่ยนแปลงมาตลอดปี 2566 อย่างไรก็ตามโรงงานสิ่งทอที่ใช้ผ้าเป็นวัตถุดิบหลักต่างต้องประสบกับปัญหาต้นทุนผ้าฝ้ายที่ซื้อล่วงหน้าในราคาสูงในขณะที่ราคาขายสินค้าเมื่อนำวัตถุดิบนั้นมาใช้ต่ำเนื่องจากความกดดันของตลาดที่มีความผิด ทำให้โรงงานสิ่งทอทั่ว ๆ ไปในโลกโดยเฉพาะในเอเชียมีผลประกอบการปี 2566 ต่ำกว่าปี 2565 แม้แต่ประเทศที่มีข้อได้เปรียบด้านต้นทุนพลังงาน ค่าแรง กว่าประเทศไทย

ในอนาคตอันใกล้ อุตสาหกรรมหลายประเภทนอกจากจะต้องแข่งขันกันในด้านคุณภาพ ราคาขาย ระยะเวลาการผลิต การตอบสนองกับการต้องการของตลาดที่เพิ่มความผันผวนขึ้นเรื่อย ๆ ยังมีข้อกำหนดเพิ่มเติมสำหรับโรงงานในสังคมโลกใหม่ที่ต้องปรับปรุงและควบคุมอย่างเข้มข้นในนโยบายเกี่ยวกับสิ่งแวดล้อม เช่น ปริมาณการใช้น้ำที่ใช้ในการผลิตและน้ำใช้ทั่วไปในสถานประกอบการอย่างมีประสิทธิภาพ การไม่ใช้สารเคมีหรือวัตถุอันตรายห้าม การลดปริมาณการปล่อยก๊าซคาร์บอนไดออกไซด์จากเครื่องจักรและการใช้พลังงานสะอาด ปี 2565 บริษัท แม้จะมียอดขายที่ลดลงแต่ผู้บริหารมีการติดตามและประเมินปัจจัยหลักต่าง ๆ ที่เกี่ยวข้องทั้งทิศทางและความสามารถในการแข่งขันของบริษัทฯ อย่างต่อเนื่องและใกล้ชิด บริษัทรักษาสภาพความแข็งแกร่งในด้านการเงิน สร้างความพร้อมและความยืดหยุ่นในการผลิตที่สามารถรับรู้เมื่อตลาดมีการเปลี่ยนแปลง

#### 4.2 แยกตามสายผลิตภัณฑ์

รายได้หลักของบริษัทฯ คือผ้าผืน เส้นด้าย เลือผ้าสำเร็จรูป ที่จำหน่ายทั้งในประเทศและต่างประเทศ สำหรับบริษัทย่อยรายได้หลักเกิดจากการขายผ้ายและเส้นด้าย ปรากฏรายละเอียดตามตารางข้างล่างนี้

หน่วย: ล้านบาท

ผลิตภัณฑ์ / บริการ	2566		2565		2564	
	รายได้	%	รายได้	%	รายได้	%
<b>บริษัทฯ</b>						
เลือสำเร็จรูป						
ขายในประเทศ	0.11	0.01	13.48	0.47	35.02	1.54
ขายต่างประเทศ	0.00	0.00	23.78	0.83	22.48	0.99
ผ้าผืน						
ขายในประเทศ	344.82	15.78	314.98	11.01	323.94	14.20
ขายต่างประเทศ	387.98	17.75	661.21	23.10	435.32	19.08
ผ้าย / ด้าย						
ขายในประเทศ	178.95	8.19	283.39	9.90	174.53	7.65
ขายต่างประเทศ	216.80	9.92	324.91	11.35	281.23	12.33
ขายอื่น ๆ						
ขายในประเทศ	0.00	0.00	0.00	0.00	0.00	0.00
รับจ้างทำของในประเทศ	12.45	0.57	5.82	0.20	8.12	0.36
รายได้อื่น ๆ ในประเทศ	20.47	0.94	52.46	1.83	39.39	1.75
<b>รวม</b>	<b>1,161.58</b>	<b>53.15</b>	<b>1,680.03</b>	<b>58.70</b>	<b>1,320.59</b>	<b>57.87</b>
<b>บริษัทย่อย</b>						
ผ้าย / ด้าย ขายในประเทศ	984.59	45.05	1,163.09	40.64	915.45	40.12
รับจ้างทำของในประเทศ	5.51	0.25	9.82	0.34	14.50	0.64
รายได้อื่น ๆ	33.81	1.55	8.93	0.31	31.33	1.37
<b>รวม</b>	<b>1,023.91</b>	<b>46.85</b>	<b>1,181.84</b>	<b>41.30</b>	<b>961.28</b>	<b>42.13</b>
<b>รวมทั้งสิ้น</b>	<b>2,185.49</b>	<b>100.00</b>	<b>2,861.87</b>	<b>100.00</b>	<b>2,281.87</b>	<b>100.00</b>

#### เทียบกับประมาณการ หรือที่เคยเปิดเผยไว้

โดยที่บริษัทฯ ได้กำหนดเป็นนโยบายให้เดินเครื่องจักรทุกเครื่องเต็มกำลังการผลิต ทำให้ประมาณการผลิตในแต่ละเดือนใกล้เคียงกัน กล่าวคือ ในส่วนของบริษัทฯ จะสามารถทอผ้าผืนได้ประมาณ 1.34 ล้านหลา/เดือน และบริษัทย่อยสามารถปั่นเส้นด้ายได้ประมาณ 1.62 ล้านปอนด์/เดือน

สาเหตุหรือการดำเนินการ กรณีผู้สอบบัญชีแสดงความเห็นแบบมีเงื่อนไข/ไม่แสดงความเห็น /มีข้อสังเกตที่สำคัญ

ไม่มีเงื่อนไข



#### 4.3 ผลการดำเนินงาน และความสามารถในการทำกำไร

ในรอบ 5 ปีที่ผ่านมาบริษัทฯ มีผลการดำเนินงาน และความสามารถในการทำกำไรปรากฏตามตารางข้างล่างนี้

หน่วย: ล้านบาท

	งบการเงินรวม					งบการเงินเฉพาะบริษัท				
	2566	2565	2564	2563	2562	2566	2565	2564	2563	2562
<b>ฐานะการเงิน</b>										
สินทรัพย์หมุนเวียน	1,418.2	1,602.4	1,353.2	1,620.1	1,964.5	713.6	805.2	755.6	1,151.0	1,318.5
สินค้ำคงเหลือ	882.9	922.3	794.1	792.5	931.3	362.3	318.9	366.6	482.7	504.1
สินทรัพย์รวม	3,539.5	3,742.5	3,616.9	4,166.3	4,887.9	2,233.2	2,310.6	2,273.3	2,770.8	3,128.2
หนี้สินหมุนเวียน	755.1	855.4	835.6	1,404.3	1,985.9	63.1	105.7	132.3	625.1	830.6
หนี้สินรวม	996.0	1,089.0	1,049.0	1,683.8	2,317.1	190.2	226.2	245.9	772.5	1,038.9
<b>ส่วนของผู้ถือหุ้น</b>										
ส่วนของบริษัทใหญ่	2,406.0	2,501.0	2,418.4	2,340.3	2,428.6	2,043.0	2,084.3	2,027.4	1,998.3	2,089.3
ส่วนได้เสียที่ไม่มีอำนาจควบคุม	137.5	152.5	149.5	142.3	142.2	-	-	-	-	-
<b>ผลการดำเนินงาน</b>										
รายได้จากการขายและบริการ	2,131.2	2,800.5	2,210.6	1,903.6	2,996.3	1,141.7	1,627.6	1,281.5	1,072.6	1,845.7
รายได้รวม	2,185.5	2,861.9	2,281.9	1,948.8	3,051.3	1,188.4	1,707.9	1,321.5	1,092.5	1,870.3
กำไรขั้นต้น	(40.6)	228.8	140.2	16.5	122.7	24.7	119.1	72.9	(24.7)	52.1
กำไร (ขาดทุน) สุทธิ	(113.5)	107.6	53.9	(92.5)	(255.5)	(10.9)	81.9	13.1	(95.2)	(278.1)
<b>อัตราส่วนทางการเงิน</b>										
กำไร (ขาดทุน) สุทธิ/หุ้น(บาท)	(2.27)	2.15	1.08	(1.85)	(5.11)	(0.22)	1.64	0.26	(1.90)	(5.56)
อัตราส่วนสภาพคล่อง (เท่า)	1.88	1.87	1.62	1.15	0.99	11.31	7.62	5.71	1.84	1.59
อัตราส่วนหมุนเวียนลูกหนี้การค้า	8.70	10.80	11.80	12.10	10.20	8.70	12.40	14.00	12.90	11.70
ระยะเวลาเก็บหนี้ (วัน)	41.95	33.80	30.93	30.17	35.78	41.95	29.44	26.07	28.29	31.20
อัตราส่วนหมุนเวียนสินค้ำคงเหลือ	2.30	2.90	2.60	2.40	2.80	3.30	4.40	2.80	2.30	2.90
ระยะเวลาขายสินค้ำ (วัน)	158.70	125.86	140.38	152.08	130.36	110.61	82.95	130.36	158.70	125.86
อัตราส่วนหมุนเวียนเจ้าหนี้การค้า	38.58	28.34	23.00	31.19	19.66	41.91	38.98	26.56	23.00	11.19
ระยะเวลารับหนี้ (วัน)	9.46	12.88	15.87	11.70	18.57	8.71	9.36	13.74	15.87	32.62
อัตราส่วนกำไรจากการดำเนินงาน	(5.33)	3.84	2.44	(4.86)	(8.53)	(0.95)	5.03	1.02	(8.88)	(15.07)
กำไร(ขาดทุน)สุทธิ/ส่วนของผู้ถือหุ้น	(4.63)	4.37	2.27	(3.96)	(9.96)	(0.53)	3.98	0.65	(4.77)	(12.43)
กำไรสุทธิต่อสินทรัพย์เฉลี่ย	(3.12)	2.92	1.39	(2.22)	(4.85)	(0.48)	3.57	0.52	(3.44)	(8.07)
หนี้สินรวม/ส่วนของผู้ถือหุ้น (เท่า)	0.39	0.41	0.41	0.68	0.90	0.09	0.11	0.12	0.39	0.50
เงินปันผล/หุ้น (บาท)	0.50	1.00	0.00	0.00	0.00	0.50	0.00	0.00	0.00	0.00
มูลค่าตามบัญชี/หุ้น (บาท)	48.12	50.02	48.37	46.81	48.57	40.86	41.69	40.55	39.97	41.79

## รายได้

ในปี 2566 และ ปี 2565 กลุ่มบริษัทมีรายได้รวม 2,185 ล้านบาท และ 2,862 ล้านบาท ตามลำดับ ลดลง 677 ล้านบาท หรือคิดเป็น 24% โดยมีรายได้จากการขายและบริการ 2,131 ล้านบาท ลดลงจากงวดเดียวกันของปีก่อน 669 ล้านบาท หรือคิดเป็น 24% รายได้จากการขายที่ลดลงเป็นผลมาจากยอดขายที่ลดลงจากการชะลอตัวของภาวะเศรษฐกิจ

## ต้นทุนขาย

ในปี 2566 และ ปี 2565 กลุ่มบริษัทมีต้นทุนขายและบริการจำนวน 2,172 ล้านบาท และ 2,572 ล้านบาทตามลำดับ ลดลง 400 ล้านบาท หรือคิดเป็น 16% สาเหตุหลักที่ทำให้ต้นทุนขายและบริการลดลงเนื่องมาจากยอดขายที่ลดลง

## ค่าใช้จ่ายในการขายและบริหาร

ค่าใช้จ่ายในการขายและบริหาร 111 ล้านบาท ลดลง 21 ล้านบาท สาเหตุหลักที่ทำให้ค่าใช้จ่ายลดลง เนื่องมาจากยอดขายที่ลดลงตามที่ได้กล่าวข้างต้น

## ต้นทุนทางการเงิน

กลุ่มบริษัทมีต้นทุนทางการเงิน 23 ล้านบาท ลดลง 2 ล้านบาท ต้นทุนทางการเงินที่ลดลงเนื่องมาจากเงินกู้ยืมลดลง

## กำไร (ขาดทุน) สุทธิ

ในปี 2566 กลุ่มบริษัทมีขาดทุนสำหรับปี 125 ล้านบาท เทียบกับกำไรสำหรับปี 114 ล้านบาทในปี 2565 โดยเป็นขาดทุนสำหรับบริษัทใหญ่ 114 ล้านบาทเทียบกับกำไรสำหรับบริษัทใหญ่ 108 ล้านบาทในปี 2565 สาเหตุตามที่ได้กล่าวแล้วข้างต้น

## ฐานะการเงิน (เปรียบเทียบ ณ วันที่ 31 ธันวาคม 2566)

ภาพรวมฐานะการเงินของกลุ่มบริษัท ณ วันที่ 31 ธันวาคม 2566 เปรียบเทียบกับงบแสดงฐานะการเงินรวม ณ วันที่ 31 ธันวาคม 2565 ดังนี้ (หน่วย : ล้านบาท)

	2566	2565	ผลต่าง %
รวมสินทรัพย์	3,540	3,743	-5
รวมหนี้สิน	996	1,089	-9
ส่วนของผู้ถือหุ้น	2,544	2,654	-4

## สินทรัพย์

ณ วันที่ 31 ธันวาคม 2566 กลุ่มบริษัทมีสินทรัพย์ลดลง 203 ล้านบาท โดยมีสินทรัพย์หมุนเวียนลดลง 184 ล้านบาท และสินทรัพย์ไม่หมุนเวียนลดลง 19 ล้านบาท สินทรัพย์ที่ลดลงเป็นผลมาจากลูกหนี้การค้าและสินค้าคงเหลือที่มีมูลค่าลดลง

## หนี้สิน

ณ วันที่ 31 ธันวาคม 2566 กลุ่มบริษัทมีหนี้สินลดลง 93 ล้านบาท โดยมีหนี้สินหมุนเวียนลดลง 100 ล้านบาท และหนี้สินไม่หมุนเวียนเพิ่มขึ้น 7 ล้านบาท หนี้สินที่เพิ่มขึ้นเป็นผลมาจากเจ้าหนี้การค้าและเงินกู้ยืมที่ลดลง

## ส่วนของผู้ถือหุ้น

ณ วันที่ 31 ธันวาคม 2566 ส่วนของผู้ถือหุ้นมีจำนวนลดลง 110 ล้านบาท

#### 4.4 ความสามารถในการบริหารทรัพย์สิน

(1) คุณภาพลูกหนี้ การวิเคราะห์อายุของลูกหนี้ การตั้งสำรองและความเพียงพอของค่าเผื่อหนี้สงสัยจะสูญลูกหนี้การค้า ณ วันที่ 31 ธันวาคม 2566 และ 2565 แยกตามอายุหนี้ที่ค้างชำระได้ดังนี้

	บาท			
	งบการเงินรวม		งบการเงินเฉพาะกิจการ	
	2566	2565	2566	2565
ลูกหนี้การค้า - บริษัทที่เกี่ยวข้องกัน				
ยังไม่ครบกำหนดชำระ	10,859,683	20,645,739	9,490,420	391,164
เกินกำหนดชำระ - น้อยกว่า 3 เดือน	-	3,138,774	-	2,184,570
รวมลูกหนี้การค้า - บริษัทที่เกี่ยวข้องกัน	10,859,683	23,784,513	9,490,420	2,575,734
ลูกหนี้การค้า - บริษัทอื่น				
ยังไม่ครบกำหนดชำระ	115,121,269	139,325,574	56,366,761	56,905,815
เกินกำหนดชำระ				
น้อยกว่า 3 เดือน	61,508,396	132,832,614	35,242,822	95,820,788
3 - 6 เดือน	86,386	4,159,075	86,386	4,159,075
6 - 12 เดือน	67,400	5,354,871	67,400	5,354,871
มากกว่า 12 เดือน	5,306,353	27,804,427	5,128,441	27,626,515
รวมลูกหนี้การค้า - บริษัทอื่น	182,089,804	309,476,561	96,891,810	189,867,064
หัก ค่าเผื่อผลขาดทุนด้านเครดิตที่คาดว่าจะเกิดขึ้น	(5,616,377)	(29,953,672)	(5,438,465)	(29,775,760)
ลูกหนี้การค้า - บริษัทอื่น - สุทธิ	176,473,427	279,522,889	91,453,345	160,091,304

ลูกหนี้ส่วนที่เกินกำหนดชำระมากกว่า 12 เดือน ได้มีการตั้งสำรองค่าเผื่อหนี้สงสัยจะสูญหมดทั้งจำนวน สำหรับหนี้ที่เกินกำหนดชำระมากกว่า 6 เดือน แต่ไม่ถึง 12 เดือน ได้มีการตั้งสำรองบางส่วน อย่างไรก็ตามหนี้ซึ่งเกินกำหนดชำระที่ยังไม่ได้มีการตั้งสำรองทางกลุ่มบริษัทมีความเชื่อมั่นว่าจะสามารถติดตามหนี้ได้ทั้งหมด

(2) สินค้าคงเหลือ และการเสื่อมสภาพหรือล้าสมัย ปรากฏรายละเอียดตามตารางข้างล่างนี้

	บาท					
	งบการเงินรวม					
	ค่าเพื่อการลดมูลค่า					
	ราคาทุน		สินค้าคงเหลือ		สินค้าคงเหลือ-สุทธิ	
	2566	2565	2566	2565	2566	2565
สินค้าสำเร็จรูป	281,887,597	211,722,611	(18,147,592)	(23,176,124)	263,740,005	188,546,487
งานระหว่างทำ	84,325,089	163,089,379	-	-	84,325,089	163,089,379
วัตถุดิบ	506,167,362	611,847,653	(22,112,721)	(19,234,102)	484,054,641	592,613,551
วัสดุและอุปกรณ์	50,810,875	48,019,577	-	-	50,810,875	48,019,577
รวม	923,190,923	1,034,679,220	(40,260,313)	(42,410,226)	882,930,610	992,268,994

	บาท					
	งบการเงินเฉพาะกิจการ					
	ค่าเผื่อการลดมูลค่า					
	ราคาทุน		สินค้าคงเหลือ		สินค้าคงเหลือ-สุทธิ	
	2566	2565	2566	2565	2566	2565
สินค้าสำเร็จรูป	166,997,478	100,173,800	(14,247,875)	(22,377,916)	152,749,603	77,795,884
งานระหว่างทำ	72,659,823	120,384,460	-	-	72,659,823	120,384,460
วัตถุดิบ	151,347,264	131,938,378	(22,112,721)	(19,234,102)	129,234,543	112,704,276
วัสดุและอุปกรณ์	7,669,918	8,022,410	-	-	7,669,918	8,022,410
รวม	398,674,483	360,519,048	(36,360,596)	(41,612,018)	362,313,887	318,907,030

#### 4.5 ภาวะผูกพันและหนี้สินที่อาจเกิดขึ้นในภายหน้า

##### (1) ภาวะผูกพัน

กลุ่มบริษัทได้ทำสัญญาเช่าดำเนินงานที่เกี่ยวข้องกับการเช่าที่ดินและอาคาร อายุของสัญญา มีระยะเวลา 1 ปี

ณ วันที่ 31 ธันวาคม 2566 และ 2565 กลุ่มบริษัทมีจำนวนเงินขั้นต่ำที่ต้องจ่ายในอนาคตทั้งสิ้นภายใต้สัญญาเช่าดำเนินงานดังกล่าว ดังนี้

	ล้านบาท			
	งบการเงินรวม		งบการเงินเฉพาะกิจการ	
	2566	2565	2566	2565
จ่ายชำระภายใน 1 ปี	0.9	0.9	0.6	0.6

กลุ่มบริษัทมีเลตเตอร์ออฟเครดิต ที่เปิดแล้วแต่ยังไม่ได้ใช้จำนวนเงินประมาณ 1.7 ล้านดอลลาร์สหรัฐอเมริกา เทียบเท่าเป็นเงินไทยจำนวนเงินประมาณ 58.5 ล้านบาท (2565: จำนวนเงินประมาณ 1.5 ล้านดอลลาร์สหรัฐอเมริกา เทียบเท่าเป็นเงินไทยจำนวนเงินประมาณ 51.4 ล้านบาท)

##### (2) หนี้สินที่อาจเกิดขึ้นในภายหน้า

ณ วันที่ 31 ธันวาคม 2566 และ 2565 กลุ่มบริษัทมีหนี้สินที่อาจเกิดขึ้นจากการที่สถาบันการเงินออกหนังสือค้ำประกันให้แก่หน่วยงานรัฐบาลและเอกชน ประกอบด้วย

	ล้านบาท					
	2566			2565		
	บริษัท	บริษัทย่อย	รวม	บริษัท	บริษัทย่อย	บาท
	7.0	23.0	30.0	7.0	23.0	30.0
หนังสือค้ำประกัน						

#### 4.6 ปัจจัยที่มีผลกระทบต่อผลการดำเนินงานในอนาคต

โดยที่ธุรกิจของกลุ่มบริษัท มีการดำเนินกิจการอย่างครบวงจรตั้งแต่ปั่นด้าย ย้อมสีเส้นด้าย ทอผ้า และตัดเย็บเสื้อผ้าสำเร็จรูป โดยวัตถุดิบหลักเป็นผ้าฝ้ายซึ่งต้องสั่งซื้อจากต่างประเทศ และผลิตภัณฑ์ปลายน้ำเป็นการส่งออกผ้าฝ้ายและเสื้อผ้าสำเร็จรูป ดังนั้นปัจจัยที่ส่งผลกระทบต่อผลกำไรจึงมีหลายประการทั้งทางตรงและทางอ้อมจากภายใน และภายนอกประเทศ ดังนี้

- (1) ความผันผวนของราคาฝ้าย เส้นใยสังเคราะห์จากต่างประเทศ
- (2) ราคาผ้าฝ้าย เส้นด้าย และเสื้อผ้าสำเร็จรูปที่ต้องพึ่งพิงตลาดต่างประเทศเป็นส่วนใหญ่
- (3) การปรับลดมูลค่าสินค้าคงเหลือ
- (4) ค่าเผื่อการด้อยค่าของเงินลงทุนในบริษัทย่อย และบริษัทที่เกี่ยวข้องอื่น ๆ
- (5) ผลประโยชน์หลังออกจากงานของพนักงานตามโครงการผลประโยชน์

## 5 ข้อมูลทั่วไปและข้อมูลสำคัญอื่น

### 5.1 ข้อพิพาททางกฎหมาย

ไม่มี

### 5.2 ข้อมูลทั่วไปและข้อมูลสำคัญอื่น

ข้อมูลทั่วไป	
ชื่อบริษัทที่ออกหลักทรัพย์	บริษัท โรงงานผ้าไทย จำกัด (มหาชน)
เลขทะเบียนบริษัทเลขที่	0107537000441 (เดิมเลขที่บมจ. 291)
ประเภทธุรกิจ	อุตสาหกรรมปั่นด้าย ทอผ้า เลือผ้าสำเร็จรูป
ทุนชำระแล้ว	หุ้นสามัญ 50,000,000 หุ้นมูลค่าหุ้นละ 10.- บาท
ที่ตั้งสำนักงานใหญ่	385 หมู่ 1 ซอยบางเมฆขาว ถนนสุขุมวิท ตำบลท้ายบ้าน อำเภอเมืองสมุทรปราการ จังหวัดสมุทรปราการ 10280
โทรศัพท์	0 2703 8484
โทรสาร	0 2387 0984, 0 2387 1983
เว็บไซต์	www.tti.co.th
อีเมล	thaitex@tti.co.th
บุคคลอ้างอิง	
นายทะเบียนหลักทรัพย์	บริษัท ศูนย์รับฝากหลักทรัพย์ (ประเทศไทย) จำกัด
ที่อยู่	93 ถนนรัชดาภิเษก แขวงดินแดง เขตดินแดง กรุงเทพมหานคร 10400
โทรศัพท์	0 2009 9000
โทรสาร	0 2009 9991
ผู้สอบบัญชี	นายประดิษฐ์ รอดลอยทุกซ์ ผู้สอบบัญชีรับอนุญาต เลขทะเบียน 218
	นางสาวนงราม เลหาอารีดิolk ผู้สอบบัญชีรับอนุญาต เลขทะเบียน 4334
	นางพรทิพย์ เลิศทองศักดิ์ ผู้สอบบัญชีรับอนุญาต เลขทะเบียน 7633
	นางสาวชมาภรณ์ รอดลอยทุกซ์ ผู้สอบบัญชีรับอนุญาต เลขทะเบียน 9211
	นางสาวสุนันทา คำสุข ผู้สอบบัญชีรับอนุญาต เลขทะเบียน 8207
	บริษัท เอเอสที มาสเตอร์ จำกัด
ที่อยู่	790/12 ทองหล่อทาวเวอร์ ซ. ทองหล่อ 18 ถ.สุขุมวิท 55 แขวงคลองตันเหนือ เขตวัฒนา กรุงเทพมหานคร 10110
โทรศัพท์	0 2185 8842-3, 0 2185 0342
โทรสาร	0 2185 0225
ที่ปรึกษากฎหมาย	สำนักงานจรัสธรรมทนายความและการบัญชี
ที่อยู่	44 ซอยราชพฤกษ์ 5 ถนนราชพฤกษ์ แขวงบางจาก เขตภาษีเจริญ กรุงเทพมหานคร 10160
โทรศัพท์	0 2389 2298
โทรสาร	0 2389 2298
นิติบุคคลที่บริษัทไปลงทุนตั้งแต่ร้อยละ 10 ขึ้นไป	
ชื่อนิติบุคคล	บริษัท ไทยรุ่งเท็กซ์ไทล์ จำกัด
ที่อยู่	62 หมู่ 11 ซอยวิลาชัย ถนนบางนา-ตราด ตำบลบางโหลง อำเภอบางพลี จังหวัดสมุทรปราการ 10540
โทรศัพท์	0 2337 2325-6
โทรสาร	0 2337 2829
ประเภทธุรกิจ	โรงงานปั่นด้าย
ทุนจดทะเบียนชำระแล้ว	หุ้นสามัญ 6,000,000 หุ้นมูลค่าหุ้นละ 100.- บาท
สัดส่วนการถือหุ้น	87.31%



## ส่วนที่ 2

# การกำกับดูแลกิจการ





## 6 นโยบายการกำกับดูแลกิจการ

### 6.1 นโยบายเกี่ยวกับการกำกับดูแลกิจการ

บริษัทฯ ตระหนักถึงความสำคัญในหลักการการกำกับดูแลกิจการที่ดี (Good Corporate Governance) ซึ่งได้ยึดแนวทางตามตลาดหลักทรัพย์ฯ และคณะกรรมการกำกับหลักทรัพย์และตลาดหลักทรัพย์ (ก.ล.ต.) กำหนด นอกจากนี้ยังได้ทำคู่มือจริยธรรมและจรรยาบรรณทางธุรกิจ เพื่อให้กรรมการ ผู้บริหาร และพนักงานได้ยึดถือเป็นแนวทางปฏิบัติ

คณะกรรมการบริษัทฯ ได้กำหนดนโยบายการกำกับดูแลกิจการดังต่อไปนี้

- (1) กำหนดกรอบโครงสร้างของการกำกับดูแลกิจการที่มีประสิทธิภาพ ให้สอดคล้องกับข้อเท็จจริงและข้อกฎหมาย โดยต้องมีความโปร่งใสและตรวจสอบได้
- (2) คณะกรรมการบริษัทฯ ผู้บริหาร และพนักงานทุกคน จะปฏิบัติหน้าที่อย่างเต็มกำลังความสามารถ ด้วยความซื่อสัตย์สุจริต เพื่อประโยชน์สูงสุดร่วมกันทุกฝ่าย และยึดมั่นในนโยบายการกำกับดูแลกิจการที่ดี รวมถึงนำคู่มือจริยธรรม และจรรยาบรรณทางธุรกิจของบริษัทฯ มาเป็นแนวทางในการปฏิบัติงาน
- (3) กำหนดขอบเขตอำนาจหน้าที่และความรับผิดชอบของทุกฝ่ายที่เกี่ยวข้อง เพื่อให้สามารถสร้างความมั่นใจได้ว่าสิทธิประโยชน์ของผู้มีส่วนได้เสียจะได้รับการปกป้องคุ้มครองอย่างเต็มที่
- (4) ไม่กระทำการใด ๆ อันเป็นการละเมิดหรือลดทอนสิทธิของผู้ถือหุ้นบริษัทฯ และอำนวยความสะดวกเพื่อส่งเสริมให้ผู้ถือหุ้นได้ใช้สิทธิขั้นพื้นฐานของตน นอกเหนือไปจากสิทธิในการลงคะแนนเสียงในที่ประชุมผู้ถือหุ้น
- (5) ปฏิบัติต่อผู้ถือหุ้นทุกรายอย่างเท่าเทียมกัน เช่น ให้สิทธิในการเข้าถึงข้อมูลสารสนเทศ และมีช่องทางการสื่อสารกับบริษัทฯ ที่เหมาะสม
- (6) คณะกรรมการบริษัทฯ ผู้บริหาร และพนักงานทุกคน จะยึดมั่นในจริยธรรมและคุณธรรมในการปฏิบัติหน้าที่ โดยปฏิบัติต่อผู้มีส่วนได้ส่วนเสียทุกฝ่ายอย่างเท่าเทียมกันพร้อมทั้งดูแลสอดส่อง ควบคุม และป้องกันการตัดสินใจหรือการกระทำใด ๆ ที่มีความขัดแย้งทางผลประโยชน์
- (7) เปิดเผยข้อมูลข่าวสารที่มีนัยสำคัญของบริษัทฯ อย่างถูกต้องครบถ้วน และตรงตามกำหนดเวลาที่กฎหมายกำหนดไว้
- (8) กำหนดกลยุทธ์ นโยบาย และแผนงานที่สำคัญและจำเป็นต่อการดำเนินธุรกิจของบริษัทฯ รวมถึงการวางระบบที่มีประสิทธิภาพในการติดตามและวัดผลการบริหารจัดการของฝ่ายบริหาร
- (9) พิจารณากำหนดจริยธรรมและจรรยาบรรณทางธุรกิจของบริษัทฯ เพื่อให้คณะกรรมการฯ ผู้บริหาร พนักงานทุกคนใช้เป็นแนวทางในการประพฤติปฏิบัติ ควบคู่ไปกับระเบียบข้อบังคับของบริษัทฯ
- (10) จัดให้มีการประเมินตนเองทุกปีเพื่อใช้ตรวจสอบการปฏิบัติหน้าที่ของคณะกรรมการ
- (11) คณะกรรมการบริษัทฯ กำหนดให้มีช่องทางที่จะสามารถสื่อสารกับผู้ถือหุ้น นักลงทุน หน่วยงานกำกับดูแล รวมถึงการให้ข้อมูลสารสนเทศทั่วไปแก่ผู้ถือหุ้นและผู้มีส่วนได้เสีย

ทั้งนี้คณะกรรมการบริษัทฯ ตระหนักถึงการส่งเสริมการปฏิบัติหน้าที่และความรับผิดชอบของกรรมการผู้บริหารและพนักงานให้เป็นไปตามหลักการการกำกับดูแลกิจการที่ดีตามที่คณะกรรมการได้กำหนดคณะกรรมการจึงได้จัดให้มีการสื่อสารนโยบายการกำกับดูแลกิจการที่ดีและคู่มือจริยธรรมและจรรยาบรรณทางธุรกิจโดยสื่อสารผ่านในหลายช่องทางดังนี้

- คู่มือพนักงาน
- คู่มือ “นโยบายการกำกับดูแลกิจการที่ดี”
- คู่มือ “จริยธรรมและจรรยาบรรณทางธุรกิจ”
- เว็บไซต์ของบริษัทฯ (www.tti.co.th)

- บอร์ดประชาสัมพันธ์ของบริษัทฯ

นอกจากนี้ บริษัทฯ ได้จัดให้มีการอบรมหลักการการกำกับดูแลกิจการที่ดีในหลักสูตรปฐมนิเทศกรรมการและพนักงานใหม่ของบริษัทฯ อย่างต่อเนื่อง

## 6.2 คณะกรรมการชุดย่อย

### (1) โครงสร้างกรรมการบริษัทฯ

ภายในคณะกรรมการของบริษัทฯ ทั้ง 10 คน ได้มีการแบ่งเป็นคณะกรรมการชุดย่อย ดังนี้

#### ก. คณะกรรมการบริหาร 6 คน ดังนี้

- |               |                |
|---------------|----------------|
| 1. นายบุญนำ   | บุญนำทรัพย์    |
| 2. นายมงคล    | มังกรกนก       |
| 3. นายไพบุลย์ | จรรยาชัยคนากิจ |
| 4. นายธวัชชัย | ไชยะภินันท์    |
| 5. นายกำจร    | ชินชูจิตต์     |
| 6. นางสาวนฤมล | วรฤทธิชัย      |

#### ข. คณะกรรมการตรวจสอบ 3 คน

#### ค. คณะกรรมการสรรหา 3 คน

#### ง. คณะกรรมการพิจารณาคำตอบแทน 3 คน และผู้บริหาร

สำหรับอำนาจหน้าที่ของกรรมการแต่ละชุดนั้นเป็นดังนี้

- **คณะกรรมการบริษัทฯ** มีอำนาจหน้าที่ในประการที่สำคัญคือ จัดการให้เป็นไปตามวัตถุประสงค์ ข้อบังคับ และมติของที่ประชุมผู้ถือหุ้น รวมตลอดถึง
  1. การให้ความเห็นชอบในการดำเนินงานที่สำคัญเช่น วัสดุภัณฑ์กลยุทธ์ เป้าหมายและความเสี่ยง เป็นต้น
  2. การติดตามและดูแลฝ่ายจัดการดำเนินงานตามนโยบาย
  3. การควบคุมภายในและการบริหารความเสี่ยง
  4. การกำหนดให้มีนโยบายในการกำกับดูแลกิจการและจรรยาบรรณในการทำธุรกิจเป็นลายลักษณ์อักษร และให้ความเห็นชอบในนโยบายดังกล่าว
  5. พิจารณาเรื่องที่อาจเกิดความขัดแย้งทางผลประโยชน์อย่างรอบคอบ
  6. กำหนดนโยบายด้านการบริหารความเสี่ยงให้ครอบคลุมทั้งองค์กร
- **คณะกรรมการบริหาร** มีอำนาจหน้าที่ดังนี้
  1. มีอำนาจสั่งการวางแผนและดำเนินกิจการของบริษัทฯ ให้เป็นไปตามนโยบายที่คณะกรรมการของบริษัทฯ กำหนด
  2. กำหนดกลยุทธ์ ในการดำเนินธุรกิจของบริษัทฯ ภายใต้ขอบเขตวัตถุประสงค์และ/หรือแนวนโยบายของบริษัทฯ
  3. เสนอแผนการลงทุนและ/หรือการระดมทุนของบริษัทฯ เพื่อให้คณะกรรมการบริษัทฯ และ/หรือที่ประชุมผู้ถือหุ้น พิจารณาอนุมัติแล้วแต่กรณี
  4. อนุมัติการแต่งตั้งที่ปรึกษาด้านต่าง ๆ ที่จำเป็นต่อการดำเนินงานของบริษัทฯ ภายในวงเงินที่คณะกรรมการได้มอบอำนาจไว้
  5. มีอำนาจพิจารณากำหนดสวัสดิการให้แก่พนักงานตามความเหมาะสมกับสภาพการณ์ประเพณีและกฎหมายที่ใช้บังคับ
  6. มีอำนาจอนุมัติการซื้อการจัดจ้างการเช่าการเช่าซื้อทรัพย์สินใด ๆ ตลอดจนมีอำนาจลงทุนและดำเนินการชำระค่าใช้จ่ายต่าง ๆ ที่จำเป็นต่อการดำเนินงานของบริษัทฯ โดยมีรายละเอียดตามผังอำนาจอนุมัติที่คณะกรรมการบริษัทฯ กำหนดภายในวงเงินที่คณะกรรมการบริษัทฯ ได้มอบอำนาจไว้

7. มีอำนาจอนุมัติการกู้ยืมเงินเบิกเงินเกินบัญชีจากธนาคารนิติบุคคลหรือสถาบันการเงินอื่นใดเพื่อประโยชน์ในการดำเนินธุรกิจของบริษัทฯ
8. มีอำนาจในการอนุมัติการซื้อทรัพย์สินหรือการชำระราคาใด ๆ อันสืบเนื่องมาจากการดำเนินงานของบริษัทฯ ตามสัญญาและ/หรือข้อตกลงกับคู่ค้าโดยมีรายละเอียดตามผังอำนาจอนุมัติที่คณะกรรมการบริษัทฯ กำหนด

● **คณะกรรมการตรวจสอบ** มีอำนาจหน้าที่ดังนี้

1. สอบทานให้บริษัทฯ มีการรายงานทางการเงินอย่างถูกต้องและเพียงพอ
2. สอบทานให้บริษัทฯ มีระบบการควบคุมภายใน (Internal Control) และระบบการตรวจสอบภายใน (Internal Audit) ที่เหมาะสมมีประสิทธิภาพและพิจารณาความเป็นอิสระของหน่วยงานตรวจสอบภายในตลอดจนให้ความเห็นชอบในการพิจารณาแต่งตั้งโยกย้ายเลิกจ้างหัวหน้าหน่วยงานตรวจสอบภายใน หรือหน่วยงานอื่นใดที่รับผิดชอบเกี่ยวกับการตรวจสอบภายใน
3. สอบทานให้บริษัทฯ ปฏิบัติตามกฎหมายว่าด้วยหลักทรัพย์และตลาดหลักทรัพย์ข้อกำหนดของตลาดหลักทรัพย์และกฎหมายที่เกี่ยวข้องกับธุรกิจของบริษัทฯ
4. พิจารณา คัดเลือก เสนอแต่งตั้งบุคคลซึ่งมีความเป็นอิสระเพื่อทำหน้าที่เป็นผู้สอบบัญชีของบริษัทฯ และเสนอคำตอบแทนของบุคคลดังกล่าวรวมทั้งเข้าร่วมประชุมกับผู้สอบบัญชีโดยไม่มีฝ่ายจัดการเข้าร่วมประชุมด้วยอย่างน้อยปีละ 1 ครั้ง
5. พิจารณารายการที่เกี่ยวข้องกันหรือรายการที่อาจมีความขัดแย้งทางผลประโยชน์ให้เป็นไปตามกฎหมายและข้อกำหนดของตลาดหลักทรัพย์ ทั้งนี้เพื่อให้มั่นใจว่ารายการดังกล่าวสมเหตุสมผลและเป็นประโยชน์สูงสุดต่อบริษัทฯ
6. จัดทำรายงานของคณะกรรมการตรวจสอบโดยเปิดเผยไว้ในรายงานประจำปีของบริษัทฯ ซึ่งรายงานดังกล่าวต้องลงนามโดยประธานคณะกรรมการตรวจสอบ
7. ปฏิบัติการอื่นใดตามที่คณะกรรมการของบริษัทฯ มอบหมายด้วยความเห็นชอบจากคณะกรรมการตรวจสอบ

● **คณะกรรมการสรรหา**

มีอำนาจหน้าที่กำหนดหลักเกณฑ์และคุณสมบัติของผู้ที่จะดำรงตำแหน่งผู้บริหารระดับสูงและกรรมการของบริษัทฯ กล่าวคือเสนอชื่อบุคคลที่เหมาะสมแก่การเป็นผู้บริหารระดับสูงให้คณะกรรมการบริษัทฯ พิจารณาและเสนอชื่อบุคคลที่เหมาะสมเป็นกรรมการบริษัทฯ ให้ที่ประชุมผู้ถือหุ้นเป็นผู้พิจารณา

● **คณะกรรมการพิจารณาคำตอบแทนกรรมการและผู้บริหารระดับสูง**

มีอำนาจหน้าที่พิจารณาหลักเกณฑ์ในการจ่ายและรูปแบบของคำตอบแทนของกรรมการและผู้บริหารเพื่อเสนอต่อคณะกรรมการบริษัทฯ ทั้งนี้คณะกรรมการจะพิจารณาอนุมัติคำตอบแทนของผู้บริหารระดับสูงส่วนคำตอบแทนของกรรมการนั้นจะได้เสนอให้ที่ประชุมผู้ถือหุ้นพิจารณาต่อไป

(2) กรรมการตรวจสอบ

ผู้ที่มีความรู้ความสามารถในการสอบทานงบการเงิน คือ นายปรีชา ชัยพรหมประสิทธิ์

### 6.3 การสรรหาและแต่งตั้งกรรมการและผู้บริหารระดับสูงสุด

ในการสรรหากรรมการนั้น กรรมการทุกคนมีสิทธิที่จะเสนอชื่อบุคคลที่มีคุณสมบัติเหมาะสมเพื่อให้ที่ประชุมผู้ถือหุ้นพิจารณาอนุมัติ เว้นแต่ในกรณีที่คณะกรรมการใช้สิทธิเลือกตั้งกรรมการแทนตำแหน่งกรรมการที่ว่างลงเพราะเหตุอื่นนอกจากถึงคราวออกตามวาระ อย่างไรก็ตามผู้ถือหุ้นทุกคนก็มีสิทธิที่จะเสนอชื่อบุคคลที่ตนเห็นว่ามีคุณสมบัติเหมาะสมเพื่อให้ที่ประชุมผู้ถือหุ้นพิจารณาอนุมัติเช่นกัน

#### (1) คณะกรรมการบริษัท

##### ก. องค์ประกอบและการเลือกตั้ง

ตามข้อบังคับของบริษัทฯ หมวดที่ 4 คณะกรรมการข้อ 16 ให้ที่ประชุมผู้ถือหุ้นเป็นผู้กำหนดจำนวนกรรมการบริษัท แต่ต้องไม่น้อยกว่า 5 คน และไม่เกิน 17 คน และเลือกตั้งบุคคลที่ไม่มีลักษณะต้องห้ามตามกฎหมายและข้อบังคับของบริษัทฯ รวมทั้งต้องไม่มีลักษณะที่แสดงถึงการขาดความเหมาะสมที่จะได้รับความไว้วางใจให้บริหารจัดการกิจการที่มีมหาชนเป็นผู้ถือหุ้นตามที่คณะกรรมการกำกับหลักทรัพย์และตลาดหลักทรัพย์ประกาศกำหนด และกรรมการบริษัท ไม่น้อยกว่ากึ่งหนึ่งของจำนวนกรรมการบริษัท ทั้งหมดต้องมีถิ่นที่อยู่ในราชอาณาจักรและมีจำนวนกรรมการอิสระและกรรมการตรวจสอบเป็นไปตามกฎหมายว่าด้วยหลักทรัพย์และตลาดหลักทรัพย์

##### ข. คุณสมบัติกรรมการบริษัท

1. ต้องเป็นบุคคลธรรมดาและบรรลุนิติภาวะ
2. ไม่เป็นบุคคลล้มละลาย คนไร้ความสามารถ หรือคนเสมือนไร้ความสามารถ
3. ไม่เคยรับโทษจำคุกโดยคำพิพากษาถึงที่สุดให้จำคุกในความผิดเกี่ยวกับทรัพย์สินที่ได้กระทำโดยทุจริต
4. ไม่เคยถูกลงโทษไล่ออกหรือปลดออกจากการราชการ หรือองค์การ หรือหน่วยงานของรัฐบาลทุจริตต่อหน้าที่
5. ไม่เป็นบุคคลที่มีลักษณะที่แสดงถึงการขาดความเหมาะสมที่จะได้รับความไว้วางใจให้บริหารจัดการกิจการที่มีมหาชนเป็นผู้ถือหุ้นตามที่คณะกรรมการ ก.ล.ด. ประกาศกำหนด

##### ค. วิธีการเลือกตั้งกรรมการบริษัท

ตามข้อบังคับของบริษัทฯ หมวดที่ 4 คณะกรรมการข้อ 18 ให้ที่ประชุมผู้ถือหุ้นเลือกตั้งกรรมการตามหลักเกณฑ์และวิธีการดังต่อไปนี้

1. ผู้ถือหุ้นคนหนึ่งมีคะแนนเสียงเท่ากับ 1 หุ้น ต่อ 1 เสียง
2. ผู้ถือหุ้นแต่ละคนจะต้องใช้คะแนนเสียงของตนที่มีอยู่ทั้งหมดตาม 1 เลือกตั้งบุคคลคนเดียวหรือหลายคนเป็นกรรมการก็ได้แต่จะแบ่งคะแนนเสียงให้แก่ผู้ใดมากน้อยเพียงใดไม่ได้
3. บุคคลซึ่งได้รับคะแนนเสียงสูงสุดตามลำดับลงมา เป็นผู้ได้รับการเลือกตั้งเป็นกรรมการเท่าจำนวนกรรมการที่จะพึงมีหรือจะพึงเลือกตั้งในครั้งนั้นในกรณีที่บุคคลซึ่งได้รับการเลือกตั้งในลำดับถัดลงมา มีคะแนนเสียงเท่ากันเกินจำนวนกรรมการที่จะพึงมีหรือจะพึงเลือกตั้งในครั้งนั้นให้ประธานที่ประชุมออกเสียงได้เพิ่มขึ้นอีก 1 เสียง เป็นเสียงชี้ขาด

##### ง. วาระการดำรงตำแหน่ง

##### 1. การออกตามวาระ

ตามข้อบังคับของบริษัทฯ หมวดที่ 4 คณะกรรมการข้อ 20 กำหนดให้ในการประชุมผู้ถือหุ้นสามัญประจำปี ทุกครั้งให้กรรมการออกจากตำแหน่งจำนวน 1 ใน 3 เป็นอัตรา ถ้าจำนวนกรรมการที่จะแบ่งออกให้ครบเป็นสามส่วนไม่ได้ก็ให้ออกโดยจำนวนใกล้เคียงที่สุดกับส่วน 1 ใน 3

กรรมการที่จะต้องออกจากตำแหน่งในปีแรกและปีที่สองภายหลังจดทะเบียนบริษัทนั้นให้ใช้วิธีจับสลากกันว่าผู้ใดจะเป็นผู้ออกก่อนในปีหลัง ๆ ต่อไปให้กรรมการคนที่อยู่ในตำแหน่งนานที่สุดนั้นเป็นผู้ออกจากตำแหน่ง

กรรมการซึ่งพ้นจากตำแหน่งไปตามวาระนั้น มีสิทธิได้รับเลือกตั้งเป็นกรรมการใหม่ได้

## 2. การออกที่มีใช้การออกตามวาระ

ตามข้อบังคับของบริษัทฯ หมวดที่ 4 คณะกรรมการข้อ 21 กำหนดให้นอกจากการพ้นจากตำแหน่งตามวาระแล้ว กรรมการพ้นจากตำแหน่งเมื่อ

- 1) ตาย
- 2) ลาออก
- 3) ขาดคุณสมบัติหรือมีลักษณะต้องห้ามตามข้อ 17 แห่งข้อบังคับนี้
- 4) ที่ประชุมผู้ถือหุ้นมีมติให้ออกตามข้อ 25 แห่งข้อบังคับนี้
- 5) ศาลมีคำสั่งให้ออก

บริษัทฯ ไม่ได้กำหนดจำนวนวาระสูงสุดที่จะดำรงตำแหน่งติดต่อกันได้ ทั้งนี้ให้เป็นดุลยพินิจของผู้ถือหุ้นในการพิจารณาเลือกตั้งบุคคลหนึ่งบุคคลใดให้ดำรงตำแหน่งเป็นกรรมการ

## (2) คณะกรรมการตรวจสอบ

### ก. องค์ประกอบและการเลือกตั้ง

คณะกรรมการตรวจสอบ ต้องมีจำนวนไม่น้อยกว่า 3 คน ประกอบด้วย ประธานกรรมการตรวจสอบและกรรมการตรวจสอบ โดยทั้งหมดต้องเป็นกรรมการบริษัทฯ และมีคุณสมบัติเป็นกรรมการตรวจสอบ ตามที่สำนักงานคณะกรรมการกำกับหลักทรัพย์และตลาดหลักทรัพย์กำหนดดังนี้

1. ได้รับแต่งตั้งจากคณะกรรมการบริษัทฯ หรือที่ประชุมผู้ถือหุ้นของบริษัทฯ
2. เป็นกรรมการอิสระ
3. ไม่เป็นกรรมการที่ได้รับมอบหมายจากคณะกรรมการบริษัทฯ ให้ตัดสินใจในการดำเนินการของบริษัทฯ บริษัทใหญ่ บริษัทย่อยบริษัทร่วมบริษัทย่อยลำดับเดียวกันหรือนิติบุคคลที่อาจมีความขัดแย้ง
4. มีหน้าที่ตามที่ตลาดหลักทรัพย์แห่งประเทศไทยและบริษัทกำหนด
5. มีความรู้และประสบการณ์เพียงพอที่จะสามารถทำหน้าที่ในฐานะกรรมการตรวจสอบทั้งนี้ต้องมีกรรมการตรวจสอบอย่างน้อยหนึ่งคนที่มีความรู้และประสบการณ์เพียงพอที่จะสามารถทำหน้าที่ในการสอบทานความน่าเชื่อถือของการเงินได้

ทั้งนี้หากสำนักงานคณะกรรมการกำกับหลักทรัพย์และตลาดหลักทรัพย์และ/หรือคณะกรรมการกำกับตลาดทุนได้มีประกาศเปลี่ยนแปลงคุณสมบัติกรรมการตรวจสอบใหม่กรรมการตรวจสอบของบริษัทฯ ต้องมีคุณสมบัติตามที่ได้มีประกาศเปลี่ยนแปลงไปทุกประการ

### ข. วาระการดำรงตำแหน่ง

คณะกรรมการตรวจสอบมีวาระการดำรงตำแหน่งคราวละ 2 ปี นับแต่วันที่คณะกรรมการบริษัทฯ แต่งตั้ง

#### 1. การออกจากตำแหน่งตามวาระ

เมื่อคณะกรรมการตรวจสอบดำรงตำแหน่งครบวาระให้คณะกรรมการบริษัทฯ หรือที่ประชุมผู้ถือหุ้นแต่งตั้งคณะกรรมการตรวจสอบชุดใหม่แทนคณะกรรมการตรวจสอบชุดเดิมที่หมดวาระลงทั้งนี้ในการแต่งตั้งต้องกระทำภายใน 2 เดือน นับแต่วันครบวาระของคณะกรรมการตรวจสอบชุดเดิมโดยกรรมการตรวจสอบซึ่งพ้นจากตำแหน่งตามวาระอาจได้รับการแต่งตั้งใหม่ก็ได้

#### 2. การออกที่มีใช้การออกตามวาระ

นอกเหนือจากการพ้นจากตำแหน่งตามวาระแล้ว ให้กรรมการตรวจสอบพ้นจากตำแหน่งเมื่อ

- 1) พ้นจากสภาพการเป็นกรรมการบริษัทฯ
- 2) ลาออก
- 3) ตาย

- 4) คณะกรรมการบริษัท มีมติถอดถอนให้พ้นจากตำแหน่งก่อนครบวาระ
- 5) ขาดคุณสมบัติการเป็นกรรมการตรวจสอบ ตามที่สำนักงานคณะกรรมการกำกับหลักทรัพย์และตลาดหลักทรัพย์กำหนด

ในกรณีที่ตำแหน่งกรรมการตรวจสอบว่างลงเพราะสาเหตุอื่นนอกจากถึงคราวออกตามวาระ และยังคงเหลือวาระไม่น้อยกว่า 2 เดือน ให้คณะกรรมการบริษัท หรือที่ประชุมผู้ถือหุ้นแต่งตั้งบุคคลที่มีคุณสมบัติครบถ้วน เป็นกรรมการตรวจสอบแทนตำแหน่งที่ว่างในการประชุมคราวถัดไป บุคคลซึ่งเข้าเป็นกรรมการตรวจสอบแทนดังกล่าวจะอยู่ในตำแหน่งได้เพียงเท่าวาระที่เหลืออยู่ของกรรมการตรวจสอบที่ตนแทน

กรรมการตรวจสอบ สามารถดำรงตำแหน่งติดต่อกันโดยไม่จำกัดวาระ ทั้งนี้ขึ้นอยู่กับดุลยพินิจในการพิจารณาของคณะกรรมการบริษัท

### (3) คณะกรรมการบริหาร

#### ก. องค์ประกอบและการเลือกตั้ง

คณะกรรมการบริษัท เป็นผู้แต่งตั้งกรรมการให้เป็นคณะกรรมการบริหารจำนวน 7 คน ประกอบด้วยกรรมการผู้อำนวยการเป็นประธานกรรมการบริหาร และกรรมการอื่นอีก 5 คน ทั้งนี้การแต่งตั้งได้พิจารณาจากความรู้และประสบการณ์ที่เพียงพอแก่การทำหน้าที่บริหารจัดการกิจการของบริษัท ได้เป็นอย่างดี

#### ข. วาระการดำรงตำแหน่ง

##### 1. การออกตามวาระ

ให้กรรมการบริหารแต่ละคนมีวาระการดำรงตำแหน่งครบเท่าที่ตนยังดำรงตำแหน่งกรรมการบริษัท และให้พ้นจากตำแหน่งกรรมการบริหารเมื่อตนพ้นจากตำแหน่งกรรมการตามวาระ

##### 2. การออกที่ไม่ใช่การออกตามวาระ

นอกเหนือจากการพ้นจากตำแหน่งตามวาระแล้ว ให้กรรมการบริหารพ้นจากตำแหน่งเมื่อ

- 1) ลาออก
- 2) ตาย
- 3) คณะกรรมการบริษัท มีมติถอดถอนให้พ้นจากตำแหน่งก่อนครบวาระ
- 4) ขาดคุณสมบัติการเป็นกรรมการตรวจสอบตามที่สำนักงานคณะกรรมการกำกับหลักทรัพย์และตลาดหลักทรัพย์กำหนด

ในกรณีที่ตำแหน่งกรรมการบริหารว่างลงเพราะสาเหตุอื่นนอกจากถึงคราวออกตามวาระและยังคงเหลือวาระไม่น้อยกว่า 2 เดือน ให้คณะกรรมการบริษัท แต่งตั้งกรรมการบริหารแทนตำแหน่งที่ว่างในการประชุมคณะกรรมการบริษัท คราวถัดไปบุคคลซึ่งเข้าเป็นกรรมการบริหารดังกล่าวจะอยู่ในตำแหน่งได้เพียงเท่าวาระที่เหลืออยู่ของกรรมการบริหารที่ตนแทน

### (4) กรรมการอิสระ

บริษัท มีกรรมการอิสระจำนวน 4 คน (ไม่น้อยกว่า 1 ใน 3 ของจำนวนกรรมการทั้งหมด) มีหลักเกณฑ์ในการกำหนดคุณสมบัติและกระบวนการสรรหาดังนี้

#### ก. คุณสมบัติกรรมการอิสระ

1. ถือหุ้นไม่เกินร้อยละหนึ่งของจำนวนหุ้นที่มีสิทธิออกเสียงทั้งหมดของบริษัท บริษัทย่อย ผู้ถือหุ้นรายใหญ่ หรือผู้มีอำนาจควบคุมของบริษัท ทั้งนี้ได้นับรวมการถือหุ้นของผู้ที่เกี่ยวข้องของกรรมการอิสระแต่ละรายแล้ว
2. ไม่เป็นหรือเคยเป็นกรรมการที่มีส่วนร่วมบริหารงาน ลูกจ้าง พนักงาน ที่ปรึกษาที่ได้เงินเดือนประจำ หรือผู้มีอำนาจควบคุมของบริษัท บริษัทย่อย ผู้ถือหุ้นใหญ่ หรือของผู้มีอำนาจควบคุมของบริษัท

3. ไม่เป็นบุคคลที่มีความสัมพันธ์ทางสายโลหิต หรือโดยการจดทะเบียนตามกฎหมายในลักษณะที่เป็น บิดามารดา คู่สมรส พี่น้อง และบุตร รวมทั้งคู่สมรสของบุตรของกรรมการ ผู้ถือหุ้นรายใหญ่ผู้มีอำนาจควบคุม หรือบุคคลที่จะได้รับการเสนอให้เป็นผู้บริหารหรือผู้มีอำนาจควบคุมของบริษัทฯ หรือบริษัทย่อย
  4. ไม่มีหรือเคยมีความสัมพันธ์ทางธุรกิจกับบริษัทฯ บริษัทย่อยผู้ถือหุ้นรายใหญ่หรือผู้มีอำนาจควบคุมของบริษัทฯ ในลักษณะที่อาจเป็นการขัดขวางการใช้วิจารณญาณอย่างอิสระของตน รวมทั้งไม่เป็นหรือเคยเป็นผู้ถือหุ้นที่มีนัย หรือผู้มีอำนาจควบคุมของผู้ที่มีความสัมพันธ์ทางธุรกิจกับบริษัทฯ บริษัทย่อยผู้ถือหุ้นรายใหญ่หรือผู้มีอำนาจควบคุมของบริษัทฯ
- ความสัมพันธ์ทางธุรกิจตามวรรคหนึ่งรวมถึงการทำรายการทางการเงินที่กระทำเป็นปกติเพื่อประกอบกิจการการเช่าหรือให้เช่าอสังหาริมทรัพย์ รายการเกี่ยวกับหลักทรัพย์หรือบริการหรือการให้หรือรับความช่วยเหลือทางการเงิน ด้วยการรับหรือให้กู้ยืม ค่าประกัน การให้สินทรัพย์เป็นหลักประกันหนี้ รวมถึงพฤติการณ์อื่นที่ตนเองเดียวกัน ซึ่งเป็นผลให้บริษัทฯ หรือคู่สัญญาที่มีภาระหนี้ที่ต้องชำระต่ออีกฝ่ายหนึ่งตั้งแต่ร้อยละสามของสินทรัพย์ที่มีตัวตนสุทธิของบริษัทฯ หรือตั้งแต่ยี่สิบล้านบาทขึ้นไปแล้วแต่จำนวนใดจะต่ำกว่า ทั้งนี้การคำนวณภาระหนี้ดังกล่าวให้เป็นไปตามวิธีการคำนวณมูลค่าของรายการที่เกี่ยวข้องกันตามประกาศคณะกรรมการกำกับตลาดทุนว่าด้วยหลักเกณฑ์ในการทำรายการที่เกี่ยวข้องกันโดยอนุโลม
5. ไม่เป็นหรือเคยเป็นผู้สอบบัญชีของบริษัทฯ บริษัทย่อยผู้ถือหุ้นรายใหญ่หรือผู้มีอำนาจควบคุมของบริษัทฯ และไม่เป็นผู้ถือหุ้นที่มีนัยผู้มีอำนาจควบคุม หรือหุ้นส่วนของสำนักงานสอบบัญชี ซึ่งมีผู้สอบบัญชีของบริษัทฯ บริษัทย่อย ผู้ถือหุ้นรายใหญ่ หรือผู้มีอำนาจควบคุมของผู้ชออนุญาตสังกัดอยู่
  6. ไม่เป็นหรือเคยเป็นผู้ให้บริการทางวิชาชีพใด ๆ ซึ่งรวมถึงการให้บริการเป็นที่ปรึกษากฎหมายหรือที่ปรึกษาทางการเงิน ซึ่งได้รับค่าบริการเกินกว่าสองล้านบาทต่อปีจากบริษัทฯ บริษัทย่อยผู้ถือหุ้นรายใหญ่หรือผู้มีอำนาจควบคุมของบริษัทฯ และไม่เป็นผู้ถือหุ้นที่มีนัย ผู้มีอำนาจควบคุม หรือหุ้นส่วนของผู้ให้บริการทางวิชาชีพนั้นด้วย
  7. ไม่เป็นกรรมการที่ได้รับการแต่งตั้งขึ้นเพื่อเป็นตัวแทนของกรรมการของบริษัทฯ ผู้ถือหุ้นรายใหญ่หรือผู้ถือหุ้นซึ่งเป็นผู้ที่เกี่ยวข้องกับผู้ถือหุ้นรายใหญ่
  8. ไม่ประกอบกิจการที่มีสภาพอย่างเดียวกันและเป็นการแข่งขันที่มีนัยกับกิจการของบริษัทฯ หรือบริษัทย่อย หรือไม่เป็นหุ้นส่วนที่มีนัยในห้างหุ้นส่วน หรือเป็นกรรมการที่มีส่วนร่วมบริหารงาน ลูกจ้าง พนักงาน ที่ปรึกษาที่รับเงินเดือนประจำ หรือถือหุ้นเกินร้อยละหนึ่งของจำนวนหุ้นที่มีสิทธิออกเสียงทั้งหมดของบริษัทอื่น ซึ่งประกอบกิจการที่มีสภาพอย่างเดียวกันและเป็นการแข่งขันที่มีนัยกับกิจการของบริษัทฯ หรือบริษัทย่อย
  9. ไม่มีลักษณะอื่นใดที่ทำให้ไม่สามารถให้ความเห็นอย่างเป็นอิสระเกี่ยวกับการดำเนินงานของบริษัทฯ

ภายหลังได้รับการแต่งตั้งให้เป็นกรรมการอิสระที่มีลักษณะเป็นไปตาม 1 ถึง 9 แล้วกรรมการอิสระอาจได้รับมอบหมายจากคณะกรรมการบริษัทฯ ให้ตัดสินใจในการดำเนินกิจการของบริษัทฯ บริษัทย่อยโดยมีการตัดสินใจในรูปแบบขององค์คณะ (Collective Decision) ได้

#### ข. กระบวนการสรรหากรรมการอิสระ

คณะกรรมการสรรหาจะคัดเลือกบุคคลที่มีคุณสมบัติดังกล่าวข้างต้น และมีประสบการณ์เข้าใจธุรกิจที่เกี่ยวข้องกับธุรกิจของบริษัทฯ เป็นผู้มีความซื่อสัตย์และมีเวลาเพียงพอในการปฏิบัติหน้าที่ เสนอให้คณะกรรมการบริษัทฯ ร่วมกันพิจารณาเพื่อเสนอต่อที่ประชุมผู้ถือหุ้นอนุมัติอีกครั้งหนึ่ง

**(5) การแต่งตั้งกรรมการผู้ช่วยการ**

แต่งตั้งโดยที่ประชุมคณะกรรมการบริษัท

**(6) การแต่งตั้งผู้บริหารรายอื่น ๆ**

กรรมการสรรหามีอำนาจเสนอชื่อบุคคลอื่น ๆ ที่เป็นพนักงานบริษัท ให้ดำรงตำแหน่งเป็นผู้บริหารระดับสูงของบริษัทฯ ได้ ทั้งนี้โดยความเห็นชอบของคณะกรรมการบริหาร

**6.4 การกำกับดูแลการดำเนินงานของบริษัทย่อย**

บริษัทฯ มีกลไกในการกำกับดูแลที่ทำให้สามารถควบคุมดูแลการจัดการและรับผิดชอบการดำเนินงานของบริษัทย่อยเพื่อดูแลรักษาผลประโยชน์ในเงินลงทุนของบริษัทฯ ดังนี้

- (1) บริษัทฯ มีการส่งบุคคลเพื่อเป็นตัวแทนของบริษัทฯ ไปเป็นกรรมการผู้บริหารหรือผู้มีอำนาจควบคุมในบริษัทดังกล่าวตามสัดส่วนการถือหุ้นโดยบุคคลที่จัดส่งไปนั้นจะต้องได้รับมติเห็นชอบจากที่ประชุมคณะกรรมการบริษัท
- (2) บริษัทฯ มีนโยบายที่จะแต่งตั้งผู้สอบบัญชีรายเดียวกันให้เป็นผู้สอบบัญชีของบริษัทฯ และบริษัทย่อยเพื่อเป็นกลไกในการกำกับการเปิดเผยข้อมูลฐานะการเงินและผลการดำเนินงานการทำรายการระหว่างบริษัทย่อยกับบุคคลที่เกี่ยวข้องการได้มาหรือจำหน่ายไปซึ่งสินทรัพย์ หรือการทำรายการสำคัญอื่นใดของบริษัทย่อยให้ครบถ้วนถูกต้องและใช้หลักเกณฑ์ที่เกี่ยวข้องกับการเปิดเผยข้อมูลและการทำรายการในลักษณะดังกล่าวข้างต้นในทำนองเดียวกับหลักเกณฑ์ของบริษัทฯ

**6.5 การกำกับการดูแลเรื่องการใช้ข้อมูลภายใน**

บริษัทฯ กำหนดมาตรการควบคุมดูแลไม่ให้เกิดการและ/หรือผู้บริหารใช้ประโยชน์จากข้อมูลภายในของบริษัทฯ ไปใช้เพื่อประโยชน์ส่วนตน รวมทั้งเพื่อการซื้อขายหลักทรัพย์ ดังนี้

กรรมการต้องปฏิบัติหน้าที่ให้เป็นไปตามกฎหมายวัตถุประสงค์และข้อบังคับของบริษัทฯ ตลอดจนมติของที่ประชุมผู้ถือหุ้นการเปิดเผยข้อมูลต่าง ๆ ที่เกี่ยวกับกระบวนการผลิตอันมีนัยสำคัญและมีผลกระทบต่อบริษัทฯ จะต้องได้รับความเห็นชอบจากกรรมการผู้ช่วยการเสียก่อนแต่ถ้าข้อมูลใดที่มีผลกระทบต่อผู้ลงทุนต้องผ่านความเห็นชอบจากที่ประชุมคณะกรรมการบริษัท

นโยบายและวิธีการติดตามดูแลในการนำข้อมูลภายในไปใช้เพื่อประโยชน์ส่วนตนนั้น บริษัทฯ มอบหมายให้คณะกรรมการบริษัท เป็นผู้ดูแลและพิจารณาตัดสินความผิดในกรณีที่มีกรรมการและ/หรือผู้บริหารมีการใช้ข้อมูลภายในเพื่อประโยชน์ส่วนตัวโดยมอบหมายให้กรรมการผู้ช่วยการเป็นผู้พิจารณาความผิดตามมาตรการการลงโทษที่เป็นไปตามมติที่ประชุมของคณะกรรมการบริษัท หากพนักงานของบริษัทฯ กระทำความผิดดังกล่าว

นอกจากนี้ทางบริษัทฯ ได้จัดทำเป็นข้อปฏิบัติว่าคณะกรรมการบริษัทฯ และผู้บริหารของบริษัทฯ ห้ามทำการซื้อขายหลักทรัพย์ในช่วง 1 เดือน ก่อนที่ข้อมูลงบการเงินหรือข้อมูลอื่นที่มีผลกระทบต่อราคาหลักทรัพย์ของบริษัทฯ จะเผยแพร่ต่อสาธารณชนและต้องไม่ซื้อขายหลักทรัพย์ของบริษัทฯ จนกว่าจะพ้นระยะเวลา 24 ชั่วโมง นับแต่การเปิดเผยข้อมูลนั้นสู่สาธารณะทั้งหมดแล้ว

สำหรับนโยบายและวิธีการติดตามดูแลการใช้ข้อมูลภายในไปใช้เพื่อซื้อขายหลักทรัพย์นั้น ได้กำหนดให้เลขานุการบริษัทฯ เป็นผู้ยื่นแบบรายงานการซื้อขายหลักทรัพย์ (แบบ 59-2) ของกรรมการทุกคนในทุกครั้งที่มีการซื้อขายหลักทรัพย์ และรายงานให้ประธานกรรมการทราบทุกครั้ง

**นโยบายการควบคุมภายใน**

คณะกรรมการบริษัทฯ ให้ความสำคัญต่อระบบการควบคุมภายในที่เพียงพอและเหมาะสม ในทุกระดับการปฏิบัติงานมีระบบการควบคุมภายในที่ครอบคลุมทุกด้าน ทั้งการสร้างสภาพแวดล้อมการควบคุมการประเมินความเสี่ยงกิจกรรมการควบคุมข้อมูลและการสื่อสารและการติดตามรวมถึงการดำเนินงานให้เป็นไปตามกฎหมายข้อบังคับระเบียบที่เกี่ยวข้องและจัดให้มีกลไกการตรวจสอบและถ่วงดุลที่มีประสิทธิภาพเพียงพอในการปกป้องรักษาและดูแลเงินลงทุนของผู้ถือหุ้นและสินทรัพย์ของบริษัทฯ อยู่เสมอ



คณะกรรมการบริษัทฯ มอบหมายให้คณะกรรมการตรวจสอบมีหน้าที่สอบทานการประเมินระบบการควบคุมภายในและรายงานตรงต่อคณะกรรมการตรวจสอบ

ทั้งนี้คณะกรรมการตรวจสอบได้แต่งตั้ง นางรัตนภรณ์ พิริยพจน์สกุล ให้ทำหน้าที่เป็นผู้รับผิดชอบทำรายงานในด้านต่าง ๆ เช่น ด้านการผลิต การใช้ทรัพยากรบุคคล การทำรายการที่เกี่ยวข้องกันระหว่างบริษัท และบริษัทย่อย และนำเสนอให้ที่ประชุมคณะกรรมการตรวจสอบใช้เป็นข้อมูลในการประชุมเป็นประจำทุกไตรมาส

## 6.6 ค่าตอบแทนผู้สอบบัญชี

ที่ประชุมสามัญผู้ถือหุ้นประจำปีครั้งที่ 1/2566 เมื่อวันที่ 28 เมษายน 2566 ได้มีมติให้แต่งตั้ง นายประดิษฐ์ รอดลอยทุกข์ ผู้สอบบัญชีรับอนุญาตทะเบียนเลขที่ 218, นางสาวนงราม เลหาหาวีติติก ผู้สอบบัญชีรับอนุญาตทะเบียนเลขที่ 4334, นางพรทิพย์ เลิศทนต์ศักดิ์ ผู้สอบบัญชีรับอนุญาตทะเบียนเลขที่ 7633, นางสาวชมาภรณ์ รอดลอยทุกข์ ผู้สอบบัญชีรับอนุญาตทะเบียนเลขที่ 9211 และ นางสาวสุนันทา คำสุข ผู้สอบบัญชีรับอนุญาตทะเบียนเลขที่ 8207 แห่งบริษัท เอเอสที มาสเตอร์ จำกัด โดยให้คนใดคนหนึ่งเป็นผู้ทำการตรวจสอบและรับรองงบการเงินของบริษัทฯ บุคคลทั้งสี่สามารถปฏิบัติหน้าที่อย่างเป็นอิสระและมีประสิทธิภาพโดยไม่มีส่วนเกี่ยวข้องกับใด ๆ กับบริษัทฯ และบริษัทย่อย บุคคลทั้งสองมีประวัติการเป็นผู้สอบบัญชีและค่าตอบแทนดังนี้

### ประวัติการเป็นผู้สอบบัญชี

นายประดิษฐ์ รอดลอยทุกข์	เป็นผู้สอบบัญชีตั้งแต่ปี	2549-2553 และ 2556 – 2566
นางสาวนงราม เลหาหาวีติติก	”	2550 – 2566
นางพรทิพย์ เลิศทนต์ศักดิ์	”	2562 – 2566
นางสาวชมาภรณ์ รอดลอยทุกข์	”	2562 – 2566
นางสาวสุนันทา คำสุข	“	2564- 2566

### ค่าตอบแทนผู้สอบบัญชี

ประเภทค่าตอบแทน	ปี 2566		ปี 2565	
	บริษัทฯ	บริษัทย่อย	บริษัทฯ	บริษัทย่อย
ค่าสอบบัญชีสำหรับปี	430,000	300,000	430,000	300,000
ค่าสอบทานงบการเงินรายไตรมาส (3 ไตรมาส)	250,000	220,000	250,000	220,000
ค่าสอบทานงบการเงินรวม 3 ไตรมาส	70,000	–	70,000	–
ค่าตรวจสอบงบการเงินรวม	50,000	–	50,000	–
<b>รวม</b>	<b>800,000</b>	<b>520,000</b>	<b>800,000</b>	<b>520,000</b>

## 6.7 การปฏิบัติตามหลักการกำกับดูแลกิจการที่ดีในเรื่องอื่น ๆ

ไม่เพียงบริษัท จะยึดหลักการตามกฎหมาย และหลักธรรมาภิบาลในการกำกับดูแลกิจการเท่านั้น หากแต่ยังได้ยึดหลักการและหลักปฏิบัติที่ดีตามแนวทางที่แนะนำโดยองค์การเพื่อความร่วมมือทางเศรษฐกิจและการพัฒนา (Organization for Economic Co-operation and Development หรือ OECD)

นอกจากนี้บริษัท ยังได้วางแนวทางในการกำกับดูแลกิจการที่ดีเพื่อให้สอดคล้องกับแนวทางที่ตลาดหลักทรัพย์แห่งประเทศไทย (ตลท.) ได้กำหนดไว้ โดยแบ่งแนวทางการปฏิบัติออกเป็น 5 หมวด ดังนี้

- (1) สิทธิของผู้ถือหุ้น
- (2) การปฏิบัติต่อผู้ถือหุ้นอย่างเท่าเทียมกัน
- (3) บทบาทของผู้มีส่วนได้เสีย
- (4) การเปิดเผยข้อมูลและความโปร่งใส
- (5) ความรับผิดชอบต่อคณะกรรมการ

### หมวดที่ 1 สิทธิของผู้ถือหุ้น

คณะกรรมการบริษัท ส่งเสริมให้ผู้ถือหุ้นได้ใช้สิทธิของตนตามสิทธิขั้นพื้นฐาน โดยให้ผู้ถือหุ้นได้รับข่าวสารข้อมูลอย่างเพียงพอและทันทั่วถึง รวมทั้งสนับสนุนให้ผู้ใช้สิทธิในการเข้าร่วมและออกเสียงในที่ประชุมผู้ถือหุ้น และไม่กระทำการใด ๆ อันเป็นการละเมิดต่อสิทธิของผู้ถือหุ้น

คณะกรรมการจึงได้กำหนดนโยบายในการอำนวยความสะดวกและส่งเสริมให้ผู้ถือหุ้นทุกรายได้มีส่วนร่วมในการเข้าร่วมประชุมผู้ถือหุ้น ดังนี้

#### นโยบายการอำนวยความสะดวกและส่งเสริมให้ผู้ถือหุ้นได้มีส่วนร่วมในการเข้าร่วมประชุมผู้ถือหุ้น

1. กำหนดให้มีการประชุมสามัญผู้ถือหุ้นเป็นประจำทุกปี ภายในระยะเวลา 4 เดือน นับแต่วันสิ้นรอบปีบัญชีของบริษัท (ประชุมภายในวันที่ 30 เมษายน ของทุกปี) และหากมีกรณีจำเป็นเร่งด่วนก็จะเรียกประชุมวิสามัญผู้ถือหุ้นเป็นกรณีไป
2. จัดทำและจัดส่งหนังสือเชิญประชุมผู้ถือหุ้น พร้อมทั้งรายละเอียดระเบียบวาระการประชุม ข้อมูลสำคัญและจำเป็นที่ผู้ถือหุ้นจำเป็นต้องใช้ประกอบการพิจารณาในแต่ละวาระ พร้อมทั้งความเห็นของคณะกรรมการ รายงานการประชุมครั้งที่ผ่านมา รายงานประจำปี หนังสือมอบฉันทะแบบ ก.และแบบ ข. ตามที่กระทรวงพาณิชย์กำหนด และระบุวิธีการมอบฉันทะ พร้อมทั้งระบุสถานที่ วัน เวลา และแผนที่แสดงสถานที่ประชุม โดยจัดส่งหนังสือเชิญประชุมให้ผู้ถือหุ้น ทั้งฉบับภาษาไทยและภาษาอังกฤษล่วงหน้าอย่างน้อย 7 วันก่อนวันประชุมผู้ถือหุ้น พร้อมทั้งประกาศลงในหนังสือพิมพ์ฉบับภาษาไทยเป็นเวลา 3 วัน ติดต่อกันก่อนวันประชุมอย่างน้อย 3 วัน นอกจากนี้บริษัท ยังได้เผยแพร่หนังสือเชิญประชุมผู้ถือหุ้น และเอกสารที่เกี่ยวข้องบนเว็บไซต์อีกด้วย
3. ได้อำนวยความสะดวกให้ผู้ถือหุ้นในวันประชุมอย่างเท่าเทียมกันโดยมีเจ้าหน้าที่ต้อนรับและให้ข้อมูลในการตรวจเอกสารและลงทะเบียนเพื่อเข้าร่วมประชุมอย่างเพียงพอทั้งนี้บริษัท ใช้ระบบบาร์โค้ด (Barcode) ในการลงทะเบียนและนับคะแนนเพื่อเพิ่มประสิทธิภาพและความรวดเร็วและได้มีการจัดเตรียมอาคารแสดงมปสำหรับปิดใบมอบฉันทะ นอกจากนี้สถานที่จัดประชุมมีขนาดที่เพียงพอกับจำนวนผู้ถือหุ้นที่เข้าร่วมประชุมและเป็นสถานที่ภายในโรงแรมในเขตกรุงเทพมหานครซึ่งสะดวกแก่การเดินทางของผู้ถือหุ้น
4. บริษัท ไม่กระทำการใด ๆ ที่มีลักษณะเป็นการจำกัดสิทธิในการเข้าร่วมประชุมของผู้ถือหุ้นผู้ถือหุ้นทุกคนย่อมมีสิทธิเข้าร่วมประชุมผู้ถือหุ้นได้ตลอดระยะเวลาที่การประชุมยังไม่แล้วเสร็จ
5. ก่อนเริ่มการประชุมทุกครั้งประธานกรรมการจะเป็นผู้ชี้แจงหลักเกณฑ์ที่เกี่ยวข้องกับการประชุม อาทิ วิธีการลงคะแนนและวิธีการนับคะแนนเสียงของผู้ถือหุ้นที่จะต้องลงมติตามลำดับในแต่ละวาระเป็นต้น ในการนับคะแนนเสียงบริษัท จะดำเนินการนับคะแนนเสียงของผู้ถือหุ้นเรียงตามลำดับวาระการประชุม และแสดงผลสรุปของคะแนนเสียงในแต่ละวาระอย่างชัดเจนในห้องประชุม
6. การดำเนินการนับคะแนนเสียงบริษัท จัดให้มีบุคคลเป็นผู้ตรวจนับหรือตรวจสอบคะแนนเสียงในการประชุมผู้ถือหุ้น พร้อมทั้งเปิดเผยให้ที่ประชุมทราบและบันทึกไว้ในรายงานการประชุม

7. ประธานกรรมการจัดสรรเวลาในการประชุมอย่างเพียงพอและดำเนินการประชุมอย่างเหมาะสมและโปร่งใส โดยระหว่างการประชุมเปิดโอกาสให้ผู้เข้าร่วมประชุมสามารถใช้สิทธิในการซักถามแสดงความเห็น และออกเสียงลงคะแนน ใช้สิทธิร่วมตัดสินใจในเรื่องที่สำคัญต่าง ๆ ที่อาจมีผลกระทบต่อบริษัท อาทิเช่นการแต่งตั้งหรือถอดถอนกรรมการ การเสนอชื่อบุคคลเพื่อเป็นกรรมการอิสระ การอนุมัติผู้สอบบัญชีการจัดสรรเงินปันผลการลดทุนหรือเพิ่มทุนการกำหนดหรือการแก้ไขข้อบังคับบริษัทรหัส เป็นต้น
8. ประธานกรรมการกรรมการและผู้บริหารที่เกี่ยวข้องมีความรับผิดชอบในการเข้าร่วมประชุมผู้ถือหุ้นเพื่อตอบคำถามแก่ผู้ถือหุ้น
9. ไม่ว่าการประชุมผู้ถือหุ้นจะดำเนินไปถึงระยะใด แต่หากประธานยังมิได้กล่าวปิดประชุม ก็จะทำให้สิทธิผู้ถือหุ้นสามารถเข้าร่วมประชุมได้ และมีสิทธิออกเสียงหรือลงคะแนนในระเบียบวาระที่ยังอยู่ในระหว่างการพิจารณาและยังไม่ได้มีการลงมติ
10. บริษัทฯ ได้รับความร่วมมือจากสื่อมวลชนในการประชาสัมพันธ์ให้ผู้ถือหุ้น และหากกรรมการท่านใดมีส่วนได้เสียหรือมีส่วนเกี่ยวข้องในการพิจารณาการใด ประธานที่ประชุมจะแจ้งให้ผู้เข้าร่วมประชุมทราบก่อนการพิจารณาในวาระนั้นพร้อมทั้งให้กรรมการท่านที่มีส่วนได้เสียออกจากห้องประชุมจนกว่าการพิจารณาในวาระนั้นจะแล้วเสร็จ
11. บริษัทฯ ทำการเปิดเผยผลการลงคะแนนเสียงในแต่ละวาระของการประชุมผู้ถือหุ้นในวันทำการถัดไปบนเว็บไซต์ของบริษัทฯ
12. บริษัทฯ ได้จัดทำรายงานการประชุมผู้ถือหุ้นแจ้งต่อตลาดหลักทรัพย์แห่งประเทศไทยภายใน 14 วัน และแจ้งต่อนายทะเบียนบริษัทมหาชนจำกัดภายในเวลาที่กฎหมายกำหนด (1 เดือนนับแต่วันประชุม) พร้อมทั้งเผยแพร่ในเว็บไซต์ของบริษัทฯ

## หมวดที่ 2 การปฏิบัติต่อผู้ถือหุ้นอย่างเท่าเทียมกัน

1. บริษัทฯ ให้ความสำคัญต่อผู้ถือหุ้นทุกรายโดยเปิดโอกาสให้ผู้ถือหุ้นใช้สิทธิเสนอเพิ่มระเบียบวาระการประชุมสามัญผู้ถือหุ้นประจำปี และเสนอชื่อบุคคลเพื่อเข้ารับการเลือกตั้งเป็นกรรมการบริษัท อย่างน้อย 3 เดือน ก่อนวันประชุมผู้ถือหุ้นฯ และเผยแพร่หลักเกณฑ์การใช้สิทธิดังกล่าวผ่านช่องทางของตลาดหลักทรัพย์แห่งประเทศไทยและเผยแพร่บนเว็บไซต์ของบริษัทฯ ด้วย
2. ผู้ถือหุ้นมีสิทธิมอบฉันทะให้ผู้อื่นมาประชุมและลงมติแทนและเมื่อได้ยื่นหนังสือมอบฉันทะให้กรรมการในที่ประชุมแล้วย่อมมีสิทธิเข้าร่วมประชุมและลงมติเช่นเดียวกับผู้ถือหุ้นทุกประการ
3. บริษัทฯ ได้เสนอรายชื่อของกรรมการอิสระไว้ในหนังสือมอบฉันทะเพื่อให้ผู้ถือหุ้นที่ไม่สามารถมอบฉันทะให้บุคคลใดได้ จะได้ยังสามารถรักษาสหสิทธิของตนโดยมอบฉันทะให้แก่กรรมการอิสระเป็นผู้ใช้สิทธิในการออกเสียงและลงคะแนนแทนตนได้
4. ดำเนินการประชุมผู้ถือหุ้นตามลำดับระเบียบวาระที่ได้แจ้งไว้ในหนังสือเชิญประชุมและนโยบายที่จะไม่เพิ่มระเบียบวาระในที่ประชุมโดยไม่ได้แจ้งให้ผู้ถือหุ้นทราบล่วงหน้าเพื่อให้ผู้ถือหุ้นมีโอกาสศึกษาข้อมูลประกอบระเบียบวาระก่อนตัดสินใจ
5. ประธานกรรมการกรรมการและผู้บริหารที่เกี่ยวข้องมีความรับผิดชอบในการเข้าร่วมประชุมผู้ถือหุ้นเพื่อตอบข้อซักถามของผู้ถือหุ้น รวมทั้งได้บันทึกประเด็นซักถามและข้อคิดเห็นที่สำคัญไว้ในรายงานการประชุมเพื่อให้ผู้ถือหุ้นสามารถตรวจสอบได้
6. จัดทำบัตรลงคะแนนระบบบาร์โค้ดโดยแยกตามวาระ ๆ ละ 1 แผ่น เพื่อให้ผู้ถือหุ้นสามารถลงคะแนนได้โดยสะดวกไม่เกิดความสับสนและสามารถตรวจสอบผลคะแนนได้อย่างรวดเร็วถูกต้องและบริษัทฯ จะจัดเก็บบัตรลงคะแนนไว้เป็นระยะเวลา 2 ปี นับแต่วันลงคะแนนเพื่อให้สามารถตรวจสอบได้
7. เปิดเผยข้อมูลที่เป็นปัจจุบันผ่านเว็บไซต์ของบริษัทฯ เพื่อให้ผู้ถือหุ้นได้รับทราบข้อมูลข่าวสารสำคัญของบริษัทฯ ที่มีการเปลี่ยนแปลงรวมถึงสารสนเทศที่บริษัทฯ เปิดเผยตามข้อกำหนดต่าง ๆ โดยภายหลังจากการเปิดเผยต่อตลาดหลักทรัพย์ฯ แล้วจะนำข้อมูลเผยแพร่ในเว็บไซต์ของบริษัทฯ ทั้งภาษาไทยและภาษาอังกฤษรวมถึงจัดให้มีช่องทางสื่อสารระหว่างบริษัทฯ กับผู้ถือหุ้นในเว็บไซต์บริษัทฯ เพื่อให้ผู้ถือหุ้นสามารถซักถามและได้รับข้อมูลอย่างเท่าเทียม
8. กำหนดให้กรรมการหรือผู้บริหารระดับสูงจะต้องรายงานการมีส่วนได้ส่วนเสียให้ที่ประชุมคณะกรรมการบริษัทฯ รับทราบทุกครั้ง

### ความขัดแย้งทางผลประโยชน์

บริษัทฯ ถือเป็นเรื่องสำคัญที่จะไม่ให้เกิดการ ผู้บริหารและพนักงานอาศัยตำแหน่งหน้าที่ของตนแสวงหาผลประโยชน์โดยมิชอบคณะกรรมการบริษัทฯ จึงกำหนดข้อปฏิบัติให้บุคคลดังกล่าวหลีกเลี่ยงการทำการที่เกี่ยวข้องกับตนเองที่อาจก่อให้เกิดความขัดแย้งทางผลประโยชน์กับบริษัทฯ และในกรณีที่จำเป็นต้องทำการดังกล่าวต้องกระทำโดยมีราคาและเงื่อนไขเสมือนการทำการกับบุคคลภายนอกและกรรมการหรือพนักงานที่มีส่วนได้เสียในรายการนั้นจะต้องไม่มีส่วนในการพิจารณาอนุมัติหาก

รายการใดเข้าข่ายเป็นรายการที่เกี่ยวข้องกันภายใต้ประกาศของตลาดหลักทรัพย์แห่งประเทศไทยจะต้องปฏิบัติตามหลักเกณฑ์วิธีการและการเปิดเผยข้อมูลรายการที่เกี่ยวข้องกันของบริษัทฯ จัดทะเบียนอย่างเคร่งครัด

### หมวดที่ 3 บทบาทของผู้มีส่วนได้เสีย

คณะกรรมการบริษัทฯ ได้ให้ความสำคัญต่อสิทธิของผู้มีส่วนได้เสียทุกกลุ่มไม่ว่าจะเป็นผู้มีส่วนได้เสียภายในได้แก่ผู้ถือหุ้นพนักงานและผู้บริหารของบริษัทฯ หรือผู้มีส่วนได้เสียภายนอกได้แก่ลูกค้าคู่ค้าเจ้าหนี้คู่แข่งเจ้าหน้าที่ภาครัฐและหน่วยงานอื่น ๆ ที่เกี่ยวข้องรวมถึงชุมชน ที่บริษัทฯ ตั้งอยู่สิ่งแวดล้อมและสังคมโดยมีรายละเอียด ดังนี้

**ผู้ถือหุ้น:** บริษัทฯ ยึดถือผู้ถือหุ้นเป็นผู้มีส่วนได้เสียและเป็นองค์ประกอบที่สำคัญในการเป็นบริษัทมหาชนจำกัด ดังนั้นจึงได้มีการวางแผนข้อสำคัญในการกำกับดูแลกิจการที่ดี กล่าวคือ ได้มีการกำหนดเป็นหลักการกำกับดูแลกิจการที่ดี โดยได้แยกเป็นหมวดเฉพาะถึง 2 หมวด คือ หมวดที่ 1 สิทธิของผู้ถือหุ้น และหมวดที่ 2 การปฏิบัติต่อผู้ถือหุ้นอย่างเท่าเทียมกัน ดังที่ได้กล่าวไว้ข้างต้น

**พนักงาน:** บริษัทฯ ให้ความสำคัญกับพนักงานทุกคนซึ่งถือว่าเป็นส่วนหนึ่งของบริษัทฯ จึงได้กำหนดเป็นนโยบายว่า ไม่เพียงแต่จะปฏิบัติตามที่กฎหมายแรงงานทุกฉบับกำหนดเท่านั้น หากแต่ยังจะต้องคำนึงถึงสวัสดิการด้านต่าง ๆ การละเมิดสิทธิมนุษยชน และความปลอดภัย อาชีวอนามัยและสิ่งแวดล้อมในการทำงานอีกด้วย ดังนี้

#### 1. นโยบายความปลอดภัย อาชีวอนามัย และสภาพแวดล้อมในการทำงาน

บริษัทฯ ถือว่าพนักงานทุกคนเป็นทรัพยากรบุคคลอันมีค่ายิ่ง บริษัทฯ จะดำเนินการด้านความปลอดภัย อาชีวอนามัย และสภาพแวดล้อมในการทำงาน ควบคู่ไปกับหน้าที่ประจำของพนักงานจึงได้กำหนดนโยบายดังนี้

- 1) ความปลอดภัยในการทำงานเป็นหน้าที่ของพนักงานทุกคนที่ต้องร่วมมือกันปฏิบัติเพื่อให้เกิดความปลอดภัยต่อตนเองและผู้อื่น
- 2) ความปลอดภัยในการทำงานเป็นความรับผิดชอบของผู้บังคับบัญชาทุกระดับชั้น
- 3) บริษัทฯ จะส่งเสริมให้มีการปรับปรุงสภาพแวดล้อม และวิธีปฏิบัติงานที่ปลอดภัยตลอดจนการใช้อุปกรณ์ป้องกันอันตรายที่เหมาะสม
- 4) บริษัทฯ จะปฏิบัติตามระเบียบ ข้อบังคับ ประกาศ และ/หรือมาตรฐานความปลอดภัยในการทำงานที่ราชการกำหนด
- 5) บริษัทฯ กำหนดให้คณะกรรมการความปลอดภัย อาชีวอนามัย และสภาพแวดล้อมในการทำงานเป็นผู้กำหนดแผนงานโครงการด้านความปลอดภัย
- 6) บริษัทฯ จะจัดให้มีการติดตามผล และการประเมินผลการดำเนินงานด้านความปลอดภัยตามนโยบายเพื่อควบคุมดูแลให้มีการปฏิบัติอย่างจริงจังและเกิดประโยชน์สูงสุด

ในรอบปี 2566 มีพนักงานประสบอุบัติเหตุจนต้องหยุดงานเกินกว่า 3 วัน จำนวน 3 คน จากจำนวนพนักงานทั้งสิ้นประมาณ 227 คน

#### 2. นโยบายค่าตอบแทนและสวัสดิการของพนักงาน

- 1) บริษัทฯ จัดให้มีการจ้างงานที่ยุติธรรมและให้พนักงานมีโอกาสก้าวหน้าในบริษัทฯ อย่างเป็นธรรม
- 2) บริษัทฯ เปิดโอกาสให้พนักงานทุกคนแสดงความสามารถอย่างเต็มที่โดยจัดผลตอบแทนที่เหมาะสมและสร้างแรงกระตุ้นในการทำงานทั้งในรูปแบบของค่าจ้างรายวันและรายเดือน ค่าจ้างเหมาเงินรางวัลประจำเดือนและประจำปี เงินโบนัสและค่าล่วงเวลา
- 3) บริษัทฯ พิจารณาผลประโยชน์ตอบแทนการทำงานของพนักงานอย่างทัดเทียมกลุ่มธุรกิจที่มีขนาดใกล้เคียงกันตามความเหมาะสมกับตำแหน่งงานประสบการณ์คุณวุฒิและคุณสมบัติของพนักงานทั้งนี้การกำหนดค่าตอบแทนของพนักงานนอกจากจะขึ้นอยู่กับตัวพนักงานแล้วยังต้องพิจารณาผลประโยชน์ประกอบการของบริษัทฯ ในแต่ละปีเป็นองค์ประกอบสำคัญด้วย
- 4) บริษัทฯ จัดให้มีสวัสดิการที่ตอบสนองความต้องการของพนักงาน อาทิ เช่น ที่พัก รถรับ-ส่ง การตรวจสุขภาพประจำปี ชุดฟอร์มพนักงาน เงินช่วยเหลือพนักงานด้านต่าง ๆ เป็นต้น

## 3. กองทุนสำรองเลี้ยงชีพ

บริษัทฯ ได้มีการจัดตั้งกองทุนสำรองเลี้ยงชีพให้แก่พนักงานมาตั้งแต่ ปี 2554

## 4. นโยบายในการพัฒนาบุคลากร

บริษัทฯ ยึดถือเป็นนโยบายว่า การพัฒนาในทุก ๆ ด้านโดยเฉพาะในด้านบุคลากรจะทำให้บริษัทฯ สามารถแข่งขันและอยู่รอดได้ ดังนั้นจึงมีการพัฒนาบุคลากรในทุกระดับชั้น ตามที่พระราชบัญญัติส่งเสริมการพัฒนาฝีมือแรงงาน พ.ศ. 2545 กำหนด ในรอบปี 2566 มีการจัดอบรมหลักสูตรพื้นฐาน

## 5. ช่องทางการร้องเรียนของพนักงาน

บริษัทฯ กำหนดช่องทางให้พนักงานสามารถร้องทุกข์กล่าวโทษผู้กระทำความผิดผ่านทางผู้จัดการฝ่ายบุคคลและกฎหมาย นอกจากนี้หากมีความประสงค์ที่จะร้องทุกข์กล่าวโทษโดยตรงต่อกรรมการบริษัทฯ โดยไม่ประสงค์จะออกนาม ก็สามารถกระทำได้โดยผ่านกล่องรับความคิดเห็นและเรื่องร้องเรียนภายในบริษัทฯ และกรรมการผู้จัดการเท่านั้นที่มีกุญแจสามารถเปิดกล่องร้องเรียนได้

## 6. การเคารพสิทธิมนุษยชนสากล

คณะกรรมการตระหนักถึงหลักสิทธิมนุษยชนสากล โดยประการแรกจะกำหนดให้แรงงาน 3 สัญชาติ (พม่า ลาว และกัมพูชา) มีศักดิ์และสิทธิเท่าเทียมกับแรงงานสัญชาติไทยทุกประการ ทั้งค่าตอบแทนในการทำงานอันได้แก่ ค่าจ้าง ค่าล่วงเวลา ค่าทำงานในวันหยุด ค่าล่วงเวลาในวันหยุด เงินรางวัลประจำเดือนและประจำปี เงินโบนัส เป็นต้น นอกจากนี้ยังกำหนดให้สิทธิของแรงงานชายและแรงงานหญิงเท่าเทียมกันทุกประการในส่วนที่เกี่ยวกับค่าตอบแทนและสวัสดิการ และไม่มีการใช้แรงงานหญิงทำงานที่มีลักษณะต้องห้าม และงดการใช้แรงงานเด็กโดยเด็ดขาด

**ลูกค้า:** บริษัทฯ มุ่งมั่นที่จะผลิต และจำหน่ายสินค้าแก่ลูกค้าตามมาตรฐาน ISO 9001 : 2015 และ ISO 14001: 2015 มีการตรวจสอบคุณภาพสินค้าการจัดส่งที่ถูกต้องและทันเวลาปฏิบัติตามสัญญาข้อตกลงที่มีต่อลูกค้าอย่างโปร่งใสและเท่าเทียมกันพร้อมกับการเอาใจใส่กับความต้องการในรูปแบบต่าง ๆ ของลูกค้าโดยมีหน่วยงานที่ติดต่อกับลูกค้าพร้อมให้คำแนะนำและรับฟังข้อเสนอนะหรือข้อคิดเห็นของลูกค้า รวมถึงในเรื่องการรักษาความลับของลูกค้าโดยมีระเบียบและแนวปฏิบัติดังนี้

1. จัดให้มีระบบการดูแลรักษาปกป้องและคุ้มครองทรัพย์สินที่ลูกค้ามอบหมายให้อยู่ในความดูแลของบริษัทฯ อย่างรัดกุมและเหมาะสม
2. ดำรงไว้ซึ่งสินทรัพย์ประเภทต่าง ๆ ให้เพียงพอตามกฎหมายและหลักเกณฑ์ที่ทางการกำหนดเพื่อสร้างความเชื่อมั่นของลูกค้า
3. ไม่เรียกร้องหรือรับเงินของขวัญหรือรางวัลหรือสิ่งตอบแทนอื่นใดจากลูกค้าหรือบุคคลอื่นเว้นแต่เป็นการรับอันเนื่องจากการให้ตามประเพณีนิยม
4. ยึดถือและดำรงความซื่อสัตย์สุจริตเป็นหลักในการดำเนินธุรกิจ
5. ปฏิบัติตามมาตรฐานต่าง ๆ ที่เกี่ยวข้องกับการดำเนินธุรกิจของบริษัทฯ อันเป็นที่ยอมรับโดยทั่วไป
6. ดำเนินธุรกิจโดยถูกต้องตามกฎหมายและข้อกำหนดของทางการและจะไม่ให้ความช่วยเหลือส่งเสริมหรือสนับสนุนกิจกรรมและธุรกรรมใด ๆ ที่มีขัดแย้งกฎหมาย
7. จัดเก็บรักษาและดูแลข้อมูลเกี่ยวกับสินค้าของลูกค้าซึ่งเป็นความลับของลูกค้าอย่างรัดกุมเหมาะสม

**คู่แข่ง:** การแข่งขันทางการค้าถือเป็นกรณีปกติ แต่บริษัทฯ จะปฏิบัติต่อคู่แข่งภายในกรอบกติกาของการแข่งขันที่เป็นธรรมและตั้งอยู่บนพื้นฐานของการได้รับผลตอบแทนที่เป็นธรรมต่อทั้งสองฝ่าย หลีกเลี่ยงวิธีการที่ฉ้อฉลและไม่สุจริตเพื่อทำลายคู่แข่งทางการค้าและไม่แสวงหาข้อมูลที่เป็นความลับของคู่แข่งทางการค้าด้วยวิธีการที่ไม่สุจริตหรือไม่เหมาะสมและไม่ทำลายชื่อเสียงของคู่แข่งทางการค้าด้วยการกล่าวหาในทางเสื่อมเสียโดยปราศจากข้อมูลความจริง

**คู่ค้า:** บริษัทฯ คำนึงถึงความสำคัญกับคู่ค้าในการสั่งซื้อสินค้าและรับบริการจากคู่ค้าต้องเป็นไปตามเงื่อนไขทางการค้ารวมถึงต้องปฏิบัติตามกฎหมายและให้ความสำคัญในเรื่องของการชำระค่าสินค้าตามกำหนดเวลาทั้งนี้บริษัทฯ มีระบบการคัดเลือกคู่ค้าที่มีความน่าเชื่อถือมี

ความรับผิดชอบต่อสังคมและสิ่งแวดล้อม ทั้งนี้เพื่อให้มั่นใจได้ว่าลูกค้าจะได้รับสินค้าและบริการที่มีคุณภาพมาตรฐานตามที่กำหนด โดยมีแนวทางปฏิบัติดังนี้

1. ต้องปฏิบัติตามข้อตกลงที่มีต่อคู่ค้าอย่างเคร่งครัด ในกรณีที่เกิดเหตุสุดวิสัยและ/หรือเกิดปัญหาในกระบวนการผลิตจนเป็นเหตุให้ฝ่ายหนึ่งฝ่ายใดไม่สามารถปฏิบัติตามเงื่อนไขในข้อตกลงได้ จะต้องรีบแจ้งให้คู่ค้าอีกฝ่ายหนึ่งทราบโดยทันทีเพื่อร่วมกันพิจารณาหาแนวทางแก้ไขปัญหาด้วยหลักแห่งความสมเหตุสมผล
2. ควบคุมดูแลหรือป้องกันในกรณีที่เกิดหรืออาจเกิดความขัดแย้งทางผลประโยชน์ที่เกี่ยวข้องกับการดำเนินธุรกิจของบริษัทฯ อย่างเหมาะสมและจะไม่แสวงหาประโยชน์ใด ๆ ที่มีชอบด้วยกฎหมายหรือขัดต่อข้อกำหนดของทางราชการ
3. ไม่ดำเนินการใด ๆ ที่เกี่ยวข้องกับการละเมิดทรัพย์สินทางปัญญา รวมทั้งส่งเสริมให้ผู้บริหารพนักงานใช้ทรัพยากรและทรัพย์สินของบริษัทฯ อย่างมีประสิทธิภาพใช้สินค้าและบริการที่มีลิขสิทธิ์ถูกต้องและไม่สนับสนุนการใช้สินค้าหรือบริการที่เป็นการละเมิดทรัพย์สินทางปัญญา

**เจ้าหน้าที่:** ในการดำเนินโครงการต่าง ๆ คณะกรรมการจะวางแผนด้านการเงินและความเสี่ยงจากอัตราแลกเปลี่ยนอย่างรัดกุม โดยจะวางแผนการบริหารเงินทุนโดยกู้ยืมเงินจากสถาบันการเงินเป็นหลัก และมีเงินกู้ยืมจากบริษัทที่เกี่ยวข้องกันเป็นบางส่วน ในการกู้ยืมเงินจากสถาบันการเงินจะมีการค้าประกันเงินกู้โดยการจดทะเบียนจำนองเครื่องจักร ในช่วงหลายปีที่ผ่านมาบริษัทฯ ไม่เคยผิดนัดชำระหนี้ แต่อย่างไรก็ตามหากเกิดเหตุสุดวิสัยจนเป็นเหตุให้ไม่สามารถชำระหนี้ได้ทันตามกำหนดบริษัทฯ เชื่อมั่นว่าจากประวัติการชำระหนี้จะทำให้สามารถเจรจากับเจ้าหนี้สถาบันการเงินได้ อีกทั้งที่ดินที่เป็นกรรมสิทธิ์ของบริษัทฯ ทุกแปลงปราศจากภาระติดพันใด ๆ จึงน่าที่จะได้รับความเชื่อถือจากสถาบันการเงินในอันที่จะผ่อนระยะเวลาการชำระหนี้ให้แก่บริษัทฯ ในกรณีเกิดเหตุสุดวิสัยดังกล่าวได้

**ทรัพย์สินทางปัญญาหรือลิขสิทธิ์:** คณะกรรมการมีนโยบายที่จะปฏิบัติตามกฎหมายที่เกี่ยวข้องกับทรัพย์สินทางปัญญาหรือลิขสิทธิ์โดยการนำผลงานหรือข้อมูลอันเป็นสิทธิของบุคคลภายนอกที่ได้รับมาหรือที่จะนำมาใช้ภายในบริษัทฯ นั้นจะต้องตรวจสอบเพื่อให้มั่นใจว่าจะไม่ละเมิดทรัพย์สินทางปัญญาหรือลิขสิทธิ์ของผู้อื่น

**การต่อต้านทุจริต คอร์รัปชั่นและห้ามจ่ายสินบน:** คณะกรรมการบริษัทฯ กำหนดเป็นนโยบายให้กรรมการผู้บริหารและพนักงานทุกระดับดำเนินกิจการโดยยึดหลักธรรมาภิบาล ต่อต้านการทุจริตคอร์รัปชั่นและห้ามจ่ายสินบนโดยห้ามมิให้พนักงานเรียกรับหรือรับประโยชน์หรือทรัพย์สินใด ๆ เพื่อเป็นการจูงใจให้ปฏิบัติหรือละเว้นการปฏิบัติหน้าที่โดยมิชอบหรืออาจทำให้บริษัทฯ เสียประโยชน์อันชอบธรรมรวมทั้งให้พนักงานละเว้นการเสนอหรือให้ประโยชน์หรือทรัพย์สินใดแก่บุคคลภายนอกเพื่อจูงใจให้ผู้นั้นกระทำหรือละเว้นการกระทำใด ๆ ที่ผิดกฎหมายหรือโดยมิชอบ

**ชุมชนและสังคม:** บริษัทฯ ให้ความสำคัญต่อชุมชนและสังคมโดยรอบบริเวณที่ตั้งบริษัทฯ จะมีหน่วยงานมวลชนสัมพันธ์ด้านสิ่งแวดล้อมและสังคมเพื่อทำหน้าที่ต่าง ๆ ที่เกี่ยวข้องกับการอนุรักษ์ป้องกันและแก้ไขปัญหาสภาพสิ่งแวดล้อมที่อาจเกิดขึ้นกับชุมชนที่อาศัยอยู่โดยรอบและใกล้เคียงบริษัทฯ และรับข้อร้องทุกข์ของชาวบ้านที่อยู่โดยรอบ นอกจากนี้บริษัทฯ ยังได้ให้การสนับสนุนแก่ชุมชนในการบริจาคเงินและสิ่งของสนับสนุนกิจกรรมด้านศาสนาสนับสนุนกิจกรรมเด็กนักเรียนและผู้สูงอายุโดยเฉพาะอย่างยิ่งการให้สถานที่แก่คนพิการในการจำหน่ายสินค้าในบริเวณบริษัทฯ

**การร่วมพัฒนาชุมชนและสังคม:** จากที่บริษัทฯ ให้ความสำคัญต่อชุมชนและสังคมว่าเป็นรากฐานสำคัญอย่างหนึ่งในการพัฒนาอย่างยั่งยืนของกิจการบริษัทฯ ดังนั้นบริษัทฯ จึงกำหนดมาตรการในการป้องกันผลกระทบที่มีต่อชุมชนรวมถึงการเข้าไปมีส่วนร่วมและสนับสนุนกิจกรรมในทุกภาคส่วนโดยเฉพาะอย่างยิ่งบริษัทฯ ได้ยึดแนวทางและการดำเนินการพัฒนาชุมชนและสังคมตามหลักของ CSR-DIW ของกรมโรงงานอุตสาหกรรมซึ่งเป็นโครงการที่ส่งเสริมให้สถานประกอบการรวมพลังสร้างความรับผิดชอบต่อสังคมเป็นสุขอย่างยั่งยืน (Corporate Social Responsibility, Department of Industrial Works: CSR-DIW) โดยโครงการนี้กรมโรงงานอุตสาหกรรมได้ร่วมกับสถาบันรับรองมาตรฐานไอเอสโอจัดขึ้นโดยมีวัตถุประสงค์เพื่อส่งเสริมการดำเนินงานด้านความรับผิดชอบต่อสังคมแก่ผู้ประกอบการอุตสาหกรรม และการพัฒนาอย่างยั่งยืน (Sustainable Development) รวมทั้งเพื่อสนับสนุนให้ผู้ประกอบการอุตสาหกรรมสามารถดำเนินกิจการร่วมกับชุมชนและได้รับการยอมรับจาก

ชุมชนรอบข้าง อันจะเป็นการเพิ่มพูนขีดความสามารถในการแข่งขันและสร้างการเติบโตอย่างยั่งยืนให้เกิดขึ้นกับภาคธุรกิจ ทั้งภายในประเทศและระดับสากล

ทั้งนี้บริษัทฯ จัดให้มีกิจกรรมและส่วนร่วมสนับสนุนกิจกรรมในการพัฒนาชุมชนและสังคมโดยมุ่งเน้นกิจกรรมด้านต่าง ๆ ดังนี้

1. กิจกรรมสนับสนุนด้านการศึกษา
2. กิจกรรมส่งเสริมศิลปวัฒนธรรมขนบธรรมเนียมประเพณีอันดีงามของไทย
3. กิจกรรมเพื่อส่งเสริมการประกอบอาชีพ โดยเฉพาะการส่งเสริมอาชีพคนพิการ
4. กิจกรรมส่งเสริมการบำเพ็ญสาธารณประโยชน์
5. กิจกรรมส่งเสริมพระพุทธศาสนา

**สิ่งแวดล้อม:** บริษัทฯ ประกอบกิจการปั่นด้าย ย้อมสีเส้นด้าย ลงแป้งเส้นด้าย และทอผ้า ทำให้ในขั้นตอนการผลิตไอน้ำจำเป็นต้องใช้หม้อไอน้ำพลังงานถ่านหินอันอาจก่อให้เกิดมลภาวะทางอากาศได้ สำหรับในขั้นตอนการย้อมสีเส้นด้ายและลงแป้งเส้นด้ายก็อาจก่อให้เกิดมลภาวะทางน้ำอีกทางหนึ่ง อย่างไรก็ตามบริษัทฯ ได้กำหนดมาตรการในการป้องกันมลพิษทางอากาศ และมลพิษน้ำ พร้อมทั้งการกำจัดกากของเสียที่เกิดขึ้นจากระบบบำบัดดังกล่าวอีกด้วย โดยมีรายละเอียดดังนี้

**ระบบป้องกันมลพิษจากหม้อไอน้ำพลังงานถ่านหิน** ในระหว่างการขนส่งถ่านหินจากผู้ผลิตมายังโรงงานจะขนส่งโดยรถบรรทุกที่ปิดมิดชิดป้องกันการฟุ้งกระจาย และเมื่อมาถึงบริษัทฯ จะถูกเก็บในโรงเก็บถ่านหินที่มีลักษณะปิดมิดชิดไม่สามารถฟุ้งกระจายออกสู่ภายนอกได้ สำหรับมลพิษที่อาจเกิดในระหว่างเผาไหม้ถ่านหินเพื่อให้เกิดพลังงานความร้อนนั้น จะใช้ระบบบำบัดมลพิษอากาศ (Cyclone & Ventury Scrubber) โดยมีพนักงานควบคุมตลอด 24 ชั่วโมง และจากผลการตรวจวัดอากาศที่ระบายออกจากปล่องหม้อไอน้ำพบค่ามลพิษเป็นปกติไม่ก่อให้เกิดอันตรายแก่สิ่งแวดล้อมแต่อย่างใด

**ระบบป้องกันมลพิษน้ำจากกระบวนการย้อมสีเส้นด้ายและลงแป้งเส้นด้าย** น้ำเสียจากกระบวนการผลิตดังกล่าวจะมีประมาณ 100 ลูกบาศก์เมตร/วัน แต่ขนาดของบ่อบำบัดน้ำเสียของบริษัทฯ สามารถรองรับน้ำเสียได้ถึง 1,500 ลูกบาศก์เมตร/วัน จึงไม่มีข้อจำกัดในกระบวนการบำบัดน้ำเสียแต่อย่างใด โดยเฉพาะอย่างยิ่งการตรวจผลการบำบัดน้ำเสียนั้นได้มีระบบการเชื่อมโยงข้อมูลกับกรมโรงงานอุตสาหกรรมเพื่อตรวจสอบโดยผ่านระบบ COD – ONLINE ซึ่งเป็นระบบที่กรมโรงงานฯ ติดตั้งที่จุดปล่อยน้ำที่บำบัดแล้วของบริษัทฯ เชื่อมต่อกับระบบคอมพิวเตอร์ของกรมโรงงานฯ เพื่อตรวจสอบผลการบำบัดน้ำว่ามีมาตรฐานตามที่กฎหมายกำหนดหรือไม่อย่างไร ทั้งนี้นับแต่ที่มีการติดตั้งมาตั้งแต่เมื่อ ปี 2555 จนถึงปัจจุบัน ผลการบำบัดน้ำเสียของบริษัทฯ เป็นไปโดยชอบด้วยมาตรฐานของกรมโรงงานฯ มาโดยตลอด

**ระบบการทิ้งและกำจัดกากอุตสาหกรรมของบริษัทฯ** อันได้แก่ ขี้เถ้าถ่านหิน ตะกอนจากบ่อบำบัดน้ำเสีย เป็นต้น ได้มีการว่าจ้างผู้ประกอบการที่ได้รับอนุญาตจากส่วนราชการให้เป็นผู้มีหน้าที่ในการรับกำจัดกากอุตสาหกรรมเป็นผู้ดำเนินการให้แก่บริษัทฯ ตามที่กฎหมายกำหนด

### นโยบายการดำเนินธุรกิจ ภายใต้มาตรฐานด้านสิ่งแวดล้อม

การประกอบกิจการของบริษัทฯ ต้องมีความรับผิดชอบต่อสิ่งแวดล้อมตามหลักการดังนี้

- ปฏิบัติตามกฎหมายที่กำหนดและมาตรฐานสากลในด้านการป้องกันไม่ให้เกิดผลกระทบต่อสิ่งแวดล้อม
- การพัฒนากระบวนการผลิตต้องควบคู่ไปกับมาตรฐานการดูแลสิ่งแวดล้อม
- ปลุกฝังและส่งเสริมพนักงานรวมทั้งผู้เกี่ยวข้องให้มีความรับผิดชอบต่อสิ่งแวดล้อม

ทั้งนี้ใน ปี 2566 บริษัทฯ ได้จัดให้มีการให้ความรู้และการฝึกอบรมในเรื่องสิ่งแวดล้อมแก่พนักงานอย่างต่อเนื่อง ทั้งในรูปแบบของการอบรม มาตรฐาน Global Recycle Standard (GRS) V4.0 โดยเน้นให้ความรู้ในเรื่องการเพิ่มการใช้ผลิตภัณฑ์จากวัสดุรีไซเคิลและควบคุมการลดหรือกำจัดอันตรายที่เกิดจากการผลิต

นอกจากนี้บริษัทฯ มีการจัดทำรายงานการติดตามตรวจสอบคุณภาพสิ่งแวดล้อม เช่นฝุ่นน้ำเสียอากาศเป็นประจำทุก 3 เดือน ซึ่งใน ปี 2566 ค่าการตรวจสอบคุณภาพสิ่งแวดล้อมดังกล่าวของบริษัทฯ อยู่ในเกณฑ์ตามที่มาตรฐานกำหนด



บริษัทฯ ได้จัดตั้งหน่วยงานมวลชนสัมพันธ์ด้านสิ่งแวดล้อมและสังคมเพื่อทำหน้าที่ประสานกับชุมชนในการบริหารจัดการสิ่งแวดล้อมพร้อมทั้งดูแลปัญหาข้อร้องเรียนของชุมชน

#### การใช้ทรัพยากรอย่างมีประสิทธิภาพ

เพื่อให้เกิดประสิทธิภาพสูงสุดในการใช้ทรัพยากรจึงได้กำหนดแนวทางในการปฏิบัติดังนี้

- กำหนดแผนการใช้ทรัพยากรและแผนการนำน้ำที่ใช้แล้วกลับมาใช้ซ้ำในขั้นตอนอื่น
- กำหนดแผนและกิจกรรมรณรงค์การประหยัดพลังงานถ่านหิน น้ำและไฟฟ้า
- กำหนดแผนการลดใช้กระดาษ และโครงการใช้กระดาษหน้า 2
- จัดกิจกรรมส่งเสริมการอนุรักษ์ทรัพยากรธรรมชาติและสิ่งแวดล้อม
- จัดทำสื่อประชาสัมพันธ์เพื่อสร้างจิตสำนึก

#### นโยบายการแจ้งเบาะแสและมาตรการคุ้มครองผู้แจ้งเบาะแส

เพื่อให้เป็นไปตามแนวทางการกำกับดูแลกิจการที่ดีในการให้สิทธิแก่พนักงานทุกคนและผู้มีส่วนได้เสีย คณะกรรมการบริษัทฯ จึงกำหนดช่องทางสำหรับการสื่อสารกับกรรมการอิสระ/กรรมการตรวจสอบทางไปรษณีย์หรืออีเมล ทั้งนี้เพื่อกรรมการดังกล่าวจะได้สามารถรับทราบข้อเท็จจริงและจะได้ดำเนินการสั่งการตรวจสอบข้อมูลตามกระบวนการเพื่อดำเนินการให้ถูกต้องต่อไป

ข้อร้องเรียนแจ้งเบาะแสเกี่ยวกับความถูกต้องของรายงานทางการเงิน ระบบควบคุมภายในที่บกพร่องการละเมิดสิทธิหรือการผิดจรรยาบรรณของผู้บริหารและพนักงานสามารถร้องเรียนได้ทางจดหมายลงทะเบียน ดังนี้

เรียน ประธานกรรมการตรวจสอบ ดร.ชิน ชินเศรษฐวงศ์  
บริษัท โรงงานผ้าไทย จำกัด (มหาชน)  
385 หมู่ 1 ซอยบางเมฆขาว ถนนสุขุมวิท ตำบลท้ายบ้าน  
อำเภอเมืองสมุทรปราการ จังหวัดสมุทรปราการ 10280

ทั้งนี้ข้อร้องเรียนและข้อเสนอแนะต่าง ๆ จะได้รับการพิจารณาและดำเนินการตามความเหมาะสมโดยไม่เปิดเผยชื่อผู้แจ้งเบาะแสรวมทั้งดำเนินการจัดเก็บข้อมูลการร้องเรียนเป็นความลับและมีมาตรการคุ้มครองผู้แจ้งเบาะแสเพื่อให้ผู้แจ้งเบาะแสและผู้ร้องเรียนมั่นใจว่าจะไม่ได้รับผลกระทบจากการแจ้งเบาะแสและร้องเรียนดังกล่าวทั้งนี้หากกรณีบริษัทฯ มีความจำเป็นต้องเปิดเผยข้อมูล บริษัทฯ จะเปิดเผยเฉพาะข้อมูลที่เป็นที่จำเป็น โดยคำนึงถึงความปลอดภัยและความเสียหายของผู้ร้องเรียนและผู้แจ้งเบาะแส

ในปี พ.ศ. 2566 ไม่มีผู้มีส่วนได้เสียรายใดแจ้งข้อมูลผ่านทางช่องทางสื่อสารกับกรรมการตรวจสอบ

#### ช่องทางการติดต่อกับบริษัทฯ

	E-mail	โทรศัพท์
กรรมการผู้อำนวยการ	mongkol@tti.co.th	-
ประธานกรรมการตรวจสอบ	chin@unionpaper.co.th	-
เลขานุการบริษัทฯ	rattanaporn@tti.co.th	0 2389 2298, 0 2703 8484
แผนกผู้ลงทุนสัมพันธ์และสื่อสารองค์กร	rattanaporn@tti.co.th	0 2389 2298, 0 2703 8484

#### หมวดที่ 4 การเปิดเผยข้อมูลและความโปร่งใส

คณะกรรมการบริษัทฯ ให้ความสำคัญกับการเปิดเผยสารสนเทศที่มี หรืออาจมีผลกระทบต่อการเปลี่ยนในราคาหลักทรัพย์ของบริษัทฯ หรือต่อการตัดสินใจในการลงทุน หรือต่อสิทธิประโยชน์ของผู้ถือหุ้น ตลอดจนผู้มีส่วนได้เสีย ดังนั้นจึงกำหนดให้มีการเปิดเผยข้อมูลด้วยความโปร่งใสตามเงื่อนไขที่ตลาดหลักทรัพย์และสำนักงาน ก.ล.ด. กำหนด โดยแบ่งเป็น

1. สารสนเทศที่รายงานตามรอบระยะเวลาบัญชี ได้แก่ งบการเงิน แบบแสดงรายงานข้อมูลประจำปี (56-1) และรายงานประจำปี (56-2)



2. สารสนเทศที่มีการรายงานตามเหตุการณ์ ได้แก่ กำหนดวันประชุมผู้ถือหุ้น / วันกำหนดรายชื่อผู้ถือหุ้น (Record Date) / วันปิดสมุดทะเบียนพักการโอนหุ้น การได้มาหรือจำหน่ายไปซึ่งสินทรัพย์ รายการที่เกี่ยวข้องกัน การเปลี่ยนแปลงโครงสร้างการถือหุ้นของผู้ถือหุ้นรายใหญ่ เป็นต้น

นอกจากการรายงานต่อตลาดหลักทรัพย์แล้ว ยังได้มีการเปิดเผยข้อมูลดังกล่าวใน [www.tti.co.th](http://www.tti.co.th) ทั้งภาษาไทยและภาษาอังกฤษ และหากมีข้อสงสัยก็สามารถสอบถามได้ที่แผนกนักลงทุนสัมพันธ์เบอร์โทรศัพท์ 0 2389 2298 และ 0 2703 8484 ได้อีกทางหนึ่ง

และบริษัทฯ มีมาตรการป้องกันการใช้ประโยชน์จากข้อมูลภายในโดยมิชอบ จึงกำหนดให้พนักงานทุกระดับจะต้องไม่นำข้อมูลที่เป็นความลับไปแสวงหาประโยชน์โดยมิชอบเพื่อตนเองและผู้อื่น เช่น ข้อมูลที่มีผลกระทบต่อราคาหุ้นความลับทางการค้าเป็นต้นพนักงานที่เปิดเผยมูลข้อมูลและข่าวสารที่สำคัญของบริษัทฯ ออกสู่บุคคลภายนอกโดยมิได้รับความเห็นชอบจากกรรมการผู้อำนวยการจะถูกลงโทษตามข้อบังคับเกี่ยวกับการทำงานของบริษัทฯ และอาจถูกดำเนินคดีตามกฎหมายอีกด้วย

## หมวดที่ 5 ความรับผิดชอบของคณะกรรมการ

คณะกรรมการบริษัท ประกอบด้วยบุคคลส่วนใหญ่ที่มีความรู้ความสามารถเกี่ยวกับสิ่งทออีกส่วนหนึ่งเป็นนักวิชาการที่มีความรู้ความเข้าใจในการบริหารจัดการกิจการของบริษัทฯ ทำให้การปฏิบัติงานเป็นไปอย่างมีประสิทธิภาพทั้งนี้บริษัทฯ มีจำนวนคณะกรรมการบริษัททั้งหมด 10 ท่านซึ่งเป็นจำนวนที่เหมาะสมกับบริษัทฯ และมีประสิทธิภาพในการปฏิบัติหน้าที่ส่วนคณะกรรมการตรวจสอบของบริษัทฯ ซึ่งเป็นกรรมการอิสระมีจำนวนทั้งสิ้น 3 ท่าน

คณะกรรมการบริษัท เป็นผู้กำหนดวิสัยทัศน์พันธกิจเป้าหมาย นโยบาย ทิศทาง การดำเนินงานแผนกลยุทธ์ระยะยาว แผนงานและงบประมาณประจำปีของบริษัทฯ โดยมีฝ่ายบริหารเป็นผู้ดำเนินการ ทั้งนี้คณะกรรมการได้กำหนดให้มีการทบทวนและอนุมัติวิสัยทัศน์และพันธกิจของบริษัทฯ เป็นประจำทุกปี

ในการปฏิบัติหน้าที่ของกรรมการจะยึดหลักความโปร่งใสและซื่อสัตย์โดยอยู่ภายใต้ข้อกำหนดข้อบังคับของบริษัทฯ

### การประชุมคณะกรรมการบริษัท

คณะกรรมการบริษัท มีกำหนดการประชุมคณะกรรมการล่วงหน้าและแจ้งให้กรรมการทราบล่วงหน้า เพื่อจะสามารถจัดเวลาเข้าร่วมการประชุมโดยกำหนดการประชุมคณะกรรมการเป็นการสามัญอย่างน้อย 3 เดือนต่อครั้งและมีการประชุมวิสามัญเพิ่มตามความจำเป็น โดยมีการกำหนดวาระการประชุมชัดเจนล่วงหน้าและมีวาระพิจารณาติดตามผลการดำเนินงานเป็นประจำโดยมีการจัดหนังสือเชิญประชุมพร้อมระเบียบวาระการประชุมและเอกสารก่อนการประชุมเป็นระยะเวลาล่วงหน้า 7 วัน เพื่อให้คณะกรรมการได้มีเวลาศึกษาข้อมูลอย่างเพียงพอก่อนเข้าร่วมประชุมทั้งนี้เลขานุการบริษัทฯ ทำหน้าที่เป็นเลขานุการในที่ประชุมของคณะกรรมการบริษัท และคณะกรรมการตรวจสอบ

### คำตอบแทนกรรมการและผู้บริหาร

บริษัทฯ ได้กำหนดนโยบายคำตอบแทนกรรมการไว้อย่างชัดเจนและโปร่งใสโดยคำตอบแทนอยู่ในระดับเดียวกับสถานประกอบการอื่นที่อยู่ในกลุ่มอุตสาหกรรมสิ่งทอ และคำตอบแทนนั้นได้ขออนุมัติจากที่ประชุมสามัญผู้ถือหุ้นแล้ว

### การประเมินการปฏิบัติงานตนเองของกรรมการ

คณะกรรมการได้จัดให้มีการประเมินผลการปฏิบัติงานตนเองของกรรมการเป็นประจำทุกปี โดยจัดให้มีการประเมินเป็นรูปแบบคือ 1) รายบุคคล 2) ทั้งคณะและ 3) คณะกรรมการชุดย่อย เพื่อให้คณะกรรมการได้พิจารณาทบทวนผลงาน ปัญหาและอุปสรรคในการดำเนินงานระหว่างปีที่ผ่านมา เพื่อนำมาแก้ไขและเพิ่มประสิทธิภาพในการทำงานโดยการประเมินผลการปฏิบัติงานของคณะกรรมการโดยรวมและคณะกรรมการชุดย่อย ได้ใช้แนวทางแบบประเมินที่เสนอแนะโดยตลาดหลักทรัพย์แห่งประเทศไทยและนำมาปรับปรุงเพื่อให้เหมาะสมกับการดำเนินธุรกิจของบริษัทฯ โดยการประเมินแบ่งตามหัวข้อ 6 หัวข้อ ได้แก่

- 1) โครงสร้างและคุณสมบัติของคณะกรรมการ
- 2) บทบาทหน้าที่และความรับผิดชอบของคณะกรรมการ
- 3) การประชุมคณะกรรมการ
- 4) การทำหน้าที่ของกรรมการ
- 5) ความสัมพันธ์กับฝ่ายจัดการ
- 6) การพัฒนาตนเองของกรรมการและการพัฒนาของผู้บริหาร

### การถ่วงดุลของกรรมการที่ไม่เป็นผู้บริหาร

ณ วันที่ 31 ธันวาคม พ.ศ. 2566 คณะกรรมการบริษัท มีจำนวน 10 ท่าน ประกอบด้วย

- 1) กรรมการที่เป็นผู้บริหารจำนวน 6 ท่าน
- 2) กรรมการที่ไม่ได้เป็นผู้บริหารและเป็นกรรมการอิสระ จำนวน 4 ท่าน

จากจำนวนกรรมการดังกล่าวข้างต้น เห็นได้ว่ามีจำนวนกรรมการที่ไม่เป็นผู้บริหารจำนวน 4 ท่าน จากจำนวนกรรมการทั้งสิ้น 10 ท่าน

### การรวมหรือแยกตำแหน่ง

คณะกรรมการบริษัท กำหนดให้ประธานกรรมการเป็นบุคคลคนละคนกับประธานกรรมการบริหารเพื่อสร้างดุลยภาพระหว่างการบริหารและการกำกับดูแลกิจการที่ดี

### การพัฒนาความรู้ของกรรมการ

บริษัทฯ ตระหนักถึงความสำคัญในการพัฒนาความรู้ของกรรมการคณะกรรมการบริษัท จึงได้สนับสนุนให้มีการส่งเสริมและอำนวยความสะดวกให้กรรมการได้รับการศึกษาและอบรมความรู้ต่าง ๆ เพิ่มเติมจากหน่วยงานกำกับดูแลที่เกี่ยวข้องอย่างสม่ำเสมอและต่อเนื่องโดยคณะกรรมการบริษัท ได้มอบหมายให้เลขานุการบริษัท เป็นผู้ประสานงานกับกรรมการเพื่อแจ้งหลักสูตรการฝึกอบรมต่าง ๆ

ปัจจุบันกรรมการบริษัท ที่เข้ารับการอบรมในหลักสูตรที่เกี่ยวข้องกับบทบาทหน้าที่ของกรรมการทั้งหมด 10 ท่าน โดยผ่านการอบรมหลักสูตร Director Certification Program (DCP) หรือ Director Accreditation Program (DAP) ซึ่งหลักสูตรดังกล่าวจัดโดยสมาคมส่งเสริมสถาบันกรรมการบริษัทไทย (IOD)

### การปฐมนิเทศกรรมการใหม่

คณะกรรมการบริษัท กำหนดให้มีการปฐมนิเทศกรรมการใหม่ทุกคนโดยมอบหมายให้เลขานุการบริษัท เป็นผู้ประสานงานเพื่อให้กรรมการใหม่รับทราบถึงบทบาทหน้าที่ความรับผิดชอบของกรรมการ นโยบายและแนวปฏิบัติในการกำกับดูแลกิจการของบริษัท ตลอดจนสร้างความรู้ความเข้าใจในธุรกิจและการดำเนินงานและการบริหารความเสี่ยงรวมถึงการเยี่ยมชมหน่วยปฏิบัติการด้านต่าง ๆ ของบริษัทฯ เพื่อเตรียมความพร้อมในการปฏิบัติหน้าที่ของกรรมการ

### นโยบายการไปดำรงตำแหน่งกรรมการในบริษัทอื่นของกรรมการกรรมการผู้อำนวยการ และผู้บริหารระดับสูง

เพื่อให้สอดคล้องกับหลักการกำกับดูแลกิจการที่ดีและข้อเสนอแนะของตลาดหลักทรัพย์แห่งประเทศไทยคณะกรรมการบริษัทฯ จึงได้กำหนดนโยบายการจำกัดจำนวนการไปดำรงตำแหน่งในบริษัทอื่นที่เป็นบริษัทจดทะเบียนในตลาดหลักทรัพย์ฯ ของกรรมการได้จำนวนไม่เกิน 5 แห่ง ทั้งนี้ปัจจุบันกรรมการบริษัทฯ ทั้ง 10 ท่าน ดำรงตำแหน่งในบริษัทอื่นที่เป็นบริษัทจดทะเบียนไม่เกิน 5 แห่ง

นอกจากนั้นคณะกรรมการบริษัทฯ ได้กำหนดให้กรรมการผู้จัดการและผู้บริหารระดับสูงสามารถรับตำแหน่งกรรมการที่บริษัทฯ อื่นได้ตามความจำเป็นและไม่ทำให้มีผลกระทบต่อนหน้าที่และความรับผิดชอบของบริษัทฯ โดยต้องได้รับอนุมัติจากคณะกรรมการบริษัทฯ หรือผู้มีอำนาจอนุมัติก่อน

### การรายงานการมีส่วนได้เสีย

คณะกรรมการได้กำหนดแนวปฏิบัติเรื่องการรายงานการมีส่วนได้ส่วนเสียของกรรมการและผู้บริหารของบริษัทฯ เพื่อความโปร่งใสและป้องกันปัญหาที่อาจจะก่อให้เกิดการขัดแย้งทางผลประโยชน์ดังนี้

- 1) กรรมการหรือผู้บริหารรวมถึงบุคคลในครอบครัวที่มีส่วนเกี่ยวข้องหรือเป็นผู้ถือหุ้นของบริษัทฯ จะต้องจัดทำและจัดส่งรายงานการมีส่วนได้เสียให้กับบริษัทฯ โดยที่กรรมการและผู้บริหารแต่ละท่านจะต้องจัดทำรายงานการมีส่วนได้เสียนับตั้งแต่วันที่เข้าดำรงตำแหน่ง
- 2) คณะกรรมการกำหนดให้มีการทบทวนรายงานการมีส่วนได้เสียดังกล่าวเป็นประจำทุก วันที่ 1 มกราคมของทุกปีหรือภายใน 7 วันหลังจากทราบว่ามีเปลี่ยนแปลงข้อมูล
- 3) กรรมการหรือผู้บริหารมีหน้าที่จัดทำและรายงานการถือครองหลักทรัพย์ของบริษัทฯ เมื่อมีการเปลี่ยนแปลงการถือครองหลักทรัพย์ต่อสำนักงานคณะกรรมการกำกับหลักทรัพย์และตลาดหลักทรัพย์ (ก.ล.ต.) ภายใน 3 วัน นับจากวันที่มีการเปลี่ยนแปลง (แบบ 59-1 และ แบบ 59-2)
- 4) คณะกรรมการมอบหมายให้เลขาธิการบริษัทฯ เป็นผู้จัดเก็บรายงานการมีส่วนได้เสีย

## 7

## โครงสร้างการกำกับดูแลกิจการและข้อมูลสำคัญเกี่ยวกับ คณะกรรมการ คณะกรรมการชุดย่อย ผู้บริหาร พนักงาน และอื่น ๆ

### 7.1 กรรมการบริษัท

โครงสร้างการจัดการของบริษัทฯ ประกอบด้วยกรรมการ 10 คน ซึ่งแบ่งเป็นกรรมการที่เป็นผู้บริหาร 6 คน กรรมการอิสระ 4 คน ภายในคณะกรรมการบริษัท แบ่งเป็นกรรมการชุดย่อย 3 ชุด คือ กรรมการตรวจสอบ กรรมการสรรหาและกรรมการพิจารณา  
คำตอบแทน ดังรายชื่อต่อไปนี้

1. นายมงคล	มังกรกนก	ประธานกรรมการและกรรมการผู้อำนวยการ
2. นายบุญนำ	บุญนำทรัพย์	กรรมการผู้อำนวยการและกรรมการบริหาร
3. นายไพบูลย์	จรรยาชัยคนากิจ	กรรมการบริหาร
4. นายธวัชชัย	ไชยะภินันท์	กรรมการบริหารกรรมการสรรหา และกรรมการพิจารณาคำตอบแทน
5. นายกำจร	ชื่นชูจิตต์	กรรมการบริหาร
6. นายสุชาติ	จันทรานาคราช *	กรรมการและกรรมการอิสระ
7. ดร.ชิน	ชินเศรษฐวงศ์ *	ประธานกรรมการตรวจสอบ กรรมการอิสระ กรรมการสรรหา และกรรมการพิจารณาคำตอบแทน
8. นายปรีชา	ชัยพรหมประสิทธิ์ *	กรรมการตรวจสอบ กรรมการอิสระ กรรมการสรรหา และกรรมการพิจารณา คำตอบแทน
9. นางสาวนฤมล	วรฤทธิชัย	กรรมการบริหาร
10. นายเจริญ	เลาหทัย*	กรรมการตรวจสอบ และกรรมการอิสระ
นางรัตนภรณ์	พิริยพจน์สกุล	เลขานุการบริษัท เลขานุการคณะกรรมการตรวจสอบ

**หมายเหตุ** สำหรับจำนวนครั้งของการประชุมคณะกรรมการ และจำนวนครั้งที่กรรมการแต่ละรายเข้าประชุม โปรดดูที่ตารางการเข้าประชุมและคำตอบแทนของคณะกรรมการ (หน้า 54 ข้อ 8.1)

### คณะกรรมการตรวจสอบ

เมื่อวันที่ 27 กุมภาพันธ์ 2566 คณะกรรมการบริษัท ได้มีมติแต่งตั้งคณะกรรมการตรวจสอบ 3 ท่าน โดยมีวาระการดำรงตำแหน่ง 2 ปี ประกอบด้วยกรรมการอิสระ 3 ท่าน คือ

1. ดร.ชิน ชินเศรษฐวงศ์ (ประธานกรรมการตรวจสอบ)
2. นายปรีชา ชัยพรหมประสิทธิ์ (กรรมการตรวจสอบ)
3. นายเจริญ เลาหทัย (กรรมการตรวจสอบ) (ดำรงตำแหน่ง 24 ก.พ. 64)

### คณะกรรมการสรรหา และคณะกรรมการพิจารณาคำตอบแทน

เมื่อวันที่ 27 กุมภาพันธ์ 2566 คณะกรรมการบริษัท ได้มีมติแต่งตั้งคณะกรรมการชุดย่อย 2 คณะ คือคณะกรรมการสรรหา และคณะกรรมการพิจารณาคำตอบแทน ในแต่ละคณะมีวาระการดำรงตำแหน่ง 2 ปี ประกอบด้วยกรรมการอิสระ 2 ท่าน และกรรมการบริหาร 1 ท่าน และคณะกรรมการทั้ง 2 คณะ ประกอบด้วยกรรมการกลุ่มเดียวกัน คือ

1. ดร.ชิน ชินเศรษฐวงศ์ (กรรมการอิสระและประธานกรรมการตรวจสอบ)
2. นายปรีชา ชัยพรหมประสิทธิ์ (กรรมการอิสระและกรรมการตรวจสอบ)
3. นายธวัชชัย ไชยะภินันท์ (กรรมการบริหาร)
4. นางรัตนภรณ์ พิริยพจน์สกุล (เลขานุการคณะกรรมการ)

## 7.2 ผู้บริหาร

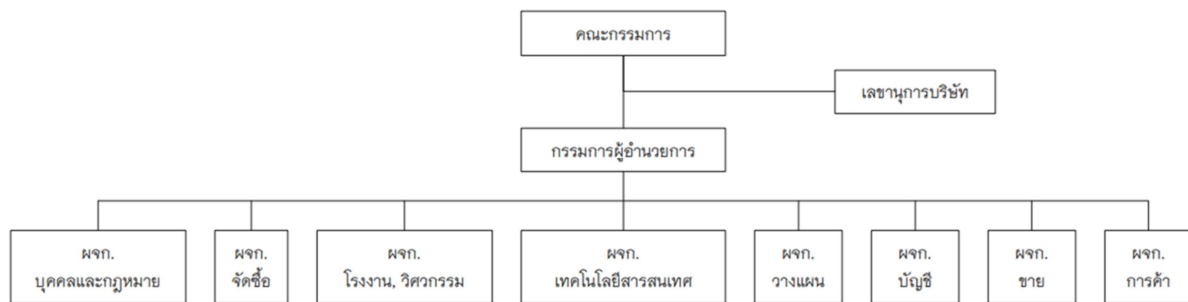

กรรมการผู้อำนวยการ	นายมงคล	มังกรกนก
บุคคลและกฎหมาย	นางรัตนภรณ์	พิริยพจน์สกุล
จัดซื้อ	นางสาวรัตนา	จະມະໂນ
ฝ่ายโรงงานและวิศวกรรม	นายสมชัย	เกตุสกุล
เทคโนโลยีสารสนเทศ	นางอัญชลี	ตะเกาพงษ์
วางแผน	นายสุรศักดิ์	นามพิลา
บัญชี	นางสาวนฤมล	วรฤทธิชัย
ขาย	นายณัฐพล	จารุกิตติคุณ
การค้า	นายธีรวัฒน์	ศรีวิไลฤทธิ์

## 7.3 เลขาธิการบริษัท

นางรัตนภรณ์ พิริยพจน์สกุล

## 7.4 บุคลากร

บุคลากรของบริษัทฯ ในหน่วยงานหลักมีจำนวนตามรายงานกำลังคนปี 2566 ซึ่งดังนี้

รายงานกำลังคนปี 2566

เดือน	ทอผ้า	รวม
มกราคม	226	226
กุมภาพันธ์	227	227
มีนาคม	227	227
เมษายน	227	227
พฤษภาคม	231	231
มิถุนายน	231	231
กรกฎาคม	230	230
สิงหาคม	228	228
กันยายน	227	227
ตุลาคม	227	227
พฤศจิกายน	228	228
ธันวาคม	227	227

สำหรับผลตอบแทนตลอดปี 2566 เป็นดังนี้

- พนักงานส่วนทอผ้าเป็นเงินค่าจ้าง 73,851,559.93 บาท โบนัส 0.00 บาท

สำหรับนโยบายในการพัฒนาพนักงาน บริษัทฯ ได้จัดให้มีการฝึกอบรมความรู้และฝึกทักษะภายในองค์กรเป็นประจำ อีกทั้งยังมีการฝึกอบรมและสัมมนาเฉพาะด้านก็จะมีการจัดส่งพนักงานไปฝึกอบรมภายนอกองค์กรเป็นประจำทุกปี ดังนี้

ที่	หลักสูตร	จำนวนผู้เข้าอบรม (คน)	ระยะเวลา
1	5 ส.สำหรับพนักงาน	160	6 ชั่วโมง
2	ความตระหนักรู้ด้านคุณภาพ QUALITY AWARENESS	115	6 ชั่วโมง

## 8

## รายงานผลการดำเนินงานสำคัญด้านการกำกับดูแลกิจการ

### 8.1 ตารางการเข้าประชุมและค่าตอบแทนของคณะกรรมการ

รายชื่อกรรมการ	ตำแหน่ง	การประชุมกรรมการ		ค่าตอบแทนในฐานะกรรมการ (บาท)	
		จำนวนที่เข้า	จำนวนเต็ม	(เบี้ยประชุมและบำเหน็จ)	
		2566	2565	2566	2565
1. นายมงคล มังกรกนก	★/	4/4	4/4	60,000	160,000
2. นายบุญนำ บุญนำทรัพย์	/	4/4	4/4	60,000	160,000
3. นายธวัชชัย ไชยะภินันท์	/■▲	4/4	4/4	60,000	160,000
4. นายกำจร ชื่นชูจิตต์	/	4/4	4/4	60,000	160,000
5. นายไพบุลย์ จรุงชัยคณาภิจ	/	4/4	4/4	60,000	160,000
6. นายปรีชา ชัยพรหมประสิทธิ์	●■▲★	4/4	4/4	120,000	220,000
7. นายสุชาติ จันทรานาคราช	✕★	4/4	4/4	60,000	220,000
8. ดร.ชิน ชินเศรษฐวงศ์	◆■▲★	4/4	4/4	120,000	220,000
9. น.ส.นฤมล วรฤทธิชัย	/	4/4	4/4	60,000	160,000
10. นายเจริญ เลหาหัย	●✕★	4/4	4/4	120,000	220,000
		รวม		780,000	1,780,000

- ★ = ประธานกรรมการ
- = กรรมการตรวจสอบ
- ✕ = คณะกรรมการ
- ▲ = กรรมการพิจารณาตอบแทน

- ◆ = ประธานคณะกรรมการตรวจสอบ
- / = กรรมการบริหาร
- = กรรมการสรรหา
- ★ = กรรมการอิสระ

ค่าตอบแทนที่เป็นเงินเดือน

10,942,231.00 บาท

ค่าตอบแทนกรรมการผู้อำนวยการ (นายมงคล มังกรกนก)

1,416,500 บาท

ค่าตอบแทนอื่น ๆ ที่ไม่ใช่ตัวเงิน

ไม่มี

## 8.2 ตารางแสดงการเข้าประชุมของคณะกรรมการชุดย่อย

คณะกรรมการชุดย่อย		สถานะกรรมการอิสระ	จำนวนครั้งที่เข้าประชุม
<b>คณะกรรมการตรวจสอบ</b>			
1. ดร.ชิน	ชินเศรษฐวงศ์	✓	4/4
2. นายปรีชา	ชัยพรหมประสิทธิ์	✓	4/4
3. นายเจริญ	เลาหทัย	✓	4/4
<b>คณะกรรมการสรรหา</b>			
1. ดร.ชิน	ชินเศรษฐวงศ์	✓	2/2
2. นายปรีชา	ชัยพรหมประสิทธิ์	✓	2/2
3. นายธวัชชัย	ไชยะภินันท์	-	2/2
<b>คณะกรรมการพิจารณาคำตอบแทน</b>			
1. ดร.ชิน	ชินเศรษฐวงศ์	✓	2/2
2. นายปรีชา	ชัยพรหมประสิทธิ์	✓	2/2
3. นายธวัชชัย	ไชยะภินันท์	-	2/2



## 9 การควบคุมภายในและรายการระหว่างกัน

### 9.1 สรุปความเห็นของคณะกรรมการบริษัท เกี่ยวกับระบบการควบคุมภายใน

คณะกรรมการวางแผนปฏิบัติงานด้านการควบคุมภายในโดยใช้แนวทางที่สำนักงานคณะกรรมการกำกับหลักทรัพย์และตลาดหลักทรัพย์ (ก.ล.ต.) กำหนดและพิจารณาข้อมูลของฝ่ายบริหารและรายงานของกรรมการตรวจสอบมีความเห็นว่าระบบการควบคุมภายในของบริษัท มีความเพียงพอและเหมาะสมในระดับที่น่าพอใจตามหลักการประเมิน 5 ด้าน ดังนี้

#### (1) การควบคุมภายในองค์กร

มีผู้ตรวจสอบภายในจัดทำรายงานการตรวจสอบภายในเสนอต่อคณะกรรมการตรวจสอบเป็นประจำทุก 3 เดือน โดยในรายงานการตรวจสอบนั้นจัดทำขึ้นโดยการประชุมหารือกับฝ่ายบริหาร และเจ้าหน้าที่ที่เกี่ยวข้องเพื่อรวบรวมข้อมูลในด้านต่าง ๆ เช่น การตรวจสอบการดำเนินงานของหน่วยงานตรวจสอบ การตรวจสอบผลการปฏิบัติงาน (ด้านการใช้ทรัพยากรบุคคลและด้านการผลิต) การตรวจสอบทางการเงิน และการตรวจสอบการปฏิบัติตามกฎหมายและระเบียบข้อบังคับ

โครงสร้างการจัดองค์กรของบริษัท ได้กำหนดสายการบังคับบัญชาไว้อย่างชัดเจน มีการจัดทำเป็นระเบียบปฏิบัติ คู่มือการทำงาน และใบพรรณนาลักษณะงานของพนักงานแต่ละหน่วยงาน ทั้งนี้ฝ่ายทรัพยากรบุคคลมีหน้าที่และความรับผิดชอบการบริหารงานบุคคล ซึ่งครอบคลุมกิจกรรมการจัดหา พัฒนา และรักษามูลค่าบุคลากรที่มีความรู้และความสามารถที่เหมาะสม รวมถึงการสื่อสาร การประเมินผลการปฏิบัติงาน การให้แรงจูงใจหรือรางวัลต่อบุคลากรที่มีผลการปฏิบัติงานดีและการจัดทำแผนการพัฒนาและสืบทอดตำแหน่งงาน

#### (2) การประเมินความเสี่ยง

ความเสี่ยงหลักของบริษัท ได้แก่ ราคาผ้าฝ้าย และอัตราแลกเปลี่ยน ในประเด็นราคานี้ฝ่ายบริหารจะรับผิดชอบดูแลและมีการติดตามสถานการณ์ราคาผ้าฝ้ายอย่างใกล้ชิดตลอดเวลาและรายงานต่อที่ประชุมคณะกรรมการทุกไตรมาส

สำหรับอัตราแลกเปลี่ยนนั้น เนื่องจากบริษัท มีการส่งออกผ้าในจำนวนเงินที่ใกล้เคียงกับการนำเข้าผ้าของ บริษัท และบริษัท ย่อย ดังนั้นความเสี่ยงในอัตราแลกเปลี่ยนเงินตราต่างประเทศจึงไม่มีข้อน่ากังวลแต่อย่างใดดังตารางการนำเข้าและส่งออกของบริษัท และบริษัท ย่อยของปี 2566 ดังนี้

รายการ นำเข้าและ ส่งออก (TTI + TRT )

สกุลเงิน	นำเข้า	ส่งออก
USD	20,635,771.91	17,469,754.16
EURO	611,553.45	-
CHF	735,587.55	-
JPY	28,796,641.00	-

TTI หมายถึง บริษัท โรงงานผ้าไทย จำกัด (มหาชน)

TRT หมายถึง บริษัท ไทยรุ่งเท็กซ์ไทล์ จำกัด (บริษัท ย่อย)

#### (3) การควบคุมการปฏิบัติงาน

ในการประชุมคณะกรรมการตรวจสอบทุกครั้งจะมีกรรมการบริหารซึ่งดูแลในด้านการผลิต ด้านบัญชีและการเงินรายงานข้อเท็จจริงให้คณะกรรมการตรวจสอบรับทราบ นอกจากนี้ผู้สอบบัญชีและผู้ตรวจสอบภายในก็มีหน้าที่ต้องนำเสนอข้อมูลแก่คณะกรรมการตรวจสอบก่อนวันประชุมไม่น้อยกว่า 7 วัน คณะกรรมการตรวจสอบจะมีการประชุมทุก 3 เดือน เพื่อกำกับดูแลการปฏิบัติงานของฝ่ายบริหารให้เป็นไปตามแผนงานของคณะกรรมการบริษัท

ในรอบปี 2566 บริษัทฯ ไม่มีการทำธุรกรรมกับผู้ถือหุ้นรายใหญ่ กรรมการ ผู้บริหาร หรือผู้ที่เกี่ยวข้องกับบุคคลดังกล่าว นอกจากการทำธุรกรรมกับบริษัทที่เกี่ยวข้องกันที่เป็นธุรกิจปกติตามเงื่อนไขทางการค้าที่เป็นธรรม และไม่ก่อให้เกิดการถ่ายเทผลประโยชน์

#### (4) ระบบการสารสนเทศและการสื่อสารข้อมูล

บริษัทฯ ให้ความสำคัญต่อระบบสารสนเทศและการสื่อสารข้อมูล ส่งเสริมและสนับสนุนให้มีการพัฒนาระบบอย่างต่อเนื่องเพื่อให้ข้อมูลต่าง ๆ มีความถูกต้องและเป็นปัจจุบัน โดยทั้งหมดขององค์ประกอบหลักที่จำเป็นในการควบคุมภายในนั้น ระบบสารสนเทศและการสื่อสารข้อมูลถือเป็นปัจจัยสำคัญที่จะทำให้องค์ประกอบหลักทั้ง 5 ทำงานได้อย่างมีประสิทธิภาพยิ่งขึ้น

การนำเทคโนโลยีสารสนเทศมาใช้งานมีองค์ประกอบสำคัญ 3 ประการ ดังนี้

##### ก. ระบบประมวลผล

ปัจจุบันบริษัทฯ มีระบบการบริหารทรัพยากรและควบคุมการผลิต (ERP) ระบบบัญชี ระบบติดตามการทำงานของเครื่องจักร (Machine Monitoring) ระบบลงเวลาทำงานด้วยการยืนยันตัวตน (Finger Scan) การจัดเก็บเอกสารในรูปแบบอิเล็กทรอนิกส์ (Image Document) เป็นต้น ซึ่งข้อมูลจากระบบดังกล่าว หน่วยงานที่เกี่ยวข้องสามารถนำข้อมูลเหล่านั้นไปใช้งานต่อได้ทันที

ความซับซ้อนในการปฏิบัติงานและความต้องการใช้ข้อมูลที่หลากหลาย ทำให้การจัดการและการประมวลผลข้อมูลด้วยมือไม่สะดวก ช้า และอาจผิดพลาดบริษัทฯ จึงต้องทำการจัดเก็บและการประมวลผลข้อมูลด้วยระบบอิเล็กทรอนิกส์ โดยใช้คอมพิวเตอร์และอุปกรณ์สนับสนุนในการจัดการข้อมูลเพื่อให้การทำงานถูกต้องและรวดเร็วขึ้น

##### ข. ระบบสื่อสาร

การสื่อสารข้อมูลเป็นเรื่องสำคัญสำหรับการจัดการและประมวลผล ตลอดจนการใช้ข้อมูลในการตัดสินใจ ระบบสารสนเทศที่ดีต้องประยุกต์เทคโนโลยีอิเล็กทรอนิกส์ในการสื่อสารข้อมูลระหว่างระบบคอมพิวเตอร์ อุปกรณ์อิเล็กทรอนิกส์ และผู้ใช้ที่อยู่ห่างกันให้สามารถสื่อสารกันได้อย่างมีประสิทธิภาพ

บริษัทฯ มีการเชื่อมต่อข้อมูลภายในและระหว่างสาขา โดยใช้อินเทอร์เน็ตไร้สายความเร็วสูง (Air fiber) ใยแก้วนำแสง (Fiber optic) มีระบบการจัดการไปรษณีย์อิเล็กทรอนิกส์ (E-mail) การเผยแพร่ข้อมูลผ่านเว็บไซต์ของบริษัทฯ มีการรักษาความปลอดภัยของข้อมูลโดยใช้ Firewall โปรแกรม Anti-virus

##### ค. การจัดการข้อมูล

การบริหารข้อมูลอย่างเป็นระบบเป็นการกำหนดเป้าหมายและทิศทางการจัดการของบริษัทฯ ต้องมีการวางแผน กำหนดการและจัดการทรัพยากรภายในให้เกิดประสิทธิภาพสูงสุด เพื่อให้บรรลุถึงวัตถุประสงค์ของบริษัทฯ

บริษัทฯ จึงมีการจัดเก็บข้อมูลโดยใช้เครื่องคอมพิวเตอร์แม่ข่าย (Server) และมีแผนการสำรองข้อมูล (Backup plan) อย่างเป็นระบบ มีแผนสำรองฉุกเฉินในการกู้คืนข้อมูล มีการกำหนดสิทธิ์การเข้าถึงข้อมูล (Information Authorize Access)

เทคโนโลยีสารสนเทศเป็นเทคโนโลยีทุกระบบที่นำมาประยุกต์ในการประมวลผล การจัดเก็บ การสื่อสารและการส่งผ่านสารสนเทศด้วยระบบอิเล็กทรอนิกส์ประกอบด้วยคอมพิวเตอร์ อุปกรณ์ติดต่อสื่อสาร และระบบเครือข่าย

กล่าวคือการนำเอาข้อมูลต่าง ๆ ที่มีอยู่ภายในบริษัทฯ มารวบรวม วิเคราะห์ วางรูปแบบและตรวจสอบ รวมถึงการควบคุมการทำงานทั้งในส่วนของการบริหารงานและการผลิตโดยใช้เทคโนโลยีคอมพิวเตอร์และการจัดการสารสนเทศเข้ามาช่วยเพื่อให้การปฏิบัติงานและการนำข้อมูลที่สำคัญไปใช้ในการบริหารจัดการของผู้บริหาร หรือผู้เกี่ยวข้องต่าง ๆ มีความครบถ้วนถูกต้องอย่างเพียงพอในเวลาที่เหมาะสม

## (5) ระบบการติดตาม

บริษัทฯ มีการรายงานผลการดำเนินงานธุรกิจทุกเดือนต่อกรรมการบริหารและในการประชุมคณะกรรมการบริษัทฯ ทุก 3 เดือน ทั้งฝ่ายบริหารและคณะกรรมการตรวจสอบ ต้องชี้แจงต่อที่ประชุมคณะกรรมการบริษัทฯ และเสนอแนวการแก้ไขในกรณีที่ผลการดำเนินงานไม่เป็นไปตามเป้าหมาย

บริษัทฯ มีนโยบายให้ฝ่ายบริหารต้องรายงานต่อคณะกรรมการบริษัทฯ โดยพลัน ในกรณีที่เกิดเหตุการณ์ หรือสงสัยว่ามีเหตุการณ์ทุจริตร้ายแรง มีการปฏิบัติที่ฝ่าฝืนกฎหมายหรือมีการกระทำที่ผิดปกติ ซึ่งอาจกระทบต่อชื่อเสียงและฐานะการเงินของบริษัทฯ อย่างมีนัยสำคัญ ซึ่งในปี 2566 ไม่มีเหตุการณ์ดังกล่าว

บริษัทฯ กำหนดให้ผู้ตรวจสอบภายใน มีหน้าที่สอบทานการปฏิบัติงานและรายงานผลการตรวจสอบโดยตรงต่อคณะกรรมการตรวจสอบ เพื่อพิจารณาให้ข้อเสนอแนะที่เป็นประโยชน์ต่อการบริหารและมีการรายงานต่อคณะกรรมการบริษัทฯ ในทุกไตรมาส

### ความเห็นของคณะกรรมการตรวจสอบต่อระบบการควบคุมภายใน

ในรอบปี 2566 คณะกรรมการตรวจสอบได้มีการประชุมหารือร่วมกับฝ่ายบริหาร รวม 4 ครั้ง โดยในแต่ละครั้งจะมีการพิจารณาและติดตาม ทั้งด้านการผลิต ด้านทรัพยากรบุคคล การบัญชีและการเงิน ตลอดจนการทำรายการเกี่ยวโยงกันที่มีผลประโยชน์ทับซ้อน นอกจากนี้ยังได้มีการตรวจสอบจากรายงานของผู้ตรวจสอบภายในไม่พบว่ามีรายการผิดปกติใด ๆ

นอกจากนี้ ยังได้มีการหารือกับผู้สอบบัญชีโดยไม่มีฝ่ายบริหารอยู่ร่วมหารือด้วย ก็พบว่ารายการต่าง ๆ มีความถูกต้องไม่มีความผิดปกติ คณะกรรมการตรวจสอบจึงมีความเห็นว่า ระบบการควบคุมภายในของบริษัทฯ มีความเพียงพอต่อการบริหารจัดการของบริษัทฯ

## 9.2 รายการระหว่างกัน

- (1) นโยบายการกำหนดราคาและเงื่อนไขระหว่างกันการซื้อขายสินค้า ราคาและเงื่อนไขเป็นไปตามธุรกิจปกติเช่นเดียวกับที่ขายให้กับกิจการอื่นที่ไม่เกี่ยวข้องกันและเป็นไปตามราคาตลาด
- (2) ความจำเป็นและความเหมาะสมเป็นไปเพื่อประโยชน์สูงสุดของบริษัทฯ
- (3) นโยบายหรือแนวโน้มการทำรายการระหว่างกันในอนาคตของรายการซึ่งเป็นธุรกิจปกติ หรือตามข้อตกลงของสัญญาซึ่งดำเนินการต่อไปตามเงื่อนไขที่เป็นธรรมเป็นที่ยอมรับของทั้งสองฝ่ายและไม่ก่อให้เกิดการถ่ายเทผลประโยชน์
- (4) ไม่มีการทำรายการระหว่างกันประเภทต่าง ๆ รวมทั้งการซื้อขายสินทรัพย์ในลักษณะที่เป็นการฝ่าฝืน/ไม่ปฏิบัติตามกฎเกณฑ์ของตลาดหลักทรัพย์แห่งประเทศไทย
- (5) รายงานความเห็นจากคณะกรรมการตรวจสอบต่อรายการที่เกี่ยวข้องกัน/เกี่ยวข้องกัน

รายการระหว่างกันข้างต้นได้รับการพิจารณา ตรวจสอบ ซึ่งรายการระหว่างกันดังกล่าวเป็นไปอย่างสมเหตุสมผลและมี ความจำเป็นต่อการดำเนินธุรกิจของบริษัทฯ โดยก่อนการเข้าทำรายการแต่ละครั้ง บริษัทฯ ได้พิจารณาถึงผลประโยชน์ของบริษัทฯ และผู้มีส่วนได้เสียเป็นสำคัญโดยไม่มีการถ่ายเทผลประโยชน์ระหว่างบริษัทฯ กับบุคคลใด ๆ ที่อาจมีความขัดแย้งทางผลประโยชน์

- (6) รายละเอียดที่สำคัญในการกำหนดราคาและรายการที่เกี่ยวข้องกัน/เกี่ยวข้องกัน มีดังต่อไปนี้

ซื้อวัตถุดิบ	ส่วนใหญ่อยู่ภายใต้สัญญาเป็นราคาเหมาจ่ายกับราคาตลาด/ เชื้อเพลิง/ ผู้จำหน่ายรายอื่น
ขายสินค้า	ราคาเหมาจ่ายกับราคาตลาด
เงินปันผล	ตามมติประชุมผู้ถือหุ้น
ค่าใช้จ่ายรับคืน	ตามข้อตกลงร่วมกัน*
ค่าใช้จ่ายชำระคืน	ตามข้อตกลงร่วมกัน*
ดอกเบี้ยรับ	ตามอัตราตลาดทั่วไป

\*ลักษณะของค่าใช้จ่ายเหล่านี้ไม่เกี่ยวข้องกับการดำเนินธุรกิจหลักของบริษัทฯ และส่วนใหญ่เป็นค่าใช้จ่ายตามเกณฑ์ต้นทุนเพื่อปรับปรุงกำไรให้เหมาะสมทั้งสำหรับบริษัทฯ และสำหรับกิจการที่เกี่ยวข้องกัน

## (7) ความจำเป็นและความสมเหตุสมผลของรายการที่เกี่ยวข้องกัน/เกี่ยวข้องกัน

รายการที่เกี่ยวข้องกัน/เกี่ยวข้องกันเหล่านี้มีความสำคัญต่อการดำเนินธุรกิจตามปกติของบริษัทฯ ซึ่งรายการที่เกี่ยวข้องกันระหว่างบริษัทฯ กับบริษัทร่วม และบุคคลที่เกี่ยวข้องกันเป็นรายการที่เป็นไปตามการดำเนินธุรกิจตามปกติและตามเงื่อนไขทางการค้าโดยทั่วไป ข้อกำหนดและเงื่อนไขที่สำคัญรวมถึงราคาที่ทำการซื้อขายเป็นไปตามราคาตลาด และ/หรือดัชนีตลาดซึ่งเทียบเคียงได้กับรายการที่เกิดขึ้นกับลูกค้า และ/หรือผู้จำหน่ายรายอื่น

## (8) มาตรการหรือขั้นตอนการอนุมัติการทำรายการที่เกี่ยวข้องกัน/เกี่ยวข้องกัน

รายการที่เกี่ยวข้องกัน/เกี่ยวข้องกันทั้งหมดจะได้รับการตรวจสอบและอนุมัติโดยคณะกรรมการตรวจสอบ หลังจากการพิจารณาอย่างรอบคอบและระมัดระวังในทุก ๆ ด้านโดยผ่านการทบทวนรายละเอียดจากผู้บริหารของบริษัทฯ หลังจากนั้น คณะกรรมการตรวจสอบจะนำเสนอต่อคณะกรรมการบริษัทฯ และ/หรือผู้ถือหุ้นเพื่อพิจารณาอนุมัติต่อไป ซึ่งเป็นไปตามหลักเกณฑ์และข้อกำหนดของตลาดหลักทรัพย์แห่งประเทศไทย เรื่องการเปิดเผยข้อมูลและการปฏิบัติการของบริษัทจดทะเบียนในรายการที่เกี่ยวข้องกัน ทั้งนี้คณะกรรมการตรวจสอบ คณะกรรมการบริษัทฯ และผู้บริหารได้มีการปฏิบัติตามแนวทางทั้งหมดเพื่อให้มั่นใจว่าไม่มีความขัดแย้งทางผลประโยชน์ในขณะที่มีการอนุมัติรายการดังกล่าว

## (9) นโยบายหรือแนวโน้มนำการทำรายการที่เกี่ยวข้องกัน/เกี่ยวข้องกันในอนาคต

ในกรณีที่มียาการที่เกี่ยวข้องกัน/เกี่ยวข้องกันในอนาคต รายละเอียดที่จำเป็นทั้งหมดเช่น มูลค่าของรายการ ราคา ข้อกำหนด และเงื่อนไขอื่น ตลอดจนความจำเป็นในการทำรายการจะได้รับการตรวจสอบอย่างเหมาะสมจากผู้บริหารก่อนที่จะนำเสนอเพื่อพิจารณาและอนุมัติโดยคณะกรรมการตรวจสอบและคณะกรรมการบริษัทฯ และ/หรือผู้ถือหุ้น ซึ่งเป็นไปตามกฎระเบียบและข้อบังคับ

## 9.2.1 รายการบัญชีกับบุคคลและบริษัทที่เกี่ยวข้องกัน

## (1) ลักษณะความสัมพันธ์และนโยบายในการกำหนดราคา

ลักษณะความสัมพันธ์และนโยบายในการกำหนดราคาระหว่างบริษัทฯ กับบริษัทย่อย บุคคลและบริษัทที่เกี่ยวข้องกันมีดังนี้

	ลักษณะความสัมพันธ์
<u>บริษัทย่อย</u>	
บจ. ไทยรุ่งเท็กซ์ไทล์	ถือหุ้นโดยบริษัท และมีกรรมกรรร่วมกัน
<u>บริษัทที่เกี่ยวข้องกัน</u>	
บจ. ไทยสแตนดาร์ดอุตสาหกรรม	ถือหุ้นโดยบริษัท และมีกรรมกรรร่วมกัน
บมจ. โรงงานพิมพ์ย้อมผ้าไทย	ถือหุ้นโดยบริษัท และมีกรรมกรรร่วมกัน
บจ. อุตสาหกรรมรามาท็েকซ์ไทล์(1988)	ถือหุ้นโดยบริษัท และมีกรรมกรรร่วมกัน
บมจ. ไทยยูนิคเท็กซ์ไทล์	กรรมกรรร่วมกัน
บจ. ปิดคา อินเตอร์	กรรมกรรร่วมกัน
บจ. พัฒนาผ้าไทย	กรรมกรรร่วมกัน
บจ. คาสซาร์ดีอินเตอร์เนชั่นแนล	กรรมกรรร่วมกัน
บจ. ปราจีนแลนด์	กรรมกรรร่วมกัน
บมจ. ยูไนเต็ด เปเปอร์	กรรมกรรและผู้ถือหุ้นร่วมกัน
บจ. วินเนอร์เท็กซ์ไทล์	กรรมกรรและผู้ถือหุ้นร่วมกัน
บจ. นิด้าเทรดดิ้ง (1997)	ผู้ถือหุ้นบริษัทย่อย
บจ. ไทยเท็กซ์ไทล์ อินเตอร์เนชั่นแนล	กรรมกรรร่วมกัน

บจ. อาร์.พี.ที.รีซอร์สเซส	กรรมการร่วมกัน
บจ. ที.ที.รีซอร์สเซส	กรรมการร่วมกัน
บจ. อาร์.พี.ที. โฮลดิ้ง	กรรมการร่วมกัน
บจ. บี.เอ็ม.เค.โฮลดิ้ง	กรรมการร่วมกัน
บุคคลที่เกี่ยวข้องกัน	กรรมการและผู้ถือหุ้นบริษัทและบริษัทย่อยและญาติ สนิทของผู้ถือหุ้นบริษัทย่อย
<u>นโยบายในการกำหนดราคาระหว่างบริษัทกับ บริษัทย่อย บุคคลและบริษัทที่เกี่ยวข้องกัน</u>	

	นโยบายราคา
รายได้จากการขาย	ราคาเทียบเคียงราคาตลาด
รายได้จากการให้บริการ	ราคาเทียบเคียงราคาตลาด
รายได้จากการจำหน่ายสินทรัพย์	ราคาเทียบเคียงราคาตลาด
รายได้อื่น	ราคาเทียบเคียงราคาตลาด
ซื้อสินค้า	ราคาเทียบเคียงราคาตลาด
ค่าบริการ	ราคาเทียบเคียงราคาตลาด
ค่าใช้จ่ายเบ็ดเตล็ด	ราคาเทียบเคียงราคาตลาด
เงินให้กู้ยืม / เงินกู้ยืม	อัตราดอกเบี้ยร้อยละ 3.25 ต่อปี (2565:ร้อยละ 3.00 ต่อปี)

(2) ยอดคงเหลือ รายได้และค่าใช้จ่ายระหว่างบริษัทฯ กับบริษัทย่อย บุคคลและบริษัทที่เกี่ยวข้องกันสำหรับปีสิ้นสุดวันที่ 31 ธันวาคม 2566 2565 และ 2564 ดังนี้

บริษัทที่เกี่ยวข้อง /ความสัมพันธ์กับบริษัท	ลักษณะรายการ	งบการเงินรวม			งบการเงินเฉพาะกิจการ		
		มูลค่าสำหรับงวด สิ้นสุด	มูลค่าสำหรับงวด สิ้นสุด	มูลค่าสำหรับงวด สิ้นสุด	มูลค่าสำหรับงวด สิ้นสุด	มูลค่าสำหรับงวด สิ้นสุด	มูลค่าสำหรับงวด สิ้นสุด
		31 ธันวาคม 2566	31 ธันวาคม 2565	31 ธันวาคม 2564	31 ธันวาคม 2566	31 ธันวาคม 2565	31 ธันวาคม 2564
<b>บจ.ไทยรุ่งเท็กซ์ไทล์ จำกัด</b> กรรมการร่วมกัน 6 ท่าน 1. นายบุญนำ บุญนำทรัพย์ 2. นายมงคล มังกรนก 3. นายไพบุลย์ จรูญชัยคณาภิ 4. นายธวัชชัย ไชยะภินันท์ 5. นายกำจร ชื่นชูจิตต์ 6. นายสุชาติ จันทรานาคราช	เงินให้กู้ยืม/เงินกู้ยืม	0.00	0.00	0.00	0.00	80,000,000	80,000,000
	เจ้าหนี้การค้า	0.00	0.00	0.00	3,395,932.11	3,570,554.16	0.00
	ขายสินค้าและวัตถุดิบ	0.00	0.00	0.00	564,886.34	30,715.94	904,321.77
	จำหน่ายสินทรัพย์	0.00	0.00	0.00	0.00	654,205.61	0.00
	รายได้อื่น ๆ	0.00	0.00	0.00	0.00	82,662.80	0.00
	เงินปันผลรับ	0.00	0.00	0.00	26,193,880.00	26,193,880.00	0.00
	ซื้อสินค้า	0.00	0.00	0.00	536,577,720.76	619,980,812.85	481,428,236.51
	ค่าบริการ	0.00	0.00	0.00	88,179.17	120,283.59	350,249.72
	ค่าใช้จ่ายเบ็ดเตล็ด	0.00	0.00	0.00	1,470.00	0.00	0.00
<b>บจ.อุตสาหกรรมรามาทે็กซ์ไทล์ (1988)</b> กรรมการร่วมกัน 6 ท่าน 1. นายบุญนำ บุญนำทรัพย์ 2. นายมงคล มังกรนก 3. นายไพบุลย์ จรูญชัยคณาภิ 4. นายธวัชชัย ไชยะภินันท์ 5. นายกำจร ชื่นชูจิตต์ 6. นายสุชาติ จันทรานาคราช	ลูกหนี้การค้า	8,153,200.25	18,927,866.49	0.00	7,281,549.41	0.00	0.00
	ลูกหนี้จากการจำหน่ายทรัพย์สิน	1,070,000.00	0.00	0.00	0.00	0.00	0.00
	เจ้าหนี้การค้า	0.00	11,116,140.74	0.00	0.00	11,116,140.74	0.00
	ซื้อสินทรัพย์	32,654.20	0.00	0.00	0.00	0.00	0.00
	ขายสินค้าและวัตถุดิบ	413,227,881.45	560,072,707.07	359,228,601.64	176,439,112.29	262,250,624.12	159,366,210.28
	รายได้จากการให้บริการ	204,778.12	1,398,641.15	1,091,955.30	0.00	0.00	0.00
	จำหน่ายสินทรัพย์	4,000,000.00	800,000.00	8,005,869.00	0.00	800,000.00	8,005,869.00
	รายได้อื่น ๆ	69,640.00	106,920.00	282,880.00	0.00	43,000.00	234,000.00
	เงินปันผลรับ	2,187,500.00	6,562,500.00	1,531,250.00	2,187,500.00	6,562,500.00	1,531,250.00
	ซื้อสินค้า	270,266,541.11	328,819,625.90	223,094,745.77	270,266,541.11	328,819,625.90	223,094,745.77
	ค่าบริการ	12,957.70	44,494.29	336,009.47	12,957.70	44,494.29	336,009.47
	ค่าใช้จ่ายเบ็ดเตล็ด	100,201.84	57,001.62	4,320.00	2,900.00	500.00	4,320.00

บริษัทที่เกี่ยวข้อง /ความสัมพันธ์กับบริษัท	ลักษณะรายการ	งบการเงินรวม			งบการเงินเฉพาะกิจการ		
		มูลค่าสำหรับงวด สิ้นสุด	มูลค่าสำหรับงวด สิ้นสุด	มูลค่าสำหรับงวด สิ้นสุด	มูลค่าสำหรับงวด สิ้นสุด	มูลค่าสำหรับงวด สิ้นสุด	มูลค่าสำหรับงวด สิ้นสุด
		31 ธันวาคม 2566	31 ธันวาคม 2565	31 ธันวาคม 2564	31 ธันวาคม 2566	31 ธันวาคม 2565	31 ธันวาคม 2564
<b>บจ.ไทยสแตนดาร์ดอุตสาหกรรม</b>	จำหน่ายสินทรัพย์	0.00	70,093.46	2,916,000.00	0.00	70,093.46	2,916,000.00
กรรมการร่วมกัน 8 ท่าน	เงินปันผลรับ	10,000,000.00	800,000.00	0.00	10,000,000.00	800,000.00	0.00
1. นายบุญนำ บุญนำทรัพย์	ค่าเช่า	0.00	0.00	600,000.00	0.00	0.00	600,000.00
2. นายมงคล มังกรกนก							
3. นายไพบุลย์ จรูญชัยคณาภิจ							
4. นายธวัชชัย ไชยะภินันท์							
5. นายกำจร ชื่นชูจิตต์							
6. นายสุชาติ จันทรานาคราช							
7. นายเจริญ เลาหทัย							
8. นายปรีชา ชัยพรหมประสิทธิ์							
<b>บมจ.โรงงานพิมพ์ย้อมผ้าไทย</b>	ลูกหนี้การค้า	2,208,870.58	2,441,755.64	0.00	2,208,870.58	2,441,755.64	0.00
กรรมการร่วมกัน 6 ท่าน	เจ้าหนี้การค้า	6,624,803.43	10,770,529.48	0.00	6,624,803.43	10,770,529.48	0.00
1. นายบุญนำ บุญนำทรัพย์	ขายสินค้าและวัตถุดิบ	45,243,639.50	6,298,244.00	7,809,399	45,243,639.50	6,298,244.00	7,809,399.00
2. นายมงคล มังกรกนก	จำหน่ายสินทรัพย์	68,500.00	460,000.00	0.00	68,500.00	460,000.00	0.00
3. นายไพบุลย์ จรูญชัยคณาภิจ	รายได้อื่น ๆ	1,691,929.05	2,344,199.34	84,526.24	1,691,929.05	2,344,199.34	84,526.24
4. นายธวัชชัย ไชยะภินันท์	ซื้อสินค้า	48,580.00	43,588.50	0.00	48,580.00	43,588.50	0.00
5. นายกำจร ชื่นชูจิตต์	ค่าบริการ	102,224,616.11	128,561,115.55	83,691,764.87	102,224,616.11	128,561,115.55	83,691,764.87
6. นายสุชาติ จันทรานาคราช	ค่าใช้จ่ายเบ็ดเตล็ด	117,031.51	345,358.89	60,208.50	117,031.51	345,358.89	60,208.50

บริษัทที่เกี่ยวข้อง /ความสัมพันธ์กับบริษัท	ลักษณะรายการ	งบการเงินรวม			งบการเงินเฉพาะกิจการ		
		มูลค่าสำหรับงวด สิ้นสุด 31 ธันวาคม 2566	มูลค่าสำหรับงวด สิ้นสุด 31 ธันวาคม 2565	มูลค่าสำหรับงวด สิ้นสุด 31 ธันวาคม 2564	มูลค่าสำหรับงวด สิ้นสุด 31 ธันวาคม 2566	มูลค่าสำหรับงวด สิ้นสุด 31 ธันวาคม 2565	มูลค่าสำหรับงวด สิ้นสุด 31 ธันวาคม 2564
<b>บจ.คาสซาร์ดีอินเตอร์เนชั่นแนล</b> กรรมการร่วมกัน 1 ท่าน 1. นายบุญนำ บุญนำทรัพย์	ขายสินค้าและวัตถุดิบ	0.00	243,207.52	1,096,100.97	0.00	243,207.52	1,096,100.97
<b>บจ.พัฒนาผ้าไทย</b> กรรมการร่วมกัน 4 ท่าน 1. นายมงคล มังกรนก 2. นายธวัชชัย ไชยะภินันท์ 3. นายกำจร ชื่นชูจิตต์ 4. นายเจริญ เลหาหทัย	ลูกหนี้การค้า เจ้าหนี้การค้า ขายสินค้าและวัตถุดิบ ค่าบริการ	0.00 0.00 318,645.25 681,277.46	70,361.86 227,661.39 318,494.25 1,455,243.76	0.00 0.00 352,509.00 477,224.32	0.00 0.00 318,645.25 681,277.46	70,361.86 227,661.39 318,494.25 1,455,243.76	0.00 0.00 352,509.00 477,224.32
<b>บจ.ปิคคา อินเตอร์</b> กรรมการร่วมกัน 1 ท่าน 1. นายบุญนำ บุญนำทรัพย์	ขายสินค้าและวัตถุดิบ	0.00	5,000,000.00	0.00	0.00	5,000,000.00	0.00
<b>บจ.วินเนอร์เทคซ์ไทล์</b> กรรมการร่วมกัน 1 ท่าน 1. นายบุญนำ บุญนำทรัพย์	ลูกหนี้การค้า ขายสินค้าและวัตถุดิบ รายได้จากการให้บริการ รายได้อื่น ๆ	497,612.00 6,818,824.01 48,036.00 0.00	2,344,528.81 14,741,244.62 140,966.90 22,560.00	0.00 22,029,668.82 2,964.55 0.00	0.00 55,603.99 48,036.00 0.00	63,616.21 1,777,888.91 135,470.00 0.00	0.00 12,949,847.91 0.00 0.00
บุคคลที่เกี่ยวข้องกัน บริษัทที่เกี่ยวข้องกัน	เงินให้กู้ยืม ดอกเบี้ยรับ เงินให้กู้ยืม ดอกเบี้ยรับ	343,000,000.00 11,340,527.36 283,000,000.00 9,953,808.20	324,000,000.00 8,016,904.09 339,000,000.00 11,354,054.74	124,000,000.00 3,967,931.47 435,000,000.00 13,407,986.26	0.00 0.00 0.00 0.00	0.00 0.00 0.00 0.00	0.00 0.00 0.00 0.00



**คำตอบแทนกรรมการและผู้บริหาร**

กลุ่มบริษัทมีค่าใช้จ่ายผลประโยชน์พนักงานของกรรมการและผู้บริหารสำหรับปีสิ้นสุดวันที่ 31 ธันวาคม 2566 และ 2565 ดังต่อไปนี้

	บาท			
	งบการเงินรวม		งบการเงินเฉพาะกิจการ	
	2566	2565	2566	2565
ผลประโยชน์ระยะสั้น	16,723,071	17,191,950	11,722,231	12,416,810
ผลประโยชน์หลังออกจากงาน	98,044	95,419	98,044	95,419
รวม	16,821,115	17,287,369	11,820,275	12,512,229

**9.2.2 ลูกหนี้การค้าและบริษัทที่เกี่ยวข้องกัน**

	บาท			
	งบการเงินรวม		งบการเงินเฉพาะกิจการ	
	2566	2565	2566	2565
ลูกหนี้การค้า-บริษัทที่เกี่ยวข้องกัน	10,859,683	23,784,513	9,490,420	2,575,734

ลูกหนี้การค้า ณ วันที่ 31 ธันวาคม 2566 และ 2565 แยกตามอายุหนี้ที่ค้างชำระได้ดังนี้

	บาท			
	งบการเงินรวม		งบการเงินเฉพาะกิจการ	
	2566	2565	2566	2565
ลูกหนี้การค้า - บริษัทที่เกี่ยวข้องกัน				
ยังไม่ครบกำหนดชำระ	10,859,683	20,645,739	9,490,420	391,164
เกินกำหนดชำระ - น้อยกว่า 3 เดือน	-	3,138,774	-	2,184,570
รวมลูกหนี้การค้า - บริษัทที่เกี่ยวข้องกัน	10,859,683	23,784,513	9,490,420	2,575,734

การเปลี่ยนแปลงของบัญชีค่าเผื่อผลขาดทุนด้านเครดิตที่คาดว่าจะเกิดขึ้นของลูกหนี้การค้าและลูกหนี้อื่นมีรายละเอียดดังนี้

	บาท	
	งบการเงินรวม	งบการเงินเฉพาะกิจการ
ณ วันที่ 1 มกราคม 2566	29,953,672	29,775,760
ตัดจำหน่าย	(24,337,295)	(24,337,295)
ณ วันที่ 31 ธันวาคม 2566	5,616,377	5,438,465

ณ วันที่ 31 ธันวาคม 2566 และ 2565 กลุ่มบริษัทรับรู้ค่าเผื่อผลขาดทุนในอัตราร้อยละ 100 สำหรับลูกหนี้ทุกรายการที่ค้างชำระเกินกว่า 1 ปี เนื่องจากประสบการณ์ในอดีตได้บ่งชี้ว่าลูกหนี้เหล่านี้จะไม่สามารถเรียกชำระได้ ยกเว้นลูกหนี้รายใหญ่และลูกหนี้ที่ได้รับชำระเงินหลังวันสิ้นรอบระยะเวลารายงาน ซึ่งจะมีการพิจารณาผลขาดทุนด้านเครดิตที่คาดว่าจะเกิดขึ้นตลอดอายุโดยพิจารณาเป็นรายลูกหนี้

สำหรับลูกหนี้รายใหญ่ กลุ่มบริษัทจะมีการพิจารณาค่าเผื่อผลขาดทุนด้านเครดิตที่คาดว่าจะเกิดขึ้นตลอดอายุโดยประมาณจากประสบการณ์ในอดีตของกลุ่มบริษัท การวิเคราะห์ฐานะการเงินของลูกหนี้ในปัจจุบันและการวิเคราะห์สภาพเศรษฐกิจปัจจุบันทั้งนี้

ผู้บริหารพิจารณาว่ากลุ่มบริษัทไม่มีผลขาดทุนด้านเครดิตอย่างเป็นสาระสำคัญจากลูกหนี้รายใหญ่ที่คงค้างอยู่ ณ วันที่ 31 ธันวาคม 2566 และ 2565

สำหรับลูกหนี้การค้าอื่น ๆ ที่อายุหนี้คงค้างไม่เกิน 1 ปี ณ วันที่ 31 ธันวาคม 2566 และ 2565 กลุ่มบริษัทจะมีการพิจารณาค่าเผื่อผลขาดทุนด้านเครดิตที่คาดว่าจะเกิดขึ้นตลอดอายุ โดยประมาณการโดยใช้ตารางการตั้งสำรอง ซึ่งขึ้นอยู่กับข้อมูลผลขาดทุนด้านเครดิตจากประสบการณ์ในอดีตของลูกหนี้ และการวิเคราะห์ฐานะการเงินของลูกหนี้ในปัจจุบัน ทั้งนี้ ผู้บริหารไม่ได้บันทึกผลขาดทุนด้านเครดิตที่เกิดจากตารางการตั้งสำรองดังกล่าว เนื่องจากไม่มีสาระสำคัญต่อการเงินแต่อย่างใด

### 9.2.3 สินทรัพย์ทางการเงินไม่หมุนเวียนอื่น – เงินลงทุนในตราสารทุนของบริษัทที่ไม่ใช่บริษัทจดทะเบียน

งบการเงินรวมและงบการเงินเฉพาะกิจการ ณ วันที่ 31 ธันวาคม 2566 และ 2565

ชื่อบริษัท  (ประเภทกิจการ)	ทุนชำระแล้ว  (พันบาท)	สัดส่วน เงินลงทุน (ร้อยละ)	บาท				
			มูลค่าตาม วิธีราคาทุน	มูลค่าตาม บัญชี	เงินปันผลรับ		
					2566	2565	
เงินลงทุนในบริษัทที่เกี่ยวข้องกัน							
บจ.ไทยสแตนดาร์ดอุตสาหกรรม							
(ธุรกิจ:ทอผ้า)	150,000	6.67	12,500,000	12,500,000	10,000,000	800,000	
บมจ.โรงงานพิมพ์ย้อมผ้าไทย							
(ธุรกิจ:พิมพ์และย้อมผ้า)	350,000	3.57	12,500,000	12,500,000	-	-	
บจ.อุตสาหกรรมรามาทેกซ์ไทย (1988)							
(ธุรกิจ:ย้อมและขายเส้นด้าย)	250,000	8.75	23,750,000	23,750,000	2,187,500	6,562,500	
รวม			48,750,000	48,750,000	12,187,500	7,362,500	

### 9.2.4 เจ้าหนี้การค้าและเจ้าหนี้อื่น

	บาท			
	งบการเงินรวม		งบการเงินเฉพาะกิจการ	
	2566	2565	2566	2565
บริษัทย่อย	-	-	3,395,932	3,570,554
บริษัทที่เกี่ยวข้องกัน	6,624,804	22,114,332	6,624,804	22,114,332
รวม	6,624,804	22,114,332	10,020,736	25,684,886



## ส่วนที่ 3

# งบการเงิน

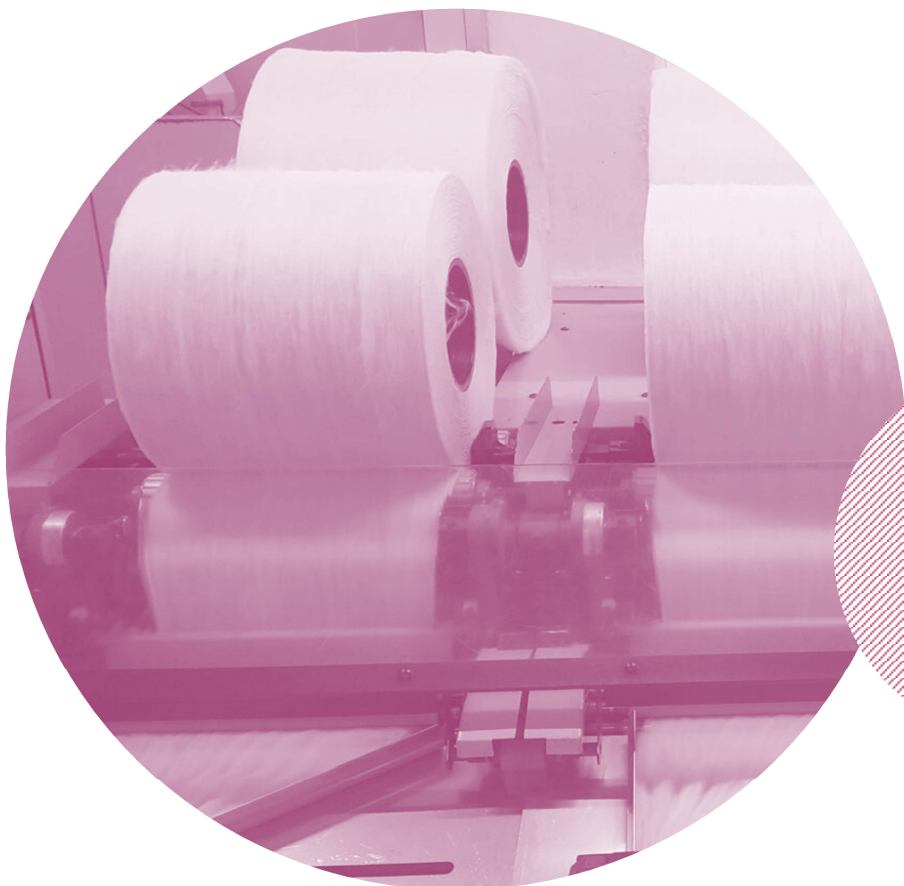

## รายงานของผู้สอบบัญชีรับอนุญาต

เสนอ คณะกรรมการและผู้ถือหุ้นบริษัท โรงงานผ้าไทย จำกัด (มหาชน)

### ความเห็น

ข้าพเจ้าได้ตรวจสอบงบการเงินรวมของบริษัท โรงงานผ้าไทย จำกัด (มหาชน) และบริษัทย่อย (“กลุ่มบริษัท”) ซึ่งประกอบด้วยงบแสดงฐานะการเงินรวม ณ วันที่ 31 ธันวาคม 2566 งบกำไรขาดทุนเบ็ดเสร็จรวม งบแสดงการเปลี่ยนแปลงส่วนของผู้ถือหุ้นรวม และงบกระแสเงินสดรวม สำหรับปีสิ้นสุดวันเดียวกัน และหมายเหตุประกอบงบการเงินรวม รวมถึงสรุปนโยบายการบัญชีที่สำคัญ และได้ตรวจสอบงบการเงินเฉพาะกิจการของบริษัท โรงงานผ้าไทย จำกัด (มหาชน) ด้วยเช่นกัน

ข้าพเจ้าเห็นว่า งบการเงินข้างต้นนี้แสดงฐานะการเงิน ณ วันที่ 31 ธันวาคม 2566 ผลการดำเนินงานและกระแสเงินสดสำหรับปีสิ้นสุดวันเดียวกันของ บริษัท โรงงานผ้าไทย จำกัด (มหาชน) และบริษัทย่อย และเฉพาะกิจการของ บริษัท โรงงานผ้าไทย จำกัด (มหาชน) โดยถูกต้องตามที่ควรในสาระสำคัญตามมาตรฐานการรายงานทางการเงิน

### เกณฑ์ในการแสดงความเห็น

ข้าพเจ้าได้ปฏิบัติงานตรวจสอบตามมาตรฐานการสอบบัญชี ความรับผิดชอบของข้าพเจ้าได้กล่าวไว้ในวรรคความรับผิดชอบของผู้สอบบัญชีต่อการตรวจสอบงบการเงินในรายงานของข้าพเจ้า ข้าพเจ้ามีความเป็นอิสระจากกลุ่มบริษัท ตามประมวลจรรยาบรรณของผู้ประกอบวิชาชีพบัญชี รวมถึง มาตรฐานเรื่องความเป็นอิสระ ที่กำหนดโดยสภาวิชาชีพบัญชี (ประมวลจรรยาบรรณของผู้ประกอบวิชาชีพบัญชี) ในส่วนที่เกี่ยวข้องกับการตรวจสอบงบการเงิน และข้าพเจ้าได้ปฏิบัติตามความรับผิดชอบด้านจรรยาบรรณอื่น ๆ ตามประมวลจรรยาบรรณของผู้ประกอบวิชาชีพบัญชี ข้าพเจ้าเชื่อว่าหลักฐาน การสอบบัญชีที่ข้าพเจ้าได้รับเพียงพอและเหมาะสมเพื่อใช้เป็นเกณฑ์ในการแสดงความเห็นของข้าพเจ้า

### เรื่องสำคัญในการตรวจสอบ

เรื่องสำคัญในการตรวจสอบคือเรื่องต่างๆ ที่มีนัยสำคัญที่สุดตามดุลพินิจของผู้ประกอบวิชาชีพของข้าพเจ้าในการตรวจสอบงบการเงินสำหรับงวดปัจจุบัน ข้าพเจ้าได้นำเรื่องเหล่านี้มาพิจารณาในบริบทของการตรวจสอบงบการเงินโดยรวมและในการแสดงความเห็นของข้าพเจ้า ทั้งนี้ ข้าพเจ้าไม่ได้แสดงความเห็นแยกต่างหากสำหรับเรื่องเหล่านี้

เรื่องสำคัญในการตรวจสอบพร้อมวิธีการตรวจสอบสำหรับแต่ละเรื่องมีดังต่อไปนี้

### การรับรู้รายได้

รายได้จากขายของกลุ่มบริษัทมาจากการขายผลิตภัณฑ์สิ่งทอทั้งในและต่างประเทศ คิดเป็นร้อยละ 96.7 และร้อยละ 95.0 ของรายได้รวมของกลุ่มบริษัทและเฉพาะบริษัท ตามลำดับ ซึ่งกลุ่มบริษัทมีฐานลูกค้าอยู่เป็นจำนวนมากและมีเงื่อนไขในการขายที่แตกต่างกัน ส่งผลให้การรับรู้รายได้ขึ้นอยู่กับเงื่อนไขที่ระบุไว้ในสัญญาหรือเอกสารการขาย นอกจากนี้ เนื่องจากแนวโน้มการชะลอตัวของเศรษฐกิจและสถานการณ์การแข่งขันในอุตสาหกรรมสิ่งทอที่เพิ่มสูงขึ้น ดังนั้นข้าพเจ้าจึงให้ความสนใจเป็นพิเศษในเรื่องความเหมาะสมของการรับรู้รายได้ของกลุ่มบริษัท และข้าพเจ้าได้พิจารณาเป็นเรื่องสำคัญในการตรวจสอบ

ข้าพเจ้าได้ตรวจสอบให้มั่นใจว่ากลุ่มบริษัทรับรู้รายได้ด้วยมูลค่าและในเวลาที่เหมาะสมโดยการประเมินความเหมาะสมและทดสอบความมีประสิทธิภาพของระบบการควบคุมภายในของกลุ่มบริษัทที่เกี่ยวข้องกับวงจรรายได้ โดยให้ความสำคัญกับการทดสอบที่ตอบสนองเรื่องการเกิดขึ้นจริง ความถูกต้องและรอบเวลาในการรับรู้รายได้ในงบการเงินของกลุ่มบริษัท สุ่มตัวอย่างรายการขายเพื่อตรวจสอบความถูกต้องและเหมาะสมของการรับรู้รายได้ว่าเป็นไปตามเงื่อนไขที่ระบุไว้ และสอดคล้องกับนโยบายการรับรู้รายได้ของกลุ่มบริษัท สุ่มตรวจเอกสารประกอบรายการขายที่เกิดขึ้นในระหว่างปีและช่วงใกล้สิ้นรอบระยะเวลาบัญชี ตรวจสอบใบลดหนี้ที่กลุ่มบริษัทออกภายหลังวันสิ้นรอบระยะเวลาบัญชี และตรวจสอบรายการปรับปรุงบัญชีรายได้ที่สำคัญ วิเคราะห์เปรียบเทียบข้อมูลรายได้แบบแยกตามกลุ่มผลิตภัณฑ์ เพื่อพิจารณาความถูกต้องและเหมาะสมของรายการขายตลอดรอบระยะเวลาบัญชี

### ค่าเผื่อการลดมูลค่าสินค้าคงเหลือ

ค่าเผื่อการลดมูลค่าของสินค้าคงเหลือของกลุ่มบริษัทและเฉพาะบริษัทมีจำนวน 40.3 ล้านบาท และจำนวน 36.4 ล้านบาท ตามลำดับ ตามที่เปิดเผยไว้ในหมายเหตุประกอบงบการเงินข้อ 9 เป็นการประมาณการค่าเผื่อการลดลงของมูลค่าสินค้าคงเหลือ ณ วันสิ้นปีที่ล้ำสมัยหรือเสื่อมสภาพ ซึ่งต้องอาศัยดุลยพินิจของฝ่ายบริหารค่อนข้างมากในการวิเคราะห์รายละเอียดเกี่ยวกับวงจรรายของสินค้า การแข่งขันทางการตลาด และสภาพเศรษฐกิจและอุตสาหกรรม และตามที่ได้เปิดเผยไว้ในหมายเหตุประกอบงบการเงินข้อ 4 ในระหว่างปี 2566 ผู้บริหารของกลุ่มบริษัทได้เปลี่ยนแปลงวิธีการประมาณการค่าเผื่อการลดมูลค่าสินค้าคงเหลือสำหรับสินค้าคงเหลือที่มีอายุสินค้าตั้งแต่ 12 เดือนขึ้นไป จากอัตราร้อยละ 15 ถึงร้อยละ 60 เป็นอัตราร้อยละ 15 ถึงร้อยละ 35 เพื่อสะท้อนถึงประสบการณ์ที่ได้จากการขายสินค้าในอดีต ณ วันที่ 31 ธันวาคม 2566 สินค้าคงเหลือที่แสดงในงบแสดงฐานะการเงินรวมและงบแสดงฐานะการเงินเฉพาะกิจการมีจำนวนเงิน 882.9 ล้านบาท และจำนวนเงิน 362.3 ล้านบาท คิดเป็นร้อยละ 24.9 และร้อยละ 16.2 ของสินทรัพย์รวม ตามลำดับ ซึ่งมีสาระสำคัญต่องบการเงินรวมและงบการเงินเฉพาะกิจการ ดังนั้นข้าพเจ้าจึงพิจารณาเป็นเรื่องสำคัญในการตรวจสอบ

ข้าพเจ้าได้ประเมินความเหมาะสมของสมมติฐานที่ฝ่ายบริหารใช้ในการพิจารณาค่าเผื่อการลดลงของมูลค่าสินค้าคงเหลือ โดยการตรวจสอบหลักเกณฑ์ในการประมาณการ ความสม่ำเสมอของการใช้หลักเกณฑ์ดังกล่าว และเหตุผลสำหรับการรับรู้ค่าเผื่อการลดลงของมูลค่าสินค้าคงเหลือว่าเหมาะสมหรือไม่ วิเคราะห์รายละเอียดสำหรับรายการขายสินค้าภายหลังวันที่ในงบการเงินเปรียบเทียบกับราคาทุนของสินค้าคงเหลือ วิเคราะห์เปรียบเทียบข้อมูลระยะเวลาการถือครองสินค้าและ การเคลื่อนไหวของสินค้าคงเหลือ เพื่อระบุสินค้าที่มีกรมหมื่นเวียนช้ากว่าปกติ พิจารณาข้อมูลในอดีตและในระหว่างปีสำหรับผลขาดทุนที่เกิดขึ้นจริงจากการขายและการตัดจำหน่ายสินค้าคงเหลือเปรียบเทียบกับค่าเผื่อการลดลงของมูลค่าสินค้าคงเหลือที่เคยบันทึกไว้ในปีก่อน

## ข้อมูลอื่น

ผู้บริหารเป็นผู้รับผิดชอบต่อข้อมูลอื่น ข้อมูลอื่นประกอบด้วยข้อมูลซึ่งรวมอยู่ในรายงานประจำปีของกลุ่มบริษัท แต่ไม่รวมถึงงบการเงินและรายงานของผู้สอบบัญชีที่อยู่ในรายงานนั้น ซึ่งคาดว่าจะถูกจัดเตรียมให้กับข้าพเจ้าภายหลังวันที่ในรายงานของผู้สอบบัญชี

ความเห็นของข้าพเจ้าต้องการเงินไม่ครอบคลุมถึงข้อมูลอื่นและข้าพเจ้าไม่ได้ให้ความเชื่อมั่นต่อข้อมูลอื่น

ความรับผิดชอบของข้าพเจ้าที่เกี่ยวข้องกับการตรวจสอบงบการเงินคือ การอ่านและพิจารณาว่าข้อมูลอื่นนั้นมีความขัดแย้งที่มีสาระสำคัญกับงบการเงินหรือกับความรู้ที่ได้รับจากการตรวจสอบของข้าพเจ้า หรือปรากฏว่าข้อมูลอื่นมีการแสดงข้อมูลที่ขัดต่อข้อเท็จจริงอันเป็นสาระสำคัญหรือไม่

เมื่อข้าพเจ้าได้อ่านรายงานประจำปีของกลุ่มบริษัท หากข้าพเจ้าสรุปได้ว่าการแสดงข้อมูลที่ขัดต่อข้อเท็จจริงอันเป็นสาระสำคัญ ข้าพเจ้าต้องสื่อสารเรื่องดังกล่าวให้ผู้มีหน้าที่ในการกำกับดูแลทราบเพื่อให้มีการดำเนินการแก้ไขที่เหมาะสมต่อไป

### ความรับผิดชอบของผู้บริหารและผู้มีหน้าที่ในการกำกับดูแลต่องบการเงิน

ผู้บริหารมีหน้าที่รับผิดชอบในการจัดทำและนำเสนองบการเงินเหล่านี้โดยถูกต้องตามที่ควรตามมาตรฐานการรายงานทางการเงิน และรับผิดชอบเกี่ยวกับการควบคุมภายในที่ผู้บริหารพิจารณาว่าจำเป็นเพื่อให้สามารถจัดทำงบการเงินที่ปราศจากการแสดงข้อมูลที่ขัดต่อข้อเท็จจริงอันเป็นสาระสำคัญไม่ว่าจะเกิดจากการทุจริตหรือข้อผิดพลาด

ในการจัดทำงบการเงิน ผู้บริหารรับผิดชอบในการประเมินความสามารถของกลุ่มบริษัทในการดำเนินงานต่อเนื่อง การเปิดเผยเรื่องที่เกี่ยวข้องกับการดำเนินงานต่อเนื่อง (ตามความเหมาะสม) และการใช้เกณฑ์การบัญชีสำหรับกิจการที่ดำเนินงานต่อเนื่อง เว้นแต่ผู้บริหารมีความตั้งใจที่จะเลิกกลุ่มบริษัทหรือหยุดดำเนินงานหรือไม่สามารถดำเนินงานต่อเนื่องอีกต่อไปได้

ผู้มีหน้าที่ในการกำกับดูแลมีหน้าที่ในการกำกับดูแลกระบวนการในการจัดทำรายงานทางการเงินของกลุ่มบริษัท

### ความรับผิดชอบของผู้สอบบัญชีต่อการตรวจสอบงบการเงิน

การตรวจสอบของข้าพเจ้ามีวัตถุประสงค์เพื่อให้ได้ความเชื่อมั่นอย่างสมเหตุสมผลว่างบการเงินโดยรวมปราศจากการแสดงข้อมูลที่ขัดต่อข้อเท็จจริงอันเป็นสาระสำคัญหรือไม่ ไม่ว่าจะเกิดจากการทุจริตหรือข้อผิดพลาด และเสนอรายงานของผู้สอบบัญชีซึ่งรวมความเห็นของข้าพเจ้าอยู่ด้วย ความเชื่อมั่นอย่างสมเหตุสมผลคือความเชื่อมั่นในระดับสูงแต่ไม่ได้เป็นการรับประกันว่าการปฏิบัติงานตรวจสอบตามมาตรฐานการสอบบัญชีจะสามารถตรวจพบข้อมูลที่ขัดต่อข้อเท็จจริงอันเป็นสาระสำคัญที่มีอยู่ได้เสมอไป ข้อมูลที่ขัดต่อข้อเท็จจริงอาจเกิดจากการทุจริตหรือข้อผิดพลาดและถือว่ามีสาระสำคัญเมื่อคาดการณ์อย่างสมเหตุสมผลได้ว่ารายการที่ขัดต่อข้อเท็จจริงแต่ละรายการหรือทุกรายการรวมกันจะมีผลต่อการตัดสินใจทางเศรษฐกิจของผู้ใช้งบการเงินจากการใช้งบการเงินเหล่านี้

ในการตรวจสอบของข้าพเจ้าตามมาตรฐานการสอบบัญชี ข้าพเจ้าใช้ดุลยพินิจและการสังเกตและสงสัยเชิงผู้ประกอบวิชาชีพ ตลอดจนการตรวจสอบ การปฏิบัติงานของข้าพเจ้ารวมถึง

- ระบุและประเมินความเสี่ยงจากการแสดงข้อมูลที่ขัดต่อข้อเท็จจริงอันเป็นสาระสำคัญในงบการเงินไม่ว่าจะเกิดจากการทุจริตหรือข้อผิดพลาด ออกแบบและปฏิบัติงานตามวิธีการตรวจสอบเพื่อตอบสนองต่อความเสี่ยงเหล่านั้น และได้หลักฐานการสอบบัญชีที่เพียงพอและเหมาะสมเพื่อเป็นเกณฑ์ในการแสดงความเห็นของข้าพเจ้า ความเสี่ยงที่ไม่พบข้อมูลที่ขัดต่อข้อเท็จจริงอันเป็นสาระสำคัญซึ่งเป็นผลมาจากการทุจริตจะสูงกว่าความเสี่ยงที่เกิดจากข้อผิดพลาด เนื่องจากการทุจริตอาจเกี่ยวกับการสมรู้ร่วมคิด การปลอมแปลงเอกสารหลักฐาน การตั้งใจละเว้นการบันทึกรายการหรือแสดงข้อมูล การแสดงข้อมูลที่ไม่ตรงตามข้อเท็จจริงหรือการแทรกแซงการควบคุมภายใน
- ทำความเข้าใจในระบบการควบคุมภายในที่เกี่ยวข้องกับการตรวจสอบ เพื่อออกแบบวิธีการตรวจสอบที่เหมาะสมกับสถานการณ์ แต่ไม่ใช่เพื่อวัตถุประสงค์ในการแสดงความเห็นต่อความมีประสิทธิภาพของการควบคุมภายในของกลุ่มบริษัท
- ประเมินความเหมาะสมของนโยบายการบัญชีที่ผู้บริหารใช้และความสมเหตุสมผลของประมาณการทางบัญชีและการเปิดเผยข้อมูลที่เกี่ยวข้องที่ผู้บริหารจัดทำ
- สรุปเกี่ยวกับความเหมาะสมของการใช้เกณฑ์การบัญชีสำหรับการดำเนินงานต่อเนื่องของผู้บริหารและจากหลักฐานการสอบบัญชีที่ได้รับ สรุปว่ามีความไม่แน่นอนที่มีสาระสำคัญที่เกี่ยวกับเหตุการณ์หรือสถานการณ์ที่อาจเป็นเหตุให้เกิด ข้อสงสัยอย่างมีนัยสำคัญต่อความสามารถของกลุ่มบริษัทในการดำเนินงานต่อเนื่องหรือไม่ ถ้าข้าพเจ้าได้ข้อสรุปว่า มีความไม่แน่นอนที่มีสาระสำคัญ ข้าพเจ้าต้องกล่าวไว้ในรายงานของผู้สอบบัญชีของข้าพเจ้า โดยให้ข้อสังเกตถึง การเปิดเผยข้อมูลในงบการเงินที่เกี่ยวข้อง หรือถ้าการเปิดเผยข้อมูลดังกล่าวไม่เพียงพอ ความเห็นของข้าพเจ้า จะเปลี่ยนแปลงไป ข้อสรุปของข้าพเจ้าขึ้นอยู่กับหลักฐานการสอบบัญชีที่ได้รับจนถึงวันที่ในรายงานของผู้สอบบัญชีของข้าพเจ้า อย่างไรก็ตาม เหตุการณ์หรือสถานการณ์ในอนาคตอาจเป็นเหตุให้กลุ่มบริษัทต้องหยุดการดำเนินงานต่อเนื่อง
- ประเมินการนำเสนอ โครงสร้างและเนื้อหาของงบการเงินโดยรวม รวมถึงการเปิดเผยข้อมูลว่างบการเงินแสดงรายการและเหตุการณ์ในรูปแบบที่ทำให้มีการนำเสนอข้อมูลโดยถูกต้องตามที่ควรหรือไม่
- ได้รับหลักฐานการสอบบัญชีที่เหมาะสมอย่างเพียงพอเกี่ยวกับข้อมูลทางการเงินของกิจการหรือของกิจกรรมทางธุรกิจภายในกลุ่มบริษัทเพื่อแสดงความเห็นต่องบการเงินรวม ข้าพเจ้ารับผิดชอบต่อการกำหนดแนวทาง การควบคุมดูแล และการปฏิบัติงานตรวจสอบกลุ่มบริษัท ข้าพเจ้าเป็นผู้รับผิดชอบแต่เพียงผู้เดียวต่อความเห็นของข้าพเจ้า

ข้าพเจ้าได้สื่อสารกับผู้มีส่วนที่ในการกำกับดูแลในเรื่องต่างๆ ที่สำคัญ ซึ่งรวมถึงขอบเขตและช่วงเวลาของการตรวจสอบตามที่ได้อ้างแผนไว้ ประเด็นที่มีนัยสำคัญที่พบจากการตรวจสอบ รวมถึงข้อบกพร่องที่มีนัยสำคัญในระบบการควบคุมภายในหากข้าพเจ้าได้พบในระหว่างการตรวจสอบของข้าพเจ้า

ข้าพเจ้าได้ให้คำรับรองแก่ผู้มีส่วนที่ในการกำกับดูแลแล้ว ข้าพเจ้าได้ปฏิบัติตามข้อกำหนดจรรยาบรรณที่เกี่ยวข้องกับความเป็นอิสระและได้สื่อสารกับผู้มีส่วนที่ในการกำกับดูแลเกี่ยวกับความสัมพันธ์ทั้งหมดตลอดจนเรื่องอื่นซึ่งข้าพเจ้าเชื่อว่ามีเหตุผลที่บุคคลภายนอกอาจพิจารณาว่ากระทบต่อความเป็นอิสระของข้าพเจ้าและมาตรการที่ข้าพเจ้าใช้เพื่อป้องกันไม่ให้ข้าพเจ้าขาดความเป็นอิสระ



จากเรื่องทั้งหลายที่สื่อสารกับผู้มีหน้าที่ในการกำกับดูแล ข้าพเจ้าได้พิจารณาเรื่องต่างๆ ที่มีนัยสำคัญที่สุดในการตรวจสอบงบการเงินในงวดปัจจุบันและกำหนดเป็นเรื่องสำคัญในการตรวจสอบ ข้าพเจ้าได้อธิบายเรื่องเหล่านี้ไว้ในรายงานของผู้สอบบัญชี เว้นแต่กฎหมายหรือข้อบังคับห้ามไม่ให้เปิดเผยเรื่องดังกล่าวต่อสาธารณะ หรือในสถานการณ์ที่ยากที่จะเกิดขึ้น ข้าพเจ้าพิจารณาว่าไม่ควรสื่อสารเรื่องดังกล่าวในรายงานของข้าพเจ้าเพราะการกระทำดังกล่าวสามารถคาดการณ์ได้อย่างสมเหตุสมผลว่าจะมีผลกระทบในทางลบมากกว่าผลประโยชน์ต่อส่วนได้เสียสาธารณะจากการสื่อสารดังกล่าว

นางสาวสุนันทา คำสุข

ผู้สอบบัญชีรับอนุญาต เลขที่ 8207

บริษัท เอเอสที มาสเตอร์ จำกัด

วันที่ 28 กุมภาพันธ์ 2567

บริษัท โรงงานผ้าไทย จำกัด (มหาชน) และบริษัทย่อย

งบแสดงฐานะการเงิน

ณ วันที่ 31 ธันวาคม 2566

สินทรัพย์	หมายเหตุ	บาท			
		งบการเงินรวม		งบการเงินเฉพาะกิจการ	
		2566	2565	2566	2565
<b>สินทรัพย์หมุนเวียน</b>					
เงินสดและรายการเทียบเท่าเงินสด	7	238,605,062	261,133,633	150,804,915	212,393,756
ลูกหนี้การค้าและลูกหนี้อื่น	8	241,669,713	348,976,633	145,465,370	193,942,212
เงินให้กู้ยืมระยะสั้นบริษัทย่อย	6.2	-	-	-	80,000,000
สินค้าคงเหลือ	9	882,930,610	992,268,994	362,313,887	318,907,030
สินทรัพย์ทางการเงินหมุนเวียนอื่น - เงินฝากประจำ	10	55,000,000	-	55,000,000	-
<b>รวมสินทรัพย์หมุนเวียน</b>		<b>1,418,205,385</b>	<b>1,602,379,260</b>	<b>713,584,172</b>	<b>805,242,998</b>
<b>สินทรัพย์ไม่หมุนเวียน</b>					
สินทรัพย์ทางการเงินไม่หมุนเวียนอื่น	11	60,790,000	60,790,000	60,790,000	60,790,000
เงินลงทุนในบริษัทย่อย	12.1	-	-	550,325,004	550,325,004
ที่ดิน อาคารและอุปกรณ์	13	2,042,705,449	2,028,033,261	897,938,266	850,960,921
โปรแกรมคอมพิวเตอร์	14	13	102,410	13	102,410
ภาษีเงินได้รอเรียกคืน		17,568,996	22,064,526	10,300,195	13,995,004
เงินจ่ายล่วงหน้าค่าเครื่องจักรและอุปกรณ์		-	28,921,272	-	28,921,272
สินทรัพย์ไม่หมุนเวียนอื่น		242,900	249,900	242,900	249,900
<b>รวมสินทรัพย์ไม่หมุนเวียน</b>		<b>2,121,307,358</b>	<b>2,140,161,369</b>	<b>1,519,596,378</b>	<b>1,505,344,511</b>
<b>รวมสินทรัพย์</b>		<b>3,539,512,743</b>	<b>3,742,540,629</b>	<b>2,233,180,550</b>	<b>2,310,587,509</b>

หมายเหตุประกอบงบการเงินเป็นส่วนหนึ่งของงบการเงินนี้

## บริษัท โรงงานผ้าไทย จำกัด (มหาชน) และบริษัทย่อย

## งบแสดงฐานะการเงิน (ต่อ)

ณ วันที่ 31 ธันวาคม 2566

		บาท			
		งบการเงินรวม		งบการเงินเฉพาะกิจการ	
		หมายเหตุ	2566	2565	2566
หนี้สินและส่วนของผู้ถือหุ้น					
หนี้สินหมุนเวียน					
เงินกู้ยืมระยะสั้นจากสถาบันการเงิน	15	-	6,925,071	-	-
เจ้าหนี้การค้าและเจ้าหนี้อื่น	16	118,496,000	168,518,468	62,566,790	105,315,811
เงินกู้ยืมระยะยาวส่วนที่ครบกำหนดชำระภายในหนึ่งปี	15	9,272,000	15,771,000	-	-
เงินกู้ยืมระยะสั้นจากบุคคลและบริษัทที่เกี่ยวข้องกัน	6.2	626,000,000	663,000,000	-	-
เงินปันผลค้างจ่าย		1,381,946	1,187,693	554,469	360,216
รวมหนี้สินหมุนเวียน		755,149,946	855,402,232	63,121,259	105,676,027
หนี้สินไม่หมุนเวียน					
เงินกู้ยืมระยะยาว	15	16,415,000	26,402,000	-	-
หนี้สินภาษีเงินได้รอการตัดบัญชี	21	187,750,273	165,805,064	106,284,884	96,180,402
ภาระผูกพันผลประโยชน์พนักงาน	17	36,656,957	41,381,176	20,779,008	24,387,880
รวมหนี้สินไม่หมุนเวียน		240,822,230	233,588,240	127,063,892	120,568,282
รวมหนี้สิน		995,972,176	1,088,990,472	190,185,151	226,244,309
ส่วนของผู้ถือหุ้น					
ทุนเรือนหุ้น - หุ้นสามัญ มูลค่าหุ้นละ 10 บาท					
ทุนจดทะเบียน จำนวน 50,000,000 หุ้น		500,000,000	500,000,000	500,000,000	500,000,000
ทุนที่ออกและชำระแล้ว จำนวน 50,000,000 หุ้น		500,000,000	500,000,000	500,000,000	500,000,000
ส่วนเกินมูลค่าหุ้นสามัญ		623,840,000	623,840,000	623,840,000	623,840,000
กำไรสะสม					
จัดสรรเพื่อทุนสำรองตามกฎหมาย	18	50,000,000	50,000,000	50,000,000	50,000,000
จัดสรรเพื่อสำรองทั่วไป		50,000,000	50,000,000	50,000,000	50,000,000
ที่ยังไม่ได้จัดสรร		387,413,181	550,943,945	272,204,961	333,140,762
ส่วนเกินทุนจากการตีราคาสินทรัพย์		794,761,690	726,221,850	546,950,438	527,362,438
รวมส่วนของบริษัทใหญ่		2,406,014,871	2,501,005,795	2,042,995,399	2,084,343,200
ส่วนได้เสียที่ไม่มีอำนาจควบคุม	12.2	137,525,696	152,544,362	-	-
รวมส่วนของผู้ถือหุ้น		2,543,540,567	2,653,550,157	2,042,995,399	2,084,343,200
รวมหนี้สินและส่วนของผู้ถือหุ้น		3,539,512,743	3,742,540,629	2,233,180,550	2,310,587,509

หมายเหตุประกอบงบการเงินเป็นส่วนหนึ่งของงบการเงินนี้

## บริษัท โรงงานค้าไทย จำกัด (มหาชน) และบริษัทย่อย

## งบกำไรขาดทุนเบ็ดเสร็จ

สำหรับปีสิ้นสุดวันที่ 31 ธันวาคม 2566

หมายเหตุ	บาท			
	งบการเงินรวม		งบการเงินเฉพาะกิจการ	
	2566	2565	2566	2565
<b>รายได้</b>				
รายได้จากการขาย	2,113,252,005	2,784,838,225	1,129,219,697	1,621,776,713
รายได้จากการให้บริการ	17,957,865	15,638,041	12,449,031	5,821,124
รายได้อื่น	54,278,433	61,386,387	46,725,184	80,262,042
รวมรายได้	2,185,488,303	2,861,862,653	1,188,393,912	1,707,859,879
<b>ค่าใช้จ่าย</b>				
ต้นทุนขาย	2,155,575,952	2,556,430,965	1,106,507,289	1,502,495,091
ต้นทุนจากการให้บริการ	16,266,757	15,268,897	10,497,901	6,010,797
ค่าใช้จ่ายในการขาย	26,345,924	42,382,519	21,159,103	36,670,835
ค่าใช้จ่ายในการบริหาร	84,534,127	89,252,383	55,072,512	61,114,795
รวมค่าใช้จ่าย	2,282,722,760	2,703,334,764	1,193,236,805	1,606,291,518
กำไร(ขาดทุน)จากกิจกรรมดำเนินงาน	(97,234,457)	158,527,889	(4,842,893)	101,568,361
ต้นทุนทางการเงิน	(22,698,604)	(24,518,949)	(885,426)	(2,859,890)
กำไร(ขาดทุน)ก่อนภาษีเงินได้	(119,933,061)	134,008,940	(5,728,319)	98,708,471
ค่าใช้จ่ายภาษีเงินได้	(4,810,249)	(19,537,158)	(5,207,482)	(16,769,810)
กำไร(ขาดทุน)สำหรับปี	(124,743,310)	114,471,782	(10,935,801)	81,938,661
<b>กำไรขาดทุนเบ็ดเสร็จอื่นสำหรับปี</b>				
รายการที่จะไม่ถูกบันทึกในส่วนของกำไรหรือขาดทุนในภายหลัง				
การเปลี่ยนแปลงในส่วนเกินทุนจากการตราสารหนี้	13	85,674,800	-	24,485,000
หัก ผลกระทบของภาษีเงินได้	21	(17,134,960)	-	(4,897,000)
กำไรขาดทุนเบ็ดเสร็จอื่นสำหรับปี - สุทธิภาษี		68,539,840	-	19,588,000
กำไรขาดทุนเบ็ดเสร็จรวมสำหรับปี		(56,203,470)	114,471,782	8,652,199
<b>การแบ่งปันกำไร(ขาดทุน)</b>				
ส่วนที่เป็นของบริษัทใหญ่		(113,530,764)	107,627,706	(10,935,801)
ส่วนที่เป็นของส่วนได้เสียที่ไม่มีอำนาจควบคุม		(11,212,546)	6,844,076	-
กำไร(ขาดทุน)สำหรับปี		(124,743,310)	114,471,782	(10,935,801)
<b>การแบ่งปันกำไรขาดทุนเบ็ดเสร็จรวม</b>				
ส่วนที่เป็นของบริษัทใหญ่		(44,990,924)	107,627,706	8,652,199
ส่วนที่เป็นของส่วนได้เสียที่ไม่มีอำนาจควบคุม	12.2	(11,212,546)	6,844,076	-
กำไรขาดทุนเบ็ดเสร็จรวมสำหรับปี		(56,203,470)	114,471,782	8,652,199
<b>กำไร(ขาดทุน)ต่อหุ้นขั้นพื้นฐาน</b>				
กำไร(ขาดทุน)ส่วนที่เป็นของบริษัทใหญ่		(2.27)	2.15	(0.22)

หมายเหตุประกอบงบการเงินเป็นส่วนหนึ่งของงบการเงินนี้

**บริษัท โรงงานผ้าไทย จำกัด (มหาชน) และบริษัทย่อย**  
**งบแสดงการเปลี่ยนแปลงส่วนของผู้ถือหุ้น**  
**สำหรับปีสิ้นสุดวันที่ 31 ธันวาคม 2566**

		บาท							
		งบการเงินรวม							
		ส่วนของบริษัทใหญ่							
		กำไรสะสม							
หมายเหตุ		ทุนที่ออกและ	ส่วนเกินมูลค่า	จัดสรรเพื่อ	จัดสรรเพื่อ	ที่ยังไม่ได้	ส่วนเกินทุน	รวมส่วนของ	ส่วนได้เสียที่ไม่
		ชำระแล้ว	หุ้นสามัญ	สำรองตาม	สำรองทั่วไป	จัดสรร	จากการตีราคา	ผู้ถือหุ้น	มีอำนาจควบคุม
				กฎหมาย			สินทรัพย์	บริษัทใหญ่	รวม
<b>ยอดคงเหลือ ณ วันที่ 1 มกราคม 2565</b>		500,000,000	623,840,000	50,000,000	50,000,000	468,316,239	726,221,850	2,418,378,089	149,506,406
เงินปันผลของบริษัทย่อยจ่ายให้ส่วนได้เสีย									
ที่ไม่มีอำนาจควบคุม	12.2	-	-	-	-	-	-	-	(3,806,120)
เงินปันผลจ่าย	19	-	-	-	-	(25,000,000)	-	(25,000,000)	-
กำไรสำหรับปี		-	-	-	-	107,627,706	-	107,627,706	6,844,076
กำไรขาดทุนเบ็ดเสร็จอื่นสำหรับปี		-	-	-	-	-	-	-	-
กำไรขาดทุนเบ็ดเสร็จรวมสำหรับปี		-	-	-	-	107,627,706	-	107,627,706	6,844,076
<b>ยอดคงเหลือ ณ วันที่ 31 ธันวาคม 2565</b>		<b>500,000,000</b>	<b>623,840,000</b>	<b>50,000,000</b>	<b>50,000,000</b>	<b>550,943,945</b>	<b>726,221,850</b>	<b>2,501,005,795</b>	<b>152,544,362</b>
<b>ยอดคงเหลือ ณ วันที่ 1 มกราคม 2566</b>		500,000,000	623,840,000	50,000,000	50,000,000	550,943,945	726,221,850	2,501,005,795	152,544,362
เงินปันผลของบริษัทย่อยจ่ายให้ส่วนได้เสีย									
ที่ไม่มีอำนาจควบคุม	12.2	-	-	-	-	-	-	-	(3,806,120)
เงินปันผลจ่าย	19	-	-	-	-	(50,000,000)	-	(50,000,000)	-
ขาดทุนสำหรับปี		-	-	-	-	(113,530,764)	-	(113,530,764)	(11,212,546)
กำไรขาดทุนเบ็ดเสร็จอื่นสำหรับปี		-	-	-	-	-	68,539,840	68,539,840	-
กำไรขาดทุนเบ็ดเสร็จรวมสำหรับปี		-	-	-	-	(113,530,764)	68,539,840	(44,990,924)	(11,212,546)
<b>ยอดคงเหลือ ณ วันที่ 31 ธันวาคม 2566</b>		<b>500,000,000</b>	<b>623,840,000</b>	<b>50,000,000</b>	<b>50,000,000</b>	<b>387,413,181</b>	<b>794,761,690</b>	<b>2,406,014,871</b>	<b>137,525,696</b>

หมายเหตุประกอบงบการเงินเป็นส่วนหนึ่งของงบการเงินนี้

บริษัท โรงงานผ้าไทย จำกัด (มหาชน) และบริษัทย่อย

งบแสดงการเปลี่ยนแปลงส่วนของผู้ถือหุ้น (ต่อ)

สำหรับปีสิ้นสุดวันที่ 31 ธันวาคม 2566

		บาท						
		งบการเงินเฉพาะกิจการ						
หมายเหตุ	ทุนที่ออกและชำระแล้ว	ส่วนเกินมูลค่าหุ้นสามัญ	กำไรสะสม			ส่วนเกินทุนจากการตีราคาสิทธิพิเศษ	รวม	
			จัดสรรเพื่อทุนสำรองตามกฎหมาย	จัดสรรเพื่อสำรองทั่วไป	ที่ยังไม่ได้จัดสรร			
ยอดคงเหลือ ณ วันที่ 1 มกราคม 2565		500,000,000	623,840,000	50,000,000	50,000,000	276,202,101	527,362,438	2,027,404,539
เงินปันผลจ่าย	19	-	-	-	-	(25,000,000)	-	(25,000,000)
กำไรสำหรับปี		-	-	-	-	81,938,661	-	81,938,661
กำไรขาดทุนเบ็ดเสร็จอื่นสำหรับปี		-	-	-	-	-	-	-
กำไรขาดทุนเบ็ดเสร็จรวมสำหรับปี		-	-	-	-	81,938,661	-	81,938,661
ยอดคงเหลือ ณ วันที่ 31 ธันวาคม 2565		500,000,000	623,840,000	50,000,000	50,000,000	333,140,762	527,362,438	2,084,343,200
ยอดคงเหลือ ณ วันที่ 1 มกราคม 2566		500,000,000	623,840,000	50,000,000	50,000,000	333,140,762	527,362,438	2,084,343,200
เงินปันผลจ่าย	19	-	-	-	-	(50,000,000)	-	(50,000,000)
ขาดทุนสำหรับปี		-	-	-	-	(10,935,801)	-	(10,935,801)
กำไรขาดทุนเบ็ดเสร็จอื่นสำหรับปี		-	-	-	-	-	19,588,000	19,588,000
กำไรขาดทุนเบ็ดเสร็จรวมสำหรับปี		-	-	-	-	(10,935,801)	19,588,000	8,652,199
ยอดคงเหลือ ณ วันที่ 31 ธันวาคม 2566		500,000,000	623,840,000	50,000,000	50,000,000	272,204,961	546,950,438	2,042,995,399

หมายเหตุประกอบงบการเงินเป็นส่วนหนึ่งของงบการเงินนี้

บริษัท โรงงานผ้าไทย จำกัด (มหาชน) และบริษัทย่อย

งบกระแสเงินสด

สำหรับปีสิ้นสุดวันที่ 31 ธันวาคม 2566

	บาท			
	งบการเงินรวม		งบการเงินเฉพาะกิจการ	
	2566	2565	2566	2565
<b>กระแสเงินสดจากกิจกรรมดำเนินงาน</b>				
กำไร(ขาดทุน)ก่อนภาษีเงินได้	(119,933,061)	134,008,940	(5,728,319)	98,708,471
รายการปรับกระทบกำไร(ขาดทุน)เป็นเงินสดสุทธิได้มาจาก(ใช้ไปใน)				
กิจกรรมดำเนินงาน				
กลับรายการขาดทุนจากการลดมูลค่าสินค้าคงเหลือ	(2,149,913)	(25,961,262)	(5,251,422)	(25,961,262)
ค่าเสื่อมราคา	158,985,240	161,492,221	45,771,925	45,105,788
ค่าตัดจำหน่ายโปรแกรมคอมพิวเตอร์	102,397	2,814,892	102,397	2,814,892
กำไรจากการจำหน่ายสินทรัพย์	(6,022,484)	(24,953,764)	(3,083,486)	(25,903,048)
ผลประโยชน์พนักงาน	2,842,080	3,236,823	1,461,528	1,762,270
ขาดทุนจากอัตราแลกเปลี่ยนเงินตราต่างประเทศที่ยังไม่เกิดขึ้นจริง	345,186	4,018,900	725,503	4,112,527
เงินปันผลรับ	(12,865,040)	(8,004,380)	(39,058,920)	(34,198,260)
ดอกเบี้ยรับ	(1,098,058)	(169,942)	(867,807)	(1,002,911)
ค่าใช้จ่ายดอกเบี้ย	22,698,604	24,518,949	885,426	2,859,890
กำไร(ขาดทุน)ก่อนการเปลี่ยนแปลงในสินทรัพย์และหนี้สินดำเนินงาน	42,904,951	271,001,377	(5,043,175)	68,298,357
สินทรัพย์ดำเนินงานลดลง (เพิ่มขึ้น)				
ลูกหนี้การค้าและลูกหนี้อื่น	107,963,839	(99,419,603)	48,063,761	(68,363,227)
สินค้าคงเหลือ	111,488,297	(172,244,699)	(38,155,435)	73,693,966
สินทรัพย์ไม่หมุนเวียนอื่น	7,000	(61,900)	7,000	(61,900)
หนี้สินดำเนินงานเพิ่มขึ้น (ลดลง)				
เจ้าหนี้การค้าและเจ้าหนี้อื่น	(52,004,779)	(43,232,745)	(45,112,617)	(3,479,945)
ภาระผูกพันผลประโยชน์พนักงานเมื่อเกษียณอายุ	(7,566,299)	(13,448,987)	(5,070,400)	(11,563,571)
เงินสดรับ(จ่าย)จากกิจกรรมดำเนินงาน	202,793,009	(57,406,557)	(45,310,866)	58,523,680
จ่ายภาษีเงินได้	(668,334)	(892,868)	(146,062)	(155,009)
รับคืนภาษีถูกหัก ณ ที่จ่าย	5,163,864	-	3,840,871	-
เงินสดสุทธิได้มาจาก(ใช้ไปใน)กิจกรรมดำเนินงาน	207,288,539	(58,299,425)	(41,616,057)	58,368,671

หมายเหตุประกอบงบการเงินเป็นส่วนหนึ่งของงบการเงินนี้

## บริษัท โรงงานค้าไทย จำกัด (มหาชน) และบริษัทย่อย

## งบกระแสเงินสด (ต่อ)

สำหรับปีสิ้นสุดวันที่ 31 ธันวาคม 2566

	บาท			
	งบการเงินรวม		งบการเงินเฉพาะกิจการ	
	2566	2565	2566	2565
<b>กระแสเงินสดจากกิจกรรมลงทุน</b>				
สินทรัพย์ทางการเงินอื่น - เงินฝากประจำเพิ่มขึ้น	(55,000,000)	-	(55,000,000)	-
เงินให้กู้ยืมระยะสั้นแก่บริษัทย่อยลดลง(เพิ่มขึ้น)	-	-	80,000,000	(80,000,000)
เงินสดจ่ายซื้ออุปกรณ์	(90,967,881)	(12,260,762)	(69,795,064)	(6,751,467)
เงินสดรับจากการจำหน่ายเครื่องจักรและอุปกรณ์	6,948,112	55,171,211	3,624,655	55,060,130
เงินจ่ายล่วงหน้าค่าเครื่องจักรและอุปกรณ์ลดลง(เพิ่มขึ้น)	28,921,272	(28,921,272)	28,921,272	(28,921,272)
เงินรับล่วงหน้าค่าเครื่องจักรและอุปกรณ์เพิ่มขึ้น(ลดลง)	3,350,000	(24,248,187)	3,350,000	(24,248,187)
เงินปันผลรับ	12,865,040	8,004,380	39,058,920	34,198,260
ดอกเบี้ยรับ	814,620	169,942	584,369	1,002,911
เงินสดสุทธิได้มาจาก(ใช้ไปใน)กิจกรรมลงทุน	(93,068,837)	(2,084,688)	30,744,152	(49,659,625)
<b>กระแสเงินสดจากกิจกรรมจัดหาเงิน</b>				
เงินสดจ่ายดอกเบี้ย	(22,725,335)	(24,517,981)	(911,189)	(2,859,890)
เงินกู้ยืมระยะสั้นจากสถาบันการเงิน(ลดลง)เพิ่มขึ้น	(6,925,071)	6,925,071	-	-
เงินสดรับจากเงินกู้ยืมระยะยาว	-	30,000,000	-	-
เงินสดจ่ายคืนเงินกู้ยืมระยะยาว	(16,486,000)	(43,748,000)	-	-
เงินกู้ยืมระยะสั้นจากบุคคลและบริษัทที่เกี่ยวข้องกัน(ลดลง)เพิ่มขึ้น	(37,000,000)	104,000,000	-	-
เงินสดจ่ายเงินปันผล	(49,805,747)	(24,899,549)	(49,805,747)	(24,899,549)
เงินปันผลจ่ายให้ส่วนได้เสียที่ไม่มีอำนาจควบคุม	(3,806,120)	(3,806,120)	-	-
เงินสดสุทธิได้มาจาก(ใช้ไปใน)กิจกรรมจัดหาเงิน	(136,748,273)	43,953,421	(50,716,936)	(27,759,439)
<b>เงินสดและรายการเทียบเท่าเงินสดลดลง - สุทธิ</b>	(22,528,571)	(16,430,692)	(61,588,841)	(19,050,393)
<b>เงินสดและรายการเทียบเท่าเงินสด ณ วันต้นปี</b>	261,133,633	277,564,325	212,393,756	231,444,149
<b>เงินสดและรายการเทียบเท่าเงินสด ณ วันสิ้นปี</b>	238,605,062	261,133,633	150,804,915	212,393,756

ข้อมูลกระแสเงินสดเปิดเผยเพิ่มเติม

## รายการที่ไม่ใช่เงินสดประกอบด้วย

ดอกเบี้ยจ่ายบันทึกเป็นต้นทุนสินทรัพย์	25,763	-	25,763	-
ลูกหนี้จากการจำหน่ายสินทรัพย์ลดลง(เพิ่มขึ้น)	(1,070,000)	3,294,493	-	3,294,493
สินทรัพย์ไม่หมุนเวียนที่จัดประเภทเป็นสินทรัพย์ที่ถือไว้เพื่อขายลดลง	-	24,579,822	-	24,579,822
ดอกเบี้ยค้างรับเพิ่มขึ้น	(283,438)	-	(283,438)	-
เจ้าหนี้ซื้อสินทรัพย์(ลดลง)เพิ่มขึ้น	(1,015,388)	980,000	(1,015,388)	980,000
เงินปันผลค้างจ่ายเพิ่มขึ้น	194,253	100,451	194,253	100,451

หมายเหตุประกอบงบการเงินเป็นส่วนหนึ่งของงบการเงินนี้



## 1. ข้อมูลทั่วไป

บริษัท โรงงานผ้าไทย จำกัด (มหาชน) ได้จดทะเบียนเข้าเป็นบริษัทจดทะเบียนในตลาดหลักทรัพย์แห่งประเทศไทย ในปี 2530 บริษัทประกอบธุรกิจผลิต และจำหน่ายผลิตภัณฑ์ที่ทำจากเส้นด้าย เสื้อผ้าสำเร็จรูป และผ้าผืน บริษัทมีที่อยู่ตามที่ได้จดทะเบียนไว้ดังนี้

สำนักงานใหญ่ ตั้งอยู่เลขที่ 385 หมู่ที่ 1 ซอยบางเมฆขาว ถนนสุขุมวิท ตำบลท้ายบ้าน อำเภอเมืองสมุทรปราการ จังหวัดสมุทรปราการ  
สำนักงานสาขา 1 ตั้งอยู่เลขที่ 741 หมู่ที่ 3 ซอยบางเมฆขาว ถนนสุขุมวิท ตำบลท้ายบ้าน อำเภอเมืองสมุทรปราการ จังหวัดสมุทรปราการ  
สำนักงานสาขา 2 ตั้งอยู่เลขที่ 275 หมู่ที่ 14 ซอยบางเมฆขาว ถนนสุขุมวิท ตำบลท้ายบ้าน อำเภอเมืองสมุทรปราการ จังหวัดสมุทรปราการ  
สำนักงานสาขา 3 ตั้งอยู่เลขที่ 286 ซอยโรงเรียนญี่ปุ่น ถนนพระราม 9 แขวงบางกะปิ เขตห้วยขวาง กรุงเทพมหานคร

ในเดือนมีนาคม 2565 บริษัทได้ปิดโรงงานการ์เมนต์ และลดจำนวนพนักงานลง ซึ่งโรงงานดังกล่าวมีกำลังการผลิตคิดเป็นยอดขายได้เป็นส่วนน้อยเมื่อเทียบกับยอดขายโดยรวม ซึ่งฝ่ายบริหารพิจารณาว่าไม่กระทบต่อผลการดำเนินงานโดยรวมของบริษัท

## 2. หลักเกณฑ์ในการจัดทำงบการเงิน

งบการเงินนี้จัดทำขึ้นตามมาตรฐานการรายงานทางการเงิน รวมถึงแนวปฏิบัติทางการบัญชีที่ประกาศใช้โดยสภาวิชาชีพบัญชี กฏระเบียบและประกาศคณะกรรมการกำกับหลักทรัพย์และตลาดหลักทรัพย์ที่เกี่ยวข้อง

การจัดทำงบการเงินให้สอดคล้องกับหลักการบัญชีที่รับรองทั่วไปในประเทศไทยซึ่งกำหนดให้ฝ่ายบริหารประมาณการและกำหนดสมมติฐานที่เกี่ยวข้องอันจะมีผลต่อตัวเลขของสินทรัพย์และหนี้สินรวมทั้งเปิดเผยข้อมูลเกี่ยวกับสินทรัพย์และหนี้สินที่อาจเกิดขึ้น ณ วันที่ในงบการเงิน และข้อมูลรายได้และค่าใช้จ่ายในรอบระยะเวลาที่เสนองบการเงินดังกล่าว ตัวเลขที่เกิดขึ้นจริงอาจแตกต่างจากตัวเลขประมาณการ ถึงแม้ว่าฝ่ายบริหารได้จัดทำตัวเลขประมาณการขึ้นจากความเข้าใจในเหตุการณ์และสิ่งที่ได้กระทำไปในปัจจุบันอย่างดีที่สุดแล้ว

กลุ่มบริษัทแสดงงบการเงินรวมและงบการเงินเฉพาะกิจการเป็นสกุลเงินบาท ซึ่งเป็นสกุลเงินที่ใช้ในการดำเนินงานของกลุ่มบริษัท ข้อมูลทางการเงินทั้งหมดมีการเปิดเผยในงบการเงินเพื่อให้แสดงเป็นหลักบาท ยกเว้นที่ระบุไว้เป็นอย่างอื่น

งบการเงินรวมและงบการเงินเฉพาะกิจการได้จัดทำขึ้นตามสมมติฐานการดำเนินงานต่อเนื่องโดยใช้เกณฑ์ราคาทุนเดิมในการวัดมูลค่าขององค์ประกอบของงบการเงินยกเว้นสินทรัพย์บางรายการและเครื่องมือทางการเงินที่มีการวัดมูลค่าด้วยการตีราคาใหม่หรือมูลค่ายุติธรรมทุกสิ้นรอบระยะเวลาบัญชีตามที่ได้เปิดเผยไว้ในนโยบายการบัญชี ทั้งนี้ราคาทุนเดิมคือมูลค่ายุติธรรมของสิ่งที่นำไปแลกเปลี่ยนหรือบริการเมื่อเริ่มแรก

งบการเงินรวมนี้ได้จัดทำขึ้นโดยรวมงบการเงินของ บริษัท โรงงานผ้าไทย จำกัด (มหาชน) และบริษัทย่อย คือ บริษัท ไทยรุ่งเท็กซ์ไทล์ จำกัด ซึ่งจดทะเบียนเป็นบริษัทจำกัด จัดตั้งขึ้นในประเทศไทย ประกอบธุรกิจผลิตและจำหน่ายเส้นด้าย โดยบริษัทถือหุ้นในอัตราร้อยละ 87.31 ของทุนจดทะเบียน

“บริษัท” หมายถึง บริษัท โรงงานผ้าไทย จำกัด (มหาชน) “กลุ่มบริษัท” หมายถึง บริษัท โรงงานผ้าไทย จำกัด (มหาชน) และบริษัทย่อย คือ บริษัท ไทยรุ่งเท็กซ์ไทล์ จำกัด

รายการบัญชีที่สำคัญระหว่างบริษัทและบริษัทย่อยที่รวมในงบการเงินรวมได้หักกลบลบกันแล้ว

ส่วนได้เสียที่ไม่มีอำนาจควบคุม คือ จำนวนกำไรหรือขาดทุนและสินทรัพย์สุทธิของบริษัทย่อยส่วนที่ไม่ได้เป็นของบริษัท และแสดงเป็นรายการแยกต่างหากในงบกำไรขาดทุนเบ็ดเสร็จรวมและส่วนของผู้ถือหุ้นในงบแสดงฐานะการเงินรวม เพื่อความสะดวกของผู้ใช้งบการเงินรวมและงบการเงินเฉพาะกิจการจึงได้มีการแปลงงบการเงินภาษาไทยเป็นภาษาอังกฤษ

### 3. มาตรฐานการรายงานทางการเงินที่ออกโดยสภาวิชาชีพบัญชี

#### 3.1 มาตรฐานการรายงานทางการเงินที่มีผลบังคับใช้ในปีปัจจุบัน

ในระหว่างปีปัจจุบัน กลุ่มบริษัทได้นำมาตรฐานการรายงานทางการเงินฉบับปรับปรุงหลายฉบับซึ่งมีผลบังคับใช้สำหรับ งบการเงินที่มีรอบระยะเวลาบัญชีที่เริ่มในหรือหลังวันที่ 1 มกราคม 2566 เป็นต้นไป มาถือปฏิบัติ การนำมาตรฐานดังกล่าว มาถือปฏิบัตินี้ไม่มีผลกระทบอย่างเป็นสาระสำคัญต่องบการเงินของกลุ่มบริษัท

#### 3.2 มาตรฐานการรายงานทางการเงินใหม่ที่มีผลบังคับใช้สำหรับงบการเงินที่มีรอบระยะเวลาบัญชีที่เริ่มในหรือหลังวันที่ 1 มกราคม 2567 เป็นต้นไป

สภาวิชาชีพบัญชีได้ประกาศใช้มาตรฐานการรายงานทางการเงินฉบับปรับปรุงหลายฉบับ ซึ่งจะมีผลบังคับใช้สำหรับ งบการเงินที่มีรอบระยะเวลาบัญชีที่เริ่มในหรือหลังวันที่ 1 มกราคม 2567 เป็นต้นไป มาตรฐานการรายงานทางการเงิน ดังกล่าวได้รับการปรับปรุงหรือจัดให้มีขึ้นเพื่อให้มีเนื้อหาเท่าเทียมกับมาตรฐานการรายงานทางการเงินระหว่างประเทศ โดยส่วนใหญ่เป็นการปรับปรุงเพื่อให้มาตรฐานการรายงานทางการเงินมีความชัดเจนและมีความเหมาะสมมากยิ่งขึ้น

ผู้บริหารของกลุ่มบริษัทเชื่อว่าการปรับปรุงมาตรฐานรายงานทางการเงินดังกล่าวจะไม่มีผลกระทบอย่างเป็นสาระสำคัญ ต่อกลุ่มบริษัท

### 4. การเปลี่ยนแปลงประมาณการทางการบัญชี

ในระหว่างปี 2566 ผู้บริหารของกลุ่มบริษัทได้เปลี่ยนแปลงวิธีการประมาณการค่าเผื่อการลดมูลค่าสินค้าคงเหลือสำหรับสินค้า คงเหลือที่มีอายุสินค้าตั้งแต่ 12 เดือนขึ้นไป จากอัตราร้อยละ 15 ถึงร้อยละ 60 เป็นอัตราร้อยละ 15 ถึงร้อยละ 35 เพื่อสะท้อนถึง ประสบการณ์ที่ได้จากการขายสินค้าในอดีต การเปลี่ยนแปลงดังกล่าวมีผลทำให้กลุ่มบริษัทมีการกลับรายการค่าเผื่อการลด มูลค่าสินค้าคงเหลือสรุปได้ดังนี้

	บาท
	งบการเงินรวมและ งบการเงินเฉพาะกิจการ
ค่าเผื่อการลดมูลค่าสินค้าคงเหลือลดลง	(7,261,777)
ค่าใช้จ่ายภาษีเงินได้เพิ่มขึ้น	1,452,355
ขาดทุนสำหรับปีลดลง	5,809,422
ขาดทุนต่อหุ้นลดลง	0.12

## 5. นโยบายการบัญชีที่สำคัญ

นโยบายการบัญชีที่สำคัญที่ใช้ในการจัดทำงบการเงินรวมและงบการเงินเฉพาะกิจการมีดังต่อไปนี้

### 5.1 เงินสดและรายการเทียบเท่าเงินสด

เงินสดและรายการเทียบเท่าเงินสด หมายถึง เงินสดและเงินฝากธนาคาร และเงินลงทุนระยะสั้นที่มีสภาพคล่องสูง ซึ่งถึงกำหนดจ่ายคืนภายในระยะเวลาไม่เกิน 3 เดือนนับจากวันที่ได้มาและไม่มีข้อจำกัดในการเบิกใช้

### 5.2 สินค้าคงเหลือ

สินค้าคงเหลือแสดงด้วยราคาทุนหรือมูลค่าสุทธิที่จะได้รับแล้วแต่ราคาใดจะต่ำกว่า ราคาทุนของสินค้าจำนวนดังนี้

ฝ้าย	วิธีราคาเฉพาะเจาะจง
วัตถุดิบและวัสดุอุปกรณ์	วิธีเข้าก่อนออกก่อน
งานระหว่างทำ	วิธีเข้าก่อนออกก่อน
สินค้าสำเร็จรูป	วิธีเข้าก่อนออกก่อน

ต้นทุนของการซื้อประกอบด้วยราคาซื้อ และค่าใช้จ่ายทางตรงที่เกี่ยวข้องกับการซื้อสินค้านั้น เช่น ค่าอากรขาเข้าและค่าขนส่ง หักด้วยส่วนลดและเงินที่ได้รับคืนจากการซื้อสินค้า ต้นทุนของสินค้าสำเร็จรูปประกอบด้วย ค่าวัตถุดิบ ค่าแรงทางตรง ค่าใช้จ่ายอื่นทางตรง และค่าสูญหายในการผลิตซึ่งปันส่วนตามเกณฑ์การดำเนินงานตามปกติ มูลค่าสุทธิที่จะได้รับประมาณจากราคาที่คาดว่าจะขายได้ตามปกติของธุรกิจหักด้วยค่าใช้จ่ายที่จำเป็นเพื่อให้สินค้านั้นสำเร็จรูปและค่าใช้จ่ายในการขาย กลุ่มบริษัทบันทึกสำหรับบัญชีค่าเพื่อการลดมูลค่าของสินค้าเก่า ล้าสมัย หรือเสื่อมคุณภาพเท่าที่จำเป็น

### 5.3 สินทรัพย์ไม่หมุนเวียนที่จัดประเภทเป็นสินทรัพย์ที่ถือไว้เพื่อขาย

สินทรัพย์ไม่หมุนเวียนจัดประเภทเป็นสินทรัพย์ที่ถือไว้เพื่อขายเมื่อมีความเป็นไปได้ค่อนข้างแน่ในระดับสูงมากที่มูลค่าที่จะได้รับคืนส่วนใหญ่มาจากการขายมากกว่ามาจากการใช้สินทรัพย์นั้นต่อไป และวัดมูลค่าด้วยจำนวนที่ต่ำกว่าระหว่างมูลค่าตามบัญชีกับมูลค่ายุติธรรมหักต้นทุนในการขาย

### 5.4 เงินลงทุนในบริษัทย่อย

บริษัทย่อยหมายถึงกิจการที่กลุ่มบริษัทควบคุม กลุ่มบริษัทควบคุมกิจการเมื่อกลุ่มบริษัทมีการเปิดรับหรือมีสิทธิในผลตอบแทนผันแปรจากการเกี่ยวข้องกับผู้ที่ได้รับการลงทุนและมีความสามารถทำให้เกิดผลกระทบต่อผลตอบแทนจากการใช้อำนาจเหนือ ผู้ที่ได้รับการควบคุม กลุ่มบริษัทรวมงบการเงินของบริษัทย่อยไว้ในงบการเงินรวมตั้งแต่วันที่กลุ่มบริษัทมีอำนาจในการควบคุมบริษัทย่อย กลุ่มบริษัทจะไม่นำงบการเงินของบริษัทย่อยมารวมไว้ในงบการเงินรวมนับจากวันที่กลุ่มบริษัทสูญเสียอำนาจควบคุม

กิจการจะตัดรายการบัญชีระหว่างกิจการ ขอดคงเหลือ และรายการกำไรหรือขาดทุนที่ยังไม่ได้เกิดขึ้นจริงระหว่างกลุ่มบริษัท นโยบายการบัญชีของบริษัทย่อยได้ถูกเปลี่ยนเพื่อให้สอดคล้องกับนโยบายการบัญชีของกลุ่มบริษัท

รายการและส่วนได้เสียที่ไม่มีอำนาจควบคุม

กลุ่มบริษัทปฏิบัติต่อรายการกับส่วนได้เสียที่ไม่มีอำนาจควบคุมเช่นเดียวกันกับส่วนที่เป็นของผู้ถือหุ้นกลุ่มบริษัท สำหรับการซื้อส่วนได้เสียที่ไม่มีอำนาจควบคุม ผลต่างระหว่างสิ่งตอบแทนที่จ่ายให้และมูลค่าตามบัญชีของสินทรัพย์สุทธิของหุ้นที่ซื้อไว้ในบริษัทย่อยจะถูกบันทึกในส่วนของผู้ถือหุ้น และกำไรหรือขาดทุนจากการขายในส่วนได้เสียที่ไม่มีอำนาจควบคุมจะถูกบันทึกในส่วนของผู้ถือหุ้น

ในงบการเงินเฉพาะกิจการ เงินลงทุนในบริษัทย่อยจะบันทึกบัญชีด้วยราคาทุนหักค่าเผื่อการด้อยค่า (ถ้ามี)

## 5.5 ที่ดิน อาคารและอุปกรณ์

ที่ดินแสดงมูลค่าตามราคาที่ตีใหม่ อาคารและอุปกรณ์แสดงมูลค่าตามราคาทุนหักค่าเสื่อมราคาสะสม และค่าเผื่อการด้อยค่าของสินทรัพย์ (ถ้ามี)

กลุ่มบริษัทบันทึกมูลค่าเริ่มแรกของที่ดินในราคาทุน ณ วันที่ได้สินทรัพย์มา หลังจากนั้นกลุ่มบริษัททำให้มีการประเมินราคาที่ดินโดยผู้ประเมินราคาอิสระและบันทึกสินทรัพย์ดังกล่าวในราคาที่ตีใหม่ ทั้งนี้กลุ่มบริษัททำให้มีการประเมินราคาสินทรัพย์ดังกล่าวเป็นครั้งคราวเพื่อมิให้ราคาตามบัญชี ณ วันสิ้นรอบระยะเวลารายงานแตกต่างจากมูลค่ายุติธรรมอย่างมีสาระสำคัญ

กลุ่มบริษัทบันทึกส่วนต่างซึ่งเกิดจากการตีราคาสินทรัพย์ดังต่อไปนี้

กลุ่มบริษัทบันทึกราคาตามบัญชีของสินทรัพย์ที่เพิ่มขึ้นจากการตีราคาใหม่ในกำไรขาดทุนเบ็ดเสร็จอื่นและรับรู้จำนวนสะสมในบัญชี “ส่วนเกินทุนจากการตีราคาสินทรัพย์” ในส่วนของผู้ถือหุ้น อย่างไรก็ตาม หากสินทรัพย์นั้นเคยมีการตีราคาลดลงและกลุ่มบริษัทได้รับรู้ราคาที่ลดลงในส่วนของกำไรหรือขาดทุนแล้ว ส่วนที่เพิ่มจากการตีราคาใหม่นี้จะถูกรับรู้เป็นรายได้ไม่เกินจำนวนที่เคยลดลงซึ่งรับรู้เป็นค่าใช้จ่ายปีก่อนแล้ว

กลุ่มบริษัทรับรู้ราคาตามบัญชีของสินทรัพย์ที่ลดลงจากการตีราคาใหม่ในส่วนของกำไรหรือขาดทุน อย่างไรก็ตามหากสินทรัพย์นั้นเคยมีการตีราคาเพิ่มขึ้นและยังมียอดคงค้างของบัญชี “ส่วนเกินทุนจากการตีราคาสินทรัพย์” อยู่ในส่วนของผู้ถือหุ้น ส่วนที่ลดลงจากการตีราคาใหม่จะถูกรับรู้ในกำไรขาดทุนเบ็ดเสร็จอื่นในจำนวนที่ไม่เกินยอดคงเหลือของบัญชี “ส่วนเกินทุนจากการตีราคาสินทรัพย์”

ค่าเสื่อมราคาคำนวณโดยวิธีเส้นตรง เพื่อลดราคาตามบัญชีของสินทรัพย์แต่ละชนิดตลอดประมาณการอายุการให้ประโยชน์ของสินทรัพย์ดังต่อไปนี้ ยกเว้นที่ดินซึ่งถือว่าประมาณการอายุการให้ประโยชน์มีไม่จำกัด

อาคารและสิ่งปลูกสร้าง	5 - 20 ปี
เครื่องจักรและอุปกรณ์โรงงาน	5 - 12 ปี
เครื่องตกแต่ง และเครื่องใช้สำนักงาน	3 - 5 ปี
ยานพาหนะ	2 - 5 ปี

วิธีการคิดค่าเสื่อมราคา อายุการให้ประโยชน์ของสินทรัพย์ และมูลค่าคงเหลือ ถูกทบทวนอย่างน้อยที่สุดทุกสิ้นรอบปีบัญชี และปรับปรุงตามความเหมาะสม

การซ่อมแซมและบำรุงรักษา จะรับรู้ในกำไรหรือขาดทุนในระหว่างงวดบัญชีที่เกิดรายการขึ้น ต้นทุนการเปลี่ยนแปลงส่วนประกอบจะถูกรวมไว้ในราคาตามบัญชีของสินทรัพย์และจะถูกตัดค่าเสื่อมราคาตลอดอายุการให้ประโยชน์ที่เหลืออยู่ของสินทรัพย์ที่เกี่ยวข้อง

ต้นทุนดอกเบี้ยสำหรับการกู้ยืมเพื่อเป็นเงินทุนในการก่อสร้างเพื่อให้ได้มาซึ่งที่ดิน อาคารและอุปกรณ์ได้บันทึกเป็นส่วนหนึ่งของต้นทุนของสินทรัพย์ตลอดช่วงเวลาที่สร้างให้เสร็จและเตรียมสินทรัพย์ให้อยู่ในสภาพพร้อมที่จะใช้ได้ตามวัตถุประสงค์ ต้นทุนการกู้ยืมประกอบด้วยดอกเบี้ยที่เกิดจากเงินกู้ยืมสุทธิจากการตัดจำหน่ายค่าใช้จ่ายทางการเงินที่เกี่ยวข้องกัน

ผลกำไรหรือขาดทุนที่เกิดจากการจำหน่ายที่ดิน อาคารและอุปกรณ์ คำนวณโดยเปรียบเทียบจากสิ่งตอบแทนสุทธิที่ได้รับจากการจำหน่ายสินทรัพย์กับมูลค่าตามบัญชีของสินทรัพย์ และรับรู้บัญชีผลกำไรหรือขาดทุนสุทธิในกำไรหรือขาดทุนในการจำหน่ายสินทรัพย์ที่มีการตีราคาใหม่ ส่วนเกินทุนจากการตีราคาสินทรัพย์จะโอนไปยังกำไรสะสม

สินทรัพย์ระหว่างติดตั้งแสดงในราคาทุนโดยที่ยังไม่มีการตัดค่าเสื่อมราคาจนกระทั่งสินทรัพย์นั้นจะแล้วเสร็จและพร้อมที่จะใช้งานได้ตามวัตถุประสงค์

## 5.6 สัญญาเช่า

### สัญญาเช่าระยะสั้นและสัญญาเช่าซึ่งสินทรัพย์อ้างอิงมีมูลค่าต่ำ

จำนวนเงินที่ต้องจ่ายตามสัญญาเช่าที่มีอายุสัญญาเช่า 12 เดือนหรือน้อยกว่านับตั้งแต่วันที่สัญญาเช่าเริ่มมีผลหรือสัญญาเช่าซึ่งสินทรัพย์อ้างอิงมีมูลค่าต่ำ จะถูกรับรู้เป็นค่าใช้จ่ายตามวิธีเส้นตรงตลอดอายุสัญญาเช่า

## 5.7 โปรแกรมคอมพิวเตอร์

ต้นทุนที่เกิดจากการพัฒนาและบำรุงดูแลโปรแกรมคอมพิวเตอร์ให้บันทึกเป็นค่าใช้จ่ายเมื่อเกิดขึ้น ต้นทุนที่เกี่ยวข้องโดยตรงกับผลิตภัณฑ์โปรแกรมที่ระบุได้และมีเอกลักษณ์ของโปรแกรมที่กลุ่มบริษัทสามารถควบคุมได้รวมทั้งมีความเป็นไปได้ก่อนข้างต้นที่จะก่อให้เกิดประโยชน์เชิงเศรษฐกิจเกินกว่าต้นทุนสำหรับช่วงระยะเวลามากกว่าหนึ่งปี บันทึกเป็นโปรแกรมคอมพิวเตอร์

รายจ่ายเพื่อเพิ่มหรือขยายผลการดำเนินงานของโปรแกรมคอมพิวเตอร์ให้มีคุณค่าเพิ่มขึ้นจากคุณลักษณะที่กำหนดไว้เมื่อเริ่มต้นให้บันทึกเป็นต้นทุนเพื่อการพัฒนาและรวบรวมไว้ในต้นทุนเมื่อเริ่มต้นของโปรแกรมคอมพิวเตอร์นั้น ต้นทุนโปรแกรมคอมพิวเตอร์จะรับรู้เป็นสินทรัพย์และตัดจำหน่ายโดยใช้วิธีเส้นตรงตลอดอายุการให้ประโยชน์ 3 - 5 ปี

## 5.8 การด้อยค่าของที่ดิน อาคารและอุปกรณ์และสินทรัพย์ไม่มีตัวตนอื่น

กลุ่มบริษัทได้สอบทานการด้อยค่าของที่ดิน อาคาร และอุปกรณ์และสินทรัพย์อื่นเมื่อมีเหตุการณ์หรือการเปลี่ยนแปลงของสถานการณ์ที่เป็นข้อบ่งชี้ว่ามูลค่าที่คาดว่าจะได้รับคืนของสินทรัพย์มีจำนวนต่ำกว่ามูลค่าสินทรัพย์ที่บันทึกบัญชีไว้ โดยกลุ่มบริษัทจะรับรู้รายการขาดทุนจากการด้อยค่าเป็นค่าใช้จ่ายและจะบันทึกกลับรายการขาดทุนจากการด้อยค่าของสินทรัพย์เป็นรายได้เมื่อมูลค่าของสินทรัพย์ที่คาดว่าจะได้รับคืนสูงกว่ามูลค่าที่บันทึกบัญชีไว้ ทั้งนี้จำนวนผลขาดทุนที่กลับรายการนี้ต้องไม่สูงกว่ามูลค่าตามบัญชี(สุทธิจากค่าเสื่อมราคาและรายจ่ายตัดบัญชีที่เกี่ยวข้อง)ที่ควรจะเป็นหากบริษัทไม่เคยรับรู้ผลขาดทุนจากการด้อยค่าของสินทรัพย์ในงวดก่อนๆ

## 5.9 ภาษีเงินได้

ภาษีเงินได้ประกอบด้วยภาษีเงินได้ปัจจุบันและภาษีเงินได้รอการตัดบัญชี

### ภาษีเงินได้ปัจจุบัน

กลุ่มบริษัทบันทึกภาษีเงินได้ปัจจุบันตามจำนวนที่คาดว่าจะจ่ายให้กับหน่วยงานจัดเก็บภาษีของรัฐ โดยคำนวณจากกำไรทางภาษีตามหลักเกณฑ์ที่กำหนดในกฎหมายภาษีอากร

### ภาษีเงินได้รอการตัดบัญชี

กลุ่มบริษัทบันทึกภาษีเงินได้รอการตัดบัญชีของผลแตกต่างชั่วคราวระหว่างราคาตามบัญชีของสินทรัพย์และหนี้สิน ณ วันสิ้นรอบระยะเวลารายงานกับฐานภาษีของสินทรัพย์และหนี้สินที่เกี่ยวข้องนั้น โดยใช้อัตราภาษีที่มีผลบังคับใช้ ณ วันสิ้นรอบระยะเวลารายงาน

กลุ่มบริษัทรับรู้หนี้สินภาษีเงินได้รอการตัดบัญชีของผลแตกต่างชั่วคราวที่ต้องเสียภาษีทุกรายการ แต่รับรู้สินทรัพย์ภาษีเงินได้รอการตัดบัญชีสำหรับผลแตกต่างชั่วคราวที่ใช้หักภาษี รวมทั้งผลขาดทุนทางภาษีที่ยังไม่ได้ใช้ในจำนวนเท่าที่มีความเป็นไปได้ก่อนข้างต้นที่บริษัทจะมีกำไรทางภาษีในอนาคตเพียงพอที่จะใช้ประโยชน์จากผลแตกต่างชั่วคราวที่ใช้หักภาษีและผลขาดทุนทางภาษีที่ยังไม่ได้ใช้นั้น

กลุ่มบริษัทจะทบทวนมูลค่าตามบัญชีของสินทรัพย์ภาษีเงินได้รอการตัดบัญชีทุกสิ้นรอบระยะเวลารายงานและจะทำการปรับลดมูลค่าตามบัญชีดังกล่าว หากมีความเป็นไปได้ก่อนข้างต้นว่ากลุ่มบริษัทจะไม่มีกำไรทางภาษีเพียงพอต่อการนำสินทรัพย์ภาษีเงินได้รอการตัดบัญชีทั้งหมดหรือบางส่วนมาใช้ประโยชน์

กลุ่มบริษัทจะบันทึกภาษีเงินได้รอการตัดบัญชีโดยตรงไปยังกำไรขาดทุนเบ็ดเสร็จอื่นและส่วนของผู้ถือหุ้นหากภาษีที่เกิดขึ้นเกี่ยวข้องกับรายการที่ได้บันทึกโดยตรงไปยังกำไรขาดทุนเบ็ดเสร็จอื่นและส่วนของผู้ถือหุ้น

## 5.10 ผลประโยชน์ของพนักงาน

ผลประโยชน์ระยะสั้นของพนักงาน

กลุ่มบริษัทรับรู้ เงินเดือน ค่าจ้าง โบนัส และเงินสมทบกองทุนประกันสังคมเป็นค่าใช้จ่ายเมื่อเกิดรายการ

ผลประโยชน์หลังออกจากงานของพนักงาน

โครงการสมทบเงิน

กลุ่มบริษัท และพนักงานของกลุ่มบริษัทได้ร่วมกันจัดตั้งกองทุนสำรองเลี้ยงชีพ ซึ่งประกอบด้วยเงินที่พนักงานจ่ายสะสม และเงินที่กลุ่มบริษัทจ่ายสมทบให้เป็นรายเดือน สินทรัพย์ของกองทุนสำรองเลี้ยงชีพได้แยกออกจากสินทรัพย์ของกลุ่มบริษัท เงินที่กลุ่มบริษัทจ่ายสมทบกองทุนสำรองเลี้ยงชีพบันทึกเป็นค่าใช้จ่าย เมื่อพนักงานได้ให้บริการแก่กลุ่มบริษัทในระหว่างปี

โครงการผลประโยชน์หลังออกจากงาน

กลุ่มบริษัทมีภาระสำหรับเงินชดเชยที่ต้องจ่ายให้แก่พนักงานเมื่อออกจากงานตามกฎหมายแรงงาน ซึ่งกลุ่มบริษัทถือว่าเงินชดเชยดังกล่าวเป็นโครงการผลประโยชน์หลังออกจากงานสำหรับพนักงาน

กลุ่มบริษัทคำนวณหนี้สินตามโครงการผลประโยชน์หลังออกจากราชการของพนักงาน โดยใช้วิธีคิดลดแต่ละหน่วยที่ประมาณการไว้ (Projected Unit Credit Method) โดยผู้เชี่ยวชาญอิสระ ได้ทำการประเมินภาระผูกพันดังกล่าวตามหลักคณิตศาสตร์ประกันภัย

ผลกำไรหรือขาดทุนจากการประมาณการตามหลักคณิตศาสตร์ประกันภัย (Actuarial gains and losses) สำหรับโครงการผลประโยชน์หลังออกจากราชการของพนักงานจะรับรู้ทันทีในกำไรขาดทุนเบ็ดเสร็จอื่นซึ่งจะไม่ถูกจัดประเภทใหม่

#### 5.11 การรับรู้รายได้

รายได้จากการขายสินค้าจะรับรู้ ณ เวลาใดเวลาหนึ่ง (Point in time) เมื่อกลุ่มบริษัทได้โอนอำนาจควบคุมในสินค้านี้ให้แก่ลูกค้าแล้ว กล่าวคือเมื่อมีการส่งมอบสินค้า ลูกหนี้การค้าจะรับรู้เมื่อสินค้าได้มีการส่งมอบให้แก่ลูกค้า ณ สถานที่ที่ลูกค้ากำหนดและกลุ่มบริษัทมีสิทธิที่จะได้รับสิ่งตอบแทนตามเงื่อนไขระยะเวลาการรับชำระเงิน รายได้จากการขายแสดงตามมูลค่าที่ได้รับหรือคาดว่าจะได้รับ

รายได้จากการให้บริการแก่ลูกค้ารับรู้ ณ เวลาใดเวลาหนึ่ง (Point in time) เมื่อได้ให้บริการแก่ลูกค้าแล้ว

รายได้จากการให้เช่ารับรู้ด้วยวิธีเส้นตรงตลอดช่วงเวลาการให้เช่า

ดอกเบี้ยรับถือเป็นรายได้ตามเกณฑ์คงค้าง โดยคำนึงถึงอัตราผลตอบแทนที่แท้จริง

เงินปันผลรับถือเป็นรายได้เมื่อบริษัทมีสิทธิในการรับเงินปันผล

#### 5.12 การแปลงค่าเงินตราต่างประเทศ

กลุ่มบริษัทแปลงค่ารายการที่เป็นเงินตราต่างประเทศให้เป็นเงินบาทโดยใช้อัตราแลกเปลี่ยน ณ วันที่ที่เกิดรายการ และแปลงค่าสินทรัพย์และหนี้สินที่เป็นตัวเงินที่เป็นเงินตราต่างประเทศ ณ วันที่ในงบแสดงฐานะการเงินให้เป็นเงินบาทโดยใช้อัตราแลกเปลี่ยน ณ วันที่ในงบแสดงฐานะการเงิน รายการกำไรและรายการขาดทุนที่เกิดจากการรับหรือจ่ายชำระที่เป็นเงินตราต่างประเทศ และที่เกิดจากการแปลงค่าสินทรัพย์และหนี้สินที่เป็นตัวเงินดังกล่าว ได้บันทึกทันทีในกำไรหรือขาดทุน

#### 5.13 กำไร(ขาดทุน)ต่อหุ้นขั้นพื้นฐาน

กำไร(ขาดทุน)ต่อหุ้นขั้นพื้นฐานคำนวณโดยการหารกำไร(ขาดทุน)สำหรับปีที่เป็นของผู้ถือหุ้นสามัญด้วยจำนวนหุ้นสามัญถัวเฉลี่ยถ่วงน้ำหนัก ในระหว่างปี

#### 5.14 เครื่องมือทางการเงิน

กลุ่มบริษัทรับรู้รายการเมื่อเริ่มแรกของสินทรัพย์ทางการเงินด้วยมูลค่ายุติธรรม และบวกด้วยต้นทุนการทำรายการเฉพาะในกรณีที่สินทรัพย์ทางการเงินที่ไม่ได้วัดมูลค่าด้วยมูลค่ายุติธรรมผ่านกำไรหรือขาดทุน อย่างไรก็ตาม สำหรับลูกหนี้การค้าที่ไม่มียอดคงค้างเกี่ยวกับการจัดหาเงินที่มีนัยสำคัญ กลุ่มบริษัทจะรับรู้สินทรัพย์ทางการเงินดังกล่าวด้วยราคาของรายการ

#### การจัดประเภทรายการและการวัดมูลค่าของสินทรัพย์ทางการเงิน

กลุ่มบริษัทจัดประเภทสินทรัพย์ทางการเงิน ณ วันที่รับรู้รายการเริ่มแรก เป็นสินทรัพย์ทางการเงินที่วัดมูลค่าในภายหลังด้วยราคาทุนตัดจำหน่าย สินทรัพย์ทางการเงินที่วัดมูลค่าในภายหลังด้วยมูลค่ายุติธรรมผ่านกำไรหรือขาดทุนเบ็ดเสร็จอื่น และสินทรัพย์ทางการเงินที่วัดมูลค่าในภายหลังด้วยมูลค่ายุติธรรมผ่านกำไรหรือขาดทุน โดยพิจารณาจากแผนธุรกิจของกิจการในการจัดการสินทรัพย์ทางการเงิน และลักษณะของกระแสเงินสดตามสัญญาของสินทรัพย์ทางการเงิน

#### สินทรัพย์ทางการเงินที่วัดมูลค่าด้วยราคาทุนตัดจำหน่าย

กลุ่มบริษัทวัดมูลค่าสินทรัพย์ทางการเงินด้วยราคาทุนตัดจำหน่าย เมื่อกลุ่มบริษัทถือครองสินทรัพย์ทางการเงินนั้นเพื่อรับกระแสเงินสดตามสัญญา และเงื่อนไขตามสัญญาของสินทรัพย์ทางการเงินก่อให้เกิดกระแสเงินสดที่เป็นการรับชำระเพียงเงินต้นและดอกเบี้ยจากยอดคงเหลือของเงินต้นในวันที่ระบุไว้เท่านั้น

สินทรัพย์ทางการเงินดังกล่าววัดมูลค่าในภายหลังโดยใช้วิธีดอกเบี้ยที่แท้จริงและต้องมีการประเมินการด้อยค่า ทั้งนี้ ผลกำไรและขาดทุนที่เกิดขึ้นจากการตัดรายการ การเปลี่ยนแปลง หรือการด้อยค่าของสินทรัพย์ดังกล่าวจะรับรู้ในส่วนของกำไรหรือขาดทุน

#### สินทรัพย์ทางการเงินที่วัดมูลค่าด้วยมูลค่ายุติธรรมผ่านกำไรหรือขาดทุน

สินทรัพย์ทางการเงินที่วัดมูลค่าด้วยมูลค่ายุติธรรมผ่านกำไรหรือขาดทุน จะแสดงในงบแสดงฐานะการเงินด้วยมูลค่ายุติธรรม โดยรับรู้การเปลี่ยนแปลงสุทธิของมูลค่ายุติธรรมในส่วนของกำไรหรือขาดทุน

ทั้งนี้ สินทรัพย์ทางการเงินดังกล่าว หมายรวมถึง เงินลงทุนในตราสารทุน ซึ่งกลุ่มบริษัทไม่ได้เลือกจัดประเภทให้วัดมูลค่าด้วยมูลค่ายุติธรรมผ่านกำไรหรือขาดทุนเบ็ดเสร็จอื่น และสินทรัพย์ทางการเงินที่มีกระแสเงินสดที่ไม่ได้รับชำระเพียงเงินต้นและดอกเบี้ย

#### การจัดประเภทรายการและการวัดมูลค่าของหนี้สินทางการเงิน

ยกเว้นหนี้สินตราสารอนุพันธ์ กลุ่มบริษัทรับรู้รายการเมื่อเริ่มแรกสำหรับหนี้สินทางการเงินด้วยมูลค่ายุติธรรมหักต้นทุนการทำรายการ และจัดประเภทหนี้สินทางการเงินเป็นหนี้สินทางการเงินที่วัดมูลค่าในภายหลังด้วยราคาทุนตัดจำหน่าย โดยใช้วิธีดอกเบี้ยที่แท้จริง ทั้งนี้ ผลกำไรและขาดทุนที่เกิดขึ้นจากการตัดรายการหนี้สินทางการเงินและการตัดจำหน่ายตามวิธีดอกเบี้ยที่แท้จริงจะรับรู้ในส่วนของกำไรหรือขาดทุน โดยการคำนวณมูลค่าราคาทุนตัดจำหน่ายคำนึงถึงค่าธรรมเนียมหรือต้นทุนที่ถือเป็นส่วนหนึ่งของอัตราดอกเบี้ยที่แท้จริงนั้นด้วย ทั้งนี้ ค่าตัดจำหน่ายตามวิธีดอกเบี้ยที่แท้จริงแสดงเป็นส่วนหนึ่งของต้นทุนทางการเงินในส่วนของกำไรหรือขาดทุน

#### การตัดรายการของเครื่องมือทางการเงิน

สินทรัพย์ทางการเงินจะถูกตัดรายการออกจากบัญชี เมื่อสิทธิที่จะได้รับกระแสเงินสดของสินทรัพย์นั้นได้สิ้นสุดลง หรือได้มีการโอนสิทธิที่จะได้รับกระแสเงินสดของสินทรัพย์นั้น รวมถึงได้มีการโอนความเสี่ยงและผลตอบแทนเกือบทั้งหมดของสินทรัพย์นั้น หรือมีการโอนการควบคุมในสินทรัพย์นั้น แม้ว่าจะไม่มีการโอนหรือไม่ได้ลงไว้ซึ่งความเสี่ยงและผลตอบแทนเกือบทั้งหมดของสินทรัพย์นั้น

กลุ่มบริษัทตัดรายการหนี้สินทางการเงินก็ต่อเมื่อได้มีการปฏิบัติตามภาระผูกพันของหนี้สินนั้นแล้ว มีการยกเลิกภาระผูกพันนั้น หรือมีการสิ้นสุดลงของภาระผูกพันนั้น



#### การด้อยค่าของสินทรัพย์ทางการเงิน

กลุ่มบริษัทใช้วิธีการอย่างง่ายในการคำนวณและรับรู้ค่าเพื่อผลขาดทุนด้านเครดิตที่คาดว่าจะเกิดขึ้นตลอดอายุสำหรับลูกหนี้การค้าและสินทรัพย์ที่เกิดจากสัญญา โดยอ้างอิงจากข้อมูลผลขาดทุนด้านเครดิตจากประสบการณ์ในอดีตปรับปรุงด้วยข้อมูลการคาดการณ์ไปในอนาคตเกี่ยวกับลูกหนี้และสภาพแวดล้อมทางด้านเศรษฐกิจ

ในกรณีที่ความเสี่ยงด้านเครดิตของสินทรัพย์ไม่ได้เพิ่มขึ้นอย่างมีนัยสำคัญนับตั้งแต่การรับรู้รายการเริ่มแรก กลุ่มบริษัทวัดมูลค่าผลขาดทุนด้านเครดิตที่คาดว่าจะเกิดขึ้นโดยพิจารณาจากการผิดสัญญาที่อาจจะเกิดขึ้นใน 12 เดือนข้างหน้า ในขณะที่หากความเสี่ยงด้านเครดิตของสินทรัพย์เพิ่มขึ้นอย่างมีนัยสำคัญนับตั้งแต่การรับรู้รายการเริ่มแรก กลุ่มบริษัทวัดมูลค่าผลขาดทุนด้วยจำนวนเงินที่เท่ากับผลขาดทุนด้านเครดิตที่คาดว่าจะเกิดขึ้นตลอดอายุที่เหลืออยู่ของเครื่องมือทางการเงิน

สินทรัพย์ทางการเงินจะถูกตัดจำหน่ายออกจากบัญชี เมื่อกิจการคาดว่าจะไม่ได้รับคืนกระแสเงินสดตามสัญญาอีกต่อไป

#### การหักกลบของเครื่องมือทางการเงิน

สินทรัพย์ทางการเงินและหนี้สินทางการเงินจะนำมาหักกลบกัน และแสดงด้วยยอดสุทธิในงบแสดงฐานะการเงินก็ต่อเมื่อกิจการมีสิทธิบังคับใช้ได้ตามกฎหมายอยู่แล้วในการหักกลบจำนวนเงินที่รับรู้ และกิจการมีความตั้งใจที่จะชำระด้วยยอดสุทธิหรือตั้งใจที่จะรับสินทรัพย์และชำระหนี้สินพร้อมกัน

#### 5.15 การวัดมูลค่ายุติธรรม

มูลค่ายุติธรรม หมายถึง ราคาที่คาดว่าจะได้รับจากการขายสินทรัพย์หรือเป็นราคาที่จะต้องจ่ายเพื่อโอนหนี้สินให้ผู้อื่นโดยรายการดังกล่าวเป็นรายการที่เกิดขึ้นในสภาพปกติระหว่างผู้ซื้อและผู้ขาย (ผู้ร่วมในตลาด) ณ วันที่วัดมูลค่า กลุ่มบริษัทใช้ราคาเสนอซื้อขายในตลาดที่มีสภาพคล่องในการวัดมูลค่ายุติธรรมของสินทรัพย์และหนี้สินซึ่งมาตรฐานการรายงานทางการเงินที่เกี่ยวข้องกำหนดให้ต้องวัดมูลค่าด้วยมูลค่ายุติธรรม ยกเว้นในกรณีที่ไม่มีตลาดที่มีสภาพคล่องสำหรับสินทรัพย์หรือหนี้สินที่มีลักษณะเดียวกันหรือไม่สามารถหาราคาเสนอซื้อขายในตลาดที่มีสภาพคล่องได้ กลุ่มบริษัทจะประมาณมูลค่ายุติธรรมโดยใช้เทคนิคการประเมินมูลค่าที่เหมาะสมกับแต่ละสถานการณ์ และพยายามใช้ข้อมูลที่สามารถสังเกตได้ที่เกี่ยวข้องกับสินทรัพย์หรือหนี้สินที่จะวัดมูลค่ายุติธรรมนั้นให้มากที่สุด

ลำดับชั้นของมูลค่ายุติธรรมที่ใช้วัดมูลค่าและเปิดเผยมูลค่ายุติธรรมของสินทรัพย์และหนี้สินในงบการเงินแบ่งออกเป็นสามระดับตามประเภทของข้อมูลที่นำมาใช้ในการวัดมูลค่ายุติธรรม ดังนี้

ระดับ 1 ใช้ข้อมูลราคาเสนอซื้อขายของสินทรัพย์หรือหนี้สินอย่างเดียวกันในตลาดที่มีสภาพคล่อง

ระดับ 2 ใช้ข้อมูลอื่นที่สามารถสังเกตได้ของสินทรัพย์หรือหนี้สิน ไม่ว่าจะเป็นข้อมูลทางตรงหรือทางอ้อม

ระดับ 3 ใช้ข้อมูลที่ไม่สามารถสังเกตได้ เช่น ข้อมูลเกี่ยวกับกระแสเงินสดในอนาคตที่กิจการประมาณขึ้น

ทุกวันสิ้นรอบระยะเวลารายงาน บริษัทและบริษัทย่อยจะประเมินความจำเป็นในการโอนรายการระหว่างลำดับชั้นของมูลค่ายุติธรรมสำหรับสินทรัพย์และหนี้สินที่ถืออยู่ ณ วันสิ้นรอบระยะเวลารายงานที่มีการวัดมูลค่ายุติธรรมแบบเกิดขึ้นประจำ

#### 5.16 การประมาณการหนี้สิน

กลุ่มบริษัทจะบันทึกประมาณการหนี้สินเมื่อมีความเป็นไปได้ค่อนข้างแน่ของการเกิดภาระผูกพันในปัจจุบันตามกฎหมาย หรือจากการอนุมานอันเป็นผลสืบเนื่องมาจากเหตุการณ์ในอดีต ภาระผูกพันดังกล่าวคาดว่าจะส่งผลให้ต้องเกิดการไหลออกของทรัพยากรเพื่อชำระภาระผูกพันและจำนวนที่ต้องจ่ายสามารถประมาณการได้อย่างน่าเชื่อถือ รายจ่ายที่จะได้รับคืนบันทึกเป็นสินทรัพย์แยกต่างหากก็ต่อเมื่อการได้รับคืนคาดว่าจะได้รับอย่างแน่นอนเมื่อได้ชำระประมาณการหนี้สินไปแล้ว

#### 5.17 บุคคลหรือกิจการที่เกี่ยวข้องกัน

บุคคลหรือกิจการที่เกี่ยวข้องกันกับบริษัทหมายถึงบุคคลหรือกิจการที่มีอำนาจควบคุมบริษัท ถูกควบคุมโดยบริษัทไม่ว่าจะเป็นโดยตรงหรือทางอ้อม หรืออยู่ภายใต้การควบคุมเดียวกันกับบริษัท รวมถึงบริษัทที่ทำหน้าที่ถือหุ้น บริษัทย่อย และกิจการที่เป็นบริษัทย่อยในเครือเดียวกัน นอกจากนี้บุคคลหรือกิจการที่เกี่ยวข้องกันยังหมายรวมถึงบริษัทร่วมและบุคคลซึ่งถือหุ้นที่มีสิทธิออกเสียง ไม่ว่าทางตรงหรือทางอ้อมและมีอิทธิพลอย่างเป็นสาระสำคัญกับบริษัท ผู้บริหารสำคัญ กรรมการหรือ พนักงานของบริษัท ตลอดจนทั้งสมาชิกในครอบครัวที่ใกล้ชิดกับบุคคลดังกล่าว และกิจการที่เกี่ยวข้องกับบุคคลเหล่านั้น

ในการพิจารณาความสัมพันธ์ระหว่างบุคคลหรือกิจการที่เกี่ยวข้องกันกับบริษัทแต่ละรายการ บริษัทคำนึงถึงเนื้อหาของความสัมพันธ์มากกว่ารูปแบบทางกฎหมาย

#### 5.18 การใช้ดุลยพินิจและประมาณการทางบัญชีที่สำคัญ

ในการจัดทำงบการเงินตามมาตรฐานการรายงานทางการเงิน ฝ่ายบริหารจำเป็นต้องใช้ดุลยพินิจและการประมาณการในเรื่องที่มีความไม่แน่นอนเสมอ การใช้ดุลยพินิจและการประมาณการดังกล่าวนี้ส่งผลกระทบต่อจำนวนเงินที่แสดงในงบการเงินและข้อมูลที่แสดงในหมายเหตุประกอบงบการเงิน ผลที่เกิดขึ้นจริงอาจแตกต่างไปจากจำนวนที่ประมาณการไว้ การใช้ดุลยพินิจและการประมาณการที่สำคัญมีดังนี้

##### ค่าเผื่อผลขาดทุนด้านเครดิตที่คาดว่าจะเกิดขึ้นของลูกหนี้การค้าและสินทรัพย์ที่เกิดจากสัญญา

ในการประมาณค่าเผื่อผลขาดทุนด้านเครดิตที่คาดว่าจะเกิดขึ้นของลูกหนี้การค้าและสินทรัพย์ที่เกิดจากสัญญา ฝ่ายบริหารจำเป็นต้องใช้ดุลยพินิจในการประมาณการผลขาดทุนด้านเครดิตที่คาดว่าจะเกิดขึ้นจากลูกหนี้แต่ละราย โดยคำนึงถึงประสบการณ์การเก็บเงินในอดีต อายุของหนี้ที่ค้างและสถานะเศรษฐกิจที่คาดการณ์ไว้ของกลุ่มลูกค้าที่มีความเสี่ยงด้านเครดิตที่คล้ายคลึงกัน เป็นต้น ทั้งนี้ ข้อมูลผลขาดทุนด้านเครดิตจากประสบการณ์ในอดีตและการคาดการณ์สถานะเศรษฐกิจของกลุ่มบริษัทอาจไม่ได้บ่งบอกถึงการผิดสัญญาของลูกค้าที่เกิดขึ้นจริงในอนาคต

##### ค่าเผื่อการลดมูลค่าสินค้าคงเหลือ

กลุ่มบริษัทพิจารณาค่าเผื่อการลดมูลค่าสินค้าคงเหลือจากราคาที่คาดว่าจะขายได้ตามปกติของธุรกิจและตามสภาพปัจจุบันของสินค้าคงเหลือเป็นเกณฑ์ มูลค่าสุทธิที่คาดว่าจะได้รับหมายถึง มูลค่าที่คาดว่าจะได้รับจากการขาย หักด้วยต้นทุนส่วนเพิ่มจากการทำต่อเพื่อให้สินค้านั้นสำเร็จรูป หรือค่าใช้จ่ายที่เกิดขึ้นจากการทำให้สินค้านั้นพร้อมขายได้ในราคาที่คาดว่าจะได้รับ

### ที่ดิน อาคาร และอุปกรณ์ และค่าเสื่อมราคา

ในการคำนวณค่าเสื่อมราคาของอาคารและอุปกรณ์ ฝ่ายบริหารจำเป็นต้องทำการประมาณอายุการให้ประโยชน์และมูลค่าคงเหลือเมื่อเลิกใช้งานของอาคารและอุปกรณ์ และต้องทบทวนอายุการให้ประโยชน์และมูลค่าคงเหลือใหม่หากมีการเปลี่ยนแปลงเช่นนั้นเกิดขึ้น

กลุ่มบริษัทแสดงมูลค่าของที่ดินด้วยราคาที่ตีใหม่ ซึ่งราคาที่ตีใหม่นี้ได้ประเมินโดยผู้ประเมินราคาอิสระโดยใช้วิธีเปรียบเทียบราคาตลาด ซึ่งการประเมินมูลค่าดังกล่าวต้องอาศัยข้อสมมติฐานและการประมาณการบางประการ

นอกจากนี้ฝ่ายบริหารจำเป็นต้องสอบทานการด้อยค่าของที่ดิน อาคารและอุปกรณ์ในแต่ละช่วงเวลาและบันทึกขาดทุนจากการด้อยค่าหากคาดว่ามูลค่าที่คาดว่าจะได้รับคืนต่ำกว่ามูลค่าตามบัญชีของสินทรัพย์นั้น ในการนี้ฝ่ายบริหารจำเป็นต้องใช้ดุลยพินิจที่เกี่ยวข้องกับการคาดการณ์รายได้และค่าใช้จ่ายในอนาคตซึ่งเกี่ยวข้องกับสินทรัพย์นั้น

### สินทรัพย์ภาษีเงินได้รอการตัดบัญชี

กลุ่มบริษัทจะรับรู้สินทรัพย์ภาษีเงินได้รอการตัดบัญชีสำหรับผลแตกต่างชั่วคราวที่ใช้หักภาษีและขาดทุนทางภาษีที่ยังไม่ได้ใช้เมื่อมีความเป็นไปได้ค่อนข้างแน่นอนว่าบริษัทจะมีกำไรทางภาษีในอนาคตเพียงพอที่จะใช้ประโยชน์จากผลแตกต่างชั่วคราวและขาดทุนนั้น ในการนี้ฝ่ายบริหารจำเป็นต้องประมาณการว่าบริษัทควรรับรู้จำนวนสินทรัพย์ภาษีเงินได้รอการตัดบัญชีเป็นจำนวนเท่าใด โดยพิจารณาถึงจำนวนกำไรทางภาษีที่คาดว่าจะเกิดในอนาคตในแต่ละช่วงเวลา

### ผลประโยชน์หลังออกจากงานของพนักงานตามโครงการผลประโยชน์

หนี้สินตามโครงการผลประโยชน์หลังออกจากงานของพนักงาน ประมาณขึ้นตามหลักคณิตศาสตร์ประกันภัย ซึ่งต้องอาศัยข้อสมมติฐานต่างๆในการประมาณการนั้น เช่น อัตราคิดลด อัตราการขึ้นเงินเดือนในอนาคต อัตราการเกษียณ และอัตราการเปลี่ยนแปลงในจำนวนพนักงาน เป็นต้น

## 6. รายการบัญชีกับบุคคลและบริษัทที่เกี่ยวข้องกัน

### 6.1 ลักษณะความสัมพันธ์และนโยบายในการกำหนดราคา

ลักษณะความสัมพันธ์และนโยบายในการกำหนดราคากระหว่างบริษัทกับบริษัทย่อย บุคคลและบริษัทที่เกี่ยวข้องกันมีดังนี้

	ลักษณะความสัมพันธ์
<u>บริษัทย่อย</u>	
บจ. ไทยรุ่งเท็กซ์ไทล์	ถือหุ้นโดยบริษัท และมีกรรมกรร่วมกัน
<u>บริษัทที่เกี่ยวข้องกัน</u>	
บจ. ไทยสแตนดาร์ดอุตสาหกรรม	ถือหุ้นโดยบริษัท และมีกรรมกรร่วมกัน
บมจ. โรงงานพิมพ์ย้อมผ้าไทย	ถือหุ้นโดยบริษัท และมีกรรมกรร่วมกัน
บจ. อุตสาหกรรมรามาทે็กซ์ไทล์ (1988)	ถือหุ้นโดยบริษัท และมีกรรมกรร่วมกัน
บมจ. ไทยยูนิคเท็กซ์ไทล์	กรรมกรร่วมกัน
บจ. ปีกา อินเตอร์	กรรมกรร่วมกัน
บจ. พัฒนาผ้าไทย	กรรมกรร่วมกัน

บริษัท โรงงานผ้าไทย จำกัด (มหาชน) และบริษัทย่อย

หมายเหตุประกอบงบการเงิน (ต่อ)

สำหรับปีสิ้นสุดวันที่ 31 ธันวาคม 2566

	ลักษณะความสัมพันธ์
บจ. คาสซาร์คีนเตอร์เนชันแนล	กรรมการร่วมกัน
บจ. ปรากินแลนด์	กรรมการร่วมกัน
บมจ. ยูโนเต็ด เปเปอร์	กรรมการและผู้ถือหุ้นร่วมกัน
บจ. วินเนอร์เท็กซ์ไทล์	กรรมการและผู้ถือหุ้นร่วมกัน
บจ. นิค้าเทรดดิ้ง (1997)	ผู้ถือหุ้นบริษัทย่อย
บจ. ไทยเท็กซ์ไทล์ อินเตอร์เนชันแนล	กรรมการร่วมกัน
บจ. อาร์.พี.ที.รีซอร์สเซส	กรรมการร่วมกัน
บจ. ที.ที.รีซอร์สเซส	กรรมการร่วมกัน
บจ. อาร์.พี.ที. โฮลดิ้ง	กรรมการร่วมกัน
บจ. บี.เอ็ม.เค. โฮลดิ้ง	กรรมการร่วมกัน
บุคคลที่เกี่ยวข้องกัน	กรรมการและผู้ถือหุ้นบริษัทและบริษัทย่อยและ ญาติสนิทของผู้ถือหุ้นบริษัทย่อย

นโยบายในการกำหนดราคาระหว่างบริษัทกับ บริษัทย่อย บุคคลและบริษัทที่เกี่ยวข้องกัน

	นโยบายราคา
รายได้จากการขาย	ราคาเทียบเคียงราคาตลาด
รายได้จากการให้บริการ	ราคาเทียบเคียงราคาตลาด
รายได้จากการจำหน่ายสินทรัพย์	ราคาเทียบเคียงราคาตลาด
รายได้อื่น	ราคาเทียบเคียงราคาตลาด
ซื้อสินค้า	ราคาเทียบเคียงราคาตลาด
ค่าบริการ	ราคาเทียบเคียงราคาตลาด
ค่าใช้จ่ายเบ็ดเตล็ด	ราคาเทียบเคียงราคาตลาด
เงินให้กู้ยืม / เงินกู้ยืม	อัตราดอกเบี้ยร้อยละ 3.25 ต่อปี (2565 : ร้อยละ 3.00 ต่อปี)

**6.2 ยอดคงเหลือระหว่างบริษัทกับบริษัทย่อย บุคคลและบริษัทที่เกี่ยวข้องกัน**

ยอดคงเหลือระหว่างบริษัทกับบริษัทย่อย บุคคลและบริษัทที่เกี่ยวข้องกัน ณ วันที่ 31 ธันวาคม 2566 และ 2565 มีดังนี้

	บาท			
	งบการเงินรวม		งบการเงินเฉพาะกิจการ	
	2566	2565	2566	2565
<b>ลูกหนี้การค้า</b>				
บริษัทที่เกี่ยวข้องกัน	10,859,683	23,784,513	9,490,420	2,575,734
<b>ลูกหนี้จากการจำหน่ายทรัพย์สิน</b>				
บริษัทที่เกี่ยวข้องกัน	1,070,000	-	-	-

บริษัท โรงงานผ้าไทย จำกัด (มหาชน) และบริษัทย่อย

หมายเหตุประกอบงบการเงิน (ต่อ)

สำหรับปีสิ้นสุดวันที่ 31 ธันวาคม 2566

	บาท			
	งบการเงินรวม		งบการเงินเฉพาะกิจการ	
	2566	2565	2566	2565
<b>ซื้อสินทรัพย์</b>				
บริษัทที่เกี่ยวข้องกัน	32,654	-	-	-
<b>เงินให้กู้ยืมระยะสั้น</b>				
บริษัทย่อย	-	-	-	80,000,000
<b>เจ้าหนี้การค้า</b>				
บริษัทย่อย	-	-	3,395,932	3,570,554
บริษัทที่เกี่ยวข้องกัน	6,624,804	22,114,332	6,624,804	22,114,332
รวม	6,624,804	22,114,332	10,020,736	25,684,886
<b>เงินกู้ยืมระยะสั้น</b>				
บริษัทที่เกี่ยวข้องกัน	283,000,000	339,000,000	-	-
บุคคลที่เกี่ยวข้องกัน	343,000,000	324,000,000	-	-
รวม	626,000,000	663,000,000	-	-

ยอดคงเหลือ ณ วันที่ 31 ธันวาคม 2566 และการเปลี่ยนแปลงในเงินให้กู้ยืมระยะสั้นแก่บริษัทย่อยสำหรับปีสิ้นสุดวันที่ 31 ธันวาคม 2566 สรุปได้ดังนี้

	บาท			
	งบการเงินเฉพาะกิจการ			
	ยอดคงเหลือ ณ วันที่	การเปลี่ยนแปลง		ยอดคงเหลือ ณ วันที่
	1 มกราคม 2566	เพิ่มขึ้น	ลดลง	31 ธันวาคม 2566
บริษัทย่อย	80,000,000	-	(80,000,000)	-

ยอดคงเหลือ ณ วันที่ 31 ธันวาคม 2565 และการเปลี่ยนแปลงในเงินให้กู้ยืมระยะสั้นแก่บริษัทย่อยสำหรับปีสิ้นสุดวันที่ 31 ธันวาคม 2565 สรุปได้ดังนี้

	บาท			
	งบการเงินเฉพาะกิจการ			
	ยอดคงเหลือ ณ วันที่	การเปลี่ยนแปลง		ยอดคงเหลือ ณ วันที่
	1 มกราคม 2565	เพิ่มขึ้น	ลดลง	31 ธันวาคม 2565
บริษัทย่อย	-	80,000,000	-	80,000,000

บริษัท โรงงานผ้าไทย จำกัด (มหาชน) และบริษัทย่อย

หมายเหตุประกอบงบการเงิน (ต่อ)

สำหรับปีสิ้นสุดวันที่ 31 ธันวาคม 2566

ยอดคงเหลือ ณ วันที่ 31 ธันวาคม 2566 และการเปลี่ยนแปลงในเงินกู้ยืมระยะสั้นจากบุคคลและบริษัทที่เกี่ยวข้องกัน สำหรับปีสิ้นสุดวันที่ 31 ธันวาคม 2566 สรุปได้ดังนี้

	บาท			
	งบการเงินรวม			
	ยอดคงเหลือ ณ วันที่	การเปลี่ยนแปลง		ยอดคงเหลือ ณ วันที่
	1 มกราคม 2566	เพิ่มขึ้น	ลดลง	31 ธันวาคม 2566
บริษัทที่เกี่ยวข้องกัน	339,000,000	161,000,000	(217,000,000)	283,000,000
บุคคลที่เกี่ยวข้องกัน	324,000,000	203,000,000	(184,000,000)	343,000,000
รวม	663,000,000	364,000,000	(401,000,000)	626,000,000

ยอดคงเหลือ ณ วันที่ 31 ธันวาคม 2565 และการเปลี่ยนแปลงในเงินกู้ยืมระยะสั้นจากบุคคลและบริษัทที่เกี่ยวข้องกัน สำหรับปีสิ้นสุดวันที่ 31 ธันวาคม 2565 สรุปได้ดังนี้

	บาท			
	งบการเงินรวม			
	ยอดคงเหลือ ณ วันที่	การเปลี่ยนแปลง		ยอดคงเหลือ ณ วันที่
	1 มกราคม 2565	เพิ่มขึ้น	ลดลง	31 ธันวาคม 2565
บริษัทที่เกี่ยวข้องกัน	435,000,000	65,000,000	(161,000,000)	339,000,000
บุคคลที่เกี่ยวข้องกัน	124,000,000	245,000,000	(45,000,000)	324,000,000
รวม	559,000,000	310,000,000	(206,000,000)	663,000,000

6.3 รายได้และค่าใช้จ่ายระหว่างบริษัทกับบริษัทย่อย บุคคลและบริษัทที่เกี่ยวข้องกัน

รายได้และค่าใช้จ่ายระหว่างบริษัทกับบริษัทย่อย บุคคลและบริษัทที่เกี่ยวข้องกันสำหรับปีสิ้นสุดวันที่ 31 ธันวาคม 2566 และ 2565 มีดังนี้

	บาท			
	งบการเงินรวม		งบการเงินเฉพาะกิจการ	
	2566	2565	2566	2565
<b>รายได้จากการขาย</b>				
บริษัทย่อย	-	-	564,886	30,716
บริษัทที่เกี่ยวข้องกัน	465,608,990	586,673,897	222,057,001	275,888,459
รวม	465,608,990	586,673,897	222,621,887	275,919,175
<b>รายได้จากการให้บริการ</b>				
บริษัทที่เกี่ยวข้องกัน	252,814	1,539,608	48,036	135,470
<b>เงินปันผลรับ</b>				
บริษัทย่อย	-	-	26,193,880	26,193,880
บริษัทที่เกี่ยวข้องกัน	12,187,500	7,362,500	12,187,500	7,362,500
รวม	12,187,500	7,362,500	38,381,380	33,556,380

บริษัท โรงงานผ้าไทย จำกัด (มหาชน) และบริษัทย่อย

หมายเหตุประกอบงบการเงิน (ต่อ)

สำหรับปีสิ้นสุดวันที่ 31 ธันวาคม 2566

	บาท			
	งบการเงินรวม		งบการเงินเฉพาะกิจการ	
	2566	2565	2566	2565
<b>รายได้จากการจำหน่ายสินทรัพย์ *</b>				
บริษัทย่อย	-	-	-	654,206
บริษัทที่เกี่ยวข้องกัน	4,068,500	1,330,093	68,500	1,330,093
รวม	4,068,500	1,330,093	68,500	1,984,299
<b>รายได้อื่น</b>				
บริษัทย่อย	-	-	-	82,663
บริษัทที่เกี่ยวข้องกัน	1,761,569	2,473,679	1,691,929	2,387,199
รวม	1,761,569	2,473,679	1,691,929	2,469,862
<b>ดอกเบี้ยรับ</b>				
บริษัทย่อย	-	-	65,753	897,534
<b>ซื้อสินค้า</b>				
บริษัทย่อย	-	-	536,577,721	619,980,813
บริษัทที่เกี่ยวข้องกัน	270,315,121	328,863,214	270,315,121	328,863,214
รวม	270,315,121	328,863,214	806,892,842	948,844,027
<b>ค่าบริการ</b>				
บริษัทย่อย	-	-	88,179	120,284
บริษัทที่เกี่ยวข้องกัน	102,918,851	130,060,854	102,918,851	130,060,854
รวม	102,918,851	130,060,854	103,007,030	130,181,138
<b>ค่าใช้จ่ายเบ็ดเตล็ด</b>				
บริษัทย่อย	-	-	1,470	-
บริษัทที่เกี่ยวข้องกัน	217,234	402,361	119,932	345,859
รวม	217,234	402,361	121,402	345,859
<b>ดอกเบี้ยจ่าย</b>				
บริษัทที่เกี่ยวข้องกัน	9,953,808	11,354,055	-	-
บุคคลที่เกี่ยวข้องกัน	11,340,527	8,016,904	-	-
รวม	21,294,335	19,370,959	-	-

\*จำนวนรายได้จากการจำหน่ายสินทรัพย์ข้างต้น แสดงด้วยมูลค่าที่ขายให้กับกิจการที่เกี่ยวข้องกัน ซึ่งเป็นส่วนหนึ่งในการคำนวณกำไรขาดทุนจากการจำหน่ายสินทรัพย์

บริษัท โรงงานผ้าไทย จำกัด (มหาชน) และบริษัทย่อย

หมายเหตุประกอบงบการเงิน (ต่อ)

สำหรับปีสิ้นสุดวันที่ 31 ธันวาคม 2566

ค่าตอบแทนกรรมการและผู้บริหาร

กลุ่มบริษัทมีค่าใช้จ่ายผลประโยชน์พนักงานของกรรมการและผู้บริหารสำหรับปีสิ้นสุดวันที่ 31 ธันวาคม 2566 และ 2565 ดังต่อไปนี้

	บาท			
	งบการเงินรวม		งบการเงินเฉพาะกิจการ	
	2566	2565	2566	2565
ผลประโยชน์ระยะสั้น	16,723,071	17,191,950	11,722,231	12,416,810
ผลประโยชน์หลังออกจากงาน	98,044	95,419	98,044	95,419
รวม	16,821,115	17,287,369	11,820,275	12,512,229

7. เงินสดและรายการเทียบเท่าเงินสด

	บาท			
	งบการเงินรวม		งบการเงินเฉพาะกิจการ	
	2566	2565	2566	2565
เงินสด	2,432,037	1,492,690	2,139,874	1,192,690
เงินฝากกระแสรายวัน	50,384,027	92,679,226	31,256,594	85,524,265
เงินฝากออมทรัพย์	185,788,998	166,961,717	117,408,447	125,676,801
รวม	238,605,062	261,133,633	150,804,915	212,393,756

เงินฝากสถาบันการเงินมีอัตราดอกเบี้ยถัวเฉลี่ยร้อยละ 0.50 - 0.60 ต่อปี (2565: ร้อยละ 0.04 - 0.35 ต่อปี)

8. ลูกหนี้การค้าและลูกหนี้อื่น

	บาท			
	งบการเงินรวม		งบการเงินเฉพาะกิจการ	
	2566	2565	2566	2565
ลูกหนี้การค้า - บริษัทที่เกี่ยวข้องกัน (หมายเหตุ 6.2)	10,859,683	23,784,513	9,490,420	2,575,734
ลูกหนี้การค้า - บริษัทอื่น - สุทธิ	176,473,427	279,522,889	91,453,345	160,091,304
รวมลูกหนี้การค้า	187,333,110	303,307,402	100,943,765	162,667,038
ลูกหนี้จากการจำหน่ายสินทรัพย์				
- บริษัทที่เกี่ยวข้องกัน (หมายเหตุ 6.2)	1,070,000	-	-	-
เงินจ่ายล่วงหน้าค่าวัสดุและอุปกรณ์	6,711,287	12,749,118	-	-
ลูกหนี้ภาษีมูลค่าเพิ่ม	41,540,918	27,933,505	41,540,918	27,933,505
ค่าใช้จ่ายจ่ายล่วงหน้า	3,489,677	3,468,319	1,618,483	1,853,438
ภาษีซื้อรอใบกำกับภาษี	1,060,010	1,277,793	901,604	1,251,847
ลูกหนี้อื่นๆ	464,711	240,496	460,600	236,384
รวม	241,669,713	348,976,633	145,465,370	193,942,212



บริษัท โรงงานผ้าไทย จำกัด (มหาชน) และบริษัทย่อย

หมายเหตุประกอบงบการเงิน (ต่อ)

สำหรับปีสิ้นสุดวันที่ 31 ธันวาคม 2566

ลูกหนี้การค้า ณ วันที่ 31 ธันวาคม 2566 และ 2565 แยกตามอายุหนี้ที่ค้างชำระได้ดังนี้

	บาท			
	งบการเงินรวม		งบการเงินเฉพาะกิจการ	
	2566	2565	2566	2565
ลูกหนี้การค้า - บริษัทที่เกี่ยวข้องกัน				
ยังไม่ครบกำหนดชำระ	10,859,683	20,645,739	9,490,420	391,164
เกินกำหนดชำระ - น้อยกว่า 3 เดือน	-	3,138,774	-	2,184,570
รวมลูกหนี้การค้า - บริษัทที่เกี่ยวข้องกัน	10,859,683	23,784,513	9,490,420	2,575,734
ลูกหนี้การค้า - บริษัทอื่น				
ยังไม่ครบกำหนดชำระ	115,121,269	139,325,574	56,366,761	56,905,815
เกินกำหนดชำระ				
น้อยกว่า 3 เดือน	61,508,396	132,832,614	35,242,822	95,820,788
3 - 6 เดือน	86,386	4,159,075	86,386	4,159,075
6 - 12 เดือน	67,400	5,354,871	67,400	5,354,871
มากกว่า 12 เดือน	5,306,353	27,804,427	5,128,441	27,626,515
รวมลูกหนี้การค้า - บริษัทอื่น	182,089,804	309,476,561	96,891,810	189,867,064
<u>หัก</u> ค่าเผื่อผลขาดทุนด้านเครดิตที่คาดว่าจะเกิดขึ้น	(5,616,377)	(29,953,672)	(5,438,465)	(29,775,760)
ลูกหนี้การค้า - บริษัทอื่น - สุทธิ	176,473,427	279,522,889	91,453,345	160,091,304
รวมลูกหนี้การค้า	187,333,110	303,307,402	100,943,765	162,667,038

การเปลี่ยนแปลงของบัญชีค่าเผื่อผลขาดทุนด้านเครดิตที่คาดว่าจะเกิดขึ้นของลูกหนี้การค้าและลูกหนี้อื่นมีรายละเอียดดังนี้

	บาท			
	งบการเงินรวม		งบการเงินเฉพาะกิจการ	
	2566	2565	2566	2565
ณ วันที่ 1 มกราคม	29,953,672	29,953,672	29,775,760	29,775,760
ตัดจำหน่าย	(24,337,295)	-	(24,337,295)	-
ณ วันที่ 31 ธันวาคม	5,616,377	29,953,672	5,438,465	29,775,760

ณ วันที่ 31 ธันวาคม 2566 และ 2565 กลุ่มบริษัทรับรู้ค่าเผื่อผลขาดทุนในอัตราร้อยละ 100 สำหรับลูกหนี้ทุกรายการที่ค้างชำระเกินกว่า 1 ปี เนื่องจากประสบการณ์ในอดีตได้บ่งชี้ว่าลูกหนี้เหล่านี้จะไม่สามารถเรียกชำระได้ ยกเว้นลูกหนี้รายใหญ่และลูกหนี้ที่ได้รับชำระเงินหลังวันสิ้นรอบระยะเวลารายงาน ซึ่งจะมีการพิจารณาผลขาดทุนด้านเครดิตที่คาดว่าจะเกิดขึ้นตลอดอายุโดยพิจารณาเป็นรายลูกหนี้

บริษัท โรงงานผ้าไทย จำกัด (มหาชน) และบริษัทย่อย

หมายเหตุประกอบงบการเงิน (ต่อ)

สำหรับปีสิ้นสุดวันที่ 31 ธันวาคม 2566

สำหรับลูกหนี้รายใหญ่ กลุ่มบริษัทจะมีการพิจารณาค่าเพื่อผลขาดทุนด้านเครดิตที่คาดว่าจะเกิดขึ้นตลอดอายุโดยประมาณจากประสบการณ์ในอดีตของกลุ่มบริษัท การวิเคราะห์ฐานะการเงินของลูกหนี้ในปัจจุบันและการวิเคราะห์สภาพเศรษฐกิจปัจจุบัน ทั้งนี้ ผู้บริหารพิจารณาว่ากลุ่มบริษัทไม่มีผลขาดทุนด้านเครดิตอย่างเป็นสาระสำคัญจากลูกหนี้รายใหญ่ที่คงค้างอยู่ ณ วันที่ 31 ธันวาคม 2566 และ 2565

สำหรับลูกหนี้การค้าอื่นๆ ที่อายุหนึ่งถึงไม่เกิน 1 ปี ณ วันที่ 31 ธันวาคม 2566 และ 2565 กลุ่มบริษัทจะมีการพิจารณาค่าเพื่อผลขาดทุนด้านเครดิตที่คาดว่าจะเกิดขึ้นตลอดอายุ โดยประมาณการโดยใช้ตารางการตั้งสำรอง ซึ่งขึ้นอยู่กับข้อมูลผลขาดทุนด้านเครดิตจากประสบการณ์ในอดีตของลูกหนี้ และการวิเคราะห์ฐานะการเงินของลูกหนี้ในปัจจุบัน ทั้งนี้ ผู้บริหารไม่ได้บันทึกผลขาดทุนด้านเครดิตที่เกิดจากตารางการตั้งสำรองดังกล่าว เนื่องจากไม่มีสาระสำคัญต่องบการเงินแต่อย่างใด

9. สินค้าคงเหลือ

	บาท					
	งบการเงินรวม					
	ค่าเพื่อการลดมูลค่า					
	ราคาทุน		สินค้าคงเหลือ		สินค้าคงเหลือ - สุทธิ	
	2566	2565	2566	2565	2566	2565
สินค้าสำเร็จรูป	281,887,597	211,722,611	(18,147,592)	(23,176,124)	263,740,005	188,546,487
งานระหว่างทำ	84,325,089	163,089,379	-	-	84,325,089	163,089,379
วัตถุดิบ	506,167,362	611,847,653	(22,112,721)	(19,234,102)	484,054,641	592,613,551
วัสดุและอุปกรณ์	50,810,875	48,019,577	-	-	50,810,875	48,019,577
รวม	923,190,923	1,034,679,220	(40,260,313)	(42,410,226)	882,930,610	992,268,994

ในระหว่างปีปัจจุบัน กลุ่มบริษัทมีการกลับรายการค่าเพื่อการลดมูลค่าสินค้าคงเหลือเป็นจำนวน 2.1 ล้านบาท (2565: 26.0 ล้านบาท) โดยนำไปหักจากมูลค่าของสินค้าคงเหลือที่รับรู้เป็นค่าใช้จ่ายในระหว่างปี

	บาท					
	งบการเงินเฉพาะกิจการ					
	ค่าเพื่อการลดมูลค่า					
	ราคาทุน		สินค้าคงเหลือ		สินค้าคงเหลือ - สุทธิ	
	2566	2565	2566	2565	2566	2565
สินค้าสำเร็จรูป	166,997,478	100,173,800	(14,247,875)	(22,377,916)	152,749,603	77,795,884
งานระหว่างทำ	72,659,823	120,384,460	-	-	72,659,823	120,384,460
วัตถุดิบ	151,347,264	131,938,378	(22,112,721)	(19,234,102)	129,234,543	112,704,276
วัสดุและอุปกรณ์	7,669,918	8,022,410	-	-	7,669,918	8,022,410
รวม	398,674,483	360,519,048	(36,360,596)	(41,612,018)	362,313,887	318,907,030

ในระหว่างปีปัจจุบัน บริษัทมีการกลับรายการค่าเพื่อการลดมูลค่าสินค้าคงเหลือเป็นจำนวน 5.3 ล้านบาท (2565: 26.0 ล้านบาท) โดยนำไปหักจากมูลค่าของสินค้าคงเหลือที่รับรู้เป็นค่าใช้จ่ายในระหว่างปี

บริษัท โรงงานผ้าไทย จำกัด (มหาชน) และบริษัทย่อย

หมายเหตุประกอบงบการเงิน (ต่อ)

สำหรับปีสิ้นสุดวันที่ 31 ธันวาคม 2566

10. สินทรัพย์ทางการเงินหมุนเวียนอื่น - เงินฝากประจำ

ณ วันที่ 31 ธันวาคม 2566 กลุ่มบริษัทและบริษัทที่มีเงินฝากประจำ 7 เดือน จำนวน 55.0 ล้านบาท อัตราดอกเบี้ยร้อยละ 1.65 ต่อปี

11. สินทรัพย์ทางการเงินไม่หมุนเวียนอื่น - เงินลงทุนในตราสารทุนของบริษัทที่ไม่ใช่บริษัทจดทะเบียน

งบการเงินรวมและงบการเงินเฉพาะกิจการ ณ วันที่ 31 ธันวาคม 2566 และ 2565

ชื่อบริษัท (ประเภทกิจการ)	ทุนชำระแล้ว (พันบาท)	สัดส่วน เงินลงทุน (ร้อยละ)	บาท			
			มูลค่าตาม ราคาทุน		เงินปันผลรับ	
			บัญชี		2566	2565
<b>เงินลงทุนในบริษัทที่เกี่ยวข้องกัน</b>						
บจ. ไทยสแตนดาร์ดอุตสาหกรรม (ธุรกิจ: ทอผ้า)	150,000	6.67	12,500,000	12,500,000	10,000,000	800,000
บมจ. โรงงานพิมพ์ย้อมผ้าไทย (ธุรกิจ: พิมพ์และย้อมผ้า)	350,000	3.57	12,500,000	12,500,000	-	-
บจ. อุตสาหกรรมรามาทีกซ์ไทล์ (1988) (ธุรกิจ: ย้อมและขายเส้นด้าย)	250,000	8.75	23,750,000	23,750,000	2,187,500	6,562,500
รวม			48,750,000	48,750,000	12,187,500	7,362,500
<b>เงินลงทุนในบริษัทอื่น</b>						
บจ. เทียนโพลีเอสเตอร์ (ธุรกิจ: ผลิตเส้นใยสังเคราะห์)	548,224	1.63	11,915,000	11,915,000	677,540	641,880
บจ. จันทบุรีคันทรี่คลับ (ธุรกิจ: พัฒนาอสังหาริมทรัพย์)	75,000	0.17	2,000,000	125,000	-	-
รวม			13,915,000	12,040,000	677,540	641,880
รวมเงินลงทุนระยะยาวอื่น			62,665,000	60,790,000	12,865,040	8,004,380

มูลค่ายุติธรรมของเงินลงทุนในตราสารทุนของบริษัทที่ไม่ใช่บริษัทจดทะเบียนคำนวณโดยประเมินและพิจารณาจากการเปลี่ยนแปลงในฐานะทางการเงินและผลการดำเนินงานของกิจการที่ถูกลงทุน รวมถึงปัจจัยอื่น ๆ ซึ่งผู้บริหารของกลุ่มบริษัทเชื่อว่ามูลค่าตามบัญชีของเงินลงทุนในตราสารทุนดังกล่าวได้สะท้อนมูลค่ายุติธรรมแล้ว

12. เงินลงทุนในบริษัทย่อย

12.1 รายละเอียดเงินลงทุนในบริษัทย่อย

งบการเงินเฉพาะกิจการ ณ วันที่ 31 ธันวาคม 2566 และ 2565

ชื่อบริษัท (ประเภทกิจการ)	ทุนชำระแล้ว (พันบาท)	สัดส่วนเงินลงทุน (ร้อยละ)	บาท		
			วิธีราคาทุน	เงินปันผลรับ	
				2566	2565
บจ. ไทยรุ่งเท็กซ์ไทล์ (ธุรกิจ: ปั่นด้าย)	600,000	87.31	550,325,004	26,193,880	26,193,880

บริษัท โรงงานผ้าไทย จำกัด (มหาชน) และบริษัทย่อย

หมายเหตุประกอบงบการเงิน (ต่อ)

สำหรับปีสิ้นสุดวันที่ 31 ธันวาคม 2566

12.2 รายละเอียดของบริษัทย่อยซึ่งมีส่วนได้เสียที่ไม่มีอำนาจควบคุม

ชื่อบริษัท	บาท						
	สัดส่วนที่ถือโดย		ส่วนได้เสีย		กำไรขาดทุนเบ็ดเสร็จที่แบ่งให้กับ		เงินปันผลของ
	ส่วนได้เสีย		ที่ไม่มีอำนาจ		ส่วนได้เสียที่ไม่มีอำนาจควบคุม		บริษัทย่อยจ่ายให้
	ที่ไม่มีอำนาจ	ส่วนได้เสียที่ไม่มีอำนาจ	ส่วนได้เสียที่ไม่มีอำนาจ	ส่วนได้เสียที่ไม่มีอำนาจควบคุม	ส่วนได้เสียที่ไม่มีอำนาจควบคุม	ส่วนได้เสียที่ไม่มี	อำนาจควบคุมใน
	ควบคุม (ร้อยละ)	ควบคุมในบริษัทย่อยสะสม				อำนาจควบคุมใน	ระหว่างปี
		2566	2565	2566	2565	2566	2565
บจ. ไทยรุ่งเท็กซ์ไทล์	12.69	137,525,696	152,544,362	(11,212,546)	6,844,076	3,806,120	3,806,120

12.3 ข้อมูลทางการเงินโดยสรุปของบริษัทย่อยที่มีส่วนได้เสียที่ไม่มีอำนาจควบคุมที่มีสาระสำคัญ ซึ่งเป็นข้อมูลก่อนการตัดรายการระหว่างกัน

	บาท	
	2566	2565
<b>สรุปรายการฐานะทางการเงิน</b>		
สินทรัพย์หมุนเวียน	708,064,556	879,670,985
สินทรัพย์ไม่หมุนเวียน	1,154,108,778	1,189,062,033
หนี้สินหมุนเวียน	695,424,619	833,296,761
หนี้สินไม่หมุนเวียน	97,769,371	97,030,990
สินทรัพย์ - สุทธิ	1,068,979,344	1,138,405,267
<b>สรุปรายการกำไรขาดทุนเบ็ดเสร็จ</b>		
รายได้รวม	1,560,586,279	1,814,887,130
ค่าใช้จ่ายรวม	1,648,964,042	1,760,941,831
กำไร(ขาดทุน)สำหรับปี	(88,377,763)	53,945,299
กำไรขาดทุนเบ็ดเสร็จอื่นสำหรับปี	48,951,840	-
กำไรขาดทุนเบ็ดเสร็จรวมสำหรับปี	(39,425,923)	53,945,299

บริษัท โรงงานผ้าไทย จำกัด (มหาชน) และบริษัทย่อย

หมายเหตุประกอบงบการเงิน (ต่อ)

สำหรับปีสิ้นสุดวันที่ 31 ธันวาคม 2566

13. ที่ดิน อาคาร และอุปกรณ์

	บาท								
	งบการเงินรวม								
	ที่ดิน			อาคารและ สิ่งปลูกสร้าง	เครื่องจักรและ อุปกรณ์โรงงาน	เครื่องตกแต่งและ เครื่องใช้สำนักงาน	ยานพาหนะ	สินทรัพย์ ระหว่างติดตั้ง	
	ราคาทุนเดิม	ส่วนที่ตีราคาเพิ่ม	รวม					ระหว่างติดตั้ง	รวม
ณ วันที่ 1 มกราคม 2565									
ราคาทุน	292,975,630	943,896,570	1,236,872,200	874,476,984	3,067,313,425	63,109,840	23,542,621	129,178	5,265,444,248
หัก ค่าเสื่อมราคาสะสม	-	-	-	(721,518,584)	(2,285,578,529)	(62,766,592)	(16,952,691)	-	(3,086,816,396)
มูลค่าสุทธิตามบัญชี	292,975,630	943,896,570	1,236,872,200	152,958,400	781,734,896	343,248	6,589,930	129,178	2,178,627,852
รายการระหว่างปีสิ้นสุดวันที่ 31 ธันวาคม 2565									
มูลค่าสุทธิตามบัญชีต้นปี	292,975,630	943,896,570	1,236,872,200	152,958,400	781,734,896	343,248	6,589,930	129,178	2,178,627,852
ซื้อสินทรัพย์	-	-	-	3,515,064	3,581,256	97,437	4,333,504	1,713,501	13,240,762
รับโอน (โอนออก)	-	-	-	-	38,500	1,685,550	-	(1,724,050)	-
จำหน่ายสินทรัพย์	-	-	-	(7)	(2,029,845)	(2,525)	(310,755)	-	(2,343,132)
ค่าเสื่อมราคา	-	-	-	(17,714,818)	(141,667,737)	(248,142)	(1,861,524)	-	(161,492,221)
มูลค่าสุทธิตามบัญชีสิ้นปี	292,975,630	943,896,570	1,236,872,200	138,758,639	641,657,070	1,875,568	8,751,155	118,629	2,028,033,261
ณ วันที่ 31 ธันวาคม 2565									
ราคาทุน	292,975,630	943,896,570	1,236,872,200	846,975,159	2,986,056,309	58,380,844	21,958,351	118,629	5,150,361,492
หัก ค่าเสื่อมราคาสะสม	-	-	-	(708,216,520)	(2,344,399,239)	(56,505,276)	(13,207,196)	-	(3,122,328,231)
มูลค่าสุทธิตามบัญชี	292,975,630	943,896,570	1,236,872,200	138,758,639	641,657,070	1,875,568	8,751,155	118,629	2,028,033,261

บริษัท โรงงานผ้าไทย จำกัด (มหาชน) และบริษัทย่อย

หมายเหตุประกอบงบการเงิน (ต่อ)

สำหรับปีสิ้นสุดวันที่ 31 ธันวาคม 2566

	บาท								
	งบการเงินรวม								
	ที่ดิน			อาคารและ	เครื่องจักรและ	เครื่องตกแต่งและ	สินทรัพย์		
	ราคาทุนเดิม	ส่วนที่ตีราคาเพิ่ม	รวม	สิ่งปลูกสร้าง	อุปกรณ์โรงงาน	เครื่องใช้สำนักงาน	ยานพาหนะ	ระหว่างติดตั้ง	รวม
รายการระหว่างปีสิ้นสุดวันที่ 31 ธันวาคม 2566									
มูลค่าสุทธิตามบัญชีต้นปี	292,975,630	943,896,570	1,236,872,200	138,758,639	641,657,070	1,875,568	8,751,155	118,629	2,028,033,261
ซื้อสินทรัพย์	-	-	-	2,822,279	19,632,961	104,770	-	67,418,246	89,978,256
รับโอน (โอนออก)	-	-	-	-	60,782,296	-	-	(60,782,296)	-
จำหน่ายสินทรัพย์	-	-	-	-	(1,995,624)	(4)	-	-	(1,995,628)
ตีราคาเพิ่ม	-	85,674,800	85,674,800	-	-	-	-	-	85,674,800
ค่าเสื่อมราคา	-	-	-	(18,065,235)	(138,523,998)	(436,720)	(1,959,287)	-	(158,985,240)
มูลค่าสุทธิตามบัญชีสิ้นปี	292,975,630	1,029,571,370	1,322,547,000	123,515,683	581,552,705	1,543,614	6,791,868	6,754,579	2,042,705,449
ณ วันที่ 31 ธันวาคม 2566									
ราคาทุน	292,975,630	1,029,571,370	1,322,547,000	849,797,437	3,025,858,287	58,225,839	21,958,351	6,754,579	5,285,141,493
หัก ค่าเสื่อมราคาสะสม	-	-	-	(726,281,754)	(2,444,305,582)	(56,682,225)	(15,166,483)	-	(3,242,436,044)
มูลค่าสุทธิตามบัญชี	292,975,630	1,029,571,370	1,322,547,000	123,515,683	581,552,705	1,543,614	6,791,868	6,754,579	2,042,705,449

ณ วันที่ 31 ธันวาคม 2566 กลุ่มบริษัทมีสินทรัพย์จำนวนหนึ่งซึ่งตัดค่าเสื่อมราคาหมดแล้ว มูลค่าตามบัญชีก่อนหักค่าเสื่อมราคาสะสมมีจำนวน 1,480.7 ล้านบาท (2565: 1,497.3 ล้านบาท)

ณ วันที่ 31 ธันวาคม 2566 กลุ่มบริษัทได้จัดจ้างเครื่องจักรมูลค่าตามบัญชีสุทธิจำนวน 55.2 ล้านบาท (2565 : 64.2 ล้านบาท) ไว้เป็นหลักทรัพย์ค้ำประกันวงเงินสินเชื่อจากสถาบันการเงินตามที่กล่าวไว้ในหมายเหตุประกอบงบการเงิน 15

บริษัท โรงงานผ้าไทย จำกัด (มหาชน) และบริษัทย่อย

หมายเหตุประกอบงบการเงิน (ต่อ)

สำหรับปีสิ้นสุดวันที่ 31 ธันวาคม 2566

	บาท								
	งบการเงินเฉพาะกิจการ								
	ที่ดิน			อาคารและ สิ่งปลูกสร้าง	เครื่องจักรและ อุปกรณ์โรงงาน	เครื่องตกแต่งและ เครื่องใช้สำนักงาน	ยานพาหนะ	สินทรัพย์	
	ราคาทุนเดิม	ส่วนที่ตีราคาเพิ่ม	รวม					ระหว่างติดตั้ง	รวม
ณ วันที่ 31 ธันวาคม 2565									
ราคาทุน	33,116,953	659,203,047	692,320,000	506,525,058	924,075,695	39,716,425	18,847,477	129,178	2,181,613,833
หัก ค่าเสื่อมราคาสะสม	-	-	-	(463,594,294)	(776,093,061)	(39,544,217)	(12,764,252)	-	(1,291,995,824)
มูลค่าสุทธิตามบัญชี	33,116,953	659,203,047	692,320,000	42,930,764	147,982,634	172,208	6,083,225	129,178	889,618,009
รายการระหว่างปีสิ้นสุดวันที่ 31 ธันวาคม 2565									
มูลค่าสุทธิตามบัญชีต้นปี	33,116,953	659,203,047	692,320,000	42,930,764	147,982,634	172,208	6,083,225	129,178	889,618,009
ซื้อสินทรัพย์	-	-	-	3,515,064	77,295	76,708	2,348,899	1,713,501	7,731,467
รับโอน (โอนออก)	-	-	-	-	38,500	1,685,550	-	(1,724,050)	-
จำหน่ายสินทรัพย์	-	-	-	(7)	(1,118,477)	(2,500)	(161,783)	-	(1,282,767)
ค่าเสื่อมราคา	-	-	-	(8,882,763)	(34,275,372)	(230,810)	(1,716,843)	-	(45,105,788)
มูลค่าสุทธิตามบัญชีสิ้นปี	33,116,953	659,203,047	692,320,000	37,563,058	112,704,580	1,701,156	6,553,498	118,629	850,960,921
ณ วันที่ 31 ธันวาคม 2565									
ราคาทุน	33,116,953	659,203,047	692,320,000	479,023,233	848,428,299	40,018,334	15,419,602	118,629	2,075,328,097
หัก ค่าเสื่อมราคาสะสม	-	-	-	(441,460,175)	(735,723,719)	(38,317,178)	(8,866,104)	-	(1,224,367,176)
มูลค่าสุทธิตามบัญชี	33,116,953	659,203,047	692,320,000	37,563,058	112,704,580	1,701,156	6,553,498	118,629	850,960,921

บริษัท โรงงานผ้าไทย จำกัด (มหาชน) และบริษัทย่อย

หมายเหตุประกอบงบการเงิน (ต่อ)

สำหรับปีสิ้นสุดวันที่ 31 ธันวาคม 2566

	บาท								
	งบการเงินเฉพาะกิจการ								
	ที่ดิน			อาคารและ สิ่งปลูกสร้าง	เครื่องจักรและ อุปกรณ์โรงงาน	เครื่องตกแต่งและ เครื่องใช้สำนักงาน	ยานพาหนะ	สินทรัพย์ ระหว่างติดตั้ง	รวม
	ราคาทุนเดิม	ส่วนที่ตีราคาเพิ่ม	รวม						
รายการระหว่างปีสิ้นสุดวันที่ 31 ธันวาคม 2566									
มูลค่าสุทธิตามบัญชีต้นปี	33,116,953	659,203,047	692,320,000	37,563,058	112,704,580	1,701,156	6,553,498	118,629	850,960,921
ซื้อสินทรัพย์	-	-	-	2,822,279	831,808	79,470	-	65,071,882	68,805,439
รับโอน (โอนออก)	-	-	-	-	60,021,882	-	-	(60,021,882)	-
จำหน่ายสินทรัพย์	-	-	-	-	(541,165)	(4)	-	-	(541,169)
ตีราคาเพิ่ม	-	24,485,000	24,485,000	-	-	-	-	-	24,485,000
ค่าเสื่อมราคา	-	-	-	(9,727,783)	(34,038,841)	(410,796)	(1,594,505)	-	(45,771,925)
มูลค่าสุทธิตามบัญชีสิ้นปี	<u>33,116,953</u>	<u>683,688,047</u>	<u>716,805,000</u>	<u>30,657,554</u>	<u>138,978,264</u>	<u>1,369,826</u>	<u>4,958,993</u>	<u>5,168,629</u>	<u>897,938,266</u>
ณ วันที่ 31 ธันวาคม 2566									
ราคาทุน	33,116,953	683,688,047	716,805,000	481,845,512	887,709,556	39,838,029	15,419,602	5,168,629	2,146,786,328
หัก ค่าเสื่อมราคาสะสม	-	-	-	(451,187,958)	(748,731,292)	(38,468,203)	(10,460,609)	-	(1,248,848,062)
มูลค่าสุทธิตามบัญชี	<u>33,116,953</u>	<u>683,688,047</u>	<u>716,805,000</u>	<u>30,657,554</u>	<u>138,978,264</u>	<u>1,369,826</u>	<u>4,958,993</u>	<u>5,168,629</u>	<u>897,938,266</u>

ณ วันที่ 31 ธันวาคม 2566 บริษัทมีสินทรัพย์จำนวนหนึ่งซึ่งตัดค่าเสื่อมราคาหมดแล้ว มูลค่าตามบัญชีก่อนหักค่าเสื่อมราคาสะสมมีจำนวน 849.6 ล้านบาท (2565 : 861.7 ล้านบาท)



บริษัท โรงงานผ้าไทย จำกัด (มหาชน) และบริษัทย่อย

หมายเหตุประกอบงบการเงิน (ต่อ)

สำหรับปีสิ้นสุดวันที่ 31 ธันวาคม 2566

กลุ่มบริษัทได้จัดให้มีการประเมินราคาสินทรัพย์ - ที่ดิน โดยผู้ประเมินราคาอิสระในปี 2566 ที่ดินประเมินราคาโดยใช้วิธีเปรียบเทียบราคาตลาด (Market Approach) ราคาเสนอขายของสินทรัพย์ที่คล้ายกันบริเวณใกล้เคียงได้ถูกปรับปรุงสำหรับความแตกต่างในคุณลักษณะที่สำคัญ เช่น เนื้อที่ ทำเลที่ตั้ง สภาพสิ่งแวดล้อม และการให้ประโยชน์สูงสุด ข้อมูลที่เป็นสาระสำคัญสำหรับการประเมินมูลค่าคือราคาต่อไร่ และ ขนาดที่ดิน

สำหรับปีสิ้นสุดวันที่ 31 ธันวาคม 2566 มูลค่าที่ดินตามวิธีราคาทุน และวิธีการตีราคาใหม่มีมูลค่า ดังนี้

	บาท	
	งบการเงินรวม	งบการเงินเฉพาะกิจการ
วิธีราคาทุน	292,975,630	33,116,953
วิธีการตีราคาใหม่	1,322,547,000	716,805,000

14. โปรแกรมคอมพิวเตอร์

	บาท	
	งบการเงินรวมและงบการเงินเฉพาะกิจการ	
	2566	2565
ณ วันที่ 1 มกราคม		
ราคาทุน	26,747,847	26,747,847
หัก ค่าตัดจำหน่ายสะสม	(26,645,437)	(23,830,545)
มูลค่าตามบัญชี	102,410	2,917,302
รายการระหว่างปีสิ้นสุดวันที่ 31 ธันวาคม		
มูลค่าตามบัญชีต้นปี	102,410	2,917,302
ค่าตัดจำหน่าย	(102,397)	(2,814,892)
มูลค่าตามบัญชีสิ้นปี	13	102,410
ณ วันที่ 31 ธันวาคม		
ราคาทุน	26,747,847	26,747,847
หัก ค่าตัดจำหน่ายสะสม	(26,747,834)	(26,645,437)
มูลค่าตามบัญชี	13	102,410

บริษัท โรงงานผ้าไทย จำกัด (มหาชน) และบริษัทย่อย

หมายเหตุประกอบงบการเงิน (ต่อ)

สำหรับปีสิ้นสุดวันที่ 31 ธันวาคม 2566

15. เงินกู้ยืมจากสถาบันการเงิน

	อัตราดอกเบี้ย		บาท			
	(ร้อยละ) ต่อปี		งบการเงินรวม		งบการเงินเฉพาะกิจการ	
	2566	2565	2566	2565	2566	2565
<b>เงินกู้ยืมระยะสั้น</b>						
หนี้สินภายใต้สัญญาทรัสต์รีซีท	-	2.55	-	6,925,071	-	-
<b>เงินกู้ยืมระยะยาว</b>						
	2.00-3.00,	2.00-3.00,				
เงินกู้ยืมระยะยาว	MLR-2	MLR-2	25,687,000	42,173,000	-	-
หัก เงินกู้ยืมระยะยาวที่ครบกำหนดชำระภายในหนึ่งปี			(9,272,000)	(15,771,000)	-	-
เงินกู้ยืมระยะยาว - สุทธิจากส่วนที่ครบกำหนดชำระภายในหนึ่งปี			16,415,000	26,402,000	-	-

รายการเคลื่อนไหวของเงินกู้ยืมระยะยาวจากสถาบันการเงินสำหรับปีสิ้นสุด 31 ธันวาคม 2566 และ 2565 มีดังนี้

	บาท			
	งบการเงินรวม		งบการเงินเฉพาะกิจการ	
	2566	2565	2566	2565
ณ วันต้นปี	42,173,000	55,921,000	-	-
บวก รับเงินกู้ยืมระหว่างปี	-	30,000,000	-	-
หัก จ่ายคืนเงินกู้ยืมระหว่างปี	(16,486,000)	(43,748,000)	-	-
ณ วันสิ้นปี	25,687,000	42,173,000	-	-

ณ วันที่ 31 ธันวาคม 2566 กลุ่มบริษัทมีวงเงินเบิกเกินบัญชีและวงเงินกู้ระยะสั้นกับสถาบันการเงินเป็นจำนวนเงินรวม 1,684 ล้านบาท (2565: 1,685 ล้านบาท) (เฉพาะบริษัท: 980 ล้านบาท (2565: 980 ล้านบาท))

กลุ่มบริษัทได้ทำสัญญาทรัสต์รีซีทไว้กับสถาบันการเงินเพื่อออกวัตถุดิบ วัสดุและเครื่องจักรที่กลุ่มบริษัทได้ส่งเข้ามาภายใต้เครดิตของสถาบันการเงิน โดยกลุ่มบริษัทยังไม่ต้องชำระค่าสินค้านั้นแต่กลุ่มบริษัทมีหนี้สินผูกพันต่อสถาบันการเงินสำหรับค่าสินค้านี้ดังกล่าวทั้งที่ยังเหลืออยู่และขายไป

เงินกู้ยืมระยะยาวจากสถาบันการเงินของกลุ่มบริษัทบางส่วนค้ำประกันโดยเครื่องจักรของกลุ่มบริษัทตามที่กล่าวในหมายเหตุประกอบงบการเงิน 13 รวมทั้งมีเงื่อนไขที่จะไม่นำที่ดิน อาคารและ อุปกรณ์ทั้งหมดไปก่อภาระผูกพัน (Negative Pledge)

นอกจากนี้ ภายใต้สัญญาเงินกู้ยืมระยะยาวของบริษัทย่อยได้ระบุข้อปฏิบัติบางประการที่บริษัทย่อยต้องปฏิบัติตาม เช่น การดำรงอัตราส่วนทางการเงิน เป็นต้น

บริษัท โรงงานผ้าไทย จำกัด (มหาชน) และบริษัทย่อย

หมายเหตุประกอบงบการเงิน (ต่อ)

สำหรับปีสิ้นสุดวันที่ 31 ธันวาคม 2566

16. เจ้าหนี้การค้าและเจ้าหนี้อื่น

	บาท			
	งบการเงินรวม		งบการเงินเฉพาะกิจการ	
	2566	2565	2566	2565
เจ้าหนี้การค้า - บริษัทที่เกี่ยวข้องกัน (หมายเหตุ 6.2)	6,624,804	22,114,332	10,020,736	25,684,886
เจ้าหนี้การค้า - บริษัทอื่น	43,963,996	39,892,667	9,201,111	8,404,907
รวมเจ้าหนี้การค้า	50,588,800	62,006,999	19,221,847	34,089,793
ค่าใช้จ่ายค้างจ่าย	32,636,871	49,007,034	12,836,979	19,675,253
เจ้าหนี้ซื้อสินทรัพย์	34,612	1,050,000	34,612	1,050,000
เงินรับล่วงหน้าค่าสินค้า	26,534,278	49,799,449	26,498,534	49,793,841
เงินรับล่วงหน้าค่าเครื่องจักรและอุปกรณ์	3,350,000	-	3,350,000	-
เจ้าหนี้อาณานิคมค่าเพิ่ม	4,475,582	5,696,074	-	-
เจ้าหนี้เงินประกันสังคมและภาษีอื่นๆ	875,857	958,912	624,818	706,924
รวม	118,496,000	168,518,468	62,566,790	105,315,811

เงินรับล่วงหน้าค่าสินค้า ณ วันที่ 31 ธันวาคม 2565 ได้รับรู้เป็นรายได้ในปี 2566 เป็นเงินจำนวน 42.5 ล้านบาท และเงินรับล่วงหน้าค่าสินค้า ณ วันที่ 31 ธันวาคม 2566 ผู้บริหารคาดว่าจะสามารถรับรู้เป็นรายได้ในปี 2567 เป็นจำนวนเงิน 20.2 ล้านบาท

17. ภาระผูกพันของผลประโยชน์พนักงาน

การเปลี่ยนแปลงในมูลค่าปัจจุบันของภาระผูกพันของโครงการผลประโยชน์

	บาท			
	งบการเงินรวม		งบการเงินเฉพาะกิจการ	
	2566	2565	2566	2565
ภาระผูกพันของโครงการผลประโยชน์ ณ วันที่ 1 มกราคม	41,381,176	51,593,340	24,387,880	34,189,181
ส่วนที่รับรู้ในกำไรหรือขาดทุน				
ต้นทุนบริการปัจจุบัน	2,078,169	2,405,633	1,079,205	1,319,721
ต้นทุนดอกเบี้ย	763,911	831,190	382,323	442,549
รวม	2,842,080	3,236,823	1,461,528	1,762,270
ผลประโยชน์ที่จ่ายในระหว่างปี	(7,566,299)	(13,448,987)	(5,070,400)	(11,563,571)
ภาระผูกพันของโครงการผลประโยชน์ ณ วันที่ 31 ธันวาคม	36,656,957	41,381,176	20,779,008	24,387,880

บริษัท โรงงานผ้าไทย จำกัด (มหาชน) และบริษัทย่อย

หมายเหตุประกอบงบการเงิน (ต่อ)

สำหรับปีสิ้นสุดวันที่ 31 ธันวาคม 2566

ค่าใช้จ่ายเกี่ยวกับผลประโยชน์ระยะยาวของพนักงานรับรู้ในรายการต่อไปนี้ในส่วนของการกำไรหรือขาดทุน

	บาท			
	งบการเงินรวม		งบการเงินเฉพาะกิจการ	
	2566	2565	2566	2565
ต้นทุนขายและต้นทุนในการให้บริการ	1,986,876	2,290,028	736,298	945,450
ค่าใช้จ่ายในการบริหาร	855,204	946,795	725,230	816,820
รวมค่าใช้จ่ายที่รับรู้ในกำไรหรือขาดทุน	2,842,080	3,236,823	1,461,528	1,762,270

กลุ่มบริษัทคาดว่าจะจ่ายชำระผลประโยชน์ระยะยาวของพนักงานภายใน 1 ปีข้างหน้า เป็นจำนวนประมาณ 5.3 ล้านบาท (งบการเงินเฉพาะกิจการ: จำนวน 3.1 ล้านบาท)

ณ วันที่ 31 ธันวาคม 2566 ระยะเวลาเฉลี่ยถ่วงน้ำหนักในการจ่ายชำระผลประโยชน์ระยะยาวของพนักงานของกลุ่มบริษัท 2-10 ปี (งบการเงินเฉพาะกิจการ: 2-6 ปี)

ณ วันที่ 31 ธันวาคม 2565 ระยะเวลาเฉลี่ยถ่วงน้ำหนักในการจ่ายชำระผลประโยชน์ระยะยาวของพนักงานของกลุ่มบริษัท 3-11 ปี (งบการเงินเฉพาะกิจการ: 3-7 ปี)

ข้อสมมติฐานหลักในการประมาณการตามหลักคณิตศาสตร์ประกันภัย ณ วันที่รายงาน

อัตราคิดลด	ร้อยละ 0.86 - 2.27 ต่อปี
อัตราการเพิ่มขึ้นของเงินเดือน	ร้อยละ 3
อัตราการหมุนเวียนพนักงาน	ผันแปรตามอายุพนักงาน ร้อยละ 0 - 71
อัตรามรณะ	อัตราตามตารางมรณะไทยปี 2560 แยกเกณฑ์ตามเพศชายและหญิง

การวิเคราะห์ความอ่อนไหว

การเปลี่ยนแปลงในแต่ละข้อสมมติฐานที่เกี่ยวข้องในการประมาณการตามหลักคณิตศาสตร์ประกันภัยที่อาจเป็นไปได้อย่างสมเหตุสมผล ณ วันที่รายงาน โดยถือว่าข้อสมมติฐานอื่นๆ คงที่ จะมีผลกระทบต่อภาระผูกพันผลประโยชน์ที่กำหนดไว้เป็นจำนวนเงินดังต่อไปนี้

	บาท			
	งบการเงินรวม		งบการเงินเฉพาะกิจการ	
	เพิ่มขึ้น	ลดลง	เพิ่มขึ้น	ลดลง
<b>ภาระผูกพันของโครงการผลประโยชน์ ณ วันที่ 31 ธันวาคม 2566</b>				
อัตราคิดลด (เปลี่ยนแปลงร้อยละ 0.5)	(1,318,708)	1,462,965	(775,145)	885,908
อัตราการเพิ่มขึ้นของเงินเดือน (เปลี่ยนแปลงร้อยละ 0.5)	1,805,415	(1,722,899)	1,076,159	(1,032,711)
อัตราการหมุนเวียนพนักงาน (เปลี่ยนแปลงร้อยละ 1)	(1,827,104)	1,924,973	(1,078,265)	1,129,112

บริษัท โรงงานผ้าไทย จำกัด (มหาชน) และบริษัทย่อย

หมายเหตุประกอบงบการเงิน (ต่อ)

สำหรับปีสิ้นสุดวันที่ 31 ธันวาคม 2566

	บาท			
	งบการเงินรวม		งบการเงินเฉพาะกิจการ	
	เพิ่มขึ้น	ลดลง	เพิ่มขึ้น	ลดลง
<b>ภาระผูกพันของโครงการผลประโยชน์ ณ วันที่ 31 ธันวาคม 2565</b>				
อัตราคิดลด (เปลี่ยนแปลงร้อยละ 0.5)	(1,447,841)	1,608,185	(874,685)	999,268
อัตราการเพิ่มขึ้นของเงินเดือน (เปลี่ยนแปลงร้อยละ 0.5)	1,746,603	(1,670,938)	1,060,607	(1,020,094)
อัตราการหมุนเวียนพนักงาน (เปลี่ยนแปลงร้อยละ 1)	(1,758,770)	1,848,289	(1,053,525)	1,100,801
แม้ว่าการวิเคราะห์นี้ไม่ได้คำนึงถึงการกระจายตัวแบบเต็มรูปแบบของกระแสเงินสดที่คาดหวังกภายใต้โครงการดังกล่าว แต่ได้แสดงประมาณการความอ่อนไหวของข้อสมมติฐานต่างๆ				

**18. ทุนสำรองตามกฎหมาย**

บริษัทได้จัดสรรทุนสำรองตามกฎหมายตามพระราชบัญญัติบริษัทมหาชน จำกัด พ.ศ. 2535 ไม่น้อยกว่าร้อยละ 5 ของกำไรสุทธิประจำปีหลังจากหักขาดทุนสะสมต้นปี (ถ้ามี) จนกว่าทุนสำรองจะมีจำนวนไม่น้อยกว่าร้อยละ 10 ของทุนจดทะเบียนของบริษัท ทุนสำรองตามกฎหมายไม่สามารถนำมาจ่ายปันผลได้ ในปัจจุบันบริษัทได้จัดสรรสำรองตามกฎหมายไว้ครบถ้วนแล้ว

**19. เงินปันผลจ่าย**

เงินปันผลจ่ายในระหว่างปี 2566 และ 2565 มีรายละเอียดดังนี้

	อนุมัติโดย	บาท	
		งบการเงินรวมและ งบการเงินเฉพาะกิจการ	
		เงินปันผลจ่าย	ปันผลจ่ายต่อหุ้น
เงินปันผลประจำปีสำหรับปี 2565	ที่ประชุมสามัญผู้ถือหุ้น		
โดยจ่ายจากผลการดำเนินงานปี 2565	เมื่อวันที่ 28 เมษายน 2566	50,000,000	1.00
เงินปันผลประจำปีสำหรับปี 2564	ที่ประชุมสามัญผู้ถือหุ้น		
โดยจ่ายจากกำไรสะสม	เมื่อวันที่ 27 เมษายน 2565	25,000,000	0.50

บริษัท โรงงานผ้าไทย จำกัด (มหาชน) และบริษัทย่อย

หมายเหตุประกอบงบการเงิน (ต่อ)

สำหรับปีสิ้นสุดวันที่ 31 ธันวาคม 2566

20. รายได้อื่น

รายได้อื่นสำหรับปีสิ้นสุดวันที่ 31 ธันวาคม 2566 และ 2565 สรุปได้ดังนี้

	บาท			
	งบการเงินรวม		งบการเงินเฉพาะกิจการ	
	2566	2565	2566	2565
รายได้ค่าเช่า	25,592,880	21,022,080	43,200	43,200
กำไรจากการจำหน่ายสินทรัพย์	6,022,484	24,953,764	3,083,486	25,903,048
กำไรจากอัตราแลกเปลี่ยน	2,926,668	1,259,310	824,275	13,888,493
เงินปันผลรับ	12,865,040	8,004,380	39,058,920	34,198,260
รายได้อื่น	6,871,361	6,146,853	3,715,303	6,229,041
รวม	54,278,433	61,386,387	46,725,184	80,262,042

21. ภาษีเงินได้

ภาษีเงินได้สำหรับปีสิ้นสุดวันที่ 31 ธันวาคม 2566 และ 2565 ได้แก่

	บาท			
	งบการเงินรวม		งบการเงินเฉพาะกิจการ	
	2566	2565	2566	2565
ภาษีเงินได้ปัจจุบัน				
ภาษีเงินได้สำหรับปี	-	-	-	-
ภาษีเงินได้รอการตัดบัญชี				
ภาษีเงินได้รอการตัดบัญชีจากการเกิดผลแตกต่าง				
ชั่วคราวและการกลับรายการผลแตกต่างชั่วคราว	4,810,249	19,537,158	5,207,482	16,769,810
ค่าใช้จ่ายภาษีเงินได้ที่แสดงอยู่ในกำไรหรือขาดทุน	4,810,249	19,537,158	5,207,482	16,769,810
กำไรขาดทุนเบ็ดเสร็จอื่น				
ภาษีเงินได้รอการตัดบัญชีที่เกี่ยวข้องกับกำไรจาก				
การเปลี่ยนแปลงในส่วนเกินทุนจากการตีราคาสินทรัพย์	17,134,960	-	4,897,000	-

บริษัท โรงงานผ้าไทย จำกัด (มหาชน) และบริษัทย่อย

หมายเหตุประกอบงบการเงิน (ต่อ)

สำหรับปีสิ้นสุดวันที่ 31 ธันวาคม 2566

รายการกระทบยอดระหว่างกำไรทางบัญชีกับภาษีเงินได้มีดังนี้

	บาท			
	งบการเงินรวม		งบการเงินเฉพาะกิจการ	
	2566	2565	2566	2565
กำไร(ขาดทุน)ทางบัญชีก่อนภาษีเงินได้	(119,933,061)	134,008,940	(5,728,319)	98,708,471
อัตราภาษีเงินได้	20%	20%	20%	20%
กำไร(ขาดทุน)ทางบัญชีก่อนภาษีเงินได้คูณอัตราภาษี	(23,986,612)	26,801,788	(1,145,664)	19,741,695
ผลกระทบทางภาษีสำหรับ :				
ค่าใช้จ่ายที่มีสิทธิหักได้เพิ่มขึ้น	(1,820,215)	(11,377,008)	(1,027,752)	(2,365,822)
ค่าใช้จ่ายต้องห้ามทางภาษี	1,441,612	2,255,839	89,059	1,902,006
รายได้ที่ได้รับการยกเว้นภาษีเงินได้	(2,573,008)	(1,600,876)	(7,811,784)	(6,839,652)
การใช้ประโยชน์จากผลขาดทุนสะสมทางภาษี	-	(15,123,403)	-	(12,438,227)
ผลขาดทุนในปีปัจจุบันที่รับรู้เป็นสินทรัพย์				
ภาษีเงินได้รอการตัดบัญชี	9,896,141	-	9,896,141	-
ผลขาดทุนในปีปัจจุบันที่ไม่รับรู้เป็นสินทรัพย์				
ภาษีเงินได้รอการตัดบัญชี	17,194,909	-	-	-
ผลกระทบจากรายการตัดบัญชีในการจัดทำงบการเงินรวม	(152,827)	(956,340)	-	-
ภาษีเงินได้ปัจจุบัน	-	-	-	-
ภาษีเงินได้รอการตัดบัญชีจากการเกิดผลแตกต่างชั่วคราว				
และการกลับรายการผลแตกต่างชั่วคราว	4,810,249	19,537,158	5,207,482	16,769,810
ค่าใช้จ่ายภาษีเงินได้ที่แสดงอยู่ในกำไรหรือขาดทุน	4,810,249	19,537,158	5,207,482	16,769,810

ส่วนประกอบของสินทรัพย์ภาษีเงินได้รอการตัดบัญชีและหนี้สินภาษีเงินได้รอการตัดบัญชี ประกอบด้วยรายการดังต่อไปนี้

	บาท			
	งบการเงินรวม		งบการเงินเฉพาะกิจการ	
	2566	2565	2566	2565
<b>สินทรัพย์ภาษีเงินได้รอการตัดบัญชี</b>				
ค่าเพื่อผลขาดทุนด้านเครดิตที่คาดว่าจะเกิดขึ้น	1,123,275	5,990,734	1,087,693	5,955,152
เงินลงทุนในตราสารทุนของบริษัทที่ไม่ใช่บริษัทจดทะเบียน	375,000	375,000	375,000	375,000
ค่าเพื่อการลดมูลค่าสินค้าคงเหลือ	8,052,063	8,482,045	7,272,119	8,322,404
ขาดทุนสะสมทางภาษี	32,093,166	30,661,130	17,562,111	16,130,075
หนี้สินผลประโยชน์พนักงานเมื่อเกษียณอายุ	7,331,392	8,276,235	4,155,802	4,877,576
รวมสินทรัพย์ภาษีเงินได้รอการตัดบัญชี	48,974,896	53,785,144	30,452,725	35,660,207
<b>หนี้สินภาษีเงินได้รอการตัดบัญชี</b>				
ที่ดิน	236,725,169	219,590,208	136,737,609	131,840,609
รวมหนี้สินภาษีเงินได้รอการตัดบัญชี	236,725,169	219,590,208	136,737,609	131,840,609
<b>หนี้สินภาษีเงินได้รอการตัดบัญชี - สุทธิ</b>	187,750,273	165,805,064	106,284,884	96,180,402

## บริษัท โรงงานผ้าไทย จำกัด (มหาชน) และบริษัทย่อย

### หมายเหตุประกอบงบการเงิน (ต่อ)

สำหรับปีสิ้นสุดวันที่ 31 ธันวาคม 2566

สินทรัพย์และหนี้สินภายในได้รอการตัดบัญชีจะหักกลบกกันก็ต่อเมื่อสินทรัพย์ และหนี้สินภายในได้ดังกล่าวเกี่ยวข้องกับหน่วยงานจัดเก็บภาษีเดียวกัน สำหรับงบแสดงฐานะการเงินรวม สินทรัพย์ และหนี้สินภายในได้รอตัดบัญชีแสดงยอดรวมของสินทรัพย์ และหนี้สินสุทธิในแต่ละบริษัท

ณ วันที่ 31 ธันวาคม 2566 และ 2565 บริษัทย่อยไม่ได้รับรู้สินทรัพย์ภายในได้สำหรับรายการขาดทุนสะสมทางภาษียกไปโดยมีรายละเอียดดังนี้

	ล้านบาท	
	งบการเงินรวม	
	2566	2565
สินทรัพย์ภายในได้ที่เกิดจากขาดทุนสะสมทางภาษีที่ยังไม่รับรู้ปีที่จะสิ้นอายุ	26.5	14.9
	2567 - 2571	2566 - 2569

## 22. ค่าใช้จ่ายตามลักษณะ

รายการค่าใช้จ่ายตามลักษณะที่สำคัญสำหรับปีสิ้นสุดวันที่ 31 ธันวาคม 2566 และ 2565 ได้แก่

	บาท			
	งบการเงินรวม		งบการเงินเฉพาะกิจการ	
	2566	2565	2566	2565
การเปลี่ยนแปลงในสินค้าสำเร็จรูปและ				
งานระหว่างทำ	8,599,304	(43,422,399)	(19,099,041)	52,531,161
วัตถุดิบและวัสดุสิ้นเปลืองใช้ไป	1,440,665,974	1,813,195,453	939,055,190	1,142,250,114
ค่าใช้จ่ายเกี่ยวกับพนักงาน	177,680,979	199,642,638	73,851,560	91,428,906
ค่าเสื่อมราคาและตัดจำหน่าย	159,087,637	164,307,113	45,874,322	47,920,680
ค่าใช้จ่ายสาธารณูปโภค	336,774,342	305,840,102	75,556,387	63,487,481

## 23. ข้อมูลทางการเงินจำแนกตามส่วนงาน

ข้อมูลส่วนงานดำเนินงานที่นำเสนอนี้สอดคล้องกับรายงานภายในของกลุ่มบริษัทที่มีอำนาจตัดสินใจสูงสุดด้านการดำเนินงานได้รับและสอบทานอย่างสม่ำเสมอเพื่อใช้ในการตัดสินใจในการจัดสรรทรัพยากรให้กับส่วนงานและประเมินผลการดำเนินงานของส่วนงาน

กลุ่มบริษัทประกอบกิจการในส่วนงานทางธุรกิจเดียวคือ การผลิตและจำหน่ายผลิตภัณฑ์ที่ทำจากเส้นด้าย เสื้อผ้าสำเร็จรูปและผ้าผืน โดยดำเนินธุรกิจในส่วนงานหลักทางภูมิศาสตร์เดียวคือในประเทศไทย ดังนั้นจึงไม่ได้มีการเสนอข้อมูลทางการเงินจำแนกตามส่วนงานในงบการเงินนี้ รายได้ของกลุ่มบริษัท มีทั้งรายได้จากการขายและให้บริการ ณ เวลาใดเวลาหนึ่งทั้งในประเทศและต่างประเทศ



## บริษัท โรงงานผ้าไทย จำกัด (มหาชน) และบริษัทย่อย

### หมายเหตุประกอบงบการเงิน (ต่อ)

สำหรับปีสิ้นสุดวันที่ 31 ธันวาคม 2566

สำหรับปีสิ้นสุดวันที่ 31 ธันวาคม 2566 และ 2565 กลุ่มบริษัทมีรายได้ในประเทศและต่างประเทศ ดังนี้

	พันบาท					
	ในประเทศ		ต่างประเทศ		รวม	
	2566	2565	2566	2565	2566	2565
รายได้	1,526,430	1,790,576	604,780	1,009,900	2,131,210	2,800,476
ต้นทุน	(1,606,024)	(1,652,753)	(565,819)	(918,947)	(2,171,843)	(2,571,700)
กำไร(ขาดทุน)ขั้นต้น	(79,594)	137,823	38,961	90,953	(40,633)	228,776

ข้อมูลเกี่ยวกับลูกค้ารายใหญ่

ในปี 2566 กลุ่มบริษัทมีรายได้จากลูกค้ารายใหญ่จำนวน 1 ราย คิดเป็นร้อยละ 19 ของรายได้รวม (ปี 2565 : จำนวน 1 ราย คิดเป็นร้อยละ 20 ของรายได้รวม)

#### 24. กองทุนสำรองเลี้ยงชีพ

กลุ่มบริษัทและพนักงานของกลุ่มบริษัทได้ร่วมกันจัดตั้งกองทุนสำรองเลี้ยงชีพขึ้นตามพระราชบัญญัติกองทุนสำรองเลี้ยงชีพ พ.ศ. 2530 กลุ่มบริษัทและพนักงานจ่ายสมทบกองทุนดังกล่าวเป็นรายเดือนในอัตราร้อยละ 2 ของเงินเดือน กองทุนสำรองเลี้ยงชีพนี้นี้บริหารโดยบริษัทหลักทรัพย์จัดการกองทุน กลสิกรไทย จำกัด และจะจ่ายให้แก่พนักงานเมื่อพนักงานนั้นออกจากงานตามระเบียบว่าด้วยกองทุนของบริษัท ในระหว่างปี 2566 กลุ่มบริษัทได้จ่ายเงินสมทบกองทุนเป็นจำนวนเงิน 1.5 ล้านบาท (2565 : 1.5 ล้านบาท) (เฉพาะบริษัท : 0.7 ล้านบาท (2565 : 0.7 ล้านบาท))

#### 25. เครื่องมือทางการเงิน

##### 25.1 นโยบายการบริหารความเสี่ยงทางการเงิน

กลุ่มบริษัทต้องเผชิญกับความเสี่ยงทางการเงินที่สำคัญ ได้แก่ ความเสี่ยงด้านการให้สินเชื่อ ความเสี่ยงด้านสภาพคล่อง ความเสี่ยงจากอัตราแลกเปลี่ยน และความเสี่ยงจากอัตราดอกเบี้ย กลุ่มบริษัทมีนโยบายบริหารความเสี่ยงดังนี้

##### ความเสี่ยงด้านการให้สินเชื่อ

กลุ่มบริษัทมีความเสี่ยงด้านการให้สินเชื่อที่เกี่ยวข้องกับลูกค้า อย่างไรก็ตามเนื่องจากกลุ่มบริษัทมีฐานของลูกค้าที่หลากหลายและมีจำนวนมาก ราย ดังนั้นกลุ่มบริษัทจึงคาดว่าจะไม่ได้รับความเสียหายอย่างเป็นสาระสำคัญจากการเก็บหนี้จากลูกหนี้เหล่านี้ บริษัทพิจารณาการด้อยค่าทุกวันสิ้นรอบระยะเวลารายงาน โดยคำนวณหาอัตราการตั้งสำรองของผลขาดทุนด้านเครดิตที่คาดว่าจะเกิดขึ้นจากอายุหนี้คงค้างนับจากวันที่ถึงกำหนดชำระของกลุ่มลูกค้าที่มีรูปแบบของความเสี่ยงด้านเครดิตที่คล้ายคลึงกัน การคำนวณผลขาดทุนจากการด้อยค่าด้านเครดิตที่คาดว่าจะเกิดขึ้นคำนึงถึงข้อมูลที่มีความสมเหตุสมผลและสามารถสนับสนุนได้ที่มีอยู่ ณ วันที่รายงานเกี่ยวกับเหตุการณ์ในอดีต สภาพการณ์ปัจจุบันและการคาดการณ์สภาวะเศรษฐกิจในอนาคต โดยทั่วไป กลุ่มบริษัทจะตัดจำหน่ายลูกหนี้การค้า และลูกหนี้อื่นนอกจากบัญชีตามนโยบายของกลุ่มบริษัทโดยพิจารณาตามความเหมาะสม

บริษัท โรงงานผ้าไทย จำกัด (มหาชน) และบริษัทย่อย

หมายเหตุประกอบงบการเงิน (ต่อ)

สำหรับปีสิ้นสุดวันที่ 31 ธันวาคม 2566

ความเสี่ยงด้านสภาพคล่อง

กลุ่มบริษัทมีการติดตามความเสี่ยงจากการขาดสภาพคล่องโดยการใช้เงินกู้ยืมธนาคารและสัญญาเช่า กลุ่มบริษัทได้ประเมินการกระจุกตัวของความเสี่ยงที่เกี่ยวข้องกับการกู้ยืมเงินเพื่อนำไปชำระหนี้สินเดิมและได้ข้อสรุปว่าความเสี่ยงดังกล่าวอยู่ในระดับต่ำ บริษัทมีความสามารถในการเข้าถึงแหล่งของเงินทุนที่หลากหลายอย่างเพียงพอ

รายละเอียดการครบกำหนดชำระของหนี้สินทางการเงินของกลุ่มบริษัท ณ วันที่ 31 ธันวาคม 2566 และ 2565 ซึ่งพิจารณาจากกระแสเงินสดตามสัญญาที่ยังไม่คิดลดเป็นมูลค่าปัจจุบัน สามารถแสดงได้ดังนี้

	บาท					
	งบการเงินรวม					
	ไม่เกิน 1 ปี		1 - 5 ปี		รวม	
	2566	2565	2566	2565	2566	2565
เจ้าหนี้การค้าและเจ้าหนี้อื่น						
(ไม่รวมเจ้าหนี้อาณานิคมค่าเพิ่ม						
เจ้าหนี้เงินประกันสังคมและ						
ภาษีอื่นๆ)	113,144,561	161,863,482	-	-	113,144,561	161,863,482
เงินกู้ยืมระยะสั้นจากบุคคลและ						
บริษัทที่เกี่ยวข้องกัน	626,000,000	663,000,000	-	-	626,000,000	663,000,000
เงินกู้ยืมระยะยาว	9,272,000	15,771,000	16,415,000	26,402,000	25,687,000	42,173,000
รวม	748,416,561	840,634,482	16,415,000	26,402,000	764,831,561	867,036,482

รายละเอียดการครบกำหนดชำระของหนี้สินทางการเงินของบริษัท ณ วันที่ 31 ธันวาคม 2566 และ 2565 ซึ่งพิจารณาจากกระแสเงินสดตามสัญญาที่ยังไม่คิดลดเป็นมูลค่าปัจจุบัน สามารถแสดงได้ดังนี้

	บาท					
	งบการเงินเฉพาะกิจการ					
	ไม่เกิน 1 ปี		1 - 5 ปี		รวม	
	2566	2565	2566	2565	2566	2565
เจ้าหนี้การค้าและเจ้าหนี้อื่น						
(ไม่รวมเจ้าหนี้อาณานิคมค่าเพิ่ม						
เจ้าหนี้เงินประกันสังคมและ						
ภาษีอื่นๆ)	61,941,972	104,608,887	-	-	61,941,972	104,608,887

บริษัท โรงงานผ้าไทย จำกัด (มหาชน) และบริษัทย่อย

หมายเหตุประกอบงบการเงิน (ต่อ)

สำหรับปีสิ้นสุดวันที่ 31 ธันวาคม 2566

ความเสี่ยงจากอัตราแลกเปลี่ยนและการบริหารความเสี่ยง

ในการดำเนินการค้าระหว่างประเทศ กลุ่มบริษัทมีความเสี่ยงด้านการตลาดจากการเปลี่ยนแปลงของอัตราแลกเปลี่ยนเงินตราต่างประเทศ กลุ่มบริษัทไม่ได้ใช้อนุพันธ์ทางการเงินเพื่อป้องกันความเสี่ยงจากอัตราแลกเปลี่ยนเงินตราต่างประเทศ

ณ วันที่ 31 ธันวาคม 2566 และ 2565 กลุ่มบริษัทมียอดคงเหลือของสินทรัพย์และหนี้สินที่เป็นเงินตราต่างประเทศซึ่งไม่ได้ทำสัญญาป้องกันความเสี่ยงด้านอัตราแลกเปลี่ยน ดังนี้

	สกุลเงิน	จำนวนเงิน		เทียบเท่าเงินไทย (ล้านบาท)	
		2566	2565	2566	2565
เงินสดและรายการเทียบเท่าเงินสด	เหรียญสหรัฐอเมริกา	1,817,322	2,263,227	61.73	77.62
ลูกหนี้การค้า	เหรียญสหรัฐอเมริกา	967,559	2,694,623	32.87	92.41
เจ้าหนี้การค้า	เหรียญสหรัฐอเมริกา	382,585	810,674	13.16	28.16
เจ้าหนี้การค้า	เยน	-	2,847,326	-	0.75
ค่าใช้จ่ายค้างจ่าย	เหรียญสหรัฐอเมริกา	125,206	160,098	4.31	5.56

ผลกระทบต่อกำไรก่อนภาษีของกลุ่มบริษัทจากการเปลี่ยนแปลงที่อาจเกิดขึ้นอย่างสมเหตุสมผลของอัตราแลกเปลี่ยนสกุลเงินเหรียญสหรัฐอเมริกา และสกุลเงินเยน โดยกำหนดให้ตัวแปรอื่นทั้งหมดคงที่ ทั้งนี้ ผลกระทบต่อกำไรก่อนภาษีนี้ เกิดจากการเปลี่ยนแปลงของมูลค่ายุติธรรมของสินทรัพย์และหนี้สินที่เป็นตัวเงิน ณ วันที่ 31 ธันวาคม 2566 และ 2565 โดยกลุ่มบริษัทไม่มีความเสี่ยงอย่างเป็นสาระสำคัญจากการเปลี่ยนแปลงของสกุลเงินตราต่างประเทศสกุลเงินอื่น

สกุลเงิน	เพิ่มขึ้น / ลดลง (ร้อยละ)	ผลกระทบต่อกำไรก่อนภาษี (ล้านบาท)	
		2566	2565
เหรียญสหรัฐอเมริกา	+10	7.7	13.6
	- 10	(7.7)	(13.6)
เยน	+10	-	(0.1)
	- 10	-	0.1

ความเสี่ยงจากอัตราดอกเบี้ย

กลุ่มบริษัทมีความเสี่ยงจากอัตราดอกเบี้ยที่สำคัญอันเกี่ยวเนื่องกับเงินฝากสถาบันการเงิน เงินเบิกเกินบัญชีและเงินกู้ยืมระยะสั้น และเงินกู้ยืมระยะยาว สินทรัพย์และหนี้สินทางการเงินส่วนใหญ่มีอัตราดอกเบี้ยที่ปรับขึ้นลงตามอัตราตลาด หรือมีอัตราดอกเบี้ยคงที่ ซึ่งใกล้เคียงกับอัตราตลาดในปัจจุบัน กลุ่มบริษัทมิได้ใช้ตราสารอนุพันธ์ทางการเงินอื่นเพื่อป้องกันความเสี่ยงดังกล่าว

การวิเคราะห์ผลกระทบของการเปลี่ยนแปลงอัตราดอกเบี้ย

กลุ่มบริษัทไม่มีผลกระทบต่อกำไรก่อนภาษีอย่างเป็นสาระสำคัญจากการเปลี่ยนแปลงที่อาจเกิดขึ้นอย่างสมเหตุสมผลของอัตราดอกเบี้ยของสินทรัพย์ทางการเงิน เงินกู้ยืมระยะสั้นและระยะยาวที่มีอัตราดอกเบี้ยที่ปรับขึ้นลงตามอัตราตลาด

**25.2 มูลค่ายุติธรรมของเครื่องมือทางการเงิน**

เนื่องจากเครื่องมือทางการเงินส่วนใหญ่ของกลุ่มบริษัทจัดอยู่ในประเภทระยะสั้นหรือมีอัตราดอกเบี้ยใกล้เคียงกับอัตราดอกเบี้ยในตลาด กลุ่มบริษัทจึงประมาณมูลค่ายุติธรรมของเครื่องมือทางการเงินใกล้เคียงกับมูลค่าตามบัญชีที่แสดงในงบแสดงฐานะการเงิน

**26. ลำดับชั้นของมูลค่ายุติธรรม**

ณ วันที่ 31 ธันวาคม 2566 และ 2565 กลุ่มบริษัทมีสินทรัพย์ที่วัดมูลค่าด้วยมูลค่ายุติธรรมแยกแสดงตามลำดับชั้นของมูลค่ายุติธรรม ดังนี้

	ล้านบาท			
	งบการเงินรวม			
	ระดับ 1	ระดับ 2	ระดับ 3	รวม
<b>ณ วันที่ 31 ธันวาคม 2566 สินทรัพย์ที่วัดมูลค่าด้วยมูลค่ายุติธรรม</b>				
เงินลงทุนในตราสารทุนของบริษัทที่ไม่ใช่บริษัทจดทะเบียน	-	-	60.8	60.8
ที่ดิน	-	1,322.5	-	1,322.5
<b>ณ วันที่ 31 ธันวาคม 2565 สินทรัพย์ที่วัดมูลค่าด้วยมูลค่ายุติธรรม</b>				
เงินลงทุนในตราสารทุนของบริษัทที่ไม่ใช่บริษัทจดทะเบียน	-	-	60.8	60.8
ที่ดิน	-	1,236.9	-	1,236.9
	ล้านบาท			
	งบการเงินเฉพาะกิจการ			
	ระดับ 1	ระดับ 2	ระดับ 3	รวม
<b>ณ วันที่ 31 ธันวาคม 2566 สินทรัพย์ที่วัดมูลค่าด้วยมูลค่ายุติธรรม</b>				
เงินลงทุนในตราสารทุนของบริษัทที่ไม่ใช่บริษัทจดทะเบียน	-	-	60.8	60.8
ที่ดิน	-	716.8	-	716.8
<b>ณ วันที่ 31 ธันวาคม 2565 สินทรัพย์ที่วัดมูลค่าด้วยมูลค่ายุติธรรม</b>				
เงินลงทุนในตราสารทุนของบริษัทที่ไม่ใช่บริษัทจดทะเบียน	-	-	60.8	60.8
ที่ดิน	-	692.3	-	692.3

เทคนิคการประเมินมูลค่ายุติธรรมและข้อมูลที่ใช้สำหรับการวัดมูลค่ายุติธรรมระดับ 3

เงินลงทุนในตราสารทุนที่ไม่ใช่บริษัทจดทะเบียน คำนวณโดยประเมินและพิจารณาจากการเปลี่ยนแปลงในฐานะทางการเงินและผลการดำเนินงานของกิจการที่ถูกลงทุน รวมถึงปัจจัยอื่นๆ ซึ่งผู้บริหารของกลุ่มบริษัทเชื่อว่ามูลค่าตามบัญชีของเงินลงทุนในตราสารทุนดังกล่าวได้สะท้อนมูลค่ายุติธรรมแล้ว

ในระหว่างปีปัจจุบัน ไม่มีการโอนรายการระหว่างลำดับชั้นของมูลค่ายุติธรรม

## 27. ภาระผูกพันและหนี้สินที่อาจเกิดขึ้นในภายหลัง

### 27.1 ภาระผูกพัน

กลุ่มบริษัทได้ทำสัญญาเช่าดำเนินงานที่เกี่ยวข้องกับการเช่าอาคารซึ่งอายุของสัญญา มีระยะเวลา 1 ปี

ณ วันที่ 31 ธันวาคม 2566 และ 2565 กลุ่มบริษัทมีจำนวนเงินขั้นต่ำที่ต้องจ่ายในอนาคตทั้งสิ้นภายใต้สัญญาเช่าดำเนินงานดังกล่าว ดังนี้

	ล้านบาท			
	งบการเงินรวม		งบการเงินเฉพาะกิจการ	
	2566	2565	2566	2565
จ่ายชำระภายใน 1 ปี	0.9	0.9	0.6	0.6

กลุ่มบริษัทมีเลตเตอร์ออฟเครดิตที่เปิดแล้วแต่ยังไม่ได้ใช้จำนวนเงินประมาณ 1.7 ล้านดอลลาร์สหรัฐอเมริกา เทียบเท่าเป็นเงินไทยจำนวนเงินประมาณ 58.5 ล้านบาท (2565: จำนวนเงินประมาณ 1.5 ล้านดอลลาร์สหรัฐอเมริกา เทียบเท่าเป็นเงินไทยจำนวนเงินประมาณ 51.4 ล้านบาท)

### 27.2 หนี้สินที่อาจเกิดขึ้นในภายหลัง

ณ วันที่ 31 ธันวาคม 2566 และ 2565 กลุ่มบริษัทมีหนี้สินที่อาจเกิดขึ้นจากการที่สถาบันการเงินออกหนังสือค้ำประกันให้แก่หน่วยงานรัฐบาลและเอกชน ประกอบด้วย

	ล้านบาท			
	งบการเงินรวม		งบการเงินเฉพาะกิจการ	
	2566	2565	2566	2565
หนังสือค้ำประกัน	30.0	30.0	7.0	7.0

## 28. การบริหารจัดการทุน

วัตถุประสงค์ในการบริหารจัดการทุนที่สำคัญของกลุ่มบริษัทคือการจัดให้มีซึ่งโครงสร้างทางการเงินที่เหมาะสมและการดำรงไว้ซึ่งความสามารถในการดำเนินธุรกิจอย่างต่อเนื่อง

ณ วันที่ 31 ธันวาคม 2566 งบการเงินรวมแสดงอัตราส่วนหนี้สินต่อทุนเท่ากับ 0.39 : 1 (2565 : 0.41 : 1) และงบการเงินเฉพาะกิจการ 0.09 : 1 (2565 : 0.11 : 1)

## 29. เหตุการณ์ภายหลังรอบระยะเวลารายงาน

ตามมติที่ประชุมคณะกรรมการครั้งที่ 1/2567 เมื่อวันที่ 28 กุมภาพันธ์ 2567 มีมติอนุมัติจ่ายเงินปันผลให้แก่ผู้ถือหุ้นในอัตราหุ้นละ 0.50 บาท จำนวน 50 ล้านหุ้น เป็นจำนวนเงิน 25 ล้านบาท โดยจ่ายจากกำไรสะสม

ทั้งนี้ มติดังกล่าวจะนำเสนอต่อที่ประชุมสามัญผู้ถือหุ้นประจำปี 2567 เพื่อพิจารณาอนุมัติต่อไป

## 30. การอนุมัติงบการเงิน

งบการเงินนี้ได้รับอนุมัติให้ออกโดยคณะกรรมการบริษัทเมื่อวันที่ 28 กุมภาพันธ์ 2567

## การรับรองความถูกต้องของข้อมูล

บริษัทฯ ได้สอบทานข้อมูลในแบบแสดงรายการข้อมูลประจำปีฉบับนี้แล้วด้วยความระมัดระวัง บริษัทฯ ขอรับรองว่าข้อมูลดังกล่าวถูกต้อง ครบถ้วน ไม่เป็นเท็จ ไม่ทำให้ผู้อื่นสำคัญผิด หรือไม่ขาดข้อมูลที่ควรต้องแจ้งในสาระสำคัญ นอกจากนี้บริษัทฯ ขอรับรองว่า

- (1) งบการเงินและข้อมูลทางการเงินที่สรุปมาในแบบแสดงรายการข้อมูลประจำปีได้แสดงข้อมูลอย่างถูกต้องครบถ้วนในสาระสำคัญเกี่ยวกับฐานะการเงิน ผลการดำเนินงาน และกระแสเงินสดของบริษัทฯ และบริษัทย่อยแล้ว
- (2) บริษัทฯ ได้จัดให้มีระบบการเปิดเผยข้อมูลที่ดี เพื่อให้แน่ใจว่าบริษัทฯ ได้เปิดเผยข้อมูลในส่วนที่เป็นสาระสำคัญทั้งของบริษัทฯ และบริษัทย่อยอย่างถูกต้องครบถ้วนแล้ว รวมทั้งควบคุมดูแลให้มีการปฏิบัติตามระบบดังกล่าว
- (3) บริษัทฯ ได้จัดให้มีระบบการควบคุมภายในที่ดีและควบคุมดูแลให้มีการปฏิบัติตามระบบดังกล่าว และบริษัทฯ ได้แจ้งข้อมูลการประเมินระบบการควบคุมภายใน ณ วันที่ 31 ธันวาคม 2566 ต่อผู้สอบบัญชีและกรรมการตรวจสอบของบริษัทฯ แล้ว ซึ่งครอบคลุมถึงข้อบกพร่องและการเปลี่ยนแปลงที่สำคัญของระบบการควบคุมภายใน รวมทั้งการกระทำที่มีขอบที่อาจมีผลกระทบต่อการจัดทำรายงานทางการเงินของบริษัทฯ และบริษัทย่อย

ในการนี้ เพื่อเป็นหลักฐานว่าเอกสารทั้งหมดเป็นเอกสารชุดเดียวกันกับที่บริษัทฯ ได้รับรองความถูกต้องแล้ว บริษัทฯ ได้มอบหมายให้ นางสาว นฤมล วรฤทธิชัย เป็นผู้ลงลายมือชื่อกำกับเอกสารนี้ไว้ทุกหน้าด้วย หากเอกสารใดไม่มีลายมือชื่อของ นางสาวนฤมล วรฤทธิชัย กำกับไว้ บริษัทฯ จะถือว่าไม่ใช่ข้อมูลที่บริษัทฯ ได้รับรองความถูกต้องของข้อมูลแล้วดังกล่าวข้างต้น

ชื่อ	ตำแหน่ง	ลายมือชื่อ
1. นายธวัชชัย ไชยะภินันท์	กรรมการบริหาร กรรมการสรรหาและกรรมการ พิจารณาค่าตอบแทน	_____
2. นายกำจร ชื่นชูจิตต์	กรรมการบริหาร	_____
ผู้รับมอบอำนาจ		
1. นางสาวนฤมล วรฤทธิชัย	กรรมการบริหารและผู้บริหารสูงสุดในสายงานบัญชี	_____

แนบ (หนังสือรับรองบริษัท)

ที่ สป. 000054



กรมพัฒนาธุรกิจการค้า กระทรวงพาณิชย์

## หนังสือรับรอง

ขอรับรองว่าบริษัทนี้ ได้จดทะเบียน เป็นนิติบุคคลตามกฎหมายว่าด้วยบริษัทมหาชนจำกัด เมื่อวันที่ 3 กุมภาพันธ์ 2537 ทะเบียนเลขที่ 0107537000441

ปรากฏข้อความในรายการตามเอกสารทะเบียนนิติบุคคล ณ วันออกหนังสือนี้ ดังนี้

1. ชื่อบริษัท บริษัท โรงงานผ้าไทย จำกัด (มหาชน)
2. กรรมการของบริษัทมี 10 คน ตามรายชื่อต่อไปนี้
 

1. นายบุญนำ บุญนำทรัพย์	2. นายมงคล มังกรกนก
3. นายปรีชา ชัยพรหมประสิทธิ์	4. นายไพบูลย์ จรูญชัยคนากิจ
5. นายสุชาติ จันทรานาคราช	6. นายรัชชัย ไชยะกัณห์
7. นายกำจร ชินชูจิตต์	8. นายชิน ชินเศรษฐวงศ์
9. นางสาวนฤมล วรฤทธิชัย	10. นายเจริญ เลหาทัย/

3. ชื่อและจำนวนกรรมการ ซึ่งมีอำนาจลงลายมือชื่อแทนบริษัท คือ นายบุญนำ บุญนำทรัพย์,

นายมงคล มังกรกนก, นายไพบูลย์ จรูญชัยคนากิจ, นายรัชชัย ไชยะกัณห์,

นายกำจร ชินชูจิตต์ และ นางสาวนฤมล วรฤทธิชัย

กรรมการสองคนในหกคนนี้ลงลายมือชื่อร่วมกันและประทับตราสำคัญของบริษัท

ข้อจำกัดอำนาจของกรรมการ ไม่มี//

4. ทุน ทุนจดทะเบียน 500,000,000.00 บาท /

(ห้าร้อยล้านบาทถ้วน)

ทุนชำระแล้วเป็นเงิน 500,000,000.00 บาท /

(ห้าร้อยล้านบาทถ้วน)

5. สำนักงานใหญ่ ตั้งอยู่เลขที่ 385 หมู่ที่ 1 ซอยบางเมฆขาว ถนนสุขุมวิท ตำบลท้ายบ้าน อำเภอเมืองสมุทรปราการ

จังหวัดสมุทรปราการ/

สำนักงานสาขา ตั้งอยู่ (1) เลขที่ 741 หมู่ที่ 3 ซอยบางเมฆขาว ถนนสุขุมวิท ตำบลท้ายบ้าน อำเภอเมืองสมุทรปราการ

จังหวัดสมุทรปราการ/

คำเตือน : ผู้ใช้ควรตรวจสอบข้อมูลทราบท้ายหนังสือรับรองฉบับนี้ทุกครั้ง

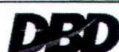

กรมพัฒนาธุรกิจการค้า กระทรวงพาณิชย์  
Department of Business Development  
Ministry of Commerce

ก้าวสู่อนาคต  
สู่ดิจิทัล

Leading Business  
Towards Digital  
Transformation



จัดพิมพ์ เมื่อเวลา 15:32 น.

Ref:671100217000054

1/4





ที่ สป. 000054

กรมพัฒนาธุรกิจการค้า กระทรวงพาณิชย์

## หนังสือรับรอง

สำนักงานสาขา ตั้งอยู่ (2) เลขที่ 275 หมู่ที่ 14 ซอยบางเมฆขาว ถนนสุขุมวิท ตำบลท้ายบ้าน อำเภอเมืองสมุทรปราการ จังหวัดสมุทรปราการ/

สำนักงานสาขา ตั้งอยู่ (3) เลขที่ 286 ซอยโรงเรียนญี่ปุ่น ถนนพระราม9 แขวงบางกะปิ เขตห้วยขวาง กรุงเทพมหานคร/

6. วัตถุประสงค์ของบริษัทมหาชนจำกัดนี้มี 17 ข้อ ดังปรากฏในสำเนาเอกสารแนบท้ายหนังสือรับรองนี้ จำนวน 2 แผ่น โดยมีลายมือชื่อนายทะเบียนซึ่งรับรองเอกสารเป็นสำคัญ

ออกให้ ณ วันที่ 6 เดือน กุมภาพันธ์ พ.ศ. 2567

  
(นายสุพัฒน์ ชันธม)  
นายทะเบียน

ข้อควรทราบ ประกอบหนังสือรับรอง ฉบับที่ สป. 000054

1. กรณีที่เป็นบริษัทจดทะเบียนในตลาดหลักทรัพย์แห่งประเทศไทย กรรมการและผู้บริหารจะต้องมีคุณสมบัติและไม่มีลักษณะต้องห้ามตามพระราชบัญญัติหลักทรัพย์และตลาดหลักทรัพย์ พ.ศ.2535 โปรดตรวจสอบรายละเอียดที่สำนักงานคณะกรรมการกำกับหลักทรัพย์และตลาดหลักทรัพย์
2. บริษัทนี้เดิมชื่อ บริษัท โรงงานผ้าไทย จำกัด ทะเบียนเลขที่ 0105513000686 ได้จดทะเบียนแปรสภาพเป็นบริษัทมหาชนจำกัด เมื่อวันที่ 3 กุมภาพันธ์ 2537/
3. เพิกถอนการจดทะเบียนภาษีธุรกิจเฉพาะ เมื่อวันที่ 10 เมษายน 2556
4. นิติบุคคลนี้ได้ส่งงบการเงินปี 2565
5. หนังสือรับรองเฉพาะข้อความที่ห้าง/บริษัทได้นำมาจดทะเบียนไว้เพื่อผลทางกฎหมายเท่านั้น ข้อเท็จจริงเป็นสิ่งที่ควรหาไว้พิจารณาฐานะ
6. นายทะเบียนอาจเพิกถอนการจดทะเบียน ถ้าปรากฏว่าข้อความอันเป็นสาระสำคัญที่จดทะเบียนไม่ถูกต้อง หรือเป็นเท็จ

**DBD** กรมพัฒนาธุรกิจการค้า กระทรวงพาณิชย์  
Department of Business Development  
Ministry of Commerce

ก้าวสู่เป้าหมาย  
สู่ดิจิทัล

Leading Business  
Towards Digital  
Transformation



จัดพิมพ์ เมื่อเวลา 15:32 น.

Ref:671100217000054

2/4



เอกสารแนบ 1 รายละเอียดเกี่ยวกับการกรรมการ ผู้บริหาร ผู้มีอำนาจควบคุม ผู้ที่ได้รับมอบหมายให้รับผิดชอบสูงสุดในสายงานบัญชีและการเงิน ผู้ที่ได้รับมอบหมายให้รับผิดชอบโดยตรงในการควบคุมดูแลการทำบัญชี  
 เลขาณุกรบริษัท

ชื่อ –สกุล/ ตำแหน่ง /วันที่ได้รับตำแหน่ง	อายุ (ปี)	คุณวุฒิทางการศึกษา / ประวัติอบรม	สัดส่วนการถือหุ้น ในบริษัท (%)	ความสัมพันธ์ทางครอบครัว ระหว่างกรรมการ และผู้บริหาร	ประสบการณ์การทำงาน (5)		
					ช่วงเวลา	ตำแหน่ง	ชื่อหน่วยงาน / บริษัท / ประเภทธุรกิจ
<b>1. นายบุญนำ บุญนำทรัพย์*</b> กรรมการบริหาร (16 ก.พ. 2513) กรรมการผู้อำนวยการ	93	ปริญญาตรี สาขาบริหารธุรกิจ SAINT JOHN COLLEGE, (HONG KONG) Director Accreditation Program (DAP) 2005	0.00% (335 หุ้น)	–	2561 – 2566	ประธานกรรมการ	บมจ. โรงงานพิมพ์ย้อมผ้าไทย / สิ่งทอ
					2561 – 2566	กรรมการบริหาร	บจ. ไทยรุ่งเท็กซ์ไทล์ / สิ่งทอ
<b>2. นายมงคล มังกรนก*</b> กรรมการผู้อำนวยการ ประธานกรรมการ (7 ธันวาคม 2564)	85	ปริญญาโท MSME PURDUE UNIVERSITY, USA Director Accreditation Program (DAP) 2005	1.21% (603,100 หุ้น)	–	2561 – 2566	ประธานกรรมการ	บมจ. ไทยโอโนโน / สิ่งทอ
					2561 – 2566	กรรมการผู้อำนวยการ	บจ. ไทยฟาร์อีสต์ / สิ่งทอ
<b>3. นายธวัชชัย ไชยะกัณห์*</b> กรรมการบริหาร(7 ส.ค. 2528) กรรมการสรรหา และกรรมการ พิจารณาคำตอบแทน (19 ส.ค. 2552)	70	ปริญญาโทสาขา ENGINEERING MANAGEMENT SOUTHERN METHODIST UNIVERSITY, DALLAS, USA Director Accreditation Program (DAP) 2004	4.67% (2,334,120 หุ้น)	–	2561 – 2566	กรรมการบริหาร	บจ. ไทยสแตนดาร์ดอุตสาหกรรม / สิ่งทอ
					2561 – 2566	กรรมการบริหาร	บจ. ไทยรุ่งเท็กซ์ไทล์ / สิ่งทอ
<b>4. นายกำจร ชื่นชูจิตต์*</b> กรรมการบริหาร(7 ส.ค. 2528)	67	POST GRADUATED DIPLOMA IN MANAGEMENT STUDIES University of Brighton (U.K.) Director Accreditation Program (DAP) 2004	23.46% (11,730,167หุ้น)	–	2561 – 2566	กรรมการบริหาร	บจ. ไทยสแตนดาร์ดอุตสาหกรรม / สิ่งทอ
					2561 – 2566	กรรมการบริหาร	บจ. ไทยรุ่งเท็กซ์ไทล์ / สิ่งทอ
<b>5. นายไพบุลย์ จรุงชัยคณากิจ*</b> กรรมการบริหาร(ปี 2513)	78	อาชีวศึกษาแผนกพาณิชย์การ	2.12% (1,060,000 หุ้น)	–	2561 – 2566	กรรมการบริหาร	บจ. ไทยรุ่งเท็กซ์ไทล์/ สิ่งทอ
					2561 – 2566	กรรมการบริหาร	บจ. ไทยสแตนดาร์ดอุตสาหกรรม / สิ่งทอ
					2561 – 2566	กรรมการ	บจ. อุตสาหกรรมรามมาเท็กซ์ไทล์(1988) / สิ่งทอ
<b>6. นายปรีชา ชัยพรหมประสิทธิ์</b> กรรมการตรวจสอบ กรรมการอิสระ(ปี 2513)	78	KITI COMMERCIAL COLLEGE Director Accreditation Program (DAP) 2005	0.20% (100,000 หุ้น)		2561 – 2566	กรรมการบริหาร	บจ. ไทยที.ที. / สิ่งทอ
					2561 – 2566	กรรมการบริหาร	บจ. ไทยซี.อาร์ / สิ่งทอ

หมายเหตุ : \* กรรมการผู้มีอำนาจลงลายมือชื่อผูกพันบริษัทตามหนังสือรับรอง

ชื่อ -สกุล/ ตำแหน่ง /วันที่ได้รับตำแหน่ง	อายุ (ปี)	คุณวุฒิทางการศึกษา / ประวัติอบรม	สัดส่วนการถือ หุ้นในบริษัท (%)	ความสัมพันธ์ทางครอบครัว ระหว่างกรรมการ และผู้บริหาร	ประสบการณ์การทำงาน (5)		
					ช่วงเวลา	ตำแหน่ง	ชื่อหน่วยงาน / บริษัท / ประเภทธุรกิจ
7. นายสุชาติ จันทรานาคราช กรรมการอิสระ(ปี 2530)	72	อัสสัมชัญคอมเมอร์สแผนกพาณิชย์การ Director Accreditation Program (DAP)	0.00% ( - หุ้น)	-	2561- 2566	กรรมการผู้จัดการ	บจ. โกลด์ไมน์การ์เมนต์ / สิ่งทอ
8. ดร.ชิน ชินเศรษฐวงศ์ ประธานกรรมการตรวจสอบ กรรมการอิสระกรรมการสรรหา และกรรมการพิจารณาคำตอบแทน (16 พ.ค. 2537)	85	ปริญญาเอกบริหารธุรกิจ CALIFORNIA COAST UNIVERSITY ปริญญาโทบริหารธุรกิจ MBA HIGHER DIPLOMA, INSTITUTE OF COMMERCE F.C.I. LONDON, UK.	0.56% (278,572 หุ้น)	-	2561 – 2566 2561 – 2566	ประธานกรรมการ ผู้พิพากษาสมทบ	บจ. ยูเนียนเปเปอร์คาร์ดอนส์ /การผลิตกระดาษ ศาลแรงงานกลาง
9. นางสาวนฤมล วรฤทธิชัย* กรรมการบริหาร (24 ก.พ. 2558)	49	ปริญญาโท MASTER OF ACCOUNTANCY, CASE WESTERN RESERVE UNIVERSITY, CLEVELAND, OHIO, USA ปริญญาตรีบัญชีบัณฑิต เกียรตินิยมอันดับ 1 สาขาระบบสารสนเทศทางการบัญชี (ACCOUNTING INFORMATION SYSTEM) จุฬาลงกรณ์มหาวิทยาลัย โรงเรียนเซนต์โยเซฟคอนเวนต์ Director Accreditation Program (DAP) 2005	1.93% (964,945 หุ้น)	-	2561 – 2566 2558 – 2561 2556 – 2560 2561 – 2566	กรรมการบริหาร กรรมการ ผู้ช่วยผู้จัดการบัญชี กรรมการ	บมจ.โรงงานผ้าไทย/ สิ่งทอ บมจ.โรงงานผ้าไทย/สิ่งทอ บมจ.โรงงานผ้าไทย/สิ่งทอ บจ.เคทีเอ็นอินเตอร์เทรด /ขายส่งอาหารสัตว์
10. นายเจริญ เลหาหัย กรรมการตรวจสอบ กรรมการอิสระ (24 ก.พ. 2564)	72	ปริญญาโท สาขาเศรษฐศาสตร์ MIDDLE TENNESSEE STSTE UNIVERSITY ปริญญาตรี สาขาบริหารธุรกิจ มหาวิทยาลัยหอการค้าไทย โรงเรียนกรุงเทพคริสเตียนวิทยาลัย Director Accreditation Program (DAP)	0.00 (- หุ้น)	-	2561 – 2566 2561 – 2566	รองประธานกรรมการ กรรมการผู้จัดการ	บจ.พัฒนาผ้าไทย /สิ่งทอ บมจ.โรงงานพิมพ์ย้อมผ้าไทย /สิ่งทอ

หมายเหตุ : \* กรรมการผู้มีอำนาจลงลายมือชื่อผูกพันบริษัทตามหนังสือรับรอง

ชื่อ -สกุล/ ตำแหน่ง /วันที่ได้รับตำแหน่ง	อายุ (ปี)	คุณวุฒิทางการศึกษา / ประวัติอบรม	สัดส่วนการถือ หุ้นในบริษัท (%)	ความสัมพันธ์ทางครอบครัว ระหว่างกรรมการ และผู้บริหาร	ประสบการณ์การทำงาน (5)		
					ช่วงเวลา	ตำแหน่ง	ชื่อหน่วยงาน / บริษัท / ประเภทธุรกิจ
11. นางรัตนภรณ์ พิริยพฤษกุล เลขานุการบริษัท และเลขานุการ คณะกรรมการตรวจสอบ (13 พ.ย. 2562)	61	ประกาศนียบัตรวิชาชีพชั้นสูงเอกช่างเชื่อมและโลหะ วิทยาลัยเทคนิคอุทัยธานี	0.01% (5,090 หุ้น)	-	2561 – 2566	ผู้ช่วยผู้จัดการฝ่ายบุคคล	บมจ. โรงงานผ้าไทย / สิ่งทอ
12. นางอัญชลี ตะเภาพงษ์ ผจก.ฝ่ายเทคโนโลยีสารสนเทศ (1 พ.ค. 2559)	55	ปริญญาตรี วิทยาศาสตร์ สาขาสถิติประยุกต์ สถาบันเทคโนโลยีพระจอมเกล้าพระนครเหนือ	0.00% (300 หุ้น)	-	2561 – 2566 2554 – 2559	ผจก.ฝ่ายเทคโนโลยีสารสนเทศ ผช.ผจก.ฝ่ายเทคโนโลยีสารสนเทศ	บมจ. โรงงานผ้าไทย / สิ่งทอ
13. นายสมชัย เกตุสกุล หัวหน้างานกำกับดูแลการปฏิบัติงาน ของบริษัท	68	ประกาศนียบัตรวิชาชีพ สาขาวิชาก่อสร้าง วิทยาลัยเทคนิคชุมพร	0.00% (0 หุ้น)	-	2561 – 2566	ผู้จัดการส่วนโรงงานและวิศวกรรม	บมจ. โรงงานผ้าไทย / สิ่งทอ

กรรมการผู้มีอำนาจลงลายมือชื่อผูกพันบริษัทตามหนังสือรับรองคือนายบุญนำ บุญนำทรัพย์, นายมงคล มังกรนก, นายไพบูลย์ จรูญชัย คณาภิจ, นายธวัชชัย ไชยะภินันท์, นายกำจร ชื่นชูจิตต์ และนางสาวนฤมล วรฤทธิชัย กรรมการสองคนในหกคนนี้ลงลายมือชื่อร่วมกันและประทับตราสำคัญของบริษัท

#### เลขานุการบริษัท

บริษัท ได้จัดให้มีเลขานุการบริษัท คือ นางรัตนภรณ์ พิริยพจน์สกุล โดยกำหนดหน้าที่และความรับผิดชอบดังนี้

- จัดทำและเก็บรักษาเอกสาร
- จัดทำทะเบียนกรรมการ
- จัดทำหนังสือนัดประชุมกรรมการ รายงานการประชุมคณะกรรมการ และรายงานประจำปี
- จัดทำหนังสือนัดประชุมผู้ถือหุ้น และรายงานการประชุมผู้ถือหุ้น
- เก็บรักษารายงานการมีส่วนได้ส่วนเสียที่รายงานโดยกรรมการหรือผู้บริหาร
- ติดต่อสื่อสารกับผู้ถือหุ้นและดูแลผู้ถือหุ้นอย่างเหมาะสม
- ติดต่อสื่อสารกับตลาดหลักทรัพย์แห่งประเทศไทยและหน่วยงานกำกับดูแลอย่างเหมาะสม

## เอกสารแนบ 2 รายละเอียดเกี่ยวกับกรรมการของบริษัทย่อย

ตารางตำแหน่งผู้บริหารและผู้มีอำนาจควบคุมในบริษัทฯ บริษัทย่อย และบริษัทที่เกี่ยวข้องกัน

รายชื่อ	บริษัท	บริษัท ย่อยTRT	บริษัท รวม	บริษัทที่เกี่ยวข้องกัน								
				TSI	TTP	RTI	PIC	TTDF	CIC	PCL	UTP	
นายมงคล มังกรกนก	//	//		//	*	//	//		//		//	
นายบุญนำ บุญนำทรัพย์	*	//		//	/	//		//		//	//	
นายธวัชชัย ไชยะภินันท์	//	//		//	/	//		//				
นายกำจร ชื่นชูจิตต์	//	//		//	//	//		//			/	
นายไพบุลย์ จรุงชัยคณาภิจ	//	//		//	/	//						
ดร. ชิน ชินเศรษฐวงศ์	/									//	//	
นายปรีชา ชัยพรหมประสิทธิ์	/			//	/							
นายสุชาติ จันทรานาคราช	/	//		//						//		
น.ส. นฤมล วรฤทธิชัย	//											
นายเจริญ เลหาทัย	/			//	//			//				

หมายเหตุ \* = ประธานกรรมการ  
// = กรรมการบริหาร  
/ = กรรมการ

TRT = บริษัท ไทยรุ่งเท็กซ์ไทล์ จำกัด  
TSI = บริษัท ไทยสแตนดาร์ดอุตสาหกรรม จำกัด  
TTP = บริษัท โรงงานพิมพ์ย้อมผ้าไทยจำกัด (มหาชน)  
RTI = บริษัท อุตสาหกรรมรามาทેกซ์ไทล์ (1988) จำกัด  
PIC = บริษัท ปิคคาอินเตอร์ จำกัด  
TTDF = บริษัท พัฒนาผ้าไทย จำกัด  
CIC = บริษัท คาสซาร์ดี อินเตอร์เนชั่นแนล จำกัด  
PCL = บริษัท ปราจีนแลนด์ จำกัด  
UTP = บริษัท ยูไนเต็ปปาเปอร์ จำกัด (มหาชน)

รายละเอียดเกี่ยวกับกรรมการบริษัทย่อย

รายชื่อกรรมการบริษัทย่อย

ลำดับที่	รายชื่อ	ตำแหน่ง
1	นายบุญนำ บุญนำทรัพย์	ประธานกรรมการ
2	นายมงคล มังกรกนก	กรรมการผู้จัดการ
3	นายไพบุลย์ จรุงชัยคณาภิจ	กรรมการบริหาร
4	นายธวัชชัย ไชยะภินันท์	กรรมการบริหาร
5	นายกำจร ชื่นชูจิตต์	กรรมการบริหาร
6	นายสุชาติ จันทรานาคราช	กรรมการบริหาร

**เอกสารแนบ 3 รายละเอียดเกี่ยวกับหัวหน้างานตรวจสอบภายใน และหัวหน้างานกำกับดูแลการปฏิบัติงานของบริษัท**

หัวหน้างานตรวจสอบภายในชื่อ นางรัตนภรณ์ พิริยพณฑสกุล ดำรงตำแหน่งเป็นเลขานุการคณะกรรมการตรวจสอบ โดยให้ปฏิบัติหน้าที่เป็นหัวหน้างานตรวจสอบภายในร่วมด้วย

หัวหน้างานกำกับดูแลการปฏิบัติงานของบริษัทฯ ชื่อ นายสมชัย เกตสกุล การศึกษาระดับประกาศนียบัตรวิชาชีพ สาขาวิชาก่อสร้าง ประสบการณ์การทำงานด้านสิ่งทอ 48 ปี

## เอกสารแนบ 4 ทรัพย์สินที่ใช้ในการประกอบธุรกิจและรายละเอียดเกี่ยวกับรายการประเมินราคาทรัพย์สิน

### ทรัพย์สินที่ใช้ในการประกอบธุรกิจ

ทรัพย์สินถาวรหลักของบริษัทฯ ณ วันที่ 31 ธันวาคม 2566

ประเภท/ลักษณะทรัพย์สิน	ลักษณะกรรมสิทธิ์	มูลค่าสุทธิตามบัญชี (ล้านบาท)	ภาวะผูกพัน
• ทรัพย์สินกลุ่มที่ 1 ที่ดิน 19 แปลง ที่ตั้ง 385 หมู่ 1 ซอยเทศบาลบางปู 54 ต.ท้ายบ้าน อ.เมืองฯ จ.สมุทรปราการ รวมเนื้อที่ 28 ไร่ 3 งาน 64 ตร.วา	เป็นเจ้าของ	358.48	ไม่มี
• ทรัพย์สินกลุ่มที่ 2 ที่ดิน 4 แปลง ที่ตั้ง 275 หมู่ 14 ซอยเทศบาลบางปู 54 ต.ท้ายบ้าน อ.เมืองฯ จ.สมุทรปราการ รวมเนื้อที่ 12 ไร่ 1 งาน 25 ตร.วา	เป็นเจ้าของ	152.68	ไม่มี
• ทรัพย์สินกลุ่มที่ 3 ที่ดิน 4 แปลง ที่ตั้ง 741 หมู่ 2 ซอยเทศบาลบางปู 54 ต.ท้ายบ้าน อ.เมืองฯ จ.สมุทรปราการ รวมเนื้อที่ 19 ไร่ 2 งาน 46 ตร.วา	เป็นเจ้าของ	204.00	ไม่มี
• ที่ดิน 8 แปลง ที่ตั้งติด ซอยวิลาวัลย์ ถนนบางนา-ตราด ต.บางโหลง อ.บางพลี จ.สมุทรปราการ รวมเนื้อที่ 75 ไร่ 2 งาน 88 ตร.วา (บริษัทย่อย)	เป็นเจ้าของ	605.74	ไม่มี
• ดิ็กแถว 3.5 ชั้น ตั้งอยู่เลขที่ 83/3 หมู่ 14 ต.ท้ายบ้าน อ.เมืองฯ จ.สมุทรปราการ รวมเนื้อที่ 20.59 ตร.วา	เป็นเจ้าของ	1.65	ไม่มี
• อาคารและสิ่งปลูกสร้าง บริษัทใหญ่	เป็นเจ้าของ	30.66	ไม่มี
บริษัทย่อย	เป็นเจ้าของ	94.49	ไม่มี
• เครื่องจักรอุปกรณ์และอื่นๆ บริษัทใหญ่	เป็นเจ้าของ	150.47	ไม่มี
บริษัทย่อย	เป็นเจ้าของ	446.60	ไม่มี

### นโยบายการลงทุนในบริษัทย่อย

ปัจจุบันบริษัทฯ ไม่มีนโยบายที่จะลงทุนเพิ่ม

ทรัพย์สินสำคัญที่ใช้ในการประกอบธุรกิจ มีการตีมูลค่าสุทธิตามบัญชี ณ 31 ธันวาคม 2566 มีรายการสำคัญตามที่ปรากฏในงบการเงินเฉพาะกิจการ และงบการเงินบริษัทย่อย ดังนี้

### งบการเงินเฉพาะกิจการ

	(บาท)
ที่ดิน	33,116,953
ที่ดินราคาเพิ่ม	683,688,047
อาคารและสิ่งปลูกสร้าง	30,657,554
เครื่องจักรและอุปกรณ์โรงงาน	138,978,264
เครื่องตกแต่งและเครื่องใช้สำนักงาน	1,369,826
ยานพาหนะ	4,958,993
สินทรัพย์ระหว่างติดตั้ง	5,168,629
<b>รวม</b>	<b>897,938,266</b>

**หมายเหตุ** ณ วันที่ 31 ธันวาคม 2566 บริษัทมีสินทรัพย์จำนวนหนึ่ง ซึ่งตัดค่าเสื่อมราคาหมดแล้ว มูลค่าตามบัญชีก่อนหักค่าเสื่อมราคาสะสมมี จำนวน 849.6 ล้านบาท (2565 : 861.7 ล้านบาท)

#### งบการเงินบริษัทย่อย

	(บาท)
ที่ดิน	185,749,040
ที่ดินราคาเพิ่ม	419,992,960
อาคารสิ่งและปลูกสร้าง	94,491,463
เครื่องจักรและอุปกรณ์โรงงาน	354,365,451
ระบบสาธารณูปโภค	88,579,170
เครื่องตกแต่งและเครื่องใช้สำนักงาน	173,788
ยานพาหนะ	1,902,156
สินทรัพย์ระหว่างติดตั้ง	1,585,950
<b>รวม</b>	<b>1,146,839,978</b>

**หมายเหตุ** เมื่อวันที่ 31 ธันวาคม 2566 บริษัทย่อยมีทรัพย์สินจำนวนหนึ่งซึ่งตัดค่าเสื่อมราคาหมดแล้วมูลค่าตามบัญชีก่อนหักค่าเสื่อมราคาสะสมดังกล่าวมีจำนวน 631.11 ล้านบาท (2565 : 635.61 ล้านบาท)

ณ วันที่ 31 ธันวาคม 2566 บริษัทย่อยได้จดจำนองเครื่องจักรมูลค่าตามบัญชีสุทธิจำนวน 55.25 ล้านบาท (2565 : 64.21 ล้านบาท) ไว้เป็นหลักทรัพย์ค้ำประกันวงเงินสินเชื่อจากสถาบันการเงินตามที่กล่าวไว้ในหมายเหตุประกอบงบการเงิน 15

บริษัทได้จัดให้มีการประเมินราคาสินทรัพย์-ที่ดิน โดยผู้ประเมินราคาอิสระในปี 2566 ที่ดินประเมินราคาโดยใช้วิธีเปรียบเทียบราคาตลาด (Market Approach) ราคาเสนอขายของสินทรัพย์ที่คล้ายกันในช่วงเวลาที่ใกล้เคียง ได้ถูกปรับปรุงสำหรับความแตกต่างในคุณลักษณะที่สำคัญ เช่น เนื้อที่ ทำเลที่ตั้ง สภาพสิ่งแวดล้อม และการให้ประโยชน์สูงสุด ข้อมูลที่เป็นสาระสำคัญสำหรับการประเมินมูลค่า คือราคาต่อไร่ และขนาดที่ดิน



**เอกสารแนบ 5 นโยบายและแนวปฏิบัติการกำกับดูแลกิจการ ฉบับเต็มและจรรยาบรรณธุรกิจฉบับเต็มที่บริษัทได้จัดทำ**

รายละเอียดปรากฏอยู่ในส่วนที่ 2 หน้า 41 ข้อ 6.7

## เอกสารแนบ 6 รายงานคณะกรรมการตรวจสอบ

คณะกรรมการตรวจสอบได้รับการแต่งตั้งโดยที่ประชุมคณะกรรมการ บริษัท โรงงานผ้าไทย จำกัด (มหาชน) ประกอบด้วยกรรมการอิสระจำนวน 3 ท่าน ซึ่งได้แก่ ดร.ชิน ชินเศรษฐวงศ์ ประธานกรรมการตรวจสอบ นายปรีชา ชัยพรหมประสิทธิ์ และนายเจริญ เลหาทัย เป็นกรรมการตรวจสอบ โดยมีนางรัตนารณ พิริยพจน์สกุล เป็นเลขานุการคณะกรรมการตรวจสอบ

ในปี 2566 คณะกรรมการตรวจสอบมีการประชุมอย่างเป็นทางการจำนวน 4 ครั้ง โดยจะมีผู้บริหาร ฝ่ายบัญชีผู้สอบบัญชีรับอนุญาต และผู้ตรวจสอบภายใน เข้าร่วมประชุมด้วยทุกครั้ง

ปี 2566 ภาวะเศรษฐกิจของประเทศไทย ยังคงได้รับผลกระทบจากปัญหาเศรษฐกิจโลกต่อเนื่องจากปีก่อน ส่งผลต่อเศรษฐกิจของประเทศทุกภาคส่วน คณะกรรมการตรวจสอบได้ให้ความสำคัญกับการดำเนินการของฝ่ายบริหาร โดยได้หารือกับฝ่ายบริหารทั้งเป็นทางการและไม่เป็นทางการ เพื่อให้ฝ่ายบริหารได้รับข้อเสนอแนะที่เป็นประโยชน์ต่อการบริหารหลายๆ ด้านของบริษัทฯ

คณะกรรมการตรวจสอบ ได้ปฏิบัติหน้าที่ตามข้อกำหนดของตลาดหลักทรัพย์ฯ และตามที่ได้รับมอบหมายจากคณะกรรมการบริษัท อย่างเคร่งครัดโดยมีวัตถุประสงค์หลักในเรื่องการควบคุมภายใน การกำกับดูแลกิจการที่ดีและความโปร่งใสในการบริหารงานของผู้บริหารของบริษัทฯ เช่นเดียวกันกับการปฏิบัติในปีก่อนๆ ซึ่งสรุปขอบเขตและสาระสำคัญได้ดังนี้

### 1. การสอบทานงบการเงิน

คณะกรรมการตรวจสอบได้สอบทานงบการเงินทั้งงบการเงินประจำไตรมาส และประจำปี เพื่อนำเสนอคณะกรรมการบริษัท พิจารณาอนุมัติโดยเชิญผู้บริหาร และฝ่ายบัญชีของบริษัทฯ ผู้สอบบัญชีรับอนุญาตและผู้ตรวจสอบภายใน เข้าร่วมประชุมทุกครั้ง ซึ่งคณะกรรมการตรวจสอบมีความเห็นว่า งบการเงินของบริษัทฯ ได้จัดทำขึ้นตามหลักการบัญชีที่รับรองโดยทั่วไป และได้มีการเปิดเผยข้อมูลอย่างเพียงพอ

เนื่องจากกรรมการตรวจสอบทั้ง 3 ท่าน เป็นผู้ที่ดำรงตำแหน่งกรรมการตรวจสอบในปีที่ผ่านมา และกรรมการตรวจสอบทั้ง 3 ท่าน เป็นผู้ที่มีความรู้ความสามารถทางด้านบัญชีและการเงิน ทำให้การประชุมคณะกรรมการตรวจสอบทุกครั้ง สามารถแสดงความคิดเห็นในประเด็นที่เป็นสาระสำคัญในงบการเงิน และได้รับมอบหมายให้ผู้บริหารนำคำแนะนำที่ได้จากผู้สอบบัญชีรับอนุญาตไปใช้ในการจัดทำงบการเงิน

### 2. การตรวจสอบภายใน

คณะกรรมการตรวจสอบได้ตั้งระบบการตรวจสอบประสิทธิภาพและประสิทธิผลของการดำเนินงานของฝ่ายปฏิบัติการของบริษัทฯ เช่น ฝ่ายผลิต ฝ่ายการตลาด และฝ่ายทรัพยากรบุคคล เป็นต้น เพื่อติดตามผลประกอบการโดยรวมของบริษัทฯ คณะกรรมการตรวจสอบยังได้เน้นให้ฝ่ายบริหารเข้าใจและตระหนักถึงความสำคัญของระบบการควบคุมภายในซึ่งระบบการควบคุมภายในของบริษัทฯ ได้ถูกพัฒนาขึ้นเรื่อยๆ เป็นลำดับ และปัจจุบันระบบการควบคุมภายในของบริษัทฯ อยู่ในระดับที่น่าพอใจ

ทั้งนี้ ผู้ตรวจสอบภายในที่ได้รับการแต่งตั้งจากคณะกรรมการตรวจสอบจะมีการส่งรายงานการตรวจสอบภายในให้แก่คณะกรรมการตรวจสอบทุกๆ 3 เดือน เพื่อที่คณะกรรมการตรวจสอบจะได้ใช้ประกอบการประชุมประจำไตรมาส

### 3. รายการระหว่างบริษัทฯ กับบุคคลและกิจการที่เกี่ยวข้องกัน

คณะกรรมการตรวจสอบได้สอบทานรายการระหว่างบริษัทฯ กับบุคคลและกิจการที่เกี่ยวข้องกัน โดยให้ฝ่ายบัญชีและฝ่ายบริหารจัดทำรายงานรายการระหว่างบริษัทฯ กับบุคคลและกิจการที่เกี่ยวข้องกัน แล้วให้ผู้สอบบัญชีรับอนุญาตแสดงความเห็นเกี่ยวกับรายการเกี่ยวข้องกันดังกล่าวนี้ ในการประชุมคณะกรรมการตรวจสอบทุกครั้ง

จากการสอบทานโดยผู้สอบบัญชีรับอนุญาตในรายการดังกล่าว พบว่าเป็นรายการที่เป็นปกติทางธุรกิจ โดยมีราคาและเงื่อนไขสอดคล้องกับนโยบายของบริษัทฯ ซึ่งได้ปฏิบัติเช่นเดียวกับบุคคลและกิจการอื่นที่ไม่ได้เกี่ยวข้องกัน ดังรายงานของผู้ตรวจสอบบัญชีรับอนุญาต ทั้งนี้การอนุมัติรายการและการเปิดเผยข้อมูลเป็นไปตามข้อกำหนดหรือประกาศของตลาดหลักทรัพย์แห่งประเทศไทยอย่างถูกต้องและครบถ้วน

อนึ่ง สำหรับรายการที่เข้าเกณฑ์รายการที่เกี่ยวข้องกันตามประกาศคณะกรรมการตลาดหลักทรัพย์แห่งประเทศไทย เรื่องการเปิดเผยข้อมูลและการปฏิบัติการของบริษัทจดทะเบียนในรายการที่เกี่ยวข้องกัน พ.ศ. 2546 ในรอบปี 2565 มี 2 รายการ ส่วนปี 2566 ไม่มีรายการที่เกี่ยวข้อง ซึ่งคณะกรรมการตรวจสอบได้พิจารณาสารสนเทศของการเปิดเผยรายการดังกล่าวด้วยความรอบคอบ โดยคำนึงถึงประโยชน์ของผู้ถือหุ้นรายย่อยและตามหลักเกณฑ์ที่คณะกรรมการตลาดหลักทรัพย์กำหนดทุกประการ

#### 4. การปฏิบัติตามข้อกำหนด

บริษัทฯ มีผู้รับผิดชอบในการติดตามข้อกำหนดว่าด้วยหลักทรัพย์และตลาดหลักทรัพย์ รวมถึงกฎหมายอื่นๆ ที่เกี่ยวข้องกับการประกอบธุรกิจคณะกรรมการตรวจสอบได้สอบทานการปฏิบัติตามกฎหมายและข้อกำหนดต่างๆ ซึ่งบริษัทฯ ได้ปฏิบัติตามถูกต้องอย่างสม่ำเสมอตลอดมา

#### 5. ผู้สอบบัญชีรับอนุญาต

คณะกรรมการตรวจสอบได้พิจารณาคัดเลือก และเสนอชื่อผู้สอบบัญชี จาก บริษัท เอ เอส ที มาสเตอร์ จำกัด และกำหนดค่าตอบแทนสำหรับปี 2567 เพื่อนำเสนอคณะกรรมการบริษัท และผู้ถือหุ้นพิจารณาอนุมัติ

#### 6. เรื่องอื่นๆ

โดยที่คณะกรรมการตรวจสอบตระหนักถึงภาระหน้าที่ที่ต้องกำกับดูแลการปฏิบัติงานของผู้บริหารและฝ่ายต่างๆ ที่เกี่ยวข้องของบริษัทฯ คณะกรรมการตรวจสอบจะเข้าไปมีส่วนร่วมในการเสนอแนะและให้ความเห็นในประเด็นต่างๆ ซึ่งอยู่ในขอบข่ายความรับผิดชอบเท่าที่คณะกรรมการตรวจสอบจะทำได้อยู่เป็นระยะ

คณะกรรมการตรวจสอบมีความเห็นว่า โดยรวมบริษัทฯ มีระบบการควบคุมภายในที่มีประสิทธิภาพเพียงพอและเหมาะสมกับการดำเนินธุรกิจของบริษัทฯ โดยไม่พบข้อบกพร่องของระบบการควบคุมภายในที่จะมีผลกระทบอย่างเป็นสาระสำคัญต่อความถูกต้อง

คณะกรรมการตรวจสอบได้ปฏิบัติหน้าที่โดยยึดหลักความเป็นอิสระ และมุ่งเน้นด้านการควบคุมภายใน เพื่อให้เกิดการบริหารงานของบริษัทฯ อย่างโปร่งใส เพื่อดูแลและปกป้องผลประโยชน์ของผู้ถือหุ้นและผู้มีส่วนได้ส่วนเสียทุกฝ่ายอย่างเป็นธรรม

(ดร.ชิน ชินเศรษฐวงศ์)

ประธานกรรมการตรวจสอบ