



บริษัท โรงงานผ้าไทย จำกัด (มหาชน)

Thai Textile Industry Public Company Limited

56-1 ONE REPORT

แบบแสดงรายการข้อมูลประจำปี / รายงานประจำปี

สิ้นสุด ณ วันที่ 31 ธันวาคม 2568

(ผู้ลงทุนสามารถศึกษาข้อมูลของบริษัทฯ เพิ่มเติมที่แสดงไว้ใน www.sec.or.th และ www.tti.co.th)

สารจากคณะกรรมการ	2
ส่วนที่ 1 การประกอบธุรกิจและผลการดำเนินงาน	
1 โครงสร้างและการดำเนินงานของกลุ่มบริษัท	4
2 การบริหารจัดการความเสี่ยง	10
3 การขับเคลื่อนธุรกิจเพื่อความยั่งยืน	12
4 การวิเคราะห์ และคำอธิบายของฝ่ายจัดการ (MD&A)	20
5 ข้อมูลทั่วไปและข้อมูลสำคัญอื่น	28
ส่วนที่ 2 การกำกับดูแลกิจการ	
6 นโยบายการกำกับดูแลกิจการ	30
7 โครงสร้างการกำกับดูแลกิจการและข้อมูลสำคัญเกี่ยวกับคณะกรรมการ คณะกรรมการชุดย่อย ผู้บริหาร พนักงาน และอื่น ๆ	49
8 รายงานผลการดำเนินงานสำคัญด้านการกำกับดูแลกิจการ	52
9 การควบคุมภายใน และรายการระหว่างกัน	54
ส่วนที่ 3 งบการเงิน	
รายงานของผู้สอบบัญชีรับอนุญาต	66
งบฐานะการเงิน	71
งบกำไรขาดทุนเบ็ดเสร็จ	73
งบแสดงการเปลี่ยนแปลงส่วนของผู้ถือหุ้น	74
งบกระแสเงินสด	76
หมายเหตุประกอบงบการเงิน	78
การรับรองความถูกต้องของข้อมูล	119
เอกสารแนบ	
1 รายละเอียดเกี่ยวกับกรรมการ ผู้บริหาร ผู้มีอำนาจควบคุม ผู้ที่ได้รับมอบหมายให้รับผิดชอบสูงสุด ในสายงานบัญชีและการเงิน ผู้ที่ได้รับมอบหมายให้รับผิดชอบโดยตรงในการควบคุมดูแลการทำบัญชี เลขานุการบริษัท	122
2 รายละเอียดเกี่ยวกับกรรมการของบริษัทย่อย	126
3 รายละเอียดเกี่ยวกับหัวหน้างานตรวจสอบภายใน และหัวหน้างานกำกับดูแลการปฏิบัติงานของบริษัท	127
4 ทรัพย์สินที่ใช้ในการประกอบธุรกิจและรายละเอียดเกี่ยวกับรายการประเมินราคาทรัพย์สิน	128
5 นโยบายและแนวปฏิบัติในการกำกับดูแลกิจการฉบับเต็มและจรรยาบรรณธุรกิจฉบับเต็มที่บริษัทได้จัดทำ	130
6 รายงานคณะกรรมการตรวจสอบ	131

สารจากคณะกรรมการ

เศรษฐกิจไทยเติบโต 2.5% ในไตรมาสสุดท้ายของปี 2025 เปรียบเทียบกับปีก่อนหน้านี้เพิ่มขึ้นจาก 1.2% ของไตรมาสที่ 3 เหตุผลสำคัญคือ การบริโภคที่สูงขึ้นของประชากร การใช้จ่ายที่เพิ่มขึ้นของรัฐบาลและการลงทุนที่เติบโตขึ้น โดยเฉพาะอย่างยิ่งการลงทุนของภาครัฐ อย่างไรก็ตาม การส่งออกของสินค้าและบริการได้ลดลง ทำให้การเติบโตทั้งปีอยู่ที่ 2.4% ซึ่งต่ำกว่า 2.9% ของปี 2024

ในปี 2026 เศรษฐกิจไทยคาดว่าจะเติบโตระหว่าง 1.8-2.2% ซึ่งส่วนใหญ่มาจากความต้องการภายในประเทศ การใช้จ่ายของภาครัฐที่สูงขึ้น การเติบโตของภาคการท่องเที่ยวและผลผลิตทางด้านภาคเกษตรกรรมที่ดีขึ้น

สำหรับในส่วนของผลประกอบการบริษัท เรามีผลประกอบการที่ผสมผสาน กล่าวคือ ในส่วนของการปันจ่าย ผลประกอบการออกมาเป็นกำไร ในขณะที่ผลประกอบการในส่วนของการจ่ายปันจ่ายเป็นผลที่ขาดทุน ซึ่งเมื่อเรารวมผลประกอบการของทั้งสองส่วนเข้าด้วยกัน ผลลัพธ์คือ บริษัท ก็ยังมีผลประกอบการที่ขาดทุนอยู่ ทางบริษัท หวังอย่างยิ่งว่าเราจะสามารถมีผลประกอบการที่ดีขึ้นในปี 2026 ท่ามกลางความยุ่งยากทางด้านเศรษฐกิจและการเมืองระหว่างประเทศ

ท้ายนี้เราขอขอบคุณความเข้าใจและการสนับสนุนกับทุกท่านที่ให้กับบริษัทฯ ตลอดมา

คณะกรรมการบริษัทฯ

ส่วนที่ 1

การประกอบธุรกิจ และผลการดำเนินงาน

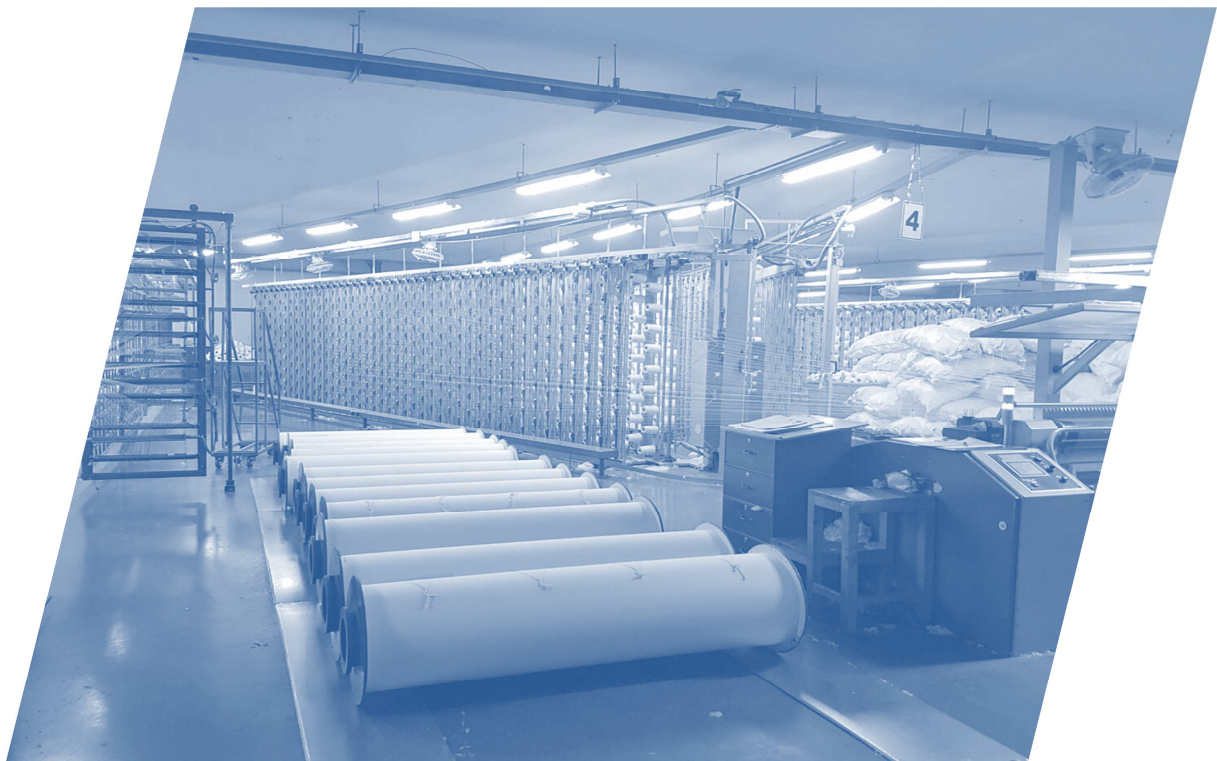

1

โครงสร้างและการดำเนินงานของกลุ่มบริษัท

1.1 นโยบายและภาพรวมการประกอบธุรกิจ

บริษัทฯ ประกอบธุรกิจสิ่งทอตั้งตั้งแต่ปี 2513 โดยในระยะแรกมีทอผ้าเพียงอย่างเดียว ต่อมาได้มีการขยายกิจการที่เกี่ยวข้องกับการทอผ้า นับแต่ต้นน้ำคือปั่นด้าย ไซซึ่ง สืบด้าย ย้อมสีเส้นด้าย และทอผ้า ซึ่งเท่ากับว่า ณ ปัจจุบันบริษัทฯ สามารถผลิตผ้าผืนได้อย่างครบวงจร

สำหรับบริษัทย่อยประกอบธุรกิจปั่นด้ายเพียงอย่างเดียวโดยเส้นด้ายส่วนใหญ่ขายให้แก่บริษัทแม่มีเพียงบางส่วนขายให้แก่ลูกค้าทั่วไป

1.2 วิสัยทัศน์วัตถุประสงค์เป้าหมายในการดำเนินงานของบริษัทฯ

อุตสาหกรรมสิ่งทอเป็นอุตสาหกรรมที่มีการแข่งขันสูงมากมาตลอดทั้งจากภายในประเทศและต่างประเทศ ไม่ว่าจะเป็นรูปแบบคุณภาพ ราคาของผลิตภัณฑ์ตลอดจนเทคโนโลยีในการผลิต เพื่อลดต้นทุนและยกระดับคุณภาพสินค้า บริษัทฯมีหน้าที่ที่ต้องติดตามสถานการณ์ทางตลาด ซึ่งเปลี่ยนแปลงอยู่ตลอดเวลาเพื่อสนองตอบต่อความต้องการของลูกค้าได้ทันการ ดังนั้นบริษัทฯ จึงจำเป็นต้องจัดหาเครื่องจักรอุปกรณ์ทันสมัย มาติดตั้งปรับปรุงในขบวนการผลิตอยู่ตลอดเวลา เพื่อเพิ่มขีดความสามารถในการแข่งขันด้านต้นทุนรูปแบบและคุณภาพของผลิตภัณฑ์

1.3 การเปลี่ยนแปลงและพัฒนาการที่สำคัญ

- | | |
|-----------|--|
| พ.ศ. 2512 | บริษัทโรงงานผ้าไทยจำกัดได้ก่อตั้งขึ้นเมื่อ 18 พฤศจิกายน 2512
มีชื่อเป็นภาษาไทย“บริษัทโรงงานผ้าไทยจำกัด”
ภาษาอังกฤษ“Thai Textile Industry Co., Ltd.”
ทุนจดทะเบียนชำระแล้ว 20 ล้านบาท |
| พ.ศ. 2513 | บริษัทฯ ได้ซื้อกิจการจากบริษัทไทยรุ่งเรืองการทอจำกัดเพื่อทำกิจการอุตสาหกรรมทอผ้า
เป็นผู้ผลิตซื้อขายเส้นด้ายผ้าดิบและผ้าผืนสำเร็จรูป |
| พ.ศ. 2518 | เพิ่มทุน 80 ล้านบาท รวมเป็นทุนจดทะเบียนชำระแล้ว 100 ล้านบาท เพื่อขยายงาน |
| พ.ศ. 2522 | เพิ่มทุน 50 ล้านบาท รวมเป็นทุนจดทะเบียนชำระแล้ว 150 ล้านบาท เพื่อขยายงาน |
| พ.ศ. 2530 | เพิ่มทุน 50 ล้านบาท รวมเป็นทุนจดทะเบียนชำระแล้ว 200 ล้านบาท เพื่อขยายงานได้รับอนุมัติ
เป็นบริษัทจดทะเบียนในตลาดหลักทรัพย์แห่งประเทศไทย |
| พ.ศ. 2532 | เพิ่มทุนจดทะเบียนอีก 300 ล้านบาท รวมเป็นทุนจดทะเบียน 500 ล้านบาท นำออกจำหน่าย 150
ล้านบาท เพื่อใช้เป็นทุนก่อตั้งโรงงานปั่นด้ายซึ่งได้รับการส่งเสริมการลงทุนยกเว้นภาษีศุลกากร
สำหรับเครื่องจักรที่นำเข้าจากต่างประเทศ |
| พ.ศ. 2545 | เพิ่มทุนชำระอีก 15 ล้านบาท เป็นทุนจดทะเบียนและชำระทั้งหมด 50 ล้านบาท มูลค่าหุ้นละ 10 บาท
รวมเป็นทุนจดทะเบียนชำระแล้ว 500 ล้านบาท |

1.4 โครงสร้างการถือหุ้นของกลุ่มบริษัท

ตารางแสดงสัดส่วนการถือหุ้นของกลุ่มบริษัท TTI

TTI การทอดผ้าจาก เส้นใยธรรมชาติและ เส้นใยสังเคราะห์ ถือหุ้นใน	TRT การปั่นด้ายจาก เส้นใยธรรมชาติและ เส้นใยสังเคราะห์ ถือหุ้นใน	TSI การทอดผ้าผืนจาก เส้นใยธรรมชาติและ เส้นใยสังเคราะห์ ถือหุ้นใน	RTI การย้อมสีเส้นด้าย ที่เป็นเส้นใยธรรมชาติ และเส้นใยสังเคราะห์ ถือหุ้นใน	TTP การจัดไซมันและ สิ่งสกปรกการฟอกขาว และการย้อมสี ถือหุ้นใน
TRT 87.31 %	TTI -	TTI 0.50 %	TTI -	TTI -
TSI 6.67 %	TSI -	TRT 1.09 %	TRT 2.00 %	TRT -
RTI 8.75 %	RTI -	RTI 5.25 %	TSI -	TSI -
TTP 3.57 %	TTP -	TTP 1.43 %	TTP -	RTI -

TTI บริษัท โรงงานผ้าไทย จำกัด (มหาชน)	ทุนชำระแล้ว	500	ล้านบาท แบ่งเป็น	50.0	ล้านหุ้น
TRT บริษัท ไทยรุ่งเท็กซ์ไทล์ จำกัด (บริษัทย่อย)	„	600	„	6.0	„
TSI บริษัท ไทยสแตนดาร์ดอุตสาหกรรม จำกัด	„	75	„	0.7	„
RTI บริษัท อุตสาหกรรมรามาทેกซ์ไทล์ (1988) จำกัด	„	250	„	2.5	„
TTP บริษัท โรงงานพิมพ์ย้อมผ้าไทย จำกัด (มหาชน)	„	350	„	3.5	„

1.5 ความสัมพันธ์กับกลุ่มธุรกิจของผู้ถือหุ้นใหญ่

มีเพียงกลุ่มธุรกิจของตระกูลบุญนำทรัพย์ซึ่งได้แก่ บริษัทไทย วินเนอร์อุตสาหกรรม จำกัด และ บริษัท คาสซาร์ดีเอ็นเตอร์เนชั่นแนล จำกัด ที่มีความสัมพันธ์หรือเกี่ยวข้องกับบริษัทฯ ในฐานะลูกค้าของบริษัทฯ ส่วนผู้ถือหุ้นรายใหญ่อื่นๆ ไม่ได้มีธุรกิจเกี่ยวข้องกับบริษัทฯ แต่อย่างใด

ตารางสัดส่วนการถือหุ้นแต่ละบริษัท

ชื่อ-สกุล	ตำแหน่ง	TTI		TRT		TSI		RTI		TTP	
		จำนวนหุ้น	%	จำนวนหุ้น	%	จำนวนหุ้น	%	จำนวนหุ้น	%	จำนวนหุ้น	%
นายมงคล มังกรนก	★/	603,800	1.2	49,601	0.8	-	-	310,100	12.4	1,130	0.0
นายบุญนำ บุญนำทรัพย์	/	80,030	0.1	-	-	-	-	-	-	-	-
นายธวัชชัย ไชยะภินันท์	/■▲	3,047,120	6.0	8,435	0.1	29,500	3.9	150,000	6.0	4,941	0.1
นายกำจร ชื่นชูจิตต์	/	11,788,167	23.5	67,379	1.1	61,200	8.1	591,000	23.6	654,612	18.7
นายไพบุลย์ จรูญชัยคณากิจ	/	1,074,000	2.1	8,850	0.1	78,500	10.4	10,000	0.4	6,176	0.1
นายปรีชา ชัยพรหมประสิทธิ์	◆■▲★	100,000	0.2	3,435	0.0	7,500	1.0	75,000	3.0	-	-
นายสุชาติ จันทรานาคราช	✕★	-	-	225	0.0	750	0.1	-	-	282	0.0
ดร.ชิน ชินเศรษฐวงษ์ (ลาออกเมื่อวันที่ 15 พ.ค.2568)	◆■▲★	500,000	1.0	-	-	-	-	-	-	2,212	0.0
นางสาวนฤมล วรฤทธิชัย	/	964,945	1.9	75	0.0	35,000	4.6	-	-	8,894	0.2
นายเจริญ เลหาทัย	●✕■▲★	-	-	50	0.0	1,125	0.1	10,000	0.4	10,000	0.2
นายธาดา มนต์วิกุล ณ อยุธยา (แต่งตั้งเมื่อวันที่ 14 ส.ค. 2568)	●✕★	-	-	-	-	-	-	3,000	0.1	-	-

★ = ประธานกรรมการ
● = กรรมการตรวจสอบ
✕ = คณะกรรมการ
▲ = กรรมการพิจารณาต่อต้าน

◆ = ประธานคณะกรรมการตรวจสอบ
/ = กรรมการบริหาร
■ = กรรมการสรรหา
★ = กรรมการอิสระ

1.6 ลักษณะการประกอบธุรกิจ

บริษัทฯ ประกอบธุรกิจสิ่งทอเป็นผู้ผลิตผู้นำเข้าและจำหน่าย ผ้ายัดบับ เส้นด้าย ผ้ายัดย้อมผสมด้ายใยสังเคราะห์ ผ้าฝ้ายสีขาว ผ้าย้อมสี ผ้าทอผืนลายและเสื้อสำเร็จรูป ตามที่ลูกค้าต้องการขายให้แก่ลูกค้าทั้งในและต่างประเทศ ภายใต้เครื่องหมายการค้า“TTI”

บริษัท ไทยรุ่งเท็กซ์ไทล์ จำกัด (บริษัทย่อย) ประกอบกิจการโรงงานปั่นด้าย ได้แก่ด้าย ผ้ายัดย้อมผสมและด้ายใยสังเคราะห์ จำหน่ายให้แก่ บริษัทใหญ่ โรงงานฟอกย้อมเส้นด้ายและโรงงานทอผ้าภายในประเทศ

มีโครงสร้างรายได้ตามตารางด้านล่างนี้

(หน่วย: ล้านบาท)

ผลิตภัณฑ์ / บริการ	ดำเนินงาน โดย	% การถือ หุ้น ของบริษัทฯ	2568		2567		2566	
			รายได้	%	รายได้	%	รายได้	%
	บริษัทฯ	-						
เสื้อสำเร็จรูป								
ขายในประเทศ			0.00	0.00	3.97	0.21	0.11	0.01
ขายต่างประเทศ			0.00	0.00	3.60	0.19	0.00	0.00
ผ้าฝ้าย								
ขายในประเทศ			439.33	26.21	402.27	21.64	344.82	15.78
ขายต่างประเทศ			183.73	10.96	247.50	13.32	387.98	17.75
ผ้ายัด / ด้าย								
ขายในประเทศ			69.43	4.14	127.93	6.88	178.95	8.19
ขายต่างประเทศ			168.79	10.07	161.75	8.70	216.80	9.92
ขายอื่น ๆ								
ขายในประเทศ			0.00	0.00	0.00	0.00	0.00	0.00
รายได้-รับจ้าง			1.64	0.10	17.94	0.97	12.45	0.57
อื่น ๆ			33.95	2.03	35.54	1.91	20.47	0.94
รวม			896.87	53.50	1,000.50	53.83	1,161.58	53.15
	บริษัทย่อย	87.31						
ผ้ายัด / ด้าย			733.62	43.76	818.50	44.04	984.59	45.05
รายได้-รับจ้าง			14.62	0.87	9.91	0.53	5.51	0.25
อื่น ๆ			31.29	1.87	29.67	1.60	33.81	1.55
รวม			779.53	46.50	858.08	46.17	1,023.91	46.85
รวมทั้งสิ้น			1,676.40	100.00	1,858.58	100.00	2,185.49	100.00

1.7 ข้อมูลหลักทรัพย์และผู้ถือหุ้น

จำนวนทุนจดทะเบียนและทุนชำระแล้ว

บริษัทฯ มีทุนจดทะเบียน 500 ล้านบาท เรียกชำระแล้ว 500 ล้านบาท แบ่งเป็นหุ้นสามัญ 50 ล้านหุ้น มูลค่าตราไว้หุ้นละ 10 บาท

ผู้ถือหุ้น

รายชื่อผู้ถือหุ้น 10 อันดับแรก

ข้อมูล ณ วันที่ 13 มีนาคม 2568 (วันปิดสมุดทะเบียนล่าสุดเพื่อสิทธิในการเข้าร่วมประชุม และรับเงินปันผล)

ลำดับ	รายชื่อผู้ถือหุ้น	จำนวนหุ้น	สัดส่วนการถือหุ้น%
1	นายกำจร ชื่นชูจิตต์	11,788,167	23.58
2	นายไพโรจน์ ชื่นชูจิตต์	5,660,620	11.32
3	บริษัท นำทรัพย์ โฮลดิ้ง จำกัด	4,360,550	8.72
4	นางสาววิไล ชื่นชูจิตต์	2,568,100	5.14
5	นายชัชชัย ไชยะภินันท์	2,334,120	4.67
6	นางสาวสุภัททา บุญนำทรัพย์	2,098,795	4.20
7	บริษัท เกรท ซานส์ โฮลดิ้ง จำกัด	2,000,000	4.00
8	UBS FINANCIAL SERVICES INC.	2,000,000	4.00
9	นายภาวิธ จรุงชัยคนากิจ	1,100,000	2.20
10	บริษัท วงศ์ช่างเอ็นเตอร์ไพรส์ จำกัด	1,100,000	2.20

การออกหลักทรัพย์อื่น

ไม่มี

นโยบายการจ่ายเงินปันผล

บริษัทฯ มีนโยบายการจ่ายเงินปันผลให้แก่ผู้ถือหุ้นในแต่ละปี ในอัตราไม่น้อยกว่าร้อยละ 40 ของกำไรสุทธิที่เหลือหลังจากหักสำรองต่างๆ ทุกประเภทตามที่กฎหมายกำหนด โดยพิจารณาจากงบการเงินเฉพาะกิจการของบริษัทฯ อย่างไรก็ตามการจ่ายเงินปันผลดังกล่าวจะขึ้นอยู่กับกระแสเงินสด แผนการลงทุน เงื่อนไขทางกฎหมาย ซึ่งบริษัทฯ จะคำนึงถึงความจำเป็นและความเหมาะสมของปัจจัยอื่นๆ ในอนาคตและการจ่ายเงินปันผลนั้นจะไม่มีผลกระทบต่อการดำเนินงานของบริษัทฯ อย่างมีนัยสำคัญ ทั้งนี้มติคณะกรรมการของบริษัทฯ ที่อนุมัติจ่ายปันผลจะต้องนำเสนอต่อที่ประชุมผู้ถือหุ้นเพื่อขออนุมัติ อย่างไรก็ตามคณะกรรมการบริษัทฯ มีอำนาจในการพิจารณาจ่ายเงินปันผลระหว่างกาลได้ หากเห็นควรว่ามีความเหมาะสมและไม่กระทบต่อการดำเนินงานของบริษัทฯ ซึ่งจะต้องรายงานให้ที่ประชุมผู้ถือหุ้นทราบในการประชุมคราวถัดไป

1.8 ลักษณะผลิตภัณฑ์และบริการ

ผลิตภัณฑ์หลักของบริษัทฯ คือ ผ้าทอ โดยมีทั้งผ้าฝ้าย 100% ผ้าฝ้ายผสมโพลีเอสเตอร์หรือใยสังเคราะห์อื่นๆ ที่มีลักษณะเฉพาะเป็นผ้าฝืนทอสำหรับนำไปใช้เป็นวัตถุดิบในอุตสาหกรรมเครื่องนุ่งห่มและผ้าฝืนที่ใช้ในการอุตสาหกรรมอื่น นอกจากบริษัทฯ จะผลิตสินค้าเพื่อจำหน่ายเอง บริษัทฯมีบริการรับจ้างย้อมเส้นด้ายสี รับจ้างตระเตรียมเส้นด้ายเพื่อให้ผู้ว่าจ้างนำไปทอผ้าและรับจ้างทอผ้า โดยผู้ว่าจ้างเป็นผู้จัดหาเส้นด้ายมาให้บริษัทฯเอง เนื่องจากกระบวนการทอผ้าฝืนจากเส้นด้ายไปถึงผ้าสำเร็จเป็นกระบวนการที่ยาวและอาศัยเครื่องจักรทุนในแต่ละขั้นตอนที่มีการลงทุนที่สูง โรงงานทอผ้าในประเทศที่มีความไม่พร้อมที่จะลงทุนทั้งกระบวนการ จึงมีการว่าจ้างให้โรงงานที่มีความพร้อมมากกว่าด้านเครื่องจักรให้เตรียมงานในส่วนที่ตัวเองติดขัดหรือมีความไม่พร้อมแทน เป็นลักษณะงานบริการระหว่างผู้ประกอบการ

1.9 การตลาดและการแข่งขัน

(ก) การตลาด

บริษัท มีนโยบายขายสินค้าให้ลูกค้าทั้งในประเทศและต่างประเทศ โดยกระจายประเภทของลูกค้านออกเป็น 2 ประเภทใหญ่ คือ

1. กลุ่มผู้ซื้อผ้าผืนเพื่อนำไปใช้งานคือ ผู้สั่งซื้อที่เป็นโรงงานตัดเย็บเครื่องนุ่งห่ม และ กลุ่มผู้ประกอบการจำหน่ายเสื้อผ้าสำเร็จรูป ทั้งในแนวแฟชั่นและเครื่องแบบที่มีชื่อการค้าเป็นที่รู้จักในระดับนานาชาติและระดับประเทศ
2. กลุ่มผู้ซื้อที่สั่งซื้อผ้าผืนเพื่อนำไปจำหน่ายต่อเป็นธุรกิจค้าส่งหรือค้าปลีกผ้า บริษัทมีลูกค้ากลุ่มนี้ทั้งในประเทศและต่างประเทศ เช่นกัน ผ้าที่กลุ่มลูกค้านี้ซื้อจะเป็นทั้งผ้าที่เรียกว่าผ้าดิบและผ้าสำเร็จ ผ้าดิบคือผ้าทอแล้วที่ยังไม่ผ่านกระบวนการฟอกย้อม ผู้ซื้อจะต้องนำผ้าที่เป็นผ้าดิบ ไปผ่านกระบวนการฟอกย้อม ตกแต่งเองผ้าสำเร็จคือผ้าที่ผ่านกระบวนการตกแต่งสำเร็จแล้วสามารถนำไปใช้งานได้

ผ้าผืนที่บริษัทผลิตมีการแบ่งประเภทของสินค้าออกไปเป็นผ้าปรกติที่ใช้เป็นเครื่องนุ่งห่มทั่วไปทั้งเสื้อและกางเกง และผ้าที่มีการตกแต่งโดยใช้เคมีหรือเส้นใยพิเศษเพื่อให้มีคุณสมบัติเพิ่มเติมในการใช้งานเช่น เป็นผ้าสะท้อนน้ำผ้าแห้งเร็ว ผ้ากันแบคทีเรีย ผ้ากันไฟ ผ้าที่อยู่ทรงยับยาก เป็นต้น

ปัจจุบันบริษัทมีประวัติการส่งสินค้าออกไปมากกว่า 50 ประเทศ และมีทะเบียนลูกค้าทั้งในประเทศและต่างประเทศรวมกันมากกว่า 300 ราย เนื่องจากบริษัทสามารถผลิตผ้าที่มีคุณสมบัติหลากหลายและมีการจัดจำหน่ายกับลูกค้าหลายรูปแบบทั้งในประเทศและต่างประเทศ ลักษณะธุรกิจของบริษัทจึงไม่ได้พึ่งพาลูกค้ารายหนึ่งรายใดหรือผ้าชนิดหนึ่งชนิดใดโดยเฉพาะ

(ข) สภาพการแข่งขัน

ในท่ามกลางความขัดแย้งในด้านการเมือง สงครามการค้า ความผันผวนของราคาวัตถุดิบ ราคาพลังงาน การขนส่ง เทคโนโลยี โรคระบาด การกีดกันทางการค้า โรงงานสิ่งทอกำลังเผชิญความท้าทายใหม่จากมาตรฐานสินค้าที่กำหนดโดยผู้ซื้อปลายทาง ผู้ประกอบการในห่วงโซ่อุปทานของสินค้าสิ่งทอให้กับแบรนด์ที่มีชื่อเสียงและมีกำลังซื้อสูง นอกจากจะต้องแข่งขันกันเรื่องคุณภาพสินค้า ราคาขาย ระยะเวลาการผลิต ธรรมชาติของวัสดุ การจัดการของเสีย โดยเฉพาะเมื่อมีการใช้แรงงานต่างชาติ ยังจะต้องถูกตรวจสอบเรื่องประเภทและปริมาณของพลังงาน น้ำดี น้ำเสีย ปริมาณการปล่อยก๊าซคาร์บอนไดออกไซด์ที่ใช้ในกระบวนการผลิตแต่ละขั้นตอน โรงงานต้องมีแผนการใช้พลังงานสะอาดทดแทนพลังงานเก่า เพิ่มความเข้มงวดของการกำจัดของเสียที่มีผลกระทบต่อสิ่งแวดล้อม ซึ่งการจะตอบสนองเงื่อนไขต่างๆเหล่านี้โรงงานต้องมีการลงทุนเพิ่มในเครื่องจักร อุปกรณ์ นวัตกรรมใหม่ ซึ่งเป็นการลงทุนที่นอกจากทำให้ต้นทุนการผลิตสูงขึ้น ผลการคืนทุนต้องใช้ระยะยาวในขณะที่ไม่มีความชัดเจนว่าต้นทุนที่สูงขึ้นจะเป็นที่ยอมรับสำหรับผู้ซื้อหรือไม่ โดยสรุปคือมีความเป็นไปได้มากที่ตลาดผู้ซื้อและตลาดผู้ผลิตในอนาคต จะถูกจัดประเภทโดยการพิจารณาจากหัวข้อของการใช้พลังงานสะอาดและประสิทธิภาพการใช้ทรัพยากรต่างๆในกระบวนการผลิตเพิ่มเติมจากมาตรฐานปัจจุบัน ซึ่งทางบริษัทเองก็ติดตามทิศทางและพัฒนาการดังกล่าวอย่างใกล้ชิด

1.10 การจัดหาผลิตภัณฑ์หรือบริการ

สินค้าสำเร็จรูปทั้งหมดและวัตถุดิบบางส่วนได้จากโรงงานทั้ง 2 แห่ง ของบริษัทฯ และบริษัทย่อยซึ่งมีสถานที่ตั้งและกำลังการผลิตดังต่อไปนี้

ลำดับที่ โรงงาน	สถานที่ตั้ง	ประเภทโรงงาน	กำลังการผลิต			
			2568	2567	2566	หน่วย
โรงงาน 1	385 ซ.บางเมฆขาว ต.ท้ายบ้าน อ.เมืองฯ จ.สมุทรปราการ	ทอผ้า	14,777,311.00	16,813,302.00	16,188,514.00	หลา
บริษัทย่อย	62 ซ.วิลาชัย ต.บางโหลง อ.บางพลี จ.สมุทรปราการ	ปั่นด้าย	15,766,374.65	16,579,451.16	19,529,049.36	ปอนด์

สินค้าสำเร็จรูปประเภทผ้าผืน ที่บริษัทฯ มีไว้ขายและเส้นด้ายที่ใช้เป็นวัตถุดิบในการผลิต นอกจากจะได้จากแหล่งผลิตซึ่งเป็นโรงงานของบริษัทฯเองและบริษัทย่อยแล้ว ยังมีการซื้อจากผู้ผลิตรายอื่นๆ ภายในประเทศอีกด้วย ส่วนวัตถุดิบประเภทฝ้ายดิบบริษัทย่อยนำเข้าจากต่างประเทศหลายๆ ประเทศด้วยกันเช่น สหรัฐอเมริกา, ออสเตรเลีย ขึ้นอยู่กับคุณสมบัติของสินค้าที่ต้องการเป็นหลัก

จากสถานการณ์ตลาดด้านสิ่งทอที่ชะลอตัวต่อเนื่องมาหลายปีและมีแนวโน้มลดลงบริษัทฯ ได้ทยอยปรับลดกำลังการผลิตลง เพื่อให้สอดคล้องกับความต้องการของลูกค้าผลผลิตในปี 2568 เปรียบเทียบกับปี 2567 และ 2566 ตามตารางดังกล่าว

นโยบายการผลิตของบริษัทฯมุ่งเน้นผลิตสินค้าสิ่งทอประเภท ที่มีการใช้วัตถุดิบต้นน้ำที่ผลิตจากบริษัทในเครือ มีกระบวนการผลิตที่มีการใช้เครื่องจักรที่บริษัทฯ มีอยู่ให้มากที่สุด ทั้งนี้เพื่อให้คุ้มค่าเครื่องจักรที่ลงทุนให้มากที่สุด

2 การบริหารจัดการความเสี่ยง

ปัจจัยความเสี่ยง

ความเสี่ยงอันอาจเกิดผลกระทบอย่างมากต่อฐานะการเงินและผลการดำเนินงานของกลุ่มบริษัทไม่เห็นมีในขนาดอันใกล้ส่วนปัจจัยความเสี่ยงซึ่งอาจเกิดจากการดำเนินงานธุรกิจตามปกติมีดังนี้

2.1 ความเสี่ยงจากการจัดหาสินค้าวัตถุดิบล่วงหน้า

กลุ่มบริษัทดำเนินธุรกิจปั่นด้าย ทอผ้า วัตถุดิบสำคัญของกลุ่มบริษัทได้แก่ ฝ้าย และ เส้นใยโพลีเอสเตอร์ สำหรับใช้ในส่วนการปั่นด้าย และ เส้นด้ายที่ใช้ในส่วนการทอผ้า ฝ้ายเป็นเส้นใยธรรมชาติถือเป็นสินค้าเกษตรประเภทหนึ่ง ที่โครงสร้างราคาส่วนหนึ่งแปรผันไปตามปริมาณผลผลิตในแต่ละปี เส้นใยโพลีเอสเตอร์เป็นเส้นใยสังเคราะห์ โครงสร้างราคาของเส้นใยโพลีเอสเตอร์ส่วนหนึ่งอิงกับราคาน้ำมัน นอกจากนี้ราคาของเส้นใยยังมีความแปรผันไปตามสภาพอุปสงค์ อุปทานของตลาดและบ่อยครั้งที่ราคาเส้นใยและราคาเส้นด้ายไม่ได้แปรผันในทิศทางหรืออัตราส่วนเดียวกัน ทำให้ผลกระทบของการของโรงงานสิ่งทอแต่ละประเภทสินค้าออกมาแตกต่างกัน เนื่องจากอุตสาหกรรมสิ่งทอเป็นอุตสาหกรรมที่มีผู้ประกอบการจำนวนมากกระจายอยู่ในนานาประเทศ จึงมีปัจจัยที่เกี่ยวกับราคาและต้นทุนของวัตถุดิบที่แตกต่างกันตามภูมิรัฐศาสตร์ นโยบายท้องถิ่น เมื่อมีปัจจัยทางการเมืองเช่นสงครามการค้าระหว่างผู้ซื้อและผู้ผลิตรายใหญ่อย่างสหรัฐอเมริกาและจีน ปัจจัยการกีดกันการค้า สงคราม หรือข้อตกลงสิทธิพิเศษทางการค้าเข้ามาแทรกแซง ทำให้ผู้ประกอบการต้องเลือกวัตถุดิบที่ตอบสนองเงื่อนไขที่กำหนดโดยตลาดของลูกค้า เงื่อนไขเหล่านี้จะเป็นที่เข้าใจเฉพาะผู้อยู่ในวงการสิ่งทอและแปรเปลี่ยนไปเรื่อยๆ กลุ่มบริษัทบริหารความเสี่ยงด้วยการสั่งซื้อเส้นใยหรือเส้นด้ายล่วงหน้าในปริมาณที่ไม่ต่ำจนอาจเกิดภาวะขาดแคลนในกรณีปัญหาสาหัสจากต้นทุนทั้งในระยะเวลาลงของหรือปัญหาทางคุณภาพ การที่กลุ่มบริษัทเปลี่ยนการซื้อ ไม่ไปซื้อกระจุกตัวในช่วงเวลาใดมากเกินไป เป็นการเฉลี่ยต้นทุนในส่วนวัตถุดิบให้จำกัดความเสี่ยงของการกำไรขาดทุนในกรณีที่ราคาวัตถุดิบแกว่งตัวผิดปกติ เป็นแนวทางการบริหารการจัดหาวัตถุดิบในลักษณะอนุรักษ์นิยม

2.2 ความเสี่ยงด้านสภาพคล่อง

กลุ่มบริษัทดำเนินธุรกิจด้านสิ่งทอมาตั้งแต่ปี 2513 บริษัทไม่มีประวัติต่างพร้อยเรื่องชำระหนี้การเงินกับสถาบันการเงินหรือหนี้การค้ากับคู่ค้า แม้ว่ากลุ่มบริษัทจะประสบปัญหาการระงับการส่งสินค้า หรือการยืดระยะเวลาชำระหนี้จากลูกค้าของกลุ่มบริษัทในช่วงวิกฤติโรคระบาด ทำให้เกิดภาวะรายได้ขาดช่วง แต่กลุ่มบริษัทยังได้รับการสนับสนุนจากสถาบันการเงินต่างๆ ในเรื่องวงเงินหมุนเวียนทำให้กลุ่มบริษัทยังคงมีสภาพคล่องทางการเงินอย่างเพียงพอ ที่ทำให้กลุ่มบริษัทสามารถชำระหนี้การค้าได้ครบถ้วนตรงเวลาทุกรายการ กลุ่มบริษัทมีแนวคิดว่าเป็นช่วงเวลาสำหรับผู้ประกอบการรายย่อยประสบปัญหา ผู้ประกอบการรายใหญ่ที่มีความแข็งแกร่งสามารถรับผลกระทบทางธุรกิจได้ในระดับที่สูงกว่าไม่ควรใช้ข้ออ้างจากเหตุการณ์ด้านลบมาประวิงการชำระหนี้ การชำระหนี้การค้าให้ตรงเวลาน่าจะเป็นการแสดงความเชื่อเพื่อทางธุรกิจที่มีความสำคัญในด้านสังคมและมีความหมายที่สร้างพันธมิตรทางการค้าต่อไปในอนาคต ในเวลาเดียวกันนี้ กลุ่มบริษัททำการลดขนาดของกลุ่มบริษัทให้สอดคล้องกับสภาวะตลาดโดยการปิด ยุบ ย้าย ควบรวมหน่วยงานบางหน่วยงานให้กะทัดรัด โดยมีการสอบถามความสมัครใจพนักงานที่ได้รับผลกระทบว่ายังสมัครใจทำงานต่อหรือขอออกจากงาน สำหรับผู้สมัครใจออกจะได้รับเงินชดเชยตามกฎหมายและข้อตกลงของกลุ่มบริษัทอย่างครบถ้วน กลุ่มบริษัททำการขายเครื่องจักรอุปกรณ์ในส่วนงานที่ปิดเปลี่ยนในราคาที่เป็นไปได้ดีที่สุด เป็นการแปรสินทรัพย์ที่ไม่ใช้งานที่อาจมีต้นทุนทางบัญชีเป็นเงินสด และนำเงินสดไปชำระลดภาระหนี้ของสถาบันการเงิน นอกจากนี้ทำให้กลุ่มบริษัทลดค่าใช้จ่ายและภาระสภาพคล่องในช่วงวิกฤติ ยังเป็นการปรับโครงสร้างของกลุ่มบริษัทให้มีความเสี่ยงต่ำลงในช่วงเวลาที่โลกทั้งโลกยังไม่มีชัดเจนในการรับมือกับเหตุการณ์โรคระบาด

2.3 ความเสี่ยงจากอัตราแลกเปลี่ยนและการบริหารความเสี่ยง

ในการดำเนินการค้าระหว่างประเทศ กลุ่มบริษัทมีความเสี่ยงด้านการตลาดจากการเปลี่ยนแปลงของอัตราแลกเปลี่ยนเงินตราต่างประเทศ กลุ่มบริษัทได้ใช้อุปกรณ์ทางการเงินเพื่อป้องกันความเสี่ยงจากอัตราแลกเปลี่ยนเงินตราต่างประเทศ

ณ วันที่ 31 ธันวาคม 2568 และ 2567 กลุ่มบริษัทมียอดคงเหลือของสินทรัพย์และหนี้สินที่เป็นเงินตราต่างประเทศ ดังนี้

	สกุลเงิน	จำนวนเงิน		เทียบเท่าเงินไทย (ล้านบาท)	
		2568	2567	2568	2567
เงินสดและรายการเทียบเท่าเงินสด	เหรียญสหรัฐ	2,364,161	2,464,625	74.11	83.18
ลูกหนี้การค้า	เหรียญสหรัฐ	692,271	686,694	21.70	23.18
เจ้าหนี้การค้า	เหรียญสหรัฐ	835,645	331,524	26.53	11.32
ค่าใช้จ่ายค้างจ่าย	เหรียญสหรัฐ	89,798	91,327	2.85	3.12

2.4 ความเสี่ยงจากอัตราดอกเบี้ย

กลุ่มบริษัทมีความเสี่ยง จากอัตราดอกเบี้ยที่สำคัญอันเกี่ยวข้องกับเงินฝากสถาบันการเงิน เงินเบิกเกินบัญชีและเงินกู้ยืมระยะสั้น และเงินกู้ยืมระยะยาว สินทรัพย์และหนี้สินทางการเงินส่วนใหญ่มีอัตราดอกเบี้ยที่ปรับขึ้นลงตามอัตราตลาด หรือมีอัตราดอกเบี้ยคงที่ ซึ่งใกล้เคียงกับอัตราตลาดในปัจจุบัน กลุ่มบริษัทได้ใช้ตราสารอนุพันธ์ทางการเงินอื่นเพื่อป้องกันความเสี่ยงดังกล่าว

2.5 ความเสี่ยงด้านการให้สินเชื่อ

กลุ่มบริษัทมีความเสี่ยง ด้านการให้สินเชื่อที่เกี่ยวข้องกับลูกค้า อย่างไรก็ตามเนื่องจากกลุ่มบริษัทมีฐานของลูกค้าที่หลากหลายและมีจำนวนมากราย ดังนั้นกลุ่มบริษัทจึงคาดว่าจะไม่ได้รับความเสียหาย อย่างไรก็ตามการเก็บหนี้จากลูกค้าเหล่านั้นบริษัทพิจารณาการปล่อยสินเชื่อทุกวันสิ้นรอบระยะเวลารายงาน โดยคำนวณหาอัตราการจัดสำรองของผลขาดทุนด้านเครดิตที่คาดว่าจะเกิดขึ้นจากอายุหนี้คงค้างนับจากวันที่ถึงกำหนดชำระของกลุ่มลูกค้าที่มีรูปแบบของความเสี่ยงด้านเครดิตที่คล้ายคลึงกัน การคำนวณผลขาดทุนจากการปล่อยสินเชื่อด้านเครดิตที่คาดว่าจะเกิดขึ้นคำนึงถึงข้อมูลที่มีความสมเหตุสมผลและสามารถสนับสนุนได้ที่มีอยู่ ณ วันที่รายงานเกี่ยวกับเหตุการณ์ในอดีต สภาพการณ์ปัจจุบันและการคาดการณ์สภาวะเศรษฐกิจในอนาคต โดยทั่วไป กลุ่มบริษัทจะตัดจำหน่ายลูกหนี้การค้าและลูกหนี้อื่นออกจากบัญชีตามนโยบายของกลุ่มบริษัทโดยพิจารณาตามความเหมาะสม

2.6 ความเสี่ยงจากบริษัทมีผู้ถือหุ้นรายใหญ่

ผู้ถือหุ้นรายใหญ่ลักษณะของรายการระหว่างกันเป็นรายการที่เกิดขึ้นตามปกติธุรกิจที่มีเงื่อนไขทางการค้าทั่วไปอีกทั้งยังมีคณะกรรมการตรวจสอบซึ่งประกอบด้วยกรรมการอิสระ 3 คน เป็นผู้มีความรู้และประสบการณ์ในการสอบทานงบการเงินมีอำนาจหน้าที่ในการพิจารณารายการที่เกี่ยวข้องกันหรือรายการที่อาจมีความขัดแย้งทางผลประโยชน์ให้เป็นไปตามกฎหมายและข้อกำหนดของตลาดหลักทรัพย์เพื่อให้มั่นใจว่ารายการดังกล่าวสมเหตุสมผลและเป็นประโยชน์สูงสุดต่อกลุ่มบริษัทนอกจากนี้ในการประชุมคณะกรรมการกลุ่มบริษัทหรือพิจารณาอนุมัติการทำรายการที่เกี่ยวข้องกันบริษัทมีนโยบายกำหนดให้กรรมการที่มีส่วนได้เสียหรืออาจมีความขัดแย้งทางผลประโยชน์ไม่มีสิทธิออกเสียงในที่ประชุมและไม่ได้อยู่ในที่ประชุม

3

การขับเคลื่อนธุรกิจเพื่อความยั่งยืน

ประธานคณะกรรมการการดำเนินธุรกิจเพื่อความยั่งยืนรับผิดชอบในการนำนโยบายการดำเนินธุรกิจเพื่อความยั่งยืนไปประยุกต์ใช้ทั่วทั้งองค์กรและติดตามให้เกิดการนำไปใช้อย่างต่อเนื่อง เพื่อการบรรลุผลสำเร็จตามแผนและเป้าหมายที่กำหนดไว้ รายงานปัญหาความคืบหน้าที่สำคัญที่ส่งผลกระทบต่อผลการดำเนินงานอย่างยั่งยืนของบริษัท ต่อคณะกรรมการบริษัท

นโยบายและเป้าหมายการจัดการด้านความยั่งยืน

ในปี 2568 บริษัทฯ ได้กำหนดแนวทางในการดำเนินการขับเคลื่อนทางธุรกิจเพื่อความยั่งยืนโดยตั้งคณะทำงานเพื่อวางแผน กำหนดประเด็นที่มีนัยสำคัญ ทั้งนี้ได้มีการกำหนดผู้มีส่วนได้เสียได้แก่ ผู้ถือหุ้น พนักงาน ลูกค้า คู่แข่ง คู่ค้า เจ้าหนี้ ชุมชนและสังคม สิ่งแวดล้อม

ผู้ถือหุ้น: บริษัทฯ ยึดถือผู้ถือหุ้นเป็นผู้มีส่วนได้เสียและเป็นองค์ประกอบที่สำคัญในการเป็นบริษัทมหาชนจำกัด

พนักงาน: บริษัทฯ ให้ความสำคัญกับพนักงานทุกคนซึ่งถือว่าเป็นส่วนหนึ่งของบริษัทฯ จึงได้กำหนดเป็นนโยบายว่า ไม่เพียงแต่จะปฏิบัติตามที่กฎหมายแรงงานทุกฉบับกำหนดเท่านั้น หากแต่ยังจะต้องคำนึงถึงสวัสดิการด้านต่างๆ การละเมิดสิทธิมนุษยชน และความปลอดภัย อาชีวอนามัยและสิ่งแวดล้อมในการทำงานอีกด้วย ดังนี้

1. นโยบายความปลอดภัย อาชีวอนามัย และสภาพแวดล้อมในการทำงาน

บริษัทฯ ถือว่าพนักงานทุกคนเป็นทรัพยากรบุคคลอันมีค่ายิ่ง บริษัทฯ จะดำเนินการด้านความปลอดภัย อาชีวอนามัย และสภาพแวดล้อมในการทำงาน ควบคู่ไปกับหน้าที่ประจำของพนักงานจึงได้กำหนดนโยบายดังนี้

- 1) ความปลอดภัยในการทำงานเป็นหน้าที่ของพนักงานทุกคนที่ต้องร่วมมือกันปฏิบัติเพื่อให้เกิดความปลอดภัยต่อตนเองและผู้อื่น
- 2) ความปลอดภัยในการทำงานเป็นความรับผิดชอบของผู้บังคับบัญชาทุกระดับชั้น
- 3) บริษัทฯ จะส่งเสริมให้มีการปรับปรุงสภาพแวดล้อม และวิธีปฏิบัติงานที่ปลอดภัยตลอดจนการใช้อุปกรณ์ป้องกันอันตรายที่เหมาะสม
- 4) บริษัทฯ จะปฏิบัติตามระเบียบ ข้อบังคับ ประกาศ และ/หรือมาตรฐานความปลอดภัยในการทำงานที่ราชการกำหนด
- 5) บริษัทฯ กำหนดให้คณะกรรมการความปลอดภัย อาชีวอนามัย และสภาพแวดล้อมในการทำงานเป็นผู้กำหนดแผนงาน โครงการด้านความปลอดภัย
- 6) บริษัทฯ จะจัดให้มีการติดตามผล และการประเมินผลการดำเนินงานด้านความปลอดภัยตามนโยบายเพื่อควบคุมดูแลให้มีการปฏิบัติตามอย่างจริงจังและเกิดประโยชน์สูงสุดในรอบปี 2568 มีพนักงานประสบอุบัติเหตุจนต้องหยุดงานเกินกว่า 3 วัน จำนวน 1 คน จากจำนวนพนักงานทั้งสิ้นประมาณ 204 คน

2. นโยบายค่าตอบแทนและสวัสดิการของพนักงาน

- 1) บริษัทฯ จัดให้มีการจ้างงานที่ยุติธรรมและให้พนักงานมีโอกาสก้าวหน้าในบริษัทฯ อย่างเป็นธรรม
- 2) บริษัทฯ เปิดโอกาสให้พนักงานทุกคนแสดงความสามารถอย่างเต็มที่โดยจัดผลตอบแทนที่เหมาะสมและสร้างแรงกระตุ้นในการทำงานทั้งในรูปแบบของค่าจ้างรายวันและรายเดือน ค่าจ้างเหมาะสม รางวัลประจำเดือนและประจำปี เงินโบนัส และค่าล่วงเวลา
- 3) บริษัทฯ พิจารณาผลประโยชน์ตอบแทนการทำงานของพนักงานอย่างทัดเทียมกลุ่มธุรกิจที่มีขนาดใกล้เคียงกันตามความเหมาะสมกับตำแหน่งงานประสบการณ์ คุณวุฒิ และคุณสมบัติของพนักงาน ทั้งนี้การกำหนดค่าตอบแทนของพนักงานนอกจากจะขึ้นอยู่กับตัวพนักงานแล้วยังต้องพิจารณาผลประโยชน์ประกอบการของบริษัทฯ ในแต่ละปีเป็นองค์ประกอบสำคัญด้วย
- 4) บริษัทฯ จัดให้มีสวัสดิการที่ตอบสนองความต้องการของพนักงานอาทิเช่น ที่พัก รถรับ-ส่ง การตรวจสุขภาพประจำปี ชุดฟอร์มพนักงาน เงินช่วยเหลือพนักงานด้านต่างๆ เป็นต้น

3. กองทุนสำรองเลี้ยงชีพ

บริษัทฯ ได้มีการจัดตั้งกองทุนสำรองเลี้ยงชีพให้แก่พนักงานมาตั้งแต่ปี 2554

4. นโยบายในการพัฒนาบุคลากร

บริษัทฯ ยึดถือเป็นนโยบายว่า การพัฒนาในทุกๆ ด้านโดยเฉพาะในด้านบุคลากรจะทำให้บริษัทฯ สามารถแข่งขันและอยู่รอดได้ ดังนั้นจึงมีการพัฒนาบุคลากรในทุกระดับชั้น ตามที่พระราชบัญญัติส่งเสริมการพัฒนาฝีมือแรงงาน พ.ศ. 2545 กำหนด ในรอบปี 2568 มีการจัดอบรมหลักสูตรพื้นฐาน

5. ช่องทางการร้องเรียนของพนักงาน

บริษัทฯ กำหนดช่องทางให้พนักงานสามารถร้องทุกข์กล่าวโทษผู้กระทำความผิดผ่านทางผู้จัดการฝ่ายบุคคลและกฎหมาย นอกจากนี้หากมีความประสงค์ที่จะร้องทุกข์กล่าวโทษโดยตรงต่อกรรมการบริษัทฯ โดยไม่ประสงค์จะออกนาม ก็สามารถกระทำได้โดยผ่านกล่องรับความคิดเห็นและเรื่องร้องเรียนภายในบริษัทฯ และกรรมการผู้จัดการเท่านั้นที่มีกุญแจสามารถเปิดกล่องร้องเรียนได้

6. การเคารพสิทธิมนุษยชนสากล

คณะกรรมการตระหนักถึงหลักสิทธิมนุษยชนสากล โดยประการแรกจะกำหนดให้แรงงาน 3 สัญชาติ (พม่า ลาว และ กัมพูชา) มีศักดิ์และสิทธิเท่าเทียมกับแรงงานสัญชาติไทยทุกประการ ทั้งค่าตอบแทนในการทำงานอันได้แก่ ค่าจ้าง ค่าล่วงเวลา ค่าทำงานในวันหยุด ค่าล่วงเวลาในวันหยุด เงินรางวัลประจำเดือนและประจำปี เงินโบนัส เป็นต้น นอกจากนี้ยังกำหนดให้สิทธิของแรงงานชายและแรงงานหญิงเท่าเทียมกันทุกประการในส่วนที่เกี่ยวกับค่าตอบแทนและสวัสดิการ และไม่มีการใช้แรงงานหญิงทำงานที่มีลักษณะต้องห้าม และงดการใช้แรงงานเด็กโดยเด็ดขาด

ลูกค้า: บริษัทฯ มุ่งมั่นที่จะผลิต และจำหน่ายสินค้าแก่ลูกค้าตามมาตรฐาน ISO9001:2015 และ ISO 14001:2015 มีการตรวจสอบคุณภาพสินค้าการจัดส่งที่ถูกต้องและทันเวลาปฏิบัติตามสัญญาข้อตกลงที่มีต่อลูกค้าอย่างโปร่งใสและเท่าเทียมกันพร้อมกับการเอาใจใส่กับความต้องการในรูปแบบต่างๆ ของลูกค้าโดยมีหน่วยงานที่ติดต่อกับลูกค้าพร้อมให้คำแนะนำและรับฟังข้อเสนอแนะหรือข้อคิดเห็นของลูกค้ารวมถึงในเรื่องการรักษาความลับของลูกค้าโดยมีระเบียบและแนวปฏิบัติดังนี้

1. จัดให้มีระบบการดูแลรักษาปกป้องและคุ้มครองทรัพย์สินที่ลูกค้ามอบหมายให้อยู่ในความดูแลของบริษัทฯ อย่างรัดกุมและเหมาะสม
2. ดำรงไว้ซึ่งสินทรัพย์ประเภทต่างๆ ให้เพียงพอตามกฎหมายและหลักเกณฑ์ที่ทางการกำหนดเพื่อสร้างความเชื่อมั่นของลูกค้า
3. ไม่เรียกร้องหรือรับเงินของขวัญหรือรางวัลหรือสิ่งตอบแทนอื่นใดจากลูกค้าหรือบุคคลอื่นเว้นแต่เป็นการรับอันเนื่องจากการให้ตามประเพณีนิยม
4. ยึดถือและดำรงความซื่อสัตย์สุจริตเป็นหลักในการดำเนินธุรกิจ
5. ปฏิบัติตามมาตรฐานต่างๆ ที่เกี่ยวข้องกับการดำเนินธุรกิจของบริษัทฯ อันเป็นที่ยอมรับโดยทั่วไป
6. ดำเนินธุรกิจโดยถูกต้องตามกฎหมายและข้อกำหนดของทางการ และจะไม่ให้ความช่วยเหลือส่งเสริมหรือสนับสนุนกิจกรรมและธุรกรรมใดๆ ที่มีขัดด้วยกฎหมาย
7. จัดเก็บรักษาและดูแลข้อมูลเกี่ยวกับสินค้าของลูกค้าซึ่งเป็นความลับของลูกค้าอย่างรัดกุมเหมาะสม

คู่แข่ง : การแข่งขันทางการค้าถือเป็นกรณีปกติ แต่บริษัทฯ จะปฏิบัติต่อคู่แข่งภายในกรอบกติกาของการแข่งขันที่เป็นธรรมและตั้งอยู่บนพื้นฐานของการได้รับผลตอบแทนที่เป็นธรรมต่อทั้งสองฝ่าย หลีกเลี่ยงวิธีการที่ฉ้อฉลและไม่สุจริตเพื่อทำลายคู่แข่งทางการค้า และไม่แสวงหาข้อมูลที่เป็นความลับของคู่แข่งทางการค้าด้วยวิธีการที่ไม่สุจริตหรือไม่เหมาะสมและไม่ทำลายชื่อเสียงของคู่แข่งทางการค้า ด้วยการกล่าวหาในทางเสื่อมเสียโดยปราศจากข้อมูลความจริง

คู่ค้า: บริษัทฯ คำนึงถึงความสำคัญกับคู่ค้าในการสั่งซื้อสินค้าและรับบริการจากคู่ค้าต้องเป็นไปตามเงื่อนไขทางการค้า รวมตลอดถึงต้องปฏิบัติตามกฎหมายและให้ความสำคัญในเรื่องของการชำระค่าสินค้าตามกำหนดเวลา ทั้งนี้บริษัทฯ มีระบบการคัดเลือกคู่ค้าที่มีความน่าเชื่อถือมีความรับผิดชอบต่อสังคมและสิ่งแวดล้อม ทั้งนี้เพื่อให้มั่นใจได้ว่าคู่ค้าจะได้รับสินค้าและบริการที่มีคุณภาพมาตรฐานตามที่กำหนด โดยมีแนวทางปฏิบัติดังนี้

1. ต้องปฏิบัติตามข้อตกลงที่มีต่อคู่ค้าอย่างเคร่งครัดในกรณีที่เกิดเหตุสุดวิสัย และ/หรือเกิดปัญหาในกระบวนการผลิตจนเป็นเหตุให้ฝ่ายหนึ่งฝ่ายใดไม่สามารถปฏิบัติตามเงื่อนไขข้อตกลงได้ จะต้องรีบแจ้งให้คู่ค้าอีกฝ่ายหนึ่งทราบโดยทันทีเพื่อร่วมกันพิจารณาหาแนวทางแก้ไขปัญหาดังกล่าวด้วยหลักแห่งความสมเหตุสมผล
2. ควบคุมดูแลหรือป้องกันในกรณีที่เกิดหรืออาจเกิดความขัดแย้งทางผลประโยชน์ที่เกี่ยวข้องกับการดำเนินธุรกิจของบริษัทฯ อย่างเหมาะสมและไม่แสวงหาประโยชน์ใดๆ ที่มีขอบด้วยกฎหมายหรือขัดต่อข้อกำหนดของทางราชการ
3. ไม่ดำเนินการใดๆ ที่เกี่ยวข้องกับการละเมิดทรัพย์สินทางปัญญา รวมทั้งส่งเสริมให้ผู้บริหาร พนักงานใช้ทรัพยากรและทรัพย์สินของบริษัทฯ อย่างมีประสิทธิภาพ ใช้สินค้าและบริการที่มีลิขสิทธิ์ถูกต้อง และไม่สนับสนุนการใช้สินค้าหรือบริการที่เป็นการละเมิดทรัพย์สินทางปัญญา

เจ้าหนี้: ในการดำเนินโครงการต่างๆ คณะกรรมการจะวางแผนด้านการเงินและความเสี่ยงจากอัตราแลกเปลี่ยนอย่างรัดกุม โดยจะวางแผนการบริหารเงินทุนโดยกู้ยืมเงินจากสถาบันการเงินเป็นหลัก และมีเงินกู้ยืมจากบริษัทที่เกี่ยวข้องกันเป็นบางส่วน ในการกู้ยืมเงินจากสถาบันการเงินจะมีการค้ำประกันเงินกู้โดยการจดทะเบียนจำนองเครื่องจักร ในช่วงหลายปีที่ผ่านมาบริษัทฯ ไม่เคยผิดนัดชำระหนี้ แต่อย่างไรก็ตามหากเกิดเหตุสุดวิสัยจนเป็นเหตุให้ไม่สามารถชำระหนี้ได้ทันตามกำหนดบริษัทฯ เชื่อมั่นว่าจากประวัติการชำระหนี้จะทำให้สามารถเจรจากับเจ้าหนี้สถาบันการเงินได้ อีกทั้งที่ดินที่เป็นกรรมสิทธิ์ของบริษัทฯ ทุกแปลงปราศจากภาระติดพันใดๆ จึงน่าที่จะได้รับความเชื่อถือจากสถาบันการเงินในอันที่จะผ่อนระยะเวลาการชำระหนี้ให้แก่บริษัทฯ ในกรณีเกิดเหตุสุดวิสัยดังกล่าวได้

ทรัพย์สินทางปัญญาหรือลิขสิทธิ์: คณะกรรมการมีนโยบายที่จะปฏิบัติตามกฎหมายที่เกี่ยวข้องกับทรัพย์สินทางปัญญาหรือลิขสิทธิ์โดยการนำผลงานหรือข้อมูลอันเป็นสิทธิของบุคคลภายนอกที่ได้รับมาหรือที่จะนำมาใช้ภายในบริษัทฯ นั้นจะต้องตรวจสอบเพื่อให้มั่นใจว่าจะไม่ละเมิดทรัพย์สินทางปัญญาหรือลิขสิทธิ์ของผู้อื่น

การต่อต้านทุจริต คอร์รัปชันและห้ามจ่ายสินบน : คณะกรรมการบริษัทฯ กำหนดเป็นนโยบายให้กรรมการผู้บริหารและพนักงานทุกระดับดำเนินการโดยยึดหลักธรรมาภิบาล ต่อต้านการทุจริตคอร์รัปชันและห้ามจ่ายสินบน โดยห้ามมิให้พนักงานเรียกรับหรือรับประโยชน์หรือทรัพย์สินใดๆ เพื่อเป็นการจูงใจให้ปฏิบัติหรือละเว้นการปฏิบัติหน้าที่โดยมิชอบ หรืออาจทำให้บริษัทฯ เสียประโยชน์อันชอบธรรมรวมทั้งให้พนักงานละเว้นการเสนอหรือให้ประโยชน์หรือทรัพย์สินใดแก่บุคคลภายนอกเพื่อจูงใจให้ผู้นั้นกระทำการหรือละเว้นการกระทำใดๆ ที่ผิดกฎหมายหรือโดยมิชอบ

ชุมชนและสังคม: บริษัทฯ ให้ความสำคัญต่อชุมชนและสังคมโดยรอบบริเวณที่ตั้งบริษัทฯ จะมีหน่วยงานมวลชนสัมพันธ์ด้านสิ่งแวดล้อมและสังคมเพื่อทำหน้าที่ต่างๆ ที่เกี่ยวข้องกับการอนุรักษ์ป้องกันและแก้ไขปัญหาสภาพสิ่งแวดล้อมที่อาจเกิดขึ้นกับชุมชนที่อาศัยอยู่โดยรอบและใกล้เคียงบริษัทฯ และรับข้อร้องทุกข์ของชาวบ้านที่อยู่โดยรอบ นอกจากนี้บริษัทฯ ยังได้ให้การสนับสนุนแก่ชุมชนในการบริจาคเงินและสิ่งของสนับสนุนกิจกรรมด้านศาสนา สนับสนุนกิจกรรมเด็กนักเรียนและผู้สูงอายุ โดยเฉพาะอย่างยิ่งการให้สถานที่แก่คนพิการในการจำหน่ายสินค้าในบริเวณบริษัทฯ

การร่วมพัฒนาชุมชนและสังคม : จากที่บริษัทฯ ให้ความสำคัญต่อชุมชนและสังคมว่าจะเป็นรากฐานสำคัญอย่างหนึ่งในการพัฒนาอย่างยั่งยืนของกิจการบริษัทฯ ดังนั้นบริษัทฯ จึงกำหนดมาตรการในการป้องกันผลกระทบที่มีต่อชุมชนรวมถึงการเข้าไปมีส่วนร่วมและสนับสนุนกิจกรรมในทุกภาคส่วนโดยเฉพาะอย่างยิ่งบริษัทฯ ได้ยึดแนวทางและการดำเนินการพัฒนาชุมชนและสังคมตามหลักของ CSR-DIW ของกรมโรงงานอุตสาหกรรมซึ่งเป็นโครงการที่ส่งเสริมให้สถานประกอบการรวมพลังสร้างความรับผิดชอบต่อสังคมเป็นสุขอย่างยั่งยืน (Corporate Social Responsibility, Department of Industrial Works: CSR-DIW) โดยโครงการนี้กรมโรงงานอุตสาหกรรมได้ร่วมกับสถาบันรับรองมาตรฐานไอเอสโอจัดขึ้น โดยมีวัตถุประสงค์เพื่อส่งเสริมการดำเนินงานด้านความรับผิดชอบต่อสังคมแก่ผู้ประกอบการอุตสาหกรรม และการพัฒนาอย่างยั่งยืน (Sustainable Development) รวมทั้งเพื่อสนับสนุนให้ผู้ประกอบการอุตสาหกรรมสามารถดำเนินกิจการร่วมกับชุมชนและได้รับการยอมรับจากชุมชนรอบข้าง อันจะเป็นการเพิ่มพูนขีดความสามารถในการแข่งขันและสร้างการเติบโตอย่างยั่งยืนให้เกิดขึ้นกับภาคธุรกิจ ทั้งภายในประเทศและระดับสากล

ทั้งนี้บริษัทฯ จัดให้มีกิจกรรมและส่วนร่วมสนับสนุนกิจกรรมในการพัฒนาชุมชนและสังคมโดยมุ่งเน้นกิจกรรมด้านต่างๆ ดังนี้

1. กิจกรรมสนับสนุนด้านการศึกษา
2. กิจกรรมส่งเสริมศิลปวัฒนธรรมขนบธรรมเนียมประเพณีอันดีงามของไทย
3. กิจกรรมเพื่อส่งเสริมการประกอบอาชีพ โดยเฉพาะการส่งเสริมอาชีพคนพิการ
4. กิจกรรมส่งเสริมการบำเพ็ญสาธารณประโยชน์
5. กิจกรรมส่งเสริมพระพุทธศาสนา

สิ่งแวดล้อม: บริษัทฯ ประกอบกิจการปั่นด้าย ย้อมสีเส้นด้าย ลงแบงเส้นด้าย และทอผ้า ทำให้ในขั้นตอนการผลิตไอน้ำจำเป็นต้องใช้หม้อไอน้ำพลังงานถ่านหินอันอาจก่อให้เกิดมลภาวะทางอากาศได้ สำหรับในขั้นตอนการย้อมสีเส้นด้ายและลงแบงเส้นด้ายก็อาจก่อให้เกิดมลภาวะทางน้ำอีกทางหนึ่ง อย่างไรก็ตามบริษัทฯ ได้กำหนดมาตรการในการป้องกันมลพิษทางอากาศ และมลพิษน้ำ พร้อมทั้งการกำจัดกากของเสียที่เกิดขึ้นจากระบบบำบัดดังกล่าวอีกด้วย โดยมีรายละเอียดดังนี้

ระบบป้องกันมลพิษจากหม้อไอน้ำพลังงานถ่านหิน ในระหว่างการขนส่งถ่านหินจากผู้ผลิตมายังโรงงานจะขนส่งโดยรถบรรทุกที่ปิดมิดชิดป้องกันการฟุ้งกระจาย และเมื่อมาถึงบริษัทฯ จะถูกเก็บไว้ในโรงเก็บถ่านหินที่มีลักษณะปิดมิดชิดไม่สามารถฟุ้งกระจายออกสู่ภายนอกได้ สำหรับมลพิษที่อาจเกิดในระหว่างเผาไหม้ถ่านหินเพื่อให้เกิดพลังงานความร้อนนั้น จะใช้ระบบบำบัดมลพิษอากาศ (Cyclone & Ventury Scrubber) โดยมีพนักงานควบคุมตลอด 24 ชั่วโมง และจากผลการตรวจวัดอากาศที่ระบายออกจากปล่องหม้อไอน้ำพบค่ามลพิษเป็นปกติไม่ก่อให้เกิดอันตรายแก่สิ่งแวดล้อมแต่อย่างใด

ระบบป้องกันมลพิษน้ำจากกระบวนการย้อมสีเส้นด้ายและลงแบงเส้นด้าย น้ำเสียจากกระบวนการผลิตดังกล่าวจะมีประมาณ 100 ลูกบาศก์เมตร/วัน แต่ขนาดของบ่อบำบัดน้ำเสียของบริษัทฯ สามารถรองรับน้ำเสียได้ถึง 1,500 ลูกบาศก์เมตร/วัน จึงไม่มีข้อจำกัดในกระบวนการบำบัดน้ำเสียแต่อย่างใด โดยเฉพาะอย่างยิ่งการตรวจผลการบำบัดน้ำเสียนั้นได้มีระบบการเชื่อมโยงข้อมูลกับกรมโรงงานอุตสาหกรรมเพื่อตรวจสอบโดยผ่านระบบ COD – ONLINE ซึ่งเป็นระบบที่กรมโรงงานฯ ติดตั้งที่จุดปล่อยน้ำที่บำบัดแล้วของบริษัทฯ เชื่อมต่อกับระบบคอมพิวเตอร์ของกรมโรงงานฯ เพื่อตรวจสอบผลการบำบัดน้ำว่ามีค่ามาตรฐานตามที่กฎหมายกำหนดหรือไม่อย่างไร ทั้งนี้นับแต่ที่มีการติดตั้งมาตั้งแต่เมื่อปี 2555 จนถึงปัจจุบัน ผลการบำบัดน้ำเสียของบริษัทฯ เป็นไปโดยชอบด้วยมาตรฐานของกรมโรงงานฯ มาโดยตลอด

ระบบการทิ้งและกำจัดกากอุตสาหกรรมของบริษัทฯ อันได้แก่ ขี้เถ้าถ่านหิน ตะกอนจากบ่อบำบัดน้ำเสีย เป็นต้น ได้มีการว่าจ้างผู้ประกอบการที่ได้รับอนุญาตจากส่วนราชการให้เป็นผู้มีหน้าที่ในการรับกำจัดกากอุตสาหกรรมเป็นผู้ดำเนินการให้แก่บริษัทฯ ตามที่กฎหมายกำหนด

นโยบายการดำเนินธุรกิจ ภายใต้มาตรฐานด้านสิ่งแวดล้อม

การประกอบกิจการของบริษัทฯ ต้องมีความรับผิดชอบต่อสิ่งแวดล้อมตามหลักการดังนี้

- ปฏิบัติตามกฎหมายที่กฎหมายกำหนดและมาตรฐานสากลในการป้องกันไม่ให้เกิดผลกระทบต่อสิ่งแวดล้อม
- การพัฒนากระบวนการผลิตต้องควบคู่ไปกับมาตรฐานการดูแลสิ่งแวดล้อม
- ปลูกฝังและส่งเสริมพนักงานรวมทั้งผู้เกี่ยวข้องให้มีความรับผิดชอบต่อสิ่งแวดล้อม

ทั้งนี้ในปี 2568 บริษัทฯ ได้จัดให้มีการให้ความรู้และการฝึกอบรมในเรื่องสิ่งแวดล้อมแก่พนักงานอย่างต่อเนื่อง ทั้งในรูปแบบของการอบรม มาตรฐาน Global Recycle Standard (GRS) V4.0 โดยเน้นให้ความรู้ในเรื่องการเพิ่มการใช้ผลิตภัณฑ์จากวัสดุรีไซเคิลและควบคุมการลดหรือกำจัดอันตรายที่เกิดจากการผลิต

นอกจากนี้บริษัทฯ มีการจัดทำรายงานการติดตามตรวจสอบคุณภาพสิ่งแวดล้อม เช่น ฝุ่น น้ำ เสียง อากาศ เป็นประจำทุก 3 เดือน ซึ่งในปี 2568 ค่าการตรวจสอบคุณภาพสิ่งแวดล้อมดังกล่าวของบริษัทฯ อยู่ในเกณฑ์ตามที่มาตรฐานกำหนด

บริษัทฯ ได้จัดตั้งหน่วยงานมวลชนสัมพันธ์ด้านสิ่งแวดล้อมและสังคมเพื่อทำหน้าที่ประสานกับชุมชนในการบริหารจัดการสิ่งแวดล้อมพร้อมทั้งดูแลปัญหาข้อร้องเรียนของชุมชน

การใช้ทรัพยากรอย่างมีประสิทธิภาพ

เพื่อให้เกิดประสิทธิภาพสูงสุดในการใช้ทรัพยากรจึงได้กำหนดแนวทางในการปฏิบัติดังนี้

- กำหนดแผนการใช้ทรัพยากรและแผนการนำน้ำที่ใช้แล้วกลับมาใช้ซ้ำในขั้นตอนอื่น
- กำหนดแผนและกิจกรรมรณรงค์การประหยัดพลังงานถ่านหิน น้ำและไฟฟ้า
- กำหนดแผนการลดใช้กระดาษ และโครงการใช้กระดาษหน้า 2
- จัดกิจกรรมส่งเสริมการอนุรักษ์ทรัพยากรธรรมชาติและสิ่งแวดล้อม
- จัดทำสื่อประชาสัมพันธ์เพื่อสร้างจิตสำนึก

นโยบายการแจ้งเบาะแสและมาตรการคุ้มครองผู้แจ้งเบาะแส

เพื่อให้เป็นไปตามแนวทางการกำกับดูแลกิจการที่ดีในการให้สิทธิแก่พนักงานทุกคนและผู้มีส่วนได้เสีย คณะกรรมการบริษัทฯ จึงกำหนดช่องทางสำหรับการสื่อสารกับกรรมการอิสระ/กรรมการตรวจสอบทางไปรษณีย์หรืออีเมล ทั้งนี้เพื่อกรรมการดังกล่าวจะสามารถรับทราบข้อเท็จจริงและจะได้ดำเนินการสั่งการตรวจสอบข้อมูลตามกระบวนการเพื่อดำเนินการให้ถูกต้องต่อไป

ข้อร้องเรียนแจ้งเบาะแสเกี่ยวกับความถูกต้องของรายงานทางการเงิน ระบบควบคุมภายในที่บกพร่องการละเมิดสิทธิหรือการผิดจรรยาบรรณของผู้บริหารและพนักงานสามารถร้องเรียนได้ทางจดหมายลงทะเบียน ดังนี้

เรียน ประธานกรรมการตรวจสอบ คุณปรีชา ชัยพรหมประสิทธิ์
บริษัท โรงงานผ้าไทย จำกัด (มหาชน)
385 หมู่ 1 ซอยบางเมฆขาว ถนนสุขุมวิท ตำบลท้ายบ้าน
อำเภอเมืองสมุทรปราการ จังหวัดสมุทรปราการ 10280

ทั้งนี้ข้อร้องเรียนและข้อเสนอแนะต่างๆ จะได้รับการพิจารณาและดำเนินการตามความเหมาะสมโดยไม่เปิดเผยชื่อผู้แจ้งเบาะแสรวมทั้งดำเนินการจัดเก็บข้อมูลการร้องเรียนเป็นความลับและมีมาตรการคุ้มครองผู้แจ้งเบาะแสเพื่อให้ผู้แจ้งเบาะแสและผู้ร้องเรียนมั่นใจว่าจะไม่ได้รับผลกระทบจากการแจ้งเบาะแส และร้องเรียนดังกล่าวทั้งนี้หากกรณีบริษัทฯ มีความจำเป็นต้องเปิดเผยข้อมูลบริษัทฯ จะเปิดเผยเฉพาะข้อมูลที่เป็นเท่านั้น โดยคำนึงถึงความปลอดภัยและความเสียหายของผู้ร้องเรียนและผู้แจ้งเบาะแส

ในปี พ.ศ. 2568 ไม่มีผู้มีส่วนได้เสียรายใดแจ้งข้อมูลผ่านทางช่องทางสื่อสารกับกรรมการตรวจสอบ

ช่องทางการติดต่อกับบริษัทฯ

	E-mail	โทรศัพท์
กรรมการผู้อำนวยการ	tc@tti.co.th	-
ประธานกรรมการตรวจสอบ	preecha@tti.co.th	-
เลขานุการบริษัทฯ	rattanaporn@tti.co.th	0 2389 2298, 0 2703 8484
แผนกผู้ลงทุนสัมพันธ์	rattanaporn@tti.co.th	0 2389 2298, 0 2703 8484

ความรับผิดชอบต่อสังคม (Corporate Social Responsibilities: CSR)

บริษัทฯ ดำเนินธุรกิจด้านสิ่งทอตั้งแต่ปี 2513 โดยยึดมั่นว่าความมั่นคงของบริษัทฯ จะต้องควบคู่ไปกับผู้มีส่วนได้เสียสังคมและสิ่งแวดล้อม คณะกรรมการจึงได้กำหนดความรับผิดชอบต่อสังคมให้พนักงานทุกคนยึดถือปฏิบัติในทุกขั้นตอนของการประกอบกิจการโดยมีสาระสำคัญเป็นลำดับดังนี้

นโยบายภาพรวม

คณะกรรมการบริษัทฯ ได้พิจารณาและมีมติให้ความเห็นชอบนโยบายความรับผิดชอบต่อสังคม เพื่อเป็นแนวทางการดำเนินงานสำหรับผู้บริหารและพนักงานดังนี้

(1) การประกอบกิจการด้วยความเป็นธรรม

ผลตอบแทนของบริษัทฯ จะต้องเกิดจากการประกอบกิจการที่ไม่เอาเปรียบผู้มีส่วนได้เสียทุกฝ่ายตลอดจนสังคมและสิ่งแวดล้อม และหลีกเลี่ยงการดำเนินการที่อาจก่อให้เกิดความขัดแย้งทางผลประโยชน์และการละเมิดทรัพย์สินทางปัญญา

(2) การต่อต้านการทุจริตคอร์รัปชัน

ไม่เรียกรับ หรือจ่ายผลประโยชน์ใดๆ นอกเหนือจากผลประโยชน์ตามข้อตกลงทางการค้า หากพบข้อมูลว่ามีการเรียกรับ หรือการจ่ายผลประโยชน์ใดๆ ที่ไม่สุจริตเกิดขึ้น บริษัทฯ จะร่วมกันกับคู่ค้าตรวจสอบข้อเท็จจริง และแก้ไขปัญหาให้เสร็จสิ้นอย่างรวดเร็ว

(3) การเคารพสิทธิมนุษยชน

หลีกเลี่ยงการกระทำที่อาจก่อให้เกิดการละเมิดสิทธิ รับฟังข้อคิดเห็นและข้อเสนอแนะจากผู้มีส่วนได้เสียทุกกลุ่มอย่างเท่าเทียมและเสมอภาค

(4) การปฏิบัติต่อแรงงานอย่างเป็นธรรม

ปฏิบัติต่อพนักงานอย่างเท่าเทียมและเป็นธรรม จัดให้มีสวัสดิการ ความปลอดภัยและสุขอนามัยในสถานที่ทำงาน รวมถึงดูแลเอาใจใส่ให้ความสำคัญต่อการพัฒนา การถ่ายทอดความรู้ และความสามารถของพนักงานโดยให้ออกาสพนักงานอย่างทั่วถึงและสม่ำเสมอ ตลอดจนให้ผลตอบแทนที่เหมาะสมตามความรู้ ความสามารถ ความรับผิดชอบ และผลการปฏิบัติงาน โดยเฉพาะอย่างยิ่งการจ้างแรงงานต่างด้าว 3 สัญชาติ (กัมพูชา ลาว และพม่า) ต้องดำเนินการภายใต้หลักแห่งความเป็นธรรมอย่างเข้มงวด

(5) ความรับผิดชอบต่อผู้บริโภค

ผลิต ส่งมอบ และให้บริการด้วยสินค้าที่มีคุณภาพ มีมาตรฐานตรงตามความต้องการหรือสูงกว่า รวมถึงมีหน่วยงาน ระบบ หรือกระบวนการปฏิบัติงานในการรับฟังข้อเสนอแนะ หรือข้อร้องเรียนเกี่ยวกับตัวสินค้าหรือการบริการอื่นๆ โดยบริษัทฯ จะนำเรื่องราวดังกล่าวไปพิจารณาปรับปรุงและดำเนินการแก้ไขอย่างรวดเร็วภายในเวลาที่สมควร

(6) การดูแลรักษาสิ่งแวดล้อม

ปฏิบัติตามกฎหมายข้อบังคับและข้อกำหนดที่เกี่ยวข้อง ไม่สนับสนุนให้ผู้มีส่วนได้เสียกับบริษัทฯ ทำลายธรรมชาติและสิ่งแวดล้อม

- (7) การร่วมพัฒนาชุมชนหรือสังคม
สนับสนุนการจัดกิจกรรมหรือเข้าไปมีส่วนร่วมสนับสนุนกิจกรรมที่เกี่ยวข้องกับการพัฒนาชุมชน
- (8) การมีนวัตกรรมและเผยแพร่นวัตกรรมซึ่งได้จากการดำเนินงานที่มีความรับผิดชอบต่อสังคมสิ่งแวดล้อมและผู้มีส่วนได้เสีย
ปรับปรุงกระบวนการผลิตและการทำงานต่างๆ อย่างต่อเนื่อง เพื่อป้องกันการเกิดผลกระทบในทางลบที่อาจเกิดขึ้น รวมถึงการใช้ทรัพยากรธรรมชาติอย่างรู้คุณค่าและลดความสูญเสียโดยไม่จำเป็น

การดำเนินงานและการจัดทำรายงาน

(1) กระบวนการจัดทำรายงาน

บริษัทฯ มีปณิธานอย่างแน่วแน่ในการดำเนินธุรกิจด้วยความรับผิดชอบต่อสังคม ซึ่งจะช่วยส่งเสริมให้บริษัทฯ สามารถดำเนินธุรกิจอย่างต่อเนื่องมั่นคง ดังนั้นบริษัทฯ จึงได้นำกรอบการรายงาน CSR ของสถาบันไทยพัฒน์ มาใช้เป็นแนวทางในการจัดทำรายงานความรับผิดชอบต่อสังคมตามประกาศของคณะกรรมการกำกับตลาดทุน

ในการชี้แจงผู้มีส่วนได้เสีย บริษัทฯ ได้ประเมินผลกระทบและผลประโยชน์ที่เกิดจากกิจกรรม ผลิตภัณฑ์ของบริษัทฯ ทั้งทางด้านเศรษฐกิจ สังคม และสิ่งแวดล้อมต่อผู้มีส่วนได้เสียที่เกี่ยวข้องซึ่งได้แก่ พนักงาน ผู้ถือหุ้น ลูกค้า คู่ค้า คู่แข่ง เจ้าหนี้ ชุมชนสังคมและสิ่งแวดล้อมโดยรอบบริษัทฯ

(2) การดำเนินงาน

บริษัทฯ ได้ระบุแนวปฏิบัติต่อผู้มีส่วนได้เสียทุกกลุ่มดังที่ได้กล่าวข้างต้น พร้อมทั้งกำหนดกลยุทธ์ในการปฏิบัติไว้ดังนี้

ผู้มีส่วนได้เสียแนวปฏิบัติและกลยุทธ์

พนักงาน	กำหนดนโยบายการพัฒนาพนักงานเพื่อเพิ่มพูนความรู้และศักยภาพของพนักงานรวมทั้งปฏิบัติโดยยึดหลักการเคารพสิทธิมนุษยชนและการปฏิบัติต่อแรงงานอย่างเป็นธรรม
ผู้ถือหุ้น	ปฏิบัติต่อผู้ถือหุ้นอย่างโปร่งใสเป็นธรรมและเท่าเทียมกันด้วยสิทธิขั้นพื้นฐาน
ลูกค้า	ส่งมอบสินค้าที่มีคุณภาพรวมถึงการบริการที่ได้มาตรฐานพร้อมทั้งพัฒนาคุณภาพ สินค้าเพื่อตอบสนองความต้องการของลูกค้า
คู่ค้า	ปฏิบัติตามกฎและสัญญาอย่างยุติธรรมโปร่งใสและเป็นไปตามเงื่อนไขทางการค้า
คู่แข่ง	ปฏิบัติตามกรอบกติกาของการแข่งขันที่เป็นธรรมหลีกเลี่ยงวิธีการทุจริตเพื่อทำลาย คู่แข่งทางการค้า
เจ้าหนี้	ปฏิบัติตามสัญญาข้อตกลงและเงื่อนไขที่มีต่อเจ้าหนี้อย่างเคร่งครัด
ชุมชนและสังคม	กำหนดมาตรการในการป้องกันผลกระทบที่มีต่อชุมชนที่บริษัทฯ ตั้งอยู่พร้อมทั้งสนับสนุนกิจกรรมเพื่อพัฒนาชุมชน
สิ่งแวดล้อม	ส่งเสริมการอนุรักษ์สิ่งแวดล้อมและการใช้ทรัพยากรอย่างมีประสิทธิภาพ

การดำเนินธุรกิจที่มีผลกระทบต่อความรับผิดชอบต่อสังคม

- (1) บริษัทฯ ไม่มีเรื่องถูกตรวจสอบหรืออยู่ระหว่างถูกตรวจสอบโดยหน่วยงานที่มีอำนาจหน้าที่ว่ากรดำเนินงานของบริษัทฯ มีการฝ่าฝืนกฎหมายในเรื่องเกี่ยวกับหลักการ 8 ข้อ อย่างมีนัยสำคัญ
- (2) การดำเนินธุรกิจของบริษัทฯ ไม่มีส่วนหรือถูกกล่าวหาว่า มีผลกระทบด้านลบต่อสังคม สิ่งแวดล้อม หรือไม่ปฏิบัติตามหลักการ 8 ข้อโดยเฉพาะกรณีที่ปรากฏเป็นข่าวต่อสาธารณชน และเป็นกรณีที่มีโอกาสกระทบต่อการประกอบธุรกิจ ชื่อเสียง หรือความน่าเชื่อถือของบริษัทฯ อย่างมีนัยสำคัญ

ประโยชน์ต่อสังคมและสิ่งแวดล้อม

บริษัทฯ ได้มีกิจกรรมเพื่อประโยชน์ต่อสังคมและสิ่งแวดล้อมโดยสรุป ดังนี้

- ร่วมกันบริจาคสิ่งของช่วยเหลือวัดพระบาทน้ำพุ จังหวัดสระบุรี
- ร่วมกันบริจาคสิ่งของให้กับมูลนิธิวัดสวนแก้ว และสถานสงเคราะห์บ้านบางปะกง
- จัดกิจกรรม Big Cleaning Day รวมถึงการกำจัดขยะ แคมป์ บริเวนรอบโรงงาน หอพัก และโรงอาหาร
- จัดกีฬาเชื่อมความสามัคคี ระหว่างบริษัทกับบริษัทในเครือเดียวกัน
- ช่อมแซมถนนในซอยที่ใช้ร่วมกับชุมชน

การป้องกันการมีส่วนเกี่ยวข้องกับการคอร์รัปชัน

(1) นโยบายการป้องกันการมีส่วนเกี่ยวข้องกับการคอร์รัปชัน

บริษัทฯ มีนโยบายดำเนินธุรกิจตามค่านิยม “คุณธรรมและคุณภาพ” กล่าวคือ การกระทำที่อยู่ในกรอบแห่งคุณธรรมย่อมก่อให้เกิดสินค้าที่มีคุณภาพ ตลอดจนมีการบริหารจัดการที่ดี มีการปฏิบัติงานด้วยความซื่อสัตย์ไม่ทุจริตคอร์รัปชัน

(2) การดำเนินการ

คณะกรรมการบริษัทฯ มีเจตนารมณ์ให้ความร่วมมือและสนับสนุนมาตรการของรัฐและเอกชนในการต่อต้านการทุจริตคอร์รัปชัน โดยกำหนดแนวทางปฏิบัติ ดังนี้

- ก. ส่งเสริม ปูปลูกฝังค่านิยม และกำหนดให้ถือเป็นหน้าที่และความรับผิดชอบที่กรรมการ ผู้บริหาร และพนักงานต้องรับทราบทำความเข้าใจ โดยการสื่อสารและฝึกอบรมและปฏิบัติตามอย่างเคร่งครัด
- ข. จัดให้มีระบบการควบคุมภายในที่เพียงพอและเหมาะสม เพื่อป้องกันมิให้การดำเนินธุรกิจของบริษัทฯ มีส่วนเกี่ยวข้องกับการทุจริตคอร์รัปชัน
- ค. จัดให้มีระบบตรวจสอบภายในเพื่อติดตามดูแลให้มีการตรวจสอบเป็นการประจำ และรายงานต่อคณะกรรมการตรวจสอบและ/หรือกรรมการผู้อำนวยการ ทั้งนี้ได้กำหนดให้การตรวจสอบในส่วนที่เกี่ยวข้องกับการทุจริตคอร์รัปชัน เป็นส่วนหนึ่งของแผนการตรวจสอบภายใน
- ง. นำหลักเกณฑ์ที่เกี่ยวกับมาตรการต่อต้านการคอร์รัปชันของโครงการแนวร่วมปฏิบัติของภาคเอกชนไทยในการต่อต้านทุจริต (CAC) มาพิจารณาปรับปรุงให้เหมาะสมแก่การใช้เป็นคู่มือแก่ทุกฝ่ายในการกำกับดูแลกิจการที่ดี และจรรยาบรรณธุรกิจ และระเบียบข้อบังคับพนักงาน เพื่อให้มีแนวทางปฏิบัติที่ชัดเจนและครอบคลุมมากขึ้น

4

การวิเคราะห์ และคำอธิบายของฝ่ายจัดการ (MD&A)

4.1 ภาพรวม

สภาพแวดล้อมเศรษฐกิจและภูมิรัฐศาสตร์โลก

ปี 2568 เป็นปีที่เต็มไปด้วยความไม่แน่นอนในระดับโลกที่เพิ่มสูงขึ้น โดยผู้กำหนดนโยบาย ผู้นำภาคธุรกิจ และตลาดการเงินต่างจับตาทิศทางนโยบายของ โดนัลด์ ทรัมป์ อย่างใกล้ชิด รัฐบาลของเขาถูกมองอย่างกว้างขวางว่าเป็นปัจจัยสำคัญในการปรับเปลี่ยนภูมิทัศน์เศรษฐกิจและภูมิรัฐศาสตร์โลก โดยเฉพาะในด้านการค้าระหว่างประเทศ พันธมิตรระหว่างประเทศ และบรรทัดฐานเชิงนโยบาย

ภายหลังการเลือกตั้งในเดือนพฤศจิกายน 2567 ประธานาธิบดีทรัมป์ได้ออกนโยบายหลายประการเพื่อเสริมสร้างความแข็งแกร่งของเศรษฐกิจภายในประเทศ แม้ว่ามาตรการด้านการควบคุมการเข้าเมืองและการบังคับใช้กฎหมายจะมีลักษณะเน้นภายในประเทศเป็นหลัก แต่นโยบายด้านการค้ากลับมีผลกระทบอย่างมีนัยสำคัญในระดับโลก

หนึ่งในนโยบายสำคัญคือการเสนอปรับขึ้นภาษีนำเข้าสำหรับประเทศที่เกินดุลการค้ากับสหรัฐอเมริกา โดยมีการประกาศอัตราภาษีตั้งแต่ 10% ถึง 50% ซึ่งอัตราสุดท้ายขึ้นอยู่กับดุลยพินิจของประธานาธิบดี แนวทางดังกล่าวแตกต่างจากหลักการการค้าเสรีที่ใช้มาอย่างยาวนาน และก่อให้เกิดความไม่แน่นอนอย่างมากต่อระบบการค้าโลก

ในระยะสั้น การเปลี่ยนแปลงเชิงนโยบายดังกล่าวส่งผลให้เกิดการเร่งส่งออกไปยังสหรัฐอเมริกา เนื่องจากคู่ค้าพยายามลดผลกระทบจากต้นทุนที่อาจเพิ่มขึ้น ประเทศไทยมีปริมาณการส่งออกเพิ่มขึ้นชั่วคราวในไตรมาสแรกในปี 2568 ก่อนจะชะลอตัวลงในช่วงเวลาถัดมา ความไม่แน่นอนที่เกิดขึ้นได้ส่งผลกระทบต่อการวางแผนห่วงโซ่อุปทาน การตัดสินใจจัดซื้อ และกลยุทธ์การลงทุนในหลายอุตสาหกรรม พร้อมทั้งกระตุ้นให้เกิดการทบทวนความสัมพันธ์ทางการค้าโลกใหม่

ในขณะเดียวกัน พัฒนาการทางภูมิรัฐศาสตร์ เช่น ความขัดแย้งที่ยังดำเนินอยู่ในยุโรปตะวันออกและตะวันออกกลาง ยังคงกดดันเสถียรภาพเศรษฐกิจโลก แม้ว่าความพยายามทางการทูตจะสร้างความคาดหวังว่าจะมีมาตรการลดความตึงเครียดในอนาคต

สภาพแวดล้อมเศรษฐกิจและการเมืองภายในประเทศ

เศรษฐกิจของประเทศไทยในปี 2568 ได้รับอิทธิพลจากทั้งแรงกดดันภายนอกและความไม่แน่นอนทางการเมืองภายในประเทศ รัฐบาลเผชิญกับความท้าทายในการผลักดันการฟื้นตัวทางเศรษฐกิจตามที่คาดหวัง ขณะที่การบริหารจัดการวิกฤต โดยเฉพาะการรับมือกับอุทกภัย ได้รับเสียงวิพากษ์วิจารณ์จากสาธารณชน

ความเชื่อมั่นของนักลงทุนและประชาชนอ่อนตัวลง จากความกังวลต่อความสามารถของรัฐบาลในการตอบสนองต่อพัฒนาการด้านการค้าโลก โดยเฉพาะนโยบายภาษีของสหรัฐฯ ที่อาจกระทบต่อความสามารถในการแข่งขันด้านการส่งออกของไทย

ความไม่แน่นอนทางการเมืองทวีความรุนแรงขึ้นภายหลังคำวินิจฉัยของศาลรัฐธรรมนูญเมื่อวันที่ 1 กรกฎาคม 2568 ซึ่งส่งผลให้นายกรัฐมนตรีถูกระงับการปฏิบัติหน้าที่ และรัฐบาลสิ้นสุดอำนาจลง ก่อให้เกิดสุญญากาศทางการเมืองชั่วคราว และนำไปสู่การจัดตั้งรัฐบาลรักษาการเสียงข้างน้อยที่มีกรอบเวลาการดำเนินงานระยะสั้น

รัฐบาลรักษาดังกล่าว ซึ่งได้รับการสนับสนุนจากผู้เชี่ยวชาญภายนอกที่มีประสบการณ์ ได้ดำเนินมาตรการเฉพาะเพื่อรักษาเสถียรภาพทางเศรษฐกิจและฟื้นฟูความเชื่อมั่น โดยมีสัญญาณการปรับตัวดีขึ้นในดัชนีชี้วัดทางเศรษฐกิจสำคัญในไตรมาสที่ 4 ของปี 2568 ก่อนการยุบสภาเมื่อวันที่ 12 ธันวาคม เพื่อเปิดทางสู่การเลือกตั้งทั่วไปในต้นปี 2569

ภาพรวมอุตสาหกรรม

อุตสาหกรรมสิ่งทอโลกยังคงอยู่ในภาวะชะลอตัวตลอดปี 2568 ต่อเนื่องจากแนวโน้มในปี 2567 โดยอุปสงค์ยังคงซบเซาและความผันผวนของตลาดยังคงมีอยู่ตลอดห่วงโซ่อุปทาน

ในประเทศไทย ผู้ผลิตเส้นด้ายและผ้าทอประสบกับการลดลงของทั้งปริมาณการผลิตและยอดขาย อย่างไรก็ตาม ผลการดำเนินงานของแต่ละกลุ่มย่อยมีความแตกต่างกันตามโครงสร้างต้นทุนและตำแหน่งทางการตลาด

กลุ่มเส้นด้ายได้รับประโยชน์จากปัจจัยด้านวัตถุดิบที่เอื้ออำนวย โดยราคาฝ้ายปรับลดลงเร็วกว่าราคาเส้นด้าย ส่งผลให้มีอัตรากำไรที่ดี

ในทางตรงกันข้าม กลุ่มผ้าทอเผชิญกับความท้าทายอย่างมาก จากความไม่แน่นอนของอุปสงค์ ความผันผวนของค่าสิ่งซื้อ และแรงกดดันด้านราคา ซึ่งยิ่งรุนแรงขึ้นจากการเปลี่ยนแปลงนโยบายการค้าโลก ปัจจัยเหล่านี้ส่งผลให้กลุ่มธุรกิจดังกล่าวขาดทุน และสะท้อนถึงความปั่นป่วนในห่วงโซ่อุปทานสิ่งทอโดยรวม

ผลการดำเนินงานและกลยุทธ์การบริหาร

เพื่อตอบสนองต่อสภาพแวดล้อมทางธุรกิจที่มีความไม่แน่นอนสูง บริษัทได้ดำเนินแนวทางการค้าอย่างระมัดระวัง โดยใช้นโยบายการบริหารสินค้าคงคลังอย่างมีวินัย กล่าวคือ วัตถุดิบที่มีต้นทุนสูงจะถูกนำมาผลิตและจำหน่ายในราคาตลาดปัจจุบัน แม้อาจก่อให้เกิดผลขาดทุนในระยะสั้น แนวทางนี้ช่วยลดความเสี่ยงการเก็งกำไรจากสินค้าคงคลัง และลดความเสี่ยงจากความผันผวนของราคา ข้อจำกัดด้านสภาพคล่อง และความต้องการเงินทุนหมุนเวียนที่เพิ่มขึ้น

บริษัทยังคงให้ความสำคัญกับการเพิ่มประสิทธิภาพด้านต้นทุนและการดำเนินงานในทุกด้าน ทั้งการผลิต การตลาด และการบริหารการเงิน โดยมีการดำเนินโครงการปรับปรุงกระบวนการ ควบคุมต้นทุน และใช้ทรัพยากรอย่างมีประสิทธิภาพ เพื่อเสริมสร้างความสามารถในการแข่งขันโดยรวม

นอกจากนี้ ฝ่ายบริหารยังติดตามแนวโน้มสำคัญของโลกอย่างใกล้ชิด ซึ่งอาจส่งผลกระทบต่อธุรกิจ เช่น นโยบายการค้า เทคโนโลยีใหม่ ข้อกำหนดด้านความยั่งยืน กฎระเบียบด้านพลังงานสะอาด และการแข่งขันในตลาดระหว่างประเทศ

แนวโน้มในอนาคต

เมื่อมองไปข้างหน้า สภาพแวดล้อมในการดำเนินงานคาดว่าจะยังคงมีความไม่แน่นอน โดยเฉพาะในด้านนโยบายการค้าโลกและพัฒนาการทางภูมิรัฐศาสตร์ ทั้งช่วงเวลาและโครงสร้างของกรอบการค้าโลกใหม่ยังคงไม่ชัดเจน

อย่างไรก็ตาม บริษัทเชื่อว่าการบริหารการเงินอย่างรอบคอบ แนวทางการบริหารความเสี่ยงแบบระมัดระวัง และการมุ่งเน้นประสิทธิภาพในการดำเนินงานอย่างต่อเนื่อง จะช่วยให้บริษัทสามารถรับมือกับความท้าทายที่ยังคงมีอยู่ และดำเนินธุรกิจได้อย่างต่อเนื่อง

บริษัทยังคงมุ่งมั่นในการรักษาความยืดหยุ่นและความพร้อมในการปรับตัว เพื่อรองรับโอกาสใหม่ ๆ ที่จะเกิดขึ้น เมื่อภาพรวมเศรษฐกิจโลกมีความชัดเจนมากขึ้น

4.2 แยกตามสายผลิตภัณฑ์

รายได้หลักของบริษัทฯ คือผ้าผืน เส้นด้าย เลื่อสำเร็จรูป ที่จำหน่ายทั้งในประเทศและต่างประเทศ สำหรับบริษัทย่อยรายได้หลักเกิดจากการขายผ้ายและเส้นด้าย ปรากฏรายละเอียดตามตารางข้างล่างนี้

หน่วย: ล้านบาท

ผลิตภัณฑ์ / บริการ	2568		2567		2566	
	รายได้	%	รายได้	%	รายได้	%
บริษัทฯ						
เลื่อสำเร็จรูป						
ขายในประเทศ	0.00	0.00	3.97	0.21	0.11	0.01
ขายต่างประเทศ	0.00	0.00	3.60	0.19	0.00	0.00
ผ้าผืน						
ขายในประเทศ	439.33	26.21	402.27	21.64	344.82	15.78
ขายต่างประเทศ	183.73	10.96	247.50	13.32	387.98	17.75
ผ้าย / ด้าย						
ขายในประเทศ	69.43	4.14	127.93	6.88	178.95	8.19
ขายต่างประเทศ	168.79	10.07	161.75	8.70	216.80	9.92
ขายอื่นๆ						
ขายในประเทศ	0.00	0.00	0.00	0.00	0.00	0.00
รับจ้างทำของในประเทศ	1.64	0.10	17.94	0.97	12.45	0.57
รายได้อื่นๆ ในประเทศ	33.95	2.03	35.54	1.91	20.47	0.94
รวม	896.87	53.50	1,000.50	53.83	1,161.58	53.15
บริษัทย่อย						
ผ้าย / ด้าย ขายในประเทศ	733.62	43.76	818.50	44.04	984.59	45.05
รับจ้างทำของในประเทศ	14.62	0.87	9.91	0.53	5.51	0.25
รายได้อื่นๆ	31.29	1.87	29.67	1.60	33.81	1.55
รวม	779.53	46.50	858.08	46.17	1,023.91	46.85
รวมทั้งสิ้น	1,676.40	100.00	1,858.58	100.00	2,185.49	100.00

เทียบกับประมาณการ หรือที่เคยเปิดเผยไว้

โดยที่บริษัทฯ ได้กำหนดเป็นนโยบายให้เดินเครื่องจักรทุกเครื่องเต็มกำลังการผลิต ทำให้ปริมาณการผลิตในแต่ละเดือนใกล้เคียงกัน กล่าวคือ ในส่วนของบริษัทฯ จะสามารถทอผ้าผืนได้ประมาณ 1.20 ล้านหลา/เดือน และบริษัทย่อยสามารถปั่นเส้นด้ายได้ประมาณ 1.30 ล้านปอนด์/เดือน

สาเหตุหรือการดำเนินการ กรณีผู้สอบบัญชีแสดงความเห็นแบบมีเงื่อนไข/ไม่แสดงความเห็น /มีข้อสังเกตที่สำคัญ

ไม่มีเงื่อนไข

4.3 ผลการดำเนินงาน และความสามารถในการทำกำไร

ในรอบ 5 ปีที่ผ่านมาบริษัทฯ มีผลการดำเนินงาน และความสามารถในการทำกำไรปรากฏตามตารางข้างล่างนี้

หน่วย: ล้านบาท

	งบการเงินรวม					งบการเงินเฉพาะบริษัท				
	2568	2567	2566	2565	2564	2568	2567	2566	2565	2564
ฐานะการเงิน										
สินทรัพย์หมุนเวียน	1,293.8	1,505.4	1,418.2	1,602.4	1,353.2	836.5	959.7	713.6	805.2	755.6
สินค้าคงเหลือ	645.4	652.0	882.9	922.3	794.1	230.2	329.5	362.3	318.9	366.6
สินทรัพย์รวม	2,854.0	3,146.4	3,539.5	3,742.5	3,616.9	1,941.0	2,087.6	2,233.2	2,310.6	2,273.3
หนี้สินหมุนเวียน	399.9	609.5	755.1	855.4	835.6	74.5	99.0	63.1	105.7	132.3
หนี้สินรวม	595.1	828.0	996.0	1,089.0	1,049.0	157.0	197.1	190.2	226.2	245.9
ส่วนของผู้ถือหุ้น										
ส่วนของบริษัทใหญ่	2,118.8	2,184.2	2,399.8	2,501.0	2,418.4	1,784.0	1,890.5	2,043.0	2,084.3	2,027.4
ส่วนได้เสียที่ไม่มีอำนาจควบคุม	140.1	134.3	143.7	152.6	149.5	-	-	-	-	-
ผลการดำเนินงาน										
รายได้จากการขายและบริการ	1,611.2	1,793.4	2,131.2	2,800.5	2,210.6	863.1	965.2	1,141.7	1,627.6	1,281.5
รายได้รวม	1,676.4	1,858.6	2,185.5	2,861.9	2,281.9	901.0	1,001.3	1,188.4	1,707.9	1,321.5
กำไรขั้นต้น	0.7	(36.1)	(40.6)	228.8	140.2	(67.1)	(5.5)	24.7	119.1	72.9
กำไร (ขาดทุน) สุทธิ	(40.4)	(95.9)	(113.5)	107.6	53.9	(81.5)	(34.1)	(10.9)	81.9	13.1
อัตราส่วนทางการเงิน										
กำไร (ขาดทุน) สุทธิ/หุ้น(บาท)	(0.81)	(1.92)	(2.27)	2.15	1.08	(1.63)	(0.68)	(0.22)	1.64	0.26
อัตราส่วนสภาพคล่อง (เท่า)	3.24	2.47	1.88	1.87	1.62	11.23	9.69	11.31	7.62	5.71
อัตราส่วนหมุนเวียนลูกหนี้การค้า	9.50	9.80	8.70	10.80	11.80	9.80	10.20	8.70	12.40	14.00
ระยะเวลาเก็บหนี้ (วัน)	38.42	37.24	41.95	33.80	30.93	37.24	35.78	41.95	29.44	26.07
อัตราส่วนหมุนเวียนสินค้าคงเหลือ	2.50	2.40	2.30	2.90	2.60	3.30	2.80	3.30	4.40	2.80
ระยะเวลาขายสินค้า (วัน)	146.00	152.08	158.70	125.86	140.38	110.61	130.36	110.61	82.95	130.36
อัตราส่วนหมุนเวียนเจ้าหนี้การค้า	30.05	36.34	38.58	28.34	23.00	25.52	35.30	41.91	38.98	26.56
ระยะเวลาชำระหนี้ (วัน)	12.15	10.04	9.46	12.88	15.87	14.30	10.34	8.71	9.36	13.74
อัตราส่วนกำไรจากการดำเนินงาน	(2.51)	(5.35)	(5.33)	3.84	2.44	(9.44)	(3.53)	(0.95)	5.03	1.02
กำไร(ขาดทุน)สุทธิ/ส่วนของผู้ถือหุ้น	(1.88)	(4.18)	(4.63)	4.37	2.27	(4.44)	(1.73)	(0.53)	3.98	0.65
กำไรสุทธิต่อสินทรัพย์เฉลี่ย	(1.35)	(2.87)	(3.12)	2.92	1.39	(4.05)	(1.58)	(0.48)	3.57	0.52
หนี้สินรวม/ส่วนของผู้ถือหุ้น (เท่า)	0.26	0.36	0.39	0.41	0.41	0.09	0.10	0.09	0.11	0.12
เงินปันผล/หุ้น (บาท)	0.50	0.50	0.50	1.00	0.00	0.50	0.50	0.50	1.00	0.00
มูลค่าตามบัญชี/หุ้น (บาท)	42.38	43.68	48.00	50.02	48.37	35.68	37.81	40.86	41.69	40.55

รายได้

ในปี 2568 และ ปี 2567 กลุ่มบริษัทมีรายได้รวม 1,676 ล้านบาท และ 1,859 ล้านบาท ตามลำดับ ลดลง 183 ล้านบาท หรือคิดเป็น 10% โดยมีรายได้จากการขายและบริการ 1,611 ล้านบาท ลดลงจากงวดเดียวกันของปีก่อน 182 ล้านบาท หรือคิดเป็น 10% รายได้จากการขายและบริการที่ลดลงเป็นผลมาจากยอดขายที่ลดลงจากการชะลอตัวของภาวะเศรษฐกิจ

ต้นทุนขาย

ในปี 2568 และ ปี 2567 กลุ่มบริษัทมีต้นทุนขายและบริการจำนวน 1,611 ล้านบาท และ 1,830 ล้านบาท ตามลำดับ ลดลง 219 ล้านบาท หรือคิดเป็น 12% สาเหตุหลักที่ทำให้ต้นทุนขายและบริการลดลงเนื่องมาจากยอดขายที่ลดลง

ค่าใช้จ่ายในการขายและบริหาร

ค่าใช้จ่ายในการขายและบริหาร 102 ล้านบาท ลดลง 5 ล้านบาท สาเหตุหลักที่ทำให้ค่าใช้จ่ายลดลง เนื่องจากยอดขายที่ลดลงตามที่ได้กล่าวข้างต้น

ต้นทุนทางการเงิน

กลุ่มบริษัทมีต้นทุนทางการเงิน 12 ล้านบาท ลดลง 9 ล้านบาท ต้นทุนทางการเงินที่ลดลงเนื่องมาจากเงินกู้ยืมลดลง

กำไร (ขาดทุน) สุทธิ

ในปี 2568 กลุ่มบริษัทมีขาดทุนสำหรับปี 35 ล้านบาท เทียบกับขาดทุนสำหรับปี 105 ล้านบาท ในปี 2567 โดยเป็นขาดทุนสำหรับบริษัทใหญ่ 40 ล้านบาท เทียบกับขาดทุนสำหรับบริษัทใหญ่ 96 ล้านบาท ในปี 2567 สาเหตุตามที่ได้กล่าวแล้วข้างต้น

ฐานะการเงิน (เปรียบเทียบ ณ วันที่ 31 ธันวาคม 2567)

ภาพรวมฐานะการเงินของกลุ่มบริษัท ณ วันที่ 31 ธันวาคม 2568 เปรียบเทียบกับฐานะการเงินรวม ณ วันที่ 31 ธันวาคม 2567 ดังนี้ (หน่วย : ล้านบาท)

	2568	2567	ผลต่าง %
รวมสินทรัพย์	2,854	3,146	-9
รวมหนี้สิน	595	828	-28
ส่วนของผู้ถือหุ้น	2,259	2,318	-3

สินทรัพย์

ณ วันที่ 31 ธันวาคม 2568 กลุ่มบริษัทมีสินทรัพย์ลดลง 292 ล้านบาท โดยมีสินทรัพย์หมุนเวียนลดลง 211 ล้านบาท และสินทรัพย์ไม่หมุนเวียนลดลง 81 ล้านบาท สินทรัพย์ที่ลดลงเป็นผลมาจากลูกหนี้การค้าและลูกหนี้หมุนเวียนอื่น สินค้าคงเหลือและจากการขายที่ดินพร้อมอาคาร

หนี้สิน

ณ วันที่ 31 ธันวาคม 2568 กลุ่มบริษัทมีหนี้สินลดลง 233 ล้านบาท โดยมีหนี้สินหมุนเวียนลดลง 210 ล้านบาท หนี้สินไม่หมุนเวียนลดลง 23 ล้านบาท หนี้สินที่ลดลงเป็นผลมาจากเงินกู้ยืมที่ลดลง

ส่วนของผู้ถือหุ้น

ณ วันที่ 31 ธันวาคม 2568 ส่วนของผู้ถือหุ้นมีจำนวนลดลง 59 ล้านบาท

4.4 ความสามารถในการบริหารทรัพย์สิน

- (1) คุณภาพลูกหนี้ การวิเคราะห์อายุของลูกหนี้ การตั้งสำรองและความเพียงพอของค่าเผื่อผลขาดทุนด้านเครดิตที่คาดว่าจะเกิดขึ้น ลูกหนี้การค้า ณ วันที่ 31 ธันวาคม 2568 และ 2567 แยกตามอายุหนี้ที่ค้างชำระได้ดังนี้

	บาท			
	งบการเงินรวม		งบการเงินเฉพาะกิจการ	
	2568	2567	2568	2567
ลูกหนี้การค้า - บริษัทที่เกี่ยวข้องกัน				
ยังไม่ครบกำหนดชำระ	3,177,790	8,681,994	347,626	7,069,638
เกินกำหนดชำระ - น้อยกว่า 3 เดือน	-	373,822	-	-
รวมลูกหนี้การค้า - บริษัทที่เกี่ยวข้องกัน	3,177,790	9,055,816	347,626	7,069,638
ลูกหนี้การค้า - บริษัทอื่น				
ยังไม่ครบกำหนดชำระ	98,974,727	125,708,799	50,477,807	58,342,568
เกินกำหนดชำระ				
น้อยกว่า 3 เดือน	54,599,184	46,409,633	35,940,759	24,696,418
3 - 6 เดือน	1,060,344	1,195,970	1,060,344	1,195,970
6 - 12 เดือน	1,033,610	-	1,033,610	-
มากกว่า 12 เดือน	2,056,085	2,381,161	1,878,173	2,203,249
รวมลูกหนี้การค้า - บริษัทอื่น	157,723,950	175,695,563	90,390,693	86,438,205
หัก ค่าเผื่อผลขาดทุนด้านเครดิตที่คาดว่าจะเกิดขึ้น	(2,373,326)	(5,616,377)	(2,195,414)	(5,438,465)
ลูกหนี้การค้า - บริษัทอื่น - สุทธิ	155,350,624	170,079,186	88,195,279	80,999,740

ลูกหนี้ส่วนที่เกินกำหนดชำระมากกว่า 12 เดือน ได้มีการตั้งสำรองค่าเผื่อผลขาดทุนด้านเครดิตที่คาดว่าจะเกิดขึ้นหมดทั้งจำนวน สำหรับหนี้ที่เกินกำหนดชำระมากกว่า 6 เดือน แต่ไม่ถึง 12 เดือน ได้มีการตั้งสำรองบางส่วน อย่างไรก็ตามหนี้ซึ่งเกินกำหนดชำระที่ยังไม่ได้มีการตั้งสำรองทางกลุ่มบริษัทมีความเชื่อมั่นว่าจะสามารถติดตามหนี้ได้ทั้งหมด

- (2) สินค้าคงเหลือ และการเสื่อมสภาพหรือล้าสมัย ปรากฏรายละเอียดตามตารางข้างล่างนี้

	บาท					
	งบการเงินรวม					
	ค่าเพื่อการลดมูลค่า					
	ราคาทุน		สินค้าคงเหลือ		สินค้าคงเหลือ-สุทธิ	
	2568	2567	2568	2567	2568	2567
สินค้าสำเร็จรูป	154,549,773	253,134,809	(16,774,822)	(20,879,751)	137,774,951	232,255,058
งานระหว่างทำ	102,196,752	108,315,190	-	-	102,196,752	108,315,190
วัตถุดิบ	360,388,872	265,812,768	(14,324,764)	(15,817,859)	346,064,108	249,994,909
วัสดุและอุปกรณ์	59,348,645	61,478,268	-	-	59,348,645	61,478,268
รวม	676,484,042	688,741,035	(31,099,586)	(36,697,610)	645,384,456	652,043,425

	บาท					
	งบการเงินเฉพาะกิจการ					
	ค่าเพื่อการลดมูลค่า					
	ราคาทุน		สินค้าคงเหลือ		สินค้าคงเหลือ-สุทธิ	
	2568	2567	2568	2567	2568	2567
สินค้าสำเร็จรูป	102,330,725	172,274,514	(15,812,310)	(16,980,034)	86,518,415	155,294,480
งานระหว่างทำ	73,241,245	75,849,103	-	-	73,241,245	75,849,103
วัตถุดิบ	79,594,137	107,716,434	(14,324,764)	(15,817,859)	65,269,373	91,898,575
วัสดุและอุปกรณ์	5,167,973	6,482,228	-	-	5,167,973	6,482,228
รวม	260,334,080	362,322,279	(30,137,074)	(32,797,893)	230,197,006	329,524,386

4.5 ภาวะผูกพันและหนี้สินที่อาจเกิดขึ้นในภายหน้า

(1) ภาวะผูกพัน

กลุ่มบริษัทได้ทำสัญญาเช่าดำเนินงานที่เกี่ยวข้องกับการเช่าที่ดินและอาคาร อายุของสัญญา มีระยะเวลา 1 ปี

ณ วันที่ 31 ธันวาคม 2568 และ 2567 กลุ่มบริษัทมีจำนวนเงินขั้นต่ำที่ต้องจ่ายในอนาคตทั้งสิ้นภายใต้สัญญาเช่าดำเนินงานดังกล่าว ดังนี้

	ล้านบาท			
	งบการเงินรวม		งบการเงินเฉพาะกิจการ	
	2568	2567	2568	2567
จ่ายชำระภายใน 1 ปี	0.33	0.95	0.33	0.63

กลุ่มบริษัทมีเลตเตอร์ออฟเครดิต ที่เปิดแล้วแต่ยังไม่ได้ใช้จำนวนเงินประมาณ 1.5 ล้านดอลลาร์สหรัฐอเมริกา เทียบเท่าเป็นเงินไทยจำนวนเงินประมาณ 47.0 ล้านบาท (2567: จำนวนเงินประมาณ 4.0 ล้านดอลลาร์สหรัฐอเมริกา เทียบเท่าเป็นเงินไทยจำนวนเงินประมาณ 136.5 ล้านบาท)

(2) หนี้สินที่อาจเกิดขึ้นในภายหน้า

ณ วันที่ 31 ธันวาคม 2568 และ 2567 กลุ่มบริษัทมีหนี้สินที่อาจเกิดขึ้นจากการที่สถาบันการเงินออกหนังสือค้ำประกันให้แก่หน่วยงานรัฐบาลและเอกชน ประกอบด้วย

	ล้านบาท					
	2568			2567		
	บริษัท	บริษัทย่อย	รวม	บริษัท	บริษัทย่อย	รวม
หนังสือค้ำประกัน	7.00	20.00	27.00	7.00	20.00	27.00

4.6 ปัจจัยที่มีผลกระทบต่อผลการดำเนินงานในอนาคต

โดยที่ธุรกิจของกลุ่มบริษัท มีการดำเนินกิจการอย่างครบวงจรตั้งแต่ปั่นด้าย ย้อมสีเส้นด้าย ทอผ้า โดยวัตถุดิบหลักเป็นผ้าฝ้ายซึ่งต้องสั่งซื้อจากต่างประเทศ และผลิตภัณฑ์ปลายน้ำเป็นการส่งออกผ้าฝ้าย ดังนั้นปัจจัยที่ส่งผลกระทบจึงมีหลายประการทั้งทางตรงและทางอ้อมจากภายในและภายนอกประเทศ ดังนี้

- (1) ความผันผวนของราคาผ้าฝ้าย เส้นใยสังเคราะห์จากต่างประเทศ
- (2) ราคาผ้าฝ้าย เส้นด้าย และเส้นสำเร็จรูปที่ต้องพึ่งพิงตลาดต่างประเทศเป็นส่วนใหญ่
- (3) การปรับลดมูลค่าสินค้าคงเหลือ
- (4) ค่าเผื่อการด้อยค่าของเงินลงทุนในบริษัทย่อย และบริษัทที่เกี่ยวข้องอื่นๆ
- (5) ผลประโยชน์หลังออกจากงานของพนักงานตามโครงการผลประโยชน์

5 ข้อมูลทั่วไปและข้อมูลสำคัญอื่น

5.1 ข้อพิพาททางกฎหมาย

ไม่มี

5.2 ข้อมูลทั่วไปและข้อมูลสำคัญอื่น

ข้อมูลทั่วไป

ชื่อบริษัทที่ออกหลักทรัพย์	บริษัท โรงงานผ้าไทย จำกัด (มหาชน)
เลขทะเบียนบริษัทเลขที่	0107537000441 (เดิมเลขที่บมจ. 291)
ประเภทธุรกิจ	อุตสาหกรรมปั่นด้าย ทอผ้า เลื้อยผ้าสำเร็จรูป
ทุนชำระแล้ว	หุ้นสามัญ 50,000,000 หุ้นมูลค่าหุ้นละ 10.- บาท
ที่ตั้งสำนักงานใหญ่	385 หมู่ 1 ซอยบางเมฆขาว ถนนสุขุมวิท ตำบลท้ายบ้าน อำเภอเมืองสมุทรปราการ จังหวัดสมุทรปราการ 10280
โทรศัพท์	0 2703 8484
โทรสาร	0 2387 0984, 0 2387 1983
เว็บไซต์	www.tti.co.th
อีเมลล์	thaite@tti.co.th

บุคคลอ้างอิง

นายทะเบียนหลักทรัพย์	บริษัท ศูนย์รับฝากหลักทรัพย์ (ประเทศไทย) จำกัด
ที่อยู่	93 ถนนรัชดาภิเษก แขวงดินแดง เขตดินแดง กรุงเทพมหานคร 10400
โทรศัพท์	0 2009 9000
โทรสาร	0 2009 9991
ผู้สอบบัญชี	นางสาวนงราม เล้าหาวรีดิฉกร ผู้สอบบัญชีรับอนุญาต เลขทะเบียน 4334 นางสาวชมภารณ์ รอดลอยทุกข์ ผู้สอบบัญชีรับอนุญาต เลขทะเบียน 9211 นางสาวกมล เล้าหาวรีดิฉกร ผู้สอบบัญชีรับอนุญาต เลขทะเบียน 11499 บริษัท เอเอสที มาสเตอร์ จำกัด
ที่อยู่	790/12 ทองหล่อทาวเวอร์ ซ. ทองหล่อ 18 ถ.สุขุมวิท 55 แขวงคลองตันเหนือ เขตวัฒนา กรุงเทพมหานคร 10110
โทรศัพท์	0 2714 8843, 0 2185 0342
ที่ปรึกษากฎหมาย	สำนักงานจรัสธรรมทนายความและการบัญชี
ที่อยู่	44 ซอยราชพฤกษ์ 5 ถนนราชพฤกษ์ แขวงบางจาก เขตภาษีเจริญ กรุงเทพมหานคร 10160
โทรศัพท์	0 2389 2298
โทรสาร	0 2389 2298

นิติบุคคลที่บริษัทไปลงทุนตั้งแต่ร้อยละ 10 ขึ้นไป

ชื่อนิติบุคคล	บริษัท ไทยรุ่งเท็กซ์ไทล์ จำกัด
ที่อยู่	62 หมู่ 11 ซอยวิลาชัย ถนนบางนา-ตราด ตำบลบางโฉลง อำเภอบางพลี จังหวัดสมุทรปราการ 10540
โทรศัพท์	0 2337 2325-6
โทรสาร	0 2337 2829
ประเภทธุรกิจ	โรงงานปั่นด้าย
ทุนจดทะเบียนชำระแล้ว	หุ้นสามัญ 6,000,000 หุ้นมูลค่าหุ้นละ 100.- บาท
สัดส่วนการถือหุ้น	87.31%

ส่วนที่ 2

การกำกับดูแลกิจการ



6 นโยบายการกำกับดูแลกิจการ

6.1 นโยบายเกี่ยวกับการกำกับดูแลกิจการ

บริษัทฯ ตระหนักถึงความสำคัญในหลักการการกำกับดูแลกิจการที่ดี (Good Corporate Governance) จึงได้ยึดแนวทางตามตลาดหลักทรัพย์ฯ และคณะกรรมการกำกับหลักทรัพย์และตลาดหลักทรัพย์ (ก.ล.ต.) กำหนด นอกจากนี้ยังได้ทำคู่มือจริยธรรมและจรรยาบรรณทางธุรกิจ เพื่อให้กรรมการ ผู้บริหาร และพนักงานได้ยึดถือเป็นแนวทางปฏิบัติ

คณะกรรมการบริษัทฯ ได้กำหนดนโยบายการกำกับดูแลกิจการดังต่อไปนี้

- (1) กำหนดกรอบโครงสร้างของการกำกับดูแลกิจการที่มีประสิทธิภาพ ให้สอดคล้องกับข้อเท็จจริงและข้อกฎหมาย โดยต้องมีความโปร่งใสและตรวจสอบได้
- (2) คณะกรรมการบริษัทฯ ผู้บริหาร และพนักงานทุกคน จะปฏิบัติหน้าที่อย่างเต็มกำลังความสามารถ ด้วยความซื่อสัตย์สุจริต เพื่อประโยชน์สูงสุดร่วมกันทุกฝ่าย และยึดมั่นในนโยบายการกำกับดูแลกิจการที่ดี รวมถึงนำคู่มือจริยธรรม และจรรยาบรรณทางธุรกิจของบริษัทฯ มาเป็นแนวทางในการปฏิบัติงาน
- (3) กำหนดขอบเขตอำนาจหน้าที่และความรับผิดชอบของทุกฝ่ายที่เกี่ยวข้อง เพื่อให้สามารถสร้างความมั่นใจได้ว่าสิทธิประโยชน์ของผู้มีส่วนได้เสียจะได้รับการปกป้องคุ้มครองอย่างเต็มที่
- (4) ไม่กระทำการใดๆ อันเป็นการละเมิดหรือลดทอนสิทธิของผู้ถือหุ้นบริษัทฯ และอำนวยความสะดวกเพื่อส่งเสริมให้ผู้ถือหุ้นได้ใช้สิทธิขั้นพื้นฐานของตน นอกเหนือไปจากสิทธิในการลงคะแนนเสียงในที่ประชุมผู้ถือหุ้น
- (5) ปฏิบัติต่อผู้ถือหุ้นทุกรายอย่างเท่าเทียมกัน เช่น ให้สิทธิในการเข้าถึงข้อมูลสารสนเทศ และมีช่องทางการสื่อสารกับบริษัทฯ ที่เหมาะสม
- (6) คณะกรรมการบริษัทฯ ผู้บริหาร และพนักงานทุกคน จะยึดมั่นในจริยธรรมและคุณธรรมในการปฏิบัติหน้าที่ โดยปฏิบัติต่อผู้มีส่วนได้ส่วนเสียทุกฝ่ายอย่างเท่าเทียมกันพร้อมทั้งดูแลสอดส่อง ควบคุม และป้องกันการตัดสินใจหรือการกระทำใดๆ ที่มีความขัดแย้งทางผลประโยชน์
- (7) เปิดเผยข้อมูลข่าวสารที่มีนัยสำคัญของบริษัทฯ อย่างถูกต้องครบถ้วน และตรงตามกำหนดเวลาที่กฎหมายกำหนดไว้
- (8) กำหนดกลยุทธ์ นโยบาย และแผนงานที่สำคัญและจำเป็นต่อการดำเนินธุรกิจของบริษัทฯ รวมถึงการวางระบบที่มีประสิทธิภาพในการติดตามและวัดผลการบริหารจัดการของฝ่ายบริหาร
- (9) พิจารณากำหนดจริยธรรมและจรรยาบรรณทางธุรกิจของบริษัทฯ เพื่อให้คณะกรรมการฯ ผู้บริหาร พนักงานทุกคนใช้เป็นแนวทางในการประพฤติปฏิบัติ ควบคู่ไปกับระเบียบข้อบังคับของบริษัทฯ
- (10) จัดให้มีการประเมินตนเองทุกปีเพื่อใช้ตรวจสอบการปฏิบัติหน้าที่ของคณะกรรมการ
- (11) คณะกรรมการบริษัทฯ กำหนดให้มีช่องทางที่จะสามารถสื่อสารกับผู้ถือหุ้น นักลงทุน หน่วยงานกำกับดูแล รวมถึงการให้ข้อมูลสารสนเทศทั่วไปแก่ผู้ถือหุ้นและผู้มีส่วนได้เสีย

ทั้งนี้คณะกรรมการบริษัทฯ ตระหนักถึงการส่งเสริมการปฏิบัติหน้าที่และความรับผิดชอบของกรรมการผู้บริหารและพนักงานให้เป็นไปตามหลักการการกำกับดูแลกิจการที่ดีตามที่คณะกรรมการได้กำหนดคณะกรรมการจึงได้จัดให้มีการสื่อสารนโยบายการกำกับดูแลกิจการที่ดีและคู่มือจริยธรรมและจรรยาบรรณทางธุรกิจโดยสื่อผ่านในหลายช่องทางดังนี้

- คู่มือพนักงาน
- คู่มือ “นโยบายการกำกับดูแลกิจการที่ดี”
- คู่มือ “จริยธรรมและจรรยาบรรณทางธุรกิจ”
- เว็บไซต์ของบริษัทฯ (www.tti.co.th)

- บอร์ดประชาสัมพันธ์ของบริษัทฯ

นอกจากนี้ บริษัทฯ ได้จัดให้มีการอบรมหลักการการกำกับดูแลกิจการที่ดีในหลักสูตรปฐมนิเทศกรรมการและพนักงานใหม่ของบริษัทฯ อย่างต่อเนื่อง

6.2 คณะกรรมการชุดย่อย

(1) โครงสร้างกรรมการบริษัทฯ

ภายในคณะกรรมการของบริษัทฯ ทั้ง 10 คน ได้มีการแบ่งเป็นคณะกรรมการชุดย่อย ดังนี้

ก. คณะกรรมการบริหาร 6 คน ดังนี้

- | | |
|---------------|----------------|
| 1. นายบุญนำ | บุญนำทรัพย์ |
| 2. นายมงคล | มังกรกนก |
| 3. นายไพบุลย์ | จรรยาชัยคนากิจ |
| 4. นายธวัชชัย | ไชยะภินันท์ |
| 5. นายกำจร | ชินชูจิตต์ |
| 6. นางสาวนฤมล | วรฤทธิชัย |

ข. คณะกรรมการตรวจสอบ 3 คน

ค. คณะกรรมการสรรหา 3 คน

ง. คณะกรรมการพิจารณาคำตอบแทน 3 คน และผู้บริหาร

สำหรับอำนาจหน้าที่ของกรรมการแต่ละชุดนั้นเป็นดังนี้

- **คณะกรรมการบริษัทฯ** มีอำนาจหน้าที่ในประการที่สำคัญคือ จัดการให้เป็นไปตามวัตถุประสงค์ ข้อบังคับ และมติของที่ประชุมผู้ถือหุ้น รวมตลอดถึง
 1. การให้ความเห็นชอบในการดำเนินงานที่สำคัญเช่น วิสัยทัศน์กลยุทธ์ เป้าหมายและความเสี่ยง เป็นต้น
 2. การติดตามและดูแลฝ่ายจัดการดำเนินงานตามนโยบาย
 3. การควบคุมภายในและการบริหารความเสี่ยง
 4. การกำหนดให้มีนโยบายในการกำกับดูแลกิจการและจรรยาบรรณในการทำธุรกิจเป็นลายลักษณ์อักษร และให้ความเห็นชอบในนโยบายดังกล่าว
 5. พิจารณาเรื่องที่อาจเกิดความขัดแย้งทางผลประโยชน์อย่างรอบคอบ
 6. กำหนดนโยบายด้านการบริหารความเสี่ยงให้ครอบคลุมทั้งองค์กร
- **คณะกรรมการบริหาร** มีอำนาจหน้าที่ดังนี้
 1. มีอำนาจสั่งการวางแผนและดำเนินการของบริษัทฯ ให้เป็นไปตามนโยบายที่คณะกรรมการของบริษัทฯ กำหนด
 2. กำหนดกลยุทธ์ ในการดำเนินธุรกิจของบริษัทฯ ภายใต้ขอบเขตวัตถุประสงค์และ/หรือแนวนโยบายของบริษัทฯ
 3. เสนอแผนการลงทุนและ/หรือการระดมทุนของบริษัทฯ เพื่อให้คณะกรรมการบริษัทฯ และ/หรือที่ประชุมผู้ถือหุ้น พิจารณาอนุมัติแล้วแต่กรณี
 4. อนุมัติการแต่งตั้งที่ปรึกษาด้านต่างๆ ที่จำเป็นต่อการดำเนินงานของบริษัทฯ ภายในวงเงินที่คณะกรรมการได้มอบอำนาจไว้
 5. มีอำนาจพิจารณากำหนดสวัสดิการให้แก่พนักงานตามความเหมาะสมกับสภาพการณ์ประเพณีและกฎหมายที่ใช้บังคับ
 6. มีอำนาจอนุมัติการซื้อการจัดจ้างการเช่าการเช่าซื้อทรัพย์สินใดๆ ตลอดจนมีอำนาจลงทุนและดำเนินการชำระค่าใช้จ่ายต่างๆ ที่จำเป็นต่อการดำเนินงานของบริษัทฯ โดยมีรายละเอียดตามผังอำนาจอนุมัติที่คณะกรรมการบริษัทฯ กำหนดภายในวงเงินที่คณะกรรมการบริษัทฯ ได้มอบอำนาจไว้

7. มีอำนาจอนุมัติการกู้ยืมเงินเบิกเงินเกินบัญชีจากธนาคารนิติบุคคลหรือสถาบันการเงินอื่นใดเพื่อประโยชน์ในการดำเนินธุรกิจของบริษัทฯ
8. มีอำนาจในการอนุมัติการซื้อทรัพย์สินหรือการชำระราคาใด ๆ อันสืบเนื่องมาจากการดำเนินงานของบริษัทฯ ตามสัญญาและ/หรือข้อตกลงกับคู่ค้าโดยมีรายละเอียดตามผังอำนาจอนุมัติที่คณะกรรมการบริษัทฯ กำหนด

● **คณะกรรมการตรวจสอบมีอำนาจหน้าที่ดังนี้**

1. สอบทานให้บริษัทฯ มีการรายงานทางการเงินอย่างถูกต้องและเพียงพอ
2. สอบทานให้บริษัทฯ มีระบบการควบคุมภายใน (Internal Control) และระบบการตรวจสอบภายใน (Internal Audit) ที่เหมาะสมมีประสิทธิภาพและพิจารณาความเป็นอิสระของหน่วยงานตรวจสอบภายในตลอดจนให้ความเห็นชอบในการพิจารณาแต่งตั้งโยกย้ายเลิกจ้างหัวหน้าหน่วยงานตรวจสอบภายใน หรือหน่วยงานอื่นใดที่รับผิดชอบเกี่ยวกับการตรวจสอบภายใน
3. สอบทานให้บริษัทฯ ปฏิบัติตามกฎหมายว่าด้วยหลักทรัพย์และตลาดหลักทรัพย์ข้อกำหนดของตลาดหลักทรัพย์และกฎหมายที่เกี่ยวข้องกับธุรกิจของบริษัทฯ
4. พิจารณา คัดเลือก เสนอแต่งตั้งบุคคลซึ่งมีความเป็นอิสระเพื่อทำหน้าที่เป็นผู้สอบบัญชีของบริษัทฯ และเสนอคำตอบแทนของบุคคลดังกล่าวรวมทั้งเข้าร่วมประชุมกับผู้สอบบัญชีโดยไม่มีฝ่ายจัดการเข้าร่วมประชุมด้วยอย่างน้อยปีละ 1 ครั้ง
5. พิจารณารายการที่เกี่ยวข้องกันหรือรายการที่อาจมีความขัดแย้งทางผลประโยชน์ให้เป็นไปตามกฎหมายและข้อกำหนดของตลาดหลักทรัพย์ ทั้งนี้เพื่อให้มั่นใจว่ารายการดังกล่าวสมเหตุสมผลและเป็นประโยชน์สูงสุดต่อบริษัทฯ
6. จัดทำรายงานของคณะกรรมการตรวจสอบโดยเปิดเผยไว้ในรายงานประจำปีของบริษัทฯ ซึ่งรายงานดังกล่าวต้องลงนามโดยประธานคณะกรรมการตรวจสอบ
7. ปฏิบัติการอื่นใดตามที่คณะกรรมการของบริษัทฯ มอบหมายด้วยความเห็นชอบจากคณะกรรมการตรวจสอบ

● **คณะกรรมการสรรหา**

มีอำนาจหน้าที่กำหนดหลักเกณฑ์และคุณสมบัติของผู้ที่จะดำรงตำแหน่งผู้บริหารระดับสูงและกรรมการของบริษัทฯ กล่าวคือเสนอชื่อบุคคลที่เหมาะสมแก่การเป็นผู้บริหารระดับสูงให้คณะกรรมการบริษัทฯ พิจารณาและเสนอชื่อบุคคลที่เหมาะสมเป็นกรรมการบริษัทฯ ให้ที่ประชุมผู้ถือหุ้นเป็นผู้พิจารณา

● **คณะกรรมการพิจารณาคำตอบแทนกรรมการและผู้บริหารระดับสูง**

มีอำนาจหน้าที่พิจารณาหลักเกณฑ์ในการจ่ายและรูปแบบของคำตอบแทนของกรรมการและผู้บริหารเพื่อเสนอต่อคณะกรรมการบริษัทฯ ทั้งนี้คณะกรรมการจะพิจารณาอนุมัติคำตอบแทนของผู้บริหารระดับสูงส่วนคำตอบแทนของกรรมการนั้นจะได้เสนอให้ที่ประชุมผู้ถือหุ้นพิจารณาต่อไป

(2) กรรมการตรวจสอบ

ผู้ที่มีความรู้ความสามารถในการสอบทานการเงิน คือ นายปรีชา ชัยพรหมประสิทธิ์

6.3 การสรรหาและแต่งตั้งกรรมการและผู้บริหารระดับสูงสุด

ในการสรรหากรรมการนั้น กรรมการทุกคนมีสิทธิที่จะเสนอชื่อบุคคลที่มีคุณสมบัติเหมาะสมเพื่อให้ที่ประชุมผู้ถือหุ้นพิจารณาอนุมัติ เว้นแต่ในกรณีที่คณะกรรมการใช้สิทธิเลือกตั้งกรรมการแทนตำแหน่งกรรมการที่ว่างลงเพราะเหตุอื่นนอกจากถึงคราวออกตามวาระ อย่างไรก็ตามผู้ถือหุ้นทุกคนก็มีสิทธิที่จะเสนอชื่อบุคคลที่ตนเห็นว่ามีคุณสมบัติเหมาะสมเพื่อให้ที่ประชุมผู้ถือหุ้นพิจารณาอนุมัติเช่นกัน

(1) คณะกรรมการบริษัท

ก. องค์ประกอบและการเลือกตั้ง

ตามข้อบังคับของบริษัทฯ หมวดที่ 4 คณะกรรมการข้อ 16 ให้ที่ประชุมผู้ถือหุ้นเป็นผู้กำหนดจำนวนกรรมการบริษัท แต่ต้องไม่น้อยกว่า 5 คน และไม่เกิน 17 คน และเลือกตั้งบุคคลที่ไม่มีลักษณะต้องห้ามตามกฎหมายและข้อบังคับของบริษัทฯ รวมทั้งต้องไม่มีลักษณะที่แสดงถึงการขาดความเหมาะสมที่จะได้รับความไว้วางใจให้บริหารจัดการกิจการที่มีมหาชนเป็นผู้ถือหุ้นตามที่คณะกรรมการกำกับหลักทรัพย์และตลาดหลักทรัพย์ประกาศกำหนด และกรรมการบริษัท ไม่น้อยกว่ากึ่งหนึ่งของจำนวนกรรมการบริษัท ทั้งหมดต้องมีถิ่นที่อยู่ในราชอาณาจักรและมีจำนวนกรรมการอิสระและกรรมการตรวจสอบเป็นไปตามกฎหมายว่าด้วยหลักทรัพย์และตลาดหลักทรัพย์

ข. คุณสมบัติกรรมการบริษัท

1. ต้องเป็นบุคคลธรรมดาและบรรลุนิติภาวะ
2. ไม่เป็นบุคคลล้มละลาย คนไร้ความสามารถ หรือคนเสมือนไร้ความสามารถ
3. ไม่เคยรับโทษจำคุกโดยคำพิพากษาถึงที่สุดให้จำคุกในความผิดเกี่ยวกับทรัพย์สินที่ได้กระทำโดยทุจริต
4. ไม่เคยถูกลงโทษไล่ออกหรือปลดออกจากราชการ หรือองค์การ หรือหน่วยงานของรัฐบาลทุจริตต่อหน้าที่
5. ไม่เป็นบุคคลที่มีลักษณะที่แสดงถึงการขาดความเหมาะสมที่จะได้รับความไว้วางใจให้บริหารจัดการกิจการที่มีมหาชนเป็นผู้ถือหุ้นตามที่คณะกรรมการ ก.ล.ด. ประกาศกำหนด

ค. วิธีการเลือกตั้งกรรมการบริษัท

ตามข้อบังคับของบริษัทฯ หมวดที่ 4 คณะกรรมการข้อ 18 ให้ที่ประชุมผู้ถือหุ้นเลือกตั้งกรรมการตามหลักเกณฑ์และวิธีการดังต่อไปนี้

1. ผู้ถือหุ้นคนหนึ่งมีคะแนนเสียงเท่ากับ 1 หุ้น ต่อ 1 เสียง
2. ผู้ถือหุ้นแต่ละคนจะต้องใช้คะแนนเสียงของตนที่มีอยู่ทั้งหมดตาม 1 เลือกตั้งบุคคลคนเดียวหรือหลายคนเป็นกรรมการก็ได้แต่จะแบ่งคะแนนเสียงให้แก่ผู้ใดมากน้อยเพียงใดไม่ได้
3. บุคคลซึ่งได้รับคะแนนเสียงสูงสุดตามลำดับลงมา เป็นผู้ได้รับการเลือกตั้งเป็นกรรมการเท่าจำนวนกรรมการที่จะพึงมีหรือจะพึงเลือกตั้งในครั้งนั้นในกรณีที่บุคคลซึ่งได้รับการเลือกตั้งในลำดับถัดลงมา มีคะแนนเสียงเท่ากันเกินจำนวนกรรมการที่จะพึงมีหรือจะพึงเลือกตั้งในครั้งนั้นให้ประธานที่ประชุมออกเสียงได้เพิ่มขึ้นอีก 1 เสียง เป็นเสียงชี้ขาด

ง. วาระการดำรงตำแหน่ง

1. การออกตามวาระ

ตามข้อบังคับของบริษัทฯ หมวดที่ 4 คณะกรรมการข้อ 20 กำหนดให้ในการประชุมผู้ถือหุ้นสามัญประจำปี ทุกครั้งให้กรรมการออกจากตำแหน่งจำนวน 1 ใน 3 เป็นอัตรา ถ้าจำนวนกรรมการที่จะแบ่งออกให้ครบเป็นสามส่วนไม่ได้ก็ให้ออกโดยจำนวนใกล้เคียงที่สุดกับส่วน 1 ใน 3

กรรมการที่จะต้องออกจากตำแหน่งในปีแรกและปีที่สองภายหลังจดทะเบียนบริษัทนั้นให้ใช้วิธีจับสลากกันว่าผู้ใดจะเป็นผู้ออกก่อนในปีหลังๆ ต่อไปให้กรรมการคนที่อยู่ในตำแหน่งนานที่สุดนั้นเป็นผู้ออกจากตำแหน่ง

กรรมการซึ่งพ้นจากตำแหน่งไปตามวาระนั้น มีสิทธิได้รับเลือกตั้งเป็นกรรมการใหม่ได้

2. การออกที่มีใช้การออกตามวาระ

ตามข้อบังคับของบริษัทฯ หมวดที่ 4 คณะกรรมการข้อ 21 กำหนดให้นอกจากการพ้นจากตำแหน่งตามวาระแล้ว กรรมการพ้นจากตำแหน่งเมื่อ

- 1) ตาย
- 2) ลาออก
- 3) ขาดคุณสมบัติหรือมีลักษณะต้องห้ามตามข้อ 17 แห่งข้อบังคับนี้
- 4) ที่ประชุมผู้ถือหุ้นมีมติให้ออกตามข้อ 25 แห่งข้อบังคับนี้
- 5) ศาลมีคำสั่งให้ออก

บริษัทฯ ไม่ได้กำหนดจำนวนวาระสูงสุดที่จะดำรงตำแหน่งติดต่อกันได้ ทั้งนี้ให้เป็นดุลยพินิจของผู้ถือหุ้นในการพิจารณาเลือกตั้งบุคคลหนึ่งบุคคลใดให้ดำรงตำแหน่งเป็นกรรมการ

(2) คณะกรรมการตรวจสอบ

ก. องค์ประกอบและการเลือกตั้ง

คณะกรรมการตรวจสอบ ต้องมีจำนวนไม่น้อยกว่า 3 คน ประกอบด้วย ประธานกรรมการตรวจสอบและกรรมการตรวจสอบ โดยทั้งหมดต้องเป็นกรรมการบริษัท และมีคุณสมบัติเป็นกรรมการตรวจสอบ ตามที่สำนักงานคณะกรรมการกำกับหลักทรัพย์และตลาดหลักทรัพย์กำหนดดังนี้

1. ได้รับแต่งตั้งจากคณะกรรมการบริษัทหรือที่ประชุมผู้ถือหุ้นของบริษัทฯ
2. เป็นกรรมการอิสระ
3. ไม่เป็นกรรมการที่ได้รับมอบหมายจากคณะกรรมการบริษัท ให้ตัดสินใจในการดำเนินกิจการของบริษัทบริษัทใหญ่ บริษัทย่อยบริษัทร่วมบริษัทย่อยลำดับเดียวกันหรือนิติบุคคลที่อาจมีความขัดแย้ง
4. มีหน้าที่ตามที่ตลาดหลักทรัพย์แห่งประเทศไทยและบริษัทกำหนด
5. มีความรู้และประสบการณ์เพียงพอที่จะสามารถทำหน้าที่ในฐานะกรรมการตรวจสอบทั้งนี้ต้องมีกรรมการตรวจสอบอย่างน้อยหนึ่งคนที่มีความรู้และประสบการณ์เพียงพอที่จะสามารถทำหน้าที่ในการสอบทานความน่าเชื่อถือของงบการเงินได้

ทั้งนี้หากสำนักงานคณะกรรมการกำกับหลักทรัพย์และตลาดหลักทรัพย์และ/หรือคณะกรรมการกำกับตลาดทุนได้มีประกาศเปลี่ยนแปลงคุณสมบัติกรรมการตรวจสอบใหม่กรรมการตรวจสอบของบริษัทฯ ต้องมีคุณสมบัติตามที่ได้มีประกาศเปลี่ยนแปลงไปทุกประการ

ข. วาระการดำรงตำแหน่ง

คณะกรรมการตรวจสอบมีวาระการดำรงตำแหน่งคราวละ 2 ปี นับแต่วันที่คณะกรรมการบริษัทฯ แต่งตั้ง

1. การออกจากตำแหน่งตามวาระ

เมื่อคณะกรรมการตรวจสอบดำรงตำแหน่งครบวาระให้คณะกรรมการบริษัทฯ หรือที่ประชุมผู้ถือหุ้นแต่งตั้งคณะกรรมการตรวจสอบชุดใหม่แทนคณะกรรมการตรวจสอบชุดเดิมที่หมดวาระลงทั้งนี้ในการแต่งตั้งต้องกระทำภายใน 2 เดือน นับแต่วันครบวาระของคณะกรรมการตรวจสอบชุดเดิมโดยกรรมการตรวจสอบซึ่งพ้นจากตำแหน่งตามวาระอาจได้รับการแต่งตั้งใหม่ก็ได้

2. การออกที่มีใช้การออกตามวาระ

นอกเหนือจากการพ้นจากตำแหน่งตามวาระแล้ว ให้กรรมการตรวจสอบพ้นจากตำแหน่งเมื่อ

- 1) พ้นจากสภาพการเป็นกรรมการบริษัท
- 2) ลาออก
- 3) ตาย

- 4) คณะกรรมการบริษัท มีมติถอดถอนให้พ้นจากตำแหน่งก่อนครบวาระ
- 5) ขาดคุณสมบัติการเป็นกรรมการตรวจสอบ ตามที่สำนักงานคณะกรรมการกำกับหลักทรัพย์และตลาดหลักทรัพย์กำหนด

ในกรณีที่ตำแหน่งกรรมการตรวจสอบว่างลงเพราะสาเหตุอื่นนอกจากถึงคราวออกตามวาระ และยังคงเหลือวาระไม่น้อยกว่า 2 เดือน ให้คณะกรรมการบริษัท หรือที่ประชุมผู้ถือหุ้นแต่งตั้งบุคคลที่มีคุณสมบัติครบถ้วน เป็นกรรมการตรวจสอบแทนตำแหน่งที่ว่างในการประชุมคราวถัดไป บุคคลซึ่งเข้าเป็นกรรมการตรวจสอบแทนดังกล่าวจะอยู่ในตำแหน่งได้เพียงเท่าวาระที่เหลืออยู่ของกรรมการตรวจสอบที่ตนแทน

กรรมการตรวจสอบ สามารถดำรงตำแหน่งติดต่อกันโดยไม่จำกัดวาระ ทั้งนี้ขึ้นอยู่กับดุลยพินิจในการพิจารณาของคณะกรรมการบริษัท

(3) คณะกรรมการบริหาร

ก. องค์ประกอบและการเลือกตั้ง

คณะกรรมการบริษัท เป็นผู้แต่งตั้งกรรมการให้เป็นคณะกรรมการบริหารจำนวน 6 คน ประกอบด้วยกรรมการผู้อำนวยการเป็นประธานกรรมการบริหาร และกรรมการอื่นอีก 4 คน ทั้งนี้การแต่งตั้งได้พิจารณาจากความรู้และประสบการณ์ที่เพียงพอแก่การทำหน้าที่บริหารจัดการกิจการของบริษัทได้เป็นอย่างดี

ข. วาระการดำรงตำแหน่ง

1. การออกตามวาระ

ให้กรรมการบริหารแต่ละคนมีวาระการดำรงตำแหน่งครบเท่าที่ตนยังดำรงตำแหน่งกรรมการบริษัท และให้พ้นจากตำแหน่งกรรมการบริหารเมื่อตนพ้นจากตำแหน่งกรรมการตามวาระ

2. การออกที่ใช้การออกตามวาระ

นอกเหนือจากการพ้นจากตำแหน่งตามวาระแล้ว ให้กรรมการบริหารพ้นจากตำแหน่งเมื่อ

- 1) ลาออก
- 2) ตาย
- 3) คณะกรรมการบริษัท มีมติถอดถอนให้พ้นจากตำแหน่งก่อนครบวาระ
- 4) ขาดคุณสมบัติการเป็นกรรมการตรวจสอบตามที่สำนักงานคณะกรรมการกำกับหลักทรัพย์และตลาดหลักทรัพย์กำหนด

ในกรณีที่ตำแหน่งกรรมการบริหารว่างลงเพราะสาเหตุอื่นนอกจากถึงคราวออกตามวาระและยังคงเหลือวาระไม่น้อยกว่า 2 เดือน ให้คณะกรรมการบริษัท แต่งตั้งกรรมการบริหารแทนตำแหน่งที่ว่างในการประชุมคณะกรรมการบริษัท คราวถัดไปบุคคลซึ่งเข้าเป็นกรรมการบริหารดังกล่าวจะอยู่ในตำแหน่งได้เพียงเท่าวาระที่เหลืออยู่ของกรรมการบริหารที่ตนแทน

(4) กรรมการอิสระ

บริษัทมีกรรมการอิสระจำนวน 4 คน (ไม่น้อยกว่า 1 ใน 3 ของจำนวนกรรมการทั้งหมด) มีหลักเกณฑ์ในการกำหนดคุณสมบัติและกระบวนการสรรหาดังนี้

ก. คุณสมบัติกรรมการอิสระ

1. ถือหุ้นไม่เกินร้อยละหนึ่งของจำนวนหุ้นที่มีสิทธิออกเสียงทั้งหมดของบริษัท บริษัทย่อย ผู้ถือหุ้นรายใหญ่ หรือผู้มีอำนาจควบคุมของบริษัท ทั้งนี้ได้นับรวมการถือหุ้นของผู้ที่เกี่ยวข้องของกรรมการอิสระแต่ละรายแล้ว
2. ไม่เป็นหรือเคยเป็นกรรมการที่มีส่วนร่วมบริหารงาน ลูกจ้าง พนักงาน ที่ปรึกษาที่ได้เงินเดือนประจำ หรือผู้มีอำนาจควบคุมของบริษัท บริษัทย่อย ผู้ถือหุ้นใหญ่ หรือของผู้มีอำนาจควบคุมของบริษัท

3. ไม่เป็นบุคคลที่มีความสัมพันธ์ทางสายโลหิต หรือโดยการจดทะเบียนตามกฎหมายในลักษณะที่เป็น บิดามารดา คู่สมรส พี่น้อง และบุตร รวมทั้งคู่สมรสของบุตรของกรรมการ ผู้ถือหุ้นรายใหญ่หรือผู้มีอำนาจควบคุม หรือบุคคลที่จะได้รับการเสนอให้เป็นผู้บริหารหรือผู้มีอำนาจควบคุมของบริษัทฯ หรือบริษัทย่อย
4. ไม่มีหรือเคยมีความสัมพันธ์ทางธุรกิจกับบริษัทฯ บริษัทย่อยผู้ถือหุ้นรายใหญ่หรือผู้มีอำนาจควบคุมของบริษัทฯ ในลักษณะที่อาจเป็นการขัดขวางการใช้วิจารณญาณอย่างอิสระของตน รวมทั้งไม่เป็นหรือเคยเป็นผู้ถือหุ้นที่มีนัย หรือผู้มีอำนาจควบคุมของผู้ที่มีความสัมพันธ์ทางธุรกิจกับบริษัทฯ บริษัทย่อยผู้ถือหุ้นรายใหญ่หรือผู้มีอำนาจควบคุมของบริษัทฯ

ความสัมพันธ์ทางธุรกิจตามวรรคหนึ่งรวมถึงการทำรายการทางการเงินที่กระทำเป็นประจำเพื่อประกอบกิจการการค้า หรือให้เช่าอสังหาริมทรัพย์ รายการเกี่ยวกับหลักทรัพย์หรือบริการหรือการให้หรือรับความช่วยเหลือทางการเงิน ด้วยการรับหรือให้กู้ยืม ค่าประกัน การให้หลักทรัพย์เป็นหลักประกันหนี้ รวมถึงพฤติการณ์อื่นที่ตนเองเดียวกัน ซึ่งเป็นผลให้บริษัทฯ หรือคู่สัญญาที่มีภาระหนี้ที่ต้องชำระต่ออีกฝ่ายหนึ่งตั้งแต่ร้อยละสามของสินทรัพย์ที่มีตัวตนสุทธิของบริษัทฯ หรือตั้งแต่ยี่สิบล้านบาทขึ้นไปแล้วแต่จำนวนใดจะต่ำกว่า ทั้งนี้การคำนวณภาระหนี้ดังกล่าวให้เป็นไปตามวิธีการคำนวณมูลค่าของรายการที่เกี่ยวข้องกันตามประกาศคณะกรรมการกำกับตลาดทุนว่าด้วยหลักเกณฑ์ในการทำรายการที่เกี่ยวข้องกันโดยอนุโลม

5. ไม่เป็นหรือเคยเป็นผู้สอบบัญชีของบริษัทฯ บริษัทย่อยผู้ถือหุ้นรายใหญ่หรือผู้มีอำนาจควบคุมของบริษัทฯ และไม่เป็นผู้ถือหุ้นที่มีนัยผู้มีอำนาจควบคุม หรือหุ้นส่วนของสำนักงานสอบบัญชี ซึ่งมีผู้สอบบัญชีของบริษัทฯ บริษัทย่อย ผู้ถือหุ้นรายใหญ่ หรือผู้มีอำนาจควบคุมของผู้สอบบัญชีดังกล่าว
6. ไม่เป็นหรือเคยเป็นผู้ให้บริการทางวิชาชีพใดๆ ซึ่งรวมถึงการให้บริการเป็นที่ปรึกษากฎหมายหรือที่ปรึกษาทางการเงิน ซึ่งได้รับค่าบริการเกินกว่าสองล้านบาทต่อปีจากบริษัทฯ บริษัทย่อยผู้ถือหุ้นรายใหญ่หรือผู้มีอำนาจควบคุมของบริษัทฯ และไม่เป็นผู้ถือหุ้นที่มีนัย ผู้มีอำนาจควบคุม หรือหุ้นส่วนของผู้ให้บริการทางวิชาชีพนั้นด้วย
7. ไม่เป็นกรรมการที่ได้รับการแต่งตั้งขึ้นเพื่อเป็นตัวแทนของกรรมการของบริษัทฯ ผู้ถือหุ้นรายใหญ่หรือผู้ถือหุ้นซึ่งเป็นผู้ที่เกี่ยวข้องกับผู้ถือหุ้นรายใหญ่
8. ไม่ประกอบกิจการที่มีสภาพอย่างเดียวกันและเป็นการแข่งขันที่มีนัยกับกิจการของบริษัทฯ หรือบริษัทย่อย หรือไม่เป็นหุ้นส่วนที่มีนัยในห้างหุ้นส่วน หรือเป็นกรรมการที่มีส่วนร่วมบริหารงาน ลูกจ้าง พนักงาน ที่ปรึกษาที่รับเงินเดือนประจำ หรือถือหุ้นเกินร้อยละหนึ่งของจำนวนหุ้นที่มีสิทธิออกเสียงทั้งหมดของบริษัทอื่น ซึ่งประกอบกิจการที่มีสภาพอย่างเดียวกันและเป็นการแข่งขันที่มีนัยกับกิจการของบริษัทฯ หรือบริษัทย่อย

9. ไม่มีลักษณะอื่นใดที่ทำให้ไม่สามารถให้ความเห็นอย่างเป็นอิสระเกี่ยวกับการดำเนินงานของบริษัทฯ

ภายหลังได้รับการแต่งตั้งให้เป็นกรรมการอิสระที่มีลักษณะเป็นไปตาม 1 ถึง 9 แล้วกรรมการอิสระอาจได้รับมอบหมายจากคณะกรรมการบริษัทฯ ให้ตัดสินใจในการดำเนินกิจการของบริษัทฯ บริษัทย่อยโดยมีการตัดสินใจในรูปแบบขององค์คณะ (Collective Decision) ได้

ข. กระบวนการสรรหากรรมการอิสระ

คณะกรรมการสรรหาจะคัดเลือกบุคคลที่มีคุณสมบัติดังกล่าวข้างต้น และมีประสบการณ์เข้าใจธุรกิจที่เกี่ยวข้องกับธุรกิจของบริษัทฯ เป็นผู้มีความรู้และมีความเชี่ยวชาญในการปฏิบัติหน้าที่ เสนอให้คณะกรรมการบริษัทฯ ร่วมกันพิจารณาเพื่อเสนอต่อที่ประชุมผู้ถือหุ้นอนุมัติอีกครั้งหนึ่ง

(5) การแต่งตั้งกรรมการผู้ช่วย

แต่งตั้งโดยที่ประชุมคณะกรรมการบริษัท

(6) การแต่งตั้งผู้บริหารรายอื่นๆ

กรรมการสรรหามีอำนาจเสนอชื่อบุคคลอื่นๆ ที่เป็นพนักงานบริษัทให้ดำรงตำแหน่งเป็นผู้บริหารระดับสูงของบริษัทฯ ได้ ทั้งนี้โดยความเห็นชอบของคณะกรรมการบริหาร

6.4 การกำกับดูแลการดำเนินงานของบริษัทย่อย

บริษัทฯ มีกลไกในการกำกับดูแลที่ทำให้สามารถควบคุมดูแลการจัดการและรับผิดชอบการดำเนินงานของบริษัทย่อยเพื่อดูแลรักษาผลประโยชน์ในเงินลงทุนของบริษัทฯ ดังนี้

- (1) บริษัทฯ มีการส่งบุคคลเพื่อเป็นตัวแทนของบริษัทฯ ไปเป็นกรรมการผู้บริหารหรือผู้มีส่วนควบคุมในบริษัทดังกล่าวตามสัดส่วนการถือหุ้นโดยบุคคลที่จัดส่งไปนั้นจะต้องได้รับมติเห็นชอบจากที่ประชุมคณะกรรมการบริษัท
- (2) บริษัทฯ มีนโยบายที่จะแต่งตั้งผู้สอบบัญชีรายเดียวกันให้เป็นผู้สอบบัญชีของบริษัทฯ และบริษัทย่อยเพื่อเป็นกลไกในการกำกับดูแลการเปิดเผยข้อมูลฐานะการเงินและผลการดำเนินงานการทำรายการระหว่างบริษัทย่อยกับบุคคลที่เกี่ยวข้องการได้มาหรือจำหน่ายไปซึ่งสินทรัพย์ หรือการทำรายการสำคัญอื่นใดของบริษัทย่อยให้ครบถ้วนถูกต้องและใช้หลักเกณฑ์ที่เกี่ยวข้องกับการเปิดเผยข้อมูลและการทำรายการในลักษณะดังกล่าวข้างต้นในทำนองเดียวกับหลักเกณฑ์ของบริษัทฯ

6.5 การกำกับการดูแลเรื่องการใช้ข้อมูลภายใน

บริษัทฯ กำหนดมาตรการควบคุมดูแลไม่ให้เกิดการและ/หรือผู้บริหารใช้ประโยชน์จากข้อมูลภายในของบริษัทฯ ไปใช้เพื่อประโยชน์ส่วนตน รวมทั้งเพื่อการซื้อขายหลักทรัพย์ ดังนี้

กรรมการต้องปฏิบัติหน้าที่ให้เป็นไปตามกฎหมายวัตถุประสงค์และข้อบังคับของบริษัทฯ ตลอดจนมติของที่ประชุมผู้ถือหุ้นการเปิดเผยข้อมูลต่างๆ ที่เกี่ยวกับกระบวนการผลิตอันมีนัยสำคัญและมีผลกระทบต่อบริษัทฯ จะต้องได้รับความเห็นชอบจากกรรมการผู้ช่วยการเสียก่อน แต่ถ้าข้อมูลใดที่มีผลกระทบต่อผู้ลงทุนต้องผ่านความเห็นชอบจากที่ประชุมคณะกรรมการบริษัท

นโยบายและวิธีการติดตามดูแลในการนำข้อมูลภายในไปใช้เพื่อประโยชน์ส่วนตนนั้น บริษัทฯ มอบหมายให้คณะกรรมการบริษัท เป็นผู้ดูแลและพิจารณาตัดสินความผิดในกรณีที่กรรมการและ/หรือผู้บริหารมีการใช้ข้อมูลภายในเพื่อประโยชน์ส่วนตัวโดยมอบหมายให้กรรมการผู้ช่วยการเป็นผู้พิจารณาความผิดตามมาตรการการลงโทษที่เป็นไปตามมติที่ประชุมของคณะกรรมการบริษัท หากพนักงานของบริษัทฯ กระทำความผิดดังกล่าว

นอกจากนี้ทางบริษัทฯ ได้จัดทำเป็นข้อปฏิบัติว่าคณะกรรมการบริษัท และผู้บริหารของบริษัทฯ ห้ามทำการซื้อขายหลักทรัพย์ในช่วง 1 เดือน ก่อนที่ข้อมูลงบการเงินหรือข้อมูลอื่นที่มีผลกระทบต่อราคาหลักทรัพย์ของบริษัทฯ จะเผยแพร่ต่อสาธารณชนและต้องไม่ซื้อขายหลักทรัพย์ของบริษัทฯ จนกว่าจะพ้นระยะเวลา 24 ชั่วโมง นับแต่การเปิดเผยข้อมูลนั้นสู่สาธารณะทั้งหมดแล้ว

สำหรับนโยบายและวิธีการติดตามดูแลการใช้ข้อมูลภายในไปใช้เพื่อซื้อขายหลักทรัพย์นั้น ได้กำหนดให้เลขานุการบริษัทฯ เป็นผู้ยื่นแบบรายงานการซื้อขายหลักทรัพย์ (แบบ 59-2) ของกรรมการทุกคนในทุกครั้งที่มีการซื้อขายหลักทรัพย์ และรายงานให้ประธานกรรมการทราบทุกครั้ง

นโยบายการควบคุมภายใน

คณะกรรมการบริษัทฯ ให้ความสำคัญต่อระบบการควบคุมภายในที่เพียงพอและเหมาะสม ในทุกระดับการปฏิบัติงานมีระบบการควบคุมภายในที่ครอบคลุมทุกด้าน ทั้งการสร้างสภาพแวดล้อมการควบคุมการประเมินความเสี่ยงกิจกรรมการควบคุมข้อมูลและการสื่อสารและการติดตามรวมถึงการดำเนินงานให้เป็นไปตามกฎหมายข้อบังคับระเบียบที่เกี่ยวข้องและจัดให้มีกลไกการตรวจสอบและถ่วงดุลที่มีประสิทธิภาพเพียงพอในการปกป้องรักษาและดูแลเงินลงทุนของผู้ถือหุ้นและสินทรัพย์ของบริษัทฯ อยู่เสมอ

คณะกรรมการบริษัทฯ มอบหมายให้คณะกรรมการตรวจสอบมีหน้าที่สอบทานการประเมินระบบการควบคุมภายในและรายงานตรงต่อคณะกรรมการตรวจสอบ

ทั้งนี้คณะกรรมการตรวจสอบได้แต่งตั้ง นางรัตนารักษ์ พิริยพจน์สกุล ให้ทำหน้าที่เป็นผู้รับผิดชอบทำรายงานในด้านต่างๆ เช่น ด้านการผลิต การใช้ทรัพยากรบุคคล การทำรายการที่เกี่ยวข้องกันระหว่างบริษัท และบริษัทย่อย และนำเสนอให้ที่ประชุมคณะกรรมการตรวจสอบใช้เป็นข้อมูลในการประชุมเป็นประจำทุกไตรมาส

6.6 ค่าตอบแทนผู้สอบบัญชี

ที่ประชุมสามัญผู้ถือหุ้นประจำปีครั้งที่ 1/2568 เมื่อวันที่จันทร์ที่ 28 เมษายน 2568 ได้มีมติให้แต่งตั้ง นางสาวนงราม เลหาอารีติก ผู้สอบบัญชีรับอนุญาตทะเบียนเลขที่ 4334, นางสาวชมาภรณ์ รอดลอยทุกข์ ผู้สอบบัญชีรับอนุญาตทะเบียนเลขที่ 9211 และ นางสาวภคมน เลหาอารีติก ผู้สอบบัญชีรับอนุญาตทะเบียนเลขที่ 11499 แห่งบริษัท เอเอสที มาสเตอร์ จำกัด โดยให้คนใดคนหนึ่งเป็นผู้ทำการตรวจสอบและรับรองงบการเงินของบริษัทฯ บุคคลทั้งสามสามารถปฏิบัติหน้าที่อย่างเป็นอิสระและมีประสิทธิภาพโดยไม่มีส่วนเกี่ยวข้องใดๆ กับบริษัทฯ และบริษัทย่อย บุคคลทั้งสองมีประวัติการเป็นผู้สอบบัญชีและค่าตอบแทนดังนี้

ประวัติการเป็นผู้สอบบัญชี

นางสาวนงราม เลหาอารีติก	เป็นผู้สอบบัญชีตั้งแต่ปี	2550 – 2568
นางสาวชมาภรณ์ รอดลอยทุกข์	”	2562 – 2568
นางสาวภคมน เลหาอารีติก	เสนอชื่อเข้ามาใหม่	

1. ค่าตอบแทนผู้สอบบัญชี

ประเภทค่าตอบแทน	ปี 2568		ปี 2567	
	บริษัทฯ	บริษัทย่อย	บริษัทฯ	บริษัทย่อย
ค่าสอบบัญชีสำหรับปี	460,000	300,000	430,000	300,000
ค่าสอบทานงบการเงินรายไตรมาส (3 ไตรมาส)	250,000	220,000	250,000	220,000
ค่าสอบทานงบการเงินรวม 3 ไตรมาส	70,000	–	70,000	–
ค่าตรวจสอบงบการเงินรวม	50,000	–	50,000	–
รวม	830,000	520,000	800,000	520,000

2. ค่าตอบแทนอื่น ๆ (Non-Audit Fee)

บริษัทฯ	ไม่มี
บริษัทย่อย	ไม่มี

3. ค่าสอบบัญชีค้างจ่าย ณ วันที่ 31 ธันวาคม 2568

บริษัทฯ	830,000 บาท
บริษัทย่อย	520,000 บาท

6.7 การปฏิบัติตามหลักการกำกับดูแลกิจการที่ดีในเรื่องอื่นๆ

ไม่เพียงบริษัท จะยึดหลักการตามกฎหมาย และหลักธรรมาภิบาลในการกำกับดูแลกิจการเท่านั้น หากแต่ยังได้ยึดหลักการและหลักปฏิบัติที่ดีตามแนวทางที่แนะนำโดยองค์การเพื่อความร่วมมือทางเศรษฐกิจและการพัฒนา (Organization for Economic Co-operation and Development หรือ OECD)

นอกจากนี้บริษัท ยังได้วางแนวทางในการกำกับดูแลกิจการที่ดีเพื่อให้สอดคล้องกับแนวทางที่ตลาดหลักทรัพย์แห่งประเทศไทย (ตลท.) ได้กำหนดไว้ โดยแบ่งแนวทางการปฏิบัติออกเป็น 5 หมวด ดังนี้

- (1) สิทธิของผู้ถือหุ้น
- (2) การปฏิบัติต่อผู้ถือหุ้นอย่างเท่าเทียมกัน
- (3) บทบาทของผู้มีส่วนได้เสีย
- (4) การเปิดเผยข้อมูลและความโปร่งใส
- (5) ความรับผิดชอบต่อคณะกรรมการ

หมวดที่ 1 สิทธิของผู้ถือหุ้น

คณะกรรมการบริษัท ส่งเสริมให้ผู้ถือหุ้นได้ใช้สิทธิของตนตามสิทธิขั้นพื้นฐาน โดยให้ผู้ถือหุ้นได้รับข่าวสารข้อมูลอย่างเพียงพอและทันทั่วถึง รวมทั้งสนับสนุนให้ผู้ใช้สิทธิในการเข้าร่วมและออกเสียงในที่ประชุมผู้ถือหุ้น และไม่กระทำการใดๆ อันเป็นการละเมิดต่อสิทธิของผู้ถือหุ้น

คณะกรรมการจึงได้กำหนดนโยบายในการอำนวยความสะดวกและส่งเสริมให้ผู้ถือหุ้นทุกรายได้มีส่วนร่วมในการเข้าร่วมประชุมผู้ถือหุ้น ดังนี้

นโยบายการอำนวยความสะดวกและส่งเสริมให้ผู้ถือหุ้นได้มีส่วนร่วมในการเข้าร่วมประชุมผู้ถือหุ้น

1. กำหนดให้มีการประชุมสามัญผู้ถือหุ้นเป็นประจำทุกปี ภายในระยะเวลา 4 เดือน นับแต่วันสิ้นรอบปีบัญชีของบริษัทฯ (ประชุมภายในวันที่ 30 เมษายน ของทุกปี) และหากมีกรณีจำเป็นเร่งด่วนก็จะเรียกประชุมวิสามัญผู้ถือหุ้นเป็นกรณีไป
2. จัดทำและจัดส่งหนังสือเชิญประชุมผู้ถือหุ้น พร้อมทั้งรายละเอียดระเบียบวาระการประชุม ข้อมูลสำคัญและจำเป็นที่ผู้ถือหุ้นจำเป็นต้องใช้ประกอบการพิจารณาในแต่ละวาระ พร้อมทั้งความเห็นของคณะกรรมการ รายงานการประชุมครั้งที่ผ่านมา รายงานประจำปี หนังสือมอบฉันทะแบบ ก.และแบบ ข. ตามที่กระทรวงพาณิชย์กำหนด และระบุวิธีการมอบฉันทะ พร้อมทั้งระบุสถานที่ วัน เวลา และแผนที่แสดงสถานที่ประชุม โดยจัดส่งหนังสือเชิญประชุมให้ผู้ถือหุ้น ทั้งฉบับภาษาไทยและภาษาอังกฤษล่วงหน้าอย่างน้อย 7 วันก่อนวันประชุมผู้ถือหุ้น พร้อมทั้งประกาศลงในหนังสือพิมพ์ฉบับภาษาไทยเป็นเวลา 3 วัน ติดต่อกันก่อนวันประชุมอย่างน้อย 3 วัน นอกจากนี้บริษัท ยังได้เผยแพร่หนังสือเชิญประชุมผู้ถือหุ้น และเอกสารที่เกี่ยวข้องบนเว็บไซต์อีกด้วย
3. ได้อำนวยความสะดวกให้ผู้ถือหุ้นในวันประชุมอย่างเท่าเทียมกันโดยมีเจ้าหน้าที่ต้อนรับและให้ข้อมูลในการตรวจสอบเอกสารและลงทะเบียนเพื่อเข้าร่วมประชุมอย่างเพียงพอทั้งนี้บริษัท ใช้ระบบบาร์โค้ด (Barcode) ในการลงทะเบียนและนับคะแนนเพื่อเพิ่มประสิทธิภาพและความรวดเร็วและได้มีการจัดเตรียมอาคารแสดงมปสำหรับปิดใบมอบฉันทะ นอกจากนี้สถานที่จัดประชุมมีขนาดที่เพียงพอกับจำนวนผู้ถือหุ้นที่เข้าร่วมประชุมและเป็นสถานที่ภายในสำนักงานใหญ่ของบริษัทฯ หรือโรงแรมในเขตกรุงเทพมหานครซึ่งสะดวกแก่การเดินทางของผู้ถือหุ้น
4. บริษัทฯ ไม่กระทำการใดๆ ที่มีลักษณะเป็นการจำกัดสิทธิในการเข้าร่วมประชุมของผู้ถือหุ้นผู้ถือหุ้นทุกคนย่อมมีสิทธิเข้าร่วมประชุมผู้ถือหุ้นได้ตลอดระยะเวลาที่การประชุมยังไม่แล้วเสร็จ
5. ก่อนเริ่มการประชุมทุกครั้งประธานกรรมการจะเป็นผู้ชี้แจงหลักเกณฑ์ที่เกี่ยวข้องกับการประชุม อาทิ วิธีการลงคะแนนและวิธีการนับคะแนนเสียงของผู้ถือหุ้นที่จะต้องลงมติดตามลำดับในแต่ละวาระเป็นต้น ในการนับคะแนนเสียงบริษัทฯ จะดำเนินการนับคะแนนเสียงของผู้ถือหุ้นเรียงตามลำดับวาระการประชุม และแสดงผลสรุปของคะแนนเสียงในแต่ละวาระอย่างชัดเจนในห้องประชุม
6. การดำเนินการนับคะแนนเสียงบริษัทฯ จัดให้มีบุคคลเป็นผู้ตรวจนับหรือตรวจสอบคะแนนเสียงในการประชุมผู้ถือหุ้น พร้อมทั้งเปิดเผยให้ที่ประชุมทราบและบันทึกไว้ในรายงานการประชุม

7. ประธานกรรมการจัดสรรเวลาในการประชุมอย่างเพียงพอและดำเนินการประชุมอย่างเหมาะสมและโปร่งใส โดยระหว่างการประชุมเปิดโอกาสให้ผู้เข้าร่วมประชุมสามารถใช้สิทธิในการซักถามแสดงความเห็น และออกเสียงลงคะแนน ใช้สิทธิร่วมตัดสินใจในเรื่องที่สำคัญต่างๆ ที่อาจมีผลกระทบต่อบริษัท อาทิเช่นการแต่งตั้งหรือถอดถอนกรรมการ การเสนอชื่อบุคคลเพื่อเป็นกรรมการอิสระ การอนุมัติผู้สอบบัญชีการ จัดสรรเงินปันผล การลงทุนหรือเพิ่มทุนการกำหนดหรือการแก้ไขข้อบังคับบริษัท เป็นต้น
8. ประธานกรรมการกรรมการและผู้บริหารที่เกี่ยวข้องมีความรับผิดชอบในการเข้าร่วมประชุมผู้ถือหุ้นเพื่อตอบคำถามแก่ผู้ถือหุ้น
9. ไม่ว่าการประชุมผู้ถือหุ้นจะดำเนินไปถึงระเบียบวาระใด แต่หากประธานยังมิได้กล่าวปิดประชุม ก็จะทำให้สิทธิผู้ถือหุ้นสามารถเข้าร่วมประชุมได้ และมีสิทธิออกเสียงหรือลงคะแนนในระเบียบวาระที่ยังอยู่ในระหว่างการพิจารณาและยังไม่ได้มีการลงมติ
10. บริษัทฯ ได้รับความร่วมมือจากผู้ถือหุ้นได้เสียของกรรมการไว้ในหนังสือเชิญประชุมผู้ถือหุ้น และหากกรรมการท่านใดมีส่วนได้เสียหรือมีส่วนเกี่ยวข้องในการพิจารณาการใด ประธานที่ประชุมจะแจ้งให้ผู้เข้าร่วมประชุมทราบก่อนการพิจารณาในวาระนั้นพร้อมทั้งให้กรรมการท่านที่มีส่วนได้เสียออกจากห้องประชุมจนกว่าการพิจารณาในวาระนั้นจะแล้วเสร็จ
11. บริษัทฯ ทำการเปิดเผยผลการลงคะแนนเสียงในแต่ละวาระของการประชุมผู้ถือหุ้นในวันทำการถัดไปบนเว็บไซต์ของบริษัทฯ
12. บริษัทฯ ได้จัดทำรายงานการประชุมผู้ถือหุ้นแจ้งต่อตลาดหลักทรัพย์แห่งประเทศไทยภายใน 14 วัน และแจ้งต่อนายทะเบียนบริษัทมหาชนจำกัดภายในเวลาที่กฎหมายกำหนด (1 เดือนนับแต่วันประชุม) พร้อมทั้งเผยแพร่ในเว็บไซต์ของบริษัทฯ

หมวดที่ 2 การปฏิบัติต่อผู้ถือหุ้นอย่างเท่าเทียมกัน

1. บริษัทฯ ให้ความสำคัญต่อผู้ถือหุ้นทุกรายโดยเปิดโอกาสให้ผู้ถือหุ้นใช้สิทธิเสนอเพิ่มระเบียบวาระการประชุมสามัญผู้ถือหุ้นประจำปี และเสนอชื่อบุคคลเพื่อเข้ารับการเลือกตั้งเป็นกรรมการบริษัท อย่างน้อย 3 เดือน ก่อนวันประชุมผู้ถือหุ้นฯ และเผยแพร่หลักเกณฑ์การใช้สิทธิดังกล่าวผ่านช่องทางของตลาดหลักทรัพย์แห่งประเทศไทยและเผยแพร่บนเว็บไซต์ของบริษัทฯ ด้วย
2. ผู้ถือหุ้นมีสิทธิมอบฉันทะให้ผู้อื่นมาประชุมและลงมติแทนและเมื่อได้ยื่นหนังสือมอบฉันทะให้กรรมการในที่ประชุมแล้วย่อมมีสิทธิเข้าร่วมประชุมและลงมติเช่นเดียวกับผู้ถือหุ้นทุกประการ
3. บริษัทฯ ได้เสนอรายชื่อของกรรมการอิสระไว้ในหนังสือมอบฉันทะเพื่อให้ผู้ถือหุ้นที่ไม่สามารถมอบฉันทะให้บุคคลใดได้ จะได้ยังสามารถรักษาสหสิทธิของตนโดยมอบฉันทะให้แก่กรรมการอิสระเป็นผู้ใช้สิทธิในการออกเสียงและลงคะแนนแทนตนได้
4. ดำเนินการประชุมผู้ถือหุ้นตามลำดับระเบียบวาระที่ได้แจ้งไว้ในหนังสือเชิญประชุมและนโยบายที่ไม่เพิ่มระเบียบวาระในที่ประชุมโดยไม่ได้แจ้งให้ผู้ถือหุ้นทราบล่วงหน้าเพื่อให้ผู้ถือหุ้นมีโอกาสศึกษาข้อมูลประกอบระเบียบวาระก่อนตัดสินใจ
5. ประธานกรรมการกรรมการและผู้บริหารที่เกี่ยวข้องมีความรับผิดชอบในการเข้าร่วมประชุมผู้ถือหุ้นเพื่อตอบข้อซักถามของผู้ถือหุ้น รวมทั้งได้บันทึกประเด็นซักถามและข้อคิดเห็นที่สำคัญไว้ในรายงานการประชุมเพื่อให้ผู้ถือหุ้นสามารถตรวจสอบได้
6. จัดทำบัตรลงคะแนนระบบบาร์โค้ดโดยแยกตามวาระฯ ละ 1 แผ่น เพื่อให้ผู้ถือหุ้นสามารถลงคะแนนได้โดยสะดวกไม่เกิดความสับสน และสามารถตรวจสอบผลคะแนนได้อย่างรวดเร็วถูกต้องและบริษัทฯ จะจัดเก็บบัตรลงคะแนนไว้เป็นระยะเวลา 2 ปี นับแต่วันลงคะแนนเพื่อให้สามารถตรวจสอบได้
7. เปิดเผยข้อมูลที่เป็นปัจจุบันผ่านเว็บไซต์ของบริษัทฯ เพื่อให้ผู้ถือหุ้นได้รับทราบข้อมูลข่าวสารสำคัญของบริษัทฯ ที่มีการเปลี่ยนแปลงรวมถึงสารสนเทศที่บริษัทฯ เปิดเผยตามข้อกำหนดต่างๆ โดยภายหลังจากการเปิดเผยต่อตลาดหลักทรัพย์ฯ แล้วจะนำข้อมูลเผยแพร่ในเว็บไซต์ของบริษัทฯ ทั้งภาษาไทยและภาษาอังกฤษรวมถึงจัดให้มีช่องทางสื่อสารระหว่างบริษัทฯ กับผู้ถือหุ้นในเว็บไซต์บริษัทฯ เพื่อให้ผู้ถือหุ้นสามารถซักถามและได้รับข้อมูลอย่างเท่าเทียม
8. กำหนดให้กรรมการหรือผู้บริหารระดับสูงจะต้องรายงานการมีส่วนได้ส่วนเสียให้ที่ประชุมคณะกรรมการบริษัทฯ รับทราบทุกครั้ง

ความขัดแย้งทางผลประโยชน์

บริษัทฯ ถือเป็นเรื่องสำคัญที่จะไม่ให้เกิดการ ผู้บริหารและพนักงานอาศัยตำแหน่งหน้าที่ของตนแสวงหาผลประโยชน์โดยมิชอบคณะกรรมการบริษัทฯ จึงกำหนดข้อปฏิบัติให้บุคคลดังกล่าวหลีกเลี่ยงการทำการใดๆ ที่เกี่ยวข้องกับตนเองที่อาจก่อให้เกิดความขัดแย้งทางผลประโยชน์กับบริษัทฯ และในกรณีที่จำเป็นจะต้องทำการดังกล่าวต้องกระทำโดยมีราคาและเงื่อนไขเสมือนการทำการกับบุคคลภายนอกและกรรมการหรือพนักงานที่มีส่วนได้เสียในรายการนั้นจะต้องไม่มีส่วนในการพิจารณาอนุมัติหาก

รายการได้เข้าขายเป็นรายการที่เกี่ยวข้องกันภายใต้ประกาศของตลาดหลักทรัพย์แห่งประเทศไทยจะต้องปฏิบัติตามหลักเกณฑ์วิธีการและการเปิดเผยข้อมูลรายการที่เกี่ยวข้องกันของบริษัทฯ จัดทะเบียนอย่างเคร่งครัด

หมวดที่ 3 บทบาทของผู้มีส่วนได้เสีย

คณะกรรมการบริษัทฯ ได้ให้ความสำคัญต่อสิทธิของผู้มีส่วนได้เสียทุกกลุ่มไม่ว่าจะเป็นผู้มีส่วนได้เสียภายในได้แก่ผู้ถือหุ้นพนักงานและผู้บริหารของบริษัทฯ หรือผู้มีส่วนได้เสียภายนอกได้แก่ลูกค้าคู่ค้าเจ้าหนี้คู่แข่งเจ้าหน้าที่ภาครัฐและหน่วยงานอื่นๆ ที่เกี่ยวข้องรวมถึงชุมชน ที่บริษัทฯ ตั้งอยู่สิ่งแวดล้อมและสังคมโดยมีรายละเอียด ดังนี้

ผู้ถือหุ้น: บริษัทฯ ยึดถือผู้ถือหุ้นเป็นผู้มีส่วนได้เสียและเป็นองค์ประกอบที่สำคัญในการเป็นบริษัทมหาชนจำกัด ดังนั้นจึงได้มีการวางแผนข้อสำคัญในการกำกับดูแลกิจการที่ดี กล่าวคือ ได้มีการกำหนดเป็นหลักการกำกับดูแลกิจการที่ดี โดยได้แยกเป็นหมวดเฉพาะถึง 2 หมวด คือ หมวดที่ 1 สิทธิของผู้ถือหุ้น และหมวดที่ 2 การปฏิบัติต่อผู้ถือหุ้นอย่างเท่าเทียมกัน ดังที่ได้กล่าวไว้ข้างต้น

พนักงาน: บริษัทฯ ให้ความสำคัญกับพนักงานทุกคนซึ่งถือว่าเป็นส่วนหนึ่งของบริษัทฯ จึงได้กำหนดเป็นนโยบายว่า ไม่เพียงแต่จะปฏิบัติตามที่กฎหมายแรงงานทุกฉบับกำหนดเท่านั้น หากแต่ยังจะต้องคำนึงถึงสวัสดิการด้านต่างๆ การละเมิดสิทธิมนุษยชน และความปลอดภัย อาชีวอนามัยและสิ่งแวดล้อมในการทำงานอีกด้วย ดังนี้

1. นโยบายความปลอดภัย อาชีวอนามัย และสภาพแวดล้อมในการทำงาน

บริษัทฯ ถือว่าพนักงานทุกคนเป็นทรัพยากรบุคคลอันมีค่ายิ่ง บริษัทฯ จะดำเนินการด้านความปลอดภัย อาชีวอนามัย และสภาพแวดล้อมในการทำงาน ควบคู่ไปกับหน้าที่ประจำของพนักงานจึงได้กำหนดนโยบายดังนี้

- 1) ความปลอดภัยในการทำงานเป็นหน้าที่ของพนักงานทุกคนที่ต้องร่วมมือกันปฏิบัติเพื่อให้เกิดความปลอดภัยต่อตนเองและผู้อื่น
- 2) ความปลอดภัยในการทำงานเป็นความรับผิดชอบของผู้บังคับบัญชาทุกระดับชั้น
- 3) บริษัทฯ จะส่งเสริมให้มีการปรับปรุงสภาพแวดล้อม และวิธีปฏิบัติงานที่ปลอดภัยตลอดจนการใช้อุปกรณ์ป้องกันอันตรายที่เหมาะสม
- 4) บริษัทฯ จะปฏิบัติตามระเบียบ ข้อบังคับ ประกาศ และ/หรือมาตรฐานความปลอดภัยในการทำงานที่ราชการกำหนด
- 5) บริษัทฯ กำหนดให้คณะกรรมการความปลอดภัย อาชีวอนามัย และสภาพแวดล้อมในการทำงานเป็นผู้กำหนดแผนงาน โครงการด้านความปลอดภัย
- 6) บริษัทฯ จะจัดให้มีการติดตามผล และการประเมินผลการดำเนินงานด้านความปลอดภัยตามนโยบายเพื่อควบคุมดูแลให้มีการปฏิบัติอย่างจริงจังและเกิดประโยชน์สูงสุด

ในรอบปี 2568 มีพนักงานประสบอุบัติเหตุจนต้องหยุดงานเกินกว่า 3 วัน จำนวน 1 คน จากจำนวนพนักงานทั้งสิ้นประมาณ 204 คน

2. นโยบายค่าตอบแทนและสวัสดิการของพนักงาน

- 1) บริษัทฯ จัดให้มีการจ้างงานที่ยุติธรรมและให้พนักงานมีโอกาสก้าวหน้าในบริษัทฯ อย่างเป็นธรรม
- 2) บริษัทฯ เปิดโอกาสให้พนักงานทุกคนแสดงความสามารถอย่างเต็มที่โดยจัดผลตอบแทนที่เหมาะสมและสร้างแรงกระตุ้นในการทำงานทั้งในรูปแบบของค่าจ้างรายวันและรายเดือน ค่าจ้างเหมาเงินรางวัลประจำเดือนและประจำปี เงินโบนัสและค่าล่วงเวลา
- 3) บริษัทฯ พิจารณาผลประโยชน์ตอบแทนการทำงานของพนักงานอย่างทัดเทียมกลุ่มธุรกิจที่มีขนาดใกล้เคียงกันตามความเหมาะสมกับตำแหน่งงานประสบการณ์คุณวุฒิและคุณสมบัติของพนักงานทั้งนี้การกำหนดค่าตอบแทนของพนักงานนอกจากจะขึ้นอยู่กับตัวพนักงานแล้วยังต้องพิจารณาผลประโยชน์ประกอบของบริษัทฯ ในแต่ละปีเป็นองค์ประกอบสำคัญด้วย
- 4) บริษัทฯ จัดให้มีสวัสดิการที่ตอบสนองความต้องการของพนักงาน อาทิ เช่น ที่พัก รถรับ-ส่ง การตรวจสุขภาพประจำปี ชุดฟอร์มพนักงาน เงินช่วยเหลือพนักงานด้านต่างๆ เป็นต้น

3. กองทุนสำรองเลี้ยงชีพ

บริษัทฯ ได้มีการจัดตั้งกองทุนสำรองเลี้ยงชีพให้แก่พนักงานมาตั้งแต่ ปี 2554

4. นโยบายในการพัฒนาบุคลากร

บริษัทฯ ยึดถือเป็นนโยบายว่า การพัฒนาในทุกๆ ด้านโดยเฉพาะในด้านบุคลากรจะทำให้บริษัทฯ สามารถแข่งขันและอยู่รอดได้ ดังนั้นจึงมีการพัฒนาบุคลากรในทุกๆ ระดับชั้น ตามที่พระราชบัญญัติส่งเสริมการพัฒนาฝีมือแรงงาน พ.ศ. 2545 กำหนด ในรอบปี 2568 มีการจัดอบรมหลักสูตรพื้นฐาน

5. ช่องทางการร้องเรียนของพนักงาน

บริษัทฯ กำหนดช่องทางให้พนักงานสามารถร้องทุกข์กล่าวโทษผู้กระทำความผิดผ่านทางผู้จัดการฝ่ายบุคคลและกฎหมาย นอกจากนี้หากมีความประสงค์ที่จะร้องทุกข์กล่าวโทษโดยตรงต่อกรรมการบริษัทฯ โดยไม่ประสงค์จะออกนาม ก็สามารถกระทำได้โดยผ่านกล่องรับความคิดเห็นและเรื่องร้องเรียนภายในบริษัทฯ และกรรมการผู้จัดการเท่านั้นที่มีอำนาจสามารถเปิดกล่องร้องเรียนได้

6. การเคารพสิทธิมนุษยชนสากล

คณะกรรมการตระหนักถึงหลักสิทธิมนุษยชนสากล โดยประการแรกจะกำหนดให้แรงงาน 3 สัญชาติ (พม่า ลาว และกัมพูชา) มีศักดิ์และสิทธิเท่าเทียมกับแรงงานสัญชาติไทยทุกประการ ทั้งค่าตอบแทนในการทำงานอันได้แก่ ค่าจ้าง ค่าล่วงเวลา ค่าทำงานในวันหยุด ค่าล่วงเวลาในวันหยุด เงินรางวัลประจำเดือนและประจำปี เงินโบนัส เป็นต้น นอกจากนี้ยังกำหนดให้สิทธิของแรงงานชายและแรงงานหญิงเท่าเทียมกันทุกประการในส่วนที่เกี่ยวข้องกับค่าตอบแทนและสวัสดิการ และไม่มีการใช้แรงงานหญิงทำงานที่มีลักษณะต้องห้าม และงดการใช้แรงงานเด็กโดยเด็ดขาด

ลูกค้า: บริษัทฯ มุ่งมั่นที่จะผลิต และจำหน่ายสินค้าแก่ลูกค้าตามมาตรฐาน ISO 9001 : 2015 และ ISO 14001: 2015 มีการตรวจสอบคุณภาพสินค้าการจัดส่งที่ถูกต้องและทันเวลาปฏิบัติตามสัญญาข้อตกลงที่มีต่อลูกค้าอย่างโปร่งใสและเท่าเทียมกันพร้อมกับการเอาใจใส่กับความต้องการในรูปแบบต่างๆ ของลูกค้าโดยมีหน่วยงานที่ติดต่อกับลูกค้าพร้อมให้คำแนะนำและรับฟังข้อเสนอนะหรือข้อคิดเห็นของลูกค้า รวมถึงในเรื่องการรักษาความลับของลูกค้าโดยมีระเบียบและแนวปฏิบัติดังนี้

1. จัดให้มีระบบการดูแลรักษาปกป้องและคุ้มครองทรัพย์สินที่ลูกค้ามอบหมายให้อยู่ในความดูแลของบริษัทฯ อย่างรัดกุมและเหมาะสม
2. ดำรงไว้ซึ่งสินทรัพย์ประเภทต่างๆ ให้เพียงพอตามกฎหมายและหลักเกณฑ์ที่ทางการกำหนดเพื่อสร้างความเชื่อมั่นของลูกค้า
3. ไม่เรียกรับหรือรับเงินของขวัญหรือรางวัลหรือสิ่งตอบแทนอื่นใดจากลูกค้าหรือบุคคลอื่นเว้นแต่เป็นการรับอันเนื่องจากการให้ตามประเพณีนิยม
4. ยึดถือและดำรงความซื่อสัตย์สุจริตเป็นหลักในการดำเนินธุรกิจ
5. ปฏิบัติตามมาตรฐานต่างๆ ที่เกี่ยวข้องกับการดำเนินธุรกิจของบริษัทฯ อันเป็นที่ยอมรับโดยทั่วไป
6. ดำเนินธุรกิจโดยถูกต้องตามกฎหมายและข้อกำหนดของทางการและจะไม่ให้ความช่วยเหลือส่งเสริมหรือสนับสนุนกิจกรรมและธุรกรรมใดๆ ที่มีขอบข่ายกฎหมาย
7. จัดเก็บรักษาและดูแลข้อมูลเกี่ยวกับสินค้าของลูกค้าซึ่งเป็นความลับของลูกค้าอย่างรัดกุมเหมาะสม

คู่แข่ง: การแข่งขันทางการค้าถือเป็นกรณีปกติ แต่บริษัทฯ จะปฏิบัติต่อคู่แข่งภายในกรอบกติกาของการแข่งขันที่เป็นธรรมและตั้งอยู่บนพื้นฐานของการได้รับผลตอบแทนที่เป็นธรรมต่อทั้งสองฝ่าย หลีกเลี่ยงวิธีการที่ฉ้อฉลและไม่สุจริตเพื่อทำลายคู่แข่งทางการค้าและไม่แสวงหาข้อมูลที่เป็นความลับของคู่แข่งทางการค้าด้วยวิธีการที่ไม่สุจริตหรือไม่เหมาะสมและไม่ทำลายชื่อเสียงของคู่แข่งทางการค้าด้วยการกล่าวหาในทางเสื่อมเสียโดยปราศจากข้อมูลความจริง

คู่ค้า: บริษัทฯ คำนึงถึงความสำคัญกับคู่ค้าในการสั่งซื้อสินค้าและรับบริการจากคู่ค้าต้องเป็นไปตามเงื่อนไขทางการค้ารวมถึงต้องปฏิบัติตามกฎหมายและให้ความสำคัญในเรื่องของการชำระค่าสินค้าตามกำหนดเวลาทั้งนี้บริษัทฯ มีระบบการคัดเลือกคู่ค้าที่มีความน่าเชื่อถือมี

ความรับผิดชอบต่อสังคมและสิ่งแวดล้อม ทั้งนี้เพื่อให้มั่นใจได้ว่าลูกค้าจะได้รับสินค้าและบริการที่มีคุณภาพมาตรฐานตามที่กำหนด โดยมีแนวทางปฏิบัติดังนี้

1. ต้องปฏิบัติตามข้อตกลงที่มีต่อคู่ค้าอย่างเคร่งครัด ในกรณีที่เกิดเหตุสุดวิสัยและ/หรือเกิดปัญหาในกระบวนการผลิตจนเป็นเหตุให้ฝ่ายหนึ่งฝ่ายใดไม่สามารถปฏิบัติตามเงื่อนไขในข้อตกลงได้ จะต้องรีบแจ้งให้คู่ค้าอีกฝ่ายหนึ่งทราบโดยทันทีเพื่อร่วมกันพิจารณาหาแนวทางแก้ไขปัญหาด้วยหลักแห่งความสมเหตุสมผล
2. ควบคุมดูแลหรือป้องกันในกรณีที่เกิดหรืออาจเกิดความขัดแย้งทางผลประโยชน์ที่เกี่ยวข้องกับการดำเนินธุรกิจของบริษัทฯ อย่างเหมาะสมและจะไม่แสวงหาประโยชน์ใดๆ ที่มิชอบด้วยกฎหมายหรือขัดต่อข้อกำหนดของทางราชการ
3. ไม่ดำเนินการใดๆ ที่เกี่ยวข้องกับการละเมิดทรัพย์สินทางปัญญา รวมทั้งส่งเสริมให้ผู้บริหารพนักงานใช้ทรัพยากรและทรัพย์สินของบริษัทฯ อย่างมีประสิทธิภาพใช้สินค้าและบริการที่มีลิขสิทธิ์ถูกต้องและไม่สนับสนุนการใช้สินค้าหรือบริการที่เป็นการละเมิดทรัพย์สินทางปัญญา

เจ้าหน้าที่: ในการดำเนินโครงการต่างๆ คณะกรรมการจะวางแผนด้านการเงินและความเสี่ยงจากอัตราแลกเปลี่ยนอย่างรัดกุม โดยจะวางแผนการบริหารเงินทุนโดยกู้ยืมเงินจากสถาบันการเงินเป็นหลัก และมีเงินกู้ยืมจากบริษัทที่เกี่ยวข้องกันเป็นบางส่วน ในการกู้ยืมเงินจากสถาบันการเงินจะมีการค้ำประกันเงินกู้โดยการจดทะเบียนจำนองเครื่องจักร ในช่วงหลายปีที่ผ่านมาบริษัทฯ ไม่เคยผิดนัดชำระหนี้ แต่อย่างไรก็ตามหากเกิดเหตุสุดวิสัยจนเป็นเหตุให้ไม่สามารถชำระหนี้ได้ทันตามกำหนดบริษัทฯ เชื่อมั่นว่าจากประวัติการชำระหนี้จะทำให้สามารถเจรจากับเจ้าหนี้สถาบันการเงินได้ อีกทั้งที่ดินที่เป็นกรรมสิทธิ์ของบริษัทฯ ทุกแปลงปราศจากภาระติดพันใดๆ จึงน่าที่จะได้รับความเชื่อถือจากสถาบันการเงินในอันที่จะผ่อนระยะเวลาการชำระหนี้ให้แก่บริษัทฯ ในกรณีเกิดเหตุสุดวิสัยดังกล่าวได้

ทรัพย์สินทางปัญญาหรือลิขสิทธิ์: คณะกรรมการมีนโยบายที่จะปฏิบัติตามกฎหมายที่เกี่ยวข้องกับทรัพย์สินทางปัญญาหรือลิขสิทธิ์โดยการนำผลงานหรือข้อมูลอันเป็นสิทธิของบุคคลภายนอกที่ได้รับมาหรือที่จะนำมาใช้ภายในบริษัทฯ นั้นจะต้องตรวจสอบเพื่อให้มั่นใจว่าจะไม่ละเมิดทรัพย์สินทางปัญญาหรือลิขสิทธิ์ของผู้อื่น

การต่อต้านทุจริต คอร์รัปชั่นและห้ามจ่ายสินบน: คณะกรรมการบริษัทฯ กำหนดเป็นนโยบายให้กรรมการผู้บริหารและพนักงานทุกระดับดำเนินกิจการโดยยึดหลักธรรมาภิบาล ต่อต้านการทุจริตคอร์รัปชั่นและห้ามจ่ายสินบนโดยห้ามมิให้พนักงานเรียกรับหรือรับประโยชน์หรือทรัพย์สินใดๆ เพื่อเป็นการจูงใจให้ปฏิบัติหรือละเว้นการปฏิบัติหน้าที่โดยมิชอบหรืออาจทำให้บริษัทฯ เสียประโยชน์อันชอบธรรมรวมทั้งให้พนักงานละเว้นการเสนอหรือให้ประโยชน์หรือทรัพย์สินใดแก่บุคคลภายนอกเพื่อจูงใจให้ผู้นั้นกระทำหรือละเว้นการกระทำใดๆ ที่ผิดกฎหมายหรือโดยมิชอบ

ชุมชนและสังคม: บริษัทฯ ให้ความสำคัญต่อชุมชนและสังคมโดยรอบบริเวณที่ตั้งบริษัทฯ จะมีหน่วยงานมวลชนสัมพันธ์ด้านสิ่งแวดล้อมและสังคมเพื่อทำหน้าที่ต่างๆ ที่เกี่ยวข้องกับการอนุรักษ์ป้องกันและแก้ไขปัญหาสภาพสิ่งแวดล้อมที่อาจเกิดขึ้นกับชุมชนที่อาศัยอยู่โดยรอบและใกล้เคียงบริษัทฯ และรับข้อร้องทุกข์ของชาวบ้านที่อยู่โดยรอบ นอกจากนี้บริษัทฯ ยังได้ให้การสนับสนุนแก่ชุมชนในการบริจาคเงินและสิ่งของสนับสนุนกิจกรรมด้านศาสนาสนับสนุนกิจกรรมเด็กนักเรียนและผู้สูงอายุโดยเฉพาะอย่างยิ่งการให้สถานที่แก่คนพิการในการจำหน่ายสินค้าในบริเวณบริษัทฯ

การร่วมพัฒนาชุมชนและสังคม: จากที่บริษัทฯ ให้ความสำคัญต่อชุมชนและสังคมว่าเป็นรากฐานสำคัญอย่างหนึ่งในการพัฒนาอย่างยั่งยืนของกิจการบริษัทฯ ดังนั้นบริษัทฯ จึงกำหนดมาตรการในการป้องกันผลกระทบที่มีต่อชุมชนรวมถึงการเข้าไปมีส่วนร่วมและสนับสนุนกิจกรรมในทุกภาคส่วนโดยเฉพาะอย่างยิ่งบริษัทฯ ได้ยึดแนวทางและการดำเนินการพัฒนาชุมชนและสังคมตามหลักของ CSR-DIW ของกรมโรงงานอุตสาหกรรมซึ่งเป็นโครงการที่ส่งเสริมให้สถานประกอบการรวมพลังสร้างความรับผิดชอบต่อสังคมเป็นสุขอย่างยั่งยืน (Corporate Social Responsibility, Department of Industrial Works: CSR-DIW) โดยโครงการนี้กรมโรงงานอุตสาหกรรมได้ร่วมกับสถาบันรับรองมาตรฐานไอเอสโอจัดขึ้นโดยมีวัตถุประสงค์เพื่อส่งเสริมการดำเนินงานด้านความรับผิดชอบต่อสังคมแก่ผู้ประกอบการอุตสาหกรรม และการพัฒนาอย่างยั่งยืน (Sustainable Development) รวมทั้งเพื่อสนับสนุนให้ผู้ประกอบการอุตสาหกรรมสามารถดำเนินการร่วมกับชุมชนและได้รับการยอมรับจาก

ชุมชนรอบข้าง อันจะเป็นการเพิ่มพูนขีดความสามารถในการแข่งขันและสร้างการเติบโตอย่างยั่งยืนให้เกิดขึ้นกับภาคธุรกิจ ทั้งภายในประเทศและระดับสากล

ทั้งนี้บริษัทจัดให้มีกิจกรรมและส่วนร่วมสนับสนุนกิจกรรมในการพัฒนาชุมชนและสังคมโดยมุ่งเน้นกิจกรรมด้านต่างๆ ดังนี้

1. กิจกรรมสนับสนุนด้านการศึกษา
2. กิจกรรมส่งเสริมศิลปวัฒนธรรมขนบธรรมเนียมประเพณีอันดีงามของไทย
3. กิจกรรมเพื่อส่งเสริมการประกอบอาชีพ โดยเฉพาะการส่งเสริมอาชีพคนพิการ
4. กิจกรรมส่งเสริมการบำเพ็ญสาธารณประโยชน์
5. กิจกรรมส่งเสริมพระพุทธศาสนา

สิ่งแวดล้อม: บริษัทฯ ประกอบกิจการปั่นด้าย ย้อมสีเส้นด้าย ลงแป้งเส้นด้าย และทอผ้า ทำให้ในขั้นตอนการผลิตไอน้ำจำเป็นต้องใช้หม้อไอน้ำพลังงานถ่านหินอันอาจก่อให้เกิดมลภาวะทางอากาศได้ สำหรับในขั้นตอนการย้อมสีเส้นด้ายและลงแป้งเส้นด้ายก็อาจก่อให้เกิดมลภาวะทางน้ำอีกทางหนึ่ง อย่างไรก็ตามบริษัทฯ ได้กำหนดมาตรการในการป้องกันมลพิษทางอากาศ และมลพิษน้ำ พร้อมทั้งการกำจัดกากของเสียที่เกิดขึ้นจากระบบบำบัดดังกล่าวอีกด้วย โดยมีรายละเอียดดังนี้

ระบบป้องกันมลพิษจากหม้อไอน้ำพลังงานถ่านหิน ในระหว่างการขนส่งถ่านหินจากผู้ผลิตมายังโรงงานจะขนส่งโดยรถบรรทุกที่ปิดมิดชิดป้องกันการฟุ้งกระจาย และเมื่อมาถึงบริษัทฯ จะถูกเก็บในโรงเก็บถ่านหินที่มีลักษณะปิดมิดชิดไม่สามารถฟุ้งกระจายออกสู่ภายนอกได้ สำหรับมลพิษที่อาจเกิดในระหว่างเผาไหม้ถ่านหินเพื่อให้เกิดพลังงานความร้อนนั้น จะใช้ระบบบำบัดมลพิษทางอากาศ (Cyclone & Ventury Scrubber) โดยมีพนักงานควบคุมตลอด 24 ชั่วโมง และจากผลการตรวจวัดอากาศที่ระบายออกจากปล่องหม้อไอน้ำพบค่ามลพิษเป็นปกติไม่ก่อให้เกิดอันตรายแก่สิ่งแวดล้อมแต่อย่างใด

ระบบป้องกันมลพิษน้ำจากระบบการย้อมสีเส้นด้ายและลงแป้งเส้นด้าย น้ำเสียจากระบบการผลิตดังกล่าวจะมีประมาณ 100 ลูกบาศก์เมตร/วัน แต่ขนาดของบ่อบำบัดน้ำเสียของบริษัทฯ สามารถรองรับน้ำเสียได้ถึง 1,500 ลูกบาศก์เมตร/วัน จึงไม่มีข้อจำกัดในกระบวนการบำบัดน้ำเสียแต่อย่างใด โดยเฉพาะอย่างยิ่งการตรวจผลการบำบัดน้ำเสียนั้นได้มีระบบการเชื่อมโยงข้อมูลกับกรมโรงงานอุตสาหกรรมเพื่อตรวจสอบโดยผ่านระบบ COD – ONLINE ซึ่งเป็นระบบที่กรมโรงงานฯ ติดตั้งที่จุดปล่อยน้ำที่บำบัดแล้วของบริษัทฯ เชื่อมต่อกับระบบคอมพิวเตอร์ของกรมโรงงานฯ เพื่อตรวจสอบผลการบำบัดน้ำว่ามีค่ามาตรฐานตามที่กฎหมายกำหนดหรือไม่อย่างไร ทั้งนี้นับแต่ที่มีการติดตั้งมาตั้งแต่เมื่อ ปี 2555 จนถึงปัจจุบัน ผลการบำบัดน้ำเสียของบริษัทฯ เป็นไปโดยชอบด้วยมาตรฐานของกรมโรงงานฯ มาโดยตลอด

ระบบการทิ้งและกำจัดกากอุตสาหกรรมของบริษัทฯ อันได้แก่ ขี้เถ้าถ่านหิน ตะกอนจากบ่อบำบัดน้ำเสีย เป็นต้น ได้มีการว่าจ้างผู้ประกอบการที่ได้รับอนุญาตจากส่วนราชการให้เป็นผู้มีหน้าที่ในการรับกำจัดกากอุตสาหกรรมเป็นผู้ดำเนินการให้แก่บริษัทฯ ตามที่กฎหมายกำหนด

นโยบายการดำเนินธุรกิจ ภายใต้มาตรฐานด้านสิ่งแวดล้อม

การประกอบกิจการของบริษัทฯ ต้องมีความรับผิดชอบต่อสิ่งแวดล้อมตามหลักการดังนี้

- ปฏิบัติตามกฎหมายที่กำหนดและมาตรฐานสากลในด้านการป้องกันไม่ให้เกิดผลกระทบต่อสิ่งแวดล้อม
- การพัฒนากระบวนการผลิตต้องควบคู่ไปกับมาตรฐานการดูแลสิ่งแวดล้อม
- ปลุกฝังและส่งเสริมพนักงานรวมทั้งผู้เกี่ยวข้องให้มีความรับผิดชอบต่อสิ่งแวดล้อม

ทั้งนี้ใน ปี 2568 บริษัทฯ ได้จัดให้มีการให้ความรู้และการฝึกอบรมในเรื่องสิ่งแวดล้อมแก่พนักงานอย่างต่อเนื่อง ทั้งในรูปแบบของการอบรม มาตรฐาน Global Recycle Standard (GRS) V4.0 โดยเน้นให้ความรู้ในเรื่องการเพิ่มการใช้ผลิตภัณฑ์จากวัสดุรีไซเคิลและควบคุมการลดหรือกำจัดอันตรายที่เกิดจากการผลิต

นอกจากนี้บริษัทฯ มีการจัดทำรายงานการติดตามตรวจสอบคุณภาพสิ่งแวดล้อม เช่นฝุ่นน้ำเสียอากาศเป็นประจำทุก 3 เดือน ซึ่งใน ปี 2568 ค่าการตรวจสอบคุณภาพสิ่งแวดล้อมดังกล่าวของบริษัทฯ อยู่ในเกณฑ์ตามที่มาตรฐานกำหนด

บริษัทฯ ได้จัดตั้งหน่วยงานมวลชนสัมพันธ์ด้านสิ่งแวดล้อมและสังคมเพื่อทำหน้าที่ประสานกับชุมชนในการบริหารจัดการสิ่งแวดล้อมพร้อมทั้งดูแลปัญหาข้อร้องเรียนของชุมชน

การใช้ทรัพยากรอย่างมีประสิทธิภาพ

เพื่อให้เกิดประสิทธิภาพสูงสุดในการใช้ทรัพยากรจึงได้กำหนดแนวทางในการปฏิบัติดังนี้

- กำหนดแผนการใช้ทรัพยากรและแผนการนำน้ำที่ใช้แล้วกลับมาใช้ซ้ำในขั้นตอนอื่น
- กำหนดแผนและกิจกรรมรณรงค์การประหยัดพลังงานถ่านหิน น้ำและไฟฟ้า
- กำหนดแผนการลดใช้กระดาษ และโครงการใช้กระดาษหน้า 2
- จัดกิจกรรมส่งเสริมการอนุรักษ์ทรัพยากรธรรมชาติและสิ่งแวดล้อม
- จัดทำสื่อประชาสัมพันธ์เพื่อสร้างจิตสำนึก

นโยบายการแจ้งเบาะแสและมาตรการคุ้มครองผู้แจ้งเบาะแส

เพื่อให้เป็นไปตามแนวทางการกำกับดูแลกิจการที่ดีในการให้สิทธิแก่พนักงานทุกคนและผู้มีส่วนได้เสีย คณะกรรมการบริษัทฯ จึงกำหนดช่องทางสำหรับการสื่อสารกับกรรมการอิสระ/กรรมการตรวจสอบทางไปรษณีย์หรืออีเมล ทั้งนี้เพื่อกรรมการดังกล่าวจะสามารถรับทราบข้อเท็จจริงและจะได้ดำเนินการสั่งการตรวจสอบข้อมูลตามกระบวนการเพื่อดำเนินการให้ถูกต้องต่อไป

ข้อร้องเรียนแจ้งเบาะแสเกี่ยวกับความถูกต้องของรายงานทางการเงิน ระบบควบคุมภายในที่บกพร่องการละเมิดสิทธิหรือการผิดจรรยาบรรณของผู้บริหารและพนักงานสามารถร้องเรียนได้ทางจดหมายลงทะเบียน ดังนี้

เรียน ประธานกรรมการตรวจสอบ คุณปรีชา ชัยพรหมประสิทธิ์
บริษัท โรงงานผ้าไทย จำกัด (มหาชน)
385 หมู่ 1 ซอยบางเมฆขาว ถนนสุขุมวิท ตำบลท้ายบ้าน
อำเภอเมืองสมุทรปราการ จังหวัดสมุทรปราการ 10280

ทั้งนี้ข้อร้องเรียนและข้อเสนอแนะต่างๆ จะได้รับการพิจารณาและดำเนินการตามความเหมาะสมโดยไม่เปิดเผยชื่อผู้แจ้งเบาะแสรวมทั้งดำเนินการจัดเก็บข้อมูลการร้องเรียนเป็นความลับและมีมาตรการคุ้มครองผู้แจ้งเบาะแสเพื่อให้ผู้แจ้งเบาะแสและผู้ร้องเรียนมั่นใจว่าจะไม่ได้รับผลกระทบจากการแจ้งเบาะแสและร้องเรียนดังกล่าวทั้งนี้หากกรณีบริษัทฯ มีความจำเป็นต้องเปิดเผยข้อมูล บริษัทฯ จะเปิดเผยเฉพาะข้อมูลที่จำเป็นเท่านั้น โดยคำนึงถึงความปลอดภัยและความเสียหายของผู้ร้องเรียนและผู้แจ้งเบาะแส

ในปี พ.ศ. 2568 ไม่มีผู้มีส่วนได้เสียรายใดแจ้งข้อมูลผ่านทางช่องทางสื่อสารกับกรรมการตรวจสอบ

ช่องทางการติดต่อกับบริษัทฯ

	E-mail	โทรศัพท์
กรรมการผู้อำนวยการ	tc@tti.co.th	-
ประธานกรรมการตรวจสอบ	preecha@tti.co.th	-
เลขานุการบริษัทฯ	rattanaporn@tti.co.th	0 2389 2298, 0 2703 8484
แผนกผู้ลงทุนสัมพันธ์และสื่อสารองค์กร	rattanaporn@tti.co.th	0 2389 2298, 0 2703 8484

หมวดที่ 4 การเปิดเผยข้อมูลและความโปร่งใส

คณะกรรมการบริษัทฯ ให้ความสำคัญกับการเปิดเผยสารสนเทศที่มี หรืออาจมีผลกระทบต่อการเปลี่ยนในราคาหลักทรัพย์ของบริษัทฯ หรือต่อการตัดสินใจในการลงทุน หรือต่อสิทธิประโยชน์ของผู้ถือหุ้น ตลอดจนผู้มีส่วนได้เสีย ดังนั้นจึงกำหนดให้มีการเปิดเผยข้อมูลด้วยความโปร่งใสตามเงื่อนไขที่ตลาดหลักทรัพย์และสำนักงาน ก.ล.ด. กำหนด โดยแบ่งเป็น

1. สารสนเทศที่รายงานตามรอบระยะเวลาบัญชี ได้แก่ งบการเงิน แบบแสดงรายงานข้อมูลประจำปี (56-1) และรายงานประจำปี (56-2)

2. สารสนเทศที่มีการรายงานตามเหตุการณ์ ได้แก่ กำหนดวันประชุมผู้ถือหุ้น / วันกำหนดรายชื่อผู้ถือหุ้น (Record Date) / วันปิดสมุดทะเบียนพักการโอนหุ้น การได้มาหรือจำหน่ายไปซึ่งสินทรัพย์ รายการที่เกี่ยวข้องกัน การเปลี่ยนแปลงโครงสร้างการถือหุ้นของผู้ถือหุ้นรายใหญ่ เป็นต้น

นอกจากการรายงานต่อตลาดหลักทรัพย์แล้ว ยังได้มีการเปิดเผยข้อมูลดังกล่าวใน www.tti.co.th ทั้งภาษาไทยและภาษาอังกฤษ และหากมีข้อสงสัยก็สามารถสอบถามได้ที่แผนกนักลงทุนสัมพันธ์เบอร์โทรศัพท์ 0 2389 2298 และ 0 2703 8484 ได้อีกทางหนึ่ง

และบริษัทฯ มีมาตรการป้องกันการใช้ประโยชน์จากข้อมูลภายในโดยมิชอบ จึงกำหนดให้พนักงานทุกระดับจะต้องไม่นำข้อมูลที่เป็นความลับไปแสวงหาประโยชน์โดยมิชอบเพื่อตนเองและผู้อื่น เช่น ข้อมูลที่มีผลกระทบต่อราคาหุ้นความลับทางการค้าเป็นต้นพนักงานที่เปิดเผยมูลข้อมูลและข่าวสารที่สำคัญของบริษัทฯ ออกสู่บุคคลภายนอกโดยมิได้รับความเห็นชอบจากกรรมการผู้อำนวยการจะถูกลงโทษตามข้อบังคับเกี่ยวกับการทำงานของบริษัทฯ และอาจถูกดำเนินคดีตามกฎหมายอีกด้วย

หมวดที่ 5 ความรับผิดชอบของคณะกรรมการ

คณะกรรมการบริษัท ประกอบด้วยบุคคลส่วนใหญ่ที่มีความรู้ความสามารถเกี่ยวกับสิ่งทออีกส่วนหนึ่งเป็นนักวิชาการที่มีความรู้ความเข้าใจในการบริหารจัดการกิจการของบริษัทฯ ทำให้การปฏิบัติงานเป็นไปอย่างมีประสิทธิภาพทั้งนี้บริษัทฯ มีจำนวนคณะกรรมการบริษัททั้งหมด 10 ท่านซึ่งเป็นจำนวนที่เหมาะสมกับบริษัทฯ และมีประสิทธิภาพในการปฏิบัติหน้าที่ส่วนคณะกรรมการตรวจสอบของบริษัทฯ ซึ่งเป็นกรรมการอิสระมีจำนวนทั้งสิ้น 3 ท่าน

คณะกรรมการบริษัท เป็นผู้กำหนดวิสัยทัศน์พันธกิจเป้าหมาย นโยบาย ทิศทาง การดำเนินงานแผนกลยุทธ์ระยะยาว แผนงานและงบประมาณประจำปีของบริษัทฯ โดยมีฝ่ายบริหารเป็นผู้ดำเนินการ ทั้งนี้คณะกรรมการได้กำหนดให้มีการทบทวนและอนุมัติวิสัยทัศน์และพันธกิจของบริษัทฯ เป็นประจำทุกปี

ในการปฏิบัติหน้าที่ของกรรมการจะยึดหลักความโปร่งใสและซื่อสัตย์โดยอยู่ภายใต้ข้อกำหนดข้อบังคับของบริษัทฯ

การประชุมคณะกรรมการบริษัท

คณะกรรมการบริษัท มีกำหนดการประชุมคณะกรรมการล่วงหน้าและแจ้งให้กรรมการทราบล่วงหน้า เพื่อจะสามารถจัดเวลาเข้าร่วมการประชุมโดยกำหนดการประชุมคณะกรรมการเป็นการสามัญอย่างน้อย 3 เดือนต่อครั้งและมีการประชุมวิสามัญเพิ่มเติมตามความจำเป็น โดยมีการกำหนดวาระการประชุมชัดเจนล่วงหน้าและมีวาระพิจารณาติดตามผลการดำเนินงานเป็นประจำโดยมีการจัดหนังสือเชิญประชุมพร้อมระเบียบวาระการประชุมและเอกสารก่อนการประชุมเป็นระยะเวลาล่วงหน้า 7 วัน เพื่อให้คณะกรรมการได้มีเวลาศึกษาข้อมูลอย่างเพียงพอก่อนเข้าร่วมประชุมทั้งนี้เลขานุการบริษัทฯ ทำหน้าที่เป็นเลขานุการในที่ประชุมของคณะกรรมการบริษัท และคณะกรรมการตรวจสอบ

คำตอบแทนกรรมการและผู้บริหาร

บริษัทฯ ได้กำหนดนโยบายคำตอบแทนกรรมการไว้อย่างชัดเจนและโปร่งใสโดยคำตอบแทนอยู่ในระดับเดียวกับสถานประกอบการอื่นที่อยู่ในกลุ่มอุตสาหกรรมสิ่งทอ และคำตอบแทนนั้นได้ขออนุมัติจากที่ประชุมสามัญผู้ถือหุ้นแล้ว

การประเมินการปฏิบัติงานตนเองของกรรมการ

คณะกรรมการได้จัดให้มีการประเมินผลการปฏิบัติงานตนเองของกรรมการเป็นประจำทุกปี โดยจัดให้มีการประเมินเป็นรูปแบบคือ 1) รายบุคคล 2) ทั้งคณะและ 3) คณะกรรมการชุดย่อย เพื่อให้คณะกรรมการได้พิจารณาทบทวนผลงาน ปัญหาและอุปสรรคในการดำเนินงานระหว่างปีที่ผ่านมา เพื่อนำมาแก้ไขและเพิ่มประสิทธิภาพในการทำงานโดยการประเมินผลการปฏิบัติงานของคณะกรรมการโดยรวมและคณะกรรมการชุดย่อย ได้ใช้แนวทางแบบประเมินที่เสนอแนะโดยตลาดหลักทรัพย์แห่งประเทศไทยและนำมาปรับปรุงเพื่อให้เหมาะสมกับการดำเนินธุรกิจของบริษัทฯ โดยการประเมินแบ่งตามหัวข้อ 6 หัวข้อ ได้แก่

- 1) โครงสร้างและคุณสมบัติของคณะกรรมการ
- 2) บทบาทหน้าที่และความรับผิดชอบของคณะกรรมการ
- 3) การประชุมคณะกรรมการ
- 4) การทำหน้าที่ของกรรมการ
- 5) ความสัมพันธ์กับฝ่ายจัดการ
- 6) การพัฒนาตนเองของกรรมการและการพัฒนาของผู้บริหาร

การถ่วงดุลของกรรมการที่ไม่เป็นผู้บริหาร

ณ วันที่ 31 ธันวาคม พ.ศ. 2568 คณะกรรมการบริษัท มีจำนวน 10 ท่าน ประกอบด้วย

- 1) กรรมการที่เป็นผู้บริหารจำนวน 6 ท่าน
- 2) กรรมการที่ไม่ได้เป็นผู้บริหารและเป็นกรรมการอิสระ จำนวน 4 ท่าน

จากจำนวนกรรมการดังกล่าวข้างต้น เห็นได้ว่ามีจำนวนกรรมการที่ไม่เป็นผู้บริหารจำนวน 4 ท่าน จากจำนวนกรรมการทั้งสิ้น 10 ท่าน

การรวมหรือแยกตำแหน่ง

คณะกรรมการบริษัทกำหนดให้ประธานกรรมการเป็นบุคคลคนละคนกับประธานกรรมการบริหารเพื่อสร้างดุลยภาพระหว่างการบริหารและการกำกับดูแลกิจการที่ดี

การพัฒนาความรู้ของกรรมการ

บริษัทฯ ตระหนักถึงความสำคัญในการพัฒนาความรู้ของกรรมการคณะกรรมการบริษัท จึงได้สนับสนุนให้มีการส่งเสริมและอำนวยความสะดวกให้กรรมการได้รับการศึกษาและอบรมความรู้ต่างๆ เพิ่มเติมจากหน่วยงานกำกับดูแลที่เกี่ยวข้องอย่างสม่ำเสมอและต่อเนื่องโดยคณะกรรมการบริษัท ได้มอบหมายให้เลขาธิการบริษัท เป็นผู้ประสานงานกับกรรมการเพื่อแจ้งหลักสูตรการฝึกอบรมต่างๆ

ปัจจุบันกรรมการบริษัท ที่เข้ารับการอบรมในหลักสูตรที่เกี่ยวข้องกับบทบาทหน้าที่ของกรรมการทั้งหมด 10 ท่าน โดยผ่านการอบรมหลักสูตร Director Certification Program (DCP) หรือ Director Accreditation Program (DAP) ซึ่งหลักสูตรดังกล่าวจัดโดยสมาคมส่งเสริมสถาบันกรรมการบริษัทไทย (IOD)

การปฐมนิเทศกรรมการใหม่

คณะกรรมการบริษัท กำหนดให้มีการปฐมนิเทศกรรมการใหม่ทุกคนโดยมอบหมายให้เลขาธิการบริษัท เป็นผู้ประสานงานเพื่อให้กรรมการใหม่รับทราบถึงบทบาทหน้าที่ความรับผิดชอบของกรรมการ นโยบายและแนวปฏิบัติในการกำกับดูแลกิจการของบริษัท ตลอดจนสร้างความรู้ความเข้าใจในธุรกิจและการดำเนินงานและการบริหารความเสี่ยงรวมถึงการเชื่อมขมหน่วยปฏิบัติการด้านต่างๆ ของบริษัท เพื่อเตรียมความพร้อมในการปฏิบัติหน้าที่ของกรรมการ

นโยบายการไปดำรงตำแหน่งกรรมการในบริษัทอื่นของกรรมการกรรมการผู้อำนวยการ และผู้บริหารระดับสูง

เพื่อให้สอดคล้องกับหลักการกำกับดูแลกิจการที่ดีและข้อเสนอแนะของตลาดหลักทรัพย์แห่งประเทศไทยคณะกรรมการบริษัท จึงได้กำหนดนโยบายการจำกัดจำนวนการไปดำรงตำแหน่งในบริษัทอื่นที่เป็นบริษัทจดทะเบียนในตลาดหลักทรัพย์ฯ ของกรรมการได้จำนวนไม่เกิน 5 แห่ง ทั้งนี้ปัจจุบันกรรมการบริษัท ทั้ง 10 ท่าน ดำรงตำแหน่งในบริษัทอื่นที่เป็นบริษัทจดทะเบียนไม่เกิน 5 แห่ง

นอกจากนั้นคณะกรรมการบริษัท ได้กำหนดให้กรรมการผู้จัดการและผู้บริหารระดับสูงสามารถรับตำแหน่งกรรมการที่บริษัทอื่นได้ตามความจำเป็นและไม่ทำให้มีผลกระทบต่อนหน้าที่และความรับผิดชอบของบริษัท โดยต้องได้รับอนุมัติจากคณะกรรมการบริษัท หรือผู้มีอำนาจอนุมัติก่อน

การรายงานการมีส่วนได้เสีย

คณะกรรมการได้กำหนดแนวปฏิบัติเรื่องการรายงานการมีส่วนได้ส่วนเสียของกรรมการและผู้บริหารของบริษัท เพื่อความโปร่งใส และป้องกันปัญหาที่อาจจะก่อให้เกิดการขัดแย้งทางผลประโยชน์ดังนี้

- 1) กรรมการหรือผู้บริหารรวมถึงบุคคลในครอบครัวที่มีส่วนเกี่ยวข้องหรือเป็นผู้ถือหุ้นของบริษัท จะต้องจัดทำและจัดส่งรายงานการมีส่วนได้เสียให้กับบริษัท โดยที่กรรมการและผู้บริหารแต่ละท่านจะต้องจัดทำรายงานการมีส่วนได้เสียนับตั้งแต่วันที่เข้าดำรงตำแหน่ง
- 2) คณะกรรมการกำหนดให้มีการทบทวนรายงานการมีส่วนได้เสียดังกล่าวเป็นประจำทุก วันที่ 1 มกราคมของทุกปีหรือภายใน 7 วันหลังจากทราบว่ามีเปลี่ยนแปลงข้อมูล
- 3) กรรมการหรือผู้บริหารมีหน้าที่จัดทำและรายงานการถือครองหลักทรัพย์ของบริษัท เมื่อมีการเปลี่ยนแปลงการถือครองหลักทรัพย์ต่อสำนักงานคณะกรรมการกำกับหลักทรัพย์และตลาดหลักทรัพย์ (ก.ล.ต.) ภายใน 3 วัน นับจากวันที่มีการเปลี่ยนแปลง (แบบ 59-1 และ แบบ 59-2)
- 4) คณะกรรมการมอบหมายให้เลขานุการบริษัท เป็นผู้จัดเก็บรายงานการมีส่วนได้เสีย

7 โครงสร้างการกำกับดูแลกิจการและข้อมูลสำคัญเกี่ยวกับ คณะกรรมการ คณะกรรมการชุดย่อย ผู้บริหาร พนักงาน และอื่น ๆ

7.1 กรรมการบริษัท

โครงสร้างการจัดการของบริษัทฯ ประกอบด้วยกรรมการ 10 คน ซึ่งแบ่งเป็นกรรมการที่เป็นผู้บริหาร 6 คน กรรมการอิสระ 4 คน ภายในคณะกรรมการบริษัท แบ่งเป็นกรรมการชุดย่อย 3 ชุด คือ กรรมการตรวจสอบ กรรมการสรรหาและกรรมการพิจารณา
คำตอบแทน ดังรายชื่อต่อไปนี้

1. นายมงคล	มังกรมก	ประธานกรรมการและกรรมการบริหาร
2. นายบุญนำ	บุญนำทรัพย์	ประธานกิตติมศักดิ์และกรรมการบริหาร
3. นายไพบุลย์	จรรยาชัยคณาภิ	กรรมการบริหาร
4. นายธวัชชัย	ไชยะภินันท์	กรรมการผู้อำนวยการ กรรมการบริหาร กรรมการสรรหา และกรรมการพิจารณา คำตอบแทน (แต่งตั้งเมื่อวันที่ 14 พ.ย. 2568)
5. นายกำจร	ชื่นชูจิตต์	กรรมการบริหาร
6. นายสุชาติ	จันทรานาคราช *	กรรมการและกรรมการอิสระ
7. ดร.ชิน	ชินเศรษฐวงศ์ *	ประธานกรรมการตรวจสอบ กรรมการอิสระ กรรมการสรรหา และกรรมการ พิจารณาคำตอบแทน (ลาออกเมื่อวันที่ 15 พ.ค. 2568)
8. นายปรีชา	ชัยพรหมประสิทธิ์ *	ประธานกรรมการตรวจสอบ กรรมการอิสระ กรรมการสรรหา และกรรมการ พิจารณาคำตอบแทน (แต่งตั้งเมื่อวันที่ 14 ส.ค. 2568)
9. นางสาวนฤมล	วรฤทธิชัย	กรรมการบริหาร
10. นายเจริญ	เลาหทัย*	กรรมการตรวจสอบ กรรมการอิสระ กรรมการสรรหา และกรรมการ พิจารณาคำตอบแทน
11. นายธาดา	มนตรีกุล ณ อยุธยา *	กรรมการตรวจสอบและกรรมการอิสระ (แต่งตั้งเมื่อวันที่ 14 ส.ค. 2568)
นางรัตนารัตน์	พิริยพจน์สกุล	เลขานุการบริษัท เลขานุการคณะกรรมการตรวจสอบ

หมายเหตุ สำหรับจำนวนครั้งของการประชุมคณะกรรมการ และจำนวนครั้งที่กรรมการแต่ละรายเข้าประชุม โปรดดูที่ตารางการเข้าประชุม
และคำตอบแทนของคณะกรรมการ (หน้า 52 ข้อ 8.1)

คณะกรรมการตรวจสอบ

เมื่อวันที่ 25 กุมภาพันธ์ 2568 คณะกรรมการบริษัท ได้มีมติแต่งตั้งคณะกรรมการตรวจสอบ 3 ท่าน โดยมีวาระการดำรงตำแหน่ง 2 ปี ประกอบด้วยกรรมการอิสระ 3 ท่าน คือ

1. ดร.ชิน ชินเศรษฐวงศ์ (ประธานกรรมการตรวจสอบ) ลาออกเมื่อวันที่ 15 พ.ค. 2568
2. นายปรีชา ชัยพรหมประสิทธิ์ (ประธานกรรมการตรวจสอบ) แต่งตั้งเมื่อวันที่ 14 สิงหาคม 2568
3. นายเจริญ เลาหทัย (กรรมการตรวจสอบ)
4. นายธาดา มนต์วิกุล ณ อยุธยา (กรรมการตรวจสอบ) แต่งตั้งเมื่อวันที่ 14 สิงหาคม 2568

คณะกรรมการสรรหา และคณะกรรมการพิจารณาคำตอบแทน

เมื่อวันที่ 25 กุมภาพันธ์ 2568 คณะกรรมการบริษัท ได้มีมติแต่งตั้งคณะกรรมการชุดย่อย 2 คณะ คือคณะกรรมการสรรหา และคณะกรรมการพิจารณาคำตอบแทน ในแต่ละคณะมีวาระการดำรงตำแหน่ง 2 ปี ประกอบด้วยกรรมการอิสระ 2 ท่าน และกรรมการบริหาร 1 ท่าน และคณะกรรมการทั้ง 2 คณะ ประกอบด้วยกรรมการกลุ่มเดียวกัน คือ

1. ดร.ชิน ชินเศรษฐวงศ์ (กรรมการอิสระและประธานกรรมการตรวจสอบ) ลาออกเมื่อวันที่ 15 พ.ค. 2568
2. นายปรีชา ชัยพรหมประสิทธิ์ (กรรมการอิสระและประธานกรรมการตรวจสอบ) แต่งตั้งเมื่อวันที่ 14 สิงหาคม 2568
3. นายเจริญ เลาหทัย (กรรมการอิสระและกรรมการตรวจสอบ) แต่งตั้งเมื่อวันที่ 14 สิงหาคม 2568
4. นายธวัชชัย ไชยะภินันท์ (กรรมการบริหาร)
5. นางรัตนารณณ์ พิริยพจน์สกุล (เลขานุการคณะกรรมการ)

7.2 ผู้บริหาร

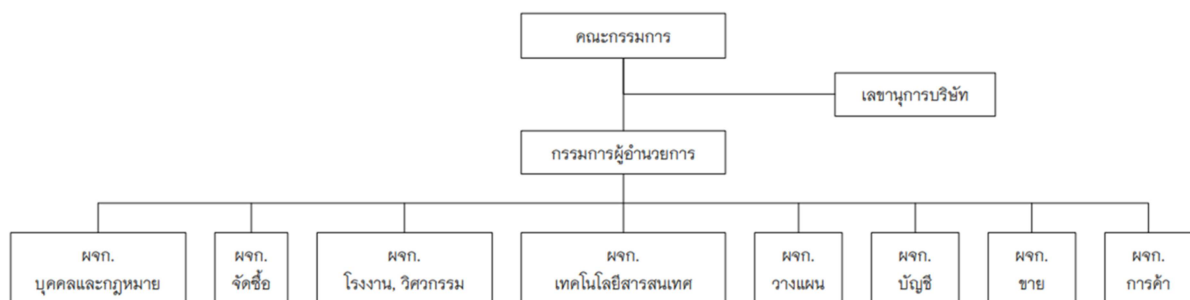

กรรมการผู้อำนวยการ	นายธวัชชัย	ไชยะภินันท์
บุคคลและกฎหมาย	นางรัตนารณณ์	พิริยพจน์สกุล
จัดซื้อ	นางสาวรัตนาว	จະมะโน
ฝ่ายโรงงานและวิศวกรรม	นายสมชัย	เกตุสกุล
เทคโนโลยีสารสนเทศ	นางอัญชลี	ตะเกาพงษ์
วางแผน	นายสุรศักดิ์	นามพิลา
บัญชี	นางสาวนฤมล	วรฤทธิชัย
ขาย	นายณัฐพล	จารุกิตติคุณ
การค้า	นายธีรวัฒน์	ศรีวิไลฤทธิ์

7.3 เลขานุการบริษัท

นางรัตนารณ์ พิริยพจน์สกุล

7.4 บุคลากร

บุคลากรของบริษัทฯ ในหน่วยงานหลักมีจำนวนตามรายงานกำลังคนปี 2568 ข้างล่างนี้

รายงานกำลังคนปี 2568

เดือน	ทอผ้า
มกราคม	219
กุมภาพันธ์	215
มีนาคม	214
เมษายน	214
พฤษภาคม	214
มิถุนายน	210
กรกฎาคม	206
สิงหาคม	206
กันยายน	204
ตุลาคม	204
พฤศจิกายน	204
ธันวาคม	204

สำหรับผลตอบแทนตลอดปี 2568 เป็นดังนี้

1. พนักงานส่วนทอผ้าเป็นเงินค่าจ้าง 69,881,079.65 บาท โบนัส 4,030,083.82 บาท

สำหรับนโยบายในการพัฒนาพนักงาน บริษัทฯ ได้จัดให้มีการฝึกอบรมความรู้และฝึกทักษะภายในองค์กรเป็นประจำ อีกทั้งยังมีการฝึกอบรมและสัมมนาเฉพาะด้านก็จะมีการจัดส่งพนักงานไปฝึกอบรมภายนอกองค์กรเป็นประจำทุกปี ดังนี้

ที่	หลักสูตร	จำนวนผู้เข้าอบรม (คน)	ระยะเวลา
1	5 ส.สำหรับพนักงาน	160	6 ชั่วโมง
2	ความตระหนักรู้ด้านคุณภาพ QUALITY AWARENESS	115	6 ชั่วโมง

8 รายงานผลการดำเนินงานสำคัญด้านการกำกับดูแลกิจการ

8.1 ตารางการเข้าประชุมและค่าตอบแทนของคณะกรรมการ

รายชื่อกรรมการ	ตำแหน่ง	การประชุมกรรมการ		ค่าตอบแทนในฐานะกรรมการ (บาท)	
		จำนวนที่เข้า / จำนวนเต็ม		(เบี้ยประชุมและบำเหน็จ)	
		2568	2567	2568	2567
1. นายมงคล มังกรนก	★/	4/4	4/4	60,000	60,000
2. นายบุญนำ บุญนำทรัพย์	/	3/4	4/4	60,000	60,000
3. นายธวัชชัย ไชยะภินันท์	/■▲	4/4	4/4	60,000	60,000
4. นายกำจร ชื่นชูจิตต์	/	4/4	4/4	60,000	60,000
5. นายไพบูลย์ จรูญชัยคณากิจ	/	4/4	4/4	60,000	60,000
6. นายปรีชา ชัยพรหมประสิทธิ์ (แต่งตั้งเมื่อวันที่ 14 ส.ค. 2568)	◆■▲★	4/4	4/4	120,000	120,000
7. นายสุชาติ จันทรานาคราช	×★	4/4	4/4	60,000	60,000
8. ดร.ชิน ชินเศรษฐวงศ์ (ลาออกเมื่อวันที่ 15 พ.ค. 2568)	◆■▲★	1/4	4/4	40,000	120,000
9. น.ส.นฤมล วรฤทธิชัย	/	4/4	4/4	60,000	60,000
10. นายเจริญ เลหาทัย	●×■▲★	3/4	4/4	120,000	120,000
11. นายธาดา มนต์รีกุล ณ อยุธยา (แต่งตั้งเมื่อวันที่ 14 ส.ค. 2568)	●×★	1/4	-	40,000	-
		รวม		740,000	780,000

- ★ = ประธานกรรมการ
- = กรรมการตรวจสอบ
- × = คณะกรรมการ
- ▲ = กรรมการพิจารณาตอบแทน

- ◆ = ประธานคณะกรรมการตรวจสอบ
- / = กรรมการบริหาร
- = กรรมการสรรหา
- ★ = กรรมการอิสระ

ค่าตอบแทนที่เป็นเงินเดือน	12,573,330.67 บาท
ค่าตอบแทนกรรมการผู้อำนวยการ	1,526,500.00 บาท
ค่าตอบแทนอื่นๆ ที่ไม่ใช่ตัวเงิน	ไม่มี

8.2 ตารางแสดงการเข้าประชุมของคณะกรรมการชุดย่อย

คณะกรรมการชุดย่อย	สถานะกรรมการอิสระ	จำนวนครั้งที่เข้าประชุม
คณะกรรมการตรวจสอบ		
1. ดร.ชิน ชินเศรษฐวงศ์ (ลาออกเมื่อวันที่ 15 พ.ค. 2568)	✓	1/4
2. นายปรีชา ชัยพรหมประสิทธิ์	✓	4/4
3. นายเจริญ เลาหทัย	✓	3/4
4. นายธาดา มนต์วิกุล ณ อยุธยา (แต่งตั้งเมื่อวันที่ 14 ส.ค. 2568)	✓	1/4
คณะกรรมการสรรหา		
1. ดร.ชิน ชินเศรษฐวงศ์ (ลาออกเมื่อวันที่ 15 พ.ค. 2568)	✓	1/1
2. นายปรีชา ชัยพรหมประสิทธิ์	✓	1/1
3. นายเจริญ เลาหทัย	✓	0/1
4. นายธวัชชัย ไชยะภินันท์	-	1/1
คณะกรรมการพิจารณาคำตอบแทน		
1. ดร.ชิน ชินเศรษฐวงศ์ (ลาออกเมื่อวันที่ 15 พ.ค. 2568)	✓	1/1
2. นายเจริญ เลาหทัย	✓	0/1
3. นายปรีชา ชัยพรหมประสิทธิ์	✓	1/1
4. นายธวัชชัย ไชยะภินันท์	-	1/1

9

การควบคุมภายในและรายการระหว่างกัน

9.1 สรุปความเห็นของคณะกรรมการบริษัท เกี่ยวกับระบบการควบคุมภายใน

คณะกรรมการวางแผนปฏิบัติงานด้านการควบคุมภายในโดยใช้แนวทางที่สำนักงานคณะกรรมการกำกับหลักทรัพย์และตลาดหลักทรัพย์ (ก.ล.ต.) กำหนดและพิจารณาข้อมูลของฝ่ายบริหารและรายงานของกรรมการตรวจสอบมีความเห็นว่าระบบการควบคุมภายในของบริษัท มีความเพียงพอและเหมาะสมในระดับที่น่าพอใจตามหลักการประเมิน 5 ด้าน ดังนี้

(1) การควบคุมภายในองค์กร

มีผู้ตรวจสอบภายในจัดทำรายงานการตรวจสอบภายในเสนอต่อคณะกรรมการตรวจสอบเป็นประจำทุก 3 เดือน โดยในรายงานการตรวจสอบนั้นจัดทำขึ้นโดยการประชุมหารือกับฝ่ายบริหาร และเจ้าหน้าที่ที่เกี่ยวข้องเพื่อรวบรวมข้อมูลในด้านต่างๆ เช่น การตรวจสอบการดำเนินงานของหน่วยงานตรวจสอบ การตรวจสอบผลการปฏิบัติงาน (ด้านการใช้ทรัพยากรบุคคลและด้านการผลิต) การตรวจสอบทางการเงิน และการตรวจสอบการปฏิบัติตามกฎหมายและระเบียบข้อบังคับ

โครงสร้างการจัดองค์กรของบริษัท ได้กำหนดสายการบังคับบัญชาไว้อย่างชัดเจน มีการจัดทำเป็นระเบียบปฏิบัติ คู่มือการทำงาน และใบพรรณนาลักษณะงานของพนักงานแต่ละหน่วยงาน ทั้งนี้ฝ่ายทรัพยากรบุคคลมีหน้าที่และความรับผิดชอบการบริหารงานบุคคล ซึ่งครอบคลุมกิจกรรมการจัดหา พัฒนา และรักษานักวิชาการที่มีความรู้และความสามารถที่เหมาะสม รวมถึงการสื่อสาร การประเมินผลการปฏิบัติงาน การให้แรงจูงใจหรือรางวัลต่อนักวิชาการที่มีผลการปฏิบัติงานดีและการจัดทำแผนการพัฒนาและสืบทอดตำแหน่งงาน

(2) การประเมินความเสี่ยง

ความเสี่ยงหลักของบริษัท ได้แก่ ราคาผ้า และอัตราแลกเปลี่ยน ในประเด็นราคานี้ฝ่ายบริหารจะรับผิดชอบดูแลและมีการติดตามสถานการณ์ราคาผ้าอย่างใกล้ชิดตลอดเวลาและรายงานต่อที่ประชุมคณะกรรมการทุกไตรมาส

สำหรับอัตราแลกเปลี่ยนนั้น เนื่องจากบริษัท มีการส่งออกผ้าในจำนวนเงินที่ใกล้เคียงกับการนำเข้าผ้าของบริษัท และบริษัทยอย ดังนั้นความเสี่ยงในอัตราแลกเปลี่ยนเงินตราต่างประเทศจึงไม่มีข้อบกพร่องแต่อย่างใดดังตารางการนำเข้าและส่งออกของบริษัท และบริษัทยอยของปี 2568 ดังนี้

รายการ นำเข้าและ ส่งออก (TTI + TRT)

สกุลเงิน	นำเข้า	ส่งออก
USD	19,326,994.58	10,820,416.82
EURO	268,688.55	-
CHF	158,162.99	-
JPY	14,757,150.00	-

TTI หมายถึง บริษัท โรงงานผ้าไทย จำกัด (มหาชน)

TRT หมายถึง บริษัท ไทยรุ่งเท็กซ์ไทล์ จำกัด (บริษัทยอย)

(3) การควบคุมการปฏิบัติงาน

ในการประชุมคณะกรรมการตรวจสอบทุกครั้งจะมีกรรมการบริหารซึ่งดูแลในการการผลิต ด้านบัญชีและการเงินรายงานข้อเท็จจริงให้คณะกรรมการตรวจสอบรับทราบ นอกจากนี้ผู้สอบบัญชีและผู้ตรวจสอบภายในก็มีหน้าที่ต้องนำเสนอข้อมูลแก่คณะกรรมการตรวจสอบก่อนวันประชุมไม่น้อยกว่า 7 วัน คณะกรรมการตรวจสอบจะมีการประชุมทุก 3 เดือน เพื่อกำกับดูแลการปฏิบัติงานของฝ่ายบริหารให้เป็นไปตามแผนงานของคณะกรรมการบริษัท

ในรอบปี 2568 บริษัทฯ ไม่มีการทำธุรกรรมกับผู้ถือหุ้นรายใหญ่ กรรมการ ผู้บริหาร หรือผู้ที่เกี่ยวข้องกับบุคคลดังกล่าว นอกจากการทำธุรกรรมกับบริษัทที่เกี่ยวข้องกันที่เป็นธุรกิจปกติตามเงื่อนไขทางการค้าที่เป็นธรรม และไม่ก่อให้เกิดการถ่ายเทผลประโยชน์

(4) ระบบการสารสนเทศและการสื่อสารข้อมูล

บริษัทฯ ให้ความสำคัญต่อระบบสารสนเทศและการสื่อสารข้อมูล ส่งเสริมและสนับสนุนให้มีการพัฒนาระบบอย่างต่อเนื่องเพื่อให้ข้อมูลต่างๆ มีความถูกต้องและเป็นปัจจุบัน โดยทั้งหมดขององค์ประกอบหลักที่จำเป็นในการควบคุมภายในนั้น ระบบสารสนเทศและการสื่อสารข้อมูลถือเป็นปัจจัยสำคัญที่จะทำให้องค์ประกอบหลักทั้ง 5 ทำงานได้อย่างมีประสิทธิภาพยิ่งขึ้น

การนำเทคโนโลยีสารสนเทศมาใช้งานมีองค์ประกอบสำคัญ 3 ประการ ดังนี้

ก. ระบบประมวลผล

ปัจจุบันบริษัทฯ มีระบบการบริหารทรัพยากรและควบคุมการผลิต (ERP) ระบบบัญชี ระบบติดตามการทำงานของเครื่องจักร (Machine Monitoring) ระบบลงเวลาทำงานด้วยการยืนยันตัวตน (Finger Scan) การจัดเก็บเอกสารในรูปแบบอิเล็กทรอนิกส์ (Image Document) เป็นต้น ซึ่งข้อมูลจากระบบดังกล่าว หน่วยงานที่เกี่ยวข้องสามารถนำข้อมูลเหล่านั้นไปใช้งานต่อได้ทันที

ความซับซ้อนในการปฏิบัติงานและความต้องการใช้ข้อมูลที่หลากหลาย ทำให้การจัดการและการประมวลผลข้อมูลด้วยมือไม่สะดวก ช้า และอาจผิดพลาดบริษัทฯ จึงต้องทำการจัดเก็บและการประมวลผลข้อมูลด้วยระบบอิเล็กทรอนิกส์ โดยใช้คอมพิวเตอร์และอุปกรณ์สนับสนุนในการจัดการข้อมูลเพื่อให้การทำงานถูกต้องและรวดเร็วขึ้น

ข. ระบบสื่อสาร

การสื่อสารข้อมูลเป็นเรื่องสำคัญสำหรับการจัดการและประมวลผล ตลอดจนการใช้ข้อมูลในการตัดสินใจ ระบบสารสนเทศที่ดีต้องประยุกต์เทคโนโลยีอิเล็กทรอนิกส์ในการสื่อสารข้อมูลระหว่างระบบคอมพิวเตอร์ อุปกรณ์อิเล็กทรอนิกส์ และผู้ใช้ที่อยู่ห่างกันให้สามารถสื่อสารกันได้อย่างมีประสิทธิภาพ

บริษัทฯ มีการเชื่อมต่อข้อมูลภายในและระหว่างสาขา โดยใช้อินเทอร์เน็ตไร้สายความเร็วสูง (Air fiber) ใยแก้วนำแสง (Fiber optic) มีระบบการจัดการไปรษณีย์อิเล็กทรอนิกส์ (E-mail) การเผยแพร่ข้อมูลผ่านเว็บไซต์ของบริษัทฯ มีการรักษาความปลอดภัยของข้อมูลโดยใช้ Firewall โปรแกรม Anti-virus

ค. การจัดการข้อมูล

การบริหารข้อมูลอย่างเป็นระบบเป็นการกำหนดเป้าหมายและทิศทางการจัดการของบริษัทฯ ต้องมีการวางแผน กำหนดการและจัดการทรัพยากรภายในให้เกิดประสิทธิภาพสูงสุด เพื่อให้บรรลุถึงวัตถุประสงค์ของบริษัทฯ

บริษัทฯ จึงมีการจัดเก็บข้อมูลโดยใช้เครื่องคอมพิวเตอร์แม่ข่าย (Server) และมีแผนการสำรองข้อมูล (Backup plan) อย่างเป็นระบบ มีแผนสำรองฉุกเฉินในการกู้คืนข้อมูล มีการกำหนดสิทธิ์การเข้าถึงข้อมูล (Information Authorize Access)

เทคโนโลยีสารสนเทศเป็นเทคโนโลยีที่รูปแบบที่นำมาประยุกต์ในการประมวลผล การจัดเก็บ การสื่อสารและการส่งผ่านสารสนเทศด้วยระบบอิเล็กทรอนิกส์ประกอบด้วยคอมพิวเตอร์ อุปกรณ์ติดต่อสื่อสาร และระบบเครือข่าย

กล่าวคือการนำเอาข้อมูลต่างๆ ที่มีอยู่ภายในบริษัทฯ มารวบรวม วิเคราะห์ วางรูปแบบและตรวจสอบ รวมถึงการควบคุมการทำงานทั้งในส่วนของการบริหารงานและการผลิตโดยใช้เทคโนโลยีคอมพิวเตอร์และการจัดการสารสนเทศเข้ามาช่วยเพื่อให้การปฏิบัติงานและการนำข้อมูลที่สำคัญไปใช้ในการบริหารจัดการของผู้บริหาร หรือผู้เกี่ยวข้องต่างๆ มีความครบถ้วนถูกต้องอย่างเพียงพอในเวลาที่เหมาะสม

(5) ระบบการติดตาม

บริษัทฯ มีการรายงานผลการดำเนินงานธุรกิจทุกเดือนต่อกรรมการบริหารและในการประชุมคณะกรรมการบริษัทฯ ทุก 3 เดือน ทั้งฝ่ายบริหารและคณะกรรมการตรวจสอบ ต้องชี้แจงต่อที่ประชุมคณะกรรมการบริษัทฯ และเสนอแนวทางการแก้ไขในกรณีที่ผลการดำเนินงานไม่เป็นไปตามเป้าหมาย

บริษัทฯ มีนโยบายให้ฝ่ายบริหารต้องรายงานต่อคณะกรรมการบริษัทฯ โดยพลัน ในกรณีที่เกิดเหตุการณ์ หรือสงสัยว่ามีเหตุการณ์ทุจริตร้ายแรง มีการปฏิบัติที่ฝ่าฝืนกฎหมายหรือมีการกระทำที่ผิดปกติ ซึ่งอาจกระทบต่อชื่อเสียงและฐานะการเงินของบริษัทฯ อย่างมีนัยสำคัญ ซึ่งในปี 2568 ไม่มีเหตุการณ์ดังกล่าว

บริษัทฯ กำหนดให้ผู้ตรวจสอบภายใน มีหน้าที่สอบทานการปฏิบัติงานและรายงานผลการตรวจสอบโดยตรงต่อคณะกรรมการตรวจสอบ เพื่อพิจารณาให้ข้อเสนอแนะที่เป็นประโยชน์ต่อการบริหารและมีการรายงานต่อคณะกรรมการบริษัทฯ ในทุกไตรมาส

ความเห็นของคณะกรรมการตรวจสอบต่อระบบการควบคุมภายใน

ในรอบปี 2568 คณะกรรมการตรวจสอบได้มีการประชุมหารือร่วมกับฝ่ายบริหาร รวม 4 ครั้ง โดยในแต่ละครั้งจะมีการพิจารณาและติดตาม ทั้งด้านการผลิต ด้านทรัพยากรบุคคล การบัญชีและการเงิน ตลอดจนการทำการรายการเกี่ยวโยงกันที่มีผลประโยชน์ทับซ้อน นอกจากนี้ยังได้มีการตรวจสอบจากรายงานของผู้ตรวจสอบภายในไม่พบว่ามีรายการผิดปกติใดๆ

นอกจากนี้ ยังได้มีการหารือกับผู้สอบบัญชีโดยไม่มีฝ่ายบริหารอยู่ร่วมหารือด้วย ก็พบว่ารายการต่างๆ มีความถูกต้องไม่มีความผิดปกติ คณะกรรมการตรวจสอบจึงมีความเห็นว่า ระบบการควบคุมภายในของบริษัทฯ มีความเพียงพอต่อการบริหารจัดการของบริษัทฯ

9.2 รายการระหว่างกัน

- (1) นโยบายการกำหนดราคาและเงื่อนไขระหว่างกันการซื้อขายสินค้า ราคาและเงื่อนไขเป็นไปตามธุรกิจปกติเช่นเดียวกับที่ขายให้กับกิจการอื่นที่ไม่เกี่ยวข้องกันและเป็นไปตามราคาตลาด
- (2) ความจำเป็นและความเหมาะสมเป็นไปเพื่อประโยชน์สูงสุดของบริษัทฯ
- (3) นโยบายหรือแนวโน้มการทำการรายการระหว่างกันในอนาคตของรายการซึ่งเป็นธุรกิจปกติ หรือตามข้อตกลงของสัญญาซึ่งดำเนินการต่อไปตามเงื่อนไขที่เป็นธรรมเป็นที่ยอมรับของทั้งสองฝ่ายและไม่ก่อให้เกิดการถ่ายเทผลประโยชน์
- (4) ไม่มีการทำการรายการระหว่างกันประเภทต่างๆ รวมทั้งการซื้อขายสินทรัพย์ในลักษณะที่เป็นการฝ่าฝืน/ไม่ปฏิบัติตามกฎเกณฑ์ของตลาดหลักทรัพย์แห่งประเทศไทย
- (5) รายงานความเห็นจากคณะกรรมการตรวจสอบต่อรายการที่เกี่ยวข้องกัน

รายการระหว่างกันข้างต้นได้รับการพิจารณา ตรวจสอบ ซึ่งรายการระหว่างกันดังกล่าวเป็นไปอย่างสมเหตุสมผลและมีความจำเป็นต่อการดำเนินธุรกิจของบริษัทฯ โดยก่อนการเข้าทำการรายการแต่ละครั้ง บริษัทฯ ได้พิจารณาถึงผลประโยชน์ของบริษัทฯ และผู้มีส่วนได้เสียเป็นสำคัญโดยไม่มีการถ่ายเทผลประโยชน์ระหว่างบริษัทฯ กับบุคคลใดๆ ที่อาจมีความขัดแย้งทางผลประโยชน์

- (6) รายละเอียดที่สำคัญในการกำหนดราคาและรายการที่เกี่ยวข้องกัน/เกี่ยวข้องกัน มีดังต่อไปนี้

ซื้อวัตถุดิบ	ส่วนใหญ่อยู่ภายใต้สัญญาเป็นราคาเหมาเทียบกับราคาตลาด/ เชื้อเพลิงดัชนี/ ผู้จำหน่ายรายอื่น
ขายสินค้า	ราคาเหมาเทียบกับราคาตลาด
เงินปันผลรับ	ตามมติประชุมผู้ถือหุ้น
ค่าใช้จ่ายรับคืน	ตามข้อตกลงร่วมกัน*
ค่าใช้จ่ายชำระคืน	ตามข้อตกลงร่วมกัน*
ดอกเบี้ยรับ	ตามอัตราตลาดทั่วไป

*ลักษณะของค่าใช้จ่ายเหล่านี้ไม่เกี่ยวข้องกับการดำเนินธุรกิจหลักของบริษัทฯ และส่วนใหญ่เป็นค่าใช้จ่ายตามเกณฑ์ต้นทุนเพื่อปรับปรุงกำไรให้เหมาะสมทั้งสำหรับบริษัทฯ และสำหรับกิจการที่เกี่ยวข้องกัน/เกี่ยวข้องกัน

(7) ความจำเป็นและความเหมาะสมผลของรายการที่เกี่ยวข้องกัน/เกี่ยวข้องกัน

รายการที่เกี่ยวข้องกัน/เกี่ยวข้องกันเหล่านี้มีความสำคัญต่อการดำเนินธุรกิจตามปกติของบริษัทฯ ซึ่งรายการที่เกี่ยวข้องกันระหว่างบริษัทฯ กับบริษัทร่วม และบุคคลที่เกี่ยวข้องกันเป็นรายการที่เป็นไปตามการดำเนินธุรกิจตามปกติและตามเงื่อนไขทางการค้าโดยทั่วไป ข้อกำหนดและเงื่อนไขที่สำคัญรวมถึงราคาที่ทำการซื้อขายเป็นไปตามราคาตลาด และ/หรือดัชนีตลาดซึ่งเทียบเคียงได้กับรายการที่เกิดขึ้นกับลูกค้า และ/หรือผู้จำหน่ายรายอื่น

(8) มาตรการหรือขั้นตอนการอนุมัติการทำรายการที่เกี่ยวข้องกัน/เกี่ยวข้องกัน

รายการที่เกี่ยวข้องกัน/เกี่ยวข้องกันทั้งหมดจะได้รับการตรวจสอบและอนุมัติโดยคณะกรรมการตรวจสอบ หลังจากการพิจารณาอย่างรอบคอบและระมัดระวังในทุกๆ ด้านโดยผ่านการทบทวนรายละเอียดจากผู้บริหารของบริษัทฯ หลังจากนั้นคณะกรรมการตรวจสอบจะนำเสนอต่อคณะกรรมการบริษัทฯ และ/หรือผู้ถือหุ้นเพื่อพิจารณาอนุมัติต่อไป ซึ่งเป็นไปตามหลักเกณฑ์และข้อกำหนดของตลาดหลักทรัพย์แห่งประเทศไทย เรื่องการเปิดเผยข้อมูลและการปฏิบัติการของบริษัทจดทะเบียนในรายการที่เกี่ยวข้องกัน ทั้งนี้คณะกรรมการตรวจสอบ คณะกรรมการบริษัทฯ และผู้บริหารได้มีการปฏิบัติตามแนวทางทั้งหมดเพื่อให้มั่นใจว่าไม่มีความขัดแย้งทางผลประโยชน์ในขณะที่มีการอนุมัติรายการดังกล่าว

(9) นโยบายหรือแนวเน้การทำรายการที่เกี่ยวข้องกัน/เกี่ยวข้องกันในอนาคต

ในกรณีที่มียาการที่เกี่ยวข้องกัน/เกี่ยวข้องกันในอนาคต รายละเอียดที่จำเป็นทั้งหมดเช่น มูลค่าของรายการ ราคา ข้อกำหนด และเงื่อนไขอื่น ตลอดจนความจำเป็นในการทำรายการจะได้รับการตรวจสอบอย่างเหมาะสมจากผู้บริหารก่อนที่จะนำเสนอเพื่อพิจารณาและอนุมัติโดยคณะกรรมการตรวจสอบและคณะกรรมการบริษัทฯ และ/หรือผู้ถือหุ้น ซึ่งเป็นไปตามกฎระเบียบและข้อบังคับ

9.2.1 รายการบัญชีกับบุคคลและบริษัทที่เกี่ยวข้องกัน

(1) ลักษณะความสัมพันธ์และนโยบายในการกำหนดราคา

ลักษณะความสัมพันธ์และนโยบายในการกำหนดราคาระหว่างบริษัทฯ กับบริษัทย่อย บุคคลและบริษัทที่เกี่ยวข้องกันมีดังนี้

	ลักษณะความสัมพันธ์
<u>บริษัทย่อย</u>	
บจ. ไทยรุ่งเท็กซ์ไทล์	ถือหุ้นโดยบริษัท และมีกรรมการร่วมกัน
<u>บริษัทที่เกี่ยวข้องกัน</u>	
บจ. ไทยสแตนดาร์ดอุตสาหกรรม	ถือหุ้นโดยบริษัท และมีกรรมการร่วมกัน
บมจ. โรงงานพิมพ์ย้อมผ้าไทย	ถือหุ้นโดยบริษัท และมีกรรมการร่วมกัน
บจ. อุตสาหกรรมรามาท็ทซ์ไธล์(1988)	ถือหุ้นโดยบริษัท และมีกรรมการร่วมกัน
บมจ. ไทยยูนิคเท็กซ์ไทล์	กรรมการร่วมกัน
บจ. ปิคคา อินเตอร์	กรรมการร่วมกัน
บจ. พัฒนาผ้าไทย	กรรมการร่วมกัน
บจ. คาสซาร์ดีอินเตอร์เนชั่นแนล	กรรมการร่วมกัน
บจ. ปราจีนแลนด์	กรรมการร่วมกัน
บมจ. ยูไนเต็ด เปเปอร์	กรรมการและผู้ถือหุ้นร่วมกัน
บจ. วินเนอร์เท็กซ์ไทล์	กรรมการและผู้ถือหุ้นร่วมกัน
บจ. นิต้าเทรดดิ้ง (1997)	ผู้ถือหุ้นบริษัทย่อย
บจ. ไทยเท็กซ์ไทล์ อินเตอร์เนชั่นแนล	กรรมการร่วมกัน

บจ. อาร์.พี.ที.รีซอร์สเซส	กรรมการร่วมกัน
บจ. ที.ที.รีซอร์สเซส	กรรมการร่วมกัน
บจ. อาร์.พี.ที.โฮลดิ้ง	กรรมการร่วมกัน
บจ. บี.เอ็ม.เค.โฮลดิ้ง	กรรมการร่วมกัน
บุคคลที่เกี่ยวข้องกัน	กรรมการและผู้ถือหุ้นบริษัทและบริษัทย่อยและญาติสนิทของผู้ถือหุ้นบริษัทย่อย
<u>นโยบายในการกำหนดราคาระหว่างบริษัทกับ บริษัทย่อย บุคคลและบริษัทที่เกี่ยวข้องกัน</u>	

	นโยบายราคา
รายได้จากการขาย	ราคาเทียบเคียงราคาตลาด
รายได้จากการให้บริการ	ราคาเทียบเคียงราคาตลาด
รายได้จากการจำหน่ายสินทรัพย์	ราคาเทียบเคียงราคาตลาด
รายได้อื่น	ราคาเทียบเคียงราคาตลาด
ซื้อสินค้า	ราคาเทียบเคียงราคาตลาด
ค่าบริการ	ราคาเทียบเคียงราคาตลาด
ค่าใช้จ่ายเบ็ดเตล็ด	ราคาเทียบเคียงราคาตลาด
เงินให้กู้ยืม / เงินกู้ยืม	อัตราดอกเบี้ยร้อยละ 3.25 ต่อปี

(2) ยอดคงเหลือ รายได้และค่าใช้จ่ายระหว่างบริษัทฯ กับบริษัทย่อย บุคคลและบริษัทที่เกี่ยวข้องกันสำหรับปีสิ้นสุดวันที่ 31 ธันวาคม 2568 2567 และ 2566 ดังนี้

บริษัทที่เกี่ยวข้อง /ความสัมพันธ์กับบริษัท	ลักษณะรายการ	งบการเงินรวม			งบการเงินเฉพาะกิจการ		
		มูลค่าสำหรับงวด สิ้นสุด	มูลค่าสำหรับงวด สิ้นสุด	มูลค่าสำหรับงวด สิ้นสุด	มูลค่าสำหรับงวด สิ้นสุด	มูลค่าสำหรับงวด สิ้นสุด	มูลค่าสำหรับงวด สิ้นสุด
		31 ธันวาคม 2568	31 ธันวาคม 2567	31 ธันวาคม 2566	31 ธันวาคม 2568	31 ธันวาคม 2567	31 ธันวาคม 2566
บจ.ไทยรุ่งเท็กซ์ไทล์ จำกัด	เงินให้กู้ยืม/เงินกู้ยืม	0.00	0.00	0.00	110,000,000.00	100,000,000.00	0.00
กรรมการร่วมกัน 6 ท่าน	เจ้าหนี้การค้า	0.00	0.00	0.00	12,429,228.31	5,121,364.71	3,395,932.11
1. นายบุญนำ บุญนำทรัพย์	ขายสินค้าและวัตถุดิบ	0.00	0.00	0.00	206,350.00	227,030.00	564,886.34
2. นายมงคล มังกรนก	จำหน่ายสินทรัพย์	0.00	0.00	0.00	0.00	0.00	0.00
3. นายไพบุลย์ จรุงชัยคณาภิจ	รายได้อื่นๆ	0.00	0.00	0.00	0.00	0.00	0.00
4. นายธวัชชัย ไชยะภินันท์	เงินปันผลรับ	0.00	0.00	0.00	0.00	0.00	26,193,880.00
5. นายกำจร ชื่นชูจิตต์	ซื้อสินค้า	0.00	0.00	0.00	352,362,496.95	428,172,156.15	536,577,720.76
6. นายสุชาติ จันทรานาคราช	ค่าบริการ	0.00	0.00	0.00	107,913.51	251,542.49	88,179.17
	ค่าใช้จ่ายเบ็ดเตล็ด	0.00	0.00	0.00	0.00	0.00	1,470.00
บจ.อุตสาหกรรมรามาทે็กซ์ไทล์ (1988)	ลูกหนี้การค้า	2,830,164.48	1,612,356.58	8,153,200.25	0.00	0.00	7,281,549.41
กรรมการร่วมกัน 6 ท่าน	ลูกหนี้จากการจำหน่ายทรัพย์สิน	0.00	0.00	1,070,000.00	0.00	0.00	0.00
1. นายบุญนำ บุญนำทรัพย์	เจ้าหนี้การค้า	5,678,020.61	16,283,772.12	0.00	5,678,020.61	16,283,772.12	0.00
2. นายมงคล มังกรนก	ซื้อสินทรัพย์	0.00	0.00	32,654.20	0.00	0.00	0.00
3. นายไพบุลย์ จรุงชัยคณาภิจ	ขายสินค้าและวัตถุดิบ	226,791,332.21	145,060,875.23	413,227,881.45	63,913,868.81	105,765,050.81	176,439,112.29
4. นายธวัชชัย ไชยะภินันท์	รายได้จากการให้บริการ	129,820.82	132,391.67	204,778.12	0.00	0.00	0.00
5. นายกำจร ชื่นชูจิตต์	จำหน่ายสินทรัพย์	600,000.00	0.00	4,000,000.00	600,000.00	0.00	0.00
6. นายสุชาติ จันทรานาคราช	รายได้อื่นๆ	2,900.00	0.00	69,640.00	0.00	0.00	0.00
7. นายธาดา มนต์วิกุล ณ อยุธยา	เงินปันผลรับ	2,187,500.00	2,187,500.00	2,187,500.00	2,187,500.00	2,187,500.00	2,187,500.00
	ซื้อสินค้า	166,592,896.44	185,826,140.67	270,266,541.11	166,592,896.44	185,826,140.67	270,266,541.11
	ค่าบริการ	131,640.86	34,268.90	12,957.70	31,756.14	34,268.90	12,957.70
	ค่าใช้จ่ายเบ็ดเตล็ด	0.00	0.00	100,201.84	0.00	0.00	2,900.00

บริษัทที่เกี่ยวข้อง /ความสัมพันธ์กับบริษัท	ลักษณะรายการ	งบการเงินรวม			งบการเงินเฉพาะกิจการ		
		มูลค่าสำหรับงวด สิ้นสุด	มูลค่าสำหรับงวด สิ้นสุด	มูลค่าสำหรับงวด สิ้นสุด	มูลค่าสำหรับงวด สิ้นสุด	มูลค่าสำหรับงวด สิ้นสุด	มูลค่าสำหรับงวด สิ้นสุด
		31 ธันวาคม 2568	31 ธันวาคม 2567	31 ธันวาคม 2566	31 ธันวาคม 2568	31 ธันวาคม 2567	31 ธันวาคม 2566
บจ.ไทยสแตนดาร์ดอุตสาหกรรม กรรมการร่วมกัน 8 ท่าน 1. นายบุญนำ บุญนำทรัพย์ 2. นายมงคล มังกรกนก 3. นายไพบุลย์ จรูญชัยคณากิจ 4. นายธวัชชัย ไชยะภินันท์ 5. นายกำจร ชื่นชูจิตต์ 6. นายสุชาติ จันทรานาคราช 7. นายเจริญ เลหาหัย 8. นายปรีชา ชัยพรหมประสิทธิ์	จำหน่ายสินทรัพย์ เงินปันผลรับ	0.00 325,000.00	0.00 1,000,000.00	0.00 10,000,000.00	0.00 325,000.00	0.00 1,000,000.00	0.00 10,000,000.00
บมจ.โรงงานพิมพ์ย้อมผ้าไทย กรรมการร่วมกัน 6 ท่าน 1. นายบุญนำ บุญนำทรัพย์ 2. นายมงคล มังกรกนก 3. นายไพบุลย์ จรูญชัยคณากิจ 4. นายธวัชชัย ไชยะภินันท์ 5. นายกำจร ชื่นชูจิตต์ 6. นายสุชาติ จันทรานาคราช	ลูกหนี้การค้า เจ้าหนี้การค้า ขายสินค้าและวัตถุดิบ จำหน่ายสินทรัพย์ รายได้อื่นๆ ซื้อสินค้า ค่าบริการ ค่าใช้จ่ายเบ็ดเตล็ด	289,898.31 11,541,342.74 10,853,654.00 0.00 126,854.00 17,460.00 110,593,028.33 60,406.62	7,040,731.58 7,701,264.82 28,861,399.50 0.00 424,331.50 101,700.00 92,974,266.12 183,635.40	2,208,870.58 6,624,803.43 45,243,639.50 68,500.00 1,691,929.05 48,580.00 102,224,616.11 117,031.51	289,898.31 11,541,342.74 10,853,654.00 0.00 126,854.00 17,460.00 110,593,028.33 60,406.62	7,040,731.58 7,701,264.82 28,861,399.50 0.00 424,331.50 101,700.00 92,974,266.12 182,519.00	2,208,870.58 6,624,803.43 45,243,639.50 68,500.00 1,691,929.05 48,580.00 102,224,616.11 117,031.51

บริษัทที่เกี่ยวข้อง /ความสัมพันธ์กับบริษัท	ลักษณะรายการ	งบการเงินรวม			งบการเงินเฉพาะกิจการ		
		มูลค่าสำหรับงวด สิ้นสุด 31 ธันวาคม 2568	มูลค่าสำหรับงวด สิ้นสุด 31 ธันวาคม 2567	มูลค่าสำหรับงวด สิ้นสุด 31 ธันวาคม 2566	มูลค่าสำหรับงวด สิ้นสุด 31 ธันวาคม 2568	มูลค่าสำหรับงวด สิ้นสุด 31 ธันวาคม 2567	มูลค่าสำหรับงวด สิ้นสุด 31 ธันวาคม 2566
บจ.คาสซาร์ดีอินเตอร์เนชั่นแนล กรรมการร่วมกัน 1 ท่าน 1. นายบุญนำ บุญนำทรัพย์	ขายสินค้าและวัตถุดิบ	0.00	1,960.00	0.00	0.00	1,960.00	0.00
บจ.พัฒนาผ้าไทย กรรมการร่วมกัน 4 ท่าน 1. นายมงคล มังกรนก 2. นายธวัชชัย ไชยะภินันท์ 3. นายกำจร ชื่นชูจิตต์ 4. นายเจริญ เลหาหทัย	ลูกหนี้การค้า เจ้าหนี้การค้า ขายสินค้าและวัตถุดิบ ค่าบริการ	57,727.57 0.00 216,106.00 540,595.75	28,906.05 168,737.53 243,043.00 582,079.24	0.00 0.00 318,645.25 681,277.46	57,727.57 0.00 216,106.00 540,595.75	28,906.05 168,737.53 243,043.00 582,079.24	0.00 0.00 318,494.25 681,277.46
บจ.ปิศา อินเตอร์ กรรมการร่วมกัน 1 ท่าน 1. นายบุญนำ บุญนำทรัพย์	ขายสินค้าและวัตถุดิบ	0.00	0.00	0.00	0.00	0.00	0.00
บจ.วินเนอร์เทคซ์ไทล์ กรรมการร่วมกัน 1 ท่าน 1. นายบุญนำ บุญนำทรัพย์	ลูกหนี้การค้า ขายสินค้าและวัตถุดิบ รายได้จากการให้บริการ รายได้อื่นๆ	0.00 109,598.66 26,369.84 0.00	373,821.83 453,251.38 0.00 0.00	497,612.00 6,818,824.01 48,036.00 0.00	0.00 0.00 0.00 0.00	0.00 103,885.18 0.00 0.00	0.00 55,603.99 48,036.00 0.00
บุคคลที่เกี่ยวข้องกัน บริษัทที่เกี่ยวข้องกัน	เงินให้กู้ยืม ดอกเบี้ยรับ เงินให้กู้ยืม ดอกเบี้ยรับ	273,000,000.00 10,015,342.00 0.00 608,863.00	388,000,000.00 13,423,921.00 73,000,000.00 5,929,740.00	343,000,000.00 11,340,527.00 283,000,000.00 9,953,808.00	0.00 0.00 0.00 0.00	0.00 0.00 0.00 0.00	0.00 0.00 0.00 0.00

คำตอบแทนกรรมการและผู้บริหาร

กลุ่มบริษัทมีค่าใช้จ่ายผลประโยชน์พนักงานของกรรมการและผู้บริหารสำหรับปีสิ้นสุดวันที่ 31 ธันวาคม 2568 และ 2567 ดังต่อไปนี้

	บาท			
	งบการเงินรวม		งบการเงินเฉพาะกิจการ	
	2568	2567	2568	2567
ผลประโยชน์ระยะสั้น	17,938,471	17,064,886	13,313,331	12,395,446
ผลประโยชน์หลังออกจากงาน	78,184	63,351	78,184	63,351
รวม	18,016,655	17,128,237	13,391,515	12,458,797

9.2.2 ลูกหนี้การค้าและบริษัทที่เกี่ยวข้องกัน

	บาท			
	งบการเงินรวม		งบการเงินเฉพาะกิจการ	
	2568	2567	2568	2567
ลูกหนี้การค้า-บริษัทที่เกี่ยวข้องกัน	3,177,790	9,055,816	347,626	7,069,638

ลูกหนี้การค้า ณ วันที่ 31 ธันวาคม 2568 และ 2567 แยกตามอายุหนี้ที่ค้างชำระได้ดังนี้

	บาท			
	งบการเงินรวม		งบการเงินเฉพาะกิจการ	
	2568	2567	2568	2567
ลูกหนี้การค้า - บริษัทที่เกี่ยวข้องกัน				
ยังไม่ครบกำหนดชำระ	3,177,790	8,681,994	347,626	7,069,638
เกินกำหนดชำระ - น้อยกว่า 3 เดือน	-	373,822	-	-
รวมลูกหนี้การค้า - บริษัทที่เกี่ยวข้องกัน	3,177,790	9,055,816	347,626	7,069,638

การเปลี่ยนแปลงของบัญชีค่าเผื่อผลขาดทุนด้านเครดิตที่คาดว่าจะเกิดขึ้นของลูกหนี้การค้าและลูกหนี้อื่นมีรายละเอียดดังนี้

	บาท	
	งบการเงินรวม	งบการเงินเฉพาะกิจการ
ณ วันที่ 1 มกราคม 2568	5,616,377	5,438,465
สำรองผลขาดทุนด้านเครดิตที่คาดว่าจะเกิดขึ้น	(3,243,051)	(3,243,051)
ณ วันที่ 31 ธันวาคม 2568	2,373,326	2,195,414

ณ วันที่ 31 ธันวาคม 2568 และ 2567 กลุ่มบริษัทรับรู้ค่าเผื่อผลขาดทุนในอัตราร้อยละ 100 สำหรับลูกหนี้ทุกรายการที่ค้างชำระเกินกว่า 1 ปี เนื่องจากประสบการณ์ในอดีตได้บ่งชี้ว่าลูกหนี้เหล่านี้จะไม่สามารถเรียกชำระได้ ยกเว้นลูกหนี้รายใหญ่และลูกหนี้ที่ได้รับชำระเงินหลังวันสิ้นรอบระยะเวลารายงาน ซึ่งจะมีการพิจารณาผลขาดทุนด้านเครดิตที่คาดว่าจะเกิดขึ้นตลอดอายุโดยพิจารณาเป็นรายลูกหนี้

สำหรับลูกหนี้รายใหญ่ กลุ่มบริษัทจะมีการพิจารณาค่าเผื่อผลขาดทุนด้านเครดิตที่คาดว่าจะเกิดขึ้นตลอดอายุโดยประมาณจากประสบการณ์ในอดีตของกลุ่มบริษัท การวิเคราะห์ฐานะการเงินของลูกหนี้ในปัจจุบันและการวิเคราะห์สภาพเศรษฐกิจปัจจุบันทั้งนี้

ผู้บริหารพิจารณาว่ากลุ่มบริษัทไม่มีผลขาดทุนด้านเครดิตอย่างเป็นสาระสำคัญจากลูกหนี้รายใหญ่ที่คงค้างอยู่ ณ วันที่ 31 ธันวาคม 2568 และ 2567

สำหรับลูกหนี้การค้าอื่นๆ ที่อายุหนี้คงค้างไม่เกิน 1 ปี ณ วันที่ 31 ธันวาคม 2568 และ 2567 กลุ่มบริษัทจะมีการพิจารณาค่าเผื่อผลขาดทุนด้านเครดิตที่คาดว่าจะเกิดขึ้นตลอดอายุ โดยประมาณการโดยใช้ตารางการตั้งสำรอง ซึ่งขึ้นอยู่กับข้อมูลผลขาดทุนด้านเครดิตจากประสบการณ์ในอดีตของลูกหนี้ และการวิเคราะห์ฐานะการเงินของลูกหนี้ในปัจจุบัน ทั้งนี้ ผู้บริหารไม่ได้บันทึกผลขาดทุนด้านเครดิตที่เกิดจากตารางการตั้งสำรองดังกล่าว เนื่องจากไม่มีสาระสำคัญต่อการเงินแต่อย่างใด

9.2.3 สินทรัพย์ทางการเงินไม่หมุนเวียนอื่น - เงินลงทุนในตราสารทุนของบริษัทที่ไม่ใช่บริษัทจดทะเบียน

งบการเงินรวมและงบการเงินเฉพาะกิจการ ณ วันที่ 31 ธันวาคม 2568 และ 2567

ชื่อบริษัท (ประเภทกิจการ)	ทุนชำระแล้ว (พันบาท)	สัดส่วน เงินลงทุน (ร้อยละ)	บาท			
			มูลค่าตาม วิธีราคาทุน	มูลค่าตาม บัญชี	เงินปันผลรับ	
					2568	2567
เงินลงทุนในบริษัทที่เกี่ยวข้องกัน						
บจ.ไทยสแตนดาร์ดอุตสาหกรรม						
(ธุรกิจ:ทอผ้า)	75,000	6.67	7,500,000	6,143,500	325,000	1,000,000
บมจ.โรงงานพิมพ์ย้อมผ้าไทย						
(ธุรกิจ:พิมพ์และย้อมผ้า)	350,000	3.57	12,500,000	12,500,000	-	-
บจ.อุตสาหกรรมรามาทิพย์ (1988)						
(ธุรกิจ:ย้อมและขายเส้นด้าย)	250,000	8.75	23,750,000	23,750,000	2,187,500	2,187,500
รวม			43,750,000	42,393,500	2,512,500	3,187,500

9.2.4 เจ้าหนี้การค้าและเจ้าหนี้อื่น

	บาท			
	งบการเงินรวม		งบการเงินเฉพาะกิจการ	
	2568	2567	2568	2567
บริษัทย่อย	-	-	12,429,228	5,121,365
บริษัทที่เกี่ยวข้องกัน	17,219,364	24,153,774	17,219,364	24,153,774
รวม	17,219,364	24,153,774	29,648,592	29,275,139

ส่วนที่ 3

งบการเงิน



รายงานของผู้สอบบัญชีรับอนุญาต

เสนอ คณะกรรมการและผู้ถือหุ้นบริษัท โรงงานผ้าไทย จำกัด (มหาชน)

ความเห็น

ข้าพเจ้าได้ตรวจสอบงบการเงินรวมของบริษัท โรงงานผ้าไทย จำกัด (มหาชน) และบริษัทย่อย (“กลุ่มบริษัท”) ซึ่งประกอบด้วยงบฐานะการเงินรวม ณ วันที่ 31 ธันวาคม 2568 งบกำไรขาดทุนเบ็ดเสร็จรวม งบการเปลี่ยนแปลงส่วนของผู้ถือหุ้นรวม และงบกระแสเงินสดรวม สำหรับปีสิ้นสุดวันเดียวกัน และหมายเหตุประกอบงบการเงินรวม ซึ่งประกอบด้วยข้อมูลนโยบายการบัญชีและข้อมูลอธิบายอื่นที่มีสาระสำคัญ และได้ตรวจสอบงบการเงินเฉพาะกิจการของบริษัท โรงงานผ้าไทย จำกัด (มหาชน) ด้วยเช่นกัน

ข้าพเจ้าเห็นว่า งบการเงินข้างต้นนี้แสดงฐานะการเงิน ณ วันที่ 31 ธันวาคม 2568 และผลการดำเนินงานและกระแสเงินสดสำหรับปีสิ้นสุดวันเดียวกันของ บริษัท โรงงานผ้าไทย จำกัด (มหาชน) และบริษัทย่อย และเฉพาะกิจการของ บริษัท โรงงานผ้าไทย จำกัด (มหาชน) โดยถูกต้องตามที่ควรในสาระสำคัญตามมาตรฐานการรายงานทางการเงิน

เกณฑ์ในการแสดงความเห็น

ข้าพเจ้าได้ปฏิบัติตามตรวจสอบตามมาตรฐานการสอบบัญชี ความรับผิดชอบของข้าพเจ้าได้กล่าวไว้ในวรรคความรับผิดชอบของผู้สอบบัญชีต่อการตรวจสอบงบการเงินในรายงานของข้าพเจ้า ข้าพเจ้ามีความเป็นอิสระจากกลุ่มบริษัทตามประมวลจริยบรรณของผู้ประกอบวิชาชีพบัญชี รวมถึง มาตรฐานเรื่องความเป็นอิสระ ที่กำหนดโดยสภาวิชาชีพบัญชี (ประมวลจริยบรรณของผู้ประกอบวิชาชีพบัญชี) ในส่วนที่เกี่ยวข้องกับการตรวจสอบงบการเงิน และข้าพเจ้าได้ปฏิบัติตามความรับผิดชอบด้านจรรยาบรรณอื่น ๆ ตามประมวลจริยบรรณของผู้ประกอบวิชาชีพบัญชี ข้าพเจ้าเชื่อว่าหลักฐานการสอบบัญชีที่ข้าพเจ้าได้รับเพียงพอและเหมาะสมเพื่อใช้เป็นเกณฑ์ในการแสดงความเห็นของข้าพเจ้า

เรื่องสำคัญในการตรวจสอบ

เรื่องสำคัญในการตรวจสอบคือเรื่องต่างๆ ที่มีนัยสำคัญที่สุดตามดุลยพินิจของผู้ประกอบวิชาชีพของข้าพเจ้าในการตรวจสอบงบการเงินสำหรับงวดปัจจุบัน ข้าพเจ้าได้นำเรื่องเหล่านี้มาพิจารณาในบริบทของการตรวจสอบงบการเงินโดยรวมและในการแสดงความเห็นของข้าพเจ้า ทั้งนี้ ข้าพเจ้าไม่ได้แสดงความเห็นแยกต่างหากสำหรับเรื่องเหล่านี้



AST MASTER

บริษัท เอเอสที มาสเตอร์ จำกัด

เรื่องสำคัญในการตรวจสอบพร้อมวิธีการตรวจสอบสำหรับแต่ละเรื่องมีดังต่อไปนี้

การรับรู้รายได้

รายได้จากขายของกลุ่มบริษัทมาจากการขายผลิตภัณฑ์สิ่งทอทั้งในและต่างประเทศ คิดเป็นร้อยละ 95.1 และร้อยละ 95.6 ของรายได้รวมของกลุ่มบริษัทและเฉพาะบริษัท ตามลำดับ ซึ่งกลุ่มบริษัทมีฐานลูกค้าอยู่เป็นจำนวนมากและมีเงื่อนไขในการขายที่แตกต่างกัน ส่งผลให้การรับรู้รายได้ขึ้นอยู่กับเงื่อนไขที่ระบุไว้ในสัญญาหรือเอกสารการขาย นอกจากนี้ เนื่องจากแนวโน้มการชะลอตัวของเศรษฐกิจและสถานการณ์การแข่งขันในอุตสาหกรรมสิ่งทอที่เพิ่มสูงขึ้น ดังนั้นข้าพเจ้าจึงให้ความสำคัญเป็นพิเศษในเรื่องความเหมาะสมของการรับรู้รายได้ของกลุ่มบริษัท และข้าพเจ้าได้พิจารณาเป็นเรื่องสำคัญในการตรวจสอบ

ข้าพเจ้าได้ตรวจสอบให้มั่นใจว่ากลุ่มบริษัทรับรู้รายได้จากการขายด้วยมูลค่าและในเวลาที่เหมาะสมโดยการประเมินความเหมาะสมและทดสอบความมีประสิทธิภาพของระบบการควบคุมภายในของกลุ่มบริษัทที่เกี่ยวข้องกับวงจรรายได้ โดยให้ความสำคัญกับการทดสอบที่ตอบสนองต่อการเกิดขึ้นจริง ความถูกต้องและรอบเวลาในการรับรู้รายได้ในงบการเงินของกลุ่มบริษัท สุ่มตัวอย่างรายการขายเพื่อตรวจสอบความถูกต้องและเหมาะสมของการรับรู้รายได้ว่าเป็นไปตามเงื่อนไขที่ระบุไว้ และสอดคล้องกับนโยบายการรับรู้รายได้ของกลุ่มบริษัท สุ่มตรวจเอกสารประกอบรายการขายที่เกิดขึ้นในระหว่างปีและช่วงใกล้สิ้นรอบระยะเวลาบัญชี ตรวจสอบใบลดหนี้ที่กลุ่มบริษัทออกภายหลังวันสิ้นรอบระยะเวลาบัญชี และตรวจสอบรายการปรับปรุงบัญชีรายได้ที่สำคัญ วิเคราะห์เปรียบเทียบข้อมูลรายได้แบบแยกตามกลุ่มผลิตภัณฑ์ เพื่อพิจารณาความถูกต้องและเหมาะสมของรายการขายตลอดรอบระยะเวลาบัญชี

ค่าเผื่อการลดมูลค่าสินค้าคงเหลือ

ค่าเผื่อการลดมูลค่าของสินค้าคงเหลือของกลุ่มบริษัทและเฉพาะบริษัทมีจำนวน 31.1 ล้านบาท และจำนวน 30.1 ล้านบาท ตามลำดับ ตามที่เปิดเผยไว้ในหมายเหตุประกอบงบการเงินข้อ 8 เป็นการประมาณการค่าเผื่อการลดลงของมูลค่าสินค้าคงเหลือ ณ วันสิ้นปีที่ลำสมัยหรือเสื่อมสภาพ ซึ่งต้องอาศัยดุลยพินิจของฝ่ายบริหารค่อนข้างมากในการวิเคราะห์รายละเอียดเกี่ยวกับวงจรอายุของสินค้า การแข่งขันทางการตลาด และสภาพเศรษฐกิจและอุตสาหกรรม ณ วันที่ 31 ธันวาคม 2568 สินค้าคงเหลือ ที่แสดงในงบฐานะการเงินรวมและงบฐานะการเงินเฉพาะกิจการมีจำนวนเงิน 645.4 ล้านบาท และจำนวนเงิน 230.2 ล้านบาท คิดเป็นร้อยละ 22.6 และร้อยละ 11.9 ของสินทรัพย์รวม ตามลำดับ ซึ่งมีสาระสำคัญต่อการเงินรวมและงบการเงินเฉพาะกิจการ ดังนั้นข้าพเจ้าจึงพิจารณาเป็นเรื่องสำคัญในการตรวจสอบ

ข้าพเจ้าได้ประเมินความเหมาะสมของสมมติฐานที่ฝ่ายบริหารใช้ในการพิจารณาค่าเผื่อการลดลงของมูลค่าสินค้าคงเหลือ โดยการตรวจสอบหลักเกณฑ์ในการประมาณการ ความสม่ำเสมอของการใช้หลักเกณฑ์ดังกล่าว และเหตุผลสำหรับการรับรู้ค่าเผื่อการลดลงของมูลค่าสินค้าคงเหลือว่าเหมาะสมหรือไม่ วิเคราะห์รายละเอียดสำหรับรายการขายสินค้าภายหลังวันที่ในงบการเงินเปรียบเทียบกับราคาทุนของสินค้าคงเหลือ วิเคราะห์เปรียบเทียบข้อมูลระยะเวลาการถือครองสินค้าและการเคลื่อนไหวของสินค้าคงเหลือ เพื่อระบุสินค้าที่มีการหมุนเวียนช้ากว่าปกติ พิจารณาข้อมูลในอดีตและในระหว่างปี สำหรับผลขาดทุนที่เกิดขึ้นจริงจากการขายและการตัดจำหน่ายสินค้าคงเหลือเปรียบเทียบกับค่าเผื่อการลดลงของมูลค่าสินค้าคงเหลือที่เคยบันทึกไว้ในปีก่อน



AST MASTER

บริษัท เอสที มาสเตอร์ จำกัด

ข้อมูลอื่น

ผู้บริหารเป็นผู้รับผิดชอบข้อมูลอื่น ข้อมูลอื่นประกอบด้วยข้อมูลซึ่งรวมอยู่ในรายงานประจำปีของกลุ่มบริษัท แต่ไม่รวมถึงงบการเงินและรายงานของผู้สอบบัญชีที่อยู่ในรายงานนั้น ซึ่งคาดว่าจะถูกจัดเตรียมให้กับข้าพเจ้าภายหลังวันที่ในรายงานของผู้สอบบัญชี

ความเห็นของข้าพเจ้าต่องบการเงินไม่ครอบคลุมถึงข้อมูลอื่นและข้าพเจ้าไม่ได้ให้ความเชื่อมั่นต่อข้อมูลอื่น

ความรับผิดชอบของข้าพเจ้าที่เกี่ยวข้องกับการตรวจสอบงบการเงินคือ การอ่านและพิจารณาว่าข้อมูลอื่นนั้นมีความขัดแย้งที่มีสาระสำคัญกับงบการเงินหรือกับความรู้ที่ได้รับจากการตรวจสอบของข้าพเจ้า หรือปรากฏว่าข้อมูลอื่นมีการแสดงข้อมูลที่ขัดต่อข้อเท็จจริงอันเป็นสาระสำคัญหรือไม่

เมื่อข้าพเจ้าได้อ่านรายงานประจำปีของกลุ่มบริษัท หากข้าพเจ้าสรุปได้ว่าการแสดงข้อมูลที่ขัดต่อข้อเท็จจริงอันเป็นสาระสำคัญ ข้าพเจ้าต้องสื่อสารเรื่องดังกล่าวให้ผู้มีหน้าที่ในการกำกับดูแลทราบเพื่อให้มีการดำเนินการแก้ไขที่เหมาะสมต่อไป

ความรับผิดชอบของผู้บริหารและผู้มีหน้าที่ในการกำกับดูแลต่องบการเงิน

ผู้บริหารมีหน้าที่รับผิดชอบในการจัดทำและนำเสนองบการเงินเหล่านี้โดยถูกต้องตามที่ควรตามมาตรฐานการรายงานทางการเงิน และรับผิดชอบเกี่ยวกับการควบคุมภายในที่ผู้บริหารพิจารณาว่าจำเป็นเพื่อให้สามารถจัดทำงบการเงินที่ปราศจากการแสดงข้อมูลที่ขัดต่อข้อเท็จจริงอันเป็นสาระสำคัญไม่ว่าจะเกิดจากการทุจริตหรือข้อผิดพลาด

ในการจัดทำงบการเงิน ผู้บริหารรับผิดชอบในการประเมินความสามารถของกลุ่มบริษัทในการดำเนินงานต่อเนื่อง เปิดเผยเรื่องที่เกี่ยวข้องกับการดำเนินงานต่อเนื่อง (ตามความเหมาะสม) และการใช้เกณฑ์การบัญชีสำหรับกิจการที่ดำเนินงานต่อเนื่อง เว้นแต่ผู้บริหารมีความตั้งใจที่จะเลิกกลุ่มบริษัทหรือหยุดดำเนินงานหรือไม่สามารถดำเนินงานต่อเนื่องอีกต่อไปได้

ผู้มีหน้าที่ในการกำกับดูแลมีหน้าที่ในการกำกับดูแลกระบวนการในการจัดทำรายงานทางการเงินของกลุ่มบริษัท

ความรับผิดชอบของผู้สอบบัญชีต่อการตรวจสอบงบการเงิน

การตรวจสอบของข้าพเจ้ามีวัตถุประสงค์เพื่อให้ได้ความเชื่อมั่นอย่างสมเหตุสมผลว่างบการเงิน โดยรวมปราศจากการแสดงข้อมูลที่ขัดต่อข้อเท็จจริงอันเป็นสาระสำคัญหรือไม่ ไม่ว่าจะเกิดจากการทุจริตหรือข้อผิดพลาด และเสนอรายงานของผู้สอบบัญชี ซึ่งรวมความเห็นของข้าพเจ้าอยู่ด้วย ความเชื่อมั่นอย่างสมเหตุสมผลคือความเชื่อมั่นในระดับสูงแต่ไม่ได้เป็นการรับประกันว่าการปฏิบัติตามตรวจสอบตามมาตรฐานการสอบบัญชีจะสามารถตรวจพบข้อมูลที่ขัดต่อข้อเท็จจริงอันเป็นสาระสำคัญที่มีอยู่ได้เสมอไป ข้อมูลที่ขัดต่อข้อเท็จจริงอาจเกิดจากการทุจริตหรือข้อผิดพลาดและถือว่ามีความสำคัญเมื่อผลการคำนวณสมเหตุสมผลได้ว่ารายการที่ขัดต่อข้อเท็จจริงแต่ละรายการหรือทุกรายการรวมกันจะมีผลต่อการตัดสินใจทางเศรษฐกิจของผู้ใช้งบการเงินจากการใช้งบการเงินเหล่านี้



AST MASTER

บริษัท เอเอสที มาสเตอร์ จำกัด

ในการตรวจสอบของข้าพเจ้าตามมาตรฐานการสอบบัญชี ข้าพเจ้าใช้ดุลยพินิจและการสังเกตและสงสัยเชิงผู้ประกอบวิชาชีพตลอดการตรวจสอบ การปฏิบัติงานของข้าพเจ้ารวมถึง

- ระบุและประเมินความเสี่ยงจากการแสดงข้อมูลที่ขัดต่อข้อเท็จจริงอันเป็นสาระสำคัญในงบการเงินไม่ว่าจะเกิดจากการทุจริตหรือข้อผิดพลาด ออกแบบและปฏิบัติงานตามวิธีการตรวจสอบเพื่อตอบสนองต่อความเสี่ยงเหล่านั้น และได้หลักฐานการสอบบัญชีที่เพียงพอและเหมาะสมเพื่อเป็นเกณฑ์ในการแสดงความเห็นของข้าพเจ้า ความเสี่ยงที่ไม่พบข้อมูลที่ขัดต่อข้อเท็จจริงอันเป็นสาระสำคัญซึ่งเป็นผลมาจากการทุจริตจะสูงกว่าความเสี่ยงที่เกิดจากข้อผิดพลาดเนื่องจากการทุจริตอาจเกี่ยวกับการสมรู้ร่วมคิด การปลอมแปลงเอกสารหลักฐาน การตั้งใจละเว้นการบันทึกการหรือแสดงข้อมูล การแสดงข้อมูลที่ไม่ตรงตามข้อเท็จจริงหรือการแทรกแซงการควบคุมภายใน
- ทำความเข้าใจในระบบการควบคุมภายในที่เกี่ยวข้องกับการตรวจสอบ เพื่อออกแบบวิธีการตรวจสอบที่เหมาะสมกับสถานการณ์ แต่ไม่ใช่เพื่อวัตถุประสงค์ในการแสดงความเห็นต่อความมีประสิทธิภาพของการควบคุมภายในของกลุ่มบริษัท
- ประเมินความเหมาะสมของนโยบายการบัญชีที่ผู้บริหารใช้และความสมเหตุสมผลของประมาณการทางบัญชีและการเปิดเผยข้อมูลที่เกี่ยวข้องที่ผู้บริหารจัดทำ
- สรุปร่วมกับความเหมาะสมของการใช้เกณฑ์การบัญชีสำหรับการดำเนินงานต่อเนื่องของผู้บริหารและจากหลักฐานการสอบบัญชีที่ได้รับ สรุปว่ามีความไม่แน่นอนที่มีสาระสำคัญเกี่ยวกับเหตุการณ์หรือสถานการณ์ที่อาจเป็นเหตุให้เกิดข้อสงสัยอย่างมีนัยสำคัญต่อความสามารถของกลุ่มบริษัทในการดำเนินงานต่อเนื่องหรือไม่ ถ้าข้าพเจ้าได้ข้อสรุปว่ามีความไม่แน่นอนที่มีสาระสำคัญ ข้าพเจ้าต้องกล่าวไว้ในรายงานของผู้สอบบัญชีของข้าพเจ้า โดยให้ข้อสังเกตถึงการเปิดเผยข้อมูลในงบการเงินที่เกี่ยวข้อง หรือถ้าการเปิดเผยข้อมูลดังกล่าวไม่เพียงพอ ความเห็นของข้าพเจ้าจะเปลี่ยนแปลงไป ข้อสรุปของข้าพเจ้าขึ้นอยู่กับหลักฐานการสอบบัญชีที่ได้รับจนถึงวันที่ในรายงานของผู้สอบบัญชีของข้าพเจ้า อย่างไรก็ตาม เหตุการณ์หรือสถานการณ์ในอนาคตอาจเป็นเหตุให้กลุ่มบริษัทต้องหยุดการดำเนินงานต่อเนื่อง
- ประเมินการนำเสนอ โครงสร้างและเนื้อหาของงบการเงินโดยรวม รวมถึงการเปิดเผยข้อมูลว่างงบการเงินแสดงรายการและเหตุการณ์ในรูปแบบที่ทำให้มีการนำเสนอข้อมูลโดยถูกต้องตามที่ควรหรือไม่
- ได้รับหลักฐานการสอบบัญชีที่เหมาะสมอย่างเพียงพอเกี่ยวกับข้อมูลทางการเงินของกิจการหรือของกิจกรรมทางธุรกิจภายในกลุ่มบริษัทเพื่อแสดงความเห็นต่องบการเงินรวม ข้าพเจ้ารับผิดชอบต่อการกำหนดแนวทาง การควบคุมดูแล และการปฏิบัติงานตรวจสอบกลุ่มบริษัท ข้าพเจ้าเป็นผู้รับผิดชอบแต่เพียงผู้เดียวต่อความเห็นของข้าพเจ้า

ข้าพเจ้าได้สื่อสารกับผู้มีหน้าที่ในการกำกับดูแลในเรื่องต่างๆ ที่สำคัญ ซึ่งรวมถึงขอบเขตและช่วงเวลาของการตรวจสอบตามที่ได้อ้างอิงไว้ ประเด็นที่มีนัยสำคัญที่พบจากการตรวจสอบ รวมถึงข้อบกพร่องที่มีนัยสำคัญในระบบการควบคุมภายในหากข้าพเจ้าได้พบในระหว่างการตรวจสอบของข้าพเจ้า

ข้าพเจ้าได้ให้คำรับรองแก่ผู้มีหน้าที่ในการกำกับดูแลแล้ว ข้าพเจ้าได้ปฏิบัติตามข้อกำหนดจรรยาบรรณที่เกี่ยวข้องกับความเป็นอิสระและได้สื่อสารกับผู้มีหน้าที่ในการกำกับดูแลเกี่ยวกับความสัมพันธ์ทั้งหมดตลอดจนเรื่องอื่นซึ่งข้าพเจ้าเชื่อว่ามีเหตุผลที่บุคคลภายนอกอาจพิจารณาว่ากระทบต่อความเป็นอิสระของข้าพเจ้าและมาตรการที่ข้าพเจ้าใช้เพื่อป้องกันไม่ให้ข้าพเจ้าขาดความเป็นอิสระ



AST MASTER

บริษัท เอสที มาสเตอร์ จำกัด

จากเรื่องทั้งหลายที่สื่อสารกับผู้มีหน้าที่ในการกำกับดูแล ข้าพเจ้าได้พิจารณาเรื่องต่างๆ ที่มีนัยสำคัญที่สุดในการตรวจสอบงบการเงินในงวดปัจจุบันและกำหนดเป็นเรื่องสำคัญในการตรวจสอบ ข้าพเจ้าได้อธิบายเรื่องเหล่านี้ไว้ในรายงานของผู้สอบบัญชี เว้นแต่กฎหมายหรือข้อบังคับห้ามไม่ให้เปิดเผยเรื่องดังกล่าวต่อสาธารณะ หรือในสถานการณ์ที่ยากที่จะเกิดขึ้น ข้าพเจ้าพิจารณาว่าไม่ควรสื่อสารเรื่องดังกล่าวในรายงานของข้าพเจ้าเพราะการกระทำดังกล่าวสามารถคาดการณ์ได้อย่างสมเหตุสมผลว่าจะมีผลกระทบในทางลบมากกว่าผลประโยชน์ต่อส่วนได้เสียสาธารณะจากการสื่อสารดังกล่าว



นงราม เลาวารีดิolk

ผู้สอบบัญชีรับอนุญาต เลขที่ 4334

บริษัท เอสที มาสเตอร์ จำกัด

วันที่ 24 กุมภาพันธ์ 2569

บริษัท โรงงานผ้าไทย จำกัด (มหาชน) และบริษัทย่อย

งบฐานะการเงิน

ณ วันที่ 31 ธันวาคม 2568

		บาท			
		งบการเงินรวม		งบการเงินเฉพาะกิจการ	
		หมายเหตุ	2568	2567	2568
สินทรัพย์					
สินทรัพย์หมุนเวียน					
เงินสดและรายการเทียบเท่าเงินสด	6	411,567,212	431,421,349	334,039,682	204,088,686
ลูกหนี้การค้าและลูกหนี้หมุนเวียนอื่น	7	179,884,039	209,906,943	105,315,222	114,090,690
เงินให้กู้ยืมระยะสั้นบริษัทย่อย	5.2	-	-	110,000,000	100,000,000
สินค้าคงเหลือ	8	645,384,456	652,043,425	230,197,006	329,524,386
สินทรัพย์ทางการเงินหมุนเวียนอื่น - เงินฝากประจำ	9	56,928,938	56,104,398	56,928,938	56,104,398
สินทรัพย์ไม่หมุนเวียนหรือกลุ่มสินทรัพย์ที่จะจำหน่าย					
ที่จัดประเภทเป็นสินทรัพย์ที่ถือไว้เพื่อขาย	10	-	155,929,648	-	155,929,648
รวมสินทรัพย์หมุนเวียน		1,293,764,645	1,505,405,763	836,480,848	959,737,808
สินทรัพย์ไม่หมุนเวียน					
สินทรัพย์ทางการเงินไม่หมุนเวียนอื่น	11	54,433,500	60,790,000	54,433,500	60,790,000
เงินลงทุนในบริษัทย่อย	12.1	-	-	550,325,004	550,325,004
ที่ดิน อาคารและอุปกรณ์	13	1,491,002,680	1,565,720,377	486,655,551	507,008,966
โปรแกรมคอมพิวเตอร์		13	13	13	13
ภาษีเงินได้รอเรียกคืน		14,706,096	14,274,003	12,979,934	9,451,555
สินทรัพย์ไม่หมุนเวียนอื่น		130,250	242,900	130,250	242,900
รวมสินทรัพย์ไม่หมุนเวียน		1,560,272,539	1,641,027,293	1,104,524,252	1,127,818,438
รวมสินทรัพย์		2,854,037,184	3,146,433,056	1,941,005,100	2,087,556,246

หมายเหตุประกอบงบการเงินเป็นส่วนหนึ่งของงบการเงินนี้

บริษัท โรงงานผ้าไทย จำกัด (มหาชน) และบริษัทย่อย

งบฐานะการเงิน (ต่อ)

ณ วันที่ 31 ธันวาคม 2568

หมายเหตุ	บาท			
	งบการเงินรวม		งบการเงินเฉพาะกิจการ	
	2568	2567	2568	2567
หนี้สินและส่วนของผู้ถือหุ้น				
หนี้สินหมุนเวียน				
เจ้าหนี้การค้าและเจ้าหนี้หมุนเวียนอื่น	14	117,414,203	138,383,540	73,712,626
เงินกู้ยืมระยะยาวส่วนที่ครบกำหนดชำระภายในหนึ่งปี	15	7,835,000	8,580,000	-
เงินกู้ยืมระยะสั้นจากบุคคลและบริษัทที่เกี่ยวข้องกัน	5.2	273,000,000	461,000,000	-
เงินปันผลค้างจ่าย		1,611,740	1,492,275	784,263
รวมหนี้สินหมุนเวียน		399,860,943	609,455,815	74,496,889
หนี้สินไม่หมุนเวียน				
เงินกู้ยืมระยะยาว	15	-	7,835,000	-
หนี้สินภาษีเงินได้รอการตัดบัญชี	21	155,420,149	170,358,951	58,916,528
ประมาณการหนี้สินไม่หมุนเวียนสำหรับ				
ผลประโยชน์พนักงาน	16	39,846,329	40,356,537	23,567,059
รวมหนี้สินไม่หมุนเวียน		195,266,478	218,550,488	82,483,587
รวมหนี้สิน		595,127,421	828,006,303	156,980,476
ส่วนของผู้ถือหุ้น				
ทุนเรือนหุ้น - หุ้นสามัญ มูลค่าหุ้นละ 10 บาท				
ทุนจดทะเบียน จำนวน 50,000,000 หุ้น		500,000,000	500,000,000	500,000,000
ทุนที่ออกและชำระแล้ว จำนวน 50,000,000 หุ้น		500,000,000	500,000,000	500,000,000
ส่วนเกินมูลค่าหุ้นสามัญ		623,840,000	623,840,000	623,840,000
กำไรสะสม				
จัดสรรเพื่อทุนสำรองตามกฎหมาย	17	50,000,000	50,000,000	50,000,000
จัดสรรเพื่อสำรองทั่วไป		50,000,000	50,000,000	50,000,000
ที่ยังไม่ได้จัดสรร		369,213,510	330,003,531	276,077,424
ส่วนเกินทุนจากการตีราคาสินทรัพย์	18	525,707,899	630,307,251	284,107,200
รวมส่วนของบริษัทใหญ่		2,118,761,409	2,184,150,782	1,784,024,624
ส่วนได้เสียที่ไม่มีอำนาจควบคุม	12.2	140,148,354	134,275,971	-
รวมส่วนของผู้ถือหุ้น		2,258,909,763	2,318,426,753	1,890,482,252
รวมหนี้สินและส่วนของผู้ถือหุ้น		2,854,037,184	3,146,433,056	2,087,556,246

หมายเหตุประกอบงบการเงินเป็นส่วนหนึ่งของงบการเงินนี้

บริษัท โรงงานค้าไทย จำกัด (มหาชน) และบริษัทย่อย

งบกำไรขาดทุนเบ็ดเสร็จ
สำหรับปีสิ้นสุดวันที่ 31 ธันวาคม 2568

		บาท			
		งบการเงินรวม		งบการเงินเฉพาะกิจการ	
หมายเหตุ		2568	2567	2568	2567
รายได้					
รายได้จากการขาย	23	1,594,896,645	1,765,533,516	861,488,424	947,263,097
รายได้จากการให้บริการ	23	16,263,821	27,855,788	1,637,192	17,943,197
รายได้อื่น	20	65,245,209	65,201,256	37,912,098	36,116,167
รวมรายได้		1,676,405,675	1,858,590,560	901,037,714	1,001,322,461
ค่าใช้จ่าย					
ต้นทุนขาย	23	1,594,958,691	1,802,025,303	928,342,927	953,444,114
ต้นทุนจากการให้บริการ	23	15,554,434	27,508,032	1,835,338	17,312,087
ค่าใช้จ่ายในการขาย		25,024,143	26,532,780	15,881,058	18,597,530
ค่าใช้จ่ายในการบริหาร		76,900,431	80,782,131	50,024,215	53,729,867
รวมค่าใช้จ่าย		1,712,437,699	1,936,848,246	996,083,538	1,043,083,598
ขาดทุนจากกิจกรรมดำเนินงาน		(36,032,024)	(78,257,686)	(95,045,824)	(41,761,137)
ต้นทุนทางการเงิน		(12,067,268)	(20,520,616)	(705,172)	(739,814)
ผลขาดทุนจากการปรับมูลค่าชุดธรรมของเงินลงทุนในตราสารทุน		(1,356,500)	-	(1,356,500)	-
ขาดทุนก่อนภาษีเงินได้		(49,455,792)	(98,778,302)	(97,107,496)	(42,500,951)
รายได้(ค่าใช้จ่าย)ภาษีเงินได้	21	14,938,802	(6,354,045)	15,649,868	8,372,351
ขาดทุนสำหรับปี		(34,516,990)	(105,132,347)	(81,457,628)	(34,128,600)
กำไรขาดทุนเบ็ดเสร็จอื่นสำหรับปี					
รายการที่จะไม่ถูกบันทึกในส่วนของกำไรหรือขาดทุนในภายหลัง					
การเปลี่ยนแปลงในส่วนเกินทุนจากการตราสินทรัพย์	13	-	(113,440,385)	-	(113,440,385)
หัก ผลกระทบของภาษีเงินได้	21	-	22,688,077	-	22,688,077
สุทธิ		-	(90,752,308)	-	(90,752,308)
ขาดทุนจากการประมาณการตามหลักคณิตศาสตร์ประกันภัย	16	-	(5,286,449)	-	(3,290,299)
หัก ผลกระทบของภาษีเงินได้	21	-	1,057,290	-	658,060
สุทธิ		-	(4,229,159)	-	(2,632,239)
กำไรขาดทุนเบ็ดเสร็จอื่นสำหรับปี - สุทธิภาษี		-	(94,981,467)	-	(93,384,547)
กำไรขาดทุนเบ็ดเสร็จรวมสำหรับปี		(34,516,990)	(200,113,814)	(81,457,628)	(127,513,147)
การแบ่งปันกำไร(ขาดทุน)					
ส่วนที่เป็นของบริษัทใหญ่		(40,389,373)	(95,874,672)	(81,457,628)	(34,128,600)
ส่วนที่เป็นของส่วนได้เสียที่ไม่มีอำนาจควบคุม		5,872,383	(9,257,675)	-	-
ขาดทุนสำหรับปี		(34,516,990)	(105,132,347)	(81,457,628)	(34,128,600)
การแบ่งปันกำไรขาดทุนเบ็ดเสร็จรวม					
ส่วนที่เป็นของบริษัทใหญ่		(40,389,373)	(190,653,536)	(81,457,628)	(127,513,147)
ส่วนที่เป็นของส่วนได้เสียที่ไม่มีอำนาจควบคุม	12.2	5,872,383	(9,460,278)	-	-
กำไรขาดทุนเบ็ดเสร็จรวมสำหรับปี		(34,516,990)	(200,113,814)	(81,457,628)	(127,513,147)
ขาดทุนต่อหุ้น					
ขาดทุนส่วนที่เป็นของบริษัทใหญ่		(0.81)	(1.92)	(1.63)	(0.68)

หมายเหตุประกอบงบการเงินเป็นส่วนหนึ่งของงบการเงินนี้

บริษัท โรงงานผ้าไทย จำกัด (มหาชน) และบริษัทย่อย
 งบการเปลี่ยนแปลงส่วนของผู้ถือหุ้น
 สำหรับปีสิ้นสุดวันที่ 31 ธันวาคม 2568

บาท									
งบการเงินรวม									
ส่วนของบริษัทใหญ่									
หมายเหตุ	ทุนที่ออกและชำระแล้ว	ส่วนเกินมูลค่าหุ้นสามัญ	กำไรสะสม			ส่วนเกินทุนจากการตีราคาสินทรัพย์	รวมส่วนของผู้ถือหุ้นบริษัทใหญ่	ส่วนได้เสียที่ไม่มียานาจควบคุม	รวม
			จัดสรรเพื่อทุนสำรองตามกฎหมาย	จัดสรรเพื่อสำรองทั่วไป	ที่ยังไม่ได้จัดสรร				
ยอดคงเหลือ ณ วันที่ 1 มกราคม 2567	500,000,000	623,840,000	50,000,000	50,000,000	387,413,181	788,551,137	2,399,804,318	143,736,249	2,543,540,567
การตัดจำหน่ายส่วนเกินทุนจากการขายสินทรัพย์									
- สุทธิจากภาษีเงินได้	18	-	-	-	67,491,578	(67,491,578)	-	-	-
เงินปันผลจ่าย	19	-	-	-	(25,000,000)	-	(25,000,000)	-	(25,000,000)
ขาดทุนสำหรับปี	-	-	-	-	(95,874,672)	-	(95,874,672)	(9,257,675)	(105,132,347)
กำไรขาดทุนเบ็ดเสร็จอื่นสำหรับปี	-	-	-	-	(4,026,556)	(90,752,308)	(94,778,864)	(202,603)	(94,981,467)
กำไรขาดทุนเบ็ดเสร็จรวมสำหรับปี	-	-	-	-	(99,901,228)	(90,752,308)	(190,653,536)	(9,460,278)	(200,113,814)
ยอดคงเหลือ ณ วันที่ 31 ธันวาคม 2567	500,000,000	623,840,000	50,000,000	50,000,000	330,003,531	630,307,251	2,184,150,782	134,275,971	2,318,426,753
ยอดคงเหลือ ณ วันที่ 1 มกราคม 2568	500,000,000	623,840,000	50,000,000	50,000,000	330,003,531	630,307,251	2,184,150,782	134,275,971	2,318,426,753
การตัดจำหน่ายส่วนเกินทุนจากการขายสินทรัพย์									
- สุทธิจากภาษีเงินได้	18	-	-	-	104,599,352	(104,599,352)	-	-	-
เงินปันผลจ่าย	19	-	-	-	(25,000,000)	-	(25,000,000)	-	(25,000,000)
กำไร(ขาดทุน)สำหรับปี	-	-	-	-	(40,389,373)	-	(40,389,373)	5,872,383	(34,516,990)
กำไรขาดทุนเบ็ดเสร็จอื่นสำหรับปี	-	-	-	-	-	-	-	-	-
กำไรขาดทุนเบ็ดเสร็จรวมสำหรับปี	-	-	-	-	(40,389,373)	-	(40,389,373)	5,872,383	(34,516,990)
ยอดคงเหลือ ณ วันที่ 31 ธันวาคม 2568	500,000,000	623,840,000	50,000,000	50,000,000	369,213,510	525,707,899	2,118,761,409	140,148,354	2,258,909,763

หมายเหตุประกอบงบการเงินเป็นส่วนหนึ่งของงบการเงินนี้

บริษัท โรงงานค้าไทย จำกัด (มหาชน) และบริษัทย่อย

งบการเปลี่ยนแปลงส่วนของผู้ถือหุ้น (ต่อ)

สำหรับปีสิ้นสุดวันที่ 31 ธันวาคม 2568

บาท							
งบการเงินเฉพาะกิจการ							
หมายเหตุ	ทุนที่ออกและชำระแล้ว	ส่วนเกินมูลค่าหุ้นสามัญ	กำไรสะสม			ส่วนเกินทุนจากการตราสารหนี้	รวม
			จัดสรรเพื่อทุนสำรองตามกฎหมาย	จัดสรรเพื่อสำรองทั่วไป	ที่ยังไม่ได้จัดสรร		
ยอดคงเหลือ ณ วันที่ 1 มกราคม 2567	500,000,000	623,840,000	50,000,000	50,000,000	272,204,961	546,950,438	2,042,995,399
การตัดจำหน่ายส่วนเกินทุนจากการขายสินทรัพย์							
- สุทธิจากภาษีเงินได้	18	-	-	-	67,491,578	(67,491,578)	-
เงินปันผลจ่าย	19	-	-	-	(25,000,000)	-	(25,000,000)
ขาดทุนสำหรับปี	-	-	-	-	(34,128,600)	-	(34,128,600)
กำไรขาดทุนเบ็ดเสร็จอื่นสำหรับปี	-	-	-	-	(2,632,239)	(90,752,308)	(93,384,547)
กำไรขาดทุนเบ็ดเสร็จรวมสำหรับปี	-	-	-	-	(36,760,839)	(90,752,308)	(127,513,147)
ยอดคงเหลือ ณ วันที่ 31 ธันวาคม 2567	500,000,000	623,840,000	50,000,000	50,000,000	277,935,700	388,706,552	1,890,482,252
ยอดคงเหลือ ณ วันที่ 1 มกราคม 2568	500,000,000	623,840,000	50,000,000	50,000,000	277,935,700	388,706,552	1,890,482,252
การตัดจำหน่ายส่วนเกินทุนจากการขายสินทรัพย์							
- สุทธิจากภาษีเงินได้	18	-	-	-	104,599,352	(104,599,352)	-
เงินปันผลจ่าย	19	-	-	-	(25,000,000)	-	(25,000,000)
ขาดทุนสำหรับปี	-	-	-	-	(81,457,628)	-	(81,457,628)
กำไรขาดทุนเบ็ดเสร็จอื่นสำหรับปี	-	-	-	-	-	-	-
กำไรขาดทุนเบ็ดเสร็จรวมสำหรับปี	-	-	-	-	(81,457,628)	-	(81,457,628)
ยอดคงเหลือ ณ วันที่ 31 ธันวาคม 2568	500,000,000	623,840,000	50,000,000	50,000,000	276,077,424	284,107,200	1,784,024,624

หมายเหตุประกอบงบการเงินเป็นส่วนหนึ่งของงบการเงินนี้

บริษัท โรงงานผ้าไทย จำกัด (มหาชน) และบริษัทย่อย

งบกระแสเงินสด

สำหรับปีสิ้นสุดวันที่ 31 ธันวาคม 2568

	บาท			
	งบการเงินรวม		งบการเงินเฉพาะกิจการ	
	2568	2567	2568	2567
กระแสเงินสดจากกิจกรรมดำเนินงาน				
ขาดทุนสำหรับปี	(34,516,990)	(105,132,347)	(81,457,628)	(34,128,600)
รายการปรับกระทบขาดทุนเป็นเงินสดสุทธิได้มาจาก				
กิจกรรมดำเนินงาน				
กลับรายการค่าเผื่อผลขาดทุนด้านเครดิตที่คาดว่าจะเกิดขึ้น	(3,243,051)	-	(3,243,051)	-
กลับรายการค่าเผื่อจากการปรับลดมูลค่าสินค้าคงเหลือ	(5,598,024)	(3,562,703)	(2,660,819)	(3,562,703)
ผลขาดทุนจากการปรับมูลค่ายุติธรรมของเงินลงทุนในตราสารทุน	1,356,500	-	1,356,500	-
ค่าเสื่อมราคา	90,950,855	131,771,665	31,262,345	37,594,878
ขาดทุนจากการด้อยค่าของสินทรัพย์	1,420,311	-	1,420,311	-
กำไรจากการจำหน่ายสินทรัพย์	(30,402,731)	(24,946,504)	(28,362,632)	(24,950,323)
ค่าใช้จ่ายผลประโยชน์พนักงาน	2,223,009	2,514,495	1,129,777	1,219,270
(กำไร)ขาดทุนจากอัตราแลกเปลี่ยนเงินตราต่างประเทศที่ยังไม่เกิดขึ้นจริง	(336,561)	146,370	(9,091)	181,505
เงินปันผลรับ	(2,967,165)	(3,805,145)	(2,967,165)	(3,805,145)
ดอกเบี้ยรับ	(1,405,384)	(1,865,042)	(5,090,795)	(2,101,622)
ค่าใช้จ่ายดอกเบี้ย	12,067,268	20,520,616	705,172	739,814
ค่าใช้จ่าย(รายได้)ภาษีเงินได้	(14,938,802)	6,354,045	(15,649,868)	(8,372,351)
กำไร(ขาดทุน)ก่อนการเปลี่ยนแปลงในสินทรัพย์และหนี้สินดำเนินงาน	14,609,235	21,995,450	(103,566,944)	(37,185,277)
สินทรัพย์ดำเนินงานลดลง (เพิ่มขึ้น)				
ลูกหนี้การค้าและลูกหนี้หมุนเวียนอื่น	33,219,532	30,459,983	11,972,096	31,141,893
สินค้าคงเหลือ	12,256,993	234,449,888	101,988,199	36,352,204
สินทรัพย์ไม่หมุนเวียนอื่น	112,650	-	112,650	-
หนี้สินดำเนินงานเพิ่มขึ้น (ลดลง)				
เจ้าหนี้การค้าและเจ้าหนี้หมุนเวียนอื่น	8,218,720	(6,128,229)	4,189,559	9,765,960
จ่ายผลประโยชน์พนักงาน	(3,580,485)	(4,101,364)	(1,508,508)	(1,829,431)
เงินสดรับจากกิจกรรมดำเนินงาน	64,836,645	276,675,728	13,187,052	38,245,349
จ่ายภาษีเงินได้	(9,354,697)	(2,034,071)	(8,704,554)	(1,480,324)
รับคืนภาษีถูกหัก ณ ที่จ่าย	8,922,604	5,329,064	5,176,175	2,328,964
เงินสดสุทธิได้มาจากกิจกรรมดำเนินงาน	64,404,552	279,970,721	9,658,673	39,093,989

หมายเหตุประกอบงบการเงินเป็นส่วนหนึ่งของงบการเงินนี้

บริษัท โรงงานผ้าไทย จำกัด (มหาชน) และบริษัทย่อย

งบกระแสเงินสด (ต่อ)

สำหรับปีสิ้นสุดวันที่ 31 ธันวาคม 2568

บาท

	งบการเงินรวม		งบการเงินเฉพาะกิจการ	
	2568	2567	2568	2567
กระแสเงินสดจากกิจกรรมลงทุน				
สินทรัพย์ทางการเงินอื่น - เงินฝากประจำเพิ่มขึ้น	(824,540)	(1,104,398)	(824,540)	(1,104,398)
เงินให้กู้ยืมระยะสั้นแก่บริษัทย่อยเพิ่มขึ้น	-	-	(10,000,000)	(100,000,000)
เงินสดรับจากการคืนทุนของเงินลงทุนในตราสารทุน	5,000,000	-	5,000,000	-
เงินสดจ่ายซื้ออุปกรณ์	(21,532,203)	(22,827,632)	(14,005,029)	(14,700,930)
เงินสดรับจากการจำหน่ายที่ดิน อาคารและอุปกรณ์	190,746,965	124,652,898	186,503,920	123,581,030
เงินรับล่วงหน้าค่าที่ดิน อาคารและอุปกรณ์เพิ่มขึ้น(ลดลง)	(29,350,000)	26,000,000	(29,350,000)	26,000,000
เงินปันผลรับ	2,967,165	3,805,145	2,967,165	3,805,145
ดอกเบี้ยรับ	1,414,459	2,001,840	5,099,870	2,238,420
เงินสดสุทธิได้มาจากกิจกรรมลงทุน	148,421,846	132,527,853	145,391,386	39,819,267
กระแสเงินสดจากกิจกรรมจัดหาเงิน				
เงินสดจ่ายดอกเบี้ย	(11,220,000)	(20,520,616)	(218,528)	(739,814)
เงินสดจ่ายคืนเงินกู้ยืมระยะยาว	(8,580,000)	(9,272,000)	-	-
เงินกู้ยืมระยะสั้นจากบุคคลและบริษัทที่เกี่ยวข้องกันลดลง	(188,000,000)	(165,000,000)	-	-
เงินสดจ่ายเงินปันผล	(24,880,535)	(24,889,671)	(24,880,535)	(24,889,671)
เงินสดสุทธิใช้ไปในกิจกรรมจัดหาเงิน	(232,680,535)	(219,682,287)	(25,099,063)	(25,629,485)
เงินสดและรายการเทียบเท่าเงินสดเพิ่มขึ้น(ลดลง) - สุทธิ	(19,854,137)	192,816,287	129,950,996	53,283,771
เงินสดและรายการเทียบเท่าเงินสด ณ วันต้นปี	431,421,349	238,605,062	204,088,686	150,804,915
เงินสดและรายการเทียบเท่าเงินสด ณ วันสิ้นปี	411,567,212	431,421,349	334,039,682	204,088,686
ข้อมูลกระแสเงินสดเปิดเผยเพิ่มเติม				
รายการที่ไม่ใช่เงินสดประกอบด้วย				
ลูกหนี้จากการจำหน่ายสินทรัพย์ลดลง	-	1,070,000	-	-
ดอกเบี้ยค้างรับลดลง	9,075	136,798	9,075	136,798
เจ้าหนี้ซื้อสินทรัพย์เพิ่มขึ้น(ลดลง)	535,852	(34,612)	535,852	(34,612)
จัดประเภทที่ดินและอาคารเป็นสินทรัพย์ที่ถือไว้เพื่อขาย	-	251,494,149	-	251,494,149
เงินปันผลค้างจ่ายเพิ่มขึ้น	119,465	110,329	119,465	110,329
ส่วนเกินทุนจากการตีราคาลดลงจากการจำหน่ายที่ดิน(ก่อนภาษีเงินได้)	(130,749,190)	-	(130,749,190)	-

หมายเหตุประกอบงบการเงินเป็นส่วนหนึ่งของงบการเงินนี้

1. ข้อมูลทั่วไป

บริษัท โรงงานผ้าไทย จำกัด (มหาชน) ได้จดทะเบียนเข้าเป็นบริษัทจดทะเบียนในตลาดหลักทรัพย์แห่งประเทศไทย ในปี 2530 บริษัท ประกอบธุรกิจผลิต และจำหน่ายผลิตภัณฑ์ที่ทำจากเส้นด้าย เสื้อผ้าสำเร็จรูป และผ้าผืน บริษัทมีที่อยู่ตามที่จดทะเบียนไว้ดังนี้ สำนักงานใหญ่ ตั้งอยู่เลขที่ 385 หมู่ที่ 1 ซอยบางเมฆขาว ถนนสุขุมวิท ตำบลท้ายบ้าน อำเภอเมืองสมุทรปราการ จังหวัดสมุทรปราการ สำนักงานสาขา 1 ตั้งอยู่เลขที่ 286 ซอยโรงเรียนญี่ปุ่น ถนนพระราม 9 แขวงบางกะปิ เขตห้วยขวาง กรุงเทพมหานคร สำหรับปีสิ้นสุดวันที่ 31 ธันวาคม 2568 กลุ่มบริษัทมีผลขาดทุนในงบการเงินรวม และงบการเงินเฉพาะกิจการ จำนวน 34.5 ล้านบาท และ 81.5 ล้านบาท ตามลำดับ (2567 : ผลขาดทุนในงบการเงินรวมและงบการเงินเฉพาะกิจการ จำนวน 105.1 ล้านบาท และ 34.1 ล้านบาท ตามลำดับ) ซึ่งเกิดจากการชะลอตัวของเศรษฐกิจทำให้เกิดการแข่งขันในธุรกิจ ส่งผลต่อรายได้และกำไรของกลุ่มบริษัท อย่างไรก็ตามกลุ่มบริษัทมีแผนการขยายตลาดไปยังกลุ่มลูกค้าใหม่ๆ เพิ่มทั้งในและต่างประเทศ เพื่อเพิ่มรายได้และผลกำไรในอนาคต ทั้งนี้ผู้บริหารพิจารณาว่ากลุ่มบริษัทมีทรัพยากรเพียงพอที่จะสามารถดำเนินงานต่อไป ดังนั้น กลุ่มบริษัทจึงใช้เกณฑ์การดำเนินงานต่อเนื่องในการจัดทำงบการเงิน

2. หลักเกณฑ์ในการจัดทำงบการเงิน

งบการเงินนี้จัดทำขึ้นตามมาตรฐานการรายงานทางการเงิน รวมถึงแนวปฏิบัติทางการบัญชีที่ประกาศใช้โดยสภาวิชาชีพบัญชี กฏระเบียบและประกาศคณะกรรมการกำกับหลักทรัพย์และตลาดหลักทรัพย์ที่เกี่ยวข้อง

การจัดทำงบการเงินให้สอดคล้องกับหลักการบัญชีที่รับรองทั่วไปในประเทศไทยซึ่งกำหนดให้ฝ่ายบริหารประมาณการและกำหนดสมมติฐานที่เกี่ยวข้องอันจะมีผลต่อตัวเลขของสินทรัพย์และหนี้สินรวมทั้งเปิดเผยข้อมูลเกี่ยวกับสินทรัพย์และหนี้สินที่อาจเกิดขึ้น ณ วันที่ในงบการเงิน และข้อมูลรายได้และค่าใช้จ่ายในรอบระยะเวลาที่เสนองบการเงินดังกล่าว ตัวเลขที่เกิดขึ้นจริงอาจแตกต่างจากตัวเลขประมาณการ ถึงแม้ว่าฝ่ายบริหารได้จัดทำตัวเลขประมาณการขึ้นจากความเข้าใจในเหตุการณ์และสิ่งที่ได้กระทำไปในปัจจุบันอย่างดีที่สุดแล้ว

กลุ่มบริษัทแสดงงบการเงินรวมและงบการเงินเฉพาะกิจการเป็นสกุลเงินบาท ซึ่งเป็นสกุลเงินที่ใช้ในการดำเนินงานของกลุ่มบริษัท ข้อมูลทางการเงินทั้งหมดมีการเปิดเผยในงบการเงินเพื่อให้แสดงเป็นหลักบาท ยกเว้นที่ระบุไว้เป็นอย่างอื่น

งบการเงินรวมและงบการเงินเฉพาะกิจการได้จัดทำขึ้นตามสมมติฐานการดำเนินงานต่อเนื่องโดยใช้เกณฑ์ราคาทุนเดิมในการวัดมูลค่าขององค์ประกอบของงบการเงินยกเว้นสินทรัพย์บางรายการและเครื่องมือทางการเงินที่มีการวัดมูลค่าด้วยการตีราคาใหม่หรือมูลค่ายุติธรรมทุกสิ้นรอบระยะเวลาบัญชีตามที่เปิดเผยไว้ในนโยบายการบัญชี ทั้งนี้ราคาทุนเดิมคือมูลค่ายุติธรรมของสิ่งที่นำไปแลกสินทรัพย์หรือบริการเมื่อเริ่มแรก

งบการเงินรวมนี้ได้จัดทำขึ้นโดยรวมงบการเงินของ บริษัท โรงงานผ้าไทย จำกัด (มหาชน) และบริษัทย่อย คือ บริษัท ไทยรุ่งเท็กซ์ไทล์ จำกัด ซึ่งจดทะเบียนเป็นบริษัทจำกัด จัดตั้งขึ้นในประเทศไทย ประกอบธุรกิจผลิตและจำหน่ายเส้นด้าย โดยบริษัท ถือหุ้นในอัตราร้อยละ 87.31 ของทุนจดทะเบียน

“บริษัท” หมายถึง บริษัท โรงงานผ้าไทย จำกัด (มหาชน) “กลุ่มบริษัท” หมายถึง บริษัท โรงงานผ้าไทย จำกัด (มหาชน) และบริษัทย่อย คือ บริษัท ไทยรุ่งเท็กซ์ไทล์ จำกัด

รายการบัญชีที่สำคัญระหว่างบริษัทและบริษัทย่อยที่รวมในงบการเงินรวมได้หักกลบลบกันแล้ว

ส่วนได้เสียที่ไม่มีอำนาจควบคุม คือ จำนวนกำไรหรือขาดทุนและสินทรัพย์สุทธิของบริษัทย่อยส่วนที่ไม่ได้เป็นของบริษัท และแสดงเป็นรายการแยกต่างหากในงบกำไรขาดทุนเบ็ดเสร็จรวมและส่วนของผู้ถือหุ้นในงบฐานะการเงินรวม เพื่อความสะดวกของผู้ใช้งบการเงินรวมและงบการเงินเฉพาะกิจการจึงได้มีการแปลงงบการเงินภาษาไทยเป็นภาษาอังกฤษ

3. มาตรฐานการรายงานทางการเงินที่ออกโดยสภาวิชาชีพบัญชี

3.1 มาตรฐานการรายงานทางการเงินที่เริ่มมีผลบังคับใช้ในปีปัจจุบัน

ในระหว่างปีปัจจุบัน บริษัทได้นำมาตรฐานการรายงานทางการเงินฉบับปรับปรุงหลายฉบับซึ่งมีผลบังคับใช้สำหรับ งบการเงินที่มีรอบระยะเวลาบัญชีที่เริ่มในหรือหลังวันที่ 1 มกราคม 2568 เป็นต้นไป มาถือปฏิบัติ การนำมาตรฐานดังกล่าวมาถือปฏิบัตินี้ไม่มีผลกระทบอย่างเป็นสาระสำคัญต่องบการเงินของกลุ่มบริษัท

3.2 มาตรฐานการรายงานทางการเงินใหม่ที่จะมีผลบังคับใช้สำหรับงบการเงินที่มีรอบระยะเวลาบัญชีที่เริ่มในหรือหลังวันที่ 1 มกราคม 2569 เป็นต้นไป

สภาวิชาชีพบัญชีได้ประกาศใช้มาตรฐานการรายงานทางการเงินฉบับปรับปรุงหลายฉบับ ซึ่งจะมีผลบังคับใช้สำหรับงบการเงินที่มีรอบระยะเวลาบัญชีที่เริ่มในหรือหลังวันที่ 1 มกราคม 2569 เป็นต้นไป มาตรฐานการรายงานทางการเงินดังกล่าวได้รับการปรับปรุงหรือจัดให้มีขึ้นเพื่อให้มีเนื้อหาเท่าเทียมกับมาตรฐานการรายงานทางการเงินระหว่างประเทศ โดยส่วนใหญ่เป็นการปรับปรุงเพื่อให้มาตรฐานการรายงานทางการเงินมีความชัดเจนและมีความเหมาะสมมากยิ่งขึ้น

ผู้บริหารของกลุ่มบริษัทเชื่อว่าการปรับปรุงมาตรฐานรายงานทางการเงินดังกล่าวจะไม่มีผลกระทบอย่างเป็นสาระสำคัญ ต่อกลุ่มบริษัท

4. ข้อมูลนโยบายการบัญชีที่มีสาระสำคัญ

นโยบายการบัญชีที่ใช้ในการจัดทำงบการเงินรวมและงบการเงินเฉพาะกิจการมีดังต่อไปนี้

4.1 เงินสดและรายการเทียบเท่าเงินสด

เงินสดและรายการเทียบเท่าเงินสด หมายถึง เงินสดและเงินฝากธนาคาร และเงินลงทุนระยะสั้นที่มีสภาพคล่องสูง ซึ่งถึงกำหนดจ่ายคืนภายในระยะเวลาไม่เกิน 3 เดือนนับจากวันที่ได้มาและไม่มีข้อจำกัดในการเบิกใช้

4.2 สินค้าคงเหลือ

สินค้าคงเหลือแสดงด้วยราคาทุนหรือมูลค่าสุทธิที่จะได้รับแล้วแต่ราคาจะต่ำกว่า ราคาทุนของสินค้าจำนวนดังนี้

ผ้า	วิธีราคาเฉพาะเจาะจง
วัตถุดิบและวัสดุอุปกรณ์	วิธีเข้าก่อนออกก่อน
งานระหว่างทำ	วิธีเข้าก่อนออกก่อน
สินค้าสำเร็จรูป	วิธีเข้าก่อนออกก่อน

ต้นทุนของการซื้อประกอบด้วยราคาซื้อ และค่าใช้จ่ายทางตรงที่เกี่ยวข้องกับการซื้อสินค้านั้น เช่น ค่าอากรขาเข้า และค่าขนส่ง หักด้วยส่วนลดและเงินที่ได้รับคืนจากการซื้อสินค้า ต้นทุนของสินค้าสำเร็จรูปประกอบด้วย ค่าวัตถุดิบ ค่าแรงทางตรง ค่าใช้จ่ายอื่นทางตรง และค่าสูญใช้ในการผลิตซึ่งปันส่วนตามเกณฑ์การดำเนินงานตามปกติ มูลค่าสุทธิที่จะได้รับ

ประมาณจากราคาที่คาดว่าจะขายได้ตามปกติของธุรกิจหักด้วยค่าใช้จ่ายที่จำเป็นเพื่อให้สินค้านั้นสำเร็จรูปและค่าใช้จ่ายในการขาย กลุ่มบริษัทบันทึกสำหรับบัญชีค่าเพื่อการลดมูลค่าของสินค้าเก่า สล้าสมัย หรือเสื่อมคุณภาพเท่าที่จำเป็น

4.3 สินทรัพย์ไม่หมุนเวียนที่จัดประเภทเป็นสินทรัพย์ที่ถือไว้เพื่อขาย

สินทรัพย์ไม่หมุนเวียนจัดประเภทเป็นสินทรัพย์ที่ถือไว้เพื่อขายเมื่อมีความเป็นไปได้ค่อนข้างแน่ในระดับสูงมากที่มูลค่าที่จะได้รับคืนส่วนใหญ่มาจากการขายมากกว่ามาจากการใช้สินทรัพย์นั้นต่อไป และวัดมูลค่าด้วยจำนวนที่ต่ำกว่าระหว่างมูลค่าตามบัญชีกับมูลค่ายุติธรรมหักต้นทุนในการขาย

4.4 เงินลงทุนในบริษัทย่อย

บริษัทย่อยหมายถึงกิจการที่กลุ่มบริษัทควบคุม กลุ่มบริษัทควบคุมกิจการเมื่อกลุ่มบริษัทมีการเปิดรับหรือมีสิทธิในผลตอบแทนผันแปรจากการเกี่ยวข้องกับผู้ที่ได้รับการลงทุนและมีความสามารถทำให้เกิดผลกระทบต่อผลตอบแทนจากการใช้อำนาจเหนือ ผู้ที่ได้รับการควบคุม กลุ่มบริษัทรวมงบการเงินของบริษัทย่อยไว้ในงบการเงินรวมตั้งแต่วันที่กลุ่มบริษัทมีอำนาจในการควบคุมบริษัทย่อย กลุ่มบริษัทจะไม่นำงบการเงินของบริษัทย่อยมารวมไว้ในงบการเงินรวมนับจากวันที่กลุ่มบริษัทสูญเสียอำนาจควบคุม

กิจการจะคัดรายการบัญชีระหว่างกิจการ ยอดคงเหลือ และรายการกำไรหรือขาดทุนที่ยังไม่ได้เกิดขึ้นจริงระหว่างกลุ่มบริษัท นโยบายการบัญชีของบริษัทย่อยได้ถูกเปลี่ยนเพื่อให้สอดคล้องกับนโยบายการบัญชีของกลุ่มบริษัท

รายการและส่วนได้เสียที่ไม่มีอำนาจควบคุม

กลุ่มบริษัทปฏิบัติต่อรายการกับส่วนได้เสียที่ไม่มีอำนาจควบคุมเช่นเดียวกันกับส่วนที่เป็นของผู้ถือหุ้นกลุ่มบริษัท สำหรับการซื้อส่วนได้เสียที่ไม่มีอำนาจควบคุม ผลต่างระหว่างสิ่งตอบแทนที่จ่ายให้และมูลค่าตามบัญชีของสินทรัพย์สุทธิของหุ้นที่ซื้อเข้ามาในบริษัทย่อยจะถูกบันทึกในส่วนของผู้ถือหุ้น และกำไรหรือขาดทุนจากการขายในส่วนได้เสียที่ไม่มีอำนาจควบคุมจะถูกบันทึกในส่วนของผู้ถือหุ้น

ในงบการเงินเฉพาะกิจการ เงินลงทุนในบริษัทย่อยจะบันทึกบัญชีด้วยราคาทุนหักค่าเผื่อการด้อยค่า (ถ้ามี)

4.5 ที่ดิน อาคารและอุปกรณ์

ที่ดินแสดงมูลค่าตามราคาที่ดีใหม่ อาคารและอุปกรณ์แสดงมูลค่าตามราคาทุนหักค่าเสื่อมราคาสะสม และค่าเผื่อการด้อยค่าของสินทรัพย์ (ถ้ามี)

กลุ่มบริษัทบันทึกมูลค่าเริ่มแรกของที่ดินในราคาทุน ณ วันที่ได้สินทรัพย์มา หลังจากนั้นกลุ่มบริษัทจัดให้มีการประเมินราคาที่ดินโดยผู้ประเมินราคาอิสระและบันทึกสินทรัพย์ดังกล่าวในราคาที่ดีใหม่ ทั้งนี้กลุ่มบริษัทจัดให้มีการประเมินราคาสินทรัพย์ดังกล่าวเป็นครั้งคราวเพื่อมิให้ราคาตามบัญชี ณ วันสิ้นรอบระยะเวลารายงานแตกต่างจากมูลค่ายุติธรรมอย่างมีสาระสำคัญ

กลุ่มบริษัทบันทึกส่วนต่างซึ่งเกิดจากการตีราคาสินทรัพย์ดังต่อไปนี้

กลุ่มบริษัทบันทึกราคาตามบัญชีของสินทรัพย์ที่เพิ่มขึ้นจากการตีราคาใหม่ในกำไรขาดทุนเบ็ดเสร็จอื่นและรับรู้จำนวนสะสมในบัญชี “ส่วนเกินทุนจากการตีราคาสินทรัพย์” ในส่วนของผู้ถือหุ้น อย่างไรก็ตาม หากสินทรัพย์นั้นเคยมีการตีราคาลดลงและกลุ่มบริษัทได้รับรู้ราคาที่ลดลงในส่วนของกำไรหรือขาดทุนแล้ว ส่วนที่เพิ่มจากการตีราคาใหม่นี้จะถูกรับรู้เป็นรายได้ไม่เกินจำนวนที่เคยลดลงซึ่งรับรู้เป็นค่าใช้จ่ายปีก่อนแล้ว

กลุ่มบริษัทรับรู้ราคาตามบัญชีของสินทรัพย์ที่ลดลงจากการตีราคาใหม่ในส่วนของกำไรหรือขาดทุน อย่างไรก็ตาม หากสินทรัพย์นั้นเคยมีการตีราคาเพิ่มขึ้นและยังมียอดคงค้างของบัญชี “ส่วนเกินทุนจากการตีราคาสินทรัพย์” อยู่ในส่วนของผู้ถือหุ้น ส่วนที่ลดลงจากการตีราคาใหม่จะถูกรับรู้ในกำไรขาดทุนเบ็ดเสร็จอื่นในจำนวนที่ไม่เกิน ยอดคงเหลือของบัญชี “ส่วนเกินทุนจากการตีราคาสินทรัพย์”

ค่าเสื่อมราคาคำนวณโดยวิธีเส้นตรง เพื่อลดราคาตามบัญชีของสินทรัพย์แต่ละชนิดตลอดประมาณการอายุการให้ประโยชน์ของสินทรัพย์ดังต่อไปนี้ ยกเว้นที่ดินซึ่งถือว่าประมาณการอายุการให้ประโยชน์มีไม่จำกัด

อาคารและสิ่งปลูกสร้าง	5 - 20 ปี
เครื่องจักรและอุปกรณ์โรงงาน	5 - 12 ปี
เครื่องตกแต่ง และเครื่องใช้สำนักงาน	3 - 5 ปี
ยานพาหนะ	2 - 5 ปี

วิธีการคิดค่าเสื่อมราคา อายุการให้ประโยชน์ของสินทรัพย์ และมูลค่าคงเหลือ ถูกทบทวนอย่างน้อยที่สุดทุกสิ้นรอบปีบัญชี และปรับปรุงตามความเหมาะสม

การซ่อมแซมและบำรุงรักษา จะรับรู้ในกำไรหรือขาดทุนในระหว่างงวดบัญชีที่เกิดรายการขึ้น ต้นทุนการเปลี่ยนแทน ส่วนประกอบจะถูกรวมไว้ในราคาตามบัญชีของสินทรัพย์และจะถูกตัดค่าเสื่อมราคาตลอดอายุการให้ประโยชน์ที่เหลืออยู่ของสินทรัพย์ที่เกี่ยวข้อง

ต้นทุนดอกเบี้ยสำหรับการกู้ยืมเพื่อเป็นเงินทุนในการก่อสร้างเพื่อให้ได้มาซึ่งที่ดิน อาคารและอุปกรณ์ได้บันทึกเป็นส่วนหนึ่งของต้นทุนของสินทรัพย์ตลอดช่วงเวลาที่จะสร้างให้เสร็จและเตรียมสินทรัพย์ให้อยู่ในสภาพพร้อมที่จะใช้ได้ตามวัตถุประสงค์ ต้นทุนการกู้ยืมประกอบด้วยดอกเบี้ยที่เกิดจากเงินกู้ยืมสุทธิจากการตัดจำหน่ายค่าใช้จ่ายทางการเงินที่เกี่ยวข้องกัน

ผลกำไรหรือขาดทุนที่เกิดจากการจำหน่ายที่ดิน อาคารและอุปกรณ์ คำนวณโดยเปรียบเทียบจากสิ่งตอบแทนสุทธิที่ได้รับจากการจำหน่ายสินทรัพย์กับมูลค่าตามบัญชีของสินทรัพย์ และรับรู้บัญชีผลกำไรหรือขาดทุนสุทธิในกำไรหรือขาดทุน ในการจำหน่ายสินทรัพย์ที่มีการตีราคาใหม่ ส่วนเกินทุนจากการตีราคาสินทรัพย์จะโอนไปยังกำไรสะสม

สินทรัพย์ระหว่างติดตั้งแสดงในราคาทุนโดยที่ยังไม่มีการตัดค่าเสื่อมราคาจนกระทั่งสินทรัพย์นั้นจะแล้วเสร็จและพร้อมที่จะใช้งานได้ตามวัตถุประสงค์

4.6 สัญญาเช่า

สัญญาเช่าระยะสั้นและสัญญาเช่าซึ่งสินทรัพย์อ้างอิงมีมูลค่าต่ำ

จำนวนเงินที่ต้องจ่ายตามสัญญาเช่าที่มีอายุสัญญาเช่า 12 เดือนหรือน้อยกว่านับตั้งแต่วันที่สัญญาเช่าเริ่มมีผลหรือสัญญาเช่าซึ่งสินทรัพย์อ้างอิงมีมูลค่าต่ำ จะถูกรับรู้เป็นค่าใช้จ่ายตามวิธีเส้นตรงตลอดอายุสัญญาเช่า

4.7 โปรแกรมคอมพิวเตอร์

ต้นทุนที่เกิดจากการพัฒนาและบำรุงดูแลโปรแกรมคอมพิวเตอร์ให้บันทึกเป็นค่าใช้จ่ายเมื่อเกิดขึ้น ต้นทุนที่เกี่ยวข้องโดยตรงกับผลิตภัณฑ์โปรแกรมที่ระบุได้และมีเอกลักษณ์ของโปรแกรมที่กลุ่มบริษัทสามารถควบคุมได้รวมทั้งมีความเป็นไปได้ค่อนข้างแน่ที่จะก่อให้เกิดประโยชน์เชิงเศรษฐกิจเกินกว่าต้นทุนสำหรับช่วงระยะเวลาเกินกว่าหนึ่งปี บันทึกเป็นโปรแกรมคอมพิวเตอร์

รายจ่ายเพื่อเพิ่มหรือขยายผลการดำเนินงานของโปรแกรมคอมพิวเตอร์ให้มีคุณค่าเพิ่มขึ้นจากคุณลักษณะที่กำหนดไว้เมื่อเริ่มต้นให้บันทึกเป็นต้นทุนเพื่อการพัฒนาและรวบรวมไว้ในต้นทุนเมื่อเริ่มต้นของโปรแกรมคอมพิวเตอร์นั้น ต้นทุนโปรแกรมคอมพิวเตอร์จะรับรู้เป็นสินทรัพย์และตัดจำหน่ายโดยใช้วิธีเส้นตรงตลอดอายุการให้ประโยชน์ 3 - 5 ปี

4.8 การด้อยค่าของที่ดิน อาคารและอุปกรณ์และสินทรัพย์ไม่มีตัวตนอื่น

กลุ่มบริษัทได้สอบทานการด้อยค่าของที่ดิน อาคาร และอุปกรณ์และสินทรัพย์อื่นเมื่อมีเหตุการณ์หรือการเปลี่ยนแปลงของสถานการณ์ที่เป็นข้อบ่งชี้ว่ามูลค่าที่คาดว่าจะได้รับคืนของสินทรัพย์มีจำนวนต่ำกว่ามูลค่าสินทรัพย์ที่บันทึกบัญชีไว้โดยกลุ่มบริษัทจะรับรู้รายการขาดทุนจากการด้อยค่าเป็นค่าใช้จ่ายและจะบันทึกกลับรายการขาดทุนจากการด้อยค่าของสินทรัพย์เป็นรายได้เมื่อมูลค่าของสินทรัพย์ที่คาดว่าจะได้รับคืนสูงกว่ามูลค่าที่บันทึกบัญชีไว้ ทั้งนี้จำนวนผลขาดทุนที่กลับรายการนี้ต้องไม่สูงกว่ามูลค่าตามบัญชี(สุทธิจากค่าเสื่อมราคาและรายจ่ายตัดบัญชีที่เกี่ยวข้อง) ที่ควรจะเป็นหากบริษัทไม่เคยรับรู้ผลขาดทุนจากการด้อยค่าของสินทรัพย์ในงวดก่อนๆ

4.9 ภาษีเงินได้

ภาษีเงินได้ประกอบด้วยภาษีเงินได้ปัจจุบันและภาษีเงินได้รอการตัดบัญชี

ภาษีเงินได้ปัจจุบัน

กลุ่มบริษัทบันทึกภาษีเงินได้ปัจจุบันตามจำนวนที่คาดว่าจะจ่ายให้กับหน่วยงานจัดเก็บภาษีของรัฐ โดยคำนวณจากกำไรทางภาษีตามหลักเกณฑ์ที่กำหนดในกฎหมายภาษีอากร

ภาษีเงินได้รอการตัดบัญชี

กลุ่มบริษัทบันทึกภาษีเงินได้รอการตัดบัญชีของผลแตกต่างชั่วคราวระหว่างราคาตามบัญชีของสินทรัพย์และหนี้สิน ณ วันสิ้นรอบระยะเวลารายงานกับฐานภาษีของสินทรัพย์และหนี้สินที่เกี่ยวข้องนั้น โดยใช้อัตราภาษีที่มีผลบังคับใช้ ณ วันสิ้นรอบระยะเวลารายงาน

กลุ่มบริษัทรับรู้หนี้สินภาษีเงินได้รอการตัดบัญชีของผลแตกต่างชั่วคราวที่ต้องเสียภาษีทุกรายการ แต่รับรู้สินทรัพย์ภาษีเงินได้รอการตัดบัญชีสำหรับผลแตกต่างชั่วคราวที่ใช้หักภาษี รวมทั้งผลขาดทุนทางภาษีที่ยังไม่ได้ใช้ในจำนวนเท่าที่ความเป็นไปได้ค่อนข้างแน่ที่บริษัทจะมีกำไรทางภาษีในอนาคตเพียงพอที่จะใช้ประโยชน์จากผลแตกต่างชั่วคราวที่ใช้หักภาษีและผลขาดทุนทางภาษีที่ยังไม่ได้ใช้นั้น

กลุ่มบริษัทจะทบทวนมูลค่าตามบัญชีของสินทรัพย์ภาษีเงินได้รอการตัดบัญชีทุกสิ้นรอบระยะเวลารายงานและจะทำการปรับลดมูลค่าตามบัญชีดังกล่าว หากมีความเป็นไปได้ค่อนข้างแน่ว่ากลุ่มบริษัทจะไม่มีกำไรทางภาษีเพียงพอต่อการนำสินทรัพย์ภาษีเงินได้รอการตัดบัญชีทั้งหมดหรือบางส่วนมาใช้ประโยชน์

กลุ่มบริษัทจะบันทึกภาษีเงินได้รอการตัดบัญชีโดยตรงไปยังกำไรขาดทุนเบ็ดเสร็จอื่นและส่วนของผู้ถือหุ้นหากภาษีที่เกิดขึ้นเกี่ยวข้องกับรายการที่ได้บันทึกโดยตรงไปยังกำไรขาดทุนเบ็ดเสร็จอื่นและส่วนของผู้ถือหุ้น

4.10 ผลประโยชน์ของพนักงาน

ผลประโยชน์ระยะสั้นของพนักงาน

กลุ่มบริษัทรับรู้ เงินเดือน ค่าจ้าง โบนัส และเงินสมทบกองทุนประกันสังคมเป็นค่าใช้จ่ายเมื่อเกิดรายการ

ผลประโยชน์หลังออกจากงานของพนักงาน

โครงการสมทบเงิน

กลุ่มบริษัท และพนักงานของกลุ่มบริษัทได้ร่วมกันจัดตั้งกองทุนสำรองเลี้ยงชีพ ซึ่งประกอบด้วยเงินที่พนักงานจ่ายสะสมและเงินที่กลุ่มบริษัทจ่ายสมทบให้เป็นรายเดือน สิทธิประโยชน์ของกองทุนสำรองเลี้ยงชีพได้แยกออกจากสิทธิประโยชน์ของกลุ่มบริษัท เงินที่กลุ่มบริษัทจ่ายสมทบกองทุนสำรองเลี้ยงชีพบันทึกเป็นค่าใช้จ่าย เมื่อพนักงานได้ให้บริการแก่กลุ่มบริษัทในระหว่างปี

โครงการผลประโยชน์หลังออกจากงาน

กลุ่มบริษัทมีการะสำหรับเงินชดเชยที่ต้องจ่ายให้แก่พนักงานเมื่อออกจากงานตามกฎหมายแรงงาน ซึ่งกลุ่มบริษัทถือว่าเงินชดเชยดังกล่าวเป็นโครงการผลประโยชน์หลังออกจากงานสำหรับพนักงาน

กลุ่มบริษัทคำนวณหนี้สินตามโครงการผลประโยชน์หลังออกจากงานของพนักงาน โดยใช้วิธีคิดลดแต่ละหน่วยที่ประมาณการไว้ (Projected Unit Credit Method) โดยผู้เชี่ยวชาญอิสระ ได้ทำการประเมินภาระผูกพันดังกล่าวตามหลักคณิตศาสตร์ประกันภัย

ผลกำไรหรือขาดทุนจากการประมาณการตามหลักคณิตศาสตร์ประกันภัย (Actuarial gains and losses) สำหรับโครงการผลประโยชน์หลังออกจากงานของพนักงานจะรับรู้ทันทีในกำไรขาดทุนเบ็ดเสร็จอื่นซึ่งจะไม่ถูกจัดประเภทใหม่

4.11 การรับรู้รายได้

รายได้จากการขายสินค้าจะรับรู้ ณ เวลาใดเวลาหนึ่ง (Point in time) เมื่อกลุ่มบริษัทได้โอนอำนาจควบคุมในสินค้าดังกล่าวให้แก่ลูกค้าแล้ว กล่าวคือเมื่อมีการส่งมอบสินค้า ลูกหนี้การค้าจะถูกรับรู้เมื่อสินค้าได้มีการส่งมอบให้แก่ลูกค้า ณ สถานที่ที่ลูกค้ากำหนดและกลุ่มบริษัทมีสิทธิที่จะได้รับสิ่งตอบแทนตามเงื่อนไขระยะเวลาการรับชำระหนี้ รายได้จากการขายแสดงตามมูลค่าที่ได้รับหรือคาดว่าจะได้รับ

รายได้จากการให้บริการแก่ลูกค้ารับรู้ ณ เวลาใดเวลาหนึ่ง (Point in time) เมื่อได้ให้บริการแก่ลูกค้าแล้ว

รายได้จากการให้เช่ารับรู้ด้วยวิธีเส้นตรงตลอดช่วงเวลาการให้เช่า

ดอกเบี้ยรับถือเป็นรายได้ตามเกณฑ์คงค้างโดยคำนึงถึงอัตราผลตอบแทนที่แท้จริง

เงินปันผลรับถือเป็นรายได้เมื่อบริษัทมีสิทธิในการรับเงินปันผล

4.12 การแปลงค่าเงินตราต่างประเทศ

กลุ่มบริษัทแปลงค่ารายการที่เป็นเงินตราต่างประเทศให้เป็นเงินบาทโดยใช้อัตราแลกเปลี่ยน ณ วันที่ที่เกิดรายการ และแปลงค่าสินทรัพย์และหนี้สินที่เป็นตัวเงินที่เป็นเงินตราต่างประเทศ ณ วันที่ในงบฐานะการเงินให้เป็นเงินบาทโดยใช้อัตราแลกเปลี่ยน ณ วันที่ในงบฐานะการเงิน รายการกำไรและรายการขาดทุนที่เกิดจากการรับหรือจ่ายชำระที่เป็นเงินตราต่างประเทศ และที่เกิดจากการแปลงค่าสินทรัพย์และหนี้สินที่เป็นตัวเงินดังกล่าว ได้บันทึกทันทีในกำไรหรือขาดทุน

4.13 กำไร(ขาดทุน)ต่อหุ้นขั้นพื้นฐาน

กำไร(ขาดทุน)ต่อหุ้นขั้นพื้นฐานคำนวณโดยการหารกำไร(ขาดทุน)สำหรับปีที่เป็นของผู้ถือหุ้นสามัญด้วยจำนวนหุ้นสามัญ ถัวเฉลี่ยถ่วงน้ำหนัก ในระหว่างปี

4.14 เครื่องมือทางการเงิน

กลุ่มบริษัทรับรู้รายการเมื่อเริ่มแรกของสินทรัพย์ทางการเงินด้วยมูลค่ายุติธรรม และบวกด้วยต้นทุนการทำรายการเฉพาะในกรณีที่สินทรัพย์ทางการเงินที่ไม่ได้วัดมูลค่าด้วยมูลค่ายุติธรรมผ่านกำไรหรือขาดทุน อย่างไรก็ตาม สำหรับลูกหนี้การค้าที่ไม่มียอดคงค้างเกี่ยวกับการจัดหาเงินที่มีนัยสำคัญ กลุ่มบริษัทจะรับรู้สินทรัพย์ทางการเงินดังกล่าวด้วยราคาของรายการ

การจัดประเภทรายการและการวัดมูลค่าของสินทรัพย์ทางการเงิน

กลุ่มบริษัทจัดประเภทสินทรัพย์ทางการเงิน ณ วันที่รับรู้รายการเริ่มแรก เป็นสินทรัพย์ทางการเงินที่วัดมูลค่าในภายหลังด้วยราคาทุนตัดจำหน่าย สินทรัพย์ทางการเงินที่วัดมูลค่าในภายหลังด้วยมูลค่ายุติธรรมผ่านกำไรหรือขาดทุนเบ็ดเสร็จอื่น และสินทรัพย์ทางการเงินที่วัดมูลค่าในภายหลังด้วยมูลค่ายุติธรรมผ่านกำไรหรือขาดทุน โดยพิจารณาจากแผนธุรกิจของกิจการในการจัดการสินทรัพย์ทางการเงิน และลักษณะของกระแสเงินสดตามสัญญาของสินทรัพย์ทางการเงิน

สินทรัพย์ทางการเงินที่วัดมูลค่าด้วยราคาทุนตัดจำหน่าย

กลุ่มบริษัทวัดมูลค่าสินทรัพย์ทางการเงินด้วยราคาทุนตัดจำหน่าย เมื่อกลุ่มบริษัทถือครองสินทรัพย์ทางการเงินนั้นเพื่อรับกระแสเงินสดตามสัญญา และเงื่อนไขตามสัญญาของสินทรัพย์ทางการเงินก่อให้เกิดกระแสเงินสดที่เป็นการรับชำระเพียงเงินต้นและดอกเบี้ยจากยอดคงเหลือของเงินต้นในวันที่ระบุไว้เท่านั้น

สินทรัพย์ทางการเงินดังกล่าววัดมูลค่าในภายหลังโดยใช้วิธีดอกเบี้ยที่แท้จริงและต้องมีการประเมินการด้อยค่า ทั้งนี้ ผลกำไรและขาดทุนที่เกิดขึ้นจากการตัดรายการ การเปลี่ยนแปลง หรือการด้อยค่าของสินทรัพย์ดังกล่าวจะรับรู้ในส่วนของกำไรหรือขาดทุน

สินทรัพย์ทางการเงินที่วัดมูลค่าด้วยมูลค่ายุติธรรมผ่านกำไรหรือขาดทุน

สินทรัพย์ทางการเงินที่วัดมูลค่าด้วยมูลค่ายุติธรรมผ่านกำไรหรือขาดทุน จะแสดงในงบฐานะการเงินด้วยมูลค่ายุติธรรม โดยรับรู้การเปลี่ยนแปลงสุทธิของมูลค่ายุติธรรมในส่วนของกำไรหรือขาดทุน

ทั้งนี้ สินทรัพย์ทางการเงินดังกล่าว หมายรวมถึง เงินลงทุนในตราสารทุน ซึ่งกลุ่มบริษัทไม่ได้เลือกจัดประเภทให้วัดมูลค่าด้วยมูลค่ายุติธรรมผ่านกำไรหรือขาดทุนเบ็ดเสร็จอื่น และสินทรัพย์ทางการเงินที่มีกระแสเงินสดที่ไม่ได้รับชำระเพียงเงินต้นและดอกเบี้ย

การจัดประเภทรายการและการวัดมูลค่าของหนี้สินทางการเงิน

ยกเว้นหนี้สินตราสารอนุพันธ์ กลุ่มบริษัทรับรู้รายการเมื่อเริ่มแรกสำหรับหนี้สินทางการเงินด้วยมูลค่ายุติธรรม หักต้นทุนการทำรายการ และจัดประเภทหนี้สินทางการเงินเป็นหนี้สินทางการเงินที่วัดมูลค่าในภายหลังด้วยราคาทุนตัดจำหน่าย โดยใช้วิธีดอกเบี้ยที่แท้จริง ทั้งนี้ ผลกำไรและขาดทุนที่เกิดขึ้นจากการตัดรายการหนี้สินทางการเงินและการตัดจำหน่ายตามวิธีดอกเบี้ยที่แท้จริงจะรับรู้ในส่วนของกำไรหรือขาดทุน โดยการคำนวณมูลค่าราคาทุนตัดจำหน่ายคำนึงถึงค่าธรรมเนียมหรือต้นทุนที่เกี่ยวข้องเป็นส่วนหนึ่งของอัตราดอกเบี้ยที่แท้จริงนั้นด้วย ทั้งนี้ ค่าตัดจำหน่ายตามวิธีดอกเบี้ยที่แท้จริงแสดงเป็นส่วนหนึ่งของต้นทุนทางการเงินในส่วนของกำไรหรือขาดทุน

การตัดรายการของเครื่องมือทางการเงิน

สินทรัพย์ทางการเงินจะถูกตัดรายการออกจากบัญชี เมื่อสิทธิที่จะได้รับกระแสเงินสดของสินทรัพย์นั้นได้สิ้นสุดลง หรือได้มีการโอนสิทธิที่จะได้รับกระแสเงินสดของสินทรัพย์นั้น รวมถึงได้มีการโอนความเสี่ยงและผลตอบแทนเกือบทั้งหมดของสินทรัพย์นั้น หรือมีการโอนการควบคุมในสินทรัพย์นั้น แม้ว่าจะไม่มีการโอนหรือไม่ได้คงไว้ซึ่งความเสี่ยงและผลตอบแทนเกือบทั้งหมดของสินทรัพย์นั้น

กลุ่มบริษัทตัดรายการหนี้สินทางการเงินก็ต่อเมื่อได้มีการปฏิบัติตามภาระผูกพันของหนี้สินนั้นแล้ว มีการยกเลิกภาระผูกพันนั้น หรือมีการสิ้นสุดลงของภาระผูกพันนั้น

การค้ำของสินทรัพย์ทางการเงิน

กลุ่มบริษัทใช้วิธีการอย่างง่ายในการคำนวณและรับรู้ค่าเพื่อผลขาดทุนด้านเครดิตที่คาดว่าจะเกิดขึ้นตลอดอายุสำหรับลูกหนี้การค้าและสินทรัพย์ที่เกิดจากสัญญา โดยอ้างอิงจากข้อมูลผลขาดทุนด้านเครดิตจากประสบการณ์ในอดีต ปรับปรุงด้วยข้อมูลการคาดการณ์ไปในอนาคตเกี่ยวกับลูกหนี้และสภาพแวดล้อมทางด้านเศรษฐกิจ

ในกรณีที่ความเสี่ยงด้านเครดิตของสินทรัพย์ไม่ได้เพิ่มขึ้นอย่างมีนัยสำคัญนับตั้งแต่การรับรู้รายการเริ่มแรก กลุ่มบริษัทวัดมูลค่าผลขาดทุนด้านเครดิตที่คาดว่าจะเกิดขึ้นโดยพิจารณาจากการผิดสัญญาที่อาจจะเกิดขึ้นใน 12 เดือนข้างหน้า ในขณะที่หากความเสี่ยงด้านเครดิตของสินทรัพย์เพิ่มขึ้นอย่างมีนัยสำคัญนับตั้งแต่การรับรู้รายการเริ่มแรก กลุ่มบริษัทวัดมูลค่าผลขาดทุนด้วยจำนวนเงินที่เท่ากับผลขาดทุนด้านเครดิตที่คาดว่าจะเกิดขึ้นตลอดอายุที่เหลืออยู่ของเครื่องมือทางการเงิน

สินทรัพย์ทางการเงินจะถูกตัดจำหน่ายออกจากบัญชี เมื่อกิจการคาดว่าจะไม่ได้รับคืนกระแสเงินสดตามสัญญาอีกต่อไป

การหักกลบของเครื่องมือทางการเงิน

สินทรัพย์ทางการเงินและหนี้สินทางการเงินจะนำมาหักกลบกัน และแสดงด้วยยอดสุทธิในงบฐานะการเงินก็ต่อเมื่อกิจการมีสิทธิบังคับใช้ได้ตามกฎหมายอยู่แล้วในการหักกลบจำนวนเงินที่รับรู้ และกิจการมีความตั้งใจที่จะชำระด้วยยอดสุทธิหรือตั้งใจที่จะรับสินทรัพย์และชำระหนี้สินพร้อมกัน

4.15 ตราสารอนุพันธ์

กลุ่มบริษัทรับรู้มูลค่าเริ่มแรกของตราสารอนุพันธ์ด้วยมูลค่ายุติธรรม ณ วันที่ทำสัญญา และวัดมูลค่าในภายหลังด้วยมูลค่ายุติธรรม ณ วันที่ในรายงาน โดยรับรู้การเปลี่ยนแปลงของมูลค่ายุติธรรมในภายหลังในส่วนของกำไรหรือขาดทุน ทั้งนี้กลุ่ม

บริษัทแสดงตราสารอนุพันธ์เป็นสินทรัพย์ทางการเงินเมื่อมีมูลค่ายุติธรรมมากกว่าศูนย์ และแสดงเป็นหนี้สินทางการเงินเมื่อมีมูลค่ายุติธรรมน้อยกว่าศูนย์

4.16 การวัดมูลค่ายุติธรรม

มูลค่ายุติธรรม หมายถึง ราคาที่คาดว่าจะได้รับจากการขายสินทรัพย์หรือเป็นราคาที่จะต้องจ่ายเพื่อโอนหนี้สินให้ผู้อื่นโดยรายการดังกล่าวเป็นรายการที่เกิดขึ้นในสภาพปกติระหว่างผู้ซื้อและผู้ขาย (ผู้ร่วมในตลาด) ณ วันที่วัดมูลค่า กลุ่มบริษัทใช้ราคาเสนอซื้อขายในตลาดที่มีสภาพคล่องในการวัดมูลค่ายุติธรรมของสินทรัพย์และหนี้สินซึ่งมาตรฐานการรายงานทางการเงินที่เกี่ยวข้องกำหนดให้ต้องวัดมูลค่าด้วยมูลค่ายุติธรรม ยกเว้นในกรณีที่ไม่มียตลาดที่มีสภาพคล่องสำหรับสินทรัพย์หรือหนี้สินที่มีลักษณะเดียวกันหรือไม่สามารถหาราคาเสนอซื้อขายในตลาดที่มีสภาพคล่องได้ กลุ่มบริษัทจะประมาณมูลค่ายุติธรรมโดยใช้เทคนิคการประเมินมูลค่าที่เหมาะสมกับแต่ละสถานการณ์ และพยายามใช้ข้อมูลที่สามารถสังเกตได้ที่เกี่ยวข้องกับสินทรัพย์หรือหนี้สินที่จะวัดมูลค่ายุติธรรมนั้นให้มากที่สุด

ลำดับชั้นของมูลค่ายุติธรรมที่ใช้วัดมูลค่าและเปิดเผยมูลค่ายุติธรรมของสินทรัพย์และหนี้สินในงบการเงินแบ่งออกเป็นสามระดับตามประเภทของข้อมูลที่ใช้ในการวัดมูลค่ายุติธรรม ดังนี้

ระดับ 1 ใช้ข้อมูลราคาเสนอซื้อขายของสินทรัพย์หรือหนี้สินอย่างเดียวกันในตลาดที่มีสภาพคล่อง

ระดับ 2 ใช้ข้อมูลอื่นที่สามารถสังเกตได้ของสินทรัพย์หรือหนี้สิน ไม่ว่าจะเป็นข้อมูลทางตรงหรือทางอ้อม

ระดับ 3 ใช้ข้อมูลที่ไม่สามารถสังเกตได้ เช่น ข้อมูลเกี่ยวกับกระแสเงินสดในอนาคตที่กิจการประมาณขึ้น

ทุกวันสิ้นรอบระยะเวลารายงาน บริษัทและบริษัทย่อยจะประเมินความจำเป็นในการโอนรายการระหว่างลำดับชั้นของมูลค่ายุติธรรมสำหรับสินทรัพย์และหนี้สินที่ถืออยู่ ณ วันสิ้นรอบระยะเวลารายงานที่มีการวัดมูลค่ายุติธรรมแบบเกิดขึ้นประจำ

4.17 การประมาณการหนี้สิน

กลุ่มบริษัทจะบันทึกประมาณการหนี้สินเมื่อมีความเป็นไปได้ก่อนข้างแน่นของการเกิดภาระผูกพันในปัจจุบันตามกฎหมายหรือจากการอนุมานอันเป็นผลสืบเนื่องมาจากเหตุการณ์ในอดีต ภาระผูกพันดังกล่าวคาดว่าจะส่งผลให้ต้องเกิดการไหลออกของทรัพยากรเพื่อชำระภาระผูกพันและจำนวนที่ต้องจ่ายสามารถประมาณการได้อย่างน่าเชื่อถือ รายการที่จะได้รับคืนบันทึกเป็นสินทรัพย์แยกต่างหากก็ต่อเมื่อการได้รับคืนคาดว่าจะได้รับอย่างแน่นอนเมื่อได้ชำระประมาณการหนี้สินไปแล้ว

4.18 บุคคลหรือกิจการที่เกี่ยวข้องกัน

บุคคลหรือกิจการที่เกี่ยวข้องกันกับบริษัทหมายถึงบุคคลหรือกิจการที่มีอำนาจควบคุมบริษัท ถูกควบคุมโดยบริษัท ไม่ว่าจะเป็นโดยตรงหรือทางอ้อม หรืออยู่ภายใต้การควบคุมเดียวกันกับบริษัท รวมถึงบริษัทที่ทำหน้าที่ถือหุ้น บริษัทย่อย และกิจการที่เป็นบริษัทย่อยในเครือเดียวกัน นอกจากนี้บุคคลหรือกิจการที่เกี่ยวข้องกันยังหมายรวมถึงบริษัทร่วมและบุคคลซึ่งถือหุ้นที่มีสิทธิออกเสียงไม่ว่าทางตรงหรือทางอ้อมและมีอิทธิพลอย่างเป็นสาระสำคัญกับบริษัท ผู้บริหารสำคัญ กรรมการหรือ พนักงานของบริษัท ตลอดจนสมาชิกในครอบครัวที่ใกล้ชิดกับบุคคลดังกล่าว และกิจการที่เกี่ยวข้องกับบุคคลเหล่านั้น

ในการพิจารณาความสัมพันธ์ระหว่างบุคคลหรือกิจการที่เกี่ยวข้องกันกับบริษัทแต่ละรายการ บริษัทคำนึงถึงเนื้อหาของความสัมพันธ์มากกว่ารูปแบบทางกฎหมาย

4.19 การใช้ดุลยพินิจและประมาณการทางบัญชีที่สำคัญ

ในการจัดทำงบการเงินตามมาตรฐานการรายงานทางการเงิน ฝ่ายบริหารจำเป็นต้องใช้ดุลยพินิจและการประมาณการในเรื่องที่มีความไม่แน่นอนเสมอ การใช้ดุลยพินิจและการประมาณการดังกล่าวนี้ส่งผลกระทบต่อจำนวนเงินที่แสดงในงบการเงินและข้อมูลที่แสดงในหมายเหตุประกอบงบการเงิน ผลที่เกิดขึ้นจริงอาจแตกต่างไปจากจำนวนที่ประมาณการไว้ การใช้ดุลยพินิจและการประมาณการที่สำคัญมีดังนี้

ค่าเผื่อผลขาดทุนด้านเครดิตที่คาดว่าจะเกิดขึ้นของลูกหนี้การค้าและสินทรัพย์ที่เกิดจากสัญญา

ในการประมาณค่าเผื่อผลขาดทุนด้านเครดิตที่คาดว่าจะเกิดขึ้นของลูกหนี้การค้าและสินทรัพย์ที่เกิดจากสัญญา ฝ่ายบริหารจำเป็นต้องใช้ดุลยพินิจในการประมาณการผลขาดทุนด้านเครดิตที่คาดว่าจะเกิดขึ้นจากลูกหนี้แต่ละราย โดยคำนึงถึงประสบการณ์การเก็บเงินในอดีต อายุของหนี้ที่ค้างและสถานะเศรษฐกิจที่คาดการณ์ไว้ของกลุ่มลูกค้าที่มีความเสี่ยงด้านเครดิตที่คล้ายคลึงกัน เป็นต้น ทั้งนี้ ข้อมูลผลขาดทุนด้านเครดิตจากประสบการณ์ในอดีตและการคาดการณ์สถานะเศรษฐกิจของกลุ่มบริษัทอาจไม่ได้บ่งบอกถึงการผิดสัญญาของลูกค้าที่เกิดขึ้นจริงในอนาคต

ค่าเผื่อการลดมูลค่าสินค้าคงเหลือ

กลุ่มบริษัทพิจารณาเผื่อการลดมูลค่าสินค้าจากราคาที่คาดว่าจะขายได้ตามปกติของธุรกิจและตามสภาพปัจจุบันของสินค้าคงเหลือเป็นเกณฑ์ มูลค่าสุทธิที่คาดว่าจะได้รับหมายถึง มูลค่าที่คาดว่าจะได้รับจากการขาย หักด้วยต้นทุนส่วนเพิ่มจากการทำต่อเพื่อให้สินค้านั้นสำเร็จรูป หรือค่าใช้จ่ายที่เกิดขึ้นจากการทำให้สินค้านั้นพร้อมขายได้ในราคาที่คาดว่าจะได้รับ

ที่ดิน อาคาร และอุปกรณ์ และค่าเสื่อมราคา

ในการคำนวณค่าเสื่อมราคาของอาคารและอุปกรณ์ ฝ่ายบริหารจำเป็นต้องทำการประมาณอายุการให้ประโยชน์และมูลค่าคงเหลือเมื่อเลิกใช้งานของอาคารและอุปกรณ์ และต้องทบทวนอายุการให้ประโยชน์และมูลค่าคงเหลือใหม่หากมีการเปลี่ยนแปลงเช่นนั้นเกิดขึ้น

กลุ่มบริษัทแสดงมูลค่าของที่ดินด้วยราคาที่ตีใหม่ ซึ่งราคาที่ตีใหม่นี้ได้ประเมินโดยผู้ประเมินราคาอิสระโดยใช้วิธีเปรียบเทียบราคาตลาด ซึ่งการประเมินมูลค่าดังกล่าวต้องอาศัยข้อสมมติฐานและการประมาณการบางประการ

นอกจากนี้ฝ่ายบริหารจำเป็นต้องสอบทานการด้อยค่าของที่ดิน อาคารและอุปกรณ์ในแต่ละช่วงเวลาและบันทึกขาดทุนจากการด้อยค่าหากคาดว่ามูลค่าที่คาดว่าจะได้รับคืนต่ำกว่ามูลค่าตามบัญชีของสินทรัพย์นั้น ในการนี้ฝ่ายบริหารจำเป็นต้องใช้ดุลยพินิจที่เกี่ยวข้องกับการคาดการณ์รายได้และค่าใช้จ่ายในอนาคตซึ่งเกี่ยวเนื่องกับสินทรัพย์นั้น

สินทรัพย์ภาษีเงินได้รอการตัดบัญชี

กลุ่มบริษัทจะรับรู้สินทรัพย์ภาษีเงินได้รอการตัดบัญชีสำหรับผลแตกต่างชั่วคราวที่ใช้หักภาษีและขาดทุนทางภาษีที่ยังไม่ได้ใช้เมื่อมีความเป็นไปได้ค่อนข้างแน่นอนว่าบริษัทจะมีกำไรทางภาษีในอนาคตเพียงพอที่จะใช้ประโยชน์จากผลแตกต่างชั่วคราวและขาดทุนนั้น ในการนี้ฝ่ายบริหารจำเป็นต้องประมาณการว่าบริษัทควรรับรู้จำนวนสินทรัพย์ภาษีเงินได้รอการตัดบัญชีเป็นจำนวนเท่าใด โดยพิจารณาถึงจำนวนกำไรทางภาษีที่คาดว่าจะเกิดในอนาคตในแต่ละช่วงเวลา

ผลประโยชน์หลังออกจากงานของพนักงานตามโครงการผลประโยชน์

หนี้สินตามโครงการผลประโยชน์หลังออกจากงานของพนักงาน ประมาณขึ้นตามหลักคณิตศาสตร์ประกันภัย ซึ่งต้องอาศัยข้อสมมติฐานต่างๆ ในการประมาณการนั้น เช่น อัตราคิดลด อัตราการขึ้นเงินเดือนในอนาคต อัตราภาวะ และอัตราการเปลี่ยนแปลงในจำนวนพนักงาน เป็นต้น

5. รายการบัญชีกับบุคคลและบริษัทที่เกี่ยวข้องกัน

5.1 ลักษณะความสัมพันธ์และนโยบายในการกำหนดราคา

ลักษณะความสัมพันธ์และนโยบายในการกำหนดราคาระหว่างบริษัทกับบริษัทย่อย บุคคลและบริษัทที่เกี่ยวข้องกันมีดังนี้

	ลักษณะความสัมพันธ์
<u>บริษัทย่อย</u>	
บจ. ไทยรุ่งเท็กซ์ไทล์	ถือหุ้น โดยบริษัท และมีกรรมกรร่วมกัน
<u>บริษัทที่เกี่ยวข้องกัน</u>	
บจ. ไทยสแตนดาร์ดอุตสาหกรรม	ถือหุ้น โดยบริษัท และมีกรรมกรร่วมกัน
บมจ. โรงงานพิมพ์ย้อมผ้าไทย	ถือหุ้น โดยบริษัท และมีกรรมกรร่วมกัน
บจ. อุตสาหกรรมรามาทેกซ์ไทล์ (1988)	ถือหุ้น โดยบริษัท และมีกรรมกรร่วมกัน
บมจ. ไทยยูนิคเท็กซ์ไทล์	กรรมกรร่วมกัน
บจ. ปิคคา อินเตอร์	กรรมกรร่วมกัน
บจ. พัฒนาผ้าไทย	กรรมกรร่วมกัน
บจ. คาสซาร์ดอินเตอร์เนชั่นแนล	กรรมกรร่วมกัน
บจ. ปราจีนแลนด์	กรรมกรร่วมกัน
บมจ. ยูไนเต็ด เปเปอร์	กรรมกรและผู้ถือหุ้นร่วมกัน
บจ. วินเนอร์เท็กซ์ไทล์	กรรมกรและผู้ถือหุ้นร่วมกัน
บจ. นิคำเทรคดิง (1997)	ผู้ถือหุ้นบริษัทย่อย
บจ. ไทยเท็กซ์ไทล์ อินเตอร์เนชั่นแนล	กรรมกรร่วมกัน
บจ. อาร์.พี.ที.รีซอร์สเซส	กรรมกรร่วมกัน
บจ. ที.ที.รีซอร์สเซส	กรรมกรร่วมกัน
บจ. อาร์.พี.ที. โฮลดิ้ง	กรรมกรร่วมกัน
บจ. บี.เอ็ม.เค. โฮลดิ้ง	กรรมกรร่วมกัน
<u>บุคคลที่เกี่ยวข้องกัน</u>	กรรมกรและผู้ถือหุ้นบริษัทและบริษัทย่อยและญาติสนิทของผู้ถือหุ้นบริษัทย่อย

นโยบายในการกำหนดราคาระหว่างบริษัทกับ บริษัทย่อย บุคคลและบริษัทที่เกี่ยวข้องกัน

	นโยบายราคา
รายได้จากการขาย	ราคาเทียบเคียงราคาตลาด
รายได้จากการให้บริการ	ราคาเทียบเคียงราคาตลาด
รายได้จากการจำหน่ายสินทรัพย์	ราคาเทียบเคียงราคาตลาด
รายได้อื่น	ราคาเทียบเคียงราคาตลาด
ซื้อสินค้า	ราคาเทียบเคียงราคาตลาด
ค่าบริการ	ราคาเทียบเคียงราคาตลาด
ค่าใช้จ่ายเบ็ดเตล็ด	ราคาเทียบเคียงราคาตลาด
เงินให้กู้ยืม / เงินกู้ยืม	อัตราดอกเบี้ยร้อยละ 3.25 ต่อปี

5.2 ยอดคงเหลือระหว่างบริษัทกับบริษัทย่อย บุคคลและบริษัทที่เกี่ยวข้องกัน

ยอดคงเหลือระหว่างบริษัทกับบริษัทย่อย บุคคลและบริษัทที่เกี่ยวข้องกัน ณ วันที่ 31 ธันวาคม 2568 และ 2567 มีดังนี้

	บาท			
	งบการเงินรวม		งบการเงินเฉพาะกิจการ	
	2568	2567	2568	2567
ลูกหนี้การค้า				
บริษัทที่เกี่ยวข้องกัน	3,177,790	9,055,816	347,626	7,069,638
เงินให้กู้ยืมระยะสั้น				
บริษัทย่อย	-	-	110,000,000	100,000,000
เจ้าหนี้การค้า				
บริษัทย่อย	-	-	12,429,228	5,121,365
บริษัทที่เกี่ยวข้องกัน	17,219,364	24,153,774	17,219,364	24,153,774
รวม	17,219,364	24,153,774	29,648,592	29,275,139
เงินกู้ยืมระยะสั้น				
บริษัทที่เกี่ยวข้องกัน	-	73,000,000	-	-
บุคคลที่เกี่ยวข้องกัน	273,000,000	388,000,000	-	-
รวม	273,000,000	461,000,000	-	-

ยอดคงเหลือ ณ วันที่ 31 ธันวาคม 2568 และการเปลี่ยนแปลงในเงินให้กู้ยืมระยะสั้นแก่บริษัทย่อยสำหรับปีสิ้นสุดวันที่ 31 ธันวาคม 2568 สรุปได้ดังนี้

	บาท			
	งบการเงินเฉพาะกิจการ			
	ยอดคงเหลือ ณ วันที่	การเปลี่ยนแปลง		ยอดคงเหลือ ณ วันที่
		เพิ่มขึ้น	ลดลง	
1 มกราคม 2568			31 ธันวาคม 2568	
บริษัทย่อย	100,000,000	110,000,000	(100,000,000)	110,000,000

ยอดคงเหลือ ณ วันที่ 31 ธันวาคม 2567 และการเปลี่ยนแปลงในเงินให้กู้ยืมระยะสั้นแก่บริษัทย่อยสำหรับปีสิ้นสุดวันที่ 31 ธันวาคม 2567 สรุปได้ดังนี้

	บาท			
	งบการเงินเฉพาะกิจการ			
	ยอดคงเหลือ ณ วันที่	การเปลี่ยนแปลง		ยอดคงเหลือ ณ วันที่
	1 มกราคม 2567	เพิ่มขึ้น	ลดลง	31 ธันวาคม 2567
บริษัทย่อย	-	100,000,000	-	100,000,000

ยอดคงเหลือ ณ วันที่ 31 ธันวาคม 2568 และการเปลี่ยนแปลงในเงินกู้ยืมระยะสั้นจากบุคคลและบริษัทที่เกี่ยวข้องกันสำหรับปีสิ้นสุดวันที่ 31 ธันวาคม 2568 สรุปได้ดังนี้

	บาท			
	งบการเงินรวม			
	ยอดคงเหลือ ณ วันที่	การเปลี่ยนแปลง		ยอดคงเหลือ ณ วันที่
	1 มกราคม 2568	เพิ่มขึ้น	ลดลง	31 ธันวาคม 2568
บริษัทที่เกี่ยวข้องกัน	73,000,000	-	(73,000,000)	-
บุคคลที่เกี่ยวข้องกัน	388,000,000	60,000,000	(175,000,000)	273,000,000
รวม	461,000,000	60,000,000	(248,000,000)	273,000,000

ยอดคงเหลือ ณ วันที่ 31 ธันวาคม 2567 และการเปลี่ยนแปลงในเงินกู้ยืมระยะสั้นจากบุคคลและบริษัทที่เกี่ยวข้องกันสำหรับปีสิ้นสุดวันที่ 31 ธันวาคม 2567 สรุปได้ดังนี้

	บาท			
	งบการเงินรวม			
	ยอดคงเหลือ ณ วันที่	การเปลี่ยนแปลง		ยอดคงเหลือ ณ วันที่
	1 มกราคม 2567	เพิ่มขึ้น	ลดลง	31 ธันวาคม 2567
บริษัทที่เกี่ยวข้องกัน	283,000,000	-	(210,000,000)	73,000,000
บุคคลที่เกี่ยวข้องกัน	343,000,000	100,000,000	(55,000,000)	388,000,000
รวม	626,000,000	100,000,000	(265,000,000)	461,000,000

5.3 รายได้และค่าใช้จ่ายระหว่างบริษัทกับบริษัทย่อย บุคคลและบริษัทที่เกี่ยวข้องกัน

รายได้และค่าใช้จ่ายระหว่างบริษัทกับบริษัทย่อย บุคคลและบริษัทที่เกี่ยวข้องกันสำหรับปีสิ้นสุดวันที่ 31 ธันวาคม 2568 และ 2567 มีดังนี้

	บาท			
	งบการเงินรวม		งบการเงินเฉพาะกิจการ	
	2568	2567	2568	2567
รายได้จากการขาย				
บริษัทย่อย	-	-	206,350	227,030
บริษัทที่เกี่ยวข้องกัน	237,970,691	284,664,906	74,983,629	134,975,339
รวม	237,970,691	284,664,906	75,189,979	135,202,369
รายได้จากการให้บริการ				
บริษัทที่เกี่ยวข้องกัน	156,191	331,705	-	-
เงินปันผลรับ				
บริษัทที่เกี่ยวข้องกัน	2,512,500	3,187,500	2,512,500	3,187,500
รายได้จากการจำหน่ายสินทรัพย์ *				
บริษัทที่เกี่ยวข้องกัน	600,000	-	600,000	-
รายได้อื่น				
บริษัทที่เกี่ยวข้องกัน	129,754	468,592	126,854	424,332
ดอกเบี้ยรับ				
บริษัทย่อย	-	-	3,685,411	584,290
ซื้อสินค้า				
บริษัทย่อย	-	-	352,362,497	428,172,156
บริษัทที่เกี่ยวข้องกัน	166,610,356	185,927,841	166,610,356	185,927,841
รวม	166,610,356	185,927,841	518,972,853	614,099,997
ค่าบริการ				
บริษัทย่อย	-	-	107,913	251,542
บริษัทที่เกี่ยวข้องกัน	111,265,265	93,590,614	111,165,380	93,590,614
รวม	111,265,265	93,590,614	111,273,293	93,842,156

*จำนวนรายได้จากการจำหน่ายสินทรัพย์ข้างต้น แสดงด้วยมูลค่าที่ขายให้กับกิจการที่เกี่ยวข้องกัน ซึ่งเป็นส่วนหนึ่งในการคำนวณกำไรขาดทุนจากการจำหน่ายสินทรัพย์

	บาท			
	งบการเงินรวม		งบการเงินเฉพาะกิจการ	
	2568	2567	2568	2567
ค่าใช้จ่ายเบ็ดเตล็ด				
บริษัทที่เกี่ยวข้องกัน	60,407	183,635	60,407	182,519
ดอกเบี้ยจ่าย				
บริษัทที่เกี่ยวข้องกัน	608,863	5,929,740	-	-
บุคคลที่เกี่ยวข้องกัน	10,015,342	13,423,921	-	-
รวม	10,624,205	19,353,661	-	-
ค่าตอบแทนกรรมการและผู้บริหาร				

กลุ่มบริษัทมีค่าใช้จ่ายผลประโยชน์พนักงานของกรรมการและผู้บริหารสำหรับปีสิ้นสุดวันที่ 31 ธันวาคม 2568 และ 2567 ดังต่อไปนี้

	บาท			
	งบการเงินรวม		งบการเงินเฉพาะกิจการ	
	2568	2567	2568	2567
ผลประโยชน์ระยะสั้น	17,938,471	17,064,886	13,313,331	12,395,446
ผลประโยชน์หลังออกจากงาน	78,184	63,351	78,184	63,351
รวม	18,016,655	17,128,237	13,391,515	12,458,797

6. เงินสดและรายการเทียบเท่าเงินสด

	บาท			
	งบการเงินรวม		งบการเงินเฉพาะกิจการ	
	2568	2567	2568	2567
เงินสด	2,849,107	2,439,238	2,711,431	2,235,373
เงินฝากกระแสรายวัน	132,058,229	120,849,703	102,014,180	65,956,095
เงินฝากออมทรัพย์	276,659,876	308,132,408	229,314,071	135,897,218
รวม	411,567,212	431,421,349	334,039,682	204,088,686

เงินฝากสถาบันการเงินมีอัตราดอกเบี้ยถัวเฉลี่ยร้อยละ 0.20 ต่อปี (2567 : ร้อยละ 0.40 ต่อปี)

7. ลูกหนี้การค้าและลูกหนี้หมุนเวียนอื่น

	บาท			
	งบการเงินรวม		งบการเงินเฉพาะกิจการ	
	2568	2567	2568	2567
ลูกหนี้การค้า - บริษัทที่เกี่ยวข้องกัน (หมายเหตุ 5.2)	3,177,790	9,055,816	347,626	7,069,638
ลูกหนี้การค้า - บริษัทอื่น - สุทธิ	155,350,624	170,079,186	88,195,279	80,999,740
รวมลูกหนี้การค้า	158,528,414	179,135,002	88,542,905	88,069,378
เงินจ่ายล่วงหน้าค่าวัสดุและอุปกรณ์	1,642,250	3,025,042	-	-
ลูกหนี้ภาษีมูลค่าเพิ่ม	14,080,335	22,927,460	14,080,335	22,927,460
ค่าใช้จ่ายจ่ายล่วงหน้า	3,197,617	3,507,535	1,264,394	1,826,454
ภาษีซื้อรอใบกำกับภาษี	2,192,452	1,033,710	1,188,728	993,369
ลูกหนี้อื่นๆ	242,971	278,194	238,860	274,029
รวม	179,884,039	209,906,943	105,315,222	114,090,690

ลูกหนี้การค้า ณ วันที่ 31 ธันวาคม 2568 และ 2567 แยกตามอายุหนี้ที่ค้างชำระได้ดังนี้

	บาท			
	งบการเงินรวม		งบการเงินเฉพาะกิจการ	
	2568	2567	2568	2567
ลูกหนี้การค้า - บริษัทที่เกี่ยวข้องกัน				
ยังไม่ครบกำหนดชำระ	3,177,790	8,681,994	347,626	7,069,638
เกินกำหนดชำระ - น้อยกว่า 3 เดือน	-	373,822	-	-
รวมลูกหนี้การค้า - บริษัทที่เกี่ยวข้องกัน	3,177,790	9,055,816	347,626	7,069,638
ลูกหนี้การค้า - บริษัทอื่น				
ยังไม่ครบกำหนดชำระ	98,974,727	125,708,799	50,477,807	58,342,568
เกินกำหนดชำระ				
น้อยกว่า 3 เดือน	54,599,184	46,409,633	35,940,759	24,696,418
3 - 6 เดือน	1,060,344	1,195,970	1,060,344	1,195,970
6 - 12 เดือน	1,033,610	-	1,033,610	-
มากกว่า 12 เดือน	2,056,085	2,381,161	1,878,173	2,203,249
รวมลูกหนี้การค้า - บริษัทอื่น	157,723,950	175,695,563	90,390,693	86,438,205
หัก ค่าเผื่อผลขาดทุนด้านเครดิตที่คาดว่าจะเกิดขึ้น	(2,373,326)	(5,616,377)	(2,195,414)	(5,438,465)
ลูกหนี้การค้า - บริษัทอื่น - สุทธิ	155,350,624	170,079,186	88,195,279	80,999,740
รวมลูกหนี้การค้า	158,528,414	179,135,002	88,542,905	88,069,378

การเปลี่ยนแปลงของบัญชีค่าเพื่อผลขาดทุนด้านเครดิตที่คาดว่าจะเกิดขึ้นของลูกหนี้การค้าและลูกหนี้อื่นมีรายละเอียดดังนี้

	บาท			
	งบการเงินรวม		งบการเงินเฉพาะกิจการ	
	2568	2567	2568	2567
ณ วันที่ 1 มกราคม	5,616,377	5,616,377	5,438,465	5,438,465
สำรองผลขาดทุนด้านเครดิตที่คาดว่าจะเกิดขึ้น	(3,243,051)	-	(3,243,051)	-
ณ วันที่ 31 ธันวาคม	2,373,326	5,616,377	2,195,414	5,438,465

ณ วันที่ 31 ธันวาคม 2568 และ 2567 กลุ่มบริษัทรับรู้ค่าเพื่อผลขาดทุนในอัตราร้อยละ 100 สำหรับลูกหนี้ทุกรายการที่ค้างชำระเกินกว่า 1 ปี เนื่องจากประสบการณ์ในอดีตได้บ่งชี้ว่าลูกหนี้เหล่านี้จะไม่สามารถเรียกชำระได้ ยกเว้นลูกหนี้รายใหญ่และลูกหนี้ที่ได้รับชำระเงินหลังวันสิ้นรอบระยะเวลารายงาน ซึ่งจะมีการพิจารณาผลขาดทุนด้านเครดิตที่คาดว่าจะเกิดขึ้นตลอดอายุ โดยพิจารณาเป็นรายลูกหนี้

สำหรับลูกหนี้รายใหญ่ กลุ่มบริษัทจะมีการพิจารณาค่าเพื่อผลขาดทุนด้านเครดิตที่คาดว่าจะเกิดขึ้นตลอดอายุโดยประมาณจากประสบการณ์ในอดีตของกลุ่มบริษัท การวิเคราะห์ฐานะการเงินของลูกหนี้ในปัจจุบันและการวิเคราะห์สภาพเศรษฐกิจปัจจุบัน ทั้งนี้ผู้บริหารพิจารณาว่ากลุ่มบริษัทไม่มีผลขาดทุนด้านเครดิตอย่างเป็นสาระสำคัญจากลูกหนี้รายใหญ่ที่ค้างอยู่ ณ วันที่ 31 ธันวาคม 2568 และ 2567

สำหรับลูกหนี้การค้าอื่นๆ ที่อายุหนึ่งถึงไม่เกิน 1 ปี ณ วันที่ 31 ธันวาคม 2568 และ 2567 กลุ่มบริษัทจะมีการพิจารณาค่าเพื่อผลขาดทุนด้านเครดิตที่คาดว่าจะเกิดขึ้นตลอดอายุ โดยประมาณการโดยใช้ตารางการตั้งสำรอง ซึ่งขึ้นอยู่กับข้อมูลผลขาดทุนด้านเครดิตจากประสบการณ์ในอดีตของลูกหนี้ และการวิเคราะห์ฐานะการเงินของลูกหนี้ในปัจจุบัน ทั้งนี้ผู้บริหารไม่ได้บันทึกผลขาดทุนด้านเครดิตที่เกิดจากตารางการตั้งสำรองดังกล่าว เนื่องจากไม่มีสาระสำคัญต่อการเงินแต่อย่างใด

8. สินค้ำคงเหลือ

	บาท					
	งบการเงินรวม					
	ค่าเพื่อการลดมูลค่า					
	ราคาทุน		สินค้ำคงเหลือ		สินค้ำคงเหลือ - สุทธิ	
	2568	2567	2568	2567	2568	2567
สินค้าสำเร็จรูป	154,549,773	253,134,809	(16,774,822)	(20,879,751)	137,774,951	232,255,058
งานระหว่างทำ	102,196,752	108,315,190	-	-	102,196,752	108,315,190
วัตถุดิบ	360,388,872	265,812,768	(14,324,764)	(15,817,859)	346,064,108	249,994,909
วัสดุและอุปกรณ์	59,348,645	61,478,268	-	-	59,348,645	61,478,268
รวม	676,484,042	688,741,035	(31,099,586)	(36,697,610)	645,384,456	652,043,425

ในระหว่างปีปัจจุบัน กลุ่มบริษัทมีการกลับรายการค่าเพื่อการลดมูลค่าสินค้ำคงเหลือเป็นจำนวน 5.6 ล้านบาท (2567 : 3.6 ล้านบาท) โดยนำไปหักจากมูลค่าของสินค้ำคงเหลือที่รับรู้เป็นค่าใช้จ่ายในระหว่างปี

	บาท					
	งบการเงินเฉพาะกิจการ					
	ค่าเพื่อการลดมูลค่า					
	ราคาทุน		สินค้าคงเหลือ		สินค้าคงเหลือ - สุทธิ	
	2568	2567	2568	2567	2568	2567
สินค้าสำเร็จรูป	102,330,725	172,274,514	(15,812,310)	(16,980,034)	86,518,415	155,294,480
งานระหว่างทำ	73,241,245	75,849,103	-	-	73,241,245	75,849,103
วัตถุดิบ	79,594,137	107,716,434	(14,324,764)	(15,817,859)	65,269,373	91,898,575
วัสดุและอุปกรณ์	5,167,973	6,482,228	-	-	5,167,973	6,482,228
รวม	260,334,080	362,322,279	(30,137,074)	(32,797,893)	230,197,006	329,524,386

ในระหว่างปีปัจจุบัน บริษัทมีการกลับรายการค่าเพื่อการลดมูลค่าสินค้าคงเหลือเป็นจำนวน 2.7 ล้านบาท (2567 : 3.6 ล้านบาท) โดยนำไปหักจากมูลค่าของสินค้าคงเหลือที่รับรู้เป็นค่าใช้จ่ายในระหว่างปี

9. สินทรัพย์ทางการเงินหมุนเวียนอื่น - เงินฝากประจำ

ณ วันที่ 31 ธันวาคม 2568 บริษัทมีเงินฝากประจำ 7 เดือน จำนวน 56.9 ล้านบาท อัตราดอกเบี้ยร้อยละ 1.05 ต่อปี (2567 : บริษัทมี เงินฝากประจำ 7 เดือน จำนวน 56.1 ล้านบาท อัตราดอกเบี้ยร้อยละ 1.80 ต่อปี)

10. สินทรัพย์ไม่หมุนเวียนหรือกลุ่มสินทรัพย์ที่จะจำหน่ายที่จัดประเภทเป็นสินทรัพย์ที่ถือไว้เพื่อขาย

	บาท		
	งบการเงินรวมและงบการเงินเฉพาะกิจการ		
	ที่ดิน	อาคารและอุปกรณ์	รวม
รายการระหว่างปีสิ้นสุดวันที่ 31 ธันวาคม 2567			
มูลค่าสุทธิตามบัญชีต้นปี	-	-	-
รับโอนที่ดินอาคาร และอุปกรณ์ จากที่ดิน อาคารและอุปกรณ์			
(หมายเหตุ 13)	243,230,615	8,263,534	251,494,149
จำหน่ายที่ดิน อาคารและอุปกรณ์	(95,564,472)	(29)	(95,564,501)
มูลค่าสุทธิตามบัญชีสิ้นปี	147,666,143	8,263,505	155,929,648
รายการระหว่างปีสิ้นสุดวันที่ 31 ธันวาคม 2568			
มูลค่าสุทธิตามบัญชีต้นปี	147,666,143	8,263,505	155,929,648
จำหน่ายที่ดิน อาคารและอุปกรณ์	(147,666,143)	(8,263,505)	(155,929,648)
มูลค่าสุทธิตามบัญชีสิ้นปี	-	-	-

ในปี 2567 บริษัทได้ทำสัญญาจะซื้อจะขายที่ดินและอาคาร ซึ่งที่ดินเคยแสดงมูลค่าตามราคาที่ดินใหม่ อาคารเคยแสดงมูลค่าตามราคาทุนหักค่าเสื่อมราคาสะสม จำนวน 2 สัญญา โดยมีการโอนกรรมสิทธิ์ในที่ดินดังกล่าวให้แก่ผู้ซื้อในเดือนพฤศจิกายน 2567 จำนวน 1 สัญญา และได้มีการโอนกรรมสิทธิ์ในเดือนมกราคม 2568 จำนวน 1 สัญญา ดังนี้

การจำหน่ายที่ดิน อาคารและอุปกรณ์ ที่โอนกรรมสิทธิ์แล้วในเดือนพฤศจิกายน 2567 จำนวน 1 สัญญาสรุปได้ดังนี้

	บาท		
	ที่ดิน	อาคารและอุปกรณ์	รวม
ราคาขายที่ดิน อาคารและอุปกรณ์	104,147,258	20,852,742	125,000,000
หัก ค่าใช้จ่ายในการขาย	(8,582,786)	(1,718,476)	(10,301,262)
สุทธิ	95,564,472	19,134,266	114,698,738
มูลค่าตามบัญชี			
ราคาทุน	11,200,000	29	11,200,029
ส่วนเกินจากการตีราคาสินทรัพย์ยกมา	141,475,000	-	141,475,000
ส่วนเกินจากการตีราคาสินทรัพย์ลดลง			
จากการเปลี่ยนแปลงมูลค่าสุทธิธรรม	(57,110,528)	-	(57,110,528)
รวมมูลค่าตามบัญชี	95,564,472	29	95,564,501

ในระหว่างปี 2567 บริษัทได้มีการโอนกรรมสิทธิ์ในที่ดินและอาคาร 1 สัญญา ซึ่งที่ดินเคยแสดงมูลค่าตามราคาที่ดีใหม่ เกิดผลกำไรจากการขายที่ดินจำนวน 84.4 ล้านบาท บริษัทได้บันทึกผลกำไรจากการขายสุทธิภาษีเงินได้ไว้ในบัญชีกำไรสะสม จำนวน 67.5 ล้านบาท (หมายเหตุ 18) และอาคารเคยแสดงมูลค่าตามราคาทุนหักค่าเสื่อมราคาสะสม เกิดกำไรจากการขายอาคารและอุปกรณ์ 19.1 ล้านบาท บริษัทได้บันทึกไว้ในบัญชีกำไรจากการจำหน่ายสินทรัพย์ในงบกำไรขาดทุนเบ็ดเสร็จ

การจำหน่ายที่ดิน อาคารและอุปกรณ์ ที่โอนกรรมสิทธิ์แล้วในเดือนมกราคม 2568 จำนวน 1 สัญญาสรุปได้ดังนี้

	บาท		
	ที่ดิน	อาคารและอุปกรณ์	รวม
ราคาขายที่ดิน อาคารและอุปกรณ์	160,560,284	35,589,716	196,150,000
หัก ค่าใช้จ่ายในการขาย	(12,894,141)	(2,858,109)	(15,752,250)
สุทธิ	147,666,143	32,731,607	180,397,750
มูลค่าตามบัญชี			
ราคาทุน	16,916,953	8,263,505	25,180,458
ส่วนเกินจากการตีราคาสินทรัพย์ยกมา	130,749,190	-	130,749,190
รวมมูลค่าตามบัญชี	147,666,143	8,263,505	155,929,648

ในระหว่างปี 2567 บริษัทได้ทำสัญญาจะซื้อจะขายที่ดินและอาคาร ซึ่งที่ดินเคยแสดงมูลค่าตามราคาที่ดีใหม่ อาคารเคยแสดงมูลค่าตามราคาทุนหักค่าเสื่อมราคาสะสม ราคาตามสัญญาจะซื้อจะขายสุทธิจากประมาณการต้นทุนในการขายมีจำนวน 180.4 ล้านบาท บันทึกลงเป็นที่ดินจำนวน 147.7 ล้านบาท และอาคารจำนวน 32.7 ล้านบาท สำหรับปี 2567 บริษัทได้บันทึกการเปลี่ยนแปลงมูลค่าสุทธิธรรมของที่ดินลดลงในงบกำไรขาดทุนเบ็ดเสร็จอื่น จำนวน 56.3 ล้านบาท

ในระหว่างปี 2568 บริษัทได้มีการโอนกรรมสิทธิ์ในที่ดิน อาคารและอุปกรณ์ บริษัทได้บันทึกผลกำไรจากการขายสุทธิภาษีเงินได้ไว้ในบัญชีกำไรสะสม จำนวน 104.6 ล้านบาท (หมายเหตุ 18) และอาคารและอุปกรณ์เคยแสดงมูลค่าตามราคาทุนหักค่าเสื่อมราคาสะสม เกิดกำไรจากการขายอาคารและอุปกรณ์ จำนวน 24.5 ล้านบาท บริษัทได้บันทึกไว้ในบัญชีกำไรจากการจำหน่ายสินทรัพย์ในงบกำไรขาดทุนเบ็ดเสร็จ

11. สินทรัพย์ทางการเงินไม่หมุนเวียนอื่น - เงินลงทุนในตราสารทุนของบริษัทที่ไม่ใช่บริษัทจดทะเบียน

งบการเงินรวมและงบการเงินเฉพาะกิจการ ณ วันที่ 31 ธันวาคม 2568 และ 2567

ชื่อบริษัท (ประเภทกิจการ)	ทุนชำระแล้ว (พันบาท)		สัดส่วน เงินลงทุน (ร้อยละ)		บาท					
					ราคาทุน		มูลค่าตามบัญชี		เงินปันผลรับ	
	2568	2567	2568	2567	2568	2567	2568	2567	2568	2567
เงินลงทุนในบริษัทที่เกี่ยวข้องกัน										
บจ. ไทยสแตนดาร์ดอุตสาหกรรม (ธุรกิจ: ทอผ้า)	75,000	150,000	6.67	6.67	7,500,000	12,500,000	6,143,500	12,500,000	325,000	1,000,000
บมจ. โรงงานพิมพ์ย้อมผ้าไทย (ธุรกิจ: พิมพ์และย้อมผ้า)	350,000	350,000	3.57	3.57	12,500,000	12,500,000	12,500,000	12,500,000	-	-
บจ. อุตสาหกรรมรามาทีกซ์ไทล์ (1988) (ธุรกิจ: ย้อมและขายเส้นด้าย)	250,000	250,000	8.75	8.75	23,750,000	23,750,000	23,750,000	23,750,000	2,187,500	2,187,500
รวม					43,750,000	48,750,000	42,393,500	48,750,000	2,512,500	3,187,500

บริษัท โรงงานผ้าไทย จำกัด (มหาชน) และบริษัทย่อย

หมายเหตุประกอบงบการเงิน (ต่อ)

สำหรับปีสิ้นสุดวันที่ 31 ธันวาคม 2568

ชื่อบริษัท (ประเภทกิจการ)	ทุนชำระแล้ว (พันบาท)		สัดส่วน เงินลงทุน (ร้อยละ)		บาท					
					ราคาทุน		มูลค่าตามบัญชี		เงินปันผลรับ	
	2568	2567	2568	2567	2568	2567	2568	2567	2568	2567
เงินลงทุนในบริษัทอื่น										
บจ. เทียน โพลีเอสเตอร์										
(ธุรกิจ : ผลิตเส้นใยสังเคราะห์)	548,224	548,224	1.63	1.63	11,915,000	11,915,000	11,915,000	11,915,000	454,665	617,645
บจ. จันทบุรีคันทรี่คลับ										
(ธุรกิจ : พัฒนาอสังหาริมทรัพย์)	75,000	75,000	0.17	0.17	2,000,000	2,000,000	125,000	125,000	-	-
รวม					13,915,000	13,915,000	12,040,000	12,040,000	454,665	617,645
รวมเงินลงทุนระยะยาวอื่น					57,665,000	62,665,000	54,433,500	60,790,000	2,967,165	3,805,145

บริษัท ไทยสแตนดาร์ดอุตสาหกรรม จำกัด

ตามมติที่ประชุมวิสามัญผู้ถือหุ้นของ บริษัท ไทยสแตนดาร์ดอุตสาหกรรม จำกัด เมื่อวันที่ 3 มีนาคม 2568 ได้มีมติลดทุนจดทะเบียนของบริษัทจำนวนเงิน 75.00 ล้านบาท โดยจ่ายเงินปันผลบางส่วนตามสัดส่วนการถือครองแก่ผู้ถือหุ้น โดยคืนทุนให้ผู้ถือหุ้นเมื่อวันที่ 8 พฤษภาคม 2568 และบริษัทได้รับเงินคืนทุนเป็นจำนวน 5.00 ล้านบาท

ในระหว่างปีสิ้นสุดวันที่ 31 ธันวาคม 2568 บริษัทรับรู้ผลขาดทุนจากการปรับมูลค่ายุติธรรมของเงินลงทุนในตราสารทุนจำนวน 1.36 ล้านบาท สำหรับเงินลงทุนในบริษัท ไทยสแตนดาร์ดอุตสาหกรรม จำกัด

12. เงินลงทุนในบริษัทย่อย

12.1 รายละเอียดเงินลงทุนในบริษัทย่อย

งบการเงินเฉพาะกิจการ ณ วันที่ 31 ธันวาคม 2568 และ 2567

ชื่อบริษัท (ประเภทกิจการ)	ทุนชำระแล้ว (พันบาท)	สัดส่วนเงินลงทุน (ร้อยละ)	บาท		
			วิธีราคาทุน	เงินปันผลรับ	
				2568	2567
บจ. ไทยรุ่งเท็กซ์ไทล์ (ธุรกิจ : ปั่นผ้า)	600,000	87.31	550,325,004	-	-

12.2 รายละเอียดของบริษัทย่อยซึ่งมีส่วนได้เสียที่ไม่มีอำนาจควบคุม

ชื่อบริษัท	บาท						
	สัดส่วนที่ถือโดย ส่วนได้เสีย ที่ไม่มีอำนาจ ควบคุม (ร้อยละ)		ส่วนได้เสียที่ไม่มีอำนาจ ควบคุมในบริษัทย่อยสะสม		กำไรขาดทุนเบ็ดเสร็จที่แบ่งให้กับ ส่วนได้เสียที่ไม่มีอำนาจควบคุม ในบริษัทย่อยในระหว่างปี		เงินปันผลของ บริษัทย่อยจ่ายให้ ส่วนได้เสียที่ไม่มี อำนาจควบคุมใน ระหว่างปี
		2568	2567	2568	2567	2568	2567
บจ. ไทยรุ่งเท็กซ์ไทล์	12.69	140,148,354	134,275,971	5,872,383	(9,460,278)	-	-

12.3 ข้อมูลทางการเงินโดยสรุปของบริษัทย่อยที่มีส่วนได้เสียที่ไม่มีอำนาจควบคุมที่มีสาระสำคัญ ซึ่งเป็นข้อมูลก่อนการตัดรายการระหว่างกัน

	บาท	
	2568	2567
สรุปรายการฐานะทางการเงิน		
สินทรัพย์หมุนเวียน	577,295,343	648,983,764
สินทรัพย์ไม่หมุนเวียน	1,007,991,263	1,065,493,975
หนี้สินหมุนเวียน	447,793,283	615,528,729
หนี้สินไม่หมุนเวียน	96,793,923	104,535,979
สินทรัพย์ - สุทธิ	1,040,699,400	994,413,031

	บาท	
	สำหรับปีสิ้นสุดวันที่ 31 ธันวาคม	
	2568	2567
สรุปรายการกำไรขาดทุนเบ็ดเสร็จ		
รายได้รวม	1,131,999,115	1,286,506,936
ค่าใช้จ่ายรวม	1,085,712,746	1,359,476,329
กำไร (ขาดทุน) สำหรับปี	46,286,369	(72,969,393)
กำไรขาดทุนเบ็ดเสร็จอื่นสำหรับปี	-	(1,596,920)
กำไรขาดทุนเบ็ดเสร็จรวมสำหรับปี	46,286,369	(74,566,313)

บริษัท โรงงานผ้าไทย จำกัด (มหาชน) และบริษัทย่อย

หมายเหตุประกอบงบการเงิน

สำหรับปีสิ้นสุดวันที่ 31 ธันวาคม 2568

13. ที่ดิน อาคาร และอุปกรณ์

	บาท								
	งบการเงินรวม								
	ที่ดิน			อาคารและ สิ่งปลูกสร้าง	เครื่องจักรและ อุปกรณ์โรงงาน	เครื่องตกแต่งและ เครื่องใช้ สำนักงาน	ยานพาหนะ	สินทรัพย์ ระหว่าง ติดตั้ง	
	ราคาทุนเดิม	ส่วนที่ตีราคา เพิ่ม	รวม					ระหว่าง ติดตั้ง	รวม
ณ วันที่ 1 มกราคม 2567									
ราคาทุน	292,975,630	1,029,571,370	1,322,547,000	849,797,437	3,025,858,287	58,225,839	21,958,351	6,754,579	5,285,141,493
หัก ค่าเสื่อมราคาสะสม	-	-	-	(726,281,754)	(2,444,305,582)	(56,682,225)	(15,166,483)	-	(3,242,436,044)
มูลค่าสุทธิตามบัญชี	292,975,630	1,029,571,370	1,322,547,000	123,515,683	581,552,705	1,543,614	6,791,868	6,754,579	2,042,705,449
รายการระหว่างปีสิ้นสุดวันที่ 31 ธันวาคม 2567									
มูลค่าสุทธิตามบัญชีต้นปี	292,975,630	1,029,571,370	1,322,547,000	123,515,683	581,552,705	1,543,614	6,791,868	6,754,579	2,042,705,449
ซื้อสินทรัพย์	-	-	-	-	7,061,473	214,450	996,869	14,520,228	22,793,020
รับ โอน (โอนออก)	-	-	-	-	19,921,686	-	-	(19,921,686)	-
จำหน่ายสินทรัพย์	-	-	-	-	(3,066,206)	(5,687)	-	-	(3,071,893)
ค่าเสื่อมราคา	-	-	-	(17,118,862)	(112,236,766)	(436,999)	(1,979,038)	-	(131,771,665)
ตีราคาลดลง	-	(113,440,385)	(113,440,385)	-	-	-	-	-	(113,440,385)
จัดประเภทที่ดินและอาคารเป็นสินทรัพย์ ไม่หมุนเวียนที่จัดประเภทเป็น สินทรัพย์ที่ถือไว้เพื่อขาย	(28,116,953)	(215,113,662)	(243,230,615)	(6,320,686)	(1,942,845)	(3)	-	-	(251,494,149)
มูลค่าสุทธิตามบัญชีสิ้นปี	264,858,677	701,017,323	965,876,000	100,076,135	491,290,047	1,315,375	5,809,699	1,353,121	1,565,720,377
ณ วันที่ 31 ธันวาคม 2567									
ราคาทุน	264,858,677	701,017,323	965,876,000	694,210,337	2,933,777,268	57,504,435	22,955,220	1,353,121	4,675,676,381
หัก ค่าเสื่อมราคาสะสม	-	-	-	(594,134,202)	(2,442,487,221)	(56,189,060)	(17,145,521)	-	(3,109,956,004)
มูลค่าสุทธิตามบัญชี	264,858,677	701,017,323	965,876,000	100,076,135	491,290,047	1,315,375	5,809,699	1,353,121	1,565,720,377

บริษัท โรงงานผ้าไทย จำกัด (มหาชน) และบริษัทย่อย

หมายเหตุประกอบงบการเงิน (ต่อ)

สำหรับปีสิ้นสุดวันที่ 31 ธันวาคม 2568

	บาท								
	งบการเงินรวม								
	ที่ดิน			อาคารและ	เครื่องจักรและ	เครื่องตกแต่งและ	สินทรัพย์		
	ส่วนที่ตีราคา						สิ่งปลูกสร้าง	อุปกรณ์โรงงาน	เครื่องใช้
ราคาทุนเดิม	เพิ่ม	รวม							
รายการระหว่างปีสิ้นสุดวันที่ 31 ธันวาคม 2568									
มูลค่าสุทธิตามบัญชีต้นปี	264,858,677	701,017,323	965,876,000	100,076,135	491,290,047	1,315,375	5,809,699	1,353,121	1,565,720,377
ซื้อสินทรัพย์	-	-	-	-	6,793,268	85,620	2,011,769	13,177,398	22,068,055
รับโอน (โอนออก)	-	-	-	-	12,301,094	-	-	(12,301,094)	-
จำหน่ายสินทรัพย์	-	-	-	38,451	(3,857,909)	-	(595,128)	-	(4,414,586)
ค่าเสื่อมราคา	-	-	-	(12,320,465)	(75,878,503)	(467,022)	(2,284,865)	-	(90,950,855)
ค่าเพื่อการด้อยค่าของสินทรัพย์	-	-	-	-	(1,420,311)	-	-	-	(1,420,311)
มูลค่าสุทธิตามบัญชีสิ้นปี	264,858,677	701,017,323	965,876,000	87,794,121	429,227,686	933,973	4,941,475	2,229,425	1,491,002,680
ณ วันที่ 31 ธันวาคม 2568									
ราคาทุน	264,858,677	701,017,323	965,876,000	694,210,338	2,914,622,888	57,590,055	23,212,884	2,229,425	4,657,741,590
	-	-	-	(606,416,217)	(2,483,974,891)	(56,656,082)	(18,271,409)	-	
หัก ค่าเสื่อมราคาสะสม									(3,165,318,599)
ค่าเพื่อการด้อยค่าของสินทรัพย์	-	-	-	-	(1,420,311)	-	-	-	(1,420,311)
มูลค่าสุทธิตามบัญชี	264,858,677	701,017,323	965,876,000	87,794,121	429,227,686	933,973	4,941,475	2,229,425	1,491,002,680

บริษัท โรงงานผ้าไทย จำกัด (มหาชน) และบริษัทย่อย

หมายเหตุประกอบงบการเงิน (ต่อ)

สำหรับปีสิ้นสุดวันที่ 31 ธันวาคม 2568

	บาท								
	งบการเงินเฉพาะกิจการ								
	ที่ดิน			อาคารและ สิ่งปลูกสร้าง	เครื่องจักรและ อุปกรณ์โรงงาน	เครื่องตกแต่งและ เครื่องใช้สำนักงาน	ยานพาหนะ	สินทรัพย์ ระหว่างติดตั้ง	รวม
	ราคาทุนเดิม	ส่วนที่ตีราคาเพิ่ม	รวม						
ณ วันที่ 1 มกราคม 2567									
ราคาทุน	33,116,953	683,688,047	716,805,000	481,845,512	887,709,556	39,838,029	15,419,602	5,168,629	2,146,786,328
หัก ค่าเสื่อมราคาสะสม	-	-	-	(451,187,958)	(748,731,292)	(38,468,203)	(10,460,609)	-	(1,248,848,062)
มูลค่าสุทธิตามบัญชี	33,116,953	683,688,047	716,805,000	30,657,554	138,978,264	1,369,826	4,958,993	5,168,629	897,938,266
รายการระหว่างปีสิ้นสุดวันที่ 31 ธันวาคม 2567									
มูลค่าสุทธิตามบัญชีต้นปี	33,116,953	683,688,047	716,805,000	30,657,554	138,978,264	1,369,826	4,958,993	5,168,629	897,938,266
ซื้อสินทรัพย์	-	-	-	-	9,720	136,370	-	14,520,228	14,666,318
รับโอน (โอนออก)	-	-	-	-	18,335,736	-	-	(18,335,736)	-
จำหน่ายสินทรัพย์	-	-	-	-	(3,066,206)	-	-	-	(3,066,206)
ค่าเสื่อมราคา	-	-	-	(8,934,959)	(26,655,826)	(405,219)	(1,598,874)	-	(37,594,878)
ตีราคาลดลง	-	(113,440,385)	(113,440,385)	-	-	-	-	-	(113,440,385)
จัดประเภทที่ดินและอาคารเป็น สินทรัพย์ไม่หมุนเวียนที่จัด ประเภทเป็นสินทรัพย์ที่ถือไว้เพื่อ ขาย	(28,116,953)	(215,113,662)	(243,230,615)	(6,320,686)	(1,942,845)	(3)	-	-	(251,494,149)
มูลค่าสุทธิตามบัญชีสิ้นปี	5,000,000	355,134,000	360,134,000	15,401,909	125,658,843	1,100,974	3,360,119	1,353,121	507,008,966
ณ วันที่ 31 ธันวาคม 2567									
ราคาทุน	5,000,000	355,134,000	360,134,000	326,258,412	786,990,834	39,095,425	15,419,602	1,353,121	1,529,251,394
หัก ค่าเสื่อมราคาสะสม	-	-	-	(310,856,503)	(661,331,991)	(37,994,451)	(12,059,483)	-	(1,022,242,428)
มูลค่าสุทธิตามบัญชี	5,000,000	355,134,000	360,134,000	15,401,909	125,658,843	1,100,974	3,360,119	1,353,121	507,008,966

บริษัท โรงงานผ้าไทย จำกัด (มหาชน) และบริษัทย่อย

หมายเหตุประกอบงบการเงิน (ต่อ)

สำหรับปีสิ้นสุดวันที่ 31 ธันวาคม 2568

	บาท								
	งบการเงินเฉพาะกิจการ								
	ที่ดิน			อาคารและ สิ่งปลูกสร้าง	เครื่องจักรและ อุปกรณ์โรงงาน	เครื่องตกแต่งและ เครื่องใช้สำนักงาน	ยานพาหนะ	สินทรัพย์ ระหว่างติดตั้ง	รวม
	ราคาทุนเดิม	ส่วนที่ตีราคาเพิ่ม	รวม						
รายการระหว่างปีสิ้นสุดวันที่ 31 ธันวาคม 2568									
มูลค่าสุทธิตามบัญชีต้นปี	5,000,000	355,134,000	360,134,000	15,401,909	125,658,843	1,100,974	3,360,119	1,353,121	507,008,966
ซื้อสินทรัพย์	-	-	-	-	237,963	85,620	1,039,900	13,177,398	14,540,881
รับโอน (โอนออก)	-	-	-	-	12,301,094	-	-	(12,301,094)	-
จำหน่ายสินทรัพย์	-	-	-	38,451	(1,654,964)	-	(595,127)	-	(2,211,640)
ค่าเสื่อมราคา	-	-	-	(4,502,028)	(24,727,472)	(430,160)	(1,602,685)	-	(31,262,345)
ค่าเพื่อการด้อยค่าของสินทรัพย์	-	-	-	-	(1,420,311)	-	-	-	(1,420,311)
มูลค่าสุทธิตามบัญชีสิ้นปี	5,000,000	355,134,000	360,134,000	10,938,332	110,395,153	756,434	2,202,207	2,229,425	486,655,551
ณ วันที่ 31 ธันวาคม 2568									
ราคาทุน	5,000,000	355,134,000	360,134,000	326,258,412	781,627,775	39,181,045	15,359,602	2,229,425	1,524,790,259
	-	-	-		(669,812,311)	(38,424,611)	(13,157,395)	-	(1,036,714,397)
หัก ค่าเสื่อมราคาสะสม				(315,320,080)					
ค่าเพื่อการด้อยค่าของสินทรัพย์	-	-	-	-	(1,420,311)	-	-	-	(1,420,311)
มูลค่าสุทธิตามบัญชี	5,000,000	355,134,000	360,134,000	10,938,332	110,395,153	756,434	2,202,207	2,229,425	486,655,551

ณ วันที่ 31 ธันวาคม 2568 กลุ่มบริษัทมีสินทรัพย์จำนวนหนึ่งซึ่งตัดค่าเสื่อมราคาหมดแล้ว มูลค่าตามบัญชีก่อนหักค่าเสื่อมราคาสะสมมีจำนวน 1,413.2 ล้านบาท (2567 : 1,360.0 ล้านบาท) (เฉพาะบริษัท : 781.9 ล้านบาท (2567 : 728.3 ล้านบาท))

ณ วันที่ 31 ธันวาคม 2568 กลุ่มบริษัทได้จัดจ้างเครื่องจักรมูลค่าตามบัญชีสุทธิจำนวน 16.6 ล้านบาท (2567 : 47.4 ล้านบาท) ไว้เป็นหลักทรัพย์ค้ำประกันวงเงินสินเชื่อจากสถาบันการเงินตามที่กล่าวไว้ในหมายเหตุประกอบงบการเงิน 15

ในระหว่างปี 2567 บริษัทได้ทำสัญญาจะซื้อจะขายที่ดินและอาคาร จำนวน 2 สัญญา ซึ่งราคาขายที่ดินต่ำกว่าราคาที่ได้ทำ การประเมินไว้ บริษัทจึงบันทึกปรับส่วนเกินจากการตีราคาที่ดินลดลงจำนวน 113.4 ล้านบาท และบริษัทได้โอนที่ดิน อาคาร และอุปกรณ์เป็นสินทรัพย์ที่ถือไว้เพื่อขายจำนวน 251.5 ล้านบาท โดยในระหว่างปี 2567 ได้โอนกรรมสิทธิ์แล้ว 1 สัญญา ณ วันที่ 31 ธันวาคม 2567 คงเหลือ 1 สัญญา ซึ่งต่อมาได้มีการโอนกรรมสิทธิ์แล้วในเดือนมกราคม 2568 ตามที่กล่าวไว้ในหมายเหตุประกอบงบการเงิน 10

กลุ่มบริษัทได้จัดให้มีการประเมินราคาสินทรัพย์ - ที่ดิน โดยผู้ประเมินราคาอิสระในปี 2566 ที่ดินประเมินราคาโดยใช้วิธีเปรียบเทียบราคาตลาด (Market Approach) ราคาเสนอขายของสินทรัพย์ที่คล้ายกันในพื้นที่ใกล้เคียงได้ถูกปรับปรุงสำหรับความแตกต่างในคุณลักษณะที่สำคัญ เช่น เนื้อที่ ทำเลที่ตั้ง สภาพสิ่งแวดล้อม และการให้ประโยชน์สูงสุด ข้อมูลที่เป็นสาระสำคัญสำหรับการประเมินมูลค่าคือราคาต่อไร่ และขนาดที่ดิน ซึ่งฝ่ายบริหารเชื่อว่า ณ วันที่ 31 ธันวาคม 2568 มูลค่ายุติธรรมไม่มีผลแตกต่างอย่าง เป็นสาระสำคัญ

14. เจ้าหนี้การค้าและเจ้าหนี้หมุนเวียนอื่น

	บาท			
	งบการเงินรวม		งบการเงินเฉพาะกิจการ	
	2568	2567	2568	2567
เจ้าหนี้การค้า - บริษัทที่เกี่ยวข้องกัน (หมายเหตุ 5.2)	17,219,364	24,153,774	29,648,592	29,275,139
เจ้าหนี้การค้า - บริษัทอื่น	39,911,675	25,980,130	7,446,649	6,562,209
รวมเจ้าหนี้การค้า	57,131,039	50,133,904	37,095,241	35,837,348
ค่าใช้จ่ายค้างจ่าย	36,057,104	35,703,175	15,447,251	14,954,326
เจ้าหนี้ซื้อสินทรัพย์	535,852	-	535,852	-
เงินมัดจำและเงินรับล่วงหน้าค่าสินค้า	19,920,164	17,454,615	19,914,556	17,449,008
เงินรับล่วงหน้าค่าที่ดินอาคารและอุปกรณ์	-	29,350,000	-	29,350,000
เจ้าหนี้อาณานิคมค่าเพิ่ม	2,851,144	4,693,203	-	-
เจ้าหนี้เงินประกันสังคมและภาษีอื่นๆ	918,900	1,048,643	719,726	792,972
รวม	117,414,203	138,383,540	73,712,626	98,383,654

เงินรับล่วงหน้าค่าสินค้า ณ วันที่ 31 ธันวาคม 2567 ได้รับรู้เป็นรายได้ในปี 2568 เป็นเงินจำนวน 9.1 ล้านบาท และเงินรับล่วงหน้า ค่าสินค้า ณ วันที่ 31 ธันวาคม 2568 ผู้บริหารคาดว่าจะสามารถรับรู้เป็นรายได้ในปี 2568 เป็นจำนวนเงิน 12.3 ล้านบาท

15. เงินกู้ยืมจากสถาบันการเงิน

	อัตราดอกเบี้ย		บาท			
	(ร้อยละ) ต่อปี		งบการเงินรวม		งบการเงินเฉพาะกิจการ	
	2568	2567	2568	2567	2568	2567
เงินกู้ยืมระยะยาว						
เงินกู้ยืมระยะยาว	2.00-3.00	2.00-3.00	7,835,000	16,415,000	-	-
หัก เงินกู้ยืมระยะยาวที่ครบกำหนดชำระภายในหนึ่งปี			(7,835,000)	(8,580,000)	-	-
เงินกู้ยืมระยะยาว - สุทธิจากส่วนที่ครบกำหนดชำระภายในหนึ่งปี			-	7,835,000	-	-

รายการเคลื่อนไหวของเงินกู้ยืมระยะยาวจากสถาบันการเงินสำหรับปีสิ้นสุด 31 ธันวาคม 2568 และ 2567 มีดังนี้

	บาท			
	งบการเงินรวม		งบการเงินเฉพาะกิจการ	
	2568	2567	2568	2567
ณ วันต้นปี	16,415,000	25,687,000	-	-
หัก จ่ายคืนเงินกู้ยืมระหว่างปี	(8,580,000)	(9,272,000)	-	-
ณ วันสิ้นปี	7,835,000	16,415,000	-	-

ณ วันที่ 31 ธันวาคม 2568 กลุ่มบริษัทมีวงเงินเบิกเกินบัญชีและวงเงินกู้ระยะสั้นกับสถาบันการเงินเป็นจำนวนเงินรวม 1,512 ล้านบาท (2567 : 1,484 ล้านบาท) (เฉพาะบริษัท : 830 ล้านบาท (2567 : 780 ล้านบาท))

กลุ่มบริษัทได้ทำสัญญาทรัสต์รีซิทไว้กับสถาบันการเงินเพื่อออกวัตถุดิบ วัสดุและเครื่องจักรที่กลุ่มบริษัทได้ส่งเข้ามาภายใต้เครดิตของสถาบันการเงิน โดยกลุ่มบริษัทยังไม่ต้องชำระค่าสินค้าเหล่านั้นแต่กลุ่มบริษัทมีหนี้สินผูกพันต่อสถาบันการเงินสำหรับค่าสินค้าดังกล่าวทั้งที่ยังเหลืออยู่และขายไป

เงินกู้ยืมระยะยาวจากสถาบันการเงินของกลุ่มบริษัทบางส่วนค้ำประกันโดยเครื่องจักรของกลุ่มบริษัทตามที่กล่าวในหมายเหตุประกอบงบการเงิน 13 รวมทั้งมีเงื่อนไขที่จะไม่นำที่ดิน อาคารและ อุปกรณ์ทั้งหมดไปก่อภาระผูกพัน (Negative Pledge)

นอกจากนี้ ภายใต้อำนาจเงินกู้ยืมระยะยาวของบริษัทย่อยได้ระบุข้อปฏิบัติบางประการที่บริษัทย่อยต้องปฏิบัติตาม เช่น การดำรงอัตราส่วนทางการเงิน เป็นต้น

16. ประมาณการหนี้สินไม่หมุนเวียนสำหรับผลประโยชน์พนักงาน

รายการเปลี่ยนแปลงของบัญชีประมาณการหนี้สินไม่หมุนเวียนสำหรับผลประโยชน์พนักงานสำหรับปีสิ้นสุดวันที่ 31 ธันวาคม 2568 และ 2567 สรุปได้ดังนี้

	บาท			
	งบการเงินรวม		งบการเงินเฉพาะกิจการ	
	2568	2567	2568	2567
ภาระผูกพันของโครงการผลประโยชน์ ณ วันที่ 1 มกราคม	40,356,537	36,656,957	23,459,146	20,779,008
ส่วนที่รับรู้ในกำไรหรือขาดทุน				
ต้นทุนบริการปัจจุบัน	2,223,009	1,832,462	1,129,777	896,698
ต้นทุนดอกเบี้ย	847,268	682,033	486,644	322,572
รวม	3,070,277	2,514,495	1,616,421	1,219,270
ส่วนที่รับรู้ในกำไรขาดทุนเบ็ดเสร็จอื่น :				
การวัดมูลค่าใหม่ของการผูกพันผลประโยชน์พนักงาน				
ขาดทุน(กำไร)จากการประมาณการตามหลักคณิตศาสตร์ประกันภัย				
ส่วนที่เกิดจากการเปลี่ยนแปลงสมมติด้านประชากรศาสตร์	-	4,660,293	-	3,520,222
ส่วนที่เกิดจากการเปลี่ยนแปลงข้อสมมติทางการเงิน	-	(660,840)	-	(481,035)
ส่วนที่เกิดจากการปรับปรุงจากประสบการณ์	-	1,286,996	-	251,112
รวม	-	5,286,449	-	3,290,299
ผลประโยชน์ที่จ่ายในระหว่างปี	(3,580,485)	(4,101,364)	(1,508,508)	(1,829,431)
ภาระผูกพันของโครงการผลประโยชน์ ณ วันที่ 31 ธันวาคม	39,846,329	40,356,537	23,567,059	23,459,146

กลุ่มบริษัทคาดว่าจะจ่ายชำระผลประโยชน์ระยะยาวของพนักงานภายใน 1 ปีข้างหน้า เป็นจำนวนประมาณ 5.5 ล้านบาท (2567 : 3.6 ล้านบาท) (งบการเงินเฉพาะกิจการ : จำนวน 4.3 ล้านบาท (2567 : 1.5 ล้านบาท))

ณ วันที่ 31 ธันวาคม 2568 ระยะเวลาเฉลี่ยถ่วงน้ำหนักในการจ่ายชำระผลประโยชน์ระยะยาวของพนักงานของกลุ่มบริษัท 5-9 ปี (2567 : 6-10 ปี) (งบการเงินเฉพาะกิจการ : 5 ปี (2567 : 6 ปี))

ข้อสมมติฐานหลักในการประมาณการตามหลักคณิตศาสตร์ประกันภัย ณ วันที่รายงาน

อัตราคิดลด	ร้อยละ 2.15 - 2.33 ต่อปี
อัตราการเพิ่มขึ้นของเงินเดือน	ร้อยละ 3
อัตราการหมุนเวียนพนักงาน	ผันแปรตามอายุพนักงาน
	ร้อยละ 1.91 - 22.92

การวิเคราะห์ความอ่อนไหว

การเปลี่ยนแปลงในแต่ละข้อสมมติฐานที่เกี่ยวข้องในการประมาณการตามหลักคณิตศาสตร์ประจักษ์ที่อาจเป็นไปได้อย่างสมเหตุสมผล ณ วันที่รายงาน โดยถือว่าข้อสมมติฐานอื่นๆ คงที่ จะมีผลกระทบต่อภาระผูกพันผลประโยชน์ที่กำหนดไว้เป็นจำนวนเงินดังต่อไปนี้

	บาท			
	งบการเงินรวม		งบการเงินเฉพาะกิจการ	
	เพิ่มขึ้น	ลดลง	เพิ่มขึ้น	ลดลง
ภาระผูกพันของโครงการผลประโยชน์ ณ วันที่ 31 ธันวาคม 2568				
อัตราคิดลด (เปลี่ยนแปลงร้อยละ 0.5)	(1,092,410)	1,151,934	(514,815)	537,060
อัตราการเพิ่มขึ้นของเงินเดือน (เปลี่ยนแปลงร้อยละ 1)	2,735,281	(2,500,403)	1,316,600	(1,229,050)
อัตราการหมุนเวียนพนักงาน (เปลี่ยนแปลงร้อยละ 20)	(1,835,923)	2,059,309	(692,587)	735,045
ภาระผูกพันของโครงการผลประโยชน์ ณ วันที่ 31 ธันวาคม 2567				
อัตราคิดลด (เปลี่ยนแปลงร้อยละ 0.5)	(1,174,923)	1,239,869	(586,671)	613,103
อัตราการเพิ่มขึ้นของเงินเดือน (เปลี่ยนแปลงร้อยละ 1)	2,504,176	(2,294,517)	1,230,956	(1,150,041)
อัตราการหมุนเวียนพนักงาน (เปลี่ยนแปลงร้อยละ 20)	(1,658,498)	1,851,009	(644,840)	683,524

แม้ว่าการวิเคราะห์นี้ไม่ได้คำนึงถึงการกระจายตัวแบบเต็มรูปแบบของกระแสเงินสดที่คาดหวังภายใต้โครงการดังกล่าว แต่ได้แสดงประมาณการความอ่อนไหวของข้อสมมติฐานต่างๆ

17. ทุนสำรองตามกฎหมาย

บริษัทได้จัดสรรทุนสำรองตามกฎหมายตามพระราชบัญญัติบริษัทมหาชน จำกัด พ.ศ. 2535 ไม่น้อยกว่าร้อยละ 5 ของกำไรสุทธิประจำปีหลังจากหักขาดทุนสะสมต้นปี (ถ้ามี) จนกว่าทุนสำรองจะมีจำนวนไม่น้อยกว่าร้อยละ 10 ของทุนจดทะเบียนของบริษัท ทุนสำรองตามกฎหมายไม่สามารถนำมาจ่ายปันผลได้ ในปัจจุบันบริษัทได้จัดสรรสำรองตามกฎหมายไว้ครบถ้วนแล้ว

18. ส่วนเกินทุนจากการตีราคาสินทรัพย์

	บาท			
	งบการเงินรวม		งบการเงินเฉพาะกิจการ	
	2568	2567	2568	2567
ส่วนเกินทุนจากการตีราคาสินทรัพย์ต้นปี	787,884,064	985,688,921	485,883,190	683,688,047
หัก ผลกระทบของภาษีเงินได้	(157,576,813)	(197,137,784)	(97,176,638)	(136,737,609)
สุทธิ	630,307,251	788,551,137	388,706,552	546,950,438
การเปลี่ยนแปลงส่วนเกินทุนจากการตีราคาสินทรัพย์	-	(113,440,385)	-	(113,440,385)
หัก ผลกระทบของภาษีเงินได้	-	22,688,077	-	22,688,077
สุทธิ	-	(90,752,308)	-	(90,752,308)
การตัดจำหน่ายส่วนเกินทุนจากการขายสินทรัพย์ไปยังกำไรสะสม				
ส่วนเกินทุนจากการขายสินทรัพย์	(130,749,190)	(84,364,472)	(130,749,190)	(84,364,472)
หัก ผลกระทบของภาษีเงินได้	26,149,838	16,872,894	26,149,838	16,872,894
สุทธิ	(104,599,352)	(67,491,578)	(104,599,352)	(67,491,578)
ส่วนเกินทุนจากการตีราคาสินทรัพย์สิ้นปี	657,134,874	787,884,064	355,134,000	485,883,190
หัก ผลกระทบของภาษีเงินได้	(131,426,975)	(157,576,813)	(71,026,800)	(97,176,638)
ส่วนเกินทุนจากการตีราคาสินทรัพย์ - สุทธิ	525,707,899	630,307,251	284,107,200	388,706,552

19. เงินปันผลจ่าย

เงินปันผลจ่ายในระหว่างปี 2568 และ 2567 มีรายละเอียดดังนี้

	อนุมัติโดย	บาท	
		งบการเงินรวมและ	
		งบการเงินเฉพาะกิจการ	
		เงินปันผลจ่าย	ปันผลจ่ายต่อหุ้น
เงินปันผลประจำปีสำหรับปี 2567	ที่ประชุมสามัญผู้ถือหุ้น		
โดยจ่ายจากกำไรสะสม	เมื่อวันที่ 28 เมษายน 2568	25,000,000	0.50
เงินปันผลประจำปีสำหรับปี 2566	ที่ประชุมสามัญผู้ถือหุ้น		
โดยจ่ายจากกำไรสะสม	เมื่อวันที่ 26 เมษายน 2567	25,000,000	0.50

20. รายได้อื่น

รายได้อื่นสำหรับปีสิ้นสุดวันที่ 31 ธันวาคม 2568 และ 2567 สรุปได้ดังนี้

	บาท			
	งบการเงินรวม		งบการเงินเฉพาะกิจการ	
	2568	2567	2568	2567
รายได้ค่าเช่า	23,281,680	25,582,080	-	32,400
กำไรจากการจำหน่ายสินทรัพย์	30,402,731	24,946,504	28,362,632	24,950,323
กำไรจากอัตราแลกเปลี่ยน	4,723,270	4,165,061	-	1,728,737
เงินปันผลรับ	2,967,165	3,805,145	2,967,165	3,805,145
รายได้อื่น	3,870,363	6,702,466	6,582,301	5,599,562
รวม	65,245,209	65,201,256	37,912,098	36,116,167

21. ภาษีเงินได้

ค่าใช้จ่าย(รายได้)ภาษีเงินได้สำหรับปีสิ้นสุดวันที่ 31 ธันวาคม 2568 และ 2567 ได้แก่

	บาท			
	งบการเงินรวม		งบการเงินเฉพาะกิจการ	
	2568	2567	2568	2567
ภาษีเงินได้ปัจจุบัน				
ภาษีเงินได้สำหรับปี	-	-	-	-
ภาษีเงินได้รอการตัดบัญชี				
ภาษีเงินได้รอการตัดบัญชีจากการเกิดผลแตกต่าง				
ชั่วคราวและการกลับรายการผลแตกต่างชั่วคราว	(14,938,802)	6,354,045	(15,649,868)	(8,372,351)
ค่าใช้จ่าย(รายได้)ภาษีเงินได้ที่แสดงอยู่ในกำไรหรือขาดทุน	(14,938,802)	6,354,045	(15,649,868)	(8,372,351)
ภาษีเงินได้ที่แสดงอยู่ในกำไรขาดทุนเบ็ดเสร็จอื่นซึ่ง				
ไม่ถูกจัดประเภทใหม่ไว้ในกำไรหรือขาดทุนในภายหลัง				
ภาษีเงินได้รอการตัดบัญชีที่เกี่ยวข้องกับ				
การเปลี่ยนแปลงในส่วนเกินจากการตีราคาสินทรัพย์	-	(22,688,077)	-	(22,688,077)
ขาดทุนจากการประมาณการตามหลักคณิตศาสตร์				
ประกันภัย	-	(1,057,290)	-	(658,060)
รวม	-	(23,745,367)	-	(23,346,137)

บริษัท โรงงานผ้าไทย จำกัด (มหาชน) และบริษัทย่อย

หมายเหตุประกอบงบการเงิน (ต่อ)

สำหรับปีสิ้นสุดวันที่ 31 ธันวาคม 2568

รายการกระทบยอดระหว่างกำไร(ขาดทุน)ทางบัญชีกับภาษีเงินได้มีดังนี้

	บาท			
	งบการเงินรวม		งบการเงินเฉพาะกิจการ	
	2568	2567	2568	2567
ขาดทุนทางบัญชีก่อนภาษีเงินได้	(49,455,792)	(98,778,302)	(97,107,496)	(42,500,951)
อัตราภาษีเงินได้	20%	20%	20%	20%
ขาดทุนทางบัญชีก่อนภาษีเงินได้คูณอัตราภาษี	(9,891,158)	(19,755,660)	(19,421,499)	(8,500,190)
ผลขาดทุนทางภาษีและรายการผลแตกต่างชั่วคราวที่ไม่ได้ รับรู้ในระหว่างปี	-	12,013,413	-	-
ผลขาดทุนทางภาษีและรายการผลแตกต่างชั่วคราวที่ไม่ได้ บันทึกในปีก่อนแต่นำมาใช้ประโยชน์ในระหว่างปี	(8,509,632)	-	-	-
การจำหน่ายสินทรัพย์ภาษีเงินได้รอการตัดบัญชีของงวดก่อน	4,168,374	15,156,339	4,166,579	625,284
ผลกระทบทางภาษีสำหรับ :				
ค่าใช้จ่ายที่มีสิทธิหักได้เพิ่มขึ้น	(224,743)	(213,823)	(13,673)	(13,672)
ค่าใช้จ่ายต้องห้ามทางภาษี	242,644	307,934	212,158	277,256
รายได้ที่ได้รับการยกเว้นภาษีเงินได้	(593,433)	(761,029)	(593,433)	(761,029)
ผลกระทบจากรายการตัดบัญชีในการจัดทำงบการเงินรวม	(130,854)	(393,129)	-	-
รวม	(706,386)	(1,060,047)	(394,948)	(497,445)
ค่าใช้จ่าย(รายได้)ภาษีเงินได้ที่แสดงอยู่ในกำไรหรือขาดทุน	(14,938,802)	6,354,045	(15,649,868)	(8,372,351)

ส่วนประกอบของสินทรัพย์ภาษีเงินได้รอการตัดบัญชีและหนี้สินภาษีเงินได้รอการตัดบัญชี ประกอบด้วยรายการดังต่อไปนี้

	บาท			
	งบการเงินรวม		งบการเงินเฉพาะกิจการ	
	2568	2567	2568	2567
สินทรัพย์ภาษีเงินได้รอการตัดบัญชี				
ค่าเผื่อผลขาดทุนด้านเครดิตที่คาดว่าจะเกิดขึ้น	474,665	1,123,276	439,083	1,087,693
เงินลงทุนในตราสารทุนของบริษัทที่ไม่ใช่บริษัทจดทะเบียน	646,300	375,000	646,300	375,000
ค่าเผื่อการลดมูลค่าสินค้าคงเหลือ	6,219,917	7,339,522	6,027,415	6,559,579
ที่ดิน อาคารและอุปกรณ์-สุทธิ	284,062	-	284,062	-
ขาดทุนสะสมทางภาษี	-	9,896,141	-	9,896,141
หนี้สินผลประโยชน์พนักงานเมื่อเกษียณอายุ	7,969,267	8,071,308	4,713,412	4,691,829
รวมสินทรัพย์ภาษีเงินได้รอการตัดบัญชี	15,594,211	26,805,247	12,110,272	22,610,242
หนี้สินภาษีเงินได้รอการตัดบัญชี				
ที่ดินที่ถือไว้เพื่อขาย	-	26,149,838	-	26,149,838
ที่ดิน	171,014,360	171,014,360	71,026,800	71,026,800
รวมหนี้สินภาษีเงินได้รอการตัดบัญชี	171,014,360	197,164,198	71,026,800	97,176,638
หนี้สินภาษีเงินได้รอการตัดบัญชี - สุทธิ	155,420,149	170,358,951	58,916,528	74,566,396

สินทรัพย์และหนี้สินภายใต้การควบคุมบัญชีจะหักกลบกันก็ต่อเมื่อสินทรัพย์ และหนี้สินภายใต้การควบคุมบัญชีเกี่ยวข้องกับหน่วยงานจัดเก็บภาษีเดียวกัน สำหรับฐานะการเงินรวม สินทรัพย์ และหนี้สินภายใต้การควบคุมบัญชีแสดงยอดรวมของสินทรัพย์ และหนี้สินสุทธิในแต่ละบริษัท

ณ วันที่ 31 ธันวาคม 2568 และ 2567 กลุ่มบริษัทไม่ได้รับรู้สินทรัพย์ภายใต้การควบคุมบัญชีสำหรับรายการขาดทุนสะสมทางภาษียกไปโดยมีรายละเอียดดังนี้

	ล้านบาท			
	งบการเงินรวม		งบการเงินเฉพาะกิจการ	
	2568	2567	2568	2567
สินทรัพย์ภายใต้การควบคุมบัญชีที่เกิดจากขาดทุนสะสมทางภาษีที่ยังไม่รับรู้	34.6	44.0	2.8	-
ปีที่จะสิ้นสุดอายุ	2569 - 2572	2568 - 2572	2571	-

22. ค่าใช้จ่ายตามลักษณะ

รายการค่าใช้จ่ายตามลักษณะที่สำคัญสำหรับปีสิ้นสุดวันที่ 31 ธันวาคม 2568 และ 2567 ได้แก่

	บาท			
	งบการเงินรวม		งบการเงินเฉพาะกิจการ	
	2568	2567	2568	2567
การเปลี่ยนแปลงในสินค้าสำเร็จรูปและ				
งานระหว่างทำ	104,703,474	4,762,687	72,551,647	(8,466,316)
วัตถุดิบและวัสดุสิ้นเปลืองใช้ไป	1,018,218,819	1,245,679,487	735,176,744	823,744,913
ค่าใช้จ่ายเกี่ยวกับพนักงาน	177,614,826	175,455,528	73,911,163	73,856,760
ค่าเสื่อมราคาและตัดจำหน่าย	90,950,855	131,771,665	31,262,345	37,594,878
ค่าใช้จ่ายสาธารณูปโภค	241,159,827	269,015,484	63,345,798	70,229,791

23. ข้อมูลทางการเงินจำแนกตามส่วนงาน

ข้อมูลส่วนงานดำเนินงานที่นำเสนอนี้สอดคล้องกับรายงานภายในของกลุ่มบริษัทที่มีอำนาจตัดสินใจสูงสุดด้านการดำเนินงาน ได้รับและสอบทานอย่างสม่ำเสมอเพื่อใช้ในการตัดสินใจในการจัดสรรทรัพยากรให้กับส่วนงานและประเมินผลการดำเนินงานของส่วนงาน

กลุ่มบริษัทประกอบกิจการในส่วนงานทางธุรกิจเดียวคือ การผลิตและจำหน่ายผลิตภัณฑ์ที่ทำจากเส้นด้าย เสื้อผ้าสำเร็จรูปและผ้าฝ้าย โดยดำเนินธุรกิจในส่วนงานหลักทางภูมิศาสตร์เดียวคือในประเทศไทย ดังนั้นจึงไม่ได้มีการเสนอข้อมูลทางการเงินจำแนกตามส่วนงานในงบการเงินนี้ รายได้ของกลุ่มบริษัท มีทั้งรายได้จากการขายและให้บริการ ณ เวลาใดเวลาหนึ่งทั้งในประเทศและต่างประเทศ

สำหรับปีสิ้นสุดวันที่ 31 ธันวาคม 2568 และ 2567 กลุ่มบริษัทมีรายได้ในประเทศและต่างประเทศ ดังนี้

	พันบาท					
	ในประเทศ		ต่างประเทศ		รวม	
	2568	2567	2568	2567	2568	2567
รายได้	1,259,320	1,379,856	351,840	413,533	1,611,160	1,793,389
ต้นทุน	(1,252,915)	(1,439,933)	(357,598)	(389,600)	(1,610,513)	(1,829,533)
กำไร(ขาดทุน)ขั้นต้น	6,405	(60,077)	(5,758)	23,933	647	(36,144)

ข้อมูลเกี่ยวกับลูกค้ารายใหญ่

ในปี 2568 กลุ่มบริษัทมีรายได้จากลูกค้ารายใหญ่จำนวน 1 ราย คิดเป็นร้อยละ 14 ของรายได้รวม (ปี 2567 : จำนวน 1 ราย คิดเป็นร้อยละ 14 ของรายได้รวม)

24. กองทุนสำรองเลี้ยงชีพ

กลุ่มบริษัทและพนักงานของกลุ่มบริษัทได้ร่วมกันจัดตั้งกองทุนสำรองเลี้ยงชีพขึ้นตามพระราชบัญญัติกองทุนสำรองเลี้ยงชีพ พ.ศ. 2530 กลุ่มบริษัทและพนักงานจ่ายสมทบกองทุนดังกล่าวเป็นรายเดือนในอัตราร้อยละ 2 ของเงินเดือน กองทุนสำรองเลี้ยงชีพนี้นับบริหาร โดยบริษัทหลักทรัพย์จัดการกองทุน กสิกรไทย จำกัด และจะช่วยให้แก่พนักงานเมื่อพนักงานนั้นออกจากงานตามระเบียบว่าด้วยกองทุนของบริษัท ในระหว่างปี 2568 กลุ่มบริษัทได้จ่ายเงินสมทบกองทุนเป็นจำนวนเงิน 1.4 ล้านบาท (2567 : 1.5 ล้านบาท) (เฉพาะบริษัท : 0.6 ล้านบาท (2567 : 0.6 ล้านบาท))

25. เครื่องมือทางการเงิน

25.1 นโยบายการบริหารความเสี่ยงทางการเงิน

กลุ่มบริษัทต้องเผชิญกับความเสี่ยงทางการเงินที่สำคัญ ได้แก่ ความเสี่ยงด้านการให้สินเชื่อ ความเสี่ยงด้านสภาพคล่อง ความเสี่ยงจากอัตราแลกเปลี่ยน และความเสี่ยงจากอัตราดอกเบี้ย กลุ่มบริษัทมีนโยบายบริหารความเสี่ยงดังนี้

ความเสี่ยงด้านการให้สินเชื่อ

กลุ่มบริษัทมีความเสี่ยงด้านการให้สินเชื่อที่เกี่ยวข้องกับลูกค้า อย่างไรก็ตามเนื่องจากกลุ่มบริษัทมีฐานของลูกค้าที่หลากหลายและมีจำนวนมาก ราย ดังนั้นกลุ่มบริษัทจึงคาดว่าจะไม่ได้รับความเสียหายอย่างเป็นสาระสำคัญจากการเก็บหนี้จากลูกหนี้เหล่านั้น บริษัทพิจารณาการปล่อยค่าทุกวันสิ้นรอบระยะเวลารายงาน โดยคำนวณหาอัตราการจัดสำรองของผลขาดทุนด้านเครดิตที่คาดว่าจะเกิดขึ้นจากอายุหนี้คงค้างนับจากวันที่ถึงกำหนดชำระของกลุ่มลูกค้าที่มีรูปแบบของความเสี่ยงด้านเครดิตที่คล้ายคลึงกัน การคำนวณผลขาดทุนจากการปล่อยค่าด้านเครดิตที่คาดว่าจะเกิดขึ้นคำนึงถึงข้อมูลที่มีความสมเหตุสมผลและสามารถสนับสนุนได้ที่มีอยู่ ณ วันที่รายงานเกี่ยวกับเหตุการณ์ในอดีต สภาพการณ์ปัจจุบันและการคาดการณ์สถานะเศรษฐกิจในอนาคต โดยทั่วไป กลุ่มบริษัทจะตัดจำหน่ายลูกหนี้การค้าและลูกหนี้อื่นๆออกจากบัญชีตามนโยบายของกลุ่มบริษัทโดยพิจารณาตามความเหมาะสม

ความเสี่ยงด้านสภาพคล่อง

กลุ่มบริษัทมีการติดตามความเสี่ยงจากการขาดสภาพคล่องโดยการใช้เงินกู้ยืมธนาคารและสัญญาเช่า กลุ่มบริษัทได้ประเมินการกระจุยตัวของความเสี่ยงที่เกี่ยวข้องกับการกู้ยืมเงินเพื่อนำไปชำระหนี้สินเดิมและได้ข้อสรุปว่าความเสี่ยงดังกล่าวอยู่ในระดับต่ำ บริษัทมีความสามารถในการเข้าถึงแหล่งของเงินทุนที่หลากหลายอย่างเพียงพอ

รายละเอียดการครบกำหนดชำระของหนี้สินทางการเงินของกลุ่มบริษัท ณ วันที่ 31 ธันวาคม 2568 และ 2567 ซึ่งพิจารณาจากกระแสเงินสดตามสัญญาที่ยังไม่คิดลดเป็นมูลค่าปัจจุบัน สามารถแสดงได้ดังนี้

	บาท					
	งบการเงินรวม					
	ไม่เกิน 1 ปี		1 - 5 ปี		รวม	
	2568	2567	2568	2567	2568	2567
เจ้าหนี้การค้าและเจ้าหนี้อื่น						
(ไม่รวมเจ้าหนี้ภาษีมูลค่าเพิ่มเจ้าหนี้						
เงินประกันสังคมและภาษีอื่นๆ)	113,644,159	132,641,694	-	-	113,644,159	132,641,694
เงินกู้ยืมระยะสั้นจากบุคคลและ						
บริษัทที่เกี่ยวข้องกัน	273,000,000	461,000,000	-	-	273,000,000	461,000,000
เงินกู้ยืมระยะยาว	7,835,000	8,580,000	-	7,835,000	7,835,000	16,415,000
รวม	394,479,159	602,221,694	-	7,835,000	394,479,159	610,056,694

รายละเอียดการครบกำหนดชำระของหนี้สินทางการเงินของบริษัท ณ วันที่ 31 ธันวาคม 2568 และ 2567 ซึ่งพิจารณาจากกระแสเงินสดตามสัญญาที่ยังไม่คิดลดเป็นมูลค่าปัจจุบัน สามารถแสดงได้ดังนี้

	บาท					
	งบการเงินเฉพาะกิจการ					
	ไม่เกิน 1 ปี		1 - 5 ปี		รวม	
	2568	2567	2568	2567	2568	2567
เจ้าหนี้การค้าและเจ้าหนี้อื่น						
(ไม่รวมเจ้าหนี้ภาษีมูลค่าเพิ่มเจ้าหนี้						
เงินประกันสังคมและภาษีอื่นๆ)	72,992,900	97,590,682	-	-	72,992,900	97,590,682

บริษัท โรงงานผ้าไทย จำกัด (มหาชน) และบริษัทย่อย

หมายเหตุประกอบงบการเงิน (ต่อ)

สำหรับปีสิ้นสุดวันที่ 31 ธันวาคม 2568

ความเสี่ยงจากอัตราแลกเปลี่ยนและการบริหารความเสี่ยง

ในการดำเนินการค้าระหว่างประเทศ กลุ่มบริษัทมีความเสี่ยงด้านการตลาดจากการเปลี่ยนแปลงของอัตราแลกเปลี่ยนเงินตราต่างประเทศ กลุ่มบริษัทได้ใช้อนุพันธ์ทางการเงินเพื่อป้องกันความเสี่ยงจากอัตราแลกเปลี่ยนเงินตราต่างประเทศ

ณ วันที่ 31 ธันวาคม 2568 และ 2567 กลุ่มบริษัทมียอดคงเหลือของสินทรัพย์และหนี้สินที่เป็นเงินตราต่างประเทศดังนี้

	สกุลเงิน	จำนวนเงิน		เทียบเท่าเงินไทย (ล้านบาท)	
		2568	2567	2568	2567
เงินสดและรายการเทียบเท่าเงินสด	เหรียญสหรัฐอเมริกา	2,364,161	2,464,625	74.11	83.18
ลูกหนี้การค้า	เหรียญสหรัฐอเมริกา	692,271	686,694	21.70	23.18
เจ้าหนี้การค้า	เหรียญสหรัฐอเมริกา	835,645	331,524	26.53	11.32
ค่าใช้จ่ายค้างจ่าย	เหรียญสหรัฐอเมริกา	89,798	91,327	2.85	3.12

ณ วันที่ 31 ธันวาคม 2568 และ 2567 กลุ่มบริษัทมีสัญญาซื้อขายเงินตราต่างประเทศล่วงหน้าคงเหลือดังนี้

หนี้สินสัญญาอนุพันธ์

ณ วันที่ 31 ธันวาคม 2568				
สกุลเงิน	จำนวนคงเหลือ	อัตราแลกเปลี่ยนตามสัญญาของจำนวนที่ซื้อ	วันครบกำหนดตามสัญญา	มูลค่ายุติธรรมของตราสารอนุพันธ์ (บาท)
(บาทต่อหน่วยเงินตราต่างประเทศ)				
เหรียญสหรัฐอเมริกา	119,311	31.15	26 มกราคม 2569	49,007

สินทรัพย์สัญญาอนุพันธ์

ณ วันที่ 31 ธันวาคม 2567				
สกุลเงิน	จำนวนคงเหลือ	อัตราแลกเปลี่ยนตามสัญญาของจำนวนที่ซื้อ	วันครบกำหนดตามสัญญา	มูลค่ายุติธรรมของตราสารอนุพันธ์ (บาท)
(บาทต่อหน่วยเงินตราต่างประเทศ)				
เหรียญสหรัฐอเมริกา	22,800	33.98	23 มิถุนายน 2568	180

ผลกระทบต่อกำไรก่อนภาษีของกลุ่มบริษัทจากการเปลี่ยนแปลงที่อาจเกิดขึ้นอย่างสมเหตุสมผลของอัตราแลกเปลี่ยนสกุลเงินเหรียญสหรัฐอเมริกา โดยกำหนดให้ตัวแปรอื่นทั้งหมดคงที่ ทั้งนี้ ผลกระทบต่อกำไรก่อนภาษีนี้นี้ เกิดจากการเปลี่ยนแปลงของมูลค่ายุติธรรมของสินทรัพย์และหนี้สินที่เป็นตัวเงิน ณ วันที่ 31 ธันวาคม 2568 และ 2567 โดยกลุ่มบริษัทไม่มีความเสี่ยงอย่างเป็นสาระสำคัญจากการเปลี่ยนแปลงของสกุลเงินตราต่างประเทศสกุลเงินอื่น

สกุลเงิน	เพิ่มขึ้น / ลดลง (ร้อยละ)	ผลกระทบต่อกำไรก่อนภาษี (ล้านบาท)	
		2568	2567
เหรียญสหรัฐอเมริกา	+10	6.6	9.2
	- 10	(6.6)	(9.2)

ความเสี่ยงจากอัตราดอกเบี้ย

กลุ่มบริษัทมีความเสี่ยงจากอัตราดอกเบี้ยที่สำคัญอันเกี่ยวข้องกับเงินฝากสถาบันการเงิน เงินเบิกเกินบัญชี เงินกู้ยืมระยะสั้น และเงินกู้ยืมระยะยาว สินทรัพย์และหนี้สินทางการเงินส่วนใหญ่มีอัตราดอกเบี้ยที่ปรับขึ้นลงตามอัตราตลาด หรือมีอัตราดอกเบี้ยคงที่ ซึ่งใกล้เคียงกับอัตราตลาดในปัจจุบัน กลุ่มบริษัทมิได้ใช้ตราสารอนุพันธ์ทางการเงินอื่นเพื่อป้องกันความเสี่ยงดังกล่าว

การวิเคราะห์ผลกระทบของการเปลี่ยนแปลงอัตราดอกเบี้ย

กลุ่มบริษัทไม่มีผลกระทบต่อค่าไรก่อนภาษีอย่างเป็นสาระสำคัญจากการเปลี่ยนแปลงที่อาจเกิดขึ้นอย่างสมเหตุสมผลของอัตราดอกเบี้ยของสินทรัพย์ทางการเงิน เงินกู้ยืมระยะสั้นและระยะยาวที่มีอัตราดอกเบี้ยที่ปรับขึ้นลงตามอัตราตลาด

25.2 มูลค่ายุติธรรมของเครื่องมือทางการเงิน

เนื่องจากเครื่องมือทางการเงินส่วนใหญ่ของกลุ่มบริษัทจัดอยู่ในประเภทระยะสั้นหรือมีอัตราดอกเบี้ยใกล้เคียงกับอัตราดอกเบี้ยในตลาด กลุ่มบริษัทจึงประมาณมูลค่ายุติธรรมของเครื่องมือทางการเงินใกล้เคียงกับมูลค่าตามบัญชีที่แสดงในงบฐานะการเงิน

26. ลำดับชั้นของมูลค่ายุติธรรม

ณ วันที่ 31 ธันวาคม 2568 และ 2567 กลุ่มบริษัทมีสินทรัพย์ที่วัดมูลค่าด้วยมูลค่ายุติธรรมแยกแสดงตามลำดับชั้นของมูลค่ายุติธรรม ดังนี้

	ล้านบาท			
	งบการเงินรวม			
	ระดับ 1	ระดับ 2	ระดับ 3	รวม
ณ วันที่ 31 ธันวาคม 2568 สินทรัพย์ที่วัดมูลค่าด้วยมูลค่ายุติธรรม				
เงินลงทุนในตราสารทุนของบริษัทที่ไม่ใช่บริษัทจดทะเบียน	-	-	54.4	54.4
ที่ดิน	-	965.9	-	965.9
ณ วันที่ 31 ธันวาคม 2567 สินทรัพย์ที่วัดมูลค่าด้วยมูลค่ายุติธรรม				
เงินลงทุนในตราสารทุนของบริษัทที่ไม่ใช่บริษัทจดทะเบียน	-	-	60.8	60.8
ที่ดินที่ถือไว้เพื่อขาย	-	147.7	-	147.7
ที่ดิน	-	965.9	-	965.9

	ล้านบาท			
	งบการเงินเฉพาะกิจการ			
	ระดับ 1	ระดับ 2	ระดับ 3	รวม
ณ วันที่ 31 ธันวาคม 2568 สินทรัพย์ที่วัดมูลค่าด้วยมูลค่ายุติธรรม				
เงินลงทุนในตราสารทุนของบริษัทที่ไม่ใช่บริษัทจดทะเบียน	-	-	54.4	54.4
ที่ดิน	-	360.1	-	360.1
ณ วันที่ 31 ธันวาคม 2567 สินทรัพย์ที่วัดมูลค่าด้วยมูลค่ายุติธรรม				
เงินลงทุนในตราสารทุนของบริษัทที่ไม่ใช่บริษัทจดทะเบียน	-	-	60.8	60.8
ที่ดินที่ถือไว้เพื่อขาย	-	147.7	-	147.7
ที่ดิน	-	360.1	-	360.1

เทคนิคการประเมินมูลค่ายุติธรรมและข้อมูลที่ใช้สำหรับการวัดมูลค่ายุติธรรมระดับ 3

เงินลงทุนในตราสารทุนที่ไม่ใช่บริษัทจดทะเบียน กำหนดโดยประเมินและพิจารณาจากการเปลี่ยนแปลงในฐานะทางการเงินและผลการดำเนินงานของกิจการที่ถูกลงทุน รวมถึงปัจจัยอื่นๆ ซึ่งผู้บริหารของกลุ่มบริษัทเชื่อว่ามูลค่าตามบัญชีของ เงินลงทุนในตราสารทุนดังกล่าวได้สะท้อนมูลค่ายุติธรรมแล้ว

ในระหว่างปีปัจจุบัน ไม่มีการโอนรายการระหว่างลำดับชั้นของมูลค่ายุติธรรม

27. ภาระผูกพันและหนี้สินที่อาจเกิดขึ้นในภายหลัง

27.1 ภาระผูกพัน

กลุ่มบริษัทได้ทำสัญญาเช่าดำเนินงานที่เกี่ยวข้องกับการเช่าอาคารซึ่งอายุของสัญญา มีระยะเวลา 1 ปี

ณ วันที่ 31 ธันวาคม 2568 และ 2567 กลุ่มบริษัทมีจำนวนเงินขั้นต่ำที่ต้องจ่ายในอนาคตทั้งสิ้นภายใต้สัญญาเช่าดำเนินงานดังกล่าว ดังนี้

	ล้านบาท			
	งบการเงินรวม		งบการเงินเฉพาะกิจการ	
	2568	2567	2568	2567
จ่ายชำระภายใน 1 ปี	0.33	0.95	0.33	0.63

กลุ่มบริษัทมีเลตเตอร์ออฟเครดิตที่เปิดแล้วแต่ยังไม่ได้ใช้จำนวนเงินประมาณ 1.5 ล้านดอลลาร์สหรัฐอเมริกา เทียบเท่ากับเงินไทยจำนวนเงินประมาณ 47.0 ล้านบาท (2567 : จำนวนเงินประมาณ 4.0 ล้านดอลลาร์สหรัฐอเมริกา เทียบเท่ากับเงินไทยจำนวนเงินประมาณ 136.5 ล้านบาท)

27.2 หนี้สินที่อาจเกิดขึ้นในภายหลัง

ณ วันที่ 31 ธันวาคม 2568 และ 2567 กลุ่มบริษัทมีหนี้สินที่อาจเกิดขึ้นจากการที่สถาบันการเงินออกหนังสือค้ำประกันให้แก่หน่วยงานรัฐบาลและเอกชน ประกอบด้วย

	ล้านบาท			
	งบการเงินรวม		งบการเงินเฉพาะกิจการ	
	2568	2567	2568	2567
หนังสือค้ำประกัน	27.00	27.00	7.00	7.00

27.3 ภาระผูกพันตามรายจ่ายฝ่ายทุน

ณ วันที่ 31 ธันวาคม 2568 กลุ่มบริษัทมีภาระผูกพันรายจ่ายฝ่ายทุนเกี่ยวกับการซื้ออุปกรณ์ จำนวน 4.9 ล้านบาท (2567 : กลุ่มบริษัทไม่มีภาระผูกพันรายจ่ายฝ่ายทุน)

28. การบริหารจัดการทุน

วัตถุประสงค์ในการบริหารจัดการทุนที่สำคัญของกลุ่มบริษัทคือการจัดให้มีซึ่งโครงสร้างทางการเงินที่เหมาะสมและการดำรงไว้ซึ่งความสามารถในการดำเนินธุรกิจอย่างต่อเนื่อง

ณ วันที่ 31 ธันวาคม 2568 งบการเงินรวมแสดงอัตราส่วนหนี้สินต่อทุนเท่ากับ 0.26 : 1 (2567 : 0.36 : 1) และงบการเงินเฉพาะกิจการ 0.09 : 1 (2567 : 0.10 : 1)

29. เหตุการณ์ภายหลังรอบระยะเวลารายงาน

ตามมติที่ประชุมคณะกรรมการบริษัท เมื่อวันที่ 24 กุมภาพันธ์ 2569 มีมติอนุมัติจ่ายเงินปันผลให้แก่ผู้ถือหุ้นในอัตราหุ้นละ 0.50 บาท จำนวน 50 ล้านหุ้น เป็นจำนวนเงิน 25.00 ล้านบาท โดยจ่ายจากกำไรสะสม

ทั้งนี้ มติดังกล่าวจะนำเสนอต่อที่ประชุมสามัญผู้ถือหุ้นประจำปี 2569 เพื่อพิจารณาอนุมัติต่อไป

30. การอนุมัติงบการเงิน

งบการเงินนี้ได้รับอนุมัติให้ออกโดยคณะกรรมการบริษัทเมื่อวันที่ 24 กุมภาพันธ์ 2569

การรับรองความถูกต้องของข้อมูล

บริษัทฯ ได้สอบถามข้อมูลในแบบแสดงรายการข้อมูลประจำปีฉบับนี้แล้วด้วยความระมัดระวัง บริษัทฯ ขอรับรองว่าข้อมูลดังกล่าวถูกต้อง ครบถ้วน ไม่เป็นเท็จ ไม่ทำให้ผู้อื่นสำคัญผิด หรือไม่ขาดข้อมูลที่ควรต้องแจ้งในสาระสำคัญ นอกจากนี้บริษัทฯ ขอรับรองว่า

- (1) งบการเงินและข้อมูลทางการเงินที่สรุปมาในแบบแสดงรายการข้อมูลประจำปีได้แสดงข้อมูลอย่างถูกต้องครบถ้วนในสาระสำคัญเกี่ยวกับฐานะการเงิน ผลการดำเนินงาน และกระแสเงินสดของบริษัทฯ และบริษัทย่อยแล้ว
- (2) บริษัทฯ ได้จัดให้มีระบบการเปิดเผยข้อมูลที่ดี เพื่อให้แน่ใจว่าบริษัทฯ ได้เปิดเผยข้อมูลในส่วนที่เป็นสาระสำคัญทั้งของบริษัทฯ และบริษัทย่อยอย่างถูกต้องครบถ้วนแล้ว รวมทั้งควบคุมดูแลให้มีการปฏิบัติตามระบบดังกล่าว
- (3) บริษัทฯ ได้จัดให้มีระบบการควบคุมภายในที่ดีและควบคุมดูแลให้มีการปฏิบัติตามระบบดังกล่าว และบริษัทฯ ได้แจ้งข้อมูลการประเมินระบบการควบคุมภายใน ณ วันที่ 31 ธันวาคม 2568 ต่อผู้สอบบัญชีและกรรมการตรวจสอบของบริษัทฯ แล้ว ซึ่งครอบคลุมถึงข้อบกพร่องและการเปลี่ยนแปลงที่สำคัญของระบบการควบคุมภายใน รวมทั้งการกระทำที่มีขอบที่อาจมีผลกระทบต่อการจัดทำรายงานทางการเงินของบริษัทฯ และบริษัทย่อย

ในการนี้ เพื่อเป็นหลักฐานว่าเอกสารทั้งหมดเป็นเอกสารชุดเดียวกันกับที่บริษัทฯ ได้รับรองความถูกต้องแล้ว บริษัทฯ ได้มอบหมายให้ นางสาว นฤมล วรฤทธิชัย เป็นผู้ลงลายมือชื่อกำกับเอกสารนี้ไว้ทุกหน้าด้วย หากเอกสารใดไม่มีลายมือชื่อของ นางสาวนฤมล วรฤทธิชัย กำกับไว้ บริษัทฯ จะถือว่าไม่ใช่ข้อมูลที่บริษัทฯ ได้รับรองความถูกต้องของข้อมูลแล้วดังกล่าวข้างต้น

ชื่อ	ตำแหน่ง	ลายมือชื่อ
1. นายธวัชชัย ไชยะภินันท์	กรรมการผู้อำนวยการ กรรมการบริหาร กรรมการสรรหาและกรรมการ พิจารณาค่าตอบแทน	_____
2. นายกำจร ชื่นชูจิตต์	กรรมการบริหาร	_____
ผู้รับมอบอำนาจ		
1. นางสาวนฤมล วรฤทธิชัย	กรรมการบริหารและผู้บริหารสูงสุดในสายงานบัญชี	_____

แนบ (หนังสือรับรองบริษัท)

ที่ 11001220000174



กรมพัฒนาธุรกิจการค้า กระทรวงพาณิชย์

หนังสือรับรอง

ขอรับรองว่าบริษัทนี้ ได้จดทะเบียน เป็นนิติบุคคลตามกฎหมายว่าด้วยบริษัทมหาชนจำกัด เมื่อวันที่ 3 กุมภาพันธ์ 2537 ทะเบียนเลขที่ 0107537000441

ปรากฏข้อความในรายการตามเอกสารทะเบียนนิติบุคคล ณ วันออกหนังสือนี้ ดังนี้

1. ชื่อบริษัท บริษัท โรงงานผ้าไทย จำกัด (มหาชน)
2. กรรมการของบริษัทมี 10 คน ตามรายชื่อต่อไปนี้

1. นายบุญนำ บุญนำทรัพย์	2. นายมงคล มังกรกนก
3. นายปรีชา ชัยพรหมประสิทธิ์	4. นายไพบุลย์ จรูญชัยคณาภิ
5. นายสุชาติ จันทรานาคราช	6. นายธวัชชัย ไชยะกิ้นันท์
7. นายกำจร ชื่นชูจิตต์	8. นางสาวนฤมล วรฤทธิชัย
9. นายเจริญ เลหาทัย	10. นายธาดา มนตรีกุล ณ อยุธยา/

3. ชื่อและจำนวนกรรมการ ซึ่งมีอำนาจลงลายมือชื่อแทนบริษัท คือ นายบุญนำ บุญนำทรัพย์,

นายมงคล มังกรกนก, นายไพบุลย์ จรูญชัยคณาภิ, นายธวัชชัย ไชยะกิ้นันท์,

นายกำจร ชื่นชูจิตต์ และ นางสาวนฤมล วรฤทธิชัย

กรรมการสองคนในหกคนนี้ลงลายมือชื่อร่วมกันและประทับตราสำคัญของบริษัท

ข้อจำกัดอำนาจของกรรมการ ไม่มี//

4. ทุน จดทะเบียน 500,000,000.00 บาท /
(ห้าร้อยล้านบาทถ้วน)
ทุนชำระแล้วเป็นเงิน 500,000,000.00 บาท /
(ห้าร้อยล้านบาทถ้วน)

5. สำนักงานใหญ่ ตั้งอยู่เลขที่ 385 หมู่ที่ 1 ซอยบางเมฆขาว ถนนสุขุมวิท ตำบลท้ายบ้าน อำเภอเมืองสมุทรปราการ จังหวัดสมุทรปราการ/
สำนักงานสาขา ตั้งอยู่ (1) เลขที่ 286 ซอยโรงเรียนญี่ปุ่น ถนนพระราม9 แขวงบางกะปิ เขตห้วยขวาง กรุงเทพมหานคร/

คำเตือน : ผู้ใช้ควรตรวจสอบข้อความที่ปรากฏในหนังสือรับรองฉบับนี้ทุกครั้ง



กรมพัฒนาธุรกิจการค้า กระทรวงพาณิชย์
Department of Business Development
Ministry of Commerce

ก้าวสู่อนาคต
สู่ดิจิทัล

Leading Business
towards Digital
Transformation



จัดพิมพ์ เมื่อเวลา 10:19 น.

Ref:6911001220000174

1/4

ที่ 11001220000174



กรมพัฒนาธุรกิจการค้า กระทรวงพาณิชย์

หนังสือรับรอง

6. วัตถุประสงค์ของบริษัทมหาชนจำกัดนี้มี 17 ข้อ ดังปรากฏในสำเนาเอกสารแนบท้ายหนังสือรับรองนี้ จำนวน 2 แผ่น โดยมีลายมือชื่อนายทะเบียนซึ่งรับรองเอกสารเป็นสำคัญ

ออกให้ ณ วันที่ 20 เดือน มกราคม พ.ศ. 2569

(นางสาวนภาภรณ์ ภูทวี)

นายทะเบียน

ข้อควรทราบ ประกอบหนังสือรับรอง ฉบับที่ 11001220000174

1. กรณีที่เป็นบริษัทจดทะเบียนในตลาดหลักทรัพย์แห่งประเทศไทย กรรมการและผู้บริหารจะต้องมีคุณสมบัติ และไม่มีลักษณะต้องห้ามตามพระราชบัญญัติหลักทรัพย์และตลาดหลักทรัพย์ พ.ศ.2535 โปรดตรวจสอบ รายละเอียดที่สำนักงานคณะกรรมการกำกับหลักทรัพย์และตลาดหลักทรัพย์
2. บริษัทนี้เดิมชื่อ บริษัท โรงงานผ้าไทย จำกัด ทะเบียนเลขที่ 0105513000686 ได้จดทะเบียนแปรสภาพเป็นบริษัทมหาชนจำกัด เมื่อวันที่ 3 กุมภาพันธ์ 2537/
3. เพิกถอนการจดทะเบียนภาษีธุรกิจเฉพาะ เมื่อวันที่ 10 เมษายน 2556
4. นิติบุคคลนี้ได้ส่งงบการเงินปี 2567
5. หนังสือรับรองเฉพาะข้อความที่ห้าง/บริษัทได้นำมาจดทะเบียนไว้เพื่อผลทางกฎหมายเท่านั้น ข้อเท็จจริงเป็นสิ่งที่ควรหาไว้ พิจารณารูานะ
6. นายทะเบียนอาจเพิกถอนการจดทะเบียน ถ้าปรากฏว่าข้อความอันเป็นสาระสำคัญที่จดทะเบียนไม่ถูกต้อง หรือเป็นเท็จ



กรมพัฒนาธุรกิจการค้า กระทรวงพาณิชย์
Department of Business Development
Ministry of Commerce

ก้าวสู่ยุคดิจิทัล
สู่ยุคดิจิทัล

Leading Business
Towards Digital
Transformation



จัดพิมพ์ เมื่อเวลา 10:19 น.

Ref:6911001220000174

2/4

เอกสารแนบ 1 รายละเอียดเกี่ยวกับกรรมการ ผู้บริหาร ผู้มีอำนาจควบคุม ผู้ที่ได้รับมอบหมายให้รับผิดชอบสูงสุดในสายงานบัญชีและการเงิน ผู้ที่ได้รับมอบหมายให้รับผิดชอบโดยตรงในการควบคุมดูแลการทำบัญชีเลขานุการบริษัท

ชื่อ -สกุล/ ตำแหน่ง /วันที่ได้รับตำแหน่ง (1)	อายุ (ปี) (2)	คุณวุฒิทางการศึกษา / ประวัติอบรม (3)	สัดส่วนการถือหุ้น ในบริษัท (%) (4)	ความสัมพันธ์ทางครอบครัว ระหว่างกรรมการ และผู้บริหาร (5)	ประสบการณ์การทำงาน (6)		
					ช่วงเวลา	ตำแหน่ง	ชื่อหน่วยงาน / บริษัท / ประเภทธุรกิจ
1. นายบุญนำ บุญนำทรัพย์* กรรมการบริหาร (16 ก.พ. 2513) ประธานกิตติมศักดิ์ (14 พ.ย. 2568)	95	ปริญญาตรี สาขาบริหารธุรกิจ SAINT JOHN COLLEGE, (HONG KONG) Director Accreditation Program (DAP) 2005	0.00% (335 หุ้น)	-	2564 – 2568	ประธานกรรมการ	บมจ. โรงงานพิมพ์ผ้าไทย / สิ่งทอ
					2564 – 2568	กรรมการบริหาร	บจ. ไทยรุ่งเท็กซ์ไทล์ / สิ่งทอ
2. นายมงคล มังกรนก* กรรมการบริหาร (ปี 2513) ประธานกรรมการ (7 ธันวาคม 2564)	87	ปริญญาโท MSME PURDUE UNIVERSITY, USA Director Accreditation Program (DAP) 2005	1.21% (603,800 หุ้น)	-	2564 – 2568	ประธานกรรมการ	บมจ. ไทยโอโนโน / สิ่งทอ
					2564 – 2568	กรรมการผู้อำนวยการ	บจ. ไทยฟาร์อีสต์ / สิ่งทอ
3. นายรัชชัย ไชยะภินันท์* กรรมการบริหาร(7 ส.ค. 2528) กรรมการสรรหา และกรรมการ พิจารณาคำตอบแทน (19 ส.ค. 2552) กรรมการผู้อำนวยการ (14 พ.ย. 2568)	72	ปริญญาโทสาขา ENGINEERING MANAGEMENT SOUTHERN METHODIST UNIVERSITY, DALLAS, USA Director Accreditation Program (DAP) 2004	4.67% (2,334,120 หุ้น)	-	2564 – 2568	กรรมการบริหาร	บจ. ไทยสแตนดาร์ดอุตสาหกรรม / สิ่งทอ
					2564 – 2568	กรรมการบริหาร	บจ. ไทยรุ่งเท็กซ์ไทล์ / สิ่งทอ
4. นายกำจร ชื่นชูจิตต์* กรรมการบริหาร(7 ส.ค. 2528)	69	POST GRADUATED DIPLOMA IN MANAGEMENT STUDIES University of Brighton (U.K.) Director Accreditation Program (DAP) 2004	23.57% (11,788,167 หุ้น)	-	2564 – 2568	กรรมการบริหาร	บจ. ไทยสแตนดาร์ดอุตสาหกรรม / สิ่งทอ
					2564 – 2568	กรรมการบริหาร	บจ. ไทยรุ่งเท็กซ์ไทล์ / สิ่งทอ
5. นายไพบุณย์ จรูญชัยคณาภิ* กรรมการบริหาร(ปี 2513)	80	อาชีวศึกษาแผนกพาณิชย์การ	2.12% (1,060,000 หุ้น)	-	2564 – 2568	กรรมการบริหาร	บจ. ไทยรุ่งเท็กซ์ไทล์ / สิ่งทอ
					2564 – 2568	กรรมการบริหาร	บจ. ไทยสแตนดาร์ดอุตสาหกรรม / สิ่งทอ
					2564 – 2568	กรรมการ	บจ. อุตสาหกรรมรามาท็องเท็กซ์(1988) / สิ่งทอ
6. นายปรีชา ชัยพรหมประสิทธิ์ กรรมการอิสระ (ปี 2513), กรรมการสรรหา และกรรมการพิจารณาคำตอบแทน ประธานกรรมการตรวจสอบ (14 ส.ค. 2568)	80	KITI COMMERCIAL COLLEGE Director Accreditation Program (DAP) 2005	0.20% (100,000 หุ้น)		2564 – 2568	กรรมการบริหาร	บจ. ไทยที.ที. / สิ่งทอ
					2564 – 2568	กรรมการบริหาร	บจ. ไทยซี.อาร์ / สิ่งทอ

หมายเหตุ : * กรรมการผู้มีอำนาจลงลายมือชื่อผูกพันบริษัทตามหนังสือรับรอง

ชื่อ -สกุล/ ตำแหน่ง /วันที่ได้รับตำแหน่ง	อายุ (ปี)	คุณวุฒิทางการศึกษา / ประวัติอบรม	สัดส่วนการถือ หุ้นในบริษัท (%)	ความสัมพันธ์ทางครอบครัว ระหว่างกรรมการ และผู้บริหาร	ประสบการณ์การทำงาน (5)		
					ช่วงเวลา	ตำแหน่ง	ชื่อหน่วยงาน / บริษัท / ประเภทธุรกิจ
7. นายสุชาติ จันทร์นาคราช กรรมการอิสระ(ปี 2530)	74	อัสสัมชัญคอมเมอร์สแผนกพาณิชย์การ Director Accreditation Program (DAP) 2005	0.00% (- หุ้น)	-	2564- 2568	กรรมการผู้จัดการ	บจ. โกลด์ไมน์การ์เมนต์ / สิ่งทอ
8. ดร.ชิน ชินเศรษฐวงศ์ ประธานกรรมการตรวจสอบ กรรมการอิสระ , กรรมการสรรหา และกรรมการพิจารณาตอบแทน (16 พ.ค. 2537) ลาออกเมื่อวันที่ 15 พ.ค.68	87	ปริญญาเอกบริหารธุรกิจ CALIFORNIA COAST UNIVERSITY ปริญญาโทบริหารธุรกิจ MBA HIGHER DIPLOMA, INSTITUTE OF COMMERCE F.C.I. LONDON, UK.	0.56% (278,572 หุ้น)	-	2564 – 2568 2564 – 2568	ประธานกรรมการ ผู้พิพากษาสมทบ	บจ. ยูเนี่ยนแปเปอร์คาร์ดอนส์ / การผลิตกระดาษ ศาลแรงงานกลาง
9. นางสาวนฤมล วรฤทธิ์ชัย*	51	ปริญญาโท MASTER OF ACCOUNTANCY, CASE WESTERN RESERVE UNIVERSITY, CLEVELAND, OHIO, USA ปริญญาตรีบัญชีบัณฑิต เกียรตินิยมอันดับ 1 สาขาระบบสารสนเทศทางการบัญชี (ACCOUNTING INFORMATION SYSTEM) จุฬาลงกรณ์มหาวิทยาลัย โรงเรียนเซนต์โยเซฟคอนเวนต์ Director Accreditation Program (DAP) 2005	1.93% (964,945 หุ้น)	-	2564 – 2568 2558 – 2561 2556 – 2560 2564 – 2568	กรรมการบริหาร กรรมการ ผู้ช่วยผู้จัดการบัญชี กรรมการ	บมจ.โรงงานผ้าไทย / สิ่งทอ บมจ.โรงงานผ้าไทย / สิ่งทอ บมจ.โรงงานผ้าไทย / สิ่งทอ บจ.เคทีเอ็นอินเตอร์เทรด / ขายส่งอาหารสัตว์
10. นายเจริญ เลหาหัย กรรมการตรวจสอบ กรรมการอิสระ (24 ก.พ. 2564)	74	ปริญญาโท สาขาเศรษฐศาสตร์ MIDDLE TENNESSEE STTE UNIVERSITY ปริญญาตรี สาขาบริหารธุรกิจ มหาวิทยาลัยหอการค้าไทย โรงเรียนกรุงเทพคริสเตียนวิทยาลัย Director Accreditation Program (DAP) 2005	0.00 (- หุ้น)	-	2564 – 2568 2564 – 2568	รองประธานกรรมการ กรรมการผู้จัดการ	บจ.พัฒนาผ้าไทย / สิ่งทอ บมจ.โรงงานพิมพ์ย้อมผ้าไทย / สิ่งทอ
11. นายธาดา มนตรีกุล ณ อัญญา กรรมการตรวจสอบ กรรมการอิสระ (14 ส.ค. 2568)	76	กรุงเทพคริสเตียน เบญจมาชุตีศ จ.ปัตตานี TEXTILE CHEMICAL HENKEL' S DUSSELDORF ประเทศเยอรมันนี Director Accreditation Program (DAP) 238/ 2025	0.00 (- หุ้น)	-	2564 – 2568 2564 – 2568 2564 – 2568	กรรมการบริหาร ผู้จัดการโรงงาน ข้าราชการบำนาญ	บจ.อุตสาหกรรมรามเทกไทล์ (1998)/สิ่งทอ บจ.อุตสาหกรรมรามเทกไทล์ (1998)/สิ่งทอ กรมส่งเสริมอุตสาหกรรม กระทรวงอุตสาหกรรม

หมายเหตุ : * กรรมการผู้ที่มีอำนาจลงลายมือชื่อผูกพันบริษัทตามหนังสือรับรอง

ชื่อ -สกุล/ ตำแหน่ง /วันที่ได้รับตำแหน่ง	อายุ (ปี)	คุณวุฒิทางการศึกษา / ประวัติอบรม	สัดส่วนการถือ หุ้นในบริษัท (%)	ความสัมพันธ์ทางครอบครัว ระหว่างกรรมการ และผู้บริหาร	ประสบการณ์การทำงาน (5)		
					ช่วงเวลา	ตำแหน่ง	ชื่อหน่วยงาน / บริษัท / ประเภทธุรกิจ
12. นางรัตนารักษ์ พิริยพฤษ์สกุล เลขานุการบริษัท และเลขานุการ คณะกรรมการตรวจสอบ (13 พ.ย. 2562)	63	ประกาศนียบัตรวิชาชีพวิชาเอกช่างเชื่อมและโลหะ วิทยาลัยเทคนิคอุทัยธานี	0.01% (5,090 หุ้น)	-	2564 – 2568	ผู้ช่วยผู้จัดการฝ่ายบุคคล	บมจ. โรงงานผ้าไทย / สิ่งทอ
13. นางอัญชลี ตะเภาพงษ์ ผจก.ฝ่ายเทคโนโลยีสารสนเทศ (1 พ.ค. 2559)	57	ปริญญาตรี วิทยาศาสตร์ สาขาสถิติประยุกต์ สถาบันเทคโนโลยีพระจอมเกล้าพระนครเหนือ	0.00% (300 หุ้น)	-	2564 – 2568 2554 – 2559	ผจก.ฝ่ายเทคโนโลยีสารสนเทศ ผช.ผจก.ฝ่ายเทคโนโลยีสารสนเทศ	บมจ. โรงงานผ้าไทย / สิ่งทอ
14. นายสมชัย เกตุสกุล หัวหน้างานกำกับดูแลการปฏิบัติงาน ของบริษัท	70	ประกาศนียบัตรวิชาชีพ สาขาวิชาก่อสร้าง วิทยาลัยเทคนิคชุมพร	0.00% (0 หุ้น)	-	2564 – 2568	ผู้จัดการส่วนโรงงานและวิศวกรรม	บมจ. โรงงานผ้าไทย / สิ่งทอ

กรรมการผู้มีอำนาจลงลายมือชื่อผูกพันบริษัทตามหนังสือรับรองคือนายบุญนำ บุญนำทรัพย์, นายมงคล มังกรนก, นายไพบุลย์ จรูญชัย คณากิจ, นายรัชชัย ไชยะภินันท์, นายกำจร ชื่นชูจิตต์ และนางสาวนฤมล วรฤทธิชัย กรรมการสองคนในหกคนนี้ลงลายมือชื่อร่วมกันและประทับตราสำคัญของบริษัท

เลขานุการบริษัท

บริษัท ได้จัดให้มีเลขานุการบริษัท คือ นางรัตนภรณ์ พิริยพจน์สกุล โดยกำหนดหน้าที่และความรับผิดชอบดังนี้

- จัดทำและเก็บรักษาเอกสาร
- จัดทำทะเบียนกรรมการ
- จัดทำหนังสือนัดประชุมกรรมการ รายงานการประชุมคณะกรรมการ และรายงานประจำปี
- จัดทำหนังสือนัดประชุมผู้ถือหุ้น และรายงานการประชุมผู้ถือหุ้น
- เก็บรักษารายงานการมีส่วนได้ส่วนเสียที่รายงานโดยกรรมการหรือผู้บริหาร
- ติดต่อสื่อสารกับผู้ถือหุ้นและดูแลผู้ถือหุ้นอย่างเหมาะสม
- ติดต่อสื่อสารกับตลาดหลักทรัพย์แห่งประเทศไทยและหน่วยงานกำกับดูแลอย่างเหมาะสม

เอกสารแนบ 2 รายละเอียดเกี่ยวกับกรรมการของบริษัทย่อย

ตารางตำแหน่งผู้บริหารและผู้มีอำนาจควบคุมในบริษัทฯ บริษัทย่อย และบริษัทที่เกี่ยวข้องกัน

รายชื่อ	บริษัท	บริษัท ย่อยTRT	บริษัทร่วม	บริษัทที่เกี่ยวข้องกัน								
				TSI	TTP	RTI	PIC	TTDF	CIC	PCL	UTP	
นายมงคล มังกรกนก	*	//		//	*	//	//		//			//
นายบุญนำ บุญนำทรัพย์	//	//		//	/	//		//		//		//
นายรัชชัย ไชยะภินันท์	//	//		//	/	//		//				
นายกำจร ชื่นชูจิตต์	//	//		//	//	//		//				/
นายไพบูลย์ จรูญชัยคณาภิจ	//	//		//	/	//						
ดร.ชิน ชินเศรษฐวงศ์ (ลาออกเมื่อวันที่ 15/05/2568)	/									//		//
นายปรีชา ชัยพรหมประสิทธิ์	/			//	/							
นายสุชาติ จันทรานาคราช	/	//		//						//		
น.ส. นฤมล วรฤทธิชัย	//											
นายเจริญ เลหาทัย	/			//	//			//				
นายธาดา มนต์วีรกุล ณ อยู่ทยา (แต่งตั้งเมื่อวันที่ 14 ส.ค. 2568)	/					//						

หมายเหตุ * = ประธานกรรมการ

// = กรรมการบริหาร

/ = กรรมการ

TRT = บริษัท ไทยรุ่งเท็กซ์ไทล์ จำกัด

TSI = บริษัท ไทยสแตนดาร์ดอุตสาหกรรม จำกัด

TTP = บริษัท โรงงานพิมพ์ย้อมผ้าไทยจำกัด (มหาชน)

RTI = บริษัท อุตสาหกรรมรามาทેกซ์ไทล์ (1988) จำกัด

PIC = บริษัท ปิดคาอินเตอร์ จำกัด

TTDF = บริษัท พัฒนาผ้าไทย จำกัด

CIC = บริษัท คาสซาร์ดี อินเตอร์เนชั่นแนล จำกัด

PCL = บริษัท ปราจีนแลนด์ จำกัด

UTP = บริษัท ยูไนเต็ปปเปอร์ จำกัด (มหาชน)

รายละเอียดเกี่ยวกับกรรมการบริษัทย่อย

รายชื่อกรรมการบริษัทย่อย

ลำดับที่	รายชื่อ	ตำแหน่ง
1	นายมงคล มังกรกนก	ประธานกรรมการ
2	นายบุญนำ บุญนำทรัพย์	กรรมการผู้จัดการ
3	นายไพบูลย์ จรูญชัยคณาภิจ	กรรมการบริหาร
4	นายรัชชัย ไชยะภินันท์	กรรมการบริหาร
5	นายกำจร ชื่นชูจิตต์	กรรมการบริหาร
6	นายสุชาติ จันทรานาคราช	กรรมการบริหาร

เอกสารแนบ 3 รายละเอียดเกี่ยวกับหัวหน้างานตรวจสอบภายใน และหัวหน้างานกำกับดูแลการปฏิบัติงานของบริษัท

หัวหน้างานตรวจสอบภายในชื่อ นางรัตนภรณ์ พิริยพจน์สกุล ดำรงตำแหน่งเป็นเลขานุการคณะกรรมการตรวจสอบ โดยให้ปฏิบัติหน้าที่เป็นหัวหน้างานตรวจสอบภายในร่วมด้วย

หัวหน้างานกำกับดูแลการปฏิบัติงานของบริษัทฯ ชื่อ นายสมชัย เกตสกุล การศึกษาระดับประกาศนียบัตรวิชาชีพ สาขาวิชาก่อสร้าง ประสบการณ์การทำงานด้านสิ่งทอ 50 ปี

เอกสารแนบ 4 ทรัพย์สินที่ใช้ในการประกอบธุรกิจและรายละเอียดเกี่ยวกับรายการประเมินราคาทรัพย์สิน

ทรัพย์สินที่ใช้ในการประกอบธุรกิจ

ทรัพย์สินถาวรหลักของบริษัทฯ ณ วันที่ 31 ธันวาคม 2568

ประเภท/ลักษณะทรัพย์สิน	ลักษณะกรรมสิทธิ์	มูลค่าสุทธิตามบัญชี (ล้านบาท)	ภาวะผูกพัน
• ทรัพย์สินกลุ่มที่ 1 ที่ดิน 19 แปลง ที่ตั้ง 385 หมู่ 1 ซอยเทศบาลบางปู 54 ต.ท้ายบ้าน อ.เมืองฯ จ.สมุทรปราการ รวมเนื้อที่ 28 ไร่ 3 งาน 64 ตร.วา	เป็นเจ้าของ	360.13	ไม่มี
• ทรัพย์สินกลุ่มที่ 2 ที่ดิน 4 แปลง ที่ตั้ง 275 หมู่ 14 ซอยเทศบาลบางปู 54 ต.ท้ายบ้าน อ.เมืองฯ จ.สมุทรปราการ รวมเนื้อที่ 12 ไร่ 1 งาน 25 ตร.วา	เป็นเจ้าของ	0.00	ไม่มี
• ที่ดิน 8 แปลง ที่ตั้งติด ซอยวิลาวัลย์ ถนนบางนา-ตราด ต.บางโหลง อ.บางพลี จ.สมุทรปราการ รวมเนื้อที่ 75 ไร่ 2 งาน 88 ตร.วา (บริษัทย่อย)	เป็นเจ้าของ	605.74	ไม่มี
• ดิแกแถว 3.5 ชั้น ตั้งอยู่เลขที่ 83/3 หมู่ 14 ต.ท้ายบ้าน อ.เมืองฯ จ.สมุทรปราการ รวมเนื้อที่ 20.59 ตร.วา	เป็นเจ้าของ	0.34	ไม่มี
• อาคารและสิ่งปลูกสร้าง บริษัทใหญ่	เป็นเจ้าของ	10.59	ไม่มี
บริษัทย่อย	เป็นเจ้าของ	78.49	ไม่มี
• เครื่องจักรอุปกรณ์และอื่นๆ บริษัทใหญ่	เป็นเจ้าของ	115.58	ไม่มี
บริษัทย่อย	เป็นเจ้าของ	322.03	ไม่มี

นโยบายการลงทุนในบริษัทย่อย

ปัจจุบันบริษัทฯ ไม่มีนโยบายที่จะลงทุนเพิ่ม

ทรัพย์สินสำคัญที่ใช้ในการประกอบธุรกิจ มีการตีมูลค่าสุทธิตามบัญชี ณ 31 ธันวาคม 2568 มีรายการสำคัญตามที่ปรากฏในงบการเงินเฉพาะกิจการ และงบการเงินบริษัทย่อย ดังนี้

งบการเงินเฉพาะกิจการ

	(บาท)
ที่ดิน	5,000,000
ที่ดินราคาเพิ่ม	355,134,000
อาคารและสิ่งปลูกสร้าง	10,938,332
เครื่องจักรและอุปกรณ์โรงงาน	110,395,153
เครื่องตกแต่งและเครื่องใช้สำนักงาน	756,434
ยานพาหนะ	2,202,207
สินทรัพย์ระหว่างติดตั้ง	2,229,425
รวม	486,655,551

หมายเหตุ ณ วันที่ 31 ธันวาคม 2568 กลุ่มบริษัทมีสินทรัพย์จำนวนหนึ่งซึ่งตัดค่าเสื่อมราคาหมดแล้ว มูลค่าตามบัญชีก็เกินหักค่าเสื่อมราคาสะสม มีจำนวน 1,413.2 ล้านบาท (2567:1,360.0 ล้านบาท) (เฉพาะบริษัท :781.9 ล้านบาท (2567:728.3 ล้านบาท))

ณ วันที่ 31 ธันวาคม 2568 กลุ่มบริษัทได้จดจำนองเครื่องจักรมูลค่าตามบัญชีสุทธิจำนวน 16.6 ล้านบาท (2567 : 47.4 ล้านบาท) ไว้เป็นหลักทรัพย์ค้ำประกันวงเงินสินเชื่อจากสถาบันการเงินตามที่กล่าวไว้ในหมายเหตุประกอบงบการเงิน 14

ในระหว่างปี 2567 บริษัทได้ทำสัญญาจะซื้อจะขายที่ดินและอาคาร จำนวน 2 สัญญา ซึ่งราคาขายที่ดินต่ำกว่าราคาที่ได้ทำการประเมินไว้ บริษัทจึงบันทึกปรับส่วนเกินจากการตีราคาที่ดินลดลงจำนวน 113.4 ล้านบาท และบริษัทได้โอนที่ดิน อาคาร และอุปกรณ์เป็นสินทรัพย์ที่ถือไว้เพื่อขายจำนวน 251.5 ล้านบาท โดยในระหว่างปี 2567 ได้โอนกรรมสิทธิ์แล้ว 1 สัญญา ณ วันที่ 31 ธันวาคม 2567 คงเหลือ 1 สัญญา ซึ่งต่อมาได้มีการโอนกรรมสิทธิ์แล้วในเดือนมกราคม 2568 ตามที่ได้กล่าวไว้ในหมายเหตุประกอบงบการเงิน 10

กลุ่มบริษัทได้จัดให้มีการประเมินราคาสินทรัพย์ - ที่ดิน โดยผู้ประเมินราคาอิสระในปี 2566 ที่ดินประเมินราคาโดยใช้วิธีเปรียบเทียบราคาตลาด (Market Approach) ราคาเสนอขายของสินทรัพย์ที่คล้ายกันบริเวณใกล้เคียงได้ถูกปรับปรุงสำหรับความแตกต่างในคุณลักษณะที่สำคัญ เช่น เนื้อที่ ทำเลที่ตั้ง สภาพสิ่งแวดล้อม และการให้ประโยชน์สูงสุด ข้อมูลที่เป็นสาระสำคัญสำหรับการประเมินมูลค่าคือราคาต่อไร่ และขนาดที่ดิน ซึ่งฝ่ายบริหารเชื่อว่า ณ วันที่ 31 ธันวาคม 2568 มูลค่ายุติธรรมไม่มีผลแตกต่างอย่างเป็นสาระสำคัญ

งบการเงินบริษัทย่อย

	(บาท)
ที่ดิน	185,749,040
ที่ดินราคาเพิ่ม	419,992,960
อาคารสิ่งปลูกสร้าง	78,489,124
เครื่องจักรและอุปกรณ์โรงงาน	255,424,037
ระบบสาธารณูปโภค	63,693,132
เครื่องตกแต่งและเครื่องใช้สำนักงาน	177,538
ยานพาหนะ	2,739,270
สินทรัพย์ระหว่างติดตั้ง	0.00
รวม	1,060,265,101

หมายเหตุ เมื่อวันที่ 31 ธันวาคม 2568 บริษัทย่อยมีทรัพย์สินจำนวนหนึ่งซึ่งตัดค่าเสื่อมราคาหมดแล้วมูลค่าตามบัญชีก่อนหักค่าเสื่อมราคาสะสมดังกล่าวมีจำนวน 631.31 ล้านบาท (2567 : 631.77 ล้านบาท)

ณ วันที่ 31 ธันวาคม 2568 บริษัทย่อยได้จดจำนองเครื่องจักรมูลค่าตามบัญชีสุทธิจำนวน 16.63 ล้านบาท (2567 : 47.42 ล้านบาท) ไว้เป็นหลักทรัพย์ค้ำประกันเงินกู้ยืมระยะสั้นและระยะยาวจากสถาบันการเงินตามหมายเหตุ 13 และตามหมายเหตุ 15

บริษัทได้จัดให้มีการประเมินราคาสินทรัพย์-ที่ดิน โดยผู้ประเมินราคาอิสระในปี 2566 ที่ดินประเมินราคาโดยใช้วิธีเปรียบเทียบราคาตลาด (Market Approach) ราคาเสนอขายของสินทรัพย์ที่คล้ายกันบริเวณที่ใกล้เคียง ได้ถูกปรับปรุงสำหรับความแตกต่างในคุณลักษณะที่สำคัญ เช่น เนื้อที่ ทำเลที่ตั้ง สภาพสิ่งแวดล้อม และการให้ประโยชน์สูงสุด ข้อมูลที่เป็นสาระสำคัญสำหรับการประเมินมูลค่าคือราคาต่อไร่ และขนาดที่ดิน ซึ่งฝ่ายบริหารเชื่อว่า ณ วันที่ 31 ธันวาคม 2568 มูลค่ายุติธรรมไม่มีผลแตกต่างอย่างเป็นสาระสำคัญ

เอกสารแนบ 5 นโยบายและแนวปฏิบัติการกำกับดูแลกิจการ ฉบับเต็มและจรรยาบรรณธุรกิจฉบับเต็มที่บริษัทได้จัดทำ

รายละเอียดปรากฏอยู่ในส่วนที่ 2 หน้า 39 ข้อ 6.7

เอกสารแนบ 6 รายงานคณะกรรมการตรวจสอบ

คณะกรรมการตรวจสอบได้รับการแต่งตั้งโดยที่ประชุมคณะกรรมการ บริษัท โรงงานผ้าไทย จำกัด (มหาชน) ประกอบด้วยกรรมการอิสระจำนวน 3 ท่าน ซึ่งได้แก่ นายปรีชา ชัยพรหมประสิทธิ์ ประธานกรรมการการตรวจสอบ นายนายเจริญ เลหาทัย และนายธาดา มนต์วีรุณ ณ อยู่ธยา เป็นกรรมการตรวจสอบ โดยมีนางรัตนารณ พิริยพณท์สกุล เป็นเลขานุการคณะกรรมการตรวจสอบ

ในปี 2568 คณะกรรมการตรวจสอบมีการประชุมอย่างเป็นทางการจำนวน 4 ครั้ง โดยจะมีผู้บริหาร ฝ่ายบัญชีผู้สอบบัญชีรับอนุญาต และผู้ตรวจสอบภายใน เข้าร่วมประชุมด้วยทุกครั้ง

ปี 2568 ภาวะเศรษฐกิจของประเทศไทย ยังคงได้รับผลกระทบจากปัญหาเศรษฐกิจโลกต่อเนื่องจากปีก่อน ส่งผลต่อเศรษฐกิจของประเทศทุกภาคส่วน คณะกรรมการตรวจสอบได้ให้ความสำคัญกับการดำเนินการของฝ่ายบริหาร โดยได้หารือกับฝ่ายบริหารทั้งเป็นทางการและไม่เป็นทางการ เพื่อให้ฝ่ายบริหารได้รับข้อเสนอแนะที่เป็นประโยชน์ต่อการบริหารหลายๆ ด้านของบริษัท

คณะกรรมการการตรวจสอบ ได้ปฏิบัติตามที่ตามข้อกำหนดของตลาดหลักทรัพย์ฯ และตามที่ได้รับมอบหมายจากคณะกรรมการบริษัท อย่างเคร่งครัดโดยมีวัตถุประสงค์หลักในเรื่องการควบคุมภายใน การกำกับดูแลกิจการที่ดีและความโปร่งใสในการบริหารงานของผู้บริหารของบริษัทฯ เช่นเดียวกับการปฏิบัติในปีก่อนๆ ซึ่งสรุปขอบเขตและสาระสำคัญได้ดังนี้

1. การสอบทานงบการเงิน

คณะกรรมการตรวจสอบได้สอบทานงบการเงินทั้งงบการเงินประจำไตรมาส และประจำปี เพื่อนำเสนอคณะกรรมการบริษัท พิจารณาอนุมัติโดยเชิญผู้บริหาร และฝ่ายบัญชีของบริษัทฯ ผู้สอบบัญชีรับอนุญาตและผู้ตรวจสอบภายใน เข้าร่วมประชุมทุกครั้ง ซึ่งคณะกรรมการตรวจสอบมีความเห็นว่า งบการเงินของบริษัทฯ ได้จัดทำขึ้นตามหลักการบัญชีที่รับรองโดยทั่วไป และได้มีการเปิดเผยข้อมูลอย่างเพียงพอ

เนื่องจากกรรมการตรวจสอบทั้ง 3 ท่าน เป็นผู้ดำรงตำแหน่งกรรมการตรวจสอบในปีที่ผ่านมา และกรรมการตรวจสอบทั้ง 3 ท่าน เป็นผู้ที่มีความรู้ความสามารถทางด้านบัญชีและการเงิน ทำให้การประชุมคณะกรรมการตรวจสอบทุกครั้ง สามารถแสดงความคิดเห็นในประเด็นที่เป็นสาระสำคัญในงบการเงิน และได้รับมอบหมายให้ผู้บริหารนำคำแนะนำที่ได้จากผู้สอบบัญชีรับอนุญาตไปใช้ในการจัดทำงบการเงิน

2. การตรวจสอบภายใน

คณะกรรมการตรวจสอบได้ตั้งระบบการตรวจสอบประสิทธิภาพและประสิทธิผลของการดำเนินงานของฝ่ายปฏิบัติการของบริษัทฯ เช่น ฝ่ายผลิต ฝ่ายการตลาด และฝ่ายทรัพยากรบุคคล เป็นต้น เพื่อติดตามผลประกอบการโดยรวมของบริษัทฯ คณะกรรมการตรวจสอบยังได้เน้นให้ฝ่ายบริหารเข้าใจและตระหนักถึงความสำคัญของระบบการควบคุมภายในซึ่งระบบการควบคุมภายในของบริษัทฯ ได้ถูกพัฒนาขึ้นเรื่อยๆ เป็นลำดับ และปัจจุบันระบบการควบคุมภายในของบริษัทฯ อยู่ในระดับที่น่าพอใจ

ทั้งนี้ ผู้ตรวจสอบภายในที่ได้รับการแต่งตั้งจากคณะกรรมการตรวจสอบจะมีการส่งรายงานการตรวจสอบภายในให้แก่คณะกรรมการตรวจสอบทุกๆ 3 เดือน เพื่อที่คณะกรรมการตรวจสอบจะได้ใช้ประกอบการประชุมประจำไตรมาส

3. รายการระหว่างบริษัทฯ กับบุคคลและกิจการที่เกี่ยวข้องกัน

คณะกรรมการตรวจสอบได้สอบทานรายการระหว่างบริษัทฯ กับบุคคลและกิจการที่เกี่ยวข้องกัน โดยให้ฝ่ายบัญชีและฝ่ายบริหารจัดทำรายงานรายการระหว่างบริษัทฯ กับบุคคลและกิจการที่เกี่ยวข้องกัน แล้วให้ผู้สอบบัญชีรับอนุญาตแสดงความเห็นเกี่ยวกับรายการเกี่ยวข้องกัน ดังกล่าวนี้นี้ ในการประชุมคณะกรรมการตรวจสอบทุกครั้ง

จากการสอบทานโดยผู้สอบบัญชีรับอนุญาตในรายการดังกล่าว พบว่าเป็นรายการที่เป็นปกติทางธุรกิจ โดยมีราคาและเงื่อนไขสอดคล้องกับนโยบายของบริษัทฯ ซึ่งได้ปฏิบัติเช่นเดียวกับบุคคลและกิจการอื่นที่ไม่ได้เกี่ยวข้องกัน ดังรายงานของผู้ตรวจสอบบัญชีรับอนุญาต ทั้งนี้การอนุมัติรายการและการเปิดเผยข้อมูลเป็นไปตามข้อกำหนดหรือประกาศของตลาดหลักทรัพย์แห่งประเทศไทยอย่างถูกต้องและครบถ้วน

อนึ่ง สำหรับรายการที่เข้าเกณฑ์รายการที่เกี่ยวข้องกันตามประกาศคณะกรรมการตลาดหลักทรัพย์แห่งประเทศไทย เรื่องการเปิดเผยข้อมูลและการปฏิบัติการของบริษัทจดทะเบียนในรายการที่เกี่ยวข้องกัน พ.ศ. 2546 ในรอบปี 2568 ไม่มีรายการที่เกี่ยวข้อง ซึ่งคณะกรรมการตรวจสอบได้พิจารณาสารสนเทศของการเปิดเผยรายการดังกล่าวด้วยความรอบคอบ โดยคำนึงถึงประโยชน์ของผู้ถือหุ้นรายย่อยและตามหลักเกณฑ์ที่คณะกรรมการตลาดหลักทรัพย์กำหนดทุกประการ

4. การปฏิบัติตามข้อกำหนด

บริษัทฯ มีผู้รับผิดชอบในการติดตามข้อกำหนดว่าด้วยหลักทรัพย์และตลาดหลักทรัพย์ รวมถึงกฎหมายอื่นๆ ที่เกี่ยวข้องกับการประกอบธุรกิจคณะกรรมการตรวจสอบได้สอบถามการปฏิบัติตามกฎหมายและข้อกำหนดต่างๆ ซึ่งบริษัทฯ ได้ปฏิบัติตามอย่างสม่ำเสมอตลอดมา

5. ผู้สอบบัญชีรับอนุญาต

คณะกรรมการตรวจสอบได้พิจารณาคัดเลือก และเสนอชื่อผู้สอบบัญชี จาก บริษัท เอ เอส ที มาสเตอร์ จำกัด และกำหนดค่าตอบแทนสำหรับปี 2569 เพื่อนำเสนอคณะกรรมการบริษัท และผู้ถือหุ้นพิจารณาอนุมัติ

6. เรื่องอื่นๆ

โดยที่คณะกรรมการตรวจสอบตระหนักถึงภาระหน้าที่ที่ต้องกำกับดูแลการปฏิบัติงานของผู้บริหารและฝ่ายต่างๆ ที่เกี่ยวข้องของบริษัทฯ คณะกรรมการตรวจสอบจะเข้าไปมีส่วนร่วมในการเสนอแนะและให้ความเห็นในประเด็นต่างๆ ซึ่งอยู่ในขอบข่ายความรับผิดชอบเท่าที่คณะกรรมการตรวจสอบจะทำได้อยู่เป็นระยะ

คณะกรรมการตรวจสอบมีความเห็นว่า โดยรวมบริษัทฯ มีระบบการควบคุมภายในที่มีประสิทธิภาพเพียงพอและเหมาะสมกับการดำเนินธุรกิจของบริษัทฯ โดยไม่พบข้อบกพร่องของระบบการควบคุมภายในที่จะมีผลกระทบอย่างเป็นสาระสำคัญต่อความถูกต้อง

คณะกรรมการตรวจสอบได้ปฏิบัติหน้าที่โดยยึดหลักความเป็นอิสระ และมุ่งเน้นด้านการควบคุมภายใน เพื่อให้เกิดการบริหารงานของบริษัทฯ อย่างโปร่งใส เพื่อดูแลและปกป้องผลประโยชน์ของผู้ถือหุ้นและผู้มีส่วนได้ส่วนเสียทุกฝ่ายอย่างเป็นธรรม

(นายปรีชา ชัยพรหมประสิทธิ์)

ประธานกรรมการตรวจสอบ

บริษัท โรงงานผ้าไทย จำกัด (มหาชน)

385 ซอยบางเมฆขาว ถนนสุขุมวิท ตำบลท้ายบ้าน อำเภอเมืองสมุทรปราการ จังหวัดสมุทรปราการ 10280
โทรศัพท์ 0 2703 8484 โทรสาร 0 2387 0984, 0 2387 1983 เว็บไซต์ www.tti.co.th อีเมล thaitex@tti.co.th

THAI TEXTILE INDUSTRY PUBLIC COMPANY LIMITED

385 Soi Bang Make Khao, Sukhumvit Road, Taiban, Muang Samutprakarn Samutprakarn 10280
TEL 0 2703 8484 FAX 0 2387 0984, 0 2387 1983 Website: www.tti.co.th E-MAIL: thaitex@tti.co.th