



TROPICAL
THAILAND

สนับสนุนโครงการพลังงานสะอาด
และเพิ่มประสิทธิภาพการใช้พลังงานในการผลิต

แบบแสดงรายการข้อมูลประจำปี

56-1 ONE REPORT

รายงานประจำปี 2568

เรามีความมุ่งมั่นในเรื่องการดำเนินธุรกิจแบบยั่งยืน



แบบแสดงรายการข้อมูลประจำปี/รายงานประจำปี 2568

(แบบ 56-1 One Report)



บริษัท ทropicคอดแคนนิง (ประเทศไทย) จำกัด (มหาชน)

สารบัญ

หน้า

ส่วนที่ 1 การประกอบธุรกิจและผลการดำเนินงาน

1	โครงสร้างและการดำเนินงานของกลุ่มบริษัท	5
2	การบริหารจัดการความเสี่ยง	25
3	การขับเคลื่อนธุรกิจเพื่อความยั่งยืน	29
4	การวิเคราะห์และคำอธิบายของฝ่ายจัดการ (Management Discussion and Analysis : MD & A)	52
5	ข้อมูลทั่วไป และข้อมูลสำคัญอื่น	69

ส่วนที่ 2 การกำกับดูแลกิจการ

6	นโยบายการกำกับดูแลกิจการ	71
7	โครงสร้างการกำกับดูแลกิจการ และข้อมูลสำคัญเกี่ยวกับคณะกรรมการ คณะกรรมการชุดย่อย ผู้บริหาร พนักงานและอื่น ๆ	91
8	รายงานผลการดำเนินงานสำคัญด้านการกำกับดูแลกิจการ	119
9	การควบคุมภายในและรายการระหว่างกัน	137

ส่วนที่ 3 งบการเงิน

ส่วนที่ 4 การรับรองความถูกต้องของข้อมูล	272
-----------------------------------------	-----

เอกสารแนบ

เอกสารแนบ 1	รายละเอียดเกี่ยวกับกรรมการ ผู้บริหาร ผู้มีอำนาจควบคุม ผู้ที่ได้รับมอบหมายให้รับผิดชอบสูงสุดในสายงานบัญชีและการเงิน ผู้ที่ได้รับมอบหมายให้รับผิดชอบโดยตรงในการควบคุมดูแลการทำบัญชี เลขานุการบริษัท	273
เอกสารแนบ 2	รายละเอียดเกี่ยวกับกรรมการของบริษัทย่อย	289
เอกสารแนบ 3	รายละเอียดเกี่ยวกับหัวหน้างานตรวจสอบภายใน และหัวหน้างานกำกับดูแลการปฏิบัติงานของบริษัท (Compliance)	290
เอกสารแนบ 4	ทรัพย์สินที่ใช้ในการประกอบธุรกิจ	292
เอกสารแนบ 5	นโยบายและแนวปฏิบัติการกำกับดูแลกิจการ ฉบับเต็ม และจรรยาบรรณธุรกิจ ฉบับเต็มที่บริษัทได้จัดทำ	296
เอกสารแนบ 6	รายงานคณะกรรมการตรวจสอบ	320
คณะกรรมการบริษัท		326

สถานะจากประธานกรรมการ

เรียน ท่านผู้ถือหุ้น

ในนามของคณะกรรมการ บริษัท ทropicคอลแคนนิ่ง (ประเทศไทย) จำกัด (มหาชน) ผมมีความยินดีในการนำเสนอรายงานประจำปีสำหรับปีงบประมาณสิ้นสุดวันที่ 31 ธันวาคม 2568

ปีที่ผ่านมาเป็นปีที่เต็มไปด้วยความไม่แน่นอนทางเศรษฐกิจโลก ราคาวัตถุดิบที่ผันผวน และความผันผวนของอัตราแลกเปลี่ยน แม้เผชิญกับอุปสรรคนี้ บริษัทฯ ยังคงมุ่งมั่นในระเบียบวินัยในการดำเนินงาน การบริหารจัดการทางการเงินอย่างรอบคอบ และความยั่งยืนในระยะยาว

ภาพรวมผลการดำเนินงานทางการเงิน

ในปี 2568 บริษัทฯ มีรายได้รวม 6,440 พันล้านบาท ลดลงจาก 6,596 พันล้านบาทในปี 2567 ลดลงเล็กน้อย ส่วนใหญ่เกิดจากความต้องการที่ลดลงในตลาดส่งออกบางแห่งและแรงกดดันด้านราคาในสภาพแวดล้อมการแข่งขัน กำไรก่อนหักภาษี 227.0 ล้านบาท ขณะที่กำไรสุทธิประจำปี 207.6 ล้านบาท ลดลงจาก 329.4 ล้านบาทเทียบกับปีก่อน การลดลงของกำไรส่วนใหญ่เกิดจากต้นทุนขายที่สูงขึ้นและอัตรากำไรที่ลดลง แม้ว่าจะได้รับการชดเชยบางส่วนจากการควบคุมต้นทุนที่ดีขึ้นและต้นทุนทางการเงินที่ลดลง ที่สำคัญ บริษัทฯ สามารถลดหนี้สินระยะสั้นลงได้สำเร็จในปีนี้ ส่งผลให้ต้นทุนทางการเงินลดลงอย่างมากจาก 16.4 ล้านบาทในปี 2567 เหลือ 11.0 ล้านบาทในปี 2568 ฐานะทางการเงินของบริษัทฯ ยังคงแข็งแกร่ง โดยมีส่วนของผู้ถือหุ้นเพิ่มขึ้นเป็น 2,788 พันล้านบาท และงบดุลที่แข็งแกร่งขึ้นจากการบริหารจัดการเงินทุนหมุนเวียนอย่างมีวินัย

การตอบสนองปฏิบัติการ

ตลอดปีที่ผ่านมา ฝ่ายบริหารยังคงให้ความสำคัญกับประสิทธิภาพการดำเนินงานและการลดต้นทุนอย่างต่อเนื่อง ในขณะที่ต้นทุนขายเพิ่มขึ้นตามต้นทุนวัตถุดิบและต้นทุนการผลิต เรายังคงควบคุมค่าใช้จ่ายด้านการจัดจำหน่ายและการบริหารอย่างเข้มงวด ซึ่งลดลงเมื่อเทียบกับปีที่ผ่านมา

บริษัทฯ ยังคงลงทุนในที่ดิน อาคาร และอุปกรณ์ เพื่อเพิ่มขีดความสามารถในการผลิตและระบบอัตโนมัติ การลงทุนเหล่านี้มีเป้าหมายเพื่อปรับปรุงประสิทธิภาพการผลิต รักษาคุณภาพสินค้าให้สม่ำเสมอ และเสริมสร้างความสามารถในการแข่งขันทั้งในตลาดภายในประเทศและต่างประเทศ

การเติบโตเชิงกลยุทธ์ และ การขยายตลาด

อนาคตอันใกล้นี้ เรายังคงระมัดระวังแต่มีความมั่นใจ ความสำคัญเชิงกลยุทธ์ของเราสำหรับปี 2569 ประกอบด้วย

- เสริมสร้างการบริหารจัดการอัตราค่าโง่ให้แข็งแกร่งยิ่งขึ้นด้วยการเพิ่มประสิทธิภาพด้านต้นทุนและการพัฒนาผลิตภัณฑ์ใหม่
- ขยายการดำเนินงานในตลาดส่งออกทั้งที่มีอยู่เดิมและตลาดใหม่
- ลงทุนอย่างต่อเนื่องในระบบอัตโนมัติและการปรับปรุงกระบวนการเพื่อเพิ่มผลผลิตในระยะยาว
- รักษาวินัยทางการเงินที่แข็งแกร่งและโครงสร้างเงินทุนที่มั่นคง

ท่ามกลางความผันผวนภายนอก บริษัทฯ ยังคงรักษาความได้เปรียบในการแข่งขัน ผ่านการบริหารงานอย่างมีวินัยและกลยุทธ์ที่ยืดหยุ่น พร้อมเปลี่ยนทุกความท้าทายให้เป็นโอกาส

เงินปันผล

สอดคล้องกับความมุ่งมั่นของเราในการสร้างสมดุลระหว่างผลตอบแทนของผู้ถือหุ้น และเสถียรภาพทางการเงินในระยะยาว คณะกรรมการบริษัทมีความยินดีที่จะเสนอให้มีการจ่ายเงินปันผลจำนวน 0.30 บาทต่อหุ้น โดยพิจารณาจากผลการดำเนินงาน สถานะกระแสเงินสด พร้อมทั้งสนับสนุนกิจกรรมต้องการลงทุนในอนาคต

คำขอบคุณ

ในนามของคณะกรรมการ ผมขอแสดงความขอบคุณอย่างจริงใจต่อผู้ถือหุ้นสำหรับความไว้วางใจและความเชื่อมั่นอย่างต่อเนื่อง นอกจากนี้ ผมขอขอบคุณพนักงาน ผู้บริหาร และ พันธมิตรทางธุรกิจของบริษัทที่ให้การสนับสนุนตลอดทั้งปี

เรามุ่งมั่นหนักกำลังเพื่อเสริมสร้างรากฐานให้มั่นคง พร้อมส่งมอบคุณค่าที่ยั่งยืนให้แก่ผู้มีส่วนได้ส่วนเสียทุกฝ่าย

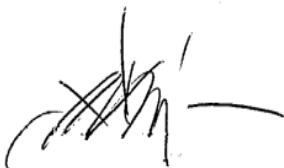

ตัน เซา ปอ

ประธานกรรมการ

CHAIRMAN’S STATEMENT

Dear Shareholders,

On behalf of the Board of Directors, I am pleased to present the annual report of Tropical Canning (Thailand) Public Company Limited for the financial year ended 31 December 2025. The year under review was marked by global economic uncertainties, fluctuating raw material prices, and currency volatility. Despite these headwinds, the Company remained focused on operational discipline, prudent financial management, and long-term sustainability.

Financial Performance

For the year 2025, the Company recorded total revenue of THB 6.440 billion, compared to THB 6.596 billion in 2024. The slight decline was mainly attributable to softer demand in certain export markets and pricing pressures amid a competitive environment.

Profit before income tax amounted to THB 227.0 million, while net profit for the year stood at THB 207.6 million, compared to THB 329.4 million in the previous year. The decrease in profitability was primarily due to higher cost of sales and margin compression, although partially offset by improved cost controls and lower finance costs.

Notably, the Company successfully reduced its short-term borrowings during the year, resulting in a significant decrease in finance costs from THB 16.4 million in 2024 to THB 11.0 million in 2025. Our financial position remains solid, with total equity increasing to THB 2.788 billion and a strengthened balance sheet supported by disciplined working capital management.

Operational Response

Throughout the year, management continued to emphasize operational efficiency and cost optimization. While cost of sales increased in line with raw material and production costs, we maintained strict control over distribution and administrative expenses, which decreased compared to the previous year.

The Company continued investing in property, plant and equipment to enhance production capability and automation. These investments are aimed at improving productivity, ensuring consistent product quality, and strengthening our competitiveness in both domestic and international markets.

Strategic Focus and Outlook

Looking ahead, we remain cautious yet confident. Our strategic priorities for 2026 include:

- Strengthening margin management through enhanced cost efficiency and new product development.
- Expanding market presence in both existing and new export destinations.
- Continuing investments in automation and process improvements to enhance long-term productivity.
- Maintaining strong financial discipline and a healthy capital structure.

While external uncertainties may persist, the Company is well-positioned to adapt and capture opportunities through disciplined execution and strategic agility.

Dividends

In line with our commitment to balancing shareholder returns with long-term financial stability, the Board of Directors is pleased to recommend dividend of **0.30 baht** per share based on the Company's performance, cash flow position, and future investment requirements.

Appreciation

On behalf of the Board of Directors, I would like to express our sincere appreciation to our shareholders for your continued trust and confidence. I also extend my heartfelt thanks to our management team, employees, customers, suppliers, and business partners for their dedication and unwavering support throughout the year.

Together, we will continue to strengthen our foundation and deliver sustainable value for all stakeholders.

Thank you.

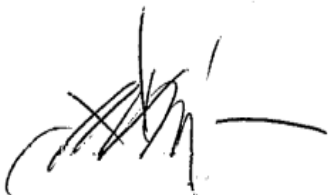
A handwritten signature in black ink, appearing to be 'Tan Seow Phor', with a horizontal line extending to the right.

Tan Seow Phor

Chairman

ส่วนที่ 1

การประกอบธุรกิจและผลการดำเนินงาน

1. โครงสร้างและการดำเนินงานของกลุ่มบริษัท

1.1 นโยบายและภาพรวมการประกอบธุรกิจ

ธุรกิจหลักของบริษัทยังคงผลิตอาหารทะเลบรรจุกระป๋อง และบรรจุซอง โดยได้เน้นเพิ่มผลิตภัณฑ์กลุ่มอาหารสัตว์เลี้ยงบรรจุกระป๋อง และบรรจุซองมากขึ้นเรื่อย ๆ เนื่องจากแนวโน้มตลาดมีการขยายตัวอย่างมาก ยังคงส่งออกไม่น้อยกว่า 90% ใช้เทคโนโลยีเครื่องจักรที่ทันสมัย เพื่อเพิ่มความสามารถในการผลิต ลดต้นทุนด้านพลังงาน มีการนำนวัตกรรมใหม่ ๆ มาใช้ในการค้นคว้าวิจัยและพัฒนาผลิตภัณฑ์อย่างต่อเนื่อง เพื่อให้สามารถแข่งขันและเพิ่มยอดขายได้ตลอด

1.1.1 วิสัยทัศน์ วัตถุประสงค์ เป้าหมายหรือกลยุทธ์ในการดำเนินงานของบริษัท

วิสัยทัศน์

บริษัทมุ่งมั่นที่จะเป็นผู้นำระดับโลกในการผลิตอาหารทะเลและในกลุ่มอาหารสัตว์เลี้ยงด้วยประสิทธิภาพที่ยอดเยี่ยมการตอบสนองการให้บริการลูกค้าที่ดีและเป็นพันธมิตรที่ดีของลูกค้าเป็นเวลายาวนาน

- 1) มุ่งเน้นการวิจัยและพัฒนาผลิตภัณฑ์ใหม่ ๆ อย่างต่อเนื่อง
- 2) ตอบสนองความต้องการของลูกค้า ในด้านมาตรฐานคุณภาพสินค้าและขยายตลาดใหม่
- 3) ดำเนินงานสอดคล้องตามกฎหมาย มาตรฐานคุณภาพและความปลอดภัยอาหาร
- 4) สร้างทีมงานที่มีศักยภาพ และทำงานอย่างมีประสิทธิภาพ
- 5) สร้างความสัมพันธ์ที่แข็งแกร่งกับลูกค้าและชุมชน

วัตถุประสงค์

- 1) จัดระบบบริหารงานให้ได้ตามมาตรฐานสากลได้แก่ ISO9001 ISO14001 ISO45001 BRCGS
- 2) ผู้บริโภคปลอดภัยในการบริโภคสินค้าของบริษัท
- 3) สร้างความพึงพอใจให้แก่ลูกค้า
- 4) ส่งมอบทันกำหนดเวลา
- 5) พัฒนาด้านความปลอดภัยในการทำงาน
- 6) บริหารจัดการโดยใส่ใจด้านสิ่งแวดล้อม
- 7) บริหารจัดการให้สอดคล้องตามกฎหมาย
- 8) สร้างความยั่งยืนในการดำเนินธุรกิจ

เป้าหมายหรือกลยุทธ์ในการดำเนินงานของบริษัท

บริษัทยังมุ่งมั่นในการพัฒนากลยุทธ์ เพื่อเป็นผู้นำระดับโลกในการผลิตอาหาร โดยมีกลยุทธ์หลัก 3 ด้าน ในการดำเนินงานดังนี้

- 1) ด้านการกำกับดูแลคุณภาพสินค้าและสร้างความพึงพอใจลูกค้า โดยพัฒนาเพิ่มศักยภาพในการผลิตภายใต้ระบบการจัดการต่าง ๆ ที่บริษัทนำมาประยุกต์ใช้ อาทิเช่น ระบบความปลอดภัยอาหาร (HACCP, GHP, BRCGS) และระบบการจัดการคุณภาพ (ISO9001) เป็นต้น
- 2) ด้านการพัฒนาศักยภาพของบุคลากร ให้มีความรู้ความเข้าใจและมีขีดความสามารถในการขับเคลื่อนองค์กรและเรียนรู้เทคโนโลยีใหม่ ๆ เพื่อนำมาพัฒนาศักยภาพของงานเพิ่มคุณค่าให้กับตนเองและองค์กรอย่างยั่งยืน
- 3) ด้านธรรมาภิบาลในการดำเนินธุรกิจ โดยสำนึกในการปฏิบัติต่อสังคมและสิ่งแวดล้อมที่ดีงาม อันเป็นส่วนหนึ่งในการดูแลผู้มีส่วนได้ส่วนเสียกับองค์กรอย่างสุจริต เทียบธรรม ดำเนินการสอดคล้องตามกฎหมาย ให้เกิดความเสมอภาคเท่าเทียมกันและเป็นธรรมแก่ทุกกลุ่ม

1.1.2 การเปลี่ยนแปลงและพัฒนาการที่สำคัญ

บริษัท ทรอปีคอลแคนนิ่ง (ประเทศไทย) จำกัด (มหาชน) ประกอบธุรกิจผลิตและส่งออกอาหารทะเลแปรรูปบรรจุกระป๋อง และบรรจุซอง (Pouch) สำหรับการบริโภคของคน (Human Food) กลุ่มผลิตภัณฑ์ได้แก่ ผลิตภัณฑ์จากปลาทูน่า ปลาซาร์ดีน ปลาแมคเคอเรล ปลาแซลมอน และผลิตภัณฑ์อาหารสัตว์เลี้ยง (Pet food) แบบเปียกบรรจุกระป๋องและบรรจุซอง(Pouch)ได้แก่ กลุ่มผลิตภัณฑ์จากปลาทูน่า ปลาซาร์ดีน ไก่ เนื้อสัตว์

ในปีที่ผ่านมาบริษัทได้มีการปรับปรุง พัฒนาประสิทธิภาพกระบวนการผลิต โดยเฉพาะผลิตภัณฑ์กลุ่มอาหารสัตว์เลี้ยงบรรจุกระป๋องและบรรจุซอง (Pet Food) ซึ่งแนวโน้มตลาดยังมีการขยายอย่างต่อเนื่อง โดยมีการนำเทคโนโลยีเครื่องจักรอัตโนมัติที่ทันสมัยมาใช้เพื่อเพิ่มความสามารถในการแข่งขัน ทั้งนี้บริษัทยังคงประกอบธุรกิจตามหลักธรรมาภิบาลปฏิบัติสอดคล้องตามข้อกำหนดกฎหมาย ให้ความสำคัญต่อการพัฒนาบุคลากร การวิจัยและคิดค้นนวัตกรรมผลิตภัณฑ์อาหารเพื่อเสริมสร้างธุรกิจอย่างต่อเนื่องในระยะยาว

1.1.3 การใช้เงินระดมทุน

-ไม่มี-

1.1.4 ข้อผูกพันที่บริษัทให้คำมั่นในแบบแสดงรายการข้อมูลการเสนอขายหลักทรัพย์และ/หรือเงื่อนไขการอนุญาตของสำนักงาน (ถ้ามี) และ/หรือเงื่อนไขการรับหลักทรัพย์ของตลาดหลักทรัพย์ (ถ้ามี)

-ไม่มี-

1.1.5 ชื่อ สถานที่ตั้งสำนักงาน/โรงงาน ประเภทธุรกิจ เลขทะเบียนบริษัท

ชื่อบริษัท	บริษัท ทropicคอลแคนนิ่ง (ประเทศไทย) จำกัด (มหาชน)
สถานที่ตั้งสำนักงาน/โรงงาน	เลขที่ 1/1 หมู่ที่ 2 ถนนกาญจนวนิช ตำบลทุ่งใหญ่ อำเภอลำทะเมนชัย จังหวัดสงขลา 90110
ประเภทธุรกิจ	ผู้ผลิตและส่งออกอาหารทะเลบรรจุกระป๋อง และบรรจุซอง (Pouch) ผลิตภัณฑ์หลัก คือ ปลาทูน่า ปลาแซลมอน ปลาซาร์ดีน ปลาแมคเคอเรล และอาหารสัตว์เลี้ยง
เลขทะเบียนบริษัท	0107537000076
โทรศัพท์	โทรศัพท์ : +66 7427 3600 (อัตโนมัติ)
โทรสาร	โทรสาร : +66 7427 3691-4
เว็บไซต์	www.tropical.co.th
อีเมล	ฝ่ายนักลงทุนสัมพันธ์ : chayachat.y@tropical.co.th เลขานุการบริษัท : chayachat.y@tropical.co.th
ทุนจดทะเบียน	330,000,000 บาท แบ่งออกเป็นหุ้นสามัญ 330,000,000 หุ้น มูลค่าหุ้นละ 1.00 บาท
ทุนชำระแล้ว	330,000,000 บาท แบ่งออกเป็นหุ้นสามัญ 330,000,000 หุ้น มูลค่าหุ้นละ 1.00 บาท

1.2 ลักษณะการประกอบธุรกิจ

1.2.1 โครงสร้างรายได้

(หน่วย : ล้านบาท)

ประเภทของผลิตภัณฑ์	ปี 2568	%	ปี 2567	%	ปี 2566	%
1. ปลาทูน่าบรรจุกระป๋องและบรรจุซอง	3,178.56	49.62	3,056.84	46.53	2,318.67	47.17
2. อาหารสัตว์เลี้ยงบรรจุกระป๋องและบรรจุซอง	2,761.50	43.11	2,969.41	45.20	2,122.75	43.19
3. อาหารทะเลบรรจุกระป๋องและบรรจุซอง	291.58	4.55	351.23	5.35	303.13	6.17
4. รายได้อื่น	174.08	2.72	191.75	2.92	170.70	3.47
รวม	6,405.72	100.00	6,569.23	100	4,915.25	100.00

บริษัทและบริษัทย่อยดำเนินธุรกิจในสายงานธุรกิจผลิตและจำหน่ายอาหารทะเลบรรจุกระป๋องและบรรจุซองและการให้บริการ โดยในปี 2568 บริษัทและบริษัทย่อยมีรายได้จากการขายผลิตภัณฑ์ปลาทูน่าบรรจุกระป๋องและบรรจุซอง คิดเป็นร้อยละ 49.62 รายได้จากการขายผลิตภัณฑ์อาหารสัตว์เลี้ยงบรรจุกระป๋องและบรรจุซอง คิดเป็นร้อยละ 43.11 รายได้จากการขายผลิตภัณฑ์อาหารทะเลบรรจุกระป๋องและบรรจุซอง คิดเป็นร้อยละ 4.55 และรายได้อื่นคิดเป็นร้อยละ 2.72 ซึ่งประกอบด้วยรายได้จากการขายผลิตภัณฑ์ผลพลอยได้ และบริการอื่น ๆ

1.2.2 ข้อมูลเกี่ยวกับผลิตภัณฑ์

(1) ลักษณะผลิตภัณฑ์หรือบริการ และการพัฒนานวัตกรรมธุรกิจ

บริษัท ทropicoolแคนนิ่ง (ประเทศไทย) จำกัด (มหาชน) เป็นผู้ผลิตและส่งออกอาหารทะเลบรรจุกระป๋องและบรรจุซอง โดยตลอดระยะเวลาการดำเนินงานที่ผ่านมา บริษัทได้พัฒนาและประยุกต์ใช้ระบบการจัดการตามมาตรฐานสากล เพื่อให้มั่นใจว่าสินค้าทุกชิ้นผลิตภายใต้ระบบคุณภาพและความปลอดภัยสูงสุด

บริษัทดำเนินการผลิตสินค้าภายใต้มาตรฐานระดับสากล ได้แก่

- มาตรฐานการผลิตและความปลอดภัยอาหาร: **GHP, HACCP, และ BRCGS**
- มาตรฐานระบบการจัดการ: **ISO 9001:2015** (คุณภาพ), **ISO 14001:2015** (สิ่งแวดล้อม), และ **ISO 45001:2018** (อาชีวอนามัยและความปลอดภัย)
- มาตรฐานด้านศาสนาและวัฒนธรรม: ได้รับการรับรอง **KOSHER** และ **HALAL** จากสถาบันกลางระดับสากล

กลุ่มผลิตภัณฑ์หลัก

บริษัทสามารถแบ่งกลุ่มผลิตภัณฑ์ออกเป็น 3 กลุ่มหลัก ดังนี้

1. กลุ่มผลิตภัณฑ์ปลาทูน่าบรรจุกระป๋อง และบรรจุซอง (Tuna Products):-

- ปลาทูน่าในน้ำแร่
- ปลาทูน่าในน้ำเกลือ
- ปลาทูน่าในน้ำมัน

2. กลุ่มผลิตภัณฑ์แปรรูปพร้อมรับประทานบรรจุกระป๋อง และบรรจุซอง

(Ready-To-Eat Products) :-

- ปลาซาร์ดีนในซอสมะเขือเทศ
- ปลาแมคเคอเรลในซอสมะเขือเทศ
- ปลาทูน่าแปรรูปพร้อมรับประทาน
- ปลาแซลมอนแปรรูปพร้อมรับประทาน

3. กลุ่มอาหารสัตว์เลี้ยงบรรจุกระป๋อง และบรรจุซอง (Pet Food):-

- อาหารสัตว์เลี้ยงจากวัตถุดิบปลาซาร์ดีน
- อาหารสัตว์เลี้ยงจากวัตถุดิบปลาทูน่า
- อาหารสัตว์เลี้ยงจากวัตถุดิบไก่
- อาหารสัตว์เลี้ยงจากวัตถุดิบเครื่องในสัตว์

บริษัทมุ่งมั่นพัฒนาผลิตภัณฑ์อย่างต่อเนื่อง เพื่อให้สอดคล้องกับมาตรฐานสากล ความต้องการของตลาด และความพึงพอใจของผู้บริโภคทั่วโลก

การได้รับสิทธิประโยชน์ในการประกอบธุรกิจ

• การส่งเสริมการลงทุน

บริษัทได้รับการส่งเสริมการลงทุนจากสำนักงานคณะกรรมการส่งเสริมการลงทุน(BOI) โดยมีสิทธิหรือข้อจำกัดในการประกอบธุรกิจจากการส่งเสริมการลงทุน (BOI) ดังนี้

1. บัตรส่งเสริมการลงทุน เลขที่ 63-1109-1-05-1-0 ลงวันที่ 5 ตุลาคม 2563 ให้การส่งเสริมการผลิตปลาทูน่าบรรจุกระป๋อง อาหารทะเลบรรจุกระป๋อง ซึ่งเป็นการปรับเปลี่ยนเครื่องจักรเพื่อเพิ่มประสิทธิภาพการผลิตตามบัตรส่งเสริมเลขที่ 1357/2543 ลงวันที่ 10 กรกฎาคม พ.ศ. 2543 โดยได้รับยกเว้นภาษีเงินได้นิติบุคคล มีมูลค่าไม่เกิน 84,389,098.70 บาท เป็นระยะเวลา 3 ปี นับจากวันที่มีรายได้ภายหลังจากได้รับบัตรส่งเสริม ปัจจุบันบัตรส่งเสริมดังกล่าวได้รับการอนุญาตจากคณะกรรมการส่งเสริมการลงทุนให้เปิดดำเนินการเป็นที่เรียบร้อยแล้ว และใช้สิทธิยกเว้นภาษีเงินได้นิติบุคคลครบถ้วนตามที่ได้รับการส่งเสริม

2. บัตรส่งเสริมการลงทุน เลขที่ 67-2315-2-05-1-0 ลงวันที่ 30 ตุลาคม 2567 ให้การส่งเสริมการลงทุนในกิจการ ผลิตอาหารสัตว์เลี้ยงบรรจุนกประเภท 1.2.8.4 กิจการผลิตอาหารสัตว์หรือส่วนผสมอาหารสัตว์ กรณีอื่นๆ ซึ่งในปี 2568 มีการแก้ไขแผนการลงทุนด้านการปรับเปลี่ยนเครื่องจักรและระบบอัตโนมัติ และมีการเพิ่มขอบข่ายการดำเนินการในการปรับปรุงประสิทธิภาพด้านการใช้พลังงานทดแทน โดยได้รับยกเว้นภาษีเงินได้นิติบุคคลสำหรับกำไรสุทธิที่ได้รับจากการประกอบกิจการที่ได้รับการส่งเสริม เป็นระยะเวลา 3 ปี นับจากวันที่มีรายได้ภายหลังการได้รับบัตรส่งเสริม มูลค่าไม่เกิน 79,410,000 บาท ทั้งนี้ จะปรับเปลี่ยนตามจำนวนเงินลงทุนในการปรับปรุงประสิทธิภาพ ด้านระบบอัตโนมัติหรือหุ่นยนต์ และด้านการใช้พลังงานทดแทน โดยไม่รวมค่าที่ดินและทุนหมุนเวียนที่แท้จริงในวันเปิดดำเนินการตามโครงการที่ได้รับการส่งเสริม

สิทธิประโยชน์

- ได้รับยกเว้นอากรขาเข้าสำหรับเครื่องจักรตามที่คณะกรรมการพิจารณาอนุมัติ
- ได้รับยกเว้นภาษีเงินได้นิติบุคคลสำหรับกำไรสุทธิที่ได้จากการประกอบกิจการที่ได้รับการส่งเสริมเป็นสัดส่วนร้อยละ 50 ของเงินลงทุนในการปรับปรุงประสิทธิภาพ และร้อยละ 100 ของเงินลงทุนในระบบอัตโนมัติหรือหุ่นยนต์ รวมถึงรายได้จากการจำหน่ายผลพลอยได้ ได้แก่ เศษหรือของเสียจากกระบวนการผลิต
- ได้รับยกเว้นไม่ต้องนำเงินปันผลจากกิจการที่ได้รับจากกิจการที่ได้รับการส่งเสริมการลงทุน ไปรวมคำนวณเพื่อเสียภาษีเงินได้ตลอดระยะเวลาที่ผู้ได้รับการส่งเสริมได้รับยกเว้นภาษีเงินได้นิติบุคคล

● สิทธิอื่น

เครื่องหมายการค้า เช่น TC BOY , TCB, SAFCOL, SNAPPY TOM , HUG, โอชะ เป็น BRAND ที่สร้างขึ้นเอง เพื่อใช้กับผลิตภัณฑ์ของบริษัท และบริษัทในเครือสามารถใช้ได้ตลอดไป

● ข้อจำกัดในการประกอบธุรกิจ - ไม่มี-

นโยบายการวิจัยและพัฒนา รวมถึงนวัตกรรมในกระบวนการผลิตสินค้า

การวิจัยและพัฒนาผลิตภัณฑ์เพื่อตอบสนองความต้องการของตลาด บริษัทให้ความสำคัญกับการวิจัยและพัฒนาผลิตภัณฑ์ใหม่ เพื่อตอบสนองความต้องการของลูกค้าและผู้บริโภคที่เปลี่ยนแปลงไปตามเทรนด์ของโลกสมัยใหม่ ไม่ว่าจะเป็น ผลิตภัณฑ์เพื่อสุขภาพ รสชาติที่เป็นเอกลักษณ์ และรูปแบบบรรจุภัณฑ์ที่ทันสมัย

นอกจากนี้ บริษัทมีความร่วมมือกับนักวิจัยและผู้เชี่ยวชาญด้านโภชนาการจากสถาบันการศึกษา รวมถึงพันธมิตรทางธุรกิจที่มีความเชี่ยวชาญเฉพาะด้าน เพื่อคิดค้นนวัตกรรมอาหารที่สามารถตอบสนองความต้องการของลูกค้าในปัจจุบันและกลุ่มลูกค้าเป้าหมายในอนาคต

นวัตกรรมในกระบวนการผลิตเพื่อเพิ่มประสิทธิภาพ

บริษัทมุ่งมั่นพัฒนากระบวนการผลิตโดยนำ เครื่องจักรอัตโนมัติและเทคโนโลยีล้ำสมัยเข้ามาใช้ เพื่อเพิ่มประสิทธิภาพตลอดทั้งกระบวนการ ตั้งแต่ การเตรียมวัตถุดิบ การแปรรูป การผลิต จนถึงการส่งมอบสินค้า นอกจากนี้ บริษัทได้นำอุปกรณ์ตรวจสอบคุณภาพที่ทันสมัยมาใช้เพื่อตรวจจับความบกพร่องของสินค้า ลดการสูญเสีย และสร้างความมั่นใจในคุณภาพผลิตภัณฑ์ให้กับลูกค้า รวมถึงเพิ่มขีดความสามารถในการแข่งขันทางธุรกิจ

การวิจัยและพัฒนาเทคโนโลยี

บริษัทให้ความสำคัญกับงานวิจัยและพัฒนาผลิตภัณฑ์ ซึ่งเป็นหัวใจสำคัญในการขับเคลื่อนธุรกิจ โดยมุ่งเน้นการส่งมอบผลิตภัณฑ์อาหารนวัตกรรมใหม่ๆ ออกสู่ตลาด รวมถึงการขยายฐานลูกค้าอย่างต่อเนื่อง บริษัทจึงมีการเพิ่มงบประมาณด้านวิจัยและพัฒนาเป็นประจำทุกปี

นอกจากนี้ บริษัทได้ร่วมมือกับมหาวิทยาลัยในพื้นที่ เพื่อทำการวิจัยและพัฒนาผลิตภัณฑ์ใหม่ โดยเฉพาะสินค้ากลุ่ม อาหารสัตว์เลี้ยง ซึ่งเป็นตลาดที่มีแนวโน้มเติบโตสูง เพื่อเพิ่มโอกาสทางธุรกิจและยกระดับความสามารถในการแข่งขัน

แนวทางการพัฒนาและนวัตกรรมผลิตภัณฑ์

1. พัฒนาผลิตภัณฑ์และบรรจุภัณฑ์ ให้ตรงตาม Specification ของลูกค้า ภายใต้แบรนด์ของลูกค้า
2. พัฒนาผลิตภัณฑ์ใหม่ให้สอดคล้องกับแนวโน้มการตลาด และสร้างแบรนด์ของบริษัทเอง
3. พัฒนาระบวนการผลิต เพื่อลดต้นทุนต่อหน่วย และเพิ่มประสิทธิภาพการผลิต
4. เพิ่มมูลค่าของผลิตภัณฑ์ ให้สอดคล้องกับเทรนด์อาหารทางเลือก เช่น โปรตีนจากพืช (Plant-Based Protein) หรือ โปรตีนสกัดจากเนื้อสัตว์ ซึ่งเป็นตลาดที่เติบโตอย่างรวดเร็ว โดยบริษัทได้พัฒนาผลิตภัณฑ์จากวัตถุดิบพืชโปรตีนสูง พร้อมพัฒนารสชาติให้ดึงดูดผู้บริโภคที่ใส่ใจสุขภาพ
5. ศึกษากระบวนการกระจายความร้อนและการฆ่าเชื้อของผลิตภัณฑ์ เพื่อให้มั่นใจว่าผลิตภัณฑ์มีความปลอดภัยในการบริโภค

6. เพิ่มมูลค่าจากวัสดุเหลือใช้ในกระบวนการผลิต นำไปพัฒนาเป็นผลิตภัณฑ์ใหม่มีนวัตกรรมสูง

7. พัฒนาสูตรใหม่และออกผลิตภัณฑ์ใหม่ ให้มีคุณค่าทางโภชนาการที่ครบถ้วนและเหมาะสมกับความต้องการของสัตว์เลี้ยง

8. ขยายตลาดผลิตภัณฑ์อาหารสัตว์เลี้ยง ไปยังกลุ่มประเทศ สหภาพยุโรป อเมริกา เอเชีย และออสเตรเลีย

9. พัฒนาและปรับปรุงผลิตภัณฑ์อาหารสัตว์เลี้ยงอย่างต่อเนื่อง เพื่อตอบสนองความต้องการของตลาดที่กำลังเติบโต

บริษัทมุ่งมั่นพัฒนาและสร้างสรรค์นวัตกรรมอย่างต่อเนื่อง เพื่อให้สามารถแข่งขันในตลาดโลก พร้อมส่งมอบผลิตภัณฑ์ที่มีคุณภาพ ปลอดภัย และตรงกับความต้องการของลูกค้าและผู้บริโภคทั่วโลก

บริษัทมีค่าใช้จ่ายการทำวิจัยและพัฒนาในระยะ 3 ปีที่ผ่านมาดังนี้

ปี	จำนวนเงิน (บาท)
2568	15,679,021
2567	13,915,639
2566	11,227,209

(2) การตลาดและการแข่งขัน

(ก) การทำการตลาดของผลิตภัณฑ์ที่สำคัญ

■ นโยบายการตลาดของผลิตภัณฑ์

สินค้าหลักที่บริษัทผลิตและจำหน่ายหลัก ๆ มี 3 ประเภท คือ

กลุ่มที่ 1. ผลิตภัณฑ์ปลาทูน่า

กลุ่มที่ 2. ผลิตภัณฑ์อาหารทะเลอื่น ๆ เช่น ปลาแซลมอน, ปลาซาร์ดีน และปลาแมกเคอเรล เป็นต้น และ

กลุ่มที่ 3. ผลิตภัณฑ์อาหารสัตว์เลี้ยงประเภทเป็ด

โดยกลุ่มผลิตภัณฑ์ประเภทปลาทูน่า และโดยเฉพาะอย่างยิ่งอาหารสัตว์เลี้ยงยังคงมีแนวโน้มที่สามารถเติบโตได้ในอนาคต

ส่วนผลิตภัณฑ์อาหารทะเลอื่นๆ อาจจะมีข้อจำกัดเพิ่มมากขึ้น เนื่องจากความไม่แน่นอนของตลาดและวัตถุดิบ โดยเฉพาะปลาทูน่าซึ่งในรอบปีที่ผ่านมา วัตถุดิบมีปริมาณน้อยลงกว่าปกติ

ทั้งนี้สินค้าส่วนใหญ่ของบริษัทผลิตจะเป็นการรับจ้างผลิตสินค้าภายใต้ Brand ของลูกค้า (OEM)

■ กลยุทธ์การตลาด

ตลาดปลาทูน่า

หลังจากที่บริษัทปรับกลยุทธ์โดยร่วมมือกับเจ้าของ Brand ทูน่ารายใหญ่ในการทำตลาดมากขึ้นเพื่อลดความผันผวนของตลาดและวัตถุดิบ ส่งผลให้ยอดขายของทูน่าของบริษัทในรอบปีที่ผ่านมา มีการขยายตัวเพิ่มขึ้น 5-10% และบริษัทจะยังคงใช้กลยุทธ์แบบนี้ต่อไป โดยเพิ่มความร่วมมือในการพัฒนาตลาดร่วมกับเจ้าของ Brand สินค้าที่มีขนาดตลาดใหญ่อื่น ๆ เพิ่มขึ้น

ตลาดอาหารทะเลอื่น ๆ

ในรอบปีที่ผ่านมาตลาดสินค้าในกลุ่มนี้มียอดขายที่ลดลง สาเหตุหลักๆ มาจากปริมาณการจับปลาทูน่าที่ลดลงกว่าปกติ อย่างไรก็ตามโอกาสในการเติบโตของตลาดสินค้าปลาทูน่ายังมีแนวโน้มที่ดี ทั้งนี้ก็ขึ้นกับปริมาณวัตถุดิบที่สามารถหาได้ ทั้งนี้บริษัทได้มีการติดต่อหาแหล่งวัตถุดิบปลาทูน่าเพิ่มขึ้น ดังนั้นจึงคาดว่าในปีนี้อัตราการเติบโตของยอดขายปลาทูน่าของบริษัทมีโอกาขยายตัวเพิ่มขึ้นมาก โดยบริษัทคาดว่าจะยอดขายในสินค้ากลุ่มนี้จะเพิ่มขึ้นประมาณ 15-20% ในปีนี้เมื่อเทียบกับปีที่แล้ว

ตลาดอาหารสัตว์เลี้ยง

ตลาดอาหารสัตว์เลี้ยงยังคงมีการขยายตัวที่ดีต่อเนื่อง แม้ว่าในรอบปีที่ผ่านมา ค่าเงินบาทจะแข็งค่าเมื่อเทียบกับ US Dollar ประกอบกับการแข่งขันด้านการตลาดเพิ่มสูงขึ้น อาจส่งผลให้กำไรขั้นต้นลดลงบ้าง

อย่างไรก็ตามในรอบปีที่ผ่านมาและต่อเนื่องในปัจจุบัน บริษัทมีการพัฒนาสินค้าใหม่ ๆ ในกลุ่มนี้จำนวนมากและสินค้าหลายผลิตภัณฑ์ที่ได้พัฒนาร่วมกันกับลูกค้า เริ่มวางจำหน่ายในตลาดตั้งแต่ปลายปีที่แล้ว

ดังนั้นบริษัทจึงคาดว่าสินค้าอาหารสัตว์เลี้ยงของบริษัทจะยังสามารถเติบโตได้อย่างมั่นคงในปีนี้และในอนาคต และจะทำให้ยอดจำหน่ายสินค้ากลุ่มนี้มากกว่า 50% ของสินค้าที่บริษัทจำหน่ายทั้งหมด

■ การจัดจำหน่ายและช่องทางการตลาด

บริษัทมีการจำหน่ายสินค้าทั้งในประเทศและการส่งออกไปจำหน่ายยังต่างประเทศ

■ ตลาดในประเทศ

บริษัทฯ ได้แต่งตั้งบริษัท อีโอฟาร์จำกัด ซึ่งเป็นบริษัทย่อยที่บริษัทฯ ถือหุ้น 99.99% ให้เป็นผู้ดำเนินการจำหน่ายสินค้าทั้งที่เป็นกลุ่มหมู่นำ ปลาชาร์ดิน ปลาแมคเคอเรล และกลุ่มอาหารสัตว์เลี้ยง โดยบริษัทย่อยจะมีการตั้งทีมงานการตลาดดูแลและจำหน่ายสินค้าส่วนใหญ่เป็นแบบ Business to Business (B TO B)

ทั้งนี้สินค้าที่จำหน่ายจะมีทั้งที่จำหน่ายในแบรนด์เอง เช่น TCB, Snappy Tom, Hug เป็นต้น และมีจำหน่ายในรูปแบบ OEM คือผลิตและจำหน่ายสินค้าภายในแบรนด์ลูกค้า

■ ตลาดต่างประเทศ

บริษัทได้มอบหมายให้บริษัททรอปิคอล โซลิเดเต็ด คอพอเรชั่น เอสดีเอ็น บีเอชดี (Tropical Consolidated Corporation Sdn. Bhd.) เป็นผู้ดำเนินกิจกรรมด้านการตลาดให้กับบริษัท ทั้งนี้เป็นบริษัทที่มีความสัมพันธ์ทางการค้ามาอย่างยาวนาน

สำหรับการทำกิจกรรมด้านการตลาดของบริษัท Tropical Consolidated Sdn. Bhd. นั้น ได้ทำกิจกรรมทางการตลาดให้บริษัทในทุกภูมิภาคทั่วโลก โดยแสวงหากลุ่มผู้ซื้อสินค้า ทั้งที่เป็นผู้จัดจำหน่ายสินค้าภายใต้ Brand ของตนเอง และ Brand ลูกค้า ทั้งนี้บริษัท Tropical Consolidated Sdn. Bhd. นั้นเป็นผู้เชี่ยวชาญทางการตลาดในสินค้าที่บริษัทผลิตและจำหน่ายเป็นอย่างดีจากประสบการณ์ของบริษัทมาอย่างยาวนาน

บริษัทมียอดส่งออกเป็นสัดส่วนร้อยละ 94.05 ของยอดขายทั้งหมด มีกลุ่มลูกค้าในทวีปออสเตรเลีย อเมริกา เอเชีย ยุโรป และแอฟริกา โดยจำแนกได้ดังนี้

สินค้าที่จำหน่ายแยกตามภูมิภาค (รวมตลาดในประเทศ)

ปี 2568	ลำดับที่	กลุ่มประเทศ	% ของยอดขาย
	1	ออสเตรเลีย	36
	2	อเมริกา	23
	3	เอเชีย	21
	4	ยุโรป	17
	5	แอฟริกา	3

รายได้แยกตามผลิตภัณฑ์สิ้นปี 2568

ผลิตภัณฑ์	จำนวน (ล้านบาท)
ปลาทูน่า	3,178.56
อาหารสัตว์เลี้ยง	2,761.50
อาหารทะเล	291.58
อื่น ๆ	174.08
รวม	6,405.72

(ข) สภาพการแข่งขันในปีที่ผ่านมา

ในรอบปี 2568 ที่ผ่านมตลาดปลาทูน่าและอาหารสัตว์เลี้ยงมีการขยายตัวเล็กน้อยในบางตลาด เมื่อเทียบกับปี 2567 ปัญหาความขัดแย้งด้านภูมิรัฐศาสตร์ในหลายส่วนของภูมิภาคต่าง ๆ ตลอดจนปัญหาเรื่องภาษีการค้ายังคงกดดันให้การขยายตัวทางเศรษฐกิจทั่วโลกยังมีจำกัดวัตถุดิบประเภทปลาซาร์ดีนในปี 2568 มีปัญหาการจับปลาที่ลดลง ทำให้ตลาดโดยรวมลดลง อย่างไรก็ตามความต้องการสินค้าประเภทปลาซาร์ดีนยังคงเป็นไปตามปกติ

แนวโน้มใน ปี 2569

บริษัทคาดว่าในปี 2569 ความต้องการสินค้าทั้งในกลุ่มปลาทูน่า ปลาซาร์ดีน และอาหารสัตว์เลี้ยงยังคงมีการเติบโตตามปกติ แต่การแข่งขันในตลาดก็ยังเข้มข้นเช่นเดิม ค่าเงินบาทเมื่อเทียบกับเงินดอลลาร์สหรัฐฯ ก็มีความสำคัญที่จะกระทบต่อการแข่งขันและกำไรขั้นต้น

(3) การจัดหาผลิตภัณฑ์และบริการ

1) กำลังการผลิตและปริมาณการผลิต

บริษัท ทรอปีคอลแคนนิ่ง (ประเทศไทย) จำกัด (มหาชน) มีกำลังการผลิตรวมของกลุ่มผลิตภัณฑ์ปลาทูน่า, กลุ่มผลิตภัณฑ์แปรรูปพร้อมทานและกลุ่มอาหารสัตว์เลี้ยง อยู่ที่ประมาณ 64,000 ตัน โดยในปี 2568 มีปริมาณการผลิตรวมอยู่ที่ 48,000 ตัน คิดเป็น 75.0% ของกำลังการผลิตรวมทั้งหมด

2) วัตถุดิบและผู้จำหน่ายวัตถุดิบ (SUPPLIER)

บริษัทใช้วัตถุดิบการผลิตจากต่างประเทศ ร้อยละ 61 ของปริมาณการใช้วัตถุดิบทั้งหมด ทำให้เผชิญกับความเสี่ยงในการดำเนินงาน จากความผันผวนด้านราคาวัตถุดิบที่ปรับตัวขึ้นลงตามราคาตลาดโลก ปี 2568 ราคาปลาทูน่าเฉลี่ยอยู่ที่ 1,567 เหรียญสหรัฐต่อตัน ปี 2569 คาดว่าราคาปลาทูน่าประมาณ 1,450 -1,900 เหรียญสหรัฐต่อตัน อีกทั้งบริษัทมีการปรับความยืดหยุ่นใน การผลิต และมีการคาดการณ์พยากรณ์ยอดขายอย่างสม่ำเสมอ ทำให้สามารถรับมือกับปัญหาไม่ว่าจะเป็นการขาดแคลนวัตถุดิบ หรือการมีวัตถุดิบมากเกินไปเกินความต้องการในช่วงเวลาใดเวลาหนึ่งได้ตลอดทั้งปี จึงสามารถที่จะปรับเปลี่ยนสายการผลิตให้กระจายการผลิตได้สอดคล้องกับช่วงฤดูกาลของวัตถุดิบ

นอกจากนี้ เพื่อรองรับสถานการณ์ราคาค้นทุนวัตถุดิบที่สูงขึ้นตามเศรษฐกิจของโลก บริษัทมีนโยบายพยายามเพิ่มช่องทางการนำเข้าให้มากขึ้น ให้สามารถมีแหล่งอุปทานจากหลายประเทศและจากหลายแหล่งที่มีคุณภาพโดยมีต้นทุนที่ต่ำ

3) ขั้นตอนและเทคโนโลยีการผลิต

กลุ่มที่หนึ่ง

กลุ่มผลิตภัณฑ์ปลาทูน่าบรรจุกระป๋องและบรรจุซอง (Regular Tuna Products) มีผลิตภัณฑ์หลักคือ ปลาทูน่าในน้ำแร่ ปลาทูน่าในน้ำเกลือ ปลาทูน่าในน้ำมัน

ขั้นตอนการผลิต คือ นำวัตถุดิบปลาทูน่า ผ่าท้อง ควักไส้ ล้างให้สะอาด นึ่งให้สุกด้วยไอน้ำ แยกเลือดปลา และชุดทำความสะอาด คัดเกรดแยกผลิต ตามตลาด บรรจุและ ชั่งน้ำหนัก เติมน้ำเกลือหรือน้ำมันพืช ปิดผนึกด้วยเครื่องปิดผนึก (Seamer) ล้างทำความสะอาด กระป๋องก่อนฆ่าเชื้อด้วยหม้อฆ่าเชื้อ ปล๋อยไว้ให้เย็น ตรวจสอบคุณภาพและติดฉลาก/บรรจุกล่อง จำหน่าย

กลุ่มที่สอง	<p>กลุ่มผลิตภัณฑ์แปรรูปพร้อมรับประทานบรรจุกระป๋องและบรรจุซอง (Ready-To-Serve Products) มีผลิตภัณฑ์หลักคือ ปลาซาร์ดีนในซอสมะเขือเทศ ปลาแมกเคอเรลในซอสมะเขือเทศ ปลาทูน่าแปรรูปพร้อมรับประทาน ปลาเซลมอนแปรรูปพร้อมรับประทาน</p> <p><u>ขั้นตอนการผลิต</u> คือ นำวัตถุดิบปลา ตัดหัวปลาและควักไส้ นำเนื้อปลาที่ต้มแล้วล้างสะอาดและบรรจุกระป๋อง เข้าเครื่องอบให้สุก พร้อมสะเด็ดน้ำ เติมน้ำมันหรือซอสมะเขือเทศ ปิดผนึกด้วยเครื่องปิดผนึก(Seamer) ล้างทำความสะอาดกระป๋องก่อนฆ่าเชื้อด้วยหม้อฆ่าเชื้อ ปลอ่ยไว้ให้เย็น ตรวจสอบคุณภาพและติดฉลาก/บรรจุกล่องจำหน่าย</p>
กลุ่มที่สาม	<p>กลุ่มอาหารสัตว์เลี้ยงบรรจุกระป๋องและบรรจุซอง(Petfood) มีผลิตภัณฑ์หลักคือ อาหารสัตว์เลี้ยงจากวัตถุดิบปลาซาร์ดีน อาหารสัตว์เลี้ยงจากวัตถุดิบปลาทูน่า และ อาหารสัตว์เลี้ยงจากวัตถุดิบเครื่องในสัตว์</p> <p><u>ขั้นตอนการผลิต</u> คือ นำวัตถุดิบ ล้างทำความสะอาดคัดสิ่งเจือปนออก เข้าเครื่องตัดปลาเป็นชิ้นเล็กๆ ให้ได้ขนาด 2-3 เซนติเมตร บรรจุใส่กระป๋อง เติมน้ำมันหรือน้ำเจลลี่ ปิดผนึกด้วยเครื่องปิดผนึก(Seamer) ล้างทำความสะอาดกระป๋องก่อนฆ่าเชื้อด้วยหม้อฆ่าเชื้อ ปลอ่ยไว้ให้เย็น ตรวจสอบคุณภาพและติดฉลาก/บรรจุกล่องจำหน่าย</p>

4) ผลกระทบสิ่งแวดล้อม

ผลกระทบจากกระบวนการผลิต บริษัทมีแนวทางการบริหารจัดการประเด็นผลกระทบทางด้านสิ่งแวดล้อมที่มีนัยสำคัญดังนี้

(ก) ระบบบำบัดน้ำเสีย ได้ใช้ระบบใหม่เป็นแบบ UASB ประกอบด้วย ถัง ACID 1 ถัง, UASB 1 ถัง, บ่อปรับสภาพน้ำ 1 บ่อ, บ่อเติมอากาศ 2 บ่อ, สามารถควบคุมคุณภาพน้ำเสียเป็นไปตามมาตรฐาน

(ข) เศษหัว หนั ก้าง กระดูกปลา จะนำเข้าโรงผลิตปลาป่นโดยการอบแห้งเป็นปลาป่นส่งขายให้โรงงานผลิตอาหารสัตว์ รวมทั้งไส้ปลา เครื่องในปลา ก็ส่งขายโรงงานอาหารสัตว์

(ค) น้ำมันปลา ที่ได้จากเครื่องแยกน้ำมันปลา น้ำมันปลา ได้ส่งขายเป็นส่วนผสม สำหรับอาหารเลี้ยงกุ้ง, อาหารสัตว์

(ง) ขยะมูลฝอย ได้รับการจัดเก็บแยกประเภทก่อนการดำเนินการกำจัด ทำลายเป็นไปตามระเบียบการจัดการของเสีย สอดคล้องตามมาตรฐานการจัดการสิ่งแวดล้อมและกฎหมาย

(จ) เชื้อเพลิงทางบริษัทเลือกใช้เชื้อเพลิงชีวมวลเพื่อลดการปลดปล่อย Carbon footprint

(ฉ) ทรัพยากร ทางบริษัทมีแนวทางในการบริหารจัดการลดการใช้น้ำ เชื้อเพลิง และใช้ไฟฟ้าจากโซลาร์เซลล์

ทั้งนี้ในทุกขั้นตอนของการบำบัดน้ำเสียของเสีย การนำวัสดุเหลือใช้มาใช้ประโยชน์ ได้รับการดูแลเอาใจใส่อย่างดี แทบจะไม่มีผลกระทบต่อสิ่งแวดล้อม โดยการดำเนินงานภายใต้การบริหารจัดการทางด้านสิ่งแวดล้อม ISO 14001 และได้รับการสนับสนุนจากหน่วยงานของรัฐที่ดูแลผลกระทบต่อสิ่งแวดล้อมได้เอาใจใส่ให้คำแนะนำและดูแลอย่างใกล้ชิดโดยผลของการปฏิบัติงานจริงสามารถควบคุมให้เป็นไปตามมาตรฐานที่กฎหมายกำหนด นอกจากนี้บริษัทได้มุ่งมั่นในการพัฒนาการใช้พลังงานแบบองค์รวม และพัฒนาการนำพลังงานที่ได้จากขั้นตอนการบำบัดน้ำเสียของเสียกลับมาใช้เป็นพลังงานให้เกิดประโยชน์อีกครั้งหนึ่ง การใช้น้ำในระบบ Re-Cycle และการรณรงค์ปลูกจิตสำนึกให้กับพนักงานทุกคนให้ตระหนักถึงการใช้ทรัพยากรอย่างคุ้มค่า

(4) ทรัพย์สินที่ใช้ในการประกอบธุรกิจ

ลักษณะสำคัญของทรัพย์สินถาวรหลักที่บริษัทและบริษัทย่อยใช้ในการประกอบธุรกิจ บริษัทและบริษัทย่อยมีสินทรัพย์หลักคือ ที่ดิน อาคาร และเครื่องจักร ที่ใช้ในการประกอบธุรกิจ ณ วันที่ 31 ธันวาคม 2568 มีมูลค่ารวม 703.10 ล้านบาท รายละเอียดได้เปิดเผยในเอกสารแนบ 4

นโยบายการลงทุนในบริษัทย่อย

บริษัทมีนโยบายให้การดำเนินงานของบริษัทย่อยที่บริษัทถือหุ้นรับนโยบายจากคณะกรรมการบริษัทเพื่อให้กิจการบริษัทย่อยปฏิบัติตามให้สอดคล้องกับแผนกลยุทธ์ของบริษัท ทั้งนี้การลงทุนในโครงการต่าง ๆ บริษัทจะต้องผ่านการพิจารณาจากคณะกรรมการบริษัทและ/หรือที่ประชุมผู้ถือหุ้นตามขอบเขตอำนาจการอนุมัติตามหลักเกณฑ์ที่ตลาดหลักทรัพย์กำหนด

(5) งานที่ยังไม่ส่งมอบ

-ไม่มี-

บริษัท อีโอฟาร์ จำกัด (E)

(1) ลักษณะของผลิตภัณฑ์หรือบริการ

ติดตามงาน ประสานงานต่าง ๆ ที่เกี่ยวข้องกับธุรกรรมของบริษัทที่เกิดขึ้นใน กรุงเทพมหานคร และจังหวัดใกล้เคียง รวมถึงการเป็นผู้ประสานงานกับตัวแทนจำหน่ายสินค้าตรา ที่ซีบีของบริษัท โดยเน้นตลาดภายในประเทศ และกลุ่มประเทศอาเซียน อีกทั้งช่วยในการพัฒนา ผลิตภัณฑ์ใหม่ ๆ ของบริษัทออกสู่ตลาด

นอกจากนี้ยังมีทีมงานฝ่ายขายสินค้าอาหารคนกลุ่มหน้า และปลาแชลมอน ที่เน้นจำหน่ายไปยังกลุ่มร้านค้า ร้านอาหาร โรงแรม และอุตสาหกรรมอาหารต่างๆ HoReCa (Hotel Restaurant Catering) ภายใต้อินค้าตราชาฟโคล และมีทีมงานฝ่ายขายสินค้าอาหารสัตว์เลี้ยง ที่เน้นจำหน่ายไปยังร้านขายอาหารสัตว์เลี้ยง และช่องทางออนไลน์ ภายใต้อินค้าตราสแนปปี้ทอม (อาหารแมว), ฮัก (อาหารสุนัข), อัลติเมท อินคัลล์, แบรินค์อื่นๆ ในเครือ และเป็นผู้ประสานงานกับลูกค้าในการผลิตสินค้าตามความต้องการของลูกค้าให้กับบริษัท โดยรายได้ของบริษัทเกิดจากการซื้อมา-ขายไปของสินค้ารวมถึงการได้รับค่าที่ปรึกษา และค่านายหน้าจากยอดขาย และ/หรือบริการต่าง ๆ

(1) การตลาดและสถานะการแข่งขัน

สินค้าตราที่ซีบี ปี 2568 ปีนี้มีการยกเลิกจำหน่ายสินค้าที่ซีบีผ่านตัวแทน ทำให้ยอดขายตรงส่วนนี้มีถึงช่วงกลางปีแรก โดยสัญญาได้สิ้นสุดเมื่อธันวาคม 2568 ซึ่งอนาคตบริษัท อีโอฟาร์ จำกัด จะนำสินค้าที่ซีบีมาจำหน่ายในประเทศเอง

สินค้าตราชาฟโคลปลาทูนามีการแข่งขันกันด้านราคาในกลุ่มอุตสาหกรรมค่อนข้างรุนแรง ซึ่งลูกค้ากลุ่มนี้เป็นลูกค้ารายใหญ่ของบริษัท เพื่อให้บริษัทยังคงรักษาลูกค้าไว้ได้ ทำให้ต้องคงราคาเดิมและสำหรับลูกค้าบางรายที่มีการแข่งขันสูงมาก ทำให้ต้องลดราคาสินค้าเพื่อให้แข่งขันได้ สถานการณ์ธุรกิจโรงแรมและการท่องเที่ยวยังไม่เติบโตเท่าที่ควร อย่างไรก็ตามบริษัทยังคงตระหนักถึงเรื่องคุณภาพสินค้าและพยายามพิจารณาในเรื่องต้นทุนสินค้าให้สามารถแข่งขันได้มาโดยตลอด รวมทั้งพยายามออกสินค้าใหม่ๆ เพื่อช่วยยอดขายอีกทาง

สินค้าตราสแนปปี้ทอม, ฮัก และอัลติเมท อินคัลล์ กลุ่มเป้าหมายหลักในการทำตลาดคือร้านขายอาหารสัตว์เลี้ยงและช่องทางออนไลน์ บริษัทเล็งเห็นความสำคัญของตลาดอาหารสัตว์เลี้ยงเป็นอย่างมาก จึงมีความตั้งใจที่จะทำตลาดสินค้ากลุ่มนี้และเร่งพัฒนาผลิตภัณฑ์ใหม่ๆ ออกสู่ตลาดอย่างต่อเนื่อง อีกทั้งยังมีการพัฒนาสินค้าตามความต้องการของลูกค้าเพื่อตอบสนองลูกค้าที่ต้องการผลิตสินค้าแบรนด์ตัวเอง ในปีหน้าบริษัทตั้งเป้าหมายที่จะขยายตลาดไปต่างจังหวัดเพิ่มขึ้น และเน้นกลุ่มลูกค้าที่ต้องการผลิตสินค้าแบรนด์ของตัวเอง

(3) การจัดหาผลิตภัณฑ์หรือบริการ

งานบริการ ประสานงานจะต้องรวดเร็วมีประสิทธิภาพ เพื่อสามารถตอบสนองความต้องการของลูกค้าในสภาวะการแข่งขันที่สูงยิ่งขึ้นรวมถึงการพยายามมองหาโอกาสใหม่ ๆ เพื่อเพิ่มจำนวนลูกค้า และสร้างผลตอบแทนแก่บริษัทที่สูงขึ้นในระยะยาว

(4) งานที่ยังไม่ได้ส่งมอบ - ไม่มี -

1.3 โครงสร้างการถือหุ้นของกลุ่มบริษัท

1.3.1 โครงสร้างการถือหุ้นของกลุ่มบริษัท

(1) นโยบายการแบ่งการดำเนินงานของบริษัทในกลุ่ม

บริษัทได้แบ่งการดำเนินงานของบริษัทย่อยให้มีความชัดเจนสนับสนุนช่วยเหลือเกื้อหนุนและก่อให้เกิดประโยชน์ซึ่งกันและกัน โดยมีเป้าหมายให้แต่ละบริษัทมีผลประกอบการที่มีกำไรสามารถแข่งขันได้

(2) สัดส่วนการถือหุ้นของกลุ่มบริษัท

บริษัท ทรอปีคอลแคนนิ่ง (ประเทศไทย) จำกัด (มหาชน) ลงทุนในบริษัทย่อยดังนี้

ชื่อบริษัท	ลักษณะธุรกิจ	สัดส่วนการถือหุ้น
1. บริษัท อีโลฟาร์ จำกัด สำนักงานเลขที่ 898/15 ชั้น 10 อาคารสำนักงานที่ 2 อาคารเอส วี ซิตี ถนนพระราม 3 แขวงบางโพงพาง เขตยานนาวา กรุงเทพมหานคร 10120	ดำเนินธุรกิจเป็นตัวแทนในการติดต่อและประสานงานกับหน่วยงานต่าง ๆ ทั้งภาครัฐและเอกชนที่ตั้งอยู่ในกรุงเทพฯ และเขตปริมณฑล ทางด้านเอกสารทางการค้าต่าง ๆ ทั้งการค้าภายในประเทศและการส่งออกไปยังประเทศใกล้เคียง โดยลูกค้ากลุ่มหลัก คือ บริษัทต่าง ๆ ในกลุ่มธุรกิจเครื่องครัว ลูกค้าอุตสาหกรรม ลูกค้า OEM และลูกค้าปลีก	99.99%

(3) กรณีเป็นบริษัทที่ประกอบธุรกิจโดยการถือหุ้นในบริษัทอื่น (holding company)

-ไม่มี-

(4) นิติบุคคลที่บริษัทถือหุ้นตั้งแต่ร้อยละ 10 ขึ้นไปของจำนวนหุ้นที่จำหน่ายได้แล้วทั้งหมด

บริษัท/สถานที่ตั้ง	โทรศัพท์/โทรสาร	ประเภทธุรกิจและการดำเนินงาน	ชนิดและจำนวนของหุ้นที่จำหน่ายได้แล้วทั้งหมด	
			ชนิด	จำนวนหุ้น
1. บริษัท อีโลฟาร์ จำกัด สำนักงานเลขที่ 898/15 ชั้น 10 อาคารสำนักงานที่ 2 อาคาร เอส วี ซิตี ถนนพระราม 3 แขวงบางโพงพาง เขตยานนาวา กรุงเทพมหานคร 10120	โทรศัพท์ 02-6825482-3 โทรสาร 02-6825488	ดำเนินธุรกิจเป็นตัวแทนในการติดต่อและประสานงานกับหน่วยงานต่าง ๆ ทั้งภาครัฐและเอกชนที่ตั้งอยู่ในกรุงเทพฯ และเขตปริมณฑล ทางด้านเอกสารทางการค้าต่างๆทั้งการค้าภายในประเทศและการส่งออกไปยังประเทศใกล้เคียง โดยลูกค้ากลุ่มหลัก คือ บริษัทต่างๆ ในกลุ่มธุรกิจเครื่องใช้ไฟฟ้า อุตสาหกรรม ลูกค้า OEM และลูกค้าปลีก	หุ้นสามัญ	1 ล้านหุ้น

1.3.2 บุคคลที่อาจมีความขัดแย้งถือหุ้นในบริษัทย่อยหรือบริษัทร่วมรวมกันเกินกว่าร้อยละ 10 ของจำนวนหุ้นที่มีสิทธิออกเสียงของบริษัท

-ไม่มี -

1.3.3 ความสัมพันธ์กับกลุ่มธุรกิจของผู้ถือหุ้นใหญ่

บริษัท ทรอปีคอลแคนนิง (ประเทศไทย) จำกัด (มหาชน) เป็นผู้ถือหุ้นรายใหญ่ของบริษัท อีโลฟาร์ จำกัด ได้มอบหมายให้เป็นตัวแทนติดต่อกับหน่วยงานต่างๆ และดูแลงานขายภายในประเทศเป็นหลัก

1.3.4 ผู้ถือหุ้น

(1) รายชื่อผู้ถือหุ้นใหญ่

(ก) กลุ่มผู้ถือหุ้นที่ถือหุ้นสูงสุด 10 รายแรก จำนวนและสัดส่วนการถือหุ้น ณ วันที่ 11 มีนาคม 2569

รายชื่อผู้ถือหุ้นใหญ่	จำนวนหุ้น(หุ้น)	สัดส่วนการถือหุ้น
1. Dato Seri Tan Boon Pin	81,130,000	24.585
2. Mr.Tan Seow Phor	44,931,500	13.616
3. นายอุยจง แซ่แบ้	25,399,900	7.697
4. Mr. Tan Sau Kweng	15,000,000	4.545
5. นายกัมพล วัชรนิมิต	10,505,000	3.183
6. นางสาวอภิสร่า ลือชัยประสิทธิ์	9,861,500	2.988
7. นางสาวอภิษฎา ลือชัยประสิทธิ์	7,483,500	2.268
8. UBS AG LONDON BRANCH	7,299,800	2.212
9. นางสมพิศ ก่อเกียรติพิทักษ์	6,271,000	1.900
10. นายเมืองทอง เสถียรศักดิ์พงศ์	6,108,000	1.851

กลุ่มผู้ถือหุ้นที่มีอำนาจควบคุม คือ Mr.Tan Seow Phor, และ นายกัมพล วัชรนิมิต

(ข) กลุ่มผู้ถือหุ้นรายใหญ่ที่โดยพฤตินัยมีอิทธิพลต่อการกำหนดนโยบาย การจัดการหรือการดำเนินงานของบริษัทอย่างมีนัยสำคัญ

ผู้ถือหุ้น	จำนวนหุ้น	สัดส่วน
1. Mr.Tan Seow Phor	44,931,500	13.616
2. นายกัมพล วัชรนิมิต	10,505,000	3.183
3. นายอุย เมืองชวน	1,370,000	0.415

(2) การประกอบธุรกิจโดยการถือหุ้นในบริษัทอื่น (holding company) ของบริษัท และบริษัทย่อย

-ไม่มี-

(3) ข้อตกลงระหว่างผู้ถือหุ้นรายใหญ่ (Shareholders' agreement) ในเรื่องที่มีผลกระทบต่อออกและเสนอขายหลักทรัพย์หรือการบริหารงานของบริษัท

- ไม่มี-

1.4 จำนวนหุ้นจดทะเบียนและทุนชำระแล้ว

1.4.1 บริษัทมีหุ้นจดทะเบียนจำนวน 330 ล้านบาท เรียกชำระแล้ว 330 ล้านบาท แบ่งเป็น หุ้นสามัญจำนวน 330,000,000 หุ้น มูลค่าหุ้นละ 1.00 บาท

1.4.2 หุ้นประเภทอื่นที่มีสิทธิหรือเงื่อนไขแตกต่างจากหุ้นสามัญ

-ไม่มี-

1.4.3 หุ้นหรือหลักทรัพย์แปลงสภาพของบริษัทเป็นหลักทรัพย์อ้างอิงในการออกหน่วยลงทุนของกองทุนรวมเพื่อผู้ลงทุนซึ่งเป็นคนต่างด้าว

-ไม่มี-

1.5 การออกหลักทรัพย์อื่น

- ไม่มี-

1.6 นโยบายการจ่ายเงินปันผล

- นโยบายการจ่ายเงินปันผลของบริษัท

บริษัท ทรอปีคอลแคนนิ่ง (ประเทศไทย) จำกัด (มหาชน) มีนโยบายการจ่ายเงินปันผลในอัตราไม่น้อยกว่าร้อยละ 25% ของกำไรสุทธิประจำปีหลังหักภาษีเงินได้และหักสำรองตามจำนวนที่กฎหมายกำหนดตามงบการเงินเฉพาะกิจการ อย่างไรก็ตามการพิจารณาการจ่ายเงินปันผลขึ้นอยู่กับผลการดำเนินงานฐานะการเงินของบริษัท สภาพคล่องทางการเงิน และแผนการลงทุนในอนาคตของบริษัทรวมทั้งสถานะเศรษฐกิจโดยรวม เมื่อคณะกรรมการบริษัทมีมติเห็นชอบให้จ่ายเงินปันผลประจำปีแล้วจะต้องนำเสนอขออนุมัติจากที่ประชุมสามัญผู้ถือหุ้น

- นโยบายการจ่ายเงินปันผลของบริษัทย่อย

บริษัทย่อยมีนโยบายการจ่ายเงินปันผลจากกำไรสุทธิประจำปีหลังหักภาษีเงินได้และหักสำรองตามจำนวนที่กฎหมายกำหนด โดยมีข้อแม้ว่าจะต้องไม่ส่งผลกระทบต่อการดำเนินงานปกติและสภาพคล่องทางการเงิน และแผนการลงทุนในอนาคตของบริษัทย่อยในแต่ละปีเป็นสำคัญ

2. การบริหารจัดการความเสี่ยง

2.1 นโยบายและแผนการบริหารความเสี่ยง

ท่ามกลางสถานะเศรษฐกิจที่มีความผันผวนจากปัญหาทางภูมิรัฐศาสตร์ และปัจจัยแวดล้อมที่เปลี่ยนแปลงอย่างรวดเร็ว บริษัทตระหนักว่าการบริหารความเสี่ยงเป็นพื้นฐานที่สำคัญภายใต้หลักการกำกับดูแลกิจการที่ดีเพื่อปกป้อง และรักษาองค์กรเพื่อสนับสนุนการปฏิบัติงานให้สามารถดำเนินไปอย่างมีประสิทธิภาพ อันจะนำไปสู่การบรรลุเป้าหมาย และ การพัฒนาอย่างยั่งยืนขององค์กร บริษัทจึงมุ่งมั่นปลูกฝังวัฒนธรรมการบริหารความเสี่ยงในการปฏิบัติงานภายใต้การบริหารจัดการของคณะกรรมการ ผู้บริหาร และพนักงานทุกคน โดยยึดถือแนวปฏิบัติสำคัญ ดังนี้:

การมีส่วนร่วมในทุกระดับ: กำหนดให้การบริหารจัดการความเสี่ยงเป็นหน้าที่และความรับผิดชอบร่วมกันของผู้บริหารและพนักงานทุกคนอย่างเป็นรูปธรรม

การบริหารจัดการเชิงรุก: มุ่งเน้นการวางมาตรการป้องกันและบรรเทาความเสี่ยงเพื่อลดโอกาสเกิดความเสียหาย พร้อมทั้งรักษาระดับความเสี่ยงให้อยู่ในเกณฑ์ที่องค์กรยอมรับได้

2.2 ปัจจัยความเสี่ยงต่อการดำเนินธุรกิจของบริษัท

2.2.1 ความเสี่ยงต่อการดำเนินธุรกิจของบริษัท

- ความเสี่ยงจากความผันผวนของราคาวัตถุดิบ

วัตถุดิบเป็นส่วนประกอบที่สำคัญในการผลิตสินค้า โดยบริษัทต้องพึ่งพาวัตถุดิบจากต่างประเทศทำให้บริษัทมีความเสี่ยงจากความผันผวนของราคาวัตถุดิบและปริมาณวัตถุดิบที่ใช้ในการผลิต เนื่องจากวัตถุดิบหลักในการผลิตเป็นทรัพยากรธรรมชาติทางทะเล ซึ่งปริมาณและราคาขึ้นอยู่กับปัจจัยภายนอกที่ไม่สามารถควบคุมได้ เช่น สภาพภูมิอากาศที่แปรปรวนส่งผลให้เกิดความเสี่ยงต่อการเนื่องในการผลิตและต้นทุนสินค้า ทั้งนี้ เพื่อเป็นการบริหารจัดการความเสี่ยงดังกล่าว บริษัทจึงกำหนดแนวทางรับมือดังนี้:

การบริหารห่วงโซ่อุปทาน: กระจ่ายการจัดซื้อผ่านคู่ค้าหลายรายเพื่อลดการพึ่งพารายใดรายหนึ่ง

การติดตามสถานการณ์: เฝ้าติดตามราคาและข่าวสารในอุตสาหกรรมอย่างใกล้ชิดเพื่อการตัดสินใจที่แม่นยำ

การบริหารสินค้าคงคลัง: วางแผนสำรองวัตถุดิบให้สอดคล้องกับประมาณการผลิตเพื่อป้องกันการขาดแคลนและรักษาเสถียรภาพของต้นทุน

- ความเสี่ยงจากความผันผวนของอัตราแลกเปลี่ยนเงินตราต่างประเทศ

บริษัทมีรายการค้าที่เป็นเงินตราต่างประเทศที่สำคัญเกิดจากการจัดซื้อวัตถุดิบ การขายสินค้า และการกู้ยืมเป็นเงินตราต่างประเทศ โดยเฉพาะในสกุลเงินดอลลาร์สหรัฐ ซึ่งความผันผวนของอัตราแลกเปลี่ยนอาจส่งผลกระทบต่อฐานะการเงินและผลการดำเนินงาน เพื่อเป็นการบรรเทาผลกระทบดังกล่าว บริษัทจึงมีนโยบายบริหารความเสี่ยงเชิงรุก ดังนี้:

การป้องกันความเสี่ยงโดยธรรมชาติ (Natural Hedge): บริหารจัดการกระแส

เงินสดโดยนำรายได้สกุลเงินตราต่างประเทศมาใช้ชำระค่าวัตถุดิบและค่าใช้จ่ายในสกุลเงินเดียวกัน เพื่อลดผลกระทบจากการแปลงค่าเงิน

การใช้เครื่องมือทางการเงิน: ทำสัญญาซื้อขายเงินตราต่างประเทศล่วงหน้า (Forward Contract) ตามความเหมาะสม เพื่อปิดความเสี่ยงในส่วนที่เหลือให้อยู่ในระดับที่บริหารจัดการได้

การติดตามสถานะตลาด: ฝ้าติดตามการเคลื่อนไหวของตลาดอัตราแลกเปลี่ยนและภาวะเศรษฐกิจโลกอย่างใกล้ชิด เพื่อประเมินและปรับกลยุทธ์ให้สอดคล้องกับสถานการณ์ที่เปลี่ยนแปลงไป

- ความเสี่ยงจากความผันผวนของอัตราดอกเบี้ย

บริษัทมีความเสี่ยงจากอัตราดอกเบี้ยที่สำคัญ เกิดจากบริษัทมีเงินกู้ยืมจากสถาบันการเงินทั้งระยะสั้นและระยะยาว เพื่อใช้เป็นเงินทุนหมุนเวียนและขยายธุรกิจ โดยบริษัทจะพิจารณาเงื่อนไขและอัตราดอกเบี้ยของแต่ละสถาบันการเงินก่อนการตัดสินใจทำธุรกรรมใด ๆ เพื่อให้บริษัทได้รับประโยชน์สูงสุด โดยเงินกู้ยืมระยะสั้นจากสถาบันการเงินซึ่งมีอัตราดอกเบี้ยที่ปรับขึ้นลงตามอัตราตลาด อย่างไรก็ตามฝ่ายบริหารเชื่อว่าความเสี่ยงจากอัตราดอกเบี้ยของบริษัทอยู่ในระดับต่ำ เนื่องจากเงินกู้ยืมระยะสั้นจากสถาบันการเงินจะครบกำหนดชำระภายใน 1 ปี ในส่วนของเงินกู้ยืมระยะยาวจากสถาบันการเงิน บริษัทได้มีการทำสัญญาป้องกันความเสี่ยงทางการเงินโดยแลกเปลี่ยนอัตราดอกเบี้ยลอยตัวเป็นอัตราดอกเบี้ยคงที่ เพื่อลดความเสี่ยงจากความผันผวนของอัตราดอกเบี้ย นอกจากนี้บริษัทได้มีการติดตามการเคลื่อนไหวของอัตราดอกเบี้ยอย่างใกล้ชิด

- ความเสี่ยงจากความเพียงพอของเงินทุนหมุนเวียน

บริษัทให้ความสำคัญกับเงินทุนหมุนเวียนที่เพียงพอเพื่อใช้ในการดำเนินงานของกิจการ และขยายธุรกิจให้เติบโตรวมทั้งจัดการวงเงินสินเชื่อระยะสั้นจากสถาบันการเงินเพื่อ

สำรองในกรณีที่จำเป็น ซึ่งบริษัทเชื่อว่าบริษัทมีความเสี่ยงจากความเพียงพอของเงินทุนหมุนเวียนในระดับต่ำ เนื่องจากบริษัทยังมีวงเงินสินเชื่อจากสถาบันการเงินที่ยังมิได้เบิกใช้ไว้เพียงพอ

- ความเสี่ยงทางด้านสินเชื่อ

บริษัทมีการจำหน่ายสินค้าทั้งในประเทศและต่างประเทศ ส่วนใหญ่เป็นการให้สินเชื่อแก่ลูกค้าทั้งบริษัทที่เกี่ยวข้องกับบริษัททั่วไป ดังนั้นกรณีที่ลูกค้าของบริษัทไม่สามารถชำระหนี้หรือชำระล่าช้า หรือผิดนัดชำระแก่บริษัทตามเงื่อนไขที่ตกลงไว้ เมื่อครบกำหนดอาจส่งผลกระทบต่อสภาพคล่องและฐานะการเงินผลการดำเนินงานของบริษัทได้ ทั้งนี้ฝ่ายบริหารได้กำหนดนโยบายให้สินเชื่อที่รัดกุมโดยมีการวิเคราะห์ฐานะการเงินของลูกค้า และกำหนดวงเงินสินเชื่อของลูกค้าแต่ละราย ส่วนในกรณีที่ลูกค้ารายใหม่บริษัทจะให้ลูกค้าชำระเงินล่วงหน้าบางส่วน อย่างไรก็ตามฝ่ายบริหารเชื่อว่าบริษัทมีความเสี่ยงด้านสินเชื่อในระดับต่ำ เนื่องจากลูกค้าที่ติดต่อกันมานานไม่มีปัญหาเรื่องการชำระหนี้แต่อย่างใด

- ความเสี่ยงจากภัยธรรมชาติ

บริษัทอาจมีความเสี่ยงต่อการเกิดภัยธรรมชาติ ซึ่งจะทำให้การผลิตหยุดชะงักและก่อให้เกิดความเสียหายอย่างร้ายแรงต่อบริษัท เพื่อเป็นการป้องกันและหลีกเลี่ยงความเสี่ยงดังกล่าว บริษัทมีการดำเนินการโดยกำหนดให้มีผู้รับผิดชอบในการติดตาม การเปลี่ยนแปลงของสภาพภูมิอากาศ เพื่อสามารถเตรียมการได้ทันกับสถานการณ์ นอกจากนี้บริษัทมีการเข้าสัญญากรมธรรม์ประกันภัยเพื่อป้องกันความเสียหายที่อาจเกิดขึ้นกับสินทรัพย์ของบริษัท และบุคคลภายนอก

- ความเสี่ยงด้านความปลอดภัยทางไซเบอร์

การจัดการความเสี่ยงด้านความปลอดภัยทางไซเบอร์ถือเป็นสิ่งสำคัญในปัจจุบัน บริษัทใช้ระบบเทคโนโลยีสารสนเทศในการจัดเก็บข้อมูลที่น่ามาประมวลผล และวิเคราะห์เพื่อได้ข้อมูลเชิงลึกประกอบการตัดสินใจในการปรับปรุงประสิทธิภาพการทำงานด้านต่างๆ ตัวอย่างเช่น กระบวนการผลิต การจัดการสินค้าคงคลัง ติดตามคุณภาพผลิตภัณฑ์ เพิ่มประสิทธิภาพการวางแผน บริษัทตระหนักถึงความสำคัญของระบบเทคโนโลยีสารสนเทศ จึงมีมาตรการควบคุมความปลอดภัยระบบเทคโนโลยีสารสนเทศ โดยติดตั้งระบบรักษาความปลอดภัยของเครือข่ายคอมพิวเตอร์เพื่อป้องกันการเข้าถึงเครือข่ายหรืออุปกรณ์โดยไม่ได้รับอนุญาต อีกทั้งมีการสำรองข้อมูลของคุณเป็นประจำเพื่อป้องกันข้อมูลสูญหายหรือเสียหาย

2.2.2 ความเสี่ยงต่อการลงทุนของผู้ถือหุ้นหลักทรัพย์

บริษัทมีการลงทุนเพื่อขยายธุรกิจอย่างต่อเนื่องรวมทั้งหาช่องทางการลงทุนในธุรกิจใหม่เพื่อสร้างมูลค่าให้แก่บริษัท โดยบริษัทจะดูแลอัตราผลตอบแทนผู้ถือหุ้นให้อยู่ในระดับที่สามารถจ่ายเงินปันผลตามนโยบายที่กำหนดไว้ในอัตราไม่น้อยกว่าร้อยละ 25 ของกำไรสุทธิประจำปี หลังหักภาษีเงินได้และหักสำรองตามจำนวนที่กฎหมายกำหนด ตามงบการเงินเฉพาะกิจการ อย่างไรก็ตามการพิจารณาการจ่ายเงินปันผลขึ้นอยู่กับผลการดำเนินงานฐานะการเงินของบริษัท สภาพคล่องทางการเงินและแผนการลงทุนในอนาคตของบริษัทรวมทั้งสถานะเศรษฐกิจโดยรวม เมื่อคณะกรรมการบริษัทมีมติเห็นชอบให้จ่ายเงินปันผลประจำปีแล้วจะต้องนำเสนอขออนุมัติจากที่ประชุมสามัญผู้ถือหุ้น

2.2.3 ความเสี่ยงต่อการลงทุนในหลักทรัพย์ต่างประเทศ

เนื่องจากในปัจจุบันบริษัทไม่มีการลงทุนในหลักทรัพย์ต่างประเทศแต่อย่างใด ดังนั้นบริษัทจึงไม่มีความเสี่ยงในเรื่องดังกล่าว

3. การขับเคลื่อนธุรกิจเพื่อความยั่งยืน

3.1 นโยบายและเป้าหมายการจัดการด้านความยั่งยืน

บริษัท ทรอปีคอลแคนนิ่ง (ประเทศไทย) จำกัด (มหาชน) เล็งเห็นถึงความสำคัญในการขับเคลื่อนธุรกิจเพื่อความยั่งยืน และได้กำหนดกลยุทธ์ความยั่งยืนของบริษัท (TC's Sustainability Strategy) เป็นเป้าหมายสำคัญในการดำเนินธุรกิจภายใต้หลักปรัชญาความยั่งยืน 5 ด้าน ดังนี้

1. ความรับผิดชอบต่อทางสังคม (Corporate Social Responsibility)
2. การจัดการด้านสิ่งแวดล้อม (Environmental Management System)
3. การมุ่งเน้นที่ลูกค้า (Customer Focus)
4. คุณภาพสินค้า (Quality Of Product)
5. ความปลอดภัยสินค้า (Food Safety)



Environmental

1.การจัดการพลังงานและคาร์บอนฟุตพริ้นท์

- ตรวจสอบและรายงานการปล่อยก๊าซเรือนกระจก
- ใช้พลังงานหมุนเวียน
- ปรับปรุงประสิทธิภาพการใช้พลังงาน

2. ลดการใช้พลาสติกในบรรจุภัณฑ์

- เพิ่มการใช้วัสดุที่สามารถรีไซเคิลได้และเลือกคู่ค้าที่ได้รับการรับรองด้านสิ่งแวดล้อม

3. การจัดการของเสียและรีไซเคิล

- แยกขยะเพื่อกำจัดอย่างถูกต้องและส่วนที่สามารถนำกลับมาใช้ใหม่ได้ให้นำกลับมาใช้ใหม่
- ลดของเสียจากกระบวนการผลิต

4. การอนุรักษ์ทรัพยากรน้ำ

- ใช้ระบบการหมุนเวียนน้ำและนำกลับมาใช้ใหม่
- ตรวจสอบคุณภาพน้ำทิ้ง

5. การจัดการวัตถุดิบอย่างยั่งยืน

- ใช้วัสดุที่ได้รับการรับรองด้านสิ่งแวดล้อม
- รับซื้อสัตว์น้ำจากแหล่งที่ยั่งยืน เช่น การประมงที่มีใบรับรอง MSC หรือฟาร์มเลี้ยงที่มี ASC

เป้าประสงค์หลัก

ตัวชี้วัดความสำเร็จ

ข้อมูลอ้างอิง



เป้าหมายที่ 6 : น้ำสะอาดและการสุขาภิบาล (Clean Water and Sanitation)

การใช้น้ำอย่างมีประสิทธิภาพ	ลดการใช้น้ำต่อหน่วยผลิต (ลิตร/ตันผลิตภัณฑ์) ลง 10% ในทุกปี	ปริมาณน้ำที่ใช้ต่อตันผลิตภัณฑ์
การบำบัดน้ำเสียเพื่อนำกลับมาใช้	ติดตั้งระบบบำบัดน้ำโดยนำน้ำกลับมาใช้ซ้ำ ไม่ต่ำกว่า 20% ในทุกปี	สัดส่วนน้ำที่นำกลับมาใช้ในระบบ
คุณภาพน้ำทิ้งไม่ก่อมลภาวะ	น้ำทิ้งสู่แหล่งน้ำสาธารณะไม่เกินค่ามาตรฐานสิ่งแวดล้อมทุกกรณี	ค่า BOD, COD, TSS ไม่เกินมาตรฐาน



เป้าหมายที่ 7 : พลังงานสะอาดที่เข้าถึงได้ (Affordable and Clean Energy)

การใช้พลังงานอย่างมีประสิทธิภาพ	ลดการใช้พลังงานต่อหน่วยผลิต (เมกะจูล (MJ)/ตันผลิตภัณฑ์) ลง 10% ในทุกปี	การใช้พลังงาน MJ/ตันผลิตภัณฑ์
การใช้พลังงานสะอาด	ลดสัดส่วนการใช้เชื้อเพลิงฟอสซิลไม่น้อยกว่า 10% ของเชื้อเพลิงทั้งหมดในทุกปี	สัดส่วนเชื้อเพลิงที่ลดลง (MJ) (%)
การติดตั้งโซลาร์เซลล์	ดำเนินโครงการติดตั้งโซลาร์เซลล์ (Solar Rooftop) ≥ 2.5 MW	กำลังการผลิตไฟฟ้าจากโซลาร์เซลล์ (kWp)



เป้าหมายที่ 12 : การบริโภคและการผลิตที่ยั่งยืน (Responsible Consumption and Production)

การลดของเสียจากกระบวนการผลิต (ของเสียประเภท เศษวัตถุดิบ, สินค้า semi product, กระป๋อง-ฝา, ถุง Pouch และอื่นๆ)	ลดของเสียจากกระบวนการผลิต (Scrap/Food Waste) $\geq 2\%$ ในทุกปี	% ของเสียต่อตันผลิตภัณฑ์
การใช้บรรจุภัณฑ์ที่ยั่งยืน	การเพิ่มสัดส่วนการจัดซื้อบรรจุภัณฑ์และส่วนประกอบต่างๆ ที่สอดคล้องตามกฎหมายสิ่งแวดล้อมและความยั่งยืน	จัดซื้อ $\geq 70\%$ จากแหล่งที่ปฏิบัติตามข้อกำหนด
จำแนกประเภทการจัดการของเสียปลายทาง (Zero Waste to Landfill) (ของเสียประเภท เศษวัตถุดิบ, เศษผลิตภัณฑ์, บรรจุภัณฑ์ที่ใช้แล้ว และอื่นๆ)	เพิ่มการลดของเสียที่นำไปฝังกลบ $\geq 2\%$ ในทุกปี	% ของเสียถูกนำไปรีไซเคิล/แปรรูป



เป้าหมายที่ 13 : การรับมือกับการเปลี่ยนแปลงสภาพภูมิอากาศ (Climate Action)

การลดการปล่อยก๊าซเรือนกระจก GHG (Carbon Footprint)	ลดการปล่อยก๊าซเรือนกระจก Scope 1 & 2 อย่างน้อย 20%	tCO ₂ e / หน่วยผลิต (ตันผลิตภัณฑ์)
การใช้ทรัพยากร และพลังงานสะอาด	เพิ่มสัดส่วนการใช้พลังงานสะอาด 10% ของพลังงานทั้งหมด	สัดส่วนพลังงานสะอาดที่นำมาใช้ (MJ) (%)
การจัดทำ Carbon Inventory เป็นการเริ่มโครงการทำ Carbon Footprint of Products : CFP เพื่อให้ผู้บริโภคทราบข้อมูลการปล่อยคาร์บอนของผลิตภัณฑ์	มีการคำนวณ Carbon Footprint ทุกปี (Scope 1, Scope 2, Scope 3)	รายงานคาร์บอนฟุตพริ้นท์ประจำปี



เป้าหมายที่ 14 : ชีวิตใต้น้ำ (Life Below Water)

การจัดหาวัตถุดิบจากการทำประมงที่ยั่งยืน	100% ของวัตถุดิบปลาทะเลที่ใช้ผลิตมาจากแหล่งที่มีการรับรอง Non IUU	% ของวัตถุดิบทะเลจากแหล่งที่ทำการประมงอย่างยั่งยืน
การตรวจสอบย้อนกลับห่วงโซ่อุปทานวัตถุดิบปลาทะเล	สามารถตรวจสอบย้อนกลับยืนยันการใช้วัตถุดิบปลาทะเลในการผลิตทุกล็อต	การตรวจสอบย้อนกลับครอบคลุมทุกฐานสินค้าที่ผลิต

Social

1. การดูแลแรงงานและสิทธิมนุษยชน

- สวัสดิการที่เหมาะสม ค่าแรงเป็นธรรม ไม่มีการใช้แรงงานบังคับ
- สร้างความเท่าเทียมในสถานที่ทำงาน (DEI: Diversity, Equity, Inclusion)

2. แรงงานต่างด้าวและการสื่อสารข้ามภาษา

- มีระบบรับเรื่องร้องเรียนหลายภาษา
- ให้ความรู้แรงงานเกี่ยวกับสิทธิของตนเอง

3. สร้างความร่วมมือกับเจเนอเรชันที่มีจริยธรรม

- คัดเลือกและตรวจสอบเจเนอเรชันที่จัดหาแรงงาน

4. การป้องกันแรงงานบังคับและแรงงานเด็ก

- ตรวจสอบมาตรฐาน SMETA
- มีนโยบายและประกาศให้เห็นชัดเจนถึงการไม่ยอมรับแรงงานผิดกฎหมาย

5. การพัฒนาทักษะแรงงาน

- จัดฝึกอบรมและส่งเสริมการเรียนรู้ตลอดอายุการทำงาน

6. ความปลอดภัยและสุขภาพในการทำงาน

- จัดระบบความปลอดภัยในโรงงาน มีแผนฉุกเฉินและส่งเสริมเรื่องสุขภาพในการทำงาน

7. ความสัมพันธ์กับชุมชน

- สนับสนุนกิจกรรมชุมชน ส่งเสริมอาชีพ และมีระบบการจัดการไม่ให้เกิดผลกระทบต่อสิ่งแวดล้อมและท้องถิ่น

เป้าประสงค์หลัก

ตัวชี้วัดความสำเร็จ

ข้อมูลอ้างอิง

เป้าหมายที่ 3 : สุขภาพและความเป็นอยู่ที่ดี (Good Health and Well-being)

สุขภาพและความปลอดภัยของแรงงาน (Occupational Health & Safety) รับรองมาตรฐาน ISO45001	ลดอุบัติเหตุในการทำงานเป็นศูนย์ (Zero Accident Target) ลดอัตราความถี่การบาดเจ็บ (Injury Frequency Rate : I.F.R.) ปีละ 10%	จำนวนอุบัติเหตุ/ปี, Lost Time Injury Rate (LTIR)
ส่งเสริมสุขภาวะพนักงาน	มีโครงการส่งเสริมสุขภาพ 100% ของพนักงาน เช่น ตรวจสุขภาพประจำปี, ชมรมต่างๆ, ปรึกษาจิตวิทยา	อัตราการเข้าร่วมโครงการตรวจสุขภาพ 100 %
ความปลอดภัยทางอาหาร	ผ่านการรับรองมาตรฐานการผลิตอาหารปลอดภัย 100% เช่น HACCP, GMP, BRC, Food safety	จำนวนการร้องเรียนจากลูกค้าเรื่องความปลอดภัย = 0

เป้าหมายที่ 10 : ลดความเหลื่อมล้ำ (Reduced Inequalities)

เป้าหมายที่ 5 : ความเท่าเทียมทางเพศ (Gender Equality)

ค่าตอบแทนเป็นธรรม	ได้รับค่าจ้างไม่น้อยกว่าค่าจ้างขั้นต่ำ	Gap รายได้เฉลี่ย (%)
ส่งเสริมสิทธิมนุษยชนแรงงานข้ามชาติ	การประเมินความพึงพอใจของแรงงานข้ามชาติต่อสถานที่ทำงาน	สัดส่วนการเลื่อนตำแหน่งของพนักงานกลุ่มเปราะบาง
การจ้างงานแรงงานข้ามชาติอย่างเป็นธรรม	แรงงานข้ามชาติได้รับสิทธิเทียบเท่าแรงงานไทย	สัดส่วนแรงงานที่ได้รับประกันสุขภาพ/การคุ้มครองตามกฎหมาย
สนับสนุนให้พนักงานได้รับโอกาสในการพัฒนาทักษะที่จำเป็นต่อการทำงานในยุคปัจจุบันและอนาคต	ส่งเสริมการอบรมเพื่อพัฒนาทักษะการทำงานในทุกปี	1. จำนวนชั่วโมงอบรมทั้งหมด (ชั่วโมง) 2. จำนวนชั่วโมงอบรมเฉลี่ยของพนักงาน (ชั่วโมง/คน/ปี)
นโยบายต่อต้านการเลือกปฏิบัติ	ประกาศใช้และอบรมพนักงานเกี่ยวกับ Diversity & Inclusion Policy ครอบคลุมหน่วยงาน	จำนวนพนักงานผ่านการอบรม และความพึงพอใจต่อวัฒนธรรมองค์กร

เป้าหมายที่ 11 : เมืองและชุมชนที่ยั่งยืน (Sustainable Cities and Communities)

การจัดการสิ่งแวดล้อมไม่ให้ส่งผลกระทบต่อสิ่งแวดล้อม และชุมชนรอบโรงงาน	ลดผลกระทบต่อชุมชนจากมลพิษทางเสียง กลิ่น และน้ำเสียไม่ให้เกินค่ามาตรฐาน	จำนวนข้อร้องเรียนจากชุมชน/ปี, ค่าความเข้มของมลพิษสอดคล้องตามกฎหมาย 100 %
มีกิจกรรมส่งเสริมความสัมพันธ์กับชุมชน	<ul style="list-style-type: none"> กิจกรรมวันเด็ก กิจกรรมส่งเสริมความรู้ด้านต่างๆ กับนักเรียนและโรงเรียน กิจกรรมมอบอุปกรณ์สิ่งของส่งเสริมกีฬา 	จำนวนโครงการพัฒนาชุมชนที่สนับสนุน

Governance

1. ความโปร่งใสในการดำเนินงาน

- เปิดเผยข้อมูลที่เกี่ยวข้องกับ ESG อย่างสม่ำเสมอ
- มีระบบตรวจสอบภายใน

2. มีเอกสารตรวจสอบย้อนกลับทุกขั้นตอน

- จากเรือประมง/ ฟาร์ม --> โรงงาน --> ลูกค้า

3. ต่อต้านการทุจริตและคอร์รัปชัน

- มีนโยบายและคู่มือจรรยาบรรณในการดำเนินธุรกิจ
- ฝึกอบรมปลูกฝังค่านิยมพนักงานเรื่องจริยธรรม

4. การบริหารความเสี่ยง

- ประเมินและบริหารความเสี่ยงด้าน ESG

5. ประเมินความเสี่ยง ESG และแผนการปรับปรุง

- มีการประเมินซัพพลายเชนที่มีความเสี่ยงด้าน ESG และแผนแก้ไขร่วมกับ supplier

6. การมีส่วนร่วมของผู้มีส่วนได้ส่วนเสีย

- รับฟังความคิดเห็นของลูกค้า พนักงาน นักลงทุน และชุมชน ผู้มีส่วนได้ส่วนเสีย



เป้าหมายที่ 16 : สังคมสงบสุข ยุติธรรม
และสถาบันที่เข้มแข็ง
(Peace, Justice and Strong Institutions)

เป้าประสงค์หลัก	ตัวชี้วัดความสำเร็จ	ข้อมูลอ้างอิง
ธรรมาภิบาลองค์กร (Corporate Governance)	มีนโยบายต่อต้านการคอร์รัปชัน และฝึกอบรมปลูกจิตสำนึก, ค่านิยมพนักงานประจำปี	พนักงานทุกคนผ่านการอบรม Anti-Corruption
ความโปร่งใสในการจัดซื้อจัดจ้าง	มีระบบจัดซื้อที่ตรวจสอบได้ และประเมินซัพพลายเออร์อย่างยุติธรรมอย่างสม่ำเสมอ	% ซัพพลายเออร์ผ่านเกณฑ์จริยธรรมธุรกิจ
ระบบร้องเรียน/ แจ้งเบาะแส (Whistleblower)	จัดให้มีช่องทางร้องเรียนหรือแจ้งเบาะแส (Whistleblower) ที่ปลอดภัยและเป็นความลับ และนำมาพิจารณาปรับปรุงแก้ไข	จำนวนเรื่องร้องเรียนที่ได้รับการดำเนินการ
สื่อสารนโยบายต่อต้านคอร์รัปชันถึงลูกค้า ซัพพลายเออร์ หรือพันธมิตรทางธุรกิจ	สื่อสารนโยบายต่อต้านคอร์รัปชันถึงลูกค้า ซัพพลายเออร์ หรือพันธมิตรทางธุรกิจทราบ 100% และมีการประเมินซัพพลายเออร์อย่างสม่ำเสมอ	จำนวนลูกค้า ซัพพลายเออร์ หรือพันธมิตรทางธุรกิจที่รับทราบนโยบาย



เป้าหมายที่ 17 : ความร่วมมือเพื่อการพัฒนาที่ยั่งยืน
(Partnerships for the Goals)

เป้าประสงค์หลัก	ตัวชี้วัดความสำเร็จ	ข้อมูลอ้างอิง
การเผยแพร่รายงาน ESG	ความสมบูรณ์ในการจัดทำรายงานข้อมูล ESG พร้อมเผยแพร่ในเว็บไซต์ของบริษัท หรือตลาดหลักทรัพย์	การแจ้งรายงานความยั่งยืน

3.2 การจัดการผลกระทบต่อผู้มีส่วนได้เสียในห่วงโซ่มูลค่าของธุรกิจ

3.2.1 ห่วงโซ่มูลค่าของธุรกิจ

บริษัทมุ่งสร้างนวัตกรรมผลิตภัณฑ์นวัตกรรมกระบวนการผลิต เพื่อตอบสนองตามความต้องการของลูกค้า และผู้บริโภคซึ่งต้องการผลิตภัณฑ์ที่มีคุณภาพ ความปลอดภัย บริษัทคำนึงถึงการใช้วัตถุดิบที่ได้จากการทำประมง การเพาะเลี้ยงอย่างยั่งยืน ปกป้องสิ่งแวดล้อม ปฏิเสธคู่ค้าที่ละเมิดสิทธิมนุษยชนใช้แรงงานผิดกฎหมาย แรงงานที่ไม่เป็นธรรม มีการสื่อสารรับข้อคิดเห็นจากผู้มีส่วนได้เสียตลอดห่วงโซ่มูลค่าทางธุรกิจ นำมาวิเคราะห์ความต้องการกำหนดแนวทางการตอบสนอง เพื่อความพึงพอใจ และความยั่งยืนของธุรกิจ

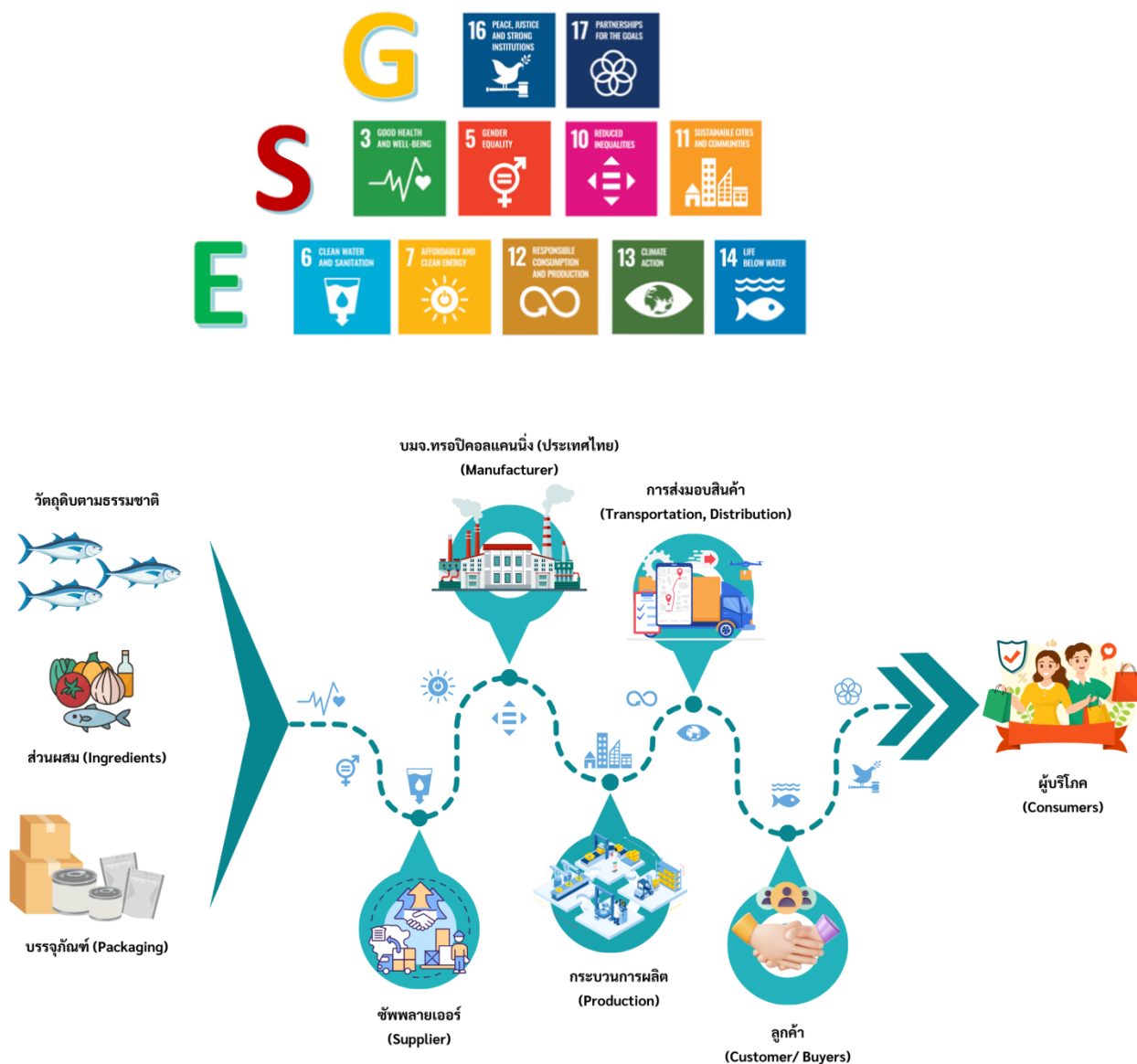

3.2.2 การวิเคราะห์ผู้มีส่วนได้เสียในห่วงโซ่คุณค่าของธุรกิจ

บริษัทคำนึงถึงความยั่งยืนของธุรกิจอันเกี่ยวเนื่องกับการดำเนินกิจกรรมที่สานผลประโยชน์ร่วมกันกับผู้มีส่วนได้เสียในห่วงโซ่คุณค่าธุรกิจ การสื่อสารข้อคิดเห็น การวิเคราะห์ความต้องการ ความคาดหวัง เพื่อนำมากำหนดการตอบสนองให้สอดคล้องกับเป้าหมายความยั่งยืนในระยะยาวซึ่งเป็นหลักสำคัญที่บริษัทได้ดำเนินการอย่างต่อเนื่อง

กลุ่มผู้มีส่วนได้เสีย	ความคาดหวัง	การตอบสนองของบริษัท
1. สังคมและชุมชน 	<ul style="list-style-type: none"> เป็นแหล่งเรียนรู้ให้กับสถาบันการศึกษาและหน่วยงานต่างๆ มีส่วนร่วมสร้างอาชีพให้สมาชิกในชุมชน สนับสนุนงบประมาณ และมีส่วนร่วมกับกิจกรรมของชุมชน ไม่ก่อให้เกิดผลกระทบด้านสิ่งแวดล้อมต่อชุมชน 	<ul style="list-style-type: none"> เปิดรับการเยี่ยมชม ศึกษา ดูงานของกิจการตั้งแต่ระดับชั้นประถมศึกษาขึ้นไป เปิดโอกาสการรับสมัครงานอย่างเท่าเทียม ไม่เลือกปฏิบัติ จัดสรรงบประมาณภายใต้โครงการ CSR ของบริษัท ครอบคลุมกิจกรรมด้านเศรษฐกิจ สังคม สิ่งแวดล้อม เพื่อการพัฒนาชุมชนในระยะยาวอย่างยั่งยืน ได้รับการรับรองมาตรฐานสิ่งแวดล้อม และปฏิบัติตามกฎหมายที่เกี่ยวข้องกับสิ่งแวดล้อม
2. ลูกค้า 	<ul style="list-style-type: none"> คุณภาพ และความปลอดภัยของผลิตภัณฑ์ ส่งมอบสินค้าตรงเวลา ความร่วมมือในการพัฒนาผลิตภัณฑ์ใหม่สอดคล้องกับแผนธุรกิจ ผลิตภัณฑ์เป็นมิตรกับสิ่งแวดล้อม และไม่ใช้แรงงานผิดกฎหมาย การปกป้องรักษาข้อมูลของลูกค้า 	<ul style="list-style-type: none"> การรับรองมาตรฐานระบบคุณภาพและความปลอดภัยอาหารในระดับสากล กำหนดเป้าหมายตอบสนองความพึงพอใจของลูกค้า มีหน่วยงานวิจัยและนวัตกรรมร่วมมือในการพัฒนาผลิตภัณฑ์ร่วมกับลูกค้า มาตรการป้องกันข้อมูลส่วนบุคคล และความปลอดภัยข้อมูลของลูกค้า
3. ผู้บริโภค 	<ul style="list-style-type: none"> คุณภาพและความปลอดภัยของผลิตภัณฑ์ ข้อมูลโภชนาการที่ถูกต้อง ความรับผิดชอบต่อสังคม และสิ่งแวดล้อม ช่องทางการร้องเรียน 	<ul style="list-style-type: none"> การรับรองมาตรฐานระบบคุณภาพและความปลอดภัยอาหารในระดับสากล การวิเคราะห์ และควบคุมกระบวนการผลิต เพื่อคงความสม่ำเสมอ ด้านคุณภาพและความปลอดภัยของผลิตภัณฑ์ การรับรองมาตรฐานสิ่งแวดล้อม และกฎหมาย สื่อสารช่องทางการรับข้อร้องเรียน บนฉลากและเว็บไซต์ของบริษัท

กลุ่มผู้มีส่วนได้เสีย	ความคาดหวัง	การตอบสนองของบริษัท
4. คู่ค้า ซัพพลายเออร์ พันธมิตรทางธุรกิจ 	<ul style="list-style-type: none"> • เป็นคู่ค้าในระยะยาว มีการซื้ออย่างต่อเนื่อง • การค้าขายอย่างเป็นธรรม 	<ul style="list-style-type: none"> • การค้าขายอย่างเป็นธรรม และถูกต้องตามกฎหมาย • ส่งเสริมสนับสนุน การปรับปรุงคุณภาพวัตถุดิบให้ได้มาตรฐาน • ไม่สนับสนุนการใช้แรงงานผิดกฎหมาย หรือละเมิดสิทธิมนุษยชน • ไม่สนับสนุนการประมงที่ทำลายสิ่งแวดล้อม
5. พนักงาน 	<ul style="list-style-type: none"> • ผลตอบแทนค่าจ้างเป็นธรรม • สวัสดิการต่างๆ ช่วยลดผลกระทบค่าใช้จ่าย • สภาพแวดล้อมการทำงานที่ดี มีความปลอดภัย • มีความมั่นคง และก้าวหน้าในอาชีพ 	<ul style="list-style-type: none"> • ปฏิบัติตามหลักสิทธิมนุษยชน และกฎหมายแรงงานอย่างเป็นธรรม • จัดสวัสดิการแก่พนักงานอย่างเหมาะสม • จัดหลักสูตรอบรมพัฒนาทักษะแก่พนักงาน ตามลักษณะงานที่แตกต่างกัน • การบริหารและพัฒนาทรัพยากรมนุษย์
6. ผู้ลงทุน ผู้ถือหุ้น และผู้บริหาร 	<ul style="list-style-type: none"> • ผลประกอบการที่ดี และเติบโตต่อเนื่อง • การจ่ายเงินปันผลในระดับที่พึงพอใจ • ความสามารถในการแข่งขันของธุรกิจ • จรรยาบรรณในการประกอบธุรกิจ • รับผิดชอบต่อสังคม ชุมชน สิ่งแวดล้อม 	<ul style="list-style-type: none"> • กำกับดูแลกิจการด้วยหลักธรรมาภิบาล ป้องกันการทุจริตคอร์รัปชัน และเปิดเผยข้อมูลอย่างโปร่งใสเพื่อผู้ลงทุนรับทราบ • จ่ายเงินปันผลต่อเนื่องทุกปี อย่างเหมาะสม สอดคล้องกับผลประกอบการ • ปฏิบัติสอดคล้องกับมาตรฐานแรงงาน • สิ่งแวดล้อมและกฎหมาย
7. หน่วยงานราชการ ที่กำกับดูแล 	<ul style="list-style-type: none"> • การปฏิบัติตามระเบียบ ข้อบังคับ กฎหมายที่เกี่ยวข้องกับการดำเนินธุรกิจ • การดำเนินธุรกิจด้วยยึดหลักธรรมาภิบาล • ความรับผิดชอบต่อสังคม ชุมชน สิ่งแวดล้อม • การมีส่วนร่วมในโครงการของภาครัฐ 	<ul style="list-style-type: none"> • การปฏิบัติตามระเบียบ ข้อบังคับ กฎหมาย และการรายงานข้อมูลอย่างเปิดเผยโปร่งใส ตรวจสอบได้ • ดำเนินธุรกิจด้วยหลักธรรมาภิบาล • ป้องกันการทุจริต คอร์รัปชัน • ให้ความร่วมมือในการดำเนินโครงการต่างๆ ของภาครัฐ

3.3 การจัดการด้านความยั่งยืนในมิติสิ่งแวดล้อม

3.3.1 นโยบายและแนวปฏิบัติด้านสิ่งแวดล้อม

บริษัทมีนโยบายและแนวทางปฏิบัติในการจัดการผลกระทบอย่างเบ็ดเสร็จภายในองค์กรโดยมีการจัดการการผลิตและการบริการภายใต้ระบบการจัดการผลกระทบด้านสิ่งแวดล้อม ครอบคลุมถึงการใช้ทรัพยากรธรรมชาติอย่างคุ้มค่า มีการจัดการพลังงาน น้ำ การจัดการขยะ ของเสีย มลพิษ ก๊าซเรือนกระจกอย่างครอบคลุมเพื่อป้องกันผลกระทบสิ่งแวดล้อม พนักงานและชุมชน สอดคล้องตามมาตรฐานระบบการจัดการสิ่งแวดล้อมและเป็นไปตามกฎหมาย บริษัทกำหนดแนวทางการปฏิบัติ โดยสื่อสารนโยบายทั่วถึงพนักงานทุกคนภายในองค์กร จัดการอบรมให้ความรู้ สร้างความตระหนักการลดการใช้ทรัพยากร ลดผลกระทบสิ่งแวดล้อม รับผิดชอบต่อสังคม ส่งเสริมการมีส่วนร่วมของพนักงานผ่านกิจกรรมต่างๆ ที่จัดให้มีภายในองค์กร การดำเนินการภายใต้ขีดความสามารถดังนี้

1) เปิดโอกาสให้พนักงาน ชุมชนที่อยู่รอบสถานประกอบการของบริษัทและผู้เกี่ยวข้องอื่นๆ มีส่วนร่วมในการแสดงความคิดเห็นในการดำเนินกิจกรรมของบริษัทที่อาจก่อให้เกิดผลกระทบต่อสิ่งแวดล้อม พนักงาน ชุมชน โดยมีช่องทางการรับฟังข้อคิดเห็นรวมถึงข้อร้องเรียนอื่นๆ เพื่อให้เกิดการส่งเสริมการจัดการสิ่งแวดล้อมแบบยั่งยืน

2) ดำเนินการสอดคล้องตามกฎหมาย และมาตรฐานการจัดการสิ่งแวดล้อมสากล ต่างๆ เพื่อป้องกัน และลดผลกระทบด้านสิ่งแวดล้อม

3) ควบคุมการใช้พลังงาน และทรัพยากรให้เกิดประสิทธิภาพสูงสุด และส่งเสริมกิจกรรมการอนุรักษ์พลังงาน และลดการใช้ทรัพยากรธรรมชาติ

4) มุ่งเน้นการลดของเสียและการจัดการของเสีย จากกระบวนการผลิต โดยการออกแบบกระบวนการผลิตให้มีประสิทธิภาพการใช้วัตถุดิบสูงสุด พัฒนาผลิตภัณฑ์ By Product และการกำจัดของเสียแต่ละประเภทให้สอดคล้องตามกฎหมาย

5) จัดทำรายงานค่าคาร์บอนฟุตพริ้นท์องค์กรประจำปีและกำหนดเป้าหมายแผนงานเพื่อลดปริมาณการปลดปล่อยก๊าซเรือนกระจก

6) ส่งเสริมการอนุรักษ์และฟื้นฟูสิ่งแวดล้อมร่วมกับชุมชน และหน่วยงานภาครัฐ ที่กำกับดูแล

3.3.2 ผลการดำเนินงานด้านสิ่งแวดล้อม

การจัดการสิ่งแวดล้อม

การจัดการทรัพยากร เชื้อเพลิง และพลังงาน



การจัดการ ทรัพยากรน้ำ

บริษัทมีการดำเนินการบริหารจัดการน้ำอย่างคุ้มค่า โดยการกำหนดเป้าหมายควบคุมประสิทธิภาพผลผลิตต่อการใช้น้ำ 1 ลูกบาศก์เมตร เพื่อให้เกิดประสิทธิภาพการใช้น้ำอย่างสูงสุด



การจัดการ เชื้อเพลิง

บริษัทมีการบริหารจัดการเชื้อเพลิงให้เกิดประสิทธิภาพสูงสุด โดยกำหนดเป็นเป้าหมายควบคุมผลผลิตต่อการใช้เชื้อเพลิง 1 หน่วย เปลี่ยนใช้แหล่งพลังงานสะอาดแทนการใช้พลังงานฟอสซิล โดยใช้เชื้อเพลิงชีวมวลแทนน้ำมันเตาในการผลิตไอน้ำ ใช้พลังงานไฟฟ้าทดแทนที่ใช้น้ำมันเชื้อเพลิงฟอสซิล

การควบคุมผลกระทบทางด้านสิ่งแวดล้อม

บริษัทมีความมุ่งมั่นในการผลิตสินค้าอย่างยั่งยืน และมีความรับผิดชอบต่อผู้บริโภคไปกับการดูแลชุมชน โดยการควบคุมผลกระทบด้านสิ่งแวดล้อมให้สอดคล้องตามกฎหมาย



มลพิษทางน้ำ

บริษัทมีระบบการบำบัดน้ำเสียแบบไร้อากาศ UASB ซึ่งเป็นระบบที่มีประสิทธิภาพ มีระบบ BOD ONLINE มีห้องปฏิบัติการวิเคราะห์ที่ผ่านการขึ้นทะเบียนกับกรมโรงงานอุตสาหกรรมและมีผู้ควบคุมมลพิษทางน้ำดูแลระบบบำบัดน้ำเสียให้ผ่านตามค่าควบคุมที่กฎหมายกำหนด



มลพิษ ทางอากาศ

บริษัทมีระบบการควบคุมมลพิษทางอากาศ ติดตั้งเครื่องกำจัดกลิ่นจากกระบวนการผลิตปลาป่น และมีการตรวจติดตามมลพิษปล่อยระบายอากาศตามมาตรฐานที่กฎหมายกำหนด



การจัดการ ของเสีย

บริษัทออกแบบการผลิตเพื่อควบคุมการใช้วัตถุดิบอย่างมีประสิทธิภาพ เกิดของเสียน้อยที่สุด กลุ่มของเสียที่เกิดขึ้นถูกดำเนินการจัดการแบบยั่งยืน เช่น ผลิตปลาป่น พัฒนาให้เป็น BY PRODUCT ส่วนกลุ่มของเสียที่ไม่สามารถทำเป็น BY PRODUCT ได้จะมีกระบวนการคัดแยก รวบรวมส่งให้กลุ่มผู้รับกำจัดที่สามารถ RECYCLE ได้เพื่อให้มีปริมาณของเสียที่นำไปฝังกลบให้น้อยที่สุด และกำกับดูแลกระบวนการจัดการของเสียตามระเบียบกรมโรงงานอุตสาหกรรม



การลดการปลดปล่อยก๊าซเรือนกระจก



การจัดการ ก๊าซเรือนกระจก

บริษัทมีการจัดทำรายงานคาร์บอนฟุตพริ้นท์องค์กร และกำหนดเป้าหมายแผนงานเพื่อลดการปลดปล่อยก๊าซเรือนกระจก เพื่อบรรลุ NET ZERO โดยดำเนินโครงการลดการปลดปล่อย CFO โดยดำเนินโครงการเปลี่ยนใช้เชื้อเพลิงชีวมวลแทนเชื้อเพลิงฟอสซิล และดำเนินโครงการติดตั้งแผงโซลาร์รูฟเพื่อลดปริมาณการใช้พลังงานไฟฟ้า

ขอบเขต	CFO 2021 (2564)	CFO 2022 (2565)	CFO 2023 (2566)	CFO 2024 (2567)	CFO 2025 (2568)	สัดส่วนเมื่อ เทียบขอบเขต 1 และ 2 2024 (2567)	สัดส่วนเมื่อ เทียบขอบเขต 1, 2 และ 3 2024 (2567)
ประเภท 1	10,097	6,306	4,683	3,748	2,950	21.94	0.83
ประเภท 2	8,922	10,085	9,425	10,601	10,495	78.06	2.95
ประเภท 3	-	-	156,921	286,305	342,053		96.22
อื่นๆ	-	59,030	53,044	59,886	60,890		
รวม Scope 1 & 2	19,019	16,391	14,108	14,349	13,445	100.00	
รวม Scope 1 & 2 & 3	19,019	16,391	171,029	300,654	355,498		100.00
Carbon intensity (Scope 1)	0.2173	0.1173	0.1086	0.0775	0.0570	Ton CO2eq/ Ton Net weight (Product)	
Carbon intensity (Scope 2)	0.1920	0.1876	0.2186	0.2191	0.2029	Ton CO2eq/ Ton Net weight (Product)	
Carbon intensity (Scope 1+2)	0.4090	0.3049	0.3272	0.2966	0.2600	Ton CO2eq/ Ton Net weight (Product)	
Carbon intensity (Scope 1+2+3)	NA	0.3049	3.9672	6.2150	6.8735	Ton CO2eq/ Ton Net weight (Product)	

กราฟเปรียบเทียบค่า CFO

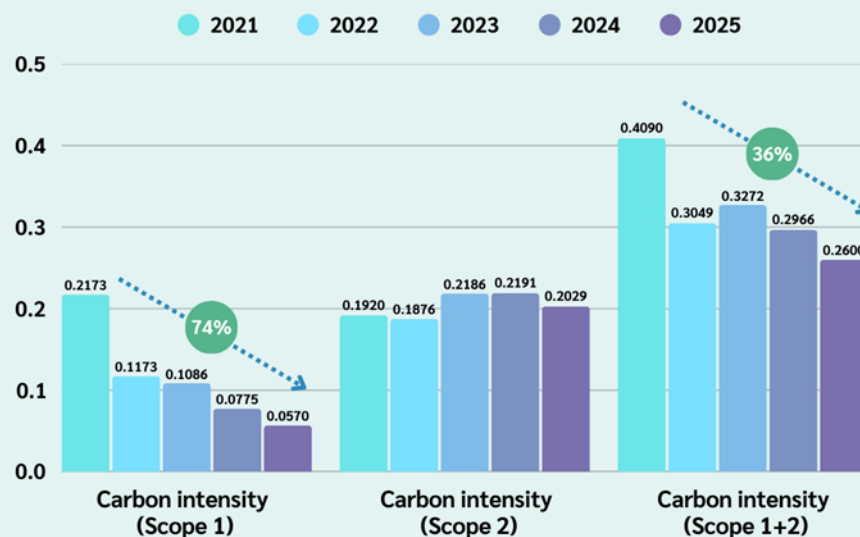

- การทวนสอบปริมาณการปล่อยก๊าซเรือนกระจกในรอบปี 2568 มีการทวนสอบโดย บริษัท วี กรีน เกยู จำกัด

3.4 การจัดการความยั่งยืนในมิติสังคม

3.4.1 นโยบายด้านแรงงาน และความรับผิดชอบต่อสังคม (CSR)

นโยบายและแนวปฏิบัติด้านสังคม

บริษัทดำเนินงานภายใต้กรอบการบริหารจัดการที่คำนึงถึงความยั่งยืนตลอดห่วงโซ่มูลค่า (Sustainable Value Chain) โดยบูรณาการหลักความรับผิดชอบต่อสังคม (Corporate Social Responsibility: CSR) และแนวคิด ESG (Environmental, Social and Governance) เข้ากับกลยุทธ์องค์กรอย่างเป็นรูปธรรม บริษัทบริหารจัดการด้านแรงงานบนพื้นฐานของหลักนิติธรรม การเคารพสิทธิมนุษยชน และการปฏิบัติตามกฎหมายแรงงานไทย รวมถึงมาตรฐานแรงงานสากล และข้อกำหนดของลูกค้าต่างประเทศที่เกี่ยวข้องกับอุตสาหกรรมอาหารทะเล อาทิ มาตรฐานด้านแรงงาน ความปลอดภัยอาหาร และการตรวจประเมินด้านจริยธรรมธุรกิจ (Social Compliance Audit) บริษัทให้ความสำคัญกับการส่งเสริมความปลอดภัยอาชีวอนามัย และสภาพแวดล้อมในการทำงานที่เหมาะสมตามมาตรฐานสากล การพัฒนาและยกระดับทักษะพนักงาน (Upskill & Reskill) ให้สอดคล้องกับเทคโนโลยีการผลิตและทิศทางกลยุทธ์ขององค์กร การสร้างวัฒนธรรมองค์กรที่เปิดรับความคิดเห็น และมีกลไกรับข้อร้องเรียนที่โปร่งใส การมีส่วนร่วมในการพัฒนาชุมชนรอบสถานประกอบการ โดยเฉพาะด้านสิ่งแวดล้อม การศึกษา และคุณภาพชีวิต

บริษัทเปิดเผยนโยบาย แนวปฏิบัติ และผลการดำเนินงานด้านความรับผิดชอบต่อสังคมอย่างโปร่งใส ผ่านเว็บไซต์ www.tropical.co.th และรายงานที่เกี่ยวข้อง เพื่อสร้างความเชื่อมั่นแก่ผู้มีส่วนได้เสีย คู่ค้าระหว่างประเทศ และลูกค้า

3.4.2 ผลการดำเนินงานด้านสังคม



ในปี 2568 บริษัทให้ความสำคัญกับคุณภาพชีวิต ความสุข และความปลอดภัยของพนักงานควบคู่กับการดำเนินธุรกิจอย่างมีความรับผิดชอบต่อสังคม โดยมุ่งสร้างผลกระทบเชิงบวกและเติบโตอย่างยั่งยืนร่วมกับชุมชนและผู้มีส่วนได้เสีย บริษัทดำเนินมาตรการด้านความปลอดภัยและอาชีวอนามัยอย่างเข้มงวด พร้อมส่งเสริมบรรยากาศการทำงานที่เอื้อต่อความสุขการทำงานเป็นทีม และการสร้างสรรค์นวัตกรรม

ควบคู่กับการพัฒนาศักยภาพบุคลากรผ่านการฝึกอบรมอย่างต่อเนื่อง และปลูกจิตสำนึกด้านความรับผิดชอบต่อสังคม สิ่งแวดล้อม และชุมชน จากความมุ่งมั่นดังกล่าว บริษัทได้รับรางวัลสถานประกอบการกิจการดีเด่นด้านแรงงานสัมพันธ์และสวัสดิการแรงงานระดับประเทศ อีกทั้งได้รับรางวัลสถานประกอบการไม่มีการใช้แรงงานเด็ก การบังคับใช้แรงงานหรือบริการ และการค้ามนุษย์ด้านแรงงาน ประจำปี 2568 จากกระทรวงแรงงาน

การพัฒนาบุคลากร

บริษัทให้ความสำคัญกับ “ทุนมนุษย์” ในฐานะกลไกหลักในการขับเคลื่อนองค์กรสู่ความยั่งยืน โดยเชื่อมั่นว่าพนักงานคือหัวใจสำคัญของความสำเร็จ บริษัทจึงกำหนดนโยบายการพัฒนาทรัพยากรบุคคลอย่างเป็นระบบ เพื่อยกระดับองค์ความรู้ ทักษะ และศักยภาพของพนักงานทุกระดับ ให้พร้อมรับมือกับการเปลี่ยนแปลงของสภาพแวดล้อมทางธุรกิจ ตลอดจนส่งเสริมแนวคิดด้านความยั่งยืนและการดำเนินงานตามหลัก ESG

ในปี 2568 บริษัทได้ดำเนินโครงการพัฒนาศักยภาพบุคลากรทั้งในรูปแบบการเพิ่มทักษะใหม่ (Upskill) และการปรับทักษะ (Reskill) ผ่านแนวทางการเรียนรู้ที่หลากหลาย อาทิ

- การเรียนรู้จากการปฏิบัติจริง (Action Learning)
- การอบรมและศึกษาดูงานภายนอกองค์กร
- การเรียนรู้ผ่านระบบออนไลน์ (Online Learning) และ บทเรียนอิเล็กทรอนิกส์ (E-Learning)
- การฝึกอบรมในห้องเรียน (Classroom Training)
- การฝึกอบรมขณะปฏิบัติงาน (On-the-Job Training: OJT)

นอกจากนี้ บริษัทยังดำเนินการพัฒนาบุคลากรตามแผนพัฒนารายบุคคล (Individual Development Plan: IDP) โดยเฉพาะกลุ่มพนักงานที่ได้รับการวางแผนเป็นผู้สืบทอดตำแหน่งสำคัญ (Successor) เพื่อเตรียมความพร้อมสำหรับบทบาทที่สูงขึ้น และเสริมสร้างความต่อเนื่องทางธุรกิจในระยะยาว ในด้านการเพิ่มประสิทธิภาพการทำงาน บริษัทได้จัดอบรมหลักสูตร “ไคเซ็นเพื่อการพัฒนางาน (Kaizen for Work Improvement)” ให้แก่ผู้บริหารและพนักงาน พร้อมสนับสนุนโครงการปรับปรุงกระบวนการทำงานจากปัญหาที่เกิดขึ้นจริง เพื่อสร้างวัฒนธรรมการพัฒนาอย่างต่อเนื่อง (Continuous Improvement) ภายในองค์กร ควบคู่กันนี้ บริษัทให้



ความสำคัญกับการปลูกฝังจริยธรรมและความรับผิดชอบต่อสังคม โดยจัดหลักสูตรอบรมที่สำคัญได้แก่

- หลักสูตรต่อต้านการทุจริตและคอร์รัปชัน
- หลักสูตรพระราชบัญญัติคุ้มครองข้อมูลส่วนบุคคล (PDPA)
- หลักสูตรด้านความรับผิดชอบต่อสังคมและสิทธิมนุษยชน
- หลักสูตรการกำกับดูแลกิจการที่ดีและจรรยาบรรณธุรกิจ
- หลักสูตรการป้องกันการใช้อิทธิพลภายใน

การอบรมทั้งหมดดำเนินการผ่านระบบ Intranet ของบริษัท พร้อมสื่อประกอบ เช่น คู่มือและเอกสารความรู้ เพื่อให้พนักงานสามารถเข้าถึงข้อมูลได้อย่างทั่วถึง ทั้งนี้ พนักงานทุกคนได้เข้าร่วมการอบรมคิดเป็นร้อยละ 100 ของพนักงานทั้งหมด สะท้อนถึงความมุ่งมั่นของบริษัทในการพัฒนาศักยภาพบุคลากรให้เป็นกำลังสำคัญในการขับเคลื่อนองค์กรอย่างมีประสิทธิภาพ โปร่งใส และเติบโตอย่างยั่งยืน



ข้อมูลการฝึกอบรมและพัฒนาพนักงาน	2568	2567	2566
จำนวนชั่วโมงอบรมทั้งหมด (ชั่วโมง)	81,462	55,356	59,739
จำนวนชั่วโมงอบรมเฉลี่ยของพนักงาน (ชั่วโมง/คน/ปี)	24.37	16.98	20.72

การจ้างแรงงาน

บริษัทดำเนินกระบวนการสรรหาและจัดหาแรงงานดำเนินการตามหลักการขององค์การแรงงานระหว่างประเทศ (ILO) และแนวปฏิบัติด้าน Responsible Recruitment โดยกำหนดให้ไม่มีการเรียกเก็บค่าธรรมเนียมหรือค่าใช้จ่ายใด ๆ จากแรงงาน (No Recruitment Fees) การจ้างงานต้องจัดทำเป็นสัญญาที่ชัดเจน เข้าใจง่าย และเป็นธรรม โดยไม่มีการบังคับ ข่มขู่ หรือยึดเอกสารส่วนบุคคลของพนักงาน



บริษัทให้ความสำคัญกับแรงงานข้ามชาติ โดยปฏิบัติอย่างเท่าเทียมกับแรงงานไทยในทุกมิติ ทั้งด้านค่าจ้าง ชั่วโมงการทำงาน วันหยุด สวัสดิการ ความปลอดภัย อาชีวอนามัย และการเข้าถึงกลไกรับข้อร้องเรียน เพื่อให้สอดคล้องกับข้อกำหนดของลูกค้านะและมาตรฐานแรงงานสากลในตลาดส่งออก

บริษัทมุ่งสร้างสภาพแวดล้อมการทำงานที่ปลอดภัย เคารพศักดิ์ศรีความเป็นมนุษย์ และส่งเสริมความผูกพันของพนักงาน อันเป็นรากฐานสำคัญของคุณภาพสินค้า ความเชื่อมั่นของลูกค้าต่างประเทศ และการเติบโตอย่างยั่งยืนขององค์กรในระยะยาว

รายละเอียดจำนวนพนักงานทั้งหมด	2568	2567	2566
พนักงานชาย	674	691	637
พนักงานหญิง	2,715	2,569	2,246
รวม (คน)	3,389	3,260	2,883

การส่งเสริมการจ้างงานผู้พิการ

บริษัทส่งเสริมความหลากหลายและการมีส่วนร่วม (Diversity, Equity & Inclusion: DEI) โดยให้ความสำคัญกับการจ้างงานผู้พิการอย่างเป็นระบบ เพื่อสร้างโอกาสที่เท่าเทียมและยกระดับคุณภาพชีวิตให้สามารถพึ่งพาตนเองได้อย่างมั่นคง ลดภาระของครอบครัว และมีส่วนร่วมทางเศรษฐกิจอย่างภาคภูมิ บริษัทเปิดโอกาสให้ผู้พิการ โดยเฉพาะผู้ที่อยู่ในวัยแรงงาน ได้เข้าทำงานในตำแหน่งที่เหมาะสมกับศักยภาพ พร้อมจัดสภาพแวดล้อมการทำงานที่ปลอดภัย เข้าถึงได้ (Accessible Workplace) และเป็นมิตรต่อทุกคน ควบคู่กับการพัฒนาทักษะที่จำเป็น (Upskill) เพื่อเสริมสร้างเส้นทางอาชีพและความก้าวหน้าอย่างยั่งยืน

รายละเอียด	2568	2567	2566
จำนวนแรงงานคนพิการที่บริษัทจ้างงาน ตามมาตรา 33 (คน)	19	19	19
เงินที่จ่ายเข้ากองทุนส่งเสริมและพัฒนา คุณภาพชีวิตคนพิการ ตามมาตรา 34 (บาท)	1,686,300	1,197,200	1,332,008

ค่าตอบแทนพนักงาน

บริษัทกำหนดนโยบายด้านค่าตอบแทนและสวัสดิการอย่างชัดเจนสำหรับผู้บริหารและพนักงานทุกระดับ โดยยึดหลักความเป็นธรรม ความสามารถในการแข่งขันในตลาดแรงงาน และข้อกำหนดที่เกี่ยวข้อง ทั้งนี้ การจ่ายค่าตอบแทนพิจารณาจากความรู้ ความสามารถ ประสบการณ์ รวมถึงการสร้างเสถียรภาพและโอกาสความก้าวหน้าในอาชีพอย่างเป็นธรรมชาติ

บริษัทจัดสวัสดิการแบบองค์รวม (Total Rewards) เพื่อดูแลคุณภาพชีวิตของพนักงาน ทั้งด้านการเงิน สุขภาพ และความเป็นอยู่ อาทิ กองทุนสำรองเลี้ยงชีพ การดูแลสุขภาพพนักงาน การประกันอุบัติเหตุ กิจกรรมสันทนาการและการส่งเสริมความผูกพันองค์กร เงินขยันเงินรางวัล และสวัสดิการตามผลการปฏิบัติงาน บริการรถรับ-ส่ง ชุดยูนิฟอร์ม และเงินช่วยเหลือต่าง ๆ

แนวทางดังกล่าวสะท้อนถึงความมุ่งมั่นของบริษัทในการดูแลพนักงานอย่างยั่งยืน เสริมสร้างความมั่นคง และสนับสนุนการเติบโตของบุคลากรควบคู่กับความสำเร็จขององค์กร

การจ่ายค่าตอบแทนพนักงาน

รายละเอียด	2568	2567	2566
ค่าตอบแทนรวมของพนักงาน (บาท)	843,014,891	839,391,984	675,900,221

การเคารพสิทธิมนุษยชน (Human Right)

บริษัทตระหนักถึงความสำคัญของการเคารพสิทธิมนุษยชน ศักดิ์ศรีความเป็นมนุษย์ และความเสมอภาคในการปฏิบัติต่อทุกคนอย่างเท่าเทียม โดยกำหนดนโยบายด้านสิทธิมนุษยชนให้สอดคล้องกับหลักการสากล อาทิ ปฏิญญาสากลว่าด้วยสิทธิมนุษยชนแห่งสหประชาชาติ (Universal Declaration of Human Rights: UDHR) และปฏิญญาว่าด้วยหลักการและสิทธิขั้นพื้นฐานในการทำงานขององค์การแรงงานระหว่างประเทศ (ILO Declaration on Fundamental Principles and Rights at Work) เพื่อให้การดำเนินงานเป็นไปตามมาตรฐานสากลที่คู่ค้าต่างประเทศให้ความสำคัญ

บริษัท มุ่งมั่น บริหารจัดการห่วงโซ่อุปทานอย่างมีความรับผิดชอบ (Responsible Supply Chain) ปฏิบัติต่อผู้มีส่วนได้เสียทุกภาคส่วนอย่างเป็นธรรม โปร่งใส และปราศจากการเลือกปฏิบัติ ไม่ว่าจะด้วยเหตุแห่งเพศ เชื้อชาติ



ศาสนา อายุ สัญชาติ สีผิว ภาษา วัฒนธรรม ความพิการ หรือสถานะอื่นใด รวมทั้งยึดมั่นในการป้องกันและต่อต้านการกลั่นแกล้ง การคุกคาม และการล่วงละเมิดทุกรูปแบบในสถานประกอบการ บริษัทไม่สนับสนุนและไม่ยอมรับการใช้แรงงานเด็ก แรงงานบังคับ การค้ามนุษย์ หรือการปฏิบัติที่ขัดต่อหลักสิทธิมนุษยชนในทุกขั้นตอนของกระบวนการผลิต ตั้งแต่การจัดหาวัตถุดิบ การแปรรูป การบรรจุ จนถึงการจัดส่งสินค้า พร้อมกำหนดแนวปฏิบัติและกลไกการตรวจสอบเพื่อให้มั่นใจว่าการดำเนินงานเป็นไปตามข้อกำหนดของกฎหมายไทยและมาตรฐานสากล

นโยบายนี้ครอบคลุมถึงคณะกรรมการ ผู้บริหาร และพนักงานทุกระดับ และสื่อสารไปยังตัวแทน ผู้จัดการวัตถุดิบ ผู้ส่งมอบสินค้าและบริการ ผู้รับเหมา คู่ค้า และพันธมิตรทางธุรกิจ เพื่อให้รับทราบ เข้าใจ และยึดถือปฏิบัติอย่างเคร่งครัด อันเป็นรากฐานสำคัญในการเสริมสร้างความเชื่อมั่นของลูกค้าต่างประเทศ และสนับสนุนการเติบโตอย่างยั่งยืนขององค์กรในระยะยาว

บริษัทเผยแพร่นโยบายด้านสิทธิมนุษยชนผ่านเว็บไซต์ www.tropical.co.th และจัดให้มีช่องทางการสื่อสารและรับข้อร้องเรียนด้านสิทธิมนุษยชน ผ่านทางอีเมล info@tropical.co.th โทรศัพท์ 074-273600 ต่อ 222 (ส่วนงานทรัพยากรบุคคล) และเว็บไซต์บริษัท

การสร้างความสุขของพนักงาน

บริษัทให้ความสำคัญกับการสร้างความผูกพันของพนักงาน (Employee Engagement) และการพัฒนาประสบการณ์การทำงานที่ดี (Positive Employee Experience) เพื่อส่งเสริมให้พนักงานมีความสุข มีแรงจูงใจ และทำงานร่วมกันอย่างมีประสิทธิภาพ ภายใต้วัฒนธรรมองค์กรที่เปิดกว้าง ให้เกียรติและเคารพความหลากหลายทางวัฒนธรรม บริษัทจัดกิจกรรมหลากหลายรูปแบบเพื่อเสริมสร้างความสัมพันธ์และความสามัคคีภายในองค์กร อาทิ งานเลี้ยงสังสรรค์ และมอบของขวัญปีใหม่แก่พนักงาน โครงการยกย่องชมเชยพนักงานต้นแบบ (Employee Recognition Program) และกิจกรรมเตรียมความพร้อมสู่ชีวิตหลังเกษียณในโครงการ “เกษียณสร้างสุข”

นอกจากนี้ บริษัทส่งเสริมสุขภาวะที่ดีของพนักงาน (Happy Workplace & Wellness) ทั้งด้านร่างกายและจิตใจ ผ่านการสนับสนุนชมรมกีฬา และกิจกรรมออกกำลังกายของพนักงาน รวมถึงการจัดแข่งขันกีฬาเชื่อมความสัมพันธ์ระหว่างหน่วยงาน โดยมีพนักงานทั้งชาวไทยและพนักงานต่างชาติเข้าร่วม เพื่อส่งเสริมความเข้าใจและการทำงานร่วมกันในสภาพแวดล้อมที่หลากหลาย ผู้บริหารระดับสูงมีบทบาทสำคัญในการสนับสนุนและเข้าร่วมกิจกรรมอย่างต่อเนื่อง สะท้อนถึงความมุ่งมั่นในการสร้างวัฒนธรรมองค์กรที่เข้มแข็งและยั่งยืน อัตราการลาออกโดยสมัครใจ (Voluntary Turnover Rate) ของพนักงานในปี 2568, 2567 และ 2566 อยู่ที่ร้อยละ 11.98, 13.10 และ 9.26 ตามลำดับ ซึ่งบริษัทนำข้อมูลดังกล่าวมาวิเคราะห์และพัฒนาแนวทางการบริหารทรัพยากรบุคคลอย่างต่อเนื่อง เพื่อยกระดับความผูกพันและการรักษามูลค่าในระยะยาว



การกำกับดูแลด้านแรงงาน

บริษัทตระหนักว่าบุคลากรคือทุนมนุษย์ที่มีคุณค่าและเป็นปัจจัยสำคัญต่อความสำเร็จขององค์กร บริษัทจึงให้ความสำคัญกับการบริหารจัดการแรงงานอย่างมีความรับผิดชอบ โปร่งใส และสอดคล้องกับมาตรฐานสากล รวมถึงข้อกำหนดของลูกค้า เช่น มาตรฐานการค้าด้านจริยธรรมของสมาชิกร SEDEX (SMETA)

บริษัทมุ่งมั่นดำเนินงานภายใต้นโยบายและระบบการบริหารจัดการที่ครอบคลุมประเด็นสำคัญต่าง ๆ เพื่อสนับสนุนการดำเนินธุรกิจให้เติบโตอย่างยั่งยืน ผ่านนโยบาย อาทิเช่น

- นโยบายความรับผิดชอบต่อสังคม (Corporate Social Responsibility Policy)
- นโยบายด้านจริยธรรม (Ethical Policy)
- นโยบายการจ้างงานแรงงาน (Employment Policy)
- นโยบายต่อต้านการค้ามนุษย์ (Anti-Human Trafficking Policy)
- นโยบายการไม่ใช้แรงงานเด็ก (Non-Use of Child Labor Policy)
- นโยบายการไม่ใช้แรงงานบังคับ (Prohibition of Forced Labor Policy)
- นโยบายด้านความปลอดภัยและอาชีวอนามัย (Safety & Health Policy)
- นโยบายด้านการใช้แรงงานที่ดี (Good Labor Practice Policy)
- นโยบายต่อต้านการเลือกปฏิบัติ (Anti - Discrimination Policy)
- นโยบายเกี่ยวกับการกลั่นแกล้งและการคุกคาม (Bullying & Harassment Policy)
- นโยบายการร้องทุกข์ (Complaint Policy)
- กฎระเบียบและข้อบังคับเกี่ยวกับการทำงาน (Ruled and regulations)

โดยแจ้งให้พนักงานรับทราบผ่านช่องทางการอบรม , ปฐมนิเทศ , บอร์ดประชาสัมพันธ์, ประชาสัมพันธ์ทางเสียงตามสาย, แผ่นพับคู่มือปฐมนิเทศ เพื่อให้ผู้มีส่วนได้เสีย ลูกค้า ประชาชนทั่วไปรับทราบถึงการดำเนินการของบริษัทภายใต้นโยบายในเรื่องการกำกับดูแลด้านแรงงาน และประกาศลงเว็บไซต์บริษัท www.tropical.co.th

ความปลอดภัยและอาชีวอนามัย

บริษัทตระหนักถึงความสำคัญของความปลอดภัย อาชีวอนามัย และสภาพแวดล้อมในการทำงาน โดยถือเป็นปัจจัยสำคัญต่อการดำเนินธุรกิจอย่างมีประสิทธิภาพและการเติบโตอย่างยั่งยืน บริษัทจึงกำหนดนโยบายด้านความปลอดภัยและอาชีวอนามัยอย่างชัดเจน เพื่อป้องกันการเกิดอุบัติเหตุ โรคจากการทำงาน และลดความเสี่ยงที่อาจส่งผลกระทบต่อพนักงาน ทรัพย์สิน และการดำเนินงานขององค์กร

บริษัทมีการพัฒนาและปรับปรุงระบบการจัดการด้านความปลอดภัยอย่างต่อเนื่อง ครอบคลุมการปรับปรุงกระบวนการทำงาน การจัดหาอุปกรณ์ป้องกันอันตรายส่วนบุคคล (PPE) ที่เหมาะสม การติดตั้งระบบสัญญาณเตือนภัยและอุปกรณ์ความปลอดภัยที่ได้มาตรฐาน รวมถึงการส่งเสริมความรู้และจิตสำนึกด้านความปลอดภัยให้แก่พนักงานทุกระดับ เพื่อยกระดับคุณภาพชีวิตและความปลอดภัยในการทำงาน

การดำเนินงานด้านความปลอดภัยและอาชีวอนามัยเป็นไปตามแผนงานที่กำหนด ผ่านการทำงานของคณะกรรมการความปลอดภัย อาชีวอนามัย และสภาพแวดล้อมในการทำงาน (คปอ.) การจัดกิจกรรมรณรงค์ด้านความปลอดภัย การเสริมสร้างวัฒนธรรมความปลอดภัยภายในองค์กร การจัดคลินิกความปลอดภัยในสถานประกอบกิจการ และการดูแลสุขภาพพนักงานอย่างเหมาะสม

ทั้งนี้ บริษัทได้ดำเนินการตามระบบมาตรฐานการจัดการด้านอาชีวอนามัยและความปลอดภัย ISO 45001:2018 อย่างต่อเนื่อง โดยมีกิจกรรมสำคัญ ดังนี้

1. การตรวจสอบสภาพพนักงานก่อนเข้าทำงาน/การตรวจสอบสภาพตามปัจจัยเสี่ยงจากการทำงาน
การตรวจสอบสภาพประจำปี
2. การฝึกซ้อมแผนฉุกเฉินกรณีอัคคีภัย/การฝึกซ้อมดับเพลิงขั้นต้นการฝึกซ้อมแผนอพยพหนีไฟเป็นประจำทุกปี
3. การตรวจความปลอดภัยประจำเดือน
4. การประชุมคณะกรรมการความปลอดภัย ประจำเดือน ทุกเดือน
5. จัดงานสัปดาห์ความปลอดภัยในการทำงานประจำปี



6. มีการตรวจวัดสภาพแวดล้อมในการทำงานประจำปี 2568

- ตรวจวัดแสงสว่าง จำนวน 379 จุด
- ตรวจวัดความร้อน จำนวน 12 จุด
- ตรวจวัดฝุ่นสารเคมี จำนวน 28 จุด
- ตรวจวัดเสียง จำนวน 32 จุด

7. การจัดอบรมความปลอดภัยแรกเข้าทำงานให้กับพนักงานมีผู้ผ่านอบรม จำนวน 510 คน

8. การอบรมความปลอดภัยในการทำงานประจำปี 4 รุ่น จำนวน 153 คน

9. การอบรมดับเพลิงขั้นต้นตามกฎหมายกำหนดเป็นประจำทุกปี

10. อบรมหลักสูตรทบทวนการทำงานเกี่ยวกับบันจัน พ.ศ. 2554 ผู้บังคับบันจัน ผู้ให้สัญญาณ แก่ผู้บังคับบันจัน ผู้ยึดเกาะวัสดุ หรือผู้ควบคุมการใช้บันจัน สำหรับบันจันเหนือศีรษะ จำนวน 1 รุ่น จำนวน 28 คน



11. มีระบบป้องกันและควบคุมการเกิดอุบัติเหตุ และอุบัติภัยต่าง ๆ มีระบบ ดังนี้

- ระบบป้องกันระงับอัคคีภัย
- ระบบการฝึกซ้อมแผนฉุกเฉินประจำปี
- ระบบสอบสวนอุบัติเหตุ
- ระบบตรวจสอบและรายงานผลปฏิบัติงานด้านความปลอดภัยประจำเดือน

12. มีการรณรงค์และสนับสนุนพนักงานให้ป้องกันโรคไข้หวัดใหญ่และโรคที่เกิดจาก Office Syndrome ร่วมกับโรงพยาบาลหาดใหญ่ โดยการประชาสัมพันธ์และเชิญชวนพนักงานมารับการฉีดวัคซีนไข้หวัดใหญ่ให้กับพนักงานอย่างต่อเนื่อง



13. ส่งเสริมความรู้พัฒนาศักยภาพของบุคลากรด้านความปลอดภัยในการทำงานโดย การศึกษาดูงานนอกสถานที่

14. ส่งเสริมด้านสุขภาพ 4 มิติ และได้รับรางวัลเชิดชูเกียรติสถานประกอบการขับเคลื่อน องค์กรสุขภาพ 4 มิติ (กาย ใจ สังคม จิตปัญญา) สุขภาวะวัยทำงานไทยก้าวไกล ระดับเขต

15. การส่งเสริมด้านความปลอดภัยสู่ชุมชน วัด โรงเรียน ภายใต้โครงการส่งมอบความ ปลอดภัยจากสถานประกอบการสู่สถานศึกษา วัด และ ชุมชน



บริษัทมีการวิเคราะห์หาสาเหตุการเกิดอุบัติเหตุ ขับเคลื่อนผ่านการประชุมคณะกรรมการ ความปลอดภัย อาชีวอนามัย และสภาพแวดล้อมในการทำงาน อีกทั้งมีการจัดประชุมระดับบริหารใน การดำเนินการมาตรการป้องกันที่แหล่งกำเนิดของปัญหา เช่น การนำระบบหุ่นยนต์อัตโนมัติ มาใช้งาน การกระบวนการทำงานเพื่อช่วยลดปัญหาการยกเคลื่อนย้ายด้วยพนักงาน ลดการปวดเมื่อยจากการ งาน และมีวิธีการปฏิบัติงานที่ปลอดภัยให้กับพนักงานในรูปแบบคู่มือความปลอดภัยในการทำงาน สำหรับพนักงานใหม่ พนักงานโอนย้ายหน่วยงาน และการเน้นย้ำเรื่องความปลอดภัยในการทำงาน ผ่านหัวหน้างานในที่ประชุมก่อนเข้าทำงาน (Morning talk) อย่างสม่ำเสมอ บริษัทมีอัตราความถี่ของ การบาดเจ็บของพนักงาน (I.F.R.) ในปี 2568 ปี 2567 และปี 2566 อยู่ที่ 2.53 , 4.09 และ 1.85 ตามลำดับ อีกทั้งในปี 2568 บริษัทไม่มีพนักงานเสียชีวิตจากอุบัติเหตุที่เกี่ยวข้องกับการทำงาน

การมีส่วนร่วม และพัฒนาชุมชน (Community Involvement and Development)

บริษัทกำหนดนโยบายความรับผิดชอบต่อสังคม (Corporate Social Responsibility: CSR) โดยบูรณาการเข้ากับกลยุทธ์การดำเนินธุรกิจ มุ่งสร้างคุณค่าทางเศรษฐกิจควบคู่กับการดูแลความปลอดภัยของชุมชน การรักษาสิ่งแวดล้อม และการยกระดับคุณภาพชีวิตของผู้มีส่วนได้เสียตลอดห่วงโซ่คุณค่า บริษัทดำเนินงานภายใต้หลักการปฏิบัติตามกฎหมาย กฎระเบียบ และมาตรฐานที่เกี่ยวข้องอย่างเคร่งครัด พร้อมส่งเสริมวัฒนธรรมองค์กรที่ปลูกฝังจิตสำนึกด้านความรับผิดชอบต่อสังคมและสิ่งแวดล้อมให้แก่พนักงานทุกระดับ นอกจากนี้ บริษัทมีส่วนร่วมอย่างต่อเนื่องในการพัฒนาชุมชนในพื้นที่ดำเนินธุรกิจ ผ่านการสนับสนุนกิจกรรมสาธารณประโยชน์ การส่งเสริมวัฒนธรรมท้องถิ่น การสร้างงานและสร้างรายได้ให้กับชุมชน รวมถึงการดำเนินโครงการเพื่อสังคมในด้านต่าง ๆ ดังต่อไปนี้

1. โครงการ TC ใส่ใจชุมชน มุ่งมั่นพัฒนาบริษัทไปพร้อมกับการพัฒนาชุมชน ส่งเสริมและสนับสนุนกิจกรรมสืบสานวัฒนธรรมของชุมชน อาทิเช่น การร่วมจัดงานประเพณีลอยกระทงร่วมกับองค์การบริหารส่วนตำบลทุ่งใหญ่ สนับสนุนรถจักรยาน ให้กับนายอำเภอหาดใหญ่ จังหวัดสงขลา พร้อมบริจาคอุปกรณ์การเรียนให้กับโรงเรียนในจังหวัดสงขลา จำนวน 22 โรงเรียน เนื่องในงานวันเด็กแห่งชาติ สนับสนุนโครงการซ่อมแซมห้องน้ำสุขา และถังเก็บน้ำ ศาลาเอนกประสงค์ สะพาน ลัก ชุมชน ทุ่งใหญ่ สนับสนุนชมรมจิตอาสาในการขับเคลื่อนวินัยและวัฒนธรรมความปลอดภัยภายในองค์กร ควบคู่กับการสร้างคุณค่าร่วมกับ



สังคมอย่างยั่งยืน โดยในปีนี้ได้สานต่อโครงการ “ส่งมอบความปลอดภัยจากสถานประกอบการสู่สถานศึกษา วัด และชุมชน” อย่างต่อเนื่อง ซึ่งโครงการดังกล่าวมุ่งเน้นการถ่ายทอดองค์ความรู้ด้านอาชีวอนามัยและความปลอดภัย พร้อมให้คำแนะนำและสนับสนุนการตรวจสอบความพร้อมของอุปกรณ์ฉุกเฉินแก่ วัดพุดตะโรง โรงเรียนวัดพุดตะโรง และโรงเรียนบ้านทุ่งใหญ่ ตำบลทุ่งใหญ่ อำเภอหาดใหญ่ จังหวัดสงขลา



นอกจากนี้ ในปี 2568 บริษัทได้ขยายผลโครงการ โดยเข้าไปแบ่งปันความรู้ด้านอาชีวอนามัยและความปลอดภัย พร้อมตรวจสอบอุปกรณ์ฉุกเฉินเพิ่มเติม ณ โรงเรียนวัดท่าข้าม ตำบลท่าข้าม อำเภอบางใหญ่ จังหวัดสงขลา

2.โครงการ TC ดันกล้าความรู้ บริษัทมุ่งมั่นสนับสนุนและแบ่งปันองค์ความรู้แก่เยาวชน เปรียบเสมือนการปลูกต้นกล้าแห่งปัญญาเพื่อเติบโตเป็นอนาคตที่มั่นคง โดยส่งเสริมให้ผู้บริหารและพนักงานถ่ายทอดความรู้และประสบการณ์การทำงานให้แก่นิสิตและนักศึกษา อีกทั้งยังเปิดโอกาสให้นักเรียน นักศึกษา ได้เข้ามาศึกษาดูงานและฝึกงานภายในบริษัท ซึ่งในปี 2568 บริษัทได้ต้อนรับนิสิตและนักศึกษาที่เข้ามาศึกษาดูงานจำนวน 287 ท่าน และเข้าร่วมฝึกงานและสหกิจศึกษาจำนวน 80 ท่าน จากสถาบันการศึกษาต่างๆ ได้แก่ มหาวิทยาลัยสงขลานครินทร์, มหาวิทยาลัยทักษิณ, มหาวิทยาลัยราชภัฏสงขลา, มหาวิทยาลัยวลัยลักษณ์ วิทยาเขตนครศรีธรรมราช ,มหาวิทยาลัยเทคโนโลยีราชมงคลศรีวิชัย, วิทยาลัยเทคนิคหาดใหญ่ , วิทยาลัยอาชีวศึกษาสงขลา และวิทยาลัยชุมชนปัตตานี

3.โครงการ TC แบ่งปันเพื่อสังคม บริษัทมีส่วนร่วมให้ความช่วยเหลือสังคม ในหลายรูปแบบต่าง ๆ เช่น โครงการร่วมกับหน่วยงานกาชาดจังหวัดสงขลาเข้าร่วมบริจาคโลหิตในบริษัท สนับสนุนและร่วมกิจกรรมปลูกป่าชายเลน กิจกรรมจิตอาสาในวันแรงงานแห่งชาติร่วมกับสวัสดิการและคุ้มครองแรงงานจังหวัดสงขลา สนับสนุนและร่วมกิจกรรม งานเดิน - วิ่งการกุศล 2025 เพื่อโรงพยาบาลสงขลา



4. การวิเคราะห์และคำอธิบายของฝ่ายจัดการ (Management Discussion and Analysis:MD&A)

4.1 วิเคราะห์การดำเนินงานและฐานะทางการเงิน

(1) ภาพรวมของผลการดำเนินงาน

คำอธิบายและวิเคราะห์ของฝ่ายจัดการสำหรับผลการดำเนินงานปี 2568

บริษัท ทรอปีคอลแคนนิ่ง (ประเทศไทย) จำกัด (มหาชน) (TC) ขอนำส่งงบการเงินสำหรับปี สิ้นสุดวันที่ 31 ธันวาคม 2568 ซึ่งผ่านการตรวจสอบโดยผู้สอบบัญชีรับอนุญาตและผ่านการรับรองของคณะกรรมการบริษัทแล้วดังนี้

บทวิเคราะห์งบกำไรขาดทุน

สรุปผลการดำเนินงาน	ปี 2568	ปี 2567	หน่วย : ล้านบาท	
			เปลี่ยนแปลง	
				%
รายได้จากการขาย	6,405.72	6,569.23	(163.51)	(2.49)
กำไร(ขาดทุน)จากอัตราแลกเปลี่ยน	12.02	3.07	8.95	291.04
รายได้อื่น	23.10	23.79	(0.69)	(2.89)
รวมรายได้	6,440.84	6,596.09	(155.25)	(2.35)
ต้นทุนขาย	5,903.96	5,852.76	51.20	0.87
ต้นทุนในการจัดจำหน่าย	128.67	134.81	(6.14)	(4.56)
ค่าใช้จ่ายในการบริหาร	170.22	178.99	(8.77)	(4.90)
รวมค่าใช้จ่าย	6,202.85	6,166.56	36.29	0.59
กำไร (ขาดทุน) จากการดำเนินงาน	237.99	429.53	(191.54)	(44.59)
ต้นทุนทางการเงิน	(10.96)	(16.39)	(5.43)	(33.09)
กำไร (ขาดทุน) ก่อนภาษีเงินได้	227.03	413.14	(186.11)	(45.05)
ค่าใช้จ่ายภาษีเงินได้	(19.38)	(83.71)	(64.33)	(76.84)
กำไร (ขาดทุน) สุทธิ	207.65	329.43	(121.78)	(36.97)

รายได้จากการขาย

ในปี 2568 บริษัทและบริษัทย่อยมีรายได้รวม 6,440.84 ล้านบาท ลดลง 155.25 ล้านบาท คิดเป็นร้อยละ 2.35 จากผลประกอบการในปี 2567 โดยเป็นรายได้จากการขายสินค้า 6,405.72 ล้านบาท ลดลง 163.51 ล้านบาท คิดเป็นร้อยละ 2.49 กำไรจากอัตราแลกเปลี่ยน 12.02 ล้านบาท เพิ่มขึ้น 8.95 ล้านบาท หรือเป็นร้อยละ 291.04 รายได้อื่น 23.10 ล้านบาท ลดลง 0.69 ล้านบาท คิดเป็นร้อยละ 2.89 จากผลประกอบการในปี 2567

รายได้ของบริษัทและบริษัทย่อย เป็นรายได้จากการขายสินค้า 6,405.72 ล้านบาท เป็นรายได้จากผลิตภัณฑ์ปลาทูน่าบรรจุกระป๋อง 3,178.56 ล้านบาท เพิ่มขึ้น 121.72 ล้านบาท หรือเพิ่มขึ้นร้อยละ 3.98 เนื่องจากความต้องการสินค้าที่สูงขึ้นทั้งจากลูกค้าเดิมและลูกค้ารายใหม่ และเป็นรายได้จากผลิตภัณฑ์อาหารสัตว์ 2,761.50 ล้านบาท ลดลง 207.91 ล้านบาท หรือลดลงร้อยละ 7.00 เนื่องจากความต้องการสินค้าที่ลดลง และเป็นรายได้จากผลิตภัณฑ์อาหารทะเล 291.58 ล้านบาท ลดลง 59.65 ล้านบาท หรือลดลงร้อยละ 16.98 และเป็นรายได้อื่นๆ 174.08 ล้านบาท ลดลง 17.67 ล้านบาท หรือลดลงร้อยละ 9.22 เมื่อเทียบกับผลประกอบการปี 2567

รายได้จากการขายแบ่งตามกลุ่มสินค้า		หน่วย : ล้านบาท		
รายได้	ปี 2568	ปี 2567	เปลี่ยนแปลง	
				%
ปลาทูน่า	3,178.56	3,056.84	121.72	3.98
อาหารสัตว์เลี้ยง	2,761.50	2,969.41	(207.91)	(7.00)
อาหารทะเล	291.58	351.23	(59.65)	(16.98)
อื่นๆ	174.08	191.75	(17.67)	(9.22)
รวมรายได้จากการขาย	6,405.72	6,569.23	(163.51)	(2.49)

กำไรขั้นต้น

กำไรขั้นต้นของบริษัทและบริษัทย่อย ของปี 2568 อยู่ที่ 501.76 ล้านบาท ลดลง 214.71 ล้านบาท หรือลดลงร้อยละ 29.97 เนื่องมาจากคำสั่งซื้อที่ลดลงจากผลิตภัณฑ์อาหารสัตว์เลี้ยง และเนื่องจากต้นทุนการผลิตสูงขึ้นจากราคาวัตถุดิบที่ปรับตัวสูงขึ้น และการปรับขึ้นค่าแรงขั้นต่ำในเขตอำเภอหาดใหญ่ จังหวัดสงขลา อีกทั้งรายได้จากการขายลดลงจากอัตราแลกเปลี่ยนเงินบาทที่แข็งค่าขึ้นโดยต้นทุนขายคิดเป็นร้อยละ 92.17 ของรายได้จากการขาย (ในปี 2567 มีต้นทุนขายคิดเป็นร้อยละ 89.09 ของรายได้จากการขาย) ส่งผลต่ออัตรากำไรขั้นต้นของปี 2568 ลดลงเป็นร้อยละ 7.83 ในขณะที่ในปี 2567 คิดเป็นร้อยละ 10.91

ต้นทุนในการจัดจำหน่ายและค่าใช้จ่ายในการบริหาร

ในปี 2568 บริษัทและบริษัทย่อยมีต้นทุนในการจัดจำหน่าย 128.67 ล้านบาท ลดลง 6.14 ล้านบาท หรือลดลงร้อยละ 4.56 และมีค่าใช้จ่ายในการบริหาร 170.22 ล้านบาท ลดลง 8.77 ล้านบาท

หรือลดลงร้อยละ 4.90 เนื่องจากค่าระวางเรือและการตั้งค่าเพื่อหนี้สงสัยจะสูญที่ปรับลดลง โดยต้นทุนในการจัดจำหน่ายและค่าใช้จ่ายในการบริหารคิดเป็นสัดส่วนต่อยอดขายอยู่ที่ร้อยละ 4.67 เป็นสัดส่วนเดียวกับปี 2567 ที่คิดเป็นร้อยละ 4.78

กำไรจากการดำเนินงาน

กำไรจากการดำเนินงานในปี 2568 ของบริษัทและบริษัทย่อยอยู่ 237.99 ล้านบาท ลดลง 191.54 ล้านบาท หรือเป็นร้อยละ 44.59 เป็นผลมาจากยอดขายสินค้าที่ลดลง และต้นทุนสินค้าต่อหน่วยที่เพิ่มขึ้น โดยบริษัทมีต้นทุนขายต่อยอดขายสินค้าอยู่ที่ร้อยละ 92.17 ในขณะที่ในปี 2567 อยู่ที่ร้อยละ 89.09 ส่งผลให้บริษัทมีอัตรากำไรจากการดำเนินงานในปี 2568 อยู่ที่ร้อยละ 3.72 เมื่อเทียบกับในปี 2567 ซึ่งมีอัตรากำไรจากการดำเนินงานอยู่ที่ร้อยละ 6.54 กำไรจากการดำเนินงานที่ลดลงร้อยละ 44.59

กำไรขาดทุนจากอัตราแลกเปลี่ยน

ในปี 2568 บริษัทและบริษัทย่อยมีกำไรจากอัตราแลกเปลี่ยน 12.02 ล้านบาท เพิ่มขึ้น 8.95 ล้านบาท หรือร้อยละ 291.04 เมื่อเทียบกับปี 2567 เนื่องจากบริษัทได้เพิ่มอัตราส่วนการป้องกันความเสี่ยงเงินตราต่างประเทศ จากความผันผวนของสกุลเงินต่างประเทศและเงินบาทที่สูงขึ้น

ต้นทุนทางการเงิน

ในปี 2568 บริษัทและบริษัทย่อยมีต้นทุนทางการเงิน 10.96 ล้านบาท ลดลง 5.42 ล้านบาท หรือคิดเป็นร้อยละ 33.09 เมื่อเทียบกับปี 2567 เนื่องจากบริษัทมีการจ่ายดอกเบี้ยเงินกู้จากสถาบันการเงิน โดยบริษัทมีอัตราส่วนความสามารถในการจ่ายดอกเบี้ยอยู่ที่ 52.33 ในขณะที่ในปี 2567 อยู่ที่ 9.56

ภาษีเงินได้

ในปี 2568 บริษัทและบริษัทย่อย มีค่าใช้จ่ายภาษีเงินได้อยู่ที่ 19.38 ล้านบาท ลดลง 64.33 ล้านบาท หรือคิดเป็นร้อยละ 76.84 เนื่องจากการกำไรจากการดำเนินธุรกิจของบริษัทที่ลดลงและบริษัทได้รับการส่งเสริมการลงทุน (BOI)

กำไรสุทธิ

ในปี 2568 บริษัทและบริษัทย่อยมีกำไรสุทธิอยู่ที่ 207.65 ล้านบาท ลดลง 121.78 ล้านบาท หรือลดลงร้อยละ 36.97 เป็นผลมาจากยอดขายที่ลดลง และต้นทุนสินค้าต่อหน่วยที่เพิ่มขึ้น ส่งผลให้อัตรากำไรสุทธิต่อหุ้นอยู่ที่ร้อยละ 3.24 เมื่อเทียบกับปี 2567 มีอัตรากำไรสุทธิต่อหุ้นอยู่ที่ร้อยละ 5.01

อัตราส่วนผลตอบแทนต่อส่วนของผู้ถือหุ้น

บริษัทและบริษัทย่อยมีอัตราส่วนผลตอบแทนต่อส่วนของผู้ถือหุ้นอยู่ที่ร้อยละ 7.59 ณ วันสิ้นปี 2568 ลดลงจากสิ้นปี 2567 ซึ่งมีอยู่ร้อยละ 12.98 เนื่องจากกำไรสุทธิที่ลดลง

เงินปันผล

บริษัทประกาศจ่ายเงินปันผลที่ 0.30 บาทต่อหุ้น สามารถดูรายละเอียดเพิ่มเติมเกี่ยวกับนโยบายจ่ายเงินปันผลได้ในส่วนที่ ในหัวข้อ “นโยบายการจ่ายเงินปันผล”

อัตราการจ่ายเงินปันผล

บริษัทและบริษัทย่อยมีอัตราการจ่ายเงินปันผลในปี 2568 อยู่ที่ร้อยละ 47.68 ของกำไรสุทธิ

งบแสดงฐานะทางการเงิน

สินทรัพย์

บริษัทและบริษัทย่อยมีสินทรัพย์รวม ณ วันที่ 31 ธันวาคม 2568 อยู่ที่ 3,842.07 ล้านบาท ลดลง 302.63 ล้านบาท หรือลดลงร้อยละ 7.30 โดยเป็นสินทรัพย์หมุนเวียน 2,813.21 ล้านบาท ประกอบด้วยลูกหนี้การค้าและลูกหนี้หมุนเวียนอื่น 1,314.58 ล้านบาท สินค้าคงเหลือ 1,333.91 ล้านบาท เงินสดและรายการเทียบเท่าเงินสด 163.03 ล้านบาท และเป็นสินทรัพย์ไม่หมุนเวียน 1,028.85 ล้านบาท ประกอบด้วย ที่ดิน อาคารและอุปกรณ์ 822.01 ล้านบาท อสังหาริมทรัพย์เพื่อการลงทุน 129.15 ล้านบาท

อัตราผลตอบแทนต่อสินทรัพย์

บริษัทและบริษัทย่อยมีอัตราผลตอบแทนต่อสินทรัพย์รวมอยู่ที่ร้อยละ 5.20 ณ วันสิ้นปี 2568 ลดลงจากปี 2567 ซึ่งมีอัตราผลตอบแทนต่อสินทรัพย์รวมอยู่ที่ร้อยละ 8.65 ณ วันสิ้นปี 2568 เนื่องจากกำไรสุทธิลดลงร้อยละ 36.97 ในขณะที่สินทรัพย์รวมลดลงร้อยละ 7.30 จากปีก่อน

- คุณภาพของลูกหนี้ การวิเคราะห์อายุของลูกหนี้ การตั้งสำรองและความเพียงพอของค่าเผื่อหนี้สงสัยจะสูญ

บริษัทและบริษัทย่อย มีลูกหนี้การค้า ณ วันที่ 31 ธันวาคม 2568 จำนวน 1,207.87 ล้านบาท คิดเป็นร้อยละ 31.43 ของสินทรัพย์รวม ลดลง 403.37 ล้านบาท หรือ ลดลงร้อยละ 25.03 เมื่อเทียบกับ ณ วันสิ้นปี 2567 โดยบริษัทมีนโยบายในการกำหนดระยะเวลา การให้สินเชื่อจากการประเมินความเสี่ยงด้านการชำระหนี้เงินของลูกค้าเป็นเกณฑ์ ทั้งนี้การเก็บหนี้ส่วนใหญ่ยังอยู่ภายในระยะเวลาที่กำหนด โดยอายุลูกหนี้การค้าของบริษัทและบริษัทย่อยแยกตามอายุหนี้ที่ค้างชำระ

- สิ้นค้าคงเหลือและการเสื่อมสภาพหรือล้าสมัย

บริษัทและบริษัทย่อยมีสินค้าคงเหลือ ณ วันที่ 31 ธันวาคม 2568 จำนวน 1,333.91 ล้านบาท คิดเป็นร้อยละ 34.72 ของสินทรัพย์รวม เพิ่มขึ้น 49.77 ล้านบาท หรือเพิ่มขึ้นร้อยละ 3.88 เมื่อเทียบกับ ณ วันสิ้นปี 2567 ซึ่ง บริษัทมีนโยบายในการตั้งสำรองค่าเผื่อสินค้าล้าสมัย สำหรับสินค้าคงเหลือที่มีอายุเกิน 1 ปี ขึ้นไป และตั้งในอัตราที่สูงขึ้น เมื่อสินค้าคงเหลือที่ไม่มีการเคลื่อนไหวเป็นระยะเวลานานขึ้นตามลำดับ

หนี้สิน

บริษัทและบริษัทย่อยมีหนี้สินรวม ณ วันที่ 31 ธันวาคม 2568 อยู่ที่ 1,053.63 ล้านบาท ลดลง 407.08 ล้านบาท หรือลดลงร้อยละ 27.87 โดยเป็นหนี้สินหมุนเวียน 735.63 ล้านบาท ประกอบด้วย เจ้าหนี้การค้าและเจ้าหนี้หมุนเวียนอื่น 607.49 ล้านบาท เงินเบิกเกินบัญชีและเงินกู้ยืมระยะสั้นจากสถาบันการเงิน 50.90 ล้านบาท เงินกู้ยืมระยะยาวจากสถาบันการเงินที่ถึงกำหนดชำระภายในหนึ่งปี 58.92 ล้านบาท และภาษีเงินได้นิติบุคคลค้างจ่าย 12.57 ล้านบาท หนี้สินตามสัญญาเช่าถึงกำหนดชำระภายในหนึ่งปี 5.75 ล้านบาทและมีหนี้สินไม่หมุนเวียน 318.00 ล้านบาท ประกอบด้วย ประมาณการหนี้สินไม่หมุนเวียนสำหรับผลประโยชน์พนักงาน 196.15 ล้านบาท เงินกู้ยืมระยะยาวจากสถาบันการเงิน 109.96 ล้านบาท และหนี้สินตามสัญญาเช่า 11.89 ล้านบาท

ส่วนของผู้ถือหุ้น

ณ วันที่ 31 ธันวาคม 2568 บริษัทและบริษัทย่อยมีส่วนของผู้ถือหุ้นรวมอยู่ที่ 2,788.44 ล้านบาท เพิ่มขึ้น 104.45 ล้านบาท หรือเพิ่มขึ้นร้อยละ 3.89 เนื่องจากบริษัทมีกำไรในปี 2568

สภาพคล่องและความเพียงพอของเงินทุน

บริษัทและบริษัทย่อยมีการบริหารจัดการกำกับดูแลเงินทุนหมุนเวียน ด้านสภาพคล่องและรักษาระดับของเงินสดและรายการเทียบเท่าเงินสดที่ผู้บริหารพิจารณาว่าเพียงพอ เพื่อใช้ในการดำเนินงานและลดผลกระทบจากความผันผวนในกระแสเงินสด โดย ณ วันที่ 31 ธันวาคม 2568 บริษัทและบริษัทย่อยมีเงินสดและรายการเทียบเท่าเงินสดจำนวน 163.03 ล้านบาท ลดลง 22.00 ล้านบาท จาก ณ วันที่ 31 ธันวาคม 2567

- อัตราส่วนสภาพคล่อง

ณ วันที่ 31 ธันวาคม 2568 บริษัทและบริษัทย่อยมีสินทรัพย์หมุนเวียนรวม จำนวน 2,813.21 ล้านบาท มีหนี้สินหมุนเวียนรวมจำนวน 735.63 ล้านบาท ซึ่งคิดเป็นอัตราส่วนสภาพคล่องเท่ากับ 3.82 เท่า เพิ่มขึ้น จาก ณ วันสิ้นปี 2567 ซึ่งมีอัตราส่วนสภาพคล่องเท่ากับ 2.72 เท่า เนื่องจากสินทรัพย์

หมุนเวียนรวมลดลงร้อยละ 11.31 ซึ่งส่วนใหญ่ประกอบด้วย เงินสดและรายการเทียบเท่าเงินสด ลูกหนี้การค้าและลูกหนี้หมุนเวียนอื่น ขณะที่หนี้สินหมุนเวียนรวม ลดลงร้อยละ 36.82 ซึ่งส่วนใหญ่ประกอบด้วยเงินเบิกเกินบัญชีและเงินกู้ยืมระยะสั้นจากสถาบันการเงิน เจ้าหนี้การค้าและเจ้าหนี้หมุนเวียนอื่น มีอัตราส่วนสภาพคล่องหมุนเร็วเท่ากับ 1.86 เท่า เพิ่มขึ้นจาก ณ วันสิ้นปี 2567 ที่มีอัตราส่วนสภาพคล่องหมุนเร็วเท่ากับ 1.54 เท่า เนื่องจากสินค้าคงเหลือเพิ่มขึ้นร้อยละ 3.88 และมีอัตราส่วนสภาพคล่องกระแสเงินสดเท่ากับ 0.56 เท่า เพิ่มขึ้นจาก ณ วันสิ้นปี 2567 ที่มีอัตราส่วนสภาพคล่องกระแสเงินสดเท่ากับ 0.09 เท่า เนื่องจากมีเงินสดจากกิจกรรมดำเนินงานเพิ่มขึ้นจากปีก่อนร้อยละ 518.14 และมีหนี้สินหมุนเวียนรวมลดลงจากปีก่อนร้อยละ 36.82

- Cash cycle

ณ วันที่ 31 ธันวาคม 2568 บริษัทและบริษัทย่อยมี Cash cycle เท่ากับ 70 วัน เพิ่มขึ้นจาก ณ วันสิ้นปี 2567 เท่ากับ 65 วัน เนื่องจากระยะเวลาขายสินค้าเฉลี่ยลดลง 1 วัน ระยะเวลาเก็บหนี้เฉลี่ยเพิ่มขึ้น 7 วัน และระยะเวลาชำระหนี้เฉลี่ยลดลง 3 วัน

- รายจ่ายลงทุน

ในปี 2568 บริษัทและบริษัทย่อยมีรายจ่ายลงทุนจำนวน 182.97 ล้านบาท ส่วนใหญ่เป็นการลงทุนซื้อที่ดิน อาคาร เครื่องจักร และอุปกรณ์ เพื่อขยายกำลังการผลิตและปรับปรุงเครื่องจักรให้ทันสมัย เพื่อเพิ่มประสิทธิภาพในการผลิต

4.2 ปัจจัยหรือเหตุการณ์ที่อาจมีผลกระทบต่อฐานะการเงินหรือผลการดำเนินงาน

อย่างมีนัยสำคัญในอนาคต

ในปี 2569 บริษัทคาดว่าจะยังเป็นปีแห่งความท้าทายต่อเนื่องจากปีก่อนที่อาจส่งผลกระทบต่อการดำเนินธุรกิจของบริษัทมากขึ้น ทั้งปัจจัยภายในและภายนอก โดยมีปัจจัยเสี่ยงทางเศรษฐกิจจากประเด็นด้านความเชื่อมั่นของผู้บริโภคและสภาพคล่องธุรกิจปรับตัวลดลงอย่างต่อเนื่อง แม้ธนาคารกลางหลายประเทศเข้าสู่วงจรลดอัตราดอกเบี้ยในปี 2568 นอกจากนี้ปัญหาความเสี่ยงทางด้านภูมิรัฐศาสตร์ยังคงเพิ่มมากขึ้นไม่ว่าจะเป็นสถานการณ์สงครามระหว่างรัสเซียและยูเครนที่ยืดเยื้อมา 4 ปีแล้ว อีกทั้งสถานการณ์การสู้รบในตะวันออกกลางที่ทวีความรุนแรง ส่งผลกระทบต่อราคาพลังงานให้ปรับตัวสูงขึ้นอย่างต่อเนื่อง ซึ่งเป็นปัจจัยผลักดันให้อัตราเงินเฟ้อเร่งตัวขึ้นจนอาจส่งผลให้ธนาคารกลางหลายประเทศจำเป็นต้องกลับเข้าสู่วงจรปรับขึ้นอัตราดอกเบี้ยอีกครั้งในปี 2569 สถานะดังกล่าวก่อให้เกิดความผันผวนของค่าเงินบาทและปัญหาด้านห่วงโซ่อุปทาน

ซึ่งมีแนวโน้มมูลค่าธุรกิจโลกเข้าสู่ภาวะถดถอยที่จะส่งผลให้ลูกค้าชะลอคำสั่งซื้อและกระทบต่อรายได้จากการส่งออกของบริษัท

สำหรับปัจจัยภายในบริษัทให้ความสำคัญกับการบริหารจัดการความเสี่ยงที่อาจมีผลกระทบต่อการดำเนินงาน โดยเฉพาะการบริหารสภาพคล่องให้อยู่ในระดับที่เพียงพอต่อการดำเนินงาน และบริหารต้นทุนโดยการนำทรัพยากรที่มีอยู่มาใช้อย่างเต็มประสิทธิภาพ พร้อมกับจัดหาเครื่องจักรที่ทันสมัย และการนำเทคโนโลยี และนวัตกรรมมาปรับปรุง เพื่อรองรับปัญหาการขาดแคลนแรงงานและการปรับค่าแรงขั้นต่ำในอนาคตรวมทั้งพัฒนาคุณภาพสินค้า โดยการลดขั้นตอนการผลิตที่ไม่จำเป็นเพื่อให้ต้นทุนการผลิตลดลง

อย่างไรก็ตามบริษัทได้มีการปรับกลยุทธ์ในการขายและมีการพัฒนาผลิตภัณฑ์โดยการเพิ่มมูลค่าสินค้า และเพิ่มผลิตภัณฑ์ใหม่ ๆ ให้มีความหลากหลาย โดยเน้นคุณภาพและความปลอดภัยของสินค้าให้สอดคล้องกับมาตรฐานอาหารของประเทศคู่ค้า เพื่อให้สามารถตอบสนองความต้องการของลูกค้า และเกิดความพึงพอใจสูงสุด พร้อมกับพัฒนาช่องทางการจำหน่ายเพื่อรักษาส่วนแบ่งทางการตลาดให้อยู่อย่างยั่งยืน

4.3 ข้อมูลจากงบการเงินและอัตราส่วนทางการเงินที่สำคัญ

รายงานความรับผิดชอบของคณะกรรมการบริษัทต่อรายงานทางการเงิน

คณะกรรมการบริษัทเป็นผู้รับผิดชอบต่อการเงินรวมและงบการเงินเฉพาะกิจการของบริษัท ทropicollแคนนิ่ง (ประเทศไทย) จำกัด (มหาชน) รวมถึงข้อมูลสารสนเทศทางการเงินที่ปรากฏในรายงานประจำปี (One report) โดยงบการเงินดังกล่าวบริษัทฯ ได้จัดทำขึ้นตามมาตรฐานการรายงานทางการเงินที่กำหนดในพระราชบัญญัติวิชาชีพบัญชี พ.ศ. 2547 โดยมีการพิจารณาเลือกใช้นโยบายบัญชีที่เหมาะสม ซึ่งถือปฏิบัติอย่างสม่ำเสมอตลอดจนใช้ดุลยพินิจอย่างระมัดระวัง และประมาณการที่ดีที่สุดในการจัดทำรวมถึงการเปิดเผยข้อมูลที่สำคัญอย่างเพียงพอในหมายเหตุประกอบงบการเงิน เพื่อเป็นประโยชน์ต่อผู้ถือหุ้น นักลงทุน และผู้ใช้งบการเงินทั่วไป ทั้งนี้งบการเงินนี้ได้ผ่านการตรวจสอบโดยผู้สอบบัญชีรับอนุญาตที่เป็นอิสระ และแสดงความเห็นในรายงานของผู้สอบบัญชีแบบไม่มีเงื่อนไข

คณะกรรมการบริษัทได้จัดให้มีระบบการควบคุมภายในที่เหมาะสมมีประสิทธิภาพเพื่อให้มั่นใจได้ว่าการบันทึกข้อมูลทางบัญชี มีความถูกต้องครบถ้วน ทันเวลา และเพียงพอที่จะดำรงรักษาไว้ซึ่งทรัพย์สินเพื่อป้องกันไม่ให้เกิดการทุจริต และการดำเนินการที่ผิดปกติ

คณะกรรมการบริษัทได้แต่งตั้งคณะกรรมการตรวจสอบซึ่งประกอบด้วยกรรมการอิสระจำนวน 3 ท่าน ที่มีคุณสมบัติครบถ้วนตามข้อกำหนดของตลาดหลักทรัพย์แห่งประเทศไทย เพื่อทำหน้าที่กำกับดูแลและสอบทานให้บริษัทมีการรายงานทางการเงินอย่างถูกต้อง เพียงพอ ตลอดจนพิจารณาการเปิดเผยข้อมูลระหว่างกัน ดูแลให้มีระบบการควบคุมภายใน และการตรวจสอบภายในอย่างเหมาะสม

คณะกรรมการบริษัทมีความเห็นว่างบการเงินรวม และงบการเงินเฉพาะกิจการของบริษัท ทropicollแคนนิ่ง (ประเทศไทย) จำกัด (มหาชน) สำหรับปีสิ้นสุดวันที่ 31 ธันวาคม 2568 ผลการดำเนินงานและกระแสเงินสดที่ผู้สอบบัญชีรับอนุญาตของบริษัทได้ตรวจสอบและคณะกรรมการตรวจสอบได้สอบทานแล้ว แสดงฐานะการเงินและผลการดำเนินงาน และกระแสเงินสดโดยถูกต้องตามที่ควรในสาระสำคัญตามมาตรฐานรายงานการเงิน

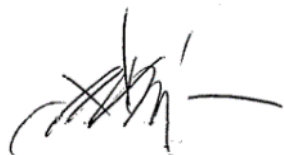

(นายตัน เช่า ปอ)
ประธานกรรมการ



(นายกำพล วัชรนิมิต)
กรรมการผู้จัดการ

สรุปรายงานการตรวจสอบของผู้สอบบัญชีในระยะเวลา 3 ปี ที่ผ่านมา

รายงานผู้สอบบัญชีรับอนุญาตที่ได้ตรวจสอบงบการเงินของบริษัท สำหรับปีสิ้นสุดวันที่ 31 ธันวาคม 2566 ถึง 31 ธันวาคม 2568 ซึ่งตรวจสอบโดย นางสาวบงกช อ่ำเสงี่ยม ผู้สอบบัญชีรับอนุญาตเลขทะเบียน 3684 และ นางสาวฉลิลิกา ปัญญา ผู้สอบบัญชีรับอนุญาตเลขทะเบียน 11872 แห่งบริษัท เคพีเอ็มจี ภูมิไชย สอบบัญชี จำกัด ได้แสดงความเห็นต่องบการเงินแบบไม่มีเงื่อนไข โดยผู้สอบบัญชีได้ตรวจสอบงบการเงินรวมและงบการเงินเฉพาะกิจการของบริษัท ทropicoll แคนนิ่ง (ประเทศไทย) จำกัด (มหาชน) และบริษัทย่อย และของเฉพาะกิจการของบริษัท ทropicoll แคนนิ่ง (ประเทศไทย) จำกัด (มหาชน) ตามลำดับ ซึ่งประกอบด้วยงบแสดงฐานะการเงินรวม และงบแสดงฐานะการเงินเฉพาะกิจการ ณ วันที่ 31 ธันวาคม 2568, 2567 และ 2566 งบกำไรขาดทุนเบ็ดเสร็จรวม และงบกำไรขาดทุนเบ็ดเสร็จเฉพาะกิจการ งบแสดงการเปลี่ยนแปลงส่วนของผู้ถือหุ้นรวมและงบแสดงการเปลี่ยนแปลงส่วนของผู้ถือหุ้นเฉพาะกิจการ และงบกระแสเงินสดรวมและงบกระแสเงินสดเฉพาะกิจการสำหรับปีสิ้นสุดวันเดียวกัน โดยถูกต้องตามที่ควรในสาระสำคัญตามมาตรฐานการรายงานทางการเงิน

1. ข้อมูลเปรียบเทียบงบการเงินของบริษัท และบริษัทย่อย ช้อนหลัง 3 ปี

บริษัท ทropicalland เนิง (ประเทศไทย) จำกัด (มหาชน) และบริษัทย่อย												
งบฐานะการเงิน												
ณ วันที่ 31 ธันวาคม 2568, 2567 และ 2566												
(หน่วย : บาท)												
	งบการเงินรวม						งบการเงินเฉพาะกิจการ					
	ปี 2568		ปี 2567		ปี 2566		ปี 2568		ปี 2567		ปี 2566	
	จำนวนเงิน	ร้อยละ	จำนวนเงิน	ร้อยละ	จำนวนเงิน	ร้อยละ	จำนวนเงิน	ร้อยละ	จำนวนเงิน	ร้อยละ	จำนวนเงิน	ร้อยละ
สินทรัพย์												
สินทรัพย์หมุนเวียน												
เงินสดและรายการเทียบเท่าเงินสด	163,034,332	4.24	185,037,910	4.47	127,377,727	3.67	87,799,663	2.32	120,909,855	2.96	74,574,477	2.18
ลูกหนี้การค้า และลูกหนี้หมุนเวียนอื่น	1,314,580,006	34.22	1,701,475,369	41.05	1,118,225,554	32.21	1,323,490,964	35.00	1,704,440,588	41.70	1,116,834,436	32.68
เงินให้กู้ยืมระยะยาวแก่กิจการอื่นที่ถึงกำหนดชำระภายในหนึ่งปี	-	-	-	-	500,000	0.01	-	-	-	-	500,000	0.01
สินค้าคงเหลือ	1,333,906,974	34.72	1,284,138,770	30.98	1,344,093,984	38.72	1,330,551,000	35.19	1,279,095,385	31.29	1,335,592,529	39.08
สินทรัพย์หมุนเวียนอื่น	1,690,399	0.04	1,187,317	0.03	1,112,071	0.03	1,690,399	0.04	1,187,317	0.03	1,112,071	0.03
รวมสินทรัพย์หมุนเวียน	2,813,211,711	73.22	3,171,839,366	76.53	2,591,309,336	74.64	2,743,532,026	72.55	3,105,633,145	75.98	2,528,613,513	73.98
สินทรัพย์ไม่หมุนเวียน												
เงินลงทุนในบริษัทย่อย	-	-	-	-	-	-	9,999,930	0.26	9,999,930	0.24	9,999,930	0.29
เงินลงทุนในตราสารทุนที่ไม่อยู่ใน							-	-				
ความต้องการของตลาด	7,382,927	0.19	7,382,927	0.18	7,382,927	0.21	7,382,927	0.20	7,382,927	0.18	7,382,927	0.21
เงินให้กู้ยืมระยะยาวแก่กิจการอื่น	-	-	-	-	200,000	0.01	-	-	-	-	200,000	0.01
อสังหาริมทรัพย์เพื่อการลงทุน	129,150,190	3.36	129,163,406	3.12	129,176,655	3.72	129,414,752	3.42	129,427,968	3.17	129,441,217	3.79
ที่ดิน อาคารและอุปกรณ์	822,013,149	21.40	763,708,115	18.43	666,855,167	19.21	821,575,408	21.73	763,190,283	18.67	665,844,432	19.48
สินทรัพย์สิทธิการใช้	18,799,188	0.49	18,300,436	0.44	22,857,787	0.66	18,799,188	0.50	18,300,436	0.45	22,857,787	0.67
สินทรัพย์ภายใต้เงินได้รอการตัดบัญชี	35,598,584	0.93	38,249,403	0.92	36,281,162	1.05	35,127,704	0.93	37,803,389	0.92	36,153,583	1.06
สินทรัพย์ไม่หมุนเวียนอื่น	15,910,197	0.41	16,053,180	0.38	17,524,338	0.50	15,737,245	0.41	15,857,925	0.39	17,302,809	0.51
รวมสินทรัพย์ไม่หมุนเวียน	1,028,854,235	26.78	972,857,467	23.47	880,278,036	25.36	1,038,037,154	27.45	981,962,858	24.02	889,182,685	26.02
รวมสินทรัพย์	3,842,065,946	100.00	4,144,696,833	100.00	3,471,587,372	100.00	3,781,569,180	100.00	4,087,596,003	100.00	3,417,796,198	100.00

บริษัท ทropicalland เน็กซ์ (ประเทศไทย) จำกัด (มหาชน) และบริษัทย่อย												
งบฐานะการเงิน (ต่อ)												
ณ วันที่ 31 ธันวาคม 2568, 2567 และ 2566												
(หน่วย : บาท)												
หนี้สินและส่วนของผู้ถือหุ้น	งบการเงินรวม						งบการเงินเฉพาะกิจการ					
	ปี 2568		ปี 2567		ปี 2566		ปี 2568		ปี 2567		ปี 2566	
	จำนวนเงิน	ร้อยละ	จำนวนเงิน	ร้อยละ	จำนวนเงิน	ร้อยละ	จำนวนเงิน	ร้อยละ	จำนวนเงิน	ร้อยละ	จำนวนเงิน	ร้อยละ
หนี้สินหมุนเวียน												
เงินเบิกเกินบัญชีและเงินกู้ยืมระยะสั้น												
จากสถาบันการเงิน	50,902,435	1.32	331,675,410	8.00	139,716,969	4.02	50,902,435	1.35	331,675,410	8.12	139,716,969	4.09
เจ้าหนี้การค้าและเจ้าหนี้หมุนเวียนอื่น	607,485,021	15.81	752,347,547	18.15	659,123,653	18.99	606,007,893	16.03	750,511,453	18.36	656,402,398	19.21
เงินกู้ยืมระยะยาวจากสถาบันการเงินที่ถึงกำหนดชำระภายในหนึ่งปี	58,920,000	1.53	42,240,000	1.02	22,200,000	0.64	58,920,000	1.56	42,240,000	1.03	22,200,000	0.65
หนี้สินตามสัญญาเช่าที่ถึงกำหนดชำระภายในหนึ่งปี	5,749,469	0.15	6,720,277	0.16	6,964,644	0.20	5,749,469	0.15	6,720,277	0.16	6,964,644	0.20
ภาษีเงินได้นิติบุคคลค้างจ่าย	12,569,686	0.33	31,414,213	0.76	1,448,424	0.04	12,165,912	0.31	30,683,149	0.75	387,705	0.01
รวมหนี้สินหมุนเวียน	735,626,611	19.14	1,164,397,447	28.09	829,453,690	23.89	733,745,709	19.40	1,161,830,289	28.42	825,671,716	24.16
หนี้สินไม่หมุนเวียน												
เงินกู้ยืมระยะยาวจากสถาบันการเงิน	109,960,000	2.86	96,660,000	2.33	55,600,000	1.60	109,960,000	2.91	96,660,000	2.37	55,600,000	1.63
หนี้สินตามสัญญาเช่า	11,891,572	0.31	12,376,759	0.30	16,519,968	0.48	11,891,572	0.31	12,376,759	0.30	16,519,968	0.48
ประมาณการหนี้สินไม่หมุนเวียนสำหรับผลประโยชน์พนักงาน	196,152,019	5.11	187,278,141	4.52	179,147,084	5.16	193,892,071	5.13	185,280,626	4.53	177,666,536	5.20
รวมหนี้สินไม่หมุนเวียน	318,003,591	8.28	296,314,900	7.15	251,267,052	7.24	315,743,643	8.35	294,317,385	7.20	249,786,504	7.31
รวมหนี้สิน	1,053,630,202	27.42	1,460,712,347	35.24	1,080,720,742	31.13	1,049,489,352	27.75	1,456,147,674	35.62	1,075,458,220	31.47
ส่วนของผู้ถือหุ้น												
ทุนเรือนหุ้น												
ทุนจดทะเบียน												
(หุ้นสามัญจำนวน 330,000,000 หุ้น มูลค่า 1 บาทต่อหุ้น)	330,000,000	8.59	330,000,000	7.96	330,000,000	9.51	330,000,000	8.73	330,000,000	8.07	330,000,000	9.66
ทุนที่ออกและชำระแล้ว												
(หุ้นสามัญจำนวน 330,000,000 หุ้น มูลค่า 1 บาทต่อหุ้น)	330,000,000	8.59	330,000,000	7.96	330,000,000	9.51	330,000,000	8.73	330,000,000	8.07	330,000,000	9.66
ส่วนเกินมูลค่าหุ้น												
ส่วนเกินมูลค่าหุ้นสามัญ	420,491,050	10.94	420,491,050	10.15	420,491,050	12.11	420,491,050	11.12	420,491,050	10.29	420,491,050	12.30
กำไรสะสม												
จัดสรรเป็นทุนสำรองตามกฎหมาย	33,000,000	0.86	33,000,000	0.80	33,000,000	0.95	33,000,000	0.87	33,000,000	0.81	33,000,000	0.96
ยังไม่ได้จัดสรร	2,004,944,008	52.19	1,900,492,777	45.85	1,607,374,955	46.30	1,948,588,778	51.53	1,847,957,279	45.21	1,558,846,928	45.61
รวมส่วนของบริษัทใหญ่	2,788,435,058	72.58	2,683,983,827	64.76	2,390,866,005	68.87	2,732,079,828	72.25	2,631,448,329	64.38	2,342,337,978	68.53
ส่วนได้เสียที่ไม่มีอำนาจควบคุม	686	-	659	-	625	-	-	-	-	-	-	-
รวมส่วนของผู้ถือหุ้น	2,788,435,744	72.58	2,683,984,486	64.76	2,390,866,630	68.87	2,732,079,828	72.25	2,631,448,329	64.38	2,342,337,978	68.53
รวมหนี้สินและส่วนของผู้ถือหุ้น	3,842,065,946	100.00	4,144,696,833	100.00	3,471,587,372	100.00	3,781,569,180	100.00	4,087,596,003	100.00	3,417,796,198	100.00

บริษัท ทropicคอลแคนนิ่ง (ประเทศไทย) จำกัด (มหาชน) และบริษัทย่อย												
งบกำไรขาดทุนเบ็ดเสร็จ												
สำหรับปีสิ้นสุดวันที่ 31 ธันวาคม 2568, 2567 และ 2566												
(หน่วย : บาท)												
	งบการเงินรวม						งบการเงินเฉพาะกิจการ					
	ปี 2568		ปี 2567		ปี 2566		ปี 2568		ปี 2567		ปี 2566	
	จำนวนเงิน	ร้อยละ	จำนวนเงิน	ร้อยละ	จำนวนเงิน	ร้อยละ	จำนวนเงิน	ร้อยละ	จำนวนเงิน	ร้อยละ	จำนวนเงิน	ร้อยละ
รายได้												
รายได้จากการขาย	6,405,720,486	99.45	6,569,225,397	99.59	4,915,255,389	99.37	6,386,789,046	99.48	6,548,529,481	99.61	4,886,540,554	99.41
กำไรจากอัตราแลกเปลี่ยนสุทธิ	12,022,828	0.19	3,074,592	0.05	16,257,108	0.33	12,022,828	0.19	3,076,361	0.05	16,150,125	0.33
รายได้อื่น	23,102,604	0.36	23,789,275	0.36	14,870,278	0.30	21,588,859	0.33	22,512,379	0.34	12,827,906	0.26
รวมรายได้	6,440,845,918	100.00	6,596,089,264	100.00	4,946,382,775	100.00	6,420,400,733	100.00	6,574,118,221	100.00	4,915,518,585	100.00
ค่าใช้จ่าย												
ต้นทุนขาย	5,903,955,878	91.66	5,852,755,357	88.73	4,660,448,670	94.22	5,901,740,093	91.92	5,849,124,317	88.97	4,650,839,764	94.61
ต้นทุนในการจัดจำหน่าย	128,673,178	2.00	134,815,314	2.04	96,991,989	1.96	122,840,434	1.91	130,275,697	1.98	90,794,338	1.85
ค่าใช้จ่ายในการบริหาร	170,221,370	2.64	178,988,114	2.72	129,800,605	2.62	162,709,591	2.54	170,603,252	2.60	122,730,237	2.50
รวมค่าใช้จ่าย	6,202,850,426	96.30	6,166,558,785	93.49	4,887,241,264	98.80	6,187,290,118	96.37	6,150,003,266	93.55	4,864,364,339	98.96
กำไรจากกิจกรรมดำเนินงาน	237,995,492	3.70	429,530,479	6.51	59,141,511	1.20	233,110,615	3.63	424,114,955	6.45	51,154,246	1.04
ต้นทุนทางการเงิน	(10,964,729)	(0.17)	(16,388,036)	(0.25)	(4,955,521)	(0.10)	(10,964,729)	(0.17)	(16,388,036)	(0.25)	(4,955,521)	(0.10)
กำไรก่อนภาษีเงินได้	227,030,763	3.53	413,142,443	6.26	54,185,990	1.10	222,145,886	3.46	407,726,919	6.20	46,198,725	0.94
ค่าใช้จ่ายภาษีเงินได้	19,383,460	0.30	83,708,849	1.27	10,703,688	0.22	18,318,342	0.29	82,555,566	1.25	8,801,663	0.18
กำไรสำหรับปี	207,647,303	3.23	329,433,594	4.99	43,482,302	0.88	203,827,544	3.17	325,171,353	4.95	37,397,062	0.76
กำไรขาดทุนเบ็ดเสร็จอื่น												
รายการที่จะไม่ถูกจัดประเภทใหม่ไว้ในกำไรหรือขาดทุนในภายหลัง												
ขาดทุนจากการวัดมูลค่าใหม่ของผลประโยชน์พนักงานที่กำหนดไว้-สุทธิจากภาษีเงินได้	(4,196,045)	(0.07)	(3,315,738)	(0.05)	-	-	(4,196,045)	(0.07)	(3,061,002)	(0.05)	-	-
กำไร (ขาดทุน) เบ็ดเสร็จอื่นสำหรับปี - สุทธิจากภาษีเงินได้	(4,196,045)	(0.07)	(3,315,738)	(0.05)	-	-	(4,196,045)	(0.07)	(3,061,002)	(0.05)	-	-
กำไร (ขาดทุน) เบ็ดเสร็จรวมสำหรับปี	203,451,258	3.16	326,117,856	4.94	43,482,302	0.88	199,631,499	3.10	322,110,351	4.90	37,397,062	0.76
การแบ่งปันกำไร												
ส่วนที่เป็นของบริษัทใหญ่	207,647,276	3.23	329,433,560	4.99	43,482,255	0.88	203,827,544	3.17	325,171,353	4.95	37,397,062	0.76
ส่วนที่เป็นของส่วนได้เสียที่ไม่มีอำนาจควบคุม	27	-	34	-	47	-	-	-	-	-	-	-
กำไรสำหรับปี	207,647,303	3.23	329,433,594	4.99	43,482,302	0.88	203,827,544	3.17	325,171,353	4.95	37,397,062	0.76
การแบ่งปันกำไร (ขาดทุน) เบ็ดเสร็จรวม												
ส่วนที่เป็นของบริษัทใหญ่	203,451,231	3.16	326,117,822	4.94	43,482,255	0.88	199,631,499	3.10	322,110,351	4.90	37,397,062	0.76
ส่วนที่เป็นของส่วนได้เสียที่ไม่มีอำนาจควบคุม	27	-	34	-	47	-	-	-	-	-	-	-
กำไร (ขาดทุน) เบ็ดเสร็จรวมสำหรับปี	203,451,258	3.16	326,117,856	4.94	43,482,302	0.88	199,631,499	3.10	322,110,351	4.90	37,397,062	0.76
กำไรต่อหุ้นขั้นพื้นฐาน	0.63		1.00		0.13		0.62		0.99		0.11	

บริษัท ทropicalland เนชั่น (ประเทศไทย) จำกัด (มหาชน) และบริษัทย่อย						
งบกระแสเงินสด						
สำหรับปีสิ้นสุดวันที่ 31 ธันวาคม 2568, 2567 และ 2566						
(หน่วย : บาท)						
	งบการเงินรวม			งบการเงินเฉพาะกิจการ		
	ปี 2568	ปี 2567	ปี 2566	ปี 2568	ปี 2567	ปี 2566
	จำนวนเงิน	จำนวนเงิน	จำนวนเงิน	จำนวนเงิน	จำนวนเงิน	จำนวนเงิน
กระแสเงินสดจากกิจกรรมดำเนินงาน						
กำไรสำหรับปี	207,647,303	329,433,594	43,482,302	203,827,544	325,171,353	37,397,062
ปรับรายการที่กระทบกำไรเป็นเงินสดรับ (จ่าย)						
ต้นทุนทางการเงิน	10,964,729	16,388,036	4,955,521	10,964,729	16,388,036	4,955,521
ค่าใช้จ่ายภาษีเงินได้	19,383,460	83,708,849	10,703,688	18,318,342	82,555,566	8,801,663
ค่าเสื่อมราคาและค่าตัดจำหน่าย	140,991,675	134,750,376	123,883,458	140,599,679	134,174,339	123,147,538
กลับรายการค่าเผื่อมูลค่าสินทรัพย์ลดลงและสินค้าล้าสมัย	(1,598,266)	(14,678,341)	(12,932,214)	(1,598,266)	(14,678,341)	(12,932,214)
(กลับรายการ) ขาดทุนด้านเครดิตที่คาดว่าจะเกิดขึ้น	(11,064,616)	476,201	(13,215,707)	(11,064,616)	538,090	(12,848,360)
กำไรจากการจำหน่ายเครื่องจักรและอุปกรณ์	(624,787)	(536,524)	(84,473)	(624,787)	(536,524)	(84,473)
ประมาณการหนี้สินไม่หมุนเวียนสำหรับผลประโยชน์พนักงาน	15,445,661	13,829,096	13,290,100	15,183,228	13,630,549	13,102,664
ขาดทุนจากอัตราแลกเปลี่ยนที่ยังไม่เกิดขึ้นจริง	3,290,056	10,490,090	23,642,910	3,290,056	10,490,090	23,642,910
(กำไร) ขาดทุนจากสัญญาแลกเปลี่ยนอัตราดอกเบี้ยที่ยังไม่เกิดขึ้นจริง	(253,039)	2,345,575	(779,138)	(253,039)	2,345,575	(779,138)
เงินปันผลรับ	(1,068,581)	(2,137,163)	(1,602,872)	(1,068,581)	(2,137,163)	(1,602,872)
ดอกเบี้ยรับ	(828,833)	(1,016,334)	(1,279,015)	(604,491)	(717,709)	(1,072,557)
	382,284,762	573,053,455	190,064,560	376,969,798	567,223,861	181,727,744
การเปลี่ยนแปลงในสินทรัพย์และหนี้สินดำเนินงาน						
ลูกหนี้การค้าและลูกหนี้หมุนเวียนอื่น	383,544,711	(590,538,223)	(415,375,030)	377,598,972	(594,956,448)	(414,404,798)
สินค้าคงเหลือ	(48,169,938)	74,633,555	(56,131,272)	(49,857,349)	71,175,485	(55,458,245)
สินทรัพย์หมุนเวียนอื่น	(503,082)	(75,245)	(130,784)	(503,082)	(75,245)	(130,784)
สินทรัพย์ไม่หมุนเวียนอื่น	23,000	191,255	271,200	23,000	191,255	258,000
เจ้าหนี้การค้าและเจ้าหนี้หมุนเวียนอื่น	(142,515,466)	92,929,863	226,011,390	(142,156,500)	93,815,024	226,496,337
จ่ายผลประโยชน์พนักงาน	(11,816,840)	(9,842,711)	(14,293,636)	(11,816,840)	(9,842,711)	(14,293,636)
กระแสเงินสดสุทธิได้มาจากการดำเนินงาน	562,847,147	140,351,949	(69,583,572)	550,257,999	127,531,221	(75,805,382)
ภาษีเงินได้จ่ายออก	(34,528,156)	(54,882,367)	(4,931,955)	(33,110,882)	(53,144,678)	(3,790,791)
กระแสเงินสดสุทธิได้มาจากการดำเนินงาน	528,318,991	85,469,582	(74,515,527)	517,147,117	74,386,543	(79,596,173)

บริษัท ทropicoll แคนนิ่ง (ประเทศไทย) จำกัด (มหาชน) และบริษัทย่อย						
งบกระแสเงินสด (ต่อ)						
สำหรับปีสิ้นสุดวันที่ 31 ธันวาคม 2568, 2567 และ 2566						
(หน่วย : บาท)						
	งบการเงินรวม			งบการเงินเฉพาะกิจการ		
	ปี 2568	ปี 2567	ปี 2566	ปี 2568	ปี 2567	ปี 2566
	จำนวนเงิน	จำนวนเงิน	จำนวนเงิน	จำนวนเงิน	จำนวนเงิน	จำนวนเงิน
กระแสเงินสดจากกิจกรรมลงทุน						
เงินสดจ่ายเพื่อซื้อที่ดิน อาคาร และอุปกรณ์	(183,817,171)	(229,035,009)	(116,065,941)	(183,527,569)	(228,978,150)	(116,015,413)
เงินสดรับจากการขายเครื่องจักรและอุปกรณ์	874,977	549,017	84,780	874,977	549,017	84,780
เงินสดจ่ายเพื่อซื้อสินทรัพย์ไม่มีตัวตน	(2,126,600)	(1,053,875)	(5,979,640)	(2,126,600)	(1,053,875)	(5,979,640)
เงินสดรับชำระคืนจากเงินให้กู้ยืมระยะสั้นแก่กิจการที่เกี่ยวข้องกัน	200,000	250,000	-	200,000	250,000	-
เงินสดรับชำระคืนจากเงินให้กู้ยืมระยะยาวแก่กิจการอื่น	-	700,000	700,000	-	700,000	700,000
เงินปันผลรับ	1,068,581	2,137,163	1,602,872	1,068,581	2,137,163	1,602,872
ดอกเบี้ยรับ	828,833	1,016,334	1,279,015	604,491	717,709	1,072,557
กระแสเงินสดสุทธิที่ใช้ในกิจกรรมลงทุน	(182,971,380)	(225,436,370)	(118,378,914)	(182,906,120)	(225,678,136)	(118,534,844)
กระแสเงินสดจากกิจกรรมจัดหาเงิน						
จ่ายต้นทุนทางการเงิน	(10,964,729)	(16,388,036)	(4,955,521)	(10,964,729)	(16,388,036)	(4,955,521)
เงินเบิกเกินบัญชีและเงินกู้ยืมระยะสั้น						
จากสถาบันการเงิน (ลดลง) เพิ่มขึ้นสุทธิ	(280,772,975)	191,956,131	134,278,621	(280,772,975)	191,956,131	134,278,621
เงินสดรับจากเงินกู้ยืมระยะยาวจากสถาบันการเงิน	75,000,000	100,000,000	-	75,000,000	100,000,000	-
เงินสดจ่ายเพื่อชำระหนี้ระยะยาวจากสถาบันการเงิน	(45,020,000)	(38,900,000)	(22,200,000)	(45,020,000)	(38,900,000)	(22,200,000)
เงินสดจ่ายชำระหนี้สินตามสัญญาเช่า	(6,637,346)	(6,041,124)	(5,758,610)	(6,637,346)	(6,041,124)	(5,758,610)
เงินปันผลจ่ายให้ผู้ถือหุ้นของบริษัท	(99,000,000)	(33,000,000)	(164,999,750)	(99,000,000)	(33,000,000)	(164,999,750)
กระแสเงินสดสุทธิ (ใช้ไป) ได้รับจากกิจกรรมจัดหาเงิน	(367,395,050)	197,626,971	(63,635,260)	(367,395,050)	197,626,971	(63,635,260)
เงินสดและรายการเทียบเท่าเงินสด (ลดลง) เพิ่มขึ้นสุทธิ						
ก่อนผลกระทบของอัตราแลกเปลี่ยน	(22,047,439)	57,660,183	(256,529,701)	(33,154,053)	46,335,378	(261,766,277)
ผลกระทบของอัตราแลกเปลี่ยนที่มีต่อเงินสดและรายการเทียบเท่าเงินสด	43,861	-	-	43,861	-	-
เงินสดและรายการเทียบเท่าเงินสด (ลดลง) เพิ่มขึ้นสุทธิ	(22,003,578)	57,660,183	(256,529,701)	(33,110,192)	46,335,378	(261,766,277)
เงินสดและรายการเทียบเท่าเงินสด ณ วันที่ 1 มกราคม	185,037,910	127,377,727	383,907,428	120,909,855	74,574,477	336,340,754
เงินสดและรายการเทียบเท่าเงินสด ณ วันที่ 31 ธันวาคม	163,034,332	185,037,910	127,377,727	87,799,663	120,909,855	74,574,477
รายการที่ไม่เป็นเงินสด						
เข้าหนี้อื่นค่าซื้อเครื่องจักรและอุปกรณ์	4,949,323	10,685,317	3,760,639	4,949,323	10,685,317	3,760,639
สิทธิการใช้ที่ได้มาจากการทำสัญญา	8,232,687	2,601,107	19,149,485	8,232,687	2,601,107	19,149,485

2. สรุปข้อมูลทางการเงินของบริษัทและบริษัทย่อย ย้อนหลัง 3 ปี

(หน่วย : ล้านบาท)

ข้อมูลทางการเงิน	งบการเงินรวม			งบการเงินเฉพาะบริษัท		
	ปี 2568	ปี 2567	ปี 2566	ปี 2568	ปี 2567	ปี 2566
สินทรัพย์รวม	3,842.07	4,144.70	3,471.58	3,781.57	4,087.60	3,417.80
หนี้สินรวม	1,053.63	1,460.72	1,080.72	1,049.49	1,456.15	1,075.46
ทุนที่ออกและชำระแล้ว	330.00	330.00	330.00	330.00	330.00	330.00
ส่วนของผู้ถือหุ้น	2,788.44	2,683.98	2,390.86	2,732.08	2,631.45	2,342.34
รายได้จากการขาย	6,405.72	6,569.23	4,915.26	6,386.79	6,548.53	4,886.54
รายได้รวม	6,440.84	6,596.09	4,946.39	6,420.40	6,574.12	4,915.52
ต้นทุนขาย	5,903.96	5,852.76	4,660.45	5,901.74	5,849.12	4,650.84
ค่าใช้จ่ายในการขายและบริหาร	298.89	313.80	226.79	285.55	300.88	213.52
ค่าใช้จ่ายรวม	6,202.85	6,166.56	4,887.24	6,187.29	6,150.00	4,864.36
ต้นทุนทางการเงิน	10.96	16.39	4.96	10.96	16.39	4.96
กำไร (ขาดทุน) สุทธิ	207.65	329.43	43.49	203.83	325.17	37.40
กำไร (ขาดทุน) ต่อหุ้น (บาท)	0.63	1.00	0.13	0.62	0.99	0.11
จำนวนหุ้น (ล้านหุ้น)	330	330	330	330	330	330

3. อัตราส่วนทางการเงินที่สำคัญของบริษัทและบริษัทย่อยสรุปได้ดังนี้

อัตราส่วน		งบการเงินรวม			งบการเงินเฉพาะบริษัท		
		ปี 2568	ปี 2567	ปี 2566	ปี 2568	ปี 2567	ปี 2566
1. อัตราส่วนสภาพคล่อง (Liquidity Ratio)							
1. อัตราส่วนสภาพคล่อง	เท่า	3.82	2.72	3.12	3.74	2.67	3.06
2. อัตราส่วนสภาพคล่องหมุนเร็ว	เท่า	1.86	1.54	1.37	1.78	1.49	1.31
3. อัตราส่วนสภาพคล่องกระแสเงินสด	เท่า	0.56	0.09	(0.11)	0.55	0.07	(0.12)
4. อัตราส่วนหมุนเวียนลูกหนี้การค้า	เท่า	4.53	4.97	5.94	4.49	4.95	5.89
5. ระยะเวลาเก็บหนี้เฉลี่ย	วัน	79	72	61	80	73	61
6. อัตราส่วนหมุนเวียนสินค้าสำเร็จรูป	เท่า	16.44	13.41	10.00	16.63	13.61	10.16
7. ระยะเวลาขายสินค้าสำเร็จรูปเฉลี่ย	วัน	22	27	36	22	26	35
8. อัตราส่วนหมุนเวียนสินค้าคงเหลือ	เท่า	4.47	4.39	3.47	4.48	4.41	3.49
9. ระยะเวลาขายสินค้าเฉลี่ย	วัน	81	82	104	80	82	103
10. อัตราส่วนหมุนเวียนเจ้าหนี้	เท่า	11.78	10.50	11.10	11.78	10.51	11.11
11. ระยะเวลาชำระหนี้	วัน	31	34	32	31	34	32
12. Cash Cycle	วัน	70	65	65	71	65	64
2. อัตราส่วนแสดงความสามารถในการทำกำไร (Profitability Ratio)							
1. อัตรากำไรขั้นต้น	%	7.83	10.91	5.18	7.59	10.68	4.82
2. อัตรากำไรจากการดำเนินงาน	%	3.72	6.54	1.20	3.65	6.48	1.05
3. อัตราส่วนเงินสดต่อการทำกำไร	%	221.99	19.90	(126.00)	221.85	17.54	(155.60)
4. อัตรากำไรสุทธิ	%	3.24	5.01	0.88	3.19	4.97	0.76
5. อัตราผลตอบแทนผู้ถือหุ้น	%	7.59	12.98	1.77	7.60	13.08	1.55
3 อัตราส่วนแสดงประสิทธิภาพในการดำเนินงาน (Efficiency Ratio)							
1. อัตราผลตอบแทนจากสินทรัพย์	%	5.20	8.65	1.29	5.18	8.67	1.13
2. อัตราผลตอบแทนจากสินทรัพย์ถาวร	%	36.73	53.84	20.06	36.28	53.31	19.24
3. อัตราการหมุนของสินทรัพย์	เท่า	1.61	1.73	1.47	1.63	1.75	1.49
4. อัตราส่วนวิเคราะห์นโยบายทางการเงิน (Financial Policy Ratio)							
1. อัตราส่วนหนี้สินต่อส่วนของผู้ถือหุ้น	เท่า	0.38	0.54	0.45	0.38	0.55	0.46
2. อัตราส่วนความสามารถชำระดอกเบี้ย	เท่า	52.33	9.56	(13.04)	51.18	8.78	(14.30)
3. อัตราส่วนความสามารถชำระภาระผูกพัน (Cash asis)	เท่า	0.65	0.22	(0.22)	0.63	0.19	(0.24)
4. อัตราการจ่ายเงินปันผล	%	47.68	30.05	75.89	48.57	30.45	88.24

อัตราส่วน		งบการเงินรวม			งบการเงินเฉพาะบริษัท		
		ปี 2568	ปี 2567	ปี 2566	ปี 2568	ปี 2567	ปี 2566
5.ข้อมูลต่อหุ้น							
1. มูลค่าตามบัญชีต่อหุ้น	บาท	8.45	8.13	7.25	8.28	7.97	7.10
2. กำไรสุทธิต่อหุ้น	บาท	0.63	1.00	0.13	0.62	0.99	0.11
3. เงินปันผลต่อหุ้น	บาท	0.30	0.30	0.10	0.30	0.30	0.10
6.อัตรการเติบโต							
1. สินทรัพย์รวม	%	(7.30)	19.39	6.94	(7.49)	19.60	6.85
2. หนี้สินรวม	%	(27.87)	35.16	47.27	(27.93)	35.40	47.56
3. รายได้จากการขาย	%	(2.49)	33.65	(18.82)	(2.47)	34.01	(18.92)
4. ค่าใช้จ่ายในการดำเนินงาน	%	0.59	26.18	(13.21)	0.61	26.43	(13.26)
5. กำไรสุทธิ	%	(36.97)	657.63	(90.50)	(37.32)	769.51	(91.72)

5. ข้อมูลทั่วไปและข้อมูลสำคัญอื่น

5.1 ข้อมูลทั่วไป

ชื่อบริษัท	บริษัท ทropicคอลแคนนิ่ง (ประเทศไทย) จำกัด (มหาชน)
สถานที่ตั้งสำนักงานใหญ่	เลขที่ 1/1 หมู่ที่ 2 ตำบลทุ่งใหญ่ อำเภอลำทะเมนชัย จังหวัดสงขลา รหัสไปรษณีย์ 90110
โทรศัพท์	+ 6674 273 600
โทรสาร	+ 6674 273 691-4
เว็บไซต์	www.tropical.co.th
อีเมล	info@tropical.co.th
บุคคลอ้างอิง	
นายทะเบียนหลักทรัพย์	บริษัท ศูนย์รับฝากหลักทรัพย์ (ประเทศไทย) จำกัด เลขที่ 93 ถนนรัชดาภิเษก แขวงดินแดง เขตดินแดง กรุงเทพมหานคร 10400 โทรศัพท์ +662 009 9999 http://www.set.or.th/tsd
ผู้สอบบัญชี	บริษัท เคพีเอ็มจี ภูมิไชย สอบบัญชี จำกัด ชั้น 50 เอ็มไพร์ทาวเวอร์ เลขที่ 1 ถนนสาทรใต้ แขวงยานนาวา เขตสาทร กรุงเทพมหานคร 10120 โทรศัพท์ +662 677 2000 โทรสาร +662 677 2222 นางสาวฉัตรลลิกา ปัญญา ผู้สอบบัญชีรับอนุญาต เลขทะเบียน 11872 หรือ นางสาวเนาวรัตน์ นิธิเกียรติพงศ์ ผู้สอบบัญชีรับอนุญาต เลขทะเบียน 7789 หรือ นายเอกสิทธิ์ ชูธรรมสถิตย์ ผู้สอบบัญชีรับอนุญาต เลขทะเบียน 4195
ที่ปรึกษาทางกฎหมาย	บริษัท เอทีซีแอล คอนซันแทนส์ จำกัด 84/55 ถนนเจริญกรุง 80 แขวงวัดพระยาไกร เขตบางคอแหลม กรุงเทพมหานคร 10120 โทรศัพท์ +662 291 7451-2 โทรสาร +662 289 1206

5.2 ข้อมูลสำคัญอื่น

-ไม่มี-

5.3 ข้อพิพาททางกฎหมาย

ณ วันที่ 31 ธันวาคม 2568 บริษัทหรือบริษัทย่อย ไม่มีข้อพิพาททางกฎหมายที่ก่อให้เกิดผลเสียหายต่อสินทรัพย์ที่มีจำนวนสูงกว่าร้อยละ 5 ของส่วนของผู้ถือหุ้น ไม่มีข้อพิพาททางกฎหมายอื่นใด ที่อาจก่อให้เกิดผลกระทบต่อการดำเนินธุรกิจอย่างมีนัยสำคัญและไม่มีข้อพิพาทที่มีได้เกิดจากการประกอบธุรกิจปกติของบริษัทหรือบริษัทย่อย

5.4 ตลาดรอง

บริษัท ทropicoll แคนนิ่ง (ประเทศไทย) จำกัด (มหาชน) ไม่มีหลักทรัพย์จดทะเบียนในตลาดหลักทรัพย์ของประเทศอื่น

6. นโยบายการกำกับดูแลกิจการ

การกำกับดูแลกิจการที่ดี

คณะกรรมการบริษัท ทropicollแคนนิ่ง (ประเทศไทย) จำกัด (มหาชน) มีเจตนารมณ์ที่จะส่งเสริมให้บริษัทฯ เป็นองค์กรที่มีประสิทธิภาพทั้งในการดำเนินธุรกิจมีการกำกับดูแลกิจการที่ดีที่มีการบริหารจัดการที่เป็นเลิศ และดำเนินธุรกิจด้วยความรับผิดชอบต่ออย่างมีจรรยาบรรณ เป็นธรรมโปร่งใส และตรวจสอบได้โดยมุ่งมั่นสร้างประโยชน์สูงสุดให้แก่ผู้ถือหุ้น และคำนึงถึงผู้มีส่วนได้ส่วนเสียที่เกี่ยวข้อง เพื่อสร้างความเชื่อมั่น และเจริญเติบโตอย่างยั่งยืนร่วมกัน

คณะกรรมการบริษัทฯ จึงได้กำหนดนโยบายการกำกับดูแลกิจการที่ดีเพื่อให้กรรมการ ผู้บริหาร และพนักงานของกลุ่มบริษัทฯ ทุกคนยึดถือเป็นแนวทางในการปฏิบัติงาน ดังต่อไปนี้

1. **Accountability** : มีความรับผิดชอบต่อการปฏิบัติหน้าที่ และการตัดสินใจของตนเอง สามารถชี้แจงการตัดสินใจนั้นได้
2. **Responsibility** : มีความรับผิดชอบต่อการปฏิบัติหน้าที่ด้วยความสามารถ และประสิทธิภาพเพียงพอ
3. **Equitable treatment** : การปฏิบัติต่อผู้มีส่วนได้ส่วนเสียโดยสุจริต เท่าเทียมกัน มีความยุติธรรม และมีระบบการร้องเรียน
4. **Transparency** : ต้องสร้างความโปร่งใสสองด้านคือ ความโปร่งใสในการดำเนินงานที่สามารถตรวจสอบได้ และมีความโปร่งใสด้านข้อมูลที่สามารถเปิดเผยต่อผู้เกี่ยวข้องได้
5. **Value creation** : การสร้างมูลค่ากับองค์กรทั้งในระยะสั้น และระยะยาวโดยการเพิ่มมูลค่าใดๆ นั้นต้องเพิ่มความสามารถในเรื่องของต้นทุนเพื่อการแข่งขัน
6. **Ethics** : มีจริยธรรม และจรรยาบรรณที่ดีในการดำเนินธุรกิจ
7. **Participation** : สร้างการมีส่วนร่วมระหว่างผู้มีส่วนได้ส่วนเสียรวมถึงชุมชน โดยเปิดโอกาสให้เกิดการแสดงความคิดเห็นในการดำเนินกิจกรรมใดๆ ขององค์กรที่อาจส่งผลกระทบต่อชุมชน สิ่งแวดล้อม สุขภาพอนามัย คุณภาพชีวิต วัฒนธรรม และความเป็นอยู่ของชุมชนหรือท้องถิ่น

โดยคณะกรรมการบริษัทฯ และผู้บริหาร จะเป็นผู้นำในด้านจริยธรรม และเป็นตัวอย่างในการปฏิบัติตามนโยบายการกำกับดูแลกิจการที่ดี และจรรยาบรรณธุรกิจของกลุ่มบริษัทฯ ตลอดจนส่งเสริมวัฒนธรรมการกำกับดูแลกิจการที่ดีดูแลรับผิดชอบต่อผู้มีส่วนได้ส่วนเสียที่เกี่ยวข้อง และส่งเสริมให้มีการปฏิบัติ และดำเนินธุรกิจโดยคำนึงถึงหลักสิทธิมนุษยชน สิทธิผู้บริโภค และการใช้แรงงานอย่างเป็นธรรม พร้อมทั้งจัดให้มีระบบการตรวจสอบติดตาม ประเมินผล และทบทวน เพื่อให้พนักงานทุกคนยึดถือ และปฏิบัติตามนโยบายการกำกับดูแลกิจการที่ดีอย่างครบถ้วน และยั่งยืน

(นายกัมพล วัชรนิมิต)
กรรมการผู้จัดการ

หลักการกำกับดูแลกิจการที่ดี

เพื่อให้เป็นไปตามหลักการกำกับดูแลกิจการที่ดี โดยเฉพาะหลักความรับผิดชอบต่อ
โปร่งใส ซื่อสัตย์สุจริต มีคุณธรรม มีความมุ่งมั่นเพื่อความเจริญเติบโต และความมั่นคงของกิจการ
การมีส่วนร่วม การทำงานเป็นทีม และความรับผิดชอบต่อสังคม บริษัท ทropicอลแคนนิ่ง
(ประเทศไทย) จำกัด (มหาชน) จึงกำหนดหลัก SMART ไว้เป็นหลักปฏิบัติและความรับผิดชอบต่อ
ผู้บริหารและพนักงานบริษัทไว้ดังต่อไปนี้

หลักการกำกับดูแลกิจการที่ดี



6.1 ภาพรวมของนโยบายและแนวทางปฏิบัติการกำกับดูแลกิจการ

6.1.1 นโยบายและแนวปฏิบัติที่เกี่ยวข้องกับคณะกรรมการ

คณะกรรมการบริษัทเป็นบุคคลผู้ทรงคุณวุฒิที่มีความหลากหลายในด้านทักษะความรู้ ความเชี่ยวชาญ และประสบการณ์ที่ให้ประโยชน์ต่อการดำเนินธุรกิจของบริษัทฯ อีกทั้งเป็นผู้มีความมุ่งมั่น และตั้งใจที่จะปฏิบัติต่อผู้ถือหุ้น ลูกค้า คู่ค้า เจ้าหนี้ พนักงาน ชุมชน และผู้มีส่วนได้เสีย อย่างเท่าเทียม เสมอภาคและเป็นธรรมแก่ทุกกลุ่ม ซึ่งคณะกรรมการบริษัทจะได้รับการแต่งตั้งจากผู้ถือหุ้น เพื่อทำหน้าที่กำหนดวิสัยทัศน์ พันธกิจ เป้าหมายระยะยาว และหลักเกณฑ์ในการกำกับดูแลกิจการที่ดีและจริยธรรมธุรกิจของบริษัทฯ พิจารณาแนวทางการกำหนดกลยุทธ์ นโยบาย แผนธุรกิจงบประมาณ โดยมีหน้าที่แต่งตั้งฝ่ายบริหารเพื่อรับผิดชอบในการดำเนินธุรกิจ รวมทั้งแต่งตั้งคณะกรรมการชุดย่อยเพื่อรับผิดชอบ เฉพาะเรื่องที่ได้รับมอบหมาย รวมถึงเลขานุการบริษัทเพื่อรับผิดชอบในการดำเนินการประชุม ซึ่งคณะกรรมการบริษัทมีหน้าที่กำกับดูแล และติดตามการทำงานของฝ่ายบริหารให้เป็นไปตามเป้าหมายและนโยบายต่าง ๆ ที่กำหนดไว้อย่างมีประสิทธิภาพซึ่งบริษัทมีคณะกรรมการประกอบด้วยกรรมการที่มาจากฝ่ายบริหาร และกรรมการที่ไม่เป็นผู้บริหารโดยที่มีคุณสมบัติเป็นอิสระ ซึ่งเกินกว่า 1 ใน 3 ของจำนวนกรรมการทั้งคณะ นอกจากนี้บริษัทได้แต่งตั้งคณะกรรมการตรวจสอบซึ่งประกอบด้วยกรรมการอิสระ (Independent Director) และมีวาระดำรงตำแหน่งคราวละ 3 ปี โดยมีกำหนดขอบเขตและอำนาจในการดำเนินการของคณะกรรมการดังกล่าวไว้อย่างชัดเจน

บริษัทมีนโยบายในการสรรหากรรมการ โดยคณะกรรมการบริษัทจะพิจารณาคัดเลือกบุคคลที่มีคุณสมบัติเหมาะสม ทั้งด้านประสบการณ์ ความรู้ ความสามารถที่จะเป็นประโยชน์ต่อธุรกิจของบริษัท และสมควรได้รับการเสนอชื่อเป็นกรรมการ ผู้บริหาร เพื่อเสนอต่อที่ประชุมคณะกรรมการของบริษัท และที่ประชุมสามัญผู้ถือหุ้นเพื่อพิจารณาแต่งตั้งตามข้อบังคับของบริษัทพร้อมได้ให้สิทธิผู้ถือหุ้นในการเสนอชื่อบุคคลที่เห็นว่ามีคุณสมบัติเหมาะสมเพื่อเข้ารับการเลือกตั้งเป็นกรรมการบนเว็บไซต์ของบริษัท

ในส่วนของการกำหนดค่าตอบแทนกรรมการนั้น คณะกรรมการบริษัทจะพิจารณาเห็นชอบและนำเสนอต่อที่ประชุมผู้ถือหุ้น เพื่อพิจารณาอนุมัติเป็นประจำทุกปี โดยมีการพิจารณาถึงความเหมาะสมประการต่าง ๆ รวมถึงปรับปรุงหลักเกณฑ์และเปรียบเทียบความเหมาะสมกับบริษัทฯ ในระดับเดียวกับอุตสาหกรรมเดียวกัน

บริษัทมีกระบวนการสรรหาและการคัดเลือกกรรมการบริษัทดังนี้

1. สรรหากรรมการเมื่อถึงวาระที่จะต้องเสนอชื่อให้แก่คณะกรรมการบริษัทพิจารณา โดยการสรรหาได้พิจารณาจากกรรมการเดิมให้ดำรงตำแหน่งต่อ และการเปิดรับจากการเสนอชื่อจากผู้ถือหุ้น หรือการให้กรรมการแต่ละท่านเสนอชื่อบุคคลที่เหมาะสม
2. ทางคณะกรรมการบริษัทพิจารณาคัดเลือกบุคคลเพื่อให้ได้กรรมการที่ประกอบด้วยความรู้ ความเชี่ยวชาญ ประสบการณ์จากหลากหลายสาขาอาชีพ โดยรวมพิจารณาทักษะจาก Board skill matrix ของคณะกรรมการบริษัท เพื่อเป็นประโยชน์และเอื้อต่อการขับเคลื่อนนำพาบริษัทไปสู่วัตถุประสงค์และเป้าหมายที่วางไว้
3. พิจารณารายชื่อบุคคลที่ได้รับการเสนอชื่อและคัดเลือกบุคคลที่มีคุณสมบัติสอดคล้องกับเกณฑ์คุณสมบัติที่กำหนดไว้
4. ตรวจสอบบุคคลที่จะถูกเสนอชื่อว่ามีคุณสมบัติตามกฎหมายและข้อกำหนดของหน่วยงานที่เกี่ยวข้อง
5. เลขานุการบริษัทดำเนินการทบทวนบุคคลที่มีคุณสมบัติสอดคล้องกับเกณฑ์คุณสมบัติที่กำหนดไว้เพื่อให้มั่นใจว่าบุคคลดังกล่าวมีความยินดีที่จะรับตำแหน่งกรรมการหากได้รับการแต่งตั้งจากผู้ถือหุ้น
6. เลขานุการบริษัทเสนอชื่อให้คณะกรรมการบริษัทพิจารณาและบรรจุชื่อในหนังสือนัดประชุมผู้ถือหุ้นเพื่อให้ที่ประชุมผู้ถือหุ้นพิจารณาแต่งตั้ง

บริษัทมีกระบวนการกำหนดค่าตอบแทนกรรมการดังนี้

1. คณะกรรมการบริษัทพิจารณาหลักเกณฑ์การจ่ายค่าตอบแทนของกรรมการเพื่อให้มีความเหมาะสม ทบทวนความเหมาะสมของเกณฑ์ที่ใช้อยู่ในปัจจุบัน เปรียบเทียบกับข้อมูลการจ่ายค่าตอบแทนของบริษัทอื่นในอุตสาหกรรมเดียวกันกับบริษัท และกำหนดหลักเกณฑ์ที่เหมาะสมและสามารถจูงใจกรรมการ
2. คณะกรรมการบริษัททบทวนรูปแบบการจ่ายค่าตอบแทนทุกประเภท เช่น ค่าตอบแทนประจำปี ค่าเบี้ยประชุม โดยคำนึงถึงผลประโยชน์ตอบแทน การขาดธุรกิจและแนวปฏิบัติที่อุตสาหกรรมเดียวกันใช้อยู่
3. เลขานุการบริษัทรวบรวมข้อมูลกำหนดค่าตอบแทนประจำปีของกรรมการให้คณะกรรมการบริษัทนำเสนอที่ประชุมผู้ถือหุ้นเป็นผู้อนุมัติ

การพัฒนากรรมการ

บริษัทให้ความสำคัญในการพัฒนากรรมการบริษัท ยึดหลักการกำกับดูแลกิจการที่ดีสำหรับบริษัทจดทะเบียน ปี 2560 ของ ก.ล.ต. ซึ่งส่งเสริมและสนับสนุนให้กรรมการทุกท่าน มีความรู้ความเข้าใจเกี่ยวกับบทบาท หน้าที่ ลักษณะการประกอบธุรกิจ และกฎหมายที่เกี่ยวข้องกับการประกอบธุรกิจ รวมถึงสนับสนุนให้กรรมการทุกท่านได้รับการเสริมสร้างทักษะและความรู้สำหรับการปฏิบัติหน้าที่กรรมการ ผ่านหลักสูตรของสถาบันกรรมการบริษัทไทย (IOD) หลักสูตรของตลาดหลักทรัพย์ (SET) อีกทั้งสนับสนุนให้กรรมการบริษัทได้พบปะแลกเปลี่ยนประสบการณ์กับบริษัทต่าง ๆ รวมถึงหน่วยงานของภาครัฐและภาคเอกชนเพื่อนำความรู้มาสนับสนุนการทำงานให้สอดคล้องกับแผนกลยุทธ์ขององค์กร

การประเมินผลการปฏิบัติงานกรรมการ

คณะกรรมการบริษัทกำหนดให้มีการประเมินผลการปฏิบัติงานตนเองของคณะกรรมการ (Board Self-Assessment) เป็นประจำทุกปีโดยใช้แบบประเมินที่ปรับปรุงจากตัวอย่างของสมาคมส่งเสริมสถาบันกรรมการบริษัทไทย (IOD) แล้วจัดทำแบบประเมินขึ้น จำนวน 3 ชุด ดังนี้

- 1.การประเมินตนเองของกรรมการรายคณะ
- 2.การประเมินตนเองของคณะกรรมการรายบุคคล
- 3.การประเมินตนเองของคณะกรรมการตรวจสอบ เพื่อใช้เป็นกรอบในการตรวจสอบการปฏิบัติงานในหน้าที่ของคณะกรรมการบริษัท ว่าได้ดำเนินการตามนโยบายการกำกับดูแลกิจการที่ดีสำหรับบริษัทจดทะเบียน (Good Practice) และปรับปรุงการปฏิบัติงานของคณะกรรมการบริษัทให้สอดคล้องกับแนวนโยบายที่กำหนดไว้

การกำกับดูแลบริษัทย่อย

การกำกับดูแลและบริหารจัดการของบริษัทย่อย จะดำเนินการภายใต้กรอบนโยบายและรูปแบบการบริหารจัดการอย่างเดียวกันกับบริษัท โดยคณะกรรมการบริษัทจะพิจารณาแต่งตั้งบุคคลเพื่อเป็นตัวแทนของบริษัท เข้าดำรงตำแหน่งในฐานะกรรมการตามสัดส่วนการถือหุ้นในบริษัทย่อย โดยคณะกรรมการที่ได้พิจารณาแต่งตั้งจะสรรหาบุคคลที่มีคุณสมบัติและประสบการณ์ที่เหมาะสม เพื่อเข้าร่วมบริหารงานพร้อมกำหนดนโยบายและแนวทาง บริหารงานให้ สอดคล้องกับแผนงานของบริษัทรวมทั้งติดตาม และควบคุมการปฏิบัติงานให้เป็นไปตามแผนงานที่กำหนดไว้

6.1.2 นโยบายและแนวปฏิบัติที่เกี่ยวกับผู้ถือหุ้นและผู้มีส่วนได้เสีย

คณะกรรมการจึงได้ส่งเสริมและสนับสนุนการปฏิบัติตามหลักการกำกับดูแลกิจการที่ดีตามแนวทางของตลาดหลักทรัพย์แห่งประเทศไทย โดยกำหนดนโยบายด้านการกำกับดูแลกิจการให้มีแนวทางหลักเป็น 5 หมวด ได้แก่

1. สิทธิของผู้ถือหุ้น
2. การปฏิบัติต่อผู้ถือหุ้นอย่างเท่าเทียมกัน
3. บทบาทของผู้มีส่วนได้เสีย
4. การเปิดเผยข้อมูลและความโปร่งใส
5. ความรับผิดชอบของคณะกรรมการ

1. สิทธิของผู้ถือหุ้น

บริษัทได้ปฏิบัติตามหลักการกำกับดูแลกิจการที่ดี และมีแนวทางในการดำเนินธุรกิจที่ชัดเจนโดยคำนึงถึงการปฏิบัติต่อผู้ถือหุ้นและผู้มีส่วนได้เสียอย่างเท่าเทียมกัน จะเห็นได้จากคณะกรรมการและฝ่ายบริหารสามารถทำงานร่วมกันได้อย่างมีประสิทธิภาพ มีการบริหารงานอย่างรอบคอบและระมัดระวัง เพื่อประโยชน์สูงสุดของบริษัทและผู้ถือหุ้นโดยรวม การดำเนินงานเป็นไปด้วยความโปร่งใส สามารถตรวจสอบได้ การเปิดเผยข้อมูลอย่างครบถ้วน ถูกต้อง ตรงเวลา และเท่าเทียมกันแก่ผู้ที่เกี่ยวข้องทุกฝ่าย บริษัทมีการควบคุมและบริหารความเสี่ยงที่เหมาะสมและเพียงพอต่อการตัดสินใจในการดำเนินธุรกิจ บริษัทยึดถือและปฏิบัติหน้าที่ด้วยคำนึงถึงจริยธรรม ในการดำเนินธุรกิจเป็นสำคัญ เพื่อไม่ให้เกิดความเสียหายต่อผู้มีส่วนได้เสียกลุ่มต่าง ๆ คณะกรรมการบริษัทจะกำกับดูแลเพื่อให้ผู้ลงทุนมั่นใจได้ว่า บริษัทได้เปิดเผยข้อมูลสารสนเทศที่สำคัญของบริษัทอย่างถูกต้อง ครบถ้วน และทันเวลา บริษัทได้จัดให้มีการเปิดเผยข้อมูลและสารสนเทศต่าง ๆ ให้ผู้ถือหุ้นทราบก่อนล่วงหน้า โดยสามารถเข้าดูบนเว็บไซต์ของบริษัท โดยทุกครั้งที่มีการจัดประชุมผู้ถือหุ้น บริษัทได้ให้ความสำคัญและเคารพสิทธิของผู้ถือหุ้น โดยปฏิบัติตามกฎหมายบริษัทมหาชนจำกัดอย่างเคร่งครัด และตระหนักให้ความสำคัญถึงสิทธิของผู้ถือหุ้นในการตัดสินใจ โดยส่งเสริมให้ผู้ถือหุ้นได้ใช้สิทธิของตนเอง ไม่ละเมิดหรือรอนสิทธิของผู้ถือหุ้น ไม่ว่าจะเป็นในสิทธิขั้นพื้นฐาน การได้รับข้อมูลข่าวสารที่เหมาะสม เพียงพอทันเวลา ตลอดจนการได้เข้าร่วมประชุมออกเสียงและแสดงความคิดเห็นได้อย่างเต็มที่

การกำหนดวัน เวลา ประชุมผู้ถือหุ้น

กำหนดให้มีการจัดประชุมสามัญผู้ถือหุ้นเป็นประจำทุกปีภายใน 4 เดือนนับแต่วันสิ้นรอบปีบัญชีของบริษัท ซึ่งก็คือภายในวันที่ 30 เมษายนของทุกปี และหากมีความจำเป็นที่จะต้องพิจารณาวาระพิเศษซึ่งเป็นเรื่องที่เกี่ยวข้องกับสิทธิและผลประโยชน์ของผู้ถือหุ้นคณะกรรมการบริษัทก็จะเรียกประชุมวิสามัญผู้ถือหุ้นตามความจำเป็นและเหมาะสม สำหรับในปี 2568 คณะกรรมการบริษัทมีมติเมื่อวันที่ 25 กุมภาพันธ์ 2568 ให้กำหนดวันประชุมสามัญผู้ถือหุ้นในวันที่ 24 เมษายน 2568 รวมทั้งได้แจ้งวันกำหนดรายชื่อผู้ถือหุ้น (Record date) ที่มีสิทธิเข้าร่วมประชุมสามัญผู้ถือหุ้นประจำปี 2568 ในวันที่ 11 มีนาคม 2568

บริษัทให้ความสำคัญต่อการประชุมผู้ถือหุ้น โดยไม่จัดประชุมในวันหยุดทำการ รวมถึง เน้นเรื่องความสะดวกในการเข้าร่วมประชุม ยังตระหนักถึงความปลอดภัยด้านชีวอนามัยของผู้ถือหุ้นเป็นสำคัญ ได้จัดห้องประชุมที่มีขนาดเหมาะสม มีการเว้นระยะห่างรองรับผู้เข้าร่วมประชุมอย่างเพียงพอ

ก่อนการประชุมและการจัดส่งหนังสือเชิญประชุม

บริษัทให้สิทธิการได้รับการปฏิบัติอย่างเท่าเทียมกันและการได้รับส่วนแบ่งผลกำไร/เงินปันผล เปิดโอกาสให้ผู้ถือหุ้นเสนอเพื่อบรรจุวาระการประชุมและเสนอชื่อบุคคลที่มีคุณสมบัติเหมาะสมเข้ารับการพิจารณาเลือกตั้งเป็นกรรมการบริษัทสำหรับการประชุมสามัญผู้ถือหุ้นประจำปี 2568 และสามารถส่งคำถามเกี่ยวกับการบริหารจัดการรวมถึงการดำเนินงานของบริษัทล่วงหน้าก่อนการประชุมผู้ถือหุ้นอย่างน้อย 1 เดือน ในช่วงระหว่างวันที่ 18 พฤศจิกายน 2567 จนถึงวันที่ 31 ธันวาคม 2567 ได้แจ้งข่าวให้ตลาดหลักทรัพย์แห่งประเทศไทย และเปิดเผยบนเว็บไซต์บริษัทในวันที่ 18 พฤศจิกายน 2567 และแจ้งผลการเสนอวาระการประชุมผู้ถือหุ้นและเสนอชื่อบุคคลเพื่อรับการพิจารณาเลือกตั้งเป็นกรรมการผ่านช่องทางการส่งข่าวให้ตลาดหลักทรัพย์แห่งประเทศไทยเมื่อวันที่ 20 มกราคม 2568 โดยในการประชุมสามัญผู้ถือหุ้นประจำปี 2568 ไม่มีผู้ถือหุ้นรายใดเสนอวาระการประชุมผู้ถือหุ้นและเสนอชื่อบุคคลเพื่อรับการพิจารณาเลือกตั้งเป็นกรรมการ และได้เผยแพร่หนังสือเชิญประชุมสามัญผู้ถือหุ้นประจำปี 2568 พร้อมเอกสารประกอบการประชุมที่มีรายละเอียดวัตถุประสงค์และเหตุผลอย่างครบถ้วนและเพียงพอ รวมถึงความเห็นของคณะกรรมการในทุกวาระ และเลือกหนังสือมอบฉันทะ แบบ ข. ตามที่กระทรวงพาณิชย์กำหนด ไว้บนเว็บไซต์ของบริษัท www.tropical.co.th ล่วงหน้าก่อนวันประชุมเป็นเวลา 30 วัน ตั้งแต่วันที่ 21 มีนาคม 2568 พร้อมแจ้งการเผยแพร่ข้อมูลต่อตลาดหลักทรัพย์แห่งประเทศไทยในวันเดียวกัน และจัดส่งหนังสือเชิญประชุมผู้ถือหุ้นทางไปรษณีย์เรียบร้อยในวันที่ 9 เมษายน 2568 โดยมอบให้บริษัท ศูนย์รับฝากหลักทรัพย์ (ประเทศไทย) จำกัด ซึ่งเป็นนายทะเบียนของบริษัท เป็นผู้จัดส่งหนังสือเชิญประชุม รายละเอียดเอกสารประกอบการประชุมอื่น ๆ สามารถ scan QR code หรือ URLบนหนังสือเชิญประชุม หรือบนเว็บไซต์ของบริษัท ซึ่งมีรายละเอียดครบถ้วนและเพียงพอ มีความเห็นของคณะกรรมการในทุกวาระ

หนังสือมอบฉันทะได้เปิดโอกาสให้ผู้ถือหุ้นแต่งตั้งตัวแทนหรือเลือกกรรมการอิสระท่านใดท่านหนึ่งเป็นผู้รับมอบอำนาจในการเข้าประชุมและออกเสียงลงมติในที่ประชุมแทน ให้ส่งหนังสือมอบฉันทะก่อนวันประชุมสามัญผู้ถือหุ้นประจำปี 2568

ในวันประชุมผู้ถือหุ้นและระหว่างการประชุม

บริษัทได้อำนวยความสะดวกให้แก่ผู้ถือหุ้น และนักลงทุนสถาบันการเงินอย่างเท่าเทียมกันทุกราย ไม่มีลักษณะกีดกันหรือสร้างภาระให้ผู้ถือหุ้นสำหรับการเข้าประชุมสามัญผู้ถือหุ้นประจำปี 2568 ลงทะเบียนรวมถึงตรวจสอบเอกสารก่อนการลงทะเบียนเพื่อยืนยันตัวตน โดยจัดเจ้าหน้าที่ต้อนรับอย่างเพียงพอและเทคโนโลยีช่วยเพื่ออำนวยความสะดวกรวดเร็ว และเปิดให้ผู้ถือหุ้นได้ลงทะเบียนตั้งแต่เวลา 9.30 น. – 10.30 น. ของวันที่ 24 เมษายน 2568 ณ ห้องประชุมณพวรรณพ ชั้น 3 อาคารสำนักงานใหญ่ของบริษัท ทropicคอลแคนนิ่ง (ประเทศไทย) จำกัด (มหาชน) เลขที่ 1/1 ม.2 ถนนกาญจนวนิช (หลัก กม.19 สายหาดใหญ่-สงขลา) ต.ทุ่งใหญ่ อ.หาดใหญ่ จ.สงขลา สถานที่จัดประชุมมีความสะดวกในการเดินทางมาร่วมประชุม โดยในปี 2568 มีผู้ถือหุ้นมาร่วมประชุมมาด้วยตนเองจำนวน 17 ราย นับจำนวนหุ้นได้ 68,685,100 หุ้น และมอบฉันทะให้ผู้อื่นมาประชุมแทนจำนวน 29 ราย นับจำนวนหุ้นได้ 141,997,150 หุ้น รวมทั้งสิ้น 46 ราย นับจำนวนหุ้นรวมกันได้ 210,682,250 หุ้นคิดเป็นร้อยละ 63.84 ของจำนวนหุ้นทั้งหมดที่ออกและเรียกชำระแล้วซึ่งจะต้องมี ผู้ถือหุ้นและผู้รับมอบฉันทะจากผู้ถือหุ้นไม่น้อยกว่ายี่สิบห้าคนหรือไม่น้อยกว่ากึ่งหนึ่งของจำนวนผู้ถือหุ้นทั้งหมด และต้องมีหุ้นนับรวมกันได้ไม่น้อยกว่าหนึ่งในสามของจำนวนหุ้นจำหน่ายได้ทั้งหมด จึงจะเป็นองค์ประชุม ตามข้อบังคับของบริษัทข้อ 28 ประชานกรรมการทำหน้าที่เป็นประธานเปิดการประชุม และกรรมการผู้จัดการเป็นผู้ดำเนินการกล่าวในแต่ละวาระการประชุมสามัญประจำปี 2568 ร่วมกับกรรมการท่านอื่นรวมเป็น 9 ท่าน โดยกรรมการทุกท่านเข้าร่วมประชุมครบทั้งหมด 9 ท่านซึ่งประกอบด้วย ประธานกรรมการบริหาร, กรรมการผู้จัดการ, กรรมการบริหาร ซึ่งดูแลรับผิดชอบสูงสุดในด้านสายงานบัญชีและการเงินของบริษัท, คณะกรรมการตรวจสอบซึ่งเป็นกรรมการอิสระ ร่วมชี้แจงรายละเอียดวาระต่างๆ และตอบข้อซักถามและรับฟังข้อเสนอแนะของผู้ถือหุ้น นอกจากนี้ยังมีผู้สอบบัญชีรับอนุญาตจากบริษัท เคพีเอ็มจี ภูมิไชย สอบบัญชี จำกัด จำนวน 3 ท่าน เข้าประชุม และมีตัวแทนรับมอบฉันทะจากสมาคมส่งเสริมผู้ลงทุนไทย จำนวน 1 ท่านเข้าร่วมประชุมสังเกตการณ์

ประธานในที่ประชุมได้มอบหมายให้ผู้ดำเนินการจัดประชุมชี้แจงถึงหลักเกณฑ์ที่เกี่ยวข้องกับการประชุมทั้งหมด ตามข้อบังคับของบริษัทข้อ 29. ในการออกเสียงลงคะแนนให้หุ้นผู้ถือหุ้นทุกคนมีคะแนนเสียงเท่ากับหนึ่งหุ้นมีหนึ่งเสียง รวมถึงวิธีลงคะแนนในบัตรลงคะแนนและการนับคะแนนเสียงของผู้ถือหุ้นที่ต้องลงมติในแต่ละวาระอย่างชัดเจน และในระหว่างการประชุมแต่ละวาระ กรรมการผู้จัดการผู้ดำเนินการประชุมและได้เปิดโอกาสให้ผู้ถือหุ้นมีสิทธิ์ซักถามเสนอแนะและแสดงความคิดเห็น ให้คำแนะนำและเปิดโอกาสซักถามอย่างเต็มที่ตลอดเวลาดำเนินการประชุม

โดยมีคณะกรรมการและผู้บริหารของบริษัทตอบข้อซักถามให้คำตอบแก่ผู้ถือหุ้นทุกวาระ สำหรับการประชุมสามัญผู้ถือหุ้นประจำปี 2568 รวมถึงตอบข้อซักถามของผู้ถือหุ้นที่ได้ส่งคำถามมาล่วงหน้าที่เกี่ยวข้องในแต่ละวาระซึ่งจะปรากฏตามรายงานประชุมสามัญผู้ถือหุ้นที่ได้เปิดเผยบนเว็บไซต์ของบริษัท

บริษัทได้จัดให้มีบัตรลงคะแนนเสียงสำหรับผู้ถือหุ้นใช้ในการลงคะแนนเสียงในกรณีที่ผู้ถือหุ้นไม่เห็นด้วยหรือคัดค้าน โดยจะนำคะแนนเสียงดังกล่าวหักออกจากจำนวนเสียงทั้งหมดที่เข้าร่วมประชุมส่วนที่เหลือจะถือว่าเป็นคะแนนเสียงที่เห็นด้วยในระเบียบวาระนั้นทั้งนี้ก็เพื่อให้การประชุมดำเนินไปได้ภายในเวลาที่เหมาะสมและมีการประกาศผลของคะแนนเสียงเมื่อจบแต่ละวาระการประชุมอย่างชัดเจนในห้องประชุมเพื่อให้การลงคะแนนเสียงเป็นไปอย่างโปร่งใส ทั้งนี้การจัดประชุมนำอุปกรณ์ เทคโนโลยีมาใช้ในการประชุมผู้ถือหุ้นที่เหมาะสม ตลอดจนการบันทึกภาพการประชุมในลักษณะสื่ออิเล็กทรอนิกส์เพื่อเผยแพร่ในเว็บไซต์ของบริษัท

หลังการประชุม

บริษัทนำส่งมติของที่ประชุมสามัญผู้ถือหุ้นประจำปี 2568 ทุกวาระในวันประชุมสามัญผู้ถือหุ้นเผยแพร่ข่าวผ่านช่องทางตลาดหลักทรัพย์แห่งประเทศไทยหลังการประชุมในวันเดียวกัน และนำส่งรายงานการประชุมผู้ถือหุ้นฉบับเต็มให้กับตลาดหลักทรัพย์แห่งประเทศไทยและเผยแพร่บนเว็บไซต์ของบริษัทในวันที่ 25 เมษายน 2568 หรือหลังจากวันประชุมสามัญผู้ถือหุ้น ทั้งนี้ผู้ถือหุ้นหรือนักลงทุนทั่วไปสามารถติดต่อสอบถามข้อมูล เสนอความคิดเห็น หรือแจ้งความต้องการของผู้ถือหุ้นมายังบริษัทได้ที่ เลขานุการบริษัท โทรศัพท์ 074 273600 ต่อ 222 หรือทาง E-mail address : chayachat.y@tropical.co.th

2 การปฏิบัติต่อผู้ถือหุ้นอย่างเท่าเทียมกัน

บริษัทตระหนักถึงความสำคัญในสิทธิของผู้ถือหุ้น และทราบถึงหน้าที่ในการดูแลให้มีการปฏิบัติต่อผู้ถือหุ้นทุกรายอย่างเท่าเทียมกัน และเป็นธรรม โดยดำเนินการดังนี้

การอำนวยความสะดวกสำหรับผู้ถือหุ้นที่ไม่สะดวกเข้าร่วมประชุมด้วยตนเองสามารถมอบฉันทะให้ กรรมการอิสระคนใดคนหนึ่ง เข้าร่วมประชุมและลงคะแนนเสียงแทน โดยการเสนอรายชื่อของกรรมการอิสระจำนวน 3 ท่าน เพื่อเป็นทางเลือกในการรับมอบฉันทะ จากผู้ถือหุ้นในการเข้าร่วมประชุมและออกเสียงลงคะแนนในแต่ละวาระ ซึ่งในการประชุมสามัญผู้ถือหุ้นประจำปี 2568 มีผู้ถือหุ้นจำนวน 3 รายได้มอบฉันทะให้ นายชาน วา ชอง, นางสาวภาสเมน ธนพิรุณธร และนายหริณศ ก่อเกียรติพิทักษ์ ซึ่งเป็นกรรมการอิสระและกรรมการตรวจสอบ ที่บริษัทเสนอให้เป็นผู้รับมอบฉันทะให้ออกเสียงแทน การจัดให้ผู้ถือหุ้นใช้บัตรลงคะแนนเสียงสำหรับทุกวาระการประชุม โดยจัดทำบัตรลงคะแนนแยกตามวาระ เพื่อให้ผู้ถือหุ้นสามารถ ลงคะแนนได้ตามสมควร ในกรณีที่

ผู้ถือหุ้นไม่เห็นด้วยหรือคัดค้าน และนำเสนอแนบเสียงดังกล่าวหักออกจากจำนวนเสียงทั้งหมดที่เข้าร่วมประชุม ส่วนที่เหลือจะถือว่าเป็นคะแนนเสียงที่เห็นด้วยในระเบียบวาระนั้น จากนั้นนำผลคะแนนมารวมกับคะแนนเสียง แจ้งในที่ประชุมทราบ และเก็บบัตรลงคะแนนไว้เป็นหลักฐาน

คณะกรรมการบริษัทได้มอบหมายให้เลขานุการบริษัทบันทึกและจัดทำรายงานการประชุมอย่างถูกต้อง ครบถ้วน ตลอดจนตอบคำถามของผู้ถือหุ้นที่ได้มีการส่งคำถามมาล่วงหน้าในวันประชุม และเผยแพร่มติของที่ประชุมสามัญผู้ถือหุ้นประจำปี 2568 ทุกสาระไว้บนเว็บไซต์ของบริษัทที่ www.tropical.co.th ในวันประชุมทันที จากนั้นนำส่งรายงานการประชุมผู้ถือหุ้นฉบับเต็มให้กับตลาดหลักทรัพย์แห่งประเทศไทย และเผยแพร่ไว้บนเว็บไซต์ของบริษัทภายใน 14 วันหลังจากวันประชุม เพื่อเป็นข้อมูลให้ผู้ถือหุ้น สามารถตรวจสอบและอ้างอิงได้

บริษัทได้กำหนดนโยบายการให้กรรมการ และผู้บริหารระดับสูงเกี่ยวกับการซื้อขายหุ้นของบริษัท และมาตรการป้องกันการใช้ข้อมูลภายในเพื่อหาผลประโยชน์ของกรรมการ และผู้บริหาร โดยการแจ้งให้ทุกท่านรับทราบ หน้าที่ในการรายงานการเปลี่ยนแปลงการถือหลักทรัพย์ของตน คู่สมรส และบุตรที่ยังไม่บรรลุนิติภาวะต่อสำนักงานกำกับหลักทรัพย์และตลาดหลักทรัพย์ ตามมาตรา 59 แห่งพระราชบัญญัติหลักทรัพย์และตลาดหลักทรัพย์ พ.ศ. 2535 โดยทันที ไม่เกิน 3 วันทำการหลังจากวันที่ซื้อขาย โอนหรือรับโอนหลักทรัพย์ของบริษัท และไม่ให้กรรมการและผู้บริหารหรือหน่วยงานที่ได้รับทราบข้อมูลภายในเปิดเผยข้อมูลภายในแก่บุคคลภายนอก หรือบุคคลที่ไม่มีหน้าที่เกี่ยวข้อง และการไม่ซื้อขายหลักทรัพย์ของบริษัทในช่วง 1 เดือน ก่อนที่งบการเงินหรือข้อมูลอื่นใดจะเผยแพร่ต่อสาธารณชน เพื่อป้องกันการแสวงหาผลประโยชน์จากการใช้ข้อมูลภายในของบริษัท ซึ่งยังไม่ได้เปิดเผยต่อสาธารณชนและส่งผลกระทบต่อราคาสินค้าของราคาซื้อขายหลักทรัพย์ของบริษัทในตลาดหลักทรัพย์แห่งประเทศไทย ยกเว้นในกรณีที่ราคาหุ้นมีการเปลี่ยนแปลงติดต่อกันเป็นเวลานาน อันเนื่องมาจากสถานการณ์ของตลาดโดยรวม ซึ่งทำให้รายการซื้อขายดังกล่าวของผู้บริหารเกิดขึ้นตามสถานการณ์ของตลาดเท่านั้น นอกจากนี้ กรรมการและผู้บริหารยังทราบถึงบทกำหนดโทษตามพระราชบัญญัติหลักทรัพย์และตลาดหลักทรัพย์ พ.ศ. 2535 รวมถึงกฎเกณฑ์ต่าง ๆ ที่เกี่ยวข้อง

คณะกรรมการบริษัทได้มอบหมายให้เลขานุการบริษัทดูแลและติดตาม และเปิดเผยรายการที่อาจมี ความขัดแย้งทางผลประโยชน์ และรายการที่เกี่ยวข้องกัน โดยจัดทำรายงานสรุปเป็นรายไตรมาส และเผยแพร่รายงานสรุป ณ วันสิ้นปี ไว้ในรายงานประจำปีและแบบแสดงรายการ ข้อมูลประจำปีอย่างสม่ำเสมอ นอกจากนี้ ในการประชุมคณะกรรมการบริษัท หากมีวาระใดที่กรรมการและ

ผู้บริหารมีส่วนได้เสีย จะต้องปฏิบัติตามนโยบายการกำกับดูแลกิจการ โดยการงดออกเสียงหรือไม่เข้าร่วมแสดงความเห็นในวาระนั้น ๆ

คณะกรรมการบริษัทได้มอบหมายให้เลขานุการบริษัทเป็นผู้เก็บรายงานการมีส่วนได้เสียที่รายงานโดยกรรมการและผู้บริหาร ตามประกาศคณะกรรมการกำกับตลาดทุนที่ ทจ.2/2552 เรื่องการรายงานการมีส่วนได้เสียของกรรมการ ผู้บริหาร และบุคคลที่มีความเกี่ยวข้อง โดยที่มาตรา 89/14 แห่งพระราชบัญญัติหลักทรัพย์และตลาดหลักทรัพย์ พ.ศ. 2535 ซึ่งแก้ไขเพิ่มเติมโดยพระราชบัญญัติหลักทรัพย์และตลาดหลักทรัพย์ (ฉบับที่ 4) พ.ศ. 2551 กำหนดให้คณะกรรมการและผู้บริหารต้องรายงาน ให้บริษัททราบถึงการมีส่วนได้เสียของตนหรือของบุคคลที่มีความเกี่ยวข้อง ซึ่งเป็นส่วนได้เสียที่เกี่ยวข้องกับการบริหารจัดการกิจการของบริษัทและบริษัทย่อย ทั้งนี้ เพื่อให้บริษัทมีข้อมูลประกอบการดำเนินการตามข้อกำหนดเกี่ยวกับการทำรายการที่เกี่ยวข้องกัน ซึ่งเป็นรายการที่อาจก่อให้เกิดความขัดแย้งทางผลประโยชน์ และอาจนำไปสู่การถ่ายเทผลประโยชน์ของบริษัทและบริษัทย่อยได้ ทั้งนี้กรรมการผู้จัดการให้ความรู้เกี่ยวกับการใช้ข้อมูลภายใน การป้องกันความขัดแย้งทางผลประโยชน์ สำหรับกรรมการ และผู้บริหารระดับสูง

3. บทบาทของผู้มีส่วนได้เสีย

บริษัทตระหนักถึงความสำคัญในสิทธิของผู้มีส่วนได้เสียในทุกกลุ่มให้ได้รับการปฏิบัติที่ได้อย่างเท่าเทียมกัน เนื่องจากเห็นความสำคัญของการสนับสนุนจากผู้มีส่วนได้เสียตลอดจนการได้รับความร่วมมือระหว่างกัน ซึ่งจะส่งผลต่อบริษัทให้สามารถสร้างความมั่นคง และสร้างกิจการให้มีฐานะการเงินที่มั่นคงในระยะยาวได้ ดังนั้นบริษัทจึงยึดถือแนวทางในการปฏิบัติให้เกิดความเสมอภาคทุกฝ่าย ตลอดจนกำหนดให้มีระบบการควบคุมภายในที่เหมาะสมและตรวจสอบการปฏิบัติตาม ซึ่งสามารถสรุปแนวทางได้ดังนี้

ความรับผิดชอบต่อผู้ถือหุ้น

- ปฏิบัติหน้าที่ด้วยความซื่อสัตย์สุจริต ตลอดจนตัดสินใจในการดำเนินการใดๆ ด้วยจิตอันบริสุทธิ์ (Good Faith) และ เป็นธรรมต่อผู้ถือหุ้นทั้งรายใหญ่และรายย่อยเพื่อประโยชน์สูงสุดของผู้ถือหุ้นโดยรวม
- ไม่บริหารองค์กรอย่างขาดความระมัดระวังหรือขาดความยั้งคิด
- ปฏิบัติหน้าที่โดยการประยุกต์ความรู้ และทักษะการบริหารจัดการอย่างเต็มความสามารถในทุกกรณี

- จัดการดูแลมิให้ทรัพย์สินใดๆ ของบริษัทเสื่อมค่าผิดปกติหรือสูญหายโดยมิชอบ
- รายงานสถานะและผลการดำเนินงานของ บริษัทอย่างถูกต้องครบถ้วนตามความจริงต่อคณะกรรมการและผู้ถือหุ้นของบริษัท
- ไม่แสวงหาประโยชน์ให้ตนเองและผู้เกี่ยวข้องโดยใช้ข้อมูลใด ๆ ขององค์กร ซึ่งยังไม่ได้เปิดเผยต่อสาธารณะชน
- แจ้งให้ผู้ถือหุ้นทุกรายทราบอย่างเท่าเทียมกันถึงแนวโน้ม (Prospects) ในอนาคตของ บริษัททั้งด้านบวกและด้านลบ ซึ่งจะต้องอยู่บนพื้นฐานของความเป็นไปได้ และมีข้อมูลสนับสนุนอย่างเพียงพอ
- ไม่เปิดเผยข้อมูลลับของบริษัทต่อบุคคลภายนอกโดยเฉพาะคู่แข่ง
- ไม่ดำเนินการใด ๆ ในลักษณะซึ่งอาจก่อให้เกิดความขัดแย้งทางผลประโยชน์กับบริษัทโดยมิได้แจ้งให้บริษัททราบ

ความรับผิดชอบต่อลูกค้า

บริษัทให้ความสำคัญและความรับผิดชอบต่อลูกค้า มุ่งมั่น ผลิตสินค้าให้มีคุณภาพ และมาตรฐาน ความปลอดภัยต่อผู้บริโภค ส่งมอบทันกำหนดเวลา ด้วยราคาที่ยุติธรรม รวมถึงการให้ข้อมูลและความรู้กับลูกค้าอย่างถูกต้อง ตลอดจนการรักษาความลับของลูกค้า การรับข้อร้องเรียนและดำเนินการแก้ไขให้แก่ลูกค้า ซึ่งอาศัยหลักปฏิบัติดังนี้

- สนองความต้องการของลูกค้า/ผู้บริโภคด้วยผลิตภัณฑ์ที่มีคุณภาพ มีความปลอดภัย และบริการที่ดีที่สุด
- กำหนดระดับคุณภาพของสินค้า และบริการให้เป็นที่ยอมรับได้แก่ลูกค้า
- เปิดเผยข้อมูลข่าวสาร และบริการอย่างครบถ้วนถูกต้องเป็นธรรมแก่ลูกค้า และ ไม่บิดเบือนข้อเท็จจริง
- ให้การรับประกันสินค้าและบริการภายใต้ข้อกำหนดอันเหมาะสม
- ไม่ส่งมอบสินค้า และบริการให้แก่ลูกค้า ทั้ง ๆ ที่รู้ว่าสินค้าและบริการนั้น ๆ มีข้อบกพร่อง เสียหาย หรืออาจเกิดอันตรายต่อลูกค้าได้ และไม่ปล่อยให้สินค้า หรือบริการที่มีคุณภาพต่ำกว่ามาตรฐานส่งถึงมือลูกค้า

- จัดระบบการบริการลูกค้า ให้ลูกค้าสามารถร้องเรียนความไม่พอใจในสินค้าและบริการได้โดยสะดวก และ กำหนดให้มีการดำเนินการอย่างดีที่สุด เพื่อให้ลูกค้าได้รับการตอบสนองผลอย่างรวดเร็ว
- พยายามบริหารต้นทุนการผลิตให้ต่ำสุดแต่ยังคงรักษาคุณภาพความปลอดภัยของสินค้าและบริการที่ได้มาตรฐานตลอดเวลา
- รักษาความลับของลูกค้าอย่างจริงจังและสม่ำเสมอถึงไม่นำมาใช้เพื่อประโยชน์ของตนเองและผู้เกี่ยวข้องโดยมิชอบ
- แสวงหาวิธีการต่างๆ เพื่อเป็นการให้บริการต่อลูกค้าอย่างต่อเนื่องตลอดเวลา
- ปฏิบัติตามเงื่อนไขหรือสัญญาต่าง ๆ ที่มีต่อลูกค้าอย่างเคร่งครัด
- หากมีกรณีที่ไม่สามารถปฏิบัติตามข้อตกลงใด ๆ กับลูกค้าได้ต้องรีบแจ้งให้ลูกค้าทราบล่วงหน้า เพื่อร่วมกันพิจารณาหาแนวทางแก้ไขปัญหาและป้องกันความเสียหาย
- จัดให้มีระบบที่ให้ความปลอดภัยต่อลูกค้า เช่น ระบบป้องกันอัคคีภัย ป้องกันการถูกโจรกรรม
- ไม่ควรคำคำใดเกินควรเมื่อเปรียบเทียบกับคุณภาพของสินค้าหรือบริการและไม่กำหนดเงื่อนไขการค้าที่ไม่เป็นธรรมต่อลูกค้า

ความรับผิดชอบต่อนักงาน

บริษัทให้ความสำคัญต่อการพัฒนาบุคลากรเป็นอย่างยิ่งสนับสนุนให้พนักงานทุกระดับการศึกษาหาความรู้และวิทยาการใหม่ ๆ เพิ่มเติม ให้มีความรู้ความสามารถและทักษะซึ่งจำเป็นในการปฏิบัติงานให้ประสบความสำเร็จ สร้างความพอใจให้ลูกค้าอย่างต่อเนื่อง ปฏิบัติอย่างเท่าเทียมและเป็นธรรม ไม่มีข้อยกเว้นในเรื่องถิ่นกำเนิด เชื้อชาติ ศาสนา ภาษา เพศ สถานภาพการสมรส ตำแหน่ง ไม่มีการใช้หรือสนับสนุนการใช้แรงงานเด็ก การค้ามนุษย์ และไม่สนับสนุนแนวทางการทุจริต และคอร์รัปชันทุกรูปแบบ ตลอดจนการให้ความรู้เกี่ยวกับการใช้ข้อมูลภายใน การป้องกันความขัดแย้งทางผลประโยชน์ก่อนการเริ่มปฏิบัติหน้าที่ ให้ผลตอบแทนอย่างเหมาะสม จัดให้มีสวัสดิการต่าง ๆ เช่น การตรวจสุขภาพประจำปี การจัดตั้งกองทุนสำรองเลี้ยงชีพ การดูแลสุขภาพแวดล้อมในการทำงานให้มีความปลอดภัยและถูกสุขลักษณะ มีอุปกรณ์ป้องกันอันตรายส่วนบุคคลครบถ้วนตามที่กฎหมายกำหนด เช่น การแต่งกายถูกสุขลักษณะตามหลัก GHP การปฏิบัติงาน

สวมใส่อุปกรณ์ป้องกันเสียงดัง ขณะปฏิบัติงานในจุดที่มีเสียงดังเป็นต้น สร้างบรรยากาศที่ดีในการทำงาน จัดกิจกรรมสนทนาการเพื่อความบันเทิงตามความเหมาะสม ซึ่งอาศัยหลักปฏิบัติดังนี้

- ให้ผลตอบแทนที่เหมาะสมตามความรู้ความสามารถ ความรับผิดชอบ และผลการปฏิบัติงานของพนักงานแต่ละคน
- ส่งเสริมพัฒนา และเพิ่มพูนความรู้ความสามารถของพนักงาน ให้มีความก้าวหน้าและความมั่นคงในอาชีพ
- ส่งเสริมการมีส่วนร่วมของพนักงานในการกำหนดทิศทางการทำงาน และการแก้ไขปัญหาของบริษัท
- ดูแลรักษาสภาพแวดล้อมในการทำงานให้มีความปลอดภัยต่อชีวิต สุขภาพอนามัย และการกระทำด้วยความสุจริต
- การให้รางวัลและการลงโทษพนักงานต้องอยู่บนพื้นฐานของความถูกต้องและเป็นธรรม และ กระทำด้วยความสุจริต
- ปฏิบัติตามกฎหมายและข้อบังคับต่างๆ เกี่ยวกับกฎหมายแรงงานและสวัสดิภาพของพนักงาน
- บริหารงานโดยหลีกเลี่ยงการกระทำใด ๆ โดยไม่เป็นธรรมและไม่ถูกต้อง ซึ่งมีผลกระทบต่อความก้าวหน้าและมั่นคงในอาชีพการงานของพนักงาน
- ปฏิบัติต่อพนักงานบนพื้นฐานของศักดิ์ศรีของความเป็นมนุษย์ และให้ความเคารพต่อสิทธิส่วนบุคคล

ความรับผิดชอบต่อลูกค้า

บริษัทปฏิบัติต่อลูกค้าอย่างเสมอภาคและเป็นธรรม โดยเป็นไปตามเงื่อนไขทางการค้า ให้โอกาสลูกค้า ทำงานร่วมกัน แสดงความคิดเห็น ข้อเสนอแนะ ยกระดับมาตรฐานในการบริหารจัดการ พัฒนาความร่วมมือ ตลอดจนการเก็บรักษาความลับทางการค้าของลูกค้าไม่นำไปเปิดเผยต่อบุคคลอื่น บริษัทดำเนินการจัดหาและปฏิบัติต่อลูกค้าโดยอาศัยหลักค่านิยมสร้างสรรค์ 7 ประการ มีดังนี้

1. การยึดมั่นและยืนหยัดทำในสิ่งที่ถูกต้อง คือยึดมั่นในความถูกต้องดีงามเสียสละ ยึดหลักวิชาการและจรรยาบรรณวิชาชีพ ไม่โอนอ่อนตามอิทธิพลใด ๆ เป็นพฤติกรรมการทำงานที่ถูกต้อง ชอบธรรม ไม่ทำผิดระเบียบ กฎหมาย แม้ผู้บังคับบัญชาจะสั่งให้ทำในสิ่งที่ไม่ถูกต้องก็ต้องกล้าที่จะคัดค้าน กล้าแจ้งเหตุ หรือ ร้องเรียน เมื่อพบเห็นการกระทำผิด มีความอดทนหรือยับยั้งชั่งใจต่อประโยชน์ที่เข้าวนโดยคำนึงถึงเกียรติและศักดิ์ศรี

2. ความซื่อสัตย์สุจริตและความรับผิดชอบ คือ ปฏิบัติหน้าที่อย่างตรงไปตรงมาแยกเรื่องส่วนตัวออกจากหน้าที่การงาน มีความรับผิดชอบมีความตั้งใจจริงปฏิบัติหน้าที่เพื่อประโยชน์ส่วนรวมและพัฒนาปรับปรุงระบบการทำงาน โดยไม่คดโกง ไม่หลอกลวง การไม่เอาประโยชน์ส่วนตนมาทำให้ประโยชน์ส่วนรวมต้องเสียไปและพร้อมที่จะรับผิดชอบเมื่อทำงานผิดพลาดและยินดีแก้ไข

3. การปฏิบัติหน้าที่ด้วยความโปร่งใสและสามารถตรวจสอบได้ หมายถึง ปรับปรุงกลไกการทำงาน ให้โปร่งใส มีวิธีการให้ตรวจสอบได้ มีขั้นตอนการปฏิบัติงานตามแผนการทำงาน และการมอบหมายงานที่ชัดเจน เก็บหลักฐานทุกอย่างไว้หรือทำเป็นบันทึกไว้เพื่อง่ายแก่การตรวจสอบ ตลอดจนการเปิดเผยหลักเกณฑ์และวิธีการในการปฏิบัติงานหรือข้อมูลการปฏิบัติได้

4. การปฏิบัติหน้าที่โดยไม่เลือกปฏิบัติไม่เป็นธรรม หมายถึง คัดเลือกผู้ขายด้วยความเสมอภาค เน้นความสะดวก รวดเร็ว ประหยัดและถูกต้อง ไม่คำนึงถึงเครือญาติ

5. การมุ่งผลสัมฤทธิ์ของงาน หมายถึง ทำงานให้แล้วเสร็จตามกำหนดเกิดผลดีต่อหน่วยงานและส่วนรวม ใช้ทรัพยากรขององค์กรให้เกิดความคุ้มค่าเสมือนหนึ่งการใช้ทรัพยากรของตนเองเน้นการทำงานโดยยึดผลลัพธ์เป็นหลัก ทำงานให้แล้วเสร็จตามกำหนดโดยได้ผลลัพธ์ตามเป้าหมายและคุ้มค่า ทั้งในส่วนของค่าใช้จ่ายและใช้เวลา มีการประสานงานกับฝ่ายที่เกี่ยวข้อง เพื่อให้เกิดความเข้าใจในเป้าหมายและเนื้อหาสาระของงานที่ตรงกัน ปฏิบัติงานโดยไม่ยึดติดอยู่กับกฎระเบียบที่เป็นอุปสรรคต่อการทำงานแต่มุ่งเป้าหมายขององค์กร และส่วนรวมเป็นหลัก

6. เรียนรู้อย่างต่อเนื่อง หมายถึง การแสดงออกถึงความตั้งใจในการเรียนรู้สิ่งใหม่ ๆ อยู่ตลอดเวลาเพื่อให้มีความรู้และ ความสามารถในการจัดการกับปัญหาและสถานการณ์ที่เปลี่ยนไป มีการรับรู้และติดตามข่าวสาร การดำเนินงานขององค์กรอย่างต่อเนื่อง เข้าร่วมกิจกรรมขององค์กรอย่างสม่ำเสมอ ระบุปัญหาและแนวทางการปฏิบัติงานที่ได้รับมอบหมายจากประสบการณ์และการสังเคราะห์ความรู้ความสามารถของตน เพื่อประเมินสถานการณ์และแนวโน้มที่ไม่เกี่ยวข้องกับหน้าที่ที่ได้รับมอบหมาย เพื่อพัฒนาเทคนิคและนวัตกรรมในการปฏิบัติงานให้เกิดขึ้นกับองค์กร

7. การคิดสร้างสรรค์ หมายถึง การคิดหาแนวทางหรือวิธีการใหม่ๆ ในการพัฒนาหรือปรับปรุงให้มีประสิทธิภาพมากยิ่งขึ้น สามารถวางแผนการดำเนินงานและนำผลการดำเนินงานมาปรับปรุงแก้ไขให้เกิดคุณภาพและสร้างมาตรฐานในการปฏิบัติ

ความรับผิดชอบต่อเจ้าหน้าที่

บริษัทยึดมั่นและปฏิบัติตามเงื่อนไขสัญญาที่ได้ตกลงเคร่งครัด เพื่อให้เจ้าหน้าที่การค้าและสถาบันการเงิน ได้รับประโยชน์ตอบแทนที่ถูกต้องและยุติธรรม จะพยายามหลีกเลี่ยงสถานการณ์ที่จะนำไปสู่ความขัดแย้งทางผลประโยชน์ หากมีเหตุที่จะทำให้ไม่สามารถปฏิบัติตามข้อผูกพันในสัญญา ก็จะต้องหาแนวทางแก้ไขปัญหาร่วมกัน ซึ่งมีแนวทางการปฏิบัติต่อเจ้าหน้าที่ดังนี้

- ปฏิบัติตามข้อตกลงที่มีต่อเจ้าหน้าที่อย่างเคร่งครัด ไม่ว่าจะเป็นเรื่องวัตถุประสงค์การใช้เงิน การชำระเงินคืนการดูแลคุณภาพของหลักทรัพย์ค้ำประกัน และเรื่องอื่นใดที่ให้ข้อตกลงไว้กับเจ้าหน้าที่กรณีที่จะไม่สามารถปฏิบัติได้ ต้องรีบเจรจากับเจ้าหน้าที่เป็นการล่วงหน้า เพื่อร่วมกันหาแนวทางแก้ไขและป้องกันมิให้เกิดความเสียหาย
- ให้ข้อมูลทางการเงินที่ถูกต้อง ครบถ้วนตามความเป็นจริง
- ไม่เรียก ไม่รับ หรือไม่จ่ายผลประโยชน์ใดๆ ที่ไม่สุจริตในการค้ากับลูกค้าหรือเจ้าหน้าที่ ถ้าหากมีข้อมูลว่ามีการจ่ายผลประโยชน์ใด ๆ ที่ไม่สุจริตเกิดขึ้น พึงหารือกับลูกค้าหรือเจ้าหน้าที่เพื่อร่วมกันแก้ไขปัญหาดังกล่าวโดยยุติธรรม และรวดเร็ว
- รายงานข้อมูลทางการเงินที่ถูกต้อง และตรงต่อเวลาให้แก่เจ้าหน้าที่อย่างสม่ำเสมอ

ความรับผิดชอบต่อคู่แข่งทางการค้า

บริษัทให้ความมั่นใจกับลูกค้าในการรับประกันที่ดีมีคุณภาพ ประพฤติตามขอบเขตกติกาการแข่งขันที่อย่างยุติธรรม มีจรรยาบรรณ และอยู่ในกรอบของกฎหมาย ไม่แสวงหาข้อมูลที่เป็นความลับของคู่แข่งทางการค้าด้วยวิธีที่ไม่สุจริต คำนึงถึงความเสมอภาคในการดำเนินธุรกิจและผลประโยชน์ร่วมกัน ซึ่งอาศัยหลักปฏิบัติดังนี้

- แข่งขันทางการค้าภายในกรอบกติกาของการแข่งขันที่เป็นธรรม
- ไม่แสวงหาข้อมูลที่เป็นความลับของคู่แข่งทางการค้าด้วยวิธีการที่ไม่สุจริตหรือไม่เหมาะสม ผิดกฎหมาย
- ไม่ทำลายชื่อเสียงของคู่แข่งด้วยการกล่าวร้าย หรือกระทำการใด ๆ โดยปราศจากความจริงและไม่เป็นธรรม

ความรับผิดชอบต่อสังคมส่วนรวมและชุมชน

บริษัทตระหนักและให้ความสำคัญ ถึงความรับผิดชอบต่อสภาพแวดล้อมของชุมชน สังคม สนับสนุนกิจกรรมของชุมชนโดยรอบโรงงานทั้งด้านสิ่งแวดล้อม ความปลอดภัย ให้ชุมชนมีส่วนร่วมรับรู้แสดงความคิดเห็น สร้างความเข้าใจ เพื่ออยู่ด้วยกันได้อย่างมีความสุข ซึ่งอาศัยหลักปฏิบัติดังนี้

- ให้การสนับสนุนกิจการอันเป็นประโยชน์ต่อชุมชนและสังคมส่วนรวม
- คำนึงผลกำไรส่วนหนึ่งขององค์กรให้แก่กิจกรรมที่มีส่วนสร้างสรรค์สังคมอย่าง

สม่ำเสมอ

- ไม่กระทำการใด ๆ ที่มีผลเสียหายต่อชื่อเสียงของประเทศ ทรัพยากรธรรมชาติและสิ่งแวดล้อม

- ไม่กระทำการใดๆ ที่ช่วยเหลือและสนับสนุน หรือยอมเป็นเครื่องมือที่จะทำให้เกิดการหลีกเลียงการปฏิบัติตามกฎหมายหรือกฎระเบียบต่างๆ หรือเป็นภัยต่อสังคมและความมั่นคงของประเทศ

- ปลุกฝังจิตสำนึกความรับผิดชอบต่อสังคมให้เกิดขึ้นในหมู่พนักงานทุกระดับอย่างต่อเนื่องและจริงจัง

- ปฏิบัติหรือมีการควบคุมให้มีการปฏิบัติตามอย่างเคร่งครัดตามเจตนารมณ์ของกฎหมายและกฎระเบียบที่เกี่ยวข้องที่ออกโดยหน่วยงานกำกับดูแล

- ไม่นำเงินของผู้ถือหุ้นไปสนับสนุนทางการเมือง

- ความรับผิดชอบต่อพนักงานต่อบริษัท

- ปฏิบัติหน้าที่ด้วยความรับผิดชอบต่อ ชี้อัตถ์ สุจริต มีความภักดี เพื่อความก้าวหน้าและความมั่นคงของบริษัทและตัวพนักงานเอง

- ร่วมกันรักษา และสร้างสรรค์ให้เกิดความสามัคคีและความเป็นน้ำหนึ่งใจเดียวกันในหมู่พนักงาน ร่วมกันทำงาน และแก้ไขปัญหาเป็นทีมที่มีประสิทธิภาพ

- เอาใจใส่และปฏิบัติหน้าที่การงานของบริษัทด้วยความเสียสละ อดทน เพื่อสร้างบริษัทให้มีคุณภาพ มีประสิทธิภาพ มีกำไร และพัฒนาบริษัทไปสู่ความเป็นเลิศ

- ใช้ทรัพย์สินของบริษัทอย่างมีประสิทธิภาพ ประหยัด และบำรุงรักษา ไม่ให้เสื่อมค่า ผิดปกติ หรือสูญหายรวมทั้งไม่ใช้ทรัพย์สินของ บริษัทและเพื่อประโยชน์ส่วนตัว

- รักษาความลับของลูกค้า คู่ค้า และ บริษัทอย่างเคร่งครัด

- ร่วมมือและช่วยเหลือในการทำงานกับผู้ร่วมงานทุกคน เพื่อประโยชน์ของบริษัทและเคารพในสิทธิของ พนักงานอื่นที่ร่วมบริษัทเดียวกัน

- เอาใจใส่และช่วยเหลือดำเนินการใด ๆ ที่จะรักษาสภาพแวดล้อมและความปลอดภัยที่ดีในการทำงานให้มีความ สะอาดปลอดภัย และน่ารื่นรมย์อยู่เสมอ

- ให้ความรู้และถ่ายทอดประสบการณ์ในการทำงานแก่ผู้ร่วมงาน โดยยึดประโยชน์และเป้าหมายของบริษัทเป็นสำคัญ
- ไม่กล่าวร้ายบริษัท ผู้บริหาร และ เพื่อนพนักงานโดยปราศจากซึ่งความจริงและไม่เป็นธรรม
- แจ้งหน่วยงานที่เกี่ยวข้องและผู้บริหาร หากพบว่ามีกระทำความผิดใดๆ ในบริษัทโดยมิชอบหรือผิดกฎหมาย
- ไม่อาศัยตำแหน่งหน้าที่แสวงหาผลประโยชน์เพื่อตนเองและผู้อื่นโดยมิชอบ
- ไม่กระทำการใดที่ก่อให้เกิดความเสียหายต่อภาพลักษณ์และชื่อเสียง
- เอาใจใส่จริงจัง และเคร่งครัดต่อกิจกรรมทั้งปวง ที่จะเสริมสร้างคุณภาพประสิทธิภาพและการพัฒนาองค์กรไปสู่ความเป็นเลิศ

การแจ้งเบาะแสและข้อร้องเรียน

บริษัทได้จัดให้มีช่องทางแจ้งเบาะแสหรือข้อร้องเรียนที่แสดงว่าผู้มีส่วนได้เสียได้รับผลกระทบ อันจะก่อให้เกิดความเสียหายจากการดำเนินงานของบริษัท หรือการที่พนักงานคนใดหรือกลุ่มใดกระทำการใดที่ทุจริต ผิดกฎหมาย โดยสามารถยื่นเรื่องได้ที่ เลขานุการคณะกรรมการบริษัท หรือ www.tropical.co.th หรือ โทรศัพท์ 074 273600 ต่อ 222

4. การเปิดเผยข้อมูลและความโปร่งใส

คณะกรรมการบริษัทมีนโยบายในการเปิดเผยข้อมูลสำคัญที่เกี่ยวข้องกับ บริษัท ทั้งข้อมูลทางการเงินและข้อมูลที่มีใช้ข้อมูลทางการเงิน อย่างถูกต้อง ครบถ้วน ตรงเวลา โดยเผยแพร่ผ่านช่องทางของตลาดหลักทรัพย์แห่งประเทศไทย เพื่อให้ผู้ถือหุ้น นักลงทุน และบุคคลใดๆ สามารถเข้าถึงข้อมูลได้อย่างเท่าเทียมกันและน่าเชื่อถือ

5. ความรับผิดชอบของคณะกรรมการ

คณะกรรมการได้กำหนดให้มีการวางนโยบาย กลยุทธ์และเป้าหมาย ตลอดจนการจัดทำงบประมาณ เพื่อการเพิ่มประสิทธิภาพในการทำงาน ให้เกิดประโยชน์สูงสุดต่อกิจการ โดยทำหน้าที่ติดตามผลการปฏิบัติงานของฝ่ายบริหารให้เป็นไปตามแผนงานต่าง ๆ รวมทั้งได้กำหนด และแยกบทบาทหน้าที่ และความรับผิดชอบระหว่างคณะกรรมการ ผู้บริหาร พนักงาน และผู้ที่เกี่ยวข้อง นอกจากนี้ยังกำหนดให้คณะกรรมการตรวจสอบเป็นผู้ดูแลฝ่ายตรวจสอบภายในในการปฏิบัติงาน และประเมินผลการทำงาน ตลอดจนระบบการควบคุมภายในให้มีความเพียงพอต่อกิจการและดูแลให้

มีการบริหารความเสี่ยงที่เหมาะสม เพื่อรักษาผลประโยชน์ให้กับบริษัทอย่างเต็มที่ กรณีมีกรรมการหรือผู้บริหารเข้าใหม่ บริษัทมอบหมายให้กรรมการผู้จัดการเป็นผู้ปฐมเทศกรรมการบริหารเข้าใหม่

แนวปฏิบัติเกี่ยวกับการต่อต้านการทุจริต

บริษัทสนับสนุน และส่งเสริมให้บุคลากรทุกระดับเห็นความสำคัญ และมีจิตสำนึกในการต่อต้านการทุจริตคอร์รัปชัน โดยจัดให้มีระบบการควบคุมภายใน การตรวจสอบ การกำกับดูแลให้การดำเนินการตามนโยบายอย่างมีประสิทธิภาพภายใต้ “ความสุจริต ยุติธรรม โปร่งใส ตรวจสอบได้ สอดคล้องตามกรอบข้อกำหนดกฎหมาย และ หลักจริยธรรมของบริษัท ”

6.2 จรรยาบรรณธุรกิจ

บริษัท ทropicollแคนนิ่ง (ประเทศไทย) จำกัด (มหาชน) มีเจตนารมณ์ในการดำเนินธุรกิจตามหลักการกำกับดูแลกิจการที่ดี และมีความมุ่งมั่นที่จะส่งเสริมให้บริษัทเป็นองค์กรที่มีประสิทธิภาพ โดยยึดมั่นการดำเนินงานด้วยความโปร่งใส มีคุณธรรม มีความรับผิดชอบต่อผู้ถือหุ้น ผู้มีส่วนได้เสียรวมถึงความรับผิดชอบต่อสังคม

6.3 การเปลี่ยนแปลงและพัฒนากิจการที่สำคัญของนโยบาย แนวปฏิบัติ และระบบการกำกับดูแลกิจการในรอบปีที่ผ่านมา

6.3.1 ข้อมูลการเปลี่ยนแปลงและพัฒนากิจการที่สำคัญเกี่ยวกับการทบทวนนโยบายและแนวปฏิบัติระบบการกำกับดูแลกิจการ

ในปี 2568 บริษัทมุ่งมั่นดำเนินธุรกิจตามหลักการกำกับดูแลกิจการที่ดี ภายใต้พระราชบัญญัติบริษัทมหาชนจำกัด กฎหมายหลักทรัพย์และตลาดหลักทรัพย์ ตลอดจนกฎหมายอื่นที่เกี่ยวข้อง โดยกรรมการ ผู้บริหาร และพนักงานทุกคนปฏิบัติตามหลักความโปร่งใส จริยธรรม และจรรยาบรรณในการทำงาน เพื่อสร้างมูลค่าเพิ่มให้แก่องค์กร ตลอดจนปฏิบัติต่อผู้มีส่วนได้เสียอย่างเป็นธรรม พร้อมส่งเสริมการมีส่วนร่วมของชุมชนในการแสดงความคิดเห็นต่อกิจกรรมที่อาจส่งผลกระทบต่อสังคม สิ่งแวดล้อม สุขภาพ และคุณภาพชีวิต

คณะกรรมการบริษัทให้ความสำคัญกับการกำกับดูแลกิจการที่ดี โดยในปี 2568 ได้จัดการประชุมคณะกรรมการจำนวน 5 ครั้ง เพื่อรับทราบผลการดำเนินงาน พิจารณาแผนธุรกิจ งบการเงิน รายไตรมาส และรายงานผลการตรวจสอบภายใน รวมถึงทบทวนนโยบายสำคัญ ซึ่งกรรมการทุกท่านได้เข้าร่วมประชุมครบทุกครั้ง

ทั้งนี้ ในปี 2568 บริษัท ได้รับการประเมินคุณภาพการจัดประชุมสามัญผู้ถือหุ้นในระดับ ดีเยี่ยม 98 คะแนน โดยสมาคมส่งเสริมผู้ลงทุนไทย (AGM Checklist)

6.3.2 กรณีบริษัทได้นำหลักการการกำกับดูแลกิจการที่ดีสำหรับบริษัทจดทะเบียนปี 2560 คณะกรรมการบริษัทได้พิจารณาการนำหลักปฏิบัติตามหลักการการกำกับดูแลกิจการที่ดีสำหรับบริษัทจดทะเบียนปี 2560 ที่ออกโดย ก.ล.ด. มาปรับใช้ โดยกรรมการทั้งหมดได้พิจารณาหลักปฏิบัติดังกล่าวโดยละเอียดรอบคอบและเข้าถึงประโยชน์และความสำคัญของการนำหลักปฏิบัติตาม CG Code ซึ่งเน้นการบูรณาการประเด็นทางสังคม สิ่งแวดล้อม ผลกระทบ และการกำกับดูแลกิจการอย่างยั่งยืนเป็นอย่างดี

อย่างไรก็ตามสำหรับหลักปฏิบัติที่ยังไม่เหมาะสมสำหรับการดำเนินธุรกิจของบริษัท คณะกรรมการบริษัทได้มีการพิจารณากำหนดมาตรการทดแทนที่เหมาะสมต่อไป

7. โครงสร้างการกำกับดูแลกิจการ และข้อมูลสำคัญเกี่ยวกับคณะกรรมการ คณะกรรมการชุดย่อย

ผู้บริหาร พนักงานและอื่น ๆ

7.1 โครงสร้างการกำกับดูแลกิจการ

โครงสร้างการกำกับดูแลกิจการของบริษัท ณ วันที่ 31 ธันวาคม 2568 ประกอบด้วย คณะกรรมการ และคณะกรรมการตรวจสอบ บริษัทไม่มีคณะกรรมการสรรหา, คณะกรรมการกำหนดค่าตอบแทน, คณะกรรมการบริหารความเสี่ยง, และคณะกรรมการกำกับดูแลกิจการที่ดี โดยมีประธานกรรมการและกรรมการผู้จัดการ เป็นผู้บริหารสูงสุดของบริษัท ตามโครงสร้างดังนี้

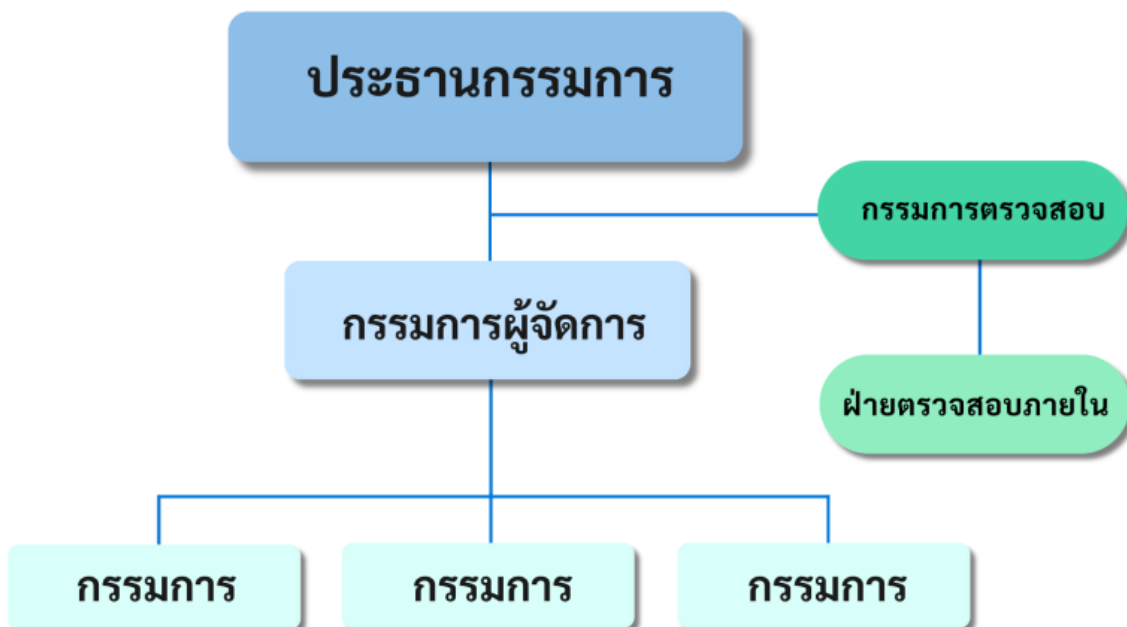

7.2 ข้อมูลเกี่ยวกับคณะกรรมการ

7.2.1 องค์ประกอบของคณะกรรมการบริษัท

คณะกรรมการ บริษัท ทropicคอลแคนนิ่ง (ประเทศไทย) จำกัด (มหาชน) ประกอบด้วยบุคคลซึ่งมีความรู้ความสามารถเป็นที่ยอมรับ เป็นผู้มีความรับผิดชอบหลักในการตัดสินใจดำเนินงานที่จะเป็นประโยชน์แก่บริษัท ผู้ถือหุ้น และผู้มีส่วนได้เสียทั้งหมด รวมถึงบทบาทสำคัญในการกำหนดวัตถุประสงค์และเป้าหมายของบริษัท โดยร่วมกับผู้บริหารระดับสูงในการกำหนดกลยุทธ์ และนโยบายการดำเนินงานในระยะสั้นและระยะยาว ตลอดจนนโยบายการเงิน การบริหารความเสี่ยง และภาพรวมขององค์กรรวมกันทุกปี มีบทบาทสำคัญในการจัดสรรทรัพยากรสำคัญตามเป้าหมายตลอดจนกำกับดูแลตรวจสอบ และประเมินผลการดำเนินงานของบริษัท และผลการปฏิบัติงานของผู้บริหารระดับสูงให้เป็นไปตามแผนที่วางไว้อย่างเป็นอิสระ

ณ วันที่ 31 ธันวาคม 2568 บริษัทมีกรรมการบริษัทจำนวน 9 ท่าน ซึ่งเป็นไปตามกฎหมายที่เกี่ยวข้องตามข้อบังคับของบริษัท มีคุณสมบัติหลากหลาย มีทักษะ ประสบการณ์ และมีความเชี่ยวชาญเฉพาะด้านที่เป็นประโยชน์ต่อธุรกิจของบริษัท บริษัทมีกรรมการที่ไม่เป็นผู้บริหาร 3 ท่าน คิดเป็นร้อยละ 33.33 ของกรรมการทั้งหมด โดยกรรมการอิสระทั้ง 3 ท่าน ทำหน้าที่เป็นคณะกรรมการตรวจสอบ มีคุณสมบัติเป็นไปตามข้อกำหนดคุณสมบัติกรรมการอิสระของบริษัท และหลักเกณฑ์ของคณะกรรมการกำกับตลาดทุน มีคุณสมบัติ ความรู้ ประสบการณ์หลากหลาย และมีความรู้ในสายการบัญชีจำนวน 2 ท่าน ซึ่งปราศจากการถูกรอบงำจากกลุ่มที่มีผลประโยชน์อื่นใด จำเป็นและเป็นประโยชน์ในการประกอบธุรกิจของบริษัทและมีการถ่วงดุลของกรรมการที่เหมาะสม โดยมีรายละเอียดของความรู้ ความเชี่ยวชาญ ของกรรมการ 9 ท่าน ดังนี้

ตารางความรู้ความเชี่ยวชาญ (Board Skills Matrix)

รายชื่อกรรมการ	ด้านการเงิน			ด้านการจัดการ											ความเชี่ยวชาญ ในอุตสาหกรรม
	การเงิน บัญชีและ เศรษฐศาสตร์	การตรวจสอบ	ตลาดทุน	การบริหาร ความเสี่ยง และการ จัดการภาวะ วิกฤต	กฎหมาย	ระบบ การขนส่งและ การจัดการ	เทคโนโลยี สารสนเทศ	สิ่งแวดล้อม	ทรัพยากร บุคคล	กลยุทธ์ และการปรับ โครงสร้าง	การตลาด	ความรับผิดชอบ ต่อสังคม/ การพัฒนาที่ ยั่งยืน	ธุรกิจระหว่าง ประเทศ	การกำกับ ดูแลกิจการ	ผลิตอาหารส่งออก
1. นายตัน เซา ปอ	*	*	*	*		*	*	*	*	*	*	*	*	*	*
2. นายกัมพล วัชรนิมิต	*	*	*	*	*	*		*	*	*	*	*	*	*	*
3. นายอุดม จิระเกียรติกุล			*	*		*	*	*	*	*	*	*	*	*	*
4. นายชัยพงศ์ แสงแจ่ม				*	*	*	*	*	*	*	*	*	*	*	*
5. นายอุย ชุน เชียง	*	*	*	*		*	*	*		*	*	*	*	*	*
6. นายปณัย ไชยธาดา				*	*	*	*	*	*	*	*	*	*	*	*
7. นายชาน วา ของ	*	*	*	*						*		*		*	
8. นางสาวภาสมน ธนพิรุณธร	*	*		*			*					*		*	
9. นายพิทักษ์ ก่อเกียรติพิทักษ์ ลาออก วันที่ 6 มีนาคม 2568	*	*		*	*			*	*			*		*	
10.นายหริณยศ ก่อเกียรติพิทักษ์ แต่งตั้ง วันที่ 14 มีนาคม 2568	*	*	*				*	*	*			*		*	
รวม	7	7	6	9	4	6	7	8	7	7	6	10	6	10	6

7.2.2 ข้อมูลคณะกรรมการและผู้มีอำนาจควบคุมบริษัท

คณะกรรมการบริษัท ณ วันที่ 31 ธันวาคม 2568 และตำแหน่ง ที่ได้รับการแต่งตั้ง
สำหรับวาระปัจจุบันมีรายละเอียดดังนี้

ชื่อ – สกุล	ตำแหน่ง	วันที่ได้รับการแต่งตั้ง
1. นายตัน เซา ปอ	ประธานกรรมการ	24 กุมภาพันธ์ 2565
2. นายกัมพล วัชรนิมิต	กรรมการผู้จัดการ	4 กรกฎาคม 2532
3. นายอุดม จิระเกียรติกุล	กรรมการ	28 เมษายน 2565
4. นายชัยพงศ์ แสงแจ่ม	กรรมการ	28 เมษายน 2565
5. นายปณัฏ์ ไชยธาดา	กรรมการ	28 เมษายน 2565
6. นายอุย ชุน เชียง	กรรมการ	28 เมษายน 2565
7. นายชาน วา ของ	กรรมการอิสระ	26 กันยายน 2561
8. นางสาวภาสมน ธนพิรุณธร	กรรมการอิสระ	7 พฤศจิกายน 2567
9. นายหริณศ ก่อเกียรติพิทักษ์	กรรมการอิสระ	14 มีนาคม 2568

ประวัติกรรมการ (DIRECTORS BIO-DATA)



นายตัน เซา ปอ

(Mr. Tan Seow Phor)

ประธานกรรมการ

(Chairman of the Board of Director)

สัญชาติ:

มาเลเซีย

อายุ:

56 ปี

วุฒิการศึกษา:

ปริญญาตรี เศรษฐศาสตร์ (Bachelor of Arts in Economics)
The California State University in Northridge, USA

วันที่ดำรงตำแหน่ง:

24 กุมภาพันธ์ 2565

จำนวนปีที่เป็นการกรรมการ TC:

12 ปี

จำนวนหุ้นที่ถือใน TC:

44,931,500 หุ้น คิดเป็นร้อยละ 13.616 ของหุ้นสามัญที่ออกและชำระแล้ว

(รวมคู่สมรส บุตรที่ยังไม่บรรลุนิติภาวะ)

ตำแหน่งในกิจการอื่นที่เป็นบริษัทจดทะเบียน: -ไม่มี-

ตำแหน่งงานอื่นที่ไม่ใช่บริษัทจดทะเบียน:

- Chairman Tropical Consolidated Corporation Sdn. Bhd.
- Chairman Safcol Holdings (Thailand) Co., Ltd.
- Chairman Elowfar Co., Ltd.
- Director Gamma Investment Inc., British Virgin Island
- Director Safcol Holdings (Hong Kong) Ltd.
- Director Safcol Singapore Pte. Ltd.

ตำแหน่งในกิจการอื่นที่อาจทำให้เกิดความขัดแย้งทางผลประโยชน์ต่อบริษัท: -ไม่มี-

การอบรมหลักสูตรหรือสัมมนาที่เกี่ยวข้องกับการเป็นกรรมการ: -ไม่มี-

ความสัมพันธ์ทางสายโลหิตกับผู้บริหารหรือผู้ถือหุ้นรายใหญ่ของบริษัท: -ไม่มี-



นายกัมพล วัชรนิมิต
(Mr. Kampol Watcharanimit)
กรรมการผู้จัดการ
(Managing Director)

ไทย

สัญชาติ:

อายุ:

64 ปี

วุฒิการศึกษา:

- ปริญญาโท บริหารธุรกิจมหาบัณฑิต
มหาวิทยาลัยสงขลานครินทร์ วิทยาเขตหาดใหญ่
- ปริญญาตรี วิทยาศาสตร์การอาหาร
มหาวิทยาลัยสงขลานครินทร์ วิทยาเขตหาดใหญ่

วันที่ดำรงตำแหน่ง:

4 กรกฎาคม 2532

จำนวนปีที่เป็นการ กรรมการ TC:

37 ปี

จำนวนหุ้นที่ถือใน TC :

10,505,000 หุ้น คิดเป็นร้อยละ 3.183 ของหุ้นสามัญที่ออกและชำระแล้ว

(รวมกลุ่มสมรส บุตรที่ยังไม่บรรลุนิติภาวะ)

ประสบการณ์ทำงาน:

- กรรมการผู้จัดการ บริษัท ทรอปิคอลแคนนิง (ประเทศไทย) จำกัด (มหาชน)
- กรรมการ บริษัท อีโอฟาร์ จำกัด
- กรรมการ บริษัท ซาฟโคโล โฮลดิ้งส์ (ประเทศไทย) จำกัด

ตำแหน่งในกิจการอื่นที่เป็นบริษัทจดทะเบียน: -ไม่มี-

ตำแหน่งงานอื่นที่ไม่ใช่บริษัทจดทะเบียน:

- กรรมการ บริษัท อีโอฟาร์ จำกัด
- กรรมการ บริษัท ซาฟโคโลโฮลดิ้งส์ (ประเทศไทย) จำกัด

ตำแหน่งในกิจการอื่นที่อาจทำให้เกิดความขัดแย้งทางผลประโยชน์ต่อบริษัท: -ไม่มี-

การอบรมหลักสูตรหรือสัมมนาที่เกี่ยวข้องกับการเป็นกรรมการ :-ไม่มี-

ความสัมพันธ์ทางสายโลหิตกับผู้บริหารหรือผู้ถือหุ้นรายใหญ่ของบริษัท :-ไม่มี-



นายอุดม จิระเกียรติกุล
(Mr. Udom Jirakiattikul)
กรรมการ
(Director)

สัญชาติ: ไทย

อายุ: 55 ปี

วุฒิการศึกษา:
- ปริญญาโท บริหารธุรกิจมหาบัณฑิต มหาวิทยาลัยสงขลานครินทร์
วิทยาเขตหาดใหญ่
- ปริญญาตรี วิทยาศาสตร์ (วิทยาศาสตร์และเทคโนโลยีการและอาหาร)
มหาวิทยาลัยเกษตรศาสตร์

วันที่ดำรงตำแหน่ง: 28 เมษายน 2565

จำนวนปีที่เป็นกรรมการ TC : 4 ปี

จำนวนหุ้นที่ถือใน TC : -ไม่มี-
(รวมคู่สมรส บุตรที่ยังไม่บรรลุนิติภาวะ)

ประสบการณ์ทำงาน: กรรมการ, กรรมการบริหาร ส่วนงานวิชาการ
บริษัท ทรอปปิคอลแคนนิง (ประเทศไทย) จำกัด (มหาชน)

ตำแหน่งในกิจการอื่นที่เป็นบริษัทจดทะเบียน: -ไม่มี-

ตำแหน่งงานอื่นที่ไม่ใช่บริษัทจดทะเบียน: -ไม่มี-

ตำแหน่งในกิจการอื่นที่อาจทำให้เกิดความขัดแย้งทางผลประโยชน์ต่อบริษัท: -ไม่มี-

การอบรมหลักสูตรหรือสัมมนาที่เกี่ยวข้องกับการเป็นกรรมการ: -ไม่มี-

ความสัมพันธ์ทางสายโลหิตกับผู้บริหารหรือผู้ถือหุ้นรายใหญ่ของบริษัท: -ไม่มี-



นายชัยพงศ์ แสงแจ่ม

(Mr. Chaiyapong Sangjam)

กรรมการ

(Director)

สัญชาติ:

ไทย

อายุ:

53 ปี

วุฒิการศึกษา:

ปริญญาตรี วิทยาศาสตร์ (อุตสาหกรรมเกษตร) มหาวิทยาลัยสงขลานครินทร์
วิทยาเขตหาดใหญ่

วันที่ดำรงตำแหน่ง:

28 เมษายน 2565

จำนวนปีที่เป็นการกรรมการ TC :

4 ปี

จำนวนหุ้นที่ถือใน TC:

-ไม่มี-

(รวมคู่ สมรส บุตรที่ยังไม่บรรลุนิติภาวะ)

ประสบการณ์ทำงาน:

กรรมการ, กรรมการบริหาร ส่วนงานปฏิบัติการ
บริษัท ทropicool เคนนิ่ง (ประเทศไทย) จำกัด (มหาชน)

ตำแหน่งในกิจการอื่นที่เป็นบริษัทจดทะเบียน: -ไม่มี-

ตำแหน่งงานอื่นที่ไม่ใช่บริษัทจดทะเบียน: -ไม่มี-

ตำแหน่งในกิจการอื่นที่อาจทำให้เกิดความขัดแย้งทางผลประโยชน์ต่อบริษัท: -ไม่มี-

การอบรมหลักสูตรหรือสัมมนาที่เกี่ยวข้องกับการเป็นกรรมการ : -ไม่มี-

ความสัมพันธ์ทางสายโลหิตกับผู้บริหารหรือผู้ถือหุ้นรายใหญ่ของบริษัท: -ไม่มี-



นายปณัย ไชยชาดา

(Mr. Panai Chaitada)

กรรมการ

(Director)

สัญชาติ:

ไทย

อายุ:

53 ปี

วุฒิการศึกษา:

ปริญญาโท บริหารธุรกิจมหาบัณฑิต มหาวิทยาลัยสงขลานครินทร์
วิทยาเขตหาดใหญ่

ปริญญาโท รัฐประศาสนศาสตร์ สถาบันบัณฑิตพัฒนบริหารศาสตร์

ปริญญาตรี วิศวกรรมศาสตร์เครื่องกล มหาวิทยาลัยเทคโนโลยีมหานคร

วันที่ดำรงตำแหน่ง:

28 เมษายน 2565

จำนวนปีที่เป็นการกรรมการ TC :

4 ปี

จำนวนหุ้นที่ถือใน TC:

-ไม่มี-

(รวมคู่สมรส บุตรที่ยังไม่บรรลุนิติภาวะ)

ประสบการณ์ทำงาน:

กรรมการ, กรรมการบริหาร ส่วนงานวิศวกรรมซ่อมบำรุง

บริษัท ทรอปปิคอลแคนนิง (ประเทศไทย) จำกัด (มหาชน)

ตำแหน่งในกิจการอื่นที่เป็นบริษัทจดทะเบียน: -ไม่มี-

ตำแหน่งงานอื่นที่ไม่ใช่บริษัทจดทะเบียน: -ไม่มี-

ตำแหน่งในกิจการอื่นที่อาจทำให้เกิดความขัดแย้งทางผลประโยชน์ต่อบริษัท: -ไม่มี-

การอบรมหลักสูตรหรือสัมมนาที่เกี่ยวข้องกับการเป็นกรรมการ : -ไม่มี-

ความสัมพันธ์ทางสายโลหิตกับผู้บริหารหรือผู้ถือหุ้นรายใหญ่ของบริษัท: -ไม่มี-



นายอูย ชุน เซียง

(Mr. Ooi Chuen Seong)

กรรมการ และผู้รับผิดชอบสูงสุดในสายงานบัญชีและการเงิน

(Director and Chief Financial Officer (CFO))

สัญชาติ:

มาเลเซีย

อายุ:

45 ปี

วุฒิการศึกษา:

- ปริญญาโท บริหารธุรกิจมหาบัณฑิต (นานาชาติ)
มหาวิทยาลัยสงขลานครินทร์ วิทยาเขตหาดใหญ่
- Bachelor of Engineering (Civil Engineering), University of Sydney,
Australia

วันที่ดำรงตำแหน่ง:

28 เมษายน 2565

จำนวนปีที่เป็นการ กรรมการ TC:

4 ปี

จำนวนหุ้นที่ถือใน TC:

-ไม่มี-

(รวมคู่สมรส บุตรที่ยังไม่บรรลุนิติภาวะ)

ประสบการณ์ทำงาน:

กรรมการ, กรรมการบริหาร ส่วนงานสำนักงาน, ผู้รับผิดชอบสูงสุดในสายงาน
บัญชีและการเงิน
บริษัท ทรอปีคอลแคนนิ่ง (ประเทศไทย) จำกัด (มหาชน)
กรรมการ, บริษัท อีโอฟาร์ จำกัด

ตำแหน่งในกิจการอื่นที่เป็นบริษัทจดทะเบียน: -ไม่มี-

ตำแหน่งงานอื่นที่ไม่ใช่บริษัทจดทะเบียน: -ไม่มี-

ตำแหน่งในกิจการอื่นที่อาจทำให้เกิดความขัดแย้งทางผลประโยชน์ต่อบริษัท: -ไม่มี-

การอบรมหลักสูตรหรือสัมมนาที่เกี่ยวข้องกับการเป็นกรรมการ : -ไม่มี-

ความสัมพันธ์ทางสายโลหิตกับผู้บริหารหรือผู้ถือหุ้นรายใหญ่ของบริษัท: เป็นบุตรของ นายอูย เม็ง ชวน, ผู้จัดการฝ่ายจัดซื้อ



นายชาน วา ชอง

(Mr. Chan Wah Chong)

กรรมการอิสระ และประธานกรรมการตรวจสอบ

(Independent Director and Chairman of the Audit Committee)

สัญชาติ:

มาเลเซีย

อายุ:

61 ปี

วุฒิการศึกษา:

A Qualified Member of Malaysia Institute of Certified Public Accountants

วันที่ดำรงตำแหน่ง:

26 กันยายน 2561

จำนวนปีที่เป็นการกรรมการ TC:

8 ปี

จำนวนหุ้นที่ถือใน TC (รวมกลุ่มสมรส บุตรที่ยังไม่บรรลุนิติภาวะ): -ไม่มี-

ประสบการณ์ทำงาน 5 ปี ที่ผ่านมา

- กรรมการอิสระ บริษัท ทรอปีคอลเคเนนิ่ง (ประเทศไทย) จำกัด (มหาชน)
- Director, P & C Corporate Resources Sdn. Bhd., Malaysia
- Director, SMS Risk Management Sdn. Bhd., Malaysia
- Director, ACI Sciences (M) Sdn. Bhd., Malaysia
- Independent Director, Lii Hen Industries Bhd., Malaysia

ตำแหน่งในกิจการอื่นที่เป็นบริษัทจดทะเบียน:

- Independent Director, Lii Hen Industries Bhd. , Malaysia

ทะเบียน:

- Independent Director, Teo Guan Lee Corporation Bhd., Malaysia

ดำรงตำแหน่งงานอื่นที่ไม่ใช่บริษัทจดทะเบียน:

- Director, P & C Corporate Resources Sdn. Bhd., Malaysia

ทะเบียน:

- Director, SMS Risk Management Sdn. Bhd., Malaysia

ตำแหน่งในกิจการอื่นที่อาจทำให้เกิดความขัดแย้งทางผลประโยชน์ต่อบริษัท: -ไม่มี-

การอบรมหลักสูตรหรือสัมมนาที่เกี่ยวข้องกับการเป็นกรรมการ: -ไม่มี-

ความสัมพันธ์ทางสายโลหิตกับผู้บริหารหรือผู้ถือหุ้นรายใหญ่ของบริษัท:-ไม่มี-



นางสาวภาสমন ธนพิรุณธร

(Miss Phasamon Tanaphiroontorn)

กรรมการอิสระ และกรรมการตรวจสอบ

(Independent Director and Audit Committee)

สัญชาติ:

ไทย

อายุ:

32 ปี

การศึกษา:

- ปริญญาตรี สาขาการบัญชี (เกียรตินิยม อันดับ 1)
มหาวิทยาลัยสงขลานครินทร์ วิทยาเขตหาดใหญ่

วันที่ดำรงตำแหน่ง :

7 พฤศจิกายน 2567

จำนวนปีที่เป็นกรรมการ TC :

2 ปี

จำนวนหุ้นที่ถือใน TC:

-ไม่มี-

(รวมคู่สมรส บุตรที่ยังไม่บรรลุนิติภาวะ)

ประสบการณ์ทำงาน 5 ปีที่ผ่านมา:

ปี 2565 Audit Assistant Manager (ตรวจสอบกลุ่มพลังงาน)
บริษัท เคพีเอ็มจี ภูมิภาค สอนบัญชี จำกัด

ตำแหน่งในกิจการอื่นที่เป็นบริษัทจดทะเบียน:

-ไม่มี-

ตำแหน่งงานอื่นที่ไม่ใช่บริษัทจดทะเบียน:

-ไม่มี-

ตำแหน่งในกิจการอื่นที่อาจทำให้เกิดความขัดแย้งทางผลประโยชน์ต่อบริษัท: -ไม่มี-

หลักสูตรการฝึกอบรมหรือสัมมนาที่เกี่ยวข้องกับการเป็นกรรมการบริษัท: -ไม่มี-



นายหริณยศ ก่อเกียรติพิทักษ์

(Mr. Harinyot Korkiatphithak)

กรรมการอิสระ และกรรมการตรวจสอบ

(Independent Director and Audit Committee)

สัญชาติ:

ไทย

อายุ:

29 ปี

การศึกษา:

- ปริญญาตรี สาขาการจัดการ หลักสูตรภาษาอังกฤษ (BBA)
(เกียรตินิยมอันดับ 2) มหาวิทยาลัยสงขลานครินทร์ วิทยาเขตหาดใหญ่

วันที่ดำรงตำแหน่ง :

14 มีนาคม 2568

จำนวนปีที่เป็นการกรรมการ TC :

1 ปี

จำนวนหุ้นที่ถือใน TC:

-ไม่มี-

(รวมคู่สมรส บุตรที่ยังไม่บรรลุนิติภาวะ)

ตำแหน่งในกิจการอื่นที่เป็นบริษัทจดทะเบียน:

-ไม่มี-

ตำแหน่งงานอื่นที่ไม่ใช่บริษัทจดทะเบียน:

- กรรมการบริหาร The River Group, ปัตตานี, หาดใหญ่
- กรรมการบริหาร โรงแรมริเวอร์ไซด์, ปัตตานี และธุรกิจในเครือ
- กรรมการ บริษัท คราฟท์ เติ้นทอล คลินิก หาดใหญ่
- กรรมการ สมาคมธุรกิจท่องเที่ยวจังหวัดปัตตานี
- กรรมการ มูลนิธิเพื่อพัฒนาการศึกษา จังหวัดปัตตานี
- เลขานุการ สภาอุตสาหกรรม จังหวัดปัตตานี
- คณะกรรมการตรวจสอบและติดตามการบริหารงานตำรวจ เมืองปัตตานี

ตำแหน่งในกิจการอื่นที่อาจทำให้เกิดความขัดแย้งทางผลประโยชน์ต่อบริษัท: -ไม่มี-

หลักสูตรการฝึกอบรมหรือสัมมนาที่เกี่ยวข้องกับการเป็นกรรมการบริษัท: -ไม่มี-

ความสัมพันธ์ทางสายโลหิตกับผู้บริหารหรือผู้ถือหุ้นรายใหญ่ของบริษัท: -ไม่มี-

1. กรรมการผู้มีอำนาจลงนามผูกพันบริษัท

กรรมการที่มีอำนาจลงนามผูกพันบริษัทได้ ประกอบด้วย กรรมการ 2 ท่าน ลงลายมือชื่อร่วมกันและประทับตราสำคัญของบริษัท ทั้งนี้ยกเว้นกรรมการอิสระเพื่อให้ดำรงตำแหน่งความเป็นอิสระ ตามหลักการกำกับดูแลกิจการที่ดี โดย ณ วันที่ 31 ธันวาคม 2568 กรรมการผู้มีอำนาจลงนามผูกพันบริษัท มีรายละเอียดดังนี้ นายตัน เซา ปอ, นายกัมพล วัชรนิมิต, นายอุดม จิระเกียรติกุล, นายชัยพงศ์ แสงแจ่ม, นายปณัฏ ไซยธาดา, นายอูย ชุน เชียง สองในหก คนนี้ลงลายมือชื่อร่วมกันและประทับตราสำคัญของบริษัทตามข้อบังคับของบริษัท

2. กรรมการอิสระและคณะกรรมการตรวจสอบ

บริษัทกำหนดให้มีจำนวนกรรมการอิสระเป็นไปตามหลักเกณฑ์ของสำนักงาน คณะกรรมการกำกับหลักทรัพย์ และตลาดหลักทรัพย์ คือ อย่างน้อย 1 ใน 3 ของจำนวนกรรมการ ทั้งคณะ ซึ่งปัจจุบันบริษัทมีจำนวนกรรมการอิสระทั้งสิ้น 3 ท่าน ซึ่งคณะกรรมการได้พิจารณาแล้ว ว่าเป็นบุคคลที่มีคุณสมบัติเหมาะสมเป็นอิสระ มีความสามารถในการปฏิบัติงานได้เต็มที่ เป็นไปตามหลักเกณฑ์ที่เกี่ยวข้อง

ในปี 2568 ที่ผ่านมามีบริษัท มีการต่อวาระกรรมการอิสระและคณะกรรมการ ตรวจสอบ โดย นายพิทักษ์ ก่อเกียรติพิทักษ์ ได้ขอลาออก เมื่อวันที่ 6 มีนาคม 2568 และได้แต่งตั้ง นายหริณยศ ก่อเกียรติพิทักษ์ เป็นกรรมการอิสระและคณะกรรมการตรวจสอบแทน เมื่อวันที่ 14 มีนาคม 2568 โดยมีวาระการดำรงตำแหน่ง 3 ปี ตั้งแต่วันที่ 13 พฤศจิกายน 2567 ถึง 12 พฤศจิกายน 2570 ทั้งนี้บริษัทจึงไม่มีกรรมการอิสระที่ดำรงตำแหน่งเกิน 9 ปี ในปี 2568 คณะกรรมการอิสระและคณะกรรมการตรวจสอบได้ เข้าร่วมประชุมในการสอบทานงบการเงิน ร่วมกับผู้ตรวจสอบบัญชีรับอนุญาตของบริษัท จำนวน 4 ครั้ง พร้อมมีการบันทึกรายงานการประชุม

7.2.3 บทบาทหน้าที่ของคณะกรรมการ

ประธานกรรมการ

นายตัน เซา ปอ ดำรงตำแหน่งประธานกรรมการ (ประธานกรรมการบริษัท แต่ไม่ป็นกรรมการอิสระ) ซึ่งเป็นผู้มีความรู้ ความสามารถ และมีความเข้าใจเป็นอย่างดีถึงลักษณะ การประกอบธุรกิจของบริษัท จำเป็นต่อการตัดสินใจเพื่อประโยชน์สูงสุดของบริษัท และผู้ถือหุ้น พร้อมทั้งสร้างความเชื่อมั่นต่อผู้ถือหุ้นและผู้มีส่วนได้เสียทุกฝ่ายว่าการตัดสินใจในเรื่องต่าง ๆ ของ คณะกรรมการบริษัทได้ใช้ดุลยพินิจที่เป็นอิสระ รอบคอบ และปราศจากการครอบงำ

ประธานกรรมการมีบทบาทเป็นผู้นำของคณะกรรมการบริษัทโดยหน้าที่ของประธานกรรมการที่กำหนดไว้ มีกรอบคลุมเรื่องดังต่อไปนี้

1. การกำกับ ติดตามและดูแลให้มั่นใจว่า การปฏิบัติหน้าที่ของคณะกรรมการบริษัท เป็นไปอย่างมีประสิทธิภาพและบรรลุตามวัตถุประสงค์และเป้าหมายขององค์กร
2. การดูแลให้มั่นใจว่า กรรมการทุกคนมีส่วนร่วมในการส่งเสริมให้เกิดวัฒนธรรมองค์กรที่มีจริยธรรม และเป็นไปตามนโยบายการกำกับดูแลกิจการที่ดี
3. จัดสรรเวลาให้เพียงพอที่ฝ่ายบริหารจะเสนอเรื่องและมากพอที่คณะกรรมการจะอภิปรายประเด็นสำคัญกันอย่างรอบคอบโดยทั่วกัน ส่งเสริมให้คณะกรรมการมีการใช้ดุลพินิจที่รอบคอบ ให้ความเห็นได้อย่างอิสระ
4. การเสริมสร้างความสัมพันธ์อันดีระหว่างกรรมการที่เป็นผู้บริหารและกรรมการที่ไม่เป็นผู้บริหาร และระหว่างฝ่ายบริหาร

บทบาทหน้าที่ของคณะกรรมการ

คณะกรรมการบริษัทได้รับมอบหมายจากผู้ถือหุ้นในการกำกับดูแลกิจการให้เป็นไปตามวัตถุประสงค์ของ บริษัท ภายใต้ขอบเขตที่กำหนดไว้ในข้อบังคับของบริษัท และมติที่ประชุมผู้ถือหุ้นด้วยความซื่อสัตย์สุจริตและเป็นกลางเพื่อให้เป็นไปตามกฎหมายและระเบียบต่างๆที่เกี่ยวข้องอย่างเหมาะสมโดยอาจมอบหมายให้กรรมการคนหนึ่งหรือหลายคน หรือบุคคลอื่นใดปฏิบัติกรอย่างใดอย่างหนึ่งแทนคณะกรรมการได้โดยในการมอบอำนาจนั้นจะต้องอยู่ภายใต้ขอบเขตแห่งอำนาจของคณะกรรมการและมีการกำหนดขอบเขตอำนาจหน้าที่ของผู้รับมอบอำนาจไว้อย่างชัดเจน

คณะกรรมการ บริษัท มีหน้าที่ในการกำกับดูแลให้ฝ่ายจัดการปฏิบัติงานให้เป็นไปตามเป้าหมายกลยุทธ์ และแผนงานที่ได้รับการอนุมัติจากคณะกรรมการบริษัท เพื่อให้เกิดประโยชน์สูงสุดต่อบริษัท และผู้มีส่วนได้ส่วนเสียทั้งหมดโดยคณะกรรมการบริษัทจะมอบหมายอำนาจและหน้าที่ความรับผิดชอบในการบริหารงานประจำวันไปยังประธานคณะผู้บริหาร โดยอำนาจหน้าที่ดังกล่าวแยกจากอำนาจหน้าที่ของประธานกรรมการอย่างชัดเจนนอกจากนี้คณะกรรมการบริษัทได้แต่งตั้งคณะกรรมการชุดย่อยมาช่วยดูแลงานเฉพาะด้านรวมทั้งว่าจ้างผู้เชี่ยวชาญหรือที่ปรึกษาจากภายนอกเพื่อให้ความเห็นหรือข้อเสนอแนะในเรื่องที่เกี่ยวกับการดำเนินงานของบริษัทตามความจำเป็นและสมควรด้วยค่าใช้จ่ายของบริษัท

อำนาจหน้าที่ และความรับผิดชอบของคณะกรรมการ

1. ปฏิบัติหน้าที่ให้เป็นไปตามกฎหมาย วัตถุประสงค์ และข้อบังคับของบริษัท ตลอดจนมติที่ประชุมผู้ถือหุ้น ด้วยความรับผิดชอบ ความซื่อสัตย์ สุจริต และระมัดระวังรักษาผลประโยชน์สูงสุดของบริษัท
2. มีความรับผิดชอบต่อผู้ถือหุ้น โดยสม่ำเสมอและรักษาผลประโยชน์ของผู้ถือหุ้น มีการเปิดเผยข้อมูลต่อผู้ลงทุนอย่างถูกต้อง ครบถ้วน โปร่งใส
3. พิจารณากำหนดและให้ความเห็นชอบ วิสัยทัศน์ พันธกิจ กลยุทธ์ทางธุรกิจ ทิศทางของธุรกิจ นโยบายทางธุรกิจ เป้าหมาย แนวทาง แผนการดำเนินงาน และงบประมาณของบริษัท และบริษัทย่อยตามที่กำหนด
4. กำกับดูแลการบริหารจัดการและผลการปฏิบัติงานของฝ่ายจัดการ เพื่อให้เป็นไปตามวิสัยทัศน์ พันธกิจ กลยุทธ์ทางธุรกิจ ทิศทางธุรกิจ นโยบายทางธุรกิจ เป้าหมาย แนวทาง แผนการดำเนินงานและงบประมาณที่คณะกรรมการบริษัทกำหนดไว้อย่างมีประสิทธิภาพและประสิทธิผล เพื่อเพิ่มมูลค่าทางเศรษฐกิจสูงสุดให้แก่บริษัท และความมั่นคงสูงสุดให้แก่ผู้ถือหุ้น
5. บริษัทและบริษัทย่อยนำระบบงานบัญชีที่เหมาะสมและมีประสิทธิภาพมาใช้ รวมทั้งจัดให้มีระบบควบคุมภายใน และระบบการตรวจสอบภายในที่เพียงพอและมีประสิทธิผล รวมทั้งจัดให้มีกระบวนการประเมินความเหมาะสมของระบบการควบคุมภายในของบริษัทและบริษัทย่อยสม่ำเสมอ
6. จัดให้มีการทำบัญชีและงบกำไรขาดทุน ณ วันสิ้นสุดรอบปีบัญชีของบริษัท เพื่อนำเสนอต่อที่ประชุมผู้ถือหุ้นในการประชุมสามัญประจำปี เพื่อพิจารณาอนุมัติ และจัดส่งงบการเงินประจำปีที่ผ่านมาการตรวจสอบจากผู้สอบบัญชีรับอนุญาตต่อตลาดหลักทรัพย์แห่งประเทศไทยภายในระยะเวลาที่กฎหมายกำหนด และจัดให้มีการจัดทำและจัดส่งงบการเงินรายไตรมาสที่ผ่านมาการสอบทานโดยผู้สอบบัญชีรับอนุญาตต่อตลาดหลักทรัพย์แห่งประเทศไทยภายในเวลาที่กำหนด
7. พิจารณาให้ความเห็นชอบการคัดเลือกและเสนอแต่งตั้งผู้สอบบัญชี และพิจารณาค่าตอบแทนที่เหมาะสมตามที่คณะกรรมการตรวจสอบนำเสนอ ก่อนนำเสนอต่อที่ประชุมผู้ถือหุ้นในการประชุมสามัญประจำปี เพื่อพิจารณาอนุมัติ
8. ให้ความสำคัญกับการดำเนินธุรกิจด้วยความรับผิดชอบต่อสังคมและสิ่งแวดล้อม ส่งเสริมความเป็นอยู่ที่ดีขึ้นอย่างยั่งยืนของสังคม

9. พิจารณาอนุมัติแต่งตั้งบุคคลที่มีคุณสมบัติและไม่มีลักษณะต้องห้ามตามที่กำหนดในพระราชบัญญัติบริษัทมหาชนจำกัด พ.ศ. 2535 (รวมทั้งที่มีการแก้ไขเพิ่มเติม) พระราชบัญญัติหลักทรัพย์และตลาดหลักทรัพย์ พ.ศ. 2535 (รวมทั้งที่มีการแก้ไขเพิ่มเติม) รวมถึงประกาศ ข้อบังคับ และหรือระเบียบที่เกี่ยวข้องการเข้าดำรงตำแหน่งในกรณีที่ตำแหน่งกรรมการว่างลงเพราะเหตุอื่นนอกจากออกตามวาระ และพิจารณาให้ความเห็นชอบแต่งตั้งกรรมการแทนกรรมการที่ออกตามวาระ และกำหนดค่าตอบแทน เพื่อนำเสนอต่อที่ประชุมผู้ถือหุ้นเพื่อพิจารณาอนุมัติ

10. แต่งตั้งคณะกรรมการตรวจสอบและกำหนดค่าตอบแทน และกำหนดอำนาจหน้าที่ของคณะกรรมการ เพื่อช่วยเหลือและสนับสนุนการปฏิบัติหน้าที่ของคณะกรรมการเพื่อนำเสนอต่อที่ประชุมผู้ถือหุ้นพิจารณาอนุมัติ

11. กำหนดนโยบายหลักในการดำเนินธุรกิจ นโยบายด้านการเงินการระดมทุน การบริหารเงินทุนการบริหารความเสี่ยงของบริษัท การจัดสรรและการบริหารทรัพยากรด้านเทคโนโลยีสารสนเทศและกำกับดูแลให้ฝ่ายจัดการดำเนินการตามนโยบายดังกล่าวอย่างมีประสิทธิภาพและประสิทธิผล

12. ส่งเสริมการสร้างนวัตกรรมและน่านวัตกรรมและเทคโนโลยีมาแข่งขันโดยยังอยู่บนพื้นฐานของความรับผิดชอบต่อสังคมและสิ่งแวดล้อมและดูแลให้ฝ่ายจัดการนำไปเป็นส่วนหนึ่งในการทบทวนกลยุทธ์

13. พิจารณาอนุมัติรายการที่นอกเหนือจากรายการที่คณะกรรมการบริษัทได้มอบอำนาจให้กับผู้บริหารหรือรายการที่กฎหมายข้อบังคับหรือระเบียบปฏิบัติของบริษัทที่เกี่ยวข้องกับเรื่องดังกล่าวกำหนดให้ต้องได้รับการอนุมัติจากคณะกรรมการหรือที่ประชุมผู้ถือหุ้นของบริษัท

14. จัดให้มีแผนงานการพัฒนากรรมการและผู้บริหาร และแผนงานการสืบทอดตำแหน่งงาน

15. แต่งตั้งเลขานุการบริษัท เพื่อรับผิดชอบดำเนินการในเรื่องต่าง ๆ ตามที่กฎหมายกำหนด

7.3 ข้อมูลเกี่ยวกับคณะกรรมการชุดย่อย

บริษัทไม่มีคณะกรรมการชุดย่อย เช่น คณะกรรมการสรรหา และกำหนดค่าตอบแทน คณะกรรมการบริหารความเสี่ยง คณะกรรมการกำกับดูแลกิจการที่ดี เป็นต้น

7.3.1 โครงสร้างคณะกรรมการชุดย่อยของบริษัท

บริษัทมีคณะกรรมการชุดย่อยเฉพาะคณะกรรมการตรวจสอบของบริษัท ซึ่งได้รับการแต่งตั้งจากคณะกรรมการบริษัท โดยคณะกรรมการตรวจสอบชุดปัจจุบันมีวาระการดำรงตำแหน่ง 3 ปี (ระหว่างวันที่ 13 พฤศจิกายน 2567 ถึง วันที่ 12 พฤศจิกายน 2570)

คณะกรรมการตรวจสอบ มีอำนาจหน้าที่ในการตรวจทานงบการเงิน เป็นที่ปรึกษาให้คำแนะนำแก่คณะกรรมการบริษัท ตลอดจนดำเนินการในเรื่องอื่น ๆ ที่ได้รับมอบหมายจาก คณะกรรมการบริษัทซึ่งคณะกรรมการตรวจสอบประกอบด้วย 3 ท่าน ดังนี้

ชื่อ	ตำแหน่ง
1. นายชาน วา ชอง	ประธานคณะกรรมการตรวจสอบ
2. นางสาวภาสมน ธนพิรุณธร	กรรมการตรวจสอบ
3. นายพิทักษ์ ก่อเกียรติพิทักษ์*	กรรมการตรวจสอบ
4. นายหริณยศ ก่อเกียรติพิทักษ์*	กรรมการตรวจสอบ

* นายพิทักษ์ ก่อเกียรติพิทักษ์ ลาออกจากคณะกรรมการตรวจสอบ และแต่งตั้ง นายหริณยศ ก่อเกียรติพิทักษ์ เป็น กรรมการตรวจสอบแทน มีผลวันที่ 14 มีนาคม 2568 เป็นต้นไป

หน้าที่และความรับผิดชอบของคณะกรรมการตรวจสอบ

คณะกรรมการบริษัทได้กำหนดขอบเขตหน้าที่และความรับผิดชอบของ คณะกรรมการตรวจสอบให้สอดคล้องกับประกาศตลาดหลักทรัพย์แห่งประเทศไทยเรื่อง คุณสมบัติและขอบเขตการดำเนินงานของคณะกรรมการตรวจสอบ พ.ศ. 2551 ลงวันที่ 9 มิถุนายน 2551 ดังนี้

- (1) สอบทานให้บริษัท มีการรายงานทางการเงินอย่างถูกต้องและเพียงพอ
- (2) สอบทานให้บริษัทมีระบบการควบคุมภายในการตรวจสอบภายในและการบริหารความเสี่ยงที่เหมาะสมและมีประสิทธิผลและผู้บริหารระดับสูงปฏิบัติตามนโยบายและกลยุทธการบริหารความเสี่ยงรวมถึงระดับความเสี่ยงที่สอบทานให้บริษัทยอมรับได้
- (3) สอบทานความเพียงพอและประสิทธิผลของนโยบายและกลยุทธการบริหารความเสี่ยงโดยรวมถึงระดับความเสี่ยงที่ยอมรับได้อย่างน้อยปีละครั้งหรือเมื่อมีการเปลี่ยนแปลงอย่างมีนัยสำคัญ

(4) สอบทานให้บริษัทปฏิบัติตามกฎหมายว่าด้วยหลักทรัพย์และตลาดหลักทรัพย์
ข้อกำหนดของตลาดหลักทรัพย์และกฎหมายที่เกี่ยวข้องกับธุรกิจของบริษัท

(5) พิจารณาความเป็นอิสระของสำนักตรวจสอบภายในตลอดจนให้ความ
เห็นชอบในการพิจารณาแต่งตั้งโยกย้ายเลิกจ้างรวมทั้งประเมินผลการปฏิบัติงานของผู้บริหาร
สูงสุดของสำนักตรวจสอบภายใน

(6) พิจารณาคัดเลือกเสนอแต่งตั้งบุคคลซึ่งมีความเป็นอิสระเพื่อทำหน้าที่เป็น
ผู้สอบบัญชีของ บริษัท และเสนอค่าตอบแทนของบุคคลดังกล่าวตลอดจนการเลิกจ้างผู้สอบบัญชี
รวมทั้งเข้าประชุมร่วมกับผู้สอบบัญชีโดยไม่มีฝ่ายจัดการเข้าร่วมประชุมด้วยอย่างน้อยปีละ 1 ครั้ง

(7) พิจารณารายการที่เกี่ยวข้องกันหรือรายการที่อาจมีความขัดแย้งทาง
ผลประโยชน์ให้เป็นไปตามกฎหมายและข้อกำหนดของตลาดหลักทรัพย์ทั้งนี้เพื่อให้มั่นใจว่า
รายการดังกล่าวสมเหตุสมผล และเป็นประโยชน์สูงสุดต่อบริษัท

(8) จัดทำรายงานของคณะกรรมการตรวจสอบโดยเปิดเผยไว้ในรายงานประจำปี
ของบริษัท ซึ่งรายงานดังกล่าวต้องลงนามโดยประธานกรรมการตรวจสอบและต้องประกอบด้วย
ข้อมูลอย่างน้อยดังต่อไปนี้

(8.1) ความเห็นเกี่ยวกับความถูกต้องครบถ้วนและเชื่อถือได้ของรายงานทางการเงิน
ของบริษัท

(8.2) ความเห็นเกี่ยวกับความเพียงพอและประสิทธิภาพของระบบการควบคุม
ภายในของบริษัท

(8.3) ความเห็นเกี่ยวกับประสิทธิภาพและประสิทธิผลการบริหารความเสี่ยง
ของบริษัทโดยรวม

(8.4) ความเห็นเกี่ยวกับการปฏิบัติตามกฎหมายว่าด้วยหลักทรัพย์ ตลาด
หลักทรัพย์ตามข้อกำหนดของตลาดหลักทรัพย์หรือกฎหมายที่เกี่ยวข้องกับธุรกิจของบริษัท

(8.5) ความเห็นเกี่ยวกับความเหมาะสมของผู้สอบบัญชี

(8.6) ความเห็นเกี่ยวกับรายการที่อาจมีความขัดแย้งทางผลประโยชน์

(8.7) จำนวนการประชุมคณะกรรมการตรวจสอบและการเข้าร่วมประชุม
ของกรรมการตรวจสอบแต่ละท่าน

(8.8) ความเห็นหรือข้อสังเกตโดยรวมที่คณะกรรมการตรวจสอบได้รับจาก
การปฏิบัติหน้าที่ตามกฎบัตรคณะกรรมการตรวจสอบ

(8.9) เรื่องอื่นที่เห็นว่าผู้ถือหุ้นและผู้ลงทุนทั่วไปควรทราบภายใต้ขอบเขต
หน้าที่ และความรับผิดชอบที่ได้รับมอบหมายจากคณะกรรมการบริษัท

(9) ปฏิบัติการอื่นใดตามที่คณะกรรมการบริษัทมอบหมายด้วยความเห็นชอบจากคณะกรรมการตรวจสอบ ทั้งนี้การปฏิบัติหน้าที่ภายใต้ขอบเขตดังกล่าวข้างต้น คณะกรรมการตรวจสอบมีความรับผิดชอบต่องานของบริษัทโดยตรง และคณะกรรมการบริษัทยังคงมีความรับผิดชอบในการดำเนินงานของบริษัทต่อบุคคลภายนอก

7.3.2 รายชื่อกรรมการชุดย่อย

คณะกรรมการตรวจสอบ มีวาระการดำรงตำแหน่งคราวละ 3 ปี (ตั้งแต่วันที่ 13 พฤศจิกายน 2567 ถึง วันที่ 12 พฤศจิกายน 2570) ประกอบด้วย

ชื่อ – สกุล	ตำแหน่ง	ประสบการณ์ในการสอบทานงบการเงิน
1. นายชาน วา ขง	ประธานกรรมการตรวจสอบ	มีความรู้และประสบการณ์ในการสอบทาน ของ บริษัท -Independent Director, SLP Resources Bhd. -Independent Director, Lii Hen Industries Bhd. -Director, P & C Corporate Resources Sdn. Bhd. - Director, SMS Risk Management Sdn. Bhd. - Director, M Corporate Resources Sdn. Bhd.
2. นางสาวภาสมน ธนพิรุณธร	กรรมการตรวจสอบ	มีความรู้และประสบการณ์ในการสอบทานสายบัญชี
3. นายพิทักษ์ ก่อเกียรติพิทักษ์*	กรรมการตรวจสอบ	
4. นายหริณชศ ก่อเกียรติพิทักษ์*	กรรมการตรวจสอบ	

* นายพิทักษ์ ก่อเกียรติพิทักษ์ ลาออกจากการเป็นกรรมการตรวจสอบ และแต่งตั้ง นายหริณชศ ก่อเกียรติพิทักษ์ เป็นกรรมการตรวจสอบแทน มีผลวันที่ 14 มีนาคม 2568

กรรมการตรวจสอบของบริษัท 2 ท่าน ได้แก่ นายชาน วา ขง และ นางสาวภาสมน ธนพิรุณธร ที่เป็นผู้มีความรู้ความเข้าใจและประสบการณ์ในด้านการบัญชีและการเงิน รวมถึงมีความรู้เกี่ยวกับเหตุการณ์ที่มีผลกระทบต่อการเปลี่ยนแปลงของรายงานทางการเงิน

กรรมการตรวจสอบจะได้รับการแต่งตั้งให้ดำรงตำแหน่งเป็นระยะเวลา 3 ปี เพื่อความต่อเนื่องในการปฏิบัติงานกรรมการตรวจสอบซึ่งพ้นจากตำแหน่งอาจได้รับเลือกให้ดำรงตำแหน่งอีกได้หากมีกรรมการตรวจสอบคนใดต้องการลาออกระหว่างที่อยู่ในวาระการดำรงตำแหน่งกรรมการ

ผู้นั้นต้องทำการแจ้งล่วงหน้าหนึ่งเดือนเป็นลายลักษณ์อักษรเมื่อมีกรรมการตรวจสอบคนใหม่เข้าดำรงตำแหน่งแทนกรรมการตรวจสอบที่ลาออกนั้น กรรมการตรวจสอบคนใหม่จะดำรงตำแหน่งจนกระทั่งหมดวาระของกรรมการตรวจสอบที่ลาออกนั้น ๆ

คณะกรรมการตรวจสอบต้องประชุมร่วมกันอย่างน้อยปีละ 4 ครั้งซึ่งในการประชุมแต่ละครั้งนั้นเชิญ กรรมการบริหาร ผู้บริหารฝ่ายบัญชีและการเงิน ผู้ควบคุมดูแลการทำบัญชี และผู้สอบบัญชีเข้าประชุมชี้แจงได้ในประเด็นที่เกี่ยวข้อง โดยในปี 2568 มีการประชุมจำนวน 4 ครั้ง และประชุมร่วมกับผู้สอบบัญชีจำนวน 4 ครั้ง

7.4 ข้อมูลเกี่ยวกับผู้บริหาร

7.4.1 รายชื่อและตำแหน่งของผู้บริหาร

ผู้บริหารของบริษัทมีอำนาจหน้าที่ คือ รับนโยบายจากคณะกรรมการบริษัท เพื่อนำไปปฏิบัติให้บรรลุตามวัตถุประสงค์ ชื่อ และตำแหน่งของผู้บริหาร และโครงสร้างการบริหารจัดการ ณ วันที่ 31 ธันวาคม 2568 มีจำนวน 59 ท่าน ดังนี้

ชื่อ – สกุล	ตำแหน่ง
1. นายคัน เชา ปอ	ประธานกรรมการ
2. นายกัมพล วัชรนิมิต	กรรมการผู้จัดการ
3. นายอุดม จิระเกียรติกุล	กรรมการ, กรรมการบริหาร ส่วนงานวิชาการ
4. นายชัยพงศ์ แสงแจ่ม	กรรมการ, กรรมการบริหาร ส่วนงานปฏิบัติการ
5. นายปณัย ไชยธาดา	กรรมการ, กรรมการบริหาร ส่วนงานวิศวกรรมซ่อมบำรุง
6. นายอุย ขุน เชียง	กรรมการ, กรรมการบริหาร ส่วนงานสำนักงาน, ผู้รับผิดชอบสูงสุดในสายงานบัญชีและการเงิน (CFO)
7. นายจรัส แดงดี	ผู้จัดการอาวุโส ส่วนงานปฏิบัติการ
8. นายฉรินทร์ สุกแป้น	ผู้จัดการอาวุโส ส่วนงานวิศวกรรมระบบความเย็นและ โครงการ
9. นายชยฉัตร ขศสุนทร	ผู้จัดการอาวุโส ส่วนงานทรัพยากรบุคคล, เลขานุการบริษัท, นักลงทุนสัมพันธ์ และเลขานุการคณะกรรมการตรวจสอบ
10. นายสรารุช เขียวเล็ก	ผู้ช่วยผู้จัดการอาวุโส ส่วนงานปฏิบัติการ ฝ่ายผลิต 1
11. นายประพันธ์ แสงประดับ	ผู้จัดการฝ่ายผลิต 2
12. นางสาวลัษณีย์ ศิริสมบัติ	ที่ปรึกษาฝ่ายควบคุมคุณภาพ
13. นายวิทยา บิลยะหิเม	ผู้จัดการฝ่ายวิชาการและตรวจรับรองโรงงาน

ชื่อ – สกุล	ตำแหน่ง
14.นายอุย เม้ง ขวน	ผู้จัดการฝ่ายจัดซื้อ
15.นางสาวประเทียบ อรุณสวัสดิ์	ผู้จัดการฝ่ายบริหารงานขายและวางแผนการผลิต
16.นายอุกฤษฏ์ ประดิษฐ์อุกฤษฏ์	ผู้จัดการฝ่ายเทคโนโลยีสารสนเทศ
17.นางสาวรัตติยา บุตรเอก	ผู้จัดการฝ่ายจัดซื้อบรรจุภัณฑ์และวัสดุการผลิต
18.นางสิรินทร์ รัตนพันธ์	ผู้จัดการฝ่ายพัฒนาธุรกิจ
19.นางสาวชนนร ดันทวารภัทร	ผู้จัดการฝ่ายปฏิบัติการคลังสินค้า
20.นายสุรศักดิ์ ศรีหิรัญเดช	ผู้จัดการฝ่ายคลังสินค้า
21.นางสาวสายทิพย์ สุทธิมิตร	ผู้จัดการฝ่ายบัญชี, ผู้ควบคุมดูแลการทำบัญชี
22.นางสาวกัณฑศรี วัชรระนิมิต	ผู้จัดการฝ่ายการเงิน และผู้ช่วย CFO
23.นายวัชรระ แซ่เฮง	ผู้จัดการฝ่ายวิศวกรรมซ่อมบำรุง
24.นางรวมมิตร สีเมือง	ผู้จัดการฝ่ายควบคุมคุณภาพ
25.นางธวัลลัท จีรวรางกูร	ผู้จัดการฝ่ายประกันคุณภาพ
26.นายสิทธิโชค สุขวีร์พันธ์	ผู้จัดการฝ่าย Import Export & Billing
27.นายสรายุทธ ภูมิภมร	ผู้ช่วยผู้จัดการฝ่ายเทคโนโลยีสารสนเทศ
28.นายกันต์ธณัท บัตรียะ	ผู้ช่วยผู้จัดการฝ่ายวางแผนการผลิต
29.นางสาวกุลภัสสร สิริสาร	ผู้ช่วยผู้จัดการฝ่ายบริหารงานขาย
30.นางดิรินทรา วิเชียรโชติ	ผู้ช่วยผู้จัดการฝ่ายพัฒนาธุรกิจ
31.นางนัทธ์หทัย สังข์สินชัย	ผู้ช่วยผู้จัดการฝ่ายควบคุมคุณภาพ ผลิตภัณฑ์อาหารสัตว์เลี้ยง
32.นางวาสนา นาคเสนา	ผู้ช่วยผู้จัดการฝ่ายระบบคุณภาพและความยั่งยืน
33.นางสาวประภาพรรณ ศรีแดง	ผู้ช่วยผู้จัดการฝ่ายความปลอดภัยสินค้า
34.นายจารุวัฒน์ ทองน้อย	ผู้ช่วยผู้จัดการฝ่ายวิศวกรรมซ่อมบำรุง 2
35.นายพิทักษ์ ไชยกุล	ผู้ช่วยผู้จัดการฝ่ายระบบความเย็นและโครงการ
36.นายณรงค์ บัวชื่น	ผู้ช่วยผู้จัดการฝ่ายวิศวกรรมซ่อมบำรุงคลังสินค้า
37.นายสมพล บุตรเอก	ผู้ช่วยผู้จัดการฝ่ายวิศวกรรมซ่อมบำรุงคลังสินค้า (เกษียณอายุ 31 มีนาคม 2568)
38.นางสาววารีย์ นรนวล	ผู้จัดการแผนกผลิตพุน้ำ
39.นางอุไรวรรณ รวยรื่น	ผู้จัดการแผนกผลิตมูลค่าเพิ่ม
40.นายปฐวุฒิ แก้วหวัง	ผู้จัดการแผนกผลิตอาหารสัตว์เลี้ยง 1
41.นายเดชา ทองด้วง	ผู้จัดการแผนกผลิตอาหารสัตว์เลี้ยง 2
42.นางสาวสุภาวรรณ พฤติพิบูลธรรม	ผู้จัดการแผนกคลังส่วนผสม

ชื่อ – สกุล	ตำแหน่ง
43.นายสมหมาย คงสุข	ผู้จัดการแผนกคลังสินค้าวัตถุดิบ
44.นางเมตตา พรหมหมวก	ผู้จัดการแผนกคลังสินค้าบรรจุภัณฑ์ (เกษียณอายุ 31 ธันวาคม 2568)
45.นายอรรถพล มั่นชูพงษ์	ผู้จัดการแผนกคลังสินค้าสำเร็จรูป
46.นายสมมาตร พุ่มทอง	ผู้จัดการแผนกปฏิบัติการคลังสินค้า 1
47.นายวิสุทธิ์ นวนตั้ง	ผู้จัดการแผนกปฏิบัติการคลังสินค้า 2
48.นายจักรชัย ไชศรีแก้ว	ผู้จัดการแผนกพัฒนากระบวนการฆ่าเชื้อ
49.นางสาวกรวิกา เสมกระโทก	ผู้จัดการแผนกควบคุมคุณภาพผลิตภัณฑ์ทูน่า
50.นางชลธิสา มั่นชูพงศ์	ผู้จัดการแผนกควบคุมคุณภาพผลิตภัณฑ์อาหารสัตว์เลี้ยง
51.นางสาวชนิตา มานะการ	ผู้จัดการแผนกความปลอดภัยคลังสินค้า
52.น.สพ.ธิดิ สุวรรณมณี	นายสัตวแพทย์ประจำโรงงาน
53.นายอนุเดช ไข่เพชร	ผู้จัดการแผนกวิศวกรรมซ่อมบำรุง 1
54.นายภาณุเดช ส่งโส	ผู้จัดการแผนกวิศวกรรมพลังงานและบำบัดน้ำเสีย
55.นายสมศักดิ์ ปานศรี	ผู้จัดการแผนกวิศวกรรมไฟฟ้า
56.นายประกิต แสงจันทร์	ผู้จัดการแผนกวิศวกรรมระบบความเย็น
57.นายเจริญ ศรีโยม	ผู้จัดการแผนกวิศวกรรมงานสร้างเครื่องจักร
58.นายกิตติกร พรหมกุล	ผู้จัดการแผนกวิศวกรรมซ่อมบำรุงคลังสินค้า
59.นายพงศธร นนทพันธ์	ผู้จัดการแผนกวิศวกรรมซ่อมบำรุงผลิต 2

โครงสร้างการบริหารจัดการ

บริษัท ทropicคอลแคนนิ่ง (ประเทศไทย) จำกัด (มหาชน)

ณ วันที่ 31 ธันวาคม 2568

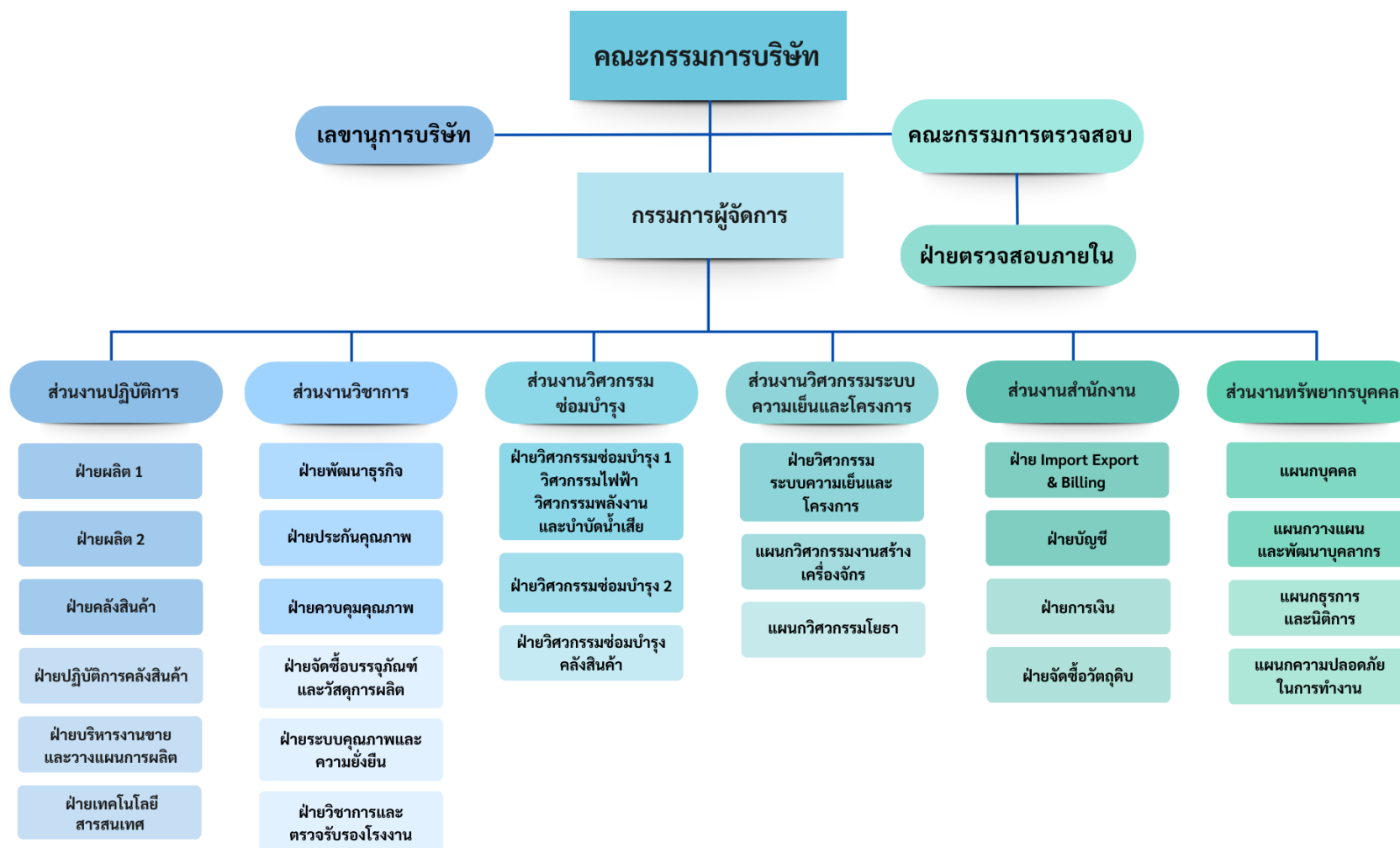

7.4.2 นโยบายการจ่ายค่าตอบแทนกรรมการบริหารและผู้บริหาร

- ค่าตอบแทนผู้บริหาร เป็นเงินเดือน เงินสมทบกองทุนสำรองเลี้ยงชีพ และโบนัสประจำปี ซึ่งพิจารณาจากผลการดำเนินงานของบริษัท ผลการปฏิบัติงานประจำปีของผู้บริหารแต่ละท่าน

- ค่าตอบแทนอื่นๆ นอกเหนือจากค่าตอบแทนที่เป็นตัวเงินแล้ว บริษัทไม่มีการจ่ายค่าตอบแทนอื่นใดให้แก่กรรมการบริหาร

7.4.3 จำนวนค่าตอบแทนรวมของกรรมการบริหารและผู้บริหาร

(1) ค่าตอบแทนที่เป็นตัวเงิน

ค่าตอบแทนรวมและจำนวนรายชื่อของกรรมการบริหารและผู้บริหารของบริษัท ในปี 2568 บริษัทได้จ่ายค่าตอบแทนเงินเดือน, โบนัส และค่าตอบแทนอื่นให้กับผู้บริหารดังนี้

ค่าตอบแทน	จำนวนรายชื่อ (คน)	จำนวนเงิน (บาท)
เงินเดือน	59	55,616,500
โบนัส	59	15,448,350
ค่าตอบแทนอื่น	59	6,060,204
รวม	59	77,125,054

(2) ค่าตอบแทนอื่น - ไม่มี -

7.4.4 การจัดทำแผนสืบทอดตำแหน่งงาน

คณะกรรมการบริษัทเล็งเห็นถึงความสำคัญของการวางแผนสืบทอดตำแหน่งผู้บริหารระดับสูง โดยเฉพาะตำแหน่ง กรรมการผู้จัดการ (MD) รวมถึงผู้บริหารระดับสูงของแต่ละส่วนงาน (MD-1 และ MD-2) ซึ่งมีบทบาทสำคัญต่อความสำเร็จขององค์กร เพื่อให้กระบวนการสืบทอดตำแหน่งเป็นไปอย่างมีประสิทธิภาพ คณะกรรมการบริษัทได้มอบหมายให้กรรมการผู้จัดการ กรรมการบริหารแต่ละส่วนงาน และผู้จัดการอาวุโสส่วนงานทรัพยากรบุคคล ร่วมกันกำหนดหลักเกณฑ์และแผนการสืบทอดตำแหน่ง ทั้งนี้ บริษัทมีนโยบายทบทวนตำแหน่งงานที่มีความสำคัญต่อการขับเคลื่อนธุรกิจ (Critical Positions) เป็นประจำทุกปี

กระบวนการสรรหาผู้บริหารระดับสูงจะพิจารณาจากคุณลักษณะ ความรู้ความสามารถในการบริหารงานตามกลยุทธ์องค์กร และผลการดำเนินงานที่โดดเด่น ทั้งนี้ บุคลากรที่ได้รับการคัดเลือกจะได้รับการพัฒนาตามแผนพัฒนารายบุคคล (Individual Development Plan - IDP)

ผ่านการมอบหมายงานที่ทำทนาย การหมุนเวียนงาน และการเข้าร่วมหลักสูตรที่สนับสนุนการขับเคลื่อนกลยุทธ์ขององค์กร เพื่อเสริมสร้างทักษะความเป็นผู้นำ ความสามารถในการบริหารงาน และเตรียมความพร้อมสำหรับการสืบทอดตำแหน่งในอนาคต

7.5 ข้อมูลเกี่ยวกับพนักงาน

จำนวนพนักงานทั้งหมดของบริษัทและจำนวนพนักงานในแต่ละสายงานหลักในระยะ 3 ปีที่ผ่านมาดังนี้

จำนวนพนักงาน (คน)	ปี 2568	ปี 2567	ปี 2566
ฝ่ายโรงงาน	3,171	3,045	2,677
ฝ่ายธุรการและสำนักงาน	159	155	149
ฝ่ายบริหาร	59	60	57
รวม	3,389	3,260	2,883

ปี 2568-2566 บริษัทได้จ่ายค่าตอบแทนรวมให้พนักงานทุกคน จำนวน 843.01 ล้านบาท จำนวน 839.39 ล้านบาท และ จำนวน 675.90 ล้านบาท ตามลำดับ โดยแบ่งเป็น เงินเดือน โบนัส ค่าล่วงเวลา เงินประกันสังคม และเงินสมทบกองทุนสำรองเลี้ยงชีพ

กองทุนสำรองเลี้ยงชีพของพนักงาน

บริษัทให้ความสำคัญกับการส่งเสริมการออมเพื่อการเกษียณอายุของพนักงาน จึงได้จัดตั้งกองทุนสำรองเลี้ยงชีพ (Provident Fund: PVD) เพื่อส่งเสริมให้พนักงานมีวินัยในการออมเงินและมีหลักประกันทางการเงินในอนาคต โดยพนักงานสามารถเลือกสมทบเงินเข้ากองทุนได้ในอัตราร้อยละ 3 ถึงร้อยละ 15 ของเงินเดือน ขณะที่บริษัทสมทบเงินให้กับพนักงานในอัตราร้อยละ 3 และร้อยละ 6 ของเงินเดือน ตามเงื่อนไขของกองทุน

กองทุนสำรองเลี้ยงชีพของบริษัทบริหารจัดการโดย บริษัทหลักทรัพย์จัดการกองทุนกสิกรไทย จำกัด (บลจ. กสิกรไทย) ซึ่งได้นำหลักธรรมาภิบาลการลงทุนสำหรับผู้ลงทุนสถาบัน (Investment Governance Code for Institutional Investors: I Code) มาใช้ในการดำเนินงานและบริหารจัดการกองทุน เพื่อให้การบริหารเงินออมของพนักงานเป็นไปอย่างมีประสิทธิภาพ โปร่งใส และคำนึงถึงผลประโยชน์ระยะยาวของสมาชิกกองทุน

ในปี 2568 บริษัทมีพนักงานทั้งหมดจำนวน 3,389 คน โดยมีพนักงานที่มีสิทธิ์เข้าร่วมกองทุนสำรองเลี้ยงชีพจำนวน 3,108 คน และมีพนักงานที่สมัครเป็นสมาชิกกองทุนสำรองเลี้ยงชีพจำนวน 1,821 คน คิดเป็นสัดส่วน ร้อยละ 53.73 ของพนักงานทั้งหมด และ ร้อยละ 58.59 ของพนักงานที่มีสิทธิ์เข้าร่วม

กองทุน ในปีเดียวกันนี้ บริษัทได้จ่ายเงินสมทบเข้ากองทุนสำรองเลี้ยงชีพให้กับพนักงานรวมเป็นเงินทั้งสิ้น 15,137,755 บาท

สำหรับพนักงานที่ยังไม่ได้เข้าร่วมเป็นสมาชิกกองทุนสำรองเลี้ยงชีพ บริษัทได้ดำเนินการประชาสัมพันธ์และส่งเสริมให้พนักงานเห็นถึงความสำคัญและคุณค่าของการออมเงินเพื่อการเกษียณ โดยจัดให้มีการอบรมและให้ความรู้เกี่ยวกับการวางแผนทางการเงินและการออมเงินอย่างสม่ำเสมอ รวมทั้งจัดกิจกรรมสร้างความตระหนักรู้และแรงจูงใจด้านการออมและการเตรียมความพร้อมสำหรับการเกษียณอายุ เพื่อสนับสนุนให้พนักงานมีความมั่นคงทางการเงินในระยะยาว

- ข้อมูลด้านแรงงานที่สำคัญในระยะ 3 ปี ที่ผ่านมา

- ไม่มี -

7.6 ข้อมูลสำคัญอื่น ๆ

7.6.1 ผู้ที่ได้รับมอบหมายให้รับผิดชอบสูงสุดในสายงานบัญชีและการเงิน และผู้ที่ได้รับมอบหมายให้รับผิดชอบโดยตรงในการควบคุมดูแลการทำบัญชีและเลขานุการบริษัทหัวหน้างานตรวจสอบภายในของบริษัท

ผู้ที่ได้รับมอบหมายให้รับผิดชอบสูงสุดในสายงานบัญชีและการเงิน

บริษัทได้ แต่งตั้งให้ นายอุย ชุน เชียง เป็นผู้ได้รับมอบหมายให้รับผิดชอบสูงสุดในสายงานบัญชีและการเงิน โดยใน 2568 นายอุย ชุน เชียง ได้อบรมหลักสูตร TLCA CFO CPD และหลักสูตรที่เกี่ยวข้อง ซึ่งจัดโดยสมาคมบริษัทจดทะเบียนไทย เพื่อพัฒนาความรู้ต่อเนื่องด้านบัญชีจำนวน 26 ชั่วโมง ทั้งนี้รายละเอียดเกี่ยวกับผู้ที่ได้รับมอบหมายให้รับผิดชอบสูงสุดในสายงานบัญชีและการเงินอยู่ใน เอกสารแนบ 1

ผู้ที่ได้รับมอบหมายให้รับผิดชอบโดยตรงในการควบคุมดูแลการทำบัญชี

คณะกรรมการบริษัทได้มติที่ประชุมคณะกรรมการบริษัท ครั้งที่ 1/2566 เมื่อวันที่ 24 กุมภาพันธ์ 2566 แต่งตั้งให้ นางสาวสายทิพย์ สุทธิมิตร ให้รับผิดชอบโดยตรงในการควบคุมดูแลการทำบัญชีโดยในปีที่ผ่านมา นางสาวสายทิพย์ สุทธิมิตร ได้มีการอบรมพัฒนาความรู้ต่อเนื่องด้านบัญชีที่มีเนื้อหาเกี่ยวข้องกับด้านบัญชีและเป็นผู้ทำบัญชีที่มีคุณสมบัติ และเงื่อนไขของการเป็นผู้ทำบัญชีตามหลักเกณฑ์ที่กำหนดในประกาศกรมพัฒนาธุรกิจการค้า และมีคุณสมบัติครบถ้วนตามข้อกำหนดของสำนักงานคณะกรรมการกำกับหลักทรัพย์และตลาดหลักทรัพย์ ทั้งนี้รายละเอียดเกี่ยวกับผู้ที่ได้รับมอบหมายให้เป็นผู้รับผิดชอบโดยตรงในการควบคุมดูแลการทำบัญชีอยู่ใน เอกสารแนบ 1

เลขานุการบริษัท

คณะกรรมการบริษัทได้มีมติเมื่อวันที่ 13 พฤษภาคม 2565 แต่งตั้ง นายชยฉัตร ยศสุนทร ดำรงตำแหน่ง เลขานุการบริษัท มีหน้าที่ตามพระราชบัญญัติหลักทรัพย์และตลาดหลักทรัพย์ (ฉบับที่ 4) พ.ศ. 2551 ทั้งนี้รายละเอียดเลขานุการบริษัทอยู่ใน เอกสารแนบ 1

หัวหน้างานตรวจสอบภายใน

คณะกรรมการบริษัทได้แต่งตั้งให้ บริษัท JWC Consulting Sdn. Bhd., Malaysia ทำหน้าที่เป็นผู้ตรวจสอบภายในโดยบริษัท JWC Consulting Sdn. Bhd. ได้มอบหมายให้ Ms. Joyce Wong Ai May เป็นผู้รับผิดชอบหลักในการปฏิบัติหน้าที่ด้านตรวจสอบภายใน ซึ่งเป็นบุคคลที่มีคุณสมบัติ และประสบการณ์ที่เหมาะสมในการปฏิบัติหน้าที่ ตลอดจนเป็นผู้เสนอรายงานผลการตรวจสอบโดยตรงต่อ คณะกรรมการตรวจสอบ ซึ่งคณะกรรมการตรวจสอบมีอำนาจในการแต่งตั้ง ถอดถอน โยกย้าย ผู้ที่มาทำหน้าที่เป็นผู้ตรวจสอบภายในของบริษัท ทั้งนี้รายละเอียดหัวหน้างานตรวจสอบภายในอยู่ใน เอกสารแนบ 3

7.6.2 รายชื่อหัวหน้างานนักลงทุนสัมพันธ์ และข้อมูลเพื่อการติดต่อ

คณะกรรมการบริษัทตระหนักดีว่าข้อมูลของบริษัททั้งหมดล้วนมีผลกระทบต่อ กระบวนการตัดสินใจของผู้ลงทุน ผู้มีส่วนได้ส่วนเสีย จึงเน้นดำเนินการในเรื่องที่เกี่ยวกับการเปิดเผย ข้อมูลให้ถูกต้องครบถ้วน โปร่งใส ตรงต่อความเป็นจริง เชื่อถือได้ สม่าเสมอและทันเวลา โดยได้ให้ความสำคัญและยึดถือปฏิบัติมาโดยตลอด ในส่วนของงานด้านผู้ลงทุนสัมพันธ์ ผู้ลงทุนสามารถติดต่อขอ ทราบข้อมูลบริษัทได้ที่เลขานุการบริษัท โทร.+ 6674 273600 ต่อ 222 หรือที่ E-mail address : chayachat.y@tropical.co.th หรือ Home page : www.tropical.co.th

7.6.3 ค่าตอบแทนผู้สอบบัญชี

(1) ค่าตอบแทนของผู้สอบบัญชี (Audit Fee)

ในการประชุมสามัญผู้ถือหุ้นครั้งที่ 1/2568 มีมติแต่งตั้ง นางสาวฉลธิกา ปัญญา ผู้สอบบัญชีรับอนุญาต เลขทะเบียน 11872 หรือ นางสาวเนาวรัตน์ นิธิเกียรติพงศ์ ผู้สอบบัญชี รับอนุญาต เลขทะเบียน 7789 หรือ นายเอกสิทธิ์ ชูธรรมสถิตย์ ผู้สอบบัญชีรับอนุญาต เลขทะเบียน 4195 แห่ง บริษัท เคพีเอ็มจี ภูมิไชย สอบบัญชี จำกัด เป็นผู้ตรวจสอบบัญชีประจำปี 2568 ค่าตอบแทนการสอบ บัญชีของบริษัทและบริษัทย่อยที่จ่ายเป็นจำนวนรวม 2,385,000 บาท โดยมีรายละเอียดดังนี้

- ค่าตรวจสอบบัญชีของบริษัท จำนวน 2,075,000 บาท
- ค่าตรวจสอบบัญชีของบริษัทย่อย 1 บริษัท จำนวน 310,000 บาท

(2) ค่าบริการอื่น (non-audit fee)

บริษัทได้จ่ายค่าบริการอื่นให้แก่ บริษัท สำนักภาษี เคพีเอ็มจี ภูมิไชย จำกัด ที่เกี่ยวข้องกับผู้สอบบัญชี ในปี 2568 จำนวน 618,232 บาท

7.6.4 กรณีที่เป็นบริษัทต่างประเทศ ชื่อบุคคลที่ได้รับมอบหมายให้เป็นตัวแทนในประเทศไทยและข้อมูลในการติดต่อในประเทศให้ชัดเจนด้วย

-ไม่มี-

8. รายงานผลการดำเนินงานสำคัญด้านการกำกับดูแลกิจการ

8.1 สรุปผลการปฏิบัติหน้าที่ของคณะกรรมการในรอบปีที่ผ่านมา

8.1.1 การสรรหา พัฒนา และประเมินผลการปฏิบัติหน้าที่ของคณะกรรมการ

(1) การสรรหากรรมการและผู้บริหารระดับสูงสุด

การคัดเลือกบุคคลที่จะแต่งตั้งเป็นกรรมการและผู้บริหารระดับสูงสุดไม่ได้ผ่านคณะกรรมการสรรหา โดยคณะกรรมการบริษัทจะพิจารณาคัดเลือกบุคคลที่มีคุณสมบัติเหมาะสม ทั้งด้านประสบการณ์ ความรู้ ความสามารถที่จะเป็นประโยชน์ต่อธุรกิจของบริษัท และสมควรได้รับการเสนอชื่อเป็นกรรมการ ผู้บริหาร เพื่อเสนอต่อที่ประชุมคณะกรรมการของบริษัท และที่ประชุมสามัญผู้ถือหุ้นเพื่อพิจารณาแต่งตั้งตามข้อบังคับของบริษัท พร้อมได้ให้สิทธิผู้ถือหุ้นในการเสนอชื่อบุคคลที่เห็นว่ามีคุณสมบัติเหมาะสมเพื่อเข้ารับการเลือกตั้งเป็นกรรมการบนเว็บไซต์ของบริษัท อย่างไรก็ตามไม่มีผู้ถือหุ้นท่านใดเสนอชื่อบุคคลเพื่อเข้ารับการเลือกตั้งเป็นกรรมการของบริษัท

ในการประชุมผู้ถือหุ้นเพื่อเลือกตั้งกรรมการ มีหลักเกณฑ์และวิธีการดังนี้

- 1) ผู้ถือหุ้นหนึ่งคนมีคะแนนเสียงเท่ากับจำนวนหุ้นที่ตนถือ
- 2) ผู้ถือหุ้นแต่ละคนจะต้องใช้คะแนนเสียงที่มีอยู่ทั้งหมดตาม (1) เลือกบุคคลคน

เดียวหรือหลายคนเป็นกรรมการก็ได้ แต่จะแบ่งคะแนนเสียงให้แก่ผู้ใดมากที่สุดเพียงคนเดียวไม่ได้

- 3) บุคคลซึ่งได้รับคะแนนสูงสุดตามลำดับลงมาเป็นผู้ได้รับการเลือกตั้งเป็น

กรรมการเท่าจำนวนกรรมการที่จะพึงมีหรือจะพึงเลือกตั้งในครั้งนั้น ในกรณีที่บุคคลซึ่งได้รับการเลือกตั้ง ในลำดับถัดลงมามีคะแนนเสียงเท่ากันเกินจำนวนกรรมการที่จะพึงมีหรือจะพึงเลือกตั้งในครั้งนั้นให้ผู้เป็นประธานเป็นผู้ออกเสียงชี้ขาด

4) ในกรณีที่ตำแหน่งกรรมการว่างลงเพราะเหตุอื่นนอกจากถึงคราวออกตามวาระ ให้คณะกรรมการเลือกบุคคลที่มีคุณสมบัติและไม่มีลักษณะต้องห้ามตามมาตรา 68 แห่งพระราชบัญญัติ บริษัทมหาชนจำกัด พ.ศ. 2535 เข้าเป็นกรรมการแทนในการประชุมคณะกรรมการคราวต่อไป เว้นแต่ วาระของกรรมการจะเหลือน้อยกว่าสองเดือนบุคคลซึ่งเข้าเป็นกรรมการแทนดังกล่าวจะอยู่ในตำแหน่ง คณะกรรมการได้เพียงเท่าวาระที่ยังเหลือของกรรมการที่ตนแทนมติของคณะกรรมการตามวรรคหนึ่ง ต้องประกอบด้วยคะแนนเสียงไม่น้อยกว่าสามในสี่ของจำนวนกรรมการที่ยังเหลืออยู่

(2) หลักเกณฑ์การคัดเลือกกรรมการอิสระ กระบวนการสรรหา

หลักเกณฑ์กระบวนการคัดเลือกผู้ดำรงตำแหน่งกรรมการอิสระของบริษัทไม่ได้ผ่าน คณะกรรมการสรรหา เนื่องจากปัจจุบันบริษัทยังไม่มี การแต่งตั้งคณะกรรมการสรรหา อย่างไรก็ตาม คณะกรรมการบริษัทได้ร่วมกันพิจารณาคุณสมบัติในด้านต่าง ๆ โดยดูถึงความเหมาะสมด้านคุณวุฒิ ประสบการณ์ และความเชี่ยวชาญจากหลายวิชาชีพ รวมถึงผลการปฏิบัติงานในฐานะกรรมการอิสระของ บริษัทในช่วงปีที่ผ่านมา รวมทั้งพิจารณาคุณสมบัติของกรรมการอิสระตามหลักเกณฑ์ของสำนักงาน คณะกรรมการกำกับหลักทรัพย์และตลาดหลักทรัพย์

คุณสมบัติของกรรมการอิสระมีดังนี้

1. ถือหุ้นไม่เกินร้อยละ 1 ของจำนวนหุ้นที่มีสิทธิออกเสียงทั้งหมดของบริษัท บริษัทใหญ่ บริษัทย่อย บริษัทร่วมผู้ถือหุ้นรายใหญ่ หรือผู้มีอำนาจควบคุมของบริษัท ทั้งให้นับรวมการ ถือหุ้นของผู้ที่เกี่ยวข้องของกรรมการอิสระรายนั้น ๆ ด้วย

2. ไม่เป็นหรือเคยเป็นกรรมการที่มีส่วนร่วมบริหารงาน ลูกจ้าง พนักงาน ที่ปรึกษาที่ได้ เงินเดือนประจำหรือผู้มีอำนาจควบคุมของบริษัทฯ บริษัทใหญ่ บริษัทย่อย บริษัทร่วม บริษัทย่อยลำดับ เดียวกัน ผู้ถือหุ้นรายใหญ่ หรือของผู้มีอำนาจควบคุมของบริษัทฯ เว้นแต่จะได้พ้นจากการมีลักษณะ ดังกล่าวมาแล้วไม่น้อยกว่า 2 ปี

3. ไม่เป็นบุคคลที่มีความสัมพันธ์ทางสายโลหิต หรือโดยการจดทะเบียนตามกฎหมาย ในลักษณะที่เป็นบิดา มารดา คู่สมรส พี่น้อง และบุตร รวมทั้งคู่สมรสของบุตร ของผู้บริหาร ผู้ถือหุ้นราย ใหญ่ ผู้มีอำนาจควบคุม หรือบุคคลที่จะได้รับการเสนอให้เป็นผู้บริหาร หรือผู้มีอำนาจควบคุมของบริษัท หรือบริษัทย่อย

4. ไม่มีหรือเคยมีความสัมพันธ์ทางธุรกิจกับบริษัทฯ บริษัทใหญ่ บริษัทย่อย บริษัทร่วม ผู้ถือหุ้นรายใหญ่ หรือผู้มีอำนาจควบคุมของบริษัทฯ ในลักษณะที่อาจเป็นการขัดขวางการใช้วิจารณญาณ

อย่างอิสระของตน รวมทั้งไม่เป็น หรือเคยเป็นผู้ถือหุ้นที่มีนัย หรือผู้มีอำนาจควบคุมของผู้ที่มีความสัมพันธ์ทางธุรกิจกับบริษัทฯ บริษัทใหญ่บริษัทย่อย บริษัทร่วม ผู้ถือหุ้นรายใหญ่ หรือผู้มีอำนาจควบคุมของบริษัทฯ เว้นแต่จะได้พ้นจากการมีลักษณะดังกล่าวมาแล้วไม่น้อยกว่า 2 ปี

5. ไม่เป็นหรือเคยเป็นผู้สอบบัญชีของบริษัทฯ บริษัทใหญ่ บริษัทย่อย บริษัทร่วม ผู้ถือหุ้นรายใหญ่ หรือผู้มีอำนาจควบคุมของบริษัทฯ และไม่เป็นผู้ถือหุ้นที่มีนัย ผู้มีอำนาจควบคุม หรือหุ้นส่วนของสำนักงานสอบบัญชี ซึ่งมีผู้สอบบัญชีของบริษัทฯ บริษัทใหญ่ บริษัทย่อย บริษัทร่วม ผู้ถือหุ้นรายใหญ่ หรือผู้มีอำนาจควบคุมของบริษัทฯ สังกัดอยู่เว้นแต่จะได้พ้นจากการมีลักษณะดังกล่าวมาแล้วไม่น้อยกว่า 2 ปีก่อนวันที่ได้รับแต่งตั้งเป็นกรรมการอิสระ

6. ไม่เป็นหรือเคยเป็นผู้ให้บริการทางวิชาชีพใด ๆ ซึ่งรวมถึงการให้บริการเป็นที่ปรึกษา กฎหมาย หรือที่ปรึกษาทางการเงิน ซึ่งได้รับค่าบริการเกินกว่า 2 ล้านบาทต่อปีจากบริษัทฯ บริษัทใหญ่ บริษัทย่อย บริษัทร่วม ผู้ถือหุ้นรายใหญ่หรือผู้มีอำนาจควบคุมของบริษัทฯ และไม่เป็นผู้ถือหุ้นที่มีนัย ผู้มีอำนาจควบคุม หรือหุ้นส่วนของผู้ให้บริการทางวิชาชีพนั้นด้วย เว้นแต่จะได้พ้นจากการมีลักษณะดังกล่าวมาแล้วไม่น้อยกว่า 2 ปีก่อนวันที่ได้รับแต่งตั้งเป็นกรรมการอิสระ

7. ไม่เป็นกรรมการที่ได้รับการแต่งตั้งขึ้นเพื่อเป็นตัวแทนของกรรมการของบริษัทฯ ผู้ถือหุ้นรายใหญ่ หรือผู้ถือหุ้นซึ่งเป็นผู้ที่เกี่ยวข้องกับผู้ถือหุ้นรายใหญ่

8. ไม่ประกอบกิจการที่มีสภาพอย่างเดียวกันและเป็นการแข่งขันที่มีนัยกับกิจการของบริษัทฯ หรือบริษัทย่อย หรือไม่เป็นหุ้นส่วนที่มีนัยในห้างหุ้นส่วน หรือเป็นกรรมการที่มีส่วนร่วมบริหารงาน ลูกจ้าง พนักงาน ที่ปรึกษาที่รับเงินเดือนประจำ หรือถือหุ้นเกินร้อยละ 1 ของจำนวนหุ้นที่มีสิทธิออกเสียงทั้งหมดของบริษัทอื่น ซึ่งประกอบกิจการที่มีสภาพอย่างเดียวกันและเป็นการแข่งขันที่มีนัยกับกิจการของบริษัทฯ หรือบริษัทย่อย

9. ไม่มีลักษณะอื่นใดที่ทำให้ไม่สามารถให้ความเห็นอย่างเป็นอิสระเกี่ยวกับการดำเนินงานของบริษัท

การประเมินผลการปฏิบัติงานของคณะกรรมการบริษัทแบบรายคณะและรายบุคคล

คณะกรรมการชุดย่อยแบบรายคณะ

คณะกรรมการบริษัทกำหนดให้มีการประเมินผลการปฏิบัติงานตนเองของคณะกรรมการ (Board Self-Assessment) เป็นประจำทุกปีโดยใช้แบบประเมินที่ปรับปรุงจากตัวอย่างของสมาคมส่งเสริมสถาบันกรรมการบริษัทไทย (IOD) แล้วจัดทำแบบประเมินขึ้น จำนวน 3 ชุด ดังนี้

1. การประเมินตนเองของกรรมการรายคณะ
2. การประเมินตนเองของคณะกรรมการรายบุคคล
3. การประเมินตนเองของคณะกรรมการตรวจสอบ เพื่อใช้เป็นกรอบในการตรวจสอบการปฏิบัติงานในหน้าที่ของคณะกรรมการบริษัท ว่าได้ดำเนินการตามนโยบายการกำกับดูแลกิจการที่ดีสำหรับบริษัทจดทะเบียน (Good Practice) และปรับปรุงการปฏิบัติงานของคณะกรรมการบริษัทให้สอดคล้องกับแนวนโยบายที่กำหนดไว้

กระบวนการประเมินผลงานของคณะกรรมการและคณะกรรมการชุดย่อยแบบรายคณะมีดังนี้

1. คณะกรรมการบริษัท เป็นผู้อนุมัติและทบทวนแบบประเมินผลเพื่อให้เกิดความถูกต้องครบถ้วน
2. เลขานุการบริษัท จัดส่งแบบประเมินผลตนเองของคณะกรรมการให้กรรมการบริษัทภายในเดือนธันวาคมของทุกปี
3. กรรมการบริษัท ทำแบบประเมินผลและส่งคืนเลขานุการบริษัท ภายในเดือนมกราคมของทุกปี
4. เลขานุการบริษัท เป็นผู้สรุปผลการประเมินให้คณะกรรมการบริษัทรับทราบ
5. เลขานุการบริษัท นำผลการประเมินและความเห็นเพิ่มเติมจากคณะกรรมการบริษัท ไปจัดทำแผนเพื่อดำเนินการปรับปรุง

หัวข้อการประเมิน

หัวข้อการประเมิน	คณะกรรมการบริษัทรายคณะ	คณะกรรมการตรวจสอบ	คณะกรรมการรายบุคคล
โครงสร้างและคุณสมบัติของกรรมการ	●	●	●
บทบาท หน้าที่ และความรับผิดชอบของคณะกรรมการ	●	●	●
การประชุมและการปฏิบัติหน้าที่ของคณะกรรมการ	●	●	●
ความสัมพันธ์กับฝ่ายบริหาร	●	-	-
การพัฒนาตนเองและผู้บริหาร	●	-	-

เกณฑ์การให้คะแนน	0 = ไม่เห็นด้วยอย่างยิ่ง / ไม่ดำเนินการในเรื่องนั้น
	1 = ไม่เห็นด้วย / มีการดำเนินการในเรื่องนั้นเล็กน้อย
	2 = เห็นด้วย / มีการดำเนินการในเรื่องนั้นพอสมควร
	3 = เห็นด้วยค่อนข้างมาก / มีการดำเนินการในเรื่องนั้นดี
	4 = เห็นด้วยอย่างมาก / หรือมีการดำเนินการในเรื่องนั้นอย่างดีเยี่ยม

เกณฑ์ในการประเมิน	1.คะแนนมากกว่าร้อยละ 90	= ระดับดีมาก
	2.คะแนนร้อยละ 80 - 89	= ระดับดีและยอมรับได้
	3.คะแนนร้อยละ 71 - 79	= ระดับพอใช้
	4.คะแนนน้อยกว่าร้อยละ 70	= ระดับปรับปรุง

ผลการประเมินผลงาน

คณะกรรมการและคณะกรรมการตรวจสอบ ประจำปี 2568 มีดังนี้

คณะกรรมการบริษัททั้งคณะ คะแนนเฉลี่ย 3.77 หรือร้อยละ 94.33

คณะกรรมการตรวจสอบ คะแนนเฉลี่ย 3.60 หรือร้อยละ 90.05

ผลการประเมินผลงานของคณะกรรมการบริษัทรายบุคคล คะแนนเฉลี่ย 3.72 หรือร้อยละ 92.90

การปฐมนิเทศและการพัฒนากรรมการ

บริษัทให้ความสำคัญกับการเตรียมความพร้อมและพัฒนาศักยภาพของกรรมการ เพื่อให้สามารถปฏิบัติหน้าที่ได้อย่างมีประสิทธิภาพ โดยได้จัดทำ คู่มือกรรมการ สำหรับกรรมการใหม่ ซึ่งครอบคลุมข้อมูลเกี่ยวกับโครงสร้างองค์กร เป้าหมาย กลยุทธ์ ข้อบังคับ และนโยบายที่สำคัญ ตลอดจนแนวทางปฏิบัติที่จำเป็นในการดำรงตำแหน่ง นอกจากนี้ บริษัทมีจัดปฐมนิเทศสำหรับกรรมการใหม่ เพื่อให้เข้าใจบทบาทหน้าที่ และมีความพร้อมในการแสดงความคิดเห็นและตัดสินใจในที่ประชุมอย่างรอบคอบ อีกทั้งเปิดโอกาสให้กรรมการเข้าร่วมกิจกรรมต่าง ๆ ของบริษัท เพื่อสร้างความคุ้นเคยกับฝ่ายบริหารและกระบวนการดำเนินงาน บริษัทสนับสนุนให้กรรมการเข้าร่วมอบรม สัมมนา และพบปะแลกเปลี่ยนประสบการณ์กับองค์กรภายนอก ทั้งภาครัฐและเอกชน รวมถึงเครือข่ายนักลงทุนและหน่วยงานกำกับดูแล เพื่อเสริมสร้างวิสัยทัศน์ และนำองค์ความรู้ใหม่มาปรับใช้ให้สอดคล้องกับแผนกลยุทธ์ขององค์กร

บริษัทมุ่งมั่นในการพัฒนาและส่งเสริมให้กรรมการมีความพร้อมทั้งด้านความรู้และทักษะ เพื่อขับเคลื่อนองค์กรไปสู่การเติบโตอย่างยั่งยืนภายใต้หลักธรรมาภิบาลที่ดี

ในปี 2568 บริษัทได้สนับสนุนการเข้าอบรมและพัฒนาความรู้ทักษะของกรรมการบริษัท โดยมีรายละเอียดดังนี้

รายชื่อกรรมการบริษัท	หลักสูตร / หัวข้อการฝึกอบรม
นายอู๋ ชุน เชียง	<p>จัดโดยสมาคมบริษัทจดทะเบียนไทย</p> <ul style="list-style-type: none"> ● TLCA CFO CPD ครั้งที่ 1/2025 หัวข้อ “Economic Update for CFO” ● TLCA CFO CPD ครั้งที่ 2/2025 หัวข้อ “Digital Asset: Utility Token” ● TLCA CFO CPD ครั้งที่ 3/2025 หัวข้อ “Update! มาตรฐานบัญชีที่จะมีผลบังคับใช้ในอนาคต (IFRS 18 IFRS 19)” ● TLCA CFO CPD ครั้งที่ 4/2025 หัวข้อ “มาตรฐานการรายงานทางการเงินที่เกี่ยวข้องกับการเปลี่ยนแปลงสภาพภูมิอากาศ (Climate - Related Risks)” ● TLCA CFO CPD ครั้งที่ 5/2025 หัวข้อ “การวางระบบบัญชี” ● TLCA CFO CPD ครั้งที่ 6/2025 หัวข้อ “Green Bond และประโยชน์ที่ยั่งยืน” ● TLCA CFO CPD ครั้งที่ 7/2025 หัวข้อ “มาตรฐานการรายงานทางการเงินเกี่ยวกับการเปิดเผยข้อมูลด้านความยั่งยืน IFRS S1 / IFRS S2” ● TLCA CFO CPD ครั้งที่ 8/2025 หัวข้อ “Three Lines of Defense model กับการทำงานของ CFO” ● TLCA CFO CPD ครั้งที่ 9/2025 หัวข้อ “Economic Update for CFO (ครั้งที่ 2)” ● IR Sharing 3/2025 หัวข้อ How to Write an Effective MD&A: การจัดทำ MD&A ให้มีประสิทธิภาพตรงใจ ผู้ลงทุนในการตัดสินใจลงทุน
นางสาวภาสมน ชนพิรุณธร	<p>จัดโดยสมาคมบริษัทจดทะเบียนไทย</p> <ul style="list-style-type: none"> ● Hot Issue for Directors : The Evolving Role of Audit Committee in Fostering Trust and Transparency 2/2025
นายหริณยศ ก่อเกียรติพิทักษ์	<p>จัดโดยสมาคมบริษัทจดทะเบียนไทย</p> <ul style="list-style-type: none"> ● Hot Issue for Directors : The Evolving Role of Audit Committee in Fostering Trust and Transparency 2/2025

8.1.2 การเข้าร่วมประชุมและการจ่ายค่าตอบแทนกรรมการ

การประชุมคณะกรรมการ

คณะกรรมการบริษัท มีการประชุมวาระปกติอย่างน้อยสามเดือนต่อครั้งตามข้อบังคับของบริษัท เพื่อพิจารณางบการเงิน และมีประชุมวาระพิเศษเพิ่มเติมตามความจำเป็น โดยจะมีการส่งหนังสือนัดประชุมพร้อมระเบียบวาระการประชุมล่วงหน้า 7 วัน ในปี 2568 คณะกรรมการบริษัทมีการประชุมตามวาระปกติจำนวน 5 ครั้ง โดยการเข้าร่วมประชุมของคณะกรรมการบริษัทแต่ละท่านสรุปได้ดังนี้

รายชื่อ	ตำแหน่ง	การเข้าประชุม/การประชุมทั้งหมด (ครั้ง)		
		การประชุมวาระปกติ	การประชุมสามัญผู้ถือหุ้นประจำปี 2568	รวม
1. นายตัน เซา ปอ	ประธานกรรมการ	5/5	1/1	6/6
2. นายกัมพล วัชรนิมิต	กรรมการผู้จัดการ	5/5	1/1	6/6
3. นายอุดม จิระเกียรติกุล	กรรมการ	5/5	1/1	6/6
4. นายชัยพงศ์ แสงแจ่ม	กรรมการ	5/5	1/1	6/6
5. นายปณัย ไชยธาดา	กรรมการ	5/5	1/1	6/6
6. นายอูย ชุน เชียง	กรรมการ	5/5	1/1	6/6
7. นายชาน วา ชอง	กรรมการอิสระ และประธานกรรมการตรวจสอบ	5/5	1/1	6/6
8. นางสาวภาสมน ชนพิรุณธร	กรรมการอิสระและกรรมการตรวจสอบ	5/5	1/1	6/6
9. นายพิทักษ์ ก่อเกียรติพิทักษ์*	กรรมการอิสระ และกรรมการตรวจสอบ	1/5	-/1	1/6
10. นายหริณยศ ก่อเกียรติพิทักษ์**	กรรมการอิสระ และกรรมการตรวจสอบ	3/5	1/1	4/6

* นายพิทักษ์ ก่อเกียรติพิทักษ์ ลาออกจากการเป็นกรรมการอิสระและกรรมการตรวจสอบ เมื่อวันที่ 6 มีนาคม 2568

** นายหริณยศ ก่อเกียรติพิทักษ์ เข้าดำรงตำแหน่ง กรรมการอิสระ และกรรมการตรวจสอบ เมื่อวันที่ 14 มีนาคม 2568

ได้มีการจดบันทึกการประชุมเป็นลายลักษณ์อักษรจัดเก็บรายงานการประชุมที่ผ่านการรับรองจากคณะกรรมการบริษัทพร้อมให้คณะกรรมการบริษัทและผู้ที่เกี่ยวข้องตรวจสอบได้

- ค่าตอบแทนที่เป็นตัวเงิน

ค่าตอบแทนของกรรมการบริษัท และค่าตอบแทนกรรมการตรวจสอบ แต่ละรายในปี 2568

รายชื่อกรรมการ	ตำแหน่ง	ค่าตอบแทนกรรมการ (บาท)			
		คณะกรรมการบริษัท		คณะกรรมการตรวจสอบ	รวม
		คณะกรรมการบริษัท	ค่าเบี้ยประชุม		
1. นายตัน เซา ปอ	ประธานกรรมการ	800,000	20,000	-	820,000
2. นายกัมพล วัชรนิมิต	กรรมการผู้จัดการ	300,000	20,000	-	320,000
3. นายอุดม จิระเกียรติกุล	กรรมการ	200,000	20,000	-	220,000
4. นายชัยพงศ์ แสงแจ่ม	กรรมการ	200,000	20,000	-	220,000
5. นายปณัฏ ไซยธาดา	กรรมการ	200,000	20,000	-	220,000
6. นายอุย หุน เขียง	กรรมการ และ CFO	250,000	20,000	-	270,000
7. นายชาน วา ของ	กรรมการอิสระ และ ประธานกรรมการ ตรวจสอบ	200,000	20,000	110,000	330,000
8. นายวิจิตร ตั้งสินมั่นคง*1	กรรมการอิสระ และ กรรมการตรวจสอบ	116,666.67	-	-	116,666.67
9. นายพิทักษ์ ก่อเกียรติพิทักษ์*2	กรรมการอิสระ และ กรรมการตรวจสอบ	183,333.33	4,000	10,000	197,333.33
10. นางสาวภาสมน ธนพิรุณธร*1	กรรมการอิสระ และ กรรมการตรวจสอบ	83,333.34	20,000	30,000	133,333.34
11. นายหริณยศ ก่อเกียรติพิทักษ์*2	กรรมการอิสระ และ กรรมการตรวจสอบ	16,666.66	12,000	20,000	48,666.66
รวม		2,550,000	180,000	170,000	2,896,000

* 1. นายวิจิตร ตั้งสินมั่นคง ลาออกจากการเป็นกรรมการอิสระและกรรมการตรวจสอบ เมื่อวันที่ 7 พฤศจิกายน 2567

โดยแต่งตั้ง นางสาวภาสมน ธนพิรุณธร เข้าดำรงตำแหน่ง เป็นกรรมการอิสระและกรรมการตรวจสอบแทน
มีผลตั้งแต่วันที่ 7 พฤศจิกายน 2567

2. นายพิทักษ์ ก่อเกียรติพิทักษ์ ลาออกจากการเป็นกรรมการอิสระและกรรมการตรวจสอบ เมื่อวันที่ 6 มีนาคม 2568

นายหริณยศ ก่อเกียรติพิทักษ์ เข้าดำรงตำแหน่ง กรรมการอิสระ และกรรมการตรวจสอบ เมื่อวันที่ 14 มีนาคม 2568

- ค่าตอบแทนอื่น

-ไม่มี-

8.1.3 การกำกับดูแลบริษัทย่อย

การกำกับดูแลและบริหารจัดการของบริษัทย่อย จะดำเนินการภายใต้กรอบนโยบายและรูปแบบการบริหารจัดการอย่างเดียวกันกับบริษัท โดยคณะกรรมการบริษัทจะพิจารณาแต่งตั้งบุคคลเพื่อเป็นตัวแทนของบริษัท เข้าดำรงตำแหน่งในฐานะกรรมการตามสัดส่วนการถือหุ้นในบริษัทย่อย โดยคณะกรรมการที่ได้พิจารณาแต่งตั้งจะสรรหาบุคคลที่มีคุณสมบัติและประสบการณ์ที่เหมาะสม เพื่อเข้าร่วมบริหารงานพร้อมกำหนดนโยบายและแนวทาง บริหารงานให้ สอดคล้องกับแผนงานของบริษัทรวมทั้งติดตาม และควบคุมการปฏิบัติงานให้เป็นไปตามแผนงานที่กำหนดไว้

8.1.4 การติดตามให้มีการปฏิบัติตามนโยบายและแนวทางปฏิบัติในการกำกับดูแลกิจการ

บริษัทให้ความสำคัญกับการกำกับดูแลกิจการที่ดี โดยได้กำหนดนโยบายและแนวปฏิบัติที่เกี่ยวข้องไว้ในนโยบายการกำกับดูแลกิจการและจรรยาบรรณธุรกิจของบริษัท พร้อมทั้งส่งเสริมและสนับสนุนให้มีการนำไปปฏิบัติอย่างเป็นรูปธรรม เพื่อเสริมสร้างความโปร่งใส ความรับผิดชอบ และความเชื่อมั่นให้แก่ผู้มีส่วนได้เสียทุกกลุ่ม

ในรอบปีที่ผ่านมา บริษัทได้มีการติดตามและประเมินผลการปฏิบัติตามแนวทางการกำกับดูแลกิจการที่ดี โดยครอบคลุมประเด็นสำคัญ ดังนี้

- 1) การดำเนินธุรกิจตามแนวทาง ESG (Environment, Social, Governance)
- 2) การบริหารความเสี่ยงและระบบการควบคุมภายใน
- 3) การดูแลพนักงานตามหลักหลักสิทธิมนุษยชน และการปฏิบัติอย่างเท่าเทียมโดยไม่เลือกปฏิบัติ
- 4) การป้องกันการกระทำอันเป็นการจำกัดหรือกีดกันการแข่งขันทางการค้าโดยไม่เป็นธรรม
- 5) การบริหารจัดการด้านสิ่งแวดล้อม สุขอนามัย และความปลอดภัยในการทำงาน
- 6) การรักษาความมั่นคงปลอดภัยของข้อมูลและระบบสารสนเทศ

ซึ่งผลการติดตามพบว่าบริษัทได้ดำเนินการตามแนวทางของแต่ละประเด็นได้อย่างครบถ้วน นอกจากนี้ได้บริษัทติดตามเพื่อให้เกิดผลการปฏิบัติตามการกำกับดูแลกิจการที่ดีอีก 4 ประเด็น ดังนี้

(1) การป้องกันความขัดแย้งทางผลประโยชน์

บริษัทได้กำหนดนโยบายว่าคณะกรรมการ ผู้บริหาร และพนักงานจะต้องปฏิบัติหน้าที่เพื่อผลประโยชน์สูงสุดของบริษัท กรรมการและผู้บริหารต้องเปิดเผยรายการที่เกี่ยวข้องกัน หรือรายการที่อาจมีความขัดแย้งทางผลประโยชน์ให้คณะกรรมการบริษัทรับทราบ และปฏิบัติตามหลักเกณฑ์ที่กฎหมายและหน่วยงานกำกับดูแลกำหนด กรณีที่บุคคลใดมีส่วนได้เสียหรือมีส่วนเกี่ยวข้องในรายการที่พิจารณาบุคคลดังกล่าวต้องงดออกเสียงลงคะแนนและไม่มีส่วนร่วมในการพิจารณาเรื่องดังกล่าว บริษัทส่งเสริมให้กรรมการ ผู้บริหาร และพนักงานตระหนักถึงความสำคัญของการป้องกันความขัดแย้งทางผลประโยชน์ และปฏิบัติตามนโยบายของบริษัทอย่างเคร่งครัด

(2) การใช้ข้อมูลภายในเพื่อแสวงหาผลประโยชน์

บริษัทได้กำหนดนโยบายการป้องกันการใช้อ้างอิงข้อมูลภายในเพื่อแสวงหาผลประโยชน์ เพื่อป้องกันการนำข้อมูลไปใช้ในการซื้อขายหลักทรัพย์ของบริษัท โดยให้กรรมการและผู้บริหาร รวมถึงฝ่ายงานที่มีส่วนเกี่ยวข้องกับข้อมูลสำคัญซื้อขายหลักทรัพย์ของบริษัท ดังนี้ บริษัทกำหนดช่วงเวลาห้ามซื้อขายหลักทรัพย์ของบริษัท (Blackout Period) งดซื้อขาย 30 วันล่วงหน้าก่อนที่งบการเงินจะเผยแพร่ และสามารถซื้อขายได้ภายหลังที่เผยแพร่แล้ว 1 วัน ทำการ รวมทั้งงดการซื้อขายในช่วงที่ข้อมูลสำคัญอื่นที่กรรมการและผู้บริหารล่วงรู้แต่ข้อมูลนั้นยังไม่เผยแพร่ต่อผู้ลงทุน รวมทั้งกรรมการและผู้บริหารมีหน้าที่รายงานการถือครองหลักทรัพย์ของบริษัท รวมถึงการเปลี่ยนแปลงการถือครองหลักทรัพย์ให้เป็นไปตามหลักเกณฑ์ที่กฎหมายกำหนด นอกจากนี้บริษัทได้จัดอบรมให้ความรู้เกี่ยวกับการป้องกันการใช้อ้างอิงข้อมูลภายในแก่กรรมการ ผู้บริหาร พนักงาน และผู้ที่เกี่ยวข้อง เพื่อให้ทุกฝ่ายปฏิบัติตามนโยบายอย่างถูกต้องและครบถ้วน

ในปีที่ผ่านมาไม่พบว่ากรรมการและผู้บริหารมีการซื้อขายหลักทรัพย์ในช่วงที่บริษัทกำหนดให้งดการซื้อขาย

(3) การต่อต้านการทุจริตคอร์รัปชัน

บริษัทมุ่งมั่นส่งเสริมการดำเนินธุรกิจอย่างมีประสิทธิภาพและยั่งยืน โดยยึดหลักการบริหารจัดการที่ดี มีความโปร่งใส สุจริต มีคุณธรรม และสามารถตรวจสอบได้ บริษัทดำเนินงานภายใต้กรอบกฎหมาย ระเบียบข้อบังคับที่เกี่ยวข้อง และหลักการกำกับดูแลกิจการที่ดี เพื่อสร้างความเชื่อมั่นให้แก่ผู้ถือหุ้นและผู้มีส่วนได้เสียทุกฝ่าย รวมถึงมุ่งสร้างคุณค่าและประโยชน์สูงสุดให้กับองค์กรอย่างยั่งยืน

บริษัทมีจุดยืนที่ชัดเจนในการต่อต้านการทุจริตคอร์รัปชันในทุกรูปแบบ โดยกำหนดนโยบาย แนวปฏิบัติ และมาตรการควบคุมที่เหมาะสม เพื่อป้องกัน ตรวจสอบ และจัดการกับการทุจริตคอร์รัปชันอย่างเป็นระบบ พร้อมทั้งสื่อสารนโยบายดังกล่าวให้แก่กรรมการ ผู้บริหาร พนักงาน ตลอดจนผู้ค้าและผู้มีส่วนได้เสียที่เกี่ยวข้อง เพื่อร่วมกันป้องกันและลดความเสี่ยงจากการทุจริตคอร์รัปชันที่อาจเกิดขึ้น

การกระทำใด ๆ ของกรรมการ ผู้บริหาร หรือพนักงานที่เข้าข่ายการทุจริตคอร์รัปชันถือเป็นความผิดวินัยร้ายแรง ซึ่งบริษัทจะดำเนินการพิจารณาและกำหนดโทษทางวินัยตามระเบียบข้อบังคับของบริษัท รวมถึงอาจดำเนินการตามกฎหมายที่เกี่ยวข้อง

ในปี 2568 บริษัทได้ดำเนินกิจกรรมเพื่อส่งเสริมและปลูกฝังจิตสำนึกด้านการต่อต้านการทุจริตคอร์รัปชันอย่างต่อเนื่อง อาทิ การจัดกิจกรรมประกวดคำขวัญต่อต้านการทุจริตคอร์รัปชัน ซึ่งได้รับความสนใจและการมีส่วนร่วมจากผู้บริหารและพนักงานเป็นอย่างดี รวมทั้งการจัดอบรมหลักสูตรเกี่ยวกับการต่อต้านการทุจริตคอร์รัปชันผ่านระบบออนไลน์ เพื่อเสริมสร้างความรู้ความเข้าใจและความตระหนักแก่พนักงาน

ทั้งนี้ บริษัทให้ความสำคัญคุ้มครองกรรมการ ผู้บริหาร และพนักงานที่ปฏิเสธการกระทำที่อาจนำไปสู่การทุจริตคอร์รัปชัน หรือผู้ที่แจ้งเบาะแสเกี่ยวกับการทุจริตคอร์รัปชัน เพื่อส่งเสริมให้เกิดวัฒนธรรมองค์กรที่ยึดมั่นในหลักธรรมาภิบาล ความโปร่งใส และความซื่อสัตย์สุจริตในการดำเนินธุรกิจ



นโยบายต่อต้านการทุจริตคอร์รัปชัน

บริษัทให้ความสำคัญกับหลักการกำกับดูแลกิจการที่ดี และดำเนินธุรกิจด้วยความซื่อสัตย์ สุจริต โปร่งใส เป็นธรรม และรับผิดชอบต่อสังคมและผู้มีส่วนได้เสียทุกกลุ่ม โดยปฏิบัติตามกฎหมาย ระเบียบ ข้อบังคับ และมาตรฐานที่เกี่ยวข้องอย่างเคร่งครัด

บริษัทมุ่งมั่นต่อต้านการทุจริตคอร์รัปชันในทุกรูปแบบ ไม่ยอมรับพฤติกรรมทุจริตใด ๆ ทั้งสิ้น และกำหนดให้กรรมการ ผู้บริหาร พนักงาน และผู้ที่เกี่ยวข้องปฏิบัติตามนโยบายนี้อย่างเคร่งครัด โดยให้ความสำคัญกับความโปร่งใส และความซื่อสัตย์ในการดำเนินธุรกิจกับภาครัฐและเอกชน เพื่อป้องกันความเสี่ยงที่อาจนำไปสู่การทุจริต โดยยึดหลักความโปร่งใส ตรวจสอบได้ และเปิดเผยข้อมูลที่เกี่ยวข้องตามความเหมาะสม ทั้งนี้ กรรมการ ผู้บริหาร และพนักงานทุกระดับต้องปฏิบัติงานด้วยความซื่อสัตย์สุจริต และห้ามมิให้มีส่วนเกี่ยวข้องกับการทุจริตคอร์รัปชันในทุกรูปแบบ ไม่ว่าจะเป็นการเสนอ ให้คำมั่นสัญญา ขอ เรียกร้อง หรือรับผลประโยชน์ในทางมิชอบ รวมถึงการให้ผลประโยชน์เพื่อประโยชน์ต่อตนเอง ครอบครัว เพื่อน หรือบุคคลใกล้ชิด โดยครอบคลุมทั้งผลประโยชน์ที่เป็นตัวเงินและผลประโยชน์ที่ไม่ใช่ตัวเงิน บริษัทมีแนวปฏิบัติที่ชัดเจนในการป้องกันการทุจริตคอร์รัปชัน ครอบคลุมถึงกรณีต่าง ๆ เช่น การให้เงินสนับสนุน การมอบของขวัญ ค่าบริการต้อนรับ การบริจาคเพื่อการกุศล และการสนับสนุนทางการเงินทั้งนี้ บริษัทมุ่งเน้นการพัฒนาศักยภาพของบุคลากรควบคู่ไปกับการปลูกฝังค่านิยมและจิตสำนึกด้านความซื่อสัตย์สุจริต เพื่อสร้างวัฒนธรรมองค์กรที่แข็งแกร่งในการต่อต้านการทุจริต

นอกจากนี้ บริษัทมีการสื่อสารและเผยแพร่นโยบายต่อต้านการทุจริตให้พนักงานทุกคนได้รับทราบอย่างทั่วถึง รวมถึงจัดให้มีระบบควบคุมภายในที่เหมาะสมและจำเป็น เพื่อป้องกันการทุจริตและให้เป็นไปตามหลักการกำกับดูแลกิจการที่ดี ทั้งนี้ บริษัทได้กำหนดช่องทางสำหรับรายงานปัญหาอย่างปลอดภัย หากพนักงานพบเห็นพฤติกรรมที่เข้าข่ายการติดสินบนหรือการทุจริตคอร์รัปชัน ต้องรายงานต่อผู้บังคับบัญชาโดยทันที หรือผ่านช่องทางที่กำหนดในนโยบายการแจ้งเบาะแสหรือข้อร้องเรียน

บริษัทให้ความสำคัญอย่างยิ่งต่อการต่อต้านการทุจริตคอร์รัปชัน โดยกำหนดแนวปฏิบัติที่ชัดเจนให้กรรมการ ผู้บริหาร และพนักงานทุกระดับต้องไม่เรียกร้องหรือรับเงิน ผลประโยชน์ หรือสิ่งของที่ไม่เหมาะสมเกินปกติจากผู้ที่เกี่ยวข้องกับกิจการของบริษัท รวมถึงต้องไม่จ่ายหรือเสนอให้เงิน ผลประโยชน์ หรือสิ่งของใด ๆ แก่บุคคล หรือนิติบุคคลที่ทำธุรกิจร่วมกับบริษัท หรือหน่วยงาน

ราชการที่เกี่ยวข้อง ไม่ว่าจะเป็นการให้โดยตรงหรือโดยอ้อม เพื่อแลกเปลี่ยนผลประโยชน์ หรือเอื้อประโยชน์ต่อกันในทางที่ไม่ถูกต้อง

อย่างไรก็ตาม การให้หรือรับของขวัญที่เป็นไปตามจารีตประเพณี หรือในโอกาสเทศกาลตามความเหมาะสม สามารถกระทำได้อย่างได้แนวทางที่บริษัทกำหนด โดยต้องมีมูลค่าและลักษณะที่สมเหตุสมผล ไม่ก่อให้เกิดความขัดแย้งทางผลประโยชน์ และไม่ส่งผลกระทบต่อความโปร่งใสหรือความเป็นธรรมในการดำเนินธุรกิจของบริษัท

บริษัทได้ดำเนินการเผยแพร่นโยบายการต่อต้านการทุจริตคอร์รัปชันไปยังบุคคลภายนอก กรรมการ ผู้บริหาร และพนักงานอย่างทั่วถึง พร้อมทั้งสื่อสารแนวปฏิบัติภายในองค์กรผ่านช่องทางต่าง ๆ เช่น การตีพิมพ์ประกาศ การประชาสัมพันธ์ และการจัดกิจกรรมรณรงค์ เพื่อส่งเสริมให้เกิดความตระหนักและการปฏิบัติตามนโยบายดังกล่าวอย่างจริงจัง

นอกจากนี้ ผู้บริหารและหัวหน้างานยังมีบทบาทในการสื่อสาร ทบทวน และให้ความรู้แก่พนักงานอย่างสม่ำเสมอ เพื่อเสริมสร้างความเข้าใจที่ถูกต้อง ตลอดจนปลูกฝังค่านิยมและวัฒนธรรมองค์กรที่ยึดมั่นในหลักความโปร่งใส ความซื่อสัตย์สุจริต และจริยธรรมในการดำเนินธุรกิจ

แนวปฏิบัติเกี่ยวกับการต่อต้านการทุจริต

บริษัทกำหนดแนวปฏิบัติเกี่ยวกับการต่อต้านการทุจริตคอร์รัปชัน เพื่อเป็นแนวทางให้กรรมการ ผู้บริหาร และพนักงานทุกระดับยึดถือและปฏิบัติตามอย่างเคร่งครัด โดยมีหลักปฏิบัติที่สำคัญดังนี้

1. กรรมการ ผู้บริหาร และพนักงานต้องไม่กระทำหรือมีส่วนเกี่ยวข้องกับการทุจริตคอร์รัปชันในทุกรูปแบบ ทั้งทางตรงและทางอ้อม
2. ต้องปฏิบัติงานด้วยความซื่อสัตย์สุจริต โปร่งใส และเป็นธรรม โดยคำนึงถึงผลประโยชน์สูงสุดของบริษัท และผู้มีส่วนได้เสีย
3. ห้ามเสนอ ให้ หรือรับสินบน เงิน สิ่งของ หรือผลประโยชน์อื่นใด เพื่อจูงใจให้เกิดการกระทำที่ไม่เหมาะสมหรือขัดต่อกฎหมายและจริยธรรมทางธุรกิจ
4. การให้หรือรับของขวัญ ของกำนัล หรือการเลี้ยงรับรองทางธุรกิจ ต้องเป็นไปตามนโยบายของบริษัท อยู่ในขอบเขตที่เหมาะสม และไม่ก่อให้เกิดความขัดแย้งทางผลประโยชน์
5. ต้องปฏิบัติตามกฎหมาย ระเบียบ ข้อบังคับ และนโยบายของบริษัทที่เกี่ยวข้องกับการต่อต้านการทุจริตคอร์รัปชันอย่างเคร่งครัด
6. บริษัทส่งเสริมให้มีการแจ้งเบาะแสหรือข้อร้องเรียนเกี่ยวกับการทุจริตคอร์รัปชัน โดยผู้แจ้งข้อมูลจะได้รับความคุ้มครองตามมาตรการของบริษัท

7. ผู้ที่ฝ่าฝืนหรือไม่ปฏิบัติตามนโยบายและแนวปฏิบัติดังกล่าว จะถูกพิจารณาดำเนินการทางวินัยตามระเบียบของบริษัท และอาจถูกดำเนินการตามกฎหมายที่เกี่ยวข้อง

ทั้งนี้ บริษัทมุ่งมั่นส่งเสริมให้เกิดวัฒนธรรมองค์กรที่ยึดมั่นในหลักธรรมาภิบาล ความโปร่งใส และความซื่อสัตย์สุจริต เพื่อให้การดำเนินธุรกิจเป็นไปอย่างยั่งยืนและได้รับความเชื่อมั่นจากผู้มีส่วนได้เสียทุกฝ่าย

แนวปฏิบัติเพื่อต่อต้านการทุจริตคอร์รัปชัน

1. กรรมการ ผู้บริหาร และพนักงานทุกท่าน ต้องปฏิบัติหน้าที่การทำงานในหน้าที่ความรับผิดชอบ โดยไม่อาศัย หรือ ยินยอมให้ผู้อื่นอาศัยอำนาจหน้าที่ในตำแหน่งของตน ไม่ว่าโดยทางตรงหรือทางอ้อม รวมถึงการเรียกร้อง หรือ ดำเนินการ เพื่อการทุจริตคอร์รัปชัน โดยยังคงประโยชน์อันมิชอบต่อตนเองหรือผู้อื่น

2. นอกเหนือจากการปฏิบัติตามข้อ 1 แล้ว กรรมการ ผู้บริหาร และพนักงานจะต้องดำเนินการในเรื่องดังต่อไปนี้

2.1 การให้หรือรับของขวัญ หรือบริการ หรือเงินสด หรือสิ่งของแทนเงินสด กรรมการ ผู้บริหารและพนักงานต้องไม่ให้ และไม่รับของขวัญ บริการ หรือเงินสดจากลูกค้า ตัวแทน เจ้าหน้าที่บุคคลภายนอกอื่น ๆ หรือคู่แข่งทางการค้าซึ่งอาจมีผลต่อการตัดสินใจทางธุรกิจ เว้นแต่เป็นการให้หรือรับของขวัญ (มิใช่เงินสด หรือ ของแทนเงินสด) ตามความเหมาะสมของขนบธรรมเนียมประเพณีทางธุรกิจ และต้องมีมูลค่าไม่เกิน 3,000 บาท กรณีที่มีมูลค่าเกิน 3,000 บาท ต้องแจ้งข้อมูลให้ฝ่ายทรัพยากรมนุษย์ เสนอต่อผู้บริหารพิจารณาการรับหรือไม่ตามความเหมาะสม และเหตุอันสมควร ไม่เป็นการกระทำที่ละเว้นการปฏิบัติหน้าที่ ซึ่งอาจนำไปสู่ปัญหาการทุจริตคอร์รัปชัน

2.2 การเลี้ยงรับรอง การเลี้ยงรับรองกระทำได้หากเป็นไปได้หากเป็นไปได้เพื่อรักษาสัมพันธ์ภาพทางธุรกิจ แต่ต้องเป็นไปตามระเบียบของบริษัทและไม่มีผลต่อการตัดสินใจทางธุรกิจ หรือ การเอื้อประโยชน์กับลูกค้า หรือ ผู้มีส่วนได้เสียทางธุรกิจและไม่เป็นการกระทำที่ละเว้นการปฏิบัติหน้าที่ซึ่งอาจนำไปสู่ปัญหาการทุจริตคอร์รัปชัน การเลี้ยงรับรองให้ดำเนินการอย่างเหมาะสม รัดกุม โปร่งใส และปราศจากวัตถุประสงค์แอบแฝง ดังกล่าวข้างต้น

2.3 การจ่ายค่าอำนาจความสะดวก ห้ามจ่ายเงินเพื่ออำนาจความสะดวก ทั้งนี้ไม่ว่าจะเป็นการจ่ายทางตรงหรือทางอ้อมและไม่ว่าการจ่ายเงินนั้นจะเป็นการจ่ายตามประเพณีนิยมหรือไม่ก็ตาม แก่เจ้าหน้าที่รัฐ อบรมและเผยแพร่ความรู้ในเชิงปฏิบัติการให้แก่พนักงานที่อาจเกี่ยวข้องหรือตกอยู่ในสถานการณ์ที่จะต้องจ่ายค่าอำนาจความสะดวกเพื่อให้พนักงานสามารถรับมือในสถานการณ์ดังกล่าวได้ และ แจ้งผู้บังคับบัญชาทราบเกี่ยวกับการถูกเรียกร้องค่าอำนาจความสะดวกเพื่อร่วมกันหาทางออก

2.4 การรับสินบน กรรมการ ผู้บริหารและพนักงานทุกท่านต้องไม่รับสินบนทุกรูปแบบ

2.5 การยกยอกทรัพย์สิน กรรมการ ผู้บริหารและพนักงานต้องไม่นำทรัพย์สินของบริษัทไปกระทำการอื่นเพื่อประโยชน์ส่วนตน ผู้อื่น หรือเพื่อกิจกรรมอื่นที่ไม่เกี่ยวข้องกับการดำเนินธุรกิจของบริษัท

2.6 การฟอกเงิน กรรมการ ผู้บริหารและพนักงานต้องไม่มีส่วนร่วมใด ๆ ในการฟอกเงิน ไม่ว่าจะเพื่อกิจการของบริษัทหรือกิจการส่วนตัว โดยเด็ดขาด

2.7 การสนับสนุนทางการเมือง บริษัทดำรงอยู่บนความเป็นกลางทางการเมือง ไม่มีส่วนเกี่ยวข้องทางการเมือง โดยบริษัทจะยึดมั่นในความเป็นกลางทางการเมือง สนับสนุนและยึดมั่นใน

การปฏิบัติตามกฎหมายภายใต้การปกครองในระบอบประชาธิปไตย และไม่มีนโยบายให้การช่วยเหลือทางการเงินแก่พรรคการเมืองใด ไม่ว่าจะโดยทางตรง หรือทางอ้อม

2.8 การบริจาคเพื่อการกุศลและการให้การสนับสนุน ต้องมีการดำเนินการอย่างโปร่งใส ปราศจากจุดประสงค์แอบแฝง ต้องดำเนินการในนามบริษัทเท่านั้นและต้องเป็นมูลนิธิองค์กรสาธารณกุศล โรงพยาบาล สถานพยาบาล วัด โรงเรียน ชุมชน หรือองค์กรเพื่อประโยชน์ต่อสังคมที่มีใบรับรอง หรือเชื่อถือได้ สามารถตรวจสอบได้ ทั้งนี้จะต้องดำเนินการผ่านขั้นตอนตามระเบียบวิธีปฏิบัติของบริษัท เพื่อให้มั่นใจว่าจะไม่ได้ถูกนำไปใช้ก่อให้เกิดผลประโยชน์อันไม่พึงจะมี หรืออันไม่ควรจะได้โดยชอบด้วยกฎหมาย ต่อตนเองหรือผู้อื่น หรือเป็นข้ออ้างในการทุจริตคอร์รัปชัน

2.9 การขัดแย้งทางผลประโยชน์ กรรมการ ผู้บริหารและพนักงานต้องหลีกเลี่ยงการกระทำ ที่มีความขัดแย้งทางผลประโยชน์กับบริษัทหรือกลุ่มบริษัท การดำเนินการใด ๆ จะต้องเป็นไปอย่างสมเหตุสมผล อยู่บนพื้นฐานของการกระทำเพื่อประโยชน์ของบริษัท ไม่ขัดต่อกฎหมาย กฎระเบียบที่เกี่ยวข้อง รวมถึงจริยธรรมอันดีงาม ทั้งนี้หากมีการกระทำหรือพฤติกรรมใดที่เข้าข่ายความขัดแย้งทางผลประโยชน์กับบริษัท กรรมการ ผู้บริหารหรือพนักงานดังกล่าวจะต้องทำการรายงานความขัดแย้งทางผลประโยชน์ และนำเสนอต่อบริษัทเพื่อร่วมกันพิจารณาแก้ไขหาทางหลีกเลี่ยง

2.10 การจัดซื้อจัดจ้าง บริษัทมีขั้นตอนและวิธีการปฏิบัติงานด้านการจัดซื้อจัดจ้างที่ชัดเจน และเป็นลายลักษณ์อักษร มีกระบวนการอนุมัติการขอซื้อ และการสั่งซื้อตามกรอบอำนาจอนุมัติของบริษัท มีการเปรียบเทียบราคาผู้ขาย ผู้ให้บริการที่โปร่งใส และสามารถตรวจสอบได้ รวมทั้งมีกระบวนการประเมินผู้ขายให้บริการอย่างสม่ำเสมอบริษัทไม่มีนโยบายเรียกรับ หรือเสนอให้ หรือให้ ซึ่งเงินหรือผลประโยชน์ใดๆ จากผู้ขายหรือผู้ให้บริการ เพื่อแลกเปลี่ยนกับการอนุมัติการจัดซื้อจัดจ้าง ซึ่งอาจจะทำให้บริษัท ได้รับสินค้า ทรัพย์สิน บริการ หรือสิ่งอื่นใดจากการจัดซื้อจัดจ้างที่ไม่มีคุณภาพ หรือไม่ได้มาตรฐาน หรือไม่ตรงตามที่สั่งซื้อหรือตามข้อตกลง และอาจจะส่งผลกระทบต่อคุณภาพสินค้า และบริการของบริษัท ดังนั้น ในกรณีที่พบเห็นการเรียกรับ หรือเสนอให้ หรือให้ ซึ่งเงินหรือผลประโยชน์ใด ๆ ดังกล่าว ให้ผู้พบเห็นแจ้งผู้บังคับบัญชาทราบโดยทันที และหาทางยับยั้งไม่ให้เหตุการณ์นั้นเกิดขึ้น หรือหาทางแก้ไขเพื่อบรรเทาความเสียหายใด ๆ ทั้งบริษัท และคู่สัญญาที่อาจจะเกิดขึ้น

2.11 มีการบริหารงานทรัพยากรบุคคลที่เน้นยึดหลักการความโปร่งใสและจริยธรรมในการทำงาน โดยมีการจัดกระบวนการที่เชื่อมโยงกับการต่อต้านการทุจริตและคอร์รัปชันในทุกขั้นตอน เช่น การสรรหาและคัดเลือกบุคลากร บริษัทดำเนินการสรรหาผู้มีคุณสมบัติและความสามารถที่เหมาะสม

โดยยึดหลักความโปร่งใสและยุติธรรม ไม่มีการเลือกปฏิบัติ หรือใช้ความสัมพันธ์ส่วนบุคคลในการตัดสินใจ การประเมินผลงานของผู้บริหารและพนักงานทุกระดับจะถูกดำเนินการตามเกณฑ์ที่ชัดเจน ยุติธรรม และโปร่งใส โดยมีการประเมินทั้งด้านผลสัมฤทธิ์การทำงานและพฤติกรรมทางจริยธรรม การให้ผลตอบแทนที่ยุติธรรมและโปร่งใส โดยจะพิจารณาผลการปฏิบัติงานและการปฏิบัติตามนโยบายการต่อต้านการทุจริตคอร์รัปชันอย่างเคร่งครัด การเลื่อนตำแหน่งของพนักงานจะขึ้นอยู่กับผลงานและการแสดงออกถึงจริยธรรมในการทำงาน

2.12 มีการฝึกอบรมมาตรการและความรู้เกี่ยวกับการต่อต้านการทุจริตและคอร์รัปชัน แก่กรรมการ ผู้บริหารและพนักงาน ของบริษัทอย่างต่อเนื่อง

(4) การแจ้งเบาะแส

การแจ้งเบาะแสและข้อร้องเรียนบริษัทได้จัดให้มีช่องทางแจ้งเบาะแสหรือข้อร้องเรียนที่แสดงว่าผู้มีส่วนได้เสียได้รับผลกระทบอันจะก่อให้เกิดความเสียหายจากการดำเนินงานของบริษัทหรือการที่พนักงานคนใดหรือกลุ่มใดกระทำการใดที่ทุจริต ผิดกฎหมายโดยสามารถยื่นเรื่องได้ที่เลขานุการคณะกรรมการบริษัท E-mail : chayachat.y@tropical.co.th โทรศัพท์ 074 273600 ต่อ 222 หรือ www.tropical.co.th

8.2 รายงานผลการปฏิบัติหน้าที่ของคณะกรรมการตรวจสอบในรอบปีที่ผ่านมา

8.2.1 จำนวนครั้งการประชุมและการเข้าประชุมของกรรมการตรวจสอบ

รายชื่อ	ตำแหน่ง	การเข้าประชุม/การประชุมทั้งหมด (ครั้ง)	
		การเข้าประชุม	รวม
1. นายชาน วา ชอง	ประธานกรรมการตรวจสอบ	4	4/4
2. นางสาวภาสมน ธนพิรุณธร	กรรมการตรวจสอบ	4	4/4
3. นายพิทักษ์ ก่อเกียรติพิทักษ์*	กรรมการตรวจสอบ	1	1/4
4. นายหริณยศ ก่อเกียรติพิทักษ์*	กรรมการตรวจสอบ	3	3/4
5. นายอุย ชุน เขียง	เลขานุการคณะกรรมการตรวจสอบ	4	4/4

* นายพิทักษ์ ก่อเกียรติพิทักษ์ ลาออกจากตำแหน่ง กรรมการอิสระ และกรรมการตรวจสอบ เมื่อวันที่ 6 มีนาคม 2568

นายหริณยศ ก่อเกียรติพิทักษ์ เข้าดำรงตำแหน่ง กรรมการอิสระ และกรรมการตรวจสอบ เมื่อวันที่ 14 มีนาคม 2568

8.2.2 ผลการปฏิบัติหน้าที่ของคณะกรรมการตรวจสอบ

- 1) สอบทานงบการเงินสำหรับปีสิ้นสุดวันที่ 31 ธันวาคม พ.ศ. 2568 และสอบทานผลประกอบการทางการเงินรายไตรมาสที่ยังไม่ได้ตรวจสอบของกลุ่มบริษัท และนำเสนอต่อคณะกรรมการบริษัทเพื่อขออนุมัติ
- 2) สอบทานกับผู้ตรวจสอบภายนอกถึงขอบเขตของงานและผลการตรวจสอบพร้อมกับการดำเนินการของฝ่ายบริหาร
- 3) สอบทานขอบเขตและผลลัพธ์ของขั้นตอนและรายงานการตรวจสอบภายใน ตลอดจนแนะนำการดำเนินการที่จำเป็นที่ฝ่ายจัดการต้องดำเนินการ
- 4) ทบทวนการปรับปรุงการจัดการความเสี่ยงขององค์กรเกี่ยวกับความเสี่ยงด้านกลยุทธ์ การดำเนินงาน และการเงิน และทบทวนรายงานการประเมินการกำกับดูแลกิจการของบริษัทและนำเสนอต่อคณะกรรมการบริษัท
- 5) ติดตามและตรวจทานรายงานทางการเงินและการดำเนินงาน
- 6) สอบทานและแสดงความคิดเห็นเกี่ยวกับรายการที่เกี่ยวข้องโยงกันหรือรายการที่อาจก่อให้เกิดความขัดแย้งทางผลประโยชน์ ตลอดจนเปิดเผยข้อมูลรายการเหล่านี้ตามข้อกำหนดของตลาดหลักทรัพย์แห่งประเทศไทย ผู้สอบบัญชีมีความเห็นว่าข้อมูลที่เป็นสาระสำคัญของรายการที่ทำกับบริษัทที่เกี่ยวข้องกันมีการเปิดเผยและนำเสนอในงบการเงินและหมายเหตุประกอบงบการเงิน คณะกรรมการตรวจสอบเห็นด้วยกับความเห็นของผู้สอบบัญชี
- 7) พิจารณา เสนอชื่อ และเสนอคำตอบแทนผู้สอบบัญชี คณะกรรมการตรวจสอบได้พิจารณาผลการปฏิบัติงานและความเป็นอิสระ และเสนอชื่อ นางสาวฉลลิกา ปัญญา ผู้สอบบัญชีรับอนุญาต ลำดับที่ 11872 บริษัท เคพีเอ็มจี ภูมิไชย สอบบัญชี จำกัด เป็นผู้สอบบัญชีประจำปี 2568 นอกจากนี้ คณะกรรมการตรวจสอบยังได้อนุมัติคำตอบแทนผู้สอบบัญชีประจำปี 2568
- 8) พิจารณาเรื่องอื่น ๆ ตามที่คณะกรรมการกำหนด

8.3 สรุปผลการปฏิบัติหน้าที่ของคณะกรรมการชุดย่อยอื่น ๆ

บริษัทไม่มีคณะกรรมการชุดย่อยอื่น

9. การควบคุมภายในและรายการระหว่างกัน

9.1 การควบคุมภายใน

9.1.1 ความเพียงพอและความสมเหตุสมผลของระบบการควบคุมภายในของบริษัท

- สรุปความเห็นของคณะกรรมการบริษัทเกี่ยวกับความเพียงพอและความเหมาะสมของระบบการควบคุมภายใน

คณะกรรมการบริษัทได้ให้ความสำคัญต่อระบบการควบคุมภายในที่ต่อเนื่องและถือเป็นหน้าที่สำคัญที่จะต้องดำเนินการเพื่อให้มั่นใจว่า บริษัทมีระบบการควบคุมภายในที่เหมาะสมและเพียงพอในการดูแลการดำเนินงานให้เป็นไปตามเป้าหมายวัตถุประสงค์กฎหมายและข้อกำหนดที่เกี่ยวข้องได้อย่างมีประสิทธิภาพและสามารถช่วยป้องกันความเสียหายต่าง ๆ ที่อาจเกิดขึ้นกับบริษัท รวมถึงการดูแลรักษาทรัพย์สิน และการใช้ทรัพย์สิน เพื่อป้องกันมิให้เกิดการทุจริต นำไปใช้โดยมิชอบ หรือไม่มีอำนาจ

คณะกรรมการบริษัทได้มอบหมายให้คณะกรรมการตรวจสอบเป็นผู้สอบทานความเหมาะสม และความมีประสิทธิภาพของระบบการควบคุมภายในที่ฝ่ายบริหารจัดการให้มีขึ้นว่าดำเนินการให้เป็นไปตามเป้าหมาย

ในการประชุมคณะกรรมการบริษัทครั้งที่ 1/2568 เมื่อวันที่ 25 กุมภาพันธ์ 2568 คณะกรรมการบริษัทได้พิจารณาแบบประเมินความเพียงพอของระบบการควบคุมภายในที่สำนักงานคณะกรรมการกำกับหลักทรัพย์และตลาดหลักทรัพย์กำหนดนั้น จากผลการประเมินระบบการควบคุมภายในของบริษัทในด้านต่าง ๆ 5 องค์ประกอบ คณะกรรมการบริษัทเห็นว่าบริษัทมีระบบการควบคุมภายในที่เพียงพอ และเหมาะสมกับการดำเนินธุรกิจอย่างต่อเนื่อง โดยในปี 2568 การดำเนินกิจกรรมควบคุมภายในสามารถสรุปได้ดังนี้

1. สภาพแวดล้อมการควบคุม (Control Environment)

บริษัทจัดให้มีโครงสร้างองค์กร วัตถุประสงค์ เป้าหมายในการปฏิบัติงาน รวมทั้งกำหนดระเบียบ วิธีปฏิบัติงานของผู้บริหาร และพนักงาน เป็นลายลักษณ์อักษรเพื่อให้เป็นแนวทางสำหรับผู้บริหาร และพนักงานในการปฏิบัติหน้าที่ด้วยความซื่อสัตย์สุจริต มีจริยธรรม และมีความรับผิดชอบต่อน้ำที่

2. การประเมินความเสี่ยง (Risk Assessment)

บริษัทได้ให้ความสำคัญในการบริหารความเสี่ยงขององค์กร โดยกำหนดให้ผู้บริหารและพนักงาน มีความรับผิดชอบในการบริหารความเสี่ยง และประเมินความเสี่ยงอย่างสม่ำเสมอ เพื่อป้องกันและจำกัดความเสียหายที่อาจเกิดขึ้น หรือลดผลกระทบต่อธุรกิจของบริษัทให้อยู่ในระดับที่ยอมรับได้

3. การควบคุมการปฏิบัติงาน (Control Activities)

บริษัทมีการควบคุมการปฏิบัติงานให้เป็นไปอย่างมีประสิทธิภาพโดยมีการวางแผน และควบคุม การแบ่งแยกหน้าที่ความรับผิดชอบ ขอบเขตอำนาจการอนุมัติของผู้บริหารในแต่ละระดับไว้อย่างชัดเจน เพื่อให้สามารถป้องกันการทุจริตได้

4. ระบบสารสนเทศและการสื่อสารข้อมูล (Information & Communication)

บริษัทให้ความสำคัญกับระบบสารสนเทศ และการสื่อสารข้อมูล โดยจัดให้มีข้อมูลที่สำคัญอย่างเพียงพอ เพื่อให้คณะกรรมการบริษัทใช้ประกอบการตัดสินใจ รวมถึงหนังสือนัดประชุม และเอกสารประกอบการประชุมที่มีข้อมูลจำเป็นและเพียงพอต่อการพิจารณาก่อนการประชุมไปยังคณะกรรมการบริษัทล่วงหน้า ในระยะเวลาที่เหมาะสมสำหรับการเตรียมความพร้อม และการจัดเก็บเอกสารประกอบการบันทึกบัญชีและบัญชีต่าง ๆ ไว้ครบถ้วนสมบูรณ์

5. การติดตาม และประเมินผล (Monitoring Activities)

บริษัทมีการจัดประชุมเพื่อติดตาม ผลการดำเนินงาน เป็นประจำทุกไตรมาส และประเมินผล ระบบการควบคุมภายใน เพื่อให้มั่นใจได้ว่า ระบบการควบคุมภายในยังคงดำเนินไป อย่างครบถ้วนเหมาะสม รวมทั้งมีการกำหนดให้ฝ่ายตรวจสอบภายใน ทำหน้าที่ตรวจสอบ ติดตาม ผลการปฏิบัติพร้อมเสนอ แนวทางปฏิบัติที่จำเป็น เพื่อทำให้บริษัทดำเนินการแก้ไขข้อบกพร่องภายในระยะเวลาที่เหมาะสม โดยรายงานผลการตรวจสอบโดยตรงต่อคณะกรรมการตรวจสอบ

9.1.2 บริษัทมีข้อบกพร่องเกี่ยวกับการควบคุมภายในหรือไม่

ในปี 2568 บริษัทไม่มีข้อบกพร่องที่มีสาระสำคัญเกี่ยวกับระบบการควบคุมภายในที่ส่งผลกระทบต่อความเสียหายหรือชื่อเสียงของบริษัท

9.1.3 ความเห็นของคณะกรรมการตรวจสอบที่มีความเห็นแตกต่างจากความเห็นของคณะกรรมการบริษัท สำหรับการประเมินความเพียงพอของระบบการควบคุมภายใน คณะกรรมการตรวจสอบไม่มีความเห็นแตกต่างจากความเห็นของคณะกรรมการบริษัทแต่อย่างใด

9.1.4 ความเห็นของคณะกรรมการตรวจสอบเกี่ยวกับผู้ดำรงตำแหน่งหัวหน้างานตรวจสอบภายใน คณะกรรมการตรวจสอบได้อนุมัติแต่งตั้ง บริษัท JWC Consulting Sdn. Bhd., Malaysia เป็นผู้รับผิดชอบ ทำหน้าที่ตรวจสอบภายใน โดยได้มอบหมายให้ Ms. Joyee Wong Ai May เป็นผู้รับผิดชอบหลักในการปฏิบัติหน้าที่เป็นผู้ตรวจสอบภายใน ซึ่งเป็นผู้ที่มีความรู้ ความสามารถและมีประสบการณ์เพียงพอในการปฏิบัติหน้าที่ด้านการตรวจสอบภายใน คณะกรรมการตรวจสอบ จึงเห็นว่ามีความเหมาะสมที่จะปฏิบัติหน้าที่ดังกล่าวได้

9.1.5 การแต่งตั้ง ถอดถอน และโยกย้ายผู้ดำรงตำแหน่งหัวหน้างานตรวจสอบภายใน

บริษัทกำหนดให้การพิจารณาและอนุมัติแต่งตั้ง ถอดถอน โยกย้าย ผู้ดำรงตำแหน่งหัวหน้างานตรวจสอบภายในของบริษัทจะต้องผ่านการอนุมัติหรือได้รับความเห็นชอบจากคณะกรรมการตรวจสอบ

9.2 รายการระหว่างกัน

ลักษณะรายการและนโยบายในการทำรายการระหว่างกัน

รายการระหว่างกันที่เกิดขึ้นระหว่างบริษัทหรือบริษัทย่อยกับบุคคลหรือกิจการที่เกี่ยวข้องกัน โดยการเป็นผู้ถือหุ้นหรือมีผู้ถือหุ้นหรือมีกรรมกรร่วมกัน การเข้าทำรายการระหว่างกันของบริษัทขึ้นอยู่กับเหตุผล และความจำเป็น โดยคำนึงถึงประโยชน์ของบริษัทเป็นสำคัญหรือเป็นไปตามข้อตกลงทางการค้าที่พึงกระทำหรือหลักเกณฑ์ของประกาศสำนักงานคณะกรรมการกำกับหลักทรัพย์และตลาดหลักทรัพย์

คณะกรรมการบริษัทได้พิจารณารายการที่อาจมีความขัดแย้งทางผลประโยชน์หรือรายการที่เกี่ยวข้องกันหรือรายการระหว่างกันอย่างเหมาะสมทั้งนี้การทำรายการระหว่างกันบริษัทมีนโยบายในการทำรายการระหว่างกันกับบริษัทที่เกี่ยวข้อง โดยรายการดังกล่าวจะต้องมีการเปิดเผยข้อมูลที่ถูกต้อง โปร่งใส เป็นธรรม และได้ผ่านการพิจารณาอนุมัติ เช่นเดียวกับการทำรายการอื่น ๆ ทั่วไป และแสดงความเห็นจากคณะกรรมการตรวจสอบตามข้อกำหนดของตลาดหลักทรัพย์ในเรื่องหลักเกณฑ์ในการทำรายการที่เกี่ยวข้องกัน

สำหรับปี 2568 บริษัทและบริษัทย่อยมีรายการกับบุคคลที่เกี่ยวข้องกัน โดยผู้ตรวจสอบบัญชีของบริษัทได้เปิดเผยไว้ในหมายเหตุประกอบงบการเงินที่ผ่านการตรวจสอบ และคณะกรรมการตรวจสอบทำหน้าที่สอบทานแล้ว และมีความเห็นว่ารายการระหว่างกันทุกรายการเป็นการทำรายการอย่างสมเหตุสมผล และเป็นไปในทางการค้าปกติ

9.2.1 ข้อมูลรายการระหว่างกันกับบุคคลหรือกิจการอื่นที่อาจมีความขัดแย้ง

บริษัทมีการทำรายการระหว่างกันกับบุคคลหรือกิจการอื่นที่เกี่ยวข้องกันที่อาจมีความขัดแย้งทางผลประโยชน์เป็นรายการกับกรรมการ ผู้บริหาร และหรือผู้ถือหุ้นของบริษัทและบริษัทย่อยสำหรับรายการระหว่างกันที่เกิดขึ้นในรอบบัญชีสิ้นสุดวันที่ 31 ธันวาคม 2568 สามารถสรุปได้ดังนี้

ลำดับ	บริษัท	ลักษณะรายการ	งบการเงินรวม (พันบาท)	งบการเงินเฉพาะ กิจการ (พันบาท)	ลักษณะความสัมพันธ์
1	บริษัท อีไลฟ์ จำกัด	ขายสินค้า	-	102,602.97	บริษัทย่อยถือหุ้น ร้อยละ 99.99
		รายได้อื่น	-	4.00	
		ค่าบริการ	-	5,867.15	
		ค่านายหน้า	-	19.51	
2	บริษัท รอแอล พรินท์เฮาส์ จำกัด	รายได้อื่น	1,436.16	1,436.16	มีผู้ถือหุ้นร่วมกัน
		ซื้อวัตถุดิบ	2,716.74	2,716.74	
3	บริษัท บิตดาเน่ผลิตภัณฑ์อาหาร จำกัด	ขายสินค้า	18,384.74	18,384.74	มีผู้ถือหุ้นร่วมกัน
		ขายวัตถุดิบ	15,678.04	15,678.04	
		รายได้อื่น	1,055.09	-	
		ซื้อสินค้า	7,788.27	7,788.27	
		ซื้อวัตถุดิบ	10,650.24	10,650.24	
4	บริษัท ทropicool คอลโซลิเดเตด คอปอเรชั่น เอสซีเอ็น บีเอสซี จำกัด	ขายสินค้า	2,169,993.88	2,169,993.88	มีผู้ถือหุ้นร่วมกัน
		รายได้อื่น	246.47	246.47	
		ซื้อวัตถุดิบ	208,092.33	208,092.33	
		ขายวัตถุดิบ	1.94	1.94	
		ค่าบริการ	2,295.62	2,295.62	
		ค่านายหน้า	49,825.39	49,825.39	
5	บริษัท พี.ที. เมดาน ทropicoolแคนนิ่ง แอนด์ โพรเซส อินดัสทรีส์ จำกัด	ซื้อวัตถุดิบ	416,933.95	416,933.95	มีผู้ถือหุ้นร่วมกัน
		รายได้อื่น	1,046.16	1,046.16	
6	บริษัท ที ซี บอย มาร์เก็ตติ้ง เอสซีเอ็น บีเอสซี จำกัด	ขายสินค้า	234,879.61	234,879.61	มีผู้ถือหุ้นในลำดับสูงสุดร่วมกัน
		ขายวัตถุดิบ	1.37	1.37	
		รายได้อื่น	1,351.82	1,351.82	
		ค่าบริการ	4.09	4.09	
7	บริษัท ซาฟโคล สิงคโปร์ พีทีอี จำกัด	ขายสินค้า	4,418.87	4,418.87	มีผู้ถือหุ้นในลำดับสูงสุดร่วมกัน
		รายได้อื่น	15.35	15.35	
8	บริษัท ซาฟโคล ออสเตรเลีย พีทีวาย จำกัด	ขายสินค้า	554,115.75	554,115.75	มีผู้ถือหุ้นในลำดับสูงสุดร่วมกัน
		ขายวัตถุดิบ	49.48	49.48	
		รายได้อื่น	3,118.73	3,118.73	
		ค่าบริการ	495.79	495.79	
9	บริษัท ซาฟโคล เทรดิง อ่องกง จำกัด	รายได้อื่น	121.59	121.59	มีผู้ถือหุ้นในลำดับสูงสุดร่วมกัน
10	บริษัท แกมมาอินเวสต์मेंท์ อิงค์ จำกัด	ซื้อวัตถุดิบ	66,894.85	66,894.85	มีผู้ถือหุ้นในลำดับสูงสุดร่วมกัน
11	บริษัท กูร์เมต์ ออน เคอ โก จำกัด	ขายสินค้า	102,602.97	102,602.97	มีผู้ถือหุ้นในลำดับสูงสุดร่วมกัน

9.2.2 ความจำเป็นและความสมเหตุสมผลของรายการระหว่างกัน

ในปี 2568 บริษัทและบริษัทย่อยมีรายการธุรกิจกับบุคคลและกิจการที่เกี่ยวข้องกัน โดย นายตัน เซา ปอ (Mr.Tan Seow Phor) ประธานกรรมการบริษัท เป็นบุคคลที่เกี่ยวข้องโดยเป็นประธานกรรมการ Tropical Consolidated Corporation Sdn. Bhd. (TCC), Malaysia ซึ่ง TCC ได้รับการแต่งตั้งให้ดำเนินการด้านการตลาด ในการซื้อขายผลิตภัณฑ์กับบริษัท ความจำเป็นและความสมเหตุสมผลของรายการระหว่างกันเกี่ยวกับการแต่งตั้งให้ TCC ดำเนินการด้านการตลาดเนื่องจากว่าบริษัทได้ดำเนินการมาตั้งแต่เริ่มเปิดกิจการซึ่งทาง TCC มีความเชี่ยวชาญ ชำนาญการและมีบุคลากรพร้อมทำให้บริษัทได้รับประโยชน์สูงสุด ทั้งนี้รายการระหว่างกันกับบุคคลหรือกิจการที่เกี่ยวข้องกันกับบริษัทได้เปิดเผยในหมายเหตุประกอบงบการเงิน ข้อ 3 ของงบการเงินสำหรับปีสิ้นสุดวันที่ 31 ธันวาคม 2568 ที่ได้ผ่านการตรวจสอบแล้ว โดยผู้สอบบัญชีรับอนุญาต

9.2.3 นโยบายหรือแนวโน้มนำการทำรายการระหว่างกันในอนาคต

รายการระหว่างกันของบริษัทที่เกิดขึ้นกับบริษัท TCC ดังที่ได้กล่าวมาแล้วนั้น บริษัทยังมียกนโยบายแต่งตั้งให้ TCC ดำเนินการเพื่อประกอบธุรกิจและเป็นไปตามเงื่อนไขการค้าทั่วไปตามปกติ โดยไม่มีการถ่ายเทผลประโยชน์ระหว่างบริษัทกับกิจการที่เกี่ยวข้องหรือบุคคลที่อาจมีความขัดแย้ง ซึ่งบริษัทจะดำเนินการด้วยความโปร่งใสตามนโยบายการกำกับดูแลกิจการที่ดี และปฏิบัติตามกฎหมายว่าด้วยหลักทรัพย์ และตลาดหลักทรัพย์และข้อบังคับ ประกาศ คำสั่ง และข้อกำหนดของตลาดหลักทรัพย์แห่งประเทศไทย และสำนักงานคณะกรรมการกำกับหลักทรัพย์และตลาดหลักทรัพย์อย่างเคร่งครัด โดยในปี 2568 ไม่มีรายการที่เกี่ยวข้องกันระหว่างบุคคลหรือกิจการที่เกี่ยวข้องกันที่อาจมีความขัดแย้งทางผลประโยชน์ในลักษณะอื่นใดที่ก่อให้เกิดผลกระทบต่อบริษัท

9.2.4 บริษัทไม่มีการทำรายการระหว่างกันเกี่ยวกับทรัพย์สินที่มีการประเมินราคา จึงไม่มีข้อมูลเกี่ยวกับการประเมินราคาดังกล่าว

ส่วนที่ 3 งบการเงิน

บริษัท ทรอปิคอลแคนนิง (ประเทศไทย) จำกัด (มหาชน) และบริษัทย่อย

งบการเงินสำหรับปีสิ้นสุดวันที่ 31 ธันวาคม 2568

และ

รายงานของผู้สอบบัญชีรับอนุญาต



KPMG Phoomchai Audit Ltd.
50th Floor, Empire Tower
1 South Sathorn Road, Yannawa
Sathorn, Bangkok 10120, Thailand
Tel +66 2677 2000
Fax +66 2677 2222
Website home.kpmg/th

บริษัท เคพีเอ็มจี ภูมิไชย สอบบัญชี จำกัด
ชั้น 50 เอ็มไพร์ทาวเวอร์
1 ถนนสาทรใต้ แขวงยานนาวา
เขตสาทร กรุงเทพฯ 10120
โทร +66 2677 2000
แฟกซ์ +66 2677 2222
เว็บไซต์ home.kpmg/th

รายงานของผู้สอบบัญชีรับอนุญาต

เสนอ ผู้ถือหุ้นบริษัท ทropicalland เคนนิ่ง (ประเทศไทย) จำกัด (มหาชน)

ความเห็น

ข้าพเจ้าได้ตรวจสอบงบการเงินรวมและงบการเงินเฉพาะกิจการของบริษัท ทropicalland เคนนิ่ง (ประเทศไทย) จำกัด (มหาชน) และบริษัทย่อย (กลุ่มบริษัท) และของเฉพาะบริษัท ทropicalland เคนนิ่ง (ประเทศไทย) จำกัด (มหาชน) (บริษัท) ตามลำดับ ซึ่งประกอบด้วยงบฐานะการเงินรวมและงบฐานะการเงินเฉพาะกิจการ ณ วันที่ 31 ธันวาคม 2568 งบกำไรขาดทุนเบ็ดเสร็จรวมและงบกำไรขาดทุนเบ็ดเสร็จเฉพาะกิจการ งบการเปลี่ยนแปลงส่วนของผู้ถือหุ้นรวมและงบการเปลี่ยนแปลงส่วนของผู้ถือหุ้นเฉพาะกิจการ และงบกระแสเงินสดรวมและงบกระแสเงินสดเฉพาะกิจการ สำหรับปีสิ้นสุดวันเดียวกัน และหมายเหตุประกอบงบการเงินซึ่งประกอบด้วยสรุปนโยบายการบัญชีและข้อมูลอธิบายอื่นที่มีสาระสำคัญ

ข้าพเจ้าเห็นว่า งบการเงินรวมและงบการเงินเฉพาะกิจการข้างต้นนี้แสดงฐานะการเงินรวมและฐานะการเงินเฉพาะกิจการของกลุ่มบริษัทและบริษัท ตามลำดับ ณ วันที่ 31 ธันวาคม 2568 ผลการดำเนินงานรวมและผลการดำเนินงานเฉพาะกิจการ และกระแสเงินสดรวมและกระแสเงินสดเฉพาะกิจการ สำหรับปีสิ้นสุดวันเดียวกัน โดยถูกต้องตามที่ควรในสาระสำคัญ ตามมาตรฐานการรายงานทางการเงิน

เกณฑ์ในการแสดงความเห็น

ข้าพเจ้าได้ปฏิบัติงานตรวจสอบตามมาตรฐานการสอบบัญชี ความรับผิดชอบของข้าพเจ้าได้กล่าวไว้ในวรรค ความรับผิดชอบของผู้สอบบัญชีต่อการตรวจสอบงบการเงินรวมและงบการเงินเฉพาะกิจการ ในรายงานของข้าพเจ้า ข้าพเจ้ามีความเป็นอิสระจากกลุ่มบริษัทและบริษัทตามประมวลจริยบรรณของผู้ประกอบวิชาชีพบัญชี รวมถึง มาตรฐานเรื่องความเป็นอิสระ ที่กำหนดโดยสภาวิชาชีพบัญชี (ประมวลจริยบรรณของผู้ประกอบวิชาชีพบัญชี) ในส่วนที่เกี่ยวข้องกับการตรวจสอบงบการเงินรวมและงบการเงินเฉพาะกิจการ และข้าพเจ้าได้ปฏิบัติตามความรับผิดชอบด้านจริยบรรณอื่น ๆ ตามประมวลจริยบรรณของผู้ประกอบวิชาชีพบัญชี ข้าพเจ้าเชื่อว่าหลักฐานการสอบบัญชีที่ข้าพเจ้าได้รับเพียงพอและเหมาะสมเพื่อใช้เป็นเกณฑ์ในการแสดงความเห็นของข้าพเจ้า

เรื่องสำคัญในการตรวจสอบ

เรื่องสำคัญในการตรวจสอบคือเรื่องต่างๆ ที่มีนัยสำคัญที่สุดตามดุลยพินิจของผู้ประกอบวิชาชีพของข้าพเจ้าในการตรวจสอบงบการเงินรวมและงบการเงินเฉพาะกิจการสำหรับงวดปัจจุบัน ข้าพเจ้าได้นำเรื่องเหล่านี้มาพิจารณาในบริบทของการตรวจสอบงบการเงินรวมและงบการเงินเฉพาะกิจการโดยรวมและในการแสดงความเห็นของข้าพเจ้า ทั้งนี้ข้าพเจ้าไม่ได้แสดงความเห็นแตกต่างหากสำหรับเรื่องเหล่านี้

มูลค่าสินค้านี้คงเหลือ	
อ้างอิงหมายเหตุประกอบงบการเงินข้อ 6	
เรื่องสำคัญในการตรวจสอบ	ได้ตรวจสอบเรื่องดังกล่าวอย่างไร
สินค้านี้คงเหลือมียอดคงเหลือที่มีนัยสำคัญและต้องบันทึกด้วยราคาทุนหรือมูลค่าสุทธิที่จะได้รับแล้วแต่มูลค่าใดจะต่ำกว่า การประมาณการมูลค่าสุทธิที่จะได้รับของสินค้านี้คงเหลือเกี่ยวข้องกับการใช้ดุลยพินิจของผู้บริหารและอยู่บนพื้นฐานของภาวะการณ์ความผันผวนของราคาวัตถุดิบ ดังนั้นข้าพเจ้าจึงเห็นว่าเรื่องดังกล่าวเป็นเรื่องสำคัญในการตรวจสอบ	<p>วิธีการตรวจสอบของข้าพเจ้า รวมถึง</p> <ul style="list-style-type: none"> • สอบถามผู้บริหารและสุ่มทดสอบกับเอกสารที่เกี่ยวข้องเพื่อทำความเข้าใจในกระบวนการวัดมูลค่าสินค้านี้คงเหลือรวมทั้งนโยบายของกลุ่มบริษัทและบริษัทในการประมาณการมูลค่าสุทธิที่คาดว่าจะได้รับของสินค้านี้คงเหลือ • ทำความเข้าใจลักษณะของระบบการควบคุมภายในที่เกี่ยวข้องกับการบริหารจัดการสินค้านี้คงเหลือและเข้าร่วมสังเกตการณ์การตรวจนับและสุ่มทดสอบสภาพของสินค้านี้คงเหลือ • ทดสอบการออกแบบและการนำมาปฏิบัติของระบบการควบคุมภายใน รวมถึงสุ่มทดสอบการควบคุมภายในที่สำคัญ • สุ่มทดสอบรายการในรายงานอายุสินค้าและประเมินข้อสมมติของผู้บริหารที่สำคัญที่ใช้ในการประมาณการสินค้าเสียหายและเสื่อมสภาพ



มูลค่าของสินค้าคงเหลือ	
อ้างอิงหมายเหตุประกอบงบการเงินข้อ 6	
เรื่องสำคัญในการตรวจสอบ	ได้ตรวจสอบเรื่องดังกล่าวอย่างไร
	<ul style="list-style-type: none"> ทดสอบการประมาณการมูลค่าสุทธิที่จะได้รับของสินค้าคงเหลือโดยสุ่มทดสอบราคาขายหักด้วยค่าใช้จ่ายที่จำเป็นในการขายกับเอกสารที่เกี่ยวข้องตลอดจนทดสอบการคำนวณ พิจารณาถึงความเพียงพอของการเปิดเผยข้อมูลตามมาตรฐานการรายงานทางการเงิน

ข้อมูลอื่น

ผู้บริหารเป็นผู้รับผิดชอบต่อข้อมูลอื่น ข้อมูลอื่นประกอบด้วยข้อมูลซึ่งรวมอยู่ในรายงานประจำปี แต่ไม่รวมถึงงบการเงินรวมและงบการเงินเฉพาะกิจการและรายงานของผู้สอบบัญชีที่อยู่ในรายงานนั้น ซึ่งคาดว่ารายงานประจำปีจะถูกจัดเตรียมให้ข้าพเจ้าภายหลังวันที่ในรายงานของผู้สอบบัญชีนี้

ความเห็นของข้าพเจ้าต่องบการเงินรวมและงบการเงินเฉพาะกิจการ ไม่ครอบคลุมถึงข้อมูลอื่นและข้าพเจ้าไม่ได้ให้ความเชื่อมั่นต่อข้อมูลอื่น

ความรับผิดชอบของข้าพเจ้าที่เกี่ยวข้องกับการตรวจสอบงบการเงินรวมและงบการเงินเฉพาะกิจการ คือ การอ่านข้อมูลอื่นตามที่ระบุข้างต้นเมื่อจัดทำแล้ว และพิจารณาว่าข้อมูลอื่นมีความขัดแย้งที่มีสาระสำคัญกับงบการเงินรวมและงบการเงินเฉพาะกิจการหรือกับความรู้ที่ได้รับจากการตรวจสอบของข้าพเจ้า หรือปรากฏว่าข้อมูลอื่นมีการแสดงข้อมูลที่ขัดต่อข้อเท็จจริงอันเป็นสาระสำคัญหรือไม่

เมื่อข้าพเจ้าได้อ่านรายงานประจำปี หากข้าพเจ้าสรุปได้ว่าการแสดงข้อมูลที่ขัดต่อข้อเท็จจริงอันเป็นสาระสำคัญ ข้าพเจ้าต้องสื่อสารเรื่องดังกล่าวกับผู้มีหน้าที่ในการกำกับดูแลและขอให้ทำการแก้ไข

ความรับผิดชอบของผู้บริหารและผู้มีหน้าที่ในการกำกับดูแลต่องบการเงินรวมและงบการเงินเฉพาะกิจการ

ผู้บริหารมีหน้าที่รับผิดชอบในการจัดทำและนำเสนองบการเงินรวมและงบการเงินเฉพาะกิจการเหล่านี้โดยถูกต้องตามที่ควรตามมาตรฐานการรายงานทางการเงิน และรับผิดชอบเกี่ยวกับการควบคุมภายในที่ผู้บริหารพิจารณาว่าจำเป็นเพื่อให้สามารถจัดทำงบการเงินรวมและงบการเงินเฉพาะกิจการที่ปราศจากการแสดงข้อมูลที่ขัดต่อข้อเท็จจริงอันเป็นสาระสำคัญไม่ว่าจะเกิดจากการทุจริตหรือข้อผิดพลาด

ในการจัดทำงบการเงินรวมและงบการเงินเฉพาะกิจการ ผู้บริหารรับผิดชอบในการประเมินความสามารถของกลุ่มบริษัทและบริษัทในการดำเนินงานต่อเนื่อง เปิดเผยเรื่องที่เกี่ยวข้องกับการดำเนินงานต่อเนื่อง (ตามความเหมาะสม) และการใช้เกณฑ์การบัญชีสำหรับการดำเนินงานต่อเนื่องเว้นแต่ผู้บริหารมีความตั้งใจที่จะเลิกกลุ่มบริษัทและบริษัท หรือหยุดดำเนินงานหรือไม่สามารถดำเนินงานต่อเนื่องต่อไปได้

ผู้มีหน้าที่ในการกำกับดูแลมีหน้าที่ในการกำกับดูแลกระบวนการในการจัดทำรายงานทางการเงินของกลุ่มบริษัทและบริษัท

ความรับผิดชอบของผู้สอบบัญชีต่อการตรวจสอบงบการเงินรวมและงบการเงินเฉพาะกิจการ

การตรวจสอบของข้าพเจ้ามีวัตถุประสงค์เพื่อให้ได้ความเชื่อมั่นอย่างสมเหตุสมผลว่างบการเงินรวมและงบการเงินเฉพาะกิจการโดยรวมปราศจากการแสดงข้อมูลที่ขัดต่อข้อเท็จจริงอันเป็นสาระสำคัญหรือไม่ ไม่ว่าจะเกิดจากการทุจริตหรือข้อผิดพลาด และเสนอรายงานของผู้สอบบัญชีซึ่งรวมความเห็นของข้าพเจ้าอยู่ด้วย ความเชื่อมั่นอย่างสมเหตุสมผลคือความเชื่อมั่นในระดับสูงแต่ไม่ได้เป็นการรับประกันว่าการปฏิบัติงานตรวจสอบตามมาตรฐานการสอบบัญชีจะสามารถตรวจพบข้อมูลที่ขัดต่อข้อเท็จจริงอันเป็นสาระสำคัญที่มีอยู่ได้เสมอไป ข้อมูลที่ขัดต่อข้อเท็จจริงอาจเกิดจากการทุจริตหรือข้อผิดพลาดและถือว่ามีสาระสำคัญเมื่อคาดการณ์ได้อย่างสมเหตุสมผลว่ารายการที่ขัดต่อข้อเท็จจริงแต่ละรายการหรือทุกรายการรวมกันจะมีผลต่อการตัดสินใจทางเศรษฐกิจของผู้ใช้งบการเงินจากการใช้งบการเงินรวมและงบการเงินเฉพาะกิจการเหล่านี้

ในการตรวจสอบของข้าพเจ้าตามมาตรฐานการสอบบัญชี ข้าพเจ้าได้ใช้ดุลยพินิจและการสังเกตและสงสัยเยี่ยงผู้ประกอบวิชาชีพตลอดการตรวจสอบ การปฏิบัติงานของข้าพเจ้ารวมถึง

- ระบุและประเมินความเสี่ยงจากการแสดงข้อมูลที่ขัดต่อข้อเท็จจริงอันเป็นสาระสำคัญในงบการเงินรวมและงบการเงินเฉพาะกิจการ ไม่ว่าจะเกิดจากการทุจริตหรือข้อผิดพลาด ออกแบบและปฏิบัติงานตามวิธีการตรวจสอบเพื่อตอบสนองต่อความเสี่ยงเหล่านั้น และได้หลักฐานการสอบบัญชีที่เพียงพอและเหมาะสมเพื่อเป็นเกณฑ์ในการแสดงความเห็นของข้าพเจ้า ความเสี่ยงที่ไม่พบข้อมูลที่ขัดต่อข้อเท็จจริงอันเป็นสาระสำคัญซึ่งเป็นผลมาจากการทุจริตจะสูงกว่าความเสี่ยงที่เกิดจากข้อผิดพลาดเนื่องจากการทุจริตอาจเกี่ยวกับการสมรู้ร่วมคิด การปลอมแปลงเอกสารหลักฐาน การตั้งใจละเว้นการแสดงผล การแสดงผลที่ไม่ตรงตามข้อเท็จจริงหรือการแทรกแซงการควบคุมภายใน
- ทำความเข้าใจในระบบการควบคุมภายในที่เกี่ยวข้องกับการตรวจสอบ เพื่อออกแบบวิธีการตรวจสอบที่เหมาะสมกับสถานการณ์ แต่ไม่ใช่เพื่อวัตถุประสงค์ในการแสดงความเห็นต่อความมีประสิทธิภาพของการควบคุมภายในของกลุ่มบริษัทและบริษัท

- ประเมินความเหมาะสมของนโยบายการบัญชีที่ผู้บริหารใช้และความสมเหตุสมผลของประมาณการทางบัญชีและการเปิดเผยข้อมูลที่เกี่ยวข้องซึ่งจัดทำขึ้น โดยผู้บริหาร
- สรุปเกี่ยวกับความเหมาะสมของการใช้เกณฑ์การบัญชีสำหรับการดำเนินงานต่อเนื่องของผู้บริหารและจากหลักฐานการสอบบัญชีที่ได้รับ สรุปว่ามีความไม่แน่นอนที่มีสาระสำคัญที่เกี่ยวกับเหตุการณ์หรือสถานการณ์ที่อาจเป็นเหตุให้เกิดข้อสงสัยอย่างมีนัยสำคัญต่อความสามารถของกลุ่มบริษัทและบริษัทในการดำเนินงานต่อเนื่องหรือไม่ ถ้าข้าพเจ้าได้ข้อสรุปว่ามีความไม่แน่นอนที่มีสาระสำคัญ ข้าพเจ้าต้องกล่าวไว้ในรายงานของผู้สอบบัญชีของข้าพเจ้า โดยให้ข้อสังเกตถึงการเปิดเผยข้อมูลในงบการเงินรวมและงบการเงินเฉพาะกิจการที่เกี่ยวข้อง หรือถ้าการเปิดเผยข้อมูลดังกล่าวไม่เพียงพอ ความเห็นของข้าพเจ้าจะเปลี่ยนแปลงไป ข้อสรุปของข้าพเจ้าขึ้นอยู่กับหลักฐานการสอบบัญชีที่ได้รับจนถึงวันที่ในรายงานของผู้สอบบัญชีของข้าพเจ้า อย่างไรก็ตาม เหตุการณ์หรือสถานการณ์ในอนาคตอาจเป็นเหตุให้กลุ่มบริษัทและบริษัทต้องหยุดการดำเนินงานต่อเนื่อง
- ประเมินการนำเสนอโครงสร้างและเนื้อหาของงบการเงินรวมและงบการเงินเฉพาะกิจการโดยรวม รวมถึงการเปิดเผยข้อมูลว่างบการเงินรวมและงบการเงินเฉพาะกิจการแสดงรายการและเหตุการณ์ในรูปแบบที่ทำให้มีการนำเสนอข้อมูล โดยถูกต้องตามที่ควรหรือไม่
- วางแผนและปฏิบัติงานตรวจสอบกลุ่มกิจการเพื่อให้ได้รับหลักฐานการสอบบัญชีที่เหมาะสมอย่างเพียงพอเกี่ยวกับข้อมูลทางการเงินของกิจการหรือหน่วยธุรกิจภายในกลุ่มบริษัทเพื่อใช้เป็นเกณฑ์ในการแสดงความเห็นต่องบการเงินของกลุ่มบริษัท ข้าพเจ้ารับผิดชอบต่อการกำหนดแนวทาง การควบคุมดูแล และการสอบทานงานตรวจสอบที่ทำเพื่อวัตถุประสงค์ของการตรวจสอบกลุ่มบริษัท ข้าพเจ้าเป็นผู้รับผิดชอบแต่เพียงผู้เดียวต่อความเห็นของข้าพเจ้า

ข้าพเจ้าได้สื่อสารกับผู้มีส่วนที่ในการกำกับดูแลในเรื่องต่าง ๆ ที่สำคัญซึ่งรวมถึงขอบเขตและช่วงเวลาของการตรวจสอบตามที่ได้วางแผนไว้ ประเด็นที่มีนัยสำคัญที่พบจากการตรวจสอบรวมถึงข้อบกพร่องที่มีนัยสำคัญในระบบการควบคุมภายในหากข้าพเจ้าได้พบในระหว่างการตรวจสอบของข้าพเจ้า

ข้าพเจ้าได้ให้คำรับรองแก่ผู้มีส่วนที่ในการกำกับดูแลว่าข้าพเจ้าได้ปฏิบัติตามข้อกำหนดจรรยาบรรณที่เกี่ยวข้องกับความเป็นอิสระและได้สื่อสารกับผู้มีส่วนที่ในการกำกับดูแลเกี่ยวกับความสัมพันธ์ทั้งหมดตลอดจนเรื่องอื่นซึ่งข้าพเจ้าเชื่อว่ามีเหตุผลที่บุคคลภายนอกอาจพิจารณาว่ากระทบต่อความเป็นอิสระและการดำเนินการเพื่อขจัดอุปสรรคหรือมาตรการป้องกันของข้าพเจ้า



จากเรื่องที่สื่อสารกับผู้มีส่วนที่ในการกำกับดูแล ข้าพเจ้าได้พิจารณาเรื่องต่าง ๆ ที่มีนัยสำคัญที่สุดในการตรวจสอบงบการเงินรวมและงบการเงินเฉพาะกิจการในงวดปัจจุบันและกำหนดเป็นเรื่องสำคัญในการตรวจสอบ ข้าพเจ้าได้อธิบายเรื่องเหล่านี้ในรายงานของผู้สอบบัญชีเว้นแต่กฎหมายหรือข้อบังคับไม่ให้เปิดเผยต่อสาธารณะเกี่ยวกับเรื่องดังกล่าว หรือในสถานการณ์ที่ยากที่จะเกิดขึ้น ข้าพเจ้าพิจารณาว่าไม่ควรสื่อสารเรื่องดังกล่าวในรายงานของข้าพเจ้าเพราะการกระทำดังกล่าวสามารถคาดการณ์ได้อย่างสมเหตุสมผลว่าจะมีผลกระทบในทางลบมากกว่าผลประโยชน์ต่อส่วนได้เสียสาธารณะจากการสื่อสารดังกล่าว

ณัฏฐา บุญญา

(ฉัตรลลิกา ปัญญา)

ผู้สอบบัญชีรับอนุญาต

เลขทะเบียน 11872

บริษัท เคพีเอ็มจี ภูมิไชย สอบบัญชี จำกัด

กรุงเทพมหานคร

24 กุมภาพันธ์ 2569

บริษัท ทรอปีคอลแดนนิ่ง (ประเทศไทย) จำกัด (มหาชน) และบริษัทย่อย
งบฐานะการเงิน

สินทรัพย์	หมายเหตุ	งบการเงินรวม		งบการเงินเฉพาะกิจการ	
		31 ธันวาคม		31 ธันวาคม	
		2568	2567	2568	2567
		(บาท)			
สินทรัพย์หมุนเวียน					
เงินสดและรายการเทียบเท่าเงินสด	4	163,034,332	185,037,910	87,799,663	120,909,855
ลูกหนี้การค้าและลูกหนี้หมุนเวียนอื่น	3, 5	1,314,580,006	1,701,475,369	1,323,490,964	1,704,440,588
เงินให้กู้ยืมระยะสั้น	3	-	-	-	-
สินค้าคงเหลือ	6	1,333,906,974	1,284,138,770	1,330,551,000	1,279,095,385
สินทรัพย์หมุนเวียนอื่น		1,690,399	1,187,317	1,690,399	1,187,317
รวมสินทรัพย์หมุนเวียน		2,813,211,711	3,171,839,366	2,743,532,026	3,105,633,145
สินทรัพย์ไม่หมุนเวียน					
เงินลงทุนในบริษัทย่อย	7	-	-	9,999,930	9,999,930
เงินลงทุนในตราสารทุนที่ไม่อยู่ใน					
ความต้องการของตลาด		7,382,927	7,382,927	7,382,927	7,382,927
อสังหาริมทรัพย์เพื่อการลงทุน	8	129,150,190	129,163,406	129,414,752	129,427,968
ที่ดิน อาคารและอุปกรณ์	9	822,013,149	763,708,115	821,575,408	763,190,283
สินทรัพย์สิทธิการใช้	10	18,799,188	18,300,436	18,799,188	18,300,436
สินทรัพย์ถาวรที่ได้รับดอกเบี้ย	19	35,598,584	38,249,403	35,127,704	37,803,389
สินทรัพย์ไม่หมุนเวียนอื่น		15,910,197	16,053,180	15,737,245	15,857,925
รวมสินทรัพย์ไม่หมุนเวียน		1,028,854,235	972,857,467	1,038,037,154	981,962,858
รวมสินทรัพย์		3,842,065,946	4,144,696,833	3,781,569,180	4,087,596,003

หมายเหตุประกอบงบการเงินเป็นส่วนหนึ่งของงบการเงินนี้

บริษัท ทropicคอลแดนนิ่ง (ประเทศไทย) จำกัด (มหาชน) และบริษัทย่อย
งบฐานะการเงิน

หนี้สินและส่วนของผู้ถือหุ้น	หมายเหตุ	งบการเงินรวม		งบการเงินเฉพาะกิจการ	
		31 ธันวาคม		31 ธันวาคม	
		2568	2567	2568	2567
			(บาท)		
หนี้สินหมุนเวียน					
เงินเบิกเกินบัญชีและเงินกู้ยืมระยะสั้น					
จากสถาบันการเงิน	11	50,902,435	331,675,410	50,902,435	331,675,410
เจ้าหนี้การค้าและเจ้าหนี้หมุนเวียนอื่น	3	607,485,021	752,347,547	606,007,893	750,511,453
เงินกู้ยืมระยะยาวจากสถาบันการเงิน					
ที่ถึงกำหนดชำระภายในหนึ่งปี	11	58,920,000	42,240,000	58,920,000	42,240,000
หนี้สินตามสัญญาเช่า					
ที่ถึงกำหนดชำระภายในหนึ่งปี	11	5,749,469	6,720,277	5,749,469	6,720,277
ภาษีเงินได้คืนบุคคลค้างจ่าย		12,569,686	31,414,213	12,165,912	30,683,149
รวมหนี้สินหมุนเวียน		735,626,611	1,164,397,447	733,745,709	1,161,830,289
หนี้สินไม่หมุนเวียน					
เงินกู้ยืมระยะยาวจากสถาบันการเงิน	11	109,960,000	96,660,000	109,960,000	96,660,000
หนี้สินตามสัญญาเช่า	11	11,891,572	12,376,759	11,891,572	12,376,759
ประมาณการหนี้สินไม่หมุนเวียน					
สำหรับผลประโยชน์พนักงาน	12	196,152,019	187,278,141	193,892,071	185,280,626
รวมหนี้สินไม่หมุนเวียน		318,003,591	296,314,900	315,743,643	294,317,385
รวมหนี้สิน		1,053,630,202	1,460,712,347	1,049,489,352	1,456,147,674
ส่วนของผู้ถือหุ้น					
ทุนเรือนหุ้น					
ทุนจดทะเบียน					
(หุ้นสามัญจำนวน 330,000,000 หุ้น มูลค่า 1 บาทต่อหุ้น)		330,000,000	330,000,000	330,000,000	330,000,000
ทุนที่ออกและชำระแล้ว					
(หุ้นสามัญจำนวน 330,000,000 หุ้น มูลค่า 1 บาทต่อหุ้น)		330,000,000	330,000,000	330,000,000	330,000,000
ส่วนเกินมูลค่าหุ้น					
ส่วนเกินมูลค่าหุ้นสามัญ	14	420,491,050	420,491,050	420,491,050	420,491,050
กำไรสะสม					
จัดสรรเป็นทุนสำรองตามกฎหมาย	15	33,000,000	33,000,000	33,000,000	33,000,000
ยังไม่ได้จัดสรร		2,004,944,008	1,900,492,777	1,948,588,778	1,847,957,279
รวมส่วนของบริษัทใหญ่		2,788,435,058	2,683,983,827	2,732,079,828	2,631,448,329
ส่วนได้เสียที่ไม่มีอำนาจควบคุม		686	659	-	-
รวมส่วนของผู้ถือหุ้น		2,788,435,744	2,683,984,486	2,732,079,828	2,631,448,329
รวมหนี้สินและส่วนของผู้ถือหุ้น		3,842,065,946	4,144,696,833	3,781,569,180	4,087,596,003

หมายเหตุประกอบงบการเงินเป็นส่วนหนึ่งของงบการเงินนี้

บริษัท ทropicคอลแคนนิ่ง (ประเทศไทย) จำกัด (มหาชน) และบริษัทย่อย
งบกำไรขาดทุนเบ็ดเสร็จ

หมายเหตุ	งบการเงินรวม สำหรับปีสิ้นสุด วันที่ 31 ธันวาคม		งบการเงินเฉพาะกิจการ สำหรับปีสิ้นสุด วันที่ 31 ธันวาคม	
	2568	2567	2568	2567
(บาท)				
รายได้				
รายได้จากการขาย	3, 16	6,405,720,486	6,569,225,397	6,386,789,046
กำไรจากอัตราแลกเปลี่ยนสุทธิ		12,022,828	3,074,592	12,022,828
รายได้อื่น	3	23,102,604	23,789,275	21,588,859
รวมรายได้		6,440,845,918	6,596,089,264	6,420,400,733
ค่าใช้จ่าย	3, 18			
ต้นทุนขาย	6	5,903,955,878	5,852,755,357	5,901,740,093
ต้นทุนในการจัดจำหน่าย		128,673,178	134,815,314	122,840,434
ค่าใช้จ่ายในการบริหาร		170,221,370	178,988,114	162,709,591
รวมค่าใช้จ่าย		6,202,850,426	6,166,558,785	6,150,003,266
กำไรจากกิจกรรมดำเนินงาน		237,995,492	429,530,479	233,110,615
ต้นทุนทางการเงิน		(10,964,729)	(16,388,036)	(10,964,729)
กำไรก่อนภาษีเงินได้		227,030,763	413,142,443	222,145,886
ค่าใช้จ่ายภาษีเงินได้	19	(19,383,460)	(83,708,849)	(18,318,342)
กำไรสำหรับปี		207,647,303	329,433,594	203,827,544
กำไรขาดทุนเบ็ดเสร็จอื่น				
รายการที่จะไม่ถูกจัดประเภทใหม่ไว้ใน				
กำไรหรือขาดทุนในภายหลัง				
ขาดทุนจากการวัดมูลค่าใหม่ของผลประโยชน์				
พนักงานที่กำหนดไว้ - สุทธิจากภาษีเงินได้		(4,196,045)	(3,315,738)	(4,196,045)
กำไร (ขาดทุน) เบ็ดเสร็จอื่นสำหรับปี		(4,196,045)	(3,315,738)	(4,196,045)
กำไร (ขาดทุน) เบ็ดเสร็จรวมสำหรับปี		203,451,258	326,117,856	199,631,499

หมายเหตุประกอบงบการเงินเป็นส่วนหนึ่งของงบการเงินนี้

บริษัท ทรอปีคอลแคนนิ่ง (ประเทศไทย) จำกัด (มหาชน) และบริษัทย่อย
งบกำไรขาดทุนเบ็ดเสร็จ

	งบการเงินรวม		งบการเงินเฉพาะกิจการ	
	สำหรับปีสิ้นสุด		สำหรับปีสิ้นสุด	
	วันที่ 31 ธันวาคม		วันที่ 31 ธันวาคม	
หมายเหตุ	2568	2567	2568	2567
	(บาท)			
การแบ่งปันกำไร				
ส่วนที่เป็นของบริษัทใหญ่	207,647,276	329,433,560	203,827,544	325,171,353
ส่วนที่เป็นของส่วนได้เสียที่ไม่มีอำนาจควบคุม	27	34	-	-
กำไรสำหรับปี	207,647,303	329,433,594	203,827,544	325,171,353
การแบ่งปันกำไร (ขาดทุน) เบ็ดเสร็จรวม				
ส่วนที่เป็นของบริษัทใหญ่	203,451,231	326,117,822	199,631,499	322,110,351
ส่วนที่เป็นของส่วนได้เสียที่ไม่มีอำนาจควบคุม	27	34	-	-
กำไร (ขาดทุน) เบ็ดเสร็จรวมสำหรับปี	203,451,258	326,117,856	199,631,499	322,110,351
กำไรต่อหุ้นขั้นพื้นฐาน	20	0.63	0.62	0.99

หมายเหตุประกอบงบการเงินเป็นส่วนหนึ่งของงบการเงินนี้

บริษัท ทropicคอลเคนนิ่ง (ประเทศไทย) จำกัด (มหาชน) และบริษัทย่อย
 งบการเปลี่ยนแปลงส่วนของผู้ถือหุ้น

หมายเหตุ	งบการเงินรวม						
	ทุนที่ออกและ ชำระแล้ว	ส่วนเกินมูลค่าหุ้น	กำไรสะสม		รวมส่วนของ ของบริษัทใหญ่	ส่วนของผู้ ถือหุ้นที่ไม่มี อำนาจควบคุม	รวมส่วนของ ผู้ถือหุ้น
			ทุนสำรอง ตามกฎหมาย	ยังไม่ได้จัดสรร (บาท)			
สำหรับปีสิ้นสุดวันที่ 31 ธันวาคม 2567							
ยอดคงเหลือ ณ วันที่ 1 มกราคม 2567	330,000,000	420,491,050	33,000,000	1,607,374,955	2,390,866,005	625	2,390,866,630
รายการกับผู้ถือหุ้นที่บันทึกโดยตรงเข้าส่วนของผู้ถือหุ้น							
การจัดสรรส่วนทุนให้ผู้ถือหุ้น							
เงินปันผลให้ผู้ถือหุ้นของบริษัท	21	-	-	(33,000,000)	(33,000,000)	-	(33,000,000)
รวมการจัดสรรส่วนทุนให้ผู้ถือหุ้น		-	-	(33,000,000)	(33,000,000)	-	(33,000,000)
กำไรขาดทุนเบ็ดเสร็จสำหรับปี							
กำไร	-	-	-	329,433,560	329,433,560	34	329,433,594
กำไรขาดทุนเบ็ดเสร็จอื่น	-	-	-	(3,315,738)	(3,315,738)	-	(3,315,738)
รวมกำไรขาดทุนเบ็ดเสร็จสำหรับปี	-	-	-	326,117,822	326,117,822	34	326,117,856
ยอดคงเหลือ ณ วันที่ 31 ธันวาคม 2567	330,000,000	420,491,050	33,000,000	1,900,492,777	2,683,983,827	659	2,683,984,486

หมายเหตุประกอบงบการเงินเป็นส่วนหนึ่งของงบการเงินนี้

บริษัท ทropicคอลเคนนิ่ง (ประเทศไทย) จำกัด (มหาชน) และบริษัทย่อย
 งบการเปลี่ยนแปลงส่วนของผู้ถือหุ้น

งบการเงินรวม							
หมายเหตุ	ทุนที่ออกและชำระแล้ว	ส่วนเกินมูลค่าหุ้น	กำไรสะสม		รวมส่วนของบริษัทใหญ่	ส่วนของผู้ถือหุ้นที่ไม่มีอำนาจควบคุม	รวมส่วนของผู้ถือหุ้น
			ทุนสำรองตามกฎหมาย	ยังไม่ได้จัดสรร			
			(บาท)				
สำหรับปีสิ้นสุดวันที่ 31 ธันวาคม 2568							
ยอดคงเหลือ ณ วันที่ 1 มกราคม 2568	330,000,000	420,491,050	33,000,000	1,900,492,777	2,683,983,827	659	2,683,984,486
รายการกับผู้ถือหุ้นที่บันทึกโดยตรงเข้าส่วนของผู้ถือหุ้น							
การจัดสรรส่วนทุนให้ผู้ถือหุ้น							
เงินปันผลให้ผู้ถือหุ้นของบริษัท	21	-	-	(99,000,000)	(99,000,000)	-	(99,000,000)
รวมการจัดสรรส่วนทุนให้ผู้ถือหุ้น		-	-	(99,000,000)	(99,000,000)	-	(99,000,000)
กำไรขาดทุนเบ็ดเสร็จสำหรับปี							
กำไร		-	-	207,647,276	207,647,276	27	207,647,303
กำไรขาดทุนเบ็ดเสร็จอื่น		-	-	(4,196,045)	(4,196,045)	-	(4,196,045)
รวมกำไรขาดทุนเบ็ดเสร็จสำหรับปี		-	-	203,451,231	203,451,231	27	203,451,258
ยอดคงเหลือ ณ วันที่ 31 ธันวาคม 2568	330,000,000	420,491,050	33,000,000	2,004,944,008	2,788,435,058	686	2,788,435,744

หมายเหตุประกอบงบการเงินเป็นส่วนหนึ่งของงบการเงินนี้

บริษัท ทรอปีคอลแคนนิ่ง (ประเทศไทย) จำกัด (มหาชน) และบริษัทย่อย
งบการเปลี่ยนแปลงส่วนของผู้ถือหุ้น

งบการเงินเฉพาะกิจการ					
หมายเหตุ	ทุนที่ออกและ		กำไรสะสม		รวมส่วนของผู้ถือหุ้น
	ชำระแล้ว	ส่วนเกินมูลค่าหุ้น	ทุนสำรอง ตามกฎหมาย (บาท)	ยังไม่ได้จัดสรร	
สำหรับปีสิ้นสุดวันที่ 31 ธันวาคม 2567					
ยอดคงเหลือ ณ วันที่ 1 มกราคม 2567	330,000,000	420,491,050	33,000,000	1,558,846,928	2,342,337,978
รายการกับผู้ถือหุ้นที่บันทึกโดยตรงเข้าส่วนของผู้ถือหุ้น					
การจัดสรรส่วนทุนให้ผู้ถือหุ้น					
เงินปันผลให้ผู้ถือหุ้นของบริษัท	21	-	-	(33,000,000)	(33,000,000)
รวมการจัดสรรส่วนทุนให้ผู้ถือหุ้น		-	-	(33,000,000)	(33,000,000)
กำไรขาดทุนเบ็ดเสร็จสำหรับปี					
กำไร		-	-	325,171,353	325,171,353
กำไรขาดทุนเบ็ดเสร็จอื่น		-	-	(3,061,002)	(3,061,002)
รวมกำไรขาดทุนเบ็ดเสร็จสำหรับปี		-	-	322,110,351	322,110,351
ยอดคงเหลือ ณ วันที่ 31 ธันวาคม 2567	330,000,000	420,491,050	33,000,000	1,847,957,279	2,631,448,329

หมายเหตุประกอบงบการเงินเป็นส่วนหนึ่งของงบการเงินนี้

บริษัท ทropicคอลแคนนิ่ง (ประเทศไทย) จำกัด (มหาชน) และบริษัทย่อย
งบการเปลี่ยนแปลงส่วนของผู้ถือหุ้น

งบการเงินเฉพาะกิจการ

หมายเหตุ	ทุนที่ออกและชำระแล้ว	ส่วนเกินมูลค่าหุ้น	กำไรสะสม		รวมส่วนของ ผู้ถือหุ้น
			ทุนสำรอง	ยังไม่ได้จัดสรร	
			ตามกฎหมาย (บาท)		
สำหรับปีสิ้นสุดวันที่ 31 ธันวาคม 2568					
ยอดคงเหลือ ณ วันที่ 1 มกราคม 2568	330,000,000	420,491,050	33,000,000	1,847,957,279	2,631,448,329
รายการกับผู้ถือหุ้นที่บันทึกโดยตรงเข้าส่วนของผู้ถือหุ้น					
การจัดสรรส่วนทุนให้ผู้ถือหุ้น					
เงินปันผลให้ผู้ถือหุ้นของบริษัท	21	-	-	(99,000,000)	(99,000,000)
รวมการจัดสรรส่วนทุนให้ผู้ถือหุ้น		-	-	(99,000,000)	(99,000,000)
กำไรขาดทุนเบ็ดเสร็จสำหรับปี					
กำไร		-	-	203,827,544	203,827,544
กำไรขาดทุนเบ็ดเสร็จอื่น		-	-	(4,196,045)	(4,196,045)
รวมกำไรขาดทุนเบ็ดเสร็จสำหรับปี		-	-	199,631,499	199,631,499
ยอดคงเหลือ ณ วันที่ 31 ธันวาคม 2568	330,000,000	420,491,050	33,000,000	1,948,588,778	2,732,079,828

หมายเหตุประกอบงบการเงินเป็นส่วนหนึ่งของงบการเงินนี้

**บริษัท ทรอปิคอลแคนนิ่ง (ประเทศไทย) จำกัด (มหาชน) และบริษัทย่อย
งบกระแสเงินสด**

		งบการเงินรวม		งบการเงินเฉพาะกิจการ	
		สำหรับปี		สำหรับปี	
		สิ้นสุดวันที่ 31 ธันวาคม		สิ้นสุดวันที่ 31 ธันวาคม	
หมายเหตุ		2568	2567	2568	2567
(บาท)					
กระแสเงินสดจากกิจกรรมดำเนินงาน					
	กำไรสำหรับปี	207,647,303	329,433,594	203,827,544	325,171,353
ปรับรายการที่กระทบกำไรเป็นเงินสดรับ (จ่าย)					
	ต้นทุนทางการเงิน	10,964,729	16,388,036	10,964,729	16,388,036
19	ค่าใช้จ่ายภาษีเงินได้	19,383,460	83,708,849	18,318,342	82,555,566
	ค่าเสื่อมราคาและค่าตัดจำหน่าย	140,991,675	134,750,376	140,599,679	134,174,339
6	กลับรายการค่าเผื่อมูลค่าสินค้าลดลงและสินค้าล้าสมัย	(1,598,266)	(14,678,341)	(1,598,266)	(14,678,341)
	(กลับรายการ) ขาดทุนด้านเครดิตที่คาดว่าจะเกิดขึ้น	(11,064,616)	476,201	(11,064,616)	538,090
	กำไรจากการจำหน่ายเครื่องจักรและอุปกรณ์	(624,787)	(536,524)	(624,787)	(536,524)
12	ประมาณการหนี้สินไม่หมุนเวียนสำหรับผลประโยชน์พนักงาน	15,445,661	13,829,096	15,183,228	13,630,549
	ขาดทุนจากอัตราแลกเปลี่ยนที่ยังไม่เกิดขึ้นจริง	3,290,056	10,490,090	3,290,056	10,490,090
	(กำไร) ขาดทุนจากสัญญาแลกเปลี่ยนอัตราดอกเบี้ยที่ยังไม่เกิดขึ้นจริง	(253,039)	2,345,575	(253,039)	2,345,575
	เงินปันผลรับ	(1,068,581)	(2,137,163)	(1,068,581)	(2,137,163)
	ดอกเบี้ยรับ	(828,833)	(1,016,334)	(604,491)	(717,709)
		382,284,762	573,053,455	376,969,798	567,223,861
การเปลี่ยนแปลงในสินทรัพย์และหนี้สินดำเนินงาน					
	ลูกหนี้การค้าและลูกหนี้หมุนเวียนอื่น	383,544,711	(590,538,223)	377,598,972	(594,956,448)
	สินค้าคงเหลือ	(48,169,938)	74,633,555	(49,857,349)	71,175,485
	สินทรัพย์หมุนเวียนอื่น	(503,082)	(75,245)	(503,082)	(75,245)
	สินทรัพย์ไม่หมุนเวียนอื่น	23,000	191,255	23,000	191,255
	เจ้าหนี้การค้าและเจ้าหนี้หมุนเวียนอื่น	(142,515,466)	92,929,863	(142,156,500)	93,815,024
12	จ่ายผลประโยชน์พนักงาน	(11,816,840)	(9,842,711)	(11,816,840)	(9,842,711)
	กระแสเงินสดสุทธิได้มาจากการดำเนินงาน	562,847,147	140,351,949	550,257,999	127,531,221
	ภาษีเงินได้จ่ายออก	(34,528,156)	(54,882,367)	(33,110,882)	(53,144,678)
	กระแสเงินสดสุทธิได้มาจากกิจกรรมดำเนินงาน	528,318,991	85,469,582	517,147,117	74,386,543

หมายเหตุประกอบงบการเงินเป็นส่วนหนึ่งของงบการเงินนี้

บริษัท ทropicคอลแคนนิ่ง (ประเทศไทย) จำกัด (มหาชน) และบริษัทย่อย
งบกระแสเงินสด

หมายเหตุ	งบการเงินรวม		งบการเงินเฉพาะกิจการ	
	สำหรับปี		สำหรับปี	
	สิ้นสุดวันที่ 31 ธันวาคม		สิ้นสุดวันที่ 31 ธันวาคม	
	2568	2567	2568	2567
	(บาท)			
กระแสเงินสดจากกิจกรรมลงทุน				
เงินสดจ่ายเพื่อซื้อที่ดิน อาคาร และอุปกรณ์	(183,817,171)	(229,035,009)	(183,527,569)	(228,978,150)
เงินสดรับจากการขายเครื่องจักรและอุปกรณ์	874,977	549,017	874,977	549,017
เงินสดจ่ายเพื่อซื้อสินทรัพย์ไม่มีตัวตน	(2,126,600)	(1,053,875)	(2,126,600)	(1,053,875)
เงินสดรับชำระคืนจากเงินให้กู้ยืมระยะสั้นแก่กิจการที่เกี่ยวข้องกัน	200,000	250,000	200,000	250,000
เงินสดรับชำระคืนจากเงินให้กู้ยืมระยะยาวแก่กิจการอื่น	-	700,000	-	700,000
เงินปันผลรับ	1,068,581	2,137,163	1,068,581	2,137,163
ดอกเบี้ยรับ	828,833	1,016,334	604,491	717,709
กระแสเงินสดสุทธิใช้ไปในกิจกรรมลงทุน	(182,971,380)	(225,436,370)	(182,906,120)	(225,678,136)
กระแสเงินสดจากกิจกรรมจัดหาเงิน				
จ่ายต้นทุนทางการเงิน	(10,964,729)	(16,388,036)	(10,964,729)	(16,388,036)
เงินเบิกเกินบัญชีและเงินกู้ยืมระยะสั้น				
จากสถาบันการเงิน (ลดลง) เพิ่มขึ้นสุทธิ	(280,772,975)	191,956,131	(280,772,975)	191,956,131
เงินสดรับจากเงินกู้ยืมระยะยาวจากสถาบันการเงิน	75,000,000	100,000,000	75,000,000	100,000,000
เงินสดจ่ายเพื่อชำระหนี้เงินกู้ยืมระยะยาวจากสถาบันการเงิน	(45,020,000)	(38,900,000)	(45,020,000)	(38,900,000)
เงินสดจ่ายชำระหนี้สินตามสัญญาเช่า	(6,637,346)	(6,041,124)	(6,637,346)	(6,041,124)
เงินปันผลจ่ายให้ผู้ถือหุ้นของบริษัท	21 (99,000,000)	(33,000,000)	(99,000,000)	(33,000,000)
กระแสเงินสดสุทธิ (ใช้ไป) ได้มาจากกิจกรรมจัดหาเงิน	(367,395,050)	197,626,971	(367,395,050)	197,626,971
เงินสดและรายการเทียบเท่าเงินสด (ลดลง) เพิ่มขึ้นสุทธิ				
ก่อนผลกระทบของอัตราแลกเปลี่ยน	(22,047,439)	57,660,183	(33,154,053)	46,335,378
ผลกระทบของอัตราแลกเปลี่ยนที่มีต่อเงินสดและรายการเทียบเท่าเงินสด	43,861	-	43,861	-
เงินสดและรายการเทียบเท่าเงินสด (ลดลง) เพิ่มขึ้นสุทธิ	(22,003,578)	57,660,183	(33,110,192)	46,335,378
เงินสดและรายการเทียบเท่าเงินสด ณ วันที่ 1 มกราคม	185,037,910	127,377,727	120,909,855	74,574,477
เงินสดและรายการเทียบเท่าเงินสด ณ วันที่ 31 ธันวาคม	163,034,332	185,037,910	87,799,663	120,909,855
รายการที่ไม่เป็นเงินสด				
เจ้าหนี้การค้าซื้อเครื่องจักรและอุปกรณ์	4,949,323	10,685,317	4,949,323	10,685,317
สิทธิการใช้ที่ได้มาจากการทำสัญญา	8,232,687	2,601,107	8,232,687	2,601,107

หมายเหตุประกอบงบการเงินเป็นส่วนหนึ่งของงบการเงินนี้

บริษัท ทรอปีคอลแคนนิ่ง (ประเทศไทย) จำกัด (มหาชน) และบริษัทย่อย

หมายเหตุประกอบงบการเงิน

สำหรับปีสิ้นสุดวันที่ 31 ธันวาคม 2568

หมายเหตุ	สารบัญ
1	ข้อมูลทั่วไป
2	เกณฑ์การจัดทำงบการเงิน
3	บุคคลหรือกิจการที่เกี่ยวข้องกัน
4	เงินสดและรายการเทียบเท่าเงินสด
5	ลูกหนี้การค้า
6	สินค้าคงเหลือ
7	เงินลงทุนในบริษัทย่อย
8	อสังหาริมทรัพย์เพื่อการลงทุน
9	ที่ดิน อาคารและอุปกรณ์
10	สัญญาเช่า
11	หนี้สินที่มีภาระดอกเบี้ย
12	ประมาณการหนี้สินไม่หมุนเวียนสำหรับผลประโยชน์พนักงาน
13	ประมาณการหนี้สิน
14	ทุนเรือนหุ้น
15	สำรองตามกฎหมาย
16	ส่วนงานดำเนินงานและการจำแนกรายได้
17	ค่าใช้จ่ายผลประโยชน์ของพนักงาน
18	ค่าใช้จ่ายตามธรรมชาติ
19	ภาษีเงินได้
20	กำไรต่อหุ้นขั้นพื้นฐาน
21	เงินปันผล
22	เครื่องมือทางการเงิน
23	การบริหารจัดการทุน
24	การผูกพันกับบุคคลหรือกิจการที่ไม่เกี่ยวข้องกัน
25	เหตุการณ์ภายหลังรอบระยะเวลาที่รายงาน

บริษัท ทropicคอลแคนนิ่ง (ประเทศไทย) จำกัด (มหาชน) และบริษัทย่อย

หมายเหตุประกอบงบการเงิน

สำหรับปีสิ้นสุดวันที่ 31 ธันวาคม 2568

หมายเหตุประกอบงบการเงินเป็นส่วนหนึ่งของงบการเงินนี้

งบการเงินนี้ได้รับอนุมัติให้ออกงบการเงินจากคณะกรรมการเมื่อวันที่ 24 กุมภาพันธ์ 2569

1 ข้อมูลทั่วไป

บริษัท ทropicคอลแคนนิ่ง (ประเทศไทย) จำกัด (มหาชน) “บริษัท” เป็นนิติบุคคลที่จัดตั้งขึ้นในประเทศไทย และจดทะเบียนกับตลาดหลักทรัพย์แห่งประเทศไทยเมื่อปี 2533 โดยมีที่อยู่จดทะเบียนของบริษัทตั้งอยู่เลขที่ 1/1 หมู่ที่ 2 ตำบลทุ่งใหญ่ อำเภอลำทะเมนชัย จังหวัดสงขลา 90110 ประเทศไทย

ผู้ถือหุ้นรายใหญ่ในระหว่างปีได้แก่ นาย ดัน บุน ปิน (ถือหุ้นร้อยละ 24.6) และนายตัน เซา ปอ (ถือหุ้นร้อยละ 13.6)

บริษัทดำเนินธุรกิจหลักเกี่ยวกับการผลิตและจำหน่ายอาหารทะเลบรรจุกระป๋องและบรรจุซอง โดยรายละเอียดของบริษัทย่อย ณ วันที่ 31 ธันวาคม 2568 และ 2567 ได้เปิดเผยไว้ในหมายเหตุข้อ 7

2 เกณฑ์การจัดทำงบการเงิน

งบการเงินนี้จัดทำขึ้นตามมาตรฐานการรายงานทางการเงิน รวมถึงแนวปฏิบัติทางการบัญชีที่ประกาศใช้โดยสภาวิชาชีพบัญชีฯ กฎระเบียบและประกาศคณะกรรมการกำกับหลักทรัพย์และตลาดหลักทรัพย์ที่เกี่ยวข้อง งบการเงินนี้นำเสนอเป็นเงินบาทซึ่งเป็นสกุลเงินที่ใช้ในการดำเนินงานของบริษัท นโยบายการบัญชีที่เปิดเผยในหมายเหตุแต่ละข้อได้ถือปฏิบัติโดยสม่ำเสมอสำหรับงบการเงินทุกกรอบระยะเวลาที่รายงาน

ในการจัดทำงบการเงินให้เป็นไปตามมาตรฐานการรายงานทางการเงิน ผู้บริหารใช้วิจารณญาณ การประมาณการ และข้อสมมติหลายประการ ซึ่งมีผลกระทบต่อการปฏิบัติตามนโยบายการบัญชีของกลุ่มบริษัททั้งนี้ ผลที่เกิดขึ้นจริงอาจแตกต่างจากที่ประมาณการไว้ ประมาณการและข้อสมมติที่ใช้ในการจัดทำงบการเงินซึ่งเปิดเผยในหมายเหตุแต่ละข้อจะได้รับการทบทวนอย่างต่อเนื่อง การปรับประมาณการทางบัญชีจะบันทึกโดยวิธีเปลี่ยนทันทีเป็นต้นไป

บริษัท ทropicคอลแคนนิ่ง (ประเทศไทย) จำกัด (มหาชน) และบริษัทย่อย

หมายเหตุประกอบงบการเงิน

สำหรับปีสิ้นสุดวันที่ 31 ธันวาคม 2568

3 บุคคลหรือกิจการที่เกี่ยวข้องกัน

บุคคลหรือกิจการที่เกี่ยวข้องกัน หมายถึง บุคคลหรือกิจการที่มีอำนาจควบคุม ทั้งทางตรงและทางอ้อมหรือมีอิทธิพลอย่างมีสาระสำคัญในการตัดสินใจทางการเงินและการบริหารของกลุ่มบริษัท หรือบุคคลหรือกิจการที่อยู่ภายใต้การควบคุมเดียวกันหรืออยู่ภายใต้อิทธิพลอย่างมีสาระสำคัญเดียวกันกับกลุ่มบริษัท หรือกลุ่มบริษัทที่มีอำนาจควบคุมทั้งทางตรงและทางอ้อม หรือมีอิทธิพลอย่างมีสาระสำคัญในการตัดสินใจทางการเงินและการบริหารต่อบุคคลหรือกิจการนั้น

ความสัมพันธ์ที่มีกับบริษัทย่อยได้เปิดเผยในหมายเหตุข้อ 7 สำหรับบุคคลหรือกิจการอื่นที่เกี่ยวข้องกันที่มีรายการระหว่างกันที่มีนัยสำคัญกับกลุ่มบริษัทในระหว่างปีดังกล่าวต่อไปนี้

ชื่อกิจการ	ประเทศที่จัดตั้ง/ สัญชาติ	ลักษณะความสัมพันธ์
บริษัท รอยัล ฟรันท്ไฮส์ จำกัด	ไทย	มีผู้ถือหุ้นร่วมกัน
บริษัท ปัตตานีผลิตภัณฑ์อาหาร จำกัด	ไทย	มีผู้ถือหุ้นร่วมกัน
บริษัท ทropicคอล คอนโซลิเตเตด คอปอเรชั่น เอสดีเอ็น บีเอชดี จำกัด	มาเลเซีย	มีผู้ถือหุ้นร่วมกัน
บริษัท พี.ที. เมดาน ทropicคอล แคนนิ่ง แอนด์ โพรเซส อินดัสทรีส์ จำกัด	อินโดนีเซีย	มีผู้ถือหุ้นร่วมกัน
บริษัท ทีซี บอย มาร์เก็ตติ้ง เอสดีเอ็น บีเอชดี จำกัด	มาเลเซีย	มีผู้ถือหุ้นในลำดับสูงสุดร่วมกัน
บริษัท ซาฟโคล สิงคโปร์ ฟิทีอี จำกัด	สิงคโปร์	มีผู้ถือหุ้นในลำดับสูงสุดร่วมกัน
บริษัท ซาฟโคล ออสเตรเลีย ฟิทีวาย จำกัด	ออสเตรเลีย	มีผู้ถือหุ้นในลำดับสูงสุดร่วมกัน
บริษัท แกมมาอินเวสต์เมนต์ อิงค์ จำกัด	บริติช เวอร์จิน ไอร์แลนด์	มีผู้ถือหุ้นในลำดับสูงสุดร่วมกัน
บริษัท กูร์เมต์ ออน เคอ โก จำกัด	เวียดนาม	มีผู้ถือหุ้นในลำดับสูงสุดร่วมกัน

บริษัท ทรอปีคอลแคนนิ่ง (ประเทศไทย) จำกัด (มหาชน) และบริษัทย่อย

หมายเหตุประกอบงบการเงิน

สำหรับปีสิ้นสุดวันที่ 31 ธันวาคม 2568

ชื่อกิจการ	ประเทศที่จัดตั้ง/ สัญชาติ	ลักษณะความสัมพันธ์
ผู้บริหารสำคัญ	ไทย, มาเลเซีย	บุคคลที่มีอำนาจและความรับผิดชอบการวางแผน สั่งการและควบคุมกิจกรรมต่างๆ ของกิจการไม่ว่าทางตรงหรือทางอ้อม ทั้งนี้ รวมถึงกรรมการของกลุ่มบริษัท (ไม่ว่าจะทำหน้าที่ในระดับบริหารหรือไม่)
นายตัน บุน ปิน	มาเลเซีย	ผู้ถือหุ้นรายใหญ่ ถือหุ้นร้อยละ 10 หรือมากกว่า
นายตัน เซา ปอ	มาเลเซีย	ผู้ถือหุ้นรายใหญ่ ถือหุ้นร้อยละ 10 หรือมากกว่าและเป็นกรรมการของบริษัท

นโยบายการกำหนดราคาสำหรับรายการแต่ละประเภทอธิบายได้ดังต่อไปนี้

รายการ	นโยบายการกำหนดราคา
ขายสินค้า	ราคาตลาด
ขายวัตถุดิบ	ราคาตลาด
รายได้อื่น	ตามราคาที่เกิดขึ้น
ซื้อสินค้า	ราคาตลาด
ซื้อวัตถุดิบ	ราคาตลาด
ค่าบริการ	ตามราคาที่เกิดขึ้น
ค่านายหน้า	ตามอัตราที่เกิดขึ้น
ค่าตอบแทนผู้บริหาร	ตามที่ได้รับอนุมัติโดยกรรมการและผู้ถือหุ้น

บริษัท ทรอปีคอลแคนนิ่ง (ประเทศไทย) จำกัด (มหาชน) และบริษัทย่อย

หมายเหตุประกอบงบการเงิน

สำหรับปีสิ้นสุดวันที่ 31 ธันวาคม 2568

รายการที่สำคัญกับบุคคลหรือกิจการที่เกี่ยวข้องกัน สำหรับปีสิ้นสุดวันที่ 31 ธันวาคม	งบการเงินรวม		งบการเงินเฉพาะกิจการ	
	2568	2567	2568	2567
	(พันบาท)			
บริษัทย่อย				
ขายสินค้า	-	-	102,603	93,026
รายได้อื่น	-	-	4	-
ค่าบริการ	-	-	5,867	5,739
ค่านายหน้า	-	-	20	136
ซื้อสินค้า	-	-	-	16
บุคคลหรือกิจการอื่นที่เกี่ยวข้องกัน				
ขายสินค้า	3,038,569	3,380,502	3,038,569	3,380,502
ขายวัตถุดิบ	15,731	29,876	15,731	29,876
รายได้อื่น	8,391	13,891	7,336	12,929
ซื้อสินค้า	7,788	10,512	7,788	10,512
ซื้อวัตถุดิบ	705,288	906,038	705,288	906,038
ค่าบริการ	2,796	2,725	2,796	2,725
ค่านายหน้า	49,825	59,164	49,825	59,164
ผู้บริหารสำคัญ				
ค่าตอบแทนผู้บริหารสำคัญ				
ผลประโยชน์ระยะสั้นของพนักงาน (รวมค่าตอบแทนกรรมการ)	81,650	80,808	77,605	77,204
ผลประโยชน์หลังออกจากงาน	2,202	944	2,108	883
รวมค่าตอบแทนผู้บริหารสำคัญ	83,852	81,752	79,713	78,087

บริษัท ทรอปีคอลแคนนิ่ง (ประเทศไทย) จำกัด (มหาชน) และบริษัทย่อย

หมายเหตุประกอบงบการเงิน

สำหรับปีสิ้นสุดวันที่ 31 ธันวาคม 2568

ยอดคงเหลือกับบุคคลหรือกิจการที่เกี่ยวข้องกัน ณ วันที่ 31 ธันวาคม มีดังนี้

ยอดคงเหลือกับบุคคลหรือกิจการที่เกี่ยวข้องกัน ณ วันที่ 31 ธันวาคม	งบการเงินรวม		งบการเงินเฉพาะกิจการ	
	2568	2567	2568	2567
	(พันบาท)			
ลูกหนี้การค้า				
บริษัทย่อย	-	-	22,579	12,416
กิจการอื่นที่เกี่ยวข้องกัน	811,693	1,259,089	811,693	1,259,089
	811,693	1,259,089	834,272	1,271,505
หัก ค่าเผื่อผลขาดทุนด้านเครดิตที่คาดว่าจะเกิดขึ้น	-	-	-	-
สุทธิ	811,693	1,259,089	834,272	1,271,505

ลูกหนี้หมุนเวียนอื่น				
กิจการอื่นที่เกี่ยวข้องกัน	1,851	2,101	1,772	1,956
	1,851	2,101	1,772	1,956
หัก ค่าเผื่อผลขาดทุนด้านเครดิตที่คาดว่าจะเกิดขึ้น	-	-	-	-
สุทธิ	1,851	2,101	1,772	1,956

เงินให้กู้ยืมระยะสั้น	อัตราดอกเบี้ย		งบการเงินรวม / งบการเงินเฉพาะกิจการ		
	ณ วันที่ 31 ธันวาคม 2567	ณ วันที่ 31 ธันวาคม 2568	ณ วันที่ 31 ธันวาคม 2567	เพิ่มขึ้น ลดลง	ณ วันที่ 31 ธันวาคม 2568
	(ร้อยละต่อปี)		(พันบาท)		
กิจการอื่นที่เกี่ยวข้องกัน	-	-	5,340	-	(200)
รวม			5,340	-	(200)
หัก ค่าเผื่อผลขาดทุนด้าน เครดิตที่คาดว่าจะเกิดขึ้น			(5,340)	-	200
สุทธิ			-	-	-

เงินให้กู้ยืมระยะสั้นแก่กิจการที่เกี่ยวข้องกัน ไม่มีดอกเบี้ย

บริษัท ทรอปิคอลแคนนิ่ง (ประเทศไทย) จำกัด (มหาชน) และบริษัทย่อย

หมายเหตุประกอบงบการเงิน

สำหรับปีสิ้นสุดวันที่ 31 ธันวาคม 2568

ยอดคงเหลือกับบุคคลหรือกิจการที่เกี่ยวข้องกัน	งบการเงินรวม		งบการเงินเฉพาะกิจการ	
ณ วันที่ 31 ธันวาคม	2568	2567	2568	2567
	(พันบาท)			
เจ้าหนี้การค้า				
กิจการอื่นที่เกี่ยวข้องกัน	17,011	111,997	17,011	111,997
เจ้าหนี้หมุนเวียนอื่น				
บริษัทย่อย	-	-	484	517
กิจการอื่นที่เกี่ยวข้องกัน	16,526	17,962	16,526	17,962
รวม	16,526	17,962	17,010	18,479

สัญญาสำคัญที่ทำกับกิจการที่เกี่ยวข้องกัน

สัญญาซื้อขายผลิตภัณฑ์และการตลาด

เมื่อวันที่ 1 กรกฎาคม 2568 บริษัทได้ทำสัญญาซื้อขายผลิตภัณฑ์และการตลาดกับบริษัท ทรอปิคอล คอนโซลิเตด เทค คอปอเรชั่น เอสดีเอ็น บีเอชดี (TCC) โดยบริษัทตกลงให้ TCC ทำหน้าที่เป็นตัวแทนทางการตลาดของบริษัทในการติดต่อกับตลาดระหว่างประเทศ สัญญานี้มีกำหนดระยะเวลา 3 ปีโดยเริ่มตั้งแต่เดือนกรกฎาคม 2568 และสามารถต่ออายุสัญญาโดยอัตโนมัติได้อีก 1 ปี เว้นแต่คู่สัญญาฝ่ายใดฝ่ายหนึ่งจะบอกเลิกสัญญา

หนังสือค้ำประกัน

ณ วันที่ 31 ธันวาคม 2568 บริษัทมีหนี้สินที่อาจเกิดขึ้นต่อสถาบันการเงินในประเทศแห่งหนึ่งสำหรับการค้ำประกันวงเงินสินเชื่อของบริษัทย่อยและกิจการที่เกี่ยวข้องกันเป็นจำนวนเงินรวม 18 ล้านบาท (2567: 18 ล้านบาท)

บริษัท ทรอปีคอลแคนนิ่ง (ประเทศไทย) จำกัด (มหาชน) และบริษัทย่อย

หมายเหตุประกอบงบการเงิน

สำหรับปีสิ้นสุดวันที่ 31 ธันวาคม 2568

4 เงินสดและรายการเทียบเท่าเงินสด

นโยบายการบัญชี

เงินสดและรายการเทียบเท่าเงินสดในงบกระแสเงินสดประกอบด้วย ยอดเงินสด และยอดเงินฝากธนาคารประเภท เพื่อเรียก

	งบการเงินรวม		งบการเงินเฉพาะกิจการ	
	2568	2567	2568	2567
	(พันบาท)			
เงินสดในมือ	104	84	94	73
เงินฝากธนาคารประเภทกระแสรายวัน	138	114	111	89
เงินฝากธนาคารประเภทออมทรัพย์	162,792	184,840	87,595	120,748
รวม	<u>163,034</u>	<u>185,038</u>	<u>87,800</u>	<u>120,910</u>

5 ลูกหนี้การค้า

นโยบายการบัญชี

ลูกหนี้การค้ารับรู้เมื่อกลุ่มบริษัทมีสิทธิที่ปราศจากเงื่อนไขในการได้รับสิ่งตอบแทนตามสัญญา ลูกหนี้การค้าวัดมูลค่าด้วยราคาของรายการหักค่าเพื่อผลขาดทุนด้านเครดิตที่คาดว่าจะเกิดขึ้น หนี้สูญจะถูกตัดจำหน่ายเมื่อกลุ่มบริษัทไม่สามารถคาดการณ์ได้อย่างสมเหตุสมผลว่าจะได้รับคืนเงิน

กลุ่มบริษัทประมาณผลขาดทุนด้านเครดิตที่คาดว่าจะเกิดขึ้นตลอดอายุของสัญญา ซึ่งประมาณการโดยใช้ตารางการตั้งสำรองเพื่อหาอัตราผลขาดทุนด้านเครดิตที่คาดว่าจะเกิดขึ้น ซึ่งวิธีดังกล่าวมีการจัดกลุ่มลูกหนี้ตามความเสี่ยงด้านเครดิตที่มีลักษณะร่วมกันและตามระยะเวลาที่เกินกำหนดชำระ โดยนำข้อมูลผลขาดทุนที่เกิดขึ้นในอดีต การปรับปรุงปัจจัยที่มีความเฉพาะเจาะจงกับลูกหนี้ นั้น ๆ ตลอดจนการประเมินข้อมูลสภาพการณ์เศรษฐกิจในปัจจุบันและข้อมูลคาดการณ์สภาพการณ์เศรษฐกิจทั่วไปในอนาคต ณ วันที่รายงาน

บริษัท ทรอปีคอลแคนนิ่ง (ประเทศไทย) จำกัด (มหาชน) และบริษัทย่อย

หมายเหตุประกอบงบการเงิน

สำหรับปีสิ้นสุดวันที่ 31 ธันวาคม 2568

	งบการเงินรวม		งบการเงินเฉพาะกิจการ	
ณ วันที่ 31 ธันวาคม	2568	2567	2568	2567
	(พันบาท)			
ยังไม่ถึงกำหนดชำระ	1,097,726	1,510,148	1,107,630	1,515,013
เกินกำหนดชำระ				
1 - 3 เดือน	110,091	99,910	109,979	99,685
3 - 6 เดือน	53	-	-	-
มากกว่า 12 เดือน	-	13,125	-	13,106
รวม	1,207,870	1,623,183	1,217,609	1,627,804
หัก ค่าเผื่อผลขาดทุนด้านเครดิตที่คาดว่าจะเกิดขึ้น	-	(11,940)	-	(11,940)
สุทธิ	1,207,870	1,611,243	1,217,609	1,615,864

	งบการเงินรวม		งบการเงินเฉพาะกิจการ	
ค่าเผื่อผลขาดทุนด้านเครดิตที่คาดว่าจะเกิดขึ้น	2568	2567	2568	2567
	(พันบาท)			
ณ วันที่ 1 มกราคม	11,940	11,429	11,940	11,367
เพิ่มขึ้น	-	511	-	573
กลับรายการ	(11,940)	-	(11,940)	-
ณ วันที่ 31 ธันวาคม	-	11,940	-	11,940

ข้อมูลเกี่ยวกับความเสี่ยงด้านเครดิตเปิดเผยในหมายเหตุข้อ 22 (ข.1.1)

บริษัท ทropicคอลแคนนิ่ง (ประเทศไทย) จำกัด (มหาชน) และบริษัทย่อย

หมายเหตุประกอบงบการเงิน

สำหรับปีสิ้นสุดวันที่ 31 ธันวาคม 2568

6 สินค้ำคงเหลือ

นโยบายการบัญชี

สินค้ำคงเหลือวัดมูลค่าด้วยราคาทุนหรือมูลค่าสุทธิที่จะได้รับแล้วแต่ราคาใดจะต่ำกว่า ต้นทุนของสินค้ำคำนวณโดยใช้วิธีถัวเฉลี่ยถ่วงน้ำหนัก ต้นทุนสินค้ำประกอบด้วยราคาทุนที่ซื้อ ต้นทุนแปลงสภาพหรือต้นทุนอื่นเพื่อให้สินค้ำอยู่ในสถานที่และสภาพปัจจุบัน ในกรณีของสินค้ำสำเร็จรูป ต้นทุนสินค้ำรวมการปันส่วนของค่าโซหุ้ยการผลิตอย่างเหมาะสมโดยคำนึงถึงระดับกำลังการผลิตตามปกติ ทั้งนี้ มูลค่าสุทธิที่จะได้รับเป็นการประมาณราคาที่จะขายได้จากการดำเนินธุรกิจปกติหักด้วยประมาณการต้นทุนในการผลิตสินค้ำให้เสร็จและค่าใช้จ่ายที่จำเป็นโดยประมาณในการขาย

	งบการเงินรวม		งบการเงินเฉพาะกิจการ	
	2568	2567	2568	2567
	(พันบาท)			
สินค้ำสำเร็จรูป	315,794	402,289	312,438	397,245
วัตถุดิบ	876,420	717,003	876,420	717,003
วัสดุหีบห่อและอื่น ๆ	5,002	5,369	5,002	5,369
สินค้ำระหว่างทาง	146,986	171,372	146,986	171,372
	1,344,202	1,296,033	1,340,846	1,290,989
หัก ค่าเผื่อมูลค่าสินค้ำลดลงและสินค้ำล้าสมัย	(10,295)	(11,894)	(10,295)	(11,894)
สุทธิ	1,333,907	1,284,139	1,330,551	1,279,095
ต้นทุนของสินค้ำคงเหลือที่ได้อยู่รวมในบัญชีต้นทุนขาย				
- ต้นทุนขาย	5,905,554	5,867,433	5,903,338	5,863,802
- กลับรายการปรับลดมูลค่าเป็นมูลค่าสุทธิที่คาดว่าจะได้รับ	(1,598)	(14,678)	(1,598)	(14,678)
สุทธิ	5,903,956	5,852,755	5,901,740	5,849,124

บริษัท ทรอปีคอลแคนนิ่ง (ประเทศไทย) จำกัด (มหาชน) และบริษัทย่อย

หมายเหตุประกอบงบการเงิน

สำหรับปีสิ้นสุดวันที่ 31 ธันวาคม 2568

7 เงินลงทุนในบริษัทย่อย

นโยบายการบัญชี

งบการเงินรวมประกอบด้วยงบการเงินของบริษัทและบริษัทย่อย (รวมกันเรียกว่า “กลุ่มบริษัท”)

งบการเงินของบริษัทย่อยได้รวมอยู่ในงบการเงินรวมนับแต่วันที่มีการควบคุมจนถึงวันที่การควบคุมสิ้นสุดลง ยอดคงเหลือและรายการบัญชีระหว่างกิจการในกลุ่ม รวมถึงรายได้ หรือค่าใช้จ่ายที่ยังไม่เกิดขึ้นจริงซึ่งเป็นผลมาจากรายการระหว่างกิจการในกลุ่มถูกตัดรายการในการจัดทำงบการเงินรวม ขาดทุนที่ยังไม่เกิดขึ้นจริงถูกตัดรายการในลักษณะเดียวกับกำไรที่ยังไม่เกิดขึ้นจริงแต่เท่าที่เมื่อไม่มีหลักฐานการด้อยค่าเกิดขึ้น

เมื่อกลุ่มบริษัทสูญเสียการควบคุมในบริษัทย่อย กลุ่มบริษัทตัดรายการสินทรัพย์และหนี้สินของบริษัทย่อยนั้นออก รวมถึงส่วนได้เสียที่ไม่มีอำนาจควบคุมและส่วนประกอบอื่นในส่วนของผู้ถือหุ้นที่เกี่ยวข้องกับบริษัทย่อยนั้น ผลกำไรหรือขาดทุนที่เกิดขึ้นจากการสูญเสียการควบคุมในบริษัทย่อยรับรู้ในกำไรหรือขาดทุน ส่วนได้เสียในบริษัทย่อยเดิมที่ยังคงเหลืออยู่ให้วัดมูลค่าด้วยมูลค่ายุติธรรม ณ วันที่สูญเสียการควบคุม

เงินลงทุนในบริษัทย่อยในงบการเงินเฉพาะกิจการวัดมูลค่าด้วยราคาทุน เงินปันผลรับบันทึกในกำไรหรือขาดทุนในวันที่บริษัทมีสิทธิได้รับเงินปันผล กรณีที่บริษัทจำหน่ายเงินลงทุนบางส่วนต้นทุนเงินลงทุนคำนวณโดยวิธีถัวเฉลี่ยถ่วงน้ำหนัก กำไรขาดทุนจากการขายเงินลงทุนบันทึกในกำไรหรือขาดทุน

บริษัท ทรอปีคอลแคนนิ่ง (ประเทศไทย) จำกัด (มหาชน) และบริษัทย่อย

หมายเหตุประกอบงบการเงิน

สำหรับปีสิ้นสุดวันที่ 31 ธันวาคม 2568

งบการเงินเฉพาะกิจการ														
บริษัทย่อย	ลักษณะธุรกิจ	ประเทศที่ ดำเนินธุรกิจ	สัดส่วน											
			ความเป็นเจ้าของ		ทุนชำระแล้ว		ราคาทุน		การด้อยค่า		ราคาทุน - สุทธิ		เงินปันผลรับสำหรับปี	
			2568	2567	2568	2567	2568	2567	2568	2567	2568	2567	2568	2567
			(ร้อยละ)		(พันบาท)									
			บริษัทย่อยทางตรง											
บริษัท อีโคโนฟาร์ จำกัด	จำหน่ายสินค้า	ไทย	99.99	99.99	10,000	10,000	10,000	10,000	-	-	10,000	10,000	-	-
รวม							10,000	10,000	-	-	10,000	10,000	-	-

บริษัท ทรอปีคอลแคนนิ่ง (ประเทศไทย) จำกัด (มหาชน) และบริษัทย่อย

หมายเหตุประกอบงบการเงิน

สำหรับปีสิ้นสุดวันที่ 31 ธันวาคม 2568

8 อสังหาริมทรัพย์เพื่อการลงทุน

นโยบายการบัญชี

อสังหาริมทรัพย์เพื่อการลงทุนแสดงในราคาทุน หักค่าเสื่อมราคาสะสมและขาดทุนจากการด้อยค่า

ค่าเสื่อมราคาคำนวณ โดยวิธีเส้นตรงตามอายุการให้ประโยชน์โดยประมาณของอาคารจำนวน 20 ปีและรับรู้ในกำไรหรือขาดทุน ทั้งนี้ กลุ่มบริษัทไม่คิดค่าเสื่อมราคาสำหรับที่ดินและสินทรัพย์ที่อยู่ระหว่างการก่อสร้างและติดตั้ง

ผลต่างระหว่างสิ่งตอบแทนสุทธิที่ได้รับจากการจำหน่ายกับมูลค่าตามบัญชีของอสังหาริมทรัพย์เพื่อการลงทุนรับรู้ในกำไรหรือขาดทุน

	งบการเงินรวม		งบการเงินเฉพาะกิจการ	
	2568	2567	2568	2567
	(พันบาท)			
ราคาทุน				
ณ วันที่ 1 มกราคม	153,220	153,220	153,484	153,484
ณ วันที่ 31 ธันวาคม	<u>153,220</u>	<u>153,220</u>	<u>153,484</u>	<u>153,484</u>
ค่าเสื่อมราคาและขาดทุนจากการด้อยค่า				
ณ วันที่ 1 มกราคม	24,056	24,043	24,056	24,043
ค่าเสื่อมราคาสำหรับปี	13	13	13	13
ณ วันที่ 31 ธันวาคม	<u>24,069</u>	<u>24,056</u>	<u>24,069</u>	<u>24,056</u>
มูลค่าสุทธิทางบัญชี				
ณ วันที่ 1 มกราคม	<u>129,164</u>	<u>129,177</u>	<u>129,428</u>	<u>129,441</u>
ณ วันที่ 31 ธันวาคม	<u>129,151</u>	<u>129,164</u>	<u>129,415</u>	<u>129,428</u>

อสังหาริมทรัพย์เพื่อการลงทุนประกอบด้วยอสังหาริมทรัพย์จำนวนหนึ่งที่ให้เช่าแก่บุคคลที่สาม สัญญามีกำหนดระยะเวลา 1 - 3 ปี การต่ออายุสัญญาจะเป็นไปตามการต่อรองกับผู้เช่า เว้นแต่ฝ่ายหนึ่งฝ่ายใดแจ้งขอยกเลิกสัญญาเป็นลายลักษณ์อักษรเป็นเวลาเก้าสิบวันก่อนหมดอายุสัญญา ทั้งนี้ ไม่มีค่าเช่าที่อาจเกิดขึ้น

บริษัท ทรอปีคอลแคนนิ่ง (ประเทศไทย) จำกัด (มหาชน) และบริษัทย่อย

หมายเหตุประกอบงบการเงิน

สำหรับปีสิ้นสุดวันที่ 31 ธันวาคม 2568

มูลค่ายุติธรรมของอสังหาริมทรัพย์เพื่อการลงทุน ณ วันที่ 31 ธันวาคม 2568 จำนวนเงิน 267.74 ล้านบาท (2567: 247.08 ล้านบาท) ประเมินราคาโดยผู้ประเมินราคาอิสระ โดยใช้วิธีเปรียบเทียบราคาตลาด (Market Comparison Approach) ในกรณีที่ดินว่างเปล่า และใช้วิธีต้นทุน (Cost Approach) ในกรณีที่ดินพร้อมอาคารในการวัดมูลค่ายุติธรรมของอสังหาริมทรัพย์เพื่อการลงทุน มูลค่ายุติธรรมของอสังหาริมทรัพย์เพื่อการลงทุนถูกจัดลำดับชั้นการวัดมูลค่ายุติธรรม อยู่ในระดับที่ 3

การค้ำประกัน

ณ วันที่ 31 ธันวาคม 2568 ทรัพย์สินของกลุ่มบริษัทและบริษัทมูลค่าตามบัญชีจำนวนเงิน 2.20 ล้านบาท (2567: 2.20 ล้านบาท) ได้ใช้เป็นหลักประกันเงินกู้ยืมจากสถาบันการเงิน (ดูหมายเหตุข้อ 11)

9 ที่ดิน อาคารและอุปกรณ์

นโยบายการบัญชี

ที่ดิน อาคารและอุปกรณ์วัดมูลค่าด้วยราคาทุนหักค่าเสื่อมราคาสะสมและขาดทุนจากการด้อยค่า

ราคาทุนรวมถึงต้นทุนทางตรงที่เกี่ยวข้องกับการได้มาของสินทรัพย์ ต้นทุนของการก่อสร้างสินทรัพย์ที่กิจการก่อสร้างเอง รวมถึงต้นทุนของวัสดุ แรงงานทางตรง และต้นทุนทางตรงอื่น ๆ ที่เกี่ยวข้องกับการจัดหาสินทรัพย์ เพื่อให้สินทรัพย์นั้นอยู่ในสภาพที่พร้อมจะใช้งานได้ตามความประสงค์ ต้นทุนในการรื้อถอน การขนย้าย การบูรณะสถานที่ตั้งของสินทรัพย์และต้นทุนการกู้ยืม สำหรับเครื่องมือที่ควบคุมโดยลิขสิทธิ์ซอฟต์แวร์ซึ่งไม่สามารถทำงานได้โดยปราศจากลิขสิทธิ์ซอฟต์แวร์นั้นให้ถือว่า ลิขสิทธิ์ซอฟต์แวร์ดังกล่าวเป็นส่วนหนึ่งของอุปกรณ์

ผลต่างระหว่างสิ่งตอบแทนสุทธิที่ได้รับจากการจำหน่ายกับมูลค่าตามบัญชีของที่ดิน อาคาร และอุปกรณ์ รับรู้ในกำไรหรือขาดทุน

ต้นทุนที่เกิดขึ้นในภายหลัง

ต้นทุนในการเปลี่ยนแปลงส่วนประกอบรับรู้เป็นส่วนหนึ่งของมูลค่าตามบัญชีของรายการที่ดิน อาคารและอุปกรณ์ เมื่อกลุ่มบริษัทจะได้รับประโยชน์เชิงเศรษฐกิจในอนาคตจากรายการนั้น และสามารถวัดมูลค่าต้นทุนของรายการนั้นได้อย่างน่าเชื่อถือ ชิ้นส่วนที่ถูกเปลี่ยนแปลงจะถูกตัดจำหน่ายตามมูลค่าตามบัญชี ต้นทุนที่เกิดขึ้นเป็นประจำในการซ่อมบำรุงที่ดิน อาคารและอุปกรณ์จะรับรู้ในกำไรหรือขาดทุนเมื่อเกิดขึ้น

บริษัท ทรอปีคอลแคนนิ่ง (ประเทศไทย) จำกัด (มหาชน) และบริษัทย่อย

หมายเหตุประกอบงบการเงิน

สำหรับปีสิ้นสุดวันที่ 31 ธันวาคม 2568

ค่าเสื่อมราคา

ค่าเสื่อมราคาคำนวณโดยวิธีเส้นตรงตามเกณฑ์อายุการให้ประโยชน์โดยประมาณของแต่ละส่วนประกอบของสินทรัพย์ และรับรู้ในกำไรหรือขาดทุน ทั้งนี้ กลุ่มบริษัทไม่คิดค่าเสื่อมราคาสำหรับที่ดินและสินทรัพย์ที่อยู่ระหว่างก่อสร้างและเครื่องจักรระหว่างติดตั้ง

ประมาณการอายุการให้ประโยชน์ของสินทรัพย์แสดงได้ดังนี้

ส่วนปรับปรุงที่ดิน	5 ปี
อาคารและส่วนปรับปรุง	5 - 26 ปี
เครื่องจักรและอุปกรณ์	5 - 21 ปี
เครื่องตกแต่ง ติดตั้งและเครื่องใช้สำนักงาน	5 ปี
ยานพาหนะ	5 ปี

ขาดทุนจากการด้อยค่า

ยอดสินทรัพย์ตามบัญชีของกลุ่มบริษัทได้รับการทบทวน ณ ทุกวันที่รายงานว่ามีข้อบ่งชี้เรื่องการด้อยค่าหรือไม่ ในกรณีที่มีข้อบ่งชี้ กลุ่มบริษัทจะทำการประมาณมูลค่าที่คาดว่าจะได้รับคืน

ขาดทุนจากการด้อยค่ารับรู้ในกำไรหรือขาดทุนเมื่อมูลค่าตามบัญชีสูงกว่ามูลค่าที่คาดว่าจะได้รับคืน มูลค่าที่คาดว่าจะได้รับคืนคำนวณโดยใช้ประมาณการกระแสเงินสดที่จะได้รับในอนาคตจะคิดลดเป็นมูลค่าปัจจุบันโดยใช้อัตราคิดลดก่อนคำนึงภาษีเงินได้เพื่อให้สะท้อนมูลค่าที่อาจประเมินได้ในตลาดปัจจุบัน ซึ่งแปรไปตามเวลาและความเสี่ยงที่มีต่อสินทรัพย์

ขาดทุนจากการด้อยค่าที่เคยรับรู้ในงวดก่อนจะถูกกลับรายการหากมีการเปลี่ยนแปลงประมาณการที่ใช้ในการคำนวณมูลค่าที่คาดว่าจะได้รับคืนแต่ไม่เกินกว่ามูลค่าตามบัญชีภายหลังหักค่าเสื่อมราคาเสมือนหนึ่งไม่เคยมีการด้อยค่ามาก่อน

บริษัท ทรอปีคอลแคนนิ่ง (ประเทศไทย) จำกัด (มหาชน) และบริษัทย่อย

หมายเหตุประกอบงบการเงิน

สำหรับปีสิ้นสุดวันที่ 31 ธันวาคม 2568

	งบการเงินรวม							
	ที่ดิน	ส่วนปรับปรุง ที่ดิน	อาคารและ ส่วนปรับปรุง	เครื่องจักรและ อุปกรณ์	เครื่องตกแต่ง ติดตั้งและ เครื่องใช้ สำนักงาน	ยานพาหนะ	สินทรัพย์ระหว่าง ก่อสร้างและ เครื่องจักร ระหว่างติดตั้ง	รวม
	(พันบาท)							
ราคาทุน								
ณ วันที่ 1 มกราคม 2567	55,319	10,333	623,304	1,298,285	44,702	37,209	31,616	2,100,768
เพิ่มขึ้น	-	-	-	79,778	3,399	2,163	136,770	222,110
โอน	16,539	-	4,418	7,014	606	586	(29,163)	-
จำหน่าย	-	-	-	(15,195)	(2,334)	(200)	-	(17,729)
ณ วันที่ 31 ธันวาคม 2567 และ								
1 มกราคม 2568	71,858	10,333	627,722	1,369,882	46,373	39,758	139,223	2,305,149
เพิ่มขึ้น	-	-	241	34,735	3,350	-	151,227	189,553
โอน	16,264	-	69,537	99,573	299	636	(186,309)	-
จำหน่าย	-	-	-	(11,781)	(345)	-	-	(12,126)
ณ วันที่ 31 ธันวาคม 2568	88,122	10,333	697,500	1,492,409	49,677	40,394	104,141	2,482,576

บริษัท ทรอปีคอลแคนนิ่ง (ประเทศไทย) จำกัด (มหาชน) และบริษัทย่อย

หมายเหตุประกอบงบการเงิน

สำหรับปีสิ้นสุดวันที่ 31 ธันวาคม 2568

งบการเงินรวม								
				เครื่องตักแต่ง ดินตั่งและ เครื่องใช้		สินทรัพย์ระหว่าง ก่อสร้างและ เครื่องจักร		
ที่ดิน	ส่วนปรับปรุง ที่ดิน	อาคารและ ส่วนปรับปรุง	เครื่องจักรและ อุปกรณ์	สำนักงาน	ยานพาหนะ	ระหว่างติดตั้ง	รวม	
(พันบาท)								
ค่าเสื่อมราคา								
ณ วันที่ 1 มกราคม 2567	-	5,966	363,238	996,040	35,061	33,608	-	1,433,913
ค่าเสื่อมราคาสำหรับปี	-	1,459	22,230	96,076	3,841	1,640	-	125,246
จำหน่าย	-	-	-	(15,184)	(2,334)	(200)	-	(17,718)
ณ วันที่ 31 ธันวาคม 2567 และ								
1 มกราคม 2568	-	7,425	385,468	1,076,932	36,568	35,048	-	1,541,441
ค่าเสื่อมราคาสำหรับปี	-	1,456	24,074	99,993	3,902	1,573	-	130,998
จำหน่าย	-	-	-	(11,531)	(345)	-	-	(11,876)
ณ วันที่ 31 ธันวาคม 2568	-	8,881	409,542	1,165,394	40,125	36,621	-	1,660,563
มูลค่าสุทธิทางบัญชี								
ณ วันที่ 31 ธันวาคม 2567	71,858	2,908	242,254	292,950	9,805	4,710	139,223	763,708
ณ วันที่ 31 ธันวาคม 2568	88,122	1,452	287,958	327,015	9,552	3,773	104,141	822,013

บริษัท ทรอปีคอลแคนนิ่ง (ประเทศไทย) จำกัด (มหาชน) และบริษัทย่อย

หมายเหตุประกอบงบการเงิน

สำหรับปีสิ้นสุดวันที่ 31 ธันวาคม 2568

	งบการเงินเฉพาะกิจการ							รวม
	ที่ดิน	ส่วนปรับปรุง ที่ดิน	อาคารและ ส่วนปรับปรุง	เครื่องจักรและ อุปกรณ์	เครื่องตกแต่ง ติดตั้งและ เครื่องใช้ สำนักงาน	ยานพาหนะ	สินทรัพย์ระหว่าง ก่อสร้างและ เครื่องจักร ระหว่างติดตั้ง	
ราคาทุน					(พันบาท)			
ณ วันที่ 1 มกราคม 2567	55,319	10,333	611,143	1,295,357	42,811	34,920	31,616	2,081,499
เพิ่มขึ้น	-	-	-	79,778	3,342	2,163	136,770	222,053
โอน	16,539	-	4,418	7,014	606	586	(29,163)	-
จำหน่าย	-	-	-	(15,195)	(2,334)	(200)	-	(17,729)
ณ วันที่ 31 ธันวาคม 2567 และ								
1 มกราคม 2568	71,858	10,333	615,561	1,366,954	44,425	37,469	139,223	2,285,823
เพิ่มขึ้น	-	-	-	34,735	3,301	-	151,227	189,263
โอน	16,264	-	69,537	99,573	299	636	(186,309)	-
จำหน่าย	-	-	-	(11,781)	(345)	-	-	(12,126)
ณ วันที่ 31 ธันวาคม 2568	88,122	10,333	685,098	1,489,481	47,680	38,105	104,141	2,462,960

บริษัท ทรอปีคอลแคนนิ่ง (ประเทศไทย) จำกัด (มหาชน) และบริษัทย่อย

หมายเหตุประกอบงบการเงิน

สำหรับปีสิ้นสุดวันที่ 31 ธันวาคม 2568

	ที่ดิน	ส่วนปรับปรุง ที่ดิน	อาคารและ ส่วนปรับปรุง	งบการเงินเฉพาะกิจการ			สินทรัพย์ระหว่าง ก่อสร้างและ เครื่องจักร ระหว่างติดตั้ง	รวม
				เครื่องจักรและ อุปกรณ์ (พันบาท)	เครื่องตกแต่ง ติดตั้งและ เครื่องใช้ สำนักงาน	ยานพาหนะ		
ค่าเสื่อมราคา								
ณ วันที่ 1 มกราคม 2567	-	5,966	352,450	992,171	33,310	31,758	-	1,415,655
ค่าเสื่อมราคาสำหรับปี	-	1,459	22,018	96,076	3,782	1,361	-	124,696
จำหน่าย	-	-	-	(15,184)	(2,334)	(200)	-	(17,718)
ณ วันที่ 31 ธันวาคม 2567 และ								
1 มกราคม 2568	-	7,425	374,468	1,073,063	34,758	32,919	-	1,522,633
ค่าเสื่อมราคาสำหรับปี	-	1,456	23,856	99,993	3,842	1,481	-	130,628
จำหน่าย	-	-	-	(11,531)	(345)	-	-	(11,876)
ณ วันที่ 31 ธันวาคม 2568	-	8,881	398,324	1,161,525	38,255	34,400	-	1,641,385
มูลค่าสุทธิทางบัญชี								
ณ วันที่ 31 ธันวาคม 2567	71,858	2,908	241,093	293,891	9,667	4,550	139,223	763,190
ณ วันที่ 31 ธันวาคม 2568	88,122	1,452	286,774	327,956	9,425	3,705	104,141	821,575

บริษัท ทรอปีคอลแคนนิ่ง (ประเทศไทย) จำกัด (มหาชน) และบริษัทย่อย

หมายเหตุประกอบงบการเงิน

สำหรับปีสิ้นสุดวันที่ 31 ธันวาคม 2568

การค้าประกัน

ณ วันที่ 31 ธันวาคม 2568 ทรัพย์สินของกลุ่มบริษัทและบริษัทมูลค่าตามบัญชีจำนวนเงิน 105.60 ล้านบาท และ 104.42 ล้านบาท ตามลำดับ (2567: 55.24 ล้านบาท และ 54.08 ล้านบาท ตามลำดับ) ได้ใช้เป็นหลักประกันเงินกู้ยืมจากสถาบันการเงิน (ดูหมายเหตุข้อ 11)

10 สัญญาเช่า

นโยบายการบัญชี

ณ วันเริ่มต้นของสัญญา กลุ่มบริษัทจะประเมินว่าสัญญาเป็นสัญญาเช่าหรือประกอบด้วยสัญญาเช่า เมื่อสัญญานั้นให้สิทธิในการควบคุมการใช้สินทรัพย์ที่ระบุสำหรับช่วงเวลาหนึ่งเพื่อแลกเปลี่ยนกับสิ่งตอบแทน

ณ วันที่สัญญาเช่าเริ่มมีผล หรือวันที่มีการเปลี่ยนแปลงสัญญาเช่า กลุ่มบริษัทจะบันทึกส่วนสิ่งตอบแทนที่ต้องจ่ายตามสัญญาให้กับแต่ละส่วนประกอบของสัญญาเช่าตามราคาแยกเทศของแต่ละส่วนประกอบ

กลุ่มบริษัทรับรู้สินทรัพย์สิทธิการใช้และหนี้สินตามสัญญาเช่า ณ วันที่สัญญาเช่าเริ่มมีผล ยกเว้นสัญญาเช่าซึ่งสินทรัพย์มีมูลค่าต่ำหรือสัญญาเช่าระยะสั้นจะรับรู้เป็นค่าใช้จ่ายโดยวิธีเส้นตรงตลอดอายุสัญญาเช่า

สินทรัพย์สิทธิการใช้วัดมูลค่าด้วยราคาทุนหักค่าเสื่อมราคาสะสมและผลขาดทุนจากการด้อยค่า และปรับปรุงเมื่อมีการวัดมูลค่าใหม่ของหนี้สินตามสัญญาเช่า ต้นทุนของสินทรัพย์สิทธิการใช้ประกอบด้วยจำนวนเงินที่รับรู้เมื่อเริ่มแรกของหนี้สินตามสัญญาเช่าปรับปรุงด้วยเงินจ่ายล่วงหน้ารวมกับต้นทุนทางตรงเริ่มแรกและประมาณการต้นทุนในการบูรณะและสุทธิจากสิ่งงูใจในสัญญาเช่าที่ได้รับ ค่าเสื่อมราคารับรู้ในกำไรหรือขาดทุนด้วยวิธีเส้นตรงนับจากวันที่สัญญาเช่าเริ่มมีผลจนถึงวันสิ้นสุดของอายุสัญญาเช่า เว้นแต่สัญญาเช่าดังกล่าวมีการโอนกรรมสิทธิ์ในสินทรัพย์ที่เช่าให้กับกลุ่มบริษัทเมื่อสิ้นสุดสัญญาเช่า ในกรณีนี้สินทรัพย์สิทธิการใช้จะบันทึกค่าเสื่อมราคาตลอดอายุการใช้ประโยชน์ของสินทรัพย์ที่เช่า ซึ่งกำหนดตามเกณฑ์เดียวกันกับสินทรัพย์และอุปกรณ์ที่เกี่ยวข้อง

หนี้สินตามสัญญาเช่าวัดมูลค่าเมื่อเริ่มแรกด้วยมูลค่าปัจจุบันของค่าเช่าที่ต้องจ่ายทั้งหมดตามสัญญา ทั้งนี้ กลุ่มบริษัทใช้อัตราดอกเบี้ยเงินกู้ยืมส่วนเพิ่มของกลุ่มบริษัทในการคิดลดเป็นมูลค่าปัจจุบัน กลุ่มบริษัทกำหนดอัตราดอกเบี้ยเงินกู้ยืมส่วนเพิ่มโดยนำอัตราดอกเบี้ยจากแหล่งข้อมูลทางการเงินภายนอกหลายแห่งและได้ปรับปรุงบางส่วนเพื่อให้สะท้อนระยะเวลาของสัญญาเช่าและลักษณะของสินทรัพย์ที่เช่า

บริษัท ทรอปีคอลแคนนิ่ง (ประเทศไทย) จำกัด (มหาชน) และบริษัทย่อย

หมายเหตุประกอบงบการเงิน

สำหรับปีสิ้นสุดวันที่ 31 ธันวาคม 2568

หนี้สินตามสัญญาเช่าวัตถุดิบด้วยวิธีราคาทุนตัดจำหน่ายตามวิธีดอกเบี้ยที่แท้จริง และหนี้สินตามสัญญาเช่าจะถูกวัตถุดิบใหม่เมื่อมีการเปลี่ยนแปลงสัญญาเช่า เมื่อมีการวัตถุดิบหนี้สินตามสัญญาเช่าใหม่ จะปรับปรุงกับมูลค่าตามบัญชีของสินทรัพย์สิทธิการใช้ หรือรับรู้ในกำไรหรือขาดทุน หากมูลค่าตามบัญชีของสินทรัพย์สิทธิการใช้ได้ถูกลดมูลค่าลงจนเป็นศูนย์แล้ว

สินทรัพย์สิทธิการใช้	งบการเงินรวม / งบการเงินเฉพาะกิจการ			
	ที่ดิน	เครื่องจักร	ยานพาหนะ	รวม
	(พันบาท)			
ราคาทุน				
ณ วันที่ 1 มกราคม 2567	12,368	9,229	6,286	27,883
เพิ่มขึ้น	2,395	206	-	2,601
ณ วันที่ 31 ธันวาคม 2567 และ				
1 มกราคม 2568	14,763	9,435	6,286	30,484
เพิ่มขึ้น	7,913	320	-	8,233
ตัดจำหน่าย	(6,281)	-	-	(6,281)
ณ วันที่ 31 ธันวาคม 2568	16,395	9,755	6,286	32,436
ค่าเสื่อมราคา				
ณ วันที่ 1 มกราคม 2567	4,009	153	863	5,025
ค่าเสื่อมราคาสำหรับปี	3,213	1,851	2,095	7,159
ณ วันที่ 31 ธันวาคม 2567 และ				
1 มกราคม 2568	7,222	2,004	2,958	12,184
ค่าเสื่อมราคาสำหรับปี	3,578	2,061	2,095	7,734
ตัดจำหน่าย	(6,281)	-	-	(6,281)
ณ วันที่ 31 ธันวาคม 2568	4,519	4,065	5,053	13,637
มูลค่าสุทธิทางบัญชี				
ณ วันที่ 31 ธันวาคม 2567	7,541	7,431	3,328	18,300
ณ วันที่ 31 ธันวาคม 2568	11,876	5,690	1,233	18,799

กลุ่มบริษัทเช่าที่ดินเป็นระยะเวลา 3 ปี และ 20 ปี โดยมีสิทธิต่ออายุสัญญาเช่าเมื่อสิ้นสุดอายุสัญญา ค่าเช่ากำหนดชำระเป็นรายปี โดยมีอัตราดอกเบี้ยร้อยละ 4.00 - 5.27 ต่อปี

บริษัท ทropicคอลแคนนิ่ง (ประเทศไทย) จำกัด (มหาชน) และบริษัทย่อย

หมายเหตุประกอบงบการเงิน

สำหรับปีสิ้นสุดวันที่ 31 ธันวาคม 2568

กลุ่มบริษัทเช่าเครื่องจักรเป็นระยะเวลา 5 ปี ยานพาหนะเป็นเวลา 3 ปี และจ่ายค่าเช่าตามที่ระบุไว้ในสัญญา โดยมีอัตราดอกเบี้ยร้อยละ 4.57 - 5.27 ต่อปี เงื่อนไขในการจ่ายชำระเป็นเงินไปปกติทั่วไป

	งบการเงินรวม		งบการเงินเฉพาะกิจการ	
	2568	2567	2568	2567
สำหรับปีสิ้นสุดวันที่ 31 ธันวาคม				
จำนวนรับรู้ในกำไรหรือขาดทุน			(พันบาท)	
ดอกเบี้ยจ่ายของหนี้สินตามสัญญาเช่า	726	1,092	726	1,092
ค่าใช้จ่ายสัญญาเช่าระยะสั้น	3,360	4,326	2,136	3,102

ในปี 2568 กระแสเงินสดจ่ายทั้งหมดของสัญญาเช่าของกลุ่มบริษัทและบริษัท มีจำนวนเงิน 6.64 ล้านบาท (2567: 6.04 ล้านบาท)

11 หนี้สินที่มีภาระดอกเบี้ย

นโยบายการบัญชี

กลุ่มบริษัทรับรู้รายการและวัดมูลค่าหนี้สินทางการเงินตามที่เปิดเผยในหมายเหตุข้อ 22

งบการเงินรวม / งบการเงินเฉพาะกิจการ						
	2568			2567		
	ส่วนที่มี	ส่วนที่ไม่มี		ส่วนที่มี	ส่วนที่ไม่มี	
	หลักประกัน	หลักประกัน	รวม	หลักประกัน	หลักประกัน	รวม
						(พันบาท)
เงินเบิกเกินบัญชี						
และเงินกู้ยืมระยะสั้น						
จากสถาบันการเงิน	902	50,000	50,902	51,680	279,995	331,675
เงินกู้ยืมระยะยาวจาก						
สถาบันการเงิน	168,880	-	168,880	138,900	-	138,900
หนี้สินตามสัญญาเช่า	1,680	15,961	17,641	1,279	17,818	19,097
รวมหนี้สินที่มีภาระ						
ดอกเบี้ย	171,462	65,961	237,423	191,859	297,813	489,672

บริษัท ทรอปีคอลแคนนิ่ง (ประเทศไทย) จำกัด (มหาชน) และบริษัทย่อย

หมายเหตุประกอบงบการเงิน

สำหรับปีสิ้นสุดวันที่ 31 ธันวาคม 2568

เงินกู้ยืมระยะสั้นจากสถาบันการเงิน

ในปี 2568 บริษัทได้ทำสัญญาเงินกู้ยืมกับสถาบันการเงินในประเทศสองแห่ง เป็นจำนวนเงิน 50 ล้านบาท โดยมีอัตราดอกเบี้ยร้อยละ 1.40 - 1.90 และมีกำหนดชำระในปี 2569 เงินกู้ยืมดังกล่าวมีวัตถุประสงค์เพื่อนำเข้าสินค้า

เงินกู้ยืมระยะยาวจากสถาบันการเงิน

	งบการเงินรวม		งบการเงินเฉพาะกิจการ	
	31 ธันวาคม	31 ธันวาคม	31 ธันวาคม	31 ธันวาคม
	2568	2567	2568	2567
	(พันบาท)			
เงินกู้ยืมระยะยาวจากสถาบันการเงิน	168,880	138,900	168,880	138,900
หัก เงินกู้ยืมระยะยาวจากสถาบันการเงิน ที่ถึงกำหนดชำระภายในหนึ่งปี	(58,920)	(42,240)	(58,920)	(42,240)
สุทธิ	109,960	96,660	109,960	96,660

ในเดือนมิถุนายน 2565 บริษัทได้ทำสัญญาเงินกู้ยืมกับสถาบันการเงินในประเทศแห่งหนึ่ง เป็นจำนวนเงิน 100 ล้านบาท โดยมีอัตราดอกเบี้ยลอยตัว และมีกำหนดชำระภายในปี 2570 เงินกู้ยืมดังกล่าวมีวัตถุประสงค์เพื่อจ่ายซื้อเครื่องจักรและอุปกรณ์สำหรับสายการผลิต ทั้งนี้เมื่อวันที่ 24 มิถุนายน 2565 บริษัทได้ทำสัญญาแลกเปลี่ยนอัตราดอกเบี้ยกับสถาบันการเงินในประเทศแห่งหนึ่ง มูลค่าตามสัญญาจำนวนเงิน 100 ล้านบาท โดยแลกเปลี่ยนอัตราดอกเบี้ยลอยตัวเป็นอัตราดอกเบี้ยคงที่

ในเดือนมีนาคม 2567 บริษัทได้ทำสัญญาเงินกู้ยืมกับสถาบันการเงินในประเทศแห่งหนึ่ง เป็นจำนวนเงิน 100 ล้านบาท โดยมีอัตราดอกเบี้ยลอยตัว และมีกำหนดชำระภายในปี 2572 เงินกู้ยืมดังกล่าวมีวัตถุประสงค์เพื่อจ่ายซื้อเครื่องจักรและอุปกรณ์สำหรับสายการผลิต ทั้งนี้เมื่อวันที่ 8 มีนาคม 2567 บริษัทได้ทำสัญญาแลกเปลี่ยนอัตราดอกเบี้ยกับสถาบันการเงินในประเทศแห่งหนึ่ง มูลค่าตามสัญญาจำนวนเงิน 100 ล้านบาท โดยแลกเปลี่ยนอัตราดอกเบี้ยลอยตัวเป็นอัตราดอกเบี้ยคงที่

ในเดือนเมษายน 2568 บริษัทได้ทำสัญญาเงินกู้ยืมกับสถาบันการเงินในประเทศแห่งหนึ่ง เป็นจำนวนเงิน 75 ล้านบาท สัญญานี้มีกำหนดระยะเวลา 5 ปี โดยมีอัตราดอกเบี้ยคงที่ระยะเวลา 3 ปีนับตั้งแต่วันที่เบิกเงินกู้ และมีอัตราดอกเบี้ยลอยตัวหลังจากระยะเวลา 3 ปี จนครบกำหนดชำระภายในปี 2573 เงินกู้ยืมดังกล่าวมีวัตถุประสงค์เพื่อจ่ายซื้อเครื่องจักรและอุปกรณ์สำหรับสายการผลิต

บริษัท ทรอปีคอลแคนนิ่ง (ประเทศไทย) จำกัด (มหาชน) และบริษัทย่อย

หมายเหตุประกอบงบการเงิน

สำหรับปีสิ้นสุดวันที่ 31 ธันวาคม 2568

ภายใต้สัญญาเงินกู้ยืมระยะยาว บริษัทมีภาระผูกพันที่จะต้องปฏิบัติตามเงื่อนไขและข้อกำหนดในสัญญาเงินกู้ยืม ทั้งนี้เงื่อนไขที่สำคัญได้แก่ บริษัทต้องดำรงอัตราส่วนทางการเงินตามที่สถาบันการเงินกำหนดไว้ในสัญญาเงินกู้ยืม นอกจากนี้บริษัทจดจำนำเครื่องจักรและอุปกรณ์เพื่อเป็นหลักประกันแก่สถาบันการเงินดังกล่าว มูลค่าตามบัญชีจำนวนเงิน 103.75 ล้านบาท (2567: 53.41 ล้านบาท)

สินทรัพย์ที่ใช้เป็นหลักประกันหนี้สิน

สินทรัพย์ที่ใช้เป็นหลักประกันหนี้สิน		งบการเงินรวม		งบการเงินเฉพาะกิจการ	
ณ วันที่ 31 ธันวาคม	หมายเหตุ	2568	2567	2568	2567
(พันบาท)					
อสังหาริมทรัพย์เพื่อการลงทุน	8	2,200	2,200	2,200	2,200
ที่ดิน อาคารและอุปกรณ์	9	105,601	55,242	104,419	54,082
รวม		107,801	57,442	106,619	56,282

ณ วันที่ 31 ธันวาคม 2568 กลุ่มบริษัทและบริษัทมีวงเงินสินเชื่อ ซึ่งยังมีได้เบิกใช้เป็นจำนวนเงินรวม 1,511 ล้านบาท และ 1,506 ล้านบาท ตามลำดับ (2567: 1,130 ล้านบาท และ 1,125 ล้านบาท ตามลำดับ)

การเปลี่ยนแปลงของหนี้สินที่เกิดจากกิจกรรมจัดหาเงิน

	งบการเงินรวม / งบการเงินเฉพาะกิจการ			
	เงินเบิกเกินบัญชี			
	ธนาคารและ เงินกู้ยืมระยะสั้น จากสถาบันการเงิน	เงินกู้ยืม ระยะยาวจาก สถาบันการเงิน	หนี้สินตาม สัญญาเช่า	รวม
	(พันบาท)			
2568				
ณ วันที่ 1 มกราคม	331,675	138,900	19,097	489,672
การเปลี่ยนแปลงจากกระแสเงินสดจาก				
การจัดหาเงิน	(280,773)	29,980	(6,637)	(257,430)
ผลกระทบของการเปลี่ยนแปลงของอัตรา				
แลกเปลี่ยนเงินตราต่างประเทศ	-	-	43	43
การเปลี่ยนแปลงจากหนี้สินตามสัญญาเช่า	-	-	5,138	5,138
ณ วันที่ 31 ธันวาคม	50,902	168,880	17,641	237,423

บริษัท ทรอปีคอลแคนนิ่ง (ประเทศไทย) จำกัด (มหาชน) และบริษัทย่อย

หมายเหตุประกอบงบการเงิน

สำหรับปีสิ้นสุดวันที่ 31 ธันวาคม 2568

	งบการเงินรวม / งบการเงินเฉพาะกิจการ			
	เงินเบิกเกินบัญชี			
	ธนาคารและ เงินกู้ยืมระยะสั้น จากสถาบันการเงิน	เงินกู้ยืม ระยะยาวจาก สถาบันการเงิน	หนี้สินตาม สัญญาเช่า	รวม
	(พันบาท)			
2567				
ณ วันที่ 1 มกราคม	139,717	77,800	23,485	241,002
การเปลี่ยนแปลงจากกระแสเงินสดจาก				
การจัดหาเงิน	191,958	61,100	(6,041)	247,017
การเปลี่ยนแปลงจากหนี้สินตามสัญญาเช่า	-	-	1,653	1,653
ณ วันที่ 31 ธันวาคม	331,675	138,900	19,097	489,672

12 ประมวลการหนี้สินไม่หมุนเวียนสำหรับผลประโยชน์พนักงาน

นโยบายการบัญชี

โครงการสมทบเงิน

ภาระผูกพันในการสมทบเข้ากองทุนสำรองเลี้ยงชีพสำหรับพนักงานของกลุ่มบริษัทจะถูกรับรู้เป็นค่าใช้จ่ายพนักงานในกำไรหรือขาดทุนในรอบระยะเวลาที่พนักงานได้ทำงานให้กับกิจการ

โครงการผลประโยชน์ที่กำหนดไว้

ภาระผูกพันสุทธิของกลุ่มบริษัทจากโครงการผลประโยชน์ที่กำหนดไว้ถูกคำนวณจากการประมาณผลประโยชน์ในอนาคตที่เกิดจากการทำงานของพนักงานในงวดปัจจุบันและงวดก่อนๆ ผลประโยชน์ดังกล่าวได้มีการคิดลดกระแสเงินสดเพื่อให้เป็นมูลค่าปัจจุบันซึ่งจัดทำโดยนักคณิตศาสตร์ประกันภัยที่ได้รับอนุญาตเป็นประจำทุกปี โดยวิธีคิดลดแต่ละหน่วยที่ประมาณการไว้

บริษัท ทรอปีคอลแคนนิ่ง (ประเทศไทย) จำกัด (มหาชน) และบริษัทย่อย

หมายเหตุประกอบงบการเงิน

สำหรับปีสิ้นสุดวันที่ 31 ธันวาคม 2568

ในการวัดมูลค่าใหม่ของหนี้สินผลประโยชน์ที่กำหนดไว้สุทธิ กำไรหรือขาดทุนจากการประมาณการตามหลักคณิตศาสตร์ประกันภัยจะถูกรับรู้รายการในกำไรขาดทุนเบ็ดเสร็จอื่นทันที กลุ่มบริษัทกำหนดดอกเบี้ยจ่ายของหนี้สินผลประโยชน์ที่กำหนดไว้สุทธิโดยใช้อัตราคิดลดที่ใช้วัดมูลค่าภาระผูกพันตามโครงการผลประโยชน์ ณ ต้นปี โดยคำนึงถึงการเปลี่ยนแปลงใดๆ ในหนี้สินผลประโยชน์ที่กำหนดไว้สุทธิซึ่งเป็นผลมาจากการสมทบเงินและการจ่ายชำระผลประโยชน์ ดอกเบี้ยจ่ายสุทธิและค่าใช้จ่ายอื่นๆ ที่เกี่ยวข้องกับโครงการผลประโยชน์รับรู้ในกำไรหรือขาดทุน

เมื่อมีการเปลี่ยนแปลงผลประโยชน์ของโครงการหรือการลดขนาดโครงการ การเปลี่ยนแปลงในผลประโยชน์ที่เกี่ยวข้องกับการบริการในอดีต หรือ กำไรหรือขาดทุนจากการลดขนาดโครงการต้องรับรู้ในกำไรหรือขาดทุนทันที กลุ่มบริษัทรับรู้กำไรและขาดทุนจากการจ่ายชำระผลประโยชน์พนักงานเมื่อเกิดขึ้น

ผลประโยชน์ระยะสั้นของพนักงาน

ผลประโยชน์ระยะสั้นของพนักงานรับรู้เป็นค่าใช้จ่ายเมื่อพนักงานทำงานให้ หนี้สินรับรู้ด้วยมูลค่าที่คาดว่าจะจ่ายชำระ หากกลุ่มบริษัทมีภาระผูกพันตามกฎหมายหรือภาระผูกพันโดยอนุमानที่จะต้องจ่ายอันเป็นผลมาจากการที่พนักงานได้ทำงานให้ในอดีตและภาระผูกพันนี้สามารถประมาณได้อย่างสมเหตุสมผล

	งบการเงินรวม		งบการเงินเฉพาะกิจการ	
ณ วันที่ 31 ธันวาคม	2568	2567	2568	2567
	(พันบาท)			
ผลประโยชน์หลังออกจากงาน	<u>196,152</u>	<u>187,278</u>	<u>193,892</u>	<u>185,281</u>

โครงการผลประโยชน์ที่กำหนดไว้

กลุ่มบริษัทจัดการโครงการผลประโยชน์ที่กำหนดไว้ตามข้อกำหนดของพระราชบัญญัติคุ้มครองแรงงาน พ.ศ. 2541 ในการให้ผลประโยชน์เมื่อเกษียณแก่พนักงานตามสิทธิและอายุงาน โครงการผลประโยชน์ที่กำหนดไว้มีความเสี่ยงจากการประมาณการตามหลักคณิตศาสตร์ประกันภัย ได้แก่ ความเสี่ยงของช่วงชีวิต และความเสี่ยงจากอัตราดอกเบี้ย

บริษัท ทรอปีคอลแคนนิ่ง (ประเทศไทย) จำกัด (มหาชน) และบริษัทย่อย

หมายเหตุประกอบงบการเงิน

สำหรับปีสิ้นสุดวันที่ 31 ธันวาคม 2568

มูลค่าปัจจุบันของภาระผูกพันตาม โครงการผลประโยชน์	งบการเงินรวม		งบการเงินเฉพาะกิจการ	
	2568	2567	2568	2567
	(พันบาท)			
ณ วันที่ 1 มกราคม	187,278	179,147	185,281	177,666
รับรู้ในกำไรหรือขาดทุน				
ต้นทุนบริการปัจจุบัน	10,963	10,412	10,760	10,258
ดอกเบี้ยจากภาระผูกพัน	4,483	3,417	4,423	3,373
	15,446	13,829	15,183	13,631
รับรู้ในกำไรขาดทุนเบ็ดเสร็จอื่น				
(กำไร) ขาดทุนจากการประมาณการ ตามหลักคณิตศาสตร์ประกันภัย				
- ข้อสมมติด้านประชากรศาสตร์	1,157	(1,450)	1,157	(1,390)
- ข้อสมมติทางการเงิน	4,088	(4,597)	4,088	(4,646)
- การปรับปรุงจากประสบการณ์	-	10,192	-	9,863
	5,245	4,145	5,245	3,827
ผลประโยชน์จ่าย	(11,817)	(9,843)	(11,817)	(9,843)
ณ วันที่ 31 ธันวาคม	196,152	187,278	193,892	185,281

ข้อสมมติในการประมาณการตามหลัก คณิตศาสตร์ประกันภัย	งบการเงินรวม		งบการเงินเฉพาะกิจการ	
	2568	2567	2568	2567
	(ร้อยละ)			
อัตราคิดลด	2.11 - 4.06	2.11 - 4.06	2.11 - 4.06	2.11 - 4.06
การเพิ่มขึ้นของเงินเดือนในอนาคต	3.0 - 6.0	3.0 - 6.0	3.0 - 6.0	3.0 - 6.0
อัตราการหมุนเวียนของพนักงาน	0 - 30	0 - 30	0 - 30	0 - 30
อัตรามรณะในอนาคต	3.0	3.0	3.0	3.0

ข้อสมมติเกี่ยวกับอัตรามรณะในอนาคตถือตามข้อมูลทางสถิติที่เผยแพร่ทั่วไปและตารางมรณะ ปรับปรุงด้วยอัตราดอกเบี้ยร้อยละ 1.67 อัตราดอกเบี้ยคิดลดใช้อัตราดอกเบี้ยพันธบัตรรัฐบาลระยะยาว (2567: ร้อยละ 2.68)

บริษัท ทรอปีคอลแคนนิ่ง (ประเทศไทย) จำกัด (มหาชน) และบริษัทย่อย

หมายเหตุประกอบงบการเงิน

สำหรับปีสิ้นสุดวันที่ 31 ธันวาคม 2568

ณ วันที่ 31 ธันวาคม 2568 ระยะเวลาถัวเฉลี่ยถ่วงน้ำหนักของภาระผูกพันผลประโยชน์ที่กำหนดไว้เป็น 13.2 ปี (2567: 13.2 ปี)

การวิเคราะห์ความอ่อนไหว

การเปลี่ยนแปลงในแต่ละข้อสมมติที่เกี่ยวข้องในการประมาณการตามหลักคณิตศาสตร์ประกันภัยที่อาจเป็นไปได้ อย่างสมเหตุสมผล ณ วันที่รายงาน โดยถือว่าข้อสมมติอื่นๆ คงที่

ผลกระทบต่อภาระผูกพันของโครงการผลประโยชน์	งบการเงินรวม			
	ข้อสมมติเพิ่มขึ้นร้อยละ 1		ข้อสมมติลดลงร้อยละ 1	
ณ วันที่ 31 ธันวาคม	2568	2567	2568	2567
	(พันบาท)			
อัตราคิดลด	(14,386)	(14,529)	16,564	16,719
การเพิ่มขึ้นของเงินเดือนในอนาคต	18,232	16,391	(16,093)	(14,539)
อัตราการหมุนเวียนของพนักงาน	(16,890)	(15,258)	10,897	9,562
อัตรามรณะในอนาคต	(742)	(670)	643	582

ผลกระทบต่อภาระผูกพันของโครงการผลประโยชน์	งบการเงินเฉพาะกิจการ			
	ข้อสมมติเพิ่มขึ้นร้อยละ 1		ข้อสมมติลดลงร้อยละ 1	
ณ วันที่ 31 ธันวาคม	2568	2567	2568	2567
	(พันบาท)			
อัตราคิดลด	(14,019)	(14,191)	16,113	16,300
การเพิ่มขึ้นของเงินเดือนในอนาคต	17,766	15,981	(15,709)	(14,201)
อัตราการหมุนเวียนของพนักงาน	(16,485)	(14,903)	10,534	9,244
อัตรามรณะในอนาคต	(726)	(656)	630	571

บริษัท ทรอปีคอลแคนนิ่ง (ประเทศไทย) จำกัด (มหาชน) และบริษัทย่อย

หมายเหตุประกอบงบการเงิน

สำหรับปีสิ้นสุดวันที่ 31 ธันวาคม 2568

13 ประเมินการหนี้สิน

นโยบายการบัญชี

ประมาณการหนี้สินพิจารณาจากการคิดลดกระแสเงินสดที่จะจ่ายในอนาคตโดยใช้อัตราคิดลดในตลาดปัจจุบันก่อนคำนึงถึงภาษีเงินได้ เพื่อให้สะท้อนจำนวนที่อาจประเมินได้ในตลาดปัจจุบันซึ่งแปรไปตามเวลาและความเสี่ยงที่มีต่อหนี้สิน ประมาณการหนี้สินส่วนที่เพิ่มขึ้นเนื่องจากเวลาที่ผ่านไปรับรู้เป็นต้นทุนทางการเงิน

14 ทุนเรือนหุ้น

ส่วนเกินมูลค่าหุ้น

ตามบทบัญญัติแห่งพระราชบัญญัติบริษัทมหาชนจำกัด พ.ศ. 2535 มาตรา 51 ในกรณีที่บริษัทเสนอขายหุ้นสูงกว่ามูลค่าหุ้นที่จดทะเบียนไว้ บริษัทต้องนำค่าหุ้นส่วนเกินนี้ตั้งเป็นทุนสำรอง (“ส่วนเกินมูลค่าหุ้น”) ส่วนเกินมูลค่าหุ้นนี้จะนำไปจ่ายเป็นเงินปันผลไม่ได้

15 สำรองตามกฎหมาย

ตามบทบัญญัติแห่งพระราชบัญญัติบริษัทมหาชนจำกัด พ.ศ. 2535 มาตรา 116 บริษัทต้องจัดสรรทุนสำรอง (“สำรองตามกฎหมาย”) อย่างน้อยร้อยละ 5 ของกำไรสุทธิประจำปีหลังจากหักยอดขาดทุนสะสมยกมา (ถ้ามี) จนกว่าสำรองดังกล่าวมีจำนวนไม่น้อยกว่าร้อยละ 10 ของทุนจดทะเบียน เงินสำรองนี้จะนำไปจ่ายเป็นเงินปันผลไม่ได้

16 ส่วนงานดำเนินงานและการจำแนกรายได้

นโยบายการบัญชี

(1) การรับรู้รายได้

รายได้รับรู้เมื่อลูกค้ามีอำนาจควบคุมในสินค้าหรือบริการด้วยจำนวนเงินที่สะท้อนถึงสิ่งตอบแทนที่กลุ่มบริษัทคาดว่าจะมีสิทธิได้รับซึ่งไม่รวมจำนวนเงินที่เก็บแทนบุคคลที่สาม ภาษีมูลค่าเพิ่มและแสดงสุทธิจากส่วนลดการค้าและส่วนลดตามปริมาณ

บริษัท ทรอปีคอลแคนนิ่ง (ประเทศไทย) จำกัด (มหาชน) และบริษัทย่อย

หมายเหตุประกอบงบการเงิน

สำหรับปีสิ้นสุดวันที่ 31 ธันวาคม 2568

รายได้จากการขายสินค้ารับรู้ ณ วันที่มีการส่งมอบสินค้าให้กับลูกค้า

(2) รายงานทางการเงินจำแนกตามส่วนงาน

ผลการดำเนินงานของส่วนงานที่รายงานต่อประธานเจ้าหน้าที่บริหารของกลุ่มบริษัท (ผู้มีอำนาจตัดสินใจสูงสุดด้านการดำเนินงาน) จะแสดงถึงรายการที่เกิดขึ้นจากส่วนงานดำเนินงานนั้นโดยตรงรวมถึงรายการที่ได้รับการปันส่วนอย่างสมเหตุสมผล รายการที่ไม่สามารถปันส่วนได้ส่วนใหญ่เป็นรายการค่าใช้จ่ายของกลุ่มบริษัท

(2.ก) ส่วนงานดำเนินงาน

ผู้บริหารเห็นว่า กลุ่มบริษัทดำเนินกิจการในส่วนงานเดียวคือส่วนงานธุรกิจผลิตและจำหน่ายอาหารทะเลบรรจุกระป๋องและบรรจุของ ดังนั้นฝ่ายบริหารจึงพิจารณาว่ากลุ่มบริษัทมีส่วนงานที่รายงานเพียงส่วนงานเดียว

(2.ข) ส่วนงานภูมิศาสตร์

ในการนำเสนอข้อมูลจำแนกทางภูมิศาสตร์ รายได้แยกตามที่ตั้งทางภูมิศาสตร์ของลูกค้า

สินทรัพย์ตามส่วนงานแยกตามสถานที่ตั้งทางภูมิศาสตร์ของสินทรัพย์ เนื่องจากกลุ่มบริษัทและบริษัทตั้งอยู่ในประเทศไทยจึงไม่มีการแสดงสินทรัพย์ตามส่วนงาน

บริษัท ทรอปีคอลแคนนิ่ง (ประเทศไทย) จำกัด (มหาชน) และบริษัทย่อย

หมายเหตุประกอบงบการเงิน

สำหรับปีสิ้นสุดวันที่ 31 ธันวาคม 2568

การจำแนกรายได้

	งบการเงินรวม		งบการเงินเฉพาะกิจการ	
	2568	2567	2568	2567
	(พันบาท)			
ส่วนงานภูมิศาสตร์หลัก				
ทวีปเอเชีย (ไม่รวมประเทศไทย)	2,713,233	3,673,828	2,708,591	3,668,723
ทวีปอเมริกา	1,262,522	704,564	1,262,522	704,564
ทวีปยุโรป	1,256,151	1,221,154	1,256,151	1,221,154
ทวีปออสเตรเลีย	566,413	122,771	566,413	122,771
ประเทศไทย	381,075	413,942	366,786	398,351
ทวีปแอฟริกา	226,326	432,966	226,326	432,966
รวม	6,405,720	6,569,225	6,386,789	6,548,529

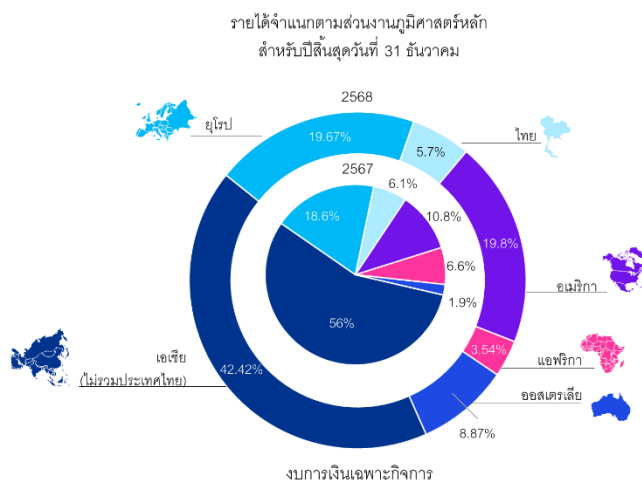
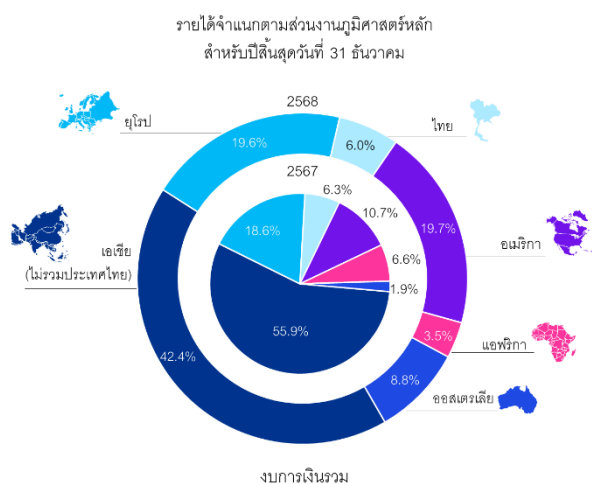

บริษัท ทรอปีคอลแคนนิง (ประเทศไทย) จำกัด (มหาชน) และบริษัทย่อย

หมายเหตุประกอบงบการเงิน

สำหรับปีสิ้นสุดวันที่ 31 ธันวาคม 2568

	งบการเงินรวม		งบการเงินเฉพาะกิจการ	
	2568	2567	2568	2567
	(พันบาท)			
ประเภทของสินค้าและบริการหลัก				
ปลาทูน่าบรรจุกระป๋องและบรรจุซอง	3,178,563	3,056,839	3,169,663	3,050,280
อาหารสัตว์เลี้ยงบรรจุกระป๋องและ				
บรรจุซอง	2,761,496	2,969,411	2,751,466	2,955,270
อาหารทะเลบรรจุกระป๋องและบรรจุซอง	291,579	351,227	291,574	351,231
อื่นๆ	174,082	191,748	174,086	191,748
รวม	6,405,720	6,569,225	6,386,789	6,548,529
จังหวะเวลาในการรับรู้รายได้				
ณ เวลาใดเวลาหนึ่ง	6,405,720	6,569,225	6,386,789	6,548,529
รวม	6,405,720	6,569,225	6,386,789	6,548,529

1

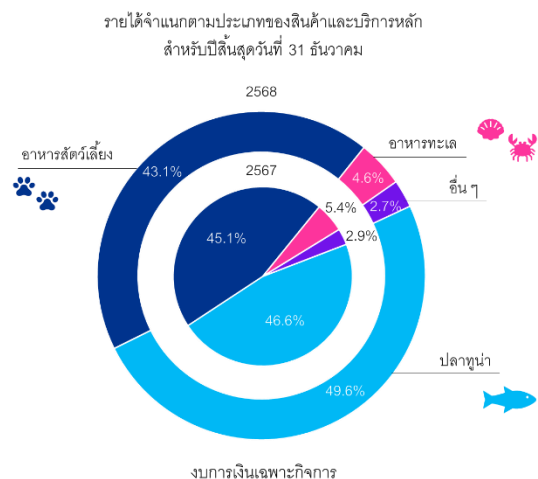
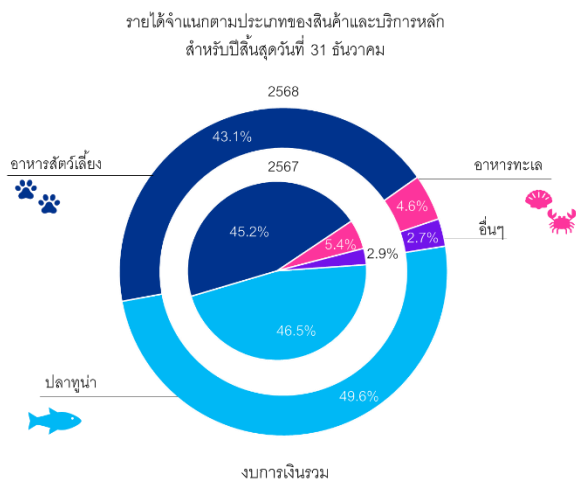

บริษัท ทรอปีคอลแคนนิ่ง (ประเทศไทย) จำกัด (มหาชน) และบริษัทย่อย

หมายเหตุประกอบงบการเงิน

สำหรับปีสิ้นสุดวันที่ 31 ธันวาคม 2568

ลูกค้ารายใหญ่

รายได้จากลูกค้าสองรายใหญ่ของกลุ่มบริษัทจำนวนเงิน 2,170 ล้านบาท และ 660 ล้านบาท ตามลำดับ (2567: สองรายใหญ่ของกลุ่มบริษัทจำนวนเงิน 2,776 ล้านบาท และ 457 ล้านบาท ตามลำดับ) จากรายได้รวมของกลุ่มบริษัท

สิทธิประโยชน์จากการส่งเสริมการลงทุน

บริษัทได้รับบัตรส่งเสริมการลงทุนจากสำนักงานคณะกรรมการส่งเสริมการลงทุน เกี่ยวกับการผลิตผลิตภัณฑ์อาหารสัตว์เลี้ยง จึงได้รับสิทธิประโยชน์หลายประการรวมถึงการยกเว้นภาษีเงินได้นิติบุคคลสำหรับกำไรสุทธิที่ได้จากการประกอบกิจการที่ได้รับการส่งเสริมตามระยะเวลา เงื่อนไขและข้อกำหนดที่ระบุในบัตรส่งเสริมการลงทุน

17 ค่าใช้จ่ายผลประโยชน์ของพนักงาน

หมายเหตุ	งบการเงินรวม		งบการเงินเฉพาะกิจการ	
	2568	2567	2568	2567
	(พันบาท)			
เงินเดือน ค่าแรงและโบนัส	766,101	766,492	757,278	758,275
โครงการผลประโยชน์ที่กำหนดไว้	12 15,446	13,829	15,183	13,631
โครงการสมทบเงินที่กำหนดไว้	12,889	11,940	12,561	11,653
อื่นๆ	58,186	56,024	57,993	55,833
รวม	<u>852,622</u>	<u>848,285</u>	<u>843,015</u>	<u>839,392</u>

โครงการสมทบเงินที่กำหนดไว้

กลุ่มบริษัทได้จัดตั้งกองทุนสำรองเลี้ยงชีพสำหรับพนักงานของกลุ่มบริษัทบนพื้นฐานความสมัครใจของพนักงานในการเป็นสมาชิกของกองทุน โดยพนักงานสามารถจ่ายเงินสะสมได้ในอัตราร้อยละ 3 ถึงร้อยละ 15 และกลุ่มบริษัทจ่ายสมทบในอัตราร้อยละ 3 ถึง ร้อยละ 6 ของเงินเดือนของพนักงานทุกเดือน กองทุนสำรองเลี้ยงชีพนี้ได้จดทะเบียนเป็นกองทุนสำรองเลี้ยงชีพตามข้อกำหนดของกระทรวงการคลังและจัดการกองทุนโดยผู้จัดการกองทุนที่ได้รับอนุญาต

บริษัท ทropicคอลแคนนิ่ง (ประเทศไทย) จำกัด (มหาชน) และบริษัทย่อย

หมายเหตุประกอบงบการเงิน

สำหรับปีสิ้นสุดวันที่ 31 ธันวาคม 2568

18 ค่าใช้จ่ายตามธรรมชาติ

	งบการเงินรวม		งบการเงินเฉพาะกิจการ	
	2568	2567	2568	2567
	(พันบาท)			
รวมอยู่ในต้นทุนขาย				
การเปลี่ยนแปลงในสินค้าสำเร็จรูป	82,568	54,611	80,880	51,154
วัตถุดิบและวัสดุสิ้นเปลืองใช้ไป	4,594,720	4,553,534	4,594,720	4,553,534
ค่าใช้จ่ายผลประโยชน์ตอบแทนพนักงาน	740,707	741,987	740,707	741,987
ค่าเสื่อมราคา	127,057	121,418	127,057	121,418
อื่น ๆ	358,904	381,205	358,376	381,031
รวม	5,903,956	5,852,755	5,901,740	5,849,124
รวมอยู่ในต้นทุนในการจัดจำหน่าย				
ค่าใช้จ่ายในการส่งออก	48,031	62,114	49,634	63,644
ค่าขนส่ง	6,220	7,236	5,830	6,834
ค่าโฆษณาและส่งเสริมการขาย	6,284	5,409	2,191	2,741
ค่าใช้จ่ายผลประโยชน์ตอบแทนพนักงาน	1,510	1,479	-	-
อื่น ๆ	66,628	58,577	65,185	57,057
รวม	128,673	134,815	122,840	130,276
รวมอยู่ในค่าใช้จ่ายในการบริหาร				
ค่าใช้จ่ายผลประโยชน์ตอบแทนพนักงาน	110,405	104,819	102,308	97,405
ค่าเสื่อมราคาและค่าตัดจำหน่าย	13,935	13,333	13,543	12,757
ค่าธรรมเนียมวิชาชีพ	7,007	6,712	7,295	6,980
อื่น ๆ	38,874	54,124	39,564	53,461
รวม	170,221	178,988	162,710	170,603

บริษัท ทรอปิคอลแคนนิ่ง (ประเทศไทย) จำกัด (มหาชน) และบริษัทย่อย

หมายเหตุประกอบงบการเงิน

สำหรับปีสิ้นสุดวันที่ 31 ธันวาคม 2568

19 ภาษีเงินได้

นโยบายการบัญชี

ค่าใช้จ่ายภาษีเงินได้สำหรับปีประกอบด้วยภาษีเงินได้ของงวดปัจจุบันและภาษีเงินได้รอการตัดบัญชีซึ่งรับรู้ในกำไรหรือขาดทุน เว้นแต่รายการที่รับรู้โดยตรงในส่วนของผู้ถือหุ้นหรือกำไรขาดทุนเบ็ดเสร็จอื่น

ภาษีเงินได้ของงวดปัจจุบันบันทึกโดยคำนวณจากกำไรหรือขาดทุนประจำปีที่ต้องเสียภาษี โดยใช้อัตราภาษีที่ประกาศใช้หรือที่คาดว่าจะมีผลบังคับใช้ ณ วันที่รายงาน ตลอดจนการปรับปรุงทางภาษีที่เกี่ยวกับรายการในปีก่อนๆ

ภาษีเงินได้รอการตัดบัญชีบันทึกโดยคำนวณจากผลแตกต่างชั่วคราวที่เกิดขึ้นระหว่างมูลค่าตามบัญชีของสินทรัพย์และหนี้สินและจำนวนที่ใช้เพื่อความมุ่งหมายทางภาษี ภาษีเงินได้รอการตัดบัญชีจะไม่ถูกรับรู้เมื่อเกิดจากผลแตกต่างชั่วคราว สำหรับการรับรู้สินทรัพย์หรือหนี้สินในครั้งแรกซึ่งเป็นรายการที่ไม่ใช่การรวมธุรกิจหรือไม่ส่งผลกระทบต่อกำไรขาดทุนทางบัญชีและทางภาษี ณ วันที่เกิดรายการนั้น และไม่ทำให้ผลแตกต่างชั่วคราวที่ต้องเสียภาษีและผลแตกต่างชั่วคราวที่ใช้หักภาษีมีจำนวนเท่ากัน ณ วันที่เกิดรายการนั้นและผลแตกต่างที่เกี่ยวข้องกับเงินลงทุนในบริษัทย่อยและการร่วมค้าหากเป็นไปได้ว่าจะไม่มีการกลับรายการในอนาคตอันใกล้

การวัดมูลค่าของภาษีเงินได้รอการตัดบัญชีต้องสะท้อนถึงผลกระทบทางภาษีที่จะเกิดจากลักษณะวิธีการที่กลุ่มบริษัทคาดว่าจะได้รับผลประโยชน์จากสินทรัพย์หรือจะจ่ายชำระหนี้สินตามมูลค่าตามบัญชี ณ วันสิ้นรอบระยะเวลารายงาน โดยใช้อัตราภาษีที่ประกาศใช้หรือที่คาดว่าจะมีผลบังคับใช้ ณ วันที่รายงาน ทั้งนี้ สินทรัพย์ภาษีเงินได้ของงวดปัจจุบันจะหักกลับกับหนี้สินภาษีเงินได้ของงวดปัจจุบันในงบการเงินเฉพาะกิจการและงบการเงินรวม

สินทรัพย์ภาษีเงินได้รอการตัดบัญชีจะบันทึกต่อเมื่อมีความเป็นไปได้ค่อนข้างแน่ว่ากำไรเพื่อเสียภาษีในอนาคตจะมีจำนวนเพียงพอกับการใช้ประโยชน์จากผลแตกต่างชั่วคราวดังกล่าว สินทรัพย์ภาษีเงินได้รอการตัดบัญชีจะถูกทบทวน ณ ทุกวันที่รายงานและจะถูกปรับลดลงเท่าที่ประโยชน์ทางภาษีจะมีโอกาสถูกใช้จริง

บริษัท ทรอปิคอลแคนนิง (ประเทศไทย) จำกัด (มหาชน) และบริษัทย่อย

หมายเหตุประกอบงบการเงิน

สำหรับปีสิ้นสุดวันที่ 31 ธันวาคม 2568

ภาษีเงินได้ที่รับรู้ในกำไรหรือขาดทุน

	งบการเงินรวม		งบการเงินเฉพาะกิจการ	
	2568	2567	2568	2567
	(พันบาท)			
ภาษีเงินได้ของปีปัจจุบัน				
สำหรับปีปัจจุบัน	15,684	84,848	14,594	83,440
ภาษีเงินได้รอการตัดบัญชี				
การเปลี่ยนแปลงของผลแตกต่างชั่วคราว	3,699	(1,139)	3,724	(884)
รวมภาษีเงินได้	19,383	83,709	18,318	82,556

ภาษีเงินได้ที่รับรู้ในกำไรขาดทุนเบ็ดเสร็จอื่น

	งบการเงินรวม					
	2568			2567		
	ก่อน	รายได้	สุทธิจาก	ก่อน	รายได้	สุทธิจาก
	ภาษีเงินได้	ภาษีเงินได้	ภาษีเงินได้	ภาษีเงินได้	ภาษีเงินได้	ภาษีเงินได้
	(พันบาท)					
ขาดทุนจากการประมาณการตาม						
หลักคณิตศาสตร์ประกันภัย	5,245	(1,049)	4,196	4,145	(829)	3,316
รวม	5,245	(1,049)	4,196	4,145	(829)	3,316

	งบการเงินเฉพาะกิจการ					
	2568			2567		
	ก่อน	รายได้	สุทธิจาก	ก่อน	รายได้	สุทธิจาก
	ภาษีเงินได้	ภาษีเงินได้	ภาษีเงินได้	ภาษีเงินได้	ภาษีเงินได้	ภาษีเงินได้
	(พันบาท)					
ขาดทุนจากการประมาณการตาม						
หลักคณิตศาสตร์ประกันภัย	5,245	(1,049)	4,196	3,826	(765)	3,061
รวม	5,245	(1,049)	4,196	3,826	(765)	3,061

บริษัท ทรอปีคอลแคนนิ่ง (ประเทศไทย) จำกัด (มหาชน) และบริษัทย่อย

หมายเหตุประกอบงบการเงิน

สำหรับปีสิ้นสุดวันที่ 31 ธันวาคม 2568

การกระทบบยอดเพื่อหาอัตราภาษีที่แท้จริง

	งบการเงินรวม			
	2568		2567	
	อัตราภาษี (ร้อยละ)	(พันบาท)	อัตราภาษี (ร้อยละ)	(พันบาท)
กำไรก่อนภาษีเงินได้		227,031		413,142
จำนวนภาษีตามอัตราภาษีเงินได้	20	45,406	20	82,628
จำนวนภาษีที่ได้รับยกเว้น		(27,692)		(306)
ค่าใช้จ่ายต้องห้ามทางภาษี		1,956		2,081
ค่าใช้จ่ายทางภาษีที่หักได้สองเท่า		(354)		(714)
อื่นๆ		67		20
รวม	9	19,383	20	83,709

	งบการเงินเฉพาะกิจการ			
	2568		2567	
	อัตราภาษี (ร้อยละ)	(พันบาท)	อัตราภาษี (ร้อยละ)	(พันบาท)
กำไรก่อนภาษีเงินได้		222,146		407,727
จำนวนภาษีตามอัตราภาษีเงินได้	20	44,429	20	81,545
จำนวนภาษีที่ได้รับยกเว้น		(27,692)		(306)
ค่าใช้จ่ายต้องห้ามทางภาษี		1,860		2,028
ค่าใช้จ่ายทางภาษีที่หักได้สองเท่า		(346)		(711)
อื่นๆ		67		-
รวม	8	18,318	20	82,556

บริษัท ทรอปีคอลแคนนิ่ง (ประเทศไทย) จำกัด (มหาชน) และบริษัทย่อย

หมายเหตุประกอบงบการเงิน

สำหรับปีสิ้นสุดวันที่ 31 ธันวาคม 2568

ภาษีเงินได้รอการตัดบัญชี	งบการเงินรวม		งบการเงินเฉพาะกิจการ	
ณ วันที่ 31 ธันวาคม	2568	2567	2568	2567
	(พันบาท)			
สินทรัพย์ภาษีเงินได้รอการตัดบัญชี	46,395	47,689	45,924	47,243
หนี้สินภาษีเงินได้รอการตัดบัญชี	(10,796)	(9,440)	(10,796)	(9,440)
สุทธิ	35,599	38,249	35,128	37,803

	งบการเงินรวม			
	บันทึกเป็น			
ณ วันที่	(รายจ่าย) / รายได้ใน		ณ วันที่	
1 มกราคม	กำไรหรือ	กำไรขาดทุน	31 ธันวาคม	
2568	ขาดทุน	เบ็ดเสร็จอื่น	2568	
	(พันบาท)			
สินทรัพย์ภาษีเงินได้รอการตัดบัญชี				
ค่าเผื่อหนี้สงสัยจะสูญ	2,388	(2,174)	-	214
ค่าเผื่อมูลค่าสินค้าลดลงและสินค้าล้าสมัย	2,379	(256)	-	2,123
ขาดทุนจากการด้อยค่าของสินทรัพย์	1,050	-	-	1,050
ภาระผูกพันผลประโยชน์พนักงาน	37,455	350	1,049	38,854
กำไรที่ยังไม่เกิดขึ้นจริงในสินค้าคงเหลือ	47	(28)	-	19
หนี้สินตามสัญญาเช่า	3,785	(155)	-	3,630
ขาดทุนที่ยังไม่เกิดขึ้นจริง				
ในหนี้สินอนุพันธ์	585	(80)	-	505
รวม	47,689	(2,343)	1,049	46,395

หนี้สินภาษีเงินได้รอการตัดบัญชี				
ค่าเสื่อมราคา	(5,270)	118	-	(5,152)
สินทรัพย์สิทธิการใช้	(3,660)	(51)	-	(3,711)
กำไรที่ยังไม่เกิดขึ้นจริงในสัญญา				
ขายเงินตราต่างประเทศล่วงหน้า	(510)	(1,423)	-	(1,933)
รวม	(9,440)	(1,356)	-	(10,796)

สุทธิ	38,249	(3,699)	1,049	35,599
-------	--------	---------	-------	--------

บริษัท ทรอปีคอลแคนนิ่ง (ประเทศไทย) จำกัด (มหาชน) และบริษัทย่อย

หมายเหตุประกอบงบการเงิน

สำหรับปีสิ้นสุดวันที่ 31 ธันวาคม 2568

	งบการเงินรวม			
	ณ วันที่	บันทึกเป็น		ณ วันที่
		(รายจ่าย) / รายได้ใน		
	1 มกราคม	กำไรหรือ	กำไรขาดทุน	31 ธันวาคม
	2567	ขาดทุน	เบ็ดเสร็จอื่น	2567
		(พันบาท)		
สินทรัพย์ภายใต้การควบคุม				
ค่าเผื่อนี้สงสยะสูญ	2,286	102	-	2,388
ค่าเผื่อมูลค่าสินค้าลดลงและสินค้าล้าสมัย	5,314	(2,935)	-	2,379
ขาดทุนจากการด้อยค่าของสินทรัพย์	1,050	-	-	1,050
ภาระผูกพันผลประโยชน์พนักงาน	35,829	797	829	37,455
กำไรที่ยังไม่เกิดขึ้นจริงในสินค้าคงเหลือ	(181)	228	-	47
หนี้สินตามสัญญาเช่า	4,654	(869)	-	3,785
ขาดทุนที่ยังไม่เกิดขึ้นจริง				
ในหนี้สินอนุพันธ์	116	469	-	585
รวม	49,068	(2,208)	829	47,689
หนี้สินภายใต้การควบคุม				
ค่าเสื่อมราคา	(5,775)	505	-	(5,270)
สินทรัพย์สิทธิการใช้	(4,571)	911	-	(3,660)
กำไรที่ยังไม่เกิดขึ้นจริงในสัญญา				
ขายเงินตราต่างประเทศล่วงหน้า	(2,441)	1,931	-	(510)
รวม	(12,787)	3,347	-	(9,440)
สุทธิ	36,281	1,139	829	38,249

บริษัท ทรอปีคอลแคนนิ่ง (ประเทศไทย) จำกัด (มหาชน) และบริษัทย่อย

หมายเหตุประกอบงบการเงิน

สำหรับปีสิ้นสุดวันที่ 31 ธันวาคม 2568

	งบการเงินเฉพาะกิจการ			
	บันทึกเป็น			
	ณ วันที่	(รายจ่าย) / รายได้ใน		ณ วันที่
	1 มกราคม	กำไรหรือ	กำไรขาดทุน	31 ธันวาคม
	2568	ขาดทุน	เบ็ดเสร็จอื่น	2568
		(พันบาท)		
สินทรัพย์ภายใต้การตัดบัญชี				
ค่าเพื่อหนี้สงสัยจะสูญ	2,388	(2,174)	-	214
ค่าเพื่อมูลค่าสินค้าลดลงและสินค้าล้าสมัย	2,379	(256)	-	2,123
ขาดทุนจากการด้อยค่าของสินทรัพย์	1,050	-	-	1,050
ภาระผูกพันผลประโยชน์พนักงาน	37,056	297	1,049	38,402
หนี้สินตามสัญญาเช่า	3,785	(155)	-	3,630
ขาดทุนที่ยังไม่เกิดขึ้นจริง				
ในหนี้สินอนุพันธ์	585	(80)	-	505
รวม	47,243	(2,368)	1,049	45,924
หนี้สินภายใต้การตัดบัญชี				
ค่าเสื่อมราคา	(5,270)	118	-	(5,152)
สินทรัพย์สิทธิการใช้	(3,660)	(51)	-	(3,711)
กำไรที่ยังไม่เกิดขึ้นจริงในสัญญา				
ขายเงินตราต่างประเทศล่วงหน้า	(510)	(1,423)	-	(1,933)
รวม	(9,440)	(1,356)	-	(10,796)
สุทธิ	37,803	(3,724)	1,049	35,128

บริษัท ทรอปีคอลแคนนิ่ง (ประเทศไทย) จำกัด (มหาชน) และบริษัทย่อย

หมายเหตุประกอบงบการเงิน

สำหรับปีสิ้นสุดวันที่ 31 ธันวาคม 2568

	งบการเงินเฉพาะกิจการ			
		บันทึกเป็น		
	ณ วันที่	(รายจ่าย) / รายได้ใน		ณ วันที่
	1 มกราคม	กำไรหรือ	กำไรขาดทุน	31 ธันวาคม
	2567	ขาดทุน	เบ็ดเสร็จอื่น	2567
		(พันบาท)		
สินทรัพย์ภายใต้การตัดบัญชี				
ค่าเพื่อหนี้สงสัยจะสูญ	2,274	114	-	2,388
ค่าเพื่อมูลค่าสินค้าลดลงและสินค้าล้าสมัย	5,314	(2,935)	-	2,379
ขาดทุนจากการด้อยค่าของสินทรัพย์	1,050	-	-	1,050
ภาระผูกพันผลประโยชน์พนักงาน	35,533	758	765	37,056
หนี้สินตามสัญญาเช่า	4,654	(869)	-	3,785
ขาดทุนที่ยังไม่เกิดขึ้นจริง				
ในหนี้สินอนุพันธ์	116	469	-	585
รวม	48,941	(2,463)	765	47,243
หนี้สินภายใต้การตัดบัญชี				
ค่าเสื่อมราคา	(5,775)	505	-	(5,270)
สินทรัพย์สิทธิการใช้	(4,571)	911	-	(3,660)
กำไรที่ยังไม่เกิดขึ้นจริงในสัญญา				
ขายเงินตราต่างประเทศล่วงหน้า	(2,441)	1,931	-	(510)
รวม	(12,787)	3,347	-	(9,440)
สุทธิ	36,154	884	765	37,803

บริษัท ทรอปีคอลแคนนิ่ง (ประเทศไทย) จำกัด (มหาชน) และบริษัทย่อย
 หมายเหตุประกอบงบการเงิน
 สำหรับปีสิ้นสุดวันที่ 31 ธันวาคม 2568

สินทรัพย์ภาษีเงินได้รอการตัดบัญชี
 ที่ยังไม่ได้รับรู้

	งบการเงินรวม		งบการเงินเฉพาะกิจการ	
	2568	2567	2568	2567
	(พันบาท)			
ค่าเผื่อนี้สงสยจะสูญ - เงินให้กู้ยืม				
ระยะสั้นแก่กิจการที่เกี่ยวข้องกัน	1,028	1,068	1,028	1,068

20 กำไรต่อหุ้นขั้นพื้นฐาน

นโยบายการบัญชี

การคำนวณกำไรต่อหุ้นขั้นพื้นฐานมาจากกำไรของผู้ถือหุ้นสามัญของบริษัทกับจำนวนหุ้นสามัญถัวเฉลี่ยถ่วงน้ำหนักที่ออกจำหน่ายแล้ว

กำไรขาดทุนที่เป็นส่วนของผู้ถือหุ้นสามัญสำหรับปี	งบการเงินรวม		งบการเงินเฉพาะกิจการ	
สิ้นสุดวันที่ 31 ธันวาคม	2568	2567	2568	2567
	(พันบาท/พันหุ้น)			
กำไรที่เป็นส่วนของผู้ถือหุ้นสามัญของบริษัท				
(ขั้นพื้นฐาน)	207,647	329,434	203,828	325,171
จำนวนหุ้นสามัญที่ออกจำหน่ายแล้ว	330,000	330,000	330,000	330,000
กำไรต่อหุ้น (ขั้นพื้นฐาน) (บาท)	0.63	1.00	0.62	0.99

บริษัท ทรอปีคอลแคนนิ่ง (ประเทศไทย) จำกัด (มหาชน) และบริษัทย่อย

หมายเหตุประกอบงบการเงิน

สำหรับปีสิ้นสุดวันที่ 31 ธันวาคม 2568

21 เงินปันผล

	วันที่อนุมัติ	กำหนดจ่าย เงินปันผล	อัตราเงินปัน ผลต่อหุ้น (บาท)	จำนวนเงิน (ล้านบาท)
ปี 2568				
เงินปันผลประจำปี 2567	24 เมษายน 2568	22 พฤษภาคม 2568	0.30	99.00
ปี 2567				
เงินปันผลประจำปี 2566	25 เมษายน 2567	24 พฤษภาคม 2567	0.10	33.00

22 เครื่องมือทางการเงิน

นโยบายการบัญชี

(1) การจัดประเภทและการวัดมูลค่า

สินทรัพย์ทางการเงินและหนี้สินทางการเงินอื่น ๆ (นอกเหนือจากลูกหนี้การค้า (ดูหมายเหตุข้อ 5)) รับรู้รายการเมื่อเริ่มแรกเมื่อกลุ่มบริษัท เป็นคู่สัญญาตามข้อกำหนดของเครื่องมือทางการเงินนั้น และวัดมูลค่าเมื่อเริ่มแรกด้วยมูลค่ายุติธรรม ทั้งนี้สินทรัพย์ทางการเงินและหนี้สินทางการเงินที่ไม่ได้วัดมูลค่าด้วยมูลค่ายุติธรรมผ่านกำไรหรือขาดทุนจะรวมหรือหักต้นทุนการทำรายการที่เกี่ยวข้องโดยตรงกับการได้มาหรือการออกตราสารด้วย

ณ วันที่รับรู้รายการเมื่อเริ่มแรก สินทรัพย์ทางการเงินจะถูกจัดประเภทรายการตามการวัดมูลค่า ได้แก่ การวัดมูลค่าด้วยราคาทุนตัดจำหน่าย มูลค่ายุติธรรมผ่านกำไรขาดทุนเบ็ดเสร็จอื่น หรือมูลค่ายุติธรรมผ่านกำไรหรือขาดทุน สินทรัพย์ทางการเงินจะไม่ถูกจัดประเภทรายการใหม่ภายหลังการรับรู้รายการเมื่อเริ่มแรกเว้นแต่กลุ่มบริษัทมีการเปลี่ยนแปลงโมเดลธุรกิจในการบริหารสินทรัพย์ทางการเงิน ในกรณีดังกล่าวสินทรัพย์ทางการเงินที่ได้รับผลกระทบทั้งหมดจะถูกจัดประเภทรายการใหม่โดยทันทีเป็นต้นไปนับจากวันที่มีการเปลี่ยนแปลงการจัดประเภท

ณ วันที่รับรู้รายการเมื่อเริ่มแรก หนี้สินทางการเงินจัดประเภทด้วยราคาทุนตัดจำหน่ายตามวิธีดอกเบี้ยที่แท้จริงหรือมูลค่ายุติธรรมผ่านกำไรหรือขาดทุน ดอกเบี้ยจ่าย กำไรและขาดทุนจากอัตราแลกเปลี่ยน และกำไรหรือขาดทุนที่เกิดจากการตัดรายการออกจากบัญชีรับรู้ในกำไรหรือขาดทุน

บริษัท ทรอปีคอลแคนนิ่ง (ประเทศไทย) จำกัด (มหาชน) และบริษัทย่อย

หมายเหตุประกอบงบการเงิน

สำหรับปีสิ้นสุดวันที่ 31 ธันวาคม 2568

สินทรัพย์ทางการเงินที่วัดมูลค่าด้วยราคาทุนตัดจำหน่ายถูกวัดมูลค่าในภายหลังด้วยราคาทุนตัดจำหน่ายตามวิธีดอกเบี้ยที่แท้จริง ราคาทุนตัดจำหน่ายลดลงด้วยผลขาดทุนด้านเครดิตที่คาดว่าจะเกิดขึ้น รายได้ดอกเบี้ย กำไรและขาดทุนจากอัตราแลกเปลี่ยน ผลขาดทุนด้านเครดิตที่คาดว่าจะเกิดขึ้น กำไรหรือขาดทุนที่เกิดจากการตัดรายการออกจากบัญชีรับรู้ในกำไรหรือขาดทุน

เงินลงทุนในตราสารทุนที่วัดมูลค่าด้วยมูลค่ายุติธรรมผ่านกำไรขาดทุนเบ็ดเสร็จอื่นถูกวัดมูลค่าในภายหลังด้วยมูลค่ายุติธรรม เงินปันผลรับรู้เป็นรายได้ในกำไรหรือขาดทุนในวันที่กลุ่มบริษัทมีสิทธิได้รับเงินปันผล เว้นแต่เงินปันผลดังกล่าวเป็นการคืนทุนของเงินลงทุน กำไรและขาดทุนสุทธิอื่นรับรู้ในกำไรขาดทุนเบ็ดเสร็จอื่นและจะไม่ถูก จัดประเภทรายการใหม่ไปยังกำไรหรือขาดทุน

สินทรัพย์ทางการเงินและหนี้สินทางการเงินที่เป็นเงินตราต่างประเทศแปลงค่าเป็นสกุลเงินที่ใช้ในการดำเนินงานของแต่ละบริษัทในกลุ่มบริษัทโดยใช้อัตราแลกเปลี่ยน ณ วันที่เกิดรายการ และยอดคงเหลือ ณ วันสิ้นรอบระยะเวลารายงานจะถูกแปลงค่าโดยใช้อัตราแลกเปลี่ยน ณ วันที่รายงาน ผลต่างของอัตราแลกเปลี่ยนที่เกิดขึ้นจากการแปลงค่าจะรับรู้ในกำไรหรือขาดทุนในงวดบัญชีนั้น

(2) การตัดรายการออกจากบัญชีและการหักกลับ

กลุ่มบริษัทตัดรายการสินทรัพย์ทางการเงินออกจากบัญชีเมื่อสิทธิตามสัญญาที่จะได้รับกระแสเงินสดจากสินทรัพย์ทางการเงินหมดอายุหรือมีการโอนสิทธิในการรับกระแสเงินสดตามสัญญาในธุรกรรมซึ่งความเสี่ยงและผลตอบแทนของความเป็นเจ้าของเกือบทั้งหมดของสินทรัพย์ทางการเงินได้ถูกโอนหรือในกรณีที่กลุ่มบริษัทไม่ได้ทั้งโอนหรือคงไว้ซึ่งความเสี่ยงและผลตอบแทนของความเป็นเจ้าของเกือบทั้งหมดและไม่ได้คงไว้ซึ่งการควบคุมในสินทรัพย์ทางการเงิน

กลุ่มบริษัทตัดรายการหนี้สินทางการเงินออกจากบัญชีเมื่อภาระผูกพันตามสัญญาสิ้นสุดลง ยกเลิก หรือหมดอายุ กลุ่มบริษัทตัดรายการหนี้สินทางการเงินออกจากบัญชีหากมีการเปลี่ยนแปลงเงื่อนไขและกระแสเงินสดจากการเปลี่ยนแปลงหนี้สินมีความแตกต่างอย่างมีนัยสำคัญ โดยรับรู้หนี้สินทางการเงินใหม่ด้วยมูลค่ายุติธรรมที่สะท้อนเงื่อนไขที่เปลี่ยนแปลงแล้ว

ผลต่างระหว่างมูลค่าตามบัญชีที่ตัดรายการและสิ่งตอบแทนที่ได้รับหรือต้องจ่าย รับรู้ในกำไรหรือขาดทุน

บริษัท ทรอปีคอลแคนนิ่ง (ประเทศไทย) จำกัด (มหาชน) และบริษัทย่อย

หมายเหตุประกอบงบการเงิน

สำหรับปีสิ้นสุดวันที่ 31 ธันวาคม 2568

สินทรัพย์ทางการเงินและหนี้สินทางการเงินจะหักกลบกันเพื่อรายงานในงบฐานะการเงินด้วยจำนวนสุทธิก็ต่อเมื่อกลุ่มบริษัทมีสิทธิบังคับใช้ตามกฎหมายในการหักกลบจำนวนเงินที่รับรู้และกลุ่มบริษัทตั้งใจที่จะชำระด้วยจำนวนเงินสุทธิ หรือตั้งใจที่จะรับสินทรัพย์และชำระหนี้สินพร้อมกัน

(3) อนุพันธ์

อนุพันธ์รับรู้ด้วยมูลค่ายุติธรรม และวัดมูลค่ายุติธรรมทุกวันสิ้นรอบระยะเวลารายงาน ผลกำไรหรือขาดทุนจากการวัดมูลค่ายุติธรรมใหม่จะรับรู้ในกำไรหรือขาดทุนทันที

(4) การค้ำค่าของสินทรัพย์ทางการเงิน

กลุ่มบริษัทรับรู้ค่าเพื่อผลขาดทุนด้านเครดิตที่คาดว่าจะเกิดขึ้นสำหรับสินทรัพย์ทางการเงินที่วัดมูลค่าด้วยราคาทุนตัดจำหน่าย

กลุ่มบริษัทรับรู้ผลขาดทุนด้านเครดิตที่คาดว่าจะเกิดขึ้นด้วยผลขาดทุนด้านเครดิตที่คาดว่าจะเกิดขึ้นในอีก 12 เดือนข้างหน้า ยกเว้นสินทรัพย์ทางการเงินที่มีการเพิ่มขึ้นอย่างมีนัยสำคัญของความเสี่ยงด้านเครดิตนับแต่การรับรู้รายการเมื่อเริ่มแรกหรือเป็นสินทรัพย์ทางการเงินที่มีการค้ำค่าด้านเครดิต ซึ่งกรณีดังกล่าวจะวัดค่าเพื่อผลขาดทุนด้วยผลขาดทุนด้านเครดิตที่คาดว่าจะเกิดขึ้นตลอดอายุของสัญญา

ผลขาดทุนด้านเครดิตที่คาดว่าจะเกิดขึ้นเป็นการประมาณผลขาดทุนด้านเครดิตด้วยความน่าจะเป็นถ่วงน้ำหนักโดยพิจารณาถึงการคาดการณ์ในอนาคตประกอบกับประสบการณ์ในอดีต ซึ่งคำนวณโดยใช้มูลค่าปัจจุบันของจำนวนเงินที่คาดว่าจะไม่ได้รับคิดลดด้วยอัตราดอกเบี้ยที่แท้จริงของสินทรัพย์ทางการเงิน

กลุ่มบริษัทพิจารณาว่าความเสี่ยงด้านเครดิตของสินทรัพย์ทางการเงินเพิ่มขึ้นอย่างมีนัยสำคัญหากเกินกำหนดชำระมากกว่า 90 วัน มีการเปลี่ยนแปลงของอันดับความน่าเชื่อถือที่ลดระดับลงอย่างมีนัยสำคัญ มีการดำเนินงานที่ถดถอยอย่างมีนัยสำคัญของลูกหนี้ หรือมีการเปลี่ยนแปลงหรือคาดการณ์การเปลี่ยนแปลงของเทคโนโลยีตลาด สภาพการณ์ทางเศรษฐกิจหรือกฎหมายที่ส่งผลในทางลบอย่างมีนัยสำคัญต่อความสามารถของลูกหนี้ในการจ่ายชำระภาระผูกพันให้กับกลุ่มบริษัท

กลุ่มบริษัทพิจารณาว่าสินทรัพย์ทางการเงินจะเกิดการผิดสัญญาเมื่อ

- ผู้กู้ไม่สามารถจ่ายชำระภาระผูกพันด้านเครดิตให้แก่กลุ่มบริษัทได้เต็มจำนวน อีกทั้งกลุ่มบริษัทไม่มีสิทธิในการไถ่เบี่ย เช่น การยึดหลักประกัน (หากมีการวางหลักประกัน) หรือ
- สินทรัพย์ทางการเงินค้างชำระเกินกำหนดชำระมากกว่า 90 วัน

บริษัท ทรอปีคอลแคนนิ่ง (ประเทศไทย) จำกัด (มหาชน) และบริษัทย่อย

หมายเหตุประกอบงบการเงิน

สำหรับปีสิ้นสุดวันที่ 31 ธันวาคม 2568

(5) การตัดจำหน่าย

มูลค่าตามบัญชีขั้นต้นของสินทรัพย์ทางการเงินจะถูกตัดจำหน่ายเมื่อกลุ่มบริษัทไม่สามารถคาดการณ์ได้อย่างสมเหตุสมผลว่าจะได้รับคืนเงิน หากมีการรับเงินคืนในภายหลังจากสินทรัพย์ที่มีการตัดจำหน่ายแล้ว จะรับรู้เป็นการกลับรายการการด้อยค่าในกำไรหรือขาดทุนในงวดที่ได้รับคืน

(6) ดอกเบี้ย

ดอกเบี้ยรับและดอกเบี้ยจ่ายรับรู้ในกำไรหรือขาดทุนด้วยวิธีดอกเบี้ยที่แท้จริง ในการคำนวณดอกเบี้ยรับและดอกเบี้ยจ่าย อัตราดอกเบี้ยที่แท้จริงจะนำมาใช้กับมูลค่าตามบัญชีขั้นต้นของสินทรัพย์ (เมื่อสินทรัพย์ไม่มีการด้อยค่าด้านเครดิต) หรือราคาทุนตัดจำหน่ายของหนี้สิน

(7) การวัดมูลค่ายุติธรรม

มูลค่ายุติธรรมคือราคาที่จะได้รับจากการขายสินทรัพย์หรือจ่ายชำระเพื่อโอนหนี้สินในรายการที่เกิดขึ้นในสภาพปกติระหว่างผู้ร่วมตลาด ณ วันที่วัดมูลค่าในตลาดหลัก หรือตลาดที่ให้ประโยชน์สูงสุด (หากไม่มีตลาดหลัก) ที่กลุ่มบริษัทสามารถเข้าถึงได้ในวันดังกล่าว มูลค่ายุติธรรมของหนี้สินสะท้อนผลกระทบของความเสี่ยงที่ไม่สามารถปฏิบัติตามข้อกำหนดของภาระผูกพัน

การวัดมูลค่ายุติธรรมของสินทรัพย์หรือหนี้สิน กลุ่มบริษัทใช้ข้อมูลที่สามารถสังเกตได้ให้มากที่สุดเท่าที่จะทำได้ มูลค่ายุติธรรมเหล่านี้ถูกจัดประเภทในแต่ละลำดับชั้นของมูลค่ายุติธรรมตามข้อมูลที่ใช้ในการประเมินมูลค่าดังนี้

- ข้อมูลระดับ 1 เป็นราคาเสนอซื้อขายในตลาดที่มีสภาพคล่องสำหรับสินทรัพย์หรือหนี้สินอย่างเดียวกัน
- ข้อมูลระดับ 2 เป็นข้อมูลอื่นที่สังเกตได้โดยตรงหรือโดยอ้อมสำหรับสินทรัพย์นั้นหรือหนี้สินนั้น นอกเหนือจากราคาเสนอซื้อขายซึ่งรวมอยู่ในข้อมูลระดับ 1
- ข้อมูลระดับ 3 ข้อมูลที่ใช้เป็นข้อมูลที่ไม่สามารถสังเกตได้สำหรับสินทรัพย์หรือหนี้สินนั้น

กลุ่มบริษัทรับรู้การโอนระหว่างลำดับชั้นของมูลค่ายุติธรรม ณ วันสิ้นรอบระยะเวลารายงานที่เกิดการโอนขึ้น

หากสินทรัพย์หรือหนี้สินที่วัดมูลค่าด้วยมูลค่ายุติธรรมมีราคาเสนอซื้อและราคาเสนอขายกลุ่มบริษัทวัดมูลค่าสินทรัพย์และสถานะการเป็นสินทรัพย์ด้วยราคาเสนอซื้อ และวัดมูลค่าหนี้สินและสถานะการเป็นหนี้สินด้วยราคาเสนอขาย

บริษัท ทรอปีคอลแคนนิ่ง (ประเทศไทย) จำกัด (มหาชน) และบริษัทย่อย

หมายเหตุประกอบงบการเงิน

สำหรับปีสิ้นสุดวันที่ 31 ธันวาคม 2568

หลักฐานที่ดีที่สุดสำหรับมูลค่ายุติธรรมของเครื่องมือทางการเงิน ณ วันที่รับรู้รายการเมื่อเริ่มแรกคือราคาของการทำการรายการ เช่น มูลค่ายุติธรรมของผลตอบแทนที่ให้หรือได้รับ หากกลุ่มบริษัทพิจารณาว่ามูลค่ายุติธรรมของเครื่องมือทางการเงิน ณ วันที่รับรู้รายการเมื่อเริ่มแรกแตกต่างจากราคาของการทำการรายการ ทำให้เครื่องมือทางการเงินวัดมูลค่าเมื่อเริ่มแรกด้วยมูลค่ายุติธรรมปรับด้วยผลต่างระหว่างมูลค่ายุติธรรม ณ วันที่รับรู้รายการเมื่อเริ่มแรกและราคาของการทำการรายการและรับรู้ในกำไรหรือขาดทุนทันที เว้นแต่มูลค่ายุติธรรมที่ได้มาถูกจัดลำดับชั้นการวัดมูลค่ายุติธรรมอยู่ในระดับที่ 3 ผลต่างดังกล่าวจะรับรู้เป็นรายการรอตัดบัญชีซึ่งจะรับรู้ในกำไรหรือขาดทุนด้วยเกณฑ์ที่เหมาะสมตลอดอายุของเครื่องมือทางการเงินหรือจนกว่ามูลค่ายุติธรรมมีการโอนเปลี่ยนแปลงลำดับชั้นหรือเมื่อรายการดังกล่าวสิ้นสุดลง

(ก) มูลค่าตามบัญชีและมูลค่ายุติธรรม

ตารางดังต่อไปนี้แสดงมูลค่าตามบัญชีและมูลค่ายุติธรรมของสินทรัพย์ทางการเงินและหนี้สินทางการเงินรวมถึงลำดับชั้นมูลค่ายุติธรรม แต่ไม่รวมถึงการแสดงข้อมูลมูลค่ายุติธรรมสำหรับสินทรัพย์ทางการเงินและหนี้สินทางการเงินที่วัดมูลค่าด้วยราคาทุนตัดจำหน่ายหากมูลค่าตามบัญชีใกล้เคียงกับมูลค่ายุติธรรมอย่างสมเหตุสมผล

บริษัท ทรอปีคอลแคนนิ่ง (ประเทศไทย) จำกัด (มหาชน) และบริษัทย่อย

หมายเหตุประกอบงบการเงิน

สำหรับปีสิ้นสุดวันที่ 31 ธันวาคม 2568

		งบการเงินรวม / งบการเงินเฉพาะกิจการ						
		มูลค่าตามบัญชี			มูลค่ายุติธรรม			
		เครื่องมือทางการเงินที่วัดมูลค่าด้วยมูลค่า	เครื่องมือทางการเงินที่วัดมูลค่าด้วยมูลค่า	เครื่องมือทางการเงินที่วัดมูลค่าด้วยมูลค่า				
		เครื่องมือที่ใช้ในการป้องกันความเสี่ยง	ยุติธรรมผ่านกำไรขาดทุนเบ็ดเสร็จอื่น	เครื่องมือทางการเงินที่วัดมูลค่าด้วยราคาทุนตัดจำหน่าย	รวม	ระดับ 1	ระดับ 2	ระดับ 3
ณ วันที่ 31 ธันวาคม 2568		เสี่ยง	เบ็ดเสร็จอื่น	ทุนตัดจำหน่าย	(พันบาท)			
สินทรัพย์ทางการเงิน								
เงินลงทุนในตราสารทุนที่ไม่อยู่ในความต้องการ								
ของตลาด	-	7,383	-	7,383	-	-	7,383	7,383
สัญญาขายเงินตราต่างประเทศล่วงหน้าที่ใช้ในการป้องกันความเสี่ยง	17,556	-	-	17,556	-	17,556	-	17,556
หนี้สินทางการเงิน								
เงินกู้ยืมระยะยาวจากสถาบันการเงิน								
สัญญาแลกเปลี่ยนอัตราดอกเบี้ยที่ใช้ในการป้องกันความเสี่ยง	2,671	-	-	2,671	-	2,671	-	2,671

บริษัท ทรอปีคอลแคนนิ่ง (ประเทศไทย) จำกัด (มหาชน) และบริษัทย่อย

หมายเหตุประกอบงบการเงิน

สำหรับปีสิ้นสุดวันที่ 31 ธันวาคม 2568

		งบการเงินรวม / งบการเงินเฉพาะกิจการ							
		มูลค่าตามบัญชี			มูลค่ายุติธรรม				
		เครื่องมือทางการเงินที่วัดมูลค่าด้วยมูลค่า	เครื่องมือทางการเงินที่วัดมูลค่าด้วยมูลค่า	เครื่องมือทางการเงินที่วัดมูลค่าด้วยมูลค่า					
		เครื่องมือที่ใช้ในการป้องกันความเสี่ยง	ยุติธรรมผ่านกำไรขาดทุนเบ็ดเสร็จอื่น	เครื่องมือทางการเงินที่วัดมูลค่าด้วยราคาทุนตัดจำหน่าย	รวม	ระดับ 1	ระดับ 2	ระดับ 3	รวม
ณ วันที่ 31 ธันวาคม 2567					(พันบาท)				
สินทรัพย์ทางการเงิน									
เงินลงทุนในตราสารทุนที่ไม่อยู่ในความต้องการของตลาด									
	-	7,383	-	7,383	-	-	7,383	7,383	
สัญญาขายเงินตราต่างประเทศล่วงหน้าที่ใช้ในการป้องกันความเสี่ยง									
	2,549	-	-	2,549	-	2,549	-	2,549	
หนี้สินทางการเงิน									
เงินกู้ยืมระยะยาวจากสถาบันการเงิน									
	-	-	138,900	138,900	-	-	138,315	138,315	
สัญญาแลกเปลี่ยนอัตราดอกเบี้ยที่ใช้ในการป้องกันความเสี่ยง									
	2,924	-	-	2,924	-	2,924	-	2,924	

บริษัท ทรอปีคอลแคนนิ่ง (ประเทศไทย) จำกัด (มหาชน) และบริษัทย่อย

หมายเหตุประกอบงบการเงิน

สำหรับปีสิ้นสุดวันที่ 31 ธันวาคม 2568

เครื่องมือทางการเงินที่วัดมูลค่าด้วยมูลค่ายุติธรรม

ประเภท	เทคนิคการประเมินมูลค่า
สัญญาซื้อขายเงินตราต่างประเทศล่วงหน้าที่ใช้ในการป้องกันความเสี่ยง	การกำหนดราคาสัญญาซื้อขายล่วงหน้า มูลค่ายุติธรรมอ้างอิงราคาซื้อขายสัญญาซื้อขายเงินตราต่างประเทศล่วงหน้า ณ วันที่รายงาน และมูลค่าปัจจุบันคำนวณโดยอ้างอิงจากเส้นอัตราผลตอบแทนของหลักทรัพย์ที่มีสินเชื่อกฎเกณฑ์ในสกุลเงินที่เกี่ยวข้อง
สัญญาแลกเปลี่ยนอัตราดอกเบี้ยที่ใช้ในการป้องกันความเสี่ยง	Swap model มูลค่าปัจจุบันของประมาณการกระแสเงินสดในอนาคตโดยใช้เส้นอัตราผลตอบแทนที่สังเกตได้
เงินลงทุนในตราสารทุนที่ไม่อยู่ในความต้องการของตลาด	มูลค่าสินทรัพย์สุทธิ ณ วันที่รายงาน
เงินกู้ยืมระยะยาวจากสถาบันการเงิน	มูลค่าปัจจุบันของหนี้สินสุทธิ ณ วันที่รายงาน

(ข) นโยบายการจัดการความเสี่ยงทางการเงิน

กรอบการบริหารจัดการความเสี่ยง

คณะกรรมการบริษัทของกลุ่มบริษัทมีความรับผิดชอบโดยรวมในการจัดให้มีและการควบคุมกรอบการบริหารความเสี่ยงของกลุ่มบริษัท คณะกรรมการบริษัทจัดตั้งคณะกรรมการบริหารซึ่งรับผิดชอบในการพัฒนาและติดตามนโยบายการบริหารความเสี่ยงของกลุ่มบริษัท คณะกรรมการบริหารจะรายงานการดำเนินการดังกล่าวต่อคณะกรรมการบริษัทอย่างสม่ำเสมอ

นโยบายการบริหารความเสี่ยงของกลุ่มบริษัทจัดทำขึ้นเพื่อระบุและวิเคราะห์ความเสี่ยงที่กลุ่มบริษัทเผชิญเพื่อกำหนดระดับความเสี่ยงที่เหมาะสม รวมถึงควบคุมและติดตามความเสี่ยงให้อยู่ในระดับที่ยอมรับได้ นโยบายและระบบการบริหารความเสี่ยงได้รับการทบทวนอย่างสม่ำเสมอเพื่อให้สะท้อนการเปลี่ยนแปลงของสภาพการณ์ในตลาดและการดำเนินงานของกลุ่มบริษัท กลุ่มบริษัทมีเป้าหมายในการรักษาสภาพแวดล้อมการควบคุมให้เป็นระเบียบและมีประสิทธิภาพโดยจัดให้มีการฝึกอบรมและกำหนดมาตรฐานและขั้นตอนในการบริหารเพื่อให้พนักงานทั้งหมดเข้าใจถึงบทบาทและภาระหน้าที่ของตน

บริษัท ทรอปีคอลแคนนิ่ง (ประเทศไทย) จำกัด (มหาชน) และบริษัทย่อย

หมายเหตุประกอบงบการเงิน

สำหรับปีสิ้นสุดวันที่ 31 ธันวาคม 2568

คณะกรรมการตรวจสอบของกลุ่มบริษัทกำกับดูแลว่าผู้บริหารมีการติดตามการปฏิบัติตามวิธีปฏิบัติและนโยบายการบริหารความเสี่ยงและทบทวนความเพียงพอของกรอบการบริหารความเสี่ยงให้สอดคล้องกับความเสี่ยงที่กลุ่มบริษัทเผชิญอยู่ คณะกรรมการตรวจสอบของกลุ่มบริษัทกำกับดูแลโดยผ่านทางผู้ตรวจสอบภายใน ผู้ตรวจสอบภายในทำหน้าที่ในการทบทวนการควบคุมและวิธีการปฏิบัติในการบริหารความเสี่ยงอย่างสม่ำเสมอและในกรณีพิเศษและจะรายงานผลที่ได้ต่อคณะกรรมการตรวจสอบ

(ข.1) ความเสี่ยงด้านเครดิต

ความเสี่ยงด้านเครดิตเป็นความเสี่ยงจากการสูญเสียทางการเงินของกลุ่มบริษัท หากลูกค้าหรือคู่สัญญาตามเครื่องมือทางการเงินไม่สามารถปฏิบัติตามภาระผูกพันตามสัญญา ซึ่งโดยส่วนใหญ่เกิดจากลูกหนี้ที่เป็นลูกค้าของกลุ่มบริษัท

(ข.1.1) ลูกหนี้การค้า

ความเสี่ยงด้านเครดิตของกลุ่มบริษัทได้รับอิทธิพลมาจากลักษณะเฉพาะตัวของลูกค้าแต่ละราย อย่างไรก็ตาม ผู้บริหารต้องพิจารณาถึงปัจจัยอื่นๆ ซึ่งอาจส่งผลกระทบต่อความเสี่ยงด้านเครดิตของลูกค้า ซึ่งรวมถึงความเสี่ยงของการผิดนัดชำระซึ่งเกี่ยวข้องกับอุตสาหกรรมและประเทศที่ลูกค้าดำเนินธุรกิจอยู่ รายละเอียดการกระจุกตัวของรายได้เปิดเผยในหมายเหตุข้อ 16

คณะกรรมการบริหารกำหนดนโยบายด้านเครดิตเพื่อวิเคราะห์ความน่าเชื่อถือของลูกค้ารายใหม่แต่ละรายก่อนที่กลุ่มบริษัทจะเสนอระยะเวลาและเงื่อนไขมาตรฐานในการชำระเงินและการส่งสินค้า กลุ่มบริษัทจะทบทวนอันดับความน่าเชื่อถือภายนอก งบการเงิน ข้อมูลของสถาบันจัดอันดับความน่าเชื่อถือ ข้อมูลอุตสาหกรรมและหนังสือรับรองฐานะทางการเงินของธนาคารสำหรับบางกรณี วงเงินยอขายจะกำหนดไว้สำหรับลูกค้าแต่ละรายและจะทบทวนเป็นรายไตรมาส ยอดขายที่เกินกว่าวงเงินดังกล่าวต้องได้รับการอนุมัติจากคณะกรรมการบริหาร

กลุ่มบริษัทจำกัดฐานะเปิดต่อความเสี่ยงด้านเครดิตของลูกหนี้การค้าด้วยการกำหนดระยะเวลาการจ่ายชำระสูงสุดที่ 90 วันและมีการติดตามยอดคงค้างของลูกหนี้การค้าอย่างสม่ำเสมอ กลุ่มบริษัทพิจารณาการด้อยค่าทุกวันสิ้นรอบระยะเวลารายงาน อัตราการตั้งสำรองของผลขาดทุนด้านเครดิตที่คาดว่าจะเกิดขึ้นคำนวณโดยพิจารณาจากอายุหนี้คงค้างนับจากวันที่ถึงกำหนดชำระสำหรับลูกหนี้แต่ละราย และสะท้อนผลแตกต่างระหว่างสถานะเศรษฐกิจในอดีตที่ผ่านมา สถานะเศรษฐกิจในปัจจุบันและมุมมองของกลุ่มบริษัทที่มีต่อสถานะเศรษฐกิจตลอดอายุที่คาดการณ์ไว้ของลูกหนี้

บริษัท ทรอปีคอลแคนนิ่ง (ประเทศไทย) จำกัด (มหาชน) และบริษัทย่อย

หมายเหตุประกอบงบการเงิน

สำหรับปีสิ้นสุดวันที่ 31 ธันวาคม 2568

(ข.1.2) เงินสดและรายการเทียบเท่าเงินสด และอนุพันธ์

ความเสี่ยงด้านเครดิตของกลุ่มบริษัทที่เกิดจากเงินสดและรายการเทียบเท่าเงินสดและสินทรัพย์ อนุพันธ์ มีจำกัดเนื่องจากคู่สัญญาเป็นธนาคารและสถาบันการเงิน ซึ่ง กลุ่มบริษัทพิจารณาว่ามีความเสี่ยงด้านเครดิตต่ำ

(ข.2) ความเสี่ยงด้านสภาพคล่อง

กลุ่มบริษัทกำกับดูแลความเสี่ยงด้านสภาพคล่องและรักษาระดับของเงินสดและรายการเทียบเท่าเงินสดที่ผู้บริหารพิจารณาว่าเพียงพอในการจัดหาเงินเพื่อใช้ในการดำเนินงานของกลุ่มบริษัทและลดผลกระทบจากความผันผวนในกระแสเงินสด

ตารางต่อไปนี้แสดงระยะเวลาการครบกำหนดคงเหลือตามสัญญาของหนี้สินทางการเงิน ณ วันที่รายงาน โดยจำนวนเงินเป็นจำนวนขั้นต้นซึ่งไม่ได้คิดลด รวมดอกเบี้ยตามสัญญาและไม่รวมผลกระทบหากหักกลับตามสัญญา

ณ วันที่ 31 ธันวาคม 2568	งบการเงินรวม					รวม
	มูลค่า ตามบัญชี	เมื่อ ทวงถาม	กระแสเงินสดตามสัญญา			
			ภายใน 1 ปี	1-5 ปี	มากกว่า 5 ปี	
(พันบาท)						
หนี้สินทางการเงินที่ไม่ใช่อนุพันธ์						
เงินเบิกเกินบัญชีและเงินกู้ยืม						
ระยะสั้นจากสถาบันการเงิน	50,902	-	50,902	-	-	50,902
เจ้าหนี้การค้าและเจ้าหนี้						
หมุนเวียนอื่น	607,485	607,485	-	-	-	607,485
เงินกู้ยืมระยะยาวจาก						
สถาบันการเงิน	168,880	-	64,537	115,655	-	180,192
หนี้สินตามสัญญาเช่า	17,641	-	6,565	8,820	6,027	21,412
	844,908	607,485	122,004	124,475	6,027	859,991

บริษัท ทรอปีคอลแคนนิ่ง (ประเทศไทย) จำกัด (มหาชน) และบริษัทย่อย

หมายเหตุประกอบงบการเงิน

สำหรับปีสิ้นสุดวันที่ 31 ธันวาคม 2568

งบการเงินรวม						
กระแสดำเนินการตามสัญญา						
ณ วันที่ 31 ธันวาคม 2568	มูลค่าตามบัญชี	เมื่อทวงถาม	ภายใน 1 ปี	1-5 ปี	มากกว่า 5 ปี	รวม
(พันบาท)						
หนี้สินทางการเงินที่เป็นอนุพันธ์						
สัญญาแลกเปลี่ยนอัตราดอกเบี้ยที่ใช้ในการป้องกันความเสี่ยง	2,671	-	2,671	-	-	2,671
งบการเงินเฉพาะกิจการ						
กระแสดำเนินการตามสัญญา						
ณ วันที่ 31 ธันวาคม 2568	มูลค่าตามบัญชี	เมื่อทวงถาม	ภายใน 1 ปี	1-5 ปี	มากกว่า 5 ปี	รวม
(พันบาท)						
หนี้สินทางการเงินที่ไม่ใช่อนุพันธ์						
เงินเบิกเกินบัญชีและเงินกู้ยืมระยะสั้นจากสถาบันการเงิน	50,902	-	50,902	-	-	50,902
เจ้าหนี้การค้าและเจ้าหนี้หมุนเวียนอื่น	606,008	606,008	-	-	-	606,008
เงินกู้ยืมระยะยาวจากสถาบันการเงิน	168,880	-	64,537	115,655	-	180,192
หนี้สินตามสัญญาเช่า	17,641	-	6,565	8,820	6,027	21,412
	<u>843,431</u>	<u>606,008</u>	<u>122,004</u>	<u>124,475</u>	<u>6,027</u>	<u>858,514</u>
หนี้สินทางการเงินที่เป็นอนุพันธ์						
สัญญาแลกเปลี่ยนอัตราดอกเบี้ยที่ใช้ในการป้องกันความเสี่ยง	2,671	-	2,671	-	-	2,671

บริษัท ทรอปีคอลแคนนิ่ง (ประเทศไทย) จำกัด (มหาชน) และบริษัทย่อย

หมายเหตุประกอบงบการเงิน

สำหรับปีสิ้นสุดวันที่ 31 ธันวาคม 2568

	งบการเงินรวม					
	กระแสเงินสดตามสัญญา					
	มูลค่า	เมื่อ	มากกว่า			
ณ วันที่ 31 ธันวาคม 2567	ตามบัญชี	ทวงถาม	ภายใน 1 ปี	1-5 ปี	5 ปี	รวม
			(พันบาท)			
หนี้สินทางการเงินที่ไม่ใช่ออนุพันธ์						
เงินเบิกเกินบัญชีและเงินกู้ยืม						
ระยะสั้นจากสถาบันการเงิน	331,675	-	331,675	-	-	331,675
เจ้าหนี้การค้าและเจ้าหนี้						
หมุนเวียนอื่น	752,348	752,348	-	-	-	752,348
เงินกู้ยืมระยะยาวจาก						
สถาบันการเงิน	138,900	-	47,297	102,389	-	149,686
หนี้สินตามสัญญาเช่า	19,097	-	7,505	9,489	6,556	23,550
	1,242,020	752,348	386,477	111,878	6,556	1,257,259
หนี้สินทางการเงินที่เป็นอนุพันธ์						
สัญญาแลกเปลี่ยนอัตราดอกเบี้ย						
ที่ใช้ในการป้องกันความเสี่ยง	2,924	-	2,924	-	-	2,924

บริษัท ทรอปีคอลแคนนิ่ง (ประเทศไทย) จำกัด (มหาชน) และบริษัทย่อย

หมายเหตุประกอบงบการเงิน

สำหรับปีสิ้นสุดวันที่ 31 ธันวาคม 2568

	งบการเงินเฉพาะกิจการ					
	กระแสเงินสดตามสัญญา					
	มูลค่า	เมื่อ	มากกว่า			
ณ วันที่ 31 ธันวาคม 2567	ตามบัญชี	ทวงถาม	ภายใน 1 ปี	1-5 ปี	5 ปี	รวม
	(พันบาท)					
หนี้สินทางการเงินที่ไม่ใช่อนุพันธ์						
เงินเบิกเกินบัญชีและเงินกู้ยืม						
ระยะสั้นจากสถาบันการเงิน	331,675	-	331,675	-	-	331,675
เจ้าหนี้การค้าและเจ้าหนี้						
หมุนเวียนอื่น	750,512	750,512	-	-	-	750,512
เงินกู้ยืมระยะยาวจาก						
สถาบันการเงิน	138,900	-	47,297	102,389	-	149,686
หนี้สินตามสัญญาเช่า	19,097	-	7,505	9,489	6,556	23,550
	1,240,184	750,512	386,477	111,878	6,556	1,255,423
หนี้สินทางการเงินที่เป็นอนุพันธ์						
สัญญาแลกเปลี่ยนอัตราดอกเบี้ย						
ที่ใช้ในการป้องกันความเสี่ยง	2,924	-	2,924	-	-	2,924

(ข.3) ความเสี่ยงด้านตลาด

กลุ่มบริษัทที่มีความเสี่ยงที่มูลค่าธุรกรรมหรือกระแสเงินสดในอนาคตของเครื่องมือทางการเงินจะมีความผันผวนอันเนื่องมาจากการเปลี่ยนแปลงของราคาตลาด ความเสี่ยงด้านตลาดมีดังนี้

(ข.3.1) ความเสี่ยงด้านอัตราแลกเปลี่ยน

กลุ่มบริษัทที่มีความเสี่ยงด้านอัตราแลกเปลี่ยนที่เกี่ยวข้องกับการซื้อและการขายที่เป็นสกุลเงินตราต่างประเทศ กลุ่มบริษัทใช้สัญญาซื้อขายเงินตราต่างประเทศล่วงหน้าเป็นหลักเพื่อป้องกันความเสี่ยงในสินทรัพย์ทางการเงินหรือหนี้สินทางการเงินในสกุลเงินตราต่างประเทศที่ครบกำหนดชำระน้อยกว่าหนึ่งปี สัญญาซื้อขายเงินตราต่างประเทศล่วงหน้าที่ทำสัญญา ณ วันที่รายงานเกี่ยวข้องกับการซื้อและขายในสกุลเงินตราต่างประเทศที่คาดการณ์ว่าจะเกิดขึ้นในภายหลัง

บริษัท ทรอปีคอลแคนนิ่ง (ประเทศไทย) จำกัด (มหาชน) และบริษัทย่อย

หมายเหตุประกอบงบการเงิน

สำหรับปีสิ้นสุดวันที่ 31 ธันวาคม 2568

งบการเงินรวม / งบการเงินเฉพาะกิจการ

2568

ความเสี่ยงจากเงินตราต่างประเทศ

ณ วันที่ 31 ธันวาคม

เงินเหรียญ

สหรัฐ

อเมริกา

เงินยูโร

เงินริงกิต

รวม

(พันบาท)

ลูกหนี้การค้า

1,184,666

-

-

1,184,666

ลูกหนี้อื่น

7,255

-

2

7,257

เจ้าหนี้การค้า

(177,973)

(2,637)

-

(180,610)

เจ้าหนี้อื่น

(41,732)

-

-

(41,732)

ยอดบัญชีในงบฐานะการเงินที่มีความเสี่ยง

972,216

(2,637)

2

969,581

สัญญาซื้อเงินตราต่างประเทศ

29,188

157

-

29,345

สัญญาขายเงินตราต่างประเทศ

(799,552)

-

-

(799,552)

ยอดความเสี่ยงคงเหลือสุทธิ

201,852

(2,480)

2

199,374

งบการเงินรวม / งบการเงินเฉพาะกิจการ

2567

ความเสี่ยงจากเงินตราต่างประเทศ

ณ วันที่ 31 ธันวาคม

เงินเหรียญ

สหรัฐ

อเมริกา

เงินยูโร

รวม

(พันบาท)

ลูกหนี้การค้า

1,601,378

-

1,601,378

ลูกหนี้อื่น

4,347

-

4,347

เจ้าหนี้การค้า

(242,267)

(2,225)

(244,492)

เจ้าหนี้อื่น

(39,859)

(651)

(40,510)

ยอดบัญชีในงบฐานะการเงินที่มีความเสี่ยง

1,323,599

(2,876)

1,320,723

สัญญาขายเงินตราต่างประเทศ

(1,232,687)

-

(1,232,687)

ยอดความเสี่ยงคงเหลือสุทธิ

90,912

(2,876)

88,036

บริษัท ทรอปีคอลแคนนิ่ง (ประเทศไทย) จำกัด (มหาชน) และบริษัทย่อย

หมายเหตุประกอบงบการเงิน

สำหรับปีสิ้นสุดวันที่ 31 ธันวาคม 2568

การวิเคราะห์ความอ่อนไหว

การแข็งค่า (การอ่อนค่า) ที่เป็นไปได้อย่างสมเหตุสมผลของเงินบาทที่มีต่อสกุลเงินตราต่างประเทศ ณ วันที่รายงาน ส่งผลกระทบต่อการวัดมูลค่าของเครื่องมือทางการเงินในสกุลเงินตราต่างประเทศ โดยตั้งอยู่บนข้อสมมติที่ว่า ตัวแปรอื่นโดยเฉพาะอัตราดอกเบี้ยเป็นอัตราคงที่

ผลกระทบต่อกำไรหรือขาดทุน	อัตราการ	งบการเงินรวม / งบการเงินเฉพาะกิจการ	
	เปลี่ยนแปลง (ร้อยละ)	การแข็งค่า (พันบาท)	การอ่อนค่า
2568			
เงินเหรียญสหรัฐอเมริกา	(5.08)	49,435	(49,435)
เงินยูโร	(2.76)	(73)	73
เงินริงกิต	0.12	-	-
2567			
เงินเหรียญสหรัฐอเมริกา	(0.63)	8,479	(8,379)
เงินยูโร	0.84	24	(24)
เงินริงกิต	0.53	-	-

(ข.3.2) ความเสี่ยงด้านอัตราดอกเบี้ย

ความเสี่ยงด้านอัตราดอกเบี้ยเป็นความเสี่ยงที่เกิดจากการเปลี่ยนแปลงในอนาคตของอัตราดอกเบี้ยตลาด ซึ่งส่งผลกระทบต่อผลการดำเนินงานและกระแสเงินสดของกลุ่มบริษัท ส่วนใหญ่มีอัตราดอกเบี้ยคงที่ ทำให้กลุ่มบริษัทมีความเสี่ยงต่ำจากการเปลี่ยนแปลงของอัตราดอกเบี้ย ความอ่อนไหวต่อการเพิ่มขึ้นหรือลดลงในค่าใช้จ่ายดอกเบี้ยจากเงินกู้ยืมซึ่งเป็นผลจากการเปลี่ยนแปลงในอัตราดอกเบี้ยจึงไม่มีผลกระทบอย่างเป็นสาระสำคัญต่องบการเงินของกลุ่มบริษัท

บริษัท ทรอปีคอลแคนนิ่ง (ประเทศไทย) จำกัด (มหาชน) และบริษัทย่อย

หมายเหตุประกอบงบการเงิน

สำหรับปีสิ้นสุดวันที่ 31 ธันวาคม 2568

23 การบริหารจัดการทุน

นโยบายของคณะกรรมการบริษัท คือการรักษาระดับเงินทุนให้มั่นคงเพื่อรักษาความเชื่อมั่นของนักลงทุน เจ้าหนี้ และตลาดและก่อให้เกิดการพัฒนาของธุรกิจในอนาคต คณะกรรมการได้มีการกำกับดูแลผลตอบแทนจากการลงทุนอย่างสม่ำเสมอโดยพิจารณาจากสัดส่วนของผลตอบแทนจากกิจกรรมดำเนินงานต่อส่วนของผู้ถือหุ้นรวม ซึ่งไม่รวมส่วนได้เสียที่ไม่มีอำนาจควบคุม อีกทั้งยังกำกับดูแลระดับการจ่ายเงินปันผลให้แก่ผู้ถือหุ้นสามัญ

24 ภาระผูกพันกับบุคคลหรือกิจการที่ไม่เกี่ยวข้องกัน

	งบการเงินรวม		งบการเงินเฉพาะกิจการ	
	2568	2567	2568	2567
	(พันบาท)			
ภาระผูกพันรายจ่ายฝ่ายทุน				
อาคารและสิ่งปลูกสร้างอื่น	1,517	5,843	1,517	5,843
เครื่องจักรและอุปกรณ์	34,417	7,306	34,417	7,306
รวม	35,934	13,149	35,934	13,149
ภาระผูกพันอื่น ๆ				
ภาระผูกพันตามสัญญาเช่าระยะสั้น	530	1,994	514	1,978
หนังสือค้ำประกันจากธนาคาร	9,213	10,534	9,213	10,534
รวม	9,743	12,528	9,727	12,512

บริษัทมีภาระผูกพันกับธนาคารแห่งหนึ่งออกหนังสือค้ำประกันบริษัทสำหรับการใช้ไฟฟ้าให้แก่หน่วยงานราชการ

25 เหตุการณ์ภายหลังรอบระยะเวลาที่รายงาน

ในการประชุมคณะกรรมการบริษัท เมื่อวันที่ 24 กุมภาพันธ์ 2569 คณะกรรมการบริษัทมีมติอนุมัติการจ่ายเงินปันผลจากกำไรในอัตราหุ้นละ 0.30 บาท จำนวนเงินรวม 99 ล้านบาทโดยการจ่ายเงินปันผลดังกล่าวจะต้องได้รับอนุมัติจากผู้ถือหุ้นในการประชุมสามัญประจำปีของผู้ถือหุ้น

**Tropical Canning (Thailand) Public Company Limited
and its Subsidiary**

Financial statements for the year ended
31 December 2025
and
Independent Auditor's Report



KPMG Phoomchai Audit Ltd.
50th Floor, Empire Tower
1 South Sathorn Road, Yannawa
Sathorn, Bangkok 10120, Thailand
Tel +66 2677 2000
Fax +66 2677 2222
Website home.kpmg/th

บริษัท เคพีเอ็มจี ภูมิไชย สอบบัญชี จำกัด
ชั้น 50 เอ็มไพร์ทาวเวอร์
1 ถนนสาทรใต้ แขวงยานนาวา
เขตสาทร กรุงเทพฯ 10120
โทร +66 2677 2000
แฟกซ์ +66 2677 2222
เว็บไซต์ home.kpmg/th

Independent Auditor's Report

To the Shareholders of Tropical Canning (Thailand) Public Company Limited

Opinion

I have audited the consolidated and separate financial statements of Tropical Canning (Thailand) Public Company Limited and its subsidiary (the “Group”), and of Tropical Canning (Thailand) Public Company Limited (the “Company”), respectively, which comprise the consolidated and separate statements of financial position as at 31 December 2025, the consolidated and separate statements of comprehensive income, changes in equity and cash flows for the year then ended, and notes, comprising a summary of material accounting policies and other explanatory information.

In my opinion, the accompanying consolidated and separate financial statements present fairly, in all material respects, the financial position of the Group and the Company, respectively, as at 31 December 2025 and their financial performance and cash flows for the year then ended in accordance with Thai Financial Reporting Standards (TFRSs).

Basis for Opinion

I conducted my audit in accordance with Thai Standards on Auditing (TSAs). My responsibilities under those standards are further described in the *Auditor's Responsibilities for the Audit of the Consolidated and Separate Financial Statements* section of my report. I am independent of the Group and the Company in accordance with the *Code of Ethics for Professional Accountants including Independence Standards* issued by the Federation of Accounting Professions (Code of Ethics for Professional Accountants) that is relevant to my audit of the consolidated and separate financial statements, and I have fulfilled my other ethical responsibilities in accordance with the Code of Ethics for Professional Accountants. I believe that the audit evidence I have obtained is sufficient and appropriate to provide a basis for my opinion.

Key Audit Matters

Key audit matters are those matters that, in my professional judgment, were of most significance in my audit of the consolidated and separate financial statements of the current period. These matters were addressed in the context of my audit of the consolidated and separate financial statements as a whole, and in forming my opinion thereon, and I do not provide a separate opinion on these matters.

Valuation of inventories	
Refer to Note 6 to the financial statements	
The key audit matter	How the matter was addressed in the audit
Inventory, which is a significant balance, is required to be carried at the lower of cost or net realisable value. The estimate of net realisable value of inventories involves management judgment and is subject to the fluctuation of the raw material price, I therefore considered this to be the key audit matter.	<p>My audit procedures included the following:</p> <ul style="list-style-type: none"> • made inquiries of management and obtained related documents to understand the inventory valuation process as well as the Group's and the Company's policy in estimating the net realisable value of inventories; • obtained understanding of the internal controls relating to the inventory management and observed the physical inventory count and tested the conditions of inventories on a sampling basis; • tested the design and implementation of key controls as well as their operating effectiveness; • tested inventory items in the inventory aging report on a sampling basis and evaluated management's significant assumptions in estimating damage and obsolete inventories; • tested the estimate of net realisable value of inventories by testing the selling price less the estimated costs necessary to make the sale, on a sampling basis, with related documents as well as tested the calculation; • considered the adequacy of disclosures in accordance with the Thai Financial Reporting Standards.

Other Information

Management is responsible for the other information. The other information comprises the information included in the annual report, but does not include the consolidated and separate financial statements and my auditor's report thereon. The annual report is expected to be made available to me after the date of this auditor's report.

My opinion on the consolidated and separate financial statements does not cover the other information and I will not express any form of assurance conclusion thereon.

In connection with my audit of the consolidated and separate financial statements, my responsibility is to read the other information identified above when it becomes available and, in doing so, consider whether the other information is materially inconsistent with the consolidated and separate financial statements or my knowledge obtained in the audit, or otherwise appears to be materially misstated.

When I read the annual report, if I conclude that there is a material misstatement therein, I am required to communicate the matter to those charged with governance and request that the correction be made.



Responsibilities of Management and Those Charged with Governance for the Consolidated and Separate Financial Statements

Management is responsible for the preparation and fair presentation of the consolidated and separate financial statements in accordance with TFRSs, and for such internal control as management determines is necessary to enable the preparation of consolidated and separate financial statements that are free from material misstatement, whether due to fraud or error.

In preparing the consolidated and separate financial statements, management is responsible for assessing the Group's and the Company's ability to continue as a going concern, disclosing, as applicable, matters related to going concern and using the going concern basis of accounting unless management either intends to liquidate the Group and the Company or to cease operations, or has no realistic alternative but to do so.

Those charged with governance are responsible for overseeing the Group's and the Company's financial reporting process.

Auditor's Responsibilities for the Audit of the Consolidated and Separate Financial Statements

My objectives are to obtain reasonable assurance about whether the consolidated and separate financial statements as a whole are free from material misstatement, whether due to fraud or error, and to issue an auditor's report that includes my opinion. Reasonable assurance is a high level of assurance, but is not a guarantee that an audit conducted in accordance with TSAs will always detect a material misstatement when it exists. Misstatements can arise from fraud or error and are considered material if, individually or in the aggregate, they could reasonably be expected to influence the economic decisions of users taken on the basis of these consolidated and separate financial statements.

As part of an audit in accordance with TSAs, I exercise professional judgment and maintain professional skepticism throughout the audit. I also:

- Identify and assess the risks of material misstatement of the consolidated and separate financial statements, whether due to fraud or error, design and perform audit procedures responsive to those risks, and obtain audit evidence that is sufficient and appropriate to provide a basis for my opinion. The risk of not detecting a material misstatement resulting from fraud is higher than for one resulting from error, as fraud may involve collusion, forgery, intentional omissions, misrepresentations, or the override of internal control.
- Obtain an understanding of internal control relevant to the audit in order to design audit procedures that are appropriate in the circumstances, but not for the purpose of expressing an opinion on the effectiveness of the Group's and the Company's internal control.
- Evaluate the appropriateness of accounting policies used and the reasonableness of accounting estimates and related disclosures made by management.
- Conclude on the appropriateness of management's use of the going concern basis of accounting and, based on the audit evidence obtained, whether a material uncertainty exists related to events or conditions that may cast significant doubt on the Group's and the Company's ability to continue as a going concern. If I conclude that a material uncertainty exists, I am required to draw attention in my auditor's report to the related disclosures in the consolidated and separate financial statements or, if such disclosures are inadequate, to modify my opinion. My conclusions are based on the audit evidence obtained up to the date of my auditor's report. However, future events or conditions may cause the Group and the Company to cease to continue as a going concern.
- Evaluate the overall presentation, structure and content of the consolidated and separate financial statements, including the disclosures, and whether the consolidated and separate financial statements represent the underlying transactions and events in a manner that achieves fair presentation.



- Plan and perform the group audit to obtain sufficient appropriate audit evidence regarding the financial information of the entities or business units within the Group as a basis for forming an opinion on the group consolidated financial statements. I am responsible for the direction, supervision and review of the audit work performed for purposes of the group audit. I remain solely responsible for my audit opinion.

I communicate with those charged with governance regarding, among other matters, the planned scope and timing of the audit and significant audit findings, including any significant deficiencies in internal control that I identify during my audit.

I also provide those charged with governance with a statement that I have complied with relevant ethical requirements regarding independence, and to communicate with them all relationships and other matters that may reasonably be thought to bear on my independence, and where applicable, actions taken to eliminate threats or safeguards applied.

From the matters communicated with those charged with governance, I determine those matters that were of most significance in the audit of the consolidated and separate financial statements of the current period and are therefore the key audit matters. I describe these matters in my auditor's report unless law or regulation precludes public disclosure about the matter or when, in extremely rare circumstances, I determine that a matter should not be communicated in my report because the adverse consequences of doing so would reasonably be expected to outweigh the public interest benefits of such communication.

(Chanlika Panya)
Certified Public Accountant
Registration No. 11872

KPMG Phoomchai Audit Ltd.
Bangkok
24 February 2026

**Tropical Canning (Thailand) Public Company Limited
and its Subsidiary**

Statement of financial position

		Consolidated		Separate	
		financial statements		financial statements	
		31 December		31 December	
Assets	Note	2025	2024	2025	2024
		(in Baht)			
Current assets					
Cash and cash equivalents	4	163,034,332	185,037,910	87,799,663	120,909,855
Trade and other current receivables	3, 5	1,314,580,006	1,701,475,369	1,323,490,964	1,704,440,588
Short-term loan	3	-	-	-	-
Inventories	6	1,333,906,974	1,284,138,770	1,330,551,000	1,279,095,385
Other current assets		1,690,399	1,187,317	1,690,399	1,187,317
Total current assets		2,813,211,711	3,171,839,366	2,743,532,026	3,105,633,145
Non-current assets					
Investments in subsidiary	7	-	-	9,999,930	9,999,930
Investments in non-marketable equity instrument		7,382,927	7,382,927	7,382,927	7,382,927
Investment properties	8	129,150,190	129,163,406	129,414,752	129,427,968
Property, plant and equipment	9	822,013,149	763,708,115	821,575,408	763,190,283
Right-of-use assets	10	18,799,188	18,300,436	18,799,188	18,300,436
Deferred tax assets	19	35,598,584	38,249,403	35,127,704	37,803,389
Other non-current assets		15,910,197	16,053,180	15,737,245	15,857,925
Total non-current assets		1,028,854,235	972,857,467	1,038,037,154	981,962,858
Total assets		3,842,065,946	4,144,696,833	3,781,569,180	4,087,596,003

The accompanying notes are an integral part of these financial statements.

**Tropical Canning (Thailand) Public Company Limited
and its Subsidiary**

Statement of financial position

		Consolidated financial statements		Separate financial statements	
		31 December		31 December	
Liabilities and equity	Note	2025	2024	2025	2024
<i>(in Baht)</i>					
Current liabilities					
Bank overdrafts and short-term borrowing from financial institutions	11	50,902,435	331,675,410	50,902,435	331,675,410
Trade and other current payables	3	607,485,021	752,347,547	606,007,893	750,511,453
Current portion of long-term borrowing from financial institutions	11	58,920,000	42,240,000	58,920,000	42,240,000
Current portion of lease liabilities	11	5,749,469	6,720,277	5,749,469	6,720,277
Current income tax payable		12,569,686	31,414,213	12,165,912	30,683,149
Total current liabilities		735,626,611	1,164,397,447	733,745,709	1,161,830,289
Non-current liabilities					
Long-term borrowing from financial institution	11	109,960,000	96,660,000	109,960,000	96,660,000
Lease liabilities	11	11,891,572	12,376,759	11,891,572	12,376,759
Non-current provisions for employee benefits	12	196,152,019	187,278,141	193,892,071	185,280,626
Total non-current liabilities		318,003,591	296,314,900	315,743,643	294,317,385
Total liabilities		1,053,630,202	1,460,712,347	1,049,489,352	1,456,147,674
Equity					
Share capital:					
Authorised share capital (330,000,000 ordinary shares, par value at Baht 1 per share)		330,000,000	330,000,000	330,000,000	330,000,000
Issued and paid-up share capital (330,000,000 ordinary shares, par value at Baht 1 per share)		330,000,000	330,000,000	330,000,000	330,000,000
Share premium:					
Share premium on ordinary shares	14	420,491,050	420,491,050	420,491,050	420,491,050
Retained earnings					
Appropriate to legal reserve	15	33,000,000	33,000,000	33,000,000	33,000,000
Unappropriated		2,004,944,008	1,900,492,777	1,948,588,778	1,847,957,279
Equity attributable to owners of the parent		2,788,435,058	2,683,983,827	2,732,079,828	2,631,448,329
Non-controlling interests		686	659	-	-
Total equity		2,788,435,744	2,683,984,486	2,732,079,828	2,631,448,329
Total liabilities and equity		3,842,065,946	4,144,696,833	3,781,569,180	4,087,596,003

The accompanying notes are an integral part of these financial statements.

**Tropical Canning (Thailand) Public Company Limited
and its Subsidiary**

Statement of comprehensive income

	<i>Note</i>	Consolidated		Separate	
		financial statements		financial statements	
		Year ended 31 December		Year ended 31 December	
		2025	2024	2025	2024
<i>(in Baht)</i>					
Revenue					
Revenue from sale of goods	3, 16	6,405,720,486	6,569,225,397	6,386,789,046	6,548,529,481
Net foreign exchange gain		12,022,828	3,074,592	12,022,828	3,076,361
Other income	3	23,102,604	23,789,275	21,588,859	22,512,379
Total income		6,440,845,918	6,596,089,264	6,420,400,733	6,574,118,221
Expenses					
Cost of sales of goods	3, 18 6	5,903,955,878	5,852,755,357	5,901,740,093	5,849,124,317
Distribution costs		128,673,178	134,815,314	122,840,434	130,275,697
Administrative expenses		170,221,370	178,988,114	162,709,591	170,603,252
Total expenses		6,202,850,426	6,166,558,785	6,187,290,118	6,150,003,266
Profit from operating activities		237,995,492	429,530,479	233,110,615	424,114,955
Finance costs		(10,964,729)	(16,388,036)	(10,964,729)	(16,388,036)
Profit before income tax expense		227,030,763	413,142,443	222,145,886	407,726,919
Tax expense	19	(19,383,460)	(83,708,849)	(18,318,342)	(82,555,566)
Profit for the year		207,647,303	329,433,594	203,827,544	325,171,353
Other comprehensive income					
<i>Items that will not be reclassified to profit or loss</i>					
Loss on remeasurements of defined benefit plans, net of tax		(4,196,045)	(3,315,738)	(4,196,045)	(3,061,002)
Other comprehensive income (expense) for the year, net of tax		(4,196,045)	(3,315,738)	(4,196,045)	(3,061,002)
Total comprehensive income (expense) for the year		203,451,258	326,117,856	199,631,499	322,110,351
Profit attributable to:					
Owners of the parent		207,647,276	329,433,560	203,827,544	325,171,353
Non-controlling interests		27	34	-	-
Profit for the year		207,647,303	329,433,594	203,827,544	325,171,353
Total comprehensive income (expense) attributable to:					
Owners of the parent		203,451,231	326,117,822	199,631,499	322,110,351
Non-controlling interests		27	34	-	-
Total comprehensive income (expense) for the year		203,451,258	326,117,856	199,631,499	322,110,351
Basic earnings per share	20	0.63	1.00	0.62	0.99

The accompanying notes are an integral part of these financial statements.

**Tropical Canning (Thailand) Public Company Limited
and its Subsidiary**

Statement of changes in equity

Consolidated financial statements							
		Issued and		Retained earnings		Equity	
		paid-up				attributable to	
		share capital	Share premium	Legal reserve	Unappropriated	owners of	Non-
	<i>Note</i>				<i>(in Baht)</i>	the parent	controlling
							interests
							Total
							equity
Year ended 31 December 2024							
Balance at 1 January 2024		330,000,000	420,491,050	33,000,000	1,607,374,955	2,390,866,005	625
Balance at 31 December 2024		330,000,000	420,491,050	33,000,000	1,900,492,777	2,683,983,827	659
Transactions with owners, recorded directly in equity							
<i>Distributions to owners</i>							
Dividends to owners of the Company	21	-	-	-	(33,000,000)	(33,000,000)	-
Total distributions to owners		-	-	-	(33,000,000)	(33,000,000)	-
Comprehensive income for the year							
Profit		-	-	-	329,433,560	329,433,560	34
Other comprehensive income		-	-	-	(3,315,738)	(3,315,738)	-
Total comprehensive income for the year		-	-	-	326,117,822	326,117,822	34
Balance at 31 December 2024		330,000,000	420,491,050	33,000,000	1,900,492,777	2,683,983,827	659

The accompanying notes are an integral part of these financial statements.

**Tropical Canning (Thailand) Public Company Limited
and its Subsidiary**

Statement of changes in equity

Consolidated financial statements							
		Issued and		Retained earnings		Equity	
		paid-up				attributable to	
		share capital	Share premium	Legal reserve	Unappropriated	owners of	Non-
	<i>Note</i>				<i>(in Baht)</i>	the parent	controlling
							interests
							Total
							equity
Year ended 31 December 2025							
Balance at 1 January 2025		330,000,000	420,491,050	33,000,000	1,900,492,777	2,683,983,827	659
Transactions with owners, recorded directly in equity							
<i>Distributions to owners</i>							
Dividends to owners of the Company	21	-	-	-	(99,000,000)	(99,000,000)	-
<i>Total distributions to owners</i>		-	-	-	(99,000,000)	(99,000,000)	-
Comprehensive income for the year							
Profit		-	-	-	207,647,276	207,647,276	27
Other comprehensive income		-	-	-	(4,196,045)	(4,196,045)	-
Total comprehensive income for the year		-	-	-	203,451,231	203,451,231	27
Balance at 31 December 2025		330,000,000	420,491,050	33,000,000	2,004,944,008	2,788,435,058	686

The accompanying notes are an integral part of these financial statements.

**Tropical Canning (Thailand) Public Company Limited
and its Subsidiary**

Statement of changes in equity

Separate financial statements						
	Note	Issued and paid-up share capital	Share premium	<div> <div>Retained earnings</div> <div> Legal reserve Unappropriated </div> </div>	Total equity	
				(in Baht)		
Year ended 31 December 2024						
Balance at 1 January 2024		330,000,000	420,491,050	33,000,000	1,558,846,928	2,342,337,978
Transactions with owners, recorded directly in equity						
Distributions to owners						
Dividends to owners of the Company	21	-	-	-	(33,000,000)	(33,000,000)
Total distributions to owners		-	-	-	(33,000,000)	(33,000,000)
Comprehensive income for the year						
Profit		-	-	-	325,171,353	325,171,353
Other comprehensive income		-	-	-	(3,061,002)	(3,061,002)
Total comprehensive income for the year		-	-	-	322,110,351	322,110,351
Balance at 31 December 2024		330,000,000	420,491,050	33,000,000	1,847,957,279	2,631,448,329

The accompanying notes are an integral part of these financial statements.

**Tropical Canning (Thailand) Public Company Limited
and its Subsidiary**

Statement of changes in equity

Separate financial statements					
	Note	Issued and paid-up share capital	Share premium	<div> <div>Retained earnings</div> <div> Legal reserve Unappropriated </div> </div> <div>(in Baht)</div>	Total equity
Year ended 31 December 2025					
Balance at 1 January 2025		330,000,000	420,491,050	33,000,000 1,847,957,279	2,631,448,329
Transactions with owners, recorded directly in equity					
Distributions to owners					
Dividends to owners of the Company	21	-	-	- (99,000,000)	(99,000,000)
Total distributions to owners		-	-	- (99,000,000)	(99,000,000)
Comprehensive income for the year					
Profit		-	-	- 203,827,544	203,827,544
Other comprehensive income		-	-	- (4,196,045)	(4,196,045)
Total comprehensive income for the year		-	-	- 199,631,499	199,631,499
Balance at 31 December 2025		330,000,000	420,491,050	33,000,000 1,948,588,778	2,732,079,828

The accompanying notes are an integral part of these financial statements.

Tropical Canning (Thailand) Public Company Limited

and its Subsidiary

Statement of cash flows

	<i>Note</i>	Consolidated		Separate	
		financial statements		financial statements	
		Year ended 31 December		Year ended 31 December	
		2025	2024	2025	2024
<i>(in Baht)</i>					
<i>Cash flows from operating activities</i>					
Profit for the year		207,647,303	329,433,594	203,827,544	325,171,353
<i>Adjustments to reconcile profit to cash receipts (payments)</i>					
Finance costs		10,964,729	16,388,036	10,964,729	16,388,036
Tax expense	19	19,383,460	83,708,849	18,318,342	82,555,566
Depreciation and amortisation		140,991,675	134,750,376	140,599,679	134,174,339
Reversal of allowance for decline in value and obsolescence of inventories	6	(1,598,266)	(14,678,341)	(1,598,266)	(14,678,341)
(Reversal of) expected credit loss		(11,064,616)	476,201	(11,064,616)	538,090
Gain on disposal of machinery and equipment		(624,787)	(536,524)	(624,787)	(536,524)
Provision for non-current employee benefit obligations	12	15,445,661	13,829,096	15,183,228	13,630,549
Unrealised loss on exchange rate		3,290,056	10,490,090	3,290,056	10,490,090
Unrealised (gain) loss on interest rate swaps		(253,039)	2,345,575	(253,039)	2,345,575
Dividend income		(1,068,581)	(2,137,163)	(1,068,581)	(2,137,163)
Interest income		(828,833)	(1,016,334)	(604,491)	(717,709)
		<u>382,284,762</u>	<u>573,053,455</u>	<u>376,969,798</u>	<u>567,223,861</u>
<i>Changes in operating assets and liabilities</i>					
Trade and other current receivables		383,544,711	(590,538,223)	377,598,972	(594,956,448)
Inventories		(48,169,938)	74,633,555	(49,857,349)	71,175,485
Other current assets		(503,082)	(75,245)	(503,082)	(75,245)
Other non-current assets		23,000	191,255	23,000	191,255
Trade and other current payables		(142,515,466)	92,929,863	(142,156,500)	93,815,024
Employee benefits paid	12	(11,816,840)	(9,842,711)	(11,816,840)	(9,842,711)
Cash generated from operation activities		<u>562,847,147</u>	<u>140,351,949</u>	<u>550,257,999</u>	<u>127,531,221</u>
Taxes paid		<u>(34,528,156)</u>	<u>(54,882,367)</u>	<u>(33,110,882)</u>	<u>(53,144,678)</u>
Net cash from operating activities		<u>528,318,991</u>	<u>85,469,582</u>	<u>517,147,117</u>	<u>74,386,543</u>

The accompanying notes are an integral part of these financial statements.

Tropical Canning (Thailand) Public Company Limited

and its Subsidiary

Statement of cash flows

		Consolidated		Separate	
		financial statements		financial statements	
		Year ended 31 December		Year ended 31 December	
	Note	2025	2024	2025	2024
		(in Baht)			
Cash flows from investing activities					
Acquisition of property, plant and equipment		(183,817,171)	(229,035,009)	(183,527,569)	(228,978,150)
Proceeds from sale of machinery and equipment		874,977	549,017	874,977	549,017
Acquisition of intangible assets		(2,126,600)	(1,053,875)	(2,126,600)	(1,053,875)
Proceeds from short-term loan to related party		200,000	250,000	200,000	250,000
Proceeds from long-term loan to other party		-	700,000	-	700,000
Dividend received		1,068,581	2,137,163	1,068,581	2,137,163
Interest received		828,833	1,016,334	604,491	717,709
Net cash used in investing activities		(182,971,380)	(225,436,370)	(182,906,120)	(225,678,136)
Cash flows from financing activities					
Finance costs paid		(10,964,729)	(16,388,036)	(10,964,729)	(16,388,036)
(Decrease) increase in bank overdrafts and					
short-term borrowing from financial institutions		(280,772,975)	191,956,131	(280,772,975)	191,956,131
Proceeds from long-term borrowing from financial institution		75,000,000	100,000,000	75,000,000	100,000,000
Repayment of long-term borrowing from financial institutions		(45,020,000)	(38,900,000)	(45,020,000)	(38,900,000)
Payment of lease liabilities		(6,637,346)	(6,041,124)	(6,637,346)	(6,041,124)
Dividends paid to owners of the Company	21	(99,000,000)	(33,000,000)	(99,000,000)	(33,000,000)
Net cash (used in) from financing activities		(367,395,050)	197,626,971	(367,395,050)	197,626,971
Net (decrease) increase in cash and cash equivalents,					
before effect of exchange rate changes		(22,047,439)	57,660,183	(33,154,053)	46,335,378
Effect of exchange rate changes on cash and cash equivalents		43,861	-	43,861	-
Net (decrease) increase in cash and cash equivalents		(22,003,578)	57,660,183	(33,110,192)	46,335,378
Cash and cash equivalents at 1 January		185,037,910	127,377,727	120,909,855	74,574,477
Cash and cash equivalents at 31 December		163,034,332	185,037,910	87,799,663	120,909,855
Non-cash transactions					
Other payable for purchases of machinery and equipment		4,949,323	10,685,317	4,949,323	10,685,317
Acquisition of right-of-use assets		8,232,687	2,601,107	8,232,687	2,601,107

The accompanying notes are an integral part of these financial statements.

**Tropical Canning (Thailand) Public Company Limited
and its Subsidiary**
Notes to the financial statements
For the year ended 31 December 2025

Note	Contents
1	General information
2	Basis of preparation of the financial statements
3	Related parties
4	Cash and cash equivalents
5	Trade receivables
6	Inventories
7	Investments in subsidiary
8	Investment properties
9	Property, plant and equipment
10	Leases
11	Interest-bearing liabilities
12	Non-current provisions for employee benefits
13	Provisions
14	Share capital
15	Legal reserve
16	Segment information and disaggregation of revenue
17	Employee benefit expenses
18	Expenses by nature
19	Income tax
20	Basic earnings per share
21	Dividends
22	Financial instruments
23	Capital management
24	Commitments with non-related parties
25	Event after the reporting period

**Tropical Canning (Thailand) Public Company Limited
and its Subsidiary**
Notes to the financial statements
For the year ended 31 December 2025

These notes form an integral part of the financial statements.

The financial statements issued for Thai statutory and regulatory reporting purposes are prepared in the Thai language. These English language financial statements have been prepared from the Thai language statutory financial statements, and were approved and authorised for issue by the Board of Directors on 24 February 2026.

1 General information

Tropical Canning (Thailand) Public Company Limited, the “Company”, is incorporated in Thailand and was listed on the Stock Exchange of Thailand in 1990. The Company’s registered office at 1/1 Moo 2, Thungyai, Hatyai, Songkhla, 90110, Thailand.

The Company’s major shareholder during the financial year was Mr. Tan Boon Pin (24.6% shareholding) and Mr. Tan Seow Phor (13.6% shareholding).

The principal activities of the Company are manufacturing and trading of canned and pouched seafood products. Details of the Company’s subsidiary as at 31 December 2025 and 2024 are given in Note 7.

2 Basis of preparation of the financial statements

The financial statements are prepared in accordance with Thai Financial Reporting Standards (“TFRS”), guidelines promulgated by the Federation of Accounting Professions and applicable rules and regulations of the Thai Securities and Exchange Commission. The financial statements are presented in Thai Baht, which is the Company’s functional currency. The accounting policies are described in each notes have been applied consistently to all periods presented in these financial statements.

The preparation of financial statements in conformity with TFRS requires management to make judgements, estimates and assumptions that affect the application of the Group’s accounting policies. Actual results may differ from these estimates. Estimates and underlying assumptions that described in each note are reviewed on an ongoing basis. Revisions to accounting estimates are recognised prospectively.

3 Related parties

A related party is a person or entity that has direct or indirect control, or has significant influence over the financial and managerial decision-making of the Group; a person or entity that are under common control or under the same significant influence as the Group; or the Group has direct or indirect control or has significant influence over the financial and managerial decision-making of a person or entity.

**Tropical Canning (Thailand) Public Company Limited
and its Subsidiary**
Notes to the financial statements
For the year ended 31 December 2025

Relationships with subsidiary are described in notes 7. Relationships with other related parties were as follow:

Name of entities	Country of incorporation/ nationality	Nature of relationships
Royal Print-House Co., Ltd.	Thailand	Common shareholders
Pattani Food Industries Co., Ltd.	Thailand	Common shareholders
Tropical Consolidated Corporation SDN. BHD. Ltd.	Malaysia	Common shareholders
P.T. Medan Tropical Canning and Frozen Industries Ltd.	Indonesia	Common shareholders
TC Boy Marketing SDN. BHD. Ltd.	Malaysia	Common ultimate shareholders
Safcol Singapore Pte. Ltd.	Singapore	Common ultimate shareholders
Safcol Australia Pty Ltd.	Australia	Common ultimate shareholders
Gamma Investment Inc. Ltd.	British Virgin Islands	Common ultimate shareholders
Gourmet On The Go Company Limited	Vietnam	Common ultimate shareholders
Key management personnel	Thai, Malaysian	Persons having authority and responsibility for planning, directing and controlling the activities of the entity, directly or indirectly, including any director (whether executive or otherwise) of the Group
Mr. Tan Boon Pin	Malaysian	Major shareholder, 10% or more shareholding
Mr. Tan Seow Phor	Malaysian	Major shareholder, 10% or more shareholding, and a director of the Company

The pricing policies for transactions with related parties are explained further below:

Transactions	Pricing policies
Sale of goods	Market price
Sale of raw materials	Market price
Other income	At agreed price
Purchase of goods	Market price
Purchase of raw materials	Market price
Service fees	At agreed price
Commission fees	At agreed rate
Management benefit expenses	Amount approved by the directors and the shareholders

**Tropical Canning (Thailand) Public Company Limited
and its Subsidiary**
Notes to the financial statements
For the year ended 31 December 2025

<i>Significant transactions with related parties</i> <i>Year ended 31 December</i>	Consolidated financial statements		Separate financial statements	
	2025	2024	2025	2024
	<i>(in thousand Baht)</i>			
Subsidiary				
Sale of goods	-	-	102,603	93,026
Other income	-	-	4	-
Service fees	-	-	5,867	5,739
Commission fees	-	-	20	136
Purchase of goods	-	-	-	16
Other related parties				
Sale of goods	3,038,569	3,380,502	3,038,569	3,380,502
Sale of raw materials	15,731	29,876	15,731	29,876
Other income	8,391	13,891	7,336	12,929
Purchase of goods	7,788	10,512	7,788	10,512
Purchase of raw materials	705,288	906,038	705,288	906,038
Service fees	2,796	2,725	2,796	2,725
Commission fees	49,825	59,164	49,825	59,164
Key management personnel				
Key management personnel compensation				
Short-term employee benefits <i>(including director's remuneration)</i>	81,650	80,808	77,605	77,204
Post-employment benefits	2,202	944	2,108	883
Total key management personnel compensation	83,852	81,752	79,713	78,087

Balances as at 31 December with related parties were as follows:

<i>Balances with related parties</i> <i>At 31 December</i>	Consolidated financial statements		Separate financial statements	
	2025	2024	2025	2024
	<i>(in thousand Baht)</i>			
Trade receivable				
Subsidiary	-	-	22,579	12,416
Other related parties	811,693	1,259,089	811,693	1,259,089
	811,693	1,259,089	834,272	1,271,505
Less allowance for expected credit loss	-	-	-	-
Net	811,693	1,259,089	834,272	1,271,505
Other current receivables				
Other related parties	1,851	2,101	1,772	1,956
	1,851	2,101	1,772	1,956
Less allowance for expected credit loss	-	-	-	-
Net	1,851	2,101	1,772	1,956

**Tropical Canning (Thailand) Public Company Limited
and its Subsidiary**
Notes to the financial statements
For the year ended 31 December 2025

<i>Short-term loans to</i>	Interest rate		Consolidated/Separate financial statements			
	31 December 2024 (% per annum)	31 December 2025	31 December 2024	Increase	Decrease	31 December 2025
Other related party	-	-	5,340	-	(200)	5,140
Total			5,340	-	(200)	5,140
<i>Less</i> allowance for expected credit loss			(5,340)	-	200	(5,140)
Net			-	-	-	-

Short-term loans to related party bearing no interest.

<i>Balances with related parties At 31 December</i>	Consolidated financial statements		Separate financial statements	
	2025	2024	2025	2024
	<i>(in thousand Baht)</i>			
Trade payable				
Other related parties	17,011	111,997	17,011	111,997
Other current payables				
Subsidiary	-	-	484	517
Other related parties	16,526	17,962	16,526	17,962
Total	16,526	17,962	17,010	18,479

Significant agreements with related parties

Sale and purchase of products and marketing agreement

On 1 July 2025, the Company entered into a sale and purchase of products and marketing agreement with Tropical Consolidated Corporation SDN. BHD. Ltd. (TCC) whereby the Company agreed to appoint TCC to act as the Company's marketing representative for dealing with the international market. This agreement has a term for a period of 3 years commencing from July 2025, and is automatically renewable for a further period of 1 year unless either party notifies the termination.

Letters of guarantee

As at 31 December 2025, the Company was contingently liable for guarantee of credit lines of its subsidiary and related party, totaling Baht 18 million (2024: Baht 18 million).

**Tropical Canning (Thailand) Public Company Limited
and its Subsidiary**
Notes to the financial statements
For the year ended 31 December 2025

4 Cash and cash equivalents

Accounting policy

Cash and cash equivalents in the statements of cash flows comprise cash balances and call deposits.

	Consolidated financial statements		Separate financial statements	
	2025	2024	2025	2024
	<i>(in thousand Baht)</i>			
Cash on hand	104	84	94	73
Cash at banks - current accounts	138	114	111	89
Cash at banks - savings accounts	162,792	184,840	87,595	120,748
Total	163,034	185,038	87,800	120,910

5 Trade receivables

Accounting policy

A trade receivable is recognised when the Group has an unconditional right to receive consideration. A trade receivable is measured at transaction price less allowance for expected credit loss. Bad debts are written off when the Group has no reasonable expectations of recovering.

The Group estimates lifetime expected credit losses (ECLs), using a provision matrix to find ECLs rate. This method groups the debtors based on shared credit risk characteristics and past due status, taking into account historical credit loss data, adjusted for factors that are specific to the debtors and an assessment of both current economic conditions and forward-looking general economic conditions at the reporting date.

	Consolidated financial statements		Separate financial statements	
<i>At 31 December</i>	2025	2024	2025	2024
	<i>(in thousand Baht)</i>			
Within credit terms	1,097,726	1,510,148	1,107,630	1,515,013
Overdue:				
1-3 months	110,091	99,910	109,979	99,685
3-6 months	53	-	-	-
Over 12 months	-	13,125	-	13,106
Total	1,207,870	1,623,183	1,217,609	1,627,804
Less allowance for expected credit loss	-	(11,940)	-	(11,940)
Net	1,207,870	1,611,243	1,217,609	1,615,864

**Tropical Canning (Thailand) Public Company Limited
and its Subsidiary**
Notes to the financial statements
For the year ended 31 December 2025

<i>Allowance for expected credit loss</i>	Consolidated financial statements		Separate financial statements	
	2025	2024	2025	2024
		(in thousand Baht)		
At 1 January	11,940	11,429	11,940	11,367
Additions	-	511	-	573
Reversal	(11,940)	-	(11,940)	-
At 31 December	-	11,940	-	11,940

Information of credit risk is disclosed in note 22 (b.1.1).

6 Inventories

Accounting policy

Inventories are measured at the lower of cost and net realisable value. Cost is calculated using the weighted average cost principle, and comprises all costs of purchase, costs of conversion and other costs incurred in bringing the inventories to their present location and condition. In the case of manufactured inventories, cost includes an appropriate share of production overheads based on normal operating capacity. Net realisable value is the estimated selling price in the ordinary course of business less the estimated costs to complete and to make the sale.

	Consolidated financial statements		Separate financial statements	
	2025	2024	2025	2024
		(in thousand Baht)		
Finished goods	315,794	402,289	312,438	397,245
Raw materials	876,420	717,003	876,420	717,003
Packing materials and others	5,002	5,369	5,002	5,369
Goods in transit	146,986	171,372	146,986	171,372
	1,344,202	1,296,033	1,340,846	1,290,989
Less allowance for decline in value and obsolescence of inventories	(10,295)	(11,894)	(10,295)	(11,894)
Net	1,333,907	1,284,139	1,330,551	1,279,095
Inventory recognised in ‘cost of sales of goods’:				
- Cost	5,905,554	5,867,433	5,903,338	5,863,802
- Reversal of write-down to net realisable value	(1,598)	(14,678)	(1,598)	(14,678)
Net	5,903,956	5,852,755	5,901,740	5,849,124

**Tropical Canning (Thailand) Public Company Limited
and its Subsidiary**
Notes to the financial statements
For the year ended 31 December 2025

7 Investments in subsidiary

Accounting policy

The consolidated financial statements relate to the Company and its subsidiary (together referred to as the “Group”).

The financial statements of subsidiary is included in the consolidated financial statements from the date on which control commences until the date on which control ceases. Intra-group balances and transactions, and any unrealised income or expenses arising from intra-group transactions, are eliminated on consolidation. Unrealised losses are eliminated in the same way as unrealised gains, but only to the extent that there is no evidence of impairment.

When the Group loses control over a subsidiary, it derecognises the assets and liabilities of the subsidiary, and any related non-controlling interests and other components of equity. Any resulting gain or loss is recognised in profit or loss. Any interest retained in the former subsidiary is measured at fair value when control is lost.

Investments in subsidiary in the separate financial statements are measured at cost. Dividend income is recognised in profit or loss on the date on which the Company’s right to receive payment is established. If the Company disposes of part of its investment, the deemed cost of the part sold is determined using the weighted average method. Gains and losses on disposal of the investments are recognised in profit or loss.

Tropical Canning (Thailand) Public Company Limited
and its Subsidiary
Notes to the financial statements
For the year ended 31 December 2025

Separate financial statements																
Name of subsidiary	Type of business	Country of operation	Ownership interest		Paid-up capital		Cost		Impairment		At cost - net		Dividend income for the year			
			2025	2024	2025	2024	2025	2024	2025	2024	2025	2024	2025	2024		
			(%)		(in thousand Baht)											
			Direct subsidiary													
Elowfar Co., Ltd.	Trading	Thailand	99.99	99.99	10,000	10,000	10,000	10,000	-	-	10,000	10,000	-	-		
Total							10,000	10,000	-	-	10,000	10,000	-	-		

**Tropical Canning (Thailand) Public Company Limited
and its Subsidiary**
Notes to the financial statements
For the year ended 31 December 2025

8 Investment properties

Accounting policy

Investment properties are stated at cost, less accumulated depreciation and impairment losses.

Depreciation is calculated on a straight-line basis over the estimated useful lives of buildings of 20 years and recognised in profit or loss. No depreciation charged on freehold land and assets under construction and installation.

Differences between the proceeds from disposal and the carrying amount of investment property are recognised in profit or loss.

	Consolidated financial statements		Separate financial statements	
	2025	2024	2025	2024
	<i>(in thousand Baht)</i>			
Cost				
At 1 January	153,220	153,220	153,484	153,484
At 31 December	153,220	153,220	153,484	153,484
Depreciation and impairment losses				
At 1 January	24,056	24,043	24,056	24,043
Depreciation charge for the year	13	13	13	13
At 31 December	24,069	24,056	24,069	24,056
Net book value				
At 1 January	129,164	129,177	129,428	129,441
At 31 December	129,151	129,164	129,415	129,428

Investment properties comprise a number of commercial properties that are leased to third parties. The term of the agreements are 1 - 3 years. Renewals are negotiated with the lessee unless either party notifies the termination by written notice within ninety days prior to the expiration of the agreement. No contingent rents are charged.

The fair value of investment properties as at 31 December 2025 of Baht 267.74 million (2024: Baht 247.08 million) was determined by independent professional valuers, applied the Market Comparison Approach for the raw land and Cost Approach for the land with building thereon to measure fair value of investment property. The fair value measurement for investment property has been categorised as a Level 3 fair value.

Security

At 31 December 2025 the Group's and the Company's properties with book value of Baht 2.20 million (2024: Baht 2.20 million) were used as collateral for loans from financial institutions (see note 11).

**Tropical Canning (Thailand) Public Company Limited
and its Subsidiary**
Notes to the financial statements
For the year ended 31 December 2025

9 Property, plant and equipment

Accounting policy

Property, plant and equipment are measured at cost less accumulated depreciation and impairment losses.

Cost includes expenditure that is directly attributable to the acquisition of the asset. The cost of self-constructed assets includes the cost of materials and direct labour, any other costs directly attributable to bringing the assets to a working condition for their intended use, the costs of dismantling and removing the items and restoring the site on which they are located, and capitalised borrowing costs. Purchased software that is integral to the functionality of the related equipment is capitalised as part of that equipment.

Differences between the proceeds from disposal and the carrying amount of property, plant and equipment are recognised in profit or loss.

Subsequent costs

The cost of replacing a part of an item of property, plant and equipment is recognised in the carrying amount of the item when the future economic benefits embodied within the part will flow to the Group, and its cost can be measured reliably. The carrying amount of the replaced part is derecognised. The costs of the day-to-day servicing of property, plant and equipment are recognised in profit or loss as incurred.

Depreciation

Depreciation is calculated on a straight-line basis over the estimated useful lives of each component of an asset and recognised in profit or loss. No depreciation is provided on freehold land and assets under construction and machinery under installation.

The estimated useful lives are as follows:

Land improvements	5	years
Buildings and improvements	5 - 26	years
Machinery and equipment	5 - 21	years
Furniture, fixtures and office equipment	5	years
Vehicles	5	years

Impairment losses

The carrying amounts of the Group's assets are reviewed at each reporting date to determine whether there is any indication of impairment. If any such indication exists, the assets' recoverable amounts are estimated.

**Tropical Canning (Thailand) Public Company Limited
and its Subsidiary**
Notes to the financial statements
For the year ended 31 December 2025

An impairment loss is recognised in profit or loss if the carrying amount of an asset exceeds its recoverable amount. The recoverable amount is assessed from the estimated future cash flows discounted to their present value using a pre-tax discount rate that reflects current market assessments of the time value of money and the risks specific to the asset.

An impairment loss of assets recognised in prior periods is reversed if there has been a change in the estimates used to determine the recoverable amount, but only to the extent that the asset's carrying amount does not exceed the carrying amount that would have been determined, net of depreciation, if no impairment loss had been recognised.

Tropical Canning (Thailand) Public Company Limited
and its Subsidiary
Notes to the financial statements
For the year ended 31 December 2025

Consolidated financial statements								
	Land	Land improvements	Buildings and improvements	Machinery and Equipment (in thousand Baht)	Furniture, fixtures and office equipment	Vehicles	Assets under construction and machinery under installation	Total
<i>Cost</i>								
At 1 January 2024	55,319	10,333	623,304	1,298,285	44,702	37,209	31,616	2,100,768
Additions	-	-	-	79,778	3,399	2,163	136,770	222,110
Transfers	16,539	-	4,418	7,014	606	586	(29,163)	-
Disposals	-	-	-	(15,195)	(2,334)	(200)	-	(17,729)
At 31 December 2024 and 1 January 2025	71,858	10,333	627,722	1,369,882	46,373	39,758	139,223	2,305,149
Additions	-	-	241	34,735	3,350	-	151,227	189,553
Transfers	16,264	-	69,537	99,573	299	636	(186,309)	-
Disposals	-	-	-	(11,781)	(345)	-	-	(12,126)
At 31 December 2025	88,122	10,333	697,500	1,492,409	49,677	40,394	104,141	2,482,576
<i>Depreciation</i>								
At 1 January 2024	-	5,966	363,238	996,040	35,061	33,608	-	1,433,913
Depreciation charge for the year	-	1,459	22,230	96,076	3,841	1,640	-	125,246
Disposals	-	-	-	(15,184)	(2,334)	(200)	-	(17,718)
At 31 December 2024 and 1 January 2025	-	7,425	385,468	1,076,932	36,568	35,048	-	1,541,441
Depreciation charge for the year	-	1,456	24,074	99,993	3,902	1,573	-	130,998
Disposals	-	-	-	(11,531)	(345)	-	-	(11,876)
At 31 December 2025	-	8,881	409,542	1,165,394	40,125	36,621	-	1,660,563
<i>Net book value</i>								
At 31 December 2024	71,858	2,908	242,254	292,950	9,805	4,710	139,223	763,708
At 31 December 2025	88,122	1,452	287,958	327,015	9,552	3,773	104,141	822,013

Tropical Canning (Thailand) Public Company Limited
and its Subsidiary
Notes to the financial statements
For the year ended 31 December 2025

	Separate financial statements							
	Land	Land improvements	Buildings and improvements	Machinery and equipment (in thousand Baht)	Furniture, fixtures and office equipment	Vehicles	Assets under construction and machinery under installation	Total
<i>Cost</i>								
At 1 January 2024	55,319	10,333	611,143	1,295,357	42,811	34,920	31,616	2,081,499
Additions	-	-	-	79,778	3,342	2,163	136,770	222,053
Transfers	16,539	-	4,418	7,014	606	586	(29,163)	-
Disposals	-	-	-	(15,195)	(2,334)	(200)	-	(17,729)
At 31 December 2024 and 1 January 2025	71,858	10,333	615,561	1,366,954	44,425	37,469	139,223	2,285,823
Additions	-	-	-	34,735	3,301	-	151,227	189,263
Transfers	16,264	-	69,537	99,573	299	636	(186,309)	-
Disposals	-	-	-	(11,781)	(345)	-	-	(12,126)
At 31 December 2025	88,122	10,333	685,098	1,489,481	47,680	38,105	104,141	2,462,960
<i>Depreciation</i>								
At 1 January 2024	-	5,966	352,450	992,171	33,310	31,758	-	1,415,655
Depreciation charge for the year	-	1,459	22,018	96,076	3,782	1,361	-	124,696
Disposals	-	-	-	(15,184)	(2,334)	(200)	-	(17,718)
At 31 December 2024 and 1 January 2025	-	7,425	374,468	1,073,063	34,758	32,919	-	1,522,633
Depreciation charge for the year	-	1,456	23,856	99,993	3,842	1,481	-	130,628
Disposals	-	-	-	(11,531)	(345)	-	-	(11,876)
At 31 December 2025	-	8,881	398,324	1,161,525	38,255	34,400	-	1,641,385
<i>Net book value</i>								
At 31 December 2024	71,858	2,908	241,093	293,891	9,667	4,550	139,223	763,190
At 31 December 2025	88,122	1,452	286,774	327,956	9,425	3,705	104,141	821,575

**Tropical Canning (Thailand) Public Company Limited
and its Subsidiary**
Notes to the financial statements
For the year ended 31 December 2025

Security

At 31 December 2025, the Group's and the Company's properties with book value of Baht 105.60 million and Baht 104.42 million, respectively (2024: Baht 55.24 million and Baht 54.08 million, respectively) were used as collateral for loans from financial institutions (see note 11).

10 Leases

Accounting policy

At inception of a contract, the Group assesses that a contract is, or contains, a lease when it conveys the right to control the use of an identified asset for a period of time in exchange for consideration.

At commencement or on modification of a contract, the Group allocates the consideration in the contract to each lease component on the basis of its relative stand-alone prices of each component.

The Group recognises a right-of-use asset and a lease liability at the lease commencement date, except for leases of low-value assets and short-term leases which is recognised as an expense on a straight-line basis over the lease term.

Right-of-use asset is measured at cost, less any accumulated depreciation and impairment loss, and adjusted for any remeasurements of lease liability. The cost of right-of-use asset includes the initial amount of the lease liability adjusted for any prepayments, plus any initial direct costs incurred and an estimate of restoration costs, less any lease incentives received. Depreciation is charged to profit or loss on a straight-line method from the commencement date to the end of the lease term, unless the lease transfers ownership of the underlying asset to the Group by the end of the lease term. In that case the right-of-use asset will be depreciated over the useful life of the underlying asset, which is determined on the same basis as those of property and equipment.

The lease liability is initially measured at the present value of all lease payments that shall be paid under the lease. The Group uses the Group's incremental borrowing rate to discount the lease payments to the present value. The Group determines its incremental borrowing rate by obtaining interest rates from various external financing sources and makes certain adjustments to reflect the terms of the lease and type of the asset leased.

The lease liability is measured at amortised cost using the effective interest method. It is remeasured when there is a lease modification. When the lease liability is remeasured, a corresponding adjustment is made to the carrying amount of the right-of-use asset or is recorded in profit or loss if the carrying amount of the right-of-use asset has been reduced to zero.

Tropical Canning (Thailand) Public Company Limited
and its Subsidiary
Notes to the financial statements
For the year ended 31 December 2025

<i>Right-of-use assets</i>	Consolidated/Separate financial statements			
	Land	Machinery	Vehicle	Total
	<i>(in thousand Baht)</i>			
<i>Cost</i>				
At 1 January 2024	12,368	9,229	6,286	27,883
Increase	2,395	206	-	2,601
At 31 December 2024 and 1 January 2025	14,763	9,435	6,286	30,484
Increase	7,913	320	-	8,233
Decrease	(6,281)	-	-	(6,281)
At 31 December 2025	16,395	9,755	6,286	32,436
<i>Depreciation</i>				
At 1 January 2024	4,009	153	863	5,025
Depreciation charge for the year	3,213	1,851	2,095	7,159
At 31 December 2024 and 1 January 2025	7,222	2,004	2,958	12,184
Depreciation charge for the year	3,578	2,061	2,095	7,734
Write-off	(6,281)	-	-	(6,281)
At 31 December 2025	4,519	4,065	5,053	13,637
<i>Net Book Value</i>				
At 31 December 2024	7,541	7,431	3,328	18,300
At 31 December 2025	11,876	5,690	1,233	18,799

The Group leases a periods of lands for 3 years and 20 years, with renewable options at the lease term. The rental is payable annual with interest rate of 4.00% - 5.27% p.a.

The Group leased machinery for 5 years and vehicles for 3 years and paid rental as specified in the contract with interest rate of 4.57% - 5.27% p.a. which the payment terms are normal terms.

<i>For the period ended 31 December</i>	Consolidated financial statements		Separate financial statements	
	2025	2024	2025	2024
<i>Recognised in profit or loss</i>	<i>(in thousand Baht)</i>			
Interest on lease liabilities	726	1,092	726	1,092
Expenses relating to short-term leases	3,360	4,326	2,136	3,102

In 2025, total cash outflow for leases of the group were Baht 6.64 million (2024: Baht 6.04 million).

**Tropical Canning (Thailand) Public Company Limited
and its Subsidiary**
Notes to the financial statements
For the year ended 31 December 2025

11 Interest-bearing liabilities

Accounting policy

The Group recognises and measures financial liabilities as disclosed in note 22.

	Consolidated financial statements / Separate financial statements					
	2025		Total (in thousand Baht)	2024		Total
	Secured	Unsecured		Secured	Unsecured	
Bank overdrafts and short-term loans from financial institutions	902	50,000	50,902	51,680	279,995	331,675
Long-term loan from financial institution	168,880	-	168,880	138,900	-	138,900
Lease liabilities	1,680	15,961	17,641	1,279	17,818	19,097
Total interest-bearing liabilities	171,462	65,961	237,423	191,859	297,813	489,672

Short-term borrowing from financial institution

In 2025, the Company entered into a loan agreement with two local financial institutions amounting to Baht 50 million with interest rate of 1.40% - 1.90% and maturity in 2026. The purpose of loan is importation of goods.

Long-term borrowing from financial institution

	Consolidated financial statements		Separate financial statements	
	31 December 2025	31 December 2024	31 December 2025	31 December 2024
	(in thousand Baht)			
Long-term borrowing from financial institution	168,880	138,900	168,880	138,900
Less Current portion of long-term borrowing from financial institution	(58,920)	(42,240)	(58,920)	(42,240)
Net	109,960	96,660	109,960	96,660

In June 2022, the Company entered into a loan agreement with a local financial institution amounting to Baht 100 million with floating interest rate and maturity in 2027. The purpose of loan is to purchase machinery and equipment for production line. On 24 June 2022, the Company entered into an interest rate swap agreement with a local financial institution amounting to Baht 100 million swapping a floating rate to a fixed interest rate.

In March 2024, the Company entered into a loan agreement with a local financial institution amounting to Baht 100 million with floating interest rate and maturity in 2029. The purpose of loan is to purchase machinery and equipment for production line. On 8 March 2024, the Company entered into an interest rate swap agreement with a local financial institution amounting to Baht 100 million swapping a floating rate to a fixed interest rate.

**Tropical Canning (Thailand) Public Company Limited
and its Subsidiary**
Notes to the financial statements
For the year ended 31 December 2025

In April 2025, the Company entered into a loan agreement with a local financial institution amounting to Baht 75 million. This agreement has a term for a period of 5 years with fixed interest rate for 3 years from the date of disbursement and floating interest rate after 3 years until maturity in 2030. The purpose of loan is to purchase machinery and equipment for production line.

Under the long-term loan agreement of which the significant condition is, the Company is committed to comply with certain terms and restrictions prescribed in the loan agreement such as; to maintain financial ratios as required by the financial institution in the loan agreement. In addition, the Company pledged machinery and equipment as collateral to such local financial institution with net book value of Baht 103.75 million (2024: Baht 53.41 million).

<i>Assets pledged as security for liabilities as at 31 December</i>	<i>Note</i>	Consolidated financial statements		Separate financial statements	
		2025	2024	2025	2024
		<i>(in thousand Baht)</i>			
Investment properties	8	2,200	2,200	2,200	2,200
Property, plant and equipment	9	105,601	55,242	104,419	54,082
Total		107,801	57,442	106,619	56,282

As at 31 December 2025, the Group and the Company had unutilised credit facilities totaling Baht 1,511 million and Baht 1,506 million, respectively (2024: Baht 1,130 million and Baht 1,125 million, respectively).

Changes in liabilities arising from financing activities

	Consolidated financial statements / Separate financial statements			
	Bank Overdrafts and short-term borrowing from financial institutions	Long-term borrowing from financial institution	Lease liabilities	Total
	<i>(in thousand Baht)</i>			
2025				
At 1 January	331,675	138,900	19,097	489,672
Changes from financing cash flows	(280,773)	29,980	(6,637)	(257,430)
The effect of changes in foreign exchange rates	-	-	43	43
Changes from lease liabilities	-	-	5,138	5,138
At 31 December	50,902	168,880	17,641	237,423
2024				
At 1 January	139,717	77,800	23,485	241,002
Changes from financing cash flows	191,958	61,100	(6,041)	247,017
Changes from lease liabilities	-	-	1,653	1,653
At 31 December	331,675	138,900	19,097	489,672

**Tropical Canning (Thailand) Public Company Limited
and its Subsidiary**
Notes to the financial statements
For the year ended 31 December 2025

12 Non-current provisions for employee benefits

Accounting policy

Defined contribution plans

Obligations for contributions to the Group's provident fund are expensed as the related service is provided.

Defined benefit plans

The Group's net obligation in respect of defined benefit plans is calculated by estimating the amount of future benefit that employees have earned in the current and prior periods. The defined benefit obligations is discounted to the present value, which performed annually by a qualified actuary using the projected unit credit method.

Remeasurements of the net defined benefit liability, actuarial gain or loss are recognised immediately in OCI. The Group determines the interest expense on the net defined benefit liability for the period by applying the discount rate used to measure the defined benefit obligation at the beginning of the annual period, taking into account any changes in the net defined benefit liability during the period as a result of contributions and benefit payments. Net interest expense and other expenses related to defined benefit plans are recognised in profit or loss.

When the benefits of a plan are changed or when a plan is curtailed, the resulting change in benefit that relates to past service or the gain or loss on curtailment is recognised immediately in profit or loss. The Group recognises gains and losses on the settlement of a defined benefit plan when the settlement occurs.

Short-term employee benefits

Short-term employee benefits are expensed as the related service is provided. A liability is recognised for the amount expected to be paid if the Group has a present legal or constructive obligation to pay this amount as a result of past service provided by the employee and the obligation can be estimated reliably.

	Consolidated financial statements		Separate financial statements	
<i>At 31 December</i>	2025	2024	2025	2024
	<i>(in thousand Baht)</i>			
Post-employment benefits	<u>196,152</u>	<u>187,278</u>	<u>193,892</u>	<u>185,281</u>

Defined benefit plan

The Group and the Company operate a defined benefit plan based on the requirement of Thai Labour Protection Act B.E 2541 (1998) to provide retirement benefits to employees based on pensionable remuneration and length of service. The defined benefit plans expose the Group to actuarial risks, such as longevity risk and interest rate risk.

Tropical Canning (Thailand) Public Company Limited
and its Subsidiary
Notes to the financial statements
For the year ended 31 December 2025

<i>Present value of the defined benefit obligations</i>	Consolidated financial statements		Separate financial statements	
	2025	2024	2025	2024
	<i>(in thousand Baht)</i>			
At 1 January	187,278	179,147	185,281	177,666
<i>Included in profit or loss:</i>				
Current service cost	10,963	10,412	10,760	10,258
Interest on obligation	4,483	3,417	4,423	3,373
	<u>15,446</u>	<u>13,829</u>	<u>15,183</u>	<u>13,631</u>
<i>Recognised in other comprehensive income:</i>				
Actuarial (gain) loss				
- Demographic assumptions	1,157	(1,450)	1,157	(1,390)
- Financial assumptions	4,088	(4,597)	4,088	(4,646)
- Experience adjustment	-	10,192	-	9,863
	<u>5,245</u>	<u>4,145</u>	<u>5,245</u>	<u>3,827</u>
Benefit paid	<u>(11,817)</u>	<u>(9,843)</u>	<u>(11,817)</u>	<u>(9,843)</u>
At 31 December	<u>196,152</u>	<u>187,278</u>	<u>193,892</u>	<u>185,281</u>

<i>Principal actuarial assumptions</i>	Consolidated financial statements		Separate financial statements	
	2025	2024	2025	2024
	<i>(%)</i>			
Discount rate	2.11 - 4.06	2.11 - 4.06	2.11 - 4.06	2.11 - 4.06
Future salary growth	3.0 - 6.0	3.0 - 6.0	3.0 - 6.0	3.0 - 6.0
Employee turnover rates	0 - 30	0 - 30	0 - 30	0 - 30
Future mortality	3.0	3.0	3.0	3.0

Assumptions regarding future mortality are based on published statistics and mortality tables adjusted with interest rate of 1.67 % p.a. Discount rate is the interest rate of long-term government bond (2024: 2.68 % p.a.).

At 31 December 2025, the weighted-average duration of the defined benefit obligation was 13.2 years (2024: 13.2 years).

Sensitivity analysis

Reasonably possible changes at the reporting date to one of the relevant actuarial assumptions, holding other assumptions constant.

<i>Effect to the defined benefit obligation At 31 December</i>	Consolidated financial statements			
	1% increase in assumption	1% decrease in assumption		
	2025	2024	2025	2024
	<i>(in thousand Baht)</i>			
Discount rate	(14,386)	(14,529)	16,564	16,719
Future salary growth	18,232	16,391	(16,093)	(14,539)
Employee turnover rates	(16,890)	(15,258)	10,897	9,562
Future mortality	(742)	(670)	643	582

**Tropical Canning (Thailand) Public Company Limited
and its Subsidiary**
Notes to the financial statements
For the year ended 31 December 2025

<i>Effect to the defined benefit obligation At 31 December</i>	Separate financial statements			
	1% increase in assumption		1% decrease in assumption	
	2025	2024	2025	2024
	<i>(in thousand Baht)</i>			
Discount rate	(14,019)	(14,191)	16,113	16,300
Future salary growth	17,766	15,981	(15,709)	(14,201)
Employee turnover rates	(16,485)	(14,903)	10,534	9,244
Future mortality	(726)	(656)	630	571

13 Provisions

Accounting policy

Provisions are determined by discounting the expected future cash flows at a pre-tax rate that reflects current market assessments of the time value of money and the risks specific to the liability. The unwinding of the discount is recognised as a finance cost.

14 Share capital

Share premium

Section 51 of the Public Companies Act B.E. 2535 requires companies to set aside share subscription monies received in excess of the par value of the shares issued to a reserve account (“share premium”). Share premium is not available for dividend distribution.

15 Legal reserve

Section 116 of the Public Companies Act B.E. 2535 requires that a public company shall allocate not less than 5% of its annual net profit, less any accumulated losses brought forward, to a reserve account (“legal reserve”), until this account reaches an amount not less than 10% of the registered authorised capital. The legal reserve is not available for dividend distribution.

16 Segment information and disaggregation of revenue

Accounting policy

(1) Revenue recognition

Revenue is recognised when a customer obtains control of the goods or services in an amount that reflects the consideration to which the Group expects to be entitled, excluding those amounts collected on behalf of third parties, value added tax and is after deduction of any trade discounts and volume rebates.

Revenue from sales of goods is recognised on the date on which the goods are delivered to the customers.

(2) Segment reporting

Segment results that are reported to the Group’s CEO (the chief operating decision maker) include items directly attributable to a segment as well as those that can be allocated on a reasonable basis. Unallocated items comprise mainly the Group expense.

**Tropical Canning (Thailand) Public Company Limited
and its Subsidiary**
Notes to the financial statements
For the year ended 31 December 2025

(2.a) Business segments

Management considers that the Group operates in one line of business, which is the manufacturing and trading of canned and pouched seafood products. The Group has, therefore, only one reportable segment.

(2.b) Geographical information

In presenting of geographical information, revenue is based on the geographical location of customers.

Segment assets are based on the geographical location of the assets. Since the Group and the Company are located in Thailand, the segment assets by geographical location has not been presented.

**Tropical Canning (Thailand) Public Company Limited
and its Subsidiary**
Notes to the financial statements
For the year ended 31 December 2025

Disaggregation of revenue

	Consolidated financial statements		Separate financial statements	
	2025	2024	2025	2024
	(in thousand Baht)			
Primary geographical markets				
Asia continent, excluding				
Thailand	2,713,233	3,673,828	2,708,591	3,668,723
America continent	1,262,522	704,564	1,262,522	704,564
European continent	1,256,151	1,221,154	1,256,151	1,221,154
Australia continent	566,413	122,771	566,413	122,771
Thailand	381,075	413,942	366,786	398,351
Africa continent	226,326	432,966	226,326	432,966
Total	6,405,720	6,569,225	6,386,789	6,548,529

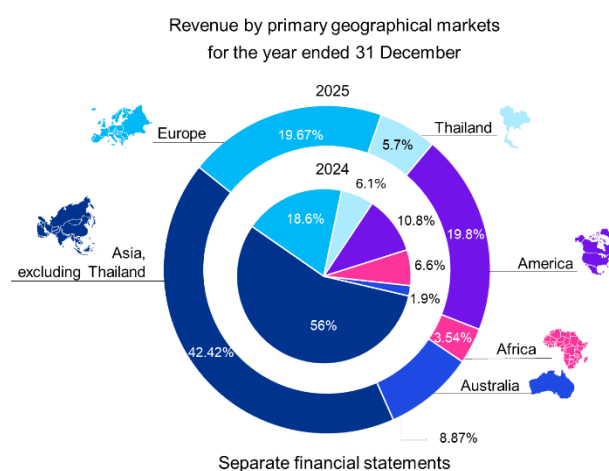
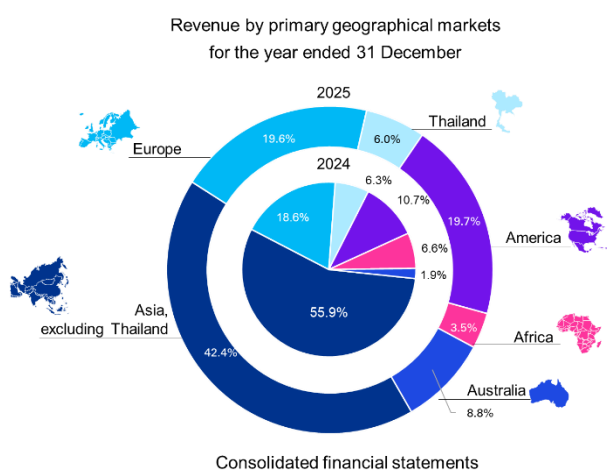

**Tropical Canning (Thailand) Public Company Limited
and its Subsidiary**
Notes to the financial statements
For the year ended 31 December 2025

	Consolidated financial statements		Separate financial statements	
	2025	2024	2025	2024
	<i>(in thousand Baht)</i>			
Major products/service lines				
Canned and Pouched Tuna Products	3,178,563	3,056,839	3,169,663	3,050,280
Canned and Pouched Petfood Products	2,761,496	2,969,411	2,751,466	2,955,270
Canned and Pouched Seafood Products	291,579	351,227	291,574	351,231
Others	174,082	191,748	174,086	191,748
Total	6,405,720	6,569,225	6,386,789	6,548,529
Timing of revenue recognition				
At a point in time	6,405,720	6,569,225	6,386,789	6,548,529
Total	6,405,720	6,569,225	6,386,789	6,548,529

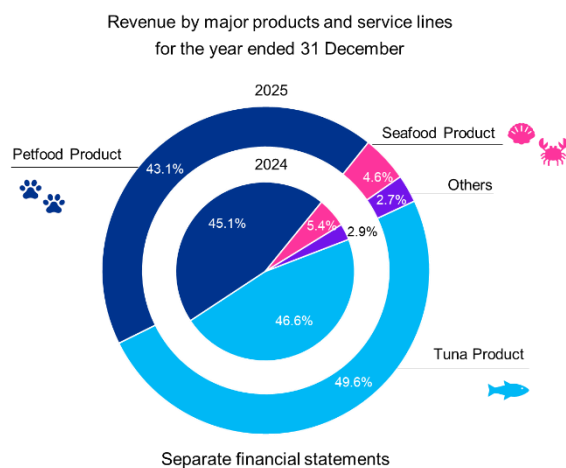
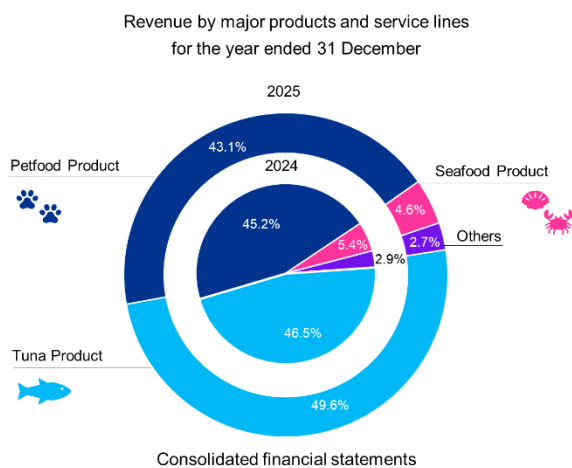

**Tropical Canning (Thailand) Public Company Limited
and its Subsidiary**
Notes to the financial statements
For the year ended 31 December 2025

Major customers

Revenues from two major customers of the Group's represent Baht 2,170 million and Baht 660 million, respectively (2024: two major customers of the Group's represent Baht 2,776 million and Baht 457 million, respectively) of the Group's total revenues.

Promotional privileges

The Company has been granted promotional certificates by the office of the Board of Investment for manufacturing of petfood products. The Company has been granted several privileges including exemption of income tax on net profit derived from promoted operations with certain terms and conditions prescribed in the promotional certificates.

17 Employee benefit expenses

		Consolidated financial statements		Separate financial statements	
	<i>Note</i>	2025	2024	2025	2024
		<i>(in thousand Baht)</i>			
Salaries, wages and bonus		766,101	766,492	757,278	758,275
Defined benefit plans	12	15,446	13,829	15,183	13,631
Defined contribution plans		12,889	11,940	12,561	11,653
Others		58,186	56,024	57,993	55,833
Total		852,622	848,285	843,015	839,392

Defined Contribution plan

The defined contribution plan comprises provident funds established by the Group for its employees. Membership to the funds is on a voluntary basis. Contributions are made monthly by the employees at the rate 3% to 15% and by the Group at the rate of 3% to 6% of their basic salaries. The provident funds are registered with the Ministry of Finance as juristic entities and are managed by a licensed Fund Manager.

18 Expenses by nature

	Consolidated financial statements		Separate financial statements	
	2025	2024	2025	2024
	<i>(in thousand Baht)</i>			
<i>Included in cost of sale of goods:</i>				
Changes in inventories of finished goods	82,568	54,611	80,880	51,154
Raw materials and consumables used	4,594,720	4,553,534	4,594,720	4,553,534
Employee benefit expenses	740,707	741,987	740,707	741,987
Depreciation	127,057	121,418	127,057	121,418
Others	358,904	381,205	358,376	381,031
Total	5,903,956	5,852,755	5,901,740	5,849,124

**Tropical Canning (Thailand) Public Company Limited
and its Subsidiary**
Notes to the financial statements
For the year ended 31 December 2025

	Consolidated financial statements		Separate financial statements	
	2025	2024	2025	2024
	<i>(in thousand Baht)</i>			
<i>Included in distribution costs:</i>				
Export expenses	48,031	62,114	49,634	63,644
Transportation expenses	6,220	7,236	5,830	6,834
Advertising and sales promotion expenses	6,284	5,409	2,191	2,741
Employee benefit expenses	1,510	1,479	-	-
Others	66,628	58,577	65,185	57,057
Total	128,673	134,815	122,840	130,276
<i>Included in administrative expenses:</i>				
Employee benefit expenses	110,405	104,819	102,308	97,405
Depreciation and amortisation	13,935	13,333	13,543	12,757
Professional fees	7,007	6,712	7,295	6,980
Others	38,874	54,124	39,564	53,461
Total	170,221	178,988	162,710	170,603

19 Income tax expenses

Accounting policy

Income tax expense for the year comprises current and deferred tax, which is recognised in profit or loss, except items recognised directly in equity or in other comprehensive income.

Current tax is recognised in respect of the taxable income or loss for the year, using tax rates enacted or substantively enacted at the reporting date, and any adjustment to tax payable in respect of previous years.

Deferred tax is recognised in respect of temporary differences between the carrying amounts of assets and liabilities for financial reporting purposes and the amounts used for taxation purposes. Deferred tax is not recognised for the temporary differences: the initial recognition of assets or liabilities in a transaction that is not a business combination and that affects neither accounting nor taxable profit or loss; and differences relating to investments in subsidiaries and joint ventures to the extent that it is probable that they will not reverse in the foreseeable future.

The measurement of deferred tax reflects the tax consequences that would follow the manner in which the Group expects, at the end of the reporting period, to recover or settle the carrying amount of its assets and liabilities, using tax rates enacted or substantively enacted at the reporting date. Current deferred tax assets and liabilities are offset in the separate and consolidated financial statements.

A deferred tax asset is recognised to the extent that it is probable that future taxable profits will be available against which the temporary differences can be utilised. Deferred tax assets are reviewed at each reporting date and reduced to the extent that it is no longer probable that the related tax benefit will be realised.

Tropical Canning (Thailand) Public Company Limited
and its Subsidiary
Notes to the financial statements
For the year ended 31 December 2025

Income tax recognised in profit or loss

	Consolidated financial statements		Separate financial statements	
	2025	2024	2025	2024
	<i>(in thousand Baht)</i>			
Current tax expense				
Current year	15,684	84,848	14,594	83,440
Deferred tax expense				
Movements in temporary differences	3,699	(1,139)	3,724	(884)
Total	19,383	83,709	18,318	82,556

Income tax recognised in other comprehensive income

	Consolidated financial statements					
	Before tax	2025 Tax benefit	Net of tax	Before tax	2024 Tax benefit	Net of tax
	<i>(in thousand Baht)</i>					
Defined benefit plan actuarial losses	5,245	(1,049)	4,196	4,145	(829)	3,316
Total	5,245	(1,049)	4,196	4,145	(829)	3,316

	Separate financial statements					
	Before tax	2025 Tax benefit	Net of tax	Before tax	2024 Tax benefit	Net of tax
	<i>(in thousand Baht)</i>					
Defined benefit plan actuarial losses	5,245	(1,049)	4,196	3,826	(765)	3,061
Total	5,245	(1,049)	4,196	3,826	(765)	3,061

Reconciliation of effective tax rate

	Consolidated financial statements			
	2025		2024	
	Rate (%)	(in thousand Baht)	Rate (%)	(in thousand Baht)
Profit before income tax expense		227,031		413,142
Income tax using the Thai corporation tax rate	20	45,406	20	82,628
Exempted income tax		(27,692)		(306)
Expenses not deductible for tax purposes		1,956		2,081
Double deductible expense for tax purposes		(354)		(714)
Others		67		20
Total	9	19,383	20	83,709

Tropical Canning (Thailand) Public Company Limited
and its Subsidiary
Notes to the financial statements
For the year ended 31 December 2025

	Rate (%)	Separate financial statements	
		2025	2024
		(in thousand Baht)	(in thousand Baht)
Profit before income tax expense		222,146	407,727
Income tax using the Thai corporation tax rate	20	44,429	81,545
Exempted income tax		(27,692)	(306)
Expenses not deductible for tax purposes		1,860	2,028
Double deductible expense for tax purposes		(346)	(711)
Others		67	-
Total	8	18,318	82,556

Deferred tax

	Consolidated financial statements		Separate financial statements	
	2025	2024	2025	2024
		(in thousand Baht)		
Deferred tax assets	46,395	47,689	45,924	47,243
Deferred tax liabilities	(10,796)	(9,440)	(10,796)	(9,440)
Net	35,599	38,249	35,128	37,803

Consolidated financial statements
(Charged) / Credited to

	At 1 January 2025	Profit or loss (in thousand Baht)	Other comprehensive income	At 31 December 2025
Deferred tax assets				
Allowance for doubtful accounts	2,388	(2,174)	-	214
Allowance for decline in value and obsolescence of inventories	2,379	(256)	-	2,123
Impairment loss on assets	1,050	-	-	1,050
Employee benefit obligations	37,455	350	1,049	38,854
Unrealised gain on inventories	47	(28)	-	19
Lease liabilities	3,785	(155)	-	3,630
Unrealised loss on derivative liability	585	(80)	-	505
Total	47,689	(2,343)	1,049	46,395
Deferred tax liabilities				
Depreciation	(5,270)	118	-	(5,152)
Right-of-use assets	(3,660)	(51)	-	(3,711)
Unrealised gain on forward contracts	(510)	(1,423)	-	(1,933)
Total	(9,440)	(1,356)	-	(10,796)
Net	38,249	(3,699)	1,049	35,599

Tropical Canning (Thailand) Public Company Limited
and its Subsidiary
Notes to the financial statements
For the year ended 31 December 2025

	Consolidated financial statements		
	(Charged) / Credited to		
At 1	Profit or	Other	At 31
January	loss	comprehensive	December
2024	(in thousand Baht)	income	2024
<i>Deferred tax assets</i>			
Allowance for doubtful accounts	2,286	102	2,388
Allowance for decline in value and obsolescence of inventories	5,314	(2,935)	2,379
Impairment loss on assets	1,050	-	1,050
Employee benefit obligations	35,829	797	37,455
Unrealised gain on inventories	(181)	228	47
Lease liabilities	4,654	(869)	3,785
Unrealised loss on derivative liability	116	469	585
Total	49,068	(2,208)	47,689
<i>Deferred tax liabilities</i>			
Depreciation	(5,775)	505	(5,270)
Right-of-use assets	(4,571)	911	(3,660)
Unrealised gain on forward contracts	(2,441)	1,931	(510)
Total	(12,787)	3,347	(9,440)
Net	36,281	1,139	38,249

	Separate financial statements		
	(Charged) / Credited to		
At 1	Profit or	Other	At 31
January	loss	comprehensive	December
2025	(in thousand Baht)	income	2025
<i>Deferred tax assets</i>			
Allowance for doubtful accounts	2,388	(2,174)	214
Allowance for decline in value and obsolescence of inventories	2,379	(256)	2,123
Impairment loss on assets	1,050	-	1,050
Employee benefit obligations	37,056	297	38,402
Lease liabilities	3,785	(155)	3,630
Unrealised loss on derivative liability	585	(80)	505
Total	47,243	(2,368)	45,924
<i>Deferred tax liabilities</i>			
Depreciation	(5,270)	118	(5,152)
Right-of-use assets	(3,660)	(51)	(3,711)
Unrealised gain on forward contracts	(510)	(1,423)	(1,933)
Total	(9,440)	(1,356)	(10,796)
Net	37,803	1,049	35,128

Tropical Canning (Thailand) Public Company Limited
and its Subsidiary
Notes to the financial statements
For the year ended 31 December 2025

	At 1 January 2024	Separate financial statements (Charged) / Credited to		At 31 December 2024
		Profit or loss (in thousand Baht)	Other comprehensive income	
<i>Deferred tax assets</i>				
Allowance for doubtful accounts	2,274	114	-	2,388
Allowance for decline in value and obsolescence of inventories	5,314	(2,935)	-	2,379
Impairment loss on assets	1,050	-	-	1,050
Employee benefit obligations	35,533	758	765	37,056
Lease liabilities	4,654	(869)	-	3,785
Unrealised loss on derivative liability	116	469	-	585
Total	48,941	(2,463)	765	47,243
<i>Deferred tax liabilities</i>				
Depreciation	(5,775)	505	-	(5,270)
Right-of-use assets	(4,571)	911	-	(3,660)
Unrealised gain on forward contracts	(2,441)	1,931	-	(510)
Total	(12,787)	3,347	-	(9,440)
Net	36,154	884	765	37,803
<i>Unrecognised deferred tax assets</i>		Consolidated financial statements	Separate financial statements	
		2025	2024	2025
				2024
		(in thousand Baht)		
Allowance for doubtful accounts - short-term loan to related party		1,028	1,068	1,028
				1,068

20 Earnings per share

Accounting policy

Basic earnings per share (EPS) is calculated by dividing the profit or loss attributable to ordinary shareholders of the Company by the weighted average number of ordinary shares outstanding during the year.

<i>Profit attributable to ordinary shareholders for the year ended 31 December</i>	Consolidated financial statements		Separate financial statements	
	2025	2024	2025	2024
	(in thousand Baht / thousand shares)			
Profit attributable to ordinary shareholders of the Company (basic)	207,647	329,434	203,828	325,171
Number of ordinary shares outstanding	330,000	330,000	330,000	330,000
Earnings per share (basic) (in Baht)	0.63	1.00	0.62	0.99

**Tropical Canning (Thailand) Public Company Limited
and its Subsidiary**
Notes to the financial statements
For the year ended 31 December 2025

21 Dividends

	Approval date	Payment schedule	Dividend rate per share (Baht)	Amount (in million Baht)
<i>2025</i>				
Annual dividend 2024	24 April 2025	22 May 2025	<u>0.30</u>	<u>99.00</u>
<i>2024</i>				
Annual dividend 2023	25 April 2024	24 May 2024	<u>0.10</u>	<u>33.00</u>

22 Financial instruments

Accounting policy

(1) Classification and measurement

Financial assets and financial liabilities (except trade receivables (see note 5)) are initially recognised when the Group becomes a party to the contractual provisions of the instrument, and measured at fair value, plus or minus, for an item not at fair value through profit or loss (FVTPL), transaction costs that are directly attributable to its acquisition or issue.

On initial recognition, a financial asset is classified as measured at: amortised cost; fair value through other comprehensive income (FVOCI); or fair value through profit or loss (FVTPL). Financial assets are not reclassified subsequent to their initial recognition unless the Group changes its business model for managing financial assets, in which case all affected financial assets are reclassified prospectively from the reclassification date.

On initial recognition, financial liabilities are classified as measured at amortised cost using the effective interest method or FVTPL. Interest expense, foreign exchange gains and losses and any gain or loss on derecognition are recognised in profit or loss.

Financial assets measured at amortised costs are subsequently measured at amortised cost using the effective interest method. The amortised cost is reduced by expected credit losses. Interest income, foreign exchange gains and losses, expected credit loss and any gain or loss on derecognition are recognised in profit or loss.

Equity investments measured at FVOCI are subsequently measured at fair value. Dividends income are recognised as income in profit or loss on the date on which the Group's right to receive payment is established, unless the dividend clearly represents a recovery of part of the cost of the investment. Other net gains and losses are recognised in OCI and are never reclassified to profit or loss.

Financial assets and financial liabilities in foreign currencies are translated to the respective functional currencies of each entity in the Group at exchange rates at the dates of the transactions, and the balances at the end of reporting period are translated at the exchange rate at the reporting date. Foreign currency differences are generally recognised in profit or loss.

**Tropical Canning (Thailand) Public Company Limited
and its Subsidiary**
Notes to the financial statements
For the year ended 31 December 2025

(2) Derecognition and offset

The Group derecognises a financial asset when the contractual rights to receive the cash flows from the financial asset expire, or it transfers the rights to receive the contractual cash flows in a transaction in which substantially all of the risks and rewards of ownership of the financial asset are transferred or in which the Group neither transfers nor retains substantially all of the risks and rewards of ownership and it does not retain control of the financial asset.

The Group derecognises a financial liability when its contractual obligations are discharged or cancelled, or expire. The Group also derecognises a financial liability when its terms are modified and the cash flows of the modified liability are substantially different, in which case a new financial liability based on the modified terms is recognised at fair value.

The difference between the carrying amount extinguished and the consideration received or paid is recognised in profit or loss.

Financial assets and financial liabilities are offset and the net amount presented in the statement of financial position when, and only when, the Group currently has a legally enforceable right to set off the amounts and the Group intends either to settle them on a net basis or to realise the asset and settle the liability simultaneously.

(3) Derivatives

Derivatives are recognised at fair value and remeasured at fair value at each reporting date. The gain or loss on remeasurement to fair value is recognised immediately in profit or loss.

(4) Impairment of financial assets

The Company recognises allowances for expected credit losses (ECLs) on financial assets measured at amortised cost.

The Group recognises ECLs equal to 12-month ECLs unless there has been a significant increase in credit risk of the financial instrument since initial recognition or credit-impaired financial assets, in which case the loss allowance is measured at an amount equal to lifetime ECLs.

ECLs are a probability-weighted estimate of credit losses based on forward-looking and historical experience. Credit losses are measured as the present value of all cash shortfalls discounted by the effective interest rate of the financial asset.

The Group assumes that the credit risk on a financial asset has increased significantly if it is more than 90 days past due, significant deterioration in credit rating, significant deterioration in the operating results of the debtor and existing or forecast changes in the technological, market, economic or legal environment that have a significant adverse effect on the debtor's ability to meet its obligation to the Group.

The Group considers a financial asset to be in default when:

- the debtor is unlikely to pay its credit obligations to the Group in full, without recourse by the Group to actions such as realising security (if any is held); or
- the financial asset is overdue more than 90 days past due.

**Tropical Canning (Thailand) Public Company Limited
and its Subsidiary**
Notes to the financial statements
For the year ended 31 December 2025

(5) Write offs

The gross carrying amount of a financial asset is written off when the Group has no reasonable expectations of recovering. Subsequent recoveries of an asset that was previously written off, are recognised as a reversal of impairment in profit or loss in the period in which the recovery occurs.

(6) Interest

Interest income and expense is recognised in profit or loss using the effective interest method. In calculating interest income and expense, the effective interest rate is applied to the gross carrying amount of the asset (when the asset is not credit-impaired) or to the amortised cost of the liability.

(7) Fair value measurement

Fair value is the price that would be received to sell an asset or paid to transfer a liability in an orderly transaction between market participants at the measurement date in the principal or, in its absence, the most advantageous market to which the Group has access at that date. The fair value of a liability reflects its non-performance risk.

When measuring the fair value of an asset or a liability, the Group uses observable market data as far as possible. Fair values are categorised into different levels in a fair value hierarchy based on the inputs used in the valuation techniques as follows:

- Level 1: quoted prices in active markets for identical assets or liabilities.
- Level 2: inputs other than quoted prices included in Level 1 that are observable for the asset or liability, either directly or indirectly.
- Level 3: inputs for the asset or liability that are based on unobservable input.

The Group recognises transfers between levels of the fair value hierarchy at the end of the reporting period during which the change has occurred.

If an asset or a liability measured at fair value has a bid price and an ask price, then the Group measures assets and asset positions at a bid price and liabilities and liability positions at an ask price.

The best evidence of the fair value of a financial instrument on initial recognition is normally the transaction price - i.e. the fair value of the consideration given or received. If the Group determines that the fair value on initial recognition differs from the transaction price, the financial instrument is initially measured at fair value adjusted for the difference between the fair value on initial recognition and the transaction price and the difference is recognised in profit or loss immediately. However, for the fair value categorised as level 3, such difference is deferred and will be recognised in profit or loss on an appropriate basis over the life of the instrument or until the fair value level is transferred or the transaction is closed out.

(a) Carrying amounts and fair values

The following table shows the carrying amounts and fair values of financial assets and financial liabilities, including their levels in the fair value hierarchy. It does not include fair value information for financial assets and financial liabilities measured at amortised cost if the carrying amount is a reasonable approximation of fair value.

**Tropical Canning (Thailand) Public Company Limited
and its Subsidiary**
Notes to the financial statements
For the year ended 31 December 2025

		Consolidated/Separate financial statements			Fair value			
		Carrying amount	Financial instruments measured at	Financial instruments measured at	Total	Level 1	Level 2	Level 3
	Hedging instruments	Financial instruments measured at FVOCI	cost	amortised cost				
At 31 December 2025					<i>(in thousand Baht)</i>			
Financial assets								
Investment in non-marketable equity instrument	-	7,383	-	7,383	-	-	7,383	7,383
Forward exchange sales contract used for hedging	17,556	-	-	17,556	-	17,556	-	17,556
Financial liabilities								
Long-term borrowing from financial institution	-	-	168,880	168,880	-	-	168,259	168,259
Interest rate swaps used for hedging	2,671	-	-	2,671	-	2,671	-	2,671
At 31 December 2024								
Financial assets								
Investment in non-marketable equity instrument	-	7,383	-	7,383	-	-	7,383	7,383
Forward exchange sales contract used for hedging	2,549	-	-	2,549	-	2,549	-	2,549
Financial liabilities								
Long-term borrowing from financial institution	-	-	138,900	138,900	-	-	138,315	138,315
Interest rate swaps used for hedging	2,924	-	-	2,924	-	2,924	-	2,924

**Tropical Canning (Thailand) Public Company Limited
and its Subsidiary**
Notes to the financial statements
For the year ended 31 December 2025

Financial instruments measured at fair value

Type	Valuation technique
Forward exchange sale contracts used for hedging	<i>Forward pricing:</i> The fair value is determined using quoted forward exchange rates at the reporting date and present value calculations based on high credit quality yield curves in the respective currencies.
Interest rate swap used for hedging	<i>Swap model:</i> The present value of estimated future cash flows, using an observable yield curve.
Investment in non-marketable equity instrument	The net asset value as of the reporting date.
Long-term borrowing from financial institution	The net present value of liability as of the reporting date.

(b) Financial risk management policies

Risk management framework

The Group's board of directors has overall responsibility for the establishment and oversight of the Group's risk management framework. The board of directors has established the management committee, which is responsible for developing and monitoring the Group's risk management policies. The committee reports regularly to the board of directors on its activities.

The Group's risk management policies are established to identify and analyse the risks faced by the Group, to set appropriate risk limits and controls and to monitor risks and adherence to limits. Risk management policies and systems are reviewed regularly to reflect changes in market conditions and the Group's activities. The Group, through its training and management standards and procedures, aims to maintain a disciplined and constructive control environment in which all employees understand their roles and obligations.

The Group audit committee oversees how management monitors compliance with the Group's risk management policies and procedures, and reviews the adequacy of the risk management framework in relation to the risks faced by the Group. The Group audit committee is assisted in its oversight role by internal audit. Internal audit undertakes both regular and ad hoc reviews of risk management controls and procedures, the results of which are reported to the audit committee.

(b.1) Credit risk

Credit risk is the risk of financial loss to the Group if a customer or counterparty to a financial instrument fails to meet its contractual obligations, and arises principally from the Group's receivables from customers.

**Tropical Canning (Thailand) Public Company Limited
and its Subsidiary**
Notes to the financial statements
For the year ended 31 December 2025

(b.1.1) Trade receivables

The Group's exposure to credit risk is influenced mainly by the individual characteristics of each customer. However, management also considers the factors that may influence the credit risk of its customer base, including the default risk associated with the industry and country in which customers operate. Detail of concentration of revenue are included in note 16.

The management committee has established a credit policy under which each new customer is analysed individually for creditworthiness before the Group's standard payment and delivery terms and conditions are offered. The Group's review includes external ratings, financial statements, credit agency information, industry information and in some cases bank references. Sale limits are established for each customer and reviewed quarterly. Any sales exceeding those limits require approval from the management committee.

The Group limits its exposure to credit risk from trade receivables by establishing a maximum payment period of 90 days. Outstanding trade receivables are regularly monitored by the Group. An impairment analysis is performed by the Group at each reporting date. The provision rates of expected credit loss are based on days past due for individual trade receivables to reflect differences between economic conditions in the past, current conditions and the Group's view of economic conditions over the expected lives of the receivables.

(b.1.2) Cash and cash equivalent and derivative

The Group exposure to credit risk arising from cash and cash equivalents and derivative assets is limited because the counterparties are banks and financial institutions which the Group considers to have low credit risk.

(b.2) Liquidity risk

The Group monitors its liquidity risk and maintains a level of cash and cash equivalents deemed adequate by management to finance the Group's operations and to mitigate the effects of fluctuations in cash flows.

The following table are the remaining contractual maturities of financial liabilities at the reporting date. The amounts are gross and undiscounted and include contractual interest payments and exclude the impact of netting agreements.

Tropical Canning (Thailand) Public Company Limited
and its Subsidiary
Notes to the financial statements
For the year ended 31 December 2025

Consolidated financial statements						
Contractual cash flows						
<i>At 31 December 2025</i>	Carrying amount	At Call	Within 1 year (In thousand Baht)	1 - 5 years	More than 5 years	Total
<i>Non-derivative financial liabilities</i>						
Bank overdrafts and short-term borrowing from financial institutions	50,902	-	50,902	-	-	50,902
Trade and other current payables	607,485	607,485	-	-	-	607,485
Long-term borrowing from financial institution	168,880	-	64,537	115,655	-	180,192
Lease liabilities	17,641	-	6,565	8,820	6,027	21,412
	<u>844,908</u>	<u>607,485</u>	<u>122,004</u>	<u>124,475</u>	<u>6,027</u>	<u>859,991</u>
<i>Derivative financial liabilities</i>						
Interest rate swaps used for hedging	<u>2,671</u>	<u>-</u>	<u>2,671</u>	<u>-</u>	<u>-</u>	<u>2,671</u>
Separate financial statements						
Contractual cash flows						
<i>At 31 December 2025</i>	Carrying amount	At Call	Within 1 year (in thousand Baht)	1 - 5 years	More than 5 years	Total
<i>Non-derivative financial liabilities</i>						
Bank overdrafts and short-term borrowing from financial institutions	50,902	-	50,902	-	-	50,902
Trade and other current payables	606,008	606,008	-	-	-	606,008
Long-term borrowing from financial institution	168,880	-	64,537	115,655	-	180,192
Lease liabilities	17,641	-	6,565	8,820	6,027	21,412
	<u>843,431</u>	<u>606,008</u>	<u>122,004</u>	<u>124,475</u>	<u>6,027</u>	<u>858,514</u>
<i>Derivative financial liabilities</i>						
Interest rate swaps used for hedging	<u>2,671</u>	<u>-</u>	<u>2,671</u>	<u>-</u>	<u>-</u>	<u>2,671</u>

Tropical Canning (Thailand) Public Company Limited
and its Subsidiary
Notes to the financial statements
For the year ended 31 December 2025

Consolidated financial statements						
Contractual cash flows						
<i>At 31 December 2024</i>	Carrying amount	At Call	Within 1 year (In thousand Baht)	1 - 5 years	More than 5 years	Total
<i>Non-derivative financial liabilities</i>						
Bank overdrafts and short-term borrowing from financial institutions	331,675	-	331,675	-	-	331,675
Trade and other current payables	752,348	752,348	-	-	-	752,348
Long-term borrowing from financial institution	138,900	-	47,297	102,389	-	149,686
Lease liabilities	19,097	-	7,505	9,489	6,556	23,550
	<u>1,242,020</u>	<u>752,348</u>	<u>386,477</u>	<u>111,878</u>	<u>6,556</u>	<u>1,257,259</u>
<i>Derivative financial liabilities</i>						
Interest rate swaps used for hedging	<u>2,924</u>	<u>-</u>	<u>2,924</u>	<u>-</u>	<u>-</u>	<u>2,924</u>
Separate financial statements						
Contractual cash flows						
<i>At 31 December 2024</i>	Carrying amount	At Call	Within 1 year (in thousand Baht)	1 - 5 years	More than 5 years	Total
<i>Non-derivative financial liabilities</i>						
Bank overdrafts and short-term borrowing from financial institutions	331,675	-	331,675	-	-	331,675
Trade and other current payables	750,512	750,512	-	-	-	750,512
Long-term borrowing from financial institution	138,900	-	47,297	102,389	-	149,686
Lease liabilities	19,097	-	7,505	9,489	6,556	23,550
	<u>1,240,184</u>	<u>750,512</u>	<u>386,477</u>	<u>111,878</u>	<u>6,556</u>	<u>1,255,423</u>
<i>Derivative financial liabilities</i>						
Interest rate swaps used for hedging	<u>2,924</u>	<u>-</u>	<u>2,924</u>	<u>-</u>	<u>-</u>	<u>2,924</u>

**Tropical Canning (Thailand) Public Company Limited
and its Subsidiary**
Notes to the financial statements
For the year ended 31 December 2025

(b.3) Market risk

The Group is exposed to the risk that the fair value or future cash flows of a financial instrument will fluctuate because of changes in market prices. Market risk is as follows:

(b.3.1) Foreign currency risk

The Group is exposed to foreign currency risk relating to purchases and sales which are denominated in foreign currencies. The Group primarily utilises forward exchange contracts with maturities of less than one year to hedge such financial assets and liabilities denominated in foreign currencies. The forward exchange contracts entered into at the reporting date also relate to anticipated purchases and sales, denominated in foreign currencies, for the subsequent period.

<i>Exposure to foreign currency at 31 December</i>	Consolidated /Separate financial statements			
	2025			
	United States Dollars	Euro <i>(in thousand Baht)</i>	Ringgit Malaysia	Total
Trade receivables	1,184,666	-	-	1,184,666
Other receivables	7,255	-	2	7,257
Trade payables	(177,973)	(2,637)	-	(180,610)
Other payables	(41,732)	-	-	(41,732)
Gross balance sheet exposure	972,216	(2,637)	2	969,581
Currency forwards purchases	29,188	157	-	29,345
Currency forwards sales	(799,552)	-	-	(799,552)
Net exposure	201,852	(2,480)	2	199,374

<i>Exposure to foreign currency at 31 December</i>	Consolidated /Separate financial statements		
	2024		
	United States Dollars	Euro <i>(in thousand Baht)</i>	Total
Trade receivables	1,601,378	-	1,601,378
Other receivables	4,347	-	4,347
Trade payables	(242,267)	(2,225)	(244,492)
Other payables	(39,859)	(651)	(40,510)
Gross balance sheet exposure	1,323,599	(2,876)	1,320,723
Currency forwards sales	(1,232,687)	-	(1,232,687)
Net exposure	90,912	(2,876)	88,036

Sensitivity analysis

A reasonably possible strengthening (weakening) of Thai Baht against all other foreign currencies at the reporting date would have affected the measurement of financial instruments denominated in a foreign currency. This analysis assumes that all other variables, in particular interest rates, remain constant.

**Tropical Canning (Thailand) Public Company Limited
and its Subsidiary**
Notes to the financial statements
For the year ended 31 December 2025

<i>Impact to profit or loss</i>	Movement (%)	Consolidated /Separate financial statements	
		Strengthening (in thousand Baht)	Weakening
2025			
United States Dollar	(5.08)	49,435	(49,435)
Euro	(2.76)	(73)	73
Ringgit Malaysia	0.12	-	-
2024			
United States Dollar	(0.63)	8,479	(8,379)
Euro	0.84	24	(24)
Ringgit Malaysia	0.53	-	-

(b.3.2) Interest rate risk

Interest rate risk is the risk that future movements in market interest rates will affect the results of the Group's operations and its cash flows are mainly fixed. So the Group has low interest rate risk. The sensitivity impact to the increase or decrease in interest expenses from borrowings, as a result of changes in interest rates is immaterial on financial statements of the Group.

23 Capital management

The Board of Directors' policy is to maintain a strong capital base so as to maintain investor, creditor and market confidence and to sustain future development of the business. The Board regularly monitors the return on capital, by evaluating result from operating activities divided by total shareholders' equity, excluding non-controlling interests and also monitors the level of dividends to ordinary shareholders.

24 Commitments with non-related parties

	Consolidated financial statements		Separate financial statements	
	2025	2024	2025	2024
	<i>(in thousand Baht)</i>			
Capital commitments				
Buildings and improvements	1,517	5,843	1,517	5,843
Machinery and equipment	34,417	7,306	34,417	7,306
Total	35,934	13,149	35,934	13,149
Other commitments				
Short-term lease commitments	530	1,994	514	1,978
Bank guarantees	9,213	10,534	9,213	10,534
Total	9,743	12,528	9,727	12,512

The Company had commitment to a bank for issuance of letter of guarantee to government agency for electricity.

**Tropical Canning (Thailand) Public Company Limited
and its Subsidiary**
Notes to the financial statements
For the year ended 31 December 2025

25 Event after the reporting period

At the Board of Directors' meeting of the Company held on 24 February 2026, the Board of Directors resolved to propose the dividend from profit of Baht 0.30 per share, amounting to Baht 99 million. The dividend payment is subject to approval by its shareholders at the annual general meeting of shareholders.

ส่วนที่ 4

การรับรองความถูกต้องของข้อมูลสำหรับการส่ง แบบ 56-1 One Report



“บริษัทได้สอบทานข้อมูลในแบบแสดงรายการข้อมูลประจำปี/รายงานประจำปี 2568 ด้วยความระมัดระวัง บริษัทขอรับรองว่า ข้อมูลดังกล่าวถูกต้องครบถ้วน ไม่เป็นเท็จ ไม่ทำให้ผู้อื่นสำคัญผิด หรือไม่ขาดข้อมูลที่ควรต้องแจ้งในสาระสำคัญ นอกจากนี้ บริษัทขอรับรองว่า

(1) งบการเงินและข้อมูลทางการเงินที่สรุปมาในแบบแสดงรายการข้อมูลประจำปี/รายงานประจำปี ได้แสดงข้อมูลอย่างถูกต้องครบถ้วนในสาระสำคัญเกี่ยวกับฐานะการเงิน ผลการดำเนินงาน และกระแสเงินสดของบริษัทและบริษัทย่อยแล้ว

(2) บริษัทได้จัดให้มีระบบการเปิดเผยข้อมูลที่ดี เพื่อให้แน่ใจว่าบริษัทได้เปิดเผยข้อมูลในส่วนที่เป็นสาระสำคัญทั้งของบริษัทและบริษัทย่อยอย่างถูกต้องครบถ้วนแล้ว รวมทั้งควบคุมดูแลให้มีการปฏิบัติตามระบบดังกล่าว

(3) บริษัทได้จัดให้มีระบบการควบคุมภายในที่ดี และควบคุมดูแลให้มีการปฏิบัติตามระบบดังกล่าว และบริษัทได้แจ้งข้อมูลการประเมินระบบการควบคุมภายใน ณ วันที่ล่าสุดที่มี ต่อผู้สอบบัญชีและกรรมการตรวจสอบของบริษัทแล้ว ซึ่งครอบคลุมถึงข้อบกพร่องและการเปลี่ยนแปลงที่สำคัญของระบบการควบคุมภายใน รวมทั้งการกระทำที่มิชอบที่อาจมีผลกระทบต่อการจัดทำรายงานทางการเงินของบริษัทและบริษัทย่อย

ในการนี้ เพื่อเป็นหลักฐานว่าเอกสารทั้งหมดเป็นเอกสารชุดเดียวกันกับที่บริษัท ได้รับรองความถูกต้องแล้ว บริษัทได้มอบหมายให้ นายกัมพล วัชรนิมิต เป็นผู้ลงลายมือชื่อกำกับเอกสารนี้ไว้ทุกหน้าด้วย หากเอกสารใดไม่มีลายมือชื่อของ นายกัมพล วัชรนิมิต กำกับไว้ บริษัทจะถือว่าไม่ใช่ข้อมูลที่บริษัทได้รับรองความถูกต้องของข้อมูลแล้วดังกล่าวข้างต้น

ชื่อ	ตำแหน่ง	ลายมือชื่อ
1. นายกัมพล วัชรนิมิต	กรรมการผู้จัดการ	
.....		
ชื่อ	ตำแหน่ง	ลายมือชื่อ
ผู้รับมอบอำนาจ 1. นายกัมพล วัชรนิมิต	กรรมการผู้จัดการ	
.....		

รายละเอียดเกี่ยวกับการกรรมการ ผู้บริหาร ผู้มีอำนาจควบคุม ผู้ที่ได้รับมอบหมายให้รับผิดชอบสูงสุดในสายงานบัญชีและการเงิน ผู้ที่ได้รับมอบหมายให้รับผิดชอบโดยตรงในการควบคุมดูแลการทำบัญชี และเลขานุการบริษัท

1. ข้อมูลของกรรมการ ผู้บริหาร ผู้มีอำนาจควบคุม ผู้ที่ได้รับมอบหมายให้รับผิดชอบสูงสุดในสายงานบัญชีและการเงิน และผู้ที่ได้รับมอบหมายให้รับผิดชอบโดยตรงในการควบคุมดูแลการทำบัญชี และเลขานุการบริษัท

1.1 รายชื่อตำแหน่งของกรรมการ ผู้บริหาร และผู้มีอำนาจควบคุมของบริษัทเกี่ยวกับวุฒิการศึกษาสูงสุด ประวัติการอบรมเกี่ยวกับบทบาทหน้าที่และทักษะของการเป็นกรรมการ ตามตารางดังนี้

ลำดับที่	ชื่อ - สกุล ตำแหน่ง	อายุ(ปี)	วันที่ได้รับแต่งตั้ง	คุณวุฒิการศึกษา/ประวัติการอบรม	จำนวนการถือหุ้น (หุ้น)			% การถือหุ้น ในบริษัท	การถือหุ้นโดยผู้สมรส	การถือหุ้นโดยตรงซึ่งไม่บรรลุนิติภาวะ	ความสัมพันธ์ทางสายโลหิตกับผู้บริหาร / ผู้ถือหุ้นรายใหญ่ของบริษัท	ประสบการณ์ที่ทำงานในระยะ 5 ปี ก่อนหลัง - ปัจจุบัน		
					ณ 1 ม.ค. 2568	เปลี่ยนแปลง ระหว่างปี	ณ 31 ธ.ค. 2568					ช่วงเวลา	ตำแหน่ง	บริษัท/ประเภทธุรกิจ
1	นายคัน เขม ปอ* ประธานกรรมการ	56	24 กุมภาพันธ์ 2565	ปริญญาตรี สาขาเศรษฐศาสตร์ The California State University in Northridge, USA	44,931,500	-	44,931,500	13.616	ไม่มี	ไม่มี	ไม่มี	2564	Chief Operating Officer	Tropical Consolidated Corp. Sdn. Bhd. and group of companies Malaysia อาหารทะเลบรรจุกระป๋อง บมจ.ทรอปิคอลแคนนิ่ง (ประเทศไทย) อาหารทะเลบรรจุกระป๋อง
2	นายสัมพันธ์ วัชรนิมิต* กรรมการผู้จัดการ	64	4 กรกฎาคม 2532	ปริญญาโท บริหารธุรกิจมหาบัณฑิต มหาวิทยาลัยสงขลานครินทร์ วิทยาเขตหาดใหญ่ ปริญญาตรี สาขาวิทยาศาสตร์การอาหาร มหาวิทยาลัยสงขลานครินทร์ วิทยาเขตหาดใหญ่	10,505,000	-	10,505,000	3.183	ไม่มี	ไม่มี	เป็นบิดา บุคคลลำดับที่ 22	2564	กรรมการผู้จัดการ	บมจ.ทรอปิคอลแคนนิ่ง (ประเทศไทย) อาหารทะเลบรรจุกระป๋อง
3	นายอุดม จิระเกียรติกุล* กรรมการ กรรมการบริหาร ส่วนงานวิชาการ	55	28 เมษายน 2565	ปริญญาโท บริหารธุรกิจมหาบัณฑิต มหาวิทยาลัยสงขลานครินทร์ วิทยาเขตหาดใหญ่ ปริญญาตรี สาขาอุตสาหกรรมเกษตร มหาวิทยาลัยเกษตรศาสตร์	ไม่มี	ไม่มี	ไม่มี	ไม่มี	ไม่มี	ไม่มี	ไม่มี	2564 2565	ผู้จัดการอาวุโส ส่วนงานวิชาการ กรรมการ กรรมการบริหาร	บมจ.ทรอปิคอลแคนนิ่ง (ประเทศไทย) อาหารทะเลบรรจุกระป๋อง
4	นายชัยพงศ์ แสงแจ่ม* กรรมการ กรรมการบริหาร ส่วนงานปฏิบัติการ	53	28 เมษายน 2565	ปริญญาตรี สาขาวิทยาศาสตร์การอาหาร มหาวิทยาลัยสงขลานครินทร์ วิทยาเขตหาดใหญ่	ไม่มี	ไม่มี	ไม่มี	ไม่มี	ไม่มี	ไม่มี	ไม่มี	2564 2565	ผู้ช่วยผู้จัดการอาวุโส ส่วนงานปฏิบัติการ กรรมการ กรรมการบริหาร	บมจ.ทรอปิคอลแคนนิ่ง (ประเทศไทย) อาหารทะเลบรรจุกระป๋อง

ลำดับที่	ชื่อ - สกุล ตำแหน่ง	อายุ(ปี)	วันที่ได้รับแต่งตั้ง	คุณวุฒิการศึกษา/ประวัติการอบรม	จำนวนการถือหุ้น (หุ้น)			% การถือหุ้น ในบริษัท	การถือหุ้นโดยผู้สมรส	การถือหุ้นโดยบุตรที่ยังไม่บรรลุนิติภาวะ	ความสัมพันธ์ทางเครือญาติกับผู้บริหาร/ ผู้ถือหุ้นรายใหญ่ของบริษัท	ประสบการณ์ที่ทำงานในระยะ 5 ปี ก่อนหลัง - ปัจจุบัน		
					๓1 มี.ค. 2568	เปลี่ยนแปลง ระหว่างปี	๓1 มี.ค. 2568					ช่วงเวลา	ตำแหน่ง	บริษัท/ประเภทธุรกิจ
5	นายปณัฏ โสธธาดาศ* กรรมการ กรรมการบริหาร ส่วนงานวิศวกรรมซ่อมบำรุง	53	28 เมษายน 2565	ปริญญาโท บริหารธุรกิจมหาบัณฑิต มหาวิทยาลัยสงขลานครินทร์ วิทยาเขตหาดใหญ่ ปริญญาโท รัฐประศาสนศาสตร์ สถาบันบัณฑิตพัฒนบริหารศาสตร์ ปริญญาตรี วิศวกรรมศาสตร์เครื่องกลโรงงาน มหาวิทยาลัยเทคโนโลยีมหานคร	ไม่มี	ไม่มี	ไม่มี	ไม่มี	ไม่มี	ไม่มี	ไม่มี	2564 2565	ผู้ช่วยผู้จัดการอาวุโส ส่วนงานวิศวกรรมซ่อมบำรุง กรรมการ กรรมการบริหาร	บมจ.ทรอปิคอลแคนนิง (ประเทศไทย) อาหารทะเลบรรจุกระป๋อง
6	นายอุษ ชุน เชื้อง* กรรมการ กรรมการบริหาร ส่วนงานสำนักงาน ผู้รับผิดชอบสูงสุดในส่วนงานบัญชีและการเงิน	45	28 เมษายน 2565	ปริญญาโท บริหารธุรกิจมหาบัณฑิต (นานาชาติ) มหาวิทยาลัยสงขลานครินทร์ วิทยาเขตหาดใหญ่ Bachelor of Civil Engineering University of Sydney, Australia	ไม่มี	ไม่มี	ไม่มี	ไม่มี	ไม่มี	ไม่มี	เป็นบุตร บุคคลลำดับที่ 14	2564 2565 2566	ผู้จัดการแผนกจัดซื้อวัตถุดิบ ผู้จัดการฝ่าย Import Export & Billing กรรมการ กรรมการบริหาร ผู้รับผิดชอบสูงสุดในสายงาน บัญชีและการเงิน	บมจ.ทรอปิคอลแคนนิง (ประเทศไทย) อาหารทะเลบรรจุกระป๋อง
7	นายจรัส แดงดี ผู้จัดการอาวุโส ส่วนงานปฏิบัติการ	64	19 มกราคม 2555	ปริญญาตรี สาขาการจัดการ มหาวิทยาลัยหาดใหญ่	ไม่มี	ไม่มี	ไม่มี	ไม่มี	ไม่มี	ไม่มี	ไม่มี	2564	ผู้จัดการอาวุโส ส่วนงานปฏิบัติการ	บมจ.ทรอปิคอลแคนนิง (ประเทศไทย) อาหารทะเลบรรจุกระป๋อง
8	นายฉวีรินทร์ ลูกเป็น ผู้จัดการอาวุโส ส่วนงานวิศวกรรม ระบบความเย็นและโครงการ	59	1 มกราคม 2567	ปริญญาตรี สาขาการจัดการอุตสาหกรรม มหาวิทยาลัยเทคโนโลยีราชมงคลศรีวิชัย	ไม่มี	ไม่มี	ไม่มี	ไม่มี	ไม่มี	ไม่มี	ไม่มี	2564 2567	ผู้ช่วยผู้จัดการอาวุโส ส่วนงานวิศวกรรมระบบทำความเย็นฯ ผู้จัดการอาวุโส ส่วนงานวิศวกรรมระบบทำความเย็นฯ	บมจ.ทรอปิคอลแคนนิง (ประเทศไทย) อาหารทะเลบรรจุกระป๋อง
9	นายชัชฉัตร ยศสุนทร ผู้จัดการอาวุโส ส่วนงานทรัพยากรบุคคล, เลขานุการบริษัท, นักลงทุนสัมพันธ์ และเลขานุการคณะกรรมการตรวจสอบ	40	14 มีนาคม 2568	ปริญญาตรี สาขารัฐศาสตร์ มหาวิทยาลัยรามคำแหง	ไม่มี	ไม่มี	ไม่มี	ไม่มี	6,500	ไม่มี	ไม่มี	2564 2567 2568	ผู้จัดการฝ่ายทรัพยากรมนุษย์, เลขานุการบริษัทและนักลงทุนสัมพันธ์ ผู้จัดการอาวุโส ส่วนงานทรัพยากรบุคคล, เลขานุการบริษัท และนักลงทุนสัมพันธ์ ผู้จัดการอาวุโส ส่วนงานทรัพยากรบุคคล, เลขานุการบริษัท, นักลงทุนสัมพันธ์ และเลขานุการคณะกรรมการตรวจสอบ	บมจ.ทรอปิคอลแคนนิง (ประเทศไทย) อาหารทะเลบรรจุกระป๋อง

ลำดับที่	ชื่อ - สกุล ตำแหน่ง	อายุ(ปี)	วันที่ได้รับแต่งตั้ง	คุณวุฒิการศึกษา/ประวัติการอบรม	จำนวนการถือหุ้น (หุ้น)			% การถือหุ้น ในบริษัท	การถือหุ้นโดยผู้สมรส	การถือหุ้นโดยบุตรที่ยังไม่บรรลุนิติภาวะ	ความสัมพันธ์ทางเครือญาติกับผู้บริหาร/ ผู้ถือหุ้นรายใหญ่ของบริษัท	ประสบการณ์ที่ทำงานในระยะ 5 ปี ก่อนหลัง - ปัจจุบัน		
					ณ 1 ม.ค. 2568	เปลี่ยนแปลง ระหว่างปี	ณ 31 ม.ค. 2568					ช่วงเวลา	ตำแหน่ง	บริษัท/ประเภทธุรกิจ
10	นายสราวุธ เชื้อเหล็ก ผู้ช่วยผู้จัดการอาวุโส ส่วนงานปฏิบัติการ ฝ่ายผลิต 1	57	2 มกราคม 2562	ปริญญาตรี สาขาวิทยาศาสตร์การอาหาร มหาวิทยาลัยสงขลานครินทร์ วิทยาเขตหาดใหญ่	ไม่มี	ไม่มี	ไม่มี	ไม่มี	ไม่มี	ไม่มี	ไม่มี	2564	ผู้ช่วยผู้จัดการอาวุโส ส่วนงานปฏิบัติการ ฝ่ายผลิต 1	บมจ.ทรอปิคอลแคนนิง (ประเทศไทย) อาหารทะเลบรรจุกระป๋อง
11	นายประพันธ์ แสงประดับ ผู้จัดการฝ่ายผลิต 2	47	20 ธันวาคม 2561	ปริญญาตรี สาขาเทคโนโลยีวิศวกรรม มหาวิทยาลัยสงขลานครินทร์ วิทยาเขตหาดใหญ่	ไม่มี	ไม่มี	ไม่มี	ไม่มี	ไม่มี	ไม่มี	ไม่มี	2564	ผู้จัดการฝ่ายผลิต 2	บมจ.ทรอปิคอลแคนนิง (ประเทศไทย) อาหารทะเลบรรจุกระป๋อง
12	นางสาวลลิตภรณ์ ศิริสมบัติ ที่ปรึกษาด้านควบคุมคุณภาพ	61	1 มกราคม 2568	ปริญญาตรี สาขาวิทยาศาสตร์ชีววิทยา มหาวิทยาลัยทักษิณ สงขลา	ไม่มี	ไม่มี	ไม่มี	ไม่มี	ไม่มี	ไม่มี	ไม่มี	2564 2568	ผู้จัดการฝ่ายควบคุมคุณภาพ ที่ปรึกษาด้านควบคุมคุณภาพ	บมจ.ทรอปิคอลแคนนิง (ประเทศไทย) อาหารทะเลบรรจุกระป๋อง
13	นายวิฑิตา นิละหิม ผู้จัดการฝ่ายวิชาการและตรวจรับรอง โรงงาน	54	1 มกราคม 2568	ปริญญาตรี สาขาอาชีวอนามัยและความปลอดภัย มหาวิทยาลัยสงขลานครินทร์ วิทยาเขตหาดใหญ่	ไม่มี	ไม่มี	ไม่มี	ไม่มี	ไม่มี	ไม่มี	ไม่มี	2564 2568	ผู้จัดการฝ่ายประกันคุณภาพ ผู้จัดการฝ่ายวิชาการและตรวจรับรอง โรงงาน	บมจ.ทรอปิคอลแคนนิง (ประเทศไทย) อาหารทะเลบรรจุกระป๋อง
14	นายอุย เมืองชวน ผู้จัดการฝ่ายจัดซื้อ	78	3 พฤษภาคม 2546		1,370,000	-	1,370,000	0.415	ไม่มี	ไม่มี	เป็นบิดา บุคคลลำดับที่ 6	2564	ผู้จัดการฝ่ายจัดซื้อ	บมจ.ทรอปิคอลแคนนิง (ประเทศไทย) อาหารทะเลบรรจุกระป๋อง
15	นางสาวประเทียร อรุณสวัสดิ์ ผู้จัดการฝ่ายบริหารงานขาย และวางแผนการผลิต	59	11 มกราคม 2546	ปริญญาตรี สาขาบริหารงานบุคคล มหาวิทยาลัยสงขลานครินทร์ วิทยาเขตหาดใหญ่	ไม่มี	ไม่มี	ไม่มี	ไม่มี	ไม่มี	ไม่มี	ไม่มี	2564	ผู้จัดการฝ่ายบริหารงานขาย และวางแผนการผลิต	บมจ.ทรอปิคอลแคนนิง (ประเทศไทย) อาหารทะเลบรรจุกระป๋อง
16	นายอุกฤษฏ์ ประดิษฐ์อุกฤษฏ์ ผู้จัดการฝ่ายเทคโนโลยีสารสนเทศ	59	19 มกราคม 2555	ปริญญาตรี สาขาเศรษฐศาสตร์ มหาวิทยาลัยรามคำแหง	ไม่มี	ไม่มี	ไม่มี	ไม่มี	ไม่มี	ไม่มี	ไม่มี	2564	ผู้จัดการฝ่ายเทคโนโลยีสารสนเทศ	บมจ.ทรอปิคอลแคนนิง (ประเทศไทย) อาหารทะเลบรรจุกระป๋อง
17	นางสาววิจิตตา บุตรเอก ผู้จัดการฝ่ายจัดซื้อบรรจุภัณฑ์และวัสดุการผลิต	50	1 พฤษภาคม 2558	ปริญญาตรี สาขาศิลปศาสตร์ มหาวิทยาลัยราชภัฏสุราษฎร์ธานี	ไม่มี	ไม่มี	ไม่มี	ไม่มี	ไม่มี	ไม่มี	ไม่มี	2564	ผู้จัดการฝ่ายจัดซื้อบรรจุภัณฑ์ และวัสดุการผลิต	บมจ.ทรอปิคอลแคนนิง (ประเทศไทย) อาหารทะเลบรรจุกระป๋อง

ลำดับที่	ชื่อ - สกุล ตำแหน่ง	อายุ(ปี)	วันที่ได้รับแต่งตั้ง	คุณวุฒิการศึกษา/ประวัติการอบรม	จำนวนการถือหุ้น (หุ้น)			% การถือหุ้น ในบริษัท	การถือหุ้นโดยผู้สมรส	การถือหุ้นโดยบุตรที่ยังไม่บรรลุนิติภาวะ	ความสัมพันธ์ทางสายโลหิตกับผู้บริหาร/ ผู้ถือหุ้นรายใหญ่ของบริษัท	ประสบการณ์ที่ทำงานในระยะ 5 ปี ก่อนหลัง - ปัจจุบัน		
					ณ 1 ม.ค. 2568	เปลี่ยนแปลง ระหว่างปี	ณ 31 ม.ค. 2568					ช่วงเวลา	ตำแหน่ง	บริษัท/ประเภทธุรกิจ
18	นางสิริพันธ์ รัตนพันธ์ ผู้จัดการฝ่ายพัฒนาธุรกิจ	54	1 มกราคม 2565	ปริญญาโท วิทยาศาสตร์มหาบัณฑิต สาขา เทคโนโลยีอาหาร มหาวิทยาลัยสงขลานครินทร์ วิทยาเขตหาดใหญ่ ปริญญาตรี สาขาวิทยาศาสตร์บัณฑิต (เกษตรศาสตร์) มหาวิทยาลัยสงขลานครินทร์ วิทยาเขตหาดใหญ่	ไม่มี	ไม่มี	ไม่มี	ไม่มี	ไม่มี	ไม่มี	ไม่มี	2564 2565	ผู้ช่วยผู้จัดการฝ่ายพัฒนาธุรกิจ ผู้จัดการฝ่ายพัฒนาธุรกิจ	บมจ.ทรอปิคอลแคนนิง (ประเทศไทย) อาหารทะเลบรรจุกระป๋อง
19	นางสาวชนนพร ดัฒนาทวี ผู้จัดการฝ่ายปฏิบัติการคลังสินค้า	42	1 กรกฎาคม 2565	ปริญญาตรี สาขาการจัดการเทคโนโลยีอุตสาหกรรมเกษตร มหาวิทยาลัยสงขลานครินทร์ วิทยาเขตหาดใหญ่	ไม่มี	ไม่มี	ไม่มี	ไม่มี	ไม่มี	ไม่มี	ไม่มี	2564 2564 2565	ผู้ช่วยผู้จัดการแผนกผลิตผู้นำ ผู้จัดการแผนกผลิตมูลค่าเพิ่ม ผู้จัดการฝ่ายปฏิบัติการคลังสินค้า	บมจ.ทรอปิคอลแคนนิง (ประเทศไทย) อาหารทะเลบรรจุกระป๋อง
20	นายสุรศักดิ์ ศรีหิรัญเดช ผู้จัดการฝ่ายคลังสินค้า	46	1 มีนาคม 2565	ปริญญาตรี สาขาอุตสาหกรรมเกษตร มหาวิทยาลัยสงขลานครินทร์ วิทยาเขตหาดใหญ่	ไม่มี	ไม่มี	ไม่มี	ไม่มี	ไม่มี	ไม่มี	ไม่มี	2564 2565	ผู้จัดการแผนกควบคุมคุณภาพ ผู้จัดการฝ่ายคลังสินค้า	บมจ.ทรอปิคอลแคนนิง (ประเทศไทย) อาหารทะเลบรรจุกระป๋อง
21	นางสาวสายทิพย์ สุทธิมิตร ผู้จัดการฝ่ายบัญชี ผู้ควบคุมดูแลการทำบัญชี	46	24 กุมภาพันธ์ 2566	ปริญญาตรี สาขาการสอบบัญชี มหาวิทยาลัยหอการค้าไทย	ไม่มี	ไม่มี	ไม่มี	ไม่มี	ไม่มี	ไม่มี	ไม่มี	2565 2566	ผู้จัดการแผนกบัญชี ผู้จัดการฝ่ายบัญชี ผู้ควบคุมดูแลการทำบัญชี	บมจ.ทรอปิคอลแคนนิง (ประเทศไทย) อาหารทะเลบรรจุกระป๋อง
22	นางสาวกนกพร วัชรนิมิต ผู้จัดการฝ่ายการเงิน	35	1 สิงหาคม 2566	ปริญญาตรี สาขาการบัญชี มหาวิทยาลัยสงขลานครินทร์ วิทยาเขตหาดใหญ่	ไม่มี	1,000,000	1,000,000	0.30	ไม่มี	ไม่มี	เป็นบุตรของ บุคคลลำดับที่ 2	2564 2566	ผู้จัดการแผนกบัญชีและการเงิน ผู้จัดการฝ่ายการเงิน	บริษัท อีโอฟาร์ จำกัด ตัวแทนในการติดต่อและประสานงาน หน่วยงานต่างๆ กับภาครัฐและเอกชน บมจ.ทรอปิคอลแคนนิง (ประเทศไทย) อาหารทะเลบรรจุกระป๋อง
23	นายวัชรเดช แซ่เฮง ผู้จัดการฝ่ายวิศวกรรมซ่อมบำรุง	30	1 มกราคม 2567	ปริญญาโท สาขาวิศวกรรมพลังงาน มหาวิทยาลัยสงขลานครินทร์ วิทยาเขตหาดใหญ่	ไม่มี	ไม่มี	ไม่มี	ไม่มี	ไม่มี	ไม่มี	ไม่มี	2564 2565 2566 2567	วิศวกร ผู้จัดการแผนกวิศวกรรมซ่อมบำรุง 2 ผู้ช่วยผู้จัดการฝ่ายวิศวกรรมซ่อมบำรุง 1 ผู้จัดการฝ่ายวิศวกรรมซ่อมบำรุง	บมจ.ทรอปิคอลแคนนิง (ประเทศไทย) อาหารทะเลบรรจุกระป๋อง
24	นางรวมนิดร สีเมือง ผู้จัดการฝ่ายควบคุมคุณภาพ	58	1 มกราคม 2568	ปริญญาตรี สาขาเพาะเลี้ยงสัตว์น้ำ มหาวิทยาลัยสงขลานครินทร์ วิทยาเขตปัตตานี	ไม่มี	ไม่มี	ไม่มี	ไม่มี	ไม่มี	ไม่มี	ไม่มี	2564 2567 2568	ผู้ช่วยผู้จัดการฝ่ายควบคุมคุณภาพ ผู้ช่วยผู้จัดการฝ่ายควบคุมคุณภาพ ผลิตภัณฑ์ผู้นำ ขาวคืน และมูลค่าเพิ่ม ผู้จัดการฝ่ายควบคุมคุณภาพ	บมจ.ทรอปิคอลแคนนิง (ประเทศไทย) อาหารทะเลบรรจุกระป๋อง

ลำดับที่	ชื่อ - สกุล ตำแหน่ง	อายุ(ปี)	วันที่ได้รับแต่งตั้ง	คุณวุฒิการศึกษา/ประวัติการอบรม	จำนวนการถือหุ้น (หุ้น)			% การถือหุ้น ในบริษัท	การถือหุ้นโดยผู้สมรส	การถือหุ้นโดยบุตรที่ยังไม่บรรลุนิติภาวะ	ความสัมพันธ์ทางเครือญาติกับผู้บริหาร/ ผู้ถือหุ้นรายใหญ่ของบริษัท	ประสบการณ์ที่ทำงานในระยะ 5 ปี ก่อนหลัง - ปัจจุบัน		
					ณ 1 ม.ค. 2568	เปลี่ยนแปลง ระหว่างปี	ณ 31 ม.ค. 2568					ช่วงเวลา	ตำแหน่ง	บริษัท/ประเภทธุรกิจ
25	นางธวัชนันท์ จีรวรางกูร ผู้จัดการฝ่ายประกันคุณภาพ	46	1 มกราคม 2568	ปริญญาตรี สาขาอุตสาหกรรมเกษตร มหาวิทยาลัยสงขลานครินทร์ วิทยาเขตหาดใหญ่	ไม่มี	ไม่มี	ไม่มี	ไม่มี	ไม่มี	ไม่มี	ไม่มี	2564 2567 2568	ผู้จัดการแผนประกันคุณภาพ ผู้ช่วยผู้จัดการฝ่ายประกันคุณภาพ ผู้จัดการฝ่ายประกันคุณภาพ	บมจ.ทอปปิคอลแคนนิ่ง (ประเทศไทย) อาหารทะเลบรรจุกระป๋อง
26	นายดิทธิโชค สุขวิวัฒน์ ผู้จัดการฝ่าย Import Export & Billing	37	1 มกราคม 2568	ปริญญาตรี สาขากฎหมายอังกฤษ มหาวิทยาลัยวลัยลักษณ์	ไม่มี	ไม่มี	ไม่มี	ไม่มี	ไม่มี	ไม่มี	ไม่มี	2564 2568	ผู้จัดการแผนก Import Export & Billing ผู้จัดการฝ่าย Import Export & Billing	บมจ.ทอปปิคอลแคนนิ่ง (ประเทศไทย) อาหารทะเลบรรจุกระป๋อง
27	นายสาธุธร ภูมิภมร ผู้ช่วยผู้จัดการฝ่ายเทคโนโลยีสารสนเทศ	44	1 มกราคม 2567	ปริญญาตรี สาขาวิศวกรรมคอมพิวเตอร์ มหาวิทยาลัยสงขลานครินทร์ วิทยาเขตหาดใหญ่	ไม่มี	ไม่มี	ไม่มี	ไม่มี	ไม่มี	ไม่มี	ไม่มี	2564 2567	ผู้จัดการแผนกเทคโนโลยีสารสนเทศ ผู้ช่วยผู้จัดการฝ่ายเทคโนโลยีสารสนเทศ	บมจ.ทอปปิคอลแคนนิ่ง (ประเทศไทย) อาหารทะเลบรรจุกระป๋อง
28	นายกันต์ฉันท บัณฑิต ผู้ช่วยผู้จัดการฝ่ายวางแผนการผลิต	59	19 มกราคม 2555	ปริญญาตรี สาขาวิทยาศาสตร์และเทคโนโลยีการอาหาร มหาวิทยาลัยเชียงใหม่	ไม่มี	ไม่มี	ไม่มี	ไม่มี	ไม่มี	ไม่มี	ไม่มี	2564	ผู้ช่วยผู้จัดการฝ่ายบริหารงานขาย และวางแผนการผลิต	บมจ.ทอปปิคอลแคนนิ่ง (ประเทศไทย) อาหารทะเลบรรจุกระป๋อง
29	นางสาวกุลกัศย์ สิริสาร ผู้ช่วยผู้จัดการฝ่ายบริหารงานขาย	55	4 มกราคม 2559	ปริญญาตรี สาขาอุตสาหกรรมเกษตร มหาวิทยาลัยสงขลานครินทร์ วิทยาเขตหาดใหญ่	ไม่มี	ไม่มี	ไม่มี	ไม่มี	ไม่มี	ไม่มี	ไม่มี	2564	ผู้ช่วยผู้จัดการฝ่ายบริหารงานขาย และวางแผนการผลิต	บมจ.ทอปปิคอลแคนนิ่ง (ประเทศไทย) อาหารทะเลบรรจุกระป๋อง
30	นางศิริวันทรา วิเชียรโชติ ผู้ช่วยผู้จัดการฝ่ายพัฒนาธุรกิจ	49	1 มกราคม 2566	ปริญญาโท สาขาวิทยาศาสตร์และเทคโนโลยีอาหาร มหาวิทยาลัยเกษตรศาสตร์ ปริญญาตรี สาขาวิทยาศาสตร์และเทคโนโลยีอาหาร มหาวิทยาลัยธรรมศาสตร์	ไม่มี	ไม่มี	ไม่มี	ไม่มี	ไม่มี	ไม่มี	ไม่มี	2564 2566	ผู้จัดการแผนกวิจัยและพัฒนา ผู้ช่วยผู้จัดการฝ่ายพัฒนาธุรกิจ	บมจ.ทอปปิคอลแคนนิ่ง (ประเทศไทย) อาหารทะเลบรรจุกระป๋อง
31	นางนันทิยา หวังชินชัย ผู้ช่วยผู้จัดการฝ่ายควบคุมคุณภาพ ผลิตภัณฑ์อาหารสัตว์เคี้ยวเอื้อง	46	1 มกราคม 2566	ปริญญาตรี สาขาอุตสาหกรรมเกษตร มหาวิทยาลัยสงขลานครินทร์ วิทยาเขตหาดใหญ่	ไม่มี	ไม่มี	ไม่มี	ไม่มี	ไม่มี	ไม่มี	ไม่มี	2564 2566	ผู้จัดการแผนกควบคุมคุณภาพ ผู้ช่วยผู้จัดการฝ่ายควบคุมคุณภาพ	บมจ.ทอปปิคอลแคนนิ่ง (ประเทศไทย) อาหารทะเลบรรจุกระป๋อง
32	นางวาสนา นาคเสนา ผู้ช่วยผู้จัดการฝ่ายระบบคุณภาพและความยั่งยืน	49	1 มกราคม 2568	ปริญญาตรี สาขาสัตติ มหาวิทยาลัยทักษิณ วิทยาเขตสงขลา	ไม่มี	ไม่มี	ไม่มี	ไม่มี	ไม่มี	ไม่มี	ไม่มี	2564 2568	ผู้ช่วยผู้จัดการฝ่ายระบบคุณภาพ ผู้ช่วยผู้จัดการฝ่ายระบบคุณภาพและความยั่งยืน	บมจ.ทอปปิคอลแคนนิ่ง (ประเทศไทย) อาหารทะเลบรรจุกระป๋อง

ลำดับที่	ชื่อ - สกุล ตำแหน่ง	อายุ(ปี)	วันที่ได้รับแต่งตั้ง	คุณวุฒิการศึกษา/ประวัติการอบรม	จำนวนการถือหุ้น (หุ้น)			% การถือหุ้น ในบริษัท	การถือหุ้นโดยผู้สมรส	การถือหุ้นโดยบุตรที่ยังไม่บรรลุนิติภาวะ	ความสัมพันธ์ทางสายโลหิตกับผู้บริหาร/ ผู้ถือหุ้นรายใหญ่ของบริษัท	ประสบการณ์ที่ทำงานในระยะ 5 ปี ก่อนหลัง - ปัจจุบัน		
					ณ 1 ม.ค. 2568	เปลี่ยนแปลง ระหว่างปี	ณ 31 ม.ค. 2568					ช่วงเวลา	ตำแหน่ง	บริษัท/ประเภทธุรกิจ
33	นางสาวประภาพรพรณ ศรีแดง ผู้ช่วยผู้จัดการฝ่ายความปลอดภัยสินค้า	44	1 มกราคม 2568	ปริญญาตรี สาขาอุตสาหกรรมเกษตร มหาวิทยาลัยสงขลานครินทร์ วิทยาเขตหาดใหญ่	ไม่มี	ไม่มี	ไม่มี	ไม่มี	ไม่มี	ไม่มี	ไม่มี	2564 2568	ผู้จัดการแผนกความปลอดภัยสินค้า ผู้ช่วยผู้จัดการฝ่ายความปลอดภัยสินค้า	บมจ.ทรอปิคอลแคนนิง (ประเทศไทย) อาหารทะเลบรรจุกระป๋อง
34	นายจรวัด ทองน้อย ผู้ช่วยผู้จัดการฝ่ายวิศวกรรมซ่อมบำรุง 2	50	1 มีนาคม 2565	ประกาศนียบัตรวิชาชีพชั้นสูง สาขาช่างไฟฟ้า วิทยาลัยสงขลาเทคโนโลยี	ไม่มี	ไม่มี	ไม่มี	ไม่มี	ไม่มี	ไม่มี	ไม่มี	2564 2565	ผู้จัดการแผนกวิศวกรรมซ่อมบำรุง 2 ผู้ช่วยผู้จัดการฝ่ายวิศวกรรมซ่อมบำรุง 2	บมจ.ทรอปิคอลแคนนิง (ประเทศไทย) อาหารทะเลบรรจุกระป๋อง
35	นายพิทักษ์ ไชยกุล ผู้ช่วยผู้จัดการฝ่ายระบบความเย็นและโครงการ	54	1 มกราคม 2568	ประกาศนียบัตรวิชาชีพชั้นสูง (อนุปริญญา) สาขาช่างยนต์ วิทยาลัยสงขลาเทคโนโลยี	ไม่มี	ไม่มี	ไม่มี	ไม่มี	ไม่มี	ไม่มี	ไม่มี	2564 2567 2568	ผู้ช่วยผู้จัดการแผนก แผนกวิศวกรรมระบบความเย็นฯ ผู้จัดการแผนก แผนกวิศวกรรมโยธา ผู้ช่วยผู้จัดการฝ่าย ฝ่ายระบบความเย็นและโครงการ	บมจ.ทรอปิคอลแคนนิง (ประเทศไทย) อาหารทะเลบรรจุกระป๋อง
36	นายณรงค์ บัวชื่น ผู้ช่วยผู้จัดการฝ่ายวิศวกรรมซ่อมบำรุงคลังสินค้า	52	1 ตุลาคม 2567	ปริญญาตรี สาขาเกษตร มหาวิทยาลัยราชภัฏ วิทยาเขตสงขลา	ไม่มี	ไม่มี	ไม่มี	ไม่มี	ไม่มี	ไม่มี	ไม่มี	2564 2565 2567	ผู้ช่วยผู้จัดการแผนก แผนกวิศวกรรมซ่อมบำรุงคลังสินค้า ผู้จัดการแผนก แผนกวิศวกรรมซ่อมบำรุงคลังสินค้า ผู้ช่วยผู้จัดการฝ่าย ฝ่ายวิศวกรรมซ่อมบำรุงคลังสินค้า	บมจ.ทรอปิคอลแคนนิง (ประเทศไทย) อาหารทะเลบรรจุกระป๋อง
37	นายสมพล บุตรเอก ผู้ช่วยผู้จัดการฝ่ายวิศวกรรมซ่อมบำรุงคลังสินค้า (เกษียณอายุ 31 มีนาคม 2568)	60	1 มีนาคม 2565	ปริญญาตรี สาขาการจัดการอุตสาหกรรม มหาวิทยาลัยเทคโนโลยีราชมงคลศรีวิชัย	ไม่มี	ไม่มี	ไม่มี	ไม่มี	ไม่มี	ไม่มี	ไม่มี	2564 2565	ผู้จัดการแผนก แผนกวิศวกรรมซ่อมบำรุงคลังสินค้า ผู้ช่วยผู้จัดการฝ่าย ฝ่ายวิศวกรรมซ่อมบำรุงคลังสินค้า	บมจ.ทรอปิคอลแคนนิง (ประเทศไทย) อาหารทะเลบรรจุกระป๋อง
38	นางสาววิรัช นรนวล ผู้จัดการแผนกผลิตทูน่า	39	1 พฤษภาคม 2567	ปริญญาตรี สาขาอุตสาหกรรมเกษตร มหาวิทยาลัยสงขลานครินทร์ วิทยาเขตหาดใหญ่	ไม่มี	ไม่มี	ไม่มี	ไม่มี	ไม่มี	ไม่มี	ไม่มี	2564 2567	ผู้ช่วยผู้จัดการแผนกผลิตทูน่า ผู้จัดการแผนกผลิตทูน่า	บมจ.ทรอปิคอลแคนนิง (ประเทศไทย) อาหารทะเลบรรจุกระป๋อง
39	นางอุไรวรรณ รวยรื่น ผู้จัดการแผนกผลิตมูลค่าเพิ่ม	49	1 มกราคม 2566	ปริญญาตรี สาขาวิทยาศาสตร์และเทคโนโลยีอาหาร มหาวิทยาลัยเทคโนโลยีราชมงคลศรีวิชัย	ไม่มี	ไม่มี	ไม่มี	ไม่มี	ไม่มี	ไม่มี	ไม่มี	2564 2565 2566	ซินิเออร์ซูเปอร์ไวเซอร์ ผู้ช่วยผู้จัดการแผนกผลิตมูลค่าเพิ่ม ผู้จัดการแผนกผลิตมูลค่าเพิ่ม	บมจ.ทรอปิคอลแคนนิง (ประเทศไทย) อาหารทะเลบรรจุกระป๋อง

ลำดับที่	ชื่อ - สกุล ตำแหน่ง	อายุ(ปี)	วันที่ได้รับแต่งตั้ง	คุณวุฒิการศึกษา/ประวัติการอบรม	จำนวนการถือหุ้น (หุ้น)			% การถือหุ้น ในบริษัท	การถือหุ้นโดยผู้กระ การถือหุ้นโดยบุคคลที่ไม่บรรลุนิติภาวะ	การถือหุ้นโดยบุคคลที่ไม่บรรลุนิติภาวะ	ความเชื่อมโยงทางผลประโยชน์กับผู้บริหาร/ ผู้ถือหุ้นรายใหญ่ของบริษัท	ประสบการณ์ที่ทำงานในระยะ 5 ปี ก่อนหลัง - ปัจจุบัน		
					ณ 1 ม.ค. 2568	เปลี่ยนแปลง ระหว่างปี	ณ 31 ม.ค. 2568					ช่วงเวลา	ตำแหน่ง	บริษัท/ประเภทธุรกิจ
40	นายปฐวิทย์ แก้วหัง ผู้จัดการแผนกผลิตอาหารสัตว์เลี้ยง 1	57	1 มกราคม 2547	ประกาศนียบัตรวิชาชีพชั้นสูง สาขาเลขานุการ โรงเรียนพณิชยการพัทลุง	ไม่มี	ไม่มี	ไม่มี	ไม่มี	ไม่มี	ไม่มี	ไม่มี	2564	ผู้จัดการแผนกผลิตอาหารสัตว์เลี้ยง 1	บมจ.ทอปปิคอลแคนนิ่ง (ประเทศไทย) อาหารทะเลบรรจุกระป๋อง
41	นายเดชา ทองด้วง ผู้จัดการแผนกผลิตอาหารสัตว์เลี้ยง 2	50	1 พฤศจิกายน 2564	ปริญญาตรี สาขาคณะสหกรณ์เกษตร มหาวิทยาลัยสงขลานครินทร์ วิทยาเขตหาดใหญ่	ไม่มี	ไม่มี	ไม่มี	ไม่มี	ไม่มี	ไม่มี	ไม่มี	2564 2564	ผู้ช่วยผู้จัดการแผนกอาหารสัตว์เลี้ยง ผู้จัดการแผนกผลิตอาหารสัตว์เลี้ยง 2	บมจ.ทอปปิคอลแคนนิ่ง (ประเทศไทย) อาหารทะเลบรรจุกระป๋อง
42	นางสาวสุภาวรรณ พงศ์พิบูลธรรม ผู้จัดการแผนกคลังส่วนผสม	46	1 มกราคม 2564	ปริญญาตรี สาขาวิทยาศาสตร์และเทคโนโลยีการประมง มหาวิทยาลัยสงขลานครินทร์ วิทยาเขตปัตตานี	ไม่มี	ไม่มี	ไม่มี	ไม่มี	ไม่มี	ไม่มี	ไม่มี	2563 2564	ผู้ช่วยผู้จัดการแผนกคลังสินค้าวัตถุดิบ ผู้จัดการแผนกคลังส่วนผสม	บมจ.ทอปปิคอลแคนนิ่ง (ประเทศไทย) อาหารทะเลบรรจุกระป๋อง
43	นายสมหมาย คงสุข ผู้จัดการแผนกคลังสินค้าวัตถุดิบ	55	10 มกราคม 2565	ประกาศนียบัตรวิชาชีพ สาขาการจัดการ ศูนย์การศึกษานอกโรงเรียน สงขลา	ไม่มี	ไม่มี	ไม่มี	ไม่มี	ไม่มี	ไม่มี	ไม่มี	2564 2565	จินีเออร์ซูเปอร์ไวเซอร์ แผนกคลังสินค้าวัตถุดิบ ผู้จัดการแผนกคลังสินค้าวัตถุดิบ	บมจ.ทอปปิคอลแคนนิ่ง (ประเทศไทย) อาหารทะเลบรรจุกระป๋อง
44	นางณัดดา พรหมหมวก ผู้จัดการแผนกคลังสินค้าบรรจุภัณฑ์ (เกษียณอายุ 31 ธันวาคม 2568)	60	1 มกราคม 2547	ประกาศนียบัตรวิชาชีพชั้นสูง สาขาการบัญชี โรงเรียนรัตนพณิชยการ	ไม่มี	ไม่มี	ไม่มี	ไม่มี	ไม่มี	ไม่มี	ไม่มี	2564 2567	ผู้จัดการแผนกคลังสินค้า ผู้จัดการแผนกคลังสินค้าบรรจุภัณฑ์	บมจ.ทอปปิคอลแคนนิ่ง (ประเทศไทย) อาหารทะเลบรรจุกระป๋อง
45	นายอรรถพล มั่นชูพงษ์ ผู้จัดการแผนกคลังสินค้าสำเร็จรูป	37	10 มกราคม 2565	ปริญญาตรี สาขาการตลาด มหาวิทยาลัยทักษิณ (วิทยาเขตสงขลา)	ไม่มี	ไม่มี	ไม่มี	ไม่มี	ไม่มี	ไม่มี	ไม่มี	2564 2565	จินีเออร์ซูเปอร์ไวเซอร์ แผนกคลังสินค้าสำเร็จรูป ผู้จัดการแผนกคลังสินค้าสำเร็จรูป	บมจ.ทอปปิคอลแคนนิ่ง (ประเทศไทย) อาหารทะเลบรรจุกระป๋อง
46	นายสมมาตร พุ่มทอง ผู้จัดการแผนกปฏิบัติการคลังสินค้า 1	59	10 มกราคม 2565	ประกาศนียบัตรวิชาชีพ สาขาการบัญชี วิทยาลัยเทคนิคพัทลุง	ไม่มี	ไม่มี	ไม่มี	ไม่มี	ไม่มี	ไม่มี	ไม่มี	2564 2565	ผู้ช่วยผู้จัดการแผนก แผนกปฏิบัติการคลังสินค้า ผู้จัดการแผนกปฏิบัติการคลังสินค้า 1	บมจ.ทอปปิคอลแคนนิ่ง (ประเทศไทย) อาหารทะเลบรรจุกระป๋อง
47	นายวิสุทธิ์ นวนตั้ง ผู้จัดการแผนกปฏิบัติการคลังสินค้า 2	50	1 กรกฎาคม 2565	ปริญญาตรี สาขาคณะสหกรณ์เกษตร มหาวิทยาลัยสงขลานครินทร์ วิทยาเขตหาดใหญ่	ไม่มี	ไม่มี	ไม่มี	ไม่มี	ไม่มี	ไม่มี	ไม่มี	2564 2565	ผู้ช่วยผู้จัดการแผนก แผนกผลิตสารัติน ผู้จัดการแผนก แผนกปฏิบัติการคลังสินค้าสำเร็จรูป	บมจ.ทอปปิคอลแคนนิ่ง (ประเทศไทย) อาหารทะเลบรรจุกระป๋อง
48	นายฉัตรชัย ไชศรีแก้ว ผู้จัดการแผนกพัฒนากระบวนการจำหน่าย	38	1 มกราคม 2565	ปริญญาตรี สาขาการจัดการอุตสาหกรรมชีวภาพ มหาวิทยาลัยสงขลานครินทร์ วิทยาเขตสุราษฎร์ธานี	ไม่มี	ไม่มี	ไม่มี	ไม่มี	ไม่มี	ไม่มี	ไม่มี	2564 2565	ผู้ช่วยผู้จัดการแผนก แผนกพัฒนากระบวนการจำหน่าย ผู้จัดการแผนก แผนกพัฒนากระบวนการจำหน่าย	บมจ.ทอปปิคอลแคนนิ่ง (ประเทศไทย) อาหารทะเลบรรจุกระป๋อง

ลำดับที่	ชื่อ - สกุล ตำแหน่ง	อายุ(ปี)	วันที่ได้รับแต่งตั้ง	คุณวุฒิการศึกษา/ประวัติการอบรม	จำนวนการถือหุ้น (หุ้น)			% การถือหุ้น ในบริษัท	การถือหุ้นโดยผู้สมรส	การถือหุ้นโดยบุตรที่ยังไม่บรรลุนิติภาวะ	ความสัมพันธ์ทางสายโลหิตกับผู้บริหาร/ ผู้ถือหุ้นรายใหญ่ของบริษัท	ประสบการณ์ที่ทำงานในระยะ 5 ปี ก่อนหลัง - ปัจจุบัน		
					ณ 1 ม.ค. 2568	เปลี่ยนแปลง ระหว่างปี	ณ 31 ม.ค. 2568					ช่วงเวลา	ตำแหน่ง	บริษัท/ประเภทธุรกิจ
49	นางสาวกรวิภา เสมกระโทก ผู้จัดการแผนกควบคุมคุณภาพผลิตภัณฑ์ทูน่า	37	1 กรกฎาคม 2565	ปริญญาตรี สาขาวิทยาศาสตร์และเทคโนโลยีอาหาร มหาวิทยาลัยสงขลานครินทร์ วิทยาเขตหาดใหญ่	ไม่มี	ไม่มี	ไม่มี	ไม่มี	ไม่มี	ไม่มี	ไม่มี	2564	ดีเนียร์ซูเปอร์ไวเซอร์ แผนกควบคุมคุณภาพ	บมจ.ทรอปิคอลแคนนิ่ง (ประเทศไทย)
												2565	ผู้จัดการแผนกควบคุมคุณภาพผลิตภัณฑ์ทูน่า	อาหารทะเลบรรจุกระป๋อง
50	นางชชชิสรา มั่นชูพงศ์ ผู้จัดการแผนกควบคุมคุณภาพผลิตภัณฑ์ อาหารสัตว์เลี้ยง	35	1 มกราคม 2567	ปริญญาตรี สาขาวิทยาศาสตร์และเทคโนโลยีอาหาร มหาวิทยาลัยสงขลานครินทร์ วิทยาเขตหาดใหญ่	ไม่มี	ไม่มี	ไม่มี	ไม่มี	ไม่มี	ไม่มี	ไม่มี	2564	ผู้ช่วยผู้จัดการแผนก แผนกควบคุมคุณภาพ(Tuna& Value)	บมจ.ทรอปิคอลแคนนิ่ง (ประเทศไทย)
												2565	ผู้จัดการแผนก แผนกควบคุมคุณภาพ(value&sardine)	อาหารทะเลบรรจุกระป๋อง
												2567	ผู้จัดการแผนกควบคุมคุณภาพผลิตภัณฑ์ อาหารสัตว์เลี้ยง	
51	นางสาวชนิดา มานะการ ผู้จัดการแผนกความปลอดภัยสินค้า	41	1 มกราคม 2568	ปริญญาตรี สาขาการจัดการเทคโนโลยีอุตสาหกรรมเกษตร มหาวิทยาลัยสงขลานครินทร์ วิทยาเขตหาดใหญ่	ไม่มี	ไม่มี	ไม่มี	ไม่มี	ไม่มี	ไม่มี	ไม่มี	2564	ผู้ช่วยผู้จัดการแผนก แผนกความปลอดภัยสินค้า	บมจ.ทรอปิคอลแคนนิ่ง (ประเทศไทย)
												2568	ผู้จัดการแผนกความปลอดภัยสินค้า	อาหารทะเลบรรจุกระป๋อง
52	น.สพ.จิตติ สุวรรณมณี นายสัตวแพทย์ประจำโรงงาน	28	1 มีนาคม 2568	ปริญญาตรี สาขาวิชาสัตวแพทยศาสตร์ มหาวิทยาลัยสงขลานครินทร์ วิทยาเขตหาดใหญ่	ไม่มี	ไม่มี	ไม่มี	ไม่มี	ไม่มี	ไม่มี	ไม่มี	2566	นักวิจัยและพัฒนาผลิตภัณฑ์	บมจ.ทรอปิคอลแคนนิ่ง (ประเทศไทย)
												2568	นายสัตวแพทย์ประจำโรงงาน	อาหารทะเลบรรจุกระป๋อง
53	นายอนุเดช ไข่เพชร ผู้จัดการแผนกวิศวกรรมซ่อมบำรุง 1	59	1 กุมภาพันธ์ 2565	มัธยมศึกษาตอนปลาย สาขาศิลป - ฝรั่งเศส โรงเรียนระโนดวิทยา	ไม่มี	ไม่มี	ไม่มี	ไม่มี	ไม่มี	ไม่มี	ไม่มี	2564	ผู้จัดการแผนก แผนกวิศวกรรมซ่อมบำรุง 1	บมจ.ทรอปิคอลแคนนิ่ง (ประเทศไทย)
														อาหารทะเลบรรจุกระป๋อง
54	นายภาณุเดช สังข์โส ผู้จัดการแผนกวิศวกรรมพลังงาน และบำบัดน้ำเสีย	27	1 มีนาคม 2565	ปริญญาตรี สาขาวิศวกรรมเครื่องกล มหาวิทยาลัยเทคโนโลยีราชมงคลศรีวิชัย	ไม่มี	ไม่มี	ไม่มี	ไม่มี	ไม่มี	ไม่มี	ไม่มี	2564	วิศวกร แผนกวิศวกรรมซ่อมบำรุงคลังสินค้า	บมจ.ทรอปิคอลแคนนิ่ง (ประเทศไทย)
												2565	ผู้จัดการแผนก แผนกวิศวกรรมพลังงานและบำบัดน้ำเสีย	อาหารทะเลบรรจุกระป๋อง
55	นายสมศักดิ์ ปานศรี ผู้จัดการแผนกวิศวกรรมไฟฟ้า	59	4 กรกฎาคม 2545	ประกาศนียบัตรวิชาชีพเทคนิค (อนุปริญญา) สาขาเทคนิควิศวกรรมอิเล็กทรอนิกส์ วิทยาลัยเทคนิคหาดใหญ่	ไม่มี	ไม่มี	ไม่มี	ไม่มี	ไม่มี	ไม่มี	ไม่มี	2564	ผู้จัดการแผนก แผนกวิศวกรรมไฟฟ้า	บมจ.ทรอปิคอลแคนนิ่ง (ประเทศไทย)
														อาหารทะเลบรรจุกระป๋อง

ลำดับที่	ชื่อ - สกุล ตำแหน่ง	อายุ(ปี)	วันที่ได้รับแต่งตั้ง	คุณวุฒิการศึกษา/ประวัติการอบรม	จำนวนการถือหุ้น (หุ้น)			% การถือหุ้น ในบริษัท	การถือหุ้นโดยผู้สมรส	การถือหุ้นโดยบุตรที่ยังไม่บรรลุนิติภาวะ	ความสัมพันธ์ทางสายโลหิตกับผู้บริหาร/ ผู้ถือหุ้นรายใหญ่ของบริษัท	ประสบการณ์ที่ทำงานในระยะ 5 ปี ย้อนหลัง - ปัจจุบัน		
					๓1 ธ.ค. 2568	เปลี่ยนแปลง ระหว่างปี	๓1 ธ.ค. 2568					ช่วงเวลา	ตำแหน่ง	บริษัท/ประเภทธุรกิจ
56	นายประทีป แสงจันทร์ ผู้จัดการแผนกวิศวกรรมระบบความเย็น	57	1 มกราคม 2564	ประกาศนียบัตรวิชาชีพเทคนิค (อนุปริญญา) สาขาเทคนิควิศวกรรมอิเล็กทรอนิกส์ วิทยาลัยเทคนิคหาดใหญ่	ไม่มี	ไม่มี	ไม่มี	ไม่มี	ไม่มี	ไม่มี	ไม่มี	2564	ผู้จัดการแผนก แผนกวิศวกรรมระบบความเย็น	บมจ.ทรอปิคอลแคนนิ่ง (ประเทศไทย) อาหารทะเลบรรจุกระป๋อง
57	นายเจริญ ศรีโสม ผู้จัดการแผนกวิศวกรรมงานสร้างเครื่องจักร	58	1 มกราคม 2564	มัธยมศึกษาตอนต้น โรงเรียนชุมชนบ้านน้ำน้อย	ไม่มี	ไม่มี	ไม่มี	ไม่มี	ไม่มี	ไม่มี	ไม่มี	2564	ผู้จัดการแผนก แผนกวิศวกรรมงานสร้างเครื่องจักร	บมจ.ทรอปิคอลแคนนิ่ง (ประเทศไทย) อาหารทะเลบรรจุกระป๋อง
58	นายศักดิ์กร พรหมกุล ผู้จัดการแผนกวิศวกรรมซ่อมบำรุงกลึงสินค้า	41	1 ตุลาคม 2567	ปริญญาตรี สาขาวิศวกรรมอุตสาหกรรม มหาวิทยาลัยเทคโนโลยีราชมงคลศรีวิชัย	ไม่มี	ไม่มี	ไม่มี	ไม่มี	ไม่มี	ไม่มี	ไม่มี	2564 2567	ผู้ช่วยผู้จัดการแผนก แผนกวิศวกรรมซ่อมบำรุงกลึงสินค้า ผู้จัดการแผนก แผนกวิศวกรรมซ่อมบำรุงกลึงสินค้า	บมจ.ทรอปิคอลแคนนิ่ง (ประเทศไทย) อาหารทะเลบรรจุกระป๋อง
59	นายพงษ์ธร นนทพันธ์ ผู้จัดการแผนกวิศวกรรมซ่อมบำรุงผลิต 2	29	1 ตุลาคม 2567	ปริญญาตรี สาขาวิศวกรรมการผลิต มหาวิทยาลัยเทคโนโลยีราชมงคลศรีวิชัย	ไม่มี	ไม่มี	ไม่มี	ไม่มี	ไม่มี	ไม่มี	ไม่มี	2564 2567	วิศวกร แผนกวิศวกรรมซ่อมบำรุงกลึงสินค้า ผู้จัดการแผนก แผนกวิศวกรรมซ่อมบำรุงผลิต 2	บมจ.ทรอปิคอลแคนนิ่ง (ประเทศไทย) อาหารทะเลบรรจุกระป๋อง

* กรรมการผู้มีอำนาจลงนามผูกพันบริษัทตามที่กำหนดในหนังสือรับรอง

1.2 รายละเอียดของผู้ได้รับมอบหมายให้รับผิดชอบสูงสุดในสายงานบัญชีและการเงิน

ผู้ได้รับมอบหมายให้รับผิดชอบโดยตรงในการควบคุมการทำบัญชีของบริษัท และเลขานุการบริษัท

❖ ผู้ได้รับมอบหมายให้รับผิดชอบสูงสุดในสายงานบัญชีและการเงิน

■ นายอู๋ ชุน เชียง

ตำแหน่ง : กรรมการ, Chief Financial Officer (CFO) กรรมการบริหาร ส่วนงานสำนักงาน

วันที่ได้รับการแต่งตั้ง : วันที่ 13 พฤษภาคม 2565

อายุ : 45 ปี

■ คุณวุฒิทางการศึกษาและประวัติการอบรม

- วุฒิกการศึกษา :
 - ปริญญาโท บริหารธุรกิจมหาบัณฑิต (นานาชาติ)
 - คณะวิทยาการจัดการ มหาวิทยาลัยสงขลานครินทร์
 - วิทยาเขตหาดใหญ่
 - Bachelor of Engineering (Civil Engineering)
 - University of Sydney, Australia
- ประวัติการอบรมในปี 2568 :
 - หลักสูตรอบรมที่จัดโดยสมาคมบริษัทจดทะเบียนไทย
 - (1) TLCA CFO CPD ครั้งที่ 1/2025 หัวข้อ “Economic Update for CFO”
 - (2) TLCA CFO CPD ครั้งที่ 2/2025 หัวข้อ “Digital Asset: Utility Token”
 - (3) TLCA CFO CPD ครั้งที่ 3/2025 หัวข้อ “Update! มาตรฐานบัญชีที่จะมีผลบังคับใช้ในอนาคต (IFRS 18 IFRS 19)”
 - (4) TLCA CFO CPD ครั้งที่ 4/2025 หัวข้อ “มาตรฐานการรายงานทางการเงินที่เกี่ยวข้องกับการเปลี่ยนแปลงสภาพภูมิอากาศ (Climate - Related Risks)”
 - (5) TLCA CFO Professional Development Program (TLCA CFO CPD) ครั้งที่ 5/2025 หัวข้อ “การวางระบบบัญชี”
 - (6) TLCA CFO Professional Development Program (TLCA CFO CPD) ครั้งที่ 6/2025 หัวข้อ “Green Bond และประโยชน์ที่ยั่งยืน”

(7) TLCA CFO Professional Development Program (TLCA CFO CPD)

ครั้งที่ 7/2025 หัวข้อ “มาตรฐานการรายงานทางการเงินเกี่ยวกับการเปิดเผยข้อมูล
ด้านความยั่งยืน IFRS S1 / IFRS S2”

(8) TLCA CFO Professional Development Program (TLCA CFO CPD)

ครั้งที่ 8/2025 หัวข้อ “Three Lines of Defense model กับการทำงานของ CFO”

(9) TLCA CFO Professional Development Program (TLCA CFO CPD)

ครั้งที่ 9/2025 หัวข้อ “Economic Update for CFO (ครั้งที่ 2)”

(10) IR Sharing 3/2025 หัวข้อ “Integrating Human Rights into Business”

- สัดส่วนการถือหุ้นในบริษัท - ไม่มี-
- ความสัมพันธ์ทางสายโลหิตกับผู้บริหารหรือผู้ถือหุ้นรายใหญ่ของบริษัท: เป็นบุตรของผู้จัดการฝ่ายจัดซื้อวัตถุดิบ นายอู๋ เม้งชวน
- ประสบการณ์ทำงาน
 - 2564 – ปัจจุบัน กรรมการบริหาร ส่วนงานสำนักงาน
 - 2565 – ปัจจุบัน กรรมการ กรรมการบริหาร
บริษัท ทรอปีคอลแคนนิ่ง (ประเทศไทย) จำกัด (มหาชน)
 - 2567 - ปัจจุบัน กรรมการ บริษัท อีโลฟาร์ จำกัด

❖ ผู้ได้รับมอบหมายให้รับผิดชอบโดยตรงในการควบคุมการทำบัญชีของบริษัท

■ นางสาวสายทิพย์ สุทธิมิตร

ตำแหน่ง : ผู้จัดการฝ่ายบัญชี และรับผิดชอบโดยตรงในการควบคุมการทำบัญชีของบริษัท

วันที่ได้รับการแต่งตั้ง : วันที่ 27 กุมภาพันธ์ 2566

อายุ : 47 ปี

■ คุณวุฒิทางการศึกษาและประวัติการอบรม

วุฒิการศึกษา : ปริญญาตรี (บัญชีบัณฑิต)

วิชาเอก : การสอบบัญชี

คณะบัญชี มหาวิทยาลัยหอการค้าไทย

■ ประวัติการอบรมในปี 2568 :

● หลักสูตรอบรมที่จัดโดยสมาคมบริษัทจดทะเบียนไทย

(1) TLCA CFO CPD ครั้งที่ 1/2025 หัวข้อ “Economic Update for CFO”

(2) TLCA CFO CPD ครั้งที่ 2/2025 หัวข้อ “Digital Asset: Utility Token”

(3) TLCA CFO CPD ครั้งที่ 3/2025 หัวข้อ “Update! มาตรฐานบัญชีที่จะมีผลบังคับใช้ในอนาคต (IFRS 18 IFRS 19)”

(4) TLCA CFO CPD ครั้งที่ 4/2025 หัวข้อ “มาตรฐานการรายงานทางการเงินที่เกี่ยวข้องกับการเปลี่ยนแปลงสภาพภูมิอากาศ (Climate - Related Risks)”

(5) TLCA CFO Professional Development Program (TLCA CFO CPD) ครั้งที่ 5/2025 หัวข้อ “การวางระบบบัญชี”

(6) TLCA CFO Professional Development Program (TLCA CFO CPD) ครั้งที่ 6/2025 หัวข้อ “Green Bond และประโยชน์ที่ยั่งยืน”

(7) TLCA CFO Professional Development Program (TLCA CFO CPD)

ครั้งที่ 7/2025 หัวข้อ “มาตรฐานการรายงานทางการเงินเกี่ยวกับการเปิดเผยข้อมูล
ด้านความยั่งยืน IFRS S1 / IFRS S2”

(8) TLCA CFO Professional Development Program (TLCA CFO CPD)

ครั้งที่ 8/2025 หัวข้อ “Three Lines of Defense model กับการทำงานของ CFO”

(9) TLCA CFO Professional Development Program (TLCA CFO CPD)

ครั้งที่ 9/2025 หัวข้อ “Economic Update for CFO (ครั้งที่ 2)”

(10) RIC Knowledge Sharing 3/2568 หัวข้อ “การเปิดเผยข้อมูลความเสี่ยงตาม
IFRS SI และ IFRS S2 ในแบบ 56-1 one Report-S”

● หลักสูตรอบรมที่จัดโดยสภาวิชาชีพบัญชี

1. การวางระบบบัญชีเพื่อสร้างพลังบวก
2. Strategic Management Accounting
3. เจาะลึกประเด็นปัญหาภาษีเงินได้นิติบุคคล

- สัดส่วนการถือหุ้นในบริษัท - ไม่มี -
- ความสัมพันธ์ทางสายโลหิตกับผู้บริหารหรือผู้ถือหุ้นรายใหญ่ของบริษัท - ไม่มี -
- ประสบการณ์ทำงาน

2564 - กุมภาพันธ์ 2566 ผู้จัดการแผนกบัญชี

บริษัท ทropicคอลแคนนิ่ง (ประเทศไทย) จำกัด (มหาชน)

มีนาคม 2566 – ปัจจุบัน ผู้จัดการฝ่ายบัญชี และผู้ควบคุมดูแลการทำบัญชี

บริษัท ทropicคอลแคนนิ่ง (ประเทศไทย) จำกัด (มหาชน)

❖ เลขาธิการบริษัท

■ นายชยฉัตร ยศสุนทร

ตำแหน่ง : เลขานุการบริษัท, เลขานุการคณะกรรมการตรวจสอบ, นักลงทุนสัมพันธ์, และ

ผู้จัดการอาวุโส ส่วนงานทรัพยากรบุคคล

วันที่ได้รับการแต่งตั้ง : วันที่ 13 พฤษภาคม 2565

อายุ : 40 ปี

■ คุณวุฒิทางการศึกษาและประวัติการอบรม

วุฒิการศึกษา : ปริญญาตรี สาขารัฐศาสตร์

มหาวิทยาลัยรามคำแหง

■ ประวัติการอบรมที่ผ่านมา :

* หลักสูตรอบรมที่จัดโดยสมาคมบริษัทจดทะเบียนไทย

- โครงการพัฒนาวิชาชีพเลขานุการบริษัท ปี 2565

ประวัติการอบรมในปี 2568:

* หลักสูตรอบรมที่จัดโดย ตลาดหลักทรัพย์แห่งประเทศไทย

(1) หลักสูตรออนไลน์ “การเปิดเผยข้อมูลผ่านระบบ SETLink” ครั้งที่ 1/2568

(2) หลักสูตรออนไลน์ “การเปิดเผยข้อมูลผ่านระบบ SETLink” ครั้งที่ 2/2568

* หลักสูตรอบรมที่จัดโดยสมาคมบริษัทจดทะเบียนไทย

(1) CS Knowledge Sharing ครั้งที่ 2/2568 หัวข้อ “การจัดทำรายงานการมีส่วนได้เสีย และนโยบายการใช้ข้อมูลภายใน”

(2) IR Sharing 3/2025 หัวข้อ “Integrating Human Rights into Business”

(3) IR & CS Networking หัวข้อ “ถอดบทเรียนการจัดทำ e-One Report to Annual Report”

■ สัดส่วนการถือหุ้นในบริษัท - คู่สมรส จำนวน 6,500 หุ้น

■ ความสัมพันธ์ทางสายโลหิตกับผู้บริหารหรือผู้ถือหุ้นรายใหญ่ของบริษัท – ไม่มี-

■ ประสิทธิภาพการทำงาน

2564	ผู้จัดการฝ่ายทรัพยากรมนุษย์ บริษัท ทรอปีคอลแคนนิ่ง (ประเทศไทย) จำกัด (มหาชน)
2565	เลขานุการบริษัทและนักลงทุนสัมพันธ์ และผู้จัดการฝ่ายทรัพยากรมนุษย์ บริษัท ทรอปีคอลแคนนิ่ง (ประเทศไทย) จำกัด (มหาชน)
2567 – ปัจจุบัน	เลขานุการบริษัท, เลขานุการคณะกรรมการตรวจสอบ, นักลงทุนสัมพันธ์, และผู้จัดการอาวุโส ส่วนงานทรัพยากรบุคคล บริษัท ทรอปีคอลแคนนิ่ง (ประเทศไทย) จำกัด (มหาชน)

1.3 หน้าที่ความรับผิดชอบของเลขานุการบริษัท มีดังนี้

- จัดทำและเก็บรักษาเอกสารดังต่อไปนี้
 - ทะเบียนกรรมการ
 - หนังสือนัดประชุมคณะกรรมการ รายงานการประชุมคณะกรรมการ และ
รายงานประจำปีของบริษัท
 - หนังสือนัดประชุมผู้ถือหุ้น และรายงานการประชุมผู้ถือหุ้น
- เก็บรักษารายงานการมีส่วนได้เสียที่รายงานโดยกรรมการหรือผู้บริหารและจัดส่งสำเนา
รายงานการมีส่วนได้เสียตามมาตรา 89/14 ให้ประธานคณะกรรมการ และประธาน
กรรมการตรวจสอบทราบภายใน 7 วันทำการนับแต่วันที่บริษัทได้รับรายงานนั้น
- ดำเนินการอื่น ๆ ตามที่คณะกรรมการกำกับตลาดทุนประกาศกำหนดและปฏิบัติด้านการ
กำกับดูแลในการดำเนินกิจกรรมของคณะกรรมการให้เป็นไปตามกฎหมาย
- ดำเนินการจัดประชุมคณะกรรมการบริษัทและการประชุมผู้ถือหุ้น
- ติดต่อประสานงานกับหน่วยงานภายในบริษัทให้ปฏิบัติตามมติคณะกรรมการ
บริษัทและมติที่ประชุมผู้ถือหุ้นติดตามประสานงานกับหน่วยงานที่กำกับดูแล เช่น
สำนักงานตลาดหลักทรัพย์แห่งประเทศไทยและดูแลการเปิดเผยข้อมูล และรายงาน
สารสนเทศต่อหน่วยงานที่กำกับดูแล และสาธารณชนให้ถูกต้องครบถ้วนตามกฎหมาย

1.4 บริษัทที่ประกอบธุรกิจหลักโดยการถือหุ้นในบริษัทอื่น (Holding company)

-ไม่มี-

2 รายละเอียดเกี่ยวกับ กรรมการ ผู้บริหาร และผู้มีอำนาจควบคุมดำรงตำแหน่งเป็นกรรมการหรือผู้บริหารในบริษัทย่อย และบริษัทที่เกี่ยวข้อง โดยมีรายละเอียด ดังนี้

รายชื่อ	บริษัททรอปิคอลแคนนิ่ง (ประเทศไทย) จำกัด (มหาชน)	บริษัทย่อย	บริษัทที่เกี่ยวข้องกัน							
		บจ.อีโอฟาร์	Tropical Consolidated Corporation Sdn. Bhd.	Tropical Canning Corporation Sdn. Bhd.	TC Boy Marketing Sdn. Bhd.	Safcol Singapore Pte., Ltd.	Safcol Austria Pty., Ltd.	Gamma Investment Inc.	Safcol Chile S.A	PT Medan Tropical Canning and Frozen Industries
1.นายตัน เขา ป่อ	X	X	X	X	X	/	X	/	X	/
2. นายกัมพล วัชรนิมิต	//	//								
3. นายอุดม จิระเกียรติกุล	//									
4. นายชัยพงศ์ แสงแจ่ม	//									
5. นายปณัฏ ไขยธาดา	//									
6. นายอูย ชุน เขียง	//	/								
7. นายชาน วา ซอง	/									
8. นายพิทักษ์ ก่อเกียรติพิทักษ์*	/									
9. นางสาวภาสมน ธนพิรุณธร	/									
10. นายหริณยศ ก่อเกียรติพิทักษ์*	/									
11. นางสาวกัณฑศรี วัชรนิมิต*		/								

หมายเหตุ : X = ประธานกรรมการ, / = กรรมการ, // = กรรมการบริหาร

* นายพิทักษ์ ก่อเกียรติพิทักษ์ กรรมการ ลาออกจากตำแหน่ง เมื่อวันที่ 6 มีนาคม 2568 มติที่ประชุมคณะกรรมการแต่งตั้ง นายหริณยศ ก่อเกียรติพิทักษ์ เข้าดำรงตำแหน่งกรรมการ แทน มีผลตั้งแต่ 14 มีนาคม 2568 เป็นต้นไป

รายละเอียดเกี่ยวกับกรรมการของบริษัทย่อย

บริษัทไม่มีบริษัทย่อยที่มีรายได้เกินกว่าร้อยละ 10 ของรายได้รวมตามงบกำไรขาดทุนรวมของปี 2568 จึงไม่ได้แสดงรายละเอียดเกี่ยวกับกรรมการของบริษัทย่อย

รายละเอียดเกี่ยวกับหัวหน้างานตรวจสอบภายในและหัวหน้างานกำกับดูแลการปฏิบัติงานของบริษัท

(1) หัวหน้างานตรวจสอบภายในของบริษัท

Name:	Ms. Joyce Wong Ai May
Position:	Managing Director
Nationality:	Malaysian
Age:	49 years old
Appointed:	May 5, 2022
Education:	Bachelor of Commerce (Accounting and Finance) University of Tasmania, Australia
Membership:	Fellow Member of the Certified Practicing Accountants Australia, Member of the Malaysian Institute of Accountants, Corporate Member of The Institute of Internal Auditors Malaysia
Related Training:	<ul style="list-style-type: none"> - Malaysia E-invoicing Seminar: A Comprehensive Guide with Post-Implementation Insights - Understanding Financial Statements - Why data management framework is essential for audit and compliance - 2026 Budget Seminar for Corporate Accountants
Other Related Training:	<ul style="list-style-type: none"> - Sustainability Awareness Training for Key Senior Management - ESG Potentials and The Way Forward - BURSA: Conflict of Interest ("COI") and Governance of COI - Women in Leadership: Shaping the Future of the SHEconomy - Mandatory Accreditation Programme Part II ; Leading For Impact (LIP) - What We Need To Know About PDPA 2010
Work Experience	<p>1999 – 2002 Accounts Executive, Smith Zain Securities Sdn. Bhd. (Merrill Lynch)</p> <p>2002 – 2004 Head of Finance (Penang Branch), BBMB Securities Berhad</p> <p>2004 – 2005 Internal Audit Executive, Hwang-DBS Securities Berhad</p> <p>2005 – 2006 Audit Supervisor, UHY Diong Chartered Accountants</p> <p>2006 – 2011 Audit Manager, UHY Diong Chartered Accountants</p> <p>2011 – 2015 Audit Principal, UHY Chartered Accountants</p> <p>2016 – Present Managing Director, JWC Consulting Sdn Bhd</p>
Number of shares held:	None
Relationship with Management:	None

(2) หัวหน้างานกำกับดูแลการปฏิบัติงานของบริษัท

หัวหน้างานกำกับดูแลการปฏิบัติงานมีหน้าที่เป็นศูนย์กลางการกำกับดูแลการดำเนินธุรกิจของบริษัท และบริษัทย่อยให้เป็นไปตามกฎหมาย กฎระเบียบ ข้อบังคับ นโยบาย และข้อกำหนดของหน่วยงานทางการที่เกี่ยวข้อง เช่น สำนักงานคณะกรรมการ ก.ล.ต. หรือหน่วยงานอื่นที่เกี่ยวข้องกับการดำเนินธุรกิจของบริษัท ทั้งนี้ คณะกรรมการบริษัทได้อนุมัตินโยบายด้านการปฏิบัติตามกฎเกณฑ์ โดยกำหนดให้คณะกรรมการบริษัท คณะกรรมการตรวจสอบ ผู้บริหารระดับสูง และพนักงานต้องปฏิบัติให้ถูกต้องตามกฎหมาย รวมถึงมีการสื่อสารกับพนักงาน ได้ตระหนักว่าพนักงานทุกคนมีหน้าที่ และความรับผิดชอบในการศึกษาและความรับผิดชอบในการศึกษาและทำความเข้าใจในกฎหมายรวมถึงกฎระเบียบที่เกี่ยวข้องในงานที่รับผิดชอบ และปฏิบัติให้ถูกต้องครบถ้วน เป็นไปตามกฎเกณฑ์อย่างเคร่งครัด คณะกรรมการบริษัทได้มอบหมายให้ นายกัมพล วัชรนิมิต เป็นหัวหน้างานกำกับดูแลการปฏิบัติงานของบริษัท :-

ชื่อ : นายกัมพล วัชรนิมิต

อายุ : 64 ปี

ตำแหน่ง : กรรมการผู้จัดการ

วุฒิการศึกษา : ปริญญาโท

บริหารธุรกิจมหาบัณฑิต

มหาวิทยาลัยสงขลานครินทร์ วิทยาเขตหาดใหญ่

ปริญญาตรี

สาขาวิทยาศาสตร์การอาหาร

มหาวิทยาลัยสงขลานครินทร์ วิทยาเขตหาดใหญ่

ทรัพย์สินที่ใช้ในการประกอบธุรกิจ

(1) ลักษณะสำคัญของทรัพย์สินถาวรหลักที่บริษัทและบริษัทย่อยใช้ในการประกอบธุรกิจ

ณ วันที่ 31 ธันวาคม 2568 มีรายละเอียดดังนี้

- ทรัพย์สินถาวรหลัก มูลค่าสุทธิ

ประเภท/ลักษณะทรัพย์สิน	ลักษณะสิทธิ	มูลค่า (ล้านบาท)	ภาระผูกพัน
1. ที่ดิน	บริษัทเป็นเจ้าของ	88.12	ติดจำนองมูลค่า 68 ล้านบาท
2. อาคาร	บริษัทเป็นเจ้าของ	287.96	ติดจำนองมูลค่า 5 ล้านบาท
3. เครื่องจักร	บริษัทเป็นเจ้าของ	327.02	จดจำนำมูลค่า 226.22 ล้านบาท

- สัญญาเช่าระยะยาวและข้อผูกพันของบริษัทตามสัญญา

บริษัทเช่าที่ดินเป็นระยะเวลา 3 ปี, 20 ปี และ 25 ปี โดยมีสิทธิต่ออายุสัญญาเช่าเมื่อสิ้นอายุสัญญาเช่า กำหนดชำระเป็นรายปีตามอัตราที่ระบุไว้ในสัญญา

บริษัทเช่าเครื่องจักรเป็นระยะเวลา 5 ปี และเช่ายานพาหนะเป็นเวลา 3 ปี จ่ายค่าเช่าคงที่ตามที่ระบุไว้ในสัญญา โดยเงื่อนไขในการชำระเป็นเงื่อนไขปกติทั่วไป

สัญญาเช่า	อายุสัญญา	ระยะเวลาที่เหลือ	สาระสำคัญ
1. เช่าที่ดินจากการรถไฟแห่งประเทศไทย	-	ระหว่างต่อสัญญา	เพื่อทำทางเข้า-ออก สัญญาฉบับเดิมหมดลงวันที่ 9 พฤษภาคม 2566
2. เช่าที่ดินจากการรถไฟแห่งประเทศไทย	-	ระหว่างต่อสัญญา	เพื่อทำเป็นอาคารสำนักงาน, ทำลานจอดรถ กองวัสดุและล้อมรั้ว สัญญาฉบับเดิมหมดลงวันที่ 7 กุมภาพันธ์ 2566
3. เช่าที่ดินจากการรถไฟแห่งประเทศไทย	-	ระหว่างต่อสัญญา	เพื่อทำเป็นลานจอดรถ กองเก็บของ มีหลังคา คลุมและล้อมรั้ว สัญญาฉบับเดิมหมดลงวันที่ 9 พฤษภาคม 2568
4. เช่าที่ดินบริษัทเอกชน	3 ปี	3 ปี	เพื่อเป็นแหล่งน้ำ สำหรับนำมาใช้ในการ
5. เช่าที่ดินกับเอกชน	20 ปี	15 ปี	เพื่อทำเป็นอาคารที่จอดรถโดยได้ต่อสัญญาอีก 19 ปี (วันที่ 15 มกราคม 2564-วันที่ 14 มกราคม 2584)
6. เช่าที่ดินกับเอกชน	18 ปี	15 ปี	เพื่อทำเป็นอาคารที่จอดรถ (วันที่ 1 มีนาคม 2566 – วันที่ 14 มกราคม 2584)
7. เช่าที่ดินกับเอกชน	25 ปี	23 ปี	เพื่อทำบ้านพักพนักงาน (วันที่ 1 กันยายน 2567 - วันที่ 31 สิงหาคม 2592)

หมายเหตุ บริษัทมีสัญญาเช่าที่ดินระยะยาวกับการรถไฟแห่งประเทศไทย และบริษัทเอกชนที่ไม่เกี่ยวข้องกันเพื่อใช้เป็นทางเข้า-ออกโรงเก็บสินค้า และเป็นแหล่งน้ำสำหรับนำมาใช้ในการ และ เป็นอาคารที่จอดรถเป็นต้น

- ทรัพย์สินไม่มีตัวตน

เครื่องหมายการค้า

บริษัทมีเครื่องหมายการค้า คือ TC BOY , TCB, SAFCOL, SNAPPY TOM , HUG และ โอชะ เป็น Brand ที่สร้างสำหรับผลิตภัณฑ์ของบริษัทเองเพื่อเพิ่มส่วนแบ่งตลาดภายในประเทศ และเพิ่มยอดขาย ปัจจุบันตลาดภายในประเทศมีแนวโน้มขยายตัวเรื่อย ๆ เครื่องหมายการค้าดังกล่าวมีอายุ 10 ปี สามารถต่ออายุได้

- ทรัพย์สินที่ไม่ได้ใช้ในการดำเนินธุรกิจ

สถานที่ตั้ง	ประเภทของการถือสิทธิ	มูลค่าตามบัญชีสุทธิ (บาท)
1. อาคารพร้อมที่ดิน ต.ท่าทองใหม่ อ.กาญจนดิษฐ์ จ.สุราษฎร์ธานี	โฉนด	3,688,896.00
2. อาคารพร้อมที่ดิน ต.น้ำน้อย อ.หาดใหญ่ จ.สงขลา	น.ส. 3ก.	2,200,002.00
3. ที่ดิน ต.ตะโละกาโปร์ อ.ยะหริ่ง จ.ปัตตานี	น.ส. 3ก.	54,650,267.00
4. ที่ดิน ต.คลังชั้น อ.จะนะ จ.สงขลา	โฉนด	35,959,766.00
5. ที่ดิน ต.วัดขนุน อ.สิงหนคร จ.สงขลา	โฉนด	17,500,000.00
6. ที่ดิน ต.นาหม่อม อ.นาหม่อม จ.สงขลา	น.ส. 3ก.	8,190,745.00
7. ที่ดิน ต.ปากนคร อ.เมือง จ.นครศรีธรรมราช	น.ส. 3ก.	3,319,130.67
8. ที่ดิน ต.ม่วงงาม อ.สิงหนคร จ.สงขลา	โฉนด	1,326,793.00
9. ที่ดิน ต.ท่าทองใหม่ อ.กาญจนดิษฐ์ จ.สุราษฎร์ธานี	โฉนด	1,172,510.00
10.อาคารพร้อมที่ดิน ต.หนองหล่ม อ.ห้างฉัตร จ.ลำปาง	โฉนด	1,406,642.35

- ทรัพย์สินที่มีการนำไปค้าประกัน

บริษัทและบริษัทย่อยมีสัญญาเงินเบิกเกินบัญชีและวงเงินสินเชื่ออื่น ๆ กับธนาคารในประเทศไทยเป็นเงินรวม 1,845.69 ล้านบาท วงเงินสินเชื่อดังกล่าวค้าประกันโดยการจำนองที่ดินบางส่วนเนื้อที่ 11 ไร่ 1 งาน 5.1 ตารางวา พร้อมสิ่งปลูกสร้าง และจดจำนำเครื่องจักรและอุปกรณ์ที่มีอยู่เป็นหลักประกัน

สถานที่ตั้ง	ประเภทของการถือสิทธิ	มูลค่าทรัพย์สินตามบัญชีสุทธิ
1. ต.ทุ่งใหญ่ อ.หาดใหญ่ จ.สงขลา เนื้อที่ 5-0-72.1 ไร่	โฉนด	จำนวนเงิน 667,530 บาท
2. ต.น่าน้อย อ.หาดใหญ่ จ.สงขลา เนื้อที่ 6-0-33 ไร่	นส.3 ก.	จำนวนเงิน 2,200,000 บาท
3. 898/15 ชั้น 10 อาคารสำนักงานที่ 2 อาคารเอสวีซีดี แขวงช่องนนทรี เขตยานนาวา กรุงเทพมหานคร เนื้อที่ 177.71 ตารางเมตร	โฉนด	จำนวนเงิน 1,182,534.29 บาท
4. ต.ทุ่งใหญ่ อ.หาดใหญ่ จ.สงขลา	เครื่องจักรและอุปกรณ์	จำนวนเงิน 103,751,308.77 บาท

(2) นโยบายการลงทุนในบริษัทย่อย

บริษัทมีนโยบายให้การดำเนินงานของบริษัทย่อยที่บริษัทถือหุ้นรับนโยบายจากคณะกรรมการบริษัทเพื่อให้กิจการบริษัทย่อยปฏิบัติตามให้สอดคล้องกับแผนกลยุทธ์ของบริษัท ทั้งนี้การลงทุนในโครงการต่าง ๆ บริษัทจะต้องผ่านการพิจารณาจากคณะกรรมการบริษัทและ/หรือที่ประชุมผู้ถือหุ้นตามขอบเขตอำนาจการอนุมัติตามหลักเกณฑ์ที่ตลาดหลักทรัพย์กำหนด

(3) รายละเอียดเกี่ยวกับรายการประเมินราคาทรัพย์สิน

-ไม่มี-

นโยบายและแนวปฏิบัติการกำกับดูแลกิจการ ฉบับเต็ม และจรรยาบรรณธุรกิจ ฉบับเต็มที่บริษัทได้จัดทำ



การกำกับดูแลกิจการที่ดี และจรรยาบรรณธุรกิจ

“บริษัท ทropicคอลเคนนิ่ง (ประเทศไทย) จำกัด (มหาชน) มีเจตนารมณ์ในการดำเนินธุรกิจตามหลักการกำกับดูแลกิจการที่ดี และมีความมุ่งมั่นที่จะส่งเสริมให้บริษัทฯ เป็นองค์กรที่มีประสิทธิภาพ โดยยึดมั่นการดำเนินงานด้วยความโปร่งใส มีคุณธรรม มีความรับผิดชอบต่อผู้ถือหุ้น ผู้มีส่วนได้ส่วนเสียรวมถึงความรับผิดชอบต่อสังคม”

นิยามและคำจำกัดความ

บริษัทฯ หมายถึง บริษัท ทropicคอลแคนนิ่ง (ประเทศไทย) จำกัด (มหาชน)

บริษัทย่อย หมายถึง

(ก) บริษัทที่บริษัทฯ ถือหุ้นเกินกว่าร้อยละห้าสิบของจำนวนหุ้นที่มีสิทธิออกเสียงทั้งหมดของบริษัทนั้น

(ข) บริษัทที่บริษัทตาม (ก) ถือหุ้นเกินกว่าร้อยละห้าสิบของจำนวนหุ้นที่มีสิทธิออกเสียงทั้งหมดของบริษัทนั้น

(ค) บริษัทที่ถูกถือหุ้นต่อไปเป็นทอดๆ โดยเริ่มจากการถือหุ้นของบริษัทตาม (ข) ในบริษัทฯ ที่ถูกถือหุ้นโดยการถือหุ้นของบริษัทดังกล่าวในแต่ละทอดมีจำนวนเกินกว่าร้อยละห้าสิบของจำนวนหุ้นที่มีสิทธิออกเสียงทั้งหมดของบริษัทที่ถูกถือหุ้นนั้น

กรรมการบริษัทฯ หมายถึง กรรมการของบริษัท ทropicคอลแคนนิ่ง (ประเทศไทย) จำกัด (มหาชน)

ผู้บริหาร หมายถึง ผู้บริหารของบริษัท ทropicคอลแคนนิ่ง (ประเทศไทย) จำกัด (มหาชน) และบริษัทย่อย

พนักงาน หมายถึง พนักงานของบริษัท ทropicคอลแคนนิ่ง (ประเทศไทย) จำกัด (มหาชน) และบริษัทย่อย

ผู้มีส่วนได้ส่วนเสีย หมายถึง ผู้ที่มีส่วนเกี่ยวข้องกับกลุ่มบริษัท ทropicคอลแคนนิ่ง (ประเทศไทย) จำกัด (มหาชน)

ในด้านต่าง ๆ อันประกอบด้วย ผู้ถือหุ้น ภาครัฐ คู่ค้า ลูกค้า คู่แข่ง เจ้าหนี้ ลูกหนี้ พนักงานชุมชน และสังคม

จรรยาบรรณธุรกิจ หมายถึง แนวปฏิบัติที่ดีที่เป็นมาตรฐานในการดำเนินธุรกิจเพื่อบรรลุมิติสัมพันธ์ และสะท้อนถึงคุณค่า/วัฒนธรรมขององค์กร

รายการที่เกี่ยวข้องกัน หมายความว่า รายการระหว่างบริษัทฯ หรือบริษัทย่อยกับบุคคลที่เกี่ยวข้องกันของบริษัทฯ หรือรายการระหว่างบริษัทย่อยกับบุคคลที่เกี่ยวข้องกันของบริษัทย่อย

ความขัดแย้งทางผลประโยชน์ หมายถึง การดำเนินกิจกรรมหรือสถานการณ์ใดๆ ที่อาจมีความต้องการส่วนตัว หรือของบุคคลที่เกี่ยวข้อง ซึ่งเข้ามามีอิทธิพลต่อการปฏิบัติหน้าที่และส่งผลกระทบต่อประโยชน์สูงสุดของกลุ่มบริษัท ทropicคอลแคนนิ่ง (ประเทศไทย) จำกัด (มหาชน)

ประโยชน์อื่นใด หมายความว่า สิ่งที่มีมูลค่า ได้แก่ การลดราคา การรับความบันเทิง การรับบริการ การรับการฝึกอบรมหรือสิ่งอื่นใดในลักษณะเดียวกัน

การควบคุมภายใน (Internal Control) คือ กระบวนการปฏิบัติงานที่บุคลากรในองค์กรโดยคณะกรรมการบริหารผู้บริหารทุกระดับ และพนักงานทุกคนมีบทบาทร่วมกันในการจัดให้มีขึ้น เพื่อสร้างความเชื่อมั่นอย่างสมเหตุสมผลว่าการปฏิบัติงานจะบรรลุวัตถุประสงค์ของการควบคุมภายใน

กิจกรรมการควบคุม หมายรวมถึง การให้ความเห็นชอบ (Approvals) การอนุมัติ (Authorization) การสอบขึ้นชั้น (Verification) การกระทบยอด (Reconciliation) การสอบทานผลงาน (Review of performance) การรักษาความปลอดภัย (Security of Assets) การแบ่งแยกหน้าที่ (Segregation of Duties) และการควบคุมระบบสารสนเทศ (Controls of Information Systems)

อุดมการณ์

การที่บริษัท ทropicoll แคนนิ่ง (ประเทศไทย) จำกัด (มหาชน) เจริญก้าวหน้าอย่างมั่นคงมาได้จนถึงปัจจุบันเพราะมีอุดมการณ์ในการดำเนินธุรกิจอย่างมีอาชีพ มีคุณธรรม และมีการพัฒนาอย่างต่อเนื่อง เพื่อความยั่งยืนในธุรกิจ ซึ่งทั้งคณะกรรมการบริษัทฯ คณะกรรมการบริหาร ตลอดจนพนักงานทุกระดับได้ถือปฏิบัติ และให้ความสำคัญอย่างสม่ำเสมอตลอดมา

วิสัยทัศน์ : บริษัท ทropicoll แคนนิ่ง (ประเทศไทย) จำกัด (มหาชน) มุ่งเน้นที่จะเป็นผู้นำระดับโลกในการผลิตอาหาร

พันธกิจ : ด้วยประสบการณ์ที่ขอดีเยี่ยม การตอบสนองลูกค้าที่ดี และการเป็นพันธมิตรที่ดีของลูกค้า เป็นเวลาช้านาน ภายใต

1. มุ่งเน้นการวิจัย และพัฒนาผลิตภัณฑ์ใหม่อย่างต่อเนื่อง
2. ตอบสนองความต้องการของลูกค้าในมาตรฐานคุณภาพสินค้า และการขยายตลาดใหม่
3. ดำเนินการสอดคล้องตามกฎหมาย มาตรฐานคุณภาพ และความปลอดภัยอาหาร
4. สร้างทีมงานที่มีศักยภาพ และทำงานอย่างมีประสิทธิภาพ
5. สร้างความสัมพันธ์ที่แข็งแกร่งกับลูกค้า และชุมชน

กลยุทธ์ในการดำเนินธุรกิจ

บริษัทฯ ยังคงมุ่งมั่นในการพัฒนากลยุทธ์เพื่อเป็นผู้นำระดับโลกในการผลิตอาหาร โดยมีกลยุทธ์ 3 ด้านดังนี้

ด้านการกำกับดูแลคุณภาพสินค้า และสร้างความพึงพอใจลูกค้า โดยการพัฒนาศักยภาพในการผลิตภายใต้ระบบการจัดการต่าง ๆ ที่บริษัทฯ นำมาประยุกต์ใช้ เช่น ระบบความปลอดภัยอาหาร (HACCP, GMP, BRCGS) และระบบการจัดการคุณภาพ (ISO9001) เป็นต้น

ด้านการพัฒนาศักยภาพของบุคลากร ให้มีความเข้าใจ และมีขีดความสามารถในการขับเคลื่อนองค์กร และเรียนรู้เทคโนโลยีใหม่ ๆ เพื่อนำมาพัฒนาศักยภาพของงานเพิ่มคุณค่าให้กับตนเอง และองค์กรอย่างยั่งยืน

ด้านธรรมาภิบาลในการดำเนินธุรกิจ โดยสำนึกในการปฏิบัติต่อสังคม และสิ่งแวดล้อมที่คำนึงถึงเป็นส่วนหนึ่งในการดูแลผู้มีส่วนได้ส่วนเสียกับองค์กรอย่างสุจริต เที่ยงธรรม ดำเนินการสอดคล้องตามกฎหมาย ให้เกิดความเสมอภาคเท่าเทียม และเป็นธรรมแก่ทุกกลุ่ม

นโยบายการกำกับดูแลกิจการที่ดี

คณะกรรมการบริษัท ทropicคอลแคนนิ่ง (ประเทศไทย) จำกัด (มหาชน) มีเจตนารมณ์ที่จะส่งเสริมให้บริษัทฯ เป็นองค์กรที่มีประสิทธิภาพทั้งในการดำเนินธุรกิจมีการกำกับดูแลกิจการที่ดี มีการบริหารจัดการที่เป็นเลิศ และดำเนินธุรกิจด้วยความรับผิดชอบต่ออย่างมีจรรยาบรรณ เป็นธรรม โปร่งใส และตรวจสอบได้ โดยมุ่งมั่นสร้างประโยชน์สูงสุดให้แก่ผู้ถือหุ้น และคำนึงถึงผู้มีส่วนได้ส่วนเสียที่เกี่ยวข้องเพื่อสร้างความเชื่อมั่น และเจริญเติบโตอย่างยั่งยืนร่วมกัน

คณะกรรมการบริษัทฯ จึงได้กำหนดนโยบายการกำกับดูแลกิจการที่ดี เพื่อให้กรรมการ ผู้บริหาร และพนักงานของกลุ่มบริษัทฯ ทุกคนยึดถือเป็นแนวทางในการปฏิบัติงาน ดังต่อไปนี้

1. **Accountability** : มีความรับผิดชอบต่อการปฏิบัติหน้าที่ และการตัดสินใจของตนเองสามารถชี้แจงการตัดสินใจนั้นได้
2. **Responsibility** : มีความรับผิดชอบต่อการปฏิบัติหน้าที่ด้วยขีดความสามารถ และประสิทธิภาพเพียงพอ
3. **Equitable treatment** : การปฏิบัติต่อผู้มีส่วนได้ส่วนเสียโดยสุจริต เท่าเทียมกัน มีความยุติธรรม และมีระบบการร้องเรียน
4. **Transparency** : ต้องสร้างความโปร่งใสสองด้านคือ ความโปร่งใสในการดำเนินงานที่สามารถตรวจสอบได้ และมีความโปร่งใสด้านข้อมูลที่สามารถเปิดเผยต่อผู้เกี่ยวข้องได้
5. **Value creation** : การสร้างมูลค่ากับองค์กรทั้งในระยะสั้น และระยะยาวโดยการเพิ่มมูลค่าใดๆ นั้นต้องเพิ่มความสามารถในเรื่องของต้นทุนเพื่อการแข่งขัน
6. **Ethics** : มีจริยธรรม และจรรยาบรรณที่ดีในการดำเนินธุรกิจ
7. **Participation** : สร้างการมีส่วนร่วมระหว่างผู้มีส่วนได้ส่วนเสียรวมถึงชุมชน โดยเปิดโอกาสให้เกิดการแสดงความคิดเห็นในการดำเนินกิจกรรมใดๆ ขององค์กรที่อาจส่งผลกระทบต่อชุมชน สิ่งแวดล้อม สุขภาพอนามัย คุณภาพชีวิต วัฒนธรรม และความเป็นอยู่ของชุมชนหรือท้องถิ่น

โดยคณะกรรมการบริษัทฯ และผู้บริหารจะเป็นผู้นำในด้านจริยธรรม และเป็นตัวอย่างในการปฏิบัติตามนโยบายการกำกับดูแลกิจการที่ดี และจรรยาบรรณธุรกิจของกลุ่มบริษัทฯ ตลอดจนส่งเสริมวัฒนธรรมการกำกับดูแลกิจการที่ดี ดูแลรับผิดชอบต่อผู้มีส่วนได้ส่วนเสียที่เกี่ยวข้อง และส่งเสริมให้มีการปฏิบัติและดำเนินธุรกิจ โดยคำนึงถึงหลักสิทธิมนุษยชน สิทธิผู้บริโภค และการใช้แรงงานอย่างเป็นธรรม พร้อมทั้งจัดให้มีระบบการตรวจสอบติดตาม ประเมินผล และทบทวนเพื่อให้พนักงานทุกคนยึดถือ และปฏิบัติตามนโยบายการกำกับดูแลกิจการที่ดีอย่างครบถ้วนและยั่งยืน



(นายกัมพล วัชรนิมิต)

กรรมการผู้จัดการ

หลักการดำเนินธุรกิจอย่างมีจรรยาบรรณ

ด้วยเจตนารมณ์ของกลุ่มบริษัท ทรอปีคอลแคนนิ่ง (ประเทศไทย) จำกัด (มหาชน) ในอันที่จะดำเนินธุรกิจให้เจริญก้าวหน้า โดยตั้งอยู่บนพื้นฐานของจริยธรรมและคุณธรรม พร้อมกันมีความรับผิดชอบต่อผู้มีส่วนได้ส่วนเสียทุกฝ่าย

บริษัทฯ จึงได้จัดทำ “คู่มือจรรยาบรรณ และการกำกับดูแลกิจการที่ดี” ฉบับนี้ขึ้น โดยเป็นการประมวลนโยบายการดูแลรับผิดชอบ และการปฏิบัติต่อผู้มีส่วนได้ส่วนเสีย ตลอดจนหลักการดำเนินธุรกิจของกลุ่มบริษัทฯ ที่เป็นมาตรฐานสากล และเผยแพร่ให้แก่กรรมการ ผู้บริหาร และพนักงานได้รับทราบแนวปฏิบัติของบริษัทฯ ที่กำหนดไว้ในคู่มือจรรยาบรรณ และการกำกับดูแลกิจการที่ดีนี้ เพื่อให้การดำเนินงานของกลุ่มบริษัทฯ บรรลุถึงเป้าหมายธุรกิจควบคู่ไปกับการสะท้อนคุณค่า และวัฒนธรรมขององค์กรพร้อมกันนี้ บริษัทฯ ยังมุ่งหวังให้ผู้ร่วมดำเนินธุรกิจกับบริษัทฯ และผู้มีส่วนได้ส่วนเสียที่เกี่ยวข้องทุกฝ่ายได้รับทราบ และยึดมั่นในหลักการเดียวกันเพื่อการเจริญเติบโตอย่างยั่งยืนร่วมกันต่อไป

ความสำคัญของการจัดให้มีการกำกับดูแลกิจการที่ดี

✚ เสริมสร้างระบบบริหารจัดการให้มีความโปร่งใส เป็นธรรมต่อผู้มีส่วนได้เสียทุกกลุ่มเป็นไปตามกฎหมาย ระเบียบข้อบังคับ ข้อกำหนดของหน่วยงานราชการ และมีมาตรฐานชัดเจนเป็นสากล ซึ่งจะช่วยให้บริษัทฯ มีศักยภาพในการแข่งขัน ป้องกัน และลดความขัดแย้งทางผลประโยชน์ที่อาจเกิดขึ้น

✚ สร้างความเชื่อมั่นให้กับผู้ลงทุน สาธารณชนทั้งภายใน และภายนอกประเทศ และมีส่วนในการเพิ่มมูลค่าหุ้นของบริษัทฯ เพื่อรักษาผลประโยชน์ของบริษัทฯ ควบคู่ไปกับการคำนึงถึงผลประโยชน์ สิทธิและความเท่าเทียมของผู้ถือหุ้น และผู้มีส่วนได้ส่วนเสียที่เกี่ยวข้อง

✚ เป็นเครื่องมือการวัดผลการดำเนินงานของบริษัทฯ และตรวจสอบการทำงานต่างๆ เพื่อการปรับปรุงแก้ไขการดำเนินงานให้มีประสิทธิภาพยิ่งขึ้น

✚ สร้างกรอบความรับผิดชอบต่อคณะกรรมการบริษัทฯ และผู้บริหารต่อกลุ่มผู้มีส่วนได้ส่วนเสีย รวมทั้งเป็นการสร้างพันธมิตรผูกพันเพื่อให้ฝ่ายบริหารใช้อำนาจภายในขอบเขตที่กำหนดจรรยาบรรณธุรกิจ

หลักการกำกับดูแลกิจการที่ดี

เพื่อให้เป็นไปตามหลักการกำกับดูแลกิจการที่ดี โดยเฉพาะหลักความรับผิดชอบต่อสังคม โปร่งใส ซื่อสัตย์สุจริต มีคุณธรรม มีความมุ่งมั่นเพื่อความเจริญเติบโต และความมั่นคงของกิจการ การมีส่วนร่วม การทำงานเป็นทีม และความรับผิดชอบต่อสังคม บริษัท ทรอปิคอลแคนนิง (ประเทศไทย) จำกัด (มหาชน) จึงกำหนดหลักปฏิบัติ และความรับผิดชอบต่อผู้บริหาร และพนักงาน บริษัทฯ ไว้ดังต่อไปนี้

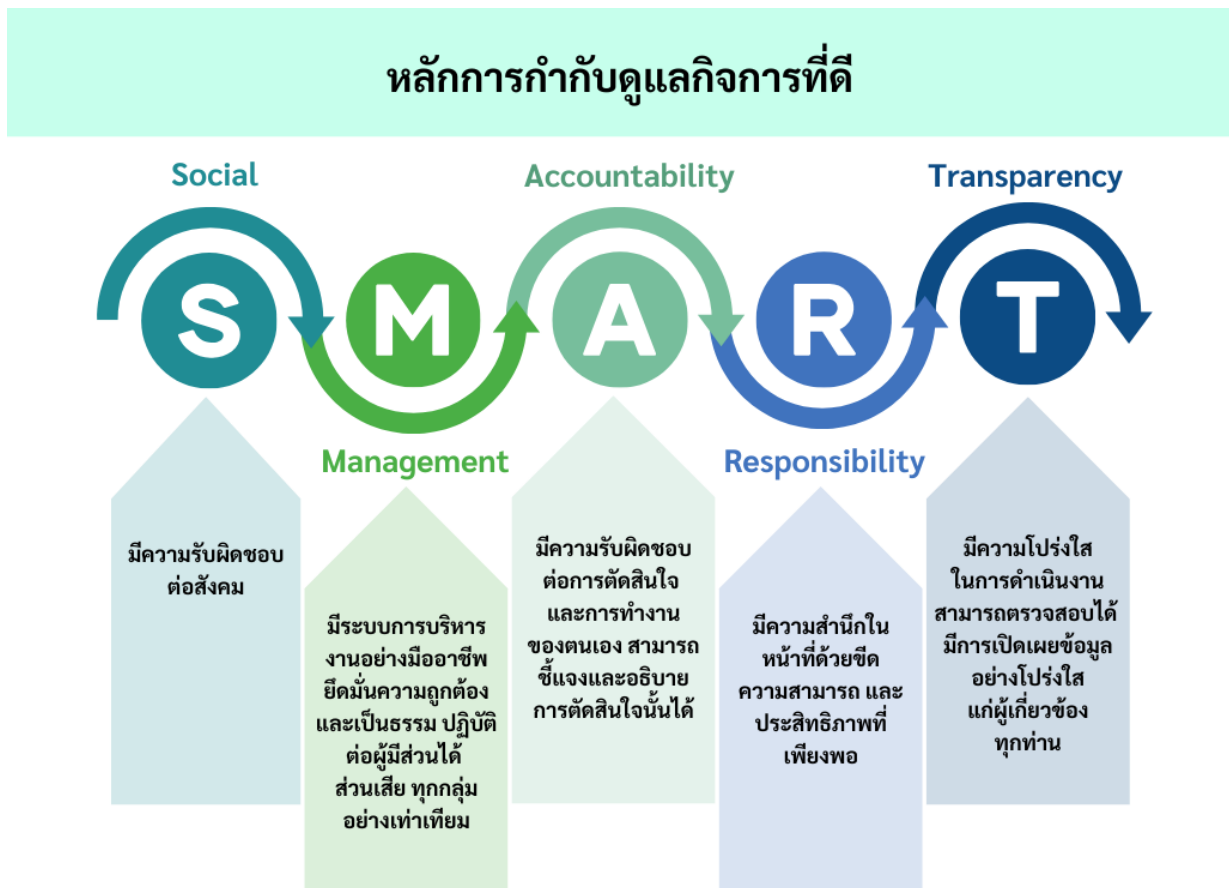

จรรยาบรรณธุรกิจ และการกำกับดูแลกิจการที่ดี บริษัท ทropicคอลแคนนิ่ง (ประเทศไทย) จำกัด (มหาชน)

1. บุคคลที่มีหน้าที่ต้องปฏิบัติตามหลักจรรยาบรรณ และการกำกับกิจการที่ดีของบริษัทฯ

คณะกรรมการบริษัทฯ คณะผู้บริหาร และพนักงานทุกคนมีหน้าที่ต้องปฏิบัติตามหลักจรรยาบรรณ และการกำกับกิจการที่ดีของบริษัทฯ

2. การรายงานการฝ่าฝืนหรือไม่ปฏิบัติตามหลักจรรยาบรรณ และการกำกับกิจการที่ดีของบริษัทฯ

การกระทำที่เข้าข่ายการฝ่าฝืนหรือไม่ปฏิบัติตามหลักจรรยาบรรณ และการกำกับกิจการที่ดีของบริษัทฯ

พนักงานทุกคนมีหน้าที่ต้องปฏิบัติตามหลักจรรยาบรรณ และการกำกับกิจการที่ดีของบริษัทฯ การกระทำต่อไปนี้ถือเป็นการกระทำที่ผิดจรรยาบรรณ

1. ไม่ปฏิบัติตามหลักจรรยาบรรณ และการกำกับกิจการที่ดีของบริษัทฯ การแนะนำหรือส่งเสริมหรือสนับสนุนให้ผู้อื่น ไม่ปฏิบัติตามหลักจรรยาบรรณ และการกำกับกิจการที่ดีของบริษัทฯ
2. การละเลย เพิกเฉยเมื่อพบเห็นการฝ่าฝืนหรือไม่ปฏิบัติตามจรรยาบรรณ ในกรณีที่ตนทราบหรือควรทราบเนื่องจากเกี่ยวข้องกับงานภายใต้ความรับผิดชอบของตน
3. การไม่ให้ความร่วมมือหรือขัดขวางการสืบสวน สอบสวนหาข้อเท็จจริงที่แจ้งว่าได้มีการฝ่าฝืนหรือไม่ปฏิบัติตามจรรยาบรรณ
4. การกระทำอันไม่เป็นธรรมต่อผู้อื่น เนื่องจากผู้อื่นรายงานการไม่ปฏิบัติตามจรรยาบรรณ
ทั้งนี้ผู้ที่กระทำผิดจรรยาบรรณจะต้องได้รับการพิจารณาลงโทษทางวินัยตามระเบียบที่กำหนดไว้ นอกเหนือจากนี้อาจได้รับโทษตามกฎหมายหากการกระทำนั้นผิดกฎหมาย

การรายงานการฝ่าฝืนหรือไม่ปฏิบัติตามหลักจรรยาบรรณ และการกำกับกิจการที่ดีของบริษัทฯ

ผู้พบเห็นการฝ่าฝืนหรือการไม่ปฏิบัติตามจรรยาบรรณ และการกำกับกิจการที่ดีของบริษัทฯ สามารถสอบถามข้อสงสัยหรือส่งข้อร้องเรียนไปยังบุคคลดังต่อไปนี้

1. ผู้บังคับบัญชาที่ตนเองไว้วางใจในทุกระดับ
2. เลขานุการคณะกรรมการบริษัทฯ
3. กรรมการบริษัทฯ และกรรมการผู้จัดการ
4. คณะกรรมการระบบควบคุมภายใน

กระบวนการรับข้อร้องเรียน

1. การรวบรวมข้อเท็จจริง ผู้รับข้อร้องเรียนนำข้อร้องเรียนเสนอต่อคณะกรรมการระบบควบคุมภายในเพื่อดำเนินการรวบรวมข้อเท็จจริงที่เกี่ยวกับการฝ่าฝืนหรือไม่ปฏิบัติตามจรรยาบรรณ และการกำกับกิจการที่ดีนั้น
2. ประมวลผล และกลั่นกรองข้อมูล คณะกรรมการระบบควบคุมภายในจะเป็นผู้ประมวลผล และกลั่นกรองข้อมูล เพื่อพิจารณาขั้นตอน และวิธีการที่เหมาะสมในแต่ละเรื่อง โดยรายงานต่อบุคคลที่มีอำนาจดำเนินการ และเกี่ยวข้องในเรื่องนั้นๆ เป็นผู้ดำเนินการประมวลผล และกลั่นกรองข้อมูล
3. กำหนดมาตรการดำเนินการ คณะกรรมการระบบควบคุมภายในกำหนดมาตรการดำเนินการระงับการฝ่าฝืนหรือไม่ปฏิบัติตามจรรยาบรรณ และบรรเทาความเสียหายให้กับผู้ได้รับผลกระทบโดยคำนึงถึงความเสี่ยงโดยรวมทั้งหมด ทั้งนี้ในกรณีที่เป็นเรื่องสำคัญคณะกรรมการระบบควบคุมภายในจะเป็นผู้รายงานผลต่อคณะกรรมการการตรวจสอบ และคณะกรรมการบริษัท เช่น เป็นเรื่องกระทบต่อชื่อเสียงภาพลักษณ์หรือฐานะทางการเงินของบริษัทฯ หรือขัดแย้งกับนโยบายการดำเนินธุรกิจของบริษัท หรือเกี่ยวข้องกับผู้บริหารระดับสูง เป็นต้น
4. จัดทำรายงานสรุป เพื่อรายงานผลต่อคณะกรรมการตรวจสอบ คณะกรรมการบริหาร และคณะกรรมการบริษัทฯ

มาตรการคุ้มครอง และบรรเทาความเสียหายให้กับผู้รายงาน ผู้ร้องเรียน ผู้ให้เบาะแสหรือผู้ให้ความร่วมมือ ในการตรวจสอบข้อเท็จจริงในการรายงานการฝ่าฝืนหรือไม่ปฏิบัติตามจรรยาบรรณ และการกำกับกิจการที่ดีของบริษัทฯ

ทางบริษัทฯ จะดำเนินการคุ้มครองผู้รายงาน ผู้ร้องเรียน ผู้ให้เบาะแสหรือผู้ให้ความร่วมมือในการตรวจสอบข้อเท็จจริงในการรายงาน การฝ่าฝืนหรือไม่ปฏิบัติตามจรรยาบรรณ และการกำกับกิจการที่ดีของบริษัทฯ ดังนี้

1. ผู้รายงาน ผู้ร้องเรียน ผู้ให้เบาะแส และผู้ให้ความร่วมมือในการตรวจสอบข้อเท็จจริง สามารถเลือกที่จะไม่เปิดเผยตนเองได้หากเห็นว่าการเปิดเผยนั้นจะทำให้เกิดความไม่ปลอดภัยหรือเกิดความเสียหายใด ๆ แต่หากเผยตนเองก็จะทำให้บริษัทฯ สามารถรายงานความคืบหน้า และชี้แจงข้อเท็จจริงให้ทราบ และสามารถบรรเทาความเสียหายได้สะดวก และรวดเร็วยิ่งขึ้น
2. ทางบริษัทฯ ถือว่าข้อมูลที่เกี่ยวข้องถือเป็นความลับจะเปิดเผยเท่าที่จำเป็น โดยคำนึงถึงความปลอดภัย และความเสียหายของผู้รายงานแหล่งที่มาของข้อมูลหรือบุคคลที่เกี่ยวข้อง
3. กรณีที่ผู้รายงาน ผู้ร้องเรียน ผู้ให้เบาะแสหรือผู้ให้ความร่วมมือในการตรวจสอบข้อเท็จจริงเห็นว่าตนเองอาจไม่ปลอดภัยหรืออาจเกิดความเดือดร้อนเสียหาย สามารถร้องขอให้บริษัทฯ กำหนดมาตรการคุ้มครองที่เหมาะสมก็ได้ บริษัทฯ มีหน้าที่กำหนดมาตรการคุ้มครองความปลอดภัยที่เหมาะสมให้โดยไม่จำเป็นต้องรอการร้องขอหากพิจารณาเห็นว่าเป็นเรื่องที่มีแนวโน้มที่จะเกิดความเดือดร้อนเสียหายหรือไม่ปลอดภัย
4. ผู้ที่ได้รับความเดือดร้อนเสียหายจะได้รับการบรรเทาความเสียหายด้วยกระบวนการที่เหมาะสม และเป็นธรรม

3. โครงสร้าง และหน้าที่ความรับผิดชอบ

โครงสร้างองค์กรอ้างอิงตามประกาศโครงสร้างที่กำหนดใน QM-01

3.1 ความรับผิดชอบของผู้บริหารต่อผู้ถือหุ้น

- 3.1.1 ปฏิบัติหน้าที่ด้วยความซื่อสัตย์สุจริต ตลอดจนตัดสินใจดำเนินการใดๆ ด้วยจิตอันบริสุทธิ์ (Good Faith) และเป็นธรรมต่อผู้ถือหุ้นทั้งรายใหญ่ และรายย่อยเพื่อประโยชน์สูงสุดของผู้ถือหุ้นโดยรวม
- 3.1.2 ไม่บริหารองค์กรอย่างขาดความระมัดระวังหรือขาดความยั้งคิด
- 3.1.3 ปฏิบัติหน้าที่โดยการประยุกต์ความรู้ และทักษะการบริหารจัดการอย่างเต็มความสามารถในทุกกรณี
- 3.1.4 จัดการดูแลมิให้ทรัพย์สินใดๆ ของบริษัทฯ เสื่อมค่าผิดปกติหรือสูญหายโดยมิชอบ
- 3.1.5 รายงานสถานะ และผลการดำเนินงานของบริษัทฯ อย่างถูกต้องครบถ้วนตามความจริงต่อคณะกรรมการและผู้ถือหุ้นของบริษัทฯ
- 3.1.6 ไม่แสวงหาประโยชน์ให้ตนเอง และผู้เกี่ยวข้องโดยใช้ข้อมูลใดๆ ขององค์กร ซึ่งยังไม่ได้เปิดเผยต่อสาธารณชน
- 3.1.7 แจ้งให้ผู้ถือหุ้นทราบอย่างเท่าเทียมกันถึงแนวโน้ม (Prospects) ในอนาคตของบริษัทฯ ทั้งด้านบวกและด้านลบ ซึ่งจะต้องอยู่บนพื้นฐานของความเป็นไปได้ และมีข้อมูลสนับสนุนอย่างเพียงพอ
- 3.1.8 ไม่เปิดเผยข้อมูลลับของบริษัทฯ ต่อบุคคลภายนอกโดยเฉพาะคู่แข่ง
- 3.1.9 ไม่ดำเนินการใดๆ ในลักษณะซึ่งอาจก่อให้เกิดความขัดแย้งทางผลประโยชน์กับบริษัทฯ โดยมีได้แจ้งให้บริษัทฯ ทราบ

3.2 ความรับผิดชอบของผู้บริหารต่อลูกค้า

- 3.2.1 สนองความต้องการของลูกค้า/ ผู้บริโภคด้วยผลิตภัณฑ์ที่มีคุณภาพ มีความปลอดภัย และบริการที่ดีเลิศ
- 3.2.2 กำหนดระดับคุณภาพของสินค้า และบริการให้เป็นที่ยอมรับได้แก่ลูกค้า
- 3.2.3 เปิดเผยข้อมูลข่าวสาร และบริการอย่างครบถ้วนถูกต้องเป็นธรรมแก่ลูกค้า และไม่บิดเบือนข้อเท็จจริง
- 3.2.4 ให้การรับประกันสินค้า และบริการภายใต้ข้อกำหนดอันเหมาะสม
- 3.2.5 ไม่ส่งมอบสินค้า และบริการให้แก่ลูกค้า ทั้งๆ ที่รู้ว่าสินค้าและบริการนั้นๆ มีข้อบกพร่อง เสียหายหรืออาจเกิดอันตรายต่อลูกค้าได้ และไม่ปล่อยให้สินค้าหรือบริการที่มีคุณภาพต่ำกว่ามาตรฐานส่งถึงมือลูกค้า
- 3.2.6 จัดระบบการบริการลูกค้า ให้ลูกค้าสามารถร้องเรียนความไม่พอใจในสินค้า และบริการได้โดยสะดวก

และกำหนดให้มีการดำเนินการอย่างดีที่สุด เพื่อให้ลูกค้าได้รับการตอบสนองผลอย่างรวดเร็ว

3.2.7 พยายามบริหารต้นทุนการผลิตให้ต่ำสุดแต่ยังคงรักษาคุณภาพความปลอดภัยของสินค้าและบริการที่ได้มาตรฐานตลอดเวลา

3.2.8 รักษาความลับของลูกค้าอย่างจริงจัง และสม่ำเสมอถึงไม่นำมาใช้เพื่อประโยชน์ของตนเองและผู้เกี่ยวข้องโดยมิชอบ

3.2.9 แสวงหาวิธีการต่างๆ เพื่อเป็นการให้บริการต่อลูกค้าอย่างต่อเนื่องตลอดเวลา

3.2.10 ปฏิบัติตามเงื่อนไขหรือสัญญาต่าง ๆ ที่มีต่อลูกค้าอย่างเคร่งครัด

3.2.11 หากมีกรณีที่ไม่สามารถปฏิบัติตามข้อตกลงใดๆ กับลูกค้าได้ต้องรีบแจ้งให้ลูกค้าทราบล่วงหน้า เพื่อร่วมกันพิจารณาหาแนวทางแก้ไขปัญหา และป้องกันความเสียหาย

3.2.12 จัดให้มีระบบที่ให้ความปลอดภัยต่อลูกค้า เช่น ระบบป้องกันอัคคีภัย ป้องกันการถูกโจรกรรม

3.2.13 ไม่ควรคำกล่าวใดเกินควรเมื่อเปรียบเทียบกับคุณภาพของสินค้าหรือบริการ และไม่กำหนดเงื่อนไขการค้าที่ไม่เป็นธรรมต่อลูกค้า

3.3 ความรับผิดชอบของผู้บริหารต่อพนักงาน

3.3.1 ให้ผลตอบแทนที่เหมาะสมตามความรู้ความสามารถ ความรับผิดชอบ และผลการปฏิบัติงานของพนักงานแต่ละคน

3.3.2 ส่งเสริมพัฒนา และเพิ่มพูนความรู้ความสามารถของพนักงาน ให้มีความก้าวหน้า และความมั่นคงในอาชีพ

3.3.3 ส่งเสริมการมีส่วนร่วมของพนักงานในการกำหนดทิศทางการทำงาน และการแก้ไขปัญหของบริษัทฯ

3.3.4 ดูแลรักษาสภาพแวดล้อมในการทำงานให้มีความปลอดภัยต่อชีวิต สุขภาพอนามัย และการกระทำด้วยความสุจริต

3.3.5 การให้รางวัลและการลงโทษพนักงานต้องอยู่บนพื้นฐานของความถูกต้องและเป็นธรรม และกระทำด้วยความสุจริต

3.3.6 ปฏิบัติตามกฎหมายและข้อบังคับต่าง ๆ เกี่ยวกับกฎหมายแรงงานและสวัสดิภาพของพนักงาน

3.3.7 บริหารงานโดยหลีกเลี่ยงการกระทำใด ๆ โดยไม่เป็นธรรม และไม่ถูกต้อง ซึ่งมีผลกระทบต่อความก้าวหน้า และมั่นคงในอาชีพการงานของพนักงาน

3.3.8 ปฏิบัติต่อพนักงานบนพื้นฐานของศักดิ์ศรีของความเป็นมนุษย์ และให้ความเคารพต่อสิทธิส่วนบุคคล

3.4 ความรับผิดชอบของผู้บริหารต่อคู่ค้า และเจ้าหน้าที่

- 3.4.1 ปฏิบัติตามข้อตกลงที่มีต่อคู่ค้า และเจ้าหน้าที่อย่างเคร่งครัด ไม่ว่าจะเป็นเรื่องวัตถุประสงค์การใช้เงิน การชำระเงินคืน การดูแลคุณภาพของหลักทรัพย์ค้ำประกัน และเรื่องอื่นใดที่ให้ข้อตกลงไว้กับเจ้าหน้าที่กรณีที่จะไม่สามารถปฏิบัติได้ต้องรีบเจรจากับคู่ค้า และเจ้าหน้าที่เป็นการล่วงหน้า เพื่อร่วมกันหาแนวทางแก้ไข และป้องกันมิให้เกิดความเสียหาย
- 3.4.2 ให้ข้อมูลทางการเงินที่ถูกต้อง ครบถ้วนตามความเป็นจริง
- 3.4.3 ไม่เรียก ไม่รับหรือไม่จ่ายผลประโยชน์ใด ๆ ที่ไม่สุจริตในการค้ากับคู่ค้าหรือเจ้าหน้าที่ถ้าหากมีข้อมูลว่ามีการจ่ายผลประโยชน์ใด ๆ ที่ไม่สุจริตเกิดขึ้น พึงหารือกับคู่ค้าหรือเจ้าหน้าที่เพื่อร่วมกันแก้ไขปัญหาโดยยุติธรรมและรวดเร็ว
- 3.4.4 รายงานข้อมูลทางการเงินที่ถูกต้อง และตรงต่อเวลาให้แก่เจ้าหน้าที่อย่างสม่ำเสมอ

3.5 ความรับผิดชอบของผู้บริหารต่อการแข่งขันทางการค้า

- 3.5.1 แข่งขันทางการค้าภายในกรอบกติกาของการแข่งขันที่เป็นธรรม
- 3.5.2 ไม่แสวงหาข้อมูลที่เป็นความลับของคู่แข่งทางการค้าด้วยวิธีการที่ไม่สุจริตหรือไม่เหมาะสม ผิดกฎหมาย
- 3.5.3 ไม่ทำลายชื่อเสียงของคู่แข่งด้วยการกล่าวร้ายหรือกระทำการใดๆ โดยปราศจากความจริงและไม่เป็นธรรม

3.6 ความรับผิดชอบของผู้บริหารต่อสังคมส่วนรวม

- 3.6.1 ให้การสนับสนุนกิจการอันเป็นประโยชน์ต่อชุมชน และสังคมส่วนรวม
- 3.6.2 คำนึงผลกำไรส่วนหนึ่งขององค์กรให้แก่กิจกรรมที่มีส่วนสร้างสรรค์สังคมอย่างสม่ำเสมอ
- 3.6.3 ไม่กระทำการใดๆ ที่มีผลเสียต่อชื่อเสียงของประเทศ ทรัพยากรธรรมชาติ และสิ่งแวดล้อม
- 3.6.4 ไม่กระทำการใด ๆ ที่ช่วยเหลือ และสนับสนุนหรือยอมเป็นเครื่องมือที่จะทำให้เกิดการหลีกเลี่ยงการปฏิบัติตามกฎหมายหรือกฎระเบียบต่าง ๆ หรือเป็นภัยต่อสังคมและความมั่นคงของประเทศ
- 3.6.5 ปลูกฝังจิตสำนึกความรับผิดชอบต่อสังคมให้เกิดขึ้นในหมู่พนักงานทุกระดับอย่างต่อเนื่อง และจริงจัง
- 3.6.6 ปฏิบัติหรือมีการควบคุมให้มีการปฏิบัติตามอย่างเคร่งครัดตามเจตนารมณ์ของกฎหมาย และกฎระเบียบที่เกี่ยวข้องที่ออกโดยหน่วยงานกำกับดูแล
- 3.6.7 ไม่นำเงินของผู้ถือหุ้น ไปสนับสนุนทางการเมือง

3.7 ความรับผิดชอบของพนักงานต่อบริษัทฯ

- 3.7.1 ปฏิบัติหน้าที่ด้วยความรับผิดชอบ ซื่อสัตย์ สุจริต มีความภักดี เพื่อความก้าวหน้า และความมั่นคงของบริษัทฯ และตัวพนักงานเอง
- 3.7.2 ร่วมกันรักษา และสร้างสรรค์ให้เกิดความสามัคคี และความเป็นน้ำหนึ่งใจเดียวกันในหมู่พนักงาน

ร่วมกันทำงาน และแก้ไขปัญหาเป็นทีมที่มีประสิทธิภาพ

3.7.3 เอาใจใส่ และปฏิบัติหน้าที่การทำงานของบริษัทฯ ด้วยความเสียสละ อดทน เพื่อสร้างบริษัทฯ ให้มีคุณภาพ มีประสิทธิภาพ และมีกำไร และพัฒนาบริษัทฯ ไปสู่ความเป็นเลิศ

3.7.4 ใช้ทรัพย์สินของบริษัทฯ อย่างมีประสิทธิภาพ ประหยัด และบำรุงรักษาไม่ให้เสื่อมค่าผิดปกติหรือ สูญหายรวมทั้งไม่ใช้ทรัพย์สินของบริษัทฯ และเพื่อประโยชน์ส่วนตัว

3.7.5 รักษาความลับของลูกค้า คู่ค้า และบริษัทฯ อย่างเคร่งครัด

3.7.6 ร่วมมือและช่วยเหลือในการทำงานกับผู้ร่วมงานทุกคน เพื่อประโยชน์ของบริษัทฯ และเคารพในสิทธิของพนักงานอื่นที่ร่วมบริษัทฯ เดียวกัน

3.7.7 เอาใจใส่ และช่วยเหลือดำเนินการใด ๆ ที่จะรักษาสภาพแวดล้อม และความปลอดภัยที่ดีในการทำงานให้มีความสะอาดปลอดภัย และน้ำดื่มร้อนอยู่เสมอ

3.7.8 ให้ความรู้ และถ่ายทอดประสบการณ์ในการทำงานแก่ผู้ร่วมงาน โดยยึดประโยชน์ และเป้าหมายของบริษัทฯ เป็นสำคัญ

3.7.9 ไม่กล่าวร้ายบริษัทฯ ผู้บริหาร และเพื่อนพนักงาน โดยปราศจากซึ่งความจริง และไม่เป็นธรรม

3.7.10 แจ้งหน่วยงานที่เกี่ยวข้อง และผู้บริหาร หากพบว่ามีกระทำความผิดใด ๆ ในบริษัทฯ โดยมีขอบหรือผิดกฎหมาย

3.7.11 ไม่อาศัยตำแหน่งหน้าที่แสวงหาผลประโยชน์เพื่อตนเอง และผู้อื่นโดยมิชอบ

3.7.12 ไม่กระทำการใดที่ก่อให้เกิดความเสียหายต่อภาพลักษณ์ และชื่อเสียง

3.7.13 เอาใจใส่จริงจัง และเคร่งครัดต่อกิจกรรมทั้งปวงที่จะเสริมสร้างคุณภาพ ประสิทธิภาพ และการพัฒนาองค์กรไปสู่ความเป็นเลิศ

3.8 ความรับผิดชอบของคณะกรรมการ

คณะกรรมการได้กำหนดให้มีการวางนโยบาย กลยุทธ์ และเป้าหมาย ตลอดจนการจัดทำงบประมาณเพื่อการเพิ่มประสิทธิภาพในการทำงานให้เกิดประโยชน์สูงสุดต่อกิจการ โดยทำหน้าที่ติดตามผลการปฏิบัติงาน ของฝ่ายบริหารให้เป็นไปตามแผนงานต่าง ๆ รวมทั้งได้กำหนด และแยกบทบาท หน้าที่ และความรับผิดชอบระหว่างคณะกรรมการผู้บริหาร พนักงาน และผู้เกี่ยวข้อง นอกจากนี้ยังกำหนดให้คณะกรรมการตรวจสอบเป็นผู้ดูแล ฝ่ายตรวจสอบภายในในการปฏิบัติงาน และประเมินผลการทำงานตลอดจนระบบการควบคุมภายในให้มีความเพียงพอ ต่อกิจการ และดูแลให้มีการบริหารความเสี่ยงที่เหมาะสมเพื่อรักษาผลประโยชน์ให้กับบริษัทฯ อย่างเต็มที่

การประชุมคณะกรรมการ

คณะกรรมการบริษัทฯ มีการประชุมวาระปกติ อย่างน้อย 4 ครั้งต่อปี เพื่อพิจารณางบการเงิน และมีประชุมวาระพิเศษเพิ่มเติมตามความจำเป็น โดยจะมีการส่งหนังสือนัดประชุมพร้อมระเบียบวาระการประชุมล่วงหน้า 7 วัน

ข้อปฏิบัติตามหลักการกำกับดูแลกิจการที่ดี

1. การเคารพ และปฏิบัติตามกฎหมาย ระเบียบ และข้อบังคับที่เกี่ยวข้อง

บริษัทฯ ให้ความสำคัญกับการเคารพ และปฏิบัติตามกฎหมาย ระเบียบ ข้อบังคับที่เกี่ยวข้องกับการดำเนินธุรกิจ บริษัทฯ จึงมีความรับผิดชอบปฏิบัติให้สอดคล้องตามกฎหมายตามแนวปฏิบัติดังนี้

1. ต้องรับรู้ และเข้าใจถึงภาระหน้าที่ความรับผิดชอบปฏิบัติให้สอดคล้องตามกฎหมายของหน่วยงานที่เกี่ยวข้อง กับการปฏิบัติงาน
2. ปฏิบัติตามระเบียบ คำสั่ง ประกาศ ข้อบังคับ และข้อกำหนดกฎหมายของหน่วยงานที่เกี่ยวข้อง และบังคับใช้โดยส่งเสริม สนับสนุน รวมถึงดูแลให้มีการปฏิบัติอย่างสม่ำเสมอ
3. ทบทวนความสอดคล้องของการปฏิบัติตามกฎหมาย ระเบียบ คำสั่ง ประกาศ ข้อบังคับที่เกี่ยวข้อง
4. ปฏิบัติตามกฎหมาย ระเบียบมาตรฐานสากล รวมถึงข้อกำหนดของลูกค้าหรือประเทศคู่ค้า

2. แนวปฏิบัติเกี่ยวกับการต่อต้านการทุจริต

บริษัทฯ สนับสนุน และส่งเสริมให้บุคลากรทุกระดับเห็นความสำคัญ และมีจิตสำนึกในการต่อต้านการทุจริตคอร์รัปชัน โดยจัดให้มีระบบการควบคุมภายใน การตรวจสอบ การกำกับดูแลให้การดำเนินการตามนโยบายอย่างมีประสิทธิภาพ ภายใต้ “ความสุจริต ยุติธรรม โปร่งใส ตรวจสอบได้ สอดคล้องตามกรอบข้อกำหนดกฎหมาย และหลักจริยธรรมของบริษัทฯ ”

3. สิทธิของผู้มีส่วนได้ส่วนเสีย

3.1 สิทธิของผู้ถือหุ้น

บริษัทฯ มีแนวทางในการดำเนินธุรกิจที่ชัดเจนโดยคำนึงถึงการปฏิบัติต่อผู้ถือหุ้น และผู้มีส่วนได้ส่วนเสียอย่างเท่าเทียมกันมีการบริหารงานอย่างรอบคอบ และระมัดระวังเพื่อประโยชน์สูงสุดของบริษัทฯ และผู้ถือหุ้น โดยรวมการดำเนินงานเป็นไปด้วยความโปร่งใส สามารถตรวจสอบได้การเปิดเผยข้อมูลอย่างครบถ้วน ถูกต้อง ตรงเวลาและเท่าเทียมกันแก่ผู้ที่เกี่ยวข้องทุกฝ่ายบริษัทฯ มีการควบคุม และบริหารความเสี่ยงที่เหมาะสม และเพียงพอต่อการตัดสินใจในการดำเนินธุรกิจ บริษัทฯ ยึดถือ และปฏิบัติหน้าที่ด้วยคำนึงถึงจริยธรรมในการดำเนินธุรกิจเป็นสำคัญเพื่อไม่ให้เกิดความเสียหายต่อผู้มีส่วนได้ส่วนเสียกลุ่มต่าง ๆ คณะกรรมการบริษัทฯ จะกำกับดูแลเพื่อให้ผู้ลงทุนมั่นใจได้ว่าบริษัทฯ ได้เปิดเผยข้อมูลสารสนเทศที่สำคัญของบริษัทฯ อย่างถูกต้อง ครบถ้วน และทันเวลา

บริษัทฯ ได้จัดให้มีการเปิดเผยข้อมูล และสารสนเทศต่างๆ ให้ผู้ถือหุ้นทราบก่อนล่วงหน้า โดยสามารถเข้าดูบนเว็บไซต์ของบริษัทฯ และหนังสือพิมพ์ โดยทุกครั้งที่มีการจัดประชุมผู้ถือหุ้นบริษัทฯ ได้ให้ความสำคัญ และเคารพสิทธิของผู้ถือหุ้น โดยปฏิบัติตามกฎหมายบริษัทมหาชนจำกัดอย่างเคร่งครัด และตระหนักว่าผู้ถือหุ้นควรมีสิทธิในการตัดสินใจ โดยได้รับข้อมูลที่เพียงพอถูกต้อง ครบถ้วน และทันเวลารวมถึงส่งเสริมให้มีการใช้สิทธิ และไม่ละเมิดสิทธิของผู้ถือหุ้นดังนี้

1. การอำนวยความสะดวกสำหรับผู้ถือหุ้นที่ไม่สะดวกเข้าร่วมประชุมด้วยตนเองสามารถมอบฉันทะให้กรรมการอิสระคนใดคนหนึ่งเข้าประชุม และลงคะแนนเสียงแทน โดยการเสนอรายชื่อของกรรมการอิสระจำนวน 3 ท่าน เพื่อเป็นทางเลือกในการรับมอบฉันทะจากผู้ถือหุ้นในการเข้าร่วมประชุม และออกเสียงลงคะแนนในแต่ละวาระ
2. การจัดให้ผู้ถือหุ้นใช้บัตรลงคะแนนเสียงสำหรับทุกวาระการประชุมโดยจัดทำบัตรลงคะแนนแยกตามวาระ เพื่อให้ผู้ถือหุ้นสามารถลงคะแนนได้ตามสมควร ในกรณีที่ผู้ถือหุ้นไม่เห็นด้วยหรือคัดค้านเสียง และนำคะแนนเสียงดังกล่าวหักออกจากจำนวนเสียงทั้งหมดที่เข้าร่วมประชุมส่วนที่เหลือจะถือว่าเป็นคะแนนเสียงที่เห็นด้วยในระเบียบวาระนั้นจากนั้นนำผลคะแนนมารวมกับคะแนนเสียงแจ้งในที่ประชุมทราบ และเก็บบัตรลงคะแนนไว้เป็นหลักฐาน
3. คณะกรรมการบริษัทฯ ได้มอบหมายให้เลขานุการบริษัทฯ บันทึก และจัดทำรายงานการประชุมอย่างถูกต้อง ครบถ้วน และเผยแพร่มติของที่ประชุมสามัญผู้ถือหุ้นประจำปี ยกเว้นในส่วนของคำถามจากผู้ถือหุ้น และคำตอบไว้บนเว็บไซต์ นักลงทุนสัมพันธ์ของบริษัทฯ ที่ www.tropical.co.th ในวันเดียวกันโดยทันทีจากนั้นจึงค่อยนำส่งรายงานการประชุมผู้ถือหุ้นฉบับเต็มให้กับตลาดหลักทรัพย์แห่งประเทศไทย และเผยแพร่ไว้บนเว็บไซต์ของบริษัทฯ ภายใน 14 วันหลังจากวันประชุม เพื่อเป็นข้อมูลให้ผู้ถือหุ้นสามารถตรวจสอบและอ้างอิงได้
4. บริษัทฯ ได้กำหนดมาตรการป้องกันการรั่วไหลข้อมูลภายในเพื่อหาผลประโยชน์ของกรรมการ และผู้บริหาร โดยการแจ้งให้ทุกท่านรับทราบหน้าที่ในการรายงานการเปลี่ยนแปลงการถือหลักทรัพย์ของตน คู่สมรส และบุตรที่ยังไม่บรรลุนิติภาวะต่อสำนักงานกำกับหลักทรัพย์ และตลาดหลักทรัพย์ตามมาตรา 59 แห่งพระราชบัญญัติหลักทรัพย์ และตลาดหลักทรัพย์ พ.ศ. 2535 โดยทันทีไม่เกิน 3 วันทำการหลังจากวันที่ ซื้อ ขาย โอนหรือรับโอนหลักทรัพย์ของบริษัทฯ และไม่ให้กรรมการ และผู้บริหารหรือหน่วยงานที่ได้รับทราบข้อมูลภายในเปิดเผยข้อมูลภายในแก่บุคคลภายนอกหรือบุคคลที่ไม่มีหน้าที่เกี่ยวข้องและการไม่ซื้อขายหลักทรัพย์ของบริษัทฯ ในช่วง 1 เดือนก่อนที่งบการเงินหรือข้อมูลอื่นใดจะเผยแพร่ต่อสาธารณชนเพื่อป้องกันการแสวงหาผลประโยชน์จากการใช้ข้อมูลภายในของบริษัทฯ ซึ่งยังไม่ได้เปิดเผยต่อสาธารณชน และส่งผลกระทบต่อราคาสินค้าของราคาซื้อขายหลักทรัพย์ของบริษัทฯ ในตลาดหลักทรัพย์แห่งประเทศไทยยกเว้นในกรณีที่ราคาหุ้นมีการเปลี่ยนแปลงติดต่อกันเป็นเวลานานอันเนื่องมาจากสถานการณ์ของตลาดโดยรวมซึ่งทำให้รายการซื้อขายดังกล่าวของผู้บริหารเกิดขึ้นตามสถานการณ์ของตลาดเท่านั้น นอกจากนี้ กรรมการและผู้บริหารยังทราบถึงบทกำหนดโทษตามพระราชบัญญัติหลักทรัพย์และตลาดหลักทรัพย์ พ.ศ. 2535 รวมถึงกฎเกณฑ์ต่าง ๆ ที่เกี่ยวข้อง

5. คณะกรรมการบริษัทฯ ได้มอบหมายให้เลขานุการบริษัทฯดูแล และติดตามรายการที่อาจมีความขัดแย้งทางผลประโยชน์ และรายการที่เกี่ยวข้องกันโดยจัดทำรายงานสรุปเป็นรายไตรมาส และเผยแพร่รายงานสรุป ณ วันสิ้นปีไว้ในรายงานประจำปี และแบบแสดงรายการข้อมูลประจำปีอย่างสม่ำเสมอ นอกจากนี้ในการประชุมคณะกรรมการบริษัทฯหากมีวาระใดที่กรรมการ และผู้บริหารมีส่วนได้ส่วนเสียจะต้องปฏิบัติตามนโยบายการกำกับดูแลกิจการ โดยการงดออกเสียงหรือไม่เข้าร่วมแสดงความเห็นในวาระนั้น ๆ

6. คณะกรรมการบริษัทฯ ได้มอบหมายให้เลขานุการบริษัทฯ เป็นผู้เก็บรายงานการมีส่วนได้ส่วนเสียที่รายงานโดยกรรมการ และผู้บริหารตามประกาศคณะกรรมการกำกับตลาดทุนที่ ทอ.2/2552 เรื่องการรายงานการมีส่วนได้ส่วนเสียของกรรมการ ผู้บริหาร และบุคคลที่มีความเกี่ยวข้อง โดยที่มาตรา 89/14 แห่งพระราชบัญญัติหลักทรัพย์และตลาดหลักทรัพย์ พ.ศ. 2535 ซึ่งแก้ไขเพิ่มเติมโดยพระราชบัญญัติหลักทรัพย์ และตลาดหลักทรัพย์ (ฉบับที่ 4) พ.ศ. 2551 กำหนดให้คณะกรรมการและผู้บริหารต้องรายงานให้บริษัทฯ ทราบถึงการมีส่วนได้ส่วนเสียของตนหรือของบุคคลที่มีความเกี่ยวข้องซึ่งเป็นส่วนได้ส่วนเสียที่เกี่ยวข้องกับการบริหารจัดการกิจการของบริษัทฯ และบริษัทย่อย ทั้งนี้เพื่อให้บริษัทฯ มีข้อมูลประกอบการดำเนินการตามข้อกำหนดเกี่ยวกับการทำรายการที่เกี่ยวข้องกัน ซึ่งเป็นรายการที่อาจก่อให้เกิดความขัดแย้งทางผลประโยชน์และอาจนำไปสู่การถ่ายเทผลประโยชน์ของบริษัทฯ และบริษัทย่อยได้

4. บทบาทของผู้มีส่วนได้ส่วนเสีย

บริษัทฯ ตระหนักถึงความสำคัญในสิทธิของผู้มีส่วนได้ส่วนเสียในทุกกลุ่มให้ได้รับการปฏิบัติที่ค้ำจุนเท่าเทียมกัน เนื่องจากเห็นความสำคัญของการสนับสนุนจากผู้มีส่วนได้ส่วนเสียตลอดจนการได้รับความร่วมมือระหว่างกันซึ่งจะส่งผลต่อบริษัทฯ ให้สามารถสร้างความมั่นคง และสร้างกิจการให้มีฐานะการเงินที่มั่นคงในระยะยาวได้ ดังนั้นบริษัทฯ จึงยึดถือแนวทางในการปฏิบัติให้เกิดความเสมอภาคทุกฝ่ายตลอดจนกำหนดให้มีระบบการควบคุมภายในที่เหมาะสม และตรวจสอบการปฏิบัติตามซึ่งสามารถสรุปแนวทางได้ดังนี้

- **ผู้ถือหุ้น :** บริษัทฯ มุ่งมั่นที่ประกอบธุรกิจอย่างโปร่งใส ได้รับความเชื่อถือ สร้างความพึงพอใจสูงสุดให้แก่ผู้ถือหุ้น มีผลประโยชน์ที่ค้ำจุนอย่างสม่ำเสมอ และยั่งยืน รวมทั้งเติบโตอย่างต่อเนื่องผู้บริหาร และพนักงานทุกคนต่างปฏิบัติหน้าที่ด้วยความซื่อสัตย์สุจริต มีความบริสุทธิ์ใจ และเป็นธรรมต่อผู้ถือหุ้นทุกราย และไม่ดำเนินการใด ๆ ที่อาจก่อให้เกิดความขัดแย้งทางผลประโยชน์ไม่แสวงหาประโยชน์เข้าตนเอง และไม่เปิดเผยข้อมูลลับต่อบุคคลภายนอกและคำนึงถึงการเปิดเผยข้อมูลที่สำคัญต่อผู้ถือหุ้นทุกรายอย่างถูกต้อง

- **พนักงาน :** บริษัทฯ ให้ความสำคัญต่อการพัฒนาบุคลากรเป็นอย่างยิ่ง สนับสนุนให้พนักงานทุกระดับการศึกษาหาความรู้ และวิทยาการใหม่ๆเพิ่มเติมให้มีความรู้ ความสามารถ และทักษะ ซึ่งจำเป็นในการปฏิบัติงานให้ประสบความสำเร็จ สร้างความพอใจให้ลูกค้าอย่างต่อเนื่อง ปฏิบัติอย่างเท่าเทียม และเป็นธรรมไม่มีข้อยกเว้นในเรื่องถิ่นกำเนิด เชื้อชาติ ศาสนา ภาษา เพศ สถานภาพการสมรส ตำแหน่ง ไม่มีการใช้หรือสนับสนุนการใช้แรงงานเด็ก การค้ามนุษย์ และไม่สนับสนุนแนวทางการทุจริต และคอร์รัปชันทุกรูปแบบ ให้ผลตอบแทนอย่างเหมาะสม จัดให้มีสวัสดิการต่าง ๆ เช่น การตรวจสอบสุขภาพ-

ประจำปี การจัดตั้งกองทุนสำรองเลี้ยงชีพ การดูแลสภาพแวดล้อมในการทำงานให้มีความปลอดภัย และถูกสุขลักษณะ มีอุปกรณ์ป้องกันอันตรายส่วนบุคคลครบถ้วนตามที่กฎหมายกำหนด เช่น การแต่งกายถูกสุขลักษณะตามหลัก GMP การปฏิบัติงาน สวมใส่อุปกรณ์ป้องกันเสี่ยงดัง ขณะปฏิบัติในจุดที่มีความเสี่ยงคง เป็นต้น สร้างบรรยากาศที่ดีในการทำงาน จัดกิจกรรมสันทนาการเพื่อความบันเทิงตามความเหมาะสม

- **ลูกค้า :** บริษัทฯ ให้ความสำคัญ และความรับผิดชอบต่อลูกค้ามุ่งมั่น ผลิตภัณฑ์ให้มีคุณภาพ และมาตรฐานความปลอดภัยต่อผู้บริโภคส่งมอบทันกำหนดเวลา ด้วยราคาที่ยุติธรรม รวมถึงการให้ข้อมูล และความรู้กับลูกค้าอย่างถูกต้อง ตลอดจนการรักษาความลับของลูกค้า การรับข้อร้องเรียน และดำเนินการแก้ไขให้แก่ลูกค้า

- **ลูกค้า :** บริษัทฯ ปฏิบัติต่อลูกค้าอย่างเสมอภาค และเป็นธรรม โดยเป็นไปตามเงื่อนไขทางการค้าให้โอกาสลูกค้าทำงานร่วมกันแสดงความคิดเห็น ข้อเสนอแนะ ยกย่องมาตรฐานในการบริหารจัดการ พัฒนาความร่วมมือ ตลอดจนการเก็บรักษาความลับทางการค้าของลูกค้าไม่นำไปเปิดเผยต่อบุคคลอื่น

- **เจ้าหน้าที่ :** บริษัทฯ ยึดมั่น และปฏิบัติตามเงื่อนไขสัญญาที่ได้ตกลงเคร่งครัดเพื่อให้เจ้าหน้าที่การค้า และสถาบันการเงินได้รับประโยชน์ตอบแทนที่ถูกต้อง และยุติธรรมจะพยายามหลีกเลี่ยงสถานการณ์ที่จะนำไปสู่ความขัดแย้งทางผลประโยชน์หากมีเหตุที่จะทำให้ไม่สามารถปฏิบัติตามข้อผูกพันในสัญญา ก็จะต้องหาแนวทางแก้ไขปัญหาร่วมกัน

- **คู่แข่ง :** บริษัทฯ ให้ความสำคัญกับลูกค้าในการรับผลิตภัณฑ์ที่มีคุณภาพ ประพฤติตามขอบเขตกติกาการแข่งขันที่อย่างยุติธรรม มีจรรยาบรรณ และอยู่ในกรอบของกฎหมายไม่แสวงหาข้อมูลที่เป็นความลับของคู่แข่งทางการค้าด้วยวิธีที่ไม่สุจริตคำนึงถึงความเสมอภาคในการดำเนินธุรกิจ และผลประโยชน์ร่วมกัน

- **ชุมชน :** บริษัทฯ ตระหนักและให้ความสำคัญ ถึงความรับผิดชอบต่อสภาพแวดล้อมของชุมชน สังคม สนับสนุนกิจกรรมของชุมชนโดยรอบโรงงานทั้งด้านสิ่งแวดล้อม ความปลอดภัย ให้ชุมชนมีส่วนร่วมรับรู้แสดงความคิดเห็น สร้างความเข้าใจเพื่ออยู่ด้วยกันได้อย่างมีความสุข

- **การแจ้งเบาะแสและข้อร้องเรียน :** บริษัทฯ ได้จัดให้มีช่องทางแจ้งเบาะแสหรือข้อร้องเรียนที่แสดงว่าผู้มีส่วนได้ส่วนเสียได้รับผลกระทบอันจะก่อให้เกิดความเสียหายจากการดำเนินงานของบริษัทฯ หรือการที่พนักงานคนใดหรือกลุ่มใดกระทำการใดที่ทุจริต ผิดกฎหมายโดยสามารถยื่นเรื่องได้ที่ เลขานุการคณะกรรมการบริษัทฯ หรือ www.tropical.co.th

5. การเปิดเผยข้อมูลและความโปร่งใส

คณะกรรมการบริษัทฯ มีนโยบายในการเปิดเผยข้อมูลสำคัญที่เกี่ยวข้องกับบริษัทฯ ทั้งข้อมูลทางการเงินและข้อมูลที่มีใช้ข้อมูลทางการเงิน อย่างถูกต้องครบถ้วน ตรงเวลา โดยเผยแพร่ผ่านช่องทางของตลาดหลักทรัพย์แห่งประเทศไทย เพื่อให้ผู้ถือหุ้น นักลงทุน และบุคคลใด ๆ สามารถเข้าถึงข้อมูลได้อย่างเท่าเทียมกัน และน่าเชื่อถือ

คณะกรรมการบริษัทฯ เป็นผู้รับผิดชอบต่อการเงินรวมของบริษัทฯ และบริษัทย่อย และสารสนเทศทางการเงินที่ปรากฏในรายงานประจำปีงบการเงินดังกล่าวจัดทำขึ้นตามมาตรฐานการบัญชีที่รับรองทั่วไปโดยเลือกนโยบายบัญชีที่เหมาะสม และถือปฏิบัติอย่างสม่ำเสมอ และใช้ดุลยพินิจอย่างระมัดระวังรวมทั้งมีการเปิดเผยข้อมูลสำคัญอย่างเพียงพอในหมายเหตุประกอบงบการเงิน

คณะกรรมการได้จัดทำรายงานความรับผิดชอบของคณะกรรมการต่อรายงานทางการเงิน โดยแสดงควบคู่กับรายงานของผู้สอบบัญชี ไว้ในรายงานประจำปีของบริษัทฯ เพื่อแสดงให้เห็นว่ารายงานทางการเงินถูกต้องเป็นจริงและสมเหตุสมผลโดยปฏิบัติตามมาตรฐานการบัญชีและนโยบายการบัญชีที่เหมาะสมโดยถือปฏิบัติอย่างสม่ำเสมอ

6. ความขัดแย้งทางผลประโยชน์

- 1) ไม่ประกอบกิจการที่เป็นการแข่งขันหรือมีลักษณะเดียวกับบริษัทฯ
- 2) ไม่เป็นส่วนหรือผู้บริหารในกิจการที่เป็นการแข่งขันหรือมีลักษณะเดียวกับบริษัทฯ
- 3) กรณีที่พบเห็นข้อมูลที่น่าจะทำให้เกิดความขัดแย้งทางผลประโยชน์ให้รายงานต่อผู้บังคับบัญชาทันที
- 4) ไม่แสวงหาผลประโยชน์จากข้อมูล หรือสิ่งใด ๆ ที่ตนรู้เนื่องมาจากตำแหน่งหน้าที่ความรับผิดชอบ

7. ความรับผิดชอบต่อสังคม (Corporate Social Responsibilities : CSR)

บริษัท ทropicoll แคนนิ่ง (ประเทศไทย) จำกัด (มหาชน) ได้จดทะเบียนกับตลาดหลักทรัพย์แห่งประเทศไทย และยึดหลักการดำเนินธุรกิจด้วยความรับผิดชอบต่อทางสังคม (Corporate Social Responsibilities : CSR) โดยกำกับดูแลองค์กรอย่างโปร่งใสตรวจสอบได้ ดำเนินงานตามหลักนิยาม ประสิทธิภาพด้านแรงงานสอดคล้องตามกฎหมาย เคารพสิทธิมนุษยชน มีความรับผิดชอบต่อผู้บริโภค ส่งเสริมความปลอดภัย ใส่ใจด้านสิ่งแวดล้อม และมีส่วนร่วมส่งเสริมพัฒนาชุมชน

บริษัทฯ มีความมุ่งมั่นในการกำกับดูแลการผลิตสินค้าให้มีคุณภาพ และความปลอดภัยต่อการบริโภคสอดคล้องตามความต้องการของลูกค้า และผู้บริโภค โดยคำนึงถึงการพัฒนานวัตกรรม การออกแบบกระบวนการผลิต การนำเทคโนโลยีที่ทันสมัยมาใช้ นอกจากนี้ยังคำนึงถึงความปลอดภัย อาชีวอนามัย และสภาพแวดล้อมในการทำงานของพนักงาน ตลอดจนการอนุรักษ์ทรัพยากร และพลังงานรวมถึงผลกระทบที่มีต่อชุมชน และสิ่งแวดล้อมซึ่งเกิดขึ้นจากการดำเนินกิจกรรมของบริษัทฯ โดยตระหนักถึงการปฏิบัติตามข้อกำหนดกฎหมาย มาตรฐานสากลที่เกี่ยวข้อง มุ่งมั่นพัฒนาการมีส่วนร่วมในการสร้างรากฐานในเรื่องความรับผิดชอบต่อสังคม และชุมชนอย่างต่อเนื่อง

แนวทางเกี่ยวกับความรับผิดชอบทางสังคม

1. การกำกับดูแลด้วยหลักจริยธรรม

(ประกอบกิจการด้วยความเป็นธรรม และการต่อต้านการทุจริตคอร์รัปชัน)

นโยบายการดำเนินการ : บริษัทฯ เห็นว่าการกำกับดูแลกิจการที่ดีมีความเป็นธรรมมีความสำคัญต่อการดำเนินกิจการให้เจริญเติบโตยิ่งขึ้น จึงกำหนดทิศทางการดำเนินงานของบริษัทฯ และให้ความสำคัญต่อระบบการควบคุมการตรวจสอบภายใน การกำกับดูแลฝ่ายบริหารให้ดำเนินการตามนโยบายอย่างมีประสิทธิภาพ เพื่อประโยชน์ในระยะยาวต่อผู้ถือหุ้น และผู้มีส่วนได้เสียกับองค์กร ภายใต้อุดมการณ์ “ความสุจริต ยุติธรรม โปร่งใส ตรวจสอบได้ สอดคล้องตามกรอบข้อกำหนดกฎหมาย และหลักจริยธรรมทางธุรกิจ”

2. สิทธิมนุษยชน

บริษัทฯ ตระหนักในความเป็นมนุษย์ที่เท่าเทียมกัน โดยปฏิบัติต่อผู้เกี่ยวข้องอย่างเท่าเทียมกัน ไม่ว่าจะเป็นฝ่ายจัดการ พนักงาน ผู้ถือหุ้น ลูกค้า ผู้ขายสินค้าและบริการให้แก่บริษัทฯ คู่แข่งทางการค้า ชุมชน อันสืบเนื่องจากความเหมือนหรือแตกต่างไม่ว่าจะเป็น เพศ เชื้อชาติ ศาสนา อายุ สีผิว ภาษา วัฒนธรรม ดังนี้

2.1 บริษัทฯ ปฏิบัติต่อนุเคราะห์ทุกคนโดยเท่าเทียมกัน ไม่เลือกปฏิบัติ ไม่แบ่งแยกถิ่นกำเนิด เชื้อชาติ ศาสนา อายุ สีผิว ภาษา วัฒนธรรม ความพิการ ฐานะ สถานศึกษา หรือสถานะอื่นใดที่เกี่ยวข้องทั้งทางตรง และทางอ้อมกับการปฏิบัติงานหรือนำมาเป็นปัจจัยสำคัญในการเลือกพนักงานเข้าทำงาน การพัฒนานุเคราะห์ และการเลื่อนตำแหน่ง

2.2 ข้อมูลส่วนบุคคลของพนักงาน อันได้แก่ ประวัติการทำงาน ประวัติสุขภาพหรือข้อมูลส่วนตัว จะได้รับการคุ้มครองไม่ให้ถูกนำมาเปิดเผย อันอาจจะทำให้เกิดความเสียหายแก่เจ้าของหรือบุคคลอื่นได้

2.3 พนักงานปฏิบัติต่อกันด้วยความเคารพ ให้เกียรติโดยปราศจากการปฏิบัติที่มีขอบในการล่วงละเมิดต่อพนักงานทุกรูปแบบ ไม่ว่าจะเป็นทางกาย ทางวาจา ทางความคิด และไม่กระทำการที่ก่อความเดือดร้อนรำคาญหรือรบกวนการปฏิบัติงานในลักษณะการคุกคามทางเพศ การล่วงละเมิด การอนาจารทุกประเภท

2.4 บริษัทฯ คำนึงถึงชีวิต และทรัพย์สินของพนักงานโดยการดำเนินการเรื่องการรักษาความปลอดภัยในขั้นพื้นฐาน ไม่ละเมิดสิทธิส่วนบุคคลตามกฎหมาย

2.5 เคารพในทรัพย์สินทางปัญญา และภูมิปัญญาท้องถิ่น

2.6 บริษัทฯ เปิดโอกาสให้พนักงาน และชุมชนที่อยู่รอบสถานประกอบการหรือผู้มีส่วนเกี่ยวข้อง สามารถแสดงความคิดเห็นสำหรับการดำเนินกิจกรรมต่าง ๆ ที่อาจส่งผลกระทบต่อวิถีการดำเนินชีวิตของชุมชน เพื่อให้เกิดการพัฒนาอยู่ร่วมกับชุมชนอย่างยั่งยืน

2 การปฏิบัติต่อแรงงานอย่างเป็นธรรม

บริษัทฯ ถือว่าบุคลากรเป็นทรัพยากรอันมีค่า ซึ่งมีส่วนช่วยส่งเสริมให้บริษัทฯ บรรลุถึงเป้าหมายในการดำเนินธุรกิจ ดังนั้นบริษัทฯ จึงมีนโยบายการดูแลสภาพการจ้างที่ยุติธรรม ปฏิบัติตามตามกฎหมาย คำนึงถึงสภาพแวดล้อมที่ปลอดภัยตามหลักอาชีวอนามัย และพัฒนาความรู้ความสามารถของพนักงานอย่างต่อเนื่อง โดยยึดแนวปฏิบัติดังนี้

- 2.1 บริษัทฯ เปิดโอกาสให้พนักงานแสดงความคิดเห็น ส่งเสริมพัฒนาความสามารถ และสร้างแรงกระตุ้น ในการทำงาน ได้รับผลตอบแทนการทำงานไม่น้อยกว่าที่กฎหมายกำหนด บริษัทฯ ไม่หักค่าจ้าง ค่าตอบแทนการทำงานหรือเงินอื่นที่กฎหมายว่าด้วยการคุ้มครองแรงงานกำหนดให้จ่ายไม่ว่ากรณีใด ๆ เว้นแต่กฎหมายยกเว้นไว้ และสวัสดิการที่เหมาะสมเป็นไปตามกรอบของกฎหมายที่กำหนด
- 2.2 บริษัทฯ ไม่กระทำหรือสนับสนุนการใช้แรงงานเด็ก และแรงงานบังคับทุกรูปแบบ
- 2.3 บริษัทฯ ไม่เรียกหรือรับหลักประกันการทำงานหรือหลักประกันความเสียหายในการทำงาน ไม่ว่าจะเป็นเงิน บัตรประจำตัวประชาชน หรือเอกสารประจำตัวใด ๆ ทรัพย์สินอื่นหรือบุคคลค้ำประกันด้วยจากลูกจ้าง ไม่ว่าเข้าทำงานแล้ว หรือเป็นเงื่อนไขในการรับเข้าทำงาน เว้นแต่กฎหมายยกเว้นไว้ตามข้อบังคับเกี่ยวกับการทำงาน
- 2.4 บริษัทฯ เคารพสิทธิมนุษยชนของพนักงาน
- 2.5 บริษัทฯ ให้สิทธิเสรีภาพในการสมาคม และการร่วมเจรจาต่อรอง การคัดเลือกหรือเลือกตั้งผู้แทนโดยไม่ขัดขวางหรือแทรกแซงหรือไม่กระทำการใดๆ อันกระทบต่อสิทธิดังกล่าว เช่น การเลือกตั้งคณะกรรมการสวัสดิการฯ และคณะกรรมการความปลอดภัยฯ ทั้งนี้ต้องเป็นไปตามที่กฎหมายกำหนด
- 2.6 พนักงานได้รับโอกาสเท่าเทียมกันโดยไม่เลือกปฏิบัติ บริษัทฯ จะไม่เกี่ยวข้องหรือสนับสนุนการเลือกปฏิบัติในการจ้างงาน การจ่ายค่าจ้าง และค่าตอบแทนการทำงาน การให้สวัสดิการ โอกาสได้รับการอบรม และพัฒนา การเลื่อนตำแหน่ง การเลิกจ้างหรือการเกษียณอายุการทำงาน และอื่น ๆ อันเนื่องมาจากเหตุเพราะความแตกต่างในเรื่องสัญชาติ เชื้อชาติ ศาสนา สติปัญญา อายุ เพศ สถานภาพสมรส ทักษณคดีส่วนตัวในเรื่องเพศ ความพิการ การติดเชื้อ HIV การเป็นผู้ป่วยเอดส์ ความเป็นสมาชิกสหภาพแรงงาน การเป็นกรรมการลูกจ้าง ความนิยมในพรรคการเมืองหรือแนวคิดส่วนบุคคลอื่น ๆ
- 2.7 บริษัทฯ ไม่ขัดขวาง แทรกแซงหรือกระทำการใดๆ ที่จะเป็นผลกระทบต่อการใช้สิทธิของลูกจ้างที่ไม่มีผลเสียหายต่อกิจการในการดำเนินกิจกรรมที่เกี่ยวกับเชื้อชาติ ประเพณีประจำชาติ ศาสนา เพศ ความพิการ ความเป็นสมาชิกสหภาพแรงงาน การเป็นกรรมการลูกจ้าง ความนิยมในพรรคการเมือง หรือแนวคิดส่วนบุคคลอื่น ๆ
- 2.8 บริษัทฯ จัดการให้พนักงานมีสุขภาพ ความปลอดภัย และสภาพแวดล้อมในการทำงานที่ดี มีการกำหนดมาตรการด้านความปลอดภัยอาชีวอนามัย และสภาพแวดล้อมในการทำงานให้ครอบคลุมประเภทงานหรือลักษณะงานที่มีแนวโน้มอาจก่อให้เกิดอันตรายต่อสุขภาพ และความปลอดภัยของพนักงาน และผู้เกี่ยวข้อง และมีการควบคุม ป้องกันให้เป็นไป

ตามกฎหมาย และมาตรฐานความปลอดภัยในทุกสภาพแวดล้อมในการทำงานที่ดีภายใต้ระบบความปลอดภัย อาชีวอนามัย และสภาพแวดล้อม (OHSAS 18001) บริษัทฯ มีการจัดให้พนักงานทุกคน เป็นดังนี้

- 2.8.1 ได้รับโอกาสให้มีส่วนร่วมในการดำเนินการด้านความปลอดภัย อาชีวอนามัย และสภาพแวดล้อมในการทำงาน
- 2.8.2 ได้รับรู้ และเข้าถึงข้อมูลอันตรายอันอาจเกิดขึ้นจากกระบวนการทำงานหรือจากสภาพแวดล้อมในการทำงาน
- 2.8.3 ได้รับรู้ และเข้าถึงกฎระเบียบ ข้อบังคับ และคู่มือความปลอดภัย อาชีวอนามัย และสภาพแวดล้อมในการทำงานของบริษัทฯ
- 2.8.4 ได้รับการฝึกอบรมด้านความปลอดภัย อาชีวอนามัย และสภาพแวดล้อมในการทำงานที่กำลังปฏิบัติอยู่รวมถึงผู้ที่เข้าทำงานใหม่ และผู้ที่เปลี่ยนหน้าที่การปฏิบัติงาน และมีการจัดเก็บบันทึกการฝึกอบรม
- 2.8.5 ใช้อุปกรณ์เพื่อความปลอดภัยส่วนบุคคลที่ได้มาตรฐาน และเหมาะสมกับลักษณะงาน

3. การดูแลรักษาสีสิ่งแวดล้อม

บริษัทฯ มีนโยบายการจัดการผลกระทบด้านสิ่งแวดล้อมแบบเบ็ดเสร็จภายในโรงงาน โดยกำหนดการตามมาตรฐานการจัดการสิ่งแวดล้อม (ISO 14001) เพื่อป้องกันสิ่งแวดล้อมภายใต้ขีดความสามารถดังนี้

- 3.1 เปิดโอกาสให้ชุมชนที่อยู่รอบสถานประกอบการของบริษัทฯ และผู้เกี่ยวข้องมีส่วนร่วมในการแสดงความคิดเห็นในการดำเนินกิจกรรมของบริษัทฯ ที่อาจก่อให้เกิดผลกระทบต่อชุมชนหรือข้อร้องเรียนอื่น ๆ เพื่อให้เกิดการส่งเสริมการจัดการสิ่งแวดล้อมแบบยั่งยืน
- 3.2 ดำเนินการตามกฎหมาย และมาตรฐานสากลต่างๆ เพื่อป้องกัน และลดผลกระทบด้านสิ่งแวดล้อม
- 3.3 ออกแบบพัฒนากระบวนการผลิต โดยนำหลักการจัดการผลกระทบแบบเบ็ดเสร็จเพื่อควบคุมหรือลดมลพิษต่างๆ เช่น น้ำเสีย มลพิษทางอากาศ ฝุ่น และของเสียต่าง ๆ
- 3.4 ควบคุมการใช้ทรัพยากร และพลังงานให้เกิดประสิทธิภาพสูงสุด และส่งเสริมการอนุรักษ์ทรัพยากรและพลังงาน
- 3.5 มุ่งเน้นการลด และจัดการของเสียโดยนำกลับมาใช้ใหม่ Recycle รวมถึงการกำจัดของเสียให้สอดคล้องตามกฎหมาย
- 3.6 ส่งเสริมฟื้นฟูสิ่งแวดล้อมร่วมกับชุมชน

4. ความรับผิดชอบต่อผู้บริโภค

บริษัทฯ ให้ความสำคัญ และตระหนักถึงคุณภาพ และความปลอดภัยสินค้าเป็นสำคัญจึงดำเนินธุรกิจภายใต้หลัก “Quality and Food Safety ” โดยนำระบบการจัดการคุณภาพ (ISO 9001) และระบบการจัดการความปลอดภัยอาหาร Food Safety มาประยุกต์ใช้ในองค์กรภายใต้นโยบายดังนี้

“เราจะผลิตสินค้าให้มีความปลอดภัยต่อการบริโภค

คุณภาพเป็นที่ยอมรับของลูกค้า

ส่งมอบทันกำหนดเวลา

พัฒนาด้านความปลอดภัย

ใส่ใจด้านสิ่งแวดล้อม

บริหารจัดการสอดคล้องตามกฎหมาย

ปรับปรุงประสิทธิภาพของระบบอย่างต่อเนื่อง”

เพื่อให้ผู้บริโภคได้รับประโยชน์สูงสุด รวมถึงการปกป้องข้อมูลของลูกค้าไว้เป็นความลับ และทำให้บริษัทฯ มีเสรีภาพในการแข่งขันทางธุรกิจภายใต้หลักการที่เป็นธรรมไม่โจมตี หรือให้ข้อมูลเท็จบิดเบือนจากความเป็นจริง รวมทั้งให้ความร่วมมือกับหน่วยงานรัฐหรือหน่วยงานอื่น ๆ ที่เกี่ยวข้องเพื่อส่งเสริมการค้าเสรี และแข่งขันอย่างเป็นธรรม พร้อมทั้งต่อต้านการผูกขาด และการทุ่มตลาด

5. การร่วมพัฒนาชุมชนหรือสังคม





บริษัทฯ ดำเนินธุรกิจโดยให้ความสำคัญต่อการปฏิบัติตามมาตรฐานต่างๆ ที่เกี่ยวข้องกับความปลอดภัย สุขอนามัย และสิ่งแวดล้อมที่อาจจะมีผลกระทบต่อความเสียหายของสังคม สิ่งแวดล้อม และชุมชน รวมทั้งให้ความสำคัญ โดยมุ่งเน้นการพัฒนาชุมชน และสังคม ในด้านการศึกษา โดยเปิดโอกาสให้นักเรียน นักศึกษาเข้ามาดูงานหรืออบรมภายในบริษัทฯ การสร้างงาน การรักษาสิ่งแวดล้อม และสนับสนุนกิจกรรมสาธารณะประโยชน์แก่ชุมชน สังคม หรือกลุ่มผู้ด้อยโอกาสให้สามารถพึ่งพาตนเองได้ภายใต้โครงการต่าง ๆ

6. การมีวัฒนธรรมและเผยแพร่วัฒนธรรมซึ่งได้จากการดำเนินงานที่มีความรับผิดชอบต่อสังคม สิ่งแวดล้อม และผู้มีส่วนได้ส่วนเสีย





บริษัทฯ เป็นส่วนหนึ่งในการส่งเสริม และอนุรักษ์วัฒนธรรมท้องถิ่น โดย ส่งเสริมให้พนักงานมีโอกาสร่วมกิจกรรมตามประเพณีของชุมชน โดยประกาศเป็นวันหยุดประจำปี ทั้งนี้บริษัทฯเองก็มีส่วนร่วมในการรักษาวัฒนธรรมต่าง ๆ ประเพณีงานบุญ เช่น ทำบุญตักบาตรประจำปีเนื่องวันสำคัญต่าง ๆ ร่วมทอดกฐิน ทอดผ้าป่าวัดต่าง ๆ ของชุมชนรอบสถานประกอบการ ทำบุญเดือนสิบ ประเพณีชักพระ การจัดรดน้ำดำหัวผู้ใหญ่ในวันสงกรานต์ ตลอดจนร่วมกิจกรรมงานเทศกาลต่าง ๆ ร่วมกับชุมชน เป็นต้น

8. การรับหรือให้ทรัพย์สิน หรือประโยชน์อื่นใดที่อาจสร้างแรงจูงใจในการตัดสินใจอย่างใดอย่างหนึ่ง

8.1 การรับหรือให้การรับหรือให้ทรัพย์สิน หรือประโยชน์อื่นใดที่อาจสร้างแรงจูงใจในการตัดสินใจอย่างไม่เป็นธรรม

-  ไม่ใช้วิธีการรับหรือให้เงิน ทรัพย์สิน สิ่งของ หรือประโยชน์อื่นใดจากผู้เกี่ยวข้องทางธุรกิจ
-  ไม่เรียกรับเงิน ทรัพย์สิน สิ่งของ หรือประโยชน์อื่นใดกับผู้เกี่ยวข้องทางธุรกิจ
-  ไม่เสนอเงิน ทรัพย์สิน สิ่งของ หรือประโยชน์อื่นใดกับผู้เกี่ยวข้องทางธุรกิจเพื่อแลกกับสิทธิพิเศษที่ไม่ควรได้
-  การใช้จ่ายสำหรับการเลี้ยงรับรองทางธุรกิจต้องมีการใช้จ่ายอย่างเหมาะสม สมเหตุสมผล

8.2 การรับหรือให้ของขวัญ / ของที่ระลึก

-  ก่อนการรับหรือให้ของขวัญ ของที่ระลึกควรตรวจสอบให้แน่ใจว่าได้ปฏิบัติตามข้อบังคับของบริษัทฯ โดยสิ่งของหรือของขวัญที่ให้แก่กันควรมีราคาไม่มาก และเหมาะสมในแต่ละโอกาส
-  ไม่รับของขวัญ เป็นเงินสด พันธบัตร หุ้น ทองคำ อัญมณี อสังหาริมทรัพย์ หรือสิ่งของในตนเองเดียวกัน
-  ไม่รับของขวัญของที่ระลึกที่อาจทำให้เกิดอิทธิพลในการตัดสินใจอย่างใดอย่างหนึ่งโดยไม่เป็นธรรมในการปฏิบัติหน้าที่
-  การรับของขวัญของที่ระลึกต้องจัดทำรายการนำเสนอต่อผู้บังคับบัญชารับทราบตามลำดับชั้น

9. การจัดหา และ ปฏิบัติต่อลูกค้า

1. ในการจัดหา จัดซื้อ จัดจ้าง ต้องเน้นการตามระเบียบปฏิบัติที่บริษัทกำหนดไว้ อย่างเคร่งครัด และ สอดคล้องตามอำนาจการดำเนินการ
2. ในกรณีที่การจัดหา จัดซื้อ จัดจ้าง ไม่เป็นไปตามระเบียบปฏิบัติ หรือ ไม่ผ่านหน่วยงานที่รับผิดชอบเรื่อง การจัดหา จัดซื้อ จัดจ้าง ต้องทำรายงานชี้แจงที่มา และ เหตุผลของการดำเนินการไปยังคณะกรรมการควบคุมภายใน
3. ไม่เข้าไปเกี่ยวข้องกับการจัดหาลูกค้า คู่สัญญาที่มีความเกี่ยวข้องกับตนเอง เช่น เป็นครอบครัวญาติสนิท หรือ องค์การที่ตนเองเป็นเจ้าของ หรือเป็นหุ้นส่วน

10. การปฏิบัติต่อทรัพย์สิน

พนักงานของบริษัทามีหน้าที่ และความรับผิดชอบในการดูแลทรัพย์สินของบริษัทฯ ให้ใช้ประโยชน์ ได้อย่างเต็มที่ ดูแลมิให้สูญหายหรือนำไปใช้เพื่อประโยชน์ส่วนตัวหรือเพื่อบุคคลอื่น

ทรัพย์สินของบริษัทฯ หมายถึง สัมหาริมทรัพย์ เช่น เครื่องจักร อุปกรณ์ เครื่องมือ เครื่องใช้ อุปกรณ์สำนักงาน และอสังหาริมทรัพย์ เช่น ที่ดิน สิ่งปลูกสร้าง และอื่น ๆ ที่มีตัวตน โดยบริษัทฯ มีไว้เพื่อประโยชน์ในการดำเนินการผลิต การ บริหารงาน ซึ่งประกอบด้วยทรัพย์สินทางบัญชี ทรัพย์สินครองครองวัตถุอุปกรณ์ที่จัดเก็บในคลังสินค้า นอกจากนี้ยังหมาย รวมถึงทรัพย์สินทางปัญญาด้วย การดำเนินการดูแลทรัพย์สินมีแนวทางดังนี้

1. มีการจัดทำบัญชีรายการทรัพย์สิน โดยแยกเป็นทรัพย์สินทางบัญชี และทรัพย์สินครอบครอง
2. มีการจัดเก็บ การดูแล และซ่อมบำรุงทรัพย์สิน เพื่อให้ยังคงใช้ประโยชน์ได้อย่างเต็มที่
3. มีการตรวจสอบรายการทรัพย์สินอย่างน้อยปีละ 1 ครั้ง
4. การขอซื้อ และขอทำลายทรัพย์สินต้องผ่านการพิจารณาเห็นชอบจากคณะกรรมการทรัพย์สิน และอนุมัติโดย กรรมการผู้จัดการ

11. การใช้ และ การดูแลรักษาข้อมูลทางอิเล็กทรอนิกส์

การใช้อุปกรณ์อิเล็กทรอนิกส์ อุปกรณ์คอมพิวเตอร์หรือเทคโนโลยีอุปกรณ์อิเล็กทรอนิกส์ ข้อมูลอิเล็กทรอนิกส์ หรือเทคโนโลยีสารสนเทศต่าง ๆ ถือเป็นสินทรัพย์ของบริษัทฯ มีไว้เพื่อประสิทธิภาพในการดำเนินธุรกิจพนักงานต้องใช้งาน และปฏิบัติตามนโยบาย และระเบียบในการใช้เทคโนโลยีสารสนเทศ ที่ได้กำหนดไว้ รวมทั้งมีหน้าที่ป้องกัน และดูแลรักษาให้พ้น จากการถูกละเมิดหรือนำไปเผยแพร่โดยไม่ได้รับอนุญาตดังนี้

1. สารสนเทศต่างๆ จะถูกขึ้นทะเบียน และควบคุมกำกับดูแลโดยฝ่ายเทคโนโลยีสารสนเทศ
2. การใช้อุปกรณ์อิเล็กทรอนิกส์ อุปกรณ์คอมพิวเตอร์หรือเทคโนโลยีสารสนเทศต้องใช้ตามความเหมาะสม ไม่ใช้โดยวิธีใด ๆ ที่เป็นการฝ่าฝืนกฎหมาย

3. ใช้อุปกรณ์อิเล็กทรอนิกส์ อุปกรณ์คอมพิวเตอร์หรือเทคโนโลยีสารสนเทศเพื่อประโยชน์ในการปฏิบัติงาน และประโยชน์ทางธุรกิจของบริษัทฯเท่านั้น ห้ามใช้เพื่อประโยชน์ทางธุรกิจส่วนตัวของตนเอง
4. ห้ามใช้อุปกรณ์อิเล็กทรอนิกส์ อุปกรณ์คอมพิวเตอร์ ข้อมูลอิเล็กทรอนิกส์ หรือเทคโนโลยีสารสนเทศต่าง ๆ เพื่อเข้าเว็บไซต์ที่ไม่เหมาะสม ผิดศีลธรรมหรือเว็บไซต์ที่ไม่รู้จัก ซึ่งน่าสงสัยในความปลอดภัย
5. ระบบสารสนเทศ และข้อมูลอิเล็กทรอนิกส์ของบริษัทฯจะต้องมีระบบการป้องกันการเข้าถึงข้อมูลของบริษัทฯ
6. มีระบบการบำรุงรักษาอุปกรณ์อิเล็กทรอนิกส์ อุปกรณ์คอมพิวเตอร์ โปรแกรม หรือเทคโนโลยีสารสนเทศต่าง ๆ

12. การดูแลทรัพย์สินทางปัญญา

บริษัทฯ ถือว่าทรัพย์สินทางปัญญาซึ่งได้แก่ สิทธิบัตร อนุสิทธิบัตร ลิขสิทธิ์ เครื่องหมายทางการค้า ความลับทางการค้า องค์ความรู้หรือข้อมูลอื่นใดที่เป็นทรัพย์สินอันมีค่าของบริษัทฯพนักงานต้องปกป้องดูแลรักษาทรัพย์สินทางปัญญาเหล่านั้นให้พ้นจากการนำไปใช้หรือเผยแพร่โดยไม่ได้รับอนุญาต และบริษัทฯไม่อนุญาตให้พนักงานใช้โปรแกรมหรือซอฟต์แวร์ที่ผิดกฎหมาย โดยกำหนดระเบียบและส่งเสริมให้พนักงานปฏิบัติตามพระราชบัญญัติลิขสิทธิ์ พ.ศ. 2537 อย่างเคร่งครัด

รายงานคณะกรรมการตรวจสอบ

คณะกรรมการบริษัท ทropicool แคนนิ่ง (ประเทศไทย) จำกัด (มหาชน) ขอนำเสนอรายงานของคณะกรรมการตรวจสอบสำหรับรอบปีบัญชีสิ้นสุดวันที่ 31 ธันวาคม พ.ศ. 2568

คณะกรรมการและการเข้าประชุม

คณะกรรมการตรวจสอบในระหว่างปีประกอบด้วยกรรมการตามรายนามด้านล่างในรอบระยะเวลาบัญชีสิ้นสุดวันที่ 31 ธันวาคม พ.ศ. 2568 คณะกรรมการได้มีการประชุมทั้งหมดสี่ (4) ครั้ง

รายชื่อกรรมการ	สถานะความเป็นกรรมการ	จำนวนครั้งที่เข้าร่วมประชุม
1. นายชาน วา ชอง	กรรมการอิสระ	4/4
2. นายพิทักษ์ ก่อเกียรติพิทักษ์*	กรรมการอิสระ	1/4
3. นายหริณช ก่อเกียรติพิทักษ์	กรรมการอิสระ	3/4
4. นางสาวภาสมน ธนพิรุณธร	กรรมการอิสระ	4/4

* นายพิทักษ์ ก่อเกียรติพิทักษ์ ลาออกจากกรรมการอิสระและคณะกรรมการตรวจสอบมีผลวันที่ 6 มีนาคม 2568 และแต่งตั้ง นายหริณช ก่อเกียรติพิทักษ์ เข้าดำรงตำแหน่งแทน มีผลวันที่ 14 มีนาคม 2568

คณะกรรมการตรวจสอบนำโดย นายชาน วา ชอง ซึ่งเป็นสมาชิกที่ผ่านการรับรองจากสถาบันผู้สอบบัญชีรับอนุญาตแห่งประเทศไทย

ลักษณะการประชุมดำเนินการอย่างเหมาะสมโดยใช้ระเบียบวาระที่แจกจ่ายให้สมาชิกทราบอย่างเพียงพอ นายชยฉัตร ขศสุนทร ทำหน้าที่เป็นเลขานุการคณะกรรมการตรวจสอบ ผู้แทนผู้สอบบัญชีได้เข้าร่วมประชุมตามคำเชิญด้วย

กิจกรรมของคณะกรรมการตรวจสอบ

ในระหว่างปีงบประมาณสิ้นสุดวันที่ 31 ธันวาคม 2568 คณะกรรมการตรวจสอบได้ปฏิบัติหน้าที่ตามกฎหมายของตน ซึ่งรวมถึงการกำกับดูแลการรายงานทางการเงิน การควบคุมภายใน การบริหารความเสี่ยง และการปฏิบัติตามกฎระเบียบ ตลอดจนการติดตามการทำงานของผู้ตรวจสอบภายในและภายนอก

การตรวจสอบงบการเงินปีสิ้นสุดวันที่ 31 ธันวาคม 2568 คณะกรรมการตรวจสอบได้จัดการประชุมลับกับผู้ตรวจสอบภายนอกโดยไม่มีฝ่ายบริหารเข้าร่วม เพื่อหารือเกี่ยวกับข้อค้นพบจากการตรวจสอบและเรื่องอื่น ๆ ที่เกี่ยวข้องอย่างเป็นอิสระ

คณะกรรมการตรวจสอบได้มีกิจกรรมดังนี้

1. ตรวจสอบงบการเงินสำหรับปีสิ้นสุดวันที่ 31 ธันวาคม พ.ศ. 2568 ที่ตรวจสอบแล้วและงบการเงินรายไตรมาสที่สอบทานของกลุ่มบริษัท ก่อนนำเสนอต่อคณะกรรมการบริษัทเพื่อพิจารณาอนุมัติ
2. ตรวจสอบขอบเขตการตรวจสอบ ข้อค้นพบ และคำตอบของฝ่ายบริหารร่วมกับผู้สอบบัญชีภายนอก
3. ตรวจสอบรายงานตรวจสอบภายในและให้คำแนะนำการดำเนินการที่จำเป็นจะต้องปฏิบัติโดยฝ่ายบริหาร
4. ตรวจสอบการปรับปรุงให้ทันสมัยด้านการบริหารความเสี่ยงขององค์กรในด้านความเสี่ยงเชิงกลยุทธ์ การดำเนินงาน และทางการเงิน และรายงานเรื่องสำคัญต่อคณะกรรมการบริษัท
5. ติดตามและตรวจสอบรายงานทางการเงินและการดำเนินงาน
6. ตรวจสอบและแสดงความคิดเห็นเกี่ยวกับรายการที่เกี่ยวข้องกันหรือรายการที่อาจก่อให้เกิดความขัดแย้งทางผลประโยชน์ ตลอดจนเปิดเผยข้อมูลรายการเหล่านี้ตามข้อกำหนดของตลาดหลักทรัพย์แห่งประเทศไทย ผู้สอบบัญชีมีความเห็นว่าข้อมูลที่เป็นสาระสำคัญของรายการที่เกิดขึ้นกับบริษัทที่เกี่ยวข้องกันนั้นได้มีการเปิดเผยและนำเสนอในงบการเงินและหมายเหตุประกอบงบการเงิน คณะกรรมการตรวจสอบมีความเห็นสอดคล้องกับความเห็นของผู้สอบบัญชี
7. พิจารณาเสนอชื่อ และเสนอคำตอบแทนผู้สอบบัญชี คณะกรรมการตรวจสอบได้พิจารณาผลการปฏิบัติงานและความเป็นอิสระ และเสนอชื่อ นางสาวฉลลิกา ปัญญา ผู้สอบบัญชีรับอนุญาตเลขทะเบียน 11872 แห่ง บริษัท เคพีเอ็มจี ภูมิภาค สอนบัญชี จำกัด เป็นผู้สอบบัญชีประจำปี 2568 พร้อมพิจารณาคำตอบแทนผู้สอบบัญชีประจำปี 2568
8. พิจารณาเรื่องอื่นๆ ตามที่คณะกรรมการกำหนด

หน้าที่ของหน่วยงานตรวจสอบภายใน

หน่วยงานตรวจสอบภายในของบริษัทดำเนินการ โดยผู้ให้บริการภายนอก ซึ่งมีหน้าที่หลักคือการตรวจสอบอย่างสม่ำเสมอและเป็นระบบเกี่ยวกับด้านการเงิน การดำเนินงาน และการควบคุมอื่นๆ ของกลุ่มบริษัทและบริษัทย่อย เพื่อให้มั่นใจได้ว่าระบบเหล่านี้ทำงานได้อย่างมีประสิทธิภาพและประสิทธิผล คณะกรรมการตรวจสอบอนุมัติแผนการตรวจสอบประจำปีของผู้ตรวจสอบภายใน ซึ่งออกแบบมาเพื่อครอบคลุมงานหลักและหน่วยธุรกิจต่างๆ และรับรองกิจกรรมการตรวจสอบดำเนินการอย่างเป็นอิสระและมีมืออาชีพ

กิจกรรมหน่วยงานตรวจสอบภายในดำเนินการดังต่อไปนี้ :-

1. ตรวจสอบและประเมินความถูกต้อง ความเพียงพอ และการประยุกต์ใช้ระบบบัญชี การเงิน และการควบคุมอื่นๆ เพื่อส่งเสริมการควบคุมที่มีประสิทธิภาพด้านต้นทุนที่สมเหตุสมผล
2. การประเมินการปฏิบัติตามนโยบาย ระเบียบวิธีปฏิบัติ และข้อกำหนดตามกฎหมายต่าง ๆ
3. ตรวจสอบบัญชีและการดูแลรักษาทรัพย์สินของ กลุ่มบริษัทและบริษัทย่อย
4. การประเมินความน่าเชื่อถือของข้อมูลที่ใช้ประกอบการตัดสินใจของผู้บริหาร
5. การให้คำแนะนำในการปรับปรุงระบบการควบคุมที่มีอยู่ในปัจจุบัน
6. การทบทวนความมีประสิทธิภาพและประสิทธิผลของการดำเนินงาน และ
7. ดำเนินการสืบสวนและการทบทวนเป็นกรณีพิเศษตามที่ฝ่ายบริหารและ/หรือคณะกรรมการตรวจสอบต้องการ

คณะกรรมการตรวจสอบได้ปฏิบัติหน้าที่ด้วยความเป็นอิสระ รอบคอบ และซื่อสัตย์ และได้แสดงความเห็นอย่างเปิดเผยเพื่อให้มั่นใจว่าการควบคุมภายในของกลุ่มบริษัทและบริษัทย่อยเป็นไปตามระเบียบกฎหมาย และข้อบังคับที่เกี่ยวข้องกับการดำเนินธุรกิจและอยู่ในขอบเขตความรับผิดชอบที่ได้รับมอบหมายจาก คณะกรรมการบริษัทซึ่งเป็นไปตามข้อกำหนดของตลาดหลักทรัพย์แห่งประเทศไทย



(นายชาน วา ชอง)

ประธานกรรมการตรวจสอบ

AUDIT COMMITTEE REPORT

The Board of directors of Tropical Canning (Thailand) Public Company Limited is pleased to present the Report of the Audit Committee for the financial year ended 31st December 2025.

MEMBERS AND MEETINGS

The members of the Audit Committee during the year comprised the directors listed below. During the year ended 31st December 2025 the committee held a total of Four (4) meetings.

Name of members	Status of Directorship	Attendance of meeting
1. Mr. Chan Wah Chong	Independent Non-Executive Director	4 / 4
2. Mr. Pitak Korkiatpitak*	Independent Non-Executive Director	1 / 4
3. Mr. Harinyot Korkiatphithak	Independent Non-Executive Director	3/ 4
4. Miss Phasamon Tanaphiroontorn	Independent Non-Executive Director	4/ 4

* Mr. Pitak Korkiatpitak resigned from the independent director and the audit committee, effective March 06, 2025. Mr Harinyot Korkiatpitak was appointed to replace him, effective March 14, 2025.

The Audit Committee is headed by Mr. Chan Wah Chong, a qualified member of the Malaysian Institute of Certified Public Accountants.

The meetings were appropriately structured through the use of agenda which were distributed to members with sufficient notification. Mr.Chayachat Yossundara as Secretary to the Audit Committee. Representative of the external auditors also attended the meetings upon invitation.

SUMMARY OF ACTIVITIES

During the financial year ended 31 December 2025, the Audit Committee performed its duties in accordance with its charter, including overseeing financial reporting, internal control, risk management, and compliance, and monitoring the work of internal and external auditors.

Audit of the financial statements for the year ended 31 December 2025, the Audit Committee held a private session with the external auditors, without Management present, to discuss audit findings and other relevant matters independently.

The Audit Committee's key activities included:

1. Reviewed the quarterly financial results and the audited financial statements for the year ended 31 December 2025 prior to recommending them to the Board for approval.
2. Reviewed with the external auditors the audit scope, findings, and Management's responses.
3. Reviewed Internal Audit reports and recommended appropriate actions to Management.
4. Reviewed enterprise risk management updates on strategic, operational, and financial risks, and reported key matters to the Board.
5. Monitored and reviewed the Group's financial and operational performance reports.
6. Reviewed and provided opinions on connected or related-party transactions, ensuring compliance with SET regulations; the Committee concurred with the external auditors' confirmation that disclosures were adequate.
7. Considered the appointment and remuneration of the external auditors, including reviewing their performance and independence, and recommended Ms. Chanlika Panya, Certified Public Accountant Registration No. 11872, of KPMG Phoomchai Audit Ltd. as the auditor for 2025. The Audit Committee also approved remuneration of auditors for 2025, and
8. Considered other matters as assigned by the Board.

INTERNAL AUDIT FUNCTION

The Company's Internal Audit function is performed by an outsourced service provider, whose principal responsibility is to conduct regular and systematic reviews of The Company and its' subsidiary's financial, operational, and other controls, providing reasonable assurance that these systems operate effectively and efficiently. The Audit Committee approves the Internal Auditor's annual audit plan, which is designed to cover key tasks and business units, and ensures that audit activities are conducted independently and professionally.

The Internal Audit activities include:

1. Reviewing and appraising the soundness, adequacy, and application of accounting, financial, and other controls to promote effective control at reasonable cost.
2. Assessing compliance with established policies, procedures, and statutory requirements.
3. Verifying the accounting and safeguarding The Company and its' subsidiary's assets.
4. Appraising the reliability of information produced for management decision-making.
5. Recommending improvements to the existing system of controls.

6. Reviewing the effectiveness and efficiency of operations.
7. Conducting investigations and special reviews requested by Management and/or the Audit Committee.

The Audit Committee has performed its duties independently, carefully and honestly and has stated its opinions openly to ensure that The Company and its' subsidiary's internal controls are in compliance with the law, rules and regulations related to business operations and within scope of responsibilities as delegated by the Company's Board of Directors which are in accordance with the requirements of the SET.



MR. CHAN WAH CHONG

CHAIRMAN OF THE AUDIT COMMITTEE

คณะกรรมการบริษัท

BOARD OF DIRECTORS

- | | |
|---------------------------------------------------------------|---------------------------------------|
| 1. นายตัน เซา ปอ
Mr. Tan Seow Phor | ประธานกรรมการ
Chairman |
| 2. นายกัมพล วัชรนิมิต
Mr. Kampol Watcharanimit | กรรมการผู้จัดการ
Managing Director |
| 3. นายอุดม จิระเกียรติกุล
Mr. Udom Jirakiattikul | กรรมการ
Director |
| 4. นายชัยพงศ์ แสงแจ่ม
Mr. Chaiyapong Sangjam | กรรมการ
Director |
| 5. นายปณัย ไชยธาดา
Mr. Panai Chaitada | กรรมการ
Director |
| 6. นายอูย ชุน เซียง
Mr. Ooi Chuen Seong | กรรมการ
Director |
| 7. นายชาน วา ชอง
Mr. Chan Wah Chong | กรรมการอิสระ
Independent Director |
| 8. นางสาวภาสมน ธนพิรุณธร
Miss Phasamon Tanaphiroontorn | กรรมการอิสระ
Independent Director |
| 9. นายหริณยศ ก่อเกียรติพิทักษ์
Mr. Harinyot Korkiatphithak | กรรมการอิสระ
Independent Director |

CARBON NEUTRAL



บริษัท ทropicคอลลแคนนึ่ง (ประเทศไทย) จำกัด (มหาชน)
TROPICAL CANNING (THAILAND) PUBLIC COMPANY LIMITED

OFFICE AND FACTORY

1/1 Kanjanavanich Rd., M.2, Thungyai, Hatyai, Songkhla 90110

Tel:+66 7427 3600 Fax: +66 7427 3690-4

E-mail address : info@tropical.co.th

www.tropical.co.th

CREDIT

Image by freepik
<https://www.freepik.com>