



บมจ. สหอุตสาหกรรมน้ำมันปาล์ม

แบบแสดงรายการข้อมูล ประจำปี 2566

(แบบ 56-1 One Report)



สารบัญ

สารบัญจากผู้บริหาร

สารบัญจากประธานกรรมการ หน้า 1

สารบัญจากกรรมการผู้จัดการ หน้า 2-3

ส่วนที่ 1 การประกอบธุรกิจและการดำเนินงาน หน้า 4

โครงสร้างและการดำเนินงานของบริษัท หน้า 5-22

การบริหารจัดการความเสี่ยง หน้า 23-27

การขับเคลื่อนธุรกิจเพื่อความยั่งยืน หน้า 28-77

การวิเคราะห์และคำอธิบายของฝ่ายจัดการ หน้า 78-91

รายงานความรับผิดชอบของคณะกรรมการบริษัท หน้า 92

ข้อมูลทั่วไปและข้อมูลสำคัญอื่น หน้า 93-94

ส่วนที่ 2 การกำกับดูแลกิจการ หน้า 95

นโยบายการกำกับดูแลกิจการ หน้า 96-107

โครงสร้างการกำกับดูแลกิจการและข้อมูลสำคัญเกี่ยวกับคณะกรรมการ คณะกรรมการชุดย่อย ผู้บริหาร พนักงานและอื่นๆ หน้า 108-122

รายงานผลการดำเนินงานสำคัญด้านการกำกับดูแลกิจการ หน้า 123-134

การควบคุมภายในและรายการระหว่างกัน หน้า 135-138

ส่วนที่ 3 งบการเงิน หน้า 139

เอกสารแนบ

เอกสารแนบ 1 รายละเอียดเกี่ยวกับกรรมการ ผู้บริหาร ผู้มีอำนาจควบคุมผู้ที่ได้รับมอบหมายให้รับผิดชอบสูงสุดในสายงานบัญชีและการเงิน ผู้ที่ได้รับมอบหมายให้รับผิดชอบโดยตรงในการควบคุมดูแลการทำบัญชี เลขานุการบริษัท หน้า 141-150

เอกสารแนบ 2 รายละเอียดเกี่ยวกับกรรมการของบริษัทย่อย หน้า 151-152

เอกสารแนบ 3 รายละเอียดเกี่ยวกับหัวหน้างานตรวจสอบภายใน หน้า 153-154

เอกสารแนบ 4 กรัฟฟิคส์ที่ใช้ในการประกอบธุรกิจและรายละเอียดเกี่ยวกับรายการประเมินราคาหลักทรัพย์ หน้า 155

เอกสารแนบ 5 นโยบายและแนวปฏิบัติการกำกับดูแลกิจการ จรรยาบรรณธุรกิจและกฎบัตรคณะกรรมการ หน้า 156-157

เอกสารแนบ 6 รายงานคณะกรรมการตรวจสอบ หน้า 158-159

เอกสารแนบ 7 การเปิดเผยข้อมูลตามมาตรฐานGRI และตลาดหลักทรัพย์ หน้า 160-167

แบบแสดงรายการข้อมูลประจำปี 2566 (แบบ 56-1 One Report) ฉบับนี้ อ้างอิงข้อมูลที่เปิดเผยบนเว็บไซต์ของบริษัท www.upoic.co.th ซึ่งคณะกรรมการบริษัทรับรองต่อความถูกต้องครบถ้วนของข้อมูลที่อ้างอิงนั้น



สาส์นจากประธานกรรมการ

หลังจากผ่านพ้นปี 2565 ซึ่งเป็นปีที่ราคาน้ำมันปาล์มมีความผันผวนอย่างมาก โดยมีส่วนต่างราคาสูงสุดและต่ำสุดที่กว้างถึง 30 บาท/กิโลกรัม ดังที่ได้อธิบายไปแล้วในรายงานประจำปีเมื่อปีที่ผ่านมา สถานการณ์ในปี 2566 เริ่มกลับเข้าสู่ภาวะปกติ ราคามีความผันผวนลดลง อุตสาหกรรมน้ำมันปาล์มโดยรวมมีทิศทางขยายตัวจากอุปสงค์ที่มาจากการบริโภคในประเทศเป็นหลัก เนื่องจากการกลับมาดำเนินธุรกิจปกติ โดยเฉพาะร้านอาหาร อีกทั้ง การบริโภคกระเตื้องขึ้นจากจำนวนนักท่องเที่ยวที่เข้ามา นอกจากนั้น มาตรการปรับสูตรการผลิตไบโอดีเซลเพิ่มจาก B5 ตั้งแต่เดือนตุลาคม 2565 เป็น B7 ตลอดทั้งปี 2566 ได้ส่งผลอุปสงค์ในน้ำมันปาล์มเพิ่มขึ้นเช่นกัน

ปัจจัยหลักที่ส่งผลกระทบต่อราคาน้ำมันปาล์มในช่วงครึ่งปีแรก เกิดจากความกังวลในจำนวนผลผลิตที่คาดว่าจะลดลงเนื่องจากสภาวะภูมิอากาศที่แห้งแล้ง ปัญหาฝนทิ้งช่วง จากปรากฏการณ์ 'ซูเปอร์เอลนีโญ' ที่หลายฝ่ายมองว่าจะมีความรุนแรง แต่ผลผลิตปาล์มน้ำมันของไทยที่ออกสู่ตลาดในปี 2566 ที่ 18.2 ล้านตัน กลับมีปริมาณลดลงเพียงร้อยละ 4.2 ไม่เปลี่ยนแปลงมากนักเมื่อเทียบกับปี 2565 เช่นเดียวกับผลผลิตปาล์มน้ำมันของประเทศอินโดนีเซียและมาเลเซีย ซึ่งมีปริมาณที่ใกล้เคียงกับปี 2565 อย่างไรก็ตาม สภาวะภูมิอากาศที่แห้งแล้งจากปรากฏการณ์เอลนีโญคาดว่าจะยังคงส่งผลกระทบในระดับต่ำถึงปานกลางต่อเนื่องในปี 2567

อย่างไรก็ตาม ไม่ว่าสถานการณ์ความผันผวนทางธุรกิจจะรุนแรงมากน้อยเพียงใด การบริหารการเงินด้วยความรอบคอบและมีประสิทธิภาพ ทำให้บริษัทสามารถรักษาสภาพคล่องและศักยภาพในการเติบโตได้ต่อไปในทุกสถานการณ์ และเพื่อสร้างความแข็งแกร่งให้กับผลการดำเนินงานอย่างต่อเนื่องและยั่งยืน การวางกลยุทธ์ตามกรอบการดำเนินงานด้านความยั่งยืน โดยคำนึงถึงผู้มีส่วนได้ส่วนเสียอย่างครอบคลุมทั้ง 3 มิติ ได้แก่ สิ่งแวดล้อม สังคม และบรรษัทภิบาล (Environmental, Social and Governance หรือ ESG) จะเป็นส่วนสำคัญในการขับเคลื่อนธุรกิจให้เติบโตไปพร้อมกับหลักธรรมาภิบาลและการลดปัญหาสิ่งแวดล้อม บริษัทได้ตระหนักถึงความสำคัญในเรื่องดังกล่าว จึงมีการบูรณาการประเด็นทางด้าน ESG ให้เป็นส่วนหนึ่งของกระบวนการดำเนินธุรกิจโดยปกติ

ผมขอขอบคุณสำหรับความไว้วางใจและความเชื่อมั่นจากผู้ถือหุ้น ตลอดจนลูกค้า คู่ค้า พันธมิตรทางธุรกิจ ผู้มีส่วนได้เสียของบริษัททุกท่าน รวมถึงผู้บริหาร และพนักงานทุกท่านที่ได้ร่วมแรงร่วมใจปฏิบัติหน้าที่อย่างเต็มที่ด้วยความเสียสละ ททุ่มเท และซื่อสัตย์ ส่งผลให้บริษัทประสบความสำเร็จอย่างดียิ่งตราบจนถึงทุกวันนี้



รศ.ดร.นริศ ชัยสูตร
ประธานกรรมการ

สารสนเทศจากการผู้จัดการ

ผลการดำเนินงานของบริษัท

โดยภาพรวมในปี 2566 บริษัทและบริษัทย่อยมีผลการดำเนินงานลดลงร้อยละ 35.9 จากปีที่ผ่านมา โดยมีผลกำไรสุทธิ 203.5 ล้านบาท (2565: 317.3 ล้านบาท) เป็นผลมาจากราคาขายถั่วเฉลี่ยต่อหน่วยทั้งน้ำมันปาล์มดิบและน้ำมันเมล็ดในปาล์มปรับตัวลดลงร้อยละ 30 และ 48 ตามลำดับ ในขณะที่ปริมาณการขายน้ำมันปาล์มดิบลดลงร้อยละ 17 และปริมาณการขายน้ำมันเมล็ดในปาล์มดิบเพิ่มขึ้นถึงร้อยละ 131 ส่งผลให้บริษัทมีรายได้จากการขายลดลงเป็น 1,481.5 ล้านบาท (2565: 2,237.5 ล้านบาท) คิดเป็นลดลงร้อยละ 33.8

ปริมาณน้ำฝนที่ลดลงและฝนทิ้งช่วงในระหว่างปี 2566 ประกอบกับปรากฏการณ์ “ซูเปอร์เอลนีโญ” ส่งผลให้ปริมาณผลปาล์มสดในประเทศลดลงร้อยละ 4.2 ซึ่งผลกระทบไม่ได้รุนแรงอย่างที่หลายฝ่ายคาดการณ์ไว้ อย่างไรก็ตามปริมาณน้ำฝนที่ตกต่อเนื่องในปี 2565 ส่งผลดีต่ออัตราการสกัดน้ำมันปาล์มดิบในปี 2566 โดยมีอัตราการสกัดร้อยละ 18.3 (2565: ร้อยละ 17.8) ทำให้น้ำมันปาล์มดิบในประเทศลดลงเพียงร้อยละ 1.4 นอกจากนี้ การคลี่คลายของสถานการณ์การแพร่ระบาดโควิด-19 ส่งผลดีต่อการบริโภคในประเทศเพิ่มขึ้นร้อยละ 14.5 ในขณะเดียวกัน ราคา น้ำมันปาล์มดิบปรับตัวลดลงตั้งแต่ไตรมาสที่ 3 ของปี 2565 และคงที่ต่อเนื่องมาจนถึงปัจจุบัน

ด้วยปริมาณพื้นที่ที่ให้ผลผลิตที่เพิ่มขึ้นอย่างต่อเนื่อง จนปัจจุบันมีพื้นที่ที่ให้ผลผลิต 6.2 ล้านไร่ มีผลให้ปริมาณน้ำมันปาล์มดิบในประเทศเกินกว่าการบริโภคภายใน ทำให้ประเทศไทยต้องมีการส่งออกน้ำมันปาล์มดิบเพื่อปรับสมดุลของสต็อกในประเทศ โดยประเทศไทยมีการส่งออกน้ำมันปาล์มดิบดิบต่อเนื่องตั้งแต่ปี 2564 อย่างไรก็ตามในปี 2566 มีการส่งออก 0.9 ล้านตัน (2565: 1.03 ล้านตัน) ลดลงร้อยละ 12.2 มีผลมาจากปริมาณผลผลิตปาล์มที่ลดลงและการบริโภคภายในประเทศที่เพิ่มขึ้น ทั้งนี้ จากการที่ประเทศไทยสามารถที่จะส่งออกได้ ทำให้ราคาในประเทศต้องปรับตัวใกล้เคียงกับราคาตลาดโลก

การผลิตและการลงทุน

ด้วยความมุ่งมั่นในการเพิ่มประสิทธิภาพการผลิตเพื่อลดต้นทุนการผลิต ฝ่ายบริหารจึงมุ่งเน้นที่การเพิ่มผลกำไรด้วยการปรับปรุงกระบวนการผลิตให้มีประสิทธิภาพมากขึ้น ด้วยเหตุนี้บริษัทจึงดำเนินโครงการลงทุนอย่างต่อเนื่อง โดยในปี 2566 บริษัทได้มีการติดตั้ง Nozzle Separator เพื่อลดการสูญเสียน้ำมันจากกระบวนการผลิต การสร้างอาคารและติดตั้งเครื่องจักรสำหรับรับซื้อเมล็ดในปาล์มจากภายนอกเพื่อเพิ่มประสิทธิภาพกำลังการผลิต การเปลี่ยนเครื่องจักรสำหรับบีบและสับทะลายเปล่าเพื่อผลิตเส้นใยทะลายเปล่า ทำให้สามารถใช้เป็นเชื้อเพลิงแทนการใช้เป็นปุ๋ยเพียงอย่างเดียวและลดการสูญเสียน้ำมันจากกระบวนการผลิต การติดตั้งระบบสายส่งไฟฟ้าจากระบบผลิตก๊าซชีวภาพมายังกระบวนการสกัดน้ำมันปาล์มดิบ เพื่อลดการซื้อไฟฟ้าจากภายนอก ทำให้ประหยัดต้นทุนในส่วนต่าง นอกจากนี้ มีการเข้มงวดในการเก็บเกี่ยวผลปาล์มสวนของบริษัทให้ได้คุณภาพ การบำรุงรักษาต้นปาล์ม การควบคุมค่าขนส่ง และการคัดคุณภาพจากภายนอกอย่างต่อเนื่อง จากการดำเนินการดังกล่าว ทำให้ปี 2566 บริษัทสามารถเพิ่มอัตราการสกัดน้ำมันปาล์มดิบเมื่อเทียบกับปี 2565 ถึงร้อยละ 1.7

การเติบโตอย่างยั่งยืนและความรับผิดชอบต่อสังคม

เพื่อให้เกิดความมั่นใจแก่ผู้มีส่วนได้ส่วนเสียกลุ่มต่างๆ บริษัทจึงดำเนินธุรกิจเพื่อให้เกิดการเติบโตอย่างยั่งยืนตลอดห่วงโซ่อุปทาน โดยได้รับการรับรองระบบมาตรฐานการปลูกปาล์มอย่างยั่งยืนทั้งสวนปาล์ม และโรงงานสกัดตั้งแต่ปี 2556 จึงนับได้ว่าเป็นเวลาเกือบทศวรรษที่บริษัทแสดงให้เห็นถึงความมุ่งมั่นในการเป็นธุรกิจที่สร้างผลประโยชน์ที่คุ้มค่ากับการดำเนินธุรกิจโดยคำนึงถึงผลกระทบด้านสิ่งแวดล้อม ตลอดจนการอยู่ร่วมกับชุมชนด้วยความสัมพันธ์อันดี

ทั้งนี้ ในปี 2566 ที่ผ่านมา บริษัทได้กำหนดให้ผู้บริหารและพนักงานเข้าร่วมกับโครงการพัฒนาคุณภาพข้อมูลความยั่งยืน สำหรับ บริษัทจดทะเบียน ด้วยความมุ่งมั่นที่จะเปิดเผยนโยบายด้านความยั่งยืน รวมถึงผลการดำเนินงานด้านสิ่งแวดล้อมและสังคมของบริษัทภายใต้ระบบการกำกับดูแลกิจการที่ดี หรือที่เรียกว่าข้อมูล ESG (Environmental, Social and Governance) เพื่อสื่อสารให้นักลงทุนและผู้สนใจได้เห็นถึงมุมมองการดำเนินธุรกิจในมิติด้านความยั่งยืน ที่มากกว่าการแสดงผลทางการเงินเพียงอย่างเดียว จนเกิดความเชื่อมั่นต่อบริษัทถึงความสามารถในการจัดการธุรกิจอย่างมีประสิทธิภาพ โปร่งใส มีศักยภาพในการแข่งขันและสามารถสร้างผลตอบแทนในระยะยาวได้

นอกจากนี้ บริษัทยังได้เข้าร่วมโครงการ ESG DNA เพื่อส่งต่อความรู้ด้านความยั่งยืนให้แก่พนักงานทุกหน่วยงาน ทำให้เกิดความรู้และความเข้าใจมากยิ่งขึ้น จนเกิดความตระหนักถึงความสำคัญในการดำเนินกิจกรรมต่างๆ ให้สอดคล้องกับแนวคิดด้านความยั่งยืนและมีส่วนร่วมกับการขับเคลื่อนกลยุทธ์ด้านความยั่งยืน จนเกิดผลอันเป็นประโยชน์ต่อตนเองและสังคม

ด้านทรัพยากรมนุษย์และวัฒนธรรมองค์กร

ทรัพยากรบุคคลถือเป็นทรัพยากรที่มีค่าที่สุดในองค์กร บริษัทให้ความสำคัญต่อการพัฒนาศักยภาพพนักงาน ทั้งในแง่ความรู้ ทักษะและการบริหารจัดการเพื่อให้เกิดความชำนาญเฉพาะด้านเพื่อเพิ่มขีดความสามารถในการแข่งขันทั้งในด้านองค์กรและตัวพนักงานรวมทั้งกิจกรรมเพื่อเพิ่มพูนความสามัคคีในหมู่คณะ จิตสำนึกด้านคุณภาพ ความปลอดภัย และลงทุนในระบบสนับสนุนต่างๆ เพื่อให้พนักงานได้มีส่วนร่วมและสามารถเรียนรู้ได้ด้วยตัวเอง ซึ่งจะเป็นกลไกสำคัญเพื่อการเติบโตอย่างเป็นระบบและยั่งยืน

ปี 2566 มีการระบาดของไวรัสโควิด-19 ลดน้อยลงจากปีที่ผ่านมา แต่บริษัทยังคงมาตรการป้องกันการระบาดของไวรัสโควิด-19 ไว้เช่นเดิม เนื่องด้วยบริษัทให้ความสำคัญเสมอต่อสุขภาพพลานามัย ความปลอดภัยของพนักงานรวมถึงสมาชิกในครอบครัวของพนักงาน พร้อมทั้งตระหนักถึงการปรับปรุงสภาพแวดล้อมการทำงานเครื่องจักร เครื่องมือ อุปกรณ์ ให้อยู่ในสภาพพร้อมใช้งาน พร้อมทั้งมีความสะอาดและปลอดภัยอยู่เสมอ

ในนามของคณะกรรมการบริษัท ผู้บริหาร และพนักงาน ใคร่ถือโอกาสนี้ขอขอบพระคุณผู้ถือหุ้น ลูกค้า และคู่ค้า ที่ให้ความไว้วางใจ และให้การสนับสนุนการดำเนินงานของบริษัทด้วยดีตลอดมา

นางสาวอัญชลี สืบจันทศิริ
กรรมการผู้จัดการ

ส่วนที่ 1

การประกอบธุรกิจและ ผลการดำเนินงาน

1. โครงสร้างและการดำเนินงานของบริษัท



1.1 นโยบายและภาพรวมการประกอบธุรกิจ

ความเป็นมาของบริษัท

บริษัทได้จดทะเบียนตามประมวลกฎหมายแพ่งและพาณิชย์เป็นนิติบุคคลประเภทบริษัทจำกัด ทะเบียนเลขที่ 664/2521 เมื่อวันที่ 21 เมษายน 2521 ด้วยเงินทุนจดทะเบียน 20 ล้านบาท เพื่อดำเนินธุรกิจผลิตน้ำมันปาล์มดิบจากผลปาล์มสดโดยบริษัทมีส่วนปาล์มน้ำมันในจังหวัดกระบี่และสุราษฎร์ธานีเป็นของตนเอง

เมื่อวันที่ 28 พฤษภาคม 2546 บริษัท ลำสูง (ประเทศไทย) จำกัด (มหาชน) ได้ซื้อหุ้นจำนวน 13,600,763 หุ้น คิดเป็นร้อยละ 41.97 ของจำนวนหุ้นที่จำหน่ายได้ทั้งหมดจากผู้ถือหุ้นรายใหญ่ เมื่อรวมกับหุ้นเดิมที่มีอยู่จำนวน 7,874,704 หุ้น คิดเป็นร้อยละ 24.30 ทำให้บริษัท ลำสูง (ประเทศไทย) จำกัด (มหาชน) กลายเป็นผู้ถือหุ้นรายใหญ่ของบริษัท โดยถือหุ้นทั้งหมดคิดเป็นร้อยละ 66.29 และในปัจจุบัน บริษัท ลำสูง (ประเทศไทย) จำกัด (มหาชน) ถือหุ้นในบริษัทร้อยละ 69.96

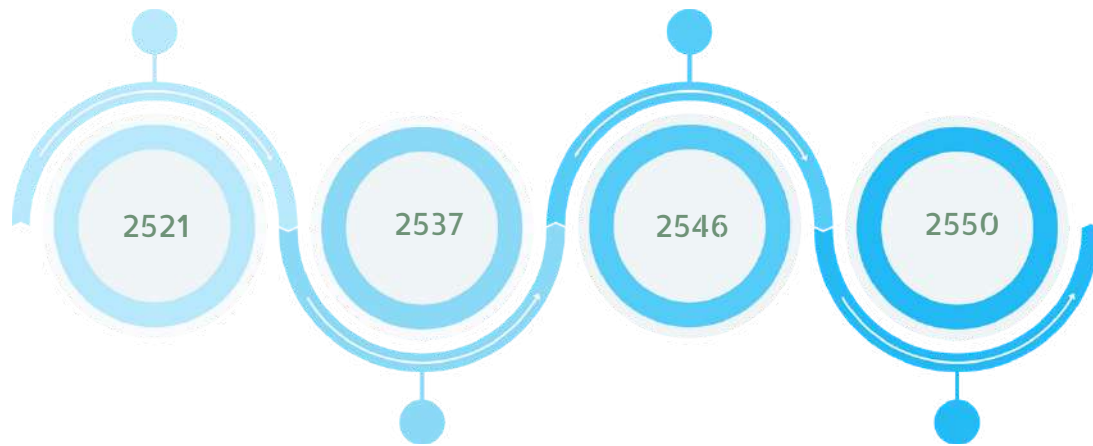

บริษัทพัฒนาการแห่งเครื่องจักรภาพ หรือ ซีดีซี ซึ่งเป็นสถาบันการเงินเพื่อการพัฒนาของรัฐบาลอังกฤษเข้าเป็นผู้ถือหุ้นรายใหญ่ ของบริษัท (ร้อยละ 47) ต่อมาวันที่ 15 สิงหาคม 2537 ผู้ถือหุ้นได้มีการอนุมัติการเพิ่มทุนจดทะเบียนจาก 250 ล้านบาท เป็น 324.05 ล้านบาท โดยออกหุ้นสามัญ 7,405,000 หุ้น มูลค่าหุ้นละ 10 บาท เพื่อแลกกับหุ้นทั้งหมดของบริษัท พันธศรีวิวัฒน์ จำกัด ในราคาหุ้นละ 40.9985 บาท บริษัท พันธศรีวิวัฒน์ จำกัด มีบริษัทย่อย 2 บริษัท ซึ่งเป็นเจ้าของสัมปทานสวนปาล์มน้ำมันสองแห่ง ณ ขณะนั้น มีพื้นที่ปลูกปาล์มทั้งหมดมากกว่า 21,349 ไร่ ในจังหวัดสุราษฎร์ธานี ทั้งนี้การแลกเปลี่ยนหุ้นดังกล่าวมีมูลค่ารวมทั้งสิ้น 274 ล้านบาท ผลจากการรวมกิจการกับ บริษัทพันธศรีวิวัฒน์ จำกัด ดังกล่าว ทำให้ในขณะนั้นบริษัทมีพื้นที่ปลูกปาล์มน้ำมันมากที่สุดในประเทศไทย คือ มากกว่า 44,440 ไร่

เมื่อต้นปี 2550 บริษัทได้จัดตั้งบริษัทร่วมทุนชื่อ บริษัท สยามเอลิทปาล์ม จำกัด (ทุนจดทะเบียนและชำระเต็มมูลค่า 50 ล้านบาท โดยออกเป็นหุ้นสามัญ 5 ล้านหุ้น มูลค่าหุ้นละ 10 บาท) เพื่อดำเนินการผลิตและเพาะเมล็ดพันธุ์ปาล์ม โดยเป็นการร่วมทุนกับ Center de Cooperation Internationale en Recherche Agronomique pour le Developpement (CIRAD) ซึ่งเป็นองค์กรที่จัดตั้งขึ้นตามกฎหมายฝรั่งเศส มีความเชี่ยวชาญและให้ความสำคัญกับการวิจัยและพัฒนาด้านการเกษตร ในเขตร้อน ในสัดส่วนร้อยละ 50 : 50 ต่อมาในปี 2552 CIRAD ได้จัดตั้งบริษัทย่อยชื่อบริษัท ปาล์มเอลิท เอสเอเอส (ประเทศฝรั่งเศส) แล้วโอนหุ้นที่ถืออยู่ในบริษัท สยามเอลิทปาล์ม จำกัด ทั้งหมดให้แก่ บริษัท ปาล์มเอลิท เอสเอเอส (ประเทศฝรั่งเศส)

บริษัทมีโครงสร้างการดำเนินงานธุรกิจในการรวม ดังแผนภาพนี้

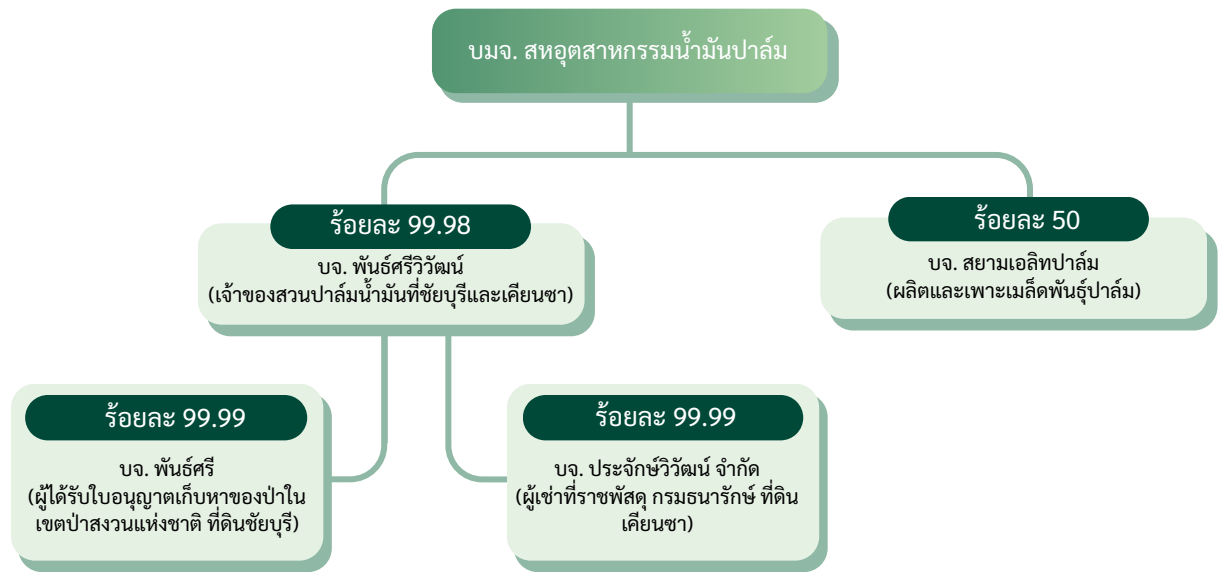

1.1.1 วิสัยทัศน์ พันธกิจ กลยุทธ์และเป้าหมายในการดำเนินธุรกิจ

วิสัยทัศน์



เป็นบริษัทชั้นนำในธุรกิจน้ำมันปาล์มที่มีการเติบโตอย่างยั่งยืน ภายใต้การดำเนินงานที่มีประสิทธิภาพ ตามมาตรฐานระดับสากล เพื่อเสริมสร้างความแข็งแกร่งในด้านการแข่งขันระดับโลก

พันธกิจ

1

สร้างศักยภาพในธุรกิจน้ำมันปาล์มตั้งแต่การเพาะเมล็ดพันธุ์ การผลิตต้นกล้า การเพาะปลูก การสกัดน้ำมัน ตลอดจนธุรกิจที่เกี่ยวข้องให้สามารถแข่งขันได้และเป็นที่ยอมรับในอุตสาหกรรม

2

ดำเนินธุรกิจน้ำมันปาล์มที่ให้มูลค่าสูงด้วยการใช้สายพันธุ์ปาล์มน้ำมันที่ให้ผลผลิตสูง เพื่อตอบสนองความต้องการของเกษตรกร รวมถึงการให้บริการที่ดีเยี่ยมต่อลูกค้า

3

ใช้เทคโนโลยีการผลิตและระบบการบริหารจัดการที่ได้มาตรฐานสากล พร้อมกับการดูแลรักษาสิ่งแวดล้อม ความหลากหลายทางชีวภาพ ชุมชนและสังคม

4

ให้ความสำคัญอยู่เสมอต่อสุขภาพ ความปลอดภัย และสวัสดิการของพนักงาน รวมถึงการสร้างเชื่อมั่นให้กับลูกค้า เกษตรกร และจัดสรรประโยชน์ตอบแทนแก่ผู้ถือหุ้นและผู้เกี่ยวข้องอย่างเหมาะสม

กลยุทธ์และเป้าหมายในการดำเนินธุรกิจ

บริษัทมีแนวทางในการดำเนินธุรกิจอย่างโปร่งใส มีจริยธรรม เคารพสิทธิมนุษยชน ตลอดจนมีความรับผิดชอบต่อสังคมและสิ่งแวดล้อม มีการบริหารจัดการสวนอย่างยั่งยืน รวมถึงการใช้เทคโนโลยีการผลิตที่มีการปรับเปลี่ยนให้ทันสมัยเพื่อเพิ่มประสิทธิภาพการผลิต ภายใต้การคำนึงถึงผลกระทบต่อสิ่งแวดล้อม สังคม และชุมชน โดยเป้าหมายสูงสุดในการดำเนินธุรกิจของบริษัท คือ การเพิ่มมูลค่าขององค์กร การคำนึงถึงผลประโยชน์ของผู้มีส่วนได้เสียทุกฝ่าย และการสร้างผลตอบแทนให้แก่ผู้ถือหุ้นในระยะยาวได้อย่างต่อเนื่อง ซึ่งทุกภาคส่วนล้วนเป็นปัจจัยสำคัญในการเติบโตและพัฒนาอย่างยั่งยืนของธุรกิจ

1.1.2 การเปลี่ยนแปลงและพัฒนางานที่สำคัญ



การดำเนินงานด้านความยั่งยืน

บริษัทให้ความสำคัญกับการดำเนินงานด้านความยั่งยืน และการรายงานผลการดำเนินงานที่ครอบคลุมครอบคลุมประเด็นด้านสิ่งแวดล้อม สังคม และการกำกับดูแลกิจการตลอดห่วงโซ่มูลค่าอย่างเป็นรูปธรรมมากขึ้น โดยในปี 2566 บริษัทได้รับคัดเลือกให้เข้าร่วมโครงการพัฒนาคุณภาพข้อมูลความยั่งยืนสำหรับบริษัทจดทะเบียน ดำเนินการโดยตลาดหลักทรัพย์แห่งประเทศไทย ทำให้การเปิดเผยข้อมูลและรายงานด้านความยั่งยืนซึ่งเป็นส่วนหนึ่งของรายงานประจำปีของบริษัท (แบบ 56-1 One Report) ครบถ้วน ตรงประเด็น และเป็นประโยชน์ต่อผู้ลงทุนมากขึ้น

นอกจากนี้ บริษัทได้แต่งตั้งคณะกรรมการความยั่งยืน และจัดทำกฎบัตรคณะกรรมการด้านความยั่งยืน ซึ่งได้รับการอนุมัติจากกรรมการบริษัทในวันที่ 7 สิงหาคม พ.ศ. 2566



ทุเรียน

บริษัทได้เริ่มโครงการปลูกทุเรียนในปี 2561 และสิ้นสุดโครงการในปี 2564 โดยเน้นสายพันธุ์หมอนทองเป็นสายพันธุ์หลัก ในพื้นที่สวนบ้านหมาก โดยปัจจุบันมีจำนวนพื้นที่ 170 ไร่

ทั้งนี้ บริษัทได้เริ่มเก็บเกี่ยวผลผลิตได้ในปี 2566 เป็นปีแรก เป็นจำนวน 11.5 ตัน อย่างไรก็ตาม บริษัทคาดว่าจะสามารถเก็บผลผลิตได้เต็มที่ในอีก 2-3 ปีข้างหน้า



1.1.3 การใช้เงินระดมทุน

-ไม่มี-

1.1.4 ข้อผูกพันที่บริษัทให้คำมั่นไว้ในแบบแสดงรายการข้อมูล การเสนอขายหลักทรัพย์และ/หรือเงื่อนไขการอนุญาตของสำนักงาน (ถ้ามี) และ/หรือเงื่อนไขการรับหลักทรัพย์ของตลาดหลักทรัพย์แห่งประเทศไทย (ถ้ามี)

-ไม่มี-

1.1.5 ข้อมูลบริษัท

ชื่อบริษัท

บริษัท สหอุตสาหกรรมน้ำมันปาล์ม จำกัด (มหาชน)

เลขทะเบียนบริษัท

107536000404 (เดิมเลขที่ บมจ.114)

เว็บไซต์

www.upoic.co.th

ประเภทธุรกิจ

ทำสวนปาล์ม สกัดน้ำมันปาล์มดิบและน้ำมันเมล็ดในปาล์มดิบ

ทุนจดทะเบียน

324,050,000 บาท

จำนวนหุ้นสามัญที่ออกจำหน่ายแล้ว

324,050,000 หุ้น

มูลค่าที่ตราไว้หุ้นละ

1 บาท

สำนักงานใหญ่

64 ซอยบางนา-ตราด 25 แขวงบางนาเหนือ

เขตบางนา กรุงเทพมหานคร 10260

โทรศัพท์ 02-744 1046

โทรสาร 02-361 8989

สำนักงานกระบี่และโรงงาน

98 หมู่ 6 ถนนเหนือคลอง-เขาพนม กม. 9.5

ตำบลห้วยยูง อำเภอเหนือคลอง กระบี่ 81130

โทรศัพท์ 075-666 075

โทรสาร 075-666 072



1.2 ลักษณะการประกอบธุรกิจ

บริษัทและบริษัทย่อยมีส่วนปาล์มของตัวเอง ซึ่งผลปาล์มสด (FFB) เป็นวัตถุดิบหลักในการผลิตน้ำมันปาล์มดิบ (CPO) และซื้อผลปาล์มจากเกษตรกรในพื้นที่ที่อยู่ใกล้กับโรงสกัดน้ำมันปาล์มดิบของบริษัท โดยมีผลิตภัณฑ์รองอื่นๆ คือ น้ำมันเมล็ดในปาล์มดิบ (CPKO) ซึ่งสกัดจากเมล็ดในปาล์ม (PK) และกากเมล็ดในปาล์ม (PKC) เป็นผลพลอยได้จากการผลิตน้ำมันเมล็ดในปาล์มดิบ ซึ่งใช้ในอุตสาหกรรมอาหารสัตว์

ปัจจุบัน บริษัทและบริษัทย่อยมีพื้นที่ปลูกปาล์มในที่ดินที่มีเอกสารสิทธิ์ จำนวน 13,461 ไร่ และในพื้นที่ของรัฐ ซึ่งประกอบด้วยสัญญาเช่าและใบอนุญาตเก็บหาของป่า จำนวน 15,103.69 ไร่ ในจังหวัดกระบี่และจังหวัดสุราษฎร์ธานี

บริษัทมีโรงงานสกัดน้ำมันปาล์มดิบ ตั้งอยู่ที่จังหวัดกระบี่ สามารถสกัดทะลายผลปาล์มสดได้ 486,000 ตันต่อปี (75 ตันต่อชั่วโมง) และโรงสกัดน้ำมันเมล็ดในปาล์มดิบมีกำลังการผลิต 24,300 ตันของเมล็ดในปาล์มต่อปี

รายได้ของบริษัทมาจากการขายภายในประเทศจากผลผลิตหลักๆ คือน้ำมันปาล์มดิบ น้ำมันเมล็ดในปาล์มดิบ และกากเมล็ดในปาล์ม ซึ่งเป็นวัตถุดิบหลักสำหรับผลิตสินค้าต่อเนื่องในอุตสาหกรรมน้ำมันปาล์ม เช่น น้ำมันที่ใช้ในการปรุงอาหาร อาหารสัตว์ ไขมันผสม เนยเทียม สบู่ แชมพู ผงซักฟอก น้ำยาล้างจาน เครื่องสำอาง และผลิตภัณฑ์อาหารอื่นๆ เช่น ขนมและไอศกรีม กากเมล็ดในปาล์มใช้มากในฟาร์มเป็ดไก่และโรงงานอาหารสัตว์ นอกนี้ บริษัทยังมีรายได้จากผลพลอยได้จากการผลิต เช่น รายได้จากการขายไฟฟ้า ทะลายเปล่า และกะลาปาล์ม

ในปี 2566 ยอดขายน้ำมันปาล์มดิบมีสัดส่วนร้อยละ 63.39 ของรายได้รวม บริษัทมีปริมาณการผลิตน้ำมันปาล์มดิบน้อยกว่าร้อยละ 5 เมื่อเทียบกับปริมาณการผลิตน้ำมันปาล์มดิบทั้งประเทศ เนื่องจากปริมาณโรงงานสกัดน้ำมันทั้งประเทศที่เปิดดำเนินการมีจำนวนสูงถึง 108 แห่ง และมีการแข่งขันราคาซื้อผลปาล์มในราคาที่ค่อนข้างสูง ในขณะที่ผลปาล์มที่ซื้อมาจากเกษตรกรมีคุณภาพต่ำกว่ามาตรฐาน

1.2.1 โครงสร้างรายได้

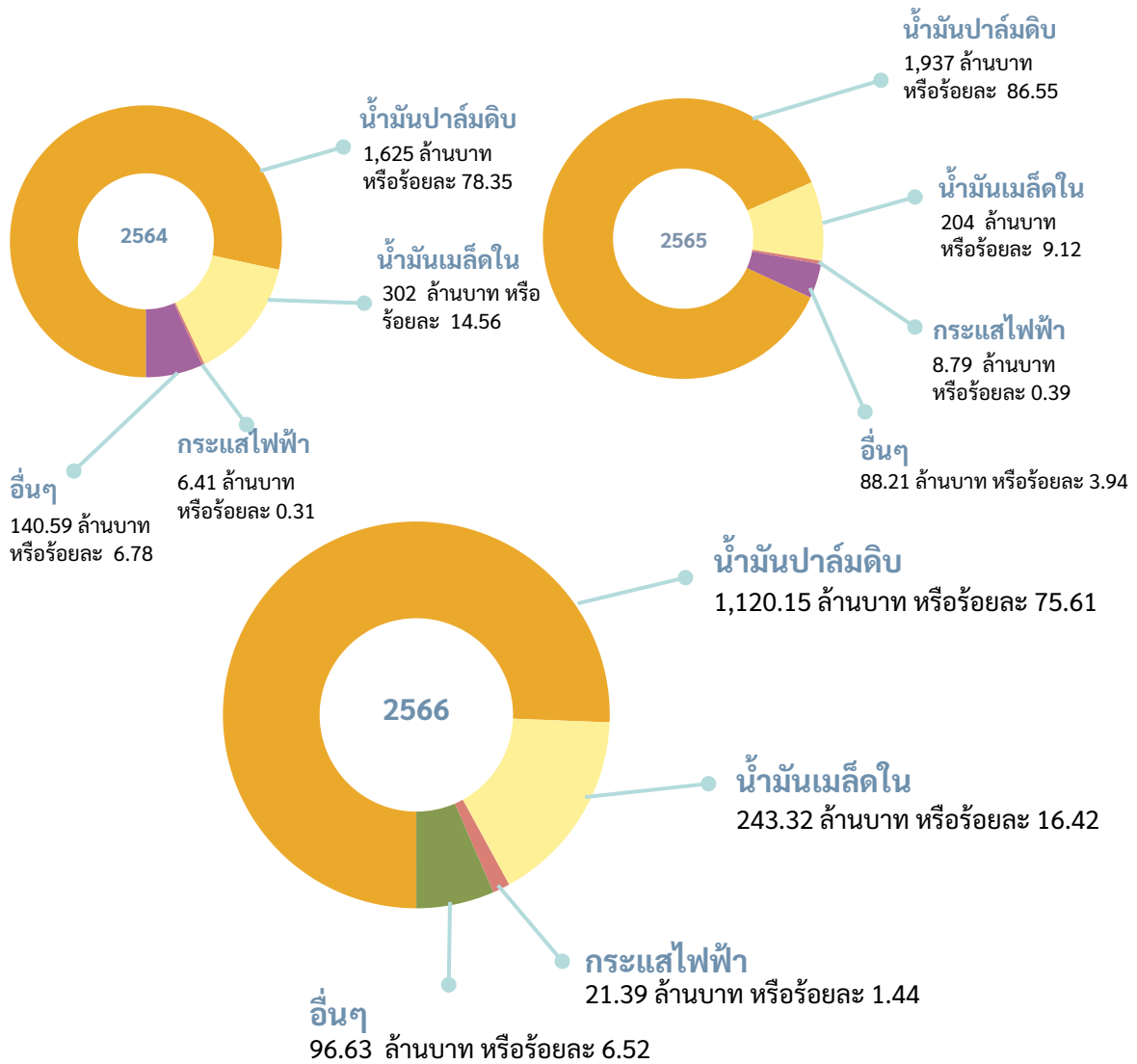

ผลิตภัณฑ์	ดำเนินการ โดย	ร้อยละการถือ หุ้นของบริษัท	ปี 2566		ปี 2565		ปี 2564	
			รายได้	ร้อยละ	รายได้	ร้อยละ	รายได้	ร้อยละ
น้ำมันปาล์มดิบ	บริษัท	100	1,120.15	75.61	1,937	86.55	1,625	78.35
น้ำมันเมล็ดในปาล์มดิบ	บริษัท	100	243.32	16.42	204	9.12	302	14.56
กระแสไฟฟ้า	บริษัท	100	21.39	1.44	8.79	0.39	6.41	0.31
อื่นๆ	บริษัท	100	96.63	6.52	88.21	3.94	140.59	6.78
รวม			1,481.49	100	2,238	100	2,074	100

1.2.2 ข้อมูลเกี่ยวกับผลิตภัณฑ์

(1) ลักษณะผลิตภัณฑ์

(1) น้ำมันปาล์มดิบ (Crude Palm Oil)

เป็นน้ำมันที่ได้จากการสกัดผลปาล์มสด มีอัตราการสกัดน้ำมันมากน้อยขึ้นอยู่กับคุณภาพของผลปาล์มสด อัตราการสกัดน้ำมันเฉลี่ยจะอยู่ที่ประมาณร้อยละ 18 มีผลพลอยได้เป็นเมล็ดในปาล์ม ใช้เป็นวัตถุดิบในการผลิตน้ำมันเมล็ดในปาล์มดิบ



(2) น้ำมันเมล็ดในปาล์มดิบ (Crude Palm Kernel Oil)

เป็นน้ำมันจากการสกัดเมล็ดในปาล์ม โดยอัตราการสกัดน้ำมันร้อยละ 45 และมีผลพลอยได้เป็นกากปาล์ม ใช้เป็นวัตถุดิบเพื่อผลิตอาหารสัตว์

(3) เมล็ดพันธุ์ปาล์มซีหรวด (CIRAD Seeding)

เป็นเมล็ดพันธุ์จากการที่บริษัทร่วมทุนพัฒนามากว่า 50 ปี โดยทีมนักวิทยาศาสตร์และนักปรับปรุงพันธุ์ที่แข็งแกร่ง มีแปลงทดสอบคัดเลือกพันธุ์ที่ใหญ่ที่สุดและเทคโนโลยีระดับโมเลกุลที่ก้าวหน้ามากที่สุด และมีเครือข่ายทุกภูมิภาคที่ปลูกปาล์มน้ำมัน 8 ประเทศ ทำให้ได้สายพันธุ์ปาล์มน้ำมันที่ปรับตัวได้ดี ทนแล้ง สูง ช้ำ ได้แก้มิลเลนเนียม เอลิท และสายพันธุ์ต้านทานโรคโคนเน่า "กาโน"



Electricity

(4) กระแสไฟฟ้า

บริษัทจำหน่ายกระแสไฟฟ้าที่ได้จากกระบวนการผลิตแก๊สชีวภาพและเชื้อเพลิงชีวมวล ที่เหลือจากกระบวนการผลิตน้ำมันปาล์มดิบ



(5) อื่นๆ

เป็นผลพลอยได้จากกระบวนการผลิต เช่น ทะลาย เปล่า กะลาปาล์มและกากปาล์ม

น้ำมันปาล์มดิบและน้ำมันเมล็ดในปาล์มดิบเป็นวัตถุดิบของอุตสาหกรรมต่อเนื่องอื่น เช่น น้ำมันปรุงอาหาร ไขมันผสม เนยเทียม ขนมหักรอบ ขนมหักรอบ เนยโกโก้ ไอศกรีม ครีมเทียม สบู่ แชมพู เทียนไข กลีเซอริน สีย้อมสี ส่วนผสมอาหาร เคมีภัณฑ์ เคลือบผิวอาหารสัตว์ และอื่นๆ นอกจากนี้ ในปัจจุบัน น้ำมันปาล์มยังใช้เป็นส่วนประกอบสำคัญในการผลิตไบโอดีเซล ซึ่งเป็นพลังงานทางเลือก เพื่อทดแทนการใช้ น้ำมันปิโตรเลียมได้



น้ำมันปาล์มเป็นน้ำมันที่มีคุณสมบัติพิเศษคือ มีจุดเกิดควันที่สูงกว่า และมีเบต้าแคโรทีนสูง ซึ่งเป็นประโยชน์ต่อสุขภาพ นอกจากนั้นยังมีการดูดซับที่ต่ำกว่าน้ำมันพืชชนิดอื่น ทำให้ไม่เคลือบติดสิ่งทอด อาหารที่ทอดมีสีสวย และเก็บไว้ได้นาน

ปัจจัยที่มีผลกระทบต่อโอกาสหรือข้อจำกัดการประกอบธุรกิจ

พื้นที่ปลูกปาล์มของบริษัทย่อยสองแห่ง จำนวนประมาณ 15,103.69 ไร่ โดยแบ่งเป็นส่วนเคียนซา 8,588.69 ไร่และสวนชัยบุรีจำนวน 6,515 ไร่ ซึ่งคิดเป็นร้อยละ 52.8 ของพื้นที่ปลูกปาล์มทั้งหมดของบริษัทและบริษัทย่อยเป็นพื้นที่ของรัฐ

(ก) สวนเคียนซาได้รับอนุญาตจากกรมธนารักษ์ได้รับสิทธิการเช่าที่ราชพัสดุจำนวน 4,294.34 ไร่ ระยะเวลา 30 ปี โดยสัญญาเริ่มผลตั้งแต่วันที่ 9 กรกฎาคม 2557 ถึงวันที่ 8 กรกฎาคม 2587

ส่วนพื้นที่อีกจำนวน 4,294.34 ไร่ ทางกรมธนารักษ์จะดำเนินการนำไปจัดสรรให้ราษฎรผู้ยากไร้ไม่มีที่ดินทำกินได้รับสิทธิการเช่ารายละไม่เกิน 10 ไร่ในระหว่างที่การดำเนินการเรื่องการจัดสรรพื้นที่ยังไม่แล้วเสร็จนั้น กรมธนารักษ์ได้อนุญาตให้บริษัทย่อยครอบครองทำประโยชน์โดยชำระค่าเช่าในอัตราที่กำหนด จนกว่าการจัดสรรที่ดินจะดำเนินการแล้วเสร็จ

(ข) สวนชัยบุรี อยู่ในระหว่างดำเนินการขออนุญาตเช่าทำประโยชน์ในพื้นที่จำนวน 6,515 ไร่ ในกรณีที่มิได้รับอนุญาตให้เช่าทำประโยชน์ มีผลให้บริษัทต้องรับซื้อผลปาล์มสดจากบุคคลภายนอกในสัดส่วนสูงขึ้นเพื่อทดแทนผลปาล์มสดที่ขาดไปจากพื้นที่สัมปทาน ส่งผลให้ต้นทุนวัตถุดิบสูงขึ้น



นโยบายในการวิจัยและพัฒนา

บริษัทให้ความสำคัญกับการสร้างความสามารถในการแข่งขันและเติบโตทางธุรกิจที่สอดคล้องกับพันธกิจและวิสัยทัศน์ขององค์กร ช่วยสนับสนุนการดำเนินธุรกิจของบริษัทให้บรรลุเป้าหมายอย่างยั่งยืน โดยการทำแปลงปาล์มทดลองในรูปแบบต่างๆตลอดจนนำเทคโนโลยีที่ทันสมัย ประสิทธิภาพสูง ประหยัดทรัพยากรและเป็นมิตรกับสิ่งแวดล้อม ติดตั้งใช้งานเพื่อเพิ่มโอกาสในการแข่งขันและรองรับความเปลี่ยนแปลงของธุรกิจปาล์มน้ำมัน

1. การพัฒนาปรับปรุงสวนปาล์มของบริษัทให้มีผลผลิตต่อไร่สูงขึ้น โดยการทดลองการใส่ทะลายเปล่าเพื่อปรับปรุงคุณภาพของดินในพื้นที่ที่ให้ผลผลิตต่ำและเพิ่มปริมาณปุ๋ย เพื่อให้ผลผลิตต่อไร่สูงขึ้น
2. ในส่วนของโรงงาน บริษัทมีการปรับปรุงเครื่องจักร เพื่อเพิ่มประสิทธิภาพในการผลิตและลดอัตราการสูญเสียน้ำมันจากกระบวนการผลิต เพื่อให้ได้อัตราการสกัดน้ำมันเพิ่มขึ้น ทั้งนี้ ในระยะ 3 ปีที่ผ่านมา บริษัทมีการลงทุนดังกล่าวเป็นจำนวนเงิน 160 ล้านบาท



(2) การตลาดและการแข่งขัน

(ก) นโยบายการตลาดและกลยุทธ์

น้ำมันปาล์มถือเป็นน้ำมันพืชที่มีสัดส่วนการบริโภคสูงที่สุดในบรรดาน้ำมันพืชทั้งหมด อีกทั้งยังเป็นน้ำมันพืชที่มีต้นทุนการผลิตต่ำที่สุด แม้ว่าประเทศไทยมีผลผลิตน้ำมันปาล์มสูงเป็นอันดับ 3 ของโลกรองจากประเทศอินโดนีเซียและมาเลเซีย แต่ก็มีสัดส่วนน้อยกว่าร้อยละ 4 ของผลผลิตน้ำมันปาล์มโลก ประเทศอินโดนีเซียและมาเลเซียมีพื้นที่ปลูกปาล์มที่ให้ผลผลิตประมาณ 100 และ 35 ล้านไร่ ตามลำดับ ในขณะที่ปัจจุบัน พื้นที่ปลูกปาล์มน้ำมันในประเทศไทยที่ให้ผลผลิตมีประมาณ 6 ล้านไร่ ส่วนใหญ่อ้อยละ 86 ของพื้นที่ปลูกปาล์มทั้งหมดอยู่ที่บริเวณภาคใต้ เนื่องจากมีสภาพภูมิอากาศที่เหมาะสม

อุตสาหกรรมน้ำมันปาล์มของไทยมีแนวโน้มที่จะพัฒนาและขยายตัวต่อไปได้อีก จะเห็นได้จากการขยายตัวของ การส่งออกและ อัตราการบริโภคน้ำมันปาล์มต่อคนต่อปีของไทยยังคงอยู่ในระดับต่ำ นอกจากนี้ น้ำมันปาล์มยังมีราคาถูกกว่าน้ำมันพืชประเภทอื่นๆ ทำให้ในสถานการณ์ทั่วไปน้ำมันปาล์มไม่มีปัญหาด้านตลาดรองรับทั้งตลาดในประเทศและต่างประเทศ ที่ผ่านมามีบริษัทผลิตน้ำมันปาล์มเพื่อตอบสนองความต้องการในประเทศเป็นหลัก ปัจจุบันประเทศไทยสามารถผลิตน้ำมันปาล์มเกินความต้องการการบริโภคภายในประเทศและต้องส่งออกในช่วงที่มีผลผลิตออกมามาก นอกจากนี้ กระแสความเปลี่ยนแปลงความนิยมในรถที่ใช้เครื่องยนต์สันดาปเป็นรถไฟฟ้าเพิ่มขึ้นอย่างรวดเร็ว เพื่อประหยัดค่าใช้จ่ายเกี่ยวกับน้ำมันเชื้อเพลิง และการส่งเสริมเครื่องยนต์ชนิดมาตรฐานยูโร 5 ที่ใช้น้ำมันเชื้อเพลิงไบโอดีเซลชนิด บี 7 เพียงอย่างเดียว ส่งผลทำให้ความต้องการน้ำมันปาล์มในไบโอดีเซลอาจจะลดลงในอนาคต

อย่างไรก็ดี เพื่อที่จะสามารถแข่งขันกับตลาดโลกได้ บริษัทจะต้องมีการบริหารต้นทุนการผลิตให้อยู่ในระดับต่ำ โดยการปรับปรุงประสิทธิภาพของเครื่องจักรให้มีอัตราการสูญเสียระหว่างการผลิตน้อยที่สุด เพิ่มปริมาณผลปาล์มสดเข้าสู่กระบวนการผลิต และเข้มงวดการคัดคุณภาพผลปาล์มที่เข้าสู่โรงงาน

• ลักษณะลูกค้า

อุตสาหกรรมต่อเนื่องหรืออุตสาหกรรมน้ำมันปาล์มปลายน้ำในประเทศไทยที่สำคัญ มีดังนี้

โรงกลั่นน้ำมันปาล์ม:

ประเทศไทยมีโรงกลั่นน้ำมันปาล์ม จำนวน 22 แห่ง มีกำลังการผลิตทั้งสิ้นประมาณ 2.5 ล้านตัน-วัตถุดิบต่อปี และอัตราการใช้กำลังการผลิตอยู่ที่ประมาณร้อยละ 70 ถึงแม้จำนวนผู้ประกอบการจะเพิ่มขึ้นจำนวนไม่มากนักเมื่อเทียบกับโรงสกัดน้ำมันปาล์มดิบ เนื่องจากเป็นการลงทุนที่ต้องใช้เงินทุนสูง และต้องอาศัยความรู้ความชำนาญและเทคโนโลยีระดับสูง แต่การแข่งขันในอุตสาหกรรมโรงกลั่นน้ำมันปาล์มมีความรุนแรงมากขึ้นในหลายปีที่ผ่านมา โดยผู้ประกอบการรายใหม่มักใช้กลยุทธ์ด้านราคาเพื่อแย่งส่วนแบ่งการตลาด

โรงงานผลิตไบโอดีเซล:

ประเทศไทยมีโรงงานผลิตไบโอดีเซลประเภทเมทิลเอสเตอร์ของกรดไขมัน จำนวน 16 แห่ง โดยสัดส่วนของการผลิตร้อยละ 70 เป็นน้ำมันปาล์มดิบ ที่เหลือเป็นต้นทุนสารเคมีร้อยละ 20 และต้นทุนค่าดำเนินการร้อยละ 10 ในระหว่างปี 2566 การระบาดของโควิด-19 ได้คลี่คลายลง รัฐบาลได้ยกเลิกการคุมเข้มและผ่อนคลายมาตรการควบคุมและส่งเสริมภาคการท่องเที่ยว ทำให้การบริโภคน้ำมันปาล์มและการใช้น้ำมันปาล์มในอุตสาหกรรมต่อเนื่องภายในประเทศเพิ่มขึ้นร้อยละ 15.84 อย่างไรก็ตาม กระทรวงพลังงานมีนโยบาย “การยกเลิกขดเชยราคาน้ำมันเชื้อเพลิงชีวภาพ” เนื่องจากกฎหมายกำหนดให้กองทุนน้ำมันเชื้อเพลิงต้องยกเลิกการขดเชยราคาเชื้อเพลิงชีวภาพทุกชนิดตั้งแต่ 24 ก.ย. 2565 แต่ พ.ร.บ.กองทุนน้ำมันเชื้อเพลิง พ.ศ. 2562 กำหนดให้สามารถขอขยายเวลาได้ 2 ครั้ง ครั้งละไม่เกิน 2 ปี ที่ผ่านมา โดยสำนักงานกองทุนน้ำมันเชื้อเพลิง (สกนช.) ได้ขอคณะรัฐมนตรี (ครม.) ขยายเวลาไปแล้ว 1 ครั้ง เพื่อให้สามารถนำเงินกองทุนน้ำมันฯ ไปชดเชยราคาดีเซลและแก๊สโซฮอล์ได้ต่อเนื่อง ดังนั้นในวันที่ 24 ก.ย. 2567 นี้ จะเป็นวันสุดท้ายที่จะนำเงินกองทุนฯ ชดเชยราคาน้ำมันแก๊สโซฮอล์และไบโอดีเซลได้ ทั้งนี้ อาจส่งผลกระทบต่อความต้องการน้ำมันปาล์มดิบเพื่อไปผลิตน้ำมันเชื้อเพลิงชีวภาพ หรือ ไบโอดีเซลในปี 2567 ลดลง

ในระยะยาว ยังคงต้องมีการติดตามแนวโน้มการเติบโตของยานยนต์ไฟฟ้า ซึ่งมีผลกระทบต่อความต้องการใช้ไบโอดีเซล โดยกระทรวงพลังงานตั้งเป้าผลิตรถยนต์ไฟฟ้าไว้ที่สัดส่วนร้อยละ 30 ของการผลิตรถยนต์ทั้งหมด นอกจากนี้ รัฐบาลมีนโยบายสนับสนุนการใช้รถยนต์พลังงานไฟฟ้า ออกมาตรการจูงใจด้วยการลดภาษีนำเข้าที่มีการนำเข้าแบบทั้งคันจาก 40% เหลือ 0% และปัจจุบันขยายเป็น 60% เหลือ 0% การลดภาษีสรรพสามิต จาก 8% เหลือ 2% ตลอดจนให้เงินสนับสนุนยานยนต์ไฟฟ้าจำนวน 150,000 บาทต่อคัน

นอกจากนี้ ในปี 2569 – 2573 มี Road Map จากนโยบาย 30@30 ที่จะต้องผลิตรถยนต์ไฟฟ้าให้ได้อย่างน้อย 30% ของจำนวนการผลิตยานยนต์ทั้งหมดในประเทศไทยในปี พ.ศ. 2573 ซึ่งอยู่แผนพัฒนาเศรษฐกิจและสังคมแห่งชาติ ฉบับที่ 13 ซึ่งเป็นการเปลี่ยนรถยนต์น้ำมันเข้าสู่ยุคของรถยนต์ไฟฟ้าภายในปี 2573 โดยจะเห็นได้จากนโยบายส่งเสริมของรัฐบาลดังกล่าว ทำให้ในปี 2566 ยอดจดทะเบียนรถยนต์ไฟฟ้าเพิ่มขึ้นจากปีที่ผ่านมาถึงร้อยละ 684.4 ซึ่งจะทำให้ความต้องการไบโอดีเซลในอนาคตจะล้นตัว ดังนั้นอุตสาหกรรมน้ำมันปาล์มของประเทศไทยในอนาคตต้องเผชิญกับสภาวะอุปทานส่วนเกินอย่างหลีกเลี่ยงไม่ได้ ทำให้ต้องพึ่งพาการส่งออกในสัดส่วนที่สูงขึ้น

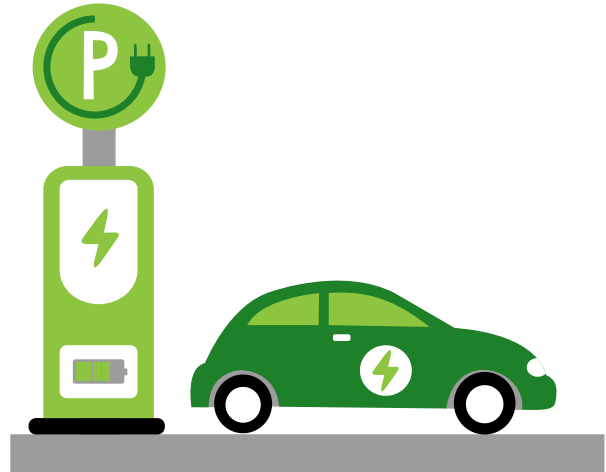

ในปี 2566 จากการที่ราคาน้ำมันปาล์มดิบในตลาดโลกอยู่ในระดับสูงขึ้นและอุปทานส่วนเกิน ส่งผลให้ไทยสามารถส่งออกน้ำมันปาล์มดิบและผลิตภัณฑ์ได้อย่างต่อเนื่องเกือบตลอดปี อีกทั้งนโยบายภาครัฐที่มีโครงการผลักดันการส่งออกน้ำมันปาล์มเพื่อลดผลผลิตส่วนเกิน ปี 2566 ต่อเนื่องจากปี 2563-2564 โดยสนับสนุนค่าใช้จ่ายการบริหารจัดการสำหรับการส่งออกเฉพาะน้ำมันปาล์มดิบในอัตราไม่เกิน 2 บาทต่อกิโลกรัม เมื่อระดับสต็อกน้ำมันปาล์มดิบในประเทศสูงกว่า 300,000 ตัน และราคาน้ำมันปาล์มดิบในประเทศสูงกว่าราคาตลาดโลก อย่างไรก็ตาม เนื่องจากปริมาณผลิตน้ำมันปาล์มดิบในปี 2566 ลดลงจากปีที่ผ่านมา ร้อยละ 1.43 จึงทำให้ปริมาณการส่งออกรวมคิดเป็นน้ำมันปาล์มดิบจำนวน 905,685 ตัน ลดลงจาก 1,031,281 ตันในปี 2565



• กลุ่มลูกค้าเป้าหมาย

ลูกค้าบริษัทเป็นโรงงานกลั่นน้ำมันปาล์ม ซึ่งปัจจุบันมีอยู่ 22 โรงงาน กำลังการผลิตทั้งสิ้นประมาณ 2.5 ล้านตัน-วัตถุดิบต่อปี และโรงงานผลิตไบโอดีเซลมีอยู่ 16 โรงงาน ปริมาณผลปาล์มทั้งประเทศในปี 2566 จำนวน 18.2 ล้านตัน (2565: 19.0 ล้านตัน) ลดลงร้อยละ 4.21 ถึงแม้ปริมาณผลิตทั้งประเทศจะลดลง แต่ความต้องการน้ำมันปาล์มดิบใช้ในประเทศมีเพียง 2,483,619 ตัน ทำให้ประเทศไทยต้องหาตลาดส่งออกเพื่อรองรับการขยายตัวของปริมาณผลปาล์มดิบที่เพิ่มขึ้น

• การจัดจำหน่ายและช่องทางการจัดจำหน่าย

บริษัทจำหน่ายน้ำมันปาล์มดิบและน้ำมันเมล็ดในปาล์มดิบแก่โรงงานกลั่นน้ำมันพืชบริสุทธิ์และโรงงานผลิตไบโอดีเซล โดยมีการตกลงซื้อขายล่วงหน้าหรือส่งมอบทันทีแล้วแต่กรณี โดยตกลงราคา จุดหมายปลายทางที่จะส่ง และคุณภาพของน้ำมันปาล์มดิบ และน้ำมันเมล็ดในปาล์มดิบ ส่วนกากเมล็ดในปาล์มจะจำหน่ายแก่โรงงานผลิตอาหารสัตว์และผู้เลี้ยงสัตว์ที่อยู่บริเวณใกล้เคียงโรงงาน

• สัดส่วนการจำหน่ายในประเทศและต่างประเทศในระยะเวลา 3 ปีที่ผ่านมา

บริษัทไม่มีการจำหน่ายน้ำมันปาล์มไปต่างประเทศโดยตรงในระยะ 3 ปีที่ผ่านมา

(v) สภาพการแข่งขันภายในอุตสาหกรรม

• แนวโน้มภาวะอุตสาหกรรมและสภาพการแข่งขันในอนาคต

สำหรับปี 2566 อุตสาหกรรมน้ำมันปาล์มโดยรวมมีทิศทางขยายตัวตามความต้องการทั้งในและต่างประเทศ โดยเฉพาะจากอุตสาหกรรมอาหารที่ขยายตัวตามภาวะเศรษฐกิจที่ฟื้นตัวจากการเปิดประเทศหลังโรคระบาดโควิด 19 คลี่คลาย และอุตสาหกรรมไบโอดีเซลตามการฟื้นตัวของภาคขนส่ง โดยปริมาณการใช้น้ำมันปาล์มเพื่อการบริโภคในประเทศ จำนวน 1,448,988 ล้านตัน เพิ่มขึ้นร้อยละ 15.8 และปริมาณการใช้น้ำมันปาล์มเพื่อผลิตไบโอดีเซล จำนวน 1,034,631 ล้านตัน เพิ่มขึ้นร้อยละ 12.6

ภาพรวมผลผลิตปาล์มน้ำมันในปี 2566 อยู่ที่ 3,327,808 ตัน ลดลงจากปีที่ผ่านมาเล็กน้อยเพียงร้อยละ 1.4 เนื่องจากสภาพอากาศปริมาณน้ำฝนที่ลดลงเมื่อเทียบกับปีที่ผ่านมา ราคาน้ำมันปาล์มในประเทศปรับตัวลดลง เนื่องจากสถานการณ์ที่มีผลกระทบต่อราคาในปี 2565 ได้คลี่คลายเข้าสู่สถานการณ์ปกติ รวมถึงผลผลิตของตลาดโลกโดยเฉพาะจากอินโดนีเซียและมาเลเซียที่กลับมาเก็บเกี่ยวผลผลิตได้ตามปกติเช่นกัน

ในปี 2566 คณะกรรมการบริหารนโยบายพลังงาน (กบง.) ได้มีมติเห็นชอบให้คงสัดส่วนการผสมไบโอดีเซลในน้ำมันกลุ่มดีเซลหมุนเร็วให้เป็นน้ำมันดีเซลหมุนเร็ว บี7 ต่อไปอีก 3 เดือน ให้มีผลตั้งแต่วันที่ 1 ตุลาคม 2566 ถึงวันที่ 31 ธันวาคม 2566 เพื่อลดต้นทุนการผลิตและควบคุมราคาขายปลีกน้ำมันดีเซลหมุนเร็ว ดังนั้น สัดส่วนการผสมน้ำมันปาล์มในไบโอดีเซลตลอดปี 2566 จะอยู่ที่บี7

ปัจจุบัน อุตสาหกรรมน้ำมันปาล์มของไทยมีคณะกรรมการนโยบายปาล์มแห่งชาติ (กนป.) เข้ามามีบทบาทดูแลเพื่อให้มีเสถียรภาพ และสร้างความเข้มแข็งตลอดห่วงโซ่อุปทาน ตั้งแต่การออกนโยบายและแผนพัฒนาปาล์ม น้ำมัน จัดสรรผลผลิตปาล์ม น้ำมันเพื่อการบริโภคในครัวเรือนและในภาคอุตสาหกรรม ควบคุมการนำเข้าปาล์ม น้ำมันและน้ำมันปาล์มจากต่างประเทศ ตลอดจนรับซื้อผลผลิตปาล์ม น้ำมันจากเกษตรกรในช่วงราคาตกต่ำ หรือชะลอการใช้ผลผลิตในช่วงที่ราคาสูง อย่างไรก็ตาม กนป. ยังต้องบูรณาการร่วมกับหลายหน่วยงานในการช่วยเหลือภาคอุตสาหกรรม อาทิ กระทรวงอุตสาหกรรมสนับสนุนอุตสาหกรรมอาหารและอุตสาหกรรมโอเลโอเคมีคอล กระทรวงพลังงานรับผิดชอบอุตสาหกรรมไบโอดีเซล ไฟฟ้า และพลังงานชีวภาพ ส่วนกรมการค้าภายใน กระทรวงพาณิชย์ เน้นนำคารับซื้อผลปาล์มสดและน้ำมันปาล์ม ที่สอดคล้องกับโครงสร้างราคาที่เป็นธรรมและเหมาะสม รวมถึงเร่งรัดการออกรายงานปริมาณการผลิต การใช้ และการสต็อกน้ำมันปาล์มคงเหลือรายเดือน ตามประกาศคณะกรรมการกลางว่าด้วยราคาสินค้าและบริการ ให้รวดเร็ว ถูกต้อง และทันต่อสถานการณ์

อย่างไรก็ตาม ในระยะยาว นโยบายการบังคับใช้เครื่องยนต์มาตรฐานยูโร 5 ในปี 2567 เพื่อแก้ไขปัญหามลพิษด้านฝุ่นละออง และนโยบายภาครัฐในการส่งเสริมยานยนต์ไฟฟ้า เพื่อลดการปล่อยมลพิษ มีแนวโน้มที่จะส่งผลทำให้การใช้ไบโอดีเซลและน้ำมันปาล์มดิบเพื่อผลิตไบโอดีเซลลดลงในอนาคต

ดังนั้น แนวโน้มการพัฒนาอุตสาหกรรมต่อจากนี้ จะมีบริบทที่เปลี่ยนไปจากภาพลักษณ์ของน้ำมันพืชที่มีราคาถูกและทำลายสิ่งแวดล้อม ไปสู่การขับเคลื่อนการผลิตน้ำมันปาล์มจากกระบวนการผลิตที่ผ่านการรับรองมาตรฐานความยั่งยืน และสามารถตรวจสอบย้อนกลับได้ อีกทั้ง การเพิ่มมูลค่าน้ำมันปาล์มในการนำไปเป็นวัตถุดิบสำหรับการผลิตสินค้าชีวภาพที่เป็นมิตรต่อสิ่งแวดล้อม และส่งเสริมอุตสาหกรรมโอเลโอเคมีคอลขั้นสูง เพื่อเพิ่มความต้องการใช้น้ำมันปาล์มดิบทดแทนความต้องการใช้น้ำมันปาล์มดิบเพื่อผลิตไบโอดีเซลที่มีแนวโน้มลดลงในอนาคต รวมถึงการส่งออกในช่วงที่ผลผลิตปาล์มออกมาเป็นจำนวนมาก

อย่างไรก็ตาม การมองแนวโน้มของอุตสาหกรรมน้ำมันปาล์มเรื่องของการพัฒนาและต่อยอดอุตสาหกรรมไปในระดับสูง ยังคงเป็นคำถามว่าจะสามารถทำได้มากน้อยเพียงใด เนื่องจากการพัฒนาอย่างเป็นระบบเพื่อทำให้เกิดอุตสาหกรรมต่อเนื่องตามมาอีกหลายประเภทต้องอาศัยการลงทุนสูง เพื่อให้เกิดการประหยัดต่อขนาด (economy of scale) แม้ว่าในปัจจุบันอุปทานส่วนเกินของน้ำมันปาล์มที่เหลือจากการบริโภค-อุปโภคขั้นพื้นฐานในประเทศเริ่มมีมากขึ้น แต่ความผันผวนของปริมาณและราคาน้ำมันปาล์ม ยังคงเป็นปัญหาและอุปสรรคสำคัญในการทำให้ตลาดมีคุณภาพพร้อมสำหรับการพัฒนาในลำดับต่อไป

• จำนวนคู่แข่ง และขนาดของบริษัทเมื่อเทียบกับคู่แข่ง

พื้นที่เพาะปลูกปาล์มน้ำมันในประเทศไทยส่วนใหญ่อยู่ในเขตจังหวัด สุราษฎร์ธานี มากที่สุด รองลงมาคือ กระบี่ ชุมพร นครศรีธรรมราช ตรัง และพังงา

ทางด้านสวนปาล์มถือได้ว่าบริษัทมีสวนปาล์มเป็นของตนเองและมีพื้นที่เพาะปลูกที่ใหญ่แห่งหนึ่งในประเทศไทย ซึ่งทำให้บริษัทได้เปรียบบริษัทอื่นในด้านต้นทุนของผลปาล์มสด ในส่วนของโรงงานสกัดน้ำมันปาล์มดิบซึ่งมีกำลังการผลิตเท่ากับ 75 ตันผลปาล์มสดต่อชั่วโมงนั้น ถือว่าเป็นโรงงานสกัดขนาดกลาง

ในปัจจุบัน โรงงานสกัดน้ำมันปาล์มมีประมาณ 128 แห่ง โดยเปิดดำเนินการจำนวน 108 แห่ง โรงงานสกัดน้ำมันปาล์มส่วนใหญ่กระจายอยู่ในเขตที่มีการเพาะปลูกปาล์มในภาคใต้ มีกำลังการผลิตรวมประมาณ 30-35 ล้านตันทะลายปาล์มสดต่อปี

• สถานภาพและศักยภาพในการแข่งขัน

โรงงานสกัดน้ำมันปาล์มมีกำลังการผลิตรวมทั้งสิ้นประมาณ 30-35 ล้านตันผลปาล์มสดต่อปี ซึ่งไม่สอดคล้องกับผลปาล์มสดในปี 2566 ที่มีปริมาณ 18.2 ล้านตัน ทำให้อัตราการใช้กำลังการผลิตโดยรวมของโรงสกัดทั้งหมดอยู่ที่ร้อยละ 52-61 ส่งผลให้มีการแข่งขันกันซื้อผลปาล์มสดในราคาสูง โดยไม่คำนึงถึงคุณภาพเท่าที่ควร อย่างไรก็ตาม จากการที่บริษัทมีสวนปาล์มน้ำมันขนาดใหญ่และมีการเข้มงวดเรื่องการเก็บเกี่ยวเพื่อให้ได้ผลปาล์มที่มีคุณภาพ จึงทำให้บริษัทยังคงมีศักยภาพในการแข่งขันกับโรงสกัดรายอื่น

(3) การจัดหาวัตถุดิบและบริการ

3.1 จำนวนโรงงาน กำลังการผลิตรวมและนโยบายการผลิต

บริษัทมีโรงงานสกัดน้ำมันปาล์มดิบ (CPO) และน้ำมันจากเมล็ดในปาล์มดิบ (CPKO) มีกำลังการผลิตเต็มตัวของผลิตภัณฑ์ (ตัน) ดังนี้

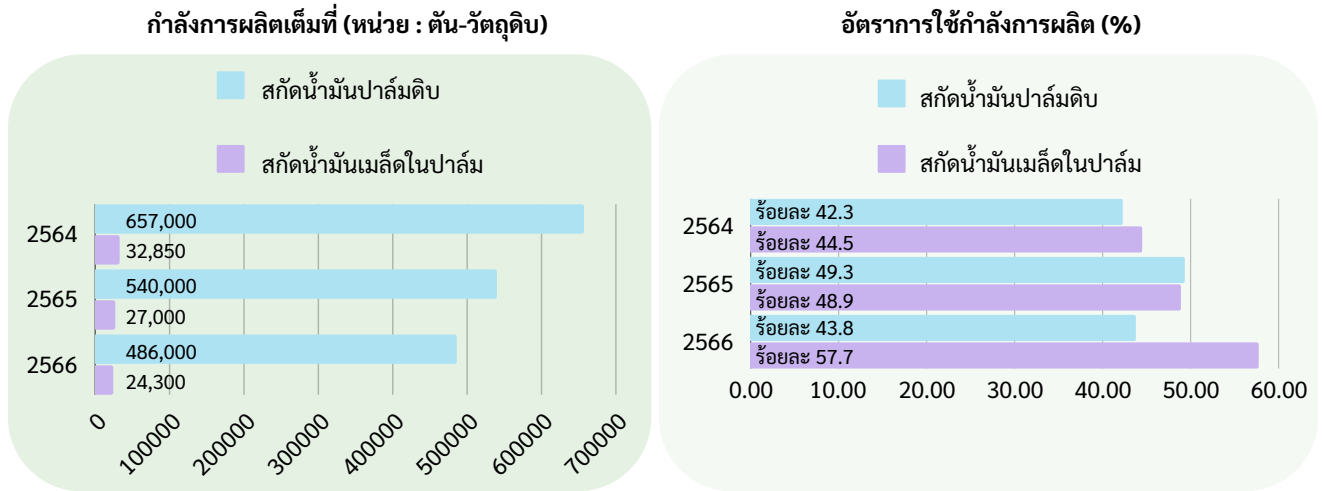

หมายเหตุ:

1. จำนวนกะที่สามารถผลิตได้วันละ 3 กะ จำนวนวันทำงาน 300 วัน
2. จำนวนกะที่ผลิตจริงวันละ 2 หรือ 3 กะ ขึ้นอยู่กับปริมาณผลปาล์มสดในแต่ละช่วงเวลา

3.2 การจัดหาวัตถุดิบที่ใช้ในการผลิต

3.2.1 วัตถุดิบที่สำคัญต่อการผลิต

วัตถุดิบที่สำคัญต่อการผลิตของบริษัท ได้แก่ ผลปาล์มสด (FFB) ซึ่งได้จากสวนปาล์มน้ำมันของบริษัทและรับซื้อจากผู้จำหน่ายวัตถุดิบภายนอก อันประกอบด้วยเกษตรกรโดยตรงและจากผู้ค้า/ผู้รวบรวมรายอื่น

เนื่องจากผลปาล์มสดจากสวนของบริษัทเองที่ป้อนเข้าสู่โรงงานมีไม่เพียงพอ ทำให้บริษัทต้องรับซื้อจากเกษตรกรและผู้ค้ารายอื่นเพื่อที่จะเพิ่มปริมาณผลปาล์มสดของบริษัทที่จะป้อนเข้าสู่โรงงาน แหล่งวัตถุดิบมาจากภายในประเทศทั้งหมด บริษัทมีนโยบายไม่พึ่งพิงผู้จำหน่ายรายใดมากเกินไป ทั้งนี้ เพื่อประกันความพอเพียงของวัตถุดิบที่ต้องใช้ในการผลิต

อย่างไรก็ตามปัญหาสำคัญในการจัดหาวัตถุดิบ คือ คุณภาพของวัตถุดิบ เนื่องจากปริมาณผลผลิตปาล์มสดขึ้นอยู่กับระดับน้ำฝนและการดูแลรักษา โดยคุณภาพของผลปาล์มที่จะให้น้ำมันปาล์มดิบในอัตราสูงขึ้นอยู่กับวิธีการตัดและเก็บเกี่ยว เนื่องจาก การดูแลที่ดีและมีมาตรฐานในการเก็บเกี่ยว ทำให้คุณภาพของผลปาล์มจากสวนของบริษัทนั้นอยู่ในเกณฑ์ดีและให้อัตราการสกัดน้ำมันปาล์มดิบในระดับสูงกว่าผลปาล์มที่ซื้อจากภายนอก

เนื่องจากปริมาณผลปาล์มสดที่ออกสู่ตลาดในแต่ละปีมีปริมาณน้อยกว่าความต้องการของโรงงานสกัดน้ำมันปาล์ม เมื่อคิดตามกำลังการผลิตจากจำนวนโรงงานที่เพิ่มขึ้น ทำให้เกิดการแข่งขันกันซื้อผลปาล์มสด

ในขณะที่อัตราการสกัดน้ำมันปาล์มที่ได้ค่อนข้างต่ำ สาเหตุอีกประการหนึ่ง คือ สภาพอากาศที่ไม่สม่ำเสมอ บางปีน้ำท่วม บางปีแห้งแล้ง ทำให้ผลปาล์มสดที่ได้นั้นให้น้ำมันปาล์มดิบในอัตราต่ำ และการเก็บเกี่ยวของเกษตรกรผู้ปลูกปาล์มน้ำมันรายย่อยส่วนใหญ่ยังไม่ได้มาตรฐาน คือมีการเก็บเกี่ยวผลปาล์มก่อนจะถึงเวลาอันสมควร โดยเฉพาะในช่วงที่ผลปาล์มสดมีราคาสูง นอกจากนี้ การที่มีจำนวนผู้รวบรวมผลปาล์มสดเพิ่มขึ้นเป็นจำนวนมาก รับซื้อจากเกษตรกร แล้วนำมาขายให้โรงงานสกัดอีกต่อหนึ่ง ทำให้ผลปาล์มที่ได้ ไม่ได้คุณภาพดังได้กล่าวข้างต้น ส่งผลให้ผลผลิตต่อไร่และอัตราการสกัดน้ำมันปาล์มดิบอยู่ในระดับต่ำ

ดังนั้น บริษัทจึงได้จัดทำนโยบายให้คำแนะนำแก่ผู้ปลูกปาล์ม น้ำมันที่ต้องการปรับปรุงคุณภาพปาล์มน้ำมัน บริษัทได้มีการคัดคุณภาพของผลปาล์มสดจากผู้ปลูกปาล์มน้ำมัน ณ จุดรับซื้อ โดยบริษัทมีการปรับราคาซื้อผลปาล์มสดให้สูงขึ้นสอดคล้องกับอัตราการสกัดน้ำมัน ทั้งนี้เพื่อเป็นการจูงใจให้ผู้ปลูกปาล์มรายย่อยส่งผลปาล์มสดที่มีคุณภาพเข้าสู่โรงงาน

บริษัทมีการปรับปรุงเครื่องจักรที่ใช้ในกระบวนการการสกัดน้ำมันปาล์มดิบอย่างต่อเนื่อง เพื่อให้เกิดประสิทธิภาพสูงสุด ลดอัตราสูญเสียน้ำมัน รวมถึงการกำจัดมลภาวะที่เกิดจากการกระบวนการผลิตซึ่งเป็นพิษต่อสิ่งแวดล้อม

3.2.2 ผู้จำหน่ายวัตถุดิบ

ผู้จำหน่ายวัตถุดิบ คือ เกษตรกรในพื้นที่และลานเท โดยปริมาณผลปาล์มสดในจังหวัดกระบี่เป็นอันดับที่ 2 ของประเทศไทย คิดเป็นร้อยละ 21 ของปริมาณผลปาล์มสดทั้งประเทศ

สัดส่วนการซื้อวัตถุดิบในประเทศและต่างประเทศ

ผลปาล์มสด เป็นพืชผลทางการเกษตร ซึ่งควรนำเข้าสู่กระบวนการผลิตโรงงานสกัดน้ำมันภายใน 24 ชั่วโมง มิฉะนั้นแล้วอาจจะทำให้ได้ปริมาณกรดปาล์มเพิ่มสูงขึ้นเกินกว่ามาตรฐานสากลในการซื้อขายน้ำมันปาล์มดิบ ซึ่งมีผลให้ถูกตัดราคาเมื่อมีการส่งมอบ ดังนั้น ในอุตสาหกรรมนี้จึงไม่มีการนำเข้าผลปาล์มสดจากต่างประเทศ นอกจากการนำเข้าในรูปของน้ำมันปาล์มดิบ หรือน้ำมันปาล์มบริสุทธิ์ เป็นครั้งคราวภายใต้เงื่อนไขที่กำหนดโดยภาครัฐ

(4) ทรัพย์สินที่ใช้ในการประกอบธุรกิจ

- ณ สิ้นปี 2566 บริษัทมีทรัพย์สินถาวรที่ใช้ในการประกอบธุรกิจของบริษัทและบริษัทย่อย ได้แก่
 1. ที่ดิน สวนปาล์ม โรงงาน สำนักงาน บ้านพัก
 2. อาคาร โรงงาน สำนักงาน และบ้านพักพนักงาน
 3. เครื่องจักรและอุปกรณ์
 4. รถบรรทุก รถไถ และรถเพื่อใช้ในการเกษตร
 5. เครื่องตกแต่งและเครื่องใช้สำนักงาน
 6. พืชเพื่อการใช้ผลิตผล

โดยมีมูลค่าสุทธิทางบัญชี ณ วันที่ 31 ธันวาคม 2566 เป็นจำนวนเงิน 1,110,160,729 บาท
- นโยบายการลงทุนในบริษัทย่อยและบริษัทร่วม
บริษัทมีนโยบายการลงทุนในกิจการที่เกี่ยวข้องกับธุรกิจหลักของบริษัท



(5) งานที่ยังไม่ได้ส่งมอบ

-----บริษัทไม่มีงานที่ยังไม่ได้ส่งมอบ-----

1.3 โครงสร้างการถือหุ้นของกลุ่มบริษัท

1.3.1 โครงสร้างการถือหุ้นของกลุ่มบริษัท

บริษัทถือหุ้นร้อยละ 99.98 ในบริษัท พันธุ์ศรีวิวัฒน์ จำกัด (ทุนจดทะเบียนและชำระเต็มมูลค่า 274 ล้านบาท โดยออกเป็นหุ้นสามัญ 27,400 หุ้น มูลค่าหุ้นละ 10,000 บาท) ซึ่งเป็นเจ้าของสวนปาล์มน้ำมัน โดยบริษัทได้มีการเข้าสวนปาล์มน้ำมันจากบริษัท พันธุ์ศรีวิวัฒน์ จำกัด

นอกจากนี้แล้วบริษัท พันธุ์ศรีวิวัฒน์ จำกัด ได้ถือหุ้นร้อยละ 99.99 ของบริษัท พันธุ์ศรี จำกัด (ทุนจดทะเบียนและชำระเต็มมูลค่า 5 ล้านบาท โดยออกเป็นหุ้นสามัญ 500 หุ้น มูลค่าหุ้นละ 10,000 บาท) ซึ่งได้รับใบอนุญาตเก็บหาของป่าจากกรมป่าไม้ในเขตพื้นที่อำเภอชัยบุรี จังหวัดสุราษฎร์ธานี จำนวนพื้นที่ 6,515 ไร่ และบริษัทประจักษ์วิวัฒน์ จำกัด (ทุนจดทะเบียนและชำระเต็มมูลค่า 5 ล้านบาท โดยออกเป็นหุ้นสามัญ 5,000 หุ้น มูลค่าหุ้นละ 1,000 บาท) ได้เข้าพื้นที่ปลูกปาล์มน้ำมันกับกรมธนารักษ์ ในเขตพื้นที่อำเภอเคียนซา จังหวัดสุราษฎร์ธานี จำนวนพื้นที่ 8,588 ไร่

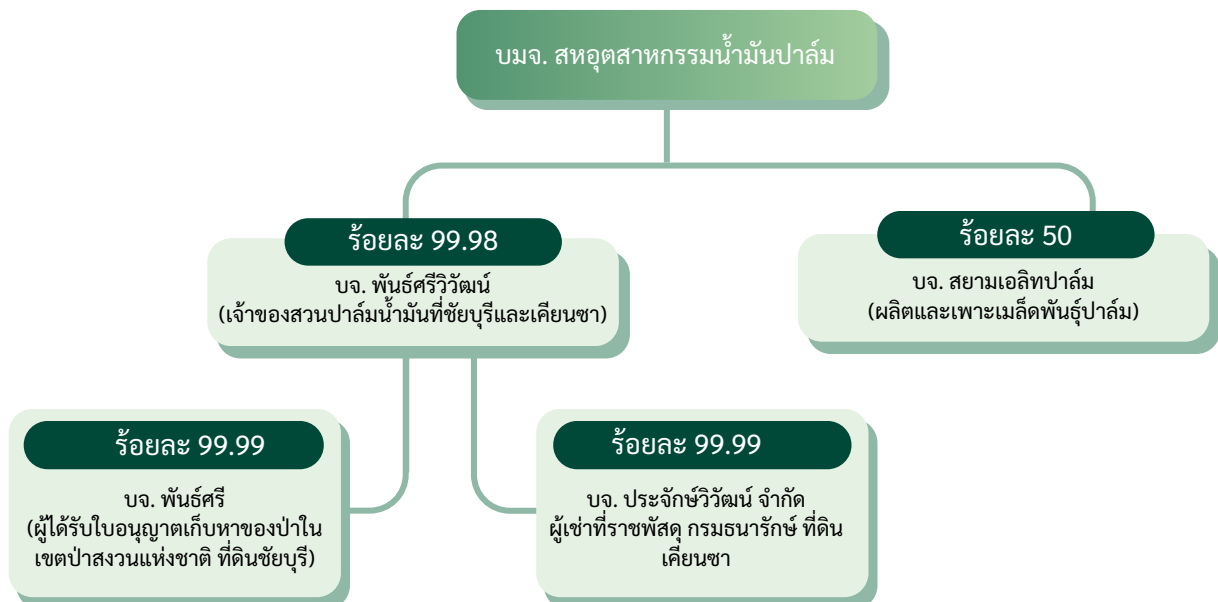

บริษัทถือหุ้นอยู่ใน 2 บริษัท ได้แก่

1. บริษัท พันธุ์ศรีวิวัฒน์ จำกัด

สำนักงาน	: 98 หมู่ 6 ถนนเหนือคลอง-เขาพนม กม. 9.5 ตำบลห้วยยูง อำเภอเหนือคลอง กระบี่ 81130 โทรศัพท์ 075-666 075 โทรสาร 075-666 072
ประเภทธุรกิจ	: ธุรกิจลงทุนโดยการถือหุ้นในบริษัทอื่น (1. ถือหุ้นร้อยละ 99.99 ในบริษัท พันธุ์ศรี จำกัด และ 2. บริษัท ประจักษ์วิวัฒน์ จำกัด)
ทุนจดทะเบียน	: 27,400 หุ้น (มูลค่าที่ตราไว้หุ้นละ 10,000 บาท)
จำนวนหุ้นสามัญที่บริษัทถืออยู่	: 27,394 หุ้น คิดเป็นร้อยละ 99.98

หมายเหตุ :

	บริษัท พันธุ์ศรี จำกัด	บริษัท ประจักษ์วิวัฒน์ จำกัด
สำนักงาน	98 หมู่ 6 ถนนเหนือคลอง-เขาพนม กม. 9.5 ตำบลห้วยยูง อำเภอเหนือคลอง กระบี่ 81130 โทรศัพท์ 075-666 075 โทรสาร 075-666 072	98 หมู่ 6 ถนนเหนือคลอง-เขาพนม กม. 9.5 ตำบลห้วยยูง อำเภอเหนือคลอง กระบี่ 81130 โทรศัพท์ 075-666 075 โทรสาร 075-666 072
ที่ตั้งสวนปาล์ม	ตำบลชัยบุรี อำเภอชัยบุรี สุราษฎร์ธานี	ตำบลเคียนซา และตำบลคามวาริ อำเภอเคียนซา สุราษฎร์ธานี
พื้นที่ที่ได้รับอนุญาต	6,515 ไร่ (ภายใต้ใบอนุญาตเก็บหาของป่าในเขตป่าสงวนแห่งชาติ)	พื้นที่เขาราชพัสดุ กรมธนารักษ์ : แบ่งเป็น 2 ส่วน ส่วนแรก : 4,294.34 ไร่ มีกำหนดระยะเวลาเช่า 30 ปี นับแต่วันที่ 9 กรกฎาคม 2557 ถึงวันที่ 8 กรกฎาคม 2587
ระยะเวลาการใช้ประโยชน์	ตั้งแต่วันที่ 12 พฤษภาคม 2565 ถึง วันที่ 9 พฤษภาคม 2567	ส่วนที่สอง : 4,294.34 ไร่ กรมธนารักษ์มีนโยบายจะนำไปจัดสรรให้ราษฎรผู้ยากไร้ไม่มีที่ดินทำกินได้รับสิทธิการเช่ารายละไม่เกิน 10 ไร่ โดยในระหว่างที่กรมธนารักษ์ดำเนินการยังไม่แล้วเสร็จ จึงให้บริษัทย้อยเช่า และจ่ายค่าเช่าตามอัตราที่กรมธนารักษ์กำหนด
ทุนจดทะเบียน	500 หุ้น (มูลค่าที่ตราไว้หุ้นละ 10,000 บาท)	5,000 หุ้น (มูลค่าที่ตราไว้หุ้นละ 1,000 บาท)

2. บริษัท สยามเอลิทปาล์ม จำกัด

สำนักงาน	: 64 ซอยบางนา-ตราด 25 แขวงบางนาเหนือ เขตบางนา กรุงเทพมหานคร 10260 โทรศัพท์ 02-744 1046 โทรสาร 02-361 8989
สำนักงานกระบี่	: 98 หมู่ 6 ถนนเหนือคลอง-เขาพนม กม. 9.5 ตำบลห้วยยูง อำเภอเหนือคลอง กระบี่ 81130 โทรศัพท์ 075-666 075 โทรสาร 075-666 072
ประเภทธุรกิจ	: เพาะเมล็ดพันธุ์ปาล์มเพื่อการจำหน่าย
ทุนจดทะเบียน	: 5,000,000 หุ้น (มูลค่าที่ตราไว้หุ้นละ 10 บาท)
จำนวนหุ้นสามัญที่บริษัทถืออยู่	: 2,500,000 หุ้น คิดเป็นร้อยละ 50.00

1.3.2 บุคคลที่อาจมีความขัดแย้งถือหุ้นในบริษัทย่อยหรือบริษัทร่วมเกินกว่าร้อยละ 10 ของจำนวนหุ้นที่มีสิทธิออกเสียงของบริษัท

บริษัทไม่มีบุคคลที่อาจมีความขัดแย้งถือหุ้นในบริษัทย่อยหรือบริษัทร่วมเกินกว่าร้อยละ 10 ของจำนวนหุ้นที่มีสิทธิออกเสียง

1.3.3 ความสัมพันธ์กับกลุ่มธุรกิจของผู้ถือหุ้นใหญ่

บริษัท ลำสูง (ประเทศไทย) จำกัด (มหาชน) ซึ่งเป็นผู้ถือหุ้นรายใหญ่ ประกอบธุรกิจโรงกลั่นน้ำมันปาล์ม มีวัตถุดิบหลัก คือ น้ำมันปาล์มดิบ ในขณะที่บริษัทประกอบธุรกิจโรงสกัดน้ำมันปาล์มดิบ อย่างไรก็ตาม ตั้งแต่เดือนมิถุนายน 2565 กรรมการผู้จัดการของทั้งสองบริษัทมิใช่บุคคลเดียวกัน ทำให้ทั้งสองบริษัทมีความเป็นอิสระในการบริหารจัดการซื้อขายน้ำมันปาล์มดิบ

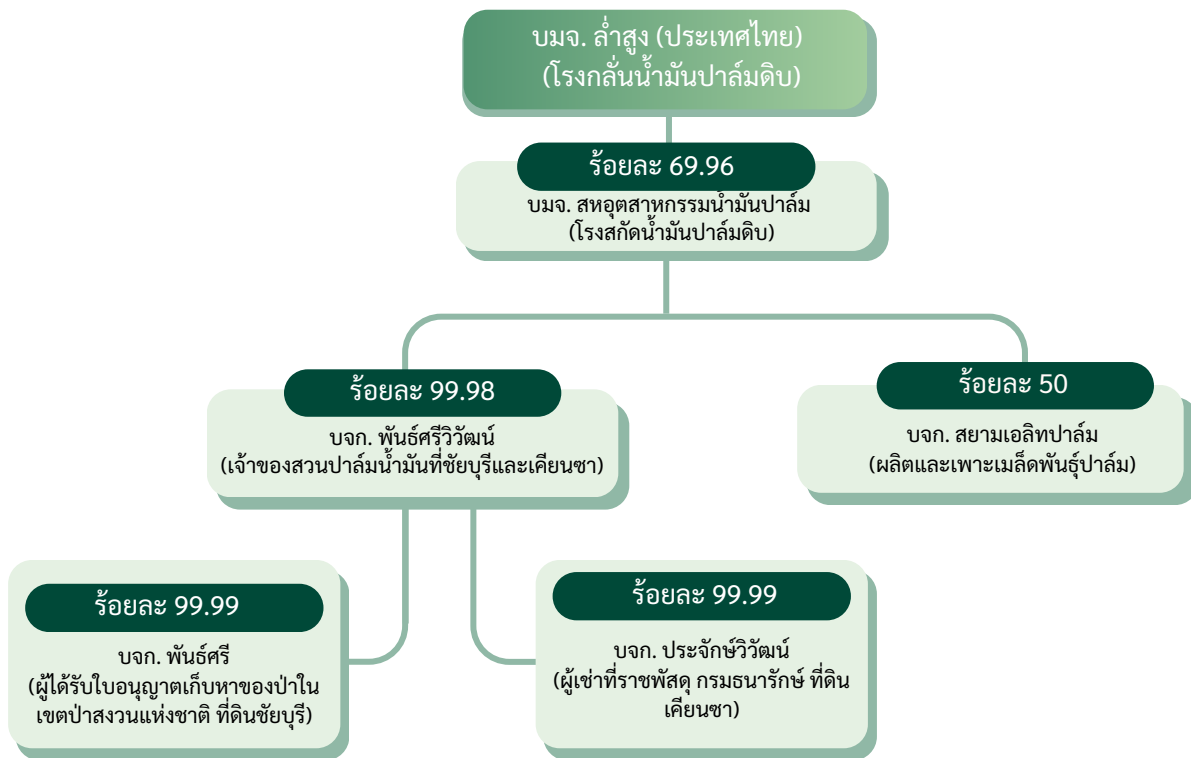

1.3.4 ผู้ถือหุ้น

บริษัทมีผู้ถือหุ้นทั้งหมด 1,801 ราย เป็นผู้ถือหุ้นรายย่อยจำนวน 1,603 ราย หรือร้อยละ 24.48 และมีผู้ถือหุ้นรายใหญ่อ้างอิง (ก) โดยมิได้ประกอบธุรกิจในลักษณะการถือหุ้นในบริษัทอื่น และไม่มีการทำข้อตกลงระหว่างผู้ถือหุ้นใหญ่ (shareholder's agreement)

(ก) กลุ่มผู้ถือหุ้นที่ถือสูงสุด 10 รายแรก ณ วันที่ 7 เมษายน 2566

ลำดับ	ชื่อผู้ถือหุ้น	จำนวนหุ้นสามัญ	ร้อยละของจำนวนหุ้นสามัญทั้งหมดที่ออกและเรียกชำระแล้ว
1	บริษัท ลำสูง (ประเทศไทย) จำกัด (มหาชน)*	226,715,110	69.96
2	บริษัท วัฒนโชติ จำกัด	17,995,600	5.55
3	นายสุวิทย์ เลาหะพลวัฒนา	15,566,000	4.80
4	นายสมเกียรติ พิตกานนท์	5,428,000	1.68
5	นาย วิชัย จิรเจริญกิจกุล	3,713,900	1.15
6	บริษัท วัฒนโสภณพนิช จำกัด	3,621,000	1.12
7	นาย ธรรมบุญ สหดิษฐ์ดำรงค์	3,549,400	1.10
8	น.ส. ดวงกมล ธนิสสรานนท์	2,400,000	0.74
9	บริษัท กรีนสปอต จำกัด	2,365,000	0.73
10	นาย ขวลิต เชาว์	2,295,800	0.71

ที่มา: บริษัท ศูนย์รับฝากหลักทรัพย์ (ประเทศไทย) จำกัด

* ลักษณะประเภทธุรกิจ : โรงกลั่นน้ำมันปาล์ม ผลิตและจัดจำหน่ายผลิตภัณฑ์น้ำมันพืช, เนยเทียมและไขมันพืชผสม

(ข) กลุ่มผู้ถือหุ้นรายใหญ่ที่มีอิทธิพลต่อการกำหนดนโยบายการจัดการหรือการดำเนินงานของบริษัทอย่างมีนัยสำคัญ

บริษัท ลำสูง (ประเทศไทย) จำกัด (มหาชน) เป็นผู้ถือหุ้นรายใหญ่ ซึ่งเข้ามามีส่วนร่วมในการกำหนดนโยบายในการดำเนินธุรกิจของบริษัท และมีการส่งตัวแทนเข้ามาเป็นกรรมการจำนวน 4 ท่าน โดยมีกรรมการผู้จัดการ 1 ท่าน และกรรมการอีก 3 ท่าน ซึ่งเป็นกรรมการร่วมของบริษัท ลำสูง (ประเทศไทย) จำกัด (มหาชน) อย่างไรก็ตาม เพื่อให้การดำเนินธุรกิจเป็นไปอย่างโปร่งใสและเป็นไปตามหลักการกำกับดูแลกิจการที่ดี บริษัทได้จัดโครงสร้างการบริหารจัดการซึ่งประกอบไปด้วยบุคลากรที่มีความรู้ความสามารถ และได้กำหนดขอบเขตอำนาจหน้าที่อย่างชัดเจน รวมถึงแต่งตั้งคณะกรรมการตรวจสอบและกำกับดูแลกิจการ อันประกอบด้วยกรรมการอิสระที่ไม่มีส่วนได้เสียกับบริษัท 3 ท่าน เพื่อทำหน้าที่ในการตรวจสอบการดำเนินงานของบริษัท และดูแลผลประโยชน์ของผู้ถือหุ้นรายย่อยได้อย่างเพียงพอ ทำให้เกิดการถ่วงดุลอำนาจในการบริหารจัดการในระดับที่เหมาะสมและสามารถตรวจสอบได้

(ค) โครงสร้างผู้ถือหุ้นของ บริษัท ลำสูง (ประเทศไทย) จำกัด (มหาชน) ที่มีผู้ถือหุ้นตั้งแต่ร้อยละ 10 ขึ้นไป ณ วันที่ 7 เมษายน 2566

ลำดับ	ชื่อผู้ถือหุ้น	ร้อยละของจำนวนหุ้นสามัญทั้งหมดที่ออกและเรียกชำระแล้ว
1	บริษัท ลำสูง โฮลดิ้ง จำกัด**	42.11
2	HAP SENG CONSOLIDATED BERHAD	20.0

ที่มา: บริษัท ศูนย์รับฝากหลักทรัพย์ (ประเทศไทย) จำกัด

** ลักษณะประเภทธุรกิจ : บริษัทโฮลดิ้ง ที่มีธุรกิจเพื่อการลงทุนในบริษัทอื่น

(ง) โครงสร้างผู้ถือหุ้นของ บริษัท ลำสูง โฮลดิ้ง จำกัด ที่มีผู้ถือหุ้นตั้งแต่ร้อยละ 10 ขึ้นไป ณ วันที่ 7 เมษายน 2566

ลำดับ	ชื่อผู้ถือหุ้น	ร้อยละของจำนวนหุ้นสามัญทั้งหมดที่ออกและเรียกชำระแล้ว
1	บริษัท น้ำมันพืชกรุงเทพ จำกัด *** (บริษัท น้ำมันพืชกรุงเทพ จำกัด เป็นบริษัทโฮลดิ้ง ที่มีธุรกิจเพื่อการลงทุนในบริษัทอื่น โดยมีผู้ถือหุ้น ได้แก่ นายวัง ขาง ยิ่ง ถือหุ้นร้อยละ 49)	50.00
2	นายวัง ขาง ยิ่ง (นายวัง ขาง ยิ่ง ไม่ได้ถือหุ้นในบริษัท ลำสูง (ประเทศไทย) จำกัด (มหาชน))	49.00

*** ลักษณะประเภทธุรกิจ : บริษัทโฮลดิ้ง ที่มีธุรกิจเพื่อการลงทุนในบริษัทอื่น

1.4 จำนวนทุนจดทะเบียนและทุนชำระแล้ว

บริษัทจดทะเบียนเข้าซื้อขายในตลาดหลักทรัพย์แห่งประเทศไทยเมื่อวันที่ 30 เมษายน 2534 โดยใช้ชื่อย่อ “UPOIC” และแปรสภาพเป็นบริษัทมหาชนจำกัด เมื่อวันที่ 28 พฤษภาคม 2536 ณ วันที่ 31 ธันวาคม พ.ศ. 2566 บริษัทมีทุนจดทะเบียนและเรียกชำระแล้ว 324,050,000 บาท แบ่งเป็นหุ้นสามัญ 324,050,000 หุ้น มูลค่าหุ้นละ 1 บาท

1.5 การออกหลักทรัพย์อื่น

1.5.1 กรณีบริษัทมีหลักทรัพย์แปลงสภาพ

-----บริษัทไม่มีการแปลงสภาพหลักทรัพย์-----

1.5.2 กรณีบริษัทมีหลักทรัพย์เป็นหนี้ตราสาร เช่น หุ้นกู้ ตัวเงิน

-----บริษัทไม่มีหลักทรัพย์เป็นหนี้ตราสาร-----

1.6 นโยบายการจ่ายเงินปันผล

ตั้งแต่ปี 2536 เป็นต้นไป บริษัทมีนโยบายการจ่ายเงินปันผลในอัตราประมาณร้อยละ 50 ของกำไรสุทธิหลังหักภาษีเงินได้ ทั้งนี้ขึ้นอยู่กับภาวะเศรษฐกิจและการใช้จ่ายเพื่อการลงทุนเป็นหลัก

คณะกรรมการบริษัทได้พิจารณาจ่ายเงินปันผลประจำปี 2566 จากผลการดำเนินงาน ในอัตราหุ้นละ 0.30 บาท คิดเป็นร้อยละ 57.27 ของกำไรสุทธิหลังหักภาษี โดยบริษัทจะต้องนำเสนอให้ที่ประชุมผู้ถือหุ้นเพื่อพิจารณาอีกครั้ง เปรียบเทียบกับการจ่ายเงินปันผลในปีก่อนหน้า ในอัตราหุ้นละ 0.45 บาท คิดเป็นร้อยละ 52.45 ของกำไรสุทธิของปี 2565

บริษัทย่อยและการร่วมค้า ไม่มีการกำหนดนโยบายการจ่ายเงินปันผล ทั้งนี้ขึ้นอยู่กับผลการดำเนินงานและกระแสเงินสดของบริษัทย่อยและการร่วมค้านั้นๆ

ข้อมูลการการจ่ายเงินปันผลย้อนหลัง



ปี	2564	2565	2566
อัตรากำไรสุทธิต่อหุ้น (บาท)	0.93	0.98	0.63
อัตราเงินปันผลต่อหุ้น (บาท)	0.50	0.45	0.30
อัตราการจ่ายเงินปันผลต่อกำไรสุทธิ (ร้อยละ)	53.79	52.45	57.27

2. การบริหารจัดการความเสี่ยง



2.1 นโยบายและแผนการบริหารความเสี่ยง

คณะกรรมการบริษัทได้มีการแต่งตั้งคณะกรรมการบริหารความเสี่ยงขึ้น ในปี 2559 โดยมีหน้าที่ความรับผิดชอบตามที่กำหนดไว้ในหัวข้อ “การกำกับดูแลกิจการ”

โดยทั่วไปในการดำเนินธุรกิจ บริษัทมักประสบปัญหาที่เกิดจากความเสี่ยงในการบริหารจัดการในกิจกรรมหลักและกิจกรรมสนับสนุนของบริษัท เช่น การผลิต การขนส่ง การบริหารงานบุคคล ดังนั้น จึงกำหนดนโยบายในการบริหารอย่างเป็นระบบและรองรับต่อความเสี่ยงที่มีอย่างเหมาะสม สอดคล้องกับวัตถุประสงค์ เป้าหมาย และแผนกลยุทธ์ต่างๆของบริษัท ก่อเกิดการปฏิบัติงานบรรลุตามที่ได้ตั้งไว้ โดยผู้บริหารและพนักงานทุกคนในบริษัทเป็นเจ้าของความเสี่ยง และมีหน้าที่ในการประเมินความเสี่ยงของแต่ละหน่วยงาน กระบวนการทำงาน ประเมินประสิทธิภาพของมาตรการควบคุมที่มีอยู่ พร้อมทั้งนำเสนอแผนงานและวิธีการในการลดความเสี่ยง

บริษัทมีความเสี่ยงระดับองค์กร ดังนี้

ความเสี่ยง - สิ่งแวดล้อม

น้ำเสียจากกระบวนการผลิต

ลักษณะและสาเหตุ

บริษัทมีการใช้น้ำในกระบวนการผลิตสูง ทำให้มีปริมาณน้ำเสียออกจากกระบวนการผลิต จึงต้องมีการบริหารจัดการน้ำเสีย โรงงานของบริษัทที่ตั้งอยู่ภาคใต้ ซึ่งมีฝนตกต่อเนื่องในฤดูฝน อาจจะทำให้ปริมาณน้ำเสียไหลล้นบ่อและรั่วไหลไปยังทางน้ำสาธารณะ

มาตรการรองรับ

บริษัทมีการเผื่อสำรองปริมาณน้ำเสียในบ่อ ตรวจสอบสภาพคันบ่อและสภาพพื้นที่ที่อาจเกิดการรั่วไหลของน้ำเสียอย่างสม่ำเสมอ รวมถึงวางแผนการขุดลอกบ่อน้ำเสียเป็นประจำทุกปีในช่วงฤดูแล้ง ตลอดจนวางระบบรับน้ำฝนแยกจากน้ำเสียจากกระบวนการผลิต เพื่อลดปริมาณน้ำที่เข้าสู่บ่อบำบัดน้ำเสีย

ความเสี่ยง - สังคม

การขาดแคลนแรงงาน

ลักษณะและสาเหตุ

ปัจจุบันพื้นที่การปลูกปาล์มเพิ่มขึ้น ทำให้มีการใช้แรงงานสำหรับกิจกรรมสวนปาล์มเพิ่มมากขึ้น ในขณะที่เกษตรกรมีการจ้างแรงงานในการทำสวน แทนที่แรงงานในครัวเรือน นอกจากนี้บุตรหลานของเกษตรกรได้รับการศึกษาสูงขึ้น กลายเป็นแรงงานภาคอุตสาหกรรมแทนการเกษตรแบบดั้งเดิม ส่งผลให้เกิดการขาดแคลนแรงงานด้านการเกษตรและมีแนวโน้มเพิ่มสูงขึ้น เมื่อแรงงานจากภาคตะวันออกเฉียงเหนือย้ายกลับภูมิลำเนา

มาตรการรองรับ

ดังนั้น เพื่อแก้ปัญหาการขาดแคลนแรงงานในภาคเกษตร บริษัทจึงต้องปรับตัวด้วยการปรับเปลี่ยนรูปแบบการจ้างงานที่เหมาะสม การจูงใจด้วยการให้ค่าจ้างสูงกว่าค่าจ้างขั้นต่ำและสวัสดิการที่เหมาะสม รวมถึงการเน้นให้คนงานตัดปาล์มอย่างมีคุณภาพ เพื่อให้ได้เปอร์เซ็นต์น้ำมันเพิ่มสูงขึ้น ขดเชยกับค่าจ้างแรงงานที่ปรับตัวสูงขึ้น

การจำหน่ายน้ำมันปาล์มดิบให้แก่ลูกค้ารายใหญ่

ลักษณะและสาเหตุ

ในปี 2565 และปี 2566 บริษัทมีการจำหน่ายสินค้าให้กับลูกค้ารายใหญ่ ได้แก่ บริษัท ลำสูง (ประเทศไทย) จำกัด (มหาชน) (LST) ซึ่งเป็นผู้ถือหุ้นรายใหญ่ของบริษัท คิดเป็นสัดส่วนร้อยละ 68.50 และร้อยละ 43.65 ตามลำดับ

มาตรการรองรับ

ตั้งแต่เดือนมิถุนายน 2565 ได้มีการเปลี่ยนแปลงฝ่ายบริหารของบริษัทและบริษัท ลำสูง (ประเทศไทย) จำกัด (มหาชน) (LST) โดยกรรมการผู้จัดการมิได้เป็นบุคคลคนเดียวกัน ซึ่งทำให้ความเป็นอิสระในการกำหนดปริมาณและราคาขาย

ฝ่ายบริหารได้ปฏิบัติงานโดยคำนึงถึงผลประโยชน์สูงสุดของบริษัท โดยกำหนดปริมาณและราคาจำหน่ายสินค้า ให้แก่ลูกค้าทุกรายอย่างเท่าเทียมกัน และเป็นราคาขายตามท้องตลาด ณ ขณะที่ทำการขาย

บริษัทได้มีการเปิดเผยรายการดังกล่าวไว้ในหมายเหตุประกอบงบการเงินข้อ 6 แล้ว รวมถึงการปฏิบัติตามหลักเกณฑ์ของตลาดหลักทรัพย์แห่งประเทศไทย เรื่องการทำรายการที่เกี่ยวข้องกัน

มีผู้ถือหุ้นรายใหญ่ถือหุ้นมากกว่ากึ่งหนึ่งของจำนวนหุ้นสามัญทั้งหมดที่ออกและเรียกชำระแล้ว

ลักษณะและสาเหตุ

บริษัทมีผู้ถือหุ้นรายใหญ่ คือ บริษัท ลำสูง (ประเทศไทย) จำกัด (มหาชน) (LST) ถือหุ้นในบริษัท คิดเป็นร้อยละ 69.96 ของจำนวนหุ้นสามัญทั้งหมดที่ออกและเรียกชำระแล้ว จึงอาจทำให้ผู้ถือหุ้นดังกล่าวสามารถใช้สิทธิคัดค้านหรือไม่อนุมัติการลงมติในการประชุมผู้ถือหุ้นในเรื่องต่างๆ ที่ขัดแย้งกับบริษัทหรือกฎหมายที่เกี่ยวข้องกำหนดให้ต้องได้รับคะแนนเสียงไม่น้อยกว่า 3 ใน 4 ของจำนวนเสียงทั้งหมดของผู้ถือหุ้นซึ่งมาประชุมและมีสิทธิออกเสียงลงคะแนนได้

อย่างไรก็ดี หากบริษัทมีวาระที่จะเสนอให้ที่ประชุมผู้ถือหุ้นเพื่อพิจารณานั้น ต้องได้รับการอนุมัติจากที่ประชุมของคณะกรรมการของบริษัทก่อน ซึ่งมีกรรมการ 3 ท่านเป็นกรรมการร่วมและเป็นตัวแทนของบริษัทลำสูง (ประเทศไทย) จำกัด (มหาชน) (LST)

การกำหนดอัตราการสกัดน้ำมันปาล์มดิบขึ้นต่ำ 18%

การออกประกาศกระทรวงอุตสาหกรรม เรื่อง กำหนดชนิดและคุณภาพวัตถุดิบในการผลิตของโรงงานสกัดน้ำมันปาล์ม พ.ศ. 2562 โดยกำหนดให้โรงงานสกัดต้องสกัดน้ำมันปาล์มได้อัตราการสกัดสูงกว่า 18 เปอร์เซ็นต์ซึ่งเป็นเงื่อนไขเพิ่มเติมในใบอนุญาตประกอบกิจการโรงงาน

บริษัทได้มีการปรับปรุงนโยบายการรับซื้อผลปาล์มสด โดยกำหนดราคาซื้อผลปาล์มสดที่มีคุณภาพสอดคล้องกับเปอร์เซ็นต์น้ำมันปาล์มดิบ มีการคัดผลปาล์มสดที่ซื้อจากภายนอกและเก็บเกี่ยวผลปาล์มสดจากสวนของบริษัทอย่างเข้มงวด เพื่อให้ได้อัตราการสกัดน้ำมันปาล์มดิบเพิ่มขึ้น รวมถึงการปรับปรุงเครื่องจักรเพื่อลดความเสี่ยงเสียน้ำมันจากกระบวนการผลิต

อย่างไรก็ตาม เปอร์เซ็นต์น้ำมันปาล์มดิบในแต่ละเดือนขึ้นอยู่กับสภาพภูมิอากาศ ทำให้บางเดือนอาจไม่ได้เปอร์เซ็นต์น้ำมันปาล์มดิบตามที่ภาครัฐกำหนด ในกรณีที่บริษัทไม่สามารถปฏิบัติได้ จะมีหนังสือแจ้งเตือนจากหน่วยงานราชการที่เกี่ยวข้องโดยบริษัทจะต้องส่งแผนงานปรับปรุงเพื่อให้ได้อัตราการสกัดตามที่กฎหมายกำหนด

2.1.1 ปัจจัยความเสี่ยงทางธุรกิจ

ความเสี่ยง - การกำกับดูแลกิจการ

พื้นที่ปลูกปาล์มมากกว่าร้อยละ 50 เป็นพื้นที่ของรัฐ

พื้นที่ปลูกปาล์มของบริษัทย่อยสองแห่ง จำนวนประมาณ 15,103.69 ไร่ โดยแบ่งเป็นสวนเคียนซา 8,588.69 ไร่และสวนชัยบุรีจำนวน 6,515 ไร่ ซึ่งคิดเป็นร้อยละ 52.8 ของพื้นที่ปลูกปาล์มทั้งหมดของบริษัทและบริษัทย่อย

(ก) สวนเคียนซาได้รับอนุญาตจากกรมธนารักษ์ได้รับสิทธิการเช่าที่ราชพัสดุจำนวน 4,294.34 ไร่ ระยะเวลา 30 ปี โดยสัญญาเริ่มผลตั้งแต่วันที่ 9 กรกฎาคม 2557 ถึงวันที่ 8 กรกฎาคม 2587

ส่วนพื้นที่อีกจำนวน 4,294.34 ไร่ ทางกรมธนารักษ์จะดำเนินการนำไปจัดสรรให้ราษฎรผู้ยากไร้ไม่มีที่ดินทำกินได้รับสิทธิการเช่ารายละไม่เกิน 10 ไร่ในระหว่างที่การดำเนินการเรื่องการจัดสรรพื้นที่ยังไม่แล้วเสร็จนั้น กรมธนารักษ์ได้อนุญาตให้บริษัทย่อยครอบครองทำประโยชน์โดยชำระค่าเช่าในอัตราที่กำหนด จนกว่าการจัดสรรที่ดินจะดำเนินการแล้วเสร็จ

(ข) สวนชัยบุรี อยู่ในระหว่างดำเนินการขออนุญาตเข้าทำประโยชน์ในพื้นที่จำนวน 6,515 ไร่ ในกรณีที่มิได้รับอนุญาตให้เข้าทำประโยชน์ มีผลให้บริษัทต้องรับซื้อผลปาล์มสดจากบุคคลภายนอกในสัดส่วนสูงขึ้นเพื่อทดแทนผลปาล์มสดที่ขาดไปจากพื้นที่สัมปทาน ส่งผลให้ต้นทุนวัตถุดิบสูงขึ้น

ในระหว่างรอการดำเนินการต่อใบอนุญาตเข้าทำประโยชน์นั้น บริษัทย่อยได้รับใบอนุญาตเก็บหาของป่าในพื้นที่แปลงดังกล่าว โดยบริษัทย่อยต้องชำระเงินค่าภาคหลวงในอัตราร้อยละ 10 ของราคาตลาดและค่าบำรุงป่าในอัตรา 2 เท่าของค่าภาคหลวง เมื่อมีการเก็บเกี่ยวผลปาล์มสด บริษัทย่อยได้รับใบอนุญาตดังกล่าว ซึ่งมีอายุคราวละ 1 ปี

ความเสี่ยง - การกำกับดูแลกิจการ

กำลังการผลิตส่วนเกินของโรงงานสกัดน้ำมันปาล์มดิบ

โรงงานสกัดน้ำมันปาล์มดิบมีจำนวนประมาณ 128 แห่ง (เปิดดำเนินการจำนวน 108 แห่ง) ส่วนใหญ่อยู่ในเขตจังหวัดสุราษฎร์ธานี กระบี่ ชุมพรและนครศรีธรรมราช มีกำลังการผลิตของโรงงานรวมทั้งสิ้นประมาณ 30 - 35 ล้านตันผลปาล์มสดต่อปี ซึ่งไม่สอดคล้องกับผลปาล์มสดในปี 2566 ที่มีปริมาณ 18.2 ล้านตัน จากพื้นที่เพาะปลูกปาล์มที่ให้ผลผลิตแล้วที่มีอยู่ประมาณ 6.2 ล้านไร่ ทำให้อัตราการใช้กำลังการผลิตโดยรวมของโรงสกัดทั้งหมดอยู่ที่ประมาณร้อยละ 52 - 61 ส่งผลให้มีการแข่งขันกันซื้อผลปาล์มสดในราคาสูง โดยไม่คำนึงถึงคุณภาพเท่าที่ควร บริษัทได้มีการปรับปรุง เข้มงวดในการเก็บเกี่ยวผลปาล์มสดในสวนของบริษัทให้มีคุณภาพ เพื่อให้ได้เปอร์เซ็นต์น้ำมันเพิ่มสูงขึ้น รวมถึงการดูแลติดตามและดำเนินการเพื่อให้สวนสามารถเพิ่มผลผลิตต่อไร่ได้สูงขึ้น ทั้งนี้เพื่อสามารถลดการแข่งขันการซื้อผลปาล์มสดที่ไม่ได้คุณภาพจากภายนอก

ในส่วนของผู้ส่งมอบภายนอกบริษัทได้กำหนดราคาซื้อที่สอดคล้องกับเปอร์เซ็นต์น้ำมันปาล์มดิบรวมถึงการให้ทะลายเปล่าแก่เกษตรกร และเพิ่มราคาพิเศษสำหรับเกษตรกรที่นำผลปาล์มพันธุ์สุทราด ซึ่งเป็นพันธุ์ต้นกล้าที่บริษัทจัดจำหน่าย ทั้งนี้เพื่อสร้างแรงจูงใจให้เกษตรกรนำผลปาล์มสดมาจำหน่ายให้แก่บริษัท

ความเสี่ยง - สิ่งแวดล้อม

สภาพภูมิอากาศ

เนื่องจากวัตถุดิบหลักของบริษัทมาจากผลผลิตทางการเกษตร แนวโน้มผลการดำเนินงานของบริษัทยังคงขึ้นอยู่กับปัจจัยที่ควบคุมไม่ได้ ได้แก่ สภาพภูมิอากาศ ปริมาณน้ำฝน และผลผลิตของวัตถุดิบที่ออกสู่ตลาดในแต่ละฤดูกาล ปัจจุบันมีความผันแปรของภูมิอากาศเกิดขึ้นอย่างไม่เคยเป็นมาก่อน บางปีเกิดอุทกภัยอย่างหนัก บางปีประสบภัยแล้ง ทำให้ปริมาณผลผลิตที่ออกสู่ตลาดมีความผันผวนในแต่ละปีหรือระหว่างปี ซึ่งอาจนำไปสู่การแทรกแซงจากภาครัฐ

ในช่วงต้นปี 2566 ที่ผ่านมา บริษัทประสบปัญหาสภาวะฝนทิ้งช่วง ตั้งแต่เดือนธันวาคม ปี 2565 ถึงมีนาคม 2566 ส่งผลให้ปริมาณและการกระจายของฝนมีน้อย ซึ่งทำให้เกิดการขาดแคลนน้ำใช้ในแปลงเพาะกล้าและการอุปโภคน้ำในบางสวนของบริษัท ส่งผลกระทบต่อผลผลิตของสวน เนื่องจากผลปาล์มไม่สมบูรณ์ ตลอดจนเกิดการระบาดของหนอนปลอกได้ง่าย ทำให้ผลผลิตของบริษัทในปี 2566 ลดลงร้อยละ 1.92

ความผันผวนของราคาน้ำมันปาล์ม

น้ำมันปาล์มดิบนับเป็นสินค้าโภคภัณฑ์ซึ่งมีราคาผันผวน แต่ในปี 2566 ราคาเฉลี่ยรายเดือนแกว่งตัวอยู่ในช่วงแคบๆ ระหว่าง 28.98-33.91 บาท/กิโลกรัม (2565: 31.35–56.52 บาท/กิโลกรัม) โดยมีราคาเฉลี่ยทั้งปีที่ 31.28 บาท/กิโลกรัม ลดลงร้อยละ 28.24 จากปี 2565 ในขณะที่ราคาเฉลี่ยในตลาดโลกอยู่ที่ 29.74 บาท/กิโลกรัม จะเห็นได้ว่าความผันผวนของราคาในประเทศปี 2566 ไม่มากนักเมื่อเปรียบเทียบกับปี 2565 และมีราคาใกล้เคียงกับราคาตลาดโลกซึ่งส่งผลต่อการส่งออกของประเทศไทย

อย่างไรก็ตาม นอกจากสภาพภูมิอากาศแล้ว ความผันผวนของราคาน้ำมันปาล์มยังขึ้นอยู่กับสถานการณ์อื่นๆ เช่น สงคราม โรคระบาด นโยบายการส่งออกของผู้ผลิตรายใหญ่ ซึ่งมีผลต่อการบริหารจัดการสต็อกและการขายของบริษัท

ความเสี่ยงที่อาจจะเกิดขึ้นในอนาคต (Emerging Risks)

คณะทำงานบริหารความเสี่ยงได้มีการประเมินความเสี่ยงที่อาจจะเกิดขึ้นในอนาคต (Emerging Risks) โดยใช้ข้อมูลอ้างอิงจาก The Global Risks Report 2023 โดย World Economic Forum และนำเสนอเฉพาะหัวข้อที่เกี่ยวข้องกับการดำเนินงานของบริษัท ดังนี้

มิติสิ่งแวดล้อม

ความล้มเหลวในการบรรเทาการเปลี่ยนแปลงสภาพภูมิอากาศ

เพื่อรับมือกับสถานการณ์เอลนีโญ ทั้งนี้การเปลี่ยนแปลงทางภูมิอากาศจากเอลนีโญจะเป็นอย่างค่อยเป็นค่อยไปจนประชาชนอาจไม่รู้ถึงการเปลี่ยนแปลงจนกระทั่งปี 2567 อุณหภูมิอาจสูงขึ้นจนทำลายสถิติอันดับ 1 ของปี 2559 ที่เป็นปีที่ร้อนที่สุดเท่าที่เคยบันทึกของช่วงที่เกิดเอลนีโญเช่นกัน

จากสถานการณ์ดังกล่าว บางประเทศเริ่มมีการสต็อกน้ำมันปาล์มดิบ ส่งผลดีต่อราคาน้ำมันปาล์ม อย่างไรก็ตาม หากเกิดสภาวะแห้งแล้งอย่างยาวนาน อาจส่งผลกับกิจกรรมที่ต้องใช้น้ำ เช่น แปลงเพาะกล้า กระบวนการสกัดน้ำมันปาล์ม และการใช้น้ำเพื่อการอุปโภคของพนักงาน บริษัทได้มีการสำรวจแหล่งน้ำใช้ติดตามปริมาณน้ำใช้ วางแผนและจัดเตรียมแหล่งน้ำสำรอง นอกจากนี้ยังได้มีการปรับปรุงเครื่องจักรหรือกระบวนการทำงานให้ใช้ปริมาณน้ำลดลงหรือมีการหมุนเวียนน้ำกลับมาใช้ใหม่

2.2.2 ความเสี่ยงต่อการลงทุนของผู้ถือหลักทรัพย์

-----ไม่มี-----

2.2.3 ความเสี่ยงต่อการลงทุนในหลักทรัพย์ต่างประเทศ

-----ไม่มี-----

ลดการอุดหนุนราคาน้ำมันไบโอดีเซลปี 2568

กรมธุรกิจพลังงานได้ประกาศแผนบริหารจัดการน้ำมันเชื้อเพลิง หรือ Oil Plan 2023 โดยตั้งเป้าหมายการลดชนิดน้ำมันที่จำหน่ายหน้าปั๊มและให้โรงกลั่นปิโตรเลียมปรับตัว สร้างผลิตภัณฑ์ใหม่ซึ่งสอดคล้องกับพรบ.กองทุนเชื้อเพลิง จะหยุดการอุดหนุนราคาเชื้อเพลิงชีวภาพหลังจากวันที่ 24 กันยายน 2567 เป็นต้นไป และบังคับใช้มาตรฐานยูโร 5 ในวันที่ 1 มกราคม 2567 ซึ่งจะทำให้ให้มีการใช้น้ำมันไบโอดีเซลได้เพียงแค่ B7 ส่งผลกระทบทำให้ปริมาณการใช้น้ำมันปาล์มเพื่อผลิตน้ำมันไบโอดีเซลลดลง อย่างไรก็ตาม เมื่อปริมาณการใช้น้ำมันปาล์มในไบโอดีเซลลดลง การส่งออกจะเพิ่มขึ้น เพื่อปรับความสมดุลน้ำมันปาล์ม ดังนั้นราคาน้ำมันปาล์มในประเทศจะต้องปรับตัวให้ใกล้เคียงกับราคาตลาดโลก โดยบริษัทอาจไม่ได้รับผลกระทบในส่วนผลปาล์มจากสวนของบริษัท ซึ่งมีราคาต่ำกว่าผลปาล์ม



มิติเศรษฐกิจ

สงครามเศรษฐกิจ การปะทะระหว่างมหาอำนาจโลกจะทวีความรุนแรงขึ้น รวมถึงการแทรกแซงตลาดโดยรัฐ

สถานการณ์ที่เกี่ยวข้องกับนโยบายการกีดกันทางการค้าระหว่างประเทศ ซึ่งอาจส่งผลให้เกิดความเสี่ยงในการดำเนินธุรกิจได้ เช่น กลุ่มสหภาพยุโรปวางนโยบาย ยุติการใช้น้ำมันปาล์มเป็นเชื้อเพลิงในปี 2573 ทำให้บริษัทด้านอาหารและเครื่องสำอางเริ่มจัดซื้อจัดหาน้ำมันปาล์มจากผู้ผลิตที่ปฏิบัติตามมาตรฐานความยั่งยืน มาเลเซียซึ่งเป็นผู้ส่งออกรายใหญ่เริ่มทำตลาดการค้ากับจีน เป็นต้น

อย่างไรก็ดี เนื่องจากประเทศไทยไม่ใช่ผู้ส่งออกน้ำมันรายใหญ่ของโลก จึงอาจไม่ได้รับผลกระทบจากการส่งออกโดยตรง แต่บริษัทต้องรับภาระราคาของผลปาล์มสดที่ซื้อจากภายนอกที่ปรับตัวสูงขึ้น เมื่อราคาน้ำมันปาล์มดิบของตลาดมาเลเซียปรับตัวสูงขึ้น ในขณะที่เดียวกันก็ส่งผลดีกับผลปาล์มสดจากสวนของบริษัท

ทั้งนี้ บริษัทยังคงต้องติดตามสถานการณ์ต่างๆ ที่เกี่ยวข้องกับการกีดกันทางการค้าระหว่างประเทศ ซึ่งอาจส่งผลให้เกิดทั้งความเสี่ยงและโอกาสได้เช่นกัน หากบริษัทสามารถปรับตัวและดำเนินการให้สอดคล้องกับแนวทางที่กำหนดได้ เช่น การจัดทำระบบมาตรฐานตามที่ถูกค่าต้องการ ควบคู่ไปกับการควบคุมให้ต้นทุนและการดำเนินงานเป็นไปอย่างเหมาะสม

3.การขับเคลื่อนธุรกิจด้วยความยั่งยืน



การขับเคลื่อนธุรกิจ ด้วยความยั่งยืน

ขอบเขตการรายงาน

รายงานฉบับนี้ มีเนื้อหาครอบคลุมถึงธุรกิจการสกัดน้ำมันปาล์มดิบและน้ำมันเมล็ดในปาล์มดิบ ข้อมูลที่นำมารายงานเป็นข้อมูลระหว่าง 1 มกราคม 2566 ถึง 31 ธันวาคม 2566 ทั้งนี้ รายงานฉบับนี้จัดทำตามมาตรฐานการรายงานความยั่งยืนสำหรับบริษัทจดทะเบียน (SET Sustainability Reporting Guide) ของตลาดหลักทรัพย์

ลักษณะการประกอบธุรกิจ

บริษัทผลิตและจำหน่ายเมล็ดพันธุ์ปาล์มกับบริษัทร่วมค้าภายใต้ชื่อซีหراث มีแปลงเพาะกล้า และสวนปาล์มของบริษัทครอบคลุมพื้นที่จังหวัดกระบี่และสุราษฎร์ธานี สามารถเก็บเกี่ยวผลปาล์มทะเลสาบเข้าสู่โรงสกัดน้ำมันปาล์มของบริษัท ประมาณร้อยละ 20 ของผลผลิตทั้งหมดที่นำเข้าสู่โรงงาน โดยผลิตภัณฑ์หลัก คือน้ำมันปาล์มดิบและน้ำมันเมล็ดในปาล์มดิบ ทั้งนี้ ยังมีรายได้อื่นๆที่เป็นผลพลอยได้จากกิจกรรมของโรงงาน เช่น รายได้จากการจำหน่ายกระแสไฟฟ้า ทะลายปาล์มเปล่า กะลา กากปาล์ม ใบปาล์มและดีเคนเตอร์เค็ก เป็นต้น

กลยุทธ์ธุรกิจ

บริษัทกำหนดให้ในทุกขั้นตอนการดำเนินงาน ต้องปฏิบัติตามมาตรฐานสากลและคำนึงถึงความยั่งยืนที่ครบถ้วนทั้งด้านธรรมาภิบาล โปร่งใสตรวจสอบได้ รวมถึงสร้างผลประโยชน์ที่มีความสม่ำเสมอให้แก่ผู้ถือหุ้น ดูแลใส่ใจสิ่งแวดล้อม ไม่สร้างมลภาวะและไม่สร้างผลกระทบต่อผู้มีส่วนได้ส่วนเสีย

เน้นกลยุทธ์ธุรกิจด้วยการสร้างจุดแข็งเพื่อที่จะให้บริษัทสามารถขับเคลื่อนได้ตามเป้าหมาย ใช้ในการตัดสินใจที่สำคัญเกี่ยวกับแนวทางในการขยายธุรกิจ การนำเทคโนโลยีเข้ามาใช้ในการทำงาน การจัดสรรทรัพยากรและการบรรลุประสิทธิภาพในการบริหารจัดการต้นทุน ตลอดจนปรับปรุงกระบวนการผลิตให้ได้ผลผลิตที่รวดเร็วควบคู่ไปกับคุณภาพ ส่งเสริมความคิดริเริ่มการเปลี่ยนแปลง และการพัฒนาอย่างต่อเนื่อง

เป้าหมาย

ยกระดับผลิตภัณฑ์
ด้วยน้ำมันปาล์มอย่างยั่งยืน



วิสัยทัศน์

เป็นบริษัทชั้นนำในธุรกิจน้ำมันปาล์มที่มีการเติบโตอย่างยั่งยืน ภายใต้การดำเนินงานที่มีประสิทธิภาพ ตามมาตรฐานระดับสากล เพื่อเสริมสร้างความแข็งแกร่งในด้านการแข่งขันระดับโลก

พันธกิจ

- สร้างศักยภาพในธุรกิจน้ำมันปาล์มตั้งแต่การเพาะเมล็ดพันธุ์ การผลิตต้นกล้า การเพาะปลูก การสกัดน้ำมัน ตลอดจนธุรกิจที่เกี่ยวข้อง เพื่อให้สามารถแข่งขันได้และเป็นที่ยอมรับในอุตสาหกรรม
- ดำเนินธุรกิจน้ำมันปาล์มที่ให้มูลค่าสูงด้วยการใช้สายพันธุ์ปาล์ม น้ำมันที่ให้ผลผลิตสูง เพื่อตอบสนองความต้องการของเกษตรกร รวมถึงการให้บริการที่ดีเยี่ยมต่อลูกค้า
- ใช้เทคโนโลยีการผลิตและระบบการบริหารจัดการที่ได้มาตรฐานสากล พร้อมกับการดูแลรักษาสิ่งแวดล้อม ความหลากหลายทางชีวภาพ ชุมชนและสังคม
- ให้ความสำคัญอยู่เสมอต่อสุขภาพ ความปลอดภัย และสวัสดิการของพนักงาน รวมถึงการสร้างเชื่อมั่นให้กับลูกค้า เกษตรกร และจัดสรรประโยชน์ตอบแทนแก่ผู้ถือหุ้นและผู้เกี่ยวข้องอย่างเหมาะสม

3.1 นโยบายและเป้าหมายการจัดการด้านความยั่งยืน

บริษัทใช้นโยบายและเป้าหมายด้านความยั่งยืนร่วมกับบริษัทในเครือ คือ บริษัท ลำสูง (ประเทศไทย) จำกัด (มหาชน) ในปี 2566 ได้มีการดำเนินการทบทวนนโยบายด้านความยั่งยืนเพื่อปรับปรุงให้สอดคล้องและเหมาะสมกับกิจกรรมการดำเนินงานของบริษัท ซึ่งในวันที่ 7 สิงหาคม พ.ศ. 2566 ได้รับอนุมัติจากคณะกรรมการบริษัทเป็นที่เรียบร้อยแล้ว

นโยบายด้านความยั่งยืน

- ส่งเสริมและยกระดับองค์กร เพื่อมุ่งสู่ระดับมาตรฐานสากล โดยบริษัทได้มีการสนับสนุน ส่งเสริม และให้ความสำคัญในการปฏิบัติตามกฎหมาย ตลอดจนถึงข้อกำหนดของระบบมาตรฐานสากลทั้งในและนอกประเทศ เพื่อสร้างมาตรฐานในการปฏิบัติงาน ตอบสนองในการเป็นสถานประกอบการที่ดีของภาครัฐ ชุมชน และคู่ค้าในแง่การเคารพและการปฏิบัติตามกฎหมาย
- มุ่งมั่นในการสร้างความสัมพันธ์ที่ดี การมีส่วนร่วมกับผู้มีส่วนได้ส่วนเสีย โดยบริษัทได้มุ่งเน้นประกอบกิจการโดยลดผลกระทบแก่ผู้มีส่วนได้ส่วนเสียทุกกลุ่ม ตลอดจนส่งเสริมเศรษฐกิจให้กับชุมชนในพื้นที่ เพื่อสร้างความยั่งยืนในการประกอบกิจการและอยู่ร่วมกับชุมชนโดยไม่เกิดผลกระทบน้อยที่สุด
- ตระหนักถึงความคาดหวังและผลกระทบต่อผู้มีส่วนได้ส่วนเสียทุกกลุ่ม รวมถึงผู้ที่ได้รับผลกระทบทางตรงและทางอ้อมจากการประกอบกิจการของบริษัท เช่น พนักงาน คู่ค้า ลูกค้า หน่วยงานภาครัฐ เป็นต้น

ดังนั้น การพัฒนาและสร้างความสัมพันธ์ที่ดีระหว่างบริษัทและผู้มีส่วนได้เสีย เพื่อให้บริษัทดำเนินงานได้อย่างยั่งยืนและสร้างประโยชน์แก่ผู้มีส่วนได้เสียทุกด้าน

- ให้ความสำคัญด้านการจัดการของเสียเพื่อสร้างคุณค่าด้านสิ่งแวดล้อม เน้นย้ำการปฏิบัติตามกรอบของระบบมาตรฐานการปลูกปาล์มอย่างยั่งยืนหรือ Roundtable Sustainable Palm Oil: RSPO เพื่ออนุรักษ์ ฟื้นฟู ปกป้อง และปรับปรุงระบบนิเวศ

✓ เรื่องเด่นด้านความยั่งยืน ในปี 2566

1

ประกาศนโยบายด้านความยั่งยืน

บริษัทประกาศนโยบายด้านความยั่งยืน ซึ่งผ่านการอนุมัติจากกรรมการบริษัทในวันที่ 7 สิงหาคม พ.ศ. 2566

2

แต่งตั้งคณะกรรมการด้านความยั่งยืน

บริษัทได้แต่งตั้งคณะกรรมการด้านความยั่งยืน รวมถึงอนุกรรมการ โดยผ่านการอนุมัติจากกรรมการบริษัท ในวันที่ 7 สิงหาคม พ.ศ. 2566

3

เข้าร่วมโครงการด้านความยั่งยืน

- จากจุดเริ่มต้นในปี 2565 เริ่มเข้าโครงการอบรมหลักสูตรกลยุทธ์ด้านความยั่งยืนของธุรกิจ (Corporate Sustainability Strategy) ของตลาดหลักทรัพย์
- ผู้บริหารและพนักงานได้เข้าร่วมกับโครงการพัฒนาคุณภาพข้อมูลความยั่งยืนสำหรับบริษัทจดทะเบียน
- เข้าร่วมโครงการ ESG DNA เพื่อส่งต่อความรู้ด้านความยั่งยืนให้พนักงานในทุกหน่วยงานของบริษัท มีความเข้าใจมากยิ่งขึ้น

3.2 การจัดการผลกระทบต่อผู้มีส่วนได้ส่วนเสียในห่วงโซ่คุณค่าของธุรกิจ

3.2.1 ห่วงโซ่คุณค่าของธุรกิจ

บริษัทได้ลำดับขั้นตอนต่อเนื่องที่เกี่ยวข้องกับกระบวนการสร้างผลิตภัณฑ์เสร็จสิ้น ตั้งแต่การออกแบบเริ่มต้นจนถึงส่งมอบให้แก่ลูกค้า โดยแต่ละขั้นตอนที่เกี่ยวข้องกับกิจกรรมหลักและกิจกรรมสนับสนุนนั้นจะมีกระบวนการที่เพิ่มมูลค่า เพื่อให้บริษัทสามารถส่งมูลค่าสูงสุดในราคาต่ำสุดที่เป็นไปได้

การวิเคราะห์ห่วงโซ่คุณค่าธุรกิจ

บริษัทได้วิเคราะห์บทวนบริบทขององค์กรตลอดห่วงโซ่อุปทานที่เกี่ยวข้องกับกิจกรรมหลักและกิจกรรมสนับสนุนของบริษัท ทำการเปรียบเทียบกับธุรกิจในกลุ่มเดียวกัน เพื่อกำหนดประเด็นสำคัญด้านความยั่งยืนที่เกี่ยวข้องและรับฟังความคิดเห็นของผู้มีส่วนได้ส่วนเสียทุกกลุ่ม

กระบวนการดำเนินงานของบริษัท

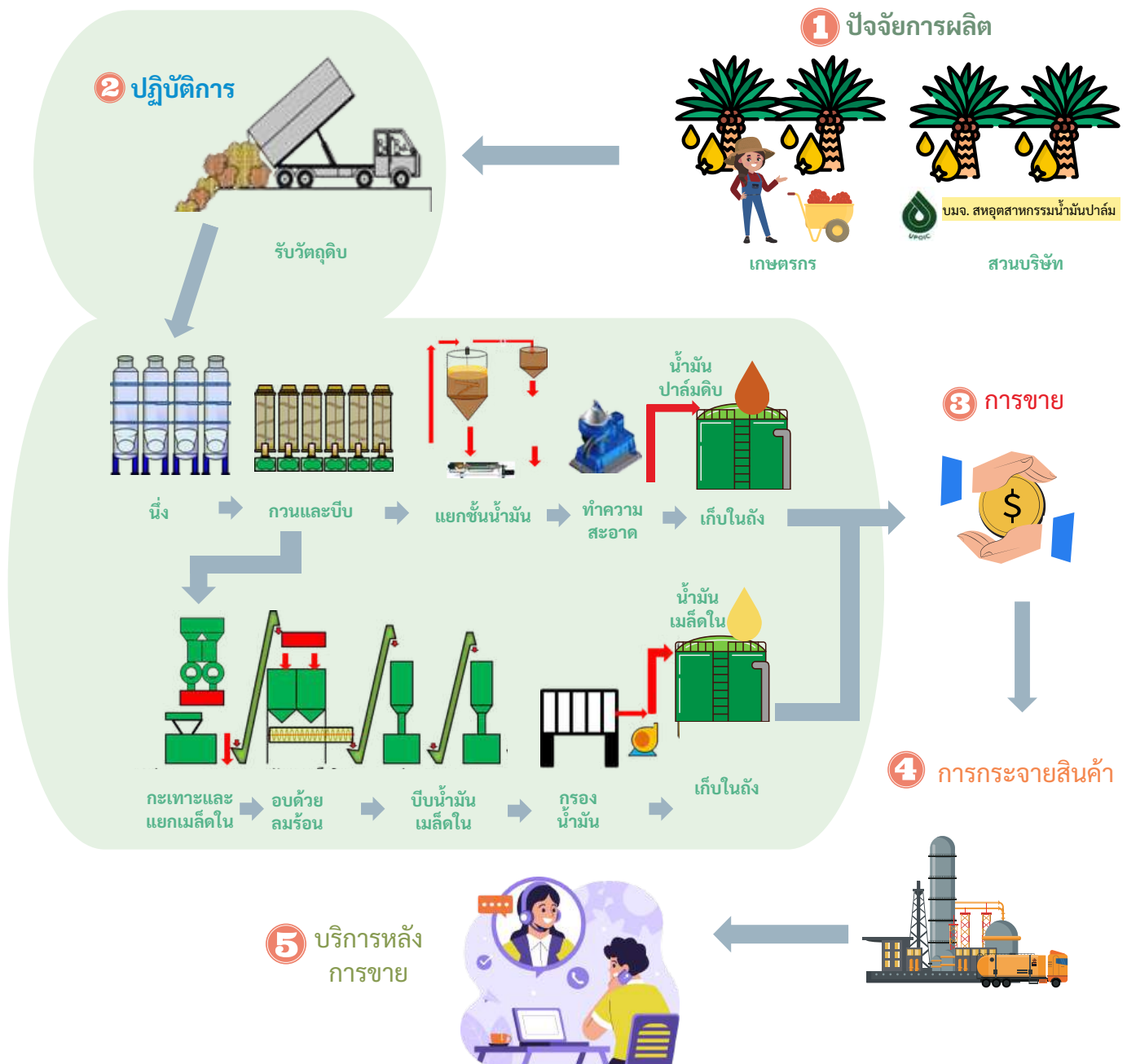

กิจกรรมหลัก

1 ปัจจัยการผลิต

วัตถุดิบหลักของบริษัท ได้แก่ ผลปาล์มสด โดยร้อยละ 20 เป็นผลผลิตจากสวนของบริษัท ส่วนที่เหลือร้อยละ 80 เป็นการรับซื้อจากเกษตรกรและลานเทในพื้นที่จังหวัดใกล้เคียง โดยได้ผ่านการตรวจสอบด้านคุณภาพมาตรฐาน รวมถึงการตรวจสอบลักษณะการถือครองที่ดินที่ไม่มาจากการตัดไม้ทำลายป่า และมีการปฏิบัติตามมาตรฐานการปลูกปาล์มอย่างยั่งยืน (RSPO) นอกจากนี้ บริษัทมีกระบวนการตรวจสอบคุณภาพผลปาล์มสดรับซื้อตามมาตรฐานสินค้าเกษตร โดยพนักงานเกรดปาล์มที่มีประสบการณ์สูง รวมถึงมีกระบวนการจัดหาอุปกรณ์ เครื่องมือ ตลอดจนใช้เครื่องจักรที่มีเทคโนโลยีทันสมัยในการบีบสกัดน้ำมันปาล์มดิบ และมุ่งเน้นประสิทธิภาพ ควบคู่ไปกับคุณภาพสินค้า และมาตรฐานความปลอดภัยก่อนส่งมอบแก่ลูกค้าต่อไป

2 ปฏิบัติการ

บริษัทมีกระบวนการสกัดน้ำมันปาล์มดิบที่มีประสิทธิภาพ ใช้ทรัพยากรอย่างคุ้มค่า ลดการสูญเสียของวัตถุดิบ และมีการจัดการของเสียจากกระบวนการผลิตอย่างมีระบบ ภายใต้กฎหมาย เป็นมิตรต่อสิ่งแวดล้อม อาทิเช่น การดึงน้ำมันกลับจากน้ำสลัดจ์หรือการใช้น้ำเสียจากกระบวนการผลิตมาผลิตก๊าซชีวภาพ เป็นต้น

ขั้นตอนแรกของกระบวนการสกัดน้ำมันปาล์มดิบ คือ การนำผลปาล์มสด (Fresh Fruit Bunch: FFB) เข้าสู่กระบวนการอบนึ่งโดยใช้ไอน้ำ เพื่อยับยั้งสารเอนไซม์ที่ทำให้เกิดกรดไขมันอิสระ (FFA) และให้สามารถแยกผลปาล์มออกจากทะลายได้ง่ายขึ้น นำผลปาล์มที่ได้เข้าสู่กระบวนการกวนย่อย เพื่อแยกเนื้อปาล์มออกจากเมล็ดปาล์ม หลังจากนั้น จะเข้าสู่กระบวนการบีบอัด จนได้น้ำมันปาล์มดิบ นำน้ำมันปาล์มดิบที่ได้เข้าสู่กระบวนการเหวี่ยงแยก กระบวนการทำความสะอาดและกำจัดความชื้น หลังจากนั้น นำน้ำมันปาล์มดิบสู่ถังเก็บต่อไป

นำเมล็ดใน (Nut) ที่ได้มาแกะทะาะ แล้วอบด้วยความร้อน ก่อนจะทำการบีบอัดจนได้น้ำมันเมล็ดในปาล์มดิบ (Crude Palm Kernel Oil) และกากปาล์ม นำน้ำมันที่ได้ผ่านสู่กระบวนการกรองแยก แล้วนำสู่ถังเก็บน้ำมันเมล็ดในปาล์มดิบ

3 การขาย

บริษัทจำหน่ายผลิตภัณฑ์น้ำมันปาล์มดิบและน้ำมันเมล็ดในปาล์มดิบ ให้แก่ธุรกิจอาหาร เพื่อเป็นวัตถุดิบ เช่น โรงกลั่นน้ำมันพืชและกลุ่มธุรกิจพลังงาน เช่น โรงงานผลิตไบโอดีเซล ตลอดจนในกลุ่มโรงงานผลิตอาหารสัตว์ เป็นต้น นอกจากนี้ บริษัทยังมีผลิตภัณฑ์น้ำมันปาล์มดิบและน้ำมันเมล็ดในปาล์มดิบที่ผ่านการรับรองระบบมาตรฐานการปลูกปาล์มอย่างยั่งยืน และถูกแสดงข้อมูลผ่านระบบ RSPO เพื่อให้สามารถทวนสอบที่มาได้ (Traceability)

4 การกระจายสินค้า

บริษัทได้กระจายสินค้า โดยจัดหารถขนส่งจากหน่วยงานภายนอก ที่ได้มาตรฐานและการทำงานที่เชื่อถือได้จะปฏิบัติตามข้อกำหนด พร้อมรองรับการตรวจสอบจากผู้รับรองมาตรฐานทันทีที่ร้องขอ เพื่อส่งมอบสินค้าให้ถึงมือลูกค้า ได้อย่างปลอดภัยและตรงต่อเวลา

5 บริการหลังการขาย

บริษัทมีการประเมินความพึงพอใจของลูกค้า โดยการส่งแบบสอบถามให้ลูกค้า เพื่อนำความคิดเห็นและข้อเสนอแนะจากลูกค้า เพื่อปรับปรุงและพัฒนาด้านการบริการให้ดียิ่งขึ้นอย่างต่อเนื่อง



กิจกรรมสนับสนุน

จัดซื้อจัดจ้าง

- บริษัทดำเนินการจัดซื้อจัดจ้าง โดยให้ความสำคัญกับวัตถุประสงค์ของการใช้งานและความคุ้มค่าในการใช้จ่ายเงินเป็นสำคัญ เพื่อให้มั่นใจว่าได้รับสินค้าที่มีคุณภาพหรือคุณลักษณะที่ตอบสนองวัตถุประสงค์ในการใช้งาน ในราคาและระยะเวลาที่กำหนด
- การดำเนินการจัดซื้อจัดจ้างของบริษัท มีระเบียบปฏิบัติงานอย่างเป็นขั้นตอนและมีการประเมินผลการปฏิบัติงาน เพื่อเกิดประสิทธิภาพ ประสิทธิผล และเป็นไปตามหลักธรรมาภิบาล มุ่งเน้นกลุ่มสินค้าที่เป็นมิตรต่อสิ่งแวดล้อมรวมถึงสอดคล้องตามมาตรฐานความปลอดภัยของสินค้านั้นๆ ที่ควรมี
- การจัดซื้อจัดจ้างต้องกระทำโดยเปิดเผยและเปิดโอกาสให้มีการแข่งขันอย่างเป็นธรรมต่อคู่ค้า/คู่สัญญา
- บริษัทจัดให้มีช่องทางในการรับเรื่องอุทธรณ์/ร้องเรียนเกี่ยวกับการจัดซื้อจัดจ้างของบริษัทและมีกระบวนการตอบสนองข้ออุทธรณ์/ร้องเรียน รวมทั้งเผยแพร่และสื่อสารให้พนักงานและผู้เกี่ยวข้องได้รับทราบถึงช่องทางดังกล่าว

โครงสร้างพื้นฐาน

- บริษัทให้ความสำคัญด้านโครงสร้างพื้นฐานเพื่อให้เกิดความยั่งยืนในการประกอบธุรกิจ มุ่งเน้นพลังงานทางเลือก การนำของเสียกลับมาใช้ใหม่ อาทิเช่น ผลิตกระแสไฟฟ้าเพื่อใช้เอง นำน้ำเสียจากกระบวนการผลิตมาทำระบบ Biogas เลือกใช้น้ำมันเชื้อเพลิงที่เหมาะสม จัดหาน้ำใช้สำหรับกระบวนการผลิตและการอุปโภคของพนักงาน เป็นต้น ตลอดจนได้มีส่วนร่วมเข้าไปดูแลในการซ่อมแซมด้านสาธารณูปโภค เช่น ถนน ศาลาหมู่บ้าน และวัดร่วมกับชุมชน

เทคโนโลยี

- บริษัทเลือกใช้เทคโนโลยีที่ทันสมัย ประหยัดพลังงาน เป็นมิตรต่อสิ่งแวดล้อม เข้ามาปรับใช้ในกระบวนการผลิตทั้งระบบ เพื่อลดต้นทุน และเพิ่มประสิทธิภาพการผลิตให้ดียิ่งขึ้น ตลอดจนให้ความรู้ด้านเทคโนโลยีดังกล่าวแก่บุคลากรในการปฏิบัติงานอย่างต่อเนื่อง เพื่อเพิ่มทักษะการทำงาน ส่งผลให้บริษัทสามารถแข่งขันในตลาดของธุรกิจเดียวกันได้

ทรัพยากรบุคคล

- บริษัทได้ให้ความสำคัญด้านทรัพยากรบุคคล โดยทางผู้บริหารได้มีนโยบายในการสร้างสรรค์แนวคิด และการปฏิบัติงาน ตลอดจนเสริมสร้างองค์ความรู้ภายในองค์กรอย่างต่อเนื่อง เพื่อให้เกิดประสิทธิภาพ ประสิทธิผลในการทำงาน
- พนักงานมีความตระหนักและเข้าใจเกี่ยวกับกฎระเบียบด้านความปลอดภัยในการทำงาน เกิดความระมัดระวังในขณะปฏิบัติงาน ส่งผลให้ความเสี่ยงในด้านอุบัติเหตุด้านการปฏิบัติงานลดลง
- บริษัทมุ่งเน้นในการเป็นส่วนหนึ่งของชุมชน โดยเปิดโอกาสให้พนักงานเข้าร่วมกิจกรรมต่างๆ กับชุมชนที่อยู่รอบพื้นที่อย่างต่อเนื่องและยินดีรับฟังปัญหาจากชุมชน เพื่อเป็นส่วนหนึ่งในการเข้าไปช่วยเหลือและแก้ไขปัญหาดังกล่าว
- บริษัทมีนโยบายสนับสนุนการจ้างงานในท้องถิ่น เพื่อให้เกิดการจ้างงานและสร้างรายได้ให้เกิดเศรษฐกิจหมุนเวียนภายในชุมชนและพื้นที่ใกล้เคียง

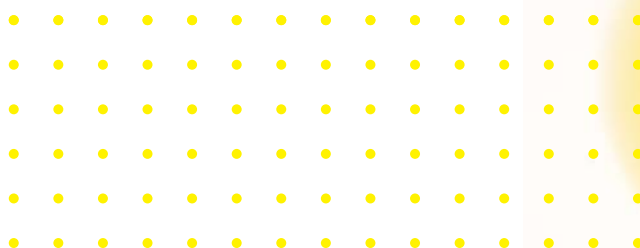

3.2.2 การวิเคราะห์ผู้มีส่วนได้ส่วนเสียในห่วงโซ่คุณค่าของธุรกิจ

บริษัทมุ่งมั่นที่จะสร้างความสัมพันธ์ที่ดีกับผู้มีส่วนได้ส่วนเสีย โดยบริษัทมีทีมประสานงานในการติดต่อสอบถามกับกลุ่มหรือองค์กรที่ได้รับผลกระทบหรือมีส่วนได้ส่วนเสียในทุกกิจกรรมของบริษัท กระบวนการนี้รวมถึงการสื่อสาร การปรึกษา การรับฟัง และการมีส่วนร่วมเพื่อรวบรวมข้อมูล สร้างความสัมพันธ์ เพื่อรับมือกับข้อกังวลและความประสงค์ของผู้มีส่วนได้ส่วนเสียเหล่านั้น

บริษัทได้ดำเนินการประเมินความคาดหวังโดยกำหนดเป็นประเด็น ประเมินผลกระทบที่มีนัยสำคัญ เพื่อให้สามารถตอบสนองต่อความคาดหวังของผู้มีส่วนได้ส่วนเสียอย่างเหมาะสม ตลอดจนจัดหาแนวทางการตอบสนองต่อความคาดหวังของผู้มีส่วนได้ส่วนเสียในการสะท้อนความร่วมมือและการสร้างคุณค่าร่วมกัน

การค้นหาลักษณะของประเด็นที่สำคัญ

ผู้มีส่วนได้ส่วนเสีย	ความคาดหวังต่อบริษัท	แนวทางการตอบสนองความคาดหวัง	ช่องทางการติดต่อสื่อสาร
 เกษตรกร / ลานเท	<ul style="list-style-type: none"> การดำเนินธุรกิจอย่างเป็นธรรม 	<ul style="list-style-type: none"> การสอบเทียบแท่นชั่ง การจ่ายเงินตรงเวลา การปฏิบัติตามกฎระเบียบและหลักเกณฑ์ที่กำหนด 	<ul style="list-style-type: none"> การติดประกาศผลการสอบเทียบ การทำสัญญาซื้อขาย การแจ้งทางวาจาหรือโทรศัพท์
 คู่ค้าทั่วไป/บริษัทขนส่ง	<ul style="list-style-type: none"> การดำเนินธุรกิจอย่างเป็นธรรม 	<ul style="list-style-type: none"> การจ่ายเงินตรงเวลา กระบวนการจัดซื้อจัดจ้างที่ชัดเจน การจัดให้มีคณะกรรมการเปิดซองประมูล การปฏิบัติตามกฎระเบียบและหลักเกณฑ์การจัดซื้อที่กำหนด 	<ul style="list-style-type: none"> การเปิดประมูล การทำสัญญา การแจ้งทางวาจาหรือโทรศัพท์
 คู่แข่ง	<ul style="list-style-type: none"> การดำเนินธุรกิจอย่างเป็นธรรม 	<ul style="list-style-type: none"> ไม่มีการตัดราคา ไม่มีการแย่งลูกค้าหรือผู้ส่งมอบ 	<ul style="list-style-type: none"> การแจ้งทางวาจาหรือโทรศัพท์
 หน่วยงานภาครัฐ	<ul style="list-style-type: none"> การปฏิบัติตามกฎหมายและสามารถอยู่ร่วมกับชุมชนได้ การกำกับดูแลกิจการที่ดีตามหลักธรรมาภิบาล 	<ul style="list-style-type: none"> การทบทวนกฎหมายอย่างสม่ำเสมอ การติดตามหรือตรวจสอบให้ปฏิบัติตามกฎหมาย การประสานงานอย่างสม่ำเสมอ ไม่มีชุมชนไปร้องเรียนกับหน่วยงานภาครัฐเกี่ยวกับกิจกรรมของบริษัท ให้ความร่วมมือกับกิจกรรมต่างๆของหน่วยงานภาครัฐ 	<ul style="list-style-type: none"> การทำหนังสือแจ้ง การยื่นเอกสารตามกฎหมาย ด้วยการส่งเอกสาร หรือยื่นผ่านเว็บไซต์ของหน่วยงานราชการ การติดต่อผ่านส่วนติดต่อราชการ การเข้าร่วมกิจกรรมของหน่วยงานภาครัฐ
 พนักงาน	<ul style="list-style-type: none"> ค่าตอบแทนและสวัสดิการที่ดี การปฏิบัติตามหลักสิทธิมนุษยชนและกฎหมายแรงงาน สภาพแวดล้อมการทำงานที่ดีและปลอดภัย ความมั่นคงและความก้าวหน้า 	<ul style="list-style-type: none"> การจ่ายค่าตอบแทนและสวัสดิการเทียบเท่าหรือดีกว่ากฎหมาย การติดตามหรือตรวจสอบให้สภาพพื้นที่ทำงานปลอดภัย การรับฟังความคิดเห็นของพนักงาน การจัดกิจกรรมส่งเสริมความสัมพันธ์ที่ดีของบุคลากร 	<ul style="list-style-type: none"> หน่วยรับเรื่องร้องเรียน หรือการรายงานโดยตรงต่อผู้บริหาร การประชุมพนักงาน การสื่อสารทางโทรศัพท์หรือไลน์ การทำกิจกรรมร่วมกัน การสัมภาษณ์หรือสอบถามพนักงาน

การค้นหาผลกระทบของประเด็นที่สำคัญ (ต่อ)

ผู้มีส่วนได้ส่วนเสีย	ความคาดหวังต่อบริษัท	แนวทางการตอบสนองความคาดหวัง	ช่องทางการติดต่อสื่อสาร
 <p>ชุมชน/ผู้นำชุมชน/ หน่วยงานท้องถิ่น</p>	<ul style="list-style-type: none"> การจ้างงานคนในพื้นที่ การดำเนินงานของบริษัทไม่ส่งผลกระทบต่อชุมชน เช่น ก่อให้เกิดมลพิษ ถนนชำรุด การให้ความช่วยเหลือแก่ชุมชน 	<ul style="list-style-type: none"> เน้นรับสมัครงานคนในพื้นที่ การติดตามหรือตรวจสอบให้ปฏิบัติตามกฎหมาย การควบคุมดูแลไม่ให้มีเหตุอุกเหตุน การใช้เครื่องจักร หรือบริจาคเงินช่วยเหลือชุมชน การจัดกิจกรรมส่งเสริมความสัมพันธ์ที่ดีระหว่างบริษัทและชุมชน เช่น CSR 	<ul style="list-style-type: none"> การแจ้งผ่านพนักงานที่เป็นคนในพื้นที่ การทำกิจกรรมร่วมกัน การสื่อสารทางโทรศัพท์หรือไลน์ การเข้าพบหรือพูดคุย
 <p>ลูกค้า</p>	<ul style="list-style-type: none"> การส่งมอบสินค้ามีคุณภาพและตรงต่อเวลา ขั้นตอนซื้อขายสะดวก สามารถเคลมได้หากสินค้าไม่เป็นไปตามข้อตกลง บริการที่ดี 	<ul style="list-style-type: none"> กระบวนการซื้อขายที่เป็นมาตรฐาน การรับฟังความคิดเห็นลูกค้า บริการเคลมสินค้าหากสินค้าไม่เป็นไปตามข้อตกลง 	<ul style="list-style-type: none"> การสำรวจความพึงพอใจของลูกค้า หน่วยรับเรื่องร้องเรียน
 <p>ผู้ถือหุ้น</p>	<ul style="list-style-type: none"> การจ่ายปันผลอย่างสม่ำเสมอ ธุรกิจมีความมั่นคง การดำเนินงานอย่างโปร่งใสตามหลักธรรมาภิบาล 	<ul style="list-style-type: none"> ความมุ่งมั่นสร้างผลประกอบการที่ดี การพบปะกับผู้ถือหุ้น การรายงานผลการดำเนินงานหรือการตรวจสอบภายในที่ถูกต้อง ตรงเวลาและครบถ้วน 	<ul style="list-style-type: none"> การประชุมสามัญผู้ถือหุ้น ฝ่ายนักลงทุนสัมพันธ์ การแจ้งทางจดหมาย Opportunity Day ประกาศทาง Website ของบริษัทหรือตลาดหลักทรัพย์แห่งประเทศไทย



ประเมินผลกระทบที่มีนัยสำคัญ (Materiality Assessment)



การระบุและจัดลำดับประเด็นสำคัญด้านความยั่งยืน ตลอดจนการรวบรวมข้อมูลด้านผลกระทบทั้งเชิงบวกและเชิงลบต่อผู้มีส่วนได้ส่วนเสียเป็นขั้นตอนที่มีความสำคัญอย่างยิ่งในการจัดลำดับความสำคัญ เนื่องจากขั้นตอนดังกล่าวจะส่งผลกระทบต่อกระบวนการตัดสินใจในการดำเนินงานของบริษัท

- กำหนดเกณฑ์ที่จะใช้พิจารณาเลือกประเด็นด้านความยั่งยืนที่สำคัญ
- ทวนสอบประเด็นด้านความยั่งยืนที่สำคัญกับแนวโน้มการเปลี่ยนแปลงของโลกและเปรียบเทียบจากธุรกิจด้านการเกษตร ด้านสิ่งแวดล้อม สังคม และการกำกับกิจการ และความคิดเห็นผู้เกี่ยวข้อง จากนั้นรวมคะแนนผลกระทบที่ได้จากสอบถามผู้มีส่วนได้ส่วนเสีย ร่วมกับการประเมินของผู้บริหาร เมื่อประเมินร่วมกับคะแนนผลกระทบของบริษัทฯ ได้ลำดับความสำคัญของผลกระทบ
- นำเสนอประเด็นด้านความยั่งยืนที่สำคัญต่อผู้บริหาร เพื่อตรวจสอบความสอดคล้องของผลการประเมินประเด็นที่สำคัญกับบริบท เป้าหมาย กลยุทธ์ และระบบการบริหารความเสี่ยงของบริษัทฯ
- จัดกลุ่มประเด็นผลกระทบเป็นหัวข้อ และกำหนดรายละเอียดเนื้อหาการรายงานในแต่ละประเด็นความยั่งยืน
- นำเสนอผลการจัดลำดับประเด็นความสำคัญด้านความยั่งยืนให้ผู้บริหารเห็นชอบในประเด็นต่างๆ
- บริษัทมีแผนทวนประเด็นสำคัญ โดยมีคณะกรรมการด้านความยั่งยืน เพื่อให้สอดคล้องกับการบริหารจัดการและสถานการณ์ด้านความยั่งยืนของโลกทุกปี

ลำดับความสำคัญของประเด็นด้านความยั่งยืนที่ได้จากการประเมิน



- ประเด็นสำคัญทั้ง 15 ประเด็นจะถูกตั้งโครงการ ตั้งวัตถุประสงค์ เป้าหมาย โดยตั้งตัวชี้วัดเพื่อวัดผลการดำเนินงานแบ่งเป็น 3 มิติ คือ สิ่งแวดล้อม สังคมและบรรษัทภิบาลและเศรษฐกิจ

- โดยในประเด็นสำคัญทั้ง 15 ประเด็น ส่งผลกระทบต่อธุรกิจและผู้มีส่วนได้ส่วนเสียแตกต่างกัน บริษัทจึงดำเนินการมาตรการหรือโครงการต่างๆ เพื่อตอบสนองต่อความต้องการและความคาดหวังของผู้มีส่วนได้ส่วนเสีย ดังนี้

ประเด็นสำคัญ	ผลกระทบต่อธุรกิจ	ผลกระทบต่อผู้มีส่วนได้ส่วนเสีย
1  การบริหารจัดการน้ำและน้ำเสีย	<ul style="list-style-type: none"> • มีน้ำเพียงพอต่อการดำเนินธุรกิจในช่วงหน้าแล้ง • สามารถใช้น้ำให้เกิดประโยชน์สูงสุด 	<ul style="list-style-type: none"> • ลดการแย่งน้ำกับชุมชน • ไม่มีน้ำเสียรั่วไหลสู่ทางน้ำสาธารณะ • สร้างความมั่นใจและสายสัมพันธ์ที่ดีให้กับชุมชนรอบข้าง
2  จริยธรรมและการปฏิบัติตามกฎหมาย/จรรยาบรรณทางธุรกิจ	<ul style="list-style-type: none"> • มีความน่าเชื่อถือจากการปฏิบัติตามกฎหมาย ระเบียบ และข้อบังคับที่เกี่ยวข้อง 	<ul style="list-style-type: none"> • เกิดความเสียหายกับผู้ถือหุ้น • หน่วยงานรัฐต้องเข้ามาตรวจสอบ
3  การจัดการพลังงานโดยคำนึงการใช้พลังงานอย่างมีประสิทธิภาพ	<ul style="list-style-type: none"> • สามารถควบคุมต้นทุนในการดำเนินกิจการ • สอดคล้องกับกฎหมายและระบบมาตรฐานที่บริษัทดำเนินการอยู่ 	<ul style="list-style-type: none"> • ช่วยลดภาระของรัฐในการจัดหากระแสไฟฟ้า
4  ความปลอดภัยและอาชีวอนามัยในที่ทำงาน	<ul style="list-style-type: none"> • การจ่ายเงินชดเชยเมื่อมีกรณีสูญเสียทรัพย์สินและบุคลากร • เสียภาพลักษณ์ 	<ul style="list-style-type: none"> • สูญเสียบุคคลในครอบครัว • ภาครัฐต้องเพิ่มความเข้มงวดในการเข้ามาตรวจสอบกิจการ
5  การพัฒนาและสนับสนุนชุมชน	<ul style="list-style-type: none"> • การโดนร้องเรียนจากชุมชนใกล้เคียงหากมีการฝ่าฝืนหรือกระทำการที่ไม่เป็นไปตามกฎหมาย • สามารถดำเนินกิจการได้อย่างราบรื่น 	<ul style="list-style-type: none"> • ชุมชนได้รับพัฒนาและสนับสนุนจากกิจกรรมที่จัดขึ้นเพื่อส่งเสริมความสัมพันธ์ที่ดีระหว่างบริษัทและชุมชน • สร้างอาชีพให้บุคลากรในชุมชน
6  การดูแลรักษาพนักงานและการพัฒนาพนักงาน	<ul style="list-style-type: none"> • พนักงานมีทักษะ ความสามารถ สามารถปฏิบัติหน้าที่ได้อย่างเต็มที่ • สร้างแรงจูงใจและรักษาผู้มีความสามารถ ทำให้เกิดความมั่นคงเกี่ยวกับแรงงาน • ไม่เกิดข้อพิพาทกับพนักงาน 	<ul style="list-style-type: none"> • พนักงานได้รับการปฏิบัติที่เป็นธรรมและไม่ถูกเลือกปฏิบัติ • พนักงานได้รับการพัฒนาทักษะในการปฏิบัติงาน • ไม่ถูกตรวจสอบโดยหน่วยงานกำกับดูแล
7  การปฏิบัติตามหลักกำกับดูแลที่ดี	<ul style="list-style-type: none"> • ทำให้การดำเนินงานขององค์กรเป็นไปอย่างเหมาะสมและมีประสิทธิภาพ • การปฏิบัติตามนโยบายการกำกับดูแลกิจการทำให้วิธีปฏิบัติของทั้งองค์กรสอดคล้องและเป็นไปในทิศทางเดียวกัน 	<ul style="list-style-type: none"> • สร้างความเชื่อมั่นในผู้มีส่วนได้ส่วนเสียต่อการจัดการและการกำกับดูแลกิจการขององค์กร • ได้รับผลตอบแทนที่ดีจากกิจการที่มั่นคงและมีความเติบโต

ประเด็นสำคัญ	ผลกระทบต่อธุรกิจ	ผลกระทบต่อผู้มีส่วนได้ส่วนเสีย
8  การบริหารความเสี่ยง	<ul style="list-style-type: none"> ตระหนักถึงโอกาสและภัยคุกคาม ลดการสูญเสียที่อาจเกิดขึ้นได้ ปรับตัวกับความเปลี่ยนแปลงได้อย่างทันทั่วทั้ง 	<ul style="list-style-type: none"> ผู้ถือหุ้นได้รับผลกระทบจากผลประกอบการขององค์กร หากบริษัทบริหารความเสี่ยงไม่มีประสิทธิภาพ
9  สิทธิมนุษยชนและการปฏิบัติต่อแรงงาน	<ul style="list-style-type: none"> เกิดภาพลักษณ์ที่ดีกับบริษัท ไม่ถูกปรับหรือดำเนินคดีเกี่ยวกับข้อพิพาทด้านแรงงาน 	<ul style="list-style-type: none"> ลูกค้าได้รับการปฏิบัติต่อแรงงาน สอดคล้องกับกฎหมายและถูกหลักสิทธิมนุษยชน ภาครัฐต้องเพิ่มความเข้มงวดในการเข้ามาตรวจสอบกิจการ
10  การจัดการห่วงโซ่อุปทาน/การร่วมพัฒนาคุณค่า	<ul style="list-style-type: none"> เกิดภาพลักษณ์ที่ดีกับบริษัท สร้างความสัมพันธ์ที่ดีกับคู่ค้า ลดความเสี่ยงจากการหยุดชะงักของธุรกิจเนื่องจากผลกระทบด้านเศรษฐกิจ สังคม และสิ่งแวดล้อม 	<ul style="list-style-type: none"> สนองความต้องการของลูกค้าที่ต้องการผลิตภัณฑ์ที่มีระบบมาตรฐานด้านความยั่งยืน
11  การจัดการเศรษฐกิจหมุนเวียนและบรรจุนวัตกรรม	<ul style="list-style-type: none"> แก้ปัญหาเกี่ยวกับกากอุตสาหกรรมของบริษัท เป็นช่องทางให้สร้างรายได้เพิ่ม 	<ul style="list-style-type: none"> สอดคล้องกับกฎหมาย ไม่สร้างปัญหาให้หน่วยงานกำกับดูแล สร้างมูลค่าให้กับองค์กรในระยะยาว
12  การสร้างความสัมพันธ์ที่ดีกับลูกค้า	<ul style="list-style-type: none"> สร้างความสัมพันธ์ที่ดีระหว่างองค์กรและลูกค้า สร้างมูลค่าให้กับองค์กรในระยะยาว 	<ul style="list-style-type: none"> ได้รับสินค้าและบริการที่ดี เป็นไปตามความคาดหวัง ข้อร้องเรียนเกี่ยวกับสินค้าหรือบริการ ได้รับการจัดการอย่างรวดเร็ว
13  ความมั่นคงทางสินค้า คุณภาพ และความปลอดภัยสินค้า	<ul style="list-style-type: none"> เกิดภาพลักษณ์ที่ดีกับบริษัท เป็นกลยุทธ์ในการแข่งขันทางธุรกิจ 	<ul style="list-style-type: none"> สร้างความเชื่อมั่นให้ผู้บริโภคหรือลูกค้า
14  การลดการปล่อยก๊าซเรือนกระจก	<ul style="list-style-type: none"> เกิดภาพลักษณ์ที่ดีกับบริษัท ลดต้นทุนในการดำเนินงาน 	<ul style="list-style-type: none"> สอดคล้องกับแนวปฏิบัติตามกรอบอนุสัญญาสหประชาชาติว่าด้วยการเปลี่ยนแปลงสภาพภูมิอากาศ ลดผลกระทบด้านสิ่งแวดล้อม
15  ความหลากหลายทางชีวภาพ และระบบนิเวศ	<ul style="list-style-type: none"> สอดคล้องกับระบบมาตรฐานที่บริษัทดำเนินการอยู่ 	<ul style="list-style-type: none"> สนองความต้องการของลูกค้าที่ต้องการผลิตภัณฑ์ที่มีระบบมาตรฐานด้านความยั่งยืน

मितสิ่งแวดลอม

ในกระบวนการบีบสกัดน้ำมันปาล์มดิบและน้ำมันเมล็ดในปาล์มดิบ จะเกิดของเสียหลายประเภท เช่น น้ำเสียจากกระบวนการผลิต ทะลายปาล์มเปล่า ตะกอนดีเคนเตอร์เค้ก กะลา เป็นต้น ดังนั้น การนำของเสียดังกล่าวกลับมาใช้ประโยชน์ให้ได้มากที่สุด เป็นส่วนหนึ่งในการช่วยกำจัดปัญหาด้านมลพิษจากกากอุตสาหกรรม สร้างมูลค่าแก่ธุรกิจ และลดปัญหาด้านสิ่งแวดล้อมกับชุมชนที่อยู่รอบข้าง

"ปรับปรุงระบบการจัดการของเสีย
เพื่อสร้างคุณค่าสิ่งแวดล้อม"



3.3 การจัดการด้านความยั่งยืนในมิติสิ่งแวดล้อม

3.3.1 นโยบายและแนวปฏิบัติด้านสิ่งแวดล้อม

จากลักษณะทั่วไปของธุรกิจปิโตรเคมีภัณฑ์น้ำมันปาล์มดิบและน้ำมันเมล็ดในปาล์มดิบที่มีการนำผลปาล์มเข้าสู่กระบวนการผลิต ซึ่งในกระบวนการผลิตดังกล่าวจะไม่มีการใช้สารเคมี หรือสารระเหย จึงมั่นใจว่าของเสียจากกระบวนการผลิต เช่น ทะลายปาล์ม เปล่าใยปาล์ม ดีแคนเตอร์เค้ก จะไม่มีการปนเปื้อนของสารเคมีดังกล่าว แต่จะมีการปลดปล่อยของเสียมลพิษ 3 ด้านด้วยกัน คือ มลพิษทางน้ำ เช่น น้ำเสียจากกระบวนการผลิต ไขมันจากหม้อน้ำ มลพิษทางเสียง เช่น เสียงเครื่องจักร และมลพิษทางอากาศ เช่น ฝุ่นละอองและแก๊สจากการเผาไหม้ของเชื้อเพลิงชีวมวล ตลอดจนมลพิษจากกากอุตสาหกรรมที่เป็นอันตราย เช่น น้ำมันหล่อลื่นใช้แล้ว ภาชนะบรรจุสารเคมี เป็นต้น

ดังนั้น การปลดปล่อยมลพิษดังกล่าวสู่สิ่งแวดล้อม จึงต้องมีความตระหนัก เฝ้าระวัง ควบคุม และมีมาตรการดำเนินงานให้อยู่ภายใต้เกณฑ์มาตรฐานและสอดคล้องกับที่กฎหมายกำหนด เช่น การตรวจวัดเสียงดัง การตรวจวัดค่าฝุ่นและแก๊สจากการเผาไหม้ เป็นต้น

แนวทางการปฏิบัติ

- บริษัทมีการปลูกพืชปาล์มน้ำมันในพื้นที่ที่ได้รับเอกสารสิทธิ์ถูกต้องตามกฎหมาย ไม่มีการบุกรุกแผ้วถางป่า ไม่เผาทำลายพื้นที่ ไม่ปลูกในพื้นที่ป่าพรุ ไม่ล่าสัตว์ป่า ให้ความสำคัญแก่สิ่งที่ควรค่าแก่การอนุรักษ์ไว้ของท้องถิ่น (HCV) ดูแลสอดคล้องด้านความหลากหลายทางชีวภาพในพื้นที่ อนุรักษ์แหล่งต้นน้ำและแหล่งน้ำผิวดิน ตลอดจนห้ามใช้สารเคมีต้องห้ามตามกฎหมายและมาตรฐานสากล
- ลดมลพิษและเพิ่มมูลค่าให้แก่ของเสีย (Eco-Circular Economy) ลดการเกิดก๊าซเรือนกระจก นำของเสียจากทุกกระบวนการกลับมาหมุนเวียนเพื่อให้เกิดประโยชน์สูงสุด เพื่อให้กลายเป็นธุรกิจที่ไม่สร้างของเสีย (Zero Waste)
- เฝ้าระวัง ตรวจวัด และติดตามผลกระทบด้านสิ่งแวดล้อมอย่างสม่ำเสมอ ทั้งในมลพิษทางน้ำ เสียง อากาศและกากอุตสาหกรรม เพื่อไม่ให้เกิดผลกระทบต่อชุมชนและสอดคล้องกับกฎหมาย
- ควบคุมปริมาณและการใช้ทรัพยากรอย่างคุ้มค่า เช่น น้ำใช้ พลังงานไฟฟ้า พลังงานความร้อน และเชื้อเพลิงฟอสซิล

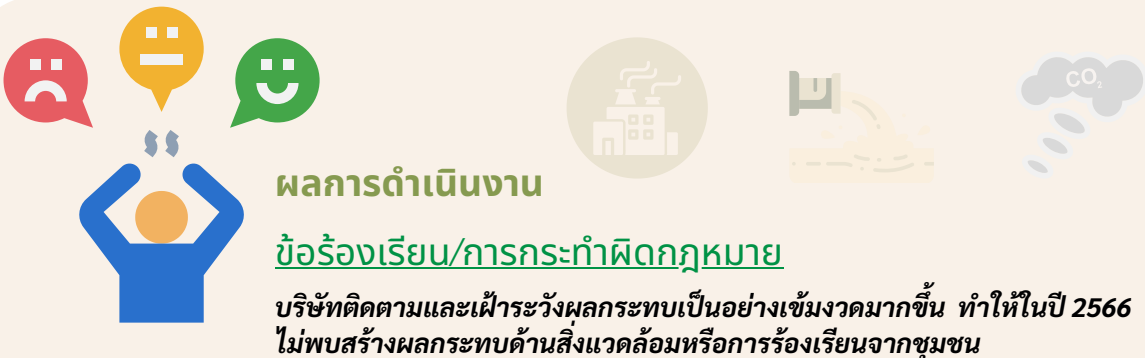

ผลการดำเนินงาน

ข้อร้องเรียน/การกระทำผิดกฎหมาย

บริษัทติดตามและเฝ้าระวังผลกระทบเป็นอย่างเข้มงวดมากขึ้น ทำให้ในปี 2566 ไม่พบสร้างผลกระทบด้านสิ่งแวดล้อมหรือการร้องเรียนจากชุมชน

การลดมลพิษและเพิ่มมูลค่าให้แก่ของเสีย

บริษัทได้มุ่งเน้นประเด็นสำคัญ 5 หัวข้อ คือ การบริหารจัดการน้ำ/น้ำเสีย การจัดการพลังงานโดยคำนึงการใช้พลังงานอย่างมีประสิทธิภาพ การจัดการเศรษฐกิจหมุนเวียน การลดการปล่อยก๊าซเรือนกระจก และความหลากหลายทางชีวภาพและระบบนิเวศ

การบริหารจัดการน้ำและน้ำเสีย (Water and wastewater management)



บริษัทนำน้ำผิวดินจากคลองสาธารณะมาใช้ในกระบวนการสกัดน้ำมันปาล์มดิบ จึงต้องมีการบริหารการใช้น้ำที่เหมาะสม เพื่อควบคุมไม่ให้ใช้ทรัพยากรน้ำอย่างฟุ่มเฟือยและสิ้นเปลือง จนเกิดการขาดแคลนและต้องแย่งใช้น้ำกับชุมชน โดยบริษัทมีกระบวนการที่จะนำน้ำมาใช้ให้เกิดประโยชน์สูงสุดและสำรองให้เพียงพอตามความจำเป็น เช่น นำมาใช้หมุนเวียนซ้ำ การหมั่นดูแลไม่ให้เกิดการรั่วไหล รวมถึงการตรวจสอบและเฝ้าระวังปริมาณการใช้น้ำที่ผิดปกติ เตรียมการและจัดหาให้เพียงพอในช่วงหน้าแล้ง ลดและควบคุมการใช้น้ำในกระบวนการผลิต เป็นต้น

ทั้งนี้ ปริมาณของวัตถุดิบที่เข้าสู่โรงสกัดน้ำมันปาล์ม เป็นปัจจัยหลักที่ส่งผลกับปริมาณน้ำใช้ในกระบวนการผลิตและการเกิดน้ำเสียจากกระบวนการสกัด ซึ่งจากปริมาณน้ำเสียแต่ละวันที่มีการผลิตจะต้องถูกบริหารจัดการอย่างเหมาะสม ตลอดจนการนำน้ำเสียกลับมาหมุนเวียนใช้ประโยชน์โดยนำไปหมักก๊าซชีวภาพแล้วผลิตกระแสไฟฟ้า ซึ่งจะช่วยให้เกิดรายได้และเพื่อลดความเสี่ยงจากรั่วไหลสู่สาธารณะ เช่น น้ำเสียล้นบ่อ โดยเฉพาะในช่วงฤดูฝน

กำหนดเป็นกิจกรรมต่างๆ ดังนี้

1. เพิ่มพื้นที่สำรองน้ำ เพื่อใช้ในช่วงหน้าแล้ง
2. สำรวจจุดที่มีการรั่วไหลของน้ำใช้และน้ำเสีย
3. ขุดลอกตะกอนในบ่อน้ำเสียเพื่อเพิ่มพื้นที่กักเก็บน้ำ
4. เสริมคันบ่อให้แข็งแรง เพื่อป้องกันน้ำล้นบ่อ
5. ตรวจสอบและสำรวจพื้นที่บ่อเก็บน้ำเสียอย่างสม่ำเสมอ
6. แยกพื้นที่รับน้ำฝนออกจากน้ำเสียการผลิต

โดยบริษัทกำหนดเป้าหมายหลัก คือ ควบคุมปริมาณน้ำใช้ต่อหน่วยผลปาล์มให้ลดลงอย่างเหมาะสมสอดคล้องกับกระบวนการผลิต เพื่อประหยัดต้นทุนในการผลิต โดยปัจจัยที่ทำให้โครงการบริหารจัดการน้ำและน้ำเสียสำเร็จผล ได้แก่ การปรับปรุงกระบวนการผลิตให้ใช้น้ำลดลง การตรวจสอบการรั่วไหลทั้งน้ำใช้และน้ำเสีย รวมถึงการนำน้ำเสียกลับไปเข้ากระบวนการหมักก๊าซชีวภาพ ซึ่งเป็นการใช้ประโยชน์จากของเสีย ลดภาระของบ่อบำบัดน้ำเสีย

ผลการดำเนินงาน

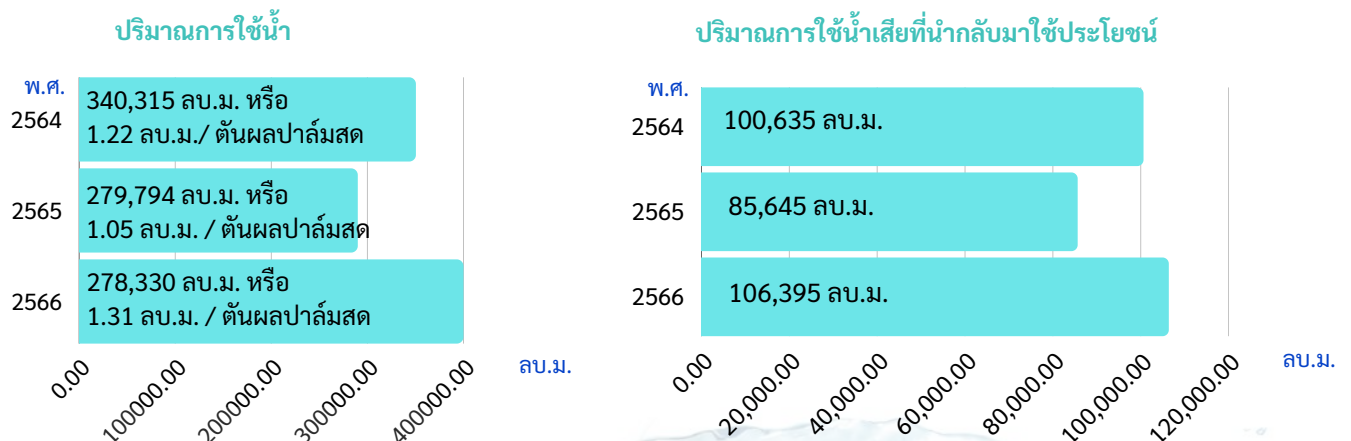

ขุดบ่อสำรองน้ำเพิ่มในสวน



ขยายบ่อเดิมให้ขนาดใหญ่ขึ้น



ขุดบ่อสำรองน้ำสำหรับแปลงเพาะ



เพิ่มการสำรองน้ำ

เพื่อรับมือกับสถานการณ์ขาดแคลนน้ำใช้สำหรับกิจกรรมของบริษัทและสำหรับพนักงาน บริษัทได้ขุดบ่อเพิ่มเติมและขยายพื้นที่บ่อสำรองน้ำเดิมให้มีปริมาณเพียงพอสำหรับช่วงหน้าแล้ง โดยได้ปรับปรุงขุดลอกบ่อเดิม เพื่อเพิ่มพื้นที่กักเก็บน้ำ และขุดลอกบ่อใหม่เพื่อเป็นแหล่งน้ำสำรอง ทำให้พื้นที่สำรองน้ำเพิ่มขึ้นร้อยละ 23.52

การงดใช้สารเคมีรมต้ง



ดูแลแหล่งน้ำธรรมชาติใกล้พื้นที่บริษัท

บริษัทมีระเบียบปฏิบัติในการดูแลแหล่งน้ำธรรมชาติที่อยู่ในพื้นที่หรืออยู่บริเวณใกล้เคียงกับบริษัท เช่น การตรวจสอบดูแลแนวกันชนริมต้ง โดยมีการกำหนดพื้นที่แนวริมต้งชัดเจนเพื่อไม่ให้เกิดการใช้ปุ๋ยหรือของเสียอินทรีย์วัตถุและไม่ใช้สารเคมีบริเวณต้นปาล์มปลูกใกล้แหล่งน้ำ ตลอดจนมีการเฝ้าระวังด้วยการตรวจคุณภาพน้ำผิวดินของคลองที่ไหลผ่านพื้นที่โรงงานของบริษัททุกเดือน เพื่อไม่ให้ส่งผลกระทบต่อผู้มีส่วนได้ส่วนเสีย

กำหนดแนวริมต้ง



การเก็บตัวอย่างเพื่อวิเคราะห์คุณภาพน้ำ



เสริมคันบ่อ



ลอกบ่อน้ำเสีย



ทำประตุน้ำ



ปรับปรุงระบบบำบัดบ่อน้ำเสีย

บริษัทได้มีการนำใช้รถแบคโฮในการขุดลอกบ่อน้ำเสียและปรับปรุงดูแลระบบบำบัดน้ำเสียให้อยู่ในสภาพดีอยู่เสมอ โดยในปี 2566 ได้ดำเนินการขุดลอกบ่อน้ำเสียในช่วงฤดูแล้งในพื้นที่โรงงานของบริษัท เสริมคันบ่อ รวมถึงจัดทำลำรางใหม่เพื่อแยกน้ำฝนออกจากระบบบำบัดน้ำเสีย ทั้งนี้เพื่อลดปริมาณน้ำเข้าสู่บ่อน้ำเสียและลดปัญหาน้ำเสียล้นลงสู่ทางน้ำสาธารณะ



การจัดการพลังงานโดยคำนึงการใช้พลังงานอย่างมีประสิทธิภาพ (Energy-efficient management)

บริษัทตระหนักในคุณค่าของพลังงาน จึงดำเนินงานโดยคำนึงถึงการใช้พลังงานให้เกิดประโยชน์สูงสุด เช่น รมรงค์ให้มีการใช้พลังงานอย่างประหยัด จัดทำโครงการอนุรักษ์พลังงาน ตลอดจนการนำของเสียจากกระบวนการผลิตมาผลิตเป็นพลังงานทดแทนเพื่อใช้ในโรงงาน ก่อให้เกิดประโยชน์แก่บริษัท แก้ปัญหาการกองเก็บของเสีย ช่วยลดต้นทุนพลังงาน ตลอดจนควบคุมการใช้พลังงานในกระบวนการผลิตให้มีประสิทธิภาพ และได้ประโยชน์ทางอ้อม คือ ลดภาระของรัฐในการจัดหากระแสไฟฟ้าและส่งผลกระทบต่อผลประโยชน์ของประชาชนในแต่ละปีของบริษัท

ทั้งนี้ บริษัทได้ดำเนินการโครงการอนุรักษ์พลังงานเพื่อให้สอดคล้องกับพระราชบัญญัติ การส่งเสริมการอนุรักษ์พลังงาน พ.ศ. 2535 (ฉบับแก้ไข พ.ศ. 2550) รวมถึงข้อกำหนดเกี่ยวกับการจัดการทรัพยากรให้เกิดประโยชน์สูงสุดของระบบมาตรฐานการปลูกป่าอย่างยั่งยืน (RSPO) ในหลักการด้านสิ่งแวดล้อม ซึ่งเป็นโครงการเกี่ยวกับปรับปรุงหรือเปลี่ยนแปลงเครื่องจักรที่ใช้ในกระบวนการผลิต รวมถึงปรับปรุงกระบวนการผลิตให้เกิดการประหยัดพลังงาน เช่น การซ่อมจุดรั่วไหลของน้ำของหม้อน้ำในช่วงหยุดซ่อมใหญ่ทุกปี การติดตั้งระบบสายส่งกระแสไฟฟ้าจากหน่วยงานแผนกผลิตไฟฟ้าจากก๊าซชีวภาพ โดยกำหนดเป้าหมาย คือ ลดค่าใช้จ่ายในการใช้กระแสไฟฟ้าในการผลิตต่อหน่วยผลปาล์ม อย่างไรก็ดี เนื่องจากกำลังการผลิตและความสามารถในการผลิตกระแสไฟฟ้าขึ้นอยู่กับปริมาณของผลปาล์มสดที่เข้าสู่โรงงาน ดังนั้นความผันผวนของปริมาณผลปาล์มสดในแต่ละฤดูกาล จึงส่งผลกระทบต่อปริมาณผลิตกระแสไฟฟ้าและประสิทธิภาพของการใช้พลังงาน



ผลการดำเนินงาน

ปริมาณการใช้กระแสไฟฟ้า
ในการผลิตต่อหน่วยผลปาล์มสด



ปริมาณการใช้พลังงานทดแทน

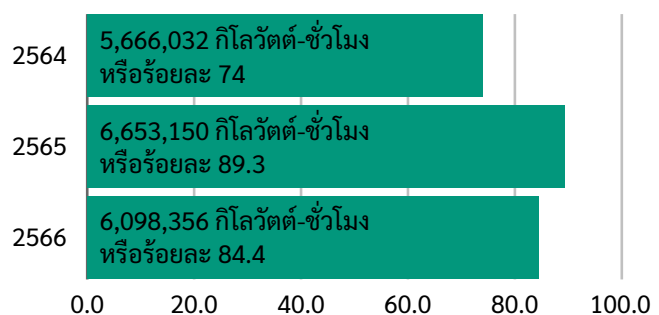



โครงการอนุรักษ์พลังงานในปี 2566

เปลี่ยนหลอดไฟฟ้าเป็นแบบแอลอีดี และติดตั้งระบบโซลาร์เซลล์ เพื่อประหยัดพลังงาน

เนื่องจากบริษัทมีพื้นที่สีเขียวและพื้นที่ส่วนกลางในส่วนของโรงงานและบ้านพักพนักงาน ซึ่งแยกเป็นสัดส่วนกัน ทำให้ต้องติดตั้งระบบส่องสว่างให้เพียงพอและทั่วถึงครอบคลุมพื้นที่ เพื่อรักษาความปลอดภัยต่อบุคคลและทรัพย์สิน ดังนั้น เพื่อเป็นการประหยัดพลังงานที่ใช้ในกิจกรรมดังกล่าว บริษัทจึงทยอยปรับเปลี่ยนหลอดไฟชนิดฟลูออเรสเซนต์เป็นแบบหลอดชนิดแอลอีดี และเป็นแผงโซลาร์เซลล์ ได้เริ่มดำเนินการในพื้นที่โรงงานและบ้านพักตั้งแต่ปี 2564 จนครบทุกพื้นที่ และมีแผนขยายไปยังพื้นที่ของแปลงเพาะและสวนบริษัท

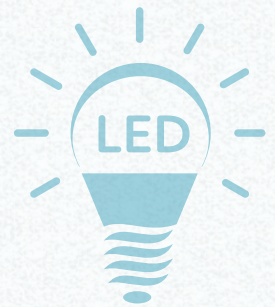

การติดตั้งระบบสายส่งไฟฟ้า เพื่อนำกระแสไฟฟ้าที่ผลิตได้มา ใช้ทดแทนการซื้อไฟฟ้าจากภายนอก

บริษัทได้มีการลงทุนเพื่อติดตั้งระบบสายส่งไฟฟ้าแรงดันสูง 33 กิโลโวลต์ และหม้อแปลงขนาด 1,250 กิโลวัตต์ เป็นจำนวนเงินทั้งสิ้น 2.9 ล้านบาท เพื่อนำกระแสไฟฟ้าที่ได้จากหน่วยผลิตไฟฟ้าจากก๊าซชีวภาพ โดยมีการเชื่อมต่อกับระบบจ่ายกระแสไฟฟ้าที่ใช้ในกระบวนการสกัดน้ำมันปาล์มดิบ เพื่อทดแทนการซื้อไฟฟ้าจากภายนอก (PEA) และลดส่วนต่างค่าไฟฟ้าจากการซื้อขายที่โรงงานผลิตขึ้น โครงการดังกล่าวได้เสร็จสิ้นลงประมาณเดือนตุลาคม 2566



การจัดการเศรษฐกิจหมุนเวียนและบรรจุก้นท์ (Circular economy)

ปัจจัยที่ทำให้สำเร็จผล คือ การดูแล
เครื่องจักรที่ใช้ในกระบวนการผลิตไฟฟ้า
ให้สามารถทำงานได้อย่างมีประสิทธิภาพ
รวมถึงติดตามปริมาณของเสียที่เกิดขึ้น
โดยเฉพาะในช่วงฤดูกาลผลิต เพื่อให้มี
การบริหารจัดการของเสียไปใช้ให้เกิด
ประโยชน์สูงสุด

โดยทั่วไป ในแต่ละปีโรงสกัดน้ำมันปาล์มจะมีของเสียซึ่งเป็นชิ้นส่วนจากพืช เศษดินตะกอนที่ติดมากับผลปาล์ม เหลือทิ้งจากกระบวนการผลิตจำนวนมาก เพื่อให้สอดคล้องกับประกาศกระทรวงอุตสาหกรรม เรื่อง การจัดการสิ่งปฏิกูลหรือวัสดุที่ไม่ใช้แล้ว พ.ศ. 2566 และข้อกำหนดของระบบมาตรฐานการปลูกปาล์มอย่างยั่งยืน (RSPO) ในหลักการด้านสิ่งแวดล้อม บริษัทจึงได้กำหนดแนวปฏิบัติที่จะนำของเสียหรือผลพลอยได้จากกระบวนการผลิตกลับมาใช้ใหม่ให้เกิดคุณค่าสูงสุด ทำให้ช่วยลดต้นทุนการผลิต สร้างรายได้เพิ่มขึ้น ควบคู่ไปกับการลดผลกระทบต่อสิ่งแวดล้อม ลดโอกาสเสี่ยงที่จะเกิดการรั่วไหลของของเสียจากกระบวนการผลิตไปสู่สาธารณะ ซึ่งอาจสร้างความเดือดร้อนให้กับชุมชนใกล้เคียง

กิจกรรมหลักที่นำของเสียไปใช้ประโยชน์ ได้แก่ การผลิตไฟฟ้าจากเชื้อเพลิงก๊าซชีวภาพและชีวมวล เพื่อใช้ในโรงงานและจำหน่ายส่วนที่เหลือให้กับ ก.พ.ท. เพื่อสร้างรายได้ให้บริษัท การนำทะเลลายเปล่าไปใช้ในสวนและส่วนที่เหลือจำหน่ายให้กับเกษตรกร การนำเส้นใยปาล์มเป็นเชื้อเพลิงของหม้อน้ำ ได้อเนกประสงค์ป้อนเข้าเครื่องกังหันไฟฟ้าเพื่อผลิตกระแสไฟฟ้าป้อนในกระบวนการผลิต การนำกะลา ชี้เค็ก และปุ๋ยหมักไปใช้ในแปลงเพาะ กะลาที่เหลือจากการใช้ในกิจกรรมของบริษัท ถูกจำหน่ายให้โรงไฟฟ้าจากเชื้อเพลิงชีวมวลอื่นๆ เป็นต้น



ผลการดำเนินงาน

ปริมาณของเสียไม่อันตรายจากกระบวนการผลิตที่ใช้ประโยชน์ในกิจกรรมของบริษัท



จำหน่าย ร้อยละ 86.14



จำหน่าย ร้อยละ 81.83

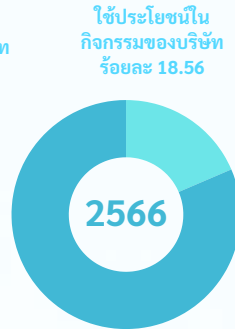

จำหน่าย ร้อยละ 81.44

กะลาปาล์ม

เส้นใยปาล์ม

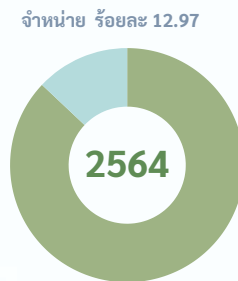
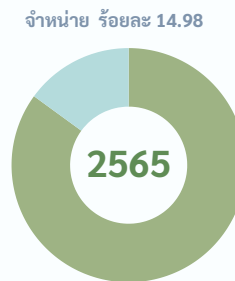
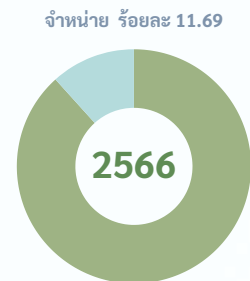
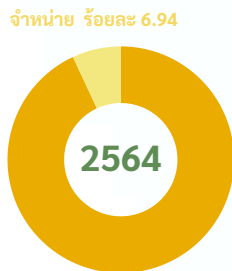
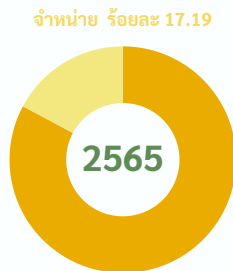
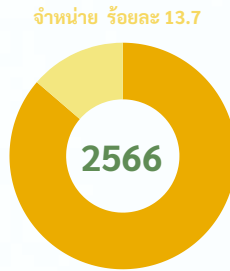
ใช้ประโยชน์ใน
กิจกรรมของบริษัท
ร้อยละ 87.03ใช้ประโยชน์ใน
กิจกรรมของบริษัท
ร้อยละ 85.02ใช้ประโยชน์ใน
กิจกรรมของบริษัท
ร้อยละ 88.31ใช้ประโยชน์ใน
กิจกรรมของบริษัท
ร้อยละ 93.06ใช้ประโยชน์ใน
กิจกรรมของบริษัท
ร้อยละ 82.81ใช้ประโยชน์ใน
กิจกรรมของบริษัท
ร้อยละ 86.3

ดีเคเตอร์เค้ก

ทะลายเปล่า

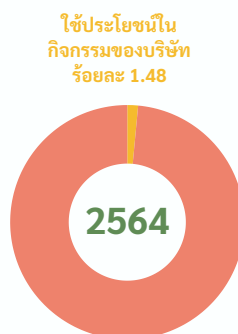

จำหน่าย ร้อยละ 98.52

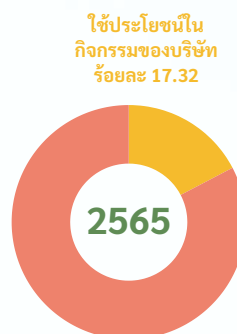

จำหน่าย ร้อยละ 82.68



จำหน่าย ร้อยละ 50.72

โครงการทำปุ๋ยหมัก



ในกระบวนการสกัดน้ำมันปาล์มดิบจะก่อให้เกิดของเสียไม่อันตรายหลายชนิด ซึ่งได้จากกระบวนการเหวี่ยง การทำความสะอาดหรือการแยก ส่วนใหญ่เป็นชิ้นส่วนต่างๆ ของผลปาล์มที่ไม่สามารถนำไปแปรรูปต่อเนื้อได้ เช่น ทะลายเปล่า ดีเคเนเตอร์เค้ก แต่สามารถนำไปเป็นวัตถุดิบในการทำปุ๋ยหมัก ซึ่งเป็นอินทรีย์วัตถุเพื่อใช้ประโยชน์ในสวนปาล์มของบริษัทได้อย่างดี รวมถึงมีแร่ธาตุที่จำเป็นต่อพืชและไม่ปนเปื้อนสารเคมีอันตรายใดๆ ตกค้างในของเสียที่เกิดจากกระบวนการผลิต เพราะในกระบวนการสกัดน้ำมันปาล์มดิบใช้เพียงแรงกลและน้ำเป็นตัวทำลายลาย

โดยในปี 2566 ได้นำปุ๋ยหมักไปใช้ในกิจกรรมต่างๆ ในสวนของบริษัท ทั้งหมด 4,710.25 ตัน

นอกจากนี้ ในปี 2566 บริษัทได้นำดินตะกอนที่ได้จากการขุดลอกบ่อบำบัดน้ำเสีย มาใช้หมักกับทะลายเปล่าและดีเคเนเตอร์เค้กตามขั้นตอนและกระบวนการหมักปุ๋ยอินทรีย์ โดยปุ๋ยอินทรีย์ที่ผลิตได้จะนำไปใช้ประโยชน์ในสวนปาล์มและสวนทุเรียนของบริษัท เพื่อเพิ่มอินทรีย์วัตถุ พื้นฟูสภาพดินที่ใส่ปุ๋ยเคมีเป็นระยะเวลานานตลอดจนใช้ในแปลงเพาะกล้า ทั้งนี้การใช้ปุ๋ยอินทรีย์ในการปลูกกล้าปาล์ม ทำให้ต้นกล้าปาล์มเจริญเติบโตได้ดี



การลดการปล่อยก๊าซเรือนกระจก (Greenhouse gas reduction)

แหล่งการเกิดก๊าซเรือนกระจกที่สำคัญในกิจกรรมของบริษัท คือ น้ำมันเชื้อเพลิงของรถบรรทุกที่ใช้ขนส่งผลปาล์มสดจากสวนมายังโรงงาน การใช้รถตัดในโรงงานเพื่อคัดคุณภาพผลปาล์ม ป้อนเชื้อเพลิงให้หม้อน้ำ ตักของเสียใส่รถบรรทุกเพื่อกลับเข้าสวนหรือจำหน่ายให้ลูกค้า ดังนั้น การควบคุมการใช้น้ำมันเชื้อเพลิงและหมั่นตรวจสอบยานพาหนะที่ใช้ในกิจกรรมต่างๆ รวมถึงการกำหนดวิธีการใช้งานให้เกิดประสิทธิภาพสูงสุด จะส่งผลให้สามารถลดต้นทุน และควบคุมแหล่งกำเนิดการปล่อยก๊าซเรือนกระจกทำให้ผลกระทบต่อสิ่งแวดล้อมลดลง



ผลการดำเนินงาน

ปริมาณน้ำมันเชื้อเพลิงที่ใช้ทั้งหมด

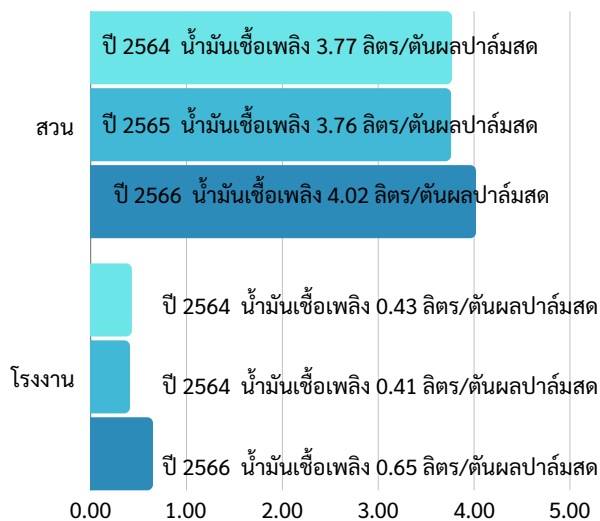

อย่างไรก็ดี ในปี 2566 ที่ผ่านมา ปริมาณน้ำมันเชื้อเพลิงทั้งหมดที่ใช้ในกิจกรรมของบริษัทสูงกว่าในปีก่อน เนื่องจากต้องใช้ในกิจกรรมสนับสนุนเพื่อลดความเสี่ยงและแก้ไขปัญหาด้านสิ่งแวดล้อม เช่น การขุดและขยายบ่อสำรองน้ำ การขุดลอกบ่อน้ำเสีย การปรับพื้นที่แปลงเพาะใหม่

บริษัทมีแผนการดำเนินการรายงานก๊าซเรือนกระจกของขอบเขตที่ 3 ในอนาคต โดยทางบริษัทอยู่ระหว่างการให้องค์การบริหารจัดการก๊าซเรือนกระจก (TGO) มาเป็นผู้ทวนสอบภายในปี 2567 เพื่อที่บริษัทจะสามารถรายงานปริมาณการปล่อยก๊าซเรือนกระจกในขอบเขตที่ 3 ได้ภายในปี 2568



การบริหารจัดการการใช้ยานพาหนะอย่างยั่งยืน

ในการดำเนินกิจกรรมหลักของบริษัทจำเป็นต้องมีการใช้ยานพาหนะในกิจกรรมหลัก อาทิเช่น การขนส่งผลปาล์มสดจากสวนมายังโรงงาน กระบวนการคัดคุณภาพ กระบวนการป้อนวัตถุดิบและเชื้อเพลิงเข้าสู่กระบวนการผลิต กระบวนการบริหารจัดการของเสีย ดังนั้น การบริหารจัดการการใช้ยานพาหนะอย่างยั่งยืนจึงมีความสำคัญต่อการดำเนินงานของบริษัท เพื่อเพิ่มประสิทธิภาพการใช้ยานพาหนะและลดการใช้ที่ไม่จำเป็น ลดการใช้น้ำมันและค่าใช้จ่ายที่เกี่ยวข้อง

ตรวจสอบสภาพยานพาหนะอย่างสม่ำเสมอ

บริษัทมีการตรวจสอบและวางแผนการบำรุงรักษายานพาหนะอย่างสม่ำเสมอ โดยตรวจสอบเครื่องยนต์ ล้อยาง และน้ำมันเครื่อง ให้อยู่ในสภาพพร้อมใช้งานเสมอ เพื่อให้ลดการใช้น้ำมันเชื้อเพลิงอยู่ในเกณฑ์ปกติ ยืดอายุการใช้งานเครื่องยนต์ และลดการปล่อยมลภาวะตลอดอายุการใช้งานเครื่องยนต์ รวมถึงการจัดซื้อยานพาหนะใหม่ทดแทนยานพาหนะเดิมที่หมดอายุการใช้งาน



ลดการใช้น้ำมันเชื้อเพลิง

บริษัทได้นำระบบจีพีเอส มาใช้ในการตรวจสอบและติดตามการใช้ยานพาหนะของบริษัท ทำหน้าที่ประมวลข้อมูลจากฐานข้อมูลที่ได้รับ และจัดทำรายงานให้กับผู้บริหารเพื่อตรวจสอบและติดตามการใช้ยานพาหนะ โดยระบบจีพีเอส สามารถตั้งค่าข้อมูลเพื่อให้สามารถตรวจสอบและติดตามรถแต่ละคันได้ โดยแสดงผลข้อมูลการเดินทางของยานพาหนะ เป็นแบบตามเวลาจริง

ทั้งนี้ บริษัทสามารถตรวจสอบพฤติกรรมรถที่ผิดปกติและใช้ยานพาหนะที่ทำให้เกิดการสิ้นเปลืองเชื้อเพลิงอย่างไม่จำเป็นได้ เช่น การขับรถออกนอกเส้นทางที่กำหนด การจอดรถโดยไม่ดับเครื่องยนต์ การขับด้วยความเร็วเกินอัตราที่กฎหมายกำหนด เป็นต้น โดยข้อมูลดังกล่าวจะใช้ปรับปรุงแก้ไขพฤติกรรมดังกล่าวที่ไม่เหมาะสม เพื่อให้ใช้พลังงานเป็นไปอย่างมีประสิทธิภาพและเกิดประสิทธิผล



ความหลากหลายทางชีวภาพและระบบนิเวศ (Biodiversity)

บริษัทสนับสนุนให้เกษตรกรในพื้นที่ปลูกปาล์มอย่างยั่งยืน เริ่มจากบริษัทมีการตรวจสอบข้อมูลเอกสารสิทธิ์และพิกัดภูมิศาสตร์ของพื้นที่สวนปาล์มน้ำมันของเกษตรกรที่มีการนำผลปาล์มมาจำหน่ายให้กับบริษัท และลงพื้นที่ที่ดังกล่าวของเกษตรกรรายนั้นๆ รวมถึงมีการทบทวนข้อมูลของเกษตรกรที่มีการส่งผลปาล์มให้กับบริษัทอย่างต่อเนื่องทุกปีเพื่อให้มั่นใจว่าผลปาล์มสดมาจากพื้นที่เกษตรกรรม ไม่ได้บุกรุกแผ้วถางป่า

ตลอดจนตั้งเป้าหมายที่จะเพิ่มผลผลิตจากเกษตรกรที่มีการปลูกปาล์มในพื้นที่ที่มีการทวนสอบกลับได้ โดยมุ่งใจให้เกษตรกรดังกล่าวนำผลปาล์มสดมาจำหน่ายให้แก่บริษัทแทนการขายให้โรงสกัดน้ำมันปาล์มดิบหรือลานอื่นๆ ด้วยการสนับสนุนและให้ราคาเพิ่มขึ้นจากราคาประกาศซื้อทั่วไปสำหรับเกษตรกรที่มีการส่งมอบปาล์มคุณภาพให้กับบริษัท การมอบทะเลาะเปล่าแก่เกษตรกรที่จำหน่ายผลปาล์มให้กับบริษัท เป็นต้น รับซื้อผลปาล์มจากเกษตรกรที่มีคุณภาพสอดคล้องกับเปอร์เซ็นต์สกัดน้ำมันปาล์มดิบของโรงสกัด ส่งผลให้ต้นทุนน้ำมันปาล์มดิบลดลงและลดการใช้ทรัพยากรต่างๆ ในกระบวนการผลิต เช่น น้ำ ไฟฟ้า เชื้อเพลิง เป็นต้น

ผลการดำเนินงาน



ปี 2566

ร้อยละ **38.34**

ของวัตถุดิบหลักสามารถตรวจสอบย้อนกลับได้

- ร้อยละ 28.66 (ปี 2565) และ 25.01 (ปี 2564)



ปาล์มสีเขียว

บริษัทมีการกำหนดระเบียบปฏิบัติที่สอดคล้องกับข้อกำหนดระบบมาตรฐานการปลูกปาล์มอย่างยั่งยืน (RSPO) โดยกำหนดให้ต้องตรวจสอบข้อมูลเอกสารสิทธิ์และพิคดภูมิศาสตร์ของพื้นที่สวนปาล์มน้ำมันของเกษตรกรที่มีการนำผลปาล์มมาจำหน่ายให้กับบริษัท และลงพิกัดพื้นที่ดังกล่าวของเกษตรกรรายนั้นๆ พร้อมบันทึกข้อมูลที่เกี่ยวข้องกับเอกสารสิทธิ์ดังกล่าว นอกจากนี้มีการทบทวนข้อมูลดังกล่าวของเกษตรกรที่มีการส่งผลปาล์มให้กับบริษัทอย่างต่อเนื่องทุกปี โดยผู้ตรวจระบบมาตรฐานการปลูกปาล์มอย่างยั่งยืนจะมีการสอบทานอย่างสม่ำเสมอ

อย่างไรก็ดี บริษัทยังมีข้อจำกัด คือ ไม่สามารถตรวจสอบเกษตรกรที่จำหน่ายผลปาล์มให้ลานเทที่มีการรวบรวมผลปาล์มดังกล่าวมาจำหน่ายให้บริษัทได้ ดังนั้น บริษัทจึงมีการตั้งเป้าหมายเพิ่มสัดส่วนผลปาล์มสดจากสวนของบริษัทและเกษตรกรรายย่อย เมื่อเปรียบเทียบกับปริมาณผลปาล์มสดทั้งหมดที่เข้าสู่กระบวนการผลิต

ในส่วนของสวนปาล์มของบริษัท บริษัทได้มีการจัดทำมาตรฐานเกี่ยวกับการเก็บเกี่ยวผลปาล์มสดเพื่อให้ได้ผลปาล์มที่มีคุณภาพดี ทั้งนี้บริษัทได้มีการกำหนดค่าตอบแทนตามคุณภาพผลปาล์ม (Incentive) เพื่อจูงใจผู้ปฏิบัติงาน ตลอดจนจัดอบรมให้ความรู้กับผู้ปฏิบัติงาน

ในส่วนของเกษตรกรรายย่อย บริษัทมีนโยบายในการสนับสนุนให้เกษตรกรส่งมอบผลปาล์มที่มีคุณภาพ โดยกำหนดราคาตามคุณภาพของผลปาล์ม และมอบทะเลาเปล่าให้แก่เกษตรกรที่จำหน่ายผลปาล์มให้กับบริษัท นอกจากนี้ บริษัทยังมีการจ่ายชำระเงินค่าผลปาล์มสดให้แก่เกษตรกรตรงตามกำหนดเวลา





มิติสังคม

สวนและโรงสกัดน้ำมันปาล์มของบริษัทตั้งอยู่ในพื้นที่ใกล้เคียงกับชุมชน จึงทำให้บริษัทและชุมชนเปรียบเสมือนเพื่อนบ้าน ซึ่งกิจกรรมของบริษัทอาจมีโอกาาสที่จะส่งผลกระทบต่อชุมชนได้ทั้งทางตรงและทางอ้อม ดังนั้น การยอมรับจากชุมชนและหน่วยงานราชการท้องถิ่น จึงเป็นปัจจัยที่มีผลเอื้อต่อความสำเร็จในการดำเนินงานของบริษัทให้เกิดความราบรื่น

"มุ่งมั่นในการสร้างความสัมพันธ์และการมีส่วนร่วมกับผู้มีส่วนได้ส่วนเสีย"

รวมถึงสร้างสรรค์สังคมและพัฒนาคุณภาพชีวิตของคนในสังคม การส่งเสริมการเติบโตของเศรษฐกิจท้องถิ่นด้วยการจ้างงานและการใช้วัตถุดิบในท้องถิ่น รวมถึงการสนับสนุนกิจการชุมชน รวมถึงเข้าร่วมกิจกรรมต่างๆ ของชุมชนและหน่วยงานราชการ เพื่อพัฒนาความสัมพันธ์อันดีและความไว้วางใจระหว่างบริษัทและหน่วยงานภายนอก อันจะนำไปสู่การสร้างคุณค่าร่วมกันอย่างยั่งยืนระหว่างธุรกิจและสังคม

3.4 การจัดการด้านความยั่งยืนในมิติสังคม

3.4.1 นโยบายและแนวปฏิบัติ

ตระหนักถึงความคาดหวังและผลกระทบต่อผู้มีส่วนได้ส่วนเสียทุกกลุ่ม ทั้งที่เป็นผู้ใกล้ชิดองค์กรโดยตรงจะได้รับประโยชน์หรือผลกระทบทางตรงจากการประกอบกิจการ (เช่น พนักงาน คู่ค้า ลูกค้า คู่แข่ง เป็นต้น) และผู้เกี่ยวข้องกับผู้ประกอบการโดยอ้อมหรือสังคมไกลออกไปโดยเป็นผู้ได้รับประโยชน์หรือผลกระทบทางอ้อม (เช่น หน่วยงานภาครัฐ)

ดังนั้น เพื่อพัฒนาและสร้างความสัมพันธ์ที่ดีระหว่างบริษัทและผู้มีส่วนได้เสียของบริษัทฯ โดยเฉพาะอย่างยิ่งผู้ที่ได้รับผลกระทบโดยตรงจากกิจกรรมของบริษัท ซึ่งความสัมพันธ์ที่ดีอาจช่วยส่งเสริมการดำเนินงานของบริษัทและการสร้างประโยชน์ต่อผู้มีส่วนได้เสีย ตลอดจนคู่แข่งทางการค้า นั้น บริษัทได้กำหนดแนวทางที่จะปฏิบัตินโยบายและการปฏิบัติต่อคู่แข่งทางการค้า คือ ประพฤติปฏิบัติภายใต้กรอบกติกาของการแข่งขันอย่างเป็นธรรม โปร่งใส ไม่เอารัดเอาเปรียบ การไม่แสวงหาข้อมูลที่เป็นความลับของคู่แข่งทางการค้าด้วยวิธีการที่ไม่สุจริต หรือไม่เหมาะสม เช่น การ จ่ายสินจ้างให้แก่พนักงานของคู่แข่ง เป็นต้น รวมถึงการไม่ทำลายชื่อเสียงของคู่แข่ง

แนวทางการปฏิบัติ

- เปิดโอกาสและช่องทางให้ผู้มีส่วนได้เสียทุกกลุ่ม สามารถแลกเปลี่ยนพูดคุยทำความเข้าใจระหว่างกัน รับฟังความคิดเห็นและความต้องการ มองประเด็นเร่งด่วนว่าตรงกันหรือไม่ สอดคล้องหรือขัดแย้งกันอย่างไรบ้าง
- ค้นหาประเด็นที่สามารถส่งผลกระทบและเป็นความคาดหวังที่มีต่อธุรกิจที่ครอบคลุมทั้งมิติเศรษฐกิจ สังคม และสิ่งแวดล้อมบริษัท
- การสร้างแนวปฏิบัติที่เป็นสากลในด้านสิทธิมนุษยชนและแรงงาน เช่น ความเสมอภาค การไม่เลือกปฏิบัติ
- ส่งเสริมการสร้างความสัมพันธ์ที่ดี การพบปะและเข้าร่วมกิจกรรมกับผู้มีส่วนได้ส่วนเสียทุกกลุ่ม

“เป้าหมายของบริษัท คือ การเป็นบริษัทที่ประกอบกิจการโดยไม่สร้างผล กระทบให้แก่ผู้มีส่วนได้ส่วนเสียทุกกลุ่ม ส่งเสริมเศรษฐกิจให้คนในพื้นที่อยู่ร่วมอย่างเป็นส่วนหนึ่งของชุมชนและสร้างความมั่นใจในความมั่นคงและผลประโยชน์ที่ได้อย่างสม่ำเสมอให้แก่ผู้ถือหุ้น”



ผลการดำเนินงาน



ปี 2566 ไม่มีเหตุการณ์การละเมิดด้านสิทธิมนุษยชนไม่มีข้อพิพาทด้านแรงงาน และไม่มีกรณีพิพาทกับคู่แข่งทางการค้า

การพัฒนาและสนับสนุนชุมชน (Community engagement and development)

บริษัทมุ่งมั่นที่จะเป็นส่วนหนึ่งในการร่วมพัฒนาและสนับสนุนชุมชน เพื่อสร้างความสัมพันธ์อันดีระหว่างบริษัทและชุมชน ด้วยการมีส่วนร่วมกับกิจกรรมต่างๆของชุมชน โดยกำหนดโครงการพัฒนาชุมชนที่บริษัทวางแผนและปฏิบัติเป็นประจำทุกปี ได้แก่ การส่งมอบพันธุ์ปลาเพื่อสร้างรายได้ให้ชาวบ้านในชุมชน ปลอ่ยปลาถิ่นที่ผลิตในแหล่งน้ำธรรมชาติของชุมชน เพื่อสร้างระบบนิเวศที่ดี เข้าร่วมงานประเพณีท้องถิ่นและงานเทศกาลต่างๆ ตลอดจนสนับสนุนและช่วยเหลือปรับปรุงสาธารณประโยชน์แก่ชุมชนและหน่วยงานราชการท้องถิ่นที่เกี่ยวข้อง

นอกจากนี้บริษัทยังได้มีการพิจารณาจ้างงานคนในพื้นที่เป็นหลัก เพื่อเป็นการสนับสนุนด้านเศรษฐกิจและเป็นสื่อกลางในการสื่อสารกับชุมชน

บริษัทได้สนับสนุนโครงการพัฒนาชุมชนอย่างต่อเนื่องทุกปี และคาดหวังว่าโครงการดังกล่าวจะเป็นประโยชน์ต่อสร้างงานสร้างอาชีพและพัฒนาคุณภาพชีวิตให้แก่คนในชุมชน โดยกำหนดดัชนีชี้วัด ดังนี้

1. จำนวนโครงการต่อปีตามแผนงาน CSR
2. จำนวนข้อร้องเรียนจากชุมชน
3. จำนวนพนักงานที่เป็นคนในภูมิลำเนา สนับสนุนการจ้างงานในท้องถิ่น

ผลการดำเนินงาน

โครงการ/กิจกรรมเพื่อสังคม/กิจกรรมของชุมชน

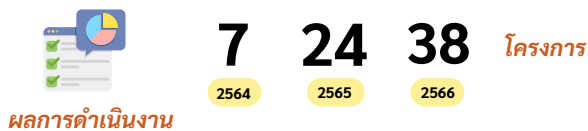

ข้อร้องเรียนจากชุมชน

เป้าหมาย คือ ข้อร้องเรียนจากชุมชนเป็น 0

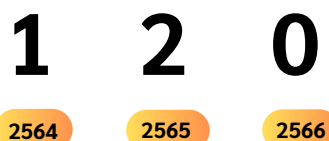

การจ้างงานจากชุมชนท้องถิ่น (ร้อยละ)

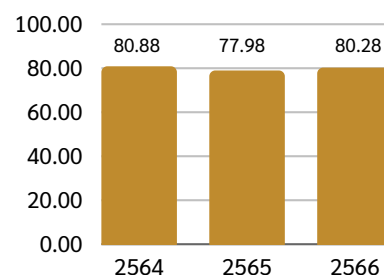

กิจกรรมโครงการที่เข้าร่วมกับสังคม
ปล่อยปลาสู่แหล่งน้ำธรรมชาติและมอบปลาให้ชาวบ้านเพื่อสร้างอาชีพ



ในปี 2566

ปลาที่ปล่อยสู่แหล่งน้ำธรรมชาติ

150,000 ตัว

มอบปลาให้ชาวบ้านเพื่อสร้างอาชีพและเป็นแหล่งอาหาร

150,000 ตัว

บริษัทได้ดำเนินการร่วมกับผู้นำชุมชนและชาวบ้าน ปล่อยปลากินพืชและมอบปลาให้กับชาวบ้านเพื่อสร้างอาชีพและเป็นแหล่งอาหารให้กับชุมชน ทั้งหมด 3 พื้นที่ในเขตจังหวัดกระบี่ คือ (1) สระน้ำวัดห้วยคราม ตำบลห้วยยูง (2) อ่างเก็บน้ำห้วยน้ำร้อน หมู่ 1 ตำบลห้วยยูง และ (3) สระเก็บน้ำบ้านห้วยพลู หมู่ 1 ตำบลเขาพนม

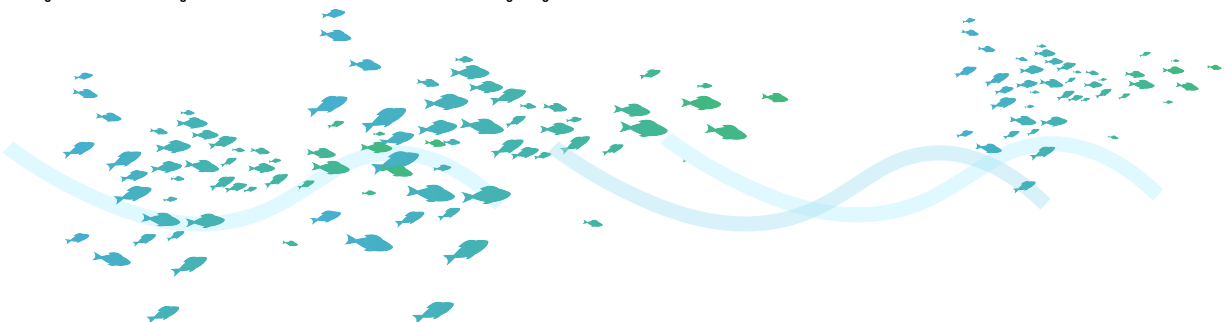

กิจกรรมโครงการที่เข้าร่วมกับสังคม

ล้างถนนสาธารณะหน้าโรงงาน

วันที่ 11 เมษายน 2566 บริษัทจัดกิจกรรมทำความสะอาดพื้นผิวถนนสาธารณะ ทางหลวงหมายเลข 4037 บริเวณใกล้เคียงโรงสกัดน้ำมันปาล์มดิบประจำปี 2566 เพื่อความปลอดภัยในการใช้รถใช้ถนนในช่วงเทศกาลสงกรานต์ โดยได้รับความร่วมมือจากหมวดการทางเขาพนมในการอำนวยความสะดวกในการจัดกิจกรรมและการจัดการจราจรระหว่างกิจกรรม

แข่งขันฟุตบอล 7 คน

วันที่ 1-2 พฤษภาคม 2566 บริษัทได้ส่งพนักงานเข้าร่วมการแข่งขันฟุตบอล 7 คน เนื่องในวันแรงงานแห่งชาติ ประจำปี 2566 จัดโดยสำนักงานสวัสดิการและคุ้มครองแรงงานจังหวัดกระบี่ เพื่อเป็นการส่งเสริมสุขภาพพลานามัยของพนักงาน และใช้เวลาว่างให้เป็นประโยชน์ พร้อมมอบน้ำดื่ม เครื่องดื่มชูกำลัง ผ้าเย็นและเงินอัดฉีดให้แก่พนักงาน เพื่อสร้างขวัญกำลังใจและสนับสนุนกิจกรรม โดยบริษัทได้รางวัลชนะเลิศลำดับที่ 3

ร่วมกิจกรรมกับวัดห้วยคราม

วันที่ 3-4 พฤษภาคม 2566 บริษัทสนับสนุนงบประมาณสร้างถนนคอนกรีตภายในวัดห้วยคราม เพื่อให้ชาวบ้านภายในชุมชนสะดวกและปลอดภัยในการใช้ถนนภายในวัด

วันที่ 12-15 พฤษภาคม 2566 บริษัทได้สนับสนุนรถแม็คโครและพนักงานขับรถจำนวน 2 คัน ขุดสระสำรองน้ำและปรับพื้นที่ภายในวัด เพื่อให้วัดใช้ประโยชน์

วันที่ 23 มิถุนายน 2566 บริษัทร่วมกับสำนักงานอุตสาหกรรมจังหวัดกระบี่และผู้นำชุมชนภายใต้โครงการจิตอาสาพิทักษ์ศาสนสถาน ได้เข้าดำเนินการการตรวจสอบระบบไฟฟ้าและแสงสว่างภายในวัดห้วยครามที่มีสภาพไม่ปลอดภัยหรือชำรุดทรุดโทรม โดยบริษัทได้จัดหาและซ่อมแซมให้อยู่ในสภาพดี



ความปลอดภัยและอาชีวอนามัยในที่ทำงาน (Occupational health and safety)

บริษัทมุ่งหวังให้ทุกกิจกรรมและการปฏิบัติงานในพื้นที่มีความปลอดภัย ไม่เกิดอุบัติเหตุในการทำงานหรือก่อให้เกิดโรคซึ่งเกิดจากการทำงาน จึงสนับสนุนให้มีการฝึกอบรมและให้ความรู้แก่พนักงานและผู้ที่เกี่ยวข้อง เพื่อให้ตระหนักถึงความสำคัญของการปฏิบัติงานอย่างปลอดภัย (อ้างอิงหน้า 59: การพัฒนาบุคลากร) การจัดกิจกรรมเพื่อสนับสนุนให้พนักงานมีสุขภาพดี รวมถึงการตรวจสอบแก้ไขปรับปรุงสภาพแวดล้อมในการทำงานให้มีความปลอดภัยและเหมาะสมต่อการปฏิบัติงาน ตลอดจนการรับฟังข้อเสนอแนะ การแจ้งเหตุหรือพื้นที่ที่มีความเสี่ยงในการปฏิบัติงานจากพนักงาน เพื่อให้พนักงานเกิดความกล้าในการแสดงออกและมีทัศนคติที่ดีต่อความปลอดภัยในการทำงาน จนเกิดเป็นความเคยชินในการปฏิบัติงาน

ดังนั้น เพื่อให้บรรลุเป้าหมายที่กำหนดให้อุบัติเหตุและโรคจากการทำงานเป็น 0 พนักงานต้องตระหนักและให้ความร่วมมือกับบริษัทในการปฏิบัติงานตามขั้นตอนการปฏิบัติงาน นอกจากนี้บริษัทยังได้มีการจัดหาอุปกรณ์และเครื่องมือที่จำเป็นให้แก่พนักงาน ตามความเสี่ยงของลักษณะงาน รวมถึงการตรวจสอบสภาพแวดล้อมในการทำงานให้มีความปลอดภัยอยู่เสมอ ทั้งนี้บริษัทได้จัดให้มีการฝึกอบรมให้ความรู้แก่พนักงานเกี่ยวกับการใช้อุปกรณ์ที่มีความเสี่ยงและวิธีปฏิบัติงานที่ถูกต้อง

เป้าหมาย

อุบัติเหตุในการทำงาน = 0
โรคจากการทำงาน = 0



ผลการดำเนินงาน



SAFETY FIRST



ตั้งแต่ปี 2551 จนถึงปัจจุบัน พบว่าแนวโน้มที่จำนวนและความรุนแรงของอุบัติเหตุลดลง โดยในปี 2566 อุบัติเหตุทั้งหมด 6 ครั้งและโดยมีเพียง 3 ครั้ง ที่ใบรับรองแพทย์ให้หยุดงานเกิน 3 วัน

จำนวนอุบัติเหตุ

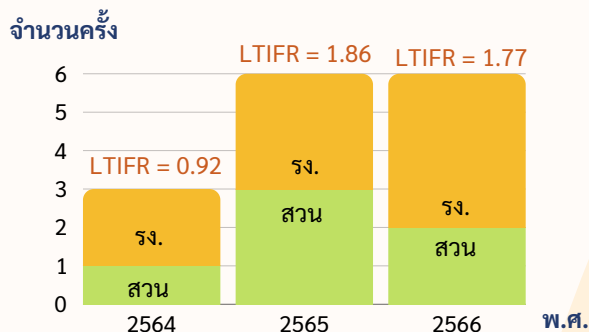

จำนวนโรคจากการทำงาน

ปี 2564 - 2566 พบว่า
โรคจากการทำงาน = 0

**อัตราการบาดเจ็บจากการทำงานถึงขั้นหยุดงาน
(Lost Time Injury Frequency Rate : LTIFR)
คิดที่ 200,000 ชม.ในการทำงาน

ตรวจสอบด้านความปลอดภัยและสิ่งแวดล้อม

บริษัทได้ดำเนินการตรวจสอบสภาพแวดล้อมในที่ทำงานตามมาตรฐานวิศวกรรมความปลอดภัยหรือที่เกี่ยวข้องให้เป็นไปตามกฎหมายทั้งด้านความปลอดภัยและสิ่งแวดล้อม โดยเฉพาะเครื่องจักรที่มีความเสี่ยงสูง อาทิเช่น หม้อน้ำ ภาชนะรับแรงดัน ระบบไฟฟ้า ระบบน้ำดับเพลิง การดูแลระบบไฟฟ้าแรงสูง



ตรวจสอบระบบน้ำดับเพลิง



ตรวจสอบมลพิษอากาศและคุณภาพอากาศในชุมชนใกล้เคียง



ตรวจสอบความปลอดภัยระบบไฟฟ้า

มาตรการเฝ้าระวังโรคจากการทำงานและส่งเสริมสุขภาพ

การตรวจสอบสุขภาพ



แข่งขันลดน้ำหนัก



ในสวน



ในโรงงาน

บริษัทมีแผนงานที่เกี่ยวกับการเฝ้าระวังโรคจากการทำงาน ซึ่งประกอบไปด้วยการตรวจสอบสุขภาพก่อนเริ่มงานและการตรวจสอบสุขภาพประจำปีซึ่งครอบคลุมรายการตามที่กฎหมายกำหนดและคำนึงถึงปัจจัยเสี่ยงจากการทำงานที่ส่งผลต่อสุขภาพของพนักงาน ได้แก่ การตรวจสอบสารคลอรีนเอสเตอไรด์สำหรับพนักงานที่ทำงานเกี่ยวกับห้องกับสารเคมีกำจัดศัตรูพืช การตรวจคลื่นไฟฟ้าหัวใจทุก 2 ปี สำหรับพนักงานอายุต่ำกว่า 40 ปี การตรวจคลื่นไฟฟ้าหัวใจทุกปีและตรวจมะเร็งระดับทุกปีสำหรับพนักงานที่มีอายุ 40 ปีขึ้นไป รวมถึงการออกแนวปฏิบัติในการขึ้นทะเบียนพนักงานหญิงที่ตั้งครรภ์เพื่อไม่ให้สัมผัสสารเคมีและยกของหนัก รวมถึงการจัดให้มีกิจกรรมเพื่อส่งเสริมสุขภาพ เป็นต้น

ทั้งนี้ในปี 2566 พบว่าผลการตรวจสอบสุขภาพประจำปี พนักงานหลายท่านมีน้ำหนักเกินและความดันโลหิตสูง จึงจัดกิจกรรมเฝ้าระวังสุขภาพของพนักงาน โดยได้รับความร่วมมือจากพนักงานที่มีอายุไม่ถึง 30 ปีแต่มีปัจจัยเสี่ยงด้านสุขภาพ เพื่อเข้าร่วมโครงการปรับเปลี่ยนพฤติกรรมในการรับประทานอาหารและการออกกำลังกาย จากโครงการดังกล่าวพบว่าปัจจัยเสี่ยงด้านสุขภาพของผู้เข้าร่วมโครงการลดลง อาทิเช่น ความดันอยู่ในระดับปกติ น้ำหนักลดลงไม่เหน็ดเหนื่อย เป็นต้น นอกจากนี้ยังมีการนำเสนอความสำเร็จโครงการประชาสัมพันธ์ให้กับเพื่อนพนักงาน เพื่อสร้างแรงจูงใจให้พนักงานหันมาใส่ใจสุขภาพ



การดูแลรักษาพนักงานและการพัฒนาพนักงาน (Employee welfare, training and development)

บริษัทให้ความสำคัญกับพนักงานของบริษัท และถือว่าเป็นทรัพยากรที่มีคุณค่า ซึ่งทำให้องค์กรสามารถเดินทางไปสู่เป้าหมายที่กำหนด ดังนั้น บริษัทจึงให้การดูแลรักษาและพัฒนาพนักงาน โดยใช้การบริหารทรัพยากรบุคคลที่มีประสิทธิภาพ เพื่อให้พนักงานได้รับความรู้ เกิดการพัฒนาและสามารถปฏิบัติงานได้อย่างมีประสิทธิภาพ และประสิทธิผล รวมถึงลดอัตราการลาออกของพนักงาน

นอกจากนี้การมีบุคลากรที่มีคุณภาพยังเป็นประโยชน์กับบริษัทในการเพิ่มผลผลิตและลดการสูญเสียจากกระบวนการผลิต และช่วยลดค่าใช้จ่ายที่เกี่ยวข้องกับพนักงาน เช่น ค่าล่วงเวลา ลดจำนวนพนักงานและสวัสดิการที่เกี่ยวข้อง

บริษัทได้ดำเนินการโครงการพัฒนาและสร้างความผูกพันของพนักงาน ด้วยการจัดทำตัวชี้วัดและตั้งเป้าหมายของการดำเนินการตามตัวชี้วัดนั้น ครอบคลุมการทบทวนโครงสร้างเงินเดือนให้เหมาะสมและสามารถแข่งขันในตลาดแรงงานได้ จัดอบรมเพื่อพัฒนาความรู้และทักษะในการทำงานของพนักงาน สื่อสารและรับฟังข้อร้องเรียนจากพนักงาน และจัดกิจกรรมแรงงานสัมพันธ์ เช่น งานเลี้ยงปีใหม่ งานทำบุญประจำปี เพื่อเกิดความผูกพันระหว่างองค์กรกับพนักงาน



ผลการดำเนินงาน

ค่าตอบแทน (หน่วย : ล้านบาท)

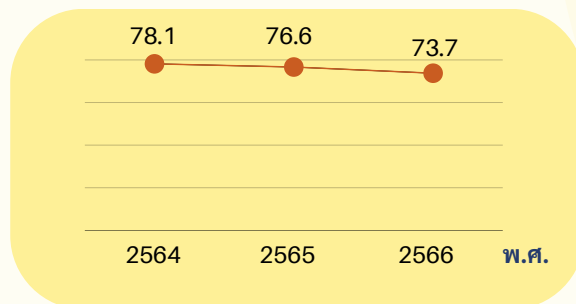

ชั่วโมงเฉลี่ยในการอบรมพนักงาน

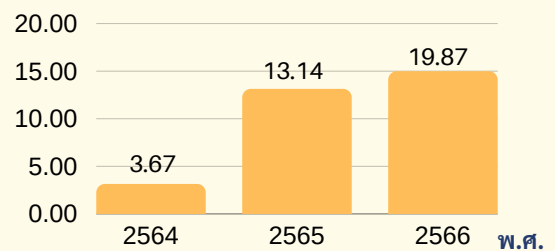

อัตราการลาออกของพนักงาน (ร้อยละ)

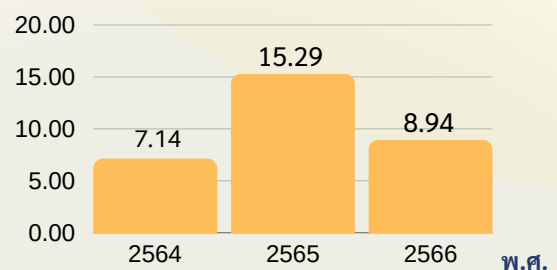

สัดส่วนอัตราการจ่ายค่าตอบแทนระหว่างเพศ

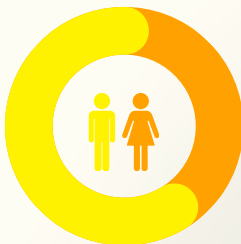

1:1.1

การจ่ายค่าแรงอย่างเป็นธรรม

บริษัทมีนโยบายการจ่ายค่าตอบแทนให้กับพนักงานอย่างเป็นธรรม ถูกต้องตามกฎหมาย โดยเป็นการจ่ายทั้งที่เป็นตัวเงินและไม่เป็นตัวเงิน ตัวอย่างค่าตอบแทนที่เป็นตัวเงิน เช่น เงินเดือน ค่าล่วงเวลา ค่าตำแหน่งงาน ค่าน้ำมัน ยานพาหนะ รวมถึงการปรับเงินเดือนประจำปีที่เป็นไปตามกลุ่มธุรกิจ เงินสะสมกองทุนสำรองเลี้ยงชีพ เงินสมทบประกันสังคม เป็นต้น รวมถึงสวัสดิการค่ารักษาพยาบาล ค่าทำฟัน เงินช่วยเหลือในกรณีที่พนักงานสมรส ส่วนที่ไม่เป็นตัวเงิน เช่น การจัดมุมกาแฟให้กับพนักงานและการจัดกิจกรรมปีใหม่ เป็นต้น

ทั้งนี้นโยบายการจ่ายค่าตอบแทนให้พนักงานที่สอดคล้องตามกฎหมายนั้น ต้องเพียงพอและเหมาะสมในการดำรงชีวิต เพื่อสร้างแรงจูงใจให้พนักงาน โดยบริษัทมีการประเมินผลการทำงาน และจัดระดับงานตามค่างานสำหรับทุกตำแหน่งงานในองค์กร เพื่อจัดสรรความยากง่ายของงานให้เหมาะสม และเป็นธรรมมากที่สุด รวมถึงจัดให้มีการประเมินผลงานประจำปีอย่างเป็นธรรมและเหมาะสม ทำให้พนักงานรู้สึกว่าได้รับความเป็นธรรม โดยจัดให้มีระบบการประเมินผลงานเกณฑ์และตามสมรรถภาพงาน หรือ Key Performance Index: KPI อย่างชัดเจนในทุกตำแหน่งงาน



ส่งเสริมด้านการศึกษา

บริษัทเห็นความสำคัญของการศึกษา เนื่องจากเมื่อบุคคลหรือเยาวชนได้รับการศึกษา ย่อมจะมีความรู้ และความรู้ความสามารถนั้นสามารถนำมาใช้พัฒนาคนให้มีความสามารถที่จะใช้ประกอบอาชีพและก่อให้เกิดประโยชน์แก่ตนเองและสังคมโดยรวม

บริษัทจึงจัดโครงการมอบทุนการศึกษาให้บุตรพนักงานที่กำลังศึกษาตั้งแต่ระดับชั้นประถมถึงมหาวิทยาลัยที่มีผลการเรียนดี เพื่อสนับสนุนและเป็นส่วนหนึ่งในการสร้างโอกาสให้แก่เยาวชน โดยได้ดำเนินการอย่างต่อเนื่องเป็นระยะเวลายาวนานมากกว่า 25 ปี โดยในปี 2566 ได้มอบทุนเมื่อวันที่ 26 ตุลาคม 2566



การพัฒนาบุคลากร

บริษัทเน้นพัฒนาบุคลากรใน 3 ด้าน ประกอบไปด้วย 1) การพัฒนาความรู้ความสามารถในงาน 2) การพัฒนาทักษะในการบริหารจัดการและ 3) การพัฒนาศักยภาพในการเป็นผู้นำ ผ่านระบบการสอนงาน (Coaching) และระบบพี่เลี้ยง (Mentor) รวมถึง On the Job Training (OJT) ทั้งนี้ รูปแบบในการอบรมมีทั้งการฝึกอบรมโดยหน่วยงานภายใน (In-house training) และอบรมกับหน่วยงานภายนอก (Public training) ซึ่งดำเนินการอย่างต่อเนื่องและสม่ำเสมอผ่านขั้นตอนและวิธีการที่หลากหลาย ทั้งการเรียนรู้ด้วยตนเอง การเรียนรู้ผ่านระบบสื่ออิเล็กทรอนิกส์

โดยแผนการพัฒนาบุคลากรได้ดำเนินมาอย่างต่อเนื่องตั้งแต่ปี 2564 จนถึงปัจจุบัน ซึ่งครอบคลุมพนักงานทุกระดับ โดยในปี 2566 กำหนดให้จำนวนชั่วโมงการฝึกอบรมเฉลี่ยของพนักงาน 19.87 ชั่วโมง/คน และมีจำนวนหลักสูตรการอบรมทั้งสิ้น 29 หลักสูตร โดยมุ่งเน้นหลักสูตรอบรมที่เน้นย้ำในด้านความปลอดภัยที่เกี่ยวข้องกับการปฏิบัติงานที่มีความเสี่ยง เช่น หลักสูตรการทำงานในที่อับอากาศ การขับขี่ยกอย่างปลอดภัย การใช้งานและบำรุงรักษารถบรรทุก เป็นต้น โดยมุ่งหวังให้พนักงานที่เข้ารับการอบรมสามารถนำความรู้จากการอบรมไปใช้ในการทำงานและปฏิบัติได้อย่างถูกต้อง เพื่อไม่ให้เกิดอุบัติเหตุในการทำงาน อันนำมาซึ่งความสูญเสียทั้งชีวิตและทรัพย์สิน นอกจากนี้หลักสูตรการอบรมยังครอบคลุมถึงหลักการทั่วไปที่พนักงานสามารถนำความรู้ไปใช้ในชีวิตประจำวันได้ เช่น การทำงานเกี่ยวกับสารเคมี การอบรมดับเพลิงขั้นต้น การอบรมปฐมพยาบาลเบื้องต้น เป็นต้น ตลอดจนนำผลที่ได้ไปใช้ในการประเมินผลงานประจำปี

การปฐมพยาบาลเบื้องต้น



การขับขี่ยกอย่างปลอดภัย



การทำงานในที่อับอากาศ



อบรมดับเพลิงขั้นต้น



การจัดการสวนปาล์มน้ำมัน



การจัดการแปลงเพาะ



อบรมทักษะหัวหน้างาน



ซ้อมอพยพหนีไฟ

นอกจากนี้ ยังมีการอบรมเพื่อเพิ่มทักษะในการปฏิบัติงาน เช่น การจัดการสวนปาล์มน้ำมัน การจัดการแปลงเพาะ หลักสูตรการปฏิบัติตามพระราชบัญญัติคุ้มครองข้อมูลส่วนบุคคล (PDPA) เพื่อให้พนักงานสามารถปฏิบัติงานได้อย่างถูกต้องและเพิ่มประสิทธิภาพในการทำงาน จนสามารถบรรลุความมุ่งหวังขององค์กรที่จะสร้างผลการดำเนินงานที่ดี

บริษัทมีการอบรมให้ความรู้กับพนักงานเกี่ยวกับจรรยาบรรณทางธุรกิจ และนโยบายเกี่ยวกับการต่อต้านการทุจริตหรือคอร์รัปชัน โดยได้จัดอบรมให้ทั้งพนักงานใหม่และพนักงานปัจจุบันโดยในปี 2566 มีจำนวนพนักงานที่เข้ารับการอบรมทั้งสิ้น 120 คน รวมถึงการอบรมตามข้อกำหนดที่สอดคล้องกับระบบมาตรฐานการปลูกปาล์มอย่างยั่งยืน ด้านสิ่งแวดล้อม ในหัวข้อการจัดการขยะ พนักงานและผู้รับเหมาที่ได้รับอบรมจำนวน 187 คน รวมถึงด้านความปลอดภัยในหัวข้อโรคที่เกี่ยวข้องกับการทำงาน มีพนักงานและผู้รับเหมาที่ได้รับอบรมจำนวน 198 คน



การจัดการขยะและความปลอดภัยในการทำงาน



จรรยาบรรณธุรกิจ

สิทธิมนุษยชนและการปฏิบัติต่อแรงงาน (Human rights and labour treatment)

บริษัทตระหนักถึงความสำคัญของการดำเนินธุรกิจภายใต้หลักสิทธิมนุษยชน เพื่อความเป็นธรรมของแรงงานและปฏิบัติตามข้อกำหนดของระบบมาตรฐานการปลูกปาล์มอย่างยั่งยืน จึงจัดให้มีโครงการ Happy Workplace ซึ่งนำแนวปฏิบัติด้านสิทธิมนุษยชนและการปฏิบัติต่อแรงงานมาดำเนินการให้เป็นรูปธรรม ตั้งแต่กระบวนการจ้างงาน การจ่ายค่าตอบแทน การฝึกอบรม การดูแลด้านความปลอดภัย อาชีวอนามัยและสภาพแวดล้อมในการทำงาน การจัดตั้งคณะสวัสดิการจากตัวแทนพนักงาน เพื่อเป็นช่องทางในการสื่อสารระหว่างพนักงานและตัวแทนผู้บริหารรวมถึงการไม่เลือกปฏิบัติเกี่ยวกับเพศ ศาสนา และเปิดโอกาสให้คนพิการได้มีงานทำ

เริ่มจากการประกาศนโยบายและการกำหนดแนวปฏิบัติด้านสิทธิมนุษยชน เพื่อให้ผู้เกี่ยวข้องได้รับทราบและตระหนักในสิทธิของตน ด้วยการอบรมให้ความรู้ด้านสิทธิมนุษยชนผ่านระบบมาตรฐานการปลูกปาล์มอย่างยั่งยืน ตลอดจนส่งเสริมสิทธิและสวัสดิการที่สอดคล้องกับกฎหมาย หรือหลักสิทธิมนุษยชน โดยเคารพในความหลากหลายความเสมอภาคและไม่เลือกปฏิบัติ เช่น จัดให้มีวันหยุดตามหลักศาสนาพุทธศาสนาอิสลาม วันหยุดตามประเพณีท้องถิ่น ตรวจสอบสุขภาพประจำปี จัดให้มีประกันกลุ่มอุบัติเหตุ รับคนพิการเข้าทำงานมากกว่าที่กฎหมายกำหนด เป็นต้น

นอกจากนี้ บริษัทมีระบบการติดตามและตรวจสอบอย่างสม่ำเสมอ เพื่อให้มั่นใจว่ามีการปฏิบัติตามพันธกิจและแรงงานอย่างเป็นธรรม ช่วยลดความเสี่ยงการปฏิบัติที่ฝ่าฝืนกฎระเบียบหรือข้อกำหนดที่เกี่ยวข้อง ซึ่งจะทำให้เกิดข้อพิพาทเรื่องสิทธิมนุษยชน โดยโครงการ Happy Workplace จะสำเร็จลุล่วงได้นั้น ต้องอาศัยความร่วมมือระหว่างบริษัทและพนักงาน รวมถึงพนักงานตระหนักในสิทธิของตน เข้าใจและให้ความร่วมมือกับบริษัทในการปฏิบัติตามแนวทางที่กำหนด ตลอดจนการสื่อสารด้านสิทธิมนุษยชนและกฎหมายด้านแรงงานให้ผู้เกี่ยวข้องอย่างทั่วถึง

ผลการดำเนินงาน



จำนวนเหตุการณ์ที่ละเมิดสิทธิมนุษยชน

0 0 0 กรณี

2564 2565 2566 พ.ศ.

เป้าหมาย คือ ไม่พบการละเมิดสิทธิมนุษยชน

ร้อยละการอบรมด้านสิทธิมนุษยชนผ่านระบบมาตรฐานการปลูกปาล์มอย่างยั่งยืน

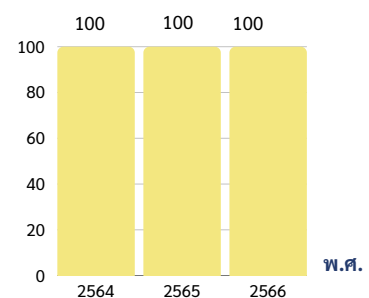

สัดส่วนจำนวนพนักงานที่เป็นคนพิการที่ทำงานต่อพนักงานพิการตามที่กฎหมายกำหนด



ในปี 2564-2566 บริษัทไม่มีการจ่ายเงินค่าปรับ เนื่องจากการจ้างคนพิการต่ำกว่าที่กฎหมายกำหนด



นโยบายบริหารทรัพยากรมนุษย์(สิทธิมนุษยชน) และนโยบายปกป้องผู้พิทักษ์สิทธิมนุษยชน ฉบับทบทวนล่าสุด วันที่ 3 มกราคม 2566



การปฏิบัติต่อพนักงานอย่างเท่าเทียมและสนับสนุนแรงงานหญิง

บริษัทประกาศหลักการปฏิบัติต่อพนักงานทุกคนอย่างเท่าเทียม เสมอภาค ไม่เลือกปฏิบัติเกี่ยวกับศาสนา เพศ สัญชาติ รวมถึงสนับสนุนการมีส่วนร่วมของแรงงานหญิง คำนึงถึงสิทธิของความเป็นแม่ โดยกำหนดหลักการดังนี้

- เสนอตำแหน่งที่เหมาะสมกับคุณสมบัติและความสามารถของพนักงานหญิงให้มีโอกาสทำงานในโครงการและงานที่สำคัญอย่างเท่าเทียมกับพนักงานชาย
- ไม่ปิดกั้นการแสดงความเห็นของพนักงานหรือผู้บริหารหญิงในการนำเสนอความคิดเห็นและแนวคิดแปลกใหม่
- จัดให้มีการอบรมสัมมนาทั้งพนักงานชายและพนักงานหญิง
- ส่งเสริมและสนับสนุนสิทธิของพนักงานหญิงในการรับผิดชอบดูแลครอบครัวและบุตร โดยให้มีการปฏิบัติอย่างยืดหยุ่นและสมดุลกับหน้าที่การงาน อาทิเช่น การจัดทำทะเบียนหญิงตั้งครรภ์ การจัดเตรียมที่ให้นมบุตร สวัสดิการเงินช่วยเหลือในกรณีคลอดบุตร เป็นต้น
- กำหนดให้มีการจ้างงานพนักงานเพศหญิงในสัดส่วนที่สมดุลกับพนักงานเพศชาย โดยกำหนดอัตราค่าตอบแทนของพนักงานหญิงในอัตราที่เท่ากับพนักงานชายในตำแหน่งและเนื้องานที่เท่ากัน

เปิดโอกาสให้ผู้พิการได้มีงานทำ

บริษัทมีนโยบายส่งเสริมด้านสิทธิมนุษยชน โดยยอมรับความหลากหลายทางสังคม ให้ความสำคัญแก่คนทุกกลุ่มอย่างเท่าเทียมกัน อีกทั้งบริษัทเห็นคุณค่าของกลุ่มคนพิการและพร้อมให้โอกาสในการทำงาน เสริมสร้างทักษะและความสามารถของคนพิการ เพื่อสร้างสิทธิและความเสมอภาค เพิ่มคุณภาพชีวิต และสร้างรายได้ให้แก่คนพิการและครอบครัว ทำให้เกิดการขับเคลื่อนที่ยั่งยืนในสังคม จากข้อมูลในอดีตตั้งแต่ปี 2563 เป็นต้นมา พบว่าบริษัทมีการจ้างงานคนพิการในอัตราที่สูงกว่ากฎหมายกำหนด และเปิดโอกาสให้คนพิการได้แสดงศักยภาพและมีความก้าวหน้าในการทำงานทัดเทียมกับพนักงานทั่วไป

วันที่ 28 ธันวาคม 2566 บริษัทสหอุตสาหกรรมน้ำมันปาล์ม จำกัด (มหาชน) เข้าร่วมกิจกรรมการจัดงานวันคนพิการสากลจังหวัดกระบี่ ประจำปี 2566 พร้อมรับรางวัล องค์กรที่ส่งเสริมการจ้างงานคนพิการ ตามมาตรา 33 ประจำปี 2566 ประเภทองค์กรเอกชน





"ส่งเสริมและยกระดับองค์กร เพื่อมุ่งสู่มาตรฐานสากล"

มีติบรรษัทภิบาลและเศรษฐกิจ

การมีบรรษัทภิบาลหรือการกำกับดูแลกิจการที่ดี ทำให้บริษัทสามารถสร้างมูลค่าเพิ่มให้กับทั้งตนเองและสังคมได้อย่างยั่งยืน โดยบริษัทได้วางโครงสร้างและระบบการกำกับดูแลกิจการอย่างมีประสิทธิภาพทั้งด้านการกำกับดูแล การติดตาม และการประเมินผล รวมถึงการนำระบบมาตรฐานต่างๆหรือข้อกำหนดที่มีความเป็นสากลหรือสอดคล้องกับกฎหมาย เพื่อปรับใช้ในการบริหารงานเพื่อให้ทุกฝ่ายมีแนวปฏิบัติไปในทิศทางเดียวกันตามหลักพื้นฐานการกำกับดูแลกิจการที่ดี

3.5 การจัดการด้านความยั่งยืนในมิติบรรษัทภิบาลและเศรษฐกิจ

3.5.1 นโยบายและแนวปฏิบัติ

บริษัทสนับสนุนส่งเสริมให้เกิดการปฏิบัติตามกฎหมาย ข้อกำหนดและระบบมาตรฐานทั้งในประเทศและสากลเพื่อสร้างมาตรฐานในการปฏิบัติงาน ตอบสนองต่อการเป็นสถานประกอบการที่ดีของภาครัฐในแง่การเคารพกฎหมาย การเป็นสถานประกอบการที่ดีของชุมชนและลูกค้า รวมถึงมีมาตรฐานที่ตอบสนองต่อความพึงพอใจของลูกค้าทั้งในและต่างประเทศ

แนวทางการปฏิบัติ

- บริษัทมีระเบียบปฏิบัติเพื่อให้สอดคล้องตามกฎหมาย ข้อกำหนดและระบบมาตรฐานต่างๆ โดยจัดให้มีการทบทวนกฎหมาย การให้ความรู้แก่ผู้เกี่ยวข้อง
- สนับสนุนทรัพยากรด้านต่างๆ และงบประมาณ เพื่อให้การดำเนินงานสำเร็จลุล่วงไปด้วยดี มักมีกระบวนการตรวจสอบอย่างต่อเนื่อง ตรวจสอบติดตามภายในด้วยคณะกรรมการของบริษัท การว่าจ้างผู้ตรวจสอบจากภายนอก และขอรับรองมาตรฐานระบบต่างๆ เช่น ISO 9001 (ด้านคุณภาพ) ISO 14001 (ด้านสิ่งแวดล้อม) ISO 45001 (ความปลอดภัยและอาชีวอนามัย) RSPO (การปลูกปาล์มอย่างยั่งยืน) เป็นต้น



การจัดการห่วงโซ่อุปทาน/การร่วมพัฒนาคู่ค้า (Supply Chain Management)

บริษัทได้กำหนดนโยบายและแนวปฏิบัติด้านความยั่งยืน เพื่อให้คู่ค้าของบริษัทดำเนินงานภายใต้แนวทางดังกล่าว กล่าวคือ คู่ค้าของบริษัทต้องคำนึงถึงการบริหารจัดการที่มีผลกระทบด้านสิ่งแวดล้อมและสังคม มีจริยธรรมในการดำเนินธุรกิจ มีแนวปฏิบัติด้านแรงงานและการค้าที่เป็นธรรม มีความใส่ใจเรื่องผลกระทบต่อสิ่งแวดล้อม และความซื่อสัตย์ทางธุรกิจโดยสุ่มจากคู่ค้าที่เกี่ยวข้อง ตั้งแต่การจัดซื้อผลปาล์มสด เพื่อสามารถส่งมอบสินค้าให้แก่ลูกค้าตามคุณภาพที่กำหนดและตรงต่อเวลา ตลอดจนการสร้างความพึงพอใจให้แก่ลูกค้า รวมถึงให้ความรู้แก่เกษตรกรผ่านการศึกษาดูงานและช่องทางออนไลน์

ผลการดำเนินงาน

ร้อยละการประเมินคู่ค้าทั่วไป

100

ร้อยละการซื้อผลปาล์มสดในพื้นที่

97.73



การประเมินคู่ค้า

เมื่อมีการจัดซื้อจัดจ้างที่ดำเนินการติดต่อคู่ค้ารายใหม่ หน่วยงานจัดซื้อจะทำการประเมินคู่ค้าในด้านต่างๆ ที่เกี่ยวข้องกับระเบียบการจัดซื้อจัดจ้าง เช่น ระยะเวลาในธุรกิจ ระบบมาตรฐานที่ดำเนินการ ความสามารถในการส่งมอบ บริการหลังการขาย เป็นต้น หากคู่ค้ารายใดผ่านการประเมิน บริษัทจะดำเนินการสื่อสารจรรยาบรรณทางธุรกิจให้แก่คู่ค้ารายนั้นๆ เพื่อให้เกิดความเข้าใจโดยทั่วกัน



สนับสนุนเกษตรกรรายย่อยในพื้นที่

โดยทั่วไป ปัจจัยหลักที่ทำให้เกษตรกรเลือกจำหน่ายผลปาล์มสดให้แก่โรงงาน คือ ราคาซื้อผลปาล์มที่โรงงานกำหนดในช่วงเวลาที่มีการเก็บเกี่ยว ดังนั้น บริษัทจึงติดตาม ประสานงาน และแจ้งราคาที่เป็นปัจจุบันให้แก่เกษตรกรที่นำผลปาล์มสดมาจำหน่ายให้บริษัทอย่างสม่ำเสมอ รวมทั้งยังเน้นย้ำในการดำเนินการจัดหาผลปาล์มสดจากเกษตรกรในพื้นที่ โดยให้การให้ราคาที่ยึดธรรมสะท้อนถึงคุณภาพปาล์มที่เกษตรกรนำมาจำหน่าย การชำระเงินตรงต่อเวลา ตลอดจนมีการให้ราคาพิเศษแก่เกษตรกรที่นำผลปาล์มสายพันธุ์ซีหรวดมาจำหน่ายให้แก่โรงงาน โดยปาล์มสายพันธุ์ซีหรวดเป็นสายพันธุ์ที่บริษัทจำหน่ายเมล็ดออกและต้นกล้า

เฟสบุ๊คกลุ่มคนปลูกปาล์มพันธุ์ซีหรวด

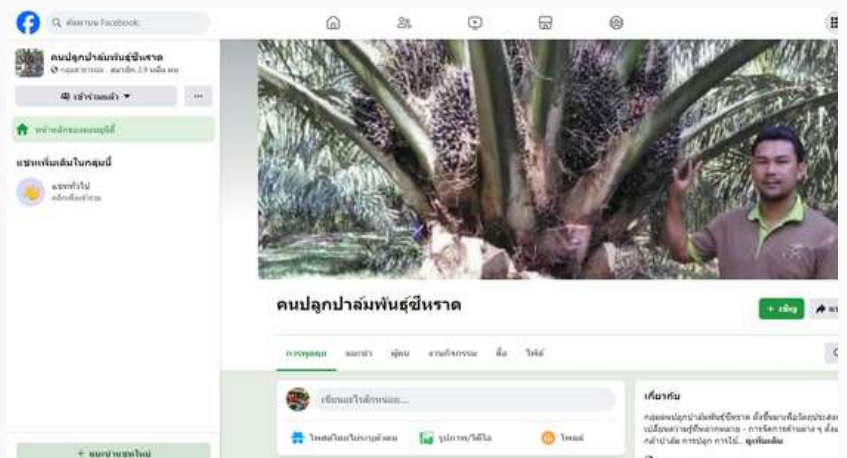

ในปัจจุบันผู้ปลูกปาล์มน้ำมันมีการหาความรู้เกี่ยวกับการปลูกปาล์มน้ำมันจากหลากหลายช่องทาง โดยเฉพาะอย่างยิ่งช่องทางออนไลน์ที่มีผู้ปลูกปาล์มน้ำมันสายพันธุ์เดียวกันมารวมกลุ่มกัน และแลกเปลี่ยนความรู้ ประสบการณ์ เช่น กลุ่มเฟสบุ๊ค “คนปลูกปาล์มพันธุ์ซีหรวด” ที่ตั้งขึ้นมาเพื่อวัตถุประสงค์แลกเปลี่ยนความรู้ ประสบการณ์ในด้านการจัดการ ตั้งแต่การคัดเลือกกล้าปาล์ม การปลูก การใส่ปุ๋ย การให้น้ำ ค่าความเป็นกรด-ด่างของดิน การตัดแต่งทางใบ โรคและแมลง การพัฒนาสายพันธุ์ และให้ความเข้าใจที่ถูกต้องเกี่ยวกับปาล์มตระกูลซีหรวด โดยมุ่งหวังให้สมาชิกที่ปลูกปาล์มสายพันธุ์ซีหรวดสามารถบริหารจัดการสวนปาล์มรูปแบบต่างๆ ให้เหมาะสมเพื่อให้ได้ผลผลิตสูงสุด บนพื้นฐานความมุ่งมั่นของซีหรวดที่ว่า “ทางสั้น ต้นเตี้ย ดอกทุกต้น ทนแล้ง ทนโรค” โดยมีตัวแทนของบริษัทและบริษัทร่วมค้า (บริษัท สยามเอลิทปาล์ม จำกัด) และเกษตรกรที่ปลูกปาล์มสายพันธุ์ซีหรวดร่วมเป็นผู้ดูแลกลุ่มเฟสบุ๊คดังกล่าว

การปฏิบัติตามหลักกำกับดูแลที่ดี (Good corporate governance)

การปฏิบัติตามหลักกำกับดูแลที่ดี ทำให้การบริหารงานขององค์กรเป็นไปอย่างสุจริต โปร่งใส มีความน่าเชื่อถือ นำไปสู่การสร้างคุณค่าอย่างยั่งยืนให้แก่องค์กร

บริษัทมีการทบทวน แก้ไขและปรับปรุงการดำเนินงานให้สอดคล้องกับหลักปฏิบัติที่ดีของหน่วยงานกำกับดูแลเป็นประจำทุกปี ด้วยการยกระดับคุณภาพการประชุมผู้ถือหุ้น หมั่นทบทวนผลการปฏิบัติงานของกรรมการบริษัทให้สอดคล้องกับการกำหนดทิศทาง กลยุทธ์ โครงสร้างองค์กร และติดตามการดำเนินงานของฝ่ายจัดการ รวมถึงรายงานผลการดำเนินงานรายไตรมาสและรายปีจากผู้บริหารระดับสูง

ทั้งนี้ บริษัทจัดให้มีการประชุมผู้ถือหุ้นตามหลักการกำกับดูแลกิจการ มีการดำเนินธุรกิจตามแนวปฏิบัติที่ดีของนโยบายกำกับดูแลกิจการ และประเมินผลการปฏิบัติงานของคณะกรรมการบริษัททั้งแบบรายคณะและรายบุคคล รวมถึงคณะกรรมการชุดย่อยต่างๆ เพื่อสะท้อนผลการปฏิบัติงานของคณะกรรมการและนำมาปรับปรุงแก้ไข โดยแนวปฏิบัติดังกล่าวได้รับความร่วมมือเป็นอย่างดีจากกรรมการบริษัท ซึ่งได้รับทราบและสนับสนุนให้มีการดำเนินการตามแนวปฏิบัติดังกล่าว นอกจากนี้เพื่อให้เป็นไปตามแนวปฏิบัติที่ดีและเพื่อให้คณะกรรมการพัฒนาทักษะ ความรู้ ความสามารถที่เกี่ยวข้องอยู่เสมอ บริษัทได้มีการจัดทำนโยบายเกี่ยวกับแผนพัฒนากรรมการ โดยสามารถอ่านรายละเอียดเพิ่มเติมได้ที่หน้า 98 ในหัวข้อ 6.1.1 นโยบายและแนวปฏิบัติเกี่ยวกับคณะกรรมการ



ผลการดำเนินงาน

คุณภาพการจัดประชุมผู้ถือหุ้น

บริษัทได้เข้าร่วมโครงการประเมินคุณภาพการจัดประชุมผู้ถือหุ้น (AGM) ของบริษัทจดทะเบียน ในตลาดหลักทรัพย์แห่งประเทศไทย ดำเนินการโดยสมาคมส่งเสริมผู้ลงทุนไทย (TIA) โดย TIA ได้ร่วมมือกับสำนักงานคณะกรรมการกำกับหลักทรัพย์และตลาดหลักทรัพย์ (ก.ล.ต.) และสมาคมบริษัทจดทะเบียน จัดทำ AGM Checklist เพื่อประเมินคุณภาพ AGM อ้างอิงข้อปฏิบัติที่บริษัทควรปฏิบัติในการจัด AGM ครอบคลุมขั้นตอนต่าง ๆ ในการประชุมผู้ถือหุ้น ตั้งแต่ก่อนวันประชุมผู้ถือหุ้น วันประชุมผู้ถือหุ้น และภายหลังวันประชุมผู้ถือหุ้น โดยบริษัทมีผลการประเมินตั้งแต่ปี 2564 จนถึงปัจจุบัน ดังนี้

ปี / คะแนน	ปี2564	ปี2565	ปี2566
คะแนนเฉลี่ยทั้งหมด	94.75	95.46	93.47
คะแนนของ UPOIC	98	98	96

เมื่อได้รับผลการประเมิน บริษัทจะทำการทบทวนแนวปฏิบัติที่ยังไม่สามารถปฏิบัติได้ในการจัดประชุม AGM เพื่อปรับปรุงคุณภาพการจัดประชุม AGM ในครั้งถัดไป เพื่อให้เกิดประโยชน์ต่อผู้ถือหุ้นมากที่สุด

ผลการประเมินโครงการ CGR

นอกจากนี้บริษัทยังได้เข้าร่วมโครงการการสำรวจการกำกับดูแลกิจการบริษัทจดทะเบียน (CORPORATE GOVERNANCE REPORT OF THAI LISTED COMPANIES (CGR)) ดำเนินการโดย สมาคมส่งเสริมสถาบันกรรมการบริษัทไทย (Thai Institute of Directors: IOD) การประเมินการกำกับดูแลกิจการภายใต้โครงการ CGR แบ่งออกเป็น 5 หมวด ดังนี้

1. สิทธิของผู้ถือหุ้น
2. การปฏิบัติต่อผู้ถือหุ้นอย่างเท่าเทียมกัน
3. การคำนึงถึงบทบาทของผู้มีส่วนได้เสีย
4. การเปิดเผยข้อมูลและความโปร่งใส
5. ความรับผิดชอบของคณะกรรมการ (Board Responsibilities)

ทั้งนี้ ผลสำรวจโครงการ CGR ประจำปี 2566 บริษัทได้คะแนนเฉลี่ยร้อยละ 100 เทียบกับคะแนนเฉลี่ยรวมบริษัทจดทะเบียนซึ่งอยู่ที่ร้อยละ 81

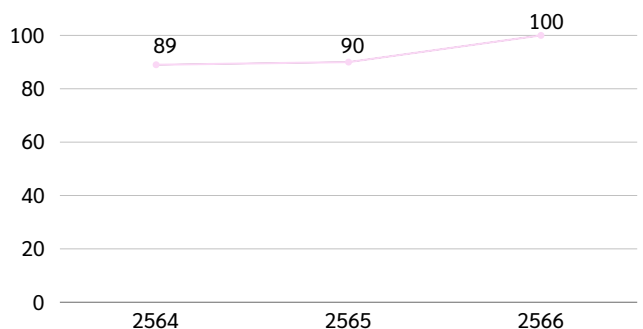

ผลประเมินผลการปฏิบัติหน้าที่ของคณะกรรมการบริษัทและคณะกรรมการชุดย่อย

ในปี 2566 บริษัทได้จัดให้มีการประเมินผลการปฏิบัติงานของคณะกรรมการบริษัท และคณะกรรมการชุดย่อยทุกคณะ ซึ่งจะประเมินทั้งรายคณะ และรายบุคคล ตามแบบประเมินตนเองของตลาดหลักทรัพย์ฯ เลขาธิการบริษัทจะจัดส่งแบบประเมินให้กรรมการบริษัททุกท่านประเมินตนเองในทุกสิ้นปี และเป็นผู้รวบรวมและรายงานสรุปผลต่อที่ประชุมคณะกรรมการบริษัทเพื่อพิจารณารับทราบ

การประเมินการปฏิบัติหน้าที่ของคณะกรรมการแบบทั้งคณะ

แบบประเมินตนเองของคณะกรรมการทั้งคณะใช้ประเมินการทำงานของคณะกรรมการในภาพรวมขององค์คณะ โดยนำแนวทางจากตลาดหลักทรัพย์แห่งประเทศไทยมาปรับใช้ให้เหมาะสมกับลักษณะและโครงสร้างของคณะกรรมการ ซึ่งผลการประเมินจะเป็นส่วนสำคัญในการพัฒนาการปฏิบัติหน้าที่และการดำเนินงานเกี่ยวกับคณะกรรมการให้มีประสิทธิภาพ และประสิทธิผลยิ่งขึ้น โดยคณะกรรมการประเมินระดับคะแนนความเห็น หรือระดับการดำเนินการใน 6 หัวข้อประเมิน ได้แก่

หัวข้อในการประเมิน	คะแนน (ร้อยละ)
1. โครงสร้างและคุณสมบัติของคณะกรรมการ	87.09
2. บทบาท หน้าที่และความรับผิดชอบของคณะกรรมการ	89.11
3. การประชุมของคณะกรรมการ	96.43
4. การทำหน้าที่ของกรรมการ	89.80
5. ความสัมพันธ์กับฝ่ายจัดการ	81.43
6. การพัฒนาตนเองของกรรมการและการพัฒนาผู้บริหาร	86.90
คะแนนเฉลี่ย	88.99



การประเมินการปฏิบัติหน้าที่ของคณะกรรมการแบบรายคณะ

แบบประเมินตนเองของคณะกรรมการชุดย่อยรายคณะ เพื่อใช้ประเมินการทำงานของคณะกรรมการชุดย่อยในภาพรวมขององค์คณะ โดยนำแนวทางจากตลาดหลักทรัพย์แห่งประเทศไทยมาปรับใช้ให้เหมาะสมกับลักษณะและโครงสร้างของคณะกรรมการชุดย่อย ซึ่งผลการประเมินจะเป็นส่วนสำคัญในการพัฒนาการปฏิบัติหน้าที่และการดำเนินงานเกี่ยวกับคณะกรรมการชุดย่อยให้มีประสิทธิภาพ และประสิทธิผลยิ่งขึ้น โดยคณะกรรมการชุดย่อยประเมินระดับคะแนนความเห็น หรือระดับการดำเนินการใน 8 หัวข้อประเมิน ได้แก่

หัวข้อในการประเมิน	คะแนน (ร้อยละ)
1. โครงสร้างและคุณสมบัติของคณะกรรมการ	94.39
2. การประชุมคณะกรรมการชุดย่อยได้ดำเนินการในเรื่องที่กำหนด	99.40
3. คณะกรรมการตรวจสอบ	98.81
4. คณะกรรมการสรรหา	92.71
5. คณะกรรมการพิจารณาคำตอบแทน	93.75
6. คณะกรรมการกำกับดูแลกิจการ	90.83
7. คณะกรรมการบริหารความเสี่ยง	87.14
คะแนนเฉลี่ย	94.36

แบบประเมินตนเองของคณะกรรมการ และคณะกรรมการชุดย่อย (รายบุคคล)

แบบประเมินตนเองของกรรมการ และคณะกรรมการชุดย่อย (รายบุคคล) เพื่อใช้ประเมินการทำหน้าที่อย่างเหมาะสมของการเป็นกรรมการของกรรมการรายบุคคล เป็นเครื่องมือช่วยให้กรรมการได้ทบทวน และพัฒนาการปฏิบัติหน้าที่ของตนเองให้เกิดประสิทธิภาพ และประสิทธิผลยิ่งขึ้น โดยมีหัวข้อในการประเมินที่สอดคล้องตามหลักการกำกับดูแลกิจการที่ดี ดังนี้

หัวข้อในการประเมิน	คะแนน (ร้อยละ)
1. โครงสร้างและคุณสมบัติของคณะกรรมการ	87.50
2. การประชุมคณะกรรมการ	94.64
3. บทบาท หน้าที่ และความรับผิดชอบของคณะกรรมการ	89.29
คะแนนเฉลี่ย	90.91

ในปี 2566 ผลการประเมินในภาพรวมทั้ง 3 ด้าน อยู่ในระดับ ดีมาก

หมายเหตุ การประเมินที่อยู่ในเกณฑ์ดีมาก จะได้คะแนนอยู่ในช่วง 81 - 100 คะแนน

กล่าวโดยสรุป ในปี 2566 คะแนนการประเมินผลการปฏิบัติงานของคณะกรรมการด้วยตนเอง อยู่ในระดับร้อยละ **90.99** (2565 : ร้อยละ 89.95)

การบริหารความเสี่ยง (Risk management)

นโยบายและแนวปฏิบัติเรื่องการบริหารความเสี่ยงด้านความยั่งยืน

บริษัทตระหนักดีว่าการบริหารความเสี่ยงที่อาจเกิดขึ้นจะช่วยสร้างโอกาสในการแข่งขัน ลดการสูญเสียและความเสียหายที่จะเกิดขึ้นกับองค์กร นอกจากนี้บริษัทยังสามารถนำความเสี่ยงที่อาจเกิดขึ้นดังกล่าวมาปรับปรุง และวางแผนงาน เพื่อให้บริษัทพร้อมรับกับสถานการณ์ที่อาจเกิดขึ้นและปรับตัวได้ทันทั่วทั้ง รวมถึงสามารถสร้างฐานข้อมูลความรู้ที่มีประโยชน์ต่อการบริหารจัดการ และการปฏิบัติงานในองค์กร เพื่อใช้ในการตัดสินใจของฝ่ายบริหารในกระบวนการบริหารความเสี่ยง

บริษัทจึงกำหนดให้คณะทำงานจากหน่วยงานต่างๆ ให้นำเสนอความเสี่ยงที่อาจเกิดขึ้นทั้งภายในและภายนอกองค์กรรวมถึงข้อเสนอแนะในการปรับปรุงแก้ไขและเสนอรายงานดังกล่าวแก่คณะกรรมการบริหารความเสี่ยง เพื่อพิจารณาความเสี่ยงที่เป็นประเด็นสำคัญและต้องดำเนินการแก้ไขอย่างเร่งด่วน รวมถึงจัดทำแผนเพื่อลดหรือรองรับความเสี่ยงที่อาจเกิดขึ้น

บริษัทจะสามารถบริหารความเสี่ยงได้อย่างมีประสิทธิภาพต้องได้รับการสนับสนุนจากฝ่ายบริหารและมีส่วนร่วมในการจัดทำแผนเพื่อรองรับความเสี่ยงที่อาจเกิดขึ้น นอกจากนี้ยังต้องได้รับความร่วมมือจากบุคลากรที่เกี่ยวข้อง โดยบริษัทจะมีการสื่อสารให้พนักงานตระหนักถึงความเสี่ยงที่อาจเกิดขึ้นจากการดำเนินงานต่างๆ ในบริษัท เพื่อมีส่วนร่วมในการประเมินความเสี่ยงซึ่งอาจเกิดขึ้นทั้งภายในและภายนอก นอกจากนี้ บริษัทอาจไม่สามารถประเมินความเสี่ยงได้ครอบคลุมทุกปัจจัยรวมถึงไม่สามารถควบคุมหรือลดความเสี่ยงจากปัจจัยภายนอกได้ เช่น สภาพดินฟ้าอากาศ ราคาสินค้าวัตถุดิบหลัก นโยบายภาครัฐ

ทั้งนี้ คณะกรรมการบริหารความเสี่ยงจะมีการทบทวนความเสี่ยงและรายงานต่อคณะกรรมการบริษัทอย่างน้อยปีละ 1 ครั้ง

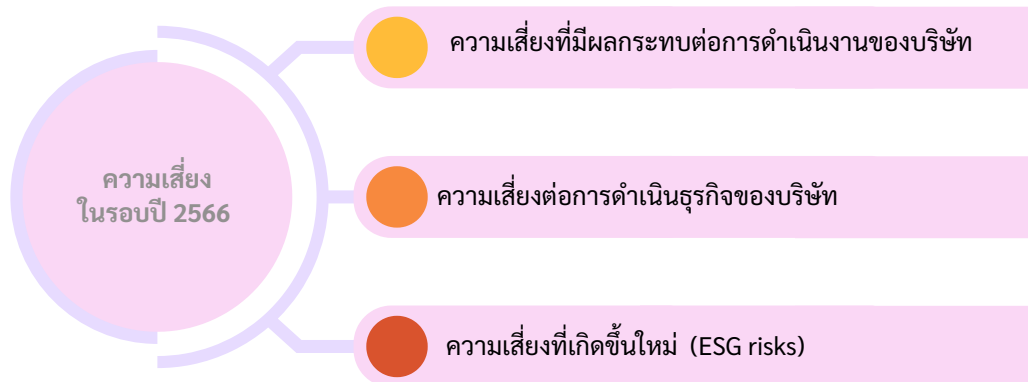

แผนบริหารความต่อเนื่องของธุรกิจ

บริษัทได้ประยุกต์ใช้ในเรื่องการค้นหา การระบุประเด็น การประเมินและวางแผนเพื่อจัดการความเสี่ยงในด้านคุณภาพของสินค้าและบริการ ด้านสิ่งแวดล้อม ด้านความปลอดภัยและอาชีวอนามัย จากการรับรองระบบมาตรฐานไอเอสโอ (ISO) โดยเมื่อค้นพบและประเมินแล้วว่าประเด็นใดมีความสำคัญ จะดำเนินการกำจัดหรือลดความเสี่ยงในทันที ผ่านการปรับปรุงแก้ไขกระบวนการทำงานหรือสถานะที่เกี่ยวข้อง เช่น เครื่องจักร แสงสว่าง เป็นต้น รวมถึงประเมินสถานการณ์ฉุกเฉินที่มีโอกาสเกิดขึ้น กำหนดขั้นตอนปฏิบัติและซักซ้อมแผนอย่างสม่ำเสมอ

ความเสี่ยงที่เกี่ยวกับด้านเศรษฐกิจนั้น ถูกประเมินและทบทวนโดยคณะกรรมการบริหารความเสี่ยง รวมถึงกำหนดกลยุทธ์ วางแผนจัดการ แล้วนำเสนอไปยังกรรมการบริษัทเพื่ออนุมัติแผนงานและงบประมาณ

บริษัทได้ทบทวน ตรวจสอบ ติดตามและประเมินความเสี่ยงที่มีผลกระทบต่อการดำเนินงานของบริษัท รวมถึงมาตรการรองรับความเสี่ยงดังกล่าว ความเสี่ยงต่อการดำเนินธุรกิจของบริษัท และความเสี่ยงที่เกิดขึ้นใหม่ (ESG risks) โดยสามารถอ่านผลการดำเนินการได้ที่หน้า 23-27

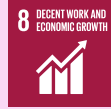

จริยธรรมและการปฏิบัติตามกฎหมาย/จรรยาบรรณทางธุรกิจ (Business ethics)

บริษัทตระหนักถึงความสำคัญของการปฏิบัติตาม กฎหมาย จึงได้จัดทำจรรยาบรรณทางธุรกิจขึ้น เพื่อเป็นแนวปฏิบัติ ให้กรรมการ ผู้บริหารและผู้มีส่วนได้เสียได้รับทราบและ ปฏิบัติหน้าที่อย่างโปร่งใส สุจริตและเป็นไปในทิศทาง เดียวกันจนเกิดเป็นวัฒนธรรมองค์กร นำไปสู่ความเชื่อมั่น ของผู้มีส่วนได้ส่วนเสียและหน่วยงานกำกับดูแลที่เกี่ยวข้อง กับองค์กร ลดการกระทำที่เป็นการละเมิด การปฏิบัติที่ผิด กฎหมายจรรยาบรรณทางธุรกิจ และหลักธรรมาภิบาลที่ดี และเป็นการสร้างภาพลักษณ์ที่ดีให้แก่องค์กร

บริษัทมีการทบทวนจรรยาบรรณธุรกิจเป็นประจำทุกปี เพื่อให้ สอดคล้องกับบริบทขององค์กรอยู่เสมอ รวมถึงสื่อสารให้ผู้ ที่เกี่ยวข้องรับทราบผ่านช่องทางต่างๆ เช่น จัดให้มีการอบรมและ การสอบเพื่อวัดความเข้าใจของพนักงานเกี่ยวกับจรรยาบรรณ ทางธุรกิจ นอกจากนี้บริษัทยังเปิดช่องทางให้ผู้มีส่วนได้ส่วนเสีย ร้องเรียนหรือเสนอแนะหากพบเห็นกระทำการที่เป็นการละเมิด จรรยาบรรณทางธุรกิจและหลักธรรมาภิบาลที่ดี



ผลการดำเนินงาน

บริษัทตระหนักถึงความสำคัญของการรู้ความเข้าใจเกี่ยวกับจรรยาบรรณธุรกิจ จึงจัดให้มีการให้ความรู้แก่บุคลากรเกี่ยวกับ จรรยาบรรณธุรกิจ เพื่อให้บุคลากรยึดถือเป็นแนวทางในการปฏิบัติงาน การปฏิบัติต่อบริษัท เพื่อนร่วมงานและรวมถึงผู้มีส่วนได้ ส่วนเสีย ดังนี้



- ให้ความรู้พนักงานใหม่ทุกคนเกี่ยวกับจรรยาบรรณธุรกิจ เพื่อให้พนักงานใหม่เกิดความรู้ความเข้าใจ โดยเฉพาะส่วนที่ เกี่ยวข้องกับตนเอง และผู้เข้าร่วมอบรมต้องผ่านการทดสอบ ความรู้ความเข้าใจเกี่ยวกับจรรยาบรรณธุรกิจ
- ให้ความรู้พนักงานประจำและผู้รับเหมาของบริษัทและผู้เข้า ร่วมอบรมต้องผ่านการทดสอบความรู้ความเข้าใจเกี่ยวกับ จรรยาบรรณธุรกิจ

บุคลากรที่ได้รับการอบรมและผ่านการทดสอบเกี่ยวกับจรรยาบรรณธุรกิจ

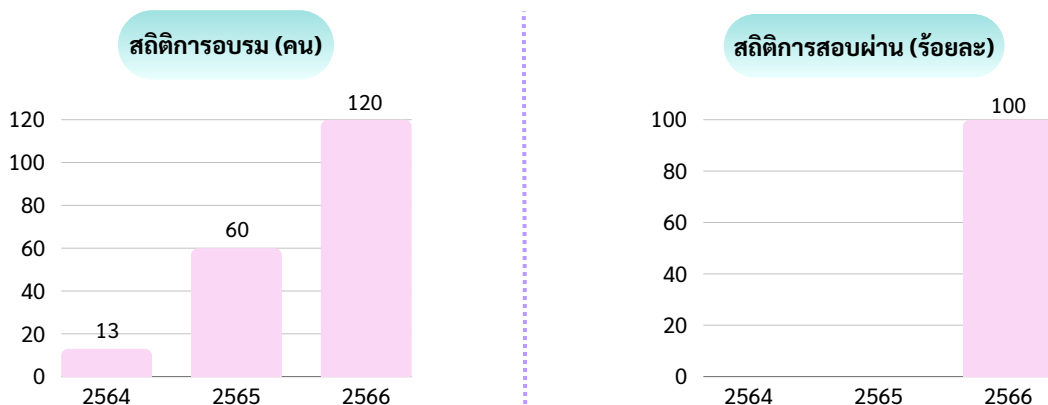

ปี 2564-2565 ไม่มีการทำข้อสอบ

เพื่อให้การดำเนินงานของบริษัทเป็นไปอย่างมีจริยธรรมและถูกต้องตามกฎหมาย สอดคล้องกับจรรยาบรรณทางธุรกิจ บริษัทจึงจัดให้มีช่องทางร้องเรียนและกระบวนการจัดการข้อร้องเรียน เมื่อได้รับเบาะแสเกี่ยวกับการละเมิดจรรยาบรรณธุรกิจหรือการทุจริตคอร์รัปชันในองค์กร โดยมีผลการดำเนินการ ดังนี้

จำนวนกรณีการละเมิดจรรยาบรรณธุรกิจหรือการทุจริตคอร์รัปชัน

1. กรณีการใช้ประโยชน์จากข้อมูลภายใน
2. กรณีการยกยอกทรัพย์สิน
3. กรณีการขัดแย้งทางผลประโยชน์

0

2564

0

2565

0

2566

กรณี

อ่านรายละเอียดเพิ่มเติมเกี่ยวกับช่องทางการแจ้งเบาะแสหรือข้อร้องเรียนและกระบวนการจัดการข้อร้องเรียนที่หน้า 131

- บริษัทได้ทบทวนเรื่องจรรยาบรรณธุรกิจให้เป็นปัจจุบัน โดยได้มีการนำเสนอต่อที่ประชุมคณะกรรมการบริษัทในวันที่ 9 พฤศจิกายน พ.ศ. 2566 และได้รับอนุมัติจากคณะกรรมการบริษัทในวันที่ 22 กุมภาพันธ์ 2567
- มีการอบรมให้ความรู้แก่คณะกรรมการบริษัทเกี่ยวกับจรรยาบรรณธุรกิจ การใช้ข้อมูลภายในและความขัดแย้งทางผลประโยชน์ และเริ่มทยอยให้ความรู้แก่พนักงานของบริษัท ตลอดจนได้กำหนดให้พนักงานใหม่ทุกคนจะต้องได้รับการอบรมในช่วงการปฐมนิเทศ เพื่อให้ทราบถึงหลักการและแนวปฏิบัติ พร้อมทั้งยกตัวอย่างกรณีศึกษา และทำการทดสอบความรู้ความเข้าใจภายหลังการอบรม
- โดยในปี 2566 บริษัทจัดให้มีการอบรมจรรยาบรรณธุรกิจ การใช้ข้อมูลภายในและความขัดแย้งทางผลประโยชน์ให้คณะกรรมการจำนวน 7 คนและพนักงานจำนวน 120 คน

การสร้างความสัมพันธ์ที่ดีกับลูกค้า (Customer relationship management)

การสร้างความสัมพันธ์ที่ดีระหว่างลูกค้าและบริษัท เป็นปัจจัยสำคัญที่ทำให้บริษัทสามารถขยายธุรกิจให้เติบโตได้อย่างต่อเนื่อง การส่งมอบสินค้าที่ตรงเวลา คุณภาพตามกำหนด และบริการหลังการขายที่ดีให้ลูกค้าอย่างสม่ำเสมอ สร้างความประทับใจและความพึงพอใจสูงสุดในสินค้าและบริการของบริษัท

บริษัทได้ประเมินความพึงพอใจของลูกค้า โดยเริ่มจากการสัมภาษณ์หรือส่งแบบสอบถามให้ลูกค้า ในกรณีที่มีการร้องเรียนหรือแจ้งว่าสินค้าที่มีการส่งมอบไม่เป็นไปตามเงื่อนไขที่กำหนด บริษัทจะมีการติดตาม ตรวจสอบปัญหาที่เกิดขึ้น แล้วนำมาประเมินเพื่อนำไปแก้ไขและปรับปรุง

อย่างไรก็ตาม บริษัทไม่สามารถที่จะควบคุมปัจจัยภายนอกที่อาจเกิดขึ้นและเป็นอุปสรรค ซึ่งมีผลกระทบต่อการส่งมอบสินค้า เช่น ในช่วงที่มีการส่งออกน้ำมันปาล์มดิบเป็นจำนวนมาก จะเกิดการขาดแคลนรถขนส่ง ทำให้บริษัทอาจไม่สามารถส่งมอบสินค้าได้ตามเวลาที่กำหนด ทั้งนี้บริษัทจะมีการประสานงานและแจ้งให้ลูกค้าได้รับทราบก่อนครบกำหนดวันส่งมอบ

โดยมีช่องทางร้องเรียน คือ ตัวแทนบริษัทที่ได้รับมอบหมาย หรือสามารถแจ้งข้อมูลได้ผ่านเว็บไซต์ของบริษัท



ผลการดำเนินงาน

คะแนนความพึงพอใจของลูกค้าน้ำมัน

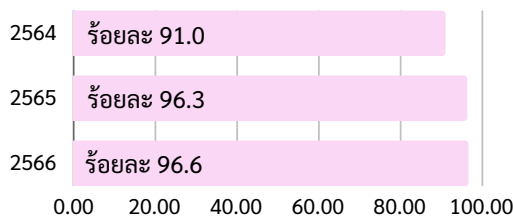

จำนวนเหตุการณ์หรือข้อร้องเรียนจากลูกค้า

0 0 1 กรณี
2564 2565 2566

จำนวนเหตุการณ์ข้อมูลของลูกค้ารั่วไหล

0 0 0 กรณี
2564 2565 2566

ลูกค้าเมล็ดงอกและต้นกล้าปาล์ม

บริษัทมุ่งหวังที่จะสร้างความพึงพอใจให้แก่ลูกค้าในทุกด้าน ไม่ว่าจะเป็นด้านคุณภาพของสินค้า ด้านการจัดส่งที่ตรงต่อเวลา รวมไปถึงการบริการหลังการขาย ในส่วนของผลิตภัณฑ์เมล็ดงอกและต้นกล้าปาล์ม บริษัทมีแนวทางในการปฏิบัติต่อกลูกค้าเพื่อสร้างความพึงพอใจในแต่ละด้าน ดังที่ได้กล่าวข้างต้น โดยมุ่งเน้นการบริการหลังการขายที่ดี เพื่อสร้างความเชื่อมั่นให้กับลูกค้า เพื่อให้ลูกค้ามั่นใจได้ว่า หากเกิดปัญหาหลังจากการซื้อสินค้าไปแล้ว จะได้รับการช่วยเหลือจากบริษัท ทั้งยังเป็นการสร้างความผูกพันระหว่างลูกค้ากับบริษัทในระยะยาว ตลอดจนสร้างโอกาสในการเพิ่มลูกค้าใหม่จากการแนะนำบอกต่อ โดยบริษัทและบริษัทร่วมค้า (บริษัท สยามเอลิธปาล์ม จำกัด) ได้มีการจัดกิจกรรมเพื่อส่งเสริมความรู้ความเข้าใจเกี่ยวกับการปลูกปาล์มให้กับกลุ่มลูกค้า ดังนี้

1. บริษัทเปิดโอกาสให้เกษตรกรและผู้สนใจเข้ามาศึกษาดูงานในพื้นที่สวนของบริษัทและเข้าร่วมกิจกรรมของบริษัทร่วมค้า (บริษัท สยามเอลิธปาล์ม จำกัด)
2. กรณีที่ลูกค้าที่ซื้อเมล็ดงอกและต้นกล้าปาล์มของบริษัท แล้วพบลักษณะผิดปกติจากพันธุ์กรรม เจ้าหน้าที่ของบริษัทจะเข้าทำการตรวจสอบ หากพบว่าเป็นความผิดปกติจากพันธุ์กรรม บริษัทจะชดเชยให้ตามหลักเกณฑ์ที่กำหนด
3. บริษัทจะมีแผนกำหนดการออกเยี่ยมและพบปะลูกค้าอย่างสม่ำเสมอ โดยผู้บริหารระดับสูงและผู้เชี่ยวชาญด้านพันธุ์ปาล์มของบริษัท
4. สร้างช่องทางออนไลน์ ผ่านกลุ่มเฟสบุ๊ค “คนปลูกปาล์มพันธุ์ชี้หรวด” เพื่อให้ความรู้และแลกเปลี่ยนประสบการณ์ในการดูแลสวนปาล์ม , โดยเป็นการสร้างความสัมพันธ์ระหว่างบริษัทและลูกค้า
5. นอกจากนี้ บริษัทยังมีนโยบายส่งเสริมให้เกษตรกรปลูกปาล์มพันธุ์ชี้หรวด โดยเกษตรกรที่นำผลปาล์มพันธุ์ชี้หรวดมาจำหน่ายให้กับบริษัท จะได้รับราคาขายที่สูงกว่าราคาสายพันธุ์ทั่วไป

ลูกค้าน้ำมันปาล์มดิบ

บริษัทควบคุมและตรวจสอบคุณภาพของสินค้าให้ได้ตามมาตรฐาน โดยจัดส่งตรงต่อเวลา เพื่อตอบสนองความต้องการของลูกค้าและสร้างความพึงพอใจสูงสุด ตลอดจนสร้างความสัมพันธ์ที่ดีและทำให้ลูกค้ากลับมาซื้อซ้ำ อย่างไม่รู้จบ ลูกค้าส่วนใหญ่ของบริษัทเป็นลูกค้าอุตสาหกรรมรายใหญ่ บริษัทจึงสามารถบริหารจัดการได้อย่างมีประสิทธิภาพ ทั้งนี้ บริษัทกำหนดแนวปฏิบัติเกี่ยวกับการจัดการสินค้าที่ไม่ได้คุณภาพและไม่เป็นไปตามข้อกำหนดกระบวนการเรียกคืนสินค้าและหาสาเหตุ เพื่อให้มั่นใจได้ว่าลูกค้าจะได้รับสินค้าที่มีคุณภาพตรงตามข้อกำหนด ทั้งนี้ บริษัทได้มีการประเมินความพึงพอใจลูกค้าอย่างสม่ำเสมอเพื่อนำข้อคิดเห็นและข้อเสนอแนะจากลูกค้ามาปรับปรุง แก้ไขและพัฒนาคุณภาพสินค้าและการบริการให้ดียิ่งขึ้น



ความมั่นคงทางสินค้า คุณภาพและความปลอดภัยสินค้า (Product stewardship)

บริษัทมุ่งมั่นผลิตสินค้าและบริการอย่างมีความรับผิดชอบต่อสังคมและสิ่งแวดล้อม เพื่อให้กระบวนการผลิตและผลิตภัณฑ์มีความปลอดภัยและเป็นมิตรกับสิ่งแวดล้อม โดยกระบวนการผลิตน้ำมันปาล์มดิบได้ผ่านการรับรองระบบมาตรฐานต่างๆ ได้แก่ ด้านคุณภาพของสินค้าและบริการ (ISO 9001:2015) ด้านสิ่งแวดล้อม (ISO 14001:2015) ด้านความปลอดภัยและอาชีวอนามัย (ISO 45001:2018) และการปลูกปาล์มอย่างยั่งยืน (Roundtable Sustainable Palm Oil: RSPO)

การรับรองระบบมาตรฐานดังกล่าวข้างต้น เป็นส่วนหนึ่งในการเพิ่มความน่าเชื่อถือในการดำเนินงานอย่างโปร่งใสและมีความรับผิดชอบต่อสิ่งแวดล้อม เนื่องจากผู้มีส่วนได้ส่วนเสียทุกกลุ่มจะได้รับการปฏิบัติและบริหารจัดการตามมาตรฐานอย่างเป็นรูปธรรม เช่น ผู้ปฏิบัติงานจะมีสุขภาพดี เพราะการลด/หลีกเลี่ยง/ใช้สารเคมีอันตราย การป้องกันมลพิษด้านต่างๆ ไม่ให้กระทบสู่ชุมชน การปฏิบัติตามหลักสิทธิมนุษยชน การดำเนินธุรกิจตามหลักกำกับดูแลกิจการ เป็นต้น

นอกจากนี้ การรับรองระบบมาตรฐานการปลูกปาล์มอย่างยั่งยืน หรือ RSPO ในน้ำมันปาล์มดิบ ช่วยเพิ่มมูลค่าให้ผลิตภัณฑ์ ดังนั้น เพื่อให้ผ่านการรับรองดังกล่าว บริษัทต้องนำข้อกำหนดต่างๆ มาปฏิบัติในองค์กรอย่างเคร่งครัด รวมถึงสื่อสารและสร้างความเข้าใจให้กับพนักงานและผู้ที่เกี่ยวข้อง เพื่อให้รับทราบและปฏิบัติตามข้อกำหนดต่างๆ ของระบบมาตรฐานได้อย่างครบถ้วน

ทั้งนี้ปัจจัยสำคัญที่ทำให้เกิดผลสำเร็จ ต้องได้รับความร่วมมือจากฝ่ายบริหาร ซึ่งให้ความสำคัญ สนับสนุนและกำกับให้ทุกส่วนในองค์กรปฏิบัติตามข้อกำหนดของระบบมาตรฐานต่างๆ



ผลการดำเนินงาน

สถานะของใบรับรองระบบมาตรฐานต่างๆ ที่บริษัทได้รับการรับรอง

บริษัทได้รับการรับรอง

4

ระบบมาตรฐาน ได้แก่



ISO 9001:2015



ISO 14001:2015



ISO 45001:2018



Roundtable Sustainable Palm Oil (RSPO)

รางวัลที่ได้รับในปี 2566



ด้านสิ่งแวดล้อม

บริษัทได้รับรองอุตสาหกรรมสีเขียว ระดับที่ 4

ด้านสังคม



ได้รับรางวัลสถานประกอบการดีเด่นด้าน
แรงงานสัมพันธ์และสวัสดิการแรงงานต่อเนื่องปีที่ 6

ด้านการกำกับกิจการ



รางวัล SET AWARDS 2023
กลุ่มรางวัล Business Excellence ประเภท
Outstanding Company Performance Award



การประเมินตามโครงการสำรวจการกำกับดูแลกิจการบริษัทจดทะเบียน
ประจำปี 2566 (CGR 2023) อยู่ในระดับ "ดีเลิศ (Excellent)"



โครงการการประเมินคุณภาพการจ้ดประชุมสามัญผู้ถือหุ้น ของบริษัทจดทะเบียนในตลาดหลักทรัพย์แห่งประเทศไทย อยู่ในระดับ "ดีเยี่ยม"

4.การวิเคราะห์และคำอธิบายของ ฝ่ายจัดการ

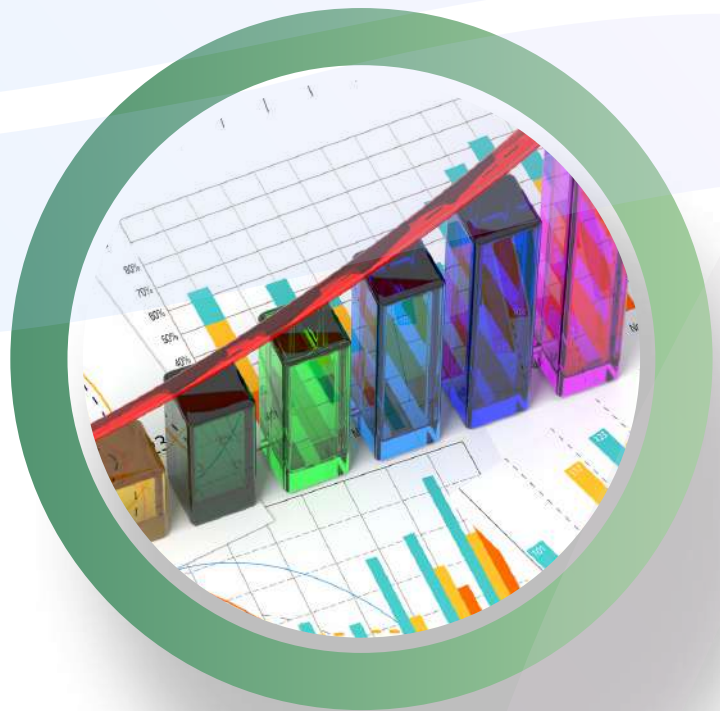

4. การวิเคราะห์และคำอธิบายของฝ่ายจัดการ (Management Discussion & Analysis)

MD&A

4.1 ภาพรวมของการดำเนินธุรกิจและการเปลี่ยนแปลงที่มีนัยสำคัญ

ปริมาณผลปาล์มสดและราคาในแต่ละปี จะมีผลต่อรายได้ของบริษัท เนื่องจากวัตถุดิบหลักของบริษัท คือ ผลปาล์มสด ในขณะที่ราคาน้ำมันปาล์มดิบจะขึ้นลงตามราคาตลาด ปัจจุบัน ประเทศไทยมีพื้นที่ปลูกปาล์มและเกี่ยวเก็บเพิ่มขึ้นเป็น 6.2 ล้านไร่ ทำให้ปริมาณผลปาล์มสดในประเทศเพียงพอต่อการบริโภคภายใน และเหลือพอที่จะส่งออก เพื่อปรับสมดุลของสต็อกน้ำมันปาล์ม ด้วยเหตุผลดังกล่าว จึงทำให้น้ำมันปาล์มในประเทศต้องปรับตัวใกล้เคียงกับราคาตลาดต่างประเทศ ซึ่งต่างจากเมื่อ 3 ปีที่ผ่านมา ที่ราคาน้ำมันปาล์มในประเทศส่วนใหญ่จะสูงกว่าราคาตลาดต่างประเทศอย่างมีนัยสำคัญ อย่างไรก็ตาม ก็มีบางช่วงเวลาที่ราคาน้ำมันปาล์มดิบในประเทศสูงกว่าราคาตลาดโลก เนื่องมาจากปริมาณการส่งออกที่มากเกินไป ทำให้สต็อกในประเทศต่ำ



จากการที่ผลผลิตปาล์มในประเทศเพิ่มขึ้น ส่งผลดีในแง่ของการใช้กำลังการผลิตของโรงงานสกัดเพิ่มขึ้น ในขณะที่โรงงานสกัดต่างๆต่างพากันแย่งซื้อผลปาล์มเพื่อให้ได้ปริมาณรองรับกำลังการผลิต จนเกิดการซื้อผลปาล์มโดยไม่คำนึงถึงคุณภาพ นำมาสู่อัตราการสกัดน้ำมันที่ลดลง ทำให้ต้นทุนสูงขึ้น ซึ่งเป็นผลเสียต่ออุตสาหกรรมน้ำมันปาล์ม รวมถึงมีผลกระทบต่อบริษัทในส่วนของผลปาล์มที่ซื้อจากภายนอก อย่างไรก็ตาม เนื่องจากบริษัทมีผลปาล์มจากสวนของตนเอง ซึ่งสามารถบริหารจัดการให้มีการเก็บเกี่ยวผลปาล์มจากสวนตนเองให้ได้คุณภาพ มีผลให้อัตราการสกัดน้ำมันปาล์มของสวนปี 2566 สูงกว่าผลปาล์มที่ซื้อจากภายนอกถึงร้อยละ 17.5

ในปี 2566 บริษัทได้มีการลงทุนปรับปรุงเครื่องจักรต่างๆ เพื่อลดการสูญเสียน้ำมันจากการผลิต รวมถึงการเข้มงวดในการรับซื้อผลปาล์มจากภายนอก ทำให้อัตราการสกัดน้ำมันปาล์มเพิ่มขึ้นจากร้อยละ 16.56 ในปี 2565 เป็นร้อยละ 18.33 ในปี 2566 หรือเพิ่มขึ้นร้อยละ 10.7



นอกจากนี้ มาตรฐานการบัญชีฉบับที่ 41 เรื่องเกษตรกรรมและแนวปฏิบัติทางบัญชีสำหรับการวัดมูลค่าและรับรู้รายการของพืชเพื่อการให้ผลผลิต มีผลกระทบต่อการเงินของบริษัทอย่างมีนัยสำคัญ เนื่องจากการนำผลปาล์มที่อยู่บนต้นปาล์มซึ่งพร้อมเก็บเกี่ยวในอีก 4 เดือนข้างหน้า มาบันทึกในงบการเงิน โดยเป็นการสับนบทะลายจากต้นปาล์มในแต่ละแปลง ซึ่งที่ผ่านมามีโอกาสตลาดเคลื่อนไหวประมาณ ร้อยละ 10 รวมถึงการคาดการณ์ราคาผลปาล์มสดในอนาคตก็เป็นเรื่องยาก เนื่องจากเป็นสินค้าโภคภัณฑ์และมีปัจจัยทั้งภายในและภายนอก ซึ่งมีผลกระทบต่อราคา เช่น สภาพดินฟ้าอากาศ โรคระบาด นโยบายภาครัฐ นโยบายภาครัฐของผู้ผลิตรายใหญ่ของโลก ราคาน้ำมันพืชชนิดอื่นๆที่สามารถใช้ทดแทนน้ำมันปาล์มได้ เป็นต้น โดยในปี 2566 บริษัทมีขาดทุนจากการเปลี่ยนแปลงในมูลค่ายุติธรรมของสินทรัพย์ชีวภาพ จำนวนเงิน 15.1 ล้านบาท (2565: กำไร 89.3 ล้านบาท)

4.2 ผลการดำเนินงานและความสามารถในการทำกำไร

ผลการดำเนินงานของสวน

ปริมาณผลปาล์มสดของสวน ในปี 2566 มีปริมาณลดลงเล็กน้อยเมื่อเทียบกับปี 2565 ร้อยละ 1.9 โดยผลปาล์มสดที่มาจากสวนที่เป็นพื้นที่ของบริษัทลดลงร้อยละ 5.5 ในส่วนของผลปาล์มที่มาจากสวนที่เป็นพื้นที่สัมปทานของบริษัททยอย เพิ่มขึ้นร้อยละ 4.0 เนื่องจากสวนที่เป็นพื้นที่สัมปทานมีต้นปาล์มปลูกใหม่ ซึ่งกำลังอยู่ในช่วงที่ให้ผลผลิตเต็มที่ นอกจากนี้ ราคาปุ๋ยที่ปรับตัวลดลง ส่งผลให้ต้นทุนผลปาล์มสดจากสวนของบริษัทลดลงร้อยละ 13.4

ผลการดำเนินงานของโรงสกัด

ปี 2566 บริษัทมีปริมาณการซื้อผลปาล์มสดจากภายนอกลดลงร้อยละ 25.6 ในขณะที่ปริมาณผลปาล์มสดทั้งประเทศลดลงเพียงร้อยละ 4 โรงงานสกัดต่างพากันแย่งซื้อผลปาล์มโดยไม่สนใจในคุณภาพ ซึ่งจะมีผลต่ออัตราการสกัดน้ำมัน บริษัทจึงชะลอการซื้อผลปาล์มในช่วงเวลาดังกล่าว นอกจากนี้ บริษัทมีการเปลี่ยนกลยุทธ์การรับซื้อผลปาล์ม จากเดิมที่เน้นปริมาณ มาเป็นคุณภาพ เมื่อรวมกับปริมาณผลปาล์มสดจากสวนของบริษัทที่ลดลงเพียงเล็กน้อยจากปี 2565 ดังที่ได้กล่าวไปแล้ว ส่งผลให้ปริมาณผลปาล์มสดรวมที่เข้าสู่โรงสกัดลดลงร้อยละ 20.1 โดยสัดส่วนการซื้อผลปาล์มสดจากภายนอกและผลผลิตจากสวนของบริษัทในปี 2566 คิดเป็นร้อยละ 68.3 และ 31.7 ของผลปาล์มสดทั้งหมด (2565 : ร้อยละ 73.3 และ 26.7)

ถึงแม้บริษัทจะซื้อผลปาล์มจากภายนอกลดลงจากปี 2565 ทำให้ผลปาล์มที่เข้าสู่โรงงานสกัดลดลงถึงร้อยละ 20.1 แต่การที่บริษัทหันมาเข้มงวดกับการเก็บเกี่ยวผลปาล์มจากสวนของตนเองและการคัดปาล์มจากผลปาล์มที่ซื้อจากภายนอก มีผลให้อัตราการสกัดน้ำมันปาล์มเพิ่มขึ้นร้อยละ 10.6 ส่งผลให้ปริมาณน้ำมันปาล์มดิบลดลงเพียงร้อยละ 11.7

จากการเปลี่ยนแปลงกลยุทธ์ดังกล่าว มีผลให้ต้นทุนการผลิตต่อหน่วยของโรงงานสกัดเพิ่มขึ้นร้อยละ 15.2 อย่างไรก็ตาม เมื่อหักลบกับอัตราการสกัดน้ำมันปาล์มที่ได้เพิ่มขึ้นแล้ว ทำให้บริษัทสามารถทำกำไรจากปริมาณน้ำมันปาล์มดิบที่ได้เพิ่มขึ้นถึง 3,681 ตัน

ในปี 2566 บริษัทมีรายได้จากการประกอบกิจการ ซึ่งได้รับสิทธิพิเศษทางภาษีจากคณะกรรมการส่งเสริมการลงทุน ดังนี้

1. กิจการผลิตไฟฟ้าจากเชื้อเพลิงชีวภาพ ซึ่งเป็นกิจการของบริษัทได้รับบัตรส่งเสริมเลขที่ 65-0092-1-00-1-0 ลงวันที่ 25 มกราคม 2565 ได้รับยกเว้นภาษีเงินได้นิติบุคคลสำหรับกำไรสุทธิที่ได้จากการประกอบกิจการที่ได้รับการส่งเสริมมีกำหนดระยะเวลา 8 ปี นับจากวันเริ่มมีรายได้จากการประกอบกิจการสำหรับกิจการผลิตไฟฟ้าจากเชื้อเพลิงชีวภาพ ขนาด 1.904 เมกะวัตต์ บริษัทได้เริ่มใช้สิทธิพิเศษดังกล่าวแล้ว เมื่อวันที่ 27 กันยายน 2565
2. กิจการผลิตไฟฟ้าจากเชื้อเพลิงชีวมวล ซึ่งเป็นกิจการของบริษัทได้รับบัตรส่งเสริมเลขที่ 66-1162-1-05-1-0 ลงวันที่ 5 กันยายน 2566 ได้รับยกเว้นภาษีเงินได้นิติบุคคลสำหรับกำไรสุทธิที่ได้จากการประกอบกิจการที่ได้รับการส่งเสริมในสัดส่วนร้อยละ 50 มีกำหนดระยะเวลา 3 ปี นับจากวันเริ่มมีรายได้ภายหลังการได้รับบัตรส่งเสริม บริษัทได้เริ่มใช้สิทธิพิเศษดังกล่าวแล้ว เมื่อวันที่ 20 กันยายน 2566

4.2.1 รายได้จากการขาย และรายได้อื่น

รายได้จากการขายของบริษัทและบริษัทย่อยสำหรับปี 2566 ลดลงจากช่วงเวลาเดียวกันของปีก่อน จำนวน 756.0 ล้านบาท ซึ่งคิดเป็นร้อยละ 33.8 โดยมีสาเหตุหลักมาจาก

1) ราคาขายถั่วเฉลี่ยต่อหน่วย ทั้งน้ำมันปาล์มดิบและน้ำมันเมล็ดในปาล์มลดลงร้อยละ 30 และ ร้อยละ 48.3 ตามลำดับ ซึ่งมีผลมาจากราคาน้ำมันปาล์มดิบในตลาดต่างประเทศปรับตัวเข้าสู่สถานการณ์ปกติ หลังจากสถานการณ์การแพร่ระบาดโควิด-19 เริ่มคลี่คลาย รวมถึงสงครามรัสเซีย-ยูเครน ส่งผลให้ราคาในประเทศปรับตัวลดลงตามตลาดต่างประเทศ



2) ปริมาณการขายน้ำมันปาล์มดิบลดลงร้อยละ 17.4 ซึ่งสอดคล้องกับปริมาณการผลิตที่ลดลง ในขณะที่ปริมาณการขายน้ำมันเมล็ดในปาล์มเพิ่มขึ้นร้อยละ 131 เนื่องจาก บริษัทมีสต็อกคงค้างจากปีที่แล้ว

รายได้อื่นสำหรับปี 2566 ลดลงจากปี 2565 จำนวน 54.8 ล้านบาท หรือร้อยละ 49.1 มาจากรายได้จากการขายผลพลอยได้จากการผลิตลดลง จำนวน 14.4 ล้านบาท เนื่องจากปริมาณการผลิตลดลงและราคาขายลดลงตามราคาผลปาล์มที่ลดลง น้ำมันกรดสูงลดลงจำนวน 7.4 ล้านบาท เนื่องจากการปรับปรุงเครื่องจักร ทำให้สามารถลดปริมาณน้ำมันที่ลงสู่บ่อน้ำเสีย นอกจากนี้มีรายได้ที่ซึ่งไม่ได้เกิดจากการดำเนินงานปกติเกิดขึ้นในปี 2565 ในขณะที่ปี 2566 ไม่มีรายได้ดังกล่าว เช่น เงินชดเชยประกันภัยในส่วนของบริษัทประกันภัย หักขาดจากเหตุการณ์ไฟไหม้ที่เกิดขึ้นในเดือนสิงหาคม 2563 จำนวน 12.3 ล้านบาท และการกลับรายการผลขาดทุนจากการด้อยค่าสินทรัพย์ จำนวน 14.5 ล้านบาทมีผลให้อัตราส่วนรายได้อื่นต่อรายได้รวมลดลง โดยปี 2566 อยู่ที่ร้อยละ 3.7 (2565: ร้อยละ 8.3)

ขาดทุนจากการเปลี่ยนแปลงในมูลค่ายุติธรรมของสินทรัพย์ชีวภาพ จำนวนเงิน 15.1 ล้านบาท (2565: กำไร 89.3 ล้านบาท) เนื่องมาจากการคาดการณ์ปริมาณผลปาล์มที่อยู่บนต้นปาล์มลดลง เปรียบเทียบกับช่วงเดียวกันกับปีที่ผ่านมา ซึ่งมีผลมาจากสภาพแห้งแล้งและปริมาณน้ำฝนที่น้อยกว่าปีที่ผ่านมา

4.2.2 ต้นทุนขายและค่าใช้จ่าย

1. ต้นทุนขายในปี 2566 มีจำนวน 1,237.3 ล้านบาท ลดลงจากปี 2565 จำนวน 754.8 ล้านบาท หรือร้อยละ 37.9 ซึ่งสาเหตุหลักเกิดจากต้นทุนผลปาล์มสดโดยเฉลี่ยลดลงร้อยละ 30.5
2. ค่าใช้จ่ายในการขายลดลง 2.2 ล้านบาท หรือร้อยละ 5.5 เนื่องมาจากปริมาณการขายลดลงร้อยละ 21.3 ในขณะที่ราคาน้ำมันดีเซลปรับตัวสูงขึ้น
3. ค่าใช้จ่ายในการบริหารเพิ่มขึ้น 18.0 ล้านบาท จากปี 2565 มีสาเหตุหลักมาจากการปรับโครงสร้างฝ่ายบริหาร เพื่อสนับสนุนกลยุทธ์ในการเพิ่มขีดความสามารถในการแข่งขันของบริษัท รวมทั้งสร้าง s-curve ใหม่ของธุรกิจ

4.2.3 กำไร

จากรายได้และต้นทุนขายที่กล่าวมาข้างต้น ส่งผลให้ในปี 2566 บริษัทและบริษัทย่อยมีอัตราส่วนกำไรขั้นต้นเพิ่มขึ้นมาอยู่ที่ร้อยละ 16.5 (2565: ร้อยละ 11) ในขณะที่กำไรจากการดำเนินงานลดลง 176.22 ล้านบาท หรือร้อยละ 49.8 สาเหตุหลักมาจากขาดทุนจากการเปลี่ยนแปลงในมูลค่ายุติธรรมของสินทรัพย์ชีวภาพตามมาตรฐานการบัญชีฉบับที่ 41 จำนวนเงิน 15.1 ล้านบาท (2565: กำไร 89.3 ล้านบาท) มีผลให้อัตรากำไรจากการดำเนินงานลดลงมาอยู่ที่ร้อยละ 12 (2565: 15.8) และส่งผลกระทบต่ออัตราเงินปันผลต่อการทำกำไรลดลงมาอยู่ที่ร้อยละ 99.7 (2565: ร้อยละ 121.1)

อย่างไรก็ตาม บริษัทมีส่วนแบ่งกำไรจากการร่วมค้าเพิ่มขึ้น 26.4 ล้านบาท หรือเพิ่มขึ้นร้อยละ 73.1 ในขณะที่ต้นทุนทางการเงินเพิ่มขึ้น 1.8 ล้านบาท มาจากอัตราดอกเบี้ยที่ปรับตัวสูงขึ้น ส่งผลให้กำไรสุทธิหลังหักภาษีของบริษัทและบริษัทย่อยลดลง 113.8 ล้านบาท (2565 : 317.3 ล้านบาท) ในขณะที่อัตราส่วนกำไรสุทธิปี 2566 มาอยู่ที่ร้อยละ 13.7 (2565: ร้อยละ 14.2) นอกจากนี้ ยังส่งผลต่ออัตราผลตอบแทนต่อผู้ถือหุ้นลดลงมาอยู่ที่ร้อยละ 13.1 (2565: ร้อยละ 21.8)

4.3 ความสามารถในการบริหารทรัพย์สิน

โครงสร้างทรัพย์สินของบริษัทและบริษัทย่อย ประกอบด้วยรายการดังต่อไปนี้

สินทรัพย์หมุนเวียน	2566 (ร้อยละ)	2565 (ร้อยละ)
เงินสดและรายการเทียบเท่าเงินสด	6.5	5.7
ลูกหนี้การค้าและลูกหนี้อื่น	4.0	2.1
สินค้าคงเหลือ	10.6	12.6
สินทรัพย์ชีวภาพ	10.6	11.5
สินทรัพย์หมุนเวียนอื่น	0.4	0.5
รวมสินทรัพย์หมุนเวียน	29.3	32.3
สินทรัพย์ไม่หมุนเวียน		
เงินลงทุนในการร่วมค้า	5.2	3.5
ที่ดิน อาคารและอุปกรณ์	51.2	51.5
พืชเพื่อการให้ผลผลิต	9.0	9.7
สินทรัพย์ไม่หมุนเวียนอื่น	2.7	2.9
รวมสินทรัพย์ไม่หมุนเวียน	68.1	67.7
รวม	100	100

ในปี 2566 บริษัทและบริษัทย่อย มีสินทรัพย์รวม 1,843 ล้านบาท เพิ่มขึ้นจากปี 2565 เป็นจำนวนเงิน 78 ล้านบาท หรือ ร้อยละ 4.4 โดยสัดส่วนสินทรัพย์ของบริษัทและบริษัทย่อยแต่ละประเภทต่อสินทรัพย์รวมส่วนใหญ่ยังคงเดิม ไม่มีการเปลี่ยนแปลงอย่างมีนัยสำคัญ

อย่างไรก็ตาม ในปี 2566 บริษัทมีรายการเปลี่ยนแปลงสินทรัพย์ดังนี้

1. เงินสดและรายการเทียบเท่าเงินสด เพิ่มขึ้น 19.0 ล้านบาท มาจากเงินรับจากลูกหนี้การค้าในช่วงปลายปี
2. ลูกหนี้การค้า เพิ่มขึ้น 35.7 ล้านบาท เนื่องจากยอดขายในช่วงปลายปีเพิ่มขึ้น อย่างไรก็ตามระยะเวลาเก็บหนี้เฉลี่ยอยู่ที่ 13.5 วัน ซึ่งสอดคล้องกับจำนวนวันเครดิตที่บริษัทให้กับลูกค้าในการชำระสินค้า
3. สินค้าคงเหลือ ลดลง 26.9 ล้านบาท เนื่องจากต้นทุนราคาน้ำมันปาล์มดิบและเมล็ดในปาล์มดิบลดลงตามต้นทุนผลปาล์มสด
4. เงินลงทุนในกิจการร่วมค้า เพิ่มขึ้น 32.5 ล้านบาท มาจากการรับรู้ส่วนแบ่งผลกำไรที่เพิ่มขึ้น

จากการที่กำไรสุทธิในปี 2566 ลดลงร้อยละ 35.9 ดังที่กล่าวมาแล้ว ในขณะที่สินทรัพย์รวมเพิ่มขึ้นร้อยละ 4.4 ส่งผลให้อัตราผลตอบแทนต่อสินทรัพย์รวมลดลงเป็นร้อยละ 11.3 (2565 : ร้อยละ 18.0) นอกจากนี้สินทรัพย์ถาวรที่เพิ่มขึ้นร้อยละ 2.8 ยังส่งผลให้อัตราผลตอบแทนต่อสินทรัพย์ถาวรลดลงเป็นร้อยละ 22.9 (2565 : ร้อยละ 33.7)

ในทำนองเดียวกัน จากการที่รายได้รวมที่ลดลง ซึ่งมีสาเหตุหลักมาจากราคาลดลงน้ำมันที่ปรับตัวลดลงตามราคาตลาดต่างประเทศ ทำให้อัตราหมุนของสินทรัพย์ลดลงมาอยู่ที่ 0.9 เท่า (2565 : 1.4 เท่า)

4.4 สภาพคล่องและความเพียงพอของเงินทุนบริษัท

บริษัทและบริษัทย่อยมีโครงสร้างเงินทุนมาจากส่วนของผู้ถือหุ้น 1,585 ล้านบาท และมาจากส่วนของหนี้สิน 257 ล้านบาท คิดเป็นร้อยละ 86 และร้อยละ 14 ของหนี้สินและส่วนของผู้ถือหุ้น เงินกู้ยืมจากสถาบันการเงินจำนวน 130 ล้านบาท หรือร้อยละ 50.5 ของหนี้สินรวม เป็นเงินกู้ยืมระยะสั้นที่นำมาใช้เพื่อหมุนเวียนในบริษัท ซึ่งเป็นช่วงที่บริษัทมีการเก็บสต็อกไว้เพื่อบริหารจัดการ โดยมีอัตราส่วนหนี้สินต่อส่วนของผู้ถือหุ้นอยู่ที่ 0.16 เท่า (2565: 0.15 เท่า)

บริษัทมีนโยบายไม่ให้หลักประกันใดๆ กับสถาบันการเงินในการกู้ยืมเงินทั้งระยะสั้นและระยะยาว ยกเว้นการให้สัญญาว่าบริษัทจะไม่นำสินทรัพย์ของบริษัทให้กับสถาบันการเงินใดๆ เพื่อเป็นหลักประกันในการกู้ยืมเงิน

ส่วนของผู้ถือหุ้น

บริษัทและบริษัทย่อย มีผลกำไรสุทธิสำหรับปี 2566 จำนวน 203 ล้านบาท และในปี 2566 บริษัทและบริษัทย่อยมีการจ่ายเงินปันผลจากผลการดำเนินงาน จำนวน 146 ล้านบาท ส่งผลให้ส่วนของผู้ถือหุ้นของบริษัทและบริษัทย่อย เพิ่มขึ้นจากปี 2565 จำนวน 53 ล้านบาท

หนี้สิน

บริษัทและบริษัทย่อย มีหนี้สินทั้งหมด 257 ล้านบาท ซึ่งแบ่งเป็นหนี้สินหมุนเวียน 177 ล้านบาท และหนี้สินไม่หมุนเวียน 80 ล้านบาท เพิ่มขึ้นจากปี 2565 จำนวน 24 ล้านบาท หรือคิดเป็นร้อยละ 10 โดยมีสาเหตุหลักมาจาก เงินกู้ยืมระยะสั้นจากสถาบันการเงินเพิ่มขึ้น 32 ล้านบาท เนื่องจากมีการขายสินค้าในช่วงปลายปี ทำให้ลูกหนี้การค้าเพิ่มขึ้น

4.4.1 แหล่งที่มาและใช้ไปของเงินทุน

ณ สิ้นปี 2566 บริษัทและบริษัทย่อย มีเงินสดและรายการเทียบเท่าเงินสดจำนวน 119 ล้านบาท เปรียบเทียบกับช่วงเวลาเดียวกันของปีก่อน ซึ่งมีจำนวน 100 ล้านบาท เพิ่มขึ้น 19 ล้านบาท ซึ่งมีสาเหตุดังต่อไปนี้

- เงินสดสุทธิจากกิจกรรมดำเนินงานของปี 2566 จำนวน 177 ล้านบาท ลดลงช่วงเวลาเดียวกันของปี 2565 ที่มีอยู่จำนวน 429 ล้านบาท เหตุผลหลักมาจากผลประกอบการ ดังที่ได้กล่าวไปแล้วข้างต้น ประกอบกับการเพิ่มขึ้นในส่วนของลูกหนี้การค้า จากการขายในช่วงปลายปี และการลดลงของสินค้าคงเหลือจากราคาต้นทุนของผลปาล์มที่ลดลง
- เงินสดสุทธิใช้ไปในกิจกรรมลงทุนของปี 2566 จำนวน 44 ล้านบาท เมื่อเปรียบเทียบกับปี 2565 ที่ใช้ไป 53 ล้านบาท ลดลงจำนวน 9 ล้านบาท มาจากการลงทุนในเครื่องจักรและอุปกรณ์และเงินปันผลรับจากกิจการร่วมค้า
- เงินสดสุทธิใช้ไปในกิจกรรมจัดหาเงินของปี 2566 จำนวน 115 ล้านบาท เมื่อเปรียบเทียบกับปีก่อนที่ใช้ไป 309 ล้านบาท เหตุผลหลักมาจากการจ่ายเงินปันผลและเงินกู้ยืมเพิ่มขึ้น

จากการที่บริษัทมีกำไรก่อนดอกเบี้ยจ่าย ค่าเสื่อมราคา และภาษีเงินได้ ลดลง ในขณะที่ดอกเบี้ยจ่ายเพิ่มขึ้น จึงมีผลให้อัตราส่วนความสามารถชำระดอกเบี้ยลดลงมาอยู่ที่ 62.4 เท่า (2565: 153.7 เท่า) นอกจากนี้ จำนวนเงินกู้ระยะสั้นที่เพิ่มขึ้น ทำให้อัตราส่วนหนี้สินที่มีภาระดอกเบี้ยต่อกำไรก่อนดอกเบี้ยจ่าย ค่าเสื่อมราคา และภาษีเงินได้ เพิ่มขึ้นเป็น 0.5 เท่า (2565: 0.2 เท่า) รวมถึงส่งผลให้อัตราส่วนความสามารถชำระภาระผูกพัน ลดลงมาอยู่ที่ 2.2 เท่า (2565: 6.0 เท่า)

อัตราการจ่ายเงินปันผล

ที่ประชุมคณะกรรมการบริษัท เมื่อวันที่ 22 กุมภาพันธ์ 2567 ได้มีมติให้จ่ายเงินปันผลจากผลการดำเนินงาน ปี 2566 ในอัตรา 0.3 บาทต่อหุ้น เพื่อเสนอต่อที่ประชุมผู้ถือหุ้นอนุมัติต่อไป

ในเดือน พฤษภาคม ปี 2566 บริษัทได้จ่ายเงินปันผลจากผลการดำเนินงานปี 2565 ในอัตราหุ้นละ 0.45 บาท คิดเป็นอัตราการจ่ายเงินปันผลร้อยละ 52.5 (2565 : 0.50 บาทต่อหุ้น คิดเป็นอัตราการจ่ายเงินปันผลร้อยละ 53.79)

ทั้งนี้ นโยบายของบริษัทที่กำหนดจ่ายเงินปันผลให้แก่ผู้ถือหุ้นเป็นจำนวนไม่ต่ำกว่าร้อยละ 50 ของกำไรสุทธิหลังหักภาษีแล้วในแต่ละปี

4.4.2 รายจ่ายลงทุน

ในปี 2566 บริษัทมีรายจ่ายลงทุนในเครื่องจักรและอุปกรณ์ เพื่อปรับปรุงประสิทธิภาพในการผลิต ดังนี้



ติดตั้งเครื่อง EFB Press

ติดตั้งเครื่องบีบ-สับทะลายเปล่าชุดใหม่ จำนวน 4 เครื่อง ทดแทนเครื่องชุดเดิม ซึ่งสามารถเพิ่มกำลังการผลิตจากเดิม 4-5 ตัน/ชม. เป็น 6-8 ตัน/ชม. ทำให้ลดอัตราการสูญเสียของน้ำมันที่บีบทะลายลงร้อยละ 30 ตลอดจนสามารถเพิ่มมูลค่าการจำหน่ายทะลายเปล่าที่ผ่านการบีบน้ำมัน เป็นการขยายเส้นใยสับละเอียด โดยมีมูลค่าเพิ่มขึ้น 3-3.5 เท่า



ติดตั้งระบบสายส่งไฟฟ้าจากไบโอมแก๊สมาใช้งานกระบวนการผลิต

ติดตั้งระบบสายส่งไฟฟ้าแรงดันสูง 33 กิโลโวลต์ ที่เชื่อมจากหน่วยผลิตไฟฟ้าจากก๊าซชีวภาพที่โรงงานผลิตขึ้นเองและนำมาใช้ในกระบวนการสกัดน้ำมันปาล์มดิบเพื่อทดแทนการซื้อไฟฟ้าจากภายนอก (PEA) และลดส่วนต่างค่าไฟฟ้าจากการซื้อขายที่โรงงานผลิตขึ้น



สร้างโรงเก็บและเครื่องจักรเพื่อรับซื้อเมล็ดในจากภายนอก

สร้างอาคารและติดตั้งเครื่องจักรสำหรับรองรับการรับซื้อเมล็ดในปาล์มจากบุคคลภายนอก เพื่อนำเข้ามาผลิตให้ได้ตามกำลังการผลิตสูงสุดของเครื่องจักร และลดต้นทุนการผลิต



Nozzle Separator

ติดตั้งระบบเหวี่ยงแยกน้ำมันเครื่อง Nozzle Separator จำนวน 2 ชุด ในการเพิ่มประสิทธิภาพ ลดการสูญเสียจากน้ำสลัดจ์ ก่อนส่งต่อเป็นน้ำทิ้งในกระบวนการต่อไป

ส่วนในอนาคตบริษัทยังคงมีการรายจ่ายที่ต้องจัดหาเครื่องจักร อุปกรณ์ รถบรรทุกและยานพาหนะเพื่อทดแทนทรัพย์สินที่เสื่อมสภาพ รวมถึงการปลูกปาล์มใหม่ทดแทนต้นปาล์มที่ให้ผลผลิตลดลงทั้งนี้เพื่อใช้ประโยชน์จากที่ดินให้คุ้มค่า เนื่องจากราคาที่ดินในปัจจุบันมีราคาสูง การหาพื้นที่แปลงขนาดใหญ่ก็ค่อนข้างยาก

ทั้งนี้แหล่งเงินทุนจะมาจากกระแสเงินสดจากลูกหนี้ และเงินกู้ยืมระยะสั้น ในกรณีที่ขาดสภาพคล่องชั่วคราว บริษัทสามารถกู้ยืมเงินจากสถาบันการเงินได้ และด้วยฐานะทางการเงินที่ดีของบริษัท จึงไม่มีอุปสรรคใดๆจากการปล่อยสินเชื่อของสถาบันการเงินดังกล่าว

4.4.3 ความเพียงพอของสภาพคล่อง

เนื่องจากวัฏจักรของบริษัทจะเป็นผลปาล์มสด ซึ่งประมาณร้อยละ 75 ของผลปาล์มทั้งหมดที่เข้าสู่โรงงาน จะเป็นการซื้อจากเกษตรกรรายย่อย หรือผู้รวบรวมผลปาล์มจากเกษตรกรรายย่อย โดยจะเป็นการจ่ายเงินสด เมื่อส่งมอบแล้ว ในขณะที่บริษัทขายน้ำมันปาล์ม ให้เครดิตกับลูกค้า 15 วันนับจากวันส่งของ ดังนั้น บริษัทจึงจำเป็นต้องมีสภาพคล่องให้เพียงพอรองรับช่วงที่เป็นฤดูกาลของผลปาล์มสด รวมถึงเก็บสต็อกไว้เพื่อบริหารจัดการในช่วงนอกฤดูกาล โดยบริษัทสามารถหาเงินกู้ยืมจากสถาบันการเงินได้ ทั้งนี้ บริษัทมีวงเงินกู้ยืมระยะสั้นกับสถาบันการเงินเพียงพอที่จะรองรับสภาพคล่องในช่วงเวลาดังกล่าวได้

อย่างไรก็ตาม ด้วยสัดส่วนของสินทรัพย์หมุนเวียนของบริษัทปี 2566 มีสูงถึงร้อยละ 31.9 ของสินทรัพย์รวม ซึ่งส่วนใหญ่เป็นเงินสด ลูกหนี้การค้า สินค้าคงเหลือ ในขณะที่หนี้สินหมุนเวียน มีเพียงร้อยละ 9.6 ของหนี้สินและส่วนของผู้ถือหุ้น ซึ่งส่วนใหญ่เป็นเงินกู้ยืมระยะสั้นที่ใช้เป็นกระแสเงินสดหมุนเวียนในกิจการ ส่งผลให้อัตราส่วนสภาพคล่องยังคงอยู่ในอัตราสูงที่ 3.3 เท่า (2565: 4.7 เท่า) จากการที่บริษัทมี เงินสด ลูกหนี้การค้า สินค้าคงเหลือ อยู่ในสัดส่วนที่สูงถึงร้อยละ 21.0 ของสินทรัพย์รวม ส่งผลให้อัตราส่วนสภาพคล่องหมุนเร็วอยู่ที่ 1.08 เท่า (2565: 1.12 เท่า)

เนื่องจากราคาผลปาล์มในปี 2566 ลดลงถึงร้อยละ 30.5 มีผลให้ราคาขายน้ำมันปาล์มดิบและราคาเมล็ดในปาล์มดิบลดลงร้อยละ 30 และ 48 ตามลำดับ ทำให้รายได้จากการขายและมูลค่าลูกหนี้ลดลงเมื่อเทียบกับปี 2565 ส่งผลให้อัตราส่วนหมุนเวียนลูกหนี้การค้าอยู่ที่ 27 เท่า (2565: 17 เท่า) ในขณะที่ระยะเวลาเก็บหนี้เฉลี่ย 13.5 วัน ซึ่งสอดคล้องกับระยะเวลาเครดิตที่บริษัทให้ลูกค้าอยู่ที่ 14 วัน

ในทำนองเดียวกัน มูลค่าสินค้าสำเร็จรูป ลดลงตามราคาต้นทุนผลปาล์มสด รวมถึงรายได้จากการขาย จึงทำให้อัตราส่วนหมุนเวียนสินค้าสำเร็จรูปลงมาอยู่ที่ 6.3 เท่า (2565: 9 เท่า) โดยมีระยะเวลาขายสินค้าสำเร็จรูปเฉลี่ย 58 วันและด้วยสัดส่วนของสินค้าสำเร็จรูปคงเหลือคิดเป็นร้อยละ 92.5 ของสินค้าคงเหลือทั้งหมด จึงทำให้อัตราส่วนหมุนเวียนสินค้าคงเหลือ ลงมาเช่นกันอยู่ที่ 5.9 เท่า (2565: 8.6 เท่า)

ในส่วนของผู้ถือหุ้นการค้า ด้วยวัตถุดิบหลักของบริษัทเป็นผลปาล์มสด ที่ต้องจ่ายเกษตรกรเป็นเงินสด เจ้าหน้าที่การค้าส่วนใหญ่จึงเป็นพวกอะไหล่ และอุปกรณ์เครื่องจักร ซึ่งมีจำนวนเงินไม่มาก คิดเป็นร้อยละ 5.4 ของหนี้สินรวม มีผลให้อัตราส่วนหมุนเวียนเจ้าหนี้การค้า อยู่ที่ 41.0 เท่า (2565: 60.5 เท่า) ระยะเวลาชำระหนี้เฉลี่ย 9 วัน (2565: 6 วัน) และมี Cash Cycle อยู่ที่ 66 วัน (2565: 58 วัน)

4.5 ปัจจัยหรือเหตุการณ์ที่อาจมีผลกระทบต่อฐานะการเงิน ผลการดำเนินงานหรือกระแสเงินสดในอนาคต

จากการที่วัตถุดิบหลักของบริษัทมาจากผลผลิตทางการเกษตร ทำให้แนวโน้มผลการดำเนินงานของบริษัทขึ้นอยู่กับปัจจัยที่ควบคุมไม่ได้ ได้แก่ สภาพภูมิอากาศ ปริมาณน้ำฝน ปริมาณผลปาล์มสดที่ออกสู่ตลาดในแต่ละฤดูกาล ความผันผวนของราคาน้ำมันปาล์ม นโยบายการส่งออกของประเทศผู้ผลิตรายใหญ่ของโลก ราคาน้ำมันพืชชนิดอื่น นอกจากนี้ยังมีนโยบายของภาครัฐที่ให้การช่วยเหลือเกษตรกรในช่วงที่เป็นฤดูกาลซึ่งมีผลผลิตปาล์มสดออกสู่ตลาดเป็นจำนวนมาก ส่งผลให้ราคาตลาดของผลปาล์มสดไม่ได้เป็นไปตามกลไกของตลาด ประกอบกับจำนวนโรงสกัดน้ำมันปาล์มดิบที่เปิดดำเนินการมีมากถึง 108 แห่ง และอัตราใช้กำลังการผลิตโดยรวมเพียงร้อยละ 63 ส่งผลให้การซื้อผลปาล์มสดจากภายนอกมีการแข่งขันกันอย่างรุนแรง โดยไม่ใส่ใจเรื่องคุณภาพของผลปาล์ม มีผลให้ต้นทุนขายปรับตัวสูงขึ้น

ปัจจัยที่สำคัญอีกปัจจัยหนึ่งได้แก่ พื้นที่ที่เป็นของรัฐ คิดเป็นร้อยละ 52.8 ของพื้นที่ปลูกปาล์มทั้งหมดของบริษัท ซึ่งบริษัทย่อยสามารถดำเนินการต่อสัญญากับภาครัฐได้เพียง ร้อยละ 15 ของพื้นที่ปลูกปาล์มทั้งหมดของบริษัท ส่วนพื้นที่ที่เหลือนั้นอยู่ในระหว่างดำเนินการ หากรัฐไม่พิจารณาต่อสัญญาหรืออนุญาตให้เข้าทำประโยชน์ จะมีผลให้บริษัทมีพื้นที่ปลูกปาล์มลดลง ส่งผลให้บริษัทต้องซื้อผลปาล์มจากภายนอกเพิ่มขึ้น ซึ่งมีผลให้ต้นทุนขายสูงขึ้น

• สรุปงบการเงินรวม

บริษัท สหอุตสาหกรรมน้ำมันปาล์ม จำกัด (มหาชน) บริษัทย่อย

◦ งบแสดงฐานะการเงิน ณ วันที่ 31 ธันวาคม

	<u>2566</u>		<u>2565</u>		<u>2564</u>	
	บาท	ร้อยละ	บาท	ร้อยละ	บาท	ร้อยละ
สินทรัพย์						
สินทรัพย์หมุนเวียน						
เงินสดและรายการเทียบเท่าเงินสด	118,932,461	6.45	99,936,008	5.66	32,782,180	1.86
ลูกหนี้การค้าและลูกหนี้อื่น	72,804,838	3.95	37,081,186	2.10	226,957,718	12.85
ลูกหนี้ตามสัญญาเช่าการเงิน ส่วนที่ถึงกำหนดชำระภายในปี	118,600	0.01	699,293	0.04	1,544,819	0.09
เงินให้กู้ยืมระยะสั้นและเงินทดรองแก่พนักงาน	72,706	0.00	83,078	0.00	80,668	0.00
สินค้าคงเหลือ	194,718,595	10.57	221,651,027	12.56	241,766,733	13.69
สินทรัพย์ชีวภาพ	195,368,230	10.60	203,525,992	11.53	112,273,222	6.36
สินทรัพย์หมุนเวียนอื่น	6,425,491	0.35	8,045,626	0.46	12,483,276	0.71
รวมสินทรัพย์หมุนเวียน	588,440,921	31.93	571,022,210	32.35	627,888,616	35.55
สินทรัพย์ไม่หมุนเวียน						
ลูกหนี้ตามสัญญาเช่าการเงิน สุทธิจากส่วนที่ถึงกำหนดชำระภายในปี	378,878	0.02	20,706	0.00	896,306	0.05
เงินลงทุนในการร่วมค้า	94,967,785	5.15	62,450,037	3.54	26,570,516	1.50
เงินให้กู้ยืมระยะยาวแก่บริษัทอื่น	15,640,000	0.85	16,560,000	0.94	17,480,000	0.99
ที่ดิน อาคารและอุปกรณ์	943,944,814	51.23	908,471,120	51.47	877,810,751	49.70
สินทรัพย์สิทธิการใช้	32,350,805	1.76	33,926,472	1.92	34,981,664	1.98
พืชเพื่อการให้ผลผลิต	166,215,915	9.02	171,950,885	9.74	176,452,462	9.99
สินทรัพย์ไม่มีตัวตน	201,993	0.01	44,361	0.00	90,382	0.01
สินทรัพย์ไม่หมุนเวียนอื่น	585,977	0.03	747,073	0.04	4,152,147	0.24
รวมสินทรัพย์ไม่หมุนเวียน	1,254,286,167	68.07	1,194,170,654	67.65	1,138,434,228	64.45
รวมสินทรัพย์	1,842,727,088	100	1,765,192,864	100	1,766,322,844	100

	<u>2566</u>		<u>2565</u>		<u>2564</u>	
	บาท	ร้อยละ	บาท	ร้อยละ	บาท	ร้อยละ
<u>หนี้สินและส่วนของผู้ถือหุ้น</u>						
หนี้สินหมุนเวียน						
เงินกู้ยืมระยะสั้นจากสถาบันการเงิน	130,000,000	7.05	40,000,000	2.27	145,000,000	8.21
เจ้าหนี้การค้าและเจ้าหนี้อื่น	30,341,047	1.65	30,077,480	1.70	35,766,882	2.02
ส่วนของเงินกู้ยืมระยะยาวที่ถึงกำหนดชำระภายในหนึ่งปี	-	-	31,666,667	1.79	36,666,667	2.08
ส่วนของหนี้สินตามสัญญาเช่าที่ถึงกำหนดชำระภายในหนึ่งปี	606,057	0.03	408,731	0.02	345,178	0.02
ภาษีเงินได้ค้างจ่าย	10,026,723	0.54	13,433,816	0.76	9,386,932	0.53
หนี้สินหมุนเวียนอื่น	5,845,103	0.32	7,252,559	0.41	6,858,855	0.39
รวมหนี้สินหมุนเวียน	176,818,930	9.60	122,839,253	6.96	234,024,514	13.25
หนี้สินไม่หมุนเวียน						
เงินกู้ยืมระยะยาว - สุทธิจากส่วนที่ถึงกำหนดชำระภายในหนึ่งปี	-	-	26,666,667	1.51	63,333,333	3.59
หนี้สินตามสัญญาเช่า - สุทธิจากส่วนที่ถึงกำหนดชำระภายในหนึ่งปี	42,497,878	2.31	43,103,935	2.44	42,647,014	2.41
หนี้สินภาษีเงินได้รอตัดบัญชี	21,495,144	1.17	22,840,677	1.29	31,751,684	1.80
สำรองผลประโยชน์ระยะยาวของพนักงาน	16,406,986	0.89	17,308,835	0.98	17,390,063	0.98
รวมหนี้สินไม่หมุนเวียน	80,400,008	4.36	109,920,114	6.23	155,122,094	8.78
รวมหนี้สิน	257,218,938	13.96	232,759,367	13.19	389,146,608	22.03

ส่วนของผู้ถือหุ้น

ทุนเรือนหุ้น

ทุนจดทะเบียน

หุ้นสามัญ 324,050,000 หุ้น มูลค่าหุ้นละ 1 บาท	324,050,000		324,050,000		324,050,000	
ทุนออกจำหน่ายและชำระเต็มมูลค่าแล้ว						
หุ้นสามัญ 324,050,000 หุ้น มูลค่าหุ้นละ 1 บาท	324,050,000	17.59	324,050,000	18.36	324,050,000	18.35
ส่วนเกินมูลค่าหุ้นสามัญ	321,544,740	17.45	321,544,740	18.22	321,544,740	18.20
กำไรสะสม						
จัดสรรแล้ว-สำรองตามกฎหมาย	60,805,000	3.30	60,805,000	3.44	60,805,000	3.44
ยังไม่ได้จัดสรร	879,108,410	47.71	826,033,757	46.80	670,776,496	37.98
รวมส่วนของผู้ถือหุ้น	1,585,508,150	86.04	1,532,433,497	86.81	1,377,176,236	77.97
รวมหนี้สินและส่วนของผู้ถือหุ้น	1,842,727,088	100.00	1,765,192,864	100.00	1,766,322,844	100.00

บริษัท สหอุตสาหกรรมน้ำมันปาล์ม จำกัด (มหาชน) บริษัทย่อย

๐ งบกำไรขาดทุนเบ็ดเสร็จ สำหรับปีสิ้นสุด วันที่ 31 ธันวาคม

	<u>2566</u>		<u>2565</u>		<u>2564</u>	
	บาท	ร้อยละ	บาท	ร้อยละ	บาท	ร้อยละ
รายได้						
รายได้	1,481,488,320	96.31	2,237,528,936	91.76	2,074,443,675	95.22
กำไรจากการเปลี่ยนแปลงในมูลค่า ยุติธรรม						
ของสินทรัพย์ชีวภาพ	-	-	89,278,804	3.66	25,902,143	1.19
รายได้อื่น						
เงินชดเชยจากการประกันภัย	-	-	12,262,299	0.50	7,671,981	0.35
อื่นๆ	56,790,316	3.69	99,303,041	4.07	70,650,968	3.24
รวมรายได้	1,538,278,636	100.00	2,438,373,080	100.00	2,178,668,767	100.00
ค่าใช้จ่าย						
ต้นทุนขาย	1,237,265,809	80.43	1,992,080,635	81.70	1,721,271,390	79.01
ค่าใช้จ่ายในการขายและจัดจำหน่าย	37,521,108	2.44	39,731,819	1.63	41,935,482	1.92
ค่าใช้จ่ายในการบริหาร	70,696,308	4.60	52,689,257	2.16	46,764,067	2.15
ขาดทุนจากการด้อยค่าของสินทรัพย์	-	-	-	-	15,588,502	0.72
ของสินทรัพย์ชีวภาพ	15,148,176	0.98	-	-	-	-
รวมค่าใช้จ่าย	1,360,631,401	88.45	2,084,501,711	85.49	1,825,559,441	83.79
กำไร(ขาดทุน)จากกิจกรรมดำเนินงาน	177,647,235	11.55	353,871,369	14.51	353,109,326	16.21
ส่วนแบ่งกำไร(ขาดทุน)จากการร่วมค้า	62,546,571	4.07	35,879,521	1.47	3,572,980	0.16
รายได้ทางการเงิน	995,681	0.06	508,530	0.02	372,151	0.02
ต้นทุนทางการเงิน	(4,618,373)	(0.30)	(2,817,816)	(0.12)	(4,445,685)	(0.20)
กำไร(ขาดทุน)ก่อนผลประโยชน์(ค่าใช้จ่าย) ภาษีเงินได้	236,571,114	15.38	387,441,604	15.89	352,608,772	16.18
ผลประโยชน์ (ค่าใช้จ่าย) ภาษีเงินได้	(33,063,479)	(2.15)	(70,160,393)	(2.88)	(45,794,905)	(2.10)
กำไร (ขาดทุน) สำหรับปี	203,507,635	13.23	317,281,211	13.01	306,813,867	14.08
กำไรขาดทุนเบ็ดเสร็จอื่น						
ผลกำไร(ขาดทุน)จากการประมาณการตาม หลัก						
คณิตศาสตร์ประกันภัย-สุทธิจากภาษีเงิน ได้	(4,593,854)	(0.30)	-	-	-	-
ส่วนแบ่งกำไร(ขาดทุน)เบ็ดเสร็จอื่นจากการ ร่วมค้า	(28,823)	(0.00)	-	-	-	-
กำไรขาดทุนเบ็ดเสร็จอื่นสำหรับปี	(4,622,677)	(0.30)	-	-	-	-
กำไรขาดทุนเบ็ดเสร็จรวมสำหรับปี	198,884,958	12.93	317,281,211	13.01	306,813,867	14.08
กำไร (ขาดทุน) ต่อหุ้นขั้นพื้นฐาน						
กำไร (ขาดทุน) ต่อหุ้น	0.63		0.98		0.95	

บริษัท สหอุตสาหกรรมน้ำมันปาล์ม จำกัด (มหาชน) บริษัทย่อย

๐ งบกระแสเงินสด

	<u>2566</u>	<u>2565</u>	<u>2564</u>
	บาท	บาท	บาท
กระแสเงินสดจากกิจกรรมดำเนินงาน			
กำไร(ขาดทุน) ก่อนภาษี	236,571,114	387,441,604	352,608,772
รายการปรับกระทบยอดกำไร(ขาดทุน)ก่อนภาษีเป็นเงินสดรับ (จ่าย)			
จากกิจกรรมดำเนินงาน:			
ค่าเสื่อมราคาและค่าตัดจำหน่าย	46,928,675	42,761,226	43,044,047
ส่วนแบ่งขาดทุน(กำไร)จากการร่วมค้า	(62,546,571)	(35,879,521)	(3,572,980)
ขาดทุน(กำไร)จากการเปลี่ยนแปลงในมูลค่ายุติธรรมของสินทรัพย์ชีวภาพ	15,148,176	(89,278,804)	(25,902,143)
ขาดทุนจากการตัดจำหน่ายพืชเพื่อการผลิตผล	15,874	2,855,555	116,730
การปรับลดสินค้าคงเหลือเป็นมูลค่าสุทธิที่จะได้รับ (กลับรายการ)	(8,859,336)	8,859,336	(4,963,486)
ขาดทุนจากการด้อยค่าของสินทรัพย์	(49,547)	(18,356,182)	15,588,502
ขาดทุนจากการตัดจำหน่ายสินทรัพย์	(541,914)	-	-
ขาดทุน(กำไร)จากการจำหน่ายและตัดจำหน่ายที่ดินอาคารและอุปกรณ์	(1,065,669)	2,765,678	4,479,476
กำไรจากสัญญาให้เช่าทางการเงิน	-	-	-
ค่าใช้จ่ายผลประโยชน์ระยะยาวของพนักงาน	(1,325,752)	1,406,039	2,279,402
ค่าใช้จ่ายดอกเบี้ย	4,618,373	2,817,816	4,445,685
	228,893,423	305,392,747	388,124,005
สินทรัพย์ดำเนินงาน (เพิ่มขึ้น) ลดลง :-			
ลูกหนี้การค้าและลูกหนี้อื่น	(35,723,652)	189,876,532	(188,352,308)
เงินสดรับจากลูกหนี้ตามสัญญาเช่าทางการเงิน	764,435	1,721,126	1,567,065
เงินตรองแก่พนักงาน	10,372	(2,410)	(1,572)
สินค้าคงเหลือและสินทรัพย์ชีวภาพ	28,801,354	9,282,404	(104,540,367)
สินทรัพย์หมุนเวียนอื่น	1,686,360	4,235,487	3,836,948
สินทรัพย์ไม่หมุนเวียนอื่น	161,096	3,405,074	(3,105,137)
หนี้สินดำเนินงานเพิ่มขึ้น (ลดลง) :-			
เจ้าหนี้การค้าและเจ้าหนี้อื่น	504,262	(6,147,558)	17,918,249
หนี้สินหมุนเวียนอื่น	(1,407,456)	393,704	3,886,879
จ่ายผลประโยชน์ระยะยาวของพนักงาน	(5,318,414)	(1,487,267)	(3,312,139)
เงินสดจากกิจกรรมดำเนินงาน	218,371,780	506,669,839	116,021,623
จ่ายดอกเบี้ย	(4,588,646)	(3,084,473)	(4,179,391)
จ่ายภาษีเงินได้สุทธิ	(36,733,867)	(74,822,353)	(22,506,599)
เงินสดสุทธิจากกิจกรรมดำเนินงาน	177,049,267	428,763,013	89,335,633

	<u>2566</u>	<u>2565</u>	<u>2564</u>
	บาท	บาท	บาท
กระแสเงินสดจากกิจกรรมลงทุน			
เงินให้กู้ยืมระยะยาวแก่บริษัทอื่นลดลง(เพิ่มขึ้น)	920,000	920,000	920,000
เงินสดรับจากการจำหน่ายที่ดิน อาคารและอุปกรณ์	2,776,811	210,393	3,103,365
เงินสดจ่ายซื้อที่ดิน อาคารและอุปกรณ์	(72,059,429)	(48,124,898)	(31,225,220)
ต้นทุนพืชเพื่อการให้ผลผลิตเพิ่มขึ้น	(4,902,640)	(5,924,064)	(4,394,373)
สินทรัพย์ไม่มีตัวตนเพิ่มขึ้น	(235,186)		
รับเงินปันผล	30,000,000	-	-
เงินสดสุทธิใช้ไปในกิจกรรมลงทุน	(43,500,444)	(52,918,569)	(31,596,228)
กระแสเงินสดจากกิจกรรมจัดหาเงิน			
เงินกู้ยืมระยะสั้นจากสถาบันการเงินเพิ่มขึ้น(ลดลง)	90,000,000	(105,000,000)	(100,000,000)
เงินสดจ่ายชำระหนี้สินตามสัญญาเช่า	(408,731)	-	-
เงินสดรับจากเงินกู้ยืมระยะยาว	-	-	110,000,000
ชำระคืนเงินกู้ยืมระยะยาว	(58,333,334)	(41,666,666)	(10,000,000)
จ่ายเงินปันผล	(145,810,305)	(162,023,950)	(64,796,864)
เงินสดสุทธิจาก(ใช้ไปใน)กิจกรรมจัดหาเงิน	(114,552,370)	(308,690,616)	(64,796,864)
เงินสดและรายการเทียบเท่าเงินสดเพิ่มขึ้น(ลดลง)สุทธิ	18,996,453	67,153,828	(7,057,459)
เงินสดและรายการเทียบเท่าเงินสดต้นปี	99,936,008	32,782,180	39,839,639
เงินสดและรายการเทียบเท่าเงินสดปลายปี	118,932,461	99,936,008	32,782,180

ข้อมูลเกี่ยวกับกระแสเงินสดเพิ่มเติม :

รายการที่ไม่ใช่เงินสด

ซื้ออุปกรณ์ที่ยังไม่ได้จ่ายชำระ	1,225,338	1,495,760	770,947
สินทรัพย์สิทธิการใช้เพิ่มขึ้นจากการเปลี่ยนแปลงสัญญา	-	520,474	137,682

• อัตราส่วนทางการเงิน - งบการเงินรวม

		<u>2566</u>	<u>2565</u>	<u>2564</u>
อัตราส่วนสภาพคล่อง (Liquidity Ratio)				
อัตราส่วนสภาพคล่อง	เท่า	3.3	4.7	2.7
อัตราส่วนสภาพคล่องหมุนเร็ว	เท่า	1.1	1.1	1.1
อัตราส่วนสภาพคล่องกระแสเงินสด	เท่า	0.5	2.4	0.3
อัตราส่วนหมุนเวียนลูกหนี้การค้า	เท่า	27.0	17.0	15.6
ระยะเวลาเก็บหนี้เฉลี่ย	วัน	13.5	22	23
อัตราส่วนหมุนเวียนสินค้าสำเร็จรูป	เท่า	6.3	9	10.2
ระยะเวลาขายสินค้าสำเร็จรูปเฉลี่ย	วัน	58	41	36
อัตราส่วนหมุนเวียนสินค้าคงเหลือ	เท่า	5.94	8.6	9.4
ระยะเวลาขายสินค้าเฉลี่ย	วัน	61	42	39
อัตราส่วนหมุนเวียนเจ้าหนี้การค้า	เท่า	41.0	60.5	63.7
ระยะเวลาชำระหนี้เฉลี่ย	วัน	9	6	6
Cash Cycle	วัน	66	58	56
อัตราส่วนแสดงความสามารถในการทำกำไร (Profitability Ratio)				
อัตราส่วนกำไรขั้นต้น	%	16	11	17
อัตรากำไรจากการดำเนินงาน	%	12.0	15.8	17
อัตราส่วนรายได้เงินต่อรายได้รวม	%	3.7	8.3	4.8
อัตราเงินสดต่อการทำกำไร	%	99.7	121.1	25.3
อัตราส่วนกำไรสุทธิ	%	13	13	14.1
อัตราผลตอบแทนผู้ถือหุ้น (เฉลี่ย)	%	13.1	21.8	24.4
อัตราส่วนแสดงประสิทธิภาพในการดำเนินงาน (Efficiency Ratio)				
อัตราผลตอบแทนจากสินทรัพย์ (เฉลี่ย)	%	11.3	18	18.9
อัตราผลตอบแทนจากสินทรัพย์ถาวร (เฉลี่ย)	%	22.9	33.7	32.7
อัตรากาไรหมุนของสินทรัพย์	เท่า	0.9	1.4	1.3
อัตราส่วนวิเคราะห์นโยบายทางการเงิน (Financial Policy Ratio)				
อัตราส่วนหนี้สินต่อส่วนของผู้ถือหุ้น	เท่า	0.16	0.15	0.28
อัตราส่วนความสามารถชำระดอกเบี้ย	เท่า	62.4	153.7	90
หนี้สินที่มีภาระดอกเบี้ยต่อกำไรก่อนดอกเบี้ยจ่าย				
ภาษีเงินได้ ค่าเสื่อมราคาและค่าตัดจำหน่าย	เท่า	0.5	0.2	0.6
อัตราส่วนความสามารถชำระภาระผูกพัน	เท่า	2.2	6	2.2
กำไรสุทธิต่อหุ้น	บาทต่อหุ้น	0.6	0.98	0.95
เงินปันผลจากงวดผลการดำเนินงานต่อหุ้น	บาทต่อหุ้น	0.30	0.45	0.5
การจ่ายเงินปันผลต่อหุ้น	บาทต่อหุ้น	0.45	0.5	0.2
อัตรากำไรเงินปันผล	%	52.5	53.8	50.2

รายงานความรับผิดชอบของคณะกรรมการบริษัทต่อรายงานทางการเงิน

คณะกรรมการบริษัทเป็นผู้รับผิดชอบในการจัดทำและนำเสนองบการเงินเฉพาะกิจการ และงบการเงินรวมของบริษัท สหอุตสาหกรรมน้ำมันปาล์ม (มหาชน) และบริษัทย่อย รวมถึงข้อมูลอื่น ซึ่งรวมอยู่ในรายงานประจำปี สำหรับปีสิ้นสุดวันที่ 31 ธันวาคม 2566 อย่างถูกต้องตามที่ควรตามมาตราฐานการรายงานทางการเงิน รวมถึงแนวปฏิบัติทางการบัญชีที่ประกาศใช้โดยสภาวิชาชีพบัญชี โดยได้มีการพิจารณาเลือกใช้นโยบายบัญชีที่เหมาะสมและถือปฏิบัติอย่างสม่ำเสมอ มีการใช้ดุลยพินิจอย่างระมัดระวังและประมาณการที่สมเหตุสมผลในการจัดทำ รวมทั้งมีการเปิดเผยข้อมูลสำคัญอย่างเพียงพอในหมายเหตุประกอบงบการเงินและได้ผ่านการตรวจสอบและให้ความเห็นอย่างไม่มีเงื่อนไขจากผู้สอบบัญชีรับอนุญาตที่เป็นอิสระ งบการเงินจึงสะท้อนฐานะการเงินและผลการดำเนินงานในรอบปีที่ผ่านมาอย่างเป็นจริงและเป็นประโยชน์ต่อผู้ถือหุ้นและนักลงทุนทั่วไปได้อย่างโปร่งใส

คณะกรรมการบริษัทได้มอบหมายคณะกรรมการตรวจสอบ ซึ่งประกอบด้วยกรรมการที่เป็นอิสระเป็นผู้กำกับดูแลคุณภาพของรายงานทางการเงิน ประเมินระบบการควบคุมภายใน ระบบการบริหารความเสี่ยงและกระบวนการต่างๆ เพื่อการสนับสนุนข้อมูลและเอกสารทางการเงินให้มีประสิทธิภาพ เพื่อให้มีความมั่นใจได้ว่าการบันทึกข้อมูลทางบัญชีถูกต้อง ครบถ้วน ทันเวลา และเพียงพอที่จะดำรงไว้ซึ่งทรัพย์สินตลอดจนป้องกันมิให้เกิดการทุจริตหรือการดำเนินการที่ผิดปกติดังมีสาระสำคัญ

ความเห็นของคณะกรรมการตรวจสอบและดูแลกำกับกิจการเกี่ยวกับเรื่องนี้ปรากฏในหน้ารายงานคณะกรรมการตรวจสอบและดูแลกำกับกิจการ ซึ่งแสดงไว้ในรายงานประจำปีฉบับนี้แล้ว คณะกรรมการบริษัทมีความเห็นว่าระบบการควบคุมภายในของบริษัทฯ โดยรวมมีประสิทธิภาพอยู่ในระดับที่น่าพอใจและสามารถสร้างความเชื่อมั่นอย่างมีเหตุผลต่อความเชื่อถือได้ของงบการเงินเฉพาะกิจการ และงบการเงินรวมของบริษัท สหอุตสาหกรรมน้ำมันปาล์ม (มหาชน) และบริษัทย่อย รวมถึงข้อมูลอื่น ซึ่งรวมอยู่ในรายงานประจำปี สำหรับปีสิ้นสุดวันที่ 31 ธันวาคม 2566 อย่างถูกต้อง



(รศ. ดร. นริศ ชัยสูตร)
ประธานกรรมการ



(น.ส. อัญชลี สืบจันทศิริ)
กรรมการผู้จัดการ

5. ข้อมูลทั่วไปและข้อมูลสำคัญอื่นๆ



5.1 ข้อมูลทั่วไป

นายทะเบียนหุ้น

ชื่อ : บริษัท ศูนย์รับฝากหลักทรัพย์ (ประเทศไทย) จำกัด
 สถานที่สำนักงาน : 93 อาคารตลาดหลักทรัพย์แห่งประเทศไทย ถนนรัชดาภิเษก แขวงดินแดง เขตดินแดง กรุงเทพมหานคร 10400
 โทรศัพท์ 02-009 9000
 โทรสาร 02-009 9991

ผู้สอบบัญชี

ชื่อ : นาง กุรพี ปิยะวรรณสุทธิ
 เลขทะเบียนผู้สอบบัญชีรับอนุญาต 6137

สถานที่สำนักงาน : บริษัท สำนักงาน อีวาย จำกัด
 ชั้น 33 อาคารเลครัชดา
 193/136-137 ถนนรัชดาภิเษก คลองเตย กรุงเทพมหานคร 10110

โทรศัพท์ 02-264 0777, 02-661 9190
 โทรสาร 02-264 0789-90, 02-661 9192

จำนวนปีที่เป็นผู้สอบบัญชีให้บริษัท : 1
 ความสัมพันธ์หรือการมีส่วนได้เสียกับ : ไม่มี
 บริษัท / บริษัทย่อย / ผู้บริหาร / ผู้ถือหุ้น
 รายใหญ่ หรือผู้ที่เกี่ยวข้องกับบุคคลดังกล่าว

5.2 ข้อมูลสำคัญอื่น

--- ไม่มี ---

5.3 ข้อพิพาททางกฎหมาย

(1) คดีที่อาจมีผลกระทบด้านลบต่อสินทรัพย์ของบริษัทหรือบริษัทย่อยที่มีจำนวนสูงกว่า ร้อยละ 5 ของส่วนของผู้ถือหุ้นของงบการเงินรวม ณ วันที่ 31 ธันวาคม 2566

บริษัทไม่มีคดีหรือข้อพิพาททางกฎหมายที่มีผลกระทบด้านลบต่อสินทรัพย์ของบริษัทหรือบริษัทย่อยที่มีจำนวนสูงกว่าร้อยละ 5 ของส่วนของผู้ถือหุ้นของงบการเงินรวม ณ วันที่ 31 ธันวาคม 2566

(2) คดีที่มีผลกระทบต่อการดำเนินธุรกิจของบริษัทอย่างมีนัยสำคัญ

บริษัทไม่มีคดีที่มีผลกระทบต่อการดำเนินธุรกิจของบริษัทอย่างมีนัยสำคัญ ณ วันที่ 31 ธันวาคม 2566

(3) คดีที่มีได้เกิดจากการประกอบธุรกิจโดยปกติของบริษัท

บริษัทไม่มีคดีที่มีได้เกิดจากการประกอบธุรกิจโดยปกติของบริษัท ณ วันที่ 31 ธันวาคม 2566

ส่วนที่ 2

การกำกับดูแลกิจการ

6.นโยบายกำกับและดูแลกิจการ



บริษัท สหอุตสาหกรรมน้ำมันปาล์ม จำกัด (มหาชน) ได้ตระหนักถึงความสำคัญของการกำกับดูแลกิจการที่ดีดังกล่าว อันเป็นปัจจัยในการเสริมสร้างให้องค์กรดำเนินธุรกิจด้วยความโปร่งใส เป็นธรรม และปฏิบัติต่อผู้มีส่วนได้ส่วนเสียอย่างเท่าเทียมกัน มีระบบการบริหารจัดการที่มีประสิทธิภาพ ควบคู่ไปกับการรับผิดชอบต่อสังคมและสิ่งแวดล้อม โดยมีเป้าหมายเพื่อสร้างคุณค่าให้กิจการอย่างยั่งยืน คณะกรรมการจึงได้พิจารณาความเหมาะสมของการนำหลักปฏิบัติตาม CG CODE และมีมติเห็นชอบให้นำไปปรับใช้ตามบริบททางธุรกิจของบริษัท หากมีหลักปฏิบัติใดที่ยังไม่สามารถหรือยังมิได้นำไปปรับใช้ จะมีการชี้แจงเหตุผลในการประชุมคณะกรรมการ นอกจากนี้บริษัทได้มีการประกาศใช้จรรยาบรรณธุรกิจ เพื่อให้บุคลากรทุกภาคส่วนของบริษัทยึดถือเป็นแนวปฏิบัติตามหลักการกำกับดูแลกิจการที่ดี

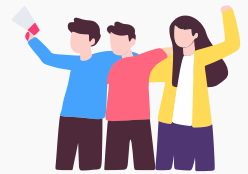

6.1 ภาพรวมของนโยบายและแนวปฏิบัติการกำกับดูแลกิจการ

บริษัทได้ปฏิบัติตามนโยบายและแนวปฏิบัติการดูแลกำกับกิจการ โดยถูกปรับให้เข้ากับกระบวนการทำงานอย่างยาวนานจนกลายเป็นวัฒนธรรมองค์กร อย่างไรก็ตาม เนื่องจากในปัจจุบันมีการเปลี่ยนแปลงเกี่ยวกับค่านิยม สถานการณ์ ตลอดจนข้อกำหนดระบบมาตรฐาน และเพิ่มเติมรายละเอียดบางประการในแนวปฏิบัติให้ทันสมัย เพิ่มความสมบูรณ์ในรายละเอียดของเนื้อหามากขึ้น จึงเห็นควรให้ทบทวนทั้งนโยบายกำกับดูแลกิจการ หรือข้อกำหนดที่เกี่ยวข้อง และจัดกลุ่มโดยตระหนักความสำคัญต่อผู้มีส่วนได้ของ บริษัทแต่ละกลุ่มให้ชัดเจนยิ่งขึ้น เพื่อให้ครอบคลุมในทุกมิติตั้งแต่การกำกับดูแลกิจการที่ดี การดูแลสิ่งแวดล้อม และการปฏิบัติตามหลักสิทธิมนุษยชน สามารถศึกษาได้จากเอกสารแนบ 5

หลักการกำกับดูแลกิจการที่ดี 8 หลักการ



1

ตระหนักถึงบทบาทและความรับผิดชอบต่อคณะกรรมการในฐานะผู้นำองค์กรที่สร้างคุณค่าให้แก่องค์กรอย่างยั่งยืน

2

กำหนดวัตถุประสงค์และเป้าหมายหลักของกิจการที่เป็นไปเพื่อความยั่งยืน

3

เสริมสร้างคณะกรรมการที่มีประสิทธิภาพ

4

สรรหาและพัฒนาผู้บริหารระดับสูงและการบริหารบุคลากร

5

ส่งเสริมนวัตกรรมและการประกอบธุรกิจอย่างมีความรับผิดชอบต่อสังคม

6

ดูแลให้มีระบบการบริหารความเสี่ยงและการควบคุมภายในที่เหมาะสม

7

รักษาความน่าเชื่อถือทางการเงินและการเปิดเผยข้อมูล

8

สนับสนุนการมีส่วนร่วมและการสื่อสารกับผู้ถือหุ้น

6.1.1 นโยบายและแนวปฏิบัติเกี่ยวกับคณะกรรมการ

คณะกรรมการได้มอบหมายให้คณะกรรมการตรวจสอบและกำกับดูแลกิจการกำหนดแผนปฏิบัติและมาตรการติดตาม เพื่อให้มีการปฏิบัติตามหลัก การกำกับดูแลกิจการที่ดีและประเมินผลการปฏิบัติตามหลักการ รวมทั้งให้คำแนะนำเพื่อปรับปรุงหลักการดังกล่าวตามความเหมาะสม

บริษัทมุ่งมั่นที่จะใช้หลักการกำกับดูแลกิจการที่ดีปรับใช้ เป็นระบบบริหารจัดการของบริษัท เพื่อก่อให้เกิดความ เป็นธรรม สร้างความมั่นใจในการลงทุนและสร้างมูลค่า ระยะยาวให้กับผู้ถือหุ้น สร้างความเชื่อมั่นต่อผู้มีส่วนได้ ส่วนเสียทุกฝ่าย รวมถึงบริษัทมีการจัดการที่เหมาะสม มี ประสิทธิภาพและเกิดประสิทธิผลสูงสุด ทำให้บริษัท เติบโตอย่างยั่งยืน

โดยบริษัทมีนโยบายและแนวปฏิบัติเกี่ยวกับผู้ถือหุ้น และผู้มีส่วนได้เสีย ครอบคลุมการดูแลผู้ถือหุ้น การ ปฏิบัติต่อผู้ถือหุ้นโดยเท่าเทียมกัน การส่งเสริมการใช้ สิทธิของผู้ถือหุ้น การป้องกันการใช้ข้อมูลภายใน การ ป้องกันความขัดแย้งทางผลประโยชน์ ความรับผิดชอบต่อผู้มีส่วนได้เสีย การชดเชยกรณีที่เกิดการละเมิดสิทธิ การต่อต้านทุจริตคอร์รัปชัน และมาตรการดำเนินการ กับผู้ที่กระทำไม่เป็นไปตามนโยบายและแนวปฏิบัติดัง กล่าว ผ่านการทบทวนและอนุมัติจากคณะกรรมการ บริษัทเมื่อวันที่ 22 กุมภาพันธ์ 2567

นโยบายการกำกับดูแลกิจการที่ดี (Corporate Governance Policy)

บริษัทได้ทบทวนปรับปรุงนโยบายกำกับดูแลกิจการ เพื่อให้สอดคล้องกับกฎหมาย แนวปฏิบัติที่ดี การ ดำเนินธุรกิจ สภาพแวดล้อมทางเศรษฐกิจ และสังคม ที่เปลี่ยนแปลงไป และสื่อสารให้กรรมการ ผู้บริหาร และพนักงานทุกระดับ รับทราบและยึดถือปฏิบัติเป็น ส่วนหนึ่งในการทำงาน เพื่อนำไปถือปฏิบัติอย่างเป็น รูปธรรม โดยคณะกรรมการได้กำหนดนโยบายการ กำกับดูแลกิจการที่ดีสอดคล้องกับหลักการกำกับดูแล กิจการที่ดี 8 หลักการ

หลักปฏิบัติ 1 ตระหนักถึงบทบาทและความรับผิดชอบของคณะกรรมการในฐานะผู้นำองค์กรที่สร้าง คุณค่าให้แก่กิจการอย่างยั่งยืน

หลักปฏิบัติ 2 กำหนดวัตถุประสงค์และเป้าหมายหลัก ของกิจการที่เป็นไปเพื่อความยั่งยืน

หลักปฏิบัติ 3 เสริมสร้างคณะกรรมการที่มีประสิทธิภาพ

หลักปฏิบัติ 4 สรรหาและพัฒนาผู้บริหารระดับสูงและ การบริหารบุคลากร

หลักปฏิบัติ 5 ส่งเสริมนวัตกรรมและการประกอบธุรกิจ อย่างมีความรับผิดชอบต่อ

หลักปฏิบัติ 6 ดูแลให้มีระบบการบริหารความเสี่ยงและ การควบคุมภายในที่เหมาะสม

หลักปฏิบัติ 7 รักษาความน่าเชื่อถือทางการเงินและ การเปิดเผยข้อมูล

หลักปฏิบัติ 8 สนับสนุนการมีส่วนร่วมและการสื่อสาร กับผู้ถือหุ้น

โดยคณะกรรมการได้กำหนดนโยบายการกำกับดูแลกิจการที่ดี ดังนี้

- คณะกรรมการบริษัท กรรมการผู้จัดการ รวมถึงผู้บริหารมีบทบาทและหน้าที่ที่กำหนดไว้โดยชัดเจนภายในองค์กรธุรกิจ หน้าที่ของคณะกรรมการบริษัท คือ การเลือกและแสดงความคิดเห็นต่อทิศทางรวม และกลยุทธ์โดยรวมของธุรกิจ ส่วนหน้าที่ของกรรมการผู้จัดการและผู้บริหารขององค์กร คือ การเลือกจ้างพนักงานทั้งหมดและควบคุมการดำเนินงานประจำวันของธุรกิจ
- กำหนดวิสัยทัศน์ กลยุทธ์ นโยบาย และแผนงานที่สำคัญของบริษัท พิจารณาถึงปัจจัยเสี่ยงและวางแผนทางการบริหารจัดการที่เหมาะสม อยู่บนพื้นฐานของความรับผิดชอบต่อสังคมและสิ่งแวดล้อม และเป็นไปเพื่อความยั่งยืน
- ดำเนินการสรรหาและปฏิบัติตามหลักกำกับกิจการที่ดี โดยมี กระบวนการที่เกี่ยวข้อง ดังนี้
 1. กระบวนการสรรหากรรมการ
 2. กำหนดค่าตอบแทนกรรมการและผู้บริหาร
 3. ความเป็นอิสระของคณะกรรมการจากฝ่ายจัดการ
 4. การพัฒนากรรมการ
 5. ประเมินผลงานคณะกรรมการทั้งคณะและรายบุคคล
 6. กำกับดูแลบริษัทย่อยและบริษัทร่วมค้า
 7. การแต่งตั้งคณะกรรมการชุดย่อย(อ้างอิง 7.3.2)
- มีนโยบายส่งเสริมและสนับสนุนให้กรรมการ กรรมการผู้จัดการ ผู้บริหารและพนักงานได้รับการอบรมและพัฒนา เพื่อเพิ่มพูนความรู้ ทักษะและประสบการณ์ที่เป็นประโยชน์ต่อการปฏิบัติงาน รวมถึงเป็น ประโยชน์ในภาคธุรกิจ ขับเคลื่อนองค์กรไปสู่เป้าหมาย
- กำหนดนโยบายการบริหารความเสี่ยงเป็นส่วนหนึ่งของการบริหาร จัดการ เพื่อให้วัตถุประสงค์ เป้าหมาย และแผนกลยุทธ์ต่างๆ ของ บริษัทสามารถปฏิบัติได้และบรรลุผลตามวัตถุประสงค์ที่ได้ตั้งไว้ โดยผู้ บริหารและพนักงานทุกคนในบริษัทเป็นเจ้าของความเสี่ยง และมีหน้าที่ ในการประเมินความเสี่ยงของหน่วยงาน รวมถึงกระบวนการทำงาน และประเมินประสิทธิภาพของมาตรการควบคุมที่มีอยู่
- เปิดเผยข้อมูลที่ถูกต้อง ครบถ้วน น่าเชื่อถือและทันเวลา ช่วยให้ผู้ถือ หุ้นสามารถใช้ประกอบการตัดสินใจลงทุน รวมถึงการตัดสินใจใช้สิทธิ ออกเสียงในการประชุมผู้ถือหุ้น และมีการประเมินประสิทธิภาพของ กระบวนการเปิดเผยข้อมูลตามระยะเวลาที่กำหนด
- มีกระบวนการที่เหมาะสมเพื่อให้ผู้ถือหุ้นสามารถแสดงความคิดเห็น เช่น เสนอวาระการประชุม เสนอรายชื่อบุคคลเพื่อรับการแต่งตั้งเป็น กรรมการ ตลอดจนการเผยแพร่ข้อมูลเป็นไปตามหลักปฏิบัติที่ดีของ สมาคมส่งเสริมผู้ลงทุนไทย โดยเป็นการปฏิบัติต่อผู้ถือหุ้นทุกราย อย่างเท่าเทียมกัน
- ให้ความสำคัญและสนับสนุนการนำนวัตกรรมหรือเทคโนโลยีใหม่ๆ ที่ ก่อให้เกิดมูลค่าแก่ธุรกิจควบคู่ไปกับการสร้างคุณประโยชน์ต่อลูกค้า หรือผู้ที่เกี่ยวข้อง โดยเฉพาะอย่างยิ่งการนำของเสียจากกระบวนการ ผลิตที่มีหลากหลายประเภทไปใช้ประโยชน์ เพื่อลดต้นทุนและนำส่วน ที่เหลือไปจำหน่ายเพื่อสร้างรายได้ที่ยั่งยืนให้แก่บริษัทโดยคำนึงถึงสิ่ง แวดล้อม ซึ่งในอนาคตอันใกล้ บริษัทมีความคาดหวังที่จะพัฒนาและ ต่อยอดจนเป็นผลิตภัณฑ์ใหม่ๆ



(1) กระบวนการสรรหากรรมการ

คณะกรรมการสรรหาทำหน้าที่เสนอชื่อบุคคลที่เหมาะสม เพื่อให้คณะกรรมการบริษัทพิจารณาและเสนอที่ประชุมผู้ถือหุ้นเลือกตั้งตามหลักเกณฑ์ที่กำหนดในข้อบังคับของบริษัท คณะกรรมการสรรหาคำเนินการสรรหา ประเมิน เลือกรับ และเสนอชื่อผู้ผ่านการพิจารณาต่อคณะกรรมการ

คณะกรรมการบริษัทพิจารณาถึงประสบการณ์ที่เหมาะสม สำหรับการทำหน้าที่ของคณะกรรมการบริษัทตลอดจนพิจารณาถึงความสามารถที่ช่วยให้การดำเนินการของคณะกรรมการสอดคล้องกับกลยุทธ์ในการดำเนินธุรกิจของบริษัทและเป็นไปอย่างรอบคอบรัดกุมยิ่งขึ้น ได้แก่ ความสามารถในการตัดสินใจทางธุรกิจอย่างมีเหตุผล ความสามารถในการคิดเชิงกลยุทธ์ ความเป็นผู้นำ รวมทั้งความชำนาญในวิชาชีพ ความซื่อสัตย์ ตลอดจนคุณสมบัติส่วนบุคคลอื่นๆ ที่เหมาะสม การพิจารณาคัดเลือก ยังให้ความสำคัญถึงการได้รับประโยชน์จากความหลากหลายในด้านต่างๆ เช่น ความหลากหลายทางเพศ อายุ เชื้อชาติ สัญชาติ และทักษะความเชี่ยวชาญ

ในปี 2566 คณะกรรมการสรรหาได้เสนอนายอนุสรณ์ บุรณกานนท์ เป็นกรรมการใหม่ ซึ่งเป็นผู้มีความรู้ ความสามารถและประสบการณ์สอดคล้องกับกลยุทธ์ในการดำเนินธุรกิจของบริษัท



(3) ความเป็นอิสระของคณะกรรมการจากฝ่ายจัดการ

คณะกรรมการมี 7 คน ประกอบด้วย

- กรรมการอิสระจำนวน 3 คน
- กรรมการที่ไม่เป็นผู้บริหาร 1 คน
- กรรมการ 1 คน
- กรรมการบริหาร 2 คน

โดยมีจำนวนกรรมการอิสระมากกว่าเกณฑ์ขั้นต่ำที่กำหนดโดยสำนักงาน ก.ล.ต. (1 ใน 3 ของจำนวนคณะกรรมการทั้งหมด)

กรรมการที่ไม่ใช่ผู้บริหารมีประชุมกันเองอย่างน้อยปีละ 1 ครั้ง โดยไม่มีฝ่ายจัดการรวมอยู่ด้วย ทั้งนี้ เพื่ออภิปรายปัญหาต่างๆเกี่ยวกับการจัดการที่มีประเด็นที่น่าสนใจ และจะต้องมีการแจ้งผลการประชุมให้คณะกรรมการหรือกรรมการผู้จัดการได้รับทราบ

(2) การกำหนดค่าตอบแทนของกรรมการและผู้บริหาร

• ค่าตอบแทนกรรมการ

คณะกรรมการพิจารณาค่าตอบแทนเป็นผู้ทำหน้าที่พิจารณาหลักเกณฑ์และรูปแบบจ่ายค่าตอบแทนกรรมการ และนำเสนอคณะกรรมการบริษัทเพื่อขออนุมัติจากที่ประชุมผู้ถือหุ้น ทั้งนี้ ค่าตอบแทนกรรมการจะพิจารณาจากประสบการณ์ ภาระหน้าที่ บทบาทและความรับผิดชอบ โดยเปรียบเทียบกับบริษัทอื่นที่อยู่ในอุตสาหกรรมเดียวกันเป็นเกณฑ์ในการพิจารณาค่าตอบแทนกรรมการในแต่ละปี ทั้งนี้ เพื่อให้ค่าตอบแทนดังกล่าวเพียงพอที่จะจูงใจและรักษากรรกรรมการที่มีคุณภาพตามที่บริษัทต้องการ

• ค่าตอบแทนผู้บริหารระดับสูง

ค่าตอบแทนผู้บริหารระดับสูงจะเป็นไปตามหลักเกณฑ์และนโยบายที่คณะกรรมการพิจารณาค่าตอบแทนกำหนดในแต่ละปี ซึ่งสอดคล้องกับความรู้ความสามารถและผลการดำเนินงานของบริษัท โดยคณะกรรมการพิจารณาค่าตอบแทนเป็นผู้พิจารณา และนำเสนอจำนวนค่าตอบแทนที่เหมาะสมต่อคณะกรรมการเพื่อพิจารณาอนุมัติ โดยโครงสร้างค่าตอบแทนถือว่าเป็นเครื่องจูงใจให้ผู้บริหารระดับสูงปฏิบัติงานให้สอดคล้องกับวัตถุประสงค์และเป้าหมายหลักขององค์กรและสอดคล้องกับผลประโยชน์ของกิจการในระยะยาว

บริษัทไม่มีการจ่ายค่าตอบแทนอื่น ยกเว้นค่าตัวเครื่องบิน ที่พัก และอาหาร สำหรับกรรมการที่เป็นชาวต่างประเทศที่เข้าร่วมประชุม นอกจากนั้น บริษัททำประกันความรับผิดของกรรมการและผู้บริหารเพื่อป้องกันความเสี่ยงจากการปฏิบัติหน้าที่ให้บริษัท แต่ทั้งนี้จะไม่ครอบคลุมถึงผลเสียหายจากการกระทำการโดยจงใจหรือทุจริต

(4) การพัฒนากรรมการ

• การพัฒนากรรมการและผู้บริหาร

บริษัทจัดให้มีการปฐมนิเทศสำหรับกรรมการและผู้บริหารใหม่ แนะนำถึงลักษณะธุรกิจและภาพรวมการดำเนินธุรกิจของบริษัท บริษัทย่อย และบริษัทร่วมค้า จัดให้มีการเยี่ยมชมโรงงานเพื่อดูกระบวนการผลิตสินค้าและพื้นที่เพาะปลูก แปลงเพาะกล้า รวมถึงการเพาะเมล็ดพันธุ์ปาล์มของบริษัท นอกจากนี้ ยังมีการส่งมอบเอกสารให้กรรมการที่ได้รับการแต่งตั้งใหม่ ดังต่อไปนี้

- คู่มือกรรมการบริษัทจดทะเบียน
- คู่มือปฐมนิเทศกรรมการและผู้บริหารใหม่ซึ่งมีหัวข้อต่างๆ ที่สำคัญ ได้แก่
 - ข้อมูลหรือเอกสารการรายงานข้อมูลตามกฎหมาย 1) การซื้อขายหุ้นของบริษัทและการรายงาน 2) การมีส่วนได้เสียของตนเอง คู่สมรสและญาติสนิทที่เป็นผู้ถือหุ้นใหญ่ กรรมการ ผู้บริหารในธุรกิจต่างๆ 3) ความสัมพันธ์กับบริษัท เช่น ผู้ซื้อ ผู้ขายรายใหญ่
 - หนังสือบริคณห์สนธิและข้อบังคับของบริษัท
 - ขอบเขต หน้าที่และความรับผิดชอบของคณะกรรมการบริษัท และคณะกรรมการชุดย่อยหลักการกำกับกิจการที่ดี และจรรยาบรรณธุรกิจ
 - รายงานการประชุมคณะกรรมการย้อนหลัง 1 ปี และกำหนดการประชุม
 - นโยบายการกำกับดูแลกิจการที่ดีและจรรยาบรรณธุรกิจ
 - ข้อพิพาททางกฎหมาย
 - แบบแสดงรายการข้อมูลประจำปี (แบบ 56-1 One Report) ฉบับล่าสุด

นอกจากนั้น บริษัทจะจัดให้กรรมการใหม่พบประธานกรรมการบริษัท และกรรมการผู้จัดการก่อนการประชุมคณะกรรมการครั้งแรก ตลอดจนบริษัทมี นโยบายส่งเสริมและสนับสนุนให้กรรมการได้รับการอบรมและพัฒนา เพื่อเพิ่มพูนความรู้ ทักษะและประสบการณ์ที่เป็นประโยชน์ต่อการปฏิบัติงาน รวมถึงเป็นประโยชน์ต่อธุรกิจ อันจะเป็นตัวขับเคลื่อนองค์กรไปสู่เป้าหมาย

(6) การกำกับดูแลบริษัทย่อยและบริษัทร่วมค้า

บริษัทมีนโยบายการกำกับดูแลบริษัทย่อยและบริษัทร่วมค้า ดังนี้

1. แต่งตั้งกรรมการ ผู้บริหาร ของบริษัทย่อยและบริษัทร่วมค้า
2. กำกับดูแลระบบควบคุมภายในของบริษัทย่อยและบริษัทร่วมค้า
3. ดูแลให้บริษัทย่อยและบริษัทร่วมค้าเปิดเผยข้อมูลที่เป็นสาระสำคัญอย่างถูกต้องและทันที่
4. ติดตามให้บริษัทย่อยและบริษัทร่วมค้ามีการปฏิบัติตามนโยบาย

(5) การประเมินผลการปฏิบัติงาน

• คณะกรรมการ

กำหนดให้กรรมการมีการประเมินผลการปฏิบัติงานด้วยตนเอง ตามแบบการประเมินของศูนย์พัฒนาการกำกับดูแลกิจการบริษัทจดทะเบียน โดยประเมินผลการปฏิบัติงานปีละ 1 ครั้ง ในเดือนพฤศจิกายนของทุกปี และให้กรรมการแต่ละท่านนำเสนอแบบประเมินที่เลขานุการบริษัท เพื่อรวบรวมผลการประเมินและแจ้งคณะกรรมการได้รับทราบเพื่อกำหนดแนวทางปรับปรุงในการทำงานต่อไป

• กรรมการผู้จัดการ

คณะกรรมการได้ประเมินผลงานประจำปีของกรรมการผู้จัดการในรูปแบบกำหนดดัชนีชี้วัดที่สำคัญอันสะท้อนมาจากผลประกอบการที่เป็นผลงานทั้งในเชิงปริมาณและคุณภาพ ทั้งนี้ คณะกรรมการพิจารณาคำตอบแทนซึ่งสมาชิกส่วนใหญ่เป็นกรรมการอิสระ และมีประธานเป็นกรรมการอิสระ ทำหน้าที่พิจารณาดัชนีชี้วัดที่สำคัญดังกล่าว ซึ่งมีความโปร่งใส และมีความเหมาะสมกับธุรกิจของบริษัท โดยมีหัวข้อในการประเมิน ดังนี้

- ความเป็นผู้นำ
- การกำหนดและปฏิบัติตามแผนกลยุทธ์
- การวางแผนและผลปฏิบัติทางการเงิน
- ความสัมพันธ์กับคณะกรรมการ
- การบริหารความเสี่ยงและการควบคุมภายใน
- การสร้างมูลค่าให้แก่ผู้ถือหุ้น



6.1.2 นโยบายและแนวปฏิบัติเกี่ยวกับผู้ถือหุ้นและผู้มีส่วนได้ส่วนเสีย

(1) การดูแลผู้ถือหุ้น และการปฏิบัติต่อผู้ถือหุ้นโดยเท่าเทียมกัน

- บริษัทมีข้อกำหนดในการกำกับดูแลเพื่อปกป้องสิทธิขั้นพื้นฐานของผู้ถือหุ้นอย่างเท่าเทียมและเป็นธรรม ทั้งนี้บริษัทให้สิทธิแก่ผู้ถือหุ้นในการออกเสียงลงคะแนนในแบบหนึ่งหุ้นต่อหนึ่งเสียง (one share one vote) สำหรับวาระทั่วไป และกำหนดให้มีการลงคะแนนเสียงแบบสะสม (cumulative voting) ในวาระแต่งตั้งกรรมการ เพื่อสร้างความมั่นใจในการลงทุนกับบริษัท
- จัดส่งหนังสือมอบฉันทะในรูปแบบ ข. ซึ่งผู้ถือหุ้นสามารถระบุความเห็นในการลงคะแนนเสียงได้ พร้อมกับหนังสือเชิญประชุม โดยระบุเอกสารที่ต้องใช้ในการมอบฉันทะและขั้นตอนในการเข้าร่วมประชุมอย่างชัดเจน ผู้ถือหุ้นที่ไม่สามารถเข้าร่วมประชุม แต่ประสงค์จะใช้สิทธิออกเสียงอาจมอบฉันทะให้บุคคลอื่นเข้าร่วมประชุมและออกเสียงแทนตน หรือมอบฉันทะให้กรรมการอิสระของบริษัทก็ได้
- บริษัทมีการกำหนดเป็นนโยบายเกี่ยวกับการป้องกันการใช้ข้อมูลภายในของบริษัท และได้แจ้งให้พนักงาน ผู้บริหาร และกรรมการบริษัททราบ
- บริษัทมีการเปิดเผยการทำรายการระหว่างกันระหว่างบริษัทกับบริษัทย่อย โดยได้กระทำอย่างยุติธรรมตามราคาตลาดและเป็นไปตามปกติธุรกิจการค้า (Fair and at arms' length basis)



(2) การส่งเสริมการใช้สิทธิของผู้ถือหุ้น

- จัดให้มีการประชุมสามัญประจำปีผู้ถือหุ้นภายใน 4 เดือนนับแต่วันสิ้นสุดของรอบปีบัญชีของบริษัท เพื่อพิจารณาแบบแสดงรายการข้อมูลประจำปี (แบบ 56-1 One Report) ซึ่งแสดงถึงผลการดำเนินการของบริษัทในรอบปีที่ผ่านมา งบฐานะการเงิน และงบกำไรขาดทุนเบ็ดเสร็จ การจ่ายเงินปันผลและจัดสรรเงินไว้เป็นทุนสำรองตามกฎหมาย การเลือกตั้งกรรมการแทนกรรมการที่ออกตามวาระ รวมถึงค่าตอบแทนกรรมการ แต่งตั้งและกำหนดค่าตอบแทนผู้สอบบัญชี
- การประชุมสามัญประจำปีผู้ถือหุ้น บริษัทได้แยกเรื่องการพิจารณาเลือกตั้งกรรมการ ออกจากการพิจารณาค่าตอบแทนกรรมการ หากเป็นการประชุมแบบพบหน้ากันเต็มรูปแบบ (Physical meeting) บริษัทจะใช้บัตรลงคะแนนเสียงในการเลือกตั้งกรรมการ และเสนอชื่อกรรมการให้ผู้ถือหุ้นลงคะแนนเป็นรายบุคคล แต่หากเป็นการประชุมผ่านสื่ออิเล็กทรอนิกส์ (E-meeting) ผู้ถือหุ้นจะมีการลงมติผ่านระบบการจัดการจากบริษัทซึ่งเป็นผู้ให้บริการระบบควบคุมการประชุมที่ได้รับการรับรองจากสำนักงานพัฒนาธุรกรรมทางอิเล็กทรอนิกส์และเป็นไปตามพรก. ว่าด้วยการประชุมผ่านสื่ออิเล็กทรอนิกส์ พ.ศ. 2563 ทั้งนี้การลงคะแนนเสียงเลือกตั้งกรรมการของบริษัทเป็นวิธีการลงคะแนนเสียงแบบสะสม (cumulative voting) ซึ่งเป็นการเปิดโอกาสให้ผู้ถือหุ้นรายบุคคลใช้สิทธิเลือกตั้งกรรมการกับบุคคลที่เห็นว่าเหมาะสม และเปิดโอกาสสร้างความสมดุลของทุกคะแนนเสียง
- จัดให้มีการประชุมวิสามัญผู้ถือหุ้นตามที่คณะกรรมการเห็นสมควร ผู้ถือหุ้นคนหนึ่งหรือหลายคนซึ่งมีหุ้นนับรวมกันได้ไม่น้อยกว่าร้อยละสิบของจำนวนหุ้นที่จำหน่ายได้ทั้งหมด จะเข้าชื่อกันทำหนังสือขอให้คณะกรรมการเรียกประชุมผู้ถือหุ้นเป็นการประชุมวิสามัญเมื่อใดก็ได้ แต่ต้องระบุเรื่องและเหตุผลในการที่ขอให้เรียกประชุมไว้ให้ชัดเจนในหนังสือดังกล่าวด้วย ในกรณีเช่นนี้ คณะกรรมการต้องจัดให้มีการประชุมผู้ถือหุ้นภายในสี่สิบห้าวันนับแต่วันที่ได้รับหนังสือจากผู้ถือหุ้น
- เปิดเผยมติที่ประชุมคณะกรรมการบริษัท ว่าด้วยเรื่องกำหนดวันประชุมสามัญประจำปีผู้ถือหุ้น รวมทั้งเปิดเผยระเบียบวาระการประชุม และสาระสำคัญของวาระการประชุม ผ่านระบบเผยแพร่ข้อมูลของตลาดหลักทรัพย์แห่งประเทศไทยและเว็บไซต์ของบริษัท ไม่เกินวันทำการถัดไปนับจากวันที่คณะกรรมการมีมติ
- ในการเรียกประชุมผู้ถือหุ้น บริษัทจะต้องจัดทำเป็นหนังสือนัดประชุม ระบุสถานที่ วัน เวลา ระเบียบวาระการประชุม และเรื่องที่จะเสนอต่อที่ประชุม พร้อมด้วยรายละเอียดตามสมควร โดยระบุว่าเป็นเรื่องที่จะเสนอเพื่อทราบ เพื่ออนุมัติ หรือเพื่อพิจารณา รวมทั้งความเห็นของคณะกรรมการในเรื่องดังกล่าวและจัดส่งให้ผู้ถือหุ้นและนายทะเบียนทราบไม่น้อยกว่า 21 วันก่อนวันประชุม
- ในการประชุมผู้ถือหุ้นต้องมีผู้ถือหุ้นและผู้รับมอบฉันทะจากผู้ถือหุ้น (ถ้ามี) มาประชุมไม่น้อยกว่า 25 คน และต้องมีหุ้นนับรวมกันได้ไม่น้อยกว่าหนึ่งในสามของจำนวนหุ้นที่จำหน่ายได้ทั้งหมดจึงจะครบเป็นองค์ประชุม ซึ่งประธานคณะกรรมการทำหน้าที่เป็นประธานที่ประชุม และดำเนินการประชุมให้เป็นไปตามลำดับระเบียบ วาระที่กำหนดไว้ในหนังสือเชิญประชุม โดยไม่เพิ่มระเบียบวาระในที่ประชุม เมื่อไม่ได้แจ้งให้ผู้ถือหุ้นทราบล่วงหน้า และวาระอื่นๆ ในการพิจารณา

- ในกรณีที่เป็นการประชุมแบบพบหน้ากันเต็มรูปแบบ (Physical meeting) การใช้บัตรลงคะแนนเสียงจะใช้ในกรณีที่ผู้ถือหุ้นท่านใดลงคะแนนเสียงไม่เห็นด้วย หรือคัดค้านในวาระทั่วไป และใช้ในวาระสำคัญ เช่น การแต่งตั้งกรรมการ การทำรายการที่เกี่ยวข้องกัน การทำรายการได้มาหรือจำหน่ายไปซึ่งสินทรัพย์ การแก้ไขหนังสือบริคณห์สนธิ และข้อบังคับ เป็นต้น

ในกรณีที่เป็นการประชุมผ่านสื่ออิเล็กทรอนิกส์ (E-meeting) ผู้ถือหุ้นจะมีการลงมติผ่านระบบการจัดการจากบริษัทซึ่งเป็นผู้ให้บริการระบบควบคุมการประชุมที่ได้รับการรับรองจากสำนักงานพัฒนาธุรกรรมทางอิเล็กทรอนิกส์ และเป็นไปตามพรก.ว่าด้วยการประชุมผ่านสื่ออิเล็กทรอนิกส์ พ.ศ. 2563

- เปิดโอกาสให้ผู้ถือหุ้นมีสิทธิในการเสนอเรื่องที่เห็นว่าสำคัญและเป็นประโยชน์เพื่อพิจารณาบรรจุเป็นวาระการประชุมสามัญผู้ถือหุ้น และเสนอชื่อบุคคลที่มีคุณสมบัติเหมาะสมเพื่อเข้ารับการเลือกตั้งเป็นกรรมการบริษัทล่วงหน้าก่อนวันประชุมสามัญผู้ถือหุ้น รวมทั้งส่งคำถามเกี่ยวกับบริษัทมาล่วงหน้าก่อนวันประชุม โดยบริษัทได้กำหนดหลักเกณฑ์ผ่านทางเว็บไซต์ของบริษัท
- จัดสรรเวลาประชุมอย่างเพียงพอ พร้อมทั้งเปิดโอกาสให้ผู้ถือหุ้นมีสิทธิอย่างเท่าเทียมกันในการแสดงความคิดเห็น และตั้งคำถามในที่ประชุม
- กำหนดเป็นนโยบายในการอำนวยความสะดวกและส่งเสริมการเข้าร่วมประชุมผู้ถือหุ้น โดยได้มีการเผยแพร่แนวนโยบายดังกล่าวผ่านทางเว็บไซต์ของบริษัท
- จัดให้มีการเผยแพร่เอกสารการประชุมต่างๆ พร้อมหนังสือเชิญประชุมทั้งภาษาไทยและภาษาอังกฤษ ผ่านทางเว็บไซต์ของบริษัทอย่างน้อย 30 วันก่อนวันประชุม เพื่อให้ผู้ถือหุ้นสามารถศึกษาข้อมูลประกอบการประชุมล่วงหน้า
- เปิดโอกาสให้ผู้ถือหุ้นซักถามและบันทึกคำถามและคำตอบที่เป็นประเด็นสำคัญพร้อมทั้งคำชี้แจงของคณะกรรมการ รวมถึงบันทึกจำนวนเสียงของผู้ถือหุ้นที่เห็นชอบ ไม่เห็นชอบ และงดออกเสียงไว้อย่างชัดเจนในทุกๆ วาระที่ต้องมีการลงคะแนนเสียงในรายงานการประชุม และเชิญตัวแทนผู้ถือหุ้น 2 ท่าน ร่วมเป็นสักขีพยานในการตรวจนับคะแนนเสียงในที่ประชุม ตลอดจนมีการบันทึกวิดีโอในระหว่างการประชุมจนกระทั่งการประชุมเสร็จสิ้นลง
- เปิดเผยมติที่ประชุมผู้ถือหุ้นพร้อมทั้งผลการลงคะแนนเสียง ผ่านระบบเผยแพร่ข้อมูลของตลาดหลักทรัพย์แห่งประเทศไทย ภายในวันทำการถัดไปนับจากวันประชุม
- เผยแพร่รายงานการประชุมผู้ถือหุ้นไว้ในเว็บไซต์ของบริษัทภายใน 14 วันนับจากวันประชุมเสร็จสิ้น เพื่อให้ผู้ถือหุ้นสามารถตรวจสอบความถูกต้อง และใช้สิทธิคัดค้านได้หากจำเป็นโดยไม่ต้องรอถึงการประชุมครั้งต่อไป
- เข้าร่วมกิจกรรม “บริษัทจดทะเบียนพบผู้ลงทุน” (SET Opportunity Day) ซึ่งจัดโดยตลาดหลักทรัพย์แห่งประเทศไทย มีวัตถุประสงค์ให้บริษัทจดทะเบียนได้ดำเนินกิจกรรมนักลงทุนสัมพันธ์ และได้ชี้แจงข้อมูลเกี่ยวกับธุรกิจและการดำเนินงานของบริษัทแก่นักวิเคราะห์หลักทรัพย์ นักลงทุน และสื่อมวลชนที่มาร่วมงาน บริษัทเข้าร่วมกิจกรรมเป็นประจำทุกปี อย่างน้อยปีละ 1 ครั้ง และในปี 2566 คุณอัญชลี สืบจันทศิริ (รองประธานและกรรมการผู้จัดการ) และคุณปิยธิดา สุขจันทร์ (กรรมการบริหาร) เป็นผู้ให้ข้อมูลเกี่ยวกับบริษัทแก่นักลงทุนในวัน Opportunity Day ในวันที่ 8 กันยายน พ.ศ. 2566



ในการจัดประชุมสามัญประจำปีผู้ถือหุ้น ปี 2566 บริษัทมีการดำเนินการ ดังนี้

ก่อนวันประชุมผู้ถือหุ้น

- บริษัทส่งเสริมและเปิดโอกาสให้ผู้ถือหุ้นได้ใช้สิทธิในการเสนอวาระการประชุมและเสนอชื่อบุคคลที่มีคุณสมบัติเหมาะสมเพื่อรับพิจารณาเลือกตั้งเป็นกรรมการบริษัท ตั้งแต่วันที่ 11 พฤศจิกายน พ.ศ. 2565 จนถึง 31 มกราคม พ.ศ. 2566 โดยได้ประกาศผ่านเว็บไซต์บริษัทและตลาดหลักทรัพย์แห่งประเทศไทย
- บริษัทแจ้งมติคณะกรรมการในวันที่ 23 กุมภาพันธ์ 2566 ดังนี้
 - 1) กำหนดวันประชุมสามัญประจำปีผู้ถือหุ้น ครั้งที่ 47 (ผ่านสื่ออิเล็กทรอนิกส์) ในวันที่ 7 เมษายน 2566
 - 2) กำหนดวันกำหนดรายชื่อผู้ถือหุ้นที่มีสิทธิเข้าร่วมประชุมและได้รับปันผล (Record date) วันที่ 10 มีนาคม 2566
- บริษัทได้เผยแพร่หนังสือเชิญประชุมสามัญประจำปีผู้ถือหุ้น ครั้งที่ 47 และเอกสารประกอบการประชุมฉบับสมบูรณ์ผ่านเว็บไซต์บริษัทและเว็บไซต์ตลาดหลักทรัพย์แห่งประเทศไทย ในวันที่ 7 มีนาคม 2566 เพื่อให้ผู้ถือหุ้นมีเวลาสำหรับศึกษาข้อมูลและพิจารณาการมอบฉันทะให้กรรมการอิสระหรือบุคคลอื่น โดยบริษัทได้จัดทำหนังสือเชิญประชุมและเอกสารประกอบการประชุมฉบับภาษาไทยและภาษาอังกฤษ ซึ่งมีรายละเอียด ดังนี้
 - 1) รายละเอียดข้อมูลของแต่ละวาระ
 - 2) แบบแสดงรายการข้อมูลประจำปี 2565 (แบบ 56-1 One Report) ในรูปแบบ QR Code
 - 3) ข้อมูลของกรรมการ ที่ได้รับการเสนอชื่อเข้ารับการพิจารณาเลือกตั้งเป็นกรรมการบริษัท
 - 4) ข้อมูลเกี่ยวกับกรรมการอิสระที่บริษัทกำหนดให้เป็นผู้รับมอบฉันทะจากผู้ถือหุ้น
 - 5) ข้อบังคับของบริษัทในส่วนที่เกี่ยวข้องกับการประชุมผู้ถือหุ้น และการออกเสียงลงคะแนน
 - 6) ข้อปฏิบัติสำหรับการเข้าร่วมประชุมสามัญผู้ถือหุ้น ผ่านสื่ออิเล็กทรอนิกส์ (E-AGM) และการมอบฉันทะ
 - 7) หนังสือมอบฉันทะแบบ ข. (Proxy Form B)
 - 8) แบบขอรับแบบแสดงรายการข้อมูลประจำปี 2565 (แบบ 56-1 One Report)
 - 9) แบบฟอร์มลงคะแนนสำหรับการเข้าร่วมประชุมผ่านสื่ออิเล็กทรอนิกส์ (E-AGM)
 - 10) ประกาศการคุ้มครองข้อมูลส่วนบุคคล สำหรับการประชุมสามัญประจำปีผู้ถือหุ้นปีครั้งที่ 47
- บริษัทเปิดโอกาสให้ผู้ถือหุ้นส่งคำถามเพื่อสอบถามข้อมูลในแต่ละวาระหรือข้อมูลอื่นๆของบริษัทเป็นการล่วงหน้าผ่านทางเว็บไซต์ของบริษัทและเว็บไซต์ตลาดหลักทรัพย์แห่งประเทศไทย ตั้งแต่วันที่ 7 มีนาคม 2566

วันประชุมผู้ถือหุ้น

- บริษัทจัดประชุมสามัญประจำปีผู้ถือหุ้น ครั้งที่ 47 ในวันศุกร์ที่ 7 เมษายน 2566 เวลา 10.00 น. ด้วยวิธีการผ่านสื่ออิเล็กทรอนิกส์ (E-Meeting) โดยถ่ายทอด ณ ห้องประชุมชั้น 6 สำนักงานใหญ่ เลขที่ 64 ซอยบางนา-ตราด 25 แขวงบางนาเหนือ เขตบางนากรุงเทพมหานคร 10260
- เมื่อเริ่มต้นการประชุม นางสาวอัญชลี สืบจันทศิริ รองประธานและกรรมการผู้จัดการได้แถลงว่ามีผู้ถือหุ้นมาประชุมด้วยตนเอง 4 ราย นับจำนวนหุ้นได้ 13,223 หุ้นและผู้รับมอบฉันทะ 26 ราย นับเป็น 229,336,610 ราย ผู้ถือหุ้นที่เข้าร่วมประชุมคิดเป็นร้อยละ 70.8 ของหุ้นที่ออกและเรียกชำระแล้วทั้งหมด นอกจากนี้ยังได้ชี้แจงเกี่ยวกับวิธีลงคะแนนเสียง วิธีนับคะแนนเสียงและการแจ้งผลการนับคะแนน
- กรรมการและกรรมการชุดย่อย เข้าร่วมประชุมคิดเป็นร้อยละ 85.7 นอกจากนี้เลขานุการบริษัท ผู้อำนวยการฝ่ายบัญชีและการเงิน ผู้สอบบัญชีและที่ปรึกษากฎหมายได้เข้าร่วมประชุมเพื่อตอบคำถามในวาระต่าง ๆ
- บริษัทดำเนินการประชุมตามข้อบังคับบริษัทและวาระที่กำหนดไว้ในหนังสือเชิญประชุม ไม่มีการสลับวาระ เพิ่มวาระหรือเรื่องอื่น ๆ
- ในแต่ละวาระ บริษัทเปิดโอกาสให้ผู้ถือหุ้นสอบถามหรือแสดงความคิดเห็นในที่ประชุมก่อนการลงคะแนนเสียง
- บริษัทจัดให้ผู้ถือหุ้นลงคะแนนเสียงอย่างโปร่งใส บริษัทใช้วิธีการลงคะแนนเสียงแบบสะสม (cumulative voting) สำหรับการเลือกตั้งกรรมการ ในส่วนของการตรวจสอบการนับคะแนนเสียง บริษัทเปิดเผยผลการลงคะแนนที่มีมติ เห็นด้วย ไม่เห็นด้วยและงดออกเสียง โดยไม่มีผู้ถือหุ้นโต้แย้งผลการนับคะแนน

หลังวันประชุมผู้ถือหุ้น

- บริษัทดำเนินการแจ้งมติที่ประชุมผู้ถือหุ้นผ่านระบบข่าวของตลาดหลักทรัพย์แห่งประเทศไทย ในวันที่ 7 เมษายน 2566 โดยได้ระบุผลการลงคะแนนเสียงในแต่ละวาระ แบ่งเป็นอนุมัติ ไม่อนุมัติและงดออกเสียง
- บริษัทได้บันทึกภาพการประชุมในลักษณะสื่อวีดิทัศน์และเผยแพร่บนเว็บไซต์บริษัทในวันที่ 19 เมษายน 2566
- บริษัทได้จัดทำรายงานการประชุมเป็นภาษาไทยและภาษาอังกฤษและจัดส่งรายงานต่อตลาดหลักทรัพย์แห่งประเทศไทยและเว็บไซต์ของบริษัท เมื่อวันที่ 19 เมษายน 2566 เพื่ออำนวยความสะดวกให้ผู้ถือหุ้นในการรับทราบและตรวจสอบข้อมูล

(3) การป้องกันการใช้ข้อมูลภายใน

เพื่อป้องกันไม่ให้กรรมการและผู้บริหารนำข้อมูลภายในของบริษัทไปใช้เพื่อประโยชน์ส่วนตน และเปิดเผยข้อมูลแก่บุคคลภายนอก บริษัทจึงได้กำหนดหลักเกณฑ์ไว้ดังนี้

- กำหนดให้ผู้บริหารรายงานการถือครองหลักทรัพย์ของบริษัท และรายงานการเปลี่ยนแปลงการถือครองหลักทรัพย์ของบริษัท ต่อสำนักงานคณะกรรมการกำกับหลักทรัพย์และตลาดหลักทรัพย์ (ก.ล.ต.) ตามมาตรา 59 แห่งพระราชบัญญัติหลักทรัพย์และตลาดหลักทรัพย์ พ.ศ. 2535 ภายใน 3 วันทำการนับจากวันที่ซื้อขาย โอน หรือรับโอน และส่งสำเนารายงานดังกล่าวให้กับเลขานุการบริษัท รวมถึงให้ผู้บริหารรายงานการถือครองหลักทรัพย์ของบริษัทต่อคณะกรรมการทุกไตรมาส ทั้งนี้ ให้รวมถึงการปฏิบัติตามบทบัญญัติกฎหมายที่จะมีการแก้ไขเปลี่ยนแปลงในอนาคตด้วย (ถ้ามี)
- คำว่า “ผู้บริหาร” หมายถึง กรรมการ ผู้จัดการ หรือผู้ดำรงตำแหน่งระดับบริหาร 4 รายแรกนับต่อจากกรรมการผู้จัดการลงมา ผู้ซึ่งดำรงตำแหน่งเทียบเท่าผู้บริหารรายที่ 4 ทุกราย และให้หมายความรวมถึงผู้ดำรงตำแหน่งระดับบริหารในสายงานบัญชี หรือการเงินที่เป็นระดับผู้อำนวยการฝ่ายขึ้นไปหรือเทียบเท่าซึ่งมีหน้าที่ต้องจัดทำและส่งรายงานการถือครองหลักทรัพย์ของบริษัททั้งในนามของตนเอง คู่สมรสและบุตรที่ยังไม่บรรลุนิติภาวะต่อ ก.ล.ต.
- ห้ามไม่ให้กรรมการ ผู้บริหาร ผู้จัดการ และพนักงานที่ได้รับทราบข้อมูลภายในของบริษัทเปิดเผยข้อมูลภายในดังกล่าวแก่บุคคลภายนอกหรือบุคคลที่ไม่มีหน้าที่เกี่ยวข้อง และห้ามไม่ให้ซื้อขายหลักทรัพย์ของบริษัทในช่วง 1 เดือนก่อนและอย่างน้อย 1 วันหลังจากวันที่งบการเงินของบริษัทเผยแพร่ต่อสาธารณชน
- กรรมการและผู้บริหารระดับสูงต้องแจ้งเกี่ยวกับการซื้อหรือขายหลักทรัพย์ของบริษัททุกครั้ง โดยแจ้งอย่างน้อย 1 วันล่วงหน้าก่อนทำการซื้อขายต่อคณะกรรมการหรือผู้ที่คณะกรรมการมอบหมาย เพื่อยุติการถือครองหุ้น ก.ล.ต. เมื่อมีการซื้อหรือขายหลักทรัพย์ภายใน 3 วันทำการ ทั้งนี้ ตามที่พระราชบัญญัติหลักทรัพย์และตลาดหลักทรัพย์กำหนด
- ห้ามมิให้กรรมการ ผู้บริหาร ผู้จัดการ และพนักงานใช้ข้อมูลภายในของบริษัทที่ยังไม่ได้เปิดเผยต่อประชาชนอื่นเป็นสาระสำคัญต่อการเปลี่ยนแปลงราคาหลักทรัพย์ของบริษัทไปใช้เพื่อแสวงหาประโยชน์ส่วนตน และ/หรือชักชวนผู้อื่นให้ซื้อขายหลักทรัพย์ของบริษัท หากฝ่าฝืนข้อกำหนดดังกล่าวข้างต้น บริษัทจะดำเนินการตามกฎหมายและลงโทษแก่ผู้กระทำความผิด

ผู้บริหารสามารถทำรายการระหว่างกันที่เกิดขึ้นเฉพาะบริษัทกับบริษัทย่อย หากธุรกรรมเหล่านั้นเข้าลักษณะใดลักษณะหนึ่งดังต่อไปนี้

- เป็นข้อตกลงทางการค้าในลักษณะเดียวกับวิญญูชนจะพึงกระทำกับคู่สัญญาทั่วไปในสถานการณ์เดียวกัน ด้วยอำนาจต่อรองทางการค้าที่ปราศจากอิทธิพลในการที่ตนมีลักษณะเป็นกรรมการ ผู้บริหาร หรือบุคคลที่มีความเกี่ยวข้อง
- เป็นรายการตรงต่อจ่ายที่สมเหตุสมผลที่เกิดจากการดำเนินการตามปกติทางธุรกิจ โดยมีการเรียกเก็บตามที่จ่ายจริง

(4) การป้องกันความขัดแย้งทางผลประโยชน์

กรรมการ ผู้บริหาร หรือบุคคลอื่นที่มีการตกลงเข้าทำรายการที่เกี่ยวข้องกัน หรือรายการที่อาจมีความขัดแย้งทางผลประโยชน์ และรายการเกี่ยวกับการได้มาหรือจำหน่ายไปซึ่งสินทรัพย์ที่สำคัญของกรรมการ ผู้บริหาร หรือบุคคลที่เกี่ยวข้องกัน ตามความหมายที่กำหนดตามประกาศของ ก.ล.ต. และตลาดหลักทรัพย์แห่งประเทศไทย ที่ใช้บังคับอยู่ในขณะทำรายการดังกล่าว จะต้องปฏิบัติตามหลักเกณฑ์และวิธีการตามที่ประกาศดังกล่าวกำหนดในเรื่องนั้นๆ โดยเคร่งครัด บริษัทมีการกำหนดมาตรการหรือขั้นตอนการอนุมัติการทำรายการดังกล่าวดังนี้

- ห้ามมิให้บุคคลที่มีส่วนได้เสียหรือที่อาจมีความขัดแย้งทางผลประโยชน์อนุมัติรายการที่เกี่ยวข้องกับตนได้
- การกำหนดราคาหรือค่าตอบแทนจะต้องเป็นไปตามปกติทางธุรกิจและเงื่อนไขทางการค้าทั่วไปโดยคำนึงถึงผลประโยชน์ของบริษัทเป็นสำคัญ
- คณะกรรมการตรวจสอบและกำกับดูแลกิจการพิจารณาให้ความเห็นก่อนทำรายการดังกล่าว ถ้าคณะกรรมการตรวจสอบและกำกับดูแลกิจการไม่มีความชำนาญในการให้ความเห็นในเรื่องหรือรายการใด บริษัทจะต้องจัดให้ผู้เชี่ยวชาญอิสระเป็นผู้ให้ความเห็นต่อคณะกรรมการตรวจสอบและกำกับดูแลกิจการเพื่อประกอบการพิจารณาก่อนการลงคะแนนจะนำเสนอคณะกรรมการบริษัท และที่ประชุมผู้ถือหุ้นเพื่อพิจารณาอนุมัติ
- บริษัทจะต้องเปิดเผยการทำรายการดังกล่าวตามหลักเกณฑ์และวิธีการที่ ก.ล.ต. และตลท.กำหนด

บริษัทมีนโยบายกำหนดให้กรรมการ ผู้บริหารและผู้เกี่ยวข้องต้องเปิดเผยการมีส่วนได้เสีย ตามประกาศของคณะกรรมการกำกับตลาดทุน ที่ ทจ. 2/2552 ดังนี้

- กรรมการ ผู้บริหาร และผู้ที่เกี่ยวข้องมีรายการหรือธุรกรรมที่มีส่วนได้เสีย ซึ่งเกี่ยวข้องกับการบริหารจัดการกิจการของบริษัทหรือบริษัทย่อยที่มีขนาดของรายการ มากกว่าหรือเท่ากับ 1 ล้านบาท หรือร้อยละ 0.03 ของสินทรัพย์ ที่มีตัวตนสุทธิ (NTA) ของบริษัทหรือบริษัทย่อย แล้วแต่จำนวนใดจะสูงกว่าให้จัดทำรายงานดังกล่าวตามแบบฟอร์มที่กำหนด และส่งมอบให้เลขานุการบริษัทภายใน 7 วันทำการนับจากวันที่มีรายการเกิดขึ้น ในกรณีที่รายการเปลี่ยนแปลงเกิดขึ้นทุกครั้งให้แจ้งรายงานการเปลี่ยนแปลงดังกล่าว ภายใน 7 วันทำการ นับจากวันที่มีรายการเปลี่ยนแปลงเกิดขึ้น
- ให้เลขานุการบริษัทจัดส่งสำเนารายงานที่ได้รับตามวรรค 1 ให้ประธานคณะกรรมการและประธานคณะกรรมการตรวจสอบและกำกับดูแลกิจการภายใน 7 วันทำการ นับแต่วันที่ได้รับรายงานนั้น

ทั้งนี้ ผู้บริหารจะต้องรายงานการดำรงธุรกรรมระหว่างกันที่มีขนาดเกินกว่า 500,000 บาท โดยมีคณะกรรมการตรวจสอบและกำกับดูแลกิจการพิจารณาสอบทานรายการดังกล่าว ก่อนนำเสนอให้คณะกรรมการได้รับทราบทุกไตรมาส

(5) ความรับผิดชอบต่อผู้มีส่วนได้เสีย

การคำนึงถึงบทบาทของผู้มีส่วนได้เสีย

บริษัทมีนโยบายรักษาสิทธิและผลประโยชน์ของผู้มีส่วนได้เสียกลุ่มต่างๆ ไม่ว่าจะเป็น พนักงาน ผู้ถือหุ้น เจ้าหนี้ ลูกค้า คู่ค้า คู่แข่ง ชุมชน และสังคม แต่เนื่องจากความคาดหวังของผู้มีส่วนได้เสียอาจแตกต่างกัน ดังนั้น บริษัทจะพิจารณาถึงสิทธิตามกฎหมายที่แต่ละกลุ่มพึงได้รับอย่างละเอียดรอบคอบ และดูแลให้มั่นใจว่าสิทธิดังกล่าวได้รับความคุ้มครองและปฏิบัติด้วยความระมัดระวัง โดยได้กำหนดแนวทางการตอบสนองความต้องการของผู้มีส่วนได้เสียไว้เป็นนโยบายและแนวปฏิบัติเกี่ยวกับผู้มีส่วนได้เสีย โดยได้เผยแพร่อยู่ในเว็บไซต์ของบริษัท

- นโยบายและแนวปฏิบัติเกี่ยวกับการเคารพสิทธิมนุษยชน

- นโยบายและแนวปฏิบัติเกี่ยวกับคุณภาพ ความปลอดภัย และอาชีวอนามัย

- จรรยาบรรณธุรกิจ

- PDPA

- นโยบายด้านความยั่งยืน

- นโยบายการดูแลกำกับกิจการ

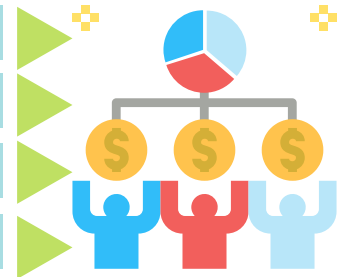

(6) การชดเชยกรณีที่เกิดการละเมิดสิทธิ

ในกรณีที่ผู้มีส่วนได้เสียได้รับความเสียหายจากการละเมิดสิทธิตามกฎหมายโดยบริษัท คณะกรรมการจะรีบแก้ไขข้อบกพร่อง หรือผลกระทบที่เกิดขึ้นโดยมิชักช้า รวมทั้งหามาตรการป้องกันมิให้เกิดเหตุการณ์ดังกล่าวขึ้นอีก และจะพิจารณาชดเชยค่าเสียหายให้ผู้ถูกละเมิดสิทธิตามกฎหมายอย่างเหมาะสม

(7) การต่อต้านทุจริตคอร์รัปชันและมาตรการดำเนินการกับผู้ที่ไม่เป็นไปตามนโยบายและแนวปฏิบัติดังกล่าว

นโยบายต่อต้านการคอร์รัปชัน

การต่อต้านการทุจริตเป็นส่วนหนึ่งของนโยบายดูแลกำกับกิจการ บริษัทมีนโยบายต่อต้านการคอร์รัปชันอย่างเป็นทางการซึ่งได้ผ่านการทบทวนและอนุมัติจากคณะกรรมการบริษัท ดังนี้

“กรรมการ ผู้บริหาร และพนักงานของกลุ่มบริษัท ต้องไม่เรียกร้อย ดำเนินการ หรือยอมรับการคอร์รัปชันในทุกรูปแบบทั้งทางตรง หรือทางอ้อม โดยครอบคลุมถึงทุกธุรกิจ และทุกหน่วยงานที่เกี่ยวข้องของกลุ่มบริษัท และให้มีการสอบทานการปฏิบัติตามนโยบายต่อต้านการคอร์รัปชันตลอดจนทบทวนแนวทางปฏิบัติ และข้อกำหนดในการดำเนินการ เพื่อให้สอดคล้องกับการเปลี่ยนแปลงของธุรกิจ กฎระเบียบ ข้อบังคับ และข้อกำหนดของกฎหมาย ทั้งนี้ หากมีการฝ่าฝืนกระทำการใดๆ อันเป็นการสนับสนุนช่วยเหลือ หรือให้ความร่วมมือกับการคอร์รัปชันจะได้รับการพิจารณาโทษตามระเบียบของกลุ่มบริษัท”

บริษัทประชาสัมพันธ์นโยบายต่อต้านการคอร์รัปชัน รวมทั้งช่องทางการแจ้งเบาะแสข้อร้องเรียน หรือข้อเสนอนะภายในกลุ่มบริษัท ผ่านสื่อทั้งภายในและภายนอก เช่น จดหมายอิเล็กทรอนิกส์ ประกาศ เว็บไซต์กลุ่มบริษัท แบบแสดงรายการข้อมูลประจำปี (แบบ 56-1 One Report) การปฐมนิเทศกรรมการและพนักงาน เพื่อให้ผู้ที่ต้องการร้องเรียนได้สามารถสื่อสารได้โดยตรงและคุ้มครองข้อมูลแก่ผู้ร้องเรียน โดยสามารถอ่านนโยบายต่อต้านการทุจริตและคอร์รัปชันฉบับเต็มได้ที่ **นโยบายการดูแลกำกับกิจการ หน้า 157**

ในปี 2566 ไม่พบการทุจริตและคอร์รัปชัน

แนวปฏิบัติเกี่ยวกับการกำกับดูแลและควบคุมดูแลเพื่อป้องกันและติดตามความเสี่ยงจากการทุจริต

บริษัทกำหนดให้มีแนวปฏิบัติเกี่ยวกับการกำกับดูแลและควบคุมดูแลเพื่อป้องกันและติดตามความเสี่ยงจากการทุจริตคอร์รัปชันสรุปได้ดังนี้

- จัดให้มีระบบการควบคุมภายใน (internal control) ระบบการตรวจสอบภายใน (internal audit) และการบริหารความเสี่ยงที่ครอบคลุมระบบงานสำคัญต่างๆ เช่น ระบบการบันทึกบัญชี การชำระเงิน การจัดซื้อจัดจ้าง เป็นต้น ทั้งนี้เพื่อป้องกันและติดตามความเสี่ยงจากการทุจริตคอร์รัปชัน รวมทั้งให้ข้อเสนอแนะเกี่ยวกับแนวทางที่แก้ไขที่เหมาะสม
- จัดให้มีช่องทางการร้องเรียน และการแจ้งเบาะแส ซึ่งครอบคลุมตั้งแต่การรับเรื่องร้องเรียน การตรวจสอบข้อเท็จจริง และการสรุปผล รวมถึงการคุ้มครองผู้แจ้งเรื่องและบุคคลที่เกี่ยวข้อง เพื่อรับเรื่องร้องเรียน หรือข้อคิดเห็น หรือข้อเสนอแนะจากผู้มีส่วนได้เสียที่ได้รับผลกระทบ หรือมีความเสี่ยงที่จะได้รับผลกระทบจากการดำเนินธุรกิจของกลุ่มบริษัท หรือจากการปฏิบัติหน้าที่ของคณะกรรมการ ผู้บริหาร และพนักงานเกี่ยวกับการกระทำผิดกฎหมาย หรือจรรยาบรรณ รวมถึงพฤติกรรมที่อาจสื่อถึงการทุจริต
- บริษัทจะเก็บรักษาข้อร้องเรียนเป็นความลับ ไม่เปิดเผยต่อผู้ไม่เกี่ยวข้อง เว้นแต่ที่จำเป็นต้องเปิดเผยตามข้อกำหนดของกฎหมาย
- บุคคลที่เกี่ยวข้องที่ได้รับทราบเรื่องหรือข้อมูลที่เกี่ยวข้องกับเรื่องร้องเรียน จะต้องรักษาข้อมูลให้เป็นความลับ และไม่เปิดเผยต่อบุคคลอื่น เว้นแต่ที่จำเป็นต้องเปิดเผยตามข้อกำหนดของกฎหมาย หากมีการจงใจฝ่าฝืนนำข้อมูลออกไปเปิดเผย กลุ่มบริษัทจะดำเนินการลงโทษตามระเบียบข้อบังคับของกลุ่มบริษัทและ/หรือดำเนินการทางกฎหมายแล้วแต่กรณี
- ผู้บริหารในแต่ละหน่วยงานรับผิดชอบในการติดตามความคืบหน้าการดำเนินการเกี่ยวกับข้อร้องเรียนนั้นๆ และนำเสนอรายงานให้คณะกรรมการตรวจสอบและกำกับดูแลกิจการ และคณะกรรมการบริษัทได้รับทราบ

มาตรการการดำเนินการต่อผู้ที่ไม่กระทำตามนโยบายและแนวปฏิบัติดังกล่าว

- ความผิดในเรื่องทั่วไป เช่น ไม่ปฏิบัติตามนโยบาย ทำให้บริษัทเสื่อมเสียชื่อเสียง ฯลฯ บริษัทจะดำเนินการลงโทษตามระเบียบข้อบังคับของบริษัทและ/หรือดำเนินการทางกฎหมายแล้วแต่ลักษณะความผิดและความร้ายแรงของผลกระทบที่เกิดขึ้น
- ความผิดที่เกี่ยวกับการเงิน ทุจริต การใช้ข้อมูลภายใน การขัดแย้งทางผลประโยชน์ ให้ปฏิบัติดังนี้
 - ในกรณีที่กรรมการ ผู้บริหาร ผู้จัดการ และพนักงาน กระทำการอันเป็นความผิดอาญาตามกฎหมายว่าด้วยหลักทรัพย์และตลาดหลักทรัพย์โดยเจตนา บริษัทจะดำเนินการลงโทษอย่างใดอย่างหนึ่งหรือหลายอย่างรวมกัน ดังต่อไปนี้
 - (1) ตัดเงินเดือนค่าจ้างหรือค่าตอบแทนและผลประโยชน์อื่นใดที่ได้รับ
 - (2) ให้ออก ไล่ออก หรือปลดออกจากการเป็นผู้บริหาร ผู้จัดการหรือพนักงาน โดยถือว่าจงใจก่อให้เกิดความเสียหายแก่บริษัท ถ้าผู้กระทำความผิดเป็นกรรมการบริษัท ให้นำเสนอที่ประชุมผู้ถือหุ้นเป็นผู้พิจารณาลงโทษ
 - (3) แจ้งการกระทำความผิดต่อตลาดหลักทรัพย์แห่งประเทศไทย และหรือ ก.ล.ต.
 - (4) แจ้งความดำเนินคดีตามกฎหมาย
 - (5) ดำเนินการอื่นใดตามมติของคณะกรรมการบริษัท หรือที่ประชุมผู้ถือหุ้นของบริษัท

6.2 จรรยาบรรณธุรกิจ

บริษัทตระหนักว่าในทุกกระบวนการที่ดำเนินงาน เพื่อพัฒนาศักยภาพในธุรกิจน้ำมันปาล์มตั้งแต่การเพาะเมล็ดพันธุ์ การผลิตต้นกล้า การเพาะปลูก การสกัดน้ำมัน ตลอดจนธุรกิจที่เกี่ยวข้องเพื่อให้สามารถแข่งขันได้และเป็นที่ยอมรับในอุตสาหกรรม ตลอดจนดำเนินธุรกิจน้ำมันปาล์มที่ให้มูลค่าสูงด้วยการใช้สายพันธุ์ปาล์มน้ำมันที่ให้ผลผลิตสูง เพื่อตอบสนองความต้องการของเกษตรกร รวมถึงการให้บริการที่ดีเยี่ยมต่อลูกค้า ใช้เทคโนโลยีการผลิตและระบบการบริหารจัดการที่ได้มาตรฐานสากล พร้อมกับการดูแลรักษาสิ่งแวดล้อม ความหลากหลายทางชีวภาพ ชุมชนและสังคม ให้ความสำคัญอยู่เสมอต่อสุขภาพ ความปลอดภัย และสวัสดิการของพนักงาน อีกทั้งสร้างความเชื่อมั่นให้กับลูกค้า เกษตรกร และจัดสรรประโยชน์ตอบแทนแก่ผู้ถือหุ้นและผู้เกี่ยวข้องอย่างเหมาะสม เพื่อให้ประสบความสำเร็จและบรรลุเป้าหมายหลักระยะยาวในการเป็นบริษัทชั้นนำในธุรกิจปาล์มน้ำมันที่มีการเติบโตอย่างยั่งยืนตามมาตรฐานระดับสากล และสร้างความแข็งแกร่งในด้านการแข่งขันระดับโลกได้นั้น บริษัทต้องได้รับความร่วมมือจากบุคลากรขององค์กรในการปฏิบัติอย่างมีจริยธรรม ซึ่งเป็นพื้นฐานที่สำคัญในการเสริมสร้างและยกระดับการกำกับดูแลกิจการที่ดี ควบคู่ไปกับข้อบังคับการทำงาน กฎระเบียบ ข้อกำหนด คำสั่งและประกาศบริษัท โดยมุ่งหวังให้ทุกคนในองค์กรร่วมพัฒนาและเสริมสร้างวัฒนธรรมองค์กรที่ดี ไม่สร้างผลกระทบให้กับผู้มีส่วนได้เสีย คำนึงถึงความเสมอภาคและความซื่อสัตย์ในการดำเนินธุรกิจ ตลอดจนจัดให้มีกระบวนการติดตามการปฏิบัติตามแนวทางดังกล่าวอย่างเคร่งครัดและต่อเนื่อง

บริษัทมีการทบทวนจรรยาบรรณทางธุรกิจทุกปีเพื่อให้สอดคล้องกับกิจกรรมของบริษัทและหลักสิทธิมนุษยชน ตลอดจนการปฏิบัติตามหลักบรรษัทภิบาล เพื่อให้มีความทันสมัย คณะกรรมการบริษัทได้มีการพิจารณาทบทวนและมีมติอนุมัติในการประชุมคณะกรรมการบริษัทเมื่อวันที่ 22 กุมภาพันธ์ 2567 นอกจากนี้ บริษัทยังให้ความสำคัญกับการประพฤติตามแนวจรรยาบรรณธุรกิจ จึงกำหนดให้เป็นหัวข้อหนึ่งในการปฐมนิเทศกรรมการ ผู้บริหารและพนักงานใหม่ทุกท่าน ซึ่งขณะนี้พนักงานทุกท่านได้รับการอบรมทั้งหมดแล้ว



6.3 การเปลี่ยนแปลงและพัฒนาการที่สำคัญของนโยบาย แนวปฏิบัติ และระบบการกำกับดูแลกิจการในรอบปีที่ผ่านมา

6.3.1 การเปลี่ยนแปลงและพัฒนาการที่สำคัญเกี่ยวกับการทบทวนนโยบาย แนวปฏิบัติและระบบการกำกับดูแลกิจการในรอบปีที่ผ่านมา

บริษัทได้ทบทวนนโยบายการกำกับดูแลกิจการ (Corporate Governance Policy) โดยอ้างอิงจากหลักการกำกับดูแลกิจการที่ดีสำหรับบริษัทจดทะเบียน ปี 2555 ของตลาดหลักทรัพย์แห่งประเทศไทย และหลักการกำกับดูแลกิจการที่ดีสำหรับบริษัทจดทะเบียน ปี 2560 (CG Code) ของสำนักงานคณะกรรมการกำกับหลักทรัพย์และตลาดหลักทรัพย์ ซึ่งคณะกรรมการพิจารณาแล้วพบว่า บริษัทได้นำหลักปฏิบัติส่วนใหญ่ของทั้ง 8 ข้อมาปรับใช้ตามบริบททางธุรกิจของบริษัท

ในรอบปี 2566 บริษัทได้ทบทวนนโยบายการดูแลกำกับกิจการ เพื่อให้ทันสมัยและสอดคล้องกับแนวปฏิบัติที่บริษัทดำเนินการอยู่ โดยนำเสนอคณะกรรมการบริษัทเพื่ออนุมัติในวันที่ 22 กุมภาพันธ์ พ.ศ. 2567 นอกจากนี้บริษัทมีการประเมินตนเองอย่างสม่ำเสมอ โดยการเข้าร่วมโครงการสำรวจการกำกับดูแลกิจการบริษัทจดทะเบียนไทยประจำปี 2566 จัดโดยสมาคมส่งเสริมสถาบันกรรมการบริษัทไทย (IOD) ซึ่งบริษัทได้คะแนนร้อยละ 100

6.3.2 หลักการกำกับดูแลกิจการที่ดีสำหรับบริษัทจดทะเบียนที่ยังไม่ได้ปฏิบัติในรอบปีที่ผ่านมา

จากการเข้าร่วมโครงการสำรวจการกำกับกิจการบริษัทจดทะเบียนไทยประจำปี 2566 บริษัทได้รับข้อเสนอแนะเพื่อการพัฒนาการกำกับดูแลกิจการตามโครงการ CGR ดังนี้

หมวด	ข้อเสนอแนะ	คำชี้แจงของฝ่ายบริหาร
ความรับผิดชอบของคณะกรรมการ	คณะกรรมการควรกำหนดให้กรรมการอิสระมีวาระการดำรงตำแหน่งต่อเนื่องไม่เกิน 9 ปี นับจากวันที่แต่งตั้งให้ดำรงตำแหน่งกรรมการอิสระครั้งแรก	ยังไม่ปฏิบัติ เนื่องจากกรรมการทุกท่านเป็นผู้ที่มีความรู้และความสามารถ ประสบการณ์ มีความเข้าใจลักษณะการดำเนินธุรกิจเป็นอย่างดี มีความเป็นอิสระในการแสดงความเห็น มีข้อเสนอแนะที่เป็นประโยชน์แก่บริษัท โดยประสบการณ์ของกรรมการจากการดำรงตำแหน่งเป็นเวลานานจะช่วยสนับสนุนให้กรรมการมีความเข้าใจการดำเนินงานของธุรกิจของบริษัท ซึ่งมีลักษณะเฉพาะได้ดียิ่งขึ้น
	การกำหนดนโยบายเกี่ยวกับจำนวนองค์ประชุมขั้นต่ำ ณ ขณะที่คณะกรรมการจะลงมติในที่ประชุมคณะกรรมการว่าต้องมีกรรมการอยู่ไม่น้อยกว่า 2 ใน 3	ยังไม่ปฏิบัติ เนื่องจากตามข้อบังคับของบริษัทกำหนดให้ในการประชุมคณะกรรมการต้องมีกรรมการมาประชุมไม่น้อยกว่ากึ่งหนึ่งของจำนวนกรรมการทั้งหมด จึงจะเป็นองค์ประชุม ซึ่งถือได้ว่าเป็นไปตามกฎหมาย และมีความเหมาะสมตามหลักสากล อีกทั้งยังสามารถดำเนินการประชุมได้อย่างเรียบร้อย โปร่งใส มีประสิทธิภาพ

6.3.3 ข้อมูลการปฏิบัติในเรื่องอื่น ๆ ตามหลักการกำกับดูแลกิจการที่ดี เพื่อรองรับการประเมินต่าง ๆ

จากการเข้าร่วมโครงการสำรวจการกำกับกิจการบริษัทจดทะเบียนไทยประจำปี 2566 ประเมินโดยสมาคมส่งเสริมสถาบันกรรมการบริษัทไทย (IOD) พบว่าบริษัทได้คะแนนเฉลี่ยโดยรวมอยู่ในระดับเกณฑ์สูงสุด คือ 5 ดาว โดยได้รับคะแนนเฉลี่ยร้อยละ 100 และในการเข้าร่วมการประเมินคุณภาพการจัดประชุมสามัญผู้ถือหุ้น ซึ่งดำเนินการโดยสมาคมส่งเสริมผู้ลงทุนไทย (TIA) บริษัทมีผลการประเมินอยู่ในระดับ 4 เหรียญและได้รับคะแนน 90 คะแนน

7. โครงสร้างการกำกับดูแลจัดการ และ ข้อมูลสำคัญเกี่ยวกับคณะกรรมการ คณะกรรมการชุดย่อย ผู้บริหาร พนักงานและอื่นๆ



7.1 โครงสร้างการกำกับดูแลกิจการ

ณ วันที่ 31 ธันวาคม พ.ศ. 2566 โครงสร้างการกำกับดูแลกิจการประกอบด้วยคณะกรรมการบริษัท และคณะกรรมการชุดย่อยมีดังนี้

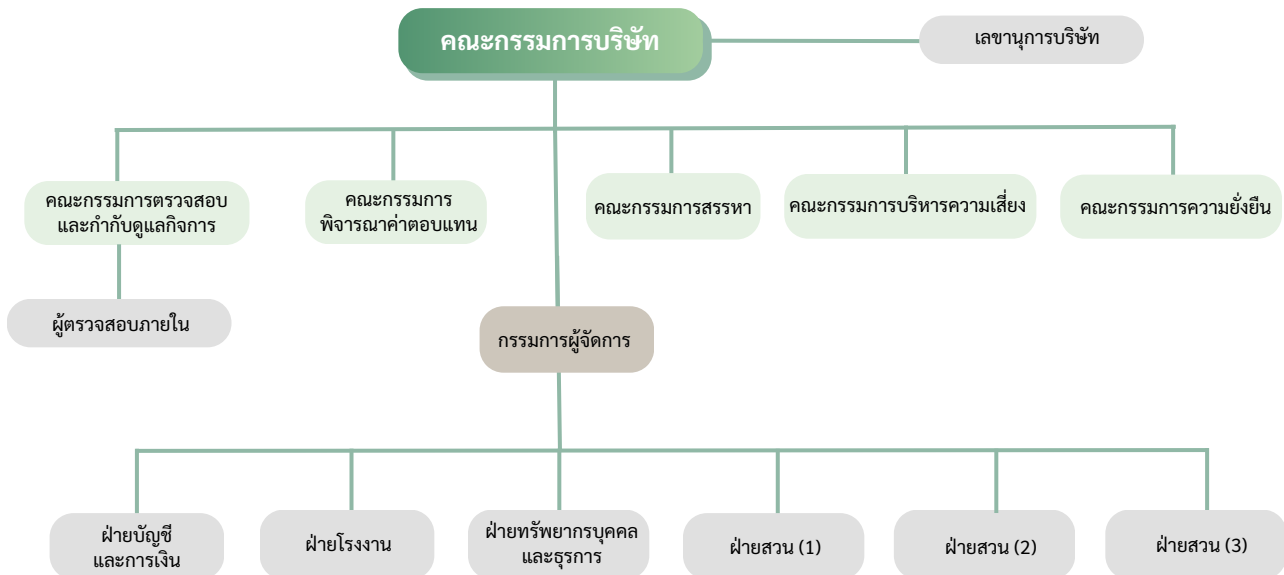

7.2 ข้อมูลเกี่ยวกับคณะกรรมการ

7.2.1 องค์ประกอบของคณะกรรมการบริษัท

คณะกรรมการบริษัททั้งหมด 7 ท่าน ประกอบด้วยกรรมการอิสระ 3 ท่าน กรรมการที่ไม่เป็นผู้บริหาร 1 ท่าน กรรมการ 1 ท่าน และกรรมการบริหาร 2 ท่าน เป็นไปตามข้อกำหนดของก.ล.ต. คือ ต้องมีกรรมการอิสระอย่างน้อยหนึ่งในสามของจำนวนกรรมการทั้งหมด แต่ต้องไม่น้อยกว่า 3 คน นอกจากนี้ บริษัทกำหนดให้มีการเลือกตั้งกรรมการเป็นประจำทุกปี โดยคำนึงถึงความหลากหลายในโครงสร้างของคณะกรรมการ เช่น ทักษะ วิชาชีพ ความเชี่ยวชาญเฉพาะด้านที่เป็นประโยชน์ต่อบริษัท เพศ อายุ การไม่จำกัดเชื้อชาติ สัญชาติ เป็นต้น

นอกจากนี้ บริษัทมีการตั้งเป้าหมายและตัวชี้วัดที่มีความสอดคล้องกับนโยบายความหลากหลายดังกล่าว โดยอ้างอิงจากแนวปฏิบัติที่ดีของบริษัทจดทะเบียน ได้แก่ การกำหนดสัดส่วนกรรมการเพศหญิงอย่างน้อย 2 คน และการกำหนดสัดส่วนของกรรมการอิสระอย่างน้อยหนึ่งในสามของจำนวนกรรมการทั้งหมด

สัดส่วนกรรมการเพศหญิง

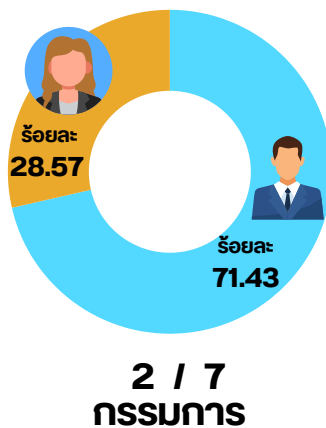

สัดส่วนโครงสร้างคณะกรรมการ

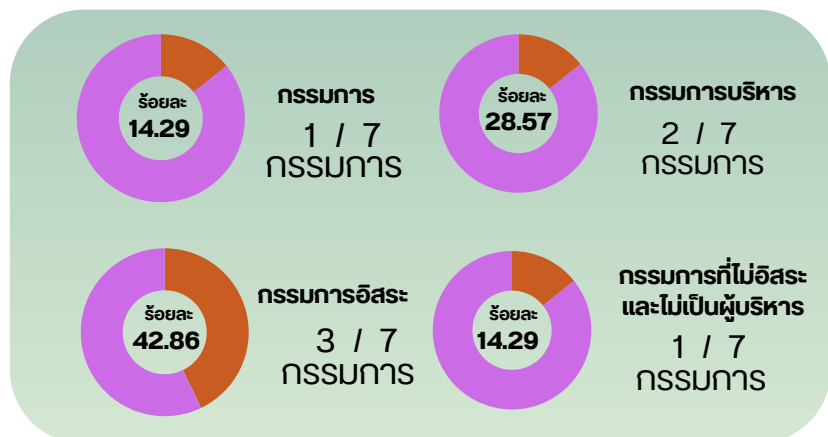

เพื่อให้สอดคล้องกับเป้าหมายขององค์กรและเป็นไปตามแนวปฏิบัติที่ดีของหลักการกำกับดูแลกิจการที่ดีของบริษัทจดทะเบียน ในการประชุมคณะกรรมการบริษัทครั้งที่ 6/2566 บริษัทได้จัดทำตารางทักษะการทำงานของกรรมการ (Board Skill Matrix) เพื่อให้คณะกรรมการทุกท่านตรวจสอบและทบทวนความเชี่ยวชาญเฉพาะด้านของตนเองที่เกี่ยวข้องกับบริษัท ได้แก่ ด้านการเงิน การบัญชีและการตรวจสอบ ด้านการตลาดระหว่างประเทศ ด้านการซื้อขายสินค้าโภคภัณฑ์ เป็นต้น ซึ่งตารางทักษะการทำงานของกรรมการ (Board Skill Matrix) ได้แจ้งให้คณะกรรมการบริษัทได้รับทราบเมื่อวันที่ 9 พฤศจิกายน พ.ศ. 2566

ความเชี่ยวชาญเฉพาะด้านของคณะกรรมการบริษัทที่สอดคล้องกับกลยุทธ์ของบริษัท

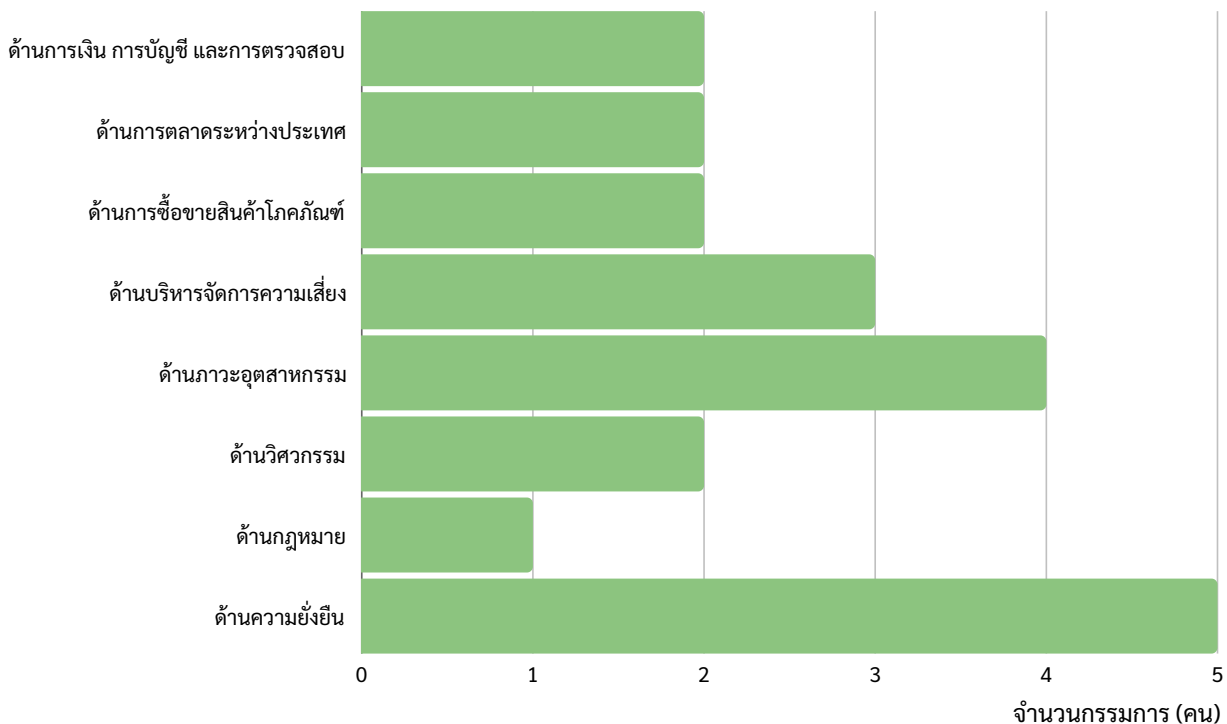

7.2.2 ข้อมูลคณะกรรมการ

ณ วันที่ 31 ธันวาคม 2566 คณะกรรมการของบริษัท มีทั้งหมด 7 ท่าน ประกอบด้วย

- 1) กรรมการที่เป็นผู้บริหารจำนวน 2 ท่าน
- 2) กรรมการที่ไม่เป็นผู้บริหาร จำนวน 5 ท่าน แบ่งเป็น
 - กรรมการอิสระ จำนวน 3 ท่าน
 - กรรมการที่ไม่อิสระและไม่เป็นผู้บริหาร จำนวน 1 ท่าน
 - กรรมการ จำนวน 1 ท่าน

คำนิยาม

- กรรมการที่เป็นผู้บริหาร หมายถึง กรรมการที่ดำรงตำแหน่งเป็นผู้บริหารและมีส่วนเกี่ยวข้องในการบริหารงานประจำของบริษัทฯ
- กรรมการที่ไม่เป็นผู้บริหาร หมายถึง กรรมการที่มีได้ดำรงตำแหน่งเป็นผู้บริหารและไม่มีส่วนเกี่ยวข้องในการบริหารงานประจำของบริษัทฯ อาจจะเป็นหรือไม่เป็นกรรมการอิสระก็ได้
 - กรรมการอิสระ หมายถึง กรรมการอิสระหรือกรรมการจากภายนอก (Outside Director) และไม่ได้มีส่วนเกี่ยวข้องกับการบริหารงานประจำและไม่เป็นผู้ถือหุ้นรายใหญ่ในบริษัทฯ นอกจากนี้ ยังต้องมีความเป็นอิสระจากผู้ถือหุ้นรายใหญ่หรือกลุ่มของผู้ถือหุ้นรายใหญ่หรือกลุ่มผู้มีส่วนได้เสียอื่นๆ
 - กรรมการที่ไม่อิสระและไม่เป็นผู้บริหาร หมายถึง กรรมการที่เป็นตัวแทนจากผู้ถือหุ้นรายใหญ่ แต่ไม่ได้ส่วนเกี่ยวข้องกับการบริหารงานประจำของบริษัท
 - กรรมการ หมายถึง กรรมการที่ไม่เป็นผู้บริหาร แต่เป็นกรรมการผู้มีอำนาจตามหนังสือรับรองบริษัท

คณะกรรมการบริษัท

- | | |
|-----------------------------|---|
| 1. รศ.ดร.นริศ ชัยสูตร | กรรมการอิสระและประธานกรรมการ
ประธานกรรมการตรวจสอบและกำกับดูแลกิจการ
กรรมการสรรหา
กรรมการพิจารณาค่าตอบแทน |
| 2. นางสาวอัญชลี สืบจันทศิริ | รองประธานกรรมการและกรรมการผู้จัดการ
ประธานกรรมการบริหารความเสี่ยง
กรรมการความยั่งยืน |
| 3. นายอนุสรณ์ บุรณกานนท์ | กรรมการอิสระ
กรรมการตรวจสอบและกำกับดูแลกิจการ
ประธานกรรมการสรรหา
ประธานกรรมการพิจารณาค่าตอบแทน |
| 4. นายวศิน ปัจจกษะภักติ | กรรมการอิสระ
กรรมการตรวจสอบและกำกับดูแลกิจการ
กรรมการสรรหา
กรรมการพิจารณาค่าตอบแทน
ประธานกรรมการความยั่งยืน |
| 5. นายวัช ฆาง ยิง | กรรมการ
กรรมการสรรหา
กรรมการพิจารณาค่าตอบแทน |
| 6. นางสาวปิยธิดา สุขจันทร์ | กรรมการบริหาร
กรรมการบริหารความเสี่ยง |
| 7. นายอำพล สิมะโรจนา | กรรมการที่ไม่อิสระและไม่เป็นผู้บริหาร
กรรมการบริหารความเสี่ยง |

กรรมการผู้มีอำนาจลงนามผูกพันบริษัทตามที่กำหนดในหนังสือรับรอง คือ นายวัช ฆาง ยิง หรือ นางสาวอัญชลี สืบจันทศิริ หรือ นางสาวปิยธิดา สุขจันทร์ โดยกรรมการสองท่านลงลายมือชื่อร่วมกัน พร้อมตราประทับของบริษัท

7.2.3 บทบาทหน้าที่ของคณะกรรมการและประธานกรรมการ

หน้าที่และความรับผิดชอบของคณะกรรมการ

- (1) มีส่วนร่วมในการตัดสินใจ หรือให้ความเห็นชอบในการกำหนดวิสัยทัศน์ พันธกิจ กลยุทธ์ เป้าหมาย ความเสี่ยง แผนงานและงบประมาณของบริษัท โดยติดตามให้มีการปฏิบัติตามกลยุทธ์อยู่เสมอ เพื่อให้เกิดผลได้อย่างมีประสิทธิภาพและประสิทธิผล สามารถแข่งขันได้และมีผลประโยชน์ที่ดี โดยคำนึงถึงผลกระทบในระยะยาว ประกอบธุรกิจ อย่างมีจริยธรรม เคารพสิทธิและคำนึงถึงผู้ถือหุ้นและผู้มีส่วนได้ส่วนเสีย รับผิดชอบต่อสังคมและสิ่งแวดล้อม พร้อมสนองตอบสภาพแวดล้อมทางธุรกิจที่เปลี่ยนแปลงอย่างรวดเร็ว รวมถึงสนับสนุนการสร้างสรค์นวัตกรรมให้เกิดขึ้นภายในองค์กร ตลอดจนทบทวนวิสัยทัศน์ ทิศทาง กลยุทธ์ดังกล่าวเป็นประจำทุกปี
- (2) ควบคุมกำกับดูแลให้ฝ่ายจัดการดำเนินการให้เป็นไปตามแผนธุรกิจ เพื่อบรรลุถึงเป้าหมายและเพิ่มความมั่นคงแก่ผู้ถือหุ้น
- (3) กำหนดหลักการกำกับดูแลกิจการ และส่งเสริมให้ทุกคนในองค์กรปฏิบัติตามหลักการที่กำหนด รวมถึงการประเมินผลการปฏิบัติ และทบทวนหลักการดังกล่าวอย่างน้อยปีละ 1 ครั้ง
- (4) กำหนดจรรยาบรรณธุรกิจ โดยให้ครอบคลุมผู้ปฏิบัติทั้งในระดับกรรมการ ผู้บริหาร และพนักงาน และส่งเสริมให้ทุกคนในองค์กรปฏิบัติตามนโยบายที่กำหนด รวมถึงกำหนดมาตรการติดตามการปฏิบัติและการประเมินประสิทธิผลการปฏิบัติอย่างสม่ำเสมอ
- (5) จัดให้มีระบบการควบคุมภายใน การตรวจสอบภายใน การกำกับดูแลกิจการ และมาตรการการบริหารความเสี่ยง รวมทั้งมีการติดตามการดำเนินการในเรื่องดังกล่าวอย่างสม่ำเสมอ
- (6) แต่งตั้งคณะกรรมการชุดย่อยต่างๆ รวมถึงกำหนดบทบาทหน้าที่ และความรับผิดชอบของคณะกรรมการชุดย่อยนั้นๆ
- (7) จัดให้มีการสื่อสารอย่างชัดเจนต่อบทบาท หน้าที่ และความรับผิดชอบของคณะกรรมการ คณะกรรมการตรวจสอบและกำกับดูแลกิจการ คณะกรรมการพิจารณาค่าตอบแทน คณะกรรมการสรรหา คณะกรรมการบริหารความเสี่ยง และคณะกรรมการความยั่งยืน
- (8) รับผิดชอบต่อการเปิดเผยฐานะการเงินของบริษัทในรายงานงบการเงินของบริษัทและบริษัทย่อยในแบบแสดงรายการข้อมูลประจำปี (แบบ 56-1 One Report) รวมถึงการเปิดเผยข้อมูลและสารสนเทศต่างๆ ให้เป็นไปตามกฎหมายและหน่วยงานราชการที่เกี่ยวข้อง
- (9) กำหนดแนวทางสำหรับการพิจารณาความเหมาะสมของการทำรายการที่อาจมีความขัดแย้งทางผลประโยชน์
- (10) จัดประชุมคณะกรรมการไตรมาสละ 1 ครั้งเป็นอย่างน้อย และจัดประชุมผู้ถือหุ้นอย่างน้อยปีละ 1 ครั้ง
- (11) ในการประชุมคณะกรรมการ ต้องมีกรรมการมาประชุมไม่น้อยกว่ากึ่งหนึ่งของจำนวนกรรมการทั้งหมดจึงจะครบองค์ประชุม
- (12) ในกรณีที่ประธานคณะกรรมการไม่อยู่ในที่ประชุม หรือไม่สามารถปฏิบัติหน้าที่ได้ ถ้ามีรองประธานคณะกรรมการ ให้รองประธานคณะกรรมการเป็นประธาน ถ้าไม่มีรองประธานคณะกรรมการหรือมีแต่ไม่สามารถปฏิบัติหน้าที่ได้ให้กรรมการซึ่งมาประชุมเลือกกรรมการคนหนึ่งเป็นประธานในที่ประชุม
- (13) หน้าที่และความรับผิดชอบอื่นที่กำหนดโดยกฎหมาย ข้อบังคับ และมติที่ประชุมผู้ถือหุ้น

ในปี 2566 กรรมการบริษัทไม่มีการกระทำผิดหรือฝ่าฝืนกฎหมายจนได้รับการดำเนินการทางอาญา หรือการดำเนินมาตรการลงโทษทางแพ่ง หรือการดำเนินการทางปกครอง ที่ขัดต่อกฎระเบียบที่ร้ายแรงตามกฎหมายของ ก.ล.ด. และตลาดหลักทรัพย์ฯ หรือมีการกระทำผิดด้านการทุจริตหรือการกระทำผิดจริยธรรม

รวมถึงกรรมการบริษัท ไม่มีข่าวและไม่มีกรณีการถูกเปรียบเทียบปรับ กล่าวโทษ หรือมีการดำเนินการทางแพ่ง โดยหน่วยงานกำกับดูแลเกี่ยวกับการกระทำผิดด้านการทุจริต (Fraud) ตลอดจนไม่มีกรรมการลาออกหรือกรรมการอิสระลาออกทั้งคณะเนื่องจากประเด็นการกำกับดูแลกิจการของบริษัท หรือมีกรณีเกี่ยวกับชื่อเสียงในทางลบของบริษัท เนื่องจากความล้มเหลวในการทำหน้าที่สอดส่องดูแลของคณะกรรมการบริษัท

อำนาจดำเนินการของคณะกรรมการ

- (1) กรรมการคนหนึ่งมีหนึ่งเสียงในการลงคะแนน และให้ถือเสียงข้างมากเป็นมติของที่ประชุมโดยถ้าคะแนนเสียงเท่ากัน ให้ประธานในที่ประชุมออกเสียงเพิ่มขึ้นอีกเสียงหนึ่งเป็นเสียงชี้ขาด เว้นแต่การเลือกตั้งกรรมการแทนตำแหน่งกรรมการที่ว่างลงเพราะเหตุอื่นนอกจากถึงคราวออกตามวาระให้ถือคะแนนเสียงไม่น้อยกว่าสามในสี่ของจำนวนกรรมการที่ยังเหลืออยู่
- (2) กรรมการคนใดมีส่วนได้เสียในการประชุมเรื่องใด ไม่มีสิทธิออกเสียงลงคะแนนในเรื่องนั้น
- (3) กรรมการสองคนเป็นผู้มีอำนาจลงลายมือชื่อร่วมกันพร้อมทั้งประทับตราสำคัญของบริษัท อย่างไรก็ตาม คณะกรรมการอาจกำหนดชื่อกรรมการผู้มีอำนาจลงนามผูกพันบริษัทพร้อมประทับตราสำคัญของบริษัทได้
- (4) แต่งตั้งบุคคลอื่นใดให้ดำเนินกิจการของบริษัทภายใต้การควบคุมของคณะกรรมการหรืออาจมอบอำนาจเพื่อให้บุคคลดังกล่าวมีอำนาจตามที่คณะกรรมการเห็นสมควรและภายในเวลาที่กรรมการเห็นสมควร และคณะกรรมการอาจยกเลิกเพิกถอนเปลี่ยนแปลงหรือแก้ไขอำนาจนั้นๆ ได้
- (5) จ่ายเงินปันผลระหว่างกาลและรายงานให้ที่ประชุมผู้ถือหุ้นทราบในการประชุมคราวต่อไป

อย่างไรก็ตาม ตามข้อบังคับของบริษัท และประกาศคณะกรรมการกำกับตลาดทุนที่ ทจ.21/2551 กำหนดให้เรื่องดังต่อไปนี้คณะกรรมการต้องได้รับอนุมัติจากที่ประชุมผู้ถือหุ้นก่อนดำเนินการ

- จัดสรรเงินกำไร เงินบำเหน็จรางวัล และจัดสรรเงินไว้เป็นทุนสำรอง
- เลือกตั้งกรรมการแทนกรรมการที่ออกตามวาระ
- แต่งตั้งผู้สอบบัญชีและกำหนดค่าตอบแทน
- ขาย หรือโอนกิจการของบริษัททั้งหมดหรือบางส่วนที่สำคัญให้แก่บุคคลอื่น
- ซื้อหรือรับโอนกิจการของบริษัทอื่น หรือบริษัทเอกชนมาเป็นของบริษัท
- แก้ไขเพิ่มเติมหนังสือบริคณห์สนธิ หรือข้อบังคับ
- เพิ่ม หรือลดทุนของบริษัท หรือการออกหุ้นกู้
- ควบ หรือเลิกบริษัท
- การทำรายการที่เกี่ยวข้องกัน
 - รายการที่ไม่มีเงื่อนไขการค้าทั่วไป
 - รายการเกี่ยวกับสินทรัพย์หรือบริการ
 - รายการให้หรือรับความช่วยเหลือทางการเงิน
 - ให้ความช่วยเหลือทางการเงินแก่บุคคลที่เกี่ยวข้องหรือบริษัทที่บุคคลที่เกี่ยวข้องถือหุ้นมากกว่าบริษัทถือ ที่มีมูลค่ามากกว่า 100 ล้านบาท หรือ 3% NTA แล้วแต่จำนวนใดจะต่ำกว่า
 - ให้ความช่วยเหลือทางการเงินแก่บริษัทที่บริษัทจดทะเบียนถือหุ้น มากกว่าบุคคลเกี่ยวข้อง
 - รับความช่วยเหลือทางการเงิน
- การจ่ายเงินปันผลประจำปี

บทบาทหน้าที่ของประธานคณะกรรมการบริษัท

ประธานคณะกรรมการบริษัทเป็นกรรมการอิสระ โดยประธานคณะกรรมการบริษัทและกรรมการผู้จัดการไม่เป็นบุคคลเดียวกัน เพื่อให้มีการแบ่งแยกหน้าที่ได้อย่างชัดเจน

ประธานคณะกรรมการบริษัทมีบทบาทหน้าที่ดังนี้

- (1) เรียกประชุมคณะกรรมการบริษัท โดยส่งหนังสือนัดประชุมไม่น้อยกว่า 7 วันก่อนวันประชุม (เว้นแต่ในกรณีจำเป็น หรือรีบด่วน เพื่อรักษาสิทธิหรือประโยชน์ของบริษัท จะแจ้งการนัดประชุมโดยวิธีอื่น และกำหนดวันประชุมเพื่อให้เร็วกว่านั้นก็ได้) เพื่อให้กรรมการบริษัทมีเวลาเพียงพอที่จะศึกษา พิจารณา และตัดสินใจอย่างถูกต้องในเรื่องต่างๆ ในการประชุมคณะกรรมการบริษัท กำหนดระเบียบวาระการประชุมร่วมกับกรรมการผู้จัดการ
- (2) ควบคุมการประชุมให้มีประสิทธิภาพ จัดสรรเวลาให้เพียงพอที่ฝ่ายจัดการจะนำเสนอข้อมูล สนับสนุนและเปิดโอกาสให้กรรมการซักถามและแสดงความคิดเห็นอย่างอิสระ ควบคุมประเด็นในการอภิปราย และสรุปมติที่ประชุม
- (3) ส่งเสริมให้กรรมการบริษัทปฏิบัติตามหลักการกำกับดูแลกิจการ เช่น การแสดงตน งดออกเสียงลงมติ และการออกจากห้องประชุม เมื่อมีการพิจารณาระเบียบวาระที่กรรมการมีความขัดแย้งทางผลประโยชน์
- (4) สื่อสารข้อมูลสำคัญต่างๆ ให้คณะกรรมการบริษัทได้รับทราบ
- (5) สนับสนุนให้กรรมการบริษัทเข้าร่วมประชุมผู้ถือหุ้น และทำหน้าที่เป็นประธานในที่ประชุม เพื่อควบคุมการประชุมให้มีประสิทธิภาพ และตอบข้อซักถามของผู้ถือหุ้น
- (6) สนับสนุนให้คณะกรรมการบริษัทปฏิบัติหน้าที่ตามขอบเขตอำนาจหน้าที่ความรับผิดชอบของคณะกรรมการบริษัทตามกฎหมาย และตามหลักการกำกับดูแลกิจการที่ดี
- (7) จัดการความสัมพันธ์หลักโดยการส่งเสริมความสัมพันธ์ที่ดีระหว่างคณะกรรมการและฝ่ายจัดการ

การดำรงตำแหน่งกรรมการที่บริษัทอื่นของกรรมการบริษัท

เพื่อให้กรรมการแต่ละท่านสามารถที่จะมีเวลาทำหน้าที่ได้อย่างเต็มที่ บริษัทจึงคำนึงถึงจำนวนบริษัทที่กรรมการดำรงตำแหน่ง โดยกำหนดจำนวนบริษัทจดทะเบียนสูงสุดที่กรรมการจะดำรงตำแหน่งกรรมการในบริษัทจดทะเบียนได้ไม่เกิน 5 บริษัท ทั้งนี้ บริษัทไม่มีข้อจำกัดสำหรับกรรมการที่ไปดำรงตำแหน่งกรรมการในบริษัทอื่นที่ไม่ได้จดทะเบียนในตลาดหลักทรัพย์แห่งประเทศไทย เนื่องจากกรรมการบริหารส่วนใหญ่ดำรงตำแหน่งกรรมการในบริษัทย่อย บริษัทร่วม การร่วมค้า หรือบริษัทที่เกี่ยวข้องกันในกลุ่มบริษัท

การประชุมคณะกรรมการ

บริษัทกำหนดให้มีการประชุมคณะกรรมการไตรมาสละ 1 ครั้งเป็นอย่างน้อย หรือประธานคณะกรรมการจะพิจารณาเห็นสมควรเรียกประชุมเป็นวาระพิเศษเพิ่มเติมตามความจำเป็น กรรมการตั้งแต่ 2 คนขึ้นไปอาจร้องขอให้ประธานคณะกรรมการเรียกประชุมคณะกรรมการได้ ในกรณีที่มิได้มีการตั้ง 2 คนขึ้นไปร้องขอให้ประธานคณะกรรมการกำหนดวันประชุมภายใน 14 วัน นับแต่วันที่ได้รับการร้องขอ

บริษัทจะมีการกำหนดตารางการประชุมล่วงหน้าเป็นรายปีสำหรับการประชุมวาระปกติ และแจ้งให้กรรมการแต่ละท่านได้รับทราบ กำหนดการดังกล่าวในเดือนพฤศจิกายนของทุกปี เลขานุการบริษัทจะเป็นผู้เสนอวาระการประชุมทั่วไปที่ต้องปฏิบัติตามกฎหมาย หรือระเบียบต่างๆ ที่เกี่ยวข้อง ส่วนวาระที่นอกเหนือจากวาระดังกล่าว ประธานคณะกรรมการและกรรมการผู้จัดการจะร่วมกันพิจารณา ทั้งนี้กรรมการแต่ละท่านสามารถเสนอเรื่องเข้าสู่วาระการประชุมได้โดยส่งวาระที่ต้องการเสนอผ่านทางเลขานุการบริษัท ก่อนวันประชุมล่วงหน้า 14 วัน เลขานุการบริษัทจะเป็นผู้รวบรวมวาระที่เสนอดังกล่าวให้ประธานคณะกรรมการพิจารณาก่อนบรรจุเป็นวาระการประชุม

บริษัทจะจัดส่งเอกสารที่ใช้ประกอบวาระการประชุมคณะกรรมการพร้อมหนังสือเชิญประชุม โดยระบุอย่างชัดเจนว่าเป็นเรื่องที่จะเสนอเพื่อทราบ เพื่ออนุมัติ หรือเพื่อพิจารณา แล้วแต่กรณีให้แก่กรรมการทุกท่านก่อนการประชุมไม่น้อยกว่า 7 วัน (เว้นแต่ในกรณีจำเป็น หรือรีบด่วนเพื่อรักษาสีทธิหรือประโยชน์ของบริษัท จะแจ้งการนัดประชุมโดยวิธีอื่น และกำหนดวันประชุมเพื่อให้เร็วกว่านั้นก็ได้) ทั้งนี้ เพื่อให้กรรมการแต่ละท่านได้มีเวลาศึกษาข้อมูลก่อนการประชุม ในระหว่างการประชุม ประธานคณะกรรมการจะจัดสรรเวลาอย่างเพียงพอแก่ผู้บริหารที่เกี่ยวข้องในการนำเสนอรายละเอียด เพื่อให้กรรมการสามารถสอบถามข้อมูลเพิ่มเติม รวมถึงการจัดสรรเวลาให้กรรมการสามารถอภิปรายปัญหาสำคัญอย่างเพียงพอ

นอกจากนั้น ประธานที่ประชุม จะเปิดโอกาสให้กรรมการแต่ละท่านแสดงความคิดเห็นอย่างเป็นอิสระ ในกรณีที่มิได้มีการท้วงติงใดที่มีส่วนได้เสียใดๆ ในเรื่องที่พิจารณา กรรมการจะแจ้งต่อที่ประชุมเพื่อรับทราบ และจะต้องไม่เข้าร่วมในการแสดงความเห็นและไม่มีสิทธิออกเสียงลงมติในเรื่องนั้นๆ

รายงานการประชุมได้มีการจัดทำเป็นลายลักษณ์อักษรโดยมีการระบุวันเวลาเริ่ม-เวลาเลิกประชุม ชื่อกรรมการที่เข้าประชุมและกรรมการที่ลาประชุม สรุปสาระสำคัญของเรื่องที่เสนอรวมถึงประเด็นที่มีการอภิปรายและข้อสังเกตของกรรมการ มติคณะกรรมการ และความเห็นของกรรมการที่ไม่เห็นด้วย ชื่อผู้จัดรายงาน และ ผู้รับรองรายงาน และหลังจากที่ผ่านการรับรองจากที่ประชุมแล้ว เลขานุการบริษัทจะเป็นผู้จัดเก็บ เพื่อให้พร้อมสำหรับการตรวจสอบโดยผู้ที่เกี่ยวข้อง

บทบาทหน้าที่ของกรรมการผู้จัดการ

- (1) บริหารงานตามแผนและงบประมาณที่ได้รับอนุมัติจากคณะกรรมการบริษัทอย่างเคร่งครัด ซื่อสัตย์ สุจริต
- (2) กำกับดูแลกิจการให้มีการดำเนินธุรกิจให้เกิดประโยชน์แก่บริษัท ผู้ถือหุ้น และผู้มีส่วนได้เสีย
- (3) เสริมสร้างและพัฒนาให้บริษัทดำเนินธุรกิจอย่างยั่งยืน โดยยึดหลักธรรมาภิบาล และคำนึงถึงสังคมและสิ่งแวดล้อม
- (4) ดูแลให้มีการเปิดเผยข้อมูลทั่วไปและข้อมูลด้านการเงินของบริษัทตามแนวทางที่พึงปฏิบัติที่ดี และไม่ทำการใดที่มีส่วนได้เสียหรือมีผลประโยชน์ลักษณะขัดแย้งกับบริษัทและบริษัทย่อย

การดำรงตำแหน่งกรรมการที่บริษัทอื่นของกรรมการผู้จัดการ

บริษัทไม่มีการจำกัดจำนวนบริษัทสำหรับการไปดำรงตำแหน่งกรรมการของผู้บริหารสูงสุดในกลุ่มบริษัทย่อย บริษัทร่วมการค้า หรือบริษัทที่เกี่ยวข้องกันในกลุ่มบริษัท อย่างไรก็ตามหากผู้บริหารสูงสุดไปดำรงตำแหน่งกรรมการในบริษัทอื่น จะต้องแจ้งต่อคณะกรรมการบริษัท

7.3 คณะกรรมการชุดย่อย

คณะกรรมการบริษัทได้มีการแต่งตั้งคณะกรรมการชุดย่อย แบ่งเป็น 5 คณะ ดังนี้

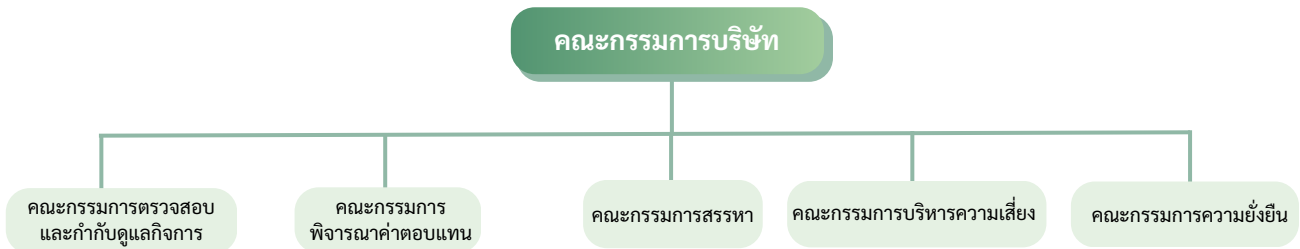

7.3.1 ข้อมูลของคณะกรรมการชุดย่อย

คณะกรรมการตรวจสอบและกำกับดูแลกิจการ

คณะกรรมการตรวจสอบและกำกับดูแลกิจการประกอบด้วยกรรมการอิสระ 3 คน โดยได้รับแต่งตั้งจากคณะกรรมการบริษัท ซึ่งเป็นผู้ที่มีความรู้ และประสบการณ์เพียงพอที่จะทำหน้าที่ในการสอบทานความน่าเชื่อถือของงบการเงินได้ไม่น้อยกว่า 1 คน โดยกรรมการตรวจสอบและกำกับดูแลกิจการทุกคนเป็นกรรมการบริษัทที่มีคุณสมบัติเป็น “กรรมการอิสระ” ตามนิยามที่บริษัทประกาศ และภายใต้ข้อกำหนดของคณะกรรมการกำกับตลาดทุน และประกาศของตลาดหลักทรัพย์แห่งประเทศไทย ประธานคณะกรรมการตรวจสอบและกำกับดูแลกิจการเป็นกรรมการอิสระ กรรมการตรวจสอบและกำกับดูแลกิจการมีวาระการดำรงตำแหน่งคราวละ 1 ปี สิ้นสุดในวันประชุมสามัญประจำปีผู้ถือหุ้น ทั้งนี้ หลังจากการประชุมสามัญประจำปีผู้ถือหุ้นเสร็จสิ้นลง บริษัทจะกำหนดให้มีการประชุมคณะกรรมการขึ้นทันทีเพื่อแต่งตั้งคณะกรรมการชุดย่อยแต่ละชุด

คณะกรรมการตรวจสอบและกำกับดูแลกิจการแต่งตั้งบุคคลขึ้นมาทำหน้าที่เลขานุการคณะกรรมการตรวจสอบและกำกับดูแลกิจการเพื่อทำหน้าที่ช่วยเหลือสนับสนุนการดำเนินงานของคณะกรรมการตรวจสอบและกำกับดูแลกิจการเกี่ยวกับการนัดหมายประชุม จัดเตรียมวาระการประชุม นำส่งเอกสารประกอบการประชุม บันทึกรายงานการประชุม และอื่นๆ ตามที่คณะกรรมการตรวจสอบและกำกับดูแลกิจการมอบหมาย นอกจากนี้ คณะกรรมการตรวจสอบและกำกับดูแลกิจการมีการแต่งตั้งผู้ตรวจสอบภายใน โดยรายงานตรงต่อคณะกรรมการตรวจสอบและกำกับดูแลกิจการ เพื่อทำหน้าที่ตรวจสอบและประเมินความเพียงพอของระบบควบคุมภายในของบริษัท เพื่อส่งเสริมให้เกิดประสิทธิภาพและประสิทธิผลของการปฏิบัติงานและทำให้กระบวนการการทำงานของบริษัทเป็นไปอย่างโปร่งใส

หน้าที่และความรับผิดชอบของคณะกรรมการตรวจสอบและกำกับดูแลกิจการ

- (1) สอบทานให้บริษัทมีการรายงานทางการเงินอย่างถูกต้องและเพียงพอ
- (2) พิจารณาให้ความเห็นชอบการนำส่งงบการเงินรายไตรมาสของบริษัทต่อตลาดหลักทรัพย์แห่งประเทศไทย
- (3) สอบทานให้บริษัทมีระบบการควบคุมภายใน (internal control) และระบบการตรวจสอบภายใน (internal audit) ที่เหมาะสมและมีประสิทธิภาพ โดยแต่งตั้งหน่วยงานตรวจสอบภายในจากภายนอกองค์กร เพื่อให้มีความเป็นอิสระในการตรวจสอบและให้ความเห็นเกี่ยวกับระบบควบคุมภายในของบริษัท
- (4) สอบทานให้บริษัทปฏิบัติตามกฎหมายว่าด้วยหลักทรัพย์และตลาดหลักทรัพย์ ข้อกำหนดของตลาดหลักทรัพย์แห่งประเทศไทย และกฎหมายที่เกี่ยวข้องกับธุรกิจของบริษัท
- (5) พิจารณา คัดเลือก เสนอแต่งตั้ง และเลิกจ้าง บุคคลซึ่งมีความเป็นอิสระในการทำหน้าที่เป็นผู้สอบบัญชีของบริษัท และเสนอคำตอบแทนของบุคคลดังกล่าว รวมทั้งเข้าร่วมประชุมกับผู้สอบบัญชีโดยไม่มีฝ่ายจัดการเข้าร่วมประชุมด้วยอย่างน้อยปีละ 1 ครั้ง
- (6) พิจารณารายการที่เกี่ยวข้องกันหรือรายการที่อาจมีความขัดแย้งทางผลประโยชน์ ให้เป็นไปตามกฎหมายและข้อกำหนดของตลาดหลักทรัพย์แห่งประเทศไทย ทั้งนี้ เพื่อให้มั่นใจว่ารายการดังกล่าวสมเหตุสมผลและเป็นประโยชน์สูงสุดต่อบริษัท
- (7) รายงานผลการดำเนินงานเกี่ยวกับการตรวจสอบภายในต่อคณะกรรมการบริษัทเป็นประจำทุกไตรมาส ซึ่งรายงานระบุเกี่ยวกับความเห็นของคณะกรรมการตรวจสอบและกำกับดูแลกิจการในเรื่องต่างๆ ของการตรวจสอบภายใน ความเห็นต่อรายงานทางการเงิน ความเพียงพอของระบบการควบคุมภายใน และรายงานอื่นที่เห็นว่าคณะกรรมการบริษัทควรทราบ
- (8) จัดทำรายงานของคณะกรรมการตรวจสอบและกำกับดูแลกิจการโดยเปิดเผยไว้ในแบบแสดงรายการข้อมูลประจำปี (แบบ 56-1 One Report) ซึ่งลงนามโดยประธานคณะกรรมการตรวจสอบและกำกับดูแลกิจการ
- (9) ดำเนินการให้ฝ่ายจัดการจัดให้มีกระบวนการรับและกำกับดูแลการรับเรื่องร้องเรียน
- (10) เสนอแนวปฏิบัติด้านการกำกับดูแลกิจการที่ดีต่อคณะกรรมการบริษัท และติดตามดูแลการปฏิบัติงานของกรรมการและฝ่ายจัดการ ให้เป็นไปตามหลักการกำกับดูแลกิจการของสำนักงานคณะกรรมการกำกับหลักทรัพย์และตลาดหลักทรัพย์
- (11) พิจารณาทบทวนและปรับปรุงนโยบายการกำกับดูแลกิจการของบริษัท และจรรยาบรรณธุรกิจเป็นประจำทุกปี
- (12) รายงานต่อคณะกรรมการบริษัทเกี่ยวกับการกำกับดูแลกิจการที่ดีของบริษัท พร้อมความเห็น แนวปฏิบัติและข้อเสนอแนะ เพื่อแก้ไขปรับปรุงตามความเหมาะสม
- (13) เข้าร่วมการประชุมผู้ถือหุ้นของบริษัท
- (14) ประเมินผลการปฏิบัติงาน (Self-Assessment) ของคณะกรรมการตรวจสอบและกำกับดูแลกิจการ และรายงานผลให้คณะกรรมการบริษัททราบ โดยประเมินการปฏิบัติงานของคณะกรรมการตรวจสอบและกำกับดูแลกิจการโดยรวมทั้งคณะ (as a whole) และประเมินตนเองเป็นรายบุคคล (individual basis)
- (15) พิจารณาทบทวนกฎบัตรคณะกรรมการตรวจสอบและกำกับดูแลกิจการเป็นประจำทุกปี
- (16) กำหนดให้มีการประชุมคณะกรรมการตรวจสอบและกำกับดูแลกิจการอย่างน้อยปีละ 4 ครั้ง ซึ่งในการประชุมคณะกรรมการตรวจสอบและกำกับดูแลกิจการต้องมีกรรมการตรวจสอบและกำกับดูแลกิจการมาประชุมไม่น้อยกว่ากึ่งหนึ่งของจำนวนกรรมการตรวจสอบและกำกับดูแลกิจการทั้งหมดที่คณะกรรมการบริษัทแต่งตั้งจึงจะเป็นองค์ประชุม
- (17) ดำเนินการอื่นๆ ตามที่คณะกรรมการของบริษัทมอบหมาย

คณะกรรมการการสรรหา

- ประกอบด้วยกรรมการอิสระ 3 ท่านและกรรมการ 1 ท่าน
- ประธานคณะกรรมการสรรหาเป็นกรรมการอิสระและไม่นับบุคคลคนเดียวกับประธานคณะกรรมการบริษัท
- วาระการดำรงตำแหน่ง 1 ปี สิ้นสุดในวันประชุมสามัญประจำปีผู้ถือหุ้น หลังจากวันประชุมสามัญประจำปีผู้ถือหุ้นเสร็จสิ้นลง บริษัทจะกำหนดให้มีการประชุมคณะกรรมการขึ้นทันทีเพื่อแต่งตั้งคณะกรรมการชุดย่อยแต่ละชุด

หน้าที่และความรับผิดชอบของคณะกรรมการสรรหา

- (1) พิจารณาและทบทวนโครงสร้างของคณะกรรมการให้เหมาะสมกับความเป็นเชิงกลยุทธ์ของบริษัทและกำหนดกระบวนการและหลักเกณฑ์ในการสรรหาบุคคล ให้สอดคล้องกับโครงสร้างและคุณสมบัติตามที่กำหนดไว้ในกรณีที่เป็นการสรรหาอิสระ ต้องมีคุณสมบัติตามหลักเกณฑ์ที่สำนักงาน ก.ล.ต. กำหนด
- (2) คัดเลือก ประเมินและเสนอรายชื่อผู้ที่จะเป็นกรรมการต่อคณะกรรมการ โดยการกลั่นกรองและสัมภาษณ์บุคคลที่มีคุณธรรม ยึดมั่นในการทำงานอย่างมีหลักการ ส่งเสริมและปฏิบัติตามมาตรฐานสูงสุดอย่างมีอาชีพ
- (3) เปิดโอกาสให้ผู้ถือหุ้นรายย่อยมีโอกาสเสนอชื่อผู้สมควรเป็นกรรมการให้คณะกรรมการสรรหาพิจารณา โดยกำหนดระยะเวลาในการเสนอชื่อให้มีเวลาเพียงพอในการพิจารณาการกลั่นกรองตามกระบวนการที่คณะกรรมการกำหนด ก่อนการประชุมผู้ถือหุ้น
- (4) วางแผนและดำเนินการสรรหาผู้สืบทอดตำแหน่งกรรมการผู้จัดการเพื่อเสนอต่อคณะกรรมการบริษัทพิจารณา
- (5) พิจารณาและทบทวนแผนพัฒนากรรมการ ดูแลให้กรรมการทุกท่านได้รับการอบรมอย่างเหมาะสมและต่อเนื่อง เพื่อให้ทราบถึงการพัฒนาในทางธุรกิจของบริษัท และการเปลี่ยนแปลงของระเบียบปฏิบัติและข้อกำหนดที่เกี่ยวข้อง โดยมีการจัดตั้งงบประมาณในการฝึกอบรมกรรมการในแต่ละปีไว้ในระดับที่เหมาะสม

คณะกรรมการพิจารณาคำตอบแทน

- ประกอบด้วยกรรมการอิสระ 3 ท่านและกรรมการ 1 ท่าน
- ประธานคณะกรรมการพิจารณาคำตอบแทนเป็นกรรมการอิสระและไม่นับบุคคลคนเดียวกับประธานคณะกรรมการบริษัท
- วาระการดำรงตำแหน่ง 1 ปี สิ้นสุดในวันประชุมสามัญประจำปีผู้ถือหุ้น ทั้งนี้ หลังจากวันประชุมสามัญประจำปีผู้ถือหุ้นเสร็จสิ้นลง บริษัทจะกำหนดให้มีการประชุมคณะกรรมการขึ้นทันทีเพื่อแต่งตั้งคณะกรรมการชุดย่อยแต่ละชุด

หน้าที่และความรับผิดชอบของคณะกรรมการพิจารณาคำตอบแทน

- (1) กำหนดนโยบายและแนวทางในการกำหนดคำตอบแทนของกรรมการกรรมการบริหาร และกรรมการผู้จัดการ พร้อมทั้งนำเสนอต่อที่ประชุมคณะกรรมการบริษัท และ/หรือที่ประชุมผู้ถือหุ้นพิจารณาและอนุมัติ
- (2) พิจารณาการจ่ายคำตอบแทนของคณะกรรมการบริษัท โดยเปรียบเทียบกับบริษัทจดทะเบียนอื่นๆ ที่มีการประกอบธุรกิจอย่างเดียวกัน เพื่อเป็นการสร้างแรงจูงใจในการบริหารงานให้เจริญก้าวหน้า
- (3) พิจารณาเสนอแนวทางการประเมินผลและคำตอบแทนกรรมการผู้จัดการต่อคณะกรรมการบริษัท เพื่อพิจารณานำมติ
- (4) รายงานผลการประชุมต่อคณะกรรมการบริษัททุกครั้งหลังมีการประชุมคณะกรรมการพิจารณาคำตอบแทน

คุณลักษณะที่ต้องการในกรรมการ

คุณลักษณะทั่วไป

- ความเป็นคุณธรรมและความรับผิดชอบ
- การตัดสินใจด้วยข้อมูลและเหตุผล
- มีวุฒิภาวะและความมั่นคง กล้าแสดงความคิดเห็นที่แตกต่างและเป็นอิสระ
- ยึดมั่นในการทำงานอย่างมีหลักการและมาตรฐานเยี่ยงมืออาชีพ
- คุณสมบัติอื่นตามที่คณะกรรมการสรรหาเห็นสมควร

คุณลักษณะเฉพาะด้าน

- ความรู้ทางบัญชีและการเงิน
- การบริหารจัดการองค์กรซึ่งรวมถึงการบริหารจัดการด้านทรัพยากรบุคคล
- การบริหารความเสี่ยง
- การจัดการในภาวะวิกฤติ
- ความรู้ด้านกฎหมาย
- ความรู้เกี่ยวกับธุรกิจของบริษัท
- การตลาดระหว่างประเทศ
- การกำหนดวิสัยทัศน์และกลยุทธ์
- ความรู้ความชำนาญเฉพาะด้านอื่นๆ ที่คณะกรรมการสรรหาเห็นว่าจำเป็น

- (6) กำกับดูแลให้บริษัทจัดให้มีการประชุมพิเศษ และมอบเอกสารที่เป็นประโยชน์ต่อการปฏิบัติหน้าที่ให้แก่กรรมการที่ได้รับการแต่งตั้งใหม่
- (7) พิจารณาทบทวนกฎบัตรคณะกรรมการสรรหาทุกปี
- (8) รายงานผลการประชุมต่อคณะกรรมการบริษัททุกครั้งหลังมีการประชุมคณะกรรมการสรรหา
- (9) ประเมินผลการปฏิบัติงาน (Self-Assessment) ของคณะกรรมการสรรหา และรายงานผลให้คณะกรรมการบริษัททราบ โดยประเมินการปฏิบัติงานของคณะกรรมการสรรหาโดยรวมทั้งคณะ (as a whole) และประเมินตนเองเป็นรายบุคคล (individual basis)
- (10) ดำเนินการอื่นๆ ตามที่คณะกรรมการบริษัทมอบหมาย

คณะกรรมการบริหารความเสี่ยง

- ประกอบด้วยกรรมการ 3 คน โดยมีกรรมการผู้จัดการเป็นประธานคณะกรรมการบริหารความเสี่ยง
- วาระการดำรงตำแหน่ง 1 ปี สิ้นสุดในวันประชุมสามัญประจำปีผู้ถือหุ้น หลังจากวันประชุมสามัญประจำปีผู้ถือหุ้นเสร็จสิ้นลง บริษัทจะกำหนดให้มีการประชุมคณะกรรมการขึ้นทันทีเพื่อแต่งตั้งคณะกรรมการชุดย่อยแต่ละชุด
- คณะกรรมการบริหารความเสี่ยงรายงานตรงต่อคณะกรรมการบริษัท

หน้าที่และความรับผิดชอบของคณะกรรมการบริหารความเสี่ยง

- (1) ช่วยเหลือคณะกรรมการในการกำหนดนโยบายบริหารความเสี่ยง รวมถึงพิจารณาขอบเขตและระดับความเสี่ยงที่ยอมรับได้ที่เหมาะสมในแต่ละปี โดยให้มีความสอดคล้องกับหน้าที่ความรับผิดชอบในการบริหารจัดการ และความน่าเชื่อถือในการดำเนินธุรกิจ ซึ่งเชื่อมโยงกับประเด็นความเสี่ยงที่เกี่ยวข้องกับความเชื่อมั่นในการบริหารจัดการ และการเปิดเผยข้อมูลของบริษัท
- (2) กำกับดูแลให้ฝ่ายจัดการจัดทำนโยบาย พร้อมทั้งแผนงานสำหรับระบบบริหารความเสี่ยงที่เหมาะสม นำเสนอเพื่อขออนุมัติจากคณะกรรมการบริษัท และเผยแพร่ภายในบริษัทอย่างทั่วถึง
- (3) พิจารณาทบทวนและประเมินผลด้านคุณภาพ ความโปร่งใส และประสิทธิภาพของแผนงานและระบบบริหารความเสี่ยงของบริษัทเป็นประจำทุกปี รวมถึงกำกับดูแลให้ฝ่ายจัดการสามารถบริหารจัดการให้เป็นไปตามนโยบายและกลยุทธ์ด้านความเสี่ยงภายใต้ขอบเขตและระดับความเสี่ยงที่ยอมรับได้อย่างมีประสิทธิภาพ
- (4) พิจารณาทบทวนและประเมินผลเกี่ยวกับลักษณะการดำเนินงาน บทบาทหน้าที่ความรับผิดชอบ และอำนาจหน้าที่ของหน่วยงานที่เกี่ยวข้องกับบริหารจัดการความเสี่ยง รวมถึงกำหนดแนวทางและขอบเขตด้านการบริหารความเสี่ยงภายในบริษัท
- (5) กำกับดูแลให้มีการดำเนินการภายใต้กระบวนการที่มีประสิทธิภาพในการระบุประเด็นความเสี่ยงของบริษัทอย่างต่อเนื่องและกำหนดให้มีการประเมินถึงผลกระทบจากกรณีที่เกิดเหตุการณ์ที่ไม่เป็นไปตามสมมติฐานที่กำหนดไว้ จากนั้นจัดสรรทรัพยากรที่จำเป็นในการจัดการเชิงรุกเกี่ยวกับประเด็นความเสี่ยงเหล่านั้น โดยคำนึงถึงขอบเขตและระดับความเสี่ยงที่ยอมรับได้ของบริษัท รวมถึงกำหนดให้มีแนวทาง และกระบวนการในการคาดการณ์ความเสี่ยงที่ไม่แน่นอนที่อาจเกิดขึ้นในอนาคต
- (6) กำกับดูแลให้มีการจัดทำระบบควบคุมที่เป็นเอกสารการประเมินผลด้านกระบวนการทำงานและผลการดำเนินงานที่เกี่ยวข้องกับปัจจัยความเสี่ยงที่สำคัญ อย่างน้อยปีละ 1 ครั้ง
- (7) ดำเนินการตรวจสอบ และทบทวนการดำเนินงานต่างๆ ที่เกี่ยวข้องกับประสิทธิภาพด้านการจัดการความเสี่ยง และกระบวนการควบคุมความเสี่ยงภายในขององค์กร โดยกำหนดให้มีการจัดทำระบบควบคุมความเสี่ยงที่มีความครอบคลุม เพื่อให้มั่นใจว่าได้มีการจัดการเพื่อบรรเทาความเสี่ยง และสามารถบรรลุเป้าหมายที่องค์กรกำหนด

- (8) ติดตามการเปลี่ยนแปลงของปัจจัยภายนอกที่เกี่ยวข้องกับแนวทางปฏิบัติในด้านความรับผิดชอบในการดำเนินธุรกิจ และการเปิดเผยข้อมูลที่เกี่ยวข้องกับความเสี่ยงโดยเฉพาะ ซึ่งรวมถึงประเด็นความเสี่ยงใหม่ที่เกิดขึ้น และการคาดการณ์ผลกระทบที่มีต่อบริษัท
- (9) นำเสนอข้อมูลอย่างเป็นอิสระ ตรงตามวัตถุประสงค์ เพื่อให้สอดคล้องกับความรับผิดชอบของบริษัทในการดำเนินธุรกิจ รวมถึงประเด็นความเสี่ยงที่เกี่ยวข้องของบริษัท เพื่อนำเสนอต่อคณะกรรมการบริษัท เกี่ยวกับความเสี่ยงทุกประเภทที่บริษัทต้องเผชิญ
- (10) พิจารณาทบทวนกลยุทธ์ นโยบายระดับและขอบเขตของความความเสี่ยงที่ยอมรับได้ ที่นำเสนอโดยฝ่ายจัดการ โดยคณะกรรมการบริหารความเสี่ยง จะกำกับดูแลให้นโยบายต่างๆ มีความสอดคล้องกับภาพรวมความเสี่ยงของบริษัท ทั้งนี้คณะกรรมการบริหารความเสี่ยง จะเป็นผู้พิจารณาประเด็นความเสี่ยงในลักษณะกว้างที่สุด เช่น ความเสี่ยงที่ครอบคลุมทั้งองค์กร เป็นต้น
- (11) พิจารณาทบทวนรายงานของฝ่ายจัดการในด้านรายละเอียด ความเพียงพอของข้อมูลภาพรวมของประสิทธิภาพด้านการบริหารความเสี่ยง การปฏิบัติงานของฝ่ายจัดการ การเปิดเผยข้อมูลด้านการควบคุมภายใน และข้อเสนอแนะต่างๆ พร้อมกับกำกับดูแลให้มีการดำเนินการที่เหมาะสม
- (12) บังคับประเด็นความเสี่ยงที่สำคัญและดำเนินการติดตามตรวจสอบปัจจัยต่างๆ โดยกำหนดให้เป็นส่วนหนึ่งของการทบทวนกระบวนการ และขั้นตอนการทำงาน เพื่อให้มั่นใจถึงประสิทธิภาพของระบบควบคุมความเสี่ยงภายในของบริษัท
- (13) ช่วยเหลือคณะกรรมการบริษัทเกี่ยวกับความรับผิดชอบในการเปิดเผยข้อมูลที่เกี่ยวข้องกับการบริหารจัดการความเสี่ยงในแบบแสดงรายการข้อมูลประจำปี (แบบ 56-1 One Report) และรับรองความถูกต้องของข้อมูลที่เกี่ยวข้องกับการดำเนินงานด้านการบริหารความเสี่ยง

คณะกรรมการความยั่งยืน

- ประกอบไปด้วยกรรมการบริษัทจำนวน 2 คน โดยมีกรรมการอิสระเป็นประธานคณะกรรมการความยั่งยืน
- วาระการดำรงตำแหน่งคราวละ 1 ปี สิ้นสุดในวันประชุมสามัญประจำปีผู้ถือหุ้น
- หลังจากการประชุมสามัญประจำปีผู้ถือหุ้นเสร็จสิ้นลง บริษัทจะกำหนดให้มีการประชุมคณะกรรมการขึ้นทันทีเพื่อแต่งตั้งคณะกรรมการชุดย่อยแต่ละชุด คณะกรรมการความยั่งยืนรายงานตรงต่อคณะกรรมการบริษัท

หน้าที่และความรับผิดชอบของคณะกรรมการความยั่งยืน

- (1) กำหนดและทบทวนนโยบายด้านความยั่งยืน ลักษณะการดำเนินงาน บทบาทหน้าที่ ความรับผิดชอบ และอำนาจหน้าที่ของหน่วยงานที่เกี่ยวข้องกับการจัดการด้านความยั่งยืนรวมถึงกำหนดแนวทางและขอบเขตด้านการบริหารด้านความยั่งยืนภายในบริษัท โดยนำความคาดหวังของผู้มีส่วนได้ส่วนเสียทุกกลุ่มมาพิจารณาและประเมิน คัดเลือกประเด็นที่มีความสำคัญ นำไปวางเป้าหมาย กลยุทธ์ รวมถึงแผนงาน เพื่อตอบสนองความต้องการของผู้มีส่วนได้ส่วนเสียอย่างสอดคล้องกับการกำกับดูแลกิจการที่ดี รักษาสิ่งแวดล้อมและการปฏิบัติตามหลักสิทธิมนุษยชน
- (2) พิจารณาทบทวนและประเมินผลและประสิทธิภาพของแผนงานด้านความยั่งยืนของบริษัทเป็นประจำทุกปี รวมถึงกำกับดูแลให้เป็นไปตามนโยบายและกลยุทธ์ด้านความยั่งยืน
- (3) ติดตามการเปลี่ยนแปลงของปัจจัยภายนอกที่เกี่ยวข้องกับแนวทางปฏิบัติในด้านความรับผิดชอบต่อสังคมในการดำเนินธุรกิจ และการเปิดเผยข้อมูลเกี่ยวกับความยั่งยืนโดยเฉพาะ ซึ่งรวมถึงประเด็นความยั่งยืนที่เกิดตามกระแสโลก และการคาดการณ์ผลกระทบที่มีต่อบริษัท
- (4) นำเสนอข้อมูลตรงตามวัตถุประสงค์ เพื่อให้สอดคล้องกับความรับผิดชอบต่อบริษัทในการดำเนินธุรกิจอย่างยั่งยืน รวมถึงปัญหาที่เกิดขึ้น เสนอต่อคณะกรรมการบริษัท
- (5) พิจารณาทบทวนรายงานของฝ่ายจัดการในด้านรายละเอียด ความเพียงพอของข้อมูล ภาพรวมของประสิทธิภาพด้านการจัดการด้านความยั่งยืน การปฏิบัติงานของฝ่ายจัดการ การเปิดเผยข้อมูลด้านการควบคุมภายใน และข้อเสนอแนะต่างๆ พร้อมกับกำกับดูแลให้มีการดำเนินการที่เหมาะสม
- (6) บ่งชี้ประเด็นด้านความยั่งยืนที่สำคัญ รวมถึงการกำหนดดัชนีชี้วัด (Indicator) สำหรับบริษัท และดำเนินการติดตามตรวจสอบปัจจัยต่างๆ โดยกำหนดให้เป็นส่วนหนึ่งของการทบทวน กระบวนการ และขั้นตอนการทำงาน เพื่อให้มั่นใจถึงประสิทธิภาพของการดำเนินงานด้านความยั่งยืนของบริษัท
- (7) ดำเนินการจัดทำและตรวจสอบข้อมูลที่เกี่ยวข้องกับการจัดการด้านความยั่งยืนในแบบแสดงรายการข้อมูลประจำปี (แบบ 56-1 One Report) และนำเสนอกรรมการบริษัทเพื่อรับรองความถูกต้องของข้อมูลที่เกี่ยวข้องกับการดำเนินงานด้านความยั่งยืน
- (8) รายงานผลการประชุมต่อคณะกรรมการบริษัททุกครั้งหลังมีการประชุมคณะกรรมการความยั่งยืน
- (9) พิจารณาทบทวนกฎบัตรคณะกรรมการความยั่งยืนเป็นประจำทุกปี
- (10) ประเมินผลการปฏิบัติงาน (Self-Assessment) ของคณะกรรมการความยั่งยืนและรายงานผลให้คณะกรรมการบริษัททราบ โดยประเมินการปฏิบัติงานของคณะกรรมการความยั่งยืนโดยรวมทั้งคณะ (as a whole) และประเมินตนเองเป็นรายบุคคล (individual basis)
- (11) ดำเนินการอื่นๆ ตามที่คณะกรรมการบริษัทมอบหมาย

7.3.2 รายชื่อของคณะกรรมการชุดย่อยแต่ละชุด

คณะกรรมการตรวจสอบ และกำกับดูแลกิจการ

ประกอบด้วย
กรรมการอิสระ 3 ท่าน

- | | |
|--------------------------|--|
| 1. รศ.ดร.นริศ ชัยสูตร | กรรมการอิสระและประธานคณะกรรมการตรวจสอบและกำกับดูแลกิจการ |
| 2. นายอนุสรณ์ บุรณกานนท์ | กรรมการอิสระและกรรมการตรวจสอบและกำกับดูแลกิจการ |
| 3. นายวศิน ปัจจกษะภักดิ์ | กรรมการอิสระและกรรมการตรวจสอบและกำกับดูแลกิจการ |

- รศ.ดร.นริศ ชัยสูตร ประธานกรรมการตรวจสอบและกำกับดูแลกิจการ เป็นผู้ที่มีความรู้และประสบการณ์ในการสอบทานงบการเงิน เคยดำรงตำแหน่งอธิบดี กรมธนารักษ์ กระทรวงการคลัง / ประธานกรรมการธนาคารอาคารสงเคราะห์ / ประธานกรรมการธนาคารเพื่อการส่งออกและนำเข้าแห่งประเทศไทย

- | | |
|--------------------------|--|
| 1. นายอนุสรณ์ บุรณกานนท์ | กรรมการอิสระและประธานคณะกรรมการพิจารณาคำตอบแทน |
| 2. รศ.ดร.นริศ ชัยสูตร | กรรมการอิสระและกรรมการพิจารณาคำตอบแทน |
| 3. นายวศิน ปัจจกษะภักดิ์ | กรรมการอิสระและกรรมการพิจารณาคำตอบแทน |
| 4. นายวัง ขาง ยิ่ง | กรรมการและกรรมการพิจารณาคำตอบแทน |

คณะกรรมการพิจารณาคำตอบแทน

ประกอบด้วย
กรรมการอิสระ 3 ท่าน
กรรมการ 1 ท่าน

คณะกรรมการสรรหา

ประกอบด้วย
กรรมการอิสระ 3 ท่าน
กรรมการ 1 ท่าน

- | | |
|--------------------------|--------------------------------------|
| 1. นายอนุสรณ์ บุรณกานนท์ | กรรมการอิสระและประธานคณะกรรมการสรรหา |
| 2. รศ.ดร.นริศ ชัยสูตร | กรรมการอิสระและกรรมการสรรหา |
| 3. นายวศิน ปัจจกษะภักดิ์ | กรรมการอิสระและกรรมการสรรหา |
| 4. นายวัง ขาง ยิ่ง | กรรมการและกรรมการสรรหา |

- | | |
|-----------------------------|---|
| 1. นางสาวอัญชลี สืบจันทศิริ | กรรมการผู้จัดการและประธานคณะกรรมการบริหารความเสี่ยง |
| 2. นางสาวปิยธิดา สุขจันทร์ | กรรมการบริหาร |
| 3. นายอำพล สิมะโรจนา | กรรมการไม่เป็นผู้บริหาร |

คณะกรรมการบริหารความเสี่ยง

ประกอบด้วย
กรรมการที่ไม่เป็นผู้บริหาร 1 ท่าน
กรรมการบริหาร 2 ท่าน

คณะกรรมการความยั่งยืน

ประกอบด้วย
กรรมการอิสระ 1 ท่าน
กรรมการบริหาร 1 ท่าน

- | | |
|-----------------------------|--|
| 1. นายวศิน ปัจจกษะภักดิ์ | กรรมการอิสระและประธานคณะกรรมการความยั่งยืน |
| 2. นางสาวอัญชลี สืบจันทศิริ | กรรมการผู้จัดการและกรรมการความยั่งยืน |

7.4 ข้อมูลเกี่ยวกับผู้บริหาร

โครงสร้างการบริหารจัดการ

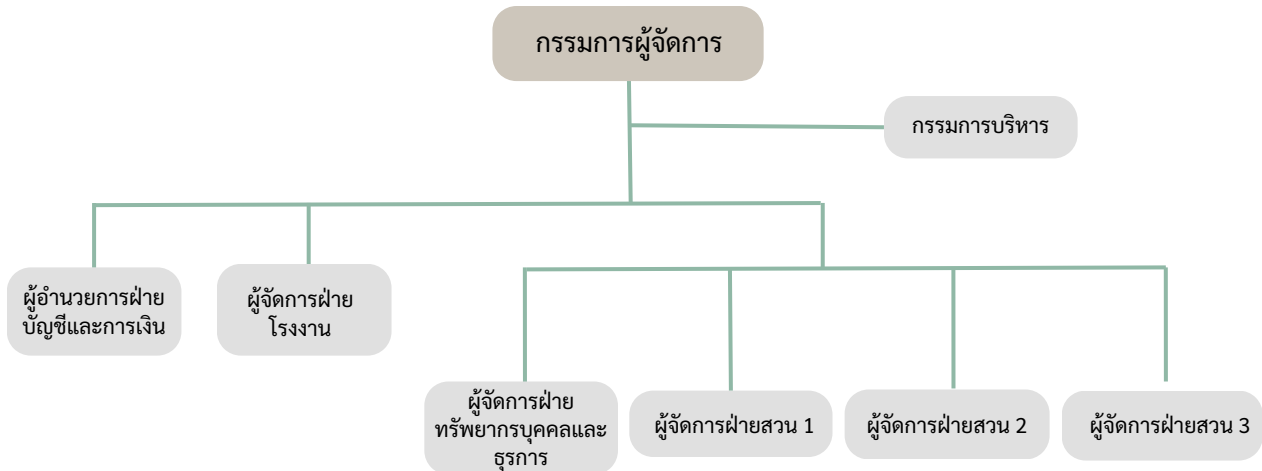

7.4.1 รายชื่อและตำแหน่งของผู้บริหาร

ณ วันที่ 31 ธันวาคม พ.ศ. 2566 บริษัทมีผู้บริหารจำนวน 8 ท่าน ดังนี้

รายชื่อผู้บริหาร	ตำแหน่ง
1. นางสาวอัญชลี สิบจันทศิริ	กรรมการผู้จัดการ
2. นางสาวปิยธิดา สุขจันทร์	กรรมการบริหาร
3. นางสาวศิริรัตน์ ธนอด	ผู้อำนวยการฝ่ายบัญชีและการเงิน
4. นายสุพจน์ เพ็งจันทร์	ผู้จัดการฝ่ายโรงงาน
5. นายวิสาร เพชรสาย	ผู้จัดการแผนกสวน 1
6. นายจรัญ อินทร์ตัน	ผู้จัดการแผนกสวน 2
7. นายธนภัทร บุงอสุตูล	ผู้จัดการแผนกสวน 3
8. นายณัฐพร ถาวรยุติธรรม	ผู้จัดการแผนกทรัพยากรบุคคลและธุรการ

7.4.2 นโยบายการจ่ายค่าตอบแทนกรรมการบริหารและผู้บริหาร

กรรมการบริหารที่เป็นผู้บริหารระดับสูง

คณะกรรมการพิจารณาค่าตอบแทนเป็นผู้พิจารณาและกำหนดค่าตอบแทน การพิจารณาเป็นไปอย่างรอบคอบ ชัดเจน และโปร่งใส ตลอดจนความเหมาะสมและสอดคล้องกับขอบเขต ภาระหน้าที่ความรับผิดชอบของกรรมการบริหาร โดยเปรียบเทียบอ้างอิงจากอุตสาหกรรมประเภทเดียวกันหรือระดับใกล้เคียงกัน รวมถึงพิจารณาจากการขยายตัวทางธุรกิจและการเติบโตทางผลกำไรของบริษัทฯ ซึ่งสูงเพียงพอที่จะจูงใจและรักษากรรมการที่มีคุณสมบัติที่ต้องการไว้ได้ และนำเสนอคณะกรรมการบริษัทเพื่อพิจารณาอนุมัติ

ผู้บริหาร

กรรมการผู้จัดการเป็นผู้พิจารณาค่าตอบแทนของผู้บริหารตามผลการปฏิบัติงานที่ โดยกำหนดตัวชี้วัดผลการดำเนินงานหลัก (Key Performance Indicators : KPIs) ทั้งนี้ คณะกรรมการพิจารณาค่าตอบแทนจะเป็นผู้เสนอจำนวนอัตราค่าตอบแทนประจำปีต่อคณะกรรมการเพื่ออนุมัติ

7.4.3 ค่าตอบแทนรวมของกรรมการบริหารและผู้บริหาร

ก. ค่าตอบแทนที่เป็นตัวเงิน

ในปี 2566 บริษัทได้จ่ายค่าตอบแทนประกอบด้วยเงินเดือน เงินสะสม เงินประกันสังคมและโบนัส ให้แก่ผู้บริหารจำนวน 8 ราย รวมเป็นเงินทั้งสิ้น 26.6 ล้านบาท

ว. ค่าตอบแทนอื่น

บริษัทได้จัดให้มีกองทุนสำรองเลี้ยงชีพให้แก่ผู้บริหาร โดยบริษัทได้สมทบในอัตราส่วนร้อยละ 4-5 ของเงินเดือน โดยในปี 2566 บริษัทได้จ่ายเงินสมทบกองทุนสำรองเลี้ยงชีพสำหรับผู้บริหาร 4 รายที่อยู่ในเงื่อนไขการจ่ายกองทุนสำรองเลี้ยงชีพของบริษัท รวมเป็นเงินทั้งสิ้น 161,510 บาท

*หมายเหตุ : ค่าตอบแทนผู้บริหารบริษัทได้รวมค่าตอบแทนของกรรมการบริหาร กรรมการผู้จัดการ และผู้จัดการฝ่าย 4 รายแรกต่อจากกรรมการผู้จัดการลงมา รวมถึงผู้บริหารรายที่ 4 ทุกราย (ตามคำนิยามที่กำหนดโดยสำนักงาน กสท.)

7.5 ข้อมูลเกี่ยวกับพนักงาน

ในปี 2566 บริษัทมีพนักงานทั้งหมด 284 ราย พนักงานส่วนใหญ่มีสัญชาติไทยและสัญชาติลาว 1 คน บริษัทได้จ่ายผลตอบแทนให้แก่พนักงานเป็นจำนวนเงินทั้งสิ้น 73.8 ล้านบาท โดยมีการจ่ายค่าตอบแทนในรูปค่าแรง เงินเดือน โบนัส ค่าล่วงเวลา เบี้ยเลี้ยง ค่าตอบแทนจูงใจตามผลงาน (Incentive) คอมมิชชั่น ค่าน้ำมันรถ เงินประกันสังคม และเงินสมทบกองทุนสำรองเลี้ยงชีพ เป็นต้น นอกจากนี้ บริษัทรวมค่าได้จ่ายค่าตอบแทนให้แก่พนักงานในลักษณะเดียวกันกับบริษัท เป็นจำนวนเงิน 24.1 ล้าน

จำนวนพนักงานและผลตอบแทน

ปี 2566	จำนวนพนักงาน	
	บริษัท	บริษัทร่วมค้า
สำนักงาน (คน)	33	6
โรงงาน (คน)	91	24
สวน (คน)	160	36
รวม (คน)	284	66
ค่าตอบแทนพนักงาน (ล้านบาท)	73.8	24.1

กองทุนสำรองเลี้ยงชีพ

บริษัทได้จัดตั้ง “กองทุนสำรองเลี้ยงชีพ บริษัท สหอุตสาหกรรมน้ำมันปาล์ม จำกัด (มหาชน) ซึ่งจดทะเบียนแล้ว” ให้แก่พนักงาน โดยมีบริษัท หลักทรัพย์จัดการกองทุนกสิกรไทย จำกัด เป็นผู้จัดการกองทุนที่เปิดเผยข้อมูลตามหลักธรรมาภิบาลการลงทุนสำหรับผู้ลงทุนสถาบัน (Investment governance Code: I Code) เนื่องจากกองทุนสำรองเลี้ยงชีพถือเป็นกองทุนการออมเพื่อการเกษียณอายุพนักงาน บริษัทจึงสนับสนุนให้คณะกรรมการกองทุนสำรองเลี้ยงชีพคัดเลือกผู้จัดการกองทุนที่รับปฏิบัติตาม I Code และ/หรือบริหารการลงทุนอย่างรับผิดชอบ โดยคำนึงถึงปัจจัยสิ่งแวดล้อม สังคม และธรรมาภิบาล (Environmental, Social, and Governance: “ESG”) มีการปฏิบัติตามหลักธรรมาภิบาลการลงทุนเป็นอย่างดี เนื่องจากเป็นแนวทางการลงทุนที่นำไปสู่ประโยชน์ที่ดีที่สุดของสมาชิกกองทุนซึ่งก็คือพนักงานของบริษัทในระยะยาว

ณ วันที่ 31 ธันวาคม พ.ศ. 2566 บริษัทและบริษัทร่วมค้ามีพนักงานเข้าร่วมกองทุนฯ เป็นจำนวนดังนี้

บริษัท/บริษัทย่อย	มี/ไม่มี PVD	จำนวนพนักงานที่เข้าร่วม PVD (คน)	ร้อยละพนักงานที่เข้าร่วม PVD (คน) ต่อพนักงานทั้งหมด
1. บริษัท	มี	137	100
2. บริษัทร่วมค้า บริษัท สยามเอเล็คทริก จำกัด	มี	7	100
3. บริษัทย่อย* บริษัท พันธุ์ศรีวิวัฒน์ จำกัด	ไม่มี	0	0
4. บริษัทย่อย* บริษัท ประจักษ์วิวัฒน์ จำกัด	ไม่มี	0	0
5. บริษัทย่อย* บริษัท พันธุ์ศรี จำกัด	ไม่มี	0	0

*หมายเหตุ: บริษัทย่อยดังกล่าวไม่มีพนักงานจึงไม่ได้มีการจัดตั้งกองทุนสำรองเลี้ยงชีพ

7.6 ข้อมูลสำคัญอื่นๆ

7.6.1 รายชื่อผู้ที่ได้รับมอบหมายให้รับผิดชอบโดยตรงในการควบคุมดูแลการกำกับบัญชี เลขาธนาคารบริษัท ผู้ตรวจสอบภายในที่ว่าจ้างจากภายนอก หัวหน้างานกำกับดูแลการปฏิบัติงานของบริษัท (compliance)

ผู้ที่ได้รับมอบหมายให้รับผิดชอบ
โดยตรงในการควบคุมดูแลการกำกับบัญชี

นางสาวศิริรัตน์ ธนอุด

เลขาธนาคารบริษัท

นางสุธิดา บุญเจริญ

ผู้ตรวจสอบภายในที่ว่าจ้างจากภายนอก

นายอภิรักษ์ อติอนุวรรตน์

ทั้งนี้ บริษัทได้แนบข้อมูลของบุคคลดังกล่าวข้างต้นในเอกสารแนบ 1 และ 3

7.6.2 นักลงทุนสัมพันธ์

ชื่อ : นางสาวปิยธิดา สุขจันทร์
กรรมการบริหาร
อีเมล : piyatida@lamsoon.co.th
โทรศัพท์ 02-361 8959-87
โทรสาร 02-361 8989

7.6.3 ค่าตอบแทนผู้สอบบัญชี

บริษัท บริษัทร่วมค้าและบริษัทย่อยได้ใช้บริการสอบบัญชีและบริการอื่นที่นอกเหนือจากงานสอบบัญชี ซึ่งได้แก่ การตรวจสอบโครงการที่ได้รับ BOI และรายการนำเข้าเครื่องจักรเพื่อใช้ในการยื่นเสียภาษีเงินได้นิติบุคคล ทั้งนี้ บริษัท บริษัทร่วมค้าและบริษัทย่อยได้จ่ายค่าตอบแทนให้แก่บริษัท สำนักงาน อีวาย จำกัด ในรอบปีบัญชี 2566 ดังนี้

(1) ค่าตอบแทนจากการสอบบัญชี (Audit fee)

รายการที่	ชื่อบริษัทผู้จ่าย	ชื่อผู้สอบบัญชี	ค่าสอบบัญชี
1	บริษัท	นางกุลรพี ปิยะวรรณสุทธิ	1,080,000
2	บริษัทร่วมค้า (บจก.สยามเอลิทปาล์ม)	นางกุลรพี ปิยะวรรณสุทธิ	315,000
3	บริษัทย่อย (บจก.พันธ์ศรีวิวัฒน์)	นางกุลรพี ปิยะวรรณสุทธิ	60,000
4	บริษัทย่อย (บจก.ประจักษ์วิวัฒน์)	นางกุลรพี ปิยะวรรณสุทธิ	40,000
5	บริษัทย่อย (บจก.พันธ์ศรี)	นางกุลรพี ปิยะวรรณสุทธิ	40,000
รวมค่าตอบแทนจากการสอบบัญชี			1,535,000

(2) ค่าบริการอื่น (Non-audit fee)

รายการที่	ชื่อบริษัทผู้จ่าย	ผู้ให้บริการ	ค่าบริการอื่นที่นอกเหนือจากงานสอบบัญชี	
			ส่วนที่จ่ายไปในระหว่างปีบัญชี	ส่วนที่จะต้องจ่ายในอนาคต
1	บริษัท	นางกุลรพี ปิยะวรรณสุทธิ	N/A	100,000
2	บริษัทร่วมค้า (บจก.สยามเอลิทปาล์ม)	นางกุลรพี ปิยะวรรณสุทธิ	N/A	N/A
รวมค่าบริการอื่นที่นอกเหนือจากงานสอบบัญชี			100,000	

8.รายงานผลการดำเนินงานสำคัญ ด้านการกำกับดูแลกิจการ



8.1 สรุปผลการปฏิบัติหน้าที่ของคณะกรรมการในรอบปีที่ผ่านมา

ในปี 2566 คณะกรรมการบริษัทมีการประชุมจำนวน 7 ครั้ง เพื่อกำหนดนโยบายและกลยุทธ์ที่สำคัญในการเพิ่มขีดความสามารถของบริษัท รวมถึงติดตามผลการดำเนินงานและฐานะการเงินของบริษัทอย่างใกล้ชิด นอกจากนี้ บริษัทยังคงรักษาประสิทธิภาพ การกำกับดูแลความเพียงพอของระบบควบคุมภายใน และการบริหารความเสี่ยงขององค์กร และคำนึงถึงการดำเนินธุรกิจอย่างยั่งยืน ส่งเสริมการทำการกิจกรรมเพื่อความยั่งยืน โดยจัดให้มีการประชุมของคณะกรรมการชุดย่อยต่างๆ เพื่อขับเคลื่อนโครงการให้เป็นไปตามเป้าหมายที่วางไว้

8.1.1 การสรรหา พัฒนา และประเมินผลการปฏิบัติหน้าที่ของคณะกรรมการ

(1) กรรมการอิสระ

หลักเกณฑ์ในการคัดเลือกกรรมการอิสระ

คณะกรรมการสรรหาทำหน้าที่สรรหาบุคคลที่มีคุณสมบัติเหมาะสม และนำเสนอรายชื่อให้คณะกรรมการของบริษัทเพื่อพิจารณา โดยคุณสมบัติของกรรมการต้องมีลักษณะไม่ต้องห้ามตามประกาศของคณะกรรมการกำกับหลักทรัพย์และตลาดหลักทรัพย์ นอกจากนี้ ต้องเป็นผู้ที่มีความรู้ ความสามารถ และประสบการณ์ที่จะเป็นประโยชน์ต่อบริษัท

คณะกรรมการได้กำหนดคุณสมบัติของกรรมการอิสระไว้ดังนี้

- (1) ถือหุ้นไม่เกินร้อยละ 0.5 ของจำนวนหุ้นที่มีสิทธิออกเสียงทั้งหมดของบริษัท บริษัทใหญ่ บริษัทย่อย บริษัทร่วม การร่วมค้า ผู้ถือหุ้นรายใหญ่ หรือผู้มีอำนาจควบคุมของบริษัท ทั้งนี้ ให้นับรวมการถือหุ้นของผู้ที่เกี่ยวข้องของกรรมการอิสระรายนั้นๆ ด้วย
- (2) ไม่เป็นหรือเคยเป็นกรรมการที่มีส่วนร่วมบริหารงาน ลูกจ้าง พนักงาน ที่ปรึกษาที่ได้เงินเดือนประจำ หรือผู้มีอำนาจควบคุมของบริษัท บริษัทใหญ่ บริษัทย่อย บริษัทร่วม การร่วมค้า บริษัทย่อย ลำดับเดียวกัน ผู้ถือหุ้นรายใหญ่ หรือผู้มีอำนาจควบคุมของบริษัท เว้นแต่จะได้พ้นจากการมีลักษณะดังกล่าวมาแล้วไม่น้อยกว่า 2 ปีก่อนวันที่ยื่นคำขออนุญาตต่อสำนักงาน ทั้งนี้ ลักษณะต้องห้ามดังกล่าวไม่รวมถึงกรณีที่กรรมการอิสระเคยเป็นข้าราชการ หรือที่ปรึกษาของส่วนราชการซึ่งเป็นผู้ถือหุ้นรายใหญ่ หรือผู้มีอำนาจควบคุมของบริษัท
- (3) ไม่เป็นบุคคลที่มีความสัมพันธ์ทางสายโลหิต หรือโดยการจดทะเบียนตามกฎหมาย ในลักษณะที่เป็นบิดามารดา คู่สมรส พี่น้อง และบุตร รวมทั้งคู่สมรสของบุตรของกรรมการรายอื่น ผู้บริหาร ผู้ถือหุ้นรายใหญ่ ผู้มีอำนาจควบคุม หรือบุคคลที่จะได้รับการเสนอให้เป็นกรรมการ ผู้บริหารหรือผู้มีอำนาจควบคุมของบริษัทหรือบริษัทย่อย
- (4) ไม่มีหรือเคยมีความสัมพันธ์ทางธุรกิจกับบริษัท บริษัทใหญ่ บริษัทย่อย บริษัทร่วม การร่วมค้า ผู้ถือหุ้นรายใหญ่ หรือผู้มีอำนาจควบคุมของบริษัทในลักษณะที่อาจเป็นการขัดขวางการใช้ วิจารณ์อย่างอิสระของตน รวมทั้งไม่เป็นหรือเคยเป็นผู้ถือหุ้นที่มีนัย หรือผู้มีอำนาจควบคุมของผู้ที่มีความสัมพันธ์ทางธุรกิจกับบริษัท บริษัทใหญ่ บริษัทย่อย บริษัทร่วม การร่วมค้า ผู้ถือหุ้นรายใหญ่ หรือผู้มีอำนาจควบคุมของบริษัท เว้นแต่จะได้พ้นจากการมีลักษณะดังกล่าวมาแล้วไม่น้อยกว่า 2 ปีก่อนวันที่ยื่นคำขออนุญาตต่อสำนักงาน “ความสัมพันธ์ทางธุรกิจ” ข้างต้น รวมถึง การทำรายการทางการเงินที่กระทำเป็นปกติเพื่อประกอบกิจการ การเช่า หรือให้เช่าอสังหาริมทรัพย์ รายการเกี่ยวกับสินทรัพย์หรือบริการ หรือการให้หรือรับความช่วยเหลือทางการเงิน ด้วยการรับหรือให้กู้ยืม ค่าประกัน การให้สินทรัพย์เป็นหลักประกันหนี้สิน รวมถึงพฤติการณ์อื่นทำนองเดียวกัน ซึ่งเป็นผลให้บริษัทหรือคู่สัญญา มีภาระหนี้ที่ต้องชำระต่ออีกฝ่ายหนึ่ง ตั้งแต่ร้อยละ 3 ของสินทรัพย์ที่มีตัวตนสุทธิของบริษัทหรือตั้งแต่ 20 ล้านบาทขึ้นไป แล้วแต่จำนวนใดจะต่ำกว่า

ทั้งนี้ การคำนวณภาระหนี้ดังกล่าวให้เป็นไปตามวิธีการคำนวณมูลค่าของรายการที่เกี่ยวข้องกันตามประกาศคณะกรรมการกำกับตลาดทุนว่าด้วยหลักเกณฑ์ในการทำรายการที่เกี่ยวข้องกันโดยอนุโลม แต่ในการพิจารณาภาระหนี้ดังกล่าวให้นับรวมภาระหนี้ที่เกิดขึ้นในระหว่าง 1 ปีก่อนวันที่มีความสัมพันธ์ทางธุรกิจกับบุคคลเดียวกัน

- (5) ไม่เป็นหรือเคยเป็นผู้สอบบัญชีของบริษัท บริษัทใหญ่ บริษัทย่อย บริษัทร่วม การร่วมค้า ผู้ถือหุ้นรายใหญ่ หรือผู้มีอำนาจควบคุมของบริษัท และไม่เป็นผู้ถือหุ้นที่มีนัย ผู้มีอำนาจควบคุมหรือหุ้นส่วนของสำนักงานสอบบัญชี ซึ่งมีผู้สอบบัญชีของบริษัท บริษัทใหญ่ บริษัทย่อย บริษัทร่วม การร่วมค้า ผู้ถือหุ้นรายใหญ่ หรือผู้มีอำนาจควบคุมของบริษัทสังกัดอยู่เว้นแต่จะได้พ้นจากการมีลักษณะดังกล่าวมาแล้วไม่น้อยกว่า 2 ปีก่อนวันที่ยื่นคำขออนุญาตต่อสำนักงาน

- (6) ไม่เป็นหรือเคยเป็นผู้ให้บริการทางวิชาชีพใดๆ ซึ่งรวมถึงการให้บริการเป็นที่ปรึกษากฎหมายหรือที่ปรึกษาทางการเงิน ซึ่งได้รับค่าบริการเกินกว่า 2 ล้านบาทต่อปีจากบริษัท บริษัทใหญ่ บริษัทย่อย บริษัทร่วม การร่วมค้า ผู้ถือหุ้นรายใหญ่ หรือผู้มีอำนาจควบคุมของบริษัท และไม่เป็นผู้ถือหุ้นที่มีนัย ผู้มีอำนาจควบคุม หรือหุ้นส่วนของผู้ให้บริการทางวิชาชีพนั้นด้วย เว้นแต่จะได้พ้นจากการมีลักษณะดังกล่าวมาแล้วไม่น้อยกว่า 2 ปีก่อนวันที่ยื่นคำขออนุญาตต่อสำนักงาน

- (7) ไม่เป็นกรรมการที่ได้รับการแต่งตั้งขึ้นเพื่อเป็นตัวแทนของกรรมการของบริษัท ผู้ถือหุ้นรายใหญ่ หรือผู้ถือหุ้นซึ่งเป็นผู้ที่เกี่ยวข้องกับผู้ถือหุ้นรายใหญ่

- (8) ไม่ประกอบกิจการที่มีสภาพอย่างเดียวกันและเป็นการแข่งขันที่มีนัยกับกิจการของบริษัท หรือบริษัทย่อย หรือไม่เป็นหุ้นส่วนที่มีนัยในห้างหุ้นส่วน หรือเป็นกรรมการที่มีส่วนร่วมบริหารงาน ลูกจ้าง พนักงาน ที่ปรึกษาที่รับเงินเดือนประจำ หรือถือหุ้นเกินร้อยละ 0.5 ของจำนวนหุ้นที่มีสิทธิออกเสียงทั้งหมดของบริษัทอื่น ซึ่งประกอบกิจการที่มีสภาพอย่างเดียวกันและเป็นการแข่งขันที่มีนัยกับกิจการของบริษัท หรือบริษัทย่อย

- (9) ไม่มีลักษณะอื่นใดที่ทำให้ไม่สามารถให้ความเห็นอย่างเป็นอิสระเกี่ยวกับการดำเนินงานของบริษัท

ทั้งนี้คณะกรรมการได้กำหนดคุณสมบัติของกรรมการอิสระ ไว้เข้มกว่าข้อกำหนดขั้นต่ำของสำนักงาน ก.ล.ต. โดยกำหนดให้กรรมการอิสระถือหุ้นบริษัทได้ไม่เกินร้อยละ 0.5

(2) การสรรหากรรมการและผู้บริหารระดับสูงสุด

• การสรรหากรรมการ

คณะกรรมการสรรหาซึ่งประกอบด้วยกรรมการอิสระจำนวน 3 ราย จากจำนวนคณะกรรมการสรรหาทั้งหมด 4 ราย มีหน้าที่รับผิดชอบในการพิจารณาคัดเลือกและกลั่นกรองบุคคลที่มีคุณสมบัติเหมาะสมตามข้อบังคับของบริษัท และเป็นผู้เสนอชื่อผู้ที่มีคุณสมบัติเหมาะสมเพื่อให้ได้กรรมการมีอาชีพและความหลากหลาย โดยพิจารณาจากโครงสร้าง ขนาดและองค์ประกอบของคณะกรรมการ โดยจำนวนที่เสนอจะเป็นกรรมการทั้งชุดที่ครบกำหนดวาระตามข้อบังคับของบริษัท ข้อ 12 กำหนดให้ในการประชุมผู้ถือหุ้นสามัญประจำปีทุกครั้ง ให้เลือกตั้งคณะกรรมการทั้งชุดพร้อมกันในคราวเดียว โดยจะมีการเสนอความเห็นต่อคณะกรรมการบริษัทเพื่อขอความเห็นชอบจากกรรมการ จากนั้นจะนำเสนอรายชื่อกรรมการดังกล่าวต่อที่ประชุมผู้ถือหุ้นเป็นผู้เลือกตั้งกรรมการตามหลักเกณฑ์ต่อไป

ทั้งนี้คณะกรรมการสรรหาได้พิจารณาลักษณะการประกอบธุรกิจและแผนในอนาคต จึงได้กำหนดคุณสมบัติของกรรมการ โดยต้องเป็นผู้มีความรู้ในเรื่องการเงิน การบัญชีและการตรวจสอบ ด้านการตลาดระหว่างประเทศ ด้านการซื้อขายสินค้าโภคภัณฑ์ และมีประสบการณ์ในเรื่องดังกล่าวอย่างน้อย 5 ปี นอกจากนี้ คณะกรรมการสรรหาได้เปิดโอกาสให้ผู้ถือหุ้นมีส่วนร่วมในการเสนอชื่อกรรมการที่มีคุณสมบัติเหมาะสมด้วย

ตามข้อบังคับของบริษัท ไม่มีการกำหนดจำนวนกรรมการที่มาจากผู้ถือหุ้นรายใหญ่แต่ละกลุ่ม แต่ให้สิทธิการแต่งตั้งกรรมการ โดยวิธีที่ผู้ถือหุ้นสามารถแบ่งคะแนนเสียงของตนในการเลือกตั้งกรรมการเพื่อให้ผู้ใดมากที่สุดเพียงคนเดียวได้ (Cumulative Voting)

ในการลงคะแนนเสียงเลือกตั้งกรรมการเป็นการประชุมแบบพบหน้ากันเต็มรูปแบบ (Physical meeting) บริษัทให้ผู้ถือหุ้นใช้บัตรลงคะแนนเลือกตั้งกรรมการ หากเป็นการประชุมผ่านสื่ออิเล็กทรอนิกส์ (E-meeting) ผู้ถือหุ้นจะมีการลงมติผ่านระบบการจัดการจากบริษัทซึ่งเป็นผู้ให้บริการระบบควบคุมการประชุมที่ได้รับการรับรองจากสำนักงานพัฒนาธุรกรรมทางอิเล็กทรอนิกส์และเป็นไปตามพรก. ว่าด้วยการประชุมผ่านสื่ออิเล็กทรอนิกส์ พ.ศ. 2563 โดยในวาระเลือกตั้งกรรมการนี้ ผู้ถือหุ้นหนึ่งคนมีคะแนนเสียงเท่ากับจำนวนหุ้นที่ถือทั้งหมดคูณด้วยจำนวนกรรมการที่จะต้องเลือกในการประชุมนั้น และผู้ถือหุ้นแต่ละคนจะต้องใช้คะแนนเสียงที่มีอยู่ทั้งหมดเลือกตั้งบุคคลคนเดียว หรือหลายคนเป็นกรรมการก็ได้ ในกรณีที่เลือกตั้งบุคคลหลายคนเป็นกรรมการ จะแบ่งคะแนนเสียงให้แก่ผู้ใดมากที่สุดเพียงคนเดียว บุคคลซึ่งได้รับคะแนนเสียงสูงสุดตามลำดับลงมาเป็นผู้ได้รับการเลือกตั้งเป็นกรรมการเท่าจำนวนกรรมการที่จะพึงมี หรือจะพึงเลือกตั้งในครั้งนั้น ในกรณีที่บุคคลซึ่งได้รับเลือกตั้งในลำดับถัดมามีคะแนนเสียงเท่ากันเกินจำนวนกรรมการที่จะพึงมี ให้เลือกโดยวิธีจับสลากเพื่อให้ได้จำนวนกรรมการที่จะพึงมี

• การสรรหาผู้บริหารระดับสูงสุด

คณะกรรมการบริษัทได้พิจารณาและมอบหมายให้คณะกรรมการสรรหาพิจารณาหลักเกณฑ์และวิธีการสรรหาบุคคลที่มีคุณสมบัติเหมาะสมเพื่อดำรงตำแหน่งผู้บริหารระดับสูงสุด และเสนอชื่อบุคคลที่เห็นว่าเหมาะสมพร้อมเหตุผลเพื่อให้คณะกรรมการบริษัทพิจารณาแต่งตั้งต่อไป โดยในการสรรหาได้พิจารณากลั่นกรอง สรรหาบุคคลที่มีคุณสมบัติครบถ้วนเหมาะสม มีความรู้ความสามารถ ทักษะและประสบการณ์ที่เป็นประโยชน์ต่อการดำเนินงานของบริษัท และเข้าใจในธุรกิจของบริษัทเป็นอย่างดี สามารถบริหารงานให้บรรลุวัตถุประสงค์ เป้าหมายตามที่กรรมการบริษัทกำหนดไว้ได้

ทั้งนี้คณะกรรมการสรรหาได้ร่วมกับผู้บริหารระดับสูงสุด ดำเนินการจัดทำแผนสืบทอดตำแหน่งของผู้บริหารระดับสูงสุด ซึ่งเป็นตำแหน่งที่มีความสำคัญ เพื่อให้การบริหารจัดการสามารถดำเนินต่อไปได้หากตำแหน่งว่างลง โดยพิจารณาสรรหาและคัดเลือกบุคคลที่เหมาะสมทั้งจากภายในและภายนอกองค์กร และอาจพิจารณาว่าจ้างบริษัทจัดหางานเพื่อเข้ามาช่วยในการสรรหาดังกล่าว

ในกรณีที่ผู้บริหารระดับสูงสุดไม่สามารถปฏิบัติหน้าที่ได้ บริษัทได้กำหนดให้บุคคลดังต่อไปนี้ปฏิบัติหน้าที่แทน

- นางสาวปิยธิดา สุขจันทร์ กรรมการบริหาร เป็นผู้ดูแลและตัดสินใจในเรื่องอื่นๆ ของบริษัทและบริษัทย่อย
- นางสาวศิริรัตน์ ธนอดุ ผู้อำนวยการฝ่ายบัญชีและการเงิน เป็นผู้ดูแลและตัดสินใจในเรื่องที่เกี่ยวข้องกับงานการเงินและบัญชีของบริษัทและบริษัทย่อย

(3) การพัฒนากรรมการ

ลำดับ	กรรมการ	ตำแหน่ง	หลักสูตรที่อบรม	วัตถุประสงค์การฝึกอบรม
1	นางสาวปิยธิดา สุขจันทร์	กรรมการบริหาร	หลักสูตรธุรกิจกับสิทธิมนุษยชนสำหรับบริษัทจดทะเบียน และแนวทาง HRDD ภายใต้โครงการระยะที่ 2 เมื่อวันที่ 16 มกราคม 2566	เพื่อเข้าใจหลักสิทธิมนุษยชนขั้นพื้นฐานและแนวทางการตรวจสอบสถานะสิทธิมนุษยชนอย่างรอบด้านสำหรับบริษัทจดทะเบียน
			สัมมนา The 34th Palm & Lauric Oils Price Outlook Conference & Exhibition (POC2023), โรงแรมแชงกรีลา กัวลาลัมเปอร์ เมื่อวันที่ 6-8 มีนาคม 2566	เพื่อได้มีโอกาสพบปะเครือข่ายผู้ร่วมสัมมนาในกลุ่มธุรกิจเดียวกัน อีกทั้งเนื้อหาการสัมมนาทำให้ได้ทราบถึงแนวโน้มตลาด และสถานการณ์อุปสงค์อุปทานของน้ำมันเพื่อการบริโภคประเภทต่างๆ อีกทั้งยังได้ทราบประเด็นปัญหาและความเป็นไปได้ทางด้านการค้า
			สัมมนา The 10th International Planters Conference 2023 (IPC 2023) with the theme Ensuring the Resilience of the Palm Oil Industry in the 21st Century, โรงแรม Royale Chulan กัวลาลัมเปอร์ เมื่อวันที่ 12-14 มิถุนายน 2566	
			หลักสูตรพิเศษสำหรับผู้บริหารบริษัทจดทะเบียน หัวข้อ “เทคนิคการประเมินมูลค่าบริษัท ให้เหมาะสมกับธุรกิจ ในยุคปัจจุบัน” เมื่อวันที่ 7-8 มิถุนายน 2566	เพื่อเรียนรู้และเข้าใจอัตราส่วนทางการเงินที่นิยมใช้ในปัจจุบันและเทคนิคในการวิเคราะห์ธุรกิจ
2	รศ.ดร.นริศ ชัยสูตร	กรรมการอิสระและประธานกรรมการ	Independent Director Forum: ป้องกันทุจริต ในองค์กร: บทบาทหน้าที่ใคร จัดโดยสมาคมส่งเสริมสถาบันกรรมการบริษัทไทย เมื่อวันที่ 16 พฤศจิกายน 2566 เวลา 13.30-16.00 ณ ห้องสยาม ฮอลล์ โรงแรมอีสติน แกรนด์ พญาไท กรุงเทพฯ	เพื่อรับทราบข้อมูลสถิติ เกี่ยวกับการทุจริต และเรียนรู้โมเดลเกี่ยวกับ การทุจริต และการตอบสนองต่อการตรวจสอบความเสี่ยงการทุจริต

8.1.2 การเข้าร่วมประชุมและการจ่ายค่าตอบแทนคณะกรรมการรายบุคคล

การเข้าร่วมประชุมของกรรมการ

รายชื่อ	ตำแหน่ง	ประชุมคณะกรรมการ (การเข้าประชุม/ สิทธิในการประชุม)			ประชุมสามัญผู้ ถือหุ้นประจำปี (การเข้าประชุม/ สิทธิในการ ประชุม)	ประชุมคณะกรรมการ ที่ไม่เป็นผู้บริหาร (Non-executive director) (การเข้า ประชุม/สิทธิในการ ประชุม)
		ด้วยตนเอง	ผ่านสื่ออิเล็กทรอนิกส์	รวม		
1. รศ.ดร.นริศ ชัยสูตร	<ul style="list-style-type: none"> กรรมการอิสระและประธานกรรมการ ประธานกรรมการตรวจสอบและกำกับดูแลกิจการ กรรมการสรรหา กรรมการพิจารณาค่าตอบแทน 	4	3	7/7	1/1	1/1
2. น.ส. อัญชลี สืบจันทศิริ	<ul style="list-style-type: none"> รองประธานกรรมการ ประธานกรรมการคณะกรรมการบริหารความเสี่ยง กรรมการความยั่งยืน 	5	2	7/7	1/1	
3. นาย ชาง ยิง วัง	<ul style="list-style-type: none"> กรรมการ กรรมการสรรหา กรรมการพิจารณาค่าตอบแทน 	3	4	7/7	1/1	
4. น.ส. ปิยธิดา สุขจันทร์	<ul style="list-style-type: none"> กรรมการบริหาร กรรมการบริหารความเสี่ยง 	6	1	7/7	1/1	
5. นาย อำพล สิมะโรจนา	<ul style="list-style-type: none"> กรรมการที่ไม่เป็นผู้บริหาร กรรมการบริหารความเสี่ยง 	6	1	7/7	1/1	
6. นาย วศิน ปัจฉกะภักดิ์	<ul style="list-style-type: none"> กรรมการอิสระและกรรมการตรวจสอบและกำกับดูแลกิจการ กรรมการสรรหา กรรมการพิจารณาค่าตอบแทน ประธานคณะกรรมการความยั่งยืน 	6	1	7/7	1/1	1/1
7. นาย อนุสรณ์ บุรณกานนท์ (ได้รับการแต่งตั้งเป็นกรรมการเมื่อวันที่ 7 เมษายน 2566)	<ul style="list-style-type: none"> กรรมการอิสระและกรรมการตรวจสอบและกำกับดูแลกิจการ ประธานคณะกรรมการสรรหา ประธานคณะกรรมการพิจารณาค่าตอบแทน 	4	0	4/5	1/1	1/1
8. นาย เสี่ยงม สัตหัตถ์ (หมดวาระเป็นกรรมการเมื่อวันที่ 7 เมษายน 2566)	<ul style="list-style-type: none"> กรรมการอิสระและกรรมการตรวจสอบและกำกับดูแลกิจการ ประธานคณะกรรมการสรรหา ประธานคณะกรรมการพิจารณาค่าตอบแทน 	1	1	2/3	0/1	

**การประชุมคณะกรรมการที่ไม่เป็นผู้บริหาร เพื่ออภิปรายปัญหาต่างๆ เกี่ยวกับการจัดการที่มีประเด็นที่น่าสนใจ และจะต้องมีการแจ้งผลการประชุมให้กรรมการผู้จัดการได้รับทราบ

คำตอบแทนกรรมการรายบุคคล

คำตอบแทนที่เป็นตัวเงิน

รายชื่อกรรมการ	ตำแหน่ง	คำตอบแทนกรรมการปี 2566						
		คณะกรรมการบริษัท	คณะกรรมการตรวจสอบและกำกับดูแลกิจการ	คณะกรรมการพิจารณาคำตอบแทน	คณะกรรมการสรรหา	คณะกรรมการบริหารความเสี่ยง	คณะกรรมการความยั่งยืน	รวม
1. รศ.ดร.นริศ ชัยสูตร	<ul style="list-style-type: none"> กรรมการอิสระและประธานกรรมการ ประธานกรรมการตรวจสอบและกำกับดูแลกิจการ กรรมการสรรหา กรรมการพิจารณาคำตอบแทน 	884,400	633,600	N/A	N/A			1,518,000
2. น.ส. อัญชลี สืบจันทศิริ	<ul style="list-style-type: none"> รองประธานกรรมการ ประธานกรรมการคณะกรรมการบริหารความเสี่ยง กรรมการความยั่งยืน 	567,600				N/A	N/A	567,600
3. นาย ชาง ยิง วัง	<ul style="list-style-type: none"> กรรมการ กรรมการสรรหา กรรมการพิจารณาคำตอบแทน 	567,600		N/A	N/A			567,600
4. น.ส. ปิยธิดา สุขจันทร์	<ul style="list-style-type: none"> กรรมการบริหาร กรรมการบริหารความเสี่ยง 	567,600				N/A		567,600
5. นาย อำพล สิมะโรจนา	<ul style="list-style-type: none"> กรรมการที่ไม่เป็นผู้บริหาร กรรมการบริหารความเสี่ยง 	567,600				N/A		567,600
6. นาย วศิน ปัจจกษะภักติ	<ul style="list-style-type: none"> กรรมการอิสระและกรรมการตรวจสอบและกำกับดูแลกิจการ กรรมการสรรหา กรรมการพิจารณาคำตอบแทน ประธานคณะกรรมการความยั่งยืน 	607,200	633,600	N/A	N/A		N/A	1,240,800
7. นาย อนุสรณ์ บุรณกานนท์ (ได้รับการแต่งตั้งเป็นกรรมการเมื่อวันที่ 7 เมษายน 2566)	<ul style="list-style-type: none"> กรรมการอิสระและกรรมการตรวจสอบและกำกับดูแลกิจการ ประธานคณะกรรมการสรรหา ประธานคณะกรรมการพิจารณาคำตอบแทน 	567,600	464,640	N/A	N/A			909,920
8. นาย เสี่ยม สัตหัต (หมดวาระเป็นกรรมการเมื่อวันที่ 7 เมษายน 2566)	<ul style="list-style-type: none"> กรรมการอิสระและกรรมการตรวจสอบและกำกับดูแลกิจการ ประธานคณะกรรมการสรรหา ประธานคณะกรรมการพิจารณาคำตอบแทน 	161,920	168,960	N/A	N/A			330,880

หมายเหตุ : N/A คือ เป็นกรรมการ แต่ไม่มีคำตอบแทน

คำตอบแทนอื่น

คำตอบแทนกรรมการของบริษัทที่เข้าไปดำรงตำแหน่งกรรมการในบริษัทย่อยและการร่วมค้า
—ไม่มี—

ในปี 2566 บริษัทไม่มีการจ่ายคำตอบแทนอื่นให้แก่กรรมการ ยกเว้นค่าตัวเครื่องบิน ที่พักและอาหาร สำหรับกรรมการที่เป็นชาวต่างประเทศที่เข้ามาร่วมประชุม นอกจากนั้น บริษัททำประกันความรับผิดชอบของกรรมการและผู้บริหารเพื่อป้องกันความเสี่ยงจากการปฏิบัติหน้าที่ให้บริษัท แต่ทั้งนี้จะไม่ครอบคลุมถึงผลเสียหายจากการกระทำการโดยจงใจหรือทุจริต

8.1.3 การกำกับดูแลบริษัทย่อยและบริษัทร่วม

(1) กลไกในการกำกับดูแล ควบคุมดูแลการจัดการและรับผิดชอบการดำเนินงานของบริษัทย่อยและบริษัทร่วม

- **การส่งบุคคลเพื่อเป็นตัวแทนของบริษัทไปเป็นกรรมการ ผู้บริหารหรือผู้มีอำนาจควบคุม**

ในส่วนของการควบคุมดูแลการจัดการและการดำเนินงานของบริษัทย่อย บริษัทได้ส่งกรรมการจำนวน 2 คน และผู้บริหารจำนวน 3 คน เข้าเป็นกรรมการในบริษัทย่อย บจ. พันธุ์ศรีวิวัฒน์ และได้ส่งกรรมการจำนวน 2 คน เข้าไปเป็นกรรมการในบริษัทย่อย ได้แก่ บจ. ประจักษ์วิวัฒน์และบจ. พันธุ์ศรี

ในส่วนของการควบคุมดูแลการจัดการและการดำเนินงานของบริษัทร่วมค้า บริษัทได้ส่งกรรมการจำนวน 3 คน เข้าเป็นกรรมการในบริษัทร่วมค้า บจก. สยามเอเล็คทริก โดยมีส่วนหนึ่งของบริษัทเข้าไปเป็นกรรมการตามสัดส่วนการถือหุ้น

ทั้งนี้ ในปีที่ผ่านมา บริษัทได้มีการทำรายการที่เกี่ยวข้องกันกับบริษัทย่อยทั้ง 3 บริษัทและบริษัทร่วมค้า โดยบริษัทได้มีการเปิดเผยการทำธุรกรรมดังกล่าวตามหมายเหตุประกอบงบการเงินข้อที่ 6 ซึ่งผ่านการสอบทานจากคณะกรรมการตรวจสอบและกำกับดูแลกิจการ

- **ขอบเขต อำนาจหน้าที่และความรับผิดชอบของผู้เป็นกรรมการและผู้บริหารที่เป็นตัวแทนของบริษัท**

กรรมการและผู้บริหารที่เป็นตัวแทนของบริษัทมีส่วนร่วมในการกำหนดทิศทางการดำเนินงานและตัดสินใจในการดำเนินงานที่เป็นธุรกิจหลักของบริษัทย่อยและบริษัทร่วมค้า ในกรณีที่มีการลงทุนในธุรกิจที่นอกเหนือจากธุรกิจหลักของบริษัทย่อยและบริษัทร่วมค้า จะต้องมีการนำเสนอให้กับที่ประชุมคณะกรรมการของบริษัทเพื่อพิจารณา

- **การกำกับดูแลให้มีการเปิดเผยข้อมูล ฐานะการเงินและผลการดำเนินงานและการกำหนดระบบควบคุมภายในที่เหมาะสม**

กรรมการและผู้บริหารที่เป็นตัวแทนของบริษัทจัดให้มีการเปิดเผยข้อมูล ฐานะการเงินและผลการดำเนินงานของบริษัทย่อยและบริษัทร่วมค้า การทำรายการระหว่างบริษัทย่อยและบริษัทร่วมค้ากับบริษัท โดยใช้หลักเกณฑ์ที่เกี่ยวข้องกับการเปิดเผยข้อมูลและการทำรายการในลักษณะดังกล่าวข้างต้นในทำนองเดียวกับหลักเกณฑ์ของบริษัท รวมถึงกำกับดูแลให้มีการจัดเก็บข้อมูลและการบันทึกบัญชีของบริษัทย่อยและบริษัทร่วมค้า ให้บริษัทสามารถตรวจสอบและรวบรวมมาจัดทำงบการเงินรวมได้ทันกำหนด รวมถึงจัดให้มีระบบควบคุมภายในที่เหมาะสมเช่นเดียวกับบริษัท

(2) ข้อตกลงระหว่างบริษัทกับผู้ถือหุ้นอื่นในการบริหารจัดการบริษัทร่วมค้า

บริษัทมีข้อตกลงกับผู้ถือหุ้นอื่น ในการบริหารจัดการบริษัทร่วมค้า โดยจ่ายค่าสิทธิ (Royalty fee) ซึ่งคำนวณจากมูลค่าขาย

8.1.4 การปฏิบัติตามนโยบายและแนวปฏิบัติในการกำกับดูแลกิจการ

ในปี 2566 บริษัทได้มีการดำเนินการตามแนวปฏิบัติในการกำกับดูแลกิจการและได้มีการติดตามให้มีการปฏิบัติตามการกำกับดูแลกิจการที่ดี โดยครอบคลุมในเรื่องดังต่อไปนี้

- **การรักษาความน่าเชื่อถือทางการเงินและการเปิดเผยข้อมูล**

คณะกรรมการบริษัทได้พิจารณางบการเงินรวมของบริษัทและบริษัทย่อย และข้อมูลปรากฏในข้อมูลแบบแสดงรายการข้อมูลประจำปี 2566 (แบบ 56-1 One Report) แล้วเห็นว่างบการเงินดังกล่าวจัดทำขึ้นตามมาตรฐานการบัญชีที่รับรองทั่วไป โดยเลือกใช้นโยบายบัญชีที่เหมาะสมและถือปฏิบัติอย่างสม่ำเสมอ และใช้ดุลยพินิจอย่างระมัดระวังและประมาณการที่ดีที่สุดในการจัดทำงบการเงิน รวมทั้งมีการเปิดเผยข้อมูลสำคัญอย่างเพียงพอในหมายเหตุประกอบงบการเงิน คณะกรรมการบริษัทได้จัดให้มีการดำรงรักษาไว้ซึ่งระบบควบคุมภายในที่มีประสิทธิภาพ เพื่อให้มั่นใจได้ว่าการบันทึกข้อมูลทางบัญชีมีความถูกต้อง ครบถ้วน และเพียงพอที่จะรักษาไว้ซึ่งทรัพย์สินและเพื่อป้องกันไม่ให้เกิดการทุจริตหรือการดำเนินการที่ผิดปกติดังมีสาระสำคัญ

ทั้งนี้ คณะกรรมการบริษัทได้แต่งตั้งคณะกรรมการตรวจสอบและกำกับดูแลกิจการเป็นผู้รับผิดชอบเกี่ยวกับคุณภาพของรายงานทางการเงินและระบบการควบคุมภายใน รวมถึงกระบวนการต่างๆ ให้มีการจัดทำอย่างถูกต้องตามมาตรฐานทางบัญชีที่รับรองทั่วไป และมีการเปิดเผยข้อมูลอย่างเพียงพอและเหมาะสมแก่ผู้ใช้งบการเงิน

- **การดูแลให้มีระบบการบริหารความเสี่ยงและการควบคุมภายในที่เหมาะสม**

ในการดำเนินงานของบริษัทในรอบปี 2566 คณะกรรมการตรวจสอบและกำกับดูแลกิจการได้พิจารณาแล้ว เห็นว่าคณะกรรมการตลอดจนผู้บริหาร มีความมุ่งมั่นในการปฏิบัติหน้าที่เพื่อให้บรรลุเป้าหมายขององค์กร ได้ให้ความสำคัญอย่างยิ่งต่อการดำเนินงานภายใต้ระบบการควบคุมภายในที่ดี มีการบริหารความเสี่ยงที่เหมาะสม มีระบบสารสนเทศการสื่อสารข้อมูลสนับสนุนการกำกับดูแลกิจการที่มีประสิทธิภาพ โดยไม่พบการละเมิดกฎหมายหรือข้อบังคับต่างๆ ที่เป็นสาระสำคัญซึ่งบริษัทต้องพึงปฏิบัติ กล่าวคือ ระบบการควบคุมภายในของบริษัทโดยรวมอยู่ในระดับที่น่าพอใจ และสามารถสร้างความเชื่อมั่นอย่างมีเหตุผลต่อความเชื่อถือได้ของงบการเงินรวมของบริษัทและบริษัทย่อย ณ วันที่ 31 ธันวาคม 2566

ความเห็นของคณะกรรมการตรวจสอบและกำกับดูแลกิจการเกี่ยวกับเรื่องนี้ปรากฏในรายงานของคณะกรรมการตรวจสอบและกำกับดูแลกิจการซึ่งแสดงไว้ในแบบแสดงรายการข้อมูลประจำปี 2565 (แบบ 56-1 One Report)

นอกจากนี้ บริษัทมีการติดตามเพื่อให้เกิดการปฏิบัติตามการกำกับดูแลกิจการที่ดีอีก 4 ประเด็น ดังนี้

(1) การป้องกันความขัดแย้งทางผลประโยชน์

บริษัทได้กำหนดนโยบายว่ากรรมการ ผู้บริหารและพนักงานจะต้องปฏิบัติหน้าที่เพื่อผลประโยชน์สูงสุดของบริษัท กรณีที่บุคคลใดมีส่วนได้เสียหรือมีส่วนเกี่ยวข้องกับรายการที่มีการพิจารณา บุคคลดังกล่าวจะแจ้งให้ผู้บังคับบัญชาที่ดูแลในเรื่องดังกล่าวทราบและไม่ร่วมพิจารณาการนำธุรกรรมดังกล่าว

ในปี 2566 บริษัทได้มีการดำเนินการดังต่อไปนี้

- ปรับเปลี่ยนรูปแบบการสื่อสารกับบุคลากร โดยจัดกลุ่มเนื้อหาของจรรยาบรรณธุรกิจในส่วนของการแยกจากผู้บริหารและพนักงานอย่างชัดเจน
- จัดอบรมเกี่ยวกับความขัดแย้งทางผลประโยชน์ให้แก่บุคลากร
- จัดให้มีการตรวจสอบการปฏิบัติงานของบริษัททุกไตรมาส โดยทีมผู้ตรวจสอบภายในจากสำนักงาน ดร.วิรัช แอสโซซิเอทส์ และผู้ตรวจสอบภายในต้องรายงานผลการตรวจสอบดังกล่าวต่อคณะกรรมการตรวจสอบและกำกับดูแลกิจการ
- บริษัทจัดให้มีการให้ความรู้แก่กรรมการ ผู้บริหาร และพนักงานเกี่ยวกับเกี่ยวกับการป้องกันความขัดแย้งทางผลประโยชน์

ในปี 2566 บริษัทไม่พบกรณีการทำผิดเกี่ยวกับความขัดแย้งทางผลประโยชน์

(2) การใช้ข้อมูลภายในเพื่อแสวงหาผลประโยชน์

บริษัทได้มีการดูแลเรื่องการใช้ข้อมูลภายในให้เป็นไปตามกฎหมายและตามหลักกำกับดูแลกิจการที่ดี โดยได้กำหนดไว้เป็นลายลักษณ์อักษรในจรรยาบรรณธุรกิจของกรรมการ ผู้บริหารและพนักงานและมีการสื่อสารในระหว่างการประชุมพิเศษพนักงานใหม่ และจัดให้มีการอบรมประจำปีเพื่อให้ความรู้ความเข้าใจในเรื่องการใช้ข้อมูลภายใน โดยสรุปนโยบายสำคัญ ดังนี้

- กำหนดให้กรรมการ ผู้บริหาร ผู้จัดการ และพนักงานที่ได้รับทราบข้อมูลภายในของบริษัทลงนามรับทราบประกาศที่เกี่ยวข้องของสำนักงานคณะกรรมการ ก.ล.ต. ที่กำหนดให้กรรมการและผู้บริหาร มีหน้าที่รายงานการเปลี่ยนแปลงการถือครองหลักทรัพย์ต่อสำนักงานคณะกรรมการ ก.ล.ต. ตามมาตรา 59 แห่งพระราชบัญญัติหลักทรัพย์และตลาดหลักทรัพย์ พ.ศ. 2535 ภายใน 3 วันทำการ นับจากวันที่มีการเปลี่ยนแปลงการถือครองหลักทรัพย์ และให้แจ้งให้เลขานุการบริษัทรับทราบเพื่อจัดทำบันทึกการเปลี่ยนแปลงและสรุปจำนวนหลักทรัพย์ของกรรมการและผู้บริหารเป็นรายบุคคล เพื่อนำเสนอให้แก่คณะกรรมการบริษัททราบในการประชุมครั้งถัดไป นอกจากนี้ยังได้แจ้งบทลงโทษหากมีการฝ่าฝืนหรือไม่ปฏิบัติตามข้อกำหนดดังกล่าวด้วย
- บริษัทมีข้อกำหนดห้ามนำข้อมูลงบการเงิน หรือข้อมูลอื่นที่มีผลกระทบต่อราคาหลักทรัพย์ของบริษัทที่ทราบ เปิดเผยแก่บุคคลภายนอกหรือผู้ที่ไม่ได้มีส่วนเกี่ยวข้อง และห้ามซื้อขายหลักทรัพย์ของบริษัทในช่วงเวลา 30 วันล่วงหน้าก่อนวันที่งบการเงินจะเผยแพร่ต่อสาธารณชน และสามารถซื้อขายได้ภายหลังที่ได้มีการเผยแพร่ต่อสาธารณชนแล้ว 1 วันทำการ หากกรรมการ ผู้บริหารหรือพนักงานกระทำความผิดวินัยจะได้รับการลงโทษอย่างใดอย่างหนึ่งหรือหลายอย่างรวมกันแล้วแต่กรณี ดังต่อไปนี้
 - ตัดเงินเดือนค่าจ้างหรือค่าตอบแทนและผลประโยชน์อื่นใดที่ได้รับ
 - ให้ออก ไล่ออก หรือปลดออกจากการเป็นกรรมการ ผู้บริหาร ผู้จัดการหรือพนักงานโดยถือว่าจงใจก่อให้เกิดความเสียหายแก่บริษัท ถ้าผู้กระทำความผิดเป็นกรรมการบริษัทให้นำเสนอที่ประชุมผู้ถือหุ้นเป็นผู้พิจารณาลงโทษ
 - แจ้งการกระทำความผิดต่อตลาดหลักทรัพย์แห่งประเทศไทย และหรือ ก.ล.ต.
 - แจ้งความดำเนินคดีตามกฎหมาย
 - ดำเนินการอื่นใดตามมติของคณะกรรมการบริษัท หรือที่ประชุมผู้ถือหุ้นของบริษัท
- บริษัทจัดให้มีการให้ความรู้แก่กรรมการ ผู้บริหาร และพนักงานเกี่ยวกับการป้องกันการใช้ข้อมูลภายใน

ในปี 2566 ไม่พบว่ากรรมการ ผู้บริหารหรือพนักงานที่รับทราบข้อมูลภายในมีการซื้อขายหลักทรัพย์ในช่วงที่บริษัทกำหนดให้งดการซื้อขาย หรือถูกเปรียบเทียบปรับ กล่าวโทษ หรือมีการดำเนินการทางแพ่ง โดยหน่วยงานกำกับดูแล เช่น ก.ล.ต. หรือ ตลท. เกี่ยวกับการซื้อขายหุ้นโดยใช้ข้อมูลภายในจากกรรมการหรือผู้บริหารของบริษัท

(3) การต่อต้านทุจริตคอร์รัปชัน

บริษัทกำหนดให้มีแนวทางในการติดตามประเมินผลการปฏิบัติเพื่อป้องกันการมีส่วนเกี่ยวข้องกับการทุจริตคอร์รัปชัน ดังนี้

- หน่วยงานตรวจสอบภายในของบริษัท ดำเนินการตรวจสอบตามแผนการตรวจสอบประจำปีที่ได้รับความเห็นชอบจากคณะกรรมการตรวจสอบและกำกับดูแลกิจการ และรายงานผลการตรวจสอบที่มีนัยสำคัญและข้อเสนอแนะต่อคณะกรรมการตรวจสอบและกำกับดูแลกิจการ
- กำหนดให้หน่วยงานที่รับผิดชอบดำเนินการทดสอบและประเมินความเสี่ยงจากการทุจริตคอร์รัปชันอย่างต่อเนื่อง เพื่อนำมามาตรการต่อต้านการทุจริตคอร์รัปชันไปปฏิบัติอย่างมีประสิทธิภาพ ตลอดจนติดตาม ทบทวน และปรับปรุงมาตรการต่อต้านการทุจริตคอร์รัปชันอย่างสม่ำเสมอ โดยนำเสนอผลการประเมินต่อคณะกรรมการบริหารความเสี่ยง คณะกรรมการตรวจสอบและกำกับดูแลกิจการ และคณะกรรมการบริษัท ตามลำดับ อย่างทันเวลาและสม่ำเสมอ
- หากการสืบสวนข้อเท็จจริงแล้วพบว่าข้อมูลจากการตรวจสอบ หรือข้อร้องเรียน มีหลักฐานที่เชื่อว่ามีรายการ หรือการกระทำซึ่งอาจมีผลกระทบอย่างมีนัยสำคัญต่อฐานะการเงิน และผลการดำเนินงานของบริษัท รวมถึงการฝ่าฝืนการกระทำผิดกฎหมาย หรือจรรยาบรรณธุรกิจของบริษัท หรือข้อสงสัยในรายงานการเงิน หรือระบบการควบคุมภายใน คณะกรรมการตรวจสอบและกำกับดูแลกิจการจะรายงานต่อคณะกรรมการบริษัทเพื่อดำเนินการปรับปรุงแก้ไข

ในปี 2566 บริษัทไม่พบการกล่าวโทษการทำผิดโดยหน่วยงานกำกับดูแลเกี่ยวข้องกับการทุจริตคอร์รัปชัน

(4) การแจ้งเบาะแส

บริษัทได้เปิดช่องทางให้ผู้มีส่วนได้ส่วนเสียแจ้งเบาะแสและข้อร้องเรียนต่างๆ เช่น รายงานทางการเงินที่ไม่ถูกต้อง การกระทำผิดกฎหมาย หรือจรรยาบรรณ หรือระบบการควบคุมภายในที่บกพร่อง เป็นต้น ผ่านช่องทางที่บริษัทจัดไว้ โดยมีคณะกรรมการตรวจสอบ ซึ่งมีความเป็นอิสระจากฝ่ายจัดการเป็นผู้พิจารณาและทำหน้าที่กลั่นกรองเบาะแสและข้อร้องเรียนดังกล่าว ผู้มีส่วนได้เสียที่ต้องการแจ้งเบาะแสรายการกระทำผิดหรือแจ้งข้อร้องเรียนใดๆ มายังบริษัท ให้ส่งไปยังคณะกรรมการตรวจสอบและกำกับดูแลกิจการของบริษัทโดยตรง ดังนี้



รศ.ดร.นริศ ชัยสูตร
ประธานคณะกรรมการตรวจสอบและกำกับดูแลกิจการ
บริษัท สหอุตสาหกรรมน้ำมันปาล์ม จำกัด (มหาชน)
64 ซอยบางนา-ตราด 25 แขวงบางนาเหนือ เขตบางนา
กรุงเทพมหานคร 10260



naris@econ.tu.ac.th

ทั้งนี้ บริษัทกำหนดให้มีการคุ้มครองผู้แจ้งเบาะแสหรือข้อร้องเรียนดังกล่าวข้างต้น โดยไม่มีการเปิดเผยชื่อแต่อย่างใด นอกจากนี้ให้คณะกรรมการตรวจสอบและกำกับดูแลกิจการของบริษัทดำเนินการตรวจสอบข้อมูลหรือข้อเท็จจริงตามที่ผู้แจ้งเบาะแสดังกล่าวข้างต้น แล้วนำเสนอให้คณะกรรมการบริษัทได้รับทราบภายใน 30 วันนับจากวันที่ได้รับแจ้ง

ในปี 2566 ไม่มีรายงานเรื่องร้องเรียนหรือรายงานคำกล่าวหาที่ถูกส่งตรวจผ่านคณะกรรมการบริษัท

8.2 รายงานผลการปฏิบัติหน้าที่ของคณะกรรมการตรวจสอบและกำกับดูแลกิจการ

8.2.1 จำนวนครั้งการประชุมและการเข้าประชุมในปี 2566

รายชื่อ	ตำแหน่ง	จำนวนครั้งในการเข้าร่วมประชุม
1. รศ.ดร.นริศ ชัยสูตร	ประธานคณะกรรมการตรวจสอบและกำกับดูแลกิจการ	9/9
2. นาย อนุสรณ์ บุรณกานนท์ (ได้รับการแต่งตั้งเป็นกรรมการเมื่อวันที่ 7 เมษายน 2566)	กรรมการอิสระและกรรมการตรวจสอบและกำกับดูแลกิจการ	5/5
3. นาย เสี่ยม สัตตต์ (หมดวาระเป็นกรรมการเมื่อวันที่ 7 เมษายน 2566)	กรรมการอิสระและกรรมการตรวจสอบและกำกับดูแลกิจการ	4/4
4. นายวสิน ปัจจักษะภักดิ์	กรรมการอิสระและกรรมการตรวจสอบและกำกับดูแลกิจการ	9/9

8.2.2 ผลการปฏิบัติหน้าที่ของคณะกรรมการตรวจสอบและกำกับดูแลกิจการ

ในปี 2566 คณะกรรมการตรวจสอบและกำกับดูแลกิจการ ได้ปฏิบัติหน้าที่ตามขอบเขตการปฏิบัติงาน หน้าที่ และความรับผิดชอบตามข้อกำหนดของตลาดหลักทรัพย์แห่งประเทศไทย รวมถึงความรับผิดชอบที่ได้รับมอบหมายจากคณะกรรมการ โดยบริษัทมีการประชุมคณะกรรมการตรวจสอบและกำกับดูแลกิจการ ทั้งสิ้น 9 ครั้ง สรุปสาระสำคัญได้ดังนี้

- (1) พิจารณาแผนงานตรวจสอบภายในประจำปี 2566 และพิจารณาต่ออายุสัญญาจ้างสำนักงาน ดร.วิรัช แอนด์ แอสโซซิเอตส์ เป็นผู้ตรวจสอบภายในของบริษัทต่อไปอีก 1 ปี สิ้นสุดสัญญาในวันที่ 31 ธันวาคม 2566 รวมถึงกำหนดค่าบริการตรวจสอบภายในของบริษัท และพิจารณารายงานผลการตรวจสอบและข้อเสนอแนะของผู้ตรวจสอบภายในรายไตรมาสของปี 2566 ในเรื่องระบบการควบคุมภายในและระบบบริหารความเสี่ยงของบริษัท ซึ่งได้ปฏิบัติงานตรวจสอบภายในตามแผนการตรวจสอบประจำปี และนำเสนอต่อฝ่ายบริหารเพื่อพิจารณาปรับปรุงและแก้ไขตามความเหมาะสม โดยในปี 2566 สรุปได้ว่าบริษัทมีระบบการควบคุมภายในและระบบบริหารความเสี่ยงที่เหมาะสมและมีประสิทธิภาพ มีการกำกับดูแลกิจการที่มีความโปร่งใส ไม่พบข้อบกพร่องที่เป็นสาระสำคัญต่อการดำเนินธุรกิจ
- (2) อนุมัติงบการเงินรายไตรมาสและสอบทานงบการเงินประจำปี ซึ่งรวมถึงการพิจารณาความเพียงพอและเหมาะสมของการเปิดเผยข้อมูลในงบการเงินของบริษัท เพื่อนำเสนอให้คณะกรรมการบริษัทพิจารณาและรับทราบถึงความเพียงพอและเหมาะสมในการจัดทำงบการเงิน เพื่อให้มั่นใจได้ว่างบการเงินของบริษัทได้แสดงฐานะการเงินของบริษัทเป็นไปตามมาตรฐานการบัญชีที่รับรองโดยทั่วไป รวมทั้งมีการเปิดเผยข้อมูลสำคัญอย่างเพียงพอ ถูกต้องและครบถ้วน ในหมายเหตุประกอบงบการเงิน
- (3) ประชุมร่วมกับผู้บริหาร และผู้สอบบัญชีภายนอก รวมถึงการสื่อสารข้อมูลที่เป็นประโยชน์และเกี่ยวข้องกับการจัดทำรายงานทางการเงิน เพื่อให้ผู้บริหารได้ตระหนักและเตรียมความพร้อม
- (4) ประชุมร่วมกับผู้บริหาร ผู้สอบบัญชีภายนอก และผู้ตรวจสอบภายใน เพื่อให้ข้อเสนอแนะที่มีประโยชน์ต่อการบริหารงาน โดยฝ่ายบริหารได้ทำการปรับปรุงแก้ไขขั้นตอนการปฏิบัติงานตามข้อเสนอแนะอย่างเหมาะสม ทำให้การทำงานมีประสิทธิภาพมากยิ่งขึ้น
- (5) รายงานผลการประชุมและผลการปฏิบัติงานของคณะกรรมการตรวจสอบและกำกับดูแลกิจการต่อคณะกรรมการบริษัท
- (6) นำเสนอต่อคณะกรรมการบริษัทเพื่อขออนุมัติที่ประชุมสามัญผู้ถือหุ้นประจำปี 2566 เพื่อแต่งตั้งผู้สอบบัญชีจากบริษัท สำนักงาน อีวาย จำกัด เป็นผู้สอบบัญชีของบริษัทสำหรับปี 2566 ต่อไป พร้อมกับเสนอค่าสอบบัญชีสำหรับปี 2566 ในปีที่ผ่านมาบริษัทได้ว่าจ้างสำนักงานสอบบัญชี บริษัท สำนักงาน อีวาย จำกัด ทำหน้าที่สอบบัญชีเพื่อตรวจสอบงบการเงินของบริษัท พร้อมทั้งยังได้ว่าจ้างบริษัทสำนักงาน อีวาย จำกัด ให้บริการด้านการตรวจสอบตามบัตรส่งเสริมการลงทุน (BOI) เพิ่มเติมด้วย ซึ่งคณะกรรมการตรวจสอบได้ให้ความสำคัญกับการทำหน้าที่ของผู้สอบบัญชีที่จะต้องมีความเป็นอิสระในการปฏิบัติงานตรวจสอบงบการเงินของกิจการ จึงได้สอบทานการดำเนินงานภายในของบริษัทว่าต้องเป็นไปตามขั้นตอนที่บริษัทได้กำหนดไว้ ได้แก่ (1) คณะกรรมการตรวจสอบจะเป็นผู้พิจารณาและอนุมัติการว่าจ้างงานบริการด้านอื่นจากสำนักงานสอบบัญชี โดยไม่มีการมอบอำนาจให้ฝ่ายจัดการดำเนินการเอง ซึ่งในปีที่ผ่านมา ไม่พบการให้บริการด้านอื่นของสำนักงานสอบบัญชี นอกเหนือจากที่คณะกรรมการตรวจสอบได้อนุมัติไว้ (2) พิจารณาสัดส่วนค่าธรรมเนียมงานบริการด้านอื่นให้มีความเหมาะสม โดยในปี 2566 สัดส่วนค่าธรรมเนียมงานบริการอื่นๆต่อค่าจ้างทั้งหมดคิดเป็นร้อยละ 15.63
- (7) พิจารณาแบบประเมินตนเองเรื่องการปฏิบัติตามหลักการกำกับดูแลกิจการที่ดี (Corporate Government Self Assessment) เพื่อเป็นเครื่องมือให้บริษัทใช้เป็นกรอบในการพัฒนาการกำกับดูแลกิจการให้เป็นไปตามหลักการกำกับดูแลกิจการที่ดี
- (8) พิจารณาสอบทานรายการระหว่างกันที่มีมูลค่ามากกว่า 500,000 บาท

8.3 สรุปผลการปฏิบัติหน้าที่ของคณะกรรมการชุดย่อยอื่นๆ ในรอบปีที่ผ่านมา

8.3.1 คณะกรรมการสรรหา

จำนวนครั้งการประชุมและการเข้าประชุมของกรรมการสรรหา

รายชื่อ	ตำแหน่ง	จำนวนครั้งในการเข้าร่วมประชุม
1. นายอนุสรณ์ บุรณกานนท์ (ได้รับการแต่งตั้งเป็นกรรมการเมื่อวันที่ 7 เมษายน 2566)	กรรมการอิสระและประธานกรรมการสรรหา	2/2
2. นาย เสี่ยม สันทัด (หมดวาระเป็นกรรมการเมื่อวันที่ 7 เมษายน 2566)	กรรมการอิสระและประธานกรรมการสรรหา	1/1
3. รศ.ดร.นริศ ชัยสูตร	กรรมการอิสระและกรรมการสรรหา	3/3
4. นายวศิน ปัจจกษะภักดิ์	กรรมการอิสระและกรรมการสรรหา	3/3
5. นายวัง ขาง ยิ่ง	กรรมการและกรรมการสรรหา	3/3

ในปี 2566 คณะกรรมการสรรหาได้ปฏิบัติหน้าที่โดยสรุปดังนี้

- พิจารณาสรรหาและคัดเลือกบุคคลที่มีคุณสมบัติและความเหมาะสม เพื่อดำรงตำแหน่งกรรมการบริษัทแทนกรรมการพ้นจากตำแหน่งตามวาระ 1 ท่าน โดยพิจารณาจากคุณสมบัติที่สอดคล้องกับกลยุทธ์ในการดำเนินธุรกิจของบริษัท รวมถึงได้ดำเนินการปฐมนิเทศตามคู่มือของบริษัท
- พิจารณาต่ออายุสัญญาการจ้างงานผู้บริหารระดับสูง 1 ท่าน
- พิจารณาสรรหาและคัดเลือกบุคคลที่มีคุณสมบัติและความเหมาะสม เพื่อทดแทน สืบทอดตำแหน่งกรรมการผู้จัดการ

8.3.2 คณะกรรมการพิจารณาค่าตอบแทน

จำนวนครั้งการประชุมและการเข้าประชุมของกรรมการพิจารณาค่าตอบแทน

รายชื่อ	ตำแหน่ง	จำนวนครั้งในการเข้าร่วมประชุม
1. นายอนุสรณ์ บุรณกานนท์ (ได้รับการแต่งตั้งเป็นกรรมการเมื่อวันที่ 7 เมษายน 2566)	กรรมการอิสระและประธานกรรมการพิจารณาค่าตอบแทน	2/2
2. นาย เสี่ยม สันทัด (หมดวาระเป็นกรรมการเมื่อวันที่ 7 เมษายน 2566)	กรรมการอิสระและกรรมการพิจารณาค่าตอบแทน	1/1
3. รศ.ดร.นริศ ชัยสูตร	กรรมการอิสระและกรรมการพิจารณาค่าตอบแทน	3/3
4. นายวศิน ปัจจกษะภักดิ์	กรรมการอิสระและกรรมการพิจารณาค่าตอบแทน	3/3
5. นายวัง ขาง ยิ่ง	กรรมการและกรรมการพิจารณาค่าตอบแทน	3/3

ในปี 2566 คณะกรรมการพิจารณาค่าตอบแทนได้ปฏิบัติหน้าที่ โดยสรุปดังนี้

- พิจารณาทบทวนหลักเกณฑ์การจ่ายค่าตอบแทนของผู้บริหารระดับสูง รวมถึงการกำหนดตัวชี้วัดผลงาน
- พิจารณาการจ่ายค่าตอบแทนของกรรมการประจำปี 2566
- พิจารณาอัตราการจ่ายเงินรางวัลประจำปี 2566 และอัตราการปรับขึ้นเงินเดือนประจำปี 2567 สำหรับพนักงาน
- พิจารณาการจ่ายค่าตอบแทนของผู้บริหารระดับสูง

8.3.3 คณะกรรมการบริหารความเสี่ยง

จำนวนครั้งการประชุมและการเข้าประชุมของกรรมการบริหารความเสี่ยง

รายชื่อ	ตำแหน่ง	จำนวนครั้งในการเข้าร่วมประชุม
1. นางสาวอัญชลี สืบจันทศิริ	กรรมการผู้จัดการและประธานกรรมการบริหารความเสี่ยง	3/3
2. นางสาวปิยธิดา สุขจันทร์	กรรมการบริหารและกรรมการบริหารความเสี่ยง	3/3
3. นายอำพล สิมะโรจนา	กรรมการที่ไม่เป็นผู้บริหารและกรรมการบริหารความเสี่ยง	3/3

ในปี 2566 คณะกรรมการบริหารความเสี่ยงได้ปฏิบัติหน้าที่ โดยสรุปดังนี้

- กำกับดูแลและสนับสนุนให้การบริหารความเสี่ยงเป็นไปตามแผนงานการบริหารความเสี่ยงของบริษัทประจำปี และติดตามผลดำเนินงานอย่างต่อเนื่อง
- พิจารณากลับกรองปัจจัยความเสี่ยงที่สำคัญที่มีผลกระทบต่อการบริหารจัดการและต่อธุรกิจของบริษัท ตลอดจนปัจจัยความเสี่ยงที่มีโอกาสเกิดขึ้นในอนาคต การดำเนินงานบริหารความเสี่ยง การประเมินการบริหารความเสี่ยงให้สอดคล้องกับธุรกิจของบริษัท เพื่อให้สามารถบริหารความเสี่ยงได้อย่างมีประสิทธิภาพและสามารถบรรลุเป้าหมายทางธุรกิจที่ตั้งไว้ในระยะยาว และเปิดเผยในรูปแบบแสดงรายการข้อมูล แบบ 56-1 One Report
- พิจารณาทบทวนกฎบัตรของคณะกรรมการบริหารความเสี่ยง

8.3.4 คณะกรรมการความยั่งยืน

จำนวนครั้งการประชุมและการเข้าประชุมของกรรมการความยั่งยืน

รายชื่อ	ตำแหน่ง	จำนวนครั้งในการเข้าร่วมประชุม
1. นายวสิน ปัจจักษะภักดิ์	กรรมการอิสระและประธานกรรมการความยั่งยืน	1/1
2. นางสาวอัญชลี สืบจันทศิริ	กรรมการความยั่งยืน	1/1

ในปี 2566 คณะกรรมการความยั่งยืนได้ปฏิบัติหน้าที่ โดยสรุปดังนี้

- ส่งเสริมความยั่งยืนของบริษัทโดยการเข้าร่วมโครงการเกี่ยวกับความยั่งยืนของตลาดหลักทรัพย์แห่งประเทศไทย ได้แก่ โครงการอบรมหลักสูตรกลยุทธ์ด้านความยั่งยืนของธุรกิจ (Corporate Sustainability Strategy) ของตลาดหลักทรัพย์ รุ่นที่ 2 โครงการพัฒนาคุณภาพข้อมูลความยั่งยืนสำหรับบริษัทจดทะเบียน และโครงการ ESG DNA
- จัดทำและนำเสนอโครงการประเด็นสำคัญด้านความยั่งยืนทั้ง 3 มิติครอบคลุมมิติสิ่งแวดล้อม มิติสังคมและมิติธรรมาภิบาลต่อคณะกรรมการความยั่งยืน
- นำข้อมูลในส่วนการขับเคลื่อนธุรกิจด้วยความยั่งยืนที่จัดทำขึ้นต่อคณะกรรมการบริษัทเพื่อเปิดเผยในรูปแบบแสดงรายการข้อมูล แบบ 56-1 One Report

๑. การควบคุมภายในและการทำ รายงานระหว่างกัน



9.1 การควบคุมภายใน

คณะกรรมการได้มีการสอบทานระบบการควบคุมภายในโดยใช้แบบประเมินความเพียงพอของระบบการควบคุมภายในของบริษัทในด้านต่างๆ 5 ส่วน คือ องค์กรและสภาพแวดล้อม การบริหารความเสี่ยง การควบคุมการปฏิบัติงานของฝ่ายจัดการ ระบบสารสนเทศและการสื่อสารข้อมูล และระบบการติดตาม ซึ่งประเมินโดยฝ่ายจัดการ และสอบทานโดยคณะกรรมการตรวจสอบ

9.1.1 ความเพียงพอและเหมาะสมของระบบการควบคุมภายใน

ในการประชุมคณะกรรมการครั้งที่ 1/2567 เมื่อวันที่ 22 กุมภาพันธ์ 2567 โดยมีกรรมการอิสระและกรรมการตรวจสอบและกำกับดูแลกิจการเข้าร่วมประชุมด้วยจำนวน 3 ท่าน คณะกรรมการได้มีการสอบทานระบบการควบคุมภายในโดยใช้แบบประเมินซึ่งได้สอบทานโดยคณะกรรมการตรวจสอบแล้วสรุปได้ ดังนี้

(1) การควบคุมภายในองค์กร (Control Environment)

- ปฏิบัติตามนโยบายการดูแลกำกับกิจการที่ดีและจรรยาบรรณธุรกิจ โดยในปี 2566 บริษัทได้ทบทวนนโยบายและจรรยาบรรณทางธุรกิจดังกล่าวเพื่อให้ทันสมัยและสอดคล้องกับหลักสิทธิมนุษยชน และนำไปสื่อสารทั้งภายในและภายนอก รวมถึงอบรมให้พนักงานได้รับทราบ เข้าใจแนวปฏิบัติและสามารถนำไปปรับใช้ได้
- บริษัทมีการกำหนดบทบาทและหน้าที่ความรับผิดชอบของกรรมการบริษัทอย่างชัดเจนและได้ดำเนินการตามหลักปฏิบัติที่ดีของตลาดหลักทรัพย์ ตลอดจนจัดโครงสร้างการรายงาน การส่งการเพื่อให้องค์กรบรรลุวัตถุประสงค์ภายใต้การกำกับดูแลของคณะกรรมการบริษัท
- กำหนดแนวทางและวิธีการประเมินผลงานของพนักงานทุกระดับอย่างชัดเจน มีแผนการการพัฒนาบุคลากร รวมถึงการวางแผนการกำลังพลในภาพรวม รวมถึงมีการวางแผนหาผู้สืบทอดในตำแหน่งสำคัญ โดยกำหนดความรู้และทักษะที่จำเป็น เพื่อนำพาบริษัทให้บรรลุเป้าหมายขององค์กรที่ตั้งไว้

(2) การประเมินความเสี่ยง (Risk Assessment)

- บริษัทมีการประเมินความเสี่ยงที่สำคัญที่มีผลกระทบต่อการบริหารจัดการและต่อธุรกิจของบริษัท ตลอดจนปัจจัยความเสี่ยงที่มีโอกาสเกิดขึ้นในอนาคต โดยคณะกรรมการบริหารความเสี่ยงมีการจัดตั้งคณะทำงานเพื่อกำกับดูแล ให้ข้อเสนอแนะ สนับสนุนให้มีแผนงาน แนวทางและติดตามการดำเนินงานที่สอดคล้องกับความเสี่ยงที่เกิดขึ้นทั้งในด้านการบริหารจัดการและการดำเนินธุรกิจและความเสี่ยงในอนาคตที่อาจเกิดขึ้น เพื่อกำหนดมาตรการรองรับ เพื่อให้บริษัทสามารถประกอบกิจการได้อย่างราบรื่นและเกิดประสิทธิภาพสูงสุด
- คณะกรรมการได้ทบทวนสอบผลการดำเนินงานควบคู่กับโอกาสที่จะเกิดการทุจริตในองค์กร โดยครอบคลุมการทุจริตต่างๆ เช่น การทำให้เกิดการสูญเสียทรัพย์สิน เป็นต้น รวมทั้งสื่อสารให้พนักงานเข้าใจนโยบายและแนวปฏิบัติที่กำหนดไว้

(3) การควบคุมการปฏิบัติงาน (Control Activities)

- บริษัทกำหนดให้มีการควบคุมภายในทุกระดับในองค์กรมีความหลากหลายอย่างเหมาะสม เช่น การรับรองระบบมาตรฐาน เพื่อให้การปฏิบัติเป็นไปตามระเบียบปฏิบัติ และมีการว่าจ้างผู้ตรวจสอบภายในที่เป็นอิสระ เพื่อตรวจสอบการปฏิบัติงานให้มีความโปร่งใสและถูกต้องตามขั้นตอนการทำงานที่กำหนดไว้
- มีคณะกรรมการชุดย่อยดำเนินการพิจารณาการลงรองการบริหารจัดการในระดับและกลยุทธ์ รวมถึงผลการดำเนินงานต่างๆ เพื่อการดำเนินงานต่างๆเป็นไปตามเป้าหมายที่วางไว้และนำเสนอข้อมูลต่อคณะกรรมการบริษัท เพื่อเผยแพร่ข้อมูลให้ผู้ถือหุ้นรับทราบ



(4) ระบบสารสนเทศและการสื่อสารข้อมูล (Information & Communication)

- ใช้โปรแกรมป้องกันไวรัส (Antivirus) ซึ่งมีการตรวจสอบอย่างสม่ำเสมอทั้งบน Server และในเครื่องใช้งาน รวมถึงไม่อนุญาตให้พนักงานสามารถใช้งานอุปกรณ์ส่วนตัวเชื่อมต่อเครือข่ายของบริษัท และการลงโปรแกรมอื่นๆ โดยไม่ได้รับอนุญาตจากผู้ควบคุมระบบ
- มีระบบคัดกรองเมลแปลกปลอมและระบบตรวจสอบเมลที่รับเข้าและส่งออก รวมถึงเจ้าหน้าที่ฝ่าย IT จะออกเมลแจ้งเตือนผู้ใช้งานทุกท่าน เมื่อพบว่าเมลที่เป็นไวรัสหรือเข้าข่ายหลอกลวง
- มีการคัดกรองการใช้งานของผู้ใช้งานให้เป็นไปตามสิทธิ์ที่กำหนดไว้ โดยพิจารณาถึงความจำเป็นของผู้ใช้งานและต้องผ่านความเห็นชอบจากผู้บังคับบัญชาของผู้ใช้งาน
- จัดให้มีการสำรองข้อมูลอย่างเหมาะสม และมีการทบทวนนโยบายสำรองข้อมูลอย่างสม่ำเสมอ
- จัดอบรมให้ความรู้แก่พนักงานเกี่ยวกับความปลอดภัยในการใช้งานไซเบอร์ (Cyber security)

(5) ระบบการติดตาม (Monitoring Activities)

- กำหนดให้กรรมการและผู้บริหารรายงานการถือครองหุ้นของบริษัททุกไตรมาส
- จัดให้มีการตรวจสอบการปฏิบัติตามระบบการควบคุมภายในที่วางไว้ โดยผู้ตรวจสอบภายในทุกไตรมาส
- ดำเนินการติดตามและประเมินผลระบบการควบคุมภายใน โดยผู้ตรวจสอบภายในทุกไตรมาส
- กำหนดให้รายงานผลการตรวจสอบภายในขึ้นตรงต่อคณะกรรมการตรวจสอบ

นอกจากนั้น บริษัทมีการทำธุรกรรมกับผู้ถือหุ้นรายใหญ่ บริษัทย่อยและบริษัทร่วมค้า ซึ่งบริษัทได้มีรายงานการทำธุรกรรมดังกล่าวไว้ในหมายเหตุประกอบงบการเงินของผู้สอบบัญชีข้อ 6 และเป็นการปฏิบัติตามหลักเกณฑ์ของตลาดหลักทรัพย์แห่งประเทศไทย เรื่องการทำรายการที่เกี่ยวข้องกัน

คณะกรรมการจึงเห็นว่าบริษัทมีระบบการควบคุมภายในในเรื่องดังกล่าวอย่างเพียงพอ สำหรับบริษัทย่อยและการร่วมค้านั้นทรัพย์สินส่วนใหญ่เป็นสวนป่าซึ่งดูแลและควบคุมโดยฝ่ายบริหารของบริษัท บริษัทได้มีการนำระบบการควบคุมภายในของบริษัทมาใช้ร่วมกับบริษัทย่อยและบริษัทร่วมค้าเช่นกัน

9.1.2 ข้อบกพร่องเกี่ยวกับระบบการควบคุมภายใน

จากผลการตรวจสอบระบบการควบคุมภายในโดยผู้ตรวจสอบภายในของบริษัท ในปี 2566 ไม่พบข้อบกพร่องของระบบการควบคุมภายในที่มีผลกระทบอย่างมีนัยสำคัญต่อการดำเนินธุรกิจของบริษัท

9.1.3 ความเห็นของคณะกรรมการตรวจสอบเกี่ยวกับระบบการควบคุมภายใน

คณะกรรมการตรวจสอบและกำกับดูแลกิจการ ได้พิจารณารายงานผลการตรวจสอบและข้อเสนอแนะของผู้ตรวจสอบภายในทุกไตรมาส ในเรื่องระบบการควบคุมภายในและระบบบริหารความเสี่ยงของบริษัท ซึ่งได้ปฏิบัติงานตรวจสอบภายในตามแผนการตรวจสอบประจำปี และนำเสนอต่อฝ่ายบริหาร เพื่อพิจารณาปรับปรุงและแก้ไขตามความเหมาะสม โดยในปี 2566 สรุปได้ว่าบริษัทมีระบบการควบคุมภายในในส่วนสำคัญและระบบบริหารความเสี่ยงที่เหมาะสมและมีประสิทธิผล มีการกำกับดูแลกิจการที่มีความโปร่งใส ไม่พบข้อบกพร่องที่เป็นสาระสำคัญ

ทั้งนี้ บริษัทได้แนบรายงานของคณะกรรมการตรวจสอบและกำกับดูแลกิจการตามเอกสารแนบ 6

9.1.4 ความเห็นของคณะกรรมการตรวจสอบเกี่ยวกับหัวหน้างานผู้ตรวจสอบภายใน

การประชุมคณะกรรมการตรวจสอบและกำกับดูแลกิจการครั้งที่ 2/2566 เมื่อวันที่ 23 กุมภาพันธ์ 2566 ได้แต่งตั้งบริษัทสำนักงาน ดร.วิรัช แอนด์ แอสโซซิเอตส์ จำกัด ให้ปฏิบัติหน้าที่ผู้ตรวจสอบภายในของบริษัทสำหรับปี 2566 โดยบริษัทสำนักงาน ดร.วิรัช แอนด์ แอสโซซิเอตส์ จำกัดได้มอบหมายให้นายอภิรักษ์ อติอนูวรรตน์ ตำแหน่งหุ้นส่วนงานตรวจสอบบัญชี เป็นผู้รับผิดชอบหลักในการปฏิบัติหน้าที่ตรวจสอบภายในของบริษัท

คณะกรรมการตรวจสอบและกำกับดูแลกิจการได้พิจารณาคุณสมบัติบริษัท สำนักงาน ดร.วิรัช แอนด์ แอสโซซิเอตส์ จำกัด และนายอภิรักษ์ อติอนูวรรตน์ และเห็นว่ามีความเหมาะสมเพียงพอกับการปฏิบัติหน้าที่ดังกล่าว เนื่องจากนายอภิรักษ์ อติอนูวรรตน์ มีความเป็นอิสระและมีประสบการณ์ในการปฏิบัติงานด้านการตรวจสอบภายในในธุรกิจของบริษัทมาเป็นเวลา 23 ปี เคยเข้ารับการอบรมในหลักสูตรที่เกี่ยวข้องกับการปฏิบัติด้านการตรวจสอบภายใน ได้แก่ ระบบการควบคุมภายในตามมาตรฐานสากล (COSO) และการประเมินระบบการควบคุมภายในโดยการจัดการด้านความเสี่ยงของแต่ละระบบงาน (COSO – ERM)

ทั้งนี้ การพิจารณาและอนุมัติ แต่งตั้งและยกเลิกสัญญาของบริษัท สำนักงาน ดร.วิรัช แอนด์ แอสโซซิเอตส์ จำกัด จะต้องผ่านการอนุมัติหรือได้รับความเห็นชอบจากคณะกรรมการตรวจสอบและกำกับดูแลกิจการ โดยคุณสมบัติของหัวหน้างานตรวจสอบภายในปรากฏในเอกสารแนบ 3

9.2 รายการระหว่างกัน

ในระหว่างปี บริษัทมีรายการธุรกิจที่สำคัญกับบุคคลหรือกิจการที่เกี่ยวข้องกัน รายการธุรกิจดังกล่าวเป็นไปตามเงื่อนไขทางการค้าและเกณฑ์ตามที่ตกลงร่วมกันระหว่างบริษัทและบุคคลหรือกิจการที่เกี่ยวข้องกันเหล่านั้น ซึ่งเป็นไปตามปกติธุรกิจโดยสามารถสรุปได้เป็น 3 กลุ่ม ดังนี้

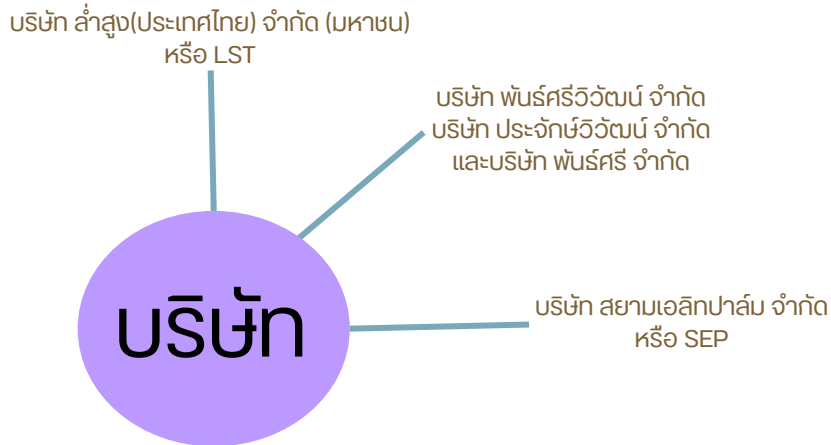

9.2.1 บริษัทที่มีการทำรายการระหว่างกัน

บริษัทได้เปิดเผยข้อมูลรายการระหว่างกันโดยมีรายละเอียดครบถ้วนแล้ว ตามหมายเหตุประกอบงบการเงินข้อ 6

9.2.2 ความจำเป็นและความสมเหตุสมผลของการทำรายการระหว่างกัน

รายการธุรกรรมกับบริษัทใหญ่	รายการธุรกรรมกับบริษัทย่อย	รายการธุรกรรมกับบริษัทร่วมค้า
เป็นรายการขายน้ำมันปาล์มดิบ น้ำมันเมล็ดในปาล์มดิบและผลปาล์มสด ซึ่งเป็นรายการปกติทางการค้าของบริษัท และเป็นรายการที่เกิดขึ้นต่อเนื่องทุกปี โดยมีการกำหนดราคาขายเป็นไปตามกลไกตลาด ณ ขณะที่ทำการ	เป็นรายการเงินปันผลรับ ค่าเช่าพื้นที่และดอกเบี้ยย่ำ ซึ่งเป็นรายการที่เกิดขึ้นต่อเนื่องทุกปี เป็นรายการที่ให้ประโยชน์ต่อบริษัทในแง่ของการลงทุนที่มีการตอบแทนเป็นเงินปันผล และช่วยเสริมสภาพคล่องให้กับบริษัท ในขณะที่เดียวกันยังก่อให้เกิดผลตอบแทนที่ดีกับบริษัทย่อย	เป็นรายการซื้อเมล็ดพันธุ์ปาล์มเพื่อใช้ในการประกอบธุรกิจของกิจการ การให้เช่าพื้นที่และเงินปันผลรับ ซึ่งเป็นรายการที่เกิดขึ้นต่อเนื่องทุกปี เป็นรายการที่ให้ประโยชน์ต่อบริษัทในแง่ความน่าเชื่อถือของเมล็ดพันธุ์ปาล์มที่ผ่านการพัฒนาต่อเนื่องมาอย่างยาวนาน

9.2.3 นโยบายและแนวโน้การทำรายการระหว่างกันในอนาคต

แนวโน้มการทำรายการระหว่างกันของบริษัท บริษัทย่อยและบริษัทร่วมค้า ยังคงต้องมีต่อเนื่องทุกปี เนื่องจากรายการระหว่างกันดังกล่าว เช่น การซื้อขายสินค้าหรือวัตถุดิบเป็นรายการปกติทางการค้า ซึ่งมีการกำหนดราคาขายเป็นไปตามราคาตลาด ณ ขณะที่ทำการรายการนั้นๆ การทำธุรกรรมกับบริษัทใหญ่เป็นการทำรายการที่ทั้งสองบริษัทตั้งอยู่บนผลประโยชน์สูงสุดของแต่ละบริษัท เนื่องจากฝ่ายบริหารมีใช้เป็นคนคนเดียวกัน มีความเป็นอิสระในการตัดสินใจการทำรายการดังกล่าว

9.2.4 มาตรการและระบบในการกำกับดูแลการทำรายการระหว่างกัน

คณะกรรมการและคณะกรรมการตรวจสอบและกำกับดูแลกิจการได้ประเมินรายการระหว่างกันจากหมายเหตุประกอบงบการเงินของบริษัทข้อ 6 รวมถึงสอบถามความสมเหตุสมผลของรายการ มูลค่าของรายการระหว่างกันกับฝ่ายบริหาร นอกจากนี้ รายการดังกล่าวที่เกิดขึ้น ฝ่ายบริหารได้มีการปฏิบัติให้เป็นไปตามข้อกำหนดในมาตรา 89/12 (1) และนำเสนอให้คณะกรรมการตรวจสอบและกำกับดูแลกิจการสอบทานทุกไตรมาส คณะกรรมการและคณะกรรมการตรวจสอบและกำกับดูแลกิจการจึงมีความเห็นว่าการทำรายการดังกล่าวมีความจำเป็น สมเหตุสมผลและเป็นไปเพื่อประโยชน์สูงสุดของบริษัท

ในปีที่ผ่านมาบริษัทไม่มีกรณีที่ถูกเปรียบเทียบ ปรับ กล่าวโทษ หรือมีการดำเนินการทางแพ่ง โดยหน่วยงานกำกับดูแล เช่น ก.ล.ด. หรือ ตลท. เกี่ยวกับการฝ่าฝืน/ไม่ปฏิบัติตามหลักเกณฑ์เกี่ยวกับรายการระหว่างกันหรือการซื้อขายสินทรัพย์

ส่วนที่ 3

งบการเงิน

บริษัท สหอุตสาหกรรมน้ำมันปาล์ม จำกัด (มหาชน) และบริษัทย่อย
รายงาน และ งบการเงินรวม
31 ธันวาคม 2566

รายงานของผู้สอบบัญชีรับอนุญาต

เสนอต่อผู้ถือหุ้นของบริษัท สหอุตสาหกรรมน้ำมันปาล์ม จำกัด (มหาชน)

ความเห็น

ข้าพเจ้าได้ตรวจสอบงบการเงินรวมของบริษัท สหอุตสาหกรรมน้ำมันปาล์ม จำกัด (มหาชน) และบริษัทย่อย (กลุ่มบริษัท) ซึ่งประกอบด้วยงบแสดงฐานะการเงินรวม ณ วันที่ 31 ธันวาคม 2566 งบกำไรขาดทุนเบ็ดเสร็จรวม งบแสดงการเปลี่ยนแปลงส่วนของผู้ถือหุ้นรวมและงบกระแสเงินสดรวม สำหรับปีสิ้นสุดวันเดียวกัน และหมายเหตุประกอบงบการเงินรวม รวมถึงหมายเหตุสรุปนโยบายการบัญชีที่สำคัญ และได้ตรวจสอบ งบการเงินเฉพาะกิจการของบริษัท สหอุตสาหกรรมน้ำมันปาล์ม จำกัด (มหาชน) ด้วยเช่นกัน

ข้าพเจ้าเห็นว่างบการเงินข้างต้นนี้แสดงฐานะการเงิน ณ วันที่ 31 ธันวาคม 2566 ผลการดำเนินงานและกระแสเงินสด สำหรับปีสิ้นสุดวันเดียวกันของบริษัท สหอุตสาหกรรมน้ำมันปาล์ม จำกัด (มหาชน) และบริษัทย่อย และเฉพาะของบริษัท สหอุตสาหกรรมน้ำมันปาล์ม จำกัด (มหาชน) โดยถูกต้องตามที่ควรในสาระสำคัญตาม มาตรฐานการรายงานทางการเงิน

เกณฑ์ในการแสดงความเห็น

ข้าพเจ้าได้ปฏิบัติงานตรวจสอบตามมาตรฐานการสอบบัญชี ความรับผิดชอบของข้าพเจ้าได้กล่าวไว้ในวรรค ความรับผิดชอบของผู้สอบบัญชีต่อการตรวจสอบงบการเงินในรายงานของข้าพเจ้า ข้าพเจ้ามีความเป็นอิสระ จากกลุ่มบริษัทตามประมวลจริยบรรณของผู้ประกอบวิชาชีพบัญชี รวมถึงมาตรฐานเรื่องความเป็นอิสระ ที่กำหนดโดยสภาวิชาชีพบัญชี (ประมวลจริยบรรณของผู้ประกอบวิชาชีพบัญชี) ในส่วนที่เกี่ยวข้องกับการตรวจสอบงบการเงิน และข้าพเจ้าได้ปฏิบัติตามความรับผิดชอบด้านจริยบรรณอื่น ๆ ตามประมวล จริยบรรณของผู้ประกอบวิชาชีพบัญชี ข้าพเจ้าเชื่อว่าหลักฐานการสอบบัญชีที่ข้าพเจ้าได้รับเพียงพอ และเหมาะสมเพื่อใช้เป็นเกณฑ์ในการแสดงความเห็นของข้าพเจ้า

เรื่องสำคัญในการตรวจสอบ

เรื่องสำคัญในการตรวจสอบคือเรื่องต่าง ๆ ที่มีนัยสำคัญที่สุดตามดุลยพินิจของผู้ประกอบวิชาชีพของข้าพเจ้า ในการตรวจสอบงบการเงินสำหรับงวดปัจจุบัน ข้าพเจ้าได้นำเรื่องเหล่านี้มาพิจารณาในบริบทของการตรวจสอบ งบการเงินโดยรวมและในการแสดงความเห็นของข้าพเจ้า ทั้งนี้ ข้าพเจ้าไม่ได้แสดงความเห็นแยกต่างหากสำหรับ เรื่องเหล่านี้

ข้าพเจ้าได้ปฏิบัติงานตามความรับผิดชอบที่ได้กล่าวไว้ในวรรคความรับผิดชอบของผู้สอบบัญชีต่อการตรวจสอบงบการเงินในรายงานของข้าพเจ้า ซึ่งได้รวมความรับผิดชอบที่เกี่ยวกับเรื่องเหล่านี้ด้วย การปฏิบัติงานของข้าพเจ้าได้รวมวิธีการตรวจสอบที่ออกแบบมาเพื่อตอบสนองต่อการประเมินความเสี่ยงจากการแสดงข้อมูลที่ขัดต่อข้อเท็จจริงอันเป็นสาระสำคัญในงบการเงิน ผลของวิธีการตรวจสอบของข้าพเจ้า ซึ่งได้รวมวิธีการตรวจสอบสำหรับเรื่องเหล่านี้ด้วย ได้ใช้เป็นเกณฑ์ในการแสดงความเห็นของข้าพเจ้าต่องบการเงินโดยรวม

เรื่องสำคัญในการตรวจสอบ พร้อมวิธีการตรวจสอบสำหรับแต่ละเรื่องมีดังต่อไปนี้

การรับรู้รายได้จากการขายให้แก่กิจการที่เกี่ยวข้องกัน

บริษัทมีรายได้จากการขายน้ำมันปาล์มดิบและน้ำมันเมล็ดในปาล์มดิบให้แก่บริษัทใหญ่ของกลุ่มบริษัท ในระหว่างปีปัจจุบันเป็นจำนวนเงินรวมประมาณ 633 ล้านบาท คิดเป็นประมาณร้อยละ 43 ของรายได้ โดยรายการกับกิจการที่เกี่ยวข้องกันนั้นอาจทำให้เกิดข้อสงสัยว่าธุรกรรมทางการค้าระหว่างทั้งสองบริษัทนั้นไม่เป็นอิสระจากกัน และอาจมีความเสี่ยงเกี่ยวกับมูลค่าในการรับรู้รายได้

ข้าพเจ้าได้ตรวจสอบการรับรู้รายได้ของบริษัทว่าได้กำหนดราคาขายโดยเทียบกับราคาดตลาดของสินค้า โดยการ

- ประเมินกระบวนการกำหนดราคาขายและบันทึกการขายธุรกิจกับกิจการที่เกี่ยวข้องกันของผู้บริหาร
- อ่านสัญญาและข้อตกลงที่ทำกับกิจการที่เกี่ยวข้องกันเพื่อทำความเข้าใจในลักษณะของรายการธุรกิจ
- ตรวจสอบราคากลางที่ใช้อ้างอิงในการกำหนดราคาขายระหว่างกันสำหรับรายการขายที่เกิดขึ้นในระหว่างปี
- ตรวจสอบใบลดหนี้ที่บริษัทออกในระหว่างปีและภายหลังวันสิ้นรอบระยะเวลาบัญชี
- วิเคราะห์เปรียบเทียบข้อมูลบัญชีรายได้แบบแยกย่อย (Disaggregated data) เพื่อพิจารณาความผิดปกติที่อาจเกิดขึ้นของรายการขาย โดยเฉพาะรายการบัญชีที่ทำผ่านใบสำคัญทั่วไป (Journal voucher)

นอกจากนั้นข้าพเจ้าได้สอบถามการเปิดเผยข้อมูลเกี่ยวกับรายการกับกิจการที่เกี่ยวข้องกันในหมายเหตุประกอบงบการเงินรวม

การวัดมูลค่ายุติธรรมของสินทรัพย์ชีวภาพ - ผลปาล์มสดที่อยู่บนต้น

มูลค่าของสินทรัพย์ชีวภาพประเภทผลปาล์มสดที่อยู่บนต้น ณ วันที่ 31 ธันวาคม 2566 มีจำนวนเงินประมาณ 158 ล้านบาท ซึ่งเป็นจำนวนที่มีสาระสำคัญในการประเมินมูลค่ายุติธรรมของสินทรัพย์ชีวภาพประเภทผลปาล์มสดที่อยู่บนต้น ต้องใช้ข้อมูลประมาณการและสมมติฐานต่าง ๆ ซึ่งประกอบด้วยปริมาณที่คาดว่าจะเก็บเกี่ยวได้ และราคาขาย ณ แต่ละจุดเก็บเกี่ยว โดยคำนึงถึงความสอดคล้องกับลักษณะและสภาพแวดล้อมของสินทรัพย์ชีวภาพ ตามดุลยพินิจของเจ้าหน้าที่การเกษตรของบริษัทฯ และดุลยพินิจของฝ่ายบริหารเกี่ยวกับเกณฑ์และข้อสมมติต่าง ๆ จึงอาจมีความเสี่ยงเกี่ยวกับมูลค่าของสินทรัพย์ชีวภาพ

ข้าพเจ้าได้ทำความเข้าใจ ประเมินและสอบทานการควบคุมภายในของกิจการที่เกี่ยวกับการประมาณมูลค่า ยุติธรรมสำหรับสินทรัพย์ชีวภาพ รวมถึงได้พิจารณาวิธีการจัดทำข้อมูลประมาณการ การกำหนดข้อสมมติ และการคำนวณมูลค่า ข้าพเจ้าได้สอบทานมูลค่ายุติธรรมโดยพิจารณาข้อมูลประมาณการและข้อสมมติต่าง ๆ ที่ใช้ในการคำนวณ โดยการสอบถามเจ้าหน้าที่การเกษตรของบริษัทฯและฝ่ายบริหาร วิเคราะห์เปรียบเทียบข้อมูล ที่กิจการใช้กับข้อมูลที่เกิดขึ้นในอดีต พร้อมทั้งทดสอบการคำนวณ นอกจากนั้น ข้าพเจ้าได้สอบทานข้อมูลที่เปิดเผย เกี่ยวกับการวัดมูลค่ายุติธรรมของสินทรัพย์ชีวภาพในหมายเหตุประกอบงบการเงินรวม

ข้อมูลอื่น

ผู้บริหารเป็นผู้รับผิดชอบต่อข้อมูลอื่น ซึ่งรวมถึงข้อมูลที่อยู่ในรายงานประจำปีของกลุ่มบริษัท (แต่ไม่รวมถึง งบการเงินและรายงานของผู้สอบบัญชีที่แสดงอยู่ในรายงานนั้น)

ความเห็นของข้าพเจ้าต่องบการเงินไม่ครอบคลุมถึงข้อมูลอื่นและข้าพเจ้าไม่ได้ให้ข้อสรุปในลักษณะ การให้ความเชื่อมั่นในรูปแบบใด ๆ ต่อข้อมูลอื่นนั้น

ความรับผิดชอบของข้าพเจ้าที่เกี่ยวข้องเนื่องจากการตรวจสอบงบการเงินคือ การอ่านและพิจารณาว่าข้อมูลอื่นนั้น มีความขัดแย้งที่มีสาระสำคัญกับงบการเงินหรือกับความรู้ที่ได้รับจากการตรวจสอบของข้าพเจ้าหรือไม่ หรือ ปรากฏว่าข้อมูลอื่นแสดงขัดต่อข้อเท็จจริงอันเป็นสาระสำคัญหรือไม่ หากในการปฏิบัติงานดังกล่าว ข้าพเจ้าสรุป ได้ว่าข้อมูลอื่นแสดงขัดต่อข้อเท็จจริงอันเป็นสาระสำคัญแล้ว ข้าพเจ้าจะต้องรายงานข้อเท็จจริงนั้น ทั้งนี้ ข้าพเจ้า ไม่พบว่ามีความขัดแย้งที่ต้องรายงาน

ความรับผิดชอบของผู้บริหารและผู้มีหน้าที่ในการกำกับดูแลต้องงบการเงิน

ผู้บริหารมีหน้าที่รับผิดชอบในการจัดทำและนำเสนองบการเงินเหล่านี้โดยถูกต้องตามที่ควรตามมาตรฐาน การรายงานทางการเงิน และรับผิดชอบเกี่ยวกับการควบคุมภายในที่ผู้บริหารพิจารณาว่าจำเป็นเพื่อให้สามารถ จัดทำงบการเงินที่ปราศจากการแสดงข้อมูลที่ขัดต่อข้อเท็จจริงอันเป็นสาระสำคัญไม่ว่าจะเกิดจากการทุจริตหรือ ข้อผิดพลาด

ในการจัดทำงบการเงิน ผู้บริหารรับผิดชอบในการประเมินความสามารถของกลุ่มบริษัทในการดำเนินงานต่อเนื่อง การเปิดเผยเรื่องที่เกี่ยวข้องกับการดำเนินงานต่อเนื่องในกรณีที่มีเรื่องดังกล่าว และการใช้เกณฑ์การบัญชีสำหรับ กิจการที่ดำเนินงานต่อเนื่อง เว้นแต่ผู้บริหารมีความตั้งใจที่จะเลิกกลุ่มบริษัทหรือหยุดดำเนินงานหรือไม่สามารถ ดำเนินงานต่อเนื่องอีกต่อไปได้

ผู้มีหน้าที่ในการกำกับดูแลมีหน้าที่ในการกำกับดูแลกระบวนการในการจัดทำรายงานทางการเงินของกลุ่มบริษัท

ความรับผิดชอบของผู้สอบบัญชีต่อการตรวจสอบงบการเงิน

การตรวจสอบของข้าพเจ้ามีวัตถุประสงค์เพื่อให้ได้ความเชื่อมั่นอย่างสมเหตุสมผลว่างบการเงินโดยรวมปราศจากการแสดงข้อมูลที่ขัดต่อข้อเท็จจริงอันเป็นสาระสำคัญหรือไม่ ไม่ว่าจะเกิดจากการทุจริตหรือข้อผิดพลาด และเสนอรายงานของผู้สอบบัญชีซึ่งรวมความเห็นของข้าพเจ้าอยู่ด้วย ความเชื่อมั่นอย่างสมเหตุสมผลคือความเชื่อมั่นในระดับสูงแต่ไม่ได้เป็นการรับประกันว่าการปฏิบัติงานตรวจสอบตามมาตรฐานการสอบบัญชีจะสามารถตรวจพบข้อมูลที่ขัดต่อข้อเท็จจริงอันเป็นสาระสำคัญที่มีอยู่ได้เสมอไป ข้อมูลที่ขัดต่อข้อเท็จจริงอาจเกิดจากการทุจริตหรือข้อผิดพลาดและถือว่ามีสาระสำคัญเมื่อคาดการณ์อย่างสมเหตุสมผลได้ว่ารายการที่ขัดต่อข้อเท็จจริงแต่ละรายการหรือทุกรายการรวมกันจะมีผลต่อการตัดสินใจทางเศรษฐกิจของผู้ใช้งบการเงินจากการใช้งบการเงินเหล่านี้

ในการตรวจสอบของข้าพเจ้าตามมาตรฐานการสอบบัญชี ข้าพเจ้าใช้ดุลยพินิจและการสังเกตและสงสัยเยี่ยงผู้ประกอบวิชาชีพตลอดการตรวจสอบ และข้าพเจ้าได้ปฏิบัติงานดังต่อไปนี้ด้วย

- ระบุและประเมินความเสี่ยงจากการแสดงข้อมูลที่ขัดต่อข้อเท็จจริงอันเป็นสาระสำคัญในงบการเงิน ไม่ว่าจะเกิดจากการทุจริตหรือข้อผิดพลาด ออกแบบและปฏิบัติงานตามวิธีการตรวจสอบเพื่อตอบสนองต่อความเสี่ยงเหล่านั้น และได้หลักฐานการสอบบัญชีที่เพียงพอและเหมาะสมเพื่อเป็นเกณฑ์ในการแสดงความเห็นของข้าพเจ้า ความเสี่ยงที่ไม่พบข้อมูลที่ขัดต่อข้อเท็จจริงอันเป็นสาระสำคัญซึ่งเป็นผลมาจากการทุจริตจะสูงกว่าความเสี่ยงที่เกิดจากข้อผิดพลาด เนื่องจากการทุจริตอาจเกี่ยวกับการสมรู้ร่วมคิด การปลอมแปลงเอกสารหลักฐาน การตั้งใจละเว้นการแสดงผล การแสดงผลที่ไม่ตรงตามข้อเท็จจริงหรือการแทรกแซงการควบคุมภายใน
- ทำความเข้าใจเกี่ยวกับระบบการควบคุมภายในที่เกี่ยวข้องกับการตรวจสอบ เพื่อออกแบบวิธีการตรวจสอบให้เหมาะสมกับสถานการณ์ แต่ไม่ใช่เพื่อวัตถุประสงค์ในการแสดงความเห็นต่อความมีประสิทธิภาพของการควบคุมภายในของกลุ่มบริษัท
- ประเมินความเหมาะสมของนโยบายการบัญชีที่ผู้บริหารใช้และความสมเหตุสมผลของประมาณการทางบัญชีและการเปิดเผยข้อมูลที่เกี่ยวข้องที่ผู้บริหารจัดทำ
- สรุปเกี่ยวกับความเหมาะสมของการใช้เกณฑ์การบัญชีสำหรับกิจการที่ดำเนินงานต่อเนื่องของผู้บริหาร และสรุปจากหลักฐานการสอบบัญชีที่ได้รับว่ามีความไม่แน่นอนที่มีสาระสำคัญเกี่ยวกับเหตุการณ์หรือสถานการณ์ที่อาจเป็นเหตุให้เกิดข้อสงสัยอย่างมีนัยสำคัญต่อความสามารถของกลุ่มบริษัทในการดำเนินงานต่อเนื่องหรือไม่ หากข้าพเจ้าได้ข้อสรุปว่ามีความไม่แน่นอนที่มีสาระสำคัญ ข้าพเจ้าจะต้องให้ข้อสังเกตไว้ในรายงานของผู้สอบบัญชีของข้าพเจ้าถึงการเปิดเผยข้อมูลที่เกี่ยวข้องในงบการเงินหรือหากเห็นว่าการเปิดเผยข้อมูลดังกล่าวไม่เพียงพอ ข้าพเจ้าจะแสดงความเห็นที่เปลี่ยนแปลงไป ข้อสรุปของข้าพเจ้าขึ้นอยู่กับหลักฐานการสอบบัญชีที่ได้รับจนถึงวันที่ในรายงานของผู้สอบบัญชีของข้าพเจ้า อย่างไรก็ตาม เหตุการณ์หรือสถานการณ์ในอนาคตอาจเป็นเหตุให้กลุ่มบริษัทต้องหยุดการดำเนินงานต่อเนื่องได้

- ประเมินการนำเสนอ โครงสร้างและเนื้อหาของงบการเงินโดยรวม รวมถึงการเปิดเผยข้อมูลที่เกี่ยวข้องตลอดจนประเมินว่างบการเงินแสดงรายการและเหตุการณ์ที่เกิดขึ้นโดยถูกต้องตามที่ควรหรือไม่
- รวบรวมเอกสารหลักฐานการสอบบัญชีที่เหมาะสมอย่างเพียงพอเกี่ยวกับข้อมูลทางการเงินของกิจการหรือของกิจกรรมทางธุรกิจภายในกลุ่มบริษัทเพื่อแสดงความเห็นต่องบการเงินรวม ข้าพเจ้ารับผิดชอบต่อการกำหนดแนวทาง การควบคุมดูแล และการปฏิบัติงานตรวจสอบกลุ่มบริษัท ข้าพเจ้าเป็นผู้รับผิดชอบแต่เพียงผู้เดียวต่อความเห็นของข้าพเจ้า

ข้าพเจ้าได้สื่อสารกับผู้มีหน้าที่ในการกำกับดูแลในเรื่องต่าง ๆ ซึ่งรวมถึงขอบเขตและช่วงเวลาของการตรวจสอบตามที่ได้วางแผนไว้ ประเด็นที่มีนัยสำคัญที่พบจากการตรวจสอบ รวมถึงข้อบกพร่องที่มีนัยสำคัญในระบบการควบคุมภายในหากข้าพเจ้าได้พบในระหว่างการตรวจสอบของข้าพเจ้า

ข้าพเจ้าได้ให้คำรับรองแก่ผู้มีหน้าที่ในการกำกับดูแลว่าข้าพเจ้าได้ปฏิบัติตามข้อกำหนดจรรยาบรรณที่เกี่ยวข้องกับความเป็นอิสระ และได้สื่อสารกับผู้มีหน้าที่ในการกำกับดูแลเกี่ยวกับความสัมพันธ์ทั้งหมดตลอดจนเรื่องอื่นซึ่งข้าพเจ้าเชื่อว่ามีเหตุผลที่บุคคลภายนอกอาจพิจารณาว่ากระทบต่อความเป็นอิสระ และการดำเนินการเพื่อขจัดอุปสรรคหรือมาตรการป้องกันของข้าพเจ้า (ถ้ามี)

จากเรื่องทั้งหลายที่สื่อสารกับผู้มีหน้าที่ในการกำกับดูแล ข้าพเจ้าได้พิจารณาเรื่องต่าง ๆ ที่มีนัยสำคัญที่สุดในการตรวจสอบงบการเงินในงวดปัจจุบันและกำหนดเป็นเรื่องสำคัญในการตรวจสอบ ข้าพเจ้าได้อธิบายเรื่องเหล่านี้ไว้ในรายงานของผู้สอบบัญชี เว้นแต่กฎหมายหรือข้อบังคับห้ามไม่ให้เปิดเผยเรื่องดังกล่าวต่อสาธารณะ หรือในสถานการณ์ที่ยากที่จะเกิดขึ้น ข้าพเจ้าพิจารณาว่าไม่ควรสื่อสารเรื่องดังกล่าวในรายงานของข้าพเจ้า เพราะการกระทำดังกล่าวสามารถคาดการณ์ได้อย่างสมเหตุสมผลว่าจะมีผลกระทบในทางลบมากกว่าผลประโยชน์ที่ผู้มีส่วนได้เสียสาธารณะจะได้จากการสื่อสารดังกล่าว

ข้าพเจ้าเป็นผู้รับผิดชอบงานสอบบัญชีและการนำเสนอรายงานฉบับนี้

ปณณ ปิยะสุทธิ

กุลกรพี ปิยะวรรณสุทธิ

ผู้สอบบัญชีรับอนุญาต เลขทะเบียน 6137

บริษัท สำนักงาน อีวาย จำกัด

กรุงเทพฯ: 22 กุมภาพันธ์ 2567

บริษัท สหอุตสาหกรรมน้ำมันปาล์ม จำกัด (มหาชน) และบริษัทย่อย

งบแสดงฐานะการเงิน

ณ วันที่ 31 ธันวาคม 2566

(หน่วย: บาท)

หมายเหตุ	งบการเงินรวม		งบการเงินเฉพาะกิจการ	
	2566	2565	2566	2565
สินทรัพย์				
สินทรัพย์หมุนเวียน				
เงินสดและรายการเทียบเท่าเงินสด	7	118,932,461	99,936,008	83,279,888
ลูกหนี้การค้าและลูกหนี้อื่น	8	72,804,838	37,081,186	72,661,027
ลูกหนี้ตามสัญญาเช่าที่ถึงกำหนดชำระภายในหนึ่งปี		118,600	699,293	118,600
เงินทดรองแก่พนักงาน		72,706	83,078	72,706
สินค้าคงเหลือ	9	194,718,595	221,651,027	194,718,595
สินทรัพย์ชีวภาพ	10	195,368,230	203,525,992	195,368,230
สินทรัพย์หมุนเวียนอื่น		6,425,491	8,045,626	3,954,132
รวมสินทรัพย์หมุนเวียน		588,440,921	550,173,178	529,766,516
สินทรัพย์ไม่หมุนเวียน				
ลูกหนี้ตามสัญญาเช่าที่ถึงกำหนดชำระเกินกว่าหนึ่งปี		378,878	20,706	378,878
เงินลงทุนในบริษัทย่อย	11	-	-	307,895,303
เงินลงทุนในการร่วมค้า	12	94,967,785	62,450,037	25,000,000
เงินให้กู้ยืมระยะยาวแก่บริษัทอื่น	13	15,640,000	16,560,000	-
ที่ดิน อาคารและอุปกรณ์	14	943,944,814	908,471,120	943,944,488
สินทรัพย์สิทธิการใช้	15	32,350,805	33,926,472	51,231,838
พืชเพื่อการให้ผลผลิต	16	166,215,915	171,950,885	166,215,915
สินทรัพย์ไม่มีตัวตน		201,993	44,361	201,993
สินทรัพย์ไม่หมุนเวียนอื่น		585,977	747,073	585,977
รวมสินทรัพย์ไม่หมุนเวียน		1,254,286,167	1,495,454,392	1,467,859,907
รวมสินทรัพย์		1,842,727,088	2,045,627,570	1,997,626,423

หมายเหตุประกอบงบการเงินเป็นส่วนหนึ่งของงบการเงินนี้

บริษัท สหอุตสาหกรรมน้ำมันปาล์ม จำกัด (มหาชน) และบริษัทย่อย
งบแสดงฐานะการเงิน (ต่อ)
ณ วันที่ 31 ธันวาคม 2566

(หน่วย: บาท)

หมายเหตุ	งบการเงินรวม		งบการเงินเฉพาะกิจการ	
	2566	2565	2566	2565
หนี้สินและส่วนของผู้ถือหุ้น				
หนี้สินหมุนเวียน				
เงินกู้ยืมระยะสั้นจากสถาบันการเงิน	17	130,000,000	40,000,000	130,000,000
เจ้าหนี้การค้าและเจ้าหนี้อื่น	18	30,341,047	30,077,480	294,391,328
ส่วนของเงินกู้ยืมระยะยาวที่ถึงกำหนดชำระภายในหนึ่งปี	19	-	31,666,667	-
ส่วนของหนี้สินตามสัญญาเช่าที่ถึงกำหนดชำระภายในหนึ่งปี	15	606,057	408,731	803,286
ภาษีเงินได้ค้างจ่าย		10,026,723	13,433,816	9,150,434
หนี้สินหมุนเวียนอื่น		5,845,103	7,252,559	5,845,103
รวมหนี้สินหมุนเวียน		176,818,930	122,839,253	440,190,151
หนี้สินไม่หมุนเวียน				
เงินกู้ยืมระยะยาว - สุทธิจากส่วนที่ถึงกำหนดชำระภายในหนึ่งปี	19	-	26,666,667	-
หนี้สินตามสัญญาเช่า - สุทธิจากส่วนที่ถึงกำหนดชำระภายในหนึ่งปี	15	42,497,878	43,103,935	62,393,254
หนี้สินภาษีเงินได้รอตัดบัญชี	21	21,495,144	22,840,677	21,252,831
สำรองผลประโยชน์ระยะยาวของพนักงาน	20	16,406,986	17,308,835	16,406,986
รวมหนี้สินไม่หมุนเวียน		80,400,008	109,920,114	100,053,071
รวมหนี้สิน		257,218,938	232,759,367	540,243,222
ส่วนของผู้ถือหุ้น				
ทุนเรือนหุ้น				
ทุนจดทะเบียน				
หุ้นสามัญ 324,050,000 หุ้น มูลค่าหุ้นละ 1 บาท		324,050,000	324,050,000	324,050,000
ทุนออกจำหน่ายและชำระเต็มมูลค่าแล้ว				
หุ้นสามัญ 324,050,000 หุ้น มูลค่าหุ้นละ 1 บาท		324,050,000	324,050,000	324,050,000
ส่วนเกินมูลค่าหุ้นสามัญ		321,544,740	321,544,740	321,544,740
กำไรสะสม				
จัดสรรแล้ว - ดำรงตามกฎหมาย	22	60,805,000	60,805,000	32,405,000
ยังไม่ได้จัดสรร		879,108,410	826,033,757	827,384,608
รวมส่วนของผู้ถือหุ้น		1,585,508,150	1,532,433,497	1,505,384,348
รวมหนี้สินและส่วนของผู้ถือหุ้น		1,842,727,088	1,765,192,864	2,045,627,570
		-	-	-

หมายเหตุประกอบงบการเงินเป็นส่วนหนึ่งของงบการเงินนี้

บริษัท สหอุตสาหกรรมน้ำมันปาล์ม จำกัด (มหาชน) และบริษัทย่อย
งบกำไรขาดทุนเบ็ดเสร็จ
สำหรับปีสิ้นสุดวันที่ 31 ธันวาคม 2566

(หน่วย: บาท)

หมายเหตุ	งบการเงินรวม		งบการเงินเฉพาะกิจการ	
	2566	2565	2566	2565
รายได้				
รายได้	25	1,481,488,320	2,237,528,936	1,481,488,320
กำไรจากการเปลี่ยนแปลงในมูลค่ายุติธรรมของสินทรัพย์ชีวภาพ		-	89,278,804	-
รายได้อื่น				
เงินปันผลรับ	11, 12.2	-	-	37,945,408
เงินชดเชยจากการประกันภัย	33	-	12,262,299	-
อื่น ๆ		56,790,316	99,303,041	56,790,036
รวมรายได้		1,538,278,636	2,438,373,080	1,576,223,764
ค่าใช้จ่าย				
ต้นทุนขาย		1,237,265,809	1,992,080,635	1,239,236,725
ค่าใช้จ่ายในการขายและจัดจำหน่าย		37,521,108	39,731,819	37,521,108
ค่าใช้จ่ายในการบริหาร		70,696,308	52,689,257	70,514,118
ขาดทุนจากการเปลี่ยนแปลงในมูลค่ายุติธรรมของสินทรัพย์ชีวภาพ		15,148,176	-	15,148,176
รวมค่าใช้จ่าย		1,360,631,401	2,084,501,711	1,362,420,127
กำไรจากกิจกรรมดำเนินงาน		177,647,235	353,871,369	213,803,637
ส่วนแบ่งกำไรจากการร่วมค้า	12.2	62,546,571	35,879,521	-
รายได้ทางการเงิน		995,681	508,530	321,687
ต้นทุนทางการเงิน	23	(4,618,373)	(2,817,816)	(13,540,514)
กำไรก่อนค่าใช้จ่ายภาษีเงินได้		236,571,114	387,441,604	200,584,810
ค่าใช้จ่ายภาษีเงินได้	21	(33,063,479)	(70,160,393)	(30,829,928)
กำไรสำหรับปี		203,507,635	317,281,211	169,754,882
กำไรขาดทุนเบ็ดเสร็จอื่น:				
รายการที่จะไม่ถูกบันทึกในส่วนของกำไรหรือขาดทุนในภายหลัง				
ผลขาดทุนจากการประมาณการตามหลักคณิตศาสตร์ประกันภัย		(5,742,317)	-	(5,742,317)
หัก: ผลกระทบของภาษีเงินได้	21	1,148,463	-	1,148,463
ส่วนแบ่งกำไรขาดทุนเบ็ดเสร็จอื่นจากการร่วมค้า - สุทธิจากภาษีเงินได้	12.2	(28,823)	-	-
รายการที่จะไม่ถูกบันทึกในส่วนของกำไรหรือขาดทุนในภายหลัง				
- สุทธิจากภาษีเงินได้		(4,622,677)	-	(4,593,854)
กำไรขาดทุนเบ็ดเสร็จอื่นสำหรับปี		(4,622,677)	-	(4,593,854)
กำไรขาดทุนเบ็ดเสร็จรวมสำหรับปี		198,884,958	317,281,211	165,161,028
กำไรต่อหุ้นขั้นพื้นฐาน				
กำไรต่อหุ้น	26	0.63	0.98	0.52

หมายเหตุประกอบงบการเงินเป็นส่วนหนึ่งของงบการเงินนี้

บริษัท สหอุตสาหกรรมน้ำมันปาล์ม จำกัด (มหาชน) และบริษัทย่อย

งบแสดงการเปลี่ยนแปลงส่วนของผู้ถือหุ้น

สำหรับปีสิ้นสุดวันที่ 31 ธันวาคม 2566

(หน่วย: บาท)

	งบการเงินรวม				
	ทุนเรือนหุ้น ที่ออกและชำระแล้ว	ส่วนเกิน มูลค่าหุ้นสามัญ	กำไรสะสม		รวม
			จัดสรรแล้ว	ยังไม่ได้จัดสรร	
ยอดคงเหลือ ณ วันที่ 1 มกราคม 2565	324,050,000	321,544,740	60,805,000	670,776,496	1,377,176,236
กำไรสำหรับปี	-	-	-	317,281,211	317,281,211
กำไรขาดทุนเบ็ดเสร็จอื่นสำหรับปี	-	-	-	-	-
กำไรขาดทุนเบ็ดเสร็จรวมสำหรับปี	-	-	-	317,281,211	317,281,211
เงินปันผลจ่าย (หมายเหตุ 29)	-	-	-	(162,023,950)	(162,023,950)
ยอดคงเหลือ ณ วันที่ 31 ธันวาคม 2565	324,050,000	321,544,740	60,805,000	826,033,757	1,532,433,497
ยอดคงเหลือ ณ วันที่ 1 มกราคม 2566	324,050,000	321,544,740	60,805,000	826,033,757	1,532,433,497
กำไรสำหรับปี	-	-	-	203,507,635	203,507,635
กำไรขาดทุนเบ็ดเสร็จอื่นสำหรับปี	-	-	-	(4,622,677)	(4,622,677)
กำไรขาดทุนเบ็ดเสร็จรวมสำหรับปี	-	-	-	198,884,958	198,884,958
เงินปันผลจ่าย (หมายเหตุ 29)	-	-	-	(145,810,305)	(145,810,305)
ยอดคงเหลือ ณ วันที่ 31 ธันวาคม 2566	324,050,000	321,544,740	60,805,000	879,108,410	1,585,508,150

(หน่วย: บาท)

	งบการเงินเฉพาะกิจการ				
	ทุนเรือนหุ้น ที่ออกและชำระแล้ว	ส่วนเกิน มูลค่าหุ้นสามัญ	กำไรสะสม		รวม
			จัดสรรแล้ว	ยังไม่ได้จัดสรร	
ยอดคงเหลือ ณ วันที่ 1 มกราคม 2565	324,050,000	321,544,740	32,405,000	692,061,302	1,370,061,042
กำไรสำหรับปี	-	-	-	277,996,533	277,996,533
กำไรขาดทุนเบ็ดเสร็จอื่นสำหรับปี	-	-	-	-	-
กำไรขาดทุนเบ็ดเสร็จรวมสำหรับปี	-	-	-	277,996,533	277,996,533
เงินปันผลจ่าย (หมายเหตุ 29)	-	-	-	(162,023,950)	(162,023,950)
ยอดคงเหลือ ณ วันที่ 31 ธันวาคม 2565	324,050,000	321,544,740	32,405,000	808,033,885	1,486,033,625
ยอดคงเหลือ ณ วันที่ 1 มกราคม 2566	324,050,000	321,544,740	32,405,000	808,033,885	1,486,033,625
กำไรสำหรับปี	-	-	-	169,754,882	169,754,882
กำไรขาดทุนเบ็ดเสร็จอื่นสำหรับปี	-	-	-	(4,593,854)	(4,593,854)
กำไรขาดทุนเบ็ดเสร็จรวมสำหรับปี	-	-	-	165,161,028	165,161,028
เงินปันผลจ่าย (หมายเหตุ 29)	-	-	-	(145,810,305)	(145,810,305)
ยอดคงเหลือ ณ วันที่ 31 ธันวาคม 2566	324,050,000	321,544,740	32,405,000	827,384,608	1,505,384,348

หมายเหตุประกอบงบการเงินเป็นส่วนหนึ่งของงบการเงินนี้

บริษัท สหอุตสาหกรรมน้ำมันปาล์ม จำกัด (มหาชน) และบริษัทย่อย
งบกระแสเงินสด
สำหรับปีสิ้นสุดวันที่ 31 ธันวาคม 2566

(หน่วย: บาท)

	งบการเงินรวม		งบการเงินเฉพาะกิจการ	
	2566	2565	2566	2565
กระแสเงินสดจากกิจกรรมดำเนินงาน				
กำไรก่อนภาษี	236,571,114	387,441,604	200,584,810	346,363,026
รายการปรับกระทบยอดกำไรก่อนภาษีเป็นเงินสดรับ (จ่าย)				
จากกิจกรรมดำเนินงาน				
ค่าเสื่อมราคาและค่าตัดจำหน่าย	46,928,675	42,761,226	47,851,955	43,684,507
ส่วนแบ่งกำไรจากการร่วมค้า	(62,546,571)	(35,879,521)	-	-
ขาดทุน (กำไร) จากการเปลี่ยนแปลงในมูลค่ายุติธรรมของสินทรัพย์ชีวภาพ	15,148,176	(89,278,804)	15,148,176	(89,278,804)
ขาดทุนจากการตัดจำหน่ายพืชเพื่อการให้ผลผลิต	15,874	2,855,555	15,874	2,855,555
การปรับลดสินค้าคงเหลือเป็นมูลค่าสุทธิที่จะได้รับ (กลับรายการ)	(8,859,336)	8,859,336	(8,859,336)	8,859,336
ขาดทุน (กำไร) จากการจำหน่าย/ตัดจำหน่ายที่ดิน อาคารและอุปกรณ์	(1,065,669)	2,765,678	(1,065,669)	2,765,678
กลับรายการขาดทุนจากการค้ำของสินทรัพย์	(49,547)	(18,356,182)	(49,547)	(18,356,182)
กำไรจากสัญญาให้เช่า	(541,914)	-	(541,914)	-
ค่าใช้จ่ายผลประโยชน์เมื่อเลิกจ้างและผลประโยชน์ระยะยาวของพนักงาน	(1,325,752)	1,406,039	(1,325,752)	1,406,039
เงินปันผลรับ	-	-	(37,945,408)	(3,479,546)
ค่าใช้จ่ายดอกเบี้ย	4,618,373	2,817,816	13,540,514	9,806,110
กำไรจากการดำเนินงานก่อนการเปลี่ยนแปลงใน				
สินทรัพย์และหนี้สินดำเนินงาน	228,893,423	305,392,747	227,353,703	304,625,719
สินทรัพย์ดำเนินงาน (เพิ่มขึ้น) ลดลง				
ลูกหนี้การค้าและลูกหนี้อื่น	(35,723,652)	189,876,532	(35,669,300)	189,910,933
เงินสดรับจากลูกหนี้ตามสัญญาเช่า	764,435	1,721,126	764,435	1,721,126
เงินทรองแก่พนักงาน	10,372	(2,410)	10,372	(2,410)
สินค้าคงเหลือและสินทรัพย์ชีวภาพ	28,801,354	9,282,404	28,801,354	9,282,404
สินทรัพย์หมุนเวียนอื่น	1,686,360	4,235,487	1,340,973	3,895,827
สินทรัพย์ไม่หมุนเวียนอื่น	161,096	3,405,074	161,096	3,405,074
หนี้สินดำเนินงานเพิ่มขึ้น (ลดลง)				
เจ้าหนี้การค้าและเจ้าหนี้อื่น	504,262	(6,147,558)	1,745,765	(11,715,991)
หนี้สินหมุนเวียนอื่น	(1,407,456)	393,704	(1,407,456)	393,704
จ่ายผลประโยชน์เมื่อเลิกจ้างและผลประโยชน์ระยะยาวของพนักงาน	(5,318,414)	(1,487,267)	(5,318,414)	(1,487,267)
เงินสดจากกิจกรรมดำเนินงาน	218,371,780	506,669,839	217,782,528	500,029,119
จ่ายดอกเบี้ย	(4,588,646)	(3,084,473)	(10,006,852)	(22,753,518)
รับคืนภาษีเงินได้	-	202,163	-	202,163
จ่ายภาษีเงินได้	(36,733,867)	(75,024,516)	(34,888,455)	(73,151,633)
เงินสดสุทธิจากกิจกรรมดำเนินงาน	177,049,267	428,763,013	172,887,221	404,326,131

หมายเหตุประกอบงบการเงินเป็นส่วนหนึ่งของงบการเงินนี้

บริษัท สหอุตสาหกรรมน้ำมันปาล์ม จำกัด (มหาชน) และบริษัทย่อย
งบกระแสเงินสด (ต่อ)
สำหรับปีสิ้นสุดวันที่ 31 ธันวาคม 2566

(หน่วย: บาท)

	งบการเงินรวม		งบการเงินเฉพาะกิจการ	
	2566	2565	2566	2565
กระแสเงินสดจากกิจกรรมลงทุน				
เงินให้กู้ยืมระยะยาวแก่บริษัทอื่นลดลง	920,000	920,000	-	-
เงินสดรับจากการจำหน่ายอาคารและอุปกรณ์	2,776,811	210,393	2,776,811	210,393
เงินสดจ่ายซื้อที่ดิน เครื่องจักรและอุปกรณ์	(72,059,429)	(48,124,898)	(72,059,429)	(48,124,898)
ต้นทุนพืชเพื่อการให้ผลผลิตเพิ่มขึ้น	(4,902,640)	(5,924,064)	(4,902,640)	(5,924,064)
เงินสดจ่ายซื้อสินทรัพย์ไม่มีตัวตน	(235,186)	-	(235,186)	-
รับเงินปันผล	30,000,000	-	37,945,408	3,479,546
เงินสดสุทธิใช้ไปในกิจกรรมลงทุน	(43,500,444)	(52,918,569)	(36,475,036)	(50,359,023)
กระแสเงินสดจากกิจกรรมจัดหาเงิน				
เงินกู้ยืมระยะสั้นจากสถาบันการเงินเพิ่มขึ้น (ลดลง)	90,000,000	(105,000,000)	90,000,000	(105,000,000)
ชำระคืนเงินกู้ยืมระยะยาว	(58,333,334)	(41,666,666)	(58,333,334)	(41,666,666)
เงินสดจ่ายชำระหนี้สินตามสัญญาเช่า	(408,731)	-	(508,952)	(485,146)
จ่ายเงินปันผล	(145,810,305)	(162,023,950)	(145,810,305)	(162,023,950)
เงินสดสุทธิใช้ไปในกิจกรรมจัดหาเงิน	(114,552,370)	(308,690,616)	(114,652,591)	(309,175,762)
เงินสดและรายการเทียบเท่าเงินสดเพิ่มขึ้นสุทธิ	18,996,453	67,153,828	21,759,594	44,791,346
เงินสดและรายการเทียบเท่าเงินสดต้นปี	99,936,008	32,782,180	61,520,294	16,728,948
เงินสดและรายการเทียบเท่าเงินสดปลายปี	118,932,461	99,936,008	83,279,888	61,520,294
	-	-	-	-
ข้อมูลกระแสเงินสดเปิดเผยเพิ่มเติม				
รายการที่ไม่ใช่เงินสด				
ซื้ออุปกรณ์ที่ยังไม่ได้จ่ายชำระ	1,225,338	1,495,760	1,225,338	1,495,760
สินทรัพย์สิทธิการใช้เพิ่มขึ้นจากการเปลี่ยนแปลงสัญญา	-	520,474	-	-

หมายเหตุประกอบงบการเงินเป็นส่วนหนึ่งของงบการเงินนี้

บริษัท สหอุตสาหกรรมน้ำมันปาล์ม จำกัด (มหาชน) และบริษัทย่อย

หมายเหตุประกอบงบการเงินรวม

สำหรับปีสิ้นสุดวันที่ 31 ธันวาคม 2566

1. ข้อมูลทั่วไป

บริษัท สหอุตสาหกรรมน้ำมันปาล์ม จำกัด (มหาชน) เป็นบริษัทมหาชนซึ่งจัดตั้งและมีภูมิลำเนาในประเทศไทย โดยมีบริษัท ลำสูง (ประเทศไทย) จำกัด (มหาชน) ซึ่งเป็นบริษัทที่จดทะเบียนจัดตั้งในประเทศไทยเป็นบริษัทใหญ่ ธุรกิจหลักของบริษัทฯคือการผลิตน้ำมันปาล์มดิบและน้ำมันเมล็ดในปาล์มดิบ ที่อยู่ตามที่ตั้งทะเบียนของบริษัทฯอยู่ที่เลขที่ 64 ซอยบางนา-ตราด 25 แขวงบางนาเหนือ เขตบางนา กรุงเทพมหานคร สำนักงานสาขาและโรงงานตั้งอยู่ที่เลขที่ 98 หมู่ 6 ถนนเหนือคลอง-เขาพนม ตำบลห้วยยูง อำเภอเหนือคลอง จังหวัดกระบี่

2. เกณฑ์ในการจัดทำงบการเงิน

2.1 งบการเงินนี้จัดทำขึ้นตามมาตรฐานการรายงานทางการเงินที่กำหนดในพระราชบัญญัติวิชาชีพบัญชี พ.ศ. 2547 โดยแสดงรายการในงบการเงินตามข้อกำหนดในประกาศกรมพัฒนาธุรกิจการค้าออกตามความในพระราชบัญญัติการบัญชี พ.ศ. 2543

งบการเงินฉบับภาษาไทยเป็นงบการเงินฉบับที่บริษัทฯใช้เป็นทางการตามกฎหมาย งบการเงินฉบับภาษาอังกฤษแปลจากงบการเงินฉบับภาษาไทยนี้

งบการเงินนี้ได้จัดทำขึ้นโดยใช้เกณฑ์ราคาทุนเดิมเว้นแต่จะได้เปิดเผยเป็นอย่างอื่นในนโยบายการบัญชี

2.2 เกณฑ์ในการจัดทำงบการเงินรวม

ก) งบการเงินรวมนี้ได้จัดทำขึ้นโดยรวมงบการเงินของบริษัท สหอุตสาหกรรมน้ำมันปาล์ม จำกัด (มหาชน) (ซึ่งต่อไปนี้จะเรียกว่า "บริษัทฯ") และบริษัทย่อยดังต่อไปนี้ (ซึ่งต่อไปนี้จะรวมเรียกว่า "กลุ่มบริษัท")

ชื่อบริษัท	ลักษณะธุรกิจ	จัดตั้งขึ้น ในประเทศ	อัตราร้อยละ ของการถือหุ้น	
			2566 (ร้อยละ)	2565 (ร้อยละ)
ถือหุ้นโดยบริษัทฯ				
บริษัท พันธุ์ศรีวิวัฒน์ จำกัด	เจ้าของสวนปาล์มน้ำมัน	ไทย	100	100

ชื่อบริษัท	ลักษณะธุรกิจ	จัดตั้งขึ้น ในประเทศ	อัตราร้อยละ ของการถือหุ้น (โดยทางอ้อม)	
			2566 (ร้อยละ)	2565 (ร้อยละ)
<u>ถือหุ้น โดยบริษัทย่อยของบริษัทฯ</u>				
บริษัท ประจักษ์วิวัฒน์ จำกัด (ถือหุ้นโดยบริษัท พันธุ์ศรีวิวัฒน์ จำกัด ร้อยละ 100)	เจ้าของสิทธิเข้าทำประโยชน์ ในเขตป่าสงวนแห่งชาติ	ไทย	100	100
บริษัท พันธุ์ศรี จำกัด (ถือหุ้นโดยบริษัท พันธุ์ศรีวิวัฒน์ จำกัด ร้อยละ 100)	เจ้าของสิทธิเข้าทำประโยชน์ ในเขตป่าสงวนแห่งชาติ	ไทย	100	100

- ข) บริษัทฯจะถือว่ามีการควบคุมกิจการที่เข้าไปลงทุนหรือบริษัทย่อยได้ หากบริษัทฯมีสิทธิได้รับหรือมีส่วนได้เสียในผลตอบแทนของกิจการที่เข้าไปลงทุน และสามารถใช้อำนาจในการสั่งการกิจกรรมที่ส่งผลกระทบอย่างมีนัยสำคัญต่อจำนวนเงินผลตอบแทนนั้นได้
- ค) บริษัทฯนำงบการเงินของบริษัทย่อยมารวมในการจัดทำงบการเงินรวมตั้งแต่วันที่บริษัทฯมีอำนาจในการควบคุมบริษัทย่อย จนถึงวันที่บริษัทฯสิ้นสุดการควบคุมบริษัทย่อยนั้น
- ง) งบการเงินของบริษัทย่อยได้จัดทำขึ้นโดยใช้นโยบายการบัญชีที่สำคัญเช่นเดียวกันกับของบริษัทฯ
- จ) ยอดคงค้างระหว่างกลุ่มบริษัท รายการค้าระหว่างกันที่มีสาระสำคัญได้ถูกตัดออกจากงบการเงินรวมนี้แล้ว

2.3 บริษัทฯจัดทำงบการเงินเฉพาะกิจการ โดยแสดงเงินลงทุนในบริษัทย่อยและการร่วมค้าตามวิธีราคาทุน

3. มาตรฐานการรายงานทางการเงินใหม่

3.1 มาตรฐานการรายงานทางการเงินที่เริ่มมีผลบังคับใช้ในปัจจุบัน

ในระหว่างปี กลุ่มบริษัทได้นำมาตรฐานการรายงานทางการเงินฉบับปรับปรุงหลายฉบับ ซึ่งมีผลบังคับใช้สำหรับงบการเงินที่มีรอบระยะเวลาบัญชีที่เริ่มในหรือหลังวันที่ 1 มกราคม 2566 มาถือปฏิบัติ มาตรฐานการรายงานทางการเงินดังกล่าวได้รับการปรับปรุงหรือจัดให้มีขึ้นเพื่อให้มีเนื้อหาเท่าเทียมกับมาตรฐานการรายงานทางการเงินระหว่างประเทศ โดยส่วนใหญ่เป็นการอธิบายให้ชัดเจนเกี่ยวกับวิธีปฏิบัติทางการบัญชีและการให้แนวปฏิบัติทางการบัญชีกับผู้ใช้มาตรฐาน

การนำมาตรฐานการรายงานทางการเงินดังกล่าวมาถือปฏิบัตินี้ไม่มีผลกระทบอย่างเป็นสาระสำคัญต่องบการเงินของกลุ่มบริษัท

3.2 มาตรฐานการรายงานทางการเงินที่จะมีผลบังคับใช้สำหรับงบการเงินที่มีรอบระยะเวลาบัญชีที่เริ่มในหรือหลังวันที่ 1 มกราคม 2567

สภาวิชาชีพบัญชีได้ประกาศใช้มาตรฐานการรายงานทางการเงินฉบับปรับปรุงหลายฉบับ ซึ่งจะมีผลบังคับใช้สำหรับงบการเงินที่มีรอบระยะเวลาบัญชีที่เริ่มในหรือหลังวันที่ 1 มกราคม 2567 มาตรฐานการรายงานทางการเงินดังกล่าวได้รับการปรับปรุงหรือจัดให้มีขึ้นเพื่อให้มีเนื้อหาเท่าเทียมกับมาตรฐานการรายงานทางการเงินระหว่างประเทศ โดยส่วนใหญ่เป็นการอธิบายให้ชัดเจนเกี่ยวกับวิธีปฏิบัติทางการบัญชีและการให้แนวปฏิบัติทางการบัญชีกับผู้ใช้มาตรฐาน

ฝ่ายบริหารของกลุ่มบริษัทเชื่อว่าการปรับปรุงมาตรฐานนี้จะไม่มีผลกระทบอย่างเป็นสาระสำคัญต่องบการเงินของกลุ่มบริษัท

4. นโยบายการบัญชีที่สำคัญ

4.1 การรับรู้รายได้และค่าใช้จ่าย

ขายสินค้า

รายได้จากการขายสินค้ารับรู้เมื่อกลุ่มบริษัทได้ออนอานาจควบคุมในสินค้าให้แก่ลูกค้าแล้ว กล่าวคือเมื่อมีการส่งมอบสินค้า รายได้จากการขายแสดงตามมูลค่าที่ได้รับหรือคาดว่าจะได้รับสำหรับสินค้าที่ได้ส่งมอบหลังจากหักส่วนลด โดยไม่รวมภาษีมูลค่าเพิ่ม

รายได้ดอกเบี้ย

รายได้ดอกเบี้ยรับรู้ตามเกณฑ์คงค้างด้วยวิธีดอกเบี้ยที่แท้จริง โดยจะนำมูลค่าตามบัญชีขึ้นต้นของสินทรัพย์ทางการเงินมาคูณกับอัตราดอกเบี้ยที่แท้จริง ยกเว้นสินทรัพย์ทางการเงินที่เกิดการด้อยค่าด้านเครดิตในภายหลัง ที่จะนำมูลค่าตามบัญชีสุทธิของสินทรัพย์ทางการเงิน (สุทธิจากค่าเผื่อผลขาดทุนด้านเครดิตที่คาดว่าจะเกิดขึ้น) มาคูณกับอัตราดอกเบี้ยที่แท้จริง

ต้นทุนทางการเงิน

ค่าใช้จ่ายดอกเบี้ยจากหนี้สินทางการเงินที่วัดมูลค่าด้วยราคาทุนตัดจำหน่ายคำนวณโดยใช้วิธีดอกเบี้ยที่แท้จริงและรับรู้ตามเกณฑ์คงค้าง

เงินปันผลรับ

เงินปันผลรับถือเป็นรายได้เมื่อบริษัทมีสิทธิในการรับเงินปันผล

4.2 เงินสดและรายการเทียบเท่าเงินสด

เงินสดและรายการเทียบเท่าเงินสด หมายถึง เงินสดและเงินฝากธนาคาร และเงินลงทุนระยะสั้นที่มีสภาพคล่องสูง ซึ่งถึงกำหนดจ่ายคืนภายในระยะเวลาไม่เกิน 3 เดือนนับจากวันที่ได้มาและไม่มีข้อจำกัดในการเบิกใช้

4.3 สินค้างเหลือ

สินค้าสำเร็จรูปและสินค้านำระหว่างผลิตแสดงมูลค่าตามราคาทุนถัวเฉลี่ยหรือมูลค่าสุทธิที่จะได้รับแล้วแต่ราคาใดจะต่ำกว่า ราคาทุนดังกล่าวหมายถึงต้นทุนในการผลิตทั้งหมดรวมทั้งต้นทุนแรงงานและค่าเสียหายในการผลิตด้วย

วัตถุดิบ สารเคมี อะไหล่และวัสดุโรงงานแสดงมูลค่าตามราคาทุนถัวเฉลี่ยหรือมูลค่าสุทธิที่จะได้รับแล้วแต่ราคาใดจะต่ำกว่าและจะถือเป็นส่วนหนึ่งของต้นทุนการผลิตเมื่อมีการเบิกใช้

4.4 เงินลงทุนในบริษัทย่อยและการร่วมค้า

เงินลงทุนในการร่วมค้าที่แสดงอยู่ในงบการเงินรวมแสดงมูลค่าตามวิธีส่วนได้เสีย

เงินลงทุนในบริษัทย่อยและการร่วมค้าที่แสดงอยู่ในงบการเงินเฉพาะกิจการแสดงมูลค่าตามวิธีราคาทุน

4.5 ที่ดิน อาคารและอุปกรณ์ และค่าเสื่อมราคา

ที่ดิน ที่ดินที่มีเอกสารแสดงกรรมสิทธิ์ และที่ดินที่มีสิทธิครอบครองแสดงมูลค่าตามราคาทุน อาคารและอุปกรณ์แสดงมูลค่าตามราคาทุนหักค่าเสื่อมราคาสะสม และค่าเผื่อการด้อยค่าของสินทรัพย์ (ถ้ามี)

ค่าเสื่อมราคาของอาคารและอุปกรณ์คำนวณจากราคาทุน โดยวิธีเส้นตรงตามอายุการให้ประโยชน์โดยประมาณดังนี้

อาคารและสิ่งปลูกสร้าง	- 20 ปี
เครื่องจักรและอุปกรณ์	- 5 - 20 ปี
เครื่องตกแต่ง ติดตั้งและเครื่องใช้สำนักงาน	- 5 - 10 ปี
ยานพาหนะ	- 5 - 15 ปี

ค่าเสื่อมราคารวมอยู่ในการคำนวณผลการดำเนินงาน

ไม่มีการคิดค่าเสื่อมราคาสำหรับที่ดิน ที่ดินที่มีเอกสารแสดงกรรมสิทธิ์ ที่ดินที่มีสิทธิครอบครองและสินทรัพย์ระหว่างติดตั้งและก่อสร้าง

กลุ่มบริษัทตัดรายการที่ดิน อาคาร และอุปกรณ์ ออกจากบัญชีเมื่อจำหน่ายสินทรัพย์หรือคาดว่าจะไม่ได้รับประโยชน์เชิงเศรษฐกิจในอนาคตจากการใช้หรือการจำหน่ายสินทรัพย์ รายการผลกำไรหรือขาดทุนจากการจำหน่ายสินทรัพย์จะรับรู้ในส่วนของกำไรหรือขาดทุนเมื่อกลุ่มบริษัทตัดรายการสินทรัพย์นั้นออกจากบัญชี

4.6 พืชเพื่อให้การผลิตและค่าตัดจำหน่าย

พืชเพื่อให้การผลิตแสดงมูลค่าตามราคาทุนหักค่าตัดจำหน่ายสะสมและค่าเพื่อการด้อยค่าของสินทรัพย์ (ถ้ามี) ราคาทุนดังกล่าวหมายถึงต้นทุนในการปลูกพืชเพื่อให้การผลิตซึ่งเกิดขึ้นก่อนที่จะให้ผลผลิต

ค่าตัดจำหน่ายของพืชเพื่อให้การผลิตคำนวณจากราคาทุน โดยวิธีเส้นตรงตามอายุการให้ผลผลิตของพืชเพื่อให้การผลิตที่เหลืออยู่ (การให้ผลผลิตของต้นปาล์ม โดยปกติมีระยะเวลา 25 ปี)

ค่าตัดจำหน่ายรวมอยู่ในการคำนวณผลการดำเนินงาน

ไม่มีการตัดจำหน่ายสำหรับพืชเพื่อให้การผลิตที่ยังไม่พร้อมเก็บเกี่ยว

ค่าใช้จ่ายที่เกี่ยวข้องกับการปลูกพืชเพื่อให้การผลิต ได้แก่ ค่าซ่อมบำรุงและปลูกเพิ่มเติมในพื้นที่ที่มีการเก็บเกี่ยวแล้วจะถือเป็นค่าใช้จ่ายในส่วนของกำไรหรือขาดทุนทั้งจำนวน

4.7 สินทรัพย์ชีวภาพ

บริษัทมีสินทรัพย์ชีวภาพเป็นผลปาล์มสดที่อยู่บนต้นและต้นกล้าปาล์มสำหรับขาย ส่วนผลผลิตทางการเกษตรเป็นผลปาล์มสดที่เก็บเกี่ยวแล้ว โดยจะแสดงเป็นส่วนหนึ่งของสินค้าคงเหลือ

มูลค่ายุติธรรมของผลปาล์มสดที่อยู่บนต้น คำนวณโดยใช้วิธีคิดลดกระแสเงินสดในอนาคตอ้างอิงจากราคาผลปาล์มสดที่หน้าโรงงานหักประมาณการค่าใช้จ่าย ณ จุดเก็บเกี่ยว ผลปาล์มสดที่เก็บเกี่ยว คำนวณโดยอ้างอิงจากราคาผลปาล์มสดที่หน้าโรงงานหักประมาณการค่าใช้จ่ายในการขาย ส่วนมูลค่ายุติธรรมของต้นกล้าปาล์มสำหรับขาย คำนวณโดยอ้างอิงจากราคาขายหักประมาณการค่าใช้จ่ายในการขาย ผลกำไรหรือขาดทุนที่เกิดจากการเปลี่ยนแปลงในมูลค่ายุติธรรมของสินทรัพย์ชีวภาพ และผลต่างระหว่างมูลค่ายุติธรรมกับราคาทุนของผลผลิตทางการเกษตรบันทึกในส่วนของกำไรหรือขาดทุน

ในกรณีที่ไม่สามารถวัดมูลค่ายุติธรรมได้อย่างน่าเชื่อถือ สินทรัพย์ชีวภาพต้องวัดด้วยราคาทุนหักค่าเสื่อมราคาสะสมและค่าเพื่อการด้อยค่าสะสม และในทันทีที่มูลค่ายุติธรรมของสินทรัพย์ชีวภาพนั้นสามารถวัดได้อย่างน่าเชื่อถือ บริษัทจะวัดมูลค่าด้วยมูลค่ายุติธรรมหักต้นทุนในการขาย

4.8 รายการธุรกิจกับบุคคลหรือกิจการที่เกี่ยวข้องกัน

บุคคลหรือกิจการที่เกี่ยวข้องกันกับบริษัทฯ หมายถึง บุคคลหรือกิจการที่มีอำนาจควบคุมบริษัทฯ หรือถูกบริษัทฯ ควบคุมไม่ว่าจะเป็นโดยทางตรงหรือทางอ้อม หรืออยู่ภายใต้การควบคุมเดียวกันกับบริษัทฯ

นอกจากนี้บุคคลหรือกิจการที่เกี่ยวข้องกันยังหมายรวมถึงบริษัทร่วม และบุคคลหรือกิจการที่มีสิทธิออกเสียงโดยทางตรงหรือทางอ้อมซึ่งทำให้มีอิทธิพลอย่างเป็นสาระสำคัญต่อบริษัทฯ ผู้บริหารสำคัญ กรรมการหรือพนักงานของบริษัทฯ ที่มีอำนาจในการวางแผนและควบคุมการดำเนินงานของบริษัทฯ

4.9 สัญญาเช่า

ณ วันเริ่มต้นของสัญญาเช่า กลุ่มบริษัทจะประเมินว่าสัญญาเป็นสัญญาเช่าหรือประกอบด้วยสัญญาเช่าหรือไม่ โดยสัญญาจะเป็นสัญญาเช่าหรือประกอบด้วยสัญญาเช่า ก็ต่อเมื่อสัญญานั้นมีการให้สิทธิในการควบคุมการใช้สินทรัพย์ที่ระบุได้สำหรับช่วงเวลาหนึ่งเพื่อเป็นการแลกเปลี่ยนกับสิ่งตอบแทน

กลุ่มบริษัทในฐานะผู้เช่า

กลุ่มบริษัทใช้วิธีการบัญชีเดียวสำหรับการรับรู้รายการและการวัดมูลค่าสัญญาเช่าทุกสัญญา เว้นแต่สัญญาเช่าระยะสั้นและสัญญาเช่าที่สินทรัพย์อ้างอิงมีมูลค่าต่ำ ณ วันที่สัญญาเช่าเริ่มมีผล (วันที่สินทรัพย์อ้างอิงพร้อมใช้งาน) กลุ่มบริษัทบันทึกสินทรัพย์สิทธิการใช้ซึ่งแสดงสิทธิในการใช้สินทรัพย์อ้างอิงและหนี้สินตามสัญญาเช่าตามการจ่ายชำระตามสัญญาเช่า

สินทรัพย์สิทธิการใช้

สินทรัพย์สิทธิการใช้วัดมูลค่าด้วยราคาทุนหักค่าเสื่อมราคาสะสม ผลขาดทุนจากการด้อยค่าสะสม และปรับปรุงด้วยการวัดมูลค่าของหนี้สินตามสัญญาเช่าใหม่ ราคาทุนของสินทรัพย์สิทธิการใช้ประกอบด้วยจำนวนเงินของหนี้สินตามสัญญาเช่าจากการรับรู้เริ่มแรก ต้นทุนทางตรงเริ่มแรกที่เกิดขึ้น จำนวนเงินที่จ่ายชำระตามสัญญาเช่า ณ วันที่สัญญาเช่าเริ่มมีผลหรือก่อนวันที่สัญญาเช่าเริ่มมีผล และหักด้วยสิ่งจูงใจตามสัญญาเช่าที่ได้รับ

ค่าเสื่อมราคาของสินทรัพย์สิทธิการใช้คำนวณจากราคาทุน โดยวิธีเส้นตรงตามอายุสัญญาเช่าหรืออายุการให้ประโยชน์โดยประมาณของสินทรัพย์สิทธิการใช้แล้วแต่ระยะเวลาใดจะสั้นกว่า ดังนี้

ที่ดิน

- 24 ปี

หากความเป็นเจ้าของในสินทรัพย์อ้างอิงได้โอนให้กับกลุ่มบริษัทเมื่อสิ้นสุดอายุสัญญาเช่าหรือราคาทุนของสินทรัพย์ดังกล่าวได้รวมถึงการใช้สิทธิเลือกซื้อ ค่าเสื่อมราคาจะคำนวณจากอายุการให้ประโยชน์โดยประมาณของสินทรัพย์

หนี้สินตามสัญญาเช่า

หนี้สินตามสัญญาเช่าวัดมูลค่าด้วยมูลค่าปัจจุบันของจำนวนเงินที่ต้องจ่ายตามสัญญาเช่าตลอดอายุสัญญาเช่า จำนวนเงินที่ต้องจ่ายตามสัญญาเช่าประกอบด้วยค่าเช่าคงที่หักด้วยสิ่งจูงใจตามสัญญาเช่า ค่าเช่าผันแปรที่ขึ้นอยู่กับดัชนีหรืออัตรา จำนวนเงินที่คาดว่าจะจ่ายภายใต้การรับประกันมูลค่าคงเหลือ รวมถึงราคาใช้สิทธิของสิทธิเลือกซื้อซึ่งมีความแน่นอนอย่างสมเหตุสมผลที่กลุ่มบริษัทจะใช้สิทธินั้น และการจ่ายค่าปรับเพื่อการยกเลิกสัญญาเช่า หากข้อกำหนดของสัญญาเช่าแสดงให้เห็นว่ากลุ่มบริษัทจะใช้สิทธิในการยกเลิกสัญญาเช่า กลุ่มบริษัทบันทึกค่าเช่าผันแปรที่ไม่ขึ้นอยู่กับดัชนีหรืออัตราเป็นค่าใช้จ่ายในงวดที่เหตุการณ์หรือเงื่อนไขซึ่งเกี่ยวข้องกับการจ่ายชำระนั้นได้เกิดขึ้น

กลุ่มบริษัทคิดลดมูลค่าปัจจุบันของจำนวนเงินที่ต้องจ่ายตามสัญญาเช่าด้วยอัตราดอกเบี้ยตามนัยของสัญญาเช่าหรืออัตราดอกเบี้ยการกู้ยืมส่วนเพิ่มของกลุ่มบริษัท หลังจากวันที่สัญญาเช่าเริ่มมีผล มูลค่าตามบัญชีของหนี้สินตามสัญญาเช่าจะเพิ่มขึ้นจากดอกเบี้ยของหนี้สินตามสัญญาเช่าและลดลงจากการจ่ายชำระหนี้สินตามสัญญาเช่า นอกจากนี้ มูลค่าตามบัญชีของหนี้สินตามสัญญาเช่าจะถูกวัดมูลค่าใหม่เมื่อมีการเปลี่ยนแปลงอายุสัญญาเช่า การเปลี่ยนแปลงการจ่ายชำระตามสัญญาเช่า หรือการเปลี่ยนแปลงในการประเมินสิทธิเลือกซื้อสินทรัพย์อ้างอิง

สัญญาเช่าระยะสั้นและสัญญาเช่าซึ่งสินทรัพย์อ้างอิงมีมูลค่าต่ำ

สัญญาเช่าที่มีอายุสัญญาเช่า 12 เดือนหรือน้อยกว่านับตั้งแต่วันที่สัญญาเช่าเริ่มมีผล หรือสัญญาเช่าซึ่งสินทรัพย์อ้างอิงมีมูลค่าต่ำ จะบันทึกเป็นค่าใช้จ่ายตามวิธีเส้นตรงตลอดอายุสัญญาเช่า

กลุ่มบริษัทในฐานะผู้ให้เช่า

สัญญาเช่าที่ความเสี่ยงและผลตอบแทนของความเป็นเจ้าของส่วนใหญ่ได้โอนไปให้กับผู้เช่าถือเป็นสัญญาเช่าเงินทุน ณ วันที่สัญญาเช่าเริ่มมีผล กลุ่มบริษัทบันทึกสินทรัพย์ภายใต้สัญญาเช่าเงินทุนเป็นลูกหนี้ด้วยจำนวนที่เท่ากับเงินลงทุนสุทธิตามสัญญาเช่า กล่าวคือผลรวมของมูลค่าปัจจุบันสุทธิของจำนวนเงินที่จะได้รับตามสัญญาเช่าและมูลค่าคงเหลือของสินทรัพย์อ้างอิงที่ไม่ได้รับการประกัน หลังจากนั้นจะรับรู้รายได้ทางการเงินตลอดอายุสัญญาเช่าในรูปแบบที่สะท้อนถึงอัตราผลตอบแทนรายงวดคงที่ของเงินลงทุนสุทธิตามสัญญาเช่า

4.10 เงินตราต่างประเทศ

กลุ่มบริษัทแสดงงบการเงินรวมและงบการเงินเฉพาะกิจการเป็นสกุลเงินบาท ซึ่งเป็นสกุลเงินที่ใช้ในการดำเนินงานของกลุ่มบริษัท

รายการที่เป็นเงินตราต่างประเทศแปลงค่าเป็นเงินบาทโดยใช้อัตราแลกเปลี่ยน ณ วันที่เกิดรายการสินทรัพย์และหนี้สินที่เป็นตัวเงินซึ่งอยู่ในสกุลเงินตราต่างประเทศได้แปลงค่าเป็นเงินบาทโดยใช้อัตราแลกเปลี่ยน ณ วันสิ้นรอบระยะเวลารายงาน

กำไรและขาดทุนที่เกิดจากการเปลี่ยนแปลงในอัตราแลกเปลี่ยนได้รวมอยู่ในการคำนวณผลการดำเนินงาน

4.11 การด้อยค่าของสินทรัพย์ที่ไม่ใช่สินทรัพย์ทางการเงิน

ทุกวันสิ้นรอบระยะเวลารายงาน กลุ่มบริษัทจะทำการประเมินการด้อยค่าของที่ดิน อาคารและอุปกรณ์พืชเพื่อการให้ผลผลิต สินทรัพย์สิทธิการใช้ หรือสินทรัพย์ที่ไม่มีตัวตนอื่นของกลุ่มบริษัทหากมีข้อบ่งชี้ว่าสินทรัพย์ดังกล่าวอาจด้อยค่า กลุ่มบริษัทรับรู้ขาดทุนจากการด้อยค่าเมื่อมูลค่าที่คาดว่าจะได้รับคืนของสินทรัพย์มีมูลค่าต่ำกว่ามูลค่าตามบัญชีของสินทรัพย์นั้น ทั้งนี้มูลค่าที่คาดว่าจะได้รับคืนหมายถึงมูลค่ายุติธรรมหักต้นทุนในการขายของสินทรัพย์หรือมูลค่าจากการใช้สินทรัพย์แล้วแต่ราคาใดจะสูงกว่า

กลุ่มบริษัทจะรับรู้รายการขาดทุนจากการด้อยค่าในส่วนของกำไรหรือขาดทุน

4.12 ผลประโยชน์ของพนักงาน

ผลประโยชน์ระยะสั้นของพนักงาน

บริษัทรับรู้ เงินเดือน ค่าจ้าง โบนัส และเงินสมทบกองทุนประกันสังคมเป็นค่าใช้จ่ายเมื่อเกิดรายการ

ผลประโยชน์หลังออกจากงานของพนักงาน

โครงการสมทบเงิน

บริษัทและพนักงานได้ร่วมกันจัดตั้งกองทุนสำรองเลี้ยงชีพ ซึ่งประกอบด้วยเงินที่พนักงานจ่ายสะสม และเงินที่บริษัทจ่ายสมทบให้เป็นรายเดือน สิทธิประโยชน์ของกองทุนสำรองเลี้ยงชีพได้แยกออกจาก สิทธิประโยชน์ของบริษัทฯ เงินที่บริษัทจ่ายสมทบกองทุนสำรองเลี้ยงชีพบันทึกเป็นค่าใช้จ่ายในปีที่เกิด รายการ

โครงการผลประโยชน์หลังออกจากงาน

บริษัทมีภาระสำหรับเงินชดเชยที่ต้องจ่ายให้แก่พนักงานเมื่อออกจากงานตามกฎหมายแรงงาน ซึ่งบริษัทถือว่าเงินชดเชยดังกล่าวเป็นโครงการผลประโยชน์หลังออกจากงานสำหรับพนักงาน

บริษัทคำนวณหนี้สินตามโครงการผลประโยชน์หลังออกจากงานของพนักงาน โดยใช้วิธีคิดลด แต่ละหน่วยที่ประมาณการไว้ (Projected Unit Credit Method) โดยผู้เชี่ยวชาญอิสระได้ทำการประเมิน ภาระผูกพันดังกล่าวตามหลักคณิตศาสตร์ประกันภัย

ผลกำไรหรือขาดทุนจากการประมาณการตามหลักคณิตศาสตร์ประกันภัยสำหรับโครงการ ผลประโยชน์หลังออกจากงานของพนักงานจะรับรู้ทันทีในกำไรขาดทุนเบ็ดเสร็จอื่น

ต้นทุนบริการในอดีตจะถูกรับรู้ทั้งจำนวนในกำไรหรือขาดทุนทันทีที่มีการแก้ไขโครงการหรือ ลดขนาดโครงการ หรือเมื่อบริษัทรับรู้ต้นทุนการปรับโครงสร้างที่เกี่ยวข้องแล้วแต่เหตุการณ์ใด จะเกิดขึ้นก่อน

4.13 ประมาณการหนี้สิน

กลุ่มบริษัทจะบันทึกประมาณการหนี้สินไว้ในบัญชีเมื่อภาระผูกพันซึ่งเป็นผลมาจากเหตุการณ์ในอดีต ได้เกิดขึ้นแล้ว และมีความเป็นไปได้ค่อนข้างแน่นอนว่ากลุ่มบริษัทจะเสียทรัพยากรเชิงเศรษฐกิจไป เพื่อปลดปล่อยภาระผูกพันนั้น และกลุ่มบริษัทสามารถประมาณมูลค่าภาระผูกพันนั้น ได้อย่าง น่าเชื่อถือ

4.14 ภาษีเงินได้

ภาษีเงินได้ประกอบด้วยภาษีเงินได้ปัจจุบันและภาษีเงินได้รอการตัดบัญชี

ภาษีเงินได้ปัจจุบัน

กลุ่มบริษัทบันทึกภาษีเงินได้ปัจจุบันตามจำนวนที่คาดว่าจะจ่ายให้กับหน่วยงานจัดเก็บภาษีของรัฐ โดยคำนวณจากกำไรทางภาษีตามหลักเกณฑ์ที่กำหนดในกฎหมายภาษีอากร

ภาษีเงินได้รอการตัดบัญชี

กลุ่มบริษัทบันทึกภาษีเงินได้รอการตัดบัญชีของผลแตกต่างชั่วคราวระหว่างราคาตามบัญชีของสินทรัพย์และหนี้สิน ณ วันสิ้นรอบระยะเวลารายงานกับฐานภาษีของสินทรัพย์และหนี้สินที่เกี่ยวข้องนั้น โดยใช้อัตราภาษีที่มีผลบังคับใช้ ณ วันสิ้นรอบระยะเวลารายงาน

กลุ่มบริษัทรับรู้หนี้สินภาษีเงินได้รอการตัดบัญชีของผลแตกต่างชั่วคราวที่ต้องเสียภาษีทุกรายการ แต่รับรู้สินทรัพย์ภาษีเงินได้รอการตัดบัญชีสำหรับผลแตกต่างชั่วคราวที่ใช้หักภาษี รวมทั้งผลขาดทุนทางภาษีที่ยังไม่ได้ใช้ในจำนวนเท่าที่มีความเป็นไปได้ค่อนข้างแน่ที่กลุ่มบริษัทจะมีกำไรทางภาษีในอนาคตเพียงพอที่จะใช้ประโยชน์จากผลแตกต่างชั่วคราวที่ใช้หักภาษีและผลขาดทุนทางภาษีที่ยังไม่ได้ใช้นั้น

กลุ่มบริษัทจะทบทวนมูลค่าตามบัญชีของสินทรัพย์ภาษีเงินได้รอการตัดบัญชีทุกสิ้นรอบระยะเวลารายงานและจะทำการปรับลดมูลค่าตามบัญชีดังกล่าว หากมีความเป็นไปได้ค่อนข้างแน่ว่ากลุ่มบริษัทจะไม่มีกำไรทางภาษีเพียงพอต่อการนำสินทรัพย์ภาษีเงินได้รอการตัดบัญชีทั้งหมดหรือบางส่วนมาใช้ประโยชน์

กลุ่มบริษัทจะบันทึกภาษีเงินได้รอการตัดบัญชีโดยตรงไปยังส่วนของผู้ถือหุ้นหากภาษีที่เกิดขึ้นเกี่ยวข้องกับรายการที่ได้บันทึกโดยตรงไปยังส่วนของผู้ถือหุ้น

4.15 เครื่องมือทางการเงิน

กลุ่มบริษัทรับรู้รายการเมื่อเริ่มแรกของสินทรัพย์ทางการเงินด้วยมูลค่ายุติธรรม และบวกด้วยต้นทุนการทำรายการเฉพาะในกรณีที่เป็นสินทรัพย์ทางการเงินที่ไม่ได้วัดมูลค่าด้วยมูลค่ายุติธรรมผ่านกำไรหรือขาดทุน อย่างไรก็ตาม สำหรับลูกหนี้การค้าที่ไม่มีองค์ประกอบเกี่ยวกับการจัดหาเงินที่มีนัยสำคัญ กลุ่มบริษัทจะรับรู้สินทรัพย์ทางการเงินดังกล่าวด้วยราคาของรายการ ตามที่กล่าวไว้ในนโยบายการบัญชีเรื่องการรับรู้รายได้

การจัดประเภทรายการและการวัดมูลค่าของสินทรัพย์ทางการเงิน

กลุ่มบริษัทจัดประเภทสินทรัพย์ทางการเงิน ณ วันที่รับรู้รายการเริ่มแรกเป็นสินทรัพย์ทางการเงินที่วัดมูลค่าในภายหลังด้วยราคาทุนตัดจำหน่าย โดยพิจารณาจากแผนธุรกิจของกิจการในการจัดการสินทรัพย์ทางการเงิน และลักษณะของกระแสเงินสดตามสัญญาของสินทรัพย์ทางการเงิน

สินทรัพย์ทางการเงินที่วัดมูลค่าด้วยราคาทุนตัดจำหน่าย

กลุ่มบริษัทวัดมูลค่าสินทรัพย์ทางการเงินด้วยราคาทุนตัดจำหน่าย เมื่อกลุ่มบริษัทถือครองสินทรัพย์ทางการเงินนั้นเพื่อรับกระแสเงินสดตามสัญญา และเงื่อนไขตามสัญญาของสินทรัพย์ทางการเงินก่อให้เกิดกระแสเงินสดที่เป็นการรับชำระเพียงเงินต้นและดอกเบี้ยจากยอดคงเหลือของเงินต้นในวันที่ระบุไว้เท่านั้น

สินทรัพย์ทางการเงินดังกล่าววัดมูลค่าในภายหลังโดยใช้วิธีดอกเบี้ยที่แท้จริงและต้องมีการประเมินการด้อยค่า ทั้งนี้ ผลกำไรและขาดทุนที่เกิดขึ้นจากการตัดรายการ การเปลี่ยนแปลง หรือการด้อยค่าของสินทรัพย์ดังกล่าวจะรับรู้ในส่วนของกำไรหรือขาดทุน

การจัดประเภทรายการและการวัดมูลค่าของหนี้สินทางการเงิน

กลุ่มบริษัทรับรู้รายการเมื่อเริ่มแรกสำหรับหนี้สินทางการเงินด้วยมูลค่ายุติธรรมหักต้นทุนการทำรายการ และจัดประเภทหนี้สินทางการเงินเป็นหนี้สินทางการเงินที่วัดมูลค่าในภายหลังด้วยราคาทุนตัดจำหน่าย โดยใช้วิธีดอกเบี้ยที่แท้จริง ทั้งนี้ ผลกำไรและขาดทุนที่เกิดขึ้นจากการตัดรายการหนี้สินทางการเงินและการตัดจำหน่ายตามวิธีดอกเบี้ยที่แท้จริงจะรับรู้ในส่วนของกำไรหรือขาดทุน โดยการคำนวณมูลค่าราคาทุนตัดจำหน่ายคำนึงถึงค่าธรรมเนียมหรือต้นทุนที่ถือเป็นส่วนหนึ่งของอัตราดอกเบี้ยที่แท้จริงนั้นด้วย ทั้งนี้ ค่าตัดจำหน่ายตามวิธีดอกเบี้ยที่แท้จริงแสดงเป็นส่วนหนึ่งของต้นทุนทางการเงินในส่วนของกำไรหรือขาดทุน

การตัดรายการของเครื่องมือทางการเงิน

สินทรัพย์ทางการเงินจะถูกตัดรายการออกจากบัญชี เมื่อสิทธิที่จะได้รับกระแสเงินสดของสินทรัพย์นั้นได้สิ้นสุดลง หรือได้มีการโอนสิทธิที่จะได้รับกระแสเงินสดของสินทรัพย์นั้น รวมถึงได้มีการโอนความเสี่ยงและผลตอบแทนเกือบทั้งหมดของสินทรัพย์นั้น หรือมีการโอนการควบคุมในสินทรัพย์นั้น

กลุ่มบริษัทตัดรายการหนี้สินทางการเงินก็ต่อเมื่อได้มีการปฏิบัติตามภาระผูกพันของหนี้สินนั้นแล้ว มีการยกเลิกภาระผูกพันนั้น หรือมีการสิ้นสุดลงของภาระผูกพันนั้น ในกรณีที่มีการเปลี่ยนหนี้สินทางการเงินที่มีอยู่ให้เป็นหนี้สินใหม่จากผู้ให้กู้รายเดียวกันซึ่งมีข้อกำหนดที่แตกต่างกันอย่างมาก หรือมีการแก้ไขข้อกำหนดของหนี้สินที่มีอยู่อย่างเป็นสาระสำคัญ จะถือว่าเป็นการตัดรายการหนี้สินเดิมและรับรู้หนี้สินใหม่ โดยรับรู้ผลแตกต่างของมูลค่าตามบัญชีดังกล่าวในส่วนของกำไรหรือขาดทุน

การด้อยค่าของสินทรัพย์ทางการเงิน

กลุ่มบริษัทรับรู้ค่าเพื่อผลขาดทุนด้านเครดิตที่คาดว่าจะเกิดขึ้นของตราสารหนี้ทั้งหมดที่ไม่ได้วัดมูลค่าด้วยมูลค่ายุติธรรมผ่านกำไรหรือขาดทุน ผลขาดทุนด้านเครดิตที่คาดว่าจะเกิดขึ้นคำนวณจากผลต่างของกระแสเงินสดที่จะครบกำหนดชำระตามสัญญากับกระแสเงินสดทั้งหมดที่กลุ่มบริษัทคาดว่าจะได้รับชำระ และคิดลดด้วยอัตราดอกเบี้ยที่แท้จริงโดยประมาณของสินทรัพย์ทางการเงิน ณ วันที่ได้มา ในกรณีที่ความเสี่ยงด้านเครดิตของสินทรัพย์ไม่ได้เพิ่มขึ้นอย่างมีนัยสำคัญนับตั้งแต่การรับรู้รายการเริ่มแรก กลุ่มบริษัทวัดมูลค่าผลขาดทุนด้านเครดิตที่คาดว่าจะเกิดขึ้นโดยพิจารณาจากการผิดสัญญาที่อาจเกิดขึ้นใน 12 เดือนข้างหน้า ในขณะที่หากความเสี่ยงด้านเครดิตของสินทรัพย์เพิ่มขึ้นอย่างมีนัยสำคัญนับตั้งแต่การรับรู้รายการเริ่มแรก กลุ่มบริษัทวัดมูลค่าผลขาดทุนด้วยจำนวนเงินที่เท่ากับผลขาดทุนด้านเครดิตที่คาดว่าจะเกิดขึ้นตลอดอายุที่เหลืออยู่ของเครื่องมือทางการเงิน

กลุ่มบริษัทพิจารณาว่าความเสี่ยงด้านเครดิตจะเพิ่มขึ้นอย่างมีนัยสำคัญ เมื่อมีการค้างชำระการจ่ายเงินตามสัญญาเกินกว่า 90 วัน และพิจารณาว่าสินทรัพย์ทางการเงินนั้นมีการด้อยค่าด้านเครดิตหรือมีการผิดสัญญา เมื่อมีการค้างชำระการจ่ายเงินตามสัญญาเกินกว่า 365 วัน อย่างไรก็ตามในบางกรณีกลุ่มบริษัทอาจพิจารณาว่าสินทรัพย์ทางการเงินนั้นมีการเพิ่มขึ้นของความเสี่ยงด้านเครดิตอย่างมีนัยสำคัญและมีการผิดสัญญา โดยพิจารณาจากข้อมูลภายในหรือข้อมูลภายนอกอื่น เช่น อันดับความน่าเชื่อถือด้านเครดิตของผู้ออกตราสาร

กลุ่มบริษัทใช้วิธีการอย่างง่ายในการคำนวณผลขาดทุนด้านเครดิตที่คาดว่าจะเกิดขึ้นสำหรับลูกหนี้การค้า ดังนั้น ทุกวันสิ้นรอบระยะเวลารายงาน กลุ่มบริษัทจึงไม่มีการติดตามการเปลี่ยนแปลงของความเสี่ยงทางด้านเครดิต แต่จะรับรู้ค่าเพื่อผลขาดทุนด้านเครดิตที่คาดว่าจะเกิดขึ้นตลอดอายุของลูกหนี้การค้า การคำนวณผลขาดทุนด้านเครดิตที่คาดว่าจะเกิดขึ้นข้างต้นอ้างอิงจากข้อมูลผลขาดทุนด้านเครดิตจากประสบการณ์ในอดีต ปรับปรุงด้วยข้อมูลการคาดการณ์ไปในอนาคตเกี่ยวกับลูกหนี้หนี้และสภาพแวดล้อมทางด้านเศรษฐกิจ

สินทรัพย์ทางการเงินจะถูกตัดจำหน่ายออกจากบัญชีเมื่อกิจการคาดว่าจะไม่ได้รับคืนกระแสเงินสดตามสัญญาอีกต่อไป

การหักกลับของเครื่องมือทางการเงิน

สินทรัพย์ทางการเงินและหนี้สินทางการเงินจะนำมาหักกลับกัน และแสดงด้วยยอดสุทธิในงบแสดงฐานะการเงิน ก็ต่อเมื่อกิจการมีสิทธิบังคับใช้ได้ตามกฎหมายอยู่แล้วในการหักกลับจำนวนเงินที่รับรู้ และกิจการมีความตั้งใจที่จะชำระด้วยยอดสุทธิ หรือตั้งใจที่จะรับสินทรัพย์และชำระหนี้สินพร้อมกัน

4.16 การวัดมูลค่ายุติธรรม

มูลค่ายุติธรรม หมายถึง ราคาที่คาดว่าจะได้รับจากการขายสินทรัพย์หรือเป็นราคาที่จะต้องจ่ายเพื่อโอนหนี้สินให้ผู้อื่นโดยรายการดังกล่าวเป็นรายการที่เกิดขึ้นในสภาพปกติระหว่างผู้ซื้อและผู้ขาย (ผู้ร่วมในตลาด) ณ วันที่วัดมูลค่า กลุ่มบริษัทใช้ราคาเสนอซื้อขายในตลาดที่มีสภาพคล่องในการวัดมูลค่ายุติธรรมของสินทรัพย์และหนี้สินซึ่งมาตรฐานการรายงานทางการเงินที่เกี่ยวข้องกำหนดให้ต้องวัดมูลค่าด้วยมูลค่ายุติธรรม ยกเว้นในกรณีที่ไม่มีตลาดที่มีสภาพคล่องสำหรับสินทรัพย์หรือหนี้สินที่มีลักษณะเดียวกันหรือไม่สามารถหาราคาเสนอซื้อขายในตลาดที่มีสภาพคล่องได้ กลุ่มบริษัทจะประมาณมูลค่ายุติธรรมโดยใช้เทคนิคการประเมินมูลค่าที่เหมาะสมกับแต่ละสถานการณ์และพยายามใช้ข้อมูลที่สามารถสังเกตได้ที่เกี่ยวข้องกับสินทรัพย์หรือหนี้สินที่จะวัดมูลค่ายุติธรรมนั้นให้มากที่สุด

ลำดับชั้นของมูลค่ายุติธรรมที่ใช้วัดมูลค่าและเปิดเผยมูลค่ายุติธรรมของสินทรัพย์และหนี้สินในงบการเงินแบ่งออกเป็นสามระดับตามประเภทของข้อมูลที่นำมาใช้ในการวัดมูลค่ายุติธรรม ดังนี้

- ระดับ 1 ใช้ข้อมูลราคาเสนอซื้อขายของสินทรัพย์หรือหนี้สินอย่างเดียวกันในตลาดที่มีสภาพคล่อง
- ระดับ 2 ใช้ข้อมูลอื่นที่สามารถสังเกตได้ของสินทรัพย์หรือหนี้สิน ไม่ว่าจะเป็นข้อมูลทางตรงหรือทางอ้อม
- ระดับ 3 ใช้ข้อมูลที่ไม่สามารถสังเกตได้ เช่น ข้อมูลเกี่ยวกับกระแสเงินในอนาคตที่กิจการประมาณขึ้น

ทุกวันสิ้นรอบระยะเวลารายงาน กลุ่มบริษัทจะประเมินความจำเป็นในการโอนรายการระหว่างลำดับชั้นของมูลค่ายุติธรรมสำหรับสินทรัพย์และหนี้สินที่ถืออยู่ ณ วันสิ้นรอบระยะเวลารายงานที่มีการวัดมูลค่ายุติธรรมแบบเกิดขึ้นประจำ

5. การใช้ดุลยพินิจและประมาณการทางบัญชีที่สำคัญ

ในการจัดทำงบการเงินตามมาตรฐานการรายงานทางการเงิน ฝ่ายบริหารจำเป็นต้องใช้ดุลยพินิจและการประมาณการในเรื่องที่มีความไม่แน่นอนเสมอ การใช้ดุลยพินิจและการประมาณการดังกล่าวนี้ส่งผลกระทบต่อจำนวนเงินที่แสดงในงบการเงินและต่อข้อมูลที่แสดงในหมายเหตุประกอบงบการเงิน ผลที่เกิดขึ้นจริงอาจแตกต่างไปจากจำนวนที่ประมาณการไว้ การใช้ดุลยพินิจและการประมาณการที่สำคัญมีดังนี้

สินทรัพย์ชีวภาพ

บริษัทฯ วัดมูลค่าของสินทรัพย์ชีวภาพประเภทผลปาล์มสดที่อยู่บนต้น ด้วยมูลค่ายุติธรรมหักต้นทุนในการขาย ซึ่งมูลค่ายุติธรรมนี้ได้คำนวณโดยใช้วิธีคิดลดกระแสเงินสดในอนาคตอ้างอิงจากราคาผลปาล์มสดที่หน้าโรงงานหักประมาณการค่าใช้จ่าย ณ จุดเก็บเกี่ยว การประเมินมูลค่าดังกล่าวต้องอาศัยข้อสมมติฐานและการประมาณการบางประการ เช่น ราคาผลปาล์มสด ณ จุดเก็บเกี่ยว น้ำหนักของผลปาล์มสดบนต้น และอัตราคิดลด เป็นต้น

6. รายการธุรกิจกับกิจการที่เกี่ยวข้องกัน

ในระหว่างปี กลุ่มบริษัทมีรายการธุรกิจที่สำคัญกับบุคคลหรือกิจการที่เกี่ยวข้องกัน รายการธุรกิจดังกล่าวเป็นไปตามเงื่อนไขทางการค้าและเกณฑ์ตามที่ตกลงกันระหว่างกลุ่มบริษัทและบุคคลหรือกิจการที่เกี่ยวข้องกันเหล่านั้นซึ่งเป็นไปตามปกติธุรกิจ โดยสามารถสรุปได้ดังนี้

(หน่วย: ล้านบาท)

	งบการเงินรวม		งบการเงินเฉพาะกิจการ		นโยบายการกำหนดราคา
	2566	2565	2566	2565	
รายการธุรกิจกับบริษัทใหญ่					
ขายน้ำมันปาล์มดิบและน้ำมันเมล็ดในปาล์มดิบ	633	1,533	633	1,533	ราคาตลาด ณ วันที่ทำสัญญาขาย
ขายผลปาล์มสด	14	-	14	-	ราคาตลาด ณ วันที่ทำสัญญาขาย
รายการธุรกิจกับบริษัทย่อย					
(ตัดออกจากงบการเงินรวมแล้ว)					
เงินปันผลรับ	-	-	8	3	ตามที่ประกาศจ่าย
ค่าเช่าสวนปาล์มจ่าย	-	-	7	7	ราคาตามสัญญา
ดอกเบี้ยจ่าย	-	-	8	4	BIBOR + 1% ต่อปี (2565: THBFIX + 1% ต่อปี)
รายการธุรกิจกับการร่วมค้า					
รายได้ค่าเช่าที่ดิน	1	1	1	1	เกณฑ์ที่ตกลงร่วมกัน
ซื้อเมล็ดพันธุ์ปาล์มน้ำมันและผลปาล์มสด	14	12	14	12	ราคาตลาด
เงินปันผลรับ	30	-	30	-	ตามที่ประกาศจ่าย

ยอดคงค้างระหว่างบริษัทฯ และกิจการที่เกี่ยวข้องกัน ณ วันที่ 31 ธันวาคม 2566 และ 2565

(หน่วย: พันบาท)

	งบการเงินรวม		งบการเงินเฉพาะกิจการ	
	2566	2565	2566	2565
ลูกหนี้การค้าและลูกหนี้อื่น - กิจการที่เกี่ยวข้องกัน (หมายเหตุ 8)				
บริษัทใหญ่	42,951	9,751	42,951	9,751
รวม	42,951	9,751	42,951	9,751
เจ้าหนี้การค้าและเจ้าหนี้อื่น - กิจการที่เกี่ยวข้องกัน (หมายเหตุ 18)				
บริษัทย่อย	-	-	264,200	259,454
รวม	-	-	264,200	259,454
หนี้สินตามสัญญาเช่า - กิจการที่เกี่ยวข้องกัน				
บริษัทย่อย	-	-	63,196	63,705
รวม	-	-	63,196	63,705

ค่าตอบแทนกรรมการและผู้บริหาร

ในระหว่างปีสิ้นสุดวันที่ 31 ธันวาคม 2566 และ 2565 บริษัทฯ มีค่าใช้จ่ายผลประโยชน์พนักงานที่ให้แก่กรรมการและผู้บริหาร ดังต่อไปนี้

(หน่วย: พันบาท)

	งบการเงินรวม/งบการเงินเฉพาะกิจการ	
	2566	2565
ผลประโยชน์ระยะสั้น	32,793	23,709
ผลประโยชน์หลังออกจากงาน	374	358
รวม	33,167	24,067

7. เงินสดและรายการเทียบเท่าเงินสด

(หน่วย: พันบาท)

	งบการเงินรวม		งบการเงินเฉพาะกิจการ	
	2566	2565	2566	2565
เงินสด	1,178	1,186	1,169	1,178
เงินฝากธนาคาร	117,754	98,750	82,111	60,342
รวม	118,932	99,936	83,280	61,520

ณ วันที่ 31 ธันวาคม 2566 เงินฝากออมทรัพย์มีอัตราดอกเบี้ยระหว่างร้อยละ 0.15 ถึง 0.60 ต่อปี (2565: ร้อยละ 0.05 ถึง 0.35 ต่อปี)

8. ลูกหนี้การค้าและลูกหนี้อื่น

	(หน่วย: พันบาท)			
	งบการเงินรวม		งบการเงินเฉพาะกิจการ	
	2566	2565	2566	2565
ลูกหนี้การค้า - กิจการที่เกี่ยวข้องกัน				
อายุนี้คงค้างนับจากวันที่ถึงกำหนดชำระ				
ยังไม่ถึงกำหนดชำระ	35,134	9,751	35,134	9,751
ค้างชำระไม่เกิน 3 เดือน	7,817	-	7,817	-
รวมลูกหนี้การค้า - กิจการที่เกี่ยวข้องกัน (หมายเหตุ 6)	42,951	9,751	42,951	9,751
ลูกหนี้การค้า - กิจการที่ไม่เกี่ยวข้องกัน				
อายุนี้คงค้างนับจากวันที่ถึงกำหนดชำระ				
ยังไม่ถึงกำหนดชำระ	29,333	25,797	29,333	25,797
รวมลูกหนี้การค้า - กิจการที่ไม่เกี่ยวข้องกัน	29,333	25,797	29,333	25,797
รวมลูกหนี้การค้า	72,284	35,548	72,284	35,548
ลูกหนี้อื่น				
รายได้ค้างรับ	521	1,533	377	1,444
รวมลูกหนี้อื่น	521	1,533	377	1,444
รวมลูกหนี้การค้าและลูกหนี้อื่น	72,805	37,081	72,661	36,992

ระยะเวลาการให้สินเชื่อแก่ลูกค้าโดยปกติมีระยะเวลา 15 วันถึง 30 วัน

9. สินค้าคงเหลือ

	(หน่วย: พันบาท)					
	งบการเงินรวม/งบการเงินเฉพาะกิจการ					
	รายการปรับลดราคาทุน					
	ราคาทุน		ให้เป็นมูลค่าสุทธิที่จะได้รับ		สินค้าคงเหลือ - สุทธิ	
	2566	2565	2566	2565	2566	2565
สินค้าสำเร็จรูป	180,021	215,200	-	8,859	180,021	206,341
งานระหว่างทำ	421	1,676	-	-	421	1,676
อะไหล่ วัสดุและอื่น ๆ	14,277	13,634	-	-	14,277	13,634
รวม	194,719	230,510	-	8,859	194,719	221,651

ในระหว่างปี 2566 บริษัทฯมีการกลับรายการปรับลดราคาทุนของสินค้าคงเหลือให้เป็นมูลค่าสุทธิที่จะได้รับเป็นจำนวน 8.9 ล้านบาท โดยนำไปหักจากมูลค่าของสินค้าคงเหลือที่รับรู้เป็นค่าใช้จ่ายในระหว่างปี

ในระหว่างปี 2565 บริษัทฯบันทึกการปรับลดราคาทุนของสินค้าคงเหลือให้เป็นมูลค่าสุทธิที่จะได้รับเป็นจำนวน 8.9 ล้านบาท โดยแสดงเป็นส่วนหนึ่งของต้นทุนขาย

10. สินทรัพย์ชีวภาพ

รายการเคลื่อนไหวของบัญชีสินทรัพย์ชีวภาพสำหรับปีสิ้นสุดวันที่ 31 ธันวาคม 2566 และ 2565 สรุปได้ดังนี้

(หน่วย: พันบาท)

	งบการเงินรวม/งบการเงินเฉพาะกิจการ		
	ต้นกล้าป่าล้ม	ผลป่าล้มสด	รวม
	สำหรับขาย	ที่อยู่บนดิน	
ยอดคงเหลือ ณ วันที่ 1 มกราคม 2565	13,462	98,811	112,273
ผลกำไรจากการเปลี่ยนแปลงมูลค่าสุทธิธรรม	20,959	711,834	732,793
เพิ่มขึ้นเนื่องจากการปลูก	17,884	-	17,884
ลดลงเนื่องจากการเก็บเกี่ยว	-	(619,334)	(619,334)
ลดลงเนื่องจากการขาย	(32,993)	(2,460)	(35,453)
ลดลงจากการตัดจำหน่าย	(4,637)	-	(4,637)
ยอดคงเหลือ ณ วันที่ 31 ธันวาคม 2565	14,675	188,851	203,526
ผลกำไรจากการเปลี่ยนแปลงมูลค่าสุทธิธรรม	37,528	392,044	429,572
เพิ่มขึ้นเนื่องจากการปลูก	27,553	-	27,553
ลดลงเนื่องจากการเก็บเกี่ยว	-	(409,525)	(409,525)
ลดลงเนื่องจากการขาย	(34,990)	(13,618)	(48,608)
ลดลงจากการตัดจำหน่าย	(7,150)	-	(7,150)
ยอดคงเหลือ ณ วันที่ 31 ธันวาคม 2566	37,616	157,752	195,368

ประมาณการและสมมติฐานที่สำคัญในการคำนวณมูลค่าสุทธิธรรม ณ วันประเมินสรุปได้ดังนี้

ราคาผลป่าล้มสด ณ จุดเก็บเกี่ยว ประมาณการโดยอ้างอิงจากราคาซื้อผลป่าล้มสดที่หน้าโรงงาน ในอดีตของบริษัทฯ หักด้วยประมาณการต้นทุนการเก็บเกี่ยวและค่าขนส่งจากพื้นที่ปลูกในแต่ละแห่ง น้ำหนักของผลป่าล้มสดบนดินประมาณการโดยอ้างอิงจากน้ำหนักเฉลี่ยในการเก็บเกี่ยวแต่ละช่วงอายุ ของผลป่าล้มสดซึ่งพิจารณาจากประสบการณ์ในอดีต รวมถึงการคาดการณ์ปัจจัยที่มีผลต่อการออกผล และข้อมูลจากการสุ่มตรวจนับ

ในปี 2566 อัตราคิดลดประมาณร้อยละ 5 ซึ่งคำนวณตามวิธีต้นทุนถัวเฉลี่ยถ่วงน้ำหนักของเงินทุน (2565: ร้อยละ 4)

ผลกระทบของการเปลี่ยนแปลงสมมติฐานที่สำคัญต่อมูลค่ายุติธรรมของสินทรัพย์ชีวภาพ ณ วันที่ 31 ธันวาคม 2566 และ 2565 สรุปได้ดังนี้

(หน่วย: พันบาท)

	งบการเงินรวม/งบการเงินเฉพาะกิจการ			
	2566		2565	
	เพิ่มขึ้นร้อยละ 10	ลดลงร้อยละ 10	เพิ่มขึ้นร้อยละ 10	ลดลงร้อยละ 10
ราคาผลปาล์มสด ณ จุดเก็บเกี่ยว	16,127	(16,127)	19,485	(19,485)
น้ำหนักของผลปาล์มสดบนต้น	15,724	(15,724)	19,485	(19,485)

11. เงินลงทุนในบริษัทย่อย

รายละเอียดของเงินลงทุนในบริษัทย่อยตามที่แสดงในงบการเงินเฉพาะกิจการ

(หน่วย: พันบาท)

บริษัท	ทุนเรียกชำระแล้ว		สัดส่วนเงินลงทุน		ราคาทุน		เงินปันผลรับ	
	2566	2565	2566	2565	2566	2565	2566	2565
	(ล้านบาท)	(ล้านบาท)	(ร้อยละ)	(ร้อยละ)				
บริษัท พันธุ์ศรีวิวัฒน์ จำกัด	274	274	100	100	307,895	307,895	7,946	3,479
รวม					307,895	307,895	7,946	3,479

12. เงินลงทุนในการร่วมค้า

12.1 รายละเอียดของเงินลงทุนในการร่วมค้า

เงินลงทุนในการร่วมค้าซึ่งเป็นเงินลงทุนในกิจการที่บริษัทฯ และบริษัทอื่นควบคุมร่วมกัน มีรายละเอียดดังต่อไปนี้

(หน่วย: พันบาท)

การร่วมค้า	ลักษณะธุรกิจ	งบการเงินรวม					
		สัดส่วนเงินลงทุน		ราคาทุน		มูลค่าตามบัญชี	
		2566	2565	2566	2565	2566	2565
		(ร้อยละ)	(ร้อยละ)			ตามวิธีส่วนได้เสีย	
บริษัท สยามเอลิทปาล์ม จำกัด	ผลิตและจำหน่ายเมล็ดพันธุ์						
	ปาล์มน้ำมัน	50	50	25,000	25,000	94,968	62,450
รวม				25,000	25,000	94,968	62,450

(หน่วย: พันบาท)

การร่วมค้า	ลักษณะธุรกิจ	งบการเงินเฉพาะกิจการ			
		สัดส่วนเงินลงทุน		ราคาทุน	
		2566	2565	2566	2565
		(ร้อยละ)	(ร้อยละ)		
บริษัท สยามเอลิทปาล์ม จำกัด	ผลิตและจำหน่ายเมล็ดพันธุ์ปาล์มน้ำมัน	50	50	25,000	25,000
รวม				25,000	25,000

12.2 ส่วนแบ่งกำไรขาดทุนเบ็ดเสร็จ

ในระหว่างปี บริษัทฯรับรู้ส่วนแบ่งกำไรขาดทุนเบ็ดเสร็จจากการร่วมค้าและรับรู้เงินปันผลจากกิจการดังกล่าวในงบการเงินดังนี้

การร่วมค้า	(หน่วย: พันบาท)			
	งบการเงินรวม		งบการเงินเฉพาะกิจการ	
	ส่วนแบ่งกำไร		เงินปันผลที่บริษัทฯ	
	เบ็ดเสร็จอื่น		รับในระหว่างปี	
	2566	2565	2566	2565
บริษัท สยามเอลิทปาล์ม จำกัด	62,547	35,880	(29)	-
รวม	62,547	35,880	(29)	-

12.3 ข้อมูลทางการเงินโดยสรุปของการร่วมค้าที่มีสาระสำคัญ

สรุปรายละเอียดทางการเงิน ณ วันที่ 31 ธันวาคม 2566 และ 2565

	(หน่วย: พันบาท)	
	บริษัท สยามเอลิทปาล์ม จำกัด	
	2566	2565
สินทรัพย์หมุนเวียน	209,493	207,890
สินทรัพย์ไม่หมุนเวียน	30,713	32,808
สินทรัพย์รวม	240,206	240,698
หนี้สินหมุนเวียน	(48,548)	(114,335)
หนี้สินไม่หมุนเวียน	(1,722)	(1,463)
หนี้สินรวม	(50,270)	(115,798)
สินทรัพย์ - สุทธิ	189,936	124,900
สัดส่วนเงินลงทุน (ร้อยละ)	50	50
มูลค่าตามบัญชีของส่วนได้เสียของกิจการในการร่วมค้า	94,968	62,450

สรุปรายการกำไรขาดทุนเบ็ดเสร็จสำหรับปีสิ้นสุดวันที่ 31 ธันวาคม 2566 และ 2565

(หน่วย: พันบาท)

	บริษัท สยามเอลิทปาล์ม จำกัด	
	2566	2565
รายได้	286,647	254,924
ต้นทุนขาย	(35,028)	(94,305)
ค่าใช้จ่ายในการขายและบริหาร	(95,505)	(73,586)
ค่าใช้จ่ายภาษีเงินได้	(31,020)	(15,274)
กำไรสำหรับปี	125,094	71,759
กำไรขาดทุนเบ็ดเสร็จอื่น	(58)	-
กำไรขาดทุนเบ็ดเสร็จรวม	125,036	71,759
สัดส่วนเงินลงทุน (ร้อยละ)	50	50
ส่วนแบ่งกำไรขาดทุนเบ็ดเสร็จจากการร่วมค้า	62,518	35,880

13. เงินให้กู้ยืมระยะยาวแก่บริษัทอื่น

ณ วันที่ 31 ธันวาคม 2566 บริษัทย่อยแห่งหนึ่งมีเงินให้กู้ยืมระยะยาวแก่บริษัทอื่นคงเหลือเป็นจำนวนเงิน 16 ล้านบาท (2565: 17 ล้านบาท) เงินให้กู้ยืมดังกล่าวไม่มีหลักประกันและคิดดอกเบี้ยในอัตรา BIBOR บวกร้อยละ 1 ต่อปี (2565: THBFIX บวกร้อยละ 1 ต่อปี) โดยมีกำหนดชำระคืนเงินต้นทุกสิ้นเดือนมิถุนายนและธันวาคมของทุกปี และมีกำหนดชำระคืนเงินกู้งวดสุดท้ายในเดือนมิถุนายน 2583

14. ที่ดิน อาคารและอุปกรณ์

(หน่วย: พันบาท)

	งบการเงินรวม							รวม
	ที่ดินและ ที่ดินที่มีเอกสาร แสดงกรรมสิทธิ์	ที่ดินที่มี สิทธิครอบครอง	อาคารและ สิ่งปลูกสร้าง	เครื่องจักร และ อุปกรณ์	เครื่องตกแต่ง ติดตั้ง และเครื่องใช้ สำนักงาน	ยานพาหนะ	สินทรัพย์ ระหว่างติดตั้ง และก่อสร้าง	
ราคาทุน								
ณ วันที่ 1 มกราคม 2565	687,911	2,051	306,565	660,033	30,583	129,828	9,927	1,826,898
ซื้อเพิ่ม	-	64	-	2,248	1,071	8,936	36,531	48,850
จำหน่ายและตัดจำหน่าย	(1,270)	-	(14,610)	(6,277)	(1,182)	(4,565)	-	(27,904)
โอนเข้า (ออก)	-	-	1,211	41,260	134	-	(42,605)	-
ณ วันที่ 31 ธันวาคม 2565	686,641	2,115	293,166	697,264	30,606	134,199	3,853	1,847,844
ซื้อเพิ่ม	191	-	8,810	29,733	1,345	24,535	7,174	71,788
จำหน่ายและตัดจำหน่าย	-	-	(832)	(37,576)	-	(6,595)	-	(45,003)
โอนเข้า (ออก)	-	-	-	6,732	-	-	(6,732)	-
ณ วันที่ 31 ธันวาคม 2566	686,832	2,115	301,144	696,153	31,951	152,139	4,295	1,874,629
ค่าเสื่อมราคาสะสม								
ณ วันที่ 1 มกราคม 2565	-	-	232,480	549,681	29,051	114,206	-	925,418
ค่าเสื่อมราคาสำหรับปี	-	-	8,145	17,456	698	4,430	-	30,729
ค่าเสื่อมราคาสำหรับส่วนที่จำหน่าย และตัดจำหน่าย	-	-	(12,905)	(6,276)	(1,182)	(4,565)	-	(24,928)
ณ วันที่ 31 ธันวาคม 2565	-	-	227,720	560,861	28,567	114,071	-	931,219
ค่าเสื่อมราคาสำหรับปี	-	-	8,043	20,907	728	4,941	-	34,619
ค่าเสื่อมราคาสำหรับส่วนที่จำหน่าย และตัดจำหน่าย	-	-	(619)	(36,300)	-	(6,374)	-	(43,293)
ณ วันที่ 31 ธันวาคม 2566	-	-	235,144	545,468	29,295	112,638	-	922,545

(หน่วย: พันบาท)

งบการเงินรวม (ต่อ)

	ที่ดินและ ที่ดินที่มีเอกสาร แสดงกรรมสิทธิ์	ที่ดินที่มี สิทธิครอบครอง	อาคารและ สิ่งปลูกสร้าง	เครื่องจักร และ อุปกรณ์	เครื่องตกแต่ง ติดตั้ง และเครื่องใช้ สำนักงาน	ยานพาหนะ	สินทรัพย์ ระหว่างติดตั้ง และก่อสร้าง	รวม
ค่าเผื่อการด้อยค่า								
ณ วันที่ 1 มกราคม 2565	23,669	-	-	-	-	-	-	23,669
ลดลงระหว่างปี	(15,515)	-	-	-	-	-	-	(15,515)
ณ วันที่ 31 ธันวาคม 2565	8,154	-	-	-	-	-	-	8,154
ลดลงระหว่างปี	(15)	-	-	-	-	-	-	(15)
ณ วันที่ 31 ธันวาคม 2566	8,139	-	-	-	-	-	-	8,139
มูลค่าสุทธิตามบัญชี								
ณ วันที่ 31 ธันวาคม 2565	678,487	2,115	65,446	136,403	2,039	20,128	3,853	908,471
ณ วันที่ 31 ธันวาคม 2566	678,693	2,115	66,000	150,685	2,656	39,501	4,295	943,945
ค่าเสื่อมราคาสำหรับปี								
2565 (30 ล้านบาท รวมอยู่ในต้นทุนการผลิต ส่วนที่เหลือรวมอยู่ในค่าใช้จ่ายในการขายและจัดจำหน่ายและบริหาร)								30,729
2566 (34 ล้านบาท รวมอยู่ในต้นทุนการผลิต ส่วนที่เหลือรวมอยู่ในค่าใช้จ่ายในการขายและจัดจำหน่ายและบริหาร)								34,619

(หน่วย: พันบาท)

	งบการเงินเฉพาะกิจการ							
	ที่ดินและ ที่ดินที่มีเอกสาร แสดงกรรมสิทธิ์	ที่ดินที่มี สิทธิครอบครอง	อาคารและ สิ่งปลูกสร้าง	เครื่องจักร และ อุปกรณ์	เครื่องตกแต่ง ติดตั้ง และเครื่องใช้ สำนักงาน	ยานพาหนะ	สินทรัพย์ ระหว่างติดตั้ง และก่อสร้าง	รวม
ราคาทุน								
ณ วันที่ 1 มกราคม 2565	687,911	2,051	290,113	660,033	30,583	129,828	9,927	1,810,446
ซื้อเพิ่ม	-	64	-	2,248	1,071	8,936	36,531	48,850
จำหน่ายและตัดจำหน่าย โอนเข้า (ออก)	(1,270)	-	(14,610)	(6,277)	(1,182)	(4,565)	-	(27,904)
	-	-	1,211	41,260	134	-	(42,605)	-
ณ วันที่ 31 ธันวาคม 2565	686,641	2,115	276,714	697,264	30,606	134,199	3,853	1,831,392
ซื้อเพิ่ม	191	-	8,810	29,733	1,345	24,535	7,174	71,788
จำหน่ายและตัดจำหน่าย โอนเข้า (ออก)	-	-	(832)	(37,576)	-	(6,595)	-	(45,003)
	-	-	-	6,732	-	-	(6,732)	-
ณ วันที่ 31 ธันวาคม 2566	686,832	2,115	284,692	696,153	31,951	152,139	4,295	1,858,177
ค่าเสื่อมราคาสะสม								
ณ วันที่ 1 มกราคม 2565	-	-	216,029	549,681	29,051	114,205	-	908,966
ค่าเสื่อมราคาสำหรับปี	-	-	8,145	17,456	698	4,430	-	30,729
ค่าเสื่อมราคาสำหรับส่วนที่จำหน่าย และตัดจำหน่าย	-	-	(12,905)	(6,276)	(1,182)	(4,565)	-	(24,928)
ณ วันที่ 31 ธันวาคม 2565	-	-	211,269	560,861	28,567	114,070	-	914,767
ค่าเสื่อมราคาสำหรับปี	-	-	8,043	20,907	728	4,941	-	34,619
ค่าเสื่อมราคาสำหรับส่วนที่จำหน่าย และตัดจำหน่าย	-	-	(619)	(36,299)	-	(6,374)	-	(43,292)
ณ วันที่ 31 ธันวาคม 2566	-	-	218,693	545,469	29,295	112,637	-	906,094

(หน่วย: พันบาท)

	งบการเงินเฉพาะกิจการ (ต่อ)							
	ที่ดินและ ที่ดินที่มีเอกสาร แสดงกรรมสิทธิ์	ที่ดินที่มี สิทธิครอบครอง	อาคารและ สิ่งปลูกสร้าง	เครื่องจักร และ อุปกรณ์	เครื่องตกแต่ง ติดตั้ง และเครื่องใช้ สำนักงาน	ยานพาหนะ	สินทรัพย์ ระหว่างติดตั้ง และก่อสร้าง	รวม
ค่าเผื่อการด้อยค่า								
ณ วันที่ 1 มกราคม 2565	23,669	-	-	-	-	-	-	23,669
ลดลงระหว่างปี	(15,515)	-	-	-	-	-	-	(15,515)
ณ วันที่ 31 ธันวาคม 2565	8,154	-	-	-	-	-	-	8,154
ลดลงระหว่างปี	(15)	-	-	-	-	-	-	(15)
ณ วันที่ 31 ธันวาคม 2566	8,139	-	-	-	-	-	-	8,139
มูลค่าสุทธิตามบัญชี								
ณ วันที่ 31 ธันวาคม 2565	678,487	2,115	65,445	136,403	2,039	20,129	3,853	908,471
ณ วันที่ 31 ธันวาคม 2566	678,693	2,115	65,999	150,684	2,656	39,502	4,295	943,944
ค่าเสื่อมราคาสำหรับปี								
2565 (30 ล้านบาท รวมอยู่ในต้นทุนการผลิต ส่วนที่เหลือรวมอยู่ในค่าใช้จ่ายในการขายและจัดจำหน่ายและบริหาร)								30,729
2566 (34 ล้านบาท รวมอยู่ในต้นทุนการผลิต ส่วนที่เหลือรวมอยู่ในค่าใช้จ่ายในการขายและจัดจำหน่ายและบริหาร)								34,619

ณ วันที่ 31 ธันวาคม 2566 กลุ่มบริษัทมีอาคารและอุปกรณ์จำนวนหนึ่งซึ่งตัดค่าเสื่อมราคาหมดแล้วแต่ยังใช้งานอยู่ มูลค่าตามบัญชีก่อนหักค่าเสื่อมราคาสะสมของสินทรัพย์ดังกล่าวมีจำนวนเงิน 752 ล้านบาท (2565: 763 ล้านบาท) (เฉพาะบริษัทฯ: 736 ล้านบาท (2565: 747 ล้านบาท))

15. สัญญาเช่า

15.1 กลุ่มบริษัทในฐานะผู้เช่า

กลุ่มบริษัททำสัญญาเช่าสินทรัพย์เพื่อใช้ในการดำเนินงานของกลุ่มบริษัท โดยสัญญาดังกล่าวห้ามไม่ให้เช่าสินทรัพย์อ้างอิงไปให้บุคคลอื่นเช่าช่วงหรือโอนสิทธิการเช่าให้แก่ผู้อื่น เว้นแต่จะได้รับความยินยอมเป็นลายลักษณ์อักษรจากผู้ให้เช่า

ก) สินทรัพย์สิทธิการใช้

รายการเคลื่อนไหวของบัญชีสินทรัพย์สิทธิการใช้ซึ่งได้แก่ ที่ดิน สำหรับปีสิ้นสุดวันที่ 31 ธันวาคม 2566 และ 2565 สรุปได้ดังนี้

	(หน่วย: พันบาท)	
	งบการเงินรวม	งบการเงินเฉพาะกิจการ
ณ วันที่ 1 มกราคม 2565	34,982	56,230
ผลต่างจากการเปลี่ยนแปลงสัญญา	520	-
ค่าเสื่อมราคาสำหรับปี	(1,576)	(2,499)
ณ วันที่ 31 ธันวาคม 2565	33,926	53,731
ค่าเสื่อมราคาสำหรับปี	(1,575)	(2,499)
ณ วันที่ 31 ธันวาคม 2566	32,351	51,232

บริษัทย่อยแห่งหนึ่งได้ทำสัญญาเช่าที่ราชพัสดุกับกรมธนารักษ์จำนวน 4,294 ไร่ สิ้นสุดสัญญาวันที่ 8 กรกฎาคม 2587 ซึ่งสิทธิการเช่าพื้นที่ดังกล่าวได้นำไปทำสัญญาผูกพันกับวงเงินสินเชื่อ 30 ล้านบาท และบริษัทย่อยดังกล่าวต้องปฏิบัติตามหลักเกณฑ์และเงื่อนไขที่กำหนด

ข) หนี้สินตามสัญญาเช่า

	(หน่วย: พันบาท)			
	งบการเงินรวม		งบการเงินเฉพาะกิจการ	
	2566	2565	2566	2565
จำนวนเงินที่ต้องจ่ายตามสัญญาเช่า	68,895	71,253	104,002	107,558
หัก: ดอกเบี้ยรอการตัดจำหน่าย	(25,791)	(27,741)	(40,806)	(43,853)
รวม	43,104	43,512	63,196	63,705
หัก: ส่วนที่ถึงกำหนดชำระภายในหนึ่งปี	(606)	(408)	(803)	(509)
ส่วนที่ถึงกำหนดชำระเกินกว่าหนึ่งปี	42,498	43,104	62,393	63,196

รายการเคลื่อนไหวของบัญชีหนี้สินตามสัญญาเช่าสำหรับปีสิ้นสุดวันที่ 31 ธันวาคม 2566 และ 2565 สรุปได้ดังนี้

	(หน่วย: พันบาท)			
	งบการเงินรวม		งบการเงินเฉพาะกิจการ	
	2566	2565	2566	2565
ยอดคงเหลือต้นปี	43,512	42,992	63,705	64,190
เพิ่มขึ้น	-	520	-	-
ดอกเบี้ยที่รับรู้	1,950	-	3,047	3,071
จ่ายค่าเช่า	(2,358)	-	(3,556)	(3,556)
ยอดคงเหลือปลายปี	43,104	43,512	63,196	63,705

การวิเคราะห์การครบกำหนดของจำนวนเงินที่ต้องจ่ายตามสัญญาเช่าเปิดเผยข้อมูลอยู่ในหมายเหตุข้อ 35.1 ภายใต้วลีข้อความเสี่ยงด้านสภาพคล่อง

ค) ค่าใช้จ่ายเกี่ยวกับสัญญาเช่าที่รับรู้ในส่วนของกำไรหรือขาดทุน

	(หน่วย: พันบาท)			
	งบการเงินรวม		งบการเงินเฉพาะกิจการ	
	สำหรับปีสิ้นสุดวันที่ 31 ธันวาคม			
	2566	2565	2566	2565
ค่าเสื่อมราคาของสินทรัพย์สิทธิการใช้	1,575	1,576	2,499	2,499
ดอกเบี้ยจ่ายของหนี้สินตามสัญญาเช่า	1,950	-	3,047	3,071
ค่าใช้จ่ายที่เกี่ยวกับสัญญาเช่าระยะสั้น	200	-	200	-
ค่าใช้จ่ายที่เกี่ยวกับสัญญาเช่าซึ่งสินทรัพย์				
อ้างอิงมีมูลค่าต่ำ	272	451	272	451

ง) อื่น ๆ

กลุ่มบริษัทมีกระแสเงินสดจ่ายทั้งหมดของสัญญาเช่าสำหรับปีสิ้นสุดวันที่ 31 ธันวาคม 2566 และ 2565 จำนวน 3 ล้านบาท (เฉพาะบริษัทฯ: 4 ล้านบาท) ซึ่งรวมถึงกระแสเงินสดจ่ายของสัญญาเช่าระยะสั้น และสัญญาเช่าซึ่งสินทรัพย์อ้างอิงมีมูลค่าต่ำ

16. พืชเพื่อการให้ผลผลิต

(หน่วย: พันบาท)

	งบการเงินรวม		
	พืชเพื่อการให้ผลผลิต ที่พร้อมเก็บเกี่ยว	พืชเพื่อการให้ผลผลิต ที่ยังไม่พร้อมเก็บเกี่ยว	รวม
ราคาทุน			
ณ วันที่ 1 มกราคม 2565	616,922	14,641	631,563
ต้นทุนเพิ่มขึ้น	-	5,924	5,924
ตัดจำหน่าย	(6,923)	-	(6,923)
โอนเข้า (ออก)	5,050	(5,050)	-
ณ วันที่ 31 ธันวาคม 2565	615,049	15,515	630,564
ต้นทุนเพิ่มขึ้น	-	4,903	4,903
ตัดจำหน่าย	(175)	-	(175)
โอนเข้า (ออก)	2,944	(2,944)	-
ณ วันที่ 31 ธันวาคม 2566	617,818	17,474	635,292
ค่าตัดจำหน่ายสะสม			
ณ วันที่ 1 มกราคม 2565	419,319	-	419,319
ค่าตัดจำหน่ายสำหรับปี	10,410	-	10,410
ค่าตัดจำหน่ายสะสมสำหรับส่วนที่ ตัดจำหน่าย	(4,067)	-	(4,067)
ณ วันที่ 31 ธันวาคม 2565	425,662	-	425,662
ค่าตัดจำหน่ายสำหรับปี	10,657	-	10,657
ค่าตัดจำหน่ายสะสมสำหรับส่วนที่ ตัดจำหน่าย	(159)	-	(159)
ณ วันที่ 31 ธันวาคม 2566	436,160	-	436,160
ค่าเผื่อการด้อยค่า			
ณ วันที่ 1 มกราคม 2565	35,792	-	35,792
ลดลงระหว่างปี	(2,841)	-	(2,841)
ณ วันที่ 31 ธันวาคม 2565	32,951	-	32,951
ลดลงระหว่างปี	(35)	-	(35)
ณ วันที่ 31 ธันวาคม 2566	32,916	-	32,916
มูลค่าสุทธิตามบัญชี			
ณ วันที่ 31 ธันวาคม 2565	156,436	15,515	171,951
ณ วันที่ 31 ธันวาคม 2566	148,742	17,474	166,216
ค่าตัดจำหน่ายสำหรับปี (รวมอยู่ในต้นทุนการผลิต)			
2565			10,410
2566			10,657

(หน่วย: พันบาท)

	งบการเงินเฉพาะกิจการ		
	พืชเพื่อการให้ผลผลิต ที่พร้อมเก็บเกี่ยว	พืชเพื่อการให้ผลผลิต ที่ยังไม่พร้อมเก็บเกี่ยว	รวม
ราคาทุน			
ณ วันที่ 1 มกราคม 2565	324,204	14,641	338,845
ต้นทุนเพิ่มขึ้น	-	5,924	5,924
ตัดจำหน่าย	(6,923)	-	(6,923)
โอนเข้า (ออก)	5,050	(5,050)	-
ณ วันที่ 31 ธันวาคม 2565	322,331	15,515	337,846
ต้นทุนเพิ่มขึ้น	-	4,903	4,903
ตัดจำหน่าย	(175)	-	(175)
โอนเข้า (ออก)	2,944	(2,944)	-
ณ วันที่ 31 ธันวาคม 2566	325,100	17,474	342,574
ค่าตัดจำหน่ายสะสม			
ณ วันที่ 1 มกราคม 2565	126,601	-	126,601
ค่าตัดจำหน่ายสำหรับปี	10,410	-	10,410
ค่าตัดจำหน่ายสะสมสำหรับส่วนที่			
ตัดจำหน่าย	(4,067)	-	(4,067)
ณ วันที่ 31 ธันวาคม 2565	132,944	-	132,944
ค่าตัดจำหน่ายสำหรับปี	10,657	-	10,657
ค่าตัดจำหน่ายสะสมสำหรับส่วนที่			
ตัดจำหน่าย	(159)	-	(159)
ณ วันที่ 31 ธันวาคม 2566	143,442	-	143,442
ค่าเผื่อการด้อยค่า			
ณ วันที่ 1 มกราคม 2565	35,792	-	35,792
ลดลงระหว่างปี	(2,841)	-	(2,841)
ณ วันที่ 31 ธันวาคม 2565	32,951	-	32,951
ลดลงระหว่างปี	(35)	-	(35)
ณ วันที่ 31 ธันวาคม 2566	32,916	-	32,916
มูลค่าสุทธิตามบัญชี			
ณ วันที่ 31 ธันวาคม 2565	156,436	15,515	171,951
ณ วันที่ 31 ธันวาคม 2566	148,742	17,474	166,216
ค่าตัดจำหน่ายสำหรับปี (รวมอยู่ในต้นทุนการผลิต)			
2565			10,410
2566			10,657

ณ วันที่ 31 ธันวาคม 2566 บริษัทฯ มีพื้นที่ในการปลูกปาล์มน้ำมันแบ่งออกเป็นพื้นที่ที่มีโฉนดที่ดิน และเอกสารแสดงกรรมสิทธิ์อื่น ๆ (น.ส.3 ก และ น.ส.3) จำนวนรวมประมาณ 13,461 ไร่ ส่วนที่เหลือ บริษัทฯ ได้รับโอนการครอบครองมาและกำลังอยู่ในระหว่างการดำเนินการให้ได้มาซึ่งเอกสารแสดง สิทธิตามกฎหมาย

หนังสืออนุญาตจากกรมป่าไม้ให้บริษัทย่อยแห่งหนึ่งเข้าทำประโยชน์หรืออยู่อาศัยในเขตป่าสงวน แห่งชาติ ซึ่งบริษัทย่อยให้บริษัทฯ เข้าใช้ประโยชน์อยู่ประมาณ 13,030 ไร่ ได้หมดอายุลงในเดือน มกราคม 2558 บริษัทย่อยได้ดำเนินการขออนุญาตเข้าทำประโยชน์หรืออยู่อาศัยในพื้นที่ดังกล่าวกับ ส่วนราชการที่เกี่ยวข้องจำนวน 6,515 ไร่ คิดเป็นร้อยละ 50 ของพื้นที่ที่ใช้ประโยชน์จริง ขณะนี้อยู่ใน ระหว่างการพิจารณาของส่วนราชการดังกล่าว แต่อย่างไรก็ตามเมื่อวันที่ 10 พฤษภาคม 2566 บริษัทย่อยดังกล่าวได้รับใบอนุญาตเก็บหาของป่าในพื้นที่แปลงดังกล่าว ซึ่งใบอนุญาตดังกล่าว จะมีอายุ 1 ปี และจะหมดอายุในวันที่ 9 พฤษภาคม 2567 โดยบริษัทย่อยต้องชำระเงินค่าภาคหลวง ในอัตราร้อยละ 10 ของราคาตลาด และค่าบำรุงป่าในอัตรา 2 เท่าของค่าภาคหลวงเมื่อเก็บเกี่ยว ผลปาล์มน้ำมัน

17. เงินกู้ยืมระยะสั้นจากสถาบันการเงิน

	(หน่วย: พันบาท)			
	อัตราดอกเบี้ย		งบการเงินรวม/	
	(ร้อยละต่อปี)		งบการเงินเฉพาะกิจการ	
	2566	2565	2566	2565
เงินกู้ยืมระยะสั้นจากสถาบันการเงิน	3.10 - 3.15	1.90	130,000	40,000
รวม			130,000	40,000

18. เจ้าหนี้การค้าและเจ้าหนี้อื่น

	(หน่วย: พันบาท)			
	งบการเงินรวม		งบการเงินเฉพาะกิจการ	
	2566	2565	2566	2565
เจ้าหนี้การค้า - กิจการที่ไม่เกี่ยวข้องกัน	9,251	8,694	9,251	8,694
เจ้าหนี้อื่น - กิจการที่เกี่ยวข้องกัน (หมายเหตุ 6)	-	-	264,200	259,454
เจ้าหนี้อื่น - กิจการที่ไม่เกี่ยวข้องกัน	3,472	3,543	3,472	3,543
เจ้าหนี้ค่าซื้อสินทรัพย์ - กิจการที่ไม่เกี่ยวข้องกัน	1,225	1,496	1,225	1,496
ค่าใช้จ่ายค้างจ่าย	16,393	16,344	16,243	16,195
รวมเจ้าหนี้การค้าและเจ้าหนี้อื่น	30,341	30,077	294,391	289,382

ณ วันที่ 31 ธันวาคม 2566 และ 2565 เจ้าหนี้อื่น - กิจการที่เกี่ยวข้องกัน เป็นเจ้าหนี้ค่าเช่าค้ำจ่ายและดอกเบี้ยค้ำจ่ายที่เกี่ยวข้อง โดยมีดอกเบี้ยในอัตรา BIBOR บวกร้อยละ 1 ต่อปี (2565: THBFIX บวกร้อยละ 1 ต่อปี) สำหรับยอดค่าเช่าที่ค้างเกินกำหนดชำระ

19. เงินกู้ยืมระยะยาว

			(หน่วย: พันบาท)	
			งบการเงินรวม/	
วงเงินกู้	อัตราดอกเบี้ย (ร้อยละต่อปี)	การชำระคืน	งบการเงินเฉพาะกิจการ	
			2566	2565
1	3M BIBOR + 1.50	รายไตรมาส จำนวน 12 งวด เริ่มงวดแรก เดือนกรกฎาคม 2564	-	25,000
2	3M BIBOR + 1.50	รายไตรมาส จำนวน 12 งวด เริ่มงวดแรก เดือนมีนาคม 2565	-	33,333
รวม			-	58,333
หัก: ส่วนที่ถึงกำหนดชำระภายในหนึ่งปี			-	(31,667)
ส่วนที่ถึงกำหนดชำระเกินกว่าหนึ่งปี			-	26,666

รายการเคลื่อนไหวของบัญชีเงินกู้ยืมระยะยาวสำหรับปีสิ้นสุดวันที่ 31 ธันวาคม 2566 และ 2565 สรุปได้ดังนี้

			(หน่วย: พันบาท)	
			งบการเงินรวม/งบการเงินเฉพาะกิจการ	
			2566	2565
ยอดคงเหลือต้นปี			58,333	100,000
ชำระคืนระหว่างปี			(58,333)	(41,667)
ยอดคงเหลือปลายปี			-	58,333

เงินกู้ยืมระยะยาวเป็นเงินกู้ที่ไม่มีหลักประกันภายใต้เงื่อนไขว่าบริษัทฯ จะไม่นำสินทรัพย์ไปก่อภาระผูกพัน (Negative pledge) สัญญาเงินกู้ยืมได้ระบุข้อกำหนดเรื่องการรักษาอัตราส่วนทางการเงินบางประการตามที่ระบุในสัญญา

20. สำรองผลประโยชน์ระยะยาวของพนักงาน

จำนวนเงินสำรองผลประโยชน์ระยะยาวของพนักงานซึ่งเป็นเงินชดเชยพนักงานเมื่อออกจากงานแสดงได้ดังนี้

(หน่วย: พันบาท)

	งบการเงินรวม/งบการเงินเฉพาะกิจการ			
	ผลประโยชน์เมื่อเลิกจ้าง		ผลประโยชน์ระยะยาวของพนักงาน	
	2566	2565	2566	2565
ยอดคงเหลือต้นปี	-	-	17,309	17,390
ส่วนที่รับรู้ในกำไรหรือขาดทุน:				
ต้นทุนบริการในปัจจุบัน	-	-	867	950
ต้นทุนดอกเบี้ย	-	-	312	147
ผลกำไรหรือขาดทุนที่เกิดขึ้นจากการจ่ายชำระผลประโยชน์	-	-	(2,505)	-
ผลประโยชน์เมื่อเลิกจ้าง	-	309	-	-
รวม	-	309	(1,326)	1,097
ส่วนที่รับรู้ในกำไรขาดทุนเบ็ดเสร็จอื่น:				
(กำไร) ขาดทุนจากการประมาณการตามหลักคณิตศาสตร์ประกันภัย ส่วนที่เกิดจาก				
การเปลี่ยนแปลงข้อสมมติทางการเงิน	-	-	(181)	-
การปรับปรุงประสบการณ์	-	-	5,923	-
ผลประโยชน์ที่จ่ายในระหว่างปี	-	(309)	(5,318)	(1,178)
ยอดคงเหลือปลายปี	-	-	16,407	17,309

บริษัทมีภาระสำหรับเงินชดเชยที่ต้องจ่ายให้แก่พนักงานเมื่อพนักงานออกจากงานโดยสมัครใจตามโครงการเกษียณอายุที่กำหนด ซึ่งบริษัทถือว่าเงินชดเชยดังกล่าวเป็นผลประโยชน์เมื่อเลิกจ้างสำหรับพนักงาน และบริษัทบันทึกเงินชดเชยเพิ่มเติมที่ให้แก่พนักงานตามโครงการดังกล่าวเป็นค่าใช้จ่าย

บริษัทฯ คาดว่าจะจ่ายชำระผลประโยชน์ระยะยาวของพนักงานภายใน 1 ปีข้างหน้า เป็นจำนวนประมาณ 6 ล้านบาท (2565: จำนวน 3 ล้านบาท)

ณ วันที่ 31 ธันวาคม 2566 ระยะเวลาเฉลี่ยถ่วงน้ำหนักในการจ่ายชำระผลประโยชน์ระยะยาวของพนักงานของบริษัทประมาณ 3 ปี (2565: 10 ปี)

สมมติฐานที่สำคัญในการประมาณการตามหลักคณิตศาสตร์ประกันภัย สรุปได้ดังนี้

	งบการเงินรวม/งบการเงินเฉพาะกิจการ	
	2566	2565
	(ร้อยละต่อปี)	(ร้อยละต่อปี)
อัตราคิดลด	2.6	1.1
อัตราการขึ้นเงินเดือน	5.0	4.0

ผลกระทบของการเปลี่ยนแปลงสมมติฐานที่สำคัญต่อมูลค่าปัจจุบันของภาระผูกพันผลประโยชน์ระยะยาวของพนักงาน ณ วันที่ 31 ธันวาคม 2566 และ 2565 สรุปได้ดังนี้

(หน่วย: พันบาท)

	งบการเงินรวม/งบการเงินเฉพาะกิจการ			
	2566		2565	
	เพิ่มขึ้น	ลดลง	เพิ่มขึ้น	ลดลง
	ร้อยละ 0.5	ร้อยละ 0.5	ร้อยละ 0.5	ร้อยละ 0.5
อัตราคิดลด	(223)	234	(296)	312
อัตราการขึ้นเงินเดือน	298	(275)	380	(350)

21. ภาษีเงินได้

ค่าใช้จ่ายภาษีเงินได้สำหรับปีสิ้นสุดวันที่ 31 ธันวาคม 2566 และ 2565 สรุปได้ดังนี้

(หน่วย: พันบาท)

	งบการเงินรวม		งบการเงินเฉพาะกิจการ	
	2566	2565	2566	2565
ภาษีเงินได้ปัจจุบัน:				
ภาษีเงินได้นิติบุคคลสำหรับปี	32,805	78,440	30,736	76,734
ปรับปรุงค่าใช้จ่ายภาษีเงินได้นิติบุคคล				
ของปีก่อน	456	631	456	631
ภาษีเงินได้รอการตัดบัญชี:				
ภาษีเงินได้รอการตัดบัญชีจากการเกิด				
ผลแตกต่างชั่วคราวและการกลับ				
รายการผลแตกต่างชั่วคราว	(198)	(8,911)	(362)	(8,999)
ค่าใช้จ่ายภาษีเงินได้ที่แสดงอยู่ใน				
กำไรหรือขาดทุน	33,063	70,160	30,830	68,366

จำนวนภาษีเงินได้ที่เกี่ยวข้องกับส่วนประกอบแต่ละส่วนของกำไรขาดทุนเบ็ดเสร็จอื่นสำหรับปีสิ้นสุดวันที่ 31 ธันวาคม 2566 และ 2565 สรุปได้ดังนี้

	(หน่วย: พันบาท)			
	งบการเงินรวม		งบการเงินเฉพาะกิจการ	
	2566	2565	2566	2565
ภาษีเงินได้รอการตัดบัญชีที่เกี่ยวข้องกับ				
ขาดทุนจากการประมาณการ				
ตามหลักคณิตศาสตร์ประกันภัย	1,148	-	1,148	-
รวม	1,148	-	1,148	-

รายการกระทบยอดระหว่างกำไรทางบัญชีกับค่าใช้จ่ายภาษีเงินได้

	(หน่วย: พันบาท)			
	งบการเงินรวม		งบการเงินเฉพาะกิจการ	
	2566	2565	2566	2565
กำไรทางบัญชีก่อนภาษีเงินได้นิติบุคคล	236,571	387,442	200,585	346,363
อัตราภาษี	ร้อยละ 0, 15 และ 20	ร้อยละ 0, 15 และ 20	ร้อยละ 20	ร้อยละ 20
กำไรทางบัญชีก่อนภาษีเงินได้นิติบุคคลคูณอัตราภาษี	47,183	77,300	40,117	69,273
ปรับปรุงค่าใช้จ่ายภาษีเงินได้นิติบุคคลของปีก่อน	456	631	456	631
ส่วนแบ่งกำไรจากการร่วมค้า	(12,509)	(7,176)	-	-
ผลกระทบทางภาษีสำหรับ:				
การส่งเสริมการลงทุน (หมวด 25)	(1,509)	(857)	(1,509)	(857)
ค่าใช้จ่ายต้องห้าม	179	1,056	92	809
ค่าใช้จ่ายที่มีสิทธิหักได้เพิ่มขึ้น	(737)	(794)	(737)	(794)
เงินปันผลรับ	-	-	(7,589)	(696)
รวม	(2,067)	(595)	(9,743)	(1,538)
ค่าใช้จ่ายภาษีเงินได้ที่แสดงอยู่ในกำไรหรือขาดทุน	33,063	70,160	30,830	68,366

ณ วันที่ 31 ธันวาคม 2566 และ 2565 ส่วนประกอบของสินทรัพย์ (หนี้สิน) ภาษีเงินได้รอการตัดบัญชี ประกอบด้วยรายการดังต่อไปนี้

(หน่วย: พันบาท)

	งบแสดงฐานะการเงิน			
	งบการเงินรวม		งบการเงินเฉพาะกิจการ	
	2566	2565	2566	2565
สินทรัพย์ภาษีเงินได้รอการตัดบัญชี				
ค่าเพื่อการลดลงของมูลค่าสินค้าคงเหลือ	-	1,772	-	1,772
ค่าเพื่อการด้อยค่าของสินทรัพย์	8,212	8,221	8,212	8,221
สำรองผลประโยชน์ระยะยาวของพนักงาน	3,281	3,462	3,281	3,462
สัญญาเช่า	2,150	1,917	2,392	1,995
รวม	13,643	15,372	13,885	15,450
หนี้สินภาษีเงินได้รอการตัดบัญชี				
การเปลี่ยนแปลงในมูลค่ายุติธรรมของสินทรัพย์				
ชีวภาพและผลต่างระหว่างมูลค่ายุติธรรมกับ				
ราคาทุนของผลิตผลทางการเกษตร	(35,039)	(38,069)	(35,039)	(38,069)
การรับรู้รายได้ตามสัญญาเช่า	(99)	(144)	(99)	(144)
รวม	(35,138)	(38,213)	(35,138)	(38,213)
สุทธิ	(21,495)	(22,841)	(21,253)	(22,763)

22. สำรองตามกฎหมาย

ภายใต้บทบัญญัติของมาตรา 116 แห่งพระราชบัญญัติบริษัทมหาชนจำกัด พ.ศ. 2535 บริษัทฯ ต้องจัดสรรกำไรสุทธิประจำปีส่วนหนึ่งไว้เป็นทุนสำรองไม่น้อยกว่าร้อยละ 5 ของกำไรสุทธิประจำปี หักด้วยยอดขาดทุนสะสมกมา (ถ้ามี) จนกว่าทุนสำรองนี้จะมีจำนวนไม่น้อยกว่าร้อยละ 10 ของทุนจดทะเบียน สำรองตามกฎหมายดังกล่าวไม่สามารถนำไปจ่ายเงินปันผลได้ ในปัจจุบันบริษัทฯ ได้จัดสรรสำรองตามกฎหมายไว้ครบถ้วนแล้ว

ตามบทบัญญัติแห่งประมวลกฎหมายแพ่งและพาณิชย์ บริษัทฯ ต้องจัดสรรทุนสำรองไม่น้อยกว่าร้อยละ 5 ของจำนวนผลกำไรซึ่งบริษัทฯ ทำมาหาได้ทุกคราวที่จ่ายเงินปันผลจนกว่าทุนสำรองนั้นจะมีจำนวนไม่น้อยกว่าร้อยละ 10 ของจำนวนทุนจดทะเบียนของบริษัทฯ สำรองตามกฎหมายดังกล่าวไม่สามารถนำไปจ่ายปันผลได้ ปัจจุบันบริษัทฯ ได้จัดสรรสำรองตามกฎหมายไว้ครบถ้วนแล้ว

23. ต้นทุนทางการเงิน

(หน่วย: พันบาท)

	งบการเงินรวม		งบการเงินเฉพาะกิจการ	
	2566	2565	2566	2565
ค่าใช้จ่ายดอกเบี้ยของเงินกู้ยืม	2,668	2,818	2,668	2,818
ค่าใช้จ่ายดอกเบี้ยของหนี้สินตามสัญญาเช่า	1,950	-	3,047	3,071
ค่าใช้จ่ายดอกเบี้ยของเจ้าหนี้อื่น	-	-	7,826	3,917
รวม	4,618	2,818	13,541	9,806

24. ค่าใช้จ่ายตามลักษณะ

รายการค่าใช้จ่ายแบ่งตามลักษณะประกอบด้วยรายการค่าใช้จ่ายที่สำคัญดังต่อไปนี้

(หน่วย: พันบาท)

	งบการเงินรวม		งบการเงินเฉพาะกิจการ	
	2566	2565	2566	2565
เงินเดือนและค่าแรงและผลประโยชน์อื่นของพนักงาน	104,839	93,276	104,839	93,276
ค่าเสื่อมราคา	36,194	32,305	37,118	33,228
ค่าตัดจำหน่าย	10,734	10,456	10,734	10,456
ค่าขนส่ง	37,311	38,930	37,311	38,930
ค่าเช่าจ่าย	2,526	2,994	3,573	3,582
ค่าซ่อมแซมและค่าบำรุงรักษา	47,308	41,065	47,308	41,065
วัตถุดิบและวัสดุสิ้นเปลืองใช้ไป	798,275	1,553,026	798,275	1,553,026
การเปลี่ยนแปลงในสินค้าสำเร็จรูปและงานระหว่างทำ	36,434	13,225	36,434	13,225

25. การส่งเสริมการลงทุน

บริษัทฯ ได้รับสิทธิพิเศษทางภาษีจากคณะกรรมการส่งเสริมการลงทุนสำหรับกิจการต่าง ๆ ภายใต้วงเงินที่กำหนดบางประการ โดยมีรายละเอียดดังนี้

เลขที่บัตรส่งเสริม	สิทธิประโยชน์หลัก
65-0092-1-00-1-0 การผลิตไฟฟ้าจากเชื้อเพลิงชีวภาพ	- ได้รับยกเว้นภาษีเงินได้นิติบุคคลสำหรับกำไรที่ได้จากการประกอบกิจการที่ได้รับการส่งเสริมมีกำหนดเวลา 8 ปีนับแต่วันเริ่มมีรายได้จากการประกอบกิจการนั้น (วันที่ 27 กันยายน 2565)
66-1162-1-05-1-0 การผลิตไฟฟ้าจากเชื้อเพลิงชีวมวล	- ได้รับยกเว้นภาษีเงินได้นิติบุคคลสำหรับกำไรที่ได้จากการประกอบกิจการที่ได้รับการส่งเสริมในสัดส่วนร้อยละ 50 มีกำหนดเวลา 3 ปี นับจากวันที่มีรายได้ภายหลังจากได้รับบัตรส่งเสริม (วันที่ 20 กันยายน 2566)

รายได้ของบริษัทฯ จำแนกตามกิจการที่ได้รับการส่งเสริมการลงทุนและไม่ได้รับการส่งเสริมการลงทุน สำหรับปีสิ้นสุดวันที่ 31 ธันวาคม 2566 และ 2565 สามารถสรุปได้ดังต่อไปนี้

	(หน่วย: พันบาท)					
	กิจการที่ได้รับการส่งเสริม		กิจการที่ไม่ได้รับการส่งเสริม		รวม	
	2566	2565	2566	2565	2566	2565
รายได้	19,804	9,287	1,461,684	2,228,242	1,481,488	2,237,529

26. กำไรต่อหุ้น

กำไรต่อหุ้นขั้นพื้นฐานคำนวณโดยหารกำไรสำหรับปีที่เป็นของผู้ถือหุ้นของบริษัทฯ (ไม่รวมกำไรขาดทุนเบ็ดเสร็จอื่น) ด้วยจำนวนถัวเฉลี่ยถ่วงน้ำหนักของหุ้นสามัญที่ออกอยู่ในระหว่างปี

กำไรต่อหุ้นขั้นพื้นฐานแสดงการคำนวณได้ดังนี้

	งบการเงินรวม		งบการเงินเฉพาะกิจการ	
	2566	2565	2566	2565
กำไรสำหรับปี (พันบาท)	203,508	317,281	169,755	277,996
จำนวนหุ้นสามัญถัวเฉลี่ยถ่วงน้ำหนัก (พันหุ้น)	324,050	324,050	324,050	324,050
กำไรต่อหุ้น (บาท)	0.63	0.98	0.52	0.86

27. ข้อมูลทางการเงินจำแนกตามส่วนงาน

ข้อมูลส่วนงานดำเนินงานที่น่าเสนอนี้สอดคล้องกับรายงานภายในของกลุ่มบริษัทที่ผู้มีอำนาจตัดสินใจสูงสุดด้านการดำเนินงานได้รับและสอบถามอย่างสม่ำเสมอเพื่อใช้ในการตัดสินใจในการจัดสรรทรัพยากรให้กับส่วนงานและประเมินผลการดำเนินงานของส่วนงาน

กลุ่มบริษัทดำเนินกิจการใน 2 ส่วนงานหลักคือ (1) ธุรกิจการทำสวนปาล์มน้ำมัน ผลิตน้ำมันปาล์มดิบ และน้ำมันเมล็ดในปาล์มดิบ (2) ผลิตไฟฟ้าจากก๊าซชีวภาพและเชื้อเพลิงชีวมวล ซึ่งดำเนินธุรกิจในประเทศเดียว คือ ประเทศไทย ในระหว่างปี กลุ่มบริษัทไม่มีกิจกรรมที่เป็นสาระสำคัญในส่วนงานผลิตไฟฟ้าจากก๊าซชีวภาพและเชื้อเพลิงชีวมวล ดังนั้นรายได้ กำไรจากการดำเนินงานและสินทรัพย์โดยส่วนใหญ่ที่แสดงในงบการเงินจึงเกี่ยวข้องกับส่วนงานทางธุรกิจ (1) และส่วนงานทางภูมิศาสตร์ตามที่กล่าวไว้ข้างต้น

ในปี 2566 กลุ่มบริษัทมีรายได้จากลูกค้ารายใหญ่จำนวนสองรายเป็นจำนวนเงิน 1,175 ล้านบาท (2565: จำนวนหนึ่งรายเป็นจำนวนเงิน 1,533 ล้านบาท) ซึ่งมาจากส่วนงานธุรกิจการทำสวนปาล์มน้ำมัน ผลิตน้ำมันปาล์มดิบและน้ำมันเมล็ดในปาล์มดิบ

28. กองทุนสำรองเลี้ยงชีพ

บริษัทฯ และพนักงานได้ร่วมกันจัดตั้งกองทุนสำรองเลี้ยงชีพขึ้นตามพระราชบัญญัติกองทุนสำรองเลี้ยงชีพ พ.ศ. 2530 โดยบริษัทฯ และพนักงานจะจ่ายสมทบเข้ากองทุนเป็นรายเดือนในอัตราร้อยละ 5 ของเงินเดือน สำหรับพนักงานที่เริ่มงานตั้งแต่วันที่ 15 มกราคม 2553 เป็นต้นไป บริษัทฯ และพนักงานจะจ่ายสมทบเข้ากองทุนเป็นรายเดือนในอัตราร้อยละ 2 - 5 ของเงินเดือน กองทุนสำรองเลี้ยงชีพนี้นี้บริหารโดย บริษัทหลักทรัพย์จัดการกองทุนกสิกรไทย จำกัด และจะจ่ายให้แก่พนักงานเมื่อพนักงานนั้นออกจากงานตามระเบียบว่าด้วยกองทุนของบริษัทฯ ในระหว่างปี 2566 และ 2565 บริษัทฯ รับรู้เงินสมทบดังกล่าวเป็นค่าใช้จ่ายจำนวน 2 ล้านบาท

29. เงินปันผล

เงินปันผล	อนุมัติโดย	งบการเงินรวม/งบการเงินเฉพาะกิจการ	
		เงินปันผลจ่าย (ล้านบาท)	เงินปันผลจ่ายต่อหุ้น (บาท)
เงินปันผลประจำปี 2564	ที่ประชุมสามัญผู้ถือหุ้น เมื่อวันที่ 8 เมษายน 2565	162	0.50
รวมเงินปันผลสำหรับปี 2565		162	0.50
เงินปันผลประจำปี 2565	ที่ประชุมสามัญผู้ถือหุ้น เมื่อวันที่ 7 เมษายน 2566	146	0.45
รวมเงินปันผลสำหรับปี 2566		146	0.45

30. ภาระผูกพันและหนี้สินที่อาจเกิดขึ้น

30.1 ภาระผูกพันเกี่ยวกับรายจ่ายฝ่ายทุน

ณ วันที่ 31 ธันวาคม 2566 บริษัทฯ มีภาระผูกพันรายจ่ายฝ่ายทุนจำนวน 5 ล้านบาท (2565: 14 ล้านบาท) เกี่ยวกับการซื้อเครื่องจักรและอุปกรณ์

30.2 การค้ำประกัน

ณ วันที่ 31 ธันวาคม 2566 และ 2565 กลุ่มบริษัทมีหนังสือค้ำประกันซึ่งออกโดยธนาคารในนามกลุ่มบริษัทเหลืออยู่เป็นจำนวน 4 ล้านบาท ซึ่งเกี่ยวเนื่องกับภาระผูกพันทางปฏิบัติบางประการตามปกติธุรกิจของกลุ่มบริษัท

31. สิทธิการใช้ประโยชน์ที่ดิน

- ก) เมื่อวันที่ 21 กรกฎาคม 2563 สำนักงานการปฏิรูปที่ดินเพื่อเกษตรกรรมได้ออกประกาศกำหนดให้แปลงที่ดินหมายเลขที่ 603 เนื้อที่ประมาณ 3,617 ไร่ ตั้งอยู่ที่ตำบลกระบี่น้อย อำเภอเมือง และตำบลห้วยชุม อำเภอเหนือคลอง จังหวัดกระบี่ เป็นพื้นที่เป้าหมายที่จะดำเนินการกับผู้ครอบครองที่ดินในเขตปฏิรูปที่ดินเพื่อเกษตรกรรมโดยมิชอบด้วยกฎหมาย โดยให้ผู้ครอบครองที่ดินแปลงดังกล่าวยื่นคำร้องพร้อมพยานหลักฐานแสดงสิทธิตามประมวลกฎหมายที่ดินหรือกฎหมายอื่น ภายในกำหนด 15 วันนับแต่วันปิดประกาศคือ วันที่ 19 สิงหาคม 2563 ณ สำนักงานการปฏิรูปที่ดินจังหวัดกระบี่ เมื่อวันที่ 3 กันยายน 2563 บริษัทฯในฐานะผู้ครอบครองที่ดินแปลงดังกล่าวได้ยื่นคำร้องพร้อมพยานหลักฐานเพื่อแสดงสิทธิในที่ดินแปลงดังกล่าว

ในระหว่างปี 2563 และ 2564 บริษัทฯได้ดำเนินการทางกฎหมายเพื่อแสดงและรักษาสิทธิในที่ดินดังกล่าว

ต่อมาเมื่อวันที่ 10 มีนาคม 2565 สำนักงานการปฏิรูปที่ดินจังหวัดกระบี่ได้ยื่นคำให้การเพิ่มเติมแก้คำคัดค้านคำให้การของบริษัทฯ และในวันที่ 29 มิถุนายน 2565 ศาลปกครองสูงสุดมีคำสั่งเห็นพ้องกับศาลปกครองชั้นต้นที่ไม่รับฟ้องกรณีขอให้เพิกถอนประกาศสำนักงานการปฏิรูปที่ดินเพื่อเกษตรกรรม เรื่อง กำหนดพื้นที่เป้าหมายดำเนินการกับผู้ครอบครองที่ดินในเขตปฏิรูปที่ดินเพื่อเกษตรกรรม เนื่องจากบริษัทยื่นคำฟ้องเมื่อล่วงพ้นกำหนดเวลาการฟ้องคดีแล้ว แต่ศาลปกครองสูงสุดรับคำฟ้องกรณีขอให้เพิกถอนคำสั่งให้ออกจากที่ดินและรื้อถอนสิ่งปลูกสร้างในพื้นที่เป้าหมาย ปัจจุบันอยู่ในระหว่างการพิจารณาคดีของศาลปกครองสูงสุด

บริษัทฯได้บันทึกค่าเผื่อการด้อยค่าของสินทรัพย์สำหรับราคาทุนของที่ดินและมูลค่าสุทธิตามบัญชีคงเหลือของต้นทุนสวนปาล์มน้ำมันบนที่ดินดังกล่าวจำนวน 13 ล้านบาท เป็นค่าใช้จ่ายในงบการเงินปี 2564

- ข) เมื่อวันที่ 4 มิถุนายน 2564 สำนักงานการปฏิรูปที่ดินเพื่อเกษตรกรรมได้ออกประกาศกำหนดให้แปลงที่ดินหมายเลขที่ 604 เนื้อที่ประมาณ 4,200 ไร่ ตั้งอยู่ที่ตำบลเขาพนม และตำบลพุดเดียว อำเภอเขาพนม จังหวัดกระบี่ เป็นพื้นที่เป้าหมายที่ดินในเขตปฏิรูปที่ดินที่ยังไม่เข้าสู่กระบวนการปฏิรูปที่ดินเพื่อเกษตรกรรม โดยให้ผู้ครอบครองที่ดินแปลงดังกล่าวแสดงหลักฐานและเอกสารสิทธิในที่ดินตามประมวลกฎหมายที่ดินหรือกฎหมายอื่น ภายในกำหนด 15 วันนับแต่วันปิดประกาศ

ในระหว่างปี 2564 บริษัทฯได้ดำเนินการเพื่อแสดงสิทธิในการครอบครองที่ดินแปลงดังกล่าวต่อสำนักงานปฏิรูปที่ดินจังหวัดกระบี่ (ส.ป.ก. กระบี่)

ต่อมาเมื่อวันที่ 6 ธันวาคม 2565 บริษัทฯได้รับหนังสือจากส.ป.ก. กระบี่ แจ้งผลการพิจารณาหลักฐานแสดงสิทธิในที่ดินว่าคำร้องของบริษัทฯนั้นฟังไม่ขึ้น บริษัทฯได้ยื่นหนังสือโต้แย้งสิทธิในที่ดินดังกล่าวไปเมื่อวันที่ 16 ธันวาคม 2565

เมื่อวันที่ 29 ธันวาคม 2565 ส.ป.ก. กระบี่ ได้มีหนังสือแจ้งว่าคำวินิจฉัยของส.ป.ก. ถือเป็นที่สุด หากบริษัทฯ ไม่เห็นด้วยกับคำวินิจฉัยดังกล่าว บริษัทฯ สามารถทำคำฟ้องยื่นต่อศาลปกครองภูเก็ต

เมื่อวันที่ 24 มีนาคม 2566 บริษัทฯ ได้ยื่นฟ้องปฏิรูปที่ดินจังหวัดกระบี่และสำนักงานคณะกรรมการการปฏิรูปที่ดินเพื่อเกษตรกรรมต่อศาลปกครองภูเก็ต ให้พิจารณาเพิกถอนประกาศสำนักงานการปฏิรูปที่ดินเพื่อเกษตรกรรม เรื่องกำหนดพื้นที่เป้าหมายการดำเนินการกับผู้ครอบครองที่ดินในเขตปฏิรูปที่ดินเพื่อเกษตรกรรมโดยมิชอบด้วยกฎหมาย

เมื่อวันที่ 15 สิงหาคม 2566 ศาลปกครองภูเก็ตมีคำสั่งไม่รับคำฟ้องไว้พิจารณาบางข้อหา โดยไม่รับข้อหาที่ขอให้เพิกถอนประกาศสำนักงานการปฏิรูปที่ดินเพื่อเกษตรกรรม เรื่องกำหนดพื้นที่เป้าหมายการดำเนินการกับผู้ครอบครองที่ดินในเขตปฏิรูปที่ดินเพื่อเกษตรกรรมโดยมิชอบด้วยกฎหมาย เนื่องจากการฟ้องคดีเมื่อพ้นกำหนดระยะเวลาการฟ้องคดี แต่รับฟ้องในส่วนที่ขอให้เพิกถอนหนังสือสำนักงานการปฏิรูปที่ดินจังหวัดกระบี่ กบ 0011/2102 ลงวันที่ 23 ธันวาคม 2565 ที่แจ้งคำวินิจฉัยของปฏิรูปที่ดินจังหวัดกระบี่

อย่างไรก็ตาม บริษัทฯ ได้บันทึกค่าเผื่อการด้อยค่าของสินทรัพย์สำหรับราคาทุนของที่ดินและมูลค่าสุทธิตามบัญชีคงเหลือของต้นทุนสวนปาล์มน้ำมันบนที่ดินดังกล่าวจำนวน 27 ล้านบาทเป็นค่าใช้จ่ายในงบการเงินปี 2561 และตัดจำหน่ายมูลค่าตามบัญชีของอาคารและอุปกรณ์จำนวน 2 ล้านบาทในงบการเงินปี 2565

32. คดีฟ้องร้อง

- ก) เมื่อวันที่ 6 กรกฎาคม 2563 บริษัทฯ ได้รับหมายเรียกผู้ต้องหาซึ่งเป็นคดีอาญา ความผิดฐานบุกรุกที่ดิน โดยสำนักงานปฏิรูปที่ดินจังหวัดกระบี่เป็นผู้กล่าวหา และบริษัทฯ เป็นผู้ต้องหา พนักงานอัยการจังหวัดกระบี่ได้มีหนังสือให้พนักงานสอบสวนเพิ่มเติมตามประเด็นและให้ดำเนินคดีกับบริษัทฯ เมื่อวันที่ 20 สิงหาคม 2563 บริษัทฯ เข้ามอบตัวและรับทราบข้อกล่าวหา ต่อมาวันที่ 18 กันยายน 2563 บริษัทฯ ได้ยื่นคำให้การเป็นลายลักษณ์อักษรกับพนักงานสอบสวน
- เมื่อวันที่ 9 กันยายน 2564 อัยการจังหวัดกระบี่ได้ยื่นคำฟ้องต่อศาลว่าบริษัทฯ ได้เข้าใช้ประโยชน์ในที่ดินเพื่อปลูกปาล์มน้ำมันคิดเป็นเนื้อที่ 3,978-2-24 ไร่ซึ่งได้กำหนดให้เป็นเขตปฏิรูปที่ดิน โดยได้ยื่นฟ้องว่าเป็นความผิดต่อประมวลกฎหมายที่ดิน พ.ศ. 2497 มาตรา 9,108 ทวิ ประกาศของคณะปฏิวัติฉบับที่ 96 ลงวันที่ 29 กุมภาพันธ์ 2515 และประมวลกฎหมายอาญา มาตรา 83 โดยขอให้ศาลสั่งให้บริษัทฯ ออกจากที่ดินดังกล่าว

เมื่อวันที่ 18 เมษายน 2566 คดีได้ถึงที่สุดแล้ว โดยศาลชั้นต้นมีคำพิพากษายกฟ้องบริษัทฯ ในคดีดังกล่าว

- ข) บริษัทฯถูกฟ้องร้องจากกลุ่มชาวบ้านที่อ้างว่าเป็นเกษตรกรซึ่งยื่นคำร้องต่อศาลปกครองกลางให้พิจารณาสั่งให้กรมที่ดินยกเลิกโฉนดที่ดินของบริษัทฯจำนวน 13 แปลง เนื้อที่ประมาณ 82 ไร่ และน.ส.3 ก จำนวน 10 แปลง เนื้อที่ประมาณ 325 ไร่ ตั้งอยู่ที่ตำบลบางสวรรค์ อำเภอพระแสง จังหวัดสุราษฎร์ธานี โดยอ้างว่าเจ้าพนักงานที่ดินออกเอกสารโดยไม่ชอบ

เมื่อวันที่ 19 มีนาคม 2564 ศาลปกครองกลางพิพากษาให้อธิบดีกรมที่ดิน และเจ้าพนักงานที่ดิน จังหวัดสุราษฎร์ธานี สาขาพระแสง ปฏิบัติหน้าที่ตามมาตรา 61 แห่งประมวลกฎหมายที่ดิน ในการเพิกถอนหรือแก้ไขโฉนดที่ดินและน.ส.3 ก ดังกล่าวของบริษัทฯให้ถูกต้องตามกฎหมาย และให้อธิบดีกรมป่าไม้ ดำเนินการในส่วนที่เกี่ยวข้องตามอำนาจหน้าที่ เพื่อให้บริษัทฯออกจากที่ดินพิพาทภายใน 180 วัน นับแต่วันที่คดีถึงที่สุด

เมื่อวันที่ 16 เมษายน 2564 บริษัทฯได้ยื่นอุทธรณ์คำพิพากษาศาลปกครองสูงสุดแล้ว ทั้งนี้ ฝ่ายบริหารเชื่อว่าบริษัทฯสามารถอุทธรณ์คำพิพากษาได้ด้วยหลักฐานที่มีอยู่

- ค) เมื่อวันที่ 25 พฤศจิกายน 2565 กรมที่ดินได้มีหนังสือแจ้งยกเลิกโฉนดที่ดิน ตำบลบางสวรรค์ อำเภอพระแสง จังหวัดสุราษฎร์ธานี จำนวน 10 ฉบับ ซึ่งออกตามโครงการเดินสำรวจออกโฉนดที่ดินเมื่อปี 2549 โดยอาศัยหลักฐานน.ส.3 ก ตำบล อำเภอและจังหวัดเดียวกัน ที่ออกตามโครงการเดินสำรวจออกน.ส.3 ก เมื่อปี 2524 เป็นโฉนดที่ดินที่ออกไปโดยไม่ชอบด้วยกฎหมาย เมื่อวันที่ 9 ธันวาคม 2565 บริษัทฯได้มีหนังสืออุทธรณ์คำสั่งเพิกถอนโฉนดที่ดินดังกล่าว และได้ยื่นคำฟ้องต่อศาลปกครองกลาง เมื่อวันที่ 1 กุมภาพันธ์ 2566

เมื่อวันที่ 22 มีนาคม 2566 กรมที่ดินได้มีหนังสือแจ้งผลการพิจารณาอุทธรณ์ของบริษัทฯว่า ฟังไม่ขึ้น ต่อมาวันที่ 30 มีนาคม 2566 สำนักงานศาลปกครองกลางได้ส่งสำเนาหนังสือที่กรมที่ดินได้ทำคำชี้แจงยื่นต่อศาลให้กับบริษัทฯ

เมื่อวันที่ 12 พฤษภาคม 2566 ศาลปกครองกลางมีคำสั่งไม่รับฟ้องเนื่องจากยื่นฟ้องก่อนที่ผู้ถูกฟ้องคดีจะดำเนินการแก้ไขความเดือดร้อนหรือเสียหายครบตามขั้นตอนหรือวิธีการที่กฎหมายกำหนด อย่างไรก็ตาม บริษัทฯได้ยื่นฟ้องใหม่เมื่อวันที่ 26 พฤษภาคม 2566 ซึ่งขณะนี้คดีอยู่ระหว่างการพิจารณาของศาลปกครอง

อย่างไรก็ตาม หากบริษัทฯต้องสูญเสียที่ดินแปลงดังกล่าว มูลค่าสินทรัพย์สำหรับราคาทุนของที่ดินและมูลค่าสุทธิตามบัญชีคงเหลือของต้นทุนสวนปาล์มน้ำมันบนที่ดินดังกล่าวจะลดลงเป็นจำนวน 0.5 ล้านบาท

- ง) ในเดือนกรกฎาคม 2566 บริษัทฯได้รับแจ้งข้อกล่าวหาในการสำรวจจริงวัดกับเจ้าหน้าที่ของรัฐ โดยมิชอบในการออกโฉนดที่ดิน ตำบลกระบี่น้อย อำเภอเมือง จังหวัดกระบี่ ปัจจุบันบริษัทฯได้ทำคำชี้แจงแก้ไขข้อกล่าวหาดังกล่าวแล้ว

33. เงินชดเชยจากการประกันภัย

ในเดือนกันยายน 2565 บริษัทฯ ได้รับเงินชดเชยจากประกันธุรกิจหยุดชะงักจากเหตุเพลิงไหม้โรงงานของบริษัทฯ ที่จังหวัดกระบี่ เมื่อปี 2563 ครบถ้วนแล้ว

34. ลำดับชั้นของมูลค่ายุติธรรม

ณ วันที่ 31 ธันวาคม 2566 และ 2565 บริษัทฯ มีสินทรัพย์ที่วัดมูลค่าด้วยมูลค่ายุติธรรม โดยแยกแสดงตามลำดับชั้นของมูลค่ายุติธรรม ดังนี้

(หน่วย: พันบาท)

	งบการเงินรวม/งบการเงินเฉพาะกิจการ			
	ณ วันที่ 31 ธันวาคม 2566			
	ระดับ 1	ระดับ 2	ระดับ 3	รวม
สินทรัพย์ที่วัดมูลค่าด้วยมูลค่ายุติธรรม				
สินทรัพย์ชีวภาพ	-	37,616	157,752	195,368

(หน่วย: พันบาท)

	งบการเงินรวม/งบการเงินเฉพาะกิจการ			
	ณ วันที่ 31 ธันวาคม 2565			
	ระดับ 1	ระดับ 2	ระดับ 3	รวม
สินทรัพย์ที่วัดมูลค่าด้วยมูลค่ายุติธรรม				
สินทรัพย์ชีวภาพ	-	14,675	188,851	203,526

ในระหว่างปี 2566 และ 2565 ไม่มีการโอนรายการระหว่างลำดับชั้นของมูลค่ายุติธรรม

35. เครื่องมือทางการเงิน

35.1 วัตถุประสงค์และนโยบายการบริหารความเสี่ยงทางการเงิน

เครื่องมือทางการเงินที่สำคัญของกลุ่มบริษัท ประกอบด้วย เงินสดและรายการเทียบเท่าเงินสด ลูกหนี้การค้า เงินให้กู้ยืม เงินกู้ยืมระยะสั้น เจ้าหนี้การค้าและเจ้าหนี้อื่น และเงินกู้ยืมระยะยาว กลุ่มบริษัทมีความเสี่ยงทางการเงินที่เกี่ยวข้องกับเครื่องมือทางการเงินดังกล่าว และมีนโยบายการบริหารความเสี่ยงดังนี้

ความเสี่ยงด้านเครดิต

กลุ่มบริษัทมีความเสี่ยงด้านเครดิตที่เกี่ยวข้องกับลูกหนี้การค้า เงินให้กู้ยืม เงินฝากกับธนาคารและสถาบันการเงิน และเครื่องมือทางการเงินอื่น ๆ โดยจำนวนเงินสูงสุดที่กลุ่มบริษัทอาจต้องสูญเสียจากการให้สินเชื่อคือมูลค่าตามบัญชีที่แสดงอยู่ในงบแสดงฐานะการเงิน

ลูกหนี้การค้า

กลุ่มบริษัทบริหารความเสี่ยงโดยใช้นโยบายและขั้นตอนในการควบคุมการให้สินเชื่ออย่างเหมาะสม จึงไม่คาดว่าจะเกิดผลขาดทุนทางการเงินที่มีสาระสำคัญ นอกจากนี้ กลุ่มบริษัทมีการติดตาม ยอดคงค้างของลูกหนี้การค้าอย่างสม่ำเสมอ และการจัดส่งสินค้าให้กับลูกค้ารายใหญ่ มักจะมีการขอหนังสือรับรองด้านเครดิต (Letters of credit) หรือการประกันสินเชื่อแบบอื่น ๆ จาก ธนาคารและสถาบันการเงินอื่นที่มีชื่อเสียง

กลุ่มบริษัทพิจารณาการด้อยค่าทุกวันสิ้นรอบระยะเวลารายงาน อัตราการตั้งสำรองของผลขาดทุนด้าน เครดิตที่คาดว่าจะเกิดขึ้นคำนวณโดยพิจารณาจากอายุหนี้คงค้างนับจากวันที่ถึงกำหนดชำระสำหรับ กลุ่มลูกค้าที่มีรูปแบบของความเสี่ยงด้านเครดิตที่คล้ายคลึงกัน โดยจัดกลุ่มลูกค้าตามประเภทของลูกค้า รวมถึงการมีหนังสือรับรองด้านเครดิตสำหรับลูกค้าบางราย (Letters of credit) และการค้าประกัน สินเชื่อแบบอื่น ๆ ทั้งนี้ กลุ่มบริษัทไม่มีการถือครองสินทรัพย์ค้ำประกัน การคำนวณผลขาดทุนจาก การด้อยค่าด้านเครดิตที่คาดว่าจะเกิดขึ้นคำนึงถึงผลของความน่าจะเป็นถ่วงน้ำหนัก มูลค่าของเงิน ตามเวลาและข้อมูลที่มีความสมเหตุสมผลและสามารถสนับสนุนได้ที่มีอยู่ ณ วันที่รายงานเกี่ยวกับ เหตุการณ์ในอดีต สภาพการณ์ปัจจุบันและการคาดการณ์สถานะเศรษฐกิจในอนาคต โดยทั่วไป กลุ่มบริษัทจะตัดจำหน่ายลูกหนี้การค้าออกจากบัญชีหากลูกหนี้หนี้ค้างชำระเกินกว่าหนึ่งปี

เครื่องมือทางการเงินและเงินฝากธนาคาร

กลุ่มบริษัทบริหารความเสี่ยงด้านเครดิตที่เกี่ยวข้องกับยอดคงเหลือกับธนาคารและสถาบันการเงิน โดยจะลงทุนกับคู่สัญญาที่ได้รับการอนุมัติแล้วเท่านั้นและอยู่ในวงเงินสินเชื่อที่กำหนดให้กับคู่สัญญา แต่ละราย โดยวงเงินสินเชื่อจะได้รับการสอบทานโดยฝ่ายบริหารเป็นประจำทุกปีและนำเสนอต่อ คณะกรรมการบริษัทเพื่อพิจารณาอนุมัติในกรณีที่ต้องการเพิ่มวงเงินสินเชื่อ การกำหนดวงเงินดังกล่าว เป็นการช่วยลดความเสี่ยงของการกระจุกตัวและบรรเทาผลขาดทุนทางการเงินที่อาจเกิดขึ้นจากผิคนัด ชำระของคู่สัญญา

กลุ่มบริษัทมีความเสี่ยงด้านเครดิตของตราสารหนี้ไม่สูงมากนักเนื่องจากคู่สัญญาเป็นธนาคารที่มี อันดับความน่าเชื่อถือด้านเครดิตที่อยู่ในระดับสูงซึ่งประเมินโดยสถาบันจัดอันดับความน่าเชื่อถือด้าน เครดิตระหว่างประเทศ

ความเสี่ยงด้านตลาด

กลุ่มบริษัทมีความเสี่ยงด้านตลาด 3 ประเภท ได้แก่ ความเสี่ยงจากอัตราแลกเปลี่ยน ความเสี่ยงจาก อัตราดอกเบี้ย และความเสี่ยงจากราคาสินค้าโภคภัณฑ์

ความเสี่ยงจากอัตราแลกเปลี่ยน

กลุ่มบริษัทมีความเสี่ยงจากอัตราแลกเปลี่ยนที่สำคัญอันเกี่ยวเนื่องจากการซื้อเครื่องจักรเป็นเงินตราต่างประเทศ กลุ่มบริษัทได้พิจารณาทำสัญญาซื้อขายเงินตราต่างประเทศล่วงหน้าเป็นครั้งคราวเพื่อลดความเสี่ยงจากอัตราแลกเปลี่ยนที่อาจเกิดขึ้น กลุ่มบริษัทไม่มีสัญญาซื้อขายเงินตราต่างประเทศล่วงหน้าคงเหลือ ณ วันสิ้นรอบระยะเวลารายงาน

ความเสี่ยงจากอัตราดอกเบี้ย

กลุ่มบริษัทมีความเสี่ยงจากอัตราดอกเบี้ยที่สำคัญอันเกี่ยวเนื่องกับเงินฝากธนาคาร เงินให้กู้ยืม เงินกู้ยืมระยะสั้น และเงินกู้ยืมระยะยาว สินทรัพย์และหนี้สินทางการเงินส่วนใหญ่มีอัตราดอกเบี้ยที่ปรับขึ้นลงตามอัตราตลาด หรือมีอัตราดอกเบี้ยคงที่ซึ่งใกล้เคียงกับอัตราตลาดในปัจจุบัน

กลุ่มบริษัทบริหารความเสี่ยงจากอัตราดอกเบี้ยโดยการบริหารสัดส่วนเงินกู้ยืมที่มีอัตราดอกเบี้ยให้มีความเหมาะสม

ณ วันที่ 31 ธันวาคม 2566 และ 2565 สินทรัพย์และหนี้สินทางการเงินที่สำคัญสามารถจัดตามประเภทอัตราดอกเบี้ย และสำหรับสินทรัพย์และหนี้สินทางการเงินที่มีอัตราดอกเบี้ยคงที่สามารถแยกตามวันที่ครบกำหนดหรือวันที่มีการกำหนดอัตราดอกเบี้ยใหม่ (หากวันที่มีการกำหนดอัตราดอกเบี้ยใหม่ถึงก่อน) ได้ดังนี้

(หน่วย: พันบาท)

	งบการเงินรวม													
	อัตราดอกเบี้ยคงที่						อัตราดอกเบี้ย		ไม่มีอัตราดอกเบี้ย		อัตราดอกเบี้ยที่แท้จริง			
							ปรับขึ้นลง							
	ภายใน 1 ปี		1 - 5 ปี		มากกว่า 5 ปี		ตามราคาตลาด		รวม					
	2566	2565	2566	2565	2566	2565	2566	2565	2566	2565	2566	2565	2566	2565
(ร้อยละต่อปี)														
สินทรัพย์ทางการเงิน														
เงินสดและรายการเทียบเท่าเงินสด	-	-	-	-	-	-	117,754	98,750	1,178	1,186	118,932	99,936	0.15 - 0.60	0.05 - 0.35
ลูกหนี้การค้าและลูกหนี้อื่น	-	-	-	-	-	-	-	-	72,805	37,081	72,805	37,081	-	-
ลูกหนี้ตามสัญญาเช่า	119	699	379	21	-	-	-	-	-	-	498	720	1.80	1.80
เงินให้กู้ยืมระยะยาวแก่บริษัทอื่น	-	-	-	-	-	-	15,640	16,560	-	-	15,640	16,560	BIBOR + 1	THBFIX + 1
	119	699	379	21	-	-	133,394	115,310	73,983	38,267	207,875	154,297		
หนี้สินทางการเงิน														
เงินกู้ยืมระยะสั้นจากสถาบันการเงิน	130,000	40,000	-	-	-	-	-	-	-	-	130,000	40,000	3.10 - 3.15	1.90
เจ้าหนี้การค้าและเจ้าหนี้อื่น	-	-	-	-	-	-	-	-	30,341	30,077	30,341	30,077	-	-
เงินกู้ยืมระยะยาว	-	-	-	-	-	-	-	58,333	-	-	-	58,333	-	3M
														BIBOR + 1.5
หนี้สินตามสัญญาเช่า	606	408	3,498	3,170	39,000	39,934	-	-	-	-	43,104	43,512	4.50	4.50
	130,606	40,408	3,498	3,170	39,000	39,934	-	58,333	30,341	30,077	203,445	171,922		

(หน่วย: พันบาท)

	งบการเงินเฉพาะกิจการ													
	อัตราดอกเบี้ยคงที่						อัตราดอกเบี้ย		ไม่มีอัตรา		รวม		อัตราดอกเบี้ย	
	ภายใน 1 ปี		1 - 5 ปี		มากกว่า 5 ปี		ปรับขึ้นลง		ดอกเบี้ย		รวม		ที่แท้จริง	
	2566	2565	2566	2565	2566	2565	ตามราคาตลาด		2566	2565	2566	2565	2566	2565
														(ร้อยละต่อปี)
สินทรัพย์ทางการเงิน														
เงินสดและรายการเทียบเท่าเงินสด	-	-	-	-	-	-	82,111	60,342	1,169	1,178	83,280	61,520	0.15 - 0.60	0.05 - 0.35
ลูกหนี้การค้าและลูกหนี้อื่น	-	-	-	-	-	-	-	-	72,661	36,992	72,661	36,992	-	-
ลูกหนี้ตามสัญญาเช่า	119	699	379	21	-	-	-	-	-	-	498	720	1.80	1.80
	119	699	379	21	-	-	82,111	60,342	73,830	38,170	156,439	99,232		
หนี้สินทางการเงิน														
เงินกู้ยืมระยะสั้นจากสถาบันการเงิน	130,000	40,000	-	-	-	-	-	-	-	-	130,000	40,000	3.10 - 3.15	1.90
เจ้าหนี้การค้าและเจ้าหนี้อื่น	-	-	-	-	-	-	264,200	259,454	30,191	29,928	294,391	289,382	BIBOR + 1	THBFIX + 1
เงินกู้ยืมระยะยาว	-	-	-	-	-	-	-	58,333	-	-	-	58,333	-	3M
														BIBOR + 1.5
หนี้สินตามสัญญาเช่า	803	509	4,815	4,326	57,578	58,870	-	-	-	-	63,196	63,705	4.80	4.80
	130,803	40,509	4,815	4,326	57,578	58,870	264,200	317,787	30,191	29,928	487,587	451,420		

การเปลี่ยนแปลงที่อาจเกิดขึ้นอย่างสมเหตุสมผลของอัตราดอกเบี้ยของเงินฝากธนาคาร เงินให้กู้ยืม และเจ้าหนี้อื่นที่มีอัตราดอกเบี้ยปรับขึ้นลงตามอัตราตลาด ณ วันที่ 31 ธันวาคม 2566 หากมีการเปลี่ยนแปลงอัตราดอกเบี้ยเพิ่มขึ้นหรือลดลงร้อยละ 1 โดยกำหนดให้ตัวแปรอื่นทั้งหมดคงที่ จะส่งผลกระทบต่อกำไรก่อนภาษีและส่วนของผู้ถือหุ้นของกลุ่มบริษัทด้วยจำนวนเงินที่ไม่เป็นสาระสำคัญ

ความเสี่ยงด้านราคาสินค้าโภคภัณฑ์

กลุ่มบริษัทมีความเสี่ยงด้านราคาสินค้าโภคภัณฑ์ทั้งผลปาล์มสดและน้ำมันปาล์มดิบ ความผันผวนของราคาขึ้นอยู่กับสภาวะขาดแคลนหรือสภาวะล้นตลาด กลุ่มบริษัทได้กำหนดนโยบายการจัดซื้อ และการบริหารจัดการสินค้าคงเหลือ โดยพิจารณาจากปริมาณการผลิตในอนาคตและการเปลี่ยนแปลงของราคาผลปาล์มสดและน้ำมันปาล์มดิบ

ความเสี่ยงด้านสภาพคล่อง

ความเสี่ยงที่เกิดจากการที่กลุ่มบริษัทไม่สามารถชำระหนี้สินและภาระผูกพันเมื่อถึงกำหนด เนื่องจากไม่สามารถเปลี่ยนสินทรัพย์เป็นเงินสดได้ทันเวลาที่ครบกำหนดชำระหนี้ ไม่สามารถจัดหาเงินทุนได้เพียงพอ หรือสามารถหาเงินมาชำระได้แต่ด้วยต้นทุนที่สูงเกินกว่าระดับที่ยอมรับได้ ซึ่งอาจส่งผลกระทบต่อรายได้และฐานะการเงินของกลุ่มบริษัท

กลุ่มบริษัทมีการกำหนดนโยบายการบริหารสภาพคล่อง การควบคุมระดับความเสี่ยงด้านสภาพคล่องให้อยู่ในระดับที่ยอมรับได้ และกำหนดเครื่องมือที่ใช้ในการติดตามและควบคุมโดยผู้บริหารอย่างสม่ำเสมอ เครื่องมือที่ใช้ในการบริหารความเสี่ยงด้านสภาพคล่อง ได้แก่ ประมาณการกระแสเงินสดรับและจ่าย เพื่อประเมินฐานะสภาพคล่องในแต่ละช่วงเวลาต่าง ๆ การบริหารสภาพคล่องให้พร้อมชำระหนี้ตรงตามระยะเวลาที่กำหนด และการวิเคราะห์อัตราส่วนทางการเงินที่สำคัญ นอกจากนี้ กลุ่มบริษัทมีความสามารถในการเข้าถึงแหล่งของเงินทุนที่หลากหลายอย่างเพียงพอ

รายละเอียดการครบกำหนดชำระของหนี้สินทางการเงินที่ไม่ใช่ตราสารอนุพันธ์ของกลุ่มบริษัท ณ วันที่ 31 ธันวาคม 2566 และ 2565 ซึ่งพิจารณาจากกระแสเงินสดตามสัญญาที่ยังไม่คิดลดเป็นมูลค่าปัจจุบัน สามารถแสดงได้ดังนี้

(หน่วย: พันบาท)

	งบการเงินรวม				
	ณ วันที่ 31 ธันวาคม 2566				
	เมื่อทวงถาม	ไม่เกิน 1 ปี	1 - 5 ปี	มากกว่า 5 ปี	รวม
รายการที่ไม่ใช่ตราสารอนุพันธ์					
เงินกู้ยืมระยะสั้นจากสถาบันการเงิน	130,684	-	-	-	130,684
เจ้าหนี้การค้าและเจ้าหนี้อื่น	-	30,341	-	-	30,341
หนี้สินตามสัญญาเช่า	-	2,535	10,849	55,511	68,895
รวมรายการที่ไม่ใช่ตราสารอนุพันธ์	130,684	32,876	10,849	55,511	229,920

(หน่วย: พันบาท)

งบการเงินเฉพาะกิจการ				
ณ วันที่ 31 ธันวาคม 2566				
	ไม่เกิน		มากกว่า	
เมื่อทวงถาม	1 ปี	1 - 5 ปี	5 ปี	รวม
รายการที่ไม่ใช่ตราสารอนุพันธ์				
เงินกู้ยืมระยะสั้นจากสถาบันการเงิน	130,684	-	-	130,684
เจ้าหนี้การค้าและเจ้าหนี้อื่น	-	294,391	-	294,391
หนี้สินตามสัญญาเช่า	-	3,822	16,356	104,002
รวมรายการที่ไม่ใช่ตราสารอนุพันธ์	130,684	298,213	83,824	529,077

(หน่วย: พันบาท)

งบการเงินรวม				
ณ วันที่ 31 ธันวาคม 2565				
	ไม่เกิน		มากกว่า	
เมื่อทวงถาม	1 ปี	1 - 5 ปี	5 ปี	รวม
รายการที่ไม่ใช่ตราสารอนุพันธ์				
เงินกู้ยืมระยะสั้นจากสถาบันการเงิน	40,062	-	-	40,062
เจ้าหนี้การค้าและเจ้าหนี้อื่น	-	30,077	-	30,077
เงินกู้ยืมระยะยาว	-	32,950	27,034	59,984
หนี้สินตามสัญญาเช่า	-	2,358	10,672	71,253
รวมรายการที่ไม่ใช่ตราสารอนุพันธ์	40,062	65,385	58,223	201,376

(หน่วย: พันบาท)

งบการเงินเฉพาะกิจการ				
ณ วันที่ 31 ธันวาคม 2565				
	ไม่เกิน		มากกว่า	
เมื่อทวงถาม	1 ปี	1 - 5 ปี	5 ปี	รวม
รายการที่ไม่ใช่ตราสารอนุพันธ์				
เงินกู้ยืมระยะสั้นจากสถาบันการเงิน	40,062	-	-	40,062
เจ้าหนี้การค้าและเจ้าหนี้อื่น	-	289,382	-	289,382
เงินกู้ยืมระยะยาว	-	32,950	27,034	59,984
หนี้สินตามสัญญาเช่า	-	3,556	16,089	107,558
รวมรายการที่ไม่ใช่ตราสารอนุพันธ์	40,062	325,888	43,123	496,986

35.2 มูลค่ายุติธรรมของเครื่องมือทางการเงิน

เนื่องจากเครื่องมือทางการเงินส่วนใหญ่ของกลุ่มบริษัทจัดอยู่ในประเภทระยะสั้นหรือมีอัตราดอกเบี้ยใกล้เคียงกับอัตราดอกเบี้ยในตลาด กลุ่มบริษัทจึงประมาณมูลค่ายุติธรรมของเครื่องมือทางการเงินใกล้เคียงกับมูลค่าตามบัญชีที่แสดงในงบแสดงฐานะการเงิน

36. การบริหารจัดการทุน

วัตถุประสงค์ในการบริหารจัดการทุนที่สำคัญของกลุ่มบริษัท คือ การจัดให้มีซึ่งโครงสร้างทุนที่เหมาะสมเพื่อสนับสนุนการดำเนินงานธุรกิจของกลุ่มบริษัทและเสริมสร้างมูลค่าการถือหุ้นให้กับผู้ถือหุ้น รวมถึงการปฏิบัติตามเงื่อนไขทางการเงินตามที่กำหนดไว้ในสัญญาเงินกู้ โดยกลุ่มบริษัทได้ปฏิบัติตามเงื่อนไขทางการเงินดังกล่าวตลอดระยะเวลาที่รายงาน

ณ วันที่ 31 ธันวาคม 2566 กลุ่มบริษัทมีอัตราส่วนหนี้สินต่อทุนเท่ากับ 0.16:1 (2565: 0.15:1) และเฉพาะบริษัทมีอัตราส่วนหนี้สินต่อทุนเท่ากับ 0.36:1 (2565: 0.34:1)

37. เหตุการณ์ภายหลังรอบระยะเวลารายงาน

เมื่อวันที่ 22 กุมภาพันธ์ 2567 ที่ประชุมคณะกรรมการของบริษัทฯ ได้มีมติอนุมัติเสนอจ่ายเงินปันผลจากผลการดำเนินงานสำหรับปี 2566 ให้แก่ผู้ถือหุ้นในอัตราหุ้นละ 0.30 บาท รวมเป็นจำนวนเงิน 97 ล้านบาท โดยจะนำเสนอเพื่อขออนุมัติการจ่ายเงินปันผลดังกล่าวในที่ประชุมสามัญผู้ถือหุ้นประจำปี 2567 ของบริษัทฯ ต่อไป

38. การอนุมัติงบการเงิน

งบการเงินนี้ได้รับอนุมัติให้ออกโดยคณะกรรมการบริษัทฯ เมื่อวันที่ 22 กุมภาพันธ์ 2567

เอกสารแนบ



เอกสารแนบ

รายละเอียดเกี่ยวกับกรรมการ ผู้บริหาร
และเลขานุการบริษัท

1

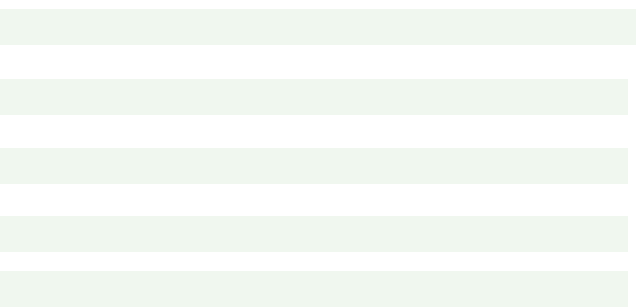

รายละเอียดของกรรมการ

กรรมการอิสระ ประธานกรรมการ ประธานกรรมการตรวจสอบและกำกับดูแลกิจการ กรรมการพิจารณาค่าตอบแทนและกรรมการสรรหา

อายุ 69 ปี
สัญชาติ ไทย
จำนวนปีที่เป็นการกรรมการ 3 ปี
(ได้รับการแต่งตั้งเมื่อวันที่ 23 เมษายน 2564)

จำนวนการถือหุ้นสามัญของบริษัท

- ของตนเอง
- ของคู่สมรสและบุตรที่ยังไม่บรรลุนิติภาวะ

-ไม่มี-

-ไม่มี-

ความสัมพันธ์ของครอบครัวระหว่างผู้บริหาร

-ไม่มี-

คุณวุฒิการศึกษา

- ปริญญาเอก เศรษฐศาสตรดุษฎีบัณฑิต, University of Hawaii ประเทศสหรัฐอเมริกา
- ปริญญาโท เศรษฐศาสตรมหาบัณฑิต (ภาคภาษาอังกฤษ) มหาวิทยาลัยธรรมศาสตร์
- ปริญญาตรี เศรษฐศาสตรบัณฑิต (เกียรตินิยม), มหาวิทยาลัยธรรมศาสตร์

การอบรมหลักสูตรกรรมการ

- ผ่านการอบรมจากสมาคมส่งเสริมสถาบันกรรมการบริษัทไทย
 - ประกาศนียบัตร Role of the Chairman Program (RCP) รุ่นที่ 45/2019
 - ประกาศนียบัตร Advanced Audit Committee Program (AACP) รุ่นที่ 29/2018
 - ประกาศนียบัตร Chartered Director Class (CDC) รุ่นที่ 3/2008
 - ประกาศนียบัตร Director Certification Program (DCP) รุ่นที่ 82/2006
 - ประกาศนียบัตร Director Accreditation Program (DAP) รุ่นที่ 32/2005
 - ประกาศนียบัตร Finance for Non-Finance Directors (FND) รุ่นที่ 19/2005

ตำแหน่งในกิจการที่เกี่ยวข้องกับธุรกิจของบริษัท

- ซึ่งอาจเกิดความขัดแย้งทางผลประโยชน์กับบริษัท
- ไม่มี
- อื่นๆ
- ไม่มี

จำนวนบริษัทจดทะเบียนที่ดำรงตำแหน่ง

- ประธานกรรมการ 4 บริษัท
- กรรมการ 1 บริษัท

ตำแหน่งในบริษัทจดทะเบียนอื่น

ปัจจุบัน

- กรรมการอิสระ และประธานกรรมการ บริษัท เอพี (ไทยแลนด์) จำกัด (มหาชน)
- กรรมการอิสระ ประธานกรรมการ และกรรมการตรวจสอบ บริษัท บ้านปู เพาเวอร์ จำกัด (มหาชน)
- กรรมการอิสระ, ประธานกรรมการตรวจสอบ ประธานกรรมการสรรหาและกำหนดค่าตอบแทน บริษัท จีเอ็มเอ็ม แกรมมี่ จำกัด (มหาชน)
- กรรมการอิสระและประธานกรรมการ บริษัท ฟิงก์ซัน อินเทอร์เน็ตชั่นแนล จำกัด (มหาชน)

อดีต

- กรรมการอิสระ และประธานกรรมการตรวจสอบ บริษัท ฟอรัจน์ พาร์ต อินดัสตรี จำกัด (มหาชน)
- กรรมการ บริษัท ไทยออยล์ จำกัด (มหาชน)
- รักษาการประธานกรรมการ บริษัท ปตท. จำกัด (มหาชน)

ตำแหน่งในกิจการอื่น

ปัจจุบัน

- ประธานกรรมการบริษัท บริษัท ทราเวลเเล็กซ์ (ประเทศไทย) จำกัด
- ประธานกรรมการบริษัท อาร์เอกซ์ จำกัด
- ประธานกรรมการบริษัท อาร์เอกซ์ แมนูแฟคเจอร์ จำกัด
- ประธานบริหารสถาบันวิทยาการธรรมศาสตร์เพื่อสังคม
- กรรมการบริหารมูลนิธิสถาบันวิจัยเศรษฐกิจการคลัง
- กรรมการมูลนิธิเพื่อโรงพยาบาลธรรมศาสตร์เฉลิมพระเกียรติ
- อุปนายกสมาคมนักเรียนเก่าอเมริกาในพระบรมราชูปถัมภ์
- กรรมการแผนกธรรมศาสตร์ มูลนิธิอานันทมหิดล

อดีต

- อธิบดีกรมธนารักษ์ กระทรวงการคลัง
- ประธานกรรมการธนาคารอาคารสงเคราะห์
- ประธานกรรมการธนาคารเพื่อการส่งออกและนำเข้าแห่งประเทศไทย
- กรรมการคณะกรรมการธนาคารออมสิน
- กรรมการบริหารสำนักงานความร่วมมือพัฒนาเศรษฐกิจกับประเทศเพื่อนบ้าน (องค์การมหาชน)
- ผู้อำนวยการสำนักงานเศรษฐกิจการคลัง
- ประธานคณะกรรมการธนาคารพัฒนาวิสาหกิจขนาดกลางและขนาดย่อมแห่งประเทศไทย
- ประธานกรรมการบริษัทประกันสินเชื่ออุตสาหกรรมขนาดย่อม (บสย.)
- ประธานกรรมการบริษัทบริหารสินทรัพย์ไทย
- ประธานกรรมการบริษัทตลาดรองสินเชื่อที่อยู่อาศัย
- กรรมการคณะกรรมการกำกับตลาดทุน
- กรรมการคณะกรรมการนโยบายสถาบันการเงิน
- กรรมการคณะกรรมการกองทุนบำเหน็จบำนาญข้าราชการ
- ประธานกรรมการบริษัทธนารักษ์พัฒนาสินทรัพย์ จำกัด

นางสาวอัญชลี สืบจันทศิริ

รายละเอียดของกรรมการ

รองประธานกรรมการ ประธานกรรมการบริหารความเสี่ยง กรรมการความยั่งยืน กรรมการผู้มีอำนาจลงนาม
ผูกพันบริษัทตามที่กำหนดในหนังสือรับรอง และกรรมการผู้จัดการ

อายุ 65 ปี
สัญชาติ ไทย
จำนวนปีที่เป็นกรรมการ 21 ปี
(ได้รับการแต่งตั้งเมื่อวันที่ 18 มิถุนายน 2546)

จำนวนการถือหุ้นสามัญของบริษัท

- ของตนเอง
- ของคู่สมรสและบุตรที่ยังไม่บรรลุนิติภาวะ

ความสัมพันธ์ของครอบครัวระหว่างผู้บริหาร

-ไม่มี-
-ไม่มี-
-ไม่มี-

คุณวุฒิการศึกษา

- ปริญญาตรี สาขาบัญชี
มหาวิทยาลัยธรรมศาสตร์

ประวัติการฝึกอบรม

- ผ่านการอบรมจากสมาคมส่งเสริมสถาบัน
กรรมการบริษัทไทย
 - ประกาศนียบัตร Director Certification
Program (DCP) รุ่นที่ 36/2003
 - ประกาศนียบัตร Company Secretary
Program (CSP) รุ่นที่ 26/2008

จำนวนบริษัทจดทะเบียนที่ดำรงตำแหน่ง

- ประธานกรรมการ 0 บริษัท
- กรรมการ 1 บริษัท

ตำแหน่งในบริษัทจดทะเบียนอื่น

ปัจจุบัน

- ไม่มี

อดีต

- กรรมการผู้จัดการ บริษัท ลำสูง (ประเทศไทย) จำกัด (มหาชน)

ตำแหน่งในกิจการอื่น

ปัจจุบัน

- กรรมการ บริษัท ลำสูง โฮลดิ้ง จำกัด
- กรรมการ บริษัท น้ำมันพืชกรุงเทพ จำกัด
- กรรมการ บริษัท พันธุ์ศรีวิวัฒน์ จำกัด
- กรรมการ บริษัท พันธุ์ศรี จำกัด
- กรรมการ บริษัท ประจักษ์วิวัฒน์ จำกัด
- ประธานกรรมการ บริษัท สยามเอลิทปาล์ม จำกัด

นายอนุสรณ์ บุรณกานนท์

รายละเอียดของกรรมการ

กรรมการอิสระ กรรมการตรวจสอบและกำกับดูแลกิจการ ประธานคณะกรรมการพิจารณาค่าตอบแทนและ
ประธานคณะกรรมการสรรหา

อายุ 66 ปี
สัญชาติ ไทย
จำนวนปีที่เป็นการกรรมการ 1 ปี
(ได้รับการแต่งตั้งเมื่อวันที่ 7 เมษายน 2566)

จำนวนการถือหุ้นสามัญของบริษัท

- ของตนเอง -ไม่มี-
- ของคู่สมรสและบุตรที่ยังไม่บรรลุนิติภาวะ -ไม่มี-

ความสัมพันธ์ของครอบครัวระหว่างผู้บริหาร

-ไม่มี-

คุณวุฒิการศึกษา

- ทุนฟูไลบรต์ ศึกษาปริญญา International Development Planning, Cornell University,
- รัฐศาสตรบัณฑิต มหาวิทยาลัยธรรมศาสตร์

ประวัติการฝึกอบรม

- ยังไม่ได้เข้ารับการอบรมจากสถาบันกรรมการบริษัท

ตำแหน่งในกิจการที่เกี่ยวข้องกับธุรกิจของบริษัท

- ซึ่งอาจเกิดความขัดแย้งทางผลประโยชน์กับบริษัท ไม่มี
- อื่นๆ ไม่มี

จำนวนบริษัทจดทะเบียนที่ดำรงตำแหน่ง

- ประธานกรรมการ 0 บริษัท
- กรรมการ 1 บริษัท

ตำแหน่งในบริษัทจดทะเบียนอื่น

ปัจจุบัน

- ไม่มี

อดีต

- ไม่มี

ตำแหน่งในกิจการอื่น

ปัจจุบัน

- ไม่มี

อดีต

- กรรมการผู้จัดการ บริษัทหลักทรัพย์จัดการกองทุน CIMB-Principle Asset Management
- กรรมการบริหาร บริษัท สหอุตสาหกรรมน้ำมันปาล์ม จำกัด (มหาชน)
- ผู้จัดการกองทุน Private Equity บริษัท Aureos Capital และ Commonwealth Development Corporation (CDC) (สหราชอาณาจักร)
- รองกรรมการผู้จัดการ เงินทุนหลักทรัพย์กรุงศรี(AITCO)
- รองประธาน เงินทุนซีทีคอร์ป(ประเทศไทย)
- เจ้าหน้าที่ส่งผู้ลี้ภัยกลับถิ่นฐาน สำนักงานข้าหลวงใหญ่ผู้ลี้ภัยแห่งสหประชาชาติ (UNHCR)

นายวศิน ปัจจกะภักดี

รายละเอียดของกรรมการ

กรรมการอิสระ กรรมการตรวจสอบและกำกับดูแลกิจการ กรรมการพิจารณาค่าตอบแทน กรรมการสรรหา และ ประธานกรรมการความยั่งยืน

อายุ 70 ปี
สัญชาติ ไทย
จำนวนปีที่เป็นการกรรมการ 8 ปี
(ได้รับการแต่งตั้งเมื่อวันที่ 26 เมษายน 2559)

จำนวนการถือหุ้นสามัญของบริษัท

- ของตนเอง
- ของคู่สมรสและบุตรที่ยังไม่บรรลุนิติภาวะ

ความสัมพันธ์ของครอบครัวระหว่างผู้บริหาร

-ไม่มี-
-ไม่มี-
-ไม่มี-

คุณวุฒิการศึกษา

- ปริญญาตรี วิศวกรรมศาสตร์
จุฬาลงกรณ์มหาวิทยาลัย

ประวัติการฝึกอบรม

- ยังไม่ได้เข้ารับการอบรมจากสถาบันกรรมการ
บริษัท

ตำแหน่งในกิจการที่เกี่ยวข้องกับธุรกิจของ
บริษัท

- ซึ่งอาจเกิดความขัดแย้งทางผลประโยชน์กับบริษัท
ไม่มี
- อื่นๆ
ไม่มี

จำนวนบริษัทจดทะเบียนที่ดำรงตำแหน่ง

- ประธานกรรมการ 0 บริษัท
- กรรมการ 1 บริษัท

ตำแหน่งในบริษัทจดทะเบียนอื่น

ปัจจุบัน

- ไม่มี

อดีต

- ไม่มี

ตำแหน่งในกิจการอื่น

ปัจจุบัน

- ไม่มี

อดีต

- กรรมการ บริษัท พันธุ์ศรีวิวัฒน์ จำกัด
- กรรมการ บริษัท พันธุ์ศรี จำกัด
- กรรมการ บริษัท ประจักษ์วิวัฒน์ จำกัด

นายวงศ์ ชาง ยิง

รายละเอียดของกรรมการ

กรรมการ กรรมการพิจารณาค่าตอบแทน กรรมการสรรหาและกรรมการผู้มีอำนาจลงนามผูกพันบริษัทตามที่กำหนด

อายุ 63 ปี
สัญชาติ สิงคโปร์
จำนวนปีที่เป็นการกรรมการ 25 ปี
(ได้รับการแต่งตั้งเมื่อวันที่ 26 เมษายน 2542)

จำนวนการถือหุ้นสามัญของบริษัท

- ของตนเอง -ไม่มี-
- ของคู่สมรสและบุตรที่ยังไม่บรรลุนิติภาวะ -ไม่มี-
- ความสัมพันธ์ของครอบครัวระหว่างผู้บริหาร -ไม่มี-

คุณวุฒิการศึกษา

- ปริญญาตรี สาขากฎหมาย (เกียรตินิยม)
Oxford University ประเทศอังกฤษ

ประวัติการฝึกอบรม

- ยังไม่ได้เข้ารับการอบรมจากสถาบันกรรมการบริษัท

จำนวนบริษัทจดทะเบียนที่ดำรงตำแหน่ง

- ประธานกรรมการ 0 บริษัท
- กรรมการ 2 บริษัท

ตำแหน่งในบริษัทจดทะเบียนอื่น

ปัจจุบัน

- กรรมการบริหาร บริษัท ลำสูง (ประเทศไทย) จำกัด (มหาชน)

อดีต

- กรรมการ Jurong Cement Limited (บริษัทมหาชนจดทะเบียนในประเทศสิงคโปร์)

ตำแหน่งในกิจการอื่น

ปัจจุบัน

- ประธานกรรมการและกรรมการบริหาร บริษัท อาหารสากล จำกัด (มหาชน)
- กรรมการ บริษัท ลำสูง โฮลดิ้ง จำกัด
- กรรมการ บริษัท น้ำมันพืชกรุงเทพ จำกัด
- ประธานกรรมการบริหาร บริษัท ลำสูง (มาเลเซีย) เบอร์ฮาร์ด
- ประธานกรรมการบริหาร บริษัท ลำสูง สิงคโปร์ จำกัด
- สมาชิกของ ECR Singapore Board
- กรรมการ National Gallery ประเทศสิงคโปร์

อดีต

- สมาชิกของ Advisory Board, Asian Civilisations Museum ประเทศสิงคโปร์
- สมาชิกของ Board of Governors, สิงคโปร์โพลีเทคนิค

นางสาวปิยริดา สุขจันทร์

รายละเอียดของกรรมการ

กรรมการบริหาร กรรมการบริหารความเสี่ยง และกรรมการผู้มีอำนาจลงนามผูกพันบริษัทตามที่กำหนดในหนังสือรับรอง

อายุ 55 ปี
สัญชาติ ไทย
จำนวนปีที่เป็นการกรรมการ 21 ปี
(ได้รับการแต่งตั้งเมื่อวันที่ 18 มิถุนายน 2546)

จำนวนการถือหุ้นสามัญของบริษัท

- ของตนเอง -ไม่มี-
- ของคู่สมรสและบุตรที่ยังไม่บรรลุนิติภาวะ -ไม่มี-
- ความสัมพันธ์ของครอบครัวระหว่างผู้บริหาร -ไม่มี-

คุณวุฒิการศึกษา

- ปริญญาโท สาขาพัฒนาการเศรษฐกิจ สถาบันบัณฑิตพัฒนบริหารศาสตร์
- ปริญญาตรี สาขาเศรษฐศาสตร์การเงิน มหาวิทยาลัยธรรมศาสตร์

ประวัติการฝึกอบรม

- ผ่านการอบรมจากสมาคมส่งเสริมสถาบันกรรมการบริษัทไทย
 - ประกาศนียบัตร Director Certification Program (DCP) รุ่นที่ 36/2003
 - ประกาศนียบัตร Company Secretary Program (CSP) รุ่นที่ 114/2020
- ผ่านการอบรมหลักสูตรนักกลุ่ลงทุนผู้ทรงคุณวุฒิ รุ่นที่ 1/2012 (TIIP 1) จัดโดยสมาคมส่งเสริมผู้ลงทุนและตลาดหลักทรัพย์แห่งประเทศไทย

จำนวนบริษัทจดทะเบียนที่ดำรงตำแหน่ง

- ประธานกรรมการ 0 บริษัท
- กรรมการ 2 บริษัท

ตำแหน่งในบริษัทจดทะเบียนอื่น

ปัจจุบัน

- กรรมการบริหารและเลขานุการบริษัท บริษัท ลำสูง (ประเทศไทย) จำกัด (มหาชน)

อดีต

- ไม่มี

ตำแหน่งในกิจการอื่น

ปัจจุบัน

- กรรมการ บริษัท ลำสูง โฮลดิ้ง จำกัด
- กรรมการ บริษัท น้ำมันพืชกรุงเทพ จำกัด
- กรรมการ บริษัท พันธุ์ศรีวิวัฒน์ จำกัด
- กรรมการ บริษัท พันธุ์ศรี จำกัด
- กรรมการ บริษัท ประจักษ์วิวัฒน์ จำกัด
- ประธานกรรมการ บริษัท สยามเอลิทปาล์ม จำกัด

อดีต

- ผู้ช่วยผู้อำนวยการฝ่ายวิเคราะห์หลักทรัพย์ บริษัทหลักทรัพย์ คาเฮย์ แคปปิตอล จำกัด

นายอำพล สิมะโรจนา

รายละเอียดของกรรมการ

กรรมการที่ไม่เป็นผู้บริหาร กรรมการบริหารความเสี่ยง

อายุ 67 ปี
สัญชาติ ไทย
จำนวนปีที่เป็นกรรมการ 6 ปี
(ได้รับการแต่งตั้งเมื่อวันที่ 20 มิถุนายน 2561)

จำนวนการถือหุ้นสามัญของบริษัท

- ของตนเอง -ไม่มี-
- ของคู่สมรสและบุตรที่ยังไม่บรรลุนิติภาวะ -ไม่มี-
- ความสัมพันธ์ของครอบครัวระหว่างผู้บริหาร -ไม่มี-

คุณวุฒิการศึกษา

- ปริญญาตรี วิทยาศาสตร์บัณฑิต (เคมีวิศวกรรม)
จุฬาลงกรณ์มหาวิทยาลัย

ประวัติการฝึกอบรม

- ผ่านการอบรมจากสมาคมส่งเสริมสถาบัน
กรรมการบริษัทไทย
 - ประกาศนียบัตร Director Certification
Program (DCP) รุ่นที่ 37/2003

ตำแหน่งในกิจการที่เกี่ยวข้องกับธุรกิจของ
บริษัท

- ซึ่งอาจเกิดความขัดแย้งทางผลประโยชน์กับบริษัท
ไม่มี
- อื่นๆ

ปัจจุบัน

- กรรมการที่ไม่เป็นผู้บริหาร และที่ปรึกษาฝ่าย
โรงงาน บริษัท ลำสูง (ประเทศไทย) จำกัด
(มหาชน)

จำนวนบริษัทจดทะเบียนที่ดำรงตำแหน่ง

- ประธานกรรมการ 0 บริษัท
- กรรมการ 2 บริษัท

ตำแหน่งในบริษัทจดทะเบียนอื่น

ปัจจุบัน

- กรรมการที่ไม่เป็นผู้บริหาร และที่ปรึกษาฝ่ายโรงงาน บริษัท ลำสูง
(ประเทศไทย) จำกัด (มหาชน)

อดีต

- กรรมการบริหาร บริษัท ลำสูง (ประเทศไทย) จำกัด (มหาชน)
- กรรมการบริหาร บริษัท สหอุตสาหกรรมน้ำมันปาล์ม จำกัด (มหาชน)

ตำแหน่งในกิจการอื่น

ปัจจุบัน

- กรรมการ บริษัท สยามเอลิทปาล์ม จำกัด

อดีต

- กรรมการ บริษัท ลำสูง โฮลดิ้ง จำกัด
- ผู้จัดการส่วน Melting บริษัท สยามอาซาฮีเทคโนโลยีส จำกัด

ผู้บริหาร

นายสุพจน์ เพ็งจันทร์

ผู้จัดการฝ่ายโรงงาน อายุ 47 ปี

จำนวนการถือหุ้นสามัญของบริษัท

- ของตนเอง ไม่มี
- ของคู่สมรสและบุตรที่ยังไม่บรรลุนิติภาวะ ไม่มี

ความสัมพันธ์ทางครอบครัวระหว่างผู้บริหาร ไม่มี

คุณวุฒิทางการศึกษา

- ปริญญาตรี สาขาวิศวกรรมไฟฟ้า มหาวิทยาลัยเทคโนโลยีพระจอมเกล้าพระนครเหนือ

ประสบการณ์

- ผู้จัดการโรงงาน บริษัท ลำสูง (ประเทศไทย) จำกัด (มหาชน) สาขาทรง

นายรณภัทร บุงอสุตล

ผู้จัดการสวน อายุ 50 ปี

จำนวนการถือหุ้นสามัญของบริษัท

- ของตนเอง ไม่มี
- ของคู่สมรสและบุตรที่ยังไม่บรรลุนิติภาวะ ไม่มี

ความสัมพันธ์ทางครอบครัวระหว่างผู้บริหาร ไม่มี

คุณวุฒิทางการศึกษา

- ปริญญาตรี วิทยาศาสตร์บัณฑิต เกษตรศึกษา พืชศาสตร์ มหาวิทยาลัยเทคโนโลยีราชมงคลศรีวิชัย วิทยาเขตนครศรีธรรมราช ไสใหญ่

ประสบการณ์

- บริษัท เจริญโภคภัณฑ์ โปรดิวส์ จำกัด (เครือเจริญโภคภัณฑ์)

นายณัฐพร กาวรยุติธรรม

ผู้จัดการทรัพยากรบุคคล อายุ 50 ปี

จำนวนการถือหุ้นสามัญของบริษัท

- ของตนเอง ไม่มี
- ของคู่สมรสและบุตรที่ยังไม่บรรลุนิติภาวะ ไม่มี

ความสัมพันธ์ทางครอบครัวระหว่างผู้บริหาร ไม่มี

คุณวุฒิทางการศึกษา

- ปริญญาตรี สาขารัฐศาสตร์ มหาวิทยาลัยสงขลานครินทร์

ประสบการณ์

- ผู้จัดการฝ่ายทรัพยากรบุคคล โรงแรมคริสตัล หาดใหญ่

นางสาวศิริรัตน์ รนอด

ผู้อำนวยการบัญชีและการเงิน อายุ 39 ปี

จำนวนการถือหุ้นสามัญของบริษัท

- ของตนเอง ไม่มี
 - ของคู่สมรสและบุตรที่ยังไม่บรรลุนิติภาวะ ไม่มี
- ความสัมพันธ์ทางครอบครัวระหว่างผู้บริหาร ไม่มี

คุณวุฒิทางการศึกษา

- ปริญญาโท สาขาการบัญชี จุฬาลงกรณ์มหาวิทยาลัย

ประสบการณ์

- ผู้จัดการอาวุโสแผนกบัญชีและการเงิน บริษัท ไทยวา จำกัด (มหาชน)
- ผู้ช่วยผู้สอบบัญชี บริษัท ไพร์ชวอเตอร์เฮาส์คูเปอร์ส เอพีเอส จำกัด

นายวิสาร เพชรสาย

ผู้จัดการสวน อายุ 60 ปี

จำนวนการถือหุ้นสามัญของบริษัท

- ของตนเอง ไม่มี
- ของคู่สมรสและบุตรที่ยังไม่บรรลุนิติภาวะ ไม่มี

ความสัมพันธ์ทางครอบครัวระหว่างผู้บริหาร ไม่มี

คุณวุฒิทางการศึกษา

- ปริญญาตรี สาขาวิทยาศาสตร์บัณฑิต (เกษตรศาสตร์) มหาวิทยาลัยสงขลานครินทร์

นายจรัญ อินทร์

ผู้จัดการสวน อายุ 61 ปี

จำนวนการถือหุ้นสามัญของบริษัท

- ของตนเอง ไม่มี
- ของคู่สมรสและบุตรที่ยังไม่บรรลุนิติภาวะ ไม่มี

ความสัมพันธ์ทางครอบครัวระหว่างผู้บริหาร ไม่มี

คุณวุฒิทางการศึกษา

- ปริญญาตรี พืชศาสตร์ (พืชไร่) มหาวิทยาลัยแม่โจ้

นางสุริดา บุญเจริญ

จำนวนการถือหุ้นสามัญของบริษัทของตนเอง

100 หุ้น (คิดเป็นร้อยละ 0.00003)

จำนวนการถือหุ้นสามัญของบริษัทของคู่
สมรสและบุตรที่ยังไม่บรรลุนิติภาวะ
-ไม่มี-ความสัมพันธ์ของครอบครัวระหว่างผู้บริหาร
-ไม่มี-

เลขานุการบริษัท

อายุ 49 ปี

คุณวุฒิการศึกษา

ปริญญาตรี คณะศิลปศาสตร์ มหาวิทยาลัยธรรมศาสตร์

การอบรม

-ไม่มี-

การดำรงตำแหน่ง

- ปัจจุบัน
 - ผู้จัดการแผนกส่งออก บริษัท ลำสูง (ประเทศไทย) จำกัด (มหาชน)
- อดีต
 - เลขานุการ แผนกบัญชีและการเงิน บริษัท ลำสูง (ประเทศไทย) จำกัด (มหาชน)

หน้าที่ความรับผิดชอบของเลขานุการบริษัท

บริษัทต้องจัดให้มีเลขานุการบริษัทตามมาตรา 89/15 ของพระราชบัญญัติหลักทรัพย์และตลาดหลักทรัพย์ พ.ศ. 2551 โดยมีหน้าที่และความรับผิดชอบดังนี้

- จัดทำและเก็บเอกสารดังต่อไปนี้
 - ทะเบียนกรรมการ
 - หนังสือนัดประชุมคณะกรรมการ และผู้ถือหุ้น
 - รายงานการประชุมคณะกรรมการ และผู้ถือหุ้น
 - แบบแสดงรายการข้อมูลประจำปี (แบบ 56-1 One Report)
- ติดตามให้มีการนำมติที่ประชุมคณะกรรมการ/ผู้ถือหุ้นไปปฏิบัติ
- เก็บรักษารายงานการมีส่วนได้เสียที่รายงานโดยกรรมการ หรือผู้บริหาร และจัดส่งสำเนาให้แก่ประธานคณะกรรมการและประธานคณะกรรมการตรวจสอบและกำกับดูแลกิจการภายใน 7 วันทำการ นับจากวันที่ได้รับรายงานดังกล่าว
- ให้คำแนะนำแก่กรรมการเกี่ยวกับระเบียบปฏิบัติต่างๆ ที่เกี่ยวข้องรวมถึงการกำกับดูแลให้บริษัท คณะกรรมการ และฝ่ายจัดการปฏิบัติตามอย่างถูกต้อง
- ดูแลให้บริษัทมีการเปิดเผยข้อมูลและรายงานสารสนเทศตามระเบียบปฏิบัติของตลาดหลักทรัพย์แห่งประเทศไทย และสำนักงาน ก.ล.ด. รวมถึงกฎหมายต่างๆ ที่เกี่ยวข้อง
- ติดต่อประสานงานกับหน่วยงานกำกับดูแลที่เกี่ยวข้อง
- ดำเนินการอื่นตามที่คณะกรรมการมอบหมายและ/หรือคณะกรรมการกำกับตลาดทุนประกาศกำหนด

นอกจากนี้ เลขานุการบริษัทได้รับมอบหมายให้ทำหน้าที่ในฐานะหน่วยงานที่กำกับดูแลการปฏิบัติตามกฎเกณฑ์ (compliance unit) โดยทำหน้าที่ดูแลให้บริษัท กรรมการ และผู้บริหารปฏิบัติให้ถูกต้องตามกฎหมายข้อบังคับต่างๆ ของตลาดหลักทรัพย์ สำนักงานคณะกรรมการกำกับหลักทรัพย์และตลาดหลักทรัพย์ (ก.ล.ด.) พรบ.บริษัทมหาชน รวมทั้งกฎหมายอื่นๆ ที่เกี่ยวข้อง

เอกสารแนบ

กรรมการ ผู้บริหารและผู้มีอำนาจควบคุม
รายได้ที่ดำรงตำแหน่งเป็นกรรมการ
หรือผู้บริหารในบริษัทย่อย

2

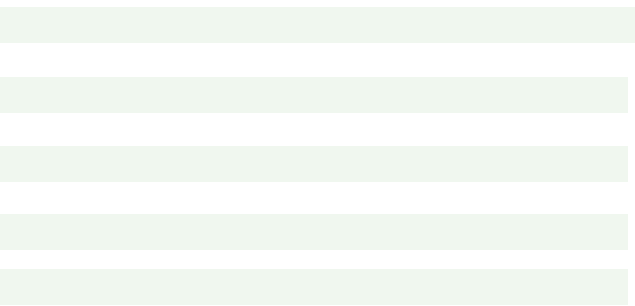

รายละเอียดเกี่ยวกับกรรมการของบริษัทย่อย

ณ วันที่ 31 ธันวาคม พ.ศ. 2566 กรรมการและผู้บริหารของบริษัทที่ดำรงตำแหน่งเป็นกรรมการและผู้บริหารของบริษัทย่อย และบริษัทที่เกี่ยวข้องกัน มีรายนามดังต่อไปนี้

บริษัทมิได้รายงานรายชื่อกรรมการของบริษัทย่อย เนื่องจากบริษัทย่อยมีรายได้ไม่เกินกว่าร้อยละ 10 ของรายได้รวม ตามงบกำไรขาดทุนรวมของบริษัทในปี 2566 ถือได้ว่าเป็นบริษัทย่อยที่ไม่มีความสำคัญตามประกาศของ กสท.

ชื่อกรรมการ	บริษัท	บริษัทที่เกี่ยวข้องกัน			บริษัทย่อย			บริษัทร่วมค้า
		LST	UFC	UNF	บจ.พันธ์ศรี วิวัฒน์	บจ.พันธ์ ศรี	บจ.ประจักษ์ วิวัฒน์	บจ.สยามเอ ลิทปาล์ม
นายวัง ขาง ยิง	/	//	*	*				
นางสาวอัญชลี สืบจันทศิริ	//				/	/	/	*
นางสาวปิยธิดา สุขจันทร์	//	//			/	/	/	//
นายอำพล สิมะโรจนา	/	/						/

หมายเหตุ

- * หมายถึง ประธานกรรมการ
- / หมายถึง กรรมการ
- // หมายถึง กรรมการบริหาร
- LST หมายถึง บริษัท ลำสูง (ประเทศไทย) จำกัด (มหาชน)
- UFC หมายถึง บริษัท อาหารสากล จำกัด (มหาชน)
- UNF หมายถึง บริษัท ยูเนี่ยนฟรอสท์ จำกัด



เอกสารแนบ

รายละเอียดเกี่ยวกับหัวหน้า
หน่วยงานตรวจสอบภายใน

3

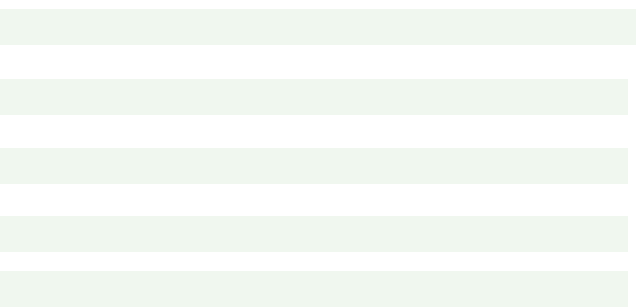

นายอภิรักษ์ อติอนุวรรตน์

- หน่วยงานตรวจสอบบัญชี บริษัท สำนักงาน ดร.วิรัช แอนด์ แอสโซซิเอตส์ จำกัด

จำนวนการถือหุ้นสามัญของบริษัทของคู่สมรสและบุตรที่ยังไม่บรรลุนิติภาวะ

ความสัมพันธ์ของครอบครัวระหว่างผู้บริหาร

ผู้ตรวจสอบภายใน

อายุ 53 ปี

คุณวุฒิการศึกษา

- ปริญญาโทบริหารธุรกิจมหาบัณฑิต คณะบริหารธุรกิจ มหาวิทยาลัยรามคำแหง
- ปริญญาตรีบริหารธุรกิจบัณฑิต (การบัญชี) คณะบริหารธุรกิจ มหาวิทยาลัยรามคำแหง
- ปริญญาตรีนิติศาสตร์บัณฑิต มหาวิทยาลัยธรรมศาสตร์
- ผู้สอบบัญชีรับอนุญาต

หน้าที่ความรับผิดชอบ

- ออกแบบและวางแผนการตรวจสอบภายในประจำปี
- ประเมินความเสี่ยงของระบบการควบคุมภายใน
- รายงานผลการตรวจสอบแก่คณะกรรมการตรวจสอบและกำกับดูแลกิจการ

การอบรม

- ระบบการควบคุมภายในตามมาตรฐานสากล (COSO)
- การประเมินระบบการควบคุมภายในโดยการจัดการด้านความเสี่ยงของแต่ละระบบงาน (COSO – ERM)

ประสบการณ์ในปัจจุบัน

- หน่วยงานตรวจสอบบัญชี บริษัท สำนักงาน ดร.วิรัช แอนด์ แอสโซซิเอตส์ จำกัด
- ผู้ตรวจสอบภายใน บริษัท สหอุตสาหกรรมน้ำมันปาล์ม จำกัด (มหาชน) จำนวน 24 ปี
- ผู้ตรวจสอบภายใน บริษัท ลำสูง (ประเทศไทย) จำกัด (มหาชน) จำนวน 19 ปี

เอกสารแนบ 4

ทรัพย์สินที่ใช้ในการประกอบธุรกิจ

--บริษัทไม่มีการประเมินทรัพย์สิน จึงไม่มีเอกสารแนบ--

เอกสารแนบ

นโยบายการกำกับดูแลกิจการ
จรรยาบรรณธุรกิจ
และกฎบัตรของคณะกรรมการ

5

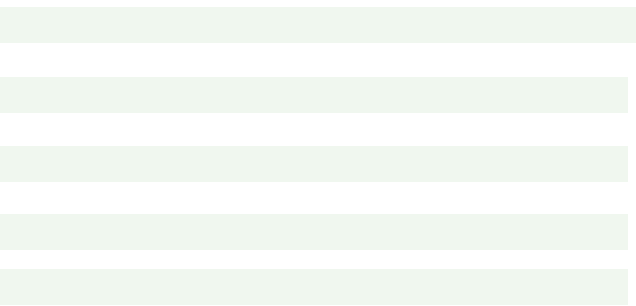

สำหรับท่านที่สนใจในนโยบายและแนวปฏิบัติการกำกับดูแลกิจการและจรรยาบรรณธุรกิจของ
บริษัทฉบับล่าสุด สามารถสแกน QR Code ในแถบด้านล่างนี้

นโยบายดูแลกำกับกิจการ



ฉบับภาษาไทย



ฉบับอังกฤษ

จรรยาบรรณธุรกิจ



ฉบับภาษาไทย



ฉบับอังกฤษ

กฎบัตรคณะกรรมการ

คณะกรรมการบริหารความเสี่ยง



ฉบับภาษาไทย



ฉบับภาษาอังกฤษ

คณะกรรมการความยั่งยืน



ฉบับภาษาไทย



ฉบับภาษาอังกฤษ

เอกสารแนบ 6

รายงานคณะกรรมการตรวจสอบ

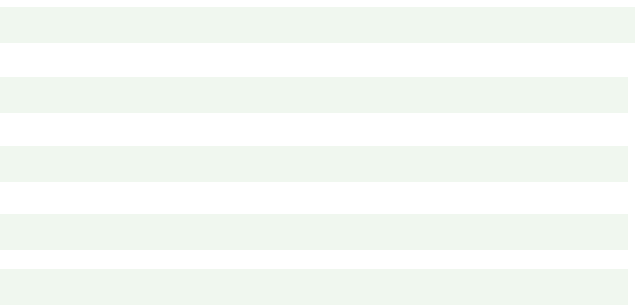

รายงานของคณะกรรมการตรวจสอบและกำกับดูแลกิจการ

คณะกรรมการตรวจสอบและกำกับดูแลกิจการ ประกอบด้วยกรรมการอิสระ 3 ท่าน ดังต่อไปนี้

- รศ.ดร.นริศ ชัยสูตร ประธานคณะกรรมการตรวจสอบและกำกับดูแลกิจการ
- นายอนุสรณ์ บุณยานนท์ กรรมการตรวจสอบและกำกับดูแลกิจการ
- นายวสิน ปัจฉะกะภักดิ์ กรรมการตรวจสอบและกำกับดูแลกิจการ

ในปี 2566 คณะกรรมการตรวจสอบและกำกับดูแลกิจการ ได้ปฏิบัติหน้าที่ตามขอบเขตการปฏิบัติงาน หน้าที่ และความรับผิดชอบตามข้อกำหนดของตลาดหลักทรัพย์แห่งประเทศไทย รวมถึงความรับผิดชอบที่ได้รับมอบหมายจากคณะกรรมการ โดยบริษัทมีการประชุมคณะกรรมการตรวจสอบและกำกับดูแลกิจการ ทั้งสิ้น 9 ครั้ง

สรุปสาระสำคัญได้ดังนี้

1. พิจารณาแผนงานตรวจสอบภายในประจำปี 2566 และพิจารณาต่ออายุสัญญาจ้างสำนักงาน ดร.วิรัช แอนด์ แอสโซซิเอตส์ เป็นผู้ตรวจสอบภายในของบริษัทออกไปอีก 1 ปี สิ้นสุดสัญญาในวันที่ 31 ธันวาคม 2566 รวมถึงกำหนดค่าบริการตรวจสอบภายในของบริษัท และพิจารณารายงานผลการตรวจสอบและข้อเสนอแนะของผู้ตรวจสอบภายในรายไตรมาสของปี 2566 ในเรื่องระบบการควบคุมภายใน และระบบบริหารความเสี่ยงของบริษัท ซึ่งได้ปฏิบัติงานตรวจสอบภายในตามแผนการตรวจสอบประจำปี และนำเสนอต่อฝ่ายบริหาร เพื่อพิจารณาปรับปรุงและแก้ไขตามความเหมาะสม โดยในปี 2566 สรุปได้ว่าบริษัทมีระบบการควบคุมภายในและระบบบริหารความเสี่ยงที่เหมาะสมและมีประสิทธิภาพ มีการกำกับดูแลกิจการที่มีความโปร่งใส ไม่พบข้อบกพร่องที่เป็นสาระสำคัญต่อการดำเนินธุรกิจ
 2. อนุมัติงบการเงินรายไตรมาสและสอบทานงบการเงินประจำปี ซึ่งรวมถึงการพิจารณาความเพียงพอและเหมาะสมของการเปิดเผยข้อมูลในงบการเงินของบริษัท เพื่อนำเสนอให้คณะกรรมการบริษัทพิจารณาและรับทราบถึงความเพียงพอและเหมาะสมในการจัดทำงบการเงิน เพื่อให้มั่นใจได้ว่างบการเงินของบริษัทได้แสดงฐานะการเงินของบริษัทเป็นไปตามมาตรฐานการบัญชีที่รับรองโดยทั่วไป รวมทั้งมีการเปิดเผยข้อมูลสำคัญอย่างเพียงพอ ถูกต้องและครบถ้วน ในหมายเหตุประกอบงบการเงิน
 3. ประชุมร่วมกับผู้บริหาร และผู้สอบบัญชีภายนอก รวมถึงการสื่อสารข้อมูลที่เป็นประโยชน์และเกี่ยวข้องกับการจัดทำรายงานทางการเงิน เพื่อให้ผู้บริหารได้ตระหนักและเตรียมความพร้อม
 4. ประชุมร่วมกับผู้บริหาร ผู้สอบบัญชีภายนอก และผู้ตรวจสอบภายใน เพื่อให้ข้อเสนอแนะที่มีประโยชน์ต่อการบริหารงาน โดยฝ่ายบริหารได้ทำการปรับปรุงแก้ไขขั้นตอนการปฏิบัติงานตามข้อเสนอแนะอย่างเหมาะสม ทำให้การทำงานมีประสิทธิภาพมากยิ่งขึ้น
 5. รายงานผลการประชุมและผลการปฏิบัติงานของคณะกรรมการตรวจสอบและกำกับดูแลกิจการต่อคณะกรรมการบริษัท
 6. นำเสนอต่อคณะกรรมการบริษัทเพื่อขออนุมัติที่ประชุมสามัญผู้ถือหุ้นประจำปี 2566 เพื่อแต่งตั้งผู้สอบบัญชีจากบริษัท สำนักงานอีวาย จำกัด เป็นผู้สอบบัญชีของบริษัทสำหรับปี 2566 ต่อไป พร้อมกับเสนอค่าสอบบัญชีสำหรับปี 2566 ในปีที่ผ่านมาบริษัทได้ว่าจ้างสำนักงานสอบบัญชี บริษัท สำนักงาน อีวาย จำกัด ทำหน้าที่สอบบัญชีเพื่อตรวจสอบงบการเงินของบริษัท พร้อมทั้งยังได้ว่าจ้างบริษัท สำนักงาน อีวาย จำกัด ให้บริการด้านการตรวจสอบตามบัตรส่งเสริมการลงทุน (BOI) เพิ่มเติมด้วย ซึ่งคณะกรรมการตรวจสอบได้ให้ความสำคัญกับการทำหน้าที่ของผู้สอบบัญชีที่จะต้องมีความเป็นอิสระในการปฏิบัติงานตรวจสอบงบการเงินของกิจการ จึงได้สอบทานการดำเนินงานภายในของบริษัทว่าต้องเป็นไปตามขั้นตอนที่บริษัทได้กำหนดไว้ ได้แก่ (1) คณะกรรมการตรวจสอบจะเป็นผู้พิจารณาและอนุมัติการว่าจ้างงานบริการด้านอื่นจากบริษัท สำนักงาน อีวาย จำกัด โดยไม่มีการมอบอำนาจให้ฝ่ายจัดการดำเนินการเอง ซึ่งในปีที่ผ่านมา ไม่พบการให้บริการด้านอื่นของบริษัท สำนักงาน อีวาย จำกัด นอกเหนือจากที่คณะกรรมการตรวจสอบได้อนุมัติไว้ (2) พิจารณาสัดส่วนค่าธรรมเนียมงานบริการด้านอื่นให้มีความเหมาะสม โดยในปี 2566 สัดส่วนค่าธรรมเนียมงานบริการอื่นๆต่อค่าจ้างทั้งหมดคิดเป็นร้อยละ 15.63
 7. พิจารณาแบบประเมินตนเองเรื่องการปฏิบัติตามหลักการกำกับดูแลกิจการที่ดี (Corporate Government Self-Assessment) เพื่อเป็นเครื่องมือให้บริษัทใช้เป็นการภายในในการพัฒนาระบบการกำกับดูแลกิจการให้เป็นไปตามหลักการกำกับดูแลกิจการที่ดี
 8. พิจารณาสอบทานรายการระหว่างกันที่มีมูลค่ามากกว่า 500,000 บาท
- คณะกรรมการตรวจสอบและกำกับดูแลกิจการมีความเห็นว่า ผู้บริหารของบริษัทได้ปฏิบัติงานภายใต้ระบบการควบคุมภายในที่ดี ไม่พบว่ามีภาระละเมิดกฎหมายหรือข้อบังคับต่างๆ ซึ่งบริษัทต้องพึงปฏิบัติ



รศ.ดร.นริศ ชัยสูตร
ประธานคณะกรรมการตรวจสอบและกำกับดูแลกิจการ
22 กุมภาพันธ์ 2567



7

เอกสารแนบ

การเปิดเผยข้อมูลด้านความยั่งยืนตาม
มาตรฐาน GRI และคู่มือตลาดหลักทรัพย์ฯ

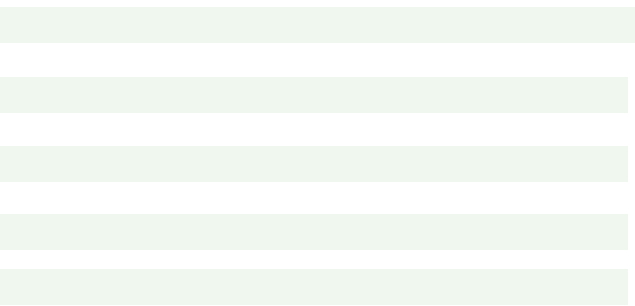

ผลการดำเนินงานด้านสิ่งแวดล้อม

	GRI Standard	หัวเรื่อง	หน้า	2564	2565	2566
E1.1C	GRI 103	นโยบายและแนวปฏิบัติเรื่องการจัดการด้านสิ่งแวดล้อม	40	ประกาศในเว็บไซต์		รายงานประจำปี
E1.2C		จำนวนกรณีหรือเหตุการณ์ละเมิดกฎหมายหรือการสร้างผลกระทบด้านสิ่งแวดล้อม พร้อมอธิบายมาตรการแก้ไข	40	1	2	0
E1.4R		การปฏิบัติตามหลักการและมาตรฐานสากลเกี่ยวกับการจัดการพลังงาน	43	บริษัทได้ปฏิบัติตามกฎหมายที่เกี่ยวข้องและปฏิบัติตามข้อกำหนดของระบบมาตรฐานการปลูกปาล์มอย่างยั่งยืน(RSPO)		
E1.5R		การปฏิบัติตามหลักการและมาตรฐานสากลเกี่ยวกับการจัดการน้ำ	41			
E1.6R		การปฏิบัติตามหลักการและมาตรฐานสากลเกี่ยวกับการจัดการขยะและของเสีย	45			
E1.7R		การปฏิบัติตามหลักการและมาตรฐานสากลเกี่ยวกับการจัดการก๊าซเรือนกระจกหรือการเปลี่ยนแปลงสภาพภูมิอากาศ	48			
E2.1C	GRI 302	แผนการจัดการพลังงาน	43-44	บริษัทมีแผนงาน แต่ไม่มีการเปิดเผยข้อมูลสู่ภายนอก		รายงานประจำปี
E2.2C		ปริมาณการใช้พลังงาน (กิโลวัตต์)	43	7,653,727	7,453,362	7,222,303
E2.3C		ปริมาณการใช้พลังงานทดแทน (กิโลวัตต์)	43	5,666,032	6,653,154	6,098,356
E2.4R		เป้าหมายการจัดการพลังงาน	-	1) ลดปริมาณกระแสไฟฟ้าต่อหน่วยอย่างน้อยร้อยละ 5 ต่อปี 2) นำพลังงานมาทดแทนมาใช้ในแทนการซื้อจากภายนอกมากกว่าร้อยละ 90		
E2.5R		ปริมาณการใช้พลังงานต่อหน่วย (Energy Intensity) (กิโลวัตต์/ผลปาล์มสด)	43	27.55	27.97	33.94
E3.1C	GRI 303	แผนการจัดการน้ำ	41-42	บริษัทมีแผนงาน แต่ไม่มีการเปิดเผยข้อมูลสู่ภายนอก		รายงานประจำปี
E3.2C		ปริมาณการใช้น้ำ (ลบ.ม/ปี)	41	340,315	279,794	278,330
E3.3R		เป้าหมายการใช้น้ำ	-	ลดปริมาณน้ำใช้ต่อหน่วยอย่างน้อยร้อยละ 5 ต่อปี		
E3.4R		ปริมาณการใช้น้ำต่อหน่วย (Water Intensity)	41	1.22	1.05	1.31
E3.5R		ร้อยละของน้ำเสียที่ได้รับการบำบัดก่อนทิ้ง	-	100	100	100
บริษัท		การนำน้ำเสียไปใช้ระบบก๊าซชีวภาพ (ลบ.ม/ปี)	41	100,635	85,845	106,395
E4.1C	GRI 306	แผนการจัดการขยะและของเสีย	44-47			One Report
E4.2C		ปริมาณขยะและของเสีย (ตัน)	-	194,851.15	184,824.26	188,261.42
E4.3R		เป้าหมายการจัดการขยะและของเสีย	-	นำของเสียไปใช้ประโยชน์และสร้างมูลค่าทั้งหมด		
E4.4R		ปริมาณขยะและของเสียที่ผ่านกระบวนการ reuse และ/หรือ recycle (ตัน)	-	122,605.92	130,321.62	172,779.86
E5.1C	GRI 305	แผนการจัดการก๊าซเรือนกระจก	48-49	บริษัทมีแผนงาน แต่ไม่มีการเปิดเผยข้อมูลสู่ภายนอก		One Report
E5.2C		ปริมาณการปล่อยก๊าซเรือนกระจกรวมของขอบเขตที่ 1 และขอบเขตที่ 2	-	23,689.30 tCO ₂ eq	20,181tCO ₂ eq	17,160.33tCO ₂ eq
E5.3C		การทวนสอบข้อมูลปริมาณการปล่อยก๊าซเรือนกระจกโดยหน่วยงานภายนอก	-	ไม่มีการทวนสอบจากหน่วยงานที่กำหนด อ้างอิงข้อมูลการคำนวณบางส่วนจากโปรแกรม Palm GHG Calculator/RSPO		
E5.4R		เป้าหมายการจัดการก๊าซเรือนกระจก	-	0	0	0
E5.5R		ปริมาณการปล่อยก๊าซเรือนกระจกรวมของขอบเขตที่ 1 ขอบเขตที่ 2 และขอบเขตที่ 3	-	กำลังดำเนินการดำเนินการว่าจ้างหน่วยงานทวนสอบ		
E5.6R		ปริมาณการปล่อยก๊าซเรือนกระจกต่อหน่วย (Carbon Intensity)	-	มีการคำนวณปริมาณการปล่อยก๊าซเรือนกระจกด้วยโปรแกรม Palm GHG Calculator แต่ไม่ได้ทำการทวนสอบโดยหน่วยงานที่กำหนด		

ผลการดำเนินงานด้านสังคม

	GRI Standard	หัวเรื่อง	หน้า	2564	2565	2566
S1.1C	GRI 412	นโยบายและแนวปฏิบัติด้านสิทธิมนุษยชน	62	ประกาศในเว็บไซต์		รายงานประจำปี
S1.2R		การประเมินความเสี่ยงจากการละเมิดสิทธิมนุษยชนอย่างรอบด้านในการดำเนินธุรกิจ (Human Rights Due Diligence: HRDD) พร้อมมาตรการป้องกัน	-	ปฏิบัติตามข้อกำหนดของระบบมาตรฐานการปลูกป่าอย่างยั่งยืน(RSPO)		
S1.3R		จำนวนเหตุการณ์ที่เกี่ยวข้องกับการละเมิดสิทธิมนุษยชน	62	0	0	0
S1.3R		มาตรการแก้ไขและเยียวยาการละเมิดสิทธิมนุษยชน	-	ประกาศในเว็บไซต์		
S2.1C	GRI 401	จำนวนพนักงานทั้งหมด	-	277	272	284
		สถิติพนักงานจำแนกตามช่วงอายุ				
		- อายน้อยกว่า 30 ปี	-	ญ 9 : ข 16	ญ 8 : ข 24	ญ 10 : ข 35
		- อายุ 30 - 50 ปี		ญ 58 : ข 128	ญ 54 : ข 118	ญ 55 : ข 126
		- อายุมากกว่า 50 ปี		ญ 12 : ข 54	ญ 12 : ข 56	ญ 11 : ข 47
		สถิติพนักงานจำแนกตามระดับตำแหน่ง				
		- ระดับปฏิบัติการ	-	ญ 76 : ข 193	ญ 71 : ข 193	ญ 73 : ข 201
		- ระดับบริหาร		ญ 2 : ข 5	ญ 2 : ข 5	ญ 2 : ข 7
		- ผู้บริหารระดับสูง		ญ 1 : ข 0	ญ 1 : ข 0	ญ 1 : ข 0
		สถิติพนักงานจำแนกตามภูมิภาค				
		- กรุงเทพมหานคร	-	ญ 1 : ข 0	ญ 2 : ข 0	ญ 3 : ข 1
		- ภาคเหนือ		ญ 0 : ข 0	ญ 0 : ข 0	ญ 0 : ข 0
		- ภาคกลาง		ญ 3 : ข 1	ญ 3 : ข 2	ญ 2 : ข 2
		- ภาคตะวันออก		ญ 1 : ข 0	ญ 0 : ข 0	ญ 0 : ข 0
		- ภาคใต้		ญ 64 : ข 183	ญ 57 : ข 181	ญ 64 : ข 190
		-ภาคตะวันตก		ญ 1 : ข 0	ญ 1 : ข 0	ญ 1 : ข 0
		- ภาคตะวันออกเฉียงเหนือ		ญ 9 : ข 14	ญ 10 : ข 16	ญ 6 : ข 15
S2.2C	GRI 405	จำนวนพนักงานผู้พิการ	-	5	5	5
S2.3C		ค่าตอบแทนรวมของพนักงาน (ล้านบาท)	59	78.1	76.6	73.7
S2.4C		ร้อยละของพนักงานที่เป็นสมาชิกPVD	121	100	100	100
S2.5R		สัดส่วนค่าตอบแทนหญิงต่อชาย (gender pay gap)	59	มีข้อมูล แต่ไม่มีการเปิดเผยข้อมูล		1:1.1
S2.6C	GRI 404	แผนพัฒนาพนักงาน	61	มี	มี	มี
S2.7C		จำนวนชั่วโมงอบรมความรู้เฉลี่ยของพนักงาน	61	3.15	13.14	19.87
S2.8R		แผนการพัฒนาพนักงานเป็นส่วนหนึ่งของการประเมินผลการปฏิบัติงานประจำปีของพนักงาน	61	บริษัทไม่มีการนำแผนพัฒนาพนักงาน ใช้ในการประเมินพนักงาน		เริ่มดำเนินการ
S2.9R		เป้าหมายพัฒนาพนักงาน	61	>3 (Covid19)	>13	>15
S2.10R		ค่าใช้จ่ายในการพัฒนาพนักงาน	-	20,413	214,136.33	602,760.33
S2.11R		ประโยชน์ที่พนักงานและ/หรือองค์กรได้รับจากการพัฒนาพนักงาน	61	ไม่มีการเปิดเผยข้อมูล	รายงานประจำปี หน้า 99-100	รายงานประจำปี

	GRI Standard	หัวเรื่อง	หน้า	2564	2565	2566
S2.12C	GRI 403	แผนงานหรือกิจกรรมเกี่ยวกับการพัฒนาความปลอดภัย อาชีวอนามัย และสภาพแวดล้อมในการทำงาน	57-58	บริษัทมีแผนงาน แต่ไม่มีการเปิดเผยข้อมูลสู่ภายนอก		รายงานประจำปี
S2.13C		จำนวนเหตุการณ์บาดเจ็บจากการทำงานถึงขั้นหยุดงาน	57	3	6	6
S2.14C		เป้าหมายด้านความปลอดภัยในการทำงาน	57	0	0	0
S2.15R		อัตราการบาดเจ็บจากการทำงานถึงขั้นหยุดงาน (Lost Time Injury Frequency Rate: LTIFR)	57	0.92	1.86	1.77
S2.16C	GRI 402 GRI 407	แผนพัฒนาความผูกพันของพนักงานต้องค้กร	-	บริษัทไม่มีการจัดทำแผน		เริ่มดำเนินการ
S2.17C		ร้อยละของพนักงานที่ลาออกโดยสมัครใจ	59	5.78	13.97	3.92
S2.18C		จำนวนข้อพิพาทด้านแรงงานที่สำคัญพร้อมมาตรการแก้ไข	53	0	0	0
S2.19R		เป้าหมายการพัฒนาความผูกพันและการรักษาพนักงาน (ร้อยละ)	-	บริษัทไม่มีการตั้งเป้าหมายและประเมินความผูกพันของพนักงานต้องค้กร		85
S2.20R		ผลประเมินความผูกพันของพนักงานต้องค้กร (ร้อยละ)	-			74.90
S3.1C	GRI 418	นโยบายและแนวปฏิบัติเรื่องการรักษาข้อมูลส่วนบุคคลของลูกค้า	-	จรรยาบรรณธุรกิจ ฉบับปรับปรุงครั้งที่ 1 หน้า 16		จรรยาบรรณธุรกิจ หน้า 19
S3.2C		จำนวนกรณีข้อมูลลูกค้ารั่วไหล	74	0	0	0
S3.2C		จำนวนเหตุการณ์หรือข้อร้องเรียนที่เกี่ยวกับการละเมิดสิทธิผู้บริโภค พร้อมมาตรการแก้ไข	74	0	0	0
S3.3C		ช่องทางที่บริษัทรับข้อร้องเรียนจากลูกค้า/ ผู้บริโภค	74	จรรยาบรรณธุรกิจ ฉบับปรับปรุงครั้งที่ 1 หน้า 6-7		รายงานประจำปี
S3.5R		แผนการพัฒนาความพึงพอใจของลูกค้า	74-75	บริษัทมีการดำเนินงานแต่ไม่ได้เปิดเผยข้อมูลสู่ภายนอก		รายงานประจำปี
S3.6R		เป้าหมายการพัฒนาความพึงพอใจของลูกค้า	74-75	คะแนน>ร้อยละ95	คะแนน>ร้อยละ95	คะแนน>ร้อยละ95
S3.7R		ผลประเมินความพึงพอใจของลูกค้า (ร้อยละ)	-	91	96.31	96.61
S4.1C	GRI 413	นโยบายการพัฒนาและมีส่วนร่วมกับชุมชน/สังคมที่อาจได้รับผลกระทบจากธุรกิจ	54-56	บริษัทมีการดำเนินงานแต่ไม่ได้เปิดเผยสู่ภายนอก	รายงานประจำปี หน้า 58-60	รายงานประจำปี
S4.2C		แผนส่งเสริมการพัฒนาและมีส่วนร่วมกับชุมชน/สังคมที่อาจได้รับผลกระทบจากธุรกิจ	54-56		รายงานประจำปี หน้า 58-60	รายงานประจำปี
S4.3R		จำนวนข้อพิพาทกับชุมชน/สังคมพร้อมมาตรการแก้ไข	54	0	0	0
S4.4R		เป้าหมายการพัฒนาและมีส่วนร่วมกับชุมชน/สังคมที่อาจได้รับผลกระทบจากธุรกิจ	54	ข้อร้องเรียน=0	ข้อร้องเรียน=0	ข้อร้องเรียน=0
S4.5R		ประโยชน์จากโครงการหรือกิจกรรมเพื่อการพัฒนาและช่วยเหลือชุมชน/สังคม	54	บริษัทมีการดำเนินงานแต่ไม่ได้เปิดเผยสู่ภายนอก	รายงานประจำปี หน้า 58-60	รายงานประจำปี
S4.6R		จำนวนเงินรวมที่ใช้ในโครงการหรือกิจกรรมเพื่อการพัฒนาและช่วยเหลือชุมชน/สังคม	-		264,000	834,192

ผลการดำเนินงานด้านการกำกับกิจการ

	GRI Standard	หัวเรื่อง	หน้า	2564	2565	2566	
G1.1C	GRI 2-9	ประวัติของคณะกรรมการบริษัทรายบุคคล	141-148	รายงานประจำปี หน้า78-84	รายงานประจำปี หน้า101-106	เอกสารแนบ 1	
G1.2C		จำนวนกรรมการทั้งคณะ	111	7	7	7	
G1.3C		รวมกรรมการอิสระ	109	3	3	3	
G1.4C		จำนวนกรรมการที่ไม่ได้เป็นผู้บริหาร	109	1	1	1	
G1.5C		จำนวนกรรมการหญิง	109	2	2	2	
G1.6C		ประธานกรรมการเป็นกรรมการอิสระ	142	ใช่	ใช่	ใช่	
G1.7C		ประธานกรรมการและกรรมการผู้จัดการเป็นบุคคลเดียวกัน	-	ไม่ใช่	ไม่ใช่	ไม่ใช่	
G1.8C		จำนวนกรรมการอิสระในคณะกรรมการชุดย่อยแต่ละชุด					
		คณะกรรมการตรวจสอบและกำกับดูแลกิจการ	119	3	3	3	
		คณะกรรมการพิจารณาค่าตอบแทน	119	3	3	3	
		คณะกรรมการสรรหา	119	3	3	3	
		คณะกรรมการบริหารความเสี่ยง	119	0	0	0	
		คณะกรรมการความยั่งยืน	119	0	0	0	
G1.9C		ประธานของคณะกรรมการชุดย่อยแต่ละชุดเป็นกรรมการอิสระ	119	รายงานประจำปี หน้า72	รายงานประจำปี หน้า 95	รายงานประจำปี	
G1.10C		จำนวนปีการดำรงตำแหน่งของกรรมการรายบุคคล					
		รศ.ดร.นริศ ชัยสูตร	142	ได้รับการแต่งตั้งเมื่อ วันที่ 23 เมษายน 2564	1	2	
		นางสาวอัญชลี สืบจันทศิริ	143	18	19	20	
	นายเสถียร สันทัด	-	9	10	หมดวาระเมื่อวันที่ 7 เมษายน 2566		
	นายอนุสรณ์ บุรณกานนท์	144	-	-	ได้รับการแต่งตั้งเมื่อวันที่ 7 เมษายน 2566		
	นายวศิน ปัจฉักชะภาติ	145	5	6	7		
	นายวัช ขาง ยิง	146	22	23	24		
	นางสาวปิยธิดา สุขจันทร์	147	18	19	20		
	นายอำพล สิมะโรจนา	148	3	4	5		
G1.11C	GRI 2-12, 2-14	จำนวนครั้งการประชุมคณะกรรมการ	127	10	9	7	
G1.12C		ผลการดำเนินงานของคณะกรรมการบริษัท	132-134	รายงานประจำปี หน้า 89-93	รายงานประจำปี หน้า112-116	รายงานประจำปี	
G1.13C		จำนวนครั้งการประชุมของคณะกรรมการตรวจสอบและกำกับดูแลกิจการ	127	6	10	9	
G1.14C		ผลการดำเนินงานของคณะกรรมการตรวจสอบและกำกับดูแลกิจการ	123-134	รายงานประจำปี หน้า104-107	รายงานประจำปี หน้า127-130	รายงานประจำปี	

	GRI Standard	หัวเรื่อง	หน้า	2564	2565	2566
G1.15C	GRI 2-12, 2-14	จำนวนครั้งการประชุมของคณะกรรมการชด้อยแต่ละชุด				
		คณะกรรมการตรวจสอบและกำกับดูแลกิจการ	132	6	10	9
		คณะกรรมการพิจารณาค่าตอบแทน	133	2	2	3
		คณะกรรมการสรรหา	133	2	2	3
		คณะกรรมการบริหารความเสี่ยง	134	4	4	3
		คณะกรรมการความยั่งยืน	134	ยังไม่มีการแต่งตั้งคณะกรรมการความยั่งยืน		1
G1.16C		ผลการดำเนินงานของคณะกรรมการชด้อยแต่ละชุด				
		คณะกรรมการพิจารณาค่าตอบแทน	133	รายงานประจำปี หน้า 109-110	รายงานประจำปี หน้า 132-133	รานงานประจำปี
		คณะกรรมการสรรหา	133	รายงานประจำปี หน้า 107-108	รายงานประจำปี หน้า 130-132	รานงานประจำปี
		คณะกรรมการบริหารความเสี่ยง	134	รายงานประจำปี หน้า 110-112	รายงานประจำปี หน้า 133-138	รานงานประจำปี
		คณะกรรมการความยั่งยืน	134	บริษัทแต่งตั้งคณะกรรมการความยั่งยืน ในปี 2566		รานงานประจำปี
G1.17R		ผลการปฏิบัติตามแผนการสืบทอดตำแหน่ง	133	รายงานประจำปี หน้า 59	รายงานประจำปี หน้า 81-82	รานงานประจำปี
G1.18C	GRI 2-10	นโยบายและหลักเกณฑ์การสรรหากรรมการที่มีคุณสมบัติสอดคล้องกับกลยุทธ์องค์กร	99	รายงานประจำปี หน้า 58 และ 74	รายงานประจำปี หน้า 80และ97	รายงานประจำปี
G1.19C		การวิเคราะห์ทักษะและประสบการณ์ของกรรมการตามลักษณะของธุรกิจ (Board skill matrix)	110	บริษัทเริ่มดำเนินการจัดทำ Board skill matrix ในปี 2566		รายงานประจำปี
G1.20C		ประวัติของกรรมการที่ได้รับการแต่งตั้งใหม่	144	ไม่มีกรรมการใหม่		รายงานประจำปี
G1.21C	GRI 2-19	นโยบายและหลักเกณฑ์การจ่ายค่าตอบแทนของกรรมการ	99	รายงานประจำปี หน้า 58 และ 99	รายงานประจำปี หน้า 80 และ 122	รายงานประจำปี
G1.22C		ค่าตอบแทนคณะกรรมการรายบุคคล	128	รายงานประจำปี หน้า 101	รายงานประจำปี หน้า 124	รายงานประจำปี
G1.23C		ค่าตอบแทนอื่นที่ไม่ใช่ตัวเงินของกรรมการ	128	รายงานประจำปี หน้า 100	รายงานประจำปี หน้า 122-123	รายงานประจำปี
G1.24C		นโยบายและหลักเกณฑ์การจ่ายค่าตอบแทนของผู้บริหารระดับสูง	120	รายงานประจำปี หน้า 100	รายงานประจำปี หน้า 123	รายงานประจำปี
G1.25C		ค่าตอบแทนรวมของผู้บริหาร (ล้านบาท)	120	17.9	17.6	รายงานประจำปี
G1.26R		ค่าตอบแทนอื่นและผลประโยชน์ระยะยาวของผู้บริหารระดับสูง	120	รายงานประจำปี หน้า 100	รายงานประจำปี หน้า 123	รายงานประจำปี
G1.27C	GRI 2-17	นโยบายเกี่ยวกับแผนพัฒนากรรมการ	100	บริษัทเริ่มดำเนินการจัดทำแผนพัฒนาพนักงาน ในปี 2566		รายงานประจำปี
G1.28R		ผลการดำเนินงานด้านการพัฒนากรรมการรายบุคคล	126	รายงานประจำปี หน้า 96	รายงานประจำปี หน้า 119	รายงานประจำปี
G1.29C	GRI 2-18	หลักเกณฑ์การประเมินผลการปฏิบัติหน้าที่ของคณะกรรมการ	69-70	รายงานประจำปี หน้า 97-98	รายงานประจำปี หน้า 120-121	รายงานประจำปี
G1.30C		ผลประเมินการปฏิบัติหน้าที่ของคณะกรรมการแบบรายคณะ	70	91.88	88.81	88.99

	GRI Standard	หัวเรื่อง	หน้า	2564	2565	2566
G1.31C	GRI 2-18	ผลประเมินการปฏิบัติหน้าที่ของคณะกรรมการชุดย่อยแต่ละชุด	-	92.21	91.47	94.36
		คณะกรรมการตรวจสอบ	70	96.94	96.43	98.81
		คณะกรรมการพิจารณาคำตอบแทน	70	92.86	94.64	93.75
		คณะกรรมการสรรหา	70	87.50	87.50	92.71
		คณะกรรมการกำกับดูแลกิจการ	70	91.07	85.71	90.83
		คณะกรรมการบริหารความเสี่ยง	70	82.14	82.86	87.14
		คณะกรรมการความยั่งยืน	70	บริษัทเริ่มแต่งตั้งคณะกรรมการความยั่งยืน ในเดือนสิงหาคม 2566 จึงไม่จัดให้มีการประเมิน		
G1.32R		ผลประเมินการปฏิบัติหน้าที่ของคณะกรรมการแบบรายบุคคล	70	94.16	91.23	90.91
G1.33R		หลักเกณฑ์การประเมินผลการปฏิบัติหน้าที่ของกรรมการผู้จัดการ	100	รายงานประจำปี หน้า 59-60	รายงานประจำปี หน้า 82	รายงานประจำปี
G1.34R	GRI 2-26	จรรยาบรรณธุรกิจ	-	ประกาศในเว็บไซต์		
G1.35C		นโยบายและแนวปฏิบัติการต่อต้านการทุจริตคอร์รัปชัน				
		นโยบาย	-	จรรยาบรรณธุรกิจ ฉบับปรับปรุงครั้งที่ 1 หน้า 28-29		CG code หน้า25-26
		แนวปฏิบัติ	-	จรรยาบรรณธุรกิจ ฉบับปรับปรุงครั้งที่ 1 หน้า 29-31		CG code หน้า27-28
G1.36C		จำนวนกรณีการละเมิดจรรยาบรรณธุรกิจหรือการทุจริตคอร์รัปชัน (จำนวน)	73	0	0	0
G1.37C		นโยบายและแนวปฏิบัติการแจ้งเบาะแส (whistleblowing)	131	จรรยาบรรณธุรกิจ ฉบับปรับปรุงครั้งที่ 1 หน้า 6-9		จรรยาบรรณธุรกิจ หน้า 4-6 และ รายงานประจำปี
G1.38R		มาตรการป้องกันการละเมิดจรรยาบรรณธุรกิจ	-	จรรยาบรรณธุรกิจ ฉบับปรับปรุงครั้งที่ 1 หน้า 5		จรรยาบรรณธุรกิจ หน้า 3
G2.1C	GRI 1	นโยบายและเป้าหมายด้านความยั่งยืนระดับองค์กร	40,53,65	ประกาศในเว็บไซต์		รายงานประจำปี
G2.2C		ประเด็นสำคัญด้านความยั่งยืนขององค์กร (material topics)	36	ไม่มีการประเมินประเด็นสำคัญ	รายงานประจำปี หน้า 43	รายงานประจำปี
G2.3R		รายงานความยั่งยืน	29-77	รายงานประจำปี หน้า 33-42	รายงานประจำปี หน้า 35-63	รายงานประจำปี
G2.4R		มาตรฐานการเปิดเผยข้อมูลผลการดำเนินงานด้านความยั่งยืน เช่น GRI Standards เป็นต้น	-			SET Sustainability Reporting Guide
G3.1C	N/A	นโยบายและแนวปฏิบัติเรื่องการบริหารความเสี่ยงด้านความยั่งยืน	-	บริษัทยังไม่มีการจัดทำข้อมูลในประเด็นดังกล่าว		บริษัทยังไม่มีการจัดทำข้อมูลในประเด็นดังกล่าว
G3.2C		ปัจจัยความเสี่ยงและโอกาสจากประเด็นด้านความยั่งยืน (ESG risks)	27			รายงานประจำปี
G3.3C		ปัจจัยความเสี่ยงใหม่ (Emerging risks) ที่อาจมีผลกระทบต่อธุรกิจในอนาคตอันใกล้	27			รายงานประจำปี
G3.4C		แผนบริหารความต่อเนื่องของธุรกิจ เช่น Business Continuity Plan (BCP)	71			รายงานประจำปี
G3.5R		มาตรการจัดการความเสี่ยงด้าน ESG	27			รายงานประจำปี

	GRI Standard	หัวเรื่อง	หน้า	2564	2565	2566
G4.1C	GRI 308 GRI 414	นโยบายและแนวปฏิบัติด้านการจัดการห่วงโซ่อุปทานอย่างยั่งยืน	66-67	มีแนวปฏิบัติแต่ไม่มีการเปิดเผยข้อมูล	รายงานประจำปี หน้า 63	รายงานประจำปี
G4.2C		แผนบริหารห่วงโซ่อุปทานอย่างยั่งยืน	66-67	มีแนวปฏิบัติแต่ไม่มีการเปิดเผยข้อมูล		รายงานประจำปี
G4.3R		ร้อยละของคู่ค้ารายใหม่ของบริษัทที่ผ่านการคัดกรองประเด็นด้านความยั่งยืน	66	100	100	100
G4.2R		จรรยาบรรณคู่ค้าของธุรกิจ (Supplier Code of Conduct)	-	ยังไม่มีการจัดทำจรรยาบรรณคู่ค้าของธุรกิจ		
G4.5R		ร้อยละของคู่ค้ารายสำคัญที่ร่วมลงนามปฏิบัติตามจรรยาบรรณคู่ค้าของธุรกิจ	-	ยังไม่มีการจัดทำจรรยาบรรณคู่ค้าของธุรกิจ		
G5.1C	N/A	นโยบายและแนวปฏิบัติเกี่ยวกับการพัฒนานวัตกรรมระดับองค์กร	-	มีแนวปฏิบัติแต่ไม่มีการเปิดเผยสู่ภายนอก		CG code หน้า 24
G5.2C		กระบวนการพัฒนาและส่งเสริมวัฒนธรรมด้านนวัตกรรมขององค์กร	-	มีกระบวนการแต่ไม่มีการเปิดเผยสู่ภายนอก		CG code หน้า 24
G5.3C		ค่าใช้จ่ายการทำวิจัยและพัฒนานวัตกรรม	12	มีการเก็บข้อมูล แต่ไม่มีการเปิดเผยสู่ภายนอก		รายงานประจำปี
G5.4R		ประโยชน์จากการพัฒนานวัตกรรมของบริษัท	12	มีการเก็บข้อมูล แต่ไม่มีการเปิดเผยสู่ภายนอก		รายงานประจำปี

