



บริษัท ทักซิณคอนกรีต จำกัด (มหาชน)



THE PRESTRESSED CONCRETE LEADER

2567

แบบ 56-1 ONE REPORT



THE PRESTRESSED CONCRETE LEADER

สารบัญ

ส่วนที่ 1	การประกอบธุรกิจและผลการดำเนินงาน	
1.	โครงสร้างและการดำเนินงานของกลุ่มบริษัท	2
2.	การบริหารจัดการความเสี่ยง	31
3.	การขับเคลื่อนธุรกิจเพื่อความยั่งยืน	36
4.	การวิเคราะห์และคำอธิบายของฝ่ายจัดการ (Management Discussion and Analysis : MD&A)	46
5.	ข้อมูลทั่วไปและข้อมูลอื่น	57
ส่วนที่ 2	การกำกับดูแลกิจการ	
6.	นโยบายการกำกับดูแลกิจการ	61
7.	โครงสร้างการกำกับดูแลกิจการ และข้อมูลสำคัญ เกี่ยวกับคณะกรรมการ คณะกรรมการชุดย่อย ผู้บริหาร พนักงานและอื่นๆ	67
8.	รายงานผลการดำเนินงานสำคัญด้านการกำกับดูแลกิจการ	99
9.	การควบคุมภายในและรายการระหว่างกัน	110
ส่วนที่ 3	งบการเงิน	114
ส่วนที่ 4	การรับรองความถูกต้องของข้อมูล	168
เอกสารแนบ		
เอกสารแนบ 1		169
เอกสารแนบ 2		170
เอกสารแนบ 3		171
เอกสารแนบ 4		173
เอกสารแนบ 5		174
เอกสารแนบ 6		175

การประกอบธุรกิจและผลการดำเนินงาน

1. โครงสร้างและการดำเนินงานของกลุ่มบริษัท

1.1 นโยบายและภาพรวมการประกอบธุรกิจ

บริษัท ทักษิณคอนกรีต จำกัด (มหาชน) เริ่มก่อตั้งและจดทะเบียนเป็นบริษัทจำกัดเมื่อวันที่ 28 สิงหาคม 2522 ด้วยทุนจดทะเบียน 1,600,000 บาท โดยมีวัตถุประสงค์ที่จะผลิตผลิตภัณฑ์คอนกรีตอัดแรงพร้อมบริการขนส่ง และตอก ที่อำเภอเมืองภูเก็ต จังหวัดภูเก็ต และได้ขยายโครงการไปยังจังหวัดอื่นๆ ได้แก่ อำเภอบ้านนาสาร จังหวัดสุราษฎร์ธานี, อำเภอหาดใหญ่ จังหวัดสงขลา, อำเภอเมืองอุดร จังหวัดอุดรธานี, อำเภอบ้านบึง จังหวัดชลบุรี, อำเภอสามพราน จังหวัดนครปฐม ปัจจุบันมีทั้งหมด 6 โรงงาน และอีก 1 สำนักงานขายที่จังหวัดสุราษฎร์ธานี โดยมีสำนักงานใหญ่ตั้งอยู่ที่กรุงเทพมหานคร

1.1.1 วิสัยทัศน์ วัตถุประสงค์ เป้าหมาย หรือกลยุทธ์ในการดำเนินงานของบริษัท

วิสัยทัศน์

เป็นผู้นำด้านผลิตภัณฑ์คอนกรีตอัดแรง
ที่มีความพร้อมในการให้บริการแก่ลูกค้า
ด้วยความเป็นมืออาชีพในผลิตภัณฑ์และบริการที่ดีที่สุด
จะดำเนินธุรกิจด้วยความซื่อสัตย์สุจริต ต่อต้านการทุจริตคอร์รัปชัน

พันธกิจ

- มุ่งมั่นพัฒนาผลิตภัณฑ์และบริการให้มีคุณภาพเหนือกว่ามาตรฐาน และมีความหลากหลาย
- ส่งเสริม และพัฒนาศักยภาพของทรัพยากรบุคคลอย่างต่อเนื่อง
- สร้างคุณค่าอย่างยั่งยืนให้กับลูกค้า ผู้ถือหุ้น พนักงาน และผู้เกี่ยวข้องทุกฝ่าย
- ช่วยเหลือสังคม ชุมชน รักษาสิ่งแวดล้อม
- ดูแลเอาใจใส่และสร้างความพึงพอใจให้แก่ลูกค้า

อุดมการณ์และค่านิยม

- ก้าวไปพร้อมกัน มุ่งมั่นสู่การเป็นผู้นำด้านผลิตภัณฑ์คอนกรีตอัดแรงอย่างยั่งยืน
- ยึดมั่นในจริยธรรม คุณธรรม วิชาชีพ
 - มุ่งมั่นใส่ใจในคุณภาพผลิตภัณฑ์และบริการทุกขั้นตอน
 - ส่งเสริมให้บุคลากรกล้าคิด กล้าตัดสินใจ เพื่อให้เกิดบรรยากาศของการคิดริเริ่ม (Initiative) และการสร้างนวัตกรรม (Innovation) ใหม่ ๆ ขึ้นในองค์กร ซึ่งจะส่งผลให้องค์กรเกิดความแข็งแกร่งและยั่งยืนต่อไป
 - พนักงานและองค์กรก้าวไปด้วยกัน

นโยบายคุณภาพ

คุณภาพเหนือมาตรฐาน เลิศในด้านบริการ ทีมงานเป็นหนึ่ง

1.1.2 การเปลี่ยนแปลงและพัฒนาการที่สำคัญ

การเปลี่ยนแปลงและพัฒนาการที่สำคัญในส่วนที่เกี่ยวกับการประกอบธุรกิจ และการบริหารงานในช่วงที่ผ่านมา มีดังนี้

- พ.ศ.2537 • เดือนพฤษภาคม-แปรสภาพเป็นบริษัทมหาชนจำกัด
- พ.ศ.2538 • เดือนเมษายน-ย้ายสำนักงานใหญ่จากภูเก็ตมายังกรุงเทพมหานคร
- เดือนกรกฎาคม-จดทะเบียนเปลี่ยนแปลงทุนชำระแล้วจาก 270 ล้านบาท เป็น 300 ล้านบาท
- พ.ศ.2542 • เดือนกันยายน-ปรับปรุงโครงสร้างหนี้กับบริษัทเงินทุนอุตสาหกรรมแห่งประเทศไทย
- พ.ศ.2543 • เดือนเมษายน-ทำสัญญาร่วมงานกับบริษัท บูรพาเทคนิคคอล เอ็นจิเนียริง จำกัด
- เดือนกันยายน-ปรับปรุงโครงสร้างหนี้กับธนาคาร เครดิต อะกริกอล อินโดสูเอช และได้รับการลดหนี้เงินต้นมาบางส่วน
- พ.ศ.2544 • เดือนมกราคม-บริษัทได้รับการรับรองมาตรฐานสากล ISO 9002:1994
- เดือนเมษายน-ปิดโรงงานที่จังหวัดนครศรีธรรมราช เพื่อควบคุมต้นทุนการผลิตให้มีประสิทธิภาพมากขึ้น, ขยายสายงานรับเหมาก่อสร้างฐานเสาโทรศัพท์
- พ.ศ.2545 • เดือนกุมภาพันธ์-ปรับปรุงโครงสร้างหนี้กับ บมจ.เงินทุนสินเชี่ย
- เดือนธันวาคม-บริษัทได้รับการรับรองมาตรฐานสากล ISO 9001:2000, ขยายสายงานรับเหมาก่อสร้างงานโครงการและที่อยู่อาศัย
- พ.ศ.2546 • เดือนมิถุนายน-ปรับปรุงโครงสร้างหนี้กับธนาคารสแตนดาร์ดชาร์เตอร์ นครธน จำกัด (มหาชน) และได้รับการลดหนี้เงินต้นมาบางส่วน
- เดือนกันยายน-ปรับปรุงโครงสร้างหนี้กับ บมจ.เงินทุนสินอุตสาหกรรม
 - เดือนพฤศจิกายน-เพิ่มกำลังผลิต ผลิตภัณฑ์แผ่นพื้นที่โรงงานภูเก็ต และอุดรธานี, เพิ่มกำลังการผลิต โดยเพิ่มโดยเพิ่มผลิตภัณฑ์ท่อคอนกรีตที่โรงงานสุราษฎร์ธานี
- พ.ศ.2547 • เดือนกุมภาพันธ์-ลงทุนในบริษัทภูเก็ตเรดดีมิกซ์ จำกัด มูลค่า 6.75 ล้านบาท โดยมีสัดส่วนการถือหุ้น 45%
- เดือนสิงหาคม-ปรับปรุงโครงสร้างหนี้กับธนาคารกรุงเทพ จำกัด (มหาชน)
- พ.ศ.2548 • เพิ่มผลิตภัณฑ์ใหม่คือ อาคารสำเร็จรูปที่โรงงานสุราษฎร์ธานี
- เดือนพฤษภาคม-เปลี่ยนสัญญาปรับปรุงโครงสร้างหนี้จากบริษัทเงินทุนอุตสาหกรรมแห่งประเทศไทยมาเป็นธนาคารทหารไทย จำกัด (มหาชน) เนื่องจากทั้งสองสถาบันได้ควมรวมกิจการเข้าด้วยกัน
- พ.ศ.2549 • เดือนสิงหาคม-เพิ่มกำลังผลิต ผลิตภัณฑ์ท่อคอนกรีตที่โรงงานหาดใหญ่
- เดือนธันวาคม-เลิกสัญญาร่วมงานกับบริษัท บูรพาเทคนิคคอล เอ็นจิเนียริง จำกัด เนื่องจากงานแล้วเสร็จทั้งหมดตามวัตถุประสงค์
- พ.ศ.2550 • เดือนมกราคม-เพิ่มกำลังการผลิต ผลิตภัณฑ์ท่อคอนกรีตที่โรงงานภูเก็ต
- เดือนพฤษภาคม-เปิดโรงงานจำหน่ายคอนกรีตผสมเสร็จใหม่ ที่อำเภอหาดใหญ่ จังหวัดสงขลา
 - เดือนพฤศจิกายน-บริษัทได้ขายหุ้นที่ลงทุนในบริษัทภูเก็ตเรดดีมิกซ์ จำกัดทั้งหมดให้กับผู้ถือหุ้นเดิมไม่ใช่บุคคลที่เกี่ยวข้องกัน
- พ.ศ.2551 • เพิ่มผลิตภัณฑ์ใหม่ คือ บล็อกทางเท้าที่โรงงานสุราษฎร์ธานี
- ปิดโรงงานแผ่นพื้นที่จังหวัดภูเก็ต แล้วนำสายการผลิตแผ่นพื้นมารวมอยู่ในโรงงานเดิมเพื่อลดต้นทุนค่าใช้จ่าย และปรับปรุงประสิทธิภาพของโรงงานให้ได้สูงสุด

- พ.ศ.2553
- เดือนมกราคม-บริษัทได้รับการรับรองมาตรฐานสากล ISO 9001:2008
 - เดือนกันยายน-บริษัทได้ซื้อพื้นที่ ชั้น 17 อาคาร เอส เอส พี ทาวเวอร์
- พ.ศ.2554
- เดือนกุมภาพันธ์-ปิดโรงงานจำหน่ายคอนกรีตผสมเสร็จ ที่อำเภอหาดใหญ่ จังหวัดสงขลา เพื่อลดต้นทุนค่าใช้จ่าย
- พ.ศ.2555
- เดือนพฤศจิกายน-บริษัทได้สร้างหลักราคาคลุมแทนผลิต เพื่อเพิ่มศักยภาพการผลิต
 - ได้รับรางวัลบริษัทจดทะเบียนด้านผลการดำเนินงานยอดเยี่ยม (Best Company Performance Awards) และรางวัลบริษัทจดทะเบียนด้านผลการดำเนินงานดีเด่น (Outstanding Company Performance Awards) ประเภทมูลค่าหลักทรัพย์ตามราคาตลาดไม่เกิน 10,000 ล้านบาท กลุ่มที่ 4 จากงาน SET Awards 2012 ซึ่งจัดโดยตลาดหลักทรัพย์แห่งประเทศไทยและวารสารการเงินธนาคาร
 - แต่งตั้งนายพงศ์โพยม วาศภูติ ดำรงตำแหน่งประธานคณะกรรมการ และประธานคณะกรรมการตรวจสอบแทนนายสุธรรม ดันดีไพบูลย์
- พ.ศ.2556
- เดือนกรกฎาคม-บริษัทมีการเปลี่ยนแปลงมูลค่าหุ้นสามัญที่ตราไว้จากเดิม มูลค่าหุ้นละ 10 บาทจำนวน 30 ล้านหุ้น เป็นมูลค่าหุ้นละ 1 บาท จำนวน 300 ล้านหุ้น รวมเป็นเงิน 300 ล้านบาท และชำระคืนเงินกู้ตามสัญญาปรับโครงสร้างหนี้กับธนาคารทหารไทย จำกัด (มหาชน) แล้วเสร็จ
 - เดือนตุลาคม-บริษัทได้เพิ่มสายการผลิตเสาเข็มที่โรงงานสุราษฎร์ธานี เพื่อเพิ่มกำลังการผลิต
 - เดือนพฤศจิกายน-ได้รับรางวัลบริษัทจดทะเบียนด้านผลการดำเนินงานยอดเยี่ยม (Best Company Performance Awards) และรางวัลบริษัทจดทะเบียนด้านผลการดำเนินงานดีเด่น (Outstanding Company Performance Awards) ประเภทมูลค่าหลักทรัพย์ตามราคาตลาดไม่เกิน 2,000 ล้านบาทจากงาน SET Awards 2013 ซึ่งจัดโดยตลาดหลักทรัพย์แห่งประเทศไทยและวารสารการเงินธนาคาร
- พ.ศ.2557
- เดือนตุลาคม-บริษัทได้ขายหุ้นที่ลงทุนในบริษัท สุราษฎร์เรดตี้มิกซ์ จำกัด และ บริษัท ปัญญาวัจน์ จำกัด ทั้งหมดให้กับบุคคลอื่นที่ไม่ใช่บุคคลที่เกี่ยวข้องกัน
 - เพิ่มระบบการติดตั้งแบบใหม่ “ระบบเสาเข็มกด” (Jacked in Pile) โดยใช้เครื่องจักร Hydraulic Static Pile Driver
 - เดือนพฤศจิกายน-ได้รับรางวัลบริษัทจดทะเบียนด้านผลการดำเนินงานดีเด่น (Outstanding Company Performance Awards) ประเภทมูลค่าหลักทรัพย์ตามราคาตลาดระหว่าง 2,000-10,000 ล้านบาท จากงาน SET Awards 2014 ซึ่งจัดโดยตลาดหลักทรัพย์แห่งประเทศไทยและวารสารการเงินธนาคาร
 - เดือนธันวาคม-ได้รับรางวัล Forbes Asia “Best Under a Billion” โดยบริษัทเป็น 1 ใน 200 บริษัท จากบริษัททั่วเอเชีย และเป็น 1 ใน 9 บริษัทจากประเทศไทยที่ได้รับรางวัลนี้จากนิตยสารฟอร์บส์เอเชีย
- พ.ศ.2558
- ขยายการผลิต บล็อกปูทางเท้าที่โรงงานอุดรธานี
 - เพิ่มเครื่องจักร Hydraulic Static Pile Driver
- พ.ศ.2559
- เดือนกรกฎาคม-ได้รับประกาศนียบัตรที่บริษัทได้รับการคัดเลือกให้เข้าอยู่ใน Universe ของกลุ่มหลักทรัพย์ ESG 100 ประจำปี พ.ศ. 2559 จากสถาบันไทยพัฒน์
 - เดือนกันยายน-บริษัทได้รับการรับรองมาตรฐานสากล ISO 9001:2015
- พ.ศ.2560
- ขยายการผลิต เสาสบันที่โรงงานบ้านบึง
- พ.ศ.2561
- เพิ่ม Hydraulic Static Pile Driver, พัฒนาและปรับปรุงเครื่องจักร อุปกรณ์, แบบพิมพ์เพื่อเพิ่มศักยภาพในการผลิต

- พ.ศ.2562
- เพิ่มผลิตภัณฑ์ใหม่ที่โรงงานสุราษฎร์ คือ Deck Panel หรือ Precast Concrete Panel
 - ผลิต Plank/Box มาตรฐานกรมทางหลวง DOH2015
 - สร้างหลังคาคลุมแท่นผลิตเพื่อเพิ่มศักยภาพการผลิตที่โรงงานอุดรธานี
- พ.ศ.2563
- ติดตั้ง Solar Cell โรงงานนครปฐม
 - เพิ่มผลิตภัณฑ์ใหม่ คือ BARRIER และท่อคอนกรีต (สี่เหลี่ยม) ที่โรงงานสุราษฎร์ธานี
 - เดือนกันยายน-ซื้อที่ดินที่โรงงานสุราษฎร์ธานีจากผู้ให้เช่ารายเดิม
 - แต่งตั้งนายบุญเกิด ลิ่มสืบเชื้อ ดำรงตำแหน่งประธานคณะกรรมการตรวจสอบ และแต่งตั้ง พ.ต.อ.สมยศ แก้วบังเกิด ดำรงตำแหน่งกรรมการตรวจสอบเนื่องจากนายพงศ์โพยม วาศภูติ ลาออกจากตำแหน่งประธานคณะกรรมการตรวจสอบ และกรรมการตรวจสอบ
 - โครงการซื้อหุ้นคืน (Treasury Stock) โครงการที่ 1 (31 มีนาคม 2563 - 29 กันยายน 2564) โดยมีระยะเวลาขายคืน ช่วง 30 เมษายน 2564 - 29 เมษายน 2566
- พ.ศ.2564
- โครงการซื้อหุ้นคืน (Treasury Stock) โครงการที่ 2 (2 ธันวาคม 2564 - 1 มิถุนายน 2565) มีระยะเวลาขายคืนช่วง 2 ธันวาคม 2565 - 29 เมษายน 2566
 - ขยายการผลิตท่อคอนกรีต (สี่เหลี่ยม) ที่โรงงานหาดใหญ่
- พ.ศ.2565
- เดือนพฤษภาคม-ซื้อที่ดินโรงงานหาดใหญ่ จ.สงขลา จากผู้ให้เช่ารายเดิม
- พ.ศ.2566
- เดือนมิถุนายน บริษัทลดทุนจดทะเบียนจำนวน 17,700,000 หุ้น
 - ขยายการผลิตท่อคอนกรีตที่โรงงานอุดรธานี
 - ติดตั้ง Solar Cell โรงงานบ้านบึง จ.ชลบุรี
- พ.ศ.2567
- เพิ่มเครื่องจักร Hydraulic Static Pile Driver จำนวน 2 คัน รถเจาะเสาเข็ม 1 คัน และรถบรรทุกหัวลากพร้อมหางพื่นเรียบ 3 เพลา จำนวน 12 คันเพื่อเพิ่มศักยภาพการบริการให้กับลูกค้า และอยู่ระหว่างก่อสร้างอาคารบ้านพักพนักงาน 3 ชั้น

1.1.3 การใช้เงินที่ได้จากการระดมทุน

-ไม่มี-

1.1.4 ข้อมูลพื้นที่บริษัทให้ค้ำประกันในแบบแสดงรายการข้อมูลการเสนอขายหลักทรัพย์และ/หรือ เงื่อนไขการอนุญาตของสำนักงาน (ถ้ามี) และ/หรือเงื่อนไขการรับหลักทรัพย์ของตลาดหลักทรัพย์

-ไม่มี-

1.1.5 ข้อมูลทั่วไปของบริษัท

ชื่อบริษัท	: บริษัท ทักษิณคอนกรีต จำกัด (มหาชน)
ชื่อบริษัท (ภาษาอังกฤษ)	: Southern Concrete Pile Public Co., Ltd.
ชื่อย่อหลักทรัพย์	: SCP
ที่ตั้งสำนักงานใหญ่	: 555 ชั้น 17 อาคาร เอส เอส พี ทาวเวอร์ ซอยสุขุมวิท 63 (เอกมัย) แขวงคลองตันเหนือ เขตวัฒนา กรุงเทพมหานคร 10110
ที่ตั้งสำนักงานใหญ่ (ภาษาอังกฤษ)	: 555 17 th floor, SSP Tower, Soi Sukhumvit 63 (Ekamai), North Klongton, Wattana, Bangkok 10110
ประเภทธุรกิจ	: เป็นผู้ผลิตและจำหน่ายผลิตภัณฑ์คอนกรีตอัดแรงชนิดต่างๆ รวมถึง งานบริการขนส่ง, ตอก
ประเภทธุรกิจ (ภาษาอังกฤษ)	: Manufacture and distribute all prestressed concrete products included transport service and pile driving service
เลขทะเบียนบริษัท	: 0107537001803
โทรศัพท์	: 0-2711-5134 (อัตโนมัติ 10 สาย)
โทรสาร	: 0-2381-3890, 0-2382-0351-2
เว็บไซต์บริษัท	: www.scp.co.th
อีเมล	: scp-bk@scp.co.th
จำนวนหุ้นที่จำหน่ายได้แล้วทั้งหมด (หุ้น)	
หุ้นสามัญ	: 282,300,000 หุ้น
หุ้นบุริมสิทธิ	: -ไม่มี-



1.2 ลักษณะการประกอบธุรกิจ

ธุรกิจของบริษัทประกอบด้วยผลิตภัณฑ์และงานบริการต่างๆ ดังนี้

1. ผลิตภัณฑ์คอนกรีตอัดแรงต่างๆ เช่น เสาไฟฟ้าคอนกรีตอัดแรง, เสาเข็ม, เสากลมแรงเหวี่ยงอัดแรง, แผ่นพื้นสำเร็จรูป, คานสะพาน, พื้นสะพาน และผลิตภัณฑ์คอนกรีตอื่นๆ
2. งานบริการขนส่ง, ตอก

1.2.1 โครงสร้างรายได้รวมของบริษัท ทักษิณคอนกรีต จำกัด (มหาชน)

ลำดับที่	ผลิตภัณฑ์/บริการ	ปี 2565		ปี 2566		ปี 2567	
		ล้านบาท	%	ล้านบาท	%	ล้านบาท	%
1	เสาไฟฟ้าคอนกรีตอัดแรง	175.71	10.92	132.09	7.17	132.80	6.05
2	ผลิตภัณฑ์คอนกรีตของการไฟฟ้า	26.88	1.67	36.92	2.00	31.81	1.45
3	เสาเข็ม/เสาเข็มกลมแรงเหวี่ยงอัดแรง	843.21	52.38	1,065.85	57.87	1,309.12	59.66
4	แผ่นพื้นสำเร็จรูป	24.55	1.53	17.57	0.95	17.38	0.79
5	คานสะพาน, พื้นสะพาน	86.75	5.39	58.76	3.19	39.64	1.81
6	ผลิตภัณฑ์คอนกรีตอื่นๆ	51.42	3.19	58.36	3.17	65.01	2.96
7	งานบริการ	401.23	24.92	472.43	25.65	598.40	27.27
	รวมมูลค่าการจำหน่ายในประเทศ	1,609.75	100.00	1,841.98	100.00	2,194.16	100.00
	อัตราเพิ่ม (ลด) ของมูลค่าการจำหน่าย	3.80		14.43		19.12	



1.2.2 ข้อมูลเกี่ยวกับผลิตภัณฑ์หรือบริการ

1. ลักษณะผลิตภัณฑ์และบริการและการพัฒนา นวัตกรรม

ชนิดของผลิตภัณฑ์

1.1 เสาไฟฟ้าคอนกรีตอัดแรงและผลิตภัณฑ์คอนกรีตของการไฟฟ้า

- เสาไฟฟ้าคอนกรีตอัดแรง (Electric Pole) มีขนาดความยาวตั้งแต่ 6.00-22.00 เมตร ผลิตตามมาตรฐานการไฟฟ้าส่วนภูมิภาค, การไฟฟ้าฝ่ายผลิต และการไฟฟ้านครหลวง
- คอนกรีตอัดแรง (Prestressed Spun Cross Arm) ผลิตตามมาตรฐานการไฟฟ้าส่วนภูมิภาคซึ่งมีความยาวตั้งแต่ 1.50-3.20 เมตร
- เสาตอม่อ (Stub) และเสาเข็มการไฟฟ้าส่วนภูมิภาคทุกขนาดหน้าตัดและความยาว
- คานนั่งร้านหม้อแปลงทุกขนาด, สมอบกทุกขนาด
- ฐานเสา (Pole Foundation) ของการไฟฟ้าส่วนภูมิภาคทุกประเภท ซึ่งผลิตภัณฑ์ทุกชนิดดังกล่าวมีการทดสอบเพื่อรับรองคุณภาพตามข้อกำหนดมาตรฐานของหน่วยงานนั้นๆ

1.2 เสาเข็มสี่เหลี่ยมและเสาเข็มรูปตัวไอคอนกรีตอัดแรง

- เสาเข็มสี่เหลี่ยม มีขนาดตั้งแต่ 15-65 ซม.
- เสาเข็มรูปตัวไอ มีขนาดตั้งแต่ 18-45 ซม.
- ความยาวของเสาเข็มมีตั้งแต่ 3-25 เมตร หากต้องการความยาวมากกว่านี้ หรือมีข้อจำกัดของพื้นที่ก็สามารถทำเป็นเสาต่อเชื่อม โดยรอยต่อเชื่อมจะออกแบบให้ปลอดภัยและแข็งแรงไม่น้อยกว่าข้อกำหนดตามมาตรฐานของเสาเข็ม มอก.
- เสาเข็มผ่านการออกแบบและควบคุมการผลิต โดยวิศวกรผู้ชำนาญการทุกขั้นตอน
- สามารถผลิตเสาเข็มได้ทุกมาตรฐาน เช่น มอก., กรมทาง, รพช. และอื่นๆ ตามมาตรฐานที่กำหนด
- การตอกเสาเข็ม สามารถตอกแบบธรรมดา (Pure Drive) หรือตอกแบบเจาะน้ำ (Pre-Bore) โดยปั้นจั่นโครง (Drop Hammer), Hydraulic Hammer หรือกดเสาเข็มโดยเครื่องกดเสาเข็ม (Hydraulic Static Pile Driver) ซึ่งจะไม่เกิดเสียงและแรงสั่นสะเทือนระหว่างกดตามความต้องการหรือข้อกำหนดในการทำงาน
- มีบริการทดสอบความสมบูรณ์ของเสาเข็ม, ความสามารถในการรับน้ำหนักของเสาเข็ม

1.3 เสาเข็มคอนกรีตเสริมเหล็กอัดแรงโดยใช้แรงเหวี่ยง (Spun Pile)

คือ เสาเข็มซึ่งได้จากการเหวี่ยงคอนกรีตรอบตัวเองในแบบแรงหนีศูนย์กลาง จึงอัดคอนกรีตแน่นอยู่ ภายนอกติดกับแบบหล่อ ส่วนที่เป็นน้ำส่วนเกินจะถูกรีดออก

คุณสมบัติพิเศษ

- เป็นเสาเข็มที่ผลิตโดยใช้กรรมวิธีการปั่นคอนกรีตในแบบหล่อซึ่งหมุนด้วยความเร็วสูงด้วยเครื่องจักรที่ทันสมัยทำให้เนื้อคอนกรีตมีความหนาแน่นสูงกว่าคอนกรีตที่หล่อโดยวิธีธรรมดาเพราะว่าคอนกรีตมีความหนาแน่นสูงมาก จึงมีอัตราการดูดซึมน้ำต่ำมากเป็นผลทำให้มีคุณสมบัติทนทานต่อการกัดกร่อนได้ดีขึ้น
- เป็นเสาเข็มที่ผลิตโดยเครื่องมือที่ทันสมัยทุกขั้นตอน จึงทำให้สามารถรักษาคุณภาพได้สม่ำเสมอ
- เป็นเสาเข็มที่ยึดตรงหน้าแปลน (Steel Joint) สำหรับต่อด้วยลวดแรงดึงสูง และใช้วิธีต่อโดยการเชื่อมเป็นมาตรฐานซึ่งเป็นการต่อที่ปลอดภัยแข็งแรง และมั่นคงที่สุด

เสาเข็มคอนกรีตเสริมเหล็กอัดแรงโดยใช้แรงเหวี่ยงมีวิธีการตอกได้ 5 วิธี ดังนี้

1. การตอกแบบธรรมดา (Pure Drive) เป็นการตอกโดยวิธีปกติ โดยใช้ Drop Hammer, Hydraulic Hammer หรือ Diesel Hammer ตอกจนถึงระดับ หรือ Blow-Count ที่กำหนด

2. การตอกแบบเจาะน้ำ (Pre-bore) เป็นวิธีการเจาะดินขนาดความกว้างเท่าเส้นผ่าศูนย์กลางของเสาเข็ม ความลึกประมาณ 6-10 เมตร แล้วฝังเสาเข็มลงในหลุมเจาะ หลังจากนั้นจึงตอกด้วยเครื่องตอกจนถึงระดับ หรือ Blow-Count ที่กำหนด
3. การตอกแบบ Auger Press with Final Drive เป็นการตอกโดยใช้สว่านรื้อยในรูเสาเข็ม ทำการเจาะนำดินพร้อมๆ กับ กดเสาให้จมลงไป จนเหลือความยาวประมาณ 3-10 เท่าของความยาวเส้นผ่าศูนย์กลาง แล้วตอกต่อจนถึงระดับ หรือ Blow-Count ที่กำหนด
4. การตอกแบบ Full Auger Press with Toe Grouting เป็นการตอกโดยวิธีเดียวกันกับ Auger Press แต่จะเจาะนำดินจนถึงระดับความลึกที่กำหนด โดยไม่มีการตอกตามจากนั้นจะมีการฉีดน้ำปูนด้วยแรงดันไปยังปลายเสาเข็ม เพื่อเพิ่มความสามารถในการรับน้ำหนัก
5. การกดเสาเข็ม (Jacked in Pile) การเลือกวิธีการตอกเสาเข็มเป็นการกดเข็มโดยใช้เครื่องกดเข็ม Hydraulic Static Pile Driver เครื่องจักรดังกล่าว สามารถกดเข็มจนได้ค่าการรับแรงตามที่กำหนด และไม่มีเรื่องรบกวน และไม่เกิดแรงสั่นสะเทือนในขณะทำงาน

คอนกรีตเสริมเหล็กอัดแรงโดยใช้แรงเหวี่ยงแบบใดนั้น วิศวกรจะพิจารณาตามความเหมาะสมของพื้นที่ทำงานของหน่วยงานและแรงดัน รวมถึงแรงสั่นสะเทือนอันอาจจะมีผลกระทบต่อสิ่งปลูกสร้างข้างเคียง

1.4 แผ่นพื้นสำเร็จรูป (Plank)

แผ่นพื้นสำเร็จรูป เป็นแผ่นคอนกรีตอัดแรงชนิดท้องเรียบ รูปหน้าตัดเหมือนแผ่นกระดาน กว้าง 30 ซม. และ 35 ซม.หนา 5 ซม. วางเรียงชิดกันตลอดด้านท้องจะเรียบร้อยโดยไม่ต้องฉาบปูน เมื่อเทคอนกรีตทับหน้า (Structural Topping) แล้วจะทำงานเป็นเนื้อเดียว (Composite) กับตัวพื้นสำเร็จรูป

1.5 คานสะพาน (Bridge Girder), พื้นสะพาน (Plank Girder)

- คานสะพาน จะผลิตทั้งแบบ Box Girder, I-Girder หรือ T-Girder ตามมาตรฐานของส่วนราชการที่กำหนด
- มีการตรวจสอบ, ทดสอบการผลิตทุกขั้นตอนตามมาตรฐานที่กำหนด โดยวิศวกรที่ชำนาญการ
- มีบริการติดตั้งผลิตภัณฑ์ครบวงจร

1.6 ก่อคอนกรีต O, □ และบ่อพัก

- บริษัทได้มีผลิตภัณฑ์ก่อคอนกรีตเสริมเหล็กสำหรับงานระบายน้ำชนิดปากลิ้นราง ขนาดเส้นผ่าศูนย์กลาง 300, 400, 500, 600, 800, 1,000 และ 1,200 มม.ความยาว 1 เมตร-1.20 เมตร
- บริษัทได้มีผลิตภัณฑ์ก่อคอนกรีตเสริมเหล็กหล่อสำเร็จรูปสี่เหลี่ยม ขนาดหน้าตัดตั้งแต่ 0.90x0.90 เมตรถึง 2.40x2.40 เมตร ความยาว 1 เมตร
- การผลิตทำด้วยเครื่องจักรทันสมัยใช้กระบวนการอัดขึ้นรูปทำให้ชิ้นงานมีคุณภาพและขนาดที่สม่ำเสมอ รอยต่อของท่อได้ขนาด ทำให้การต่อระหว่างท่อแบบสนิทลดปัญหาการรั่วซึม
- บริษัทสามารถผลิตท่อได้หลากหลายมาตรฐานเพื่อตอบสนองตามความต้องการของลูกค้า เช่น มาตรฐาน มอก.128 (ชั้นคุณภาพ คสล.1, คสล.2, คสล.3 และ คสล.4) และ มอก.1164, มอก.1165 และ มอก.1166 หรือมาตรฐานตามความต้องการของลูกค้า
- บริษัทได้ผลิตบ่อพักคอนกรีตเสริมเหล็กหล่อสำเร็จสำหรับงานระบายน้ำ เพื่อใช้ร่วมกับท่อคอนกรีตเสริมเหล็กสำหรับงานระบายน้ำ โดยขนาดของผลิตภัณฑ์จะเป็นไปตามมาตรฐานทั่วไป และตามความต้องการของลูกค้า
- การจัดส่ง บริษัทมีรถและอุปกรณ์ขนย้ายผลิตภัณฑ์ท่อและบ่อพักจนถึงจุดใช้งาน

1.7 เสาเข็มพืด (Sheet Pile)

เป็นเสาเข็มที่ใช้ตอกเรียงชิดติดกันเป็นพืด ตามแนวตั้งริมคลอง แม่น้ำ หรือจุดอื่นๆ เพื่อทำหน้าที่เป็นเขื่อนกันไม่ให้ดินพังทลาย บริษัทสามารถผลิต Sheet Pile ได้หลากหลายขนาด หลาย ๆ ลักษณะหน้าตัดและความยาว เช่น Sheet Pile 0.35x0.60 เมตร, 0.45x0.60 เมตร, 0.25x0.50 เมตร จนถึง 0.50x0.50 เมตรโดยมีความยาวเสาเข็มตั้งแต่ 12 เมตร ถึง 22 เมตร

การออกแบบ และการผลิตเสาเข็มดำเนินการโดยวิศวกรผู้ชำนาญการทุกขั้นตอน เพื่อให้ได้เสาเข็มพืดที่มีคุณสมบัติตรงตามความต้องการของลูกค้า การตอกเสาเข็มโดยปกติจะใช้ปั้นจั่นโครง (Drop Hammer) เป็นเครื่องจักรติดตั้งเสาเข็ม เนื่องจากมีความยืดหยุ่นในการปรับแต่งหมวกเหล็กครอบหัวเสาเข็ม



1.8 กระเบื้องซีเมนต์ปูพื้น, กระเบื้องคอนกรีตปูพื้น และขอบคันหิน

- | | | |
|--------------------------|--------------------------|-------------------|
| • กระเบื้องซีเมนต์ปูพื้น | ขนาด 0.30x0.30 เมตร | หนา 4-6 เซนติเมตร |
| | ขนาด 0.40x0.40 เมตร | หนา 4-6 เซนติเมตร |
| • กระเบื้องคอนกรีตปูพื้น | ขนาด 0.30x0.30 เมตร | หนา 3 เซนติเมตร |
| | ขนาด 0.40x0.40 เมตร | หนา 4 เซนติเมตร |
| • ขอบคันหิน | ขนาด 0.15x0.30x1.00 เมตร | |

1.9 ตัวกั้นถนนคอนกรีตสำเร็จรูป (Barrier)

ในท้องตลาดอาจใช้ชื่อเรียกอื่นเช่น เกาะกลางถนนคอนกรีต กำแพงคอนกรีต หรือแบรีเออร์คอนกรีต บนถนนที่ค่อนข้างแคบและมีปริมาณจราจรสูง การใช้ตัวกั้นถนนคอนกรีตกันพื้นที่จะสามารถช่วยป้องกันอุบัติเหตุได้หากมีการชนของรถขนาดใหญ่ และเมื่อมีการชนเกิดขึ้นตัวกั้นถนนคอนกรีตจะช่วยลดความเสียหายและลดระดับความรุนแรงของอุบัติเหตุได้ การเลือกใช้คอนกรีตสำเร็จรูปนั้นไม่จำเป็นต้องมีการซ่อมแซมบำรุงดูแลรักษาอีกด้วย บริษัทผลิตขนาดเส้นผ่าศูนย์กลาง 0.60, 0.61 เซนติเมตร

1.10 ผลิตภัณฑ์คอนกรีตอื่นๆ

- บริษัทสามารถผลิตผลิตภัณฑ์คอนกรีตอื่นๆ ตามความต้องการของลูกค้าทุกชนิด ไม่ว่าจะเป็นผลิตภัณฑ์คอนกรีตเสริมเหล็ก เช่น เสา, คาน, ผนังสำเร็จรูป และอื่นๆ ที่เป็นผลิตภัณฑ์คอนกรีตสำเร็จรูป
- เนื่องจากผลิตภัณฑ์ของบริษัท ต้องใช้พื้นที่ในการกองเก็บ ดังนั้นบริษัทจึงผลิตตามคำสั่งของลูกค้า และดำเนินการขนส่งให้ลูกค้าทันที
- ส่วนของวัตถุดิบ ไม่มีปัญหาเรื่องสถานที่กองเก็บ เนื่องจากหาได้ง่ายภายในประเทศ มีไว้เพื่อให้เพียงพอต่อการผลิตตามความเหมาะสม

1.11 งานบริการ

การขนส่ง

บริษัทมีรถสำหรับขนส่งผลิตภัณฑ์ พร้อมด้วยรถเครนขนาด 6-45 ตัน สำหรับบริการขนส่งครบวงจร อย่างเพียงพอ

การตอกและการติดตั้ง

บริษัทมีปั้นจั่นโครง, รถตอก Hydraulic, รถกด Hydraulic Static Pile Driver ไว้บริการสำหรับการ ตอกทุกวิธี เช่น ตอกแบบธรรมดา, ตอกแบบเจาะน้ำ, ตอกแบบ Auger Press หรือตอกแบบ Full Auger Press ตลอดจนรับ ติดตั้งเสาไฟฟ้า, Box Girder, Plank Girder และอื่นๆ ทั่วประเทศ

ความเป็นไปได้ที่จะถูกทดแทนด้วยเทคโนโลยีใหม่

ปัจจุบันยังไม่มีแนวโน้มที่ผลิตภัณฑ์จะถูกทดแทนด้วยเทคโนโลยีใหม่ อย่างไรก็ตามบริษัทได้ทำการพัฒนา และปรับปรุงทั้งเทคโนโลยี เครื่องจักรอยู่สม่ำเสมอเพื่อลดการใช้แรงงาน, ต้นทุนเพิ่มคุณภาพและประสิทธิภาพในการผลิตให้สามารถแข่งขันกับผู้ค้ารายอื่นได้

ความเพียงพอของเครื่องจักรและบุคลากรในการผลิต

เครื่องจักรและบุคลากรยังมีพอเพียงพอต่อสภาวะการณ์ของตลาด

สัญญาการให้ความช่วยเหลือด้านเทคนิค

-ไม่มี-

ผลกระทบต่อสิ่งแวดล้อม

ไม่มี เพราะโรงงานตั้งอยู่ห่างไกลชุมชน และบริษัทฯ ไม่เคยมีข้อพิพาทเกี่ยวกับเรื่องสิ่งแวดล้อม



2. การตลาดและการแข่งขัน

ก. การทำตลาดของผลิตภัณฑ์และบริการที่สำคัญ

2.1 นโยบายการตลาดและจำหน่ายผลิตภัณฑ์ของบริษัทฯ

กลุ่มลูกค้าเป้าหมาย (Target Market)

1. งานภาคเอกชน เป็นกลุ่มเป้าหมายในปี 2568 แต่มีสัดส่วนที่ลดลงจากปีก่อนหน้า เนื่องจากลูกค้าภาคเอกชนกลุ่มขนาดกลางลงไปเริ่มชะลอการลงทุน ซึ่งมีสาเหตุจากสภาวะเศรษฐกิจในประเทศ และความไม่แน่นอนของแนวโน้มเศรษฐกิจโลก จากนโยบายของผู้นำสหรัฐที่มีการตั้งกำแพงภาษี ซึ่งจะส่งผลต่อการค้าโลกรูปแบบใหม่ ลูกค้าภาคเอกชนจึงมีแนวโน้มที่จะชะลอการลงทุนเพื่อรอดูสถานการณ์เศรษฐกิจ โดยคาดการณ์ว่าการลงทุนภาคเอกชนจะเติบโต 3.4%* จากปี 2567 การขยายตัวทางธุรกิจเน้นไปในกลุ่มเครื่องจักรและอุปกรณ์สำหรับการผลิตเครื่องใช้ไฟฟ้าและอิเล็กทรอนิกส์เป็นส่วนใหญ่ จากการย้ายฐานการผลิตมายังประเทศไทยเพราะกำแพงภาษีของสหรัฐ แต่การลงทุนในส่วนของการก่อสร้างอื่นๆ ของภาคเอกชนโดยรวมปรับตัวลดลง ส่วนโครงการคอนโดมิเนียม โรงแรม ห้างสรรพสินค้า ยังคงมีความต้องการในพื้นที่จังหวัดที่เน้นธุรกิจการท่องเที่ยว ซึ่งการขายผลิตภัณฑ์ที่มีทั้งการจำหน่ายโดยตรงกับเจ้าของกิจการและผ่านผู้รับเหมาก่อสร้าง งานในโครงการขนาดใหญ่เหล่านี้มักจะใช้เสาเข็มขนาดใหญ่จำนวนมาก และต้องทำงานให้แล้วเสร็จภายในเวลาที่จำกัด บริษัทฯ ที่จะเข้ามารับงานจึงต้องเป็นบริษัท ที่มีกำลังการผลิตสูง ผลิตภัณฑ์มีคุณภาพน่าเชื่อถือ มีความพร้อมในการติดตั้งที่รวดเร็วและติดตั้งได้หลากหลายวิธี มีการบริหารเรื่องความปลอดภัยและดูแลสิ่งแวดล้อมที่ดี จึงสอดคล้องกับจุดแข็งของบริษัทฯ ที่มีความพร้อมในทุกๆ ด้าน ตั้งแต่กำลังการผลิต เครื่องจักรที่ใช้ในการติดตั้งทุกรูปแบบ และทีมงานพร้อมทั้งวิศวกรที่มีประสบการณ์มาอย่างยาวนาน

2. งานภาครัฐ การก่อสร้างของภาครัฐมีแนวโน้มขยายตัว 3%* จากปีก่อนหน้า ซึ่งเป็นการขยายตัวที่สูงที่สุดในรอบ 4 ปี จากงบประมาณการก่อสร้างของ 4 กรมหลัก ได้แก่ กรมทางหลวง กรมชลประทาน กรมทางหลวงชนบท และกรมโยธาธิการและผังเมือง ปรับเพิ่มขึ้น อีกทั้งโครงการ Mega project ใหม่ ๆ เช่น รถไฟรางคู่ ขอนแก่น-หนองคาย และรถไฟฟ้าสายสีส้ม ในส่วนของการเบิกจ่ายงบประมาณยังสามารถดำเนินการได้ตามปกติ จึงทำให้การก่อสร้างของภาครัฐสามารถดำเนินการได้ปกติ ขณะที่โครงการใหม่เข้ามาอย่างต่อเนื่อง

2.2 แนวโน้มภาวะอุตสาหกรรมและสภาพการแข่งขันในปี 2568

เศรษฐกิจไทยในปี 2567 เพิ่มขึ้นร้อยละ 2.7* ถือเป็นการขยายตัวระดับต่ำในกลุ่มประเทศอาเซียน เนื่องจากสภาวะเศรษฐกิจทั้งในและต่างประเทศ อย่างไรก็ตามในปี 2568 การเติบโตทางเศรษฐกิจในปีนี้น่าจะต่ำกว่าปี 2567 โดยมีการขยายตัวเพียง 2.4% มีสาเหตุจากการตั้งกำแพงภาษีของสหรัฐซึ่งจะส่งผลในการที่สินค้าราคาถูกจากประเทศจีนจะทะลักเข้ามาในไทย ภาคการผลิตของไทยจึงประสบปัญหาเพิ่มขึ้น

การลงทุนภาครัฐคาดการณ์มีแนวโน้มที่ดี และมีมูลค่าเพิ่มขึ้นมากสุดในรอบ 4 ปี เนื่องจากภาครัฐต้องการกระตุ้นการเติบโตทางเศรษฐกิจด้วยการลงทุนโดยภาครัฐ และเพิ่มสร้างระบบโครงสร้างพื้นฐาน ไม่ว่าจะเป็นโครงการรถไฟรางคู่ และรถไฟฟ้าใต้ดินสายสีส้ม อีกทั้งยังมีโครงการรถไฟ 3 สนามบิน เชื้อเพลิงป้องกันน้ำท่วม ท่าเรือขนาดเล็ก งานปรับปรุงหน่วยงานราชการต่างๆ ที่มีแผนจะลงทุนในปีนี้อีกด้วย

การลงทุนส่วนภาคเอกชน คาดว่าจะลดลงจากปีก่อนหน้า เนื่องจากการลงทุนของกลุ่มโรงงานขนาดกลางลงไปเริ่มชะลอ และรอทิศทางของเศรษฐกิจทั้งในประเทศ และต่างประเทศ ตัวเลขการลงทุนภาคเอกชนโดยรวมที่เพิ่มขึ้น โดยมากเป็นการลงทุนในส่วนของการสร้างเครื่องจักร และปรับปรุงภาคการผลิต ไม่ได้เป็นการสร้างโรงงานใหม่ หรือการขยายอาคารผลิต เหมือนในช่วงปีที่ผ่านมา ที่มีการขยายตัวกลุ่มธุรกิจที่เป็นผลในเชิงบวกเป็นกลุ่มอิเล็กทรอนิกส์ที่มีการย้ายฐานจากประเทศจีนเพื่อหนีอัตราภาษีของสหรัฐ จึงมีการลงทุนสร้างอาคารใหม่อยู่บ้าง ส่วนกลุ่มที่อยู่อาศัย คอนโด ห้างสรรพสินค้า และโรงแรม มีแนวโน้มกระจุกตัวอยู่ในจังหวัดที่มีธุรกิจเน้นการท่องเที่ยวเป็นหลัก เช่น ภูเก็ต และชลบุรี สำหรับคอนโดที่เน้นการขายให้ชาวต่างชาติที่สร้างไปก่อนหน้านี้ยังมีอุปทานเหลืออยู่ จึงอาจส่งผลให้โครงการใหม่เกิดขึ้นในอัตราที่ช้าลง นอกจากนี้ธุรกิจในกลุ่มโรงพยาบาลก็มีการขยายตัวไปยังจังหวัดท่องเที่ยวเช่นกัน อย่างไรก็ตามภาพรวมสำหรับการก่อสร้างภาคเอกชนมีแนวโน้มปรับตัวลดลงเล็กน้อยเมื่อเทียบกับปี 2567

*ข้อมูลจาก SCB EIC และ ธปท.



สภาพการแข่งขันภายในอุตสาหกรรมคอนกรีตอัดแรงในปี 2568 ยังคงมีการแข่งขันที่รุนแรงใกล้เคียงกับปีที่ผ่านมา เนื่องจากยังคงมีอุปทานที่ล้นเกิน และปัจจัยราคามักจะเป็นปัจจัยการตัดสินใจหลักของลูกค้า บริษัทจึงต้องมุ่งเน้นการให้บริการให้ตอบสนองต่อความต้องการของลูกค้ามากขึ้น อย่างไรก็ตาม ความผันผวนทางด้านราคาวัตถุดิบในปีนี้มีแนวโน้มลดลง ราคาปูนและเหล็กเริ่มมีความคงที่

2.3 ปัจจัยแห่งความสำเร็จ (Key Success Factors) ของอุตสาหกรรมคอนกรีตอัดแรง

อุตสาหกรรมคอนกรีตอัดแรงโดยทั่วไปสินค้าจะไม่ค่อยมีความแตกต่างในตัวผลิตภัณฑ์มากนัก ความจงรักภักดีต่อสินค้า (Brand Loyalty) จึงมีน้อย ราคาเป็นปัจจัยสำคัญในการตัดสินใจซื้อของลูกค้า อย่างไรก็ตามการบริการติดตั้งที่มีคุณภาพน่าเชื่อถือ มีทีมวิศวกรบริหารและควบคุมคุณภาพในการติดตั้งอย่างถูกหลักวิศวกรรมและสามารถทำงานให้แล้วเสร็จภายในเวลาที่กำหนด โดยเฉพาะอย่างยิ่งโครงการขนาดใหญ่ที่มีการสั่งซื้อจำนวนมากและมีระยะเวลาทำงานสั้นๆ การบริการที่แตกต่างจึงเป็นปัจจัยแห่งความสำเร็จของอุตสาหกรรมนี้ บริษัทฯ มีความพร้อมทั้งกำลังการผลิตที่สูง มีทีมงานวิศวกรที่มีประสบการณ์อย่างยาวนาน มีรถบรรทุกของตนเองและรถร่วมมากกว่า 50 คัน มีเครื่องจักรที่ใช้ในการติดตั้งทุกรูปแบบ เช่น Hydraulic Hammer สำหรับงานที่ต้องติดตั้งวิธี Auger Press, Pre-bore และ Auger Press with Toe Grouting, Hydraulic Static Pile Driver (HSPD) สำหรับงาน Jacked in Pile ซึ่งเป็นระบบที่ไร้แรงสั่นสะเทือนช่วยให้เป็นมิตรกับสิ่งแวดล้อม และไม่เป็นการรบกวนกับชุมชนข้างเคียง จึงทำให้สามารถตอบสนองความต้องการและความพึงพอใจของลูกค้าได้เสมอมา

ข. สภาพการแข่งขัน

สภาวะการแข่งขันโดยรวมของอุตสาหกรรมคอนกรีตอัดแรง

1. ข้อจำกัดในการเข้าสู่อุตสาหกรรมของคู่แข่งรายใหม่ (Threat of New Entrants)

อุตสาหกรรมคอนกรีตอัดแรง มีต้นทุนในการเข้าสู่อุตสาหกรรมของรายใหม่ที่ไม่สูง (Low investment) และเป็นอุตสาหกรรมเทคโนโลยีเข้าถึงได้ง่าย (Low Technology) ในปัจจุบันจึงทำให้ป้องกันการเพิ่มคู่แข่งรายใหม่ทำได้ยาก แต่ด้วยในอุตสาหกรรมเดิมโดยเฉพาะอย่างยิ่งเสาเข็มต้น มีคู่แข่งจำนวนมากรายอยู่แล้ว จึงอาจมีการตอบโต้จากผู้ที่มีส่วนแบ่งการตลาดเดิมๆ คู่แข่งรายใหม่ในกลุ่มนี้จึงยังไม่ค่อยเกิดขึ้น เพราะยังมีอุปทานเกินความต้องการ ส่วนเสาเข็มสับเริ่มมีจำนวนผู้ผลิตเพิ่มขึ้น

2. ความรุนแรงของสภาวะการแข่งขันระหว่างองค์กรธุรกิจที่อยู่ในอุตสาหกรรมเดียวกัน (Intensity of Rivalry Among Existing)

อุตสาหกรรมนี้มีคู่แข่งจำนวนมาก จึงทำให้มีการแข่งขันกันสูงในด้านราคาอย่างเช่นในปัจจุบันซึ่งตลาดเป็นผู้ซื้อ อย่างไรก็ตามจำนวนคู่แข่งที่มากขึ้นก็มีความแตกต่างกันในเรื่องขนาดและความสามารถในการดำเนินงานของแต่ละองค์กรธุรกิจ ทั้งในเรื่องกำลังการผลิต เครื่องจักรขนาดใหญ่ที่ใช้ในการติดตั้ง และตำแหน่งที่ตั้งของโรงงาน เพราะสินค้าในอุตสาหกรรมนี้มีน้ำหนักมาก ต้นทุนของค่าขนส่งจึงมีผลกระทบต่อราคาสินค้า บริษัท มีที่ตั้งของโรงงานกระจายเกือบทุกภูมิภาคจึงสามารถรองรับโครงการต่างๆ ของลูกค้าที่เกิดขึ้นในแต่ละพื้นที่ได้เป็นอย่างดี

3. การมีสินค้าหรือบริการที่สามารถทดแทนกันได้ (Threat of Substitute Products or Service)

ตลาดเสาเข็มแบ่งเป็น 3 กลุ่มใหญ่ๆ คือ เสาเข็มต้น (เสาเข็มรูปสี่เหลี่ยมและรูปตัวโอ) เสาเข็มสับ และเสาเข็มเจาะ เสาเข็มเจาะนั้นสามารถเข้ามาทดแทนเสาเข็มต้นและเสาเข็มสับได้ในเขตพื้นที่ที่มีความเป็นเมืองขนาดใหญ่ (Urbanization) มีชุมชนหนาแน่น หรือลักษณะพื้นที่จำกัด ไม่สามารถขนส่งเสาเข็มสำเร็จรูปจากโรงงานได้ ก็จะใช้เสาเข็มเจาะทดแทน แต่ถ้าพื้นที่ใดสามารถใช้เสาเข็มตอกได้ผู้ออกแบบก็มักจะใช้เสาเข็มตอกเพราะมีค่าใช้จ่ายที่ถูกกว่ามาก ดังนั้นการที่จะเปลี่ยนเสาเข็มเจาะเข้าทดแทนเสาเข็มตอก ในโครงการที่ไม่ใช่ตึกสูง หรือพื้นที่แคบๆ จึงมีข้อจำกัดมาก เพราะค่าใช้จ่ายในการเปลี่ยนผลิตภัณฑ์สูงมาก (Switching Cost)

ปัจจุบันบริษัท มีเครื่องจักร HSPD ที่ทำให้การติดตั้งเสาเข็มโดยวิธีการตอกแบบเดิมๆ ที่มีแรงสั่นสะเทือนมาก รบกวนอาคารข้างเคียง และเป็นจุดอ่อนของเสาเข็มชนิดนี้ได้หมดลงไป เนื่องจากเครื่องจักรชนิดนี้จะใช้วิธีกดหัวเสาเข็มลงดินเลยโดยไม่ต้องตอก (Jacked in Pile) จึงไม่มีแรงสั่นสะเทือนกลับ สามารถเข้าไปทดแทนเสาเข็มเจาะได้บางส่วนที่ทำงานด้วยระบบแห้ง (Dry Process) เพราะมีต้นทุนที่ต่ำกว่า ทำงานได้รวดเร็วกว่า และไร้มลภาวะ

4. อำนาจต่อรองของผู้ซื้อ (Bargaining Power of Buyers)

อุตสาหกรรมนี้ถือว่าผู้ซื้อที่มีอำนาจต่อรองต่อการกำหนดราคาสินค้าในตลาดค่อนข้างมาก เนื่องจากมีผู้ผลิตจำนวนมาก และตัวสินค้าไม่มีความแตกต่างกันมากเท่าใดนัก (Product Differentiation) ยกเว้นงานบริการติดตั้งที่ได้กล่าวมาแล้ว

5. อำนาจต่อรองของผู้ขายวัตถุดิบ (Bargaining Power of Suppliers)

วัตถุดิบหลักที่สำคัญของอุตสาหกรรมคอนกรีตอัดแรง คือ ปูนซีเมนต์และลวดเหล็กแรงดึงสูง (Prestressed Concrete Wire หรือ PC wire) ทั้งสองวัตถุดิบหลักนี้มีจำนวนผู้ผลิตไม่มากนัก (ปูนซีเมนต์มี 5 ราย, PC wire มี 8 ราย) จึงสามารถกำหนดราคาตลาดได้บ้างในบางช่วงเวลานับอยู่กับสภาวะตลาด แต่ทั้ง 2 อุตสาหกรรมนี้โดยส่วนใหญ่ก็ยังคงมีกำลังการผลิตเกินความต้องการ อีกทั้งบริษัท อยู่ในกลุ่มลูกค้าที่มียังคงมีอำนาจต่อรอง และไม่เสียเปรียบคู่แข่ง

3. การจัดหาผลิตภัณฑ์หรือบริการ

3.1 การผลิต กำลังการผลิตและอัตราการใช้กำลังการผลิตปี 2567

ชนิดผลิตภัณฑ์	รายการ	โรงงาน						รวม
		ภูเก็ต	สุราษฎร์ธานี	หาดใหญ่	อุดรธานี	บ้านบึง	นครปฐม	
เสาไฟฟ้า	กำลังการผลิต (ลบ.ม.)	5,000	10,000	7,000	18,000	6,000		46,000
	ปริมาณการผลิต (ลบ.ม.)	185	5,226	4,476	6,300	670		16,857
	อัตราการใช้กำลังผลิต (%)	4	52	64	35	11		37
เสาเข็ม	กำลังการผลิต (ลบ.ม.)	55,000	72,000	45,000	27,600	67,000		266,600
	ปริมาณการผลิต (ลบ.ม.)	45,072	44,791	22,042	7,840	45,198		164,943
	อัตราการใช้กำลังผลิต (%)	82	62	49	28	67		62
แผ่นพื้น	กำลังการผลิต (ลบ.ม.)	7,500	5,000	5,000	4,500			22,000
	ปริมาณการผลิต (ลบ.ม.)	1,888	1,082	487	404			3,861
	อัตราการใช้กำลังผลิต (%)	25	22	10	9			18
เสากลม	กำลังการผลิต (ลบ.ม.)					42,000	55,200	97,200
	ปริมาณการผลิต (ลบ.ม.)					33,634	45,309	78,943
	อัตราการใช้กำลังผลิต (%)					80	82	81
คอนสป็น	กำลังการผลิต (ลบ.ม.)				1,100			1,100
	ปริมาณการผลิต (ลบ.ม.)				262			262
	อัตราการใช้กำลังผลิต (%)				24			24
อื่น ๆ (กฟภ.)	กำลังการผลิต (ลบ.ม.)	500	5,000	3,500	1,000	4,000		14,000
	ปริมาณการผลิต (ลบ.ม.)		3,396	495	86	449		4,426
	อัตราการใช้กำลังผลิต (%)		68	14	9	11		32
อื่น ๆ	กำลังการผลิต (ลบ.ม.)	3,000	9,000	5,000	5,000	8,000		30,000
	ปริมาณการผลิต (ลบ.ม.)	554	2,344	1,353	1,451	122		5,824
	อัตราการใช้กำลังผลิต (%)	18	26	27	29	2		19
ท่อ คสล.	กำลังการผลิต (ลบ.ม.)	5,400	20,000	10,000	6,000			41,400
	ปริมาณการผลิต (ลบ.ม.)	1,473	4,757	1,827	2,636			10,693
	อัตราการใช้กำลังผลิต (%)	27	24	18	44			26
รวม	กำลังการผลิต (ลบ.ม.)	76,400	121,000	75,500	63,200	127,000	55,200	518,300
	ปริมาณการผลิต (ลบ.ม.)	49,172	61,596	30,680	18,979	80,073	45,309	285,809
	อัตราการใช้กำลังผลิต (%)	64	51	41	30	63	82	55

3.2 นโยบายการผลิตปี 2568

หน่วย:ลบ.ม.

ชนิดผลิตภัณฑ์	โรงงาน						รวม
	ภูเก็ต	สุราษฎร์ธานี	หาดใหญ่	อุดรธานี	บ้านบึง	นครปฐม	
เสาไฟฟ้า	450	5,100	2,900	5,100	800		14,350
เสาเข็ม	40,000	45,000	27,000	12,000	45,000		169,000
แผ่นพื้น	1,500	1,500	900	700			4,600
เสากลม					30,000	40,000	70,000
คอนสับน				180			180
อื่นๆ (กฟภ.)		600	600				1,200
ท่อ คสล.	1,300	4,500	2,500	2,500			10,800
อื่นๆ	500	3,000	2,000	2,000			7,500
รวม	43,750	59,700	35,900	22,480	75,800	40,000	277,630

3.3 การจัดหาวัตถุดิบและผู้จำหน่ายวัตถุดิบ

- วัตถุดิบหลักที่ใช้ในการผลิต ได้แก่ ปูนซีเมนต์ผง หิน ททราย ลวดเหล็กแรงดึงสูง น้ำยาผสมคอนกรีต และลวดแหวน
- วัตถุดิบพิเศษ ได้แก่ เหล็กเสริม (เหล็กเส้นกลม เหล็กข้ออ้อย เหล็กแผ่น และหัวเสาเข็ม) , เฟลทหัวต่อเชื่อมเสาเข็ม

ซึ่งวัตถุดิบเหล่านี้สามารถสั่งซื้อจากผู้จัดจำหน่ายภายในประเทศได้ทั้งหมด จึงทำให้บริษัทไม่มีความเสี่ยงจากอัตราแลกเปลี่ยนเงินตราต่างประเทศในการจัดซื้อจัดหาวัตถุดิบแต่อย่างใด ส่วนการเปลี่ยนแปลงด้านระดับราคาโดยรวม เป็นไปตามภาวะตลาด โดยบริษัทมีการสต็อกวัตถุดิบในบางช่วงที่แนวโน้มราคาวัตถุดิบปรับตัวสูงขึ้น เพื่อควบคุมต้นทุนการผลิตที่อาจเกิดจากผลกระทบต่อราคาวัตถุดิบ และนโยบายในการจัดซื้อจัดหาวัตถุดิบของบริษัทไม่ได้อิงกับผู้จัดจำหน่ายรายใดรายหนึ่งโดยเฉพาะ เนื่องจากวัตถุดิบหลักที่ใช้นั้นมีผู้ประกอบการและผู้จัดจำหน่ายหลายรายในประเทศ และผู้จัดจำหน่ายแต่ละรายก็มีศักยภาพที่ใกล้เคียงกัน บริษัทจึงไม่มีความเสี่ยงในเรื่องของการพึ่งพิงผู้จัดจำหน่ายรายใดที่มีบทบาทสำคัญต่อการอยู่รอดของบริษัท ประกอบกับบริษัทมีสัมพันธภาพอันดีต่อผู้จัดจำหน่ายทุกราย

3.4 การสั่งซื้อวัตถุดิบ บริษัทจะสั่งซื้อจากผู้จำหน่าย ดังนี้

1. ปูน
 - บริษัท ปูนซีเมนต์ไทย (ท่าหลวง) จำกัด
 - บริษัท ปูนซีเมนต์ไทย (ทุ่งสง) จำกัด
 - บริษัท ชลประทานซีเมนต์ จำกัด (มหาชน)
 - บริษัท ปูนซีเมนต์นครหลวง จำกัด (มหาชน)
 - บริษัท ปูนซีเมนต์ไทย (แก่งคอย) จำกัด
2. หิน,ทราย
 - สั่งซื้อจากผู้ขายตามแต่ละท้องถิ่นที่แต่ละโรงงานตั้งอยู่ และแต่ละโรงงานมี Supplier หลายราย
3. ลวด พ.ซี.
 - บริษัท ไทยไวร์โปรดักต์ จำกัด (มหาชน)
 - บริษัท สยามสตีลไวร์ จำกัด
 - บริษัท สยามไวร์อินดัสทรี จำกัด
 - บริษัท สยามลวดเหล็กอุตสาหกรรม จำกัด

4. น้ำยาผสมคอนกรีต

บริษัท มินเนอรัล แอนด์ เคมีคอล จำกัด
บริษัท ทิออป เคมีคอลส์ (ไทยแลนด์) จำกัด

5. ลวดแหวน

บริษัท ทีเอสเอ็นไวร์ จำกัด
ห้างหุ้นส่วนจำกัด ลวดสยามอุตสาหกรรม
บริษัท กรุงเทพมหานคร จำกัด
บริษัท ลีหย่งฮั่วสตีล จำกัด
บริษัท เค้นไทยลวดตาข่าย จำกัด

วัตถุดิบสำคัญที่บริษัทต้องซื้อจากผู้ขายเกินร้อยละ 30 ของมูลค่าการซื้อวัตถุดิบทั้งหมดต่อเนื่อง 3 ปี ติดต่อกัน คือ

- ลวดเหล็กแรงดึงสูง จากบริษัท ไทยไวร์โปรดักต์ จำกัด (มหาชน)
เหตุผล : เนื่องจากสินค้ามีคุณภาพคงที่ และจัดส่งได้ทันเวลาที่กำหนด, ราคาเหมาะสม
- ปูนซีเมนต์ ซื้อจาก บริษัท ปูนซีเมนต์ไทย (แกลง) จำกัด, บริษัท ปูนซีเมนต์ไทย (ทุ่งสง) จำกัด และบริษัท ปูนซีเมนต์นครหลวง จำกัด (มหาชน)
เหตุผล : เนื่องจากสินค้ามีคุณภาพคงที่ และจัดส่งได้ทันเวลาที่กำหนด, ราคา

วัตถุดิบที่ใช้ในการผลิตจะสั่งซื้อจากผู้ขายภายในประเทศ 100%

การจัดหาวัตถุดิบเพื่อจำหน่าย -ไม่มี-

สภาพปัญหาเกี่ยวกับวัตถุดิบ -ไม่มี-



4. ทรัพย์สินที่ใช้ในการประกอบธุรกิจ

4.1 ที่ดิน อาคาร เครื่องจักร (ณ 31 ธันวาคม 2567) ประกอบด้วย

รายการ	จำนวนเงิน (ล้านบาท)
ที่ดิน	231.82
ส่วนปรับปรุงที่ดิน	20.97
อาคารและสิ่งปลูกสร้าง	293.59
ส่วนปรับปรุงอาคาร	0.59
เครื่องจักรและอุปกรณ์	302.77
แบบพิมพ์เสา	287.88
ยานพาหนะ	220.49
เครื่องจักรและอุปกรณ์ตอก	310.45
แท่นผลิต	110.41
เครื่องมือ, เครื่องใช้และเครื่องตกแต่ง	22.69
งานระหว่างทำ	72.64
รวม	1,874.30
<u>หัก</u> ค่าเสื่อมราคาสะสม	(1,277.67)
ค่าเพื่อการด้อยค่าสินทรัพย์	
- ค่าเผื่อด้อยค่าทรัพย์สินไม่ได้ใช้งาน	(0.37)
ราคาสุทธิ	596.26
สินทรัพย์สิทธิการใช้ (ณ 31 ธันวาคม 2567) ประกอบด้วย	
ที่ดิน อาคาร และส่วนปรับปรุงอาคาร	45.51
ยานพาหนะ	1.74
รวม	47.25
<u>หัก</u> ค่าเสื่อมราคาสะสม	(32.13)
ค่าเพื่อการด้อยค่าสินทรัพย์	
- ค่าเพื่อการด้อยค่าสินทรัพย์การใช้งาน	(2.07)
ราคาสุทธิ	13.06

4.2 รายละเอียดที่ดินและอาคารมูลค่าตามบัญชีหลังหักค่าเสื่อมราคา

สินทรัพย์	ที่ตั้ง	ขนาด	ลักษณะกรรมสิทธิ์	มูลค่าของที่ดินตามบัญชี ณ 31/12/67 (ล้านบาท)	มูลค่าสุทธิอาคารตามบัญชี ณ 31/12/67 (ล้านบาท)	ภาระผูกพัน
ที่ดินและอาคาร	136/4 หมู่ 3 ต.เพชรเกษม ต.ทุ่งตำเสา อ.หาดใหญ่ จ.สงขลา 90110	15-2-17.40 ไร่	เป็นเจ้าของ	24.96	6.99	ติดภาระจำนองค้ำประกันวงเงินสินเชื่อ ธนาคารกรุงเทพ จำกัด (มหาชน) 130 ล้านบาท
ที่ดินและอาคาร	18 หมู่ 2 ต.บ้านบึง-แก่ง ต.หนองซาก อ.บ้านบึง จ.ชลบุรี 20170	85-3-57 ไร่	เป็นเจ้าของ	45.38	35.49	
ที่ดินและอาคาร	16/12 หมู่ 3 ต.หอมเกร็ด อ.สามพราน จ.นครปฐม 73110	34-0-93 ไร่ 1-1-13 ไร่	เป็นเจ้าของ	100.75	17.22	1. ติดภาระจำนองค้ำประกันวงเงินสินเชื่อ ธนาคารกรุงไทย จำกัด (มหาชน) 120 ล้านบาท 2. ธนาคารกรุงไทย จำกัด (มหาชน) 59.50 ล้านบาท
ที่ดิน	298 หมู่ 2 ต.หัวถนน-ชะเมา ต.ท่าเรือ อ.เมือง จ.นครศรีธรรมราช 80290	6-1-85.7 ไร่	เป็นเจ้าของ	2.15	-	
ที่ดินและอาคาร	342 หมู่ 2 ต.โคกสะอาด อ.เมืองอุดรธานี จ.อุดรธานี 41000	21-1-0 ไร่	เป็นเจ้าของ	0.07	14.01	
ที่ดินและอาคาร	25/3 ต.ราษฎร์บำรุง ต.นาสาร อ.บ้านนาสาร จ.สุราษฎร์ธานี 84120=	72-0-72 ไร่	เป็นเจ้าของ	59.23	18.17	
อาคาร	46/9 หมู่ 6 ต.เทพกระษัตรี ต.รัชฎา อ.เมืองภูเก็ต จ.ภูเก็ต 83000	-	เป็นเจ้าของ	-	6.56	
ที่ดินและอาคาร	555 ชั้น 17 SSP TOWER ซ.สุขุมวิท 63 (เอกมัย) แขวงคลองตันเหนือ เขตวัฒนา กรุงเทพมหานคร 10110	844 ตารางเมตร	เป็นเจ้าของ (เลขที่ 40-43)	-	11.77	

4.3 รายละเอียดเครื่องจักรสำหรับงานผลิต และงานตอก

สินทรัพย์	ที่ตั้ง	จำนวน	ลักษณะกรรมสิทธิ์	มูลค่าสุทธิ ณ 31/12/67 (ล้านบาท)	อายุการใช้งานตามบัญชี (ปี)	ภาวะผูกพัน
เครื่องจักรและอุปกรณ์						
เครน	ทุกโรงงาน	85	เป็นเจ้าของ	0.34	5, 10, 20	-
เครื่องผสมคอนกรีต	ทุกโรงงาน	15	เป็นเจ้าของ	3.97	5, 20	-
เครื่องชั่งน้ำหนัก	รง.นครปฐม, สุราษฎร์ธานี, บ้านบึง	3	เป็นเจ้าของ	-	5, 20	-
เครื่องปั้นโคลง	รง.บ้านบึง, นครปฐม	2	เป็นเจ้าของ	-	5, 20	-
แท่นปั้นโมลด์	รง.นครปฐม, บ้านบึง	6	เป็นเจ้าของ	4.94	5, 20	-
เครื่องยาลวด	รง.บ้านบึง, นครปฐม	7	เป็นเจ้าของ	-	5, 20	-
แท่นเปิดเทเสา	รง.นครปฐม	1	เป็นเจ้าของ	-	20	-
รถตัก	ทุกโรงงาน	9	เป็นเจ้าของ	1.36	5, 20	-
รถเติมคอนกรีต	รง.นครปฐม, บ้านบึง	5	เป็นเจ้าของ	0.007	5, 10, 20	-
รถแบคโฮ	รง.นครปฐม, สุราษฎร์ธานี, บ้านบึง	5	เป็นเจ้าของ	4.08	5, 20	-
เครื่องอัดท่อ	รง.สุราษฎร์ธานี, ภูเก็ต รง.หาดใหญ่, อุดรธานี	8	เป็นเจ้าของ	4.84	5, 20	-
เครื่องจักรและอุปกรณ์						
รถตอกและรถกด	รง.นครปฐม, บ้านบึง, ภูเก็ต	23	เป็นเจ้าของ	25.76	5, 20	-
เครื่องตอก	รง.นครปฐม, บ้านบึง	17	เป็นเจ้าของ	12.89	20	-
เครื่องเจาะ	รง.นครปฐม, บ้านบึง	9	เป็นเจ้าของ	0.89	20	-
เครื่องปั่นไฟ	รง.นครปฐม, บ้านบึง, ภูเก็ต, อุดรธานี	18	เป็นเจ้าของ	1.59	5, 20	-
รถเจาะ	รง.บ้านบึง	1	เป็นเจ้าของ	2.87	5	-

4.4 มูลค่าสินทรัพย์สุทธิต

1. การประเมินของทรัพย์สิน

ปีประเมิน	ผู้ประเมินอิสระ	วิธีประเมิน	ส่วนเกินทุนจากการตีราคาสินทรัพย์
2543	บจก.สยามแอฟเพรชัล แอนด์ เซอร์วิส และ บจก.เอเจนซีฟอร์เรียลเอสเตท แอฟแฟร์ส	1. แบบเปรียบเทียบราคาตลาด (Market Approach) 2. แบบต้นทุนทดแทนใหม่หักค่าเสื่อมราคา (Depreciated Replacement Cost)	49.04 ลบ.
2548	บจก.เดอะแวลูเอชั่น แอนด์ คอนซัลแทนท์ส	1. แบบเปรียบเทียบราคาตลาด (Market Approach) 2. แบบต้นทุนทดแทนใหม่หักค่าเสื่อมราคา (Depreciated Replacement Cost)	17.47 ลบ.
2552	บจก.เคแทค แอฟเพรชัล แอนด์ เซอร์วิส	1. แบบเปรียบเทียบราคาตลาด (Market Approach) 2. แบบวิเคราะห์ต้นทุน (Cost Approach)	44.34 ลบ.
2557	บจก.โกลเด้นท์แลนด์แอฟเพรชัล	1. แบบเปรียบเทียบราคาตลาด (Market Approach) 2. แบบวิเคราะห์ต้นทุน (Cost Approach)	55.31 ลบ.

2. การเปลี่ยนแปลงนโยบายการบันทึกบัญชี

ปีเปลี่ยนแปลง	รายการเปลี่ยนแปลง
2543	เปลี่ยนแปลงวิธีการแสดงรายการที่ดินส่วนปรับปรุงที่ดิน และอาคารจากเดิมบันทึกไว้ด้วยราคาทุนหักค่าเสื่อมราคา สะสมมาเป็นราคาที่ตีใหม่ตามราคาประเมินโดยผู้ประเมินอิสระ
2545	เปลี่ยนแปลงประมาณการอายุการใช้งานเครื่องจักรและอุปกรณ์บางส่วน จากอายุการใช้งาน 10 ปีเป็น 20 ปี ผ่านการอนุมัติจากอธิบดีกรมสรรพากร
2550	เปลี่ยนแปลงนโยบายการบัญชี สำหรับเงินลงทุนในบริษัทร่วมจากวิธีส่วนได้เสียมาเป็นวิธีราคาทุนในงบการเงินเฉพาะบริษัท เพื่อให้เป็นไปตามมาตรฐานการบัญชี ฉบับที่ 27 (ปรับปรุง 2552) เรื่อง งบการเงินรวมและงบการเงินเฉพาะกิจการ และมาตรฐานการบัญชี ฉบับที่ 28 (ปรับปรุง 2552) เรื่องเงินลงทุนในบริษัทร่วม
2552	ทบทวนอายุการใช้งานของอาคารสำนักงานและส่วนปรับปรุงที่ดินใหม่โดยพิจารณาจากข้อมูลการประเมินของผู้ประเมินอิสระจากเดิม 20 ปี เป็น 30-50 ปี โดยมีผล ตั้งแต่เดือนสิงหาคม 2552 เป็นต้นไป
2555	ทบทวนมูลค่าซากของเครื่องจักรและยานพาหนะ โดยพิจารณาจากข้อมูลประเมินมูลค่าซากของผู้ประเมินอิสระและข้อมูลอื่นประกอบ
2559	เปลี่ยนแปลงนโยบายบัญชีในมาตรฐานการบัญชีฉบับที่ 16 (ปรับปรุง 2558) เรื่องที่ดิน อาคารและอุปกรณ์ ตามแนวทางที่ให้เลือกปฏิบัติ จากเดิมบันทึกด้วยราคายุติธรรมและเลือกบันทึกบัญชีการตีราคาใหม่ ตามประกาศสภาวิชาชีพบัญชีฉบับที่ 18/2554 ลว. 12 เมษายน 2554 ที่ได้ผ่อนปรนให้กิจการที่ใช้วิธีการบันทึกบัญชีเมื่อมีการตีราคาใหม่สำหรับสินทรัพย์เดิมตามประกาศสภาวิชาชีพบัญชี ฉบับที่ 25/2549 สามารถโอนค่าเสื่อมราคาส่วนเกินทุนจากการตีราคาทรัพย์สินที่ถือเป็นรายการที่เกิดขึ้นแล้วไปยังกำไรสะสมโดยตรงเป็นราคาทุน โดยบริษัทได้เลือกการบันทึกมูลค่าทรัพย์สินเป็นราคาทุนเริ่มงวดบัญชีปี 2559
2567	มูลค่าสินทรัพย์สุทธิรวม ณ 31 ธันวาคม 2567 = 2,790 ล้านบาท (9.88 บาทต่อหุ้น) จากจำนวนหุ้น 282,300,000 หุ้น

4.5 เงินลงทุนของบริษัท

เงินลงทุนของบริษัท

รายชื่อบริษัทฯ	ประเภทกิจการและลักษณะธุรกิจ	ทุนที่เรียกชำระแล้ว (บาท)	% การถือหุ้น	ราคาทุน (บาท)	มูลค่ายุติธรรม ณ 31/12/67 (บาท)	% สัดส่วนเงินลงทุน สิ้นทรัพย์รวม
หลักทรัพย์หุ้นทุน						
บมจ.ไทยไวร์โปรดักต์	ผลิตลวดเหล็กแรงดึงสูง	252,131,400	10.70	65,876,340	42,351,535	1.52
กองทุนรวม						
• กองทุนเปิดบัวหลวงตราสารหนี้ ภาครัฐ (B-TREASURY)				283,541,494	295,127,742	10.58
• กองทุนเปิดกรุงศรีโกลบอล คอเล็คทีฟ สمارทอินคัม				49,850,884	47,429,014	1.70
• กองทุนเปิดกรุงศรีพันธบัตรไทย 6M32, 3M4				200,000,000	200,470,500	7.19

หมายเหตุ : มูลค่ายุติธรรมในหลักทรัพย์เงินลงทุนของบริษัท ไทยไวร์โปรดักต์ จำกัด (มหาชน) และกองทุนรวมใช้ราคาตลาด ณ วันที่ 31 ธันวาคม 2567



5. งานที่ยังไม่ส่งมอบ

โครงการขนาดใหญ่ซึ่งทางบริษัทได้ตกลงทำสัญญาไปแล้วในปี 2567 แต่ยังไม่ส่งมอบงานไม่ครบตามสัญญา และมาดำเนินการต่อในปี 2568 ได้แก่

5.1 งานที่ยังส่งมอบไม่ครบตามสัญญาในปี 2567 มาดำเนินการต่อในปี 2568

ลำดับ	บริษัท	โครงการ
1.	บริษัท ริวไม้ขาว จำกัด	• RIU MAI KHO HOTEL
2.	บริษัท เบาวิสต้า โลฟส์เทล เรสซิเดนซ์ จำกัด	• Holidays INN at Laguna Bangtao
3.	บริษัท เดอะชาดอนเน่ จำกัด	• The Petit Tycoon
4.	บริษัท 3 พร จำกัด	• The Origin Kathu-Patong • So Origin Bangtao Beach Phuket
5.	บริษัท ชัยกร จำกัด	• ก่อสร้างทางหลวง 44 จ.กระบี่
6.	บริษัท สระหลวงก่อสร้าง จำกัด	• ก่อสร้างทางหลวง 425 อ.หาดใหญ่ จ.สงขลา
7.	บริษัท วัชรชัยนครพนมก่อสร้าง จำกัด	• ก่อสร้างเขื่อนป้องกันตลิ่งลำน้ำชี จ.บึงกาฬ
8.	บริษัท เอสเอ็มซีซี (ประเทศไทย) จำกัด	• Yamaha Renovation Work นิคมบางปู จ.สมุทรปราการ
9.	บริษัท อิตาเลียนไทย ดีเวลอปเม้นท์ จำกัด (มหาชน)	• รถไฟฟ้าสายสีม่วงใต้
10.	บริษัท บุรพาคอนกรีต แอนด์ คอนสตรัคชั่น จำกัด	• หมู่บ้านสราญสิริ เกาะแก้ว อ.เมือง จ.ภูเก็ต
11.	บริษัท ไทยวัฒนวิศการทาง จำกัด	• ก่อสร้างระบบป้องกันน้ำท่วม จ.สงขลา, จ.พังงา และ จ.พัทลุง
12.	บริษัท รัชติรินทร์ จำกัด	• ก่อสร้างทางแยกต่างระดับ (แยกคูหา จ.สงขลา) • ก่อสร้างทางหลวง 425 อ.หาดใหญ่ จ.สงขลา

5.2 ลูกค้ายรายใหญ่ ปี 2567 (รายได้ที่รับรู้ในปี 2567)

ลำดับ	บริษัท	โครงการ	จำนวนเงิน (ล้านบาท)	% ต่อรายได้
1.	บริษัท นิวหนานหยาง คอนสตรัคชั่น จำกัด	• Factory	253.61	11.56
2.	บริษัท อิตาเลียนไทย ดีเวลล็อปเมนต์ จำกัด	• ศูนย์ซ่อมบำรุงเชิงรุกรถไฟฟ้าความเร็วสูง • โรงงานผลิตน้ำประปามหาสวัสดิ์ อ.บางกรวย จ.นนทบุรี	108.30	4.94
3.	บริษัท รัมโพธิ์ พร็อพเพอร์ตี้ จำกัด (มหาชน)	• The Title Serenity Najyang • The Title Legendary Bangtao	93.44	4.26
4.	บริษัท แอ็ดวานซ์ เอ็นเนอร์ยี่ ดีเวลล็อปเมนต์ จำกัด	• ระบบโซล่าเซลล์ จ.นครศรีธรรมราช, จ.ระนอง, จ.ขอนแก่น และ จ.หนองคาย	58.56	2.67
5.	การไฟฟ้าส่วนภูมิภาค	• ผลิตภัณฑ์การไฟฟ้า	53.51	2.44
6.	บริษัท เซ็นทรัล ฟู้ด โฮลเซลส์ จำกัด	• Central Food Wholesale จ.ภูเก็ต, จ.สงขลา และ จ.อุดรธานี	47.80	2.18
7.	บริษัท ฤทธา จำกัด	• Chatrium ราไวย์ จ.ภูเก็ต • THE ASPEN TREE RESIDENCES THE FORESTAS อ.บางพลี จ.สมุทรปราการ • ESR ASIA LAEMCHABAG นิคมโรจนะ แหลมฉบัง	42.60	1.94
8.	บริษัท เอ็ม อี ซี วิศวกรรม จำกัด	• คลังสินค้า จ.สมุทรปราการ	39.20	1.79
9.	บริษัท ดาโกการโยธา จำกัด	• ศูนย์กลางท่องเที่ยวชุมชนคลองท่อม จ.กระบี่ • เขื่อนป้องกันตลิ่งริมคลองท่ามะเตือ จ.พัทลุง • ปรับปรุงท่าเทียบเรือเกาะสุกร จ.ตรัง	35.30	1.61
10.	บริษัท ไทยวัฒนวิศวกรรมทาง จำกัด	• ก่อสร้างระบบป้องกันน้ำท่วม จ.สงขลา, จ.พังงา และ จ.พัทลุง	28.17	1.28
11.	บริษัท พี.เอ.ที.เทรตติ้ง แอนด์ คอนสตรัคชั่น จำกัด	• เขื่อนป้องกันน้ำกัดเซาะเขตที่ดิน จ.สุราษฎร์ธานี	27.70	1.26
12.	บริษัท จิระธนา ก่อสร้าง	• D Condo อ.บางแสน จ.ชลบุรี • D Condo ลาดกระบัง • The Muve บางแค	27.77	11.27
13.	บริษัท ภูเก็ตไนน์ เรียวเอทเทค ดีเวลล็อปเมนต์ จำกัด	• Rawayana Condo North อ.เมือง จ.ภูเก็ต	25.09	1.14
14.	บริษัท นิวเทคโนโลยี เอ็นจิเนียริ่ง คอนสตรัคชั่น จำกัด	• อาคารสำนักงานตำรวจ	23.60	1.08

1.3 โครงสร้างการถือหุ้นของกลุ่มบริษัท

1.3.1 โครงสร้างการถือหุ้นของกลุ่มบริษัท ดังนี้

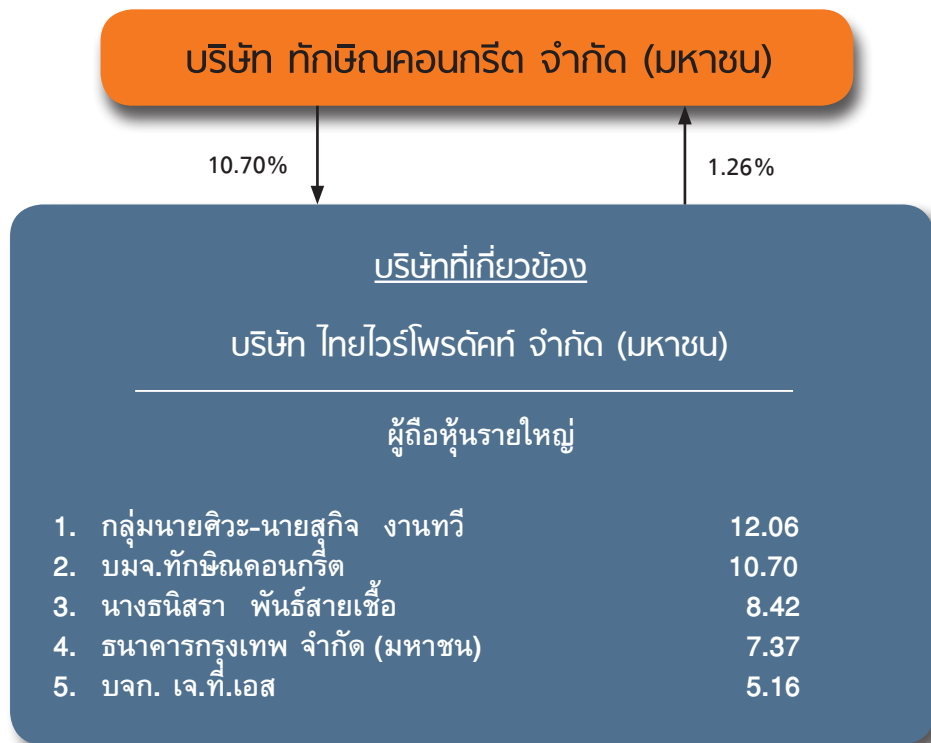

1.3.2 บุคคลที่อาจมีความขัดแย้งถือหุ้นในบริษัทย่อยหรือบริษัทที่รวมรวมกันเกินกว่าร้อยละ 10 ของจำนวนหุ้นที่มีสิทธิออกเสียงของบริษัท

-ไม่มี-

1.3.3 ความสัมพันธ์กับกลุ่มธุรกิจของผู้ถือหุ้นใหญ่

การดำเนินธุรกิจหลักของบริษัท มีความสัมพันธ์เกี่ยวข้องกับ บมจ.ไทยไวโรโปรดักต์ ในการซื้อ-ขายวัตถุดิบ ซึ่งเป็นไปตามเงื่อนไขการค้าปกติ

รายละเอียดของหลักทรัพย์บริษัทที่เกี่ยวข้อง

ลำดับที่	ชื่อ	อยู่	ประเภทกิจการ	หุ้นสามัญที่ จำหน่ายได้แล้ว (ล้านบาท)	สัดส่วน การถือหุ้น (%)
1.	บมจ.ไทยไวโรโปรดักต์	101/88 หมู่ที่ 20 ซอยนิคมอุตสาหกรรมนวนคร ตำบลคลองหนึ่ง อำเภอคลองหลวง จังหวัดปทุมธานี โทรศัพท์ : (02) 520-3855-64 โทรสาร : (02) 5203865-66	ผลิตและจำหน่าย ลวดเหล็กแรงดึงสูง	252.13	10.70

1.3.4 ผู้ถือหุ้น

(1) รายชื่อผู้ถือหุ้นรายใหญ่

(ก) กลุ่มรายชื่อผู้ถือหุ้นสูงสุด 10 รายแรก

ลำดับที่	กลุ่มผู้ถือหุ้น		ณ วันที่ 11/03/2568	
			จำนวนหุ้นที่ถือ	% ของจำนวนหุ้นทั้งหมด
1.	บริษัท งานทวีฟีน้อง จำกัด	*	93,487,400	33.116
2.	กลุ่มตระกูลงานทวี	*	38,151,460	13.515
3.	นางมยุรี วงแก้วเจริญ	**	14,103,000	4.996
4.	นายวิเชียร ศรีมนรินทร์นิมิต	**	12,290,000	4.354
5.	บริษัท ไทยเอ็นวีดีอาร์ จำกัด	***	7,688,441	2.724
6.	นายศุภฤกษ์ มงคลสมัย	**	4,800,000	1.700
7.	นายโกสินทร์ โพธิ์ใบกุล	**	3,822,600	1.354
8.	บริษัท ไทยไวร์โปรดักต์ จำกัด (มหาชน)	*	3,558,500	1.261
9.	นายธนกิจ หล่อวัฒนพงษ์	**	3,106,400	1.100
10.	นายองอาจ วรวิทย์ลิขิต	**	2,519,300	0.892

หมายเหตุ ความเกี่ยวข้องกับบริษัท

* ตระกูลงานทวี

** นักลงทุนภายนอก ซึ่งไม่มีความเกี่ยวข้องกับ "SCP"

*** เป็นผู้ถือหุ้นของบริษัท ที่ออกและเสนอขายหน่วยลงทุนให้กับนักลงทุน ซึ่งมีตลาดหลักทรัพย์แห่งประเทศไทย เป็นผู้ถือหุ้นรายใหญ่ นักลงทุนสามารถสืบค้นข้อมูลได้ใน www.set.or.th ผู้ลงทุนสามารถดูข้อมูลผู้ถือหุ้นที่เป็นปัจจุบัน ได้จาก "www.scp.co.th" ของบริษัทก่อนการประชุมสามัญผู้ถือหุ้นประจำปี

จำนวนหุ้นที่ลดทุน 17,700,000 หุ้น

จำนวนหุ้นหลังหักหุ้นทุนที่ลดทุน 282,300,000 หุ้น

การเปลี่ยนแปลงการถือครองหลักทรัพย์ (ณ วันที่ 31 ธันวาคม 2567)

• กรรมการ

รายชื่อ		บริษัท ทักษิณคอนกรีต จำกัด (มหาชน)		
		ของตนเอง	คู่สมรส/บุตรที่ยังไม่บรรลุนิติภาวะ	เพิ่ม (ลด) ระหว่างรอบบัญชี
1.	นายพงศ์โพยม วาศภูติ	-	-	-
2.	นายบุญเกิด ลิ่มสืบเชื้อ	-	-	-
3.	นายทัศนัย อติชาติ	-	-	-
4.	พ.ต.อ.สมยศ แก้วบังเกิด	-	-	-
5.	นางอรุณี งานทวี	2,584,100	-	739,230
6.	นายอรรถค์ งานทวี	1,030,550	-	-
7.	นายศักดิ์ชาย งานทวี	-	-	-
8.	นายกิจจา งานทวี	1,202,750	-	-
9.	นายเอกภพ งานทวี	60	-	-

• ผู้บริหาร

รายชื่อ		บริษัท ทักษิณคอนกรีต จำกัด (มหาชน)		
		ของตนเอง	คู่สมรส/บุตรที่ยังไม่บรรลุนิติภาวะ	เพิ่ม (ลด) ระหว่างรอบบัญชี
1.	นางสาวทิพย์นารา งานทวี	3,329,090	-	739,230
2.	นายกัมปนาท เพ็ชรวรรณ	2,015,800	-	2,000,800
3.	นายสมศักดิ์ วัฒนธรรม	75,000	-	-
4.	นายทวีศักดิ์ วงศ์สุภาชาติ	-	-	-
5.	นางสาวดวงดาว สุขะวณิช	-	-	-
6.	นายกฤษณ์ ศาสตรวิวัฒน์โรจน์	-	-	-
7.	นางสาวทิพาพร ฤทธิ์เทวา	-	-	-

• เลขาธิการบริษัท และที่ปรึกษา

รายชื่อ		บริษัท ทักษิณคอนกรีต จำกัด (มหาชน)		
		ของตนเอง	คู่สมรส/บุตรที่ยังไม่บรรลุนิติภาวะ	เพิ่ม (ลด) ระหว่างรอบบัญชี
1.	นางนิตยา ชูฉนวนศรี	-	-	-
2.	นายอำนวยการ เอ็มโกษา	-	-	-

(ข) กลุ่มผู้ถือหุ้นรายใหญ่ที่มีอิทธิพลต่อการกำหนดนโยบาย การจัดการ หรือการดำเนินงานของบริษัทอย่างมีนัยสำคัญ

-ไม่มี-

(2) รายชื่อผู้ถือหุ้นของบริษัทย่อยที่ประกอบธุรกิจหลัก

-ไม่มี-

(3) ข้อตกลงระหว่างผู้ถือหุ้นรายใหญ่ (Shareholders' agreement) ในเรื่องที่มีผลกระทบต่อออกและเสนอขายหลักทรัพย์ หรือการบริหารงานของบริษัท

-ไม่มี-

1.4 จำนวนทุนจดทะเบียนและทุนชำระแล้ว

1.4.1 ทุนจดทะเบียน/ทุนชำระแล้ว

บริษัท ทักษิณคอนกรีต จำกัด (มหาชน) มีทุนจดทะเบียนที่เรียกชำระแล้วจำนวน 300 ล้านบาท เป็นหุ้นสามัญจำนวน 300 ล้านหุ้น มูลค่าที่ตราไว้หุ้นละ 1 บาท บริษัทดำเนินการจดทะเบียนลดทุนจำนวน 17.70 ล้านหุ้น ดำเนินการแล้วเสร็จเมื่อ 7 มิถุนายน 2566 ส่งผลให้ทุนจดทะเบียน ที่ออกจำหน่ายและชำระแล้วของบริษัท มีจำนวน 282.30 ล้านหุ้น เป็นเงิน 282.30 ล้านบาท

	ระยะเวลา ซื้อหุ้นคืน	ระยะเวลา จำหน่ายหุ้นซื้อคืน	จำนวนหุ้นที่ซื้อคืน (ล้านหุ้น)	จำนวนเงิน (ล้านบาท)
โครงการที่ 1	31 มี.ค.63 - 29 ก.ย.63	30 เม.ย.64 - 29 เม.ย.66	9.00	53.21
โครงการที่ 2	2 ธ.ค.64 - 1 มิ.ย.65	2 ธ.ค.65 - 29 เม.ย.66	8.70	50.66
รวม			17.70	103.87

ตามกฎหมายที่เกี่ยวข้องบริษัทจะสามารถจำหน่ายหุ้นที่ซื้อคืนได้ภายหลังมีกำหนด 6 เดือน นับจากวันที่ซื้อหุ้นคืนเสร็จสิ้น แต่ต้องไม่เกิน 3 ปี นับจากวันที่ซื้อหุ้นคืนเสร็จสิ้นดังกล่าว และหากครบกำหนดระยะเวลาการจำหน่ายหุ้นที่ซื้อคืนแล้วบริษัทไม่จำหน่าย หรือจำหน่ายหุ้นที่ซื้อคืนไม่หมด กฎหมายมีข้อกำหนด ให้บริษัทลดทุนที่ชำระแล้วโดยวิธีตัดหุ้นจดทะเบียนที่ซื้อคืนและยังไม่ได้จำหน่ายทั้งหมด ซึ่งบริษัทได้ปฏิบัติตามกฎหมายโดยการลดทุนด้วยจำนวนหุ้นที่ซื้อคืนทั้งหมด

1.4.2 หุ้นประเภทอื่นที่มีสิทธิหรือเงื่อนไขแตกต่างจากหุ้นสามัญ

-ไม่มี-

1.4.3 หลักทรัพย์แปลงสภาพของบริษัทเป็นหลักทรัพย์อ้างอิงในการออกหน่วยลงทุนของกองทุนรวมเพื่อผู้ลงทุนซึ่งเป็นคนต่างด้าว (Thai Trust Fund) และใบแสดงสิทธิในผลประโยชน์ที่เกิดจากหลักทรัพย์อ้างอิงไทย (NVDR)

-ไม่มี-

1.5 การออกหลักทรัพย์อื่น

1.5.1 หลักทรัพย์แปลงสภาพ

-ไม่มี-

1.5.2 ตราสารหนี้

-ไม่มี-

1.6 นโยบายการจ่ายเงินปันผล

บริษัทมีนโยบายการจ่ายเงินปันผลในช่วงอัตราร้อยละ 30-60 ของกำไรสุทธิหลังหักภาษีเงินได้ แต่ในกรณีที่มีความจำเป็นหรือมีเหตุการณ์ที่ไม่ปกติ บริษัทอาจนำมาประกอบการพิจารณาเปลี่ยนแปลงจ่ายเงินปันผลในช่วงนั้นๆ ตามความเหมาะสมได้ ทั้งนี้ ขึ้นอยู่กับผลประกอบการ กระแสเงินสดหมุนเวียน สถานะทางการเงินตลอดจนแผนการลงทุนของบริษัทด้วย ตามความเห็นชอบของคณะกรรมการบริษัท

ดังนั้นคณะกรรมการจึงมีมติเห็นควรอนุมัติจ่ายเงินปันผลแก่ผู้ถือหุ้นดังนี้

รายละเอียดการจ่ายเงินปันผล	ปี 2567	ปี 2566	ปี 2565	ปี 2564	ปี 2563
1. กำไรสุทธิ (บาท)	303,814,730	146,521,746	77,899,256	90,306,502	215,638,326
กำไรสุทธิต่อหุ้น (บาท/หุ้น)	1.08	0.52	0.27	0.31	0.73
2. จำนวนหุ้น (หุ้น)	282,300,000	282,300,000	300,000,000	300,000,000	300,000,000
หัก จำนวนหุ้นซื้อคืน (หุ้น)	-	-	(17,700,000)	(10,298,100)	(9,000,000)
จำนวนหุ้นที่จ่าย/เงินปันผล (หุ้น)	282,300,000	282,300,000	282,300,000	289,701,900	291,000,000
3. เงินปันผลจ่าย					
3.1 เงินปันผลระหว่างกาล (บาท/หุ้น)	-	-	-	-	-
3.2 เงินปันผลคงเหลือ (บาท/หุ้น)	-	-	-	-	-
3.3 รวมเงินปันผลจ่าย (บาท/หุ้น)	1.50	0.35	0.15	0.15	0.38
4. รวมเป็นเงินปันผลจ่ายทั้งสิ้น (บาท)	423,450,000	98,805,000	ไม่เกิน 42,345,000	ไม่เกิน 43,455,285	110,580,000
5. สัดส่วนการจ่ายเงินปันผล (ร้อยละ)					
5.1 สัดส่วนการจ่ายเงินปันผลต่อกำไรสุทธิ (%)	100.00	67.43	55.55	48.38	52.05
5.2 สัดส่วนการจ่ายเงินปันผลต่อกำไรสะสม (%)	6.86	-	-	-	-

การจ่ายเงินปันผลในปี 2567 รวมตักจากที่ประชุมสามัญผู้ถือหุ้น

นโยบายการจ่ายเงินปันผลของบริษัทย่อย -ไม่มีบริษัทย่อย-

2. การบริหารจัดการความเสี่ยง

2.1 นโยบายและแผนการบริหารความเสี่ยง

บริษัท ทักซิคอนกรีต จำกัด (มหาชน) ให้ความสำคัญต่อการบริหารความเสี่ยงองค์กร (Corporate Risk Management : CRM) โดยได้พัฒนาแนวทางการบริหารความเสี่ยงของบริษัทฯ ให้เป็นไปตามมาตรฐานสากลและสอดคล้องกับแผนกลยุทธ์องค์กร เพื่อให้การบริหารความเสี่ยงเป็นไปอย่างเป็นระบบ มีประสิทธิภาพและประสิทธิผล โดยอยู่ในระดับที่ยอมรับได้และนำไปสู่การกำกับดูแลกิจการที่ดี อีกทั้งสร้างความพึงพอใจกับลูกค้าและให้ผลตอบแทนที่ดีต่อผู้ถือหุ้น และผู้มีส่วนได้เสียทุกฝ่าย บริษัทจึงกำหนดนโยบายการบริหารความเสี่ยงดังนี้

- 2.1.1 กำหนดให้การบริหารความเสี่ยงเป็นความรับผิดชอบของผู้บริหาร และพนักงานทุกระดับชั้นซึ่งต้องทำ ความเข้าใจ มีจิตสำนึกและความรับผิดชอบร่วมกัน เพื่อพัฒนาศักยภาพในการบริหารความเสี่ยงของหน่วยงานต่างๆ ให้สามารถ กำหนดแนวทางและมาตรการที่จะลดผลกระทบของความเสี่ยงและการบริหารความต่อเนื่องทางธุรกิจ
- 2.1.2 กำหนดให้มีกระบวนการ แนวทาง และมาตรการในการบริหารความเสี่ยงที่เป็นไปตามมาตรฐานที่ดี มีคุณภาพที่เหมาะสมตามแนวปฏิบัติสากล

2.2 ปัจจัยความเสี่ยงต่อการดำเนินธุรกิจของบริษัท

2.2.1 ความเสี่ยงต่อการดำเนินธุรกิจของบริษัทหรือกลุ่มบริษัทในปัจจุบันที่ครอบคลุมประเด็นสิ่งแวดล้อม สังคมและ การกำกับดูแลกิจการ

บริษัทมีโรงงานที่ผลิตสินค้ากระจายอยู่ทั่วประเทศ ทำให้ช่องทางการจำหน่ายครอบคลุมลูกค้าได้หลายภาคลูกค้า รายใหญ่ของบริษัทฯ แม้มีทั้งภาครัฐและภาคเอกชน แต่ก็ไม่มียอดขายแก่ลูกค้ารายใดรายหนึ่งเกินร้อยละ 30 ของยอดขายรวม บริษัทฯ จึงไม่มีปัจจัยความเสี่ยงในเรื่องการสูญเสียลูกค้ารายหลักรายใดรายหนึ่งโดยเฉพาะ

ความเสี่ยงด้านกลยุทธ์และการประกอบธุรกิจ (Strategic Risk)

- การเปลี่ยนแปลงที่อาจส่งผลกระทบต่อ การดำเนินธุรกิจของบริษัทในอีก 3-5 ปี ข้างหน้า (Emerging Risk)
-ไม่มี-
- การเปลี่ยนแปลงในอุตสาหกรรมที่ดำเนินธุรกิจอยู่
-ไม่มี-
- การเปลี่ยนแปลงพฤติกรรมหรือความต้องการของลูกค้า/ผู้บริโภค
-ไม่มี-
- การเปลี่ยนแปลงด้านนโยบายของรัฐและการบังคับใช้ของกฎหมายหรือข้อบังคับใหม่ๆ
-ไม่มี-
- การเปลี่ยนแปลงด้านนโยบายหรือข้อตกลงระหว่างประเทศที่เกี่ยวกับการดำเนินธุรกิจ
-ไม่มี-
- ความก้าวหน้าทางด้านเทคโนโลยี
-ไม่มี-
- การเปลี่ยนแปลงด้านธุรกิจของคู่ค้าหรือผู้ประกอบการในห่วงโซ่อุปทาน
-ไม่มี-

ความเสี่ยงเรื่องการแข่งขัน

ธุรกิจประเภทนี้ มีผู้ขายหลายราย จึงย่อมมีการแข่งขันด้านราคาสูงมาก บริษัทจึงหาวิธีการลดปัจจัยความเสี่ยงด้านการแข่งขัน โดยการผลิตสินค้าที่ได้คุณภาพ และบริการที่รวดเร็ว ทันต่อความต้องการของลูกค้า เป็นการรักษาฐานลูกค้าเก่า และขยายฐานลูกค้าใหม่

- การพึ่งพิงผู้ถือหุ้นรายใหญ่หรือบริษัทในเครือของผู้ถือหุ้นรายใหญ่หรือผู้บริหาร
-ไม่มี-
- การพึ่งพาลูกค้ารายใหญ่หรือน้อยราย
-ไม่มี-
- การพึ่งพาผู้ค้าหรือตัวแทนจำหน่ายรายใหญ่หรือน้อยราย
-ไม่มี-
- ความเสียหายด้านภาพลักษณ์และชื่อเสียง
-ไม่มี-

ความเสี่ยงด้านการบริหารจัดการและการปฏิบัติงาน (Operational Risk)

- การสูญเสียบุคลากรในตำแหน่งงานสำคัญ
-ไม่มี-
- การขาดแคลนแรงงานที่มีศักยภาพ
ความเสี่ยงด้านแรงงาน
เนื่องจากแรงงานเป็นปัจจัยสำคัญในกระบวนการผลิตสินค้าของบริษัท และปัจจุบันปัญหาขาดแคลนแรงงานมีอยู่ทั่วไปในภาคอุตสาหกรรมต่างๆ ดังนั้น บริษัทจึงมีการป้องกันปัญหาเรื่องขาดแคลนแรงงาน โดยการจัดหาแรงงานต่างด้าวนำเข้าตามบันทึกความเข้าใจ (MOU) ซึ่งเป็นแรงงานต่างด้าวที่ถูกต้องตามกฎหมาย
- การขาดแคลนวัตถุดิบหรือปัจจัยการผลิต
ความเสี่ยงเรื่องการขาดแคลนวัตถุดิบ
วัตถุดิบที่ใช้ในกระบวนการผลิต เป็นวัตถุดิบทั่วไปที่มีขายอยู่ในประเทศ แต่บริษัทป้องกันความเสี่ยงโดยการกระจายการซื้อวัตถุดิบจากหลายราย ไม่ให้เกิดการผูกขาด และบริษัทป้องกันความเสี่ยงเรื่องวัตถุดิบปรับราคา โดยการเจรจาตรึงราคาระยะยาว หรือการซื้อวัตถุดิบล่วงหน้าให้สอดคล้องกับมูลค่างานในมือ
- ระบบงานมีข้อผิดพลาดหรือล้มเหลว หรือขาดมาตรฐานและการควบคุมที่ดี
-ไม่มี-
- ความผิดพลาดของพนักงานในการปฏิบัติงาน
-ไม่มี-
- การเกิดสินค้าล้าสมัย
-ไม่มี-
- ความปลอดภัยของข้อมูลหรือระบบคอมพิวเตอร์และการโจมตีทางไซเบอร์
-บริษัทมีระบบการสำรองข้อมูลเพื่อป้องกันข้อมูลสูญหาย
- ความเสียหายจากการที่ลูกค้าหรือคู่สัญญาไม่ปฏิบัติตามข้อตกลง
-ไม่มี-
- ความล่าช้าของการดำเนินโครงการในอนาคต
-ไม่มี-
- การดำเนินธุรกิจที่ยังไม่มีผลประกอบการในเชิงพาณิชย์
-ไม่มี-
- การทำสัญญาเช่าพื้นที่/ร้านค้า
-ไม่มี-

- ความปลอดภัย อาชีวอนามัย และสภาพแวดล้อมในการทำงาน
บริษัท มีเจ้าหน้าที่ความปลอดภัยในการทำงานวิชาชีพ (จป.) ตามกฎกระทรวง กำหนดมาตรฐานในการ บริหารและการจัดการด้านความปลอดภัย อาชีวอนามัย และสภาพแวดล้อมในการทำงาน พ.ศ.2549, 2553 ดูแลระบบความปลอดภัยตามข้อกำหนดจึงไม่มีความเสี่ยง
- การเปลี่ยนแปลงสภาพภูมิอากาศและการเกิดภัยพิบัติ
ความเสี่ยงเรื่องภัยพิบัติ
ภัยพิบัติในรูปแบบต่างๆ ล้วนแต่เป็นปัจจัยที่ไม่สามารถควบคุมได้ จากอุทกภัยน้ำท่วมภาคใต้ซึ่งเป็นจังหวัดที่ตั้งโรงงานไม่ได้ก่อให้เกิดความเสียหายต่อโรงงานแต่อย่างใด เนื่องจากที่ตั้งของโรงงานอยู่บนพื้นที่สูงจะมีผลกระทบบ้างเล็กน้อยในเรื่องเส้นทางขนส่ง ซึ่งบริษัทสามารถบริหารจัดการ โดยมีการวางแผนงาน, ประสานงาน, ติดตามสถานการณ์อย่างใกล้ชิด และปรับเปลี่ยนแผนงานตามสถานการณ์ เพื่อให้งานสำเร็จลุล่วงอย่างมีประสิทธิภาพเป็นที่พึงพอใจต่อทุกฝ่ายที่เกี่ยวข้อง
- ผลกระทบต่อสิ่งแวดล้อม
-ไม่มี-
- ผลกระทบจากโครงสร้างประชากร
-ไม่มี-
- ผลกระทบด้านสิทธิมนุษยชน
-ไม่มี-
- การทุจริตคอร์รัปชัน
-ไม่มี-

ความเสี่ยงด้านกฎระเบียบและกฎหมาย (Compliance Risk)

- การเปลี่ยนแปลงกฎระเบียบและกฎหมายเกี่ยวกับการประกอบธุรกิจ
-ไม่มี-
- กฎระเบียบและกฎหมายที่ล้าหลังไม่ทันสมัย ไม่ทันต่อการเปลี่ยนแปลง
-ไม่มี-
- การละเมิดกฎระเบียบและกฎหมายที่เกี่ยวข้อง
ความเสี่ยงด้านกฎหมาย
เนื่องจากสินค้าของบริษัท ผลิตและขายภายในประเทศ จึงไม่มีความเสี่ยงด้านกฎหมายการค้าหรือกฎหมาย ระหว่างประเทศแต่อย่างใด
- การกำกับดูแลกิจการ
-ไม่มี-

ความเสี่ยงด้านการเงิน (Financial Risk)

บริษัทมีความเสี่ยงจากความผันผวนในสินทรัพย์ทางการเงิน และหนี้สินทางการเงินตามปกติธุรกิจเพราะมีกลุ่มลูกค้าการค้าหลากหลายและมีจำนวนมาก ราย ไม่ได้มุ่งเน้นที่รายใหญ่รายใดรายหนึ่งโดยเฉพาะ จึงคาดว่าไม่น่าจะได้รับความเสียหายอย่างเป็นสาระสำคัญจากการเก็บหนี้จากลูกค้าเหล่านี้ บริษัทไม่มีนโยบายประกอบธุรกรรมตราสารอนุพันธ์ทางการเงินเพื่อเก็งกำไรและไม่ได้ประกอบธุรกิจเพื่อส่งออก จึงไม่มีความเสี่ยงด้านอัตราแลกเปลี่ยน สำหรับการลงทุนที่คาดว่าจะเกิดขึ้น เป็นการลงทุนในเครื่องมือเครื่องจักรในการผลิตตามปกติ จึงไม่มีผลกระทบต่อความสามารถในการชำระหนี้

- การขาดแคลนแหล่งเงินทุนที่เหมาะสมและเพียงพอ
-ไม่มี-
- การเปลี่ยนแปลงนโยบายด้านการเงินและการลงทุนของสถาบันการเงิน (ที่มีผลต่อการดำเนินงาน)
-ไม่มี-
- การผิดนัดชำระหนี้หรือการแลกเปลี่ยนสินค้า
-ลูกค้าบางรายมีปัญหาสภาพคล่อง ส่งผลกระทบการชำระหนี้ล่าช้าบ้าง อย่างไรก็ตามบริษัทมีนโยบายการติดตามจากลูกค้าอย่างต่อเนื่อง

- ความผันผวนของอัตราแลกเปลี่ยน/อัตราดอกเบี้ย/อัตราเงินเฟ้อ
-ไม่มี-
- ความผันผวนของผลตอบแทนในสินทรัพย์หรือในกองทุน
-ไม่มี-
- ความเสี่ยงจากการที่ผู้มีส่วนได้ส่วนเสียต่างประเทศที่ไม่ได้มีการป้องกันความเสี่ยง
-ไม่มี-

2.2.2 ความเสี่ยงต่อการลงทุนของผู้ถือหลักทรัพย์

ณ สิ้นปี 2567 บริษัทยังคงมียอดกำไรสะสมยังไม่จัดสรรคงเหลืออยู่ 2,047 ล้านบาท และอัตราส่วนสภาพคล่อง (สัดส่วนทรัพย์สินหมุนเวียนต่อหนี้สินหมุนเวียน) คิดเป็น 6.05 เท่า อัตราส่วนหนี้สินต่อส่วนของผู้ถือหุ้น (D/E Ratio) (สัดส่วนหนี้สินรวมต่อส่วนของผู้ถือหุ้น) คิดเป็น 0.19 เท่า และอัตราผลตอบแทนผู้ถือหุ้น (สัดส่วนกำไรสุทธิต่อส่วนของผู้ถือหุ้นเฉลี่ย) คิดเป็นร้อยละ 12.98 ซึ่งบริษัทพิจารณาแล้ว เห็นว่า ความเสี่ยงที่จะทำให้ผู้ลงทุนสูญเสียเงินลงทุนทั้งจำนวนอยู่ในระดับต่ำ

อย่างไรก็ตาม การจ่ายเงินปันผลหรือผลตอบแทนจากการลงทุน อัตราที่ผู้ลงทุนจะได้รับขึ้นอยู่กับผลการดำเนินงานของบริษัทในแต่ละปี ซึ่งเป็นไปตามปัจจัยทางเศรษฐกิจ และปัจจัยทางการเมืองของประเทศ

2.2.3 ความเสี่ยงต่อการลงทุนในหลักทรัพย์ต่างประเทศ

-ไม่มี-





SUSTAINABLE ORGANIZATION

3. การขับเคลื่อนธุรกิจเพื่อความยั่งยืน

3.1 นโยบายและเป้าหมายการจัดการด้านความยั่งยืน (Sustainable Development Policy)

นโยบายและแนวปฏิบัติด้านความยั่งยืน

บริษัท ทักซิคอนกรีต จำกัด (มหาชน) เชื่อว่าองค์กรที่ประสบความสำเร็จอย่างแท้จริงนั้น จะสามารถผสมผสานการพัฒนาอย่างยั่งยืนเข้าไปในทุกมิติของธุรกิจ โดยไม่เพียงมองว่าเป็นสิ่งที่ “น่าจะทำ” แต่เป็นสิ่งที่ “ต้องทำ” การสร้างความยั่งยืนที่ดีขององค์กรนั้นได้คำนึงถึงวิสัยทัศน์และค่านิยม วัฒนธรรมขององค์กร โดยมีเป้าหมายที่ชัดเจนเพื่อให้องค์กรเกิดผลกระทบในทางที่ดี ทั้งด้านการปฏิบัติการ และจากความร่วมมือต่างๆ กับผู้มีส่วนได้เสียตลอดสายห่วงโซ่คุณค่า ของธุรกิจ (Value Chain) และช่วยลดผลกระทบในด้านเชิงลบอีกด้วย ซึ่งวิธีการดังกล่าวช่วยเพิ่มโอกาสในการพัฒนาทั้งทางด้านเศรษฐกิจ ด้านสังคมและสิ่งแวดล้อมให้แก่ผู้มีส่วนได้เสียของบริษัท ไม่ว่าจะเป็น พนักงาน พันธมิตรทางธุรกิจ คู่ค้า ลูกค้า ชุมชน หรือสังคมส่วนรวม

บริษัทได้ดำเนินธุรกิจด้วยความมุ่งมั่นในการทำงานที่มีคุณภาพและมีประสิทธิภาพตามหลักการ “ยึดมั่นในการให้บริการ สร้างความไว้วางใจ ใส่ใจในคุณภาพ และพัฒนาบุคลากรอย่างต่อเนื่อง” ในเรื่องความรับผิดชอบต่อสังคมนั้นเป็นหนึ่งในนโยบายที่บริษัท ทักซิคอนกรีต จำกัด (มหาชน) ได้ให้ความสำคัญมาอย่างต่อเนื่องตลอดระยะเวลาดำเนินธุรกิจ โดยบริษัทมีเป้าหมายดังนี้

1. ส่งเสริมคุณภาพผลิตภัณฑ์ การบริการ เพื่อให้โครงสร้างสาธารณูปโภคของประเทศมีความทนทาน ปลอดภัย ซึ่งจะส่งผลต่อสวัสดิภาพของผู้ใช้ผลิตภัณฑ์
2. ส่งเสริมให้พนักงานมีคุณภาพชีวิตที่ดี มีความสมบูรณ์ทั้งร่างกายและจิตใจ
3. ส่งเสริมการศึกษา มุ่งเน้นให้ทรัพยากรบุคคลสามารถพัฒนาตนเองทั้งในด้านความสามารถ และคุณภาพชีวิตเพื่อจะให้นำไปใช้ในการพัฒนาชุมชน และสิ่งแวดล้อมซึ่งจะส่งผลต่อสังคมในภาพรวมในภายภาคหน้า
4. การปฏิบัติตามข้อกำหนดต่างๆ ที่รับผิดชอบต่อผู้บริโภค และการจ้างงานคือไม่เอาเปรียบ ไม่ก่อให้เกิดการเบียดเบียนทางสังคมเพื่อให้เกิดประโยชน์ต่อสังคมและประเทศชาติ





3.2 การจัดการผลกระทบต่อผู้มีส่วนได้เสียในห่วงโซ่คุณค่าของธุรกิจ (Value Chain)

3.2.1 ห่วงโซ่คุณค่าของธุรกิจ

บริษัทฯ ตระหนักถึงความสำคัญของการมีส่วนร่วมของผู้มีส่วนได้เสีย โดยเชื่อมั่นว่าความสัมพันธ์อันดีบนพื้นฐานของความไว้วางใจ ตลอดจนความคิดเห็นและข้อเสนอแนะของผู้มีส่วนได้เสียที่มีต่อองค์กรเป็นทรัพย์สินอันมีค่า ที่จะส่งผลต่อการบรรลุเป้าหมายในการเป็นองค์กรที่พัฒนาและเติบโตได้อย่างยั่งยืน อีกทั้งการบริหารจัดการผู้มีส่วนได้เสียจะช่วยให้องค์กรสามารถตอบสนองต่อความต้องการของผู้มีส่วนได้เสียอย่างมีประสิทธิภาพ รวมถึงลดความเสี่ยงอันจะก่อให้เกิดความเสียหายต่อภาพลักษณ์และโอกาสในการหยุดชะงักทางธุรกิจ พร้อมทั้งสามารถสร้างคุณประโยชน์สูงสุดแก่ผู้มีส่วนได้เสียทุกภาคส่วน บริษัทฯ มีการสื่อสารกับผู้มีส่วนได้เสียเป็นประจำอย่างต่อเนื่อง เพื่อสร้างความเข้าใจถึงประเด็นต่างๆ ที่อยู่ในความสนใจและรับข้อคิดเห็นของผู้มีส่วนได้เสียมาบูรณาการเข้ากับกระบวนการตัดสินใจ และวางแผนการดำเนินธุรกิจของบริษัทฯ

3.2.2 ผู้มีส่วนได้เสียในห่วงโซ่คุณค่าของธุรกิจ

ในปี 2567 บริษัทฯ ให้ความสำคัญกับการดำเนินธุรกิจภายใต้หลักธรรมาภิบาล และความโปร่งใสบนพื้นฐานของความรับผิดชอบต่อสังคมและสิ่งแวดล้อมเพื่อส่งมอบคุณค่าระยะยาวแก่ผู้มีส่วนได้เสียทุกกลุ่ม ทั้งนี้การสร้างการมีส่วนร่วมกับผู้มีส่วนได้เสียถือเป็นหัวใจหลักของการพัฒนาสู่องค์กรแห่งความยั่งยืนอย่างแท้จริง บริษัทฯ จึงได้มีการดำเนินงานการมีส่วนร่วมกับผู้มีส่วนได้เสีย พร้อมการระบุและจัดลำดับกลุ่มผู้มีส่วนได้เสียที่สำคัญขององค์กร ให้ครอบคลุมตลอดห่วงโซ่ธุรกิจ รวมทั้งหาแนวทางในการตอบสนองต่อความคาดหวังอย่างมีประสิทธิภาพและเหมาะสม เพื่อนำข้อมูลที่ได้ไปวางแผนจัดทำแนวทางสร้างการมีส่วนร่วมกับผู้มีส่วนได้เสียต่อไป โดยบริษัทฯ แบ่งกลุ่มผู้มีส่วนได้เสียเป็น 7 กลุ่มหลัก ได้แก่ 1) กลุ่มผู้ถือหุ้น 2) นักลงทุน 3) กลุ่มหน่วยงานภาครัฐและหน่วยงานที่เกี่ยวข้อง 4) กลุ่มพนักงาน 5) กลุ่มลูกค้าและผู้รับเหมา 6) กลุ่มลูกค้า 7) กลุ่มชุมชนและสังคม ทั้งนี้ รูปแบบการสื่อสารและการมีส่วนร่วมของผู้มีส่วนได้เสียจะแตกต่างกันไปในแต่ละกลุ่มโดยมีรายละเอียดดังต่อไปนี้

รูปแบบการสื่อสารและการมีส่วนร่วมของผู้มีส่วนได้เสียจะแตกต่างกันไปในแต่ละกลุ่มโดยมีรายละเอียดดังต่อไปนี้

ผู้มีส่วนได้ส่วนเสีย	ช่องทางการมีส่วนร่วม	ประเด็นที่กลุ่มผู้มีส่วนได้เสียให้ความสนใจ	การดำเนินงานของบริษัท
1. กลุ่มผู้ถือหุ้น ผู้ถือหุ้นรายใหญ่และรายย่อย	<ul style="list-style-type: none"> การประชุมสามัญผู้ถือหุ้นประจำปี การเปิดช่องทางในการสื่อสารที่หลากหลายได้แก่ เว็บไซต์บริษัท โทรศัพท์ จดหมาย และอื่นๆ การเปิดโอกาสให้ผู้ถือหุ้นมีสิทธิต่างๆ ในการเข้าประชุมผู้ถือหุ้นประจำปี อย่างเต็มที่ และเท่าเทียมกัน เช่น การซักถาม การออกเสียงลงมติ แบบ 56-1 One Report 	<ul style="list-style-type: none"> ผลประโยชน์ที่ดี ราคาหุ้นและเงินปันผลที่ได้รับอยู่ในเกณฑ์ที่สูง การประชุมสามัญผู้ถือหุ้นประจำปี มีการขยายการเติบโตทางธุรกิจของบริษัทอย่างต่อเนื่อง ความโปร่งใสในการดำเนินธุรกิจ และการกำกับดูแลกิจการที่ดีของบริษัท การบริหารจัดการความเสี่ยง การลงทุนทางธุรกิจ การเปิดโอกาสให้ผู้ถือหุ้นมีสิทธิต่างๆ ในการเข้าประชุมผู้ถือหุ้นประจำปี อย่างเต็มที่ และเท่าเทียมกัน 	<ul style="list-style-type: none"> การบริหารจัดการความเสี่ยง จรรยาบรรณในการดำเนินธุรกิจ โอกาสทางธุรกิจ ความมั่นคงด้านเสถียรภาพ และความพร้อมของการดำเนินการผลิต
2. กลุ่มนักลงทุน ธนาคาร สถาบันการเงิน บริษัทจัดอันดับ ความน่าเชื่อถือ นักวิเคราะห์	<ul style="list-style-type: none"> การประชุมสามัญผู้ถือหุ้นประจำปี การเปิดช่องทางในการสื่อสาร ผ่านสื่อต่างๆ ได้แก่ เว็บไซต์ของบริษัท โทรศัพท์ จดหมาย และอื่นๆ การเผยแพร่การดำเนินงานของบริษัทผ่านแบบ 56-1 One Report รายงานทางการเงิน 	<ul style="list-style-type: none"> ผลประโยชน์ที่ดีราคาหุ้น และเงินปันผลที่ได้รับอยู่ในเกณฑ์สูง มีการขยายการเติบโตทางธุรกิจของบริษัทอย่างต่อเนื่อง ความโปร่งใสในการดำเนินธุรกิจ และการกำกับดูแลกิจการที่ดีของบริษัท การดำเนินธุรกิจที่คำนึงถึงปัจจัยด้านสิ่งแวดล้อมสังคม การให้ข้อมูลที่ครอบคลุม และเพียงพอต่อการคาดการณ์แนวโน้มผลประกอบการบริษัท ความมั่นคงทางการเงิน รวมถึงอัตราส่วนทางการเงิน ระดับหนี้สิน และความสามารถในการชำระหนี้ 	<ul style="list-style-type: none"> การบริหารจัดการความเสี่ยง จรรยาบรรณในการดำเนินธุรกิจ โอกาสทางธุรกิจ ความมั่นคงด้านเสถียรภาพ และความพร้อมของการดำเนินการผลิต
3. กลุ่มหน่วยงานภาครัฐ และ หน่วยงานที่เกี่ยวข้อง หน่วยงานราชการ/ รัฐวิสาหกิจ/องค์กรปกครอง	<ul style="list-style-type: none"> การมีส่วนร่วมในกิจกรรมและโครงการของหน่วยงานภาครัฐอย่างต่อเนื่อง ติดตามนโยบาย กฎระเบียบ ข้อบังคับ และข้อกำหนดต่างๆ การรายงานผลการดำเนินงานตามที่กฎหมายกำหนดอย่างครบถ้วน การสนับสนุนกิจกรรมและตอบสนองต่อนโยบายของรัฐ ช่องทางการสื่อสาร ระหว่างบริษัท กับกลุ่มหน่วยงานราชการ เช่น เว็บไซต์ โทรศัพท์ จดหมาย และอื่นๆ 	<ul style="list-style-type: none"> การปฏิบัติตามระเบียบข้อบังคับ กฎหมายและนโยบายของการกำกับดูแลกิจการที่ดี ที่รวมการเปิดเผย การส่งข้อมูล และรายงานที่ถูกต้อง การดูแลรับผิดชอบต่อสังคม และสิ่งแวดล้อม การอยู่ร่วมกันกับชุมชนอย่างยั่งยืน การให้ความร่วมมือและสนับสนุนกิจกรรมของภาครัฐ การปฏิบัติตามกฎระเบียบแลกฎหมายอย่างเคร่งครัด การชำระภาษี ค่าธรรมเนียม ค่าใบอนุญาตต่าง ๆ 	<ul style="list-style-type: none"> การบริหารจัดการความเสี่ยง จรรยาบรรณในการดำเนินธุรกิจ โอกาสทางธุรกิจ การจัดการด้านสิ่งแวดล้อมที่รวมถึงการควบคุมและการปล่อยมลพิษทางอากาศ การบริหารจัดการน้ำและน้ำเสีย การพัฒนาชุมชนอย่างยั่งยืน

ผู้มีส่วนได้ส่วนเสีย	ช่องทางการมีส่วนร่วม	ประเด็นที่กลุ่มผู้มีส่วนได้เสียให้ความสำคัญ	การดำเนินงานของบริษัท
4. กลุ่มพนักงาน ผู้บริหาร/พนักงาน	<ul style="list-style-type: none"> การจัดการประชุมใหญ่ของบริษัท เพื่อให้ผู้บริหารมีโอกาสพูดคุยกับพนักงาน (Town Hall Meeting) การสื่อสารภายใน (Internal Communication) ผ่านช่องทางต่างๆ การสัมภาษณ์ผู้แทนกลุ่มพนักงาน และการสำรวจมุมมองของลูกจ้างที่มีต่อบริษัท 	<ul style="list-style-type: none"> การสนับสนุนการพัฒนาศักยภาพของพนักงานให้สอดคล้องกับทิศทางกลยุทธ์ของบริษัท การดูแลคุณภาพชีวิตของพนักงาน รวมถึงสุขภาพ และความปลอดภัย ในสภาพแวดล้อมการทำงาน ค่าตอบแทนและสวัสดิการที่ดี โอกาส และความก้าวหน้าในสายอาชีพ ระบบการประเมินผลงานที่เป็นธรรม ความมั่นคงของรายได้ การปฏิบัติที่เท่าเทียมกัน การพัฒนาความเป็นผู้นำ การรักษาพนักงานที่มีศักยภาพขององค์กร (Talent Retention) 	<ul style="list-style-type: none"> การพัฒนาบุคลากรที่รวมถึงการฝึกอบรม การเสริมสร้างความหลากหลายและความเท่าเทียมในองค์กร และการดูแลบุคลากรให้มีคุณภาพชีวิตที่ดี สิทธิมนุษยชน อาชีพมั่นคงและความปลอดภัย ในการทำงาน
5. กลุ่มลูกค้า และผู้รับเหมา ผู้ส่งมอบ/ผู้รับเหมา	<ul style="list-style-type: none"> การตรวจประเมินลูกค้าประจำปี การสำรวจความคิดเห็น ความพึงพอใจของลูกค้า ช่องทางการรับเรื่องร้องเรียน และช่องทางสื่อสารระหว่างบริษัท ลูกค้า และผู้รับเหมา เช่น เว็บไซต์ โทรศัพท์ จดหมาย และอื่นๆ 	<ul style="list-style-type: none"> การแข่งขันที่เป็นธรรม ไม่เลือกปฏิบัติ ความสัมพันธ์ และความร่วมมือ เติบโตไปด้วยกัน ระบบการจัดซื้อจัดจ้างที่มีประสิทธิภาพ โปร่งใสและตรวจสอบได้ มีนโยบายการจัดซื้อจัดจ้างอย่างเป็นธรรม ชัดเจน โปร่งใส และตรวจสอบได้ ปฏิบัติตามข้อตกลงที่กำหนดไว้ และไม่เอาเปรียบลูกค้า ข้อกำหนดการจัดซื้อไม่ซับซ้อน 	<ul style="list-style-type: none"> การบริหารจัดการความเสี่ยง จรรยาบรรณในการดำเนินธุรกิจ การบริหารจัดการห่วงโซ่อุปทาน
6. กลุ่มลูกค้า ลูกค้าทางการค้า	<ul style="list-style-type: none"> การสำรวจความพึงพอใจของลูกค้า ช่องทางการรับเรื่องร้องเรียนและสื่อสารระหว่างบริษัท กับกลุ่มลูกค้า เช่น เว็บไซต์ โทรศัพท์ จดหมาย และอื่นๆ จัดทำแบบสอบถามลูกค้า 	<ul style="list-style-type: none"> การส่งมอบผลิตภัณฑ์ และบริการที่มีคุณภาพเป็นไปตามเงื่อนไขในสัญญา ด้วยราคาที่ เป็นธรรม ความมั่นคงของระบบการผลิต และการจำหน่าย การตอบสนองต่อความต้องการของลูกค้าได้อย่างรวดเร็ว ทันต่อเหตุการณ์ โดยมีทีมงานที่มีความรู้ความสามารถ แก้ไขปัญหาได้ทันที่ การปฏิบัติต่อลูกค้าทุกกลุ่มอย่างเท่าเทียมกัน ช่องทางการติดต่อกับลูกค้าที่สะดวก รวดเร็ว เข้าถึงง่าย การมองหาโอกาสทางธุรกิจใหม่ๆ ร่วมกัน 	<ul style="list-style-type: none"> การบริหารจัดการความสัมพันธ์กับลูกค้า ความมั่นคงด้านเสถียรภาพและความพร้อมของการดำเนินการผลิต
7. กลุ่มชุมชนและสังคม ชุมชนรอบพื้นที่โครงการใหม่/ ชุมชนรอบพื้นที่โรงงาน สถานที่ตั้ง	<ul style="list-style-type: none"> การลงพื้นที่พบปะผู้แทนชุมชน รวมถึงการส่งเสริมและสนับสนุนปัจจัยทั้งที่เป็นตัวเงิน และไม่ใช่ว่าเงิน มีช่องทางการสื่อสารสำหรับการประชาสัมพันธ์และรับเรื่อง ร้องเรียน จากชุมชน เช่น เว็บไซต์ โทรศัพท์ จดหมายอิเล็กทรอนิกส์ จดหมาย รวมถึงสื่อท้องถิ่นอื่นๆ 	<ul style="list-style-type: none"> การบริหารจัดการผลกระทบด้านสังคม และสิ่งแวดล้อมที่อาจเกิดขึ้นจากการดำเนินงานของบริษัท การดำเนินธุรกิจด้วยความปลอดภัย ใส่ใจสิ่งแวดล้อม การส่งเสริมอาชีพ สร้างรายได้ การสนับสนุนกิจกรรมร่วมกับชุมชน การมอบโอกาสให้คนในชุมชนเข้าร่วมทำงานกับบริษัท การใช้ทรัพยากรอย่างคุ้มค่า การพัฒนาธุรกิจไปพร้อมกับชุมชน สังคม เศรษฐกิจ และสิ่งแวดล้อมให้เติบโตอย่างยั่งยืนทั้งทางตรง และทางอ้อม 	<ul style="list-style-type: none"> การบริหารจัดการความเสี่ยง จรรยาบรรณในการดำเนินธุรกิจ การอยู่ร่วมกับชุมชนอย่างยั่งยืน

3.3 การจัดการด้านความยั่งยืนในมิติสิ่งแวดล้อม

บริษัท มีความมุ่งมั่นในการดำเนินธุรกิจอย่างยั่งยืนบนพื้นฐานของความรับผิดชอบต่อสิ่งแวดล้อมโดยตระหนัก และให้ความสำคัญกับการลดผลกระทบต่อสิ่งแวดล้อมที่เกิดจากการดำเนินธุรกิจ ผลิตภัณฑ์ และบริการ จึงมีนโยบายส่งเสริมให้เกิดการพัฒนากระบวนการผลิต สร้างสรรค์นวัตกรรม เพื่อลดผลกระทบที่อาจเกิดขึ้น ทั้งนี้มีการกำหนดเป้าหมายการใช้ทรัพยากรธรรมชาติอย่างรู้คุณค่า และลดการใช้พลังงานธรรมชาติที่มีอยู่อย่างจำกัด พร้อมทั้งเตรียมแผนและมาตรการต่างๆ เพื่อมีส่วนร่วมในการแก้ปัญหาโลกร้อนโดยใช้กระบวนการ Solar Cell เข้ามาเกี่ยวข้องในกระบวนการผลิต

3.3.1 นโยบายและแนวปฏิบัติด้านสิ่งแวดล้อม

การดูแลรักษาสิ่งแวดล้อม ปัจจุบันให้ความสำคัญมากกับการรักษาสิ่งแวดล้อม การดำเนินโครงการที่มีการป้องกันผลกระทบต่อสิ่งแวดล้อมเป็นอย่างดี ย่อมจะช่วยให้บริษัทฯ สามารถดำเนินโครงการก่อสร้างได้อย่างราบรื่น เสร็จทันต่อเวลา ดังนั้นบริษัทฯ จะมีการป้องกันผลกระทบต่อสิ่งแวดล้อมจากการดำเนินงานอย่างถูกต้องตามกฎหมาย และจะเข้าไปมีส่วนร่วมกับภาคส่วนอื่นๆ ของสังคม ในการจัดกิจกรรมเพื่อรักษา และปรับปรุงคุณภาพสิ่งแวดล้อมด้วย นอกจากนี้ยังส่งเสริมให้พนักงานมีการพัฒนาความรู้ในเรื่องการดูแลรักษาสิ่งแวดล้อม และการใช้ทรัพยากรโดยจัดให้ความรู้ พร้อมอบรมอย่างสม่ำเสมอทุกปี โดยมีหลักการปฏิบัติงานดังนี้

- ใช้ทรัพยากรธรรมชาติ วัสดุ หรืออุปกรณ์ต่างๆ อย่างมีประสิทธิภาพ และประสิทธิผล
- ผู้ที่เกี่ยวข้องกับกระบวนการผลิต และเครื่องจักรมีหน้าที่ดูแล ปรับปรุง และบำรุงรักษากระบวนการผลิตหรือเครื่องจักรให้อยู่ตามมาตรฐานที่กำหนดไว้ เพื่อลดการใช้ทรัพยากรธรรมชาติ และการปล่อยมลพิษ

3.3.2 ผลการดำเนินงานด้านสิ่งแวดล้อม

การดำเนินงานด้านสิ่งแวดล้อมในกระบวนการผลิต

กรอบนโยบาย	การดำเนินงาน	เป้าหมาย
การจัดการคุณภาพสิ่งแวดล้อมให้เป็นไปตามกฎหมายและข้อกำหนดที่เกี่ยวข้อง พร้อมลงทุนพัฒนาปรับปรุงระบบการจัดการสิ่งแวดล้อม รวมทั้งหามาตรการใหม่เพื่อยกระดับประสิทธิภาพการจัดการสิ่งแวดล้อมทั้งภายในและภายนอกองค์กร	<ul style="list-style-type: none"> • การบำรุงรักษาเครื่องจักร/อุปกรณ์ตามวาระเพื่อรักษาประสิทธิภาพการผลิต • ยึดหลัก 3 R (Reduce, Reuse, Recycle) ในการกำหนดมาตรการเพื่อลดปริมาณของเสียทั้งในกระบวนการผลิตและสำนักงาน 	<ul style="list-style-type: none"> • ลดปริมาณการใช้พลังงานไฟฟ้าให้ได้ตามแผน • ไม่มีข้อร้องเรียนด้านสิ่งแวดล้อม

ผลกระทบด้านสิ่งแวดล้อมส่วนอื่นๆ บริษัทมีมาตรการบำรุงรักษาเครื่องปรับอากาศ และเครื่องจักรเพื่อลดมลพิษที่ส่งผลกระทบต่อปัญหาเรือนกระจก

3.4 การจัดการความยั่งยืนในมิติสังคม

3.4.1 นโยบายและแนวปฏิบัติด้านสังคม

นโยบายสิทธิมนุษยชนของบริษัท

1) นโยบายด้านดูแลพนักงาน

- ส่งเสริมคุณภาพชีวิตที่ดีในการทำงาน จัดให้มีสภาพแวดล้อมการทำงานที่ดี มีอาชีวอนามัย และความปลอดภัยในการทำงานโดยคำนึงถึงมาตรฐานสากล
- สนับสนุนให้พนักงานเติบโตในอาชีพการงานตามความรู้ความสามารถ
- ส่งเสริมให้พนักงานมีส่วนร่วมในการพัฒนาองค์กร
- บริหารจัดการระบบค่าตอบแทน รวมทั้งสวัสดิการต่างๆ ให้เหมาะสม และเป็นธรรม
- พัฒนาความรู้ความสามารถของพนักงานอย่างต่อเนื่อง เพื่อให้มีความพร้อมที่จะรองรับการเจริญเติบโตของบริษัทฯ

2) นโยบายด้านความปลอดภัย อาชีวอนามัยและสภาพแวดล้อมในการทำงาน

- ส่งเสริมและพัฒนาระบบการจัดการความปลอดภัย อาชีวอนามัย และสภาพแวดล้อมในการทำงานตามมาตรฐานสากล สอดคล้องกับกฎหมายและข้อกำหนดอื่นๆ ที่เกี่ยวข้องอย่างเคร่งครัด
- ดำเนินการเพื่อควบคุมและป้องกันความสูญเสียในรูปแบบต่างๆ รวมทั้งรักษาสภาพแวดล้อมในการทำงานที่ปลอดภัย โดยถือเป็นหน้าที่รับผิดชอบของผู้บริหารและพนักงานทุกคนในการรายงานอุบัติเหตุหรืออุบัติการณ์ตามขั้นตอนที่กำหนด
- จัดให้มีการประชาสัมพันธ์ และสื่อสาร เพื่อสร้างความรู้ความเข้าใจ และเผยแพร่ให้ผู้มีส่วนได้เสียที่เกี่ยวข้องทราบ และปฏิบัติได้อย่างถูกต้อง
- กรณีพบการปฏิบัติที่ไม่ปลอดภัย ไม่เป็นไปตามข้อกำหนด มาตรฐาน หรืออาจมีผลกระทบต่อความปลอดภัย อาชีวอนามัย และสภาพแวดล้อมในการทำงาน ให้ยุติการปฏิบัติงานเท่าที่ได้ชั่วคราว และแจ้งผู้เกี่ยวข้องตามลำดับเพื่อดำเนินการแก้ไข
- ติดตามประเมินผลการดำเนินงานให้เกิดการปฏิบัติอย่างจริงจัง และเกิดประสิทธิภาพสูงสุด

3) การบริหารความสัมพันธ์กับลูกค้า

หลักการ	วิธีการดำเนินการ	เป้าหมาย
<ul style="list-style-type: none"> • ผลิตและส่งมอบสินค้าและบริการที่มีคุณภาพและความรับผิดชอบต่อลูกค้า 	<ul style="list-style-type: none"> • หาหรือแนวทางการผลิตและกำหนดแผนงานร่วมกับลูกค้าเป็นประจำต่อเนื่อง 	<ul style="list-style-type: none"> • สามารถเป็นที่พึ่งด้านกำลังการผลิตและเสริมความมั่นใจให้ลูกค้าได้
<ul style="list-style-type: none"> • ปฏิบัติตามเงื่อนไขที่มีต่อลูกค้าอย่างเคร่งครัด หากไม่สามารถปฏิบัติได้แจ้งลูกค้าเพื่อร่วมกันหาแนวทางแก้ไข 	<ul style="list-style-type: none"> • เตรียมความพร้อมเพื่อผลิตสินค้าให้ได้ตามลูกค้าต้องการทั้งในด้านปริมาณและคุณภาพ 	<ul style="list-style-type: none"> • ค่าปรับที่เกิดจากข้อผิดพลาดในการส่งมอบสินค้าที่ไม่เป็นไปตามสัญญาต้องไม่มีหรือมีจะต้องไม่เกินที่กำหนดไว้ในแต่ละปี

4) ความรับผิดชอบต่อสังคมและชุมชน

- สร้างและรักษาภาพลักษณ์ ความน่าเชื่อถือขององค์กรให้ได้รับการยอมรับ และความไว้วางใจจากชุมชนและสังคมในภาพรวม
- เคารพต่อขนบธรรมเนียม ประเพณี วัฒนธรรม และวิถีชีวิตของแต่ละท้องถิ่น
- ส่งเสริมการใช้พลังงานอย่างมีประสิทธิภาพ
- ใช้ประโยชน์จากทรัพยากรธรรมชาติที่สร้างผลกระทบต่อชุมชน และสังคมน้อยที่สุด

นโยบายสิทธิมนุษยชนของบริษัท

- ส่งเสริมการมีส่วนร่วมของชุมชน และให้ความสำคัญในการสื่อสารเพื่อการอยู่ร่วมกับชุมชนในลักษณะเพื่อนบ้านที่ดี
- ส่งเสริมกิจกรรมที่สร้างสรรค์ และพัฒนาคุณภาพสังคม
- สนับสนุนการพัฒนาและส่งเสริมความเข้มแข็งของชุมชนเพื่อคุณภาพชีวิตที่ดีและยั่งยืน
- ส่งเสริมการอนุรักษ์ และฟื้นฟูขนบธรรมเนียมประเพณีท้องถิ่น

3.4.2 ผลการดำเนินงานด้านสังคม

บริษัทมีแนวทางการพัฒนาให้เป็นที่รู้จัก และตอบสนองความต้องการของลูกค้าในประเภทผลิตภัณฑ์คอนกรีตอัดแรงและบริการอย่างมีความรับผิดชอบต่อลูกค้า การมีส่วนร่วมพัฒนาชุมชนและสังคมที่เกี่ยวข้องกับกระบวนการดำเนินธุรกิจรวมถึงการปฏิบัติต่อแรงงานอย่างเป็นธรรม เพื่อเป็นการเคารพสิทธิมนุษยชนตลอดห่วงโซ่อุปทานของธุรกิจ

1. ข้อมูลเกี่ยวกับพนักงานและแรงงาน

บริษัทฯ ปฏิบัติตามหลักสิทธิมนุษยชนตั้งแต่การจ้างงาน จนถึงการดูแลบุคลากรเพื่อให้บุคลากรทุกคนเกิดความรู้สึกผูกพันกับองค์กร โดยมีการดำเนินงานด้านพนักงานที่สำคัญ ดังนี้

(1.1) จำนวนพนักงานทั้งหมด

รายละเอียด	2565	2566	2567
พนักงานชาย (คน)	915	929	941
พนักงานหญิง (คน)	337	324	313
รวม (คน)	1,252	1,253	1,254

บริษัทมีการจ้างงาน พนักงานประจำเท่ากับ 1,250 คน พนักงานผู้พิการเท่ากับ 4 คน รวมพนักงานทั้งหมด 1,254 คน สำหรับการจ้างงานผู้พิการ บริษัทฯได้ปฏิบัติตามกฎหมายการจ้างงานคนพิการอย่างครบถ้วน โดยนอกเหนือจากการจ้างผู้พิการเข้าทำงานแล้ว บริษัทฯยังได้ส่งเงินสมทบเข้ากองทุนส่งเสริม และพัฒนาคุณภาพชีวิตคนพิการตามสัดส่วนจำนวนคนพิการที่บริษัทฯ ไม่สามารถจ้างงานได้

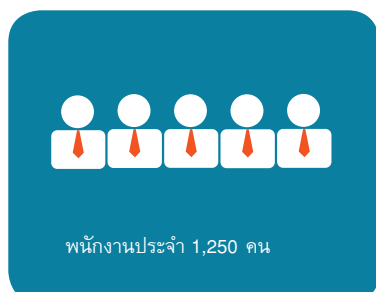

(1.2) การจ่ายค่าตอบแทนพนักงาน

รายละเอียด	2565	2566	2567
ค่าตอบแทนรวมของพนักงาน (บาท)	314,669,798	339,555,103	385,215,910

(1.3) การฝึกอบรมและพัฒนาพนักงาน

บริษัทมีข้อมูลการฝึกอบรมและพัฒนาพนักงาน

รายละเอียด	2565	2566	2567
จำนวนชั่วโมงอบรมเฉลี่ยของพนักงาน (ชั่วโมง/คน/ปี)	3.83	3.07	3.68
ค่าใช้จ่ายในการฝึกอบรมและพัฒนา (บาท)	248,030	275,177	268,713

ในปี 2567 บริษัทฯ จัดหลักสูตรอบรมพนักงานเพื่อเพิ่มทักษะและศักยภาพในการทำงานแก่พนักงานจำนวน 44 หลักสูตร โดยมีจำนวนพนักงานที่เข้ารับการฝึกอบรม 771 คน ซึ่งมากกว่าอัตราร้อยละ 50 ของจำนวนพนักงานทั้งบริษัทฯ ที่กรมพัฒนาฝีมือแรงงานกำหนดไว้ในปี 2567

(1.4) ความปลอดภัย อาชีวอนามัย และสภาพแวดล้อมในการทำงาน

บริษัทมีข้อมูลความปลอดภัยดังนี้

รายละเอียด	2565	2566	2567
จำนวนเหตุการณ์บาดเจ็บจากการทำงานของพนักงานจนถึงขั้นหยุดงาน (ครั้ง)	41	60	41

ในปี 2567 บริษัทฯ พัฒนาและปรับปรุงประสิทธิภาพการดำเนินงานด้านความปลอดภัยอย่างต่อเนื่อง เพื่อลดความเสี่ยงจากการเจ็บป่วย บาดเจ็บหรือเสียชีวิต บริษัทฯ จึงให้มีการฝึกอบรมเกี่ยวกับความปลอดภัยในการปฏิบัติงานทั้งในโรงงานผลิต และพนักงานที่ต้องออกไปปฏิบัติงานภายนอก

(1.5) ความผูกพันของพนักงาน

บริษัทมีข้อมูลเกี่ยวกับความผูกพันของพนักงาน

รายละเอียด	2565	2566	2567
สัดส่วนพนักงานที่ลาออกโดยสมัครใจ (%)	3.12	2.23	7.92

2. ลูกค้า

การพัฒนาความพึงพอใจของลูกค้าเพื่อความยั่งยืนของธุรกิจ

บริษัทได้จัดให้มีการประเมินเพื่อวัดความพึงพอใจของลูกค้าที่ได้ให้ความไว้วางใจใช้สินค้าของบริษัท โดยมีวัตถุประสงค์เพื่อให้บริษัทได้รับทราบถึงประเด็นปัญหา อุปสรรค และข้อร้องเรียนต่างๆ ตั้งแต่กระบวนการขาย คุณภาพสินค้า การจัดส่ง การติดตั้ง ด้านบัญชีและการเงินของทุกๆ โรงงานเพื่อนำมาวิเคราะห์และพัฒนาในการปรับปรุงงานอย่างต่อเนื่อง

ผลการวัดระดับความพึงพอใจของลูกค้าในปี 2567 เป็นดังนี้

หน่วย : %

โรงงาน	Q1	Q2	Q3	Q4	AVG.
ภูเก็ต	91	91	78	89	87
สุราษฎร์ธานี	88	93	87	91	90
หาดใหญ่	84	89	98	87	90
บ้านบึง	85	89	84	94	88
อุดรธานี	91	82	90	87	88
นครปฐม	85	91	84	87	87
AVG.	87	89	87	89	88

โดยบริษัทได้ตั้งเป้าหมายคะแนนความพึงพอใจของลูกค้าในทุกโรงงานต้องให้ได้มากกว่า 80% ซึ่งในปี 2567 คะแนนความพึงพอใจของลูกค้าที่มีต่อบริษัทใกล้เคียงกับปีก่อน

3. ข้อมูลเกี่ยวกับชุมชนและสังคม

ความรับผิดชอบต่อสังคม (Corporate Social Responsibilities : CSR)

บริษัทมีนโยบายในการดำเนินธุรกิจด้วยความรับผิดชอบต่อสังคม ชุมชน และสิ่งแวดล้อม มุ่งสนับสนุนกิจกรรมเพื่อพัฒนาคุณภาพชีวิต และเสริมสร้างประโยชน์ต่อชุมชน ส่งเสริมและปลูกฝังจิตสำนึกของความรับผิดชอบต่อสังคมสิ่งแวดล้อม และชุมชนให้กับพนักงานทุกระดับ ส่งเสริมให้พนักงานมีส่วนร่วมในกิจกรรมหรือโครงการต่างๆ ของชุมชน ตลอดจนรณรงค์ขอให้นัก্ষีให้มีการใช้พลังงานและทรัพยากรอย่างมีประสิทธิภาพ

(3.1) กิจกรรมเพื่อสังคม ชุมชน และสิ่งแวดล้อม

บริษัทได้ส่งเสริมและปลูกฝังจิตสำนึกของความรับผิดชอบต่อสังคม สิ่งแวดล้อมและชุมชนให้กับพนักงานทุกระดับ ตลอดจนรณรงค์ขอให้นัก্ষีมีการใช้พลังงานและทรัพยากรอย่างมีประสิทธิภาพ บริษัทได้ให้การสนับสนุนและช่วยเหลือด้านสังคม รวมทั้งการสนับสนุนการดำเนินงานในรูปแบบต่างๆ และมีการส่งเสริมให้พนักงานมีส่วนร่วมในกิจกรรมดังกล่าวอย่างต่อเนื่อง โดยมีกิจกรรมที่ได้ดำเนินการในปี 2567 ดังนี้

- วัดเกษรศีลคุณ (วัดป่าบ้านตาด) อ.เมือง จ.อุดรธานี
- วัดโสธรวรารามวรวิหาร อ.เมืองฉะเชิงเทรา จ.ฉะเชิงเทรา
- วัดประชาสันติ อ.เมือง จ.พังงา
- ศูนย์ปฏิบัติธรรมพระพุทธบาทโคกสมบุรณ์ อ.ชัยบาดาล จ.ลพบุรี
- วัดสันติวัฒนาราม อ.มหาสาร จ.พระนครศรีอยุธยา
- วัดธารากร อ.ตากใบ จ.นราธิวาส
- วัดไตรธรรมาราม พระอารามหลวง อ.เมืองสุราษฎร์ธานี จ.สุราษฎร์ธานี
- วัดอนุสรณ์สังฆาราม (ห้วยมุด) อ.บ้านนาสาร จ.สุราษฎร์ธานี
- วัดไตรมิตรวิทยาราม วรวิหาร เขตสัมพันธวงศ์ กรุงเทพมหานคร

- วัดใหม่เนินพะยอม อ.ศรีราชา จ.ชลบุรี
- วัดแจ้ง อ.ระโนด จ.สงขลา
- วัดเทพนิมิตรสุดเขตสยาม อ.เชียงของ เชียงราย
- วัดหนองบัวงาม อ.เนินมะปราง จ.พิษณุโลก
- วัดไร่ธรรมาราม อ.สิงหนคร จ.สงขลา
- วัดพระธาตุดอยเวียง อ.บ้านธิ จ.ลำพูน
- วัดแพร่แสงเทียน อ.ร้อยกวาง จ.แพร่
- โรงเรียนหนองซาก (ประโยชน์บุพการีอุทิศ) อ.บ้านบึง จ.ชลบุรี
- คณะวิศวกรรมศาสตร์ มหาวิทยาลัยมหิดล อ.พุทธมณฑล จ.นครปฐม
- โรงพยาบาลวชิระภูเก็ต อ.เมืองภูเก็ต จ.ภูเก็ต

(3.2) กิจกรรมเพื่อพนักงาน

บริษัทมีการจัดกิจกรรมประชุมใหญ่ประจำปีเพื่อให้พนักงานได้รับทราบนโยบายและแนวทางในการดำเนินงานประจำปี เพื่อให้ทุกหน่วยงานมีแนวทางในการดำเนินงานไปในทิศทางเดียวกัน เพื่อบรรลุเป้าหมายที่บริษัทวางไว้ และเป็นการพบปะแลกเปลี่ยนประสบการณ์ในการทำงาน กระชับความสัมพันธ์ความสามัคคีระหว่างพนักงานเป็นประจำทุกปีอย่างต่อเนื่องมาโดยตลอด กิจกรรมนี้จะสอดคล้องกับโครงการตรวจติดตามระบบการบริหารจัดการโรงงาน SCP : System Control Project เพื่อให้โรงงานมีการปรับปรุงและพัฒนาการดำเนินงานในด้านต่างๆ ให้ดียิ่งขึ้นต่อไป



4. การวิเคราะห์และคำอธิบายของฝ่ายจัดการ (MD&A)

4.1 การวิเคราะห์การดำเนินงานและฐานะการเงิน (Management Discussion and Analysis : MD&A)

สรุปผลการดำเนินงานปี 2567
บริษัท ทักษิณคอนกรีต จำกัด (มหาชน) รายงานผลการดำเนินงานสำหรับปี 2567 เปรียบเทียบกับผลการดำเนินงานปี 2566 และปี 2565 ดังนี้

พื้นที่	ปี	เทียบกับช่วงเดียวกัน							
		2567/2566 (YOY)				2566/2565 (YOY)			
		2567	%	2566	%	2565	%	+ / -	%
รายได้	รายได้จากการขาย	1,595,766	72.73%	1,369,557	74.35%	1,208,529	75.08%	226,209	16.52%
	รายได้จากการให้บริการ	598,397	27.27%	472,429	25.65%	401,231	24.92%	125,968	26.66%
	รายได้รวม	2,194,163	98.79%	1,841,986	99.06%	1,609,760	99.23%	352,177	19.12%
รายได้อื่น		26,796	1.21%	17,477	0.94%	12,560	0.77%	9,319	53.32%
	รวมรายได้	2,220,959	100.00%	1,859,463	100.00%	1,622,320	100.00%	361,496	19.44%
ต้นทุน	ต้นทุนขาย	1,143,667	71.67%	1,072,322	78.30%	955,193	79.04%	(6.63%)	(0.74%)
	ต้นทุนบริการ	452,162	75.56%	399,513	84.57%	343,175	85.53%	(9.01%)	(0.96%)
	รวมต้นทุนขายและบริการ	1,595,829	72.73%	1,471,835	79.90%	1,298,368	80.66%	(7.17%)	(0.76%)
	กำไรขั้นต้น	598,334	27.27%	370,151	20.10%	311,392	19.34%	7.17%	0.76%
ค่าใช้จ่ายในการขายและบริหาร		240,643	10.84%	201,661	10.85%	217,845	13.43%	(0.01%)	(2.58%)
	กำไรก่อนดอกเบี้ยและภาษี	384,487	17.31%	185,967	10.00%	106,107	6.54%	7.31%	3.46%
ต้นทุนทางการเงิน		4,446	0.20%	2,559	0.14%	2,775	0.17%	0.06%	(0.03%)
ภาษีเงินได้		76,227	3.43%	36,886	1.98%	25,433	1.57%	1.45%	0.41%
	กำไรสำหรับปี	303,814	13.68%	146,522	7.88%	77,899	4.80%	5.80%	3.08%
EBITDA		436,466		241,776		179,387			
	กำไรต่อหุ้น (บาท)	1.08		0.52		0.27			
เงินปันผลจ่ายต่อหุ้น (บาท)		1.50		0.35		0.15			
อัตราการจ่ายเงินปันผลต่อกำไรสำหรับงวด (%)		100.00%		67.43%		55.55%			
อัตราการจ่ายเงินปันผลต่อกำไรสะสม (%)		6.86%							
Dividend Yield (%)		22.22%		6.73%		3.01%			

1. บทสรุปผลการดำเนินงานปี 2567

ในปี 2567 บริษัทสามารถประมุลงานโครงการขนาดใหญ่ของภาครัฐบาลและเอกชนได้อย่างต่อเนื่องส่งผลให้บริษัทมีรายได้รวมเพิ่มขึ้นเป็น 2,220.96 ล้านบาท เพิ่มขึ้นร้อยละ 19.44 แบ่งเป็นรายได้จากการขายและงานบริการจำนวน 2,194.16 ล้านบาท เพิ่มขึ้นร้อยละ 19.12 และรายได้อื่นจำนวน 26.80 ล้านบาท มีกำไรขั้นต้น 598.33 ล้านบาท คิดเป็นร้อยละ 27.27 และมีกำไรสุทธิจำนวน 303.81 ล้านบาท คิดเป็นร้อยละ 13.68 เพิ่มขึ้นจากปี 2566 ร้อยละ 5.80 กำไร 1.08 บาทต่อหุ้น ทำให้บริษัทมีกำไรสะสมเป็น 2,046.85 ล้านบาท ส่วนของผู้ถือหุ้นเป็น 2,340.33 ล้านบาท D/E เท่ากับ 0.19

2. ผลการดำเนินงานและความสามารถในการทำกำไร

2.1 รายได้

ช่วงปี 2565-2567 บริษัทมีรายได้รวมเป็น 1,622.32 ล้านบาท 1,859.46 ล้านบาท และ 2,220.96 ล้านบาท ตามลำดับแบ่งเป็นรายได้จากการขายและบริการรวมเท่ากับ 1,609.76 ล้านบาท 1,841.99 ล้านบาท และ 2,194.16 ล้านบาท ตามลำดับ คิดเป็นสัดส่วนที่ปรับเพิ่มขึ้นสำหรับปี 2566 ร้อยละ 14.43 และปี 2567 ร้อยละ 19.12 ตามลำดับ

รายได้อื่น ๆ สำหรับปี 2565-2567 บริษัทมีรายได้อื่นจำนวน 12.56 ล้านบาท 17.48 ล้านบาท และ 26.80 ล้านบาท ตามลำดับ โดยรายได้อื่น ๆ ของ ปี 2567 แบ่งเป็น รายได้จากดอกเบี้ยรับจำนวน 14.03 ล้านบาท กำไรที่ยังไม่เกิดขึ้นจากการเปลี่ยนแปลงมูลค่าสินทรัพย์ทางการเงินหมุนเวียนอื่นจำนวน 8.55 ล้านบาท หนี้สูญได้รับคืน 1.60 ล้านบาท กำไรจากการจำหน่ายทรัพย์สิน 0.39 ล้านบาท และรายได้อื่นๆจำนวน 3.79 ล้านบาท เป็นต้น

2.2 ต้นทุนและค่าใช้จ่าย

ปี 2565-2567 บริษัทมีต้นทุนขาย 955.19 ล้านบาท 1,072.32 ล้านบาท และ 1,143.67 ล้านบาท ตามลำดับ คิดเป็นสัดส่วน ร้อยละ 79.04 78.30 และ 71.67 ตามลำดับ ปรับลดลงในปี 2566-2567 ร้อยละ 0.74 และ 6.63 ตามลำดับ และต้นทุนบริการ 343.18 ล้านบาท 399.51 ล้านบาท และ 452.16 ล้านบาท ตามลำดับ คิดเป็นสัดส่วนร้อยละ 85.53 84.57 และ 75.56 ตามลำดับ ปรับลดลงในปี 2566-2567 ร้อยละ 0.96 และ 9.01 ตามลำดับ การปรับลดลงของต้นทุนเป็นผลมาจากการบริหารจัดการต้นทุนได้อย่างมีประสิทธิภาพรวมทั้งการเพิ่มขึ้นของรายได้จากการขายและบริการรวมที่ปรับเพิ่มขึ้นร้อยละ 19.12

ค่าใช้จ่ายในการขายและบริหารในช่วงปี 2565-2567 บริษัทมีค่าใช้จ่ายดังกล่าวเป็นจำนวน 217.85 ล้านบาท 201.66 ล้านบาท และ 240.64 ล้านบาทตามลำดับ คิดเป็นสัดส่วนร้อยละ 13.43 10.85 และ 10.84 ตามลำดับ ปรับลดลงในปี 2566 และ 2567 ร้อยละ 2.58 และ 0.01 ตามลำดับ เป็นผลมาจากการบริหารจัดการการให้เครดิตลูกหนี้การค้าและการจัดเก็บหนี้อย่างเข้มงวดและมีศักยภาพ และในปี 2567 มีการตั้งค่าเผื่อหนี้สงสัยจะสูญ 3.27 ล้านบาท

2.3 ความสามารถในการทำกำไร

จากต้นทุนและค่าใช้จ่ายในการการขายและบริหารที่ปรับลดลงส่งผลให้บริษัทมีอัตรากำไรขั้นต้นของปี 2567 ปรับเพิ่มขึ้นเป็นร้อยละ 27.27 จากปี 2565-2566 ที่มีอัตราร้อยละ 19.34 และ ร้อยละ 20.10 ตามลำดับ และอัตรากำไรสุทธิสำหรับปี 2567 หลังหักภาษีเงินได้นิติบุคคลปรับเพิ่มขึ้นเป็นร้อยละ 13.68 จากเดิม ร้อยละ 4.80 และร้อยละ 7.88 ของปี 2565-2566 ตามลำดับ

จากเหตุผลดังกล่าวข้างต้นทำให้บริษัทมีกำไรสุทธิสำหรับปี 2567 หลังหักภาษีเงินได้นิติบุคคลเป็นเงินจำนวน 303.81 ล้านบาท คิดเป็นกำไร 1.08 บาทต่อหุ้นและมีกำไรสะสมเพิ่มขึ้นเป็น 2,076.85 ล้านบาทแบ่งเป็นส่วนของกำไรที่จัดสรรแล้ว 30.00 ล้านบาท และยังไม่ได้จัดสรร 2,046.85 ล้านบาท และมี EBITDA เป็น 436.47 ล้านบาท

3. ความสามารถในการบริหารสินทรัพย์

ฐานะทางการเงิน

ณ 31 ธันวาคม 2567 บริษัทมีสินทรัพย์รวม 2,789.90 ล้านบาท จากเดิมของปี 2565 และ 2566 ที่มีสินทรัพย์รวมจำนวน 2,341.87 ล้านบาท และ 2,505.99 ล้านบาท ตามลำดับ สินทรัพย์รวมของปี 2567 ประกอบด้วยสินทรัพย์หมุนเวียนจำนวน 2,096.90 ล้านบาท เพิ่มขึ้น 229.59 ล้านบาท เป็นการเพิ่มขึ้นของสินทรัพย์ทางการเงินหมุนเวียนอื่นจำนวน 252.93 ล้านบาทเนื่องจากการลงทุนในเงินฝากประจำเพิ่มขึ้น เงินสดและรายการเทียบเท่าเงินสดเพิ่มขึ้น 105.91 ล้านบาท และลูกหนี้เงินประกันผลงานเพิ่มขึ้นจำนวน 6.30 ล้านบาท ส่วนสินทรัพย์ไม่หมุนเวียนเพิ่มขึ้นจำนวน 54.31 ล้านบาท เป็นการเพิ่มขึ้นของสินทรัพย์ถาวรจำนวน 67.19 ล้านบาท เป็นการลงทุนในส่วนของรถส่งสินค้าเพื่อทดแทนของเดิมที่เสื่อมสภาพและลงทุนในเครื่องจักรและอุปกรณ์ที่ใช้สำหรับหน่วยงานบริการ

อัตราผลตอบแทนจากสินทรัพย์ อัตราผลตอบแทนจากสินทรัพย์ถาวร และอัตรากำไรสุทธิของสินทรัพย์ ปี 2567 มีสัดส่วนปรับเพิ่มขึ้นเป็นร้อยละ 10.89 59.67 และ 0.80 เท่า จากเดิมปี 2566 ร้อยละ 5.85 38.24 และ 0.74 เท่า ตามลำดับ และปี 2565 ร้อยละ 3.33 27.87 และ 0.69 เท่าตามลำดับ เป็นผลมาจากกำไรที่ปรับเพิ่มขึ้น

4. สภาพคล่องและความเพียงพอของเงินทุน

ณ 31 ธันวาคม 2567 บริษัทมีกระแสเงินสดสุทธิปลายงวดเพิ่มขึ้นเป็น 630.26 ล้านบาท จากเดิม 524.35 ล้านบาท เกิดจากเงินสดสุทธิที่ได้มาจากการดำเนินงานจำนวน 512.87 ล้านบาท หักเงินสดสุทธิที่ใช้ไปในกิจกรรมการลงทุน 297.96 ล้านบาท และหักเงินสดสุทธิที่ใช้ไปในกิจกรรมจัดหาเงิน 109.01 ล้านบาท บวกเงินสดและรายการเทียบเท่าเงินสดต้นงวดจำนวน 524.35 ล้านบาท ทำให้กระแสเงินสดสุทธิเพิ่มขึ้นเป็น 630.26 ล้านบาท

กระแสเงินสดที่ใช้ไปในกิจกรรมการลงทุนเป็นการลงทุนในส่วนของสินทรัพย์ถาวร จำนวน 67.30 ล้านบาท ส่วนหนึ่งเป็นการลงทุนในส่วนของรถขนส่งสินค้าเพื่อทดแทนของเดิมที่เสื่อมสภาพ เครื่องจักร อุปกรณ์ แบบพิมพ์ และเครื่องจักรอุปกรณ์สำหรับตอก เป็นต้น และลงทุนสินทรัพย์ทางการเงินหมุนเวียนอื่นที่เพิ่มขึ้น 254.38 ล้านบาทส่วนหนึ่งเป็นการลงทุนในเงินฝากประจำที่เพิ่มขึ้นในส่วนของกระแสเงินสดจากกิจกรรมจัดหาเงินเป็นการจ่ายเงินปันผลจำนวน 98.80 ล้านบาท และชำระคืนหนี้สัญญาเช่าจำนวน 8.27 ล้านบาท เป็นต้น

อัตราส่วนทางการเงินที่สำคัญ

อัตราส่วนทางการเงินที่สำคัญ	ปี 2567	ปี 2566	ปี 2565
อัตราส่วนสภาพคล่อง (เท่า)	6.05	6.47	8.18
Cash Cycle (วัน)	74.76	107.32	132.33
อัตราผลตอบแทนผู้ถือหุ้น (%)	12.98	6.83	3.77
อัตราผลตอบแทนจากสินทรัพย์ (%)	10.89	5.85	3.33
อัตราส่วนหนี้สินต่อส่วนของผู้ถือหุ้น (เท่า)	0.19	0.17	0.13

จากการพิจารณาอัตราส่วนสภาพคล่องและ Cash Cycle จะเห็นว่าในปี 2565-2567 บริษัทยังคงมีสภาพคล่องที่ดีและยังคงมีความสามารถในการชำระหนี้ระยะสั้นได้อย่างต่อเนื่องในช่วง 3 ปีที่ผ่านมา สำหรับอัตราผลตอบแทนผู้ถือหุ้นและอัตราผลตอบแทนจากสินทรัพย์ของปี 2567 มีอัตราส่วนปรับเพิ่มขึ้นเป็นร้อยละ 12.98 และ 10.89 ตามลำดับเป็นผลมาจากกำไรที่ปรับเพิ่มขึ้น

สำหรับอัตราส่วนหนี้สินต่อส่วนของผู้ถือหุ้น (D/E Ratio) ปี 2565-2567 เท่ากับ 0.13 เท่า 0.17 และ 0.19 เท่า ตามลำดับปรับเพิ่มขึ้นในปี 2567 เกิดจากการเพิ่มขึ้นของเจ้าหนี้การค้าและเจ้าหนี้หมุนเวียนอื่น ภาษีเงินได้นิติบุคคลค้างจ่าย ตามรายได้และกำไรสุทธิที่ปรับเพิ่มขึ้นและหนี้สินตามสัญญาเช่าที่ลงทุนในสินทรัพย์ถาวร

การจ่ายเงินปันผล

สำหรับผลการดำเนินงานปี 2567 ประชุมกรรมการเมื่อวันที่ 25 กุมภาพันธ์ 2568 มีมติอนุมัติจ่ายเงินปันผลในอัตราหุ้นละ 1.50 บาท คิดเป็นอัตราร้อยละ 100.00 ของกำไรสุทธิสำหรับงวดปีและร้อยละ 6.86 ของกำไรสะสมที่ยังไม่ได้จัดสรร รวมเป็นจำนวนเงิน 423,450,000 บาท

5. การผูกพันด้านหนี้สินและการบริหารจัดการภาระนอกงบดุล

ณ วันที่ 31 ธันวาคม 2567 และ 2566 บริษัทมีภาระผูกพันที่ขอให้ธนาคารในประเทศออกหนังสือค้ำประกันให้กับบุคคลอื่นแทนบริษัท เนื่องในการดำเนินงานตามปกติของบริษัทเป็นเงิน 96.00 ล้านบาท และ 98.00 ล้านบาท ตามลำดับ ค้ำประกันโดยเงินฝากสถาบันการเงินที่ติดภาระค้ำประกันและจดจำนองที่ดิน พร้อมสิ่งปลูกสร้างและเครื่องจักรบางส่วน

ณ วันที่ 31 ธันวาคม 2567 และ 2566 บริษัทมีภาระผูกพันตามสัญญาเช่าดำเนินงานที่ยกเลิกไม่ได้สิ้นสุดปี 2571 เป็นเงิน 1.00 ล้านบาท และ 1.00 ล้านบาท ตามลำดับ เป็นการทำสัญญาค่าจ้างรักษาความปลอดภัย และเครื่องถ่ายเอกสาร

6. ปัจจัยที่มีผลกระทบต่อผลการดำเนินงานในอนาคต

การลงทุนของบริษัทในปี 2568 ยังคงเป็นการลงทุนในสินทรัพย์ถาวรของแต่ละโรงงาน เพื่อให้สอดคล้องกับความต้องการของตลาดในระยะยาวและทดแทนในส่วนที่เสื่อมโทรม โดยการลงทุนดังกล่าวไม่ได้ส่งผลกระทบต่อกระแสเงินสดของการดำเนินกิจการอย่างมีนัยสำคัญ

7. ตารางสรุปอัตราส่วนทางการเงิน

(7.1) อัตราส่วนสภาพคล่อง (LIQUIDITY RATIO)

		2565	2566	2567
อัตราส่วนสภาพคล่อง (Current Ratio)	(เท่า)	8.18	6.47	6.05
อัตราส่วนสภาพคล่องหมุนเร็ว (Quick Ratio)	(เท่า)	6.46	5.51	5.40
อัตราส่วนสภาพคล่องกระแสเงินสด (Cash Flow Liquidity Ratio)	(เท่า)	0.68	0.85	1.51
อัตราส่วนหมุนเวียนลูกหนี้การค้า (Account Receivable Turnover)	(เท่า)	5.37	4.71	7.12
ระยะเวลาเก็บหนี้เฉลี่ย (Average Collection Period)	(วัน)	66.99	76.35	50.54
อัตราส่วนหมุนเวียนสินค้าคงเหลือ (Inventory Turnover)	(เท่า)	3.71	5.31	7.11
ระยะเวลาขายสินค้าเฉลี่ย (Average Sale Period)	(วัน)	96.97	67.80	50.60
อัตราส่วนหมุนเวียนเจ้าหนี้ (Account Payable Turnover)	(เท่า)	11.38	9.78	13.65
ระยะเวลาชำระหนี้ (Average Payment Period)	(วัน)	31.63	36.79	26.37
วงจรเงินสด (Cash Cycle)	(วัน)	132.23	107.36	74.76

(7.2) อัตราส่วนแสดงความสามารถในการทำกำไร (Profitability Ratio)

		2565	2566	2567
อัตรากำไรขั้นต้น (Gross Profit Margin)	(%)	19.34	20.10	27.27
อัตรากำไรจากการดำเนินงาน (Operating Profit Margin)	(%)	6.59	10.10	17.52
อัตรากำไรสุทธิ (Net Profit Margin)	(%)	4.80	7.88	13.68
อัตรากำไรอื่น	(%)	0.77	0.94	1.21
อัตราผลตอบแทนผู้ถือหุ้น (Return on Equity)	(%)	3.77	6.83	12.98
อัตราส่วนเงินสดต่อการทำกำไร (Cash-to-Profit Ratio)	(%)	131.23	131.88	135.73

(7.3) อัตราส่วนแสดงประสิทธิภาพในการดำเนินงาน (Efficiency Ratio)

		2565	2566	2567
อัตราผลตอบแทนจากสินทรัพย์ (Return on Asset)	(%)	3.33	5.85	10.89
อัตราผลตอบแทนจากสินทรัพย์ถาวร (Return on Fixed Asset)	(%)	27.87	38.24	59.67
อัตราการใช้ประโยชน์ของสินทรัพย์ (Total Asset Turnover)	(เท่า)	0.69	0.74	0.80

(7.4) อัตราส่วนวิเคราะห์นโยบายทางการเงิน (Financial Policy Ratio)

		2565	2566	2567
อัตราส่วนหนี้สินต่อส่วนของผู้ถือหุ้น (D/E Ratio)	(เท่า)	0.13	0.17	0.19
อัตราส่วนความสามารถชำระดอกเบี้ย (Interest Coverage Ratio)	(เท่า)	38.25	72.70	86.48
อัตราส่วนความสามารถชำระภาระผูกพัน (Debt Service Coverage Ratio)	(เท่า)	1.27	1.18	2.44
อัตราส่วนความสามารถชำระภาระผูกพัน (Cash Basic)	(เท่า)	2.12	1.96	4.17
อัตราการจ่ายเงินปันผล (Dividend Payout Ratio)	(%)	55.55	67.43	100.00
อัตราการจ่ายเงินปันผลต่อกำไรสะสม	(%)	-	-	6.86
อัตราผลตอบแทนจากเงินปันผล (Dividend Yield)	(%)	3.01	6.73	22.22

ข้อมูลต่อหุ้นและอัตราการเติบโต

(7.5) ข้อมูลต่อหุ้น

		2565	2566	2567
มูลค่าตามบัญชีต่อหุ้น	(บาท)	6.88	7.60	8.29
กำไรสุทธิต่อหุ้น	(บาท)	0.27	0.52	1.08
เงินปันผลต่อหุ้น	(บาท)	0.15	0.35	1.50

(7.6) อัตราการเติบโต

		2565	2566	2567
สินทรัพย์รวม	(%)	(1.46)	7.01	11.33
หนี้สินรวม	(%)	(8.78)	30.18	24.55
รายได้จากการขายหรือบริการ	(%)	3.80	14.43	19.12
ค่าใช้จ่ายดำเนินงาน	(%)	1.76	(7.43)	19.33
กำไร (ขาดทุน) สุทธิ	(%)	(13.74)	88.09	107.35

ข้อมูลเกี่ยวกับหุ้นกู้หรือตัวแลกเงิน

-ไม่มี-

คำอธิบายและการวิเคราะห์ของฝ่ายจัดการ

(รายละเอียดดูตารางแสดงงบการเงินรวม)

หน่วย : พันบาท

ข้อมูลสำคัญจากงบการเงิน	ปี 2565	%	ปี 2566	%	ปี 2567	%
รายได้จากการขาย	1,208,529	75.08	1,369,557	74.35	1,595,766	72.73
รายได้จากการให้บริการ	401,231	24.92	472,429	25.65	598,398	27.27
รวมรายได้จากการขายและการให้บริการ	1,609,760	99.23	1,841,986	99.06	2,194,164	98.79
รายได้อื่น	12,560	0.77	17,477	0.94	26,796	1.21
รวมรายได้	1,622,320	100	1,859,463	100	2,220,960	100

ข้อมูลสำคัญจากงบการเงิน	ปี 2565	%	ปี 2566	%	ปี 2567	%
ต้นทุนขาย	955,193	79.04	1,072,322	78.30	1,143,667	71.67
ต้นทุนบริการ	343,175	85.53	399,513	84.57	452,162	75.56
ต้นทุนทางการเงิน	2,775	0.17	2,559	0.14	4,446	0.20

ข้อมูลสำคัญจากงบการเงิน	ปี 2565	%	ปี 2566	%	ปี 2567	%
กำไรขั้นต้น	311,392	19.34	370,151	20.10	598,334	27.27
กำไร (ขาดทุน) สุทธิ	77,899	4.80	146,522	7.88	303,815	13.68
กำไรและกำไรเบ็ดเสร็จรวมสำหรับปี	78,125	4.82	122,783	6.60	294,104	13.24
กำไร (ขาดทุน) ต่อหุ้น (บาท)	0.27		0.52		1.08	

ข้อมูลสำคัญจากงบการเงิน	ปี 2565	ปี 2566	ปี 2567
ทุนจดทะเบียน	300,000	282,300	282,300
หุ้นทุนซื้อคืน	103,870	-	-
ส่วนของผู้ถือหุ้น	2,064,591	2,145,029	2,340,328
จำนวนทุนเรือนหุ้น (หุ้น)	300,000,000	282,300,000	282,300,000
จำนวนหุ้นทุนซื้อคืน (หุ้น)	17,700,000	-	-

ข้อมูลสำคัญจากงบการเงิน	ปี 2565	ปี 2566	ปี 2567
EBITDA	179,387	241,776	436,466

4.2 ปัจจัยหรือเหตุการณ์ที่อาจมีผลต่อฐานะการเงินหรือการดำเนินงานอย่างมีนัยสำคัญในอนาคต

-ไม่มี-

4.3 ข้อมูลแสดงฐานะการเงินและผลการดำเนินงาน เปรียบเทียบ 3 ปี

- สรุปฐานะการเงินและผลการดำเนินงานของ 3 ปีที่ผ่านมาและงวดล่าสุด

บริษัท ทักษิณคอนกรีต จำกัด (มหาชน)

งบฐานะการเงิน ณ วันที่ 31 ธันวาคม

สินทรัพย์

	พ.ศ. 2565		พ.ศ. 2566		พ.ศ. 2567	
	บาท	%	บาท	%	บาท	%
สินทรัพย์หมุนเวียน						
เงินสดและรายการเทียบเท่าเงินสด	652,671,461	27.88	524,349,037	20.92	630,255,402	22.59
ลูกหนี้การค้า และลูกหนี้หมุนเวียนอื่น	299,555,982	12.79	390,668,160	15.59	308,014,591	11.04
สินค้าคงเหลือ	349,723,422	14.93	277,190,343	11.06	224,298,355	8.04
สินทรัพย์ทางการเงินหมุนเวียนอื่น	340,331,431	14.53	646,648,463	25.81	899,575,579	32.24
ลูกหนี้ประกันผลงาน	21,137,203	0.90	28,455,775	1.14	34,758,107	1.25
รวมสินทรัพย์หมุนเวียน	1,663,419,499	71.03	1,867,311,778	74.52	2,096,902,034	75.16
สินทรัพย์ไม่หมุนเวียน						
สินทรัพย์ทางการเงินไม่หมุนเวียนอื่น	84,163,560	3.59	54,490,510	2.17	42,351,535	1.52
อสังหาริมทรัพย์เพื่อการลงทุน	3,889,427	0.17	3,814,620	0.15	3,739,814	0.13
ที่ดิน อาคารและอุปกรณ์	542,428,394	23.16	529,056,125	21.11	596,248,475	21.37
สินทรัพย์สิทธิการใช้	20,056,868	0.86	16,783,453	0.67	13,059,973	0.47
เงินฝากธนาคารที่ติดภาระค้ำประกัน	22,797,765	0.97	22,892,121	0.91	23,078,161	0.83
สินทรัพย์ภาษีเงินได้รอการตัดบัญชี	4,701,233	0.20	11,147,576	0.45	13,641,510	0.49
สินทรัพย์ไม่หมุนเวียนอื่น	414,298	0.02	499,045	0.02	879,169	0.03
รวมสินทรัพย์ไม่หมุนเวียน	678,451,545	28.97	638,683,450	25.48	692,998,637	24.84
รวมสินทรัพย์	2,341,871,044	100.00	2,505,995,228	100.00	2,789,900,671	100.00

หนี้สินและส่วนของผู้ถือหุ้น

	พ.ศ. 2565		พ.ศ. 2566		พ.ศ. 2567	
	บาท	%	บาท	%	บาท	%
หนี้สินหมุนเวียน						
เจ้าหนี้การค้าและเจ้าหนี้หมุนเวียนอื่น	189,816,563	8.11	263,681,928	10.52	295,023,860	10.57
หนี้สินตามสัญญาเช่าที่ถึงกำหนดชำระภายในหนึ่งปี	2,666,888	0.11	4,833,907	0.19	16,772,442	0.60
ภาษีเงินได้ดิน建物คล้อยจ่าย	10,924,103	0.47	20,017,267	0.80	34,703,752	1.24
รวมหนี้สินหมุนเวียน	203,407,554	8.69	288,533,102	11.51	346,500,054	12.41
หนี้สินไม่หมุนเวียน						
หนี้สินตามสัญญาเช่า	18,165,720	0.77	19,933,813	0.80	50,471,176	1.81
ประมาณการหนี้สินไม่หมุนเวียนสำหรับผลประโยชน์พนักงาน	55,706,401	2.38	52,498,503	2.09	52,600,766	1.89
รวมหนี้สินไม่หมุนเวียน	73,872,121	3.15	72,432,316	2.89	103,071,942	3.70
รวมหนี้สิน	277,279,675	11.84	360,965,418	14.40	449,571,996	16.11
ส่วนของผู้ถือหุ้น						
ทุนเรือนหุ้น						
ทุนจดทะเบียน	300,000,000		282,300,000		282,300,000	
ทุนที่ออกและชำระแล้ว	300,000,000	12.81	282,300,000	11.26	282,300,000	10.11
กำไรสะสม						
จัดสรรแล้ว						
ทุนสำรองตามกฎหมาย	30,000,000	1.28	30,000,000	1.20	30,000,000	1.08
สำรองหุ้นทุนซื้อคืน	103,870,931	4.44	-	-	-	-
ยังไม่ได้จัดสรร	1,719,961,593	73.44	1,841,838,474	73.50	2,046,848,519	73.37
หุ้นทุนซื้อคืน	(103,870,931)	(4.44)	-	-	-	-
องค์ประกอบอื่นของส่วนของผู้ถือหุ้น	14,629,776	0.63	(9,108,664)	(0.36)	(18,819,844)	(0.67)
รวมส่วนของผู้ถือหุ้น	2,064,591,369	88.16	2,145,029,810	85.60	2,340,328,675	83.89
รวมหนี้สินและส่วนของผู้ถือหุ้น	2,341,871,044	100.00	2,505,995,228	100.00	2,789,900,671	100.00

บริษัท ทักษิณคอนกรีต จำกัด (มหาชน)

งบกำไรสะสม

สำหรับปีสิ้นสุดวันที่ 31 ธันวาคม

	2565 (บาท)	2566 (บาท)	2567 (บาท)
กำไรสะสมที่ยังไม่ได้จัดสรร			
ยอดยกมาก่อนปรับปรุง	1,723,654,227	1,719,961,593	1,841,838,474
<u>บวก</u> กำไร (ขาดทุน) สุทธิสำหรับปี	77,899,256	146,521,746	303,814,730
หัก กำไรสะสมจัดสรรแล้ว - สรรองตามกฎหมาย			
โอนไปกำไรสะสม	4,541,555	-	-
หุ้นทุนซื้อคืน	(42,864,295)	-	-
ตัดจำหน่ายหุ้นทุนซื้อคืน	-	17,700,000	-
เงินปันผลจ่าย	(43,269,150)	(42,344,865)	(98,804,685)
กำไรสะสมที่ยังไม่ได้จัดสรร	1,719,961,593	1,841,838,474	2,046,848,519

บริษัท ทักษิณคอนกรีต จำกัด (มหาชน)

งบกำไรขาดทุนเบ็ดเสร็จ

สำหรับปีสิ้นสุดวันที่ 31 ธันวาคม

	พ.ศ. 2565		พ.ศ. 2566		พ.ศ. 2567	
	บาท	%	บาท	%	บาท	%
รายได้ :-						
รายได้จากการขาย	1,208,528,595	75.08	1,369,557,518	74.35	1,595,766,118	72.73
รายได้จากการให้บริการ	401,231,538	24.92	472,428,897	25.65	598,397,585	27.27
รวมรายได้จากการขายและการให้บริการ	1,609,760,133	99.23	1,841,986,415	99.06	2,194,163,703	98.79
รายได้อื่น	12,560,079	0.77	17,476,650	0.94	26,796,253	1.21
รวมรายได้	1,622,320,212	100.00	1,859,463,065	100.00	2,220,959,956	100.00
ค่าใช้จ่าย :-						
ต้นทุนขาย	955,193,001	79.04	1,072,321,692	78.30	1,143,667,358	71.67
ต้นทุนการให้บริการ	343,174,871	85.53	399,513,516	84.57	452,162,163	75.56
รวมต้นทุนขายและต้นทุนการให้บริการ	1,298,367,872	80.66	1,471,835,208	79.90	1,595,829,521	72.73
ต้นทุนในการจัดจำหน่าย	27,574,066	1.70	30,676,632	1.65	30,481,178	1.37
ค่าใช้จ่ายในการบริหาร	190,271,376	11.73	170,984,866	9.20	210,161,627	9.46
รวมค่าใช้จ่าย	1,516,213,314	93.46	1,673,496,706	90.00	1,836,472,326	82.69
กำไรจากกิจกรรมดำเนินงาน	106,106,898	6.59	185,966,359	10.10	384,487,630	17.52
ต้นทุนทางการเงิน	2,774,599	0.17	2,558,517	0.14	4,446,001	0.20
กำไรก่อนภาษีเงินได้	103,332,299	6.37	183,407,842	9.86	380,041,629	17.11
ค่าใช้จ่ายภาษีเงินได้	25,433,043	1.57	36,886,096	1.98	76,226,899	3.43
กำไรสำหรับปี	77,899,256	4.80	146,521,746	7.88	303,814,730	13.68

บริษัท ทักษิณคอนกรีต จำกัด (มหาชน)

งบกำไรขาดทุนเบ็ดเสร็จ (ต่อ)

สำหรับปีสิ้นสุดวันที่ 31 ธันวาคม

	พ.ศ. 2565		พ.ศ. 2566		พ.ศ. 2567	
	บาท	%	บาท	%	บาท	%
กำไรขาดทุนเบ็ดเสร็จอื่น :-						
รายการที่จะไม่ถูกจัดประเภทรายการใหม่						
เข้าไปไว้ในกำไรหรือขาดทุนในภายหลัง :-						
ผลกำไร (ขาดทุน) จากการวัดมูลค่าสินทรัพย์ทางการเงิน ไม่หมุนเวียนอื่น	(5,395,100)	(0.33)	(29,673,050)	(1.60)	(12,138,975)	(0.55)
ภาษีเงินได้ของรายการที่จะไม่ถูกจัดประเภทรายการใหม่	(56,369)	(0.003)	5,934,610	0.32	2,427,795	0.11
เข้าไปไว้ในกำไรหรือขาดทุนในภายหลัง						
ผลกำไร (ขาดทุน) จากการประมาณการตามหลักคณิตศาสตร์ ประกันภัยสำหรับโครงการประมาณผลประโยชน์พนักงาน	5,676,944	0.35	-	-	-	-
กำไร (ขาดทุน) เบ็ดเสร็จอื่นสำหรับปี-สุทธิจากภาษีเงินได้	225,475	0.01	(23,738,440)	(1.28)	(9,711,180)	(0.44)
กำไรเบ็ดเสร็จรวมสำหรับปี	78,124,731	4.82	122,783,306	6.60	294,103,550	13.24
กำไรต่อหุ้นขั้นพื้นฐาน	0.27		0.52		1.08	

5. ข้อมูลทั่วไปและข้อมูลอื่น

5.1 ข้อมูลอื่นๆ

ทุนจดทะเบียน	: จำนวน 300 ล้านบาท หุ้นสามัญ 300,000,000 หุ้น หุ้นละ 1 บาท จำหน่ายได้แล้วทั้งหมด จำนวน 300,000,000 หุ้น		
หุ้นทุนซื้อคืน	: จำนวนหุ้น 17,700,000 หุ้น จำนวนเงิน 103.87 ล้านบาท ภายหลังครบกำหนดระยะเวลาที่กำหนดระยะเวลา การจำหน่ายหุ้นที่ซื้อคืน บริษัทไม่จำหน่ายหุ้นที่ซื้อคืน จำนวน 17,700,000 หุ้น บริษัทลดทุนโดย วิธีตัดหุ้นจดทะเบียนที่ซื้อคืนและไม่จำหน่ายทั้งหมด		
ทุนจดทะเบียน	: จำนวน 282.30 ล้านบาท หุ้นสามัญ 282,300,000 หุ้น (หลังลดทุน)		
ผู้สอบบัญชี	: 1. นางสาววิมล กฤตยาเกียรติ เลขทะเบียน 2982 หรือ 2. นางสาวสมจินตนา พลศิริรัตน์ เลขทะเบียน 5599 หรือ 3. นายจุมพฏ ไพรัตน์นกร เลขทะเบียน 7645 หรือ 4. นายนพฤกษ์ พิษณุวงษ์ เลขทะเบียน 7764 บริษัท สอบบัญชี ดี ไอ เอ อินเตอร์เนชั่นแนล จำกัด 316/32 ซอยสุขุมวิท 22 ถนนสุขุมวิท แขวงคลองเตย เขตคลองเตย กรุงเทพฯ 10110 โทรศัพท์ : 0-2259-5300 โทรสาร : 0-2260-1553 Email : diaaudit.com		
นายทะเบียนหลักทรัพย์	: บริษัท ศูนย์รับฝากหลักทรัพย์ (ประเทศไทย) จำกัด 93 ชั้น 14 ถนนรัชดาภิเษก แขวงดินแดง เขตดินแดง กรุงเทพฯ 10400 โทรศัพท์ : 0-2009-9999 www.set.or.th/contactcenter		
ผู้แทนผู้ถือหุ้นกู้	: บริษัท ไม่มีหุ้นกู้		
ที่ปรึกษากฎหมาย	: บริษัทที่มีกฎหมายเอง ไม่มีที่ปรึกษาภายนอก		
ที่ปรึกษาหรือผู้จัดการภายใต้สัญญาการจัดการ	: ไม่มีรายการดังกล่าว		

แผนที่ตั้งโรงงาน

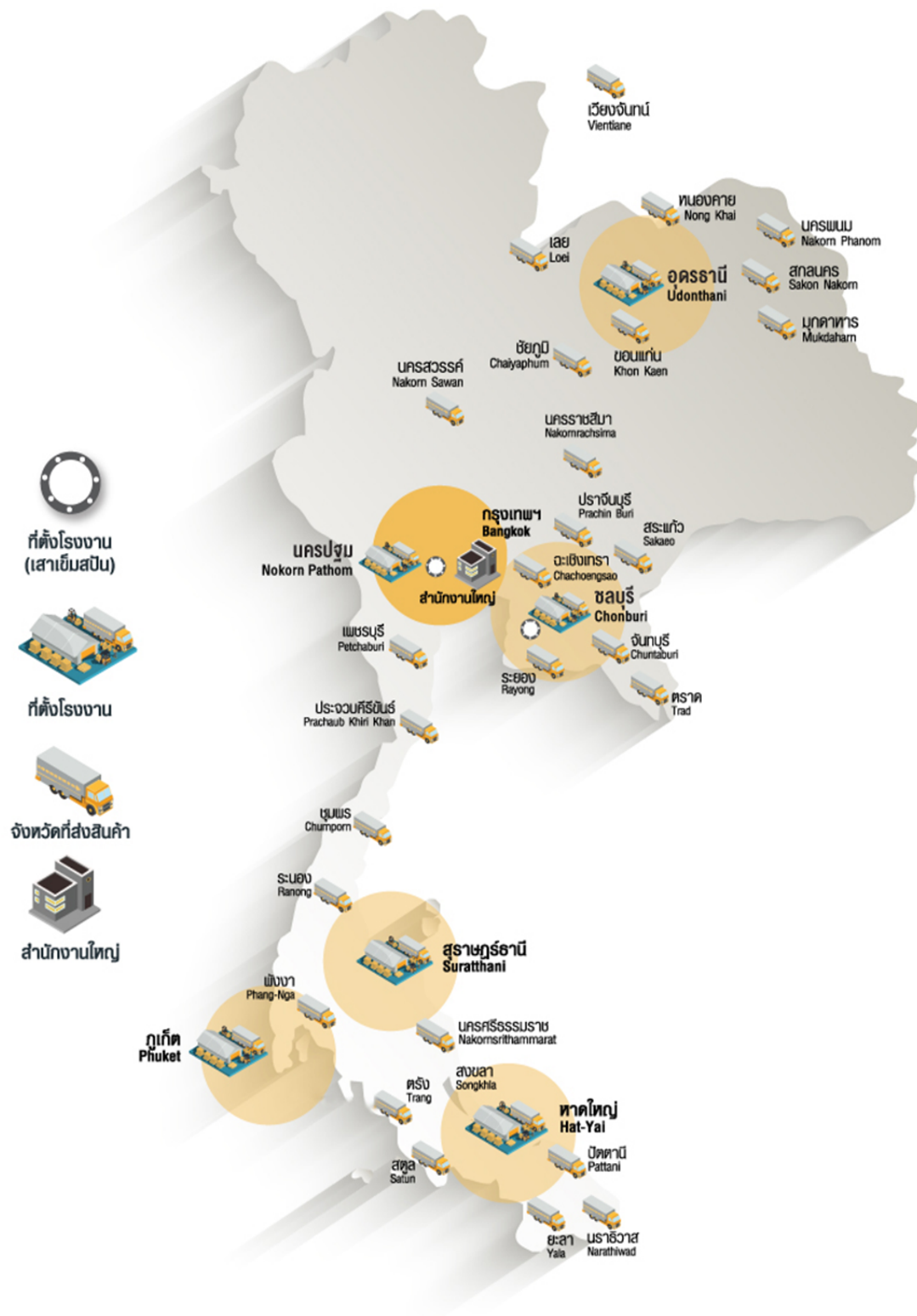

ปัจจุบันบริษัทมี 6 โรงงาน กระจายอยู่ในแต่ละภาคของประเทศ เพื่อที่จะสนองตอบความต้องการของผู้บริโภคได้อย่างเต็มที่ สถานที่ตั้งโรงงาน มีรายละเอียดดังนี้

ที่ตั้งโรงงาน

โรงงานภูเก็ต	: 46/9 หมู่ 6 ถนนเทพกระษัตรี ตำบลรัชฎา อำเภอเมืองภูเก็ต จังหวัดภูเก็ต 83000 โทรศัพท์ : 0-7621-2120, 086-4792752 โทรสาร : 0-7621-3679 Email : scp-pk@scp.co.th
โรงงานสุราษฎร์ธานี	: 25/3 ถนนราษฎร์บำรุง ตำบลนาสาร อำเภอบ้านนาสาร จังหวัดสุราษฎร์ธานี 84120 โทรศัพท์ : 0-7734-1995-6 Email : scp-sr@scp.co.th
สำนักงานสุราษฎร์ธานี	: 15/3 หมู่ที่ 5 ถนนเลี้ยวเมือง ตำบลมะขามเตี้ย อำเภอเมือง จังหวัดสุราษฎร์ธานี 84000 โทรศัพท์ : 0-7720-5444 โทรสาร : 0-7721-8549 Email : sale_sr@scp.co.th
โรงงานหาดใหญ่	: 136/4 หมู่ 3 ถนนเพชรเกษม ตำบลทุ่งตำเสา อำเภอหาดใหญ่ จังหวัดสงขลา 90110 โทรศัพท์ : 0-7425-1395, 086-4810065 โทรสาร : 0-7425-1399 Email : scp-hy@scp.co.th
โรงงานนครปฐม	: 16/12 หมู่ 3 ตำบลหอมเกร็ด อำเภอสามปราชญ์ จังหวัดนครปฐม 73110 โทรศัพท์ : 0-3432-2435-7, 086-3050229 โทรสาร : 0-3432-3579 Email : scp-np@scp.co.th
โรงงานอุดรธานี	: 342 หมู่ 2 ตำบลโคกสะอาด อำเภอเมืองอุดรธานี จังหวัดอุดรธานี 41000 โทรศัพท์ : 081-3911765, 086-4553965 Email : scp-ud@scp.co.th
โรงงานบ้านบึง	: 18 หมู่ 2 ถนนบ้านบึง-แกลง ตำบลหนองขาก อำเภอบ้านบึง จังหวัดชลบุรี 20170 โทรศัพท์ : 0-3811-9345-6, 086-4785687, 086-4785689, 089-6997826 โทรสาร : 0-3811-9346 Email : scp-bb@scp.co.th

5.2 ข้อมูลอื่นๆ

-ไม่มี-

5.3 ข้อพิพาททางกฎหมาย

ณ 31 ธันวาคม 2567 ไม่มีข้อพิพาททางกฎหมายที่อาจส่งผลกระทบต่อการดำเนินธุรกิจอย่างมีนัยสำคัญ

5.4 ตลาดรอง

-ไม่มี-

5.5 สถาบันการเงินที่ติดต่อประจำ

บริษัทฯ ยังไม่มีการออกตราสารหนี้

CORPORATE GOVERNANCE



การกำกับดูแลกิจการ

6. นโยบายการกำกับดูแลกิจการ

6.1 ภาพรวมของนโยบายและแนวปฏิบัติการกำกับดูแลกิจการ

ตามที่สำนักงานคณะกรรมการกำกับหลักทรัพย์และตลาดหลักทรัพย์ (ก.ล.ต.) ได้มีการปรับปรุงหลักการกำกับดูแลกิจการที่ดีของบริษัทจดทะเบียน จากเดิม 5 หมวด (CG Principle 2555) เป็น 8 หมวด (Corporate Governance Code for Listed companies 2017) โดยหลักปฏิบัติดังกล่าวได้มุ่งเน้นเพื่อการสร้างคุณค่าให้กิจการอย่างยั่งยืน นอกเหนือจากการสร้างความเชื่อมั่นให้แก่ผู้ลงทุนแล้ว คณะกรรมการบริษัทควรมีการกำกับดูแลกิจการ ให้มีความสามารถในการแข่งขัน มีผลประโยชน์ที่ดียังยืน มีการประกอบธุรกิจอย่างมีจริยธรรม เคารพสิทธิ มีความรับผิดชอบต่อผู้ถือหุ้นและผู้มีส่วนได้ส่วนเสีย สร้างประโยชน์ต่อสังคม พัฒนา และไม่สร้างผลกระทบต่อสิ่งแวดล้อม อีกทั้งยังสามารถปรับตัวให้เหมาะสมกับการเปลี่ยนแปลงของสภาพธุรกิจได้เป็นอย่างดี โดยมีหลักปฏิบัติสำหรับคณะกรรมการบริษัท 8 หลัก ดังต่อไปนี้

1. ตระหนักถึงบทบาทและความรับผิดชอบต่อคณะกรรมการในฐานะผู้นำที่สร้างคุณค่าให้แก่กิจการอย่างยั่งยืน
2. กำหนดวัตถุประสงค์ เป้าหมายหลักของกิจการที่เป็นไปเพื่อความยั่งยืน
3. เสริมสร้างคณะกรรมการที่มีประสิทธิภาพ
4. สรรหาและพัฒนาผู้บริหารระดับสูง และการบริหารบุคลากร
5. ส่งเสริมนวัตกรรม และการประกอบธุรกิจอย่างมีความรับผิดชอบต่อ
6. ดูแลให้มีระบบการบริหารความเสี่ยงและการควบคุมภายในที่เหมาะสม
7. รักษาความน่าเชื่อถือทางการเงินและการเปิดเผยข้อมูล
8. สนับสนุนการมีส่วนร่วม และการสื่อสารกับผู้ถือหุ้น

โดยที่ประชุมคณะกรรมการบริษัทครั้งที่ 1/2568 ได้มีการทบทวนนโยบายการกำกับดูแลกิจการที่ดี และใช้ดุลยพินิจพิจารณา นำหลักปฏิบัติดังกล่าวข้างต้นไปปรับใช้ให้เกิดการปฏิบัติอย่างเหมาะสม เป็นประโยชน์ต่อการสร้างคุณค่าให้แก่กิจการอย่างยั่งยืนต่อไป

6.1.1 นโยบายและแนวปฏิบัติเกี่ยวกับคณะกรรมการ

นโยบายการกำกับดูแลกิจการ

คณะกรรมการบริษัทเล็งเห็นถึงความสำคัญ และปฏิบัติตามหลักการกำกับดูแลกิจการที่ดีอย่างต่อเนื่อง มีการดำเนินธุรกิจโดยยึดมั่นในจรรยาบรรณธุรกิจ มีความมุ่งมั่นให้การดำเนินงานของบริษัทเป็นไปอย่างโปร่งใส มีประสิทธิภาพ สร้างความเชื่อมั่นให้กับผู้ลงทุน คณะกรรมการบริษัทตระหนักถึงความรับผิดชอบต่อผู้ถือหุ้น ที่ต้องกำกับดูแลให้องค์กรมีการบริหารจัดการที่ดี อันจะนำไปสู่การสร้างคุณค่าให้แก่กิจการอย่างยั่งยืนสามารถแข่งขันได้ และมีผลประโยชน์ที่ดีในระยะยาว

แนวปฏิบัติ

ถึงแม้บริษัทยังไม่มีที่ตั้งคณะกรรมการชุดย่อยอื่นใด นอกเหนือจาก คณะกรรมการตรวจสอบ แต่คณะกรรมการบริษัทได้ให้ความสำคัญต่อการกำกับดูแลกิจการที่ดีอย่างเสมอมา จึงมีการกำหนดแนวทางที่ชัดเจน และให้เป็นอิสระ มอบหมายให้ฝ่ายจัดการเป็นผู้ริเริ่ม และดำเนินการปรับปรุงเรื่องการกำกับดูแลกิจการของบริษัทอย่างต่อเนื่องภายใต้คำแนะนำของกรรมการบริหาร คณะกรรมการตรวจสอบ และคณะกรรมการบริษัท

กรรมการบริหาร และกรรมการตรวจสอบเป็นผู้พิจารณา และนำเสนอแนะนโยบายต่อที่ประชุมคณะกรรมการบริษัท เพื่ออนุมัติให้บริษัทมีการกำหนดนโยบาย รวมถึงการนำหลักเกณฑ์ดังกล่าวไปปฏิบัติสำหรับหลักเกณฑ์ในเรื่องใด ที่ยังไม่ได้มีการกำหนดเป็นนโยบาย หรือยังไม่ได้นำมาปฏิบัติ ฝ่ายจัดการจะรายงานให้กรรมการบริหาร กรรมการตรวจสอบ และคณะกรรมการบริษัททราบเพื่อพิจารณาทบทวนเป็นประจำปีอย่างน้อยปีละ 1 ครั้งตามที่เห็นเหมาะสม

6.1.2 นโยบายและแนวปฏิบัติเกี่ยวกับผู้ถือหุ้นและผู้มีส่วนได้เสีย

1. ผู้ถือหุ้น

บริษัทตระหนักถึงความสำคัญของผู้ถือหุ้นและสิทธิของผู้ถือหุ้นในความเป็นเจ้าของ ซึ่งมีสิทธิในการตัดสินใจในเรื่องสำคัญของบริษัท บริษัทจึงได้ส่งเสริมให้ผู้ถือหุ้นได้ใช้สิทธิของตน และได้รับการคุ้มครองสิทธิขั้นพื้นฐานโดยดำเนินการให้ผู้ถือหุ้นได้รับข้อมูล ข่าวสารของบริษัทที่ถูกต้อง ครบถ้วน เพียงพอ และทันเวลา รวมถึงสิทธิในการเข้าประชุมผู้ถือหุ้น สิทธิการมอบฉันทะให้บุคคลอื่นเข้าประชุมและออกเสียงลงคะแนนแทน สิทธิในการแสดงความคิดเห็น และซักถามในการประชุมผู้ถือหุ้นเพื่อร่วมตัดสินใจในเรื่องสำคัญของบริษัท เช่น การเลือกตั้งกรรมการ การแต่งตั้งผู้สอบบัญชีและการกำหนดค่าสอบบัญชี การจัดสรรเงินกำไร การอนุมัติค่าตอบแทนกรรมการบริษัท และคณะกรรมการ การแก้ไขหนังสือบริคณห์สนธิ และข้อบังคับของบริษัท การอนุมัติธุรกรรมที่สำคัญอันมีผลต่อทิศทางการดำเนินธุรกิจของบริษัท เป็นต้น โดยผู้ถือหุ้นทุกคนมีสิทธิออกเสียงตามจำนวนหุ้นที่ถืออยู่ โดยแต่ละหุ้นมีสิทธิออกเสียงหนึ่งเสียง และไม่มีหุ้นใดมีสิทธิพิเศษเหนือผู้ถือหุ้นรายอื่น

นอกเหนือจากบริษัทจะส่งเสริมให้ผู้ถือหุ้นได้ใช้สิทธิขั้นพื้นฐานแล้วบริษัทยังมีนโยบายในการส่งเสริมและอำนวยความสะดวกในการใช้สิทธิของผู้ถือหุ้นเพิ่มเติมดังนี้

- 1.1 บริษัทมีการให้ข้อมูลสำคัญ จำเป็นสำหรับผู้ถือหุ้นเกี่ยวกับการดำเนินธุรกิจอย่างชัดเจน และทันต่อเหตุการณ์ โดยเปิดเผยข้อมูลผ่านเว็บไซต์ของบริษัท และตลาดหลักทรัพย์
- 1.2 บริษัทเปิดโอกาสให้ผู้ถือหุ้นเสนอระเบียบวาระการประชุม และเสนอชื่อกรรมการ โดยประกาศแจ้งให้ทราบผ่านช่องทางของตลาดหลักทรัพย์ และเว็บไซต์ของบริษัท พร้อมหลักเกณฑ์ในการพิจารณาการรับเรื่องที่เสนอมานั้นไว้อย่างละเอียด โดยผู้ถือหุ้นสามารถเสนอระเบียบวาระการประชุม และเสนอชื่อกรรมการล่วงหน้าได้โดยผ่านเว็บไซต์ของบริษัท
- 1.3 บริษัทมีการเผยแพร่ข้อมูลเกี่ยวกับ วัน เวลา สถานที่ และกำหนดวาระการประชุมผู้ถือหุ้นไว้เป็นเรื่องๆ อย่างชัดเจน โดยเผยแพร่ข้อมูลดังกล่าวทั้งภาษาไทย และภาษาอังกฤษผ่านระบบ SET ของตลาดหลักทรัพย์ และบนเว็บไซต์บริษัทล่วงหน้าไม่น้อยกว่า 1 เดือนก่อนวันประชุม
- 1.4 บริษัทเปิดโอกาสให้ผู้ถือหุ้นเสนอคำถาม และแสดงความคิดเห็นต่อคณะกรรมการในเรื่องที่เกี่ยวข้องกับบริษัทเป็นการล่วงหน้าโดยประกาศแจ้งให้ทราบผ่านช่องทางของตลาดหลักทรัพย์ และเว็บไซต์ของบริษัท
- 1.5 ในการประชุมสามัญผู้ถือหุ้นประจำปี บริษัทเปิดโอกาสให้ผู้ถือหุ้นลงคะแนนเสียงเลือกตั้งกรรมการเป็นรายบุคคล
- 1.6 เพื่ออำนวยความสะดวกให้แก่ผู้ถือหุ้นที่ไม่สามารถเข้าร่วมประชุมด้วยตนเองได้ บริษัทได้เปิดโอกาสให้ผู้ถือหุ้นสามารถมอบฉันทะให้กรรมการอิสระหรือบุคคลใดๆ เข้าร่วมประชุมแทนตนได้โดยใช้หนังสือมอบฉันทะแบบ ข. ที่บริษัทได้จัดส่งไปพร้อมกับหนังสือนัดประชุมซึ่งเป็นรูปแบบที่ผู้ถือหุ้นสามารถกำหนดทิศทางการออกเสียงลงคะแนนได้ตามแบบที่กรมพัฒนาธุรกิจการค้าและกระทรวงพาณิชย์กำหนด โดยบริษัทได้แนบเอกสารและหลักฐานที่ผู้เข้าร่วมประชุมต้องแสดงก่อนเข้าร่วมประชุม วิธีการมอบฉันทะและการลงคะแนนไปพร้อมหนังสือนัดประชุมพร้อมทั้งข้อมูลของกรรมการอิสระที่บริษัทกำหนดให้เป็นผู้รับมอบฉันทะจากผู้ถือหุ้นและเป็นกรรมการอิสระที่ไม่มีส่วนได้เสียในวาระพิจารณาเลือกตั้งกรรมการไว้ในหนังสือนัดประชุม โดยผู้ถือหุ้นสามารถดาวน์โหลดแบบหนังสือมอบฉันทะผ่านทางเว็บไซต์ของบริษัททั้งฉบับภาษาไทย และภาษาอังกฤษ
- 1.7 ในวันประชุมผู้ถือหุ้นบริษัทได้จัดให้มีการลงทะเบียนโดยใช้ระบบบาร์โค้ด (Barcode) ที่แสดงถึงเลขทะเบียนของผู้ถือหุ้นแต่ละรายที่ได้จัดพิมพ์ไว้บนแบบลงทะเบียนเพื่อให้ผู้ถือหุ้นได้รับความสะดวกในการประชุม และ ทำให้ขั้นตอนการลงทะเบียนเป็นไปอย่างรวดเร็ว นอกจากนี้บริษัทได้จัดให้มีจุดตรวจเอกสารกรณีรับมอบฉันทะให้บุคคลอื่นเข้าร่วมประชุมแทน และจัดเตรียมอาหารเครื่องดื่มไว้บริการ พร้อมเจ้าหน้าที่อำนวยความสะดวก โดยบริษัทเปิดรับลงทะเบียนก่อนเริ่มประชุมไม่น้อยกว่า 2 ชั่วโมง
- 1.8 ก่อนเริ่มการประชุม ฝ่ายกฎหมายได้ชี้แจงรายละเอียดวิธีการออกเสียงลงคะแนน การนับคะแนนเสียง และการแจ้งผลการนับคะแนนในการประชุม สรุปได้ดังนี้
 - (1) กำหนดให้การออกเสียงลงคะแนนในวาระต่างๆ ผู้ถือหุ้นมีคะแนนเสียงเท่ากับจำนวนหุ้นที่ถือโดยให้นับหนึ่งหุ้นเท่ากับหนึ่งเสียงในการออกเสียงลงคะแนนให้กระทำโดยเปิดเผยด้วยวิธีสุ่ม

- (2) บริษัทได้จัดให้มีบัตรลงคะแนนในทุกวาระที่ต้องมีการลงมติ เพื่อความโปร่งใส และสามารถตรวจสอบได้ โดยวิธีการลงคะแนนเสียงในแต่ละวาระ ประธานในที่ประชุมจะสอบถามที่ประชุมว่าผู้ถือหุ้นหรือผู้รับมอบฉันทะคนใดไม่เห็นด้วยหรือคัดค้านเสียง ขอให้ผู้ถือหุ้นหรือผู้รับมอบฉันทะที่ไม่เห็นด้วยหรือคัดค้านเสียงชูมือ และลงคะแนนในบัตรลงคะแนน พร้อมทั้งเก็บบัตรดังกล่าว สำหรับผู้ถือหุ้นที่มอบฉันทะ โดยระบุความประสงค์มาด้วยตนเอง บริษัทจะดำเนินการลงคะแนนตามความประสงค์ของผู้ถือหุ้นที่ระบุความประสงค์มาด้วยตนเองตามหนังสือมอบฉันทะ
- (3) สำหรับรายละเอียดผลการนับคะแนนของแต่ละวาระนั้น จะรวบรวมผลและแจ้งให้ที่ประชุมทราบภายหลังจากเสร็จสิ้นการลงคะแนนในแต่ละวาระ หากบางวาระต้องใช้เวลาในการนับคะแนน และเพื่อให้การประชุมเป็นไปอย่างต่อเนื่อง ประธานในที่ประชุมอาจขอให้ที่ประชุมพิจารณาในวาระอื่นๆ ไปก่อน เมื่อผลการตรวจนับคะแนนเป็นที่เรียบร้อยแล้วจะแจ้งให้ที่ประชุมทราบรายละเอียดผลการนับคะแนนในทันที
- 1.9 บริษัทมีตัวแทนของผู้สอบบัญชีที่มีความเป็นอิสระ และตัวแทนอาสาพิทักษ์สิทธิผู้ถือหุ้นจากสมาคมส่งเสริมผู้ลงทุนไทยเข้าร่วมสังเกตการณ์ในการประชุมผู้ถือหุ้นเป็นประจำทุกปี
- 1.10 ในระหว่างประชุมผู้ถือหุ้น ประธานในที่ประชุมได้เปิดโอกาสให้ผู้ถือหุ้นได้แสดงความคิดเห็นข้อเสนอแนะ ข้อซักถามในวาระต่างๆ อย่างอิสระก่อนการลงมติ และได้จัดเตรียมบุคลากรที่เกี่ยวข้องเป็นผู้ให้คำตอบด้วย
- 1.11 ในการประชุมสามัญผู้ถือหุ้นประจำปี 2567 บริษัทได้จัดประชุมในวันที่ 26 เมษายน 2567 เวลา 13.30 น. ณ ห้องรัชดา บอลรูม (ชั้น 6) โรงแรมเอสซีปาร์ค เลขที่ 474 ซอยรามคำแหง (เทพลีลา 1) แขวงพลับพลา เขตวังทองหลาง กรุงเทพมหานคร 10310 และมีการดำเนินการประชุมตามระเบียบวาระที่ได้กำหนดไว้ในหนังสือนัดประชุมโดยไม่มีการเปลี่ยนแปลงแต่อย่างใด ภายหลังจากที่ประชุมได้พิจารณาเรื่องต่างๆ ตามระเบียบวาระครบถ้วน แล้วประธานในที่ประชุมได้เปิดโอกาสให้ผู้ถือหุ้นซักถามเพิ่มเติมในเรื่องที่มีความสนใจ ก่อนปิดประชุม
- 1.12 บริษัทได้เปิดเผยมติการประชุมสามัญผู้ถือหุ้นให้สาธารณชนทราบถึงผลการลงคะแนนในแต่ละวาระผ่านระบบ ของตลาดหลักทรัพย์ฯ ภายหลังจากเสร็จสิ้นการประชุม
- 1.13 บริษัทมีการบันทึกรายงานการประชุมในข้อมูลที่สำคัญอย่างครบถ้วน ตลอดจนข้อซักถามต่างๆ ในที่ประชุม และมีการจัดทำรายงานการประชุมสามัญผู้ถือหุ้นประจำปี 2567 แล้วเสร็จภายใน 14 วันนับแต่วันประชุม และได้ส่งให้ตลาดหลักทรัพย์ฯ และกระทรวงพาณิชย์ภายในระยะเวลาที่กฎหมายกำหนด พร้อมทั้งเผยแพร่ในเว็บไซต์ของบริษัททั้งภาษาไทย และภาษาอังกฤษ

การปฏิบัติต่อผู้ถือหุ้นอย่างเท่าเทียมกัน

บริษัทให้ความสำคัญในการปฏิบัติต่อผู้ถือหุ้นทุกรายอย่างเท่าเทียมและเป็นธรรม ให้ผู้ถือหุ้นทุกรายทุกกลุ่มได้รับสิทธิ และการปฏิบัติที่เป็นธรรมและเท่าเทียม บริษัทจึงมีมาตรการดังต่อไปนี้

- บริษัทเปิดโอกาสให้ผู้ถือหุ้นส่วนน้อยเสนอวาระการประชุมและเสนอชื่อบุคคลเพื่อเข้ารับเลือกตั้งเป็นกรรมการล่วงหน้าก่อนวันประชุมผู้ถือหุ้น โดยบริษัทได้ประกาศแจ้งรายละเอียดพร้อมหลักเกณฑ์ในการพิจารณาไว้อย่างละเอียดชัดเจนให้ผู้ถือหุ้นทราบผ่านช่องทางของตลาดหลักทรัพย์ฯ และเว็บไซต์ของบริษัทเพื่อให้ผู้ถือหุ้นส่วนน้อยสามารถมีส่วนร่วมในการบริหารงานของบริษัท
- บริษัทให้สิทธิแก่ผู้ถือหุ้นในกรณีที่ไม่สามารถเข้าร่วมประชุมผู้ถือหุ้นได้ด้วยตนเอง โดยการมอบฉันทะให้กรรมการอิสระที่บริษัทกำหนดเป็นผู้รับมอบฉันทะจากผู้ถือหุ้น หรือบุคคลใดๆ เข้าร่วมประชุมและออกเสียงลงมติแทนตนเองได้ โดยใช้หนังสือมอบฉันทะแบบ ข. ตามแบบที่กรมพัฒนาธุรกิจการค้ากระทรวงพาณิชย์กำหนด ทั้งภาษาไทย และภาษาอังกฤษ รวมถึงเอกสารและหลักฐานที่ผู้เข้าร่วมประชุมต้องแสดงก่อนเข้าประชุม วิธีการมอบฉันทะ การลงคะแนน ซึ่งได้ส่งไปพร้อมกับหนังสือเชิญประชุมผู้ถือหุ้น พร้อมทั้งมีการเผยแพร่เอกสารดังกล่าวทั้งภาษาไทยและภาษาอังกฤษบนเว็บไซต์ของบริษัทเป็นการล่วงหน้าก่อนวันประชุม

- บริษัทให้ความสำคัญในเรื่องการให้ข้อมูลภายในของบริษัทที่ยังไม่ได้เปิดเผยต่อสาธารณะ หรือข้อมูลที่มีผลกระทบต่อราคาหลักทรัพย์ของบริษัท เพื่อแสวงหาประโยชน์ให้แก่ตนเองหรือผู้อื่นในทางมิชอบ บริษัทจึงกำหนดแนวทางการป้องกันการให้ข้อมูลภายในของบริษัทไว้เป็นลายลักษณ์อักษร ตามมติคณะกรรมการบริษัท โดยกรรมการและผู้บริหารต้องรายงานการถือหลักทรัพย์ของตนเอง คู่สมรส และบุตรที่ยังไม่บรรลุนิติภาวะซึ่งถือหลักทรัพย์ของบริษัท รวมทั้งรายงานการเปลี่ยนแปลงการถือหลักทรัพย์ทุกครั้งที่มีการซื้อ ขาย โอน หรือรับโอนหลักทรัพย์ (แบบ 59) ภายใน 3 วันทำการนับจากวันที่มีการเปลี่ยนแปลงและแจ้งให้เลขานุการบริษัททราบอย่างน้อย 1 วันทำการซื้อขายด้วย
- บริษัทตระหนักถึงความสำคัญในเรื่องความขัดแย้งทางผลประโยชน์ของผู้เกี่ยวข้อง โดยมีการกำหนดให้กรรมการและผู้บริหารระดับสูงต้องรายงานการมีส่วนได้เสียของตนเองและบุคคลที่เกี่ยวข้อง ซึ่งเป็นส่วนได้เสียที่เกี่ยวข้องกับบริษัทหรือบริษัทย่อย เมื่อเข้าดำรงตำแหน่งกรรมการหรือผู้บริหารระดับสูงครั้งแรก และรายงานทุกครั้งที่มีการเปลี่ยนแปลง

2. ผู้มีส่วนได้เสีย

ผู้มีส่วนได้เสียทุกกลุ่มมีส่วนในการสนับสนุนการดำเนินงานของบริษัทให้มีความสามารถในการแข่งขัน สามารถสร้างกำไร สร้างความสำเร็จให้แก่บริษัทในระยะยาว บริษัทจึงกำหนดแนวทางในการปฏิบัติต่อผู้มีส่วนได้เสียไว้ดังนี้

ผู้มีส่วนได้เสีย	แนวทางในการปฏิบัติต่อผู้มีส่วนได้เสีย
1. พนักงาน	<ul style="list-style-type: none">• บริษัทมีนโยบายในด้านการดูแลคุณภาพชีวิตของพนักงานโดยมีการดูแลด้านความปลอดภัยและสุขอนามัยในสถานที่ทำงาน รวมถึงบ้านพักสำหรับพนักงานในโรงงานสาขาต่างจังหวัด โดย<ol style="list-style-type: none">1. จัดหายาดูแลสุขภาพความปลอดภัยตลอด 24 ชั่วโมง2. ติดป้ายรณรงค์ต่อต้านยาเสพติด และมีบทลงโทษผู้เกี่ยวข้องกับยาเสพติด3. วางระเบียบเรื่องการทำความสะอาดบริเวณบ้านพัก การจัดการขยะมูลฝอย• บริษัทให้ความสำคัญด้านการพัฒนาบุคลากร โดยมีแผนพัฒนาอบรมพนักงานทุกระดับชั้น เพื่อพัฒนาความรู้ ความสามารถ และทักษะในการปฏิบัติงาน รวมถึงส่งเสริมให้พนักงานมีส่วนร่วมในการทำงาน มีการทำงานแบบเป็นทีม มีความรู้สึกร่วมว่าตนเองเป็นเสมือนเจ้าของกิจการอย่างเป็นรูปธรรมในทุกมิติ (Self-Belonging) ซึ่งบริษัทได้จัดเป็นกิจกรรมประจำปีทุกปีมาอย่างต่อเนื่อง มีการพบปะระหว่างพนักงานในสาขาต่างๆ มีถ้วยรางวัล และเงินรางวัลมอบให้แก่โรงงานสาขาที่สามารถทำคะแนนในหมวดต่างๆ ที่กำหนดไว้ได้เป็นอย่างดีเลิศ เพื่อเป็นแรงจูงใจให้เกิดการพัฒนาอย่างต่อเนื่องและเสริมสร้างความสามารถในการแข่งขันได้ของบริษัท• การให้ผลตอบแทนที่เป็นธรรม และเหมาะสมตามศักยภาพ และไม่ต่ำกว่ากฎหมายแรงงานกำหนด โดยมีการประเมินผลการปฏิบัติงานทุกๆ 6 เดือน และบริษัท มีสวัสดิการต่างๆ เช่น การ จัดตั้งกองทุนสำรองเลี้ยงชีพ เงินช่วยเหลือกรณีพนักงานหรือบิดามารดาหรือคู่สมรสถึงแก่กรรม ประกันอุบัติเหตุ ทุนการศึกษาบุตรพนักงาน บ้านพักพนักงาน การให้โบนัสโดยพิจารณาตามผลประกอบการของบริษัทและผลการปฏิบัติงานของพนักงานรายบุคคล• บริษัทมีแนวปฏิบัติที่ชัดเจน ไม่เลือกปฏิบัติ ไม่กระทำการใด ๆ อันเป็นการละเมิดสิทธิมนุษยชน หรือสิทธิเสรีภาพของพนักงานทุกเชื้อชาติทุกศาสนา• การกำกับดูแลให้พนักงานปฏิบัติตามกฎหมาย และข้อบังคับต่างๆ ที่เกี่ยวข้องกับพนักงานอย่างเคร่งครัด การส่งเสริมให้พนักงานไม่กระทำการใดๆ อันเป็นการละเมิดสิทธิหรือทรัพย์สินทางปัญญา ตลอดจนส่งเสริมให้พนักงานมีแนวทางการดำเนินงานและปฏิบัติหน้าที่โดยสุจริตไม่เกี่ยวข้องกับการทุจริตคอร์รัปชัน
2. ลูกค้า	<ul style="list-style-type: none">• บริษัทให้ความสำคัญกับลูกค้าด้วยความจริงใจ เต็มใจ เพื่อให้ลูกค้ามีความมั่นใจและได้รับความพึงพอใจสูงสุดในสินค้าและบริการของบริษัทมีการปฏิบัติต่อลูกค้าทุกคนอย่างเท่าเทียมไม่เลือกปฏิบัติต่อบุคคลใดบุคคลหนึ่งโดยเฉพาะ สินค้าและบริการมีความปลอดภัยในระดับมาตรฐานสากลและเป็นมิตรต่อสิ่งแวดล้อม• ส่งมอบสินค้าที่มีคุณภาพ ตรงตามข้อตกลงกับลูกค้า ในราคาที่เป็นธรรม พร้อมทั้งมีการบริการที่ครบวงจรเพื่อความสะดวก และรวดเร็วในการดำเนินงาน ทั้งด้านการขนส่ง และการตอบข้อซักถามหรือการร้องเรียนของลูกค้าได้เลือกใช้ตามความเหมาะสมของสภาพงาน• ให้คำแนะนำ ข้อเสนอแนะเกี่ยวกับสินค้าและบริการที่ถูกต้อง เพียงพอ ทันการณ์ต่อลูกค้า• ปฏิบัติตามเงื่อนไขต่างๆ ที่มีต่อลูกค้าอย่างเคร่งครัด กรณีที่ไม่สามารถปฏิบัติได้ต้องแจ้งให้ลูกค้าทราบในทันทีเพื่อพิจารณาหาแนวทางแก้ไขร่วมกัน

ผู้มีส่วนได้เสีย	แนวทางในการปฏิบัติต่อผู้มีส่วนได้เสีย
3. คู่ค้า เจ้าหนี้	<ul style="list-style-type: none"> บริษัทต้องปฏิบัติตามคู่ค้า ผู้ขายอย่างเสมอภาคและเป็นธรรมตามมาตรฐานการค้าโดยทั่วไป โดยคำนึงถึงผลประโยชน์ร่วมกันบนพื้นฐานของการได้รับผลตอบแทนที่เป็นธรรมทั้งสองฝ่าย ห้ามผู้ใดกลั่นแกล้ง หรือกีดกันคู่ค้ารายใดรายหนึ่ง ดำเนินการจัดซื้อจัดจ้างอย่างโปร่งใส และมีระบบควบคุมภายในที่ป้องกันการทุจริตและประพฤติมิชอบของขั้นตอนการจัดซื้อจัดจ้าง ปฏิบัติตามข้อตกลงและเงื่อนไขภายใต้สัญญาที่ให้ไว้ร่วมกันและเป็นไปตามที่กฎหมายกำหนดอย่างเคร่งครัด โดยเฉพาะเงื่อนไขการชำระเงิน ไม่สนับสนุนสินค้านี้หรือการกระทำที่เป็นการละเมิดทรัพย์สินทางปัญญา บริหารโครงสร้างเงินทุนของบริษัทให้สอดคล้องกับการดำเนินธุรกิจและเป็นไปตามวัตถุประสงค์ของการใช้เงิน เพื่อให้เจ้าหนี้มั่นใจในฐานะการเงินและความสามารถในการชำระหนี้ที่ดีของบริษัท ปฏิบัติตามสัญญาและเงื่อนไขการชำระหนี้สินตามภาระผูกพันและหนี้สินที่อาจเกิดขึ้น ตลอดจนหลักทรัพย์ค้ำประกัน และข้อตกลงอื่นๆ อย่างเคร่งครัด ต้องดำเนินการแจ้งล่วงหน้าในกรณีที่ไม่สามารถปฏิบัติตามเงื่อนไขข้อใดข้อหนึ่งได้ เพื่อจะได้ร่วมกันหาแนวทางแก้ไขให้เป็นไปตามเหตุและผลที่จะสามารถดำเนินการได้
4. คู่แข่งทางการค้า	<ul style="list-style-type: none"> ปฏิบัติตามคู่แข่งอย่างเป็นธรรมและสุจริตตามกฎหมายการแข่งขันทางการค้าอย่างมีจริยธรรม โปร่งใส ไม่เอาเปรียบคู่แข่งด้วยวิธีการอันมิชอบด้วยกฎหมาย ไม่แสวงหาข้อมูลอันเป็นความลับด้วยวิธีการที่ไม่สุจริต หรือไม่เหมาะสม ไม่กระทำการใดๆ อันเป็นการละเมิดทรัพย์สินทางปัญญาของคู่แข่ง ไม่ทำลายชื่อเสียงของคู่แข่งด้วยการกล่าวหาในทางร้าย โดยปราศจากข้อมูลความจริง สนับสนุนและส่งเสริมให้เกิดการค้า การแข่งขันอย่างเสรี
5. สังคม ชุมชน และสิ่งแวดล้อม	<ul style="list-style-type: none"> บริษัทดำเนินธุรกิจด้วยความรับผิดชอบต่อสังคม ชุมชน และสิ่งแวดล้อม มุ่งสนับสนุนกิจกรรมเพื่อพัฒนาคุณภาพชีวิต เสริมสร้าง ประโยชน์ต่อชุมชน รวมทั้งการพัฒนาและส่งเสริมศักยภาพของเยาวชน ส่งเสริมและปลูกฝังจิตสำนึกของความรับผิดชอบต่อสังคม สิ่งแวดล้อมและชุมชนให้กับพนักงานทุกระดับ ส่งเสริมให้พนักงานมีส่วนร่วมในกิจกรรมหรือโครงการต่างๆ ของชุมชน ตลอดจนรณรงค์คือนุรักษ์ให้มีการใช้พลังงานและทรัพยากรอย่างมีประสิทธิภาพ พัฒนาและปรับปรุงระบบการจัดการสิ่งแวดล้อมทุกกิจกรรมของบริษัท เพื่อลดมลภาวะและผลกระทบต่อสิ่งแวดล้อม

6.2 จรรยาบรรณธุรกิจ

1. การกำหนดจรรยาบรรณธุรกิจ

บริษัทฯ มีเจตนารมณ์ที่จะส่งเสริม พัฒนาและกำกับดูแลให้บริษัทมีจรรยาบรรณที่ดีในการดำเนินธุรกิจ ดังนั้น บริษัทจึงได้รวบรวมและประมวลระเบียบแบบแผนและหลักการปฏิบัติต่างๆ อันเกี่ยวกับการดำเนินธุรกิจ ตลอดจนข้อกำหนดที่เป็นเกณฑ์มาตรฐานความประพฤติเพื่อใช้เป็นแนวทางในการควบคุมและกำกับดูแลพฤติกรรมของบุคลากรทุกคนของบริษัทไม่ว่าจะเป็นคณะกรรมการ ผู้บริหาร หรือพนักงานทุกคนทุกระดับในทุกส่วนงาน โดยถือว่าจรรยาบรรณในการดำเนินธุรกิจของบริษัทนี้ เป็นเรื่องที่บุคลากรทุกคนของบริษัทพึงยึดถือ และปฏิบัติให้สอดคล้องและอยู่ในทิศทางเดียวกันทั้งองค์กรอย่างเคร่งครัด โดยนำหลักความซื่อสัตย์สุจริต ความมีคุณธรรม และศีลธรรมอันดีความถูกต้องมาใช้ประกอบกับการปฏิบัติงานอยู่เสมอ

2. นโยบายและแนวปฏิบัติเกี่ยวกับจรรยาบรรณธุรกิจ

ทรัพย์สินทางปัญญา

บริษัทมีนโยบายห้ามดำเนินการที่มีลักษณะเป็นการละเมิดทรัพย์สินทางปัญญาทุกประเภท เพื่อป้องกันปัญหาที่อาจทำให้บริษัทได้รับความเสียหาย หรือเสื่อมเสียชื่อเสียง โดยห้ามผู้บริหาร และพนักงานนำซอฟต์แวร์ที่ผิดกฎหมายมาใช้ และห้ามคัดลอกซอฟต์แวร์ลิขสิทธิ์มาใช้ด้วยเหตุผลใดๆ โดยมีได้รับอนุญาตจากบริษัทผู้ผลิตซอฟต์แวร์นั้นๆ

6.3 การเปลี่ยนแปลงและพัฒนาการที่สำคัญของนโยบายแนวปฏิบัติ และระบบการกำกับดูแลกิจการในรอบปีที่ผ่านมา

6.3.1 การเปลี่ยนแปลงและพัฒนาการที่สำคัญเกี่ยวกับการทบทวนนโยบาย แนวปฏิบัติ และระบบการกำกับดูแลกิจการ หรือ กฎบัตรคณะกรรมการในรอบปีที่ผ่านมา

คณะกรรมการได้พิจารณาทบทวนนำหลักปฏิบัติตามหลักการกำกับดูแลกิจการที่ดีสำหรับบริษัทจดทะเบียนปี 2560 มาปรับใช้ตามบริบททางธุรกิจของบริษัทแล้วเป็นส่วนใหญ่ สำหรับหลักปฏิบัติที่ยังไม่สามารถนำมาปรับใช้ (มีการบันทึกเหตุผลไว้เป็นส่วนหนึ่งของมติคณะกรรมการแล้ว) มีดังต่อไปนี้

1. การกำหนดวาระการดำรงตำแหน่งของกรรมการอิสระต่อเนื่องไม่เกิน 9 ปี คณะกรรมการพิจารณาแล้วมีความเห็นว่าการให้กรรมการอิสระดำรงตำแหน่งต่อเนื่องเกินกว่า 9 ปีนั้นจะเป็นประโยชน์ต่อการดำเนินธุรกิจของบริษัทได้ดีกว่า
2. คณะกรรมการบริษัทไม่มีกรรมการอิสระมากกว่ากึ่งหนึ่ง ปัจจุบันคณะกรรมการบริษัทมีกรรมการอิสระ 4 ใน 9 ของกรรมการทั้งหมด และคณะกรรมการพิจารณาแล้วมีความเห็นว่าประธานคณะกรรมการและกรรมการผู้จัดการเป็นบุคคลคนละคนกัน มีหน้าที่ความรับผิดชอบต่างกัน ประธานคณะกรรมการเป็นกรรมการอิสระ มีความอิสระเพียงพอในการปฏิบัติหน้าที่
3. บริษัทยังไม่ได้มีการตั้งคณะกรรมการชุดย่อยอื่นใดนอกเหนือจากคณะกรรมการตรวจสอบ เนื่องจากคณะกรรมการได้พิจารณาแล้ว มีความเห็นว่าบริษัทเป็นองค์กรที่ไม่ได้มีขนาดใหญ่ โครงสร้างในการบริหารดำเนินงานไม่มีความสลับซับซ้อน การบริหารงานดำเนินงานมีความลงตัว ไม่ได้ก่อให้เกิดอุปสรรคต่อการบริหารดำเนินงาน อย่างไรก็ตาม คณะกรรมการได้มีการทบทวนประเด็นนี้ซึ่งเป็นส่วนหนึ่งของนโยบายการกำกับดูแลกิจการที่ดีเป็นประจำทุกปี

6.3.2 การปฏิบัติในเรื่องอื่นๆ ตามหลักการกำกับดูแลกิจการที่ดี

นโยบายและวิธีการดูแลกรรมการและผู้บริหาร

บริษัทได้แจ้งให้กรรมการและผู้บริหารรายงานการเปลี่ยนแปลงการถือหลักทรัพย์ทุกครั้งที่มีการซื้อ ขาย โอน หรือรับโอนหลักทรัพย์ (แบบ 59) ภายใน 3 วันทำการ นับจากวันที่มีการเปลี่ยนแปลง และแจ้งให้เลขานุการบริษัททราบอย่างน้อย 1 วันทำการซื้อขาย เพื่อทำการบันทึกการเปลี่ยนแปลง และสรุปการถือครองหลักทรัพย์ของกรรมการและผู้บริหารเพื่อนำเสนอให้คณะกรรมการบริษัทได้รับทราบข้อมูล

7. โครงสร้างการกำกับดูแลกิจการและข้อมูลสำคัญเกี่ยวกับคณะกรรมการ คณะกรรมการชุดย่อย ผู้บริหาร พนักงานและอื่นๆ

7.1 โครงสร้างการกำกับดูแลกิจการ

1. คณะกรรมการบริษัท

• คณะกรรมการ

1. นายพงศ์โพยม	วาศภูติ	ประธานคณะกรรมการ, กรรมการอิสระ
2. นายบุญเกื้อ	ลิมสีบเชื้อ	กรรมการอิสระ
3. นายทัศนัย	อติชาติ	กรรมการอิสระ
4. พ.ต.อ.สมยศ	แก้วบังเกิด	กรรมการอิสระ
5. นางอรุณี	งานทวี	กรรมการผู้จัดการ
6. นายธำรงค์	งานทวี	กรรมการ
7. นายศักดิ์ชาย	งานทวี	กรรมการ
8. นายกิจจา	งานทวี	กรรมการ
9. นายเอกภพ	งานทวี	กรรมการ

• คณะกรรมการตรวจสอบ

1. นายบุญเกื้อ	ลิมสีบเชื้อ*	ประธานคณะกรรมการตรวจสอบ
2. นายทัศนัย	อติชาติ	กรรมการตรวจสอบ
3. พ.ต.อ.สมยศ	แก้วบังเกิด	กรรมการตรวจสอบ

*เป็นกรรมการตรวจสอบที่มีความรู้และประสบการณ์ในการสอบทานงบการเงินของบริษัท

• กรรมการบริหาร

1. นางอรุณี	งานทวี	กรรมการผู้จัดการ
-------------	--------	------------------

2. คณะผู้บริหาร

1. นางสาวทิพย์นารา	งานทวี	ผู้อำนวยการฝ่ายบัญชีและการเงิน
2. นายกัมปนาท	เพ็ชรวรรณ	ผู้จัดการทั่วไป, ผู้จัดการฝ่ายการตลาดและการขาย
3. นายสมศักดิ์	วัฒนธรรม	ผู้จัดการทั่วไปโรงงานนครปฐม
4. นายทวีศักดิ์	วงศ์สุชาติ	ผู้จัดการฝ่ายผลิตเสาเข็มเหลี่ยม
5. นางสาวดวงดาว	สุขะวนิช	ผู้จัดการฝ่ายการเงิน
6. นายกฤษณ์	ศาสตร์วัฒนโรจน์	ผู้จัดการฝ่ายวิศวกรรมและบริการ
7. นางสาวทิพาพร	ฤทธิ์เทวา	ผู้จัดการฝ่ายบัญชี

3. เลขานุการบริษัท และที่ปรึกษา

1. นางนิตยา	ชุนวลศรี	เลขานุการบริษัท, ที่ปรึกษาฝ่ายบัญชี
2. นายอำนาจ	เอมโกษา	ที่ปรึกษาฝ่ายการตลาดและการขาย

7.2 ข้อมูลเกี่ยวกับคณะกรรมการบริษัท

กรรมการบริษัทเป็นบุคคลที่มีความรู้ ความสามารถ ประสบการณ์หลากหลายด้าน และมีบทบาทสำคัญในการกำหนดนโยบาย วิสัยทัศน์ พันธกิจของบริษัท โดยร่วมกับคณะผู้บริหารระดับสูงในการวางแผนการดำเนินงานทั้งระยะสั้น และระยะยาว รวมถึงการกำหนดนโยบายทางการเงิน การบริหารความเสี่ยง การกำกับดูแล ตรวจสอบ ประเมินผลการดำเนินงานของบริษัท และผลการปฏิบัติงานของ ผู้บริหารระดับสูงให้เป็นไปตามแผนที่วางไว้อย่างเป็นอิสระ

7.2.1 องค์ประกอบของคณะกรรมการบริษัท

	จำนวน (คน)	ร้อยละ (%)
กรรมการรวม	9	100.00
กรรมการชาย	8	88.89
กรรมการหญิง	1	11.11
กรรมการที่เป็นผู้บริหาร	1	11.11
กรรมการที่ไม่เป็นผู้บริหาร	8	88.89
กรรมการอิสระ	4	44.44

7.2.2 องค์ประกอบของคณะกรรมการบริษัท

กรรมการที่มีอำนาจลงลายมือชื่อแทนบริษัท คือ นางอรุณี งานทวี, นายอรรถกฤษณ์ งานทวี, นายศักดิ์ชาย งานทวี, นายกิจจา งานทวี และนายเอกภพ งานทวี โดยกรรมการสองท่านลงนามร่วมกัน พร้อมทั้งประทับตราสำคัญบริษัท

คณะกรรมการได้แต่งตั้งให้นางอรุณี งานทวี เป็นกรรมการบริหาร-กรรมการผู้จัดการโดยมีอำนาจหน้าที่ดังต่อไปนี้

1. กำหนดแนวนโยบายในการบริหารและการดำเนินธุรกิจ หรือการดำเนินการใดๆ อันมีผลผูกพันบริษัท
2. พิจารณาอนุมัติระเบียบ คำสั่ง ข้อบังคับของบริษัท
3. ควบคุม ดูแลกิจการทั้งปวงของบริษัทให้เป็นไปตามมติและนโยบายของบริษัท
4. อนุมัติข้อเสนอของคณะทำงานต่างๆ เพื่อประโยชน์ในการบริหารงานตามวัตถุประสงค์ของบริษัท
5. ศึกษาความเป็นไปได้และการลงทุนในโครงการใหม่และมีอำนาจอนุมัติตามที่ได้รับมอบหมายจากคณะกรรมการ
6. มีอำนาจอนุมัติ แต่งตั้ง ปลด ลงโทษทางวินัย กำหนดเงินเดือน ค่าจ้าง สวัสดิการโบนัส บำเหน็จ และผลตอบแทนอื่นๆ รวมทั้งค่าใช้จ่ายและสิ่งอำนวยความสะดวกของเจ้าหน้าที่หรือพนักงานของบริษัท
7. ให้คำแนะนำ คำปรึกษาแก่คณะทำงาน ติดตามดูแลให้มีการปฏิบัติตามนโยบาย แผนงานจนสำเร็จลุล่วงเป็นอย่างดี
8. มีอำนาจแต่งตั้งบุคคลหรือคณะบุคคลใดๆ ให้ดำเนินการกิจการของบริษัทภายใต้การควบคุมของกรรมการบริหาร หรือมอบอำนาจเพื่อให้บุคคลหรือคณะบุคคลดังกล่าวมีอำนาจดำเนินการตามที่กรรมการบริหารเห็นสมควรและมีอำนาจเปลี่ยนแปลง แก้ไข ยกเลิก เพิกถอนอำนาจนั้นๆ ได้
9. ดำเนินการอื่นๆ ตามนโยบายที่ได้รับมอบหมายจากคณะกรรมการบริษัท

*อำนาจอนุมัติที่กล่าวมาข้างต้น ยกเว้น การอนุมัติเกี่ยวกับรายการระหว่างกัน ตามคำนิยามของสำนักงาน ก.ล.ต.

- รายละเอียดเกี่ยวกับผู้บริหารและผู้มีอำนาจควบคุมของบริษัท

รายชื่อผู้มีอำนาจควบคุม		อำนาจการควบคุมของบริษัท
1. นายพงศ์ไพยม	วาศภุติ	/, ///
2. นางอรุณี	งานทวี	M
3. นายอรรถค์	งานทวี	*
4. นายศักดิ์ชาย	งานทวี	*
5. นายกิจจา	งานทวี	*
6. นายบุญเกื้อ	ลิมส์บิเชอ	//, ///
7. นายทัศนัย	อติชาติ	///, ///
8. นายเอกภพ	งานทวี	*
9. พ.ต.อ.สมยศ	แก้วบังเกิด	///, ///
10. นางสาวทิพย์นารา	งานทวี	N
11. นายกัมปนาท	เพ็ชรวรรณ	~
12. นายสมศักดิ์	วัฒนธรรม	~
13. นายทวีศักดิ์	วงศ์สุภาชาติ	~
14. นายอำนาจ	เอมโกษา	C
15. นางนิตยา	ชุนวลศรี	C, V
16. นางสาวดวงดาว	สุขะวณิช	~
17. นายกฤษณ์	ศาสตร์วัฒนโรจน์	~
18. นางสาวทิพาพร	ฤทธิ์เทวา	~

หมายเหตุ / = ประธานคณะกรรมการ

// = ประธานคณะกรรมการตรวจสอบ

/// = กรรมการตรวจสอบ

//// = กรรมการอิสระ

* = กรรมการ

M = กรรมการผู้จัดการ

N = ผู้อำนวยการฝ่าย

~ = ผู้จัดการ

V = เลขานุการบริษัท

C = ที่ปรึกษา

รายละเอียดของคณะกรรมการ

1. ชื่อ-สกุล

นายพงศ์ไพรม วาสุติ

อายุ 77 ปี

สัญชาติ

ไทย

ถิ่นที่อยู่

ประเทศไทย

ตำแหน่งในบริษัท

ประธานคณะกรรมการ, กรรมการอิสระ

วันที่ได้รับแต่งตั้ง

30 เมษายน 2555

คุณวุฒิทางการศึกษา

• ปริญญาโทพัฒนบริหารศาสตร์ (เกียรตินิยม) สถาบันบัณฑิตพัฒนบริหารศาสตร์ (นิด้า)

• ปริญญาตรีรัฐศาสตร์ (เกียรตินิยม) จุฬาลงกรณ์มหาวิทยาลัย

การอบรมจากสมาคมส่งเสริมสถาบันกรรมการบริษัทไทย (IOD)

• Role of The Chirman Program

• Finance for Non Finance Director Program

• Understanding the Fundamental of Financial Statements

• Director Certification Program (DCP 219/2016)

สัดส่วนการถือหุ้นในบริษัท (%)

• ไม่มี

ความสัมพันธ์ทางครอบครัวระหว่างกรรมการและบริหาร

• ไม่มี

ประสบการณ์ทำงาน

ช่วงเวลา	ตำแหน่ง	ชื่อหน่วยงาน/ประเภทธุรกิจ
2555-ปัจจุบัน	ประธานคณะกรรมการ, กรรมการอิสระ	บริษัท ทักซิคอนกรีต จำกัด (มหาชน) ผลิตและจำหน่ายผลิตภัณฑ์คอนกรีตอัดแรง
2555-2563	ประธานกรรมการตรวจสอบ	
2550-2551	กรรมการ, ประธานกรรมการ	การไฟฟ้าฝ่ายผลิตแห่งประเทศไทย บริษัทผลิตไฟฟ้าราชบุรี โฮลดิ้ง จำกัด (มหาชน)
2550-2551	ประธานกรรมการ	การไฟฟ้าส่วนภูมิภาค
2549-2551	ปลัดกระทรวง	กระทรวงมหาดไทย
2549	รองปลัดกระทรวง	กระทรวงมหาดไทย

รายละเอียดของคณะกรรมการ (ต่อ)

2. ชื่อ-สกุล

นายบุญเกิด ลิ่มสืบเชื้อ

อายุ 78 ปี

สัญชาติ

ไทย

ถิ่นที่อยู่

ประเทศไทย

ตำแหน่งในบริษัท

ประธานคณะกรรมการ, กรรมการอิสระ

วันที่ได้รับแต่งตั้ง

24 เมษายน 2543

คุณวุฒิทางการศึกษา

• ปริญญาโทบริหารธุรกิจ สถาบันบัณฑิตพัฒนบริหารศาสตร์ (นิด้า)

• ปริญญาตรีพาณิชยศาสตร์ มหาวิทยาลัยธรรมศาสตร์

การอบรมจากสมาคมส่งเสริมสถาบันกรรมการบริษัทไทย (IOD)

• Director Accreditation Program (DAP) รุ่น 64/2007

สัดส่วนการถือหุ้นในบริษัท (%)

• ไม่มี

ความสัมพันธ์ทางครอบครัวระหว่างกรรมการและบริหาร

• ไม่มี

ประสบการณ์ทำงาน

ช่วงเวลา	ตำแหน่ง	ชื่อหน่วยงาน/ประเภทธุรกิจ
2563-ปัจจุบัน	ประธานคณะกรรมการตรวจสอบ	บริษัท ทักษิณคอนกรีต จำกัด (มหาชน)
2543-ปัจจุบัน	กรรมการตรวจสอบ, กรรมการอิสระ	ผลิตและจำหน่ายผลิตภัณฑ์คอนกรีตอัดแรง
2531-ปัจจุบัน	กรรมการผู้จัดการ	บริษัท แอคเคาน์ตัง ดาต้า แมเนจเม้นท์ จำกัด บริษัทปรึกษาแนะนำฝึกอบรมพัฒนาบุคคลและให้บริการงานบัญชี

รายละเอียดของคณะกรรมการ (ต่อ)

3. ชื่อ-สกุล		นายทัศนัย อดิชาติ	อายุ 77 ปี
สัญชาติ		ไทย	
ถิ่นที่อยู่		ประเทศไทย	
ตำแหน่งในบริษัท		กรรมการตรวจสอบ, กรรมการอิสระ	
วันที่ได้รับแต่งตั้ง		13 พฤศจิกายน 2550	
คุณวุฒิทางการศึกษา		• ปริญญาตรีศิลปศาสตร์ มหาวิทยาลัยเชียงใหม่	
การอบรมจากสมาคมส่งเสริมสถาบันกรรมการบริษัทไทย (IOD)		• ไม่มี	
สัดส่วนการถือหุ้นในบริษัท (%)		• ไม่มี	
ความสัมพันธ์ทางครอบครัวระหว่างกรรมการและบริหาร		• ไม่มี	
ประสบการณ์ทำงาน			
ช่วงเวลา	ตำแหน่ง	ชื่อหน่วยงาน/ประเภทธุรกิจ	
2550-ปัจจุบัน	กรรมการตรวจสอบ, กรรมการอิสระ	บริษัท ทักษิณคอนกรีต จำกัด (มหาชน) ผลิตและจำหน่ายผลิตภัณฑ์คอนกรีตอัดแรง	
2541-ปัจจุบัน	กรรมการผู้จัดการ	บริษัท คลอโรฟิลล์ จำกัด	

รายละเอียดของคณะกรรมการ (ต่อ)

4. ชื่อ-สกุล	พ.ต.อ.สมัยศ	แกว้งเกิด	อายุ 65 ปี
สัญชาติ	ไทย		
ถิ่นที่อยู่	ประเทศไทย		
ตำแหน่งในบริษัท	กรรมการตรวจสอบ, กรรมการอิสระ		
วันที่ได้รับแต่งตั้ง	24 กรกฎาคม 2563		
คุณวุฒิทางการศึกษา	<ul style="list-style-type: none"> ปริญญาโทรัฐประศาสนศาสตรมหาบัณฑิต สถาบันบัณฑิตพัฒนบริหารศาสตร์ (นิด้า) ปริญญาตรี โรงเรียนนายร้อยตำรวจ 		
การอบรมจากสมาคมส่งเสริมสถาบันกรรมการบริษัทไทย (IOD)	<ul style="list-style-type: none"> ไม่มี 		
สัดส่วนการถือหุ้นในบริษัท (%)	<ul style="list-style-type: none"> ไม่มี 		
ความสัมพันธ์ทางครอบครัวระหว่างกรรมการและบริหาร	<ul style="list-style-type: none"> ไม่มี 		
ประสบการณ์ทำงาน			
ช่วงเวลา	ตำแหน่ง	ชื่อหน่วยงาน/ประเภทธุรกิจ	
2563-ปัจจุบัน	กรรมการตรวจสอบ, กรรมการอิสระ	บริษัท ทักษิณคอนกรีต จำกัด (มหาชน) ผลิตและจำหน่ายผลิตภัณฑ์คอนกรีตอัดแรง	

รายละเอียดของคณะกรรมการ (ต่อ)

5. ชื่อ-สกุล

นางอรุณี งานทวี

อายุ 72 ปี

สัญชาติ

ไทย

ถิ่นที่อยู่

ประเทศไทย

ตำแหน่งในบริษัท

กรรมการ, กรรมการผู้จัดการ (เป็นกรรมการผู้มีอำนาจลงนามผูกพันบริษัทตามที่กำหนดในหนังสือรับรอง)

วันที่ได้รับแต่งตั้ง

1 กันยายน 2538

คุณวุฒิทางการศึกษา

•

ปริญญาตรีบริหารธุรกิจ University of Denver

การอบรมจากสมาคมส่งเสริมสถาบันกรรมการบริษัทไทย (IOD)

•

Director Accreditation Program (DAP) รุ่น 2/2003

สัดส่วนการถือหุ้นในบริษัท (%)

•

0.92

ความสัมพันธ์ทางครอบครัวระหว่างกรรมการและบริหาร

•

เป็นลูกพี่ลูกน้องกับกรรมการลำดับที่ 6-8 เป็นอาของกรรมการลำดับที่ 9 เป็นพี่สาวของผู้บริหารลำดับที่ 1 และเป็นมารดาของผู้บริหารในลำดับที่ 2

ประสบการณ์ทำงาน

ช่วงเวลา	ตำแหน่ง	ชื่อหน่วยงาน/ประเภทธุรกิจ
2538-ปัจจุบัน	กรรมการผู้จัดการ	บริษัท ทักษิณคอนกรีต จำกัด (มหาชน) ผลิตและจำหน่ายผลิตภัณฑ์คอนกรีตอัดแรง
2567-ปัจจุบัน	กรรมการผู้จัดการ	บริษัท งานทวีฟีน้อง จำกัด ทำเหมืองแร่, สวนยาง
2535-2563	กรรมการ	บริษัท ซี.บี.เอส.เตท จำกัด พัฒนาสังฆาริมทรัพย์
2535-2563	กรรมการ	บริษัท ซี.บี.พรอพเพอร์ตี้ จำกัด พัฒนาสังฆาริมทรัพย์

รายละเอียดของคณะกรรมการ (ต่อ)

6. ชื่อ-สกุล	นายธำรงค์ งานทวี	อายุ 77 ปี
สัญชาติ	ไทย	
ถิ่นที่อยู่	ประเทศไทย	
ตำแหน่งในบริษัท	กรรมการ (เป็นกรรมการผู้มีอำนาจลงนามผูกพันบริษัทตามที่กำหนดในหนังสือรับรอง)	
วันที่ได้รับแต่งตั้ง	ปี 2533	
คุณวุฒิทางการศึกษา	• ปริญญาตรีวิศวกรรมเครื่องกล ประเทศออสเตรเลีย	
การอบรมจากสมาคมส่งเสริมสถาบันกรรมการบริษัทไทย (IOD)	• ไม่มี	
สัดส่วนการถือหุ้นในบริษัท (%)	• 0.37	
ความสัมพันธ์ทางครอบครัวระหว่างกรรมการและบริหาร	• เป็นลูกพี่ลูกน้องกับกรรมการลำดับที่ 5, 7-8 และผู้บริหารลำดับที่ 1 เป็นอาของกรรมการลำดับที่ 9 และเป็นลุงของผู้บริหารลำดับที่ 2	
ประสบการณ์ทำงาน		
ช่วงเวลา	ตำแหน่ง	ชื่อหน่วยงาน/ประเภทธุรกิจ
2541-ปัจจุบัน	กรรมการผู้จัดการ	บริษัท สวณยางงานทวี จำกัด ทำสวณยาง
2567-ปัจจุบัน	กรรมการ	ทำเหมืองแร่, สวณยาง
2541-2567	กรรมการผู้จัดการ	บริษัท งานทวีฟีน้อง จำกัด
2533-ปัจจุบัน	กรรมการ	บริษัท ทักษิณคอนกรีต จำกัด (มหาชน) ผลิตและจำหน่ายผลิตภัณฑ์คอนกรีตอัดแรง

รายละเอียดของคณะกรรมการ (ต่อ)

7. ชื่อ-สกุล			นายศักดิ์ชาย งานทวี	อายุ 74 ปี
สัญชาติ			ไทย	
ถิ่นที่อยู่			ประเทศสิงคโปร์	
ตำแหน่งในบริษัท			กรรมการ (เป็นกรรมการผู้มีอำนาจลงนามผูกพันบริษัทตามที่กำหนดในหนังสือรับรอง)	
วันที่ได้รับแต่งตั้ง			13 พฤษภาคม 2537	
คุณวุฒิทางการศึกษา			• ปริญญาตรี Urban Planning University of Wisconsin Green Bay	
การอบรมจากสมาคมส่งเสริมสถาบันกรรมการบริษัทไทย (IOD)				
• ไม่มี				
สัดส่วนการถือหุ้นในบริษัท (%)				
• ไม่มี				
ความสัมพันธ์ทางครอบครัวระหว่างกรรมการและบริหาร				
• เป็นลูกพี่ลูกน้องกับกรรมการลำดับที่ 5-6, 8 และผู้บริหารลำดับที่ 1 เป็นอาของ กรรมการลำดับที่ 9 และเป็นลุงของผู้บริหารในลำดับที่ 2				
ประสบการณ์ทำงาน				
ช่วงเวลา	ตำแหน่ง	ชื่อหน่วยงาน/ประเภทธุรกิจ		
2541-ปัจจุบัน	กรรมการ	บริษัท งานทวีฟีน้อง จำกัด ทำเหมืองแร่, สวนยาง		
2537-ปัจจุบัน	กรรมการ	บริษัท ทักษิณคอนกรีต จำกัด (มหาชน) ผลิตและจำหน่ายผลิตภัณฑ์คอนกรีตอัดแรง		

รายละเอียดของคณะกรรมการ (ต่อ)

8. ชื่อ-สกุล

นายกิจจา งานทวี

อายุ 67 ปี

สัญชาติ

ไทย

ถิ่นที่อยู่

ประเทศไทย

ตำแหน่งในบริษัท

กรรมการ (เป็นกรรมการผู้มีอำนาจลงนามผูกพันบริษัทตามที่กำหนดในหนังสือรับรอง)

วันที่ได้รับแต่งตั้ง

ปี 2533

คุณวุฒิทางการศึกษา

•

นิติศาสตรบัณฑิต มหาวิทยาลัยธรรมศาสตร์

•

เนติบัณฑิตไทย

•

University college of Wales, Aberystwyth, LLB

•

Barrister- at- Law, Grey's Inn,

การอบรมจากสมาคมส่งเสริมสถาบันกรรมการบริษัทไทย (IOD)

•

Directors Certification Program(DCP) รุ่น 26/2003

•

Finance For Non Finance Director (FND) รุ่น 4/2003

สัดส่วนการถือหุ้นในบริษัท (%)

•

0.43

ความสัมพันธ์ทางครอบครัวระหว่างกรรมการและบริหาร

•

เป็นลูกพี่ลูกน้องกับกรรมการลำดับที่ 5-7 และผู้บริหารลำดับที่ 1 เป็นอาของกรรมการลำดับที่ 9 และเป็นลุงของผู้บริหารในลำดับที่ 2

ประสบการณ์ทำงาน

ช่วงเวลา	ตำแหน่ง	ชื่อหน่วยงาน/ประเภทธุรกิจ
2547-ปัจจุบัน	กรรมการ	บริษัท งานทวีฟีน้อง จำกัด ทำเหมืองแร่, สวนยาง
2542-2547	กรรมการ, กรรมการตรวจสอบ	บริษัท หลักทรัพย์ เอบีเอ็นแอมโร เอเชีย จำกัด (มหาชน)
2533-ปัจจุบัน	กรรมการ	บริษัท ทักษิณคอนกรีต จำกัด (มหาชน) ผลิตและจำหน่ายผลิตภัณฑ์คอนกรีตอัดแรง
2530-2546	ทนายความ และทนายความหุ้นส่วน	บริษัท ที่ปรึกษากฎหมายสากล จำกัด

รายละเอียดของคณะกรรมการ (ต่อ)

9. ชื่อ-สกุล

นายเอกภพ งานทวี

อายุ 37 ปี

สัญชาติ

ไทย

ถิ่นที่อยู่

ประเทศไทย

ตำแหน่งในบริษัท

กรรมการ (เป็นกรรมการผู้มีอำนาจลงนามผูกพันบริษัทตามที่กำหนดในหนังสือรับรอง)

วันที่ได้รับแต่งตั้ง

11 สิงหาคม 2560

คุณวุฒิทางการศึกษา

•

ปริญญาตรี Bachelor of Science-Finance Oregon State University

การอบรมจากสมาคมส่งเสริมสถาบันกรรมการบริษัทไทย (IOD)

•

ไม่มี

สัดส่วนการถือหุ้นในบริษัท (%)

•

0.00002

ความสัมพันธ์ทางครอบครัวระหว่างกรรมการและบริหาร

•

เป็นหลานของกรรมการลำดับที่ 5-8 และผู้บริหารลำดับที่ 1 เป็นลูกพี่ลูกน้องกับผู้บริหารในลำดับที่ 2

ประสบการณ์ทำงาน

ช่วงเวลา	ตำแหน่ง	ชื่อหน่วยงาน/ประเภทธุรกิจ
2560-ปัจจุบัน	กรรมการ	บริษัท ทักษิณคอนกรีต จำกัด (มหาชน) ผลิตและจำหน่ายผลิตภัณฑ์คอนกรีตอัดแรง
2557-2558	พนักงานขายหลักทรัพย์สถาบัน	บริษัท หลักทรัพย์ เคจีไอ (ประเทศไทย) จำกัด (มหาชน)
2556-2557	พนักงานขายหลักทรัพย์สถาบัน	บริษัท หลักทรัพย์ ฟิลลิป (ประเทศไทย) จำกัด (มหาชน)
2555-2556	พนักงานปรับปรุงโครงสร้างหนี้	ธนาคารกสิกรไทย จำกัด (มหาชน)
2555-ปัจจุบัน	กรรมการ	บริษัท สวณยางงานทวี จำกัด ทำสวณยาง

7.2.3 บทบาทหน้าที่ และความรับผิดชอบของคณะกรรมการ

1. ดำเนินกิจการเพื่อประโยชน์สูงสุดต่อผู้ถือหุ้น โดยดูแลให้กรรมการ และผู้บริหารปฏิบัติหน้าที่ด้วยความรับผิดชอบระมัดระวัง (Duty of Care) ซื่อสัตย์สุจริตต่อองค์กร (Duty of Loyalty) และดูแลให้การทำงานเป็นไปตามกฎหมาย ข้อบังคับ และ มติที่ประชุมผู้ถือหุ้น มีการเปิดเผยข้อมูลต่อผู้ถือหุ้นอย่างถูกต้อง ครบถ้วน โปร่งใส และทันเวลา
2. กำหนดวิสัยทัศน์ พันธกิจ และกลยุทธ์ในการดำเนินธุรกิจ โดยมีการทบทวน และอนุมัติเป็นประจำทุกปี
3. พิจารณาแผนหลักในการดำเนินงาน งบประมาณ เป้าหมาย และนโยบาย ตลอดจนพัฒนาขีดความสามารถในการแข่งขันของบริษัท
4. ติดตามดูแลการนำกลยุทธ์ไปปฏิบัติ การวัดผลการดำเนินงาน โดยกำหนดให้มีการรายงานอย่างสม่ำเสมอรวมทั้งนโยบายเพื่อการพัฒนาและการปรับปรุงการดำเนินงานของบริษัท
5. คณะกรรมการของบริษัทจะรายงานส่วนได้เสียของตน หรือบุคคลที่เกี่ยวข้องกับการบริหารจัดการกิจการของบริษัท หรือบริษัทย่อย ซึ่งสามารถตรวจสอบได้ เพื่อความโปร่งใสในการดำเนินงาน
6. กำหนดนโยบายบริหารความเสี่ยง กำกับดูแลการบริหารความเสี่ยง มีการทบทวน ติดตามผลการดำเนินงานตามแนวทางป้องกันความเสี่ยง ประเมินระบบอย่างสม่ำเสมอเมื่อระดับความเสี่ยงมีการเปลี่ยนแปลง
7. ปฏิบัติตามนโยบายการกำกับดูแลกิจการ และนโยบายการต่อต้านการคอร์รัปชัน ตลอดจนแนวทางปฏิบัติที่เกี่ยวข้องของบริษัทที่ได้จัดทำเป็นลายลักษณ์อักษร และพิจารณาทบทวนนโยบาย และการปฏิบัติตามนโยบายดังกล่าวอย่างน้อยปีละ 1 ครั้ง
8. ส่งเสริมให้กรรมการ ผู้บริหาร พนักงานทุกคนมีจิตสำนึกในจริยธรรม คุณธรรม และปฏิบัติตามหลัก บรรษัทภิบาล จรรยาบรรณและนโยบายการต่อต้านการทุจริตคอร์รัปชันของบริษัท พร้อมทั้งกำกับให้ระบบการควบคุมภายใน และการตรวจสอบภายในที่เหมาะสม เพื่อลดความเสี่ยงด้านการทุจริตและการใช้อำนาจอย่างไม่ถูกต้อง รวมทั้งป้องกันการกระทำผิดกฎหมาย
9. ดูแลผลประโยชน์ของผู้ถือหุ้นรายใหญ่ และรายย่อย ตามสิทธิอย่างเป็นธรรม ตลอดจนส่งเสริมให้ผู้ถือหุ้นสามารถใช้สิทธิในการดูแลรักษาผลประโยชน์ของตน และการได้รับข่าวสารอย่างเท่าเทียม ถูกต้อง ครบถ้วน โปร่งใส ตรวจสอบได้ และทันเวลา
10. ตระหนักถึงบทบาทหน้าที่ความรับผิดชอบของคณะกรรมการบริษัท เคารพสิทธิและปฏิบัติต่อผู้ถือหุ้นและผู้มีส่วนได้เสียอื่นอย่างเป็นธรรมและโปร่งใส กำกับดูแลให้มีแนวทางการดำเนินการที่ชัดเจนสำหรับผู้ที่เกี่ยวข้องจะแจ้งเบาะแส หรือผู้มีส่วนได้เสียทุกฝ่ายและเปิดโอกาสให้สามารถติดต่อ/ร้องเรียนกับคณะกรรมการได้โดยตรง
11. พิจารณาแผนพัฒนาผู้บริหารระดับสูงและแผนสืบทอดกรรมการผู้จัดการ และกำกับดูแลให้มีการประเมินผลการปฏิบัติงานของผู้บริหารระดับสูง มีการกำหนดค่าตอบแทนผู้บริหารระดับสูงที่เหมาะสมสอดคล้องกับผลการดำเนินงาน เพื่อก่อให้เกิดแรงจูงใจทั้ง ในระยะสั้นและระยะยาว
12. ประเมินผลการปฏิบัติหน้าที่ของคณะกรรมการบริษัทเป็นประจำปี โดยมีทั้งการประเมินการปฏิบัติงานของคณะกรรมการบริษัทโดยรวม และประเมินตนเองเป็นรายบุคคล
13. กำกับดูแลให้มีกระบวนการสรรหาและเลือกตั้งบุคคลเป็นกรรมการบริษัทอย่างโปร่งใส และมีการกำหนดค่าตอบแทนกรรมการอย่างเหมาะสม
14. เข้าร่วมประชุมกรรมการบริษัท และการประชุมผู้ถือหุ้นเว้นแต่ในกรณีมีเหตุสุดวิสัยโดยกรรมการบริษัทที่ไม่สามารถเข้าร่วมประชุมจะต้องแจ้งให้ประธานกรรมการ หรือเลขานุการคณะกรรมการบริษัททราบล่วงหน้าก่อนการประชุม

บทบาทหน้าที่ของประธานคณะกรรมการ

1. พิจารณากำหนดวาระการประชุมคณะกรรมการบริษัทร่วมกับกรรมการบริหาร และดูแลให้กรรมการบริษัทได้รับข้อมูล อย่างถูกต้อง ครบถ้วน ชัดเจน และทันเวลาก่อนการประชุม เพื่อให้กรรมการบริษัทสามารถตัดสินใจได้อย่างเหมาะสม
2. เป็นผู้นำของคณะกรรมการบริษัท และเป็นประธานในการประชุมคณะกรรมการบริษัท ดำเนินการประชุมตามระเบียบ วาระข้อบังคับบริษัท และกฎหมาย จัดสรรเวลาอย่างเพียงพอ ส่งเสริมให้กรรมการทุกคนได้อภิปรายแลกเปลี่ยนความคิดเห็นอย่างอิสระ โดยใช้ดุลยพินิจอย่างรอบคอบ และคำนึงถึงผู้มีส่วนได้เสียทุกฝ่าย สรุปมติ และสิ่งที่ต้องทำอย่างชัดเจน รวมถึงการกำหนดให้มีการประชุมคณะกรรมการบริษัทโดยไม่มีกรรมการที่มาจากฝ่ายจัดการในกรณีจำเป็น
3. เป็นผู้นำในการประชุมผู้ถือหุ้นให้เป็นไปตามระเบียบวาระข้อบังคับบริษัท กฎหมายโดยจัดสรรเวลาที่เหมาะสม รวมทั้งเปิดโอกาสให้ผู้ถือหุ้นได้แสดงความคิดเห็นอย่างเท่าเทียมกัน และดูแลให้มีการตอบข้อซักถามของผู้ถือหุ้นอย่างเหมาะสม และโปร่งใส
4. เสริมสร้างความสัมพันธ์อันดีระหว่างกรรมการ และฝ่ายจัดการสนับสนุนการปฏิบัติหน้าที่ของกรรมการบริหาร และฝ่ายจัดการให้เป็นไปตามนโยบาย และแผนงาน
5. กำกับดูแลโดยให้มีการเปิดเผยข้อมูล และการจัดการอย่างโปร่งใสในกรณีที่มีความขัดแย้งทางผลประโยชน์
6. กำกับดูแลให้การทำหน้าที่ของคณะกรรมการมีประสิทธิภาพ ปฏิบัติตามหลักการกำกับดูแลกิจการที่ดีและจรรยาบรรณธุรกิจของบริษัท พร้อมทั้งสนับสนุน และเป็นแบบอย่างที่ดีในการปฏิบัติตามหลักการกำกับดูแลกิจการที่ดี และจรรยาบรรณธุรกิจของบริษัท
7. กำกับดูแลให้มีการประเมินผลการปฏิบัติหน้าที่ของคณะกรรมการบริษัทโดยรวม กรรมการบริหารรายบุคคล และกรรมการชุดย่อยเพื่อนำผลการประเมินไปปรับปรุงการปฏิบัติหน้าที่ และเสริมสร้างความรู้ความสามารถของกรรมการต่อไป

• อำนาจอนุมัติของคณะกรรมการบริษัท

คณะกรรมการบริษัทมีอำนาจอนุมัติเรื่องต่างๆ ของบริษัทตามขอบเขตหน้าที่ที่กำหนดโดยกฎหมาย ข้อบังคับบริษัท ขอบเขตความรับผิดชอบของคณะกรรมการบริษัท และมติที่ประชุมผู้ถือหุ้น รวมถึงการกำหนดและทบทวนวิสัยทัศน์ พันธกิจ กลยุทธ์ในการดำเนินงาน นโยบายการบริหารความเสี่ยง แผนงบประมาณ และแผนการดำเนินงานประจำปี การติดตาม และการประเมินผลการดำเนินงาน การแบ่งแยกบทบาทหน้าที่ระหว่างคณะกรรมการและฝ่ายจัดการ

บริษัทมีการแบ่งหน้าที่ระหว่างคณะกรรมการและฝ่ายจัดการอย่างชัดเจน โดยกรรมการบริษัททำหน้าที่ในการกำหนดนโยบายและกำกับดูแลการดำเนินงานของฝ่ายจัดการ ฝ่ายจัดการทำหน้าที่บริหารงานต่างๆ ให้เป็นไปตามนโยบาย แผนงานที่วางไว้ ดังนั้นประธานกรรมการและกรรมการผู้จัดการจึงเป็นบุคคลคนละคนกัน โดยประธานกรรมการเป็นกรรมการอิสระ ไม่มีส่วนร่วมในการบริหารงาน เพื่อให้มีการแบ่งแยกหน้าที่ระหว่างการกำกับดูแลเชิงนโยบายกับการบริหารงานมีความชัดเจน นอกจากนี้คณะกรรมการบริษัทยังเป็นผู้กำหนดการสืบทอดตำแหน่งของผู้บริหารระดับสูงด้วย

• วาระการดำรงตำแหน่งของกรรมการบริษัทและกรรมการอิสระ

ตามข้อบังคับบริษัท ข้อ 14 กล่าวคือ ในการประชุมผู้ถือหุ้นสามัญประจำปีทุกครั้งให้กรรมการออกจากตำแหน่งจำนวนหนึ่งในสามเป็นอัตราถ้าจำนวนกรรมการที่จะแบ่งออกให้ตรงเป็นสามส่วนไม่ได้ก็ให้ออกโดยจำนวนใกล้เคียงกับส่วนหนึ่งในสาม กรรมการที่จะต้องออกจากตำแหน่งในปีแรกและปีที่สองภายหลังการจดทะเบียนบริษัทมหาชน จำกัด นั้นให้จับฉลากกัน ส่วนปีหลังๆ ต่อไปให้กรรมการคนที่อยู่ในตำแหน่งนานที่สุดนั้น เป็นผู้ออกจากตำแหน่ง และข้อที่ 15 กรรมการซึ่งพ้นจากตำแหน่งอาจได้รับเลือกตั้งใหม่ กรรมการของบริษัทมีจำนวน 9 คน ในหลักปฏิบัติจะเป็นไปตามข้อบังคับของบริษัท และจะมีการแจ้งให้ที่ประชุมสามัญผู้ถือหุ้นทราบพร้อมความเห็นของคณะกรรมการ เพื่อประกอบการพิจารณา

- **นโยบายการดำรงตำแหน่งในสถาบันภายนอกบริษัทของคณะกรรมการ**

บริษัทกำหนดนโยบายให้กรรมการสามารถดำรงตำแหน่งกรรมการในบริษัทจดทะเบียนได้รวมไม่เกิน 5 แห่ง เพื่อให้กรรมการบริษัทสามารถอุทิศเวลาในการปฏิบัติหน้าที่ได้เต็มที่อย่างมีประสิทธิภาพทั้งนี้ในการดำรงตำแหน่งในสถาบันภายนอกบริษัทของกรรมการและผู้บริหารระดับสูงจะต้องไม่ขัดต่อผลประโยชน์ หรือแข่งขันกับกิจการของบริษัท และไม่เป็นการใช้เวลาอันก่อให้เกิดผลเสียแก่บริษัท

- **การประเมินผลการปฏิบัติงานและการพัฒนาความรู้**

บริษัทกำหนดให้มีการประเมินผลการปฏิบัติงานของคณะกรรมการ กรรมการชุดย่อย และกรรมการบริหาร โดยมีการประเมินผลการปฏิบัติงานของคณะกรรมการทั้งคณะ (As a Whole) และประเมินผลการปฏิบัติงานของตนเอง (Self-Assessment) เลขานุการบริษัททำหน้าที่ในการจัดส่งแบบประเมินผลการปฏิบัติงานให้กรรมการทุกคนประเมิน หลังจากนั้นเลขานุการบริษัทจะสรุปผล และนำเสนอผลการประเมินต่อคณะกรรมการตรวจสอบ คณะกรรมการบริษัทเพื่อทราบต่อไป

การประเมินผลการปฏิบัติงานของคณะกรรมการ และกรรมการชุดย่อยประกอบด้วย 6 หัวข้อ ได้แก่

1. โครงสร้างและคุณสมบัติของคณะกรรมการ
2. บทบาท หน้าที่ และความรับผิดชอบของคณะกรรมการ
3. การประชุมคณะกรรมการ
4. การทำหน้าที่ของกรรมการ
5. ความสัมพันธ์กับฝ่ายจัดการ
6. การพัฒนาตนเองของกรรมการและการพัฒนาผู้บริหาร

สรุปการปฏิบัติงานโดยรวมของคณะกรรมการอยู่ในระดับดีเลิศ มีคะแนนเฉลี่ยรวมที่ 92.13%

การประเมินผลการปฏิบัติงานของกรรมการบริหารประกอบด้วย 10 หัวข้อ ได้แก่

1. ความเป็นผู้นำ
2. การกำหนดกลยุทธ์
3. การปฏิบัติตามกลยุทธ์
4. การวางแผนและผลการปฏิบัติทางการเงิน
5. ความสัมพันธ์กับคณะกรรมการ
6. ความสัมพันธ์กับภายนอก
7. การบริหารงานและความสัมพันธ์กับบุคลากร
8. การสืบทอดตำแหน่ง
9. ความรู้ด้านผลิตภัณฑ์และบริการ
10. คุณลักษณะส่วนตัว

สรุปการปฏิบัติงานโดยรวมของกรรมการบริหารอยู่ในระดับดีเลิศ มีคะแนนเฉลี่ยรวมที่ 94.91%

ทั้งนี้ผลการประเมินการปฏิบัติงานของคณะกรรมการ กรรมการชุดย่อย และกรรมการบริหารจะเป็นแนวทางในการปรับปรุงแก้ไขและพัฒนาการปฏิบัติงานต่อไป

- **การพัฒนากรรมการและผู้บริหาร**

คณะกรรมการมีนโยบายในการส่งเสริมและสนับสนุนให้มีกิจกรรมที่จะช่วยเพิ่มพูนความรู้ของกรรมการและผู้บริหารอย่างต่อเนื่อง ทั้งหลักสูตรที่จะเป็นประโยชน์ต่อการปฏิบัติงาน และกิจกรรมเพื่อพบปะแลกเปลี่ยนความคิดเห็นกับคณะกรรมการบริษัท และผู้บริหาร

- **การปฏิรูปนิเทศกรรมการใหม่**

บริษัทจัดให้มีการปฏิรูปนิเทศสำหรับกรรมการที่ได้รับการแต่งตั้งเข้ามาใหม่ โดยเลขาธิการบริษัทจะเป็นผู้ประสานงานในเรื่องการจัดเตรียมเอกสารข้อมูลให้กรรมการใหม่ได้รับทราบ เช่น ข้อมูลเกี่ยวกับบริษัท ภาพรวมธุรกิจ โครงสร้างองค์กร โครงสร้างผู้ถือหุ้น คู่มือกรรมการบริษัทจดทะเบียน หลักการกำกับดูแลกิจการที่ดี จรรยาบรรณ อำนาจหน้าที่กรรมการบริษัท กำหนดการประชุมคณะกรรมการทั้งปี พร้อมทั้งจัดให้มีการประชุมร่วมกับกรรมการ ผู้บริหารที่เกี่ยวข้องเพื่อชี้แจงและตอบข้อซักถาม ทั้งนี้เพื่อประโยชน์ในการปฏิบัติหน้าที่ของกรรมการบริษัทต่อไป

- **แผนการสืบทอดตำแหน่ง**

บริษัทกำหนดแผนในการสืบทอดตำแหน่งในระดับบริหาร และตำแหน่งในสายงานหลักโดยพิจารณาผลการปฏิบัติงาน ศักยภาพและความพร้อมของแต่ละบุคคลเป็นหลัก นอกจากนี้คุณสมบัติและประสบการณ์ในการทำงานในสายงานที่เหมาะสมแล้ว ยังมีการเตรียมความพร้อมโดยมีแผนในการพัฒนาความรู้ ความสามารถ และทักษะที่จำเป็นเพื่อสืบทอดงานในตำแหน่งที่สำคัญได้อย่างต่อเนื่องเป็นอย่างดี



7.3 ข้อมูลเกี่ยวกับคณะกรรมการชุดย่อย

7.3.1 โครงสร้างกรรมการบริษัท

บริษัทมีคณะกรรมการชุดย่อย คือ คณะกรรมการตรวจสอบ ยังไม่มีการตั้งคณะกรรมการชุดย่อยอื่นใดในขณะนี้ เนื่องจากได้พิจารณาแล้ว บริษัทเป็นองค์กรที่ไม่ได้มีขนาดใหญ่มาก การบริหารงานไม่มีความสลับซับซ้อนแต่อย่างใด ทั้งนี้คณะกรรมการอาจมีการพิจารณาทบทวนหากบริษัทมีการขยายงานเติบโตเพิ่มขึ้นในอนาคต

วาระการดำรงตำแหน่งของกรรมการตรวจสอบ

กรรมการตรวจสอบมีวาระการดำรงตำแหน่งคราวละ 2 ปี ตามวาระการดำรงตำแหน่งกรรมการบริษัทของตนโดยครบรอบออกตามวาระในวันประชุมสามัญผู้ถือหุ้นประจำปี ทั้งนี้เมื่อครบกำหนดออกตามวาระก็อาจได้รับการพิจารณาแต่งตั้งให้ดำรงตำแหน่งต่อไปอีกได้

ขอบเขตหน้าที่ของกรรมการตรวจสอบ (ตามกฎบัตรคณะกรรมการตรวจสอบ)

1. สอบทานให้บริษัทมีการรายงานทางการเงินอย่างถูกต้องและเพียงพอ
2. สอบทานให้บริษัทมีระบบการควบคุมภายใน (Internal control) และระบบตรวจสอบภายใน (Internal audit) ที่เหมาะสมและมีประสิทธิผล และพิจารณาความเป็นอิสระของหน่วยงานตรวจสอบภายใน ตลอดจนให้ความเห็นชอบในการพิจารณาแต่งตั้งโยกย้ายเลิกจ้างหัวหน้าหน่วยงานตรวจสอบภายใน หรือหน่วยงานอื่นใดที่รับผิดชอบเกี่ยวกับการตรวจสอบภายใน
3. สอบทานให้บริษัทปฏิบัติตามกฎหมายว่าด้วยหลักทรัพย์และตลาดหลักทรัพย์ ข้อกำหนดของตลาดหลักทรัพย์ และกฎหมายที่เกี่ยวข้องกับธุรกิจของบริษัท
4. พิจารณา คัดเลือก เสนอแต่งตั้งบุคคลซึ่งมีความเป็นอิสระเพื่อทำหน้าที่เป็นผู้สอบบัญชีของบริษัท และเสนอคำตอบแทนของบุคคลดังกล่าวรวมทั้งเข้าร่วมประชุมกับผู้สอบบัญชีโดยไม่มีฝ่ายจัดการเข้าร่วมประชุมอย่างน้อยปีละ 1 ครั้ง
5. พิจารณารายการที่เกี่ยวข้องหรือรายการที่อาจมีความขัดแย้งทางผลประโยชน์ ให้เป็นไปตามกฎหมายและข้อกำหนดของตลาดหลักทรัพย์ ทั้งนี้เพื่อให้มั่นใจว่ารายการดังกล่าวสมเหตุสมผลและเป็นประโยชน์สูงสุดต่อบริษัท
6. จัดทำรายงานของคณะกรรมการตรวจสอบโดยเปิดเผยไว้ใน 56-1 One Report ของบริษัท ซึ่งรายงานดังกล่าวต้องลงนามโดยประธาน และให้ความเห็นเสนอแก่คณะกรรมการดังนี้
 - 6.1 ความเห็นเกี่ยวกับความถูกต้อง ครบถ้วน เป็นที่เชื่อถือได้ของรายงานทางการเงินของบริษัท
 - 6.2 ความเห็นเกี่ยวกับความเพียงพอของระบบควบคุมภายในของบริษัท
 - 6.3 ความเห็นเกี่ยวกับการปฏิบัติตามกฎหมายว่าด้วยหลักทรัพย์และตลาดหลักทรัพย์ข้อกำหนดของตลาดหลักทรัพย์หรือกฎหมายที่เกี่ยวข้องกับธุรกิจของบริษัท
 - 6.4 ความเห็นเกี่ยวกับความเหมาะสมของผู้สอบบัญชี
 - 6.5 ความเห็นเกี่ยวกับรายการที่อาจมีความขัดแย้งทางผลประโยชน์
 - 6.6 จำนวนการประชุมคณะกรรมการตรวจสอบ และการเข้าร่วมประชุมของกรรมการ ตรวจสอบแต่ละท่าน
 - 6.7 ความเห็นหรือข้อสังเกตโดยรวมที่คณะกรรมการตรวจสอบได้รับจากการปฏิบัติหน้าที่ตามกฎบัตร (Charter)
 - 6.8 รายการอื่นที่เห็นว่าผู้ถือหุ้นและผู้ลงทุนทั่วไปควรทราบ ภายใต้ขอบเขตหน้าที่และความรับผิดชอบที่ได้รับมอบหมายจากคณะกรรมการบริษัท
 - 6.9 ปฏิบัติการอื่นใดตามที่คณะกรรมการของบริษัทมอบหมายด้วยความเห็นชอบจากคณะกรรมการตรวจสอบ

7.3.2 ข้อมูลคณะกรรมการชุดย่อยแต่ละชุด

บริษัทไม่มีคณะกรรมการชุดย่อยอื่น

7.4 ข้อมูลเกี่ยวกับผู้บริหาร

7.4.1 รายชื่อและตำแหน่งของผู้บริหาร

1. ชื่อ-สกุล	นางสาวทิพย์นารา งานทวี	อายุ 61 ปี / สัญชาติไทย
ตำแหน่งในบริษัท	ผู้อำนวยการฝ่ายบัญชีและการเงิน	
วันที่ได้รับแต่งตั้ง	10 มีนาคม 2538	
คุณวุฒิทางการศึกษา	<ul style="list-style-type: none"> ปริญญาโท บริหารธุรกิจ University of Denver 	
การอบรมจากสมาคมส่งเสริมสถาบันกรรมการบริษัทไทย (IOD)	<ul style="list-style-type: none"> ไม่มี 	
สัดส่วนการถือหุ้นในบริษัท (%)	<ul style="list-style-type: none"> 1.18 	
ความสัมพันธ์ทางครอบครัวระหว่างกรรมการและบริหาร	<ul style="list-style-type: none"> เป็นน้องสาวของกรรมการลำดับที่ 5 เป็นลูกพี่ลูกน้องกับกรรมการลำดับที่ 6-8 เป็นอาของกรรมการลำดับที่ 9 และเป็นหน้าของผู้บริหารในลำดับที่ 2 	
ประสบการณ์ทำงาน		
ช่วงเวลา	ตำแหน่ง	ชื่อหน่วยงาน/ประเภทธุรกิจ
2538-ปัจจุบัน	ผู้อำนวยการฝ่ายบัญชีและการเงิน	บริษัท ทักษิณคอนกรีต จำกัด (มหาชน) ผลิตและจำหน่ายผลิตภัณฑ์คอนกรีตอัดแรง

รายละเอียดของคณะผู้บริหาร (ต่อ)

2. ชื่อ-สกุล

นายกัมปนาท เพ็ชรวรรณ

อายุ 37 ปี / สัญชาติไทย

ตำแหน่งในบริษัท

ผู้จัดการทั่วไป, ผู้จัดการฝ่ายการตลาดและการขาย

วันที่ได้รับแต่งตั้ง

1 กรกฎาคม 2563

1 มกราคม 2565

คุณวุฒิทางการศึกษา

ปริญญาโท

Master of Science in Management, University of Leicester

ปริญญาตรี วิศวกรรมศาสตร์

Bachelor of Engineering, Sirindhorn International Institute of Technology (International Program)

การอบรมจากสมาคมส่งเสริมสถาบันกรรมการบริษัทไทย (IOD)

ไม่มี

สัดส่วนการถือหุ้นในบริษัท (%)

0.71

ความสัมพันธ์ทางครอบครัวระหว่างกรรมการและบริหาร

เป็นบุตรของกรรมการลำดับที่ 5 เป็นหลานของกรรมการลำดับที่ 6-8 และผู้บริหาร ลำดับที่ 1 เป็นลูกพี่ลูกน้องกับกรรมการในลำดับที่ 9

ประสบการณ์ทำงาน

ช่วงเวลา	ตำแหน่ง	ชื่อหน่วยงาน/ประเภทธุรกิจ
2565-ปัจจุบัน	ผู้จัดการฝ่ายการตลาดและการขาย	บริษัท ทักษิณคอนกรีต จำกัด (มหาชน)
2563-ปัจจุบัน	ผู้จัดการทั่วไป	ผลิตและจำหน่ายผลิตภัณฑ์คอนกรีตอัดแรง
2560-2563	ผู้จัดการฝ่ายพัฒนาธุรกิจ	
2557-2559	Management Trainee	
2563-ปัจจุบัน	กรรมการ	บริษัท ซี.บี.เอส.เตท จำกัด
		พัฒนาอสังหาริมทรัพย์
2563-ปัจจุบัน	กรรมการ	บริษัท ซี.บี.พรอพเพอร์ตี้ จำกัด
		พัฒนาอสังหาริมทรัพย์
2554-2557	พนักงานวิเคราะห์และวางแผน	บริษัท ปตท.จำกัด (มหาชน)
		พลังงาน

รายละเอียดของคณะผู้บริหาร (ต่อ)

3. ชื่อ-สกุล

นายสมศักดิ์ วัฒนธรรม

อายุ 70 ปี /สัญชาติไทย

ตำแหน่งในบริษัท

ผู้จัดการทั่วไป - โรงงานนครปฐม

วันที่ได้รับแต่งตั้ง

2 พฤษภาคม 2539

คุณวุฒิทางการศึกษา

• ปริญญาตรี วิศวกรรมศาสตร์ มหาวิทยาลัยเชียงใหม่

การอบรมจากสมาคมส่งเสริมสถาบันกรรมการบริษัทไทย (IOD)

• ไม่มี

สัดส่วนการถือหุ้นในบริษัท (%)

• 0.027

ความสัมพันธ์ทางครอบครัวระหว่างกรรมการและบริหาร

• ไม่มี

ประสบการณ์ทำงาน

ช่วงเวลา	ตำแหน่ง	ชื่อหน่วยงาน/ประเภทธุรกิจ
2539-ปัจจุบัน	ผู้จัดการทั่วไปโรงงานนครปฐม	บริษัท ทักซิณคอนกรีต จำกัด (มหาชน)
2536-2558	ผู้จัดการฝ่ายผลิต	ผลิตและจำหน่ายผลิตภัณฑ์คอนกรีตอัดแรง

รายละเอียดของคณะผู้บริหาร (ต่อ)

4. ชื่อ-สกุล	นายทวิศักดิ์ วงศ์สุชาติ	อายุ 70 ปี / สัญชาติไทย
ตำแหน่งในบริษัท	ผู้จัดการฝ่ายผลิตเสาเข็มเหล็ย	
วันที่ได้รับแต่งตั้ง	1 มกราคม 2542	
คุณวุฒิทางการศึกษา	• ประกาศนียบัตรวิชาชีพชั้นสูง วิทยาลัยเทคนิคภูเก็ต	
การอบรมจากสมาคมส่งเสริมสถาบันกรรมการบริษัทไทย (IOD)	• ไม่มี	
สัดส่วนการถือหุ้นในบริษัท (%)	• ไม่มี	
ความสัมพันธ์ทางครอบครัวระหว่างกรรมการและบริหาร	• ไม่มี	
ประสบการณ์ทำงาน		
ช่วงเวลา	ตำแหน่ง	ชื่อหน่วยงาน/ประเภทธุรกิจ
2542-ปัจจุบัน	ผู้จัดการฝ่ายผลิตเสาเข็มเหล็ย	บริษัท ทักษิณคอนกรีต จำกัด (มหาชน) ผลิตและจำหน่ายผลิตภัณฑ์คอนกรีตอัดแรง

รายละเอียดของคณะผู้บริหาร (ต่อ)

5. ชื่อ-สกุล

นางสาวดวงดาว สุขะวณิช

อายุ 64 ปี / สัญชาติไทย

ตำแหน่งในบริษัท

ผู้จัดการฝ่ายการเงิน

วันที่ได้รับแต่งตั้ง

1 กันยายน 2543

คุณวุฒิทางการศึกษา

• ปริญญาโท บริหารธุรกิจ มหาวิทยาลัยสยาม

• ปริญญาตรี เศรษฐศาสตร์ มหาวิทยาลัยรามคำแหง

การอบรมจากสมาคมส่งเสริมสถาบันกรรมการบริษัทไทย (IOD)

• ไม่มี

สัดส่วนการถือหุ้นในบริษัท (%)

• ไม่มี

ความสัมพันธ์ทางครอบครัวระหว่างกรรมการและบริหาร

• ไม่มี

ประสบการณ์ทำงาน

ช่วงเวลา	ตำแหน่ง	ชื่อหน่วยงาน/ประเภทธุรกิจ
2543-ปัจจุบัน	ผู้จัดการฝ่ายการเงิน	บริษัท ทักซิณคอนกรีต จำกัด (มหาชน) ผลิตและจำหน่ายผลิตภัณฑ์คอนกรีตอัดแรง

รายละเอียดของคณะผู้บริหาร (ต่อ)

6. ชื่อ-สกุล

นายภุชงค์ ศาสตร์วัฒนโรจน์

อายุ 59 ปี / สัญชาติไทย

ตำแหน่งในบริษัท

ผู้จัดการฝ่ายวิศวกรรมและบริการ

วันที่ได้รับแต่งตั้ง

1 มกราคม 2558

คุณวุฒิทางการศึกษา

•

ปริญญาตรีวิศวกรรมศาสตร์ จุฬาลงกรณ์มหาวิทยาลัย

การอบรมจากสมาคมส่งเสริมสถาบันกรรมการบริษัทไทย (IOD)

•

ไม่มี

สัดส่วนการถือหุ้นในบริษัท (%)

•

ไม่มี

ความสัมพันธ์ทางครอบครัวระหว่างกรรมการและบริหาร

•

ไม่มี

ประสบการณ์ทำงาน

ช่วงเวลา	ตำแหน่ง	ชื่อหน่วยงาน/ประเภทธุรกิจ
2558-ปัจจุบัน	ผู้จัดการฝ่ายวิศวกรรมและบริการ	บริษัท ทักษิณคอนกรีต จำกัด (มหาชน)
2548-2557	ผู้จัดการฝ่ายวิศวกรรม	ผลิตและจำหน่ายผลิตภัณฑ์คอนกรีตอัดแรง

รายละเอียดของคณะผู้บริหาร (ต่อ)

7. ชื่อ-สกุล	นางสาวทิพาพร ฤทธิไธวา	อายุ 53 ปี / สัญชาติไทย
ตำแหน่งในบริษัท	ผู้จัดการฝ่ายบัญชี	
วันที่ได้รับแต่งตั้ง	1 กันยายน 2553	
คุณวุฒิทางการศึกษา	• ปริญญาโทบริหารธุรกิจ มหาวิทยาลัยเอเชียอาคเนย์	
การอบรมจากสมาคมส่งเสริมสถาบันกรรมการบริษัทไทย (IOD)	• ไม่มี	
สัดส่วนการถือหุ้นในบริษัท (%)	• ไม่มี	
ความสัมพันธ์ทางครอบครัวระหว่างกรรมการและบริหาร	• ไม่มี	
ประสบการณ์ทำงาน		
ช่วงเวลา	ตำแหน่ง	ชื่อหน่วยงาน/ประเภทธุรกิจ
2553-ปัจจุบัน	ผู้จัดการฝ่ายบัญชี	บริษัท ทักซิณคอนกรีต จำกัด (มหาชน) ผลิตและจำหน่ายผลิตภัณฑ์คอนกรีตอัดแรง

รายละเอียดเลขานุการบริษัท และที่ปรึกษา

1. ชื่อ-สกุล	นางนิตยา ชูवलศรี	อายุ 68 ปี / สัญชาติไทย
ตำแหน่งในบริษัท	เลขานุการบริษัท, ที่ปรึกษาฝ่ายบัญชี	
วันที่ได้รับแต่งตั้ง	13 สิงหาคม 2551	
	1 มกราคม 2565	
คุณวุฒิทางการศึกษา	<ul style="list-style-type: none"> ปริญญาตรี พาณิชยศาสตร์และการบัญชี สาขาการเงินและการธนาคาร มหาวิทยาลัยธรรมศาสตร์ 	
การอบรมจากสมาคมส่งเสริมสถาบันกรรมการบริษัทไทย (IOD)	<ul style="list-style-type: none"> ไม่มี 	
สัดส่วนการถือหุ้นในบริษัท (%)	<ul style="list-style-type: none"> ไม่มี 	
ความสัมพันธ์ทางครอบครัวระหว่างกรรมการและบริหาร	<ul style="list-style-type: none"> ไม่มี 	
ประสบการณ์ทำงาน		
ช่วงเวลา	ตำแหน่ง	ชื่อหน่วยงาน/ประเภทธุรกิจ
2565-ปัจจุบัน	ที่ปรึกษาฝ่ายบัญชี	บริษัท ทักษิณคอนกรีต จำกัด (มหาชน)
2553-2564	ผู้จัดการฝ่ายบัญชีอาวุโส	ผลิตและจำหน่ายผลิตภัณฑ์คอนกรีตอัดแรง
2551-ปัจจุบัน	เลขานุการบริษัท	
2539-2553	ผู้จัดการฝ่ายบัญชี	

รายละเอียดเลขานุการบริษัท และที่ปรึกษา (ต่อ)

2. ชื่อ-สกุล	นายอำนาจ เอ็มโกษา	อายุ 64 ปี / สัญชาติไทย
ตำแหน่งในบริษัท	ที่ปรึกษาฝ่ายการตลาดและการขาย	
วันที่ได้รับแต่งตั้ง	1 มกราคม 2564	
คุณวุฒิทางการศึกษา	<ul style="list-style-type: none"> ปริญญาโท มหาวิทยาลัยเกษตรศาสตร์ ปริญญาตรี วิศวกรรมศาสตร์ มหาวิทยาลัยเทคโนโลยีพระจอมเกล้าธนบุรี 	
การอบรมจากสมาคมส่งเสริมสถาบันกรรมการบริษัทไทย (IOD)	<ul style="list-style-type: none"> ไม่มี 	
สัดส่วนการถือหุ้นในบริษัท (%)	<ul style="list-style-type: none"> ไม่มี 	
ความสัมพันธ์ทางครอบครัวระหว่างกรรมการและบริหาร	<ul style="list-style-type: none"> ไม่มี 	
ประสบการณ์ทำงาน		
ช่วงเวลา	ตำแหน่ง	ชื่อหน่วยงาน/ประเภทธุรกิจ
2564-ปัจจุบัน	ที่ปรึกษาฝ่ายการตลาดและการขาย	บริษัท ทักซิณคอนกรีต จำกัด (มหาชน)
2534-2563	ผู้จัดการฝ่ายการตลาดและการขาย	ผลิตและจำหน่ายผลิตภัณฑ์คอนกรีตอัดแรง

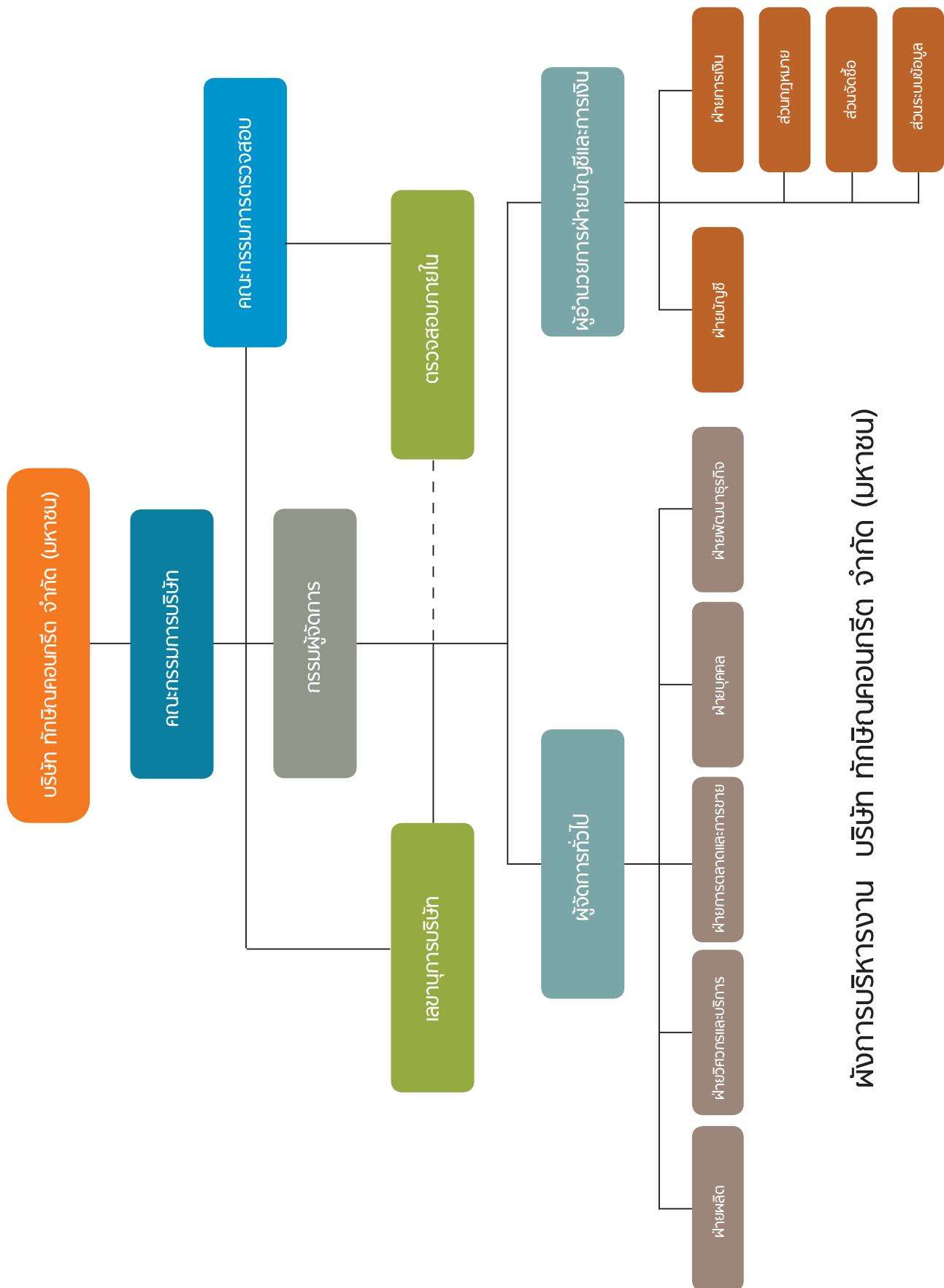

ผังการบริหารงาน บริษัท ทักเคิลคอนกรีต จำกัด (มหาชน)

7.4.2 การจ่ายค่าตอบแทนกรรมการบริหารและผู้บริหาร

นโยบายการจ่ายค่าตอบแทนกรรมการและผู้บริหาร

การกำหนดค่าตอบแทนของบริษัทไม่ได้ผ่านคณะกรรมการพิจารณาค่าตอบแทนเนื่องจากปัจจุบันบริษัทยังไม่มีคณะกรรมการพิจารณาค่าตอบแทน อย่างไรก็ตามการกำหนดค่าตอบแทนกรรมการได้ผ่านการพิจารณาอย่างรอบคอบจากที่ประชุมคณะกรรมการบริษัทโดยพิจารณาจากบทบาทหน้าที่ และความรับผิดชอบ รวมถึงผลการดำเนินงานของบริษัทเพื่อเสนอต่อที่ประชุมผู้ถือหุ้นเพื่ออนุมัติ

ค่าตอบแทนกรรมการและผู้บริหาร

- **ค่าตอบแทนกรรมการ**
บริษัทกำหนดค่าตอบแทนกรรมการสอดคล้องกับภาระหน้าที่ และความรับผิดชอบของกรรมการแต่ละคน
- **ค่าตอบแทนกรรมการบริหาร**
บริษัทกำหนดค่าตอบแทนกรรมการบริหารสอดคล้องกับภาระหน้าที่ ความรับผิดชอบ ผลการดำเนินงานของบริษัททั้งในระยะสั้น และระยะยาว
- **ค่าตอบแทนผู้บริหาร**
บริษัทกำหนดค่าตอบแทนผู้บริหารสอดคล้องกับภาระหน้าที่ ความรับผิดชอบของแต่ละคน ซึ่งจะเชื่อมโยงถึงผลการดำเนินงานของบริษัท และผลการประเมินการปฏิบัติงานของผู้บริหารแต่ละคนด้วย ถึงแม้บริษัทจะยังไม่มี การตั้งคณะกรรมการสรรหา และกำหนดค่าตอบแทนขึ้นมาเป็นผู้กลั่นกรองในเรื่องนี้โดยตรงก็ตาม แต่บริษัทก็ใช้ดุลยพินิจพิจารณากลั่นกรองในการกำหนดค่าตอบแทนให้มีความเหมาะสมอยู่ในระดับอุตสาหกรรมเดียวกันและสูงพอที่จะดูแลรักษากรรมการและผู้บริหารที่มีคุณสมบัติตามที่ต้องการ

7.4.3 จำนวนค่าตอบแทนรวมของกรรมการบริหารและผู้บริหาร

- ค่าตอบแทนที่เป็นตัวเงิน
- ค่าตอบแทนรวม และจำนวนรายของกรรมการบริหารและผู้บริหารทุกคน

ค่าตอบแทนกรรมการบริหารและผู้บริหาร 4 ราย นับต่อจากกรรมการบริษัท

รายละเอียด	ปี 2567		ปี 2566		ปี 2565	
	จำนวนราย	จำนวนเงินรวม (ล้านบาท)	จำนวนราย	จำนวนเงินรวม (ล้านบาท)	จำนวนราย	จำนวนเงินรวม (ล้านบาท)
กรรมการบริหารและผู้บริหารระดับสูง						
• เงินเดือนและโบนัส	10	32.43	10	27.23	10	23.66
• ค่าตอบแทนอื่นๆ		2.82		2.63		2.80
รวม	10	35.25	10	29.86	10	26.46

- ค่าตอบแทนอื่น
-ไม่มี-

7.5 ข้อมูลเกี่ยวกับพนักงาน

พนักงานเป็นทรัพยากรและพื้นฐานสำคัญในการหยั่งรากความยั่งยืน มีผลต่อการเติบโตและการสร้างคุณค่าองค์กร ของบริษัทฯ จึงพัฒนาศักยภาพพนักงานให้พร้อมทั้งความรู้ความสามารถและประสบการณ์ รวมถึงส่งเสริมการมีส่วนร่วมอย่างเป็นอันหนึ่งอันเดียวกัน ภายใต้ความเชื่อและความเข้าใจในทิศทางเดียวกัน เพื่อสร้างความผูกพันต่อองค์กรและเป็นพลังขับเคลื่อนธุรกิจอย่างเข้มแข็งและยั่งยืน

บริษัทฯ เชื้อมนั่นในการปฏิบัติต่อพนักงานอย่างเท่าเทียม เป็นธรรม และการจ่ายผลตอบแทนที่เหมาะสมกับตำแหน่งงานและผลการปฏิบัติงาน ตำแหน่งงานแต่ละหน้าที่เปิดกว้างพร้อมให้พนักงานทุกคน เรียนรู้ พัฒนาและเติบโตได้เต็มที่ตามศักยภาพของตน

บริษัทฯ ยอมรับและให้ความสำคัญกับความหลากหลายของพนักงาน บริษัทฯ ยึดมั่นในหลักความเสมอภาค การว่าจ้างและการเลื่อนตำแหน่งพนักงานกระทำไปตามความประสงค์ทางธุรกิจของบริษัทฯ โดยพิจารณาจากความสามารถ และคุณสมบัติของแต่ละบุคคลที่เหมาะสมกับตำแหน่งงานที่บริษัทฯ เห็นควรให้มี บริษัทฯจะไม่ว่าจ้างผู้ที่มีอายุต่ำกว่าเกณฑ์ที่กฎหมายกำหนด นอกจากนี้บริษัทฯ จะไม่ใช่แรงงานที่ไม่สมัครใจหรือแรงงานผิดกฎหมายเป็นอันขาด

ทั้งนี้ บริษัทฯ ยังมุ่งมั่นที่จะดูแลเรื่องความปลอดภัยและสุขอนามัยของพนักงาน โดยให้ความสำคัญต่อการสร้างบรรยากาศที่ดีในการทำงาน นโยบายด้านการบริหารทรัพยากรบุคคลของบริษัทฯ สอดคล้องกับเจตนารมณ์และบทบังคับของกฎหมาย บริษัทฯ ถือเป็นการรับผิดชอบต่อสังคมที่ต้องดูแลให้พนักงานทุกคนตระหนักถึงกฎหมายและระเบียบปฏิบัติที่เกี่ยวข้องกับหน้าที่งานของตน บริษัทฯ มีนโยบายดูแลให้สภาพแวดล้อมในการทำงานให้ปราศจากการปฏิบัติด้วยอคติและการกีดกัน รวมทั้งการคุกคามหรือล่วงละเมิดใดๆ

1. จำนวนบุคลากร

บริษัทมีพนักงานทั้งหมด 1,254 คน โดยในปี 2567 บริษัทจ่ายผลตอบแทนให้แก่พนักงานจำนวนทั้งสิ้น 385 ล้านบาท ซึ่งผลตอบแทนได้แก่ เงินเดือน ค่าล่วงเวลา เงินช่วยเหลือค่าครองชีพ เงินโบนัส เงินช่วยเหลือพิเศษ เงินประกันสังคม และเงินสมทบกองทุนสำรองเลี้ยงชีพ เงินสมทบกรมแรงงาน ค่าเบี้ยเลี้ยง และผลประโยชน์พนักงาน เป็นต้น

2. ค่าตอบแทนรวมของพนักงาน ปี 2567

จำนวนค่าตอบแทนรวมของพนักงาน	:	385.22 ล้านบาท
-----------------------------	---	----------------

3. กองทุนสำรองเลี้ยงชีพ (PVD) ปี 2567

สมาชิกกองทุนสำรองเลี้ยงชีพ บริษัทฯ ให้สิทธิพนักงานรายเดือนสามารถสมัครเข้าเป็นสมาชิกกองทุนสำรองเลี้ยงชีพได้ตามข้อบังคับกองทุนที่บริษัทกำหนดไว้

จำนวนพนักงานทั้งหมด (คน)	:	366
จำนวนพนักงานที่เข้าร่วม PVD (คน)	:	217
สัดส่วนพนักงานที่เป็นสมาชิก (%)	:	59.28

บริษัทได้คัดเลือกบริษัทหลักทรัพย์จัดการกองทุนธนาชาติ จำกัดเป็นผู้บริหารกองทุน และลงทุนในกองทุนสำรองเลี้ยงชีพ ธนาชาติทวีค่า ซึ่งจดทะเบียนแล้ว โดยนโยบายการลงทุนบริษัทฯ เลือกลงทุนในแผนเพิ่มค่า แบ่งสัดส่วนลงทุนในตลาดเงิน 10%, ตราสารหนี้ภาครัฐ 50%, ตราสารหนี้ 30% และตราสารทุน 10%

การเปลี่ยนแปลงจำนวนพนักงานอย่างมีนัยสำคัญในระยะ 3 ปีที่ผ่านมา
-ไม่มี-

ข้อพิพาทด้านแรงงานที่สำคัญในระยะ 3 ปีที่ผ่านมา
-ไม่มี-

4. การสรรหาและคัดเลือกพนักงาน

บริษัทฯ มีกระบวนการสรรหาและคัดเลือกพนักงานที่ชัดเจน ตั้งแต่การคัดกรองคุณสมบัติเบื้องต้น และการสัมภาษณ์ โดยพิจารณาความรู้ ความสามารถ ประสบการณ์ และทัศนคติที่เหมาะสมกับงาน กระบวนการนี้มีความโปร่งใสเป็นธรรม โดยไม่แบ่งแยกเพศ เชื้อชาติ ศาสนา สถาบันการศึกษา ความพิการ รวมถึงไม่เอื้อต่อความสัมพันธ์ส่วนบุคคล และสิทธิพิเศษใดๆ

5. การรักษาพนักงาน

บริษัทฯ ให้ความสำคัญกับการสร้างแรงจูงใจให้พนักงานผูกพันต่อองค์กรในระยะยาว โดยมีระบบบริหารผลตอบแทน และสวัสดิการที่เหมาะสมและเป็นธรรม เช่น การสมทบกองทุนสำรองเลี้ยงชีพให้พนักงานในอัตราสูงสุด 4% ของเงินเดือน และให้พนักงานสามารถสะสมในส่วนของพนักงานได้สูงสุดอัตรา 15% การให้สวัสดิการเงินกู้ดอกเบี้ยต่ำ การให้สวัสดิการประกันชีวิต และอุบัติเหตุ รวมถึงส่งเสริมพร้อมทั้งให้พนักงานได้รับการฝึกอบรมตามความจำเป็นในสายงานที่ทำ เป็นต้น

6. นโยบายในการพัฒนาพนักงาน

บริษัทฯ เชื่อว่าพนักงานเป็นทรัพยากรที่มีค่าที่สุดของบริษัทฯ จึงจัดให้มีการฝึกอบรม และพัฒนาอย่างต่อเนื่องเพื่อให้พนักงานได้เพิ่มพูนความรู้ และมีทักษะที่จำเป็นสำหรับการปฏิบัติงานที่สอดคล้อง และสนับสนุนธุรกิจให้เจริญเติบโตได้ในสภาวะการณ์ที่เปลี่ยนแปลงอย่างรวดเร็วในปัจจุบัน รวมทั้งเพื่อสร้างความพึงพอใจให้แก่ลูกค้าของบริษัทฯ

ในปี 2567 ที่ผ่านมา บริษัทฯ ได้จัดหลักสูตรการฝึกอบรม และพัฒนาภายในองค์กรเพื่อเพิ่มศักยภาพ และพัฒนาทักษะการทำงานได้ตามที่กรมพัฒนาฝีมือแรงงานกำหนดไว้ไม่ต่ำกว่าร้อยละ 50 ของจำนวนพนักงานทั้งหมดขององค์กร นอกจากนี้บริษัทฯ ได้ส่งพนักงานเข้าร่วมการฝึกอบรม และพัฒนากับสถาบันฝึกอบรมภายนอกตามที่บริษัทฯ เห็นสมควร

การมีส่วนร่วมของพนักงาน

ความร่วมมือของพนักงานคือความสำเร็จขององค์กร เพราะพนักงานทุกระดับมีความสำคัญต่อองค์กร การที่พนักงานเข้ามามีส่วนร่วมในองค์กร จะทำให้ทุกคนได้ใช้ความสามารถ ให้เกิดประโยชน์ต่อส่วนรวมมากที่สุด สำหรับพนักงานต้องมีความเอาใจใส่ในงานที่ได้รับมอบหมายไว้ และต้องทำเต็มความสามารถ มีความสามัคคีในหมู่คณะ สนับสนุนให้มีการทำงานเป็นทีม ทุกกิจกรรมจะต้องอาศัยความร่วมมือของพนักงานทุกระดับ นอกจากนี้ยังต้องมีการพัฒนาความสามารถของพนักงานอย่างสม่ำเสมอ

แนวทางปฏิบัติสู่หลักการบริหารองค์กรที่เน้นการมีส่วนร่วมของพนักงาน

1. สร้างความตระหนักในหน้าที่ และความรับผิดชอบในหน้าที่ต่อตนเอง และเพื่อนร่วมงาน
2. สร้างการยอมรับการเป็นส่วนหนึ่ง และส่วนสำคัญขององค์กร
3. สร้างความกระตือรือร้นในการแก้ไข ปรับปรุงการทำงานทั้งของตนเอง และหน่วยงาน
4. ฝึกอบรมและพัฒนาทักษะของพนักงาน พร้อมทั้งให้โอกาสทางการศึกษา

7.6 ข้อมูลสำคัญอื่นๆ

7.6.1 ผู้ที่ได้รับมอบหมาย

ผู้ควบคุมดูแลการทำบัญชี

- ผู้ที่ได้รับมอบหมายให้รับผิดชอบโดยตรงในการควบคุมดูแลการทำบัญชี

1. นางสาวทิพย์นารา งานทวี ผู้อำนวยการฝ่ายบัญชีและการเงิน

ประวัติการเข้าอบรม

1. TLCA CFO CPD ครั้งที่ 7/2024 หัวข้อ “Economic Update For CFO” (ครั้งที่ 2)
2. TLCA CFO CPD ครั้งที่ 6/2024 หัวข้อ “Cybersecurity & Risk Management for CFOs”
3. บทบาทและหน้าที่ของ ACIA และ CFO เพื่อยกระดับการกำกับดูแลกิจการ
4. TLCA CFO CPD ครั้งที่ 4/2024 “มาตรฐานบัญชีที่เกี่ยวข้องกับการออกหลักทรัพย์ด้าน ESG”
5. TLCA CFO CPD ครั้งที่ 3/2024 หัวข้อ “Tax Governance”

2. นางสาวทิพาพร ฤทธิ์เทวา ผู้จัดการฝ่ายบัญชี

ประวัติการเข้าอบรม

1. เจาะลึกแนวปฏิบัติใบกำกับภาษีอิเล็กทรอนิกส์ (e-Tax Invoice) ใบรับอิเล็กทรอนิกส์ (e-Receipt) ทำรายงานภาษีขาย ภาษีซื้อ สินค้าและวัตถุดิบ (พร้อมใบกำกับภาษี ใบเพิ่มหนี้ ใบลดหนี้ ใบแทนใบกำกับภาษี)
2. พลิกโฉมบัญชีไทยด้วย AI และ RPA : อนาคตใหม่ของวงการบัญชี
3. Financial Fraud : กลโกงทางการเงินใกล้ตัวกว่าที่คิด รุ่นที่ 3/67
4. การยื่นงบการเงิน และบัญชีรายชื่อผู้ถือหุ้นทางอิเล็กทรอนิกส์ DBD-e-Filing

เลขานุการบริษัท

พระราชบัญญัติหลักทรัพย์ และตลาดหลักทรัพย์ (ฉบับที่ 4) พ.ศ. 2551 มาตรา 89/1 กำหนดให้คณะกรรมการต้องจัดให้มีเลขานุการบริษัทรับผิดชอบดำเนินการในนามบริษัทหรือคณะกรรมการ ดังนั้นในการประชุมคณะกรรมการบริษัท ครั้งที่ 3/2551 คณะกรรมการจึงได้มีมติแต่งตั้งให้ นางนิตยา ชูนวนศรี ซึ่งเป็นผู้ที่จบการศึกษาด้านบัญชีมาทำหน้าที่ในตำแหน่งเลขานุการบริษัท โดยผลตั้งแต่วันที่ 13 สิงหาคม 2551 เป็นต้นไป

ขอบเขตหน้าที่ของเลขานุการบริษัท

1. ให้ข้อแนะนำเบื้องต้นแก่กรรมการเกี่ยวกับข้อควรปฏิบัติตามหลักเกณฑ์ของทางการ ระเบียบ และข้อบังคับต่างๆ ของบริษัท ติดตามให้มีการปฏิบัติตามอย่างถูกต้อง และสม่ำเสมอ รวมถึงรายงานการเปลี่ยนแปลงที่มีนัยสำคัญแก่กรรมการ
2. ส่งเสริมความรู้ความเข้าใจเกี่ยวกับการกำกับดูแลกิจการ ให้ข้อมูลแก่คณะกรรมการบริษัท รวมทั้งให้มีการตรวจสอบผลการปฏิบัติตามข้อกำหนดของหลักการดังกล่าว
3. จัดเตรียมระเบียบวาระการประชุม เอกสารประกอบการประชุมผู้ถือหุ้น และการประชุมคณะกรรมการบริษัท
4. จัดการประชุมผู้ถือหุ้น และการประชุมคณะกรรมการบริษัทให้เป็นไปตามกฎหมาย ข้อบังคับของบริษัทและข้อพึงปฏิบัติที่ดี
5. บันทึกรายงานการประชุมผู้ถือหุ้น และการประชุมคณะกรรมการบริษัท รวมทั้งติดตามให้มีการปฏิบัติตามมติที่ประชุมผู้ถือหุ้นและที่ประชุมคณะกรรมการบริษัท

6. จัดทำและเก็บรักษาทะเบียนกรรมการ รายงานประจำปีของบริษัท หนังสือเชิญประชุมผู้ถือหุ้นหนังสือเชิญประชุมคณะกรรมการบริษัท รายงานการประชุมผู้ถือหุ้น และรายงานการประชุมคณะกรรมการบริษัท
7. ดำเนินการให้กรรมการและผู้บริหารจัดทำรายงานการมีส่วนได้เสียของตน และผู้ที่เกี่ยวข้อง ตามข้อกำหนดกฎหมาย
8. เก็บรักษารายงานการมีส่วนได้เสียที่รายงานโดยกรรมการหรือผู้บริหาร และส่งสำเนาให้ประธานกรรมการ และประธานกรรมการตรวจสอบตามที่กฎหมายกำหนด
9. ดูแลให้มีการเปิดเผยข้อมูลและรายงานสารสนเทศ
10. ติดต่อและสื่อสารกับผู้ถือหุ้นเพื่อให้ได้รับทราบสิทธิต่างๆ ของผู้ถือหุ้น และข่าวสารของบริษัท และเป็นสื่อกลางระหว่างผู้ถือหุ้นกับคณะกรรมการบริษัทและผู้บริหาร
11. ติดตามกฎหมายข้อกำหนด และข้อพึงปฏิบัติในส่วนที่เกี่ยวกับการประกอบธุรกิจ
12. ประสานงานระหว่างคณะกรรมการบริษัท และผู้บริหารของบริษัท

หัวหน้างานตรวจสอบภายใน

-นางสาววรรณทิพย์ วงษ์บุตรรอด บริษัท ตรวจสอบภายในธรรมนิติ จำกัด

หัวหน้างานกำกับดูแลองค์กร

-ไม่มี-

7.6.2 หัวหน้างานด้านนักลงทุนสัมพันธ์

ในด้านความสัมพันธ์กับนักลงทุน บริษัทมีหน่วยงานนักลงทุนสัมพันธ์ ทำหน้าที่ในการเปิดเผยข้อมูลต่างๆ ให้แก่ผู้ถือหุ้น และนักลงทุน ทั้งข้อมูลทางการเงินและข้อมูลอื่นที่มีผลกระทบต่อราคาหลักทรัพย์ของบริษัท

ผู้ดูแล	อีเมล	หมายเลขโทรศัพท์
คุณดวงดาว สุขะวณิช	investor_relation@scp.co.th	โทรศัพท์ 0 2711-5134 ต่อ124

ผู้สอบบัญชีของบริษัท

7.6.3 ค่าตอบแทนของผู้สอบบัญชี

ที่ประชุมสามัญผู้ถือหุ้นประจำปี 2567 ได้มีมติอนุมัติให้แต่งตั้งบริษัทสอบบัญชี ดี ไอ เอ อินเตอร์ เนชั่นแนล จำกัด เป็นผู้สอบบัญชีของบริษัทรวมทั้งอนุมัติค่าตอบแทนแก่ผู้สอบบัญชีประจำปี 2567 โดยบริษัทได้จ่ายค่าตอบแทนการสอบบัญชีตามแบบยืนยันความถูกต้องครบถ้วนของค่าตอบแทนที่จ่ายให้แก่ผู้สอบบัญชีรอบปีบัญชี สิ้นสุดวันที่ 31 ธันวาคม 2567 ดังต่อไปนี้

ค่าตอบแทนในปี 2567

1. ค่าตอบแทนจากการสอบบัญชี (audit fee)

บริษัทจ่ายค่าตอบแทนการสอบบัญชี ให้แก่

- ผู้สอบบัญชีของบริษัท ในรอบปีที่ผ่านมามีจำนวนเงินรวม 1,390,000 บาท
- สำนักงานสอบบัญชีที่ผู้สอบบัญชีสังกัด บุคคลหรือกิจการที่เกี่ยวข้องกับผู้สอบบัญชีและสำนักงานสอบบัญชีสังกัด ในรอบปีบัญชีที่ผ่านมามีจำนวนเงินรวม — บาท

2. ค่าบริการอื่น (non-audit fee)

-ไม่มี-

8. รายงานผลการดำเนินงานสำคัญด้านการกำกับดูแลกิจการ

8.1 สรุปผลการปฏิบัติหน้าที่ของคณะกรรมการในรอบปีที่ผ่านมา

คณะกรรมการบริษัท มีความตั้งใจในการปฏิบัติหน้าที่ เพื่อการกำกับดูแลกิจการที่ดี ให้องค์กรดำเนินกิจการอย่างมีจริยธรรม เป็นที่น่าเชื่อถือแก่ทุกฝ่ายที่เกี่ยวข้อง ส่งเสริมให้องค์กรสร้างความสัมพันธ์ที่ดีกับชุมชน ด้วยการมีส่วนร่วมกับกิจกรรมของชุมชนต่อเนื่องกันทุกปี รวมทั้งกิจกรรมรักษาสีสิ่งแวดล้อมในชุมชน เป็นการสร้างวัฒนธรรมให้ องค์กร พนักงาน ชุมชน อยู่ร่วมกันอย่างยั่งยืนและมีความสุข นอกจากนี้ คณะกรรมการยังเล็งเห็นถึงความสำคัญในการเพิ่มขีดความสามารถด้านการแข่งขันทางธุรกิจ โดยจะสนับสนุนให้คำแนะนำ และส่งเสริมให้องค์กรมีการนำนวัตกรรมใหม่มาใช้หรือจัดทำผลิตภัณฑ์ใหม่อยู่เสมอ ซึ่งในปีนั้นบริษัทได้ผลิตและจำหน่ายตัวกันถนนคอนกรีตสำเร็จรูป (BARRIER) เป็นผลิตภัณฑ์ใหม่ แนวโน้มจะเป็นที่ต้องการใช้ในอนาคต

คณะกรรมการมีส่วนร่วมในการอนุมัติและเห็นชอบนโยบายต่างๆ ที่สำคัญ เช่น นโยบายต่อต้านทุจริตคอร์รัปชัน และวางกรอบปฏิบัติไว้อย่างชัดเจน โดยมีการทบทวน และติดตามผลเป็นระยะ ด้านการควบคุมภายในกำหนดให้คณะกรรมการตรวจสอบต้องรายงานผลการตรวจสอบภายใน และผลการประชุมร่วมกับฝ่ายบริหารขององค์กร ผลการประชุมร่วมกับผู้สอบบัญชี ข้อสังเกตที่ได้รับรายงานจากผู้สอบบัญชี รวมทั้งแนวทางการแก้ไขให้ที่ประชุมคณะกรรมการรับทราบทบทวนการประชม เพื่อที่คณะกรรมการจะได้ร่วมกันประเมินผล และติดตามความคืบหน้าในการแก้ไข นอกจากนี้คณะกรรมการได้ทำการประเมินความเสี่ยงของระบบการควบคุมภายใน พร้อมทั้งทบทวนการนำนโยบายการกำกับดูแลกิจการมาใช้ หลักการใดที่ยังไม่สามารถนำมาปรับใช้ ให้บันทึกไว้ในรายงานการประชุมคณะกรรมการ เพื่อทบทวนและหาแนวทางแก้ไข

8.1.1 การสรรหาคณะกรรมการ/การพัฒนา/การประเมินผลการปฏิบัติหน้าที่ของกรรมการ

แม้ว่าคณะกรรมการยังไม่ได้จัดตั้งคณะกรรมการสรรหา แต่ในการคัดเลือก แต่งตั้งกรรมการทุกครั้ง คณะกรรมการก็จะพิจารณา กลั่นกรองอย่างรอบคอบ โดยคำนึงถึง ความสามารถ และประสบการณ์ในการทำงานที่ผ่านมา มีจริยธรรม และมีความประพฤติดี นอกจากนี้ คณะกรรมการยังเปิดโอกาสให้ผู้ถือหุ้น ส่งรายชื่อบุคคลเพื่อเข้ารับการคัดเลือกให้คณะกรรมการพิจารณา การคัดเลือกกรรมการอิสระ พิจารณาตามคุณสมบัติที่ตลาดหลักทรัพย์กำหนดไว้ ไม่เป็นผู้มีส่วนได้เสียหรือมีความสัมพันธ์ทางธุรกิจกับบริษัท รวมทั้งไม่เป็นบุคคลที่เกี่ยวข้องหรือมีความสัมพันธ์กับบุคคลที่เกี่ยวข้อง การแต่งตั้งกรรมการจะต้องได้รับความเห็นชอบจากที่ประชุมคณะกรรมการ และอนุมัติการแต่งตั้งโดยที่ประชุมสามัญผู้ถือหุ้น ซึ่งผู้ถือหุ้นจะสามารถลงคะแนนเสียงแต่งตั้งกรรมการเป็นรายบุคคลได้ แต่ไม่สามารถแบ่งคะแนนเสียงของตนได้ และกรรมการที่ได้รับการแต่งตั้งจะต้องได้รับคะแนนเสียงข้างมากจากผู้ถือหุ้นที่มาประชุม และมีสิทธิออกเสียงลงคะแนน

คณะกรรมการจัดให้มีการประเมินผลการปฏิบัติงานตนเอง และประเมินผลการปฏิบัติงานของผู้บริหารสูงสุด ปีละครั้ง ในรอบการประชุมคณะกรรมการ โดยคณะกรรมการจะร่วมกันทำแบบประเมินตามแนวทางที่คณะกรรมการกำกับหลักทรัพย์กำหนดไว้ การทำแบบประเมินเป็นไปอย่างเป็นอิสระ

การสรรหาและการแต่งตั้งกรรมการและผู้บริหารระดับสูงสุด

1. การสรรหากรรมการอิสระ

คณะกรรมการพิจารณาสรรหากรรมการที่มีความเป็นอิสระ โดยเป็นผู้ที่มีคุณสมบัติเหมาะสมทั้งด้านทักษะ ประสบการณ์ที่จะเป็นประโยชน์ต่อบริษัท และมีคุณสมบัติของกรรมการอิสระ

โดยบริษัทได้กำหนดนิยามกรรมการอิสระเข้มกว่าข้อกำหนดขั้นต่ำของสำนักงานคณะกรรมการกำกับหลักทรัพย์และตลาดหลักทรัพย์ และตลาดหลักทรัพย์แห่งประเทศไทย ตามประกาศคณะกรรมการกำกับตลาดทุน โดยมีรายละเอียดดังนี้

นัยมาตรการอิสระของบริษัท

1. ถือหุ้นไม่เกิน 1% ของจำนวนหุ้นที่มีสิทธิออกเสียงทั้งหมดของบริษัท บริษัทใหญ่ บริษัทย่อย บริษัทร่วม หรือนิติบุคคลที่อาจมีความขัดแย้ง โดยให้นับรวมการถือหุ้นของผู้ที่เกี่ยวข้องกับกรรมการอิสระรายนั้นๆ ด้วย
2. ไม่เป็นหรือเคยเป็นกรรมการที่มีส่วนร่วมบริหารงาน ลูกจ้าง พนักงาน ที่ปรึกษาที่ได้รับเงินเดือนประจำ ผู้มีอำนาจควบคุมของบริษัท บริษัทใหญ่ บริษัทย่อย บริษัทร่วม บริษัทย่อยลำดับเดียวกัน หรือนิติบุคคลที่อาจมีความขัดแย้ง เว้นแต่จะได้พ้นจากการมีลักษณะ ดังกล่าวมาแล้ว ไม่น้อยกว่า 2 ปี ก่อนได้รับการแต่งตั้ง ไม่รวมกรณีเคยเป็นข้าราชการ ที่ปรึกษาของส่วนราชการซึ่งเป็นผู้ถือหุ้นรายใหญ่ หรือผู้มีอำนาจควบคุม
3. ไม่เป็นบุคคลที่มีความสัมพันธ์ทางสายโลหิต หรือโดยการจดทะเบียนตามกฎหมาย ในลักษณะที่เป็นบิดา มารดา คู่สมรส พี่น้อง และบุตร รวมทั้งคู่สมรสของบุตร ของผู้บริหาร ผู้ถือหุ้นรายใหญ่ ผู้มีอำนาจควบคุม หรือบุคคลที่จะได้รับการเสนอให้เป็นผู้บริหาร หรือผู้มีอำนาจควบคุมของบริษัท หรือบริษัทย่อย
4. ไม่มีหรือเคยมีความสัมพันธ์ทางธุรกิจกับบริษัท บริษัทใหญ่ บริษัทย่อย บริษัทร่วม หรือนิติบุคคลที่อาจมีความขัดแย้งในลักษณะที่อาจเป็นการขัดขวางการใช้วิจารณญาณอย่างอิสระของตน รวมถึงการไม่เป็นผู้ถือหุ้นรายใหญ่ กรรมการที่ไม่ใช่กรรมการอิสระ ผู้บริหารของผู้ที่มีความสัมพันธ์ทางธุรกิจกับบริษัท บริษัทใหญ่ บริษัทย่อย บริษัทร่วม หรือนิติบุคคลที่อาจมีความขัดแย้ง เว้นแต่จะได้พ้นจากการมีลักษณะดังกล่าวมาแล้ว ไม่น้อยกว่า 2 ปี ก่อนได้รับการแต่งตั้ง
5. ไม่เป็นหรือเคยเป็นผู้สอบบัญชีของบริษัท บริษัทใหญ่ บริษัทย่อย บริษัทร่วม หรือนิติบุคคลที่อาจมีความขัดแย้งทั้งนี้ให้รวมถึงการไม่เป็นผู้ถือหุ้นรายใหญ่ กรรมการที่ไม่ใช่กรรมการอิสระ ผู้บริหาร หรือหุ้นส่วนผู้จัดการของสำนักงานสอบบัญชีต้นสังกัด เว้นแต่จะได้พ้นจากการมีลักษณะดังกล่าวมาแล้ว ไม่น้อยกว่า 2 ปี ก่อนได้รับการแต่งตั้ง
6. ไม่เป็นหรือเคยเป็นผู้ให้บริการทางวิชาชีพอื่นๆ เช่น ที่ปรึกษากฎหมาย ที่ปรึกษาทางการเงิน ผู้ประเมินราคาทรัพย์สิน เป็นต้น ซึ่งได้รับค่าบริการเกินกว่า 2 ล้านบาทต่อปีจากบริษัท บริษัทใหญ่ บริษัทย่อย บริษัทร่วม ถือหุ้นรายใหญ่ หรือผู้มีอำนาจควบคุมของบริษัท และไม่เป็นผู้ถือหุ้นที่มีนัย ผู้มีอำนาจควบคุม หรือหุ้นส่วนของผู้ให้บริการทางวิชาชีพนั้นด้วย เว้นแต่จะได้พ้นจากการมีลักษณะดังกล่าวมาแล้ว ไม่น้อยกว่า 2 ปี ก่อนได้รับการแต่งตั้ง
7. ไม่เป็นกรรมการที่ได้รับแต่งตั้งขึ้นเพื่อเป็นตัวแทนของกรรมการของบริษัท ผู้ถือหุ้นรายใหญ่ หรือผู้ถือหุ้นซึ่งเป็นผู้เกี่ยวข้องกับผู้ถือหุ้นรายใหญ่ของบริษัท
8. ไม่ประกอบกิจการที่มีสภาพอย่างเดียวกัน และเป็นการแข่งขันที่มีนัยกับกิจการของบริษัท บริษัทย่อย หรือไม่เป็นหุ้นส่วนที่มีนัยในห้างหุ้นส่วน หรือเป็นกรรมการที่มีส่วนร่วมบริหารงาน ลูกจ้าง พนักงาน ที่ปรึกษาที่รับเงินเดือนประจำ หรือถือหุ้นเกินร้อยละ 1 ของจำนวนหุ้นที่มีสิทธิออกเสียงทั้งหมดของบริษัทอื่นซึ่งประกอบกิจการที่มีสภาพอย่างเดียวกันและเป็นการแข่งขันที่มีนัยกับกิจการของบริษัท หรือบริษัทย่อย
9. ไม่เป็นกรรมการที่ได้รับมอบหมายจากคณะกรรมการบริษัทให้ตัดสินใจในการดำเนินกิจการของบริษัท บริษัทใหญ่ บริษัทย่อย บริษัทร่วม บริษัทย่อยลำดับเดียวกัน หรือนิติบุคคลที่อาจมีความขัดแย้ง
10. กรณีที่กรรมการอิสระดำรงตำแหน่งเป็นกรรมการอิสระในบริษัทใหญ่ บริษัทย่อย บริษัทต้องเปิดเผยข้อมูลเกี่ยวกับการดำรงตำแหน่งดังกล่าว และคำตอบแทนรวมที่กรรมการอิสระรายนั้นได้รับในแบบ 56-1 One Report
11. ไม่มีลักษณะอื่นใดที่ทำให้ไม่สามารถให้ความเห็นอย่างเป็นอิสระเกี่ยวกับการดำเนินงานของบริษัท

2. การสรรหากรรมการและผู้บริหารระดับสูงสุด

1. การสรรหากรรมการ

คณะกรรมการจะพิจารณาสรรหาบุคคลที่มีคุณสมบัติเหมาะสมมาดำรงตำแหน่งกรรมการบริษัทแทนกรรมการบริษัทที่ครบกำหนดออกตามวาระ หรือในกรณีอื่นๆ โดยเป็นบุคคลที่มีพื้นฐานและความเชี่ยวชาญจากหลากหลายอาชีพ มีภาวะผู้นำ มีวิสัยทัศน์กว้างไกล มีคุณธรรมจริยธรรม มีประวัติการทำงานที่โปร่งใสไม่ต่างพร้อย รวมทั้งเป็นผู้ที่ส่งเสริมและสนับสนุนการดำเนินงานตามหลักการกำกับดูแลกิจการที่ดีโดยจะต้องมีคุณสมบัติสอดคล้องตามพระราชบัญญัติหลักทรัพย์ กฎของ ก.ล.ต. และกฎของตลาดหลักทรัพย์ฯ

คณะกรรมการกำหนดวิธีการสรรหาไว้ดังต่อไปนี้

- สรรหาบุคคลที่มีคุณสมบัติเหมาะสมเพื่อดำรงตำแหน่งแทนกรรมการที่ว่างลง
- พิจารณาคณะบุคคลที่ผู้ถือหุ้นรายย่อยเสนอ ตามที่บริษัทได้เปิดโอกาสให้ผู้ถือหุ้นเสนอชื่อเป็นการล่วงหน้า (ถ้ามี)
- นำเสนอคณะกรรมการบริษัทพิจารณาแต่งตั้ง (กรณีเป็นตำแหน่งที่ว่างลงเฉพาะกาล)
- พิจารณานำเสนอคณะกรรมการบริษัทพิจารณาเห็นชอบ เพื่อนำเสนอที่ประชุมสามัญผู้ถือหุ้นเพื่อ
- ขออนุมัติแต่งตั้ง

2. การสรรหาผู้บริหารระดับสูง

คณะกรรมการจะเป็นผู้สรรหา และพิจารณาบุคคลที่มีความรู้ ความสามารถ ประสบการณ์ที่เป็นประโยชน์ต่อการบริหารจัดการ และมีความเข้าใจในธุรกิจของบริษัทเป็นอย่างดี มีภาวะผู้นำ มีวิสัยทัศน์กว้างไกล มีคุณธรรมจริยธรรม มีประวัติการทำงานที่โปร่งใสไม่ต่างพร้อย รวมทั้งเป็นผู้ที่ส่งเสริมและสนับสนุนการดำเนินงานตามหลักการกำกับดูแลกิจการที่ดี สำหรับผู้บริหารระดับฝ่ายขึ้นไป ฝ่ายจัดการจะนำเสนอกรรมการผู้จัดการเพื่อพิจารณาแต่งตั้ง

การกำกับดูแลการดำเนินงานของบริษัทย่อยและบริษัทร่วม
บริษัทไม่มีบริษัทย่อย และบริษัทร่วม

8.1.2 การเข้าร่วมประชุมและการจ่ายค่าตอบแทนคณะกรรมการรายบุคคล

1. การจัดประชุมที่เกี่ยวข้องกับกรรมการบริษัท

การประชุมคณะกรรมการบริษัท (ครั้ง)	:	4
การประชุมสามัญผู้ถือหุ้นประจำปี (ครั้ง)	:	1
การประชุมวิสามัญผู้ถือหุ้น (ครั้ง)	:	-

การประชุมคณะกรรมการบริษัท

บริษัทมีการจัดประชุมคณะกรรมการอย่างน้อยปีละ 4 ครั้ง เพื่อให้คณะกรรมการได้รับทราบและร่วมตัดสินใจในการดำเนินธุรกิจของบริษัท ซึ่งมีการกำหนดตารางการประชุมไว้ล่วงหน้าเพื่อให้กรรมการบริษัทได้จัดสรรเวลาเข้าร่วมประชุม คณะกรรมการบริษัทอย่างสม่ำเสมอ เว้นแต่กรณีมีวาระพิเศษ ประธานหรือกรรมการตามจำนวนที่กฎหมายกำหนดสามารถเรียกประชุมเพิ่มเติมได้ตามความจำเป็น

โดยวาระการประชุมจะถูกกำหนดโดยประธานกรรมการและกรรมการผู้จัดการเป็นผู้พิจารณาร่วมกัน โดยมีการเปิดโอกาสให้กรรมการคนอื่น ๆ สามารถเสนอเรื่องต่างๆ เพื่อเข้ารับการพิจารณาเป็นวาระการประชุมได้ โดยในการประชุมทุกครั้งประธานกรรมการจะทำหน้าที่ประธานในการประชุม ดูแลให้มีการพิจารณาในแต่ละวาระอย่างรอบคอบ เปิดโอกาสให้กรรมการทุกคนได้มีส่วนร่วมในการแสดงความคิดเห็นและอภิปรายร่วมกันอย่างอิสระ ผู้บริหารระดับสูงจะเข้าร่วมประชุมเพื่อชี้แจงข้อมูลในส่วนที่เกี่ยวข้องกับการปฏิบัติงาน เอกสารประกอบการประชุมจะถูกจัดส่งให้กรรมการบริษัทแต่ละคนล่วงหน้าก่อนวันประชุมอย่างน้อย 7 วัน เพื่อให้กรรมการได้มีเวลาศึกษาข้อมูลอย่างเพียงพอก่อนเข้าร่วมประชุมแต่ละครั้ง โดยมีการจัดบันทึก และจัดทำรายงานการประชุมไว้เป็นลายลักษณ์อักษร

ในกรณีของกรรมการที่มีส่วนได้เสียกับผลประโยชน์ที่เกี่ยวข้องกับเรื่องที่มีการพิจารณาในวาระใดวาระหนึ่งในการประชุม กรรมการที่มีส่วนได้เสียจะต้องไม่มีส่วนร่วมในการตัดสินใจในวาระนั้น นอกจากนี้บริษัทมีนโยบายกำหนดให้มีการประชุมระหว่างกรรมการที่ไม่เป็นผู้บริหาร โดยไม่มีฝ่ายจัดการเข้าร่วมประชุมในกรณีที่มีความจำเป็นเพื่ออภิปรายและสามารถแสดงความคิดเห็นได้อย่างอิสระ

2. การเข้าร่วมประชุมของคณะกรรมการบริษัท

2.1 ข้อมูลของกรรมการชุดปัจจุบัน

จำนวนครั้งของการประชุมในปี 2567 มีการเข้าร่วมประชุมของคณะกรรมการดังนี้

รายชื่อกรรมการ		ประชุม คณะกรรมการตรวจสอบ	ประชุม คณะกรรมการบริษัท	ประชุมสามัญผู้ถือหุ้น ประจำปี
1.	นายพงศ์โพยม วาศภูติ	-	3/4	1/1
2.	นายบุญเกิด ลิ้มสีบเชื้อ	4/4	4/4	1/1
3.	นายทัศนัย อติชาติ	4/4	4/4	1/1
4.	พ.ต.อ.สมยศ แก้วบังเกิด	4/4	4/4	1/1
5.	นางอรุณี งานทวี	-	4/4	1/1
6.	นายอรรถรงค์ งานทวี	-	2/4	1/1
7.	นายศักดิ์ชาย งานทวี	-	3/4	1/1
8.	นายกิจจา งานทวี	-	4/4	1/1
9.	นายเอกภพ งานทวี	-	4/4	1/1
จำนวนครั้งของการประชุมทั้งหมด		4	4	1
ร้อยละของการเข้าประชุม		100	88.89	100

2.2 ข้อมูลของกรรมการที่ลาออก/พ้นจากตำแหน่งระหว่างปี

-ไม่มี-

3. ค่าตอบแทนของคณะกรรมการบริษัทที่เป็นตัวเงิน

บริษัทได้จ่ายค่าตอบแทนต่างๆ ให้แก่กรรมการและผู้บริหาร มีรายละเอียดดังนี้

ชื่อ	ปี 2567		ปี 2566	
	ลักษณะของ ค่าตอบแทน	จำนวนเงินรวม (บาท)	ลักษณะของ ค่าตอบแทน	จำนวนเงินรวม (บาท)
1. นายพงศ์โพยม วาศภูติ (กรรมการอิสระ)	ค่าเบี้ยประชุมและ ค่าตอบแทนในตำแหน่ง	430,000.00	ค่าเบี้ยประชุมและ ค่าตอบแทนในตำแหน่ง	420,000.00
2. นายบุญเกียรติ ลิ้มสืบเชื้อ (กรรมการอิสระ)	ค่าเบี้ยประชุมและ ค่าตอบแทนในตำแหน่ง	380,000.00	ค่าเบี้ยประชุมและ ค่าตอบแทนในตำแหน่ง	360,000.00
3. นายทัศนัย อติชาติ (กรรมการอิสระ)	ค่าเบี้ยประชุมและ ค่าตอบแทนในตำแหน่ง	360,000.00	ค่าเบี้ยประชุมและ ค่าตอบแทนในตำแหน่ง	300,000.00
4. พ.ต.อ.สมยศ แก้วบังเกิด (กรรมการอิสระ)	ค่าเบี้ยประชุมและ ค่าตอบแทนในตำแหน่ง	330,000.00	ค่าเบี้ยประชุมและ ค่าตอบแทนในตำแหน่ง	310,000.00
5. นางอรุณี งานทวี	ค่าเบี้ยประชุมและ ค่าตอบแทนในตำแหน่ง	340,000.00	ค่าเบี้ยประชุมและ ค่าตอบแทนในตำแหน่ง	300,000.00
6. นายอาร์ด งานทวี	ค่าเบี้ยประชุมและ ค่าตอบแทนในตำแหน่ง	170,000.00	ค่าเบี้ยประชุมและ ค่าตอบแทนในตำแหน่ง	140,000.00
7. นายศักดิ์ชาย งานทวี	ค่าเบี้ยประชุมและ ค่าตอบแทนในตำแหน่ง	180,000.00	ค่าเบี้ยประชุมและ ค่าตอบแทนในตำแหน่ง	140,000.00
8. นายกิจจา งานทวี	ค่าเบี้ยประชุมและ ค่าตอบแทนในตำแหน่ง	270,000.00	ค่าเบี้ยประชุมและ ค่าตอบแทนในตำแหน่ง	210,000.00
9. นายเอกภพ งานทวี	ค่าเบี้ยประชุมและ ค่าตอบแทนในตำแหน่ง	260,000.00	ค่าเบี้ยประชุมและ ค่าตอบแทนในตำแหน่ง	200,000.00
รวม		2,720,000.00		2,380,000.00

หมายเหตุ - กรรมการอิสระไม่ได้ดำรงตำแหน่งใดๆ ในบริษัทย่อย หรือบริษัทร่วมในลำดับเดียวกัน

4. ค่าตอบแทนที่ไม่เป็นตัวเงินของคณะกรรมการบริษัท

-ไม่มี-

8.1.3 การกำกับดูแลบริษัทย่อยและบริษัทร่วม

-ไม่มี-

8.1.4 การติดตามให้มีการปฏิบัติตามนโยบายและแนวปฏิบัติในการกำกับดูแลกิจการ

1. การป้องกันความขัดแย้งทางผลประโยชน์

บริษัทได้กำหนดนโยบายเกี่ยวกับการป้องกันความขัดแย้งทางผลประโยชน์ โดยการดำเนินธุรกิจจะต้องทำเพื่อผลประโยชน์สูงสุดของบริษัทเท่านั้น และหลีกเลี่ยงการกระทำที่ก่อให้เกิดความขัดแย้งทางผลประโยชน์ โดยกำหนดให้ผู้ที่มีส่วนที่เกี่ยวข้องหรือมีส่วนได้เสียกับรายการที่พิจารณานั้น ต้องแจ้งให้บริษัททราบถึงความสัมพันธ์หรือการมีส่วนได้เสียของตนในรายการดังกล่าว และต้องไม่เข้าร่วมพิจารณาตัดสินใจรวมถึงไม่อนุมัติในธุรกรรมนั้นๆ

นโยบายการจัดการความขัดแย้งทางผลประโยชน์มีดังนี้

1. มีการตรวจสอบและดูแลให้บริษัทมีการปฏิบัติตามหลักเกณฑ์ วิธีการ และการเปิดเผยข้อมูลรายการที่เกี่ยวข้องกันตามที่กฎหมายหรือหน่วยงานกำกับดูแลกำหนดไว้อย่างเคร่งครัด และเป็นไปตามระเบียบของบริษัท
2. หลีกเลี่ยงการทำการรายการที่เกี่ยวข้องกับตนเองหรือบุคคล/นิติบุคคลที่เกี่ยวข้อง ที่อาจก่อให้เกิดความขัดแย้งทางผลประโยชน์กับบริษัท
3. การทำการรายการที่เกี่ยวข้องจะต้องเป็นไปตามเงื่อนไขการค้าทั่วไปตามหลักการที่คณะกรรมการบริษัทอนุมัติด้วยความ โปร่งใสและเป็นธรรม เปรียบเสมือนการทำการรายการกับบุคคลภายนอกและต้องคำนึงถึงประโยชน์สูงสุดของบริษัท
4. รายการที่เกี่ยวข้องกันที่ไม่เป็นไปตามเงื่อนไขการค้าทั่วไปตามที่คณะกรรมการบริษัทได้อนุมัติหลักการไว้ หรือขนาดของรายการไม่อยู่ในอำนาจการพิจารณาของฝ่ายจัดการนั้นต้องผ่านการสอบทาน และให้ความเห็นจากคณะกรรมการตรวจสอบก่อนนำเสนอขออนุมัติจากคณะกรรมการหรือผู้ถือหุ้น
5. ผู้มีส่วนได้เสียจะต้องไม่มีส่วนในการพิจารณารายการที่ตนมีความขัดแย้งทางผลประโยชน์

2. การใช้ข้อมูลภายในเพื่อแสวงหาผลประโยชน์

การดูแลเรื่องการใช้ข้อมูลภายใน

บริษัทมีการดูแลเรื่องการใช้ข้อมูลภายในตามหลักการกำกับดูแลกิจการที่ดีดังนี้

มาตรการเกี่ยวกับการดูแลรักษาข้อมูลภายใน

- บริษัทมีการกำหนดและจำกัดบุคคลที่สามารถเข้าถึงข้อมูลภายในได้ โดยผู้มีสิทธิเข้าถึงข้อมูลภายในต้องไม่เปิดเผยข้อมูลดังกล่าวให้บุคคลอื่นๆ ทราบจนกว่าจะมีการเปิดเผยข้อมูลต่อสาธารณะตามเกณฑ์ต่างๆ แล้ว
- บริษัทมีนโยบายและวิธีการดูแลเรื่องการใช้ข้อมูลภายในของกรรมการ ผู้บริหาร และพนักงานโดยห้ามกรรมการ ผู้บริหาร และพนักงานเปิดเผยความลับของบริษัทแก่บุคคลภายนอก หรือใช้ตำแหน่งหน้าที่ในบริษัทแสวงหาผลประโยชน์แก่ตนเอง หรือแก่บุคคลอื่นโดยมิชอบ ไว้ในข้อบังคับเกี่ยวกับการทำงาน หากฝ่าฝืนมีความผิดทางวินัย
- บริษัทมีการนำระบบความปลอดภัยของข้อมูลสารสนเทศมาใช้ควบคุมในการป้องกันการเข้าถึงข้อมูลของบริษัท โดยกำหนดระดับการเข้าถึงข้อมูลของบริษัทให้กับพนักงานระดับต่างๆ ให้เหมาะสมกับความรับผิดชอบ

3. การต่อต้านการทุจริตและการคอร์รัปชัน

บริษัท ทักษิณคอนกรีตจำกัด (มหาชน) เล็งเห็นถึงความสำคัญในการประกอบธุรกิจอย่างมีจริยธรรม มีคุณธรรม และมีความรับผิดชอบต่อสังคม ส่งเสริมให้พนักงาน ผู้บริหาร รวมทั้งกรรมการมีจรรยาบรรณ อีกทั้งยังเล็งเห็นถึงความสำคัญของการต่อต้านการทุจริตคอร์รัปชัน ส่งเสริมสนับสนุนให้พนักงานในองค์กรทุกระดับรวมทั้งผู้เกี่ยวข้อง ร่วมมีจิตสำนึกในการปฏิเสธและต่อต้านการทุจริตคอร์รัปชันทุกรูปแบบ เป็นการปฏิบัติตามกฎหมายของประเทศไทย ในการต่อต้านการคอร์รัปชัน โดยบริษัทได้กำหนดนโยบายต่อต้านการทุจริตคอร์รัปชัน (Anti Corruption Policy) ไว้ดังนี้

คำนิยาม

การทุจริต	หมายถึง	การปฏิบัติ หรือละเว้นการปฏิบัติงานตามตำแหน่งหน้าที่หรือใช้ อำนาจตามตำแหน่งหน้าที่โดยมิชอบต่อบุคคลอื่น เพื่อเรียกร้องรับทรัพย์สินหรือสิทธิประโยชน์อื่นใดซึ่งไม่เหมาะสมเพื่อประโยชน์ของตนเองและพวกพ้อง
การคอร์รัปชัน	หมายถึง	การให้หรือรับ สัญญาว่าจะให้เงิน ทรัพย์สิน บริการ หรือสิทธิประโยชน์อื่นใดต่อเจ้าหน้าที่รัฐหน่วยงานรัฐ หน่วยงานเอกชน หรือบุคคลผู้มีส่วนได้เสีย เพื่อให้ปฏิบัติ หรือละเว้นการปฏิบัติ เพื่อให้ได้มาซึ่งผลประโยชน์หรือสิทธิพิเศษอันไม่ควรได้ หรือเพื่อความได้เปรียบทางการแข่งขันทางธุรกิจ หรือเพื่อปกป้อง ปกปิดความผิดตามข้อกฎหมายไม่ว่าการกระทำนั้นจะเพื่อประโยชน์ขององค์กร หรือเพื่อประโยชน์ของตนเองและพวกพ้องก็ตาม
บริษัท องค์กร	หมายถึง	บริษัท ทักซิณคอนกรีต จำกัด (มหาชน)
บริษัทย่อย	หมายถึง	นิติบุคคล ที่บริษัทถือหุ้นเกินกว่าร้อยละ 50 (บริษัทไม่มีบริษัทย่อย)
กรรมการ	หมายถึง	คณะกรรมการของบริษัท คณะกรรมการชุดย่อย กรรมการอิสระ
ผู้บริหาร	หมายถึง	พนักงานระดับบังคับบัญชา อันได้แก่ กรรมการผู้จัดการ ผู้อำนวยการ ผู้จัดการฝ่าย หัวหน้าส่วน และให้หมายถึง ตำแหน่งรอง หรือ ผู้ช่วยของตำแหน่งดังกล่าว
พนักงาน	หมายถึง	พนักงานทั่วไป ทั้งพนักงานรายวัน พนักงานรายเดือน พนักงานสัญญาจ้างชั่วคราว
ผู้เกี่ยวข้อง	หมายถึง	คู่สมรส บุตร ญาติ ของกรรมการ ผู้บริหาร พนักงาน
ผู้เกี่ยวข้องทางธุรกิจ	หมายถึง	คู่ค้า คู่สัญญา ผู้รับเหมา
ผู้มีส่วนได้เสีย	หมายถึง	บุคคลที่เกี่ยวข้องกับบริษัททุกกลุ่มอันได้แก่ กรรมการ ผู้บริหาร พนักงาน คู่ค้าชุมชนแวดล้อม

นโยบายต่อต้านการคอร์รัปชัน

“ไม่ยอมรับการคอร์รัปชันทุกรูปแบบทั้งทางตรงและทางอ้อม”

พนักงาน ผู้บริหาร กรรมการ กรรมการชุดย่อย ผู้ตรวจสอบภายในของบริษัท ทักซิณคอนกรีต จำกัด (มหาชน) จะต้องปฏิบัติตามนโยบายต่อต้านการคอร์รัปชันที่วางไว้ ดังนี้

1. ห้ามกระทำการใดๆ ที่เข้าข่ายว่าเป็นการทุจริต หรือคอร์รัปชันไม่ว่าจะโดยเจตนา หรือไม่เจตนา ทั้งทางตรงและทางอ้อม ไม่ว่าเพื่อผลประโยชน์ต่อองค์กร หรือเพื่อผลประโยชน์ส่วนตัวและพวกพ้อง
2. ต้องไม่ยอมรับการทุจริตคอร์รัปชันทุกรูปแบบ ไม่ว่าเพื่อผลประโยชน์ต่อองค์กร หรือเพื่อผลประโยชน์ส่วนตัวและพวกพ้อง
3. องค์กรรวมถึงผู้มีส่วนได้เสีย ต้องไม่เข้าไปเกี่ยวข้องกับเรื่องการทุจริตคอร์รัปชัน ไม่ว่าโดยทางตรงหรือทางอ้อม
4. หากพบเห็นการทุจริตคอร์รัปชันในองค์กร หรือพบเห็นการกระทำที่เป็นช่องทางการก่อให้เกิดการทุจริตคอร์รัปชันจะต้องสื่อสารหรือรายงานต่อผู้บังคับบัญชาให้ทราบไม่ว่าจะโดยวิธีใดๆก็ตาม
5. บริษัทจะต้องสื่อสารให้พนักงาน ผู้บริหาร กรรมการ ผู้เกี่ยวข้องทางธุรกิจ รับทราบถึงความมุ่งมั่นในการต่อต้านการทุจริตคอร์รัปชันรวมทั้งฝึกอบรมพนักงานให้มีความรู้ความเข้าใจนโยบาย
6. บริษัทจะไม่ลดตำแหน่งลงโทษ หรือให้ผลทางลบต่อพนักงานที่ปฏิเสธการคอร์รัปชัน แม้ว่าการกระทำนั้นจะทำให้บริษัทสูญเสียโอกาสทางธุรกิจ

นโยบายได้ดำเนินการไปแล้วตามนโยบายคอร์รัปชัน

เพื่อให้สอดคล้องกับนโยบายต่อต้านการทุจริตคอร์รัปชัน บริษัทจึงได้กำหนดแนวปฏิบัติต่างๆ ดังนี้

1. แนวปฏิบัติเรื่องการช่วยเหลือทางการเงิน

การช่วยเหลือทางการเงิน คือการสนับสนุนให้เงิน หรือให้ความช่วยเหลือในรูปแบบอื่นแก่พรรคการเมือง นักการเมืองหรือผู้ลงสมัครรับเลือกตั้งทางการเมืองรวมทั้งบุคคล หรือองค์กรที่เกี่ยวข้อง

บริษัทมีนโยบายวางตัวอย่างเป็นกลางในเรื่องการเมืองไม่กระทำการอันเป็นการฝ่าฝืนพรรคการเมืองพรรคใด หรือผู้มีอำนาจทางการเมือง ไม่นำเงินทุนหรือทรัพยากรของบริษัทไปใช้สนับสนุนไม่ว่าโดยทางตรง หรือทางอ้อมแก่พรรคการเมือง หรือนักการเมือง จึงกำหนดขั้นตอนวิธีปฏิบัติดังนี้

1. ไม่อนุญาตให้มีการติดป้ายประกาศอันเป็นการหาเสียงของพรรคใดพรรคหนึ่ง หรือของบุคคลใดบุคคลหนึ่งในบริเวณพื้นที่ของบริษัท หรือบนทรัพย์สินของบริษัท
2. ไม่อนุญาตให้ใช้ยานพาหนะ หรือทรัพย์สินของบริษัทเพื่อนำบุคคลไปลงคะแนนเสียงให้แก่พรรคการเมืองพรรคใดโดยเฉพาะเจาะจง หรือไปช่วยเหลือสนับสนุนพรรคการเมืองใด หรือผู้สมัครรับเลือกตั้งคนใด
3. บริษัทจะไม่บริจาคเงิน หรือสิ่งของอันเป็นการสนับสนุนพรรคการเมืองใดๆ หรือกิจกรรมทางการเมืองของบุคคลกลุ่มใดรวมทั้งไม่สนับสนุน หรือช่วยเหลือผู้สมัครรับเลือกตั้งทางการเมืองคนใดโดยเฉพาะไม่ว่าทางตรงหรือทางอ้อม
4. บริษัทสนับสนุนกระบวนการประชาธิปไตย ดังนั้นการกระทำใดที่ไม่เข้าข่ายว่าเป็นการกระทำเพื่อพรรคการเมือง พรรคใดโดยเฉพาะ บริษัทก็จะร่วมสนับสนุน และการร่วมสนับสนุนนั้นต้องเป็นไปตามกฎหมายที่เกี่ยวข้อง และบริษัทอนุญาตให้พนักงานลางานเพื่อไปใช้สิทธิลงคะแนนเสียงเลือกตั้งตามภูมิลำเนาของพนักงาน
5. กรรมการ ผู้บริหาร และพนักงานของบริษัทมีสิทธิเสรีภาพที่จะเข้าร่วม หรือสนับสนุนกิจกรรมทางการเมืองได้อย่างอิสระเป็นการส่วนตัว แต่จะต้องไม่แอบอ้างความเป็นพนักงานของบริษัทไปใช้เพื่อประโยชน์ใดๆ ทางการเมือง และต้องกระทำนอกเวลาทำการ

2. แนวปฏิบัติเรื่องเงินบริจาคค่าการกุศล เงินสนับสนุน

การบริจาคเงินหรือสิ่งของ หรือเงินสนับสนุน ให้หน่วยงานรัฐ หรือผู้เกี่ยวข้องทางธุรกิจ ต้องผ่านการพิจารณาจากผู้บังคับบัญชาว่าเป็นการบริจาคเพื่อนำไปใช้ในทางที่เป็นประโยชน์ต่อส่วนรวม หรือต้องเป็นการบริจาคเพื่อประโยชน์ของชุมชนแวดล้อม ไม่ใช่เป็นช่องทางเพื่อหาผลประโยชน์ต่อองค์กร หรือบุคคลในองค์กร ไม่เป็นช่องทางเพื่อได้เปรียบคู่แข่งทางธุรกิจ และต้องกระทำในนามของบริษัท มิใช่รับรองหรือมีหลักฐานการรับเงินที่เชื่อถือได้ ผ่านการอนุมัติจากกรรมการผู้จัดการเป็นลำดับขั้นสูงสุด และสามารถพิสูจน์ได้ว่าผู้รับเงินได้ทำกิจกรรมดังกล่าวจริง

3. แนวปฏิบัติเรื่องค่าของขวัญ ค่าเลี้ยงรับรอง

การสร้างความสัมพันธ์ที่ดีกับพันธมิตรทางธุรกิจกับลูกค้า หรือกับคู่ค้า เป็นสิ่งที่ไม่สามารถหลีกเลี่ยงได้ในการดำเนินธุรกิจ ดังนั้นบริษัทจึงได้กำหนดนโยบายในการให้หรือรับของขวัญ หรือการเลี้ยงรับรองเพื่อไม่ให้เป็นช่องทางในการทุจริตคอร์รัปชันดังนี้

พนักงานสามารถให้ หรือรับของขวัญ และจ่ายค่าใช้จ่ายเลี้ยงรับรองแก่บุคคลใดได้หากเข้าเงื่อนไขดังนี้

1. เป็นไปตามประเพณีนิยม ซึ่งมีธรรมเนียมปฏิบัติอยู่ หรือตามประเพณีปฏิบัติทางธุรกิจ หรือตามมารยาททางธุรกิจ
2. เป็นไปโดยประมาณ เหมาะสมกับโอกาส
3. ต้องไม่ขัดต่อกฎหมาย หรือจรรยาบรรณหรือนโยบายต่อต้านการทุจริตคอร์รัปชัน
4. มูลค่าของขวัญที่ให้ หรือค่าเลี้ยงรับรอง ต้องไม่เกินสามพันบาท
5. ต้องผ่านการอนุมัติจากผู้บังคับบัญชาตามลำดับขั้น
6. พนักงานสามารถรับของขวัญได้ตามประเพณีนิยม ประเพณีปฏิบัติทางธุรกิจ หรือมารยาททางธุรกิจ มูลค่าไม่เกินสามพันบาท โดยต้องส่งของขวัญให้กับบริษัทเพื่อเป็นกองกลาง และบริษัทจะจัดสรรตามความเหมาะสมต่อไปและหากจำเป็นต้องรับของขวัญมูลค่าเกินกว่าสามพันบาทต้องแจ้งผู้บังคับบัญชาให้พิจารณาก่อน

การจ่ายเงินบริจาค เงินสนับสนุน เงินค่าของขวัญ จะต้องทำใบขออนุมัติชี้แจงเหตุผลเพื่อให้มั่นใจว่าไม่ได้ใช้เป็นช่องทางให้เกิดการทุจริตคอร์รัปชัน หรือมีความเสี่ยงต่อการเกิดทุจริตคอร์รัปชันตามแบบฟอร์มนี้

4. แนวปฏิบัติกับผู้เกี่ยวข้องทางธุรกิจ

1. ห้ามพนักงาน ผู้บริหาร กรรมการ เสนอเงิน หรือสิ่งตอบแทน หรือสิทธิประโยชน์อื่นใดให้แก่พนักงาน หรือผู้มีอำนาจ ในการตัดสินใจของบริษัทคู่สัญญา เพื่อให้ได้มาซึ่งสิทธิในการได้ขายสินค้าหรือได้มาซึ่งช่องทางได้เปรียบคู่แข่ง
2. ห้ามพนักงาน ผู้บริหาร กรรมการ รับเงิน สิ่งตอบแทน หรือผลประโยชน์อย่างอื่นจากผู้รับเหมา ผู้ขายสินค้า หรือบริการให้บริษัท เพื่อให้บริษัทได้ซื้อสินค้า หรือได้ใช้บริการจากผู้ค้ารายใดรายหนึ่ง
3. พนักงานไม่พึงหาประโยชน์ใดๆ จากตำแหน่งหน้าที่ของตนเองในบริษัท เพื่อรับหรือเรียกร้องให้บุคคลภายนอกที่มีความเกี่ยวข้องทางธุรกิจ หรือผู้เกี่ยวข้องของบุคคลภายนอกดังกล่าวให้บริการใดๆ ที่ไม่เกี่ยวข้องกับธุรกิจของบริษัท

หน้าที่ความรับผิดชอบ และบทลงโทษ

คณะกรรมการบริษัทมีความมุ่งมั่น ที่จะให้นโยบายต่อต้านการทุจริตคอร์รัปชันในระดับองค์กรสัมฤทธิ์ผล รวมทั้งสร้างจิตสำนึกให้บุคลากรในองค์กร อันจะเป็นการนำพาให้ประเทศชาติ หรือสังคมส่วนรวมปราศจากการทุจริตคอร์รัปชัน จึงกำหนดหน้าที่ความรับผิดชอบ และบทลงโทษดังนี้

1. คณะกรรมการบริษัทมีหน้าที่และความรับผิดชอบในการกำหนดนโยบาย รวมทั้งการติดตามผลให้เกิดประสิทธิผล
2. คณะกรรมการตรวจสอบมีหน้าที่ในการสอบทาน ตรวจสอบการปฏิบัติงานให้เป็นตามนโยบายต่อต้านการทุจริตคอร์รัปชัน และตามแนวทางปฏิบัติการป้องกันการทุจริตที่วางไว้
3. พนักงาน ผู้บริหาร คณะกรรมการบริษัท คณะกรรมการชุดย่อย มีหน้าที่ต้องปฏิบัติตามนโยบายต่อต้านการทุจริตคอร์รัปชันอย่างเคร่งครัด
4. หากพบเห็นพนักงาน ผู้บริหาร คณะกรรมการบริษัท ทำการทุจริตคอร์รัปชัน บริษัทจะมีบทลงโทษขั้นสูงสุด ตามระเบียบบริษัทหรือตามกฎหมายที่บัญญัติไว้ในประเทศไทย หรือตามกฎหมายเกี่ยวกับตลาดหลักทรัพย์ฯ
5. ให้ถือเป็นความรับผิดชอบของผู้บริหารแต่ละส่วนงาน ทั้งส่วนงานการตลาด จัดซื้อ บัญชี ผลิต บริการ และส่วนงานบุคคลไปตรวจสอบกระบวนการทำงานในแต่ละส่วนงานอย่างสม่ำเสมอ เพื่อไม่ให้มีช่องทางให้เกิดการทุจริตคอร์รัปชัน

4. การแจ้งเบาะแส (Whistleblowing)

นโยบายการแจ้งเบาะแสการกระทำผิด

1. บริษัทได้เปิดโอกาสให้ผู้ได้เสียทุกกลุ่มสามารถแลกเปลี่ยนข้อมูลระหว่างกัน ตลอดจนรับฟังความคิดเห็น และคำแนะนำของผู้มีส่วนได้เสียทุกกลุ่มเพื่อผลประโยชน์ร่วมกัน และเพื่อให้บริษัทสามารถขับเคลื่อนไปตามแผนงาน ตรงตามวัตถุประสงค์ ในกรณีที่ผู้มีส่วนได้เสียไม่ได้รับความเป็นธรรมสามารถติดต่อร้องเรียนมายังบริษัทโดยตรงที่คณะกรรมการตรวจสอบ ตาม E-mail : audit_committee@scp.co.th และ/หรือ เลขาธิการบริษัท E-mail : company_secretary@scp.co.th
2. บริษัทมีแนวทางในการปกป้องพนักงานหรือผู้แจ้งเบาะแส สำหรับข้อมูลที่พนักงานหรือผู้แจ้งเบาะแสแจ้งให้ทราบนั้นจะถือเป็นความลับ มีการดำเนินการตรวจสอบโดยไม่เปิดเผยตัวผู้แจ้งเบาะแส ผู้ร้องเรียนหรือแหล่งข้อมูลที่เกี่ยวข้อง
3. ในกรณีที่พบว่ามีความผิดเกิดขึ้นจริง จะกำหนดให้ตั้งคณะกรรมการเพื่อทำการสอบสวน ตัดสิน พิจารณา ลงโทษ และนำเสนอรายงานต่อที่ประชุมคณะกรรมการต่อไป

การเปิดเผยข้อมูลและความโปร่งใส

บริษัทตระหนักถึงการกำกับดูแลกิจการที่ดี มีการเปิดเผยข้อมูลสำคัญต่อสาธารณชนอย่างถูกต้องครบถ้วน โปร่งใส ทันเวลา และเป็นไปตามเกณฑ์ที่สำนักงาน ก.ล.ต. และตลาดหลักทรัพย์ กำหนดผ่านช่องทางที่ผู้ลงทุนและผู้มีส่วนได้เสียทุกกลุ่มสามารถเข้าถึงข้อมูลข่าวสารได้ง่าย และมีความเท่าเทียมกัน โดยบริษัทมีการเผยแพร่ข้อมูลต่างๆ ผ่านระบบ SET Portal ของตลาดหลักทรัพย์ และเว็บไซต์ของบริษัททั้งภาษาไทยและภาษาอังกฤษ

ตลอดระยะเวลาที่ผ่านมา บริษัทยึดถือปฏิบัติตามกฎหมายกฎเกณฑ์ข้อบังคับต่างๆ ที่กำหนดโดย ก.ล.ต. ตลาดหลักทรัพย์และหน่วยงานอื่นของรัฐอย่างเคร่งครัด มีการเปิดเผยข้อมูลสำคัญ และมีการจัดทำรายงานทางการเงิน และรายงานอื่นๆ เป็นไปตามข้อกำหนดของตลาดหลักทรัพย์ และสำนักงาน ก.ล.ต. เพื่อประโยชน์ต่อการตัดสินใจในการลงทุน และสร้างความเชื่อมั่นให้แก่ผู้ลงทุนแล้ว บริษัทยังมุ่งหวังสร้างคุณค่าให้กิจการอย่างยั่งยืน มีความสามารถในการแข่งขัน และมีผลประโยชน์ที่ดียั่งยืน

ในด้านความสัมพันธ์กับนักลงทุน บริษัทมีหน่วยงานนักลงทุนสัมพันธ์ทำหน้าที่ในการเปิดเผยข้อมูลต่างๆ ให้แก่ผู้ถือหุ้น และนักลงทุน ทั้งข้อมูลทางการเงิน และข้อมูลอื่นๆ ที่มีผลกระทบต่อราคาหลักทรัพย์ของบริษัท ทั้งนี้สามารถติดต่อหน่วยงานนักลงทุนสัมพันธ์ คุณดวงดาว สุขะวนิช หมายเลขโทรศัพท์ 0-2711-5134 ต่อ 124 หรือ E-mail : investor_relation@scp.co.th

8.2 รายงานผลการปฏิบัติหน้าที่ของคณะกรรมการตรวจสอบในรอบปีที่ผ่านมา

8.2.1 การจัดประชุมคณะกรรมการตรวจสอบ

การประชุมคณะกรรมการตรวจสอบ (ครั้ง) : 4

8.2.2 รายงานผลการปฏิบัติหน้าที่ของคณะกรรมการตรวจสอบในรอบปีที่ผ่านมา

รายงานคณะกรรมการตรวจสอบประจำปี 2567

บริษัท ทักษิณคอนกรีต จำกัด (มหาชน)

คณะกรรมการตรวจสอบของบริษัทมีจำนวนสามท่าน เป็นผู้ทรงคุณวุฒิ มีความรู้ ความเชี่ยวชาญในธุรกิจของบริษัทอย่างยิ่ง ไม่มีคุณสมบัติต้องห้ามในการเป็นคณะกรรมการตรวจสอบตามข้อกำหนดของคณะกรรมการตลาดหลักทรัพย์

รายนามคณะกรรมการตรวจสอบสามท่าน ดังนี้คือ

1. นายบุญเกื้อ ลิมสืบเชื้อ ประธานคณะกรรมการตรวจสอบ และกรรมการอิสระ
2. นายทัศนัย อติชาติ คณะกรรมการตรวจสอบ และกรรมการอิสระ
3. พันตำรวจเอกสมยศ แก้วบังเกิด คณะกรรมการตรวจสอบ และกรรมการอิสระ

นายบุญเกื้อ ลิมสืบเชื้อ เป็นผู้มีความเชี่ยวชาญด้านบัญชีการเงิน ตามที่คณะกรรมการตลาดหลักทรัพย์กำหนด

การปฏิบัติงานของคณะกรรมการตรวจสอบในรอบปี 2567 มีดังนี้

การจัดประชุมคณะกรรมการตรวจสอบ ในปี 2567 นี้ ได้มีการจัดประชุมคณะกรรมการตรวจสอบจำนวนสี่ครั้ง คณะกรรมการทั้งสามท่านเข้าร่วมประชุมครบทุกครั้ง โดยได้ประชุมร่วมกับฝ่ายบริหารของบริษัท เพื่อรับฟังรายงานผลการปฏิบัติงานด้านต่าง ๆ พร้อมให้คำปรึกษาข้อแนะทั่วไป และได้ประชุมร่วมกับผู้ตรวจสอบบัญชีของบริษัท โดยไม่มีฝ่ายบริหารร่วมประชุมด้วย เพื่อให้การซักถาม และแสดงความคิดเห็นเป็นไปอย่างอิสระ

งานงบการเงิน และความเพียงพอของการเปิดเผยข้อมูล คณะกรรมการตรวจสอบได้ร่วมกันสอบทานงบการเงินประจำปี 2566 และงบรายได้ไตรมาสของปี 2567 รวมทั้งจากการประชุมร่วมกับผู้ตรวจสอบบัญชี จึงมีความเห็นว่า งบการเงินของบริษัทใช้หลักการบัญชีอย่างถูกต้อง เปิดเผยข้อมูลครบถ้วน และโปร่งใสทั้งรายการทั่วไปปกติ และรายการที่เกี่ยวข้อง

งานตรวจสอบภายใน ในปี 2567 นี้ บริษัทได้แต่งตั้ง บริษัท ตรวจสอบภายในธรรมชาติ จำกัด ซึ่งเป็นองค์กรจากภายนอก เข้าปฏิบัติงานด้านตรวจสอบภายใน และจากรายงานการตรวจสอบยังไม่พบสิ่งผิดปกติอย่างเป็นนัยสำคัญ การประเมินความเพียงพอของระบบการควบคุมภายในก็ยังอยู่ในระดับที่น่าพอใจ

งานแต่งตั้งผู้ตรวจสอบบัญชีประจำปี 2567 คณะกรรมการตรวจสอบได้แต่งตั้งคัดเลือกผู้ตรวจสอบบัญชี โดยพิจารณาจากประสบการณ์ ความเชี่ยวชาญ และความพร้อมของทีมงาน มีกระบวนการหรือเครื่องมือที่ใช้ในการตรวจสอบบัญชีที่มีประสิทธิภาพ มีความรู้ความเข้าใจธุรกิจ เป็นอิสระในการปฏิบัติงาน รวมทั้งปฏิบัติหน้าที่ได้เป็นอย่างดีตลอดมา จึงได้คัดเลือกผู้สอบบัญชีจาก บริษัท สอบบัญชี ดี ไอ เอ อินเตอร์เนชั่นแนล จำนวน 4 ท่านเป็นผู้ตรวจสอบบัญชีของบริษัทประจำปี 2567 ดังรายชื่อต่อไปนี้

- | | | |
|-----------------|---------------|--------------------------------------|
| 1. นางสาวมิล | กฤตยาเกียรติ์ | ผู้สอบบัญชีรับอนุญาตเลขที่ 2982 หรือ |
| 2. นางสาวจินตนา | พลหิรัญรัตน์ | ผู้สอบบัญชีรับอนุญาตเลขที่ 5599 หรือ |
| 3. นายจุมพล | ไพรัตน์กร | ผู้สอบบัญชีรับอนุญาตเลขที่ 7645 หรือ |
| 4. นายณพฤกษ์ | พิชญ์พงษ์ | ผู้สอบบัญชีรับอนุญาตเลขที่ 7764 |

กำหนดค่าสอบบัญชีประจำปี 2567 จำนวน 1,390,000 บาท ซึ่งมีอัตราเท่ากับปี 2566

งานกำกับดูแลกิจการ คณะกรรมการตรวจสอบ มีความเห็นพ้องกันว่า บริษัทประกอบธุรกิจอย่างมีจรรยาบรรณและมีจริยธรรม ผู้บริหาร และพนักงานมีความซื่อตรงสุจริต ประพฤติตนตามนโยบายข้อบังคับของบริษัทอย่างเคร่งครัด และไม่พบข้อร้องเรียนเรื่องทุจริตคอร์รัปชันอย่างใด

พิจารณาจากผลการดำเนินงานของบริษัทในปี 2567 และอัตราส่วนทางการเงิน คณะกรรมการตรวจสอบจึงมีความเห็นว่า ความคงอยู่ของกิจการยังอยู่ในเกณฑ์ที่ดี



ในนามคณะกรรมการตรวจสอบ

(นายบุญเกื้อ ลิมสืบเชื้อ)

ประธานคณะกรรมการตรวจสอบ

8.3 สรุปผลการปฏิบัติหน้าที่ของกรรมการชุดย่อยอื่นๆ

-ไม่มี-

9. การควบคุมภายในและรายการระหว่างกัน

9.1 การควบคุมภายใน

คณะกรรมการให้ความสำคัญกับระบบการควบคุมภายในและการบริหารจัดการความเสี่ยงอย่างต่อเนื่อง โดยบริษัทได้จัดให้มีโครงการติดตามระบบการบริหารจัดการโรงงาน SCP : System Control Project เพื่อเป็นเครื่องมือในการควบคุมภายในและการบริหารความเสี่ยง โดยมีการแต่งตั้งคณะกรรมการโครงการตรวจติดตามระบบการบริหารจัดการโรงงาน หรือ คณะกรรมการ SCP ซึ่งประกอบด้วย

1. นายรัฐพล	ศิริกมนตรี	ผู้จัดการฝ่ายบุคคล	ประธานคณะกรรมการ
2. นายไพฑูรย์	เจนกิจวัฒนาเลิศ	หัวหน้าส่วนวิศวกรรม 1	คณะกรรมการ
3. นายมงคล	น้ำจันทร์	ผู้ช่วยผู้จัดการฝ่ายวิศวกรรมและบริการ	คณะกรรมการ
4. นายอนันต์	คงทรัพย์	หัวหน้าส่วนบริการอาวุโส	คณะกรรมการ
5. นายทศพล	พุทธมงคล	ผู้ช่วยผู้จัดการฝ่ายการตลาดและการขาย	คณะกรรมการ
6. นายพงษ์พิทยา	รักใหม่	ผู้ช่วยผู้จัดการฝ่ายการตลาดและการขาย	คณะกรรมการ
7. ว่าที่ ร.ต.บรรลือ	สุทธิรักษ์	หัวหน้าส่วนผลิต 1, หัวหน้าส่วนขนส่ง	คณะกรรมการ
8. นายฐานัฐ	ฐานกุล	หัวหน้าส่วนซ่อมบำรุง (งานบริการ)	คณะกรรมการ
9. นางสาวฐานิตา	นาคกลับ	หัวหน้าส่วนบัญชี	คณะกรรมการ
10. นางสาวธีราพร	ดวงพิทักษ์พงศ์	หัวหน้าส่วนบัญชี	คณะกรรมการ

โดยมีวัตถุประสงค์เพื่อให้เกิดความมั่นใจว่าบริษัทมีระบบการปฏิบัติงานที่มีประสิทธิภาพและประสิทธิผล มีการใช้ทรัพยากรต่างๆ อย่างคุ้มค่า และเกิดประโยชน์สูงสุด มีระบบการควบคุมด้านการดำเนินงาน ด้านการรายงานต่างๆ รวมทั้งรายงานทางการเงินที่มีความถูกต้อง เชื่อถือได้ และทันเวลา มีการปฏิบัติตามนโยบายเพื่อผลประโยชน์ของผู้มีส่วนได้เสียทุกฝ่าย โดยคณะกรรมการจะรายงานการตรวจติดตามระบบการบริหารจัดการโรงงานให้กรรมการผู้จัดการ, ผู้บริหาร และคณะกรรมการตรวจสอบได้สอบทานให้บริษัทมีระบบการควบคุมภายใน (Internal Control) ที่เหมาะสมและมีประสิทธิผล

• การควบคุมภายใน

ในการประชุมคณะกรรมการบริษัทครั้งที่ 1/2568 คณะกรรมการได้มีการประเมินความเพียงพอและความเหมาะสมของระบบการควบคุมภายในจากรายงานผลการประเมินของคณะกรรมการตรวจสอบในด้านต่างๆ ตามแบบประเมินความเพียงพอของระบบการควบคุมภายในซึ่งมี 5 องค์ประกอบ คือ

1. การควบคุมภายในองค์กร
2. การประเมินความเสี่ยง
3. การควบคุมการปฏิบัติงาน
4. ระบบสารสนเทศและการสื่อสารข้อมูล
5. ระบบการติดตาม

สรุปความเห็นได้ว่าบริษัทมีระบบการควบคุมภายในที่เพียงพอ เหมาะสมกับการดำเนินธุรกิจ ไม่มีข้อบกพร่องที่เป็นสาระสำคัญเกี่ยวกับการควบคุมภายใน สามารถปกป้องทรัพย์สินของบริษัทจากการที่ผู้บริหารนำไปใช้โดยมิชอบหรือโดยไม่มีอำนาจ รายงานทางการเงินของบริษัทมีความถูกต้อง เชื่อถือได้ สอดคล้องกับมาตรฐานการรายงานทางการเงิน การดำเนินธุรกิจของบริษัทได้ปฏิบัติตามกฎหมายว่าด้วยหลักทรัพย์และตลาดหลักทรัพย์ และกฎหมายที่เกี่ยวข้องอื่นๆ ครบถ้วน

คณะกรรมการบริษัท คณะกรรมการตรวจสอบ และผู้สอบบัญชีมีความเห็นสอดคล้องกันว่าการดำเนินงานของบริษัทเป็นไปภายใต้หลักการกำกับดูแลกิจการที่ดี มีความโปร่งใส มีระบบการควบคุมภายในที่เหมาะสม มีประสิทธิภาพ สามารถปกป้องทรัพย์สินของบริษัทจากการที่ผู้บริหารหรือพนักงานนำไปใช้โดยมิชอบหรือโดยไม่มีอำนาจ

- **การบริหารจัดการความเสี่ยง**

ในการประชุมคณะกรรมการบริษัทครั้งที่ 1/2568 คณะกรรมการบริษัทได้มีการทบทวนการประเมินการบริหารจัดการความเสี่ยงในด้านต่างๆ เพราะคณะกรรมการตระหนักดีว่าการบริหารความเสี่ยงเป็นองค์ประกอบสำคัญที่จะช่วยส่งเสริมให้บริษัทสามารถบรรลุวัตถุประสงค์และเป้าหมาย มีความสำคัญต่อการตัดสินใจลงทุน ช่วยให้บริษัทสามารถเติบโตได้อย่างยั่งยืน แข่งขันได้ และช่วยสร้างมูลค่าเพิ่มให้องค์กร ผู้ถือหุ้น และผู้มีส่วนได้เสียทุกฝ่าย โดยคณะกรรมการตรวจสอบจะทำหน้าที่ในการสอบทานเพื่อให้บริษัทมีกระบวนการบริหารความเสี่ยงที่ครอบคลุมทุกด้าน ซึ่งคณะกรรมการตรวจสอบมีความเห็นว่าบริษัทมีระบบการบริหารความเสี่ยงที่มีประสิทธิภาพและประสิทธิผลโดยมีการกำหนดวัตถุประสงค์ ตัวบ่งชี้ ประเมินความเสี่ยง จัดการความเสี่ยง การติดตามผล การกำหนดความเสี่ยงที่ยอมรับได้ และระดับความเสี่ยงที่ยอมรับได้ มีการทบทวนความเสี่ยงที่เหมาะสม และสอดคล้องกับการเปลี่ยนแปลงทางธุรกิจ

- **การประเมินความเสี่ยงจากการทุจริต และการป้องกัน**

1. หัวหน้าหน่วยงานทุกหน่วยงานต้องกำหนดกิจกรรมที่เป็นความเสี่ยงอันจะก่อให้เกิดการทุจริตในกระบวนการทำงาน และประเมินผลกระทบที่จะเกิดขึ้น พร้อมทั้งจัดทำมาตรการป้องกัน หากเป็นความเสี่ยงในระดับที่ยอมรับไม่ได้ และต้องมีการตรวจสอบติดตามผล และรายงานผลต่อผู้บริหารสูงสุดขององค์กร และนำเสนอต่อคณะกรรมการ

กิจกรรมความเสี่ยงและแนวทางป้องกัน

- **กิจกรรมจัดซื้อจัดจ้าง**

บริษัทกำหนดนโยบายในการจัดซื้อจัดจ้าง มีการตรวจสอบราคา และไม่ให้เกิดการผูกขาดกับผู้ขายรายเดียว มีขั้นตอนการอนุมัติ มีเจ้าหน้าที่ตรวจนับและตรวจสอบคุณภาพสินค้า และมีการตรวจสอบกระบวนการจัดซื้ออย่างสม่ำเสมอ

- **กิจกรรมการขายสินค้า**

มีการกำหนดอำนาจอนุมัติการเสนอราคา การให้เงื่อนไข และการให้ส่วนลด และมีการตรวจสอบอย่างสม่ำเสมอ

- **กิจกรรมการติดต่อกับหน่วยงานราชการ เจ้าหน้าที่รัฐ**

มีนโยบายห้ามเสนอผลประโยชน์ต่อเจ้าหน้าที่รัฐ การเบิกจ่ายเงินที่มีความเสี่ยงว่าจะเป็นการให้สินบนต่อเจ้าหน้าที่รัฐ ต้องผ่านกระบวนการกลั่นกรองอย่างรอบคอบ

- **กิจกรรมการเข้าถึงข้อมูลของบริษัท**

มีการกำหนดระดับการเข้าถึงข้อมูล ให้เหมาะสมกับตำแหน่ง หน้าที่ โดยมีหน่วยบริหารข้อมูลทำหน้าที่ตรวจสอบสม่ำเสมอ

2. สร้างจิตสำนึกให้บุคลากรในองค์กรร่วมกันต่อต้านการทุจริต และไม่เพิกเฉยเมื่อพบเห็นการทุจริตในองค์กร หรือภายนอก
3. จัดทำนโยบายต่อต้านการทุจริต และเปิดเผยให้ทราบทั่วกัน
4. กำหนดบทลงโทษ หากผู้ใดกระทำการอันเป็นการทุจริต และขัดกับนโยบายต่อต้านการทุจริตคอร์รัปชัน

9.2 รายการระหว่างกัน (ถ้ามี)

1. การขายสินค้าและบริการ

ชื่อและความสัมพันธ์	ลักษณะรายการ	มูลค่า (ล้านบาท)	ความจำเป็น และสมเหตุผล	นโยบายด้านราคา
บมจ. ไทยไวร์โปรดักท์ (บริษัทจดทะเบียนถือหุ้น 10.70%)	ซื้อวัตถุดิบ	104.59	เป็นผู้ผลิตรายใหญ่ สินค้ามี คุณภาพคงที่และมาตรฐานตาม ที่บริษัทต้องการ	ราคาลดเครดิต 90 วัน
บจก.งานทวีบริการ ผู้ถือหุ้นรายใหญ่เป็นกลุ่มเดียวกัน คือตระกูลงานทวี 100%	ซื้อน้ำมันดีเซล	0.14	สะดวกในการใช้บริการ	ราคาลดเครดิต 30 วัน
บจก.งานทวีฟีน้องและบริษัทในเครือ ผู้ถือหุ้นรายใหญ่เป็นกลุ่มเดียวกัน คือตระกูลงานทวี 89.95%	ค่าเช่าที่ดิน	3.82	การคมนาคมสะดวก	ราคาตามที่ตกลงร่วมกัน ซึ่งใกล้เคียงกับราคาทั่วไป

รายการระหว่างกันทั้งหมด ได้ผ่านความเห็นชอบจากคณะกรรมการตรวจสอบแล้ว และเป็นรายการที่ต่อเนื่องจากปีก่อนๆ

2. ยอดคงเหลือจากการซื้อขายสินค้าและบริการ

1. ยอดคงค้างลูกหนี้ได้เปิดเผยไว้ในหมายเหตุประกอบงบการเงิน วันที่ 31 ธันวาคม 2567 ข้อ 6
2. ยอดคงค้างเจ้าหนี้ได้เปิดเผยไว้ในหมายเหตุประกอบงบการเงิน วันที่ 31 ธันวาคม 2567 ข้อ 13



รายงานของผู้สอบบัญชีรับอนุญาต

เสนอ ผู้ถือหุ้นของบริษัท ทักษิณคอนกรีต จำกัด (มหาชน)

ความเห็น

ข้าพเจ้าได้ตรวจสอบงบการเงินของบริษัท ทักษิณคอนกรีต จำกัด (มหาชน) ซึ่งประกอบด้วยงบฐานะการเงิน ณ วันที่ 31 ธันวาคม 2567 งบกำไรขาดทุนเบ็ดเสร็จ งบการเปลี่ยนแปลงส่วนของผู้ถือหุ้น และงบกระแสเงินสด สำหรับปีสิ้นสุดวันเดียวกัน และหมายเหตุประกอบงบการเงิน รวมถึงข้อมูลนโยบายการบัญชีที่มีสาระสำคัญ

ข้าพเจ้าเห็นว่า งบการเงินข้างต้นนี้แสดงฐานะการเงินของบริษัท ทักษิณคอนกรีต จำกัด (มหาชน) ณ วันที่ 31 ธันวาคม 2567 และผลการดำเนินงาน และกระแสเงินสด สำหรับปีสิ้นสุดวันเดียวกัน โดยถูกต้องตามที่ควรในสาระสำคัญตามมาตรฐานการรายงานทางการเงิน

เกณฑ์ในการแสดงความเห็น

ข้าพเจ้าได้ปฏิบัติงานตรวจสอบตามมาตรฐานการสอบบัญชี ความรับผิดชอบของข้าพเจ้าได้กล่าวไว้ในวรรคความรับผิดชอบของผู้สอบบัญชีต่อการตรวจสอบงบการเงินในรายงานของข้าพเจ้า ข้าพเจ้ามีความเป็นอิสระจากบริษัทตามประมวลจรรยาบรรณของผู้ประกอบวิชาชีพบัญชี รวมถึง มาตรฐานเรื่องความเป็นอิสระ ที่กำหนดโดยสภาวิชาชีพบัญชี (ประมวลจรรยาบรรณของผู้ประกอบวิชาชีพบัญชี) ในส่วนที่เกี่ยวข้องกับการตรวจสอบงบการเงิน และข้าพเจ้าได้ปฏิบัติตามความรับผิดชอบด้านจรรยาบรรณอื่น ๆ ตามประมวลจรรยาบรรณของผู้ประกอบวิชาชีพบัญชี ข้าพเจ้าเชื่อว่าหลักฐานการสอบบัญชีที่ข้าพเจ้าได้รับเพียงพอและเหมาะสมเพื่อใช้เป็นเกณฑ์ในการแสดงความเห็นของข้าพเจ้า

เรื่องสำคัญในการตรวจสอบ

เรื่องสำคัญในการตรวจสอบคือเรื่องต่างๆ ที่มีนัยสำคัญที่สุดตามดุลยพินิจของผู้ประกอบวิชาชีพของข้าพเจ้าในการตรวจสอบงบการเงินสำหรับงวดปัจจุบัน ข้าพเจ้าได้นำเรื่องเหล่านี้มาพิจารณาในบริบทของการตรวจสอบงบการเงินโดยรวมและในการแสดงความเห็นของข้าพเจ้า ทั้งนี้ ข้าพเจ้าไม่ได้แสดงความเห็นแยกต่างหากสำหรับเรื่องเหล่านี้

เรื่องสำคัญในการตรวจสอบ และวิธีการตรวจสอบที่สำคัญมีดังนี้

- ค่าเผื่อผลขาดทุนด้านเครดิตที่คาดว่าจะเกิดขึ้น

ณ วันที่ 31 ธันวาคม 2567 บริษัทฯ มีลูกหนี้การค้า จำนวน 416 ล้านบาท จำนวนเงินดังกล่าวมีนัยสำคัญตามที่แสดงไว้ในหมายเหตุประกอบงบการเงินข้อ 6 ซึ่งบริษัทฯ รับรู้ลูกหนี้การค้าเมื่อเริ่มแรกด้วยจำนวนเงินของสิ่งตอบแทนที่ปราศจากเงื่อนไขการได้รับชำระหักค่าเผื่อผลขาดทุนด้านเครดิตที่คาดว่าจะเกิดขึ้นในการพิจารณาตั้งค่าเผื่อผลขาดทุนด้านเครดิตที่คาดว่าจะเกิดขึ้นใช้วิธีอย่างง่าย (simplified approach) โดยพิจารณาลูกหนี้แต่ละกลุ่มตามช่วงระยะเวลาที่เกินกำหนดในการชำระสินค้าของภาพอุตสาหกรรมเสาชิมและพิจารณาลูกค้าแต่ละรายที่แตกต่างกัน และอัตราขาดทุนด้านเครดิตที่คาดว่าจะเกิดขึ้นพิจารณาจากลักษณะการจ่ายชำระในอดีต รวมทั้งข้อมูลและปัจจัยในอนาคตที่อาจมีผลกระทบต่อการจ่ายชำระ

ข้าพเจ้าได้ทำความเข้าใจและประเมินความสมเหตุสมผลของวิธีการคำนวณและความถูกต้องของสถิติการรับชำระในอดีต และทดสอบความถูกต้องของข้อมูลที่ใช้ในการพิจารณาที่ผู้บริหารได้จัดทำไว้

- การรับรู้รายได้หลายประเภทและมีเงื่อนไขการส่งมอบที่แตกต่างกัน

เนื่องจากบริษัทฯ มีการรับรู้รายได้ที่หลากหลายซึ่งมีทั้งรายได้จากการขาย และรายได้จากการขายพร้อมบริการ อาจเกิดความผิดพลาดของการรับรู้รายได้ในส่วนของการขายพร้อมบริการ ซึ่งเป็นรายได้ส่วนใหญ่ และมีสถานที่ก่อสร้างเป็นจำนวนมาก ซึ่งต้องรวบรวมข้อมูลจากสถานที่ก่อสร้างที่ต่างๆ เพื่อรับรู้รายได้ จึงมีความเสี่ยงที่บริษัทฯ ได้รับข้อมูลและรับรู้รายได้ไม่ถูกต้อง ดังนั้นข้าพเจ้าจึงพิจารณาเป็นเรื่องสำคัญในการตรวจสอบ

ข้าพเจ้าได้ทำความเข้าใจเกี่ยวกับกระบวนการรับรู้รายได้จากการขายพร้อมบริการและค่านึงถึงภาระที่ต้องปฏิบัติตามสัญญา อำนาจควบคุมในสินค้าและบริการ และระบบการควบคุมภายในที่เกี่ยวข้อง และสอบทานการออกแบบและการปฏิบัติตามระบบการควบคุมภายในในส่วนการรวบรวมข้อมูลเมื่อรับรู้รายได้ รวมทั้งตรวจสอบเนื้อหาสาระโดย

- สอบทานเงื่อนไขของสัญญาการขายและการบริการและระบบการตัดยอดของรายได้ ณ วันสิ้นงวด
- สุ่มสังเกตการณ์การตรวจนับสินค้าตามสถานที่ก่อสร้างต่างๆ และตรวจสอบรายงานการตอกประจำวันเปรียบเทียบกับการบันทึกการขายการบัญชี

ข้อมูลอื่น

ผู้บริหารเป็นผู้รับผิดชอบต่อข้อมูลอื่น ข้อมูลอื่นประกอบด้วยข้อมูลซึ่งรวมอยู่ในรายงานประจำปี (แต่ไม่รวมถึงงบการเงินและรายงานของผู้สอบบัญชีที่อยู่ในรายงานนั้น) ข้าพเจ้าคาดว่าข้าพเจ้าจะได้รับรายงานประจำปีภายหลังวันที่ในรายงานของผู้สอบบัญชีนี้

ความเห็นของข้าพเจ้าต้องการเงินไม่ครอบคลุมถึงข้อมูลอื่นและข้าพเจ้าไม่ได้ให้ความเชื่อมั่นต่อข้อมูลอื่น

ความรับผิดชอบของข้าพเจ้าที่เกี่ยวข้องเนื่องกับการตรวจสอบงบการเงินคือ การอ่านและพิจารณาว่าข้อมูลอื่นมีความขัดแย้งที่มีสาระสำคัญกับงบการเงินหรือกับความรู้ที่ได้รับจากการตรวจสอบของข้าพเจ้า หรือปรากฏว่ามีการแสดงข้อมูลที่ขัดต่อข้อเท็จจริงอันเป็นสาระสำคัญหรือไม่

เมื่อข้าพเจ้าได้อ่านรายงานประจำปี หากข้าพเจ้าสรุปได้ว่าการแสดงข้อมูลที่ขัดต่อข้อเท็จจริงอันเป็นสาระสำคัญ ข้าพเจ้าต้องสื่อสารเรื่องดังกล่าวกับผู้มีส่วนที่ในการกำกับดูแล เพื่อให้ผู้มีส่วนที่ในการกำกับดูแลดำเนินการแก้ไขข้อมูลที่แสดงขัดต่อข้อเท็จจริง

ความรับผิดชอบของผู้บริหารและผู้มีหน้าที่ในการกำกับดูแลต้องบการเงิน

ผู้บริหารมีหน้าที่รับผิดชอบในการจัดทำและการนำเสนองบการเงินเหล่านี้โดยถูกต้องตามที่ควรตามมาตรฐานการรายงานทางการเงิน และรับผิดชอบเกี่ยวกับการควบคุมภายในที่ผู้บริหารพิจารณาว่าจำเป็นเพื่อให้สามารถจัดทำงบการเงินที่ปราศจากการแสดงข้อมูลที่ขัดต่อข้อเท็จจริงอันเป็นสาระสำคัญไม่ว่าจะเกิดจากการทุจริตหรือข้อผิดพลาด

ในการจัดทำงบการเงิน ผู้บริหารรับผิดชอบในการประเมินความสามารถของบริษัทในการดำเนินงานต่อเนื่อง เปิดเผยเรื่องที่เกี่ยวข้องกับการดำเนินงานต่อเนื่องตามความเหมาะสม และการใช้เกณฑ์การบัญชีสำหรับการดำเนินงานต่อเนื่องเว้นแต่ผู้บริหารมีความตั้งใจที่จะเลิกบริษัทหรือหยุดดำเนินงานหรือไม่สามารถดำเนินงานต่อเนื่องต่อไปได้

ผู้มีหน้าที่ในการกำกับดูแลมีหน้าที่ในการกำกับดูแลกระบวนการในการจัดทำรายงานทางการเงินของบริษัท

ความรับผิดชอบของผู้สอบบัญชีต่อการตรวจสอบงบการเงิน

การตรวจสอบของข้าพเจ้ามีวัตถุประสงค์เพื่อให้ได้ความเชื่อมั่นอย่างสมเหตุสมผลว่างบการเงินโดยรวมปราศจากการแสดงข้อมูลที่ขัดต่อข้อเท็จจริงอันเป็นสาระสำคัญหรือไม่ ไม่ว่าจะเกิดจากการทุจริตหรือข้อผิดพลาด และเสนอรายงานของผู้สอบบัญชีซึ่งรวมความเห็นของข้าพเจ้าอยู่ด้วย ความเชื่อมั่นอย่างสมเหตุสมผลคือความเชื่อมั่นในระดับสูงแต่ไม่ได้เป็นการรับประกันว่าการปฏิบัติตามตรวจสอบตามมาตรฐานการสอบบัญชีจะสามารถตรวจพบข้อมูลที่ขัดต่อข้อเท็จจริงอันเป็นสาระสำคัญที่มีอยู่ได้เสมอไป ข้อมูลที่ขัดต่อข้อเท็จจริงอาจเกิดจากการทุจริตหรือข้อผิดพลาดและถือว่ามีสาระสำคัญเมื่อการคำนึงอย่างสมเหตุสมผลได้ว่ารายการที่ขัดต่อข้อเท็จจริงแต่ละรายการหรือทุกรายการรวมกันจะมีผลต่อการตัดสินใจทางเศรษฐกิจของผู้ใช้งบการเงินเหล่านี้

ในการตรวจสอบของข้าพเจ้าตามมาตรฐานการสอบบัญชี ข้าพเจ้าได้ใช้ดุลยพินิจและการสังเกตและสงสัย
 เกี่ยวกับผู้ประกอบวิชาชีพตลอดการตรวจสอบ การปฏิบัติงานของข้าพเจ้ารวมถึง

- ระบุและประเมินความเสี่ยงจากการแสดงข้อมูลที่ขัดต่อข้อเท็จจริงอันเป็นสาระสำคัญในงบการเงิน ไม่ว่าจะเกิดจากการทุจริตหรือข้อผิดพลาด ออกแบบและปฏิบัติงานตามวิธีการตรวจสอบเพื่อตอบสนองต่อความเสี่ยงเหล่านั้น และได้หลักฐานการสอบบัญชีที่เพียงพอและเหมาะสมเพื่อเป็นเกณฑ์ในการแสดงความเห็นของข้าพเจ้า ความเสี่ยงที่ไม่พบข้อมูลที่ขัดต่อข้อเท็จจริงอันเป็นสาระสำคัญซึ่งเป็นผลมาจากการทุจริตจะสูงกว่าความเสี่ยงที่เกิดจากข้อผิดพลาด เนื่องจากการทุจริตอาจเกี่ยวกับการสมรู้ร่วมคิด การปลอมแปลงเอกสารหลักฐาน การตั้งใจละเว้นการแสดงผลข้อมูล การแสดงข้อมูลที่ไม่ตรงตามข้อเท็จจริงหรือการแทรกแซงการควบคุมภายใน
- ทำความเข้าใจในระบบการควบคุมภายในที่เกี่ยวข้องกับการตรวจสอบ เพื่อออกแบบวิธีการตรวจสอบที่เหมาะสมกับสถานการณ์ แต่ไม่ใช่เพื่อวัตถุประสงค์ในการแสดงความเห็นต่อความมีประสิทธิภาพของการควบคุมภายในของบริษัท
- ประเมินความเหมาะสมของนโยบายการบัญชีที่ผู้บริหารใช้และความสมเหตุสมผลของประมาณการทางบัญชีและการเปิดเผยข้อมูลที่เกี่ยวข้องซึ่งจัดทำขึ้นโดยผู้บริหาร
- สรุปเกี่ยวกับความเหมาะสมของการใช้เกณฑ์การบัญชีสำหรับการดำเนินงานต่อเนื่องของผู้บริหาร และจากหลักฐานการสอบบัญชีที่ได้รับ สรุปว่ามีความไม่แน่นอนที่มีสาระสำคัญที่เกี่ยวข้องกับเหตุการณ์หรือสถานการณ์ที่อาจเป็นเหตุให้เกิดข้อสงสัยอย่างมีนัยสำคัญต่อความสามารถของบริษัทในการดำเนินงานต่อเนื่องหรือไม่ ถ้าข้าพเจ้าได้ข้อสรุปว่ามีความไม่แน่นอนที่มีสาระสำคัญ ข้าพเจ้าต้องกล่าวไว้ในรายงานของผู้สอบบัญชีของข้าพเจ้าโดยให้ข้อสังเกตถึงการเปิดเผยข้อมูลในงบการเงินที่เกี่ยวข้อง หรือถ้าการเปิดเผยข้อมูลดังกล่าวไม่เพียงพอ ความเห็นของข้าพเจ้าจะเปลี่ยนแปลงไป ข้อสรุปของข้าพเจ้าขึ้นอยู่กับหลักฐานการสอบบัญชีที่ได้รับจนถึงวันที่ในรายงานของผู้สอบบัญชีของข้าพเจ้า อย่างไรก็ตาม เหตุการณ์หรือสถานการณ์ในอนาคตอาจเป็นเหตุให้บริษัทต้องหยุดการดำเนินงานต่อเนื่อง
- ประเมินการนำเสนอ โครงสร้างและเนื้อหาของงบการเงินโดยรวม รวมถึงการเปิดเผยข้อมูลว่างบการเงินแสดงรายการและเหตุการณ์ในรูปแบบที่ทำให้มีการนำเสนอข้อมูลโดยถูกต้องตามที่ควรหรือไม่

ข้าพเจ้าได้สื่อสารกับผู้มีหน้าที่ในการกำกับดูแลในเรื่องต่าง ๆ ที่สำคัญ ซึ่งรวมถึงขอบเขตและช่วงเวลาของการตรวจสอบตามที่ได้วางแผนไว้ ประเด็นที่มีนัยสำคัญที่พบจากการตรวจสอบ รวมถึงข้อบกพร่องที่มีนัยสำคัญในระบบการควบคุมภายในหากข้าพเจ้าได้พบในระหว่างการตรวจสอบของข้าพเจ้า

ข้าพเจ้าได้ให้คำรับรองแก่ผู้มีหน้าที่ในการกำกับดูแลว่าข้าพเจ้าได้ปฏิบัติตามประมวลจรรยาบรรณของผู้ประกอบวิชาชีพบัญชีที่เกี่ยวข้องกับความเป็นอิสระและได้สื่อสารกับผู้มีหน้าที่ในการกำกับดูแลเกี่ยวกับความสัมพันธ์ทั้งหมดตลอดจนเรื่องอื่นซึ่งข้าพเจ้าเชื่อว่ามีเหตุผลที่บุคคลภายนอกอาจพิจารณาว่ากระทบต่อความเป็นอิสระของข้าพเจ้าและมาตรการที่ข้าพเจ้าใช้เพื่อป้องกันไม่ให้ข้าพเจ้าขาดความเป็นอิสระ

จากเรื่องที่ได้สื่อสารกับผู้มีหน้าที่ในการกำกับดูแล ข้าพเจ้าได้พิจารณาเรื่องต่าง ๆ ที่มีนัยสำคัญมากที่สุดในการตรวจสอบงบการเงินในงวดปัจจุบันและกำหนดเป็นเรื่องสำคัญในการตรวจสอบ ข้าพเจ้าได้อธิบายเรื่องเหล่านี้ไว้ในรายงานของผู้สอบบัญชี เว้นแต่กฎหมายหรือข้อบังคับไม่ให้เปิดเผยต่อสาธารณะเกี่ยวกับเรื่องดังกล่าว หรือในสถานการณ์ที่ยากที่จะเกิดขึ้น ข้าพเจ้าพิจารณาว่าไม่ควรสื่อสารเรื่องดังกล่าวในรายงานของข้าพเจ้าเพราะการกระทำดังกล่าวสามารถคาดการณ์ได้อย่างสมเหตุสมผลว่าจะมีผลกระทบในทางลบมากกว่าผลประโยชน์ต่อส่วนได้เสียสาธารณะจากการสื่อสารดังกล่าว

บริษัท สอบบัญชี ดี ไอ เอ อินเตอร์เนชั่นแนล จำกัด



(นางสุวิมล กฤตยาเกียรติ)

ผู้สอบบัญชีรับอนุญาต เลขทะเบียน 2982

วันที่ 25 กุมภาพันธ์ 2568

งบฐานะการเงิน

บริษัท ทักษิณคอนกรีต จำกัด (มหาชน)
ณ วันที่ 31 ธันวาคม 2567

		2567	2566
สินทรัพย์	หมายเหตุ		(บาท)
สินทรัพย์หมุนเวียน			
เงินสดและรายการเทียบเท่าเงินสด	5	630,255,402	524,349,037
ลูกหนี้การค้าและลูกหนี้หมุนเวียนอื่น	6	308,014,591	390,668,160
สินค้าคงเหลือ	7	224,298,355	277,190,343
สินทรัพย์ทางการเงินหมุนเวียนอื่น	8	899,575,579	646,648,463
ลูกหนี้เงินประกันผลงาน		34,758,107	28,455,775
รวมสินทรัพย์หมุนเวียน		2,096,902,034	1,867,311,778
สินทรัพย์ไม่หมุนเวียน			
สินทรัพย์ทางการเงินไม่หมุนเวียนอื่น	9	42,351,535	54,490,510
อสังหาริมทรัพย์เพื่อการลงทุน		3,739,814	3,814,620
ที่ดิน อาคารและอุปกรณ์	10	596,248,475	529,056,125
สินทรัพย์สิทธิการใช้	11.1	13,059,973	16,783,453
เงินฝากธนาคารที่ติดภาระค้ำประกัน	27	23,078,161	22,892,121
สินทรัพย์ภาษีเงินได้รอการตัดบัญชี	14	13,641,510	11,147,576
สินทรัพย์ไม่หมุนเวียนอื่น	12	879,169	499,045
รวมสินทรัพย์ไม่หมุนเวียน		692,998,637	638,683,450
รวมสินทรัพย์		2,789,900,671	2,505,995,228

หมายเหตุประกอบงบการเงินเป็นส่วนหนึ่งของงบการเงินนี้

งบฐานะการเงิน

บริษัท ทักษิณคอนกรีต จำกัด (มหาชน)

ณ วันที่ 31 ธันวาคม 2567

		2567	2566
หนี้สินและส่วนของผู้ถือหุ้น	หมายเหตุ		
หนี้สินหมุนเวียน			
เจ้าหนี้การค้าและเจ้าหนี้หมุนเวียนอื่น	13	295,023,860	263,681,928
ส่วนของหนี้สินตามสัญญาเช่าที่ถึงกำหนดชำระภายในหนึ่งปี	11.2	16,772,442	4,833,907
ภาษีเงินได้นิติบุคคลค้างจ่าย		34,703,752	20,017,267
รวมหนี้สินหมุนเวียน		346,500,054	288,533,102
หนี้สินไม่หมุนเวียน			
หนี้สินตามสัญญาเช่า	11.2	50,471,176	19,933,813
ประมาณการหนี้สินไม่หมุนเวียนสำหรับผลประโยชน์พนักงาน	15	52,600,766	52,498,503
รวมหนี้สินไม่หมุนเวียน		103,071,942	72,432,316
รวมหนี้สิน		449,571,996	360,965,418
ส่วนของผู้ถือหุ้น			
ทุนเรือนหุ้น			
ทุนจดทะเบียน 282,300,000 หุ้น มูลค่าหุ้นละ 1 บาท		282,300,000	282,300,000
ทุนที่ออกและชำระแล้ว 282,300,000 หุ้น มูลค่าหุ้นละ 1 บาท		282,300,000	282,300,000
กำไรสะสม			
จัดสรรแล้ว			
ทุนสำรองตามกฎหมาย	16	30,000,000	30,000,000
ยังไม่ได้จัดสรร		2,046,848,519	1,841,838,474
องค์ประกอบอื่นของส่วนของผู้ถือหุ้น		(18,819,844)	(9,108,664)
รวมส่วนของผู้ถือหุ้น		2,340,328,675	2,145,029,810
รวมหนี้สินและส่วนของผู้ถือหุ้น		2,789,900,671	2,505,995,228

หมายเหตุประกอบงบการเงินเป็นส่วนหนึ่งของงบการเงินนี้

งบกำไรขาดทุนเบ็ดเสร็จ

บริษัท ทักษิณคอนกรีต จำกัด (มหาชน)
สำหรับปีสิ้นสุดวันที่ 31 ธันวาคม 2567

	2567	2566
หมายเหตุ	(บาท)	
รายได้		
รายได้จากการขาย	1,595,766,118	1,369,557,518
รายได้จากการให้บริการ	598,397,585	472,428,897
รวมรายได้จากการขายและการให้บริการ	2,194,163,703	1,841,986,415
รายได้อื่น	26,796,253	17,476,650
รวมรายได้	2,220,959,956	1,859,463,065
ค่าใช้จ่าย		
ต้นทุนขาย	(1,143,667,358)	(1,072,321,692)
ต้นทุนการให้บริการ	(452,162,163)	(399,513,516)
รวมต้นทุนขายและต้นทุนการให้บริการ	(1,595,829,521)	(1,471,835,208)
ต้นทุนในการจัดจำหน่าย	(30,481,178)	(30,676,632)
ค่าใช้จ่ายในการบริหาร	(210,161,627)	(170,984,866)
รวมค่าใช้จ่าย	(1,836,472,326)	(1,673,496,706)
กำไรจากกิจกรรมดำเนินงาน	384,487,630	185,966,359
ต้นทุนทางการเงิน	(4,446,001)	(2,558,517)
กำไรก่อนภาษีเงินได้	380,041,629	183,407,842
ค่าใช้จ่ายภาษีเงินได้	20.1 (76,226,899)	(36,886,096)
กำไรสำหรับปี	303,814,730	146,521,746
กำไร(ขาดทุน)เบ็ดเสร็จอื่น :-		
รายการที่จะไม่ถูกจัดประเภทใหม่ไว้ในกำไรหรือขาดทุนในภายหลัง :-		
ผลกำไร(ขาดทุน)จากการวัดมูลค่าสินทรัพย์ทางการเงินไม่หมุนเวียนอื่น	9 (12,138,975)	(29,673,050)
ภาษีเงินได้ของรายการที่จะไม่ถูกจัดประเภทใหม่ไว้ในกำไรหรือขาดทุนในภายหลัง	20.2 2,427,795	5,934,610
กำไร(ขาดทุน)เบ็ดเสร็จอื่นสำหรับปี-สุทธิจากภาษี	(9,711,180)	(23,738,440)
กำไรเบ็ดเสร็จรวมสำหรับปี	294,103,550	122,783,306
กำไรต่อหุ้นขั้นพื้นฐาน	21 1.08	0.52

หมายเหตุประกอบงบการเงินเป็นส่วนหนึ่งของงบการเงินนี้

งบการเปลี่ยนแปลงส่วนของผู้ถือหุ้น

บริษัท ทักษิณคอนกรีต จำกัด (มหาชน)
สำหรับปีสิ้นสุดวันที่ 31 ธันวาคม 2567

สำหรับปีสิ้นสุดวันที่ 31 ธันวาคม 2566:-	กำไรสุทธิ						
	กำไรสุทธิ						
	กำไรสุทธิ						
	กำไรสุทธิ						
	กำไรสุทธิ						
	กำไรสุทธิ						
	กำไรสุทธิ						
	กำไรสุทธิ						
	กำไรสุทธิ						
	กำไรสุทธิ						
กำไรสุทธิ							
กำไรสุทธิ							
กำไรสุทธิ							
กำไรสุทธิ							
กำไรสุทธิ							
กำไรสุทธิ							
กำไรสุทธิ							
กำไรสุทธิ							
กำไรสุทธิ							
กำไรสุทธิ							
กำไรสุทธิ							
กำไรสุทธิ							
กำไรสุทธิ							
กำไรสุทธิ							
กำไรสุทธิ							
กำไรสุทธิ							
กำไรสุทธิ							
กำไรสุทธิ							
กำไรสุทธิ							
กำไรสุทธิ							
กำไรสุทธิ							
กำไรสุทธิ							
กำไรสุทธิ							
กำไรสุทธิ							
กำไรสุทธิ							
กำไรสุทธิ							
กำไรสุทธิ							
กำไรสุทธิ							
กำไรสุทธิ							
กำไรสุทธิ							
กำไรสุทธิ							
กำไรสุทธิ							
กำไรสุทธิ							
กำไรสุทธิ							
กำไรสุทธิ							
กำไรสุทธิ							
กำไรสุทธิ							
กำไรสุทธิ							
กำไรสุทธิ							
กำไรสุทธิ							
กำไรสุทธิ							
กำไรสุทธิ							
กำไรสุทธิ							
กำไรสุทธิ							
กำไรสุทธิ							
กำไรสุทธิ							
กำไรสุทธิ							
กำไรสุทธิ							
กำไรสุทธิ							
กำไรสุทธิ							
กำไรสุทธิ							
กำไรสุทธิ							
กำไรสุทธิ							
กำไรสุทธิ							
กำไรสุทธิ							
กำไรสุทธิ							
กำไรสุทธิ							
กำไรสุทธิ							
กำไรสุทธิ							
กำไรสุทธิ							
กำไรสุทธิ							
กำไรสุทธิ							
กำไรสุทธิ							
กำไรสุทธิ							
กำไรสุทธิ							
กำไรสุทธิ							
กำไรสุทธิ							
กำไรสุทธิ							
กำไรสุทธิ							
กำไรสุทธิ							
กำไรสุทธิ							
กำไรสุทธิ							
กำไรสุทธิ							
กำไรสุทธิ							
กำไรสุทธิ							
กำไรสุทธิ							
กำไรสุทธิ							
กำไรสุทธิ							
กำไรสุทธิ							
กำไรสุทธิ							
กำไรสุทธิ							
กำไรสุทธิ							
กำไรสุทธิ							
กำไรสุทธิ							
กำไรสุทธิ							
กำไรสุทธิ							
กำไรสุทธิ							
กำไรสุทธิ							
กำไรสุทธิ							
กำไรสุทธิ							
กำไรสุทธิ							
กำไรสุทธิ							
กำไรสุทธิ							
กำไรสุทธิ							
กำไรสุทธิ							
กำไรสุทธิ							
กำไรสุทธิ							
กำไรสุทธิ							
กำไรสุทธิ							
กำไรสุทธิ							
กำไรสุทธิ							
กำไรสุทธิ							
กำไรสุทธิ							
กำไรสุทธิ							
กำไรสุทธิ							
กำไรสุทธิ							
กำไรสุทธิ							
กำไรสุทธิ							
กำไรสุทธิ							
กำไรสุทธิ							
กำไรสุทธิ							
กำไรสุทธิ							
กำไรสุทธิ							
กำไรสุทธิ							
กำไรสุทธิ							
กำไรสุทธิ							
กำไรสุทธิ							
กำไรสุทธิ							
กำไรสุทธิ							
กำไรสุทธิ							
กำไรสุทธิ							
กำไรสุทธิ							
กำไรสุทธิ							
กำไรสุทธิ							
กำไรสุทธิ							
กำไรสุทธิ							
กำไรสุทธิ							
กำไรสุทธิ							
กำไรสุทธิ							
กำไรสุทธิ							
กำไรสุทธิ							
กำไรสุทธิ							
กำไรสุทธิ							
กำไรสุทธิ							
กำไรสุทธิ							
กำไรสุทธิ							
กำไรสุทธิ							
กำไรสุทธิ							
กำไรสุทธิ							
กำไรสุทธิ							
กำไรสุทธิ							
กำไรสุทธิ							
กำไรสุทธิ							
กำไรสุทธิ							
กำไรสุทธิ							
กำไรสุทธิ							
กำไรสุทธิ							
กำไรสุทธิ							
กำไรสุทธิ							
กำไรสุทธิ							
กำไรสุทธิ							
กำไรสุทธิ							
กำไรสุทธิ							
กำไรสุทธิ							
กำไรสุทธิ							
กำไรสุทธิ							
กำไรสุทธิ							
กำไรสุทธิ							
กำไรสุทธิ							
กำไรสุทธิ							
กำไรสุทธิ							
กำไรสุทธิ							
กำไรสุทธิ							
กำไรสุทธิ							
กำไรสุทธิ							
กำไรสุทธิ							
กำไรสุทธิ							
กำไรสุทธิ							
กำไรสุทธิ							
กำไรสุทธิ							
กำไรสุทธิ							
กำไรสุทธิ							
กำไรสุทธิ							
กำไรสุทธิ							
กำไรสุทธิ							
กำไรสุทธิ							
กำไรสุทธิ							
กำไรสุทธิ							
กำไรสุทธิ							
กำไรสุทธิ							
กำไรสุทธิ							
กำไรสุทธิ							
กำไรสุทธิ							
กำไรสุทธิ							
กำไรสุทธิ							
กำไรสุทธิ							
กำไรสุทธิ							
กำไรสุทธิ							
กำไรสุทธิ							
กำไรสุทธิ							
กำไรสุทธิ							
กำไรสุทธิ							
กำไรสุทธิ							
กำไรสุทธิ							
กำไรสุทธิ							
กำไรสุทธิ							
กำไรสุทธิ							
กำไรสุทธิ							
กำไรสุทธิ							
กำไรสุทธิ							
กำไรสุทธิ							
กำไรสุทธิ							
กำไรสุทธิ							
กำไรสุทธิ							
กำไรสุทธิ							
กำไรสุทธิ							
กำไรสุทธิ							
กำไรสุทธิ							
กำไรสุทธิ							
กำไรสุทธิ							
กำไรสุทธิ							
กำไรสุทธิ							
กำไรสุทธิ							
กำไรสุทธิ							
กำไรสุทธิ							
กำไรสุทธิ							
กำไรสุทธิ							
กำไรสุทธิ							
กำไรสุทธิ							
กำไรสุทธิ							
กำไรสุทธิ							
กำไรสุทธิ							
กำไรสุทธิ							
กำไรสุทธิ							
กำไรสุทธิ							
กำไรสุทธิ							
กำไรสุทธิ							
กำไรสุทธิ							
กำไรสุทธิ							
กำไรสุทธิ							
กำไรสุทธิ							
กำไรสุทธิ							
กำไรสุทธิ							
กำไรสุทธิ							
กำไรสุทธิ							
กำไรสุทธิ							
กำไรสุทธิ							
กำไรสุทธิ							
กำไรสุทธิ							
กำไรสุทธิ							
กำไรสุทธิ							
กำไรสุทธิ							
กำไรสุทธิ							
กำไรสุทธิ							
กำไรสุทธิ							
กำไรสุทธิ							
กำไรสุทธิ							
กำไรสุทธิ							
กำไรสุทธิ							
กำไรสุทธิ							
กำไรสุทธิ							
กำไรสุทธิ							
กำไรสุทธิ							
กำไรสุทธิ							
กำไรสุทธิ							
กำไรสุทธิ							
กำไรสุทธิ							
กำไรสุทธิ							
กำไรสุทธิ							
กำไรสุทธิ							
กำไรสุทธิ							
กำไรสุทธิ							
กำไรสุทธิ							
กำไรสุทธิ							
กำไรสุทธิ							
กำไรสุทธิ							
กำไรสุทธิ							
กำไรสุทธิ							
กำไรสุทธิ							
กำไรสุทธิ							
กำไรสุทธิ							
กำไรสุทธิ							
กำไรสุทธิ							
กำไรสุทธิ							
กำไรสุทธิ							
กำไรสุทธิ							
กำไรสุทธิ							
กำไรสุทธิ							
กำไรสุทธิ							
กำไรสุทธิ							
กำไรสุทธิ							
กำไรสุทธิ							
กำไรสุทธิ							
กำไรสุทธิ							
กำไรสุทธิ							
กำไรสุทธิ							
กำไรสุทธิ							
กำไรสุทธิ							
กำไรสุทธิ							
กำไรสุทธิ							
กำไรสุทธิ							
กำไรสุทธิ							
กำไรสุทธิ							
กำไรสุทธิ							
กำไรสุทธิ							
กำไรสุทธิ							
กำไรสุทธิ							
กำไรสุทธิ							
กำไรสุทธิ							
กำไรสุทธิ							
กำไรสุทธิ							
กำไรสุทธิ							
กำไรสุทธิ							
กำไรสุทธิ							
กำไรสุทธิ							
กำไรสุทธิ							
กำไรสุทธิ							
กำไรสุทธิ							
กำไรสุทธิ							
กำไรสุทธิ							
กำไรสุทธิ							
กำไรสุทธิ							
กำไรสุทธิ							
กำไรสุทธิ							
กำไรสุทธิ							
กำไรสุทธิ							
กำไรสุทธิ							
กำไรสุทธิ							
กำไรสุทธิ							
กำไรสุทธิ							
กำไรสุทธิ							
กำไรสุทธิ							
กำไรสุทธิ							
กำไรสุทธิ							
กำไรสุทธิ							
กำไรสุทธิ							
กำไรสุทธิ							
กำไรสุทธิ							
กำไรสุทธิ							
กำไรสุทธิ							
กำไรสุทธิ							
กำไรสุทธิ							
กำไรสุทธิ							
กำไรสุทธิ							
กำไรสุทธิ							
กำไรสุทธิ							
กำไรสุทธิ							
กำไรสุทธิ							
กำไรสุทธิ							
กำไรสุทธิ							

หมายเหตุประกอบงบการเงินเป็นส่วนหนึ่งของงบการเงินนี้

งบการเปลี่ยนแปลงส่วนของผู้ถือหุ้น

บริษัท ทักษิณคอนกรีต จำกัด (มหาชน)
สำหรับปีสิ้นสุดวันที่ 31 ธันวาคม 2567

	กำไรสะสม			องค์ประกอบอื่นของส่วนของผู้ถือหุ้น		
	กำไรสะสม			ผลต่างจากการเปลี่ยนแปลง		
	ทุนที่ออกและชำระแล้ว	จัดสรรแล้ว ทุนสำรองตามกฎหมาย	ยังไม่ได้จัดสรร	ในมูลค่ายุติธรรมของสินทรัพย์ทางการเงิน ไม่หมุนเวียนอื่น (บาท)	รวมองค์ประกอบอื่น ของส่วนของผู้ถือหุ้น	รวม ส่วนของผู้ถือหุ้น
สำหรับปีสิ้นสุดวันที่ 31 ธันวาคม 2567:-	282,300,000	30,000,000	1,841,838,474	(9,108,664)	(9,108,664)	2,145,029,810
ยอดคงเหลือต้นงวด 2567	-	-	(98,804,685)	-	-	(98,804,685)
การเปลี่ยนแปลงในส่วนของผู้ถือหุ้น	-	-	303,814,730	-	-	303,814,730
กำไรขาดทุนเบ็ดเสร็จรวม	-	-	-	(9,711,180)	(9,711,180)	(9,711,180)
กำไรสำหรับปี	-	-	303,814,730	-	-	303,814,730
กำไร(ขาดทุน)เบ็ดเสร็จอื่นสำหรับปี	-	-	-	(9,711,180)	(9,711,180)	(9,711,180)
กำไรขาดทุนเบ็ดเสร็จรวมสำหรับปี	-	-	303,814,730	(9,711,180)	(9,711,180)	294,103,550
รวมการเปลี่ยนแปลงในส่วนของผู้ถือหุ้น	-	-	205,010,045	(9,711,180)	(9,711,180)	195,298,865
ยอดคงเหลือปลายงวด 2567	282,300,000	30,000,000	2,046,848,519	(18,819,844)	(18,819,844)	2,340,328,675

งบกระแสเงินสด

บริษัท ทักษิณคอนกรีต จำกัด (มหาชน) สำหรับปีสิ้นสุดวันที่ 31 ธันวาคม 2567

	2567	2566
	(บาท)	
กระแสเงินสดจากกิจกรรมดำเนินงาน		
กำไรสำหรับปี	303,814,730	146,521,746
ปรับรายการที่กระทบกำไร(ขาดทุน) เป็นเงินสดรับ (จ่าย)		
ค่าเสื่อมราคา	51,978,699	55,808,654
ผลขาดทุนด้านเครดิตที่คาดว่าจะเกิดขึ้น	6,651,917	1,270,081
โอนกลับค่าเผื่อผลขาดทุนด้านเครดิตที่คาดว่าจะเกิดขึ้น	(1,603,420)	(155,000)
ขาดทุนจากสินค้าล้าสมัย (โอนกลับ)	2,035,767	3,156,619
ขาดทุนจากการตัดจำหน่ายอุปกรณ์	163,735	374,115
(กำไร)ขาดทุนที่ยังไม่เกิดขึ้นจากการเปลี่ยนแปลงมูลค่าสินทรัพย์ทางการเงินหมุนเวียนอื่น	(8,550,699)	(4,145,406)
(กำไร)ขาดทุนที่เกิดขึ้นจริงจากการขายสินทรัพย์ทางการเงินหมุนเวียนอื่น	1,584,998	-
กำไรจากการจำหน่ายอุปกรณ์	(393,386)	(196,431)
ค่าใช้จ่ายผลประโยชน์พนักงาน	5,267,870	6,352,502
ดอกเบี้ยรับ	(14,036,842)	(8,177,225)
ดอกเบี้ยจ่าย	1,936,487	1,183,667
ค่าใช้จ่ายภาษีเงินได้	76,226,899	36,886,096
กำไรหลังปรับรายการที่กระทบยอดกำไร(ขาดทุน)	425,076,755	238,879,418
การเปลี่ยนแปลงในสินทรัพย์และหนี้สินดำเนินงาน		
เงินฝากธนาคารที่คิดภาระค่าประกัน	(186,040)	(94,357)
ลูกหนี้การค้าและลูกหนี้หมุนเวียนอื่น	82,622,553	(91,507,630)
สินค้าคงเหลือ	50,856,220	69,376,461
ลูกหนี้เงินประกันผลงาน	(9,686,246)	(7,318,572)
สินทรัพย์ไม่หมุนเวียนอื่น	(380,125)	(84,747)
จ่ายหนี้สินผลประโยชน์พนักงาน	(5,165,607)	(9,560,400)
เจ้าหนี้การค้าและเจ้าหนี้หมุนเวียนอื่น	31,341,933	73,865,365
เงินสดได้มาจากกิจกรรมดำเนินงาน	574,479,443	273,555,538
จ่ายภาษีเงินได้	(61,606,553)	(28,304,664)
เงินสดสุทธิได้มาจากกิจกรรมดำเนินงาน	512,872,890	245,250,874

หมายเหตุประกอบงบการเงินเป็นส่วนหนึ่งของงบการเงินนี้

งบกระแสเงินสด

บริษัท ทักษิณคอนกรีต จำกัด (มหาชน) สำหรับปีสิ้นสุดวันที่ 31 ธันวาคม 2567

	2567	2566
	(บาท)	
กระแสเงินสดจากกิจกรรมลงทุน		
รับดอกเบี้ย	12,403,275	7,457,596
เงินสดจ่ายซื้อสินทรัพย์ทางการเงินหมุนเวียนอื่น	(254,376,697)	(302,171,626)
เงินสดรับจากการจำหน่ายอุปกรณ์	2,902,008	196,444
เงินสดรับจากการขายสินทรัพย์ทางการเงินหมุนเวียนอื่น	8,415,281	-
ซื้อที่ดิน อาคารและอุปกรณ์	(67,301,326)	(32,736,195)
เงินสดสุทธิใช้ไปในกิจกรรมลงทุน	(297,957,459)	(327,253,781)
กระแสเงินสดจากกิจกรรมจัดหาเงิน		
จ่ายดอกเบี้ย	(1,936,487)	(1,183,667)
ชำระหนี้สินตามสัญญาเช่า	(8,267,894)	(2,790,985)
จ่ายเงินปันผล	(98,804,685)	(42,344,865)
เงินสดสุทธิใช้ไปในกิจกรรมจัดหาเงิน	(109,009,066)	(46,319,517)
เงินสดและรายการเทียบเท่าเงินสดเพิ่มขึ้น(ลดลง)สุทธิ	105,906,365	(128,322,424)
เงินสดและรายการเทียบเท่าเงินสด ณ วันที่ 1 มกราคม	524,349,037	652,671,461
เงินสดและรายการเทียบเท่าเงินสด ณ วันที่ 31 ธันวาคม	630,255,402	524,349,037
ข้อมูลเพิ่มเติมเกี่ยวกับกระแสเงินสด		
รายการที่ไม่ใช่เงินสด		
บริษัท ซื้อทรัพย์สินตามสัญญาเช่าเงินทุน	51,322,290	6,726,095
บริษัทฯ โอนสินทรัพย์สิทธิการใช้เป็นที่ดิน อาคารและอุปกรณ์	139,326	109,904
บริษัทฯ ตัดจำหน่ายหุ้นทุนซื้อคืน	-	17,700,000

หมายเหตุประกอบงบการเงินเป็นส่วนหนึ่งของงบการเงินนี้

หมายเหตุประกอบงบการเงิน

บริษัท ทักษิณคอนกรีต จำกัด (มหาชน) สำหรับปีสิ้นสุดวันที่ 31 ธันวาคม 2567

หมายเหตุ	สารบัญ
1	ข้อมูลทั่วไป
2	เกณฑ์การจัดทำงบการเงิน
3	ข้อมูลนโยบายการบัญชีที่มีสาระสำคัญ
4	บุคคลหรือกิจการที่เกี่ยวข้องกัน
5	เงินสดและรายการเทียบเท่าเงินสด
6	ลูกหนี้การค้าและลูกหนี้หมุนเวียนอื่น
7	สินค้าคงเหลือ
8	สินทรัพย์ทางการเงินหมุนเวียนอื่น
9	สินทรัพย์ทางการเงินไม่หมุนเวียนอื่น
10	ที่ดิน อาคาร และอุปกรณ์
11	สัญญาเช่า
12	สินทรัพย์ไม่หมุนเวียนอื่น
13	เจ้าหนี้การค้าและเจ้าหนี้หมุนเวียนอื่น
14	ภาษีเงินได้รอการตัดบัญชี
15	ประมาณการหนี้สินไม่หมุนเวียนสำหรับผลประโยชน์พนักงาน
16	สำรองตามกฎหมาย
17	เงินปันผล
18	ค่าใช้จ่ายผลประโยชน์พนักงาน
19	ค่าใช้จ่ายตามธรรมชาติ
20	ค่าใช้จ่าย(รายได้)ภาษีเงินได้
21	กำไรต่อหุ้นขั้นพื้นฐาน
22	ส่วนงานดำเนินงาน
23	การบริหารความเสี่ยง
24	การจัดประเภทและการวัดมูลค่ายุติธรรมของเครื่องมือทางการเงิน
25	การบริหารจัดการทุน
26	ภาระผูกพันกับบุคคลหรือกิจการที่ไม่เกี่ยวข้องกัน
27	สินทรัพย์ที่ใช้เป็นหลักประกัน
28	เหตุการณ์ภายหลังรอบระยะเวลารายงาน

หมายเหตุประกอบงบการเงิน

บริษัท ทักษิณคอนกรีต จำกัด (มหาชน)

สำหรับปีสิ้นสุดวันที่ 31 ธันวาคม 2567

หมายเหตุประกอบงบการเงินเป็นส่วนหนึ่งของงบการเงินนี้

งบการเงินนี้ได้รับอนุมัติให้ออกงบการเงินจากคณะกรรมการบริษัทเมื่อวันที่ 25 กุมภาพันธ์ 2568

1 ข้อมูลทั่วไป

บริษัท ทักษิณคอนกรีต จำกัด (มหาชน) “บริษัท” เป็นนิติบุคคลที่จัดตั้งขึ้นในประเทศไทย และมีสำนักงานใหญ่ตั้งอยู่เลขที่ 555 ชั้น 17 อาคาร เอส เอส พี ทาวเวอร์ ซอยสุขุมวิท 63 (เอกมัย) แขวงคลองตันเหนือ เขตวัฒนา กรุงเทพมหานคร 10110 และมีสำนักงานขายและโรงงานที่ใช้ประกอบกิจการ 7 แห่ง ดังนี้

1. โรงงานภูเก็ต ตั้งอยู่เลขที่ 46/9 ถนนเทพกระษัตรี ตำบลรัษฎา อำเภอเมืองภูเก็ต จังหวัดภูเก็ต 83000
2. โรงงานสุราษฎร์ธานี ตั้งอยู่เลขที่ 25/3 ถนนราษฎร์บำรุง ตำบลนาสาร อำเภอนาสาร จังหวัดสุราษฎร์ธานี 84120
3. สำนักงานขาย ตั้งอยู่เลขที่ 15/3 หมู่ 5 ถนนเลี้ยวเมือง ตำบลมะขามเตี้ย อำเภอเมืองสุราษฎร์ธานี จังหวัดสุราษฎร์ธานี 84000
4. โรงงานหาดใหญ่ ตั้งอยู่เลขที่ 136/4 หมู่ 3 ถนนเพชรเกษม ตำบลทุ่งตำเสา อำเภอหาดใหญ่ จังหวัดสงขลา 90110
5. โรงงานอุดรธานี ตั้งอยู่เลขที่ 342 หมู่ 2 ตำบลโคกสะอาด อำเภอเมืองอุดรธานี จังหวัดอุดรธานี 41000
6. โรงงานบ้านบึง ตั้งอยู่เลขที่ 18 หมู่ 2 ถนนบ้านบึง-แกลง ตำบลหนองซาก อำเภอบ้านบึง จังหวัดชลบุรี 20170
7. โรงงานนครปฐม ตั้งอยู่เลขที่ 16/12 หมู่ 3 ตำบลหอมเกร็ด อำเภอสามปราน จังหวัดนครปฐม 73110

ผู้ถือหุ้นรายใหญ่ของบริษัทคือกลุ่มสกุล งานทวี ปี 2567 ถือสัดส่วนร้อยละ 42.40 (ปี 2566 ถือสัดส่วนร้อยละ 42.67)

บริษัทดำเนินธุรกิจหลักเกี่ยวกับผลิตและจำหน่ายผลิตภัณฑ์คอนกรีตอัดแรงชนิดต่างๆ บริการขนส่ง ดอกและติดตั้ง

หมายเหตุประกอบงบการเงิน

บริษัท ทักษิณคอนกรีต จำกัด (มหาชน) สำหรับปีสิ้นสุดวันที่ 31 ธันวาคม 2567

2. เกณฑ์การจัดทำงบการเงิน

2.1 เกณฑ์การถือปฏิบัติ

งบการเงินสำหรับปีสิ้นสุดวันที่ 31 ธันวาคม 2567 จัดทำขึ้นตามมาตรฐานการรายงานทางการเงินที่กำหนดในพระราชบัญญัติวิชาชีพ พ.ศ. 2547 และการแสดงรายการในงบการเงินนี้ได้ทำขึ้นเพื่อให้เป็นไปตามข้อกำหนดของประกาศสำนักงานคณะกรรมการกำกับหลักทรัพย์และตลาดหลักทรัพย์ที่ สธ. 6/2562 เรื่องแบบงบการเงินสำหรับบริษัทหลักทรัพย์ (ฉบับที่ 3) ลงวันที่ 8 มกราคม 2562

2.2 มาตรฐานการรายงานทางการเงินใหม่

2.2.1 มาตรฐานการรายงานทางการเงินใหม่ที่เริ่มมีผลบังคับใช้ในงวดปัจจุบัน

สภาวิชาชีพบัญชีได้ประกาศใช้มาตรฐานการรายงานทางการเงินและการตีความมาตรฐานการรายงานทางการเงินฉบับปรับปรุง ซึ่งมีผลบังคับใช้สำหรับงบการเงินที่มีรอบระยะเวลาบัญชีที่เริ่มในหรือหลังวันที่ 1 มกราคม 2567 มาตรฐานการรายงานทางการเงินดังกล่าวได้รับการปรับปรุงหรือจัดให้มีขึ้นเพื่อให้มีเนื้อหาเท่าเทียมกับมาตรฐานการรายงานทางการเงินระหว่างประเทศ โดยส่วนใหญ่เป็นการอธิบายให้ชัดเจนเกี่ยวกับวิธีปฏิบัติทางการบัญชีและมาตรฐานการรายงานทางการเงินบางฉบับมีการให้ข้อผ่อนปรนในทางปฏิบัติหรือข้อยกเว้นชั่วคราวกับผู้ใช้งมาตรฐาน ไม่มีผลกระทบอย่างมีนัยสำคัญต่องบการเงินของบริษัท

2.2.2 มาตรฐานการรายงานทางการเงินที่จะมีผลบังคับใช้สำหรับงบการเงินที่มีรอบระยะเวลาบัญชีที่เริ่มในหรือหลังวันที่ 1 มกราคม 2568

สภาวิชาชีพบัญชีได้ประกาศใช้มาตรฐานการรายงานทางการเงินและการตีความมาตรฐานการรายงานทางการเงินฉบับปรับปรุง ซึ่งจะมีผลบังคับใช้สำหรับงบการเงินที่มีรอบระยะเวลาบัญชีที่เริ่มในหรือหลังวันที่ 1 มกราคม 2568 มาตรฐานการรายงานทางการเงินดังกล่าวได้รับการปรับปรุงหรือจัดให้มีขึ้นเพื่อให้มีเนื้อหาเท่าเทียมกับมาตรฐานการรายงานทางการเงินระหว่างประเทศ โดยส่วนใหญ่เป็นการอธิบายให้ชัดเจนเกี่ยวกับวิธีปฏิบัติทางการบัญชีและการให้แนวปฏิบัติทางบัญชีกับผู้ใช้งมาตรฐาน ไม่มีผลกระทบอย่างมีนัยสำคัญต่องบการเงินของบริษัท

2.3 เกณฑ์การวัดมูลค่า

งบการเงินนี้จัดทำขึ้นโดยถือหลักเกณฑ์การบันทึกตามราคาทุนเดิม ยกเว้นที่กล่าวไว้ในนโยบายการบัญชี

2.4 สกุลเงินที่ใช้ในการดำเนินงานและนำเสนองบการเงิน

งบการเงินนี้จัดทำและแสดงหน่วยเงินตราเป็นเงินบาท ซึ่งเป็นสกุลที่ใช้ในการดำเนินงานของบริษัท ข้อมูลทางการเงินทั้งหมดมีการเปิดเผยในหมายเหตุประกอบงบการเงิน เพื่อให้แสดงเป็นหลักบาท/ล้านบาท

หมายเหตุประกอบงบการเงิน

บริษัท ทักษิณคอนกรีต จำกัด (มหาชน)

สำหรับปีสิ้นสุดวันที่ 31 ธันวาคม 2567

2.5 การใช้ดุลยพินิจและการประมาณการ

ในการจัดทำงบการเงินตามมาตรฐานการรายงานทางการเงิน ฝ่ายบริหารจำเป็นต้องใช้ดุลยพินิจและการประมาณการในเรื่องที่มีความไม่แน่นอนเสมอ การใช้ดุลยพินิจและการประมาณการดังกล่าวนี้ส่งผลกระทบต่อจำนวนเงินที่แสดงในงบการเงินและต่อข้อมูลที่แสดงในหมายเหตุประกอบงบการเงิน ผลที่เกิดขึ้นจริงอาจแตกต่างไปจากจำนวนที่ประมาณการไว้ การใช้ดุลยพินิจและการประมาณการที่สำคัญมีดังนี้

- การรับรู้และการตัดรายการสินทรัพย์และหนี้สิน
- ค่าเพื่อผลขาดทุนด้านเครดิตที่คาดว่าจะเกิดขึ้นของลูกหนี้
- การกำหนดอายุการให้ประโยชน์และมูลค่าคงเหลือของอาคารและอุปกรณ์
- การกำหนดอายุสัญญาเช่าที่มีสิทธิการเลือกในการขยายอายุสัญญาเช่าหรือยกเลิกสัญญาเช่า
- อัตราดอกเบี้ยเงินกู้ยืมส่วนเพิ่มของสัญญาเช่า
- ผลประโยชน์หลังออกจางานของพนักงานตามโครงการผลประโยชน์
- มูลค่ายุติธรรมของเครื่องมือทางการเงิน

2.6 การวัดมูลค่ายุติธรรม

มูลค่ายุติธรรม หมายถึง ราคาที่คาดว่าจะได้รับจากการขายสินทรัพย์หรือเป็นราคาที่จะต้องจ่ายเพื่อโอนหนี้สินให้ผู้อื่นโดยรายการดังกล่าวเป็นรายการที่เกิดขึ้นในสภาพปกติระหว่างผู้ซื้อและผู้ขาย (ผู้ร่วมในตลาด) ณ วันที่วัดมูลค่า บริษัทฯ ใช้ราคาเสนอซื้อขายในตลาดที่มีสภาพคล่องในการวัดมูลค่ายุติธรรมของสินทรัพย์และหนี้สินซึ่งมาตรฐานการรายงานทางการเงินที่เกี่ยวข้องกำหนดให้ต้องวัดมูลค่าด้วยมูลค่ายุติธรรม ยกเว้นในกรณีที่ไม่มีตลาดที่มีสภาพคล่องสำหรับสินทรัพย์หรือหนี้สินที่มีลักษณะเดียวกันใช้เทคนิคการประเมินมูลค่าที่เหมาะสมกับแต่ละสถานการณ์ และพยายามใช้ข้อมูลที่สามารถสังเกตได้ที่เกี่ยวข้องกับสินทรัพย์หรือหนี้สินที่จะวัดมูลค่ายุติธรรมนั้นให้มากที่สุด

ลำดับชั้นของมูลค่ายุติธรรมที่ใช้วัดมูลค่าและเปิดเผยมูลค่ายุติธรรมของสินทรัพย์และหนี้สินในงบการเงินแบ่งออกเป็นสามระดับตามประเภทของข้อมูลที่นำมาใช้ในการวัดมูลค่ายุติธรรม ดังนี้

- ระดับ 1 ใช้ข้อมูลราคาเสนอซื้อขายของสินทรัพย์หรือหนี้สินอย่างเดียวกันในตลาดที่มีสภาพคล่อง
- ระดับ 2 ใช้ข้อมูลอื่นที่สามารถสังเกตได้ของสินทรัพย์หรือหนี้สินไม่ว่าจะเป็นข้อมูลทางตรงหรือทางอ้อม
- ระดับ 3 ใช้ข้อมูลที่ไม่สามารถสังเกตได้ เช่น ข้อมูลเกี่ยวกับกระแสเงินสดในอนาคตที่กิจการประมาณขึ้น

ทุกวันสิ้นรอบระยะเวลารายงาน บริษัทฯ จะประเมินความจำเป็นในการโอนรายการระหว่างลำดับชั้นของมูลค่ายุติธรรมสำหรับสินทรัพย์และหนี้สินที่ถืออยู่ ณ วันสิ้นรอบระยะเวลารายงานที่มีการวัดมูลค่ายุติธรรมแบบเกิดขึ้นประจำ

หมายเหตุประกอบงบการเงิน

บริษัท ทักษิณคอนกรีต จำกัด (มหาชน) สำหรับปีสิ้นสุดวันที่ 31 ธันวาคม 2567

3 ข้อมูลนโยบายการบัญชีที่มีสาระสำคัญ

นโยบายการบัญชีที่นำเสนอต่อไปนี้ได้ถือปฏิบัติโดยสม่ำเสมอสำหรับงบการเงินทุกรอบระยะเวลาที่รายงาน

3.1 เงินตราต่างประเทศ

รายการบัญชีที่เป็นเงินตราต่างประเทศแปลงค่าเป็นสกุลเงินที่ใช้ในการดำเนินงานของบริษัท โดยใช้อัตราแลกเปลี่ยน ณ วันที่เกิดรายการ

สินทรัพย์และหนี้สินที่เป็นตัวเงินและเป็นเงินตราต่างประเทศ ณ วันที่รายงานแปลงค่าเป็นสกุลเงินที่ใช้ในการดำเนินงานโดยใช้อัตราแลกเปลี่ยน ณ วันนั้น

ผลต่างของอัตราแลกเปลี่ยนที่เกิดขึ้นจากการแปลงค่ารับรู้เป็นกำไรหรือขาดทุนในงวดบัญชีนั้น

3.2 เครื่องมือทางการเงิน

บริษัทฯ รับรู้รายการเมื่อเริ่มแรกของสินทรัพย์ทางการเงินด้วยมูลค่ายุติธรรม และบวกด้วยต้นทุนการทำรายการ เฉพาะในกรณีที่สินทรัพย์ทางการเงินที่ไม่ได้วัดมูลค่าด้วยมูลค่ายุติธรรมผ่านกำไรหรือขาดทุน อย่างไรก็ตาม สำหรับลูกหนี้การค้าที่ไม่มีองค์ประกอบเกี่ยวกับการจัดหาเงินที่มีนัยสำคัญ บริษัทจะรับรู้สินทรัพย์ทางการเงินดังกล่าวด้วยราคาของรายการ ตามที่กล่าวไว้ในนโยบายการบัญชีเรื่องการรับรู้รายได้

การจัดประเภทรายการและการวัดมูลค่าของสินทรัพย์ทางการเงินและหนี้สินทางการเงิน

สินทรัพย์ทางการเงินที่วัดมูลค่าด้วยราคาทุนตัดจำหน่าย

บริษัทวัดมูลค่าสินทรัพย์ทางการเงินด้วยราคาทุนตัดจำหน่าย เมื่อบริษัทถือครองสินทรัพย์ทางการเงินนั้นเพื่อรับกระแสเงินสดตามสัญญา และเงื่อนไขตามสัญญาของสินทรัพย์ทางการเงินก่อให้เกิดกระแสเงินสดที่เป็นการรับชำระเพียงเงินต้นและดอกเบี้ยจากยอดคงเหลือของเงินต้นในวันที่ระบุไว้เท่านั้น

สินทรัพย์ทางการเงินดังกล่าววัดมูลค่าในภายหลังโดยใช้วิธีดอกเบี้ยที่แท้จริงและต้องมีการประเมินการด้อยค่า ทั้งนี้ ผลกำไรและขาดทุนที่เกิดขึ้นจากการตัดรายการ การเปลี่ยนแปลง หรือการด้อยค่าของสินทรัพย์ดังกล่าวจะรับรู้ในส่วนของกำไรหรือขาดทุน

สินทรัพย์ทางการเงินที่วัดมูลค่าด้วยมูลค่ายุติธรรมผ่านกำไรหรือขาดทุน

สินทรัพย์ทางการเงินที่วัดมูลค่าด้วยมูลค่ายุติธรรมผ่านกำไรหรือขาดทุน จะแสดงในงบฐานะการเงินด้วยมูลค่ายุติธรรม โดยรับรู้การเปลี่ยนแปลงสุทธิของมูลค่ายุติธรรมในส่วนของกำไรหรือขาดทุน

ทั้งนี้ สินทรัพย์ทางการเงินดังกล่าว หมายรวมถึง ตราสารอนุพันธ์ เงินลงทุนในหลักทรัพย์ที่ถือไว้เพื่อค้า เงินลงทุนในตราสารทุนซึ่งบริษัทไม่ได้เลือกจัดประเภทให้วัดมูลค่าด้วยมูลค่ายุติธรรมผ่านกำไร หรือขาดทุน เบ็ดเสร็จอื่น และสินทรัพย์ทางการเงินที่มีกระแสเงินสดที่ไม่ได้รับชำระเพียงเงินต้นและดอกเบี้ย

หมายเหตุประกอบงบการเงิน

บริษัท ทักษิณคอนกรีต จำกัด (มหาชน) สำหรับปีสิ้นสุดวันที่ 31 ธันวาคม 2567

สินทรัพย์ทางการเงินที่วัดมูลค่าด้วยมูลค่ายุติธรรมผ่านกำไรหรือขาดทุนเบ็ดเสร็จอื่น

สินทรัพย์ทางการเงินที่วัดมูลค่าด้วยมูลค่ายุติธรรมผ่านกำไรหรือขาดทุนเบ็ดเสร็จอื่น จะแสดงในงบฐานะการเงินด้วยมูลค่ายุติธรรม โดยรับรู้การเปลี่ยนแปลงสุทธิของมูลค่ายุติธรรมในส่วนของกำไรหรือขาดทุนเบ็ดเสร็จอื่น

ทั้งนี้ สินทรัพย์ทางการเงินที่วัดมูลค่าด้วยมูลค่ายุติธรรมผ่านกำไรหรือขาดทุนเบ็ดเสร็จอื่นไม่สามารถเปลี่ยนการจัดประเภทในภายหลังได้ การจัดประเภทรายการพิจารณาเป็นรายตราสาร กำไรหรือขาดทุนจากการเปลี่ยนแปลงในมูลค่ายุติธรรมในภายหลังของเงินลงทุนในตราสารทุนนี้จะรับรู้ในกำไรขาดทุนเบ็ดเสร็จอื่น และจะไม่มีกำไรโอนไปรับรู้เป็นกำไรหรือขาดทุนในงบกำไรขาดทุนเบ็ดเสร็จในภายหลังเมื่อจำหน่ายเงินลงทุนดังกล่าว โดยจะถูกโอนไปกำไรสะสมแทน เงินปันผลจากเงินลงทุนดังกล่าวรับรู้ในส่วนของกำไรหรือขาดทุน เว้นแต่เงินปันผลดังกล่าวจะแสดงอย่างชัดเจนว่าเป็นการได้รับคืนของต้นทุนการลงทุน

หนี้สินทางการเงิน

บริษัทฯ จัดประเภทรายการและวัดมูลค่าหนี้สินทางการเงินด้วยราคาทุนตัดจำหน่าย หนี้สินทางการเงินดังกล่าวรับรู้รายการเมื่อเริ่มแรกด้วยมูลค่ายุติธรรมและวัดมูลค่าในภายหลังด้วยราคาทุนตัดจำหน่าย

การหักกลบ

สินทรัพย์ทางการเงินและหนี้สินทางการเงินแสดงหักกลบกันในงบฐานะการเงินเมื่อบริษัทฯ มีสิทธิตามกฎหมายในการหักกลบจำนวนดังกล่าว และตั้งใจที่จะชำระด้วยเกณฑ์สุทธิ หรือรับรู้สินทรัพย์และชำระหนี้สินพร้อมกัน

การตัดรายการเครื่องมือทางการเงินออกจากบัญชี

บริษัทฯ ตัดรายการสินทรัพย์ทางการเงินออกจากบัญชี เมื่อสิทธิตามสัญญาที่จะได้รับกระแสเงินสดจากสินทรัพย์ทางการเงินหมดลง หรือเมื่อโอนสินทรัพย์ทางการเงินและโอนความเสี่ยงและผลตอบแทนของความเป็นเจ้าของทั้งหมดหรือเกือบทั้งหมดของสินทรัพย์ให้กิจการอื่น บริษัทฯ รับรู้ส่วนได้เสียในสินทรัพย์และหนี้สินที่เกี่ยวข้องกับจำนวนเงินที่อาจต้องจ่าย หากบริษัทฯ ยังคงไว้ซึ่งความเสี่ยงและผลตอบแทนของความเป็นเจ้าของสินทรัพย์ทางการเงินที่โอน บริษัทฯ จะยังคงรับรู้สินทรัพย์ทางการเงิน

บริษัทฯ ตัดรายการหนี้สินทางการเงินก็ต่อเมื่อได้มีการปฏิบัติตามภาระผูกพันของหนี้สินนั้นแล้ว มีการยกเลิกภาระผูกพันนั้น หรือมีการสิ้นสุดลงของภาระผูกพันนั้น

หมายเหตุประกอบงบการเงิน

บริษัท ทักษิณคอนกรีต จำกัด (มหาชน) สำหรับปีสิ้นสุดวันที่ 31 ธันวาคม 2567

การด้อยค่าของสินทรัพย์ทางการเงิน

บริษัทใช้วิธีการอย่างง่ายในการคำนวณผลขาดทุนด้านเครดิตที่คาดว่าจะเกิดขึ้นสำหรับลูกหนี้การค้าและสินทรัพย์ที่เกิดจากสัญญา ดังนั้น ทุกวันสิ้นรอบระยะเวลารายงาน บริษัทจึงไม่มีการติดตามการเปลี่ยนแปลงของความเสียหายด้านเครดิต แต่จะรับรู้ค่าเผื่อผลขาดทุนจากผลขาดทุนด้านเครดิตที่คาดว่าจะเกิดขึ้นตลอดอายุของลูกหนี้การค้าและสินทรัพย์ที่เกิดจากสัญญา โดยอ้างอิงจากข้อมูลผลขาดทุนด้านเครดิตจากประสบการณ์ในอดีตปรับปรุงด้วยข้อมูลการคาดการณ์ไปในอนาคตเกี่ยวกับลูกหนี้หนี้และสภาพแวดล้อมทางด้านเศรษฐกิจ

สินทรัพย์ทางการเงินจะถูกตัดจำหน่ายออกจากบัญชี เมื่อกิจการคาดว่าจะไม่ได้รับคืนกระแสเงินสดตามสัญญาอีกต่อไป

การตัดจำหน่ายหนี้สูญ

การตัดจำหน่ายหนี้เป็นสูญกระทำในปีที่บริษัทฯ พิจารณาว่าจะเรียกเก็บหนี้รายนั้นไม่ได้ โดยทั่วไปเมื่อบริษัทฯ พิจารณาว่าคู่สัญญาไม่มีสินทรัพย์หรือแหล่งของรายได้ที่จะก่อให้เกิดกระแสเงินสดเพียงพอที่จะจ่ายชำระหนี้หนี้สินนี้ สินทรัพย์ทางการเงินที่ถูกตัดสูญออกจากบัญชี บริษัทฯ ยังคงดำเนินการบังคับคดี เพื่อให้เป็นไปตามขั้นตอนของบริษัทฯ ในการเรียกคืนเงินที่ค้างชำระ

ลูกหนี้การค้า

ลูกหนี้การค้าแสดงถึงจำนวนเงินที่ลูกค้าจะต้องชำระสำหรับการขายสินค้าและการให้บริการตามปกติของธุรกิจ

บริษัทฯ รับรู้ลูกหนี้การค้าเมื่อเริ่มแรกด้วยจำนวนเงินของสิ่งตอบแทนที่ปราศจากเงื่อนไขในการได้รับชำระ

บริษัทฯ ใช้วิธีการอย่างง่าย (Simplified Approach) ในการวัดมูลค่าผลขาดทุนด้านเครดิตที่คาดว่าจะเกิดขึ้น ซึ่งกำหนดให้พิจารณาผลขาดทุนที่คาดว่าจะเกิดขึ้นตลอดอายุหนี้และรับรู้ผลขาดทุนตั้งแต่การรับรู้รายการลูกหนี้การค้า

3.3 เงินสดและรายการเทียบเท่าเงินสด

เงินสดและรายการเทียบเท่าเงินสดในงบกระแสเงินสด ประกอบด้วย ยอดเงินสด ยอดเงินฝากธนาคาร และเงินลงทุนระยะสั้นที่มีสภาพคล่องสูง ซึ่งถึงกำหนดจ่ายคืนภายในระยะเวลาไม่เกิน 3 เดือนนับจากวันที่ได้มา และไม่มีข้อจำกัดในการเบิกใช้

3.4 สินค้าคงเหลือ

สินค้าคงเหลือแสดงในราคาทุนหรือมูลค่าสุทธิที่จะได้รับแล้วแต่ราคาใดจะต่ำกว่า

ต้นทุนของสินค้าสำเร็จรูป สินค้าระหว่างผลิต วัตถุดิบ และอะไหล่และวัสดุ คำนวณโดยใช้วิธีเข้าก่อน-ออกก่อน ต้นทุนสินค้าประกอบด้วยราคาทุนที่ซื้อ ต้นทุนการแปลงสภาพหรือต้นทุนอื่นเพื่อให้สินค้าอยู่ในสถานที่และสภาพปัจจุบัน รวมทั้งการปันส่วนของค่าเสียหายการผลิตอย่างเหมาะสม

หมายเหตุประกอบงบการเงิน

บริษัท ทักษิณคอนกรีต จำกัด (มหาชน)

สำหรับปีสิ้นสุดวันที่ 31 ธันวาคม 2567

มูลค่าสุทธิที่จะได้รับเป็นการประมาณราคาที่จะขายได้จากการดำเนินธุรกิจปกติหักด้วยค่าใช้จ่ายที่จำเป็นในการขาย

บริษัทตั้งค่าเพื่อสินค้าเสื่อมสภาพเมื่อพบว่าสินค้าเสื่อมสภาพ

3.5 อสังหาริมทรัพย์เพื่อการลงทุน

การรับรู้และการวัดมูลค่า

อสังหาริมทรัพย์เพื่อการลงทุนประกอบด้วยที่ดินและอาคาร

สังหาริมทรัพย์เพื่อการลงทุนแสดงในราคาทุนหักค่าเสื่อมราคาสะสมและขาดทุนจากการด้อยค่า (ถ้ามี)

ค่าเสื่อมราคาจะบันทึกในกำไรหรือขาดทุน ซึ่งคำนวณโดยวิธีเส้นตรงตามอายุการให้ประโยชน์โดยประมาณของสินทรัพย์แต่ละรายการ ประมาณการอายุการให้ประโยชน์ของสินทรัพย์แสดงได้ดังนี้

อาคาร

30 ปี

บริษัทไม่คิดค่าเสื่อมราคาสำหรับที่ดิน

3.6 ที่ดิน อาคารและอุปกรณ์

การรับรู้และการวัดมูลค่า

สินทรัพย์ที่เป็นกรรมสิทธิ์ของกิจการ

ที่ดิน อาคารและอุปกรณ์แสดงด้วยราคาทุนหักค่าเสื่อมราคาสะสมและขาดทุนจากการด้อยค่า (ถ้ามี)

ราคาทุนรวมถึงต้นทุนทางตรงที่เกี่ยวข้องกับการได้มาของสินทรัพย์ ต้นทุนของการก่อสร้างสินทรัพย์ที่กิจการก่อสร้างเอง รวมถึงต้นทุนของวัสดุ แรงงานทางตรง และต้นทุนทางตรงอื่น ๆ ที่เกี่ยวข้องกับการจัดหาสินทรัพย์ เพื่อให้สินทรัพย์นั้นอยู่ในสภาพที่พร้อมจะใช้งานได้ตามความประสงค์ ต้นทุนในการรื้อถอน การขนย้าย การบูรณะสถานที่ตั้งของสินทรัพย์

ส่วนประกอบของรายการที่ดิน อาคาร และอุปกรณ์แต่ละรายการที่มีอายุการให้ประโยชน์ไม่เท่ากันต้องบันทึกแต่ละส่วนประกอบที่มีนัยสำคัญแยกต่างหากจากกัน

กำไรหรือขาดทุนจากการจำหน่ายที่ดิน อาคารและอุปกรณ์ คือผลต่างระหว่างสิ่งตอบแทนสุทธิที่ได้รับจากการจำหน่ายกับมูลค่าตามบัญชีของที่ดิน อาคารและอุปกรณ์ โดยรับรู้สุทธิเป็นรายได้อื่นในกำไรหรือขาดทุน

หมายเหตุประกอบงบการเงิน

บริษัท ทักษิณคอนกรีต จำกัด (มหาชน) สำหรับปีสิ้นสุดวันที่ 31 ธันวาคม 2567

ต้นทุนที่เกิดขึ้นในภายหลัง

ต้นทุนในการเปลี่ยนแปลงส่วนประกอบจะรับรู้เป็นส่วนหนึ่งของมูลค่าตามบัญชีของรายการที่ดิน อาคารและอุปกรณ์ ถ้ามีความเป็นไปได้ค่อนข้างแน่ที่บริษัทจะได้รับประโยชน์เชิงเศรษฐกิจในอนาคตจากรายการนั้น และสามารถวัดมูลค่าต้นทุนของรายการนั้นได้อย่างน่าเชื่อถือ ชิ้นส่วนที่ถูกเปลี่ยนแปลงจะถูกตัดจำหน่ายตามมูลค่าตามบัญชี ต้นทุนที่เกิดขึ้นในการซ่อมบำรุงที่ดิน อาคารและอุปกรณ์ที่เกิดขึ้นเป็นประจําจะรับรู้ในกำไรหรือขาดทุนเมื่อเกิดขึ้น

ค่าเสื่อมราคา

ค่าเสื่อมราคาคำนวณจากมูลค่าเสื่อมสภาพของรายการอาคารและอุปกรณ์ ซึ่งประกอบด้วยราคาทุนของสินทรัพย์หรือต้นทุนในการเปลี่ยนแปลงอื่นหักด้วยมูลค่าคงเหลือของสินทรัพย์

ค่าเสื่อมราคามันถือเป็นค่าใช้จ่ายในกำไรหรือขาดทุน คำนวณโดยวิธีเส้นตรงตามเกณฑ์อายุการให้ประโยชน์โดยประมาณของส่วนประกอบของสินทรัพย์แต่ละรายการ ประมาณการอายุการให้ประโยชน์ของสินทรัพย์แสดงได้ดังนี้

ส่วนปรับปรุงที่ดิน	10 ปี
อาคารและสิ่งปลูกสร้าง	30-50 ปี
ส่วนปรับปรุงอาคารและส่วนปรับปรุงอาคารเช่า	10 ปี
แท่นผลิต	20 ปี
เครื่องจักรและอุปกรณ์	5, 10, 20, 25 ปี
เครื่องจักรและอุปกรณ์สำหรับตอก	5, 10, 20, 25 ปี
แบบพิมพ์	5 ปี
เครื่องตกแต่งติดตั้งและเครื่องใช้สำนักงาน	3, 5 ปี
ยานพาหนะ	5, 7 ปี

บริษัทไม่คิดค่าเสื่อมราคาสำหรับที่ดินและสินทรัพย์ที่อยู่ระหว่างการก่อสร้าง

วิธีการคิดค่าเสื่อมราคา อายุการให้ประโยชน์ของสินทรัพย์ และมูลค่าคงเหลือ ถูกทบทวนอย่างน้อยที่สุดทุกสิ้นรอบปีบัญชีและปรับปรุงตามความเหมาะสม

3.7 สัญญาเช่า

ณ วันเริ่มต้นสัญญาเช่า บริษัทฯ จะประเมินว่าสัญญาเป็นสัญญาเช่าหรือประกอบด้วยสัญญาเช่าหรือไม่ โดยสัญญาจะเป็นสัญญาเช่าหรือประกอบด้วยสัญญาเช่า ก็ต่อเมื่อสัญญานั้นมีการให้สิทธิในการควบคุมการใช้สินทรัพย์ที่ระบุได้สำหรับช่วงเวลาหนึ่งเพื่อเป็นการแลกเปลี่ยนกับสิ่งตอบแทน

หมายเหตุประกอบงบการเงิน

บริษัท ทักษิณคอนกรีต จำกัด (มหาชน) สำหรับปีสิ้นสุดวันที่ 31 ธันวาคม 2567

บริษัทฯ ใช้วิธีการบัญชีเดียวสำหรับการรับรู้รายการและการวัดมูลค่าสัญญาเช่าทุกสัญญา เว้นแต่สัญญาเช่าระยะสั้นและสัญญาเช่าที่สินทรัพย์อ้างอิงมีมูลค่าต่ำ ณ วันที่สัญญาเช่าเริ่มมีผล (วันที่สินทรัพย์อ้างอิงพร้อมใช้งาน) บริษัทฯ บันทึกสินทรัพย์สิทธิการใช้ซึ่งแสดงสิทธิในการใช้สินทรัพย์อ้างอิง และหนี้สินตามสัญญาเช่าตามการจ่ายชำระตามสัญญาเช่า

สินทรัพย์สิทธิการใช้

สินทรัพย์สิทธิการใช้วัดมูลค่าด้วยราคาทุนหักค่าเสื่อมราคาสะสม ผลขาดทุนการด้อยค่าของสะสม และปรับปรุงด้วยการวัดมูลค่าของหนี้สินตามสัญญาเช่าใหม่ ราคาทุนของสินทรัพย์สิทธิการใช้ประกอบด้วยจำนวนเงินของหนี้สินตามสัญญาเช่าจากการวัดมูลค่าเริ่มแรก ต้นทุนทางตรงเริ่มแรกที่เกิดขึ้น จำนวนเงินที่จ่ายชำระตามสัญญาเช่า ณ วันที่สัญญาเช่าเริ่มมีผลหรือก่อนวันที่สัญญาเช่าเริ่มมีผล และหักด้วยสิ่งจูงใจตามสัญญาเช่าที่ได้รับ

ค่าเสื่อมราคาของสินทรัพย์สิทธิการใช้คำนวณจากราคาทุน โดยวิธีเส้นตรงตามประมาณการอายุสัญญาเช่าหรืออายุการให้ประโยชน์โดยประมาณของสินทรัพย์แล้วแต่ระยะเวลาใดจะสั้นกว่า ดังนี้

สิทธิการเช่าที่ดินและอาคาร	9 ปี (รวมอายุของสัญญาที่มี ความแน่นอนอย่างสมเหตุสมผล ที่จะใช้สิทธิเลือกในการขยายอายุสัญญา)
อาคารและส่วนปรับปรุงอาคาร	9 ปี
ยานพาหนะ	5 ปี

หากความเป็นเจ้าของในสินทรัพย์อ้างอิงได้โอนให้กับบริษัทฯ เมื่อสิ้นสุดอายุสัญญาเช่าหรือราคาทุนของสินทรัพย์ดังกล่าวได้รวมถึงการใช้สิทธิเลือกซื้อ ค่าเสื่อมราคาจะคำนวณจากอายุการให้ประโยชน์โดยประมาณของสินทรัพย์

หนี้สินตามสัญญาเช่า

หนี้สินตามสัญญาเช่าวัดมูลค่าด้วยมูลค่าปัจจุบันของจำนวนเงินที่ต้องจ่ายตามสัญญาเช่าตลอดอายุสัญญาเช่า จำนวนเงินที่ต้องจ่ายตามสัญญาเช่าประกอบด้วยการจ่ายชำระคงที่หักด้วยสิ่งจูงใจตามสัญญาเช่า ค่าเช่าผันแปรที่ขึ้นอยู่กับดัชนีหรืออัตรา จำนวนเงินที่คาดว่าจะจ่ายภายใต้การรับประกันมูลค่าคงเหลือ รวมถึงราคาใช้สิทธิของสิทธิเลือกซื้อซึ่งมีความแน่นอนอย่างสมเหตุสมผลที่บริษัทฯ จะใช้สิทธินั้น และการจ่ายชำระค่าปรับเพื่อการยกเลิกสัญญาเช่า หากข้อกำหนดสัญญาเช่าแสดงให้เห็นว่าบริษัทฯ จะใช้สิทธิเลือกในการยกเลิกสัญญาเช่า บริษัทฯ บันทึกค่าเช่าผันแปรที่ไม่ขึ้นอยู่กับดัชนีหรืออัตรารับรู้เป็นค่าใช้จ่ายในงวดที่เหตุการณ์หรือเงื่อนไขซึ่งเกี่ยวข้องกับการจ่ายชาระนั้นได้เกิดขึ้น

หมายเหตุประกอบงบการเงิน

บริษัท ทักษิณคอนกรีต จำกัด (มหาชน)

สำหรับปีสิ้นสุดวันที่ 31 ธันวาคม 2567

บริษัทฯ คัดลดมูลค่าปัจจุบันของจำนวนเงินที่ต้องจ่ายตามสัญญาเช่าด้วยอัตราดอกเบี้ยตาม نرخของสัญญาเช่าหรืออัตราดอกเบี้ยเงินกู้ยืมส่วนเพิ่มของบริษัทฯ หลังจากวันที่สัญญาเช่าเริ่มมีผล มูลค่าตามบัญชีของหนี้สินตามสัญญาเช่าจะเพิ่มขึ้นจากดอกเบี้ยของหนี้สินตามสัญญาเช่าและลดลงจากการจ่ายชำระตามสัญญาเช่า นอกจากนี้มูลค่าตามบัญชีของหนี้สินตามสัญญาเช่าจะถูกลดมูลค่าใหม่เมื่อมีการเปลี่ยนแปลงอายุสัญญาเช่า การเปลี่ยนแปลงการจ่ายชำระตามสัญญาเช่า หรือมีการเปลี่ยนแปลงในการประเมินสิทธิเลือกซื้อสินทรัพย์อ้างอิง

สัญญาเช่าระยะสั้นและสัญญาเช่าซึ่งสินทรัพย์อ้างอิงมีมูลค่าต่ำ

สัญญาเช่าที่มีอายุสัญญาเช่า 12 เดือนหรือน้อยกว่านับตั้งแต่วันที่สัญญาเช่าเริ่มมีผล หรือสัญญาเช่าซึ่งสินทรัพย์อ้างอิงมีมูลค่าต่ำ จะบันทึกเป็นค่าใช้จ่ายตามวิธีเส้นตรงตลอดอายุสัญญาเช่า

3.8 การด้อยค่าของสินทรัพย์ที่ไม่ใช่สินทรัพย์ทางการเงิน

ทุกวันสิ้นรอบระยะเวลารายงาน บริษัทฯ จะทำการประเมินการด้อยค่าของอุปกรณ์ สินทรัพย์สิทธิการใช้หรือสินทรัพย์อื่นของบริษัทฯ หากมีข้อบ่งชี้ว่าสินทรัพย์ดังกล่าวอาจด้อยค่า และจะทำการประเมินการด้อยค่าของสินทรัพย์นั้น บริษัทฯ รับรู้ขาดทุนจากการด้อยค่าเมื่อมูลค่าที่คาดว่าจะได้รับคืนของสินทรัพย์มีมูลค่าต่ำกว่ามูลค่าตามบัญชีของสินทรัพย์นั้น ทั้งนี้มูลค่าที่คาดว่าจะได้รับคืนหมายถึงมูลค่ายุติธรรมหักต้นทุนในการขายของสินทรัพย์หรือมูลค่าจากการใช้สินทรัพย์แล้วแต่ราคาใดจะสูงกว่า

บริษัทฯ จะรับรู้รายการผลขาดทุนจากการด้อยค่าในส่วนของการกำไรหรือขาดทุน

3.9 กองทุนสำรองเลี้ยงชีพและผลประโยชน์ของพนักงาน

3.9.1 กองทุนสำรองเลี้ยงชีพพนักงาน

บริษัทจัดให้มีกองทุนสำรองเลี้ยงชีพ ซึ่งเป็นลักษณะของแผนการจ่ายสมทบตามที่ได้กำหนดการจ่ายสมทบไว้แล้ว สินทรัพย์ของกองทุนสำรองเลี้ยงชีพ ได้แยกออกไปจากสินทรัพย์ของบริษัท และได้รับการบริหารโดยผู้จัดการกองทุนภายนอก กองทุนสำรองเลี้ยงชีพดังกล่าวได้รับเงินสะสมเข้ากองทุนจากพนักงานและเงินสมทบจากบริษัท เงินจ่ายสมทบกองทุนสำรองเลี้ยงชีพบันทึกเป็นค่าใช้จ่ายในงบกำไรขาดทุนเบ็ดเสร็จสำหรับรอบระยะเวลาบัญชีที่เกิดรายการนั้น

หมายเหตุประกอบงบการเงิน

บริษัท ทักษิณคอนกรีต จำกัด (มหาชน) สำหรับปีสิ้นสุดวันที่ 31 ธันวาคม 2567

3.9.2 ผลประโยชน์ของพนักงาน

บริษัท จัดให้มีผลประโยชน์ของพนักงาน หลังการเลิกจ้างเพื่อจ่ายให้แก่พนักงานเป็นไปตามกฎหมายแรงงาน ไทยมูลค่าปัจจุบันของหนี้สินผลประโยชน์พนักงาน ได้ถูกรับรู้รายการในงบฐานะการเงินโดยการประมาณการตามหลักคณิตศาสตร์ประกันภัยโดยใช้วิธีคิดลดแต่ละหน่วยที่ประมาณการไว้ (Projected Unit Credit Method) ภายใต้สมมติฐานเกี่ยวกับเหตุการณ์ในอนาคตที่บริษัทกำหนดขึ้นอย่างเหมาะสม สมมติฐานที่ใช้ในการประเมินค่าใช้จ่ายผลประโยชน์ของพนักงานสุทธิประจำปี ได้รวมถึงอัตราส่วนลดอัตราการเพิ่มขึ้นของเงินเดือนพนักงาน และอัตราการเปลี่ยนแปลงในจำนวนพนักงาน การเปลี่ยนแปลงในอัตราเหล่านี้มีผลต่อประมาณการค่าใช้จ่ายที่เกี่ยวข้องกับผลประโยชน์ของพนักงานสุทธิในทุกปี บริษัทได้มีการทบทวนอัตราส่วนลดที่เหมาะสม ซึ่งสะท้อนถึงอัตราดอกเบี้ยที่ควรนำมาใช้ในการคำนวณมูลค่าปัจจุบันสุทธิของกระแสเงินสดจ่ายในอนาคตที่คาดว่าจะต้องจ่ายให้กับพนักงานในการประเมินอัตราส่วนลดที่เหมาะสม บริษัทจะพิจารณาจากอัตราดอกเบี้ยของพันธบัตรรัฐบาล ซึ่งจ่ายในสกุลเงินที่ได้รับประโยชน์

3.10 ประมาณการหนี้สิน

ประมาณการหนี้สินจะรับรู้ที่ต่อเมื่อบริษัทมีภาระหนี้สินตามกฎหมายที่เกิดขึ้นในปัจจุบันหรือที่ก่อตัวขึ้น อันเป็นผลมาจากเหตุการณ์ในอดีต และมีความเป็นไปได้ค่อนข้างแน่นอนว่าประโยชน์เชิงเศรษฐกิจจะต้องถูกจ่ายไปเพื่อชำระภาระหนี้สินดังกล่าว ประมาณการหนี้สินพิจารณาจากการคิดลดกระแสเงินสดที่จะจ่ายในอนาคตโดยใช้อัตราคิดลดในตลาดปัจจุบันก่อนคำนึงภาษีเงินได้ เพื่อให้สะท้อนจำนวนที่อาจประเมินได้ในตลาดปัจจุบัน ซึ่งแปรไปตามเวลาและความเสี่ยงที่มีต่อหนี้สิน ประมาณการหนี้สินส่วนที่เพิ่มขึ้นเนื่องจากเวลาที่ผ่านไปรับรู้เป็นต้นทุนทางการเงิน

3.11 หนี้ทุนซื้อคืน

สิ่งตอบแทนที่จ่ายออกไปซึ่งเกี่ยวข้องโดยตรงกับการที่บริษัทฯ ซื้อคืนหุ้นสามัญของบริษัทฯ ซึ่งรวมถึงต้นทุนเพิ่มเติมที่จ่ายออกไปภายนอกแล้ว จะรับรู้เป็นหนี้ทุนซื้อคืนและแสดงเป็นรายการหักจากยอดรวมของส่วนของผู้ถือหุ้นจนกว่าหนี้ทุนซื้อคืนดังกล่าวจะถูกยกเลิกไป สิ่งตอบแทนใดๆ ที่ได้รับการขายหรือนำหนี้ทุนซื้อคืนออกจำหน่ายใหม่จะแสดงรวมไว้ในส่วนของผู้ถือหุ้น

3.12 รายได้

รายได้รับรู้เมื่อลูกค้ามีอำนาจควบคุมในสินค้าหรือบริการด้วยจำนวนเงินที่สะท้อนถึงสิ่งตอบแทนที่บริษัทคาดว่าจะมีสิทธิได้รับซึ่งไม่รวมจำนวนเงินที่เก็บแทนบุคคลที่สาม ภาษีมูลค่าเพิ่มและแสดงสุทธิจากส่วนลดการค้า

การขายสินค้า, การขายสินค้าพร้อมบริการ

รายได้จากการขายสินค้ารับรู้เมื่อลูกค้ามีอำนาจควบคุมในสินค้าซึ่งโดยทั่วไปเกิดขึ้นเมื่อมีการส่งมอบสินค้าให้กับลูกค้า สำหรับสัญญาที่ให้สิทธิลูกค้าในการคืนสินค้า รายได้จะรับรู้ในจำนวนที่มีความเป็นไปได้ค่อนข้างแน่นอนในระดับสูงมากกว่าจะไม่มีการกลับรายการอย่างมีนัยสำคัญของรายได้ที่รับรู้สะสม

หมายเหตุประกอบงบการเงิน

บริษัท ทักษิณคอนกรีต จำกัด (มหาชน) สำหรับปีสิ้นสุดวันที่ 31 ธันวาคม 2567

รายได้จากการให้บริการรับรู้เมื่อให้บริการเสร็จสิ้น

เงินปันผลรับบันทึกในกำไรหรือขาดทุนในวันที่บริษัทมีสิทธิได้รับเงินปันผล

ดอกเบี้ยรับบันทึกในกำไรหรือขาดทุนตามเกณฑ์คงค้าง

รายได้อื่น บันทึกตามเกณฑ์คงค้าง

3.13 ต้นทุนทางการเงิน

ต้นทุนทางการเงินประกอบด้วย ดอกเบี้ยจ่ายของเงินกู้ยืม และประมาณการหนี้สินส่วนที่เพิ่มขึ้นเนื่องจากเวลาที่ผ่านไป และสิ่งตอบแทนที่คาดว่าจะต้องจ่าย

3.14 ภาษีเงินได้

ภาษีเงินได้ประกอบด้วยภาษีเงินได้ปัจจุบันและภาษีเงินได้รอการตัดบัญชี

ภาษีเงินได้ปัจจุบัน

บริษัทบันทึกภาษีเงินได้ปัจจุบันตามจำนวนที่คาดว่าจะจ่ายให้กับหน่วยงานจัดเก็บภาษีของรัฐ โดยคำนวณจากกำไรทางภาษีตามหลักเกณฑ์ที่กำหนดในกฎหมายภาษีอากร

ภาษีเงินได้รอการตัดบัญชี

บริษัทบันทึกภาษีเงินได้รอการตัดบัญชีของผลแตกต่างชั่วคราวระหว่างราคาตามบัญชีของสินทรัพย์และหนี้สิน ณ วันสิ้นรอบระยะเวลารายงาน บริษัทรับรู้หนี้สินภาษีเงินได้รอการตัดบัญชีของผลแตกต่างชั่วคราวที่ต้องเสียภาษีทุกรายการ แต่รับรู้สินทรัพย์ภาษีเงินได้รอการตัดบัญชีสำหรับผลแตกต่างชั่วคราวที่ใช้หักภาษี บริษัทจะทบทวนมูลค่าตามบัญชีของสินทรัพย์ภาษีเงินได้รอการตัดบัญชีทุกสิ้นรอบระยะเวลารายงานและจะทำการปรับลดมูลค่าตามบัญชีดังกล่าว หากมีบริษัทจะบันทึกภาษีเงินได้รอการตัดบัญชีโดยตรงไปยังส่วนของผู้ถือหุ้นหากภาษีที่เกิดขึ้นเกี่ยวข้องกับรายการที่ได้บันทึกโดยตรงไปยังส่วนของผู้ถือหุ้น

3.15 กำไรต่อหุ้นขั้นพื้นฐาน

กำไรต่อหุ้นขั้นพื้นฐาน คำนวณโดยการหารกำไรหรือขาดทุนของผู้ถือหุ้นสามัญของบริษัทด้วยจำนวนหุ้นสามัญถ่วงเฉลี่ยถ่วงน้ำหนักที่ออกจำหน่ายระหว่างปี

4 บุคคลหรือกิจการที่เกี่ยวข้องกัน

เพื่อวัตถุประสงค์ในการจัดทำงบการเงิน บุคคลหรือกิจการเป็นบุคคลหรือกิจการที่เกี่ยวข้องกันกับบริษัท หากบริษัทมีอำนาจควบคุมหรือควบคุมร่วมกันทั้งทางตรงและทางอ้อมหรือมีอิทธิพลอย่างมีสาระสำคัญต่อบุคคลหรือกิจการในการตัดสินใจทางการเงินและการบริหารหรือในทางกลับกัน โดยที่บริษัทมีการควบคุมเดียวกันหรือมีอิทธิพลอย่างมีสาระสำคัญเดียวกัน การเกี่ยวข้องกันนี้อาจเป็นรายบุคคลหรือเป็นกิจการ

หมายเหตุประกอบงบการเงิน

บริษัท ทักษิณคอนกรีต จำกัด (มหาชน) สำหรับปีสิ้นสุดวันที่ 31 ธันวาคม 2567

ความสัมพันธ์ที่บริษัทมีกับบุคคลหรือกิจการที่เกี่ยวข้องกัน มีดังนี้

ชื่อบุคคลหรือกิจการที่เกี่ยวข้องกัน	ลักษณะรายการ	ลักษณะความสัมพันธ์
1. บริษัท สุราษฎร์เรดดีมีกซ์ จำกัด	ขายเสาเข็มและน้ำมันเชื้อเพลิง รับบริการคอกเสาเข็ม และ ซ่อมแซมเครื่องจักร	เป็นบริษัทที่เกี่ยวข้องกันโดยมีกรรมการ และผู้ถือหุ้นบางท่านร่วมกัน
2. บริษัท ไทยไวร์โปรดักท์ จำกัด (มหาชน)	ซื้อลวดเหล็กแรงดึงสูง	เป็นบริษัทที่เกี่ยวข้องกันโดยมี ผู้ถือหุ้นบางท่านร่วมกัน
3. บริษัท งานทวีบริการ จำกัด	ซื้อสินค้าน้ำมันเชื้อเพลิง	เป็นบริษัทที่เกี่ยวข้องกันโดยมีกรรมการ และผู้ถือหุ้นบางท่านร่วมกัน
4. บริษัท งานทวีฟีน้อง จำกัด	เช่าที่ดิน	เป็นบริษัทที่เกี่ยวข้องกันโดยมีกรรมการ และผู้ถือหุ้นบางท่านร่วมกัน
5. บริษัท ปาล์มไทยพัฒนา จำกัด	เช่าที่ดิน	เป็นบริษัทที่เกี่ยวข้องกันโดยมีกรรมการ และผู้ถือหุ้นบางท่านร่วมกัน

นโยบายการกำหนดราคาสำหรับรายการแต่ละประเภทอธิบายได้ดังต่อไปนี้

รายการ

รายได้จากการขาย

ซื้อวัตถุดิบ และวัสดุอื่นๆ

ค่าใช้จ่ายในการดำเนินงานตอก

ค่าเช่า

ค่าซ่อมแซม

ค่าตอบแทนกรรมการและผู้บริหาร ได้แก่
เงินเดือน โบนัส ค่าเบี้ยประชุม และอื่น

ค่าเสื่อมราคาสิทธิการใช้(ที่ดินและอาคาร)

คอกเบี้ยจ่ายหนี้สินตามสัญญาเช่า

นโยบายการกำหนดราคา

ราคาที่เทียบเคียงได้กับราคาที่ขายให้บุคคลภายนอก

ราคาที่เทียบเคียงได้กับราคาที่ซื้อกับบุคคลภายนอก

ราคาที่เทียบเคียงได้กับราคาที่ซื้อกับบุคคลภายนอก

ตามอัตราที่ตกลงร่วมกัน ซึ่งใกล้เคียงกับราคาทั่วไป

ตามอัตราที่ตกลงร่วมกัน ซึ่งใกล้เคียงกับราคาทั่วไป

ตามที่ได้รับอนุมัติจากกรรมการและผู้ถือหุ้นของบริษัท

ตัดจ่ายโดยวิธีเส้นตรง

ตัดจ่ายตามอัตราดอกเบี้ยที่แท้จริง

หมายเหตุประกอบงบการเงิน

บริษัท ทักษิณคอนกรีต จำกัด (มหาชน)

สำหรับปีสิ้นสุดวันที่ 31 ธันวาคม 2567

4.1 รายการที่สำคัญสำหรับปีสิ้นสุดวันที่ 31 ธันวาคม 2567 และ 2566 กับบุคคลหรือกิจการที่เกี่ยวข้องกัน สรุปได้ดังนี้

	2567	2566
	(บาท)	
รายได้		
รายได้จากการขาย	-	773,944
ค่าใช้จ่าย		
ซื้อวัตถุดิบ และวัสดุอื่นๆ	104,726,289	105,537,692
ค่าใช้จ่ายในการดำเนินงานตอก	-	9,354,131
ค่าซ่อมแซม	-	188,243
ค่าเสื่อมราคาของสิทธิการใช้	2,539,764	2,655,463
ดอกเบี้ยจ่ายจากหนี้สินตามสัญญาเช่า	982,061	1,146,132
ผู้บริหารสำคัญ		
ค่าตอบแทนผู้บริหาร		
ผลประโยชน์ระยะสั้น	34,902,392	29,623,642
ผลประโยชน์หลังออกจากงาน	344,682	238,818
รวมค่าตอบแทนผู้บริหารสำคัญ	35,247,074	29,862,460

4.2 ยอดคงเหลือ ณ วันที่ 31 ธันวาคม 2567 และ 2566 กับบุคคลหรือกิจการที่เกี่ยวข้องกัน มีดังนี้

	2567	2566
	(บาท)	
สินทรัพย์ทางการเงินไม่หมุนเวียนอื่น		
เงินลงทุนที่วัดมูลค่ายุติธรรมผ่านกำไรขาดทุนเบ็ดเสร็จอื่น		
ตราสารทุนในความต้องการของตลาด		
บริษัท ไทยไวร์โปรดักท์ จำกัด (มหาชน)	42,351,535	54,490,510
รวม	42,351,535	54,490,510
เจ้าหนี้การค้า		
บริษัท ไทยไวร์โปรดักท์ จำกัด (มหาชน)	17,762,564	20,638,068
บริษัท งานทวีบริการ จำกัด	19,210	10,310
รวม	17,781,774	20,648,378

หมายเหตุประกอบงบการเงิน

บริษัท ทักษิณคอนกรีต จำกัด (มหาชน) สำหรับปีสิ้นสุดวันที่ 31 ธันวาคม 2567

2567

2566

(บาท)

เจ้าหนี้หมุนเวียนอื่น – ค่าใช้จ่ายค้างจ่าย

บริษัท สุราษฎร์เรดคีมิกซ์ จำกัด

-

312,836

รวม

-

312,836

หนี้สินตามสัญญาเช่า (ตามที่แสดงในหมายเหตุ 11)

บริษัท งานทวีฟนึ่ง จำกัด

14,130,601

17,396,686

บริษัท ปาล์มไทยพัฒนา จำกัด

445,905

592,255

รวม

14,576,506

17,988,941

หัก ส่วนที่ถึงกำหนดชำระภายในหนึ่งปี

(3,104,295)

(2,842,866)

หนี้สินตามสัญญาเช่า

11,472,211

15,146,075

5 เงินสดและรายการเทียบเท่าเงินสด

2567

2566

(บาท)

เงินสดในมือ

335,000

335,000

เงินฝากธนาคารประเภทกระแสรายวัน

63,217,035

48,763,394

เงินฝากธนาคารประเภทออมทรัพย์

566,702,348

475,249,634

เงินฝากประจำ

1,019

1,009

รวม

630,255,402

524,349,037

6 ลูกหนี้การค้าและลูกหนี้หมุนเวียนอื่น

2567

2566

(บาท)

ลูกหนี้การค้า

กิจการอื่น

415,726,306

504,679,612

รวม

415,726,306

504,679,612

หัก ค่าเผื่อผลขาดทุนด้านเครดิตที่คาดว่าจะเกิดขึ้น

(128,572,384)

(127,853,020)

ลูกหนี้การค้า – สุทธิ

287,153,922

376,826,592

หมายเหตุประกอบงบการเงิน

บริษัท ทักษิณคอนกรีต จำกัด (มหาชน) สำหรับปีสิ้นสุดวันที่ 31 ธันวาคม 2567

	2567	2566
	(บาท)	
ลูกหนี้หมุนเวียนอื่น		
กิจการอื่น	20,860,669	13,841,568
ลูกหนี้หมุนเวียนอื่น - สุทธิ	<u>20,860,669</u>	<u>13,841,568</u>
รวมลูกหนี้การค้าและลูกหนี้หมุนเวียนอื่น	<u><u>308,014,591</u></u>	<u><u>390,668,160</u></u>

การวิเคราะห์อายุลูกหนี้การค้า มีดังนี้

	2567	2566
	(บาท)	
ยังไม่ถึงกำหนดชำระ	200,481,653	225,033,986
เกินกำหนดชำระตั้งแต่ 1 - 90 วัน	74,878,505	121,393,746
เกินกำหนดชำระตั้งแต่ 91 - 180 วัน	6,437,232	21,579,053
เกินกำหนดชำระตั้งแต่ 181 - 365 วัน	5,784,242	23,279,519
เกินกำหนดชำระตั้งแต่ 365 วันขึ้นไป	128,144,674	113,393,308
รวม	<u><u>415,726,306</u></u>	<u><u>504,679,612</u></u>

ค่าเผื่อผลขาดทุนด้านเครดิตที่คาดว่าจะเกิดขึ้น มีการเปลี่ยนแปลงระหว่างปี ดังนี้

	2567	2566
	(บาท)	
ยอดยกมา	127,853,020	126,737,939
ตั้งเพิ่ม	3,268,003	1,270,081
โอนกลับ	(1,603,420)	(155,000)
ตัดหนี้สูญ	(945,219)	-
รวม	<u><u>128,572,384</u></u>	<u><u>127,853,020</u></u>

ในระหว่างปี 2567 บริษัทฯ ได้ตัดจำหน่ายลูกหนี้การค้าซึ่งมีการตั้งค่าเผื่อผลขาดทุนด้านเครดิตที่คาดว่าจะเกิดขึ้นเป็นจำนวน 945,219 บาท

หมายเหตุประกอบงบการเงิน

บริษัท ทักษิณคอนกรีต จำกัด (มหาชน) สำหรับปีสิ้นสุดวันที่ 31 ธันวาคม 2567

7 สินค้าคงเหลือ

	2567	2566
	(บาท)	
สินค้าสำเร็จรูป	116,795,444	151,862,713
วัตถุดิบ	109,218,629	126,891,466
อะไหล่และวัสดุ	19,931,235	18,296,256
สินค้าระหว่างผลิต	728,430	479,524
รวม	246,673,738	297,529,959
หัก ค่าเผื่อมูลค่าสินค้าล้าสมัย	(22,375,383)	(20,339,616)
สุทธิ	224,298,355	277,190,343

ต้นทุนของสินค้าคงเหลือสำหรับปีสิ้นสุดวันที่ 31 ธันวาคม 2567 และ 2566 ที่บันทึกเป็นค่าใช้จ่ายและได้รวมในบัญชีต้นทุนขายดังนี้

	2567	2566
	(บาท)	
ต้นทุนขาย	1,141,631,591	1,069,165,073
ขาดทุนจากสินค้าล้าสมัย (โอนกลับ)	2,035,767	3,156,619
สุทธิ	1,143,667,358	1,072,321,692

ค่าเผื่อมูลค่าสินค้าล้าสมัยมีการเปลี่ยนแปลงระหว่างปี ดังนี้

	2567	2566
	(บาท)	
ยอดยกมาต้นปี	20,339,616	17,182,997
ตั้งเพิ่ม	2,035,767	3,156,619
ลดลง	-	-
ยอดคงเหลือสิ้นปี	22,375,383	20,339,616

สำหรับปีสิ้นสุดวันที่ 31 ธันวาคม 2567 และ 2566 บริษัทได้พิจารณาตั้งค่าเผื่อมูลค่าสินค้าล้าสมัยสำหรับสินค้าที่ไม่เคลื่อนไหวนานเกิน 1 ปี เพิ่มขึ้นจำนวน 2.04 ล้านบาท และจำนวน 3.16 ล้านบาท ตามลำดับ

หมายเหตุประกอบงบการเงิน

บริษัท ทักษิณคอนกรีต จำกัด (มหาชน)

สำหรับปีสิ้นสุดวันที่ 31 ธันวาคม 2567

8 สินทรัพย์ทางการเงินหมุนเวียนอื่น

ณ วันที่ 31 ธันวาคม 2567 และ 2566 สินทรัพย์ทางการเงินหมุนเวียนอื่นประกอบด้วยรายการดังต่อไปนี้

	31 ธันวาคม 2567		
	มูลค่ายุติธรรมผ่าน	ราคาทุน	รวม
	กำไรขาดทุน	ตัดจำหน่าย	
		(บาท)	
เงินฝากประจำ	-	356,548,323	356,548,323
เงินลงทุนในกองทุนเปิด			
กองทุนเปิดบัวหลวงตราสารหนี้ภาครัฐ	295,127,742	-	295,127,742
กองทุนเปิดกรุงศรีโกลบอลคอลลีกที่ฟ-			
สมาร์ทอินแคม	47,429,014	-	47,429,014
กองทุนเปิดกรุงศรีพันธบัตรไทย	200,470,500	-	200,470,500
รวม	543,027,256	356,548,323	899,575,579

	31 ธันวาคม 2566		
	มูลค่ายุติธรรมผ่าน	ราคาทุน	รวม
	กำไรขาดทุน	ตัดจำหน่าย	
		(บาท)	
เงินฝากประจำ	-	302,171,626	302,171,626
เงินลงทุนในกองทุนเปิด			
กองทุนเปิดบัวหลวงตราสารหนี้ภาครัฐ	289,537,175	-	289,537,175
กองทุนเปิดกรุงศรีโกลบอลคอลลีกที่ฟ-			
สมาร์ทอินแคม	46,857,663	-	46,857,663
กองทุนเปิดบัวหลวงทศพล	8,081,999	-	8,081,999
รวม	344,476,837	302,171,626	646,648,463

ณ วันที่ 31 ธันวาคม 2567 บริษัทฯ มีสินทรัพย์ทางการเงินหมุนเวียนอื่นประเภทเงินฝากประจำอายุ 6 เดือน และ 7 เดือน โดยมีอัตราดอกเบี้ยร้อยละ 1.80 และ 2.20 ต่อปี

หมายเหตุประกอบงบการเงิน

บริษัท ทักษิณคอนกรีต จำกัด (มหาชน)

สำหรับปีสิ้นสุดวันที่ 31 ธันวาคม 2567

9 สินทรัพย์ทางการเงินไม่หมุนเวียนอื่น

ณ วันที่ 31 ธันวาคม 2567 และ 2566 สินทรัพย์ทางการเงินไม่หมุนเวียนอื่นประกอบด้วยรายการดังต่อไปนี้

	มูลค่ายุติธรรมผ่าน กำไรขาดทุนเบ็ดเสร็จอื่น	
	2567	2566
	(บาท)	
ตราสารทุนในความต้องการของตลาด	42,351,535	54,490,510
รวม	42,351,535	54,490,510
	2567	2566
	(บาท)	
กำไร(ขาดทุน)ที่ยังไม่เกิดขึ้นจริงจากการเปลี่ยนแปลง มูลค่าเงินลงทุนสำหรับปี แสดงในกำไรขาดทุนเบ็ดเสร็จอื่น	(12,138,975)	(29,673,050)
หัก ภาษีเงินได้รอการตัดบัญชี	2,427,795	5,934,610
มูลค่าเงินลงทุนสำหรับปี แสดงในส่วนของผู้ถือหุ้น	(9,711,180)	(23,738,440)

หมายเหตุประกอบงบการเงิน

บริษัท ทักษิณคอนกรีต จำกัด (มหาชน)
สำหรับปีสิ้นสุดวันที่ 31 ธันวาคม 2567

10 ที่ดิน อาคารและอุปกรณ์

สินทรัพย์ – รากฐาน

รับโอนสินทรัพย์สิทธิการใช้ที่จ่ายชำระ	ครบแล้ว	-	-	-	-	-	-	-	-	570,093	-	570,093
	จำหน่าย/ตัดบัญชี	-	-	-	(5,425,679)	(202,916)	(2,956,223)	(2,324,826)	(1,459,721)	-	-	(12,369,365)
	ณ วันที่ 31 ธันวาคม 2566	252,785,552	293,370,152	587,241	111,027,722	301,466,576	305,362,913	280,529,146	21,596,949	204,939,034	10,504,644	1,782,169,929
	ซื้อ	-	-	-	-	2,963,889	5,752,513	2,317,202	3,166,622	11,316,934	93,106,456	118,623,616
	โอนเข้า (ออก)	-	345,648	-	-	3,265,847	1,526,418	8,009,003	31,667	17,794,335	(30,977,918)	-
	รับโอนสินทรัพย์สิทธิการใช้ที่จ่ายชำระ	ครบแล้ว	-	-	-	-	-	-	-	654,000	-	654,000
	จำหน่าย/ตัดบัญชี	-	(130,000)	-	(618,811)	(4,930,543)	(2,190,841)	(2,970,488)	(2,102,606)	(14,214,461)	-	(27,157,750)
	ณ วันที่ 31 ธันวาคม 2567	252,785,552	293,585,800	587,241	110,408,911	302,765,769	310,451,003	287,884,863	22,692,632	220,489,842	72,638,182	1,874,289,795

หมายเหตุประกอบงบการเงิน

บริษัท ทักษิณคอนกรีต จำกัด (มหาชน)
สำหรับปีสิ้นสุดวันที่ 31 ธันวาคม 2567

ที่ดินและส่วน ปรับปรุงที่ดิน	อาคารและ สิ่งปลูกสร้าง	ส่วนปรับปรุง อาคาร	เครื่องจักรและ		เครื่องจักรอุปกรณ์	เครื่องตกแต่งติดตั้งและ		ยานพาหนะ	งานระหว่าง ก่อสร้าง		รวม
			แท่นผลิต	อุปกรณ์		แบบพิมพ์	เครื่องใช้สำนักงาน		ก่อสร้าง		
ค่าเสื่อมราคาสะสม (บาท)											
ณ วันที่ 1 มกราคม 2566	18,820,253	169,786,805	254,861	90,207,147	256,014,981	240,859,681	243,386,355	19,388,191	172,988,424	-	1,211,706,698
ค่าเสื่อมราคาสำหรับปี	717,661	8,131,675	21,994	1,941,455	9,466,762	13,572,735	15,677,386	1,405,590	1,635,077	-	52,570,335
รับโอนสินทรัพย์สิทธิการใช้ที่จ่ายชำระ											
ครบแล้ว	-	-	-	-	-	-	-	-	460,189	-	460,189
จำหน่าย/ตัดบัญชี	-	-	-	-	(5,374,110)	(194,236)	(2,956,212)	(2,310,961)	(1,159,718)	-	(11,995,237)
ณ วันที่ 31 ธันวาคม 2566	19,537,914	177,918,480	276,855	92,148,602	260,107,633	254,238,180	256,107,529	18,482,820	173,923,972	-	1,252,741,985
ค่าเสื่อมราคาสำหรับปี	710,065	8,029,407	33,033	1,783,544	10,104,774	10,666,747	11,165,316	1,931,389	4,473,961	-	48,898,236
รับโอนสินทรัพย์สิทธิการใช้ที่จ่ายชำระ											
ครบแล้ว	-	-	-	-	-	-	-	-	514,674	-	514,674
จำหน่าย/ตัดบัญชี	-	(129,999)	-	(618,811)	(4,860,827)	(2,115,457)	(2,970,381)	(2,083,974)	(11,705,945)	-	(24,485,394)
ณ วันที่ 31 ธันวาคม 2567	20,247,979	185,817,888	309,888	93,313,335	265,351,580	262,789,470	264,302,464	18,330,235	167,206,662	-	1,277,669,501

หมายเหตุประกอบงบการเงิน

บริษัท ทักษิณคอนกรีต จำกัด (มหาชน) สำหรับปีสิ้นสุดวันที่ 31 ธันวาคม 2567

ค่าเสื่อมราคาสำหรับปีแสดงรวมไว้ใน

	2567	2566
	(บาท)	
ต้นทุนขาย	27,909,514	32,034,964
ต้นทุนจากการให้บริการ	12,726,955	14,264,211
ค่าใช้จ่ายในการบริหาร	8,261,767	6,271,160
รวม	48,898,236	52,570,335

อาคารและอุปกรณ์ของบริษัท ซึ่งได้คิดค่าเสื่อมราคาเต็มจำนวนแล้ว แต่ยังคงใช้งานจนถึง ณ วันที่ 31 ธันวาคม 2567 และ 2566 มีราคาทุนจำนวน 1,138.13 ล้านบาท และจำนวน 1,104.77 ล้านบาท ตามลำดับ

การค้ำประกัน

ณ วันที่ 31 ธันวาคม 2567 และ 2566 ที่ดินพร้อมสิ่งปลูกสร้าง และเครื่องจักรบางส่วนของบริษัท มูลค่าตามบัญชีจำนวน 206 ล้านบาท และ 211 ล้านบาท ตามลำดับ ได้จดทะเบียนจำนองเป็นหลักประกันตามที่เปิดเผยไว้ใน หมายเหตุประกอบงบการเงินข้อ 27

11 สัญญาเช่า

บริษัทฯ เข้าทำสัญญาเช่าที่เกี่ยวข้องกับการเช่าพื้นที่อาคาร การเช่าที่ดิน และยานพาหนะ เพื่อใช้ในการดำเนินงาน โดยอายุสัญญาเช่าที่ดินมีอายุสัญญา 3 ปี สิ้นสุดวันที่ 1 พฤศจิกายน 2569 ซึ่งบริษัทฯ ประเมินการอย่างสมเหตุผลจะใช้สิทธิเลือกในการต่ออายุสัญญาอีก 2 ปี สิ้นสุดวันที่ 1 พฤศจิกายน 2571

หมายเหตุประกอบงบการเงิน

บริษัท ทักษิณคอนกรีต จำกัด (มหาชน) สำหรับปีสิ้นสุดวันที่ 31 ธันวาคม 2567

11.1 สินทรัพย์สิทธิการใช้

รายการเคลื่อนไหวของบัญชีสินทรัพย์สิทธิการใช้ สำหรับปีสิ้นสุดวันที่ 31 ธันวาคม 2567 และ 2566 สรุปได้ดังนี้

	สิทธิการเช่า ที่ดินและอาคาร	อาคารและส่วน ปรับปรุงอาคาร	ยานพาหนะ	รวม
	(บาท)			
สินทรัพย์ – ราคาทุน				
ณ วันที่ 1 มกราคม 2566	24,623,122	21,469,576	2,963,093	49,055,791
เพิ่มขึ้น	-	-	-	-
โอนสินทรัพย์สิทธิการใช้ที่จ่าย ชำระครบแล้วไปเป็นที่ดิน				
อาคารและอุปกรณ์	-	-	(570,093)	(570,093)
ณ วันที่ 31 ธันวาคม 2566	24,623,122	21,469,576	2,393,000	48,485,698
เพิ่มขึ้น	-	-	-	-
ปรับปรุงจากการเปลี่ยนแปลง				
อัตราค่าเช่า	(578,497)	-	-	(578,497)
โอนสินทรัพย์สิทธิการใช้ที่จ่าย ชำระครบแล้วไปเป็นที่ดิน				
อาคารและอุปกรณ์	-	-	(654,000)	(654,000)
ณ วันที่ 31 ธันวาคม 2567	24,044,625	21,469,576	1,739,000	47,253,201
ค่าเสื่อมราคาสะสม				
ณ วันที่ 1 มกราคม 2566	8,690,342	16,858,453	1,382,897	26,931,692
ค่าเสื่อมราคาสำหรับปี	2,655,463	28,148	479,900	3,163,511
โอนสินทรัพย์สิทธิการใช้ที่จ่าย ชำระครบแล้วไปเป็นที่ดิน				
อาคารและอุปกรณ์	-	-	(460,189)	(460,189)
ณ วันที่ 31 ธันวาคม 2566	11,345,805	16,886,601	1,402,608	29,635,014
ค่าเสื่อมราคาสำหรับปี	2,539,764	28,148	437,745	3,005,657
โอนสินทรัพย์สิทธิการใช้ที่จ่าย ชำระครบแล้วไปเป็นที่ดิน				
อาคารและอุปกรณ์	-	-	(514,674)	(514,674)
ณ วันที่ 31 ธันวาคม 2567	13,885,569	16,914,749	1,325,679	32,125,997

หมายเหตุประกอบงบการเงิน

บริษัท ทักษิณคอนกรีต จำกัด (มหาชน) สำหรับปีสิ้นสุดวันที่ 31 ธันวาคม 2567

	สิทธิการเช่า ที่ดินและอาคาร	อาคารและส่วน ปรับปรุงอาคาร	ยานพาหนะ	รวม
	(บาท)			
ค่าเผื่อการด้อยค่า				
ณ วันที่ 1 มกราคม 2566	-	2,067,231	-	2,067,231
เพิ่มขึ้น (ลดลง)	-	-	-	-
ณ วันที่ 31 ธันวาคม 2566	-	2,067,231	-	2,067,231
เพิ่มขึ้น (ลดลง)	-	-	-	-
ณ วันที่ 31 ธันวาคม 2567	-	2,067,231	-	2,067,231
มูลค่าสินทรัพย์สิทธิการใช้สุทธิ				
ณ วันที่ 31 ธันวาคม 2566	13,277,317	2,515,744	990,392	16,783,453
ณ วันที่ 31 ธันวาคม 2567	10,159,056	2,487,596	413,321	13,059,973
ค่าเสื่อมราคาสำหรับปีสิ้นสุดวันที่ 31 ธันวาคม 2566				3,163,511
ค่าเสื่อมราคาสำหรับปีสิ้นสุดวันที่ 31 ธันวาคม 2567				3,005,657

11.2 หนี้สินตามสัญญาเช่า

รายการเคลื่อนไหวของหนี้สินตามสัญญาเช่า สำหรับปีสิ้นสุดวันที่ 31 ธันวาคม 2567 และ 2566 แสดงได้ดังนี้

	2567	2566
	(บาท)	
จำนวนเงินที่ต้องจ่ายตามสัญญาเช่า	74,204,419	28,336,590
หัก ดอกเบี้ยรอการตัดจำหน่าย	(6,960,801)	(3,568,870)
รวม	67,243,618	24,767,720
หัก หนี้สินตามสัญญาเช่าที่ถึงกำหนดชำระภายในหนึ่งปี	(16,772,442)	(4,833,907)
หนี้สินตามสัญญาเช่าสุทธิ	50,471,176	19,933,813

หมายเหตุประกอบงบการเงิน

บริษัท ทักษิณคอนกรีต จำกัด (มหาชน)

สำหรับปีสิ้นสุดวันที่ 31 ธันวาคม 2567

11.3 ค่าใช้จ่ายเกี่ยวกับสัญญาเช่าที่รับรู้ในส่วนของกำไรหรือขาดทุน

ค่าใช้จ่ายสำหรับปีสิ้นสุดวันที่ 31 ธันวาคม 2567 และ 2566 เกี่ยวกับสัญญาเช่าที่รับรู้ในรายการต่อไปนี้ในส่วน
ของกำไรหรือขาดทุน

	2567	2566
	(บาท)	
ค่าเสื่อมราคาของสินทรัพย์สิทธิการใช้	3,005,657	3,163,511
ดอกเบี้ยจ่ายจากหนี้สินตามสัญญาเช่า	1,936,486	1,183,667
รวม	4,942,143	4,347,178

บริษัทฯ เข้าทำสัญญาเช่าที่เกี่ยวข้องกับการเช่าพื้นที่อาคาร การเช่าที่ดิน และยานพาหนะ เพื่อใช้ในการดำเนินงาน
ของกิจการ อายุสัญญาเช่าที่ดินและอาคาร 3 ปี มีการต่ออายุทุกๆ 3 ปี โดยประมาณอายุสัญญาเช่าสิ้นสุดปี 2571
ส่วนสัญญาเช่ายานพาหนะสิ้นสุดปี 2568

	31 ธันวาคม 2567			
	ไม่เกิน 1 ปี	เกิน 1 – 5 ปี	เกินกว่า 5 ปี	รวม
	(บาท)			
ผลรวมของจำนวนเงินขั้นต่ำที่ต้องจ่าย ทั้งสิ้นตามสัญญาเช่า	19,871,825	54,332,594	-	74,204,419
ดอกเบี้ยตามสัญญาเช่ารอการตัดบัญชี	(3,099,383)	(3,861,418)	-	(6,960,801)
มูลค่าปัจจุบันของจำนวนเงินขั้นต่ำที่ต้อง จ่ายทั้งสิ้นตามสัญญาเช่า	16,772,442	50,471,176	-	67,243,618

	31 ธันวาคม 2566			
	ไม่เกิน 1 ปี	เกิน 1 – 5 ปี	เกินกว่า 5 ปี	รวม
	(บาท)			
ผลรวมของจำนวนเงินขั้นต่ำที่ต้องจ่าย ทั้งสิ้นตามสัญญาเช่า	6,109,269	22,227,321	-	28,336,590
ดอกเบี้ยตามสัญญาเช่ารอการตัดบัญชี	(1,275,362)	(2,293,508)	-	(3,568,870)
มูลค่าปัจจุบันของจำนวนเงินขั้นต่ำที่ต้อง จ่ายทั้งสิ้นตามสัญญาเช่า	4,833,907	19,933,813	-	24,767,720

หมายเหตุประกอบงบการเงิน

บริษัท ทักษิณคอนกรีต จำกัด (มหาชน) สำหรับปีสิ้นสุดวันที่ 31 ธันวาคม 2567

12 สินทรัพย์ไม่หมุนเวียนอื่น

	2567	2566
	(บาท)	
เงินมัดจำ	2,050,819	1,670,695
ผลขาดทุนด้านเครดิตที่คาดว่าจะเกิดขึ้น	(1,171,650)	(1,171,650)
สุทธิ	<u>879,169</u>	<u>499,045</u>

13 เจ้าหนี้การค้าและเจ้าหนี้หมุนเวียนอื่น

	2567	2566
	(บาท)	
เจ้าหนี้การค้า		
กิจการที่เกี่ยวข้องกัน	17,781,774	20,648,378
กิจการอื่น	99,125,271	129,781,866
รวมเจ้าหนี้การค้า	<u>116,907,045</u>	<u>150,430,244</u>
เจ้าหนี้หมุนเวียนอื่น		
กิจการที่เกี่ยวข้องกัน		
ค่าใช้จ่ายค้างจ่าย	-	312,836
กิจการอื่น		
ค่าใช้จ่ายค้างจ่าย	110,172,852	78,777,383
เงินมัดจำรับ	63,420,604	29,594,435
เจ้าหนี้กรมสรรพากร	3,480,982	3,461,310
เจ้าหนี้อื่น	1,042,377	1,105,720
รวมเจ้าหนี้หมุนเวียนอื่น	<u>178,116,815</u>	<u>113,251,684</u>
รวมเจ้าหนี้การค้าและเจ้าหนี้หมุนเวียนอื่น	<u>295,023,860</u>	<u>263,681,928</u>

หมายเหตุประกอบงบการเงิน

บริษัท ทักษิณคอนกรีต จำกัด (มหาชน) สำหรับปีสิ้นสุดวันที่ 31 ธันวาคม 2567

14 ภาษีเงินได้รอการตัดบัญชี

สินทรัพย์และหนี้สินภาษีเงินได้รอการตัดบัญชี ณ วันที่ 31 ธันวาคม 2567 และ 2566 มีดังนี้

	2567	2566
	(บาท)	
สินทรัพย์ภาษีเงินได้รอการตัดบัญชี	19,219,354	16,732,244
หนี้สินภาษีเงินได้รอการตัดบัญชี	(5,577,844)	(5,584,668)
สุทธิ	13,641,510	11,147,576

รายการเคลื่อนไหวของสินทรัพย์และหนี้สินภาษีเงินได้รอการตัดบัญชีที่เกิดขึ้นในระหว่างปี 2567 และ 2566 มีดังนี้

	บันทึกเป็น(รายจ่าย)/รายได้ใน			
	1 มกราคม 2567	กำไรหรือ ขาดทุน	กำไรขาดทุน เบ็ดเสร็จอื่น	31 ธันวาคม 2567
	(บาท)			
สินทรัพย์ภาษีเงินได้รอการตัดบัญชี				
สินค้าคงเหลือ	3,125,865	130,298	-	3,256,163
ประมาณการหนี้สินไม่หมุนเวียนสำหรับ				
ผลประโยชน์พนักงาน	10,499,701	20,453	-	10,520,154
สินทรัพย์สิทธิการใช้	829,513	(91,436)	-	738,077
สินทรัพย์ทางการเงินไม่หมุนเวียนอื่น	2,277,165	-	2,427,795	4,704,960
รวม	16,732,244	59,315	2,427,795	19,219,354
หนี้สินภาษีเงินได้รอการตัดบัญชี				
สินทรัพย์ทางการเงินหมุนเวียนอื่น	(1,199,136)	(1,212,214)	-	(2,411,350)
ที่ดิน อาคารและอุปกรณ์	(4,385,532)	1,219,038	-	(3,166,494)
รวม	(5,584,668)	6,824	-	(5,577,844)
สุทธิ	11,147,576	66,139	2,427,795	13,641,510

หมายเหตุประกอบงบการเงิน

บริษัท ทักษิณคอนกรีต จำกัด (มหาชน) สำหรับปีสิ้นสุดวันที่ 31 ธันวาคม 2567

	บันทึกเป็น(รายจ่าย)/รายได้ใน			
	1 มกราคม 2566	กำไรหรือ ขาดทุน	กำไรขาดทุน เบ็ดเสร็จอื่น	31 ธันวาคม 2566
	(บาท)			
สินทรัพย์ภายใต้การตัดบัญชี				
สินค้าคงเหลือ	2,533,214	592,651	-	3,125,865
ประมาณการหนี้สินไม่หมุนเวียนสำหรับ				
ผลประโยชน์พนักงาน	11,141,280	(641,579)	-	10,499,701
สินทรัพย์สิทธิการใช้	663,926	165,587	-	829,513
สินทรัพย์ทางการเงินไม่หมุนเวียนอื่น	-	-	2,277,165	2,277,165
รวม	14,338,420	116,659	2,277,165	16,732,244
หนี้สินภายใต้การตัดบัญชี				
สินทรัพย์ทางการเงินหมุนเวียนอื่น	(448,157)	(750,979)	-	(1,199,136)
สินทรัพย์ทางการเงินไม่หมุนเวียนอื่น	(3,657,445)	-	3,657,445	-
ที่ดิน อาคารและอุปกรณ์	(5,531,585)	1,146,053	-	(4,385,532)
รวม	(9,637,187)	395,074	3,657,445	(5,584,668)
สุทธิ	4,701,233	511,733	5,934,610	11,147,576

15 ประมาณการหนี้สินไม่หมุนเวียนสำหรับผลประโยชน์พนักงาน

บริษัทจ่ายค่าชดเชยผลประโยชน์หลังออกจากงานตามนโยบายของบริษัท และตามข้อกำหนดของพระราชบัญญัติคุ้มครองแรงงาน (ฉบับที่ 7) พ.ศ. 2562 ในการให้ผลประโยชน์เมื่อเกษียณแก่พนักงานตามสิทธิและอายุงาน

โครงการผลประโยชน์ที่กำหนดไว้มีความเสี่ยงจากการประมาณการ ตามหลักคณิตศาสตร์ประกันภัย ได้แก่ ความเสี่ยงของช่วงชีวิต ความเสี่ยงจากอัตราดอกเบี้ย และความเสี่ยงจากตลาด

หมายเหตุประกอบงบการเงิน

บริษัท ทักษิณคอนกรีต จำกัด (มหาชน) สำหรับปีสิ้นสุดวันที่ 31 ธันวาคม 2567

15.1 การเปลี่ยนแปลงในมูลค่าปัจจุบันของภาระผูกพันของโครงการผลประโยชน์ มีดังนี้

	2567	2566
	(บาท)	
ภาระผูกพันของโครงการผลประโยชน์ ณ วันที่ 1 มกราคม	52,498,503	55,706,401
ต้นทุนบริการปัจจุบัน	4,028,918	5,037,850
ต้นทุนดอกเบี้ย	1,238,952	1,314,652
จ่ายชดเชยพนักงาน	(5,165,607)	(9,560,400)
รวม	52,600,766	52,498,503

ค่าใช้จ่ายที่รับรู้ในกำไรหรือขาดทุนข้างต้น สำหรับปีสิ้นสุดวันที่ 31 ธันวาคม 2567 และ 2566 ได้แสดงรวมในรายการดังต่อไปนี้

	2567	2566
	(บาท)	
ต้นทุนขาย	800,977	767,500
ต้นทุนการให้บริการ	1,356,458	1,328,105
ต้นทุนในการจัดจำหน่าย	390,837	391,220
ค่าใช้จ่ายในการบริหาร	2,719,598	3,865,677
รวม	5,267,870	6,352,502

15.2 ข้อสมมติหลักในการประมาณการตามหลักคณิตศาสตร์ประกันภัย ณ วันที่รายงาน (แสดงโดยวิธีถ่วงเฉลี่ยถ่วงน้ำหนัก)

	2567	2566
	(ร้อยละ)	
อัตราคิดลด	2.36	2.36
อัตราการเพิ่มขึ้นของเงินเดือนในอนาคต	3.00	3.00
อายุครบเกษียณ (ปี)	60	60
อัตราการหมุนเวียนพนักงาน	0 - 13	0 - 13

ข้อสมมติเกี่ยวกับอัตราภาระในอนาคตถือตามข้อมูลทางสถิติที่เผยแพร่ทั่วไปและจากอัตราตารางมรณะไทย ปี 2560 (“TMO2017”)

หมายเหตุประกอบงบการเงิน

บริษัท ทักษิณคอนกรีต จำกัด (มหาชน) สำหรับปีสิ้นสุดวันที่ 31 ธันวาคม 2567

15.3 การวิเคราะห์ความอ่อนไหว

การเปลี่ยนแปลงในแต่ละข้อสมมติฐานที่เกี่ยวข้องในการประมาณการตามหลักคณิตศาสตร์ประกันภัยที่อาจเป็นไปได้อย่างสมเหตุสมผล ณ วันที่รายงาน โดยถือว่าข้อสมมติฐานอื่นๆ คงที่ จะมีผลกระทบต่อภาระผูกพันผลประโยชน์ที่กำหนดไว้เป็นจำนวนเงินดังต่อไปนี้

	2567	2566
	(บาท)	
ภาระผูกพันของโครงการผลประโยชน์พนักงาน		
อัตราคิดลด		
- เพิ่มขึ้นร้อยละ 1	(4,168,479)	(4,148,725)
- ลดลงร้อยละ 1	4,770,371	4,750,895
การเพิ่มขึ้นของเงินเดือนในอนาคต		
- เพิ่มขึ้นร้อยละ 1	5,807,744	5,225,770
- ลดลงร้อยละ 1	(5,117,822)	(4,631,699)
อัตรามรณะ		
- เพิ่มขึ้นร้อยละ 1	295,826	294,065
- ลดลงร้อยละ 1	(293,833)	(292,099)
อัตราการเปลี่ยนแปลงในจำนวนพนักงาน		
- เพิ่มขึ้นร้อยละ 1	(4,367,678)	(4,347,251)
- ลดลงร้อยละ 1	1,164,902	1,173,744

แม้ว่าการวิเคราะห์นี้ไม่ได้คำนึงการกระจายตัวแบบเต็มรูปแบบของกระแสเงินสดที่คาดหวังภายใต้โครงการดังกล่าว แต่ได้แสดงประมาณการความอ่อนไหวของข้อสมมติฐานต่างๆ

16 สำรองตามกฎหมาย

ตามบทบัญญัติแห่งพระราชบัญญัติบริษัทมหาชนจำกัด พ.ศ. 2535 มาตรา 116 บริษัทจะต้องจัดสรรทุนสำรอง (“สำรองตามกฎหมาย”) อย่างน้อยร้อยละ 5 ของกำไรสุทธิประจำปีหลังจากหักขาดทุนสะสมยกมา (ถ้ามี) จนกว่าสำรองดังกล่าวมีจำนวนไม่น้อยกว่าร้อยละ 10 ของทุนจดทะเบียน เงินสำรองนี้จะนำไปจ่ายเป็นเงินปันผลไม่ได้

ทุนสำรองตามกฎหมายได้มีการจัดสรรไว้เต็มจำนวนแล้ว

หมายเหตุประกอบงบการเงิน

บริษัท ทักษิณคอนกรีต จำกัด (มหาชน) สำหรับปีสิ้นสุดวันที่ 31 ธันวาคม 2567

17 เงินปันผล

- 17.1 เมื่อวันที่ 26 เมษายน 2567 ที่ประชุมสามัญผู้ถือหุ้น ครั้งที่ 1/2567 มีมติอนุมัติจ่ายเงินปันผลจากกำไรสุทธิสำหรับปี 2566 ในอัตราหุ้นละ 0.35 บาท จำนวน 282.30 ล้านหุ้น รวมเป็นเงิน 98.81 ล้านบาท โดยบริษัทฯ กำหนดจ่ายเงินปันผลในวันที่ 24 พฤษภาคม 2567
- 17.2 เมื่อวันที่ 26 เมษายน 2566 ที่ประชุมสามัญผู้ถือหุ้น ครั้งที่ 1/2566 มีมติอนุมัติจ่ายเงินปันผลจากกำไรสุทธิสำหรับปี 2565 ในอัตราหุ้นละ 0.15 บาท จำนวน 282.30 ล้านหุ้น รวมเป็นเงิน 42.34 ล้านบาท โดยบริษัทฯ กำหนดจ่ายเงินปันผลในวันที่ 25 พฤษภาคม 2566

18 ค่าใช้จ่ายผลประโยชน์พนักงาน

	2567	2566
	(บาท)	
ผู้บริหาร		
เงินเดือนและโบนัส	32,432,083	27,225,498
อื่นๆ	344,682	238,818
	<u>32,776,765</u>	<u>27,464,316</u>
พนักงานอื่น		
เงินเดือนและโบนัส	244,967,658	219,898,294
อื่นๆ	107,471,487	92,192,493
	<u>352,439,145</u>	<u>312,090,787</u>
รวม	<u>385,215,910</u>	<u>339,555,103</u>

ค่าใช้จ่ายผลประโยชน์ของพนักงานบางส่วนได้บันทึกรวมไว้ในต้นทุนขาย

โครงการสมทบเงินที่กำหนดไว้

บริษัทได้จัดตั้งกองทุนสำรองเลี้ยงชีพสำหรับพนักงานของบริษัทบนพื้นฐานความสมัครใจของพนักงานในการเป็นสมาชิกของกองทุน โดยพนักงานจ่ายเงินสะสมในอัตราร้อยละ 2 - 5 ของเงินเดือนทุกเดือน และบริษัทจ่ายสมทบในอัตราร้อยละ 2 - 5 ของเงินเดือนของพนักงานทุกเดือน กองทุนสำรองเลี้ยงชีพนี้ได้จดทะเบียนเป็นกองทุนสำรองเลี้ยงชีพตามข้อกำหนดของกระทรวงการคลังและจัดการกองทุนโดยผู้จัดการกองทุนที่ได้รับอนุญาต

หมายเหตุประกอบงบการเงิน

บริษัท ทักษิณคอนกรีต จำกัด (มหาชน) สำหรับปีสิ้นสุดวันที่ 31 ธันวาคม 2567

19 ค่าใช้จ่ายตามธรรมชาติ

งบการเงินได้รวมการวิเคราะห์ค่าใช้จ่ายตามหน้าที่ ค่าใช้จ่ายตามธรรมชาติได้เปิดเผยตามข้อกำหนดในมาตรฐานการรายงานทางการเงินได้ ดังนี้

	2567	2566
	(บาท)	
การเปลี่ยนแปลงในสินค้าสำเร็จรูปและงานระหว่างทำ	34,756,734	9,128,089
วัตถุดิบและวัสดุสิ้นเปลืองใช้ไป	937,608,443	866,105,228
ค่าใช้จ่ายผลประโยชน์ของพนักงาน	385,215,910	339,555,103
ค่าตอบแทนกรรมการและผู้บริหาร	35,247,074	29,862,460
ค่าเสื่อมราคา	51,978,699	55,808,654
ค่าแนะนำและจัดการ	9,524,134	12,505,478
ค่าจ้างขนส่ง	68,132,102	48,662,792
ค่าจ้างเหมาตอกคอนกรีตอัดแรง	123,030,859	107,280,500
ผลขาดทุนด้านเครดิตที่คาดว่าจะเกิดขึ้น	6,651,917	1,270,081

20 ค่าใช้จ่าย(รายได้)ภาษีเงินได้

ค่าใช้จ่ายภาษีเงินได้สำหรับปีสิ้นสุดวันที่ 31 ธันวาคม 2567 และ 2566 ที่รับรู้ในกำไรหรือขาดทุน สรุปได้ดังนี้

20.1 ค่าใช้จ่าย(รายได้)ภาษีเงินได้ของปีปัจจุบัน

	2567	2566
	(บาท)	
ค่าใช้จ่ายภาษีเงินได้	76,293,038	37,397,829
ค่าใช้จ่าย(รายได้)ภาษีเงินได้รอการตัดบัญชี		
ค่าใช้จ่าย(รายได้)ภาษีเงินได้รอการตัดบัญชีที่เกี่ยวข้องกับ		
ผลแตกต่างชั่วคราวที่รับรู้เมื่อเริ่มแรกและที่กลับรายการ	(66,139)	(511,733)
ค่าใช้จ่ายภาษีเงินได้ที่แสดงอยู่ในกำไรขาดทุนเบ็ดเสร็จ	<u>76,226,899</u>	<u>36,886,096</u>

หมายเหตุประกอบงบการเงิน

บริษัท ทักษิณคอนกรีต จำกัด (มหาชน)

สำหรับปีสิ้นสุดวันที่ 31 ธันวาคม 2567

20.2 ภาษีเงินได้เกี่ยวกับองค์ประกอบของกำไรขาดทุนเบ็ดเสร็จอื่น สำหรับปีสิ้นสุด 31 ธันวาคม 2567 และ 2566 ที่รับรู้ในกำไรขาดทุนเบ็ดเสร็จอื่น มีดังนี้

	2567			2566		
	รายได้			รายได้		
	ก่อน ภาษีเงินได้	(ค่าใช้จ่าย) ภาษีเงินได้	สุทธิจาก ภาษีเงินได้	ก่อน ภาษีเงินได้	(ค่าใช้จ่าย) ภาษีเงินได้	สุทธิจาก ภาษีเงินได้
	(บาท)					
ผลกำไร(ขาดทุน)จากการ วัดมูลค่าสินทรัพย์ทาง การเงินไม่หมุนเวียนอื่น	(12,138,975)	2,427,795	(9,711,180)	(29,673,050)	5,934,610	(23,738,440)
รวม	(12,138,975)	2,427,795	(9,711,180)	(29,673,050)	5,934,610	(23,738,440)

20.3 การกระทบยอดเพื่อหาอัตราภาษีที่แท้จริง

	2567	2566
	(ล้านบาท)	
กำไรก่อนภาษีเงินได้	380	183
อัตราภาษีเงินได้นิติบุคคล	20%	20%
จำนวนภาษีตามอัตราภาษีเงินได้	76	37
ค่าใช้จ่ายต้องห้ามทางภาษี	1	1
ผลกระทบจากรายได้ที่รับรู้ต่างงวดกันระหว่างบัญชีและภาษี	(1)	(1)
ค่าใช้จ่ายภาษีเงินได้ที่แสดงอยู่ในกำไรขาดทุนเบ็ดเสร็จ	76	37
อัตราภาษีเงินได้ที่แท้จริง	20%	20%

หมายเหตุประกอบงบการเงิน

บริษัท ทักษิณคอนกรีต จำกัด (มหาชน) สำหรับปีสิ้นสุดวันที่ 31 ธันวาคม 2567

21 ค่าไรต่อหุ้นขั้นพื้นฐาน

ค่าไรต่อหุ้นขั้นพื้นฐาน สำหรับแต่ละปีสิ้นสุดวันที่ 31 ธันวาคม 2567 และ 2566 คำนวณโดยการหารค่าไรสำหรับปีที่เป็นส่วนของผู้ถือหุ้นสามัญของบริษัท และจำนวนหุ้นสามัญที่ออกจำหน่ายแล้วระหว่างปี โดยแสดงการคำนวณ ดังนี้

	2567	2566
	(บาท/หุ้น)	
ค่าไรสำหรับปีที่เป็นส่วนของผู้ถือหุ้นสามัญของบริษัท (ขั้นพื้นฐาน)	303,814,730	146,521,746
จำนวนหุ้นสามัญถัวเฉลี่ยถ่วงน้ำหนักที่ออกจำหน่ายแล้ว	282,300,000	282,300,000
ค่าไรต่อหุ้นขั้นพื้นฐาน	1.08	0.52

22 ส่วนงานดำเนินงาน

ส่วนงานธุรกิจ

ผู้บริหารเห็นว่าบริษัทดำเนินกิจการในส่วนงานเดียว คือ ธุรกิจผลิตและจำหน่ายผลิตภัณฑ์คอนกรีตอัดแรงชนิดต่าง ๆ งานบริการขนส่ง ตอก และติดตั้งที่เกี่ยวข้องกับการผลิตคอนกรีต ดังนั้นฝ่ายบริหารจึงพิจารณาว่าบริษัทมีส่วนงานที่รายงานเพียงส่วนงานเดียว

ส่วนงานภูมิศาสตร์

บริษัทดำเนินธุรกิจเฉพาะในประเทศเท่านั้น ไม่มีรายได้จากต่างประเทศหรือสินทรัพย์ในต่างประเทศ

23 การบริหารความเสี่ยง

นโยบายการจัดการความเสี่ยงทางการเงิน

บริษัทมีความเสี่ยงจากความผันผวนในสินทรัพย์ทางการเงินและหนี้สินทางการเงินตามปกติธุรกิจ และมีนโยบายการบริหารความเสี่ยงดังนี้

23.1 ความเสี่ยงด้านอัตราดอกเบี้ย

บริษัทมีความเสี่ยงเกี่ยวกับอัตราดอกเบี้ยอันเนื่องมาจากเงินฝากธนาคาร ส่วนใหญ่มีอัตราดอกเบี้ยที่ปรับขึ้นลงตามอัตราตลาดหรืออัตราดอกเบี้ยคงที่ที่ใกล้เคียงกับอัตราตลาด การเปลี่ยนแปลงที่อาจเกิดขึ้นไม่เป็นสาระสำคัญ

23.2 ความเสี่ยงด้านเครดิต

บริษัทมีความเสี่ยงด้านเครดิตที่เกี่ยวข้องกับลูกหนี้การค้าและลูกหนี้หมุนเวียนอื่น และเงินฝากกับธนาคาร โดยจำนวนเงินสูงสุดที่บริษัทอาจต้องสูญเสียจากการให้สินเชื่อคือมูลค่าตามบัญชีที่แสดงอยู่ในฐานะการเงิน

หมายเหตุประกอบงบการเงิน

บริษัท ทักษิณคอนกรีต จำกัด (มหาชน) สำหรับปีสิ้นสุดวันที่ 31 ธันวาคม 2567

ลูกหนี้การค้าและลูกหนี้หมุนเวียนอื่น

บริษัทบริหารความเสี่ยงโดยใช้นโยบายและขั้นตอนในการควบคุมการให้สินเชื่อที่เหมาะสม จึงไม่คาดว่าจะเกิดผลขาดทุนทางการเงินที่มีสาระสำคัญ นอกจากนี้ บริษัทมีการติดตามยอดคงค้างของลูกหนี้การค้าอย่างสม่ำเสมอ และการให้สินเชื่อของบริษัทไม่มีการกระจุกตัวเนื่องจากบริษัทมีฐานลูกค้าที่หลากหลายและมีจำนวนมาก

บริษัทพิจารณาการปล่อยค่าทุกวันสิ้นรอบระยะเวลารายงาน และคำนวณหาอัตราการจัดสำรองของผลขาดทุนด้านเครดิตที่คาดว่าจะเกิดขึ้นจากอายุหนี้คงค้างนับจากวันที่ถึงกำหนดชำระ การคำนวณผลขาดทุนจากการปล่อยค่าด้านเครดิตที่คาดว่าจะเกิดขึ้นคำนึงถึงข้อมูลที่มีความเหมาะสมผลและสามารถสนับสนุนได้ที่มีอยู่ ณ วันที่รายงานเกี่ยวกับเหตุการณ์ในอดีต สภาพการณ์ปัจจุบันและการคาดการณ์สถานะเศรษฐกิจในอนาคต โดยทั่วไป บริษัทจะตัดจำหน่ายลูกหนี้การค้าและลูกหนี้หมุนเวียนอื่นออกจากบัญชีตามนโยบายของบริษัทโดยพิจารณาตามความเหมาะสม

เครื่องมือทางการเงินและเงินฝากธนาคาร

บริษัทบริหารความเสี่ยงด้านเครดิตที่เกี่ยวข้องกับยอดคงเหลือกับธนาคารและสถาบันการเงินตามนโยบายของบริษัท โดยเลือกทำรายการกับสถาบันการเงินหรือลงทุนในผลิตภัณฑ์ทางการเงินที่มีความเสี่ยงต่ำ เพื่อช่วยลดความเสี่ยงของการกระจุกตัวและลดความเสี่ยงที่อาจเกิดขึ้นจากผิดนัดชำระของผู้สัญญา

23.3 ความเสี่ยงด้านตลาด

ความเสี่ยงจากอัตราดอกเบี้ย

บริษัทมีความเสี่ยงเกี่ยวกับอัตราดอกเบี้ยอันเนื่องมาจากเงินฝากธนาคาร หนี้สินตามสัญญาเช่า สินทรัพย์ทางการเงินและหนี้สินทางการเงินของบริษัทส่วนใหญ่มีอัตราดอกเบี้ยที่ปรับขึ้นลงตามอัตราตลาดหรืออัตราดอกเบี้ยคงที่ที่ใกล้เคียงกับอัตราตลาด

23.4 ความเสี่ยงจากราคาตลาดตราสารทุน/ตราสารหนี้

บริษัทมีความเสี่ยงจากราคาตลาดตราสารของหลักทรัพย์ที่วัดมูลค่าด้วยมูลค่ายุติธรรมซึ่งอาจจะมีผลทำให้มูลค่าเงินลงทุนของบริษัทเปลี่ยนแปลงอย่างมีสาระสำคัญ อย่างไรก็ตาม ความเสี่ยงสุทธิจากราคาตลาดตราสารไม่สูงมากนักเนื่องจากเงินลงทุนวัดด้วยมูลค่ายุติธรรมในตลาดหลักทรัพย์

23.5 ความเสี่ยงจากสภาพคล่อง

ณ วันที่ 31 ธันวาคม 2567 บริษัทมีหนี้สินประมาณร้อยละ 24.94 ที่จะครบกำหนดชำระภายในหนึ่งปีเมื่อเทียบกับมูลค่าตามบัญชีของหนี้สินดังกล่าวที่แสดงอยู่ในงบการเงิน (2566: ร้อยละ 19.52) บริษัทได้ประเมินการกระจุกตัวของความเสี่ยงที่เกี่ยวข้องและได้ข้อสรุปว่าความเสี่ยงดังกล่าวอยู่ในระดับต่ำ บริษัทมีความสามารถในการเข้าถึงแหล่งของเงินทุนที่หลากหลายอย่างเพียงพอ

หมายเหตุประกอบงบการเงิน

บริษัท ทักซิณคอนกรีต จำกัด (มหาชน) สำหรับปีสิ้นสุดวันที่ 31 ธันวาคม 2567

24 การจัดประเภทและการวัดมูลค่ายุติธรรมของเครื่องมือทางการเงิน

บริษัทฯ ใช้วิธีราคาตลาดในการวัดมูลค่ายุติธรรมของสินทรัพย์และหนี้สินซึ่งมาตรฐานการรายงานทางการเงินที่เกี่ยวข้องกำหนดให้ต้องวัดมูลค่าด้วยมูลค่ายุติธรรม ยกเว้นในกรณีที่ไม่มีตลาดที่มีสภาพคล่อง หรือไม่สามารหหาราคาเสนอซื้อขายในตลาดที่มีสภาพคล่องได้ บริษัทฯ จะใช้ประมาณการโดยพิจารณาจากมูลค่าสุทธิตามบัญชีหรือวิธีราคาทุนหรือวิธีรายได้ในการวัดมูลค่ายุติธรรมของสินทรัพย์และหนี้สินดังกล่าวแทน

24.1 การจัดประเภทมูลค่ายุติธรรมของเครื่องมือทางการเงิน

มูลค่าตามบัญชีและมูลค่ายุติธรรมของสินทรัพย์ทางการเงินและหนี้สินทางการเงิน ณ วันที่ 31 ธันวาคม 2567 และ 2566 มีดังต่อไปนี้

ณ วันที่ 31 ธันวาคม 2567

	มูลค่าตามบัญชี				มูลค่ายุติธรรม
	มูลค่ายุติธรรม ผ่านกำไรหรือ ขาดทุน	มูลค่ายุติธรรมผ่าน กำไรหรือขาดทุน เบ็ดเสร็จอื่น	ราคาทุน ตัดจำหน่าย	รวม	
			(บาท)		
สินทรัพย์ทางการเงิน					
เงินสดและรายการเทียบเท่าเงินสด	-	-	630,255,402	630,255,402	630,255,402
ลูกหนี้การค้าและลูกหนี้หมุนเวียนอื่น	-	-	308,014,591	308,014,591	308,014,591
สินทรัพย์ทางการเงินหมุนเวียนอื่น					
- เงินฝากประจำ	-	-	356,548,323	356,548,323	356,548,323
- เงินลงทุนในกองทุนเปิด	543,027,256	-	-	543,027,256	543,027,256
ลูกหนี้เงินประกันผลงาน	-	-	34,758,107	34,758,107	34,758,107
สินทรัพย์ทางการเงินไม่หมุนเวียนอื่น					
- ตราสารทุนในความต้องการ ของตลาด	-	42,351,535	-	42,351,535	42,351,535
เงินฝากธนาคารที่ติดภาระค้ำประกัน	-	-	23,078,161	23,078,161	23,078,161
รวมสินทรัพย์ทางการเงิน	543,027,256	42,351,535	1,352,654,584	1,938,033,375	1,938,033,375
หนี้สินทางการเงิน					
เจ้าหนี้การค้าและเจ้าหนี้หมุนเวียนอื่น	-	-	295,023,860	295,023,860	295,023,860
หนี้สินตามสัญญาเช่า	-	-	67,243,618	67,243,618	67,243,618
รวมหนี้สินทางการเงิน	-	-	362,267,478	362,267,478	362,267,478

หมายเหตุประกอบงบการเงิน

บริษัท ทักษิณคอนกรีต จำกัด (มหาชน) สำหรับปีสิ้นสุดวันที่ 31 ธันวาคม 2567

ณ วันที่ 31 ธันวาคม 2566

	มูลค่าตามบัญชี				มูลค่ายุติธรรม
	มูลค่ายุติธรรม ผ่านกำไรหรือ ขาดทุน	มูลค่ายุติธรรมผ่าน กำไรหรือขาดทุน เบ็ดเสร็จอื่น	ราคาทุน	รวม	
			ตัดจำหน่าย		
			(บาท)		
สินทรัพย์ทางการเงิน					
เงินสดและรายการเทียบเท่าเงินสด	-	-	524,349,037	524,349,037	524,349,037
ลูกหนี้การค้าและลูกหนี้หมุนเวียนอื่น	-	-	390,668,160	390,668,160	390,668,160
สินทรัพย์ทางการเงินหมุนเวียนอื่น					
- เงินฝากประจำ	-	-	302,171,626	302,171,626	302,171,626
- เงินลงทุนในกองทุนเปิด	344,476,837	-	-	344,476,837	344,476,837
ลูกหนี้เงินประกันผลงาน	-	-	28,455,775	28,455,775	28,455,775
สินทรัพย์ทางการเงินไม่หมุนเวียนอื่น					
- ตราสารทุนในความต้องการ ของตลาด	-	54,490,510	-	54,490,510	54,490,510
เงินฝากธนาคารที่ติดภาระค้ำประกัน	-	-	22,892,121	22,892,121	22,892,121
รวมสินทรัพย์ทางการเงิน	344,476,837	54,490,510	1,268,536,719	1,667,504,066	1,667,504,066
หนี้สินทางการเงิน					
เจ้าหนี้การค้าและเจ้าหนี้หมุนเวียนอื่น	-	-	263,681,928	263,681,928	263,681,928
หนี้สินตามสัญญาเช่า	-	-	24,767,720	24,767,720	24,767,720
รวมหนี้สินทางการเงิน	-	-	288,449,648	288,449,648	288,449,648

24.2 การวัดมูลค่ายุติธรรมของเครื่องมือทางการเงิน

เนื่องจากสินทรัพย์ทางการเงินและหนี้สินทางการเงินบางส่วนจัดอยู่ในประเภทระยะสั้นหรือมีอัตราดอกเบี้ยใกล้เคียงกับอัตราตลาด ฝ่ายบริหารของบริษัทฯ จึงประมาณมูลค่ายุติธรรมของสินทรัพย์ทางการเงินและหนี้สินทางการเงินดังกล่าวใกล้เคียงกับมูลค่าตามบัญชีที่แสดงในงบฐานะการเงิน

หมายเหตุประกอบงบการเงิน

บริษัท ทักษิณคอนกรีต จำกัด (มหาชน) สำหรับปีสิ้นสุดวันที่ 31 ธันวาคม 2567

ณ วันที่ 31 ธันวาคม 2567 และ 2566 บริษัทฯ มีสินทรัพย์ทางการเงินและหนี้สินทางการเงินที่วัดมูลค่าด้วยมูลค่ายุติธรรมแยกแสดงตามลำดับชั้นของมูลค่ายุติธรรม ดังนี้

(หน่วย: ล้านบาท)

	31 ธันวาคม 2567				
	มูลค่าตามบัญชี	มูลค่ายุติธรรม			
		ระดับ 1	ระดับ 2	ระดับ 3	รวม
สินทรัพย์ทางการเงิน					
เงินลงทุนในกองทุนเปิด	543	543	-	-	543
ตราสารทุนในความต้องการของตลาด	42	42	-	-	42
	<u>585</u>	<u>585</u>	<u>-</u>	<u>-</u>	<u>585</u>

(หน่วย: ล้านบาท)

	31 ธันวาคม 2566				
	มูลค่าตามบัญชี	มูลค่ายุติธรรม			
		ระดับ 1	ระดับ 2	ระดับ 3	รวม
สินทรัพย์ทางการเงิน					
เงินลงทุนในกองทุนเปิด	344	344	-	-	344
ตราสารทุนในความต้องการของตลาด	54	54	-	-	54
	<u>398</u>	<u>398</u>	<u>-</u>	<u>-</u>	<u>398</u>

25 การบริหารจัดการทุน

วัตถุประสงค์ในการบริหารทุนของบริษัทฯ คือการดำรงไว้ซึ่งความสามารถในการดำเนินงานอย่างต่อเนื่อง และการดำรงเงินกองทุนสภาพคล่องสุทธิให้เป็นไปตามเกณฑ์ของสำนักงานคณะกรรมการกำกับหลักทรัพย์และตลาดหลักทรัพย์ บริษัทฯ กำหนดขอบเขตธุรกรรมของบริษัทฯ และกำหนดให้ฝ่ายบริหารความเสี่ยงติดตามการดำรงเงินกองทุนสภาพคล่องอย่างใกล้ชิด ในระหว่างปี บริษัทฯ สามารถดำรงอัตราส่วนเงินกองทุนสภาพคล่องสุทธิได้ตามเกณฑ์

หมายเหตุประกอบงบการเงิน

บริษัท ทักษิณคอนกรีต จำกัด (มหาชน) สำหรับปีสิ้นสุดวันที่ 31 ธันวาคม 2567

26 ภาระผูกพันกับบุคคลหรือกิจการที่ไม่เกี่ยวข้องกัน

	2567	2566
	(ล้านบาท)	
ภาระผูกพันตามสัญญาเช่าดำเนินงานที่ยกเลิกไม่ได้		
ภายในหนึ่งปี	1	1
เกินหนึ่งปีแต่ไม่เกินสามปี	-	-
รวมภาระผูกพันตามสัญญาเช่าดำเนินงานที่ยกเลิกไม่ได้	1	1
ภาระผูกพันอื่น ๆ		
หนังสือค้ำประกันจากธนาคาร	92	94
ซื้อสินค้าและบริการ	3	3
รวมภาระผูกพันอื่น ๆ	95	97
รวมภาระผูกพันกับบุคคลหรือกิจการที่ไม่เกี่ยวข้องกัน	96	98

สัญญาสำคัญที่ทำกับบุคคลหรือกิจการที่ไม่เกี่ยวข้องกัน

บริษัทฯ ได้ทำสัญญาค่าจ้างรักษาความปลอดภัย และเครื่องถ่ายเอกสารตามสัญญาเช่าดำเนินงานที่ยกเลิกไม่ได้ สิ้นสุดปี 2571

27 สินทรัพย์ที่ใช้เป็นหลักประกัน

ณ วันที่ 31 ธันวาคม 2567 และ 2566 เงินฝากธนาคารประเภทเงินฝากออมทรัพย์ และประเภทเงินฝากประจำของบริษัท จำนวน 23 ล้านบาท ได้ใช้เป็นหลักประกันการออกหนังสือค้ำประกันจากธนาคารพาณิชย์ในประเทศสามแห่ง และค้ำประกันเงินเบิกเกินบัญชี

ณ วันที่ 31 ธันวาคม 2567 และ 2566 ที่ดินพร้อมสิ่งปลูกสร้าง และเครื่องจักรบางส่วนของบริษัท มูลค่าตามบัญชีจำนวน 206 ล้านบาท และ 211 ล้านบาท ตามลำดับ ตลอดจนสิทธิเรียกร้องตามกรมธรรม์ประกันภัยของสินทรัพย์ดังกล่าวได้จดทะเบียนจำนองไว้เป็นหลักประกันเงินเบิกเกินบัญชีธนาคารและหลักประกันการออกหนังสือค้ำประกันจากสถาบันการเงินจากธนาคารพาณิชย์ในประเทศสามแห่ง ในวงเงินจำนองรวม 296 ล้านบาท

28 เหตุการณ์ภายหลังรอบระยะเวลารายงาน

ในวันที่ 25 กุมภาพันธ์ 2568 ที่ประชุมคณะกรรมการบริษัทฯ ได้มีมติเห็นชอบให้เสนอที่ประชุมผู้ถือหุ้นสามัญอนุมัติจ่ายเงินปันผลสำหรับปี 2567 ในอัตราหุ้นละ 1.50 บาท เป็นจำนวนเงิน 423.45 ล้านบาท ทั้งนี้ การอนุมัติดังกล่าวขึ้นอยู่กับที่ประชุมสามัญผู้ถือหุ้นในวันที่ 25 เมษายน 2568

การรับรองความถูกต้องของข้อมูล

การรับรองความถูกต้องของข้อมูล



“บริษัทได้สอบทานข้อมูลในแบบแสดงรายการข้อมูลประจำปีฉบับนี้แล้ว ด้วยความระมัดระวังบริษัทขอรับรองว่า ข้อมูลดังกล่าวถูกต้องครบถ้วน ไม่เป็นเท็จ ไม่ทำให้ผู้อื่นสำคัญผิด หรือไม่ขาดข้อมูลที่ควรต้องแจ้งในสาระสำคัญ นอกจากนี้ บริษัทขอรับรองว่า

(1) งบการเงินและข้อมูลทางการเงินที่สรุปมาในแบบแสดงรายการข้อมูลประจำปีได้แสดงข้อมูลอย่างถูกต้องครบถ้วนในสาระสำคัญเกี่ยวกับฐานะการเงิน ผลการดำเนินงาน และกระแสเงินสดของบริษัทและบริษัทย่อยแล้ว

(2) บริษัทได้จัดให้มีระบบการเปิดเผยข้อมูลที่ดี เพื่อให้แน่ใจว่าบริษัทได้เปิดเผยข้อมูลในส่วนที่เป็นสาระสำคัญทั้งของบริษัทและบริษัทย่อยอย่างถูกต้องครบถ้วนแล้ว รวมทั้งควบคุมดูแลให้มีการปฏิบัติตามระบบดังกล่าว

(3) บริษัทได้จัดให้มีระบบการควบคุมภายในที่ดี และควบคุมดูแลให้มีการปฏิบัติตามระบบดังกล่าว และบริษัทได้แจ้งข้อมูลการประเมินระบบการควบคุมภายใน ณ วันที่ 25 กุมภาพันธ์ 2568 ต่อผู้สอบบัญชีและกรรมการตรวจสอบของบริษัทแล้ว ซึ่งครอบคลุมถึงข้อบกพร่องและการเปลี่ยนแปลงที่สำคัญของระบบการควบคุมภายใน รวมทั้งการกระทำที่มีขอบที่อาจมีผลกระทบต่อการจัดทำรายงานทางการเงินของบริษัทและบริษัทย่อย

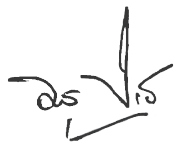
ในการนี้ เพื่อเป็นหลักฐานว่าเอกสารทั้งหมดเป็นเอกสารชุดเดียวกันกับที่บริษัทได้รับรองความถูกต้องแล้ว บริษัทได้มอบหมายให้ นางอรุณี งานทวี เป็นผู้ลงลายมือชื่อกำกับเอกสารนี้ไว้ทุกหน้าด้วย หากเอกสารใดไม่มีลายมือชื่อของ นางอรุณี งานทวี กำกับไว้ บริษัทจะถือว่าไม่ใช่ข้อมูลที่บริษัทรับรองความถูกต้องของข้อมูลแล้วดังกล่าวข้างต้น

<u>ชื่อ</u>		<u>ตำแหน่ง</u>	
<u>ลายมือชื่อ</u>			
1. นางอรุณี	งานทวี	กรรมการผู้จัดการ	
2. นายศักดิ์ชาย	งานทวี	กรรมการ	
ผู้รับมอบอำนาจ	นางอรุณี งานทวี	กรรมการผู้จัดการ	

เอกสารแนบ 1 : รายละเอียดเกี่ยวกับกรรมการ ผู้บริหาร ผู้มีอำนาจควบคุม ผู้ที่ได้รับมอบหมายให้รับผิดชอบสูงสุดในสายงานบัญชีและการเงิน ผู้ที่ได้รับมอบหมายให้รับผิดชอบโดยตรงในการควบคุมดูแลการทำบัญชีและการเงิน ผู้ที่ได้รับมอบหมายให้รับผิดชอบโดยตรงในการควบคุมดูแลการทำบัญชี เลขานุการบริษัทและตัวแทนติดต่อประสานงาน กรณีเป็นบริษัทต่างประเทศ

-ตามส่วนที่ 2 การกำกับดูแลกิจการ-

เอกสารแนบ 2 : รายละเอียดเกี่ยวกับกรรมการของบริษัทย่อย

-ไม่มี-

เอกสารแนบ 3 : รายละเอียดเกี่ยวกับหัวหน้างานตรวจสอบภายใน และหัวหน้างานกำกับดูแลการปฏิบัติงานของบริษัท (Compliance)

1. รายละเอียดหัวหน้างานตรวจสอบภายในของบริษัท

บริษัทฯ มอบหมายให้บริษัท ตรวจสอบภายในธรรมาภิบาล จำกัด โดยมี นางสาววรรณณีย์ วงษ์บุตตรอด ตำแหน่ง รองผู้จัดการฝ่ายตรวจสอบภายใน 2 (Deputy Director) โดยมีคุณสมบัติดังนี้

1. ชื่อ-สกุล	นางสาววรรณณีย์ วงษ์บุตตรอด	อายุ 39 ปี
คุณวุฒิทางการศึกษา	<ul style="list-style-type: none"> ปริญญาตรี สำนักวิชาการจัดการ หลักสูตรบัญชี สาขาาระบบสารสนเทศทางการบัญชี (มหาวิทยาลัยวลัยลักษณ์) 	
ประวัติการอบรม	<ul style="list-style-type: none"> การสัมมนาใหญ่ประจำปี CEO & Intergrated Management Audit สัมมนาใหญ่ประจำปี 2555 การเตรียมความพร้อมด้าน Internet Audit กับ การเปิดเสรี AEC การจัดทำแผนการตรวจสอบภายใน หลักสูตร Going from Good to Great in IT Governance and Outsourcing การปฏิบัติงานตรวจสอบภายในและการควบคุมคุณภาพงาน หลักสูตร COSO 2013 ภาควิชาบัญชีและปฏิบัติ โครงการดำรงและปรับปรุงคุณภาพงานตรวจสอบภายในของหน่วยงาน แบบประเมินตนเองเกี่ยวกับมาตรการต่อต้านการคอร์รัปชั่น อบรมหลักสูตร IT audit for non it auditor มาตรฐานการตรวจสอบภายใน (IIA Standard & Implementation Guide (Practice advisory) สัมมนา “ผู้ตรวจสอบภายใน : กลไกสำคัญในการกำกับดูแลและการสร้างคุณค่าเพิ่มทางธุรกิจ” ของท่าน การบัญชีธุรกิจรับเหมาก่อสร้างและสัญญาก่อสร้างฯ เตรียมความพร้อมทางภาษีกับ 59 ประเด็นทางภาษีสรรพากรสำหรับแพทย์ โรงพยาบาล คลินิก สถานพยาบาล สถานเสริมความงามพร้อมการวางแผนภาษี พระราชบัญญัติประกอบรัฐธรรมนูญว่าด้วยการป้องกันและปราบปรามการทุจริต พ.ศ. 2542 อบรมเทคนิคการใช้งานโปรแกรม MS-Excel ในงานตรวจสอบ IA Day : Innovation Internal Audito เทคนิคการปิดการขาย อบรม CPIAT รุ่นที่ 66 ความรู้ในการตรวจสอบ IT General Control (เบื้องต้น) การวางแผนงานตรวจสอบภายใน (Audit Plan) เทคนิคการสุ่มตัวอย่าง (Sampling for Working Paper) เทคนิคการเจรจาต่อรองสำหรับผู้ตรวจสอบภายใน 	

- ประวัติการอบรม (ต่อ)**
- มาตรฐานสากลสำหรับการปฏิบัติงานวิชาชีพการตรวจสอบภายใน (IPPF)
 - ความรู้เบื้องต้นเกี่ยวกับพระราชบัญญัติคุ้มครองข้อมูลส่วนบุคคล (PDPA)
 - การจัดทำแผนงานตรวจสอบภายใน
 - “Digital Asset สิทธิทรัพย์สินดิจิทัล : ความรู้ทั่วไปและกฎหมายที่เกี่ยวข้อง”
 - ความรู้เบื้องต้นเกี่ยวกับภาษีศุลกากร
 - การจัดทำแบบ 56-1 One Report - การรายงานข้อมูลทางด้านความยั่งยืน
 - การบริหารความเสี่ยงด้านไซเบอร์ (Cyber Risk Managment)
 - การบริหารความเสี่ยงเพื่อป้องกันการทุจริต (Fraud Risk Managment)
 - กฎหมายแรงงานสำหรับการบริหารงานบุคคล
 - การประเมินคุณภาพงานตรวจสอบภายใน (Quality Assessment Review : QAR)
 - สัมมนาใหญ่สมาคมผู้ตรวจสอบภายในประจำปี 2566 “Internal Audit in a Quick and Ever-changing World”
 - กฎหมายตลาดหลักทรัพย์น่ารู้
 - “Internal Control เพื่อเตรียมความพร้อมสู่ IPO” โดยตลาดหลักทรัพย์แห่งประเทศไทย
 - TFAC’s Accounting Professions Summit 2024 หัวข้อ “Accounting Professions in Disruptive World” โดยสภาวิชาชีพบัญชี
 - การวิเคราะห์งบการเงิน เพื่อจัดทำแผนตรวจสอบภายใน และการตรวจสอบความผิดปกติในกระบวนการจัดซื้อจัดจ้าง
 - ระบบการควบคุมภายในที่ดี ด้านเทคโนโลยีสารสนเทศ (ITGC, IT Application)
 - “Update ความรู้เกี่ยวกับ พ.ร.บ.คุ้มครองข้อมูลส่วนบุคคล (PDPA)” เพื่อสร้างความตระหนักรู้ด้านกฎหมายคุ้มครองข้อมูลส่วนบุคคล (PDPA) ให้กับพนักงานภายในบริษัท

ประสบการณ์ทำงานในระยะ 5 ปีย้อนหลัง

ช่วงเวลา	ตำแหน่ง	ชื่อหน่วยงาน/ประเภทธุรกิจ
2550-2553	• ผู้ตรวจสอบภายใน	• แผนกตรวจสอบภายใน / บจก.สอบบัญชีธรรมนิติ/
2553-2556	• ผู้ตรวจสอบภายในอาวุโส	ให้บริการตรวจสอบบัญชีและตรวจสอบภายใน
2556-2559	• ผู้ช่วยผู้จัดการสายงานบริหารความเสี่ยงและตรวจสอบภายใน	
2559-2560	• หัวหน้าแผนกตรวจสอบภายใน	• ฝ่ายตรวจสอบภายใน 2 / บจก.ตรวจสอบภายในธรรมนิติ/
		ให้บริการตรวจสอบภายใน
2560-ถึงปัจจุบัน	• รองผู้จัดการฝ่ายตรวจสอบภายใน 2 (Deputy Director)	• ฝ่ายตรวจสอบภายใน 2 / บจก.ตรวจสอบภายในธรรมนิติ/
		ให้บริการตรวจสอบภายใน

เอกสารแนบ 4 : ทรัพย์สินที่ใช้ในการประกอบธุรกิจและรายละเอียดเกี่ยวกับรายการประเมินราคาทรัพย์สิน

-ไม่มี-

เอกสารแนบ 5 : นโยบายและแนวปฏิบัติการกำกับดูแลกิจการ ฉบับเต็ม และจรรยาบรรณธุรกิจฉบับเต็มที่บริษัทได้จัดทำ

-ตามส่วนที่ 2 การกำกับดูแลกิจการ-

เอกสารแนบ 6 : รายงานคณะกรรมการตรวจสอบ

-ตามส่วนที่ 2 การกำกับดูแลกิจการ-



บริษัท กักขังคอนกรีต จำกัด (มหาชน)

555 ชั้น 17 อาคาร เอส เอส พี ทาวเวอร์ ซอยสุขุมวิท 63 (เอกมัย)

แขวงคลองตันเหนือ เขตวัฒนา กรุงเทพฯ 10110

โทรศัพท์ : 0 2711 5134 โทรสาร : 0 2382 0351-2

อีเมล : scp-bk@scp.co.th

