



บริษัท ทักซิคอนกรีต จำกัด (มหาชน)

THE PRESTRESSED CONCRETE LEADER





ขอน้อมเกล้าน้อมกระหม่อมถวายความอาลัยอย่างสุดซึ้ง พระผู้เสด็จสู่สวรรคาลัย
ด้วยสำนึกในพระมหากรุณาธิคุณเป็นล้นพ้นอันหาที่สุดมิได้

ธ สถิตในดวงใจตราบนิจนิรันดร์

สมเด็จพระนางเจ้าสิริกิติ์ พระบรมราชินีนาถ พระบรมราชชนนีพันปีหลวง

๒๔ ตุลาคม ๒๕๖๘

ข้าพระพุทธเจ้า คณะกรรมการ ผู้บริหาร และพนักงาน
บริษัท ทักษิณคอนกรีต จำกัด (มหาชน)

สารบัญ

ส่วนที่ 1 การประกอบธุรกิจและผลการดำเนินงาน

- 2 1. โครงสร้างและการดำเนินงานของกลุ่มบริษัท
- 30 2. การบริหารจัดการความเสี่ยง
- 35 3. การขับเคลื่อนธุรกิจเพื่อความยั่งยืน
- 44 4. การวิเคราะห์และคำอธิบายของฝ่ายจัดการ
(Management Discussion and Analysis : MD&A)
- 56 5. ข้อมูลทั่วไปและข้อมูลอื่น

ส่วนที่ 2 การกำกับดูแลกิจการ

- 60 6. นโยบายการกำกับดูแลกิจการ
- 66 7. โครงสร้างการกำกับดูแลกิจการ และข้อมูลสำคัญ
เกี่ยวกับคณะกรรมการ คณะกรรมการชุดย่อย
ผู้บริหาร พนักงานและอื่น ๆ
- 99 8. รายงานผลการดำเนินงานสำคัญด้านการกำกับ
ดูแลกิจการ
- 111 9. การควบคุมภายในและรายการระหว่างกัน

ส่วนที่ 3 งบการเงิน

- 115 รายงานของผู้สอบบัญชีรับอนุญาต
- 121 งบการเงิน
- 128 หมายเหตุประกอบงบการเงิน

ส่วนที่ 4 การรับรองความถูกต้องของข้อมูล

- 171 การรับรองความถูกต้องของข้อมูล

เอกสารแนบ

- 173 เอกสารแนบ 1 รายละเอียดเกี่ยวกับกรรมการ ผู้บริหาร ผู้มีอำนาจควบคุม ผู้ที่ได้รับมอบหมายให้รับผิดชอบสูงสุดในสายงานบัญชีและการเงิน ผู้ที่ได้รับมอบหมายให้รับผิดชอบโดยตรงในการควบคุมดูแลการทำบัญชีเลขานุการบริษัท และตัวแทนติดต่อประสานงาน กรณีเป็นบริษัทต่างประเทศ
- 174 เอกสารแนบ 2 รายละเอียดเกี่ยวกับกรรมการของบริษัทย่อย
- 175 เอกสารแนบ 3 รายละเอียดเกี่ยวกับหัวหน้างานตรวจสอบภายใน และหัวหน้างานกำกับดูแลการปฏิบัติงานของบริษัท (Compliance)
- 177 เอกสารแนบ 4 กรัฟฟิคส์ที่ใช้ในการประกอบธุรกิจและรายละเอียดเกี่ยวกับรายการประเมินราคาทรัพย์สิน
- 178 เอกสารแนบ 5 นโยบายและแนวปฏิบัติการกำกับดูแลกิจการ ฉบับเต็ม และจรรยาบรรณธุรกิจฉบับเต็มของบริษัทได้จัดทำ
- 179 เอกสารแนบ 6 รายงานคณะกรรมการตรวจสอบ



ส่วนที่ 1 การประกอบธุรกิจและผลการดำเนินงาน

1. โครงสร้างและการดำเนินงานของกลุ่มบริษัท

1.1 นโยบายและภาพรวมการประกอบธุรกิจ

บริษัท ทักษิณคอนกรีต จำกัด (มหาชน) เริ่มก่อตั้งและจดทะเบียนเป็นบริษัทจำกัดเมื่อวันที่ 28 สิงหาคม 2522 ด้วยทุนจดทะเบียน 1,600,000 บาท โดยมีวัตถุประสงค์ที่จะผลิตผลิตภัณฑ์คอนกรีตอัดแรงพร้อมบริการขนส่ง และตอก ที่อำเภอเมืองภูเก็ต จังหวัดภูเก็ต และได้ขยายโครงการไปยังจังหวัดอื่นๆ ได้แก่ อำเภอบ้านนาสาร จังหวัดสุราษฎร์ธานี, อำเภอหาดใหญ่ จังหวัดสงขลา, อำเภอเมืองอุดรธานี จังหวัดอุดรธานี, อำเภอบ้านบึง จังหวัดชลบุรี, อำเภอสามพราน จังหวัดนครปฐม ปัจจุบันมีทั้งหมด 6 โรงงาน และอีก 1 สำนักงานขายที่จังหวัดสุราษฎร์ธานี โดยมีสำนักงานใหญ่ตั้งอยู่ที่กรุงเทพมหานคร

1.1.1 วิสัยทัศน์ วัตถุประสงค์ เป้าหมาย หรือกลยุทธ์ในการดำเนินงานของบริษัท

วิสัยทัศน์

เป็นผู้นำด้านผลิตภัณฑ์คอนกรีตอัดแรง
ที่มีความพร้อมในการให้บริการแก่ลูกค้า
ด้วยความเป็นมืออาชีพในผลิตภัณฑ์และบริการที่ดีที่สุด
จะดำเนินธุรกิจด้วยความซื่อสัตย์สุจริต ต่อด้านการทุจริตคอร์รัปชัน

พันธกิจ

- มุ่งมั่นพัฒนาผลิตภัณฑ์และบริการให้มีคุณภาพเหนือกว่ามาตรฐาน และมีความหลากหลาย
- ส่งเสริมและพัฒนาศักยภาพของทรัพยากรบุคคลอย่างต่อเนื่อง
- สร้างคุณค่าอย่างยั่งยืนให้กับลูกค้า ผู้ถือหุ้น พนักงาน และผู้เกี่ยวข้องทุกฝ่าย
- ช่วยเหลือสังคม ชุมชน รักษาสิ่งแวดล้อม
- ดูแลเอาใจใส่และสร้างความพึงพอใจให้แก่ลูกค้า

อุดมการณ์และค่านิยม

ก้าวไปพร้อมกัน มุ่งมั่นสู่การเป็นผู้นำ
ด้านผลิตภัณฑ์คอนกรีตอัดแรงอย่างยั่งยืน

- ยึดมั่นในจริยธรรม คุณธรรม วิชาชีพ
- มุ่งมั่นใส่ใจในคุณภาพผลิตภัณฑ์และบริการทุกขั้นตอน
- ส่งเสริมให้บุคลากรกล้าคิด กล้าตัดสินใจ เพื่อให้เกิดบรรยากาศของการคิดริเริ่ม (Initiative) และการสร้างนวัตกรรม (Innovation) ใหม่ ๆ ขึ้นในองค์กร ซึ่งจะส่งผลให้องค์กรเกิดความแข็งแกร่งและยั่งยืนต่อไป
- พนักงานและองค์กรก้าวไปด้วยกัน

นโยบายคุณภาพ

คุณภาพเหนือมาตรฐาน เลิศในด้านบริการ ทีมงานเป็นหนึ่ง

1.1.2 การเปลี่ยนแปลงและพัฒนาการที่สำคัญ

การเปลี่ยนแปลงและพัฒนาการที่สำคัญในส่วนที่เกี่ยวกับการประกอบธุรกิจ และการบริหารงานในช่วงที่ผ่านมา มีดังนี้

- พ.ศ.2537 : เดือนพฤษภาคม-แปรสภาพเป็นบริษัทมหาชนจำกัด
- พ.ศ.2538 : เดือนเมษายน-ย้ายสำนักงานใหญ่จากภูเก็ตมายังกรุงเทพมหานคร
: เดือนกรกฎาคม-จดทะเบียนเปลี่ยนแปลงทุนชำระแล้วจาก 270 ล้านบาท เป็น 300 ล้านบาท
- พ.ศ.2542 : เดือนกันยายน-ปรับปรุงโครงสร้างหนี้กับบริษัทเงินทุนอุตสาหกรรมแห่งประเทศไทย
- พ.ศ.2543 : เดือนเมษายน-ทำสัญญาร่วมงานกับบริษัท บูรพาเทคนิคอล เอ็นจิเนียริง จำกัด
: เดือนกันยายน-ปรับปรุงโครงสร้างหนี้กับธนาคาร เครดิต อะกริกอล อินโดสุเอช และได้รับการลดหนี้เงินต้นมาบางส่วน
- พ.ศ.2544 : เดือนมกราคม-บริษัทได้รับการรับรองมาตรฐานสากล ISO 9002:1994
: เดือนเมษายน-ปิดโรงงานที่จังหวัดนครศรีธรรมราช เพื่อควบคุมต้นทุนการผลิตให้มีประสิทธิภาพมากขึ้น, ขยายสายงานรับเหมาก่อสร้างฐานเสาโทรศัพท์
- พ.ศ.2545 : เดือนกุมภาพันธ์-ปรับปรุงโครงสร้างหนี้กับ บมจ.เงินทุนสินเชิย
: เดือนธันวาคม-บริษัทได้รับการรับรองมาตรฐานสากล ISO 9001:2000, ขยายสายงานรับเหมาก่อสร้างงานโครงการและที่อยู่อาศัย
- พ.ศ.2546 : เดือนมิถุนายน-ปรับปรุงโครงสร้างหนี้กับธนาคารสแตนดาร์ดชาร์เตอร์ นครชน จำกัด (มหาชน) และได้รับการลดหนี้เงินต้นมาบางส่วน
: เดือนกันยายน-ปรับปรุงโครงสร้างหนี้กับ บมจ.เงินทุนสินอุตสาหกรรม
: เดือนพฤศจิกายน-เพิ่มกำลังผลิต ผลิตภัณฑ์แผ่นพื้นที่โรงงานภูเก็ต และอุดรธานี, เพิ่มกำลังการผลิต โดยเพิ่มผลิตภัณฑ์ท่อคอนกรีตที่โรงงานสุราษฎร์ธานี
- พ.ศ.2547 : เดือนกุมภาพันธ์-ลงทุนในบริษัทภูเก็ตเรดคีมิกซ์ จำกัด มูลค่า 6.75 ล้านบาท โดยมีสัดส่วนการถือหุ้น 45%
: เดือนสิงหาคม-ปรับปรุงโครงสร้างหนี้กับธนาคารกรุงเทพ จำกัด (มหาชน)
- พ.ศ.2548 : เพิ่มผลิตภัณฑ์ใหม่คือ อาคารสำเร็จรูปที่โรงงานสุราษฎร์ธานี
: เดือนพฤษภาคม-เปลี่ยนสัญญาปรับปรุงโครงสร้างหนี้จากบริษัทเงินทุนอุตสาหกรรมแห่งประเทศไทยมาเป็นธนาคารทหารไทย จำกัด (มหาชน) เนื่องจากทั้งสองสถาบันได้ควมรวมกิจการเข้าด้วยกัน
- พ.ศ.2549 : เดือนสิงหาคม-เพิ่มกำลังผลิต ผลิตภัณฑ์ท่อคอนกรีตที่โรงงานหาดใหญ่
: เดือนธันวาคม-เลิกสัญญาร่วมงานกับบริษัท บูรพาเทคนิคอล เอ็นจิเนียริง จำกัด เนื่องจากงานแล้วเสร็จทั้งหมดตามวัตถุประสงค์
- พ.ศ.2550 : เดือนมกราคม-เพิ่มกำลังการผลิต ผลิตภัณฑ์ท่อคอนกรีตที่โรงงานภูเก็ต
: เดือนพฤษภาคม-เปิดโรงงานจำหน่ายคอนกรีตผสมเสร็จใหม่ที่อำเภอหาดใหญ่ จังหวัดสงขลา
: เดือนพฤศจิกายน-บริษัทได้ขายหุ้นที่ลงทุนในบริษัทภูเก็ตเรดคีมิกซ์ จำกัด ทั้งหมดให้กับผู้ถือหุ้นเดิมไม่ใช่นุคคลที่เกี่ยวข้องกัน

- พ.ศ.2551 : เพิ่มผลิตภัณฑ์ใหม่ คือ บล็อกทางเท้าที่โรงงานสุราษฎร์ธานี
: ปิดโรงงานแผ่นพื้นที่จังหวัดภูเก็ต แล้วนำสายการผลิตแผ่นพื้นมารวมอยู่ในโรงงานเดิมเพื่อลดต้นทุนค่าใช้จ่ายและปรับปรุงประสิทธิภาพของโรงงานให้ได้สูงสุด
- พ.ศ.2553 : เดือนมกราคม-บริษัทได้รับการรับรองมาตรฐานสากล ISO 9001:2008
: เดือนกันยายน-บริษัทได้ซื้อพื้นที่ ชั้น 17 อาคาร เอส เอส พี ทาวเวอร์
- พ.ศ.2554 : เดือนกุมภาพันธ์-ปิดโรงงานจำหน่ายคอนกรีตผสมเสร็จ ที่อำเภอหาดใหญ่ จังหวัดสงขลา เพื่อลดต้นทุนค่าใช้จ่าย
- พ.ศ.2555 : เดือนพฤศจิกายน-บริษัทได้สร้างหลังกาคลุมแทนผลิต เพื่อเพิ่มศักยภาพการผลิต
: ได้รับรางวัลบริษัทจดทะเบียนด้านผลการดำเนินงานยอดเยี่ยม (Best Company Performance Awards) และรางวัลบริษัทจดทะเบียนด้านผลการดำเนินงานดีเด่น (Outstanding Company Performance Awards) ประเภทมูลค่าหลักทรัพย์ตามราคาตลาดไม่เกิน 10,000 ล้านบาท กลุ่มที่ 4 จากงาน SET Awards 2012 ซึ่งจัดโดยตลาดหลักทรัพย์แห่งประเทศไทย และวารสารการเงินธนาคาร
: แต่งตั้งนายพงศ์ไพยม วาสุติ ดำรงตำแหน่งประธานคณะกรรมการ และประธานคณะกรรมการตรวจสอบแทนนายสุธรรม ดันดีไพบูลย์
- พ.ศ.2556 : เดือนกรกฎาคม-บริษัทมีการเปลี่ยนแปลงมูลค่าหุ้นสามัญที่ตราไว้จากเดิม มูลค่าหุ้นละ 10 บาทจำนวน 30 ล้านหุ้น เป็นมูลค่าหุ้นละ 1 บาท จำนวน 300 ล้านหุ้น รวมเป็นเงิน 300 ล้านบาท และชำระคืนเงินกู้ตามสัญญาปรับโครงสร้างหนี้กับธนาคารทหารไทย จำกัด (มหาชน) แล้วเสร็จ
: เดือนตุลาคม-บริษัทได้เพิ่มสายการผลิตเสาเข็มที่โรงงานสุราษฎร์ธานี เพื่อเพิ่มกำลังการผลิต
: เดือนพฤศจิกายน-ได้รับรางวัลบริษัทจดทะเบียนด้านผลการดำเนินงานยอดเยี่ยม (Best Company Performance Awards) และรางวัลบริษัทจดทะเบียนด้านผลการดำเนินงานดีเด่น (Outstanding Company Performance Awards) ประเภทมูลค่าหลักทรัพย์ตามราคาตลาดไม่เกิน 2,000 ล้านบาทจากงาน SET Awards 2013 ซึ่งจัดโดยตลาดหลักทรัพย์แห่งประเทศไทย และวารสารการเงินธนาคาร
- พ.ศ.2557 : เดือนตุลาคม-บริษัทได้ขายหุ้นที่ลงทุนในบริษัท สุราษฎร์เรดดิ้มกซ์ จำกัด และบริษัท ปัญญาวัจน์ จำกัด ทั้งหมดให้กับบุคคลอื่นที่ไม่ใช่บุคคลที่เกี่ยวข้องกัน
: เพิ่มระบบการติดตั้งแบบใหม่ “ระบบเสาเข็มกด” (Jacked in Pile) โดยใช้เครื่องจักร Hydraulic Static Pile Driver
: เดือนพฤศจิกายน-ได้รับรางวัลบริษัทจดทะเบียนด้านผลการดำเนินงานดีเด่น (Outstanding Company Performance Awards) ประเภทมูลค่าหลักทรัพย์ตามราคาตลาดระหว่าง 2,000-10,000 ล้านบาท จากงาน SET Awards 2014 ซึ่งจัดโดยตลาดหลักทรัพย์แห่งประเทศไทย และวารสารการเงินธนาคาร
: เดือนธันวาคม-ได้รับรางวัล Forbes Asia “Best Under a Billion” โดยบริษัทเป็น 1 ใน 200 บริษัท จากบริษัททั่วเอเชีย และเป็น 1 ใน 9 บริษัทจากประเทศไทยที่ได้รับรางวัลนี้จากนิตยสารฟอร์บส์เอเชีย
- พ.ศ.2558 : ขยายการผลิต บล็อกปูทางเท้าที่โรงงานอุดรธานี
: เพิ่มเครื่องจักร Hydraulic Static Pile Driver
- พ.ศ.2559 : เดือนกรกฎาคม-ได้รับประกาศนียบัตรที่บริษัทได้รับการคัดเลือกให้เข้าอยู่ใน Universe ของกลุ่มหลักทรัพย์ ESG 100 ประจำปี พ.ศ. 2559 จากสถาบันไทยพัฒน์
: เดือนกันยายน-บริษัทได้รับการรับรองมาตรฐานสากล ISO 9001:2015

- พ.ศ.2560 : ขยายการผลิตเสาปูนที่โรงงานบ้านบึง
- พ.ศ.2561 : เพิ่ม Hydraulic Static Pile Driver, พัฒนาและปรับปรุงเครื่องจักร อุปกรณ์, แบบพิมพ์เพื่อเพิ่มศักยภาพในการผลิต
- พ.ศ.2562 : เพิ่มผลิตภัณฑ์ใหม่ที่โรงงานสุราษฎร์ธานี คือ Deck Panel หรือ Precast Concrete Panel
- : ผลิต Plank/Box มาตรฐานกรมทางหลวง DOH2015
- : สร้างหลังคาคลุมแท่นผลิตเพื่อเพิ่มศักยภาพการผลิตที่โรงงานอุดรธานี
- พ.ศ.2563 : ติดตั้ง Solar Cell โรงงานนครปฐม
- : เพิ่มผลิตภัณฑ์ใหม่ คือ BARRIER และท่อคอนกรีต (สี่เหลี่ยม) ที่โรงงานสุราษฎร์ธานี
- : เดือนกันยายน-ซื้อที่ดินที่โรงงานสุราษฎร์ธานีจากผู้ให้เช่ารายเดิม
- : แต่งตั้งนายบุญเกิด ลิมสืบเชื้อ ดำรงตำแหน่งประธานคณะกรรมการตรวจสอบ และแต่งตั้ง พ.ต.อ.สมยศ แก้วบังเกิด ดำรงตำแหน่งกรรมการตรวจสอบ เนื่องจากนายพงศ์ไพรม วาสุติ ลาออกจากตำแหน่งประธานคณะกรรมการตรวจสอบ และกรรมการตรวจสอบ
- : โครงการซื้อหุ้นคืน (Treasury Stock) โครงการที่ 1 (31 มีนาคม 2563 - 29 กันยายน 2563) โดยมีระยะเวลาขายคืนช่วง 30 เมษายน 2564 - 29 เมษายน 2566
- พ.ศ.2564 : โครงการซื้อหุ้นคืน (Treasury Stock) โครงการที่ 2 (2 ธันวาคม 2564 - 1 มิถุนายน 2565) มีระยะเวลาขายคืนช่วง 2 ธันวาคม 2565 - 29 เมษายน 2566
- : ขยายการผลิตท่อคอนกรีต (สี่เหลี่ยม) ที่โรงงานหาดใหญ่
- พ.ศ.2565 : เดือนพฤษภาคม-ซื้อที่ดินโรงงานหาดใหญ่ จ.สงขลา จากผู้ให้เช่ารายเดิม
- พ.ศ.2566 : เดือนมิถุนายน บริษัทลดทุนจดทะเบียนจำนวน 17,700,000 หุ้น
- : ขยายการผลิตท่อคอนกรีตที่โรงงานอุดรธานี
- : ติดตั้ง Solar Cell โรงงานบ้านบึง จ.ชลบุรี
- พ.ศ.2567 : เพิ่มเครื่องจักร Hydraulic Static Pile Driver จำนวน 2 คัน รถเจาะเสาเข็ม 1 คัน และรถบรรทุกหัวลากพร้อมหางพื่นเรียบ 3 เพลา จำนวน 12 คัน เพื่อเพิ่มศักยภาพการบริการให้กับลูกค้า
- : ก่อสร้างอาคารบ้านพักพนักงาน 3 ชั้น เป็นสวัสดิการให้กับพนักงาน
- พ.ศ.2568 : แต่งตั้งนายทัศนัย อติชาติ ดำรงตำแหน่งประธานคณะกรรมการ เนื่องจากนายพงศ์ไพรม วาสุติ ได้ถึงแก่อนิจกรรม
- : เดือนพฤษภาคม-เข้าร่วม โครงการ “ทิ้งทุบแตรช” (Ting To Trash) เป็นกิจกรรมรณรงค์คัดแยกขยะในองค์กรเพื่อสิ่งแวดล้อม จัดโดยสำนักงาน ก.ล.ต. และสมาคมบริษัทจดทะเบียนไทย เพื่อมุ่งสู่การลดก๊าซเรือนกระจก (Net Zero)
- : สร้างหลังคาคลุมแท่นผลิตเพิ่มที่โรงงานภูเก็ต เพื่อเพิ่มศักยภาพในการผลิต

1.1.3 การใช้เงินที่ได้จากการระดมทุน

-ไม่มี-

1.1.4 ข้อผูกพันที่บริษัทให้ค้ำประกันในรูปแบบแสดงรายการข้อมูลการเสนอขายหลักทรัพย์และ/หรือ เงินในการอนุญาตของสำนักงาน (ถ้ามี) และ/หรือเงินในการรับหลักทรัพย์ของตลาดหลักทรัพย์

-ไม่มี-

1.1.5 ข้อมูลทั่วไปของบริษัท

ชื่อบริษัท	: บริษัท ทักษิณคอนกรีต จำกัด (มหาชน)
ชื่อบริษัท (ภาษาอังกฤษ)	: Southern Concrete Pile Public Co., Ltd.
ชื่อย่อหลักทรัพย์	: SCP
ที่ตั้งสำนักงานใหญ่	: 555 ชั้น 17 อาคาร เอส เอส พี ทาวเวอร์ ซอยสุขุมวิท 63 (เอกมัย) แขวงคลองตันเหนือ เขตวัฒนา กรุงเทพมหานคร 10110
ที่ตั้งสำนักงานใหญ่ (ภาษาอังกฤษ)	: 555 17 th floor, SSP Tower, Soi Sukhumvit 63 (Ekamai), North Klongton, Wattana, Bangkok 10110
ประเภทธุรกิจ	: เป็นผู้ผลิตและจำหน่ายผลิตภัณฑ์คอนกรีตอัดแรงชนิดต่างๆรวมถึงงาน บริการขนส่ง, ตอก
ประเภทธุรกิจ (ภาษาอังกฤษ)	: Manufacture and distribute all prestressed concrete products included transport service and pile driving service
เลขทะเบียนบริษัท	: 0107537001803
โทรศัพท์	: 0-2711-5134 (อัตโนมัติ 10 สาย)
เว็บไซต์บริษัท	: www.scp.co.th
อีเมล	: scp-bk@scp.co.th
จำนวนหุ้นที่จำหน่ายได้แล้วทั้งหมด (หุ้น)	
หุ้นสามัญ	: 282,300,000 หุ้น
หุ้นบุริมสิทธิ	: -ไม่มี-



1.2 ลักษณะการประกอบธุรกิจ

ธุรกิจของบริษัทประกอบด้วยผลิตภัณฑ์และงานบริการต่างๆ ดังนี้

1. ผลิตภัณฑ์คอนกรีตอัดแรงต่างๆ เช่น เสาไฟฟ้าคอนกรีตอัดแรง, เสาเข็ม, เสากลมแรงเหวี่ยงอัดแรง, แผ่นพื้นสำเร็จรูป, คานสะพาน, พื้นสะพาน และผลิตภัณฑ์คอนกรีตอื่นๆ
2. งานบริการขนส่ง, ตอก

1.2.1 โครงสร้างรายได้

รายได้รวมของบริษัท ทักษิณคอนกรีต จำกัด (มหาชน) ในระยะ 3 ปีที่ผ่านมา

ลำดับที่	ผลิตภัณฑ์/บริการ	ปี 2566		ปี 2567		ปี 2568	
		ล้านบาท	%	ล้านบาท	%	ล้านบาท	%
1	เสาไฟฟ้าคอนกรีตอัดแรง	132.09	7.17	132.80	6.05	70.75	3.14
2	ผลิตภัณฑ์คอนกรีตของการไฟฟ้า	36.92	2.00	31.81	1.45	16.72	0.74
3	เสาเข็ม/เสาเข็มกลมแรงเหวี่ยงอัดแรง	1,065.85	57.87	1,309.12	59.66	1,329.31	59.00
4	แผ่นพื้นสำเร็จรูป	17.57	0.95	17.38	0.79	12.23	0.54
5	คานสะพาน, พื้นสะพาน	58.76	3.19	39.64	1.81	34.16	1.52
6	ผลิตภัณฑ์คอนกรีตอื่นๆ	58.36	3.17	65.01	2.96	62.17	2.76
7	งานบริการ	472.43	25.65	598.40	27.27	727.70	32.31
	รวมมูลค่าการจำหน่ายในประเทศ	1,841.98	100.00	2,194.16	100.00	2,253.04	100.00
	อัตราเพิ่ม (ลด) ของมูลค่าการจำหน่าย	14.43		19.12		2.68	

1.2.2 ข้อมูลเกี่ยวกับผลิตภัณฑ์หรือบริการ

1. ลักษณะผลิตภัณฑ์และบริการและการพัฒนา นวัตกรรม

ชนิดของผลิตภัณฑ์

1.1 เสาไฟฟ้าคอนกรีตอัดแรงและผลิตภัณฑ์คอนกรีตของการไฟฟ้า

- เสาไฟฟ้าคอนกรีตอัดแรง (Electric Pole) มีขนาดความยาวตั้งแต่ 6.00-22.00 เมตร ผลิตตามมาตรฐานการไฟฟ้าส่วนภูมิภาค, การไฟฟ้าฝ่ายผลิต และการไฟฟ้านครหลวง
- คอนกรีตอัดแรง (Prestressed Spun Cross Arm) ผลิตตามมาตรฐานการไฟฟ้าส่วนภูมิภาคซึ่งมีความยาวตั้งแต่ 1.50-3.20 เมตร
- เสาตอม่อ (Stub) และเสาเข็มการไฟฟ้าส่วนภูมิภาคทุกขนาดหน้าตัดและความยาว
- คานนั่งร้านหม้อแปลงทุกขนาด, สมอบทุกขนาด
- ฐานเสา (Pole Foundation) ของการไฟฟ้าส่วนภูมิภาคทุกประเภท ซึ่งผลิตภัณฑ์ทุกชนิดดังกล่าวมีการทดสอบเพื่อรับรองคุณภาพตามข้อกำหนดมาตรฐานของหน่วยงานนั้นๆ

1.2 เสาเข็มสี่เหลี่ยมและเสาเข็มรูปตัวไอคอนกรีตอัดแรง

- เสาเข็มสี่เหลี่ยม มีขนาดตั้งแต่ 15-65 ซม.
- เสาเข็มรูปตัวไอ มีขนาดตั้งแต่ 18-45 ซม.
- ความยาวของเสาเข็มมีตั้งแต่ 3-25 เมตร หากต้องการความยาวมากกว่านี้ หรือมีข้อจำกัดของพื้นที่ก็สามารถทำเป็นเสาต่อเชื่อม โดยรอยต่อเชื่อมจะออกแบบให้ปลอดภัยและแข็งแรงไม่น้อยกว่าข้อกำหนดตามมาตรฐานของเสาเข็ม มอก.

- เส้าเข็มผ่านการออกแบบและควบคุมการผลิต โดยวิศวกรผู้ชำนาญการทุกขั้นตอน
- สามารถผลิตเส้าเข็มได้ทุกมาตรฐาน เช่น มอก., กรมทาง, รพช. และอื่นๆ ตามมาตรฐานที่กำหนด
- การตอกเส้าเข็ม สามารถตอกแบบธรรมดา (Pure Drive) หรือตอกแบบเจาะนำ (Pre-Bore) โดย ปั่นจั่นโครง (Drop Hammer), Hydraulic Hammer หรือกดเส้าเข็มโดยเครื่องกดเส้าเข็ม (Hydraulic Static Pile Driver) ซึ่งจะไม่เกิดเสียงและแรงสั่นสะเทือนระหว่างกดตามความต้องการหรือข้อกำหนดในการทำงาน
- มีบริการทดสอบความสมบูรณ์ของเส้าเข็ม, ความสามารถในการรับน้ำหนักของเส้าเข็ม

1.3 เส้าเข็มคอนกรีตเสริมเหล็กอัดแรงโดยใช้แรงเหวี่ยง (Spun Pile)

คือ เส้าเข็มซึ่งได้จากการเหวี่ยงคอนกรีตรอบตัวเองในแบบแรงหนีศูนย์กลาง จึงอัดคอนกรีตแน่นอยู่ภายนอกติดกับแบบหล่อ ส่วนที่เป็นน้ำส่วนเกินจะถูกรีดออก

คุณสมบัติพิเศษ

- เป็นเส้าเข็มที่ผลิตโดยใช้กรรมวิธีการปั่นคอนกรีตในแบบหล่อซึ่งหมุนด้วยความเร็วสูงด้วยเครื่องจักรที่ทันสมัยทำให้เนื้อคอนกรีตมีความหนาแน่นสูงกว่าคอนกรีตที่หล่อโดยวิธีธรรมดาเพราะว่าคอนกรีตมีความหนาแน่นสูงมาก จึงมีอัตราการดูดซึมน้ำต่ำมากเป็นผลทำให้มีคุณสมบัติทนทานต่อการกัดกร่อนได้ดีขึ้น
- เป็นเส้าเข็มที่ผลิตโดยเครื่องมือที่ทันสมัยทุกขั้นตอน จึงทำให้สามารถรักษาคุณภาพได้สม่ำเสมอ
- เป็นเส้าเข็มที่ยึดตรงหน้าแปลน (Steel Joint) สำหรับต่อด้วยลวดแรงดึงสูง และใช้วิธีต่อโดยการเชื่อมเป็นมาตรฐานซึ่งเป็นการต่อที่ปลอดภัยแข็งแรง และมั่นคงที่สุด

เส้าเข็มคอนกรีตเสริมเหล็กอัดแรงโดยใช้แรงเหวี่ยงมีวิธีการตอกได้ 5 วิธี ดังนี้

- 1. การตอกแบบธรรมดา (Pure Drive)**
เป็นการตอกโดยวิธีปกติ โดยใช้ Drop Hammer, Hydraulic Hammer หรือ Diesel Hammer ตอก จนถึงระดับ หรือ Blow-Count ที่กำหนด
- 2. การตอกแบบเจาะนำ (Pre-bore)**
เป็นวิธีการเจาะดินขนาดความกว้างเท่าเส้นผ่าศูนย์กลางของเส้าเข็ม ความลึกประมาณ 6-10 เมตร แล้วฝังเส้าเข็มลงในหลุมเจาะ หลังจากนั้นจึงตอกด้วยเครื่องตอกจนถึงระดับ หรือ Blow-Count ที่กำหนด
- 3. การตอกแบบ Auger Press with Final Drive**
เป็นการตอกโดยใช้ส่วนรื้อยในรูเส้าเข็ม ทำการเจาะนำดินพร้อมๆ กับกดเส้าให้จมลงไป จนเหลือความยาวประมาณ 3-10 เท่าของความยาวเส้นผ่าศูนย์กลาง แล้วตอกต่อจนถึงระดับ หรือ Blow-Count ที่กำหนด
- 4. การตอกแบบ Full Auger Press with Toe Grouting**
เป็นการตอกโดยวิธีเดียวกันกับ Auger Press แต่จะเจาะนำดินจนถึงระดับความลึกที่กำหนด โดยไม่มีการตอกตามจากนั้นจะมีการฉีดน้ำปูนด้วยแรงดันไปยังปลายเส้าเข็ม เพื่อเพิ่มความสามารถในการรับน้ำหนัก
- 5. การกดเส้าเข็ม (Jacked in Pile)**
การเลือกวิธีการตอกเส้าเข็มเป็นการกดเข็มโดยใช้เครื่องกดเข็ม Hydraulic Static Pile Driver เครื่องจักรดังกล่าว สามารถกดเข็มจนได้ค่าการรับแรงตามที่กำหนด และไม่มีเสียงรบกวน และไม่เกิดแรงสั่นสะเทือนในขณะทำงาน

คอนกรีตเสริมเหล็กอัดแรงโดยใช้แรงเหวี่ยงแบบใดนั้น วิศวกรจะพิจารณาตามความเหมาะสมของพื้นที่ทำงานของหน่วยงานและแรงดัน รวมถึงแรงสั่นสะเทือนอันอาจจะมีผลกระทบต่อสิ่งปลูกสร้างข้างเคียง



1.4 แผ่นพื้นสำเร็จรูป (Plank)

แผ่นพื้นสำเร็จรูป เป็นแผ่นคอนกรีตอัดแรงชนิดท้องเรียบ รูปหน้าตัดเหมือนแผ่นกระดาน กว้าง 30 ซม. และ 35 ซม. หนา 5 ซม. วางเรียงชิดกันตลอดคานท้องจะเรียบร้อยโดยไม่ต้องฉาบปูน เมื่อเทคอนกรีตทับหน้า (Structural Topping) แล้วจะทำงานเป็นเนื้อเดียว (Composite) กับตัวพื้นสำเร็จรูป

1.5 คานสะพาน (Bridge Girder), พื้นสะพาน (Plank Girder)

- คานสะพาน จะผลิตทั้งแบบ Box Girder, I-Girder หรือ T-Girder ตามมาตรฐานของส่วนราชการที่กำหนด
- มีการตรวจสอบ, ทดสอบการผลิตทุกขั้นตอนตามมาตรฐานที่กำหนด โดยวิศวกรที่ชำนาญการ
- มีบริการติดตั้งผลิตภัณฑ์ครบวงจร

บริษัท ทักษิณคอนกรีต จำกัด (มหาชน)

1.11 งานบริการ

การขนส่ง

บริษัทมีรถสำหรับขนส่งผลิตภัณฑ์ พร้อมด้วยรถขนขนาด 6-45 ตัน สำหรับบริการขนส่งครบวงจรอย่างเพียงพอ

การตอกและการติดตั้ง

บริษัทมีปั้นจั่นโครง, รถตอก Hydraulic, รถกด Hydraulic Static Pile Driver ไว้บริการสำหรับการตอกทุกวิธี เช่น ตอกแบบธรรมดา, ตอกแบบเจาะน้ำ, ตอกแบบ Auger Press หรือตอกแบบ Full Auger Press ตลอดจนรับติดตั้งเสาไฟฟ้า, Box Girder, Plank Girder และอื่นๆ ทั่วประเทศ

ความเป็นไปได้ที่จะถูกทดแทนด้วยเทคโนโลยีใหม่

ปัจจุบันยังไม่มีแนวโน้มที่ผลิตภัณฑ์จะถูกทดแทนด้วยเทคโนโลยีใหม่อย่างไรก็ตามบริษัทได้ทำการพัฒนาและปรับปรุงทั้งเทคโนโลยีเครื่องจักรอยู่เสมอเพื่อลดการใช้แรงงาน, ต้นทุน เพิ่มคุณภาพและประสิทธิภาพในการผลิตให้สามารถแข่งขันกับผู้ค้ารายอื่นได้

ความเพียงพอของเครื่องจักรและบุคลากรในการผลิต

เครื่องจักรและบุคลากรยังมีพอเพียงพอต่อสภาวะการณ์ของตลาด

สัญญาการให้ความช่วยเหลือด้านเทคนิค

-ไม่มี-

ผลกระทบต่อสิ่งแวดล้อม

ไม่มี เพราะโรงงานตั้งอยู่ห่างไกลชุมชน และบริษัทฯ ไม่เคยมีข้อพิพาทเกี่ยวกับเรื่องสิ่งแวดล้อม



2. การตลาดและการแข่งขัน

(ก) การตลาดของผลิตภัณฑ์และบริการที่สำคัญ

2.1 นโยบายการตลาดและจำหน่ายผลิตภัณฑ์ของบริษัทฯ

กลุ่มลูกค้าเป้าหมาย (Target Market)

1. งานภาคเอกชน

เป็นกลุ่มเป้าหมายในปี 2569 แต่มีสัดส่วนที่ลดลงจากปีก่อนหน้า เนื่องจากลูกค้าภาคเอกชนกลุ่มขนาดกลางลงไปเริ่มชะลอการลงทุนจากสถานะเศรษฐกิจในประเทศ จากสถานการณ์ความไม่แน่นอนทางการเมืองในประเทศ ส่งผลให้ขาดนโยบายส่งเสริมการลงทุนที่ชัดเจนและขาดความต่อเนื่องระยะยาว และความไม่แน่นอนของเศรษฐกิจโลก จากการเปลี่ยนแปลงการค้าในกลุ่มประเทศที่เป็นคู่ค้าทางเศรษฐกิจของโลก โดยเฉพาะนโยบายของผู้นำสหรัฐฯ และการได้ตอบของประเทศที่ได้รับผลกระทบ ซึ่งส่งผลต่อการค้าโลกรูปแบบใหม่ ลูกค้าภาคเอกชนจึงมีแนวโน้มที่จะชะลอการลงทุนเพื่อรอดูสถานการณ์เศรษฐกิจ ซึ่งคาดการณ์การลงทุนภาคเอกชนจะเติบโต 1%* จากปีก่อนหน้า ถือว่าเป็นตัวเลขที่ค่อนข้างต่ำเมื่อเทียบกับช่วง 3 ปีที่ผ่านมา ซึ่งเป็นการลงทุนในกลุ่มเครื่องจักรและอุปกรณ์สำหรับกลุ่มผลิตเครื่องใช้ไฟฟ้าและอิเล็กทรอนิกส์เป็น กลุ่มอาคารที่เป็นคลังสินค้า โรงพยาบาล และ data centre แต่ในส่วนอสังหาริมทรัพย์มีการลงทุนที่ลดลง แต่คาดว่าจำนวนโครงการจะมีความใกล้เคียงกับปีก่อนหน้า

ซึ่งการขายผลิตภัณฑ์มีทั้งการจำหน่ายโดยตรงกับเจ้าของกิจการและผ่านผู้รับเหมาก่อสร้าง งานในโครงการขนาดใหญ่เหล่านี้มักจะใช้เสาเข็มขนาดใหญ่จำนวนมากและต้องทำงานให้แล้วเสร็จภายในเวลาที่จำกัด บริษัทฯ ที่จะเข้ามารับงานจึงต้องเป็นบริษัท ที่มีกำลังการผลิตสูง ผลิตภัณฑ์มีคุณภาพน่าเชื่อถือ มีความพร้อมในการติดตั้งที่รวดเร็วและติดตั้งได้หลากหลายวิธี มีการบริหารเรื่องความปลอดภัยและดูแลสิ่งแวดล้อมที่ดี จึงสอดคล้องกับจุดแข็งของบริษัทฯ ที่มีความพร้อมในทุกๆ ด้าน ตั้งแต่กำลังการผลิต เครื่องจักรที่ใช้ในการติดตั้งทุกรูปแบบ และทีมงานพร้อมทั้งวิศวกรที่มีประสบการณ์มาอย่างยาวนาน

2. งานภาครัฐ

การก่อสร้างของภาครัฐมีแนวโน้มขยายตัว 3.2%* จากปีก่อนหน้า ซึ่งเป็นการขยายตัวที่สูงเป็นปีที่ 2 ติดต่อกัน จากงบประมาณการก่อสร้างของ 4 กรมหลัก ได้แก่ กรมทางหลวง กรมชลประทาน กรมทางหลวงชนบท และกรมโยธาธิการและผังเมือง ยังมีงานต่อเนื่อง แต่โครงการที่กำลังอนุมัติ และงบประมาณปี 2569 อาจมีความล่าช้าจากการเลือกตั้งและจัดตั้งรัฐบาลใหม่ หากแต่โครงการเดิมที่มีการดำเนินการอยู่ยังคงมีการทำงานปกติ รถไฟรางคู่ ขอนแก่น-หนองคาย รถไฟฟ้าสายสีส้ม ในส่วนของการเบิกจ่ายงบประมาณยังสามารถดำเนินการได้ตามปกติ จึงทำให้การก่อสร้างของภาครัฐสามารถดำเนินการได้ปกติ ขณะที่โครงการใหม่เข้ามาอย่างต่อเนื่อง

2.2 แนวโน้มภาวะอุตสาหกรรมและสภาพการแข่งขันในปี 2569

เศรษฐกิจไทยปี 2568 คาดการณ์ว่าจะขยายตัวเพียงร้อยละ 2%* จากปีก่อนหน้า ซึ่งถือว่าเป็นระดับที่ต่ำในกลุ่มประเทศอาเซียน เพราะปัจจัยจากสถานะเศรษฐกิจทั้งภายในและภายนอก ในปี 2569 การคาดการณ์การเติบโตทางเศรษฐกิจอยู่เพียง 1.5%* จากปีก่อนหน้า ซึ่งต่ำสุดในรอบ 30 ปี (หากนับเพียงปีที่มีการดำเนินการปกติ ไม่มีวิกฤตทางการเงิน หรือวิกฤตจากโรคระบาด) เนื่องจากความสามารถในการแข่งขันของประเทศที่ลดลง การขาดเสถียรภาพทางการเมือง กฎหมายและนโยบายในการส่งเสริมการค้าและส่งออกที่ไม่ทันสมัย สถานการณ์ อีกทั้งตลาดไทยจะโดนสินค้าราคาถูกที่ถูกกว่าจากประเทศจีนเข้ามาทำตลาด จึงทำให้ภาคการผลิตของไทยประสบปัญหาการขยายจากตลาดในประเทศ

การลงทุนภาครัฐคาดการณ์ว่ามีแนวโน้มที่ดี และถือว่ายังอยู่ในระดับที่สูงเป็นปีที่ 2 ติดต่อกัน เนื่องจากภาครัฐต้องการกระตุ้นการเติบโตทางเศรษฐกิจโดยเพิ่มระบบโครงสร้างพื้นฐาน เช่น โครงการรถไฟรางคู่ และรถไฟฟ้าใต้ดินสายสีส้ม โครงการรถไฟฟ้า 3 สนามบิน โครงการสนามบินภูเก็ต 2 (อันดามัน) เขื่อนป้องกันน้ำท่วม ท่าเรือขนาดเล็ก และงานปรับปรุงหน่วยงานราชการต่างๆ เป็นต้น

การลงทุนส่วนภาคเอกชน คาดว่าจะลดลงจากปีก่อนหน้า เนื่องจากการลงทุนของกลุ่มโรงงานขนาดกลางลงไปเริ่มชะลอ และรอทิศทางของเศรษฐกิจทั้งในประเทศและต่างประเทศ ส่วนตัวเลขการลงทุนภาคเอกชนโดยรวมที่เพิ่มขึ้น ส่วนใหญ่เป็นการลงทุนในส่วนเครื่องจักร และการปรับปรุงอาคารผลิต ไม่ได้เป็นการสร้างโรงงานใหม่หรือการขยายอาคารผลิตเหมือนใน

ช่วงปีที่ผ่านมา กลุ่มภาคเอกชนที่มีการขยายตัว คือกลุ่มอิเล็กทรอนิกส์ กลุ่มคลังสินค้า โรงพยาบาล แต่ในส่วนของภาคที่อยู่อาศัย กลุ่มคอนโด ห้างสรรพสินค้า และโรงแรม มีแนวโน้มลงทุนลดลงเมื่อเทียบกับจำนวนโครงการที่เกิดขึ้นกับปีก่อนหน้า สำหรับคอนโดที่เน้นการขายให้ชาวต่างชาติที่สร้างไปก่อนหน้านี้ยังมีอุปทานเหลืออยู่และอาจส่งผลให้โครงการใหม่เกิดขึ้นในอัตราที่ช้าลงกว่าเดิม ส่วนในกลุ่มโรงพยาบาลมีการขยายไปยังจังหวัดที่มีศักยภาพมากขึ้น ในภาพรวมสำหรับการก่อสร้างภาคเอกชนมีแนวโน้มปรับตัวลดลงจากปีก่อนหน้า

สภาพการแข่งขันภายในอุตสาหกรรมคอนกรีตอัดแรงในปี 2569 จะมีการแข่งขันที่รุนแรงมากขึ้น เนื่องจากยังคงมีอุปทานที่ล้นเกิน และปัจจัยราคามักจะเป็นปัจจัยการตัดสินใจหลักของลูกค้า บริษัทจึงต้องมุ่งเน้นการให้บริการให้ตอบสนองต่อความต้องการของลูกค้ามากขึ้น

*ข้อมูลจาก SCB EIC, Krungsri Research และกรมพัฒนาธุรกิจการค้า กระทรวงพาณิชย์

2.3 ปัจจัยแห่งความสำเร็จ (Key Success Factors) ของอุตสาหกรรมคอนกรีตอัดแรง

อุตสาหกรรมคอนกรีตอัดแรงโดยทั่วไปสินค้าจะไม่ค่อยมีความแตกต่างในตัวผลิตภัณฑ์มากนัก ความจงรักภักดีต่อสินค้า (Brand Loyalty) จึงมีน้อย ราคาคือปัจจัยสำคัญในการตัดสินใจซื้อของลูกค้า อย่างไรก็ตามการบริการติดตั้งที่มีคุณภาพน่าเชื่อถือ มีทีมวิศวกรบริหารและควบคุมคุณภาพในการติดตั้งอย่างถูกหลักวิศวกรรมและสามารถทำงานให้แล้วเสร็จภายในเวลาที่กำหนด โดยเฉพาะอย่างยิ่งโครงการขนาดใหญ่ที่มีการสั่งซื้อจำนวนมากและมีระยะเวลาทำงานสั้นๆ การบริการที่แตกต่างจึงเป็นปัจจัยแห่งความสำเร็จของอุตสาหกรรมนี้ บริษัทฯ มีความพร้อมทั้งกำลังการผลิตที่สูง มีทีมงานวิศวกรที่มีประสบการณ์อย่างยาวนาน มีรถบรรทุกในการขนส่งของตนเองและรถรวมมากกว่า 50 คัน มีเครื่องจักรที่ใช้ในการติดตั้งทุกรูปแบบ เช่น Hydraulic Hammer สำหรับงานที่ต้องติดตั้งวิธี Auger Press, Pre-bore และ Auger Press with Toe Grouting, Hydraulic Static Pile Driver (HSPD) สำหรับงาน Jacked in Pile ซึ่งเป็นระบบที่ไร้แรงสั่นสะเทือนช่วยให้เป็นมิตรกับสิ่งแวดล้อม และไม่เป็นการรบกวนกับชุมชนข้างเคียง จึงทำให้สามารถตอบสนองความต้องการและความพึงพอใจของลูกค้าได้เสมอมา

(ข) สภาพการแข่งขัน

สภาวะการแข่งขันโดยรวมของอุตสาหกรรมคอนกรีตอัดแรง

1. ข้อจำกัดในการเข้าสู่อุตสาหกรรมของกลุ่มแข่งขันใหม่ (Threat of New Entrants)

อุตสาหกรรมคอนกรีตอัดแรง มีต้นทุนในการเข้าสู่อุตสาหกรรมของรายใหม่ที่ไม่สูง (Low investment) และเป็นอุตสาหกรรมเทคโนโลยีเข้าถึงได้ง่าย (Low Technology) ในปัจจุบันจึงทำให้ป้องกันการเพิ่มคู่แข่งรายใหม่ทำได้ยาก แต่ด้วยในอุตสาหกรรมเดิมโดยเฉพาะอย่างยิ่งเสาเข็มต้น มีคู่แข่งจำนวนมากรายอยู่แล้ว จึงอาจมีการตอบโต้จากผู้ที่มีส่วนแบ่งการตลาดเดิมๆ คู่แข่งขันรายใหม่ในกลุ่มนี้จึงยังไม่ค่อยเกิดขึ้น เพราะยังมีอุปทานล้นเกินความต้องการ ส่วนเสาเข็มสปันเริ่มมีจำนวนผู้ผลิตเพิ่มขึ้นเข้ามาในตลาด

2. ความรุนแรงของสภาวะการแข่งขันระหว่างองค์กรธุรกิจที่อยู่ในอุตสาหกรรมเดียวกัน (Intensity of Rivalry Among Existing)

อุตสาหกรรมนี้มีคู่แข่งจำนวนมาก จึงทำให้มีการแข่งขันกันสูงในด้านราคาอย่างเช่นในปัจจุบัน ซึ่งตลาดเป็นของผู้ซื้อ อย่างไรก็ตามจำนวนคู่แข่งที่มากรายนี้ก็มีความแตกต่างกันในเรื่องขนาดและความสามารถในการดำเนินงานของแต่ละองค์กรธุรกิจ ทั้งในเรื่องกำลังการผลิต เครื่องจักรขนาดใหญ่ที่ใช้ในการติดตั้ง และตำแหน่งที่ตั้งของโรงงาน เพราะสินค้าในอุตสาหกรรมนี้มีน้ำหนักมาก ต้นทุนของค่าขนส่งจึงมีผลกระทบต่อราคาสินค้า บริษัทฯ มีที่ตั้งของโรงงานกระจายเกือบทุกภูมิภาคจึงสามารถรองรับโครงการต่างๆ ของลูกค้าที่เกิดขึ้นในแต่ละพื้นที่ได้เป็นอย่างดี

3. การมีสินค้าหรือบริการที่สามารถทดแทนกันได้ (Threat of Substitute Products or Service)

ตลาดเสาเข็มนั้นแบ่งเป็น 3 กลุ่มใหญ่ๆ คือ เสาเข็มต้น (เสาเข็มรูปสี่เหลี่ยมและรูปตัวไอ) เสาเข็มสปัน และเสาเข็มเจาะ เสาเข็มเจาะนั้นสามารถเข้ามาทดแทนเสาเข็มต้นและเสาเข็มสปันได้ในเขตพื้นที่ที่มีความเป็นเมืองขนาดใหญ่ (Urbanization) มีชุมชนหนาแน่น หรือลักษณะพื้นที่จำกัด ไม่สามารถขนส่งเสาเข็มสำเร็จรูปจากโรงงานได้ ก็จะใช้เสาเข็มเจาะทดแทน แต่ถ้าพื้นที่ใดสามารถใช้เสาเข็มตอกได้ผู้ออกแบบก็มักจะใช้เสาเข็มตอกเพราะมีค่าใช้จ่ายที่ถูกกว่ามาก ดังนั้นการที่จะเปลี่ยนเสาเข็มเจาะเข้าทดแทนเสาเข็มตอก ในโครงการที่ไม่ใช่ตึกสูง หรือพื้นที่แคบๆ จึงมีข้อจำกัดมาก เพราะค่าใช้จ่ายในการเปลี่ยนผลิตภัณฑ์สูงมาก (Switching Cost)

ปัจจุบันบริษัทฯ มีเครื่องจักร HSPD ที่ทำให้การติดตั้งเสาเข็มโดยวิธีการตอกแบบเดิมๆ ที่มีแรงสั่นสะเทือนมาก รบกวนอาคารข้างเคียง และเป็นจุดอ่อนของเสาเข็มชนิดนี้ได้หมดลงไป เนื่องจากเครื่องจักรชนิดนี้จะใช้วิธีกดหัวเสาเข็มลงดินโดยไม่ต้องตอก (Jacked in Pile) จึงไม่มีแรงสั่นสะเทือนกลับ สามารถเข้าไปทดแทนเสาเข็มเจาะได้บางส่วนที่ทำงานด้วยระบบแห้ง (Dry Process) เพราะมีต้นทุนที่ต่ำกว่า ทำงานได้รวดเร็วกว่า และไร้มลภาวะ

4. อำนาจต่อรองของผู้ซื้อ (Bargaining Power of Buyers)

อุตสาหกรรมนี้ถือว่าผู้ซื้อที่มีอำนาจต่อรองต่อการกำหนดราคาสินค้าในตลาดค่อนข้างมาก เนื่องจากมีผู้ผลิตจำนวนมาก และตัวสินค้าไม่มีความแตกต่างกันมากเท่าใดนัก (Product Differentiation) ยกเว้นงานบริการติดตั้งที่ได้กล่าวมาแล้ว

5. อำนาจต่อรองของผู้ขายวัตถุดิบ (Bargaining Power of Suppliers)

วัตถุดิบหลักที่สำคัญของอุตสาหกรรมคอนกรีตอัดแรง คือ ปูนซีเมนต์และลวดเหล็กแรงดึงสูง (Prestressed Concrete Wire หรือ PC wire) ทั้งสองวัตถุดิบหลักนี้มีจำนวนผู้ผลิตไม่มากรายนัก (ปูนซีเมนต์มี 5 ราย, PC wire มี 8 ราย) จึงสามารถกำหนดราคาตลาดได้บ้างในบางช่วงเวลานับอยู่กับสภาวะตลาด แต่ทั้ง 2 อุตสาหกรรมนี้โดยส่วนใหญ่ก็ยังคงมีกำลังการผลิตล้นเกินความต้องการ อีกทั้งบริษัทฯ อยู่ในกลุ่มลูกค้าที่ยังคงมีอำนาจต่อรอง และไม่เสียเปรียบคู่แข่ง

3. การจัดหาผลิตภัณฑ์หรือบริการ

3.1 การผลิต กำลังการผลิตและอัตราการใช้กำลังการผลิตปี 2568

ชนิด ผลิตภัณฑ์	รายการ	โรงงาน						รวม
		ภูเก็ต	สุราษฎร์ธานี	หาดใหญ่	อุดรธานี	บ้านบึง	นครปฐม	
เสาไฟฟ้า	กำลังการผลิต (ลบ.ม.)	5,000	10,000	7,000	18,000	6,000		46,000
	ปริมาณการผลิต (ลบ.ม.)		2,422	3,739	1,941	1,165		9,267
	อัตราการใช้กำลังผลิต (%)		24	53	11	19		20
เสาเข็ม	กำลังการผลิต (ลบ.ม.)	55,000	72,000	45,000	27,600	67,000		266,600
	ปริมาณการผลิต (ลบ.ม.)	54,722	65,581	21,820	12,585	55,017		209,725
	อัตราการใช้กำลังผลิต (%)	99	91	48	46	82		79
แผ่นพื้น	กำลังการผลิต (ลบ.ม.)	7,500	5,000	5,000	4,500			22,000
	ปริมาณการผลิต (ลบ.ม.)	1,400	434	372	316			2,522
	อัตราการใช้กำลังผลิต (%)	19	9	7	7			11
เสากลม	กำลังการผลิต (ลบ.ม.)					42,000	55,200	97,200
	ปริมาณการผลิต (ลบ.ม.)					30,547	35,535	66,082
	อัตราการใช้กำลังผลิต (%)					73	64	78
คอนสปีน	กำลังการผลิต (ลบ.ม.)				1,100			1,100
	ปริมาณการผลิต (ลบ.ม.)				93			93
	อัตราการใช้กำลังผลิต (%)				8			8
อื่นๆ (กฟภ.)	กำลังการผลิต (ลบ.ม.)	500	5,000	3,500	1,000	4,000		14,000
	ปริมาณการผลิต (ลบ.ม.)		784	1,675	61	291		2,811
	อัตราการใช้กำลังผลิต (%)		16	48	6	7		20
อื่นๆ	กำลังการผลิต (ลบ.ม.)	3,000	9,000	5,000	5,000	8,000		30,000
	ปริมาณการผลิต (ลบ.ม.)	953	3,420	1,383	238	553		6,547
	อัตราการใช้กำลังผลิต (%)	32	38	28	5	7		22
ท่อ คสล.	กำลังการผลิต (ลบ.ม.)	5,400	20,000	10,000	6,000			41,400
	ปริมาณการผลิต (ลบ.ม.)	1,725	4,192	1,875	3,636			11,428
	อัตราการใช้กำลังผลิต (%)	32	21	19	61			28
รวม	กำลังการผลิต (ลบ.ม.)	76,400	121,000	75,500	63,200	127,000	55,200	518,300
	ปริมาณการผลิต (ลบ.ม.)	58,800	76,833	30,864	18,870	87,573	35,535	308,475
	อัตราการใช้กำลังผลิต (%)	77	63	41	30	69	64	60

3.2 นโยบายการผลิตปี 2569

หน่วย : ลบ.ม.

ชนิดผลิตภัณฑ์	โรงงาน						รวม
	ภูเก็ต	สุราษฎร์ธานี	หาดใหญ่	อุดรธานี	บ้านบึง	นครปฐม	
เสาไฟฟ้า		3,500	4,000	2,700	1,000		11,200
เสาเข็ม	36,700	50,600	28,000	18,800	48,000		182,100
แผ่นพื้น	1,500	750	500	400			3,150
เสากลม					30,000	38,700	68,700
คอนสปีน				300			300
อื่นๆ (กฟผ.)		600	600				1,200
ท่อ คสล.	1,500	5,500	2,500	3,600			13,100
อื่นๆ	850	3,000	1,500	800	600		6,750
รวม	40,550	63,950	37,100	26,600	79,600	38,700	286,500

3.3 การจัดหาวัตถุดิบและผู้จำหน่ายวัตถุดิบ

- วัตถุดิบหลักที่ใช้ในการผลิต ได้แก่ ปูนซีเมนต์ผง หิน ทราย ลวดเหล็กแรงดึงสูง น้ำยาผสมคอนกรีต และลวดแหวน
- วัตถุดิบพิเศษ ได้แก่ เหล็กเสริม (เหล็กเส้นกลม เหล็กข้ออ้อย เหล็กแผ่น และหัวเสาเข็ม) , เหล็กหัวต่อ เชื่อมเสาเข็ม

ซึ่งวัตถุดิบเหล่านี้สามารถสั่งซื้อจากผู้จัดจำหน่ายภายในประเทศได้ทั้งหมด จึงทำให้บริษัทไม่มีความเสี่ยงจากอัตราแลกเปลี่ยนเงินตราต่างประเทศในการจัดซื้อจัดหาวัตถุดิบแต่อย่างใด ส่วนการเปลี่ยนแปลงด้านระดับราคาโดยรวม เป็นไปตามภาวะตลาด โดยบริษัทมีการสต็อกวัตถุดิบในบางช่วงที่แนวโน้มราคาวัตถุดิบปรับตัวสูงขึ้น เพื่อควบคุมต้นทุนการผลิตที่อาจเกิดจากผลกระทบต่อราคาสินค้าวัตถุดิบและนโยบายในการจัดซื้อจัดหาวัตถุดิบของบริษัทที่ไม่ได้อิงกับผู้จัดจำหน่ายรายใดรายหนึ่งโดยเฉพาะ เนื่องจากวัตถุดิบหลักที่ใช้นั้นมีผู้ประกอบการและผู้จัดจำหน่ายหลายรายในประเทศและผู้จัดจำหน่ายแต่ละรายก็มีศักยภาพที่ใกล้เคียงกัน บริษัทจึงไม่มีความเสี่ยงในเรื่องของการพึ่งพิงผู้จัดจำหน่ายรายใดที่มีบทบาทสำคัญต่อการอยู่รอดของบริษัท ประกอบกับบริษัทมีสัมพันธภาพอันดีกับผู้จัดจำหน่ายทุกๆ ราย

3.4 การสั่งซื้อวัตถุดิบ บริษัทจะสั่งซื้อจากผู้จำหน่าย ดังนี้

1. ปูน บริษัท ปูนซิเมนต์ไทย (ท่าหลวง) จำกัด
บริษัท ปูนซิเมนต์ไทย (ทุ่งสง) จำกัด
บริษัท ปูนซิเมนต์ไทย (แก่งคอย) จำกัด
บริษัท ปูนซิเมนต์นครหลวง จำกัด (มหาชน)
2. หิน, ทราย สั่งซื้อจากผู้ขายตามแต่ละท้องถิ่นที่แต่ละโรงงานตั้งอยู่และแต่ละโรงงานมี Supplier หลายราย

4. ทรัพย์สินที่ใช้ในการประกอบธุรกิจ

4.1 ที่ดิน อาคาร เครื่องจักร (ณ 31 ธันวาคม 2568) ประกอบด้วย

รายการ	จำนวนเงิน (ล้านบาท)
ที่ดิน	231.82
ส่วนปรับปรุงที่ดิน	21.06
อาคารและสิ่งปลูกสร้าง	296.59
ส่วนปรับปรุงอาคาร	1.31
เครื่องจักรและอุปกรณ์	312.34
แบบพิมพ์เสา	291.24
ยานพาหนะ	244.87
เครื่องจักรและอุปกรณ์ตอก	337.14
แท่นผลิต	110.73
เครื่องมือ, เครื่องใช้และเครื่องตกแต่ง	24.68
งานระหว่างทำ	29.04
รวม	1,900.82
หัก ค่าเสื่อมราคาสะสม	(1,300.88)
ค่าเผื่อการด้อยค่าสินทรัพย์	
- ค่าเผื่อด้อยค่าทรัพย์สินไม่ได้ใช้งาน	(0.37)
ราคาสุทธิ	599.57
สินทรัพย์สิทธิการใช้ (ณ 31 ธันวาคม 2568) ประกอบด้วย	
ที่ดิน อาคาร และส่วนปรับปรุงอาคาร	45.78
ยานพาหนะ	-
รวม	45.78
หัก ค่าเสื่อมราคาสะสม	(33.53)
ค่าเผื่อการด้อยค่าสินทรัพย์	
- ค่าเผื่อการด้อยค่าสินทรัพย์การใช้งาน	(2.07)
ราคาสุทธิ	10.18

4.2 รายละเอียดที่ดินและอาคารมูลค่าตามบัญชีหลังหักค่าเสื่อมราคา

สินทรัพย์	ที่ตั้ง	ขนาด	ลักษณะกรรมสิทธิ์	มูลค่าของที่ดินตามบัญชี ณ 31/12/68 (ล้านบาท)	มูลค่าสุทธิอาคารตามบัญชี ณ 31/12/68 (ล้านบาท)	ภาระผูกพัน
ที่ดินและอาคาร	136/4 หมู่ 3 ถ.เพชรเกษม ต.ทุ่งตำเสา อ.หาดใหญ่ จ.สงขลา 90110	15-2-17.40 ไร่	เป็นเจ้าของ	24.96	6.32	ติดภาระจำนองค้ำประกันวงเงินสินเชื่อ ธนาคารกรุงเทพ จำกัด (มหาชน) 130 ล้านบาท
ที่ดินและอาคาร	18 หมู่ 2 ถ.บ้านบึง-แกลง ต.หนองซอก อ.บ้านบึง จ.ชลบุรี 20170	85-3-57 ไร่	เป็นเจ้าของ	45.02	34.20	
ที่ดินและอาคาร	16/12 หมู่ 3 ต.หอมเกร็ด อ.สามพราน จ.นครปฐม 73110	34-0-93 ไร่ 1-1-13 ไร่	เป็นเจ้าของ	100.84	17.15	1. ติดภาระจำนองค้ำประกันวงเงินสินเชื่อ ธนาคารกรุงไทย จำกัด (มหาชน) 120 ล้านบาท 2. ธนาคารกรุงไทย จำกัด (มหาชน) 59.50 ล้านบาท
ที่ดิน	298 หมู่ 2 ถ.หัวถนน-ชะเมา ต.ท่าเรือ อ.เมือง จ.นครศรีธรรมราช 80290	6-1-85.7 ไร่	เป็นเจ้าของ	2.15	-	
ที่ดินและอาคาร	342 หมู่ 2 ต.โคกสะอาด อ.เมืองอุดรธานี จ.อุดรธานี 41000	21-1-0 ไร่	เป็นเจ้าของ	0.07	13.21	
ที่ดินและอาคาร	25/3 ถ.ราษฎร์บำรุง ต.นาสาร อ.บ้านนาสาร จ.สุราษฎร์ธานี 84120	72-0-72 ไร่	เป็นเจ้าของ	59.19	16.99	
อาคาร	46/9 หมู่ 6 ถ.เทพกระษัตรี ต.รัชฎา อ.เมืองภูเก็ต จ.ภูเก็ต 83000	-	เป็นเจ้าของ	-	6.94	
ที่ดินและอาคาร	555 ชั้น 17 SSP TOWER ซ.สุขุมวิท 63 (เอกมัย) แขวงคลองตันเหนือ เขตวัฒนา กรุงเทพมหานคร 10110	844 ตารางเมตร	เป็นเจ้าของ (เลขที่ 40-43)	-	10.55	

4.3 รายละเอียดเครื่องจักรสำหรับงานผลิต และงานดอก

สินทรัพย์	ที่ตั้ง	จำนวน	ลักษณะกรรมสิทธิ์	มูลค่าสุทธิ ณ 31/12/68 (ล้านบาท)	อายุการใช้งานตามบัญชี (ปี)	ภาระผูกพัน
-----------	---------	-------	------------------	----------------------------------	----------------------------	------------

เครื่องจักรและอุปกรณ์

เครน	ทุกโรงงาน	85	เป็นเจ้าของ	0.31	5,10,20	-
เครื่องผสมคอนกรีต	ทุกโรงงาน	15	เป็นเจ้าของ	4.49	5,20	-
เครื่องขังน้ำหนัก	รง.นครปฐม, สุราษฎร์ธานี, บ้านบึง	3	เป็นเจ้าของ	-	5,20	-
เครื่องปั่นโคร่ง	รง.บ้านบึง, นครปฐม	2	เป็นเจ้าของ	-	5,20	-
แท่นปั้นโมลด์	รง.นครปฐม, บ้านบึง	6	เป็นเจ้าของ	4.56	5,20	-
เครื่องยาลวด	รง.บ้านบึง, นครปฐม	7	เป็นเจ้าของ	-	5,20	-
แท่นเปิดเทเสา	รง.นครปฐม	1	เป็นเจ้าของ	-	20	-
รถดัก	ทุกโรงงาน	9	เป็นเจ้าของ	0.85	5,20	-
รถเติมคอนกรีต	รง.นครปฐม, บ้านบึง	5	เป็นเจ้าของ	0.005	5,10,20	-
รถแบคโฮ	รง.นครปฐม, สุราษฎร์ธานี, บ้านบึง	5	เป็นเจ้าของ	3.25	5,20	-
เครื่องอัดท่อ	รง.สุราษฎร์ธานี, ภูเก็ต, หาดใหญ่, อุดรธานี	8	เป็นเจ้าของ	3.63	5,20	-

เครื่องจักรดอก

รถดอกและรถกด	รง.นครปฐม, บ้านบึง, ภูเก็ต	25	เป็นเจ้าของ	41.75	5,20	-
เครื่องดอก	รง.นครปฐม, บ้านบึง	17	เป็นเจ้าของ	11.90	20	-
เครื่องเจาะ	รง.นครปฐม, บ้านบึง	9	เป็นเจ้าของ	0.84	20	-
เครื่องปั่นไฟ	รง.นครปฐม, บ้านบึง, ภูเก็ต, อุดรธานี	21	เป็นเจ้าของ	3.08	5,20	-
รถเจาะ	รง.ภูเก็ต	1	เป็นเจ้าของ	2.22	5	-

4.4 มูลค่าสินทรัพย์สุทธิ

1. การประเมินของทรัพย์สิน

ปีประเมิน	ผู้ประเมินอิสระ	วิธีประเมิน	ส่วนเกินทุนจากการตีราคาสินทรัพย์
2543	บจก.สยามแอฟเพรชัล แอนด์ เซอร์วิส และ บจก.เอเจนซีฟอว์เรียลเอสเตท แอฟแฟร์ส	1. แบบเปรียบเทียบราคาตลาด (Market Approach) 2. แบบต้นทุนทดแทนใหม่หักค่าเสื่อมราคา (Depreciated Replacement Cost)	49.04 ลบ.
2548	บจก.เดอะแวลูเอชั่น แอนด์ คอนซัลแทนท์ส	1. แบบเปรียบเทียบราคาตลาด (Market Approach) 2. แบบต้นทุนทดแทนใหม่หักค่าเสื่อมราคา (Depreciated Replacement Cost)	17.47 ลบ.
2552	บจก.เคแทค แอฟเพรชัล แอนด์ เซอร์วิส	1. แบบเปรียบเทียบราคาตลาด (Market Approach) 2. แบบวิเคราะห์ต้นทุน (Cost Approach)	44.34 ลบ.
2557	บจก.โกลเด้นท์แลนด์แอฟเพรชัล	1. แบบเปรียบเทียบราคาตลาด (Market Approach) 2. แบบวิเคราะห์ต้นทุน (Cost Approach)	55.31 ลบ.

2. การเปลี่ยนแปลงนโยบายการบันทึกบัญชี

ปีเปลี่ยนแปลง	รายการเปลี่ยนแปลง
2543	เปลี่ยนแปลงวิธีการแสดงรายการที่ดินส่วนปรับปรุงที่ดิน และอาคารจากเดิมบันทึกไว้ด้วยราคาทุนหักค่าเสื่อมราคาสะสมมาเป็นราคาที่ตีใหม่ตามราคาประเมินโดยผู้ประเมินอิสระ
2545	เปลี่ยนแปลงประมาณการอายุการใช้งานเครื่องจักรและอุปกรณ์บางส่วน จากอายุการใช้งาน 10 ปีเป็น 20 ปี ผ่านการอนุมัติจากอธิบดีกรมสรรพากร
2550	เปลี่ยนแปลงนโยบายการบัญชีสำหรับเงินลงทุนในบริษัทร่วมจากวิธีส่วนได้เสียมาเป็นวิธีราคาทุนในงบการเงินเฉพาะบริษัท เพื่อให้เป็นไปตามมาตรฐานการบัญชี ฉบับที่ 27 (ปรับปรุง 2552) เรื่อง งบการเงินรวมและงบการเงินเฉพาะกิจการ และมาตรฐานการบัญชี ฉบับที่ 28 (ปรับปรุง 2552) เรื่องเงินลงทุนในบริษัทร่วม
2552	ทบทวนอายุการใช้งานของอาคารสำนักงานและส่วนปรับปรุงที่ดินใหม่โดยพิจารณาจากข้อมูลการประเมินของผู้ประเมินอิสระจากเดิม 20 ปี เป็น 30-50 ปี โดยมีผล ตั้งแต่เดือนสิงหาคม 2552 เป็นต้นไป
2555	ทบทวนมูลค่าซากของเครื่องจักรและยานพาหนะ โดยพิจารณาจากข้อมูลประเมินมูลค่าซากของผู้ประเมินอิสระและข้อมูลอื่นประกอบ
2559	เปลี่ยนแปลงนโยบายบัญชีในมาตรฐานการบัญชีฉบับที่ 16 (ปรับปรุง 2558) เรื่องที่ดิน อาคารและอุปกรณ์ ตามแนวทางที่ให้เลือกปฏิบัติ จากเดิมบันทึกด้วยราคายุติธรรมและเลือกบันทึกบัญชีการตีราคาใหม่ ตามประกาศสภาวิชาชีพบัญชี ฉบับที่ 18/2554 ตว. 12 เมษายน 2554 ที่ได้ผ่อนปรนให้กิจการที่ใช้วิธีการบันทึกบัญชีเมื่อมีการตีราคาใหม่สำหรับสินทรัพย์เดิมตามประกาศสภาวิชาชีพบัญชี ฉบับที่ 25/2549 สามารถโอนค่าเสื่อมราคาส่วนเกินทุนจากการตีราคาทรัพย์สินที่ถือเป็นรายการที่เกิดขึ้นแล้วไปยังกำไรสะสมโดยตรงเป็นราคาทุน โดยบริษัทได้เลือกการบันทึกมูลค่าทรัพย์สินเป็นราคาทุนเริ่มงวดบัญชีปี 2559
2568	มูลค่าสินทรัพย์สุทธิรวม ณ 31 ธันวาคม 2568 เท่ากับ 2,682 ล้านบาท (9.50 บาทต่อหุ้น) จากจำนวนหุ้น 282,300,000 หุ้น

4.5 เงินลงทุนของบริษัท

รายชื่อบริษัท	ประเภทกิจการและลักษณะธุรกิจ	ทุนที่เรียกชำระแล้ว (บาท)	%การถือหุ้น	ราคาทุน (บาท)	มูลค่ายุติธรรม ณ 31/12/68 (บาท)	% สัดส่วนเงินลงทุนสินทรัพย์รวม
หลักทรัพย์หุ้นทุน						
บมจ.ไทยไวร์โปรดักท์	ผลิตลวดเหล็กแรงดึงสูง	266,953,705	10.70	65,876,340	33,703,507	1.26
กองทุนรวม						
• กองทุนเปิดบัวหลวงตราสารหนี้ ภาครัฐ (B-TREASURY)				297,092,063	299,538,654	11.17
• กองทุนเปิดยูไนเต็คนวัตกรรมรัฐ 6 เดือน 38				150,000,000	150,223,500	5.60

หมายเหตุ: มูลค่ายุติธรรมในหลักทรัพย์เงินลงทุนของบริษัท ไทยไวร์โปรดักท์ จำกัด (มหาชน) และกองทุนรวมใช้ราคาตลาด ณ วันที่ 31 ธันวาคม 2568



5. งานที่ยังไม่ส่งมอบ

โครงการขนาดใหญ่ซึ่งทางบริษัทได้ตกลงทำสัญญาไปแล้วในปี 2568 แต่ยังส่งมอบงานไม่ครบตามสัญญา และ
มาดำเนินการต่อ ในปี 2569 ได้แก่

5.1 งานที่ยังส่งมอบไม่ครบตามสัญญาในปี 2568 มาดำเนินการต่อในปี 2569

ลำดับ	บริษัท	โครงการ
1.	บริษัท นิวหนานหยางคอนสตรัคชั่น จำกัด	• โรงงาน จ.สมุทรปราการ
2.	บริษัท กันกุลยูทิลิตี้เอนด์เอ็นเนอร์ยี จำกัด	• โซลาร์ฟาร์ม จ.นราธิวาส
3.	บริษัท ฟิวเจอร์ อิเล็กทริกคอล คอนโทรล จำกัด	• ก่อสร้างสายส่งระบบ 115 KV จ.นราธิวาส, จ.สตูล
4.	บริษัท สระหลวงก่อสร้าง จำกัด	• ทางหลวง 425 เลี่ยงเมือง อ.หาดใหญ่ จ.สงขลา
5.	บริษัท วินชีคอนสตรัคชั่น จำกัด	• บรรเทาอุทกภัย จ.นครศรีธรรมราช
6.	บริษัท ตากใบการโยธา จำกัด	• ระบบป้องกันน้ำท่วม จ.สตูล, จ.พัทลุง, จ.ตรัง
7.	บริษัท อินเทอร์เน็ตเพาเวอร์เอนด์เอ็นจิเนียริง จำกัด	• ก่อสร้างสายส่งระบบ 115 KV จ.ประจวบคีรีขันธ์
8.	บริษัท เทอร่า คอทเทจ จำกัด	• Naiyang Hotel จ.ภูเก็ต
9.	บริษัท เฉลิมการก่อสร้าง จำกัด	• เขื่อนป้องกันตลิ่ง จ.กระบี่
10.	บริษัท อิตัลไทยวิศวกรรม จำกัด	• สถานีไฟฟ้า จ.นครศรีธรรมราช

5.2 ลูกค้าย่อยใหญ่ปี 2568 (รายได้ที่รับรู้ในปี 2568)

ลำดับ	บริษัท	โครงการ	จำนวนเงิน (ล้านบาท)	% ต่อรายได้
1.	บริษัท อิตาเลียนไทยดีเวลอปเม้นท์ จำกัด (มหาชน)	<ul style="list-style-type: none"> รถไฟฟ้าความเร็วสูง จ.อยุธยา รถไฟฟ้าสายสีม่วงใต้ 	109	5
2.	บริษัท นิวหนานหยางคอนสตรัคชั่น จำกัด	<ul style="list-style-type: none"> โรงงานจ.สมุทรปราการ, จ.ปราจีนบุรี 	95	4
3.	โรงพยาบาลบำรุงราษฎร์อินเตอร์เนชั่นแนล ภูเก็ต	<ul style="list-style-type: none"> โรงพยาบาลบำรุงราษฎร์ จ.ภูเก็ต 	88	4
4.	บริษัท ร่มโพธิ์เรือเฟอร์ตี้ จำกัด	<ul style="list-style-type: none"> The Title Modeva The Adora Rawai The Title Legendary Bangtao 	79	4
5.	บริษัท บี.เอส.วาย.คอนสตรัคชั่น จำกัด	<ul style="list-style-type: none"> โรงงาน จ.ปทุมธานี, จ.ชลบุรี 	75	3
6.	บริษัท 3พร จำกัด	<ul style="list-style-type: none"> The Origin Kathu-Patong So Origin Bangtao Beach Phuket 	46	2
7.	RIU Maikhao Co., Ltd.	<ul style="list-style-type: none"> Riu Maikhao Hotel 	44	2
8.	บริษัท บุรพาคอนกรีต แอนด์ คอนสตรัคชั่น จำกัด	<ul style="list-style-type: none"> Makro จ.ภูเก็ต, จ.ขอนแก่น, จ.สงขลา 	43	2
9.	บริษัท ไทเทิลเอสเตท 1 จำกัด	<ul style="list-style-type: none"> The Title Kata Bello 	41	2

1.3 โครงสร้างการถือหุ้นของกลุ่มบริษัท

1.3.1 โครงสร้างการถือหุ้นของกลุ่มบริษัท ดังนี้



1.3.2 บุคคลที่อาจมีความขัดแย้งถือหุ้นในบริษัทย่อย หรือบริษัทร่วมรวมกันเกินกว่าร้อยละ 10 ของจำนวนหุ้นที่มีสิทธิออกเสียงของบริษัท

-ไม่มี-

1.3.3 ความสัมพันธ์กับกลุ่มธุรกิจของผู้ถือหุ้นใหญ่

การดำเนินธุรกิจหลักของบริษัท มีความสัมพันธ์เกี่ยวข้องกับ บมจ.ไทยไวร์โปรดักท์ ในการซื้อ-ขายวัตถุดิบ ซึ่งเป็นไปตามเงื่อนไขการค้าปกติ

รายละเอียดของหลักทรัพย์บริษัทที่เกี่ยวข้อง

ลำดับที่	ชื่อ	ที่อยู่	ประเภทกิจการ	หุ้นสามัญที่ จำหน่ายได้แล้ว (ล้านบาท)	สัดส่วน การถือหุ้น (%)
1.	บมจ.ไทยไวร์โปรดักท์	101/88 หมู่ที่ 20 ซอยนิคมอุตสาหกรรมนวนคร ตำบลคลองหนึ่ง อำเภอคลองหลวง จังหวัดปทุมธานี โทรศัพท์ : (02) 520-3855-64 โทรสาร : (02) 520-3865-66	ผลิตและจำหน่าย ลวดเหล็กแรงดึงสูง	266.95	10.70

1.3.4 ผู้ถือหุ้น

(1) รายชื่อผู้ถือหุ้นรายใหญ่

(ก) กลุ่มรายชื่อผู้ถือหุ้นสูงสุด 10 รายแรก

ลำดับที่	ชื่อ		13/03/2569	
			จำนวนหุ้นที่ถือ	% ของจำนวนหุ้นทั้งหมด
1	บริษัท งานทวีพี่น้อง จำกัด	*	93,487,400	33.116
2	กลุ่มตระกูลงานทวี	*	38,242,460	13.547
3	นางมยุรี วงแก้วเจริญ	**	14,110,000	4.998
4	นายวิเชียร ศรีมนินทร์นิมิต	**	12,350,000	4.375
5	บริษัท ไทยเอ็นวีดีอาร์ จำกัด	***	7,116,561	2.521
6	นายสุภฤกษ์ มงคลสมัย	**	5,000,000	1.771
7	นายพีรวัฒน์ ธรรมาภิณัท	**	4,773,400	1.691
8	นายโกสินทร์ โพธิ์ใบกุล	**	3,822,600	1.354
9	บริษัท ไทยไวร์โปรดักท์ จำกัด (มหาชน)	*	3,558,500	1.261
10	นายธนกิจ หล่อวัฒนพงษ์	**	3,106,400	1.100

หมายเหตุ ความเกี่ยวข้องกับบริษัทฯ

* ตระกูลงานทวี

** นักลงทุนภายนอก ซึ่งไม่มีความเกี่ยวข้องกับ “SCP”

*** เป็นผู้ถือหุ้นของบริษัท ที่ออกและเสนอขายหน่วยลงทุนให้กับนักลงทุน ซึ่งมีตลาดหลักทรัพย์แห่งประเทศไทย เป็นผู้ถือหุ้นรายใหญ่ นักลงทุนสามารถสืบค้นข้อมูลได้ใน www.set.or.th ผู้ลงทุนสามารถดูข้อมูลผู้ถือหุ้นที่เป็นปัจจุบัน ได้จาก “ www.scp.co.th ” ของบริษัทก่อนการประชุมสามัญผู้ถือหุ้นประจำปี

จำนวนหุ้นที่ลดทุน	17,700,000 หุ้น
จำนวนหุ้นหลังหักหุ้นทุนที่ลดทุน	282,300,000 หุ้น

การเปลี่ยนแปลงการถือครองหลักทรัพย์ (ณ วันที่ 31 ธันวาคม 2568)

• กรรมการ

รายชื่อ	บริษัท ทักษิณคอนกรีต จำกัด (มหาชน)		
	ของตนเอง	คู่สมรส/บุตร ที่ยังไม่บรรลุนิติภาวะ	เพิ่ม (ลด) ระหว่างรอบบัญชี
1. นายบุญเกื้อ ล้มสับเชื้อ	-	-	-
2. นายทัศนัย อติชาติ	-	-	-
3. พ.ต.อ.สมยศ แก้วบังเกิด	-	-	-
4. นางอรุณี งานทวี	2,584,100	-	-
5. นายธำรงค์ งานทวี	1,030,550	-	-
6. นายศักดิ์ชาย งานทวี	-	-	-
7. นายกิจจา งานทวี	1,202,750	-	-
8. นายเอกภพ งานทวี	60	-	-

หมายเหตุ นายพงศ์ไพรม วาสุดี ถึงแก่อนิจกรรม เดือนสิงหาคม พ.ศ.2568

• ผู้บริหาร

รายชื่อ	บริษัท ทักษิณคอนกรีต จำกัด (มหาชน)		
	ของตนเอง	คู่สมรส/บุตร ที่ยังไม่บรรลุนิติภาวะ	เพิ่ม (ลด) ระหว่างรอบบัญชี
1. นางสาวทิพย์นารา งานทวี	3,329,090	-	-
2. นายกัมปนาท เพ็ชรวรรณ	2,015,800	-	-
3. นายสมศักดิ์ วัฒนธรรม	75,000	-	-
4. นายทวีศักดิ์ วงศ์สุภชาติ	-	-	-
5. นางสาวดวงดาว สุขะวนิช	-	-	-
6. นายกฤษณ์ ศาสตร์วัฒนโรจน์	-	-	-
7. นางสาวทิพาพร ฤทธิ์เทวา	-	-	-
8. นายรัฐพล ศิริภคมนตรี	-	-	-

หมายเหตุ นายสมศักดิ์ วัฒนธรรม เกษียณอายุงาน 31 ธันวาคม พ.ศ.2568

• เลขานุการบริษัท และที่ปรึกษา

รายชื่อ	บริษัท ทักษิณคอนกรีต จำกัด (มหาชน)		
	ของตนเอง	คู่สมรส/บุตร ที่ยังไม่บรรลุนิติภาวะ	เพิ่ม (ลด) ระหว่างรอบบัญชี
1. นางนิตยา ชูवलศรี	-	-	-
2. นายอำนาจ เอมโกษา	-	-	-

บริษัท ทักษิณคอนกรีต จำกัด (มหาชน)

(ข) กลุ่มผู้ถือหุ้นรายใหญ่ที่โดยพฤตินัยที่มีอิทธิพลต่อการกำหนดนโยบาย การจัดการ หรือการดำเนินงานของบริษัทอย่างมีนัยสำคัญ

-ไม่มี-

(2) รายชื่อผู้ถือหุ้นรายใหญ่

-ไม่มี-

(3) ข้อตกลงระหว่างผู้ถือหุ้นรายใหญ่ (Shareholders' agreement) ในเรื่องที่มีผลกระทบต่อการออกและเสนอขายหลักทรัพย์ หรือการบริหารงานของบริษัท

-ไม่มี-

1.4 จำนวนทุนจะเกษียณและทุนชำระแล้ว

1.4.1 ทุนจดทะเบียน/ทุนชำระแล้ว

บริษัท ทักษิณคอนกรีต จำกัด (มหาชน) มีทุนจดทะเบียนที่เรียกชำระแล้วจำนวน 300 ล้านบาท เป็นหุ้นสามัญจำนวน 300 ล้านหุ้น มูลค่าที่ตราไว้หุ้นละ 1 บาท บริษัทดำเนินการจดทะเบียนลดทุนจำนวน 17.70 ล้านหุ้น ดำเนินการแล้วเสร็จเมื่อ 7 มิถุนายน 2566

	ระยะเวลา ถือหุ้นคืน	ระยะเวลา จำหน่ายหุ้นซื้อคืน	จำนวนหุ้นที่ซื้อคืน (ล้านหุ้น)	จำนวนเงิน (ล้านบาท)
โครงการที่ 1	31 มี.ค.63 - 29 ก.ย.63	30 เม.ย.64 - 29 เม.ย.66	9.00	53.21
โครงการที่ 2	2 ธ.ค.64 - 1 มิ.ย.65	2 ธ.ค.65 - 29 เม.ย.66	8.70	50.66
รวม			17.70	103.87

การซื้อหุ้นคืนบริษัทได้ดำเนินการแล้วเสร็จ และได้ปฏิบัติตามกฎเกณฑ์ที่กฎหมายกำหนดครบถ้วน และบริษัทลดทุนที่ชำระแล้วโดยวิธีตัดหุ้นจดทะเบียนที่ซื้อคืน ส่งผลให้ทุนจดทะเบียนที่ออกจำหน่ายและชำระแล้วของบริษัทมีจำนวน 282.30 ล้านหุ้น เป็นเงิน 282.30 ล้านบาท

1.4.2 หุ้นประเภทอื่นที่มีสิทธิหรือเงื่อนไขแตกต่างจากหุ้นสามัญ

-ไม่มี-

1.4.3 หลักทรัพย์แปลงสภาพของบริษัทเป็นหลักทรัพย์อ้างอิงในการออกหน่วยลงทุนของกองทุนรวมเพื่อผู้ลงทุนซึ่งเป็นคนต่างด้าว (Thai Trust Fund) และใบแสดงสิทธิในผลประโยชน์ที่เกิดจากหลักทรัพย์อ้างอิงไทย (NVDR)

-ไม่มี-

1.5 การออกหลักทรัพย์อื่น

1.5.1 หลักทรัพย์แปลงสภาพ

-ไม่มี-

1.5.2 ตราสารหนี้

-ไม่มี-

1.6 นโยบายการจ่ายเงินปันผล

บริษัทมีนโยบายการจ่ายเงินปันผลในช่วงอัตราร้อยละ 30-60 ของกำไรสุทธิหลังหักภาษีเงินได้ แต่ในกรณีที่มีความจำเป็นหรือมีเหตุการณ์ที่ไม่ปกติ บริษัทอาจนำมาประกอบการพิจารณาเปลี่ยนแปลงจ่ายเงินปันผลในช่วงนั้นๆ ตามความเหมาะสมได้ ทั้งนี้ ขึ้นอยู่กับผลประกอบการ กระแสเงินสดหมุนเวียน สถานะทางการเงินตลอดจนแผนการลงทุนของบริษัทด้วย ตามความเห็นชอบของคณะกรรมการบริษัท

ดังนั้นคณะกรรมการจึงมีมติเห็นควรอนุมัติจ่ายเงินปันผลแก่ผู้ถือหุ้นดังนี้

รายละเอียดการจ่ายเงินปันผล	ปี 2568	ปี 2567	ปี 2566	ปี 2565	ปี 2564
1. กำไรสุทธิ (บาท)	292,616,914	303,814,730	146,521,746	77,899,256	90,306,502
กำไรสุทธิต่อหุ้น (บาท/หุ้น)	1.04	1.08	0.52	0.27	0.31
2. จำนวนหุ้น (หุ้น)	282,300,000	282,300,000	282,300,000	300,000,000	300,000,000
หัก จำนวนหุ้นซื้อคืน (หุ้น)	-	-	-	(17,700,000)	(10,298,100)
จำนวนหุ้นที่จ่าย/เงินปันผล (หุ้น)	282,300,000	282,300,000	282,300,000	282,300,000	289,701,900
3. เงินปันผลจ่าย					
3.1 เงินปันผลระหว่างกาล (บาท/หุ้น)	-	-	-	-	-
3.2 เงินปันผลคงเหลือ (บาท/หุ้น)	-	-	-	-	-
3.3 รวมเงินปันผลจ่าย (บาท/หุ้น)	1.00	1.50	0.35	0.15	0.15
4. รวมเป็นเงินปันผลจ่ายทั้งสิ้น (บาท)	282,300,000	423,450,000	98,805,000	ไม่เกิน 42,345,000	ไม่เกิน 43,455,285
5. สัดส่วนการจ่ายเงินปันผล (%)					
5.1 สัดส่วนการจ่ายเงินปันผลต่อกำไรสุทธิ (%)	96.47	100.00	67.43	55.55	48.38
5.2 สัดส่วนการจ่ายเงินปันผลต่อกำไรสะสม (%)	-	6.86	-	-	-

การจ่ายเงินปันผลในปี 2568

- รอมติจากที่ประชุมสามัญผู้ถือหุ้น

นโยบายการจ่ายเงินปันผลของบริษัทย่อย

- ไม่มีบริษัทย่อย



2. การบริหารจัดการความเสี่ยง

2.1 นโยบายและแผนการบริหารความเสี่ยง

บริษัท ทักษิณคอนกรีต จำกัด (มหาชน) ให้ความสำคัญต่อการบริหารความเสี่ยงองค์กร (Corporate Risk Management : CRM) โดยได้พัฒนาแนวทางการบริหารความเสี่ยงของบริษัทฯ ให้เป็นไปตามมาตรฐานสากลและสอดคล้องกับแผนกลยุทธ์องค์กร เพื่อให้การบริหารความเสี่ยงเป็นไปอย่างเป็นระบบ มีประสิทธิภาพและประสิทธิผล โดยอยู่ในระดับที่ยอมรับได้และนำไปสู่การกำกับดูแลกิจการที่ดี อีกทั้งสร้างความพึงพอใจกับลูกค้าและให้ผลตอบแทนที่ดีต่อผู้ถือหุ้น และผู้มีส่วนได้เสียทุกฝ่าย บริษัทจึงกำหนดนโยบายการบริหารความเสี่ยงดังนี้

2.1.1 กำหนดให้การบริหารความเสี่ยงเป็นความรับผิดชอบของผู้บริหาร และพนักงานทุกระดับชั้นซึ่งต้องทำ ความเข้าใจ มีจิตสำนึกและความรับผิดชอบร่วมกัน เพื่อพัฒนาศักยภาพในการบริหารความเสี่ยงของ หน่วยงานต่างๆ ให้สามารถกำหนดแนวทาง และมาตรการที่จะลดผลกระทบของความเสี่ยงและการบริหารความต่อเนื่องทางธุรกิจ

2.1.2 กำหนดให้มีกระบวนการ แนวทาง และมาตรการในการบริหารความเสี่ยงที่เป็นไปตามมาตรฐานที่ดี มีคุณภาพที่ เหมาะสมตามแนวปฏิบัติสากล

2.2 ปัจจัยความเสี่ยงต่อการดำเนินธุรกิจของบริษัท

2.2.1 ความเสี่ยงต่อการดำเนินธุรกิจของบริษัทหรือกลุ่มบริษัทในปัจจุบันที่ครอบคลุมประเด็นสิ่งแวดล้อม สังคมและการกำกับดูแลกิจการ

บริษัทมีโรงงานที่ผลิตสินค้ากระจายอยู่ทั่วภูมิภาค ทำให้ช่องทางการจำหน่ายครอบคลุมลูกค้าได้หลายภาคลูกค้า รายใหญ่ของบริษัทฯ แม้มีทั้งภาครัฐและภาคเอกชน แต่ก็ไม่มียอดขายแก่ลูกค้ารายใดรายหนึ่งเกินร้อยละ 30 ของยอดขายรวม บริษัทฯ จึงไม่มีปัจจัยความเสี่ยงในเรื่องการสูญเสียลูกค้ารายหลักรายใดรายหนึ่งโดยเฉพาะ

ความเสี่ยงด้านกลยุทธ์และการประกอบธุรกิจ (Strategic Risk)

- การเปลี่ยนแปลงที่อาจส่งผลกระทบต่อการดำเนินธุรกิจของบริษัทฯ ในอีก 3-5 ปี ข้างหน้า (Emerging Risk)
-ไม่มี-
- การเปลี่ยนแปลงในอุตสาหกรรมที่ดำเนินธุรกิจอยู่
-ไม่มี-

- การเปลี่ยนแปลงพฤติกรรมหรือความต้องการของลูกค้า/ผู้บริโภค
-ไม่มี-
- การเปลี่ยนแปลงด้านนโยบายของรัฐและการบังคับใช้ของกฎหมายหรือข้อบังคับใหม่ๆ
-ไม่มี-
- การเปลี่ยนแปลงด้านนโยบายหรือข้อตกลงระหว่างประเทศที่เกี่ยวกับการดำเนินธุรกิจ
-ไม่มี-
- ความก้าวหน้าทางด้านเทคโนโลยี
-ไม่มี-
- การเปลี่ยนแปลงด้านธุรกิจของคู่ค้าหรือผู้ประกอบการในห่วงโซ่อุปทาน
-ไม่มี-

ความเสี่ยงเรื่องการแข่งขัน

ธุรกิจประเภทนี้ มีผู้ขายหลายราย จึงย่อมมีการแข่งขันด้านราคาสูงมาก บริษัทจึงหาวิธีการลดปัจจัยความเสี่ยงด้านการแข่งขัน โดยการผลิตสินค้าที่ได้คุณภาพ และบริการที่รวดเร็ว ทันต่อความต้องการของลูกค้า เป็นการรักษฐานลูกค้าเก่า และขยายฐานลูกค้าใหม่

- การพึ่งพิงผู้ถือหุ้นรายใหญ่หรือบริษัทในเครือของผู้ถือหุ้นรายใหญ่หรือผู้บริหาร
-ไม่มี-
- การพึ่งพาลูกค้ารายใหญ่หรือน้อยราย
-ไม่มี-
- การพึ่งพาคู่ค้าหรือตัวแทนจำหน่ายรายใหญ่หรือน้อยราย
-ไม่มี-
- ความเสียหายด้านภาพลักษณ์และชื่อเสียง
-ไม่มี-

ความเสี่ยงด้านการบริหารจัดการและการปฏิบัติงาน (Operational Risk)

- การสูญเสียบุคลากรในตำแหน่งงานสำคัญ
-ไม่มี-
- การขาดแคลนแรงงานที่มีศักยภาพ

ความเสี่ยงด้านแรงงาน

เนื่องจากแรงงานเป็นปัจจัยสำคัญในกระบวนการผลิตสินค้าของบริษัท และปัจจุบันปัญหาขาดแคลนแรงงานมีอยู่ทั่วไปในภาคอุตสาหกรรมต่างๆ ดังนั้น บริษัทจึงมีการป้องกันปัญหาเรื่องขาดแคลนแรงงาน โดยการจัดหาแรงงานต่างด้าวนำเข้าตามบันทึกความเข้าใจ (MOU) ซึ่งเป็นแรงงานต่างด้าวที่ถูกต้องตามกฎหมาย

- การขาดแคลนวัตถุดิบหรือปัจจัยการผลิต

ความเสี่ยงเรื่องการขาดแคลนวัตถุดิบ

วัตถุดิบที่ใช้ในกระบวนการผลิต เป็นวัตถุดิบทั่วไปที่มีขายอยู่ในประเทศ แต่บริษัทป้องกันความเสี่ยงโดยการกระจายการซื้อวัตถุดิบจากหลายราย ไม่ให้เกิดการผูกขาด และบริษัทป้องกันความเสี่ยงเรื่องวัตถุดิบปรับราคา โดยการเจรจาตรึงราคาระยะยาว หรือการซื้อวัตถุดิบล่วงหน้าให้สอดคล้องกับมูลค่างานในมือ

- ระบบงานมีข้อผิดพลาดหรือล้มเหลว หรือขาดมาตรฐานและการควบคุมที่ดี
-ไม่มี-
- ความผิดพลาดของพนักงานในการปฏิบัติงาน
-ไม่มี-
- การเกิดสินค้าล้าสมัย
-ไม่มี-
- ความปลอดภัยของข้อมูลหรือระบบคอมพิวเตอร์และการโจมตีทางไซเบอร์
บริษัทมีระบบการสำรองข้อมูลเพื่อป้องกันข้อมูลสูญหาย

- ความเสียหายจากการที่ลูกค้าหรือคู่สัญญาไม่ปฏิบัติตามข้อตกลง
-ไม่มี-
- ความล่าช้าของการดำเนินโครงการในอนาคต
-ไม่มี-
- การดำเนินธุรกิจที่ยังไม่มีผลประกอบการในเชิงพาณิชย์
-ไม่มี-
- การทำสัญญาเช่าพื้นที่/ร้านค้า
-ไม่มี-
- ความปลอดภัย อาชีวอนามัย และสภาพแวดล้อมในการทำงาน
บริษัทฯ มีเจ้าหน้าที่ความปลอดภัยในการทำงานวิชาชีพ (จป.) ตามกฎกระทรวง กำหนดมาตรฐานในการบริหาร และการจัดการด้านความปลอดภัย อาชีวอนามัย และสภาพแวดล้อมในการทำงาน พ.ศ.2549, 2553 คู่มือระบบ ความปลอดภัยตามข้อกำหนดจึงไม่มีความเสี่ยง
- การเปลี่ยนแปลงสภาพภูมิอากาศและการเกิดภัยพิบัติ
ความเสี่ยงเรื่องภัยพิบัติ
ภัยพิบัติในรูปแบบต่างๆ ล้วนแต่เป็นปัจจัยที่ไม่สามารถควบคุมได้ จากอุทกภัยน้ำท่วม อำเภอลำทะเมนชัย จังหวัด สงขลา มีผลกระทบบ้างเล็กน้อยในเรื่องเส้นทางการขนส่ง ซึ่งบริษัทสามารถบริหารจัดการ โดยมีการวางแผน งาน, ประสานงาน, ติดตามสถานการณ์อย่างใกล้ชิด และปรับเปลี่ยนแผนงานตามสถานการณ์ เพื่อให้งานสำเร็จ ลุล่วงอย่างมีประสิทธิภาพเป็นที่พึงพอใจต่อทุกฝ่ายที่เกี่ยวข้อง
- ผลกระทบต่อสิ่งแวดล้อม
-ไม่มี-
- ผลกระทบจากโครงสร้างประชากร
-ไม่มี-
- ผลกระทบด้านสิทธิมนุษยชน
-ไม่มี-
- การทุจริตคอร์รัปชัน
-ไม่มี-

ความเสี่ยงด้านกฎระเบียบและกฎหมาย (Compliance Risk)

- การเปลี่ยนแปลงกฎระเบียบและกฎหมายเกี่ยวกับการประกอบธุรกิจ
-ไม่มี-
- กฎระเบียบและกฎหมายที่ล้าหลังไม่ทันสมัย ไม่ทันต่อการเปลี่ยนแปลง
-ไม่มี-
- การละเมิดกฎระเบียบและกฎหมายที่เกี่ยวข้อง

ความเสี่ยงด้านกฎหมาย

เนื่องจากสินค้าของบริษัทฯ ผลิตและขายภายในประเทศ จึงไม่มีความเสี่ยงด้านกฎหมายการค้าหรือกฎหมาย ระหว่างประเทศแต่อย่างใด

- การกำกับดูแลกิจการ
-ไม่มี-

ความเสี่ยงด้านการเงิน (Financial Risk)

บริษัทมีความเสี่ยงจากความผันผวนในสินทรัพย์ทางการเงิน และหนี้สินทางการเงินตามปกติธุรกิจเพราะมีกลุ่มลูกค้านี้ การค้าหลากหลายและมีจำนวนมาก รายไม่ได้มุ่งเน้นที่รายใหญ่รายใดรายหนึ่งโดยเฉพาะ จึงคาดว่าไม่น่าจะได้รับความเสียหายอย่างเป็นสาระสำคัญจากการเก็บหนี้จากลูกค้าเหล่านี้ บริษัทไม่มีนโยบายประกอบธุรกรรมตราสารอนุพันธ์ทางการเงินเพื่อเก็งกำไรและไม่ได้ประกอบธุรกิจเพื่อส่งออก จึงไม่มีความเสี่ยงด้านอัตราแลกเปลี่ยน สำหรับการลงทุนที่คาดว่าจะเกิดขึ้น เป็นการลงทุนในเครื่องมือเครื่องจักรในการผลิตตามปกติ จึงไม่มีผลกระทบต่อความสามารถในการชำระหนี้

- การขาดแคลนแหล่งเงินทุนที่เหมาะสมและเพียงพอ
-ไม่มี-
- การเปลี่ยนแปลงนโยบายด้านการเงินและการลงทุนของสถาบันการเงิน (ที่มีผลต่อการดำเนินงาน)
-ไม่มี-
- การผิดนัดชำระหนี้หรือการแลกเปลี่ยนสินค้า
ลูกค้าบางรายมีปัญหาด้านสภาพคล่อง ส่งผลกระทบต่อการชำระหนี้ล่าช้าบ้าง อย่างไรก็ตามบริษัทมีนโยบายการติดตามจากลูกค้าอย่างต่อเนื่อง
- ความผันผวนของอัตราแลกเปลี่ยน/อัตราดอกเบี้ย/อัตราเงินเฟ้อ
-ไม่มี-
- ความผันผวนของผลตอบแทนในสินทรัพย์หรือเงินลงทุน
-ไม่มี-
- ความเสี่ยงจากการที่ผู้ยืมต่างประเทศที่ไม่ได้มีการป้องกันความเสี่ยง
-ไม่มี-

2.2.2 ความเสี่ยงต่อการลงทุนของผู้ถือหุ้นหลักทรัพย์

ณ สิ้นปี 2568 บริษัทยังคงมียอดกำไรสะสมยังไม่จัดสรรคงเหลืออยู่ 1,913 ล้านบาท และอัตราส่วนสภาพคล่อง (สัดส่วนทรัพย์สินหมุนเวียนต่อหนี้สินหมุนเวียน) คิดเป็น 5.11 เท่า อัตราส่วนหนี้สินต่อส่วนของผู้ถือหุ้น (D/E Ratio) (สัดส่วนหนี้สินรวมต่อส่วนของผู้ถือหุ้น) คิดเป็น 0.22 เท่า และอัตราผลตอบแทนผู้ถือหุ้น (สัดส่วนกำไรสุทธิต่อส่วนของผู้ถือหุ้นเฉลี่ย) คิดเป็นร้อยละ 13.31 ซึ่งบริษัทพิจารณาแล้ว เห็นว่าความเสี่ยงที่จะทำให้ผู้ลงทุนสูญเสียเงินลงทุนทั้งจำนวนอยู่ในระดับต่ำ

อย่างไรก็ตาม การจ่ายเงินปันผลหรือผลตอบแทนจากการลงทุน อัตราที่ผู้ลงทุนจะได้รับขึ้นอยู่กับผลการดำเนินงานของบริษัทในแต่ละปี ซึ่งเป็นไปตามปัจจัยทางเศรษฐกิจ และปัจจัยทางการเมืองของประเทศ

2.2.3 ความเสี่ยงต่อการลงทุนในหลักทรัพย์ต่างประเทศ

-ไม่มี-



SUSTAINABLE BUSINESS DEVELOPMENT

3. การขับเคลื่อนธุรกิจเพื่อความยั่งยืน

3.1 นโยบายและเป้าหมายการจัดการด้านความยั่งยืน (Sustainable Development Policy)

นโยบายและแนวปฏิบัติด้านความยั่งยืน

บริษัท ทักษิณคอนกรีต จำกัด (มหาชน) เชื่อว่าองค์กรที่ประสบความสำเร็จอย่างแท้จริงนั้น จะสามารถผสมผสานการพัฒนาอย่างยั่งยืนเข้าไปในทุกมิติของธุรกิจ โดยไม่เพียงมองว่าเป็นสิ่งที่ “น่าจะทำ” แต่เป็นสิ่งที่ “ต้องทำ” การสร้างความยั่งยืนที่ดีขององค์กรนั้นได้คำนึงถึงวิสัยทัศน์และค่านิยม วัฒนธรรมขององค์กร โดยมีเป้าหมายที่ชัดเจนเพื่อให้องค์กรเกิดผลกระทบในทางที่ดี ทั้งด้านการปฏิบัติการ และจากความร่วมมือต่างๆ กับผู้มีส่วนได้เสียตลอดสายห่วงโซ่มูลค่า ของธุรกิจ (Value Chain) และช่วยลดผลกระทบในด้านเชิงลบอีกด้วย ซึ่งวิธีการดังกล่าวช่วยเพิ่มโอกาสในการพัฒนาทั้งทางด้านเศรษฐกิจ ด้านสังคมและสิ่งแวดล้อมให้แก่ผู้มีส่วนได้เสียของบริษัท ไม่ว่าจะเป็น พนักงาน พันธมิตรทางธุรกิจ คู่ค้า ลูกค้า ชุมชน หรือสังคมส่วนรวม

บริษัทได้ดำเนินธุรกิจด้วยความมุ่งมั่นในการทำงานที่มีคุณภาพและมีประสิทธิภาพตามหลักการ “ยึดมั่นในการให้บริการ สร้างความไว้วางใจ ใส่ใจในคุณภาพ และพัฒนาบุคลากรอย่างต่อเนื่อง” ในเรื่องความรับผิดชอบต่อสังคมนั้นเป็นหนึ่งในนโยบายที่บริษัท ทักษิณคอนกรีต จำกัด (มหาชน) ได้ให้ความสำคัญอย่างต่อเนื่องตลอดระยะเวลาดำเนินธุรกิจ โดยบริษัทมีเป้าหมายดังนี้

1. ส่งเสริมคุณภาพผลิตภัณฑ์ การบริการ เพื่อให้โครงสร้างสาธารณูปโภคของประเทศมีความทนทาน ปลอดภัย ซึ่งจะส่งผลต่อสวัสดิภาพของผู้ใช้ผลิตภัณฑ์
2. ส่งเสริมให้พนักงานมีคุณภาพชีวิตที่ดี มีความสมบูรณ์ทั้งร่างกายและจิตใจ
3. ส่งเสริมการศึกษา มุ่งเน้นให้ทรัพยากรบุคคลสามารถพัฒนาตนเองทั้งในด้านความสามารถ และคุณภาพชีวิตเพื่อจะให้นำไปใช้ในการพัฒนาชุมชน และสิ่งแวดล้อมซึ่งจะส่งผลต่อสังคมในภาพรวมในภายภาคหน้า
4. การปฏิบัติตามข้อกำหนดต่างๆ ที่รับผิดชอบต่อผู้บริโภค และการจ้างงานคือไม่เอาเปรียบ ไม่ก่อให้เกิดการเบียดเบียนทางสังคมเพื่อให้เกิดประโยชน์ต่อสังคมและประเทศชาติ



3.2 การจัดการผลกระทบต่อผู้มีส่วนได้เสียในห่วงโซ่คุณค่าของธุรกิจ (Value Chain)

3.2.1 ห่วงโซ่คุณค่าของธุรกิจ

บริษัทฯ ตระหนักถึงความสำคัญของการมีส่วนร่วมของผู้มีส่วนได้เสีย โดยเชื่อมั่นว่าความสัมพันธ์อันดีบนพื้นฐานของความไว้วางใจ ตลอดจนความคิดเห็นและข้อเสนอแนะของผู้มีส่วนได้เสียที่มีต่อองค์กรเป็นทรัพย์สินอันมีค่า ที่จะส่งผลต่อการบรรลุเป้าหมายในการเป็นองค์กรที่พัฒนาและเติบโตได้อย่างยั่งยืน อีกทั้งการบริหารจัดการผู้มีส่วนได้เสียจะช่วยให้องค์กรสามารถตอบสนองต่อความต้องการของผู้มีส่วนได้เสียอย่างมีประสิทธิภาพ รวมถึงลดความเสี่ยงอันจะก่อให้เกิดความเสียหายต่อภาพลักษณ์และโอกาสในการหยุดชะงักทางธุรกิจ พร้อมทั้งสามารถสร้างคุณประโยชน์สูงสุดแก่ผู้มีส่วนได้เสียทุกภาคส่วน บริษัทฯ มีการสื่อสารกับผู้มีส่วนได้เสียเป็นประจำอย่างต่อเนื่อง เพื่อสร้างความเข้าใจถึงประเด็นต่างๆ ที่อยู่ในความสนใจและรับข้อคิดเห็นของผู้มีส่วนได้เสียมาบูรณาการเข้ากับกระบวนการตัดสินใจ และวางแผนการดำเนินธุรกิจของบริษัทฯ

3.2.2 ผู้มีส่วนได้เสียในห่วงโซ่คุณค่าของธุรกิจ

ในปี 2568 บริษัทฯ ให้ความสำคัญกับการดำเนินธุรกิจภายใต้หลักธรรมาภิบาล และความโปร่งใสบนพื้นฐานของความรับผิดชอบต่อสังคมและสิ่งแวดล้อมเพื่อส่งมอบคุณค่าระยะยาวแก่ผู้มีส่วนได้เสียทุกกลุ่ม ทั้งนี้การสร้างการมีส่วนร่วมกับผู้มีส่วนได้เสียถือเป็นหัวใจหลักของการพัฒนาสู่องค์กรแห่งความยั่งยืนอย่างแท้จริง บริษัทฯ จึงได้มีการดำเนินงานการมีส่วนร่วมกับผู้มีส่วนได้เสีย พร้อมการระบุและจัดลำดับกลุ่มผู้มีส่วนได้เสียที่สำคัญขององค์กร ให้ครอบคลุมตลอดห่วงโซ่ธุรกิจ รวมทั้งหาแนวทางในการตอบสนองต่อความคาดหวังอย่างมีประสิทธิภาพและเหมาะสม เพื่อนำข้อมูลที่ได้ไปวางแผนจัดทำแนวทางสร้างการมีส่วนร่วมกับผู้มีส่วนได้เสียต่อไป โดยบริษัทฯ แบ่งกลุ่มผู้มีส่วนได้เสียเป็น 7 กลุ่มหลัก ได้แก่

- 1) กลุ่มผู้ถือหุ้น
- 2) นักลงทุน
- 3) กลุ่มหน่วยงานภาครัฐและหน่วยงานที่เกี่ยวข้อง
- 4) กลุ่มพนักงาน
- 5) กลุ่มลูกค้าและผู้รับเหมา
- 6) กลุ่มลูกค้า
- 7) กลุ่มชุมชนและสังคม

ทั้งนี้รูปแบบการสื่อสารและการมีส่วนร่วมของผู้มีส่วนได้เสียจะแตกต่างกันไปในแต่ละกลุ่มโดยมีรายละเอียดดังต่อไปนี้

ผู้มีส่วนได้เสีย	ช่องทางการมีส่วนร่วม	ประเด็นที่กลุ่มผู้มีส่วนได้เสียให้ความสนใจ	การดำเนินงานของบริษัท
1. กลุ่มผู้ถือหุ้น ผู้ถือหุ้นรายใหญ่และรายย่อย	<ul style="list-style-type: none"> การประชุมสามัญผู้ถือหุ้นประจำปี การเปิดช่องทางในการสื่อสารที่หลากหลาย ได้แก่ เว็บไซต์บริษัทฯ โทรศัพท์ จดหมาย และอื่นๆ การเปิดโอกาสให้ผู้ถือหุ้นมีสิทธิต่างๆ ในการเข้าประชุมผู้ถือหุ้นประจำปี อย่างเต็มที่ และเท่าเทียมกัน เช่น การซักถาม การออกเสียงลงมติ แบบ 56-1 One Report 	<ul style="list-style-type: none"> ผลประโยชน์การที่ตราค่าหุ้นและเงินปันผลที่ได้รับอยู่ในเกณฑ์สูง การประชุมสามัญผู้ถือหุ้นประจำปี มีการขยายการเติบโตทางธุรกิจของบริษัทอย่างต่อเนื่อง ความโปร่งใสในการดำเนินธุรกิจ และการกำกับดูแลกิจการที่ดีของบริษัท การบริหารจัดการความเสี่ยง การลงทุนทางธุรกิจ การเปิดโอกาสให้ผู้ถือหุ้นมีสิทธิต่างๆ ในการเข้าประชุมผู้ถือหุ้นประจำปีอย่างเต็มที่ และเท่าเทียมกัน 	<ul style="list-style-type: none"> การบริหารจัดการความเสี่ยง จรรยาบรรณในการดำเนินธุรกิจ โอกาสทางธุรกิจ ความมั่นคงด้านเสถียรภาพ และความพร้อมของการดำเนินการผลิต
2. กลุ่มนักลงทุน ธนาคาร สถาบันการเงิน บริษัทจัดอันดับ ความน่าเชื่อถือ นักวิเคราะห์	<ul style="list-style-type: none"> การประชุมสามัญผู้ถือหุ้นประจำปี การเปิดช่องทางในการสื่อสาร ผ่านสื่อต่างๆ ได้แก่ เว็บไซต์ของบริษัท โทรศัพท์ จดหมาย และอื่นๆ การเผยแพร่การดำเนินงานของบริษัทผ่านแบบ 56-1 One Report รายงานทางการเงิน 	<ul style="list-style-type: none"> ผลประโยชน์การที่ตราค่าหุ้นและเงินปันผลที่ได้รับอยู่ในเกณฑ์สูง มีการขยายการเติบโตทางธุรกิจของบริษัทอย่างต่อเนื่อง ความโปร่งใสในการดำเนินธุรกิจ และการกำกับดูแลกิจการที่ดีของบริษัท การดำเนินงานที่คำนึงถึงปัจจัยด้านสิ่งแวดล้อมสังคม การให้ข้อมูลที่ครอบคลุม และเพียงพอต่อการคาดการณ์แนวโน้มผลประกอบการบริษัท ความมั่นคงทางการเงิน รวมถึงอัตราส่วนทางการเงินระดับหนี้สินและความสามารถในการชำระหนี้ 	<ul style="list-style-type: none"> การบริหารจัดการความเสี่ยง จรรยาบรรณในการดำเนินธุรกิจ โอกาสทางธุรกิจ ความมั่นคงด้านเสถียรภาพและความพร้อมของการดำเนินการผลิต

ผู้มีส่วนได้ส่วนเสีย	ช่องทางการมีส่วนร่วม	ประเด็นที่กลุ่มผู้มีส่วนได้เสียให้ความสนใจ	การดำเนินงานของบริษัท
3. กลุ่มหน่วยงานภาครัฐ และ หน่วยงานที่เกี่ยวข้อง หน่วยงานราชการ/รัฐวิสาหกิจ/องค์กรปกครอง	<ul style="list-style-type: none"> การมีส่วนร่วมในกิจกรรมและโครงการของหน่วยงานภาครัฐอย่างต่อเนื่อง ติดตามนโยบาย กฎระเบียบ ข้อบังคับ และข้อกำหนดต่างๆ การรายงานผลการดำเนินงานตามที่กฎหมายกำหนดอย่างครบถ้วน การสนับสนุนกิจกรรมและตอบสนองต่อนโยบายของรัฐ ช่องการสื่อสาร ระหว่างบริษัท กับกลุ่มหน่วยงานราชการ เช่น เว็บไซต์ โทรศัพท์ จดหมาย และอื่นๆ 	<ul style="list-style-type: none"> การปฏิบัติตามระเบียบ ข้อบังคับ กฎหมาย และนโยบายของการกำกับดูแลกิจการที่ดี ที่รวมการเปิดเผย การส่งข้อมูล และรายงานที่ถูกต้อง การดูแลรับผิดชอบต่อสังคมและสิ่งแวดล้อม การอยู่ร่วมกันกับชุมชนอย่างยั่งยืน การให้ความร่วมมือและสนับสนุนกิจกรรมของภาครัฐ การปฏิบัติตามกฎระเบียบและกฎหมายอย่างเคร่งครัด การชำระภาษี ค่าธรรมเนียม ค่าใบอนุญาตต่างๆ 	<ul style="list-style-type: none"> การบริหารจัดการความเสี่ยง จรรยาบรรณในการดำเนินธุรกิจ โอกาสทางธุรกิจ การจัดการด้านสิ่งแวดล้อมที่รวมถึงการควบคุมและการปล่อยมลพิษทางอากาศ การบริหารจัดการน้ำ และน้ำเสีย การพัฒนาชุมชนอย่างยั่งยืน
4. กลุ่มพนักงาน ผู้บริหาร/พนักงาน	<ul style="list-style-type: none"> การจัดการประชุมใหญ่ของบริษัทเพื่อให้ผู้บริหารมีโอกาสพูดคุยกับพนักงาน (Town Hall Meeting) การสื่อสารภายใน (Internal Communication) ผ่านช่องทางต่างๆ การสัมภาษณ์ผู้แทนกลุ่ม พนักงาน และการสำรวจมุมมองของลูกค้าที่มีต่อบริษัท 	<ul style="list-style-type: none"> การสนับสนุนการพัฒนาศักยภาพของพนักงานให้สอดคล้องกับทิศทางกลยุทธ์ของบริษัท การดูแลคุณภาพชีวิตของพนักงาน รวมถึงสุขภาพและความปลอดภัย ในสภาพแวดล้อมการทำงาน ค่าตอบแทนและสวัสดิการที่ดี โอกาสและความก้าวหน้าในสายอาชีพ ระบบการประเมินผลงานที่เป็นธรรม ความมั่นคงของรายได้ การปฏิบัติที่เท่าเทียมกัน การพัฒนาความเป็นผู้นำ การรักษาพนักงานที่มีศักยภาพขององค์กร (Talent Retention) 	<ul style="list-style-type: none"> การพัฒนาบุคลากรที่รวมถึงการฝึกอบรม การเสริมสร้างความรู้หลากหลายและความเท่าเทียมในองค์กร และการดูแลบุคลากรให้มีคุณภาพชีวิตที่ดี สิทธิมนุษยชน อาชีวอนามัยและความปลอดภัย ในการทำงาน
5. กลุ่มลูกค้า และผู้รับเหมา ผู้ส่งมอบ/ผู้รับเหมา	<ul style="list-style-type: none"> การตรวจประเมินลูกค้าประจำปี การสำรวจความคิดเห็น ความพึงพอใจของลูกค้า ช่องทางการรับเรื่องร้องเรียน และช่องทางสื่อสารระหว่างบริษัทฯ ลูกค้าและผู้รับเหมา เช่น เว็บไซต์ โทรศัพท์ จดหมาย และอื่นๆ 	<ul style="list-style-type: none"> การแข่งขันที่เป็นธรรม ไม่เลือกปฏิบัติ ความสัมพันธ์ และความร่วมมือเติบโตไปด้วยกัน ระบบการจัดซื้อจัดจ้างที่มีประสิทธิภาพ โปร่งใสและตรวจสอบได้ มีนโยบายการจัดซื้อจัดจ้างอย่างเป็นธรรม ชัดเจน โปร่งใส และตรวจสอบได้ ปฏิบัติตามข้อตกลงที่กำหนดไว้และไม่เอาเปรียบ ลูกค้า ข้อกำหนดการจัดซื้อไม่ซับซ้อน 	<ul style="list-style-type: none"> การบริหารจัดการความเสี่ยง จรรยาบรรณในการดำเนินธุรกิจ การบริหารจัดการห่วงโซ่อุปทาน
6. กลุ่มลูกค้า ลูกค้าทางการค้า	<ul style="list-style-type: none"> การสำรวจความพึงพอใจของลูกค้า ช่องทางการรับเรื่องร้องเรียนและสื่อสารระหว่างบริษัทฯ กับกลุ่มลูกค้าเช่น เว็บไซต์ โทรศัพท์ จดหมาย และอื่นๆ จัดทำแบบสอบถามลูกค้า 	<ul style="list-style-type: none"> การส่งมอบผลิตภัณฑ์ และบริการที่มีคุณภาพเป็นไปตามเงื่อนไขสัญญาด้วยราคาที่แข่งขัน ความมั่นคงของระบบการผลิต และการจำหน่าย การตอบสนองต่อความต้องการของลูกค้าได้อย่างรวดเร็ว ทันต่อเหตุการณ์ โดยมีทีมงานที่มีความรู้ความสามารถแก้ปัญหาได้ทันที การปฏิบัติต่อลูกค้าทุกกลุ่มอย่างเท่าเทียมกัน ช่องทางการติดต่อกับลูกค้าที่สะดวก รวดเร็วเข้าถึงง่าย การมองหาโอกาสทางธุรกิจใหม่ๆ ร่วมกัน 	<ul style="list-style-type: none"> การบริหารจัดการความสัมพันธ์กับลูกค้า ความมั่นคงด้านเสถียรภาพและความพร้อมของการดำเนินการผลิต

ผู้มีส่วนได้ส่วนเสีย	ช่องทางการมีส่วนร่วม	ประเด็นที่กลุ่มผู้มีส่วนได้เสียให้ความสนใจ	การดำเนินงานของบริษัท
7. กลุ่มชุมชนและสังคม ชุมชนรอบพื้นที่โครงการใหม่/ชุมชนรอบพื้นที่โรงงาน สถานที่ตั้ง	<ul style="list-style-type: none"> การลงพื้นที่พบปะผู้แทนชุมชนรวมถึงการส่งเสริมและสนับสนุน ปัจจัยทั้งที่เป็นตัวเงิน และไม่ตัวเงิน มีช่องทางการสื่อสารสำหรับการประชาสัมพันธ์และรับเรื่องร้องเรียนจากชุมชน เช่น เว็บไซต์ โทรศัพท์ จดหมายอิเล็กทรอนิกส์ จดหมาย รวมถึงสื่อท้องถิ่นอื่นๆ 	<ul style="list-style-type: none"> การบริหารจัดการผลกระทบด้านสังคมและสิ่งแวดล้อมที่อาจเกิดขึ้นจากการดำเนินงานของบริษัท การดำเนินธุรกิจด้วยความปลอดภัยใส่ใจสิ่งแวดล้อม การส่งเสริมอาชีพ สร้างรายได้ การสนับสนุนกิจกรรมร่วมกับชุมชน การมอบโอกาสให้คนในชุมชนเข้าร่วมทำงานกับบริษัท การใช้ทรัพยากรอย่างคุ้มค่า การพัฒนาธุรกิจไปพร้อมกับชุมชน สังคม เศรษฐกิจ และสิ่งแวดล้อมให้เติบโตอย่างยั่งยืนทั้งทางตรง และทางอ้อม 	<ul style="list-style-type: none"> การบริหารจัดการความเสี่ยง จรรยาบรรณในการดำเนินธุรกิจ การอยู่ร่วมกับชุมชนอย่างยั่งยืน

3.3 การจัดการด้านความยั่งยืนในมิติสิ่งแวดล้อม

บริษัท มีความมุ่งมั่นในการดำเนินธุรกิจอย่างยั่งยืนบนพื้นฐานของความรับผิดชอบต่อสิ่งแวดล้อมโดยตระหนัก และให้ความสำคัญกับการลดผลกระทบต่อสิ่งแวดล้อมที่เกิดจากการดำเนินธุรกิจ ผลิตภัณฑ์และบริการ จึงมีนโยบายส่งเสริมให้เกิดการพัฒนากระบวนการผลิต สร้างสรรค์นวัตกรรมเพื่อลดผลกระทบต่อสิ่งแวดล้อมที่เกิดขึ้น ทั้งนี้มีการกำหนดเป้าหมายการใช้ทรัพยากรธรรมชาติอย่างรู้คุณค่า และลดการใช้พลังงานธรรมชาติที่มีอยู่อย่างจำกัด พร้อมทั้งเตรียมแผนและมาตรการต่างๆ เพื่อมีส่วนร่วมในการแก้ปัญหาโลกร้อนโดยใช้กระบวนการ Solar Cell เข้ามาเกี่ยวข้องในกระบวนการผลิต

3.3.1 นโยบายและแนวปฏิบัติด้านสิ่งแวดล้อม

การดูแลรักษาสิ่งแวดล้อม ปัจจุบันให้ความสำคัญมากกับการรักษาสิ่งแวดล้อม การดำเนินโครงการที่มีการป้องกันผลกระทบต่อสิ่งแวดล้อมเป็นอย่างดี ย่อมจะช่วยให้บริษัทฯ สามารถดำเนินโครงการก่อสร้างได้อย่างราบรื่น เสร็จทันต่อเวลา ดังนั้นบริษัทฯ จะมีการป้องกันผลกระทบสิ่งแวดล้อมจากการดำเนินงานอย่างถูกต้องตามกฎหมาย และจะเข้าไปมีส่วนร่วมกับภาคส่วนอื่นๆ ของสังคมในการจัดการกิจการเพื่อรักษา และปรับปรุงคุณภาพสิ่งแวดล้อมด้วย นอกจากนี้ยังส่งเสริมให้พนักงานมีการพัฒนาความรู้ในเรื่องการดูแลรักษาสิ่งแวดล้อม และการใช้ทรัพยากรโดยจัดให้ความรู้ พร้อมอบรมอย่างสม่ำเสมอทุกปี โดยมีหลักการปฏิบัติงานดังนี้

- ใช้ทรัพยากรธรรมชาติ วัสดุ หรืออุปกรณ์ต่างๆ อย่างมีประสิทธิภาพ และประสิทธิผล
- ผู้ที่เกี่ยวข้องกับกระบวนการผลิต และเครื่องจักรมีหน้าที่ดูแล ปรับปรุง และบำรุงรักษากระบวนการผลิตหรือเครื่องจักรให้อยู่ตามมาตรฐานที่กำหนดไว้ เพื่อลดการใช้ทรัพยากรธรรมชาติ และการปล่อยมลพิษ

3.3.2 ผลการดำเนินงานด้านสิ่งแวดล้อม

การดำเนินงานด้านสิ่งแวดล้อมในกระบวนการผลิต

กรอบนโยบาย	การดำเนินงาน	เป้าหมาย
การจัดการคุณภาพสิ่งแวดล้อมให้เป็นไปตามกฎหมายและข้อกำหนดที่เกี่ยวข้อง พร้อมลงทุนพัฒนาปรับปรุงระบบการจัดการสิ่งแวดล้อม รวมทั้งมาตรการใหม่เพื่อยกระดับประสิทธิภาพการจัดการสิ่งแวดล้อมทั้งภายในและภายนอกองค์กร	<ul style="list-style-type: none"> การบำรุงรักษาเครื่องจักร/อุปกรณ์ตามวาระเพื่อรักษาประสิทธิภาพการผลิต ยึดหลัก 3 R (Reduce, Reuse, Recycle) ในการกำหนดมาตรการเพื่อลดปริมาณของเสียทั้งในกระบวนการผลิตและสำนักงาน 	<ul style="list-style-type: none"> ลดปริมาณการใช้พลังงานไฟฟ้าให้ได้ตามแผน ไม่มีข้อร้องเรียนด้านสิ่งแวดล้อม

ผลกระทบด้านสิ่งแวดล้อมส่วนอื่นๆ บริษัทมีมาตรการบำรุงรักษาเครื่องปรับอากาศ และเครื่องจักรเพื่อลดมลพิษที่ส่งผลกระทบต่อปัญหาเรือนกระจก

3.4 การจัดการความยั่งยืนในมิติสังคม

3.4.1 นโยบายและแนวปฏิบัติด้านสังคม

นโยบายสิทธิมนุษยชนของบริษัท

1) นโยบายด้านดูแลพนักงาน

- ส่งเสริมคุณภาพชีวิตที่ดีในการทำงาน จัดให้มีสภาพแวดล้อมการทำงานที่ดี มีอาชีวอนามัย และความปลอดภัยในการทำงานโดยคำนึงถึงมาตรฐานสากล
- สนับสนุนให้พนักงานเติบโตในอาชีพการงานตามความรู้ความสามารถ
- ส่งเสริมให้พนักงานมีส่วนร่วมในการพัฒนาองค์กร
- บริหารจัดการระบบค่าตอบแทน รวมทั้งสวัสดิการต่างๆ ให้เหมาะสม และเป็นธรรม
- พัฒนาความรู้ความสามารถของพนักงานอย่างต่อเนื่อง เพื่อให้มีความพร้อมที่จะรองรับการเจริญเติบโตของบริษัทฯ

2) นโยบายด้านความปลอดภัย อาชีวอนามัยและสภาพแวดล้อมในการทำงาน

- ส่งเสริมและพัฒนาระบบการจัดการความปลอดภัย อาชีวอนามัย และสภาพแวดล้อมในการทำงานตามมาตรฐานสากล สอดคล้องกับกฎหมายและข้อกำหนดอื่นๆ ที่เกี่ยวข้องอย่างเคร่งครัด
- ดำเนินการเพื่อควบคุมและป้องกันความสูญเสียในรูปแบบต่างๆ รวมทั้งรักษาสภาพแวดล้อมในการทำงานที่ปลอดภัย โดยถือเป็นหน้าที่รับผิดชอบของผู้บริหารและพนักงานทุกคนในการรายงานอุบัติเหตุหรืออุบัติการณ์ตามขั้นตอนที่กำหนด
- จัดให้มีการประชาสัมพันธ์ และสื่อสาร เพื่อสร้างความรู้ความเข้าใจ และเผยแพร่ให้ผู้มีส่วนได้เสียที่เกี่ยวข้องทราบ และปฏิบัติได้อย่างถูกต้อง
- กรณีพบการปฏิบัติที่ไม่ปลอดภัย ไม่เป็นไปตามข้อกำหนด มาตรฐาน หรืออาจมีผลกระทบด้านความปลอดภัย อาชีวอนามัย และสภาพแวดล้อมในการทำงาน ให้ยุติการปฏิบัติงานเท่าที่ทำได้ชั่วคราว และแจ้งผู้เกี่ยวข้องตามลำดับเพื่อดำเนินการแก้ไข
- ติดตามประเมินผลการดำเนินงานให้เกิดการปฏิบัติอย่างจริงจัง และเกิดประสิทธิภาพสูงสุด

3) การบริหารความสัมพันธ์กับลูกค้า

หลักการ	วิธีการดำเนินการ	เป้าหมาย
• ผลิตและส่งมอบสินค้าและบริการที่มีคุณภาพและความรับผิดชอบต่อลูกค้า	• หาหรือแนวทางการผลิตและกำหนดแผนงานร่วมกับลูกค้าเป็นประจำต่อเนื่อง	• สามารถเป็นที่พึ่งด้านกำลังการผลิต และเสริมความมั่นใจให้ลูกค้าได้
• ปฏิบัติตามเงื่อนไขที่มีต่อลูกค้าอย่างเคร่งครัด หากไม่สามารถปฏิบัติได้ให้แจ้งลูกค้าเพื่อร่วมกันหาแนวทางแก้ไข	• เตรียมความพร้อมเพื่อผลิตสินค้าให้ได้ตามลูกค้าต้องการทั้งในด้านปริมาณและคุณภาพ	• ค่าปรับที่เกิดจากข้อผิดพลาดในการส่งมอบสินค้าที่ไม่เป็นไปตามสัญญาต้องไม่มีหรือมีจะต้องไม่เกินที่กำหนดไว้ในแต่ละปี

4) ความรับผิดชอบต่อสังคมและชุมชน

- สร้างและรักษาภาพลักษณ์ ความน่าเชื่อถือขององค์กรให้ได้รับการยอมรับ และความไว้วางใจจากชุมชนและสังคมในภาพรวม
- เคารพต่อขนบธรรมเนียม ประเพณี วัฒนธรรม และวิถีชีวิตของแต่ละท้องถิ่น
- ส่งเสริมการจ้างงานอย่างมีประสิทธิภาพ
- ใช้ประโยชน์จากทรัพยากรธรรมชาติที่สร้างผลกระทบต่อชุมชน และสังคมน้อยที่สุด

นโยบายเกี่ยวกับสังคมและสิ่งแวดล้อม

- ส่งเสริมการมีส่วนร่วมของชุมชน และให้ความสำคัญในการสื่อสารเพื่อการอยู่ร่วมกับชุมชนในลักษณะเพื่อนบ้านที่ดี
- ส่งเสริมกิจกรรมที่สร้างสรรค์ และพัฒนาคุณภาพสังคม
- สนับสนุนการพัฒนาและส่งเสริมความเข้มแข็งของชุมชนเพื่อคุณภาพชีวิตที่ดีและยั่งยืน
- ส่งเสริมการอนุรักษ์ และฟื้นฟูชนบทธรรมชาติประเพณีท้องถิ่น

3.4.2 ผลการดำเนินงานด้านสังคม

บริษัทมีแนวทางการพัฒนาให้เป็นที่รู้จักและตอบสนองความต้องการของลูกค้าในประเภทผลิตภัณฑ์คอนกรีตอัดแรงและบริการอย่างมีความรับผิดชอบต่อลูกค้า การมีส่วนร่วมพัฒนาชุมชนและสังคมที่เกี่ยวข้องกับกระบวนการดำเนินธุรกิจรวมถึงการปฏิบัติต่อแรงงานอย่างเป็นธรรม เพื่อเป็นการเคารพสิทธิมนุษยชนตลอดห่วงโซ่มูลค่าของธุรกิจ

1. ข้อมูลเกี่ยวกับพนักงานและแรงงาน

บริษัทฯ ปฏิบัติตามหลักสิทธิมนุษยชนตั้งแต่การจ้างงาน จนถึงการดูแลบุคลากรเพื่อให้บุคลากรทุกคนเกิดความรู้สึกผูกพันกับองค์กร โดยมีการดำเนินงานด้านพนักงานที่สำคัญ ดังนี้

(1.1) จำนวนพนักงานทั้งหมด

รายละเอียด	ปี 2566	ปี 2567	ปี 2568
พนักงานชาย (คน)	929	941	855
พนักงานหญิง (คน)	324	313	329
รวม (คน)	1,253	1,254	1,184

บริษัทมีการจ้างงาน พนักงานประจำเท่ากับ 1,181 คน พนักงานผู้พิการเท่ากับ 3 คน รวมพนักงานทั้งหมด 1,184 คน สำหรับการจ้างงานผู้พิการ บริษัทฯ ได้ปฏิบัติตามกฎหมายการจ้างงานคนพิการอย่างครบถ้วน โดยนอกเหนือจากการจ้างผู้พิการเข้าทำงานแล้ว บริษัทฯ ยังได้ส่งเงินสมทบเข้ากองทุนส่งเสริม และพัฒนาคุณภาพชีวิตคนพิการตามสัดส่วนจำนวนคนพิการที่บริษัทฯ ไม่สามารถจ้างงานได้

(1.2) การจ่ายค่าตอบแทนพนักงาน

รายละเอียด	ปี 2566	ปี 2567	ปี 2568
ค่าตอบแทนรวมของพนักงาน (บาท)	339,555,103	385,215,910	439,468,603

(1.3) การฝึกอบรมและพัฒนาพนักงาน

บริษัทมีข้อมูลการฝึกอบรมและพัฒนาพนักงานดังนี้

รายละเอียด	ปี 2566	ปี 2567	ปี 2568
จำนวนชั่วโมงอบรมเฉลี่ยของพนักงาน (ชั่วโมง/คน/ปี)	3.07	3.68	4.08
ค่าใช้จ่ายในการฝึกอบรมและพัฒนา (บาท)	275,177	268,713	393,417

ในปี 2568 บริษัทฯ จัดหลักสูตรอบรมพนักงานเพื่อเพิ่มทักษะและศักยภาพในการทำงานแก่พนักงานจำนวน 63 หลักสูตร โดยมีจำนวนพนักงานที่เข้ารับการฝึกอบรม 771 คน ซึ่งมากกว่าอัตราร้อยละ 65.11 ของจำนวนพนักงานทั้งบริษัท ที่กรมพัฒนาฝีมือแรงงานกำหนดไว้ในปี 2568

(1.4) ความปลอดภัย อาชีวอนามัย และสภาพแวดล้อมในการทำงาน

บริษัทมีข้อมูลความปลอดภัยดังนี้

รายละเอียด	2566	2567	2568
จำนวนเหตุการณ์บาดเจ็บจากการทำงานของพนักงานจนถึงขั้นหยุดงาน (ครั้ง)	60	41	55

ในปี 2568 บริษัทฯ พัฒนาและปรับปรุงประสิทธิภาพการดำเนินงานด้านความปลอดภัยอย่างต่อเนื่อง เพื่อลดความเสี่ยงจากการเจ็บป่วย บาดเจ็บหรือเสียชีวิต บริษัทฯ จึงให้มีการฝึกอบรมเกี่ยวกับความปลอดภัยในการปฏิบัติงานทั้งในโรงงานผลิต และพนักงานที่ต้องออกไปปฏิบัติงานภายนอก

(1.5) ความผูกพันของพนักงาน

บริษัทมีข้อมูลเกี่ยวกับความผูกพันของพนักงานดังนี้

รายละเอียด	2566	2567	2568
สัดส่วนพนักงานที่ลาออกโดยสมัครใจ (%)	2.23	7.92	18.12

2. ลูกค้า

การพัฒนาความพึงพอใจของลูกค้าเพื่อความยั่งยืนของธุรกิจ

บริษัทได้จัดให้มีการประเมินเพื่อวัดความพึงพอใจของลูกค้าที่ได้ให้ความไว้วางใจใช้สินค้าของบริษัทโดยมีวัตถุประสงค์เพื่อให้บริษัทได้รับทราบถึงประเด็นปัญหาอุปสรรค และข้อร้องเรียนต่างๆ ตั้งแต่กระบวนการขาย คุณภาพสินค้า การจัดส่ง การติดตั้ง ด้านบัญชีและการเงินของทุกๆ โรงงานเพื่อนำมาวิเคราะห์และพัฒนาในการปรับปรุงงานอย่างต่อเนื่อง

ผลการวัดระดับความพึงพอใจของลูกค้าในปี 2568 เป็นดังนี้

หน่วย : %

โรงงาน	Q1	Q2	Q3	Q4	AVG.
ภูเก็ต	83	82	88	89	85
สุราษฎร์ธานี	91	87	91	91	90
หาดใหญ่	91	93	83	87	88
บ้านบึง	91	87	89	94	90
อุดรธานี	92	91	81	87	88
นครปฐม	96	90	94	87	92
AVG.	91	88	88	89	89

โดยบริษัทได้ตั้งเป้าหมายคะแนนความพึงพอใจของลูกค้าในทุกโรงงานต้องให้ได้มากกว่า 80% ซึ่งในปี 2568 คะแนนความพึงพอใจของลูกค้าที่มีต่อบริษัทใกล้เคียงกับปีก่อน

3. ข้อมูลเกี่ยวกับชุมชนและสังคม

ความรับผิดชอบต่อสังคม (Corporate Social Responsibilities : CSR)

บริษัทมีนโยบายในการดำเนินธุรกิจด้วยความรับผิดชอบต่อสังคม ชุมชน และสิ่งแวดล้อม มุ่งสนับสนุนกิจกรรมเพื่อพัฒนาคุณภาพชีวิต และเสริมสร้างประโยชน์ต่อชุมชน ส่งเสริมและปลูกฝังจิตสำนึกของความรับผิดชอบต่อสังคมสิ่งแวดล้อม และชุมชนให้กับพนักงานทุกระดับ ส่งเสริมให้พนักงานมีส่วนร่วมในกิจกรรมหรือโครงการต่างๆ ของชุมชน ตลอดจนรณรงค์อนุรักษ์ให้มีการใช้พลังงานและทรัพยากรอย่างมีประสิทธิภาพ

กิจกรรมเพื่อสังคม ชุมชน และสิ่งแวดล้อม

บริษัทได้ส่งเสริมและปลูกฝังจิตสำนึกของความรับผิดชอบต่อสังคม สิ่งแวดล้อมและชุมชนให้กับพนักงานทุกระดับ ตลอดจนรณรงค์อนุรักษ์ให้มีการใช้พลังงาน และทรัพยากรอย่างมีประสิทธิภาพบริษัทได้ให้การสนับสนุนและช่วยเหลือด้านสังคมรวม ทั้งการทูลำบารุงศาสนาในรูปแบบต่างๆ และมีการส่งเสริมให้พนักงานมีส่วนร่วมในกิจกรรมดังกล่าวอย่างต่อเนื่อง โดยมีกิจกรรมที่ได้ดำเนินการในปี 2568 ดังนี้

วัด	โรงเรียน	โรงพยาบาล
1. วัดเขาตะแบก อ.ศรีราชา จ.ชลบุรี	1. โรงเรียนบ้านห้วยมะไฟอ.บ้านบึง จ.ชลบุรี	1. โรงพยาบาลวชิระภูเก็ต อ.เมืองภูเก็ต จ.ภูเก็ต
2. วัดโสธรวรารามวรวิหาร อ.เมืองฉะเชิงเทรา จ.ฉะเชิงเทรา	2. โรงเรียนวัดไทรโพธิ์งาม อ.บ้านนาสาร จ.สุราษฎร์ธานี	2. ศูนย์การแพทย์ปัญญานันทภิกขุ ชลประทาน อ.ปากเกร็ด จ.นนทบุรี

วัด	โรงเรียน	โรงพยาบาล
3. วัดสระแก้ว อ.ป่าโมก จ.อ่างทอง	3. โรงเรียนนาขยาดวิทยาคา อ.ควરขนุน จ.พัทลุง	
4. วัดสันติวัฒนาราม อ.มหาราช จ.พระนครศรีอยุธยา	4. โรงเรียนบ้านหนองซาก (บุพการีอุทิศ) อ.บ้านบึง จ.ชลบุรี	
5. วัดหอมเกร็ด อ.สามพราน จ.นครปฐม		
6. วัดจอมทองธรรมคุณ อ.เมืองบึงกาฬ จ.บึงกาฬ		
7. วัดโฆสิตวิหาร อ.เมืองภูเก็ต จ.ภูเก็ต		
8. วัดวิชิตสังฆาราม อ.เมืองภูเก็ต จ. ภูเก็ต		
9. วัดพระบรมธาตุไชยา อ.ไชยา จ.สุราษฎร์ธานี		
10. วัดอนุสรณ์สังฆาราม อ.บ้านนาสาร จ.สุราษฎร์ธานี		
11. วัดห้วยกรวด อ.พุนพิน จ.สุราษฎร์ธานี		
12. วัดบุญณาราม อ.ตากใบ จ.นราธิวาส		
13. วัดเทพนิมิตสุดเขตสยาม อ.เขียงของ จ.เขียงราย		

กิจกรรมเพื่อพนักงาน

บริษัทมีการจัดกิจกรรมประชุมใหญ่ประจำปีเพื่อให้พนักงานได้รับทราบนโยบาย และแนวทางในการดำเนินงานประจำปี เพื่อให้ทุกหน่วยงานมีแนวทางในการดำเนินงานไปในทิศทางเดียวกัน เพื่อบรรลุเป้าหมายที่บริษัทวางไว้ และเป็นการพบปะแลกเปลี่ยนประสบการณ์ในการทำงาน กระชับความสัมพันธ์ความสามัคคีระหว่างพนักงานเป็นประจำทุกปีอย่างต่อเนื่องมาโดยตลอด กิจกรรมนี้จะสอดคล้องกับโครงการตรวจติดตามระบบการบริหารจัดการโรงงาน SCP : System Control Project เพื่อให้โรงงานมีการปรับปรุงและพัฒนาการดำเนินงานในด้านต่างๆ ให้ดียิ่งขึ้นต่อไป

4. การวิเคราะห์และคำอธิบายของฝ่ายจัดการ (MD&A)

4.1 การวิเคราะห์การดำเนินงานและฐานะการเงิน (Management Discussion and Analysis : MD&A)

สรุปผลการดำเนินงานปี 2568

บริษัท ทักษิณคอนกรีต จำกัด (มหาชน) รายงานผลการดำเนินงานสำหรับปี 2568 เปรียบเทียบกับผลการดำเนินงานปี 2567 และปี 2566 ดังนี้

พันธภาพ		ปี						เทียบกับช่วงเดียวกัน			
								2568/2567 (YOY)		2567/2566 (YOY)	
		2568	%	2567	%	2566	%	+ / -	%	+ / -	%
รายได้	รายได้จากการขาย	1,525,349	67.70%	1,595,766	72.73%	1,369,557	74.35%	(70,417)	(4.41%)	226,209	16.52%
	รายได้จากการให้บริการ	727,698	32.30%	598,397	27.27%	472,429	25.65%	129,301	21.61%	125,968	26.66%
	รายได้รวม	2,253,047	98.69%	2,194,163	98.79%	1,841,986	99.06%	58,884	2.68%	352,177	19.12%
	รายได้อื่น	29,848	1.31%	26,796	1.21%	17,477	0.94%	3,052	11.39%	9,319	53.32%
	รวมรายได้	2,282,895	100.00%	2,220,959	100.00%	1,859,463	100.00%	61,936	2.79%	361,496	19.44%
ต้นทุน	ต้นทุนขาย	1,080,279	70.82%	1,143,667	71.67%	1,072,322	78.30%		(0.85%)		(6.63%)
	ต้นทุนบริการ	539,922	74.20%	452,162	75.56%	399,513	84.57%		(1.36%)		(9.01%)
	รวมต้นทุนขายและบริการ	1,620,201	71.91%	1,595,829	72.73%	1,471,835	79.90%		(0.82%)		(7.17%)
	กำไรขั้นต้น	632,846	28.09%	598,334	27.27%	370,151	20.10%		0.82%		7.17%
ค่าใช้จ่ายในการขายและบริหาร		291,667	12.78%	240,643	10.84%	201,661	10.85%		1.94%		(0.01%)
กำไรก่อนดอกเบี้ยและภาษี		371,027	16.25%	384,487	17.31%	185,967	10.00%		(1.06%)		7.31%
ต้นทุนทางการเงิน		5,578	0.24%	4,446	0.20%	2,559	0.14%		0.04%		0.06%
ภาษีเงินได้		72,832	3.19%	76,227	3.43%	36,886	1.98%		(0.24%)		1.45%
กำไรสำหรับปี		292,617	12.82%	303,814	13.68%	146,522	7.88%		(0.86%)		5.80%
EBITDA		427,407		436,466		241,776					
กำไรต่อหุ้น (บาท)		1.04		1.08		0.52					
เงินปันผลจ่ายต่อหุ้น (บาท)		1.00		1.50		0.35					
อัตรการจ่ายเงินปันผลต่อกำไรสำหรับงวด (%)		96.47%		100.00%		67.43%					
อัตรการจ่ายเงินปันผลต่อกำไรสะสม (%)				6.86%							
Dividend Yield (%)		12.35%		22.22%		6.73%					

1. บทสรุปผลการดำเนินงานปี 2568

ในปี 2568 บริษัทยังคงสามารถประมุลงานโครงการทั้งภาครัฐและภาคเอกชนได้อย่างต่อเนื่อง ส่งผลให้บริษัทมีรายได้รวม 2,282.90 ล้านบาท เพิ่มขึ้นร้อยละ 2.79 แบ่งเป็นรายได้จากการขายและงานบริการ 2,253.05 ล้านบาท เพิ่มขึ้นร้อยละ 2.68 และรายได้อื่น 29.85 ล้านบาท เพิ่มขึ้นร้อยละ 11.39 ต้นทุนขายและบริการรวม 1,620.20 ล้านบาท ลดลงร้อยละ 0.82 และค่าใช้จ่ายในการขายและบริหารรวม 291.67 ล้านบาท เพิ่มขึ้นร้อยละ 1.94 ส่งผลให้บริษัทมีกำไรขั้นต้น 632.85 ล้านบาท คิดเป็นร้อยละ 28.09 และมีกำไรสุทธิหลังหักภาษีนิติบุคคลจำนวน 292.62 ล้านบาท คิดเป็นร้อยละ 12.82 กำไรต่อหุ้น 1.04 บาท ดังนั้นบริษัทจึงมีมติจ่ายเงินปันผล 1.00 บาทต่อหุ้น คิดเป็นร้อยละ 96.47 ของกำไรสุทธิสำหรับปี 2568

2. ผลการดำเนินงานและความสามารถในการทำกำไร

2.1 รายได้

ช่วงปี 2566 - 2568 บริษัทมีรายได้รวมเป็น 1,859.46 ล้านบาท 2,220.96 ล้านบาท และ 2,282.90 ล้านบาท ตามลำดับ แบ่งเป็นรายได้จากการขายและบริการรวมเท่ากับ 1,841.99 ล้านบาท 2,194.16 ล้านบาท และ 2,253.05 ล้านบาทตามลำดับ คิดเป็นสัดส่วนที่ปรับเพิ่มขึ้นสำหรับปี 2567 ร้อยละ 19.12 และปี 2568 ร้อยละ 2.68 ตามลำดับ

รายได้อื่นๆ สำหรับปี 2566 - 2568 บริษัทมีรายได้อื่นจำนวน 17.48 ล้านบาท 26.80 ล้านบาท และ 29.85 ล้านบาท ตามลำดับ โดยรายได้อื่นๆ ของปี 2568 แบ่งเป็น รายได้จากดอกเบี้ยรับจำนวน 9.22 ล้านบาท กำไรที่ยังไม่เกิดขึ้นจากการเปลี่ยนแปลงมูลค่าสินทรัพย์ทางการเงินหมุนเวียนอื่นจำนวน 2.67 ล้านบาท หนี้สูญได้รับคืน 8.21 ล้านบาท กำไรจากการจำหน่ายทรัพย์สิน 0.94 ล้านบาท และรายได้อื่นๆ จำนวน 4.74 ล้านบาท เป็นต้น

2.2 ต้นทุนและค่าใช้จ่าย

ปี 2566 - 2568 บริษัทมีต้นทุนขาย 1,072.32 ล้านบาท 1,143.67 ล้านบาท และ 1,080.28 ล้านบาท ตามลำดับ คิดเป็นสัดส่วน ร้อยละ 78.30 71.67 และ 70.82 ตามลำดับ ปรับลดลงในปี 2567 - 2568 ร้อยละ 6.63 และ 0.85 ตามลำดับ และต้นทุนบริการ 399.51 ล้านบาท 452.16 ล้านบาท และ 539.92 ล้านบาท ตามลำดับ คิดเป็นสัดส่วนร้อยละ 84.57 75.56 และ 74.20 ตามลำดับ ปรับลดลงในปี 2567 - 2568 ร้อยละ 9.01 และ 1.36 ตามลำดับ การปรับลดลงของต้นทุนเป็นผลมาจากการบริหารจัดการต้นทุนได้อย่างมีประสิทธิภาพรวมทั้งการเพิ่มขึ้นของรายได้จากการขายและบริการรวมที่ปรับเพิ่มขึ้นในปี 2567 - 2568 ร้อยละ 19.12 และ 2.68 ตามลำดับ

ค่าใช้จ่ายในการขายและบริหารในช่วงปี 2566 - 2568 บริษัทมีค่าใช้จ่ายดังกล่าวเป็นจำนวน 201.66 ล้านบาท 240.64 ล้านบาท และ 291.67 ล้านบาทตามลำดับ คิดเป็นสัดส่วนร้อยละ 10.85 10.84 และ 12.78 ตามลำดับ ปรับลดลงในปี 2567 ร้อยละ 0.01 และปรับเพิ่มขึ้นร้อยละ 1.94 ในปี 2568 เป็นผลมาจากการปรับเพิ่มของยอดขายและผลประโยชน์พนักงานและการพัฒนาบุคลากรของบริษัทเพื่อเพิ่มประสิทธิภาพในการทำงาน แต่ในส่วนของการประมาณการหนี้สงสัยจะสูญลดลงเมื่อเทียบกับปี 2567

2.3 ความสามารถในการทำกำไร

จากต้นทุนขายและบริการที่ปรับลดลงและค่าใช้จ่ายในการการขายและบริหารที่ปรับเพิ่มขึ้นในปี 2568 ส่งผลให้บริษัทมีอัตรากำไรขั้นต้นของปี 2568 ปรับเพิ่มขึ้นเป็นร้อยละ 28.09 จากปี 2566 - 2567 ที่มีอัตราร้อยละ 20.10 และ ร้อยละ 27.27 ตามลำดับ และอัตรากำไรสุทธิสำหรับปี 2568 หลังหักภาษีเงินได้นิติบุคคลปรับลดลงเป็นร้อยละ 12.82 จากเดิม ร้อยละ 7.88 และร้อยละ 13.68 ของปี 2566 - 2567 ตามลำดับ

จากเหตุผลดังกล่าวข้างต้นทำให้บริษัทมีกำไรสุทธิสำหรับปี 2568 หลังหักภาษีเงินได้นิติบุคคลเป็นเงินจำนวน 292.62 ล้านบาท คิดเป็นกำไร 1.04 บาทต่อหุ้นและมีกำไรสะสมเพิ่มขึ้นเป็น 1,942.67 ล้านบาทแบ่งเป็นส่วนที่จัดสรรแล้ว 30.00 ล้านบาท และยังไม่ได้จัดสรร 1,912.67 ล้านบาท และมี EBITDA เป็น 427.41 ล้านบาท

3. ความสามารถในการบริหารสินทรัพย์

งบฐานะการเงิน	ณ วันที่ 31 ธันวาคม			เปลี่ยนแปลง 2568/2567 (YOY)		เปลี่ยนแปลง 2567/2566 (YOY)	
	ปี 2568	ปี 2567	ปี 2566	จำนวน	ร้อยละ	จำนวน	ร้อยละ
(หน่วย : ล้านบาท)							
สินทรัพย์รวม	2,681.93	2,789.90	2,505.99	(107.97)	(3.87)	283.91	11.33
หนี้สินรวม	482.70	449.57	360.96	33.13	7.37	88.61	24.55
ส่วนของผู้ถือหุ้น	2,199.23	2,340.33	2,145.03	(141.10)	(6.03)	195.30	9.10

ณ 31 ธันวาคม 2568 บริษัทมีสินทรัพย์รวม 2,681.93 ล้านบาท จากเดิมของปี 2566 และ 2567 ที่มีสินทรัพย์รวมจำนวน 2,505.99 ล้านบาท และ 2,789.90 ล้านบาท ตามลำดับ สินทรัพย์รวมของปี 2568 ประกอบด้วยสินทรัพย์หมุนเวียนจำนวน 1,993.44 ล้านบาท ลดลง 103.46 ล้านบาท เป็นการลดลงของสินทรัพย์ทางการเงินหมุนเวียนอื่นจำนวน 449.81 ล้านบาทเกิดจากการขายเงินลงทุนในกองทุนเปิดและเงินฝากประจำที่ครบกำหนด เงินสดและรายการเทียบเท่าเงินสดเพิ่มขึ้น 332.11 ล้านบาท และสินค้างหนี้เพิ่มจำนวน 10.61 ล้านบาท ส่วนสินทรัพย์ไม่หมุนเวียนลดลงจำนวน 4.51 ล้านบาท เป็นการลดลงของสินทรัพย์ทางการเงินไม่หมุนเวียนอื่นจำนวน 8.65 ล้านบาทเกิดจากการขาดทุนที่ยังไม่เกิดขึ้นจากการเปลี่ยนแปลงมูลค่าของสินทรัพย์ทางการเงินไม่หมุนเวียนอื่น และการเพิ่มขึ้นของสินทรัพย์ถาวรจำนวน 3.33 ล้านบาท เป็นการลงทุนในส่วนของการส่งสินค้าเพื่อทดแทนของเดิมที่เสื่อมสภาพและลงทุนในเครื่องจักรและอุปกรณ์ที่ใช้สำหรับหน่วยงานบริการ

อัตราผลตอบแทนจากสินทรัพย์ อัตราผลตอบแทนจากสินทรัพย์ถาวร และอัตราการหมุนของสินทรัพย์ ปี 2568 มีสัดส่วนปรับเพิ่มขึ้นเป็นร้อยละ 10.91 58.21 และ 0.85 เท่า จากเดิมปี 2567 ร้อยละ 10.89 59.67 และ 0.80 เท่า ตามลำดับ และปี 2566 ร้อยละ 5.85 38.24 และ 0.74 เท่าตามลำดับ เป็นผลมาจากยอดขายและอัตรากำไรเบื้องต้นที่ปรับเพิ่มขึ้น

4. สภาพคล่องและความเพียงพอของเงินทุน

ณ 31 ธันวาคม 2568 บริษัทมีกระแสเงินสดสุทธิปลายงวดเพิ่มขึ้นเป็น 962.36 ล้านบาท จากเดิม 630.26 ล้านบาทเกิดจากเงินสดสุทธิที่ได้มาจากการดำเนินงานจำนวน 360.87 ล้านบาท บวกเงินสดสุทธิที่ได้มาจากกิจกรรมการลงทุน 414.83 ล้านบาท และหักเงินสดสุทธิที่ใช้ไปในกิจกรรมจัดหาเงิน 443.59 ล้านบาท บวกเงินสดและรายการเทียบเท่าเงินสดต้นงวดจำนวน 630.26 ล้านบาท ทำให้กระแสเงินสดสุทธิเพิ่มขึ้นเป็น 962.36 ล้านบาท

กระแสเงินสดที่ใช้ไปในกิจกรรมการลงทุนเป็นการเพิ่มขึ้นของสินทรัพย์ถาวร เงินลงทุนสินทรัพย์ทางการเงินหมุนเวียนอื่น เงินฝากประจำที่ครบกำหนด จำนวน 59.37 ล้านบาท 99.83 ล้านบาท และ 356.55 ล้านบาท ตามลำดับ ในส่วนของสินทรัพย์ถาวรที่เพิ่มขึ้นเป็นการลงทุนของสินทรัพย์เพื่อทดแทนของเดิมที่เสื่อมสภาพและเพิ่มเติมของหน่วยงานการผลิตและงานบริการ ได้แก่ ยานพาหนะสำหรับบรรทุกเสาเข็ม เครื่องจักรอุปกรณ์สำหรับตอก สร้างหลังคาคลุมแท่นผลิต และก่อสร้างอาคารบ้านพักพนักงาน ทดแทนหลังเดิมที่เสื่อมสภาพ เป็นต้น และในส่วนของกระแสเงินสดจากกิจกรรมจัดหาเงินเป็นการจ่ายเงินปันผลจำนวน 423.45 ล้านบาท และชำระคืนหนี้สินสัญญาเช่าจำนวน 17.00 ล้านบาท เป็นต้น

อัตราส่วนทางการเงินที่สำคัญ

อัตราส่วนทางการเงินที่สำคัญ	ปี 2568	ปี 2567	ปี 2566
อัตราส่วนสภาพคล่อง (เท่า)	5.11	6.05	6.47
Cash Cycle (วัน)	68.55	74.76	107.32
อัตราผลตอบแทนผู้ถือหุ้น (%)	13.31	12.98	6.83
อัตราผลตอบแทนจากสินทรัพย์ (%)	10.91	10.89	5.85
อัตราส่วนหนี้สินต่อส่วนของผู้ถือหุ้น (เท่า)	0.22	0.19	0.17

จากการพิจารณาอัตราส่วนสภาพคล่องและ Cash Cycle จะเห็นว่าในปี 2566 - 2568 บริษัทยังคงมีสภาพคล่องที่ดีและยังคงมีความสามารถในการชำระหนี้ระยะสั้นได้อย่างต่อเนื่องในช่วง 3 ปีที่ผ่านมา สำหรับอัตราผลตอบแทนผู้ถือหุ้นและอัตราผลตอบแทนจากสินทรัพย์ของปี 2568 มีอัตราส่วนปรับเพิ่มขึ้นเป็นร้อยละ 13.31 และ 10.91 ตามลำดับ เป็นผลมาจากยอดขายและอัตรากำไรเบื้องต้นที่ปรับเพิ่มขึ้น

สำหรับอัตราส่วนหนี้สินต่อส่วนของผู้ถือหุ้น (D/E Ratio) ปี 2566 – 2568 เท่ากับ 0.17 เท่า 0.19 และ 0.22 เท่า ตามลำดับ
ปรับเพิ่มขึ้นในปี 2568 เกิดจากการเพิ่มขึ้นของเจ้าหนี้การค้าและเจ้าหนี้หมุนเวียนอื่น และหนี้สินตามสัญญาเช่าที่ลงทุนในสินทรัพย์ถาวร

5. การจ่ายเงินปันผล

สำหรับผลการดำเนินงานปี 2568 ประชุมกรรมการเมื่อวันที่ 27 กุมภาพันธ์ 2569 มีมติอนุมัติจ่ายเงินปันผลในอัตรา
หุ้นละ 1.00 บาท คิดเป็นอัตราร้อยละ 96.47 ของกำไรสุทธิสำหรับงวดปี รวมเป็นจำนวนเงิน 282,300,000.00 บาท

6. ภาระผูกพันด้านหนี้สินและการบริหารจัดการภาระนอกงบดุล

ณ วันที่ 31 ธันวาคม 2568 และ 2567 บริษัทมีภาระผูกพันที่ขอให้ธนาคารในประเทศออกหนังสือค้ำประกันให้กับบุคคล
อื่นแทนบริษัท เนื่องในการดำเนินงานตามปกติของบริษัทเป็นเงิน 146.00 ล้านบาท และ 96.00 ล้านบาท ตามลำดับ

ณ วันที่ 31 ธันวาคม 2568 และ 2567 บริษัทมีภาระผูกพันตามสัญญาเช่าดำเนินงานที่ยกเลิกไม่ได้สิ้นสุดปี 2571 เป็นเงิน
1.00 ล้านบาท และ 1.00 ล้านบาท ตามลำดับ เป็นการทำสัญญาเช่าจ้างรักษาความปลอดภัย และเครื่องถ่ายเอกสาร

7. ปัจจัยที่มีผลกระทบต่อผลการดำเนินงานในอนาคต

การลงทุนของบริษัทในปี 2569 ยังคงเป็นการลงทุนในสินทรัพย์ถาวรของแต่ละโรงงาน เพื่อให้สอดคล้องกับความต้องการของตลาดในระยะยาวและทดแทนในส่วนที่เสื่อม โดยการลงทุนดังกล่าวไม่ได้ส่งผลกระทบต่อกระแสเงินสดของการดำเนินงาน
กิจการอย่างมีนัยสำคัญ

7. ตารางสรุปอัตราส่วนทางการเงิน

(7.1) อัตราส่วนสภาพคล่อง (LIQUIDITY RATIO)

อัตราส่วนทางการเงินที่สำคัญ		2566	2567	2568
อัตราส่วนสภาพคล่อง (Current Ratio)	(เท่า)	6.47	6.05	5.11
อัตราส่วนสภาพคล่องหมุนเร็ว (Quick Ratio)	(เท่า)	5.51	5.40	4.51
อัตราส่วนสภาพคล่องกระแสเงินสด (Cash Flow Liquidity Ratio)	(เท่า)	0.85	1.51	0.92
อัตราส่วนหมุนเวียนลูกหนี้การค้า (Account Receivable Turnover)	(เท่า)	4.71	7.12	7.27
ระยะเวลาเก็บหนี้เฉลี่ย (Average Collection Period)	(วัน)	76.35	50.54	49.49
อัตราส่วนหมุนเวียนสินค้าคงเหลือ (Inventory Turnover)	(เท่า)	5.31	7.11	6.90
ระยะเวลาขายสินค้าเฉลี่ย (Average Sale Period)	(วัน)	67.80	50.60	52.19
อัตราส่วนหมุนเวียนเจ้าหนี้ (Account Payable Turnover)	(เท่า)	9.78	13.65	10.86
ระยะเวลาชำระหนี้ (Average Payment Period)	(วัน)	36.79	26.37	33.14
วงจรเงินสด (Cash Cycle)	(วัน)	107.36	74.76	68.55

(7.2) อัตราส่วนแสดงความสามารถในการทำกำไร (Profitability Ratio)

		2566	2567	2568
อัตรากำไรขั้นต้น (Gross Profit Margin)	(%)	20.10	27.27	28.09
อัตรากำไรจากการดำเนินงาน (Operating Profit Margin)	(%)	10.10	17.52	16.47
อัตรากำไรสุทธิ (Net Profit Margin)	(%)	7.88	13.68	12.82
อัตรากำไรอื่น	(%)	0.94	1.21	1.31
อัตราผลตอบแทนผู้ถือหุ้น (Return on Equity)	(%)	6.83	12.98	13.31
อัตราส่วนเงินสดต่อการทำกำไร (Cash-to-Profit Ratio)	(%)	131.88	135.73	97.26

(7.3) อัตราส่วนแสดงประสิทธิภาพในการดำเนินงาน (Efficiency Ratio)

		2566	2567	2568
อัตราผลตอบแทนจากสินทรัพย์ (Return on Asset)	(%)	5.85	10.89	10.91
อัตราผลตอบแทนจากสินทรัพย์ถาวร (Return on Fixed Asset)	(%)	38.24	59.67	58.21
อัตราหมุนของสินทรัพย์ (Total Asset Turnover)	(เท่า)	0.74	0.80	0.85

(7.4) อัตราส่วนวิเคราะห์นโยบายทางการเงิน (Financial Policy Ratio)

		2566	2567	2568
อัตราส่วนหนี้สินต่อส่วนของผู้ถือหุ้น (D/E Ratio)	(เท่า)	0.17	0.19	0.22
อัตราส่วนความสามารถชำระดอกเบี้ย (Interest Coverage Ratio)	(เท่า)	72.70	86.48	66.52
อัตราส่วนความสามารถชำระภาระผูกพัน (Debt Service Coverage Ratio)	(เท่า)	1.18	2.44	0.62
อัตราส่วนความสามารถชำระภาระผูกพัน (Cash Basic)	(เท่า)	1.96	1.04	0.76
อัตราการจ่ายเงินปันผล (Dividend Payout Ratio)	(%)	67.43	100.00	96.47
อัตราการจ่ายเงินปันผลต่อกำไรสะสม	(%)	-	6.86	-
อัตราผลตอบแทนจากเงินปันผล (Dividend Yield)	(%)	6.73	22.22	12.35

ข้อมูลต่อหุ้นและอัตราการเติบโต

(7.5) ข้อมูลต่อหุ้น

		2566	2567	2568
มูลค่าตามบัญชีต่อหุ้น	(บาท)	7.60	8.29	7.79
กำไรสุทธิต่อหุ้น	(บาท)	0.52	1.08	1.04
เงินปันผลต่อหุ้น	(บาท)	0.35	1.50	1.00

(7.6) อัตราการเติบโต

		2566	2567	2568
สินทรัพย์รวม	(%)	7.01	11.33	(3.87)
หนี้สินรวม	(%)	30.18	24.55	7.37
รายได้จากการขายหรือบริการ	(%)	14.43	19.12	2.68
ค่าใช้จ่ายดำเนินงาน	(%)	(7.43)	19.33	21.20
กำไร (ขาดทุน) สุทธิ	(%)	88.09	107.35	(3.69)

ข้อมูลเกี่ยวกับหุ้นกู้หรือตัวแลกเงิน

- ไม่มี -

คำอธิบายและการวิเคราะห์ของฝ่ายจัดการ
(รายละเอียดดูตารางแสดงงบการเงินรวม)

หน่วย : พันบาท

ข้อมูลสำคัญจากงบการเงิน	ปี 2566	%	ปี 2567	%	ปี 2568	%
รายได้จากการขาย	1,369,557	74.35	1,595,766	72.73	1,525,349	67.70
รายได้จากการให้บริการ	472,429	25.65	598,398	27.27	727,698	32.30
รวมรายได้จากการขายและการให้บริการ	1,841,986	99.06	2,194,164	98.79	2,253,047	98.69
รายได้อื่น	17,477	0.94	26,796	1.21	29,848	1.31
รวมรายได้	1,859,463	100.00	2,220,960	100.00	2,282,895	100.00

ข้อมูลสำคัญจากงบการเงิน	ปี 2566	%	ปี 2567	%	ปี 2568	%
ต้นทุนขาย	1,072,322	78.30	1,143,667	71.67	1,080,279	70.82
ต้นทุนบริการ	399,513	84.57	452,162	75.56	539,922	74.20
ต้นทุนทางการเงิน	2,559	0.14	4,446	0.20	5,578	0.24

ข้อมูลสำคัญจากงบการเงิน	ปี 2566	%	ปี 2567	%	ปี 2568	%
กำไรขั้นต้น	370,151	20.10	598,334	27.27	632,846	28.09
กำไร (ขาดทุน) สุทธิ	146,522	7.88	303,815	13.68	292,617	12.82
กำไรและกำไรเบ็ดเสร็จรวมสำหรับปี	122,783	6.60	294,104	13.24	282,346	12.37
กำไร (ขาดทุน) ต่อหุ้น (บาท)	0.52		1.08		1.04	

ข้อมูลสำคัญจากงบการเงิน	ปี 2566	ปี 2567	ปี 2568
ทุนจดทะเบียน	282,300	282,300	282,300
หุ้นทุนซื้อคืน	-	-	-
ส่วนของผู้ถือหุ้น	2,145,029	2,340,328	2,199,229
จำนวนทุนเรือนหุ้น (หุ้น)	282,300,000	282,300,000	282,300,000
จำนวนหุ้นทุนซื้อคืน (หุ้น)	-	-	-

ข้อมูลสำคัญจากงบการเงิน	ปี 2566	ปี 2567	ปี 2568
EBITDA	241,776	436,466	427,407

4.2 ปัจจัยหรือเหตุการณ์ที่อาจมีผลต่อฐานะการเงินหรือการดำเนินงานอย่างมีนัยสำคัญในอนาคต

- ไม่มี -

4.3 ข้อมูลแสดงฐานะการเงินและผลการดำเนินงาน เปรียบเทียบ 3 ปี

- สรุปฐานะการเงินและผลการดำเนินงานของ 3 ปีที่ผ่านมาและงวดล่าสุด

บริษัท ทักษิณคอนกรีต จำกัด (มหาชน)
งบฐานะการเงิน ณ วันที่ 31 ธันวาคม

สินทรัพย์

	ปี 2566		ปี 2567		ปี 2568	
	บาท	%	บาท	%	บาท	%
สินทรัพย์หมุนเวียน						
เงินสดและรายการเทียบเท่าเงินสด	524,349,037	20.92	630,255,402	22.59	962,360,924	35.88
ลูกหนี้การค้า และลูกหนี้หมุนเวียนอื่น	390,668,160	15.59	308,014,591	11.04	309,752,544	11.55
สินค้าคงเหลือ	277,190,343	11.06	224,298,355	8.04	234,906,474	8.76
สินทรัพย์ทางการเงินหมุนเวียนอื่น	646,648,463	25.81	899,575,579	32.24	449,762,154	16.77
ลูกหนี้ประกันผลงาน	28,455,775	1.14	34,758,107	1.25	36,662,890	1.37
รวมสินทรัพย์หมุนเวียน	1,867,311,778	74.52	2,096,902,034	75.16	1,993,444,986	74.33
สินทรัพย์ไม่หมุนเวียน						
สินทรัพย์ทางการเงินไม่หมุนเวียนอื่น	54,490,510	2.17	42,351,535	1.52	33,703,507	1.26
อสังหาริมทรัพย์เพื่อการลงทุน	3,814,620	0.15	3,739,814	0.13	3,665,007	0.13
ที่ดิน อาคารและอุปกรณ์	529,056,125	21.11	596,248,475	21.37	599,577,699	22.36
สินทรัพย์สิทธิการใช้	16,783,453	0.67	13,059,973	0.47	10,178,847	0.38
เงินฝากธนาคารที่ติดภาระค้ำประกัน	22,892,121	0.91	23,078,161	0.83	23,291,101	0.87
สินทรัพย์ภายใต้เงินได้รอการตัดบัญชี	11,147,576	0.45	13,641,510	0.49	17,148,217	0.64
สินทรัพย์ไม่หมุนเวียนอื่น	499,045	0.02	879,169	0.03	925,267	0.03
รวมสินทรัพย์ไม่หมุนเวียน	638,683,450	25.48	692,998,637	24.84	688,489,645	25.67
รวมสินทรัพย์	2,505,995,228	100.00	2,789,900,671	100.00	2,681,934,631	100.00

หนี้สินและส่วนของผู้ถือหุ้น

	ปี 2566		ปี 2567		ปี 2568	
	บาท	%	บาท	%	บาท	%
หนี้สินหมุนเวียน						
เจ้าหนี้การค้าและเจ้าหนี้หมุนเวียนอื่น	263,681,928	10.52	295,023,860	10.57	347,301,425	12.95
หนี้สินตามสัญญาเช่าที่ถึงกำหนดชำระภายในหนึ่งปี	4,833,907	0.19	16,772,442	0.60	18,470,265	0.69
ภาษีเงินได้นิติบุคคลค้างจ่าย	20,017,267	0.80	34,703,752	1.24	24,362,687	0.91
รวมหนี้สินหมุนเวียน	288,533,102	11.51	346,500,054	12.41	390,134,377	14.55
หนี้สินไม่หมุนเวียน						
หนี้สินตามสัญญาเช่า	19,933,813	0.80	50,471,176	1.81	34,497,055	1.29
ประมาณการหนี้สินไม่หมุนเวียน						
สำหรับผลประโยชน์พนักงาน	52,498,503	2.09	52,600,766	1.89	58,074,230	2.16
รวมหนี้สินไม่หมุนเวียน	72,432,316	2.89	103,071,942	3.70	92,571,285	3.45
รวมหนี้สิน	360,965,418	14.40	449,571,996	16.11	482,705,662	18.00
ส่วนของผู้ถือหุ้น						
ทุนเรือนหุ้น						
ทุนจดทะเบียน	282,300,000		282,300,000		282,300,000	
ทุนที่ออกและชำระแล้ว	282,300,000	11.26	282,300,000	10.11	282,300,000	10.52
กำไรสะสม						
จัดสรรแล้ว						
ทุนสำรองตามกฎหมาย	30,000,000	1.20	30,000,000	1.08	30,000,000	1.12
สำรองหุ้นทุนซื้อคืน	-	-	-	-	-	-
ยังไม่ได้จัดสรร	1,841,838,474	73.50	2,046,848,519	73.37	1,912,667,235	71.32
หุ้นทุนซื้อคืน	-	-	-	-	-	-
องค์ประกอบอื่นของส่วนของผู้ถือหุ้น	(9,108,664)	(0.36)	(18,819,844)	(0.67)	(25,738,266)	(0.96)
รวมส่วนของผู้ถือหุ้น	2,145,029,810	85.60	2,340,328,675	83.89	2,199,228,969	82.00
รวมหนี้สินและส่วนของผู้ถือหุ้น	2,505,995,228	100.00	2,789,900,671	100.00	2,681,934,631	100.00

บริษัท ทักษิณคอนกรีต จำกัด (มหาชน)

งบกำไรสะสม
สำหรับปีสิ้นสุดวันที่ 31 ธันวาคม

	ปี 2566	ปี 2567	ปี 2568
	บาท	บาท	บาท
กำไรสะสมที่ยังไม่ได้จัดสรร			
ยอดยกมาก่อนปรับปรุง	1,719,961,593	1,841,838,474	2,046,848,519
บวก กำไร (ขาดทุน) สุทธิสำหรับปี	146,521,746	303,814,730	292,616,914
หัก กำไรสะสมจัดสรรแล้ว - ดำรงตามกฎหมาย			
โอนไปกำไรสะสม	-	-	(3,352,398)
หุ้นทุนซื้อคืน	-	-	-
ตัดจำหน่ายหุ้นทุนซื้อคืน	17,700,000	-	-
เงินปันผลจ่าย	(42,344,865)	(98,804,685)	(423,445,800)
กำไรสะสม ที่ยังไม่ได้จัดสรร	1,841,838,474	2,046,848,519	1,912,667,235

บริษัท ทักษิณคอนกรีต จำกัด (มหาชน)
งบกำไรขาดทุนเบ็ดเสร็จ
สำหรับปีสิ้นสุดวันที่ 31 ธันวาคม

	ปี 2566		ปี 2567		ปี 2568	
	บาท	%	บาท	%	บาท	%
รายได้ :-						
รายได้จากการขาย	1,369,557,518	74.35	1,595,766,118	72.73	1,525,348,953	67.70
รายได้จากการให้บริการ	472,428,897	25.65	598,397,585	27.27	727,698,090	32.30
รวมรายได้จากการขายและการให้บริการ	1,841,986,415	99.06	2,194,163,703	98.79	2,253,047,043	98.69
รายได้อื่น	17,476,650	0.94	26,796,253	1.21	29,848,198	1.31
รวมรายได้	1,859,463,065	100.00	2,220,959,956	100.00	2,282,895,241	100.00
ค่าใช้จ่าย :-						
ต้นทุนขาย	1,072,321,692	78.30	1,143,667,358	71.67	1,080,279,658	70.82
ต้นทุนการให้บริการ	399,513,516	84.57	452,162,163	75.56	539,921,870	74.20
รวมต้นทุนขายและต้นทุนการให้บริการ	1,471,835,208	79.90	1,595,829,521	72.73	1,620,201,528	71.91
ต้นทุนในการตัดจำหน่าย	30,676,632	1.65	30,481,178	1.37	35,075,708	1.54
ค่าใช้จ่ายในการบริหาร	170,984,866	9.20	210,161,627	9.46	256,591,497	11.24
รวมค่าใช้จ่าย	1,673,496,706	90.00	1,836,472,326	82.69	1,911,868,733	83.75
กำไรจากกิจกรรมดำเนินงาน	185,966,359	10.10	384,487,630	17.52	371,026,508	16.25
ต้นทุนทางการเงิน	2,558,517	0.14	4,446,001	0.20	5,577,704	0.24
กำไรก่อนภาษีเงินได้	183,407,842	9.86	380,041,629	17.11	365,448,804	16.01
ค่าใช้จ่ายภาษีเงินได้	36,886,096	1.98	76,226,899	3.43	72,831,890	3.19
กำไรสำหรับปี	146,521,746	7.88	303,814,730	13.68	292,616,914	12.82

บริษัท ทักษิณคอนกรีต จำกัด (มหาชน)

งบกำไรขาดทุนเบ็ดเสร็จ (ต่อ)

สำหรับปีสิ้นสุดวันที่ 31 ธันวาคม

	ปี 2566		ปี 2567		ปี 2568	
	บาท	%	บาท	%	บาท	%
กำไรขาดทุนเบ็ดเสร็จอื่น :-						
รายการที่จะไม่ถูกจัดประเภทรายการใหม่						
เข้าไปไว้ในกำไรหรือขาดทุนในภายหลัง :-						
ผลกำไร (ขาดทุน) จากการวัดมูลค่าสินทรัพย์	(29,673,050)	(1.60)	(12,138,975)	(0.55)	8,648,028	(0.38)
ทางการเงินไม่หมุนเวียนอื่น						
ภาษีเงินได้ของรายการที่จะไม่ถูกจัดประเภทรายการใหม่						
เข้าไปไว้ในกำไรหรือขาดทุนในภายหลัง	5,934,610	0.32	2,427,795	0.11	2,567,705	0.11
ผลกำไร (ขาดทุน) จากการประมาณการตามหลัก						
คณิตศาสตร์						
ประกันภัยสำหรับโครงการประมาณผลประโยชน์พนักงาน	-	-	-	-	(4,190,497)	(0.18)
กำไร (ขาดทุน) เบ็ดเสร็จอื่นสำหรับปี-สุทธิจากภาษีเงินได้	(23,738,440)	(1.28)	(9,711,180)	(0.44)	(10,270,820)	(0.45)
กำไรเบ็ดเสร็จรวมสำหรับปี	122,783,306	6.60	294,103,550	13.24	282,346,094	12.37
กำไรต่อหุ้นขั้นพื้นฐาน	0.52		1.08		1.04	

5. ข้อมูลทั่วไปและข้อมูลอื่น

5.1 ข้อมูลอื่นๆ

ทุนจดทะเบียน	: จำนวน 300 ล้านบาท หุ้นสามัญ 300,000,000 หุ้น หุ้นละ 1 บาท จำหน่ายได้แล้วทั้งหมดจำนวน 300,000,000 หุ้น
หุ้นทุนซื้อคืน	: จำนวนหุ้น 17,700,000 หุ้น จำนวนเงิน 103.87 ล้านบาท ภายหลังครบกำหนดระยะเวลาการจำหน่ายหุ้นที่ซื้อคืน บริษัทไม่จำหน่ายหุ้นที่ซื้อคืน จำนวน 17,700,000 หุ้น บริษัทลดทุนโดยวิธีตัดหุ้นจดทะเบียนที่ซื้อคืนและไม่จำหน่ายทั้งหมด
ทุนจดทะเบียน	: จำนวน 282.30 ล้านบาท หุ้นสามัญ 282,300,000 หุ้น (หลังลดทุน)
ผู้สอบบัญชี	: 1. นางสาววิมล กฤตยาเกียรติ เลขทะเบียน 2982 หรือ 2. นางสาวสมจินตนา พลศิริรัตน์ เลขทะเบียน 5599 หรือ 3. นายณพฤกษ์ พิษณุวงษ์ เลขทะเบียน 7764 : บริษัท สอบบัญชี ดี ไอ เอ อินเตอร์เนชั่นแนล จำกัด 316/32 ซอยสุขุมวิท 22 ถนนสุขุมวิท แขวงคลองเตย เขตคลองเตย กรุงเทพฯ 10110 โทรศัพท์ : 0-2259-5300 โทรสาร : 0-2260-1553 Email : diaaudit.com
นายทะเบียนหลักทรัพย์	: บริษัท ศูนย์รับฝากหลักทรัพย์ (ประเทศไทย) จำกัด 93 ชั้น 14 ถนนรัชดาภิเษก แขวงดินแดง เขตดินแดง กรุงเทพฯ 10400 โทรศัพท์ : 0-2009-9999 www.set.or.th/contactcenter
ผู้แทนผู้ถือหุ้นกู้	: บริษัท ไม่มีหุ้นกู้
ที่ปรึกษากฎหมาย	: บริษัทที่มีกฎหมายเอง ไม่มีที่ปรึกษากฎหมายจากบุคคลภายนอก
ที่ปรึกษาหรือผู้จัดการภายใต้สัญญาการจัดการ	: ไม่มีรายการดังกล่าว

แผนที่ตั้งโรงงาน

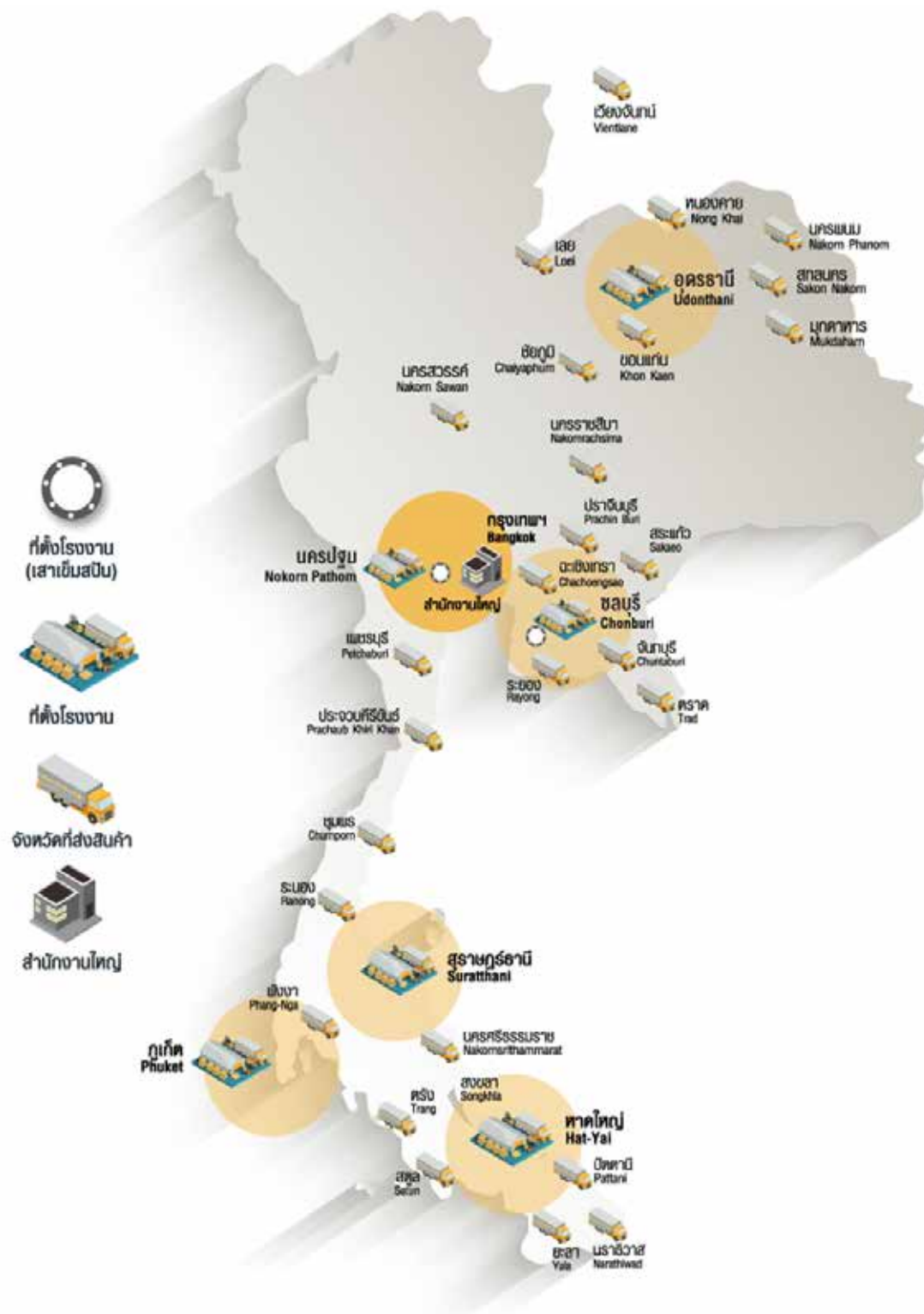

ปัจจุบันบริษัทมี 6 โรงงาน กระจายอยู่ในแต่ละภาคของประเทศ เพื่อที่จะสนองตอบความต้องการของผู้บริโภคได้อย่างเต็มที่
สถานที่ตั้งโรงงาน มีรายละเอียดดังนี้

ที่ตั้งโรงงาน

- โรงงานภูเก็ต : 46/9 หมู่ 6 ถนนเทพกระษัตรี ตำบลรัษฎา อำเภอเมืองภูเก็ต จังหวัดภูเก็ต 83000
โทรศัพท์ : 0-7621-2120, 086-479-2752
Email : scp-pk@scp.co.th
- โรงงานสุราษฎร์ธานี : 25/3 ถนนราษฎร์บำรุง ตำบลนาสาร อำเภอบ้านนาสาร จังหวัดสุราษฎร์ธานี 84120
โทรศัพท์ : 0-7734-1995-6
Email : scp-sr@scp.co.th
- สำนักงานสุราษฎร์ธานี : 15/3 หมู่ที่ 5 ถนนเลี่ยงเมือง ตำบลมะขามเตี้ย อำเภอเมือง จังหวัดสุราษฎร์ธานี 84000
Email : sale_sr@scp.co.th
- โรงงานหาดใหญ่ : 136/4 หมู่ 3 ถนนเพชรเกษม ตำบลทุ่งคำเสา อำเภอหาดใหญ่ จังหวัดสงขลา 90110
โทรศัพท์ : 0-7425-1395
Email : scp-hy@scp.co.th
- โรงงานนครปฐม : 16/12 หมู่ 3 ตำบลหอมเกร็ด อำเภอสามปราชญ์ จังหวัดนครปฐม 73110
โทรศัพท์ : 0-3432-2435-7, 086-305-0229 โทรสาร : 0-3432-3579
Email : scp-np@scp.co.th
- โรงงานอุดรธานี : 342 หมู่ 2 ตำบลโคกสะอาด อำเภอเมืองอุดรธานี จังหวัดอุดรธานี 41000
โทรศัพท์ : 081-391-1765, 086-455-3965
Email : scp-ud@scp.co.th
- โรงงานบ้านบึง : 18 หมู่ 2 ถนนบ้านบึง-แกลง ตำบลหนองซาก อำเภอบ้านบึง จังหวัดชลบุรี 20170
โทรศัพท์ : 0-3811-9345, 086-478-5687, 086-478-5689, 089-699-7826
Email : scp-bb@scp.co.th

5.2 ข้อมูลสำคัญอื่น

-ไม่มี-

5.3 ข้อพิพาททางกฎหมาย

ณ 31 ธันวาคม 2568 ไม่มีข้อพิพาททางกฎหมายที่อาจส่งผลกระทบต่อการดำเนินธุรกิจอย่างมีนัยสำคัญ

5.4 ตลาดรอง

-ไม่มี-

5.5 สถาบันการเงินที่ติดต่อประจำ

บริษัทฯ ยังไม่มีการออกตราสารหนี้



CORPORATE GOVERNANCE

ส่วนที่ 2 การกำกับดูแลกิจการ

6. นโยบายการกำกับดูแลกิจการ

6.1 ภาพรวมของนโยบายและแนวปฏิบัติการกำกับดูแลกิจการ

ตามที่สำนักงานคณะกรรมการกำกับหลักทรัพย์และตลาดหลักทรัพย์ (ก.ล.ต.) ได้มีการปรับปรุงหลักการกำกับดูแลกิจการที่ดีของบริษัทจดทะเบียน จากเดิม 5 หมวด (CG Principle 2555) เป็น 8 หมวด (Corporate Governance Code for Listed companies 2017) โดยหลักปฏิบัติดังกล่าวได้มุ่งเน้นเพื่อการสร้างคุณค่าให้กิจการอย่างยั่งยืน นอกเหนือจากการสร้างความเชื่อมั่นให้ผู้ลงทุนแล้ว คณะกรรมการบริษัทควรมีการกำกับดูแลกิจการ ให้มีความสามารถในการแข่งขัน มีผลประโยชน์ที่ดียังยืน มีการประกอบธุรกิจอย่างมีจริยธรรม เคารพสิทธิ มีความรับผิดชอบต่อผู้ถือหุ้นและผู้มีส่วนได้ส่วนเสีย สร้างประโยชน์ต่อสังคม พัฒนา และไม่สร้างผลกระทบต่อสิ่งแวดล้อม อีกทั้งยังสามารถปรับตัวให้เหมาะสมกับการเปลี่ยนแปลงของสภาพธุรกิจได้เป็นอย่างดี โดยมีหลักปฏิบัติสำหรับคณะกรรมการบริษัท 8 หลัก ดังต่อไปนี้

1. ตระหนักถึงบทบาทและความรับผิดชอบของคณะกรรมการในฐานะผู้นำที่สร้างคุณค่าให้แก่กิจการอย่างยั่งยืน
2. กำหนดวัตถุประสงค์ เป้าหมายหลักของกิจการที่เป็นไปเพื่อความยั่งยืน
3. เสริมสร้างคณะกรรมการที่มีประสิทธิภาพ
4. สรรหาและพัฒนาผู้บริหารระดับสูง และการบริหารบุคลากร
5. ส่งเสริมนวัตกรรม และการประกอบธุรกิจอย่างมีความรับผิดชอบต่อ
6. ดูแลให้มีระบบการบริหารความเสี่ยงและการควบคุมภายในที่เหมาะสม
7. รักษาความน่าเชื่อถือทางการเงินและการเปิดเผยข้อมูล
8. สนับสนุนการมีส่วนร่วม และการสื่อสารกับผู้ถือหุ้น

โดยที่ประชุมคณะกรรมการบริษัทครั้งที่ 1/2569 ได้มีการทบทวนนโยบายการกำกับดูแลกิจการที่ดี และใช้ดุลยพินิจพิจารณานำหลักปฏิบัติดังกล่าวข้างต้นไปปรับใช้ให้เกิดการปฏิบัติอย่างเหมาะสม เป็นประโยชน์ต่อการสร้างคุณค่าให้แก่กิจการอย่างยั่งยืนต่อไป

6.1.1 นโยบายและแนวปฏิบัติที่เกี่ยวกับคณะกรรมการ

นโยบายการกำกับดูแลกิจการ

คณะกรรมการบริษัทเล็งเห็นถึงความสำคัญ และปฏิบัติตามหลักการกำกับดูแลกิจการที่ดีอย่างต่อเนื่อง มีการดำเนินธุรกิจโดยยึดมั่นในจรรยาบรรณธุรกิจ มีความมุ่งมั่นให้การดำเนินงานของบริษัทเป็นไปอย่างโปร่งใส มีประสิทธิภาพ สร้างความเชื่อมั่นให้กับผู้ลงทุน คณะกรรมการบริษัทตระหนักถึงความรับผิดชอบในฐานะผู้นำ ที่ต้องกำกับดูแลให้องค์กรมีการบริหารจัดการที่ดี อันจะนำไปสู่การสร้างคุณค่าให้แก่กิจการอย่างยั่งยืนสามารถแข่งขันได้ และมีผลประโยชน์ที่ดีในระยะยาว

แนวปฏิบัติ

ถึงแม้บริษัทยังไม่มี การตั้งคณะกรรมการชุดย่อยอื่นใด นอกเหนือจาก คณะกรรมการตรวจสอบ แต่คณะกรรมการบริษัทได้ให้ความสำคัญต่อการกำกับดูแลกิจการที่ดีอย่างเสมอมา จึงมีการกำหนดแนวทางที่ชัดเจน และให้เป็นอิสระ มอบหมายให้ฝ่ายจัดการเป็นผู้ริเริ่ม และดำเนินการปรับปรุงเรื่องการกำกับดูแลกิจการของบริษัทอย่างต่อเนื่องภายใต้คำแนะนำของกรรมการบริหาร คณะกรรมการตรวจสอบ และคณะกรรมการบริษัท

กรรมการบริหาร และกรรมการตรวจสอบเป็นผู้พิจารณา และนำเสนอแนะนโยบายต่อที่ประชุมคณะกรรมการบริษัท เพื่ออนุมัติให้บริษัทมีการกำหนดนโยบาย รวมถึงการนำหลักเกณฑ์ดังกล่าวไปปฏิบัติสำหรับหลักเกณฑ์ในเรื่องใด ที่ยังไม่ได้มีการกำหนดเป็นนโยบาย หรือยังไม่ได้นำมาปฏิบัติ ฝ่ายจัดการจะรายงานให้กรรมการบริหาร กรรมการตรวจสอบ และคณะกรรมการบริษัททราบ เพื่อพิจารณาทบทวนเป็นประจำปีอย่างน้อยปีละ 1 ครั้งตามที่เห็นเหมาะสม

6.1.2 นโยบายและแนวปฏิบัติเกี่ยวกับผู้ถือหุ้นและผู้มีส่วนได้เสีย

1. ผู้ถือหุ้น

บริษัทตระหนักถึงความสำคัญของผู้ถือหุ้นและสิทธิของผู้ถือหุ้นในความเป็นเจ้าของ ซึ่งมีสิทธิในการตัดสินใจในเรื่องสำคัญของบริษัท บริษัทจึงได้ส่งเสริมให้ผู้ถือหุ้นได้ใช้สิทธิของตน และได้รับการคุ้มครองสิทธิขั้นพื้นฐานโดยดำเนินการให้ผู้ถือหุ้นได้รับข้อมูล ข่าวสารของบริษัทที่ถูกต้อง ครบถ้วน เพียงพอ และทันเวลา รวมถึงสิทธิในการเข้าประชุมผู้ถือหุ้น สิทธิการมอบฉันทะให้บุคคลอื่นเข้าประชุมและออกเสียงลงคะแนนแทน สิทธิในการแสดงความคิดเห็น และซักถามในการประชุมผู้ถือหุ้นเพื่อร่วมตัดสินใจในเรื่องสำคัญของบริษัท เช่น การเลือกตั้งกรรมการ การแต่งตั้งผู้สอบบัญชีและการกำหนดค่าสอบบัญชี การจัดสรรเงินกำไร การอนุมัติค่าตอบแทนกรรมการบริษัท และคณะกรรมการ การแก้ไขหนังสือบริคณห์สนธิ และข้อบังคับของบริษัท การอนุมัติธุรกรรมที่สำคัญอันมีผลต่อทิศทางในการดำเนินธุรกิจของบริษัท เป็นต้น โดยผู้ถือหุ้นทุกคนมีสิทธิออกเสียงตามจำนวนหุ้นที่ถืออยู่ โดยแต่ละหุ้นมีสิทธิออกเสียงหนึ่งเสียง และไม่มีหุ้นใดมีสิทธิพิเศษเหนือผู้ถือหุ้นรายอื่น

นอกเหนือจากบริษัทจะส่งเสริมให้ผู้ถือหุ้นได้ใช้สิทธิขั้นพื้นฐานแล้วบริษัทยังมีนโยบายในการส่งเสริมและอำนวยความสะดวกในการใช้สิทธิของผู้ถือหุ้นเพิ่มเติมดังนี้

- 1.1 บริษัทมีการให้ข้อมูลสำคัญ จำเป็นสำหรับผู้ถือหุ้นเกี่ยวกับการดำเนินธุรกิจอย่างชัดเจน และทันต่อเหตุการณ์โดยเปิดเผยข้อมูลผ่านเว็บไซต์ของบริษัท และตลาดหลักทรัพย์ฯ
- 1.2 บริษัทเปิดโอกาสให้ผู้ถือหุ้นเสนอระเบียบวาระการประชุม และเสนอชื่อกรรมการ โดยประกาศแจ้งให้ทราบผ่านช่องทางของตลาดหลักทรัพย์ฯ และเว็บไซต์ของบริษัท พร้อมหลักเกณฑ์ในการพิจารณาการรับเรื่องที่เสนอนั้นไว้อย่างละเอียด โดยผู้ถือหุ้นสามารถเสนอระเบียบวาระการประชุม และเสนอชื่อกรรมการล่วงหน้าได้โดยผ่านเว็บไซต์ของบริษัท
- 1.3 บริษัทมีการเผยแพร่ข้อมูลเกี่ยวกับ วัน เวลา สถานที่ และกำหนดวาระการประชุมผู้ถือหุ้นไว้เป็นเรื่องราว อย่างชัดเจน โดยเผยแพร่ข้อมูลดังกล่าวทั้งภาษาไทย และภาษาอังกฤษผ่านระบบ SET ของตลาดหลักทรัพย์ฯ และบนเว็บไซต์บริษัทล่วงหน้าไม่น้อยกว่า 1 เดือนก่อนวันประชุม
- 1.4 บริษัทเปิดโอกาสให้ผู้ถือหุ้นเสนอคำถาม และแสดงความคิดเห็นต่อคณะกรรมการในเรื่องที่เกี่ยวข้องกับบริษัทเป็นการล่วงหน้าโดยประกาศแจ้งให้ทราบผ่านช่องทางของตลาดหลักทรัพย์ฯ และเว็บไซต์ของบริษัท
- 1.5 ในการประชุมสามัญผู้ถือหุ้นประจำปี บริษัทเปิดโอกาสให้ผู้ถือหุ้นลงคะแนนเสียงเลือกตั้งกรรมการเป็นรายบุคคล
- 1.6 เพื่ออำนวยความสะดวกให้แก่ผู้ถือหุ้นที่ไม่สามารถเข้าร่วมประชุมด้วยตนเองได้ บริษัทได้เปิดโอกาสให้ผู้ถือหุ้นสามารถมอบฉันทะให้กรรมการอิสระหรือบุคคลใดๆ เข้าร่วมประชุมแทนตนได้โดยใช้หนังสือมอบฉันทะแบบ ข. ที่บริษัทได้จัดส่งไปพร้อมกับหนังสือนัดประชุมซึ่งเป็นรูปแบบที่ผู้ถือหุ้นสามารถกำหนดทิศทางการออกเสียงลงคะแนนได้ตามแบบที่กรมพัฒนาธุรกิจการค้าและกระทรวงพาณิชย์กำหนด โดยบริษัทได้แนบเอกสารและหลักฐานที่ผู้เข้าร่วมประชุมต้องแสดงก่อนเข้าร่วมประชุม วิธีการมอบฉันทะและการลงทะเบียนไปพร้อมหนังสือนัดประชุมพร้อมทั้งข้อมูลของกรรมการอิสระที่บริษัทกำหนดให้เป็นผู้รับมอบฉันทะจากผู้ถือหุ้นและเป็นกรรมการอิสระที่ไม่มีส่วนได้เสียในการพิจารณาเลือกตั้งกรรมการไว้ในหนังสือนัดประชุม โดยผู้ถือหุ้นสามารถดาวน์โหลดแบบหนังสือมอบฉันทะผ่านทางเว็บไซต์ของบริษัท ทั้งฉบับภาษาไทย และภาษาอังกฤษ
- 1.7 ในวันประชุมผู้ถือหุ้นบริษัทได้จัดให้มีการลงทะเบียนโดยใช้ระบบบาร์โค้ด (Barcode) ที่แสดงถึงเลขทะเบียนของผู้ถือหุ้นแต่ละรายที่ได้จัดพิมพ์ไว้บนแบบลงทะเบียนเพื่อให้ผู้ถือหุ้นได้รับความสะดวกในการประชุมและ ทำให้ขั้นตอนการลงทะเบียนเป็นไปอย่างรวดเร็ว นอกจากนี้บริษัทได้จัดให้มีจุดตรวจเอกสารกรณีรับมอบฉันทะให้บุคคลอื่นเข้าร่วมประชุมแทน และจัดเตรียมอาหารเครื่องดื่มบริการ พร้อมเจ้าหน้าที่อำนวยความสะดวก โดยบริษัทเปิดรับลงทะเบียนก่อนเริ่มประชุมไม่น้อยกว่า 2 ชั่วโมง
- 1.8 ก่อนเริ่มการประชุม ฝ่ายกฎหมายได้ชี้แจงรายละเอียดวิธีการออกเสียงลงคะแนน การนับคะแนนเสียง และการแจ้งผลการนับคะแนนในการประชุม สรุปได้ดังนี้
 - 1.8.1 กำหนดให้การออกเสียงลงคะแนนในวาระต่างๆ ผู้ถือหุ้นมีคะแนนเสียงเท่ากับจำนวนหุ้นที่ถือ โดยให้นับหนึ่งหุ้นเท่ากับหนึ่งเสียงในการออกเสียงลงคะแนนให้กระทำโดยเปิดเผยด้วยวิธีชুমือ

- 1.8.2 บริษัทได้จัดให้มีบัตรลงคะแนนในทุกวาระที่ต้องมีการลงมติเพื่อความโปร่งใส และสามารถตรวจสอบได้ โดยวิธีการลงคะแนนเสียงในแต่ละวาระ ประธานในที่ประชุมจะสอบถามที่ประชุมว่าผู้ถือหุ้น หรือผู้รับมอบฉันทะคนใดไม่เห็นด้วยหรือคัดค้านเสียง ขอให้ผู้ถือหุ้นหรือผู้รับมอบฉันทะที่ไม่เห็นด้วยหรือคัดค้านเสียงชูมือ และลงคะแนนในบัตรลงคะแนน พร้อมทั้งเก็บบัตรดังกล่าว สำหรับผู้ถือหุ้นที่มอบฉันทะโดยระบุความประสงค์มาด้วยตนเอง บริษัทจะดำเนินการลงคะแนนตามความประสงค์ ของผู้ถือหุ้นที่ระบุความประสงค์มาด้วยตนเองตามหนังสือมอบฉันทะ
- 1.8.3 สำหรับรายละเอียดผลการนับคะแนนของแต่ละวาระนั้น จะรวบรวมผลและแจ้งให้ที่ประชุมทราบภายหลังจากเสร็จสิ้นการลงคะแนนในแต่ละวาระ หากบางวาระต้องใช้เวลาในการนับคะแนน และเพื่อให้การประชุมเป็นไปอย่างต่อเนื่อง ประธานในที่ประชุมอาจขอให้ที่ประชุมพิจารณาในวาระอื่นๆ ไปก่อน เมื่อผลการตรวจนับคะแนนเป็นที่เรียบร้อยแล้วก็จะแจ้งให้ที่ประชุมทราบรายละเอียดผลการนับคะแนนในทันที
- 1.9 บริษัทมีตัวแทนของผู้สอบบัญชีที่มีความเป็นอิสระ และตัวแทนอาสาพิทักษ์สิทธิผู้ถือหุ้นจากสมาคมส่งเสริม ผู้ลงทุนไทยเข้าร่วมสังเกตการณ์ในการประชุมผู้ถือหุ้นเป็นประจำทุกปี
- 1.10 ในระหว่างประชุมผู้ถือหุ้น ประธานที่ประชุมได้เปิดโอกาสให้ผู้ถือหุ้นได้แสดงความคิดเห็นข้อเสนอแนะข้อซักถามในวาระต่างๆอย่างอิสระก่อนการลงมติ และได้จัดเตรียมบุคลากรที่เกี่ยวข้องเป็นผู้ให้คำตอบด้วย
- 1.11 ในการประชุมสามัญผู้ถือหุ้นประจำปี 2568 บริษัทได้จัดประชุมในวันที่ 25 เมษายน 2568 เวลา 13.30 น. ณ ห้องรัชดา บอลรูม (ชั้น 6) โรงแรมเอสซีปาร์ค เลขที่ 474 ซอยรามคำแหง 39 (เทพลีลา) แขวงพลับพลา เขตวังทองหลาง กรุงเทพมหานคร 10310 และมีการดำเนินการประชุมตามระเบียบวาระที่ได้กำหนดไว้ในหนังสือนัดประชุมโดยไม่มีการเปลี่ยนแปลงแต่อย่างใด ภายหลังจากที่ประชุมได้พิจารณาเรื่องต่างๆ ตามระเบียบวาระครบถ้วน แล้วประธานที่ประชุมได้เปิดโอกาสให้ผู้ถือหุ้นซักถามเพิ่มเติมในเรื่องที่มีความสนใจก่อนปิดประชุม
- 1.12 บริษัทได้เปิดเผยผลการประชุมสามัญผู้ถือหุ้นให้สาธารณชนทราบถึงผลการลงคะแนนในแต่ละวาระผ่านระบบ ของตลาดหลักทรัพย์ฯ ภายหลังจากเสร็จสิ้นการประชุม
- 1.13 บริษัทมีการบันทึกรายงานการประชุมในข้อมูลที่สำคัญอย่างครบถ้วน ตลอดจนข้อซักถามต่างๆ ในที่ประชุมและมีการจัดทำรายงานการประชุมสามัญผู้ถือหุ้นประจำปี 2568 แล้วเสร็จภายใน 14 วันนับแต่วันประชุม และได้ส่งให้ตลาดหลักทรัพย์ฯและกระทรวงพาณิชย์ภายในระยะเวลาที่กฎหมายกำหนด พร้อมทั้งเผยแพร่ ในเว็บไซต์ของบริษัททั้งภาษาไทย และภาษาอังกฤษ

การปฏิบัติต่อผู้ถือหุ้นอย่างเท่าเทียมกัน

บริษัทให้ความสำคัญในการปฏิบัติต่อผู้ถือหุ้นทุกรายอย่างเท่าเทียมและเป็นธรรม ให้ผู้ถือหุ้นทุกรายทุกกลุ่มได้รับสิทธิและการปฏิบัติที่เป็นธรรมและเท่าเทียม บริษัทจึงมีมาตรการดังต่อไปนี้

1. บริษัทเปิดโอกาสให้ผู้ถือหุ้นส่วนน้อยเสนอวาระการประชุมและเสนอชื่อบุคคลเพื่อเข้ารับเลือกตั้งเป็นกรรมการล่วงหน้าก่อนวันประชุมผู้ถือหุ้น โดยบริษัทได้ประกาศแจ้งรายละเอียดพร้อมหลักเกณฑ์ในการพิจารณาไว้อย่างละเอียดชัดเจนให้ผู้ถือหุ้นทราบผ่านช่องทางของตลาดหลักทรัพย์ฯ และเว็บไซต์ของบริษัท เพื่อให้ผู้ถือหุ้นส่วนน้อยสามารถมีส่วนร่วมในการบริหารงานของบริษัท
2. บริษัทให้สิทธิแก่ผู้ถือหุ้นในกรณีที่ไม่สามารถเข้าร่วมประชุมผู้ถือหุ้นได้ด้วยตนเอง โดยการมอบฉันทะให้กรรมการอิสระที่บริษัทกำหนดเป็นผู้รับมอบฉันทะจากผู้ถือหุ้น หรือบุคคลใดๆ เข้าร่วมประชุมและออกเสียงลงมติแทนตนเองได้ โดยใช้หนังสือมอบฉันทะแบบ ข. ตามแบบที่กรมพัฒนาธุรกิจการค้ากระทรวงพาณิชย์กำหนด ทั้งภาษาไทย และภาษาอังกฤษ รวมถึงเอกสารและหลักฐานที่ผู้เข้าร่วมประชุมต้องแสดงก่อนเข้าประชุม วิธีการมอบฉันทะ การลงคะแนน ซึ่งได้ส่งไปพร้อมกับหนังสือเชิญประชุมผู้ถือหุ้น พร้อมทั้งมีการเผยแพร่เอกสารดังกล่าวทั้งภาษาไทยและภาษาอังกฤษบนเว็บไซต์ของบริษัทเป็นการล่วงหน้าก่อนวันประชุม

3. บริษัทให้ความสำคัญในเรื่องการใช้อข้อมูลภายในของบริษัทที่ยังไม่ได้เปิดเผยต่อสาธารณะ หรือข้อมูลที่มีผลกระทบต่อราคาหลักทรัพย์ของบริษัท เพื่อแสวงหาประโยชน์ให้แก่ตนเองหรือผู้อื่นในทางมิชอบ บริษัทจึงกำหนดแนวทางการป้องกันการใช้อข้อมูลภายในของบริษัทไว้เป็นลายลักษณ์อักษร ตามมติคณะกรรมการบริษัท โดยกรรมการและผู้บริหารต้องรายงานการถือหลักทรัพย์ของตนเอง คู่สมรส และบุตรที่ยังไม่บรรลุนิติภาวะ ซึ่งถือหลักทรัพย์ของบริษัท รวมทั้งรายงานการเปลี่ยนแปลงการถือหลักทรัพย์ทุกครั้งที่มีการซื้อ ขาย โอน หรือรับโอนหลักทรัพย์ (แบบ 59) ภายใน 3 วันทำการนับจากวันที่มีการเปลี่ยนแปลงและแจ้งให้เลขานุการบริษัททราบอย่างน้อย 1 วันทำการซื้อขายด้วย
4. บริษัทตระหนักถึงความสำคัญในเรื่องความขัดแย้งทางผลประโยชน์ของผู้เกี่ยวข้อง โดยมีการกำหนดให้กรรมการและผู้บริหารระดับสูงต้องรายงานการมีส่วนได้เสียของตนเองและบุคคลที่เกี่ยวข้อง ซึ่งเป็นส่วนได้เสียที่เกี่ยวข้องกับบริษัทหรือบริษัทย่อย เมื่อเข้าดำรงตำแหน่งกรรมการหรือผู้บริหารระดับสูงครั้งแรก และรายงานทุกครั้งที่มีการเปลี่ยนแปลง

2. ผู้มีส่วนได้เสีย

ผู้มีส่วนได้เสียทุกกลุ่มมีส่วนในการสนับสนุนการดำเนินงานของบริษัทให้มีความสามารถในการแข่งขัน สามารถสร้างกำไร สร้างความสำเร็จให้แก่บริษัทในระยะยาว บริษัทจึงกำหนดแนวทางในการปฏิบัติต่อผู้มีส่วนได้เสียไว้ดังนี้

ผู้มีส่วนได้เสีย	แนวทางในการปฏิบัติต่อผู้มีส่วนได้เสีย
1. พนักงาน	<ul style="list-style-type: none"> บริษัทมีนโยบายในด้านการดูแลคุณภาพชีวิตของพนักงานโดยมีการดูแลด้านความปลอดภัยและสุขอนามัยในสถานที่ทำงานรวมถึงบ้านพักสำหรับพนักงานในโรงงานสาขาต่างจังหวัด โดย <ol style="list-style-type: none"> 1. จัดหาความปลอดภัยตลอด 24 ชั่วโมง 2. ติดป้ายเครื่องหมายต่อต้านยาเสพติด และมีบทลงโทษผู้เกี่ยวข้องกับยาเสพติด 3. วางระเบียบเรื่องการทำความสะอาดบริเวณบ้านพัก การจัดการขยะมูลฝอย บริษัทให้ความสำคัญด้านการพัฒนาบุคลากร โดยมีแผนพัฒนาอบรมพนักงานทุกระดับชั้น เพื่อพัฒนาความรู้ ความสามารถ และทักษะในการปฏิบัติงาน รวมถึงส่งเสริมให้พนักงานมีส่วนร่วม ในการทำงาน มีการทำงานแบบเป็นทีม มีความรู้สึกร่วมว่าตนเองเป็นส่วนหนึ่งของกิจการอย่าง เป็นรูปธรรมในทุกมิติ (Self-Belonging) ซึ่งบริษัทได้จัดเป็นกิจกรรมประจำปีทุกปีมาอย่างต่อเนื่อง มีการพบปะระหว่างพนักงานในสาขาต่างๆ มีถ้วยรางวัล และเงินรางวัลมอบให้แก่โรงงานสาขาที่สามารถทำคะแนนในหมวดต่างๆ ที่กำหนดไว้ได้เป็นอย่างดีเลิศ เพื่อเป็นแรงจูงใจให้เกิดการพัฒนาอย่างต่อเนื่องและเสริมสร้างความสามารถในการแข่งขันได้ของบริษัท การให้ผลตอบแทนที่เป็นธรรมและเหมาะสมตามศักยภาพ และไม่ต่ำกว่ากฎหมายแรงงานกำหนด โดยมีการประเมินผลการปฏิบัติงานทุกๆ 6 เดือน และบริษัท มีสวัสดิการต่างๆ เช่น การ จัดตั้งกองทุนสำรองเลี้ยงชีพ เงินช่วยเหลือกรณีพนักงานหรือบิดามารดาหรือคู่สมรสถึงแก่กรรม ประกันอุบัติเหตุทุนการศึกษาบุตรพนักงาน บ้านพักพนักงาน การให้โบนัสโดยพิจารณาตามผลประกอบการของบริษัทและผลการปฏิบัติงานของพนักงานรายบุคคล บริษัทมีแนวปฏิบัติที่ชัดเจน ไม่เลือกปฏิบัติ ไม่กระทำการใด ๆ อันเป็นการละเมิดสิทธิมนุษยชน หรือสิทธิเสรีภาพของพนักงานทุกเชื้อชาติทุกศาสนา การกำกับดูแลให้พนักงานปฏิบัติตามกฎหมาย และข้อบังคับต่างๆ ที่เกี่ยวข้องกับพนักงานอย่างเคร่งครัด การส่งเสริมให้ พนักงานไม่กระทำการใดๆ อันเป็นการละเมิดสิทธิหรือทรัพย์สินทางปัญญา ตลอดจนส่งเสริมให้พนักงานมีแนวทางการดำเนินงานและปฏิบัติหน้าที่โดยสุจริตไม่เกี่ยวข้องกับการทุจริตคอร์รัปชัน

ผู้มีส่วนได้เสีย	แนวทางในการปฏิบัติต่อผู้มีส่วนได้เสีย
2. ลูกค้า	<ul style="list-style-type: none"> • บริษัทให้ความสำคัญกับลูกค้าด้วยความจริงใจ เต็มใจ เพื่อให้ลูกค้ามีความมั่นใจและได้รับความพึงพอใจสูงสุดในสินค้าและบริการของบริษัทมีการปฏิบัติต่อลูกค้าทุกคนอย่างเท่าเทียมไม่เลือกปฏิบัติต่อบุคคลใดบุคคลหนึ่งโดยเฉพาะ สินค้าและบริการมีความปลอดภัยในระดับมาตรฐานสากลและเป็นมิตรต่อสิ่งแวดล้อม • ส่งมอบสินค้าที่มีคุณภาพ ตรงตามข้อตกลงกับลูกค้า ในราคาที่เป็นธรรม พร้อมทั้งมีการบริการที่ครบวงจรเพื่อความสะดวกและรวดเร็วในการดำเนินงาน ทั้งด้านการขนส่ง และการต่อสั่งซื้อมีระบบการตอบให้ลูกค้าได้เลือกใช้ตามความเหมาะสมของสภาพงาน • ให้คำแนะนำ ข้อเสนอแนะเกี่ยวกับสินค้าและบริการที่ถูกต้อง เพียงพอ ทันการณ์ต่อลูกค้า • ปฏิบัติตามเงื่อนไขต่างๆ ที่มีต่อลูกค้าอย่างเคร่งครัด กรณีที่ไม่สามารถปฏิบัติได้ต้องแจ้งให้ลูกค้าทราบในทันทีเพื่อพิจารณาหาแนวทางแก้ไขร่วมกัน
3. คู่ค้า เจ้าหนี้	<ul style="list-style-type: none"> • บริษัทต้องปฏิบัติต่อคู่ค้า ผู้ขายอย่างเสมอภาคและเป็นธรรมตามมาตรฐานการค้าโดยทั่วไป โดยคำนึงถึงผลประโยชน์ร่วมกันบนพื้นฐานของการได้รับผลตอบแทนที่เป็นธรรมทั้งสองฝ่าย ห้ามผู้ใดกลั่นแกล้ง หรือกีดกันคู่ค้ารายใดรายหนึ่ง • ดำเนินการจัดซื้อจัดจ้างอย่างโปร่งใส และมีระบบควบคุมภายในที่ป้องกันการทุจริตและประพฤติมิชอบของขั้นตอนการจัดซื้อจัดจ้าง • ปฏิบัติตามข้อตกลงและเงื่อนไขภายใต้สัญญาที่ให้ไว้ร่วมกันและเป็นไปตามที่กฎหมายกำหนดอย่างเคร่งครัด โดยเฉพาะเงื่อนไขการชำระเงิน • ไม่สนับสนุนสินค้าหรือการกระทำที่เป็นการละเมิดทรัพย์สินทางปัญญา • บริหารโครงสร้างเงินทุนของบริษัทให้สอดคล้องกับการดำเนินธุรกิจและเป็นไปตามวัตถุประสงค์ของการใช้เงิน เพื่อให้เจ้าหนี้นั้นมั่นใจในฐานะการเงินและความสามารถในการชำระหนี้ที่ดีของบริษัท • ปฏิบัติตามสัญญาและเงื่อนไขการชำระคืนหนี้สินตามภาระผูกพันและหนี้สินที่อาจเกิดขึ้น ตลอดจนหลักทรัพย์สินร่วมกัน และข้อตกลงอื่นๆ อย่างเคร่งครัด • ต้องดำเนินการแจ้งล่วงหน้าในกรณีที่ จะไม่สามารถปฏิบัติตามเงื่อนไขข้อใดข้อหนึ่งได้ เพื่อจะได้ร่วมกันหาแนวทางแก้ไขให้เป็นไปตามเหตุและผลที่สามารถดำเนินการได้
4. คู่แข่งทางการค้า	<ul style="list-style-type: none"> • ปฏิบัติต่อคู่แข่งอย่างเป็นธรรมและสุจริตตามกรอบของกฎหมายการแข่งขันทางการค้าอย่างมีจริยธรรม โปร่งใส ไม่เอาเปรียบคู่แข่งด้วยวิธีการอันมิชอบด้วยกฎหมาย • ไม่แสวงหาข้อมูลอันเป็นความลับด้วยวิธีการที่ไม่สุจริต หรือไม่เหมาะสม • ไม่กระทำการใดๆ อันเป็นการละเมิดทรัพย์สินทางปัญญาของคู่แข่ง • ไม่ทำลายชื่อเสียงของคู่แข่งด้วยการกล่าวหาในทางร้าย โดยปราศจากข้อมูลความจริง • สนับสนุนและส่งเสริมให้เกิดการค้า การแข่งขันอย่างเสรี
5. สังคม ชุมชน และสิ่งแวดล้อม	<ul style="list-style-type: none"> • บริษัทดำเนินธุรกิจด้วยความรับผิดชอบต่อสังคม ชุมชน และสิ่งแวดล้อม มุ่งสนับสนุนกิจกรรมเพื่อพัฒนาคุณภาพชีวิต เสริมสร้าง ประโยชน์ต่อชุมชน รวมทั้งการพัฒนาและส่งเสริมศักยภาพของเยาวชน • ส่งเสริมและปลูกฝังจิตสำนึกของความรับผิดชอบต่อสังคม สิ่งแวดล้อมและชุมชนให้กับพนักงานทุกระดับ ส่งเสริมให้พนักงานมีส่วนร่วมในกิจกรรมหรือโครงการต่างๆ ของชุมชน ตลอดจนจรรยาบรรณคือนุรักษ์ให้มีการใช้พลังงานและทรัพยากรอย่างมีประสิทธิภาพ • พัฒนาและปรับปรุงระบบการจัดการสิ่งแวดล้อมทุกกิจกรรมของบริษัท เพื่อลดมลภาวะและ ผลกระทบต่อสิ่งแวดล้อม

6.2 จรรยาบรรณธุรกิจ

6.2.1 การกำหนดจรรยาบรรณธุรกิจ

บริษัทฯ มีเจตนารมณ์ที่จะส่งเสริม พัฒนาและกำกับดูแลให้บริษัทมีจรรยาบรรณที่ดีในการดำเนินธุรกิจ ดังนั้น บริษัทจึงได้รวบรวมและประมวลระเบียบแบบแผนและหลักการปฏิบัติต่างๆ อันเกี่ยวกับการดำเนินธุรกิจ ตลอดจนข้อกำหนดที่เป็นเกณฑ์มาตรฐานความประพฤติเพื่อใช้เป็นแนวทางในการควบคุมและกำกับดูแลพฤติกรรมของบุคลากรทุกคนของบริษัทไม่ว่าจะเป็นคณะกรรมการ ผู้บริหาร หรือพนักงานทุกคนทุกระดับในทุกส่วนงาน โดยถือว่าจรรยาบรรณในการดำเนินธุรกิจของบริษัทนี้ เป็นเรื่องที่บุคลากรทุกคนของบริษัทพึงยึดถือ และปฏิบัติให้สอดคล้องและอยู่ในทิศทางเดียวกันทั้งองค์กรอย่างเคร่งครัด โดยนำหลักความซื่อสัตย์ สุจริต ความมีคุณธรรม และศีลธรรมอันดีความถูกต้องมาใช้ประกอบกับการปฏิบัติงานอยู่เสมอ

6.2.2 นโยบายและแนวปฏิบัติเกี่ยวกับจรรยาบรรณธุรกิจ

ทรัพย์สินทางปัญญา

บริษัทมีนโยบายห้ามดำเนินการที่มีลักษณะเป็นการละเมิดทรัพย์สินทางปัญญาทุกประเภท เพื่อป้องกันปัญหาที่อาจทำให้บริษัทได้รับความเสียหาย หรือเสื่อมเสียชื่อเสียง โดยห้ามผู้บริหาร และพนักงานนำซอฟต์แวร์ที่ผิดกฎหมายมาใช้ และห้ามคัดลอกซอฟต์แวร์ลิขสิทธิ์มาใช้ด้วยเหตุผลใดๆ โดยมีได้รับอนุญาตจากบริษัทผู้ผลิตซอฟต์แวร์นั้นๆ

6.3 การเปลี่ยนแปลงและพัฒนาการที่สำคัญของนโยบายแนวปฏิบัติ และระบบการกำกับดูแลกิจการในรอบปีที่ผ่านมา

6.3.1 การเปลี่ยนแปลงและพัฒนาการที่สำคัญเกี่ยวกับการทบทวนนโยบาย แนวปฏิบัติ และระบบการกำกับดูแลกิจการ หรือกฎบัตรคณะกรรมการในรอบปีที่ผ่านมา

คณะกรรมการได้พิจารณาทบทวนนำหลักปฏิบัติตามหลักการกำกับดูแลกิจการที่ดีสำหรับบริษัทจดทะเบียนปี 2560 มาปรับใช้ตามบริบททางธุรกิจของบริษัทแล้วเป็นส่วนใหญ่ สำหรับหลักปฏิบัติที่ยังไม่สามารถนำมาปรับใช้ (มีการบันทึกเหตุผลไว้เป็นส่วนหนึ่งของมติคณะกรรมการแล้ว) มีดังต่อไปนี้

1. การกำหนดวาระการดำรงตำแหน่งของกรรมการอิสระต่อเนื่องไม่เกิน 9 ปี คณะกรรมการพิจารณาแล้วมีความเห็นว่าการให้กรรมการอิสระดำรงตำแหน่งต่อเนื่องเกินกว่า 9 ปีนั้นจะเป็นประโยชน์ต่อการดำเนินธุรกิจของบริษัทได้ดีกว่า
2. คณะกรรมการบริษัทไม่มีกรรมการอิสระมากกว่ากึ่งหนึ่ง ปัจจุบันคณะกรรมการบริษัทมีกรรมการอิสระ 4 ใน 9 ของกรรมการทั้งคณะ คณะกรรมการพิจารณาแล้วมีความเห็นว่าประธานคณะกรรมการ และกรรมการผู้จัดการเป็นบุคคลคนละคนกัน มีหน้าที่ความรับผิดชอบต่างกัน ประธานคณะกรรมการเป็นกรรมการอิสระ มีความอิสระเพียงพอในการปฏิบัติหน้าที่
3. บริษัทยังไม่มีที่ตั้งคณะกรรมการชุดย่อยอื่นใดนอกเหนือจากคณะกรรมการตรวจสอบ เนื่องจากคณะกรรมการได้พิจารณาแล้ว มีความเห็นว่าบริษัทเป็นองค์กรที่ไม่ได้มีขนาดใหญ่ โครงสร้างในการบริหารดำเนินงานไม่มีความสลับซับซ้อน การบริหารงานดำเนินงานมีความลงตัว ไม่ได้ก่อให้เกิดอุปสรรคต่อการบริหารดำเนินงาน อย่างไรก็ตาม คณะกรรมการได้มีการทบทวนประเด็นนี้ซึ่งเป็นส่วนหนึ่งของนโยบายการกำกับดูแลกิจการที่ดีเป็นประจำทุกปี

6.3.2 การปฏิบัติในเรื่องอื่นๆ ตามหลักการกำกับดูแลกิจการที่ดี

นโยบายและวิธีการดูแลกรรมการและผู้บริหาร

บริษัทได้แจ้งให้กรรมการและผู้บริหารรายงานการเปลี่ยนแปลงการถือหลักทรัพย์ทุกครั้งที่มีการซื้อ ขาย โอน หรือรับโอนหลักทรัพย์ (แบบ 59) ภายใน 3 วันทำการ นับจากวันที่มีการเปลี่ยนแปลง และแจ้งให้เลขานุการบริษัททราบอย่างน้อย 1 วันทำการซื้อขาย เพื่อทำการบันทึกการเปลี่ยนแปลง และสรุปการถือครองหลักทรัพย์ของกรรมการและผู้บริหารเพื่อนำเสนอให้คณะกรรมการบริษัทได้รับทราบข้อมูล

7. โครงสร้างการกำกับดูแลกิจการและข้อมูลสำคัญเกี่ยวกับคณะกรรมการ คณะกรรมการชุดย่อย ผู้บริหาร พนักงานและอื่นๆ

7.1 โครงสร้างการกำกับดูแลกิจการ

1. คณะกรรมการบริษัท

• คณะกรรมการ

1. นายทัศนัย	อติชาติ	ประธานคณะกรรมการ, กรรมการอิสระ
2. นายบุญเกิด	ลิมสืบเชื้อ	กรรมการอิสระ
3. พ.ด.อ.สมยศ	แก้วบังเกิด	กรรมการอิสระ
4. นางอรุณี	งานทวี	กรรมการผู้จัดการ
5. นายธำรงค์	งานทวี	กรรมการ
6. นายศักดิ์ชาย	งานทวี	กรรมการ
7. นายกิจจา	งานทวี	กรรมการ
8. นายเอกภพ	งานทวี	กรรมการ

หมายเหตุ นายพงศ์ไพยม วาสุวัต ถึงแก่อนิจกรรม เดือน สิงหาคม พ.ศ.2568

• คณะกรรมการตรวจสอบ

1. นายบุญเกิด	ลิมสืบเชื้อ*	ประธานคณะกรรมการตรวจสอบ
2. นายทัศนัย	อติชาติ	กรรมการตรวจสอบ
3. พ.ด.อ.สมยศ	แก้วบังเกิด	กรรมการตรวจสอบ

*เป็นกรรมการตรวจสอบที่มีความรู้และประสบการณ์ในการสอบทานงบการเงินของบริษัท

• กรรมการบริหาร

1. นางอรุณี	งานทวี	กรรมการผู้จัดการ
-------------	--------	------------------

2. คณะผู้บริหาร

1. นางสาวทิพย์นารา	งานทวี	ผู้อำนวยการฝ่ายบัญชีและการเงิน
2. นายกัมปนาท	เพชรวรรณ	ผู้จัดการทั่วไป, ผู้จัดการฝ่ายการตลาดและการขาย
3. นายสมศักดิ์	วัฒนธรรม	ผู้จัดการทั่วไปโรงงานนครปฐม
4. นายทวีศักดิ์	วงศ์สุภชาติ	ผู้จัดการฝ่ายผลิตเสาเข็มเหลี่ยม
5. นางสาวดวงดาว	สุขะวนิช	ผู้จัดการฝ่ายการเงิน
6. นายกฤษณ์	ศาสตร์วัฒนโรจน์	ผู้จัดการฝ่ายวิศวกรรมและบริการ
7. นางสาวทิพาพร	ฤทธิ์เทวา	ผู้จัดการฝ่ายบัญชี
8. นายรัฐพล	ศิริกมนตรี	ผู้จัดการฝ่ายบุคคล

หมายเหตุ นายสมศักดิ์ วัฒนธรรม เกษียณอายุงาน 31 ธันวาคม พ.ศ.2568

3. เลขานุการบริษัท และที่ปรึกษา

1. นางนิตยา	ขุนวลศรี	เลขานุการบริษัท, ที่ปรึกษาฝ่ายบัญชี
2. นายอำนาจ	เอนโกษา	ที่ปรึกษาฝ่ายการตลาดและการขาย

7.2 ข้อมูลเกี่ยวกับคณะกรรมการบริษัท

กรรมการบริษัทเป็นบุคคลที่มีความรู้ ความสามารถ ประสบการณ์หลากหลายด้าน และมีบทบาทสำคัญในการกำหนดนโยบายวิสัยทัศน์ พันธกิจของบริษัท โดยร่วมกับคณะผู้บริหารระดับสูงในการวางแผนการดำเนินงานทั้งระยะสั้น และระยะยาว รวมถึงการกำหนดนโยบายทางการเงิน การบริหารความเสี่ยง การกำกับดูแล ตรวจสอบ ประเมินผลการดำเนินงานของบริษัท และผลการปฏิบัติงานของผู้บริหารระดับสูงให้เป็นไปตามแผนที่วางไว้อย่างเป็นอิสระ

7.2.1 องค์ประกอบของคณะกรรมการบริษัท

	จำนวน (คน)	ร้อยละ (%)
กรรมการรวม	8	100.00
กรรมการชาย	7	87.50
กรรมการหญิง	1	12.50
กรรมการที่เป็นผู้บริหาร	1	12.50
กรรมการที่ไม่เป็นผู้บริหาร	7	87.50
กรรมการอิสระ	3	37.50

7.2.2 ข้อมูลคณะกรรมการและผู้มีอำนาจควบคุมบริษัทรายบุคคล

กรรมการที่มีอำนาจลงลายมือชื่อแทนบริษัท คือ นางอรุณี งานทวี, นายธีรพงศ์ งานทวี, นายศักดิ์ชาย งานทวี, นายกิจจา งานทวี และนายเอกภพ งานทวี โดยกรรมการสองท่านลงนามร่วมกัน พร้อมทั้งประทับตราสำคัญบริษัท

คณะกรรมการได้แต่งตั้งให้นางอรุณี งานทวี เป็นกรรมการบริหาร-กรรมการผู้จัดการโดยมีอำนาจหน้าที่ดังต่อไปนี้

1. กำหนดแนวนโยบายในการบริหารและการดำเนินธุรกิจ หรือการดำเนินการใดๆ อันมีผลผูกพันบริษัท
2. พิจารณาอนุมัติระเบียบ คำสั่ง ข้อบังคับของบริษัท
3. ควบคุม ดูแลกิจการทั้งปวงของบริษัทให้เป็นไปตามมติและนโยบายของบริษัท
4. อนุมัติข้อเสนอของคณะกรรมการต่างๆ เพื่อประโยชน์ในการบริหารงานตามวัตถุประสงค์ของบริษัท
5. ศึกษาความเป็นไปได้และการลงทุนในโครงการใหม่และมีอำนาจอนุมัติตามที่ได้รับมอบหมายจากคณะกรรมการ
6. มีอำนาจอนุมัติ แต่งตั้ง ปลดลงโทษทางวินัย กำหนดเงินเดือน ค่าจ้าง สวัสดิการโบนัส บำเหน็จ และผลตอบแทนอื่นๆ รวมทั้งค่าใช้จ่ายและสิ่งอำนวยความสะดวกของเจ้าหน้าที่หรือพนักงานของบริษัท
7. ให้คำแนะนำ คำปรึกษาแก่คณะกรรมการ ติดตามดูแลให้มีการปฏิบัติตามนโยบาย แผนงานจนสำเร็จลุล่วงเป็นอย่างดี
8. มีอำนาจแต่งตั้งบุคคลหรือคณะบุคคลใดๆ ให้ดำเนินการกิจการของบริษัทภายใต้การควบคุมของกรรมการบริหารหรือมอบอำนาจให้บุคคลหรือคณะบุคคลดังกล่าวมีอำนาจดำเนินการตามที่กรรมการบริหารเห็นสมควรและมีอำนาจเปลี่ยนแปลง แก้ไข ยกเลิก เพิกถอนอำนาจนั้นๆ ได้
9. ดำเนินการอื่นๆ ตามนโยบายที่ได้รับมอบหมายจากคณะกรรมการบริษัท

*อำนาจอนุมัติที่กล่าวมาข้างต้น ยกเว้น การอนุมัติเกี่ยวกับรายการระหว่างกัน ตามคำนิยามของสำนักงาน ก.ล.ต.

- รายละเอียดเกี่ยวกับผู้บริหารและผู้มีอำนาจควบคุมของบริษัท

รายชื่อผู้มีอำนาจควบคุม		อำนาจการควบคุมของบริษัท
1. นางอรุณี	งานทั่วไป	M
2. นายธำรงค์	งานทั่วไป	*
3. นายศักดิ์ชาย	งานทั่วไป	*
4. นายกิจจา	งานทั่วไป	*
5. นายบุญเกิด	ลิ้มรสเชื้อ	//, ///
6. นายทัศนัย	อติชาติ	/, ///, ///
7. นายเอกภพ	งานทั่วไป	*
8. พ.ต.อ.สมยศ	แก้วบังเกิด	///, ///
9. นางสาวทิพย์นารา	งานทั่วไป	N
10. นายกัมปนาท	เพ็ชรวรรณ	~
11. นายสมศักดิ์	วัฒนธรรม	~
12. นายทวีศักดิ์	วงศ์สุชาติ	~
13. นายอำนาจ	เอมโกษา	C
14. นางนิตยา	สุนวลศรี	C, V
15. นางสาวดวงดาว	สุขะวนิช	~
16. นายกฤษณ์	ศาสตร์วัฒนโรจน์	~
17. นางสาวทิพาพร	ฤทธิ์เทวา	~
18. นายรัฐพล	ศิริกมนตรี	~

หมายเหตุ

/ = ประธานคณะกรรมการ // = ประธานคณะกรรมการตรวจสอบ /// = กรรมการตรวจสอบ
 /// = กรรมการอิสระ * = กรรมการ M = กรรมการผู้จัดการ
 N = ผู้อำนวยการฝ่าย ~ = ผู้จัดการ V = เลขานุการบริษัท
 C = ที่ปรึกษา

• รายละเอียดของคณะกรรมการ (ต่อ)

1. ชื่อ-สกุล	นายทัศนัย อติชาติ	อายุ 78 ปี
สัญชาติ	ไทย	
ถิ่นที่อยู่	ประเทศไทย	
ตำแหน่งในบริษัท	ประธานคณะกรรมการ, กรรมการตรวจสอบ, กรรมการอิสระ	
วันที่ได้รับแต่งตั้ง	ประธานคณะกรรมการ	14 พฤศจิกายน 2568
	กรรมการตรวจสอบ, กรรมการอิสระ	13 พฤศจิกายน 2550
คุณวุฒิทางการศึกษา	<ul style="list-style-type: none"> ปริญญาตรีศิลปศาสตร์ มหาวิทยาลัยเชียงใหม่ 	
การอบรม	จากสมาคมส่งเสริมสถาบันกรรมการบริษัทไทย (IOD) <ul style="list-style-type: none"> ไม่มี 	
สัดส่วนการถือหุ้นในบริษัท (%)	<ul style="list-style-type: none"> ไม่มี 	
ความสัมพันธ์ทางครอบครัว	<ul style="list-style-type: none"> ไม่มี 	
ระหว่างกรรมการและบริหาร		
ประสบการณ์ทำงาน		
ช่วงเวลา	ตำแหน่ง	ชื่อหน่วยงาน/ประเภทธุรกิจ
2568 - ปัจจุบัน	ประธานคณะกรรมการ	บริษัท ทักษิณคอนกรีต จำกัด (มหาชน) ผลิตและจำหน่ายผลิตภัณฑ์คอนกรีตอัดแรง
2550 - ปัจจุบัน	กรรมการตรวจสอบ, กรรมการอิสระ	
2541 - ปัจจุบัน	กรรมการผู้จัดการ	บริษัท คลอโรฟิลล์ จำกัด

• รายละเอียดของคณะกรรมการ (ต่อ)

2. ชื่อ-สกุล	นายบุญเกิด ลิมสืบเชื้อ	อายุ 79 ปี
สัญชาติ	ไทย	
ถิ่นที่อยู่	ประเทศไทย	
ตำแหน่งในบริษัท	ประธานคณะกรรมการตรวจสอบ, กรรมการอิสระ	
วันที่ได้รับแต่งตั้ง	ประธานคณะกรรมการตรวจสอบ	21 กรกฎาคม 2563
	กรรมการอิสระ	24 เมษายน 2543
คุณวุฒิทางการศึกษา	<ul style="list-style-type: none"> ปริญญาโทบริหารธุรกิจ สถาบันบัณฑิตพัฒนบริหารศาสตร์ (นิด้า) ปริญญาตรีพาณิชยศาสตร์ มหาวิทยาลัยธรรมศาสตร์ 	
การอบรม	จากสมาคมส่งเสริมสถาบันกรรมการบริษัทไทย (IOD) <ul style="list-style-type: none"> Director Accreditation Program (DAP) รุ่น 64/2007 	
สัดส่วนการถือหุ้นในบริษัท (%)	ไม่มี	
ความสัมพันธ์ทางครอบครัว	ไม่มี	
ระหว่างกรรมการและบริหาร		
ประสบการณ์ทำงาน		
ช่วงเวลา	ตำแหน่ง	ชื่อหน่วยงาน/ประเภทธุรกิจ
2563 - ปัจจุบัน	ประธานคณะกรรมการตรวจสอบ	บริษัท ทักษิณคอนกรีต จำกัด (มหาชน)
2543 - 2563	กรรมการตรวจสอบ	ผลิตและจำหน่ายผลิตภัณฑ์คอนกรีตอัดแรง
2543 - ปัจจุบัน	กรรมการอิสระ	
2531 - ปัจจุบัน	กรรมการผู้จัดการ	บริษัท แอกลานด์ ดาต้า แมเนจเม้นท์ จำกัด
		บริษัท ปรีกษาเนะนำฝึกรอบรรมพัฒนานุคคลและให้
		บริการงานบัญชี

• รายละเอียดของคณะกรรมการ (ต่อ)

3. ชื่อ-สกุล	พ.ต.อ.สมยศ แก้วบังเกิด	อายุ 66 ปี
สัญชาติ	ไทย	
ถิ่นที่อยู่	ประเทศไทย	
ตำแหน่งในบริษัท	กรรมการตรวจสอบ, กรรมการอิสระ	
วันที่ได้รับแต่งตั้ง	24 กรกฎาคม 2563	
คุณวุฒิทางการศึกษา	<ul style="list-style-type: none"> ปริญญาโทรัฐประศาสนศาสตรมหาบัณฑิต สถาบันบัณฑิตพัฒนบริหารศาสตร์ (นิด้า) ปริญญาตรี โรงเรียนนายร้อยตำรวจ 	
การอบรม	จากสมาคมส่งเสริมสถาบันกรรมการบริษัทไทย (IOD) <ul style="list-style-type: none"> ไม่มี 	
สัดส่วนการถือหุ้นในบริษัท (%)	<ul style="list-style-type: none"> ไม่มี 	
ความสัมพันธ์ทางครอบครัว	<ul style="list-style-type: none"> ไม่มี 	
ระหว่างกรรมการและบริหาร		
ประสบการณ์ทำงาน		
ช่วงเวลา	ตำแหน่ง	ชื่อหน่วยงาน/ประเภทธุรกิจ
2563 - ปัจจุบัน	กรรมการตรวจสอบ, กรรมการอิสระ	บริษัท ทักษิณคอนกรีต จำกัด (มหาชน) ผลิตและจำหน่ายผลิตภัณฑ์คอนกรีตอัดแรง

• รายละเอียดของคณะกรรมการ (ต่อ)

4. ชื่อ-สกุล	นางอรุณี งานทวี	อายุ 73 ปี
สัญชาติ	ไทย	
ถิ่นที่อยู่	ประเทศไทย	
ตำแหน่งในบริษัท	กรรมการ, กรรมการผู้จัดการ	(เป็นกรรมการผู้มีอำนาจลงนามผูกพันบริษัทตามที่กำหนดในหนังสือรับรอง)
วันที่ได้รับแต่งตั้ง	1 กันยายน 2538	
คุณวุฒิทางการศึกษา	• ปริญญาตรีบริหารธุรกิจ University of Denver	
การอบรม	จากสมาคมส่งเสริมสถาบันกรรมการบริษัทไทย (IOD)	
	• Director Accreditation Program (DAP) รุ่น 2/2003	
สัดส่วนการถือหุ้นในบริษัท (%)	• 0.92	
ความสัมพันธ์ทางครอบครัว	• เป็นลูกพี่ลูกน้องกับกรรมการลำดับที่ 5-7 เป็นอาของกรรมการลำดับที่ 8	
ระหว่างกรรมการและบริหาร	• เป็นพี่สาวของผู้บริหารลำดับที่ 1 และเป็นมารดาของผู้บริหารในลำดับที่ 2	
ประสบการณ์ทำงาน		
ช่วงเวลา	ตำแหน่ง	ชื่อหน่วยงาน/ประเภทธุรกิจ
2538 - ปัจจุบัน	กรรมการผู้จัดการ	บริษัท ทักษิณคอนกรีต จำกัด (มหาชน) ผลิตและจำหน่ายผลิตภัณฑ์คอนกรีตอัดแรง
2567 - ปัจจุบัน	กรรมการผู้จัดการ	บริษัท งานทวีฟีน้อง จำกัด ทำเหมืองแร่, สวนยาง
2535 - 2563	กรรมการ	บริษัท ซี.บี.เอสเตท จำกัด พัฒนาอสังหาริมทรัพย์
2535 - 2563	กรรมการ	บริษัท ซี.บี.พรอพเพอร์ตี้ จำกัด พัฒนาอสังหาริมทรัพย์

• รายละเอียดของคณะกรรมการ (ต่อ)

5. ชื่อ-สกุล	นายธำรงค์ งานทวี	อายุ 78 ปี
สัญชาติ	ไทย	
ถิ่นที่อยู่	ประเทศไทย	
ตำแหน่งในบริษัท	กรรมการ	(เป็นกรรมการผู้มีอำนาจลงนามผูกพันบริษัทตามที่กำหนดในหนังสือรับรอง)
วันที่ได้รับแต่งตั้ง	ปี 2533	
คุณวุฒิทางการศึกษา	ปริญญาตรีวิศวกรรมเครื่องกล ประเทศออสเตรเลีย	
การอบรม	จากสมาคมส่งเสริมสถาบันกรรมการบริษัทไทย (IOD)	
	ไม่มี	
สัดส่วนการถือหุ้นในบริษัท (%)	0.37	
ความสัมพันธ์ทางครอบครัว	เป็นลูกพี่ลูกน้องกับกรรมการลำดับที่ 4, 6-7 และผู้บริหารลำดับที่ 1	
ระหว่างกรรมการและบริหาร	เป็นอาของกรรมการลำดับที่ 8 และเป็นลุงของผู้บริหารลำดับที่ 2	
ประสบการณ์ทำงาน		
ช่วงเวลา	ตำแหน่ง	ชื่อหน่วยงาน/ประเภทธุรกิจ
2541 - ปัจจุบัน	กรรมการผู้จัดการ	บริษัท สวนยางงานทวี จำกัด / ทำสวนยาง
2567 - ปัจจุบัน	กรรมการ	บริษัท งานทวีฟีน้อง จำกัด / ทำเหมืองแร่, สวนยาง
2541-2567	กรรมการผู้จัดการ	
2533 - ปัจจุบัน	กรรมการ	บริษัท ทักษิณคอนกรีต จำกัด (มหาชน) ผลิตและจำหน่ายผลิตภัณฑ์คอนกรีตอัดแรง

• รายละเอียดของคณะกรรมการ (ต่อ)

6. ชื่อ-สกุล	นายศักดิ์ชาย งานทวี	อายุ 75 ปี
สัญชาติ	ไทย	
ถิ่นที่อยู่	ประเทศสิงคโปร์	
ตำแหน่งในบริษัท	กรรมการ	(เป็นกรรมการผู้มีอำนาจลงนามผูกพันบริษัทตามที่กำหนดในหนังสือรับรอง)
วันที่ได้รับแต่งตั้ง	13 พฤษภาคม 2537	
คุณวุฒิทางการศึกษา	• ปริญญาตรี Urban Planning University of Wisconsin Green Bay	
การอบรม	จากสมาคมส่งเสริมสถาบันกรรมการบริษัทไทย (IOD)	
	• ไม่มี	
สัดส่วนการถือหุ้นในบริษัท (%)	• ไม่มี	
ความสัมพันธ์ทางครอบครัว	• เป็นลูกพี่ลูกน้องกับกรรมการลำดับที่ 4-5, 7 และผู้บริหารลำดับที่ 1	
ระหว่างกรรมการและบริหาร	เป็นอาของ กรรมการลำดับที่ 8 และเป็นลูกของผู้บริหารในลำดับที่ 2	
ประสบการณ์ทำงาน		
ช่วงเวลา	ตำแหน่ง	ชื่อหน่วยงาน/ประเภทธุรกิจ
2541 - ปัจจุบัน	กรรมการ	บริษัท งานทวีฟีน้อง จำกัด ทำเหมืองแร่, สวนยาง
2537 - ปัจจุบัน	กรรมการ	บริษัท ทักษิณคอนกรีต จำกัด (มหาชน) ผลิตและจำหน่ายผลิตภัณฑ์คอนกรีตอัดแรง

• รายละเอียดของคณะกรรมการ (ต่อ)

7. ชื่อ-สกุล	นายกิจา งานทวี	อายุ 68 ปี
สัญชาติ	ไทย	
ถิ่นที่อยู่	ประเทศไทย	
ตำแหน่งในบริษัท	กรรมการ	(เป็นกรรมการผู้มีอำนาจลงนามผูกพันบริษัทตามที่กำหนดในหนังสือรับรอง)
วันที่ได้รับแต่งตั้ง	ปี 2533	
คุณวุฒิทางการศึกษา	<ul style="list-style-type: none">นิติศาสตรบัณฑิต มหาวิทยาลัยธรรมศาสตร์เนติบัณฑิตไทยUniversity college of Wales, Aberystwyth, LLBBarrister- at- Law, Grey’s Inn,	
การอบรม	จากสมาคมส่งเสริมสถาบันกรรมการบริษัทไทย (IOD) <ul style="list-style-type: none">Directors Certification Program(DCP) รุ่น 26/2003Finance For Non Finance Director (FND) รุ่น 4/2003	
สัดส่วนการถือหุ้นในบริษัท (%)	0.43	
ความสัมพันธ์ทางครอบครัว	<ul style="list-style-type: none">เป็นลูกพี่ลูกน้องกับกรรมการลำดับที่ 4-6 และผู้บริหารลำดับที่ 1	
ระหว่างกรรมการและบริหาร	เป็นอาของกรรมการลำดับที่ 8 และเป็นลูกของผู้บริหารในลำดับที่ 2	
ประสบการณ์ทำงาน		
ช่วงเวลา	ตำแหน่ง	ชื่อหน่วยงาน/ประเภทธุรกิจ
2547 - ปัจจุบัน	กรรมการ	บริษัท งานทวีฟีน้อง จำกัด ทำเหมืองแร่, สวนยาง
2542 - 2547	กรรมการ, กรรมการตรวจสอบ	บริษัท หลักทรัพย์เอบีเอ็นแอมโร เอเชีย จำกัด (มหาชน)
2533 - ปัจจุบัน	กรรมการ	บริษัท ทักษิณคอนกรีต จำกัด (มหาชน) ผลิตและจำหน่ายผลิตภัณฑ์คอนกรีตอัดแรง
2530 - 2546	ทนายความ และทนายความหุ้นส่วน	บริษัท ที่ปรึกษากฎหมายสากล จำกัด

• รายละเอียดของคณะกรรมการ (ต่อ)

8. ชื่อ-สกุล	นายเอกภพ งานทวี	อายุ 38 ปี
สัญชาติ	ไทย	
ถิ่นที่อยู่	ประเทศไทย	
ตำแหน่งในบริษัท	กรรมการ	(เป็นกรรมการผู้มีอำนาจลงนามผูกพันบริษัทตามที่กำหนดในหนังสือรับรอง)
วันที่ได้รับแต่งตั้ง	11 สิงหาคม 2560	
คุณวุฒิทางการศึกษา	<ul style="list-style-type: none"> ปริญญาตรี Bachelor of Science-Finance Oregon State University 	
การอบรม	จากสมาคมส่งเสริมสถาบันกรรมการบริษัทไทย (IOD) <ul style="list-style-type: none"> ไม่มี 	
สัดส่วนการถือหุ้นในบริษัท (%)	<ul style="list-style-type: none"> 0.00002 	
ความสัมพันธ์ทางครอบครัวระหว่างกรรมการและบริหาร	<ul style="list-style-type: none"> เป็นหลานของกรรมการลำดับที่ 4-7 และผู้บริหารลำดับที่ 1 เป็นลูกพี่ลูกน้องกับผู้บริหารในลำดับที่ 2 	
ประสบการณ์ทำงาน		
ช่วงเวลา	ตำแหน่ง	ชื่อหน่วยงาน/ประเภทธุรกิจ
2560 - ปัจจุบัน	กรรมการ	บริษัท ทักษิณคอนกรีต จำกัด (มหาชน) ผลิตและจำหน่ายผลิตภัณฑ์คอนกรีตอัดแรง
2557 - 2558	พนักงานขายหลักทรัพย์สถาบัน	บริษัทหลักทรัพย์ เคจีพี (ประเทศไทย) จำกัด (มหาชน)
2556 - 2557	พนักงานขายหลักทรัพย์สถาบัน	บริษัทหลักทรัพย์ ฟิลลิป (ประเทศไทย) จำกัด (มหาชน)
2555 - 2556	พนักงานปรับปรุงโครงสร้างหนี้	ธนาคารกสิกรไทย จำกัด (มหาชน)
2555 - ปัจจุบัน	กรรมการ	บริษัท สวนยางงานทวี จำกัด ทำสวนยาง

7.2.3 บทบาทหน้าที่ และความรับผิดชอบของคณะกรรมการ

1. ดำเนินกิจการเพื่อประโยชน์สูงสุดต่อผู้ถือหุ้น โดยดูแลให้กรรมการ และผู้บริหารปฏิบัติหน้าที่ด้วยความรับผิดชอบระมัดระวัง (Duty of Care) ซื่อสัตย์สุจริตต่อองค์กร (Duty of Loyalty) และดูแลให้การดำเนินงานเป็นไปตามกฎหมาย ข้อบังคับ และ มติที่ประชุมผู้ถือหุ้น มีการเปิดเผยข้อมูลต่อผู้ถือหุ้นอย่างถูกต้อง ครบถ้วน โปร่งใส และทันเวลา
2. กำหนดวิสัยทัศน์ พันธกิจ และกลยุทธ์ในการดำเนินธุรกิจ โดยมีการทบทวน และอนุมัติเป็นประจำทุกปี
3. พิจารณาแผนหลักในการดำเนินงาน งบประมาณ เป้าหมาย และนโยบาย ตลอดจนพัฒนาขีดความสามารถในการแข่งขันของบริษัท
4. ติดตามดูแลการนำกลยุทธ์ไปปฏิบัติ การวัดผลการดำเนินงาน โดยกำหนดให้มีการรายงานอย่างสม่ำเสมอรวมทั้งนโยบายเพื่อการพัฒนาและการปรับปรุงการดำเนินงานของบริษัท
5. คณะกรรมการของบริษัทจะรายงานส่วนได้เสียของตน หรือบุคคลที่เกี่ยวข้องกับการบริหารจัดการกิจการของบริษัท หรือบริษัทย่อย ซึ่งสามารถตรวจสอบได้ เพื่อความโปร่งใสในการดำเนินงาน
6. กำหนดนโยบายบริหารความเสี่ยง กำกับดูแลการบริหารความเสี่ยง มีการทบทวน ติดตามผลการดำเนินงานตามแนวทางป้องกันความเสี่ยง ประเมินระบบอย่างสม่ำเสมอเมื่อระดับความเสี่ยงมีการเปลี่ยนแปลง
7. ปฏิบัติตามนโยบายการกำกับดูแลกิจการ และนโยบายการต่อต้านการคอร์รัปชัน ตลอดจนแนวทางปฏิบัติที่เกี่ยวข้องของบริษัทที่ได้จัดทำเป็นลายลักษณ์อักษร และพิจารณาทบทวนนโยบาย และการปฏิบัติตามนโยบายดังกล่าวอย่างน้อยปีละ 1 ครั้ง
8. ส่งเสริมให้กรรมการ ผู้บริหาร พนักงานทุกคนมีจิตสำนึกในจริยธรรม คุณธรรม และปฏิบัติตามหลัก บรรษัทภิบาล จรรยาบรรณและนโยบายการต่อต้านการทุจริตคอร์รัปชันของบริษัท พร้อมทั้งกำกับให้มีระบบการควบคุมภายใน และการตรวจสอบภายในที่เหมาะสม เพื่อลดความเสี่ยงด้านการทุจริตและการใช้อำนาจอย่างไม่ถูกต้อง รวมทั้งป้องกันการ กระทำผิดกฎหมาย
9. ดูแลผลประโยชน์ของผู้ถือหุ้นรายใหญ่ และรายย่อย ตามสิทธิอย่างเป็นธรรม ตลอดจนส่งเสริมให้ผู้ถือหุ้นสามารถใช้สิทธิในการดูแลรักษาผลประโยชน์ของตน และการได้รับข่าวสารอย่างเท่าเทียม ถูกต้อง ครบถ้วน โปร่งใสตรวจสอบได้ และทันเวลา
10. ตระหนักถึงบทบาทหน้าที่ความรับผิดชอบของคณะกรรมการบริษัท เคารพสิทธิและปฏิบัติต่อผู้ถือหุ้นและผู้มีส่วนได้เสียอื่นอย่างเป็นธรรมและโปร่งใส กำกับดูแลให้มีแนวทางการดำเนินการที่ชัดเจนสำหรับผู้ที่เกี่ยวข้องจะแจ้งเบาะแส หรือผู้มีส่วนได้เสียทุกฝ่ายและเปิดโอกาสให้สามารถติดต่อ/ร้องเรียนกับคณะกรรมการได้โดยตรง
11. พิจารณาแผนพัฒนาผู้บริหารระดับสูงและแผนสืบทอดกรรมการผู้จัดการ และกำกับดูแลให้มีการประเมินผลการปฏิบัติงานของผู้บริหารระดับสูง มีการกำหนดค่าตอบแทนผู้บริหารระดับสูงที่เหมาะสมสอดคล้องกับผลการดำเนินงานเพื่อก่อให้เกิดแรงจูงใจทั้ง ในระยะสั้นและระยะยาว
12. ประเมินผลการปฏิบัติหน้าที่ของคณะกรรมการบริษัทเป็นประจำปี โดยมีทั้งการประเมินการปฏิบัติงานของคณะกรรมการบริษัทโดยรวม และประเมินตนเองเป็นรายบุคคล
13. กำกับดูแลให้มีกระบวนการสรรหาและเลือกตั้งบุคคลเป็นกรรมการบริษัทอย่างโปร่งใส และมีการกำหนดค่าตอบแทนกรรมการอย่างเหมาะสม
14. เข้าร่วมประชุมกรรมการบริษัท และการประชุมผู้ถือหุ้นเว้นแต่ในกรณีมีเหตุสุดวิสัยโดยกรรมการบริษัทที่ไม่สามารถเข้าร่วมประชุมจะต้องแจ้งให้ประธานกรรมการ หรือเลขานุการคณะกรรมการบริษัททราบล่วงหน้าก่อนการประชุม

บทบาทหน้าที่ของประธานคณะกรรมการ

1. พิจารณากำหนดวาระการประชุมคณะกรรมการบริษัทร่วมกับกรรมการบริหาร และดูแลให้กรรมการบริษัทได้รับข้อมูลอย่างถูกต้อง ครบถ้วน ชัดเจน และทันเวลาก่อนการประชุม เพื่อให้กรรมการบริษัทสามารถตัดสินใจได้อย่างเหมาะสม
2. เป็นผู้นำของคณะกรรมการบริษัท และเป็นประธานในการประชุมคณะกรรมการบริษัท ดำเนินการประชุมตามระเบียบ วาระข้อบังคับบริษัท และกฎหมาย จัดสรรเวลาอย่างเพียงพอ ส่งเสริมให้กรรมการทุกคนได้อภิปราย แลกเปลี่ยนความคิดเห็นอย่างอิสระ โดยใช้ดุลยพินิจอย่างรอบคอบ และคำนึงถึงผู้มีส่วนได้เสียทุกฝ่าย สรุปมติและสิ่งที่ต้องทำอย่างชัดเจน รวมถึงการกำหนดให้มีการประชุมคณะกรรมการบริษัทโดยไม่มีกรรมการที่มาจากฝ่ายจัดการในกรณีที่จำเป็น
3. เป็นผู้นำในการประชุมผู้ถือหุ้นให้เป็นไปตามระเบียบวาระข้อบังคับบริษัท กฎหมายโดยจัดสรรเวลาให้เหมาะสม รวมทั้งเปิดโอกาสให้ผู้ถือหุ้นได้แสดงความคิดเห็นอย่างเท่าเทียมกัน และดูแลให้มีการตอบข้อซักถามของผู้ถือหุ้นอย่างเหมาะสม และโปร่งใส
4. เสริมสร้างความสัมพันธ์อันดีระหว่างกรรมการ และฝ่ายจัดการสนับสนุนการปฏิบัติหน้าที่ของกรรมการบริหาร และฝ่ายจัดการให้เป็นไปตามนโยบาย และแผนงาน
5. กำกับดูแลโดยให้มีการเปิดเผยข้อมูล และการจัดการอย่างโปร่งใสในกรณีที่มีความขัดแย้งทางผลประโยชน์
6. กำกับดูแลให้การทำหน้าที่ของคณะกรรมการมีประสิทธิภาพ ปฏิบัติตามหลักการกำกับดูแลกิจการที่ดีและจรรยาบรรณธุรกิจของบริษัท พร้อมทั้งสนับสนุน และเป็นแบบอย่างที่ดีในการปฏิบัติตามหลักการกำกับดูแลกิจการที่ดี และจรรยาบรรณธุรกิจของบริษัท
7. กำกับดูแลให้มีการประเมินผลการปฏิบัติหน้าที่ของคณะกรรมการบริษัทโดยรวม กรรมการบริษัทรายบุคคล และกรรมการชุดย่อยเพื่อนำผลการประเมินไปปรับปรุงการปฏิบัติหน้าที่ และเสริมสร้างความรู้ความสามารถของกรรมการต่อไป

• อำนาจอนุมัติของคณะกรรมการบริษัท

คณะกรรมการบริษัทมีอำนาจอนุมัติเรื่องต่างๆ ของบริษัทตามขอบเขตหน้าที่ที่กำหนดโดยกฎหมาย ข้อบังคับบริษัท ขอบเขตความรับผิดชอบของคณะกรรมการบริษัท และมติที่ประชุมผู้ถือหุ้น รวมถึงการกำหนดและทบทวนวิสัยทัศน์ พันธกิจ กลยุทธ์ในการดำเนินงาน นโยบายการบริหารความเสี่ยง แผนงบประมาณ และแผนการดำเนินงานประจำปี การติดตาม และการประเมินผลการดำเนินงาน การแบ่งแยกบทบาทหน้าที่ระหว่างคณะกรรมการและฝ่ายจัดการ

บริษัทมีการแบ่งหน้าที่ระหว่างคณะกรรมการและฝ่ายจัดการอย่างชัดเจน โดยกรรมการบริษัททำหน้าที่ในการกำหนดนโยบายและกำกับดูแลการดำเนินงานของฝ่ายจัดการ ฝ่ายจัดการทำหน้าที่บริหารงานต่างๆ ให้เป็นไปตามนโยบาย แผนงานที่วางไว้ ดังนั้นประธานกรรมการและกรรมการผู้จัดการจึงเป็นบุคคลคนละคนกัน โดยประธานกรรมการเป็นกรรมการอิสระ ไม่มีส่วนร่วมในการบริหารงาน เพื่อให้มีการแบ่งแยกหน้าที่ระหว่างการกำกับดูแลเชิงนโยบายกับการบริหารงานมีความชัดเจน นอกจากนี้คณะกรรมการบริษัทยังเป็นผู้กำหนดการสืบทอดตำแหน่งของผู้บริหารระดับสูงด้วย

• วาระการดำรงตำแหน่งของกรรมการบริษัทและกรรมการอิสระ

ตามข้อบังคับบริษัท ข้อ 14 กล่าวคือ ในการประชุมผู้ถือหุ้นสามัญประจำปีทุกครั้งให้กรรมการออกจากตำแหน่งจำนวนหนึ่งในสามเป็นอัตราถ้าจำนวนกรรมการที่จะแบ่งออกให้ตรงเป็นสามส่วนไม่ได้ก็ให้ออกโดยจำนวนใกล้เคียงกับส่วนหนึ่งในสาม กรรมการที่จะต้องออกจากตำแหน่งในปีแรกและปีที่สองภายหลังการจดทะเบียนบริษัทมหาชน จำกัด นั้นให้จับฉลากกัน ส่วนปีหลังจากต่อไปให้กรรมการคนที่อยู่ในตำแหน่งนานที่สุดนั้น เป็นผู้ออกจากตำแหน่ง และข้อที่ 15 กรรมการซึ่งพ้นจากตำแหน่งอาจได้รับเลือกตั้งใหม่ กรรมการของบริษัทมีจำนวน 9 คน ในหลักปฏิบัติจะเป็นไปตามข้อบังคับของบริษัท และจะมีการแจ้งให้ที่ประชุมสามัญผู้ถือหุ้นทราบ พร้อมความเห็นของคณะกรรมการ เพื่อประกอบการพิจารณา

- **นโยบายการดำรงตำแหน่งในสถาบันภายนอกบริษัทของคณะกรรมการ**

บริษัทกำหนดนโยบายให้กรรมการสามารถดำรงตำแหน่งกรรมการในบริษัทจดทะเบียนได้รวมไม่เกิน 5 แห่ง เพื่อให้กรรมการบริษัทสามารถอุทิศเวลาในการปฏิบัติหน้าที่ได้เต็มที่อย่างมีประสิทธิภาพทั้งนี้ในการดำรงตำแหน่งในสถาบันภายนอกบริษัทของกรรมการและผู้บริหารระดับสูงจะต้องไม่ขัดต่อผลประโยชน์ หรือแข่งขันกับกิจการของบริษัท และไม่เป็นการใช้เวลาอันก่อให้เกิดผลเสียแก่บริษัท

- **การประเมินผลการปฏิบัติงานและการพัฒนาความรู้**

บริษัทกำหนดให้มีการประเมินผลการปฏิบัติงานของคณะกรรมการ กรรมการชุดย่อย และกรรมการบริหาร โดยมีการประเมินผลการปฏิบัติงานของคณะกรรมการทั้งคณะ (As a Whole) และประเมินผลการปฏิบัติงานของตนเอง (Self-Assessment) เลขานุการบริษัททำหน้าที่ในการจัดส่งแบบประเมินผลการปฏิบัติงานให้กรรมการทุกคนประเมิน หลังจากนั้นเลขานุการบริษัทจะสรุปผลและนำเสนอผลการประเมินต่อคณะกรรมการตรวจสอบ คณะกรรมการบริษัทเพื่อทราบต่อไป

การประเมินผลการปฏิบัติงานของคณะกรรมการ และกรรมการชุดย่อยประกอบด้วย 6 หัวข้อ ได้แก่

1. โครงสร้างและคุณสมบัติของคณะกรรมการ
2. บทบาท หน้าที่ และความรับผิดชอบของคณะกรรมการ
3. การประชุมคณะกรรมการ
4. การทำหน้าที่ของกรรมการ
5. ความสัมพันธ์กับฝ่ายจัดการ
6. การพัฒนาตนเองของกรรมการและการพัฒนาผู้บริหาร

สรุปการปฏิบัติงานโดยรวมของคณะกรรมการอยู่ในระดับดีเลิศ มีคะแนนเฉลี่ยรวมที่ 92.13%

การประเมินผลการปฏิบัติงานของกรรมการบริหารประกอบด้วย 10 หัวข้อ ได้แก่

1. ความเป็นผู้นำ
2. การกำหนดกลยุทธ์
3. การปฏิบัติตามกลยุทธ์
4. การวางแผนและผลการปฏิบัติทางการเงิน
5. ความสัมพันธ์กับคณะกรรมการ
6. ความสัมพันธ์กับภายนอก
7. การบริหารงานและความสัมพันธ์กับบุคลากร
8. การสืบทอดตำแหน่ง
9. ความรู้ด้านผลิตภัณฑ์และบริการ
10. คุณลักษณะส่วนตัว

สรุปการปฏิบัติงานโดยรวมของกรรมการบริหารอยู่ในระดับดีเลิศ มีคะแนนเฉลี่ยรวมที่ 95.83%

ทั้งนี้ผลการประเมินการปฏิบัติงานของคณะกรรมการ กรรมการชุดย่อย และกรรมการบริหารจะเป็นแนวทางในการปรับปรุงแก้ไขและพัฒนาการปฏิบัติงานต่อไป

- **การพัฒนากรรมการและผู้บริหาร**

คณะกรรมการมีนโยบายในการส่งเสริมและสนับสนุนให้มีกิจกรรมที่จะช่วยเพิ่มพูนความรู้ของกรรมการและผู้บริหารอย่างต่อเนื่อง ทั้งหลักสูตรที่จะเป็นประโยชน์ต่อการปฏิบัติงาน และกิจกรรมเพื่อพบปะแลกเปลี่ยนความคิดเห็นกับคณะกรรมการบริษัท และผู้บริหาร

- **การปฏิรูประบบนิเทศกรรมการใหม่**

บริษัทได้ให้มีการปฏิรูประบบนิเทศสำหรับกรรมการที่ได้รับการแต่งตั้งเข้ามาใหม่ โดยเลขานุการบริษัทจะเป็นผู้ประสานงานในเรื่องการจัดเตรียมเอกสารข้อมูลให้กรรมการใหม่ได้รับทราบ เช่น ข้อมูลเกี่ยวกับบริษัท ภาพรวมธุรกิจ โครงสร้างองค์กร โครงสร้างผู้ถือหุ้น คู่มือกรรมการบริษัทจดทะเบียน หลักการกำกับดูแลกิจการที่ดี จรรยาบรรณ อำนาจหน้าที่กรรมการบริษัท กำหนดการประชุม คณะกรรมการทั้งปี พร้อมทั้งจัดให้มีการประชุมร่วมกับกรรมการ ผู้บริหารที่เกี่ยวข้องเพื่อชี้แจงและตอบข้อซักถาม ทั้งนี้เพื่อประโยชน์ในการปฏิบัติหน้าที่ของกรรมการบริษัทต่อไป

- **แผนการสืบทอดตำแหน่ง**

บริษัทกำหนดแผนในการสืบทอดตำแหน่งในระดับบริหาร และตำแหน่งในสายงานหลักโดยพิจารณาผลการปฏิบัติงานศักยภาพและความพร้อมของแต่ละบุคคลเป็นหลัก นอกจากนี้คุณสมบัติและประสบการณ์ในการทำงานในสายงานที่เหมาะสมแล้ว ยังมีการเตรียมความพร้อมโดยมีแผนในการพัฒนาความรู้ ความสามารถ และทักษะที่จำเป็นเพื่อสืบทอดงานในตำแหน่งที่สำคัญได้อย่างต่อเนื่องเป็นอย่างดี

7.3 ข้อมูลเกี่ยวกับคณะกรรมการชุดย่อย

7.3.1 โครงสร้างกรรมการบริษัท

บริษัทมีคณะกรรมการชุดย่อย คือ คณะกรรมการตรวจสอบ ยังไม่มีการตั้งคณะกรรมการชุดย่อยอื่นใดในขณะนี้ เนื่องจากได้พิจารณาแล้ว บริษัทเป็นองค์กรที่ไม่ได้มีขนาดใหญ่มาก การบริหารงานไม่มีความสลับซับซ้อนแต่อย่างใด ทั้งนี้คณะกรรมการอาจมีการพิจารณาทบทวนหากบริษัทมีการขยายงานเติบโตเพิ่มขึ้นในอนาคต

วาระการดำรงตำแหน่งของกรรมการตรวจสอบ

กรรมการตรวจสอบมีวาระการดำรงตำแหน่งคราวละ 2 ปี ตามวาระการดำรงตำแหน่งกรรมการบริษัทของตนโดยครบรอบออกตามวาระในวันประชุมสามัญผู้ถือหุ้นประจำปี ทั้งนี้เมื่อครบกำหนดออกตามวาระก็อาจได้รับการพิจารณาแต่งตั้งให้ดำรงตำแหน่งต่อไปอีกได้

ขอบเขตหน้าที่ของกรรมการตรวจสอบ (ตามกฎบัตรคณะกรรมการตรวจสอบ)

1. สอบทานให้บริษัทมีการรายงานทางการเงินอย่างถูกต้องและเพียงพอ
2. สอบทานให้บริษัทมีระบบการควบคุมภายใน (Internal control) และระบบตรวจสอบภายใน (Internal audit) ที่เหมาะสมและมีประสิทธิภาพ และพิจารณาความเป็นอิสระของหน่วยงานตรวจสอบภายใน ตลอดจนให้ความเห็นชอบในการพิจารณาแต่งตั้งโยกย้ายเลิกจ้างหัวหน้าหน่วยงานตรวจสอบภายใน หรือหน่วยงานอื่นใดที่รับผิดชอบเกี่ยวกับการตรวจสอบภายใน
3. สอบทานให้บริษัทปฏิบัติตามกฎหมายว่าด้วยหลักทรัพย์และตลาดหลักทรัพย์ ข้อกำหนดของตลาดหลักทรัพย์ และกฎหมายที่เกี่ยวข้องกับธุรกิจของบริษัท
4. พิจารณา คัดเลือก เสนอแต่งตั้งบุคคลซึ่งมีความเป็นอิสระเพื่อทำหน้าที่เป็นผู้สอบบัญชีของบริษัท และเสนอคำตอบแทนของบุคคลดังกล่าวรวมทั้งเข้าร่วมประชุมกับผู้สอบบัญชีโดยไม่มีฝ่ายจัดการเข้าร่วมประชุมอย่างน้อยปีละ 1 ครั้ง
5. พิจารณารายการที่เกี่ยวข้องหรือรายการที่อาจมีความขัดแย้งทางผลประโยชน์ให้เป็นไปตามกฎหมาย และข้อกำหนดของตลาดหลักทรัพย์ทั้งนี้เพื่อให้มั่นใจว่ารายการดังกล่าวสมเหตุสมผลและเป็นประโยชน์สูงสุดต่อบริษัท
6. จัดทำรายงานของคณะกรรมการตรวจสอบโดยเปิดเผยไว้ใน 56-1 One Report ของบริษัท ซึ่งรายงานดังกล่าวต้องลงนามโดยประธาน และให้ความเห็นเสนอแก่คณะกรรมการดังนี้
 - 6.1 ความเห็นเกี่ยวกับความถูกต้อง ครบถ้วน เป็นที่เชื่อถือได้ของรายงานทางการเงินของบริษัท
 - 6.2 ความเห็นเกี่ยวกับความเพียงพอของระบบควบคุมภายในของบริษัท
 - 6.3 ความเห็นเกี่ยวกับการปฏิบัติตามกฎหมายว่าด้วยหลักทรัพย์และตลาดหลักทรัพย์ข้อกำหนดของตลาดหลักทรัพย์หรือกฎหมายที่เกี่ยวข้องกับธุรกิจของบริษัท

- 6.4 ความเห็นเกี่ยวกับความเหมาะสมของผู้สอบบัญชี
- 6.5 ความเห็นเกี่ยวกับรายการที่อาจมีความขัดแย้งทางผลประโยชน์
- 6.6 จำนวนการประชุมคณะกรรมการตรวจสอบ และการเข้าร่วมประชุมของกรรมการ ตรวจสอบแต่ละท่าน
- 6.7 ความเห็นหรือข้อสังเกตโดยรวมที่คณะกรรมการตรวจสอบได้รับจากการปฏิบัติหน้าที่ตามกฎบัตร (Charter)
- 6.8 รายการอื่นที่เห็นว่าผู้ถือหุ้นและผู้ลงทุนทั่วไปควรทราบ ภายใต้อขอบเขตหน้าที่และความรับผิดชอบที่ได้
รับมอบหมายจากคณะกรรมการบริษัท
- 6.9 ปฏิบัติการอื่นใดตามที่คณะกรรมการของบริษัทมอบหมายด้วยความเห็นชอบจากคณะกรรมการตรวจสอบ

7.3.2 ข้อมูลคณะกรรมการชุดย่อยแต่ละชุด
บริษัทไม่มีคณะกรรมการชุดย่อยอื่น

7.4 ข้อมูลเกี่ยวกับผู้บริหาร

7.4.1 รายชื่อและตำแหน่งของผู้บริหาร

1. ชื่อ-สกุล			นางสาวทิพย์นารา งานทวี อายุ 62 ปี
สัญชาติ	ไทย		
ตำแหน่งในบริษัท	ผู้อำนวยการฝ่ายบัญชีและการเงิน		
วันที่ได้รับแต่งตั้ง	10 มีนาคม 2538		
คุณวุฒิทางการศึกษา	<ul style="list-style-type: none">ปริญญาโท บริหารธุรกิจ University of Denver		
การอบรม	จากสมาคมส่งเสริมสถาบันกรรมการบริษัทไทย (IOD) <ul style="list-style-type: none">ไม่มี		
สัดส่วนการถือหุ้นในบริษัท (%)	<ul style="list-style-type: none">1.18		
ความสัมพันธ์ทางครอบครัวระหว่างกรรมการและบริหาร	<ul style="list-style-type: none">เป็นน้องสาวของกรรมการลำดับที่ 4 เป็นลูกพี่ลูกน้องกับกรรมการลำดับที่ 5-7 เป็นอาของกรรมการลำดับที่ 8 และเป็นน้องของผู้บริหารในลำดับที่ 2		
ประสบการณ์ทำงาน			
ช่วงเวลา	ตำแหน่ง	ชื่อหน่วยงาน/ประเภทธุรกิจ	
2538 - ปัจจุบัน	ผู้อำนวยการฝ่ายบัญชีและการเงิน	บริษัท ทักษิณคอนกรีต จำกัด (มหาชน) ผลิตและจำหน่ายผลิตภัณฑ์คอนกรีตอัดแรง	

รายละเอียดของคณะกรรมการ (ต่อ)

2. ชื่อ-สกุลนายกัมปนาท เพ็ชรวรรณ อายุ 38 ปี		
สัญชาติ	ไทย	
ตำแหน่งในบริษัท	ผู้จัดการทั่วไป, ผู้จัดการฝ่ายการตลาดและการขาย	
วันที่ได้รับแต่งตั้ง	1 กรกฎาคม 2563 / 1 มกราคม 2565	
คุณวุฒิทางการศึกษา	<ul style="list-style-type: none">ปริญญาโท Master of Science in Management, University of Leicesterปริญญาตรี วิศวกรรมศาสตร์ Bachelor of Engineering, Sirindhorn International Institute of Technology (International Program)	
การอบรม	จากสมาคมส่งเสริมสถาบันกรรมการบริษัทไทย (IOD) <ul style="list-style-type: none">ไม่มี	
สัดส่วนการถือหุ้นในบริษัท (%)	<ul style="list-style-type: none">0.71	
ความสัมพันธ์ทางครอบครัว	<ul style="list-style-type: none">เป็นบุตรของกรรมการลำดับที่ 4 เป็นหลานของกรรมการลำดับที่ 5-7	
ระหว่างกรรมการและบริหาร	และผู้บริหารลำดับที่ 1 เป็นลูกพี่ลูกน้องกับกรรมการในลำดับที่ 8	
ประสบการณ์ทำงาน		
ช่วงเวลา	ตำแหน่ง	ชื่อหน่วยงาน/ประเภทธุรกิจ
2565 - ปัจจุบัน	ผู้จัดการฝ่ายการตลาดและการขาย	บริษัท ทักษิณคอนกรีต จำกัด (มหาชน)
2563 - ปัจจุบัน	ผู้จัดการทั่วไป	ผลิตและจำหน่ายผลิตภัณฑ์คอนกรีตอัดแรง
2560 - 2563	ผู้จัดการฝ่ายพัฒนาธุรกิจ	
2557 - 2559	Management Trainee	
2563 - ปัจจุบัน	กรรมการ	บริษัท ซี.บี.เอสเตท จำกัด / พัฒนาอสังหาริมทรัพย์
2563 - ปัจจุบัน	กรรมการ	บริษัท ซี.บี.พรอพเพอร์ตี้ จำกัด / พัฒนาอสังหาริมทรัพย์
2554 - 2557	พนักงานวิเคราะห์และวางแผน	บริษัท ปตท.จำกัด (มหาชน) / พลังงาน

รายละเอียดของคณะกรรมการ (ต่อ)

3. ชื่อ-สกุล นายสมศักดิ์ วัฒนธรรม อายุ 71 ปี		
สัญชาติ	ไทย	
ตำแหน่งในบริษัท	ผู้จัดการทั่วไป - โรงงานนครปฐม	
วันที่ได้รับแต่งตั้ง	2 พฤษภาคม 2539	
คุณวุฒิทางการศึกษา	<ul style="list-style-type: none"> ปริญญาตรี วิศวกรรมศาสตร์ มหาวิทยาลัยเชียงใหม่ 	
การอบรม	จากสมาคมส่งเสริมสถาบันกรรมการบริษัทไทย (IOD) <ul style="list-style-type: none"> ไม่มี 	
สัดส่วนการถือหุ้นในบริษัท (%)	<ul style="list-style-type: none"> 0.027 	
ความสัมพันธ์ทางครอบครัว	<ul style="list-style-type: none"> ไม่มี 	
ระหว่างกรรมการและบริหาร		
ประสบการณ์ทำงาน		
ช่วงเวลา	ตำแหน่ง	ชื่อหน่วยงาน/ประเภทธุรกิจ
2539 - ปัจจุบัน	ผู้จัดการทั่วไปโรงงานนครปฐม	บริษัท ทักษิณคอนกรีต จำกัด (มหาชน)
2536 - 2558	ผู้จัดการฝ่ายผลิต	ผลิตและจำหน่ายผลิตภัณฑ์คอนกรีตอัดแรง

หมายเหตุ ลาออก 31 ธันวาคม 2568 เนื่องจากเกษียณตามอายุงาน

รายละเอียดของคณะกรรมการ (ต่อ)

4. ชื่อ-สกุล นายทวีศักดิ์ วงศ์สุภชาติ อายุ 71 ปี		
สัญชาติ	ไทย	
ตำแหน่งในบริษัท	ผู้จัดการฝ่ายผลิตเสาเข็มเหล็ก	
วันที่ได้รับแต่งตั้ง	1 มกราคม 2542	
คุณวุฒิทางการศึกษา	<ul style="list-style-type: none">ประกาศนียบัตรวิชาชีพชั้นสูง วิทยาลัยเทคนิคภูเก็ต	
การอบรม	จากสมาคมส่งเสริมสถาบันกรรมการบริษัทไทย (IOD) <ul style="list-style-type: none">ไม่มี	
สัดส่วนการถือหุ้นในบริษัท (%)	<ul style="list-style-type: none">ไม่มี	
ความสัมพันธ์ทางครอบครัว	<ul style="list-style-type: none">ไม่มี	
ประสบการณ์ทำงาน		
ช่วงเวลา	ตำแหน่ง	ชื่อหน่วยงาน/ประเภทธุรกิจ
2542 - ปัจจุบัน	ผู้จัดการฝ่ายผลิตเสาเข็มเหล็ก	บริษัท ทักษิณคอนกรีต จำกัด (มหาชน) ผลิตและจำหน่ายผลิตภัณฑ์คอนกรีตอัดแรง

รายละเอียดของคณะกรรมการ (ต่อ)

5. ชื่อ-สกุล	นางสาวดวงดาว สุขะวณิช อายุ 65 ปี	
สัญชาติ	ไทย	
ตำแหน่งในบริษัท	ผู้จัดการฝ่ายการเงิน	
วันที่ได้รับแต่งตั้ง	1 กันยายน 2543	
คุณวุฒิทางการศึกษา	<ul style="list-style-type: none"> ปริญญาโท บริหารธุรกิจ มหาวิทยาลัยสยาม ปริญญาตรี เศรษฐศาสตร์ มหาวิทยาลัยรามคำแหง 	
การอบรม	จากสมาคมส่งเสริมสถาบันกรรมการบริษัทไทย (IOD) <ul style="list-style-type: none"> ไม่มี 	
สัดส่วนการถือหุ้นในบริษัท (%)	<ul style="list-style-type: none"> ไม่มี 	
ความสัมพันธ์ทางครอบครัว	<ul style="list-style-type: none"> ไม่มี 	
ระหว่างกรรมการและบริหาร		
ประสบการณ์ทำงาน		
ช่วงเวลา	ตำแหน่ง	ชื่อหน่วยงาน/ประเภทธุรกิจ
2543 - ปัจจุบัน	ผู้จัดการฝ่ายการเงิน	บริษัท ทักษิณคอนกรีต จำกัด (มหาชน) ผลิตและจำหน่ายผลิตภัณฑ์คอนกรีตอัดแรง

รายละเอียดของคณะกรรมการ (ต่อ)

6. ชื่อ-สกุล			นายกฤษฎ์ ศาสตรวิมลโรจน์ อายุ 60 ปี		
สัญชาติ			ไทย		
ตำแหน่งในบริษัท			ผู้จัดการฝ่ายวิศวกรรมและบริการ		
วันที่ได้รับแต่งตั้ง			1 มกราคม 2558		
คุณวุฒิทางการศึกษา			• ปริญญาตรีวิศวกรรมศาสตร์ จุฬาลงกรณ์มหาวิทยาลัย		
การอบรม			จากสมาคมส่งเสริมสถาบันกรรมการบริษัทไทย (IOD)		
			• ไม่มี		
สัดส่วนการถือหุ้นในบริษัท (%)			• ไม่มี		
ความสัมพันธ์ทางครอบครัว			• ไม่มี		
ประสบการณ์ทำงาน					
ช่วงเวลา	ตำแหน่ง	ชื่อหน่วยงาน/ประเภทธุรกิจ			
2558 - ปัจจุบัน	ผู้จัดการฝ่ายวิศวกรรมและบริการ	บริษัท ทักษิณคอนกรีต จำกัด (มหาชน)			
2548 - 2557	ผู้จัดการฝ่ายวิศวกรรม	ผลิตและจำหน่ายผลิตภัณฑ์คอนกรีตอัดแรง			

รายละเอียดของคณะกรรมการ (ต่อ)

7. ชื่อ-สกุล	นางสาวทิพาพร อุดธิ์เทวา	อายุ 54 ปี
สัญชาติ	ไทย	
ตำแหน่งในบริษัท	ผู้จัดการฝ่ายบัญชี	
วันที่ได้รับแต่งตั้ง	1 กันยายน 2553	
คุณวุฒิทางการศึกษา	ปริญญาโทบริหารธุรกิจ มหาวิทยาลัยเอเชียอาคเนย์	
การอบรม	จากสมาคมส่งเสริมสถาบันกรรมการบริษัทไทย (IOD)	
	• ไม่มี	
สัดส่วนการถือหุ้นในบริษัท (%)	• ไม่มี	
ความสัมพันธ์ทางครอบครัว	• ไม่มี	
ระหว่างกรรมการและบริหาร		
ประสบการณ์ทำงาน		
ช่วงเวลา	ตำแหน่ง	ชื่อหน่วยงาน/ประเภทธุรกิจ
2553 - ปัจจุบัน	ผู้จัดการฝ่ายบัญชี	บริษัท ทักษิณคอนกรีต จำกัด (มหาชน) ผลิตและจำหน่ายผลิตภัณฑ์คอนกรีตอัดแรง

รายละเอียดของคณะกรรมการ (ต่อ)

8. ชื่อ-สกุล	นายรัฐพล ศิริภมมณี	อายุ 51 ปี
สัญชาติ	ไทย	
ตำแหน่งในบริษัท	ผู้จัดการฝ่ายบุคคล	
วันที่ได้รับแต่งตั้ง	1 เมษายน 2567	
คุณวุฒิทางการศึกษา	<ul style="list-style-type: none"> ปริญญาตรีรัฐศาสตร์ มหาวิทยาลัยเกษตรศาสตร์ ปริญญาตรีนิติศาสตร์ มหาวิทยาลัยธรรมศาสตร์ 	
การอบรม	จากสมาคมส่งเสริมสถาบันกรรมการบริษัทไทย (IOD) <ul style="list-style-type: none"> ไม่มี 	
สัดส่วนการถือหุ้นในบริษัท (%)	<ul style="list-style-type: none"> ไม่มี 	
ความสัมพันธ์ทางครอบครัว	<ul style="list-style-type: none"> ไม่มี 	
ระหว่างกรรมการและบริหาร		
ประสบการณ์ทำงาน		
ช่วงเวลา	ตำแหน่ง	ชื่อหน่วยงาน/ประเภทธุรกิจ
2567 - ปัจจุบัน	ผู้จัดการฝ่ายบุคคล	บริษัท ทักษิณคอนกรีต จำกัด (มหาชน) ผลิตและจำหน่ายผลิตภัณฑ์คอนกรีตอัดแรง

รายละเอียดเลขานุการบริษัท และที่ปรึกษา

1. ชื่อ-สกุล	นางนิตยา ชูนวนศิริ	อายุ 69 ปี
สัญชาติ	ไทย	
ตำแหน่งในบริษัท	เลขานุการบริษัท, ที่ปรึกษาฝ่ายบัญชี	
วันที่ได้รับแต่งตั้ง	13 สิงหาคม 2551 / 1 มกราคม 2565	
คุณวุฒิทางการศึกษา	<ul style="list-style-type: none"> ปริญญาตรี พาณิชยศาสตร์และการบัญชี สาขาการเงินและการธนาคาร มหาวิทยาลัยธรรมศาสตร์ 	
การอบรม	<ul style="list-style-type: none"> จากสมาคมส่งเสริมสถาบันกรรมการบริษัทไทย (IOD) ไม่มี 	
สัดส่วนการถือหุ้นในบริษัท (%)	<ul style="list-style-type: none"> ไม่มี 	
ความสัมพันธ์ทางครอบครัว	<ul style="list-style-type: none"> ไม่มี 	
ประสบการณ์ทำงาน		
ช่วงเวลา	ตำแหน่ง	ชื่อหน่วยงาน/ประเภทธุรกิจ
2565 - ปัจจุบัน	ที่ปรึกษาฝ่ายบัญชี	บริษัท ทักษิณคอนกรีต จำกัด (มหาชน)
2553 - 2564	ผู้จัดการฝ่ายบัญชีอาวุโส	ผลิตและจำหน่ายผลิตภัณฑ์คอนกรีตอัดแรง
2551 - ปัจจุบัน	เลขานุการบริษัท	
2539 - 2553	ผู้จัดการฝ่ายบัญชี	

รายละเอียดเลขานุการบริษัท และที่ปรึกษา (ต่อ)

2. ชื่อ-สกุล			นายอานวย เอมโกษา อายุ 65 ปี		
สัญชาติ			ไทย		
ตำแหน่งในบริษัท			ที่ปรึกษาฝ่ายการตลาดและการขาย		
วันที่ได้รับแต่งตั้ง			1 มกราคม 2564		
คุณวุฒิทางการศึกษา			<ul style="list-style-type: none">ปริญญาโท มหาวิทยาลัยเกษตรศาสตร์ปริญญาตรี วิศวกรรมศาสตร์ มหาวิทยาลัยเทคโนโลยีพระจอมเกล้าธนบุรี		
การอบรม			จากสมาคมส่งเสริมสถาบันกรรมการบริษัทไทย (IOD) <ul style="list-style-type: none">ไม่มี		
สัดส่วนการถือหุ้นในบริษัท (%)			<ul style="list-style-type: none">ไม่มี		
ความสัมพันธ์ทางครอบครัว			<ul style="list-style-type: none">ไม่มี		
ประสบการณ์ทำงาน					
ช่วงเวลา	ตำแหน่ง	ชื่อหน่วยงาน/ประเภทธุรกิจ			
2564 - ปัจจุบัน	ที่ปรึกษาฝ่ายการตลาดและการขาย	บริษัท ทักษิณคอนกรีต จำกัด (มหาชน)			
2534 - 2563	ผู้จัดการฝ่ายการตลาดและการขาย	ผลิตและจำหน่ายผลิตภัณฑ์คอนกรีตอัดแรง			

ผังการบริหารงาน บริษัท ทักษิณคอนกรีต จำกัด (มหาชน)

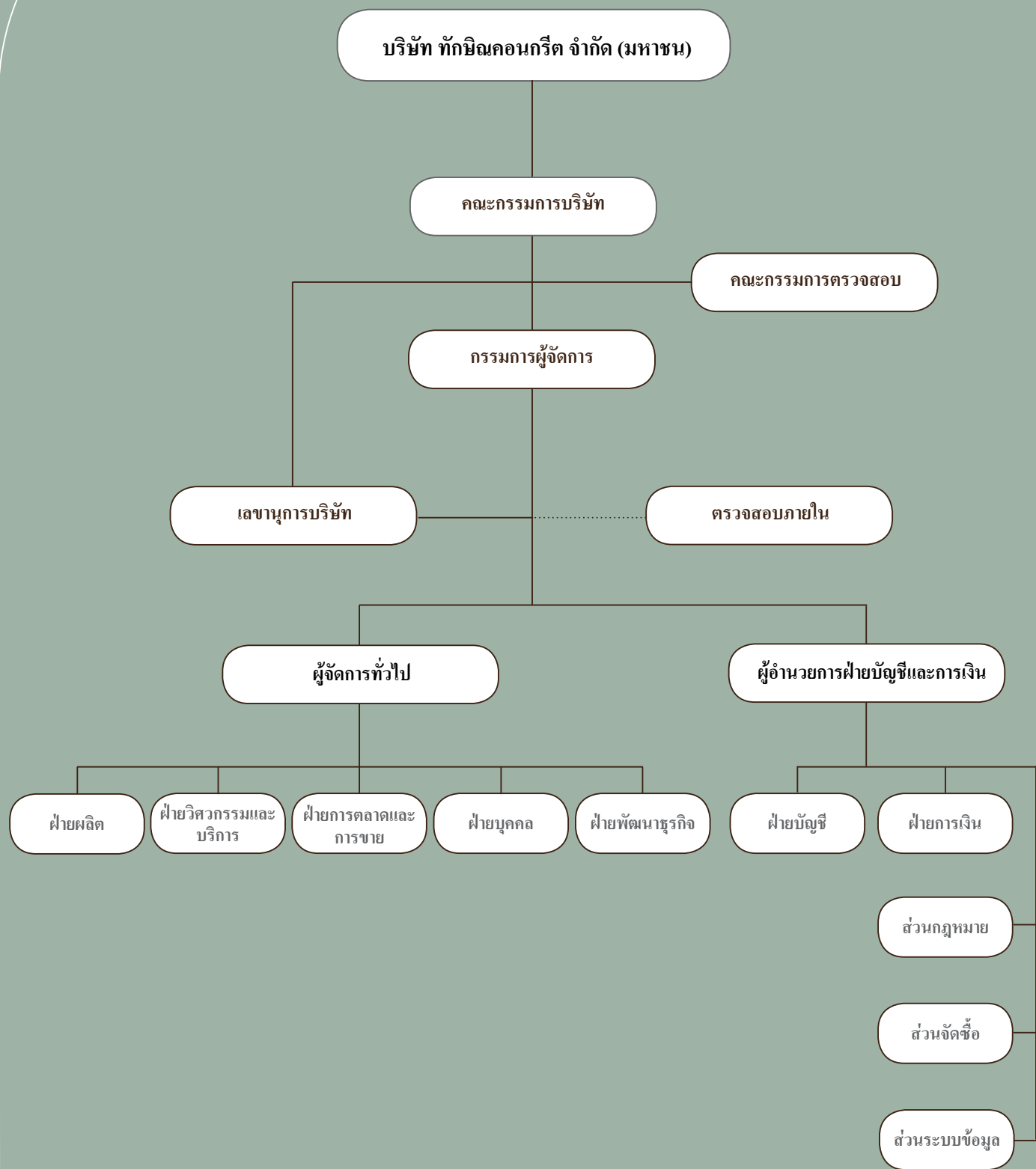

7.4.2 การจ่ายค่าตอบแทนกรรมการบริหารและผู้บริหาร

- นโยบายการจ่ายค่าตอบแทนกรรมการและผู้บริหาร

การกำหนดค่าตอบแทนของบริษัทไม่ได้ผ่านคณะกรรมการพิจารณาจ่ายค่าตอบแทนเนื่องจากปัจจุบันบริษัทยังไม่มีคณะกรรมการพิจารณาจ่ายค่าตอบแทน อย่างไรก็ตามการกำหนดค่าตอบแทนกรรมการได้ผ่านการพิจารณาอย่างรอบคอบจากที่ประชุมคณะกรรมการบริษัทโดยพิจารณาจากบทบาทหน้าที่ และความรับผิดชอบ รวมถึงผลการดำเนินงานของบริษัทเพื่อเสนอต่อที่ประชุมผู้ถือหุ้นเพื่ออนุมัติ

- ค่าตอบแทนกรรมการและผู้บริหาร

1. ค่าตอบแทนกรรมการ

บริษัทกำหนดค่าตอบแทนกรรมการสอดคล้องกับภาระหน้าที่และความรับผิดชอบของกรรมการแต่ละคน

2. ค่าตอบแทนกรรมการบริหาร

บริษัทกำหนดค่าตอบแทนกรรมการบริหารสอดคล้องกับภาระหน้าที่ ความรับผิดชอบ ผลการดำเนินงานของบริษัททั้งในระยะสั้น และระยะยาว

3. ค่าตอบแทนผู้บริหาร

บริษัทกำหนดค่าตอบแทนผู้บริหารสอดคล้องกับภาระหน้าที่ ความรับผิดชอบของแต่ละคน ซึ่งจะเชื่อมโยงถึงผลการดำเนินงานของบริษัท และผลการประเมินการปฏิบัติงานของผู้บริหารแต่ละคนด้วย ถึงแม้บริษัทจะยังไม่มีที่ตั้งคณะกรรมการสรรหา และกำหนดค่าตอบแทนขึ้นมาเป็นผู้กลั่นกรองในเรื่องนี้โดยตรงก็ตาม แต่บริษัทก็ใช้ดุลยพินิจพิจารณาการกลั่นกรองในการกำหนดค่าตอบแทนให้มีความเหมาะสมอยู่ในระดับอุตสาหกรรมเดียวกันและสูงพอที่จะดูแลรักษากรรมการและผู้บริหารที่มีคุณสมบัติตามที่ต้องการ

7.4.3 จำนวนค่าตอบแทนรวมของกรรมการบริหารและผู้บริหาร

- ค่าตอบแทนที่เป็นตัวเงิน
- ค่าตอบแทนรวม และจำนวนรายของกรรมการบริหารและผู้บริหารทุกคน

ค่าตอบแทนกรรมการบริหารและผู้บริหาร 4 ราย นับต่อจากกรรมการบริษัท

	ปี 2568		ปี 2567		ปี 2566	
	จำนวนราย	จำนวนเงินรวม (ล้านบาท)	จำนวนราย	จำนวนเงินรวม (ล้านบาท)	จำนวนราย	จำนวนเงินรวม (ล้านบาท)
กรรมการบริหารและผู้บริหารระดับสูง						
• เงินเดือนและโบนัส	10	43.16	10	32.43	10	27.23
• ค่าตอบแทนอื่นๆ		3.18		2.82		2.63
รวม	10	46.34	10	35.25	10	29.86

- ค่าตอบแทนอื่น
-ไม่มี-

7.5 ข้อมูลเกี่ยวกับพนักงาน

พนักงานเป็นทรัพยากรและพื้นฐานสำคัญในการหยั่งรากความยั่งยืน มีผลต่อการเติบโตและการสร้างคุณค่าองค์กร ของบริษัทฯ จึงพัฒนาศักยภาพพนักงานให้พร้อมทั้งความรู้ความสามารถและประสบการณ์ รวมถึงส่งเสริมการมีส่วนร่วมอย่างเป็นอันหนึ่งอันเดียวกัน ภายใต้อิทธิพลและความเข้าใจในทิศทางเดียวกัน เพื่อสร้างความผูกพันต่อองค์กรและเป็นพลังขับเคลื่อนธุรกิจอย่างเข้มแข็งและยั่งยืน

บริษัทฯ เชื้อมนั่นในการปฏิบัติต่อพนักงานอย่างเท่าเทียม เป็นธรรม และการจ่ายผลตอบแทนที่เหมาะสมกับตำแหน่งงานและผลการปฏิบัติงาน ตำแหน่งงานแต่ละหน้าที่เปิดกว้างพร้อมให้พนักงานทุกคน เรียนรู้ พัฒนาและเติบโตได้เต็มที่ตามศักยภาพของตน

บริษัทฯ ยอมรับและให้ความสำคัญกับความหลากหลายของพนักงาน บริษัทฯ ยึดมั่นในหลักความเสมอภาค การว่าจ้างและการเลื่อนตำแหน่งพนักงานกระทำไปตามความประสงค์ทางธุรกิจของบริษัทฯ โดยพิจารณาจากความสามารถ และคุณสมบัติของแต่ละบุคคลที่เหมาะสมกับตำแหน่งงานที่บริษัทฯ เห็นควรให้มี บริษัทฯ จะไม่ว่าจ้างผู้ที่มีอายุต่ำกว่าเกณฑ์ที่กฎหมายกำหนด นอกจากนี้บริษัทฯ จะไม่ใช้แรงงานที่ไม่สมัครใจหรือแรงงานผิดกฎหมายเป็นอันขาด

ทั้งนี้ บริษัทฯ ยังมุ่งมั่นที่จะดูแลเรื่องความปลอดภัยและสุขอนามัยของพนักงาน โดยให้ความสำคัญต่อการสร้างบรรยากาศที่ดีในการทำงาน นโยบายด้านการบริหารทรัพยากรบุคคลของบริษัทฯ สอดคล้องกับเจตนารมณ์และบทบังคับของกฎหมาย บริษัทฯ ถือเป็นเรื่องที่พึงประสงค์ที่จะดูแลให้พนักงานทุกคนตระหนักถึงกฎหมายและระเบียบปฏิบัติที่เกี่ยวข้องกับหน้าที่งานของตน บริษัทฯ มีนโยบายดูแลให้สภาพแวดล้อมในการทำงานให้ปราศจากการปฏิบัติด้วยอคติและการกีดกัน รวมทั้งการคุกคามหรือล่วงละเมิดใดๆ

7.5.1 จำนวนบุคลากร

บริษัทมีพนักงานทั้งหมด 1,184 คน โดยในปี 2568 บริษัทจ่ายผลตอบแทนให้แก่พนักงานจำนวนทั้งสิ้น 439.47 ล้านบาท ซึ่งผลตอบแทนได้แก่ เงินเดือน ค่าล่วงเวลา เงินช่วยเหลือค่าครองชีพ เงินโบนัส เงินช่วยเหลือพิเศษ เงินประกันสังคม และเงินสมทบกองทุนสำรองเลี้ยงชีพ เงินสมทบกรมแรงงาน ค่าเบี้ยเลี้ยง และผลประโยชน์พนักงาน เป็นต้น

7.5.2 ค่าตอบแทนรวมของพนักงาน ปี 2568

จำนวนค่าตอบแทนรวมของพนักงาน	:	439.47	ล้านบาท
-----------------------------	---	--------	---------

7.5.3 กองทุนสำรองเลี้ยงชีพ (PVD) ปี 2568

• กองทุนสำรองเลี้ยงชีพ (Provident Fund: PVD)

เป็นสวัสดิการการออมระยะยาวที่บริษัทจัดให้ โดยลูกจ้างและนายจ้างร่วมกันตั้งกองทุนสมัครใจเพื่อเป็นเงินเก็บใช้หลังเกษียณ มีผู้จัดการกองทุนมืออาชีพบริหารให้กองกลาง และมีสิทธิประโยชน์ทางภาษี เป็นเครื่องมือสร้างความมั่นคงทางการเงินหลังทำงาน

สมาชิกกองทุนสำรองเลี้ยงชีพ บริษัทฯ ให้สิทธิพนักงานรายเดือนสามารถสมัครเข้าเป็นสมาชิกกองทุนสำรองเลี้ยงชีพได้ตามข้อบังคับกองทุนที่บริษัทกำหนดไว้

จำนวนพนักงานทั้งหมด (คน)	:	331
จำนวนพนักงานที่เข้าร่วม PVD (คน)	:	215
สัดส่วนพนักงานที่เป็นสมาชิก (%)	:	64.95

บริษัทได้คัดเลือกบริษัทหลักทรัพย์จัดการกองทุนธนาคาร จำกัดเป็นผู้บริหารกองทุน และลงทุนในกองทุนสำรองเลี้ยงชีพ ธนชาติทวีค่า ซึ่งจดทะเบียนแล้ว โดยนโยบายการลงทุนบริษัทฯ เลือกลงทุนในแผนเพิ่มค่าแบ่งสัดส่วนลงทุนในตลาดเงิน 10%, ตราสารหนี้ภาครัฐ 50%, ตราสารหนี้ 30% และตราสารทุน 10%

การเปลี่ยนแปลงจำนวนพนักงานอย่างมีนัยสำคัญในระยะ 3 ปีที่ผ่านมา
-ไม่มี-

ข้อพิพาทด้านแรงงานที่สำคัญในระยะ 3 ปีที่ผ่านมา
-ไม่มี-

7.5.4 การสรรหาและคัดเลือกพนักงาน

บริษัทฯ มีกระบวนการสรรหาและคัดเลือกพนักงานที่ชัดเจน ตั้งแต่การคัดกรองคุณสมบัติเบื้องต้น และการสัมภาษณ์ โดยพิจารณาความรู้ ความสามารถ ประสบการณ์ และทัศนคติที่เหมาะสมกับงาน กระบวนการนี้มีความโปร่งใสเป็นธรรม โดยไม่แบ่งแยกเพศ เชื้อชาติ ศาสนา สถาบันการศึกษา ความพิการ รวมถึงไม่เอื้อต่อความสัมพันธ์ส่วนบุคคล และสิทธิพิเศษใดๆ

7.5.5 การรักษาพนักงาน

บริษัทฯ ให้ความสำคัญกับการสร้างแรงจูงใจให้พนักงานผูกพันต่อองค์กรในระยะยาว โดยมีระบบบริหารผลตอบแทน และสวัสดิการที่เหมาะสมและเป็นธรรม เช่น การสมทบกองทุนสำรองเลี้ยงชีพให้พนักงานในอัตราสูงสุด 4% ของเงินเดือน และให้พนักงานสามารถสะสมในส่วนของพนักงานได้สูงสุดอัตรา 15% การให้สวัสดิการเงินกู้ดอกเบี้ยต่ำ การให้สวัสดิการประกันชีวิต และอุบัติเหตุ รวมถึงส่งเสริมพร้อมทั้งให้พนักงานได้รับการฝึกอบรมตามความจำเป็นในสายงานที่ทำ เป็นต้น

7.5.6 นโยบายในการพัฒนาพนักงาน

บริษัทฯ เชื่อว่าพนักงานเป็นทรัพยากรที่มีค่าที่สุดของบริษัทฯ จึงจัดให้มีการฝึกอบรม และพัฒนาอย่างต่อเนื่องเพื่อให้พนักงานได้เพิ่มพูนความรู้ และมีทักษะที่จำเป็นสำหรับการปฏิบัติงานที่สอดคล้อง และสนับสนุนธุรกิจให้เจริญเติบโตได้ในสภาพการณ์ที่เปลี่ยนแปลงอย่างรวดเร็วในปัจจุบัน รวมทั้งเพื่อสร้างความพึงพอใจให้แก่ลูกค้าของบริษัทฯ

ในปี 2568 ที่ผ่านมา บริษัทฯ ได้จัดหลักสูตรการฝึกอบรม และพัฒนาภายในองค์กรเพื่อเพิ่มศักยภาพ และพัฒนาทักษะการทำงานได้ตามที่กรมพัฒนาฝีมือแรงงานกำหนดไว้ไม่ต่ำกว่าร้อยละ 50 ของจำนวนพนักงานทั้งหมดขององค์กร นอกจากนี้บริษัทฯ ได้ส่งพนักงานเข้าร่วมการฝึกอบรม และพัฒนากับสถาบันฝึกอบรมภายนอกตามที่บริษัทฯ เห็นสมควร

การมีส่วนร่วมของพนักงาน

ความร่วมมือของพนักงานคือความสำเร็จขององค์กร เพราะพนักงานทุกระดับมีความสำคัญต่อองค์กร การที่พนักงานเข้ามามีส่วนร่วมในองค์กร จะทำให้ทุกคนได้ใช้ความสามารถให้เกิดประโยชน์ต่อส่วนรวมมากที่สุด สำหรับพนักงานต้องมีความเอาใจใส่ในงานที่ตนได้รับมอบหมายไว้ และต้องทำเต็มความสามารถ มีความสามัคคีในหมู่คณะ สนับสนุนให้มีการทำงานเป็นทีม ทุกกิจกรรมจะต้องอาศัยความร่วมมือของพนักงานทุกระดับ นอกจากนี้ต้องมีการพัฒนาความสามารถของพนักงานอย่างสม่ำเสมอ

แนวทางปฏิบัติสู่หลักการบริหารองค์กรที่เน้นการมีส่วนร่วมของพนักงาน

1. สร้างความตระหนักในหน้าที่ และความรับผิดชอบในหน้าที่ของตนเอง และเพื่อนร่วมงาน
2. สร้างการยอมรับการเป็นส่วนหนึ่ง และส่วนสำคัญขององค์กร
3. สร้างความกระตือรือร้นในการแก้ไข ปรับปรุงการทำงานทั้งของตนเอง และหน่วยงาน
4. ฝึกอบรมและพัฒนาทักษะของพนักงาน พร้อมทั้งให้โอกาสทางการศึกษา

7.6 ข้อมูลสำคัญอื่นๆ

7.6.1 ผู้ที่ได้รับมอบหมาย

ผู้ควบคุมดูแลการทำบัญชี

- ผู้ที่ได้รับมอบหมายให้รับผิดชอบโดยตรงในการควบคุมดูแลการทำบัญชี

1. นางสาวทิพย์นารา งานทวี

ผู้อำนวยการฝ่ายบัญชีและการเงิน

- ประวัติการเข้าอบรม
1. TLCA CFO Professional Development Program (TLCA CFO CPD) ครั้งที่ 9/2025 หัวข้อ “Economic Update For CFO” (ครั้งที่ 2)
 2. TLCA CFO CPD ครั้งที่ 4/2025 หัวข้อ “มาตรฐานการรายงานทางการเงิน ที่เกี่ยวข้องกับการเปลี่ยนแปลงสภาพภูมิอากาศ (Climate-Related Risk)”
 3. TLCA CFO CPD ครั้งที่ 3/2025 หัวข้อ “Update มาตรฐานบัญชีที่จะมีผลบังคับใช้ในอนาคต (IFRS 18 IFRS 19)”
 4. TLCA CFO CPD ครั้งที่ 2/2025 หัวข้อ “Digital Asset : Utility Token”

2. นางสาวทิพาพร ฤทธิเทว

ผู้จัดการฝ่ายบัญชี

- ประวัติการเข้าอบรม
1. Welfare Tax Planning 2025 for HR & Accountant
 2. มาตรฐานการรายงานทางการเงินด้านสินทรัพย์ และการหักค่าเสื่อมราคา ค่าเสื่อมราคา ที่กระทบกับระบบงานบัญชี
 3. แนวปฏิบัติจาก Case การทำงานที่เกิดขึ้นจากการตรวจสอบบัญชีในด้านสินทรัพย์ พร้อม Update คุณสมบัติผู้ทำบัญชี (ล่าสุด)
 4. ความแตกต่างด้านบัญชีและภาษี พร้อมอัปเดตกฎหมายภาษีใหม่
 5. การกระทบยอดรายได้ทางบัญชีกับรายได้ทางภาษีมูลค่าเพิ่ม ภ.พ.30/ ภ.ง.ด.50/ ภ.ง.ด.1/ ภ.ง.ด. 53

เลขานุการบริษัท

พระราชบัญญัติหลักทรัพย์และตลาดหลักทรัพย์ (ฉบับที่ 4) พ.ศ. 2551 มาตรา 89/1 กำหนดให้คณะกรรมการต้องจัดให้มีเลขานุการบริษัทรับผิดชอบดำเนินการในนามบริษัทหรือคณะกรรมการ ดังนั้นในการประชุมคณะกรรมการบริษัท ครั้งที่ 3/2551 คณะกรรมการจึงได้มีมติแต่งตั้งให้ นางนิตยา ชูวาลศรี ซึ่งเป็นผู้ที่จบการศึกษาด้านบัญชีมาทำหน้าที่ในตำแหน่งเลขานุการบริษัท โดยมีผลตั้งแต่วันที่ 13 สิงหาคม 2551 เป็นต้นไป

ขอบเขตหน้าที่ของเลขานุการบริษัท

1. ให้ข้อแนะนำเบื้องต้นแก่กรรมการเกี่ยวกับข้อควรปฏิบัติตามหลักเกณฑ์ของทางการ ระเบียบ และข้อบังคับต่างๆ ของบริษัท ติดตามให้มีการปฏิบัติตามอย่างถูกต้อง และสม่ำเสมอ รวมถึงรายงานการเปลี่ยนแปลงที่มีนัยสำคัญแก่กรรมการ
2. ส่งเสริมความรู้ความเข้าใจเกี่ยวกับการกำกับดูแลกิจการ ให้ข้อมูลแก่คณะกรรมการบริษัท รวมทั้งให้มีการตรวจสอบผลการปฏิบัติตามข้อกำหนดของหลักการดังกล่าว
3. จัดเตรียมระเบียบวาระการประชุม เอกสารประกอบการประชุมผู้ถือหุ้น และการประชุมคณะกรรมการบริษัท
4. จัดการประชุมผู้ถือหุ้น และการประชุมคณะกรรมการบริษัทให้เป็นไปตามกฎหมาย ข้อบังคับของบริษัทและข้อพึงปฏิบัติที่ดี
5. บันทึกรายงานการประชุมผู้ถือหุ้น และการประชุมคณะกรรมการบริษัท รวมทั้งติดตามให้มีการปฏิบัติตามมติที่ประชุมผู้ถือหุ้นและที่ประชุมคณะกรรมการบริษัท
6. จัดทำและเก็บรักษาทะเบียนกรรมการ รายงานประจำปีของบริษัท หนังสือเชิญประชุมผู้ถือหุ้น หนังสือเชิญประชุมคณะกรรมการบริษัท รายงานการประชุมผู้ถือหุ้น และรายงานการประชุมคณะกรรมการบริษัท
7. ดำเนินการให้กรรมการและผู้บริหารจัดทำรายงานการมีส่วนได้เสียของตน และผู้ที่เกี่ยวข้อง ตามข้อกำหนดกฎหมาย
8. เก็บรักษารายงานการมีส่วนได้เสียที่รายงานโดยกรรมการหรือผู้บริหาร และส่งสำเนาให้ประธานกรรมการ และประธานกรรมการตรวจสอบตามที่กฎหมายกำหนด
9. ดูแลให้มีการเปิดเผยข้อมูลและรายงานสารสนเทศ
10. ติดต่อและสื่อสารกับผู้ถือหุ้นเพื่อให้ได้รับทราบสิทธิต่างๆ ของผู้ถือหุ้น และข่าวสารของบริษัท และเป็นสื่อกลางระหว่างผู้ถือหุ้นกับคณะกรรมการบริษัทและผู้บริหาร
11. ติดตามกฎหมายข้อกำหนด และข้อพึงปฏิบัติในส่วนที่เกี่ยวกับการประกอบธุรกิจ
12. ประสานงานระหว่างคณะกรรมการบริษัท และผู้บริหารของบริษัท

หัวหน้างานตรวจสอบภายใน

- นางสาววรรณทณีย์ วงษ์บุตรรอด บริษัท ตรวจสอบภายในธรรมนิติ จำกัด

หัวหน้างานกำกับดูแลองค์กร

-ไม่มี-

7.6.2 หัวหน้างานด้านนักลงทุนสัมพันธ์

ในด้านความสัมพันธ์กับนักลงทุน บริษัทมีหน่วยงานนักลงทุนสัมพันธ์ ทำหน้าที่ในการเปิดเผยข้อมูลต่างๆ ให้แก่ผู้ถือหุ้น และนักลงทุน ทั้งข้อมูลทางการเงินและข้อมูลอื่นๆ ที่มีผลกระทบต่อราคาหลักทรัพย์ของบริษัท

- ผู้ดูแล คุณดวงดาว สุขะวณิช
investor_relation@scp.co.th
โทรศัพท์ 0- 2711-5134 ต่อ 124

7.6.3 ผู้สอบบัญชีของบริษัท

ค่าตอบแทนของผู้สอบบัญชี

ที่ประชุมสามัญผู้ถือหุ้นประจำปี 2568 ได้มีมติอนุมัติให้แต่งตั้งบริษัทสอบบัญชี ดี ไอ เอ อินเตอร์ เนชั่นแนล จำกัด เป็นผู้สอบบัญชีของบริษัทรวมทั้งอนุมัติค่าตอบแทนแก่ผู้สอบบัญชีประจำปี 2568 โดยบริษัทได้จ่ายค่าตอบแทนการสอบบัญชีตามแบบยืนยันความถูกต้องครบถ้วนของค่าตอบแทนที่จ่ายให้แก่ผู้สอบบัญชีรอบปีบัญชี สิ้นสุดวันที่ 31 ธันวาคม 2568 ดังต่อไปนี้

ค่าตอบแทนในปี 2568

1. ค่าตอบแทนจากการสอบบัญชี (audit fee)

บริษัทจ่ายค่าตอบแทนการสอบบัญชี ให้แก่

- ผู้สอบบัญชีของบริษัท ในรอบปีที่ผ่านมา มีจำนวนเงินรวม 1,390,000 บาท
- สำนักงานสอบบัญชีที่ผู้สอบบัญชีสังกัด บุคคลหรือกิจการที่เกี่ยวข้องกับผู้สอบบัญชีและสำนักงานสอบบัญชีสังกัด ในรอบปีบัญชีที่ผ่านมา มีจำนวนเงินรวม ____-____ บาท

2. ค่าบริการอื่น (non-audit fee)

-ไม่มี-

8. รายงานผลการดำเนินงานสำคัญด้านการกำกับดูแลกิจการ

8.1 สรุปผลการปฏิบัติหน้าที่ของคณะกรรมการในรอบปีที่ผ่านมา

คณะกรรมการบริษัท มีความตั้งใจในการปฏิบัติหน้าที่เพื่อการกำกับดูแลกิจการที่ดี ให้องค์กรดำเนินกิจการอย่างมีจริยธรรม เป็นที่น่าเชื่อถือแก่ทุกฝ่ายที่เกี่ยวข้อง ส่งเสริมให้องค์กรสร้างความสัมพันธ์ที่ดีกับชุมชน ด้วยการมีส่วนร่วมกิจกรรมของชุมชน ต่อเนื่องกันทุกปี รวมทั้งกิจกรรมรักษาสีสิ่งแวดล้อมในชุมชน เป็นการสร้างวัฒนธรรมให้ องค์กร พนักงาน ชุมชน อยู่ร่วมกันอย่าง ยั่งยืนและมีความสุข นอกจากนี้ คณะกรรมการยังเล็งเห็นถึงความสำคัญในการเพิ่มขีดความสามารถด้านการแข่งขันทางธุรกิจ โดยจะ สนับสนุนให้คำแนะนำ และส่งเสริมให้องค์กรมีการนำนวัตกรรมใหม่มาใช้หรือจัดทำผลิตภัณฑ์ใหม่อยู่เสมอ ซึ่งในปีที่บริษัทได้ผลิตและ จำหน่ายตัวกันถนนคอนกรีตสำเร็จรูป (BARRIER) เป็นผลิตภัณฑ์ใหม่มีแนวโน้มจะเป็นที่ต้องการใช้ในอนาคต

คณะกรรมการมีส่วนร่วมในการอนุมัติและเห็นชอบนโยบายต่างๆ ที่สำคัญ เช่น นโยบายต่อต้านทุจริตคอร์รัปชัน และวาง กรอบปฏิบัติไว้อย่างชัดเจน โดยมีการทบทวน และติดตามผลเป็นระยะ ด้านการควบคุมภายในกำหนดให้คณะกรรมการตรวจสอบต้อง รายงานผลการตรวจสอบภายใน และผลการประชุมร่วมกับฝ่ายบริหารขององค์กร ผลการประชุมร่วมกับผู้สอบบัญชี ข้อสังเกตที่ได้ รับรายงานจากผู้สอบบัญชี รวมทั้งแนวทางการแก้ไขให้ที่ประชุมคณะกรรมการรับทราบทุกกรอบการประชุม เพื่อที่คณะกรรมการจะ ได้ร่วมกันประเมินผลและติดตามความคืบหน้าในการแก้ไข นอกจากนี้คณะกรรมการได้ทำการประเมินความเพียงพอของระบบการ ควบคุมภายใน พร้อมทั้งทบทวนการนำนโยบายการกำกับดูแลกิจการมาปรับใช้ หลักการใดที่ยังไม่สามารถนำมาปรับใช้ ให้บันทึกไว้ใน รายงานการประชุมคณะกรรมการ เพื่อทบทวนและหาแนวทางแก้ไข

8.1.1 การสรรหาคณะกรรมการ/การพัฒนา/การประเมินผลการปฏิบัติหน้าที่ของกรรมการ

แม้ว่าคณะกรรมการยังไม่ได้จัดตั้งคณะกรรมการสรรหา แต่ในการคัดเลือก แต่งตั้งกรรมการทุกครั้ง คณะกรรมการ ก็จะพิจารณา กลั่นกรองอย่างรอบคอบ โดยคำนึงถึง ความสามารถ และประสบการณ์ในการทำงานที่ผ่านมา มีจริยธรรม และมีความ ประพฤติดี นอกจากนี้ คณะกรรมการยังเปิดโอกาสให้ผู้ถือหุ้น ส่งรายชื่อบุคคลเพื่อเข้ารับการคัดเลือกให้คณะกรรมการพิจารณา การคัดเลือกกรรมการอิสระ พิจารณาตามคุณสมบัติที่ตลาดหลักทรัพย์กำหนดไว้ ไม่เป็นผู้มีส่วนได้เสียหรือมีความสัมพันธ์ทางธุรกิจ กับบริษัท รวมทั้งไม่เป็นบุคคลที่เกี่ยวข้องหรือมีความสัมพันธ์กับบุคคลที่เกี่ยวข้อง การแต่งตั้งกรรมการจะต้องได้รับความเห็นชอบจาก ที่ประชุมคณะกรรมการ และอนุมัติการแต่งตั้งโดยที่ประชุมสามัญผู้ถือหุ้น ซึ่งผู้ถือหุ้นจะสามารถลงคะแนนเสียงแต่งตั้งกรรมการเป็น รายบุคคลได้ แต่ไม่สามารถแบ่งคะแนนเสียงของตนได้ และกรรมการที่ได้รับการแต่งตั้งจะต้องได้รับคะแนนเสียงข้างมากจากผู้ถือหุ้น ที่มาประชุม และมีสิทธิออกเสียงลงคะแนน

คณะกรรมการจัดให้มีการประเมินผลการปฏิบัติงานตนเอง และประเมินผลการปฏิบัติงานของผู้บริหารสูงสุดปีละครั้ง ในรอบการประชุมคณะกรรมการ โดยคณะกรรมการจะร่วมกันทำแบบประเมินตามแนวทางที่คณะกรรมการกำกับหลักทรัพย์กำหนดไว้ การทำแบบประเมินเป็นไปอย่างเป็นอิสระ

การสรรหาและการแต่งตั้งกรรมการและผู้บริหารระดับสูงสุด

1. การสรรหากรรมการอิสระ

คณะกรรมการพิจารณาสรรหากรรมการที่มีความเป็นอิสระ โดยเป็นผู้ที่มีคุณสมบัติเหมาะสมทั้งด้านทักษะ ประสบการณ์ที่จะเป็นประโยชน์ต่อบริษัท และมีคุณสมบัติของกรรมการอิสระ

โดยบริษัทได้กำหนดนิยามกรรมการอิสระเข้มกว่าข้อกำหนดขั้นต่ำของสำนักงานคณะกรรมการกำกับหลักทรัพย์ และตลาดหลักทรัพย์ และตลาดหลักทรัพย์แห่งประเทศไทย ตามประกาศคณะกรรมการกำกับตลาดทุน โดยมีรายละเอียดดังนี้

นิยามกรรมการอิสระของบริษัท

1. ถือหุ้นไม่เกิน 1% ของจำนวนหุ้นที่มีสิทธิออกเสียงทั้งหมดของบริษัท บริษัทใหญ่ บริษัทย่อย บริษัทร่วม หรือนิติบุคคลที่อาจมีความขัดแย้ง โดยให้นับรวมการถือหุ้นของผู้ที่เกี่ยวข้องกับกรรมการอิสระรายนั้นๆ ด้วย
2. ไม่เป็นหรือเคยเป็นกรรมการที่มีส่วนร่วมบริหารงาน ลูกจ้าง พนักงาน ที่ปรึกษาที่ได้เงินเดือนประจำ ผู้มี อำนาจควบคุมของบริษัท บริษัทใหญ่ บริษัทย่อย บริษัทร่วม บริษัทย่อยลำดับเดียวกัน หรือนิติบุคคลที่อาจ มีความขัดแย้ง เว้นแต่จะได้พ้นจากการมีลักษณะ ดังกล่าวมาแล้ว ไม่น้อยกว่า 2 ปี ก่อนได้รับการแต่งตั้ง ไม่ รวมกรณีเคยเป็นข้าราชการ ที่ปรึกษาของส่วนราชการซึ่งเป็นผู้ถือหุ้นรายใหญ่ หรือผู้มีอำนาจควบคุม

3. ไม่เป็นบุคคลที่มีความสัมพันธ์ทางสายโลหิต หรือโดยการจดทะเบียนตามกฎหมาย ในลักษณะที่เป็นบิดา มารดา คู่สมรส พี่น้อง และบุตร รวมทั้งคู่สมรสของบุตร ของผู้บริหาร ผู้ถือหุ้นรายใหญ่ ผู้มีอำนาจควบคุม หรือบุคคลที่จะได้รับการเสนอให้เป็นผู้บริหาร หรือผู้มีอำนาจควบคุมของบริษัท หรือบริษัทย่อย
4. ไม่มีหรือเคยมีความสัมพันธ์ทางธุรกิจกับบริษัท บริษัทใหญ่ บริษัทย่อย บริษัทร่วม หรือนิติบุคคลที่อาจมีความขัดแย้งในลักษณะที่อาจเป็นการขัดขวางการใช้วิจารณญาณอย่างอิสระของตน รวมถึงการไม่เป็นผู้ถือหุ้นรายใหญ่ กรรมการที่ไม่ใช่กรรมการอิสระ ผู้บริหารของผู้ที่มีความสัมพันธ์ทางธุรกิจกับบริษัท บริษัทใหญ่ บริษัทย่อย บริษัทร่วม หรือนิติบุคคลที่อาจมีความขัดแย้ง เว้นแต่จะได้พ้นจากการมีลักษณะดังกล่าวมาแล้ว ไม่น้อยกว่า 2 ปี ก่อนได้รับการแต่งตั้ง
5. ไม่เป็นหรือเคยเป็นผู้สอบบัญชีของบริษัท บริษัทใหญ่ บริษัทย่อย บริษัทร่วม หรือนิติบุคคลที่อาจมีความขัดแย้งทั้งนี้ให้รวมถึงการไม่เป็นผู้ถือหุ้นรายใหญ่ กรรมการที่ไม่ใช่กรรมการอิสระ ผู้บริหาร หรือหุ้นส่วนผู้จัดการของสำนักงานสอบบัญชีต้นสังกัด เว้นแต่จะได้พ้นจากการมีลักษณะดังกล่าวมาแล้ว ไม่น้อยกว่า 2 ปี ก่อนได้รับการแต่งตั้ง
6. ไม่เป็นหรือเคยเป็นผู้ให้บริการทางวิชาชีพอื่นๆ เช่น ที่ปรึกษากฎหมาย ที่ปรึกษาทางการเงิน ผู้ประเมินราคาทรัพย์สิน เป็นต้น ซึ่งได้รับค่าบริการเกินกว่า 2 ล้านบาทต่อปีจากบริษัท บริษัทใหญ่ บริษัทย่อย บริษัทร่วม ผู้ถือหุ้นรายใหญ่ หรือผู้มีอำนาจควบคุมของบริษัท และไม่เป็นผู้ถือหุ้นที่มีนัย ผู้มีอำนาจควบคุม หรือหุ้นส่วนของผู้ให้บริการทางวิชาชีพนั้นด้วย เว้นแต่จะได้พ้นจากการมีลักษณะดังกล่าวมาแล้ว ไม่น้อยกว่า 2 ปี ก่อนได้รับการแต่งตั้ง
7. ไม่เป็นกรรมการที่ได้รับแต่งตั้งขึ้นเพื่อเป็นตัวแทนของกรรมการของบริษัท ผู้ถือหุ้นรายใหญ่ หรือผู้ถือหุ้น ซึ่งเป็นผู้เกี่ยวข้องกับผู้ถือหุ้นรายใหญ่ของบริษัท
8. ไม่ประกอบกิจการที่มีสภาพอย่างเดียวกัน และเป็นการแข่งขันที่มีนัยกับกิจการของบริษัท บริษัทย่อย หรือไม่เป็นหุ้นส่วนที่มีนัยในห้างหุ้นส่วน หรือเป็นกรรมการที่มีส่วนร่วมบริหารงาน ลูกจ้าง พนักงาน ที่ปรึกษา ที่รับเงินเดือนประจำ หรือถือหุ้นเกินร้อยละ 1 ของจำนวนหุ้นที่มีสิทธิออกเสียงทั้งหมดของบริษัทอื่นซึ่งประกอบกิจการที่มีสภาพอย่างเดียวกันและเป็นการแข่งขันที่มีนัยกับกิจการของบริษัท หรือบริษัทย่อย
9. ไม่เป็นกรรมการที่ได้รับมอบหมายจากคณะกรรมการบริษัทให้ตัดสินใจในการดำเนินกิจการของบริษัท บริษัทใหญ่ บริษัทย่อย บริษัทร่วม บริษัทย่อยลำดับเดียวกัน หรือนิติบุคคลที่อาจมีความขัดแย้ง
10. กรณีที่กรรมการอิสระดำรงตำแหน่งเป็นกรรมการอิสระในบริษัทใหญ่ บริษัทย่อย บริษัทต้องเปิดเผยข้อมูลเกี่ยวกับการดำรงตำแหน่งดังกล่าว และคำตอบแทนรวมที่กรรมการอิสระรายนั้นได้รับในแบบ 56-1 One Report
11. ไม่มีลักษณะอื่นใดที่ทำให้ไม่สามารถให้ความเห็นอย่างเป็นอิสระเกี่ยวกับการดำเนินงานของบริษัท

2. การสรรหากรรมการและผู้บริหารระดับสูงสุด

2.1 การสรรหากรรมการ

คณะกรรมการจะพิจารณาสรรหาบุคคลที่มีคุณสมบัติเหมาะสมมาดำรงตำแหน่งกรรมการบริษัทแทนกรรมการบริษัทที่ครบกำหนดออกตามวาระ หรือในกรณีอื่นๆ โดยเป็นบุคคลที่มีพื้นฐานและความเชี่ยวชาญจากหลากหลายอาชีพ มีภาวะผู้นำ มีวิสัยทัศน์กว้างไกล มีคุณธรรมจริยธรรม มีประวัติการทำงานที่โปร่งใสไม่ด่างพร้อย รวมทั้งเป็นผู้ที่ส่งเสริมและสนับสนุนการดำเนินงานตามหลักการกำกับดูแลกิจการที่ดีโดยจะต้องมีคุณสมบัติสอดคล้องตามพระราชบัญญัติหลักทรัพย์ กฎของ ก.ล.ต. และกฎของตลาดหลักทรัพย์ฯ

คณะกรรมการกำหนดวิธีการสรรหาไว้ดังต่อไปนี้

- สรรหาบุคคลที่มีคุณสมบัติเหมาะสมเพื่อดำรงตำแหน่งแทนกรรมการที่ว่างลง
- พิจารณาคณะบุคคลที่ผู้ถือหุ้นรายย่อยเสนอ ตามที่บริษัทได้เปิดโอกาสให้ผู้ถือหุ้นเสนอชื่อเป็นการล่วงหน้า (ถ้ามี)
- นำเสนอคณะกรรมการบริษัทพิจารณาแต่งตั้ง (กรณีเป็นตำแหน่งที่ว่างลงเฉพาะกาล)
- พิจารณานำเสนอคณะกรรมการบริษัทพิจารณาเห็นชอบ เพื่อนำเสนอที่ประชุมสามัญผู้ถือหุ้นเพื่อขออนุมัติแต่งตั้ง

2.2 การสรรหาผู้บริหารระดับสูง

คณะกรรมการจะเป็นผู้สรรหาและพิจารณาบุคคลที่มีความรู้ ความสามารถ ประสบการณ์ที่เป็นประโยชน์ต่อการบริหารจัดการ และมีความเข้าใจในธุรกิจของบริษัทเป็นอย่างดี มีภาวะผู้นำ มีวิสัยทัศน์กว้างไกล มีคุณธรรมจริยธรรม มีประวัติการทำงานที่โปร่งใสไม่ต่างพร้อย รวมทั้งเป็นผู้ที่ส่งเสริมและสนับสนุนการดำเนินงานตามหลักการกำกับดูแลกิจการที่ดี สำหรับผู้บริหารระดับฝ่ายขึ้นไป ฝ่ายจัดการจะนำเสนอกรรมการผู้จัดการเพื่อพิจารณาแต่งตั้ง

2.3 การกำกับดูแลการดำเนินงานของบริษัทย่อยและบริษัทร่วม

- บริษัทไม่มีบริษัทย่อย และบริษัทร่วม

8.1.2 การเข้าร่วมประชุมและการจ่ายค่าตอบแทนคณะกรรมการรายบุคคล

1. การจัดประชุมที่เกี่ยวข้องกับกรรมการบริษัท

การประชุมคณะกรรมการบริษัท (ครั้ง)	:	4
การประชุมสามัญผู้ถือหุ้นประจำปี (ครั้ง)	:	1
การประชุมวิสามัญผู้ถือหุ้น (ครั้ง)	:	-

การประชุมคณะกรรมการบริษัท

บริษัทมีการจัดประชุมคณะกรรมการอย่างน้อยปีละ 4 ครั้ง เพื่อให้คณะกรรมการได้รับทราบและร่วมตัดสินใจในการดำเนินธุรกิจของบริษัท ซึ่งมีการกำหนดตารางการประชุมไว้ล่วงหน้าเพื่อให้กรรมการบริษัทได้จัดสรรเวลาเข้าร่วมประชุม คณะกรรมการบริษัทอย่างสม่ำเสมอ เว้นแต่กรณีมีวาระพิเศษ ประธานหรือกรรมการตามจำนวนที่กฎหมายกำหนดสามารถเรียกประชุมเพิ่มเติมได้ตามความจำเป็น

โดยวาระการประชุมจะถูกกำหนดโดยประธานกรรมการและกรรมการผู้จัดการเป็นผู้พิจารณาร่วมกัน โดยมีการเปิดโอกาสให้กรรมการคนอื่นๆ สามารถเสนอเรื่องต่างๆ เพื่อเข้ารับการพิจารณาเป็นวาระการประชุมได้ โดยในการประชุมทุกครั้ง ประธานกรรมการจะทำหน้าที่ประธานในการประชุม ดูแลให้มีการพิจารณาในแต่ละวาระอย่างรอบคอบ เปิดโอกาสให้กรรมการทุกคนได้มีส่วนร่วมในการแสดงความคิดเห็นและอภิปรายร่วมกันอย่างอิสระ ผู้บริหารระดับสูงจะเข้าร่วมประชุมเพื่อชี้แจงข้อมูลในส่วนที่เกี่ยวข้องกับการปฏิบัติงาน เอกสารประกอบการประชุมจะถูกจัดส่งให้กรรมการบริษัทแต่ละคนล่วงหน้าก่อนวันประชุมอย่างน้อย 7 วัน เพื่อให้กรรมการได้มีเวลาศึกษาข้อมูลอย่างเพียงพอก่อนเข้าร่วมประชุมแต่ละครั้ง โดยมีการจดบันทึก และจัดทำรายงานการประชุมไว้เป็นลายลักษณ์อักษร

ในกรณีของกรรมการที่มีส่วนได้เสียกับผลประโยชน์ที่เกี่ยวข้องกับเรื่องที่มีการพิจารณาในวาระใดวาระหนึ่งในการประชุมกรรมการที่มีส่วนได้เสียจะต้องไม่มีส่วนร่วมในการตัดสินใจในวาระนั้น นอกจากนี้บริษัทมีนโยบายกำหนดให้มีการประชุมระหว่างกรรมการที่ไม่เป็นผู้บริหาร โดยไม่มีฝ่ายจัดการเข้าร่วมประชุมในกรณีที่มีความจำเป็นเพื่ออภิปรายและสามารถแสดงความคิดเห็นได้อย่างอิสระ

2. การเข้าร่วมประชุมของคณะกรรมการบริษัท

2.1 ข้อมูลของกรรมการชุดปัจจุบัน

จำนวนครั้งของการประชุมในปี 2568 มีการเข้าร่วมประชุมของคณะกรรมการดังนี้

รายชื่อกรรมการ	ประชุมคณะกรรมการตรวจสอบ	ประชุมคณะกรรมการบริษัท	ประชุมสามัญผู้ถือหุ้นประจำปี
1. นายพงศ์ไพรม วาสุติ	-	3/4	1/1
2. นายบุญเกิด ลุ่มสืบเชื้อ	4/4	4/4	1/1
3. นายทัศนัย อติชาติ	4/4	4/4	1/1
4. พ.ต.อ.สมยศ แก้วบังเกิด	4/4	4/4	1/1
5. นางอรุณี งานทวี	-	4/4	1/1
6. นายธำรงค์ งานทวี	-	3/4	1/1
7. นายศักดิ์ชาย งานทวี	-	4/4	1/1
8. นายกิจจา งานทวี	-	3/4	1/1
9. นายเอกภพ งานทวี	-	3/4	1/1
จำนวนครั้งของการประชุมทั้งหมด	4	4	1
ร้อยละของการเข้าประชุม	100	88.89	100

2.2 ข้อมูลของกรรมการที่ลาออก/พ้นจากตำแหน่งระหว่างปี

นายพงศ์ไพรม วาสุติ ถึงแก่อนิจกรรม เดือนสิงหาคม พ.ศ. 2568

3. ค่าตอบแทนของคณะกรรมการบริษัทที่เป็นตัวเงิน

บริษัทได้จ่ายค่าตอบแทนต่างๆ ให้แก่กรรมการและผู้บริหาร มีรายละเอียดดังนี้

รายชื่อกรรมการ	ปี 2568		ปี 2567	
	ลักษณะของค่าตอบแทน	จำนวนเงินรวม (บาท)	ลักษณะของค่าตอบแทน	จำนวนเงินรวม (บาท)
1. นายพงศ์ไพยม วาสุติ (กรรมการอิสระ)	ค่าเบี้ยประชุมและ ค่าตอบแทนในตำแหน่ง	430,000.00	ค่าเบี้ยประชุมและ ค่าตอบแทนในตำแหน่ง	430,000.00
2. นายบุญเกื้อ ลิมสืบเชื้อ (กรรมการอิสระ)	ค่าเบี้ยประชุมและ ค่าตอบแทนในตำแหน่ง	430,000.00	ค่าเบี้ยประชุมและ ค่าตอบแทนในตำแหน่ง	380,000.00
3. นายทัศนัย อติชาติ (กรรมการอิสระ)	ค่าเบี้ยประชุมและ ค่าตอบแทนในตำแหน่ง	400,000.00	ค่าเบี้ยประชุมและ ค่าตอบแทนในตำแหน่ง	360,000.00
4. พ.ต.อ.สมยศ แก้วบังเกิด (กรรมการอิสระ)	ค่าเบี้ยประชุมและ ค่าตอบแทนในตำแหน่ง	360,000.00	ค่าเบี้ยประชุมและ ค่าตอบแทนในตำแหน่ง	330,000.00
5. นางอรุณี งานทวี	ค่าเบี้ยประชุมและ ค่าตอบแทนในตำแหน่ง	390,000.00	ค่าเบี้ยประชุมและ ค่าตอบแทนในตำแหน่ง	340,000.00
6. นายธำรงค์ งานทวี	ค่าเบี้ยประชุมและ ค่าตอบแทนในตำแหน่ง	180,000.00	ค่าเบี้ยประชุมและ ค่าตอบแทนในตำแหน่ง	170,000.00
7. นายศักดิ์ชาย งานทวี	ค่าเบี้ยประชุมและ ค่าตอบแทนในตำแหน่ง	190,000.00	ค่าเบี้ยประชุมและ ค่าตอบแทนในตำแหน่ง	180,000.00
8. นายกิจจา งานทวี	ค่าเบี้ยประชุมและ ค่าตอบแทนในตำแหน่ง	280,000.00	ค่าเบี้ยประชุมและ ค่าตอบแทนในตำแหน่ง	270,000.00
9. นายเอกภพ งานทวี	ค่าเบี้ยประชุมและ ค่าตอบแทนในตำแหน่ง	280,000.00	ค่าเบี้ยประชุมและ ค่าตอบแทนในตำแหน่ง	260,000.00
รวม		2,940,000.00		2,720,000.00

หมายเหตุ - กรรมการอิสระไม่ได้ดำรงตำแหน่งใดๆ ในบริษัทย่อย หรือบริษัทร่วมในลำดับเดียวกัน

4. ค่าตอบแทนที่ไม่เป็นตัวเงินของคณะกรรมการบริษัท -ไม่มี-

8.1.3 การกำกับดูแลบริษัทย่อยและบริษัทร่วม

-ไม่มี-

8.1.4 การติดตามให้มีการปฏิบัติตามนโยบายและแนวปฏิบัติในการกำกับดูแลกิจการ

1. การป้องกันความขัดแย้งทางผลประโยชน์

บริษัทได้กำหนดนโยบายเกี่ยวกับการป้องกันความขัดแย้งทางผลประโยชน์ โดยการดำเนินธุรกิจจะต้องทำเพื่อผลประโยชน์สูงสุดของบริษัทเท่านั้น และหลีกเลี่ยงการกระทำที่ก่อให้เกิดความขัดแย้งทางผลประโยชน์ โดยกำหนดให้ผู้มีส่วนที่เกี่ยวข้องหรือมีส่วนได้เสียกับรายการที่พิจารณานั้น ต้องแจ้งให้บริษัททราบถึงความสัมพันธ์หรือการมีส่วนได้เสียของตนในราย การดังกล่าว และต้องไม่เข้าร่วมพิจารณาตัดสินใจรวมถึงไม่อนุมัติในธุรกรรมนั้นๆ

นโยบายการจัดการความขัดแย้งทางผลประโยชน์มีดังนี้

- มีการตรวจสอบและดูแลให้บริษัทมีการปฏิบัติตามหลักเกณฑ์ วิธีการ และการเปิดเผยข้อมูลรายการที่เกี่ยวข้องกันตามที่กฎหมายหรือหน่วยงานกำกับดูแลกำหนดไว้อย่างเคร่งครัด และเป็นไปตามระเบียบของ บริษัท
- หลีกเลี่ยงการทำรายการที่เกี่ยวข้องกับตนเองหรือบุคคล/นิติบุคคลที่เกี่ยวข้อง ที่อาจก่อให้เกิดความขัดแย้งทางผลประโยชน์กับบริษัท
- การทำรายการที่เกี่ยวข้องจะต้องเป็นไปตามเงื่อนไขการคำทั่วไปตามหลักการที่คณะกรรมการบริษัทอนุมัติ ด้วยความโปร่งใสและเป็นธรรม เปรียบเสมือนการทำรายการกับบุคคลภายนอกและต้องคำนึงถึงประโยชน์สูงสุดของบริษัท
- รายการที่เกี่ยวข้องกันที่ไม่เป็นไปตามเงื่อนไขการคำทั่วไปตามที่คณะกรรมการบริษัทได้อนุมัติหลักการไว้ หรือขนาดของรายการไม่อยู่ในอำนาจการพิจารณาของฝ่ายจัดการนั้นต้องผ่านการสอบทาน และให้ความเห็นจากคณะกรรมการตรวจสอบก่อนนำเสนอขออนุมัติจากคณะกรรมการหรือผู้ถือหุ้น
- ผู้มีส่วนได้เสียจะต้องไม่มีส่วนในการพิจารณารายการที่ตนมีความขัดแย้งทางผลประโยชน์

2. การใช้ข้อมูลภายในเพื่อแสวงหาผลประโยชน์

การดูแลเรื่องการใช้อุปกรณ์ภายใน

บริษัทมีการดูแลเรื่องการใช้อุปกรณ์ภายในตามหลักการกำกับดูแลกิจการที่ดีดังนี้

มาตรการเกี่ยวกับการดูแลรักษาข้อมูลภายใน

- บริษัทมีการกำหนดและจำกัดบุคคลที่สามารถเข้าถึงข้อมูลภายในได้ โดยผู้มีสิทธิเข้าถึงข้อมูลภายในต้องไม่เปิดเผยข้อมูลดังกล่าวให้บุคคลอื่นๆ ทราบจนกว่าจะมีการเปิดเผยข้อมูลต่อสาธารณะตามเกณฑ์ต่างๆ
- บริษัทมีนโยบายและวิธีการดูแลเรื่องการใช้อุปกรณ์ภายในของกรรมการ ผู้บริหาร และพนักงานโดยห้ามกรรมการ ผู้บริหาร และพนักงานเปิดเผยความลับของบริษัทแก่บุคคลภายนอก หรือใช้ตำแหน่งหน้าที่ในบริษัทแสวงหาผลประโยชน์แก่ตนเอง หรือแก่บุคคลอื่นโดยมิชอบ ไว้ในข้อบังคับเกี่ยวกับการทำงาน หากฝ่าฝืนมีความผิดทางวินัย
- บริษัทมีการนำระบบความปลอดภัยของข้อมูลสารสนเทศมาใช้ควบคุมในการป้องกันการเข้าถึงข้อมูลของ บริษัท โดยกำหนดระดับการเข้าถึงข้อมูลของบริษัทให้กับพนักงานระดับต่างๆ ให้เหมาะสมกับความรับผิดชอบ

3. การต่อต้านการทุจริตและการคอร์รัปชัน

บริษัท ทักษิณคอนกรีตจำกัด (มหาชน) เล็งเห็นถึงความสำคัญในการประกอบธุรกิจอย่างมีจริยธรรม มีคุณธรรม และมีความรับผิดชอบต่อสังคม ส่งเสริมให้พนักงาน ผู้บริหาร รวมทั้งกรรมการมีจรรยาบรรณ อีกทั้งยังเล็งเห็นถึงความสำคัญของการต่อต้านการทุจริตคอร์รัปชัน ส่งเสริมสนับสนุนให้พนักงานในองค์กรทุกระดับรวมทั้งผู้เกี่ยวข้อง ร่วมมีจิตสำนึกในการปฏิเสธ และต่อต้านการทุจริตคอร์รัปชันทุกรูปแบบ เป็นการปฏิบัติตามกฎหมายของประเทศไทย ในการต่อต้านการคอร์รัปชัน โดยบริษัทได้กำหนดนโยบายต่อต้านการทุจริตคอร์รัปชัน (Anti Corruption Policy) ไว้ดังนี้

คำนิยาม	หมายถึง
การทุจริต	การปฏิบัติ หรือละเว้นการปฏิบัติงานตามตำแหน่งหน้าที่หรือใช้อำนาจตามตำแหน่งหน้าที่โดยมิชอบต่อบุคคลอื่นเพื่อเรียกร้องทรัพย์สินหรือสิทธิ ประโยชน์อื่นใดซึ่งไม่เหมาะสมเพื่อประโยชน์ของตนเองและพวกพ้อง
การคอร์รัปชัน	การให้หรือรับสัญญาว่าจะให้เงินทรัพย์สินบริการหรือสิทธิประโยชน์อื่นใดต่อเจ้าหน้าที่รัฐหน่วยงานรัฐหน่วยงานเอกชน หรือบุคคลผู้มีส่วนได้เสียเพื่อให้ปฏิบัติ หรือละเว้นการปฏิบัติ เพื่อให้ได้มาซึ่งผลประโยชน์หรือสิทธิพิเศษอันไม่ควรได้ หรือเพื่อความได้เปรียบทางการแข่งขันทางธุรกิจ หรือเพื่อปกป้อง ปกปิดความผิดตามข้อกฎหมายไม่ว่าการกระทำนั้นจะเพื่อประโยชน์ขององค์กร หรือเพื่อประโยชน์ของตนเองและพวกพ้องก็ตาม
บริษัท องค์การ	บริษัท ทักษิณคอนกรีต จำกัด (มหาชน)
บริษัทย่อย	นิติบุคคล ที่บริษัทถือหุ้นเกินกว่าร้อยละ 50 (บริษัทไม่มีบริษัทย่อย)
กรรมการ	คณะกรรมการของบริษัท คณะกรรมการชุดย่อย กรรมการอิสระ
ผู้บริหาร	พนักงานระดับบังคับบัญชา อันได้แก่ กรรมการผู้จัดการ ผู้อำนวยการ ผู้จัดการฝ่าย หัวหน้าส่วน และให้หมายถึงตำแหน่งรอง หรือ ผู้ช่วยของตำแหน่งดังกล่าว
พนักงาน	พนักงานทั่วไป ทั้งพนักงานรายวัน พนักงานรายเดือน พนักงานสัญญาจ้างชั่วคราว
ผู้เกี่ยวข้อง	คู่สมรส บุตร ธิดา ของกรรมการ ผู้บริหาร พนักงาน
ผู้เกี่ยวข้องทางธุรกิจ	ลูกค้า คู่สัญญา ผู้รับเหมา
ผู้มีส่วนได้เสีย	บุคคลที่เกี่ยวข้องกับบริษัททุกกลุ่มอันได้แก่ กรรมการ ผู้บริหาร พนักงาน คู่ค้าชุมชนแวดล้อม

นโยบายต่อต้านการคอร์รัปชัน

“ไม่ยอมรับการคอร์รัปชันทุกรูปแบบทั้งทางตรงและทางอ้อม”

พนักงาน ผู้บริหาร กรรมการ กรรมการชุดย่อย ผู้ตรวจสอบภายในของบริษัท ทักษิณคอนกรีต จำกัด (มหาชน) จะต้องปฏิบัติตามนโยบายต่อต้านการคอร์รัปชันที่วางไว้ ดังนี้

- ห้ามกระทำการใดๆ ที่เข้าข่ายว่าเป็นการทุจริต หรือคอร์รัปชันไม่ว่าจะโดยเจตนา หรือไม่เจตนา ทั้งทางตรงและทางอ้อม ไม่ว่าเพื่อผลประโยชน์ต่อองค์กร หรือเพื่อผลประโยชน์ส่วนตัวและพวกพ้อง
- ยอมรับการทุจริตคอร์รัปชันทุกรูปแบบ ไม่ว่าเพื่อผลประโยชน์ต่อองค์กร หรือเพื่อผลประโยชน์ส่วนตัวและพวกพ้อง
- องค์กรรวมถึงผู้มีส่วนได้เสียต้องไม่เข้าไปเกี่ยวข้องกับเรื่องการทุจริตคอร์รัปชัน ไม่ว่าโดยทางตรงหรือทางอ้อม
- หากพบเห็นการทุจริตคอร์รัปชันในองค์กร หรือพบเห็นการกระทำที่เป็นช่องทางก่อให้เกิดการทุจริตคอร์รัปชันจะต้องสื่อสารหรือรายงานต่อผู้บังคับบัญชาให้ทราบไม่ว่าจะโดยวิธีใดๆก็ตาม
- บริษัทจะต้องสื่อสารให้พนักงาน ผู้บริหาร กรรมการ ผู้เกี่ยวข้องทางธุรกิจ รับทราบถึงความมุ่งมั่นในการต่อต้านการทุจริตคอร์รัปชันรวมทั้งฝึกอบรมพนักงานให้มีความรู้ความเข้าใจนโยบาย
- บริษัทจะไม่ลดตำแหน่งลงโทษ หรือให้ผลทางลบต่อพนักงานที่ปฏิเสธการคอร์รัปชัน แม้ว่าการกระทำนั้นจะทำให้บริษัทสูญเสียโอกาสทางธุรกิจ

บริษัท ทักษิณคอนกรีต จำกัด (มหาชน)

นโยบายได้ดำเนินการไปแล้วตามนโยบายคอร์รัปชัน

เพื่อให้สอดคล้องกับนโยบายต่อต้านการทุจริตคอร์รัปชัน บริษัทจึงได้กำหนดแนวปฏิบัติต่างๆ ดังนี้

1. แนวปฏิบัติเรื่องการช่วยเหลือทางการเมือง

การช่วยเหลือทางการเมือง คือการสนับสนุนให้เงิน หรือให้ความช่วยเหลือในรูปแบบอื่นแก่พรรคการเมือง นักการเมืองหรือผู้ลงสมัครรับเลือกตั้งทางการเมืองรวมทั้งบุคคล หรือองค์กรที่เกี่ยวข้อง

บริษัทมีนโยบายวางตัวอย่างเป็นกลางในเรื่องการเมืองไม่กระทำการอันเป็นการฝักใฝ่พรรคการเมืองพรรคใด หรือผู้มีอำนาจทางการเมือง ไม่นำเงินทุนหรือทรัพยากรของบริษัทไปใช้สนับสนุนไม่ว่าโดยทางตรง หรือทางอ้อมแก่พรรคการเมือง หรือนักการเมือง จึงกำหนดขั้นตอนวิธีปฏิบัติดังนี้

- ไม่อนุญาตให้มีการติดป้ายประกาศอันเป็นการหาเสียงของพรรคใดพรรคหนึ่ง หรือของบุคคลใดบุคคลหนึ่งในบริเวณพื้นที่ของบริษัท หรือบนทรัพย์สินของบริษัท
- ไม่อนุญาตให้ใช้ยานพาหนะหรือทรัพย์สินของบริษัทเพื่อนำบุคคลไปลงคะแนนเสียงให้แก่พรรคการเมืองพรรคใดโดยเฉพาะเจาะจง หรือไปช่วยเหลือสนับสนุนพรรคการเมืองใด หรือผู้สมัครรับเลือกตั้งคนใด
- บริษัทจะไม่บริจาคเงิน หรือสิ่งของอันเป็นการสนับสนุนพรรคการเมืองใดๆ หรือกิจกรรมทางการเมืองของบุคคลกลุ่มใดรวมทั้งไม่สนับสนุน หรือช่วยเหลือผู้สมัครรับเลือกตั้งทางการเมืองคนใดโดยเฉพาะไม่ว่าทางตรงหรือทางอ้อม
- บริษัทสนับสนุนกระบวนการประชาธิปไตย ดังนั้นการกระทำใดที่ไม่เข้าข่ายว่าเป็นการกระทำเพื่อพรรคการเมือง พรรคใดโดยเฉพาะ บริษัทก็จะร่วมสนับสนุน และการร่วมสนับสนุนนั้นต้องเป็นไปตามกฎหมายที่เกี่ยวข้อง และบริษัทอนุญาตให้พนักงานลงงานเพื่อไปใช้สิทธิลงคะแนนเสียงเลือกตั้งตามภูมิลำเนาของพนักงาน
- กรรมการ ผู้บริหาร และพนักงานของบริษัทมีสิทธิเสรีภาพที่จะเข้าร่วม หรือสนับสนุนกิจกรรมทางการเมืองได้อย่างอิสระเป็นการส่วนตัว แต่จะต้องไม่แอบอ้างความเป็นพนักงานของบริษัทไปใช้เพื่อประโยชน์ใดๆ ทางการเมือง และต้องกระทำนอกเวลาทำการ

2. แนวปฏิบัติเรื่องเงินบริจาคค่าการกุศล เงินสนับสนุน

การบริจาคเงินหรือสิ่งของ หรือเงินสนับสนุน ให้หน่วยงานรัฐ หรือผู้เกี่ยวข้องทางธุรกิจ ต้องผ่านการพิจารณาจากผู้บังคับบัญชาว่าเป็นการบริจาคเพื่อนำไปใช้ในทางที่เป็นประโยชน์ต่อส่วนรวม หรือต้องเป็นการบริจาคเพื่อประโยชน์ของชุมชนแวดล้อม ไม่ใช่เป็นช่องทางเพื่อหาผลประโยชน์ต่อองค์กร หรือบุคคลในองค์กร ไม่เป็นช่องทางเพื่อได้เปรียบคู่แข่งทางธุรกิจ และต้องกระทำในนามของบริษัท มิใช่รับรองหรือมีหลักฐานการรับเงินที่เชื่อถือได้ ผ่านการอนุมัติจากกรรมการผู้จัดการเป็นลำดับชั้นสูงสุด และสามารถพิสูจน์ได้ว่าผู้รับเงินได้ทำกิจกรรมดังกล่าวจริง

3. แนวปฏิบัติเรื่องค่าของขวัญ ค่าเลี้ยงรับรอง

การสร้างความสัมพันธ์ที่ดีกับพันธมิตรทางธุรกิจกับลูกค้า หรือกับคู่ค้า เป็นสิ่งที่ไม่สามารถหลีกเลี่ยงได้ในการดำเนินธุรกิจ ดังนั้นบริษัทจึงได้กำหนดนโยบายในการให้หรือรับของขวัญ หรือการเลี้ยงรับรองเพื่อไม่ให้เป็นช่องทางในการทุจริตคอร์รัปชันดังนี้

พนักงานสามารถให้ หรือรับของขวัญ และจ่ายค่าใช้จ่ายเลี้ยงรับรองแก่บุคคลใดได้หากเข้าเงื่อนไขดังนี้

- เป็นไปตามประเพณีนิยม ซึ่งมีธรรมเนียมปฏิบัติอยู่ หรือตามประเพณีปฏิบัติทางธุรกิจ หรือตามมารยาททางธุรกิจ
- เป็นไปโดยประมาณ เหมาะสมกับโอกาส
- ต้องไม่ขัดต่อกฎหมาย หรือจรรยาบรรณหรือนโยบายต่อต้านการทุจริตคอร์รัปชัน
- มูลค่าของขวัญที่ให้ หรือค่าเลี้ยงรับรอง ต้องไม่เกินสามพันบาท
- ต้องผ่านการอนุมัติจากผู้บังคับบัญชาตามลำดับชั้น

- พนักงานสามารถรับของขวัญได้ตามประเพณีนิยม ประเพณีปฏิบัติทางธุรกิจ หรือมารยาททางธุรกิจ มูลค่าไม่เกินสามพันบาท โดยต้องส่งของขวัญให้กับบริษัทเพื่อเป็นกองกลาง และบริษัทจะจัดสรรตามความเหมาะสมต่อไปและหากจำเป็นต้องรับของขวัญมูลค่าเกินกว่าสามพันบาทต้องแจ้งผู้บังคับบัญชาให้พิจารณา

การจ่ายเงินบริจาค เงินสนับสนุน เงินค่าของขวัญ จะต้องทำใบขออนุมัติชี้แจงเหตุผลเพื่อให้มั่นใจว่าไม่ได้ใช้เป็นช่องทางให้เกิดการทุจริตคอร์รัปชัน หรือมีความเสี่ยงต่อการเกิดทุจริตคอร์รัปชันตามแบบฟอร์ม

4. แนวปฏิบัติกับผู้เกี่ยวข้องทางธุรกิจ

- ห้ามพนักงาน ผู้บริหาร กรรมการ เสนอเงิน หรือสิ่งตอบแทน หรือสิทธิประโยชน์อื่นใดให้แก่พนักงาน หรือผู้มีอำนาจ ในการตัดสินใจของบริษัทคู่สัญญา เพื่อให้ได้มาซึ่งสิทธิในการได้ขายสินค้า หรือได้มาซึ่งช่องทางได้เปรียบคู่แข่ง
- ห้ามพนักงาน ผู้บริหาร กรรมการ รับเงิน สิ่งตอบแทน หรือผลประโยชน์อย่างอื่นจากผู้รับเหมา ผู้ขายสินค้า หรือบริการให้บริษัท เพื่อให้บริษัทได้ซื้อสินค้า หรือได้ใช้บริการจากผู้ค้ารายใดรายหนึ่ง
- พนักงานไม่พึงหาประโยชน์ใดๆ จากตำแหน่งหน้าที่ของตนเองในบริษัท เพื่อรับหรือเรียกร้องให้บุคคลภายนอกที่มีความเกี่ยวข้องทางธุรกิจ หรือผู้เกี่ยวข้องของบุคคลภายนอกดังกล่าวให้บริการใดๆ ที่ไม่เกี่ยวข้องกับธุรกิจของบริษัท

หน้าที่ความรับผิดชอบ และบทลงโทษ

คณะกรรมการบริษัทมีความมุ่งมั่น ที่จะให้นโยบายต่อต้านการทุจริตคอร์รัปชันในระดับองค์กรสัมฤทธิ์ผล รวมทั้งสร้างจิตสำนึกให้บุคลากรในองค์กร อันจะเป็นการนำพาให้ประเทศชาติ หรือสังคมส่วนรวมปราศจากการทุจริตคอร์รัปชัน จึงกำหนดหน้าที่ความรับผิดชอบ และบทลงโทษดังนี้

1. คณะกรรมการบริษัทมีหน้าที่และความรับผิดชอบในการกำหนดนโยบาย รวมทั้งการติดตามผลให้เกิดประสิทธิผล
2. คณะกรรมการตรวจสอบมีหน้าที่ในการสอบทาน ตรวจสอบการปฏิบัติงานให้เป็นตามนโยบายต่อต้านการทุจริตคอร์รัปชัน และตามแนวทางปฏิบัติการป้องกันการทุจริตที่วางไว้
3. พนักงาน ผู้บริหาร คณะกรรมการบริษัท คณะกรรมการชุดย่อย มีหน้าที่ต้องปฏิบัติตามนโยบายต่อต้านการทุจริตคอร์รัปชันอย่างเคร่งครัด
4. หากพบเห็นพนักงาน ผู้บริหาร คณะกรรมการบริษัท ทำการทุจริตคอร์รัปชัน บริษัทจะมีบทลงโทษขั้นสูงสุดตามระเบียบบริษัทหรือตามกฎหมายที่บัญญัติไว้ในประเทศไทย หรือตามกฎหมายเกี่ยวกับตลาดหลักทรัพย์ฯ
5. ให้ถือเป็นความรับผิดชอบของผู้บริหารแต่ละส่วนงาน ทั้งส่วนงานการตลาด จัดซื้อ บัญชี ผลิต บริการ และส่วนงานบุคคลไปตรวจสอบกระบวนการทำงานในแต่ละส่วนงานอย่างสม่ำเสมอ เพื่อไม่ให้มีช่องทางให้เกิดการทุจริตคอร์รัปชัน

4. การแจ้งเบาะแส (Whistleblowing)

นโยบายการแจ้งเบาะแสการกระทำผิด

1. บริษัทได้เปิดโอกาสให้ผู้ได้เสียทุกกลุ่มสามารถแลกเปลี่ยนข้อมูลระหว่างกัน ตลอดจนรับฟังความคิดเห็น และคำแนะนำของผู้มีส่วนได้เสียทุกกลุ่มเพื่อผลประโยชน์ร่วมกัน และเพื่อให้บริษัทสามารถขับเคลื่อนไปตามแผนงาน ตรงตามวัตถุประสงค์ ในกรณีที่ผู้มีส่วนได้เสียไม่ได้รับความเป็นธรรมสามารถติดต่อร้องเรียนมายังบริษัทโดยตรงที่คณะกรรมการตรวจสอบ ตาม E-mail : audit_committee@scp.co.th และ/หรือ เลขานุการบริษัท E-mail : company_secretary@scp.co.th
2. บริษัทมีแนวทางในการปกป้องพนักงานหรือผู้แจ้งเบาะแส สำหรับข้อมูลที่พนักงานหรือผู้แจ้งเบาะแสแจ้งให้ทราบนั้นจะถือเป็นความลับ มีการดำเนินการตรวจสอบโดยไม่เปิดเผยตัวผู้แจ้งเบาะแส ผู้ร้องเรียนหรือแหล่งข้อมูลที่เกี่ยวข้อง

บริษัท ทักษิณคอนกรีต จำกัด (มหาชน)

3. ในกรณีที่พบว่ามีความผิดเกิดขึ้นจริง จะกำหนดให้ตั้งคณะกรรมการเพื่อทำการสอบสวน ตัดสิน พิจารณา ลงโทษ และนำเสนอรายงานต่อที่ประชุมคณะกรรมการต่อไป

การเปิดเผยข้อมูลและความโปร่งใส

บริษัทตระหนักถึงการกำกับดูแลกิจการที่ดี มีการเปิดเผยข้อมูลสำคัญต่อสาธารณชนอย่างถูกต้องครบถ้วน โปร่งใส ทันเวลา และเป็นไปตามเกณฑ์ที่สำนักงาน ก.ล.ต. และตลาดหลักทรัพย์ฯ กำหนดผ่านช่องทางที่ผู้ลงทุนและผู้มีส่วนได้เสีย ทุกกลุ่มสามารถเข้าถึงข้อมูลข่าวสารได้ง่าย และมีความเท่าเทียมกัน โดยบริษัทมีการเผยแพร่ข้อมูลต่างๆ ผ่านระบบ SET Portal ของ ตลาดหลักทรัพย์ฯ และเว็บไซต์ของบริษัททั้งภาษาไทยและภาษาอังกฤษ

ตลอดระยะเวลาที่ผ่านมา บริษัทยึดถือปฏิบัติตามกฎหมายกฎเกณฑ์ข้อบังคับต่างๆ ที่กำหนดโดย ก.ล.ต. ตลาดหลักทรัพย์ฯ และหน่วยงานอื่นของรัฐอย่างเคร่งครัด มีการเปิดเผยข้อมูลสำคัญ และมีการจัดทำรายงานทางการเงิน และรายงานอื่นๆ เป็นไปตามข้อกำหนดของตลาดหลักทรัพย์ฯ และสำนักงาน ก.ล.ต. เพื่อประโยชน์ต่อการตัดสินใจในการลงทุน และสร้างความเชื่อมั่นให้แก่ผู้ลงทุนแล้ว บริษัทยังมุ่งหวังสร้างคุณค่าให้กิจการอย่างยั่งยืน มีความสามารถในการแข่งขัน และมีผลประโยชน์ที่ดียิ่งขึ้น

ในด้านความสัมพันธ์กับนักลงทุน บริษัทมีหน่วยงานนักลงทุนสัมพันธ์ทำหน้าที่ในการเปิดเผยข้อมูลต่างๆ ให้แก่ ผู้ถือหุ้น และนักลงทุน ทั้งข้อมูลทางการเงิน และข้อมูลอื่นๆ ที่มีผลกระทบต่อราคาหลักทรัพย์ของบริษัท ทั้งนี้สามารถติดต่อหน่วยงาน นักลงทุนสัมพันธ์ คุณดวงดาว สุขะวณิช หมายเลขโทรศัพท์ 0-2711-5134 ต่อ 124 หรือ E-mail : investor_relation@scp.co.th

8.2 รายงานผลการปฏิบัติหน้าที่ของคณะกรรมการตรวจสอบในรอบปีที่ผ่านมา

8.2.1 การจัดประชุมคณะกรรมการตรวจสอบ

การประชุมคณะกรรมการตรวจสอบ (ครั้ง) : 4

8.2.2 รายงานผลการปฏิบัติหน้าที่ของคณะกรรมการตรวจสอบในรอบปีที่ผ่านมา

รายงานคณะกรรมการตรวจสอบประจำปี 2568

บริษัท ทักษิณคอนกรีต จำกัด (มหาชน)

รายนามคณะกรรมการตรวจสอบประจำปี 2568 จำนวน สามท่าน คือ

- | | | |
|--------------------|--------------|---|
| 1. นายบุญเกื้อ | ลิ่มสืบเชื้อ | ประธานคณะกรรมการตรวจสอบ และกรรมการอิสระ |
| 2. นายทัศนัย | อดิชาติ | คณะกรรมการตรวจสอบ และกรรมการอิสระ |
| 3. พันตำรวจเอกสมยศ | แก้วบังเกิด | คณะกรรมการตรวจสอบ และกรรมการอิสระ |

คณะกรรมการทั้งสามท่านมีคุณสมบัติตรงตามที่ สำนักงาน ก.ล.ด. กำหนด ไม่เป็นผู้มีส่วนได้เสียกับบริษัท และปฏิบัติหน้าที่อย่างเป็นอิสระ ประธานกรรมการตรวจสอบมีความเชี่ยวชาญทางด้านการบัญชี

การปฏิบัติงานของคณะกรรมการตรวจสอบในรอบปี 2568 มีดังนี้

1. เข้าร่วมประชุมคณะกรรมการตรวจสอบจำนวนสี่ครั้ง โดยประชุมร่วมกับฝ่ายบริหารเพื่อรับฟังปัญหา สอบถามเรื่องต่าง ๆ พร้อมให้คำแนะนำ และแนวทางในการปฏิบัติงาน
2. ประชุมร่วมกับผู้ตรวจสอบบัญชีโดยไม่มีฝ่ายบริหารร่วมรับฟังด้วย เพื่อรับทราบผลการดำเนินงาน ผลการปฏิบัติงานด้านบัญชี และด้านอื่น ๆ ทัวไป รวมทั้งรับทราบข้อสังเกตข้อเสนอแนะที่สำนักงานตรวจสอบบัญชีพบเห็น และรายงานผลการประชุมต่อที่ประชุมคณะกรรมการบริษัท
3. พิจารณาและสอบทานงบการเงินประจำปี 2567 และงบประจำปีไตรมาสของปี 2568 รวมทั้งพิจารณารายการที่เกี่ยวข้อง ความถูกต้องครบถ้วนของการเปิดเผยรายการ และการรายงานชี้แจงสาเหตุผลการดำเนินงานของบริษัท ต่อสำนักงาน ก.ล.ด.
4. พิจารณา และเสนอแต่งตั้งผู้ตรวจสอบบัญชีจำนวน สามท่าน จากบริษัท สอบบัญชี ดี ไอ เอ อินเตอร์เนชั่นแนล จำกัด เป็นผู้สอบบัญชีของบริษัทประจำปี 2568 กำหนดค่าตอบแทนในการสอบบัญชีปีละ 1,390,000 บาท เท่ากับปี 2567 รายชื่อของผู้ตรวจสอบบัญชีจำนวน สามท่าน คือ

นายสุวิมล	กฤตยาเกียรติ์	ผู้สอบบัญชีรับอนุญาตเลขที่ 2982 หรือ
นางสาวสมจินตนา	พลหิรัญรัตน์	ผู้สอบบัญชีรับอนุญาตเลขที่ 5599 หรือ
นายชนพฤกษ์	พิชญนงษ์	ผู้สอบบัญชีรับอนุญาตเลขที่ 7764

ผู้สอบบัญชีทั้งสามท่าน มีประสบการณ์ และปฏิบัติหน้าที่ได้อย่างดีตลอดมา ทีมงานตรวจสอบมีความพร้อม และมีความเชี่ยวชาญในการทำงาน

5. พิจารณาคัดเลือก บริษัทตรวจสอบภายในธรรมดา จำกัด ให้ทำหน้าที่เป็นผู้ตรวจสอบภายในต่อเนื่องจากปี 2567 เนื่องจากผลการปฏิบัติงานในปีที่ผ่านมาอยู่ในระดับที่ดี
6. สอบทานความเหมาะสมของระบบการควบคุมภายใน โดยร่วมกันพิจารณาแบบประเมินระบบการควบคุมภายใน เพื่อนำเสนอต่อคณะกรรมการ
7. สอบทานระบบการบริหารความเสี่ยง โดยพิจารณาจากระบบ ระเบียบการปฏิบัติงานต่าง ๆ รวมทั้งข้อสังเกตหรือคำแนะนำจากผู้ตรวจสอบบัญชี และบริษัทตรวจสอบภายในแล้วนำมาปรับใช้อย่างเหมาะสม

จากผลการปฏิบัติงานดังกล่าวข้างต้น คณะกรรมการตรวจสอบมีความเห็นว่า งบการเงินของบริษัทถูกต้อง รายการที่เกี่ยวข้องกันมีความโปร่งใส และเปิดเผยรายการเพียงพอแล้ว ผู้ตรวจสอบบัญชีได้รับความร่วมมือในการตรวจสอบจากพนักงานเป็นอย่างดี และมีความเป็นอิสระในการให้ความเห็นและการเปิดเผยรายงาน พนักงานและผู้บริหาร ปฏิบัติงานด้วยความซื่อสัตย์ มีจรรยาบรรณ จริยธรรมที่ดี และความคงอยู่ของกิจการยังอยู่ในระดับที่น่าพอใจ



ในนามคณะกรรมการตรวจสอบ

(นายบุญเกื้อ ลิมสืบเชื้อ)

ประธานคณะกรรมการตรวจสอบ

8.3 สรุปผลการปฏิบัติงานที่ของกรรมการชุดย่อยอื่นๆ

-ไม่มี-

9. การควบคุมภายในและรายการระหว่างกัน

9.1 การควบคุมภายใน

คณะกรรมการให้ความสำคัญกับระบบการควบคุมภายในและการบริหารจัดการความเสี่ยงอย่างต่อเนื่อง โดยบริษัทได้จัดให้มีโครงการติดตามระบบการบริหารจัดการโรงงาน SCP : System Control Project เพื่อเป็นเครื่องมือในการควบคุมภายในและการบริหารความเสี่ยง โดยมีการแต่งตั้งคณะกรรมการโครงการตรวจติดตามระบบการบริหารจัดการโรงงาน หรือ คณะกรรมการ SCP ซึ่งประกอบด้วย

1. นายรัฐพล	ศิริกมนตรี	ผู้จัดการฝ่ายบุคคล	ประธานคณะกรรมการ
2. นายไพบูลย์	โอฬารประวิตร	ผู้บริหารโรงงาน	คณะกรรมการ
3. นายไพบูลย์	เจนกิจวัฒนาเลิศ	หัวหน้าส่วนวิศวกรรม 1	คณะกรรมการ
4. นายสมศักดิ์	โชคสิริสวัสดิ์	หัวหน้าแผนกจัดซื้ออาวุโส	คณะกรรมการ
5. นายอลงกรณ์	ณ พัทลุง	หัวหน้าส่วนบริการ 1	คณะกรรมการ
6. นายอัญชนะ	บุญเลี้ยง	ผู้ช่วยหัวหน้าส่วนบริการ 2	คณะกรรมการ
7. นายทศพล	พุทธมงคล	ผู้ช่วยผู้จัดการฝ่ายการตลาดและการขาย	คณะกรรมการ
8. นายพงษ์พิทยา	รักใหม่	ผู้ช่วยผู้จัดการฝ่ายการตลาดและการขาย	คณะกรรมการ
9. ว่าที่ ร.ต.บรรลือ	สุทธิรักษ์	หัวหน้าส่วนผลิต 1, หัวหน้าส่วนขนส่ง	คณะกรรมการ
10. นายฐานัฐ	ฐานกุล	หัวหน้าส่วนซ่อมบำรุง (งานบริการ)	คณะกรรมการ
11. นางสาวฐานิตา	นาคกลับ	หัวหน้าส่วนบัญชี	คณะกรรมการ
12. นางสาวธีราพร	ดวงพิทักษ์พงศ์	หัวหน้าส่วนบัญชี	คณะกรรมการ

โดยมีวัตถุประสงค์เพื่อให้เกิดความมั่นใจว่าบริษัทมีระบบการปฏิบัติงานที่มีประสิทธิภาพและประสิทธิผล มีการใช้ทรัพยากรต่างๆ อย่างคุ้มค่า และเกิดประโยชน์สูงสุด มีระบบการควบคุมด้านการดำเนินงาน ด้านการรายงานต่างๆ รวมทั้งรายงานทางการเงินที่มีความถูกต้อง เชื่อถือได้ และทันเวลา มีการปฏิบัติตามนโยบายเพื่อผลประโยชน์ของผู้มีส่วนได้เสียทุกฝ่าย โดยคณะกรรมการจะรายงานการตรวจติดตามระบบการบริหารจัดการโรงงานให้กรรมการผู้จัดการ, ผู้บริหาร และคณะกรรมการตรวจสอบได้สอบถามให้บริษัทฯ มีระบบการควบคุมภายใน (Internal Control) ที่เหมาะสมและมีประสิทธิผล

• การควบคุมภายใน

ในการประชุมคณะกรรมการบริษัทครั้งที่ 1/2569 คณะกรรมการได้มีการประเมินความเพียงพอและความเหมาะสมของระบบการควบคุมภายในจากรายงานผลการประเมินของคณะกรรมการตรวจสอบในด้านต่างๆ ตามแบบประเมินความเพียงพอของระบบการควบคุมภายในซึ่งมี 5 องค์ประกอบ คือ

1. การควบคุมภายในองค์กร
2. การประเมินความเสี่ยง
3. การควบคุมการปฏิบัติงาน
4. ระบบสารสนเทศและการสื่อสารข้อมูล
5. ระบบการติดตาม

สรุปความเห็นได้ว่าบริษัทมีระบบการควบคุมภายในที่เพียงพอ เหมาะสมกับการดำเนินธุรกิจ ไม่มีข้อบกพร่องที่เป็นสาระสำคัญเกี่ยวกับการควบคุมภายใน สามารถปกป้องทรัพย์สินของบริษัทจากการที่ผู้บริหารนำไปใช้โดยมิชอบหรือโดยไม่มีอำนาจ รายงานทางการเงินของบริษัทมีความถูกต้อง เชื่อถือได้ สอดคล้องกับมาตรฐานการรายงานทางการเงิน การดำเนินธุรกิจของบริษัทได้ปฏิบัติตามกฎหมายว่าด้วยหลักทรัพย์และตลาดหลักทรัพย์ และกฎหมายที่เกี่ยวข้องอื่นๆ ครบถ้วน

คณะกรรมการบริษัท คณะกรรมการตรวจสอบ และผู้สอบบัญชีมีความเห็นสอดคล้องกันว่าการดำเนินงานของบริษัทเป็นไปภายใต้หลักการกำกับดูแลกิจการที่ดี มีความโปร่งใส มีระบบการควบคุมภายในที่เหมาะสม มีประสิทธิภาพ สามารถปกป้องทรัพย์สินของบริษัทจากการที่ผู้บริหารหรือพนักงานนำไปใช้โดยมิชอบหรือโดยไม่มีอำนาจ

- **การบริหารจัดการความเสี่ยง**

ในการประชุมคณะกรรมการบริษัทครั้งที่ 1/2569 คณะกรรมการบริษัทได้มีการทบทวนการประเมินการบริหารจัดการความเสี่ยงในด้านต่างๆ เพราะคณะกรรมการตระหนักดีว่าการบริหารความเสี่ยงเป็นองค์ประกอบสำคัญที่จะช่วยส่งเสริมให้บริษัทสามารถบรรลุวัตถุประสงค์และเป้าหมาย มีความสำคัญต่อการตัดสินใจลงทุน ช่วยให้บริษัทสามารถเติบโตได้อย่างยั่งยืน แข่งขันได้ และช่วยสร้างมูลค่าเพิ่มให้องค์กร ผู้ถือหุ้น และผู้มีส่วนได้เสียทุกฝ่าย โดยคณะกรรมการตรวจสอบจะทำหน้าที่ในการสอบทานเพื่อให้บริษัทมีกระบวนการบริหารความเสี่ยงที่ครอบคลุมทุกด้าน ซึ่งคณะกรรมการตรวจสอบมีความเห็นว่าบริษัทมีระบบการบริหารความเสี่ยงที่มีประสิทธิภาพและประสิทธิผลโดยมีการกำหนดวัตถุประสงค์ ตัวบ่งชี้ ประเมินความเสี่ยง จัดการความเสี่ยง การติดตามผลการกำหนดความเสี่ยงที่ยอมรับได้ และระดับความเสี่ยงที่ยอมรับได้ มีการทบทวนความเสี่ยงที่เหมาะสม และสอดคล้องกับการเปลี่ยนแปลงทางธุรกิจ

- **การประเมินความเสี่ยงจากการทุจริต และการป้องกัน**

1. หัวหน้าหน่วยงานทุกหน่วยงานต้องกำหนดกิจกรรมที่เป็นความเสี่ยงอันจะก่อให้เกิดการทุจริตในกระบวนการทำงาน และประเมินผลกระทบที่จะเกิดขึ้น พร้อมทั้งจัดทำมาตรการป้องกัน หากเป็นความเสี่ยงในระดับที่ยอมรับไม่ได้ และต้องมีการตรวจสอบติดตามผล และรายงานผลต่อผู้บริหารสูงสุดขององค์กร และนำเสนอต่อคณะกรรมการ

กิจกรรมความเสี่ยงและแนวทางป้องกัน

- **กิจกรรมจัดซื้อจัดจ้าง**

บริษัทกำหนดนโยบายในการจัดซื้อจัดจ้าง มีการตรวจสอบราคา และไม่ให้เกิดการผูกขาดกับผู้ขายรายเดียว มีขั้นตอนการอนุมัติ มีเจ้าหน้าที่ตรวจนับและตรวจสอบคุณภาพสินค้า และมีการตรวจสอบกระบวนการจัดซื้ออย่างสม่ำเสมอ

- **กิจกรรมการขายสินค้า**

มีการกำหนดอำนาจอนุมัติการเสนอราคา การให้เงื่อนไข และการให้ส่วนลด และมีการตรวจสอบอย่างสม่ำเสมอ

- **กิจกรรมการติดต่อกับหน่วยงานราชการ เจ้าหน้าที่รัฐ**

มีนโยบายห้ามเสนอผลประโยชน์ต่อเจ้าหน้าที่รัฐ การเบิกจ่ายเงินที่มีความเสี่ยงว่าจะเป็นการให้สินบนต่อเจ้าหน้าที่รัฐ ต้องผ่านกระบวนการกลั่นกรองอย่างรอบคอบ

- **กิจกรรมการเข้าถึงข้อมูลของบริษัท**

มีการกำหนดระดับการเข้าถึงข้อมูล ให้เหมาะสมกับตำแหน่ง หน้าที่ โดยมีหน่วยบริหารข้อมูลทำหน้าที่ตรวจสอบสม่ำเสมอ

2. สร้างจิตสำนึกให้บุคลากรในองค์กรร่วมกันต่อต้านการทุจริต และไม่เพิกเฉยเมื่อพบเห็นการทุจริตในองค์กร หรือภายนอก
3. จัดทำนโยบายต่อต้านการทุจริต และเปิดเผยให้ทราบทั่วกัน
4. กำหนดบทลงโทษ หากผู้ใดกระทำการอันเป็นการทุจริต และขัดกับนโยบายต่อต้านการทุจริตคอร์รัปชัน

9.2 รายการระหว่างกัน (ถ้ามี)

1. การขายสินค้าและบริการ

ชื่อและความสัมพันธ์	ลักษณะรายการ	มูลค่า (ล้านบาท)	ความจำเป็น และสมเหตุผล	นโยบายด้านราคา
บมจ. ไทยไวร์โปรดักท์ (บริษัทจดทะเบียนถือหุ้น 10.70%)	ซื้อวัตถุดิบ	113.59	เป็นผู้ผลิตรายใหญ่ สินค้ามีคุณภาพคงที่และมาตรฐานตามที่บริษัทต้องการ	ราคาตลาด เครดิต 90 วัน
บจก.งานทวีบริการ ผู้ถือหุ้นรายใหญ่เป็นกลุ่มเดียวกันคือ ตระกูลงานทวี 100%	ซื้อน้ำมันดีเซล	0.16	สะดวกในการใช้บริการ	ราคาตลาด เครดิต 30 วัน
บจก.งานทวีฟู้ดและบริษัทยาในเครือ ผู้ถือหุ้นรายใหญ่เป็นกลุ่มเดียวกันคือ ตระกูลงานทวี 89.95%	ค่าเช่าที่ดิน	3.85	การคมนาคมสะดวก	ราคาตามที่ตกลงร่วมกัน ซึ่งใกล้เคียงกับราคาทั่วไป

รายการระหว่างกันทั้งหมด ได้ผ่านความเห็นชอบจากคณะกรรมการตรวจสอบแล้ว และเป็นรายการที่ต่อเนื่องจากปีก่อนๆ

2. ยอดคงเหลือจากการซื้อขายสินค้าและบริการ

- ยอดคงค้างลูกหนี้ได้เปิดเผยไว้ในหมายเหตุประกอบงบการเงิน วันที่ 31 ธันวาคม 2568 ข้อ 6
- ยอดคงค้างเจ้าหนี้ได้เปิดเผยไว้ในหมายเหตุประกอบงบการเงิน วันที่ 31 ธันวาคม 2568 ข้อ 13



งบการเงิน

ส่วนที่ 3 จบการเงิน

รายงานของผู้สอบบัญชีรับอนุญาต

เสนอ ผู้ถือหุ้นของบริษัท ทักษิณคอนกรีต จำกัด (มหาชน)

ความเห็น

ข้าพเจ้าได้ตรวจสอบงบการเงินของบริษัท ทักษิณคอนกรีต จำกัด (มหาชน) ซึ่งประกอบด้วยงบฐานะการเงิน ณ วันที่ 31 ธันวาคม 2568 งบกำไรขาดทุนเบ็ดเสร็จ งบการเปลี่ยนแปลงส่วนของผู้ถือหุ้น และงบกระแสเงินสด สำหรับปีสิ้นสุดวันเดียวกัน และหมายเหตุประกอบงบการเงิน รวมถึงข้อมูลนโยบายการบัญชีที่มีสาระสำคัญ

ข้าพเจ้าเห็นว่า งบการเงินข้างต้นนี้แสดงฐานะการเงินของบริษัท ทักษิณคอนกรีต จำกัด (มหาชน) ณ วันที่ 31 ธันวาคม 2568 และผลการดำเนินงาน และกระแสเงินสด สำหรับปีสิ้นสุดวันเดียวกัน โดยถูกต้องตามที่ควรในสาระสำคัญตามมาตรฐานการรายงานทางการเงิน

เกณฑ์ในการแสดงความเห็น

ข้าพเจ้าได้ปฏิบัติงานตรวจสอบตามมาตรฐานการสอบบัญชี ความรับผิดชอบของข้าพเจ้าได้กล่าวไว้ในวรรคความรับผิดชอบของผู้สอบบัญชีต่อการตรวจสอบงบการเงินในรายงานของข้าพเจ้า ข้าพเจ้ามีความเป็นอิสระจากบริษัทตามประมวลจรรยาบรรณของผู้ประกอบวิชาชีพบัญชี รวมถึง มาตรฐานเรื่องความเป็นอิสระ ที่กำหนดโดยสภาวิชาชีพบัญชี (ประมวลจรรยาบรรณของผู้ประกอบวิชาชีพบัญชี) ในส่วนที่เกี่ยวข้องกับการตรวจสอบงบการเงิน และข้าพเจ้าได้ปฏิบัติตามความรับผิดชอบด้านจรรยาบรรณอื่น ๆ ตามประมวลจรรยาบรรณของผู้ประกอบวิชาชีพบัญชี ข้าพเจ้าเชื่อว่าหลักฐานการสอบบัญชีที่ข้าพเจ้าได้รับเพียงพอและเหมาะสมเพื่อใช้เป็นเกณฑ์ในการแสดงความเห็นของข้าพเจ้า

เรื่องสำคัญในการตรวจสอบ

เรื่องสำคัญในการตรวจสอบคือเรื่องต่างๆ ที่มีนัยสำคัญที่สุดตามดุลยพินิจของผู้ประกอบวิชาชีพของข้าพเจ้าในการตรวจสอบงบการเงินสำหรับงวดปัจจุบัน ข้าพเจ้าได้นำเรื่องเหล่านี้มาพิจารณาในบริบทของการตรวจสอบงบการเงินโดยรวมและในการแสดงความเห็นของข้าพเจ้า ทั้งนี้ ข้าพเจ้าไม่ได้แสดงความเห็นแยกต่างหากสำหรับเรื่องเหล่านี้

เรื่องสำคัญในการตรวจสอบ และวิธีการตรวจสอบที่สำคัญมีดังนี้

- ค่าเผื่อผลขาดทุนด้านเครดิตที่คาดว่าจะเกิดขึ้น

ณ วันที่ 31 ธันวาคม 2568 บริษัทฯ มีลูกหนี้การค้า จำนวน 421 ล้านบาท จำนวนเงินดังกล่าวมีนัยสำคัญตามที่แสดงไว้ในหมายเหตุประกอบงบการเงินข้อ 6 ซึ่งบริษัทฯ รับรู้ลูกหนี้การค้าเมื่อเริ่มแรกด้วยจำนวนเงินของสิ่งตอบแทนที่ปราศจากเงื่อนไขการได้รับชำระหักค่าเผื่อผลขาดทุนด้านเครดิตที่คาดว่าจะเกิดขึ้นในการพิจารณาตั้งค่าเผื่อผลขาดทุนด้านเครดิตที่คาดว่าจะเกิดขึ้นใช้วิธีอย่างง่าย (simplified approach) โดยพิจารณาลูกหนี้แต่ละกลุ่มตามช่วงระยะเวลาที่เกินกำหนดในการชำระสินค้าของภาคอุตสาหกรรมเสาเข็ม และพิจารณาลูกค้าแต่ละรายที่แตกต่างกัน และอัตราผลขาดทุนด้านเครดิตที่คาดว่าจะเกิดขึ้นพิจารณาจากลักษณะการจ่ายชำระในอดีต รวมทั้งข้อมูลและปัจจัยในอนาคตที่อาจมีผลกระทบต่อการจ่ายชำระ

ข้าพเจ้าได้ทำความเข้าใจและประเมินความสมเหตุสมผลของวิธีการคำนวณและความถูกต้องของสถิติการรับชำระในอดีต และทดสอบความถูกต้องของข้อมูลที่ใช้ในการพิจารณาที่ผู้บริหารได้จัดทำไว้

- การรับรู้รายได้หลายประเภทและมีเงื่อนไขการส่งมอบที่แตกต่างกัน

เนื่องจากบริษัทฯ มีการรับรู้รายได้ที่หลากหลายซึ่งมีทั้งรายได้จากการขาย และรายได้จากการขายพร้อมบริการ อาจเกิดความผิดพลาดของการรับรู้รายได้ในส่วนของการขายพร้อมบริการ ซึ่งเป็นรายได้ส่วนใหญ่ และมีสถานที่ก่อสร้างเป็นจำนวนมาก ซึ่งต้องรวบรวมข้อมูลจากสถานที่ก่อสร้างที่ต่างๆ เพื่อรับรู้รายได้ จึงมีความเสี่ยงที่บริษัทฯ ได้รับข้อมูลและรับรู้รายได้ไม่ถูกต้อง ดังนั้นข้าพเจ้าจึงพิจารณาเป็นเรื่องสำคัญในการตรวจสอบ

ข้าพเจ้าได้ทำความเข้าใจเกี่ยวกับกระบวนการรับรู้รายได้จากการขายพร้อมบริการและคำนึงถึงภาระที่ต้องปฏิบัติตามสัญญา อำนาจควบคุมในสินค้าและบริการ และระบบการควบคุมภายในที่เกี่ยวข้อง และสอบทานการออกแบบและการปฏิบัติตามระบบการควบคุมภายในในส่วนการรวบรวมข้อมูลเมื่อรับรู้รายได้ รวมทั้งตรวจสอบเนื้อหาสาระโดย

- สอบทานเงื่อนไขของสัญญาการขายและการบริการและระบบการตัดยอดของรายได้ ณ วันสิ้นงวด
- สุ่มสังเกตการณ์การตรวจนับสินค้าตามสถานที่ก่อสร้างต่างๆ และตรวจสอบรายงานการตอกประจำวันเปรียบเทียบกับกรบันทึกการขายการบัญชี

ข้อมูลอื่น

ผู้บริหารเป็นผู้รับผิดชอบต่อข้อมูลอื่น ข้อมูลอื่นประกอบด้วยข้อมูลซึ่งรวมอยู่ในรายงานประจำปี (แต่ไม่รวมถึงงบการเงินและรายงานของผู้สอบบัญชีที่อยู่ในรายงานนั้น) ข้าพเจ้าคาดว่าข้าพเจ้าจะได้รับรายงานประจำปีภายหลังวันที่ในรายงานของผู้สอบบัญชีนี้

ความเห็นของข้าพเจ้าต่องบการเงินไม่ครอบคลุมถึงข้อมูลอื่นและข้าพเจ้าไม่ได้ให้ความเชื่อมั่นต่อข้อมูลอื่น

ความรับผิดชอบของข้าพเจ้าที่เกี่ยวเนื่องกับการตรวจสอบงบการเงินคือ การอ่านและพิจารณาว่าข้อมูลอื่นมีความขัดแย้งที่มีสาระสำคัญกับงบการเงินหรือกับความรู้ที่ได้รับจากการตรวจสอบของข้าพเจ้า หรือปรากฏว่ามีการแสดงข้อมูลที่ขัดต่อข้อเท็จจริงอันเป็นสาระสำคัญหรือไม่

เมื่อข้าพเจ้าได้อ่านรายงานประจำปี หากข้าพเจ้าสรุปได้ว่าการแสดงข้อมูลที่ขัดต่อข้อเท็จจริงอันเป็นสาระสำคัญ ข้าพเจ้าต้องสื่อสารเรื่องดังกล่าวกับผู้มีหน้าที่ในการกำกับดูแล เพื่อให้ผู้มีหน้าที่ในการกำกับดูแลดำเนินการแก้ไขข้อมูลที่แสดงขัดต่อข้อเท็จจริง

ความรับผิดชอบของผู้บริหารและผู้มีหน้าที่ในการกำกับดูแลต้องการเงิน

ผู้บริหารมีหน้าที่รับผิดชอบในการจัดทำและการนำเสนองบการเงินเหล่านี้โดยถูกต้องตามที่ควรตามมาตรฐานการรายงานทางการเงิน และรับผิดชอบเกี่ยวกับการควบคุมภายในที่ผู้บริหารพิจารณาว่าจำเป็นเพื่อให้สามารถจัดทำงบการเงินที่ปราศจากการแสดงข้อมูลที่ขัดต่อข้อเท็จจริงอันเป็นสาระสำคัญไม่ว่าจะเกิดจากการทุจริตหรือข้อผิดพลาด

ในการจัดทำงบการเงิน ผู้บริหารรับผิดชอบในการประเมินความสามารถของบริษัทในการดำเนินงานต่อเนื่อง เปิดเผยเรื่องที่เกี่ยวข้องกับการดำเนินงานต่อเนื่องตามความเหมาะสม และการใช้เกณฑ์การบัญชีสำหรับการดำเนินงานต่อเนื่องเว้นแต่ผู้บริหารมีความตั้งใจที่จะเลิกบริษัทหรือหยุดดำเนินงานหรือไม่สามารถดำเนินงานต่อเนื่องต่อไปได้

ผู้มีหน้าที่ในการกำกับดูแลมีหน้าที่ในการกำกับดูแลกระบวนการในการจัดทำรายงานทางการเงินของบริษัท

ความรับผิดชอบของผู้สอบบัญชีต่อการตรวจสอบงบการเงิน

การตรวจสอบของข้าพเจ้ามีวัตถุประสงค์เพื่อให้ได้ความเชื่อมั่นอย่างสมเหตุสมผลว่างบการเงินโดยรวมปราศจากการแสดงข้อมูลที่ขัดต่อข้อเท็จจริงอันเป็นสาระสำคัญหรือไม่ ไม่ว่าจะเกิดจากการทุจริตหรือข้อผิดพลาด และเสนอรายงานของผู้สอบบัญชีซึ่งรวมความเห็นของข้าพเจ้าอยู่ด้วย ความเชื่อมั่นอย่างสมเหตุสมผลคือความเชื่อมั่นในระดับสูงแต่ไม่ได้เป็นการรับประกันว่าการปฏิบัติงานตรวจสอบตามมาตรฐานการสอบบัญชีจะสามารถตรวจพบข้อมูลที่ขัดต่อข้อเท็จจริงอันเป็นสาระสำคัญที่มีอยู่ได้เสมอไป ข้อมูลที่ขัดต่อข้อเท็จจริงอาจเกิดจากการทุจริตหรือข้อผิดพลาดและถือว่ามีสาระสำคัญเมื่อการค้นอย่างสมเหตุสมผลได้ว่ารายการที่ขัดต่อข้อเท็จจริงแต่ละรายการหรือทุกรายการรวมกันจะมีผลต่อการตัดสินใจทางเศรษฐกิจของผู้ใช้งบการเงินเหล่านี้

ในการตรวจสอบของข้าพเจ้าตามมาตรฐานการสอบบัญชี ข้าพเจ้าได้ใช้ดุลยพินิจและการสังเกตและสงสัย
เยี่ยงผู้ประกอบวิชาชีพตลอดการตรวจสอบ การปฏิบัติงานของข้าพเจ้ารวมถึง

- ระบุและประเมินความเสี่ยงจากการแสดงข้อมูลที่ขัดต่อข้อเท็จจริงอันเป็นสาระสำคัญในงบการเงิน ไม่ว่าจะเกิดจากการทุจริตหรือข้อผิดพลาด ออกแบบและปฏิบัติงานตามวิธีการตรวจสอบเพื่อตอบสนองต่อความเสี่ยงเหล่านั้น และได้หลักฐานการสอบบัญชีที่เพียงพอและเหมาะสมเพื่อเป็นเกณฑ์ในการแสดงความเห็นของข้าพเจ้า ความเสี่ยงที่ไม่พบข้อมูลที่ขัดต่อข้อเท็จจริงอันเป็นสาระสำคัญซึ่งเป็นผลมาจากการทุจริตจะสูงกว่าความเสี่ยงที่เกิดจากข้อผิดพลาด เนื่องจากการทุจริตอาจเกี่ยวกับการสมรู้ร่วมคิด การปลอมแปลงเอกสารหลักฐาน การตั้งใจละเว้นการแสดงผลข้อมูล การแสดงข้อมูลที่ไม่ตรงตามข้อเท็จจริงหรือการแทรกแซงการควบคุมภายใน
- ทำความเข้าใจในระบบการควบคุมภายในที่เกี่ยวข้องกับการตรวจสอบ เพื่อออกแบบวิธีการตรวจสอบที่เหมาะสมกับสถานการณ์ แต่ไม่ใช่เพื่อวัตถุประสงค์ในการแสดงความเห็นต่อความมีประสิทธิภาพของการควบคุมภายในของบริษัท
- ประเมินความเหมาะสมของนโยบายการบัญชีที่ผู้บริหารใช้และความสมเหตุสมผลของประมาณการทางบัญชีและการเปิดเผยข้อมูลที่เกี่ยวข้องซึ่งจัดทำขึ้นโดยผู้บริหาร
- สรุปเกี่ยวกับความเหมาะสมของการใช้เกณฑ์การบัญชีสำหรับการดำเนินงานต่อเนื่องของผู้บริหาร และจากหลักฐานการสอบบัญชีที่ได้รับ สรุปว่ามีความไม่แน่นอนที่มีสาระสำคัญที่เกี่ยวกับเหตุการณ์หรือสถานการณ์ที่อาจเป็นเหตุให้เกิดข้อสงสัยอย่างมีนัยสำคัญต่อความสามารถของบริษัทในการดำเนินงานต่อเนื่องหรือไม่ ถ้าข้าพเจ้าได้ข้อสรุปว่ามีความไม่แน่นอนที่มีสาระสำคัญ ข้าพเจ้าต้องกล่าวไว้ในรายงานของผู้สอบบัญชีของข้าพเจ้าโดยให้ข้อสังเกตถึงการเปิดเผยข้อมูลในงบการเงินที่เกี่ยวข้อง หรือถ้าการเปิดเผยข้อมูลดังกล่าวไม่เพียงพอ ความเห็นของข้าพเจ้าจะเปลี่ยนแปลงไป ข้อสรุปของข้าพเจ้าขึ้นอยู่กับหลักฐานการสอบบัญชีที่ได้รับจนถึงวันที่ในรายงานของผู้สอบบัญชีของข้าพเจ้า อย่างไรก็ตาม เหตุการณ์หรือสถานการณ์ในอนาคตอาจเป็นเหตุให้บริษัทต้องหยุดการดำเนินงานต่อเนื่อง
- ประเมินการนำเสนอ โครงสร้างและเนื้อหาของงบการเงินโดยรวม รวมถึงการเปิดเผยข้อมูลว่างบการเงินแสดงรายการและเหตุการณ์ในรูปแบบที่ทำให้มีการนำเสนอข้อมูลโดยถูกต้องตามที่ควรหรือไม่

ข้าพเจ้าได้สื่อสารกับผู้มีหน้าที่ในการกำกับดูแลในเรื่องต่าง ๆ ที่สำคัญ ซึ่งรวมถึงขอบเขตและช่วงเวลาของการตรวจสอบตามที่ได้อ้างอิงไว้ ประเด็นที่มีนัยสำคัญที่พบจากการตรวจสอบ รวมถึงข้อบกพร่องที่มีนัยสำคัญในระบบการควบคุมภายในหากข้าพเจ้าได้พบในระหว่างการตรวจสอบของข้าพเจ้า

ข้าพเจ้าได้ให้คำรับรองแก่ผู้มีหน้าที่ในการกำกับดูแลว่าข้าพเจ้าได้ปฏิบัติตามประมวลจรรยาบรรณของผู้ประกอบวิชาชีพบัญชีที่เกี่ยวข้องกับความเป็นอิสระและได้สื่อสารกับผู้มีหน้าที่ในการกำกับดูแลเกี่ยวกับความสัมพันธ์ทั้งหมดตลอดจนเรื่องอื่นซึ่งข้าพเจ้าเชื่อว่ามีเหตุผลที่บุคคลภายนอกอาจพิจารณาว่ากระทบต่อความเป็นอิสระของข้าพเจ้าและมาตรการที่ข้าพเจ้าใช้เพื่อป้องกันไม่ให้ข้าพเจ้าขาดความเป็นอิสระ

จากเรื่องที่ได้สื่อสารกับผู้มีหน้าที่ในการกำกับดูแล ข้าพเจ้าได้พิจารณาเรื่องต่าง ๆ ที่มีนัยสำคัญมากที่สุดในการตรวจสอบงบการเงินในงวดปัจจุบันและกำหนดเป็นเรื่องสำคัญในการตรวจสอบ ข้าพเจ้าได้อธิบายเรื่องเหล่านี้ไว้ในรายงานของผู้สอบบัญชี เว้นแต่กฎหมายหรือข้อบังคับไม่ให้เปิดเผยต่อสาธารณะเกี่ยวกับเรื่องดังกล่าว หรือในสถานการณ์ที่ยากที่จะเกิดขึ้น ข้าพเจ้าพิจารณาว่าไม่ควรสื่อสารเรื่องดังกล่าวในรายงานของข้าพเจ้าเพราะการกระทำดังกล่าวสามารถคาดการณ์ได้อย่างสมเหตุสมผลว่าจะมีผลกระทบในทางลบมากกว่าผลประโยชน์ต่อส่วนได้เสียสาธารณะจากการสื่อสารดังกล่าว

บริษัท สอบบัญชี ดี ไอ เอ อินเตอร์เนชั่นแนล จำกัด



(นางสุวิมล กิตยาเกียรติ)

ผู้สอบบัญชีรับอนุญาต เลขทะเบียน 2982

วันที่ 27 กุมภาพันธ์ 2569

งบฐานะการเงิน
บริษัท ทักซิคอนกรีต จำกัด (มหาชน)
 ณ วันที่ 31 ธันวาคม 2568

สินทรัพย์	หมายเหตุ	2568	2567
		(บาท)	
สินทรัพย์หมุนเวียน			
เงินสดและรายการเทียบเท่าเงินสด	5	962,360,924	630,255,402
ลูกหนี้การค้าและลูกหนี้หมุนเวียนอื่น	6	309,752,544	308,014,591
สินค้าคงเหลือ	7	234,906,474	224,298,355
สินทรัพย์ทางการเงินหมุนเวียนอื่น	8	449,762,154	899,575,579
ลูกหนี้เงินประกันผลงาน		36,662,890	34,758,107
รวมสินทรัพย์หมุนเวียน		1,993,444,986	2,096,902,034
สินทรัพย์ไม่หมุนเวียน			
สินทรัพย์ทางการเงินไม่หมุนเวียนอื่น	9	33,703,507	42,351,535
อสังหาริมทรัพย์เพื่อการลงทุน		3,665,007	3,739,814
ที่ดิน อาคารและอุปกรณ์	10	599,577,699	596,248,475
สินทรัพย์สิทธิการใช้	11.1	10,178,847	13,059,973
เงินฝากธนาคารที่ติดภาระค้ำประกัน	27	23,291,101	23,078,161
สินทรัพย์ภายใต้การควบคุม	14	17,148,217	13,641,510
สินทรัพย์ไม่หมุนเวียนอื่น	12	925,267	879,169
รวมสินทรัพย์ไม่หมุนเวียน		688,489,645	692,998,637
รวมสินทรัพย์		2,681,934,631	2,789,900,671

หมายเหตุประกอบงบการเงินเป็นส่วนหนึ่งของงบการเงินนี้

งบฐานะการเงิน
บริษัท ทักซิณคอนกรีต จำกัด (มหาชน)
 ณ วันที่ 31 ธันวาคม 2568

		2568	2567
หนี้สินและส่วนของผู้ถือหุ้น	หมายเหตุ		
หนี้สินหมุนเวียน			
เจ้าหนี้การค้าและเจ้าหนี้หมุนเวียนอื่น	13	347,301,425	295,023,860
ส่วนของหนี้สินตามสัญญาเช่าที่ถึงกำหนดชำระภายในหนึ่งปี	11.2	18,470,265	16,772,442
ภาษีเงินได้นิติบุคคลค้างจ่าย		24,362,687	34,703,752
รวมหนี้สินหมุนเวียน		390,134,377	346,500,054
หนี้สินไม่หมุนเวียน			
หนี้สินตามสัญญาเช่า	11.2	34,497,055	50,471,176
ประมาณการหนี้สินไม่หมุนเวียนสำหรับผลประโยชน์พนักงาน	15	58,074,230	52,600,766
รวมหนี้สินไม่หมุนเวียน		92,571,285	103,071,942
รวมหนี้สิน		482,705,662	449,571,996
ส่วนของผู้ถือหุ้น			
ทุนเรือนหุ้น			
ทุนจดทะเบียน 282,300,000 หุ้น มูลค่าหุ้นละ 1 บาท		282,300,000	282,300,000
ทุนที่ออกและชำระแล้ว 282,300,000 หุ้น มูลค่าหุ้นละ 1 บาท		282,300,000	282,300,000
กำไรสะสม			
จัดสรรแล้ว			
ทุนสำรองตามกฎหมาย	16	30,000,000	30,000,000
ยังไม่ได้จัดสรร		1,912,667,235	2,046,848,519
องค์ประกอบอื่นของส่วนของผู้ถือหุ้น		(25,738,266)	(18,819,844)
รวมส่วนของผู้ถือหุ้น		2,199,228,969	2,340,328,675
รวมหนี้สินและส่วนของผู้ถือหุ้น		2,681,934,631	2,789,900,671

หมายเหตุประกอบงบการเงินเป็นส่วนหนึ่งของงบการเงินนี้

งบกำไรขาดทุนเบ็ดเสร็จ
บริษัท ทักษิณคอนกรีต จำกัด (มหาชน)
 สำหรับปีสิ้นสุดวันที่ 31 ธันวาคม 2568

		2568	2567
	หมายเหตุ	(บาท)	
รายได้			
รายได้จากการขาย		1,525,348,953	1,595,766,118
รายได้จากการให้บริการ		727,698,090	598,397,585
รวมรายได้จากการขายและการให้บริการ		2,253,047,043	2,194,163,703
รายได้อื่น		29,848,198	26,796,253
รวมรายได้		2,282,895,241	2,220,959,956
ค่าใช้จ่าย			
ต้นทุนขาย		(1,080,279,658)	(1,143,667,358)
ต้นทุนการให้บริการ		(539,921,870)	(452,162,163)
รวมต้นทุนขายและต้นทุนการให้บริการ		(1,620,201,528)	(1,595,829,521)
ต้นทุนในการจัดจำหน่าย		(35,075,708)	(30,481,178)
ค่าใช้จ่ายในการบริหาร		(256,591,497)	(210,161,627)
รวมค่าใช้จ่าย		(1,911,868,733)	(1,836,472,326)
กำไรจากกิจกรรมดำเนินงาน		371,026,508	384,487,630
ต้นทุนทางการเงิน		(5,577,704)	(4,446,001)
กำไรก่อนภาษีเงินได้		365,448,804	380,041,629
ค่าใช้จ่ายภาษีเงินได้	20.1	(72,831,890)	(76,226,899)
กำไรสำหรับปี		292,616,914	303,814,730
กำไร(ขาดทุน)เบ็ดเสร็จอื่น : -			
รายการที่จะไม่ถูกจัดประเภทใหม่ไว้ในกำไรหรือขาดทุนในภายหลัง : -			
ผลกำไร(ขาดทุน)จากการวัดมูลค่าสินทรัพย์ทางการเงินไม่หมุนเวียนอื่น	9	(8,648,028)	(12,138,975)
ภาษีเงินได้ของรายการที่จะไม่ถูกจัดประเภทใหม่ไว้ในกำไรหรือขาดทุนในภายหลัง	20.2	2,567,705	2,427,795
ผลกำไร(ขาดทุน)จากการประมาณการตามหลักคณิตศาสตร์ประกันภัย			
สำหรับโครงการประมาณการผลประโยชน์พนักงาน	15	(4,190,497)	-
กำไร(ขาดทุน)เบ็ดเสร็จอื่นสำหรับปี-สุทธิจากภาษี		(10,270,820)	(9,711,180)
กำไรเบ็ดเสร็จรวมสำหรับปี		282,346,094	294,103,550
กำไรต่อหุ้นขั้นพื้นฐาน	21	1.04	1.08

หมายเหตุประกอบงบการเงินเป็นส่วนหนึ่งของงบการเงินนี้

งบการเปลี่ยนแปลงส่วนของผู้ถือหุ้น
บริษัท กักขณคอนกรีต จำกัด (มหาชน)
สำหรับปีสิ้นสุดวันที่ 31 ธันวาคม 2568

หมายเหตุ	กำไรสะสม			องค์ประกอบอื่นของผู้ถือหุ้น		
	ทุนที่ออก และชำระแล้ว	กำไรสะสม		ผลต่างจากการ เปลี่ยนแปลง	รวม	รวม ส่วนของผู้ถือหุ้น
		จัดสรรแล้ว	ยังไม่ได้ จัดสรร			
	ทุนสำรองตาม กฎหมาย			ในมูลค่ายุติธรรมของ สินทรัพย์ทางการเงิน ไม่หมุนเวียนอื่น (บาท)		
17	282,300,000	30,000,000	1,841,838,474	(9,108,664)	(9,108,664)	2,145,029,810
	-	-	(98,804,685)	-	-	(98,804,685)
	-	-	303,814,730	-	-	303,814,730
	-	-	-	(9,711,180)	(9,711,180)	(9,711,180)
	-	-	303,814,730	(9,711,180)	(9,711,180)	294,103,550
	-	-	205,010,045	(9,711,180)	(9,711,180)	195,298,865
	282,300,000	30,000,000	2,046,848,519	(18,819,844)	(18,819,844)	2,340,328,675

หมายเหตุประกอบงบการเงินเป็นส่วนหนึ่งของงบการเงินนี้

สำหรับปีสิ้นสุดวันที่ 31 ธันวาคม 2567:-
ยอดคงเหลือต้นงวด 2567
การเปลี่ยนแปลงในส่วนของผู้ถือหุ้น
เงินปันผลจ่าย
กำไรขาดทุนเบ็ดเสร็จรวม
กำไรสำหรับปี
กำไร(ขาดทุน)เบ็ดเสร็จอื่นสำหรับปี
กำไรขาดทุนเบ็ดเสร็จรวมสำหรับปี
รวมการเปลี่ยนแปลงในส่วนของผู้ถือหุ้น
ยอดคงเหลือปลายงวด 2567

งบกระแสเงินสด
บริษัท ทักซิคอนกรีต จำกัด (มหาชน)
สำหรับปีสิ้นสุดวันที่ 31 ธันวาคม 2568

	2568	2567
	(บาท)	
กระแสเงินสดจากกิจกรรมดำเนินงาน		
กำไรสำหรับปี	292,616,914	303,814,730
ปรับรายการที่กระทบกำไร(ขาดทุน) เป็นเงินสดรับ (จ่าย)		
ค่าเสื่อมราคา	56,379,802	51,978,699
ผลขาดทุนด้านเครดิตที่คาดว่าจะเกิดขึ้น	-	6,651,917
โอนกลับค่าเผื่อผลขาดทุนด้านเครดิตที่คาดว่าจะเกิดขึ้น	(8,211,097)	(1,603,420)
ขาดทุนจากสินค้าล้าสมัย (โอนกลับ)	(2,206,467)	2,035,767
ขาดทุนจากการตัดจำหน่ายอุปกรณ์	155,926	163,735
(กำไร)ขาดทุนที่ยังไม่เกิดขึ้นจากการเปลี่ยนแปลงมูลค่าสินทรัพย์ทางการเงินหมุนเวียนอื่น	(2,670,090)	(8,550,699)
(กำไร)ขาดทุนที่เกิดขึ้นจริงจากการขายสินทรัพย์ทางการเงินหมุนเวียนอื่น	(3,898,751)	1,584,998
กำไรจากการจำหน่ายอุปกรณ์	(940,824)	(393,386)
ค่าใช้จ่ายผลประโยชน์พนักงาน	4,752,168	5,267,870
ดอกเบี้ยรับ	(9,215,191)	(14,036,842)
เงินปันผลรับ	(176,420)	-
ดอกเบี้ยจ่าย	3,144,183	1,936,487
ค่าใช้จ่ายภาษีเงินได้	72,831,890	76,226,899
กำไรหลังปรับรายการที่กระทบยอดกำไร(ขาดทุน)	402,562,043	425,076,755
การเปลี่ยนแปลงในสินทรัพย์และหนี้สินดำเนินงาน		
เงินฝากธนาคารที่คิดการระคายประกัน	(212,940)	(186,040)
ลูกหนี้การค้าและลูกหนี้หมุนเวียนอื่น	793,267	82,622,553
สินค้าคงเหลือ	(8,401,652)	50,856,220
ลูกหนี้เงินประกันผลงาน	1,479,131	(9,686,246)
สินทรัพย์ไม่หมุนเวียนอื่น	(46,097)	(380,125)
จ่ายหนี้สินผลประโยชน์พนักงาน	(3,469,201)	(5,165,607)
เจ้าหนี้การค้าและเจ้าหนี้หมุนเวียนอื่น	52,277,564	31,341,933
เงินสดได้มาจากกิจกรรมดำเนินงาน	444,982,115	574,479,443
จ่ายภาษีเงินได้	(84,111,956)	(61,606,553)
เงินสดสุทธิได้มาจากกิจกรรมดำเนินงาน	360,870,159	512,872,890

หมายเหตุประกอบงบการเงินเป็นส่วนหนึ่งของงบการเงินนี้

งบกระแสเงินสด
บริษัท ทักซิคอนกรีต จำกัด (มหาชน)
 สำหรับปีสิ้นสุดวันที่ 31 ธันวาคม 2568

	2568	2567
	(บาท)	
กระแสเงินสดจากกิจกรรมลงทุน		
รับดอกเบี้ย	11,511,153	12,403,275
รับเงินปันผล	176,420	-
เงินสดจ่ายซื้อสินทรัพย์ทางการเงินหมุนเวียนอื่น	(707,200,500)	(254,376,697)
เงินสดรับจากสินทรัพย์ทางการเงินหมุนเวียนอื่นครบกำหนด	356,548,323	-
เงินสดรับจากการจำหน่ายอุปกรณ์	6,131,175	2,902,008
เงินสดรับจากการขายสินทรัพย์ทางการเงินหมุนเวียนอื่น	807,034,444	8,415,281
ซื้อที่ดิน อาคารและอุปกรณ์	(59,374,370)	(67,301,326)
เงินสดสุทธิได้มาจาก(ใช้ไปใน)กิจกรรมลงทุน	414,826,645	(297,957,459)
กระแสเงินสดจากกิจกรรมจัดหาเงิน		
จ่ายดอกเบี้ย	(3,144,183)	(1,936,487)
ชำระหนี้สินตามสัญญาเช่า	(17,001,299)	(8,267,894)
จ่ายเงินปันผล	(423,445,800)	(98,804,685)
เงินสดสุทธิใช้ไปในกิจกรรมจัดหาเงิน	(443,591,282)	(109,009,066)
เงินสดและรายการเทียบเท่าเงินสดเพิ่มขึ้น(ลดลง)สุทธิ	332,105,522	105,906,365
เงินสดและรายการเทียบเท่าเงินสดต้นปี	630,255,402	524,349,037
เงินสดและรายการเทียบเท่าเงินสดปลายปี	962,360,924	630,255,402
ข้อมูลเพิ่มเติมเกี่ยวกับกระแสเงินสด		
รายการที่ไม่ใช่เงินสด		
บริษัท ซื้อทรัพย์สินตามสัญญาเช่า	2,725,000	51,322,290
บริษัทฯ โอนสินทรัพย์สิทธิการใช้เป็นที่ดิน อาคารและอุปกรณ์	342,849	139,326
บริษัทฯ โอนที่ดิน อาคารและอุปกรณ์เป็นสินทรัพย์สิทธิการใช้	261,895	-

หมายเหตุประกอบงบการเงินเป็นส่วนหนึ่งของงบการเงินนี้

หมายเหตุประกอบงบการเงิน
บริษัท กักขังคอนกรีต จำกัด (มหาชน)
 สำหรับปีสิ้นสุดวันที่ 31 ธันวาคม 2568

หมายเหตุ	สารบัญ
1	ข้อมูลทั่วไป
2	เกณฑ์การจัดทำงบการเงิน
3	ข้อมูลนโยบายการบัญชีที่มีสาระสำคัญ
4	บุคคลหรือกิจการที่เกี่ยวข้องกัน
5	เงินสดและรายการเทียบเท่าเงินสด
6	ลูกหนี้การค้าและลูกหนี้หมุนเวียนอื่น
7	สินค้าคงเหลือ
8	สินทรัพย์ทางการเงินหมุนเวียนอื่น
9	สินทรัพย์ทางการเงินไม่หมุนเวียนอื่น
10	ที่ดิน อาคาร และอุปกรณ์
11	สัญญาเช่า
12	สินทรัพย์ไม่หมุนเวียนอื่น
13	เจ้าหนี้การค้าและเจ้าหนี้หมุนเวียนอื่น
14	ภาษีเงินได้รอการตัดบัญชี
15	ประมาณการหนี้สินไม่หมุนเวียนสำหรับผลประโยชน์พนักงาน
16	สำรองตามกฎหมาย
17	เงินปันผล
18	ค่าใช้จ่ายผลประโยชน์พนักงาน
19	ค่าใช้จ่ายตามธรรมชาติ
20	ค่าใช้จ่าย(รายได้)ภาษีเงินได้
21	กำไรต่อหุ้นขั้นพื้นฐาน
22	ส่วนงานดำเนินงาน
23	การบริหารความเสี่ยง
24	การจัดประเภทและการวัดมูลค่ายุติธรรมของเครื่องมือทางการเงิน
25	การบริหารจัดการทุน
26	ภาระผูกพันกับบุคคลหรือกิจการที่ไม่เกี่ยวข้องกัน
27	สินทรัพย์ที่ใช้เป็นหลักประกัน
28	เหตุการณ์ภายหลังรอบระยะเวลารายงาน

หมายเหตุประกอบงบการเงิน
บริษัท ทักซิคอนกรีต จำกัด (มหาชน)
สำหรับปีสิ้นสุดวันที่ 31 ธันวาคม 2568

หมายเหตุประกอบงบการเงินเป็นส่วนหนึ่งของงบการเงินนี้

งบการเงินนี้ได้รับอนุมัติให้ออกงบการเงินจากคณะกรรมการบริษัทเมื่อวันที่ 27 กุมภาพันธ์ 2569

1 ข้อมูลทั่วไป

บริษัท ทักซิคอนกรีต จำกัด (มหาชน) “บริษัท” เป็นนิติบุคคลที่จัดตั้งขึ้นในประเทศไทย และมีสำนักงานใหญ่ ตั้งอยู่เลขที่ 555 ชั้น 17 อาคาร เอส เอส ที ทาวเวอร์ ซอยสุขุมวิท 63 (เอกมัย) แขวงคลองตันเหนือ เขตวัฒนา กรุงเทพมหานคร 10110 และมีสำนักงานขายและโรงงานที่ใช้ประกอบกิจการ 7 แห่ง ดังนี้

1. โรงงานภูเก็ต ตั้งอยู่เลขที่ 46/9 ถนนเทพกระษัตรี ตำบลรัชฎา อำเภอเมืองภูเก็ต จังหวัดภูเก็ต 83000
2. โรงงานสุราษฎร์ธานี ตั้งอยู่เลขที่ 25/3 ถนนราษฎร์บำรุง ตำบลนาสาร อำเภอนาสาร จังหวัดสุราษฎร์ธานี 84120
3. สำนักงานขาย ตั้งอยู่เลขที่ 15/3 หมู่ 5 ถนนเลียงเมือง ตำบลมะขามเตี้ย อำเภอเมืองสุราษฎร์ธานี จังหวัดสุราษฎร์ธานี 84000
4. โรงงานหาดใหญ่ ตั้งอยู่เลขที่ 136/4 หมู่ 3 ถนนเพชรเกษม ตำบลทุ่งตำเสา อำเภอหาดใหญ่ จังหวัดสงขลา 90110
5. โรงงานอุดรธานี ตั้งอยู่เลขที่ 342 หมู่ 2 ตำบลโคกสะอาด อำเภอเมืองอุดรธานี จังหวัดอุดรธานี 41000
6. โรงงานบ้านบึง ตั้งอยู่เลขที่ 18 หมู่ 2 ถนนบ้านบึง-แกลง ตำบลหนองซาก อำเภอบ้านบึง จังหวัดชลบุรี 20170
7. โรงงานนครปฐม ตั้งอยู่เลขที่ 16/12 หมู่ 3 ตำบลหอมเกร็ด อำเภอสามปราชญ์ จังหวัดนครปฐม 73110

ผู้ถือหุ้นรายใหญ่ของบริษัทคือกลุ่มสกุล งานทวี ปี 2568 ถือสัดส่วนร้อยละ 42.40 (ปี 2567 ถือสัดส่วนร้อยละ 42.40)

บริษัทดำเนินธุรกิจหลักเกี่ยวกับผลิตและจำหน่ายผลิตภัณฑ์คอนกรีตอัดแรงชนิดต่างๆ บริการขนส่ง ดอกและติดตั้ง

หมายเหตุประกอบงบการเงิน
บริษัท กักขังคอนกรีต จำกัด (มหาชน)
สำหรับปีสิ้นสุดวันที่ 31 ธันวาคม 2568

2. เกณฑ์การจัดทำงานการเงิน

2.1 เกณฑ์การถือปฏิบัติ

งบการเงินสำหรับปีสิ้นสุดวันที่ 31 ธันวาคม 2568 จัดทำขึ้นตามมาตรฐานการรายงานทางการเงินที่กำหนดในพระราชบัญญัติวิชาชีพ พ.ศ. 2547 และการแสดงรายการในงบการเงินนี้ได้ทำขึ้นเพื่อให้เป็นไปตามข้อกำหนดของประกาศสำนักงานคณะกรรมการกำกับหลักทรัพย์และตลาดหลักทรัพย์ที่ สธ. 6/2562 เรื่องแบบงบการเงินสำหรับบริษัทหลักทรัพย์ (ฉบับที่ 3) ลงวันที่ 8 มกราคม 2562

2.2 มาตรฐานการรายงานทางการเงินใหม่

2.2.1 มาตรฐานการรายงานทางการเงินใหม่ที่มีผลบังคับใช้ในช่วงปัจจุบัน

สภาวิชาชีพบัญชีได้ประกาศใช้มาตรฐานการรายงานทางการเงินและการตีความมาตรฐานการรายงานทางการเงินฉบับปรับปรุง ซึ่งมีผลบังคับใช้สำหรับงบการเงินที่มีรอบระยะเวลาบัญชีที่เริ่มในหรือหลังวันที่ 1 มกราคม 2568 มาตรฐานการรายงานทางการเงินดังกล่าวได้รับการปรับปรุงหรือจัดให้มีขึ้นเพื่อให้มีเนื้อหาเท่าเทียมกับมาตรฐานการรายงานทางการเงินระหว่างประเทศ โดยส่วนใหญ่เป็นการอธิบายให้ชัดเจนเกี่ยวกับวิธีปฏิบัติทางการบัญชีและมาตรฐานการรายงานทางการเงินบางฉบับมีการให้ข้อผ่อนปรนในทางปฏิบัติหรือข้อยกเว้นชั่วคราวกับผู้ใช้งมาตรฐาน ไม่มีผลกระทบอย่างมีนัยสำคัญต่องบการเงินของบริษัท

2.2.2 มาตรฐานการรายงานทางการเงินที่จะมีผลบังคับใช้สำหรับงบการเงินที่มีรอบระยะเวลาบัญชีที่เริ่มในหรือหลังวันที่ 1 มกราคม 2569

สภาวิชาชีพบัญชีได้ประกาศใช้มาตรฐานการรายงานทางการเงินและการตีความมาตรฐานการรายงานทางการเงินฉบับปรับปรุง ซึ่งจะมีผลบังคับใช้สำหรับงบการเงินที่มีรอบระยะเวลาบัญชีที่เริ่มในหรือหลังวันที่ 1 มกราคม 2569 มาตรฐานการรายงานทางการเงินดังกล่าวได้รับการปรับปรุงหรือจัดให้มีขึ้นเพื่อให้มีเนื้อหาเท่าเทียมกับมาตรฐานการรายงานทางการเงินระหว่างประเทศ โดยส่วนใหญ่เป็นการอธิบายให้ชัดเจนเกี่ยวกับวิธีปฏิบัติทางการบัญชีและการให้แนวปฏิบัติทางบัญชีกับผู้ใช้งมาตรฐาน ไม่มีผลกระทบอย่างมีนัยสำคัญต่องบการเงินของบริษัท

2.3 เกณฑ์การวัดมูลค่า

งบการเงินนี้จัดทำขึ้นโดยถือหลักเกณฑ์การบันทึกตามราคาทุนเดิม ยกเว้นที่กล่าวไว้ในนโยบายการบัญชี

2.4 สกุลเงินที่ใช้ในการดำเนินงานและนำเสนองบการเงิน

งบการเงินนี้จัดทำและแสดงหน่วยเงินตราเป็นเงินบาท ซึ่งเป็นสกุลที่ใช้ในการดำเนินงานของบริษัท ข้อมูลทางการเงินทั้งหมดมีการเปิดเผยในหมายเหตุประกอบงบการเงิน เพื่อให้แสดงเป็นหลักบาท/ล้านบาท

หมายเหตุประกอบงบการเงิน
บริษัท ทักมิกคอนกรีต จำกัด (มหาชน)
สำหรับปีสิ้นสุดวันที่ 31 ธันวาคม 2568

2.5 การใช้ดุลยพินิจและการประมาณการ

ในการจัดทำงบการเงินตามมาตรฐานการรายงานทางการเงิน ฝ่ายบริหารจำเป็นต้องใช้ดุลยพินิจและการประมาณการในเรื่องที่มีความไม่แน่นอนเสมอ การใช้ดุลยพินิจและการประมาณการดังกล่าวนี้ส่งผลกระทบต่อจำนวนเงินที่แสดงในงบการเงินและต่อข้อมูลที่แสดงในหมายเหตุประกอบงบการเงิน ผลที่เกิดขึ้นจริงอาจแตกต่างไปจากจำนวนที่ประมาณการไว้ การใช้ดุลยพินิจและการประมาณการที่สำคัญมีดังนี้

- การรับรู้และการตัดรายการสินทรัพย์และหนี้สิน
- ค่าเพื่อผลขาดทุนด้านเครดิตที่คาดว่าจะเกิดขึ้นของลูกหนี้
- การกำหนดอายุการให้ประโยชน์และมูลค่าคงเหลือของอาคารและอุปกรณ์
- การกำหนดอายุสัญญาเช่าที่มีสิทธิการเลือกในการขยายอายุสัญญาเช่าหรือยกเลิกสัญญาเช่า
- อัตราดอกเบี้ยเงินกู้ยืมส่วนเพิ่มของสัญญาเช่า
- ผลประโยชน์หลังออกจากงานของพนักงานตามโครงการผลประโยชน์
- มูลค่ายุติธรรมของเครื่องมือทางการเงิน

2.6 การวัดมูลค่ายุติธรรม

มูลค่ายุติธรรม หมายถึง ราคาที่คาดว่าจะได้รับจากการขายสินทรัพย์หรือเป็นราคาที่จะต้องจ่ายเพื่อโอนหนี้สินให้ผู้อื่นโดยรายการดังกล่าวเป็นรายการที่เกิดขึ้นในสภาพปกติระหว่างผู้ซื้อและผู้ขาย (ผู้ร่วมในตลาด) ณ วันที่วัดมูลค่า บริษัทฯ ใช้ราคาเสนอซื้อขายในตลาดที่มีสภาพคล่องในการวัดมูลค่ายุติธรรมของสินทรัพย์และหนี้สินซึ่งมาตรฐานการรายงานทางการเงินที่เกี่ยวข้องกำหนดให้ต้องวัดมูลค่าด้วยมูลค่ายุติธรรม ยกเว้นในกรณีที่ไม่มีตลาดที่มีสภาพคล่องสำหรับสินทรัพย์หรือหนี้สินที่มีลักษณะเดียวกันใช้เทคนิคการประเมินมูลค่าที่เหมาะสมกับแต่ละสถานการณ์ และพยายามใช้ข้อมูลที่สามารถสังเกตได้ที่เกี่ยวข้องกับสินทรัพย์หรือหนี้สินที่จะวัดมูลค่ายุติธรรมนั้นให้มากที่สุด

ลำดับชั้นของมูลค่ายุติธรรมที่ใช้วัดมูลค่าและเปิดเผยมูลค่ายุติธรรมของสินทรัพย์และหนี้สินในงบการเงินแบ่งออกเป็นสามระดับตามประเภทของข้อมูลที่นำมาใช้ในการวัดมูลค่ายุติธรรม ดังนี้

- ระดับ 1 ใช้ข้อมูลราคาเสนอซื้อขายของสินทรัพย์หรือหนี้สินอย่างเดียวกันในตลาดที่มีสภาพคล่อง
- ระดับ 2 ใช้ข้อมูลอื่นที่สามารถสังเกตได้ของสินทรัพย์หรือหนี้สินไม่ว่าจะเป็นข้อมูลทางตรงหรือทางอ้อม
- ระดับ 3 ใช้ข้อมูลที่ไม่สามารถสังเกตได้ เช่น ข้อมูลเกี่ยวกับกระแสเงินสดในอนาคตที่กิจการประมาณขึ้น

ทุกวันสิ้นรอบระยะเวลารายงาน บริษัทฯ จะประเมินความจำเป็นในการโอนรายการระหว่างลำดับชั้นของมูลค่ายุติธรรมสำหรับสินทรัพย์และหนี้สินที่ถืออยู่ ณ วันสิ้นรอบระยะเวลารายงานที่มีการวัดมูลค่ายุติธรรมแบบเกิดขึ้นประจำ

หมายเหตุประกอบงบการเงิน
บริษัท กักขฬคอนกรีต จำกัด (มหาชน)
สำหรับปีสิ้นสุดวันที่ 31 ธันวาคม 2568

3 ข้อมูลนโยบายการบัญชีที่มีสาระสำคัญ

นโยบายการบัญชีที่นำเสนอต่อไปนี้ได้ถือปฏิบัติโดยสม่ำเสมอสำหรับงบการเงินทุกรอบระยะเวลาที่รายงาน

3.1 เงินตราต่างประเทศ

รายการบัญชีที่เป็นเงินตราต่างประเทศแปลงค่าเป็นสกุลเงินที่ใช้ในการดำเนินงานของบริษัท โดยใช้อัตราแลกเปลี่ยน ณ วันที่เกิดรายการ

สินทรัพย์และหนี้สินที่เป็นตัวเงินและเป็นเงินตราต่างประเทศ ณ วันที่รายงานแปลงค่าเป็นสกุลเงินที่ใช้ในการดำเนินงานโดยใช้อัตราแลกเปลี่ยน ณ วันนั้น

ผลต่างของอัตราแลกเปลี่ยนที่เกิดขึ้นจากการแปลงค่ารับรู้เป็นกำไรหรือขาดทุนในงวดบัญชีนั้น

3.2 เครื่องมือทางการเงิน

บริษัทฯ รับรู้รายการเมื่อเริ่มแรกของสินทรัพย์ทางการเงินด้วยมูลค่ายุติธรรม และบวกด้วยต้นทุนการทำรายการเฉพาะในกรณีที่สินทรัพย์ทางการเงินที่ไม่ได้วัดมูลค่าด้วยมูลค่ายุติธรรมผ่านกำไรหรือขาดทุน อย่างไรก็ตามสำหรับลูกหนี้การค้าที่ไม่มีองค์ประกอบเกี่ยวกับการจัดหาเงินที่มีนัยสำคัญ บริษัทจะรับรู้สินทรัพย์ทางการเงินดังกล่าวด้วยราคาของรายการ ตามที่กล่าวไว้ในนโยบายการบัญชีเรื่องการรับรู้รายได้

การจัดประเภทรายการและการวัดมูลค่าของสินทรัพย์ทางการเงินและหนี้สินทางการเงิน

สินทรัพย์ทางการเงินที่วัดมูลค่าด้วยราคาทุนตัดจำหน่าย

บริษัทวัดมูลค่าสินทรัพย์ทางการเงินด้วยราคาทุนตัดจำหน่าย เมื่อบริษัทถือครองสินทรัพย์ทางการเงินนั้นเพื่อรับกระแสเงินสดตามสัญญา และเงื่อนไขตามสัญญาของสินทรัพย์ทางการเงินก่อให้เกิดกระแสเงินสดที่เป็นการรับชำระเพียงเงินต้นและดอกเบี้ยจากยอดคงเหลือของเงินต้นในวันที่ระบุไว้เท่านั้น

สินทรัพย์ทางการเงินดังกล่าววัดมูลค่าในภายหลังโดยใช้วิธีดอกเบี้ยที่แท้จริงและต้องมีการประเมินการด้อยค่า ทั้งนี้ ผลกำไรและขาดทุนที่เกิดขึ้นจากการตัดรายการ การเปลี่ยนแปลง หรือการด้อยค่าของสินทรัพย์ดังกล่าวจะรับรู้ในส่วนของกำไรหรือขาดทุน

สินทรัพย์ทางการเงินที่วัดมูลค่าด้วยมูลค่ายุติธรรมผ่านกำไรหรือขาดทุน

สินทรัพย์ทางการเงินที่วัดมูลค่าด้วยมูลค่ายุติธรรมผ่านกำไรหรือขาดทุน จะแสดงในงบฐานะการเงินด้วยมูลค่ายุติธรรม โดยรับรู้การเปลี่ยนแปลงสุทธิของมูลค่ายุติธรรมในส่วนของกำไรหรือขาดทุน

ทั้งนี้ สินทรัพย์ทางการเงินดังกล่าว หมายรวมถึง ตราสารอนุพันธ์ เงินลงทุนในหลักทรัพย์ที่ถือไว้เพื่อค้า เงินลงทุนในตราสารทุนซึ่งบริษัทไม่ได้เลือกจัดประเภทให้วัดมูลค่าด้วยมูลค่ายุติธรรมผ่านกำไรหรือขาดทุน เบ็ดเสร็จอื่น และสินทรัพย์ทางการเงินที่มีกระแสเงินสดที่ไม่ได้รับชำระเพียงเงินต้นและดอกเบี้ย

หมายเหตุประกอบงบการเงิน

บริษัท ทักซิคอนกรีต จำกัด (มหาชน)

สำหรับปีสิ้นสุดวันที่ 31 ธันวาคม 2568

สินทรัพย์ทางการเงินที่วัดมูลค่าด้วยมูลค่ายุติธรรมผ่านกำไรหรือขาดทุนเบ็ดเสร็จอื่น

สินทรัพย์ทางการเงินที่วัดมูลค่าด้วยมูลค่ายุติธรรมผ่านกำไรหรือขาดทุนเบ็ดเสร็จอื่น จะแสดงในงบฐานะการเงินด้วยมูลค่ายุติธรรม โดยรับรู้การเปลี่ยนแปลงสุทธิของมูลค่ายุติธรรมในส่วนของกำไรหรือขาดทุนเบ็ดเสร็จอื่น ทั้งนี้ สินทรัพย์ทางการเงินที่วัดมูลค่าด้วยมูลค่ายุติธรรมผ่านกำไรหรือขาดทุนเบ็ดเสร็จอื่นไม่สามารถเปลี่ยนการจัดประเภทในภายหลังได้ การจัดประเภทรายการพิจารณาเป็นรายตราสาร กำไรหรือขาดทุนจากการเปลี่ยนแปลงในมูลค่ายุติธรรมในภายหลังของเงินลงทุนในตราสารทุนนี้จะรับรู้ในกำไรขาดทุนเบ็ดเสร็จอื่น และจะไม่มีกำไรโอนไปรับรู้เป็นกำไรหรือขาดทุนในงบกำไรขาดทุนเบ็ดเสร็จในภายหลังเมื่อจำหน่ายเงินลงทุนดังกล่าว โดยจะถูกโอนไปกำไรสะสมแทน เงินปันผลจากเงินลงทุนดังกล่าวรับรู้ในส่วนของกำไรหรือขาดทุน เว้นแต่เงินปันผลดังกล่าวจะแสดงอย่างชัดเจนว่าเป็นการได้รับคืนของต้นทุนการลงทุน

หนี้สินทางการเงิน

บริษัทฯ จัดประเภทรายการและวัดมูลค่าหนี้สินทางการเงินด้วยราคาทุนตัดจำหน่าย หนี้สินทางการเงินดังกล่าวรับรู้รายการเมื่อเริ่มแรกด้วยมูลค่ายุติธรรมและวัดมูลค่าในภายหลังด้วยราคาทุนตัดจำหน่าย

การหักกลบ

สินทรัพย์ทางการเงินและหนี้สินทางการเงินแสดงหักกลบกันในงบฐานะการเงินเมื่อบริษัทฯ มีสิทธิตามกฎหมายในการหักกลบจำนวนดังกล่าว และตั้งใจที่จะชำระด้วยเกณฑ์สุทธิ หรือรับรู้สินทรัพย์และชำระหนี้สินพร้อมกัน

การตัดรายการเครื่องมือทางการเงินออกจากบัญชี

บริษัทฯ ตัดรายการสินทรัพย์ทางการเงินออกจากบัญชี เมื่อสิทธิตามสัญญาที่จะได้รับกระแสเงินสดจากสินทรัพย์ทางการเงินหมดลง หรือเมื่อโอนสินทรัพย์ทางการเงินและโอนความเสี่ยงและผลตอบแทนของความเป็นเจ้าของทั้งหมดหรือเกือบทั้งหมดของสินทรัพย์ให้กิจการอื่น บริษัทฯ รับรู้ส่วนได้เสียในสินทรัพย์และหนี้สินที่เกี่ยวข้องกับจำนวนเงินที่อาจต้องจ่าย หากบริษัทฯ ยังคงไว้ซึ่งความเสี่ยงและผลตอบแทนของความเป็นเจ้าของสินทรัพย์ทางการเงินที่โอน บริษัทฯ จะยังคงรับรู้สินทรัพย์ทางการเงิน

บริษัทฯ ตัดรายการหนี้สินทางการเงินก็ต่อเมื่อได้มีการปฏิบัติตามภาระผูกพันของหนี้สินนั้นแล้ว มีการยกเลิกภาระผูกพันนั้น หรือมีการสิ้นสุดลงของภาระผูกพันนั้น

การด้อยค่าของสินทรัพย์ทางการเงิน

บริษัทฯ ใช้วิธีการอย่างง่ายในการคำนวณผลขาดทุนด้านเครดิตที่คาดว่าจะเกิดขึ้นสำหรับลูกหนี้การค้าและสินทรัพย์ที่เกิดจากสัญญา ดังนั้น ทุกวันสิ้นรอบระยะเวลารายงาน บริษัทฯ จึงไม่มีการติดตามการเปลี่ยนแปลงของความเสียหายทางด้านเครดิต แต่จะรับรู้ค่าเผื่อผลขาดทุนจากผลขาดทุนด้านเครดิตที่คาดว่าจะเกิดขึ้นตลอดอายุของลูกหนี้การค้าและสินทรัพย์ที่เกิดจากสัญญา โดยอ้างอิงจากข้อมูลผลขาดทุนด้านเครดิตจากประสบการณ์ในอดีต ปรับปรุงด้วยข้อมูลการคาดการณ์ไปในอนาคตเกี่ยวกับลูกหนี้และสภาพแวดล้อมทางด้านเศรษฐกิจ

หมายเหตุประกอบงบการเงิน
บริษัท กักขังคอนกรีต จำกัด (มหาชน)
สำหรับปีสิ้นสุดวันที่ 31 ธันวาคม 2568

สินทรัพย์ทางการเงินจะถูกตัดจำหน่ายออกจากบัญชี เมื่อกิจการคาดว่าจะไม่ได้รับคืนกระแสเงินสดตามสัญญา อีกต่อไป

การตัดจำหน่ายหนี้สูญ

การตัดจำหน่ายหนี้เป็นสูญกระทำในปีที่บริษัทฯ พิจารณาว่าจะเรียกเก็บหนี้รายนั้นไม่ได้ โดยทั่วไปเมื่อบริษัทฯ พิจารณาว่าคู่สัญญาไม่มีสินทรัพย์หรือแหล่งของรายได้ที่จะก่อให้เกิดกระแสเงินสดเพียงพอที่จะจ่ายชำระหนี้ ทั้งนี้ สินทรัพย์ทางการเงินที่ถูกตัดสูญออกจากบัญชี บริษัทฯ ยังคงดำเนินการบังคับคดี เพื่อให้เป็นไปตามขั้นตอนของบริษัทฯ ในการเรียกคืนเงินที่ค้างชำระ

ลูกหนี้การค้า

ลูกหนี้การค้าแสดงถึงจำนวนเงินที่ลูกค้านี้จะต้องชำระสำหรับการขายสินค้าและการให้บริการตามปกติของธุรกิจ

บริษัทฯ รับรู้ลูกหนี้การค้าเมื่อเริ่มแรกด้วยจำนวนเงินของสิ่งตอบแทนที่ปราศจากเงื่อนไขในการได้รับชำระ

บริษัทฯ ใช้วิธีการอย่างง่าย (Simplified Approach) ในการวัดมูลค่าผลขาดทุนด้านเครดิตที่คาดว่าจะเกิดขึ้น ซึ่งกำหนดให้พิจารณาผลขาดทุนที่คาดว่าจะเกิดขึ้นตลอดอายุหนี้และรับรู้ผลขาดทุนตั้งแต่การรับรู้รายการลูกหนี้การค้า

3.3 เงินสดและรายการเทียบเท่าเงินสด

เงินสดและรายการเทียบเท่าเงินสดในงบกระแสเงินสด ประกอบด้วย ยอดเงินสด ยอดเงินฝากธนาคาร และเงินลงทุนระยะสั้นที่มีสภาพคล่องสูง ซึ่งถึงกำหนดจ่ายคืนภายในระยะเวลาไม่เกิน 3 เดือนนับจากวันที่ได้มา และไม่มีข้อจำกัดในการเบิกใช้

3.4 สินค้าคงเหลือ

สินค้าคงเหลือแสดงในราคาทุนหรือมูลค่าสุทธิที่จะได้รับแล้วแต่ราคาใดจะต่ำกว่า

ต้นทุนของสินค้าสำเร็จรูป สินค้าระหว่างผลิต วัตถุดิบ และอะไหล่และวัสดุ กำหนดโดยใช้วิธีเข้าก่อน-ออกก่อน ต้นทุนสินค้าประกอบด้วยราคาทุนที่ซื้อ ต้นทุนการแปลงสภาพหรือต้นทุนอื่นเพื่อให้สินค้าอยู่ในสถานที่และสภาพปัจจุบัน รวมทั้งการปันส่วนของค่าเสียหายการผลิตอย่างเหมาะสม

มูลค่าสุทธิที่จะได้รับเป็นการประมาณราคาที่จะขายได้จากการดำเนินการธุรกิจปกติหักด้วยค่าใช้จ่ายที่จำเป็นในการขาย

บริษัทตั้งค่าเผื่อสินค้าเสื่อมสภาพเมื่อพบว่าสินค้าเสื่อมสภาพ

หมายเหตุประกอบงบการเงิน
บริษัท ทักซิคอนกรีต จำกัด (มหาชน)
สำหรับปีสิ้นสุดวันที่ 31 ธันวาคม 2568

3.5 อสังหาริมทรัพย์เพื่อการลงทุน

การรับรู้และการวัดมูลค่า

อสังหาริมทรัพย์เพื่อการลงทุนประกอบด้วยที่ดินและอาคาร

สังหาริมทรัพย์เพื่อการลงทุนแสดงในราคาทุนหักค่าเสื่อมราคาสะสมและขาดทุนจากการด้อยค่า (ถ้ามี)

ค่าเสื่อมราคาจะบันทึกในกำไรหรือขาดทุน ซึ่งคำนวณโดยวิธีเส้นตรงตามอายุการให้ประโยชน์โดยประมาณของสินทรัพย์แต่ละรายการ ประมาณการอายุการให้ประโยชน์ของสินทรัพย์แสดงได้ดังนี้

อาคาร

30 ปี

บริษัทไม่คิดค่าเสื่อมราคาสำหรับที่ดิน

3.6 ที่ดิน อาคารและอุปกรณ์

การรับรู้และการวัดมูลค่า

สินทรัพย์ที่เป็นกรรมสิทธิ์ของกิจการ

ที่ดิน อาคารและอุปกรณ์แสดงด้วยราคาทุนหักค่าเสื่อมราคาสะสมและขาดทุนจากการด้อยค่า (ถ้ามี)

ราคาทุนรวมถึงต้นทุนทางตรงที่เกี่ยวข้องกับการได้มาของสินทรัพย์ ต้นทุนของการก่อสร้างสินทรัพย์ที่กิจการก่อสร้างเอง รวมถึงต้นทุนของวัสดุ แรงงานทางตรง และต้นทุนทางตรงอื่น ๆ ที่เกี่ยวข้องกับการจัดหาสินทรัพย์ เพื่อให้สินทรัพย์นั้นอยู่ในสภาพที่พร้อมจะใช้งานได้ตามความประสงค์ ต้นทุนในการรื้อถอน การขนย้าย การบูรณะสถานที่ตั้งของสินทรัพย์

ส่วนประกอบของรายการที่ดิน อาคาร และอุปกรณ์แต่ละรายการที่มีอายุการให้ประโยชน์ไม่เท่ากันต้องบันทึกแต่ละส่วนประกอบที่มีนัยสำคัญแยกต่างหากจากกัน

กำไรหรือขาดทุนจากการจำหน่ายที่ดิน อาคารและอุปกรณ์ คือผลต่างระหว่างสิ่งตอบแทนสุทธิที่ได้รับจากการจำหน่ายกับมูลค่าตามบัญชีของที่ดิน อาคารและอุปกรณ์ โดยรับรู้สุทธิเป็นรายได้อื่นในกำไรหรือขาดทุน

ต้นทุนที่เกิดขึ้นในภายหลัง

ต้นทุนในการเปลี่ยนแปลงส่วนประกอบจะรับรู้เป็นส่วนหนึ่งของมูลค่าตามบัญชีของรายการที่ดิน อาคารและอุปกรณ์ ถ้ามีความเป็นไปได้ค่อนข้างแน่ที่บริษัทจะได้รับประโยชน์เชิงเศรษฐกิจในอนาคตจากรายการนั้น และสามารถวัดมูลค่าต้นทุนของรายการนั้นได้อย่างน่าเชื่อถือ ชิ้นส่วนที่ถูกเปลี่ยนแปลงจะถูกตัดจำหน่ายตามมูลค่าตามบัญชี ต้นทุนที่เกิดขึ้นในการซ่อมบำรุงที่ดิน อาคารและอุปกรณ์ที่เกิดขึ้นเป็นประจำจะรับรู้ในกำไรหรือขาดทุนเมื่อเกิดขึ้น

หมายเหตุประกอบงบการเงิน
บริษัท กักขังคอนกรีต จำกัด (มหาชน)
สำหรับปีสิ้นสุดวันที่ 31 ธันวาคม 2568

ค่าเสื่อมราคา

ค่าเสื่อมราคาคำนวณจากมูลค่าเสื่อมสภาพของรายการอาคารและอุปกรณ์ ซึ่งประกอบด้วยราคาทุนของสินทรัพย์หรือต้นทุนในการเปลี่ยนแทนอื่น หักด้วยมูลค่าคงเหลือของสินทรัพย์

ค่าเสื่อมราคาบันทึกเป็นค่าใช้จ่ายในกำไรหรือขาดทุน คำนวณโดยวิธีเส้นตรงตามเกณฑ์อายุการให้ประโยชน์ โดยประมาณของส่วนประกอบของสินทรัพย์แต่ละรายการ ประมาณการอายุการให้ประโยชน์ของสินทรัพย์แสดงได้ดังนี้

ส่วนปรับปรุงที่ดิน	10 ปี
อาคารและสิ่งปลูกสร้าง	30-50 ปี
ส่วนปรับปรุงอาคารและส่วนปรับปรุงอาคารเช่า	10 ปี
แท่นผลิต	20 ปี
เครื่องจักรและอุปกรณ์	5, 10, 20, 25 ปี
เครื่องจักรและอุปกรณ์สำหรับตอก	5, 10, 20, 25 ปี
แบบพิมพ์	5 ปี
เครื่องตกแต่งติดตั้งและเครื่องใช้สำนักงาน	3, 5 ปี
ยานพาหนะ	5, 7 ปี

บริษัทไม่คิดค่าเสื่อมราคาสำหรับที่ดินและสินทรัพย์ที่อยู่ระหว่างการก่อสร้าง

วิธีการคิดค่าเสื่อมราคา อายุการให้ประโยชน์ของสินทรัพย์ และมูลค่าคงเหลือ ถูกทบทวนอย่างน้อยที่สุดทุกสิ้นรอบปีบัญชีและปรับปรุงตามความเหมาะสม

3.7 สัญญาเช่า

ณ วันเริ่มต้นสัญญาเช่า บริษัทฯ จะประเมินว่าสัญญาเป็นสัญญาเช่าหรือประกอบด้วยสัญญาเช่าหรือไม่ โดยสัญญาจะเป็นสัญญาเช่าหรือประกอบด้วยสัญญาเช่า ก็ต่อเมื่อสัญญานั้นมีการให้สิทธิในการควบคุมการใช้สินทรัพย์ที่ระบุได้สำหรับช่วงเวลาหนึ่งเพื่อเป็นการแลกเปลี่ยนกับสิ่งตอบแทน

บริษัทฯ ใช้วิธีการบัญชีเดียวสำหรับการรับรู้รายการและการวัดมูลค่าสัญญาเช่าทุกสัญญา เว้นแต่สัญญาเช่าระยะสั้นและสัญญาเช่าที่สินทรัพย์อ้างอิงมีมูลค่าต่ำ ณ วันที่สัญญาเช่าเริ่มมีผล (วันที่สินทรัพย์อ้างอิงพร้อมใช้งาน) บริษัทฯ บันทึกสินทรัพย์สิทธิการใช้ซึ่งแสดงสิทธิในการใช้สินทรัพย์อ้างอิง และหนี้สินตามสัญญาเช่าตามการจ่ายชำระตามสัญญาเช่า

หมายเหตุประกอบงบการเงิน
บริษัท ทักมิกคอนกรีต จำกัด (มหาชน)
สำหรับปีสิ้นสุดวันที่ 31 ธันวาคม 2568

สินทรัพย์สิทธิการใช้

สินทรัพย์สิทธิการใช้วัดมูลค่าด้วยราคาทุนหักค่าเสื่อมราคาสะสม ผลขาดทุนการด้อยค่าของสะสม และปรับปรุงด้วยการวัดมูลค่าของหนี้สินตามสัญญาเช่าใหม่ ราคาทุนของสินทรัพย์สิทธิการใช้ประกอบด้วยจำนวนเงินของหนี้สินตามสัญญาเช่าจากการวัดมูลค่าเริ่มแรก ต้นทุนทางตรงเริ่มแรกที่เกิดขึ้น จำนวนเงินที่จ่ายชำระตามสัญญาเช่า ณ วันที่สัญญาเช่าเริ่มมีผลหรือก่อนวันที่สัญญาเช่าเริ่มมีผล และหักด้วยสิ่งจูงใจตามสัญญาเช่าที่ได้รับ

ค่าเสื่อมราคาของสินทรัพย์สิทธิการใช้คำนวณจากราคาทุน โดยวิธีเส้นตรงตามประมาณการอายุสัญญาเช่าหรืออายุการให้ประโยชน์โดยประมาณของสินทรัพย์แล้วแต่ระยะเวลาใดจะสั้นกว่า ดังนี้

สิทธิการเช่าที่ดินและอาคาร

9 ปี (รวมอายุของสัญญาที่มี
ความแน่นอนอย่างสมเหตุผล
ที่จะใช้สิทธิเลือกในการขยายอายุสัญญา)

อาคารและส่วนปรับปรุงอาคาร

9 ปี

ยานพาหนะ

5 ปี

หากความเป็นเจ้าของในสินทรัพย์อ้างอิงได้โอนให้กับบริษัทฯ เมื่อสิ้นสุดอายุสัญญาเช่าหรือราคาทุนของสินทรัพย์ดังกล่าวได้รวมถึงการใช้สิทธิเลือกซื้อ ค่าเสื่อมราคาจะคำนวณจากอายุการให้ประโยชน์โดยประมาณของสินทรัพย์

หนี้สินตามสัญญาเช่า

หนี้สินตามสัญญาเช่าวัดมูลค่าด้วยมูลค่าปัจจุบันของจำนวนเงินที่ต้องจ่ายตามสัญญาเช่าตลอดอายุสัญญาเช่า จำนวนเงินที่ต้องจ่ายตามสัญญาเช่าประกอบด้วยการจ่ายชำระคงที่หักด้วยสิ่งจูงใจตามสัญญาเช่า ค่าเช่าผันแปรที่ขึ้นอยู่กับดัชนีหรืออัตรา จำนวนเงินที่คาดว่าจะจ่ายภายใต้การรับประกันมูลค่าคงเหลือ รวมถึงราคาใช้สิทธิของสิทธิเลือกซื้อซึ่งมีความแน่นอนอย่างสมเหตุผลที่บริษัทฯ จะใช้สิทธินั้น และการจ่ายชำระค่าปรับเพื่อการยกเลิกสัญญาเช่า หากข้อกำหนดสัญญาเช่าแสดงให้เห็นว่าบริษัทฯ จะใช้สิทธิเลือกในการยกเลิกสัญญาเช่า บริษัทฯ บันทึกค่าเช่าผันแปรที่ไม่ขึ้นอยู่กับดัชนีหรืออัตรารับรู้เป็นค่าใช้จ่ายในงวดที่เหตุการณ์หรือเงื่อนไขซึ่งเกี่ยวข้องกับการจ่ายชำระนั้นได้เกิดขึ้น

บริษัทฯ คัดลดมูลค่าปัจจุบันของจำนวนเงินที่ต้องจ่ายตามสัญญาเช่าด้วยอัตราดอกเบี้ยตาม نرخของสัญญาเช่าหรืออัตราดอกเบี้ยเงินกู้ยืมส่วนเพิ่มของบริษัทฯ หลังจากวันที่สัญญาเช่าเริ่มมีผล มูลค่าตามบัญชีของหนี้สินตามสัญญาเช่าจะเพิ่มขึ้นจากดอกเบี้ยของหนี้สินตามสัญญาเช่าและลดลงจากการจ่ายชำระตามสัญญาเช่า นอกจากนี้มูลค่าตามบัญชีของหนี้สินตามสัญญาเช่าจะถูกวัดมูลค่าใหม่เมื่อมีการเปลี่ยนแปลงอายุสัญญาเช่า การเปลี่ยนแปลงการจ่ายชำระตามสัญญาเช่า หรือมีการเปลี่ยนแปลงในการประเมินสิทธิเลือกซื้อสินทรัพย์อ้างอิง

หมายเหตุประกอบงบการเงิน
บริษัท กักขังคอนกรีต จำกัด (มหาชน)
สำหรับปีสิ้นสุดวันที่ 31 ธันวาคม 2568

สัญญาเช่าระยะสั้นและสัญญาเช่าซึ่งสินทรัพย์อ้างอิงมีมูลค่าต่ำ

สัญญาเช่าที่มีอายุสัญญาเช่า 12 เดือนหรือน้อยกว่านับตั้งแต่วันที่สัญญาเช่าเริ่มมีผล หรือสัญญาเช่าซึ่งสินทรัพย์อ้างอิงมีมูลค่าต่ำ จะบันทึกเป็นค่าใช้จ่ายตามวิธีเส้นตรงตลอดอายุสัญญาเช่า

3.8 การด้อยค่าของสินทรัพย์ที่ไม่ใช่สินทรัพย์ทางการเงิน

ทุกวันสิ้นรอบระยะเวลารายงาน บริษัทฯ จะทำการประเมินการด้อยค่าของอุปกรณ์ สินทรัพย์สิทธิการใช้หรือสินทรัพย์อื่นของบริษัทฯ หากมีข้อบ่งชี้ว่าสินทรัพย์ดังกล่าวอาจด้อยค่า และจะทำการประเมินการด้อยค่าของสินทรัพย์นั้น บริษัทฯ รับรู้ขาดทุนจากการด้อยค่าเมื่อมูลค่าที่คาดว่าจะได้รับคืนของสินทรัพย์มีมูลค่าต่ำกว่ามูลค่าตามบัญชีของสินทรัพย์นั้น ทั้งนี้มูลค่าที่คาดว่าจะได้รับคืนหมายถึงมูลค่ายุติธรรมหักต้นทุนในการขายของสินทรัพย์หรือมูลค่าจากการใช้สินทรัพย์แล้วแต่ราคาใดจะสูงกว่า

บริษัทฯ จะรับรู้รายการผลขาดทุนจากการด้อยค่าในส่วนของกำไรหรือขาดทุน

3.9 กองทุนสำรองเลี้ยงชีพและผลประโยชน์ของพนักงาน

3.9.1 กองทุนสำรองเลี้ยงชีพพนักงาน

บริษัทจัดให้มีกองทุนสำรองเลี้ยงชีพ ซึ่งเป็นลักษณะของแผนการจ่ายสมทบตามที่ได้กำหนดการจ่ายสมทบไว้แล้ว สินทรัพย์ของกองทุนสำรองเลี้ยงชีพ ได้แยกออกไปจากสินทรัพย์ของบริษัท และได้รับการบริหารโดยผู้จัดการกองทุนภายนอก กองทุนสำรองเลี้ยงชีพดังกล่าวได้รับเงินสะสมเข้ากองทุนจากพนักงานและเงินสมทบจากบริษัท เงินจ่ายสมทบกองทุนสำรองเลี้ยงชีพบันทึกเป็นค่าใช้จ่ายในงบกำไรขาดทุนเบ็ดเสร็จสำหรับรอบระยะเวลาบัญชีที่เกิดรายการนั้น

3.9.2 ผลประโยชน์ของพนักงาน

บริษัทจัดให้มีผลประโยชน์ของพนักงาน หลังการเลิกจ้างเพื่อจ่ายให้แก่พนักงานเป็นไปตามกฎหมายแรงงาน ไทยมูลค่าปัจจุบันของหนี้สินผลประโยชน์พนักงาน ได้ถูกรับรู้รายการในงบฐานะการเงินโดยการประมาณการตามหลักคณิตศาสตร์ประกันภัยโดยใช้วิธีคิดลดแต่ละหน่วยที่ประมาณการไว้ (Projected Unit Credit Method) ภายใต้อสมมติฐานเกี่ยวกับเหตุการณ์ในอนาคตที่บริษัทกำหนดขึ้นอย่างเหมาะสม สมมติฐานที่ใช้ในการประเมินค่าใช้จ่ายผลประโยชน์ของพนักงานสุทธิประจำปี ได้รวมถึงอัตราส่วนลดอัตราการเพิ่มขึ้นของเงินเดือนพนักงาน และอัตราการเปลี่ยนแปลงในจำนวนพนักงาน การเปลี่ยนแปลงในอัตราเหล่านี้มีผลต่อประมาณการค่าใช้จ่ายที่เกี่ยวข้องกับผลประโยชน์ของพนักงานสุทธิในทุกปี บริษัทได้มีการทบทวนอัตราส่วนลดที่เหมาะสม ซึ่งสะท้อนถึงอัตราดอกเบี้ยที่ควรนำมาใช้ในการคำนวณมูลค่าปัจจุบันสุทธิของกระแสเงินสดจ่ายในอนาคตที่คาดว่าจะต้องจ่ายให้กับพนักงานในการประเมินอัตราส่วนลดที่เหมาะสม บริษัทจะพิจารณาจากอัตราดอกเบี้ยของพันธบัตรรัฐบาล ซึ่งจ่ายในสกุลเงินที่ได้รับประโยชน์

หมายเหตุประกอบงบการเงิน
บริษัท ทักซิคอนกรีต จำกัด (มหาชน)
สำหรับปีสิ้นสุดวันที่ 31 ธันวาคม 2568

3.10 ประมาณการหนี้สิน

ประมาณการหนี้สินจะรับรู้ต่อเมื่อบริษัทมีภาระหนี้สินตามกฎหมายที่เกิดขึ้นในปัจจุบันหรือที่ก่อตัวขึ้น อันเป็นผลมาจากเหตุการณ์ในอดีต และมีความเป็นไปได้ค่อนข้างแน่นอนว่าประโยชน์เชิงเศรษฐกิจจะต้องถูกจ่ายไปเพื่อชำระภาระหนี้สินดังกล่าว ประมาณการหนี้สินพิจารณาจากการคิดลดกระแสเงินสดที่จะจ่ายในอนาคตโดยใช้อัตราคิดลดในตลาดปัจจุบันก่อนคำนึงภาษีเงินได้ เพื่อให้สะท้อนจำนวนที่อาจประเมินได้ในตลาดปัจจุบัน ซึ่งแปรไปตามเวลาและความเสี่ยงที่มีต่อหนี้สิน ประมาณการหนี้สินส่วนที่เพิ่มขึ้นเนื่องจากเวลาที่ผ่านมาไปรับรู้เป็นต้นทุนทางการเงิน

3.11 หนี้ทุนซื้อคืน

สิ่งตอบแทนที่จ่ายออกไปซึ่งเกี่ยวข้องโดยตรงกับการที่บริษัทฯ ซื้อคืนหุ้นสามัญของบริษัทฯ ซึ่งรวมถึงต้นทุนเพิ่มเติมที่จ่ายออกไปภายนอกแล้ว จะรับรู้เป็นหนี้ทุนซื้อคืนและแสดงเป็นรายการหักจากยอดรวมของส่วนของผู้ถือหุ้นจนกว่าหนี้ทุนซื้อคืนดังกล่าวจะถูกยกเลิกไป สิ่งตอบแทนใดๆ ที่ได้รับการขายหรือนำหนี้ทุนซื้อคืนออกจำหน่ายใหม่จะแสดงรวมไว้ในส่วนของผู้ถือหุ้น

3.12 รายได้

รายได้รับรู้เมื่อลูกค้ามีอำนาจควบคุมในสินค้าหรือบริการด้วยจำนวนเงินที่สะท้อนถึงสิ่งตอบแทนที่บริษัทคาดว่าจะมีสิทธิได้รับซึ่งไม่รวมจำนวนเงินที่เก็บแทนบุคคลที่สาม ภาษีมูลค่าเพิ่มและแสดงสุทธิจากส่วนลดการค้า

การขายสินค้า, การขายสินค้าพร้อมบริการ

รายได้จากการขายสินค้ารับรู้เมื่อลูกค้ามีอำนาจควบคุมในสินค้าซึ่งโดยทั่วไปเกิดขึ้นเมื่อมีการส่งมอบสินค้าให้กับลูกค้า สำหรับสัญญาที่ให้สิทธิลูกค้าในการคืนสินค้า รายได้จะรับรู้ในจำนวนที่มีความเป็นไปได้ค่อนข้างแน่นอนในระดับสูงมากกว่าจะไม่มีการกลับรายการอย่างมีนัยสำคัญของรายได้ที่รับรู้สะสม

รายได้จากการให้บริการรับรู้เมื่อให้บริการเสร็จสิ้น

เงินปันผลรับบันทึกในกำไรหรือขาดทุนในวันที่บริษัทมีสิทธิได้รับเงินปันผล

ดอกเบี้ยรับบันทึกในกำไรหรือขาดทุนตามเกณฑ์คงค้าง

รายได้อื่น บันทึกตามเกณฑ์คงค้าง

หมายเหตุประกอบงบการเงิน
บริษัท กักขังคอนกรีต จำกัด (มหาชน)
สำหรับปีสิ้นสุดวันที่ 31 ธันวาคม 2568

3.13 ต้นทุนทางการเงิน

ต้นทุนทางการเงินประกอบด้วย ดอกเบี้ยจ่ายของเงินกู้ยืม และประมาณการหนี้สินส่วนที่เพิ่มขึ้นเนื่องจากเวลาที่ผ่านไป และสิ่งตอบแทนที่คาดว่าจะต้องจ่าย

3.14 ภาษีเงินได้

ภาษีเงินได้ประกอบด้วยภาษีเงินได้ปัจจุบันและภาษีเงินได้รอการตัดบัญชี

ภาษีเงินได้ปัจจุบัน

บริษัทบันทึกภาษีเงินได้ปัจจุบันตามจำนวนที่คาดว่าจะจ่ายให้กับหน่วยงานจัดเก็บภาษีของรัฐ โดยคำนวณจากกำไรทางภาษีตามหลักเกณฑ์ที่กำหนดในกฎหมายภาษีอากร

ภาษีเงินได้รอการตัดบัญชี

บริษัทบันทึกภาษีเงินได้รอการตัดบัญชีของผลแตกต่างชั่วคราวระหว่างราคาตามบัญชีของสินทรัพย์และหนี้สิน ณ วันสิ้นรอบระยะเวลารายงาน บริษัทรับรู้หนี้สินภาษีเงินได้รอการตัดบัญชีของผลแตกต่างชั่วคราวที่ต้องเสียภาษีทุกรายการ แต่รับรู้สินทรัพย์ภาษีเงินได้รอการตัดบัญชีสำหรับผลแตกต่างชั่วคราวที่ใช้หักภาษี บริษัทจะทบทวนมูลค่าตามบัญชีของสินทรัพย์ภาษีเงินได้รอการตัดบัญชีทุกสิ้นรอบระยะเวลารายงานและจะทำการปรับลดมูลค่าตามบัญชีดังกล่าว หากมีบริษัทจะบันทึกภาษีเงินได้รอการตัดบัญชีโดยตรงไปยังส่วนของผู้ถือหุ้นหากภาษีที่เกิดขึ้นเกี่ยวข้องกับรายการที่ได้บันทึกโดยตรงไปยังส่วนของผู้ถือหุ้น

3.15 กำไรต่อหุ้นขั้นพื้นฐาน

กำไรต่อหุ้นขั้นพื้นฐาน คำนวณโดยการหารกำไรหรือขาดทุนของผู้ถือหุ้นสามัญของบริษัทด้วยจำนวนหุ้นสามัญเฉลี่ยถ่วงน้ำหนักที่ออกจำหน่ายระหว่างปี

4 บุคคลหรือกิจการที่เกี่ยวข้องกัน

เพื่อวัตถุประสงค์ในการจัดทำงบการเงิน บุคคลหรือกิจการเป็นบุคคลหรือกิจการที่เกี่ยวข้องกันกับบริษัท หากบริษัทมีอำนาจควบคุมหรือควบคุมร่วมกันทั้งทางตรงและทางอ้อมหรือมีอิทธิพลอย่างมีสาระสำคัญต่อบุคคลหรือกิจการในการตัดสินใจทางการเงินและการบริหารหรือในทางกลับกัน โดยที่บริษัทมีการควบคุมเดียวกันหรือมีอิทธิพลอย่างมีสาระสำคัญเดียวกัน การเกี่ยวข้องกันนี้อาจเป็นรายบุคคลหรือเป็นกิจการ

หมายเหตุประกอบงบการเงิน

บริษัท ทักซิคอนกรีต จำกัด (มหาชน)

สำหรับปีสิ้นสุดวันที่ 31 ธันวาคม 2568

ความสัมพันธ์ที่บริษัทมีกับบุคคลหรือกิจการที่เกี่ยวข้องกัน มีดังนี้

ข้อมูลบุคคลหรือกิจการที่เกี่ยวข้องกัน	ลักษณะรายการ	ลักษณะความสัมพันธ์
1. บริษัท สุราษฎร์เรดคีมิกซ์ จำกัด	ขายเสาเข็มและน้ำมันเชื้อเพลิง รับบริการดอกเสาเข็ม และ ซ่อมแซมเครื่องจักร	เป็นบริษัทที่เกี่ยวข้องกันโดยมีกรรมการ และผู้ถือหุ้นบางท่านร่วมกัน
2. บริษัท ไทยไวร์โปรดักท์ จำกัด (มหาชน)	ซื้อลวดเหล็กแรงดึงสูง	เป็นบริษัทที่เกี่ยวข้องกัน โดยมี ผู้ถือหุ้นบางท่านร่วมกัน
3. บริษัท งานทวีบริการ จำกัด	ซื้อสินค้าน้ำมันเชื้อเพลิง	เป็นบริษัทที่เกี่ยวข้องกันโดยมีกรรมการ และผู้ถือหุ้นบางท่านร่วมกัน
4. บริษัท งานทวีฟีน้อง จำกัด	เช่าที่ดิน	เป็นบริษัทที่เกี่ยวข้องกันโดยมีกรรมการ และผู้ถือหุ้นบางท่านร่วมกัน
5. บริษัท ปาล์มไทยพัฒนา จำกัด	เช่าที่ดิน	เป็นบริษัทที่เกี่ยวข้องกันโดยมีกรรมการ และผู้ถือหุ้นบางท่านร่วมกัน

นโยบายการกำหนดราคาสำหรับรายการแต่ละประเภทอธิบายได้ดังต่อไปนี้

รายการ

รายได้จากการขาย
เชื้อวัตถุดิบ และวัสดุอื่นๆ
ค่าใช้จ่ายในการดำเนินงานดอก
ค่าเช่า
ค่าซ่อมแซม
ค่าตอบแทนกรรมการและผู้บริหาร ได้แก่
เงินเดือน โบนัส ค่าเบี้ยประชุม และอื่น
ค่าเสื่อมราคาสิทธิการใช้(ที่ดินและอาคาร)
ดอกเบี้ยจ่ายหนี้สินตามสัญญาเช่า

นโยบายการกำหนดราคา

ราคาที่เทียบเคียงได้กับราคาที่ขายให้บุคคลภายนอก
ราคาที่เทียบเคียงได้กับราคาที่ซื้อกับบุคคลภายนอก
ราคาที่เทียบเคียงได้กับราคาที่ซื้อกับบุคคลภายนอก
ตามอัตราที่ตกลงร่วมกัน ซึ่งใกล้เคียงกับราคาทั่วไป
ตามอัตราที่ตกลงร่วมกัน ซึ่งใกล้เคียงกับราคาทั่วไป
ตามที่ได้รับอนุมัติจากกรรมการและผู้ถือหุ้นของบริษัท
ตัดจ่ายโดยวิธีเส้นตรง
ตัดจ่ายตามอัตราดอกเบี้ยที่แท้จริง

หมายเหตุประกอบงบการเงิน
บริษัท กักขังคอนกรีต จำกัด (มหาชน)
 สำหรับปีสิ้นสุดวันที่ 31 ธันวาคม 2568

- 4.1** รายการที่สำคัญสำหรับปีสิ้นสุดวันที่ 31 ธันวาคม 2568 และ 2567 กับบุคคลหรือกิจการที่เกี่ยวข้องกัน สรุปได้ดังนี้

	2568	2567
	(บาท)	
ค่าใช้จ่าย		
ซื้อวัตถุดิบ และวัสดุอื่นๆ	113,747,822	104,726,289
ค่าเสื่อมราคาของสิทธิการใช้	2,539,764	2,539,764
ดอกเบี้ยจ่ายจากหนี้สินตามสัญญาเช่า	804,105	982,061
ผู้บริหารสำคัญ		
ค่าตอบแทนผู้บริหาร		
ผลประโยชน์ระยะสั้น	46,006,644	34,902,392
ผลประโยชน์หลังออกจากงาน	333,571	344,682
รวมค่าตอบแทนผู้บริหารสำคัญ	46,340,215	35,247,074

- 4.2** ยอดคงเหลือ ณ วันที่ 31 ธันวาคม 2568 และ 2567 กับบุคคลหรือกิจการที่เกี่ยวข้องกัน มีดังนี้

	2568	2567
	(บาท)	
สินทรัพย์ทางการเงินไม่หมุนเวียนอื่น		
เงินลงทุนที่วัดมูลค่ายุติธรรมผ่านกำไรขาดทุนเบ็ดเสร็จอื่น		
ตราสารทุนในความต้องการของตลาด		
บริษัท ไทยไวร์โปรดักท์ จำกัด (มหาชน)	33,703,507	42,351,535
รวม	33,703,507	42,351,535
เจ้าหนี้การค้า		
บริษัท ไทยไวร์โปรดักท์ จำกัด (มหาชน)	24,325,776	17,762,564
บริษัท งานทวีบริการ จำกัด	10,202	19,210
รวม	24,335,978	17,781,774

หมายเหตุประกอบงบการเงิน
บริษัท ทักซิคอนกรีต จำกัด (มหาชน)
สำหรับปีสิ้นสุดวันที่ 31 ธันวาคม 2568

	2568	2567
	(บาท)	
หนี้สินตามสัญญาเช่า (ตามที่แสดงในหมายเหตุ 11)		
บริษัท งานทวีฟีน้อง จำกัด	11,121,786	14,130,601
บริษัท ปาล์มไทยพัฒนา จำกัด	350,425	445,905
รวม	11,472,211	14,576,506
หัก ส่วนที่ถึงกำหนดชำระภายในหนึ่งปี	(3,586,937)	(3,104,295)
หนี้สินตามสัญญาเช่า	7,885,274	11,472,211

5 เงินสดและรายการเทียบเท่าเงินสด

	2568	2567
	(บาท)	
เงินสดในมือ	335,000	335,000
เงินฝากธนาคารประเภทกระแสรายวัน	90,516,886	63,217,035
เงินฝากธนาคารประเภทออมทรัพย์	871,508,012	566,702,348
เงินฝากประจำ	1,026	1,019
รวม	962,360,924	630,255,402

6 ลูกหนี้การค้าและลูกหนี้หมุนเวียนอื่น

	2568	2567
	(บาท)	
ลูกหนี้การค้า		
กิจการอื่น	420,893,014	415,726,306
รวม	420,893,014	415,726,306
หัก ค่าเผื่อผลขาดทุนด้านเครดิตที่คาดว่าจะเกิดขึ้น	(123,745,201)	(128,572,384)
ลูกหนี้การค้า – สุทธิ	297,147,813	287,153,922

หมายเหตุประกอบงบการเงิน
บริษัท กักขังคอนกรีต จำกัด (มหาชน)
 สำหรับปีสิ้นสุดวันที่ 31 ธันวาคม 2568

	2568	2567
	(บาท)	
ลูกหนี้หมุนเวียนอื่น		
กิจการอื่น	12,604,731	20,860,669
ลูกหนี้หมุนเวียนอื่น - สตัก	<u>12,604,731</u>	<u>20,860,669</u>
รวมลูกหนี้การค้าและลูกหนี้หมุนเวียนอื่น	<u><u>309,752,544</u></u>	<u><u>308,014,591</u></u>

การวิเคราะห์อายุลูกหนี้การค้า มีดังนี้

	2568	2567
	(บาท)	
ยังไม่ถึงกำหนดชำระ	181,172,874	200,481,653
เกินกำหนดชำระตั้งแต่ 1 - 90 วัน	92,579,006	74,878,505
เกินกำหนดชำระตั้งแต่ 91 - 180 วัน	22,374,015	6,437,232
เกินกำหนดชำระตั้งแต่ 181 - 365 วัน	10,383,060	5,784,242
เกินกำหนดชำระตั้งแต่ 365 วันขึ้นไป	114,384,059	128,144,674
รวม	<u><u>420,893,014</u></u>	<u><u>415,726,306</u></u>

ค่าเผื่อผลขาดทุนด้านเครดิตที่คาดว่าจะเกิดขึ้น มีการเปลี่ยนแปลงระหว่างปี ดังนี้

	2568	2567
	(บาท)	
ยอดยกมา	128,572,384	127,853,020
ตั้งเพิ่ม	-	3,268,003
โอนกลับ	(4,827,183)	(1,603,420)
ตัดหนี้สูญ	-	(945,219)
รวม	<u><u>123,745,201</u></u>	<u><u>128,572,384</u></u>

ในระหว่างปี 2567 บริษัทฯ ได้ตัดจำหน่ายลูกหนี้การค้าซึ่งมีการตั้งค่าเผื่อผลขาดทุนด้านเครดิตที่คาดว่าจะเกิดขึ้นเป็นจำนวน 945,219 บาท

หมายเหตุประกอบงบการเงิน
บริษัท ทักษิณคอนกรีต จำกัด (มหาชน)
 สำหรับปีสิ้นสุดวันที่ 31 ธันวาคม 2568

7 สินค้ำคงเหลือ

	2568	2567
	(บาท)	
สินค้าสำเร็จรูป	133,196,463	116,795,444
วัตถุดิบ	102,437,066	109,218,629
อะไหล่และวัสดุ	18,793,395	19,931,235
สินค้าระหว่างผลิต	648,466	728,430
รวม	255,075,390	246,673,738
หัก ค่าเผื่อมูลค่าสินค้าล้าสมัย	(20,168,916)	(22,375,383)
สุทธิ	234,906,474	224,298,355

ต้นทุนของสินค้ำคงเหลือสำหรับปีสิ้นสุดวันที่ 31 ธันวาคม 2568 และ 2567 ที่บันทึกเป็นค่าใช้จ่ายและได้รวมในบัญชีต้นทุนขายดังนี้

	2568	2567
	(บาท)	
ต้นทุนขาย	1,082,486,125	1,141,631,591
ขาดทุนจากสินค้าล้าสมัย (โอนกลับ)	(2,206,467)	2,035,767
สุทธิ	1,080,279,658	1,143,667,358

ค่าเผื่อมูลค่าสินค้าล้าสมัยมีการเปลี่ยนแปลงระหว่างปี ดังนี้

	2568	2567
	(บาท)	
ยอดยกมาต้นปี	22,375,383	20,339,616
ตั้งเพิ่ม	-	2,035,767
ลดลง	(2,206,467)	-
ยอดคงเหลือสิ้นปี	20,168,916	22,375,383

สำหรับปีสิ้นสุดวันที่ 31 ธันวาคม 2568 บริษัทได้พิจารณาโอนกลับค่าเผื่อมูลค่าสินค้าล้าสมัยสำหรับสินค้าที่ไม่เคลื่อนไหวนานเกิน 1 ปี เพิ่มขึ้นจำนวน 2.21 ล้านบาท

สำหรับปีสิ้นสุดวันที่ 31 ธันวาคม 2567 บริษัทได้พิจารณาตั้งค่าเผื่อมูลค่าสินค้าล้าสมัยสำหรับสินค้า ที่ไม่เคลื่อนไหวนานเกิน 1 ปี เพิ่มขึ้นจำนวน 2.04 ล้านบาท

หมายเหตุประกอบงบการเงิน
บริษัท กักขังคอนกรีต จำกัด (มหาชน)
 สำหรับปีสิ้นสุดวันที่ 31 ธันวาคม 2568

8 สินทรัพย์ทางการเงินหมุนเวียนอื่น

ณ วันที่ 31 ธันวาคม 2568 และ 2567 สินทรัพย์ทางการเงินหมุนเวียนอื่นประกอบด้วยรายการดังต่อไปนี้

	31 ธันวาคม 2568		
	มูลค่ายุติธรรมผ่าน	ราคาทุน	รวม
	กำไรขาดทุน	ตัดจำหน่าย	
	(บาท)		
เงินลงทุนในกองทุนเปิด			
กองทุนเปิดบัวหลวงตราสารหนี้ภาครัฐ	299,538,654	-	299,538,654
กองทุนเปิดยูไนเต็ดพันธบัตรรัฐ 6 เดือน 38	150,223,500	-	150,223,500
รวม	449,762,154	-	449,762,154
	31 ธันวาคม 2567		
	มูลค่ายุติธรรมผ่าน	ราคาทุน	รวม
	กำไรขาดทุน	ตัดจำหน่าย	
	(บาท)		
เงินฝากประจำ	-	356,548,323	356,548,323
เงินลงทุนในกองทุนเปิด			
กองทุนเปิดบัวหลวงตราสารหนี้ภาครัฐ	295,127,742	-	295,127,742
กองทุนเปิดกรุงศรี โกลบอลคอลเล็กทีฟ- สมาร์ทอินแคม	47,429,014	-	47,429,014
กองทุนเปิดกรุงศรีพันธบัตรไทย	200,470,500	-	200,470,500
รวม	543,027,256	356,548,323	899,575,579

หมายเหตุประกอบงบการเงิน
บริษัท ทักษิณคอนกรีต จำกัด (มหาชน)
 สำหรับปีสิ้นสุดวันที่ 31 ธันวาคม 2568

9 สินทรัพย์ทางการเงินไม่หมุนเวียนอื่น

ณ วันที่ 31 ธันวาคม 2568 และ 2567 สินทรัพย์ทางการเงินไม่หมุนเวียนอื่นประกอบด้วยรายการดังต่อไปนี้

	มูลค่ายุติธรรมผ่าน กำไร(ขาดทุน)เบ็ดเสร็จอื่น	
	2568	2567
	(บาท)	
ตราสารทุนในความต้องการของตลาด	33,703,507	42,351,535
รวม	33,703,507	42,351,535
	2568	2567
	(บาท)	
กำไร(ขาดทุน)ที่ยังไม่เกิดขึ้นจริงจากการเปลี่ยนแปลง มูลค่าเงินลงทุนสำหรับปี แสดงในกำไร(ขาดทุน)เบ็ดเสร็จอื่น	(8,648,028)	(12,138,975)
หัก ภาษีเงินได้รอการตัดบัญชี	1,729,606	2,427,795
มูลค่าเงินลงทุนสำหรับปี แสดงในส่วนของผู้อถือหุ้น	(6,918,422)	(9,711,180)

หมายเหตุประกอบงบการเงิน บริษัท กักขฬคอนกรีต จำกัด (มหาชน) สำหรับปีสิ้นสุดวันที่ 31 ธันวาคม 2568

10 ที่ดิน อาคารและอุปกรณ์

สินทรัพย์ – ราคาคง

ณ วันที่ 1 มกราคม 2567	252,785,552	293,370,152	587,241	111,027,722	301,466,576	305,362,913	280,529,146	21,596,949	204,939,034	10,504,644	1,782,169,929
	-	-	-	-	2,963,889	5,752,513	2,317,202	3,166,622	11,316,934	93,106,456	118,623,616
	-	345,648	-	-	3,265,847	1,526,418	8,009,003	31,667	17,794,335	(30,972,918)	-
	รับโอนสินทรัพย์สิทธิการใช้ที่จ่ายชำระ										
	ครบแล้ว										
ณ วันที่ 31 ธันวาคม 2567	-	(130,000)	-	(618,811)	(4,930,543)	(2,190,841)	(2,970,488)	(2,102,606)	(14,214,461)	-	(27,157,750)
	252,785,552	293,585,800	587,241	110,408,911	302,765,769	310,451,003	287,884,863	22,692,632	220,489,842	72,638,182	1,874,289,795
	-	-	-	-	1,593,184	1,437,993	301,559	2,417,133	16,009,229	40,340,272	62,099,370
	97,103	3,269,410	724,646	323,938	9,347,855	25,853,753	4,562,038	76,568	39,681,826	(83,937,137)	-
	รับโอนสินทรัพย์สิทธิการใช้ที่จ่ายชำระ										
ณ วันที่ 31 ธันวาคม 2568	-	-	-	-	-	-	-	-	1,739,000	-	1,739,000
	-	(261,895)	-	-	(1,371,323)	(602,580)	(1,512,583)	(506,566)	(33,047,062)	-	(37,302,009)
	252,882,655	296,593,315	1,311,887	110,732,849	312,335,485	337,140,169	291,235,877	24,679,767	244,872,835	29,041,317	1,900,826,156
	จำหน่าย/ตัดบัญชี										
	ณ วันที่ 31 ธันวาคม 2568										

หมายเหตุประกอบงบการเงิน บริษัท ทักษิณคอนกรีต จำกัด (มหาชน) สำหรับปีสิ้นสุดวันที่ 31 ธันวาคม 2568

	ที่ดินและส่วน ปรับปรุงที่ดิน	อาคารและ สิ่งปลูกสร้าง	ส่วนปรับปรุง อาคาร	แท่นผลิต	เครื่องจักรและ อุปกรณ์	เครื่องจักร อุปกรณ์สำหรับ ตอก	เครื่องตกแต่งติดตั้ง และเครื่องใช้ สำนักงาน	ยานพาหนะ	งานระหว่าง ก่อสร้าง	รวม
(บาท)										
ค่าเสื่อมราคาสะสม	ณ วันที่ 1 มกราคม 2567	19,537,914	177,918,480	276,855	92,148,602	260,107,633	254,238,180	256,107,529	173,923,972	-
	ค่าเสื่อมราคาสำหรับปี	710,065	8,029,407	33,033	1,783,544	10,104,774	10,666,747	11,165,316	4,473,961	-
	รับโอนสินทรัพย์สิทธิการใช้ที่จ่ายชำระ ครบแล้ว	-	-	-	-	-	-	-	514,674	-
	จำหน่าย/ตัดบัญชี	-	(129,999)	-	(618,811)	(4,860,827)	(2,115,457)	(2,083,974)	(11,705,945)	-
ค่าเสื่อมราคาสำหรับปี	ณ วันที่ 31 ธันวาคม 2567	20,247,979	185,817,888	309,888	93,313,335	265,351,580	262,789,470	264,302,464	167,206,662	-
	ค่าเสื่อมราคาสำหรับปี	405,539	7,932,522	43,358	1,769,248	8,884,568	12,161,351	9,189,833	10,910,180	-
	รับโอนสินทรัพย์สิทธิการใช้ที่จ่ายชำระ ครบแล้ว	-	-	-	-	-	-	-	1,396,151	-
	โอนเข้า (ออก)	-	-	-	-	-	(4,829,880)	-	4,829,880	-
ค่าเสื่อมราคาสำหรับปี	จำหน่าย/ตัดบัญชี	-	-	-	-	(1,279,834)	(544,424)	(1,510,216)	(27,861,858)	-
	ณ วันที่ 31 ธันวาคม 2568	20,653,518	193,750,410	353,246	95,082,583	272,956,314	269,576,517	271,982,081	156,481,015	-

หมายเหตุประกอบงบการเงิน
บริษัท ทักษิณคอนกรีต จำกัด (มหาชน)
สำหรับปีสิ้นสุดวันที่ 31 ธันวาคม 2568

การตัดค่า

ที่ดินและส่วน ปรับปรุงที่ดิน	อาคารและ สิ่งปลูกสร้าง	ส่วนปรับปรุง อาคาร	แท่นผลิต	เครื่องจักรและ อุปกรณ์	เครื่องจักร อุปกรณ์สำหรับ คอก	แบบพิมพ์	เครื่องกลแต่งดิน และเครื่องใช้ สำนักงาน	ยานพาหนะ	งานระหว่าง ก่อสร้าง	รวม
(บาท)										
ณ วันที่ 1 มกราคม 2567	-	49,292	-	292,324	-	2,131	28,072	-	-	371,819
เปลี่ยนแปลงระหว่างปี	-	-	-	-	-	-	-	-	-	-
ณ วันที่ 31 ธันวาคม 2567	-	49,292	-	292,324	-	2,131	28,072	-	-	371,819
เปลี่ยนแปลงระหว่างปี	-	-	-	-	-	-	-	-	-	-
ณ วันที่ 31 ธันวาคม 2568	-	49,292	-	292,324	-	2,131	28,072	-	-	371,819
มูลค่าสินทรัพย์สุทธิตามบัญชี										
ณ วันที่ 31 ธันวาคม 2567	232,537,573	107,718,620	277,353	17,095,576	37,121,865	47,661,533	4,334,325	53,283,180	72,638,182	596,248,475
ณ วันที่ 31 ธันวาคม 2568	232,229,137	102,793,613	958,641	15,650,266	39,086,847	67,563,652	4,610,741	88,391,820	29,041,317	599,577,699

ค่าเสื่อมราคาสำหรับปีสิ้นสุดวันที่ 31 ธันวาคม 2567

48,898,236

ค่าเสื่อมราคาสำหรับปีสิ้นสุดวันที่ 31 ธันวาคม 2568

53,504,822

หมายเหตุประกอบงบการเงิน
บริษัท ทักซิณคอนกรีต จำกัด (มหาชน)
 สำหรับปีสิ้นสุดวันที่ 31 ธันวาคม 2568

ค่าเสื่อมราคาสำหรับปีแสดงรวมไว้ใน

	2568	2567
	(บาท)	
ต้นทุนขาย	24,610,272	27,909,514
ต้นทุนจากการให้บริการ	19,598,303	12,726,955
ค่าใช้จ่ายในการบริหาร	9,296,247	8,261,767
รวม	53,504,822	48,898,236

อาคารและอุปกรณ์ของบริษัท ซึ่งได้คิดค่าเสื่อมราคาเต็มจำนวนแล้ว แต่ยังคงใช้งานจนถึง ณ วันที่ 31 ธันวาคม 2568 และ 2567 มีราคาทุนจำนวน 1,429 ล้านบาท และจำนวน 1,138 ล้านบาท ตามลำดับ

การค้ำประกัน

ณ วันที่ 31 ธันวาคม 2568 และ 2567 ที่ดินพร้อมสิ่งปลูกสร้าง และเครื่องจักรบางส่วนของบริษัท มูลค่าตามบัญชีจำนวน 204 ล้านบาท และ 206 ล้านบาท ตามลำดับ ได้จดทะเบียนจำนองเป็นหลักประกันตามเปิดเผยไว้ใน หมายเหตุประกอบงบการเงินข้อ 27

11 สัญญาเช่า

บริษัทฯ เข้าทำสัญญาเช่าที่เกี่ยวข้องกับการเช่าพื้นที่อาคาร การเช่าที่ดิน และยานพาหนะ เพื่อใช้ในการดำเนินงาน โดยอายุสัญญาเช่าที่ดินมีอายุสัญญา 3 ปี สิ้นสุดวันที่ 1 พฤศจิกายน 2569 ซึ่งบริษัทฯ ประเมินการอย่างสมเหตุผล จะใช้สิทธิเลือกในการต่ออายุสัญญาอีก 2 ปี สิ้นสุดวันที่ 1 พฤศจิกายน 2571

หมายเหตุประกอบงบการเงิน
บริษัท กักขังคอนกรีต จำกัด (มหาชน)
 สำหรับปีสิ้นสุดวันที่ 31 ธันวาคม 2568

11.1 สินทรัพย์สิทธิการใช้

รายการเคลื่อนไหวของบัญชีสินทรัพย์สิทธิการใช้ สำหรับปีสิ้นสุดวันที่ 31 ธันวาคม 2568 และ 2567 สรุปได้ดังนี้

	สิทธิการเช่า ที่ดินและอาคาร	อาคารและส่วน ปรับปรุงอาคาร (บาท)	ยานพาหนะ	รวม
สินทรัพย์ – ราคาทุน				
ณ วันที่ 1 มกราคม 2567	24,623,122	21,469,576	2,393,000	48,485,698
เพิ่มขึ้น	-	-	-	-
ปรับปรุงจากการเปลี่ยนแปลง				
อัตราค่าเช่า	(578,497)	-	-	(578,497)
โอนสินทรัพย์สิทธิการใช้ที่จ่าย				
ชำระครบแล้วไปเป็นที่ดิน				
อาคารและอุปกรณ์	-	-	(654,000)	(654,000)
ณ วันที่ 31 ธันวาคม 2567	24,044,625	21,469,576	1,739,000	47,253,201
เพิ่มขึ้น	-	261,895	-	261,895
โอนสินทรัพย์สิทธิการใช้ที่จ่าย				
ชำระครบแล้วไปเป็นที่ดิน				
อาคารและอุปกรณ์	-	-	(1,739,000)	(1,739,000)
ณ วันที่ 31 ธันวาคม 2568	24,044,625	21,731,471	-	45,776,096

หมายเหตุประกอบงบการเงิน
บริษัท ทักซิณคอนกรีต จำกัด (มหาชน)
 สำหรับปีสิ้นสุดวันที่ 31 ธันวาคม 2568

	สิทธิการเช่า ที่ดินและอาคาร	อาคารและส่วน ปรับปรุงอาคาร	ยานพาหนะ	รวม
	(บาท)			
ค่าเสื่อมราคาสะสม				
ณ วันที่ 1 มกราคม 2567	11,345,805	16,886,601	1,402,608	29,635,014
ค่าเสื่อมราคาสำหรับปี	2,539,764	28,148	437,745	3,005,657
โอนสินทรัพย์สิทธิการใช้ที่จ่าย ชำระครบแล้วไปเป็นที่ดิน อาคารและอุปกรณ์	-	-	(514,674)	(514,674)
ณ วันที่ 31 ธันวาคม 2567	13,885,569	16,914,749	1,325,679	32,125,997
ค่าเสื่อมราคาสำหรับปี	2,539,764	189,936	70,472	2,800,172
โอนสินทรัพย์สิทธิการใช้ที่จ่าย ชำระครบแล้วไปเป็นที่ดิน อาคารและอุปกรณ์	-	-	(1,396,151)	(1,396,151)
ณ วันที่ 31 ธันวาคม 2568	16,425,333	17,104,685	-	33,530,018
ค่าเผื่อการด้อยค่า				
ณ วันที่ 1 มกราคม 2567	-	2,067,231	-	2,067,231
เพิ่มขึ้น (ลดลง)	-	-	-	-
ณ วันที่ 31 ธันวาคม 2567	-	2,067,231	-	2,067,231
เพิ่มขึ้น (ลดลง)	-	-	-	-
ณ วันที่ 31 ธันวาคม 2568	-	2,067,231	-	2,067,231
มูลค่าสินทรัพย์สิทธิการใช้สุทธิ				
ณ วันที่ 31 ธันวาคม 2567	10,159,056	2,487,596	413,321	13,059,973
ณ วันที่ 31 ธันวาคม 2568	7,619,292	2,559,555	-	10,178,847
ค่าเสื่อมราคาสำหรับปีสิ้นสุดวันที่ 31 ธันวาคม 2567				3,005,657
ค่าเสื่อมราคาสำหรับปีสิ้นสุดวันที่ 31 ธันวาคม 2568				2,800,172

หมายเหตุประกอบงบการเงิน
บริษัท กักขังคอนกรีต จำกัด (มหาชน)
 สำหรับปีสิ้นสุดวันที่ 31 ธันวาคม 2568

11.2 หนี้สินตามสัญญาเช่า

รายการเคลื่อนไหวของหนี้สินตามสัญญาเช่า สำหรับปีสิ้นสุดวันที่ 31 ธันวาคม 2568 และ 2567 แสดงได้ดังนี้

	2568	2567
	(บาท)	
จำนวนเงินที่ต้องจ่ายตามสัญญาเช่า	57,051,018	74,204,419
หัก ดอกเบี้ยรอกการตัดจำหน่าย	(4,083,698)	(6,960,801)
รวม	52,967,320	67,243,618
หัก หนี้สินตามสัญญาเช่าที่ถึงกำหนดชำระภายในหนึ่งปี	(18,470,265)	(16,772,442)
หนี้สินตามสัญญาเช่าสุทธิ	34,497,055	50,471,176

11.3 ค่าใช้จ่ายเกี่ยวกับสัญญาเช่าที่รับรู้ในส่วนของการก่อหรือขาดทุน

ค่าใช้จ่ายสำหรับปีสิ้นสุดวันที่ 31 ธันวาคม 2568 และ 2567 เกี่ยวกับสัญญาเช่าที่รับรู้ในรายการต่อไปนี้ในส่วนของการก่อหรือขาดทุน

	2568	2567
	(บาท)	
ค่าเสื่อมราคาของสินทรัพย์สิทธิการใช้	2,800,172	3,005,657
ดอกเบี้ยจ่ายจากหนี้สินตามสัญญาเช่า	3,144,183	1,936,486
รวม	5,944,355	4,942,143

บริษัทฯ เข้าทำสัญญาเช่าที่เกี่ยวข้องกับการเช่าพื้นที่อาคาร การเช่าที่ดิน และยานพาหนะ เพื่อใช้ในการดำเนินงานของกิจการ อายุสัญญาเช่าที่ดินและอาคาร 3 ปี มีการต่ออายุทุกๆ 3 ปี โดยประมาณอายุสัญญาเช่าสิ้นสุดปี 2571 ส่วนสัญญาเช่ายานพาหนะสิ้นสุดปี 2572

หมายเหตุประกอบงบการเงิน
บริษัท ทักซิณคอนกรีต จำกัด (มหาชน)
 สำหรับปีสิ้นสุดวันที่ 31 ธันวาคม 2568

	31 ธันวาคม 2568			
	ไม่เกิน 1 ปี	เกิน 1 – 5 ปี	เกินกว่า 5 ปี	รวม
	(บาท)			
ผลรวมของจำนวนเงินขั้นต่ำที่ต้องจ่าย				
ทั้งสิ้นตามสัญญาเช่า	20,781,097	36,269,921	-	57,051,018
ดอกเบี้ยตามสัญญาเช่ารอการตัดบัญชี	(2,310,832)	(1,772,866)	-	(4,083,698)
มูลค่าปัจจุบันของจำนวนเงินขั้นต่ำที่ต้อง				
จ่ายทั้งสิ้นตามสัญญาเช่า	18,470,265	34,497,055	-	52,967,320

	31 ธันวาคม 2567			
	ไม่เกิน 1 ปี	เกิน 1 – 5 ปี	เกินกว่า 5 ปี	รวม
	(บาท)			
ผลรวมของจำนวนเงินขั้นต่ำที่ต้องจ่าย				
ทั้งสิ้นตามสัญญาเช่า	19,871,825	54,332,594	-	74,204,419
ดอกเบี้ยตามสัญญาเช่ารอการตัดบัญชี	(3,099,383)	(3,861,418)	-	(6,960,801)
มูลค่าปัจจุบันของจำนวนเงินขั้นต่ำที่ต้อง				
จ่ายทั้งสิ้นตามสัญญาเช่า	16,772,442	50,471,176	-	67,243,618

12 สินทรัพย์ไม่หมุนเวียนอื่น

	2568	2567
	(บาท)	
เงินมัดจำ	2,096,917	2,050,819
ผลขาดทุนด้านเครดิตที่คาดว่าจะเกิดขึ้น	(1,171,650)	(1,171,650)
สุทธิ	925,267	879,169

หมายเหตุประกอบงบการเงิน
บริษัท ทักษิณคอนกรีต จำกัด (มหาชน)
 สำหรับปีสิ้นสุดวันที่ 31 ธันวาคม 2568

13 เจ้าหนี้การค้าและเจ้าหนี้หมุนเวียนอื่น

	2568	2567
	(บาท)	
เจ้าหนี้การค้า		
กิจการที่เกี่ยวข้องกัน	24,335,978	17,781,774
กิจการอื่น	124,811,754	99,125,271
รวมเจ้าหนี้การค้า	149,147,732	116,907,045
เจ้าหนี้หมุนเวียนอื่น		
กิจการอื่น		
ค่าใช้จ่ายค้างจ่าย	62,530,195	63,058,045
โบนัสค้างจ่าย	81,719,370	47,114,807
เงินมัดจำรับ	48,222,083	63,420,604
เจ้าหนี้กรมสรรพากร	4,856,187	3,480,982
เจ้าหนี้อื่น	825,858	1,042,377
รวมเจ้าหนี้หมุนเวียนอื่น	198,153,693	178,116,815
รวมเจ้าหนี้การค้าและเจ้าหนี้หมุนเวียนอื่น	347,301,425	295,023,860

14 ภาษีเงินได้รอการตัดบัญชี

สินทรัพย์และหนี้สินภาษีเงินได้รอการตัดบัญชี ณ วันที่ 31 ธันวาคม 2568 และ 2567 มีดังนี้

	2568	2567
	(บาท)	
สินทรัพย์ภาษีเงินได้รอการตัดบัญชี	20,701,246	19,219,354
หนี้สินภาษีเงินได้รอการตัดบัญชี	(3,553,029)	(5,577,844)
สุทธิ	17,148,217	13,641,510

หมายเหตุประกอบงบการเงิน
บริษัท ทักซิณคอนกรีต จำกัด (มหาชน)
 สำหรับปีสิ้นสุดวันที่ 31 ธันวาคม 2568

รายการเคลื่อนไหวของสินทรัพย์และหนี้สินภายใต้การตัดบัญชีที่เกิดขึ้นในระหว่างปี 2568 และ 2567 มีดังนี้

	บันทึกเป็น(รายจ่าย)/รายได้ใน			
	1 มกราคม 2568	กำไรหรือ ขาดทุน	กำไรขาดทุน เบ็ดเสร็จอื่น	31 ธันวาคม 2568
	(บาท)			
สินทรัพย์ภายใต้การตัดบัญชี				
สินค้าคงเหลือ	3,256,163	(604,329)	-	2,651,834
ประมาณการหนี้สินไม่หมุนเวียนสำหรับ				
ผลประโยชน์พนักงาน	10,520,154	256,593	838,099	11,614,846
สินทรัพย์สิทธิการใช้	738,077	(738,077)	-	-
สินทรัพย์ทางการเงินไม่หมุนเวียนอื่น	4,704,960	-	1,729,606	6,434,566
รวม	19,219,354	(1,085,813)	2,567,705	20,701,246
หนี้สินภายใต้การตัดบัญชี				
สินทรัพย์ทางการเงินหมุนเวียนอื่น	(2,411,350)	1,877,332	-	(534,018)
สินทรัพย์สิทธิการใช้	-	(404,475)	-	(404,475)
ที่ดิน อาคารและอุปกรณ์	(3,166,494)	551,958	-	(2,614,536)
รวม	(5,577,844)	2,024,815	-	(3,553,029)
สุทธิ	13,641,510	939,002	2,567,705	17,148,217

หมายเหตุประกอบงบการเงิน
บริษัท กักขังคอนกรีต จำกัด (มหาชน)
 สำหรับปีสิ้นสุดวันที่ 31 ธันวาคม 2568

	บันทึกเป็น(รายจ่าย)/รายได้ใน			
	1 มกราคม	กำไรหรือ ขาดทุน	กำไรขาดทุน เบ็ดเสร็จอื่น	31 ธันวาคม
	2567			2567
	(บาท)			
สินทรัพย์ถาวรที่ได้รับการตัดบัญชี				
สินทรัพย์คงเหลือ	3,125,865	130,298	-	3,256,163
ประมาณการหนี้สินไม่หมุนเวียนสำหรับ				
ผลประโยชน์พนักงาน	10,499,701	20,453	-	10,520,154
สินทรัพย์สิทธิการใช้	829,513	(91,436)	-	738,077
สินทรัพย์ทางการเงินไม่หมุนเวียนอื่น	2,277,165	-	2,427,795	4,704,960
รวม	16,732,244	59,315	2,427,795	19,219,354
หนี้สินถาวรที่ได้รับการตัดบัญชี				
สินทรัพย์ทางการเงินไม่หมุนเวียนอื่น	(1,199,136)	(1,212,214)	-	(2,411,350)
ที่ดิน อาคารและอุปกรณ์	(4,385,532)	1,219,038	-	(3,166,494)
รวม	(5,584,668)	6,824	-	(5,577,844)
สุทธิ	11,147,576	66,139	2,427,795	13,641,510

15 ประมาณการหนี้สินไม่หมุนเวียนสำหรับผลประโยชน์พนักงาน

บริษัทจ่ายค่าชดเชยผลประโยชน์หลังออกจากงานตามนโยบายของบริษัท และตามข้อกำหนดของพระราชบัญญัติคุ้มครองแรงงาน (ฉบับที่ 7) พ.ศ. 2562 ในการให้ผลประโยชน์เมื่อเกษียณแก่พนักงานตามสิทธิและอายุงาน

โครงการผลประโยชน์ที่กำหนดไว้มีความเสี่ยงจากการประมาณการ ตามหลักคณิตศาสตร์ประกันภัย ได้แก่ ความเสี่ยงของช่วงชีวิต ความเสี่ยงจากอัตราดอกเบี้ย และความเสี่ยงจากตลาด

หมายเหตุประกอบงบการเงิน
บริษัท ทักซิณคอนกรีต จำกัด (มหาชน)
 สำหรับปีสิ้นสุดวันที่ 31 ธันวาคม 2568

15.1 การเปลี่ยนแปลงในมูลค่าปัจจุบันของภาระผูกพันของโครงการผลประโยชน์ มีดังนี้

	2568	2567
	(บาท)	
ภาระผูกพันของโครงการผลประโยชน์ ณ วันที่ 1 มกราคม	52,600,766	52,498,503
รับรู้ในกำไรขาดทุน		
ต้นทุนบริการปัจจุบัน	3,510,780	4,028,918
ต้นทุนดอกเบี้ย	1,241,388	1,238,952
จ่ายลดหย่อนพนักงาน	(3,469,201)	(5,165,607)
รวม	53,883,733	52,600,766
รับรู้ใน(กำไร)ขาดทุนเบ็ดเสร็จอื่น		
ผล(กำไร)ขาดทุนจากการวัดมูลค่าใหม่ของผลประโยชน์		
พนักงานที่กำหนดไว้	4,190,497	-
ภาระผูกพันของโครงการผลประโยชน์ ณ วันที่ 31 ธันวาคม	58,074,230	52,600,766

ค่าใช้จ่ายที่รับรู้ในกำไรหรือขาดทุนข้างต้น สำหรับปีสิ้นสุดวันที่ 31 ธันวาคม 2568 และ 2567 ได้แสดงรวมในรายการดังต่อไปนี้

	2568	2567
	(บาท)	
ต้นทุนขาย	648,972	800,977
ต้นทุนการให้บริการ	1,225,167	1,356,458
ต้นทุนในการจัดจำหน่าย	406,745	390,837
ค่าใช้จ่ายในการบริหาร	2,471,284	2,719,598
รวม	4,752,168	5,267,870

หมายเหตุประกอบงบการเงิน
บริษัท กักขังคอนกรีต จำกัด (มหาชน)
 สำหรับปีสิ้นสุดวันที่ 31 ธันวาคม 2568

15.2 ข้อสมมติหลักในการประมาณการตามหลักคณิตศาสตร์ประกันภัย ณ วันที่รายงาน (แสดงโดยวิธีถัวเฉลี่ยถ่วงน้ำหนัก)

	2568	2567
		(ร้อยละ)
อัตราคิดลด	1.59	2.36
อัตราการเพิ่มขึ้นของเงินเดือนในอนาคต	3.00	3.00
อายุครบเกษียณ (ปี)	60	60
อัตราการหมุนเวียนพนักงาน	0 - 13	0 - 13

ข้อสมมติเกี่ยวกับอัตราดอกเบี้ยในอนาคตถือตามข้อมูลทางสถิติที่เผยแพร่ทั่วไปและจากอัตราดอกเบี้ยไทย ปี 2560 (“TMO2017”)

15.3 กำไร(ขาดทุน)จากการประมาณการตามหลักคณิตศาสตร์ประกันภัยที่รับรู้ในกำไรขาดทุนเบ็ดเสร็จอื่นก่อนภาษีเงินได้

	2568
	(บาท)
รวมอยู่ในกำไรสะสม ณ วันที่ 1 มกราคม	31,483,800
รับรู้ระหว่างปี	(4,190,497)
รวมอยู่ในกำไรสะสม ณ วันที่ 31 ธันวาคม	<u>27,293,303</u>

ขาดทุนจากการประมาณการตามหลักคณิตศาสตร์ประกันภัยที่รับรู้ในกำไรขาดทุนเบ็ดเสร็จอื่นก่อนภาษีเงินได้เกิดขึ้นจาก

	2568
	(บาท)
การปรับปรุงจากประสบการณ์	1,573,276
การเปลี่ยนแปลงข้อสมมติด้านประชากรศาสตร์	(1,084,868)
การเปลี่ยนแปลงข้อสมมติทางการเงิน	3,702,089
รวม	<u>4,190,497</u>

หมายเหตุประกอบงบการเงิน
บริษัท ทักษิณคอนกรีต จำกัด (มหาชน)
 สำหรับปีสิ้นสุดวันที่ 31 ธันวาคม 2568

15.4 การวิเคราะห์ความอ่อนไหว

การเปลี่ยนแปลงในแต่ละข้อสมมติฐานที่เกี่ยวข้องในการประมาณการตามหลักคณิตศาสตร์ประกันภัยที่อาจเป็นไปได้อย่างสมเหตุสมผล ณ วันที่รายงาน โดยถือว่าข้อสมมติฐานอื่นๆ คงที่ จะมีผลกระทบต่อภาระผูกพันผลประโยชน์ที่กำหนดไว้เป็นจำนวนเงินดังต่อไปนี้

	2568	2567
	(บาท)	
ภาระผูกพันของโครงการผลประโยชน์พนักงาน		
อัตรากดลด		
- เพิ่มขึ้นร้อยละ 1	(4,638,473)	(4,168,479)
- ลดลงร้อยละ 1	5,326,711	4,770,371
การเพิ่มขึ้นของเงินเดือนในอนาคต		
- เพิ่มขึ้นร้อยละ 1	5,194,492	5,807,744
- ลดลงร้อยละ 1	(4,621,037)	(5,117,822)
อัตรามรณะ		
- เพิ่มขึ้นร้อยละ 1	320,834	295,826
- ลดลงร้อยละ 1	(318,673)	(293,833)
อัตราการเปลี่ยนแปลงในจำนวนพนักงาน		
- เพิ่มขึ้นร้อยละ 1	(4,837,496)	(4,367,678)
- ลดลงร้อยละ 1	1,368,653	1,164,902

แม้ว่าการวิเคราะห์นี้ไม่ได้คำนึงการกระจายตัวแบบเต็มรูปแบบของกระแสเงินสดที่คาดหวังภายใต้โครงการดังกล่าว แต่ได้แสดงประมาณการความอ่อนไหวของข้อสมมติฐานต่างๆ

16 สำรองตามกฎหมาย

ตามบทบัญญัติแห่งพระราชบัญญัติบริษัทมหาชนจำกัด พ.ศ. 2535 มาตรา 116 บริษัทจะต้องจัดสรรทุนสำรอง (“สำรองตามกฎหมาย”) อย่างน้อยร้อยละ 5 ของกำไรสุทธิประจำปีหลังจากหักขาดทุนสะสมยกมา (ถ้ามี) จนกว่าสำรองดังกล่าวมีจำนวนไม่น้อยกว่าร้อยละ 10 ของทุนจดทะเบียน เงินสำรองนี้จะนำไปจ่ายเป็นเงินปันผลไม่ได้

ทุนสำรองตามกฎหมายได้มีการจัดสรรไว้เต็มจำนวนแล้ว

หมายเหตุประกอบงบการเงิน
บริษัท กักชิลคอนกรีต จำกัด (มหาชน)
 สำหรับปีสิ้นสุดวันที่ 31 ธันวาคม 2568

17 เงินปันผล

- 17.1** เมื่อวันที่ 25 เมษายน 2568 ที่ประชุมสามัญผู้ถือหุ้น ครั้งที่ 1/2568 มีมติอนุมัติจ่ายเงินปันผลสำหรับปี 2567 ในอัตราหุ้นละ 1.50 บาท จำนวน 282.30 ล้านหุ้น รวมเป็นเงิน 423.45 ล้านบาท โดยบริษัทฯ กำหนดจ่ายเงินปันผลในวันที่ 25 พฤษภาคม 2568
- 17.2** เมื่อวันที่ 26 เมษายน 2567 ที่ประชุมสามัญผู้ถือหุ้น ครั้งที่ 1/2567 มีมติอนุมัติจ่ายเงินปันผลจากกำไรสุทธิสำหรับปี 2566 ในอัตราหุ้นละ 0.35 บาท จำนวน 282.30 ล้านหุ้น รวมเป็นเงิน 98.81 ล้านบาท โดยบริษัทฯ กำหนดจ่ายเงินปันผลในวันที่ 24 พฤษภาคม 2567

18 ค่าใช้จ่ายผลประโยชน์พนักงาน

	2568	2567
	(บาท)	
ผู้บริหาร		
เงินเดือนและโบนัส	43,154,892	32,432,083
อื่นๆ	333,571	344,682
รวม	43,488,463	32,776,765
พนักงานอื่น		
เงินเดือนและโบนัส	286,870,135	244,967,658
อื่นๆ	109,110,005	107,471,487
รวม	395,980,140	352,439,145
รวมสุทธิ	439,468,603	385,215,910

ค่าใช้จ่ายผลประโยชน์ของพนักงานบางส่วนได้บันทึกรวมไว้ในต้นทุนขาย

โครงการสมทบเงินที่กำหนดไว้

บริษัทได้จัดตั้งกองทุนสำรองเลี้ยงชีพสำหรับพนักงานของบริษัทบนพื้นฐานความสมัครใจของพนักงานในการเป็นสมาชิกของกองทุน โดยพนักงานจ่ายเงินสะสมในอัตราร้อยละ 2 - 5 ของเงินเดือนทุกเดือน และบริษัทจ่ายสมทบในอัตราร้อยละ 2 - 5 ของเงินเดือนของพนักงานทุกเดือน กองทุนสำรองเลี้ยงชีพนี้ได้จดทะเบียนเป็นกองทุนสำรองเลี้ยงชีพตามข้อกำหนดของกระทรวงการคลังและจัดการกองทุนโดยผู้จัดการกองทุนที่ได้รับอนุญาต

หมายเหตุประกอบงบการเงิน
บริษัท ทักษิณคอนกรีต จำกัด (มหาชน)
 สำหรับปีสิ้นสุดวันที่ 31 ธันวาคม 2568

19 ค่าใช้จ่ายตามธรรมชาติ

งบการเงินได้รวมการวิเคราะห์ค่าใช้จ่ายตามหน้าที่ ค่าใช้จ่ายตามธรรมชาติได้เปิดเผยตามข้อกำหนดในมาตรฐานการรายงานทางการเงินได้ ดังนี้

	2568	2567
	(บาท)	
การเปลี่ยนแปลงในสินค้าสำเร็จรูปและงานระหว่างทำ	(19,762,639)	34,756,734
วัตถุดิบและวัสดุสิ้นเปลืองใช้ไป	987,747,190	937,608,443
ค่าใช้จ่ายผลประโยชน์ของพนักงาน	439,468,603	385,215,910
ค่าตอบแทนกรรมการและผู้บริหาร	46,340,215	35,247,074
ค่าเสื่อมราคา	56,379,802	51,978,699
ค่าแนะนำและจัดการ	12,789,097	9,524,134
ค่าจ้างขนส่ง	76,906,795	68,132,102
ค่าจ้างเหมาตอกคอนกรีตอัดแรง	151,608,418	123,030,859
ผลขาดทุนด้านเครดิตที่คาดว่าจะเกิดขึ้น (โอนกลับ)	(8,211,097)	6,651,917

20 ค่าใช้จ่าย(รายได้)ภาษีเงินได้

ค่าใช้จ่ายภาษีเงินได้สำหรับปีสิ้นสุดวันที่ 31 ธันวาคม 2568 และ 2567 ที่รับรู้ในกำไรหรือขาดทุน สรุปได้ดังนี้

20.1 ค่าใช้จ่าย(รายได้)ภาษีเงินได้ของปีปัจจุบัน

	2568	2567
	(บาท)	
ค่าใช้จ่ายภาษีเงินได้	73,770,892	76,293,038
ค่าใช้จ่าย(รายได้)ภาษีเงินได้รอการตัดบัญชี		
ค่าใช้จ่าย(รายได้)ภาษีเงินได้รอการตัดบัญชีที่เกี่ยวข้องกับ		
ผลแตกต่างชั่วคราวที่รับรู้เมื่อเริ่มแรกและที่กลับรายการ	(939,002)	(66,139)
ค่าใช้จ่ายภาษีเงินได้ที่แสดงอยู่ในกำไรขาดทุนเบ็ดเสร็จ	72,831,890	76,226,899

หมายเหตุประกอบงบการเงิน
บริษัท ทักษิณคอนกรีต จำกัด (มหาชน)
 สำหรับปีสิ้นสุดวันที่ 31 ธันวาคม 2568

20.2 ภาษีเงินได้เกี่ยวกับองค์ประกอบของกำไรขาดทุนเบ็ดเสร็จอื่น สำหรับปีสิ้นสุด 31 ธันวาคม 2568 และ 2567 ที่รับรู้ในกำไรขาดทุนเบ็ดเสร็จอื่น มีดังนี้

	2568			2567		
	รายได้			รายได้		
	ก่อน ภาษีเงินได้	(ค่าใช้จ่าย) ภาษีเงินได้	สุทธิจาก ภาษีเงินได้	ก่อน ภาษีเงินได้	(ค่าใช้จ่าย) ภาษีเงินได้	สุทธิจาก ภาษีเงินได้
	(บาท)					
ผลกำไร(ขาดทุน)จากการ วัดมูลค่าสินทรัพย์ทาง การเงินไม่หมุนเวียนอื่น	(8,648,028)	1,729,606	(6,918,422)	(12,138,975)	2,427,795	(9,711,180)
ผลกำไร(ขาดทุน)จากการ ประมาณการตามหลัก คณิตศาสตร์ประกันภัย	(4,190,497)	838,099	(3,352,398)	-	-	-
รวม	(12,838,525)	2,567,705	(10,270,820)	(12,138,975)	2,427,795	(9,711,180)

20.3 การกระทบยอดเพื่อหาอัตราภาษีที่แท้จริง

	2568	2567
	(ล้านบาท)	
กำไรก่อนภาษีเงินได้	365	380
อัตราภาษีเงินได้นิติบุคคล	20%	20%
จำนวนภาษีตามอัตราภาษีเงินได้	73	76
ค่าใช้จ่ายต้องห้ามทางภาษี	1	1
ผลกระทบจากรายได้ที่รับรู้ต่างงวดกันระหว่างบัญชีและภาษี	(1)	(1)
ค่าใช้จ่ายภาษีเงินได้ที่แสดงอยู่ในกำไรขาดทุนเบ็ดเสร็จ	73	76
อัตราภาษีเงินได้ที่แท้จริง	20%	20%

หมายเหตุประกอบงบการเงิน
บริษัท ทักมิกคอนกรีต จำกัด (มหาชน)
 สำหรับปีสิ้นสุดวันที่ 31 ธันวาคม 2568

21 กำไรต่อหุ้นขั้นพื้นฐาน

กำไรต่อหุ้นขั้นพื้นฐาน สำหรับแต่ละปีสิ้นสุดวันที่ 31 ธันวาคม 2568 และ 2567 คำนวณโดยการหารกำไรสำหรับปีที่เป็นส่วนของผู้ถือหุ้นสามัญของบริษัท และจำนวนหุ้นสามัญที่ออกจำหน่ายแล้วระหว่างปี โดยแสดงการคำนวณ ดังนี้

	2568	2567
	(บาท/หุ้น)	
กำไรสำหรับปีที่เป็นส่วนของผู้ถือหุ้นสามัญของบริษัท (ขั้นพื้นฐาน)	292,616,914	303,814,730
จำนวนหุ้นสามัญเฉลี่ยถ่วงน้ำหนักที่ออกจำหน่ายแล้ว	282,300,000	282,300,000
กำไรต่อหุ้นขั้นพื้นฐาน	1.04	1.08

22 ส่วนงานดำเนินงาน

ส่วนงานธุรกิจ

ผู้บริหารเห็นว่าบริษัทดำเนินกิจการในส่วนงานเดียว คือ ธุรกิจผลิตและจำหน่ายผลิตภัณฑ์คอนกรีตอัดแรงชนิดต่าง ๆ งานบริการขนส่ง ตอก และติดตั้งที่เกี่ยวข้องกับการผลิตคอนกรีต ดังนั้นฝ่ายบริหารจึงพิจารณาว่าบริษัทมีส่วนงานที่รายงานเพียงส่วนงานเดียว

ส่วนงานภูมิศาสตร์

บริษัทดำเนินธุรกิจเฉพาะในประเทศเท่านั้น ไม่มีรายได้จากต่างประเทศหรือสินทรัพย์ในต่างประเทศ

23 การบริหารความเสี่ยง

นโยบายการจัดการความเสี่ยงทางการเงิน

บริษัทมีความเสี่ยงจากความผันผวนในสินทรัพย์ทางการเงินและหนี้สินทางการเงินตามปกติธุรกิจ และมีนโยบายการบริหารความเสี่ยงดังนี้

23.1 ความเสี่ยงด้านอัตราดอกเบี้ย

บริษัทมีความเสี่ยงเกี่ยวกับอัตราดอกเบี้ยอันเกี่ยวเนื่องกับเงินฝากธนาคาร ส่วนใหญ่มีอัตราดอกเบี้ยที่ปรับขึ้นลงตามอัตราตลาดหรืออัตราดอกเบี้ยคงที่ที่ใกล้เคียงกับอัตราตลาด การเปลี่ยนแปลงที่อาจเกิดขึ้นไม่เป็นสาระสำคัญ

23.2 ความเสี่ยงด้านเครดิต

บริษัทมีความเสี่ยงด้านเครดิตที่เกี่ยวข้องกับลูกหนี้การค้าและลูกหนี้หมุนเวียนอื่น และเงินฝากกับธนาคาร โดยจำนวนเงินสูงสุดที่บริษัทอาจต้องสูญเสียจากการให้สินเชื่อคือมูลค่าตามบัญชีที่แสดงอยู่ในงบฐานะการเงิน

หมายเหตุประกอบงบการเงิน
บริษัท กักชินคอนกรีต จำกัด (มหาชน)
สำหรับปีสิ้นสุดวันที่ 31 ธันวาคม 2568

ลูกหนี้การค้าและลูกหนี้หมุนเวียนอื่น

บริษัทบริหารความเสี่ยงโดยใช้นโยบายและขั้นตอนในการควบคุมการให้สินเชื่ออย่างเหมาะสม จึงไม่คาดว่าจะเกิดผลขาดทุนทางการเงินที่มีสาระสำคัญ นอกจากนี้ บริษัทมีการติดตามยอดคงค้างของลูกหนี้การค้าอย่างสม่ำเสมอ และการให้สินเชื่อของบริษัทไม่มีการกระจุกตัวเนื่องจากบริษัทมีฐานลูกค้าที่หลากหลายและมีจำนวนมาก

บริษัทพิจารณาการด้อยค่าทุกวันสิ้นรอบระยะเวลารายงาน และคำนวณหาอัตราการจัดสำรองของผลขาดทุนด้านเครดิตที่คาดว่าจะเกิดขึ้นจากอายุหนี้คงค้างนับจากวันที่ถึงกำหนดชำระ การคำนวณผลขาดทุนจากการด้อยค่าด้านเครดิตที่คาดว่าจะเกิดขึ้นคำนึงถึงข้อมูลที่มีความสมเหตุสมผลและสามารถสนับสนุนได้ที่มีอยู่ ณ วันที่รายงานเกี่ยวกับเหตุการณ์ในอดีต สภาพการณ์ปัจจุบันและการคาดการณ์สภาวะเศรษฐกิจในอนาคต โดยทั่วไปบริษัทจะตัดจำหน่ายลูกหนี้การค้าและลูกหนี้หมุนเวียนอื่นออกจากบัญชีตามนโยบายของบริษัทโดยพิจารณาตามความเหมาะสม

เครื่องมือทางการเงินและเงินฝากธนาคาร

บริษัทบริหารความเสี่ยงด้านเครดิตที่เกี่ยวข้องกับยอดคงเหลือกับธนาคารและสถาบันการเงินตามนโยบายของบริษัท โดยเลือกทำรายการกับสถาบันการเงินหรือลงทุนในผลิตภัณฑ์ทางการเงินที่มีความเสี่ยงต่ำ เพื่อช่วยลดความเสี่ยงของการกระจุกตัวและลดความเสี่ยงที่อาจเกิดขึ้นจากผิดนัดชำระของคู่สัญญา

23.3 ความเสี่ยงด้านตลาด

ความเสี่ยงจากอัตราดอกเบี้ย

บริษัทมีความเสี่ยงเกี่ยวกับอัตราดอกเบี้ยอันเนื่องมาจากเงินฝากธนาคาร หนี้สินตามสัญญาเช่า สินทรัพย์ทางการเงินและหนี้สินทางการเงินของบริษัทส่วนใหญ่มีอัตราดอกเบี้ยที่ปรับขึ้นลงตามอัตราตลาดหรืออัตราดอกเบี้ยคงที่ที่ใกล้เคียงกับอัตราตลาด

23.4 ความเสี่ยงจากราคาตราสารทุน/ตราสารหนี้

บริษัทมีความเสี่ยงจากราคาตลาดตราสารของหลักทรัพย์ที่วัดมูลค่าด้วยมูลค่ายุติธรรมซึ่งอาจจะมีผลทำให้มูลค่าเงินลงทุนของบริษัทเปลี่ยนแปลงอย่างมีสาระสำคัญ อย่างไรก็ตาม ความเสี่ยงสุทธิจากราคาตราสารไม่สูงมากนักเนื่องจากเงินลงทุนวัดด้วยมูลค่ายุติธรรมในตลาดหลักทรัพย์

23.5 ความเสี่ยงจากสภาพคล่อง

ณ วันที่ 31 ธันวาคม 2568 บริษัทมีหนี้สินประมาณร้อยละ 34.87 ที่จะครบกำหนดชำระภายในหนึ่งปีเมื่อเทียบกับมูลค่าตามบัญชีของหนี้สินดังกล่าวที่แสดงอยู่ในงบการเงิน (2567: ร้อยละ 24.94) บริษัทได้ประเมินการกระจุกตัวของความเสี่ยงที่เกี่ยวข้องและได้ข้อสรุปว่าความเสี่ยงดังกล่าวอยู่ในระดับต่ำ บริษัทมีความสามารถในการเข้าถึงแหล่งของเงินทุนที่หลากหลายอย่างเพียงพอ

หมายเหตุประกอบงบการเงิน
บริษัท ทักซิคอนกรีต จำกัด (มหาชน)
 สำหรับปีสิ้นสุดวันที่ 31 ธันวาคม 2568

24 การจัดประเภทและการวัดมูลค่ายุติธรรมของเครื่องมือทางการเงิน

บริษัทฯ ใช้วิธีราคาตลาดในการวัดมูลค่ายุติธรรมของสินทรัพย์และหนี้สินซึ่งมาตรฐานการรายงานทางการเงินที่เกี่ยวข้องกำหนดให้ต้องวัดมูลค่าด้วยมูลค่ายุติธรรม ยกเว้นในกรณีที่ไม่มีตลาดที่มีสภาพคล่อง หรือไม่สามารถหาราคาเสนอซื้อขายในตลาดที่มีสภาพคล่องได้ บริษัทฯ จะใช้ประมาณการโดยพิจารณาจากมูลค่าสุทธิตามบัญชีหรือวิธีราคาทุนหรือวิธีรายได้ในการวัดมูลค่ายุติธรรมของสินทรัพย์และหนี้สินดังกล่าวแทน

24.1 การจัดประเภทมูลค่ายุติธรรมของเครื่องมือทางการเงิน

มูลค่าตามบัญชีและมูลค่ายุติธรรมของสินทรัพย์ทางการเงินและหนี้สินทางการเงิน ณ วันที่ 31 ธันวาคม 2568 และ 2567 มีดังต่อไปนี้

	ณ วันที่ 31 ธันวาคม 2568				
	มูลค่าตามบัญชี				มูลค่ายุติธรรม
	มูลค่ายุติธรรมผ่านกำไรหรือขาดทุน	มูลค่ายุติธรรมผ่านกำไรหรือขาดทุนเบ็ดเสร็จอื่น	ราคาทุนตัดจำหน่าย	รวม	
			(บาท)		
สินทรัพย์ทางการเงิน					
เงินสดและรายการเทียบเท่าเงินสด	-	-	962,360,924	962,360,924	962,360,924
ลูกหนี้การค้าและลูกหนี้หมุนเวียนอื่น	-	-	309,752,544	309,752,544	309,752,544
สินทรัพย์ทางการเงินหมุนเวียนอื่น					
- เงินลงทุนในกองทุนเปิด	449,762,154	-	-	449,762,154	449,762,154
ลูกหนี้เงินประกันผลงาน	-	-	36,662,890	36,662,890	36,662,890
สินทรัพย์ทางการเงินไม่หมุนเวียนอื่น					
- ตราสารทุนในความต้องการของตลาด	-	33,703,507	-	33,703,507	33,703,507
เงินฝากธนาคารที่ติดภาระค้ำประกัน	-	-	23,291,101	23,291,101	23,291,101
รวมสินทรัพย์ทางการเงิน	449,762,154	33,703,507	1,332,067,459	1,815,533,120	1,815,533,120
หนี้สินทางการเงิน					
เจ้าหนี้การค้าและเจ้าหนี้หมุนเวียนอื่น	-	-	347,301,425	347,301,425	347,301,425
หนี้สินตามสัญญาเช่า	-	-	52,967,320	52,967,320	52,967,320
รวมหนี้สินทางการเงิน	-	-	400,268,745	400,268,745	400,268,745

หมายเหตุประกอบงบการเงิน
บริษัท กักขังคอนกรีต จำกัด (มหาชน)
 สำหรับปีสิ้นสุดวันที่ 31 ธันวาคม 2568

ณ วันที่ 31 ธันวาคม 2567

	มูลค่าตามบัญชี				มูลค่ายุติธรรม
	มูลค่ายุติธรรมผ่านกำไรหรือขาดทุน	มูลค่ายุติธรรมผ่านกำไรหรือขาดทุนเบ็ดเสร็จอื่น	ราคาทุนตัดจำหน่าย		
				รวม	
			(บาท)		
สินทรัพย์ทางการเงิน					
เงินสดและรายการเทียบเท่าเงินสด	-	-	630,255,402	630,255,402	630,255,402
ลูกหนี้การค้าและลูกหนี้หมุนเวียนอื่น	-	-	308,014,591	308,014,591	308,014,591
สินทรัพย์ทางการเงินหมุนเวียนอื่น					
- เงินฝากประจำ	-	-	356,548,323	356,548,323	356,548,323
- เงินลงทุนในกองทุนเปิด	543,027,256	-	-	543,027,256	543,027,256
ลูกหนี้เงินประกันผลงาน	-	-	34,758,107	34,758,107	34,758,107
สินทรัพย์ทางการเงินไม่หมุนเวียนอื่น					
- ตราสารทุนในความต้องการของตลาด	-	42,351,535	-	42,351,535	42,351,535
เงินฝากธนาคารที่คิดภาระค่าประกัน	-	-	23,078,161	23,078,161	23,078,161
รวมสินทรัพย์ทางการเงิน	543,027,256	42,351,535	1,352,654,584	1,938,033,375	1,938,033,375
หนี้สินทางการเงิน					
เจ้าหนี้การค้าและเจ้าหนี้หมุนเวียนอื่น	-	-	295,023,860	295,023,860	295,023,860
หนี้สินตามสัญญาเช่า	-	-	67,243,618	67,243,618	67,243,618
รวมหนี้สินทางการเงิน	-	-	362,267,478	362,267,478	362,267,478

24.2 การวัดมูลค่ายุติธรรมของเครื่องมือทางการเงิน

เนื่องจากสินทรัพย์ทางการเงินและหนี้สินทางการเงินบางส่วนจัดอยู่ในประเภทระยะสั้นหรือมีอัตราดอกเบี้ยใกล้เคียงกับอัตราตลาด ฝ่ายบริหารของบริษัทฯ จึงประมาณมูลค่ายุติธรรมของสินทรัพย์ทางการเงินและหนี้สินทางการเงินดังกล่าวไว้ใกล้เคียงกับมูลค่าตามบัญชีที่แสดงในงบฐานะการเงิน

หมายเหตุประกอบงบการเงิน
บริษัท ทักษิณคอนกรีต จำกัด (มหาชน)
 สำหรับปีสิ้นสุดวันที่ 31 ธันวาคม 2568

ณ วันที่ 31 ธันวาคม 2568 และ 2567 บริษัทฯ มีสินทรัพย์ทางการเงินและหนี้สินทางการเงินที่วัดมูลค่าด้วยมูลค่ายุติธรรมแยกแสดงตามลำดับชั้นของมูลค่ายุติธรรม ดังนี้

(หน่วย: ล้านบาท)

		31 ธันวาคม 2568			
	มูลค่าตามบัญชี	มูลค่ายุติธรรม			รวม
		ระดับ 1	ระดับ 2	ระดับ 3	
สินทรัพย์ทางการเงิน					
เงินลงทุนในกองทุนเปิด	450	450	-	-	450
ตราสารทุนในความต้องการของตลาด	34	34	-	-	34
	<u>484</u>	<u>484</u>	<u>-</u>	<u>-</u>	<u>484</u>

(หน่วย: ล้านบาท)

		31 ธันวาคม 2567			
	มูลค่าตามบัญชี	มูลค่ายุติธรรม			รวม
		ระดับ 1	ระดับ 2	ระดับ 3	
สินทรัพย์ทางการเงิน					
เงินลงทุนในกองทุนเปิด	543	543	-	-	543
ตราสารทุนในความต้องการของตลาด	42	42	-	-	42
	<u>585</u>	<u>585</u>	<u>-</u>	<u>-</u>	<u>585</u>

25 การบริหารจัดการทุน

วัตถุประสงค์ในการบริหารทุนของบริษัทฯ คือการดำรงไว้ซึ่งความสามารถในการดำเนินงานอย่างต่อเนื่อง และการดำรงเงินกองทุนสภาพคล่องสุทธิให้เป็นไปตามเกณฑ์ของสำนักงานคณะกรรมการกำกับหลักทรัพย์และตลาดหลักทรัพย์ บริษัทฯ กำหนดขอบเขตธุรกรรมของบริษัทฯ และกำหนดให้ฝ่ายบริหารความเสี่ยงติดตามการดำรงเงินกองทุนสภาพคล่องอย่างใกล้ชิด ในระหว่างปี บริษัทฯ สามารถดำรงอัตราส่วนเงินกองทุนสภาพคล่องสุทธิได้ตามเกณฑ์

หมายเหตุประกอบงบการเงิน
บริษัท ทักซิคอนกรีต จำกัด (มหาชน)
 สำหรับปีสิ้นสุดวันที่ 31 ธันวาคม 2568

26 ภาระผูกพันกับบุคคลหรือกิจการที่ไม่เกี่ยวข้องกัน

	2568	2567
	(ล้านบาท)	
ภาระผูกพันตามสัญญาเช่าดำเนินงานที่ยกเลิกไม่ได้		
ภายในหนึ่งปี	1	1
เกินหนึ่งปีแต่ไม่เกินสามปี	-	-
รวมภาระผูกพันตามสัญญาเช่าดำเนินงานที่ยกเลิกไม่ได้	1	1
ภาระผูกพันอื่น ๆ		
หนังสือค้ำประกันจากธนาคาร	143	92
ซื้อสินค้าและบริการ	2	3
รวมภาระผูกพันอื่น ๆ	145	95
รวมภาระผูกพันกับบุคคลหรือกิจการที่ไม่เกี่ยวข้องกัน	146	96

สัญญาสำคัญที่ทำกับบุคคลหรือกิจการที่ไม่เกี่ยวข้องกัน

บริษัทฯ ได้ทำสัญญาค่าจ้างรักษาความปลอดภัย และเครื่องถ่ายเอกสารตามสัญญาเช่าดำเนินงานที่ยกเลิกไม่ได้ สิ้นสุดปี 2571

27 สินทรัพย์ที่ใช้เป็นหลักประกัน

ณ วันที่ 31 ธันวาคม 2568 และ 2567 เงินฝากธนาคารประเภทเงินฝากออมทรัพย์ และประเภทเงินฝากประจำของบริษัท จำนวน 23 ล้านบาท ได้ใช้เป็นหลักประกันการออกหนังสือค้ำประกันจากธนาคารพาณิชย์ในประเทศสามแห่ง และค้ำประกันเงินเบิกเกินบัญชี

ณ วันที่ 31 ธันวาคม 2568 และ 2567 ที่ดินพร้อมสิ่งปลูกสร้าง และเครื่องจักรบางส่วนของบริษัท มูลค่าตามบัญชีจำนวน 204 ล้านบาท และ 206 ล้านบาท ตามลำดับ ตลอดจนสิทธิเรียกร้องตามกรรมสิทธิ์ประกันภัยของสินทรัพย์ดังกล่าวได้จดทะเบียนจำนองไว้เป็นหลักประกันเงินเบิกเกินบัญชีธนาคารและหลักประกันการออกหนังสือค้ำประกันจากสถาบันการเงินจากธนาคารพาณิชย์ในประเทศสามแห่ง ในวงเงินจำนองรวม 296 ล้านบาท

28 เหตุการณ์ภายหลังรอบระยะเวลารายงาน

ในวันที่ 27 กุมภาพันธ์ 2569 ที่ประชุมคณะกรรมการบริษัทฯ ได้มีมติเห็นชอบให้เสนอที่ประชุมผู้ถือหุ้นสามัญอนุมัติจ่ายเงินปันผลสำหรับปี 2568 ในอัตราหุ้นละ 1.00 บาท เป็นจำนวนเงิน 282.30 ล้านบาท ทั้งนี้ การอนุมัติดังกล่าวขึ้นอยู่กับที่ประชุมสามัญผู้ถือหุ้นในวันที่ 23 เมษายน 2569

ส่วนที่ 4 การรับรองความถูกต้องของข้อมูล

บริษัทได้สอบทานข้อมูลในแบบแสดงรายการข้อมูลประจำปีฉบับนี้แล้ว ด้วยความระมัดระวังบริษัทขอรับรองว่า ข้อมูลดังกล่าวต้องครบถ้วน ไม่เป็นเท็จ ไม่ทำให้ผู้อื่นสำคัญผิด หรือไม่ขาดข้อมูลที่ควรต้องแจ้งในสาระสำคัญ นอกจากนี้ บริษัทขอรับรองว่า

(1) งบการเงินและข้อมูลทางการเงินที่สรุปในแบบแสดงรายการข้อมูลประจำปีได้แสดงข้อมูลอย่างถูกต้องครบถ้วนในสาระสำคัญเกี่ยวกับฐานะการเงิน ผลการดำเนินงาน และกระแสเงินสดของบริษัท และบริษัทย่อยแล้ว

(2) บริษัทได้จัดให้มีระบบเปิดเผยข้อมูลที่ดีเพื่อให้แน่ใจว่าบริษัทได้เปิดเผยข้อมูลในส่วนที่เป็นสาระสำคัญทั้งของบริษัท และบริษัทย่อยอย่างถูกต้องครบถ้วนแล้ว รวมทั้งควบคุมดูแลให้มีการปฏิบัติตามระบบดังกล่าว

(3) บริษัทได้จัดให้มีระบบการควบคุมภายในที่ดี และควบคุมดูแลให้มีการปฏิบัติตามระบบดังกล่าว และบริษัทได้แจ้งข้อมูลการประเมินระบบควบคุมภายใน ณ วันที่ 27 กุมภาพันธ์ 2569 ต่อผู้สอบบัญชีและกรรมการตรวจสอบของบริษัทแล้ว ซึ่งครอบคลุมถึงข้อบกพร่องและการเปลี่ยนแปลงที่สำคัญของระบบการควบคุมภายใน รวมทั้งการกระทำที่มีขอบที่อาจมีผลกระทบต่อการจัดทำรายงานทางการเงินของบริษัทและบริษัทย่อย

ในการนี้ เพื่อเป็นหลักฐานว่าเอกสารทั้งหมดเป็นเอกสารชุดเดียวกันกับที่บริษัทได้รับรองความถูกต้องแล้ว บริษัทได้มอบหมายให้ นางอรุณี งานทวี เป็นผู้ลงลายมือชื่อกำกับเอกสารนี้ไว้ทุกหน้าด้วย หากเอกสารใดไม่มีลายมือชื่อของ นางอรุณี งานทวี กำกับไว้ บริษัทจะถือว่าไม่ใช่ข้อมูลที่บริษัทได้รับรองความถูกต้องของข้อมูลแล้วดังกล่าวข้างต้น

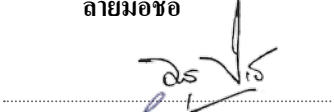
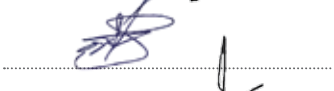
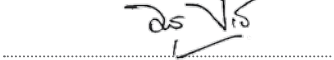
ชื่อ	ตำแหน่ง	ลายมือชื่อ
1. นางอรุณี งานทวี	กรรมการผู้จัดการ	
2. นายศักดิ์ชาย งานทวี	กรรมการ	
ผู้รับมอบอำนาจ นางอรุณี งานทวี	กรรมการผู้จัดการ	



เอกสารแบบ

เอกสารแนบ 1

- รายละเอียดเกี่ยวกับกรรมการ ผู้บริหาร ผู้มีอำนาจควบคุม ผู้ที่ได้รับมอบหมายให้รับผิดชอบสูงสุดในสายงานบัญชีและการเงิน ผู้ที่ได้รับมอบหมายให้รับผิดชอบโดยตรงในการควบคุมดูแลการทำบัญชี เลขาธิการบริษัทและตัวแทนติดต่อประสานงาน กรณีเป็นบริษัทต่างประเทศ

ตามส่วนที่ 2 การกำกับดูแลกิจการ

เอกสารแนบ 2

- รายละเอียดเกี่ยวกับกรรมการของบริษัทย่อย

-ไม่มี-

เอกสารแบบ 3

รายละเอียดเกี่ยวกับหัวหน้างานตรวจสอบภายใน และหัวหน้างานกำกับดูแลการปฏิบัติงานของบริษัท (Compliance)

1. รายละเอียดหัวหน้างานตรวจสอบภายในของบริษัทฯ

บริษัทฯ มอบหมายให้บริษัท ตรวจสอบภายในธรรมชาติ จำกัด โดยมี นางสาววรรณทิพย์ วงษ์บุตรรอด ตำแหน่ง รองผู้จัดการฝ่ายตรวจสอบภายใน 2 (Deputy Director) โดยมีคุณสมบัติดังนี้

ชื่อ-สกุล

นางสาววรรณทิพย์ วงษ์บุตรรอด อายุ 41 ปี

คุณวุฒิทางการศึกษา

- ปริญญาตรี สำนักวิชาการจัดการ หลักสูตรบัญชี สาขาระบบสารสนเทศทางการบัญชี (มหาวิทยาลัยวลัยลักษณ์)

ประวัติการฝึกอบรม

- การสัมมนาใหญ่ประจำปี CEO & Intergrated Management – Audit
- สัมมนาใหญ่ประจำปี 2555 การเตรียมความพร้อมด้าน Internal Audit กับการเปิดเสรี AEC
- การจัดทำแผนการตรวจสอบภายใน
- หลักสูตร Going from Good to Great in IT Governance and Outsourcing
- การปฏิบัติงานตรวจสอบภายในและการควบคุมคุณภาพงาน
- หลักสูตร COSO 2013 ภาคนิเทศและปฏิบัติ
- โครงการดำรงและปรับปรุงคุณภาพงานตรวจสอบภายในของหน่วยงาน
- แบบประเมินตนเองเกี่ยวกับมาตรการต่อต้านการคอร์รัปชัน
- อบรมหลักสูตร IT audit for non it auditor
- มาตรฐานการตรวจสอบภายใน (IIA Standard & Implementation Guide (Practice advisory))
- สัมมนา “ผู้ตรวจสอบภายใน : กลไกสำคัญในการกำกับดูแลและการสร้างคุณค่าเพิ่มทางธุรกิจ” ของท่าน
- การบัญชีธุรกิจรับเหมาก่อสร้างและสัญญาก่อสร้างฯ
- เตรียมความพร้อมทางภาษีกับ 59 ประเด็นทางภาษีสรรพากรสำหรับแพทย์ โรงพยาบาล คลินิก สถานพยาบาล สถานเสริมความงาม พร้อมการวางแผนภาษี
- พระราชบัญญัติประกอบรัฐธรรมนูญว่าด้วยการป้องกันและปราบปรามการทุจริต พ.ศ. 2542
- อบรมเทคนิคการใช้งานโปรแกรม MS-Excel ในงานตรวจสอบ
- IA Day : Innovative Internal Auditor
- เทคนิคการปิดการขาย
- อบรม CPIAT รุ่นที่ 66
- ความรู้ในการตรวจสอบ IT General Control (เบื้องต้น)
- การวางแผนงานตรวจสอบภายใน (Audit Plan)
- เทคนิคการสุ่มตัวอย่าง (Sampling for Working Paper)
- เทคนิคการเจรจาต่อรองสำหรับผู้ตรวจสอบภายใน
- มาตรฐานสากลสำหรับการปฏิบัติงานวิชาชีพการตรวจสอบภายใน (IPPF)
- ความรู้เบื้องต้นเกี่ยวกับพระราชบัญญัติคุ้มครองข้อมูลส่วนบุคคล (PDPA)
- การจัดทำแผนงานตรวจสอบภายใน
- “Digital Asset สินทรัพย์ดิจิทัล : ความรู้ทั่วไปและกฎหมายที่เกี่ยวข้อง”
- ความรู้เบื้องต้นเกี่ยวกับภาษีศุลกากร

ประวัติการฝึกอบรม (ต่อ)

- การจัดทำแบบ 56-1 One Report - การรายงานข้อมูลทางด้านความยั่งยืน
- การบริหารความเสี่ยงด้านไซเบอร์ (Cyber Risk Management)
- การบริหารความเสี่ยงเพื่อป้องกันการทุจริต (Fraud Risk Management)
- กฎหมายแรงงานสำหรับการบริหารงานบุคคล
- การประเมินคุณภาพงานตรวจสอบภายใน (Quality Assessment Review : QAR)
- สัมมนาใหญ่สมาคมผู้ตรวจสอบภายในประจำปี 2566 “Internal Audit in a Quick and Ever-changing World”
- กฎหมายตลาดหลักทรัพย์น่ารู้
- “Internal Control เพื่อเตรียมความพร้อมสู่ IPO” โดยตลาดหลักทรัพย์แห่งประเทศไทย
- TFAC’s Accounting Professions Summit 2024 หัวข้อ “Accounting Professions in Disruptive World” โดยสภาวิชาชีพบัญชี
- การควบคุมภายในที่ดี : ระบบงานจัดซื้อจัดจ้าง
- การควบคุมภายในที่ดี : ระบบงานขายและการตลาด
- การควบคุมภายในที่ดี : ระบบการผลิตและควบคุมคุณภาพ
- ระบบการควบคุมภายในที่ดี ด้านเทคโนโลยีสารสนเทศ (ITGC, IT Application)
- “Update ความรู้เกี่ยวกับ พ.ร.บ.คุ้มครองข้อมูลส่วนบุคคล (PDPA)” เพื่อสร้างความตระหนักรู้ด้านกฎหมายคุ้มครองข้อมูลส่วนบุคคล (PDPA) ให้กับพนักงานภายในบริษัท
- การวิเคราะห์งบการเงิน เพื่อจัดทำแผนตรวจสอบภายใน และการตรวจสอบความผิดปกติในกระบวนการจัดซื้อจัดจ้าง
- การเตรียมความพร้อมสำหรับการจัดทำรายงานความยั่งยืน และการปฏิบัติงานด้าน ESG
- การควบคุมภายในที่ดี : ระบบงานระดับองค์กร
- การควบคุมภายในที่ดี : ระบบบริหารงานโครงการ และส่งมอบงาน (กรณีงานก่อสร้าง)
- การควบคุมภายในที่ดี : ระบบบริหารงานบัญชีและการเงิน
- การประเมินคุณภาพงานตรวจสอบภายใน (Quality Assessment Review : QAR) ตามมาตรฐานสากลว่าด้วยการปฏิบัติงานวิชาชีพการตรวจสอบภายใน (Global Internal Audit Standards) ซึ่งออกโดยสถาบันผู้ตรวจสอบภายในสากล(The Institute of Internal Auditors - IIA)

ประสบการณ์ทำงานในระยะ 5 ปีย้อนหลัง

ช่วงเวลา	ตำแหน่ง	ชื่อหน่วยงาน/บริษัท/ประเภทธุรกิจ
2550 - 2553	• ผู้ตรวจสอบภายใน แผนกตรวจสอบภายใน	บจก. สบับัญชีธรรมนิติ
2553 - 2556	• ผู้ตรวจสอบภายในอาวุโส	ให้บริการตรวจสอบบัญชีและตรวจสอบภายใน
2556 - 2559	• ผู้ช่วยผู้จัดการ สายงานบริหารความเสี่ยงและตรวจสอบภายใน	
2559 - 2560	• หัวหน้าแผนกตรวจสอบภายใน ฝ่ายตรวจสอบภายใน 2	บจก. ตรวจสอบภายในธรรมนิติ
		ให้บริการตรวจสอบภายใน
2560 - ปัจจุบัน	• รองผู้จัดการฝ่ายตรวจสอบภายใน 2 (Deputy Director) ฝ่ายตรวจสอบภายใน 2	บจก. ตรวจสอบภายในธรรมนิติ
	• Assistant Vice President	ให้บริการตรวจสอบภายใน

- หัวหน้างานกำกับดูแลการปฏิบัติงานของบริษัท (Compliance)
-ไม่มี-

เอกสารแนบ 4

- ทรัพย์สินที่ใช้ในการประกอบธุรกิจและรายละเอียดเกี่ยวกับรายการประเมินราคาทรัพย์สิน

-ไม่มี-

เอกสารแนบ 5

- นโยบายและแนวปฏิบัติการกำกับดูแลกิจการ ฉบับเต็ม และจรรยาบรรณธุรกิจฉบับเต็มที่บริษัทได้จัดทำตามส่วนที่ 2 การกำกับดูแลกิจการ

เอกสารแนบ 6

- รายงานคณะกรรมการตรวจสอบ
ตามส่วนที่ 2 การกำกับดูแลกิจการ

SOUTHERN CONCRETE PILE



บริษัท ทักซิเดนคอนกรีต จำกัด (มหาชน)

555 ชั้น 17 อาคาร เอส เอส พี ทาวเวอร์

ซอยสุขุมวิท 63 (เอกมัย) แขวงคลองตันเหนือ

เขตวัฒนา กรุงเทพฯ 10110



: 0 2711 5134 (อัตโนมัติ 10 สาย)



: scp-bk@scp.co.th



: www.scp.co.th



สแกนเข้าสู่เว็บไซต์