



บริษัท ทักซิคอนกรีต จำกัด (มหาชน)

THE PRESTRESSED CONCRETE LEADER





THE PRESTRESSED CONCRETE LEADER

สารบัญ

ส่วนที่ 1 การประกอบธุรกิจและผลการดำเนินงาน

โครงสร้างและการดำเนินงานของกลุ่มบริษัท	2
การบริหารจัดการความเสี่ยง	31
การขับเคลื่อนธุรกิจเพื่อความยั่งยืน	35
การวิเคราะห์และคำอธิบายของฝ่ายจัดการ (MD&A)	44
ข้อมูลทั่วไปและข้อมูลอื่น	56

ส่วนที่ 2 การกำกับดูแลกิจการ

นโยบายการกำกับดูแลกิจการ	59
โครงสร้างการกำกับดูแลกิจการ และข้อมูลสำคัญเกี่ยวกับคณะกรรมการ คณะกรรมการชุดย่อย ผู้บริหาร พนักงานและอื่นๆ	65
รายงานผลการดำเนินงานสำคัญด้านการกำกับดูแลกิจการ	96
การควบคุมภายในและรายการระหว่งกัน	108

ส่วนที่ 3 งบการเงิน

111

ส่วนที่ 4 การรับรองความถูกต้องของข้อมูล

168

เอกสารแนบ

169



การประกอบธุรกิจและผลการดำเนินงาน

1. โครงสร้างและการดำเนินงานของกลุ่มบริษัท

1.1 นโยบายและภาพรวมการประกอบธุรกิจ

บริษัท ทักษิณคอนกรีต จำกัด (มหาชน) เริ่มก่อตั้งและจดทะเบียนเป็นบริษัทจำกัดเมื่อวันที่ 28 สิงหาคม 2522 ด้วยทุนจดทะเบียน 1,600,000 บาท โดยมีวัตถุประสงค์ที่จะผลิตผลิตภัณฑ์คอนกรีตอัดแรงพร้อมบริการขนส่ง และตอก ที่อำเภอเมืองภูเก็ต จังหวัดภูเก็ต และได้ขยายโครงการไปยังจังหวัดอื่นๆ ได้แก่ อำเภอบ้านนาสาร จังหวัดสุราษฎร์ธานี, อำเภอหาดใหญ่ จังหวัดสงขลา, อำเภอเมืองอุดร จังหวัดอุดรธานี, อำเภอบ้านบึง จังหวัดชลบุรี, อำเภอสามพราน จังหวัดนครปฐม ปัจจุบันมีทั้งหมด 6 โรงงาน และอีก 1 สำนักงานขายที่จังหวัดสุราษฎร์ธานี โดยมีสำนักงานใหญ่ตั้งอยู่ที่กรุงเทพมหานคร

1.1.1 วิสัยทัศน์ วัตถุประสงค์ เป้าหมาย หรือกลยุทธ์ในการดำเนินงานของบริษัท

วิสัยทัศน์

เป็นผู้นำด้านผลิตภัณฑ์คอนกรีตอัดแรงที่มีความพร้อมในการให้บริการแก่ลูกค้า ด้วยความเป็นมืออาชีพในผลิตภัณฑ์และบริการที่ดีที่สุด จะดำเนินธุรกิจด้วยความซื่อสัตย์สุจริต ต่อด้านการทุจริตคอร์รัปชัน

พันธกิจ

- มุ่งมั่นพัฒนาผลิตภัณฑ์และบริการให้มีคุณภาพเหนือกว่ามาตรฐาน และมีความหลากหลาย
- ส่งเสริม และพัฒนาศักยภาพของทรัพยากรบุคคลอย่างต่อเนื่อง
- สร้างคุณค่าอย่างยั่งยืนให้กับลูกค้า ผู้ถือหุ้น พนักงาน และผู้เกี่ยวข้องทุกฝ่าย
- ช่วยเหลือสังคม ชุมชน รักษาสิ่งแวดล้อม
- ดูแลเอาใจใส่และสร้างความพึงพอใจให้แก่ลูกค้า

อุดมการณ์และค่านิยม

ก้าวไปพร้อมกัน มุ่งมั่นสู่การเป็นผู้นำด้านผลิตภัณฑ์คอนกรีตอัดแรงอย่างยั่งยืน

- ยึดมั่นในจริยธรรม คุณธรรม วิชาชีพ
- มุ่งมั่นใส่ใจในคุณภาพผลิตภัณฑ์และบริการทุกขั้นตอน
- ส่งเสริมให้บุคลากรกล้าคิด กล้าตัดสินใจ เพื่อให้เกิดบรรยากาศของการคิดริเริ่ม (Initiative) และการสร้างนวัตกรรม (Innovation) ใหม่ ๆ ขึ้นในองค์กร ซึ่งจะส่งผลให้องค์กรเกิดความแข็งแกร่ง และยั่งยืนต่อไป
- พนักงานและองค์กรก้าวไปด้วยกัน

นโยบายคุณภาพ

คุณภาพเหนือมาตรฐาน เลิศในด้านบริการ ทีมงานเป็นหนึ่ง

1.1.2 การเปลี่ยนแปลงและการพัฒนาที่สำคัญ

การเปลี่ยนแปลงและการพัฒนาที่สำคัญในส่วนที่เกี่ยวข้องกับการประกอบธุรกิจ และการบริหารงาน ในช่วงที่ผ่านมา มีดังนี้

- พ.ศ.2537** - เดือนพฤษภาคม-แปรสภาพเป็นบริษัทมหาชนจำกัด
- พ.ศ.2538** - เดือนเมษายน-ย้ายสำนักงานใหญ่จากภูเก็ตมายังกรุงเทพมหานคร
- เดือนกรกฎาคม-จดทะเบียนเปลี่ยนแปลงทุนชำระแล้วจาก 270 ล้านบาท เป็น 300 ล้านบาท
- พ.ศ.2542** - เดือนกันยายน-ปรับปรุงโครงสร้างหนี้กับบรรษัทเงินทุนอุตสาหกรรมแห่งประเทศไทย
- พ.ศ.2543** - เดือนเมษายน-ทำสัญญาร่วมงานกับบริษัท บูรพาเทคนิคอล เอ็นจิเนียริง จำกัด
- เดือนกันยายน-ปรับปรุงโครงสร้างหนี้กับธนาคาร เครดิต อะกริกอล อินโดสูเอช และได้รับการลดหนี้เงินต้นมาบางส่วน
- พ.ศ.2544** - เดือนมกราคม-บริษัทได้รับการรับรองมาตรฐานสากล ISO 9002:1994
- เดือนเมษายนปิดโรงงานที่จังหวัดนครศรีธรรมราช เพื่อควบคุมต้นทุนการผลิตให้มีประสิทธิภาพมากขึ้น, ขยายสายงานรับเหมาก่อสร้างฐานเสาโทรศัพท์

- พ.ศ.2545** - เดือนกุมภาพันธ์-ปรับปรุงโครงสร้างหนี้กับ บมจ.เงินทุนสินเอเชีย
- เดือนธันวาคม-บริษัทได้รับการรับรองมาตรฐานสากล ISO 9001:2000, ขยายสายงานรับเหมาก่อสร้างงานโครงการ และที่อยู่อาศัย
- พ.ศ.2546** - เดือนมิถุนายน-ปรับปรุงโครงสร้างหนี้กับธนาคารสแตนดาร์ดชาร์เตอร์ นครธน จำกัด (มหาชน) และได้รับการลดหนี้เงินต้นมาบางส่วน
- เดือนกันยายน-ปรับปรุงโครงสร้างหนี้กับ บมจ.เงินทุนสินอุตสาหกรรม
 - เดือนพฤศจิกายน-เพิ่มกำลังผลิต ผลิตภัณฑ์แผ่นพื้นที่โรงงานภูเก็ต และอุดรธานี, เพิ่มกำลังการผลิต โดยเพิ่มผลิตภัณฑ์ท่อคอนกรีตที่โรงงานสุราษฎร์ธานี
- พ.ศ.2547** - เดือนกุมภาพันธ์-ลงทุนในบริษัทภูเก็ตเรดดีมิกซ์ จำกัด มูลค่า 6.75 ล้านบาท โดยมีสัดส่วนการถือหุ้น 45%
- เดือนสิงหาคม-ปรับปรุงโครงสร้างหนี้กับธนาคารกรุงเทพ จำกัด (มหาชน)
- พ.ศ.2548** - เพิ่มผลิตภัณฑ์ใหม่คือ อาคารสำเร็จรูปที่โรงงานสุราษฎร์ธานี
- เดือนพฤษภาคม-เปลี่ยนสัญญาปรับปรุงโครงสร้างหนี้จากบริษัทเงินทุนอุตสาหกรรมแห่งประเทศไทยมาเป็นธนาคารทหารไทย จำกัด (มหาชน) เนื่องจากทั้งสองสถาบันได้ควมรวมกิจการเข้าด้วยกัน
- พ.ศ.2549** - เดือนสิงหาคม-เพิ่มกำลังผลิต ผลิตภัณฑ์ท่อคอนกรีตที่โรงงานหาดใหญ่
- เดือนธันวาคม-เลิกสัญญาร่วมงานกับบริษัท บุรพาเทคนิคคอล เอ็นจิเนียริ่ง จำกัด เนื่องจากงานแล้วเสร็จทั้งหมดตามวัตถุประสงค์
- พ.ศ.2550** - เดือนมกราคม-เพิ่มกำลังการผลิต ผลิตภัณฑ์ท่อคอนกรีตที่โรงงานภูเก็ต
- เดือนพฤษภาคม-เปิดโรงงานจำหน่ายคอนกรีตผสมเสร็จใหม่ ที่อำเภอหาดใหญ่ จังหวัดสงขลา
 - เดือนพฤศจิกายน-บริษัทได้ขายหุ้นที่ลงทุนในบริษัทภูเก็ตเรดดีมิกซ์ จำกัดทั้งหมดให้กับผู้ถือหุ้นเดิมไม่ใช่บุคคลที่เกี่ยวข้องกัน
- พ.ศ.2551** - เพิ่มผลิตภัณฑ์ใหม่ คือ บล็อกทางเท้าที่โรงงานสุราษฎร์ธานี
- ปิดโรงงานแผ่นพื้นที่จังหวัดภูเก็ต แล้วนำสายการผลิตแผ่นพื้นมารวมอยู่ในโรงงานเดิมเพื่อลดต้นทุนค่าใช้จ่าย และปรับปรุงประสิทธิภาพของโรงงานให้ได้สูงสุด
- พ.ศ.2553** - เดือนมกราคม-บริษัทได้รับการรับรองมาตรฐานสากล ISO 9001:2008
- เดือนกันยายน-บริษัทได้ซื้อพื้นที่ ชั้น 17 อาคาร เอส เอส พี ทาวเวอร์
- พ.ศ.2554** - เดือนกุมภาพันธ์-ปิดโรงงานจำหน่ายคอนกรีตผสมเสร็จ ที่อำเภอหาดใหญ่ จังหวัดสงขลา เพื่อลดต้นทุนค่าใช้จ่าย
- พ.ศ.2555** - เดือนพฤศจิกายน-บริษัทได้สร้างหลังคาคลุมแทนผลิต เพื่อเพิ่มศักยภาพการผลิต
- ได้รับรางวัลบริษัทจดทะเบียนด้านผลการดำเนินงานยอดเยี่ยม (Best Company Performance Awards) และรางวัลบริษัทจดทะเบียนด้านผลการดำเนินงานดีเด่น (Outstanding Company Performance Awards) ประเภทมูลค่าหลักทรัพย์ตามราคาตลาดไม่เกิน 10,000 ล้านบาท กลุ่มที่ 4 จากงาน SET Awards 2012 ซึ่งจัดโดยตลาดหลักทรัพย์แห่งประเทศไทยและวารสารการเงินธนาคาร
 - แต่งตั้งนายพงศ์โพยม วาศภูติ ดำรงตำแหน่งประธานคณะกรรมการและคณะกรรมการตรวจสอบแทนนายสุธรรม ดัณฑ์ไพบุลย์

- พ.ศ.2556** - เดือนกรกฎาคม-บริษัทมีการเปลี่ยนแปลงมูลค่าหุ้นสามัญที่ตราไว้จากเดิม มูลค่าหุ้นละ 10 บาทจำนวน 30 ล้านหุ้น เป็นมูลค่าหุ้นละ 1 บาท จำนวน 300 ล้านหุ้น รวมเป็นเงิน 300 ล้านบาท และชำระคืนเงินกู้ตามสัญญาปรับโครงสร้างหนี้กับธนาคารทหารไทย จำกัด (มหาชน) แล้วเสร็จ
- เดือนตุลาคม-บริษัทได้เพิ่มสายการผลิตเสาเข็มที่โรงงานสุราษฎร์ธานี เพื่อเพิ่มกำลังการผลิต
 - เดือนพฤศจิกายน-ได้รับรางวัลบริษัทจดทะเบียนด้านผลการดำเนินงานยอดเยี่ยม (Best Company Performance Awards) และรางวัลบริษัทจดทะเบียนด้านผลการดำเนินงานดีเด่น (Outstanding Company Performance Awards) ประเภทมูลค่าหลักทรัพย์ตามราคาตลาดไม่เกิน 2,000 ล้านบาทจากงาน SET Awards 2013 ซึ่งจัดโดยตลาดหลักทรัพย์แห่งประเทศไทยและวารสารการเงินธนาคาร
- พ.ศ.2557** - เดือนตุลาคม-บริษัทได้ขายหุ้นที่ลงทุนในบริษัท สุราษฎร์เรดดีมิกซ์ จำกัด และ บริษัท ปัญญาวัจน์ จำกัด ทั้งหมดให้กับบุคคลอื่นที่ไม่ใช่บุคคลที่เกี่ยวข้องกัน
- เพิ่มระบบการติดตั้งแบบใหม่ “ระบบเสาเข็มกด” (Jacked in Pile) โดยใช้เครื่องจักร Hydraulic Static Pile Driver
 - เดือนพฤศจิกายน-ได้รับรางวัลบริษัทจดทะเบียนด้านผลการดำเนินงานดีเด่น (Outstanding Company Performance Awards) ประเภทมูลค่าหลักทรัพย์ตามราคาตลาดระหว่าง 2,000-10,000 ล้านบาทจากงาน SET Awards 2014 ซึ่งจัดโดยตลาดหลักทรัพย์แห่งประเทศไทยและวารสารการเงินธนาคาร
 - เดือนธันวาคม-ได้รับรางวัล Forbes Asia “Best Under a Billion” โดยบริษัทเป็น 1 ใน 200 บริษัท จากบริษัททั่วเอเชีย และเป็น 1 ใน 9 บริษัทจากประเทศไทยที่ได้รับรางวัลนี้จากนิตยสารฟอร์บส์เอเชีย
- พ.ศ.2558** - ขยายการผลิต บล็อกปูทางเท้าที่โรงงานอุดรธานี
- เพิ่มเครื่องจักร Hydraulic Static Pile Driver
- พ.ศ.2559** - เดือนกรกฎาคม-ได้รับประกาศนียบัตรที่บริษัทได้รับการคัดเลือกให้เข้าอยู่ใน Universe ของกลุ่มหลักทรัพย์ ESG 100 ประจำปี พ.ศ. 2559 จากสถาบันไทยพัฒน์
- เดือนกันยายน-บริษัทได้รับการรับรองมาตรฐานสากล ISO 9001 : 2015
- พ.ศ.2560** - ขยายการผลิต เสาสนันที่โรงงานบ้านบึง
- พ.ศ.2561** - เพิ่ม Hydraulic Static Pile Driver, พัฒนาและปรับปรุงเครื่องจักร อุปกรณ์, แบบพิมพ์เพื่อเพิ่มศักยภาพในการผลิต
- พ.ศ.2562** - เพิ่มผลิตภัณฑ์ใหม่ที่โรงงานสุราษฎร์ คือ Deck Panel หรือ Precast Concrete Panel
- ผลิต Plank/Box มาตรฐานกรมทางหลวง DOH2015
 - สร้างหลังคาคลุมแท่นผลิตเพื่อเพิ่มศักยภาพการผลิตที่โรงงานอุดรธานี
- พ.ศ.2563** - ติดตั้ง Solar Cell โรงงานนครปฐม
- เพิ่มผลิตภัณฑ์ใหม่ คือ BARRIER และท่อคอนกรีต (สี่เหลี่ยม) ที่โรงงานสุราษฎร์ธานี
 - เดือนกันยายน-ซื้อที่ดินที่โรงงานสุราษฎร์ธานีจากผู้ให้เช่ารายเดิม
 - แต่งตั้งนายบุญเกิด ลิมสืบเชื้อ ดำรงตำแหน่งประธานคณะกรรมการตรวจสอบ และแต่งตั้ง พ.ด.อ.สมยศ แก้วบังเกิด ดำรงตำแหน่งกรรมการตรวจสอบเนื่องจากนายพงศ์โพยม วาศภูติ ลาออกจากตำแหน่งประธานคณะกรรมการตรวจสอบ และกรรมการตรวจสอบ
 - โครงการซื้อหุ้นคืน (Treasury Stock) โครงการที่ 1 (31 มีนาคม 2563 - 29 กันยายน 2564) โดยมีระยะเวลาขายคืนช่วง 30 เมษายน 2564 - 29 เมษายน 2566



- พ.ศ.2564** - โครงการซื้อหุ้นคืน (Treasury Stock) โครงการที่ 2 (2 ธันวาคม 2564 — 1 มิถุนายน 2565)
- มีระยะเวลาขายคืนช่วง 2 ธันวาคม 2565 — 29 เมษายน 2566
 - ขยายการผลิตท่อคอนกรีต (สี่เหลี่ยม) ที่โรงงานหาดใหญ่
- พ.ศ.2565** - เดือนพฤษภาคม-ซื้อที่ดินโรงงานหาดใหญ่ จ.สงขลา จากผู้ให้เช่ารายเดิม
- พ.ศ.2566** - เดือนมิถุนายน บริษัทลดทุนจดทะเบียนจำนวน 17,700,000 หุ้น
- ขยายการผลิตท่อคอนกรีตที่โรงงานอุดรธานี
 - ติดตั้ง Solar Cell โรงงานบ้านบึง จ.ชลบุรี

1.1.3 การใช้เงินที่ได้จากการระดมทุน

-ไม่มี-

1.1.4 ข้อผูกพันที่บริษัทให้คำมั่นไว้ในแบบแสดงรายการข้อมูลการเสนอขายหลักทรัพย์และ/หรือเงื่อนไขการอนุญาตของสำนักงาน (ถ้ามี) และ/หรือเงื่อนไขการรับหลักทรัพย์ของตลาดหลักทรัพย์

-ไม่มี-

1.1.5 ข้อมูลทั่วไปของบริษัท

ชื่อบริษัท	: บริษัท ทักษิณคอนกรีต จำกัด (มหาชน)
ชื่อบริษัท (ภาษาอังกฤษ)	: Southern Concrete Pile Public Co.,Ltd.
ชื่อย่อหลักทรัพย์	: SCP
ที่ตั้งสำนักงานใหญ่	: 555 ชั้น 17 อาคาร เอส เอส พี ทาวเวอร์ ซอยสุขุมวิท 63 (เอกมัย) แขวงคลองตันเหนือ เขตวัฒนา กรุงเทพมหานคร 10110
ที่ตั้งสำนักงานใหญ่ (ภาษาอังกฤษ)	: 555 17 th floor, SSP Tower, Soi Sukhumvit 63 (Ekamai), North Klongton, Wattana, Bangkok 10110
ประเภทธุรกิจ	: เป็นผู้ผลิตและจำหน่ายผลิตภัณฑ์คอนกรีตอัดแรงชนิดต่างๆ รวมถึงงานบริการขนส่ง, ตอก
ประเภทธุรกิจ (ภาษาอังกฤษ)	: Manufacture and distribute all prestressed concrete products included transport service and pile driving service
เลขทะเบียนบริษัท	: 0107537001803
โทรศัพท์	: 0-2711-5134 (อัตโนมัติ 10 สาย)
โทรสาร	: 0-2381-3890, 0-2382-0351-2
เว็บไซต์บริษัท	: www.scp.co.th
อีเมล	: scp-bk@scp.co.th
จำนวนหุ้นที่จำหน่ายได้ทั้งหมด (หุ้น)	
หุ้นสามัญ	: 282,300,000 หุ้น
หุ้นบุริมสิทธิ	: -ไม่มี-



1.2 ลักษณะการประกอบธุรกิจ

ธุรกิจของบริษัทประกอบด้วยผลิตภัณฑ์และงานบริการต่างๆ ดังนี้

1. ผลิตภัณฑ์คอนกรีตอัดแรงต่างๆ เช่น เสาไฟฟ้าคอนกรีตอัดแรง, เสาเข็ม, เสากลมแรงเหวี่ยงอัดแรง, แผ่นพื้นสำเร็จรูป, คานสะพาน, พื้นสะพาน และผลิตภัณฑ์คอนกรีตอื่นๆ
2. งานบริการขนส่ง, ตอก

1.2.1 โครงสร้างรายได้รวมของบริษัท ทักษิณคอนกรีต จำกัด (มหาชน)

ลำดับที่	ผลิตภัณฑ์/บริการ	ปี 2564		ปี 2565		ปี 2566	
		ล้านบาท	%	ล้านบาท	%	ล้านบาท	%
1	เสาไฟฟ้าคอนกรีตอัดแรง	142.50	9.19	175.71	10.92	132.09	7.17
2	ผลิตภัณฑ์คอนกรีตของการไฟฟ้า	34.90	2.25	26.88	1.67	36.82	2.00
3	เสาเข็ม/เสาเข็มกลมแรงเหวี่ยงอัดแรง	830.20	53.53	843.21	52.38	1,065.85	57.87
4	แผ่นพื้นสำเร็จรูป	26.00	1.68	24.55	1.53	17.57	0.95
5	คานสะพาน, พื้นสะพาน	88.31	5.69	86.75	5.39	58.76	3.19
6	ผลิตภัณฑ์คอนกรีตอื่นๆ	69.88	4.51	51.42	3.19	58.36	3.17
7	งานบริการ	359.08	23.15	401.23	24.92	472.43	25.65
	รวมมูลค่าการจำหน่ายในประเทศ	1,550.87	100.00	1,609.75	100.00	1,841.88	100.00
	อัตราเพิ่ม (ลด) ของมูลค่าการจำหน่าย	(6.69)		3.80		14.43	

1.2.2 ข้อมูลเกี่ยวกับผลิตภัณฑ์หรือบริการ

1. ลักษณะผลิตภัณฑ์และบริการและการพัฒนา นวัตกรรม

ชนิดของผลิตภัณฑ์

1.1 เสาไฟฟ้าคอนกรีตอัดแรงและผลิตภัณฑ์คอนกรีตของการไฟฟ้า

- เสาไฟฟ้าคอนกรีตอัดแรง (Electric Pole) มีขนาดความยาวตั้งแต่ 6.00 - 22.00 เมตร ผลิตตามมาตรฐานการไฟฟ้าส่วนภูมิภาค, การไฟฟ้าฝ่ายผลิต และการไฟฟ้านครหลวง
- คอนกรีตอัดแรง (Prestressed Spun Cross Arm) ผลิตตามมาตรฐานการไฟฟ้าส่วนภูมิภาคซึ่งมีความยาวตั้งแต่ 1.50-3.20 เมตร
- เสาตอม่อ (Stub) และเสาเข็มการไฟฟ้าส่วนภูมิภาคทุกขนาดหน้าตัดและความยาว
- คานนั่งร้านหม้อแปลงทุกขนาด, สมอบกทุกขนาด
- ฐานเสา (Pole Foundation) ของการไฟฟ้าส่วนภูมิภาคทุกประเภท ซึ่งผลิตภัณฑ์ทุกชนิดดังกล่าวมีการทดสอบเพื่อรับรองคุณภาพตามข้อกำหนดมาตรฐานของหน่วยงานนั้นๆ

1.2 เสาเข็มสี่เหลี่ยมและเสาเข็มรูปตัวไอคอนกรีตอัดแรง

- เสาเข็มสี่เหลี่ยม มีขนาดตั้งแต่ 15 - 65 ซม.
- เสาเข็มรูปตัวไอ มีขนาดตั้งแต่ 18 - 45 ซม.
- ความยาวของเสาเข็มมีตั้งแต่ 3 - 25 เมตร หากต้องการความยาวมากกว่านี้ หรือมีข้อจำกัดของพื้นที่ก็สามารถทำเป็นเสาต่อเชื่อม โดยรอยต่อเชื่อมจะออกแบบให้ปลอดภัยและแข็งแรงไม่น้อยกว่าข้อกำหนดตามมาตรฐานของเสาเข็ม มอก.
- เสาเข็มผ่านการออกแบบและควบคุมการผลิต โดยวิศวกรผู้ชำนาญการทุกขั้นตอน
- สามารถผลิตเสาเข็มได้ทุกมาตรฐาน เช่น มอก., กรมทาง, รพช. และอื่นๆ ตามมาตรฐานที่กำหนด
- การตอกเสาเข็ม สามารถตอกแบบธรรมดา (Pure Drive) หรือตอกแบบเจาะน้ำ (Pre-Bore) โดย ปั่นจั่นโครง (Drop Hammer), Hydraulic Hammer หรือกดเสาเข็มโดยเครื่องกดเสาเข็ม (Hydraulic Static Pile Driver) ซึ่งจะไม่เกิดเสียงและแรงสั่นสะเทือนระหว่างกดตามความต้องการหรือข้อกำหนดในการทำงาน
- มีบริการทดสอบความสมบูรณ์ของเสาเข็ม, ความสามารถในการรับน้ำหนักของเสาเข็ม



1.3 เสาเข็มคอนกรีตเสริมเหล็กอัดแรงโดยใช้แรงเหวี่ยง (Spun Pile)

คือ เสาเข็มซึ่งได้จากการเหวี่ยงคอนกรีตรอบตัวเองในแบบแรงหนีศูนย์กลาง จึงอัดคอนกรีตแน่นอยู่ภายนอกติดกับแบบหล่อ ส่วนที่เป็นน้ำส่วนเกินจะถูกรีดออก

คุณสมบัติพิเศษ

- เป็นเสาเข็มที่ผลิตโดยใช้กรรมวิธีการปั่นคอนกรีตในแบบหล่อซึ่งหมุนด้วยความเร็วสูงด้วยเครื่องจักรที่ทันสมัยทำให้เนื้อคอนกรีตมีความหนาแน่นสูงกว่าคอนกรีตที่หล่อโดยวิธีธรรมดาเพราะว่าคอนกรีตมีความหนาแน่นสูงมาก จึงมีอัตราการดูดซึมน้ำต่ำมากเป็นผลทำให้มีคุณสมบัติทนทานต่อการกัดกร่อนได้ดีขึ้น
- เป็นเสาเข็มที่ผลิตโดยเครื่องมือที่ทันสมัยทุกขั้นตอน จึงทำให้สามารถรักษาคุณภาพได้สม่ำเสมอ
- เป็นเสาเข็มที่ยึดตรงหน้าแปลน (Steel Joint) สำหรับต่อด้วยลวดแรงดึงสูง และใช้วิธีต่อโดยการเชื่อมเป็นมาตรฐานซึ่งเป็นการต่อที่ปลอดภัยแข็งแรง และมั่นคงที่สุด

เสาเข็มคอนกรีตเสริมเหล็กอัดแรงโดยใช้แรงเหวี่ยงมีวิธีการตอกได้ 5 วิธี ดังนี้

1. การตอกแบบธรรมดา (Pure Drive) เป็นการตอกโดยวิธีปกติ โดยใช้ Drop Hammer, Hydraulic Hammer หรือ Diesel Hammer ตอกจนถึงระดับ หรือ Blow-Count ที่กำหนด
2. การตอกแบบเจาะนำ (Pre-bore) เป็นวิธีการเจาะดินขนาดความกว้างเท่าเส้นผ่าศูนย์กลางของเสาเข็ม ความลึกประมาณ 6-10 เมตร แล้วฝังเสาเข็มลงในหลุมเจาะ หลังจากนั้นจึงตอกด้วยเครื่องตอกจนถึงระดับ หรือ Blow-Count ที่กำหนด
3. การตอกแบบ Auger Press with Final Drive เป็นการตอกโดยใช้สว่านร้อยในรูเสาเข็ม ทำการเจาะนำดินพร้อมๆ กับกดเสาให้จมลงไป จนเหลือความยาวประมาณ 3 -10 เท่าของความยาวเส้นผ่าศูนย์กลาง แล้วตอกต่อจนถึงระดับ หรือ Blow-Count ที่กำหนด
4. การตอกแบบ Full Auger Press with Toe Grouting เป็นการตอกโดยวิธีเดียวกันกับ Auger Press แต่จะเจาะนำดินจนถึงระดับความลึกที่กำหนด โดยไม่มีการตอกตามจากนั้นจะมีการฉีดน้ำปูนด้วยแรงดันไปยังปลายเสาเข็ม เพื่อเพิ่มความสามารถในการรับน้ำหนัก
5. การกดเสาเข็ม (Jacked in Pile) การเลือกวิธีการตอกเสาเข็มเป็นการกดเข็มโดยใช้เครื่องกดเข็ม Hydraulic Static Pile Driver ซึ่งเครื่องจักรดังกล่าว สามารถกดเข็มจนได้ค่าการรับแรงตามที่กำหนด และไม่มีเรื่องรบกวน และไม่เกิดแรงสั่นสะเทือนในขณะทำงาน

คอนกรีตเสริมเหล็กอัดแรงโดยใช้แรงเหวี่ยงแบบใดนั้น วิศวกรจะพิจารณาตามความเหมาะสมของพื้นที่ทำงานของหน่วยงานและแรงดัน รวมถึงแรงสั่นสะเทือนอันอาจจะมีผลกระทบต่อสิ่งปลูกสร้างข้างเคียง





1.4 แผ่นพื้นสำเร็จรูป (Plank)

แผ่นพื้นสำเร็จรูป เป็นแผ่นคอนกรีตอัดแรงชนิดท้องเรียบ รูปหน้าตัดเหมือนแผ่นกระดาน กว้าง 30 ซม. และ 35 ซม. หนา 5 ซม. วางเรียงชิดกันตลอดด้านท้องจะเรียบร้อยโดยไม่ต้องฉาบปูน เมื่อเทคอนกรีตทับหน้า (Structural Topping) แล้วจะทำงานเป็นเนื้อเดียว (Composite) กับตัวพื้นสำเร็จรูป

1.5 คานสะพาน (Bridge Girder), พื้นสะพาน (Plank Girder)

- คานสะพาน จะผลิตทั้งแบบ Box Girder, I-Girder หรือ T-Girder ตามมาตรฐานของส่วนราชการที่กำหนด
- มีการตรวจสอบ, ทดสอบการผลิตทุกขั้นตอนตามมาตรฐานที่กำหนด โดยวิศวกรที่ชำนาญการ
- มีบริการติดตั้งผลิตภัณฑ์ครบวงจร

1.6 ท่อคอนกรีต O, ■ และบ่อพัก

- บริษัทได้มีผลิตภัณฑ์ท่อคอนกรีตเสริมเหล็กสำหรับงานระบายน้ำชนิดปากลิ้นราง ขนาดเส้นผ่าศูนย์กลาง 300, 400, 500, 600, 800, 1,000 และ 1,200 มม. ความยาว 1 เมตร-1.20 เมตร
- บริษัทได้มีผลิตภัณฑ์ท่อคอนกรีตเสริมเหล็กหล่อสำเร็จรูปสี่เหลี่ยม ขนาดหน้าตัดตั้งแต่ 0.90x0.90 เมตร ถึง 2.40x2.40 เมตร ความยาว 1 เมตร
- การผลิตทำด้วยเครื่องจักรทันสมัยใช้กระบวนการอัดขึ้นรูปทำให้ชิ้นงานมีคุณภาพและขนาดที่สม่ำเสมอ รอยต่อของท่อได้ขนาด ทำให้การต่อระหว่างท่อแบบสนิทดัดปัญหาการรั่วซึม
- บริษัทสามารถผลิตท่อได้หลากหลายมาตรฐานเพื่อตอบสนองตามความต้องการของลูกค้า เช่น มาตรฐาน มอก.128 (ชั้นคุณภาพ คสล.2 และ คสล.3) และ มอก.1164 มอก.1165 และ มอก.1166 หรือมาตรฐานตามความต้องการของลูกค้า
- บริษัทได้ผลิตบ่อพักคอนกรีตเสริมเหล็กหล่อสำเร็จสำหรับงานระบายน้ำ เพื่อใช้ร่วมกับท่อคอนกรีตเสริมเหล็กสำหรับงานระบายน้ำ โดยขนาดของผลิตภัณฑ์จะเป็นไปตามมาตรฐานทั่วไป และตามความต้องการของลูกค้า
- การจัดส่ง บริษัทมีรถและอุปกรณ์ขนย้ายผลิตภัณฑ์ท่อและบ่อพักจนถึงจุดใช้งาน

1.7 เสาเข็มพืด (Sheet Pile)

เป็นเสาเข็มที่ใช้ตอกเรียงชิดติดกันเป็นพืด ตามแนวตลิ่งริมคลอง แม่น้ำ หรือจุดอื่นๆ เพื่อทำหน้าที่เป็นเขื่อนกันไม่ให้ดินพังทลาย บริษัทสามารถผลิต Sheet Pile ได้หลากหลายขนาด หลาย ๆ ลักษณะหน้าตัดและความยาว เช่น Sheet Pile 0.35x0.60 เมตร, 0.45x0.60 เมตร, 0.25x0.50 เมตร จนถึง 0.50x0.50 เมตร โดยมีความยาวเสาเข็มตั้งแต่ 12 เมตร ถึง 22 เมตร

การออกแบบ และการผลิตเสาเข็มดำเนินการโดยวิศวกรผู้ชำนาญการทุกขั้นตอน เพื่อให้ได้เสาเข็มพืดที่มีคุณสมบัติตรงตามความต้องการของลูกค้า การตอกเสาเข็มโดยปกติจะใช้ปั้นจั่นโครง (Drop Hammer) เป็นเครื่องจักรติดตั้งเสาเข็ม เนื่องจากมีความยืดหยุ่นในการปรับแต่งหมวกเหล็กครอบหัวเสาเข็ม

1.8 กระเบื้องซีเมนต์ปูพื้น, กระเบื้องคอนกรีตปูพื้น และขอบคันหิน

- | | | |
|--------------------------|--------------------------|-------------------|
| • กระเบื้องซีเมนต์ปูพื้น | ขนาด 0.30x0.30 เมตร | หนา 4-6 เซนติเมตร |
| | ขนาด 0.40x0.40 เมตร | หนา 4-6 เซนติเมตร |
| • กระเบื้องคอนกรีตปูพื้น | ขนาด 0.30x0.30 เมตร | หนา 3 เซนติเมตร |
| | ขนาด 0.40x0.40 เมตร | หนา 4 เซนติเมตร |
| • ขอบคันหิน | ขนาด 0.15x0.30x1.00 เมตร | |

1.9 ตัวกั้นถนนคอนกรีตสำเร็จรูป (Barrier)

ในท้องตลาดอาจใช้ชื่อเรียกอื่นเช่น เกาะกลางถนนคอนกรีต กำแพงคอนกรีต หรือแบริเออร์คอนกรีต บนถนนที่ค่อนข้างแคบและมีปริมาณจราจรสูง การใช้ตัวกั้นถนนคอนกรีตกันพื้นที่จะสามารถช่วยป้องกันอุบัติเหตุได้หากมีการชนของรถขนาดใหญ่ และเมื่อมีการชนเกิดขึ้นตัวกั้นถนนคอนกรีตจะช่วยลดความเสียหายและลดระดับความรุนแรงของอุบัติเหตุได้ การเลือกใช้คอนกรีตสำเร็จรูปนั้นไม่จำเป็นต้องมีการซ่อมแซมบำรุงดูแลรักษาอีกด้วย บริษัทผลิตขนาดเส้นผ่าศูนย์กลาง 0.60, 0.61 เซนติเมตร





1.10 ผลิตภัณฑ์คอนกรีตอื่น ๆ

- บริษัทสามารถผลิตผลิตภัณฑ์คอนกรีตอื่นๆ ตามความต้องการของลูกค้าทุกชนิด ไม่ว่าจะเป็นผลิตภัณฑ์คอนกรีตเสริมเหล็ก เช่น เสา, คาน ผนังสำเร็จรูป และอื่นๆ ที่เป็นผลิตภัณฑ์คอนกรีตสำเร็จรูป
- เนื่องจากผลิตภัณฑ์ของบริษัท ต้องใช้พื้นที่ในการกองเก็บ ดังนั้นบริษัทจึงผลิตตามคำสั่งของลูกค้า และดำเนินการขนส่งให้ลูกค้าทันที
- ส่วนของวัตถุดิบ ไม่มีปัญหาเรื่องสถานที่กองเก็บ เนื่องจากหาได้ง่ายภายในประเทศ มีไว้เพื่อให้เพียงพอต่อการผลิตตามความเหมาะสม

1.11 งานบริการ

การขนส่ง

บริษัทมีรถสำหรับขนส่งผลิตภัณฑ์ พร้อมด้วยรถเครนขนาด 6-45 ตัน สำหรับบริการขนส่งครบวงจรอย่างเพียงพอ

การตอกและการติดตั้ง

บริษัทมีปั้นจั่นโครง, รถตอก Hydraulic, รถกด Hydraulic Static Pile Driver ไว้บริการสำหรับการตอกทุกวิธี เช่น ตอกแบบธรรมดา, ตอกแบบเจาะน้ำ, ตอกแบบ Auger Press หรือตอกแบบ Full Auger Press ตลอดจนรับติดตั้งเสาไฟฟ้า, Box Girder, Plank Girder และอื่นๆ ทั่วประเทศ

ความเป็นไปได้ที่จะถูกทดแทนด้วยเทคโนโลยีใหม่

ปัจจุบันยังไม่มีแนวโน้มที่ผลิตภัณฑ์จะถูกทดแทนด้วยเทคโนโลยีใหม่ อย่างไรก็ตามบริษัทได้ทำการพัฒนาและปรับปรุงทั้งเทคโนโลยี เครื่องจักรอยู่เสมอเพื่อลดการใช้แรงงาน, ต้นทุน เพิ่มคุณภาพและประสิทธิภาพในการผลิตให้สามารถแข่งขันกับผู้ค้ารายอื่นได้

ความเพียงพอของเครื่องจักรและบุคลากรในการผลิต

เครื่องจักรและบุคลากรยังมีพอเพียงพอต่อสภาวะการณ์ของตลาด

สัญญาการให้ความช่วยเหลือด้านเทคนิค

-ไม่มี-

ผลกระทบต่อสิ่งแวดล้อม

ไม่มี เพราะโรงงานตั้งอยู่ห่างไกลชุมชน และบริษัทฯ ไม่เคยมีข้อพิพาทเกี่ยวกับเรื่องสิ่งแวดล้อม

2. การตลาดและการแข่งขัน

(ก) การการตลาดของผลิตภัณฑ์และบริการที่สำคัญ

2.1 นโยบายการตลาดและจำหน่ายผลิตภัณฑ์ของบริษัท

กลุ่มลูกค้าเป้าหมาย (Target Market)

1. งานภาคเอกชน เป็นกลุ่มเป้าหมายหลักในช่วงครึ่งปีแรก คาดการณ์ว่ามูลค่าการก่อสร้างของภาคเอกชนจะเติบโตขึ้น 3% จากปี 2565 การก่อสร้างส่วนใหญ่เป็นโครงการคอนโดมิเนียม ที่อยู่อาศัยแนวราบ โรงแรม ห้างสรรพสินค้า โรงงานการขยายตัวของที่อยู่อาศัยและโรงแรมในช่วงครึ่งปีแรก เกิดจากการเติบโตของการท่องเที่ยวจากต่างชาติ นอกจากนี้ภาคโรงงานเอกชนยังมีการสร้างและขยายโรงงานเพิ่มจากกลุ่มทุนต่างชาติ การขายผลิตภัณฑ์ของบริษัทมีทั้งการจำหน่ายโดยตรงกับเจ้าของกิจการและผ่านผู้รับเหมาก่อสร้าง งานในโครงการขนาดใหญ่เหล่านี้มักใช้เสาเข็มขนาดใหญ่จำนวนมากและต้องทำงานให้แล้วเสร็จภายในเวลาที่จำกัด บริษัทที่จะเข้ามารับงานจึงต้องเป็นบริษัทที่มีกำลังการผลิตสูง ผลิตภัณฑ์มีคุณภาพน่าเชื่อถือ มีความพร้อมในการติดตั้งที่รวดเร็วและติดตั้งได้หลากหลายวิธี มีการบริหารเรื่องความปลอดภัยและดูแลสิ่งแวดล้อมที่ดี จึงสอดคล้องกับจุดแข็งของบริษัท ที่มีความพร้อมในทุกด้านตั้งแต่กำลังการผลิต เครื่องจักรที่ใช้ในการติดตั้งทุกรูปแบบ และทีมงานพร้อมทั้งวิศวกรที่มีประสบการณ์มาอย่างยาวนาน

2. งานภาครัฐ ได้รับผลกระทบจากการอนุมัติงบประมาณประจำปีล่าช้าเนื่องจากการจัดตั้งรัฐบาลที่ล่าช้าจากการเลือกตั้งในปีก่อนหน้า ส่งผลให้การเบิกจ่ายงานของภาครัฐได้รับผลกระทบต่อกลุ่มผู้รับเหมา ซึ่งเป็นฐานลูกค้าของบริษัท รวมถึงงบประมาณใหม่ประจำปีเข้าพิจารณาในสภาล่าช้า จึงคาดการณ์ว่างานภาครัฐที่อยู่ในปีงบประมาณใหม่จะเริ่มงานก่อสร้างได้ในช่วงครึ่งหลังของปี โดยในปีนี้นางานก่อสร้างกลุ่มภาครัฐมีแนวโน้มขยายตัว 2%* จากปีก่อนหน้า แต่จะมีการกระจุกตัวในช่วงปลายไตรมาส 3 ไปแล้ว โดยโครงการหลักยังเป็นโครงการเกี่ยวกับเมกะโปรเจกต์ของรัฐบาล อาทิ โครงสร้างพื้นฐาน การคมนาคม โครงข่ายระบบราง

2.2 แนวโน้มภาวะอุตสาหกรรมและสภาพการแข่งขันในปี 2567

เศรษฐกิจไทยปี 2567 น่าจะมีการขยายตัวร้อยละ 3 เมื่อเปรียบเทียบกับปี 2566 เนื่องจากการฟื้นตัวของภาคการส่งออกและการลงทุนของเอกชน

การลงทุนภาครัฐคาดการณ์มีแนวโน้มที่ดีขึ้นจากปีก่อนหน้า แต่มีแรงกดดันจากการอนุมัติงบประมาณและโครงการที่ล่าช้า จะส่งผลให้โครงการเริ่มได้ช้ากว่าแผน ส่วนโครงการที่คาดการณ์ในปีนี้เป็นงานกลุ่มโครงสร้างพื้นฐาน เช่น งานประปา เขื่อนป้องกันน้ำท่วม งานรถไฟความเร็วสูง ซึ่งเป็นงานที่เป็นงบประมาณผูกพันต่อเนื่อง ในส่วนงานรถไฟฟ้ามหานคร 3 สนามบินที่มีความล่าช้ายังต้องรอความชัดเจนสำหรับช่วงเวลาการเริ่มงานโครงการดังกล่าว

การลงทุนส่วนภาคเอกชน คาดว่าจะเพิ่มขึ้นจากปีก่อนหน้า เนื่องจากการลงทุนของกลุ่มโรงงานต่างชาติเริ่มมีทิศทางที่เพิ่มขึ้นอย่างชัดเจน ส่งผลให้มีการขยายและตั้งโรงงานใหม่ เช่น โรงงานชิ้นส่วนอิเล็กทรอนิกส์ โรงงานเกี่ยวกับรถยนต์ไฟฟ้า โรงงานกลุ่มอาหารและเครื่องดื่ม และกลุ่มขนส่งสินค้า อีกทั้งตัวเลขนักท่องเที่ยวที่คาดการณ์ว่าจะเพิ่มมาอยู่ที่ระดับ 33.1 ล้านคน รวมถึงชาวต่างชาติมีการเข้ามาอยู่แบบระยะยาว (long stay) และมีการลงทุนซื้อบ้านหลังที่สองในประเทศไทย เพื่อหนีภาวะสงครามและความไม่แน่นอน ส่งผลให้กลุ่มคอนโดมิเนียมและบ้านกลุ่มแนวราบระดับกลางขึ้นไปมีความต้องการเพิ่มขึ้น อีกทั้งธุรกิจโรงแรมก็กลับมาฟื้นตัวจากจำนวนนักท่องเที่ยวที่เพิ่มขึ้น และมีการลงทุนสร้างโครงการใหม่เพิ่มขึ้น ในส่วนของโรงพยาบาลมีการขยายโรงพยาบาลเฉพาะทางมากขึ้น เช่น โรงพยาบาลศัลยกรรม โรงพยาบาลตา และการก่อสร้างต่อเติมอาคารใหม่ในพื้นที่โรงพยาบาลเดิม รวมถึงโครงการโรงพยาบาลใหม่ทั้งโครงการ ทั้งหมดเป็นสัญญาณที่ดีขึ้นจากปีก่อนหน้าสำหรับภาคเอกชน

สภาพการแข่งขันภายในอุตสาหกรรมคอนกรีตอัดแรงในปี 2567 ยังคงมีการแข่งขันที่รุนแรงใกล้เคียงกับปีที่ผ่านมา เนื่องจากยังคงมีอุปทานที่ล้นเกิน และปัจจัยราคามักจะเป็นปัจจัยการตัดสินใจหลักของลูกค้า บริษัทจึงต้องมุ่งเน้นการให้บริการให้ตอบสนองต่อความต้องการของลูกค้ามากขึ้น อย่างไรก็ตามความผันผวนทางด้านราคาวัตถุดิบลดลง ราคาปูนเริ่มมีความคงที่ แต่ยังอยู่ในระดับสูงขณะที่ราคาเหล็กมีปฏิกิริยาลดลง และมีความผันผวนน้อยลง จากความต้องการในประเทศจีนที่เป็นผู้ใช้รายใหญ่ลดลง

* ข้อมูลจาก SCB EIC

2.3 ปัจจัยแห่งความสำเร็จ (Key Success Factors) ของอุตสาหกรรมคอนกรีตอัดแรง

อุตสาหกรรมคอนกรีตอัดแรงโดยทั่วไปสินค้าจะไม่ค่อยมีความแตกต่างในตัวผลิตภัณฑ์มากนัก ความจงรักภักดีต่อสินค้า (Brand Loyalty) จึงมีน้อย ราคาเป็นปัจจัยสำคัญในการตัดสินใจซื้อของลูกค้า อย่างไรก็ตามการบริการติดตั้งที่มีคุณภาพ น่าเชื่อถือ มีทีมวิศวกรบริหารและควบคุมคุณภาพในการติดตั้งอย่างถูกหลักวิศวกรรมและสามารถทำงานให้แล้วเสร็จภายในเวลาที่กำหนด โดยเฉพาะอย่างยิ่งโครงการขนาดใหญ่ที่มีการสั่งซื้อจำนวนมากและมีระยะเวลาทำงานสั้นๆ การบริการที่แตกต่างจึงเป็นปัจจัยแห่งความสำเร็จของอุตสาหกรรมนี้ บริษัทฯ มีความพร้อมทั้งกำลังการผลิตที่สูง มีทีมงานวิศวกรที่มีประสบการณ์อย่างยาวนาน มีรถบรรทุกของตนเองและรถรวมมากกว่า 51 คัน มีเครื่องจักรที่ใช้ในการติดตั้งทุกรูปแบบ เช่น Hydraulic Hammer สำหรับงานที่ต้องติดตั้งวิธี Auger Press, Pre-bore และ Auger Press with Toe Grouting, Hydraulic Static Pile Driver (HSPD) สำหรับงาน Jacked in Pile ซึ่งเป็นระบบที่ไร้แรงสั่นสะเทือน ช่วยให้ไม่เป็นมิตรกับสิ่งแวดล้อม และไม่เป็นการรบกวนกับชุมชนข้างเคียง จึงทำให้สามารถตอบสนองความต้องการและความพึงพอใจของลูกค้าได้เสมอมา

(ข) สภาพการแข่งขัน

สภาวะการแข่งขันโดยรวมของอุตสาหกรรมคอนกรีตอัดแรง

1. ข้อจำกัดในการเข้าสู่อุตสาหกรรมของกลุ่มแข่งขันใหม่ (Threat of New Entrants)

อุตสาหกรรมคอนกรีตอัดแรง มีต้นทุนในการเข้าสู่อุตสาหกรรมของรายใหม่ที่ไม่สูง (Low investment) และเป็นอุตสาหกรรมเทคโนโลยีเข้าถึงได้ง่าย (Low Technology) ในปัจจุบันจึงทำให้ป้องกันการเพิ่มคู่แข่งรายใหม่ทำได้ยากแต่ด้วยในอุตสาหกรรมเดิมโดยเฉพาะอย่างยิ่งเสาเข็มต้น มีคู่แข่งจำนวนมากอยู่แล้ว จึงอาจมีการตอบโต้จากผู้ที่มีส่วนแบ่งการตลาดเดิมๆ คู่แข่งขันรายใหม่ในกลุ่มนี้จึงยังไม่ค่อยเกิดขึ้น เพราะยังมีอุปทานล้นเกินความต้องการ ส่วนเสาเข็มสปันเริ่มมีจำนวนผู้ผลิตเพิ่มขึ้น

2. ความรุนแรงของสภาวะการแข่งขันระหว่างองค์กรธุรกิจที่อยู่ในอุตสาหกรรมเดียวกัน (Intensity of Rivalry Among Existing)

อุตสาหกรรมนี้มีคู่แข่งจำนวนมาก จึงทำให้มีการแข่งขันกันสูงในด้านราคาอย่างเช่นในปัจจุบันซึ่งตลาดเป็นของผู้ซื้อ อย่างไรก็ตามจำนวนคู่แข่งที่มากรายนี้ก็มีความแตกต่างกันในเรื่องขนาดและความสามารถในการดำเนินงานของแต่ละองค์กรธุรกิจ ทั้งในเรื่องกำลังการผลิต เครื่องจักรขนาดใหญ่ที่ใช้ในการติดตั้ง และตำแหน่งที่ตั้งของโรงงาน เพราะสินค้าในอุตสาหกรรมนี้มีน้ำหนักมาก ต้นทุนของค่าขนส่งจึงมีผลกระทบต่อราคาสินค้า บริษัทฯ มีที่ตั้งของโรงงานกระจายเกือบทุกภูมิภาคจึงสามารถรองรับโครงการต่างๆ ของลูกค้าที่เกิดขึ้นในแต่ละพื้นที่ได้เป็นอย่างดี

3. การมีสินค้าหรือบริการที่สามารถทดแทนกันได้ (Threat of Substitute Products or Service)

ตลาดเสาเข็มแบ่งเป็น 3 กลุ่มใหญ่ๆ คือ เสาเข็มต้น (เสาเข็มรูปสี่เหลี่ยมและรูปตัวไอ) เสาเข็มสปัน และเสาเข็มเจาะ เสาเข็มเจาะนั้นสามารถเข้ามาทดแทนเสาเข็มต้นและเสาเข็มสปันได้ในเขตพื้นที่ที่มีความเป็นเมืองขนาดใหญ่ (Urbanization) มีชุมชนหนาแน่น หรือลักษณะพื้นที่จำกัด ไม่สามารถขนส่งเสาเข็มสำเร็จรูปจากโรงงานได้ ก็จะใช้เสาเข็มเจาะทดแทน แต่ถ้าพื้นที่ใดสามารถใช้เสาเข็มตอกได้ผู้ออกแบบก็มักจะใช้เสาเข็มตอกเพราะมีค่าใช้จ่ายที่ถูกกว่ามาก ดังนั้นการที่จะเปลี่ยนเสาเข็มเจาะเข้าทดแทนเสาเข็มตอก ในโครงการที่ไม่ใช่ตึกสูง หรือพื้นที่แคบๆ จึงมีข้อจำกัดมาก เพราะค่าใช้จ่ายในการเปลี่ยนผลิตภัณฑ์สูงมาก (Switching Cost)

ปัจจุบันบริษัทฯ มีเครื่องจักร HSPD ที่ทำให้การติดตั้งเสาเข็มโดยวิธีการตอกแบบเดิมๆ ที่มีแรงสั่นสะเทือนมาก รบกวนอาคารข้างเคียง และเป็นจุดอ่อนของเสาเข็มชนิดนี้ได้หมดลงไป เนื่องจากเครื่องจักรชนิดนี้จะใช้วิธีกดหัวเสาเข็มลงดินเลยโดยไม่ต้องตอก (Jacked in Pile) จึงไม่มีแรงสั่นสะเทือนกลับ สามารถเข้าไปทดแทนเสาเข็มเจาะได้บางส่วนที่ทำงานด้วยระบบแห้ง (Dry Process) เพราะมีต้นทุนที่ต่ำกว่า ทำงานได้รวดเร็วกว่า และเริ่มมีภาวะ

4. อำนาจต่อรองของผู้ซื้อ (Bargaining Power of Buyers)

อุตสาหกรรมนี้ถือว่าผู้ซื้อที่มีอำนาจต่อรองต่อการกำหนดราคาสินค้าในตลาดค่อนข้างมาก เนื่องจากมีผู้ผลิตจำนวนมาก และตัวสินค้าไม่มีความแตกต่างกันมากเท่าใดนัก (Product Differentiation) ยกเว้นงานบริการติดตั้งที่ได้กล่าวมาแล้ว

5. อำนาจต่อรองของผู้ขายวัตถุดิบ (Bargaining Power of Suppliers)

วัตถุดิบหลักที่สำคัญของอุตสาหกรรมคอนกรีตอัดแรง คือ ปูนซีเมนต์และลวดเหล็กแรงดึงสูง (Prestressed Concrete Wire หรือ PC wire) ทั้งสองวัตถุดิบหลักนี้มีจำนวนผู้ผลิตไม่มากรายนัก (ปูนซีเมนต์มี 5 ราย, PC wire มี 8 ราย) จึงสามารถกำหนดราคาดตลาดได้บ้างในบางช่วงเวลาที่ขึ้นอยู่กับสภาวะตลาด แต่ทั้ง 2 อุตสาหกรรมนี้โดยส่วนใหญ่ก็ยังคงมีกำลังการผลิตเกินความต้องการ อีกทั้งบริษัท อยู่ในกลุ่มลูกค้าที่มียังคงมีอำนาจต่อรอง และไม่เสียเปรียบคู่แข่ง



3. การจัดหาผลิตภัณฑ์หรือบริการ

3.1 การผลิต กำลังการผลิตและอัตราการใช้กำลังการผลิตปี 2566

ชนิด ผลิตภัณฑ์	รายการ	โรงงาน						รวม
		ภูเก็ต	สุราษฎร์	หาดใหญ่	อุดรธานี	บ้านบึง	นครปฐม	
เสาไฟฟ้า	กำลังการผลิต (ลบ.ม.)	5,000	10,000	7,000	18,000	6,000		46,000
	ปริมาณการผลิต (ลบ.ม.)	394	5,363	3,428	6,431	137		15,753
	อัตราการใช้กำลังผลิต (%)	8	54	49	36	2		34
เสาเข็ม	กำลังการผลิต (ลบ.ม.)	45,000	72,000	45,000	27,600	67,000		256,600
	ปริมาณการผลิต (ลบ.ม.)	33,894	44,001	25,467	8,082	59,470		170,914
	อัตราการใช้กำลังผลิต (%)	75	61	57	29	89		67
แผ่นพื้น	กำลังการผลิต (ลบ.ม.)	7,500	5,000	5,000	4,500			22,000
	ปริมาณการผลิต (ลบ.ม.)	1,209	788	633	634			3,264
	อัตราการใช้กำลังผลิต (%)	16	16	13	14			15
เสากลม	กำลังการผลิต (ลบ.ม.)					42,000	55,200	97,200
	ปริมาณการผลิต (ลบ.ม.)					17,067	23,004	40,071
	อัตราการใช้กำลังผลิต (%)					41	42	41
คอนสบัน	กำลังการผลิต (ลบ.ม.)				1,100			1,100
	ปริมาณการผลิต (ลบ.ม.)				253			253
	อัตราการใช้กำลังผลิต (%)				23			23
อื่น ๆ (กฟภ.)	กำลังการผลิต (ลบ.ม.)	500	3,000	3,500	1,000	4,000		12,000
	ปริมาณการผลิต (ลบ.ม.)		4,171	495	103	856		5,625
	อัตราการใช้กำลังผลิต (%)		139	14	10	21		47
อื่น ๆ	กำลังการผลิต (ลบ.ม.)	3,000	9,000	5,000	5,000	8,000		30,000
	ปริมาณการผลิต (ลบ.ม.)	224	4,483	465	2,773	756		8,701
	อัตราการใช้กำลังผลิต (%)	7	50	9	55	9		29
ท่อ คสล.	กำลังการผลิต (ลบ.ม.)	5,400	20,000	10,000	6,000			41,400
	ปริมาณการผลิต (ลบ.ม.)	1,461	5,599	2,160	1,521			10,741
	อัตราการใช้กำลังผลิต (%)	27	28	22	25			26
รวม	กำลังการผลิต (ลบ.ม.)	66,400	119,000	75,500	63,200	127,000	55,200	506,300
	ปริมาณการผลิต (ลบ.ม.)	37,182	64,405	32,648	19,797	78,286	23,004	255,322
	อัตราการใช้กำลังผลิต (%)	56	54	43	31	62	42	50

3.2 นโยบายการผลิตปี 2567

หน่วย : ลบ.ม.

ชนิดผลิตภัณฑ์	โรงงาน						รวม
	ภูเก็ต	สุราษฎร์	หาดใหญ่	อุดรธานี	บ้านบึง	นครปฐม	
เสาไฟฟ้า	850	6,200	3,800	6,500	2,200		19,550
เสาเข็ม	29,500	48,000	24,000	15,000	50,000		166,500
แผ่นพื้น	1,000	1,500	900	1,000			4,400
เสากลม					22,800	34,000	56,800
คอนสป็น				250			250
อื่นๆ (กฟภ.)		1,000	400				1,400
ท่อ คสล.	1,200	5,500	2,500	1,500			10,700
อื่นๆ	200	6,000	2,000	1,750	500		10,450
รวม	32,750	68,200	33,600	26,000	75,500	34,000	270,050

3.3 การจัดหาวัตถุดิบและใช้จ่ายวัตถุดิบ

- วัตถุดิบหลักที่ใช้ในการผลิต ได้แก่ ปูนซีเมนต์ผง หิน ทราย ลวดเหล็กแรงดึงสูง น้ำยาผสมคอนกรีต และลวดแหวน
- วัตถุดิบพิเศษ ได้แก่ เหล็กเสริม (เหล็กเส้นกลม เหล็กข้ออ้อย เหล็กแผ่น และหัวเสาเข็ม) , เฟลทหัวต่อเชื่อมเสาเข็ม

ซึ่งวัตถุดิบเหล่านี้สามารถสั่งซื้อจากผู้จัดจำหน่ายภายในประเทศได้ทั้งหมด จึงทำให้บริษัทไม่มีความเสี่ยงจากอัตราแลกเปลี่ยนเงินตราต่างประเทศในการจัดซื้อจัดหาวัตถุดิบแต่อย่างใด ส่วนการเปลี่ยนแปลงด้านระดับราคาโดยรวม เป็นไปตามภาวะตลาด โดยบริษัทมีการสต็อกวัตถุดิบในช่วงที่แนวโน้มราคาวัตถุดิบปรับตัวสูงขึ้น เพื่อควบคุมต้นทุนการผลิตที่อาจเกิดจากผลกระทบต่อราคาวัตถุดิบ และนโยบายในการจัดซื้อจัดหาวัตถุดิบของบริษัทก็ไม่ได้อิงกับผู้จัดจำหน่ายรายใดรายหนึ่งโดยเฉพาะ เนื่องจากวัตถุดิบหลักที่ใช้มีผู้ประกอบการและผู้จัดจำหน่ายหลายรายในประเทศ และผู้จัดจำหน่ายแต่ละรายก็มีศักยภาพที่ใกล้เคียงกัน บริษัทจึงไม่มีความเสี่ยงในเรื่องของการพึ่งพิงผู้จัดจำหน่ายรายใดที่มีบทบาทสำคัญต่อการอยู่รอดของบริษัท ประกอบกับบริษัทมีสัมพันธ์ภาพอันดีต่อผู้จัดจำหน่ายทุกราย

3.4 การสั่งซื้อวัตถุดิบ บริษัทจะสั่งซื้อจากผู้จำหน่าย ดังนี้

1. ปูน
 - บริษัท ปูนซิเมนต์ไทย (ท่าหลวง) จำกัด
 - บริษัท ปูนซิเมนต์ไทย (ทุ่งสง) จำกัด
 - บริษัท ชลประทานซีเมนต์ จำกัด (มหาชน)
 - บริษัท ปูนซิเมนต์นครหลวง จำกัด (มหาชน)
 - บริษัท ปูนซิเมนต์ไทย (แก่งคอย) จำกัด
2. หิน, ทราย
 - สั่งซื้อจากผู้ขายตามแต่ละท้องถิ่นที่แต่ละโรงงานตั้งอยู่ และแต่ละโรงงานมี Supplier หลายราย

4. ทรัพย์สินที่ใช้ในการประกอบธุรกิจ

4.1 ที่ดิน อาคาร เครื่องจักร (ณ 31 ธันวาคม 2566) ประกอบด้วย

รายการ	จำนวนเงิน (ล้านบาท)
ที่ดิน	231.82
ส่วนปรับปรุงที่ดิน	20.97
อาคารและสิ่งปลูกสร้าง	293.37
ส่วนปรับปรุงอาคาร	0.59
เครื่องจักรและอุปกรณ์	301.47
แบบพิมพ์เสา	280.53
ยานพาหนะ	204.94
เครื่องจักรและอุปกรณ์ตอก	305.36
แท่นผลิต	111.02
เครื่องมือ, เครื่องใช้และเครื่องตกแต่ง	21.60
งานระหว่างทำ	10.50
รวม	1,782.17
<u>หัก</u> ค่าเสื่อมราคาสะสม	(1,252.74)
ค่าเผื่อการด้อยค่าสินทรัพย์	
- ค่าเผื่อการด้อยค่าทรัพย์สินไม่ได้ใช้งาน	(0.37)
ราคาสุทธิ	529.06
สินทรัพย์สิทธิการใช้ (ณ 31 ธันวาคม 2566) ประกอบด้วย	
ที่ดิน อาคาร และส่วนปรับปรุงอาคาร	46.09
ยานพาหนะ	2.39
รวม	48.48
<u>หัก</u> ค่าเสื่อมราคาสะสม	(29.63)
ค่าเผื่อการด้อยค่าสินทรัพย์	
- ค่าเผื่อการด้อยค่าสินทรัพย์การใช้งาน	(2.07)
ราคาสุทธิ	16.78

4.2 รายละเอียดที่ดินและอาคารมูลค่าตามบัญชีหลักหักค่าเสื่อมราคา

สินทรัพย์	ที่ตั้ง	ขนาด	ลักษณะกรรมสิทธิ์	มูลค่าของที่ดินตามบัญชี ณ 31/12/66 (ล้านบาท)	มูลค่าสุทธิอาคารตามบัญชี ณ 31/12/66 (ล้านบาท)	ภาระผูกพัน
ที่ดินและอาคาร	136/4 หมู่ 3 ถ.เพชรเกษม ต.ทุ่งตำเสา อ.หาดใหญ่ จ.สงขลา 90110	15-2-17.40 ไร่	เป็นเจ้าของ	24.96	7.67	ติดภาระจำนองค้ำประกันวงเงินสินเชื่อ ธนาคารกรุงเทพ จำกัด (มหาชน) 130 ล้านบาท
ที่ดินและอาคาร	18 หมู่ 2 ถ.บ้านบึง-แกลง ต.หนองซาก อ.บ้านบึง จ.ชลบุรี 20170	85-3-57 ไร่	เป็นเจ้าของ	46.04	38.81	
ที่ดินและอาคาร	16/12 หมู่ 3 ต.หอมเกร็ด อ.สามพราน จ.นครปฐม 73110	34-0-93 ไร่ 1-1-13 ไร่	เป็นเจ้าของ	100.75	17.43	1. ติดภาระจำนองค้ำประกันวงเงินสินเชื่อ ธนาคารกสิกรไทย จำกัด (มหาชน) 120 ล้านบาท 2. ธนาคารกรุงไทย จำกัด (มหาชน) 59.50 ล้านบาท
ที่ดิน	298 หมู่ 2 ถ.หัวถนน-ชะเมา ต.ท่าเรือ อ.เมือง จ.นครศรีธรรมราช 80290	6-1-85.7 ไร่	เป็นเจ้าของ	2.15	-	
ที่ดินและอาคาร	342 หมู่ 2 ต.โคกสะอาด อ.เมืองอุดรธานี จ.อุดรธานี 41000	21-1-0 ไร่	เป็นเจ้าของ	0.07	14.89	
ที่ดินและอาคาร	25/3 ถ.ราษฎร์บำรุง ต.นาสาร อ.บ้านนาสาร จ.สุราษฎร์ธานี 84120	72-0-72 ไร่	เป็นเจ้าของ	59.27	19.36	
อาคาร	46/9 หมู่ 6 ถ.เทพกระษัตรี ต.รัชฎา อ.เมืองภูเก็ต จ.ภูเก็ต 83000	-	เป็นเจ้าของ	-	2.18	
ที่ดินและอาคาร	555 ชั้น 17 SSP TOWER ซ.สุขุมวิท 63 (เอกมัย) แขวงคลองตันเหนือ เขตวัฒนา กรุงเทพมหานคร 10110	844 ตารางเมตร	เป็นเจ้าของ (เลขที่ 40-43)	-	12.99	

4.3 รายละเอียดเครื่องจักรสำหรับงานผลิต และงานตอก

สินทรัพย์	ที่ตั้ง	จำนวน	ลักษณะกรรมสิทธิ์	มูลค่าสุทธิ ณ 31/12/66 (ล้านบาท)	อายุการใช้งานตามบัญชี (ปี)	ภาวะผูกพัน
เครื่องจักรและอุปกรณ์						
เครน	ทุกโรงงาน	85	เป็นเจ้าของ	2.18	5,10,20	-
เครื่องผสมคอนกรีต	ทุกโรงงาน	15	เป็นเจ้าของ	3.82	5,20	-
เครื่องขังน้ำหนัก	รง.นครปฐม, สุราษฎร์ธานี, บ้านบึง	3	เป็นเจ้าของ	-	5,20	-
เครื่องพันโครง	รง.บ้านบึง, นครปฐม	2	เป็นเจ้าของ	-	5,20	-
แท่นปั้นโมลด์	รง.นครปฐม, บ้านบึง	6	เป็นเจ้าของ	5.67	5,20	-
เครื่องยาลวด	รง.บ้านบึง, นครปฐม	7	เป็นเจ้าของ	0.007	5,20	-
แท่นเปิดเทเสา	รง.นครปฐม	1	เป็นเจ้าของ	-	20	-
รดผัก	ทุกโรงงาน	9	เป็นเจ้าของ	1.93	5,20	-
รถเติมคอนกรีต	รง.นครปฐม, บ้านบึง	5	เป็นเจ้าของ	0.008	5,10,20	-
รถแบคโฮ	รง.นครปฐม, สุราษฎร์ธานี, บ้านบึง	5	เป็นเจ้าของ	4.89	5,20	-
เครื่องอัดท่อ	รง.สุราษฎร์ธานี, ภูเก็ต, หาดใหญ่, อุดรธานี	8	เป็นเจ้าของ	6.25	5,20	-
เครื่องจักรตอก						
รถตอกและรถกด	รง.นครปฐม, บ้านบึง, ภูเก็ต	23	เป็นเจ้าของ	31.78	5,20	-
เครื่องตอก	รง.นครปฐม, บ้านบึง	17	เป็นเจ้าของ	14.61	20	-
เครื่องเจาะ	รง.นครปฐม, บ้านบึง	9	เป็นเจ้าของ	0.94	20	-
เครื่องปั่นไฟ	รง.นครปฐม, บ้านบึง, ภูเก็ต, อุดรธานี	17	เป็นเจ้าของ	1.24	5,20	-

4.4 มูลค่าสินทรัพย์สุทธิ

1. การประเมินของทรัพย์สิน

ปีประเมิน	ผู้ประเมินอิสระ	วิธีประเมิน	ส่วนเกินทุนจากการตีราคาสินทรัพย์
2543	บจก.สยามแอฟเฟรซัล แอนด์ เซอร์วิส และ บจก.เอเจนซีฟอว์เรียลเอสเตท แอฟแฟร์ส	1. แบบเปรียบเทียบราคาตลาด (Market Approach) 2. แบบต้นทุนทดแทนใหม่หักค่าเสื่อมราคา (Depreciated Replacement Cost)	49.04 ลบ.
2548	บจก.เดอะแวลูเอชั่น แอนด์ คอนซัลแทนท์ส	1. แบบเปรียบเทียบราคาตลาด (Market Approach) 2. แบบต้นทุนทดแทนใหม่หักค่าเสื่อมราคา (Depreciated Replacement Cost)	17.47 ลบ.
2552	บจก.เคแทค แอฟเฟรซัล แอนด์ เซอร์วิส	1. แบบเปรียบเทียบราคาตลาด (Market Approach) 2. แบบวิเคราะห์ต้นทุน (Cost Approach)	44.34 ลบ.
2557	บจก.โกลเด็นท์แลนด์แอฟเฟรซัล	1. แบบเปรียบเทียบราคาตลาด (Market Approach) 2. แบบวิเคราะห์ต้นทุน (Cost Approach)	55.31 ลบ.

2. การเปลี่ยนแปลงนโยบายการบันทึกบัญชี

ปี เปลี่ยนแปลง	รายการเปลี่ยนแปลง
2543	เปลี่ยนแปลงวิธีการแสดงรายการที่ดินส่วนปรับปรุงที่ดิน และอาคารจากเดิมบันทึกไว้ด้วยราคาทุนหักค่าเสื่อมราคาสะสมมาเป็นราคาที่ดีใหม่ตามราคาประเมินโดยผู้ประเมินอิสระ
2545	เปลี่ยนแปลงประมาณการอายุการใช้งานเครื่องจักรและอุปกรณ์บางส่วน จากอายุการใช้งาน 10 ปีเป็น 20 ปี ผ่านการอนุมัติจากอธิบดีกรมสรรพากร
2550	เปลี่ยนแปลงนโยบายการบัญชี สำหรับเงินลงทุนในบริษัทร่วมจากวิธีส่วนได้เสียมาเป็นวิธีราคาทุนในงบการเงินเฉพาะบริษัท เพื่อให้เป็นไปตามมาตรฐานการบัญชี ฉบับที่ 27 (ปรับปรุง 2552) เรื่อง งบการเงินรวมและงบการเงินเฉพาะกิจการ และมาตรฐานการบัญชี ฉบับที่ 28 (ปรับปรุง 2552) เรื่องเงินลงทุนในบริษัทร่วม
2552	ทบทวนอายุการใช้งานของอาคารสำนักงานและส่วนปรับปรุงที่ดินใหม่โดยพิจารณาจากข้อมูลการประเมินของผู้ประเมินอิสระจากเดิม 20 ปี เป็น 30-50 ปี โดยมีผล ตั้งแต่เดือนสิงหาคม 2552 เป็นต้นไป
2555	ทบทวนมูลค่าซากของเครื่องจักรและยานพาหนะ โดยพิจารณาจากข้อมูลประเมินมูลค่าซากของผู้ประเมินอิสระและข้อมูลอื่นประกอบ
2559	เปลี่ยนแปลงนโยบายบัญชีในมาตรฐานการบัญชีฉบับที่ 16 (ปรับปรุง 2558) เรื่องที่ดิน อาคารและอุปกรณ์ ตามแนวทางที่ให้เลือกปฏิบัติ จากเดิมบันทึกด้วยราคายุติธรรมและเลือกบันทึกบัญชีการตีราคาใหม่ตามประกาศสภาวิชาชีพบัญชีฉบับที่ 18/2554 ลว. 12 เมษายน 2554 ที่ได้ผ่อนปรนให้กิจการที่ใช้วิธีการบันทึกบัญชีเมื่อมีการตีราคาใหม่สำหรับสินทรัพย์เดิมตามประกาศสภาวิชาชีพบัญชี ฉบับที่ 25/2549 สามารถโอนค่าเสื่อมราคาส่วนเกินทุนจากการตีราคาทรัพย์สินที่ถือเป็นรายการที่เกิดขึ้นแล้วไปยังกำไรสะสมโดยตรงเป็นราคาทุน โดยบริษัทได้เลือกการบันทึกมูลค่าทรัพย์สินเป็นราคาทุนเริ่มงวดบัญชีปี 2559

2566 มูลค่าสินทรัพย์สุทธิรวม ณ 31 ธันวาคม 2566 = 2,506 ล้านบาท (8.88 บาทต่อหุ้น)
โดยจำนวนหุ้นเป็นหุ้นหลังลดทุน

4.5 เงินลงทุนของบริษัท

เงินลงทุนของบริษัท

รายชื่อบริษัท	ประเภทกิจการและลักษณะธุรกิจ	ทุนที่เรียกชำระแล้ว (บาท)	% การถือหุ้น	ราคาทุน (บาท)	มูลค่ายุติธรรม ณ 31/12/66 (บาท)	% สัดส่วนเงินลงทุน สินทรัพย์รวม
หลักทรัพย์หุ้นทุน บมจ.ไทยไวโรดิคส์	ผลิตหลอดหลักแรงตึงสูง	252,131,400	10.70	65,876,340	54,490,510	2.17
กองทุนรวม				283,541,494	289,537,175	11.55
• กองทุนเปิดบัวหลวงตราสารหนี้ภาครัฐ (B-TREASURY)						
• กองทุนเปิดบัวหลวงทศพล (BTP)				10,000,279	8,081,999	0.32
• กองทุนเปิดกรุงศรีโกลบอลคอลเล็กทีฟ สมาร์ทอินแคม				49,850,884	46,857,663	1.87

หมายเหตุ : มูลค่ายุติธรรมในหลักทรัพย์เงินลงทุนของบริษัท ไทยไวโรดิคส์ จำกัด (มหาชน) และกองทุนรวมใช้ราคาตลาด ณ วันที่ 31 ธันวาคม 2566

5. งานที่ยังไม่ส่งมอบ

โครงการขนาดใหญ่ซึ่งทางบริษัทได้ตกลงทำสัญญาไปแล้วในปี 2566 แต่ยังไม่ส่งมอบงานไม่ครบตามสัญญา และมาดำเนินการต่อในปี 2567 ได้แก่

5.1 งานที่ยังส่งมอบไม่ครบตามสัญญาในปี 2566 มาดำเนินการต่อในปี 2567

ลำดับ	บริษัท	โครงการ
1.	บริษัท โบ๊ทพัฒนา จำกัด	The AQUA
2.	บริษัท ภูเก็ตไนน์ เรียวเอทเทค ดีเวลลอปเม้นท์ จำกัด	Rawayana Condo North
3.	บริษัท 3 คิงส์ คอนสตรัคชั่น (ประเทศไทย) จำกัด	Above Element Condominium
4.	บริษัท ปฐมทรัพย์คอนสตรัคชั่น จำกัด	SPACE เซิงทะเล ต.เซิงทะเล อ.กลาง จ.ภูเก็ต
5.	บริษัท พี.เอ.ที.เทรดดิ้ง แอนด์ คอนสตรัคชั่น จำกัด	ก่อสร้างท่าเทียบเรือ จ.สุราษฎร์ธานี
6.	บริษัท เสริมสงวนก่อสร้าง จำกัด	สามแยกปลาลัง-อ.เหนือคลอง (ตอน 2) จ.กระบี่
7.	บริษัท พี เอ็น คอนสตรัคชั่น แอนด์ บิวติ่ง จำกัด	บรรเทาอุทกภัย อ.เมือง จ.นครศรีธรรมราช (สัญญา 2)
8.	บริษัท วินซี คอนสตรัคชั่น จำกัด	บรรเทาอุทกภัย จ.นครศรีธรรมราช (สัญญา 4)
9.	บริษัท ไทยวัฒน์วิศวกรรมทาง จำกัด	ก่อสร้างระบบระบายน้ำหลักเพื่อบรรเทาปัญหาน้ำท่วมพื้นที่ชุมชนเมืองพังงา และชุมชนควนลัง จ.สงขลา
10.	บริษัท ทิพากร จำกัด	บรรเทาอุทกภัย จ.นครศรีธรรมราช (สัญญา 3)
11.	บริษัท ตากใบการโยธา จำกัด	เขื่อนป้องกันตลิ่งริมคลองท่ามะเตือ อ.บางแก้ว จ.พัทลุง
12.	บริษัท สระหลวงก่อสร้าง จำกัด	ทางหลวงหมายเลข 425 เลี่ยงเมืองหาดใหญ่ ตอน บ.พรุ-ทางเข้าสนามบินหาดใหญ่ จ.สงขลา
13.	บริษัท รัชตินทร์ จำกัด	แยกต่างระดับจุดตัด (แยกคูหา จ.สงขลา) และถนน ทล.425 เลี่ยงเมืองอ.หาดใหญ่ จ.สงขลา
14.	บริษัท เออีเอสคอน จำกัด	โกลบอลเอนส์ จ.นราธิวาส
15.	โรงพยาบาลมิตรภาพสามัคคี	อาคารจอดรถ รพ.มิตรภาพสามัคคี อ.หาดใหญ่ จ.สงขลา



5.2 ลูกค้ายรายใหญ่ปี 2566 (รายได้ที่รับรู้ในปี 2566)

ลำดับ	บริษัท	โครงการ	จำนวนเงิน (ล้านบาท)	% ต่อรายได้
1.	บริษัท นิว หนานหยาง คอนสตรัคชั่น จำกัด	<ul style="list-style-type: none"> โรงงาน จ.ระยอง โรงงาน อ.ศรีราชา จ.ชลบุรี โรงงาน จ.ปราจีนบุรี 	148.12	8.04
2.	บริษัท อิตาเลียนไทย ดีเวลอปเม้นท์ จำกัด (มหาชน)	<ul style="list-style-type: none"> INTERCHANGE สนามบินสุราษฎร์ธานี อ.พุนพิน จ.สุราษฎร์ธานี ขยายกำลังการผลิตน้ำ โรงงานผลิตน้ำมหาสวัสดิ์ อ.บางกรวย จ.นนทบุรี BANGKOK-NAKHON RATCHASIMA HIGH SPEED RAILWAY (C4-4) ศูนย์ซ่อมบำรุงเชิงรายน้อย 	69.50	3.77
3.	การไฟฟ้า	<ul style="list-style-type: none"> ผลิตถ่านหินไฟฟ้า 	68.25	3.71
4.	บริษัท ช.การช่าง-โตเกียว คอนสตรัคชั่น จำกัด	<ul style="list-style-type: none"> โรงงาน จ.ปราจีนบุรี 	61.74	3.35
5.	บริษัท พี.เอ.ที.เทรดดิ้ง แอนด์ คอนสตรัคชั่น จำกัด	<ul style="list-style-type: none"> เขื่อนป้องกันน้ำกัดเซาะเขตที่ดิน กรมชลประทาน ท่าทอง เขื่อนป้องกันน้ำกัดเซาะริมแม่น้ำบางปะกง บจก.เคบีวอเตอร์ อ.บางปะกง จ.ฉะเชิงเทรา สนามกอล์ฟ บางปะกง ริเวอร์ไซด์ อ.บางปะกง จ.ชลบุรี 	57.56	3.12
6.	บริษัท เอ็ม.อี.ซี.วิศวกรรม จำกัด	<ul style="list-style-type: none"> Thai Watsadu New Format Store จ.เลย คลังสินค้า จ.สมุทรปราการ โกดังและโรงงานให้เช่า จ.นครสวรรค์ ก่อสร้าง Community Space สุขุมวิท 3 	41.97	2.28
7.	บริษัท ดาโกการโยธา จำกัด	<ul style="list-style-type: none"> เขื่อนคลองข่อย เขาวินัย จ.ตรัง เขื่อนป้องกันตลิ่งริมคลองท่ามะเดื่อ อ.บางแก้ว จ.พัทลุง เขื่อนป้องกันตลิ่งริมทะเล ต.ปากแตร อ.ระโนด จ.สงขลา เขื่อนคลองนาทวีบ้านโคกแค-ปลักหนู อ.นาทวี จ.สงขลา คลองปราง อ.นาทวี จ.สงขลา เขื่อนป้องกันตลิ่งริมคลองแม่ใหญ่ อ.ระโนด จ.สงขลา 	37.32	2.03
8.	บริษัท เวลเกรตเอ็นจิเนียริ่ง จำกัด (มหาชน)	<ul style="list-style-type: none"> คอนโด อ.หาดใหญ่ จ.สงขลา คอนโด อ.เมือง จ.ภูเก็ต 	37.15	2.02
9.	ห้างหุ้นส่วน เฉลิมการก่อสร้าง จำกัด	<ul style="list-style-type: none"> เขื่อนป้องกันตลิ่งริมทะเลคลองสินธุ์พร้อมปรับปรุงภูมิทัศน์ อ.ทับปุด จ.พังงา 	36.86	2.00
10.	บริษัท จีระธนา ก่อสร้าง จำกัด	<ul style="list-style-type: none"> คอนโด จ.ชลบุรี K-AMATA-1 อ.พานทอง จ.ชลบุรี คอนโด ลาดกระบัง คอนโด ศรีนครินทร์ 	28.97	1.57
11.	กิจการร่วมค้า เอ ซี คอนสตรัคชั่น	<ul style="list-style-type: none"> อาคารศาลแพ่งมีนบุรี 	28.55	1.55
12.	บริษัท ลาภานา แกรนด์ จำกัด	<ul style="list-style-type: none"> Banyan Tree Grand Residences Oceanfront Villa & Seaview Condo ลาภานาบีชไฮท์ อ.ถลาง จ.ภูเก็ต 	26.67	1.45
13.	บริษัท บุรพาคอนกรีตแอนด์คอนสตรัคชั่น จำกัด	<ul style="list-style-type: none"> โครงการหมู่บ้าน แม็คโคร อ.เวียงสระ จ.สุราษฎร์ธานี แม็คโครอุดรธานี ต.บ้านเลื่อม อ.เมือง จ.อุดรธานี 	23.22	1.26
14.	บริษัท ส.เขมราฐอินดัสตรี จำกัด	<ul style="list-style-type: none"> ถนนสายเชื่อมศูนย์ซ่อมแซมอากาศยาน-ศูนย์กลางการค้า ส่งชายแดน อ.ท่าอุเทน จ.นครพนม 	22.97	1.25
15.	บริษัท ทีดีบีบลิวอาร์ โฮลดิ้งส์ จำกัด	<ul style="list-style-type: none"> Skypark Suites, Laguna Phuket 	22.17	1.20
16.	บริษัท จีเอฟพีที จำกัด (มหาชน)	<ul style="list-style-type: none"> GFPT ทุ่งขวาง อ.พนสนิมคม จ.ชลบุรี 	22.08	1.20

5.2 ลูกค้ายาใหญ่ปี 2566 (รายได้ที่รับรู้ในปี 2566) (ต่อ)

ลำดับ	บริษัท	โครงการ	จำนวนเงิน (ล้านบาท)	% ต่อรายได้
17.	บริษัท ทิพากร จำกัด	• บรรเทาอุทกภัย จ.นครศรีธรรมราช (สัญญา 3)	21.04	1.14
18.	บริษัท ซี.ซี. จักรกลและก่อสร้าง จำกัด	• ถนนสาย นศ.4083 แยก ทล.4103 บ.สี่แยกวัดโหนด อ.ท่าศาลา จ.นครศรีธรรมราช • ก่อสร้างประตูปรับน้ำคลองสาย 3 กม.1+700 m. อ.เมือง จ.นครศรีธรรมราช	18.71	1.02
19.	บริษัท รัชตินทร์ จำกัด	• แยกต่างระดับจุดตัด (แยกคูหา จ.สงขลา) และถนนทล.425 เลี้ยวเมือง อ.หาดใหญ่ จ.สงขลา	18.63	1.01
20.	บริษัท ไทยมารุกี จำกัด	• อาคารนวัตกรรมการเรียนรู้มหาวิทยาลัยเกษตรศาสตร์ (บางเขน)	18.00	0.98
21.	บริษัท เครือโบทานิโก จำกัด	• Botanica Grand Avenue • Botanica Forestique • Motanica Modern	17.88	0.97
22.	บริษัท วินซี คอนสตรัคชั่น จำกัด	• บรรเทาอุทกภัย อ.เมือง จ.นครศรีธรรมราช (สัญญา 4)	17.31	0.94
23.	บริษัท บ้านจั่นไทย จำกัด	• Mega Home จ.ภูเก็ต • Mega Home อ.ทุ่งสง จ.นครศรีธรรมราช • Mega Home จ.อุดรธานี	16.66	0.90
24.	บริษัท พี เอ็น คอนสตรัคชั่น แอนด์ บิวติ้ง จำกัด	• บรรเทาอุทกภัยจังหวัดนครศรีธรรมราช (สัญญา 2) • Mega Home อ.ปลวกแดง จ.ระยอง	15.55	0.84
25.	บริษัท กรู๊ป คอนโด แอล18 จำกัด	• Groove Condo G6 ลาดพร้าว 20 กรุงเทพมหานคร	13.50	0.73
26.	บริษัท ไทยวัฒนวิศวะการทาง จำกัด	• ก่อสร้างระบบระบายน้ำหลักเพื่อบรรเทาปัญหาน้ำท่วมที่ ชุมชนควนลัง อ.หาดใหญ่ จ.สงขลา	12.85	0.70
27.	บริษัท กลอรี่ คอนสตรัคชั่น จำกัด	• สถานีไฟฟ้าแรงสูง อ.บางละมุง จ.ชลบุรี	11.80	0.64

1.3 โครงสร้างการถือหุ้นของกลุ่มบริษัท

1.3.1 โครงสร้างการถือหุ้นของกลุ่มบริษัท ดังนี้

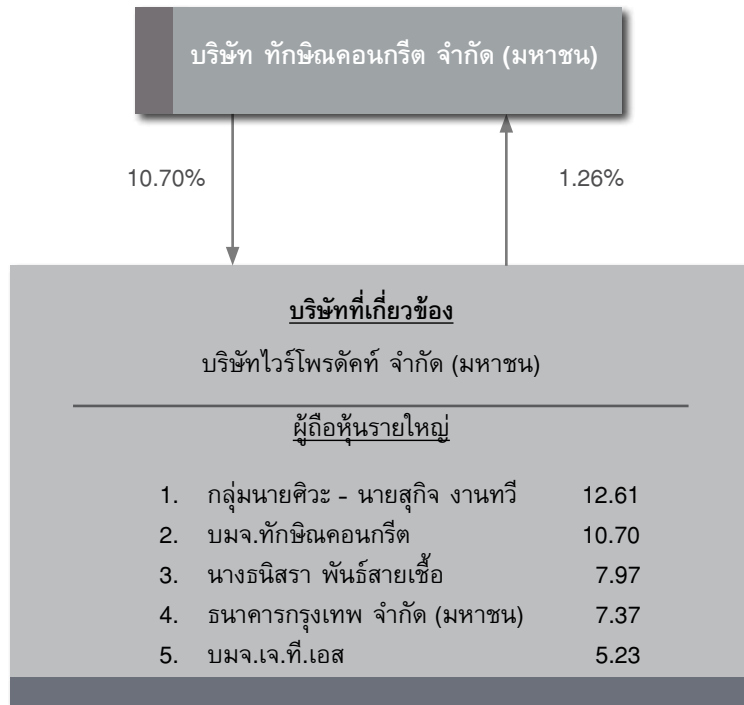

1.3.2 บุคคลที่อาจมีความขัดแย้งถือหุ้นในบริษัทย่อยหรือบริษัทที่รวมกันเกินกว่าร้อยละ 10 ของจำนวนหุ้นที่มีสิทธิออกเสียงของบริษัท

- ไม่มี-

1.3.3 ความสัมพันธ์กับกลุ่มธุรกิจของผู้ถือหุ้นใหญ่

การดำเนินธุรกิจหลักของบริษัท มีความสัมพันธ์เกี่ยวข้องกับ บมจ.ไทยไวร์โปรดักต์ ในการซื้อ-ขายวัตถุดิบ ซึ่งเป็นไปตามเงื่อนไขการค้าปกติ

รายละเอียดของหลักทรัพ์บริษัทที่เกี่ยวข้อง

ลำดับที่	ชื่อ	ที่อยู่	ประเภทกิจการ	หุ้นสามัญที่ จำหน่ายได้แล้ว (ล้านบาท)	สัดส่วน การถือหุ้น (%)
1.	บมจ.ไทยไวร์โปรดักต์	101/88 หมู่ที่ 20 ซอยนิคมอุตสาหกรรมนวนคร ตำบลคลองหนึ่ง อำเภอคลองหลวง จังหวัดปทุมธานี โทรศัพท์ : (02) 520-3855-64 โทรสาร : (02) 520-3865-66	ผลิตและจำหน่ายลวด เหล็กแรงดึงสูง	252.13	10.70

1.3.4 ผู้ถือหุ้น

(1) รายชื่อผู้ถือหุ้นรายใหญ่

(ก) กลุ่มรายชื่อผู้ถือหุ้นสูงสุด 10 รายแรก

ลำดับที่	กลุ่มผู้ถือหุ้น		ณ วันที่ 14/03/2567	
			จำนวนหุ้นที่ถือ	%ของจำนวนหุ้นทั้งหมด
1	บริษัท งานทวีฟีน้อง จำกัด	*	93,487,400	33.116
2	กลุ่มตระกูลงานทวี	*	34,423,420	12.194
3	นายวิเชียร ศรีมุนินทร์นิมิต	**	12,290,000	4.354
4	บริษัท ไทยเอ็นวีดีอาร์ จำกัด	***	8,002,880	2.835
5	นางมยุรี วงแก้วเจริญ	**	7,484,900	2.651
6	นายโกสินทร์ โพธิ์ใบกุล	**	3,822,600	1.354
7	บริษัท ไทยไวร์โปรดักต์ จำกัด (มหาชน)	*	3,558,500	1.261
8	นายธนกิจ หล่อวัฒนพงษ์	**	3,111,600	1.102
9	นายองอาจ วรวิทย์ลิขิต	**	2,513,700	0.890
10	บริษัท พัทยา แกรนด์ วิลเลจ จำกัด	**	2,500,000	0.886

หมายเหตุ ความเกี่ยวข้องกับบริษัท

* ตระกูลงานทวี

** นักลงทุนภายนอก ซึ่งไม่มีความเกี่ยวข้องกับ "SCP"

*** เป็นผู้ถือหุ้นของบริษัท ที่ออกและเสนอขายหน่วยลงทุนให้กับนักลงทุน ซึ่งมีตลาดหลักทรัพย์แห่งประเทศไทยเป็นผู้ถือหุ้นรายใหญ่ นักลงทุนสามารถสืบค้นข้อมูลได้ใน www.set.or.th ผู้ลงทุนสามารถข้อมูลผู้ถือหุ้นที่เป็นปัจจุบันได้จาก "www.scp.co.th" ของบริษัทก่อนการประชุมสามัญผู้ถือหุ้นประจำปี

จำนวนหุ้นที่ลดทุน 17,700,000 หุ้น

จำนวนหุ้นหลังหักหุ้นทุนที่ลดทุน 282,300,000 หุ้น

การเปลี่ยนแปลงการถือครองหลักทรัพย์ (ณ วันที่ 31 ธันวาคม 2566)

• กรรมการ

รายชื่อ	บริษัท ทักษิณคอนกรีต จำกัด (มหาชน)		
	ของตนเอง	คู่สมรส/บุตร ที่ยังไม่บรรลุนิติภาวะ	เพิ่ม (ลด) ระหว่างรอบบัญชี
1. นายพงศ์ไพยม วาตภูติ	-	-	-
2. นายบุญเกื้อ ลิมสืบเชื้อ	-	-	-
3. นายทัศนัย อติชาติ	-	-	-
4. พ.ต.อ.สมยศ แก้วบังเกิด	-	-	-
5. นางอรุณี งานทวี	1,844,870	-	-
6. นายธำรงค์ งานทวี	1,030,550	-	-
7. นายศักดิ์ชาย งานทวี	-	-	-
8. นายกิจจา งานทวี	1,202,750	-	-
9. นายเอกภาพ งานทวี	60	-	-

• ผู้บริหาร

รายชื่อ	บริษัท ทักษิณคอนกรีต จำกัด (มหาชน)		
	ของตนเอง	คู่สมรส/บุตร ที่ยังไม่บรรลุนิติภาวะ	เพิ่ม (ลด) ระหว่างรอบบัญชี
1. นางสาวทิพย์นารา งานทวี	2,589,860	-	-
2. นายกัมปนาท เพ็ชรวรรณ	15,000	-	-
3. นายสมศักดิ์ วัฒนธรรม	75,000	-	-
4. นายทวีศักดิ์ วงศ์สุชาติ	-	-	-
5. นางสาวดวงดาว สุขะวนิช	-	-	-
6. นายกฤษณ์ ศาสตรวิวัฒนโรจน์	-	-	-
7. นางสาวทิพาพร ฤทธิ์เทวา	-	-	-

• เลขานุการบริษัท และที่ปรึกษา

รายชื่อ	บริษัท ทักษิณคอนกรีต จำกัด (มหาชน)		
	ของตนเอง	คู่สมรส/บุตร ที่ยังไม่บรรลุนิติภาวะ	เพิ่ม (ลด) ระหว่างรอบบัญชี
1. นางนิตยา ชูवलศรี	-	-	-
2. นายอำนวย เอมโกษา	-	-	-

(ข) กลุ่มผู้ถือหุ้นรายใหญ่ที่มีอิทธิพลต่อการกำหนดนโยบาย การจัดการ หรือการดำเนินงานของบริษัทอย่างมีนัยสำคัญ
-ไม่มี-

- (2) รายชื่อผู้ถือหุ้นของบริษัทย่อยที่ประกอบธุรกิจหลัก
-ไม่มี-

- (3) ข้อตกลงระหว่างผู้ถือหุ้นรายใหญ่ (Shareholders' agreement) ในเรื่องที่มีผลกระทบต่อการออกและเสนอขายหลักทรัพย์ หรือการบริหารงานของบริษัท
-ไม่มี-

1.4 จำนวนทุนจดทะเบียนและทุนชำระแล้ว

1.4.1 ทุนจดทะเบียน/ทุนชำระแล้ว

บริษัท ทักซิณคอนกรีต จำกัด (มหาชน) มีทุนจดทะเบียนที่เรียกชำระแล้วจำนวน 300 ล้านบาท เป็นหุ้นสามัญจำนวน 300 ล้านหุ้น มูลค่าที่ตราไว้หุ้นละ 1 บาท บริษัทดำเนินการจดทะเบียนลดทุนจำนวน 17.70 ล้านหุ้น ดำเนินการแล้วเสร็จเมื่อ 7 มิถุนายน 2566 ส่งผลให้ทุนจดทะเบียน ทุนที่ออกจำหน่ายและชำระแล้วของบริษัท ณ วันที่ 31 ธันวาคม 2566 มีจำนวน 282.30 ล้านหุ้น เป็นเงิน 282.30 ล้านบาท

	ระยะเวลา ซื้อหุ้นคืน	ระยะเวลา จำหน่ายหุ้นซื้อคืน	จำนวนหุ้นที่ซื้อคืน (ล้านหุ้น)	จำนวนเงิน (ล้านบาท)
โครงการที่ 1	31 มี.ค.63 - 29 ก.ย.63	30 เม.ย.64 - 29 เม.ย.66	9.00	53.21
โครงการที่ 2	2 ธ.ค.64 - 1 มิ.ย.65	2 ธ.ค.65 - 29 เม.ย.66	8.70	50.66
รวม			17.70	103.87

ตามกฎหมายที่เกี่ยวข้องบริษัทจะสามารถจำหน่ายหุ้นที่ซื้อคืนได้ภายหลังมีกำหนด 6 เดือน นับจากวันที่ซื้อหุ้นคืนเสร็จสิ้น แต่ต้องไม่เกิน 3 ปี นับจากวันที่ซื้อหุ้นคืนเสร็จสิ้นดังกล่าว และหากครบกำหนดระยะเวลาการจำหน่ายหุ้นที่ซื้อคืนแล้วบริษัทไม่จำหน่ายหรือจำหน่ายหุ้นที่ซื้อคืนไม่หมด กฎหมายมีข้อกำหนด ให้บริษัทลดทุนที่ชำระแล้วโดยวิธีตัดทุนจดทะเบียนที่ซื้อคืนและยังไม่ได้จำหน่ายทั้งหมด ซึ่งบริษัทได้ปฏิบัติตามกฎหมายโดยการลดทุนด้วยจำนวนหุ้นทุนที่ซื้อคืนทั้งหมด

- 1.4.2 หุ้นประเภทอื่นที่มีสิทธิหรือเงื่อนไขแตกต่างจากหุ้นสามัญ
-ไม่มี-

- 1.4.3 หลักทรัพย์แปลงสภาพของบริษัทเป็นหลักทรัพย์อ้างอิงในการออกหน่วยลงทุนของกองทุนรวมเพื่อผู้ลงทุนซึ่งเป็นคนต่างด้าว (Thai Trust Fund) และใบแสดงสิทธิในผลประโยชน์ที่เกิดจากหลักทรัพย์อ้างอิงไทย (NVDR)
-ไม่มี-

1.5 การออกหลักทรัพย์อื่น

- 1.5.1 หลักทรัพย์แปลงสภาพ
-ไม่มี-

- 1.5.2 ตราสารหนี้
-ไม่มี-

1.6 นโยบายการจ่ายปันผล

บริษัทมีนโยบายการจ่ายเงินปันผลในช่วงอัตราร้อยละ 30-60 ของกำไรสุทธิหลังหักภาษีเงินได้ แต่ในกรณีที่มีความจำเป็นหรือมีเหตุการณ์ที่ไม่ปกติ บริษัทอาจนำมาประกอบการพิจารณาเปลี่ยนแปลงจ่ายเงินปันผลในช่วงนั้นๆ ตามความเหมาะสมได้ ทั้งนี้ขึ้นอยู่กับผลประกอบการ กระแสเงินสดหมุนเวียน สถานะทางการเงินตลอดจนแผนการลงทุนของบริษัทด้วย ตามความเห็นชอบของคณะกรรมการบริษัท

ดังนั้นคณะกรรมการจึงมีมติเห็นควรอนุมัติจ่ายเงินปันผลแก่ผู้ถือหุ้นดังนี้

รายละเอียดการจ่ายเงินปันผล	ปี 2566	ปี 2565	ปี 2564	ปี 2563	ปี 2562
1. กำไรสุทธิ (บาท)	146,521,746	77,899,256	90,306,502	215,638,326	243,837,088
กำไรสุทธิต่อหุ้น (บาท/หุ้น)	0.52	0.27	0.31	0.73	0.81
2. จำนวนหุ้น (หุ้น)	282,300,000	300,000,000	300,000,000	300,000,000	300,000,000
หัก จำนวนหุ้นซื้อคืน (หุ้น)	-	(17,700,000)	(10,298,100)	(9,000,000)	-
จำนวนหุ้นที่จ่าย/เงินปันผล (หุ้น)	282,300,000	282,300,000	289,701,900	291,000,000	300,000,000
3. เงินปันผลจ่าย					
3.1 เงินปันผลระหว่างกาล (บาท/หุ้น)	-	-	-	-	0.40
3.2 เงินปันผลคงเหลือ (บาท/หุ้น)	-	-	-	-	-
3.3 รวมเงินปันผลจ่าย (บาท/หุ้น)	0.35	0.15	0.15	0.38	0.40
4. รวมเป็นเงินปันผลจ่ายทั้งสิ้น (บาท)	98,805,000	42,345,000	43,455,285	110,580,000	120,000,000
5. สัดส่วนการจ่ายเงินปันผล (ร้อยละ)	67.43	55.55	48.38	52.05	49.38

การจ่ายเงินปันผลในปี 2566 รวมตติจากที่ประชุมสามัญผู้ถือหุ้น

นโยบายการจ่ายเงินปันผลของบริษัทย่อย -ไม่มีบริษัทย่อย-

2. การบริหารจัดการความเสี่ยง

2.1 นโยบายและแผนการบริหารความเสี่ยง

บริษัท ทักษิณคอนกรีต จำกัด (มหาชน) ให้ความสำคัญต่อการบริหารความเสี่ยงองค์กร (Corporate Risk Management : CRM) โดยได้พัฒนาแนวทางการบริหารความเสี่ยงของบริษัทฯ ให้เป็นไปตามมาตรฐานสากลและสอดคล้องกับแผนกลยุทธ์องค์กร เพื่อให้การบริหารความเสี่ยงเป็นไปอย่างเป็นระบบ มีประสิทธิภาพและประสิทธิผล โดยอยู่ในระดับที่ยอมรับได้และนำไปสู่การกำกับดูแลกิจการที่ดี อีกทั้งสร้างความพึงพอใจกับลูกค้าและให้ผลตอบแทนที่ดีต่อผู้ถือหุ้น และผู้มีส่วนได้เสียทุกฝ่าย บริษัทจึงกำหนดนโยบายการบริหารความเสี่ยงดังนี้

- 2.1.1 กำหนดให้การบริหารความเสี่ยงเป็นความรับผิดชอบของผู้บริหาร และพนักงานทุกระดับชั้นซึ่งต้องทำความเข้าใจ มีจิตสำนึก และความรับผิดชอบร่วมกัน เพื่อพัฒนาศักยภาพในการบริหารความเสี่ยงของหน่วยงานต่างๆ ให้สามารถกำหนดแนวทางและมาตรการที่จะลดผลกระทบของความเสี่ยงและการบริหารความต่อเนื่องทางธุรกิจ
- 2.1.2 กำหนดให้มีกระบวนการ แนวทาง และมาตรการในการบริหารความเสี่ยงที่เป็นไปตามมาตรฐานที่ดี มีคุณภาพที่เหมาะสมตามแนวปฏิบัติสากล

2.2 ปัจจัยความเสี่ยงต่อการดำเนินธุรกิจของบริษัท

- 2.2.1 ความเสี่ยงต่อการดำเนินธุรกิจของบริษัท หรือกลุ่มบริษัทในปัจจุบันที่ครอบคลุมประเด็นสิ่งแวดล้อม สังคมและการกำกับดูแลกิจการ

บริษัทมีโรงงานที่ผลิตสินค้ากระจายอยู่ทั่วประเทศ ทำให้ช่องทางการจำหน่ายครอบคลุมลูกค้าได้หลายภาคลูกค้ารายใหญ่ของบริษัทฯ แม้มีทั้งภาครัฐและภาคเอกชน แต่ก็ไม่มียอดขายแก่ลูกค้ารายใดรายหนึ่งเกินร้อยละ 30 ของยอดขายรวม บริษัทฯ จึงไม่มีปัจจัยความเสี่ยงในเรื่องการสูญเสียลูกค้ารายหลักรายใดรายหนึ่งโดยเฉพาะ

ความเสี่ยงด้านกลยุทธ์และการประกอบธุรกิจ (Strategic Risk)

- การเปลี่ยนแปลงที่อาจส่งผลกระทบต่อการดำเนินธุรกิจของบริษัทในอีก 3-5 ปี ข้างหน้า (Emerging Risk)
-ไม่มี-
- การเปลี่ยนแปลงในอุตสาหกรรมที่ดำเนินธุรกิจอยู่
-ไม่มี-
- การเปลี่ยนแปลงพฤติกรรมหรือความต้องการของลูกค้า/ผู้บริโภค
-ไม่มี-
- การเปลี่ยนแปลงด้านนโยบายของรัฐและการบังคับใช้ของกฎหมายหรือข้อบังคับใหม่ๆ
-ไม่มี-
- การเปลี่ยนแปลงด้านนโยบายหรือข้อตกลงระหว่างประเทศที่เกี่ยวกับการดำเนินธุรกิจ
-ไม่มี-
- ความก้าวหน้าทางด้านเทคโนโลยี
-ไม่มี-
- การเปลี่ยนแปลงด้านธุรกิจของคู่ค้าหรือผู้ประกอบการในห่วงโซ่อุปทาน
-ไม่มี-

ความเสี่ยงเรื่องการแข่งขัน

ธุรกิจประเภทนี้ มีผู้ขายหลายราย จึงย่อมมีการแข่งขันด้านราคาสูงมาก บริษัทจึงหาวิธีการลดปัจจัยความเสี่ยงด้านการแข่งขัน โดยการผลิตสินค้าที่ได้คุณภาพ และบริการที่รวดเร็ว ทันต่อความต้องการของลูกค้า เป็นการรักษาลูกค้าเก่า และขยายฐานลูกค้าใหม่

- การพึ่งพิงผู้ถือหุ้นรายใหญ่หรือบริษัทในเครือของผู้ถือหุ้นรายใหญ่หรือผู้บริหาร
-ไม่มี-
- การพึ่งพาลูกค้ารายใหญ่หรือน้อยราย
-ไม่มี-

- การพึ่งพาผู้ค้าหรือตัวแทนจำหน่ายรายใหญ่หรือน้อยราย
-ไม่มี-
- ความเสียหายด้านภาพลักษณ์และชื่อเสียง
-ไม่มี-

ความเสี่ยงด้านการบริหารจัดการและการปฏิบัติงาน (Operational Risk)

- การสูญเสียบุคลากรในตำแหน่งงานสำคัญ
-ไม่มี-
- การขาดแคลนแรงงานที่มีศักยภาพ
ความเสี่ยงด้านแรงงาน
เนื่องจากแรงงานเป็นปัจจัยสำคัญในกระบวนการผลิตสินค้าของบริษัท และปัจจุบันปัญหาขาดแคลนแรงงานมีอยู่ทั่วไปในภาคอุตสาหกรรมต่างๆ ดังนั้น บริษัทจึงมีการป้องกันปัญหาเรื่องขาดแคลนแรงงาน โดยการจัดหาแรงงานต่างด้าวนำเข้าตามบันทึกความเข้าใจ (MOU) ซึ่งเป็นแรงงานต่างด้าวที่ถูกต้องตามกฎหมาย
- การขาดแคลนวัตถุดิบหรือปัจจัยการผลิต
ความเสี่ยงเรื่องการขาดแคลนวัตถุดิบ
วัตถุดิบที่ใช้ในกระบวนการผลิต เป็นวัตถุดิบทั่วไปที่มีขายอยู่ในประเทศ แต่บริษัทป้องกันความเสี่ยงโดยการกระจายการซื้อวัตถุดิบจากหลายราย ไม่ให้เกิดการผูกขาด และบริษัทป้องกันความเสี่ยงเรื่องวัตถุดิบปรับราคา โดยการเจรจาตรึงราคาระยะยาว หรือการซื้อวัตถุดิบล่วงหน้าให้สอดคล้องกับมูลค่างานในมือ
- ระบบงานมีข้อผิดพลาดหรือล้มเหลว หรือขาดมาตรฐานและการควบคุมที่ดี
-ไม่มี-
- ความผิดพลาดของพนักงานในการปฏิบัติงาน
-ไม่มี-
- การเกิดสินค้าล้าสมัย
-ไม่มี-
- ความปลอดภัยของข้อมูลหรือระบบคอมพิวเตอร์และการโจมตีทางไซเบอร์
- บริษัทมีระบบการสำรองข้อมูลเพื่อป้องกันข้อมูลสูญหาย
- ความเสียหายจากการที่ผู้ค้าหรือคู่สัญญาไม่ปฏิบัติตามข้อตกลง
-ไม่มี-
- ความล่าช้าของการดำเนินโครงการในอนาคต
-ไม่มี-
- การดำเนินธุรกิจที่ยังไม่มีผลประกอบการในเชิงพาณิชย์
-ไม่มี-
- การทำสัญญาเช่าพื้นที่/ร้านค้า
-ไม่มี-
- ความปลอดภัย อาชีวอนามัย และสภาพแวดล้อมในการทำงาน
- บริษัทมีเจ้าหน้าที่ความปลอดภัยในการทำงานวิชาชีพ (จป.) ตามกฎกระทรวง กำหนดมาตรฐานในการบริหารและการจัดการด้านความปลอดภัย อาชีวอนามัย และสภาพแวดล้อมในการทำงาน พ.ศ.2549, 2553 ดูแลระบบความปลอดภัยตามข้อกำหนดจึงไม่มีความเสี่ยง
- การเปลี่ยนแปลงสภาพภูมิอากาศและการเกิดภัยพิบัติ
ความเสี่ยงเรื่องภัยพิบัติ
ภัยพิบัติในรูปแบบต่างๆ ล้วนแต่เป็นปัจจัยที่ไม่สามารถควบคุมได้ จากอุทกภัยน้ำท่วมภาคใต้ซึ่งเป็นจังหวัดที่ตั้งโรงงานไม่ได้ก่อให้เกิดความเสียหายต่อโรงงานแต่อย่างใด เนื่องจากที่ตั้งของโรงงานอยู่บนพื้นที่สูง จะมีผลกระทบบ้างเล็กน้อยในเรื่องเส้นทางการขนส่ง ซึ่งบริษัทสามารถบริหารจัดการ โดยมีการวางแผนงาน, ประสานงาน, ติดตามสถานการณ์อย่างใกล้ชิด และปรับเปลี่ยนแผนงานตามสถานการณ์ เพื่อให้งานสำเร็จลุล่วงอย่างมีประสิทธิภาพเป็นที่พึงพอใจต่อทุกฝ่ายที่เกี่ยวข้อง

- ผลกระทบต่อสิ่งแวดล้อม
-ไม่มี-
- ผลกระทบจากโครงสร้างประชากร
-ไม่มี-
- ผลกระทบด้านสิทธิมนุษยชน
-ไม่มี-
- การทุจริตคอร์รัปชัน
-ไม่มี-

ความเสี่ยงด้านกฎระเบียบและกฎหมาย (Compliance Risk)

- การเปลี่ยนแปลงกฎระเบียบและกฎหมายเกี่ยวกับการประกอบธุรกิจ
-ไม่มี-
- กฎระเบียบและกฎหมายที่ล้าหลังไม่ทันสมัย ไม่ทันต่อการเปลี่ยนแปลง
-ไม่มี-
- การละเมิดกฎระเบียบและกฎหมายที่เกี่ยวข้อง
ความเสี่ยงด้านกฎหมาย
เนื่องจากสินค้าของบริษัท ผลิตและขายภายในประเทศ จึงไม่มีความเสี่ยงด้านกฎหมายการค้าหรือกฎหมายระหว่างประเทศแต่อย่างใด
- การกำกับดูแลกิจการ
-ไม่มี-

ความเสี่ยงด้านการเงิน (Financial Risk)

บริษัทมีความเสี่ยงจากความผันผวนในสินทรัพย์ทางการเงิน และหนี้สินทางการเงินตามปกติธุรกิจเพราะมีกลุ่มลูกหนี้การค้าหลากหลายและมีจำนวนมาก รายไม่ได้มุ่งเน้นที่รายใหญ่รายใดรายหนึ่งโดยเฉพาะ จึงคาดว่าไม่น่าจะได้รับความเสียหายอย่างเป็นสาระสำคัญจากการเก็บหนี้จากลูกหนี้เหล่านั้น บริษัทไม่มีนโยบายประกอบธุรกรรมตราสารอนุพันธ์ทางการเงินเพื่อเก็งกำไรและไม่ได้ประกอบธุรกิจเพื่อส่งออก จึงไม่มีความเสี่ยงด้านอัตราแลกเปลี่ยน สำหรับการลงทุนที่คาดว่าจะเกิดขึ้น เป็นการลงทุนในเครื่องมือ เครื่องจักรในการผลิตตามปกติ จึงไม่มีผลกระทบต่อความสามารถในการชำระหนี้

- การขาดแคลนแหล่งเงินทุนที่เหมาะสมและเพียงพอ
-ไม่มี-
- การเปลี่ยนแปลงนโยบายด้านการเงินและการลงทุนของสถาบันการเงิน (ที่มีผลต่อการดำเนินงาน)
-ไม่มี-
- การผิดนัดชำระหนี้หรือการแลกเปลี่ยนสินค้า
 - มีกลุ่มลูกค้าบางรายได้รับผลกระทบสถานการณ์ Covid-19 ลูกค้าบางรายเริ่มมีปัญหาสภาพคล่อง ส่งผลกระทบการชำระหนี้ล่าช้า
- ความผันผวนของอัตราแลกเปลี่ยน/อัตราดอกเบี้ย/อัตราเงินเฟ้อ
-ไม่มี-
- ความผันผวนของผลตอบแทนในสินทรัพย์หรือเงินลงทุน
-ไม่มี-
- ความเสี่ยงจากการที่กู้ยืมต่างประเทศที่ไม่ได้มีการป้องกันความเสี่ยง
-ไม่มี-

2.2.2 ความเสี่ยงต่อการลงทุนของผู้ถือหลักทรัพย์

ณ สิ้นปี 2566 บริษัทยังคงมียอดกำไรสะสมยังไม่จัดสรรคงเหลืออยู่ 1,841 ล้านบาท และอัตราส่วนสภาพคล่อง (สัดส่วนทรัพย์สินหมุนเวียนต่อหนี้สินหมุนเวียน) คิดเป็น 6.47 เท่า อัตราส่วนหนี้สินต่อส่วนของผู้ถือหุ้น (D/E Ratio) (สัดส่วนหนี้สินรวมต่อส่วนของผู้ถือหุ้น) คิดเป็น 0.17 เท่า และอัตราผลตอบแทนผู้ถือหุ้น (สัดส่วนกำไรสุทธิต่อส่วนของผู้ถือหุ้นเฉลี่ย) คิดเป็นร้อยละ 6.83 ซึ่งบริษัทพิจารณาแล้ว เห็นว่าความเสี่ยงที่จะทำให้ผู้ลงทุนสูญเสียเงินลงทุนทั้งจำนวนอยู่ในระดับต่ำ

อย่างไรก็ตาม การจ่ายเงินปันผลหรือผลตอบแทนจากการลงทุน อัตราที่ผู้ลงทุนจะได้รับขึ้นอยู่กับผลการดำเนินงานของบริษัทในแต่ละปี ซึ่งเป็นไปตามปัจจัยทางเศรษฐกิจ และปัจจัยทางการเมืองของประเทศ

2.2.3 ความเสี่ยงต่อการลงทุนในหลักทรัพย์ต่างประเทศ

-ไม่มี-

3. การขับเคลื่อนธุรกิจเพื่อความยั่งยืน

3.1 นโยบายและเป้าหมายการจัดการด้านความยั่งยืน (Sustainable Development Policy)

นโยบายและแนวปฏิบัติด้านความยั่งยืน

บริษัท ทักษิณคอนกรีต จำกัด (มหาชน) เชื่อว่าองค์กรที่ประสบความสำเร็จอย่างแท้จริงนั้น จะสามารถผสมผสานการพัฒนาอย่างยั่งยืนเข้าไปในทุกมิติของธุรกิจ โดยไม่เพียงมองว่าเป็นสิ่งที่ “น่าจะทำ” แต่เป็นสิ่งที่ “ต้องทำ” การสร้างความยั่งยืนที่ดีขององค์กรนั้นได้คำนึงถึงวิสัยทัศน์และค่านิยม วัฒนธรรมขององค์กร โดยมีเป้าหมายที่ชัดเจนเพื่อให้องค์กรเกิดผลกระทบในทางที่ดี ทั้งด้านการปฏิบัติการ และจากความร่วมมือต่างๆ กับผู้มีส่วนได้เสียตลอดสายห่วงโซ่คุณค่า ของธุรกิจ (Value Chain) และช่วยลดผลกระทบในด้านเชิงลบอีกด้วย ซึ่งวิธีการดังกล่าวช่วยเพิ่มโอกาสในการพัฒนาทั้งทางด้านเศรษฐกิจ ด้านสังคมและสิ่งแวดล้อมให้แก่ผู้มีส่วนได้เสียของบริษัท ไม่ว่าจะเป็น พนักงาน พันธมิตรทางธุรกิจ คู่ค้า ลูกค้า ชุมชน หรือสังคมส่วนรวม

บริษัทได้ดำเนินธุรกิจด้วยความมุ่งมั่นในการทำงานที่มีคุณภาพและมีประสิทธิภาพตามหลักการ “ยึดมั่นในการให้บริการ สร้างความไว้วางใจ ใส่ใจในคุณภาพ และพัฒนาบุคลากรอย่างต่อเนื่อง” ในเรื่องความรับผิดชอบต่อสังคมนั้นเป็นหนึ่งในนโยบายที่บริษัท ทักษิณคอนกรีต จำกัด (มหาชน) ได้ให้ความสำคัญมาอย่างต่อเนื่องตลอดระยะเวลาดำเนินธุรกิจ โดยบริษัทมีเป้าหมายดังนี้

1. ส่งเสริมคุณภาพผลิตภัณฑ์ การบริการ เพื่อให้โครงสร้างสาธารณูปโภคของประเทศมีความทนทาน ปลอดภัย ซึ่งจะส่งผลต่อสวัสดิภาพของผู้ใช้ผลิตภัณฑ์
2. ส่งเสริมให้พนักงานมีคุณภาพชีวิตที่ดี มีความสมบูรณ์ทั้งร่างกายและจิตใจ
3. ส่งเสริมการศึกษา มุ่งเน้นให้ทรัพยากรบุคคลสามารถพัฒนาตนเองทั้งในด้านความสามารถ และคุณภาพชีวิตเพื่อจะนำไปใช้ในการพัฒนาชุมชน และสิ่งแวดล้อมซึ่งจะส่งผลต่อสังคมในภาพรวมในภายภาคหน้า
4. การปฏิบัติตามข้อกำหนดต่างๆ ที่รับผิดชอบต่อผู้บริโภค และการจ้างงานคือไม่เอาเปรียบ ไม่ก่อให้เกิดการเบียดเบียนทางสังคมเพื่อให้เกิดประโยชน์ต่อสังคมและประเทศชาติ

3.2 การจัดการผลกระทบต่อผู้มีส่วนได้เสียในห่วงโซ่คุณค่าของธุรกิจ (Value Chain)

3.2.1 ห่วงโซ่คุณค่าของธุรกิจ

บริษัทฯ ตระหนักถึงความสำคัญของการมีส่วนร่วมของผู้มีส่วนได้เสีย โดยเชื่อมั่นว่าความสัมพันธ์อันดีบนพื้นฐานของความไว้วางใจ ตลอดจนความคิดเห็นและข้อเสนอแนะของผู้มีส่วนได้เสียที่มีต่อองค์กรเป็นทรัพย์สินอันมีค่า ที่จะส่งผลการบรรลุเป้าหมายในการเป็นองค์กรที่พัฒนาและเติบโตได้อย่างยั่งยืน อีกทั้งการบริหารจัดการผู้มีส่วนได้เสียจะช่วยให้องค์กรสามารถตอบสนองต่อความต้องการของผู้มีส่วนได้เสียอย่างมีประสิทธิภาพ รวมถึงลดความเสี่ยงอันจะก่อให้เกิดความเสียหายต่อภาพลักษณ์และโอกาสในการหยุดชะงักทางธุรกิจ พร้อมทั้งสามารถสร้างคุณประโยชน์สูงสุดแก่ผู้มีส่วนได้เสียทุกภาคส่วน บริษัทฯ มีการสื่อสารกับผู้มีส่วนได้เสียเป็นประจำอย่างต่อเนื่อง เพื่อสร้างความเข้าใจถึงประเด็นต่างๆ ที่อยู่ในความสนใจและรับข้อคิดเห็นของผู้มีส่วนได้เสียมาบูรณาการเข้ากับกระบวนการตัดสินใจ และวางแผนการดำเนินธุรกิจของบริษัทฯ

3.2.2 ผู้มีส่วนได้เสียในห่วงโซ่คุณค่าของธุรกิจ

ในปี 2566 บริษัทฯ ให้ความสำคัญกับการดำเนินธุรกิจภายใต้หลักธรรมาภิบาล และความโปร่งใสบนพื้นฐานของความรับผิดชอบต่อสังคมและสิ่งแวดล้อมเพื่อส่งมอบคุณค่าระยะยาวแก่ผู้มีส่วนได้เสียทุกกลุ่ม ทั้งนี้การสร้างการมีส่วนร่วมกับผู้มีส่วนได้เสียถือเป็นหัวใจหลักของการพัฒนาสู่องค์กรแห่งความยั่งยืนอย่างแท้จริง บริษัทฯ จึงได้มีการดำเนินงานการมีส่วนร่วมกับผู้มีส่วนได้เสียพร้อมการระบุและจัดลำดับกลุ่มผู้มีส่วนได้เสียที่สำคัญขององค์กร ให้ครอบคลุมตลอดห่วงโซ่ธุรกิจ รวมทั้งหาแนวทางในการตอบสนองต่อความคาดหวังอย่างมีประสิทธิภาพและเหมาะสม เพื่อนำข้อมูลที่ได้ไปวางแผนจัดทำแนวทางสร้างการมีส่วนร่วมกับผู้มีส่วนได้เสียต่อไป โดยบริษัทฯ แบ่งกลุ่มผู้มีส่วนได้เสียเป็น 7 กลุ่มหลัก ได้แก่ 1) กลุ่มผู้ถือหุ้น 2) นักลงทุน 3) กลุ่มหน่วยงานภาครัฐและหน่วยงานที่เกี่ยวข้อง 4) กลุ่มพนักงาน 5) กลุ่มคู่ค้าและผู้รับเหมา 6) กลุ่มลูกค้า 7) กลุ่มชุมชนและสังคม ทั้งนี้ รูปแบบการสื่อสารและการมีส่วนร่วมของผู้มีส่วนได้เสียจะแตกต่างกันไปในแต่ละกลุ่มโดยมีรายละเอียดดังต่อไปนี้

ผู้มีส่วนได้ส่วนเสีย	ช่องทางการมีส่วนร่วม	ประเด็นที่กลุ่มผู้มีส่วนได้เสียให้ความสนใจ	การดำเนินงานของบริษัท
1. กลุ่มผู้ถือหุ้น ผู้ถือหุ้นรายใหญ่และรายย่อย	<ul style="list-style-type: none"> การประชุมสามัญผู้ถือหุ้นประจำปี การเปิดช่องทางในการสื่อสารที่หลากหลาย ได้แก่ เว็บไซต์ บริษัทฯ โทรศัพท์ จดหมาย และอื่นๆ การเปิดโอกาสให้ผู้ถือหุ้นมีสิทธิต่างๆ ในการเข้าประชุมผู้ถือหุ้นประจำปีอย่างเต็มที่ และเท่าเทียมกัน เช่น การซักถามการออกเสียงลงมติ แบบ 56-1 One Report 	<ul style="list-style-type: none"> ผลประกอบการที่ดี ราคาหุ้นและเงินปันผลที่ได้รับอยู่ในเกณฑ์สูง มีการขยายการเติบโตทางธุรกิจของบริษัทฯ อย่างต่อเนื่อง ความโปร่งใสในการดำเนินธุรกิจและการกำกับดูแลกิจการที่ดีของบริษัทฯ การบริหารจัดการความเสี่ยง การลงทุนทางธุรกิจ การเปิดโอกาสให้ผู้ถือหุ้นมีสิทธิต่างๆ ในการเข้าประชุมผู้ถือหุ้นประจำปีอย่างเต็มที่ และเท่าเทียมกัน 	<ul style="list-style-type: none"> การบริหารจัดการความเสี่ยง จรรยาบรรณในการดำเนินธุรกิจ โอกาสทางธุรกิจ ความมั่นคงด้านเสถียรภาพ และความพร้อมของการดำเนินการผลิต
2. กลุ่มนักลงทุน ธนาคาร สถาบันการเงิน บริษัทจัดอันดับ ความน่าเชื่อถือ นักวิเคราะห์	<ul style="list-style-type: none"> การประชุมสามัญผู้ถือหุ้นประจำปี การเปิดช่องทางในการสื่อสารผ่านสื่อต่างๆ ได้แก่ เว็บไซต์ของบริษัทฯ โทรศัพท์ จดหมาย และอื่นๆ การเผยแพร่การดำเนินงานของบริษัทผ่านแบบ 56-1 One Report รายงานทางการเงิน 	<ul style="list-style-type: none"> ผลประกอบการที่ดี ราคาหุ้นและเงินปันผลที่ได้รับอยู่ในเกณฑ์สูง มีการขยายการเติบโตทางธุรกิจของบริษัทฯ อย่างต่อเนื่อง ความโปร่งใสในการดำเนินธุรกิจและการกำกับดูแลกิจการที่ดีของบริษัทฯ การดำเนินธุรกิจที่คำนึงถึงปัจจัยด้านสิ่งแวดล้อม สังคม การให้ข้อมูลที่ครอบคลุม และเพียงพอต่อการคาดการณ์แนวโน้มผลประกอบการบริษัท ความมั่นคงทางการเงิน รวมถึงอัตราส่วนทางการเงิน ระดับหนี้สินและความสามารถในการชำระหนี้ 	<ul style="list-style-type: none"> การบริหารจัดการความเสี่ยง จรรยาบรรณในการดำเนินธุรกิจ โอกาสทางธุรกิจ ความมั่นคงด้านเสถียรภาพ และความพร้อมของการดำเนินการผลิต
3. กลุ่มหน่วยงานภาครัฐและหน่วยงานที่เกี่ยวข้อง หน่วยงานราชการ/รัฐวิสาหกิจ/ องค์การปกครอง	<ul style="list-style-type: none"> การมีส่วนร่วมในกิจกรรมและโครงการของหน่วยงานภาครัฐอย่างต่อเนื่อง ติดตามนโยบาย กฎระเบียบ ข้อบังคับ และข้อกำหนดต่างๆ การรายงานผลการดำเนินงานตามที่กฎหมายกำหนดอย่างครบถ้วน การสนับสนุนกิจกรรมและตอบสนองต่อนโยบายของรัฐ ช่องทางการสื่อสาร ระหว่างบริษัทกับกลุ่มหน่วยงานราชการ เช่น เว็บไซต์โทรศัพท์ จดหมาย และอื่นๆ 	<ul style="list-style-type: none"> การปฏิบัติตามระเบียบ ข้อบังคับ กฎหมายและนโยบายของการกำกับดูแลกิจการที่ดี ที่รวมการเปิดเผยการส่งข้อมูล และรายงานที่ถูกต้อง การดูแลรับผิดชอบต่อสังคม และสิ่งแวดล้อม การอยู่ร่วมกันกับชุมชนอย่างยั่งยืน การให้ความร่วมมือและสนับสนุนกิจกรรมของภาครัฐ การปฏิบัติตามกฎระเบียบและกฎหมายอย่างเคร่งครัด การชำระภาษี ค่าธรรมเนียม ค่าใบอนุญาตต่าง ๆ 	<ul style="list-style-type: none"> การบริหารจัดการความเสี่ยง จรรยาบรรณในการดำเนินธุรกิจ โอกาสทางธุรกิจ การจัดการด้านสิ่งแวดล้อมที่รวมถึงการควบคุมและการปล่อยมลพิษทางอากาศการบริหารจัดการน้ำและน้ำเสีย การพัฒนาชุมชนอย่างยั่งยืน

ผู้มีส่วนได้ส่วนเสีย	ช่องทางการมีส่วนร่วม	ประเด็นที่กลุ่มผู้มีส่วนได้เสียให้ความสนใจ	การดำเนินงานของบริษัท
4. กลุ่มพนักงาน ผู้บริหาร/พนักงาน	<ul style="list-style-type: none"> การจัดการประชุมใหญ่ของบริษัท เพื่อให้ผู้บริหารมีโอกาสพูดคุยกับพนักงาน (Town Hall Meeting) การสื่อสารภายใน (Internal Communication) ผ่านช่องทางต่างๆ การสัมภาษณ์ผู้แทนกลุ่มพนักงาน และการสำรวจมุมมองของลูกค้าที่มีต่อบริษัท 	<ul style="list-style-type: none"> การสนับสนุนการพัฒนาศักยภาพของพนักงานให้สอดคล้องกับทิศทางกลยุทธ์ของบริษัท การดูแลคุณภาพชีวิตของพนักงาน รวมถึงสุขภาพ และความปลอดภัย ในสภาพแวดล้อมการทำงาน ค่าตอบแทนและสวัสดิการที่ดี โอกาส และความก้าวหน้าในสายอาชีพ ระบบการประเมินผลงานที่เป็นธรรม ความมั่นคงของรายได้ การปฏิบัติที่เท่าเทียมกัน การพัฒนาความเป็นผู้นำ การรักษาพนักงานที่มีศักยภาพขององค์กร (Talent Retention) 	<ul style="list-style-type: none"> การพัฒนาบุคลากรที่รวมถึงการฝึกอบรม การเสริมสร้างความหลากหลายและความเท่าเทียมในองค์กร และการดูแลบุคลากรให้ มีคุณภาพชีวิตที่ดี สิทธิมนุษยชน อาชีวอนามัยและความปลอดภัย ในการทำงาน
5. กลุ่มลูกค้า และรับเหมา ผู้ส่งมอบ/ผู้รับชม	<ul style="list-style-type: none"> การตรวจประเมินลูกค้าประจำปี การสำรวจความคิดเห็น ความพึงพอใจของลูกค้า ช่องทางการรับเรื่องร้องเรียน และช่องทางสื่อสารระหว่างบริษัท ลูกค้า และผู้รับเหมา เช่น เว็บไซต์ โทรศัพท์ จดหมายและอื่นๆ 	<ul style="list-style-type: none"> การแข่งขันที่เป็นธรรม ไม่เลือกปฏิบัติ ความสัมพันธ์ และความร่วมมือ เติบโตไปด้วยกัน ระบบการจัดซื้อจัดจ้างที่มีประสิทธิภาพ โปร่งใสและตรวจสอบได้ มีนโยบายการจัดซื้อจัดจ้างอย่างเป็นธรรม ชัดเจนโปร่งใส และตรวจสอบได้ ปฏิบัติตามข้อตกลงที่กำหนดไว้ และไม่เอาเปรียบลูกค้า ข้อกำหนดการจัดซื้อไม่ซับซ้อน 	<ul style="list-style-type: none"> การบริหารจัดการความเสี่ยง จรรยาบรรณในการดำเนินธุรกิจ การบริหารจัดการห่วงโซ่อุปทาน
6. กลุ่มลูกค้า ลูกค้าทางการค้า	<ul style="list-style-type: none"> การสำรวจความพึงพอใจของลูกค้า ช่องทางการรับเรื่องร้องเรียนและสื่อสารระหว่างบริษัท กับกลุ่มลูกค้า เช่น เว็บไซต์ โทรศัพท์ จดหมายและอื่นๆ จัดทำแบบสอบถามลูกค้า 	<ul style="list-style-type: none"> การส่งมอบผลิตภัณฑ์และบริการที่มีคุณภาพเป็นไปตามเงื่อนไขสัญญา ด้วยราคาที่เป็นธรรม ความมั่นคงของระบบการผลิต และการจำหน่าย การตอบสนองต่อความต้องการของลูกค้าได้อย่างรวดเร็ว ทันต่อเหตุการณ์ โดยมีทีมงานที่มีความรู้ ความสามารถ แก้ปัญหาได้ทันทั่วทั้ง การปฏิบัติต่อลูกค้าทุกกลุ่มอย่างเท่าเทียมกัน ช่องทางการติดต่อกับลูกค้าที่สะดวก รวดเร็ว เข้าถึงง่าย การมองหาโอกาสทางธุรกิจใหม่ๆ ร่วมกัน 	<ul style="list-style-type: none"> การบริหารจัดการความสัมพันธ์กับลูกค้า ความมั่นคงด้านเสถียรภาพ และความพร้อมของการดำเนินการผลิต
7. กลุ่มชุมชนและสังคม ชุมชนรอบพื้นที่โครงการใหม่/ชุมชนรอบพื้นที่โรงงานสถานที่ตั้ง	<ul style="list-style-type: none"> การลงพื้นที่พบปะผู้แทนชุมชน รวมถึงการส่งเสริมและสนับสนุนปัจจัยทั้งที่เป็นตัวเงิน และไม่ใช่ว่าเงิน มีช่องทางการสื่อสารสำหรับการประชาสัมพันธ์และรับเรื่อง ร้องเรียนจากชุมชน เช่น เว็บไซต์ โทรศัพท์ จดหมายอิเล็กทรอนิกส์ จดหมาย รวมถึงสื่อท้องถิ่นอื่นๆ 	<ul style="list-style-type: none"> การบริหารจัดการผลกระทบด้านสังคม และสิ่งแวดล้อมที่อาจเกิดขึ้นจากการดำเนินงานของบริษัท การดำเนินธุรกิจด้วยความปลอดภัย ใส่ใจสิ่งแวดล้อม การส่งเสริมอาชีพ สร้างรายได้ การสนับสนุนกิจกรรมร่วมกับชุมชน การมอบโอกาสให้คนในชุมชนเข้าร่วมทำงานกับบริษัท การใช้ทรัพยากรอย่างคุ้มค่า การพัฒนาธุรกิจไปพร้อมกับชุมชน สังคม เศรษฐกิจและสิ่งแวดล้อมให้เติบโตอย่างยั่งยืนทั้งทางตรง และทางอ้อม 	<ul style="list-style-type: none"> การบริหารจัดการความเสี่ยง จรรยาบรรณในการดำเนินธุรกิจ การอยู่ร่วมกับชุมชนอย่างยั่งยืน

3.3 การจัดการด้านความยั่งยืนในมิติสิ่งแวดล้อม

บริษัท มีความมุ่งมั่นในการดำเนินธุรกิจอย่างยั่งยืนบนพื้นฐานของความรับผิดชอบต่อสิ่งแวดล้อมโดยตระหนัก และให้ความสำคัญกับการลดผลกระทบต่อสิ่งแวดล้อมที่เกิดจากการดำเนินธุรกิจ ผลิตภัณฑ์ และบริการ จึงมีนโยบายส่งเสริมให้เกิดการพัฒนากระบวนการผลิต สร้างสรรค์นวัตกรรม เพื่อลดผลกระทบที่อาจเกิดขึ้น ทั้งนี้มีการกำหนดเป้าหมายการใช้ทรัพยากรธรรมชาติอย่างรู้คุณค่า และลดการใช้พลังงานธรรมชาติที่มีอยู่อย่างจำกัด พร้อมทั้งเตรียมแผนและมาตรการต่างๆ เพื่อมีส่วนร่วมในการแก้ปัญหาสิ่งแวดล้อมโดยใช้กระบวนการ Solar Cell เข้ามาเกี่ยวข้องในกระบวนการผลิต

3.3.1 นโยบายและแนวปฏิบัติด้านสิ่งแวดล้อม

การดูแลรักษาสิ่งแวดล้อม ปัจจุบันให้ความสำคัญมากกับการรักษาสิ่งแวดล้อม การดำเนินโครงการที่มีการป้องกันผลกระทบต่อสิ่งแวดล้อมเป็นอย่างดี ย่อมจะช่วยให้บริษัทฯ สามารถดำเนินโครงการก่อสร้างได้อย่างราบรื่น เสร็จทันต่อเวลา ดังนั้นบริษัทฯ จะมีการป้องกันผลกระทบต่อสิ่งแวดล้อมจากการดำเนินงานอย่างถูกต้องตามกฎหมาย และจะเข้าไปมีส่วนร่วมกับภาคส่วนอื่นๆ ของสังคมในการจัดการเพื่อรักษา และปรับปรุงคุณภาพสิ่งแวดล้อมด้วย นอกจากนี้ยังส่งเสริมให้พนักงานมีการพัฒนาความรู้ในเรื่องการดูแลรักษาสิ่งแวดล้อม และการใช้ทรัพยากรโดยจัดให้ความรู้ พร้อมอบรมอย่างสม่ำเสมอทุกๆ ปี โดยมีหลักการปฏิบัติงานดังนี้

- ใช้ทรัพยากรธรรมชาติ วัสดุ หรืออุปกรณ์ต่างๆ อย่างมีประสิทธิภาพ และประสิทธิผล
- ผู้ที่เกี่ยวข้องกับกระบวนการผลิต และเครื่องจักรมีหน้าที่ดูแล ปรับปรุง และบำรุงรักษากระบวนการผลิตหรือเครื่องจักรให้อยู่ตามมาตรฐานที่กำหนดไว้ เพื่อลดการใช้ทรัพยากรธรรมชาติ และการปล่อยมลพิษ

3.3.2 ผลการดำเนินงานด้านสิ่งแวดล้อม

การดำเนินงานด้านสิ่งแวดล้อมในกระบวนการผลิต

กรอบนโยบาย	การดำเนินงาน	เป้าหมาย
การจัดการคุณภาพสิ่งแวดล้อมให้เป็นไปตามกฎหมายและข้อกำหนดที่เกี่ยวข้อง พร้อมลงทุนพัฒนาปรับปรุงระบบการจัดการสิ่งแวดล้อม รวมทั้งหามาตรการใหม่เพื่อยกระดับประสิทธิภาพการจัดการสิ่งแวดล้อมทั้งภายในและภายนอกองค์กร	<ul style="list-style-type: none"> • การบำรุงรักษาเครื่องจักร/อุปกรณ์ตามวาระเพื่อรักษาประสิทธิภาพการผลิต • ยึดหลัก 3 R (Reduce, Reuse, Recycle) ในการกำหนดมาตรการเพื่อลดปริมาณของเสียทั้งในกระบวนการผลิตและสำนักงาน 	<ul style="list-style-type: none"> • ลดปริมาณการใช้พลังงานไฟฟ้าให้ได้ตามแผน • ไม่มีข้อร้องเรียนด้านสิ่งแวดล้อม

ผลกระทบด้านสิ่งแวดล้อมส่วนอื่นๆ บริษัทมีมาตรการบำรุงรักษาเครื่องปรับอากาศ และเครื่องจักรเพื่อลดมลพิษที่ส่งผลกระทบต่อปัญหาเรือนกระจก

3.4 การจัดการความยั่งยืนในมิติสังคม

3.4.1 นโยบายและแนวปฏิบัติด้านสังคม

นโยบายสิทธิมนุษยชนของบริษัท

1) นโยบายด้านดูแลพนักงาน

- ส่งเสริมคุณภาพชีวิตที่ดีในการทำงาน จัดให้มีสภาพแวดล้อมการทำงานที่ดี มีอาชีวอนามัย และความปลอดภัยในการทำงานโดยคำนึงถึงมาตรฐานสากล
- สนับสนุนให้พนักงานเติบโตในอาชีพการงานตามความรู้ความสามารถ
- ส่งเสริมให้พนักงานมีส่วนร่วมในการพัฒนาองค์กร
- บริหารจัดการระบบค่าตอบแทน รวมทั้งสวัสดิการต่างๆ ให้เหมาะสม และเป็นธรรม
- พัฒนาความรู้ความสามารถของพนักงานอย่างต่อเนื่อง เพื่อให้มีความพร้อมที่จะรองรับการเจริญเติบโตของบริษัทฯ

2) นโยบายด้านความปลอดภัย อาชีวอนามัยและสภาพแวดล้อมในการทำงาน

- ส่งเสริมและพัฒนาระบบการจัดการความปลอดภัย อาชีวอนามัย และสภาพแวดล้อมในการทำงานตามมาตรฐานสากล สอดคล้องกับกฎหมายและข้อกำหนดอื่นๆ ที่เกี่ยวข้องอย่างเคร่งครัด
- ดำเนินการเพื่อควบคุมและป้องกันความสูญเสียในรูปแบบต่างๆ รวมทั้งรักษาสภาพแวดล้อมในการทำงานที่ปลอดภัย โดยถือเป็นหน้าที่รับผิดชอบของผู้บริหารและพนักงานทุกคนในการรายงานอุบัติเหตุหรืออุบัติการณ์ตามขั้นตอนที่กำหนด
- จัดให้มีการประชาสัมพันธ์ และสื่อสาร เพื่อสร้างความรู้ความเข้าใจ และเผยแพร่ให้ผู้มีส่วนได้เสียที่เกี่ยวข้องทราบ และปฏิบัติได้อย่างถูกต้อง
- กรณีพบการปฏิบัติที่ไม่ปลอดภัย ไม่เป็นไปตามข้อกำหนด มาตรฐาน หรืออาจมีผลกระทบด้านความปลอดภัย อาชีวอนามัย และสภาพแวดล้อมในการทำงาน ให้ยุติการปฏิบัติงานทันทีที่ได้ชั่วคราว และแจ้งผู้เกี่ยวข้องตามลำดับเพื่อดำเนินการแก้ไข
- ติดตามประเมินผลการดำเนินงานให้เกิดการปฏิบัติอย่างจริงจัง และเกิดประสิทธิภาพสูงสุด

3) การบริหารความสัมพันธ์กับลูกค้า

หลักการ	วิธีการดำเนินการ	เป้าหมาย
• ผลิตและส่งมอบสินค้าและบริการที่มีคุณภาพและความรับผิดชอบต่อลูกค้า	• หาหรือแนวทางการผลิตและกำหนดแผนงานร่วมกับลูกค้าเป็นประจำต่อเนื่อง	• สามารถเป็นที่พึ่งด้านกำลังการผลิต และเสริมความมั่นใจให้ลูกค้าได้
• ปฏิบัติตามเงื่อนไขที่มีต่อลูกค้าอย่างเคร่งครัด หากไม่สามารถปฏิบัติได้ ให้แจ้งลูกค้าเพื่อร่วมกันหาแนวทางแก้ไข	• เตรียมความพร้อมเพื่อผลิตสินค้าให้ได้ตามลูกค้าต้องการทั้งในด้านปริมาณและคุณภาพ	• ค่าปรับที่เกิดจากข้อผิดพลาดในการส่งมอบสินค้าที่ไม่เป็นไปตามสัญญาต้องไม่มีหรือมีจะต้องไม่เกินที่กำหนดไว้ในแต่ละปี

4) ความรับผิดชอบต่อสังคมและชุมชน

- สร้างและรักษาภาพลักษณ์ ความน่าเชื่อถือขององค์กรให้ได้รับการยอมรับ และความไว้วางใจจากชุมชนและสังคมในภาพรวม
- เคารพต่อชนบธรรมเนียม ประเพณี วัฒนธรรม และวิถีชีวิตของแต่ละท้องถิ่น
- ส่งเสริมการใช้พลังงานอย่างมีประสิทธิภาพ
- ใช้ประโยชน์จากทรัพยากรธรรมชาติที่สร้างผลกระทบต่อชุมชน และสังคมน้อยที่สุด

นโยบายเกี่ยวกับสังคมและสิ่งแวดล้อม

- ส่งเสริมการมีส่วนร่วมของชุมชน และให้ความสำคัญในการสื่อสารเพื่อการอยู่ร่วมกับชุมชนในลักษณะเพื่อนบ้านที่ดี
- ส่งเสริมกิจกรรมที่สร้างสรรค์ และพัฒนาคุณภาพสังคม
- สนับสนุนการพัฒนาและส่งเสริมความเข้มแข็งของชุมชนเพื่อคุณภาพชีวิตที่ดีและยั่งยืน
- ส่งเสริมการอนุรักษ์ และฟื้นฟูชนบธรรมเนียมประเพณีท้องถิ่น



3.4.2 ผลการดำเนินงานด้านสังคม

เราพัฒนาบริษัทให้เป็นที่รู้จัก และตอบสนองความต้องการของลูกค้าในประเภทผลิตภัณฑ์คอนกรีตอัดแรง และบริการอย่างมีความรับผิดชอบต่อลูกค้า การมีส่วนร่วมพัฒนาชุมชนและสังคมที่เกี่ยวข้องกับกระบวนการดำเนินธุรกิจรวมถึงการปฏิบัติต่อแรงงานอย่างเป็นธรรม เพื่อเป็นการเคารพสิทธิมนุษยชนตลอดห่วงโซ่คุณค่าของธุรกิจ

1. ข้อมูลเกี่ยวกับพนักงานและแรงงาน

บริษัทฯ ปฏิบัติตามหลักสิทธิมนุษยชนตั้งแต่การจ้างงาน จนถึงการดูแลบุคลากรเพื่อให้บุคลากรทุกคนเกิดความรู้สึกผูกพันกับองค์กร โดยมีการดำเนินงานด้านพนักงานที่สำคัญ ดังนี้

(1.1) จำนวนพนักงานทั้งหมด

	2564	2565	2566
พนักงานชาย (คน) 	858	915	929
พนักงานหญิง (คน) 	305	337	324
รวม (คน)	1,163	1,252	1,253

บริษัทมีการจ้างงาน พนักงานประจำเท่ากับ 1,249 คน พนักงานผู้พิการเท่ากับ 4 คน รวมพนักงานทั้งหมด 1,253 คน สำหรับการจ้างงานผู้พิการ บริษัทฯได้ปฏิบัติตามกฎหมายการจ้างงานคนพิการอย่างครบถ้วน โดยนอกเหนือจากการจ้างผู้พิการเข้าทำงานแล้ว บริษัทฯยังได้ส่งเงินสมทบเข้ากองทุนส่งเสริม และพัฒนาคุณภาพชีวิตคนพิการตามสัดส่วนจำนวนคนพิการที่บริษัทฯไม่สามารถจ้างงานได้



พนักงานประจำ 1,249 คน



พนักงานผู้พิการ 4 คน



รวมพนักงานทั้งหมด 1,253 คน

(1.2) การจ่ายค่าตอบแทนพนักงาน

	2564	2565	2566
ค่าตอบแทนรวมของพนักงาน (บาท)	312,145,471	314,669,798	337,841,327

(1.3) การฝึกอบรมและพัฒนาพนักงาน
บริษัทมีข้อมูลการฝึกอบรมและพัฒนาพนักงาน

	2564	2565	2566
จำนวนชั่วโมงอบรมเฉลี่ยของพนักงาน (ชั่วโมง/คน/ปี)	2.57	3.83	3.07
ค่าใช้จ่ายในการฝึกอบรมและพัฒนา (บาท)	156,012	248,030	275,177

(1.4) ความปลอดภัย อาชีวอนามัย และสภาพแวดล้อมในการทำงาน
บริษัทมีข้อมูลความปลอดภัยดังนี้

	2564	2565	2566
จำนวนเหตุการณ์บาดเจ็บจากการทำงานของพนักงานจนถึงขั้นหยุดงาน (ครั้ง)	51	41	60

ในปี 2566 บริษัทฯ พัฒนาและปรับปรุงประสิทธิภาพการดำเนินงานด้านความปลอดภัยอย่างต่อเนื่อง เพื่อลดความเสี่ยงจากการเจ็บป่วย บาดเจ็บหรือเสียชีวิต บริษัทจึงให้มีการฝึกอบรมเกี่ยวกับความปลอดภัยในการปฏิบัติงานทั้งในโรงงานผลิต และพนักงานที่ต้องออกไปปฏิบัติงานภายนอก

(1.5) ความผูกพันของพนักงาน
บริษัทมีข้อมูลเกี่ยวกับความผูกพันของพนักงาน

	2564	2565	2566
สัดส่วนพนักงานที่ลาออกโดยสมัครใจ (%)	1.72	3.12	2.23

2. ลูกค้า

การพัฒนาความพึงพอใจของลูกค้าเพื่อความยั่งยืนของธุรกิจ

บริษัทได้จัดให้มีการประเมินเพื่อวัดความพึงพอใจของลูกค้าที่ได้ให้ความไว้วางใจใช้สินค้าของบริษัท โดยมีวัตถุประสงค์เพื่อให้บริษัทได้รับทราบถึงประเด็นปัญหา อุปสรรค และข้อร้องเรียนต่างๆ ตั้งแต่กระบวนการขาย คุณภาพสินค้า การจัดส่ง การติดตั้ง ด้านบัญชีและการเงินของทุกๆ โรงงานเพื่อนำมาวิเคราะห์และพัฒนาในการปรับปรุงงานอย่างต่อเนื่อง

ผลการวัดระดับความพึงพอใจของลูกค้าในปี 2566 เป็นดังนี้

หน่วย : %

โรงงาน	Q1	Q2	Q3	Q4	AVG.
ภูเก็ต	97	91	87	95	93
สุราษฎร์ธานี	88	90	91	90	90
หาดใหญ่	96	93	90	89	92
บ้านบึง	89	90	83	88	87
อุดรธานี	90	90	94	92	91
นครปฐม	84	94	84	91	88
AVG.	91	91	88	91	90

โดยบริษัทได้ตั้งเป้าหมายคะแนนความพึงพอใจของลูกค้าในทุกโรงงานต้องให้ได้มากกว่า 80% ซึ่งในปี 2566 คะแนนความพึงพอใจของลูกค้าที่มีต่อบริษัทใกล้เคียงกับปีก่อน

3. ข้อมูลเกี่ยวกับชุมชนและสังคม

ความรับผิดชอบต่อสังคม (Corporate Social Responsibilities : CSR)

บริษัทได้จัดให้มีการประเมินเพื่อวัดความพึงพอใจของลูกค้าที่ได้ให้ความไว้วางใจใช้สินค้าของบริษัท โดยมีวัตถุประสงค์เพื่อให้บริษัทได้รับทราบถึงประเด็นปัญหา อุปสรรค และข้อร้องเรียนต่างๆ ตั้งแต่กระบวนการขาย คุณภาพสินค้า การจัดส่ง การติดตั้ง ด้านบัญชีและการเงินของทุกๆ โรงงานเพื่อนำมาวิเคราะห์และพัฒนาในการปรับปรุงงานอย่างต่อเนื่อง

(3.1) กิจกรรมเพื่อสังคม ชุมชน และสิ่งแวดล้อม

บริษัทได้ส่งเสริมและปลูกฝังจิตสำนึกของ ความรับผิดชอบต่อสังคม สิ่งแวดล้อมและชุมชนให้กับพนักงานทุกระดับ ตลอดจนรณรงค์อนุรักษ์ให้มีการใช้พลังงานและทรัพยากรอย่างมีประสิทธิภาพ บริษัทได้ให้การสนับสนุนและช่วยเหลือด้านสังคม รวมทั้งการสนับสนุนการศึกษารูปแบบต่างๆ และมีการส่งเสริมให้พนักงานได้มีส่วนร่วมในกิจกรรมดังกล่าวมาอย่างต่อเนื่อง โดยมีกิจกรรมที่ได้ดำเนินการในปี 2566 ดังนี้

- โรงเรียนเทศบาล 5 วัดเกาะกลาง อ.หนองแค จ.สระบุรี
- โรงเรียนบ้านห้วยมะไฟ อ.บ้านบึง จ.ชลบุรี
- วัดเกษรศีลคุณ (วัดป่าบ้านตาด) อ.เมือง จ.อุดรธานี
- วัดโสธรวรารามวรวิหาร ต.หน้าเมือง อ.เมืองฉะเชิงเทรา จ.ฉะเชิงเทรา
- วัดสันติวัฒนาราม ต.บ้านขาว อ.มหาราช จ.พระนครศรีอยุธยา
- วัดคูเต่า อ.บางกล่ำ จ.สงขลา
- วัดศรีเมืองทอง ต.บ้านเลื่อม อ.เมืองอุดรธานี จ.อุดรธานี
- วัดพระแก้วดอนเต้าสุชาดาราม พระอารามหลวง ต.เวียงเหนือ อ.เมือง จ.ลำปาง
- วัดอนุสรณ์สังฆาราม (ห้วยมุด) ต.นาสาร อ.บ้านนาสาร จ.สุราษฎร์ธานี
- วัดพุทธรักษาวิาส ต.เบตง อ.เบตง จ.ยะลา
- วัดวิชิตสังฆาราม (วัดควน) ต.ตลาดใหญ่ อ.เมืองภูเก็ต จ.ภูเก็ต

- วัดโกรกกระหาด ต.โป่งแดง อ.ขามทะเลสอ จ.นครราชสีมา
- วัดเจริญมณาวาส ต.รัชฎา อ.เมือง จ.ภูเก็ต
- วัดบึงบวรสถิตย์ ต.บ้านบึง อ.บ้านบึง จ.ชลบุรี
- วัดพระธาตุตอเวียง ต.บ้านธิ อ.บ้านธิ จ.ลำพูน
- วัดพระนางสร้าง ต.รัชฎา อ.เมือง จ.ภูเก็ต
- วัดแก้วพิจิตร ต.หน้าเมือง อ.เมืองปราจีนบุรี จ.ปราจีนบุรี
- วัดเทพนิมิตรสุดเขตสยาม ตำบล เวียง อ.เชียงของ เชียงราย
- ยุวพุทธิกสมาคมแห่งประเทศไทย ในพระบรมราชูปถัมภ์ แขวงบางด้วน เขตภาษีเจริญ กทม.
- วัดพระธาตุช่อแฮ พระอารามหลวง ต.ช่อแฮ อ.เมืองแพร่ จ.แพร่
- วัดเจริญราษฎร์ ต.ฉลุง อ.หาดใหญ่ จ.สงขลา

(3.2) กิจกรรมเพื่อพนักงาน

บริษัทมีการจัดกิจกรรมประชุมใหญ่ประจำปีเพื่อให้พนักงานได้รับทราบนโยบายและแนวทางในการดำเนินงานประจำปี เพื่อให้ทุกหน่วยงานมีแนวทางในการดำเนินงานไปในทิศทางเดียวกัน เพื่อบรรลุเป้าหมายที่บริษัทวางไว้ และเป็นการพบปะแลกเปลี่ยนประสบการณ์ในการทำงาน กระชับความสัมพันธ์ความสามัคคีระหว่างพนักงานเป็นประจำทุกปีอย่างต่อเนื่องมาโดยตลอด กิจกรรมนี้จะสอดคล้องกับโครงการตรวจติดตามระบบการบริหารจัดการโรงงาน SCP : System Control Project เพื่อให้โรงงานมีการปรับปรุงและพัฒนาการดำเนินงานในด้านต่างๆ ให้ดียิ่งขึ้นต่อไป

4. การวิเคราะห์และคำอธิบายของฝ่ายจัดการ (MD&A)

4.1 การวิเคราะห์การดำเนินงานและฐานะการเงิน (Management Discussion and Analysis : MD&A)

สรุปผลการดำเนินงานปี 2566

บริษัท ทักษิณคอนกรีต จำกัด (มหาชน) รายงานผลการดำเนินงานสำหรับปี 2566 เปรียบเทียบกับผลการดำเนินงานปี 2565 และปี 2564 ดังนี้

พันบาท	ปี						เทียบกับช่วงเดียวกัน			
							2566/2565 (YOY)		2565/2564 (YOY)	
	2566	%	2565	%	2564	%	+ / -	%	+ / -	%
รายได้										
รายได้จากการขาย	1,369,557	74.35%	1,208,529	75.08%	1,191,800	76.85%	161,029	13.32%	16,729	1.40%
รายได้จากการให้บริการ	472,429	25.65%	401,231	24.92%	359,075	23.15%	71,198	17.74%	42,156	11.74%
รายได้รวม	1,841,986	99.06%	1,609,760	99.23%	1,550,875	98.75%	232,226	14.43%	58,885	3.80%
รายได้อื่น	17,477	0.94%	12,560	0.77%	19,570	1.25%	4,917	39.15%	(7,010)	(35.82%)
รวมรายได้	1,859,463	100.00%	1,622,320	100.00%	1,570,445	100.00%	237,143	14.62%	51,875	3.30%
ต้นทุน										
ต้นทุนขาย	1,072,322	78.30%	955,193	79.04%	904,117	75.86%		(0.74%)		3.18%
ต้นทุนบริการ	399,513	84.57%	343,175	85.53%	327,332	91.16%		(0.96%)		(5.63%)
รวมต้นทุนขายและบริการ	1,471,835	79.90%	1,298,368	80.66%	1,231,449	79.40%		(0.76%)		1.26%
กำไรขั้นต้น	370,151	20.10%	311,392	19.34%	319,426	20.60%		0.76%		(1.26%)
ค่าใช้จ่ายในการขายและบริหาร	201,661	10.85%	217,845	13.43%	214,068	13.63%		(2.58%)		(0.20%)
กำไรก่อนดอกเบี้ยและภาษี	185,967	10.00%	106,107	6.54%	124,928	7.95%		3.46%		(1.41%)
ต้นทุนทางการเงิน	2,559	0.14%	2,775	0.17%	3,350	0.21%		(0.03%)		(0.04%)
ภาษีเงินได้	36,886	1.98%	25,433	1.57%	31,272	1.99%		0.41%		(0.42%)
กำไรสำหรับปี	146,522	7.88%	77,899	4.80%	90,306	5.75%		3.08%		(0.95%)
EBITDA	241,776		179,387		199,636					
กำไรต่อหุ้น (บาท)	0.52		0.27		0.31					
เงินปันผลจ่ายต่อหุ้น (บาท)	0.35		0.15		0.15					
อัตรการจ่ายเงินปันผลต่อกำไรสำหรับงวด (%)	67.43%		55.55%		48.38%					
Dividend Yield (%)	6.73%		3.01%		6.23%					

1. บทสรุปผลการดำเนินงานปี 2566

ในปี 2566 บริษัทมีรายได้รวม 1,859.46 ล้านบาท เพิ่มขึ้นร้อยละ 14.62 แบ่งเป็นรายได้จากการขายจำนวน 1,369.56 ล้านบาท เพิ่มขึ้นร้อยละ 13.32 รายได้จากการให้บริการจำนวน 472.43 ล้านบาท เพิ่มขึ้นร้อยละ 17.74 และรายได้อื่นจำนวน 17.48 ล้านบาท เพิ่มขึ้นร้อยละ 39.15 ต้นทุนขายและบริการรวมเป็น 1,471.84 ล้านบาท ลดลงร้อยละ 0.76 และค่าใช้จ่ายในการขายและบริหารรวมเป็น 201.66 ล้านบาท ลดลงร้อยละ 2.58 ส่งผลให้บริษัทมีกำไรขั้นต้น 370.15 ล้านบาทคิดเป็นร้อยละ 20.10 เพิ่มขึ้นในอัตราร้อยละ 0.76 จากเดิมปี 2565 ที่มีกำไรขั้นต้น 311.39 ล้านบาทคิดเป็นร้อยละ 19.34 และกำไรสุทธิหลังหักภาษีนิติบุคคล 146.52 ล้านบาทเพิ่มขึ้นร้อยละ 3.08 กำไรต่อหุ้น 0.52 บาท ดังนั้นบริษัทจึงมีมติจ่ายเงินปันผล 0.35 บาทต่อหุ้น คิดเป็นร้อยละ 67.43 ของกำไรสุทธิสำหรับปี 2566

เหตุการณ์สำคัญที่เกิดขึ้นในปี 2566

การลงทุนด้วยวิธีดัดหุ้นทุนซื้อคืน

ตามที่ประชุมคณะกรรมการของบริษัท ครั้งที่ 2/2563 ประชุมเมื่อวันที่ 13 มีนาคม 2563 (โครงการ 1) และครั้งที่ 6/2564 เมื่อวันที่ 17 พฤศจิกายน 2564 (โครงการ 2) ได้มีมติอนุมัติโครงการซื้อหุ้นคืนบริหารทางการเงินของบริษัท โดยโครงการดังกล่าวบริษัทได้ดำเนินการซื้อหุ้นคืนเป็นจำนวนรวมทั้งสิ้น 17,700,000 หุ้น คิดเป็นร้อยละ 5.90 ของทุนที่ชำระแล้วทั้งหมดและมีมติให้จำหน่ายหุ้นที่ซื้อคืนจำนวนดังกล่าวตั้งแต่วันที่ 30 เมษายน 2564 ถึง วันที่ 29 เมษายน 2566 เมื่อพ้นกำหนดระยะเวลาที่ต้องจำหน่ายหุ้นที่ซื้อคืนในวันที่ 29 เมษายน 2566 บริษัท มีหุ้นที่ไม่ได้จำหน่ายเป็นจำนวน 17,700,000 หุ้น ที่ประชุมคณะกรรมการครั้งที่ 2/2566 เมื่อวันที่ 2 พฤษภาคม 2566 จึงมีมติอนุมัติลดทุนจดทะเบียนที่ชำระแล้วโดยการดัดหุ้นที่ซื้อคืนและยังมิได้จำหน่ายไม่ได้จำนวน 17,700,000 หุ้น คิดเป็นร้อยละ 5.90 ของทุนที่ชำระแล้วทั้งหมด

ดังนั้นบริษัทจึงได้ดำเนินการยื่นเรื่องเพื่อขอจดทะเบียนลดทุนต่อกรมพัฒนาธุรกิจการค้า กระทรวงพาณิชย์ ในวันที่ 15 พฤษภาคม 2566 และดำเนินการแล้วเสร็จในวันที่ 7 มิถุนายน 2566 ส่งผลให้ทุนจดทะเบียนและทุนที่ออกจำหน่ายและชำระแล้วของบริษัทลดลงเป็นทุนจดทะเบียนจำนวน 282.300 ล้านบาท (หุ้นสามัญ 282.300 ล้านหุ้น มูลค่าหุ้นละ 1 บาท) จากเดิม 300 ล้านบาท (หุ้นสามัญ 300 ล้านหุ้น มูลค่าหุ้นละ 1 บาท)

2. ผลการดำเนินงานและความสามารถในการทำกำไร

2.1 รายได้

ช่วงปี 2564 - 2566 บริษัทมีรายได้รวมเป็น 1,570.44 ล้านบาท 1,622.32 ล้านบาท และ 1,859.46 ล้านบาท ตามลำดับแบ่งเป็นรายได้จากการขายและบริการรวมเท่ากับ 1,550.87 ล้านบาท 1,609.76 ล้านบาท และ 1,841.98 ล้านบาท ตามลำดับ คิดเป็นสัดส่วนที่ปรับเพิ่มขึ้นสำหรับปี 2565 ร้อยละ 3.80 และปี 2566 ร้อยละ 14.43 ตามลำดับ

รายได้อื่นๆ สำหรับปี 2564 - 2566 บริษัทมีรายได้อื่นจำนวน 19.57 ล้านบาท 12.56 ล้านบาท และ 17.47 ล้านบาท ตามลำดับ โดยรายได้อื่นๆของ ปี 2566 แบ่งเป็นรายได้จากดอกเบี้ยรับจำนวน 8.17 ล้านบาท กำไรที่ยังไม่เกิดขึ้นจากการเปลี่ยนแปลงมูลค่าสินทรัพย์ทางการเงินหมุนเวียนอื่นจำนวน 4.15 ล้านบาท จากการจำหน่ายทรัพย์สิน 0.19 ล้านบาท และรายได้อื่นๆจำนวน 4.80 ล้านบาท เป็นต้น

2.2 ต้นทุนและค่าใช้จ่าย

ปี 2564 - 2566 บริษัทมีต้นทุนขาย 904.11 ล้านบาท 955.19 ล้านบาท และ 1,072.32 ตามลำดับ คิดเป็นสัดส่วน ร้อยละ 75.86 79.04 และ 78.30 ตามลำดับ ปรับเพิ่มขึ้นในปี 2565 ร้อยละ 3.18 และปรับลดลงในปี 2566 ร้อยละ 0.74 ตามลำดับ และต้นทุนบริการ 327.33 ล้านบาท 343.17 ล้านบาท และ 399.51 ล้านบาท ตามลำดับ คิดเป็นสัดส่วนร้อยละ 91.16 85.53 และ 84.57 ตามลำดับ ปรับลดลงในปี 2565-2566 ร้อยละ 5.63 และ 0.96 ตามลำดับ การปรับลดลงของต้นทุนเป็นผลมาจากการบริหารจัดการต้นทุนได้อย่างมีประสิทธิภาพรวมทั้งการเพิ่มขึ้นของรายได้จากการขายและบริการรวมที่ปรับเพิ่มขึ้นร้อยละ 14.43

ค่าใช้จ่ายในการขายและบริหารในช่วงปี 2564 - 2566 บริษัทมีค่าใช้จ่ายดังกล่าวเป็นจำนวน 214.06 ล้านบาท 217.84 ล้านบาทและ 201.66 ล้านบาท ตามลำดับ คิดเป็นสัดส่วนร้อยละ 13.63 13.43 และ 10.85 ตามลำดับ ปรับลดลงในปี 2565 และ 2566 ร้อยละ 0.20 และ 2.58 ตามลำดับ เกิดจากการประมาณการค่าเผื่อผลขาดทุนด้านเครดิตที่คาดว่าจะเกิดขึ้นของลูกหนี้การค้าในปี 2566 ที่ปรับลดลงเป็น 1.27 ล้านบาท จากปี 2564-2565 ที่ประมาณไว้ 44.21 ล้านบาท และ 41.52 ล้านบาท ตามลำดับ เป็นผลมาจากการบริหารจัดการการให้เครดิตลูกหนี้การค้าและการจัดเก็บหนี้อย่างเข้มงวดและมีศักยภาพ โดยเฉพาะลูกหนี้การค้ารายใหญ่บางรายที่ได้มีการตั้งค่าเผื่อผลขาดทุนด้านเครดิตไปแล้ว บริษัทได้มีการดำเนินการฟ้องร้องหรือไกล่เกลี่ยในชั้นศาลไปแล้วในปี 2565 และจัดเก็บได้บางส่วนในปี 2566 การประมาณการดังกล่าวเป็นของลูกหนี้การค้าในปี 2564 - 2566 จำนวน 420.80 ล้านบาท 416.54 ล้านบาท และ 504.67 ล้านบาท ตามลำดับ และลูกหนี้การค้าดังกล่าวยังคงสามารถจัดเก็บหนี้ได้ตามปกติ

2.3 ความสามารถในการทำกำไร

จากต้นทุนและค่าใช้จ่ายในการการขายและบริหารที่ปรับลดลงส่งผลให้บริษัทมีอัตรากำไรขั้นต้นของปี 2566 ปรับเพิ่มขึ้นเป็นร้อยละ 20.10 จากปี 2564-2565 ที่มีอัตราร้อยละ 20.60 และ ร้อยละ 19.34 ตามลำดับ และอัตรากำไรสุทธิสำหรับปี 2566 หลังหักภาษีเงินได้นิติบุคคลปรับเพิ่มขึ้นเป็นร้อยละ 7.88 จากเดิม ร้อยละ 5.75 และร้อยละ 4.80 ของปี 2564-2565 ตามลำดับ

จากเหตุผลดังกล่าวข้างต้นทำให้บริษัทมีกำไรสุทธิสำหรับปี 2566 หลังหักภาษีเงินได้นิติบุคคลเป็นเงินจำนวน 146.52 ล้านบาท คิดเป็นกำไร 0.52 บาทต่อหุ้นและมีกำไรสะสมเพิ่มขึ้นเป็น 1,871.83 ล้านบาทแบ่งเป็นส่วนที่จัดสรรแล้ว 30.00 ล้านบาท และยังไม่ได้จัดสรร 1,841.83 ล้านบาท และมี EBITDA เป็น 241.77 ล้านบาท

3. ความสามารถในการบริหารสินทรัพย์

งบแสดงฐานะทางการเงิน

ณ 31 ธันวาคม 2566 บริษัทมีสินทรัพย์รวม 2,505.99 ล้านบาท จากเดิมของปี 2564 และ 2565 ที่มีสินทรัพย์รวมจำนวน 2,376.55 ล้านบาท และ 2,341.87 ล้านบาท ตามลำดับ สินทรัพย์รวมของปี 2566 ประกอบด้วยสินทรัพย์หมุนเวียนจำนวน 1,867.31 ล้านบาท เพิ่มขึ้น 203.89 ล้านบาท เป็นการเพิ่มขึ้นของสินทรัพย์ทางการเงินหมุนเวียนอื่นจำนวน 306.31 ล้านบาทเนื่องจากการลงทุนในเงินฝากประจำเพิ่มขึ้น 302.17 ล้านบาท ลูกหนี้การค้าและลูกหนี้หมุนเวียนอื่นเพิ่มขึ้นจำนวน 91.11 ล้านบาท และลูกหนี้เงินประกันผลงานเพิ่มขึ้นจำนวน 7.32 ล้านบาท เงินสดและรายการเทียบเท่าเงินสดลดลง 128.32 ล้านบาท สินค้าคงเหลือลดลงจำนวน 72.53 ล้านบาท ส่วนสินทรัพย์ไม่หมุนเวียนที่ลดลงจำนวน 39.77 ล้านบาทเป็นการลดลงของสินทรัพย์ทางการเงินไม่หมุนเวียนอื่นจำนวน 29.67 ล้านบาท เกิดจากขาดทุนที่ยังไม่เกิดขึ้นจริงจากการเปลี่ยนแปลงมูลค่าเงินลงทุนของตราสารทุนในความต้องการของตลาด และสินทรัพย์ถาวรลดลงจำนวน 13.37 ล้านบาท

อัตราผลตอบแทนจากสินทรัพย์ อัตราผลตอบแทนจากสินทรัพย์ถาวร และอัตราการหมุนของสินทรัพย์ ปี 2566 มีสัดส่วนปรับเพิ่มขึ้นเป็นร้อยละ 5.85 38.24 และ 0.74 เท่า จากเดิมปี 2565 ร้อยละ 3.33 27.87 และ 0.69 เท่า ตามลำดับ และปี 2564 ร้อยละ 3.78 28.00 และ 0.66 เท่าตามลำดับ เป็นผลมาจากกำไรที่ปรับเพิ่มขึ้น

4. สภาพคล่องและความเพียงพอของเงินทุน

ณ 31 ธันวาคม 2566 บริษัทมีกระแสเงินสดสุทธิปลายงวดลดลงเป็น 524.35 ล้านบาท จากเดิม 652.67 ล้านบาท เกิดจากเงินสดสุทธิที่ได้มาจากการดำเนินงานจำนวน 245.25 ล้านบาท บวกเงินสดที่ใช้ไปในกิจกรรมการลงทุน 327.25 ล้านบาท และหักเงินสดที่ใช้ไปในกิจกรรมจัดหาเงิน 46.32 ล้านบาท บวกเงินสดและรายการเทียบเท่าเงินสดต้นงวดจำนวน 652.67 ล้านบาท ทำให้กระแสเงินสดสุทธิลดลงเป็น 524.35 ล้านบาท

กระแสเงินสดที่ใช้ไปในกิจกรรมการลงทุนเป็นการลงทุนในส่วนของสินทรัพย์ถาวร จำนวน 32.74 ล้านบาท ส่วนหนึ่งเป็นการลงทุนในส่วนของเครื่องจักร อุปกรณ์ แบบพิมพ์ และเครื่องมือ เป็นต้น และลงทุนสินทรัพย์ทางการเงินหมุนเวียนอื่นที่เป็นเงินฝากประจำจำนวน 302.17 ล้านบาท ในส่วนของกระแสเงินสดจากกิจกรรมจัดหาเงินเป็นการจ่ายเงินปันผลจำนวน 42.34 ล้านบาท และชำระหนี้สินสัญญาเช่าจำนวน 2.79 ล้านบาท เป็นต้น

อัตราส่วนทางการเงินที่สำคัญ

อัตราส่วนทางการเงินที่สำคัญ	ปี 2566	ปี 2565	ปี 2564
อัตราส่วนสภาพคล่อง (เท่า)	6.47	8.18	7.39
Cash Cycle (วัน)	107.32	132.33	121.66
อัตราผลตอบแทนผู้ถือหุ้น (%)	6.83	3.77	4.36
อัตราผลตอบแทนจากสินทรัพย์ (%)	5.85	3.33	3.78
อัตราส่วนหนี้สินต่อส่วนของผู้ถือหุ้น (เท่า)	0.17	0.13	0.15

จากการพิจารณาอัตราส่วนสภาพคล่องและ Cash Cycle จะเห็นว่าในปี 2564 - 2566 บริษัทยังคงมีสภาพคล่องที่ดีและยังมีความสามารถในการชำระหนี้ระยะสั้นได้อย่างต่อเนื่องในช่วง 3 ปีที่ผ่านมา สำหรับอัตราผลตอบแทนผู้ถือหุ้นและอัตราผลตอบแทนจากสินทรัพย์ของปี 2566 มีอัตราส่วนปรับเพิ่มขึ้นเป็นร้อยละ 6.83 และ 5.85 ตามลำดับเป็นผลมาจากกำไรที่ปรับเพิ่มขึ้น

สำหรับอัตราส่วนหนี้สินต่อส่วนของผู้ถือหุ้น (D/E Ratio) ปี 2564 - 2566 เท่ากับ 0.15 เท่า 0.13 และ 0.17 เท่า ตามลำดับปรับเพิ่มขึ้นในปี 2566 เกิดจากการเพิ่มขึ้นของเจ้าหนี้การค้าและเจ้าหนี้หมุนเวียนอื่น ภาษีเงินได้นิติบุคคลค้างจ่าย ตามรายได้และกำไรสุทธิที่ปรับเพิ่มขึ้นและหนี้สินตามสัญญาเช่าที่ลงทุนในสินทรัพย์ถาวร

การจ่ายเงินปันผล

สำหรับผลการดำเนินงานปี 2566 ประชุมกรรมการเมื่อวันที่ 29 กุมภาพันธ์ 2567 มีมติอนุมัติจ่ายเงินปันผลในอัตราหุ้นละ 0.35 บาท คิดเป็นอัตราร้อยละ 67.43 ของกำไร เป็นจำนวนเงิน 98,805,000.00 บาท

5. การผูกพันด้านหนี้สินและการบริหารจัดการภาระนอกงบดุล

ณ วันที่ 31 ธันวาคม 2565 และ 2566 บริษัทมีภาระผูกพันที่ขอให้ธนาคารในประเทศออกหนังสือค้ำประกันให้กับบุคคลอื่นแทนบริษัท เนื่องในการดำเนินงานตามปกติของบริษัทเป็นเงิน 98.00 ล้านบาท และ 97.00 ล้านบาท ตามลำดับ ค้ำประกันโดยเงินฝากสถาบันการเงินที่ติดภาระค้ำประกันและจดจำนองที่ดิน พร้อมสิ่งปลูกสร้างและเครื่องจักรบางส่วน

ณ วันที่ 31 ธันวาคม 2565 และ 2566 บริษัทมีภาระผูกพันตามสัญญาเช่าดำเนินงานที่ยกเลิกไม่ได้สิ้นสุดปี 2571 เป็นเงิน 1.00 ล้านบาท และ 1.00 ล้านบาท ตามลำดับ เป็นการทำสัญญาค่าจ้างรักษาความปลอดภัย และเครื่องถ่ายเอกสาร

6. ภารกิจที่มีผลกระทบต่อผลการดำเนินงานในอนาคต

การลงทุนของบริษัทในปี 2567 ยังคงเป็นการลงทุนในสินทรัพย์ถาวรของแต่ละโรงงาน เพื่อให้สอดคล้องกับความต้องการของตลาดในระยะยาวและทดแทนในส่วนที่เสื่อม โดยการลงทุนดังกล่าวไม่ได้ส่งผลกระทบต่อกระแสเงินสดของการดำเนินกิจการอย่างมีนัยสำคัญ

7. ตารางสรุปอัตราส่วนทางการเงิน

(7.1) อัตราส่วนสภาพคล่อง (LIQUIDITY RATIO)

		2564	2565	2566
อัตราส่วนสภาพคล่อง (Current Ratio)	(เท่า)	7.39	8.18	6.47
อัตราส่วนสภาพคล่องหมุนเร็ว (Quick Ratio)	(เท่า)	6.03	6.46	5.51
อัตราส่วนสภาพคล่องกระแสเงินสด (Cash Flow Liquidity Ratio)	(เท่า)	0.41	0.68	0.85
อัตราส่วนหมุนเวียนลูกหนี้การค้า (Account Receivable Turnover)	(เท่า)	4.32	5.37	4.71
ระยะเวลาเก็บหนี้เฉลี่ย (Average Collection Period)	(วัน)	83.26	66.99	76.35
อัตราส่วนหมุนเวียนสินค้าคงเหลือ (Inventory Turnover)	(เท่า)	4.74	3.71	5.31
ระยะเวลาขายสินค้าเฉลี่ย (Average Sale Period)	(วัน)	75.96	96.97	67.80
อัตราส่วนหมุนเวียนเจ้าหนี้ (Account Payable Turnover)	(เท่า)	9.58	11.38	9.78
ระยะเวลาชำระหนี้ (Average Payment Period)	(วัน)	37.56	31.63	36.79
วงจรเงินสด (Cash Cycle)	(วัน)	121.66	132.23	107.36

(7.2) อัตราส่วนแสดงความสามารถในการทำกำไร (Profitability Ratio)

		2564	2565	2566
อัตรากำไรขั้นต้น (Gross Profit Margin)	(%)	20.60	19.34	20.10
อัตรากำไรจากการดำเนินงาน (Operating Profit Margin)	(%)	8.06	6.59	10.10
อัตรากำไรสุทธิ (Net Profit Margin)	(%)	5.75	4.80	7.88
อัตรากำไรอื่น	(%)	1.25	0.77	0.94
อัตราผลตอบแทนผู้ถือหุ้น (Return on Equity)	(%)	4.36	3.77	6.83
อัตราส่วนเงินสดต่อการทำกำไร (Cash-to-Profit Ratio)	(%)	78.07	131.23	131.88

(7.3) อัตราส่วนแสดงประสิทธิภาพในการดำเนินงาน (Efficiency Ratio)

		2564	2565	2566
อัตราผลตอบแทนจากสินทรัพย์ (Return on Asset)	(%)	3.78	3.33	5.85
อัตราผลตอบแทนจากสินทรัพย์ถาวร (Return on Fixed Asset)	(%)	28.00	27.87	38.24
อัตราการหมุนของสินทรัพย์ (Total Asset Turnover)	(เท่า)	0.66	0.69	0.74

ข้อมูลต่อหุ้นและอัตราการเติบโต

(7.4) อัตราส่วนวิเคราะห์นโยบายทางการเงิน (Financial Policy Ratio)

		2564	2565	2566
อัตราส่วนหนี้สินต่อส่วนของผู้ถือหุ้น (D/E Ratio)	(เท่า)	0.15	0.13	0.17
อัตราส่วนความสามารถชำระดอกเบี้ย (Interest Coverage Ratio)	(เท่า)	37.29	38.25	72.70
อัตราส่วนความสามารถชำระภาระผูกพัน (Debt Service Coverage Ratio)	(เท่า)	0.86	1.27	1.06
อัตราส่วนความสามารถชำระภาระผูกพัน (Cash Basic)	(เท่า)	0.87	2.12	1.77
อัตราการจ่ายเงินปันผล (Dividend Payout Ratio)	(%)	48.12	55.55	67.43
อัตราผลตอบแทนจากเงินปันผล (Dividend Yield)	(%)	6.23	3.01	6.73

ข้อมูลต่อหุ้นและอัตราการเติบโต

(7.5) ข้อมูลต่อหุ้น

อัตราการเติบโต		2564	2565	2566
มูลค่าตามบัญชีต่อหุ้น	(บาท)	6.91	6.88	7.60
กำไรสุทธิต่อหุ้น	(บาท)	0.31	0.27	0.52
เงินปันผลต่อหุ้น	(บาท)	0.15	0.15	0.35

(7.6) อัตราการเติบโต

อัตราการเติบโต		2564	2565	2566
สินทรัพย์รวม	(%)	(0.91)	(1.46)	7.01
หนี้สินรวม	(%)	(6.71)	(8.78)	30.18
รายได้จากการขายหรือบริการ	(%)	(6.69)	3.80	14.43
ค่าใช้จ่ายดำเนินงาน	(%)	5.01	1.76	(7.43)
กำไร (ขาดทุน) สุทธิ	(%)	(58.12)	(13.74)	88.09

ข้อมูลเกี่ยวกับหุ้นกู้หรือตัวแลกเงิน

-ไม่มี-

คำอธิบายและการวิเคราะห์ของฝ่ายจัดการ

(รายละเอียดดูตารางแสดงงบการเงินรวม)

หน่วย : พันบาท

ข้อมูลสำคัญจากงบการเงิน	ปี 2564	%	ปี 2565	%	ปี 2566	%
รายได้จากการขาย	1,191,800	76.85	1,208,529	75.08	1,369,557	74.35
รายได้จากการให้บริการ	359,075	23.15	401,231	24.92	472,429	25.65
รวมรายได้จากการขายและการให้บริการ	1,550,875	98.75	1,609,760	99.23	1,841,986	99.06
รายได้อื่น	19,570	1.25	12,560	0.77	17,477	0.94
รวมรายได้	1,570,445	100	1,622,320	100	1,859,463	100

ข้อมูลสำคัญจากงบการเงิน	ปี 2564	%	ปี 2565	%	ปี 2566	%
ต้นทุนขาย	904,117	75.86	955,193	79.04	1,072,322	78.30
ต้นทุนบริการ	327,332	91.16	343,175	85.53	399,513	84.57
ต้นทุนทางการเงิน	3,350	0.21	2,775	0.17	2,559	0.14

ข้อมูลสำคัญจากงบการเงิน	ปี 2564	%	ปี 2565	%	ปี 2566	%
กำไรขั้นต้น	319,426	20.60	311,392	19.34	370,151	20.10
กำไร (ขาดทุน) สุทธิ	90,306	5.75	77,899	4.80	146,522	7.88
กำไรและกำไรเบ็ดเสร็จรวมสำหรับปี	118,361	7.54	78,125	4.82	122,783	6.60
กำไร (ขาดทุน) ต่อหุ้น (บาท)	0.31		0.27		0.52	

ข้อมูลสำคัญจากงบการเงิน	ปี 2564	ปี 2565	ปี 2566
ทุนจดทะเบียน	300,000	300,000	282,300
หุ้นทุนซื้อคืน	61,007	103,870	-
ส่วนของผู้ถือหุ้น	2,072,600	2,064,591	2,145,029
จำนวนทุนเรือนหุ้น (หุ้น)	300,000,000	300,000,000	282,300,000
จำนวนหุ้นทุนซื้อคืน (หุ้น)	10,298,100	17,700,000	-

ข้อมูลสำคัญจากงบการเงิน	ปี 2564	ปี 2565	ปี 2566
EBITDA	199,636	179,387	241,776

4.2 ปัจจัยหรือเหตุการณ์ที่อาจมีผลต่อฐานะการเงินหรือการดำเนินงานอย่างมีนัยสำคัญในอนาคต

-ไม่มี-

4.3 ข้อมูลแสดงฐานะการเงินและผลการดำเนินงาน เปรียบเทียบ 3 ปี

สรุปฐานะการเงินและผลการดำเนินงานของ 3 ปีที่ผ่านมาและงวดล่าสุด

บริษัท ทักษิณคอนกรีต จำกัด (มหาชน)

งบแสดงฐานะการเงิน ณ วันที่ 31 ธันวาคม

สินทรัพย์

	พ.ศ. 2564		พ.ศ. 2565		พ.ศ. 2566	
	บาท	%	บาท	%	บาท	%
สินทรัพย์หมุนเวียน						
เงินสดและรายการเทียบเท่าเงินสด	544,855,516	22.93	652,671,461	27.88	524,349,037	20.92
ลูกหนี้การค้า และลูกหนี้หมุนเวียนอื่น	335,816,089	14.13	299,555,982	12.79	390,668,160	15.59
สินค้าคงเหลือ	306,000,667	12.87	349,723,422	14.93	277,190,343	11.06
สินทรัพย์ทางการเงินหมุนเวียนอื่น	444,012,251	18.68	340,331,431	14.53	646,648,463	25.81
ลูกหนี้ประกันผลงาน	32,943,769	1.39	21,137,203	0.90	28,455,775	1.14
รวมสินทรัพย์หมุนเวียน	1,663,628,292	70.00	1,663,419,499	71.03	1,867,311,778	74.52
สินทรัพย์ไม่หมุนเวียน						
สินทรัพย์ทางการเงินไม่หมุนเวียนอื่น	89,558,660	3.77	84,163,560	3.59	54,490,510	2.17
อสังหาริมทรัพย์เพื่อการลงทุน	-	-	3,889,427	0.17	3,814,620	0.15
ที่ดิน อาคารและอุปกรณ์	566,437,813	23.83	542,428,394	23.16	529,056,125	21.11
สินทรัพย์สิทธิการใช้	26,707,740	1.12	20,056,868	0.86	16,783,453	0.67
เงินฝากธนาคารที่ติดภาระค้ำประกัน	22,703,589	0.96	22,797,765	0.97	22,892,121	0.91
สินทรัพย์ภาษีเงินได้รอการตัดบัญชี	1,324,647	0.06	4,701,233	0.20	11,147,576	0.45
สินทรัพย์ไม่หมุนเวียนอื่น	6,194,601	0.26	414,298	0.02	449,045	0.02
รวมสินทรัพย์ไม่หมุนเวียน	712,927,050	30.00	678,451,545	28.97	638,683,450	25.48
รวมสินทรัพย์	2,376,555,342	100.00	2,341,871,044	100.00	2,505,995,228	100.00

หนี้สินและส่วนของผู้ถือหุ้น

	พ.ศ. 2564		พ.ศ. 2565		พ.ศ. 2566	
	บาท	%	บาท	%	บาท	%
หนี้สินหมุนเวียน						
เจ้าหนี้การค้าและเจ้าหนี้หมุนเวียนอื่น	213,949,976	9.00	189,816,563	8.11	263,681,928	10.52
หนี้สินตามสัญญาเช่าที่ถึงกำหนดชำระภายในหนึ่งปี	4,103,107	0.17	2,666,888	0.11	4,833,907	0.19
ภาษีเงินได้นิติบุคคลค้างจ่าย	7,177,243	0.30	10,924,103	0.47	20,017,267	0.80
รวมหนี้สินหมุนเวียน	225,230,326	9.47	203,407,554	8.69	288,533,102	11.51
หนี้สินไม่หมุนเวียน						
หนี้สินตามสัญญาเช่า	21,588,631	0.91	18,165,720	0.77	19,933,813	0.80
ประมาณการหนี้สินไม่หมุนเวียนสำหรับผลประโยชน์พนักงาน	57,136,302	2.40	55,706,401	2.38	52,498,503	2.09
รวมหนี้สินไม่หมุนเวียน	78,724,933	3.31	73,872,121	3.15	72,432,316	2.89
รวมหนี้สิน	303,955,259	12.78	277,279,675	11.84	360,965,418	14.40
ส่วนของผู้ถือหุ้น						
ทุนเรือนหุ้น						
ทุนจดทะเบียน	300,000,000		300,000,000		282,300,000	
ทุนที่ออกและชำระแล้ว	300,000,000	12.62	300,000,000	12.81	282,300,000	11.26

กำไรสะสม

จัดสรรแล้ว						
ทุนสำรองตามกฎหมาย	30,000,000	1.26	30,000,000	1.28	30,000,000	1.20
สำรองหุ้นทุนซื้อคืน	61,006,636	2.58	103,870,931	4.44	-	-
ยังไม่ได้จัดสรร	1,723,654,227	72.53	1,719,961,593	73.44	1,841,838,474	73.50
หุ้นทุนซื้อคืน	(61,006,636)	(2.57)	(103,870,931)	(4.44)	-	-
องค์ประกอบอื่นของส่วนของผู้ถือหุ้น	18,945,856	0.80	14,629,776	0.63	(9,108,664)	(0.36)
รวมส่วนของผู้ถือหุ้น	2,072,600,083	87.22	2,064,591,369	88.16	2,145,029,810	85.60
รวมหนี้สินและส่วนของผู้ถือหุ้น	2,376,555,342	100.00	2,341,871,044	100.00	2,505,995,228	100.00

หนี้สินและส่วนของผู้ถือหุ้น

	พ.ศ. 2564		พ.ศ. 2565		พ.ศ. 2566	
	บาท	%	บาท	%	บาท	%
หนี้สินหมุนเวียน						
เจ้าหนี้การค้าและเจ้าหนี้หมุนเวียนอื่น	213,949,976	9.00	189,816,563	8.11	263,681,928	10.52
หนี้สินตามสัญญาเช่าที่ถึงกำหนดชำระภายในหนึ่งปี	4,103,107	0.17	2,666,888	0.11	4,833,907	0.19
ภาษีเงินได้นิติบุคคลค้างจ่าย	7,177,243	0.30	10,924,103	0.47	20,017,267	0.80
รวมหนี้สินหมุนเวียน	225,230,326	9.47	203,407,554	8.69	288,533,102	11.51
หนี้สินไม่หมุนเวียน						
หนี้สินตามสัญญาเช่า	21,588,631	0.91	18,165,720	0.77	19,933,813	0.80
ประมาณการหนี้สินไม่หมุนเวียนสำหรับผลประโยชน์พนักงาน	57,136,302	2.40	55,706,401	2.38	52,498,503	2.09
รวมหนี้สินไม่หมุนเวียน	78,724,933	3.31	73,872,121	3.15	72,432,316	2.89
รวมหนี้สิน	303,955,259	12.78	277,279,675	11.84	360,965,418	14.40
ส่วนของผู้ถือหุ้น						
ทุนเรือนหุ้น						
ทุนจดทะเบียน	300,000,000		300,000,000		282,300,000	
ทุนที่ออกและชำระแล้ว	300,000,000	12.62	300,000,000	12.81	282,300,000	11.26

กำไรสะสม

จัดสรรแล้ว						
ทุนสำรองตามกฎหมาย	30,000,000	1.26	30,000,000	1.28	30,000,000	1.20
สำรองหุ้นทุนซื้อคืน	61,006,636	2.58	103,870,931	4.44	-	-
ยังไม่ได้จัดสรร	1,723,654,227	72.53	1,719,961,593	73.44	1,841,838,474	73.50
หุ้นทุนซื้อคืน	(61,006,636)	(2.57)	(103,870,931)	(4.44)	-	-
องค์ประกอบอื่นของส่วนของผู้ถือหุ้น	18,945,856	0.80	14,629,776	0.63	(9,108,664)	(0.36)
รวมส่วนของผู้ถือหุ้น	2,072,600,083	87.22	2,064,591,369	88.16	2,145,029,810	85.60
รวมหนี้สินและส่วนของผู้ถือหุ้น	2,376,555,342	100.00	2,341,871,044	100.00	2,505,995,228	100.00

บริษัท ทักซิณคอนกรีต จำกัด (มหาชน)

งบกำไรสะสม

สำหรับปีสิ้นสุดวันที่ 31 ธันวาคม

	พ.ศ. 2564	พ.ศ. 2565	พ.ศ. 2566
	บาท	บาท	บาท
กำไรสะสมที่ยังไม่ได้จัดสรร			
ยอดยกมาก่อนปรับปรุง	1,751,719,935	1,723,654,227	1,719,961,593
บวก กำไร (ขาดทุน) สุทธิสำหรับปี	90,306,502	77,899,256	146,521,746
หัก กำไรสะสมจัดสรรแล้ว - สรรองตามกฎหมาย			
โอนไปกำไรสะสม	-	4,541,555	-
หุ้นทุนซื้อคืน	(7,796,010)	(42,864,295)	-
ตัดจำหน่ายหุ้นทุนซื้อคืน	-	-	17,700,000
เงินปันผลจ่าย	(110,576,200)	(43,269,150)	(42,344,865)
กำไรสะสม ที่ยังไม่ได้จัดสรร	1,723,654,227	1,719,961,593	1,841,838,474

บริษัท ทักษิณคอนกรีต จำกัด (มหาชน)
งบกำไรขาดทุนเบ็ดเสร็จ
สำหรับปีสิ้นสุดวันที่ 31 ธันวาคม

	พ.ศ. 2564		พ.ศ. 2565		พ.ศ. 2566	
	บาท	%	บาท	%	บาท	%
รายได้ :-						
รายได้จากการขาย	1,191,799,672	76.85	1,208,528,595	75.08	1,369,557,518	74.35
รายได้จากการให้บริการ	359,075,191	23.15	401,231,538	24.92	472,428,897	25.65
รวมรายได้จากการขายและการให้บริการ	1,550,874,863	98.75	1,609,760,133	99.23	1,841,986,415	99.06
รายได้อื่น	19,570,139	1.25	12,560,079	0.77	17,476,650	0.94
รวมรายได้	1,570,445,002	100.00	1,622,320,212	100.00	1,859,463,065	100.00
ค่าใช้จ่าย :-						
ต้นทุนขาย	904,116,579	75.86	955,193,001	79.04	1,072,321,692	78.30
ต้นทุนการให้บริการ	327,332,171	91.16	343,174,871	85.53	399,513,516	84.57
รวมต้นทุนขายและต้นทุนการให้บริการ	1,231,448,750	79.40	1,298,367,872	80.66	1,471,835,208	79.90
ค่าใช้จ่ายในการขาย	27,240,002	1.73	27,574,066	1.70	30,676,632	1.65
ค่าใช้จ่ายในการบริหาร	186,828,116	11.90	190,271,376	11.73	170,984,866	9.20
ต้นทุนทางการเงิน	3,349,645	0.21	2,774,599	0.17	2,558,517	0.14
รวมค่าใช้จ่าย	1,448,866,513	92.26	1,518,987,913	93.63	1,676,055,223	90.14
กำไรก่อนภาษีเงินได้	121,578,489	7.74	103,332,299	6.37	183,407,842	9.86
ค่าใช้จ่ายภาษีเงินได้	31,271,987	1.99	25,433,043	1.57	36,886,096	1.98
กำไรสำหรับปี	90,306,502	5.75	77,899,256	4.80	146,521,746	7.88

บริษัท ทักษิณคอนกรีต จำกัด (มหาชน)

งบกำไรขาดทุนเบ็ดเสร็จ (ต่อ)

สำหรับปีสิ้นสุดวันที่ 31 ธันวาคม

	พ.ศ. 2564		พ.ศ. 2565		พ.ศ. 2566	
	บาท	%	บาท	%	บาท	%
กำไรขาดทุนเบ็ดเสร็จอื่น :-						
รายการที่จะไม่ถูกจัดประเภทรายการใหม่เข้าไปไว้ในกำไรหรือขาดทุน						
ในภายหลัง :-						
ผลกำไร (ขาดทุน) จากการวัดมูลค่าสินทรัพย์ทางการเงิน						
ไม่หมุนเวียนอื่น	35,068,150	2.23	(5,395,100)	(0.33)	(29,673,050)	(1.60)
ภาษีเงินได้ของรายการที่จะไม่ถูกจัดประเภทรายการใหม่เข้าไป						
ไว้ในกำไรหรือขาดทุนในภายหลัง	(7,013,630)	(0.44)	(56,369)	(0.003)	5,934,610	0.32
ผลกำไร (ขาดทุน) จากการประมาณการตามหลักคณิตศาสตร์						
ประกันภัยสำหรับโครงการประมาณผลประโยชน์พนักงาน	-	-	5,676,944	0.35	-	-
กำไร (ขาดทุน) เบ็ดเสร็จอื่นสำหรับปี-สุทธิจากภาษีเงินได้	28,054,520	1.79	225,475	0.01	(23,738,440)	(1.28)
กำไรเบ็ดเสร็จรวมสำหรับปี	118,361,022	7.54	78,124,731	4.82	122,783,306	6.60
กำไรต่อหุ้นขั้นพื้นฐาน	0.31		0.27		0.52	

5. ข้อมูลทั่วไปและข้อมูลอื่น

5.1 ข้อมูลอื่น ๆ

ทุนจดทะเบียน : จำนวน 300 ล้านบาท หุ้นสามัญ 300,000,000 ล้านหุ้น หุ้นละ 1 บาท จำหน่ายได้แล้วทั้งหมด
จำนวน 300,000,000 ล้านหุ้น

หุ้นทุนซื้อคืน : จำนวนหุ้น 17,700,000 หุ้น จำนวนเงิน 103.87 ล้านบาท
ภายหลังครบกำหนดระยะเวลาการจำหน่ายหุ้นที่ซื้อคืน บริษัทไม่จำหน่ายหุ้นที่ซื้อคืน จำนวน
17,700,000 หุ้น บริษัทลดทุนโดยวิธีตัดหุ้นจดทะเบียนที่ซื้อคืนและไม่จำหน่ายทั้งหมด

ผู้สอบบัญชี : 1. นางสาววิมล กฤตยาเกียรติ เลขทะเบียน 2982 หรือ
2. นางสาวสมจินตนา พลศิริรัตน์ เลขทะเบียน 5599 หรือ
3. นายจุมพล ไพรัตน์กร เลขทะเบียน 7645 หรือ
4. นายนพฤกษ์ พิษณุวงศ์ เลขทะเบียน 7764

บริษัท สอบบัญชี ดี ไอ เอ อินเตอร์เนชั่นแนล จำกัด

316/32 ซอยสุขุมวิท 22 ถนนสุขุมวิท แขวงคลองเตย เขตคลองเตย กรุงเทพฯ 10110

โทรศัพท์ : 0-2259-5300

โทรสาร : 0-2260-1553

Email : diaaudit.com

นายทะเบียนหลักทรัพย์ : บริษัท ศูนย์รับฝากหลักทรัพย์ (ประเทศไทย) จำกัด
93 ชั้น 14 ถนนรัชดาภิเษก แขวงดินแดง เขตดินแดง กรุงเทพฯ 10400
โทรศัพท์ : 0-2009-9999
www.set.or.th/contactcenter

ผู้แทนผู้ถือหุ้นกู้ : บริษัท ไม่มีหุ้นกู้

ที่ปรึกษากฎหมาย : บริษัทที่มีกฎหมายเอง ไม่มีที่ปรึกษากฎหมายจากบุคคลภายนอก

ที่ปรึกษาหรือผู้จัดการภายใต้สัญญาการจัดการ : ไม่มีรายการดังกล่าว

ทุนจดทะเบียน (หลังลดทุน) : จำนวน 282.30 ล้านบาท หุ้นสามัญ 282,300,000 หุ้น

แผนที่ตั้งโรงงาน

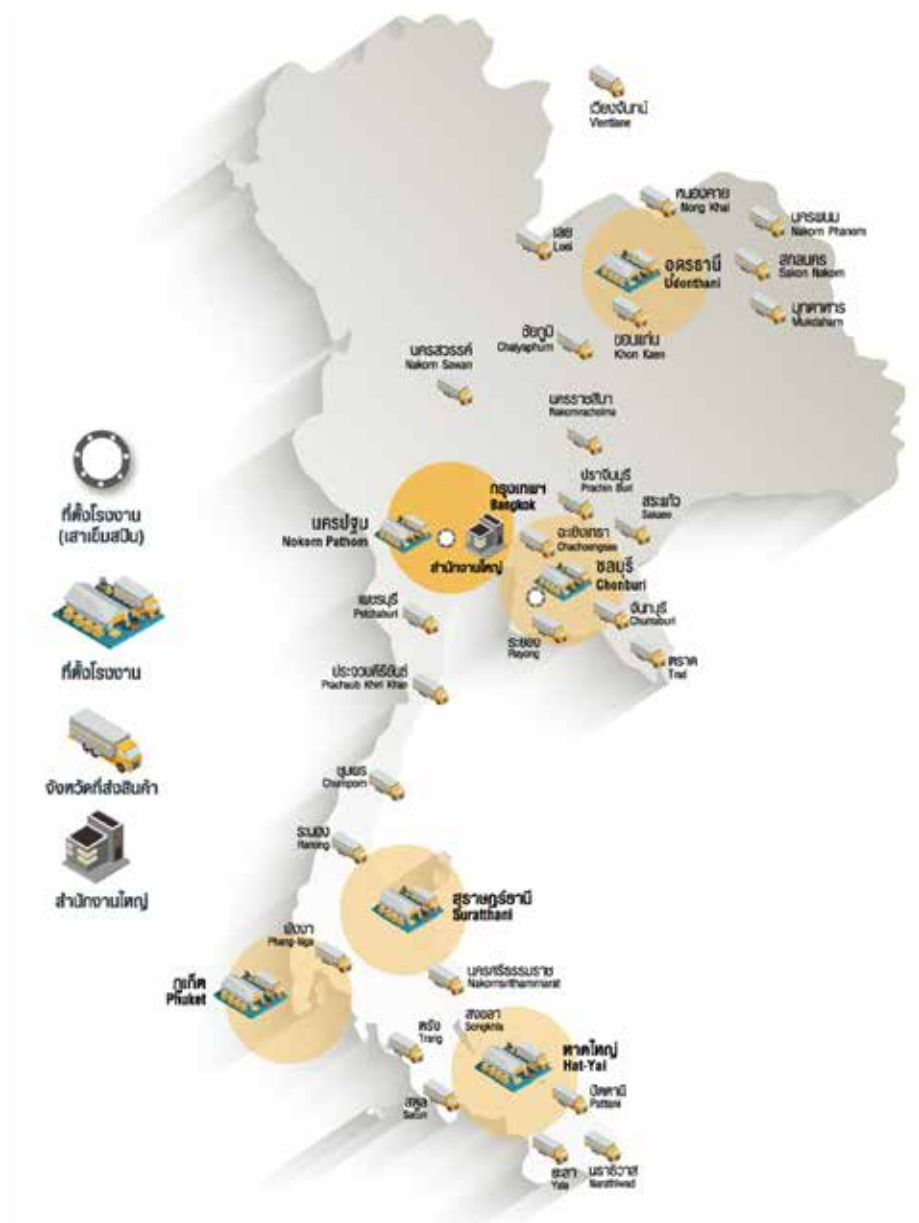

ปัจจุบันบริษัทมี 6 โรงงาน กระจายอยู่ในแต่ละภาคของประเทศ เพื่อที่จะสนองตอบความต้องการของผู้บริโภคได้อย่างเต็มที่ สถานที่ตั้งโรงงาน มีรายละเอียดดังนี้

ที่ตั้งโรงงาน

โรงงานภูเก็ต

46/9 หมู่ 6 ถนนเทพกระษัตรี ตำบลรัชฎา อำเภอเมืองภูเก็ต จังหวัดภูเก็ต 83000

โทรศัพท์ : 0-7621-2120, 086-4792752 โทรสาร : 0-7621-3679

Email : scp-pk@scp.co.th

โรงงานสุราษฎร์ธานี

25/3 ถนนราษฎร์บำรุง ตำบลนาสาร อำเภอบ้านนาสาร จังหวัดสุราษฎร์ธานี 84120

โทรศัพท์ : 0-7734-1995-6

Email : scp-sr@scp.co.th

สำนักงานสุราษฎร์ธานี

15/3 หมู่ที่ 5 ถนนเลียงเมือง ตำบลมะขามเตี้ย อำเภอเมือง จังหวัดสุราษฎร์ธานี 84000

โทรศัพท์ : 0-7720-544 โทรสาร : 0-7721-8549

Email : sale_sr@scp.co.th

โรงงานหาดใหญ่

136/4 หมู่ 3 ถนนเพชรเกษม ตำบลทุ่งตำเสา อำเภอหาดใหญ่ จังหวัดสงขลา 90110

โทรศัพท์ : 0-74251-395, 086-481-0065 โทรสาร : 0-74251-399

Email : scp-hy@scp.co.th

โรงงานนครปฐม

16/12 หมู่ 3 ตำบลหอมเกร็ด อำเภอสสามพราน จังหวัดนครปฐม 73110

โทรศัพท์ : 0-3432-2435-7 , 086-305-0229 โทรสาร : 0-3432-3579

Email : scp-np@scp.co.th

โรงงานอุดรธานี

342 หมู่ 2 ตำบลโคกสะอาด อำเภอเมืองอุดรธานี จังหวัดอุดรธานี 41000

โทรศัพท์ : 081-391-1765, 086-455-3965

Email : scp-ud@scp.co.th

โรงงานบ้านบึง

18 หมู่ 2 ถนนบ้านบึง-แกลง ตำบลหนองซาก อำเภอบ้านบึง จังหวัดชลบุรี 20170

โทรศัพท์ : 0-3811-9345 , 086-478-5687, 086-478-5689, 089-699-7826

โทรสาร : 0-3811-9346

Email : scp-bb@scp.co.th

5.2 ข้อมูลสำคัญอื่น

-ไม่มี-

5.3 ข้อพิพาททางกฎหมาย

ณ 31 ธันวาคม 2566 ไม่มีข้อพิพาททางกฎหมายที่อาจส่งผลกระทบต่อการดำเนินธุรกิจอย่างมีนัยสำคัญ

5.4 ตลาดรอง

-ไม่มี-

5.5 สถาบันการเงินที่ติดต่อประจำ

บริษัทฯ ยังไม่มีการออกตราสารหนี้

การกำกับดูแลกิจการ

6. นโยบายการกำกับดูแลกิจการ

6.1 ภาพรวมของนโยบายและแนวปฏิบัติการกำกับดูแลกิจการ

ตามที่สำนักงานคณะกรรมการกำกับหลักทรัพย์และตลาดหลักทรัพย์ (ก.ล.ต.) ได้มีการปรับปรุงหลักการกำกับดูแลกิจการที่ดีของบริษัทจดทะเบียน จากเดิม 5 หมวด (CG Principle 2555) เป็น 8 หมวด (Corporate Governance Code for Listed companies 2017) โดยหลักปฏิบัติดังกล่าวได้มุ่งเน้นเพื่อการสร้างคุณค่าให้กิจการอย่างยั่งยืน นอกเหนือจากการสร้างความเชื่อมั่นให้แก่ผู้ลงทุนแล้ว คณะกรรมการบริษัทควรมีการกำกับดูแลกิจการ ให้มีความสามารถในการแข่งขัน มีผลประโยชน์ที่ต่ออย่างยั่งยืน มีการประกอบธุรกิจอย่างมีจริยธรรม เคารพสิทธิ มีความรับผิดชอบต่อผู้ถือหุ้นและผู้มีส่วนได้ส่วนเสีย สร้างประโยชน์ต่อสังคม พัฒนา และไม่สร้างผลกระทบต่อสิ่งแวดล้อม อีกทั้งยังสามารถปรับตัวให้เหมาะสมกับการเปลี่ยนแปลงของสภาพธุรกิจได้เป็นอย่างดี โดยมีหลักปฏิบัติสำหรับคณะกรรมการบริษัท 8 หลัก ดังต่อไปนี้

1. ตระหนักถึงบทบาทและความรับผิดชอบของคณะกรรมการในฐานะผู้นำที่สร้างคุณค่าให้แกกิจการอย่างยั่งยืน
2. กำหนดวัตถุประสงค์ เป้าหมายหลักของกิจการที่เป็นไปเพื่อความยั่งยืน
3. เสริมสร้างคณะกรรมการที่มีประสิทธิภาพ
4. สรรหาและพัฒนาผู้บริหารระดับสูง และการบริหารบุคลากร
5. ส่งเสริมนวัตกรรม และการประกอบธุรกิจอย่างมีความรับผิดชอบต่อ
6. ดูแลให้มีระบบการบริหารความเสี่ยงและการควบคุมภายในที่เหมาะสม
7. รักษาความน่าเชื่อถือทางการเงินและการเปิดเผยข้อมูล
8. สนับสนุนการมีส่วนร่วม และการสื่อสารกับผู้ถือหุ้น

โดยที่ประชุมคณะกรรมการบริษัทครั้งที่ 1/2567 ได้มีการทบทวนนโยบายการกำกับดูแลกิจการที่ดี และใช้ดุลยพินิจพิจารณา นำหลักปฏิบัติดังกล่าวข้างต้นไปปรับใช้ให้เกิดการปฏิบัติอย่างเหมาะสม เป็นประโยชน์ต่อการสร้างคุณค่าให้แกกิจการอย่างยั่งยืนต่อไป

6.1.1 นโยบายและแนวปฏิบัติที่เกี่ยวกับคณะกรรมการ

นโยบายการกำกับดูแลกิจการ

คณะกรรมการบริษัทเล็งเห็นถึงความสำคัญ และปฏิบัติตามหลักการกำกับดูแลกิจการที่ดีอย่างต่อเนื่อง มีการดำเนินธุรกิจโดยยึดมั่นในจรรยาบรรณธุรกิจ มีความมุ่งมั่นให้การดำเนินงานของบริษัทเป็นไปอย่างโปร่งใส มีประสิทธิภาพ สร้างความเชื่อมั่นให้กับผู้ลงทุน คณะกรรมการบริษัทตระหนักถึงความรับผิดชอบต่อผู้ถือหุ้น ที่ต้องกำกับดูแลให้องค์กรมีการบริหารจัดการที่ดี อันจะนำไปสู่การสร้างคุณค่าให้แกกิจการอย่างยั่งยืน สามารถแข่งขันได้ และมีผลประโยชน์ที่ดีในระยะยาว

แนวปฏิบัติ

ถึงแม้บริษัทยังไม่มีที่ตั้งคณะกรรมการชุดย่อยอื่นใด นอกเหนือจาก คณะกรรมการตรวจสอบ แต่คณะกรรมการบริษัท ได้ให้ความสำคัญต่อการกำกับดูแลกิจการที่ดีอย่างเสมอมา จึงมีการกำหนดแนวทางที่ชัดเจน และให้เป็นอิสระ มอบหมายให้ฝ่ายจัดการเป็นผู้ริเริ่ม และดำเนินการปรับปรุงเรื่องการกำกับดูแลกิจการของบริษัทมาอย่างต่อเนื่องภายใต้คำแนะนำของกรรมการบริหาร คณะกรรมการตรวจสอบ และคณะกรรมการบริษัท

กรรมการบริหาร และกรรมการตรวจสอบเป็นผู้พิจารณา และนำเสนอแนะนโยบายต่อที่ประชุมคณะกรรมการบริษัท เพื่ออนุมัติให้บริษัทมีการกำหนดนโยบาย รวมถึงการนำหลักเกณฑ์ดังกล่าวไปปฏิบัติสำหรับหลักเกณฑ์ในเรื่องใด ที่ยังไม่ได้มีการกำหนดเป็นนโยบาย หรือยังไม่ได้นำมาปฏิบัติ ฝ่ายจัดการจะรายงานให้กรรมการบริหาร กรรมการตรวจสอบ และคณะกรรมการบริษัททราบเพื่อพิจารณาทบทวนเป็นประจำอย่างน้อยปีละ 1 ครั้งตามที่เห็นเหมาะสม

6.1.2 นโยบายและแนวปฏิบัติเกี่ยวกับผู้ถือหุ้นและผู้มีส่วนได้เสีย

1. ผู้ถือหุ้น

บริษัทตระหนักถึงความสำคัญของผู้ถือหุ้นและสิทธิของผู้ถือหุ้นในความเป็นเจ้าของ ซึ่งมีสิทธิในการตัดสินใจในเรื่องสำคัญของบริษัท บริษัทจึงได้ส่งเสริมให้ผู้ถือหุ้นได้ใช้สิทธิของตน และได้รับการคุ้มครองสิทธิขั้นพื้นฐานโดยดำเนินการให้ผู้ถือหุ้นได้รับข้อมูล ข่าวสารของบริษัทที่ถูกต้อง ครบถ้วน เพียงพอ และทันเวลา รวมถึงสิทธิในการเข้าประชุมผู้ถือหุ้น สิทธิการมอบฉันทะให้บุคคลอื่นเข้าประชุมและออกเสียงลงคะแนนแทน สิทธิในการแสดงความคิดเห็น และซักถามในการประชุมผู้ถือหุ้นเพื่อร่วมตัดสินใจในเรื่องสำคัญของบริษัท เช่น การเลือกตั้งกรรมการ การแต่งตั้งผู้สอบบัญชีและการกำหนดค่าสอบบัญชี การจัดสรรเงินกำไร การอนุมัติค่าตอบแทนกรรมการบริษัท และคณะกรรมการ การแก้ไขหนังสือบริคณห์สนธิ และข้อบังคับของบริษัท การอนุมัติธุรกรรมที่สำคัญอันมีผลต่อทิศทางในการดำเนินธุรกิจของบริษัท เป็นต้น โดยผู้ถือหุ้นทุกคนมีสิทธิออกเสียงตามจำนวนหุ้นที่ถืออยู่ โดยแต่ละหุ้นมีสิทธิออกเสียงหนึ่งเสียง และไม่มีหุ้นใดมีสิทธิพิเศษเหนือผู้ถือหุ้นรายอื่น

นอกจากนี้บริษัทจะส่งเสริมให้ผู้ถือหุ้นได้ใช้สิทธิขั้นพื้นฐานแล้วบริษัทยังมีนโยบายในการส่งเสริมและอำนวยความสะดวกในการใช้สิทธิของผู้ถือหุ้นเพิ่มเติมดังนี้

- 1.1 บริษัทมีการให้ข้อมูลสำคัญ จำเป็นสำหรับผู้ถือหุ้นเกี่ยวกับการดำเนินธุรกิจอย่างชัดเจน และทันต่อเหตุการณ์โดยเปิดเผยข้อมูลผ่านเว็บไซต์ของบริษัท และตลาดหลักทรัพย์
- 1.2 บริษัทเปิดโอกาสให้ผู้ถือหุ้นเสนอระเบียบวาระการประชุม และเสนอชื่อกรรมการ โดยประกาศแจ้งให้ทราบผ่านช่องทางของตลาดหลักทรัพย์ และเว็บไซต์ของบริษัท พร้อมหลักเกณฑ์ในการพิจารณาการรับเรื่องที่เสนอมานั้นไว้อย่างละเอียด โดยผู้ถือหุ้นสามารถเสนอระเบียบวาระการประชุม และเสนอชื่อกรรมการล่วงหน้าได้โดยผ่านเว็บไซต์ของบริษัท
- 1.3 บริษัทมีการเผยแพร่ข้อมูลเกี่ยวกับ วัน เวลา สถานที่ และกำหนดวาระการประชุมผู้ถือหุ้นไว้เป็นเรื่องๆ อย่างชัดเจน โดยเผยแพร่ข้อมูลดังกล่าวทั้งภาษาไทย และภาษาอังกฤษผ่านระบบ SET ของตลาดหลักทรัพย์ และบนเว็บไซต์บริษัทล่วงหน้าไม่น้อยกว่า 1 เดือนก่อนวันประชุม
- 1.4 บริษัทเปิดโอกาสให้ผู้ถือหุ้นเสนอคำถาม และแสดงความคิดเห็นต่อคณะกรรมการในเรื่องที่เกี่ยวข้องกับบริษัท เป็นการล่วงหน้าโดยประกาศแจ้งให้ทราบผ่านช่องทางของตลาดหลักทรัพย์ และเว็บไซต์ของบริษัท
- 1.5 ในการประชุมสามัญผู้ถือหุ้นประจำปี บริษัทเปิดโอกาสให้ผู้ถือหุ้นลงคะแนนเสียงเลือกตั้งกรรมการเป็นรายบุคคล
- 1.6 เพื่ออำนวยความสะดวกให้แก่ผู้ถือหุ้นที่ไม่สามารถเข้าร่วมประชุมด้วยตนเองได้ บริษัทได้เปิดโอกาสให้ผู้ถือหุ้นสามารถมอบฉันทะให้กรรมการอิสระหรือบุคคลใดๆ เข้าร่วมประชุมแทนตนได้โดยใช้หนังสือมอบฉันทะแบบ ข. ที่บริษัทได้จัดส่งไปพร้อมกับหนังสือนัดประชุมซึ่งเป็นรูปแบบที่ผู้ถือหุ้นสามารถกำหนดทิศทางการออกเสียงลงคะแนนได้ตามแบบที่กรมพัฒนาธุรกิจการค้าและกระทรวงพาณิชย์กำหนด โดยบริษัทได้แนบเอกสารและหลักฐานที่ผู้เข้าร่วมประชุมต้องแสดงก่อนเข้าร่วมประชุม วิธีการมอบฉันทะ และการลงทะเบียนไปพร้อมหนังสือนัดประชุมพร้อมทั้งข้อมูลของกรรมการอิสระที่บริษัทกำหนดให้เป็นผู้รับมอบฉันทะจากผู้ถือหุ้นและเป็นกรรมการอิสระที่ไม่มีส่วนได้เสียในการพิจารณาเลือกตั้งกรรมการไว้ในหนังสือนัดประชุม โดยผู้ถือหุ้นสามารถดาวน์โหลดแบบหนังสือมอบฉันทะผ่านทางเว็บไซต์ของบริษัททั้งฉบับภาษาไทย และภาษาอังกฤษ
- 1.7 ในวันประชุมผู้ถือหุ้นบริษัทได้จัดให้มีการลงทะเบียนโดยใช้ระบบบาร์โค้ด (Barcode) ที่แสดงถึงเลขทะเบียนของผู้ถือหุ้นแต่ละรายที่ได้จัดพิมพ์ไว้บนแบบลงทะเบียนเพื่อให้ผู้ถือหุ้นได้รับความสะดวกในการประชุม และทำให้ขั้นตอนการลงทะเบียนเป็นไปอย่างรวดเร็ว นอกจากนี้บริษัทได้จัดให้มีจุดตรวจเอกสารการรับมอบฉันทะให้บุคคลอื่นเข้าร่วมประชุมแทน และจัดเตรียมอาหารเครื่องดื่มไว้บริการ พร้อมเจ้าหน้าที่อำนวยความสะดวก โดยบริษัทเปิดรับลงทะเบียนก่อนเริ่มประชุมไม่น้อยกว่า 2 ชั่วโมง
- 1.8 ก่อนเริ่มการประชุม ฝ่ายกฎหมายได้ชี้แจงรายละเอียดวิธีการออกเสียงลงคะแนน การนับคะแนนเสียง และการแจ้งผลการนับคะแนนในการประชุม สรุปได้ดังนี้
 - (1) กำหนดให้การออกเสียงลงคะแนนในวาระต่างๆ ผู้ถือหุ้นมีคะแนนเสียงเท่ากับจำนวนหุ้นที่ถือโดยให้นับหนึ่งหุ้นเท่ากับหนึ่งเสียงในการออกเสียงลงคะแนนให้กระทำโดยเปิดเผยด้วยวิธีชูมือ

- (2) บริษัทได้จัดให้มีบัตรลงคะแนนในทุกวาระที่ต้องมีการลงมติ เพื่อความโปร่งใส และสามารถตรวจสอบได้ โดยวิธีการลงคะแนนเสียงในแต่ละวาระ ประธานในที่ประชุมจะสอบถามที่ประชุมว่าผู้ถือหุ้นหรือผู้รับมอบฉันทะคนใดไม่เห็นด้วยหรือออกเสียง ขอให้ผู้ถือหุ้นหรือผู้รับมอบฉันทะที่ไม่เห็นด้วยหรือออกเสียงชูมือ และลงคะแนนในบัตรลงคะแนน พร้อมทั้งเก็บบัตรดังกล่าว สำหรับผู้ถือหุ้นที่มอบฉันทะโดยระบุความประสงค์มาด้วยตนเอง บริษัทจะดำเนินการลงคะแนนตามความประสงค์ของผู้ถือหุ้นที่ระบุความประสงค์มาด้วยตนเองตามหนังสือมอบฉันทะ
 - (3) สำหรับรายละเอียดผลการนับคะแนนของแต่ละวาระนั้น จะรวบรวมผลและแจ้งให้ที่ประชุมทราบภายหลังจากเสร็จสิ้นการลงคะแนนในแต่ละวาระ หากบางวาระต้องใช้เวลาในการนับคะแนน และเพื่อให้การประชุมเป็นไปอย่างต่อเนื่อง ประธานในที่ประชุมอาจขอให้ที่ประชุมพิจารณาในวาระอื่นๆ ไปก่อน เมื่อผลการตรวจนับคะแนนเป็นที่เรียบร้อยแล้วก็จะแจ้งให้ที่ประชุมทราบรายละเอียดผลการนับคะแนนในทันที
- 1.9 บริษัทมีตัวแทนของผู้สอบบัญชีที่มีความเป็นอิสระ และตัวแทนอาสาพิทักษ์สิทธิผู้ถือหุ้นจากสมาคมส่งเสริมผู้ลงทุนไทยเข้าร่วมสังเกตการณ์ในการประชุมผู้ถือหุ้นเป็นประจำทุกปี
 - 1.10 ในระหว่างประชุมผู้ถือหุ้น ประธานที่ประชุมได้เปิดโอกาสให้ผู้ถือหุ้นได้แสดงความคิดเห็นข้อเสนอแนะข้อซักถามในวาระต่างๆ อย่างอิสระก่อนการลงมติ และได้จัดเตรียมบุคลากรที่เกี่ยวข้องเป็นผู้ให้คำตอบด้วย
 - 1.11 ในการประชุมสามัญผู้ถือหุ้นประจำปี 2566 บริษัทได้จัดประชุมในวันที่ 26 เมษายน 2566 เวลา 13.30 น. ณ ห้องบุษราคัม โรงแรมแกรนด์ เมอร์เคียว กรุงเทพฯ เอเทรียม เลขที่ 1880 ถนนเพชรบุรีตัดใหม่ แขวงบางกะปิ เขตห้วยขวาง กรุงเทพมหานคร 10310 และมีการดำเนินการประชุมตามระเบียบวาระที่ได้กำหนดไว้ในหนังสือนัดประชุมโดยไม่มีการเปลี่ยนแปลงแต่อย่างใด ภายหลังจากที่ประชุมได้พิจารณาเรื่องต่างๆ ตามระเบียบวาระครบถ้วน แล้วประธานที่ประชุมได้เปิดโอกาสให้ผู้ถือหุ้นซักถามเพิ่มเติมในเรื่องที่มีความสนใจก่อนปิดประชุม
 - 1.12 บริษัทได้เปิดเผยมติการประชุมสามัญผู้ถือหุ้นให้สาธารณชนทราบถึงผลการลงคะแนนในแต่ละวาระผ่านระบบของตลาดหลักทรัพย์ฯ ภายหลังจากเสร็จสิ้นการประชุม
 - 1.13 บริษัทมีการบันทึกรายงานการประชุมในข้อมูลที่สำคัญอย่างครบถ้วน ตลอดจนข้อซักถามต่างๆ ในที่ประชุมและมีการจัดทำรายงานการประชุมสามัญผู้ถือหุ้นประจำปี 2566 แล้วเสร็จภายใน 14 วันนับแต่วันประชุม และได้ส่งให้ตลาดหลักทรัพย์ฯ และกระทรวงพาณิชย์ภายในระยะเวลาที่กฎหมายกำหนด พร้อมทั้งเผยแพร่ ในเว็บไซต์ของบริษัททั้งภาษาไทย และภาษาอังกฤษ

การปฏิบัติต่อผู้ถือหุ้นอย่างเท่าเทียมกัน

บริษัทให้ความสำคัญในการปฏิบัติต่อผู้ถือหุ้นทุกรายอย่างเท่าเทียมและเป็นธรรม ให้ผู้ถือหุ้นทุกรายทุกกลุ่มได้รับสิทธิและการปฏิบัติที่เป็นธรรมและเท่าเทียม บริษัทจึงมีมาตรการดังต่อไปนี้

- บริษัทเปิดโอกาสให้ผู้ถือหุ้นส่วนน้อยเสนอวาระการประชุมและเสนอชื่อบุคคลเพื่อเข้ารับเลือกตั้งเป็นกรรมการล่วงหน้าก่อนวันประชุมผู้ถือหุ้น โดยบริษัทได้ประกาศแจ้งรายละเอียดพร้อมหลักเกณฑ์ในการพิจารณาไว้อย่างละเอียดชัดเจนให้ผู้ถือหุ้นทราบผ่านช่องทางของตลาดหลักทรัพย์ฯ และเว็บไซต์ของบริษัทเพื่อให้ผู้ถือหุ้นส่วนน้อยสามารถมีส่วนร่วมในการบริหารงานของบริษัท
- บริษัทให้สิทธิแก่ผู้ถือหุ้นในกรณีที่ไม่สามารถเข้าร่วมประชุมผู้ถือหุ้นได้ด้วยตนเอง โดยการมอบฉันทะให้กรรมการอิสระที่บริษัทกำหนดเป็นผู้รับมอบฉันทะจากผู้ถือหุ้น หรือบุคคลใดๆ เข้าร่วมประชุมและออกเสียงลงมติแทนตนเองได้ โดยใช้หนังสือมอบฉันทะแบบ ข. ตามแบบที่กรมพัฒนาธุรกิจการค้ากระทรวงพาณิชย์กำหนด ทั้งภาษาไทย และภาษาอังกฤษ รวมถึงเอกสารและหลักฐานที่ผู้เข้าร่วมประชุมต้องแสดงก่อนเข้าประชุม วิธีการมอบฉันทะ การลงทะเบียน ซึ่งได้ส่งไปพร้อมกับหนังสือเชิญประชุมผู้ถือหุ้น พร้อมทั้งมีการเผยแพร่เอกสารดังกล่าวทั้งภาษาไทย และภาษาอังกฤษบนเว็บไซต์ของบริษัทเป็นการล่วงหน้าก่อนวันประชุม

- บริษัทให้ความสำคัญในเรื่องการใช้ข้อมูลภายในของบริษัทที่ยังไม่ได้เปิดเผยต่อสาธารณะ หรือข้อมูลที่มีผลกระทบต่อราคาหลักทรัพย์ของบริษัท เพื่อแสวงหาประโยชน์ให้แก่ตนเองหรือผู้อื่นในทางมิชอบ บริษัทจึงกำหนดแนวทางการป้องกันการรั่วไหลของข้อมูลภายในของบริษัทไว้เป็นลายลักษณ์อักษร ตามมติคณะกรรมการบริษัท โดยกรรมการและผู้บริหารต้องรายงานการถือหลักทรัพย์ของตนเอง คู่สมรส และบุตรที่ยังไม่บรรลุนิติภาวะซึ่งถือหลักทรัพย์ของบริษัท รวมทั้งรายงานการเปลี่ยนแปลงการถือหลักทรัพย์ ทุกครั้งที่มีการซื้อ ขาย โอน หรือรับโอนหลักทรัพย์ (แบบ 59-2) ภายใน 3 วันทำการนับจากวันที่มีการเปลี่ยนแปลงและแจ้งให้เลขานุการบริษัททราบอย่างน้อย 1 วันทำการซื้อขายด้วย
- บริษัทตระหนักถึงความสำคัญในเรื่องความขัดแย้งทางผลประโยชน์ของผู้เกี่ยวข้อง โดยมีการกำหนดให้กรรมการและผู้บริหารระดับสูงต้องรายงานการมีส่วนได้เสียของตนเองและบุคคลที่เกี่ยวข้อง ซึ่งเป็นส่วนได้เสียที่เกี่ยวข้องกับบริษัทหรือบริษัทย่อย เมื่อเข้าดำรงตำแหน่งกรรมการหรือผู้บริหารระดับสูงครั้งแรก และรายงานทุกครั้งที่มีการเปลี่ยนแปลง

2. ผู้มีส่วนได้เสีย

ผู้มีส่วนได้เสียทุกกลุ่มมีส่วนในการสนับสนุนการดำเนินงานของบริษัทให้มีความสามารถในการแข่งขัน สามารถสร้างกำไร สร้างความสำเร็จให้แก่บริษัทในระยะยาว บริษัทจึงกำหนดแนวทางในการปฏิบัติต่อผู้มีส่วนได้เสียไว้ดังนี้

ผู้มีส่วนได้เสีย	แนวทางในการปฏิบัติต่อผู้มีส่วนได้เสีย
1. พนักงาน	<ul style="list-style-type: none"> • บริษัทมีนโยบายในด้านการดูแลคุณภาพชีวิตของพนักงานโดยมีการดูแลด้านความปลอดภัย และสุขอนามัยในสถานที่ทำงานรวมถึงบ้านพักสำหรับพนักงานในโรงงานสาขาต่างจังหวัด โดย <ol style="list-style-type: none"> 1. จัดหายาดูแลสุขภาพความปลอดภัยตลอด 24 ชั่วโมง 2. ติดป้ายรณรงค์ต่อต้านยาเสพติด และมีบทลงโทษผู้เกี่ยวข้องกับยาเสพติด 3. วางระเบียบเรื่องการทำความสะอาดบริเวณบ้านพัก การจัดการขยะมูลฝอย • บริษัทให้ความสำคัญด้านการพัฒนาบุคลากร โดยมีแผนพัฒนาอบรมพนักงานทุกระดับชั้น เพื่อพัฒนาความรู้ความสามารถ และทักษะในการปฏิบัติงาน รวมถึงส่งเสริมให้พนักงานมีส่วนร่วมในการทำงาน มีการทำงานแบบเป็นทีม มีความรู้สึกร่วมว่าตนเองเป็นส่วนหนึ่งของกิจการอย่างเป็นรูปธรรมในทุกมิติ (Self-Belonging) ซึ่งบริษัทได้จัดเป็นกิจกรรมประจำปีทุกปีอย่างต่อเนื่อง มีการพบปะระหว่างพนักงานในสาขาต่างๆ มีถ้วยรางวัล และเงินรางวัลมอบให้แก่โรงงานสาขาที่สามารถทำคะแนนในหมวดต่างๆ ที่กำหนดไว้ได้เป็นอย่างดีเลิศ เพื่อเป็นแรงจูงใจให้เกิดการพัฒนาอย่างต่อเนื่องและเสริมสร้างความสามารถในการแข่งขันได้ของบริษัท • การให้ผลตอบแทนที่เป็นธรรม และเหมาะสมตามศักยภาพ และไม่น้อยกว่ากฎหมายแรงงานกำหนด โดยมีการประเมินผลการปฏิบัติงานทุก 6 เดือน และบริษัทมีสวัสดิการต่างๆ เช่น การจัดตั้งกองทุนสำรองเลี้ยงชีพ เงินช่วยเหลือกรณีพนักงานหรือบิดามารดาหรือคู่สมรสถึงแก่กรรม ประกันอุบัติเหตุ ทุนการศึกษา บุตรพนักงาน บ้านพักพนักงาน การให้โบนัสโดยพิจารณาตามผลประกอบการของบริษัทและผลการปฏิบัติงานของพนักงานรายบุคคล • บริษัทมีแนวปฏิบัติที่ชัดเจน ไม่เลือกปฏิบัติ ไม่กระทำการใด ๆ อันเป็นการละเมิดสิทธิมนุษยชนหรือสิทธิเสรีภาพของพนักงานทุกเชื้อชาติทุกศาสนา • การกำกับดูแลให้พนักงานปฏิบัติตามกฎหมาย และข้อบังคับต่างๆ ที่เกี่ยวข้องกับพนักงานอย่างเคร่งครัด การส่งเสริมให้พนักงานไม่กระทำการใด ๆ อันเป็นการละเมิดสิทธิหรือทรัพย์สินทางปัญญา ตลอดจนส่งเสริมให้พนักงานมีแนวทางการดำเนินงาน และปฏิบัติหน้าที่โดยสุจริตไม่เกี่ยวข้องกับการทุจริตคอร์รัปชัน
2. ลูกค้า	<ul style="list-style-type: none"> • บริษัทให้ความสำคัญกับลูกค้าด้วยความจริงใจ เต็มใจ เพื่อให้ลูกค้ามีความมั่นใจและได้รับความพึงพอใจสูงสุดในสินค้าและบริการของบริษัทมีการปฏิบัติต่อลูกค้าทุกคนอย่างเท่าเทียม ไม่เลือกปฏิบัติต่อบุคคลใดบุคคลหนึ่ง โดยเฉพาะ สินค้าและบริการมีความปลอดภัยในระดับมาตรฐานสากลและเป็นมิตรต่อสิ่งแวดล้อม • ส่งมอบสินค้าที่มีคุณภาพ ตรงตามข้อตกลงกับลูกค้า ในราคาที่เป็นธรรม พร้อมทั้งมีการบริการที่ครบวงจรเพื่อความสะดวก และรวดเร็วในการดำเนินงาน ทั้งด้านการขนส่ง และการตอบข้อสงสัยระบบการตอบให้ลูกค้าได้เลือกใช้ตามความเหมาะสมของสภาพงาน • ให้คำแนะนำ ข้อเสนอแนะเกี่ยวกับสินค้าและบริการที่ถูกต้อง เพียงพอ ทันการณ์ต่อลูกค้า • ปฏิบัติตามเงื่อนไขต่างๆ ที่มีต่อลูกค้าอย่างเคร่งครัด กรณีที่ไม่สามารถปฏิบัติตามได้ต้องแจ้งให้ลูกค้าทราบในทันทีเพื่อพิจารณาหาแนวทางแก้ไขร่วมกัน

ผู้มีส่วนได้เสีย	แนวทางในการปฏิบัติต่อผู้มีส่วนได้เสีย
3. คู่ค้า เจ้าหนี้	<ul style="list-style-type: none"> • บริษัทต้องปฏิบัติต่อคู่ค้า ผู้ขายอย่างเสมอภาคและเป็นธรรมตามมาตรฐานการค้าโดยทั่วไป โดยคำนึงถึงผลประโยชน์ร่วมกันบนพื้นฐานของการได้รับผลตอบแทนที่เป็นธรรมทั้งสองฝ่าย ห้ามผู้ใดกลั่นแกล้ง หรือกีดกันคู่ค้ารายใดรายหนึ่ง • ดำเนินการจัดซื้อจัดจ้างอย่างโปร่งใส และมีระบบควบคุมภายในที่ป้องกันการทุจริตและประพฤติมิชอบของขั้นตอนการจัดซื้อจัดจ้าง • ปฏิบัติตามข้อตกลงและเงื่อนไขภายใต้สัญญาที่ให้ไว้ร่วมกันและเป็นไปตามที่กฎหมายกำหนดอย่างเคร่งครัด โดยเฉพาะเงื่อนไขการชำระเงิน • ไม่สนับสนุนสินค้าหรือการกระทำที่เป็นการละเมิดทรัพย์สินทางปัญญา • บริหารโครงสร้างเงินทุนของบริษัทให้สอดคล้องกับการดำเนินธุรกิจ และเป็นไปตามวัตถุประสงค์ของการใช้เงินเพื่อให้เจ้าหนี้มั่นใจในสถานะการเงิน และความสามารถในการชำระหนี้ที่ดีของบริษัท • ปฏิบัติตามสัญญาและเงื่อนไขการชำระคืนหนี้สินตามภาระผูกพันและหนี้สินที่อาจเกิดขึ้น ตลอดจนหลักทรัพย์ค้ำประกัน และข้อตกลงอื่นๆ อย่างเคร่งครัด • ต้องดำเนินการแจ้งล่วงหน้าในกรณีที่จะไม่สามารถปฏิบัติตามเงื่อนไขข้อใดข้อหนึ่งได้ เพื่อจะได้ร่วมกันหาแนวทางแก้ไขให้เป็นไปตามเหตุและผลที่จะสามารถดำเนินการได้
4. คู่แข่งทางการค้า	<ul style="list-style-type: none"> • ปฏิบัติต่อคู่แข่งอย่างเป็นธรรมและสุจริตตามกรอบของกฎหมายการแข่งขันทางการค้าอย่างมีจริยธรรม โปร่งใส ไม่เอาเปรียบคู่แข่งด้วยวิธีการอันมิชอบด้วยกฎหมาย • ไม่แสวงหาข้อมูลอันเป็นความลับด้วยวิธีการที่ไม่สุจริต หรือไม่เหมาะสม • ไม่กระทำการใดๆ อันเป็นการละเมิดทรัพย์สินทางปัญญาของคู่แข่ง • ไม่ทำลายชื่อเสียงของคู่แข่งด้วยการกล่าวหาในทางร้าย โดยปราศจากข้อมูลความจริง • สนับสนุนและส่งเสริมให้เกิดการค้า การแข่งขันอย่างเสรี
5. สังคม ชุมชน และสิ่งแวดล้อม	<ul style="list-style-type: none"> • บริษัทดำเนินธุรกิจด้วยความรับผิดชอบต่อสังคม ชุมชน และสิ่งแวดล้อม มุ่งสนับสนุนกิจกรรมเพื่อพัฒนาคุณภาพชีวิต เสริมสร้าง ประโยชน์ต่อชุมชน รวมทั้งการพัฒนาและส่งเสริมศักยภาพของเยาวชน • ส่งเสริมและปลูกฝังจิตสำนึกของความรับผิดชอบต่อสังคม สิ่งแวดล้อมและชุมชนให้กับพนักงานทุกระดับ ส่งเสริมให้พนักงานมีส่วนร่วมในกิจกรรมหรือโครงการต่างๆ ของชุมชน ตลอดจนรณรงค์อนุรักษ์ให้มีการใช้พลังงานและทรัพยากรอย่างมีประสิทธิภาพ • พัฒนาและปรับปรุงระบบการจัดการสิ่งแวดล้อมทุกกิจกรรมของบริษัท เพื่อลดมลภาวะและผลกระทบต่อสิ่งแวดล้อม

6.2 วรรณกรรมธุรกิจ

1. การกำหนดจรรยาบรรณธุรกิจ

บริษัท มีเจตนารมณ์ที่จะส่งเสริม พัฒนาและกำกับดูแลให้บริษัทมีจรรยาบรรณที่ดีในการดำเนินธุรกิจ ดังนั้น บริษัทจึงได้รวบรวมและประมวลระเบียบแบบแผนและหลักการปฏิบัติต่างๆ อันเกี่ยวกับการดำเนินธุรกิจ ตลอดจนข้อกำหนดที่เป็นเกณฑ์มาตรฐานความประพฤติเพื่อใช้เป็นแนวทางในการควบคุมและกำกับดูแลพฤติกรรมของบุคลากรทุกคนของบริษัทไม่ว่าจะเป็นคณะกรรมการ ผู้บริหาร หรือพนักงานทุกคนทุกระดับในทุกส่วนงาน โดยถือว่าจรรยาบรรณในการดำเนินธุรกิจของบริษัทนี้ เป็นเรื่องที่บุคลากรทุกคนของบริษัทพึงยึดถือ และปฏิบัติให้สอดคล้องและอยู่ในทิศทางเดียวกันทั้งองค์กรอย่างเคร่งครัด โดยนำหลักความซื่อสัตย์สุจริต ความมีคุณธรรม และศีลธรรมอันดีความถูกต้องมาประกอบกับการปฏิบัติงานอยู่เสมอ

2. นโยบายและแนวปฏิบัติเกี่ยวกับจรรยาบรรณธุรกิจ

ทรัพย์สินทางปัญญา

บริษัทมีนโยบายห้ามดำเนินการที่มีลักษณะเป็นการละเมิดทรัพย์สินทางปัญญาทุกประเภท เพื่อป้องกันปัญหาที่อาจทำให้บริษัทได้รับความเสียหาย หรือเสื่อมเสียชื่อเสียง โดยห้ามผู้บริหาร และพนักงานนำซอฟต์แวร์ที่ผิดกฎหมายมาใช้ และห้ามคัดลอกซอฟต์แวร์ลิขสิทธิ์มาใช้ด้วยเหตุผลใดๆ โดยมีได้รับอนุญาตจากบริษัทผู้ผลิตซอฟต์แวร์นั้นๆ

6.3 การเปลี่ยนแปลงและพัฒนาการที่สำคัญของนโยบาย แนวปฏิบัติ และระบบการกำกับดูแลกิจการในรอบปีที่ผ่านมา

6.3.1 การเปลี่ยนแปลงและพัฒนาการที่สำคัญเกี่ยวกับการทบทวนนโยบาย แนวปฏิบัติ และระบบการกำกับดูแลกิจการ หรือกฎบัตรคณะกรรมการในรอบปีที่ผ่านมา

คณะกรรมการได้พิจารณาทบทวนนำหลักปฏิบัติตามหลักการกำกับดูแลกิจการที่ดีสำหรับบริษัทจดทะเบียนปี 2560 มาปรับใช้ตามบริบททางธุรกิจของบริษัทแล้วเป็นส่วนใหญ่ สำหรับหลักปฏิบัติที่ยังไม่สามารถนำมาปรับใช้ (มีการบันทึกเหตุผลไว้เป็นส่วนหนึ่งของมติคณะกรรมการแล้ว) มีดังต่อไปนี้

1. การกำหนดวาระการดำรงตำแหน่งของกรรมการอิสระต่อเนื่องไม่เกิน 9 ปี คณะกรรมการพิจารณาแล้วมีความเห็นว่าทำให้กรรมการอิสระดำรงตำแหน่งต่อเนื่องเกินกว่า 9 ปีนั้นจะเป็นประโยชน์ต่อการดำเนินธุรกิจของบริษัทได้ดีกว่า
2. คณะกรรมการบริษัทไม่มีกรรมการอิสระมากกว่ากึ่งหนึ่ง ปัจจุบันคณะกรรมการบริษัทมีกรรมการอิสระ 4 ใน 9 ของกรรมการทั้งคณะ คณะกรรมการพิจารณาแล้วมีความเห็นว่าประธานคณะกรรมการ และกรรมการผู้จัดการเป็นบุคคลคนละคนกัน มีหน้าที่ความรับผิดชอบต่างกัน ประธานคณะกรรมการเป็นกรรมการอิสระ มีความอิสระเพียงพอในการปฏิบัติหน้าที่
3. บริษัทยังไม่มีที่ตั้งคณะกรรมการชุดย่อยอื่นใดนอกเหนือจากคณะกรรมการตรวจสอบ เนื่องจากคณะกรรมการได้พิจารณาแล้ว มีความเห็นว่าบริษัทเป็นองค์กรที่ไม่ได้มีขนาดใหญ่ โครงสร้างในการบริหารดำเนินงานไม่มีความสลับซับซ้อน การบริหารงานดำเนินงานมีความลงตัว ไม่ได้ก่อให้เกิดอุปสรรคต่อการบริหารดำเนินงาน อย่างไรก็ตาม คณะกรรมการได้มีการทบทวนประเด็นนี้ซึ่งเป็นส่วนหนึ่งของนโยบายการกำกับดูแลกิจการที่ดีเป็นประจำทุกปี

6.3.2 การปฏิบัติในเรื่องอื่นๆ ตามหลักการกำกับดูแลกิจการที่ดี

นโยบายและวิธีการดูแลกรรมการและผู้บริหาร

บริษัทได้แจ้งให้กรรมการและผู้บริหารรายงานการเปลี่ยนแปลงการถือหลักทรัพย์สินทุกครั้งที่มีการซื้อ ขาย โอน หรือรับโอนหลักทรัพย์สิน (แบบ 59-2) ภายใน 3 วันทำการ นับจากวันที่มีการเปลี่ยนแปลง และแจ้งให้เลขานุการบริษัททราบอย่างน้อย 1 วันทำการซื้อขาย เพื่อทำการบันทึกการเปลี่ยนแปลง และสรุปการถือครองหลักทรัพย์สินของกรรมการและผู้บริหารเพื่อนำเสนอให้คณะกรรมการบริษัทได้รับทราบข้อมูล

7. โครงสร้างการกำกับดูแลกิจการและข้อมูลสำคัญเกี่ยวกับ คณะกรรมการ คณะกรรมการชุดย่อย ผู้บริหาร พนักงานและอื่นๆ

7.1 โครงสร้างการกำกับดูแลกิจการ

1. คณะกรรมการบริษัท

• คณะกรรมการ

1. นายพงศ์โพยม	วาศภูดี	ประธานคณะกรรมการ, กรรมการอิสระ
2. นายบุญเกิด	ลิมสีบเชื้อ	กรรมการอิสระ
3. นายทัศนัย	อดิชาติ	กรรมการอิสระ
4. พ.ต.อ.สมยศ	แก้วบังเกิด	กรรมการอิสระ
5. นางอรุณี	งานทวี	กรรมการผู้จัดการ
6. นายอรรถค์	งานทวี	กรรมการ
7. นายศักดิ์ชาย	งานทวี	กรรมการ
8. นายกิจจา	งานทวี	กรรมการ
9. นายเอกภพ	งานทวี	กรรมการ

• คณะกรรมการตรวจสอบ

1. นายบุญเกิด	ลิมสีบเชื้อ*	ประธานคณะกรรมการตรวจสอบ
2. นายทัศนัย	อดิชาติ	กรรมการตรวจสอบ
3. พ.ต.อ.สมยศ	แก้วบังเกิด	กรรมการตรวจสอบ

*เป็นกรรมการตรวจสอบที่มีความรู้และประสบการณ์ในการสอบทานงบการเงินของบริษัท

• กรรมการบริหาร

1. นางอรุณี	งานทวี	กรรมการผู้จัดการ
-------------	--------	------------------

2. คณะผู้บริหาร

1. นางสาวทิพย์นารา	งานทวี	ผู้อำนวยการฝ่ายบัญชีและการเงิน
2. นายกัมปนาท	เพ็ชรวรรณ	ผู้จัดการทั่วไป, ผู้จัดการฝ่ายการตลาดและการขาย
3. นายสมศักดิ์	วัฒนธรรม	ผู้จัดการทั่วไปโรงงานนครปฐม
4. นายทวีศักดิ์	วงศ์สุชาติ	ผู้จัดการฝ่ายผลิตเสาชิมเหล้า
5. นางสาวดวงดาว	สุขะเนช	ผู้จัดการฝ่ายการเงิน
6. นายกฤษณ์	ศาสตร์วัฒนโรจน์	ผู้จัดการฝ่ายวิศวกรรมและบริการ
7. นางสาวทิพาพร	ฤทธิ์เทวา	ผู้จัดการฝ่ายบัญชี

3. เลขานุการบริษัท และที่ปรึกษา

1. นางนิตยา	ชุนวลศรี	เลขานุการบริษัท, ที่ปรึกษาฝ่ายบัญชี
2. นายอำนวยการ	เอ็มโกษา	ที่ปรึกษาฝ่ายการตลาดและการขาย

7.2 ข้อมูลเกี่ยวกับคณะกรรมการบริษัท

กรรมการบริษัทเป็นบุคคลที่มีความรู้ ความสามารถ ประสบการณ์หลากหลายด้าน และมีบทบาทสำคัญในการกำหนดนโยบาย วิสัยทัศน์ พันธกิจของบริษัท โดยร่วมกับคณะผู้บริหารระดับสูงในการวางแผนการดำเนินงานทั้งระยะสั้น และระยะยาว รวมถึงการกำหนดนโยบายทางการเงิน การบริหารความเสี่ยง การกำกับดูแล ตรวจสอบ ประเมินผลการดำเนินงานของบริษัท และผลการปฏิบัติงานของผู้บริหารระดับสูงให้เป็นไปตามแผนที่วางไว้อย่างเป็นอิสระ

7.2.1 องค์ประกอบของคณะกรรมการบริษัท

	จำนวน (คน)	ร้อยละ (%)
กรรมการรวม	9	100.00
กรรมการชาย	8	88.89
กรรมการหญิง	1	11.11
กรรมการที่เป็นผู้บริหาร	1	11.11
กรรมการที่ไม่เป็นผู้บริหาร	8	88.89
กรรมการอิสระ	4	44.44

7.2.2 ข้อมูลคณะกรรมการและผู้มีอำนาจควบคุมบริษัทรายบุคคล

กรรมการที่มีอำนาจลงลายมือชื่อแทนบริษัท คือ นางอรุณี งานทวี , นายอรรถศักดิ์ งานทวี , นายศักดิ์ชาย งานทวี, นายกิจจา งานทวี และนายเอกภพ งานทวี โดยกรรมการสองท่านลงนามร่วมกัน พร้อมทั้งประทับตราสำคัญบริษัท

คณะกรรมการได้แต่งตั้งให้นางอรุณี งานทวี เป็นกรรมการบริหาร-กรรมการผู้จัดการโดยมีอำนาจหน้าที่ดังต่อไปนี้

1. กำหนดแนวนโยบายในการบริหารและการดำเนินธุรกิจ หรือการดำเนินการใดๆ อันมีผลผูกพันบริษัท
2. พิจารณานุมัติระเบียบ คำสั่ง ข้อบังคับของบริษัท
3. ควบคุม ดูแลกิจการทั้งปวงของบริษัทให้เป็นไปตามมติและนโยบายของบริษัท
4. อนุมัติข้อเสนอของคณะทำงานต่างๆ เพื่อประโยชน์ในการบริหารงานตามวัตถุประสงค์ของบริษัท
5. ศึกษาความเป็นไปได้และการลงทุนในโครงการใหม่และมีอำนาจอนุมัติตามที่ได้รับมอบหมายจากคณะกรรมการ
6. มีอำนาจอนุมัติ แต่งตั้ง ปลด ลงโทษทางวินัย กำหนดเงินเดือน ค่าจ้าง สวัสดิการโบนัส บำเหน็จ และผลตอบแทนอื่นๆ รวมทั้งค่าใช้จ่ายและสิ่งอำนวยความสะดวกของเจ้าหน้าที่หรือพนักงานของบริษัท
7. ให้คำแนะนำ คำปรึกษาแก่คณะทำงาน ติดตามดูแลให้มีการปฏิบัติตามนโยบาย แผนงานจนสำเร็จลุล่วงเป็นอย่างดี
8. มีอำนาจแต่งตั้งบุคคลหรือคณะบุคคลใดๆ ให้ดำเนินกิจการของบริษัทภายใต้การควบคุมของกรรมการบริหาร หรือมอบอำนาจเพื่อให้บุคคลหรือคณะบุคคลดังกล่าวมีอำนาจดำเนินการตามที่กรรมการบริหารเห็นสมควรและมีอำนาจเปลี่ยนแปลง แก้ไข ยกเลิก เพิกถอนอำนาจนั้นๆ ได้
9. ดำเนินการอื่นๆ ตามนโยบายที่ได้รับมอบหมายจากคณะกรรมการบริษัท

*อำนาจอนุมัติที่กล่าวมาข้างต้น ยกเว้น การอนุมัติเกี่ยวกับรายการระหว่างกัน ตามคำนิยามของสำนักงาน ก.ล.ต.

• รายละเอียดเกี่ยวกับผู้บริหารและผู้มีอำนาจควบคุมของบริษัท

รายชื่อผู้มีอำนาจควบคุม		อำนาจการควบคุมของบริษัท
1. นายพงศ์โพยม	วาศภูติ	/, ///
2. นางอรุณี	งานทวี	M
3. นายอรรถ	งานทวี	*
4. นายศักดิ์ชาย	งานทวี	*
5. นายกิจจา	งานทวี	*
6. นายบุญเกิด	ลิ้มสืบเชื้อ	//, ///
7. นายทัศนัย	อดิชาติ	///, ///
8. นายเอกภพ	งานทวี	*
9. พ.ต.อ.สมยศ	แก้วบังเกิด	///, ///
10. นางสาวทิพย์นารา	งานทวี	N
11. นายกัมปนาท	เพ็ชรวรรณ	~
12. นายสมศักดิ์	วัฒนธรรม	~
13. นายทวีศักดิ์	วงศ์สุชาติ	~
14. นายอำนาจ	เอมโกษา	C
15. นางนิตยา	ชุนวลศรี	C, V
16. นางสาวดวงดาว	สุขะวณิช	~
17. นายกฤษณ์	ศาสตร์วัฒนโรจน์	~
18. นางสาวทิพาพร	ฤทธิ์เทวา	~

หมายเหตุ

/ = ประธานคณะกรรมการ

// = ประธานคณะกรรมการตรวจสอบ

/// = กรรมการตรวจสอบ

//// = กรรมการอิสระ

* = กรรมการ

M = กรรมการผู้จัดการ

N = ผู้อำนวยการฝ่าย

~ = ผู้จัดการ

V = เลขานุการบริษัท

C = ที่ปรึกษา

รายละเอียดของคณะกรรมการ

1. ชื่อ - สกุล นายพงศ์โพยม วาศภูติ

อายุ 76 ปี

สัญชาติ ไทย

ถิ่นที่อยู่ ประเทศไทย

ตำแหน่งในบริษัท ประธานคณะกรรมการ, กรรมการอิสระ

วันที่ได้รับแต่งตั้ง 30 เมษายน 2555

คุณวุฒิทางการศึกษา

- ปริญญาโทพัฒนบริหารศาสตร์ (เกียรตินิยม) สถาบันบัณฑิตพัฒนบริหารศาสตร์ (นิด้า)
- ปริญญาตรีรัฐศาสตร์ (เกียรตินิยม) จุฬาลงกรณ์มหาวิทยาลัย

การอบรมจากสมาคมส่งเสริมสถาบันกรรมการบริษัทไทย (IOD)

- Role of The Chairman Program,
- Finance for Non Finance Director Program
- Understanding the Fundamental of Financial Statements
- Director Certification Program (DCP 219/2016)

สัดส่วนการถือหุ้นในบริษัท (%)

- ไม่มี

ความสัมพันธ์ทางครอบครัวระหว่างกรรมการและผู้บริหาร

- ไม่มี

ประสบการณ์ทำงาน

ช่วงเวลา	ตำแหน่ง	ชื่อหน่วยงาน/ประเภทธุรกิจ
2555-ปัจจุบัน	ประธานคณะกรรมการ, กรรมการอิสระ	บริษัท ทักษิณคอนกรีต จำกัด (มหาชน) ผลิตและจำหน่ายผลิตภัณฑ์คอนกรีตอัดแรง
2555-2563	ประธานกรรมการตรวจสอบ	
2550-2551	กรรมการ, ประธานกรรมการ	การไฟฟ้าฝ่ายผลิตแห่งประเทศไทย บริษัทผลิตไฟฟ้าราชบุรี โฮลดิ้ง จำกัด (มหาชน)
2550-2551	ประธานกรรมการ	การไฟฟ้าส่วนภูมิภาค
2549-2551	ปลัดกระทรวง	กระทรวงมหาดไทย
2549	รองปลัดกระทรวง	กระทรวงมหาดไทย

รายละเอียดของคณะกรรมการ (ต่อ)

2. ชื่อ - สกุล นายบุญเกื้อ ลิ้มสืบเชื้อ

อายุ 77 ปี

สัญชาติ ไทย

ถิ่นที่อยู่ ประเทศไทย

ตำแหน่งในบริษัท ประธานคณะกรรมการตรวจสอบ, กรรมการอิสระ

วันที่ได้รับแต่งตั้ง 24 เมษายน 2543

คุณวุฒิทางการศึกษา

- ปริญญาโทบริหารธุรกิจ สถาบันบัณฑิตพัฒนบริหารศาสตร์ (นิด้า)
- ปริญญาตรีพาณิชยศาสตร์ มหาวิทยาลัยธรรมศาสตร์

การอบรมจากสมาคมส่งเสริมสถาบันกรรมการบริษัทไทย (IOD)

- Director Accreditation Program (DAP) รุ่น 64/2007

สัดส่วนการถือหุ้นในบริษัท (%)

- ไม่มี

ความสัมพันธ์ทางครอบครัวระหว่างกรรมการและผู้บริหาร

- ไม่มี

ประสบการณ์ทำงาน

ช่วงเวลา	ตำแหน่ง	ชื่อหน่วยงาน/ประเภทธุรกิจ
2563-ปัจจุบัน	ประธานคณะกรรมการตรวจสอบ	บริษัท ทักษิณคอนกรีต จำกัด (มหาชน)
2543-ปัจจุบัน	กรรมการตรวจสอบ, กรรมการอิสระ	ผลิตและจำหน่ายผลิตภัณฑ์คอนกรีตอัดแรง
2531-ปัจจุบัน	กรรมการผู้จัดการ	บริษัท แอคเคาน์ติ้ง ดาต้า แมเนจเม้นท์ จำกัด บริษัทปรึกษาแนะนำฝึกอบรมพัฒนาบุคคลและให้บริการงานบัญชี

รายละเอียดของคณะกรรมการ (ต่อ)

3. ชื่อ - สกุล นายทัศนัย อติชาติ

อายุ 76 ปี

สัญชาติ ไทย

ถิ่นที่อยู่ ประเทศไทย

ตำแหน่งในบริษัท กรรมการตรวจสอบ, กรรมการอิสระ

วันที่ได้รับแต่งตั้ง 13 พฤศจิกายน 2550

คุณวุฒิทางการศึกษา

- ปริญญาตรีศิลปศาสตร์ มหาวิทยาลัยเชียงใหม่

การอบรมจากสมาคมส่งเสริมสถาบันกรรมการบริษัทไทย (IOD)

- ไม่มี

สัดส่วนการถือหุ้นในบริษัท (%)

- ไม่มี

ความสัมพันธ์ทางครอบครัวระหว่างกรรมการและผู้บริหาร

- ไม่มี

ประสบการณ์ทำงาน

ช่วงเวลา	ตำแหน่ง	ชื่อหน่วยงาน/ประเภทธุรกิจ
2550-ปัจจุบัน	กรรมการตรวจสอบ, กรรมการอิสระ	บริษัท ทักษิณคอนกรีต จำกัด (มหาชน) ผลิตและจำหน่ายผลิตภัณฑ์คอนกรีตอัดแรง
2541-ปัจจุบัน	กรรมการผู้จัดการ	บริษัท คลอโรฟิลล์ จำกัด

รายละเอียดของคณะกรรมการ (ต่อ)

4. ชื่อ - สกุล พ.ต.อ.สมยศ แก้วบังเกิด

อายุ 64 ปี

สัญชาติ ไทย

ถิ่นที่อยู่ ประเทศไทย

ตำแหน่งในบริษัท กรรมการตรวจสอบ, กรรมการอิสระ

วันที่ได้รับแต่งตั้ง 21 กรกฎาคม 2563

คุณวุฒิทางการศึกษา

- ปริญญาโทรัฐประศาสนศาสตรมหาบัณฑิต สถาบันบัณฑิตพัฒนบริหารศาสตร์ (นิด้า)
- ปริญญาตรีโรงเรียนนายร้อยตำรวจ

การอบรมจากสมาคมส่งเสริมสถาบันกรรมการบริษัทไทย (IOD)

- ไม่มี

สัดส่วนการถือหุ้นในบริษัท (%)

- ไม่มี

ความสัมพันธ์ทางครอบครัวระหว่างกรรมการและผู้บริหาร

- ไม่มี

ประสบการณ์ทำงาน

ช่วงเวลา	ตำแหน่ง	ชื่อหน่วยงาน/ประเภทธุรกิจ
2563-ปัจจุบัน	กรรมการตรวจสอบ, กรรมการอิสระ	บริษัท ทักซิณคอนกรีต จำกัด (มหาชน) ผลิตและจำหน่ายผลิตภัณฑ์คอนกรีตอัดแรง

รายละเอียดของคณะกรรมการ (ต่อ)

5. ชื่อ - สกุล นางอรุณี งานทวี

อายุ 71 ปี

สัญชาติ ไทย

ถิ่นที่อยู่ ประเทศไทย

ตำแหน่งในบริษัท กรรมการ, กรรมการผู้จัดการ

(เป็นกรรมการผู้มีอำนาจลงนามผูกพันบริษัทตามที่กำหนดในหนังสือรับรอง)

วันที่ได้รับแต่งตั้ง 1 กันยายน 2538

คุณวุฒิทางการศึกษา

- ปริญญาตรีบริหารธุรกิจ University of Denver

การอบรมจากสมาคมส่งเสริมสถาบันกรรมการบริษัทไทย (IOD)

- Director Accreditation Program (DAP) รุ่น 2/2003

สัดส่วนการถือหุ้นในบริษัท (%)

- 0.65

ความสัมพันธ์ทางครอบครัวระหว่างกรรมการและผู้บริหาร

- เป็นลูกพี่ลูกน้องกับกรรมการลำดับที่ 6-8 เป็นอาของกรรมการลำดับที่ 9 เป็นพี่สาวของผู้บริหารลำดับที่ 1 และเป็นมารดาของผู้บริหารในลำดับที่ 2

ประสบการณ์ทำงาน

ช่วงเวลา	ตำแหน่ง	ชื่อหน่วยงาน/ประเภทธุรกิจ
2538-ปัจจุบัน	กรรมการผู้จัดการ	บริษัท ทักษิณคอนกรีต จำกัด (มหาชน) ผลิตและจำหน่ายผลิตภัณฑ์คอนกรีตอัดแรง
ปัจจุบัน	กรรมการ	บริษัท งานทวีฟีน้อง จำกัด ทำเหมืองแร่, สวนยาง
2535-2563	กรรมการ	บริษัท ซี.บี.เอสเตท จำกัด พัฒนาอสังหาริมทรัพย์
2535-2563	กรรมการ	บริษัท ซี.บี.พรอพเพอร์ตี้ จำกัด พัฒนาอสังหาริมทรัพย์

รายละเอียดของคณะกรรมการ (ต่อ)

6. ชื่อ - สกุล นายอาร์งค์ งานทวี

อายุ 76 ปี

สัญชาติ ไทย

ถิ่นที่อยู่ ประเทศไทย

ตำแหน่งในบริษัท กรรมการ

(เป็นกรรมการผู้มีอำนาจลงนามผูกพันบริษัทตามที่กำหนดในหนังสือรับรอง)

วันที่ได้รับแต่งตั้ง ปี 2533

คุณวุฒิทางการศึกษา

- ปริญญาตรีวิศวกรรมเครื่องกล ประเทศออสเตรเลีย

การอบรมจากสมาคมส่งเสริมสถาบันกรรมการบริษัทไทย (IOD)

- ไม่มี

สัดส่วนการถือหุ้นในบริษัท (%)

- 0.37

ความสัมพันธ์ทางครอบครัวระหว่างกรรมการและผู้บริหาร

- เป็นลูกพี่ลูกน้องกับกรรมการลำดับที่ 5, 7-8 และผู้บริหารลำดับที่ 1 เป็นอาของกรรมการลำดับที่ 9 และเป็นลุงของผู้บริหารลำดับที่ 2

ประสบการณ์ทำงาน

ช่วงเวลา	ตำแหน่ง	ชื่อหน่วยงาน/ประเภทธุรกิจ
2541-ปัจจุบัน	กรรมการผู้จัดการ	บริษัท สวนยางงานทวี จำกัด ทำสวนยาง
2541-ปัจจุบัน	กรรมการผู้จัดการ	บริษัท งานทวีฟีน้อง จำกัด ทำเหมืองแร่, สวนยาง
2533-ปัจจุบัน	กรรมการ	บริษัท ทักษิณคอนกรีต จำกัด (มหาชน) ผลิตและจำหน่ายผลิตภัณฑ์คอนกรีตอัดแรง

รายละเอียดของคณะกรรมการ (ต่อ)

7. ชื่อ - สกุล นายศักดิ์ชาย งานทวี

อายุ 73 ปี

สัญชาติ ไทย

ถิ่นที่อยู่ ประเทศสิงคโปร์

ตำแหน่งในบริษัท กรรมการ

(เป็นกรรมการผู้มีอำนาจลงนามผูกพันบริษัทตามที่กำหนดในหนังสือรับรอง)

วันที่ได้รับแต่งตั้ง 13 พฤษภาคม 2537

คุณวุฒิทางการศึกษา

- ปริญญาตรี Urban Planning University of Wisconsin Green Bay

การอบรมจากสมาคมส่งเสริมสถาบันกรรมการบริษัทไทย (IOD)

- ไม่มี

สัดส่วนการถือหุ้นในบริษัท (%)

- ไม่มี

ความสัมพันธ์ทางครอบครัวระหว่างกรรมการและผู้บริหาร

- เป็นลูกพี่ลูกน้องกับกรรมการลำดับที่ 5-6, 8 และผู้บริหารลำดับที่ 1 เป็นอาของ กรรมการลำดับที่ 9 และเป็นลุงของผู้บริหารในลำดับที่ 2

ประสบการณ์ทำงาน

ช่วงเวลา	ตำแหน่ง	ชื่อหน่วยงาน/ประเภทธุรกิจ
2541-ปัจจุบัน	กรรมการ	บริษัท งานทวีฟีน้อง จำกัด ทำเหมืองแร่, สวนยาง
2537-ปัจจุบัน	กรรมการ	บริษัท ทักษิณคอนกรีต จำกัด (มหาชน) ผลิตและจำหน่ายผลิตภัณฑ์คอนกรีตอัดแรง

รายละเอียดของคณะกรรมการ (ต่อ)

8. ชื่อ - สกุล นายกิจจา งานทวี

อายุ 66 ปี

สัญชาติ ไทย

ถิ่นที่อยู่ ประเทศไทย

ตำแหน่งในบริษัท กรรมการ

(เป็นกรรมการผู้มีอำนาจลงนามผูกพันบริษัทตามที่กำหนดในหนังสือรับรอง)

วันที่ได้รับแต่งตั้ง ปี 2533

คุณวุฒิทางการศึกษา

- นิติศาสตรบัณฑิต มหาวิทยาลัยธรรมศาสตร์
- เนติบัณฑิตไทย
- University college of Wales, Aberystwyth, LLB
- Barrister- at- Law, Grey's Inn,

การอบรมจากสมาคมส่งเสริมสถาบันกรรมการบริษัทไทย (IOD)

- Directors Certification Program(DCP) รุ่น 26/2003
- Finance For Non Finance Director (FND) รุ่น 4/2003

สัดส่วนการถือหุ้นในบริษัท (%)

- 0.43

ความสัมพันธ์ทางครอบครัวระหว่างกรรมการและผู้บริหาร

- เป็นลูกพี่ลูกน้องกับกรรมการลำดับที่ 5-7 และผู้บริหารลำดับที่ 1 เป็นอาของกรรมการลำดับที่ 9 และเป็นลุงของผู้บริหารในลำดับที่ 2

ประสบการณ์ทำงาน

ช่วงเวลา	ตำแหน่ง	ชื่อหน่วยงาน/ประเภทธุรกิจ
2547-ปัจจุบัน	กรรมการ	บริษัท งานทวีฟีน้อง จำกัด ทำเหมืองแร่, สวนยาง
2542-2547	กรรมการ, กรรมการตรวจสอบ	บริษัท หลักทรัพย์ เอบีเอ็นแอมโร จำกัด (มหาชน)
2533-ปัจจุบัน	กรรมการ	บริษัท ทักษิณคอนกรีต จำกัด (มหาชน) ผลิตและจำหน่ายผลิตภัณฑ์คอนกรีตอัดแรง
2530-2546	ทนายความ และทนายความหุ้นส่วน	บริษัท ที่ปรึกษากฎหมายสากล จำกัด

รายละเอียดของคณะกรรมการ (ต่อ)

9. ชื่อ - สกุล นายเอกภพ งานทวี

อายุ 36 ปี

สัญชาติ ไทย

ถิ่นที่อยู่ ประเทศไทย

ตำแหน่งในบริษัท กรรมการ

(เป็นกรรมการผู้มีอำนาจลงนามผูกพันบริษัทตามที่กำหนดในหนังสือรับรอง)

วันที่ได้รับแต่งตั้ง 11 สิงหาคม 2560

คุณวุฒิทางการศึกษา

- ปริญญาตรี Bachelor of Science-Finance Oregon State University

การอบรมจากสมาคมส่งเสริมสถาบันกรรมการบริษัทไทย (IOD)

- ไม่มี

สัดส่วนการถือหุ้นในบริษัท (%)

- 0.00002

ความสัมพันธ์ทางครอบครัวระหว่างกรรมการและผู้บริหาร

- เป็นหลานของกรรมการลำดับที่ 5-8 และผู้บริหารลำดับที่ 1 เป็นลูกพี่ลูกน้องกับผู้บริหารในลำดับที่ 2

ประสบการณ์ทำงาน

ช่วงเวลา	ตำแหน่ง	ชื่อหน่วยงาน/ประเภทธุรกิจ
2560-ปัจจุบัน	กรรมการ	บริษัท ทักษิณคอนกรีต จำกัด (มหาชน) ผลิตและจำหน่ายผลิตภัณฑ์คอนกรีตอัดแรง
2557-2558	พนักงานขายหลักทรัพย์สถาบัน	บริษัท หลักทรัพย์ เคจีไอ (ประเทศไทย) จำกัด (มหาชน)
2556-2557	พนักงานขายหลักทรัพย์สถาบัน	บริษัท หลักทรัพย์ ฟิลลิป (ประเทศไทย) จำกัด (มหาชน)
2555-2556	พนักงานปรับปรุงโครงสร้างหนี้	ธนาคารกสิกรไทย จำกัด (มหาชน)
2555-ปัจจุบัน	กรรมการ	บริษัท สวนยางงานทวี จำกัด ทำสวนยาง

7.2.3 บทบาทหน้าที่ และความรับผิดชอบของคณะกรรมการ

1. ดำเนินกิจการเพื่อประโยชน์สูงสุดต่อผู้ถือหุ้น โดยดูแลให้กรรมการ และผู้บริหารปฏิบัติหน้าที่ด้วยความรับผิดชอบ ภาระหน้าที่ (Duty of Care) ซื่อสัตย์สุจริตต่อองค์กร (Duty of Loyalty) และดูแลให้การทำงานเป็นไปตามกฎหมาย ข้อบังคับ และ มติที่ประชุมผู้ถือหุ้น มีการเปิดเผยข้อมูลต่อผู้ถือหุ้นอย่างถูกต้อง ครบถ้วน โปร่งใส และทันเวลา
2. กำหนดวิสัยทัศน์ พันธกิจ และกลยุทธ์ในการดำเนินธุรกิจ โดยมีการทบทวน และอนุมัติเป็นประจำทุกปี
3. พิจารณาแผนหลักในการดำเนินงาน งบประมาณ เป้าหมาย และนโยบาย ตลอดจนพัฒนาขีดความสามารถในการแข่งขันของบริษัท
4. ติดตามดูแลการนำกลยุทธ์ไปปฏิบัติ การวัดผลการดำเนินงาน โดยกำหนดให้มีการรายงานอย่างสม่ำเสมอ รวมทั้งนโยบายเพื่อการพัฒนาและการปรับปรุงการดำเนินงานของบริษัท
5. คณะกรรมการของบริษัทจะรายงานส่วนได้เสียของตน หรือบุคคลที่เกี่ยวข้องกับการบริหารจัดการกิจการของบริษัท หรือบริษัทย่อย ซึ่งสามารถตรวจสอบได้ เพื่อความโปร่งใสในการดำเนินงาน
6. กำหนดนโยบายบริหารความเสี่ยง กำกับดูแลการบริหารความเสี่ยง มีการทบทวน ติดตามผลการดำเนินงานตามแนวทางป้องกันความเสี่ยง ประเมินระบบอย่างสม่ำเสมอเมื่อระดับความเสี่ยงมีการเปลี่ยนแปลง
7. ปฏิบัติตามนโยบายการกำกับดูแลกิจการ และนโยบายการต่อต้านการคอร์รัปชัน ตลอดจนแนวทางปฏิบัติที่เกี่ยวข้องของบริษัทที่ได้จัดทำเป็นลายลักษณ์อักษร และพิจารณาทบทวนนโยบาย และการปฏิบัติตามนโยบายดังกล่าวอย่างน้อยปีละ 1 ครั้ง
8. ส่งเสริมให้กรรมการ ผู้บริหาร พนักงานทุกคนมีจิตสำนึกในจริยธรรม คุณธรรม และปฏิบัติตามหลัก บรรษัทภิบาล จรรยาบรรณและนโยบายการต่อต้านการทุจริตคอร์รัปชันของบริษัท พร้อมทั้งกำกับให้มีระบบการควบคุมภายใน และการตรวจสอบภายในที่เหมาะสม เพื่อลดความเสี่ยงด้านการทุจริตและการใช้อำนาจอย่างไม่ถูกต้อง รวมทั้งป้องกันการ กระทำผิดกฎหมาย
9. ดูแลผลประโยชน์ของผู้ถือหุ้นรายใหญ่ และรายย่อย ตามสิทธิอย่างเป็นธรรม ตลอดจนส่งเสริมให้ผู้ถือหุ้นสามารถใช้สิทธิในการดูแลรักษาผลประโยชน์ของตน และการได้รับข่าวสารอย่างเท่าเทียม ถูกต้อง ครบถ้วน โปร่งใสตรวจสอบได้ และทันเวลา
10. ตระหนักถึงบทบาทหน้าที่ความรับผิดชอบของคณะกรรมการบริษัท เคารพสิทธิและปฏิบัติต่อผู้ถือหุ้นและผู้มีส่วนได้เสียอื่นอย่างเป็นธรรมและโปร่งใส กำกับดูแลให้มีแนวทางการดำเนินการที่ชัดเจนสำหรับผู้ที่มีส่วนได้เสียจะแจ้งเบาะแส หรือผู้มีส่วนได้เสียทุกฝ่ายและเปิดโอกาสให้สามารถติดต่อ/ร้องเรียนกับคณะกรรมการได้โดยตรง
11. พิจารณาแผนพัฒนาผู้บริหารระดับสูงและแผนสืบทอดกรรมการผู้จัดการ และกำกับดูแลให้มีการประเมินผลการปฏิบัติงานของผู้บริหารระดับสูง มีการกำหนดค่าตอบแทนผู้บริหารระดับสูงที่เหมาะสมสอดคล้องกับผลการดำเนินงานเพื่อก่อให้เกิดแรงจูงใจทั้งในระยะสั้น และระยะยาว
12. ประเมินผลการปฏิบัติหน้าที่ของคณะกรรมการบริษัทเป็นประจำปี โดยมีทั้งการประเมินการปฏิบัติงานของคณะกรรมการบริษัทโดยรวม และประเมินตนเองเป็นรายบุคคล
13. กำกับดูแลให้มีกระบวนการสรรหาและเลือกตั้งบุคคลเป็นกรรมการบริษัทอย่างโปร่งใส และมีการกำหนดค่าตอบแทนกรรมการอย่างเหมาะสม
14. เข้าร่วมประชุมกรรมการบริษัท และการประชุมผู้ถือหุ้นเว้นแต่ในกรณีที่มีเหตุสุดวิสัยโดยกรรมการบริษัทที่ไม่สามารถเข้าร่วมประชุมจะต้องแจ้งให้ประธานกรรมการ หรือเลขานุการคณะกรรมการบริษัททราบล่วงหน้าก่อนการประชุม

บทบาทหน้าที่ของประธานคณะกรรมการ

1. พิจารณากำหนดวาระการประชุมคณะกรรมการบริษัทร่วมกับกรรมการบริหาร และดูแลให้กรรมการบริษัทได้รับข้อมูล อย่างถูกต้อง ครบถ้วน ชัดเจน และทันเวลา ก่อนการประชุม เพื่อให้กรรมการบริษัทสามารถตัดสินใจได้อย่างเหมาะสม
2. เป็นผู้นำของคณะกรรมการบริษัท และเป็นประธานในการประชุมคณะกรรมการบริษัท ดำเนินการประชุมตามระเบียบ วาระข้อบังคับบริษัท และกฎหมาย จัดสรรเวลาอย่างเพียงพอ ส่งเสริมให้กรรมการทุกคนได้อภิปรายแลกเปลี่ยนความคิดเห็นอย่างอิสระ โดยใช้ดุลยพินิจอย่างรอบคอบ และคำนึงถึงผู้มีส่วนได้เสียทุกฝ่าย สรุปมติและสิ่งที่ต้องทำอย่างชัดเจน รวมถึงการกำหนดให้มีการประชุมคณะกรรมการบริษัทโดยไม่มีกรรมการที่มาจากฝ่ายจัดการในกรณีจำเป็น
3. เป็นผู้นำในการประชุมผู้ถือหุ้นให้เป็นไปตามระเบียบวาระข้อบังคับบริษัท กฎหมายโดยจัดสรรเวลาให้เหมาะสม รวมทั้งเปิดโอกาสให้ผู้ถือหุ้นได้แสดงความคิดเห็นอย่างเท่าเทียมกัน และดูแลให้มีการตอบข้อซักถามของผู้ถือหุ้นอย่างเหมาะสม และโปร่งใส
4. เสริมสร้างความสัมพันธ์อันดีระหว่างกรรมการ และฝ่ายจัดการสนับสนุนการปฏิบัติหน้าที่ของกรรมการบริหาร และฝ่ายจัดการให้เป็นไปตามนโยบาย และแผนงาน
5. กำกับดูแลโดยให้มีการเปิดเผยข้อมูล และการจัดการอย่างโปร่งใสในกรณีที่มีความขัดแย้งทางผลประโยชน์
6. กำกับดูแลให้การทำหน้าที่ของคณะกรรมการมีประสิทธิภาพ ปฏิบัติตามหลักการกำกับดูแลกิจการที่ดี และจรรยาบรรณธุรกิจของบริษัท พร้อมทั้งสนับสนุน และเป็นแบบอย่างที่ดีในการปฏิบัติตามหลักการกำกับดูแลกิจการที่ดี และจรรยาบรรณธุรกิจของบริษัท
7. กำกับดูแลให้มีการประเมินผลการปฏิบัติหน้าที่ของคณะกรรมการบริษัทโดยรวม กรรมการบริษัทรายบุคคล และกรรมการชุดย่อย เพื่อนำผลการประเมินไปปรับปรุงการปฏิบัติหน้าที่ และเสริมสร้างความรู้ความสามารถของกรรมการต่อไป

• **อำนาจอนุมัติของคณะกรรมการบริษัท**

คณะกรรมการบริษัทมีอำนาจอนุมัติเรื่องต่างๆ ของบริษัทตามขอบเขตหน้าที่ที่กำหนดโดยกฎหมาย ข้อบังคับบริษัท ขอบเขตความรับผิดชอบของคณะกรรมการบริษัท และมติที่ประชุมผู้ถือหุ้น รวมถึงการกำหนดและทบทวนวิสัยทัศน์ พันธกิจ กลยุทธ์ในการดำเนินงาน นโยบายการบริหารความเสี่ยง แผนงบประมาณ และแผนการดำเนินงานประจำปี การติดตาม และการประเมินผลการดำเนินงาน การแบ่งแยกบทบาทหน้าที่ระหว่างคณะกรรมการและฝ่ายจัดการ

บริษัทมีการแบ่งหน้าที่ระหว่างคณะกรรมการและฝ่ายจัดการอย่างชัดเจน โดยกรรมการบริษัทหน้าที่ในการกำหนดนโยบายและกำกับดูแลการดำเนินงานของฝ่ายจัดการ ฝ่ายจัดการทำหน้าที่บริหารงานต่างๆ ให้เป็นไปตามนโยบาย แผนงานที่วางไว้ ดังนั้นประธานกรรมการและกรรมการผู้จัดการจึงเป็นบุคคลคนละคนกัน โดยประธานกรรมการเป็นกรรมการอิสระ ไม่มีส่วนร่วมในการบริหารงานเพื่อให้มีการแบ่งแยกหน้าที่ระหว่างการกำกับดูแลเชิงนโยบายกับการบริหารงานมีความชัดเจน นอกจากนี้คณะกรรมการบริษัทยังเป็นผู้กำหนดการสืบทอดตำแหน่งของผู้บริหารระดับสูงสุดด้วย

• **วาระการดำรงตำแหน่งของกรรมการบริษัทและกรรมการอิสระ**

ตามข้อบังคับบริษัท ข้อ 14 กล่าวคือ ในการประชุมผู้ถือหุ้นสามัญประจำปีทุกครั้งให้กรรมการออกจากตำแหน่งจำนวนหนึ่งในสามเป็นอัตราถ้าจำนวนกรรมการที่จะแบ่งออกให้ตรงเป็นสามส่วนไม่ได้ก็ให้ออกโดยจำนวนใกล้เคียงกับส่วนหนึ่งในสาม กรรมการที่จะต้องออกจากตำแหน่งในปีแรกและปีที่สองภายหลังการจดทะเบียนบริษัทมหาชน จำกัด นั้นให้จับฉลากกัน ส่วนปีหลังๆ ต่อไปให้กรรมการคนที่ยังอยู่ในตำแหน่งนานที่สุดนั้น เป็นผู้ออกจากตำแหน่ง และข้อที่ 15 กรรมการซึ่งพ้นจากตำแหน่งอาจได้รับเลือกตั้งใหม่ กรรมการของบริษัทมีจำนวน 9 คน ในหลักปฏิบัติจะเป็นไปตามข้อบังคับของบริษัท และจะมีการแจ้งให้ที่ประชุมสามัญผู้ถือหุ้นทราบ พร้อมความเห็นของคณะกรรมการ เพื่อประกอบการพิจารณา

- **นโยบายการดำรงตำแหน่งในสถาบันภายนอกบริษัทของคณะกรรมการ**

บริษัทกำหนดนโยบายให้กรรมการสามารถดำรงตำแหน่งกรรมการในบริษัทจดทะเบียนได้รวมไม่เกิน 5 แห่ง เพื่อให้กรรมการบริษัทสามารถอุทิศเวลาในการปฏิบัติหน้าที่ได้เต็มที่อย่างมีประสิทธิภาพทั้งนี้ในการดำรงตำแหน่งในสถาบันภายนอกบริษัทของกรรมการและผู้บริหารระดับสูงจะต้องไม่ขัดต่อผลประโยชน์ หรือแข่งขันกับกิจการของบริษัท และไม่เป็นการใช้เวลาอันก่อให้เกิดผลเสียแก่บริษัท

- **การประเมินผลการปฏิบัติงานและการพัฒนาความรู้**

บริษัทกำหนดให้มีการประเมินผลการปฏิบัติงานของคณะกรรมการ กรรมการชุดย่อย และกรรมการบริหาร โดยมีการประเมินผลการปฏิบัติงานของคณะกรรมการทั้งคณะ (As a Whole) และประเมินผลการปฏิบัติงานของตนเอง (Self-Assessment) เลขานุการบริษัททำหน้าที่ในการจัดส่งแบบประเมินผลการปฏิบัติงานให้กรรมการทุกคนประเมิน หลังจากนั้นเลขานุการบริษัทจะสรุปผล และนำเสนอผลการประเมินต่อคณะกรรมการตรวจสอบ คณะกรรมการบริษัทเพื่อทราบต่อไป

การประเมินผลการปฏิบัติงานของคณะกรรมการ และกรรมการชุดย่อยประกอบด้วย 6 หัวข้อ ได้แก่

1. โครงสร้างและคุณสมบัติของคณะกรรมการ
2. บทบาท หน้าที่ และความรับผิดชอบของคณะกรรมการ
3. การประชุมคณะกรรมการ
4. การทำหน้าที่ของกรรมการ
5. ความสัมพันธ์กับฝ่ายจัดการ
6. การพัฒนาตนเองของกรรมการและการพัฒนาผู้บริหาร

สรุปการปฏิบัติงานโดยรวมของคณะกรรมการอยู่ในระดับดีเลิศ มีคะแนนเฉลี่ยรวมที่ 91.67%

การประเมินผลการปฏิบัติงานของคณะกรรมการ และกรรมการชุดย่อยประกอบด้วย 6 หัวข้อ ได้แก่

1. ความเป็นผู้นำ
2. การกำหนดกลยุทธ์
3. การปฏิบัติตามกลยุทธ์
4. การวางแผนและผลการปฏิบัติทางการเงิน
5. ความสัมพันธ์กับคณะกรรมการ
6. ความสัมพันธ์กับภายนอก
7. การบริหารงานและความสัมพันธ์กับบุคลากร
8. การสืบทอดตำแหน่ง
9. ความรู้ด้านผลิตภัณฑ์และบริการ
10. คุณลักษณะส่วนตัว

สรุปการปฏิบัติงานโดยรวมของกรรมการบริหารอยู่ในระดับดีเลิศ มีคะแนนเฉลี่ยรวมที่ 93.98%

ทั้งนี้ผลการประเมินการปฏิบัติงานของคณะกรรมการ กรรมการชุดย่อย และกรรมการบริหารจะเป็นแนวทางในการปรับปรุงแก้ไขและพัฒนาการปฏิบัติงานต่อไป

- **การพัฒนากรรมการและผู้บริหาร**

คณะกรรมการมีนโยบายในการส่งเสริมและสนับสนุนให้มีกิจกรรมที่จะช่วยเพิ่มพูนความรู้ของกรรมการและผู้บริหารอย่างต่อเนื่อง ทั้งหลักสูตรที่จะเป็นประโยชน์ต่อการปฏิบัติงาน และกิจกรรมเพื่อพบปะแลกเปลี่ยนความคิดเห็นกับคณะกรรมการบริษัท และผู้บริหาร

- **การปฏิรูปนิเทศกรรมการใหม่**

บริษัทจัดให้มีการปฏิรูปนิเทศสำหรับกรรมการที่ได้รับการแต่งตั้งเข้ามาใหม่ โดยเลขานุการบริษัทจะเป็นผู้ประสานงานในเรื่องการจัดเตรียมเอกสารข้อมูลให้กรรมการใหม่ได้รับทราบ เช่น ข้อมูลเกี่ยวกับบริษัท ภาพรวมธุรกิจ โครงสร้างองค์กร โครงสร้างผู้ถือหุ้น คู่มือกรรมการบริษัทจดทะเบียน หลักการกำกับดูแลกิจการที่ดี จรรยาบรรณ อำนาจหน้าที่กรรมการบริษัท กำหนดการประชุมคณะกรรมการทั้งปี พร้อมทั้งจัดให้มีการประชุมร่วมกับกรรมการ ผู้บริหารที่เกี่ยวข้องเพื่อชี้แจงและตอบข้อซักถาม ทั้งนี้เพื่อประโยชน์ในการปฏิบัติหน้าที่ของกรรมการบริษัทต่อไป

- **แผนการสืบทอดตำแหน่ง**

บริษัทกำหนดแผนในการสืบทอดตำแหน่งในระดับบริหาร และตำแหน่งในสายงานหลักโดยพิจารณาผลการปฏิบัติงานศักยภาพและความพร้อมของแต่ละบุคคลเป็นหลัก นอกจากนี้คุณสมบัติและประสบการณ์ในการทำงานในสายงานที่เหมาะสมแล้วยังมีการเตรียมความพร้อมโดยมีแผนในการพัฒนาความรู้ ความสามารถ และทักษะที่จำเป็นเพื่อสืบทอดงานในตำแหน่งที่สำคัญได้อย่างต่อเนื่องเป็นอย่างดี

7.3 ข้อมูลเกี่ยวกับคณะกรรมการชุดย่อย

7.3.1 โครงสร้างกรรมการบริษัท

บริษัทมีคณะกรรมการชุดย่อย คือ คณะกรรมการตรวจสอบ ยังไม่มีการตั้งคณะกรรมการชุดย่อยอื่นใดในขณะนี้ เนื่องจากได้พิจารณาแล้ว บริษัทเป็นองค์กรที่ไม่ได้มีขนาดใหญ่มาก การบริหารงานไม่มีความสลับซับซ้อนแต่อย่างใด ทั้งนี้คณะกรรมการอาจมีการพิจารณาทบทวนหากบริษัทมีการขยายงานเติบโตเพิ่มขึ้นในอนาคต

วาระการดำรงตำแหน่งของกรรมการตรวจสอบ

กรรมการตรวจสอบมีวาระการดำรงตำแหน่งคราวละ 2 ปี ตามวาระการดำรงตำแหน่งกรรมการบริษัทของตนโดยครบรอบออกตามวาระในวันประชุมสามัญผู้ถือหุ้นประจำปี ทั้งนี้เมื่อครบกำหนดออกตามวาระก็อาจได้รับการพิจารณาแต่งตั้งให้ดำรงตำแหน่งต่อไปอีกได้

ขอบเขตหน้าที่ของกรรมการตรวจสอบ (ตามกฎหมายว่าด้วยคณะกรรมการตรวจสอบ)

1. สอบทานให้บริษัทมีการรายงานทางการเงินอย่างถูกต้องและเพียงพอ
2. สอบทานให้บริษัทมีระบบการควบคุมภายใน (Internal control) และระบบตรวจสอบภายใน (Internal audit) ที่เหมาะสมและมีประสิทธิภาพ และพิจารณาความเป็นอิสระของหน่วยงานตรวจสอบภายใน ตลอดจนให้ความเห็นชอบในการพิจารณาแต่งตั้งโยกย้ายเลิกจ้างหัวหน้าหน่วยงานตรวจสอบภายใน หรือหน่วยงานอื่นใดที่รับผิดชอบเกี่ยวกับการตรวจสอบภายใน
3. สอบทานให้บริษัทปฏิบัติตามกฎหมายว่าด้วยหลักทรัพย์และตลาดหลักทรัพย์ ข้อกำหนดของตลาดหลักทรัพย์ และกฎหมายที่เกี่ยวข้องกับธุรกิจของบริษัท
4. พิจารณา คัดเลือก เสนอแต่งตั้งบุคคลซึ่งมีความเป็นอิสระเพื่อทำหน้าที่เป็นผู้สอบบัญชีของบริษัท และเสนอคำตอบแทนของบุคคลดังกล่าวรวมทั้งเข้าร่วมประชุมกับผู้สอบบัญชีโดยไม่มีฝ่ายจัดการเข้าร่วมประชุมอย่างน้อยปีละ 1 ครั้ง
5. พิจารณารายการที่เกี่ยวข้องหรือรายการที่อาจมีความขัดแย้งทางผลประโยชน์ ให้เป็นไปตามกฎหมายและข้อกำหนดของตลาดหลักทรัพย์ทั้งนี้เพื่อให้มั่นใจว่ารายการดังกล่าวสมเหตุสมผลและเป็นประโยชน์สูงสุดต่อบริษัท
6. จัดทำรายงานของคณะกรรมการตรวจสอบโดยเปิดเผยไว้ใน 56-1 One Report ของบริษัท ซึ่งรายงานดังกล่าวต้องลงนามโดยประธาน และให้ความเห็นเสนอแก่คณะกรรมการดังนี้
 - 6.1 ความเห็นเกี่ยวกับความถูกต้อง ครบถ้วน เป็นที่เชื่อถือได้ของรายงานทางการเงินของบริษัท
 - 6.2 ความเห็นเกี่ยวกับความเพียงพอของระบบควบคุมภายในของบริษัท
 - 6.3 ความเห็นเกี่ยวกับการปฏิบัติตามกฎหมายว่าด้วยหลักทรัพย์และตลาดหลักทรัพย์ข้อกำหนดของตลาดหลักทรัพย์หรือกฎหมายที่เกี่ยวข้องกับธุรกิจของบริษัท

- 6.4 ความเห็นเกี่ยวกับความเหมาะสมของผู้สอบบัญชี
- 6.5 ความเห็นเกี่ยวกับรายการที่อาจมีความขัดแย้งทางผลประโยชน์
- 6.6 จำนวนการประชุมคณะกรรมการตรวจสอบ และการเข้าร่วมประชุมของกรรมการ ตรวจสอบแต่ละท่าน
- 6.7 ความเห็นหรือข้อสังเกตโดยรวมที่คณะกรรมการตรวจสอบได้รับจากการปฏิบัติหน้าที่ตามกฎบัตร (Charter)
- 6.8 รายการอื่นที่เห็นว่าผู้ถือหุ้นและผู้ลงทุนทั่วไปควรทราบ ภายใต้ขอบเขตหน้าที่และความรับผิดชอบที่ได้
รับมอบหมายจากคณะกรรมการบริษัท
- 6.9 ปฏิบัติการอื่นใดตามที่คณะกรรมการของบริษัทมอบหมายด้วยความเห็นชอบจากคณะกรรมการตรวจสอบ

7.3.2 ข้อมูลคณะกรรมการชุดย่อยแต่ละชุด

บริษัทไม่มีคณะกรรมการชุดย่อยอื่น

7.4 ข้อมูลเกี่ยวกับผู้บริหาร

7.4.1 รายชื่อและตำแหน่งของผู้บริหาร

1. ชื่อ - สกุล นางสาวทิพย์นารา งานทวี
- อายุ 60 ปี
- สัญชาติ ไทย
- ตำแหน่งในบริษัท ผู้อำนวยการฝ่ายบัญชีและการเงิน
- วันที่ได้รับแต่งตั้ง 10 มีนาคม 2538

คุณวุฒิทางการศึกษา

- ปริญญาโท บริหารธุรกิจ University of Denver

การอบรมจากสมาคมส่งเสริมสถาบันกรรมการบริษัทไทย (IOD)

- ไม่มี

สัดส่วนการถือหุ้นในบริษัท (%)

- 0.92

ความสัมพันธ์ทางครอบครัวระหว่างกรรมการและผู้บริหาร

- เป็นน้องสาวของกรรมการลำดับที่ 5 เป็นลูกพี่ลูกน้องกับกรรมการลำดับที่ 6-8 เป็นอาของกรรมการลำดับที่ 9 และเป็นน้องของผู้บริหารในลำดับที่ 2

ประสบการณ์ทำงาน

ช่วงเวลา	ตำแหน่ง	ชื่อหน่วยงาน/ประเภทธุรกิจ
2538 - ปัจจุบัน	ผู้อำนวยการฝ่ายบัญชีและการเงิน	บริษัท ทักษิณคอนกรีต จำกัด (มหาชน) ผลิตและจำหน่ายผลิตภัณฑ์คอนกรีตอัดแรง

รายละเอียดของคณะกรรมการ (ต่อ)

2. ชื่อ - สกุล นายกัมปนาท เพ็ชรวรรณ

อายุ 36 ปี

สัญชาติ ไทย

ตำแหน่งในบริษัท ผู้จัดการทั่วไป, ผู้จัดการฝ่ายการตลาดและการขาย

วันที่ได้รับแต่งตั้ง 1 กรกฎาคม 2563

1 มกราคม 2565

คุณวุฒิทางการศึกษา

- ปริญญาโท Master of Science in Management, University of Leicester
- ปริญญาตรี วิศวกรรมศาสตร์ Bachelor of Engineering, Sirindhorn International Institute of Technology (International Program)

การอบรมจากสมาคมส่งเสริมสถาบันกรรมการบริษัทไทย (IOD)

- ไม่มี

สัดส่วนการถือหุ้นในบริษัท (%)

- 0.005

ความสัมพันธ์ทางครอบครัวระหว่างกรรมการและผู้บริหาร

- เป็นบุตรของกรรมการลำดับที่ 5 เป็นหลานของกรรมการลำดับที่ 6-8 และผู้บริหารลำดับที่ 1 เป็นลูกพี่ลูกน้องกับกรรมการในลำดับที่ 9

ประสบการณ์ทำงาน

ช่วงเวลา	ตำแหน่ง	ชื่อหน่วยงาน/ประเภทธุรกิจ
2565 - ปัจจุบัน	ผู้จัดการฝ่ายการตลาดและการขาย	บริษัท ทักษิณคอนกรีต จำกัด (มหาชน)
2563 - ปัจจุบัน	ผู้จัดการทั่วไป	ผลิตและจำหน่ายผลิตภัณฑ์คอนกรีตอัดแรง
2560 - 2563	ผู้จัดการฝ่ายพัฒนาธุรกิจ	
2557 - 2559	Management Trainee	
2563 - 2564	กรรมการ	บริษัท ซี.บี.เอส.เตท จำกัด พัฒนาสังฆาริมทรัพย์
2563 - 2564	กรรมการ	บริษัท ซี.บี.พรอพเพอร์ตี้ จำกัด พัฒนาสังฆาริมทรัพย์
2554 - 2557	พนักงานวิเคราะห์และวางแผน	บริษัท ปตท.จำกัด (มหาชน) พลังงาน

รายละเอียดของคณะกรรมการ (ต่อ)

3. ชื่อ - สกุล นายสมศักดิ์ วัฒนธรรม

อายุ 69 ปี

สัญชาติ ไทย

ตำแหน่งในบริษัท ผู้จัดการทั่วไป - โรงงานนครปฐม

วันที่ได้รับแต่งตั้ง 2 พฤษภาคม 2539

คุณวุฒิทางการศึกษา

- ปริญญาตรี วิศวกรรมศาสตร์ มหาวิทยาลัยเชียงใหม่

การอบรมจากสมาคมส่งเสริมสถาบันกรรมการบริษัทไทย (IOD)

- ไม่มี

สัดส่วนการถือหุ้นในบริษัท (%)

- 0.027

ความสัมพันธ์ทางครอบครัวระหว่างกรรมการและผู้บริหาร

- ไม่มี

ประสบการณ์ทำงาน

ช่วงเวลา	ตำแหน่ง	ชื่อหน่วยงาน/ประเภทธุรกิจ
2539 - ปัจจุบัน	ผู้จัดการทั่วไปโรงงานนครปฐม	บริษัท ทักษิณคอนกรีต จำกัด (มหาชน)
2536 - 2558	ผู้จัดการฝ่ายผลิต	ผลิตและจำหน่ายผลิตภัณฑ์คอนกรีตอัดแรง

รายละเอียดของคณะกรรมการ (ต่อ)

4. ชื่อ - สกุล นายทวีศักดิ์ วงศ์ศุภชาติ

อายุ 69 ปี

สัญชาติ ไทย

ตำแหน่งในบริษัท ผู้จัดการฝ่ายผลิตเสาเข็มเหล็ก

วันที่ได้รับแต่งตั้ง 1 มกราคม 2542

คุณวุฒิทางการศึกษา

- ประกาศนียบัตรวิชาชีพชั้นสูง วิทยาลัยเทคนิคภูเก็ต

การอบรมจากสมาคมส่งเสริมสถาบันกรรมการบริษัทไทย (IOD)

- ไม่มี

สัดส่วนการถือหุ้นในบริษัท (%)

- ไม่มี

ความสัมพันธ์ทางครอบครัวระหว่างกรรมการและผู้บริหาร

- ไม่มี

ประสบการณ์ทำงาน

ช่วงเวลา	ตำแหน่ง	ชื่อหน่วยงาน/ประเภทธุรกิจ
2542 - ปัจจุบัน	ผู้จัดการฝ่ายผลิตเสาเข็มเหล็ก	บริษัท ทักษิณคอนกรีต จำกัด (มหาชน) ผลิตและจำหน่ายผลิตภัณฑ์คอนกรีตอัดแรง

รายละเอียดของคณะกรรมการ (ต่อ)

5. ชื่อ - สกุล นางสาวดวงดาว สุขะวณิช

อายุ 63 ปี

สัญชาติ ไทย

ตำแหน่งในบริษัท ผู้จัดการฝ่ายการเงิน

วันที่ได้รับแต่งตั้ง 1 มกราคม 2543

คุณวุฒิทางการศึกษา

- ปริญญาโท บริหารธุรกิจ มหาวิทยาลัยสยาม
- ปริญญาตรี เศรษฐศาสตร์ มหาวิทยาลัยรามคำแหง

การอบรมจากสมาคมส่งเสริมสถาบันกรรมการบริษัทไทย (IOD)

- ไม่มี

สัดส่วนการถือหุ้นในบริษัท (%)

- ไม่มี

ความสัมพันธ์ทางครอบครัวระหว่างกรรมการและผู้บริหาร

- ไม่มี

ประสบการณ์ทำงาน

ช่วงเวลา	ตำแหน่ง	ชื่อหน่วยงาน/ประเภทธุรกิจ
2543 - ปัจจุบัน	ผู้จัดการฝ่ายการเงิน	บริษัท ทักษิณคอนกรีต จำกัด (มหาชน) ผลิตและจำหน่ายผลิตภัณฑ์คอนกรีตอัดแรง

รายละเอียดของคณะกรรมการ (ต่อ)

6. ชื่อ - สกุล นายกฤษณ์ ศาสตร์วัฒนโรจน์

อายุ 58 ปี

สัญชาติ ไทย

ตำแหน่งในบริษัท ผู้จัดการฝ่ายวิศวกรรมและบริการ

วันที่ได้รับแต่งตั้ง 1 มกราคม 2558

คุณวุฒิทางการศึกษา

- ปริญญาตรีวิศวกรรมศาสตร์ จุฬาลงกรณ์มหาวิทยาลัย

การอบรมจากสมาคมส่งเสริมสถาบันกรรมการบริษัทไทย (IOD)

- ไม่มี

สัดส่วนการถือหุ้นในบริษัท (%)

- ไม่มี

ความสัมพันธ์ทางครอบครัวระหว่างกรรมการและผู้บริหาร

- ไม่มี

ประสบการณ์ทำงาน

ช่วงเวลา	ตำแหน่ง	ชื่อหน่วยงาน/ประเภทธุรกิจ
2558 - ปัจจุบัน	ผู้จัดการฝ่ายวิศวกรรมและบริการ	บริษัท ทักษิณคอนกรีต จำกัด (มหาชน)
2548 - 2557	ผู้จัดการฝ่ายวิศวกรรม	ผลิตและจำหน่ายผลิตภัณฑ์คอนกรีตอัดแรง

รายละเอียดของคณะกรรมการ (ต่อ)

7. ชื่อ - สกุล นางสาวทิพาพร ฤทธิ์เทวา

อายุ 52 ปี

สัญชาติ ไทย

ตำแหน่งในบริษัท ผู้จัดการฝ่ายบัญชี

วันที่ได้รับแต่งตั้ง 1 กันยายน 2553

คุณวุฒิทางการศึกษา

- ปริญญาโทบริหารธุรกิจ มหาวิทยาลัยเอเชียอาคเนย์

การอบรมจากสมาคมส่งเสริมสถาบันกรรมการบริษัทไทย (IOD)

- ไม่มี

สัดส่วนการถือหุ้นในบริษัท (%)

- ไม่มี

ความสัมพันธ์ทางครอบครัวระหว่างกรรมการและผู้บริหาร

- ไม่มี

ประสบการณ์ทำงาน

ช่วงเวลา	ตำแหน่ง	ชื่อหน่วยงาน/ประเภทธุรกิจ
2553-ปัจจุบัน	ผู้จัดการฝ่ายบัญชี	บริษัท ทักซิณคอนกรีต จำกัด (มหาชน) ผลิตและจำหน่ายผลิตภัณฑ์คอนกรีตอัดแรง

รายละเอียดเลขานุการบริษัท และที่ปรึกษา

1. ชื่อ - สกุล นางนิตยา ชนวนลศรี
- อายุ 67 ปี
- สัญชาติ ไทย
- ตำแหน่งในบริษัท เลขานุการบริษัท, ที่ปรึกษาฝ่ายบัญชี
- วันที่ได้รับแต่งตั้ง 13 สิงหาคม 2551
- 1 มกราคม 2565

คุณวุฒิทางการศึกษา

- ปริญญาตรี พาณิชยศาสตร์และการบัญชี สาขาการเงินและการธนาคาร มหาวิทยาลัยธรรมศาสตร์

การอบรมจากสมาคมส่งเสริมสถาบันกรรมการบริษัทไทย (IOD)

- ไม่มี

สัดส่วนการถือหุ้นในบริษัท (%)

- ไม่มี

ความสัมพันธ์ทางครอบครัวระหว่างกรรมการและผู้บริหาร

- ไม่มี

ประสบการณ์ทำงาน

ช่วงเวลา	ตำแหน่ง	ชื่อหน่วยงาน/ประเภทธุรกิจ
2565 - ปัจจุบัน	ที่ปรึกษาฝ่ายบัญชี	บริษัท ทักษิณคอนกรีต จำกัด (มหาชน)
2553 - 2564	ผู้จัดการฝ่ายบัญชีอาวุโส	ผลิตและจำหน่ายผลิตภัณฑ์คอนกรีตอัดแรง
2551 - ปัจจุบัน	เลขานุการบริษัท	
2539 - 2553	ผู้จัดการฝ่ายบัญชี	

รายละเอียดเลขานุการบริษัท และที่ปรึกษา (ต่อ)

2. ชื่อ - สกุล นายอำนาจ เอ็มโกษา

อายุ 63 ปี

สัญชาติ ไทย

ตำแหน่งในบริษัท ที่ปรึกษาฝ่ายการตลาดและการขาย

วันที่ได้รับแต่งตั้ง 1 มกราคม 2564

คุณวุฒิทางการศึกษา

- ปริญญาโท มหาวิทยาลัยเกษตรศาสตร์
- ปริญญาตรี วิศวกรรมศาสตร์ มหาวิทยาลัยเทคโนโลยีพระจอมเกล้าธนบุรี

การอบรมจากสมาคมส่งเสริมสถาบันกรรมการบริษัทไทย (IOD)

- ไม่มี

สัดส่วนการถือหุ้นในบริษัท (%)

- ไม่มี

ความสัมพันธ์ทางครอบครัวระหว่างกรรมการและผู้บริหาร

- ไม่มี

ประสบการณ์ทำงาน

ช่วงเวลา	ตำแหน่ง	ชื่อหน่วยงาน/ประเภทธุรกิจ
2564 - ปัจจุบัน	ที่ปรึกษาฝ่ายการตลาดและการขาย	บริษัท ทักษิณคอนกรีต จำกัด (มหาชน)
2534 - 2563	ผู้จัดการฝ่ายการตลาดและการขาย	ผลิตและจำหน่ายผลิตภัณฑ์คอนกรีตอัดแรง

ผังการบริหารงาน บริษัท ทักษิณคอนกรีต จำกัด (มหาชน)

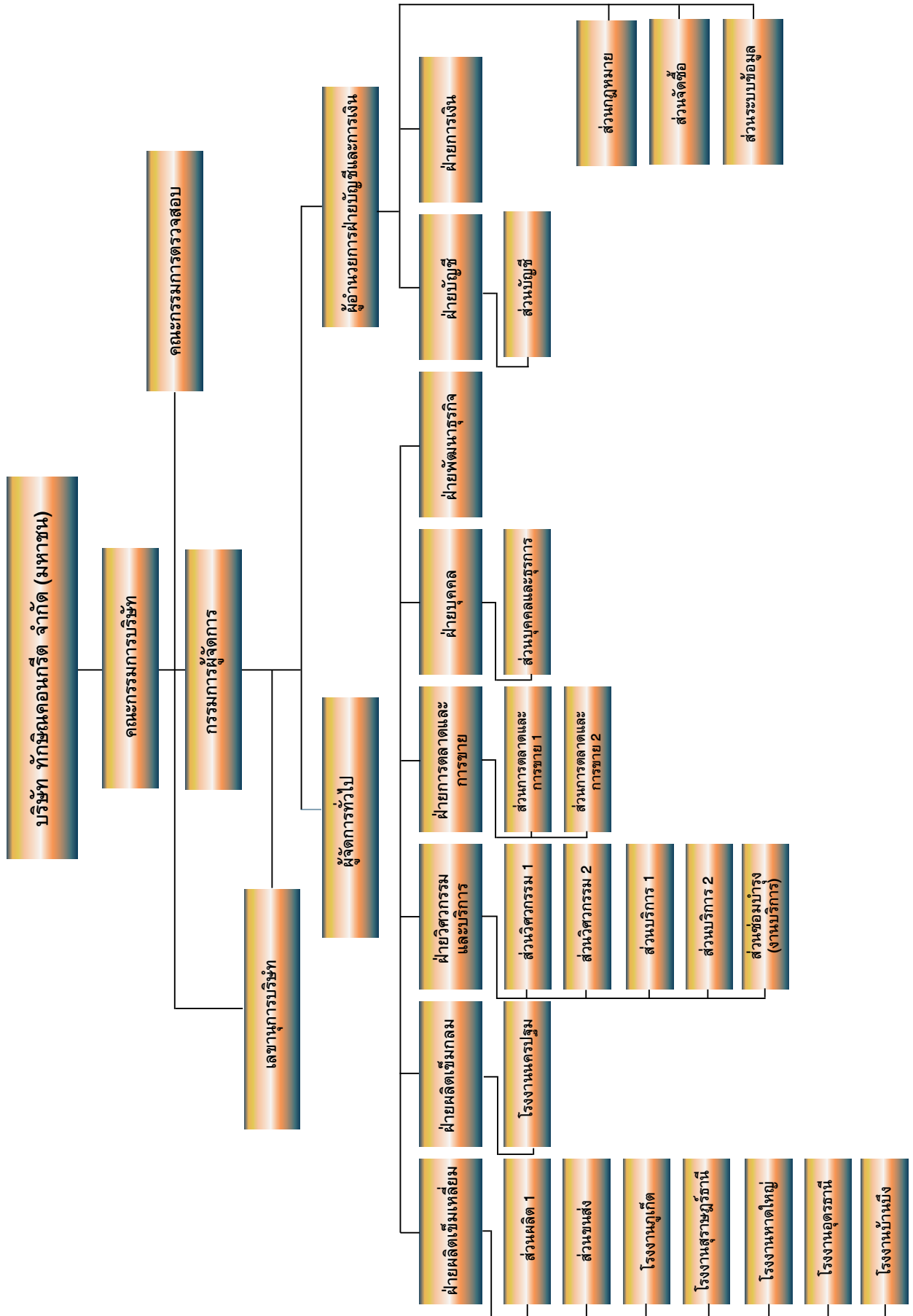

7.4.2 การจ่ายค่าตอบแทนกรรมการบริหารและผู้บริหาร นโยบายการจ่ายค่าตอบแทนกรรมการและผู้บริหาร

การกำหนดค่าตอบแทนของบริษัทไม่ได้ผ่านคณะกรรมการพิจารณาค่าตอบแทนเนื่องจากปัจจุบันบริษัทยังไม่มีคณะกรรมการพิจารณาค่าตอบแทน อย่างไรก็ตามการกำหนดค่าตอบแทนกรรมการได้ผ่านการพิจารณาอย่างรอบคอบจากที่ประชุมคณะกรรมการบริษัทโดยพิจารณาจากบทบาทหน้าที่ และความรับผิดชอบ รวมถึงผลการดำเนินงานของบริษัทเพื่อเสนอต่อที่ประชุมผู้ถือหุ้นเพื่ออนุมัติ

ค่าตอบแทนกรรมการและผู้บริหาร

- **ค่าตอบแทนกรรมการ**
บริษัทกำหนดค่าตอบแทนกรรมการสอดคล้องกับภาระหน้าที่ และความรับผิดชอบของกรรมการแต่ละคน
- **ค่าตอบแทนกรรมการบริหาร**
บริษัทกำหนดค่าตอบแทนกรรมการบริหารสอดคล้องกับภาระหน้าที่ ความรับผิดชอบ ผลการดำเนินงานของบริษัททั้งในระยะสั้น และระยะยาว
- **ค่าตอบแทนผู้บริหาร**
บริษัทกำหนดค่าตอบแทนผู้บริหารสอดคล้องกับภาระหน้าที่ ความรับผิดชอบของแต่ละคน ซึ่งจะเชื่อมโยงถึงผลการดำเนินงานของบริษัท และผลการประเมินการปฏิบัติงานของผู้บริหารแต่ละคนด้วย ถึงแม้บริษัทจะยังไม่มีที่ตั้งคณะกรรมการสรรหา และกำหนดค่าตอบแทนขึ้นมาเป็นผู้กลั่นกรองในเรื่องนี้โดยตรงก็ตาม แต่บริษัทก็ใช้ดุลยพินิจพิจารณากลั่นกรองในการกำหนดค่าตอบแทนให้มีความเหมาะสมอยู่ในระดับอุตสาหกรรมเดียวกันและสูงพอที่จะดูแลรักษากรรมการและผู้บริหารที่มีคุณสมบัติตามที่ต้องการ

7.4.3 จำนวนค่าตอบแทนรวมของกรรมการบริหารและผู้บริหาร

- ค่าตอบแทนที่เป็นตัวเงิน
- ค่าตอบแทนรวม และจำนวนรายชื่อของกรรมการบริหารและผู้บริหารทุกคน

ค่าตอบแทนกรรมการบริหารและผู้บริหาร 4 ราย นับต่อจากกรรมการบริษัท

รายละเอียด	ปี 2566		ปี 2565		ปี 2564	
	จำนวนรายชื่อ	จำนวนเงินรวม (ล้านบาท)	จำนวนรายชื่อ	จำนวนเงินรวม (ล้านบาท)	จำนวนรายชื่อ	จำนวนเงินรวม (ล้านบาท)
กรรมการบริหารและผู้บริหารระดับสูง						
• เงินเดือนและโบนัส	10	27.23	10	23.66	10	25.62
• ค่าตอบแทนอื่นๆ		2.63		2.80		2.99
รวม	10	29.86	10	26.46	10	28.61

- ค่าตอบแทนอื่น
-ไม่มี -

7.5 ข้อมูลเกี่ยวกับพนักงาน

พนักงานเป็นทรัพยากรและพื้นฐานสำคัญในการหยั่งรากความยั่งยืน มีผลต่อการเติบโตและการสร้างคุณค่าองค์กร ของบริษัท จึงพัฒนาศักยภาพพนักงานให้พร้อมทั้งความรู้ความสามารถและประสบการณ์ รวมถึงส่งเสริมการมีส่วนร่วมอย่างเป็นอันหนึ่งอันเดียวกัน ภายใต้อาณัติและความเข้าใจในทิศทางเดียวกัน เพื่อสร้างความผูกพันต่อองค์กรและเป็นพลังขับเคลื่อนธุรกิจอย่างเข้มแข็งและยั่งยืน

บริษัท เชื้อมั่นในการปฏิบัติต่อพนักงานอย่างเท่าเทียม เป็นธรรม และการจ่ายผลตอบแทนที่เหมาะสมกับตำแหน่งงาน และผลการปฏิบัติงาน ตำแหน่งงานแต่ละหน้าที่เปิดกว้างพร้อมให้พนักงานทุกคน เรียนรู้ พัฒนาและเติบโตได้เต็มที่ตามศักยภาพของตน

บริษัท ยอมรับและให้ความสำคัญกับความหลากหลายของพนักงาน บริษัท ยึดมั่นในหลักความเสมอภาค การว่าจ้างและการเลื่อนตำแหน่งพนักงานกระทำไปตามความประสงค์ทางธุรกิจของบริษัท โดยพิจารณาจากความสามารถ และคุณสมบัติของแต่ละบุคคลที่เหมาะสมกับตำแหน่งงานที่บริษัท เห็นควรให้มี บริษัทจะไม่ว่าจ้างผู้ที่มีอายุต่ำกว่าเกณฑ์ที่กฎหมายกำหนด นอกจากนี้บริษัทจะไม่ใช้แรงงานที่ไม่สมัครใจหรือแรงงานผิดกฎหมายเป็นอันขาด

ทั้งนี้ บริษัท ยังมุ่งมั่นที่จะดูแลเรื่องความปลอดภัยและสุขอนามัยของพนักงาน โดยให้ความสำคัญต่อการสร้างบรรยากาศที่ดีในการทำงาน นโยบายด้านการบริหารทรัพยากรบุคคลของบริษัท สอดคล้องกับเจตนารมณ์และบทบังคับของกฎหมาย บริษัท ถือเป็นความรับผิดชอบที่จะต้องดูแลให้พนักงานทุกคนตระหนักถึงกฎหมายและระเบียบปฏิบัติที่เกี่ยวข้องกับหน้าที่งานของตน บริษัท มีนโยบายดูแลให้สภาพแวดล้อมในการทำงานให้ปราศจากการปฏิบัติด้วยอคติและการกีดกัน รวมทั้งการคุกคามหรือล่วงละเมิดใดๆ

1. จำนวนบุคลากร

บริษัทมีพนักงานทั้งหมด 1,253 คน โดยในปี 2566 บริษัทจ่ายผลตอบแทนให้แก่พนักงานจำนวนทั้งสิ้น 338 ล้านบาท ซึ่งผลตอบแทนได้แก่ เงินเดือน ค่าล่วงเวลา เงินช่วยเหลือค่าครองชีพ เงินโบนัส เงินช่วยเหลือพิเศษ เงินประกันสังคม และเงินสมทบกองทุนสำรองเลี้ยงชีพ เงินสมทบกรมแรงงาน ค่าเบี้ยเลี้ยง และผลประโยชน์พนักงาน เป็นต้น

2. ค่าตอบแทนรวมของพนักงาน ปี 2566

จำนวนค่าตอบแทนรวมของพนักงาน : 337.84 ล้านบาท

3. กองทุนสำรองเลี้ยงชีพ (PVD) ปี 2566

สมาชิกกองทุนสำรองเลี้ยงชีพ บริษัท ให้สิทธิพนักงานรายเดือนสามารถสมัครเข้าเป็นสมาชิกกองทุนสำรองเลี้ยงชีพได้ตามข้อบังคับกองทุนที่บริษัทกำหนดไว้

จำนวนพนักงานทั้งหมด (คน)	342
จำนวนพนักงานที่เข้าร่วม PVD (คน)	218
สัดส่วนพนักงานที่เป็นสมาชิก (%)	64

บริษัทได้คัดเลือกบริษัทหลักทรัพย์จัดการกองทุนธนาชาติ จำกัดเป็นผู้บริหารกองทุน และลงทุนในกองทุนสำรองเลี้ยงชีพ ธนาชาติทวีค่า ซึ่งจดทะเบียนแล้ว โดยนโยบายการลงทุนบริษัท เลือกลงทุนในแผนเพิ่มค่า แบ่งสัดส่วนลงทุนในตลาดเงิน 10% , ตลาดตราสารหนี้ 50% , ตลาดตราสารทุน 30% และตราสารทุน 10%

การเปลี่ยนแปลงจำนวนพนักงานอย่างมีนัยสำคัญในระยะ 3 ปีที่ผ่านมา

-ไม่มี-

ข้อพิพาทด้านแรงงานที่สำคัญในระยะ 3 ปีที่ผ่านมา

-ไม่มี-

4. การสรรหาและคัดเลือกพนักงาน

บริษัท มีกระบวนการสรรหาและคัดเลือกพนักงานที่ชัดเจน ตั้งแต่การคัดกรองคุณสมบัติเบื้องต้น และการสัมภาษณ์ โดยพิจารณาความรู้ ความสามารถ ประสบการณ์ และทัศนคติที่เหมาะสมกับงาน กระบวนการนี้มีความโปร่งใสเป็นธรรม โดยไม่แบ่งแยกเพศ เชื้อชาติ ศาสนา สถาบันการศึกษา ความพิการ รวมถึงไม่เอื้อต่อความสัมพันธ์ส่วนบุคคล และสิทธิพิเศษใดๆ

5. การรักษาพนักงาน

บริษัท ให้ความสำคัญกับการสร้างแรงจูงใจให้พนักงานผูกพันต่อองค์กรในระยะยาว โดยมีระบบบริหารผลตอบแทน และสวัสดิการที่เหมาะสมและเป็นธรรม เช่น การสมทบกองทุนสำรองเลี้ยงชีพให้พนักงานในอัตราสูงสุด 4% ของเงินเดือน และให้พนักงานสามารถสะสมในส่วนของพนักงานได้สูงสุดอัตรา 15 % การให้สวัสดิการเงินกู้ดอกเบี้ยต่ำ การให้สวัสดิการประกันชีวิต และอุบัติเหตุ รวมถึงส่งเสริมพร้อมทั้งให้พนักงานได้รับการฝึกอบรมตามความจำเป็นในสายงานที่ทำ เป็นต้น

6. นโยบายในการพัฒนาพนักงาน

บริษัท เชื่อว่าพนักงานเป็นทรัพยากรที่มีค่าที่สุดของบริษัท จึงจัดให้มีการฝึกอบรม และพัฒนาอย่างต่อเนื่องเพื่อให้พนักงานได้เพิ่มพูนความรู้ และมีทักษะที่จำเป็นสำหรับการปฏิบัติงานที่สอดคล้อง และสนับสนุนธุรกิจให้เจริญเติบโตได้ในสภาวะการณ์ที่เปลี่ยนแปลงอย่างรวดเร็วในปัจจุบัน รวมทั้งเพื่อสร้างความพึงพอใจให้แก่ลูกค้าของบริษัท

ในปี 2566 ที่ผ่านมา บริษัท ได้จัดหลักสูตรการฝึกอบรม และพัฒนาภายในองค์กรเพื่อเพิ่มศักยภาพ และพัฒนาทักษะการทำงานได้ตามที่กรมพัฒนาฝีมือแรงงานกำหนดไว้ไม่ต่ำกว่าร้อยละ 50 ของจำนวนพนักงานทั้งหมดขององค์กร นอกจากนี้บริษัทได้ส่งพนักงานเข้าร่วมการฝึกอบรม และพัฒนากับสถาบันฝึกอบรมภายนอกตามที่บริษัท เห็นสมควร

การมีส่วนร่วมของพนักงาน

ความร่วมมือของพนักงานคือความสำเร็จขององค์กร เพราะพนักงานทุกระดับมีความสำคัญต่อองค์กร การที่พนักงานเข้ามามีส่วนร่วมในองค์กร จะทำให้ทุกคนได้ใช้ความสามารถ ให้เกิดประโยชน์ต่อส่วนรวมมากที่สุด สำหรับพนักงานต้องมีความเอาใจใส่ในงานที่ตนได้รับมอบหมายไว้ และต้องทำเต็มความสามารถ มีความสามัคคีในหมู่คณะ สนับสนุนให้มีการทำงานเป็นทีม ทุกกิจกรรมจะต้องอาศัยความร่วมมือของพนักงานทุกระดับ นอกจากนี้ยังต้องมีการพัฒนาความสามารถของพนักงานอย่างสม่ำเสมอ

แนวทางปฏิบัติสู่หลักการบริหารองค์กรที่เน้นการมีส่วนร่วมของพนักงาน

1. สร้างความตระหนักในหน้าที่ และความรับผิดชอบในหน้าที่ต่อตนเอง และเพื่อนร่วมงาน
2. สร้างการยอมรับการเป็นส่วนหนึ่ง และส่วนสำคัญขององค์กร
3. สร้างความกระตือรือร้นในการแก้ไข ปรับปรุงการทำงานทั้งของตนเอง และหน่วยงาน
4. ฝึกอบรมและพัฒนาทักษะของพนักงาน พร้อมทั้งให้โอกาสทางการศึกษา

7.6 ข้อมูลสำคัญอื่นๆ

7.6.1 ผู้ที่ได้รับมอบหมาย

ผู้ควบคุมดูแลการทำบัญชี

- ผู้ที่ได้รับมอบหมายให้รับผิดชอบโดยตรงในการควบคุมดูแลการทำบัญชี

1. นางสาวทิพย์นารา งานทวี ผู้อำนวยการฝ่ายบัญชีและการเงิน

ประวัติการเข้าอบรม

- TLCA CFO Professional Development Program (TLCA CFO CPD) ครั้งที่ 1/2023 หัวข้อ “Economic Update for CFO”
- TLCA CFO Professional Development Program (TLCA CFO CPD) ครั้งที่ 2/2023 หัวข้อ “Risk Management for CFOs”
- TLCA CFO Professional Development Program (TLCA CFO CPD) ครั้งที่ 3/2023 หัวข้อ “ฟินเทค (Fintech) เทคโนโลยีทางการเงิน”
- TLCA CFO Professional Development Program (TLCA CFO CPD) ครั้งที่ 4/2023 หัวข้อ “Green Assets : Opportunities for Sustainable”
- TLCA CFO Professional Development Program (TLCA CFO CPD) ครั้งที่ 6/2023 หัวข้อ “What is the future of the CFO role”
- TLCA CFO Professional Development Program (TLCA CFO CPD) ครั้งที่ 7/2023 หัวข้อ “Economic Update for CFO (ครั้งที่ 2)”

2. นางสาวทิพาพร ฤทธิ์เวา ผู้จัดการฝ่ายบัญชี

ประวัติการเข้าอบรม

- นักบัญชีก้าวหน้าเทคโนโลยี
- วิธีปิดงบการเงินอย่างถูกต้องและทันเวลา
- เทคนิคการประเมินมูลค่าบริษัทให้เหมาะสมกับธุรกิจในยุคปัจจุบัน
- TLCA CFO Professional Development Program (TLCA CFO CPD) ครั้งที่ 1/2023 หัวข้อ “Economic Update for CFO”
- TLCA CFO Professional Development Program (TLCA CFO CPD) ครั้งที่ 2/2023 หัวข้อ “Risk Management for CFOs”

เลขานุการบริษัท

พระราชบัญญัติหลักทรัพย์ และตลาดหลักทรัพย์ (ฉบับที่ 4) พ.ศ. 2551 มาตรา 89/1 กำหนดให้คณะกรรมการต้องจัดให้มีเลขานุการบริษัทรับผิดชอบดำเนินการในนามบริษัทหรือคณะกรรมการ ดังนั้นในการประชุมคณะกรรมการบริษัท ครั้งที่ 3/2551 คณะกรรมการจึงได้มีมติแต่งตั้งให้ นางนิตยา ชูฉนวนศรี ซึ่งเป็นผู้ที่จบการศึกษาด้านบัญชีมาทำหน้าที่ในตำแหน่งเลขานุการบริษัท โดยมีผลตั้งแต่วันที่ 13 สิงหาคม 2551 เป็นต้นไป

ขอบเขตหน้าที่ของเลขานุการบริษัท

1. ให้คำแนะนำเบื้องต้นแก่กรรมการเกี่ยวกับข้อควรปฏิบัติตามหลักเกณฑ์ของทางการ ระเบียบ และข้อบังคับต่างๆ ของบริษัท ติดตามให้มีการปฏิบัติตามอย่างถูกต้อง และสม่ำเสมอ รวมถึงรายงานการเปลี่ยนแปลงที่มีนัยสำคัญแก่กรรมการ
2. ส่งเสริมความรู้ความเข้าใจเกี่ยวกับการกำกับดูแลกิจการ ให้ข้อมูลแก่คณะกรรมการบริษัท รวมทั้งให้มีการตรวจสอบผลการปฏิบัติตามข้อกำหนดของหลักการดังกล่าว
3. จัดเตรียมระเบียบวาระการประชุม เอกสารประกอบการประชุมผู้ถือหุ้น และการประชุมคณะกรรมการบริษัท
4. จัดการประชุมผู้ถือหุ้น และการประชุมคณะกรรมการบริษัทให้เป็นไปตามกฎหมาย ข้อบังคับของบริษัทและข้อพึงปฏิบัติที่ดี
5. บันทึกรายงานการประชุมผู้ถือหุ้น และการประชุมคณะกรรมการบริษัท รวมทั้งติดตามให้มีการปฏิบัติตามมติที่ประชุมผู้ถือหุ้นและที่ประชุมคณะกรรมการบริษัท

6. จัดทำและเก็บรักษาทะเบียนกรรมการ รายงานประจำปีของบริษัท หนังสือเชิญประชุมผู้ถือหุ้นหนังสือเชิญประชุมคณะกรรมการบริษัท รายงานการประชุมผู้ถือหุ้น และรายงานการประชุมคณะกรรมการบริษัท
7. ดำเนินการให้กรรมการและผู้บริหารจัดทำรายงานการมีส่วนได้เสียของตน และผู้ที่เกี่ยวข้อง ตามข้อกำหนดกฎหมาย
8. เก็บรักษารายงานการมีส่วนได้เสียที่รายงานโดยกรรมการหรือผู้บริหาร และส่งสำเนาให้ประธานกรรมการ และประธานกรรมการตรวจสอบตามที่กฎหมายกำหนด
9. ดูแลให้มีการเปิดเผยข้อมูลและรายงานสารสนเทศ
10. ติดต่อและสื่อสารกับผู้ถือหุ้นเพื่อให้ได้รับทราบสิทธิต่างๆ ของผู้ถือหุ้น และข่าวสารของบริษัท และเป็นสื่อกลางระหว่างผู้ถือหุ้นกับคณะกรรมการบริษัทและผู้บริหาร
11. ติดตามกฎหมายข้อกำหนด และข้อพึงปฏิบัติในส่วนที่เกี่ยวกับการประกอบธุรกิจ
12. ประสานงานระหว่างคณะกรรมการบริษัท และผู้บริหารของบริษัท

หัวหน้างานตรวจสอบภายใน

หัวหน้างานตรวจสอบภายใน -ไม่มี-

หัวหน้างานกำกับดูแลองค์กร

หัวหน้างานกำกับดูแลองค์กร -ไม่มี-

7.6.2 หัวหน้างานด้านนักลงทุนสัมพันธ์

ในด้านความสัมพันธ์กับนักลงทุน บริษัทมีหน่วยงานนักลงทุนสัมพันธ์ ทำหน้าที่ในการเปิดเผยข้อมูลต่างๆ ให้แก่ผู้ถือหุ้น และนักลงทุน ทั้งข้อมูลทางการเงินและข้อมูลอื่นๆที่มีผลกระทบต่อราคาหลักทรัพย์ของบริษัท

ผู้ดูแล	อีเมล	หมายเลขโทรศัพท์
คุณดวงดาว สุขะวณิช	investor_relation@scp.co.th	โทรศัพท์ 0 2711-5134 ต่อ124

ผู้สอบบัญชีของบริษัท

7.6.3 ค่าตอบแทนของผู้สอบบัญชี

ที่ประชุมสามัญผู้ถือหุ้นประจำปี 2566 ได้มีมติอนุมัติให้แต่งตั้งบริษัทสอบบัญชี ดี ไอ เอ อินเตอร์ เนชั่นแนล จำกัด เป็นผู้สอบบัญชีของบริษัทรวมทั้งอนุมัติค่าตอบแทนแก่ผู้สอบบัญชีประจำปี 2566 โดยบริษัทได้จ่ายค่าตอบแทนการสอบบัญชีตามแบบยืนยันความถูกต้องครบถ้วนของค่าตอบแทนที่จ่ายให้แก่ผู้สอบบัญชีรอบปีบัญชี สิ้นสุดวันที่ 31 ธันวาคม 2566 ดังต่อไปนี้

ค่าตอบแทนในปี 2566

1. ค่าตอบแทนจากการสอบบัญชี (audit fee)

บริษัทจ่ายค่าตอบแทนการสอบบัญชี ให้แก่

- ผู้สอบบัญชีของบริษัท ในรอบปีที่ผ่านมา มีจำนวนเงินรวม 1,390,000 บาท
- สำนักงานสอบบัญชีที่ผู้สอบบัญชีสังกัด บุคคลหรือกิจการที่เกี่ยวข้องกับผู้สอบบัญชีและสำนักงานสอบบัญชีสังกัด ในรอบปีบัญชีที่ผ่านมา มีจำนวนเงินรวม ____ บาท

2. ค่าบริการอื่น (non-audit fee)

-ไม่มี-

8. รายงานผลการดำเนินงานสำคัญด้านการกำกับดูแลกิจการ

8.1 สรุปผลการปฏิบัติหน้าที่ของคณะกรรมการในรอบปีที่ผ่านมา

คณะกรรมการบริษัท มีความตั้งใจในการปฏิบัติหน้าที่ เพื่อการกำกับดูแลกิจการที่ดี ให้องค์กรดำเนินกิจการอย่างมีจริยธรรม เป็นที่น่าเชื่อถือแก่ทุกฝ่ายที่เกี่ยวข้อง ส่งเสริมให้องค์กรสร้างความสัมพันธ์ที่ดีกับชุมชน ด้วยการมีส่วนร่วมกิจกรรมของชุมชนต่อเนื่องกันทุกปี รวมทั้งกิจกรรมรักษาสีสิ่งแวดล้อมในชุมชน เป็นการสร้างวัฒนธรรมให้ องค์กร พนักงาน ชุมชน อยู่ร่วมกันอย่างยั่งยืนและมีความสุข นอกจากนี้ คณะกรรมการยังเล็งเห็นถึงความสำคัญในการเพิ่มขีดความสามารถด้านการแข่งขันทางธุรกิจ โดยจะสนับสนุนให้คำแนะนำ และส่งเสริมให้องค์กรมีการนำนวัตกรรมใหม่มาใช้หรือจัดทำผลิตภัณฑ์ใหม่อยู่เสมอ ซึ่งในปีนี้บริษัทได้ผลิตและจำหน่ายตัวกันถนนคอนกรีตสำเร็จรูป (BARRIER) เป็นผลิตภัณฑ์ใหม่ แนวโน้มจะเป็นที่ต้องการใช้ในอนาคต

คณะกรรมการมีส่วนร่วมในการอนุมัติและเห็นชอบนโยบายต่างๆ ที่สำคัญ เช่น นโยบายต่อต้านทุจริตคอร์รัปชัน และวางกรอบปฏิบัติไว้อย่างชัดเจน โดยมีการทบทวน และติดตามผลเป็นระยะ ด้านการควบคุมภายในกำหนดให้คณะกรรมการตรวจสอบต้องรายงานผลการตรวจสอบภายใน และผลการประชุมร่วมกับฝ่ายบริหารขององค์กร ผลการประชุมกับผู้สอบบัญชี ข้อสังเกตที่ได้รับรายงานจากผู้สอบบัญชี รวมทั้งแนวทางการแก้ไขให้ที่ประชุมคณะกรรมการรับทราบทบทวนการประชุม เพื่อที่คณะกรรมการจะได้ร่วมกันประเมินผลและติดตามความคืบหน้าในการแก้ไข นอกจากนี้คณะกรรมการได้ทำการประเมินความเพียงพอของระบบการควบคุมภายใน พร้อมทั้งทบทวนการนำนโยบายการกำกับดูแลกิจการมาปรับใช้ หลักการใดที่ยังไม่สามารถนำมาปรับใช้ ให้บันทึกไว้ในรายงานการประชุมคณะกรรมการ เพื่อทบทวนและหาแนวทางแก้ไข

8.1.1 การสรรหาคณะกรรมการ/การพัฒนา/การประเมินผลการปฏิบัติหน้าที่ของกรรมการ

แม้ว่าคณะกรรมการยังไม่ได้จัดตั้งคณะกรรมการสรรหา แต่ในการคัดเลือก แต่งตั้งกรรมการทุกครั้ง คณะกรรมการก็จะพิจารณา กลั่นกรองอย่างรอบคอบ โดยคำนึงถึง ความสามารถ และประสบการณ์ในการทำงานที่ผ่านมา มีจริยธรรม และมีความประพฤติดี นอกจากนี้ คณะกรรมการยังเปิดโอกาสให้ผู้ถือหุ้น ส่งรายชื่อบุคคลเพื่อเข้ารับการคัดเลือกให้คณะกรรมการพิจารณา การคัดเลือกกรรมการอิสระ พิจารณาตามคุณสมบัติที่ตลาดหลักทรัพย์กำหนดไว้ ไม่เป็นผู้มีส่วนได้เสียหรือมีความสัมพันธ์ทางธุรกิจกับบริษัท รวมทั้งไม่เป็นบุคคลที่เกี่ยวข้องหรือมีความสัมพันธ์กับบุคคลที่เกี่ยวข้อง การแต่งตั้งกรรมการจะต้องได้รับความเห็นชอบจากที่ประชุมคณะกรรมการ และอนุมัติการแต่งตั้งโดยที่ประชุมสามัญผู้ถือหุ้น ซึ่งผู้ถือหุ้นจะสามารถลงคะแนนเสียงแต่งตั้งกรรมการเป็นรายบุคคลได้ แต่ไม่สามารถแบ่งคะแนนเสียงของตนได้ และกรรมการที่ได้รับการแต่งตั้งจะต้องได้รับคะแนนเสียงข้างมากจากผู้ถือหุ้นที่มาประชุม และมีสิทธิออกเสียงลงคะแนน

คณะกรรมการจัดให้มีการประเมินผลการปฏิบัติงานตนเอง และประเมินผลการปฏิบัติงานของผู้บริหารสูงสุด ปีละครั้ง ในรอบการประชุมคณะกรรมการ โดยคณะกรรมการจะร่วมกันทำแบบประเมินตามแนวทางที่คณะกรรมการกำกับหลักทรัพย์กำหนดไว้ การทำแบบประเมินเป็นไปอย่างเป็นอิสระ

การสรรหาและการแต่งตั้งกรรมการและผู้บริหารระดับสูงสุด

1. การสรรหากรรมการอิสระ

คณะกรรมการพิจารณาสรรหากรรมการที่มีความเป็นอิสระ โดยเป็นผู้ที่มีคุณสมบัติเหมาะสมทั้งด้านทักษะ ประสบการณ์ที่จะเป็นประโยชน์ต่อบริษัท และมีคุณสมบัติของกรรมการอิสระ

โดยบริษัทได้กำหนดนิยามกรรมการอิสระเข้มกว่าข้อกำหนดขั้นต่ำของสำนักงานคณะกรรมการกำกับหลักทรัพย์ และตลาดหลักทรัพย์ และตลาดหลักทรัพย์แห่งประเทศไทย ตามประกาศคณะกรรมการกำกับตลาดทุน โดยมีรายละเอียดดังนี้

นิยามกรรมการอิสระของบริษัท

1. ถือหุ้นไม่เกิน 1% ของจำนวนหุ้นที่มีสิทธิออกเสียงทั้งหมดของบริษัท บริษัทใหญ่ บริษัทย่อย บริษัทร่วม หรือนิติบุคคลที่อาจมีความขัดแย้ง โดยให้นับรวมการถือหุ้นของผู้ที่เกี่ยวข้องกับกรรมการอิสระรายนั้นๆ ด้วย
2. ไม่เป็นหรือเคยเป็นกรรมการที่มีส่วนร่วมบริหารงาน ลูกจ้าง พนักงาน ที่ปรึกษาที่ได้รับเงินเดือนประจำ ผู้มีอำนาจควบคุมของบริษัท บริษัทใหญ่ บริษัทย่อย บริษัทร่วม บริษัทย่อยลำดับเดียวกัน หรือนิติบุคคลที่อาจมีความขัดแย้ง เว้นแต่จะได้พ้นจากการมีลักษณะ ดังกล่าวมาแล้ว ไม่น้อยกว่า 2 ปี ก่อนได้รับการแต่งตั้ง ไม่รวมกรณีเคยเป็นข้าราชการ ที่ปรึกษาของส่วนราชการซึ่งเป็นผู้ถือหุ้นรายใหญ่ หรือผู้มีอำนาจควบคุม

3. ไม่เป็นบุคคลที่มีความสัมพันธ์ทางสายโลหิต หรือโดยการจดทะเบียนตามกฎหมาย ในลักษณะที่เป็นบิดา มารดา คู่สมรส พี่น้อง และบุตร รวมทั้งคู่สมรสของบุตร ของผู้บริหาร ผู้ถือหุ้นรายใหญ่ ผู้มีอำนาจควบคุม หรือบุคคลที่จะได้รับการเสนอให้เป็นผู้บริหาร หรือผู้มีอำนาจควบคุมของบริษัท หรือบริษัทย่อย
4. ไม่มีหรือเคยมีความสัมพันธ์ทางธุรกิจกับบริษัท บริษัทใหญ่ บริษัทย่อย บริษัทร่วม หรือนิติบุคคลที่อาจ มีความขัดแย้งในลักษณะที่อาจเป็นการขัดขวางการใช้วารณาอย่างอิสระของตน รวมถึงการไม่เป็น ผู้ถือหุ้นรายใหญ่ กรรมการที่ไม่ใช่กรรมการอิสระ ผู้บริหารของผู้ที่มีความสัมพันธ์ทางธุรกิจกับบริษัท บริษัทใหญ่ บริษัทย่อย บริษัทร่วม หรือนิติบุคคลที่อาจมีความขัดแย้ง เว้นแต่จะได้พ้นจากการมีลักษณะ ดังกล่าวมาแล้ว ไม่น้อยกว่า 2 ปี ก่อนได้รับการแต่งตั้ง
5. ไม่เป็นหรือเคยเป็นผู้สอบบัญชีของบริษัท บริษัทใหญ่ บริษัทย่อย บริษัทร่วม หรือนิติบุคคลที่อาจมี ความขัดแย้ง ทั้งนี้ให้รวมถึงการไม่เป็นผู้ถือหุ้นรายใหญ่ กรรมการที่ไม่ใช่กรรมการอิสระ ผู้บริหาร หรือ หุ่นส่วนผู้จัดการของสำนักงานสอบบัญชีต้นสังกัด เว้นแต่จะได้พ้นจากการมีลักษณะดังกล่าวมาแล้ว ไม่น้อยกว่า 2 ปี ก่อนได้รับการแต่งตั้ง
6. ไม่เป็นหรือเคยเป็นผู้ให้บริการทางวิชาชีพอื่นๆ เช่น ที่ปรึกษากฎหมาย ที่ปรึกษาทางการเงิน ผู้ประเมินราคา ทรัพย์สิน เป็นต้น ซึ่งได้รับค่าบริการเกินกว่า 2 ล้านบาทต่อปีจากบริษัท บริษัทใหญ่ บริษัทย่อย บริษัทร่วม ถือหุ้นรายใหญ่ หรือผู้มีอำนาจควบคุมของบริษัท และไม่เป็นผู้ถือหุ้นที่มีนัย ผู้มีอำนาจควบคุม หรือหุ้นส่วน ของผู้ให้บริการทางวิชาชีพนั้นด้วย เว้นแต่จะได้พ้นจากการมีลักษณะดังกล่าวมาแล้ว ไม่น้อยกว่า 2 ปี ก่อนได้รับการแต่งตั้ง
7. ไม่เป็นกรรมการที่ได้รับแต่งตั้งขึ้นเพื่อเป็นตัวแทนของกรรมการของบริษัท ผู้ถือหุ้นรายใหญ่ หรือผู้ถือหุ้น ซึ่งเป็นผู้เกี่ยวข้องกับผู้ถือหุ้นรายใหญ่ของบริษัท
8. ไม่ประกอบกิจการที่มีสภาพอย่างเดียวกัน และเป็นการแข่งขันที่มีนัยกับกิจการของบริษัท บริษัทย่อย หรือ ไม่เป็นหุ้นส่วนที่มีนัยในห้างหุ้นส่วน หรือเป็นกรรมการที่มีส่วนร่วมบริหารงาน ลูกจ้าง พนักงาน ที่ปรึกษา ที่รับเงินเดือนประจำ หรือถือหุ้นเกินร้อยละ 1 ของจำนวนหุ้นที่มีสิทธิออกเสียงทั้งหมดของบริษัทอื่นซึ่ง ประกอบกิจการที่มีสภาพอย่างเดียวกันและเป็นการแข่งขันที่มีนัยกับกิจการของบริษัท หรือบริษัทย่อย
9. ไม่เป็นกรรมการที่ได้รับมอบหมายจากคณะกรรมการบริษัทให้ตัดสินใจในการดำเนินกิจการของบริษัท บริษัทใหญ่ บริษัทย่อย บริษัทร่วม บริษัทย่อยลำดับเดียวกัน หรือนิติบุคคลที่อาจมีความขัดแย้ง
10. กรณีที่กรรมการอิสระดำรงตำแหน่งเป็นกรรมการอิสระในบริษัทใหญ่ บริษัทย่อย บริษัทต้องเปิดเผยข้อมูล เกี่ยวกับการดำรงตำแหน่งดังกล่าว และคำตอบแทนรวมที่กรรมการอิสระรายนั้นได้รับในแบบ 56-1 One Report
11. ไม่มีลักษณะอื่นใดที่ทำให้ไม่สามารถให้ความเห็นอย่างเป็นอิสระเกี่ยวกับการดำเนินงานของบริษัท

2. การสรรหากรรมการและผู้บริหารระดับสูงสุด

1. การสรรหากรรมการ

คณะกรรมการจะพิจารณาสรรหาบุคคลที่มีคุณสมบัติเหมาะสมมาดำรงตำแหน่งกรรมการบริษัทแทน กรรมการบริษัทที่ครบกำหนดออกตามวาระ หรือในกรณีอื่นๆ โดยเป็นบุคคลที่มีพื้นฐานและความเชี่ยวชาญจากหลากหลายอาชีพ มีภาวะ ผู้นำ มีวิสัยทัศน์กว้างไกล มีคุณธรรมจริยธรรม มีประวัติการทำงานที่โปร่งใสไม่ต่างพร้อย รวมทั้งเป็นผู้ที่ส่งเสริมและสนับสนุนการดำเนินงาน ตามหลักการกำกับดูแลกิจการที่ดีโดยจะต้องมีคุณสมบัติสอดคล้องตามพระราชบัญญัติหลักทรัพย์ กฎของ ก.ล.ต. และกฎของตลาดหลัก ทรัพย์ฯ

คณะกรรมการกำหนดวิธีการสรรหาไว้ดังต่อไปนี้

- สรรหาบุคคลที่มีคุณสมบัติเหมาะสมเพื่อดำรงตำแหน่งแทนกรรมการที่ว่างลง
- พิจารณาคุณสมบัติบุคคลที่ผู้ถือหุ้นรายย่อยเสนอ ตามที่บริษัทได้เปิดโอกาสให้ผู้ถือหุ้นเสนอชื่อเป็น การล่วงหน้า (ถ้ามี)
- นำเสนอคณะกรรมการบริษัทพิจารณาแต่งตั้ง (กรณีเป็นตำแหน่งที่ว่างลงเฉพาะกาล)
- พิจารณานำเสนอคณะกรรมการบริษัทพิจารณาเห็นชอบ เพื่อนำเสนอที่ประชุมสามัญผู้ถือหุ้นเพื่อ ขออนุมัติแต่งตั้ง

2. การสรรหาผู้บริหารระดับสูง

คณะกรรมการจะเป็นผู้สรรหา และพิจารณาบุคคลที่มีความรู้ ความสามารถ ประสบการณ์ที่เป็นประโยชน์ต่อการบริหารจัดการ และมีความเข้าใจในธุรกิจของบริษัทเป็นอย่างดี มีภาวะผู้นำ มีวิสัยทัศน์กว้างไกล มีคุณธรรมจริยธรรม มีประวัติการทำงานที่โปร่งใสไม่ต่างพร้อย รวมทั้งเป็นผู้ที่ส่งเสริมและสนับสนุนการดำเนินงานตามหลักการกำกับดูแลกิจการที่ดี สำหรับผู้บริหารระดับฝ่ายขึ้นไป ฝ่ายจัดการจะนำเสนอกรรมการผู้จัดการเพื่อพิจารณาแต่งตั้ง

การกำกับดูแลการดำเนินงานของบริษัทย่อยและบริษัทร่วม
บริษัทไม่มีบริษัทย่อย และบริษัทร่วม

8.1.2 การเข้าร่วมประชุมและการจ่ายค่าตอบแทนคณะกรรมการรายบุคคล

1. การจัดประชุมที่เกี่ยวข้องกับกรรมการบริษัท

การประชุมคณะกรรมการบริษัท (ครั้ง)	:	5
การประชุมสามัญผู้ถือหุ้นประจำปี (ครั้ง)	:	1
การประชุมวิสามัญผู้ถือหุ้น (ครั้ง)	:	-

การประชุมคณะกรรมการบริษัท

บริษัทมีการจัดประชุมคณะกรรมการอย่างน้อยปีละ 4 ครั้ง เพื่อให้คณะกรรมการได้รับทราบและร่วมตัดสินใจในการดำเนินธุรกิจของบริษัท ซึ่งมีการกำหนดตารางการประชุมไว้ล่วงหน้าเพื่อให้กรรมการบริษัทได้จัดสรรเวลาเข้าร่วมประชุมคณะกรรมการบริษัทอย่างสม่ำเสมอ เว้นแต่กรณีมีวาระพิเศษ ประธานหรือกรรมการตามจำนวนที่กฎหมายกำหนดสามารถเรียกประชุมเพิ่มเติมได้ตามความจำเป็น

โดยวาระการประชุมจะถูกกำหนดโดยประธานกรรมการและกรรมการผู้จัดการเป็นผู้พิจารณาร่วมกัน โดยมีการเปิดโอกาสให้กรรมการคนอื่นๆ สามารถเสนอเรื่องต่างๆ เพื่อเข้ารับการพิจารณาเป็นวาระการประชุมได้ โดยในการประชุมทุกครั้งประธานกรรมการจะทำหน้าที่ประธานในการประชุม ดูแลให้มีการพิจารณาในแต่ละวาระอย่างรอบคอบ เปิดโอกาสให้กรรมการทุกคนได้มีส่วนร่วมในการแสดงความคิดเห็นและอภิปรายร่วมกันอย่างอิสระ ผู้บริหารระดับสูงจะเข้าร่วมประชุมเพื่อชี้แจงข้อมูลในส่วนที่เกี่ยวข้องกับการปฏิบัติงาน เอกสารประกอบการประชุมจะถูกจัดส่งให้กรรมการบริษัทแต่ละคนล่วงหน้าก่อนวันประชุมอย่างน้อย 7 วัน เพื่อให้กรรมการได้มีเวลาศึกษาข้อมูลอย่างเพียงพอก่อนเข้าร่วมประชุมแต่ละครั้ง โดยมีการจัดบันทึก และจัดทำรายงานการประชุมไว้เป็นลายลักษณ์อักษร

ในกรณีของกรรมการที่มีส่วนได้เสียกับผลประโยชน์ที่เกี่ยวข้องกับเรื่องที่มีการพิจารณาในวาระใดวาระหนึ่งในการประชุม กรรมการที่มีส่วนได้เสียจะต้องไม่มีส่วนร่วมในการตัดสินใจในวาระนั้น นอกจากนี้บริษัทมีนโยบายกำหนดให้มีการประชุมระหว่างกรรมการที่ไม่เป็นผู้บริหาร โดยไม่มีฝ่ายจัดการเข้าร่วมประชุมในกรณีที่ความจำเป็นเพื่ออภิปรายและสามารถแสดงความคิดเห็นได้อย่างอิสระ

2. การเข้าร่วมประชุมของคณะกรรมการบริษัท

2.1 ข้อมูลของกรรมการชุดปัจจุบัน

จำนวนครั้งของการประชุมในปี 2566 มีการเข้าร่วมประชุมของคณะกรรมการดังนี้

รายชื่อกรรมการ	ประชุม คณะกรรมการตรวจสอบ	ประชุม คณะกรรมการบริษัท	ประชุมสามัญผู้ถือหุ้น ประจำปี
1. นายพงศ์ไพยม วาศภูติ	-	5/5	1/1
2. นายบุญเกื้อ ลิมสืบเชื้อ	4/4	5/5	1/1
3. นายทัศนัย อติชาติ	3/4	4/5	1/1
4. พ.ต.อ.สมยศ แก้วบังเกิด	4/4	5/5	1/1
5. นางอรุณี งานทวี	-	5/5	1/1
6. นายธำรงค์ งานทวี	-	5/5	1/1
7. นายศักดิ์ชาย งานทวี	-	5/5	1/1
8. นายกิจจา งานทวี	-	5/5	1/1
9. นายเอกภพ งานทวี	-	5/5	1/1
จำนวนครั้งของการประชุมทั้งหมด	4	5	1
ร้อยละของการเข้าประชุม	91.67	97.78	100

2.2 ข้อมูลของกรรมการที่ลาออก/พ้นจากตำแหน่งระหว่างปี

-ไม่มี-

3. ค่าตอบแทนของคณะกรรมการบริษัทที่เป็นตัวเงิน

บริษัทได้จ่ายค่าตอบแทนต่างๆ ให้แก่กรรมการและผู้บริหาร มีรายละเอียดดังนี้

ชื่อ	ปี 2566		ปี 2565	
	ลักษณะของ ค่าตอบแทน	จำนวนเงินรวม (บาท)	ลักษณะของ ค่าตอบแทน	จำนวนเงินรวม (บาท)
1. นายพงศ์โพยม วาศภูติ (กรรมการอิสระ)	ค่าเบี้ยประชุมและ ค่าตอบแทนในตำแหน่ง	420,000.00	ค่าเบี้ยประชุมและ ค่าตอบแทนในตำแหน่ง	390,000.00
2. นายบุญเกิด ลิ้มสืบเชื้อ (กรรมการอิสระ)	ค่าเบี้ยประชุมและ ค่าตอบแทนในตำแหน่ง	360,000.00	ค่าเบี้ยประชุมและ ค่าตอบแทนในตำแหน่ง	350,000.00
3. นายทัศนัย อติชาติ (กรรมการอิสระ)	ค่าเบี้ยประชุมและ ค่าตอบแทนในตำแหน่ง	300,000.00	ค่าเบี้ยประชุมและ ค่าตอบแทนในตำแหน่ง	320,000.00
4. พ.ต.อ.สมยศ แก้วบังเกิด (กรรมการอิสระ)	ค่าเบี้ยประชุมและ ค่าตอบแทนในตำแหน่ง	310,000.00	ค่าเบี้ยประชุมและ ค่าตอบแทนในตำแหน่ง	300,000.00
5. นางอรุณี งานทวี	ค่าเบี้ยประชุมและ ค่าตอบแทนในตำแหน่ง	300,000.00	ค่าเบี้ยประชุมและ ค่าตอบแทนในตำแหน่ง	290,000.00
6. นายอัครค์ งานทวี	ค่าเบี้ยประชุมและ ค่าตอบแทนในตำแหน่ง	140,000.00	ค่าเบี้ยประชุมและ ค่าตอบแทนในตำแหน่ง	140,000.00
7. นายศักดิ์ชาย งานทวี	ค่าเบี้ยประชุมและ ค่าตอบแทนในตำแหน่ง	140,000.00	ค่าเบี้ยประชุมและ ค่าตอบแทนในตำแหน่ง	120,000.00
8. นายกิจจา งานทวี	ค่าเบี้ยประชุมและ ค่าตอบแทนในตำแหน่ง	210,000.00	ค่าเบี้ยประชุมและ ค่าตอบแทนในตำแหน่ง	200,000.00
9. นายเอกภพ งานทวี	ค่าเบี้ยประชุมและ ค่าตอบแทนในตำแหน่ง	200,000.00	ค่าเบี้ยประชุมและ ค่าตอบแทนในตำแหน่ง	200,000.00
รวม		2,380,000.00		2,310,000.00

หมายเหตุ - กรรมการอิสระไม่ได้ดำรงตำแหน่งใดๆ ในบริษัทย่อย หรือบริษัทร่วมในลำดับเดียวกัน

4. ค่าตอบแทนที่ไม่เป็นตัวเงินของคณะกรรมการบริษัท

-ไม่มี-

8.1.3 การกำกับดูแลบริษัทย่อยและบริษัทร่วม

-ไม่มี-

8.1.4 การติดตามให้มีการปฏิบัติตามนโยบายและแนวปฏิบัติในการกำกับดูแลกิจการ

(1) การป้องกันความขัดแย้งทางผลประโยชน์

บริษัทได้กำหนดนโยบายเกี่ยวกับการป้องกันความขัดแย้งทางผลประโยชน์ โดยการดำเนินธุรกิจจะต้องทำเพื่อผลประโยชน์สูงสุดของบริษัทเท่านั้น และหลีกเลี่ยงการกระทำที่ก่อให้เกิดความขัดแย้งทางผลประโยชน์ โดยกำหนดให้ผู้ที่มีส่วนที่เกี่ยวข้องหรือมีส่วนได้เสียกับรายการที่พิจารณานั้น ต้องแจ้งให้บริษัททราบถึงความสัมพันธ์หรือการมีส่วนได้เสียของตนในรายการดังกล่าว และต้องไม่เข้าร่วมพิจารณาตัดสินใจรวมถึงไม่อนุมัติในธุรกรรมนั้นๆ

นโยบายการจัดการความขัดแย้งทางผลประโยชน์มีดังนี้

1. มีการตรวจสอบและดูแลให้บริษัทมีการปฏิบัติตามหลักเกณฑ์ วิธีการ และการเปิดเผยข้อมูลรายการที่เกี่ยวข้องกันตามที่กฎหมายหรือหน่วยงานกำกับดูแลกำหนดไว้อย่างเคร่งครัด และเป็นไปตามระเบียบของบริษัท
2. หลีกเลี่ยงการทำรายการที่เกี่ยวข้องกับตนเองหรือบุคคล/นิติบุคคลที่เกี่ยวข้อง ที่อาจก่อให้เกิดความขัดแย้งทางผลประโยชน์กับบริษัท
3. การทำรายการที่เกี่ยวข้องจะต้องเป็นไปตามเงื่อนไขการค้าทั่วไปตามหลักการที่คณะกรรมการบริษัทอนุมัติ ด้วยความโปร่งใสและเป็นธรรม เปรียบเสมือนการทำรายการกับบุคคลภายนอกและต้องคำนึงถึงประโยชน์สูงสุดของบริษัท
4. รายการที่เกี่ยวข้องกันที่ไม่เป็นไปตามเงื่อนไขการค้าทั่วไปตามที่คณะกรรมการบริษัทได้อนุมัติหลักการไว้หรือขนาดของรายการไม่อยู่ในอำนาจการพิจารณาของฝ่ายจัดการนั้นต้องผ่านการสอบทาน และให้ความเห็นจากคณะกรรมการตรวจสอบก่อนนำเสนอขออนุมัติจากคณะกรรมการหรือผู้ถือหุ้น
5. ผู้มีส่วนได้เสียจะต้องไม่มีส่วนในการพิจารณารายการที่ตนมีความขัดแย้งทางผลประโยชน์

(2) การใช้ข้อมูลภายในเพื่อแสวงหาผลประโยชน์

การดูแลเรื่องการใช้ข้อมูลภายใน

บริษัทมีการดูแลเรื่องการใช้ข้อมูลภายในตามหลักการกำกับดูแลกิจการที่ดีดังนี้

มาตรการเกี่ยวกับการดูแลรักษาข้อมูลภายใน

- บริษัทมีการกำหนดและจำกัดบุคคลที่สามารถเข้าถึงข้อมูลภายในได้ โดยผู้มีสิทธิเข้าถึงข้อมูลภายในต้องไม่เปิดเผยข้อมูลดังกล่าวให้บุคคลอื่นๆ ทราบจนกว่าจะมีการเปิดเผยข้อมูลต่อสาธารณะตามเกณฑ์ต่างๆ แล้ว
- บริษัทมีนโยบายและวิธีการดูแลเรื่องการใช้ข้อมูลภายในของกรรมการ ผู้บริหาร และพนักงานโดยห้ามกรรมการ ผู้บริหาร และพนักงานเปิดเผยความลับของบริษัทแก่บุคคลภายนอก หรือใช้ตำแหน่งหน้าที่ในบริษัทแสวงหาผลประโยชน์แก่ตนเอง หรือแก่บุคคลอื่นโดยมิชอบ ไว้ในข้อบังคับเกี่ยวกับการทำงาน หากฝ่าฝืนมีความผิดทางวินัย
- บริษัทมีการนำระบบความปลอดภัยของข้อมูลสารสนเทศมาใช้ควบคุมในการป้องกันการเข้าถึงข้อมูลของบริษัท โดยกำหนดระดับการเข้าถึงข้อมูลของบริษัทให้กับพนักงานระดับต่างๆ ให้เหมาะสมกับความรับผิดชอบ

(3) การต่อต้านการทุจริตและการคอร์รัปชัน:

บริษัท ทักษิณคอนกรีตจำกัด (มหาชน) เล็งเห็นถึงความสำคัญในการประกอบธุรกิจอย่างมีจริยธรรม มีคุณธรรม และมีความรับผิดชอบต่อสังคม ส่งเสริมให้พนักงาน ผู้บริหาร รวมทั้งกรรมการมีจรรยาบรรณ อีกทั้งยังเล็งเห็นถึงความสำคัญของการต่อต้านการทุจริตคอร์รัปชัน ส่งเสริมสนับสนุนให้พนักงานในองค์กรทุกระดับรวมทั้งผู้เกี่ยวข้อง ร่วมมีจิตสำนึกในการปฏิเสธและต่อต้านการทุจริตคอร์รัปชันทุกรูปแบบ เป็นการทำตามกฎหมายของประเทศไทย ในการต่อต้านการคอร์รัปชัน โดยบริษัทได้กำหนดนโยบายต่อต้านการทุจริตคอร์รัปชัน (Anti Corruption Policy) ไว้ดังนี้

คำนิยาม	
การทุจริต	หมายถึง การปฏิบัติ หรือละเว้นการปฏิบัติงานตามตำแหน่งหน้าที่หรือใช้อำนาจตามตำแหน่งหน้าที่โดยมิชอบต่อบุคคลอื่น เพื่อเรียกร้องรับทรัพย์สินหรือสิทธิประโยชน์อื่นใดซึ่งไม่เหมาะสมเพื่อประโยชน์ของตนเองและพวกพ้อง
การคอร์รัปชัน	หมายถึง การให้หรือรับ สัญญาว่าจะให้เงิน ทรัพย์สิน บริการ หรือสิทธิประโยชน์อื่นใดต่อเจ้าหน้าที่รัฐหน่วยงานรัฐ หน่วยงานเอกชน หรือบุคคลผู้มีส่วนได้เสีย เพื่อให้ปฏิบัติ หรือละเว้นการปฏิบัติเพื่อให้ได้มาซึ่งผลประโยชน์หรือสิทธิพิเศษอันไม่ควรได้ หรือเพื่อความได้เปรียบทางการแข่งขันทางธุรกิจ หรือเพื่อปกป้อง ปกปิดความผิดตามข้อกฎหมายไม่ว่าการกระทำนั้นจะเพื่อประโยชน์ขององค์กร หรือเพื่อประโยชน์ของตนเองและพวกพ้องก็ตาม
บริษัท องค์กร	หมายถึง บริษัท ทักษิณคอนกรีต จำกัด (มหาชน)
บริษัทย่อย	หมายถึง นิติบุคคล ที่บริษัทถือหุ้นเกินกว่าร้อยละ 50 (บริษัทไม่มีบริษัทย่อย)
กรรมการ	หมายถึง คณะกรรมการของบริษัท คณะกรรมการชุดย่อย กรรมการอิสระ
ผู้บริหาร	หมายถึง พนักงานระดับบังคับบัญชา อันได้แก่ กรรมการผู้จัดการ ผู้อำนวยการ ผู้จัดการฝ่าย หัวหน้าส่วน และให้หมายถึงตำแหน่งรอง หรือ ผู้ช่วยของตำแหน่งดังกล่าว
พนักงาน	หมายถึง พนักงานทั่วไป ทั้งพนักงานรายวัน พนักงานรายเดือน พนักงานสัญญาจ้างชั่วคราว
ผู้เกี่ยวข้อง	หมายถึง คู่สมรส บุตร ญาติ ของกรรมการ ผู้บริหาร พนักงาน
ผู้เกี่ยวข้องทางธุรกิจ	หมายถึง คู่ค้า คู่สัญญา ผู้รับเหมา
ผู้มีส่วนได้เสีย	หมายถึง บุคคลที่เกี่ยวข้องกับบริษัททุกกลุ่มอันได้แก่ กรรมการ ผู้บริหาร พนักงาน คู่ค้าชุมชนแวดล้อม

NO TO ALL CORRUPTION

นโยบายต่อต้านการคอร์รัปชัน

“ไม่ยอมรับการคอร์รัปชันทุกรูปแบบทั้งทางตรงและทางอ้อม”

พนักงาน ผู้บริหาร กรรมการ กรรมการชด้อย ผู้ตรวจสอบภายในของบริษัท ทักซิณคอนกรีต จำกัด (มหาชน) จะต้องปฏิบัติตามนโยบายต่อต้านการคอร์รัปชันที่วางไว้ ดังนี้

1. ห้ามกระทำการใดๆ ที่เข้าข่ายว่าเป็นการทุจริต หรือคอร์รัปชันไม่ว่าจะโดยเจตนา หรือไม่เจตนา ทั้งทางตรงและทางอ้อม ไม่ว่าเพื่อผลประโยชน์ต่อองค์กร หรือเพื่อผลประโยชน์ส่วนตัวและพวกพ้อง
2. ต้องไม่ยอมรับการทุจริตคอร์รัปชันทุกรูปแบบ ไม่ว่าเพื่อผลประโยชน์ต่อองค์กร หรือเพื่อผลประโยชน์ส่วนตัว และพวกพ้อง
3. องค์กรรวมถึงผู้มีส่วนได้เสีย ต้องไม่เข้าไปเกี่ยวข้องกับเรื่องการทุจริตคอร์รัปชัน ไม่ว่าโดยทางตรงหรือทางอ้อม
4. หากพบเห็นการทุจริตคอร์รัปชันในองค์กร หรือพบเห็นการกระทำที่เป็นช่องทางก่อให้เกิดการทุจริตคอร์รัปชันจะต้องสื่อสารหรือรายงานต่อผู้บังคับบัญชาให้ทราบไม่ว่าจะโดยวิธีใดก็ตาม
5. บริษัทจะต้องสื่อสารให้พนักงาน ผู้บริหาร กรรมการ ผู้เกี่ยวข้องทางธุรกิจ รับทราบถึงความมุ่งมั่นในการต่อต้านการทุจริตคอร์รัปชันรวมทั้งฝึกอบรมพนักงานให้มีความรู้ความเข้าใจนโยบาย
6. บริษัทจะไม่ลดตำแหน่งหรือให้ผลทางลบต่อพนักงานที่ปฏิเสธการคอร์รัปชัน แม้ว่าการกระทำนั้นจะทำให้บริษัทสูญเสียโอกาสทางธุรกิจ

นโยบายได้ดำเนินการไปแล้วตามนโยบายคอร์รัปชัน

เพื่อให้สอดคล้องกับนโยบายต่อต้านการทุจริตคอร์รัปชัน บริษัทจึงได้กำหนดแนวปฏิบัติต่างๆ ดังนี้

1. แนวปฏิบัติเรื่องการช่วยเหลือทางการเมือง

การช่วยเหลือทางการเมือง คือการสนับสนุนให้เงิน หรือให้ความช่วยเหลือในรูปแบบอื่นแก่พรรคการเมือง นักการเมืองหรือผู้ลงสมัครรับเลือกตั้งทางการเมืองรวมทั้งบุคคล หรือองค์กรที่เกี่ยวข้อง

บริษัทมีนโยบายวางตัวอย่างเป็นกลางในเรื่องการเมืองไม่กระทำการอันเป็นการฝักใฝ่พรรคการเมืองพรรคใด หรือผู้มีอำนาจทางการเมือง ไม่นำเงินทุนหรือทรัพยากรของบริษัทไปใช้สนับสนุนไม่ว่าโดยทางตรง หรือทางอ้อมแก่พรรคการเมือง หรือนักการเมือง จึงกำหนดขั้นตอนวิธีปฏิบัติดังนี้

1. ไม่อนุญาตให้มีการติดป้ายประกาศอันเป็นการหาเสียงของพรรคใดพรรคหนึ่ง หรือของบุคคลใดบุคคลหนึ่งในบริเวณพื้นที่ของบริษัท หรือบนทรัพย์สินของบริษัท
2. ไม่อนุญาตให้ใช้ยานพาหนะ หรือทรัพย์สินของบริษัท เพื่อนำบุคคลไปลงคะแนนเสียงให้แก่พรรคการเมืองพรรคใด โดยเฉพาะ เจาะจง หรือไปช่วยเหลือสนับสนุนพรรคการเมืองใด หรือผู้สมัครรับเลือกตั้งคนใด

3. บริษัทจะไม่บริจาคเงิน หรือสิ่งของอันเป็นการสนับสนุนพรรคการเมืองใดๆ หรือกิจกรรมทางการเมืองของบุคคลกลุ่มใดรวมทั้งไม่สนับสนุน หรือช่วยเหลือผู้สมัครรับเลือกตั้งทางการเมืองคนใดโดยเฉพาะไม่ว่าทางตรง หรือทางอ้อม
4. บริษัทสนับสนุนกระบวนการประชาธิปไตย ดังนั้นการกระทำใดที่ไม่เข้าข่ายว่าเป็นการกระทำเพื่อพรรคการเมือง พรรคใดโดยเฉพาะ บริษัทก็จะร่วมสนับสนุน และการร่วมสนับสนุนนั้นต้องเป็นไปตามกฎหมายที่เกี่ยวข้อง และบริษัทอนุญาตให้พนักงานลงงานเพื่อไปใช้สิทธิลงคะแนนเสียงเลือกตั้งตามภูมิลำเนาของพนักงาน
5. กรรมการ ผู้บริหาร และพนักงานของบริษัทมีสิทธิเสรีภาพที่จะเข้าร่วม หรือสนับสนุนกิจกรรมทางการเมืองได้อย่างอิสระเป็นการส่วนตัว แต่จะต้องไม่แอบอ้างความเป็นพนักงานของบริษัทไปใช้เพื่อประโยชน์ใดๆ ทางการเมือง และต้องกระทำนอกเวลาทำการ

2. แนวปฏิบัติเรื่องเงินบริจาคค่าการกุศล เงินสนับสนุน

การบริจาคเงินหรือสิ่งของ หรือเงินสนับสนุน ให้หน่วยงานรัฐ หรือผู้เกี่ยวข้องทางธุรกิจ ต้องผ่านการพิจารณาจากผู้บังคับบัญชาว่าเป็นการบริจาคเพื่อนำไปใช้ในทางที่เป็นประโยชน์ต่อส่วนรวม หรือต้องเป็นการบริจาคเพื่อประโยชน์ของชุมชนแวดล้อม ไม่ใช่เป็นช่องทางเพื่อหาผลประโยชน์ต่อองค์กร หรือบุคคลในองค์กร ไม่เป็นช่องทางเพื่อได้เปรียบคู่แข่งทางธุรกิจ และต้องกระทำในนามของบริษัท มีใบรับรองหรือมีหลักฐานการรับเงินที่เชื่อถือได้ ผ่านการอนุมัติจากกรรมการผู้จัดการเป็นลำดับขั้นสูงสุด และสามารถพิสูจน์ได้ว่าผู้รับเงินได้ทำกิจกรรมดังกล่าวจริง

3. แนวปฏิบัติเรื่องค่าของขวัญ ค่าเลี้ยงรับรอง

การสร้างความสัมพันธ์ที่ดีกับพันธมิตรทางธุรกิจกับลูกค้า หรือกับคู่ค้า เป็นสิ่งที่ไม่สามารถหลีกเลี่ยงได้ในการดำเนินธุรกิจ ดังนั้นบริษัทจึงได้กำหนดนโยบายในการให้หรือรับของขวัญ หรือการเลี้ยงรับรองเพื่อไม่ให้เป็นช่องทางในการทุจริตคอร์รัปชันดังนี้

พนักงานสามารถให้ หรือรับของขวัญ และจ่ายค่าใช้จ่ายเลี้ยงรับรองแก่บุคคลใดได้หากเข้าเงื่อนไขดังนี้

1. เป็นไปตามประเพณีนิยม ซึ่งมีธรรมเนียมปฏิบัติอยู่ หรือตามประเพณีปฏิบัติทางธุรกิจ หรือตามมารยาททางธุรกิจ
2. เป็นไปโดยประมาณ เหมาะสมกับโอกาส
3. ต้องไม่ขัดต่อกฎหมาย หรือจรรยาบรรณหรือนโยบายต่อต้านการทุจริตคอร์รัปชัน
4. มูลค่าของขวัญที่ให้ หรือค่าเลี้ยงรับรอง ต้องไม่เกินสามพันบาท
5. ต้องผ่านการอนุมัติจากผู้บังคับบัญชาตามลำดับขั้น
6. พนักงานสามารถรับของขวัญได้ตามประเพณีนิยม ประเพณีปฏิบัติทางธุรกิจ หรือมารยาททางธุรกิจ มูลค่าไม่เกินสามพันบาท โดยต้องส่งของขวัญให้กับบริษัทเพื่อเป็นกองกลาง และบริษัทจะจัดสรรตามความเหมาะสมต่อไปและหากจำเป็นต้องรับของขวัญมูลค่าเกินกว่าสามพันบาทต้องแจ้งผู้บังคับบัญชาให้พิจารณา

การจ่ายเงินบริจาค เงินสนับสนุน เงินค่าของขวัญ จะต้องทำใบขออนุมัติชี้แจงเหตุผลเพื่อให้มั่นใจว่าไม่ได้ใช้เป็นช่องทางให้เกิดการทุจริตคอร์รัปชัน หรือมีความเสี่ยงต่อการเกิดทุจริตคอร์รัปชันตามแบบฟอร์ม

4. แนวปฏิบัติกับผู้เกี่ยวข้องทางธุรกิจ

1. ห้ามพนักงาน ผู้บริหาร กรรมการ เสนอเงิน หรือสิ่งตอบแทน หรือสิทธิประโยชน์อื่นใดให้แก่พนักงาน หรือผู้มีอำนาจ ในการตัดสินใจของบริษัทคู่สัญญา เพื่อให้ได้มาซึ่งสิทธิในการได้ขายสินค้า หรือได้มาซึ่งช่องทางได้เปรียบคู่แข่ง
2. ห้ามพนักงาน ผู้บริหาร กรรมการ เรียกรับเงิน สิ่งตอบแทน หรือผลประโยชน์อย่างอื่นจากผู้รับเหมา ผู้ขายสินค้า หรือบริการให้บริษัท เพื่อให้บริษัทได้ซื้อสินค้า หรือได้ใช้บริการจากผู้ค้ารายใดรายหนึ่ง
3. พนักงานไม่พึงหาประโยชน์ใดๆ จากตำแหน่งหน้าที่ของตนเองในบริษัท เพื่อรับหรือเรียกร้องให้บุคคลภายนอกที่มีความเกี่ยวข้องทางธุรกิจ หรือผู้เกี่ยวข้องของบุคคลภายนอกดังกล่าวให้บริการใดๆ ที่ไม่เกี่ยวข้องทางธุรกิจของบริษัท

หน้าที่ความรับผิดชอบ และบทลงโทษ

คณะกรรมการบริษัทมีความมุ่งมั่น ที่จะให้นโยบายต่อต้านการทุจริตคอร์รัปชันในระดับองค์กรสัมฤทธิ์ผล รวมทั้งสร้างจิตสำนึกให้บุคลากรในองค์กร อันจะเป็นการนำพาให้ประเทศชาติ หรือสังคมส่วนรวมปราศจากการทุจริตคอร์รัปชัน จึงกำหนดหน้าที่ความรับผิดชอบ และบทลงโทษดังนี้

1. คณะกรรมการบริษัทมีหน้าที่และความรับผิดชอบในการกำหนดนโยบาย รวมทั้งการติดตามผลให้เกิดประสิทธิผล
2. คณะกรรมการตรวจสอบมีหน้าที่ในการสอบทาน ตรวจสอบการปฏิบัติงานให้เป็นตามนโยบายต่อต้านการทุจริตคอร์รัปชัน และตามแนวทางปฏิบัติการป้องกันการทุจริตที่วางไว้
3. พนักงาน ผู้บริหาร คณะกรรมการบริษัท คณะกรรมการชุดย่อย มีหน้าที่ต้องปฏิบัติตามนโยบายต่อต้านการทุจริตคอร์รัปชันอย่างเคร่งครัด
4. หากพบเห็นพนักงาน ผู้บริหาร คณะกรรมการบริษัท ทำการทุจริตคอร์รัปชัน บริษัทจะมีบทลงโทษขั้นสูงสุดตามระเบียบบริษัทหรือตามกฎหมายที่บัญญัติไว้ภายในประเทศไทย หรือตามกฎหมายเกี่ยวกับตลาดหลักทรัพย์ฯ
5. ให้ถือเป็นความรับผิดชอบของผู้บริหารแต่ละส่วนงาน ทั้งส่วนงานการตลาด จัดซื้อ บัญชี ผลิต บริการ และส่วนงานบุคคลไปตรวจสอบกระบวนการทำงานในแต่ละส่วนงานอย่างสม่ำเสมอ เพื่อไม่ให้มีช่องทางให้เกิดการทุจริตคอร์รัปชัน

(4) การแจ้งเบาะแส (Whistleblowing)**นโยบายการแจ้งเบาะแสการกระทำผิด**

1. บริษัทได้เปิดโอกาสให้ผู้ได้เสียทุกกลุ่มสามารถแลกเปลี่ยนข้อมูลระหว่างกัน ตลอดจนรับฟังความคิดเห็น และคำแนะนำของผู้มีส่วนได้เสียทุกกลุ่มเพื่อผลประโยชน์ร่วมกัน และเพื่อให้บริษัทสามารถขับเคลื่อนไปตามแผนงาน ตรงตามวัตถุประสงค์ ในกรณีที่ผู้มีส่วนได้เสียไม่ได้รับความเป็นธรรมสามารถติดต่อร้องเรียนมายังบริษัทโดยตรงที่คณะกรรมการตรวจสอบ ตาม E-mail : audit_committee@scp.co.th และ/หรือเลขานุการบริษัท E-mail : company_secretary@scp.co.th
2. บริษัทมีแนวทางในการปกป้องพนักงานหรือผู้แจ้งเบาะแส สำหรับข้อมูลที่พนักงานหรือผู้แจ้งเบาะแสแจ้งให้ทราบนั้นจะถือเป็นความลับ มีการดำเนินการตรวจสอบโดยไม่เปิดเผยตัวผู้แจ้งเบาะแส ผู้ร้องเรียนหรือแหล่งข้อมูลที่เกี่ยวข้อง
3. ในกรณีที่พบว่ามีความผิดเกิดขึ้นจริง จะกำหนดให้ตั้งคณะกรรมการเพื่อทำการสอบสวน ตัดสิน พิจารณา ลงโทษ และนำเสนอรายงานต่อที่ประชุมคณะกรรมการต่อไป

การเปิดเผยข้อมูลและความโปร่งใส

บริษัทตระหนักถึงการกำกับดูแลกิจการที่ดี มีการเปิดเผยข้อมูลสำคัญต่อสาธารณชนอย่างถูกต้องครบถ้วน โปร่งใส ทันเวลา และเป็นไปตามเกณฑ์ที่สำนักงาน ก.ล.ต. และตลาดหลักทรัพย์ฯ กำหนดผ่านช่องทางที่ผู้ลงทุนและผู้มีส่วนได้เสียทุกกลุ่มสามารถเข้าถึงข้อมูลข่าวสารได้ง่าย และมีความเท่าเทียมกัน โดยบริษัทมีการเผยแพร่ข้อมูลต่างๆ ผ่านระบบของตลาดหลักทรัพย์ฯ และเว็บไซต์ของบริษัททั้งภาษาไทยและภาษาอังกฤษ

ตลอดระยะเวลาที่ผ่านมา บริษัทยึดถือปฏิบัติตามกฎหมายกฎเกณฑ์ข้อบังคับต่างๆ ที่กำหนดโดย ก.ล.ต. ตลาดหลักทรัพย์ฯ และหน่วยงานอื่นของรัฐอย่างเคร่งครัด มีการเปิดเผยข้อมูลสำคัญ และมีการจัดทำรายงานทางการเงิน และรายงานอื่นๆ เป็นไปตามข้อกำหนดของตลาดหลักทรัพย์ฯ และสำนักงาน ก.ล.ต. เพื่อประโยชน์ต่อการตัดสินใจในการลงทุน และสร้างความเชื่อมั่นให้แก่ผู้ลงทุนแล้ว บริษัทยังมุ่งหวังสร้างคุณค่าให้กิจการอย่างยั่งยืน มีความสามารถในการแข่งขัน และมีผลประกอบการที่ดีอย่างยั่งยืน

ในด้านความสัมพันธ์กับนักลงทุน บริษัทมีหน่วยงานนักลงทุนสัมพันธ์ทำหน้าที่ในการเปิดเผยข้อมูลต่างๆ ให้แก่ผู้ถือหุ้น และนักลงทุน ทั้งข้อมูลทางการเงิน และข้อมูลอื่นๆ ที่มีผลกระทบต่อราคาหลักทรัพย์ของบริษัท ทั้งนี้สามารถติดต่อหน่วยงานนักลงทุนสัมพันธ์ คุณดวงดาว สุขะวนิช หมายเลขโทรศัพท์ 0-2711-5134 ต่อ 124 หรือ E-mail : investor_relation

8.2 รายงานผลการปฏิบัติหน้าที่ของคณะกรรมการตรวจสอบในรอบปีที่ผ่านมา

8.2.1 การจัดประชุมคณะกรรมการตรวจสอบ

การประชุมคณะกรรมการตรวจสอบ (ครั้ง) : 4

8.2.2 รายงานผลการปฏิบัติหน้าที่ของคณะกรรมการตรวจสอบในรอบปีที่ผ่านมา

รายงานคณะกรรมการตรวจสอบประจำปี 2566

บริษัท ทักษิณคอนกรีต จำกัด (มหาชน)

คณะกรรมการตรวจสอบ มีจำนวนสามท่าน ดังนี้

1. นายบุญเกิด	ลิมสีบเชื้อ	ประธานคณะกรรมการตรวจสอบ และกรรมการอิสระ
2. นายทัศนัย	อดิชาติ	กรรมการตรวจสอบ และกรรมการอิสระ
3. พันตำรวจเอกสมยศ	แก้วบังเกิด	กรรมการตรวจสอบ และกรรมการอิสระ

ทั้งสามท่านเป็นกรรมการอิสระ ผู้ทรงคุณวุฒิ มีความเชี่ยวชาญในหลาย ๆ ด้าน มีคุณสมบัติตามข้อกำหนดของคณะกรรมการกำกับหลักทรัพย์และตลาดหลักทรัพย์แห่งประเทศไทย สำหรับปี 2566 คณะกรรมการตรวจสอบได้จัดให้มีการประชุมร่วมกับฝ่ายบริหารเป็นจำนวนสี่ครั้ง เพื่อซักถาม พร้อมทั้งให้คำแนะนำแนวทางในการปฏิบัติงาน ให้บรรลุผลตามเป้าหมายที่วางไว้ ภายใต้กรอบแนวทางปฏิบัติที่ดีและเพื่อความเป็นอิสระ คณะกรรมการตรวจสอบได้ประชุมร่วมกับผู้ตรวจสอบบัญชีโดยไม่มีฝ่ายบริหารร่วมด้วย นอกจากนี้ คณะกรรมการตรวจสอบทั้งสามท่านได้เข้าร่วมประชุมสามัญผู้ถือหุ้นประจำปี 2566 เพื่อรับฟังข้อเสนอแนะจากผู้ถือหุ้น

การปฏิบัติหน้าที่ของคณะกรรมการตรวจสอบประจำปี 2566

1. งานสอบทานรายงานทางการเงิน

คณะกรรมการตรวจสอบได้ร่วมกันพิจารณาและสอบทานงบการเงินของบริษัท รวมทั้งรับฟังรายงานผลการดำเนินงานจากฝ่ายบริหารและรับฟังข้อเสนอแนะ หรือข้อสังเกตที่ผู้สอบบัญชีพบเห็น คณะกรรมการตรวจสอบมีความเห็นว่า รายงานทางการเงินถูกต้องตามหลักการบัญชี เชื่อถือได้ มีการเปิดเผยข้อมูลครบถ้วนเพียงพอ รายการที่เกี่ยวข้องกันเป็นรายการค้าตามปกติที่ต่อเนื่องจากปีก่อน ไม่มีรายการอื่นใดเพิ่มเติม

2. รายงานผลการประชุมคณะกรรมการตรวจสอบ

ทั้งที่ประชุมร่วมกับฝ่ายบริหารและประชุมร่วมกับผู้ตรวจสอบบัญชีให้คณะกรรมการรับทราบ ซึ่งยังไม่มีรายการที่เป็นสาระสำคัญใดๆ ที่ไม่ถูกต้อง

3. สอบทานการปฏิบัติงานตามนโยบายการกำกับดูแลกิจการ และการสอบทานระบบการควบคุมภายใน

ซึ่งบริษัทได้ปฏิบัติตามข้อกำหนดของกฎหมาย และตามกฎเกณฑ์ของตลาดหลักทรัพย์แห่งประเทศไทย บัญชีความเสี่ยงต่าง ๆ ได้รับการแก้ไขอย่างเหมาะสม ผู้บริหารและพนักงานประพฤติตนต่อผู้มีส่วนได้เสียทุกฝ่ายอย่างเป็นธรรม มีธรรมาภิบาล และมีความซื่อสัตย์สุจริต

4. พิจารณาแต่งตั้งผู้สอบบัญชี และกำหนดค่าตอบแทนประจำปี 2566

ซึ่งคณะกรรมการตรวจสอบ ได้พิจารณาจากมาตรฐานการทำงาน ความพร้อมของทีมงานตรวจสอบ ความเป็นอิสระในการปฏิบัติหน้าที่ จึงได้คัดเลือกผู้สอบบัญชีจาก บริษัท สอบบัญชี ดี ไอ เอ อินเตอร์เนชั่นแนล จำกัด เป็นผู้สอบบัญชีประจำปี 2566 กำหนดค่าตอบแทนปีละ 1,390,000 บาท เพิ่มขึ้นจากปีที่แล้ว 50,000 บาท และแต่งตั้งผู้สอบบัญชีจำนวนสี่ท่าน ดังรายชื่อต่อไปนี้เป็นผู้สอบบัญชีของบริษัท

1. นางสาวมิล	กฤตยาเกียรติ	ผู้สอบบัญชีรับอนุญาตเลขที่ 2982 หรือ
2. นางสาวสมจินตนา	พลหิรัญรัตน์	ผู้สอบบัญชีรับอนุญาตเลขที่ 5599 หรือ

- | | | |
|--------------|-----------|--------------------------------------|
| 3. นายจุฬพล | ไพรัตน์กร | ผู้สอบบัญชีรับอนุญาตเลขที่ 7645 หรือ |
| 4. นายนพฤกษ์ | พิษณุวงศ์ | ผู้สอบบัญชีรับอนุญาตเลขที่ 7764 |

สำหรับด้านการดำรงคงอยู่ของกิจการ คณะกรรมการตรวจสอบพิจารณาจากอัตราส่วนเกี่ยวกับสภาพคล่องที่เกี่ยวข้องแล้ว มีความเห็นตรงกันว่า อยู่ในระดับที่ดี พนักงานและผู้บริหารมีความรักในองค์กร และพร้อมที่จะพัฒนาให้องค์กรเจริญรุ่งเรืองยิ่งขึ้น

ในนามคณะกรรมการตรวจสอบ

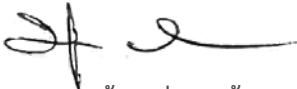

(นายบุญเกื้อ ลิ่มสืบเชื้อ)

ประธานคณะกรรมการตรวจสอบ

8.3 สรุปผลการปฏิบัติหน้าที่ของกรรมการชุดย่อยอื่นๆ

-ไม่มี-

9. การควบคุมภายในและรายการระหว่างกัน

9.1 การควบคุมภายใน

คณะกรรมการให้ความสำคัญกับระบบการควบคุมภายในและการบริหารจัดการความเสี่ยงอย่างต่อเนื่อง โดยบริษัทได้จัดให้มีโครงการติดตามระบบการบริหารจัดการโรงงาน SCP : System Control Project เพื่อเป็นเครื่องมือในการควบคุมภายในและการบริหารความเสี่ยง โดยมีการแต่งตั้งคณะกรรมการโครงการตรวจติดตามระบบการบริหารจัดการโรงงาน หรือ คณะกรรมการ SCP ซึ่งประกอบด้วย กรรมการผู้จัดการ และคณะผู้บริหารดังต่อไปนี้

1. นางอรุณี	งานทั่วไป	กรรมการผู้จัดการ	ประธานคณะกรรมการ
2. นางสาวทิพย์นารา	งานทั่วไป	ผู้อำนวยการฝ่ายบัญชีและการเงิน	คณะกรรมการ
3. นายกัมปนาท	งานทั่วไป	ผู้จัดการทั่วไป และผู้จัดการฝ่ายการตลาดและการขาย	คณะกรรมการ
4. นายทวีศักดิ์	วงศ์สุชาติ	ผู้จัดการฝ่ายผลิตเสาชิมเหล้า	คณะกรรมการ
5. นายสมศักดิ์	วัฒนธรรม	ผู้จัดการทั่วไปโรงงานนครปฐม	คณะกรรมการ
6. นายภุชงค์	ศาสตร์วัฒนธรรม	ผู้จัดการฝ่ายวิศวกรรมและบริการ	คณะกรรมการ
7. นางสาวดวงดาว	สุขะวณิช	ผู้จัดการฝ่ายการเงิน	คณะกรรมการ
8. นางสาวทิพาพร	ฤทธิ์เทวา	ผู้จัดการฝ่ายบัญชี	คณะกรรมการ
9. นายรัฐพล	ศิริกมนตรี	รองผู้จัดการฝ่ายบุคคล	เลขาธิการโครงการ

ส่วนคณะอนุกรรมการโครงการตรวจติดตามระบบการบริหารจัดการโรงงาน หรือคณะอนุกรรมการ SCP จะประกอบด้วย คณะผู้บริหารระดับส่วนจำนวน 15 คน ทำหน้าที่ในการตรวจสอบ โดยมีวัตถุประสงค์เพื่อให้เกิดความมั่นใจว่าบริษัทมีระบบการปฏิบัติงานที่มีประสิทธิภาพและประสิทธิผล มีการใช้ทรัพยากรต่างๆ อย่างคุ้มค่า และเกิดประโยชน์สูงสุด มีระบบการควบคุมด้านการดำเนินงานด้านการรายงานต่างๆ รวมทั้งรายงานทางการเงินที่มีความถูกต้อง เชื่อถือได้ และทันเวลา มีการปฏิบัติตามนโยบายเพื่อผลประโยชน์ของผู้มีส่วนได้เสียทุกฝ่าย โดยคณะอนุกรรมการจะรายงานผลการตรวจติดตามระบบการบริหารจัดการโรงงานให้กรรมการผู้จัดการซึ่งเป็นประธานฯ โครงการ และกรรมการผู้จัดการจะรายงานสรุปผลการตรวจติดตามระบบการบริหารจัดการโรงงานของคณะกรรมการและอนุกรรมการให้ คณะกรรมการตรวจสอบ เพื่อให้คณะกรรมการตรวจสอบได้สอบทานให้บริษัทมีระบบการควบคุมภายใน (Internal control) ที่เหมาะสมและมีประสิทธิผล

• การควบคุมภายใน

ในการประชุมคณะกรรมการบริษัทครั้งที่ 1/2567 คณะกรรมการได้มีการประเมินความเพียงพอและความเหมาะสมของระบบการควบคุมภายในจากรายงานผลการประเมินของคณะกรรมการตรวจสอบในด้านต่างๆ ตามแบบประเมินความเพียงพอของระบบการควบคุมภายในซึ่งมี 5 องค์ประกอบ คือ

1. การควบคุมภายในองค์กร
2. การประเมินความเสี่ยง
3. การควบคุมการปฏิบัติงาน
4. ระบบสารสนเทศและการสื่อสารข้อมูล
5. ระบบการติดตาม

สรุปความเห็นได้ว่าบริษัทมีระบบการควบคุมภายในที่เพียงพอ เหมาะสมกับการดำเนินธุรกิจ ไม่มีข้อบกพร่องที่เป็นสาระสำคัญเกี่ยวกับการควบคุมภายใน สามารถปกป้องทรัพย์สินของบริษัทจากการที่ผู้บริหารนำไปใช้โดยมิชอบหรือโดยไม่มีอำนาจ รายงานทางการเงินของบริษัทมีความถูกต้องเชื่อถือได้ สอดคล้องกับมาตรฐานการรายงานทางการเงิน การดำเนินธุรกิจของบริษัทได้ปฏิบัติตามกฎหมายว่าด้วยหลักทรัพย์และตลาดหลักทรัพย์ และกฎหมายที่เกี่ยวข้องอื่นๆ ครบถ้วน

คณะกรรมการบริษัท คณะกรรมการตรวจสอบ และผู้สอบบัญชีมีความเห็นสอดคล้องกันว่าการดำเนินงานของบริษัทเป็นไปภายใต้หลักการกำกับดูแลกิจการที่ดี มีความโปร่งใส มีระบบการควบคุมภายในที่เหมาะสม มีประสิทธิภาพ สามารถปกป้องทรัพย์สินของบริษัทจากการที่ผู้บริหารหรือพนักงานนำไปใช้โดยมิชอบหรือโดยไม่มีอำนาจ

- **การบริหารจัดการความเสี่ยง**

ในการประชุมคณะกรรมการบริษัทครั้งที่ 1/2567 คณะกรรมการบริษัทได้มีการทบทวนการประเมินการบริหารจัดการความเสี่ยงในด้านต่างๆ เพราะคณะกรรมการตระหนักดีว่าการบริหารความเสี่ยงเป็นองค์ประกอบสำคัญที่จะช่วยส่งเสริมให้บริษัทสามารถบรรลุวัตถุประสงค์และเป้าหมาย มีความสำคัญต่อการตัดสินใจลงทุน ช่วยให้บริษัทสามารถเติบโตได้อย่างยั่งยืน แข่งขันได้ และช่วยสร้างมูลค่าเพิ่มให้องค์กร ผู้ถือหุ้น และผู้มีส่วนได้เสียทุกฝ่าย โดยคณะกรรมการตรวจสอบจะทำหน้าที่ในการสอบทานเพื่อให้บริษัทมีกระบวนการบริหารความเสี่ยงที่ครอบคลุมทุกด้าน ซึ่งคณะกรรมการตรวจสอบมีความเห็นว่าบริษัทมีระบบการบริหารความเสี่ยงที่มีประสิทธิภาพและประสิทธิผลโดยมีการกำหนดวัตถุประสงค์ ตัวบ่งชี้ ประเมินความเสี่ยง จัดการความเสี่ยง การติดตามผล การกำหนดความเสี่ยงที่ยอมรับได้ และระดับความเสี่ยงที่ยอมรับได้ มีการทบทวนความเสี่ยงที่เหมาะสม และสอดคล้องกับการเปลี่ยนแปลงทางธุรกิจ

- **การประเมินความเสี่ยงจากการทุจริต และการป้องกัน**

1. หัวหน้าหน่วยงานทุกหน่วยงานต้องกำหนดกิจกรรมที่เป็นความเสี่ยงอันจะก่อให้เกิดการทุจริตในกระบวนการทำงาน และประเมินผลกระทบที่จะเกิดขึ้น พร้อมทั้งจัดทำมาตรการป้องกัน หากเป็นความเสี่ยงในระดับที่ยอมรับไม่ได้ และต้องมีการตรวจสอบติดตามผล และรายงานผลต่อผู้บริหารสูงสุดขององค์กร และนำเสนอต่อคณะกรรมการ

กิจกรรมความเสี่ยงและแนวทางป้องกัน

- **กิจกรรมจัดซื้อจัดจ้าง**
บริษัทกำหนดนโยบายในการจัดซื้อจัดจ้าง มีการตรวจสอบราคา และไม่ให้เกิดการผูกขาดกับผู้ขายรายเดียว มีขั้นตอนการอนุมัติ มีเจ้าหน้าที่ตรวจนับและตรวจสอบคุณภาพสินค้า และมีการตรวจสอบกระบวนการจัดซื้ออย่างสม่ำเสมอ
 - **กิจกรรมการขายสินค้า**
มีการกำหนดอำนาจอนุมัติการเสนอราคา การให้เงื่อนไข และการให้ส่วนลด และมีการตรวจสอบอย่างสม่ำเสมอ
 - **กิจกรรมการติดต่อกับหน่วยงานราชการ เจ้าหน้าที่รัฐ**
มีนโยบายห้ามเสนอผลประโยชน์ต่อเจ้าหน้าที่รัฐ การเบิกจ่ายเงินที่มีความเสี่ยงว่าจะเป็นการให้สินบนต่อเจ้าหน้าที่รัฐ ต้องผ่านกระบวนการกลั่นกรองอย่างรอบคอบ
 - **กิจกรรมการเข้าถึงข้อมูลของบริษัท**
มีการกำหนดระดับการเข้าถึงข้อมูล ให้เหมาะสมกับตำแหน่ง หน้าที่ โดยมีหน่วยบริหารข้อมูลทำหน้าที่ตรวจสอบสม่ำเสมอ
2. สร้างจิตสำนึกให้บุคลากรในองค์กรร่วมกันต่อต้านการทุจริต และไม่เพิกเฉยเมื่อพบเห็นการทุจริตในองค์กร หรือภายนอก
3. จัดทำนโยบายต่อต้านการทุจริต และเปิดเผยให้ทราบทั่วกัน
4. กำหนดบทลงโทษ หากผู้ใดกระทำการอันเป็นการทุจริต และขัดกับนโยบายต่อต้านการทุจริตคอร์รัปชัน

9.2 รายการระหว่างกัน (ถ้ามี)

1. การขายสินค้าและบริการ

ชื่อและความสัมพันธ์	ลักษณะรายการ	มูลค่า (ล้านบาท)	ความจำเป็น และสมเหตุผล	นโยบายด้านราคา
บมจ. ไทยไวร์โปรดักต์ (บริษัทจดทะเบียนถือหุ้น 10.70%)	ซื้อวัตถุดิบ	105.41	เป็นผู้ผลิตรายใหญ่ สินค้ามีคุณภาพคงที่ และมาตรฐานตามที่บริษัทต้องการ	ราคาตลาด เครดิต 90 วัน
บจก.งานทวีบริการ ผู้ถือหุ้นรายใหญ่เป็นกลุ่มเดียวกัน คือตระกูลงานทวี 100%	ซื้อน้ำมันดีเซล	0.13	สะดวกในการใช้บริการ	ราคาตลาด เครดิต 30 วัน
บจก.งานทวีฟีนอลและบริษัทในเครือ ผู้ถือหุ้นรายใหญ่เป็นกลุ่มเดียวกัน คือตระกูลงานทวี 89.45%	ค่าเช่าที่ดิน	2.67	การคมนาคมสะดวก	ราคาตามที่ตกลงร่วมกัน ซึ่งใกล้เคียงกับราคาทั่วไป
บจก.สุราษฎร์เรดตี้มิกส์ บริษัทได้ขายหุ้นทั้งหมดไปแล้ว เดือน พ.ย.2557	ขายวัสดุทั่วไป ค่าบริการตอกคอนกรีต อัดแรง และค่าซ่อมแซม	0.75 9.35	สะดวกในการใช้บริการ	ราคาที่เทียบเคียงได้กับ ราคาซื้อขายกับบุคคลภายนอก

รายการระหว่างกันทั้งหมด ได้ผ่านความเห็นชอบจากคณะกรรมการตรวจสอบแล้ว และเป็นรายการที่ต่อเนื่องจากปีก่อนๆ

2. ยอดคงเหลือจากการซื้อขายสินค้าและบริการ

- ยอดคงค้างลูกหนี้ได้เปิดเผยไว้ในหมายเหตุประกอบงบการเงิน วันที่ 31 ธันวาคม 2566 ข้อ 6
- ยอดคงค้างเจ้าหนี้ได้เปิดเผยไว้ในหมายเหตุประกอบงบการเงิน วันที่ 31 ธันวาคม 2566 ข้อ 13

รายงานของผู้สอบบัญชีรับอนุญาต

เสนอ ผู้ถือหุ้นบริษัท ทักษิณคอนกรีต จำกัด (มหาชน)

ความเห็น

ข้าพเจ้าได้ตรวจสอบงบการเงินของบริษัท ทักษิณคอนกรีต จำกัด (มหาชน) ซึ่งประกอบด้วยงบแสดงฐานะการเงิน ณ วันที่ 31 ธันวาคม 2566 งบกำไรขาดทุนเบ็ดเสร็จ งบแสดงการเปลี่ยนแปลงส่วนของผู้ถือหุ้น และงบกระแสเงินสด สำหรับปีสิ้นสุดวันเดียวกัน และหมายเหตุประกอบงบการเงินรวมถึงสรุปนโยบายการบัญชีที่สำคัญ

ข้าพเจ้าเห็นว่า งบการเงินข้างต้นนี้แสดงฐานะการเงินของบริษัท ทักษิณคอนกรีต จำกัด (มหาชน) ณ วันที่ 31 ธันวาคม 2566 ผลการดำเนินงาน และกระแสเงินสด สำหรับปีสิ้นสุดวันเดียวกัน โดยถูกต้องตามที่ควรในสาระสำคัญตามมาตรฐานการรายงานทางการเงิน

เกณฑ์ในการแสดงความเห็น

ข้าพเจ้าได้ปฏิบัติงานตรวจสอบตามมาตรฐานการสอบบัญชี ความรับผิดชอบของข้าพเจ้าได้กล่าวไว้ในวรรคความรับผิดชอบของผู้สอบบัญชีต่อการตรวจสอบงบการเงินในรายงานของข้าพเจ้า ข้าพเจ้ามีความเป็นอิสระจากบริษัทตามประมวลจริยบรรณของผู้ประกอบวิชาชีพบัญชี รวมถึง มาตรฐานเรื่องความเป็นอิสระ ที่กำหนดโดยสภาวิชาชีพบัญชี (ประมวลจริยบรรณของผู้ประกอบวิชาชีพบัญชี) ในส่วนที่เกี่ยวข้องกับการตรวจสอบงบการเงิน และข้าพเจ้าได้ปฏิบัติตามความรับผิดชอบด้านจริยบรรณอื่น ๆ ตามประมวลจริยบรรณของผู้ประกอบวิชาชีพบัญชี ข้าพเจ้าเชื่อว่าหลักฐานการสอบบัญชีที่ข้าพเจ้าได้รับเพียงพอและเหมาะสมเพื่อใช้เป็นเกณฑ์ในการแสดงความเห็นของข้าพเจ้า

เรื่องสำคัญในการตรวจสอบ

เรื่องสำคัญในการตรวจสอบคือเรื่องต่างๆ ที่มีนัยสำคัญที่สุดตามดุลยพินิจของผู้ประกอบวิชาชีพของข้าพเจ้าในการตรวจสอบงบการเงินสำหรับงวดปัจจุบัน ข้าพเจ้าได้นำเรื่องเหล่านี้มาพิจารณาในบริบทของการตรวจสอบงบการเงินโดยรวมและในการแสดงความเห็นของข้าพเจ้า ทั้งนี้ ข้าพเจ้าไม่ได้แสดงความเห็นแยกต่างหากสำหรับเรื่องเหล่านี้

เรื่องสำคัญในการตรวจสอบ และวิธีการตรวจสอบที่สำคัญมีดังนี้

- ค่าเผื่อผลขาดทุนด้านเครดิตที่คาดว่าจะเกิดขึ้น

ณ วันที่ 31 ธันวาคม 2566 บริษัทฯ มีลูกหนี้การค้า จำนวน 505 ล้านบาท จำนวนเงินดังกล่าวมีนัยสำคัญตามที่แสดงไว้ในหมายเหตุประกอบงบการเงินข้อ 6 ซึ่งบริษัทฯ รับรู้ลูกหนี้การค้าเมื่อเริ่มแรกด้วยจำนวนเงินของสิ่งตอบแทนที่ปราศจากเงื่อนไขการได้รับชำระหักค่าเผื่อผลขาดทุนด้านเครดิตที่คาดว่าจะเกิดขึ้นในการพิจารณาตั้งค่าเผื่อผลขาดทุนด้านเครดิตที่คาดว่าจะเกิดขึ้นใช้วิธีอย่างง่าย (simplified approach) โดยพิจารณาลูกหนี้แต่ละกลุ่มตามช่วงระยะเวลาที่เกินกำหนดในการชำระสินค้าของภาพอุตสาหกรรมเสถียรและพิจารณาลูกค้าแต่ละรายที่แตกต่างกัน และอัตราขาดทุนด้านเครดิตที่คาดว่าจะเกิดขึ้นพิจารณาจากลักษณะการจ่ายชำระในอดีต รวมทั้งข้อมูลและปัจจัยในอนาคตที่อาจมีผลกระทบต่อการจ่ายชำระ

ข้าพเจ้าได้ทำความเข้าใจและประเมินความสมเหตุสมผลของวิธีการคำนวณและความถูกต้องของสถิติการรับชำระในอดีต และทดสอบความถูกต้องของข้อมูลที่ใช้ในการพิจารณาที่ผู้บริหารได้จัดทำไว้

- การรับรู้รายได้หลายประเภทและมีเงื่อนไขการส่งมอบที่แตกต่างกัน

เนื่องจากบริษัทฯ มีการรับรู้รายได้ที่หลากหลายซึ่งมีทั้งรายได้จากการขาย และรายได้จากการขายพร้อมบริการ อาจเกิดความผิดพลาดของการรับรู้รายได้ในส่วนของรายได้จากการขายพร้อมบริการ ซึ่งเป็นรายได้ส่วนใหญ่ และมีสถานที่ก่อสร้างเป็นจำนวนมาก ซึ่งต้องรวบรวมข้อมูลจากสถานที่ก่อสร้างที่ต่างๆ เพื่อรับรู้รายได้ จึงมีความเสี่ยงที่บริษัทฯ ได้รับข้อมูลและรับรู้รายได้ไม่ถูกต้อง ดังนั้นข้าพเจ้าจึงพิจารณาเป็นเรื่องสำคัญในการตรวจสอบ

ข้าพเจ้าได้ทำความเข้าใจเกี่ยวกับกระบวนการรับรู้รายได้จากการขายพร้อมบริการและคำนึงถึงภาระที่ต้องปฏิบัติตามสัญญา อำนาจควบคุมในสินค้าและบริการ และระบบการควบคุมภายในที่เกี่ยวข้อง และสอบทานการออกแบบและการปฏิบัติตามระบบการควบคุมภายในในส่วนการรวบรวมข้อมูลเมื่อรับรู้รายได้ รวมทั้งตรวจสอบเนื้อหาสาระโดย

- สอบทานเงื่อนไขของสัญญาการขายและการบริการและระบบการตัดยอดของรายได้ ณ วันสิ้นงวด
- สุ่มสังเกตการณ์การตรวจนับสินค้าตามสถานที่ก่อสร้างต่างๆ และตรวจสอบรายงานการตอกประจำวันเปรียบเทียบกับการบันทึกการขายการบัญชี

ข้อมูลอื่น

ผู้บริหารเป็นผู้รับผิดชอบต่อข้อมูลอื่น ข้อมูลอื่นประกอบด้วยข้อมูลซึ่งรวมอยู่ในรายงานประจำปี (แต่ไม่รวมถึงงบการเงินและรายงานของผู้สอบบัญชีที่อยู่ในรายงานนั้น) ข้าพเจ้าคาดว่าข้าพเจ้าจะได้รับรายงานประจำปีภายหลังวันที่ในรายงานของผู้สอบบัญชีนี้

ความเห็นของข้าพเจ้าต่องบการเงินไม่ครอบคลุมถึงข้อมูลอื่นและข้าพเจ้าไม่ได้ให้ความเชื่อมั่นต่อข้อมูลอื่น

ความรับผิดชอบของข้าพเจ้าที่เกี่ยวเนื่องกับการตรวจสอบงบการเงินคือ การอ่านและพิจารณาว่าข้อมูลอื่นมีความขัดแย้งที่มีสาระสำคัญกับงบการเงินหรือกับความรู้ที่ได้รับจากการตรวจสอบของข้าพเจ้า หรือปรากฏว่ามีการแสดงข้อมูลที่ขัดต่อข้อเท็จจริงอันเป็นสาระสำคัญหรือไม่

เมื่อข้าพเจ้าได้อ่านรายงานประจำปี หากข้าพเจ้าสรุปได้ว่าการแสดงข้อมูลที่ขัดต่อข้อเท็จจริงอันเป็นสาระสำคัญ ข้าพเจ้าต้องสื่อสารเรื่องดังกล่าวกับผู้มีหน้าที่ในการกำกับดูแล เพื่อให้ผู้มีหน้าที่ในการกำกับดูแลดำเนินการแก้ไขข้อมูลที่แสดงขัดต่อข้อเท็จจริง

ความรับผิดชอบของผู้บริหารและผู้มีหน้าที่ในการกำกับดูแลต้องบการเงิน

ผู้บริหารมีหน้าที่รับผิดชอบในการจัดทำและการนำเสนองบการเงินเหล่านี้โดยถูกต้องตามที่ควรตามมาตรฐานการรายงานทางการเงิน และรับผิดชอบเกี่ยวกับการควบคุมภายในที่ผู้บริหารพิจารณาว่าจำเป็นเพื่อให้สามารถจัดทำงบการเงินที่ปราศจากการแสดงข้อมูลที่ขัดต่อข้อเท็จจริงอันเป็นสาระสำคัญไม่ว่าจะเกิดจากการทุจริตหรือข้อผิดพลาด

ในการจัดทำงบการเงิน ผู้บริหารรับผิดชอบในการประเมินความสามารถของบริษัทในการดำเนินงานต่อเนื่อง เปิดเผยเรื่องที่เกี่ยวข้องกับการดำเนินงานต่อเนื่องตามความเหมาะสม และการใช้เกณฑ์การบัญชีสำหรับการดำเนินงานต่อเนื่องเว้นแต่ผู้บริหารมีความตั้งใจที่จะเลิกบริษัทหรือหยุดดำเนินงานหรือไม่สามารถดำเนินงานต่อเนื่องต่อไปได้

ผู้มีหน้าที่ในการกำกับดูแลมีหน้าที่ในการกำกับดูแลกระบวนการในการจัดทำรายงานทางการเงินของบริษัท

ความรับผิดชอบของผู้สอบบัญชีต่อการตรวจสอบงบการเงิน

การตรวจสอบของข้าพเจ้ามีวัตถุประสงค์เพื่อให้ได้ความเชื่อมั่นอย่างสมเหตุสมผลว่างบการเงินโดยรวมปราศจากการแสดงข้อมูลที่ขัดต่อข้อเท็จจริงอันเป็นสาระสำคัญหรือไม่ ไม่ว่าจะเกิดจากการทุจริตหรือข้อผิดพลาด และเสนอรายงานของผู้สอบบัญชีซึ่งรวมความเห็นของข้าพเจ้าอยู่ด้วย ความเชื่อมั่นอย่างสมเหตุสมผลคือความเชื่อมั่นในระดับสูงแต่ไม่ได้เป็นการรับประกันว่าการปฏิบัติงานตรวจสอบตามมาตรฐานการสอบบัญชีจะสามารถตรวจพบข้อมูลที่ขัดต่อข้อเท็จจริงอันเป็นสาระสำคัญที่มีอยู่ได้เสมอไป ข้อมูลที่ขัดต่อข้อเท็จจริงอาจเกิดจากการทุจริตหรือข้อผิดพลาดและถือว่ามีสาระสำคัญเมื่อการคำนึงอย่างสมเหตุสมผลได้ว่ารายการที่ขัดต่อข้อเท็จจริงแต่ละรายการหรือทุกรายการรวมกันจะมีผลต่อการตัดสินใจทางเศรษฐกิจของผู้ใช้งบการเงินเหล่านี้

ในการตรวจสอบของข้าพเจ้าตามมาตรฐานการสอบบัญชี ข้าพเจ้าได้ใช้ดุลยพินิจและการสังเกตและสงสัย
 เกี่ยวกับผู้ประกอบวิชาชีพตลอดการตรวจสอบ การปฏิบัติงานของข้าพเจ้ารวมถึง

- ระบุและประเมินความเสี่ยงจากการแสดงข้อมูลที่ขัดต่อข้อเท็จจริงอันเป็นสาระสำคัญในงบการเงิน ไม่ว่าจะเกิดจากการทุจริตหรือข้อผิดพลาด ออกแบบและปฏิบัติงานตามวิธีการตรวจสอบเพื่อตอบสนองต่อความเสี่ยงเหล่านั้น และได้หลักฐานการสอบบัญชีที่เพียงพอและเหมาะสมเพื่อเป็นเกณฑ์ในการแสดงความเห็นของข้าพเจ้า ความเสี่ยงที่ไม่พบข้อมูลที่ขัดต่อข้อเท็จจริงอันเป็นสาระสำคัญซึ่งเป็นผลมาจากการทุจริตจะสูงกว่าความเสี่ยงที่เกิดจากข้อผิดพลาด เนื่องจากการทุจริตอาจเกี่ยวกับการสมรู้ร่วมคิด การปลอมแปลงเอกสารหลักฐาน การตั้งใจละเว้นการแสดงผลข้อมูล การแสดงข้อมูลที่ไม่ตรงตามข้อเท็จจริงหรือการแทรกแซงการควบคุมภายใน
- ทำความเข้าใจในระบบการควบคุมภายในที่เกี่ยวข้องกับการตรวจสอบ เพื่อออกแบบวิธีการตรวจสอบที่เหมาะสมกับสถานการณ์ แต่ไม่ใช่เพื่อวัตถุประสงค์ในการแสดงความเห็นต่อความมีประสิทธิภาพของการควบคุมภายในของบริษัท
- ประเมินความเหมาะสมของนโยบายการบัญชีที่ผู้บริหารใช้และความสมเหตุสมผลของประมาณการทางบัญชีและการเปิดเผยข้อมูลที่เกี่ยวข้องซึ่งจัดทำขึ้นโดยผู้บริหาร
- สรุปลักษณะความเหมาะสมของการใช้เกณฑ์การบัญชีสำหรับการดำเนินงานต่อเนื่องของผู้บริหาร และจากหลักฐานการสอบบัญชีที่ได้รับ สรุปว่ามีความไม่แน่นอนที่มีสาระสำคัญเกี่ยวกับเหตุการณ์หรือสถานการณ์ที่อาจเป็นเหตุให้เกิดข้อสงสัยอย่างมีนัยสำคัญต่อความสามารถของบริษัทในการดำเนินงานต่อเนื่องหรือไม่ ถ้าข้าพเจ้าได้ข้อสรุปว่ามีความไม่แน่นอนที่มีสาระสำคัญ ข้าพเจ้าต้องกล่าวไว้ในรายงานของผู้สอบบัญชีของข้าพเจ้าโดยให้ข้อสังเกตถึงการเปิดเผยข้อมูลในงบการเงินที่เกี่ยวข้อง หรือถ้าการเปิดเผยข้อมูลดังกล่าวไม่เพียงพอ ความเห็นของข้าพเจ้าจะเปลี่ยนแปลงไป ข้อสรุปของข้าพเจ้าขึ้นอยู่กับหลักฐานการสอบบัญชีที่ได้รับจนถึงวันที่ในรายงานของผู้สอบบัญชีของข้าพเจ้า อย่างไรก็ตาม เหตุการณ์หรือสถานการณ์ในอนาคตอาจเป็นเหตุให้บริษัทต้องหยุดการดำเนินงานต่อเนื่อง
- ประเมินการนำเสนอ โครงสร้างและเนื้อหาของงบการเงินโดยรวม รวมถึงการเปิดเผยข้อมูลว่างบการเงินแสดงรายการและเหตุการณ์ในรูปแบบที่ทำให้มีการนำเสนอข้อมูลโดยถูกต้องตามที่ควรหรือไม่

ข้าพเจ้าได้สื่อสารกับผู้มีหน้าที่ในการกำกับดูแลในเรื่องต่าง ๆ ที่สำคัญ ซึ่งรวมถึงขอบเขตและช่วงเวลาของการตรวจสอบตามที่ได้วางแผนไว้ ประเด็นที่มีนัยสำคัญที่พบจากการตรวจสอบ รวมถึงข้อบกพร่องที่มีนัยสำคัญในระบบการควบคุมภายในหากข้าพเจ้าได้พบในระหว่างการตรวจสอบของข้าพเจ้า

ข้าพเจ้าได้ให้คำรับรองแก่ผู้มีหน้าที่ในการกำกับดูแลว่าข้าพเจ้าได้ปฏิบัติตามประมวลจรรยาบรรณของผู้ประกอบวิชาชีพบัญชีที่เกี่ยวข้องกับความเป็นอิสระและได้สื่อสารกับผู้มีหน้าที่ในการกำกับดูแลเกี่ยวกับความสัมพันธ์ทั้งหมดตลอดจนเรื่องอื่นซึ่งข้าพเจ้าเชื่อว่ามีเหตุผลที่บุคคลภายนอกอาจพิจารณาว่ากระทบต่อความเป็นอิสระของข้าพเจ้าและมาตรการที่ข้าพเจ้าใช้เพื่อป้องกันไม่ให้ข้าพเจ้าขาดความเป็นอิสระ

จากเรื่องที่ได้สื่อสารกับผู้มีหน้าที่ในการกำกับดูแล ข้าพเจ้าได้พิจารณาเรื่องต่าง ๆ ที่มีนัยสำคัญมากที่สุดในการตรวจสอบงบการเงินในงวดปัจจุบันและกำหนดเป็นเรื่องสำคัญในการตรวจสอบ ข้าพเจ้าได้อธิบายเรื่องเหล่านี้ไว้ในรายงานของผู้สอบบัญชี เว้นแต่กฎหมายหรือข้อบังคับไม่ให้เปิดเผยต่อสาธารณะเกี่ยวกับเรื่องดังกล่าว หรือในสถานการณ์ที่ยากที่จะเกิดขึ้น ข้าพเจ้าพิจารณาว่าไม่ควรสื่อสารเรื่องดังกล่าวในรายงานของข้าพเจ้าเพราะการกระทำดังกล่าวสามารถคาดการณ์ได้อย่างสมเหตุสมผลว่าจะมีผลกระทบในทางลบมากกว่าผลประโยชน์ต่อส่วนได้เสียสาธารณะจากการสื่อสารดังกล่าว

บริษัท สอบบัญชี ดี ไอ เอ อินเตอร์เนชั่นแนล จำกัด



(นางสุวิมล กฤตยาเกียรติ)

ผู้สอบบัญชีรับอนุญาต เลขทะเบียน 2982

วันที่ 29 กุมภาพันธ์ 2567

งบแสดงฐานะการเงิน

บริษัท ทักษิณคอนกรีต จำกัด (มหาชน)

ณ วันที่ 31 ธันวาคม 2566

สินทรัพย์	หมายเหตุ	2566	2565
		(บาท)	
สินทรัพย์หมุนเวียน			
เงินสดและรายการเทียบเท่าเงินสด	5	524,349,037	652,671,461
ลูกหนี้การค้าและลูกหนี้หมุนเวียนอื่น	6	390,668,160	299,555,982
สินค้าคงเหลือ	7	277,190,343	349,723,422
สินทรัพย์ทางการเงินหมุนเวียนอื่น	8	646,648,463	340,331,431
ลูกหนี้เงินประกันผลงาน		28,455,775	21,137,203
รวมสินทรัพย์หมุนเวียน		1,867,311,778	1,663,419,499
สินทรัพย์ไม่หมุนเวียน			
สินทรัพย์ทางการเงินไม่หมุนเวียนอื่น	9	54,490,510	84,163,560
อสังหาริมทรัพย์เพื่อการลงทุน		3,814,620	3,889,427
ที่ดิน อาคารและอุปกรณ์	10	529,056,125	542,428,394
สินทรัพย์สิทธิการใช้	11.1	16,783,453	20,056,868
เงินฝากธนาคารที่ติดภาระค้ำประกัน	29	22,892,121	22,797,765
สินทรัพย์ภาษีเงินได้รอการตัดบัญชี	14	11,147,576	4,701,233
สินทรัพย์ไม่หมุนเวียนอื่น	12	499,045	414,298
รวมสินทรัพย์ไม่หมุนเวียน		638,683,450	678,451,545
รวมสินทรัพย์		2,505,995,228	2,341,871,044

หมายเหตุประกอบงบการเงินเป็นส่วนหนึ่งของงบการเงินนี้

งบแสดงฐานะการเงิน

บริษัท ทักษิณคอนกรีต จำกัด (มหาชน)

ณ วันที่ 31 ธันวาคม 2566

		2566	2565
หนี้สินและส่วนของผู้ถือหุ้น	หมายเหตุ	(บาท)	
หนี้สินหมุนเวียน			
เจ้าหนี้การค้าและเจ้าหนี้หมุนเวียนอื่น	13	263,681,928	189,816,563
หนี้สินตามสัญญาเช่าที่ถึงกำหนดชำระภายในหนึ่งปี	11.2	4,833,907	2,666,888
ภาษีเงินได้นิติบุคคลค้างจ่าย		20,017,267	10,924,103
รวมหนี้สินหมุนเวียน		288,533,102	203,407,554
หนี้สินไม่หมุนเวียน			
หนี้สินตามสัญญาเช่า	11.2	19,933,813	18,165,720
ประมาณการหนี้สินไม่หมุนเวียนสำหรับผลประโยชน์พนักงาน	15	52,498,503	55,706,401
รวมหนี้สินไม่หมุนเวียน		72,432,316	73,872,121
รวมหนี้สิน		360,965,418	277,279,675
ส่วนของผู้ถือหุ้น			
ทุนเรือนหุ้น			
ทุนจดทะเบียน 282,300,000 หุ้น มูลค่าหุ้นละ 1 บาท	18	282,300,000	
ทุนจดทะเบียน 300,000,000 หุ้น มูลค่าหุ้นละ 1 บาท			300,000,000
ทุนที่ออกและชำระแล้ว 282,300,000 หุ้น มูลค่าหุ้นละ 1 บาท	18	282,300,000	
ทุนที่ออกและชำระแล้ว 300,000,000 หุ้น มูลค่าหุ้นละ 1 บาท			300,000,000
กำไรสะสม			
จัดสรรแล้ว			
ทุนสำรองตามกฎหมาย	16	30,000,000	30,000,000
สำรองหุ้นทุนซื้อคืน	17	-	103,870,931
ยังไม่ได้จัดสรร		1,841,838,474	1,719,961,593
หุ้นทุนซื้อคืน	18	-	(103,870,931)
องค์ประกอบอื่นของส่วนของผู้ถือหุ้น		(9,108,664)	14,629,776
รวมส่วนของผู้ถือหุ้น		2,145,029,810	2,064,591,369
รวมหนี้สินและส่วนของผู้ถือหุ้น		2,505,995,228	2,341,871,044

หมายเหตุประกอบงบการเงินเป็นส่วนหนึ่งของงบการเงินนี้

งบกำไรขาดทุนเบ็ดเสร็จ

บริษัท ทักษิณคอนกรีต จำกัด (มหาชน)
สำหรับปีสิ้นสุดวันที่ 31 ธันวาคม 2566

		2566	2565
	หมายเหตุ	(บาท)	
รายได้			
รายได้จากการขาย		1,369,557,518	1,208,528,595
รายได้จากการให้บริการ		472,428,897	401,231,538
รวมรายได้จากการขายและการให้บริการ		1,841,986,415	1,609,760,133
รายได้อื่น		17,476,650	12,560,079
รวมรายได้		1,859,463,065	1,622,320,212
ค่าใช้จ่าย			
ต้นทุนขาย		(1,072,321,692)	(955,193,001)
ต้นทุนการให้บริการ		(399,513,516)	(343,174,871)
รวมต้นทุนขายและต้นทุนการให้บริการ		(1,471,835,208)	(1,298,367,872)
ค่าใช้จ่ายในการขาย		(30,676,632)	(27,574,066)
ค่าใช้จ่ายในการบริหาร		(170,984,866)	(190,271,376)
ต้นทุนทางการเงิน		(2,558,517)	(2,774,599)
รวมค่าใช้จ่าย		(1,676,055,223)	(1,518,987,913)
กำไรก่อนภาษีเงินได้		183,407,842	103,332,299
ค่าใช้จ่ายภาษีเงินได้	22.1	(36,886,096)	(25,433,043)
กำไรสำหรับปี		146,521,746	77,899,256
กำไร(ขาดทุน)เบ็ดเสร็จอื่น :-			
รายการที่จะไม่ถูกจัดประเภทรายการใหม่เข้าไปไว้ในกำไรหรือขาดทุนในภายหลัง :-			
ผลกำไร(ขาดทุน)จากการวัดมูลค่าสินทรัพย์ทางการเงินไม่หมุนเวียนอื่น	9	(29,673,050)	(5,395,100)
ภาษีเงินได้ของรายการที่จะไม่ถูกจัดประเภทรายการใหม่เข้าไปไว้ในกำไรหรือขาดทุนในภายหลัง	22.2	5,934,610	(56,369)
ผลกำไร(ขาดทุน)จากการประมาณการตามหลักคณิตศาสตร์ประกันภัย			
สำหรับโครงการประมาณการผลประโยชน์พนักงาน	15	-	5,676,944
กำไร(ขาดทุน)เบ็ดเสร็จอื่นสำหรับปี-สุทธิจากภาษีเงินได้		(23,738,440)	225,475
กำไรเบ็ดเสร็จรวมสำหรับปี		122,783,306	78,124,731
กำไรต่อหุ้นขั้นพื้นฐาน	23	0.52	0.27

หมายเหตุประกอบงบการเงินเป็นส่วนหนึ่งของงบการเงินนี้

งบแสดงการเปลี่ยนแปลงส่วนของผู้ถือหุ้น

บริษัท ทักษิณคอนกรีต จำกัด (มหาชน)
 สำหรับปีสิ้นสุดวันที่ 31 ธันวาคม 2566

หมายเหตุ	กำไรสะสม			องค์ประกอบอื่นของส่วนของผู้ถือหุ้น			
				ผลต่างจากการเปลี่ยนแปลง			
	ทุนที่ออกและชำระแล้ว	หุ้นกู้ซื้อคืน	จัดสรรแล้ว	ยังไม่ได้จัดสรร	ในมูลค่าผู้ถือหุ้นของสินทรัพย์ทางการเงินที่ไม่หมุนเวียนอื่น	การประมาณการตามหลักคณิตศาสตร์ประกันภัย-1	รวม
สำหรับปีสิ้นสุดวันที่ 31 ธันวาคม 2565:-							
ยอดคงเหลือต้นงวด 2565	300,000,000	(61,006,636)	30,000,000	1,723,654,227	18,945,856	-	2,072,600,083
การเปลี่ยนแปลงในส่วนของผู้ถือหุ้น							
เงินปันผลจ่ายให้แก่ผู้ถือหุ้นของบริษัท	-	-	-	(43,269,150)	-	-	(43,269,150)
หุ้นกู้ซื้อคืน	-	(42,864,295)	-	(42,864,295)	-	-	(42,864,295)
กำไรขาดทุนเบ็ดเสร็จรวม							
กำไรสำหรับปี	-	-	-	77,899,256	-	-	77,899,256
กำไร(ขาดทุน)เบ็ดเสร็จอื่นสำหรับปี	-	-	-	-	(4,316,080)	4,541,555	225,475
โอนไปกำไรสะสม	-	-	-	4,541,555	-	(4,541,555)	-
กำไรขาดทุนเบ็ดเสร็จรวมสำหรับปี	-	-	-	82,440,811	(4,316,080)	-	78,124,731
รวมการเปลี่ยนแปลงในส่วนของผู้ถือหุ้น	-	(42,864,295)	-	(3,692,634)	(4,316,080)	-	(8,008,714)
ยอดคงเหลือปลายงวด 2565	300,000,000	(103,870,931)	30,000,000	1,719,961,593	14,629,776	-	2,064,591,369

หมายเหตุประกอบงบการเงินเป็นส่วนหนึ่งของงบการเงินนี้

จบแสดงการเปลี่ยนแปลงส่วนของผู้ถือหุ้น

บริษัท ทักษิณคอนกรีต จำกัด (มหาชน)
 สำหรับปีสิ้นสุดวันที่ 31 ธันวาคม 2566

หมายเหตุ	งบกำไรสุทธิ	กำไรสะสม			องค์ประกอบอื่นของส่วนของผู้ถือหุ้น			
		ทุนที่ออกและชำระแล้ว	หุ้นทุนซื้อคืน	ทุนสำรองตามกฎหมาย	จัดสรรแล้ว		ผลต่างจากการเปลี่ยนแปลง	กำไร(ขาดทุน)จากการประมาณการตามหลักคณิตศาสตร์
					ยังไม่ได้จัดสรร	ในมูลค่าสุทธิรวมของสินทรัพย์ทางการเงินไม่หมุนเวียนอื่น (บาท)		
สำหรับปีสิ้นสุดวันที่ 31 ธันวาคม 2566:-								
ยอดคงเหลือต้นงวด 2566		300,000,000	(103,870,931)	30,000,000	103,870,931	1,719,961,593	14,629,776	-
การเปลี่ยนแปลงในส่วนของผู้ถือหุ้น								
เงินปันผลจ่ายให้แก่ผู้ถือหุ้นของบริษัท	19	-	-	-	-	(42,344,865)	-	-
จัดจำหน่ายหุ้นทุนซื้อคืน	18	(17,700,000)	103,870,931	-	(103,870,931)	17,700,000	-	-
กำไรขาดทุนเบ็ดเสร็จรวม								
กำไรสำหรับปี		-	-	-	-	146,521,746	-	-
กำไร(ขาดทุน)เบ็ดเสร็จอื่นสำหรับปี		-	-	-	-	-	(23,738,440)	-
กำไรขาดทุนเบ็ดเสร็จรวมสำหรับปี		-	-	-	-	146,521,746	(23,738,440)	-
รวมการเปลี่ยนแปลงในส่วนของผู้ถือหุ้น		(17,700,000)	103,870,931	-	(103,870,931)	121,876,881	(23,738,440)	-
ยอดคงเหลือปลายงวด 2566		282,300,000	-	30,000,000	-	1,841,838,474	(9,108,664)	-

หมายเหตุประกอบงบการเงินเป็นส่วนหนึ่งของงบการเงินนี้

งบกระแสเงินสด

บริษัท ทักษิณคอนกรีต จำกัด (มหาชน)
สำหรับปีสิ้นสุดวันที่ 31 ธันวาคม 2566

	2566	2565
	(บาท)	
กระแสเงินสดจากกิจกรรมดำเนินงาน		
กำไรสำหรับปี	146,521,746	77,899,256
รายการปรับปรุง		
ค่าเสื่อมราคา	55,808,654	73,279,641
ผลขาดทุนด้านเครดิตที่คาดว่าจะเกิดขึ้น	1,270,081	42,693,106
โอนกลับค่าเพื่อผลขาดทุนด้านเครดิตที่คาดว่าจะเกิดขึ้น	(155,000)	(221,617)
ขาดทุนจากสินค้าสามัญ (โอนกลับ)	3,156,619	(2,825,568)
ขาดทุนจากการตัดจำหน่ายอุปกรณ์	374,115	204,358
(กำไร)ขาดทุนที่ยังไม่เกิดขึ้นจากการเปลี่ยนแปลงมูลค่าสินทรัพย์ทางการเงินหมุนเวียนอื่น	(4,145,406)	3,679,817
กำไรจากการจำหน่ายอุปกรณ์	(196,431)	(553,088)
ค่าใช้จ่ายผลประโยชน์พนักงาน	6,352,502	5,881,979
ดอกเบี้ยรับ	(8,177,225)	(2,554,392)
เงินปันผลรับ	-	(1,753,408)
ดอกเบี้ยจ่าย	1,183,667	1,351,170
ค่าใช้จ่ายภาษีเงินได้	36,886,096	25,433,043
	238,879,418	222,514,297
การเปลี่ยนแปลงในสินทรัพย์และหนี้สินดำเนินงาน		
เงินฝากธนาคารที่ติดภาระค้ำประกัน	(94,357)	(94,176)
ลูกหนี้การค้าและลูกหนี้หมุนเวียนอื่น	(91,507,630)	(3,319,465)
สินค้าคงเหลือ	69,376,461	(40,897,188)
ลูกหนี้เงินประกันผลงาน	(7,318,572)	11,806,566
สินทรัพย์ไม่หมุนเวียนอื่น	(84,747)	125,653
จ่ายหนี้สินผลประโยชน์พนักงาน	(9,560,400)	(1,634,936)
เจ้าหนี้การค้าและเจ้าหนี้หมุนเวียนอื่น	73,865,365	(24,133,413)
เงินสดได้มาจากกิจกรรมดำเนินงาน	273,555,538	164,367,338
จ่ายภาษีเงินได้	(28,304,664)	(25,119,139)
เงินสดสุทธิได้มาจากกิจกรรมดำเนินงาน	245,250,874	139,248,199

หมายเหตุประกอบงบการเงินเป็นส่วนหนึ่งของงบการเงินนี้

งบกระแสเงินสด

บริษัท ทักษิณคอนกรีต จำกัด (มหาชน)

สำหรับปีสิ้นสุดวันที่ 31 ธันวาคม 2566

	2566	2565
	(บาท)	
กระแสเงินสดจากกิจกรรมลงทุน		
รับดอกเบี้ย	7,457,596	834,126
รับเงินปันผล	-	1,753,408
เงินสดจ่ายซื้อสินทรัพย์ทางการเงินหมุนเวียนอื่น	(302,171,626)	-
เงินสดรับจากสินทรัพย์ทางการเงินหมุนเวียนอื่นครบกำหนด	-	100,001,003
เงินสดรับจากการจำหน่ายอุปกรณ์	196,444	553,092
ซื้อที่ดิน อาคารและอุปกรณ์	(32,736,195)	(44,112,413)
เงินสดสุทธิได้มาจาก(ใช้ไปใน)กิจกรรมลงทุน	(327,253,781)	59,029,216
กระแสเงินสดจากกิจกรรมจัดหาเงิน		
จ่ายดอกเบี้ย	(1,183,667)	(1,351,170)
ชำระหนี้สินตามสัญญาเช่า	(2,790,985)	(2,976,855)
จ่ายชำระหุ้นทุนซื้อคืน	-	(42,864,295)
จ่ายเงินปันผล	(42,344,865)	(43,269,150)
เงินสดสุทธิใช้ไปในกิจกรรมจัดหาเงิน	(46,319,517)	(90,461,470)
เงินสดและรายการเทียบเท่าเงินสดเพิ่มขึ้น(ลดลง)สุทธิ	(128,322,424)	107,815,945
เงินสดและรายการเทียบเท่าเงินสด ณ วันที่ 1 มกราคม	652,671,461	544,855,516
เงินสดและรายการเทียบเท่าเงินสด ณ วันที่ 31 ธันวาคม	524,349,037	652,671,461
รายการที่ไม่ใช่เงินสด		
บริษัท ซื้อทรัพย์สินตามสัญญาเช่าเงินทุน	6,726,095	-
บริษัทฯ โอนสินทรัพย์สิทธิการใช้เป็นที่ดิน อาคารและอุปกรณ์	109,904	946,911
บริษัทฯ โอนสินทรัพย์ไม่หมุนเวียนอื่นเป็นอสังหาริมทรัพย์เพื่อการลงทุน	-	4,483,000
บริษัทฯ โอนสินทรัพย์ทางการเงินหมุนเวียนอื่นเป็นรายการเทียบเท่าเงินสด	-	1,004
บริษัทฯ ตัดจำหน่ายหุ้นทุนซื้อคืน	17,700,000	-

หมายเหตุประกอบงบการเงินเป็นส่วนหนึ่งของงบการเงินนี้

หมายเหตุประกอบงบการเงิน

บริษัท ทักษิณคอนกรีต จำกัด (มหาชน)

สำหรับปีสิ้นสุดวันที่ 31 ธันวาคม 2566

หมายเหตุ สารบัญ

- 1 ข้อมูลทั่วไป
- 2 เกณฑ์การจัดทางการเงิน
- 3 นโยบายการบัญชีที่สำคัญ
- 4 บุคคลหรือกิจการที่เกี่ยวข้องกัน
- 5 เงินสดและรายการเทียบเท่าเงินสด
- 6 ลูกหนี้การค้าและลูกหนี้หมุนเวียนอื่น
- 7 สินค้าคงเหลือ
- 8 สินทรัพย์ทางการเงินหมุนเวียนอื่น
- 9 สินทรัพย์ทางการเงินไม่หมุนเวียนอื่น
- 10 ที่ดิน อาคาร และอุปกรณ์
- 11 สัญญาเช่า
- 12 สินทรัพย์ไม่หมุนเวียนอื่น
- 13 เจ้าหนี้การค้าและเจ้าหนี้หมุนเวียนอื่น
- 14 ภาษีเงินได้รอการตัดบัญชี
- 15 ประมวลการหนี้สินไม่หมุนเวียนสำหรับผลประโยชน์พนักงาน
- 16 สำรองตามกฎหมาย
- 17 สำรองหุ้นทุนซื้อคืน/กำไรสะสมสำหรับหุ้นทุนซื้อคืน
- 18 หุ้นทุนซื้อคืน
- 19 เงินปันผล
- 20 ค่าใช้จ่ายผลประโยชน์พนักงาน
- 21 ค่าใช้จ่ายตามลักษณะ
- 22 ค่าใช้จ่าย(รายได้)ภาษีเงินได้
- 23 กำไรต่อหุ้นขั้นพื้นฐาน
- 24 ส่วนงานดำเนินงาน
- 25 การบริหารความเสี่ยง
- 26 การจัดประเภทและการวัดมูลค่ายุติธรรมของเครื่องมือทางการเงิน
- 27 การบริหารจัดการทุน
- 28 ภาระผูกพันกับบุคคลหรือกิจการที่ไม่เกี่ยวข้องกัน
- 29 สินทรัพย์ที่ใช้เป็นหลักประกัน
- 30 เหตุการณ์ภายหลังรอบระยะเวลารายงาน

หมายเหตุประกอบงบการเงิน

บริษัท ทักษิณคอนกรีต จำกัด (มหาชน)

สำหรับปีสิ้นสุดวันที่ 31 ธันวาคม 2566

หมายเหตุประกอบงบการเงินเป็นส่วนหนึ่งของงบการเงินนี้

งบการเงินนี้ได้รับอนุมัติให้ออกงบการเงินจากคณะกรรมการบริษัทเมื่อวันที่ 29 กุมภาพันธ์ 2567

1 ข้อมูลทั่วไป

บริษัท ทักษิณคอนกรีต จำกัด (มหาชน) “บริษัท” เป็นนิติบุคคลที่จัดตั้งขึ้นในประเทศไทย และมีสำนักงานใหญ่ ตั้งอยู่เลขที่ 555 ชั้น 17 อาคาร เอส เอส พี ทาวเวอร์ ซอยสุขุมวิท 63 (เอกมัย) แขวงคลองตันเหนือ เขตวัฒนา กรุงเทพมหานคร 10110 และมีสำนักงานขายและโรงงานที่ใช้ประกอบกิจการ 7 แห่ง ดังนี้

1. โรงงานภูเก็ต ตั้งอยู่เลขที่ 46/9 ถนนเทพกระษัตรี ตำบลรัษฎา อำเภอเมืองภูเก็ต จังหวัดภูเก็ต 83000
2. โรงงานสุราษฎร์ธานี ตั้งอยู่เลขที่ 25/3 ถนนราษฎร์บำรุง ตำบลนาสาร อำเภอบ้านนาสาร จังหวัดสุราษฎร์ธานี 84120
3. สำนักงานขาย ตั้งอยู่เลขที่ 15/3 หมู่ 5 ถนนเลียงเมือง ตำบลมะขามเตี้ย อำเภอเมืองสุราษฎร์ธานี จังหวัดสุราษฎร์ธานี 84000
4. โรงงานหาดใหญ่ ตั้งอยู่เลขที่ 136/4 หมู่ 3 ถนนเพชรเกษม ตำบลทุ่งตำเสา อำเภอหาดใหญ่ จังหวัดสงขลา 90110
5. โรงงานอุดรธานี ตั้งอยู่เลขที่ 342 หมู่ 2 ตำบลโคกสะอาด อำเภอเมืองอุดรธานี จังหวัดอุดรธานี 41000
6. โรงงานบ้านบึง ตั้งอยู่เลขที่ 18 หมู่ 2 ถนนบ้านบึง-แกลง ตำบลหนองซาก อำเภอบ้านบึง จังหวัดชลบุรี 20170
7. โรงงานนครปฐม ตั้งอยู่เลขที่ 16/12 หมู่ 3 ตำบลหอมเกร็ด อำเภอสามปราน จังหวัดนครปฐม 73110

ผู้ถือหุ้นรายใหญ่ของบริษัทคือกลุ่มสกุล งานทวี ปี 2566 ถือสัดส่วนร้อยละ 42.67 (ปี 2565 ถือสัดส่วนร้อยละ 40.16)

บริษัทดำเนินธุรกิจหลักเกี่ยวกับผลิตและจำหน่ายผลิตภัณฑ์คอนกรีตอัดแรงชนิดต่างๆ บริการขนส่ง ดอกและติดตั้ง

หมายเหตุประกอบงบการเงิน

บริษัท ทักษิณคอนกรีต จำกัด (มหาชน)
สำหรับปีสิ้นสุดวันที่ 31 ธันวาคม 2566

2 เกณฑ์การจัดทางการเงิน

2.1 เกณฑ์การถือปฏิบัติ

งบการเงินสำหรับปีสิ้นสุดวันที่ 31 ธันวาคม 2566 จัดทำขึ้นตามมาตรฐานการรายงานทางการเงินที่กำหนดในพระราชบัญญัติวิชาชีพ พ.ศ. 2547 และการแสดงรายการในงบการเงินนี้ได้ทำขึ้นเพื่อให้เป็นไปตามข้อกำหนดของประกาศสำนักงานคณะกรรมการกำกับหลักทรัพย์และตลาดหลักทรัพย์ที่ สธ. 6/2562 เรื่องแบบงบการเงินสำหรับบริษัทหลักทรัพย์ (ฉบับที่ 3) ลงวันที่ 8 มกราคม 2562

2.2 มาตรฐานการรายงานทางการเงินใหม่

2.2.1 มาตรฐานการรายงานทางการเงินใหม่ที่มีผลบังคับใช้ในช่วงปัจจุบัน

ในระหว่างปี บริษัทฯ ได้นำมาตรฐานการรายงานทางการเงินและการตีความมาตรฐานการรายงานทางการเงินฉบับปรับปรุงหลายฉบับ ซึ่งมีผลบังคับใช้สำหรับงบการเงินที่มีรอบระยะเวลาบัญชีที่เริ่มในหรือหลังวันที่ 1 มกราคม 2566 มาถือปฏิบัติ มาตรฐานการรายงานทางการเงินดังกล่าวได้รับการปรับปรุงหรือจัดให้มีขึ้นเพื่อให้มีเนื้อหาเท่าเทียมกับมาตรฐานการรายงานทางการเงินระหว่างประเทศ โดยส่วนใหญ่เป็นการอธิบายให้ชัดเจนเกี่ยวกับวิธีการปฏิบัติทางการบัญชี และการให้แนวปฏิบัติทางการบัญชีกับผู้ใช้มาตรฐาน รวมถึงมาตรฐานการรายงานทางการเงินบางฉบับมีการให้ข้อผ่อนปรนในทางปฏิบัติหรือข้อยกเว้นชั่วคราวกับผู้ใช้มาตรฐาน

การนำมาตรฐานการรายงานทางการเงินดังกล่าวมาถือปฏิบัตินี้ไม่มีผลกระทบอย่างเป็นสาระสำคัญต่องบการเงินของบริษัท

2.2.2 มาตรฐานการรายงานทางการเงินที่จะมีผลบังคับใช้สำหรับงบการเงินที่มีรอบระยะเวลาบัญชีที่เริ่มในหรือหลังวันที่ 1 มกราคม 2567

สภาวิชาชีพบัญชีได้ประกาศใช้มาตรฐานการรายงานทางการเงินฉบับปรับปรุงหลายฉบับ ซึ่งจะมีผลบังคับใช้สำหรับงบการเงินที่มีรอบระยะเวลาบัญชีที่เริ่มในหรือหลังวันที่ 1 มกราคม 2567 มาตรฐานการรายงานทางการเงินดังกล่าวได้รับการปรับปรุงหรือจัดให้มีขึ้นเพื่อให้มีเนื้อหาเท่าเทียมกับมาตรฐานการรายงานทางการเงินระหว่างประเทศ โดยส่วนใหญ่เป็นการอธิบายให้ชัดเจนเกี่ยวกับวิธีปฏิบัติทางการบัญชีและการให้แนวปฏิบัติทางการบัญชีกับผู้ใช้มาตรฐาน

ปัจจุบันฝ่ายบริหารของบริษัทเชื่อว่าการปรับปรุงมาตรฐานนี้ไม่มีผลกระทบอย่างเป็นสาระสำคัญต่องบการเงินของบริษัท

2.3 เกณฑ์การวัดมูลค่า

งบการเงินนี้จัดทำขึ้นโดยถือหลักเกณฑ์การบันทึกตามราคาทุนเดิม ยกเว้นที่กล่าวไว้ในนโยบายการบัญชี

หมายเหตุประกอบงบการเงิน

บริษัท ทักษิณคอนกรีต จำกัด (มหาชน)

สำหรับปีสิ้นสุดวันที่ 31 ธันวาคม 2566

2.4 สกูลเงินที่ใช้ในการดำเนินงานและนำเสนองบการเงิน

งบการเงินนี้จัดทำและแสดงหน่วยเงินตราเป็นเงินบาท ซึ่งเป็นสกุลที่ใช้ในการดำเนินงานของบริษัท ข้อมูลทางการเงินทั้งหมดมีการเปิดเผยในหมายเหตุประกอบงบการเงิน เพื่อให้แสดงเป็นหลักบาท/ล้านบาท

2.5 การใช้ดุลยพินิจและการประมาณการ

ในการจัดทำงบการเงินตามมาตรฐานการรายงานทางการเงิน ฝ่ายบริหารจำเป็นต้องใช้ดุลยพินิจและการประมาณการในเรื่องที่มีความไม่แน่นอนเสมอ การใช้ดุลยพินิจและการประมาณการดังกล่าวนี้ส่งผลกระทบต่อจำนวนเงินที่แสดงในงบการเงินและต่อข้อมูลที่แสดงในหมายเหตุประกอบงบการเงิน ผลที่เกิดขึ้นจริงอาจแตกต่างไปจากจำนวนที่ประมาณการไว้ การใช้ดุลยพินิจและการประมาณการที่สำคัญมีดังนี้

- การรับรู้และการตัดรายการสินทรัพย์และหนี้สิน
- ค่าเผื่อผลขาดทุนด้านเครดิตที่คาดว่าจะเกิดขึ้นของลูกหนี้
- การกำหนดอายุการให้ประโยชน์และมูลค่าคงเหลือของอาคารและอุปกรณ์
- การกำหนดอายุสัญญาเช่าที่มีสิทธิการเลือกในการขยายอายุสัญญาเช่าหรือยกเลิกสัญญาเช่า
- อัตราดอกเบี้ยเงินกู้ยืมส่วนเพิ่มของสัญญาเช่า
- ผลประโยชน์หลังออกจากงานของพนักงานตามโครงการผลประโยชน์
- มูลค่ายุติธรรมของเครื่องมือทางการเงิน

2.6 การวัดมูลค่ายุติธรรม

มูลค่ายุติธรรม หมายถึง ราคาที่คาดว่าจะได้รับจากการขายสินทรัพย์หรือเป็นราคาที่จะต้องจ่ายเพื่อโอนหนี้สินให้ผู้อื่นโดยรายการดังกล่าวเป็นรายการที่เกิดขึ้นในสภาพปกติระหว่างผู้ซื้อและผู้ขาย (ผู้ร่วมในตลาด) ณ วันที่วัดมูลค่า บริษัทฯ ใช้ราคาเสนอซื้อขายในตลาดที่มีสภาพคล่องในการวัดมูลค่ายุติธรรมของสินทรัพย์และหนี้สินซึ่งมาตรฐานการรายงานทางการเงินที่เกี่ยวข้องกำหนดให้ต้องวัดมูลค่าด้วยมูลค่ายุติธรรม ยกเว้นในกรณีที่ไม่มีตลาดที่มีสภาพคล่องสำหรับสินทรัพย์หรือหนี้สินที่มีลักษณะเดียวกันใช้เทคนิคการประเมินมูลค่าที่เหมาะสมกับแต่ละสถานการณ์ และพยายามใช้ข้อมูลที่สามารถสังเกตได้ที่เกี่ยวข้องกับสินทรัพย์หรือหนี้สินที่จะวัดมูลค่ายุติธรรมนั้นให้มากที่สุด

หมายเหตุประกอบงบการเงิน

บริษัท ทักษิณคอนกรีต จำกัด (มหาชน)

สำหรับปีสิ้นสุดวันที่ 31 ธันวาคม 2566

ลำดับชั้นของมูลค่ายุติธรรมที่ใช้วัดมูลค่าและเปิดเผยมูลค่ายุติธรรมของสินทรัพย์และหนี้สินในงบการเงินแบ่งออกเป็นสามระดับตามประเภทของข้อมูลที่นำมาใช้ในการวัดมูลค่ายุติธรรม ดังนี้

- ระดับ 1 ใช้ข้อมูลราคาเสนอซื้อขายของสินทรัพย์หรือหนี้สินอย่างเดียวกันในตลาดที่มีสภาพคล่อง
- ระดับ 2 ใช้ข้อมูลอื่นที่สามารถสังเกตได้ของสินทรัพย์หรือหนี้สินไม่ว่าจะเป็นข้อมูลทางตรงหรือทางอ้อม
- ระดับ 3 ใช้ข้อมูลที่ไม่สามารถสังเกตได้ เช่น ข้อมูลเกี่ยวกับกระแสเงินสดในอนาคตที่กิจการประมาณขึ้น

ทุกวันสิ้นรอบระยะเวลารายงาน บริษัทฯ จะประเมินความจำเป็นในการโอนรายการระหว่างลำดับชั้นของมูลค่ายุติธรรมสำหรับสินทรัพย์และหนี้สินที่ถืออยู่ ณ วันสิ้นรอบระยะเวลารายงานที่มีการวัดมูลค่ายุติธรรมแบบเกิดขึ้นประจำ

3 นโยบายการบัญชีที่สำคัญ

นโยบายการบัญชีที่นำเสนอต่อ ไปนี้ ได้ถือปฏิบัติโดยสม่ำเสมอสำหรับงบการเงินทุกรอบระยะเวลาที่รายงาน

3.1 เงินตราต่างประเทศ

รายการบัญชีที่เป็นเงินตราต่างประเทศแปลงค่าเป็นสกุลเงินที่ใช้ในการดำเนินงานของบริษัท โดยใช้อัตราแลกเปลี่ยน ณ วันที่เกิดรายการ

สินทรัพย์และหนี้สินที่เป็นตัวเงินและเป็นเงินตราต่างประเทศ ณ วันที่รายงานแปลงค่าเป็นสกุลเงินที่ใช้ในการดำเนินงานโดยใช้อัตราแลกเปลี่ยน ณ วันนั้น

ผลต่างของอัตราแลกเปลี่ยนที่เกิดขึ้นจากการแปลงค่ารับรู้เป็นกำไรหรือขาดทุนในงวดบัญชีนั้น

3.2 เครื่องมือทางการเงิน

บริษัทฯ รับรู้รายการเมื่อเริ่มแรกของสินทรัพย์ทางการเงินด้วยมูลค่ายุติธรรม และบวกด้วยต้นทุนการทำรายการเฉพาะในกรณีที่สินทรัพย์ทางการเงินที่ไม่ได้วัดมูลค่าด้วยมูลค่ายุติธรรมผ่านกำไรหรือขาดทุน อย่างไรก็ตาม สำหรับลูกหนี้การค้าที่ไม่มีองค์ประกอบเกี่ยวกับการจัดหาเงินที่มีนัยสำคัญ บริษัทจะรับรู้สินทรัพย์ทางการเงินดังกล่าวด้วยราคาของรายการ ตามที่กล่าวไว้ในนโยบายการบัญชีเรื่องการรับรู้รายได้

การจัดประเภทรายการและการวัดมูลค่าของสินทรัพย์ทางการเงินและหนี้สินทางการเงิน

สินทรัพย์ทางการเงินที่วัดมูลค่าด้วยราคาทุนตัดจำหน่าย

บริษัทวัดมูลค่าสินทรัพย์ทางการเงินด้วยราคาทุนตัดจำหน่าย เมื่อบริษัทถือครองสินทรัพย์ทางการเงินนั้นเพื่อรับกระแสเงินสดตามสัญญา และเงื่อนไขตามสัญญาของสินทรัพย์ทางการเงินก่อให้เกิดกระแสเงินสดที่เป็นการรับชำระเพียงเงินต้นและดอกเบี้ยจากยอดคงเหลือของเงินต้นในวันที่ระบุไว้เท่านั้น

หมายเหตุประกอบงบการเงิน

บริษัท ทักษิณคอนกรีต จำกัด (มหาชน)

สำหรับปีสิ้นสุดวันที่ 31 ธันวาคม 2566

สินทรัพย์ทางการเงินดังกล่าววัดมูลค่าในภายหลังโดยใช้วิธีดอกเบี้ยที่แท้จริงและต้องมีการประเมินการด้อยค่า ทั้งนี้ ผลกำไรและขาดทุนที่เกิดขึ้นจากการตัดรายการ การเปลี่ยนแปลง หรือการด้อยค่าของสินทรัพย์ดังกล่าวจะรับรู้ในส่วนของกำไรหรือขาดทุน

สินทรัพย์ทางการเงินที่วัดมูลค่าด้วยมูลค่ายุติธรรมผ่านกำไรหรือขาดทุน

สินทรัพย์ทางการเงินที่วัดมูลค่าด้วยมูลค่ายุติธรรมผ่านกำไรหรือขาดทุน จะแสดงในงบแสดงฐานะการเงินด้วยมูลค่ายุติธรรม โดยรับรู้การเปลี่ยนแปลงสุทธิของมูลค่ายุติธรรมในส่วนของกำไรหรือขาดทุน

ทั้งนี้ สินทรัพย์ทางการเงินดังกล่าว หมายรวมถึง ตราสารอนุพันธ์ เงินลงทุนในหลักทรัพย์ที่ถือไว้เพื่อค้า เงินลงทุนในตราสารทุนซึ่งบริษัทไม่ได้เลือกจัดประเภทให้วัดมูลค่าด้วยมูลค่ายุติธรรมผ่านกำไรหรือขาดทุน เบ็ดเสร็จอื่น และสินทรัพย์ทางการเงินที่มีกระแสเงินสดที่ไม่ได้รับชำระเพียงเงินต้นและดอกเบี้ย

สินทรัพย์ทางการเงินที่วัดมูลค่าด้วยมูลค่ายุติธรรมผ่านกำไรหรือขาดทุนเบ็ดเสร็จอื่น

สินทรัพย์ทางการเงินที่วัดมูลค่าด้วยมูลค่ายุติธรรมผ่านกำไรหรือขาดทุนเบ็ดเสร็จอื่น จะแสดงในงบแสดงฐานะการเงินด้วยมูลค่ายุติธรรม โดยรับรู้การเปลี่ยนแปลงสุทธิของมูลค่ายุติธรรมในส่วนของกำไรหรือขาดทุนเบ็ดเสร็จอื่น

ทั้งนี้ สินทรัพย์ทางการเงินที่วัดมูลค่าด้วยมูลค่ายุติธรรมผ่านกำไรหรือขาดทุนเบ็ดเสร็จอื่นไม่สามารถเปลี่ยนการจัดประเภทในภายหลังได้ การจัดประเภทรายการพิจารณาเป็นรายตราสาร กำไรหรือขาดทุนจากการเปลี่ยนแปลงในมูลค่ายุติธรรมในภายหลังของเงินลงทุนในตราสารทุนนี้จะรับรู้ในกำไรขาดทุนเบ็ดเสร็จอื่น และจะไม่มีกำไรโอนไปรับรู้เป็นกำไรหรือขาดทุนในงบกำไรขาดทุนเบ็ดเสร็จในภายหลังเมื่อจำหน่ายเงินลงทุนดังกล่าว โดยจะถูกโอนไปกำไรสะสมแทน เงินปันผลจากเงินลงทุนดังกล่าวรับรู้ในส่วนของกำไรหรือขาดทุน เว้นแต่เงินปันผลดังกล่าวจะแสดงอย่างชัดเจนว่าเป็นการได้รับคืนของต้นทุนการลงทุน

หนี้สินทางการเงิน

บริษัทฯ จัดประเภทรายการและวัดมูลค่าหนี้สินทางการเงินด้วยราคาทุนตัดจำหน่าย หนี้สินทางการเงินดังกล่าวรับรู้รายการเมื่อเริ่มแรกด้วยมูลค่ายุติธรรมและวัดมูลค่าในภายหลังด้วยราคาทุนตัดจำหน่าย

การหักกลบ

สินทรัพย์ทางการเงินและหนี้สินทางการเงินแสดงหักกลบกันในงบแสดงฐานะทางการเงินเมื่อบริษัทฯ มีสิทธิตามกฎหมายในการหักกลบจำนวนดังกล่าว และตั้งใจที่จะชำระด้วยเกณฑ์สุทธิ หรือรับรู้สินทรัพย์และชำระหนี้สินพร้อมกัน

หมายเหตุประกอบงบการเงิน

บริษัท ทักษิณคอนกรีต จำกัด (มหาชน)

สำหรับปีสิ้นสุดวันที่ 31 ธันวาคม 2566

การตัดรายการเครื่องมือทางการเงินออกจากบัญชี

บริษัทฯ ตัดรายการสินทรัพย์ทางการเงินออกจากบัญชี เมื่อสิทธิตามสัญญาที่จะได้รับกระแสเงินสดจากสินทรัพย์ทางการเงินหมดลง หรือเมื่อโอนสินทรัพย์ทางการเงินและโอนความเสี่ยงและผลตอบแทนของความเป็นเจ้าของทั้งหมดหรือเกือบทั้งหมดของสินทรัพย์ให้กิจการอื่น บริษัทฯ รับรู้ส่วนได้เสียในสินทรัพย์และหนี้สินที่เกี่ยวข้องกับจำนวนเงินที่อาจต้องจ่าย หากบริษัทฯ ยังคงไว้ซึ่งความเสี่ยงและผลตอบแทนของความเป็นเจ้าของสินทรัพย์ทางการเงินที่โอน บริษัทฯ จะยังคงรับรู้สินทรัพย์ทางการเงิน

บริษัทฯ ตัดรายการหนี้สินทางการเงินก็ต่อเมื่อได้มีการปฏิบัติตามภาระผูกพันของหนี้สินนั้นแล้ว มีการยกเลิกภาระผูกพันนั้น หรือมีการสิ้นสุดลงของภาระผูกพันนั้น

การด้อยค่าของสินทรัพย์ทางการเงิน

บริษัทฯ ใช้วิธีการอย่างง่ายในการคำนวณผลขาดทุนด้านเครดิตที่คาดว่าจะเกิดขึ้นสำหรับลูกหนี้การค้าและสินทรัพย์ที่เกิดจากสัญญา ดังนั้น ทุกวันสิ้นรอบระยะเวลารายงาน บริษัทฯ จึงไม่มีการติดตามการเปลี่ยนแปลงของความเสี่ยงทางด้านเครดิต แต่จะรับรู้ค่าเผื่อผลขาดทุนจากผลขาดทุนด้านเครดิตที่คาดว่าจะเกิดขึ้นตลอดอายุของลูกหนี้การค้าและสินทรัพย์ที่เกิดจากสัญญา โดยอ้างอิงจากข้อมูลผลขาดทุนด้านเครดิตจากประสบการณ์ในอดีตปรับปรุงด้วยข้อมูลการคาดการณ์ไปในอนาคตเกี่ยวกับลูกหนี้และสภาพแวดล้อมทางด้านเศรษฐกิจ

สินทรัพย์ทางการเงินจะถูกตัดจำหน่ายออกจากบัญชี เมื่อกิจการคาดว่าจะไม่ได้รับคืนกระแสเงินสดตามสัญญาอีกต่อไป

การตัดจำหน่ายหนี้สูญ

การตัดจำหน่ายหนี้เป็นสูญกระทำในปีที่บริษัทฯ พิจารณาว่าจะเรียกเก็บหนี้รายนั้นไม่ได้ โดยทั่วไปเมื่อบริษัทฯ พิจารณาว่าคู่สัญญาไม่มีสินทรัพย์หรือแหล่งของรายได้ที่จะก่อให้เกิดกระแสเงินสดเพียงพอที่จะจ่ายชำระหนี้ ทั้งนี้ สินทรัพย์ทางการเงินที่ถูกตัดสูญออกจากบัญชี บริษัทฯ ยังคงดำเนินการบังคับคดี เพื่อให้เป็นไปตามขั้นตอนของบริษัทฯ ในการเรียกคืนเงินที่ค้างชำระ

ลูกหนี้การค้า

ลูกหนี้การค้าแสดงถึงจำนวนเงินที่ลูกค้าจะต้องชำระสำหรับการขายสินค้าและการให้บริการตามปกติของธุรกิจ

บริษัทฯ รับรู้ลูกหนี้การค้าเมื่อเริ่มแรกด้วยจำนวนเงินของสิ่งตอบแทนที่ปราศจากเงื่อนไขในการได้รับชำระ

บริษัทฯ ใช้วิธีการอย่างง่าย (Simplified Approach) ในการวัดมูลค่าผลขาดทุนด้านเครดิตที่คาดว่าจะเกิดขึ้น ซึ่งกำหนดให้พิจารณาผลขาดทุนที่คาดว่าจะเกิดขึ้นตลอดอายุหนี้และรับรู้ผลขาดทุนตั้งแต่การรับรู้รายการลูกหนี้การค้า

หมายเหตุประกอบงบการเงิน

บริษัท ทักษิณคอนกรีต จำกัด (มหาชน)

สำหรับปีสิ้นสุดวันที่ 31 ธันวาคม 2566

3.3 เงินสดและรายการเทียบเท่าเงินสด

เงินสดและรายการเทียบเท่าเงินสดในงบกระแสเงินสด ประกอบด้วย ยอดเงินสด ยอดเงินฝากธนาคาร และเงินลงทุนระยะสั้นที่มีสภาพคล่องสูง ซึ่งถึงกำหนดจ่ายคืนภายในระยะเวลาไม่เกิน 3 เดือนนับจากวันที่ได้มา และไม่มีข้อจำกัดในการเบิกใช้

3.4 สินค้าคงเหลือ

สินค้าคงเหลือแสดงในราคาทุนหรือมูลค่าสุทธิที่จะได้รับแล้วแต่ราคาใดจะต่ำกว่า

ต้นทุนของสินค้าสำเร็จรูป สินค้าระหว่างผลิต วัตถุดิบ และอะไหล่และวัสดุ คำนวณโดยใช้วิธีเข้าก่อน-ออกก่อน ต้นทุนสินค้าประกอบด้วยราคาทุนที่ซื้อ ต้นทุนการแปลงสภาพหรือต้นทุนอื่นเพื่อให้สินค้าอยู่ในสถานที่และสภาพปัจจุบัน รวมทั้งการปันส่วนของค่าเสียหายการผลิตอย่างเหมาะสม

มูลค่าสุทธิที่จะได้รับเป็นการประมาณราคาที่จะขายได้จากการดำเนินธุรกิจปกติหักด้วยค่าใช้จ่ายที่จำเป็นในการขาย

บริษัทตั้งค่าเพื่อสินค้าเสื่อมสภาพเมื่อพบว่ามีสินค้าเสื่อมสภาพ

3.5 อสังหาริมทรัพย์เพื่อการลงทุน

การรับรู้และการวัดมูลค่า

อสังหาริมทรัพย์เพื่อการลงทุนประกอบด้วยที่ดินและอาคาร

สังหาริมทรัพย์เพื่อการลงทุนแสดงในราคาทุนหักค่าเสื่อมราคาสะสมและขาดทุนจากการด้อยค่า (ถ้ามี)

ค่าเสื่อมราคาจะบันทึกในกำไรหรือขาดทุน ซึ่งคำนวณโดยวิธีเส้นตรงตามอายุการให้ประโยชน์โดยประมาณของสินทรัพย์แต่ละรายการ ประมาณการอายุการให้ประโยชน์ของสินทรัพย์แสดงได้ดังนี้

อาคาร

30 ปี

บริษัทไม่คิดค่าเสื่อมราคาสำหรับที่ดิน

3.6 ที่ดิน อาคารและอุปกรณ์

การรับรู้และการวัดมูลค่า

สินทรัพย์ที่เป็นกรรมสิทธิ์ของกิจการ

ที่ดิน อาคารและอุปกรณ์แสดงด้วยราคาทุนหักค่าเสื่อมราคาสะสมและขาดทุนจากการด้อยค่า (ถ้ามี)

หมายเหตุประกอบงบการเงิน

บริษัท ทักษิณคอนกรีต จำกัด (มหาชน)

สำหรับปีสิ้นสุดวันที่ 31 ธันวาคม 2566

ราคาทุนรวมถึงต้นทุนทางตรงที่เกี่ยวข้องกับการได้มาของสินทรัพย์ ต้นทุนของการก่อสร้างสินทรัพย์ที่กิจการก่อสร้างเอง รวมถึงต้นทุนของวัสดุ แรงงานทางตรง และต้นทุนทางตรงอื่น ๆ ที่เกี่ยวข้องกับการจัดหาสินทรัพย์ เพื่อให้สินทรัพย์นั้นอยู่ในสภาพที่พร้อมจะใช้งานได้ตามความประสงค์ ต้นทุนในการรื้อถอน การขนย้าย การบูรณะสถานที่ตั้งของสินทรัพย์

ส่วนประกอบของรายการที่ดิน อาคาร และอุปกรณ์แต่ละรายการที่มีอายุการให้ประโยชน์ไม่เท่ากันต้องบันทึกแต่ละส่วนประกอบที่มีนัยสำคัญแยกต่างหากหากจากกัน

กำไรหรือขาดทุนจากการจำหน่ายที่ดิน อาคารและอุปกรณ์ คือผลต่างระหว่างสิ่งตอบแทนสุทธิที่ได้รับจากการจำหน่ายกับมูลค่าตามบัญชีของที่ดิน อาคารและอุปกรณ์ โดยรับรู้สุทธิเป็นรายได้อื่นในกำไรหรือขาดทุน

ต้นทุนที่เกิดขึ้นในภายหลัง

ต้นทุนในการเปลี่ยนแปลงส่วนประกอบจะรับรู้เป็นส่วนหนึ่งของมูลค่าตามบัญชีของรายการที่ดิน อาคารและอุปกรณ์ ถ้ามีความเป็นไปได้ก่อนข้างแนที่บริษัทจะได้รับประโยชน์เชิงเศรษฐกิจในอนาคตจากรายการนั้น และสามารถวัดมูลค่าต้นทุนของรายการนั้นได้อย่างน่าเชื่อถือ ชิ้นส่วนที่ถูกเปลี่ยนแปลงจะถูกตัดจำหน่ายตามมูลค่าตามบัญชี ต้นทุนที่เกิดขึ้นในการซ่อมบำรุงที่ดิน อาคารและอุปกรณ์ที่เกิดขึ้นเป็นประจำจะรับรู้ในกำไรหรือขาดทุนเมื่อเกิดขึ้น

ค่าเสื่อมราคา

ค่าเสื่อมราคาคำนวณจากมูลค่าเสื่อมสภาพของรายการอาคารและอุปกรณ์ ซึ่งประกอบด้วยราคาทุนของสินทรัพย์หรือต้นทุนในการเปลี่ยนแปลงอื่น หักด้วยมูลค่าคงเหลือของสินทรัพย์

ค่าเสื่อมราคบันทึกเป็นค่าใช้จ่ายในกำไรหรือขาดทุน คำนวณโดยวิธีเส้นตรงตามเกณฑ์อายุการให้ประโยชน์ โดยประมาณของส่วนประกอบของสินทรัพย์แต่ละรายการ ประมาณการอายุการให้ประโยชน์ของสินทรัพย์แสดงได้ดังนี้

ส่วนปรับปรุงที่ดิน	10 ปี
อาคารและสิ่งปลูกสร้าง	30-50 ปี
ส่วนปรับปรุงอาคารและส่วนปรับปรุงอาคารเช่า	10 ปี
แท่นผลิต	20 ปี
เครื่องจักรและอุปกรณ์	5, 10, 20, 25 ปี
เครื่องจักรและอุปกรณ์สำหรับตอก	5, 10, 20, 25 ปี
แบบพิมพ์	5 ปี
เครื่องตกแต่งติดตั้งและเครื่องใช้สำนักงาน	3, 5 ปี
ยานพาหนะ	5, 7 ปี

หมายเหตุประกอบงบการเงิน

บริษัท ทักษิณคอนกรีต จำกัด (มหาชน)
สำหรับปีสิ้นสุดวันที่ 31 ธันวาคม 2566

บริษัทไม่คิดค่าเสื่อมราคาสำหรับที่ดินและสินทรัพย์ที่อยู่ระหว่างการก่อสร้าง

วิธีการคิดค่าเสื่อมราคา อายุการให้ประโยชน์ของสินทรัพย์ และมูลค่าคงเหลือ ถูกทบทวนอย่างน้อยที่สุดทุกสิ้นรอบปีบัญชีและปรับปรุงตามความเหมาะสม

3.7 สัญญาเช่า

ณ วันเริ่มต้นสัญญาเช่า บริษัทฯ จะประเมินว่าสัญญาเป็นสัญญาเช่าหรือประกอบด้วยสัญญาเช่าหรือไม่ โดยสัญญาจะเป็นสัญญาเช่าหรือประกอบด้วยสัญญาเช่า ก็ต่อเมื่อสัญญานั้นมีการให้สิทธิในการควบคุมการใช้สินทรัพย์ที่ระบุได้สำหรับช่วงเวลาหนึ่งเพื่อเป็นการแลกเปลี่ยนกับสิ่งตอบแทน

บริษัทฯ ใช้วิธีการบัญชีเดียวสำหรับการรับรู้รายการและการวัดมูลค่าสัญญาเช่าทุกสัญญา เว้นแต่สัญญาเช่าระยะสั้นและสัญญาเช่าที่สินทรัพย์อ้างอิงมีมูลค่าต่ำ ณ วันที่สัญญาเช่าเริ่มมีผล (วันที่สินทรัพย์อ้างอิงพร้อมใช้งาน) บริษัทฯ บันทึกสินทรัพย์สิทธิการใช้ซึ่งแสดงสิทธิในการใช้สินทรัพย์อ้างอิง และหนี้สินตามสัญญาเช่าตามการจ่ายชำระตามสัญญาเช่า

สินทรัพย์สิทธิการใช้

สินทรัพย์สิทธิการใช้วัดมูลค่าด้วยราคาทุนหักค่าเสื่อมราคาสะสม ผลขาดทุนการด้อยค่าของสะสม และปรับปรุงด้วยการวัดมูลค่าของหนี้สินตามสัญญาเช่าใหม่ ราคาทุนของสินทรัพย์สิทธิการใช้ประกอบด้วยจำนวนเงินของหนี้สินตามสัญญาเช่าจากการวัดมูลค่าเริ่มแรก ต้นทุนทางตรงเริ่มแรกที่เกิดขึ้น จำนวนเงินที่จ่ายชำระตามสัญญาเช่า ณ วันที่สัญญาเช่าเริ่มมีผลหรือก่อนวันที่สัญญาเช่าเริ่มมีผล และหักด้วยสิ่งจูงใจตามสัญญาเช่าที่ได้รับ

ค่าเสื่อมราคาของสินทรัพย์สิทธิการใช้คำนวณจากราคาทุน โดยวิธีเส้นตรงตามประมาณการอายุสัญญาเช่าหรืออายุการให้ประโยชน์โดยประมาณของสินทรัพย์แล้วแต่ระยะเวลาใดจะสั้นกว่า ดังนี้

สิทธิการเช่าที่ดินและอาคาร	9 ปี (รวมอายุของสัญญาที่มี ความแน่นอนอย่างสมเหตุสมผล ที่จะใช้สิทธิเลือกในการขยายอายุสัญญา)
อาคารและส่วนปรับปรุงอาคาร	9 ปี
ยานพาหนะ	5 ปี

หากความเป็นเจ้าของในสินทรัพย์อ้างอิงได้โอนให้กับบริษัทฯ เมื่อสิ้นสุดอายุสัญญาเช่าหรือราคาทุนของสินทรัพย์ดังกล่าวได้รวมถึงการใช้สิทธิเลือกซื้อ ค่าเสื่อมราคาจะคำนวณจากอายุการให้ประโยชน์โดยประมาณของสินทรัพย์

หมายเหตุประกอบงบการเงิน

บริษัท ทักษิณคอนกรีต จำกัด (มหาชน)

สำหรับปีสิ้นสุดวันที่ 31 ธันวาคม 2566

หนี้สินตามสัญญาเช่า

หนี้สินตามสัญญาเช่าวัดมูลค่าด้วยมูลค่าปัจจุบันของจำนวนเงินที่ต้องจ่ายตามสัญญาเช่าตลอดอายุสัญญาเช่า จำนวนเงินที่ต้องจ่ายตามสัญญาเช่าประกอบด้วยการจ่ายชำระคงที่หักด้วยสิ่งจูงใจตามสัญญาเช่า ค่าเช่าผันแปรที่ขึ้นอยู่กับดัชนีหรืออัตรา จำนวนเงินที่คาดว่าจะจ่ายภายใต้การรับประกันมูลค่าคงเหลือ รวมถึงราคาใช้สิทธิของสิทธิเลือกซื้อซึ่งมีความแน่นอนอย่างสมเหตุสมผลที่บริษัทฯ จะใช้สิทธินั้น และการจ่ายชำระค่าปรับเพื่อการยกเลิกสัญญาเช่า หากข้อกำหนดสัญญาเช่าแสดงให้เห็นว่าบริษัทฯ จะใช้สิทธิเลือกในการยกเลิกสัญญาเช่า บริษัทฯ บันทึกค่าเช่าผันแปรที่ไม่ขึ้นอยู่กับดัชนีหรืออัตรารับรู้เป็นค่าใช้จ่ายในงวดที่เหตุการณ์หรือเงื่อนไขซึ่งเกี่ยวข้องกับการจ่ายชำระนั้นได้เกิดขึ้น

บริษัทฯ คำนวณมูลค่าปัจจุบันของจำนวนเงินที่ต้องจ่ายตามสัญญาเช่าด้วยอัตราดอกเบี้ยตามนัยของสัญญาเช่าหรืออัตราดอกเบี้ยเงินกู้ยืมส่วนเพิ่มของบริษัทฯ หลังจากวันที่สัญญาเช่าเริ่มมีผล มูลค่าตามบัญชีของหนี้สินตามสัญญาเช่าจะเพิ่มขึ้นจากดอกเบี้ยของหนี้สินตามสัญญาเช่าและลดลงจากการจ่ายชำระตามสัญญาเช่า นอกจากนี้ มูลค่าตามบัญชีของหนี้สินตามสัญญาเช่าจะถูกวัดมูลค่าใหม่เมื่อมีการเปลี่ยนแปลงอายุสัญญาเช่า การเปลี่ยนแปลงการจ่ายชำระตามสัญญาเช่า หรือมีการเปลี่ยนแปลงในการประเมินสิทธิเลือกซื้อสินทรัพย์อ้างอิง

สัญญาเช่าระยะสั้นและสัญญาเช่าซึ่งสินทรัพย์อ้างอิงมีมูลค่าต่ำ

สัญญาเช่าที่มีอายุสัญญาเช่า 12 เดือนหรือน้อยกว่านับตั้งแต่วันที่สัญญาเช่าเริ่มมีผล หรือสัญญาเช่าซึ่งสินทรัพย์อ้างอิงมีมูลค่าต่ำ จะบันทึกเป็นค่าใช้จ่ายตามวิธีเส้นตรงตลอดอายุสัญญาเช่า

3.8 การด้อยค่าของสินทรัพย์ที่ไม่ใช่สินทรัพย์ทางการเงิน

ทุกวันสิ้นรอบระยะเวลารายงาน บริษัทฯ จะทำการประเมินการด้อยค่าของอุปกรณ์ สินทรัพย์สิทธิการใช้หรือสินทรัพย์อื่นของบริษัทฯ หากมีข้อบ่งชี้ว่าสินทรัพย์ดังกล่าวอาจด้อยค่า และจะทำการประเมินการด้อยค่าของสินทรัพย์นั้น บริษัทฯ รับรู้ขาดทุนจากการด้อยค่าเมื่อมูลค่าที่คาดว่าจะได้รับคืนของสินทรัพย์มีมูลค่าต่ำกว่ามูลค่าตามบัญชีของสินทรัพย์นั้น ทั้งนี้มูลค่าที่คาดว่าจะได้รับคืนหมายถึงมูลค่ายุติธรรมหักต้นทุนในการขายของสินทรัพย์หรือมูลค่าจากการใช้สินทรัพย์แล้วแต่ราคาใดจะสูงกว่า

บริษัทฯ จะรับรู้รายการผลขาดทุนจากการด้อยค่าในส่วนของกำไรหรือขาดทุน

หมายเหตุประกอบงบการเงิน

บริษัท ทักษิณคอนกรีต จำกัด (มหาชน)

สำหรับปีสิ้นสุดวันที่ 31 ธันวาคม 2566

3.9 กองทุนสำรองเลี้ยงชีพและผลประโยชน์ของพนักงาน

3.9.1 กองทุนสำรองเลี้ยงชีพพนักงาน

บริษัทจัดให้มีกองทุนสำรองเลี้ยงชีพ ซึ่งเป็นลักษณะของแผนการจ่ายสมทบตามที่ได้กำหนดการจ่ายสมทบไว้แล้ว สินทรัพย์ของกองทุนสำรองเลี้ยงชีพ ได้แยกออกไปจากสินทรัพย์ของบริษัท และได้รับการบริหารโดยผู้จัดการกองทุนภายนอก กองทุนสำรองเลี้ยงชีพดังกล่าวได้รับเงินสะสมเข้ากองทุนจากพนักงานและเงินสมทบจากบริษัท เงินจ่ายสมทบกองทุนสำรองเลี้ยงชีพบันทึกเป็นค่าใช้จ่ายในงบกำไรขาดทุนเบ็ดเสร็จสำหรับรอบระยะเวลาบัญชีที่เกิดรายการนั้น

3.9.2 ผลประโยชน์ของพนักงาน

บริษัทจัดให้มีผลประโยชน์ของพนักงาน หลังการเลิกจ้างเพื่อจ่ายให้แก่พนักงานเป็นไปตามกฎหมายแรงงาน ไทยมูลค่าปัจจุบันของหนี้สินผลประโยชน์พนักงาน ได้ถูกรับรู้รายการในงบแสดงฐานะการเงิน โดยการประมาณการตามหลักคณิตศาสตร์ประกันภัยโดยใช้วิธีคิดลดแต่ละหน่วยที่ประมาณการไว้ (Projected Unit Credit Method) ภายใต้อสมมติฐานเกี่ยวกับเหตุการณ์ในอนาคตที่บริษัทกำหนดขึ้นอย่างเหมาะสม สมมติฐานที่ใช้ในการประเมินค่าใช้จ่ายผลประโยชน์ของพนักงานสุทธิประจำปี ได้รวมถึงอัตราส่วนลดอัตราการเพิ่มขึ้นของเงินเดือนพนักงานและอัตราการเปลี่ยนแปลงในจำนวนพนักงาน การเปลี่ยนแปลงในอัตราเหล่านี้มีผลต่อประมาณการค่าใช้จ่ายที่เกี่ยวข้องกับผลประโยชน์ของพนักงานสุทธิในทุกปี บริษัทได้มีการทบทวนอัตราส่วนลดที่เหมาะสม ซึ่งสะท้อนถึงอัตราดอกเบี้ยที่ควรนำมาใช้ในการคำนวณมูลค่าปัจจุบันสุทธิของกระแสเงินสดจ่ายในอนาคตที่คาดว่าจะต้องจ่ายให้กับพนักงานในการประเมินอัตราส่วนลดที่เหมาะสม บริษัทจะพิจารณาจากอัตราดอกเบี้ยของพันธบัตรรัฐบาล ซึ่งจ่ายในสกุลเงินที่ได้รับประโยชน์

3.10 ประมาณการหนี้สิน

ประมาณการหนี้สินจะรับรู้ก็ต่อเมื่อบริษัทมีภาระหนี้สินตามกฎหมายที่เกิดขึ้นในปัจจุบันหรือที่ก่อตัวขึ้น อันเป็นผลมาจากเหตุการณ์ในอดีต และมีความเป็นไปได้ค่อนข้างแน่นอนว่าประโยชน์เชิงเศรษฐกิจจะต้องถูกจ่ายไปเพื่อชำระภาระหนี้สินดังกล่าว ประมาณการหนี้สินพิจารณาจากการคิดลดกระแสเงินสดที่จะจ่ายในอนาคตโดยใช้อัตราคิดลดในตลาดปัจจุบันก่อนคำนึงภาษีเงินได้ เพื่อให้สะท้อนจำนวนที่อาจประเมินได้ในตลาดปัจจุบัน ซึ่งแปรไปตามเวลาและความเสี่ยงที่มีต่อหนี้สิน ประมาณการหนี้สินส่วนที่เพิ่มขึ้นเนื่องจากเวลาที่ผ่านไปรับรู้เป็นต้นทุนทางการเงิน

3.11 หุ้นทุนซื้อคืน

สิ่งตอบแทนที่จ่ายออกไปซึ่งเกี่ยวข้องโดยตรงกับการที่บริษัทฯ ซื้อคืนหุ้นสามัญของบริษัทฯ ซึ่งรวมถึงต้นทุนเพิ่มเติมที่จ่ายออกไปภายนอกแล้ว จะรับรู้เป็นหุ้นทุนซื้อคืนและแสดงเป็นรายการหักจากยอดรวมของส่วนของผู้ถือหุ้นจนกว่าหุ้นทุนซื้อคืนดังกล่าวจะถูกยกเลิกไป สิ่งตอบแทนใดๆ ที่ได้รับจากการขายหรือนำหุ้นทุนซื้อคืนออกจำหน่ายใหม่จะแสดงรวมไว้ในส่วนของผู้ถือหุ้น

หมายเหตุประกอบงบการเงิน

บริษัท ทักษิณคอนกรีต จำกัด (มหาชน)

สำหรับปีสิ้นสุดวันที่ 31 ธันวาคม 2566

3.12 รายได้

รายได้รับรู้เมื่อลูกค้ามีอำนาจควบคุมในสินค้าหรือบริการด้วยจำนวนเงินที่สะท้อนถึงสิ่งตอบแทนที่บริษัทคาดว่าจะมีสิทธิได้รับซึ่งไม่รวมจำนวนเงินที่เก็บแทนบุคคลที่สาม ภาษีมูลค่าเพิ่มและแสดงสุทธิจากส่วนลดการค้า

การขายสินค้า, การขายสินค้าพร้อมบริการ

รายได้จากการขายสินค้ารับรู้เมื่อลูกค้ามีอำนาจควบคุมในสินค้าซึ่งโดยทั่วไปเกิดขึ้นเมื่อมีการส่งมอบสินค้าให้กับลูกค้า สำหรับสัญญาที่ให้สิทธิลูกค้าในการคืนสินค้า รายได้จะรับรู้ในจำนวนที่มีความเป็นไปได้ก่อนข้างแนในระดับสูงมากกว่าจะไม่มีการกลับรายการอย่างมีนัยสำคัญของรายได้ที่รับรู้สะสม

รายได้จากการให้บริการรับรู้เมื่อให้บริการเสร็จสิ้น

เงินปันผลรับบันทึกในกำไรหรือขาดทุนในวันที่บริษัทมีสิทธิได้รับเงินปันผล

ดอกเบี้ยรับบันทึกในกำไรหรือขาดทุนตามเกณฑ์คงค้าง

รายได้อื่น บันทึกตามเกณฑ์คงค้าง

3.13 ต้นทุนทางการเงิน

ต้นทุนทางการเงินประกอบด้วย ดอกเบี้ยจ่ายของเงินกู้ยืม และประมาณการหนี้สินส่วนที่เพิ่มขึ้นเนื่องจากเวลาที่ผ่านไป และสิ่งตอบแทนที่คาดว่าจะต้องจ่าย

3.14 ภาษีเงินได้

ภาษีเงินได้ประกอบด้วยภาษีเงินได้ปัจจุบันและภาษีเงินได้รอการตัดบัญชี

ภาษีเงินได้ปัจจุบัน

บริษัทบันทึกภาษีเงินได้ปัจจุบันตามจำนวนที่คาดว่าจะจ่ายให้กับหน่วยงานจัดเก็บภาษีของรัฐ โดยคำนวณจากกำไรทางภาษีตามหลักเกณฑ์ที่กำหนดในกฎหมายภาษีอากร

ภาษีเงินได้รอการตัดบัญชี

บริษัทบันทึกภาษีเงินได้รอการตัดบัญชีของผลแตกต่างชั่วคราวระหว่างราคาตามบัญชีของสินทรัพย์และหนี้สิน ณ วันสิ้นรอบระยะเวลารายงาน บริษัทรับรู้หนี้สินภาษีเงินได้รอการตัดบัญชีของผลแตกต่างชั่วคราวที่ต้องเสียภาษีทุกรายการ แต่รับรู้สินทรัพย์ภาษีเงินได้รอการตัดบัญชีสำหรับผลแตกต่างชั่วคราวที่ใช้หักภาษี บริษัทจะทบทวนมูลค่าตามบัญชีของสินทรัพย์ภาษีเงินได้รอการตัดบัญชีทุกสิ้นรอบระยะเวลารายงานและจะทำการปรับลดมูลค่าตามบัญชีดังกล่าว หากมีบริษัทจะบันทึกภาษีเงินได้รอการตัดบัญชีโดยตรงไปยังส่วนของผู้ถือหุ้นหากภาษีที่เกิดขึ้นเกี่ยวข้องกับรายการที่ได้บันทึกโดยตรงไปยังส่วนของผู้ถือหุ้น

หมายเหตุประกอบงบการเงิน

บริษัท ทักษิณคอนกรีต จำกัด (มหาชน)

สำหรับปีสิ้นสุดวันที่ 31 ธันวาคม 2566

3.15 กำไรต่อหุ้นขั้นพื้นฐาน

กำไรต่อหุ้นขั้นพื้นฐาน คำนวณโดยการหารกำไรหรือขาดทุนของผู้ถือหุ้นสามัญของบริษัทด้วยจำนวนหุ้นสามัญถัวเฉลี่ยถ่วงน้ำหนักที่ออกจำหน่ายระหว่างปี

4 บุคคลหรือกิจการที่เกี่ยวข้องกัน

เพื่อวัตถุประสงค์ในการจัดทำงบการเงิน บุคคลหรือกิจการเป็นบุคคลหรือกิจการที่เกี่ยวข้องกันกับบริษัท หากบริษัทมีอำนาจควบคุมหรือควบคุมร่วมกันทั้งทางตรงและทางอ้อมหรือมีอิทธิพลอย่างมีสาระสำคัญต่อบุคคลหรือกิจการในการตัดสินใจทางการเงินและการบริหารหรือในทางกลับกัน โดยที่บริษัทมีการควบคุมเดียวกันหรือมีอิทธิพลอย่างมีสาระสำคัญเดียวกัน การเกี่ยวข้องกันนี้อาจเป็นรายบุคคลหรือเป็นกิจการ

ความสัมพันธ์ที่บริษัทมีกับบุคคลหรือกิจการที่เกี่ยวข้องกัน มีดังนี้

ข้อมูลบุคคลหรือกิจการที่เกี่ยวข้องกัน	ลักษณะรายการ	ลักษณะความสัมพันธ์
1. บริษัท สุราษฎร์เรคคัมมิช จำกัด	ขายเสาเข็มและน้ำมันเชื้อเพลิง รับบริการตอกเสาเข็ม และ ซ่อมแซมเครื่องจักร	เป็นบริษัทที่เกี่ยวข้องกันโดยมีกรรมการ และผู้ถือหุ้นบางท่านร่วมกัน
2. บริษัท ไทยไวร์โปรดักท์ จำกัด (มหาชน)	ซื้อลวดเหล็กแรงดึงสูง	เป็นบริษัทที่เกี่ยวข้องกันโดยมี ผู้ถือหุ้นบางท่านร่วมกัน
3. บริษัท งานทวีบริการ จำกัด	ซื้อสินค้าน้ำมันเชื้อเพลิง	เป็นบริษัทที่เกี่ยวข้องกันโดยมีกรรมการ และผู้ถือหุ้นบางท่านร่วมกัน
4. บริษัท งานทวีฟีน้อง จำกัด	เช่าที่ดิน	เป็นบริษัทที่เกี่ยวข้องกันโดยมีกรรมการ และผู้ถือหุ้นบางท่านร่วมกัน
5. บริษัท เรือชุดแร่หาดใหญ่ จำกัด	ซื้อที่ดิน	เป็นบริษัทที่เกี่ยวข้องกันโดยมีกรรมการ และผู้ถือหุ้นบางท่านร่วมกัน
6. บริษัท ปาล์มไทยพัฒนา จำกัด	เช่าที่ดิน	เป็นบริษัทที่เกี่ยวข้องกันโดยมีกรรมการ และผู้ถือหุ้นบางท่านร่วมกัน

หมายเหตุประกอบงบการเงิน

บริษัท ทักษิณคอนกรีต จำกัด (มหาชน)
สำหรับปีสิ้นสุดวันที่ 31 ธันวาคม 2566

นโยบายการกำหนดราคาสำหรับรายการแต่ละประเภทอธิบายได้ดังต่อไปนี้

รายการ

รายได้จากการขาย

ซื้อวัตถุดิบ และวัสดุอื่นๆ

ค่าใช้จ่ายในการดำเนินงานตอก

ค่าเช่า

ค่าซ่อมแซม

ค่าตอบแทนกรรมการและผู้บริหาร ได้แก่

เงินเดือน โบนัส ค่าเบี้ยประชุม และอื่น

ค่าเสื่อมราคาสิทธิการใช้(ที่ดินและอาคาร)

ดอกเบี้ยจ่ายหนี้สินตามสัญญาเช่า

ซื้อที่ดิน

นโยบายการกำหนดราคา

ราคาที่เทียบเคียงได้กับราคาที่ยขายให้บุคคลภายนอก

ราคาที่เทียบเคียงได้กับราคาซื้อขายกับบุคคลภายนอก

ราคาที่เทียบเคียงได้กับราคาซื้อขายกับบุคคลภายนอก

ตามอัตราที่ตกลงร่วมกัน ซึ่งใกล้เคียงกับราคาทั่วไป

ตามอัตราที่ตกลงร่วมกัน ซึ่งใกล้เคียงกับราคาทั่วไป

ตามที่ได้รับอนุมัติจากกรรมการและผู้ถือหุ้นของบริษัท

ตัดจ่ายโดยวิธีเส้นตรง

ตัดจ่ายตามอัตราดอกเบี้ยที่แท้จริง

ราคาใกล้เคียงราคายุติธรรมโดยใช้ราคาถัวเฉลี่ยจาก

ผู้ประเมินอิสระของผู้ซื้อและผู้ขาย ซึ่งประเมินโดยวิธี

วิเคราะห์มูลค่าจากตลาด

หมายเหตุประกอบงบการเงิน

บริษัท ทักษิณคอนกรีต จำกัด (มหาชน)
สำหรับปีสิ้นสุดวันที่ 31 ธันวาคม 2566

4.1 รายการที่สำคัญสำหรับปีสิ้นสุดวันที่ 31 ธันวาคม 2566 และ 2565 กับบุคคลหรือกิจการที่เกี่ยวข้องกัน สรุปได้ดังนี้

	2566	2565
	(บาท)	
รายได้		
รายได้จากการขาย	773,944	987,855
ค่าใช้จ่าย		
ซื้อวัตถุดิบ และวัสดุอื่นๆ	105,537,692	123,163,271
ค่าใช้จ่ายในการดำเนินงานตอก	9,354,131	18,271,038
ค่าเช่า	-	180,000
ค่าซ่อมแซม	188,243	65,579
ค่าเสื่อมราคาของสิทธิการใช้	2,655,463	2,800,254
ดอกเบี้ยจ่ายจากหนี้สินตามสัญญาเช่า	1,146,132	1,267,915
ซื้อที่ดิน	-	24,516,000
ผู้บริหารสำคัญ		
ค่าตอบแทนผู้บริหาร		
ผลประโยชน์ระยะสั้น	29,623,642	26,056,089
ผลประโยชน์หลังออกจากงาน	238,818	405,435
รวมค่าตอบแทนผู้บริหารสำคัญ	29,862,460	26,461,524

หมายเหตุประกอบงบการเงิน

บริษัท ทักษิณคอนกรีต จำกัด (มหาชน)
สำหรับปีสิ้นสุดวันที่ 31 ธันวาคม 2566

4.2 ยอดคงเหลือ ณ วันที่ 31 ธันวาคม 2566 และ 2565 กับบุคคลหรือกิจการที่เกี่ยวข้องกัน มีดังนี้

	2566	2565
	(บาท)	
ลูกหนี้หมุนเวียนอื่น		
บริษัท สุราษฎร์เรดดีมีกซ์ จำกัด	-	343,872
รวม	-	343,872
สินทรัพย์ทางการเงินไม่หมุนเวียนอื่น		
เงินลงทุนที่วัดมูลค่ายุติธรรมผ่านกำไรขาดทุนเบ็ดเสร็จอื่น		
ตราสารทุนในความต้องการของตลาด		
บริษัท ไทยไวร์โปรดักท์ จำกัด (มหาชน)	54,490,510	84,163,560
รวม	54,490,510	84,163,560
เจ้าหนี้การค้า		
บริษัท ไทยไวร์โปรดักท์ จำกัด (มหาชน)	20,638,068	34,030,637
บริษัท งานทวีบริการ จำกัด	10,310	20,740
รวม	20,648,378	34,051,377
เจ้าหนี้หมุนเวียนอื่น – ค่าใช้จ่ายค้างจ่าย		
บริษัท สุราษฎร์เรดดีมีกซ์ จำกัด	312,836	2,394,815
รวม	312,836	2,394,815
หนี้สินตามสัญญาเช่า (ตามที่แสดงในหมายเหตุ 11)		
บริษัท งานทวีฟีน้อง จำกัด	17,396,686	18,839,323
บริษัท ปาล์มไทยพัฒนา จำกัด	592,255	673,487
รวม	17,988,941	19,512,810
หัก ส่วนที่ถึงกำหนดชำระภายในหนึ่งปี	(2,842,866)	(2,047,868)
หนี้สินตามสัญญาเช่า	15,146,075	17,464,942

หมายเหตุประกอบงบการเงิน

บริษัท ทักษิณคอนกรีต จำกัด (มหาชน)
สำหรับปีสิ้นสุดวันที่ 31 ธันวาคม 2566

5 เงินสดและรายการเทียบเท่าเงินสด

	2566	2565
	(บาท)	
เงินสดในมือ	335,000	335,000
เงินฝากธนาคารประเภทกระแสรายวัน	48,763,394	44,691,621
เงินฝากธนาคารประเภทออมทรัพย์	475,249,634	607,643,836
เงินฝากประจำ	1,009	1,004
รวม	524,349,037	652,671,461

6 ลูกหนี้การค้าและลูกหนี้หมุนเวียนอื่น

	2566	2565
	(บาท)	
ลูกหนี้การค้า		
กิจการอื่น	504,679,612	416,541,647
รวม	504,679,612	416,541,647
หัก ค่าเผื่อผลขาดทุนด้านเครดิตที่คาดว่าจะเกิดขึ้น	(127,853,020)	(126,737,939)
ลูกหนี้การค้า – สุทธิ	376,826,592	289,803,708
ลูกหนี้หมุนเวียนอื่น		
กิจการที่เกี่ยวข้องกัน	-	343,872
กิจการอื่น	13,841,568	9,408,402
ลูกหนี้หมุนเวียนอื่น - สุทธิ	13,841,568	9,752,274
รวมลูกหนี้การค้าและลูกหนี้หมุนเวียนอื่น	390,668,160	299,555,982

การวิเคราะห์อายุลูกหนี้การค้า มีดังนี้

	2566	2565
	(บาท)	
ยังไม่ถึงกำหนดชำระ	225,033,986	160,669,153
เกินกำหนดชำระตั้งแต่ 1 - 90 วัน	121,393,746	92,619,954
เกินกำหนดชำระตั้งแต่ 91 - 180 วัน	21,579,053	30,331,936
เกินกำหนดชำระตั้งแต่ 181 - 365 วัน	23,279,519	20,145,103
เกินกำหนดชำระตั้งแต่ 365 วันขึ้นไป	113,393,308	112,775,501
รวม	504,679,612	416,541,647

หมายเหตุประกอบงบการเงิน

บริษัท ทักษิณคอนกรีต จำกัด (มหาชน)

สำหรับปีสิ้นสุดวันที่ 31 ธันวาคม 2566

ค่าเพื่อผลขาดทุนด้านเครดิตที่คาดว่าจะเกิดขึ้น มีการเปลี่ยนแปลงระหว่างปี ดังนี้

	2566	2565
	(บาท)	
ยอดยกมา	126,737,939	93,492,480
ตั้งเพิ่ม	1,270,081	41,521,456
โอนกลับ	(155,000)	(221,617)
หนี้สูญตัดบัญชี	-	(8,054,380)
รวม	127,853,020	126,737,939

ในระหว่างปี 2565 บริษัทฯ ได้ตัดจำหน่ายลูกหนี้การค้าซึ่งมีการตั้งค่าเพื่อผลขาดทุนด้านเครดิตที่คาดว่าจะสูญแล้วเป็นจำนวน 8,054,380 บาท

7 สินค้ำคงเหลือ

	2566	2565
	(บาท)	
สินค้าสำเร็จรูป	151,862,713	158,163,328
สินค้านำระหว่างผลิต	479,524	443,348
วัตถุดิบ	126,891,466	189,567,315
อะไหล่และวัสดุ	18,296,256	18,732,428
รวม	297,529,959	366,906,419
หัก ค่าเพื่อมูลค่าสินค้านำสมัย	(20,339,616)	(17,182,997)
สุทธิ	277,190,343	349,723,422

ต้นทุนของสินค้ำคงเหลือสำหรับปีสิ้นสุดวันที่ 31 ธันวาคม 2566 และ 2565 ที่บันทึกเป็นค่าใช้จ่ายและได้รวมในบัญชีต้นทุนขายดังนี้

	2566	2565
	(บาท)	
ต้นทุนขาย	1,069,165,073	958,018,569
ขาดทุนจากสินค้านำสมัย (โอนกลับ)	3,156,619	(2,825,568)
สุทธิ	1,072,321,692	955,193,001

หมายเหตุประกอบงบการเงิน

บริษัท ทักษิณคอนกรีต จำกัด (มหาชน)

สำหรับปีสิ้นสุดวันที่ 31 ธันวาคม 2566

ค่าเผื่อมูลค่าสินค้าล้าสมัยมีการเปลี่ยนแปลงระหว่างปี ดังนี้

	2566	2565
	(บาท)	
ยอดยกมาต้นปี	17,182,997	20,008,565
ตั้งเพิ่ม	3,156,619	-
ลดลง	-	(2,825,568)
ยอดคงเหลือสิ้นปี	<u>20,339,616</u>	<u>17,182,997</u>

สำหรับปีสิ้นสุดวันที่ 31 ธันวาคม 2566 บริษัทได้พิจารณาตั้งค่าเผื่อมูลค่าสินค้าล้าสมัยสำหรับสินค้าที่ไม่เคลื่อนไหวนานเกิน 1 ปี เพิ่มขึ้นจำนวน 3.16 ล้านบาท

สำหรับปีสิ้นสุดวันที่ 31 ธันวาคม 2565 บริษัทได้พิจารณาโอนกลับค่าเผื่อมูลค่าสินค้าล้าสมัยสำหรับสินค้าที่ไม่เคลื่อนไหวนานเกิน 1 ปี จำนวน 2.83 ล้านบาท

8 สินทรัพย์ทางการเงินหมุนเวียนอื่น

ณ วันที่ 31 ธันวาคม 2566 และ 2565 สินทรัพย์ทางการเงินหมุนเวียนอื่นประกอบด้วยรายการดังต่อไปนี้

	31 ธันวาคม 2566			31 ธันวาคม 2565
	มูลค่ายุติธรรมผ่าน กำไรขาดทุน	ราคาทุน ตัดจำหน่าย	รวม	มูลค่ายุติธรรมผ่าน กำไรขาดทุน
	(บาท)			
เงินฝากประจำ	-	302,171,626	302,171,626	-
เงินลงทุนในกองทุนเปิด				
กองทุนเปิดบัวหลวงตราสารหนี้ภาครัฐ	289,537,175	-	289,537,175	285,782,279
กองทุนเปิดบัวหลวงทศพล	8,081,999	-	8,081,999	9,304,368
กองทุนเปิดกรุงศรีโกลบอลคอลเล็กทีฟ สมาร์ทอินแคม	46,857,663	-	46,857,663	45,244,784
รวม	<u>344,476,837</u>	<u>302,171,626</u>	<u>646,648,463</u>	<u>340,331,431</u>

ณ วันที่ 31 ธันวาคม 2566 บริษัทฯ มีสินทรัพย์ทางการเงินหมุนเวียนอื่นประเภทเงินฝากประจำอายุ 4 เดือน และ 8 เดือน โดยมีอัตราดอกเบี้ยร้อยละ 1.80 และ 2.20 ต่อปี

หมายเหตุประกอบงบการเงิน

บริษัท ทักษิณคอนกรีต จำกัด (มหาชน)
สำหรับปีสิ้นสุดวันที่ 31 ธันวาคม 2566

9 สินทรัพย์ทางการเงินไม่หมุนเวียนอื่น

ณ วันที่ 31 ธันวาคม 2566 และ 2565 สินทรัพย์ทางการเงินไม่หมุนเวียนอื่นประกอบด้วยรายการดังต่อไปนี้

	มูลค่ายุติธรรมผ่าน กำไรขาดทุนเบ็ดเสร็จอื่น	
	2566	2565
	(บาท)	
ตราสารทุนในความต้องการของตลาด	54,490,510	84,163,560
รวม	54,490,510	84,163,560
	2566	2565
	(บาท)	
กำไร(ขาดทุน)ที่ยังไม่เกิดขึ้นจริงจากการเปลี่ยนแปลง มูลค่าเงินลงทุนสำหรับปี แสดงในกำไรขาดทุนเบ็ดเสร็จอื่น	(29,673,050)	(5,395,100)
หัก ภาษีเงินได้รอการตัดบัญชี	5,934,610	1,079,020
มูลค่าเงินลงทุนสำหรับปี แสดงในส่วนของถือหุ้น	(23,738,440)	(4,316,080)

หมายเหตุประกอบงบการเงิน

บริษัท ทักษิณคอนกรีต จำกัด (มหาชน)
สำหรับปีสิ้นสุดวันที่ 31 ธันวาคม 2566

10 ที่ดิน อาคารและอุปกรณ์

สินทรัพย์ – ราคาคง

ณ วันที่ 1 มกราคม 2565	228,073,028	290,188,889	254,867	109,201,760	297,785,656	303,172,238	265,451,096	22,121,638	190,385,294	2,287,901	1,708,922,367
ซื้อ	24,712,524	400,000	-	-	1,118,733	492,838	5,124,495	900,172	2,386,096	8,977,555	44,112,413
โอนเข้า (ออก)	-	776,391	-	1,694,442	893,502	165,083	6,928,261	-	40,000	(10,497,679)	-
รับโอนสินทรัพย์สิทธิการใช้ที่จ่ายชำระ											
ครบแล้ว	-	-	-	-	-	-	-	-	9,909,533	-	9,909,533
จำหน่าย/ตัดบัญชี	-	-	-	-	(6,477,763)	(186,386)	(456,397)	(959,656)	(357,200)	-	(8,437,402)
ณ วันที่ 31 ธันวาคม 2565	252,785,552	291,365,280	254,867	110,896,202	293,320,128	303,643,773	277,047,455	22,062,154	202,363,723	767,777	1,754,506,911
ซื้อ	-	-	332,374	-	6,914,588	1,185,447	3,064,865	1,836,920	3,313,323	22,814,773	39,462,290
โอนเข้า (ออก)	-	2,004,872	-	131,520	6,657,539	736,609	3,373,049	22,701	151,616	(13,077,906)	-
รับโอนสินทรัพย์สิทธิการใช้ที่จ่ายชำระ											
ครบแล้ว	-	-	-	-	-	-	-	-	570,093	-	570,093
จำหน่าย/ตัดบัญชี	-	-	-	-	(5,425,679)	(202,916)	(2,956,223)	(2,324,826)	(1,459,721)	-	(12,369,365)
ณ วันที่ 31 ธันวาคม 2566	252,785,552	293,370,152	587,241	111,027,722	301,466,576	305,362,913	280,529,146	21,596,949	204,939,034	10,504,644	1,782,169,929

หมายเหตุประกอบงบการเงิน

บริษัท ทักษิณคอนกรีต จำกัด (มหาชน)

สำหรับปีสิ้นสุดวันที่ 31 ธันวาคม 2566

ที่ดินและส่วน ปรับปรุงที่ดิน	อาคารและ สิ่งปลูกสร้าง	ส่วนปรับปรุง		แทนผลิต	เครื่องจักรและ อุปกรณ์		เครื่องจักรอุปกรณ์ สำหรับดอก	เครื่องตกแต่งติดตั้งและ เครื่องใช้สำนักงาน		งานระหว่าง ก่อสร้าง	
		อาคาร	ตกแต่ง		อุปกรณ์	สำหรับดอก		แบบพิมพ์	เครื่องใช้สำนักงาน	ยานพาหนะ	ก่อสร้าง
					(บาท)						
18,091,697	161,489,808	254,861	88,138,575	247,910,984	227,324,236	217,542,252	18,517,201	162,843,121	-	1,142,112,735	
728,556	8,296,997	-	2,068,572	14,388,977	13,713,371	26,300,495	1,827,533	1,539,880	-	68,864,381	
-	-	-	-	-	-	-	-	8,962,622	-	8,962,622	
-	-	-	-	(6,284,980)	(177,926)	(456,392)	(956,543)	(357,199)	-	(8,233,040)	
18,820,253	169,786,805	254,861	90,207,147	256,014,981	240,859,681	243,386,355	19,388,191	172,988,424	-	1,211,706,698	
717,661	8,131,675	21,994	1,941,455	9,466,762	13,572,735	15,677,386	1,405,590	1,635,077	-	52,570,335	
-	-	-	-	-	-	-	-	460,189	-	460,189	
-	-	-	-	(5,374,110)	(194,236)	(2,956,212)	(2,310,961)	(1,159,718)	-	(11,995,237)	
19,537,914	177,918,480	276,855	92,148,602	260,107,633	254,238,180	256,107,529	18,482,820	173,923,972	-	1,252,741,985	

หมายเหตุประกอบงบการเงิน

บริษัท ทักษิณคอนกรีต จำกัด (มหาชน)
สำหรับปีสิ้นสุดวันที่ 31 ธันวาคม 2566

ที่ดินและส่วน ปรับปรุงที่ดิน	อาคารและ สิ่งปลูกสร้าง	ส่วนปรับปรุง อาคาร	แทนผลิต	เครื่องจักรและ		เครื่องจักรอุปกรณ์	แบบพิมพ์	เครื่องตกแต่งติดตั้งและ		ยานพาหนะ	งานระหว่าง ก่อสร้าง	รวม
				อุปกรณ์	สำหรับดอก			เครื่องใช้สำนักงาน				
(บาท)												
ค่าเพื่อการด้อยค่า												
ณ วันที่ 1 มกราคม 2565	-	49,292	-	-	292,324	-	2,131	28,072	-	-	-	371,819
เปลี่ยนแปลงระหว่างปี	-	-	-	-	-	-	-	-	-	-	-	-
ณ วันที่ 31 ธันวาคม 2565	-	49,292	-	-	292,324	-	2,131	28,072	-	-	-	371,819
เปลี่ยนแปลงระหว่างปี	-	-	-	-	-	-	-	-	-	-	-	-
ณ วันที่ 31 ธันวาคม 2566	-	49,292	-	-	292,324	-	2,131	28,072	-	-	-	371,819
มูลค่าสินทรัพย์สุทธิตามบัญชี												
ณ วันที่ 31 ธันวาคม 2566	233,247,638	115,402,380	310,386	18,879,120	41,066,619	51,124,733	24,419,486	3,086,057	31,015,062	10,504,644	529,056,125	
ณ วันที่ 31 ธันวาคม 2565	233,965,299	121,529,183	6	20,689,055	37,012,823	62,784,092	33,658,969	2,645,891	29,375,299	767,777	542,428,394	
ค่าเสื่อมราคาสำหรับปีสิ้นสุดวันที่ 31 ธันวาคม 2566											52,570,335	
ค่าเสื่อมราคาสำหรับปีสิ้นสุดวันที่ 31 ธันวาคม 2565											68,864,381	

หมายเหตุประกอบงบการเงิน

บริษัท ทักษิณคอนกรีต จำกัด (มหาชน)
สำหรับปีสิ้นสุดวันที่ 31 ธันวาคม 2566

ค่าเสื่อมราคาสำหรับปีแสดงรวมไว้ใน

	2566	2565
	(บาท)	
ต้นทุนขาย	32,034,964	47,676,927
ต้นทุนจากการให้บริการ	14,264,211	14,419,243
ค่าใช้จ่ายในการบริหาร	6,271,160	6,768,211
รวม	52,570,335	68,864,381

อาคารและอุปกรณ์ของบริษัท ซึ่งได้คิดค่าเสื่อมราคาเต็มจำนวนแล้ว แต่ยังคงใช้งานจนถึง ณ วันที่ 31 ธันวาคม 2566 และ 2565 มีราคาทุนจำนวน 1,104.77 ล้านบาท และจำนวน 1,051.35 ล้านบาท ตามลำดับ

การค้ำประกัน

ณ วันที่ 31 ธันวาคม 2566 และ 2565 ที่ดินพร้อมสิ่งปลูกสร้าง และเครื่องจักรบางส่วนของบริษัท มูลค่าตามบัญชีจำนวน 211 ล้านบาท และ 215 ล้านบาท ตามลำดับ ได้จดทะเบียนจำนองเป็นหลักประกันตามที่เปิดเผยไว้ในหมายเหตุประกอบงบการเงินข้อ 29

11 สัญญาเช่า

บริษัทฯ เข้าทำสัญญาเช่าที่เกี่ยวข้องกับการเช่าพื้นที่อาคาร การเช่าที่ดิน และยานพาหนะ เพื่อใช้ในการดำเนินงาน โดยอายุสัญญาเช่าที่ดินมีอายุสัญญา 3 ปี สิ้นสุดวันที่ 1 พฤศจิกายน 2566 ซึ่งบริษัทฯ ประเมินการอย่างสมเหตุผล จะใช้สิทธิเลือกในการต่ออายุสัญญาอีก 5 ปี สิ้นสุดวันที่ 1 พฤศจิกายน 2571

หมายเหตุประกอบงบการเงิน

บริษัท ทักษิณคอนกรีต จำกัด (มหาชน)

สำหรับปีสิ้นสุดวันที่ 31 ธันวาคม 2566

11.1 สินทรัพย์สิทธิการใช้

รายการเคลื่อนไหวของบัญชีสินทรัพย์สิทธิการใช้ สำหรับปีสิ้นสุดวันที่ 31 ธันวาคม 2566 และ 2565 สรุปได้ดังนี้

	สิทธิการเช่า ที่ดินและอาคาร	อาคารและส่วน ปรับปรุงอาคาร	ยานพาหนะ	รวม
	(บาท)			
สินทรัพย์ – ราคาทุน				
ณ วันที่ 1 มกราคม 2565	26,505,396	21,469,576	12,872,626	60,847,598
ลดลงจากการปรับอัตราค่าเช่า	(1,882,274)	-	-	(1,882,274)
โอนสินทรัพย์สิทธิการใช้ที่จ่าย ชำระครบแล้วไปเป็นที่ดิน				
อาคารและอุปกรณ์	-	-	(9,909,533)	(9,909,533)
ณ วันที่ 31 ธันวาคม 2565	24,623,122	21,469,576	2,963,093	49,055,791
เพิ่มขึ้น	-	-	-	-
โอนสินทรัพย์สิทธิการใช้ที่จ่าย ชำระครบแล้วไปเป็นที่ดิน				
อาคารและอุปกรณ์	-	-	(570,093)	(570,093)
ณ วันที่ 31 ธันวาคม 2566	24,623,122	21,469,576	2,393,000	48,485,698
ค่าเสื่อมราคาสะสม				
ณ วันที่ 1 มกราคม 2565	5,890,088	16,830,305	9,352,234	32,072,627
ค่าเสื่อมราคาสําหรับปี	2,800,254	28,148	993,285	3,821,687
โอนสินทรัพย์สิทธิการใช้ที่จ่าย ชำระครบแล้วไปเป็นที่ดิน				
อาคารและอุปกรณ์	-	-	(8,962,622)	(8,962,622)
ณ วันที่ 31 ธันวาคม 2565	8,690,342	16,858,453	1,382,897	26,931,692
ค่าเสื่อมราคาสําหรับปี	2,655,463	28,148	479,900	3,163,511
โอนสินทรัพย์สิทธิการใช้ที่จ่าย ชำระครบแล้วไปเป็นที่ดิน				
อาคารและอุปกรณ์	-	-	(460,189)	(460,189)
ณ วันที่ 31 ธันวาคม 2566	11,345,805	16,886,601	1,402,608	29,635,014

หมายเหตุประกอบงบการเงิน

บริษัท ทักษิณคอนกรีต จำกัด (มหาชน)
สำหรับปีสิ้นสุดวันที่ 31 ธันวาคม 2566

	สิทธิการเช่า ที่ดินและอาคาร	อาคารและส่วน ปรับปรุงอาคาร	ยานพาหนะ	รวม
		(บาท)		
ค่าเผื่อการด้อยค่า				
ณ วันที่ 1 มกราคม 2565	-	2,067,231	-	2,067,231
เพิ่มขึ้น (ลดลง)	-	-	-	-
ณ วันที่ 31 ธันวาคม 2565	-	2,067,231	-	2,067,231
เพิ่มขึ้น (ลดลง)	-	-	-	-
ณ วันที่ 31 ธันวาคม 2566	-	2,067,231	-	2,067,231
มูลค่าสินทรัพย์สิทธิการใช้สุทธิ				
ณ วันที่ 31 ธันวาคม 2566	13,277,317	2,515,744	990,392	16,783,453
ณ วันที่ 31 ธันวาคม 2565	15,932,780	2,543,892	1,580,196	20,056,868
ค่าเสื่อมราคาสำหรับปีสิ้นสุดวันที่ 31 ธันวาคม 2566				3,163,511
ค่าเสื่อมราคาสำหรับปีสิ้นสุดวันที่ 31 ธันวาคม 2565				3,821,687

11.2 หนี้สินตามสัญญาเช่า

รายการเคลื่อนไหวของหนี้สินตามสัญญาเช่า สำหรับปีสิ้นสุดวันที่ 31 ธันวาคม 2566 และ 2565 แสดงได้ดังนี้

	2566	2565
	(บาท)	
จำนวนเงินที่ต้องจ่ายตามสัญญาเช่า	28,336,590	24,937,049
หัก ดอกเบี้ยรอการตัดจำหน่าย	(3,568,870)	(4,104,441)
รวม	24,767,720	20,832,608
หัก หนี้สินตามสัญญาเช่าที่ถึงกำหนดชำระภายในหนึ่งปี	(4,833,907)	(2,666,888)
หนี้สินตามสัญญาเช่าสุทธิ	19,933,813	18,165,720

หมายเหตุประกอบงบการเงิน

บริษัท ทักษิณคอนกรีต จำกัด (มหาชน)

สำหรับปีสิ้นสุดวันที่ 31 ธันวาคม 2566

11.3 ค่าใช้จ่ายเกี่ยวกับสัญญาเช่าที่รับรู้ในส่วนของกำไรหรือขาดทุน

ค่าใช้จ่ายสำหรับปีสิ้นสุดวันที่ 31 ธันวาคม 2566 และ 2565 เกี่ยวกับสัญญาเช่าที่รับรู้ในรายการต่อไปนี้เป็นส่วนของกำไรหรือขาดทุน

	2566	2565
	(บาท)	
ค่าเสื่อมราคาของสินทรัพย์สิทธิการใช้	3,163,511	3,821,687
ดอกเบี้ยจ่ายจากหนี้สินตามสัญญาเช่า	1,183,667	1,351,170
ค่าใช้จ่ายเกี่ยวกับสัญญาเช่าซึ่งสินทรัพย์อ้างอิงมูลค่าต่ำ	-	180,000
รวม	4,347,178	5,352,857

บริษัทได้เข้าทำสัญญาเช่าที่ดิน อาคาร และยานพาหนะ เพื่อใช้ในการดำเนินงานของกิจการ อายุของสัญญาเช่าที่ดินและอาคารมีการต่ออายุทุกๆ 3 ปี โดยประเมินอายุสัญญาเช่าสิ้นสุดปี 2571 ส่วนสัญญาเช่ายานพาหนะสิ้นสุดปี 2568

	31 ธันวาคม 2566			
	ไม่เกิน 1 ปี	เกิน 1 – 5 ปี	เกินกว่า 5 ปี	รวม
	(บาท)			
ผลรวมของจำนวนเงินขั้นต่ำที่ต้องจ่าย				
ทั้งสินตามสัญญาเช่า	6,109,269	22,227,321	-	28,336,590
ดอกเบี้ยตามสัญญาเช่ารอการตัดบัญชี	(1,275,362)	(2,293,508)	-	(3,568,870)
มูลค่าปัจจุบันของจำนวนเงินขั้นต่ำที่ต้อง				
จ่ายทั้งสินตามสัญญาเช่า	4,833,907	19,933,813	-	24,767,720

	31 ธันวาคม 2565			
	ไม่เกิน 1 ปี	เกิน 1 – 5 ปี	เกินกว่า 5 ปี	รวม
	(บาท)			
ผลรวมของจำนวนเงินขั้นต่ำที่ต้องจ่าย				
ทั้งสินตามสัญญาเช่า	3,850,555	16,875,694	4,210,800	24,937,049
ดอกเบี้ยตามสัญญาเช่ารอการตัดบัญชี	(1,183,667)	(2,785,098)	(135,676)	(4,104,441)
มูลค่าปัจจุบันของจำนวนเงินขั้นต่ำที่ต้อง				
จ่ายทั้งสินตามสัญญาเช่า	2,666,888	14,090,596	4,075,124	20,832,608

หมายเหตุประกอบงบการเงิน

บริษัท ทักษิณคอนกรีต จำกัด (มหาชน)
สำหรับปีสิ้นสุดวันที่ 31 ธันวาคม 2566

12 สินทรัพย์ไม่หมุนเวียนอื่น

	2566	2565
	(บาท)	
เงินมัดจำ	1,670,695	1,585,948
ผลขาดทุนด้านเครดิตที่คาดว่าจะเกิดขึ้น	(1,171,650)	(1,171,650)
สุทธิ	<u>499,045</u>	<u>414,298</u>

13 เจ้าหนี้การค้าและเจ้าหนี้หมุนเวียนอื่น

	2566	2565
	(บาท)	
เจ้าหนี้การค้า		
กิจการที่เกี่ยวข้องกัน	20,648,378	34,051,377
กิจการอื่น	129,781,866	80,016,370
รวมเจ้าหนี้การค้า	<u>150,430,244</u>	<u>114,067,747</u>
เจ้าหนี้หมุนเวียนอื่น		
กิจการที่เกี่ยวข้องกัน		
ค่าใช้จ่ายค้างจ่าย	312,836	2,394,815
กิจการอื่น		
ค่าใช้จ่ายค้างจ่าย	78,777,383	39,568,037
เงินมัดจำรับ	29,594,435	27,828,033
เจ้าหนี้กรมสรรพากร	3,461,310	3,729,126
เจ้าหนี้อื่น	1,105,720	2,228,805
รวมเจ้าหนี้หมุนเวียนอื่น	<u>113,251,684</u>	<u>75,748,816</u>
รวมเจ้าหนี้การค้าและเจ้าหนี้หมุนเวียนอื่น	<u>263,681,928</u>	<u>189,816,563</u>

หมายเหตุประกอบงบการเงิน

บริษัท ทักษิณคอนกรีต จำกัด (มหาชน)
สำหรับปีสิ้นสุดวันที่ 31 ธันวาคม 2566

14 ภาษีเงินได้รอการตัดบัญชี

สินทรัพย์และหนี้สินภาษีเงินได้รอการตัดบัญชี ณ วันที่ 31 ธันวาคม 2566 และ 2565 มีดังนี้

	2566	2565
	(บาท)	
สินทรัพย์ภาษีเงินได้รอการตัดบัญชี	16,732,244	14,338,420
หนี้สินภาษีเงินได้รอการตัดบัญชี	(5,584,668)	(9,637,187)
สุทธิ	11,147,576	4,701,233

รายการเคลื่อนไหวของสินทรัพย์และหนี้สินภาษีเงินได้รอการตัดบัญชีที่เกิดขึ้นในระหว่างปี 2566 และ 2565 มีดังนี้

	บันทึกเป็น(รายจ่าย)/รายได้ใน			
	1 มกราคม 2566	กำไรหรือ ขาดทุน	กำไรขาดทุน เบ็ดเสร็จอื่น	31 ธันวาคม 2566
	(บาท)			
สินทรัพย์ภาษีเงินได้รอการตัดบัญชี				
สินค้าคงเหลือ	2,533,214	592,651	-	3,125,865
ประมาณการหนี้สินไม่หมุนเวียนสำหรับ				
ผลประโยชน์พนักงาน	11,141,280	(641,579)	-	10,499,701
สินทรัพย์สิทธิการใช้	663,926	165,587	-	829,513
สินทรัพย์ทางการเงินไม่หมุนเวียนอื่น	-	-	2,277,165	2,277,165
รวม	14,338,420	116,659	2,277,165	16,732,244
หนี้สินภาษีเงินได้รอการตัดบัญชี				
สินทรัพย์ทางการเงินหมุนเวียนอื่น	(448,157)	(750,979)	-	(1,199,136)
สินทรัพย์ทางการเงินไม่หมุนเวียนอื่น	(3,657,445)	-	3,657,445	-
ที่ดิน อาคารและอุปกรณ์	(5,531,585)	1,146,053	-	(4,385,532)
รวม	(9,637,187)	395,074	3,657,445	(5,584,668)
สุทธิ	4,701,233	511,733	5,934,610	11,147,576

หมายเหตุประกอบงบการเงิน

บริษัท ทักษิณคอนกรีต จำกัด (มหาชน)
สำหรับปีสิ้นสุดวันที่ 31 ธันวาคม 2566

	บันทึกเป็น(รายจ่าย)/รายได้ใน			
	1 มกราคม 2565	กำไรหรือ ขาดทุน	กำไรขาดทุน เบ็ดเสร็จอื่น	31 ธันวาคม 2565
	(บาท)			
สินทรัพย์ภายใต้การควบคุม				
สินค้าคงเหลือ	1,360,583	1,172,631	-	2,533,214
ประมาณการหนี้สินไม่หมุนเวียนสำหรับ				
ผลประโยชน์พนักงาน	11,427,260	849,409	(1,135,389)	11,141,280
สินทรัพย์สิทธิการใช้	311,207	352,719	-	663,926
รวม	13,099,050	2,374,759	(1,135,389)	14,338,420
หนี้สินภายใต้การควบคุม				
สินทรัพย์ทางการเงินหมุนเวียนอื่น	(345,359)	(102,798)	-	(448,157)
สินทรัพย์ทางการเงินไม่หมุนเวียนอื่น	(4,736,465)	-	1,079,020	(3,657,445)
ที่ดิน อาคารและอุปกรณ์	(6,692,579)	1,160,994	-	(5,531,585)
รวม	(11,774,403)	1,058,196	1,079,020	(9,637,187)
สุทธิ	1,324,647	3,432,955	(56,369)	4,701,233

15 ประมาณการหนี้สินไม่หมุนเวียนสำหรับผลประโยชน์พนักงาน

บริษัทจ่ายค่าชดเชยผลประโยชน์หลังออกจากงานตามนโยบายของบริษัท และตามข้อกำหนดของพระราชบัญญัติคุ้มครองแรงงาน พ.ศ. 2541 ในการให้ผลประโยชน์เมื่อเกษียณแก่พนักงานตามสิทธิและอายุงาน

โครงการผลประโยชน์ที่กำหนดไว้มีความเสี่ยงจากการประมาณการ ตามหลักคณิตศาสตร์ประกันภัย ได้แก่ ความเสี่ยงของช่วงชีวิต ความเสี่ยงจากอัตราดอกเบี้ย และความเสี่ยงจากตลาด

หมายเหตุประกอบงบการเงิน

บริษัท ทักษิณคอนกรีต จำกัด (มหาชน)

สำหรับปีสิ้นสุดวันที่ 31 ธันวาคม 2566

15.1 การเปลี่ยนแปลงในมูลค่าปัจจุบันของภาระผูกพันของโครงการผลประโยชน์ มีดังนี้

	2566	2565
	(บาท)	
ภาระผูกพันของโครงการผลประโยชน์ ณ วันที่ 1 มกราคม	55,706,401	57,136,302
รับรู้ในกำไรขาดทุน		
ต้นทุนบริการปัจจุบัน	5,037,850	4,504,995
ต้นทุนดอกเบี้ย	1,314,652	1,376,984
จ่ายชดเชยพนักงาน	(9,560,400)	(1,634,936)
รวม	52,498,503	61,383,345
รับรู้ในกำไรเบ็ดเสร็จอื่น		
ผลกำไรจากการประมาณการตามหลักคณิตศาสตร์ประกันภัย	-	(5,676,944)
ภาระผูกพันของโครงการผลประโยชน์ ณ วันที่ 31 ธันวาคม	52,498,503	55,706,401

ค่าใช้จ่ายที่รับรู้ในกำไรหรือขาดทุนข้างต้น สำหรับปีสิ้นสุดวันที่ 31 ธันวาคม 2566 และ 2565 ได้แสดงรวมในรายการดังต่อไปนี้

	2566	2565
	(บาท)	
ต้นทุนขาย	767,500	714,143
ต้นทุนการให้บริการ	1,328,105	1,584,194
ค่าใช้จ่ายในการขาย	391,220	405,164
ค่าใช้จ่ายในการบริหาร	3,865,677	3,178,478
รวม	6,352,502	5,881,979

15.2 ข้อสมมติหลักในการประมาณการตามหลักคณิตศาสตร์ประกันภัย ณ วันที่รายงาน (แสดงโดยวิธีถ่วงเฉลี่ยถ่วงน้ำหนัก)

	2566	2565
	(ร้อยละ)	
อัตราคิดลด	2.36	2.36
อัตราการเพิ่มขึ้นของเงินเดือนในอนาคต	3.00	3.00
อายุครบเกษียณ (ปี)	60	60
อัตราการหมุนเวียนพนักงาน	0 - 13	0 - 13

หมายเหตุประกอบงบการเงิน

บริษัท ทักษิณคอนกรีต จำกัด (มหาชน)

สำหรับปีสิ้นสุดวันที่ 31 ธันวาคม 2566

ข้อสมมติเกี่ยวกับอัตราดอกเบี้ยในอนาคตถือตามข้อมูลทางสถิติที่เผยแพร่ทั่วไปและจากอัตราดอกเบี้ยไทย ปี 2560 (“TMO2017”)

15.3 กำไรจากการประมาณการตามหลักคณิตศาสตร์ประกันภัยที่รับรู้ในกำไรขาดทุนเบ็ดเสร็จอื่นก่อนภาษีเงินได้

	2565
	(บาท)
รวมอยู่ในกำไรสะสม ณ วันที่ 1 มกราคม	25,806,856
รับรู้ระหว่างปี	5,676,944
รวมอยู่ในกำไรสะสม ณ วันที่ 31 ธันวาคม	<u>31,483,800</u>

กำไรจากการประมาณการตามหลักคณิตศาสตร์ประกันภัยที่รับรู้ในกำไรขาดทุนเบ็ดเสร็จอื่นก่อนภาษีเงินได้ เกิดขึ้นจาก

	2565
	(บาท)
ขาดทุนจากการเปลี่ยนอัตราดอกเบี้ยและอัตราดอกเบี้ย	(5,966)
ขาดทุนจากอัตราเงินเฟ้อเงินเดือนที่ลดลง	(221,057)
กำไรจากการเปลี่ยนแปลงพนักงาน	5,903,967
รวม	<u>5,676,944</u>

15.4 การวิเคราะห์ความอ่อนไหว

การเปลี่ยนแปลงในแต่ละข้อสมมติฐานที่เกี่ยวข้องในการประมาณการตามหลักคณิตศาสตร์ประกันภัยที่อาจเป็นไปได้อย่างสมเหตุสมผล ณ วันที่รายงาน โดยถือว่าข้อสมมติฐานอื่นๆ คงที่ จะมีผลกระทบต่อภาระผูกพันผลประโยชน์ที่กำหนดไว้เป็นจำนวนเงินดังต่อไปนี้

หมายเหตุประกอบงบการเงิน

บริษัท ทักษิณคอนกรีต จำกัด (มหาชน)
สำหรับปีสิ้นสุดวันที่ 31 ธันวาคม 2566

	2566	2565
	(บาท)	
ภาระผูกพันของโครงการผลประโยชน์พนักงาน		
อัตรากิลด		
- เพิ่มขึ้นร้อยละ 1	(4,148,725)	(4,154,266)
- ลดลงร้อยละ 1	4,750,895	4,755,160
การเพิ่มขึ้นของเงินเดือนในอนาคต		
- เพิ่มขึ้นร้อยละ 1	5,225,770	4,674,934
- ลดลงร้อยละ 1	(4,631,699)	(4,167,995)
อัตรารมณะ		
- เพิ่มขึ้นร้อยละ 1	294,065	294,614
- ลดลงร้อยละ 1	(292,099)	(292,617)
อัตราการเปลี่ยนแปลงในจำนวนพนักงาน		
- เพิ่มขึ้นร้อยละ 1	(4,347,251)	(4,353,172)
- ลดลงร้อยละ 1	1,173,744	1,178,634
แม้ว่าการวิเคราะห์นี้ไม่ได้คำนึงการกระจายตัวแบบเต็มรูปแบบของกระแสเงินสดที่คาดหวังภายใต้โครงการดังกล่าว แต่ได้แสดงประมาณการความอ่อนไหวของข้อสมมติฐานต่างๆ		

16 สำรองตามกฎหมาย

ตามบทบัญญัติแห่งพระราชบัญญัติบริษัทมหาชนจำกัด พ.ศ. 2535 มาตรา 116 บริษัทจะต้องจัดสรรทุนสำรอง (“สำรองตามกฎหมาย”) อย่างน้อยร้อยละ 5 ของกำไรสุทธิประจำปีหลังจากหักขาดทุนสะสมยกมา (ถ้ามี) จนกว่าสำรองดังกล่าวมีจำนวนไม่น้อยกว่าร้อยละ 10 ของทุนจดทะเบียน เงินสำรองนี้จะนำไปจ่ายเป็นเงินปันผลไม่ได้

ทุนสำรองตามกฎหมายได้มีการจัดสรรไว้เต็มจำนวนแล้ว

17 สำรองหุ้นทุนซื้อคืน

สำรองหุ้นทุนซื้อคืน คือ จำนวนเงินที่จัดสรรจากกำไรสะสมในจำนวนที่เท่ากับต้นทุนของหุ้นบริษัทที่ถือโดยบริษัท สำรองหุ้นทุนซื้อคืนนี้จะนำไปจ่ายเป็นเงินปันผลไม่ได้

หมายเหตุประกอบงบการเงิน

บริษัท ทักษิณคอนกรีต จำกัด (มหาชน)

สำหรับปีสิ้นสุดวันที่ 31 ธันวาคม 2566

18 หุ้นทุนซื้อคืน/กำไรสะสมจัดสรรสำหรับหุ้นทุนซื้อคืน

เมื่อวันที่ 2 พฤษภาคม 2566 ที่ประชุมคณะกรรมการของบริษัทฯ ครั้งที่ 2/2566 มีมติให้บริษัทฯ ได้นำหุ้นทุนซื้อคืนทั้งหมดที่ไม่ได้ออกจำหน่ายไปจดทะเบียนลดทุนกับกรมพัฒนาธุรกิจการค้า กระทรวงพาณิชย์ โดยตัดจำหน่ายหุ้นทุนซื้อคืนจำนวน 17.70 ล้านบาท (หุ้นสามัญ 17.70 ล้านหุ้น มูลค่าหุ้นละ 1 บาท) ส่งผลให้ทุนจดทะเบียนและทุนที่ออกจำหน่ายและชำระแล้วของบริษัทฯ ลดลงจากเดิม 300 ล้านบาท (หุ้นสามัญ 300 ล้านหุ้น มูลค่าหุ้นละ 1 บาท) เป็นทุนจดทะเบียนจำนวน 282.30 ล้านบาท (หุ้นสามัญ 282.30 ล้านหุ้น มูลค่าหุ้นละ 1 บาท) และได้มีการจดทะเบียนกับกรมพัฒนาธุรกิจการค้า กระทรวงพาณิชย์ แล้วเมื่อวันที่ 7 มิถุนายน 2566

19 เงินปันผล

19.1 เมื่อวันที่ 26 เมษายน 2566 ที่ประชุมสามัญผู้ถือหุ้น ครั้งที่ 1/2566 มีมติอนุมัติจ่ายเงินปันผลจากกำไรสุทธิสำหรับปี 2565 ในอัตราหุ้นละ 0.15 บาท จำนวน 282.30 ล้านหุ้น รวมเป็นเงิน 42.34 ล้านบาท โดยบริษัทฯ กำหนดจ่ายเงินปันผลในวันที่ 25 พฤษภาคม 2566

19.2 เมื่อวันที่ 28 เมษายน 2565 ที่ประชุมสามัญผู้ถือหุ้น ครั้งที่ 1/2565 มีมติอนุมัติจ่ายเงินปันผลจากกำไรสุทธิสำหรับปี 2564 ในอัตราหุ้นละ 0.15 บาท จำนวน 288.46 ล้านหุ้น รวมเป็นเงิน 43.27 ล้านบาท โดยบริษัทฯ กำหนดจ่ายเงินปันผล ในวันที่ 27 พฤษภาคม 2565

20 ค่าใช้จ่ายผลประโยชน์พนักงาน

	2566	2565
	(บาท)	
ผู้บริหาร		
เงินเดือนและโบนัส	27,225,498	23,668,563
อื่นๆ	238,818	405,435
	<u>27,464,316</u>	<u>24,073,998</u>
พนักงานอื่น		
เงินเดือนและโบนัส	219,898,294	194,833,459
อื่นๆ	90,478,717	95,762,341
	<u>310,377,011</u>	<u>290,595,800</u>
รวม	<u>337,841,327</u>	<u>314,669,798</u>

ค่าใช้จ่ายผลประโยชน์ของพนักงานบางส่วนได้บันทึกรวมไว้ในต้นทุนขาย

หมายเหตุประกอบงบการเงิน

บริษัท ทักษิณคอนกรีต จำกัด (มหาชน)

สำหรับปีสิ้นสุดวันที่ 31 ธันวาคม 2566

โครงการสมทบเงินที่กำหนดไว้

บริษัทได้จัดตั้งกองทุนสำรองเลี้ยงชีพสำหรับพนักงานของบริษัทบนพื้นฐานความสมัครใจของพนักงานในการเป็นสมาชิกของกองทุน โดยพนักงานจ่ายเงินสะสมในอัตราร้อยละ 2 - 5 ของเงินเดือนทุกเดือน และบริษัทจ่ายสมทบในอัตราร้อยละ 2 - 5 ของเงินเดือนของพนักงานทุกเดือน กองทุนสำรองเลี้ยงชีพนี้ได้จัดทะเบียนเป็นกองทุนสำรองเลี้ยงชีพตามข้อกำหนดของกระทรวงการคลังและจัดการกองทุนโดยผู้จัดการกองทุนที่ได้รับอนุญาต

21 ค่าใช้จ่ายตามลักษณะ

งบการเงินได้รวมการวิเคราะห์ค่าใช้จ่ายตามหน้าที่ ค่าใช้จ่ายตามลักษณะได้เปิดเผยตามข้อกำหนดในมาตรฐานการรายงานทางการเงินได้ ดังนี้

	2566	2565
	(บาท)	
การเปลี่ยนแปลงในสินค้าสำเร็จรูปและงานระหว่างทำ	9,128,089	(26,295,369)
วัตถุดิบและวัสดุสิ้นเปลืองใช้ไป	866,105,228	858,966,317
ค่าใช้จ่ายผลประโยชน์ของพนักงาน	337,841,327	314,669,798
ค่าตอบแทนกรรมการและผู้บริหาร	29,862,460	26,461,524
ค่าเสื่อมราคา	55,808,654	73,279,641
ค่าแนะนำและจัดการ	12,505,478	8,417,913
ค่าจ้างขนส่ง	48,662,792	42,871,274
ค่าจ้างเหมาตอกคอนกรีตอัดแรง	107,280,500	89,501,846
ผลขาดทุนด้านเครดิตที่คาดว่าจะเกิดขึ้น	1,270,081	42,693,106

หมายเหตุประกอบงบการเงิน

บริษัท ทักษิณคอนกรีต จำกัด (มหาชน)

สำหรับปีสิ้นสุดวันที่ 31 ธันวาคม 2566

22 ค่าใช้จ่าย(รายได้)ภาษีเงินได้

ค่าใช้จ่ายภาษีเงินได้สำหรับปีสิ้นสุดวันที่ 31 ธันวาคม 2566 และ 2565 ที่รับรู้ในกำไรหรือขาดทุน สรุปได้ดังนี้

22.1 ค่าใช้จ่าย(รายได้)ภาษีเงินได้ของปีปัจจุบัน

	2566	2565
	(บาท)	
ค่าใช้จ่ายภาษีเงินได้	37,397,829	28,865,998
ค่าใช้จ่าย(รายได้)ภาษีเงินได้รอการตัดบัญชี		
ค่าใช้จ่าย(รายได้)ภาษีเงินได้รอการตัดบัญชีที่เกี่ยวข้องกับ		
ผลแตกต่างชั่วคราวที่รับรู้เมื่อเริ่มแรกและที่กลับรายการ	(511,733)	(3,432,955)
ค่าใช้จ่ายภาษีเงินได้ที่แสดงอยู่ในกำไรขาดทุนเบ็ดเสร็จ	<u>36,886,096</u>	<u>25,433,043</u>

22.2 ภาษีเงินได้เกี่ยวกับองค์ประกอบของกำไรขาดทุนเบ็ดเสร็จอื่น สำหรับปีสิ้นสุด 31 ธันวาคม 2566 และ 2565 ที่รับรู้ในกำไรขาดทุนเบ็ดเสร็จอื่น มีดังนี้

	2566			2565		
	รายได้			รายได้		
	ก่อน ภาษีเงินได้	(ค่าใช้จ่าย) ภาษีเงินได้	สุทธิจาก ภาษีเงินได้	ก่อน ภาษีเงินได้	(ค่าใช้จ่าย) ภาษีเงินได้	สุทธิจาก ภาษีเงินได้
	(บาท)					
ผลกำไร(ขาดทุน)จากการ						
วัดมูลค่าสินทรัพย์ทาง						
การเงินไม่หมุนเวียนอื่น	(29,673,050)	5,934,610	(23,738,440)	(5,395,100)	1,079,020	(4,316,080)
ผลกำไร(ขาดทุน)จากการ						
ประมาณการตามหลัก						
คณิตศาสตร์ประกันภัย	-	-	-	5,676,944	(1,135,389)	4,541,555
รวม	<u>(29,673,050)</u>	<u>5,934,610</u>	<u>(23,738,440)</u>	<u>281,844</u>	<u>(56,369)</u>	<u>225,475</u>

หมายเหตุประกอบงบการเงิน

บริษัท ทักษิณคอนกรีต จำกัด (มหาชน)

สำหรับปีสิ้นสุดวันที่ 31 ธันวาคม 2566

22.3 การกระทบยอดเพื่อหาอัตราภาษีที่แท้จริง

	2566	2565
	(ล้านบาท)	
กำไรก่อนภาษีเงินได้	183	103
อัตราภาษีเงินได้นิติบุคคล	20%	20%
จำนวนภาษีตามอัตราภาษีเงินได้	37	21
ค่าใช้จ่ายต้องห้ามทางภาษี	1	7
ผลกระทบจากรายได้ที่รับรู้ต่างงวดกันระหว่างบัญชีและภาษี	(1)	(3)
ค่าใช้จ่ายภาษีเงินได้ที่แสดงอยู่ในกำไรขาดทุน	37	25
อัตราภาษีเงินได้ที่แท้จริง	20%	24%

23 กำไรต่อหุ้นขั้นพื้นฐาน

กำไรต่อหุ้นขั้นพื้นฐาน สำหรับแต่ละปีสิ้นสุดวันที่ 31 ธันวาคม 2566 และ 2565 คำนวณโดยการหารกำไรสำหรับปีที่เป็นส่วนของผู้ถือหุ้นสามัญของบริษัท และจำนวนหุ้นสามัญที่ออกจำหน่ายแล้วระหว่างปี โดยแสดงการคำนวณ ดังนี้

	2566	2565
	(บาท/หุ้น)	
กำไรสำหรับปีที่เป็นส่วนของผู้ถือหุ้นสามัญของบริษัท (ขั้นพื้นฐาน)	146,521,746	77,899,256
จำนวนหุ้นสามัญถัวเฉลี่ยถ่วงน้ำหนักที่ออกจำหน่ายแล้ว	282,300,000	284,349,382
กำไรต่อหุ้นขั้นพื้นฐาน	0.52	0.27

24 ส่วนงานดำเนินงาน

ส่วนงานธุรกิจ

ผู้บริหารเห็นว่าบริษัทดำเนินกิจการในส่วนงานเดียว คือ ธุรกิจผลิตและจำหน่ายผลิตภัณฑ์คอนกรีตอัดแรงชนิดต่าง ๆ งานบริการขนส่ง ดอก และติดตั้งที่เกี่ยวข้องกับการผลิตคอนกรีต ดังนั้นฝ่ายบริหารจึงพิจารณาว่าบริษัทมีส่วนงานที่รายงานเพียงส่วนงานเดียว

ส่วนงานภูมิศาสตร์

บริษัทดำเนินธุรกิจเฉพาะในประเทศเท่านั้น ไม่มีรายได้จากต่างประเทศหรือสินทรัพย์ในต่างประเทศ

หมายเหตุประกอบงบการเงิน

บริษัท ทักษิณคอนกรีต จำกัด (มหาชน)
สำหรับปีสิ้นสุดวันที่ 31 ธันวาคม 2566

25 การบริหารความเสี่ยง

นโยบายการจัดการความเสี่ยงทางการเงิน

บริษัทมีความเสี่ยงจากความผันผวนในสินทรัพย์ทางการเงินและหนี้สินทางการเงินตามปกติธุรกิจ และมีนโยบายการบริหารความเสี่ยงดังนี้

25.1 ความเสี่ยงด้านอัตราดอกเบี้ย

บริษัทมีความเสี่ยงเกี่ยวกับอัตราดอกเบี้ยอันเกี่ยวเนื่องกับเงินฝากธนาคาร ส่วนใหญ่มีอัตราดอกเบี้ยที่ปรับขึ้นลงตามอัตราตลาดหรืออัตราดอกเบี้ยคงที่ที่ใกล้เคียงกับอัตราตลาด การเปลี่ยนแปลงที่อาจเกิดขึ้นไม่เป็นสาระสำคัญ

25.2 ความเสี่ยงด้านเครดิต

บริษัทมีความเสี่ยงด้านเครดิตที่เกี่ยวข้องกับลูกหนี้การค้าและลูกหนี้หมุนเวียนอื่น และเงินฝากกับธนาคาร โดยจำนวนเงินสูงสุดที่บริษัทอาจต้องสูญเสียจากการให้สินเชื่อคือมูลค่าตามบัญชีที่แสดงอยู่ในงบแสดงฐานะการเงิน

ลูกหนี้การค้าและลูกหนี้หมุนเวียนอื่น

บริษัทบริหารความเสี่ยงโดยใช้นโยบายและขั้นตอนในการควบคุมการให้สินเชื่ออย่างเหมาะสม จึงไม่คาดว่าจะเกิดผลขาดทุนทางการเงินที่มีสาระสำคัญ นอกจากนี้ บริษัทมีการติดตามยอดคงค้างของลูกหนี้การค้าอย่างสม่ำเสมอ และการให้สินเชื่อของบริษัทไม่มีการกระจุกตัวเนื่องจากบริษัทมีฐานลูกค้าที่หลากหลายและมีจำนวนมากมาย

บริษัทพิจารณาการด้อยค่าทุกวันสิ้นรอบระยะเวลารายงาน และคำนวณหาอัตราการตั้งสำรองของผลขาดทุนด้านเครดิตที่คาดว่าจะเกิดขึ้นจากอายุหนี้คงค้างนับจากวันที่ถึงกำหนดชำระ การคำนวณผลขาดทุนจากการด้อยค่าด้านเครดิตที่คาดว่าจะเกิดขึ้นคำนึงถึงข้อมูลที่มีความสมเหตุสมผลและสามารถสนับสนุนได้ที่มีอยู่ ณ วันที่รายงานเกี่ยวกับเหตุการณ์ในอดีต สภาพการณ์ปัจจุบันและการคาดการณ์สถานะเศรษฐกิจในอนาคต โดยทั่วไปบริษัทจะตัดจำหน่ายลูกหนี้การค้าและลูกหนี้หมุนเวียนอื่นออกจากบัญชีตามนโยบายของบริษัทโดยพิจารณาตามความเหมาะสม

เครื่องมือทางการเงินและเงินฝากธนาคาร

บริษัทบริหารความเสี่ยงด้านเครดิตที่เกี่ยวข้องกับยอดคงเหลือกับธนาคารและสถาบันการเงินตามนโยบายของบริษัท โดยเลือกทำรายการกับสถาบันการเงินหรือลงทุนในผลิตภัณฑ์ทางการเงินที่มีความเสี่ยงต่ำ เพื่อช่วยลดความเสี่ยงของการกระจุกตัวและลดความเสี่ยงที่อาจเกิดขึ้นจากผิดนัดชำระของคู่สัญญา

หมายเหตุประกอบงบการเงิน

บริษัท ทักษิณคอนกรีต จำกัด (มหาชน)
สำหรับปีสิ้นสุดวันที่ 31 ธันวาคม 2566

25.3 ความเสี่ยงด้านตลาด

ความเสี่ยงจากอัตราดอกเบี้ย

บริษัทมีความเสี่ยงเกี่ยวกับอัตราดอกเบี้ยอันเนื่องมาจากเงินฝากธนาคาร หนี้สินตามสัญญาเช่า สินทรัพย์ทางการเงินและหนี้สินทางการเงินของบริษัทส่วนใหญ่มีอัตราดอกเบี้ยที่ปรับขึ้นลงตามอัตราตลาดหรืออัตราดอกเบี้ยคงที่ที่ใกล้เคียงกับอัตราตลาด

25.4 ความเสี่ยงจากราคาตลาดตราสารทุน/ตราสารหนี้

บริษัทมีความเสี่ยงจากราคาตลาดตราสารของหลักทรัพย์ที่วัดมูลค่าด้วยมูลค่ายุติธรรมซึ่งอาจจะมีผลทำให้มูลค่าเงินลงทุนของบริษัทเปลี่ยนแปลงอย่างมีสาระสำคัญ อย่างไรก็ตาม ความเสี่ยงสุทธิจากราคาตราสารไม่สูงมากนักเนื่องจากเงินลงทุนวัดด้วยมูลค่ายุติธรรมในตลาดหลักทรัพย์

25.5 ความเสี่ยงจากสภาพคล่อง

ณ วันที่ 31 ธันวาคม 2566 บริษัทมีหนี้สินประมาณร้อยละ 19.52 ที่จะครบกำหนดชำระภายในหนึ่งปีเมื่อเทียบกับมูลค่าตามบัญชีของหนี้สินดังกล่าวที่แสดงอยู่ในงบการเงิน (2565: ร้อยละ 12.80) บริษัทได้ประเมินการกระจุกตัวของความเสี่ยงที่เกี่ยวข้องและได้ข้อสรุปว่าความเสี่ยงดังกล่าวอยู่ในระดับต่ำ บริษัทมีความสามารถในการเข้าถึงแหล่งของเงินทุนที่หลากหลายอย่างเพียงพอ

26 การจัดประเภทและการวัดมูลค่ายุติธรรมของเครื่องมือทางการเงิน

บริษัทฯ ใช้วิธีราคาตลาดในการวัดมูลค่ายุติธรรมของสินทรัพย์และหนี้สินซึ่งมาตรฐานการรายงานทางการเงินที่เกี่ยวข้องกำหนดให้ต้องวัดมูลค่าด้วยมูลค่ายุติธรรม ยกเว้นในกรณีที่ไม่มีตลาดที่มีสภาพคล่อง หรือไม่สามารรถหาราคาเสนอซื้อขายในตลาดที่มีสภาพคล่องได้ บริษัทฯ จะใช้ประมาณการโดยพิจารณาจากมูลค่าสุทธิตามบัญชีหรือวิธีราคาทุนหรือวิธีรายได้ในการวัดมูลค่ายุติธรรมของสินทรัพย์และหนี้สินดังกล่าวแทน

หมายเหตุประกอบงบการเงิน

บริษัท ทักษิณคอนกรีต จำกัด (มหาชน)

สำหรับปีสิ้นสุดวันที่ 31 ธันวาคม 2566

26.1 การจัดประเภทมูลค่ายุติธรรมของเครื่องมือทางการเงิน

มูลค่าตามบัญชีและมูลค่ายุติธรรมของสินทรัพย์ทางการเงินและหนี้สินทางการเงิน ณ วันที่ 31 ธันวาคม 2566 และ 2565 มีดังต่อไปนี้

	ณ วันที่ 31 ธันวาคม 2566				
	มูลค่าตามบัญชี			มูลค่ายุติธรรม	
	มูลค่ายุติธรรมผ่านกำไรหรือขาดทุน	มูลค่ายุติธรรมผ่านกำไรหรือขาดทุนเบ็ดเสร็จอื่น	ราคาทุนตัดจำหน่าย	รวม	
			(บาท)		
สินทรัพย์ทางการเงิน					
เงินสดและรายการเทียบเท่าเงินสด	-	-	524,349,037	524,349,037	524,349,037
ลูกหนี้การค้าและลูกหนี้หมุนเวียนอื่น	-	-	390,668,160	390,668,160	390,668,160
สินทรัพย์ทางการเงินหมุนเวียนอื่น					
- เงินฝากประจำ	-	-	302,171,626	302,171,626	302,171,626
- เงินลงทุนในกองทุนเปิด	344,476,837	-	-	344,476,837	344,476,837
ลูกหนี้เงินประกันผลงาน	-	-	28,455,775	28,455,775	28,455,775
สินทรัพย์ทางการเงินไม่หมุนเวียนอื่น					
- ตราสารทุนในความต้องการของตลาด	-	54,490,510	-	54,490,510	54,490,510
เงินฝากธนาคารที่ติดภาระค้ำประกัน	-	-	22,892,121	22,892,121	22,892,121
รวมสินทรัพย์ทางการเงิน	344,476,837	54,490,510	1,268,536,719	1,667,504,066	1,667,504,066
หนี้สินทางการเงิน					
เจ้าหนี้การค้าและเจ้าหนี้หมุนเวียนอื่น	-	-	263,681,928	263,681,928	263,681,928
หนี้สินตามสัญญาเช่า	-	-	24,767,720	24,767,720	24,767,720
รวมหนี้สินทางการเงิน	-	-	288,449,648	288,449,648	288,449,648

หมายเหตุประกอบงบการเงิน

บริษัท ทักษิณคอนกรีต จำกัด (มหาชน)
สำหรับปีสิ้นสุดวันที่ 31 ธันวาคม 2566

ณ วันที่ 31 ธันวาคม 2565

	มูลค่าตามบัญชี				มูลค่ายุติธรรม
	มูลค่ายุติธรรม ผ่านกำไรหรือ ขาดทุน	มูลค่ายุติธรรมผ่าน กำไรหรือขาดทุน เบ็ดเสร็จอื่น	ราคาทุน ตัดจำหน่าย	รวม	
			(บาท)		
สินทรัพย์ทางการเงิน					
เงินสดและรายการเทียบเท่าเงินสด	-	-	652,671,461	652,671,461	652,671,461
ลูกหนี้การค้าและลูกหนี้หมุนเวียนอื่น	-	-	299,555,982	299,555,982	299,555,982
สินทรัพย์ทางการเงินหมุนเวียนอื่น					
- เงินลงทุนในกองทุนเปิด	340,331,431	-	-	340,331,431	340,331,431
ลูกหนี้เงินประกันผลงาน	-	-	21,137,203	21,137,203	21,137,203
สินทรัพย์ทางการเงินไม่หมุนเวียนอื่น					
- ตราสารทุนในความ ต้องการของตลาด	-	84,163,560	-	84,163,560	84,163,560
เงินฝากธนาคารที่คิดภาระค้ำประกัน	-	-	22,797,765	22,797,765	22,797,765
รวมสินทรัพย์ทางการเงิน	340,331,431	84,163,560	996,162,411	1,420,657,402	1,420,657,402
หนี้สินทางการเงิน					
เจ้าหนี้การค้าและเจ้าหนี้หมุนเวียนอื่น	-	-	189,816,563	189,816,563	189,816,563
หนี้สินตามสัญญาเช่า	-	-	20,832,608	20,832,608	20,832,608
รวมหนี้สินทางการเงิน	-	-	210,649,171	210,649,171	210,649,171

26.2 การวัดมูลค่ายุติธรรมของเครื่องมือทางการเงิน

เนื่องจากสินทรัพย์ทางการเงินและหนี้สินทางการเงินบางส่วนจัดอยู่ในประเภทระยะสั้นหรือมีอัตราดอกเบี้ยใกล้เคียงกับอัตราตลาด ฝ่ายบริหารของบริษัทฯ จึงประมาณมูลค่ายุติธรรมของสินทรัพย์ทางการเงินและหนี้สินทางการเงินดังกล่าวใกล้เคียงกับมูลค่าตามบัญชีที่แสดงในงบแสดงฐานะการเงิน

หมายเหตุประกอบงบการเงิน

บริษัท ทักษิณคอนกรีต จำกัด (มหาชน)

สำหรับปีสิ้นสุดวันที่ 31 ธันวาคม 2566

ณ วันที่ 31 ธันวาคม 2566 และ 2565 บริษัทฯ มีสินทรัพย์ทางการเงินและหนี้สินทางการเงินที่วัดมูลค่าด้วยมูลค่ายุติธรรมแยกแสดงตามลำดับชั้นของมูลค่ายุติธรรม ดังนี้

(หน่วย: ล้านบาท)

		31 ธันวาคม 2566			
	มูลค่าตามบัญชี	มูลค่ายุติธรรม			
		ระดับ 1	ระดับ 2	ระดับ 3	รวม
สินทรัพย์ทางการเงิน					
เงินลงทุนในกองทุนเปิด	344	344	-	-	344
ตราสารทุนในความต้องการของตลาด	54	54	-	-	54
	<u>398</u>	<u>398</u>	<u>-</u>	<u>-</u>	<u>398</u>

(หน่วย: ล้านบาท)

		31 ธันวาคม 2565			
	มูลค่าตามบัญชี	มูลค่ายุติธรรม			
		ระดับ 1	ระดับ 2	ระดับ 3	รวม
สินทรัพย์ทางการเงิน					
เงินลงทุนในกองทุนเปิด	340	340	-	-	340
ตราสารทุนในความต้องการของตลาด	84	84	-	-	84
	<u>424</u>	<u>424</u>	<u>-</u>	<u>-</u>	<u>424</u>

27 การบริหารจัดการทุน

วัตถุประสงค์ในการบริหารทุนของบริษัทฯ คือการดำรงไว้ซึ่งความสามารถในการดำเนินงานอย่างต่อเนื่อง และการดำรงเงินกองทุนสภาพคล่องสุทธิให้เพียงพอตามเกณฑ์ของสำนักงานคณะกรรมการกำกับหลักทรัพย์และตลาดหลักทรัพย์ บริษัทฯ กำหนดขอบเขตธุรกรรมของบริษัทฯ และกำหนดให้ฝ่ายบริหารความเสี่ยงติดตามการดำรงเงินกองทุนสภาพคล่องอย่างใกล้ชิด ในระหว่างปี บริษัทฯ สามารถดำรงอัตราส่วนเงินกองทุนสภาพคล่องสุทธิได้ตามเกณฑ์

หมายเหตุประกอบงบการเงิน

บริษัท ทักษิณคอนกรีต จำกัด (มหาชน)
สำหรับปีสิ้นสุดวันที่ 31 ธันวาคม 2566

28 ภาระผูกพันกับบุคคลหรือกิจการที่ไม่เกี่ยวข้องกัน

	2566	2565
	(ล้านบาท)	
ภาระผูกพันตามสัญญาเช่าดำเนินงานที่ยกเลิกไม่ได้		
ภายในหนึ่งปี	1	1
เกินหนึ่งปีแต่ไม่เกินสามปี	-	-
รวมภาระผูกพันตามสัญญาเช่าดำเนินงานที่ยกเลิกไม่ได้	1	1
ภาระผูกพันอื่น ๆ		
หนังสือค้ำประกันจากธนาคาร	94	98
ซื้อสินค้าและบริการ	3	-
รวมภาระผูกพันอื่น ๆ	97	98
รวมภาระผูกพันกับบุคคลหรือกิจการที่ไม่เกี่ยวข้องกัน	98	99

สัญญาสำคัญที่ทำกับบุคคลหรือกิจการที่ไม่เกี่ยวข้องกัน

บริษัทฯ ได้ทำสัญญาค่าจ้างรักษาความปลอดภัย และเครื่องถ่ายเอกสารตามสัญญาเช่าดำเนินงานที่ยกเลิกไม่ได้ สิ้นสุดปี 2571

29 สินทรัพย์ที่ใช้เป็นหลักประกัน

ณ วันที่ 31 ธันวาคม 2566 และ 2565 เงินฝากธนาคารประเภทเงินฝากออมทรัพย์ และประเภทเงินฝากประจำ 3 เดือน และ 12 เดือน ของบริษัท จำนวน 23 ล้านบาท ได้ใช้เป็นหลักประกันการออกหนังสือค้ำประกันจากธนาคารพาณิชย์ในประเทศสามแห่ง และค้ำประกันเงินเบิกเกินบัญชี

ณ วันที่ 31 ธันวาคม 2566 และ 2565 ที่ดินพร้อมสิ่งปลูกสร้าง และเครื่องจักรบางส่วนของบริษัท มูลค่าตามบัญชี จำนวน 211 ล้านบาท และ 215 ล้านบาท ตามลำดับ ตลอดจนสิทธิเรียกร้องตามกรรมสิทธิ์ประกันภัยของสินทรัพย์ดังกล่าวได้จดทะเบียนจำนองไว้เป็นหลักประกันเงินเบิกเกินบัญชีธนาคารและหลักประกันการออกหนังสือค้ำประกันจากสถาบันการเงินจากธนาคารพาณิชย์ในประเทศสามแห่ง ในวงเงินจำนองรวม 296 ล้านบาท

30 เหตุการณ์ภายหลังรอบระยะเวลารายงาน

ในวันที่ 29 กุมภาพันธ์ 2567 ที่ประชุมคณะกรรมการบริษัทฯ ได้มีมติเห็นชอบให้เสนอที่ประชุมผู้ถือหุ้นสามัญอนุมัติจ่ายเงินปันผลสำหรับปี 2566 ในอัตราหุ้นละ 0.35 บาท เป็นจำนวนเงิน 98.81 ล้านบาท ทั้งนี้ การอนุมัติดังกล่าวขึ้นอยู่กับที่ประชุมสามัญผู้ถือหุ้นในวันที่ 26 เมษายน 2567

การรับรองความถูกต้องของข้อมูล



“บริษัทได้สอบทานข้อมูลในแบบแสดงรายการข้อมูลประจำปีฉบับนี้แล้ว ด้วยความระมัดระวังบริษัทขอรับรองว่า ข้อมูลดังกล่าวถูกต้องครบถ้วน ไม่เป็นเท็จ ไม่ทำให้ผู้อื่นสำคัญผิด หรือไม่ขาดข้อมูลที่ควรต้องแจ้งในสาระสำคัญ นอกจากนี้ บริษัทขอรับรองว่า

(1) งบการเงินและข้อมูลทางการเงินที่สรุปมาในแบบแสดงรายการข้อมูลประจำปีได้แสดงข้อมูลอย่างถูกต้องครบถ้วนในสาระสำคัญเกี่ยวกับฐานะการเงิน ผลการดำเนินงาน และกระแสเงินสดของบริษัทและบริษัทย่อยแล้ว

(2) บริษัทได้จัดให้มีระบบการเปิดเผยข้อมูลที่ดี เพื่อให้แน่ใจว่าบริษัทได้เปิดเผยข้อมูลในส่วนที่เป็นสาระสำคัญทั้งของบริษัทและบริษัทย่อยอย่างถูกต้องครบถ้วนแล้ว รวมทั้งควบคุมดูแลให้มีการปฏิบัติตามระบบดังกล่าว

(3) บริษัทได้จัดให้ระบบการควบคุมภายในที่ดี และควบคุมดูแลให้มีการปฏิบัติตามระบบดังกล่าว และบริษัทได้แจ้งข้อมูลการประเมินระบบการควบคุมภายใน ณ วันที่ 29 กุมภาพันธ์ 2567 ต่อผู้สอบบัญชีและกรรมการตรวจสอบของบริษัทแล้ว ซึ่งครอบคลุมถึงข้อบกพร่องและการเปลี่ยนแปลงที่สำคัญของระบบการควบคุมภายใน รวมทั้งการกระทำที่มีขอบที่อาจมีผลกระทบต่อการจัดทำรายงานทางการเงินของบริษัทและบริษัทย่อย

ในการนี้ เพื่อเป็นหลักฐานว่าเอกสารทั้งหมดเป็นเอกสารชุดเดียวกันกับที่บริษัทได้รับรองความถูกต้องแล้ว บริษัทได้มอบหมายให้ นางอรุณี งานทวี เป็นผู้ลงลายมือชื่อกำกับเอกสารนี้ไว้ทุกหน้าด้วย หากเอกสารใดไม่มีลายมือชื่อของ นางอรุณี งานทวี กำกับไว้ บริษัทจะถือว่าไม่ใช่ข้อมูลที่บริษัทได้รับรองความถูกต้องของข้อมูลแล้วดังกล่าวข้างต้น

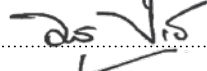
ชื่อ		ตำแหน่ง	
<u>ลายมือชื่อ</u>			
1. นางอรุณี	งานทวี	กรรมการผู้จัดการ	
2. นายกิจจา	งานทวี	กรรมการ	
ผู้รับมอบอำนาจ	นางอรุณี งานทวี	กรรมการผู้จัดการ	

รายละเอียดเกี่ยวกับกรรมการ ผู้บริหาร ผู้มีอำนาจควบคุม ผู้ที่ได้รับมอบหมายให้รับผิดชอบสูงสุดในสายงานบัญชีและการเงิน ผู้ที่ได้รับมอบหมายให้รับผิดชอบโดยตรง ในการควบคุมดูแลการทำบัญชี เลขานุการบริษัทและ ตัวแทนติดต่อประสานงาน กรณีเป็นบริษัทต่างประเทศ

-ตามส่วนที่ 2 การกำกับดูแลกิจการ-

รายละเอียดเกี่ยวกับกรรมการของบริษัทย่อย
-ไม่มี-

รายละเอียดเกี่ยวกับหัวหน้างานตรวจสอบภายใน และหัวหน้างานกำกับดูแลการปฏิบัติงานของบริษัท (Compliance)
-ไม่มี-

ทรัพย์สินที่ใช้ในการประกอบธุรกิจและรายละเอียดเกี่ยวกับรายการประเมินราคาทรัพย์สิน
-ไม่มี-

นโยบายและแนวปฏิบัติการกำกับดูแลกิจการ ฉบับเต็ม และจรรยาบรรณธุรกิจฉบับเต็มที่บริษัทได้จัดทำ
-ตามส่วนที่ 2 การกำกับดูแลกิจการ-

รายงานคณะกรรมการตรวจสอบ
-ตามส่วนที่ 2 การกำกับดูแลกิจการ-



บริษัท ทักซิณคอนกรีต จำกัด (มหาชน)

555 ชั้น 17 อาคาร เอส เอส พี ทาวเวอร์ ซอยสุขุมวิท 63 (เอกมัย)

แขวงคลองตันเหนือ เขตวัฒนา กรุงเทพฯ 10110

โทรศัพท์ : 0 2711 5134 โทรสาร : 0 2382 0351-2

อีเมล : scp-bk@scp.co.th



THE PRESTRESSED CONCRETE LEADER

