

แบบแสดงรายการข้อมูล

ประจำปี 2568

(แบบ 56-1)

สิ้นสุด ณ วันที่ 31 ธันวาคม 2568

บริษัท สว่างเอ็กซ์พอร์ต จำกัด (มหาชน)





สารบัญ

รายการ	หน้า
ส่วนที่ 1 การประกอบธุรกิจและผลการดำเนินงาน	
: โครงสร้างและการดำเนินงานของกลุ่มบริษัท	1
: การบริหารจัดการความเสี่ยง	10
: การขับเคลื่อนธุรกิจเพื่อความยั่งยืน	16
: การวิเคราะห์และคำอธิบายของฝ่ายจัดการ (MD&A)	29
: ข้อมูลทั่วไปและข้อมูลสำคัญอื่น (ข้อพิพาท ค่าตอบแทนผู้สอบบัญชี)	32
ส่วนที่ 2 การกำกับดูแลกิจการ	
: นโยบายการกำกับดูแลกิจการ	33
: โครงสร้างการกำกับดูแลกิจการ และข้อมูลสำคัญเกี่ยวกับคณะกรรมการ	47
: คณะกรรมการชุดย่อย ผู้บริหาร พนักงานและอื่น ๆ	56
: รายงานผลการดำเนินงานสำคัญด้านการกำกับดูแลกิจการ	60
: การควบคุมภายในและรายการระหว่างกัน	68
ส่วนที่ 3 งบการเงิน	
: งบแสดงฐานะทางการเงิน	70
: งบกำไรขาดทุน	72
: งบกระแสเงินสด	73
: อัตราส่วนทางการเงิน	75
การรับรองความถูกต้องของข้อมูล	77
เอกสารแนบ	
เอกสารแนบ 1 : รายละเอียดเกี่ยวกับกรรมการ ผู้บริหาร ผู้มีอำนาจควบคุม และเลขานุการบริษัท	78
เอกสารแนบ 2 : รายละเอียดเกี่ยวกับหัวหน้างานตรวจสอบภายในและหัวหน้างานกำกับดูแลการปฏิบัติงานของบริษัท (Compliance)	82
เอกสารแนบ 3 : ทรัพย์สินที่ใช้ในการประกอบธุรกิจและรายละเอียดเกี่ยวกับรายการประเมินราคาทรัพย์สิน	84
เอกสารแนบ 4 : นโยบายและแนวปฏิบัติกำกับการกำกับดูแลกิจการและจรรยาบรรณธุรกิจโดยละเอียด	86
เอกสารแนบ 5 : รายงานคณะกรรมการตรวจสอบ	102
เอกสารแนบ 6 : งบการเงิน และรายงานของผู้สอบบัญชีรับอนุญาต	1 - 44



ส่วนที่ 1 การประกอบธุรกิจและผลการดำเนินงาน

1. โครงสร้างและการดำเนินงานของกลุ่มบริษัท

1.1 นโยบายการประกอบธุรกิจ

บริษัทดำเนินกิจการโดยยึดหลักการดำเนินธุรกิจอย่างมีจริยธรรมมีความรับผิดชอบต่อสังคมและผลประโยชน์ของผู้มีส่วนได้เสียภายในนโยบายคุณภาพ วิสัยทัศน์ พันธกิจ และกลยุทธ์ ดังนี้

1.1.1 นโยบายคุณภาพ

บริษัทผลิตสินค้าที่มีคุณภาพด้วยการวิจัย พัฒนา ออกแบบ และนำนวัตกรรมใหม่ ๆ มาใช้ในการผลิตเพื่อให้ได้สินค้าที่มีคุณภาพมาตรฐานตอบสนองความต้องการของลูกค้า

1.1.2 วิสัยทัศน์

บริษัทมุ่งมั่นที่จะดำเนินธุรกิจอย่างต่อเนื่อง มีพัฒนาการที่ยั่งยืนสร้างคุณค่าสินค้าให้เป็นที่ยอมรับและสร้างความพอใจให้แก่ลูกค้าในทุกประเทศ

1.1.3 พันธกิจ

1. สร้างผลประโยชน์ร่วมกันระหว่างผู้ถือหุ้น พนักงาน ลูกค้า และผู้มีส่วนได้เสีย
2. พัฒนาคุณภาพสินค้าและเทคโนโลยีการผลิต เพื่อให้ได้สินค้าที่มีคุณภาพมาตรฐานสากล
3. พัฒนาทรัพยากรมนุษย์ เพิ่มขีดความสามารถและส่งเสริมคุณภาพชีวิต
4. สร้างอุตสาหกรรมเครื่องประดับอัญมณีไทยให้เติบโตอย่างยั่งยืนมีภาพลักษณ์ดีในระดับนานาชาติ
5. ดำเนินธุรกิจอย่างมีจริยธรรม มีความรับผิดชอบต่อสังคมและสิ่งแวดล้อม

1.1.4 กลยุทธ์

กลยุทธ์การเติบโต

บริษัทขยายธุรกิจสินค้าภายใต้แบรนด์ของตัวเองโดยนำเสนอผลิตภัณฑ์ที่มีความแตกต่างและเหมาะสมกับเป้าหมายของกลุ่ม

กลยุทธ์การค้าปลีก

1. บริษัทพัฒนาสินค้าภายใต้แบรนด์ของตนเองเพื่อให้เป็นที่ยอมรับและน่าเชื่อถือ โดยสินค้ามีคุณภาพและความแตกต่างอย่างโดดเด่น
2. ขยายเครือข่ายทางการตลาดเพื่อเข้าถึงผู้บริโภคทั้งทางร้านค้าของตนเองและสื่อโซเชียล



กลยุทธ์ Craftsmanship

1. สร้างวัฒนธรรมการทำงานด้วยการเอาใจใส่ในทุกรายละเอียดตามแนวทางที่องค์กรยึดถือร่วมกัน
2. พัฒนาทักษะขีดความสามารถของบุคลากรอย่างต่อเนื่องเพื่อความเป็นมืออาชีพและเชี่ยวชาญในสายงาน
3. สร้างบุคลากรเพื่อเตรียมรับการขยายงานในอนาคตด้วยการจัดอบรมและมีการพัฒนาฝีมือช่างอย่างต่อเนื่องและเป็นระบบ

กลยุทธ์สร้างความยั่งยืน

1. ปฏิบัติตามหลักการกำกับดูแลกิจการที่ดี มีความรับผิดชอบต่อสังคมอย่างเคร่งครัด
2. ใช้หลักการบริหารงาน รับผิดชอบต่อสังคมทั้งในด้านเศรษฐกิจ สังคม สิทธิมนุษยชนและสิ่งแวดล้อม ด้วยแนวทางของการมีส่วนร่วม
3. พัฒนาระบบบริหารการเงินอย่างมีประสิทธิภาพ รักษาวินัยทางการเงินอย่างเคร่งครัด
4. เป็นองค์กรแห่งการเรียนรู้และพัฒนาอย่างไม่หยุดยั้ง



1.1.5 ข้อมูลทั่วไปของบริษัท

ชื่อบริษัท	:	บริษัท สว่างเอ็กซ์พอร์ต จำกัด (มหาชน)
ชื่อบริษัท (ภาษาอังกฤษ)	:	Sawang Export Public Company Limited
ชื่อย่อหลักทรัพย์	:	SAWANG
สถานที่ตั้งสำนักงานใหญ่	:	เลขที่ 307-307/1-4, 56, 305 ถนนสุรวงศ์ แขวงสุริยวงศ์ เขตบางรัก กรุงเทพมหานคร
สถานที่ตั้งสำนักงานใหญ่ (ภาษาอังกฤษ)	:	307-307/1-4, 56, 305 Surawongse Road Khwaeng Suriyawongse Khet Bangrak Bangkok
จังหวัด	:	กรุงเทพมหานคร
รหัสไปรษณีย์	:	10500
ประเภทธุรกิจ	:	ผลิตและจำหน่ายเครื่องประดับอัญมณี, อัญมณี
ประเภทธุรกิจ (ภาษาอังกฤษ)	:	Manufacturing and distributing jewelry and gemstone
เลขทะเบียนบริษัท	:	0107536001290
โทรศัพท์	:	02-266-5571
โทรสาร	:	02-236-5271
เว็บไซต์บริษัท	:	www.sawangexport.com
E-mail	:	sawang@sawangexport.com accounting@sawangexport.com

จำนวนหุ้นที่จำหน่ายได้แล้วทั้งหมด (หุ้น)

หุ้นสามัญ	:	24,000,000 หุ้น
หุ้นบุริมสิทธิ	:	-

**1.2 ลักษณะการประกอบธุรกิจ****1.2.1 โครงสร้างรายได้**

โครงสร้างรายได้ที่เกิดจากการขายผลิตภัณฑ์

	ปี 2566		ปี 2567		ปี 2568	
	ล้านบาท	ร้อยละ	ล้านบาท	ร้อยละ	ล้านบาท	ร้อยละ
รายได้จากการขายภายในประเทศ						
เครื่องประดับอัญมณี	35.9	30.0	47.2	44.5	28.8	39.4
อัญมณี	13.8	11.0	10.0	9.4	4.1	5.6
รวมรายได้ในประเทศ	49.7	41.5	57.2	53.9	32.9	45.0
รายได้จากการขายต่างประเทศ						
เครื่องประดับอัญมณี	60.3	50.4	38.3	36.1	30.4	41.6
อัญมณี	9.7	8.1	10.7	10.0	9.8	13.4
รวมรายได้ต่างประเทศ	70.0	58.5	49.0	46.1	40.2	55.0
รายได้จากการขายรวมทุกประเทศ						
เครื่องประดับอัญมณี	96.2	80.4	85.5	80.5	59.2	81.0
อัญมณี	23.5	19.6	20.7	19.5	13.9	19.0
รวมรายได้	119.7	100.0	106.2	100.0	73.1	100.0
อัตราเพิ่ม (ลด) ของรายได้						
จากการขายคิดเป็นร้อยละ		23.9		(11.2)		(31.2)

1.2.2 ข้อมูลเกี่ยวกับผลิตภัณฑ์

ผลิตภัณฑ์ของบริษัทแบ่งเป็น 2 กลุ่ม คือ เครื่องประดับอัญมณี และอัญมณีที่เจียรไนแล้ว ดังนี้

1) **เครื่องประดับอัญมณี** ได้แก่ แหวน จี้ ต่างหู สร้อยต่าง ๆ ทำจากตัวเรือนทองคำ 8K, 9K, 10K, 14K, 18K หรือตัวเรือนเงินประดับด้วยเพชร พลอยต่าง ๆ บริษัทมีทีมงานออกแบบและพัฒนาผลิตภัณฑ์ใหม่ของบริษัทเป็นผู้ออกแบบเครื่องประดับและทำการผลิตสินค้าตัวอย่างเพื่อนำเสนอให้แก่ลูกค้าซึ่งเป็นผู้จำหน่ายสินค้าภายใต้เครื่องหมายการค้าของลูกค้าในแต่ละประเทศ โดยทางบริษัทเป็นผู้ผลิตตามคำสั่งซื้อของลูกค้าและในปี 2557 บริษัทออกผลิตภัณฑ์เครื่องประดับภายใต้ตราสินค้า “Beawelry” เพื่อจำหน่ายผ่านร้านค้าของบริษัทโดยการเข้าพื้นที่ในศูนย์การค้า Terminal 21 เพื่อวางขายสินค้า และในช่วงปลายปี 2560 บริษัทได้เปิดตัวเว็บไซต์ www.beawelry.co.th



สำหรับขายออนไลน์ในประเทศ www.beawelry.com สำหรับขายต่างประเทศและ Beawelry Thailand สำหรับลูกค้า Facebook ในปี 2567 ได้เปิดแบรนด์ “CLARA” เพิ่มอีก 1 แบรนด์ เพื่อจำหน่ายสินค้าเครื่องประดับทอง 9 K โดยจำหน่ายผ่านร้านค้าในศูนย์การค้า และ Facebook

การตลาด

ผลิตภัณฑ์ของบริษัทได้รับการออกแบบตามความนิยมตามกระแสแฟชั่น แต่ละเทศกาล แต่ละช่วงเวลาของลูกค้าในแต่ละประเทศ โดยผลิตภัณฑ์ของบริษัทจะมีกลุ่มเป้าหมาย คือ ลูกค้าในระดับกลาง จุดเด่นของผลิตภัณฑ์คือมีคุณภาพมาตรฐาน รูปแบบสวยงาม มีความประณีตและมีราคาเหมาะสมกับลูกค้าส่งออกของบริษัทจะเป็นกลุ่มผู้ค้าส่ง (Wholesaler) และกลุ่มร้านค้าปลีกที่ประกอบธุรกิจในต่างประเทศซึ่งมีจำนวนไม่มากนัก โดยดำเนินธุรกิจต่อเนื่องมายาวนาน ส่วนกลุ่มลูกค้าในประเทศไทยจะเป็นงานรับจ้างผลิตตามแบบของลูกค้าด้วย สำหรับลูกค้า “Beawelry” และ “Clara” บริษัทวางตำแหน่งการตลาดโดยกลุ่มเป้าหมายลูกค้าวัยทำงานและกลุ่มนักท่องเที่ยว โดยร้านค้าของแบรนด์ Beawelry และแบรนด์ Clara ในศูนย์การค้า Terminal 21 เป็นช่องทางจำหน่าย

ส่วนเว็บไซต์ของแบรนด์ Beawelry : www.beawelry.co.th และ www.beawelry.com เป็นช่องทางจำหน่ายสินค้าออนไลน์ บริษัทได้ใช้สื่อสังคมออนไลน์ Social Media ได้แก่ Facebook, Instagram ในนาม Beawelry Thailand การโปรโมทแบรนด์และสินค้ามีการใช้แชท (Facebook Messenger) ในการสื่อสารให้ข้อมูล ตอบคำถามลูกค้าเกี่ยวกับสินค้าและอำนวยความสะดวกในการสั่งซื้อสินค้าออนไลน์

กลุ่มลูกค้าเครื่องประดับอัญมณีแยกตามทวีป

	ปี 2566	ปี 2567	ปี 2568	หน่วย : ล้านบาท
อเมริกาเหนือ	0.00	0.00	0.00	
ยุโรป	5.06	0.70	0.12	
ออสเตรเลีย	55.27	37.64	30.28	
ไทย	35.90	47.21	28.75	
อื่น ๆ	0.00	0.00	0.00	
รวม	96.23	85.55	59.15	

การแข่งขัน

ผู้ประกอบการ ผลิตและส่งออกเครื่องประดับอัญมณีมีทั้งในประเทศไทยและต่างประเทศ ซึ่งได้แก่ จีน อินเดีย อิตาลี หากแต่เครื่องประดับของไทยยังคงรักษาความสามารถในการแข่งขันไว้ได้ด้วยคุณภาพ รูปแบบ เทคโนโลยีการ



ผลิตและความสำเร็จในการผสมผสานงานฝีมือ เพื่อรักษาความสามารถในการแข่งขันในตลาดโลก บริษัทให้ความสำคัญกับการปรับตัวตามการเปลี่ยนแปลง ดังนี้

1) จากสภาพเศรษฐกิจโลก โดยเฉพาะตลาดส่งออกหลักได้แก่ ยุโรป ซึ่งยังไม่ฟื้นตัวจากสถานการณ์ต่าง ๆ บริษัทได้หาตลาดที่มีแนวโน้มขยายตัวที่ดีได้แก่ ออสเตรเลีย กลุ่มอาเซียน (AEC) ทดแทน อีกทั้งได้พัฒนารูปแบบสินค้าเพื่อการค้าปลีกโดยใช้ตราสินค้าของตนเอง

2) การปรับราคาของโลหะมีค่าทำให้ราคาเครื่องประดับทองคำสูงขึ้นส่งผลกระทบต่อความต้องการของผู้บริโภคบริษัทจึงปรับเปลี่ยนรูปแบบสินค้าด้วยการใช้โลหะมีค่าน้อยลงหรือด้วยการใช้โลหะอื่นเข้ามาแทนเช่น โลหะเงิน เป็นต้น เพื่อให้เกิดความหลากหลายและสร้างมูลค่าเพิ่มให้กับผลิตภัณฑ์ด้วยราคาที่สมเหตุผล

การจัดหาผลิตภัณฑ์

การผลิตเครื่องประดับอัญมณีของบริษัทใช้แรงงานฝีมือผสมผสานกับเทคโนโลยีการผลิตโดยใช้เครื่องจักรเป็นส่วนประกอบ ดังนั้น ปริมาณการผลิตจึงขึ้นอยู่กับรูปแบบและรายละเอียดของชิ้นงานเป็นตัวกำหนดปริมาณการผลิตที่ต่างกันไป

ปริมาณการผลิตและจำนวนพนักงานฝ่ายผลิต

	ปี 2566	ปี 2567	ปี 2568
ปริมาณการผลิตจริง (ชิ้น)	116,383	66,375	71,066
จำนวนพนักงานฝ่ายผลิต	101	101	99
ราคาถัวเฉลี่ย ต่อหน่วย (บาท)	862	1,288	832
รายได้ถัวเฉลี่ยต่อคน (บาท)	952,793	847,046	597,525

วัตถุดิบและแหล่งจัดซื้อ

ประเภท	แหล่งจัดซื้อ	ปี 2566	ปี 2567	ปี 2568	หน่วย : ล้านบาท
ทองคำ	ไทย	38.8	24.0	24.2	
ส่วนประกอบและอื่น ๆ	ไทย	0.9	0.8	0.5	
เพชร	ไทย, ฮองกง	12.6	6.3	2.1	
พลอยต่าง ๆ	ไทย	2.0	1.5	0.9	



บริษัทจัดซื้อวัตถุดิบจากตัวแทนจำหน่ายในประเทศหรือผู้จำหน่ายในประเทศ ทั้งนี้เพื่อประสิทธิภาพในการจัดซื้อให้เป็นไปอย่างสะดวกรวดเร็วและสามารถคัดเลือกคุณภาพได้ในการจัดซื้อนั้น บริษัททำการคัดเลือกจากผู้จัดจำหน่ายหลายรายเพื่อตรวจสอบให้ได้คุณภาพตามต้องการโดยมิได้มีการผูกขาดหรือมีความสัมพันธ์กับผู้จำหน่ายรายใดรายหนึ่งเท่านั้น

ในส่วนของทองคำซึ่งเป็นวัตถุดิบหลักที่ใช้ในการผลิตนั้น บริษัทจะทำการสั่งซื้อเมื่อได้รับคำสั่งซื้อจากลูกค้าเท่านั้น เนื่องจากราคาทองคำมีความผันผวนอย่างต่อเนื่อง ดังนั้นในการจัดซื้อทองคำ บริษัทจะทำการเปรียบเทียบราคาจากผู้จำหน่ายหลายรายที่เป็นตัวแทนจำหน่ายในประเทศไทย

ขั้นตอนการผลิต

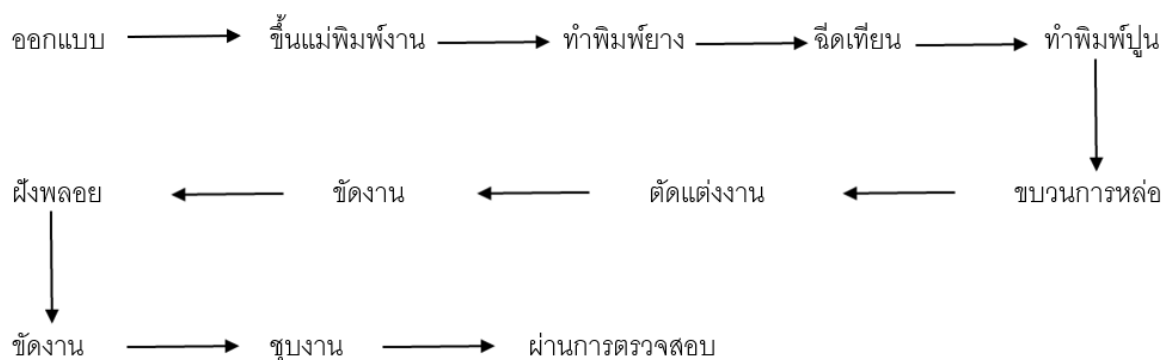

ผลกระทบต่อสิ่งแวดล้อม

ในการผลิตเครื่องประดับอัญมณีไม่มีผลกระทบต่อสิ่งแวดล้อม เนื่องจากการผลิตเครื่องประดับอัญมณีของบริษัทเป็นการผสมผสานระหว่างช่างฝีมือและการใช้เทคโนโลยีเข้าด้วยกันอีกทั้งโรงงานที่ทำการผลิตได้ติดตั้งเครื่องปรับอากาศ เครื่องฟอกอากาศเพื่อป้องกันมลภาวะทางอากาศและในส่วนการป้องกันมลภาวะทางน้ำ บริษัทจะทำการตกตะกอน กรองน้ำก่อนที่จะระบายน้ำออกไปซึ่งระบบการควบคุมต่าง ๆ ได้ผ่านการตรวจสอบจากกระทรวงอุตสาหกรรม

งานที่ยังไม่ส่งมอบ

งานที่ยังไม่ส่งมอบจะเป็นสินค้าระหว่างการผลิต มูลค่า 1.01 ล้านบาท



2) อัญมณีที่เจียระไนแล้ว ได้แก่ พลอยทับทิม (Rubies), ไพลิน (Sapphires) และพลอยอื่น ๆ บริษัทจะทำการซื้อพลอยเจียระไนแล้วจากแหล่งผลิตภายในประเทศนำมาทำการคัดเลือกแยกขนาด รูปร่าง แบ่งเกรดสี ความบริสุทธิ์ หรือทำการแก้ไขตกแต่งรูปร่างใหม่ให้ตอบสนองกับความต้องการของลูกค้าซึ่งเป็นผู้ค้าอัญมณีรายใหญ่ในแต่ละประเทศ

การตลาดและการแข่งขัน

ด้วยอัญมณีเจียระไนเป็นสิ่งที่เกิดขึ้นเองตามธรรมชาติ ดังนั้น คุณสมบัติ เกรดสี ความบริสุทธิ์ คุณภาพ การเจียระไนจะมีความแตกต่างกันในแต่ละเม็ดและด้วยคุณสมบัติที่แตกต่างกัน บริษัทได้กำหนดมาตรฐานในการจัดระบบคุณภาพของอัญมณี เพื่อทำการคัดแยกแบ่งเกรดให้ตอบสนองความต้องการของลูกค้าที่จะนำไปผลิตเครื่องประดับอัญมณีเพื่อจำหน่ายต่อไป การให้ความสำคัญกับการคัดแยกคุณภาพนี้ จึงเป็นจุดเด่นของบริษัทที่มีอัญมณีคุณภาพหลากหลายให้เลือกซื้อด้วยราคาที่เหมาะสมตามคุณภาพสินค้า

อย่างไรก็ตาม ในปัจจุบันพลอยทับทิมและพลอยไพลินได้รับความนิยมน้อยลง เนื่องจากกระแสความนิยมของผู้บริโภคเปลี่ยนไปนิยมพลอยเนื้ออ่อน (Semi-Precious Stone) ซึ่งมีสีสันทากหลาย อีกทั้งราคาถูกกว่าจึงทำให้กลุ่มลูกค้าของบริษัทที่ค้าขายกันมาอย่างต่อเนื่องมีจำนวนลดลง

กลุ่มลูกค้าอัญมณีแยกตามทวีป

	ปี 2567	ปี 2568	หน่วย : ล้านบาท
สหรัฐอเมริกา	-	-	
ยุโรป	10.75	9.79	
เอเชีย	-	-	
ไทย	9.97	4.15	
รวม	20.72	13.94	

การจัดหาผลิตภัณฑ์

วัตถุดิบและแหล่งจัดซื้อ

ประเภท	แหล่งจัดซื้อ	ปี 2567	ปี 2568	หน่วย : ล้านบาท
พลอยทับทิม (Rubies)	ไทย	2.7	5.8	
พลอยไพลิน (Sapphires)	ไทย	1.6	1.0	



งานที่ยังไม่ส่งมอบ

-ไม่มี-

1.2.2.1 ผลลัพธ์และการพัฒนานวัตกรรมธุรกิจ

การผลิตเครื่องประดับอัญมณีของบริษัทนั้นไม่มีผลกระทบกับสิ่งแวดล้อม เนื่องจากการผลิตเครื่องประดับอัญมณีของบริษัทเป็นการผสมผสานระหว่างช่างฝีมือและการใช้เทคโนโลยีเข้าด้วยกัน โดยใช้เครื่องจักรเป็นส่วนประกอบ ดังนั้นปริมาณการผลิตจึงขึ้นอยู่กับรูปแบบ รายละเอียดของชิ้นงานเป็นตัวกำหนดปริมาณการผลิตที่ต่างกันไป

บริษัทสนับสนุนให้พนักงานในกระบวนการทำงานในองค์กรซึ่งหมายถึงการทำสิ่งต่าง ๆ ด้วยวิธีใหม่ ๆ และให้รวมถึงการเปลี่ยนแปลงทางการผลิตหรือแนวคิดเพื่อสร้างมูลค่า ทั้งนี้จุดมุ่งหมายของการเป็นนวัตกรรมนั้นคือการสร้างความเปลี่ยนแปลงในทางบวกเพื่อให้สิ่งต่าง ๆ ที่เกิดขึ้นมีการเปลี่ยนแปลงไปในทางที่ดีขึ้น ดังนั้นการเผยแพร่วัตกรรมจึงถือเป็นความรับผิดชอบต่อสังคมอย่างหนึ่ง ไม่ว่าจะเป็นด้วยวิธีการสื่อสารและเผยแพร่ให้กับกลุ่มผู้มีส่วนได้เสีย ได้รับทราบทั้งทางตรงและทางอ้อม หรือผ่านช่องทางการสื่อสาร เพื่อให้มั่นใจว่าผู้มีส่วนได้เสียของบริษัทนั้นสามารถเข้าถึงข้อมูลข่าวสารของบริษัทได้อย่างทั่วถึง นอกจากนี้ที่กล่าวมาข้างต้น บริษัทจะดำเนินการสร้างความคิดหรือค้นหาความรู้ใหม่ ๆ ที่ต่างไปจากเดิมที่เคยปฏิบัติหรือเคยรับรู้มาก่อน โดยเป็นความรู้ที่ครอบคลุมทั้งทางธุรกิจ เศรษฐกิจ สังคม เทคโนโลยีและสิ่งแวดล้อมเป็นการก่อให้เกิดประโยชน์แก่บริษัท

นโยบายการวิจัยและพัฒนา (R&D) ในระยะเวลา 3 ปีที่ผ่านมา

-ไม่มี-



2. การบริหารจัดการความเสี่ยง

2.1 นโยบายและแผนการบริหารความเสี่ยง

บริษัทเล็งเห็นความสำคัญต่อการเปลี่ยนแปลงของพัฒนาการตลอดเวลาที่ดำเนินกิจการมาโดยตลอดและที่ผ่านมาได้มีการเปลี่ยนแปลงทางเศรษฐกิจอย่างรวดเร็ว ประกอบกับการแพร่ขยายของโซเชียลมีเดียอย่างกว้างขวาง และเพื่อประโยชน์ในการบริหารจัดการความเสี่ยงให้มีประสิทธิภาพยิ่งขึ้นและให้สอดคล้องกับหลักการกำกับดูแลกิจการที่ดีของการบริหารจัดการองค์กรที่ดีและเพื่อขับเคลื่อนองค์กรให้เติบโตและขยายธุรกิจอย่างมีประสิทธิภาพยิ่งขึ้น มีฐานะทางการเงินมั่นคงและสร้างผลตอบแทนแก่ผู้ถือหุ้นอย่างเหมาะสม บริษัทจึงจัดทำนโยบายการบริหารความเสี่ยงเพื่อป้องกันและลดความเสี่ยงหรือผลกระทบที่อาจเกิดขึ้นอย่างมีประสิทธิภาพ นอกจากนี้บริษัทให้ความสำคัญกับการป้องกันการทุจริตคอร์รัปชัน โดยกำหนดนโยบายการปฏิบัติตามกฎหมายต่อต้านการทุจริตคอร์รัปชันและได้ประกาศให้พนักงานในบริษัทรับทราบโดยให้นำไปปฏิบัติตามในการทำงานทุกระดับ

2.2 ปัจจัยความเสี่ยงต่อการดำเนินธุรกิจของบริษัท

2.2.1 ความเสี่ยงต่อการดำเนินธุรกิจของบริษัทในปัจจุบัน

บริษัทได้มีการจัดให้ผู้บริหารในสายงานต่าง ๆ จำนวน 4 คน ให้มีภาระหน้าที่ความรับผิดชอบในการจัดระบบบริหารและควบคุมความเสี่ยงให้เกิดประสิทธิภาพสูงสุดได้จัดให้มีการวิเคราะห์ถึงสภาพปัญหาความเสี่ยงและการควบคุมติดตามความเสี่ยงที่จะส่งผลกระทบต่อบริษัท บริษัทได้จัดทำนโยบายบริหารความเสี่ยงโดยมีกรอบแนวทางการบริหารความเสี่ยงให้เป็นไปตามมาตรฐานสากลและแนวปฏิบัติที่ดี ดังต่อไปนี้

ความเสี่ยงด้านกลยุทธ์และการประกอบธุรกิจ (Strategic Risk)

ความเสี่ยงด้านกลยุทธ์และการประกอบธุรกิจเป็นความเสี่ยงที่เกิดจากการกำหนดแผนกลยุทธ์และการปฏิบัติตามแผนกลยุทธ์อย่างไม่เหมาะสม รวมถึงความไม่สอดคล้องกันระหว่างนโยบาย เป้าหมายกลยุทธ์ โครงสร้าง การแข่งขัน ทรัพยากรและสภาพแวดล้อม อันส่งผลกระทบต่อวัตถุประสงค์หรือเป้าหมายขององค์กร โดยความเสี่ยงมีผลกระทบต่อการบรรลุวัตถุประสงค์ของบริษัททั้งหมดรวมถึงความเสี่ยงที่อาจส่งผลให้การดำเนินธุรกิจเกิดการหยุดชะงัก บริษัทได้จัดการให้มีการประชุมผู้บริหารระดับสูงของบริษัททุกปี เพื่อทบทวนทิศทางและกลยุทธ์ในการดำเนินธุรกิจให้สอดคล้องกับสถานการณ์เศรษฐกิจโลก โดยจะมีการรายงานผลการดำเนินงานเพื่อทราบและปรับปรุงแผนธุรกิจให้ทันต่อสถานการณ์ที่เปลี่ยนแปลงไปอยู่ตลอดเวลา รวมทั้งการติดตามผลการดำเนินงานให้เป็นไปตามเป้าหมายที่กำหนดไว้ เพื่อให้เกิดความมีประสิทธิภาพทางด้านรายได้รวมจากการผลิต การจัดจำหน่ายและการค้าปลีก



การเปลี่ยนแปลงที่อาจส่งผลกระทบต่อการดำเนินธุรกิจของบริษัทในอีก 3-5 ปีข้างหน้า

ปัญหาเศรษฐกิจโลกชะลอตัว ส่งผลต่อกำลังซื้อของสินค้า เครื่องประดับอัญมณีซึ่งเป็นสินค้าฟุ่มเฟือยที่ความต้องการในตลาดลดลง บริษัทจึงได้ทำการเพิ่มผลิตภัณฑ์ของบริษัทในรูปแบบเครื่องประดับเงินและลดการใช้ทองคำในการผลิตสินค้า ทั้งนี้เพื่อตอบสนองต่อความต้องการของตลาดเครื่องประดับอัญมณีในราคาที่เหมาะสมกับสภาพเศรษฐกิจปัจจุบัน

ความเสี่ยงในการดำเนินธุรกิจส่งออก

ความเสี่ยงในด้านการดำเนินธุรกิจของบริษัท ซึ่งดำเนินธุรกิจในการผลิตและจำหน่ายเครื่องประดับอัญมณีเพื่อการส่งออกเป็นรายได้หลัก ปัจจุบันมุ่งเน้นเป้าหมายที่ประเทศออสเตรเลียและปรับปรุงรูปแบบสินค้าเพื่อรองรับการค้าภายในประเทศ บริษัทได้ปรับปรุงรูปแบบสินค้าและลดการใช้ทองคำ เนื่องจากราคาทองคำมีทิศทางปรับราคาสูงขึ้น และยังมีการผันผวนอย่างมาก นอกจากนั้นบริษัทได้เพิ่มผลิตภัณฑ์ของบริษัทในรูปแบบเครื่องประดับเงินโดยใช้ตราสินค้าของบริษัทเองเพื่อตอบสนองต่อความต้องการสินค้าเครื่องประดับอัญมณีในราคาที่เหมาะสมกับสภาพเศรษฐกิจ

ความเสี่ยงจากการทำธุรกิจค้าปลีก

1. ความเสี่ยงด้านความปลอดภัยของสินทรัพย์

เนื่องจากสินค้าแบรนด์ Beawelry และ Clara ของบริษัทเป็นเครื่องประดับอัญมณีมีราคาสูงเคลื่อนย้ายได้ง่ายทำให้บริษัทมีความเสี่ยงเกี่ยวกับการที่สินค้าของบริษัทอาจสูญหายได้จากบุคคลทั้งภายในและภายนอกบริษัทหรืออภัยภัย บริษัทมีนโยบายและระเบียบปฏิบัติงานเพื่อป้องกันการสูญหายโดยการเก็บสินค้าไว้ในตู้นิรภัยทุกครั้งหลังเวลาเลิกงาน มีการบันทึกรายการสินค้าเข้าออกและคำนวณความครบถ้วนของสินค้า ณ สิ้นวันทำงาน การนับสินค้าคงเหลือทุกเดือน และการเก็บสินค้าไว้ในห้องมั่นคงภายในอาคารของบริษัทและที่สำคัญในการเคลื่อนย้ายสินค้า หัวหน้าแผนกขายต้องเป็นผู้เซ็นอนุมัติการเคลื่อนย้ายทุกครั้งและเป็นผู้บริหารจัดการการจัดส่งสินค้าทั้งหมด

2. ความเสี่ยงจากการกำหนดราคาสินค้าและการให้ส่วนลด

บริษัทมีนโยบายในการกำหนดราคาสินค้าโดยแบ่งประเภทของสินค้าเป็นหมวดหมู่ตามต้นทุนแต่ละแบบของสินคารูปแบบของสินค้า ตลอดจนประเภทและราคาวัตถุดิบแล้วจึงกำหนดราคาจำหน่ายสินค้าแต่ละประเภทให้มีความสอดคล้องกับกลยุทธ์ทางการตลาด อนุมัติโดยกรรมการผู้จัดการ

ในการให้ส่วนลดกับลูกค้าพนักงานขายประจำร้านสาขาไม่มีอำนาจในการออกส่วนลดด้วยตนเองบริษัทได้กำหนดให้ผู้บริหารแบรนด์เป็นผู้วางแผนและจัดทำโปรแกรมเพื่อส่งเสริมการขายสำหรับเรื่องความถูกต้องและครบถ้วนในการรับรู้รายได้ของบริษัทจากการให้ส่วนลด บริษัทได้ทำการป้องกันความเสี่ยงด้วยการกำหนดให้มีการออกไปกำกับภาษีและใบเสร็จรับเงินทุกครั้งที่ยกจำหน่ายสินค้า



การเปลี่ยนแปลงพฤติกรรมตามความต้องการของลูกค้า

เนื่องด้วยสถานการณ์ความไม่แน่นอนทางเศรษฐกิจซึ่งส่งผลให้เกิดการเปลี่ยนแปลงพฤติกรรมความต้องการสินค้าของผู้บริโภคอย่างมาก บริษัทมีการปรับปรุงรูปแบบสินค้าด้วยการเพิ่มผลิตภัณฑ์ของบริษัทในรูปแบบเครื่องประดับเงินภายใต้แบรนด์สินค้า Beawelry และ Clara เพื่อเป็นการตอบสนองความต้องการเครื่องประดับอัญมณีไทยในราคาที่เหมาะสมกับสภาพเศรษฐกิจปัจจุบัน

ความเสี่ยงจากการพึ่งพาลูกค้ารายใหญ่

นับจากปี 2550 เป็นต้นมา บริษัทเสียลูกค้ารายใหญ่อายหนึ่ง ในสหรัฐอเมริกาซึ่งมียอดสั่งซื้อสินค้าจากบริษัทประมาณปีละ 500 ล้านบาท แต่เนื่องจากลูกค้ารายนี้ประสบปัญหาทางการเงิน จึงโอนสิทธิการขายสินค้าให้กับบริษัทในอินเดียซึ่งเป็นบริษัทคู่แข่งในการผลิตสินค้าเช่นเดียวกับบริษัท ทำให้บริษัทได้รับผลกระทบต่อรายได้ที่ลดลงไปไม่ต่ำกว่าปีละ 500 ล้านบาท

ความเสี่ยงจากการพึ่งพิงจากการมีผู้ถือหุ้นรายใหญ่

ณ วันที่ 1 เมษายน 2568 กลุ่มมณีไฟโรจน์ ถือหุ้นในบริษัทจำนวน 18,519,300 หุ้น คิดเป็นร้อยละ 77.16 ของจำนวนหุ้นที่จำหน่ายได้แล้วทั้งหมดของบริษัท ซึ่งตามสัดส่วนการถือหุ้นที่มากกว่า 3 ใน 4 ดังกล่าวทำให้กลุ่มมณีไฟโรจน์มีอำนาจในการควบคุมบริษัทและมีอิทธิพลต่อการตัดสินใจของบริษัทในทุกเรื่อง ซึ่งต้องได้รับอนุมัติจากที่ประชุมผู้ถือหุ้น ดังนั้นผู้ถือหุ้นรายอื่นของบริษัทจึงมีความเสี่ยงจากการไม่สามารถรวบรวมคะแนนเสียงเพื่อตรวจสอบและถ่วงดุลเรื่องที่ผู้ถือหุ้นรายใหญ่เสนอให้ที่ประชุมผู้ถือหุ้นพิจารณาได้

ความเสี่ยงด้านการบริหารจัดการและการปฏิบัติงาน (Operational Risk)

ความเสี่ยงด้านการบริหารจัดการและการปฏิบัติงาน เป็นความเสี่ยงที่เกิดจากการปฏิบัติงานทุกขั้นตอนอันเนื่องมาจากขาดการกำกับดูแลกิจการที่ดีหรือขาดการควบคุมภายในที่ดีโดยครอบคลุมถึงปัจจัยที่เกี่ยวข้องกับกระบวนการ/เทคโนโลยีสารสนเทศ / อุปกรณ์ / บุคลากรในการปฏิบัติงานรวมถึงความปลอดภัยของทรัพย์สินบริษัทจึงกำหนดแนวทางการบริหารจัดการความเสี่ยงด้านการดำเนินงานภายในองค์กร ดังนี้

1. กำหนดให้การบริหารความเสี่ยงเป็นความรับผิดชอบของบุคลากรทุกระดับ ซึ่งต้องตระหนักถึงความเสี่ยงในการปฏิบัติงานในหน่วยของของตนและในองค์กรต้องให้ความสำคัญกับการบริหารความเสี่ยงต่าง ๆ รวมถึง ความเสี่ยงในการทุจริต ที่อาจส่งผลเสียหายต่อทรัพย์สินของบริษัทให้ได้รับการบริหารจัดการภายใต้การควบคุมภายในอย่างมีระบบและให้อยู่ในระดับที่เพียงพอและเหมาะสม

2. ส่งเสริมและสนับสนุนให้ใช้การบริหารความเสี่ยง เพื่อเป็นเครื่องมือสำคัญในการบริหารจัดการเรื่องสำคัญ โดยบุคลากรทุกระดับต้องมีความเข้าใจ มีความร่วมมือร่วมใจ เพื่อเสริมสร้างการกำกับดูแลกิจการที่ดี เพื่อสร้างความเชื่อมั่นให้กับผู้ถือหุ้น / ผู้มีส่วนได้เสีย



ความเสี่ยงด้านการขาดแคลนบุคลากร

การทำธุรกิจเครื่องประดับอัญมณี ต้องอาศัยช่างฝีมือที่มีความชำนาญและเข้าใจวิธีการทำในทุกขั้นตอนอย่างละเอียดมีความชำนาญเฉพาะด้านและสามารถปฏิบัติตามกฎระเบียบของบริษัทได้ ดังนั้น บริษัทจึงมีความเสี่ยงต่อการขาดแคลนบุคลากรในกรณีที่พนักงานลาออกและบริษัทยังไม่สามารถหาบุคลากรมาแทนได้ทันเวลา อย่างไรก็ตาม บริษัทตระหนักถึงความสำคัญของบุคลากรเป็นอย่างดีจึงได้ให้ความสำคัญต่อการพัฒนาและสนใจให้ทำงานกับบริษัท โดยบริษัทมีการวางแผนความก้าวหน้าทางสายงานและมีการให้ค่าตอบแทนที่เหมาะสมกับความรู้ ความสามารถของพนักงานในแต่ละสาย เพื่อเป็นการรักษานักงานให้ทำงานกับองค์กร ดังนั้น บริษัทจึงจัดสวัสดิการให้พนักงาน ดังนี้

1. พัฒนาความรู้ด้วยการจัดอบรมหลักสูตรต่าง ๆ เพื่อให้พนักงานเป็นช่างฝีมือที่มีความชำนาญ
2. บริษัทให้สวัสดิการช่วยเหลือต่าง ๆ เช่น การทำประกันชีวิตกลุ่ม เป็นต้น
3. บริษัทจัดสวัสดิการด้านสุขภาพ เช่น การตรวจรักษาสุขภาพฟัน ตรวจสุขภาพประจำปีนอกเหนือจาก

ประกันสังคม

เนื่องจากคณะกรรมการตระหนักถึงความสำคัญของบุคลากรในทุกสายงาน บริษัทได้กำหนดนโยบายและทิศทางการกำกับดูแลพนักงานทุกระดับอย่างมีประสิทธิภาพ เพื่อประโยชน์ในระยะยาว และเพื่อเป็นการลดการผิดพลาดของพนักงานในการปฏิบัติงาน ดังนั้น บริษัทจึงไม่มีความเสี่ยงในการขาดแคลนบุคลากร

ความเสี่ยงจากความเสี่ยงจากความผันผวนของราควัตถุดิบ

ปัจจุบันเศรษฐกิจยังคงมีความไม่แน่นอนสูงจึงส่งผลให้ราคาโลหะทองคำและเงินมีความผันผวนต่อเนื่องเนื่องจากโลหะทองคำและเงินเป็นต้นทุนหลักในการผลิตสินค้าประเภทเครื่องประดับอัญมณี แต่อย่างไรก็ตามบริษัทได้ดำเนินนโยบายการป้องกันความเสี่ยงด้านความผันผวนของราควัตถุดิบด้วยการที่บริษัทจะทำการสั่งซื้อ เมื่อได้รับคำสั่งซื้อจากลูกค้าเท่านั้นและทำการเปรียบเทียบราคาจากผู้จำหน่ายหลายรายที่เป็นตัวแทนจำหน่ายในประเทศไทย

ระบบงานที่ขาดมาตรฐานการควบคุมที่ดี

บริษัทมีระบบการติดตามการทำงานของคณะกรรมการ โดยจัดให้มีการพิจารณาและติดตามผลการดำเนินงานของฝ่ายบริหารให้เป็นไปตามเป้าหมาย มีขั้นตอนการติดตามและกำกับดูแลปฏิบัติงานในแต่ละระดับอย่างต่อเนื่องเหมาะสม เพื่อให้มั่นใจได้ว่าบริษัทมีมาตรการและมีระบบการควบคุมที่มีประสิทธิภาพอยู่เสมอสามารถตอบสนองต่อการเปลี่ยนแปลงได้อย่างเหมาะสมทันเวลาบริษัทได้จัดให้มีการตรวจสอบการปฏิบัติตามระบบการควบคุมอย่างสม่ำเสมอ การตรวจประเมินผลการปฏิบัติงาน คณะกรรมการตรวจสอบมีการประชุมรวม 4 ครั้ง เพื่อสอบทานระบบการควบคุมและติดตามการปฏิบัติงานพร้อมทั้งรายงานสรุปต่อคณะกรรมการบริษัทภายในเวลาที่เหมาะสม

ระบบสารสนเทศและการสื่อสารข้อมูล

บริษัทให้ความสำคัญต่อระบบสารสนเทศและการสื่อสารเกี่ยวกับความถูกต้อง เชื่อถือได้ และทันเวลาของ



ข้อมูลสารสนเทศต่าง ๆ รวมถึงการพัฒนาระบบสารสนเทศอย่างต่อเนื่อง ซึ่งรวมถึงระบบข้อมูลด้านการเงิน ด้านการปฏิบัติงานนโยบาย ระเบียบข้อบังคับต่าง ๆ ทั้งนี้ เพื่อให้การตัดสินใจเป็นไปอย่างถูกต้องแม่นยำ รวดเร็ว โดยจัดให้มีกระบวนการประมวลผลข้อมูลอย่างเป็นระบบและควบคุมระบบสารสนเทศทั้งในด้านการเข้าถึงข้อมูลและการนำข้อมูลไปใช้ นอกจากนี้บริษัทยังจัดให้มีช่องทางการติดต่อสื่อสารกับผู้มีส่วนได้เสียอย่างมีประสิทธิภาพทันเวลา ทั้งนี้ จัดให้มีการเผยแพร่ข้อมูลผ่านทางเว็บไซต์บริษัท บริษัทจึงให้ความสำคัญต่อความเสถียรภาพในระบบคอมพิวเตอร์และความปลอดภัยของข้อมูล

ความเสี่ยงการเกิดสินค้าล้าสมัย

บริษัทให้ความสำคัญกับการพัฒนาผลิตภัณฑ์ให้มีรูปแบบที่มีความทันสมัยและตรงกับความต้องการของลูกค้าและเป็นการตอบสนองตลาดการค้า ในปัจจุบันบริษัทใช้เทคโนโลยีคอมพิวเตอร์เข้ามาใช้ในสายงานออกแบบเครื่องประดับอัญมณี อย่างไรก็ตาม สินค้าคงเหลือที่คงค้างที่มีส่วนประกอบส่วนใหญ่เป็นพวกโลหะมีค่าที่ไม่มีการหมักอายุหรือเสื่อมสภาพซึ่งสามารถที่จะนำไปผ่านกระบวนการสกัดและหลอมแปรรูปนำกลับมาเป็นวัตถุดิบที่ใช้ในการผลิตได้ใหม่เกือบทั้งหมด อีกทั้งบริษัทมีนโยบายบริหารจัดการเพื่อไม่ให้สินค้าคงค้างนาน โดยหากมีปริมาณสินค้าที่มีการเคลื่อนไหวช้าถึงจุดที่เกินกำหนดไว้ บริษัทก็จะทำการส่งเสริมการขายโดยนำสินค้าออกจำหน่ายในราคาพิเศษ

การทำสัญญาเช่าพื้นที่ในศูนย์การค้า

บริษัทได้ออกผลิตภัณฑ์เครื่องประดับภายใต้แบรนด์สินค้า Beawelry และ Clara เพื่อจำหน่าย โดยหลังจากที่ได้ทำการประเมินศักยภาพของตลาดจนเป็นที่ยอมรับแล้ว จึงได้จัดส่งผู้จัดการฝ่ายการตลาดและฝ่ายขายลงสำรวจพื้นที่เพื่อประเมินกลุ่มลูกค้า คู่แข่ง เพื่อนำข้อมูลมาใช้ในการตัดสินใจร่วมกับการทำงานงบประมาณรายได้ ค่าใช้จ่าย งบประมาณการลงทุนในสินค้าที่เหมาะสมกับตลาดนั้นๆ การตกแต่งร้านเพื่อประเมินจุดคุ้มทุนและระยะเวลาคืนทุน บริษัทได้เปิดเคาน์เตอร์ในห้างสรรพสินค้าระยะสั้น 6 เดือนเพื่อทดลองตลาดจนบริษัทมั่นใจว่ามีกลุ่มลูกค้าเพียงพอแก่การลงทุน จึงตัดสินใจเปิดร้านค้าปลีกในระยะยาวต่อไป อย่างไรก็ตามบริษัทได้เปิดจุดขายในห้างสรรพสินค้าชั้นนำที่บริษัทได้มีการศึกษาทำเลที่ตั้งและมีการกำหนดกลุ่มลูกค้าที่จะมาซื้อสินค้ามาแล้วในระดับหนึ่ง

ปัจจุบัน บริษัทได้ทำสัญญาเช่าพื้นที่ในศูนย์การค้าเพื่อวางขายสินค้า โดยสัญญาเช่าพื้นที่ขายสินค้า Beawelry และ Clara ณ บริเวณชั้น 3 ห้างสรรพสินค้า Terminal 21 โดยสัญญาดังกล่าวจะสิ้นสุดวันที่ 31 พฤษภาคม 2569

ผลกระทบต่อสิ่งแวดล้อม

บริษัทไม่เคยมีประวัติกระทำผิดต่อสิ่งแวดล้อม เนื่องจากอุตสาหกรรมการผลิตเครื่องประดับไม่ส่งผลกระทบต่อสิ่งแวดล้อม และบริษัทมีนโยบายสนับสนุนและพร้อมที่จะเป็นส่วนหนึ่งในการบรรลุเป้าหมาย SDGs (Sustainable Development Goals) โดยมีการปฏิบัติเพื่อบรรลุเป้าหมาย เพื่อลดผลกระทบด้านสิ่งแวดล้อมและมีการป้องกันมลภาวะทางอากาศด้วยการติดตั้งเครื่องปรับอากาศ เครื่องฟอกอากาศ มีการป้องกันมลภาวะทางน้ำด้วยการทำตะกอนน้ำและกรองน้ำก่อนที่จะระบายน้ำออกสู่ภายนอก ซึ่งระบบการควบคุมต่างๆ ได้ผ่านการตรวจสอบจากกระทรวงอุตสาหกรรมแล้ว



ความเสี่ยงด้านการละเมิดสิทธิมนุษยชนและทำผิดกฎหมายคุ้มครองด้านแรงงาน

บริษัทให้ความสำคัญกับสิทธิมนุษยชนขั้นพื้นฐานด้วยการไม่เลือกปฏิบัติไม่แบ่งแยกเพศและชนชั้น ไม่ใช้แรงงานเด็ก ไม่ใช้แรงงานผิดกฎหมาย และต่อต้านการคอร์รัปชันในทุกรูปแบบ บริษัทมีนโยบายปฏิบัติต่อแรงงานอย่างเป็นธรรม มีการพิจารณาค่าตอบแทนในระดับที่เหมาะสมกับอุตสาหกรรมที่ใกล้เคียงกันมีการให้สวัสดิการต่าง ๆ แก่พนักงานด้วยการทำประกันอุบัติเหตุกลุ่มให้พนักงานทุกคน ให้ความสำคัญในเรื่องความปลอดภัยในที่ทำงาน

บริษัทไม่เคยเกิดการร้องเรียนเรื่องการละเมิดสิทธิมนุษยชนและการกระทำผิดกฎหมายคุ้มครองด้านแรงงาน

ความเสี่ยงด้านกฎระเบียบและกฎหมาย (Compliance Risk)

บริษัทได้กำหนดนโยบายให้ทุกแผนจะต้องปฏิบัติตามกฎหมายและข้อกำหนดผูกพันองค์กรเพื่อเป็นการลดความเสี่ยงจากการผิดสัญญา ความเสี่ยงจากการขาดการรายงานตามกฎระเบียบ การไม่ปฏิบัติตามกฎหมาย ระเบียบและข้อบังคับด้วยการปฏิบัติตามข้อกำหนดกฎหมายที่เกี่ยวข้อง ดังนี้

1. การกำกับดูแลองค์กร ด้วยการสร้างอุตสาหกรรมเครื่องประดับอัญมณีของบริษัทให้เติบโตอย่างยั่งยืนด้วยการบริหารจัดการที่ดี สร้างมูลค่าเพิ่มให้กับผู้ลงทุนและผู้มีส่วนได้เสีย อันเป็นประโยชน์ต่อสังคมส่วนรวม

2. การต่อต้านการทุจริตคอร์รัปชัน บริษัทได้ออกประกาศนโยบายการต่อต้านการทุจริตและคอร์รัปชัน โดยจัดทำเป็นลายลักษณ์อักษรเพื่อเป็นแนวทางปฏิบัติที่ชัดเจนเมื่อวันที่ 14 ธันวาคม 2558 และจัดการฝึกอบรมให้แก่พนักงานทุกคนในเดือนกุมภาพันธ์ 2568 ดังนั้น บริษัทยังไม่เคยมีคดีฟ้องร้องการทุจริตคอร์รัปชันในทุกส่วนขององค์กร

ความเสี่ยงด้านการเงิน (Financial Risk)

ความเสี่ยงด้านการเงิน เป็นความเสี่ยงเกี่ยวกับสภาพคล่องด้านการเงิน การบริหารทางการเงินและงบการเงิน บริษัทได้มีการประเมินความเสี่ยงด้านการผันผวนของปัจจัยการตลาดและความเสี่ยงจากการที่คู่ค้าไม่ปฏิบัติตามภาระผูกพัน ดังนี้

ด้านความเสี่ยงจากการชำระหนี้ของลูกค้านั้น บริษัทจัดการความเสี่ยงด้วยการตรวจสอบฐานะทางการเงินของลูกค้านี้ มีการกำหนดวงเงินกับลูกค้า การให้ส่วนลดเงินสดกับลูกค้าเพื่อกระตุ้นการชำระเงิน และสำหรับลูกค้ารายใหม่ บริษัทกำหนดให้มีการวางเงินมัดจำสินค้าเมื่อมีคำสั่งซื้อสินค้า

นอกจากนั้น บริษัทดำเนินการตรวจสอบเครดิตลูกค้าเดิมและลูกค้ารายใหม่อย่างสม่ำเสมอ กำหนดการให้วงเงินเครดิตกับลูกค้าโดยมีการพิจารณาจากผลประกอบการ มีการตรวจสอบฐานะทางการเงินอย่างละเอียด และได้มีการประเมินศักยภาพความสามารถแข่งขันของลูกค้าในระยะยาว อีกทั้ง บริษัทมีกระบวนการติดตามหนี้อย่างใกล้ชิด มีการทบทวนวงเงินที่ให้กับลูกค้าอยู่เป็นประจำ หากพบว่าลูกค้ามีความเสี่ยงในระดับที่เกินกว่าจะรับได้ จะมีการขอมัดจำค่าสินค้าก่อนรับคำสั่งซื้อสินค้า

ด้านความเสี่ยงเรื่องอัตราแลกเปลี่ยนเงินตรา เนื่องจากบริษัทมีรายได้หลักเป็นเงินดอลลาร์สหรัฐอเมริกา การผันผวนของอัตราแลกเปลี่ยนได้ส่งผลกระทบต่อรายได้และผลการประกอบการ บริษัทมีนโยบายบริหารความเสี่ยงจากความผันผวนของอัตราแลกเปลี่ยนด้วยการทำสัญญาซื้อขายเงินตราล่วงหน้า (Forward Contract)



2.2.2 ความเสี่ยงต่อการลงทุนของผู้ถือหุ้นหลักทรัพย์

ด้วยโครงสร้างการจัดการของบริษัทซึ่งประกอบด้วยคณะกรรมการบริษัท คณะกรรมการบริหาร และคณะกรรมการตรวจสอบ โดยแต่ละคณะมีการกำหนดขอบเขตหน้าที่อย่างชัดเจน ทำให้ระบบการทำงานของบริษัทมีความเป็นมาตรฐานและสามารถตรวจสอบได้ง่าย อีกทั้งโครงสร้างคณะกรรมการของบริษัทประกอบด้วยคณะกรรมการอิสระจำนวน 3 คนจากคณะกรรมการทั้งหมด 7 คนทำให้สอบทานการทำงานของบริษัทให้มีความโปร่งใสได้ดียิ่งขึ้น ทำให้สามารถลดทอนความเสี่ยงต่อการลงทุนของผู้ถือหุ้นหลักทรัพย์ได้

2.2.3 ความเสี่ยงต่อการลงทุนในหลักทรัพย์ต่างประเทศ

-ไม่มี-

3. การขับเคลื่อนธุรกิจเพื่อความยั่งยืน

3.1 นโยบายและแนวปฏิบัติด้านความยั่งยืน

บริษัท สว่างเอ็กซ์พอร์ต จำกัด (มหาชน) เป็นบริษัทผู้ผลิตเครื่องประดับอัญมณีและส่งออกอัญมณีที่เจียรไนแล้วประเภทต่างๆ โดยมุ่งมั่นดำเนินธุรกิจและเน้นการผลิตสินค้าคุณภาพระดับพรีเมียมบนพื้นฐานของการกำกับดูแลกิจการที่ดีและการกำหนดแผนงานและเป้าหมายการพัฒนาปรับปรุงกระบวนการทำงาน โดยมีเป้าหมายสูงสุดคือ ความยั่งยืนขององค์กรอันก่อให้เกิดคุณค่ารวมด้านเศรษฐกิจ สังคม สิ่งแวดล้อมและสิทธิมนุษยชน มีการยกระดับการพัฒนาอย่างยั่งยืนด้วยความเป็นมืออาชีพ มีความโปร่งใส ทำธุรกิจด้วยหลักธรรมาภิบาลและยึดมั่นในหลักการสิทธิมนุษยชน มีความรับผิดชอบต่อสังคมและสิ่งแวดล้อมเพื่อให้การดำเนินธุรกิจเป็นไปอย่างมีประสิทธิภาพและไม่เกิดการชะงักงัน ช่วยลดความเสี่ยงที่อาจเกิดขึ้น การบริหารจัดการเป็นห่วงโซ่หนึ่งในห่วงโซ่อุปทาน จึงจำเป็นอย่างยิ่งสำหรับการดำเนินธุรกิจสู่ความยั่งยืนที่ควรให้ความสำคัญเพื่อให้บรรลุผลที่ดีและเป็นธรรมกับผู้มีส่วนได้เสีย ความตั้งใจนี้จะช่วยส่งเสริมให้การดำเนินงานมุ่งสู่ความยั่งยืน

3.2 เป้าหมายการจัดการด้านความยั่งยืน

บริษัทให้การสนับสนุนและพร้อมจะเป็นส่วนหนึ่งในการบรรลุเป้าหมาย SDGs (Sustainable Development Goals) เพื่อตอบสนองต่อนโยบายและแนวปฏิบัติด้านความยั่งยืนที่บริษัทกำหนดไว้ โดยมีเป้าหมายดังนี้

1. บริษัทมีการเปิดเผยการดำเนินการด้านธรรมาภิบาลครบถ้วน
2. พนักงานของบริษัทต้องผ่านการพัฒนาความรู้และความเข้าใจด้านความยั่งยืน
3. ต้องไม่มีข้อร้องเรียนการละเมิดสิทธิมนุษยชนและการกระทำผิดต่อกฎหมายคุ้มครองด้านแรงงาน
4. พนักงานต้องมีสุขภาพดีและมีความปลอดภัยในการทำงาน
5. บริษัทต้องไม่มีคดีฟ้องร้องการทุจริตคอร์รัปชันในทุกส่วนงานขององค์กร
6. เป้าหมายยอดขายที่เพิ่มขึ้น
7. ลดผลกระทบด้านสิ่งแวดล้อม



3.3 การจัดการด้านความยั่งยืนในมิติสิ่งแวดล้อม

3.3.1 นโยบายและแนวปฏิบัติด้านสิ่งแวดล้อม

บริษัท สว่างเอนจิเนียริง จำกัด (มหาชน) มีความมุ่งมั่นในการดำเนินธุรกิจอย่างยั่งยืนบนพื้นฐานของความรับผิดชอบต่อสิ่งแวดล้อม โดยตระหนักและให้ความสำคัญต่อการลดผลกระทบต่อสิ่งแวดล้อมที่เกิดจากการดำเนินธุรกิจและผลิตภัณฑ์จึงมีนโยบายส่งเสริมให้เกิดการพัฒนาการกระบวนการผลิตเพื่อลดผลกระทบที่จะเกิดขึ้น มีการกำหนดเป้าหมายการใช้ทรัพยากรธรรมชาติอย่างรู้คุณค่าด้วยการลดการใช้พลังงานธรรมชาติที่มีอยู่อย่างจำกัดพร้อมทั้งเตรียมแผนและมาตรการต่าง ๆ เพื่อมีส่วนร่วมในการส่งเสริมการบริหารจัดการน้ำอย่างมีประสิทธิภาพ รวมถึงการปกป้องระบบนิเวศและความหลากหลายทางชีวภาพ

บริษัทตระหนักถึงความรับผิดชอบต่อปัญหาสิ่งแวดล้อมจึงได้กำหนดนโยบายธุรกิจให้สอดคล้องกับกฎระเบียบและข้อบังคับด้านสิ่งแวดล้อมด้วยความสมัครใจ ทั้งนี้เพื่อให้เกิดการพัฒนาอย่างต่อเนื่องเป็นไปตามเป้าหมายการพัฒนาอย่างยั่งยืนของสหประชาชาติ (UN SDG) บริษัทจึงมีความมุ่งมั่นที่จะรักษาหลักการด้านสิ่งแวดล้อม หลักที่ 13 สนับสนุนการดำเนินการเพื่อแก้ไขปัญหาสิ่งแวดล้อม และบริษัทไม่เคยมีประวัติการกระทำผิดต่อสิ่งแวดล้อม เนื่องจากอุตสาหกรรมการผลิตเครื่องประดับอัญมณีไม่มีผลกระทบกับสิ่งแวดล้อมและโรงงานผลิตได้ติดตั้งเครื่องปรับอากาศ เครื่องฟอกอากาศเพื่อเป็นการป้องกันมลภาวะทางอากาศ อีกทั้งในส่วนการป้องกันมลภาวะทางน้ำ บริษัททำการตกตะกอนน้ำก่อนที่จะระบายน้ำออกสู่ภายนอกซึ่งระบบการควบคุมต่างๆได้ผ่านการตรวจสอบคุณภาพจากกระทรวงอุตสาหกรรม

บริษัทได้มีการกำหนดนโยบายเกี่ยวกับสิ่งแวดล้อมเพื่อให้พนักงานทุกระดับปฏิบัติตาม ดังนี้

1. บริษัทส่งเสริม สนับสนุนให้บุคลากรทุกคนในองค์กรตระหนักถึงความสำคัญของสิ่งแวดล้อมและถือเป็นหน้าที่ในการคุ้มครอง ปกป้อง ป้องกัน และลดผลกระทบด้านสิ่งแวดล้อมต่างๆต่อผู้ที่เกี่ยวข้องและชุมชน
2. บริษัทส่งเสริมและสนับสนุนการดำเนินการให้สอดคล้อง ปฏิบัติตามกฎหมาย มาตรฐานหรือข้อกำหนดต่างๆที่เกี่ยวข้องด้านสิ่งแวดล้อมอย่างเคร่งครัด
3. บริษัทดำเนินการจัดการปฏิบัติการควบคุม ติดตาม ปรับปรุง ทบทวนและพัฒนาสัดส่วนที่เกี่ยวข้องเพื่อการการอนุรักษ์สิ่งแวดล้อมอย่างสม่ำเสมอ
4. บริษัทส่งเสริมและระดมทรัพยากรใช้ทรัพยากรและพลังงานในองค์กรให้เกิดประโยชน์อย่างคุ้มค่าสูงสุดเพื่อให้เกิดความยั่งยืนในทางธุรกิจ สังคมและสิ่งแวดล้อม
5. บริษัทให้การสนับสนุนทรัพยากรด้านต่างๆเพื่อส่งเสริมให้ความรู้ ปลุกฝังจิตสำนึก ความรับผิดชอบต่อสิ่งแวดล้อมในองค์กรและผู้ที่เกี่ยวข้อง

3.3.2 ผลการดำเนินงานด้านสิ่งแวดล้อม

บริษัทส่งเสริมให้บุคลากรมีส่วนร่วมในการอนุรักษ์สิ่งแวดล้อมและประหยัดพลังงาน ช่วยกันดูแลรักษาให้คงสภาพเดิมไม่ให้เกิดความเสื่อมโทรมเพื่อประโยชน์ในการดำรงชีวิต มีการประสานงานเพื่อสร้างความรู้ ความเข้าใจและความตระหนักระหว่างบริษัทและบุคลากรของบริษัทให้มีบทบาทหน้าที่ในการปกป้องคุ้มครองฟื้นฟูการใช้ทรัพยากรอย่างคุ้มค่าและเกิดประโยชน์สูงสุด แม้การดำเนินธุรกิจของบริษัทจะเป็นอุตสาหกรรมซึ่งไม่ส่งผลกระทบต่อสถานะแวดล้อมเป็นสาระสำคัญก็ตาม แต่บริษัทก็ได้ละเลยในเรื่องดังกล่าวซึ่งเป็นประเด็นที่อ่อนไหวในทางสังคม จึงให้ความสำคัญกับการดำเนินการเพื่อปกป้อง



สิ่งแวดล้อมและอนุรักษ์พลังงาน โดยตลอดที่ผ่านมาบริษัทได้จัดทำโครงการประหยัดพลังงานเพื่อลดการใช้พลังงานไฟฟ้า โดยใช้อย่างประหยัดและคุ้มค่า มีการปลูกจิตสำนึกให้กับบุคลากรในการเปิด-ปิดไฟแสงสว่าง เครื่องปรับอากาศ รวมทั้งจัดทำมาตรการสร้างจิตสำนึก มีการตรวจสอบและปรับเปลี่ยนอุปกรณ์บางอย่าง ส่งผลให้บริษัทสามารถประหยัดค่าใช้ไฟฟ้าต่อปีและที่สำคัญบุคลากรของบริษัทมีจิตสำนึกต่อสิ่งแวดล้อมและการใช้พลังงานไฟฟ้า

1. การจัดการพลังงาน

1.1 การใช้เชื้อเพลิง

	2566	2567	2568
น้ำมันเชื้อเพลิง (ลิตร)	-	-	-
ก๊าซธรรมชาติ (ลิตร)	-	-	-
น้ำมันดิบ (บาร์เรล)	-	-	-
ถ่านหิน (ตัน)	-	-	-

1.2 การใช้ไฟฟ้า

	2566	2567	2568
ปริมาณใช้ไฟฟ้า (กิโลวัตต์ / ชั่วโมง)	464,000	440,000	420,000

2. การจัดการน้ำ

	2566	2567	2568
ปริมาณใช้น้ำประปา (ลูกบาศก์เมตร)	6,300	6,200	6,100

3. การจัดการขยะและของเสีย

3.1 ปริมาณขยะและของเสียจากกระบวนการดำเนินงานธุรกิจ

	2566	2567	2568
ปริมาณขยะและของเสียไม่อันตราย (กิโลกรัม)	3,200	3,100	3,000
ปริมาณขยะและของเสียอันตราย (กิโลกรัม)	-	-	-
รวม (กิโลกรัม)	-	-	-

**4. การจัดการเพื่อลดปัญหาก๊าซเรือนกระจก****4.1 ปริมาณการปล่อยก๊าซเรือนกระจกขององค์กร**

	2566	2567	2568
ขอบเขตที่ 1 (ต้นคาร์บอนไดออกไซด์เทียบเท่า)	-	-	-
ขอบเขตที่ 2 (ต้นคาร์บอนไดออกไซด์เทียบเท่า)	-	-	-
ขอบเขตที่ 3 (ต้นคาร์บอนไดออกไซด์เทียบเท่า)	-	-	-
รวม (ต้นคาร์บอนไดออกไซด์เทียบเท่า)	-	-	-

4.2 ทบทวนการทวนสอบปริมาณการปล่อยก๊าซเรือนกระจกขององค์กร

หน่วยงานผู้สอบทวน	-ไม่มี-
ชื่อหน่วยงานผู้ทวนสอบ	-ไม่มี-
ชื่อหน่วยงานผู้ทวนสอบ(ภาษาอังกฤษ)	-ไม่มี-



3.4 การจัดการความยั่งยืนในมิติสังคม

บริษัท สว่างเอนจิเนียริง จำกัด ดำเนินธุรกิจภายใต้หลักจริยธรรมและการกำกับดูแลกิจการที่ดีและยึดมั่นในความเป็นองค์กรที่มีความรับผิดชอบต่อสังคมและสิ่งแวดล้อม ทั้งในด้านการดำเนินธุรกิจและการดำเนินกิจกรรมต่างๆ เพื่อให้มีส่วนในการสร้างความเป็นอยู่ที่ดีของสังคมและชุมชนอย่างต่อเนื่องควบคู่ไปกับการปลูกฝังให้พนักงานของบริษัทมีจิตอาสาโดยเปิดโอกาสให้พนักงานมีประสบการณ์ตรงจากการเข้าร่วมกิจกรรมเพื่อสังคมด้านต่างๆ เพราะพนักงานถือกำลังสำคัญในการขับเคลื่อนการดำเนินกิจกรรมเพื่อสังคมของบริษัทให้ก้าวหน้าอย่างต่อเนื่อง

3.4.1 นโยบายและแนวปฏิบัติด้านสังคม

1. การกำกับดูแลกิจการที่ดี ต้องยึดมั่นในการประกอบธุรกิจด้วยความเป็นธรรม ให้ความสำคัญและความเคารพสิทธิมนุษยชน การปฏิบัติต่อลูกค้า คู่ค้า คู่แข่งทางการค้าและแรงงานอย่างเท่าเทียมและเป็นธรรม มีความรับผิดชอบต่อผู้บริโภค ให้ความสำคัญต่อสุขภาพ ความปลอดภัยในการทำงานของพนักงาน สร้างจิตสำนึก และส่งเสริมให้พนักงานดูแลรักษาสิ่งแวดล้อม

2. ปลูกฝังและสร้างจิตสำนึก และพัฒนาทรัพยากรบุคคล มุ่งเน้นให้กรรมการผู้บริหาร พนักงานและลูกจ้างทุกระดับมีหน้าที่สนับสนุน ส่งเสริมและปฏิบัติงานให้สอดคล้องกับนโยบายการพัฒนาความยั่งยืน จนกลายเป็นวัฒนธรรมการดำเนินงานที่คำนึงถึงประโยชน์ที่สมดุลทั้งทางด้านเศรษฐกิจ สังคมและสิ่งแวดล้อม ตลอดจนดูแลความเป็นอยู่ของพนักงาน ส่งเสริมบรรยากาศและสภาพแวดล้อมในการทำงานเพื่อให้พนักงานมีความสุขในการทำงานควบคู่ไปกับการพัฒนาศักยภาพในการปฏิบัติงานให้เป็นไปอย่างมีประสิทธิภาพ เป็นการตอบสนองต่อเป้าหมายขององค์กร

3. การดูแลความปลอดภัยและสภาพแวดล้อมในการทำงานและสุขภาพ บริษัทให้ความสำคัญกับการจัดการด้านความปลอดภัยและสภาพแวดล้อมในการทำงานของพนักงาน ซึ่งกำหนดกฎการปฏิบัติงานและมาตรฐานของการปฏิบัติงานเพื่อให้เกิดความปลอดภัย ไม่เกิดโรคจากการทำงานและไม่มีผลกระทบต่อปัญหาด้านสิ่งแวดล้อมตามพื้นที่ปฏิบัติงานต่างๆ

4. การต่อต้านทุจริตและคอร์รัปชัน บริษัทให้ความสำคัญและมุ่งมั่นที่จะต่อต้านการให้/รับสินบนและการคอร์รัปชันอย่างสิ้นเชิง โดยได้ประกาศเจตนารมณ์เป็นแนวร่วมปฏิบัติงานของภาคเอกชนไทยในการต่อต้านการทุจริต โดยกำหนดเป็นนโยบายและแนวทางปฏิบัติและข้อพึงปฏิบัติในการทำงาน

5. การเติบโตทางเศรษฐกิจเพื่อพัฒนาชุมชนและสังคม บริษัทให้ความสำคัญกับผู้มีส่วนได้เสียทุกกลุ่ม ส่งเสริมและสนับสนุนให้พันธมิตรคู่ค้าและผู้มีส่วนได้เสีย และดำเนินธุรกิจตามแนวทางการพัฒนาอย่างยั่งยืน

6. ส่งเสริมการดำเนินงานด้านความรับผิดชอบต่อสิ่งแวดล้อม กระตุ้นจิตสำนึกและปลูกฝังวัฒนธรรมการปกป้องดูแลสิ่งแวดล้อม

7. การเคารพสิทธิมนุษยชนและการปฏิบัติด้านแรงงาน บริษัทปฏิบัติต่อพนักงาน/ลูกจ้างโดยไม่เลือกปฏิบัติ ให้โอกาสอย่างเท่าเทียม มอบหมายงานให้เพียงพอดตามความสามารถและให้ผลตอบแทนที่เหมาะสม เคารพสิทธิ ให้เกียรติและปฏิบัติต่อพนักงานและลูกจ้างของบริษัทและคู่ค้าด้วยความเสมอภาค คำนึงถึงศักดิ์ศรีความเป็นมนุษย์ คุ้มครองความปลอดภัยแก่พนักงาน โดยต้องไม่ให้เกิดกระทบกับสิทธิและความปลอดภัยของผู้อื่น บริษัทได้ปลูกจิตสำนึกและทัศนคติที่ดีให้แก่พนักงานทุกระดับเพื่อนำไปประพฤติตนตามกฎหมายและกฎเกณฑ์ของสังคมอันก่อให้เกิดความรับผิดชอบต่อตนเองและสังคมโดยรวมและสิ่งแวดล้อม รวมถึงมีบรรทัดฐานที่ดีในการพัฒนาประเทศโดยไม่กระทำการใดๆ ที่มีผลเสียต่อตนเองและผู้อื่น ตลอดจนประเทศชาติ ทรัพยากรธรรมชาติและสิ่งแวดล้อม ดำรงชีวิตอย่างมีคุณธรรมเพื่อพัฒนาสังคมที่ยั่งยืนโดยปฏิบัติตามข้อตกลง



ภายใต้หลักสากล 10 ประการ ซึ่งประกอบด้วยประเด็นหลักได้แก่ด้านสิทธิมนุษยชน ด้านแรงงาน ด้านสิ่งแวดล้อมและด้านการต่อต้านการทุจริต

นโยบายด้านสิทธิมนุษยชน

ตามหลักประการที่ 1 สนับสนุนและเคารพในการปกป้องสิทธิมนุษยชนที่ประกาศในระดับสากล ตามขอบเขตอำนาจที่เอื้ออำนวย

ตามหลักประการที่ 2 หมั่นตรวจตราดูแลมิให้ธุรกิจของตนไปมีส่วนเกี่ยวข้องกับการล่วงละเมิดสิทธิมนุษยชนแรงงาน

บริษัทได้กำหนดนโยบายเพื่อที่จะไม่เกี่ยวข้องกับการละเมิดสิทธิมนุษยชนเพื่อเคารพสิทธิมนุษยชน ซึ่งเป็นรากฐานของการดูแลและพัฒนาบุคลากร ซึ่งเป็นส่วนสำคัญในการสร้างคุณภาพและผลงานโดยรวมของบริษัท โดยกำหนดให้กรรมการผู้บริหารและพนักงานทุกคนมีหน้าที่ต้องปฏิบัติตามกฎหมายและหลักสิทธิมนุษยชนหรือศักดิ์ศรีความเป็นมนุษย์โดยไม่มีการแบ่งแยกเชื้อชาติ สีผิว เพศ ภาษา ศาสนา สังคม ทรัพย์สิน ถิ่นกำเนิด ความคิดเห็นทางการเมือง หรือสถานะอื่น ๆ รวมถึงตระหนักในหน้าที่ความรับผิดชอบที่มีต่อสังคมและบุคคลอื่นโดยมีแนวทางในการปฏิบัติและการดูแลพนักงาน ดังต่อไปนี้

1. บริษัทปฏิบัติตามกฎหมายและหลักสิทธิมนุษยชนอย่างเคร่งครัด รวมถึงไม่สนับสนุนกิจการที่ละเมิดหลักสิทธิมนุษยชน

2. บริษัทปฏิบัติต่อพนักงานทุกระดับอย่างเท่าเทียมโดยไม่เลือกปฏิบัติในการจ้างงาน การจ่ายค่าตอบแทน การเข้ารับการอบรม การเลื่อนตำแหน่ง การเลิกจ้างหรือการให้ออกจากงานอันเนื่องมาจากการแบ่งแยกเพศ เชื้อชาติ สีผิว ศาสนา อายุ สถานภาพการสมรส ผู้มีครรภ์ ความคิดเห็นทางการเมือง หรือผู้พิการ เป็นต้น

3. บริษัทเปิดโอกาสให้พนักงานทุกคนมีสิทธิเท่าเทียมกันในการทำงานภายใต้กฎระเบียบและข้อบังคับ ประกาศและคำสั่งต่าง ๆ ของบริษัท

4. การดูแลด้านผลตอบแทนและสวัสดิการนอกเหนือจากสวัสดิการพื้นฐานตามกฎหมายแล้ว บริษัทมุ่งมั่นจะจ่ายผลตอบแทนและจัดสวัสดิการตามความเหมาะสมและสมควรแก่กรณี โดยการเทียบเคียงกับสภาพตลาดโดยรวมอย่างสม่ำเสมอ

5. การพัฒนาบุคลากร บริษัทมีนโยบายพัฒนาบุคลากรด้วยการสร้างความพึงพอใจทั้งในด้านค่าตอบแทนและบรรยากาศในการทำงาน โดยมีการพัฒนาขีดความสามารถตามความต้องการของแต่ละหน่วยงานเพื่อสร้างความสามารถในการแข่งขันขององค์กร

นโยบายด้านแรงงาน

ตามหลักประการที่ 3 ส่งเสริมสนับสนุนเสรีภาพในการรวมกลุ่มของแรงงานและรับรองสิทธิในการร่วมเจรจาต่อรองอย่างจริงจัง

ตามหลักประการที่ 4 จัดการใช้แรงงานเกณฑ์และที่เป็นการบังคับในทุกรูปแบบ

ตามหลักประการที่ 5 ไม่มีการใช้แรงงานเด็กอย่างจริงจัง

ตามหลักประการที่ 6 จัดการเลือกปฏิบัติในเรื่องการจ้างงานและการประกอบอาชีพ



บริษัทกำหนดหลักเกณฑ์ขั้นตอนวิธีการที่มีความเป็นธรรมในการสรรหา ประเมิน เลื่อนระดับโอกาส ความก้าวหน้าในงานและการพัฒนา รวมทั้งฝึกอบรมพนักงานเพื่อสร้างคุณภาพชีวิตให้พนักงานและครอบครัวและส่งผ่านไปยังชุมชนรอบข้างพนักงาน อีกทั้งยังกำหนดมาตรการและผลักดันให้คู่ค้าปฏิบัติต่อพนักงานหรือแรงงานคู่ค้าอย่างถูกต้องตามกฎหมายและเป็นธรรม ตลอดจนปฏิบัติต่อพนักงานและแรงงาน โดยบริษัทไม่มีการใช้แรงงานที่เป็น การบังคับ ไม่มีแรงงานเด็ก ไม่มีการกีดกันและแบ่งแยกอันเนื่องจากความแตกต่างทางเพศ อายุ การศึกษา เชื้อชาติและมีความเคารพเสรีภาพส่วนบุคคล ทั้งนี้ บริษัทได้จัดทำคู่มือหลักการกำกับกิจการที่ดีและจรรยาบรรณธุรกิจ

นโยบายด้านสิ่งแวดล้อม

ตามหลักประการที่ 7 สนับสนุนแนวทางการระแวดระวังในการดำเนินงานที่อาจส่งผลกระทบต่อสิ่งแวดล้อม

ตามหลักประการที่ 8 อาสาจัดทำกิจกรรมที่ส่งเสริมการยกระดับความรับผิดชอบต่อสิ่งแวดล้อม

ตามหลักประการที่ 9 ส่งเสริมการพัฒนาและเผยแพร่เทคโนโลยีที่เป็นมิตรต่อสิ่งแวดล้อมบริษัทให้ความสำคัญกับการดำเนินธุรกิจให้ก้าวหน้าและยั่งยืนด้วยการบริหารจัดการอย่างรอบคอบเพื่อให้องค์กรเติบโตอย่างมั่นคง

บริษัทยังตระหนักว่าความยั่งยืนของสิ่งแวดล้อมเป็นรากฐานของความสำเร็จ บริษัทจึงเป็นส่วนหนึ่งในฐานะพลเมืองที่ดีที่จะดำเนินกิจการด้วยความรับผิดชอบต่อสังคมนับตั้งแต่เลือกเทคโนโลยี การจัดสภาพแวดล้อมภายในองค์กรเพื่อควบคุมผลกระทบที่จะเกิดขึ้นต่อสิ่งแวดล้อม อันเนื่องมาจากการควบคุมการปล่อยของเสียโดยถือปฏิบัติอย่างเคร่งครัดตามมาตรฐานทางกฎหมายสิ่งแวดล้อมและระเบียบข้อบังคับที่กำหนด ตลอดจนการปฏิบัติต่อผู้มีส่วนได้เสียอย่างยุติธรรม

นโยบายด้านการต่อต้านการทุจริต

ตามหลักประการที่ 10 ดำเนินงานในทางต่อต้านการทุจริต รวมทั้งต่อต้านการกรรโชกและการให้สินบนในทุก รูปแบบ

บริษัทให้ความสำคัญในการต่อต้านการทุจริตคอร์รัปชันและยึดมั่นในความโปร่งใส ตลอดจนคุณธรรม จริยธรรมในการดำเนินธุรกิจและรับผิดชอบต่อผู้มีส่วนได้เสียทุกฝ่ายเพื่อละเว้นการกระทำที่สื่อไปในทางจงใจให้ปฏิบัติไม่ว่าจะเป็นการขอ การให้คำมั่นสัญญา การให้และรับทรัพย์สินหรือผลประโยชน์อื่นใดกับเจ้าหน้าที่ของรัฐหรือบุคคลอื่นใดที่ทำธุรกิจกับบริษัทไม่ว่าจะโดยทางตรงหรือทางอ้อมเพื่อให้บุคคลดังกล่าวปฏิบัติหน้าที่เพื่อให้ได้มาหรือรักษาไว้ซึ่งผลประโยชน์อื่นใดที่ไม่เหมาะสมทางธุรกิจ ยกเว้นกรณีที่ถูกกฎหมายและระเบียบข้อบังคับและขนบธรรมเนียม ประเพณีท้องถิ่นหรือจารีตทางการค้าให้กระทำได้ บริษัทได้กำหนดนโยบายและแนวปฏิบัติที่เกี่ยวข้องกับการต่อต้าน ทุจริตคอร์รัปชันไว้ในจรรยาบรรณธุรกิจของบริษัทและคู่มือมาตรการต่อต้านการทุจริตคอร์รัปชัน



3.4.2 ผลการดำเนินงานด้านสังคม

บริษัทมีนโยบายการดำเนินธุรกิจของบริษัท โดยให้ความสำคัญด้านความรับผิดชอบต่อสังคมและสิ่งแวดล้อมทั้งในกระบวนการธุรกิจ (CSR-in-Process) และนอกกระบวนการหลักของธุรกิจ (CSR-after-Process) ส่งผลให้เกิดการบูรณาการความรับผิดชอบต่อสังคมและสิ่งแวดล้อมที่บริษัทตระหนักและส่งเสริมให้พนักงานปฏิบัติอย่างต่อเนื่องเพื่อการพัฒนาอย่างยั่งยืน

1. การประกอบกิจการด้วยความเป็นธรรม ผู้บริหารและพนักงานทุกระดับต้องให้ความร่วมมือและนำหลักการกำกับดูแลกิจการที่ดีของบริษัทไปใช้กับการบริหารจัดการในทุกระดับของธุรกิจอย่างเป็นกิจวัตรและครอบคลุมทุกด้านจนกลายเป็นวัฒนธรรมที่ดีขององค์กรในการสร้างคุณค่าร่วมที่ยึดถือปฏิบัติ

2. การต่อต้านการทุจริตคอร์รัปชันปฏิบัติตามหลักการกำกับดูแลกิจการที่ดี ดำเนินธุรกิจอย่างมีความชัดเจน โปร่งใสและตรวจสอบได้ รวมถึงดำเนินกระบวนการต่อต้านการทุจริตคอร์รัปชันและตระหนักถึงความสำคัญของการดำเนินธุรกิจอย่างมีคุณธรรมและปลอดคอร์รัปชันในทุกรูปแบบ คณะกรรมการได้กำหนดแผนนโยบายและแนวทางปฏิบัติการต่อต้านคอร์รัปชันที่ครอบคลุมถึงประเด็นต่าง ๆ คือ การให้ของขวัญและค่าใช้จ่าย การเลี้ยงรับรอง การสนับสนุนกิจกรรมทางการเมือง ความสัมพันธ์ทางธุรกิจและการจัดซื้อจัดจ้างกับภาครัฐ การแจ้งเบาะแสการกระทำผิดหรือข้อร้องเรียน รวมทั้งกระบวนการในการจัดการกับเรื่องที่ถูกร้องเรียนและคุ้มครองผู้แจ้งเรื่องร้องเรียนและบุคคลที่เกี่ยวข้องเพื่อให้กรรมการผู้บริหารและพนักงานของบริษัทนำไปใช้เป็นแนวทางการปฏิบัติในการต่อต้านคอร์รัปชัน รวมทั้งวางแผนจัดระบบการควบคุมภายในที่เหมาะสมซึ่งประกอบด้วยนโยบายและหลักการกำกับดูแลกิจการจริยธรรมในการดำเนินธุรกิจและจรรยาบรรณ กรรมการบริษัท ผู้บริหารและพนักงานบริษัท ตามรายละเอียดที่เปิดเผยไว้ในหัวข้อ “การกำกับดูแลกิจการ”

3. การเคารพสิทธิมนุษยชน บริษัทให้ความสำคัญกับสิทธิมนุษยชนขั้นพื้นฐานเพื่อส่งเสริมการเคารพต่อสิทธิและเสรีภาพ โดยวัฒนธรรมของบริษัทจะอยู่บนแบบครอบครัวไม่มีชนชั้น ทุกคนเป็นสมาชิกในแบบครอบครัว มีความรับผิดชอบต่อหน้าที่เพื่อจุดหมายร่วมกัน นอกจากนี้บริษัทให้ความสำคัญกับสิทธิมนุษยชน สิทธิ และเสรีภาพของบุคคลโดยปฏิบัติต่อพนักงานทุกคนอย่างเสมอภาคเท่าเทียมกัน การปฏิบัติต่อพนักงานภายใต้กฎหมายแรงงานที่ครอบคลุมการคุ้มครองสิทธิมนุษยชนอย่างเคร่งครัด การไม่เลือกปฏิบัติในการจ้างงาน การไม่กีดกันโดยอ้างเชื้อชาติ สัญชาติ ศิพว ศาสนา เพศ หรือความพิการ ไม่มีการเลิกจ้างโดยไม่เป็นธรรม เปิดโอกาสให้พนักงานสามารถเสนอแนะแนวทาง ความเห็น หรือร้องทุกข์ต่อบริษัทได้ตามช่องทางที่ได้จัดไว้และปกป้องพนักงานที่มีการรายงานอย่างสุจริตเกี่ยวกับการกระทำที่ไม่ถูกต้อง โดยเฉพาะอย่างยิ่งทางบริษัทไม่สนับสนุนหรือส่งเสริมผู้ค้าวัตถุดิบต่าง ๆ ที่เข้าข่ายละเมิดสิทธิมนุษยชนจากกระบวนการได้มาซึ่งวัตถุดิบของบริษัท



4. การปฏิบัติต่อแรงงานอย่างเป็นธรรม บริษัทตระหนักดีว่าพนักงานทุกคนเป็นทรัพยากรอันทรงคุณค่าที่เป็นกลไกสำคัญต่อการแข่งขันทางธุรกิจและทำให้บริษัทประสบผลสำเร็จในการดำเนินธุรกิจ บริษัทจึงมุ่งมั่นในการพัฒนาเพิ่มศักยภาพของพนักงานให้สอดคล้องกับกลยุทธ์ขององค์กรในการรักษาความต่อเนื่องของธุรกิจที่มีอยู่เดิมและแสวงหาโอกาสภายใต้เป้าหมายที่จะสร้างความสำเร็จและก้าวหน้าร่วมกันอย่างยั่งยืนระหว่างพนักงานและองค์กร รวมถึงการให้โอกาสพนักงานทุกคนพัฒนาศักยภาพของตนเองเป็นปัจจัยสำคัญที่ทำให้บริษัทมีทรัพยากรบุคคลที่มีศักยภาพสูง มีความเป็นมืออาชีพและเข้าใจถึงความต้องการของลูกค้าอย่างแท้จริง บริษัทจึงให้ความสำคัญกับกระบวนการสรรหาพนักงาน การพัฒนาศักยภาพพนักงาน และการพัฒนาภาวะผู้นำ รวมถึงการให้ผลตอบแทนพนักงานที่เหมาะสมและสามารถแข่งขันได้สอดคล้องกับค่านิยมองค์กรอันเป็นสิ่งที่ผู้บริหารและพนักงานทุกคนเชื่อและยึดถือในการทำงานร่วมกัน โดยฝ่ายทรัพยากรบุคคลกำหนดนโยบายและแนวทางในการบริหารจัดการทรัพยากรบุคคล ดังนี้

- ค่าตอบแทนและผลประโยชน์ที่เป็นธรรมและเทียบเท่ากับกลุ่มอุตสาหกรรมเดียวกัน
- การแบ่งปันและสร้างวัฒนธรรมการเรียนรู้ภายในองค์กร (Learning Organization)
- การส่งเสริมและสนับสนุนคุณค่าพนักงาน พัฒนาความเป็นผู้นำและวางแผนการอบรมพนักงาน (แผนฝึกอบรมพัฒนาบุคลากรประจำปี)
- การดูแลพนักงานอย่างเท่าเทียมและให้สิทธิในการแสดงความคิดเห็นผ่านตัวแทนพนักงาน



ผลการดำเนินงานด้านสังคมและสิ่งแวดล้อม



สุขภาพและความเป็นอยู่ที่ดี

บริษัทให้ความสำคัญกับบุคลากรจึงมุ่งเน้นในการดูแลพนักงานพัฒนาบุคลากรให้มีคุณภาพชีวิต พัฒนาทักษะความรู้ที่เป็นประโยชน์ต่อการประกอบอาชีพอีกทั้งส่งเสริมพื้นที่ปฏิบัติงานและสภาพแวดล้อมในการทำงานที่ปลอดภัย

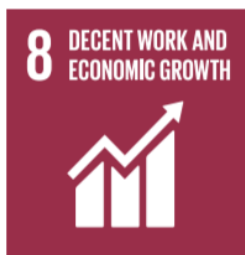

การจ้างงานที่มีคุณค่าและการเติบโตทางเศรษฐกิจ

บริษัทให้ความสำคัญกับการขยายโอกาสทางการตลาดและสร้างรากฐานทางธุรกิจ เพื่อให้องค์กรสามารถปรับตัวพร้อมรับการสถานการณ์ปัจจุบันที่เปลี่ยนแปลงอยู่เสมอตามกระแสโลก อีกทั้งยังให้ความสำคัญกับการจ้างงานบุคลากรที่มีความรู้ความสามารถเพื่อเข้าร่วมขับเคลื่อนองค์กรเพื่อความก้าวหน้ายั่งยืน



การดำเนินการเพื่อแก้ปัญหาสิ่งแวดล้อม

การผลิตเครื่องประดับอัญมณีไม่มีผลกระทบต่อสิ่งแวดล้อมและโรงงานที่ผลิตได้ติดตั้งเครื่องปรับอากาศ เครื่องฟอกอากาศ เป็นการป้องกันมลภาวะทางอากาศ ส่วนการป้องกันมลภาวะทางน้ำบริษัทจะทำการดักตะกอนกรองน้ำก่อนที่จะระบายน้ำออกสู่ภายนอกซึ่งระบบการควบคุมได้ผ่านการตรวจสอบจากกระทรวงอุตสาหกรรม

นอกจากนั้นบริษัทได้รับใบรับรองสถานประกอบการที่ได้รับการรับรองอุตสาหกรรมสีเขียวจากกรมโรงงานอุตสาหกรรม กระทรวงอุตสาหกรรมซึ่งแสดงให้เห็นว่ามีการผลิตที่เป็นมิตรกับสิ่งแวดล้อมอย่างต่อเนื่องและยึดมั่นในการประกอบกิจการด้วยความรับผิดชอบต่อสังคมทั้งภายในและภายนอกองค์กรตลอดห่วงโซ่อุปทาน เพื่อเข้าสู่การพัฒนาอย่างยั่งยืน

ในปี 2568 บริษัทไม่มีการดำเนินธุรกิจที่ส่งผลกระทบต่อสิ่งแวดล้อม รวมถึงไม่มีการดำเนินงานที่ฝ่าฝืนกฎหมายและไม่เคยถูกกล่าวหาว่ามีการดำเนินงานที่มีผลกระทบต่อสิ่งแวดล้อมและชุมชนซึ่งอาจส่งผลกระทบต่อชื่อเสียงการประกอบธุรกิจหรือความน่าเชื่อถือของบริษัท

**1. ข้อมูลเกี่ยวกับพนักงาน****1.1 จำนวนพนักงานทั้งหมด**

	2566	2567	2568
พนักงานชาย (คน)	47	47	44
พนักงานหญิง (คน)	97	99	96
รวม (คน)	144	146	140

1.2 การจ่ายค่าตอบแทนพนักงาน

	2566	2567	2568
ค่าตอบแทนพนักงานชาย	14.03	13.98	14.09
ค่าตอบแทนพนักงานหญิง	23.45	23.17	22.36
ค่าตอบแทนรวมของพนักงาน (บาท)	37.48	37.15	36.45

1.3 การฝึกอบรมและพัฒนาพนักงาน

บริษัทตระหนักดีว่าทรัพยากรบุคคลเป็นปัจจัยสำคัญสำหรับบริษัทในการต่อยอดพัฒนาและสืบทอดธุรกิจให้เติบโตอย่างยั่งยืน ดังนั้นบริษัทสนับสนุนให้มีความรู้และความชำนาญในสายงานอย่างต่อเนื่องด้วยการจัดให้มีฝึกอบรมให้แก่พนักงานเป็นประจำปีละ 1 ครั้งทุกปี โดยการมีชั่วโมงเฉลี่ย 12 ชั่วโมง / คน / ปี

	2566	2567	2568
จำนวนชั่วโมงอบรมเฉลี่ยของพนักงาน (ชั่วโมง / คน / ปี)	12	12	12
ค่าใช้จ่ายในการฝึกอบรมและพัฒนา	0.00	0.00	0.00



ในปี 2568 บริษัทได้จัดอบรมให้กับพนักงานทั้งหมด 9 หลักสูตร โดยหลักสูตรทั้งหมดได้รับการรับรองและเห็นชอบจากนายทะเบียนตามพระราชบัญญัติส่งเสริมการพัฒนาฝีมือแรงงานพ.ศ. 2545 มีรายละเอียดดังต่อไปนี้

วันที่จัดอบรม	หัวข้ออบรม
6 พฤษภาคม 2568	เทคนิคการตรวจสอบ และประเมินคุณภาพพลอย
7 พฤษภาคม 2568	เทคนิคการตรวจสอบ และประเมินคุณภาพเพชร
8 พฤษภาคม 2568	เทคนิคการพัฒนาการตลาดอัญมณีและเครื่องประดับ
16 พฤษภาคม 2568	เทคนิคการแต่งประกอบตัวเรือนเครื่องประดับให้ได้คุณภาพตามมาตรฐานสากล
19 พฤษภาคม 2568	เทคนิคการขัดตัวเรือนเครื่องประดับให้ได้คุณภาพมาตรฐานสากล
23 พฤษภาคม 2568	การตรวจสอบคุณภาพสินค้าให้ได้มาตรฐานสากล
30 พฤษภาคม 2568	เทคนิคการฉีดเทียนขึ้นตัวเรือนเครื่องประดับ
24 กรกฎาคม 2568	เทคนิคการหล่อตัวเรือนเครื่องประดับให้ได้คุณภาพตามมาตรฐานสากล
30 กรกฎาคม 2568	เทคนิคการชุบตัวเรือนเครื่องประดับให้ได้คุณภาพตามมาตรฐานสากล

1.4 ความปลอดภัย อาชีวอนามัย และสภาพแวดล้อมในการทำงาน

บริษัทจัดอบรมให้พนักงานในหัวข้อ “ความปลอดภัยพื้นฐานในการทำงาน” ให้พนักงานเป็นประจำ ทุกปี ปีละ 1 ครั้งเพื่อให้พนักงานทุกคนตระหนักถึงความสำคัญของความปลอดภัยจากการใช้เครื่องมือในการทำงานระหว่างปฏิบัติ

	2566	2567	2568
จำนวนเหตุการณ์บาดเจ็บจากการทำงานของพนักงานจนถึงขั้นหยุดงาน (ครั้ง)	0	0	0

1.5 ความผูกพันของพนักงาน

	2566	2567	2568
อัตราส่วนของพนักงานที่ลาออกโดยสมัครใจ (%)	2.0	0.0	4.1



2. การส่งเสริมเกี่ยวกับชุมชนและสังคม

บริษัทมีนโยบายการส่งเสริมสนับสนุนผู้พิการด้วยแนวทางต่าง ๆ มาโดยตลอด เริ่มตั้งแต่การไม่ปิดกั้นผู้พิการเข้ามาทำงาน มีการจ้างคนพิการเพื่อประโยชน์ในการส่งเสริมและพัฒนาคุณภาพชีวิตคนพิการเพื่อให้คนพิการได้มีส่วนร่วมในสังคม มีโอกาสเข้าถึงการประกอบอาชีพ ได้ใช้ศักยภาพและสามารถพึ่งพาตนเองได้ มีการพัฒนาผู้พิการให้มีขีดความสามารถในการทำงานเพิ่มขึ้นเช่นเดียวกับพนักงานปกติ เปิดโอกาสให้เติบโตตามสายงาน

ปัจจุบัน บริษัทมีผู้พิการร่วมงานในสายงานด้านการผลิต โดยได้รับผลตอบแทนจากการทำงานและได้สวัสดิการต่าง ๆ เทียบเท่าคนปกติ



4. การวิเคราะห์และคำอธิบายของฝ่ายจัดการ (MD & A)

ภาพรวมการดำเนินธุรกิจ

บริษัท สว่างเจ็ทส์ปอร์ต จำกัด (มหาชน) เริ่มก่อตั้งเมื่อปี 2515 โดยกลุ่มมณีไพโรจน์เพื่อดำเนินธุรกิจส่งออกอัญมณีเจียรไนแล้วประเภทต่าง ๆ โดยมีพลอยทับทิม (Rubies) และพลอยไพลิน (Sapphires) เป็นสินค้าหลัก ต่อมาในปี 2531 บริษัทเข้าสู่อุตสาหกรรมการผลิตเครื่องประดับอัญมณีเพื่อการส่งออกโดยมีตลาดหลักคือ สหรัฐอเมริกา, เยอรมัน และออสเตรเลีย

บริษัทดำเนินธุรกิจผลิตและจำหน่ายเครื่องประดับอัญมณีและอัญมณีเจียรไนแล้วโดยไม่มีบริษัทย่อยหรือกลุ่มบริษัทในเครือ มีสำนักงานและโรงงานอยู่ที่ 307-307/1-4, 56, 305 ถนนสุขุมวิท แขวงสุริยวงษ์ เขตบางรัก กรุงเทพมหานคร

ปัจจุบันบริษัทมีทุนจดทะเบียน 252 ล้านบาท ทุนที่ออกและเรียกชำระแล้ว 240 ล้านบาท เป็นหุ้นสามัญ 24 ล้านหุ้น มูลค่าหุ้นละ 10 บาท โดยกลุ่มผู้ถือหุ้นรายใหญ่ คือ กลุ่มมณีไพโรจน์ คิดเป็นร้อยละ 77.16 ของจำนวนหุ้นทั้งหมด

บริษัทได้วางโครงสร้างการบริหารที่สมดุลซึ่งประกอบด้วยรายละเอียดดังนี้

ฐานการผลิต ผลิตเครื่องประดับอัญมณีที่มีประสิทธิภาพในด้านการประหยัดขนาดการผลิต (Economies of Scale) ส่งผลให้ต้นทุนในการผลิตสินค้าเหมาะสมกับคุณภาพของสินค้าและได้กระจายความเสี่ยงทางด้านการผลิตเพื่อให้ครอบคลุมแทบทุกระดับราคาสินค้า ปัจจุบันบริษัทมีกำลังการผลิตประมาณ 130,000 ชิ้นต่อปี อีกทั้งมีแผนกออกแบบและพัฒนาผลิตภัณฑ์ที่สามารถตอบสนองความต้องการของลูกค้าได้อย่างครอบคลุม

ฐานการจัดจำหน่าย บริษัทมีฐานลูกค้าขายส่งในแถบยุโรปและออสเตรเลีย สำหรับการค้าปลีกบริษัทได้สร้างแบรนด์ของบริษัทเพื่อจำหน่ายเองด้วย

ฐานการค้าปลีก บริษัทมีทีมบุคลากรที่มีความเชี่ยวชาญในการบริหารจัดการค้าปลีก รวมถึงมีร้านค้าปลีกของบริษัทเอง ในศูนย์การค้าและออนไลน์เพื่อเข้าถึงกลุ่มผู้บริโภคเครื่องประดับโดยตรงและทำการขยายตลาดในเวลาเดียวกัน

ในปี 2568 การส่งออกอัญมณีและเครื่องประดับของไทยมีมูลค่าการส่งออกอัญมณีและเครื่องประดับแท้โดยรวมลดลงจากปี 2567 เนื่องจากเศรษฐกิจโลกชะลอตัว ส่งผลให้กำลังซื้อของผู้บริโภคลดลง ซึ่งสินค้าอัญมณีและเครื่องประดับอัญมณีเป็นสินค้าฟุ่มเฟือยที่อ่อนไหวตามภาวะเศรษฐกิจ อีกทั้งการคาดการณ์ว่าเศรษฐกิจโลกกำลังเข้าสู่ภาวะถดถอย บริษัทได้ติดตามสถานการณ์เพื่อปรับตัวให้เข้ากับกระแสโลกรวมทั้งตลาดเกิดใหม่ซึ่งเทคโนโลยีเข้ามามีบทบาทในธุรกิจและชีวิตประจำวันของผู้บริโภคมากยิ่งขึ้นบริษัททำการตลาดด้วยสื่อสังคมออนไลน์ เช่น Facebook,



YouTube, Instagram ซึ่งเป็นการสื่อสารกับลูกค้าได้อย่างทั่วถึงที่ นอกจากนั้นบริษัทยังได้ทำการศึกษาความต้องการของลูกค้าเพื่อจะผลิตสินค้าได้ตรงตามความต้องการของกลุ่มเป้าหมาย

งบกำไรขาดทุน

ผลการดำเนินงานของบริษัท ประจำปี 2568 สิ้นสุด ณ วันที่ 31 ธันวาคม 2568 บริษัทมีรายได้จากการขายและบริการ 73.1 ล้านบาท ลดลงจากปีก่อนหน้าจำนวน 33.1 ล้านบาท คิดเป็นลดลงร้อยละ 31.2 โดยเป็นการลดลงเนื่องจากเศรษฐกิจโลกชะลอตัว ราคาทองคำผันผวนมีแนวโน้มสูงขึ้นอย่างต่อเนื่อง ทำให้ราคาสินค้าสูงขึ้น ลูกค้าลดการสั่งซื้อสินค้าทอง 9K ไปใช้โลหะอื่นๆ แทน ส่วนของประชาชนลดการซื้อสินค้าฟุ่มเฟือย

บริษัทมีกำไรขั้นต้นจำนวน 14.7 ล้านบาท ลดลงจากงวดเดียวกันของปีก่อนหน้าจำนวน 12.9 ล้านบาท คิดเป็นลดลงร้อยละ 46.6 ทั้งนี้เนื่องจากการแข็งค่าของเงินบาทมีผลให้การขายส่งออกมีกำไรขั้นต้นลดลง

ค่าใช้จ่ายในการจัดจำหน่าย มีจำนวน 11.3 ล้านบาท ซึ่งใกล้เคียงกับปีก่อนหน้าที่มีจำนวน 11.3 ล้านบาท

ค่าใช้จ่ายในการบริหาร มีจำนวน 29.2 ล้านบาท ลดลงจากงวดเดียวกันของปีก่อนหน้าจำนวน 1.3 ล้านบาท จากการควบคุมค่าใช้จ่าย

ในงวดปี 2568 บริษัทได้โอนกลับค่าเผื่อการลดมูลค่าสินค้าคงเหลือของสินค้าสำเร็จรูปประเภททอง 9K จำนวน 1.7 ล้านบาท เนื่องจากการปรับตัวสูงขึ้นของทองคำ

ผลขาดทุนสำหรับงวดจำนวน 24.0 ล้านบาท ลดลงจากงวดเดียวกันของปีก่อนหน้าจำนวน 11.6 ล้านบาท คิดเป็นขาดทุนลดลงร้อยละ 32.6

งบแสดงฐานะทางการเงิน

สินทรัพย์รวมของบริษัท ณ วันที่ 31 ธันวาคม 2568 มีจำนวน 284.5 ล้านบาท ลดลงจำนวน 10.8 ล้านบาท ซึ่งเป็นการลดลงของลูกค้าหนี้การค้า จำนวน 5.6 ล้านบาท และสินค้าคงเหลือจำนวน 3.7 ล้านบาท

ในส่วนที่ดิน อาคารและอุปกรณ์ มีจำนวน 19.7 ล้านบาท ลดลงจำนวน 1.5 ล้านบาท รายละเอียดตามหมายเหตุประกอบงบการเงินข้อ 10

อสังหาริมทรัพย์เพื่อการลงทุน บริษัทมีที่ดินที่ไม่ได้ใช้ประกอบกิจการอยู่ที่จังหวัดเพชรบุรีมีมูลค่ายุติธรรมจำนวน 214 ล้านบาท ซึ่งประเมินเมื่อวันที่ 20 พฤศจิกายน พ.ศ. 2568 โดยผู้ประเมินราคาอิสระโดยใช้วิธีเปรียบเทียบราคาตลาด (Market Approach) ถือเป็นมูลค่ายุติธรรมระดับ 2

หนี้สินของบริษัทมีจำนวน 36.7 ล้านบาท เพิ่มขึ้นจากปีก่อนหน้า 14.1 ล้านบาท ซึ่งเป็นการเพิ่มขึ้นของเงินเบิกเกินบัญชีธนาคาร จำนวน 12.6 ล้านบาท เจ้าหนี้การค้าลดลงจำนวน 0.6 ล้านบาท ในส่วนของประมาณการภาระผูกพันผลประโยชน์พนักงาน เพิ่มขึ้นจำนวน 2.2 ล้านบาท

ในส่วนของผู้ถือหุ้นมีจำนวน 247.7 ล้านบาท ลดลงจำนวน 25.0 ล้านบาท สาเหตุมาจากผลประกอบการมีผลขาดทุนเบ็ดเสร็จรวมสำหรับปี จำนวน 24.9 ล้านบาท



งบกระแสเงินสด

ณ วันที่ 31 ธันวาคม 2568 บริษัทมีเงินสดและรายการเทียบเท่าเงินสดจำนวน 2.2 ล้านบาท เมื่อเปรียบเทียบกับปีก่อนหน้า มีเงินสดและรายการเทียบเท่าเงินสดลดลงสุทธิจำนวน 0.2 ล้านบาท ทั้งนี้การลดลงดังกล่าวเป็นผลมาจาก

1. เงินสดสุทธิใช้ไปจากกิจกรรมการดำเนินงานจำนวน 12.3 ล้านบาท จากผลการดำเนินงานตามงบกำไรขาดทุนเบ็ดเสร็จ บริษัทมีผลขาดทุนก่อนภาษีเงินได้จำนวน 24.0 ล้านบาท เมื่อปรับกระทบยอดค่าเสื่อมราคา ขาดทุนจากการลดมูลค่าสินค้าคงเหลือ ค่าใช้จ่ายผลประโยชน์พนักงานและการเปลี่ยนแปลงในส่วนประกอบของกิจกรรมดำเนินงานได้แก่ สินทรัพย์ที่เพิ่มขึ้นหรือลดลงแล้ว เงินสดสุทธิใช้ไปจากกิจกรรมการดำเนินงานเป็นจำนวน 12.8 ล้านบาท
 2. เงินสดสุทธิใช้ไปในกิจกรรมลงทุนจำนวน 0.4 ล้านบาทจากการซื้ออุปกรณ์
 3. เงินสดได้มาจากกิจกรรมจัดหาเงิน มาจากเงินเบิกเกินบัญชีธนาคารเพิ่มขึ้นจำนวน 12.5 ล้านบาท
- สำหรับปี 2568 เงินสดและรายการเทียบเท่าเงินสดลดลงเป็นจำนวน 0.2 ล้านบาท



5. ข้อมูลทั่วไปและข้อมูลสำคัญอื่น

5.1 บริษัท สว่างเอ็กซ์พอร์ต จำกัด (มหาชน) (“บริษัท”) ได้รับการจดทะเบียนจัดตั้งบริษัทในประเทศไทยเมื่อปี พ.ศ. 2515 และเป็นบริษัทจดทะเบียนในตลาดหลักทรัพย์แห่งประเทศไทย ตั้งแต่ปี พ.ศ. 2536 บริษัทตั้งอยู่เลขที่ 307 – 307/1 – 4, 56, 305 ถนนสุรวงศ์ แขวงสุริยวงศ์ บางรัก กรุงเทพฯ 10500

5.2 บริษัทประกอบธุรกิจเป็นผู้ผลิตและจำหน่ายเครื่องประดับอัญมณีและอัญมณี

5.3 ผู้ถือหุ้นรายใหญ่ของบริษัทคือ กลุ่มครอบครัวฉวีไพโรจน์

5.4 การชะลอตัวของเศรษฐกิจโลก อาจส่งผลกระทบต่อธุรกิจของบริษัทได้ เนื่องจากเป็นสินค้าฟุ่มเฟือยที่อ่อนไหวตามภาวะเศรษฐกิจ อย่างไรก็ตามฝ่ายบริหารของบริษัทได้ติดตามสถานการณ์และประเมินผลกระทบที่จะเกิดขึ้นอย่างต่อเนื่อง

ข้อพิพาททางกฎหมาย

ในเดือนพฤศจิกายน 2554 บริษัทและธนาคารเพื่อการส่งออกและนำเข้าแห่งประเทศไทยในฐานะผู้ประกันการส่งออกได้มอบหมายให้ทนาย Kazlow & Kazlow เป็นผู้ดำเนินการฟ้องร้องในคดีล้มละลายของ Fabrikant Leer International Ltd. ณ เมืองนิวยอร์ก รัฐนิวยอร์ก ประเทศสหรัฐอเมริกา

ลูกหนี้การค้าต่างประเทศรายนี้มีจำนวนเงินค้างชำระคิดเป็นจำนวนเงิน 232.31 ล้านบาท ได้ประสบปัญหาทางการเงินและเข้าสู่กระบวนการล้มละลายตามกฎหมายรัฐนิวยอร์ก ประเทศสหรัฐอเมริกาโดย Bankruptcy Court ได้แต่งตั้งผู้จัดการดูแลทรัพย์สิน (Trustee) เพื่อดำเนินการชำระบัญชีและจัดสรรส่วนแบ่งคืนให้แก่เจ้าหนี้ตามแผนฟื้นฟูกิจการโดยมีกำหนดสิ้นสุดในวันที่ 22 พฤษภาคม 2559

ต่อมาบริษัทได้รับหนังสือจากทางธนาคารเพื่อการส่งออกและนำเข้าแห่งประเทศไทยซึ่งเป็นผู้รับประกันการส่งออกเมื่อวันที่ 8 พฤษภาคม 2560 ซึ่งแจ้งว่าบริษัทจะไม่ได้รับส่วนแบ่งใด ๆ การพิจารณาคดีของศาลล้มละลายของสหรัฐอเมริกากับเจ้าหนี้รายอื่นยังไม่สิ้นสุดและยังไม่มีกำหนดระยะเวลาที่แน่นอน

ที่ประชุมคณะกรรมการบริษัทครั้งที่ 6/2561 เมื่อวันที่ 14 พฤศจิกายน 2561 ได้มีมติอนุมัติให้ตัดหนี้สูญลูกหนี้การค้าต่างประเทศรายนี้พร้อมกับการตัดจำหน่ายบัญชีเจ้าหนี้การค้ารายเดียวกัน

ค่าตอบแทนผู้สอบบัญชี

บริษัท สว่างเอ็กซ์พอร์ต จำกัด (มหาชน) จ่ายค่าตอบแทนให้ผู้สอบบัญชีแห่ง บริษัท บัญชีกิจ จำกัด ในปี 2568 เป็นเงิน จำนวน 1,120,000 บาท (หนึ่งล้านหนึ่งแสนสองหมื่นบาทถ้วน) โดยไม่มีค่าบริการอื่น



ส่วนที่ 2 การกำกับดูแลกิจการ

6.1 นโยบายและแนวปฏิบัติการกำกับดูแลกิจการ

คณะกรรมการบริษัทเชื่อมั่นและตระหนักถึงความสำคัญของการกำกับดูแลกิจการที่ดีบทบาทและความรับผิดชอบของคณะกรรมการ ในฐานะผู้นำองค์กรที่สร้างคุณค่าให้แก่กิจการอันจะนำไปสู่การดำเนินธุรกิจอย่างยั่งยืน การมีระบบการบริหารจัดการและการควบคุมภายในที่ดีการมีกลไกการควบคุมและการถ่วงดุลอำนาจ เพื่อให้การบริหารงานเป็นไปอย่างโปร่งใสตรวจสอบได้การเคารพในสิทธิและความเท่าเทียมกันของผู้ถือหุ้น โดยส่งเสริมและสนับสนุนการมีส่วนร่วมและการสื่อสารกับผู้ถือหุ้นการรักษาความน่าเชื่อถือทางการเงินและการเปิดเผยข้อมูลและการบริหารกิจการที่คำนึงถึงผู้มีส่วนได้เสียทุกกลุ่มซึ่งเป็นปัจจัยที่สำคัญในการเพิ่มมูลค่าและผลตอบแทนสูงสุดให้แก่ผู้ถือหุ้นของบริษัทในระยะยาวอย่างยั่งยืน ทั้งนี้เพื่อเพิ่มความเชื่อมั่นให้แก่ผู้ถือหุ้น นักลงทุนและผู้มีส่วนได้เสียทุกกลุ่มและพัฒนาการที่ทำให้เกิดการกำกับดูแลกิจการที่ดีของบริษัทอย่างต่อเนื่อง ซึ่งรวมถึงความเข้าใจของคณะกรรมการในการดำเนินธุรกิจของบริษัทความคาดหวังของผู้มีส่วนได้เสียโอกาสและความเสี่ยงที่มีผลกระทบต่อการดำเนินกิจการคณะกรรมการและได้กำหนดให้มีกรอบนโยบายการกำกับดูแลกิจการและการปฏิบัติตามนโยบายอย่างสม่ำเสมอทุกปี โดยบริษัทได้เปิดเผยนโยบายการกำกับดูแลกิจการของบริษัทเพื่อให้ผู้ถือหุ้น นักลงทุนและผู้มีส่วนได้เสียทุกกลุ่มได้รับทราบแนวทางปฏิบัติและการดำเนินธุรกิจของบริษัทภายใต้หลักการกำกับดูแลกิจการที่ดี นอกจากนี้บริษัทได้เผยแพร่และสื่อสารให้พนักงานในองค์กรรับทราบการกำกับดูแลกิจการของบริษัท และส่งเสริมให้พนักงานมีส่วนร่วมในการปฏิบัติ

6.1.1 นโยบายและแนวปฏิบัติที่เกี่ยวกับคณะกรรมการ

บริษัทกำหนดนโยบายการกำกับกิจการที่ดี เพื่อเป็นกรอบในการปฏิบัติของคณะกรรมการบริษัทและให้ผู้บริหารยึดถือปฏิบัติดังนี้

1. คณะกรรมการบริษัทและผู้บริหารต้องปฏิบัติตามคู่มือหลักการกำกับดูแลกิจการที่ดีของบริษัทและด้วยความเชื่อมั่นศรัทธาและเข้าใจในหลักการกำกับดูแลของ บริษัทที่ความสอดคล้องกับการพัฒนาอย่างยั่งยืนซึ่งเป็นปรัชญาที่มุ่งเน้นความสมดุลและพร้อมต่อการเปลี่ยนแปลงอย่างรวดเร็ว โดยให้ความสำคัญกับการใช้ความรู้รอบคอบระมัดระวังและต้องคำนึงถึงหลักคุณธรรมซึ่งตรงกับหลักการพื้นฐานของบริษัท ซึ่งประกอบด้วย

1. Accountability : ความรับผิดชอบต่อการตัดสินใจและการกระทำของตนเอง และสามารถชี้แจงหรืออธิบายการตัดสินใจได้
2. Responsibility : ความรับผิดชอบต่อปฏิบัติหน้าที่ด้วยจิตความสามารถและประสิทธิภาพที่ดี
3. Integrity : ความซื่อสัตย์สุจริต
4. Equitable Treatment : การปฏิบัติต่อผู้มีส่วนได้เสียอย่างเท่าเทียมกัน มีความเป็นธรรม
5. Transparency : ความโปร่งใสในการดำเนินงานที่ตรวจสอบได้และการเปิดเผยข้อมูลอย่างโปร่งใสแก่ผู้เกี่ยวข้องทุกฝ่าย
6. Ethics : การมีจริยธรรมและจรรยาบรรณในการดำเนินธุรกิจ



7. Vision to Create Long Term Value: การมีวิสัยทัศน์ในการสร้างมูลค่าเพิ่มให้กับองค์กรในระยะยาว

8. Corporate Social Responsibility: การมีความรับผิดชอบต่อสังคม

2. คณะกรรมการบริษัทและผู้บริหารจะนำหลักการกำกับดูแลกิจการของบริษัทไปปฏิบัติในการบริหารจัดการธุรกิจทุกระดับโดยยึดเป็นกิจวัตรจนเป็นวัฒนธรรมที่ดีขององค์กร

3. คณะกรรมการบริษัทและผู้บริหารยึดมั่นในความเป็นธรรมปฏิบัติต่อผู้มีส่วนได้เสียอย่างเท่าเทียมกันปฏิบัติงานเพื่อผลประโยชน์ของบริษัทอย่างเต็มความสามารถด้วยความสุจริต โปร่งใสสามารถตรวจสอบได้

4. คณะกรรมการบริษัทและผู้บริหารอาจเสนอแนะปรับปรุงนโยบายการกำกับดูแลกิจการของบริษัทเพื่อสอดคล้องและเหมาะสมกับมาตรฐานการดำเนินธุรกิจ ตลอดจนความต้องการของสังคมที่เปลี่ยนแปลงไปและเป็นไปตามมาตรฐานสากล

5. การปฏิบัติตามนโยบายการกำกับดูแลกิจการของบริษัทเป็นดัชนีชี้วัดที่สำคัญในการประเมินผลการบริหารจัดการทางธุรกิจของคณะกรรมการบริษัทกับผู้บริหารและประเมินผลการปฏิบัติงานของพนักงานทุกคน

6. คณะกรรมการบริษัทเป็นผู้พิจารณาทบทวนวิสัยทัศน์พันธกิจและกลยุทธ์เป็นประจำทุกปี
โครงสร้างคณะกรรมการ

โครงสร้างคณะกรรมการของบริษัทประกอบด้วยบุคคลผู้ทรงคุณวุฒิ มีคุณสมบัติ ทักษะ ความรู้และมีประสบการณ์ที่เป็นประโยชน์กับบริษัทสามารถปฏิบัติหน้าที่ได้อย่างมีประสิทธิภาพ จำนวน 7 คนประกอบด้วยกรรมการที่เป็นผู้บริหาร 4 คน กรรมการที่เป็นอิสระ 3 คน ซึ่งสอดคล้องกับสัดส่วนที่สำนักงาน ก.ล.ต. กำหนด กรรมการทั้ง 7 คน มีหน้าที่เลือกกรรมการคนหนึ่งขึ้นดำรงตำแหน่งประธานกรรมการโดยประธานกรรมการไม่มีความสัมพันธ์ใด ๆ กับฝ่ายบริหาร เพื่อเป็นการแบ่งแยกหน้าที่ในการกำหนดนโยบายการกำกับดูแลและการบริหารงานประจำโดยคณะกรรมการได้กำหนด อำนาจหน้าที่ของประธานกรรมการและกรรมการผู้จัดการอย่างชัดเจน สำหรับคุณสมบัติของ “ กรรมการอิสระ ” นั้น บริษัทมีการกำหนดให้เข้มงวดกว่าข้อกำหนดขั้นต่ำของสำนักงานคณะกรรมการกำกับหลักทรัพย์และตลาดหลักทรัพย์แห่งประเทศไทย

หลักเกณฑ์การสรรหากรรมการ

กรรมการบริษัท

คณะกรรมการบริษัท เป็นผู้กำกับดูแลให้การสรรหาและคัดเลือกกรรมการมีความโปร่งใสและชัดเจนโดยกำหนดให้คณะกรรมการบริษัทจำนวน 7 คน ประกอบด้วยกรรมการที่เป็นอิสระจำนวน 3 คน และกรรมการที่เป็นกรรมการบริหารจำนวน 4 คน กรรมการทั้ง 7 คนมีหน้าที่เลือกกรรมการคนหนึ่งขึ้นดำรงตำแหน่งประธานกรรมการ

คุณสมบัติ

1. คุณลักษณะ

(1) มีคุณธรรมและความรับผิดชอบต่อ (Integrity and accountability)

(2) การตัดสินใจด้วยข้อมูลและเหตุผล (Informed judgment)



- (3) มีวุฒิภาวะและความมั่นคง เป็นผู้รับฟังที่ดีและกล้าแสดงความคิดเห็นที่แตกต่าง และเป็นอิสระ
- (4) ยึดมั่นในการทำงานอย่างมีหลักการ
2. มีความรู้ความชำนาญและประสบการณ์ที่เกี่ยวข้องกับธุรกิจของบริษัท
3. มีคุณสมบัติตามหลักเกณฑ์ที่สำนักงานคณะกรรมการกำกับหลักทรัพย์และตลาดหลักทรัพย์และตลาดหลักทรัพย์แห่งประเทศไทยกำหนด
4. ประสบการณ์ในธุรกิจระดับอำนวยการและการบริหารจัดการองค์กรที่จะเสริมสร้างประสิทธิภาพการดำเนินงานกิจการของบริษัทและศักยภาพในการแข่งขันให้แก่บริษัท
5. ประสบการณ์ในการเป็นผู้นำขององค์กร มีภาวะความเป็นผู้นำสูง
6. ได้รับการยอมรับจากองค์กรธุรกิจที่เกี่ยวข้อง

อำนาจดำเนินการและหน้าที่ของคณะกรรมการ

คณะกรรมการบริษัท มีหน้าที่รับผิดชอบในการกำหนดนโยบายแผนงานและกลยุทธ์ทางธุรกิจตลอดจนควบคุมการดำเนินงานของบริษัท กรรมการผู้จัดการในฐานะหัวหน้าคณะผู้บริหารรับผิดชอบต่อคณะกรรมการในการดูแลการดำเนินธุรกิจและการปฏิบัติงานของบริษัทให้สอดคล้องกับแนวนโยบายของคณะกรรมการ

คณะกรรมการบริษัทเป็นผู้รับผิดชอบต่อการเงินของบริษัทและสารสนเทศทางการเงินที่ปรากฏในรายงานประจำปี งบการเงินดังกล่าวจัดทำขึ้นตามมาตรฐานการบัญชีที่รองรับทั่วไปในประเทศไทย โดยเลือกใช้นโยบายบัญชีที่เหมาะสมและถือปฏิบัติอย่างสม่ำเสมอ ใช้ดุลยพินิจอย่างระมัดระวังในการจัดทำ รวมทั้งเปิดเผยข้อมูลสำคัญอย่างเพียงพอในหมายเหตุประกอบงบการเงิน

รายนามคณะกรรมการปัจจุบัน

รายชื่อกรรมการ	ตำแหน่ง
1. นายมรคต มณีไพโรจน์	ประธานกรรมการ
2. นายเพทาย มณีไพโรจน์	กรรมการผู้จัดการ
3. นางป้อมมณี มณีไพโรจน์	กรรมการ / ผู้จัดการฝ่ายบุคคล
4. นายมานิต พงศกรกุลชาติ	กรรมการ / ผู้จัดการฝ่ายพัฒนาผลิตภัณฑ์
5. นางรัตนกรณีย์ ชุณหะวัณ	ประธานกรรมการตรวจสอบ / กรรมการอิสระ
6. ดร.อภิรณีย์ วาสกุล	กรรมการตรวจสอบ / กรรมการอิสระ
7. นายธงชัย แสงรัตนเดช	กรรมการตรวจสอบ / กรรมการอิสระ



กรรมการอิสระ

กรรมการอิสระเป็นบุคคลที่มีความเป็นกลางและมีหน้าที่ในการดูแลผลประโยชน์ของบริษัท โดยรวมเพื่อให้ผู้ถือหุ้นทุกรายได้รับผลประโยชน์อย่างเท่าเทียมกันรวมทั้งรักษาผลประโยชน์ของผู้ถือหุ้นรายย่อยด้วยการเสนอแนะและแสดงความคิดเห็นในเรื่องที่สำคัญและเป็นประโยชน์ต่อบริษัท ผู้ถือหุ้นและผู้ถือหุ้นรายย่อย ซึ่งจะช่วยให้คณะกรรมการบริษัททำหน้าที่ได้อย่างมีประสิทธิภาพและรอบคอบมากขึ้น กรรมการอิสระซึ่งเป็นกรรมการตรวจสอบด้วยมีวาระการดำรงตำแหน่งคราวละ 2 ปีและเมื่อครบวาระแล้วอาจเข้าดำรงตำแหน่งต่อได้อีก

คุณสมบัติของกรรมการอิสระ

1. คุณสมบัติ

- (1) มีคุณธรรมและความรับผิดชอบ (Integrity and accountability)
- (2) การตัดสินใจด้วยข้อมูลและเหตุผล (Informed judgment)
- (3) มีวุฒิภาวะและความมั่นคง เป็นผู้รับฟังที่ดีและกล้าแสดงความคิดเห็นที่แตกต่าง และเป็นอิสระ
- (4) ยึดมั่นในการทำงานอย่างมีหลักการ

2. มีความรู้ความชำนาญและประสบการณ์ที่เกี่ยวข้องกับธุรกิจของบริษัท

3. มีคุณสมบัติตามหลักเกณฑ์ที่สำนักงานคณะกรรมการกำกับหลักทรัพย์และตลาดหลักทรัพย์และตลาดหลักทรัพย์แห่งประเทศไทยกำหนด

4. ต้องสามารถอุทิศเวลาอย่างเพียงพอในการดำเนินงานของคณะกรรมการอิสระ

5. ต้องสามารถตระหนักถึงบทบาทของตนเองในการให้ความคิดเห็นอย่างเป็นอิสระต่อที่ประชุมคณะกรรมการบริษัท เมื่อมีการพิจารณาในเรื่องผลประโยชน์ที่ขัดกันภายในบริษัท

อำนาจดำเนินการและหน้าที่ของกรรมการอิสระ

1. เสนอแนะเรื่องที่สำคัญและเป็นประโยชน์ต่อบริษัท ผู้ถือหุ้น และผู้ถือหุ้นรายย่อยต่อคณะกรรมการบริษัท และ/หรือ ประธานเจ้าหน้าที่บริหารและกรรมการผู้จัดการ แล้วแต่กรณี
2. ให้ความคิดเห็นเกี่ยวกับบทบาทและหน้าที่ของกรรมการบริษัทที่พึงปฏิบัติรวมทั้งให้ความคิดเห็นตามบทบาทและหน้าที่ของกรรมการอิสระที่พึงปฏิบัติเพื่อประโยชน์ต่อบริษัท ผู้ถือหุ้น และผู้ถือหุ้นรายย่อย
3. สอบทานให้บริษัทปฏิบัติตามกฎหมายที่เกี่ยวข้องกับกรรมการอิสระ ทบทวนนิยามกรรมการอิสระให้มีความเหมาะสมและครบถ้วนตามกฎหมาย
4. ปฏิบัติการอื่นใดตามที่คณะกรรมการบริษัทมอบหมายโดยจะต้องไม่มีผลต่อการปฏิบัติหน้าที่อย่างอิสระ
5. พิจารณาทบทวนเกี่ยวกับระเบียบต่าง ๆ เพื่อให้มีความเหมาะสมและทันสมัยอยู่เสมอ



กรรมการตรวจสอบ

คุณสมบัติ

1. ต้องเป็นบุคคลที่มีความรู้ความสามารถ มีความซื่อสัตย์สุจริต มีจริยธรรมในการดำเนินธุรกิจและมีเวลาเพียงพอที่จะอุทิศความรู้ความสามารถและปฏิบัติหน้าที่ให้แก่บริษัทได้ ต้องมีความรู้และประสบการณ์เพียงพอที่จะสามารถทำหน้าที่ในฐานะกรรมการตรวจสอบ ทั้งนี้ต้องมีกรรมการตรวจสอบอย่างน้อย 1 คนที่มีความรู้และประสบการณ์เพียงพอที่จะสามารถทำหน้าที่ในการสอบทานความน่าเชื่อถือของงบการเงินได้
2. กรรมการตรวจสอบต้องเป็นกรรมการอิสระตามหลักเกณฑ์ประกาศของคณะกรรมการกำกับหลักทรัพย์และตลาดหลักทรัพย์ซึ่งกำหนดโดยรายละเอียดที่สามารถอ้างอิงจากคุณสมบัติของกรรมการอิสระ
3. ต้องไม่เป็นกรรมการที่ได้รับมอบหมายจากคณะกรรมการบริษัทให้ตัดสินใจในการดำเนินกิจการของบริษัท
4. กรรมการตรวจสอบต้องไม่เป็นกรรมการของบริษัทใหญ่ บริษัทย่อย หรือบริษัทย่อยลำดับเดียวกันเฉพาะที่เป็นบริษัทจดทะเบียน

อำนาจดำเนินการและหน้าที่ของคณะกรรมการตรวจสอบ

คณะกรรมการตรวจสอบของบริษัทมีขอบเขต หน้าที่และความรับผิดชอบต่อคณะกรรมการบริษัท ดังนี้

1. สอบทานให้บริษัท มีการรายงานทางการเงินอย่างถูกต้องและเพียงพอ
2. สอบทานให้บริษัท มีระบบการควบคุมภายใน (Internal Control) และการตรวจสอบภายใน (Internal Audit) ที่เหมาะสมและมีประสิทธิผลและพิจารณาความเป็นอิสระของหน่วยงานตรวจสอบภายใน ตลอดจนให้ความเห็นชอบในการพิจารณาแต่งตั้ง โยกย้ายเลิกจ้างหัวหน้าหน่วยงานตรวจสอบภายในหรือหน่วยงานอื่นใดที่รับผิดชอบเกี่ยวกับการตรวจสอบภายใน
3. สอบทานให้บริษัท ปฏิบัติตามกฎหมายว่าด้วยหลักทรัพย์และตลาดหลักทรัพย์ข้อกำหนดของตลาดหลักทรัพย์หรือกฎหมายที่เกี่ยวข้องกับธุรกิจของบริษัท
4. พิจารณา คัดเลือก เสนอแต่งตั้งบุคคลซึ่งมีความเป็นอิสระเพื่อทำหน้าที่เป็นผู้สอบบัญชีของบริษัทและเสนอคำตอบแทนของบุคคลดังกล่าว รวมทั้งเข้าร่วมประชุมกับผู้สอบบัญชีโดยไม่มีฝ่ายจัดการเข้าร่วมประชุมด้วยอย่างน้อยปีละ 1 ครั้ง
5. พิจารณารายการที่เกี่ยวข้องกันหรือรายการที่อาจมีความขัดแย้งทางผลประโยชน์ให้เป็นไปตามกฎหมายและข้อกำหนดของตลาดหลักทรัพย์ ทั้งนี้เพื่อให้มั่นใจว่ารายการดังกล่าวสมเหตุสมผลและเป็นประโยชน์สูงสุดต่อบริษัท
6. จัดทำรายงานของคณะกรรมการตรวจสอบโดยเปิดเผยไว้ในรายงานประจำปีของบริษัทซึ่งรายงานดังกล่าวจะต้องลงนามโดยประธานคณะกรรมการตรวจสอบและต้องประกอบด้วยข้อมูลอย่างน้อย ดังต่อไปนี้
 - ก. ความเห็นเกี่ยวกับความถูกต้อง ครบถ้วน เป็นที่เชื่อถือได้ของรายงานทางการเงินของบริษัท
 - ข. ความเห็นเกี่ยวกับความเพียงพอของระบบควบคุมภายในของบริษัท



ค. ความเห็นเกี่ยวกับการปฏิบัติตามกฎหมายว่าด้วยหลักทรัพย์และตลาดหลักทรัพย์ ข้อกำหนดของตลาดหลักทรัพย์หรือกฎหมายที่เกี่ยวข้องกับธุรกิจของบริษัท

ง. ความเห็นเกี่ยวกับความเหมาะสมของผู้สอบบัญชี

จ. ความเห็นเกี่ยวกับรายการที่อาจมีความขัดแย้งทางผลประโยชน์

ฉ. จำนวนการประชุมคณะกรรมการตรวจสอบ และการเข้าร่วมประชุมของกรรมการตรวจสอบแต่ละ ท่าน

ช. ความเห็นหรือข้อสังเกตโดยรวมที่คณะกรรมการตรวจสอบได้รับจากการปฏิบัติหน้าที่ตามกฎหมายบัตร

(Charter)

ซ. รายการอื่นที่เห็นว่าผู้ถือหุ้นและผู้ลงทุนทั่วไปควรทราบ ภายใต้ขอบเขตหน้าที่และความรับผิดชอบที่ได้รับมอบหมายจากคณะกรรมการบริษัท

7. รายงานการดำเนินงานของคณะกรรมการตรวจสอบให้คณะกรรมการบริษัททราบเป็นระยะอย่างน้อยปีละ 2 ครั้ง

8. ทบทวนการลงทุนหรือธุรกรรมใด ๆ อันอาจก่อให้เกิดความเสียหายแก่ฐานะทางการเงินและความมั่นคงของบริษัทตามข้อเสนอแนะของผู้สอบบัญชี

9. ปฏิบัติการอื่นใดตามที่คณะกรรมการของบริษัท มอบหมายด้วยความเห็นชอบจากคณะกรรมการตรวจสอบ

คณะกรรมการตรวจสอบจัดตั้งขึ้นเมื่อวันที่ 16 มีนาคม 2545 ซึ่งดำรงตำแหน่งวาระละ 2 ปี ประกอบด้วยกรรมการอิสระ 3 คน ในปี 2568 คณะกรรมการตรวจสอบชุดปัจจุบันมีรายชื่อดังต่อไปนี้

- | | | |
|-------------------------|----------------------|------------------------------|
| 1. นางรัตนภรณ์ หุณหะศรี | ประธานกรรมการตรวจสอบ | มีความรู้ด้านบัญชีและการเงิน |
| 2. ดร.อภิรณันท์ วาสกุล | กรรมการตรวจสอบ | |
| 3. นายธงชัย แสงรัตนเดช | กรรมการตรวจสอบ | |

การกำหนดค่าตอบแทนกรรมการ

บริษัทยังไม่มีมาตรการกำหนดค่าตอบแทนของบริษัทแต่มีกระบวนการพิจารณาค่าตอบแทนที่เหมาะสมโดยใช้ข้อมูลค่าตอบแทนของบริษัทในอุตสาหกรรมเดียวกันมีขนาดใกล้เคียงกันรวมผลประกอบการของบริษัทประกอบการพิจารณากำหนดค่าตอบแทนก่อนนำเสนอต่อที่ประชุมกรรมการพิจารณา



การพัฒนากรรมการ

คณะกรรมการบริษัทตระหนักถึงบทบาทและหน้าที่ในฐานะผู้นำขององค์กร โดยคณะกรรมการบริษัทได้ศึกษาหลักปฏิบัติตาม CG Code จนเข้าใจประโยชน์และหลักปฏิบัติในการนำไปใช้สร้างคุณค่าให้แก่กิจการอย่างยั่งยืนเป็นอย่างดีแล้วเพื่อ เป็นการพัฒนาความรู้ความสามารถของกรรมการและช่วยส่งเสริมการปฏิบัติหน้าที่ของคณะกรรมการบริษัทให้มีประสิทธิภาพยิ่งขึ้น ทั้งนี้ คณะกรรมการให้ความสำคัญกับการเข้าร่วมอบรมสัมมนาหลักสูตรที่เกี่ยวข้องและจัดให้มีการประเมินศักยภาพผู้บริหารระดับสูงเพื่อพัฒนาความพร้อมในการปฏิบัติงานระดับผู้บริหาร แต่จากสถานการณ์การแพร่ระบาดของโรคโควิด-19 และมาตรการเว้นระยะทางสังคม (Social Distancing) ทำให้คณะกรรมการงดเว้นการอบรมภายนอก แต่บริษัทได้จัดให้มีการจัดบรรยายภายในเพื่อเป็นการแลกเปลี่ยนและเพิ่มเติมความรู้กันเอง

โดยบริษัทได้จัดบรรยายให้ความรู้แก่คณะกรรมการบริษัทเรื่อง การบริหารความเสี่ยงขององค์กร เพื่อให้คณะกรรมการบริษัทได้รับทราบและเข้าใจถึงปัจจัยความเสี่ยงด้านเทคโนโลยี ซึ่งเป็นประเด็นสำคัญในสถานการณ์ปัจจุบันอันอาจมีผลต่อการดำเนินธุรกิจของบริษัทและสามารถเตรียมความพร้อมรับมือต่อสถานการณ์ต่าง ๆ อย่างมีประสิทธิภาพ บริษัทได้จัดบรรยายให้ความรู้ให้แก่คณะกรรมการตรวจสอบโดยมีเนื้อหาประกอบด้วย เรื่องของลักษณะธุรกิจ ข้อมูลทางธุรกิจ กฎระเบียบที่เกี่ยวข้องกับการกำกับดูแลกิจการที่ดีซึ่งสอดคล้องกับแผนการพัฒนกรรมการตามหลักการกำกับดูแลกิจการที่ดี รายละเอียดการบรรยายเพื่อให้ความรู้แก่คณะกรรมการบริษัทจะชี้แจงไว้ในรายงานผลการดำเนินงานด้านการกำกับดูแลกิจการ

การประเมินผลการปฏิบัติหน้าที่ของกรรมการ

การประเมินผลการปฏิบัติงานของคณะกรรมการ คณะกรรมการบริษัท กำหนดให้มีการประเมินผล การปฏิบัติงานเป็นประจำทุกปีเพื่อให้คณะกรรมการได้พิจารณาทบทวนผลการปฏิบัติงาน ปัญหาและอุปสรรคต่างๆ ในระหว่างปี โดยในปี 2568 บริษัทประเมินผลการปฏิบัติงานของคณะกรรมการโดยใช้แบบการประเมินผลการปฏิบัติหน้าที่ของกรรมการทั้ง 3 แบบคือ (1) ประเมินกรรมการทั้งคณะ (2) ประเมินตนเอง และ(3) ประเมินแบบไขว้ (ประเมินกรรมการท่านอื่น) และเพื่อให้การประเมินผลดังกล่าวมีหลักเกณฑ์ที่สอดคล้องกับแนวปฏิบัติที่ดีและเกณฑ์การกำกับดูแลกิจการที่ดีฉบับใหม่ (CG Code) ที่ออกโดย ก.ล.ต.รวมทั้งวิเคราะห์และประเมินผลที่ได้จากแบบประเมินการปฏิบัติงานของคณะกรรมการบริษัทและจัดทำข้อเสนอแนะ เพื่อนำไปใช้ปรับปรุงและพัฒนาการปฏิบัติหน้าที่ของคณะกรรมการบริษัทให้มีประสิทธิภาพมากยิ่งขึ้น นอกจากนี้บริษัทได้กำหนดดัชนีชี้วัดผลการปฏิบัติงานประจำปีของคณะกรรมการ (Board KPIs) ตามแนวทาง CG Code และเกณฑ์มาตรฐานสากลของ DJSI ที่ประกอบด้วย การประเมินใน 4 ด้าน ได้แก่ ผลการดำเนินงานของบริษัท ผลการประเมินการปฏิบัติงานของคณะกรรมการทั้งคณะ การเข้าร่วมประชุมของคณะกรรมการบริษัท และการมีส่วนร่วมในการแสดงความคิดเห็นของคณะกรรมการ ซึ่งรายละเอียดการจัดบรรยายให้ความรู้แก่คณะกรรมการบริษัทนี้ จะได้ชี้แจงไว้ในรายงานผลการดำเนินงานด้านการกำกับดูแลกิจการ

**การกำกับดูแลบริษัทย่อยและบริษัทร่วม**

-ไม่มี-

6.2 จรรยาบรรณธุรกิจ

บริษัท สว่างเอน์ชปอร์ต จำกัด (มหาชน) ยึดมั่นการดำเนินธุรกิจตามแนวทางการปฏิบัติตามกฎหมายและกฎระเบียบที่เกี่ยวข้องกับการดำเนินธุรกิจทั้งภายในและต่างประเทศ โดยได้มีการจัดทำจริยธรรมธุรกิจและข้อพึงปฏิบัติในการทำงาน (Business Ethics and Code of Conduct) และทบทวนอย่างสม่ำเสมอเพื่อให้ผู้บริหารและพนักงานใช้ยึดถือเป็นแนวทางในการทำงานและปฏิบัติหน้าที่ด้วยความซื่อสัตย์สุจริต ยึดหลักคุณธรรมและความโปร่งใส ตั้งมั่นในความยุติธรรมและความมีคุณธรรม ให้ความสำคัญต่อลูกค้าและมีความรับผิดชอบต่อสังคม คำนึงถึงผู้มีส่วนได้เสียทุกกลุ่ม การไม่เกี่ยวข้องกับการละเมิดสิทธิมนุษยชน การต่อต้านการทุจริตคอร์รัปชัน ไม่รับสิ่งตอบแทนที่เกินปกติวิสัย ไม่เกี่ยวข้องกับการเรียกรับหรือจ่ายสินบน ไม่มีความขัดแย้งทางผลประโยชน์โดยบริษัทจัดให้มีการดำเนินงาน ดังนี้

การกำหนดจรรยาบรรณธุรกิจ**1. การกำหนดจรรยาบรรณของธุรกิจ**

- การฝึกอบรมคู่มือจริยธรรมธุรกิจและข้อพึงปฏิบัติในการทำงาน (Business Ethics and Code of Conduct) ให้กับผู้บริหารและพนักงานทุกระดับและทุกคน
- การจัดการประเมินการอบรมเพื่อให้มั่นใจว่าพนักงานทุกคนระดับรับรู้ เข้าใจ และสามารถนำไปปฏิบัติได้ สอดคล้องกับหลักธรรมาภิบาล จริยธรรมธุรกิจ และข้อพึงปฏิบัติในการทำงาน

หลักจริยธรรมในการดำเนินธุรกิจ

- ยึดหลักนิติธรรม
- มีความโปร่งใส
- ตั้งมั่นในความยุติธรรมและความมีคุณธรรม
- ให้ความสำคัญต่อลูกค้า
- มีความรับผิดชอบต่อสังคมและสิ่งแวดล้อม
- ต่อต้านทุจริต

ข้อพึงปฏิบัติทางจริยธรรม

- มีภาวะผู้นำ
- มีความซื่อสัตย์สุจริต



- ปฏิบัติตามกฎหมายและระเบียบข้อบังคับ
- รักษาทรัพย์สิน
- ส่งเสริมการปฏิบัติต่อกันด้วยความเป็นธรรม
- ไม่ใช้ข้อมูลภายในเพื่อผลประโยชน์อันมิชอบ

2. นโยบายและแนวปฏิบัติที่เกี่ยวกับจรรยาบรรณธุรกิจ

คณะกรรมการบริษัทเชื่อมั่นและตระหนักถึงความสำคัญของการกำกับดูแลกิจการที่ดีซึ่งตระหนักถึงบทบาทและความรับผิดชอบของคณะกรรมการในฐานะผู้นำองค์กรที่สร้างคุณค่าให้แก่กิจการอันจะนำไปสู่การดำเนินธุรกิจอย่างยั่งยืนการมีระบบการบริหารจัดการและการควบคุมภายในที่ดีการมีกลไกการควบคุมและการถ่วงดุลอำนาจเพื่อให้การบริหารงานเป็นไปอย่างโปร่งใสตรวจสอบได้ การเคารพในสิทธิและความเท่าเทียมกันของผู้ถือหุ้น โดยส่งเสริมและสนับสนุนการมีส่วนร่วมและการสื่อสารกับผู้ถือหุ้น การรักษาความน่าเชื่อถือทาง การเงินและการเปิดเผยข้อมูล และการบริหารกิจการที่คำนึงถึงผู้มีส่วนได้เสียทุกกลุ่ม ซึ่งเป็นปัจจัยที่สำคัญในการเพิ่มมูลค่าและผลตอบแทนสูงสุดให้แก่ผู้ถือหุ้นของบริษัทในระยะยาวอย่างยั่งยืน ทั้งนี้เพื่อเพิ่มความเชื่อมั่นให้แก่ผู้ถือหุ้น นักลงทุนและผู้มีส่วนได้เสียทุกกลุ่มและพัฒนากิจการที่ทำให้เกิดการกำกับดูแลกิจการที่ดีของบริษัทอย่างต่อเนื่องซึ่งรวมถึงความเข้าใจของคณะกรรมการในการดำเนินธุรกิจของบริษัทความคาดหวังของผู้มีส่วนได้เสียโอกาสและความเสี่ยงที่มีผลกระทบต่อการดำเนินกิจการ คณะกรรมการได้กำหนดให้มีการทบทวนนโยบายการกำกับดูแลกิจการและการปฏิบัติตามนโยบายอย่างสม่ำเสมอทุกปี โดยบริษัทได้เปิดเผยนโยบายการกำกับดูแลกิจการของบริษัทเพื่อให้ผู้ถือหุ้น นักลงทุนและผู้มีส่วนได้เสียทุกกลุ่มได้รับทราบแนวทางปฏิบัติและการดำเนินธุรกิจของบริษัทภายใต้หลักการกำกับดูแลกิจการที่ดี นอกจากนี้บริษัทได้เผยแพร่และสื่อสารให้พนักงานในองค์กรรับทราบการกำกับดูแลกิจการของบริษัทและส่งเสริมให้พนักงานมีส่วนร่วมในการปฏิบัติตามนโยบายดังกล่าวบริษัทกำหนดนโยบายและแนวปฏิบัติเกี่ยวกับจรรยาบรรณของธุรกิจดังนี้

- ขีดหลักนิติธรรม

บริษัทถือว่าเป็นหน้าที่ของผู้บริหารและพนักงานทุกคนที่จะต้องเรียนรู้ระเบียบข้อบังคับของบริษัท กฎหมายที่เกี่ยวข้อง

แนวทางปฏิบัติ

: ผู้บริหารและพนักงานต้องศึกษาและทำความเข้าใจถึงภาระหน้าที่ความรับผิดชอบในการปฏิบัติตามกฎระเบียบที่ใช้เป็นหลักในการปฏิบัติงานและกฎระเบียบต่าง ๆ ของหน่วยงานที่เกี่ยวข้อง ทั้งที่มีผลใช้บังคับแล้วและที่จะมีผลใช้บังคับในอนาคตอันใกล้

: ผู้บริหารและพนักงานจะต้องไม่แสวงหาความลับทางการค้าโดยวิธีการอันมิชอบด้วยกฎหมายเช่น การขโมย การจารกรรม หรือการละเมิด ข้อตกลงที่จะไม่เปิดเผยข้อมูลของคู่แข่ง ไม่ว่าจะได้จากลูกค้าหรือบุคคลอื่นและไม่ทำความตกลงใด ๆ กับคู่แข่งหรือบุคคลใดที่มีลักษณะเป็นการลดหรือจำกัดการแข่งขันทางการค้า



- มีความโปร่งใส

บริษัทมีวิธีดำเนินงานด้วยความโปร่งใส สามารถเปิดเผยข้อมูลข่าวสารให้กับผู้มีส่วนได้เสียรับทราบและสามารถตรวจสอบได้ภายใต้กฎหมายและกรอบข้อบังคับ

แนวทางปฏิบัติ :

: ผู้บริหารและพนักงานต้องจัดทำรายงานทางการเงินประจำปี เพื่อแสดงฐานะทางการเงินและผลการดำเนินงานตามความเป็นจริง ถูกต้องครบถ้วน มีความน่าเชื่อถือและสามารถตรวจสอบได้

: ผู้บริหารและพนักงานต้องปฏิบัติตามกฎระเบียบการดำเนินการของบริษัทอย่างเคร่งครัด

- ตั้งมั่นในความยุติธรรมและคุณธรรม

บริษัทตั้งมั่นในความยุติธรรมและคุณธรรมกับผู้มีส่วนได้เสีย เพื่อสร้างความสัมพันธ์อันดีอย่างต่อเนื่องในการดำเนินธุรกิจ อีกทั้งไม่เลือกปฏิบัติต่อผู้หนึ่งผู้ใดอย่างไม่เป็นธรรมโดยใช้วิจารณ์หรือความสัมพันธ์ส่วนตัวตัดสินและให้โอกาสเท่าเทียมกัน

แนวปฏิบัติ :

: บริษัทให้ความสำคัญกับสิทธิมนุษยชนขั้นพื้นฐานด้วยการไม่เลือกปฏิบัติ ไม่แบ่งแยกเพศและชนชั้น ไม่ใช้แรงงานเด็ก ไม่ใช้แรงงานผิดกฎหมาย

: ผู้บริหารและพนักงานต้องให้ความเป็นธรรม และไม่เลือกปฏิบัติต่อผู้มีส่วนได้เสียในการดำเนินธุรกิจ การให้สิทธิประโยชน์แก่ลูกค้าควรยึดถือหลักปฏิบัติและแนวนโยบายของบริษัท

: ผู้บริหารต้องบริหารงานด้วยความสุจริตรอบคอบ เพื่อให้ผู้ถือหุ้นมีความเชื่อถือและยอมรับในการตัดสินใจว่าการดำเนินการใดๆ กระทำด้วยความเป็นธรรม และคำนึงถึงผลประโยชน์สูงสุดของผู้ถือหุ้นทั้งหลาย

: บริษัทให้สวัสดิการต่าง ๆ แก่พนักงาน เช่น การประกันชีวิตกลุ่มให้พนักงาน การให้ความสำคัญเรื่องความปลอดภัยในที่ทำงาน การให้เบิกราคาดูแลสุขภาพฟัน เป็นต้น

: ผู้บริหารและพนักงานต้องให้ความเป็นธรรม และไม่เลือกปฏิบัติในข้อกำหนดการจ้างงานรวมถึงการสรรหาบุคลากร การพิจารณาผลตอบแทนและสิทธิประโยชน์จากการจ้างงาน การปรับเปลี่ยนตำแหน่ง การโอนย้าย การประเมินผล การปฏิบัติงาน การฝึกอบรม การปฏิบัติตามระเบียบข้อบังคับ การสิ้นสุดสภาพการจ้างงาน การปลดและรับพนักงานกลับเข้ามาทำงานใหม่ ตลอดจนการเข้ามามีส่วนร่วมในสังคมและ ต้องตั้งมั่นในความยุติธรรมและคุณธรรมกับผู้มีส่วนได้เสียเพื่อสร้างความสัมพันธ์อันดีอย่างต่อเนื่องในการดำเนินธุรกิจ อีกทั้งไม่เลือกปฏิบัติต่อผู้หนึ่งผู้ใดอย่างไม่เป็นธรรม โดยใช้วิจารณ์หรือความสัมพันธ์ส่วนตัวตัดสินให้โอกาสเท่าเทียมกัน จริยธรรมธุรกิจและข้อพึงปฏิบัติในการทำงาน นอกจากนี้ผู้นำทุกระดับต้องพร้อมรับฟังความคิดเห็นที่แตกต่างของผู้อื่นและเสริมสร้างบรรยากาศในการทำงานและเคารพซึ่งกันและกัน ส่งเสริม และกระตุ้นให้พนักงานกล้าแสดงออกอย่างสร้างสรรค์ และยกย่องชมเชย พนักงานตามความเหมาะสม

: ผู้บริหารและพนักงานต้องกำหนดให้มีคู่มือจริยธรรมและแนวทางปฏิบัติสำหรับลูกค้า เพื่อเป็นแนวทางในการพัฒนาศักยภาพ ยกย่องขีดความสามารถทางการแข่งขันและเสริมสร้างการเติบโตในระยะยาวรวมถึงเป็นโอกาสให้บริษัทและลูกค้าธุรกิจมีส่วนร่วมปรับปรุงและพัฒนาสังคมและสิ่งแวดล้อมโดยรวม

ให้ความสำคัญต่อลูกค้า



- บริษัทให้ความสำคัญและเอาใจใส่ต่อลูกค้า

บริษัทให้ความสำคัญและเอาใจใส่ต่อลูกค้าโดยการควบคุมดูแลสินค้าให้มีคุณภาพระดับพรีเมียมอันส่งผลให้ลูกค้าเกิดความพึงพอใจ

แนวทางปฏิบัติ :

: ผู้บริหารและพนักงานต้องรู้และทำความเข้าใจสินค้าเป็นอย่างดี รวมทั้งต้องให้ข้อมูลที่ถูกต้องครบถ้วนแก่ลูกค้าเพื่อใช้ประกอบการตัดสินใจของ

: ผู้บริหารและพนักงานต้องศึกษาต้องสนใจใฝ่หาข้อมูลความรู้อยู่เสมอและสังสมประสบการณ์ในการทำงานให้มีประสิทธิภาพมากขึ้น เพื่อเพิ่มความพึงพอใจให้กับลูกค้า

: ผู้บริหารและพนักงานต้องมีทัศนคติที่ดีต่องานและปฏิบัติอย่างเต็มที่ อันส่งผลให้งานมีคุณค่าและมีประสิทธิภาพอันจะนำไปสู่ความเป็นเลิศด้านคุณภาพ จริยธรรมธุรกิจและข้อพึงปฏิบัติในการทำงาน

- ความรับผิดชอบต่อสังคมและสิ่งแวดล้อม

บริษัทตระหนักถึงความรับผิดชอบต่อที่พื้มีต่อสังคมและสิ่งแวดล้อมจนถือเป็นภารกิจที่จะสร้างโครงการที่เป็นประโยชน์ในการพัฒนาอย่างยั่งยืน

แนวทางปฏิบัติ :

: ผู้บริหารและพนักงานต้องตระหนักถึงการมีส่วนร่วมในการอนุรักษ์ทรัพยากรธรรมชาติ และรักษาสิ่งแวดล้อมให้มีความยั่งยืน ตลอดจนพยายามให้บริษัทสามารถหลีกเลี่ยงการกระทำที่จะก่อให้เกิดอันตรายหรือมลภาวะต่อทรัพยากรธรรมชาติสิ่งแวดล้อมและระบบนิเวศที่เกี่ยวข้อง

- การต่อต้านทุจริต

บริษัทสนับสนุนและส่งเสริมให้บุคลากรทุกระดับเห็นความสำคัญและมีจิตสำนึกในการต่อต้านการทุจริต รวมทั้งได้จัดให้มีระบบการควบคุมภายในเพื่อป้องกันการทุจริต การกรรโชกและการรับหรือให้สินบนในทุกรูปแบบ ทั้งนี้ได้มีการกำหนดไว้ในนโยบายต่อต้านการคอร์รัปชันและแนวปฏิบัติสำหรับการต่อต้านทุจริต

แนวทางปฏิบัติ

: ผู้บริหารและพนักงานต้องศึกษานโยบายและระเบียบบริษัท แนวปฏิบัติที่เกี่ยวข้องกับการต่อต้าน การทุจริต การบริหารความเสี่ยงด้านการทุจริต หลักจริยธรรมของบริษัท การให้เงินบริจาคเพื่อการกุศล การให้เงินสนับสนุนและการให้ของขวัญ การเลี้ยงรับรอง

: ผู้บริหารและพนักงานต้องดำเนินการเรื่องการให้หรือรับเงินบริจาคเงินสนับสนุนอย่างโปร่งใสถูกต้องตามระเบียบและถูกต้องตามกฎหมาย โดยต้องมั่นใจว่าเงิน บริจาค หรือเงินสนับสนุนไม่ได้ถูกนำไปใช้เพื่อการติดสินบน

บริษัทได้กำหนดนโยบายการต่อต้านการทุจริตและคอร์รัปชัน โดยจัดทำเป็นลายลักษณ์อักษรเพื่อเป็นแนวทางในการปฏิบัติที่ชัดเจน เมื่อวันที่ 14 ธันวาคม 2558 และจัดการฝึกอบรมให้แก่พนักงานทุกคนในเดือนกุมภาพันธ์ 2568



แนวทางในการปฏิบัติงานตามนโยบายต่อต้านการทุจริตคอร์รัปชัน

บริษัทมีนโยบายห้ามกรรมการผู้บริหารและพนักงานทุกระดับของบริษัทดำเนินการหรือยอมรับการทุจริตคอร์รัปชันในทุกรูปแบบทั้งทางตรงหรือทางอ้อมโดยครอบคลุมถึงธุรกิจในทุกประเทศและทุกหน่วยงานที่เกี่ยวข้อง และให้มีการตรวจสอบการปฏิบัติตามนโยบายต่อต้านคอร์รัปชันนี้อย่างสม่ำเสมอ ตลอดจนทบทวนแนวทางการปฏิบัติและข้อกำหนดในการดำเนินการเพื่อให้สอดคล้องกับการเปลี่ยนแปลงของธุรกิจ ระเบียบ ข้อบังคับและข้อกำหนดของกฎหมาย บริษัทมีแนวทางในการปฏิบัติตามนโยบายต่อต้านการทุจริตคอร์รัปชัน ดังต่อไปนี้

1. ในการจัดซื้อ จัดจ้าง ต้องดำเนินการตามขั้นตอนตามระเบียบของบริษัทมีความโปร่งใสและสามารถตรวจสอบได้
2. การจ่ายสำหรับการเลือกรับรองทางธุรกิจและการใช้จ่ายอื่นที่เกี่ยวข้องกับการปฏิบัติตามสัญญาทางธุรกิจสามารถกระทำได้แต่ต้องใช้จ่ายอย่างสมเหตุผลสามารถตรวจสอบได้และต้องปฏิบัติตามขั้นตอนและข้อ กำหนดค่าใช้จ่ายในการทำงาน
3. ของขวัญ พนักงานสามารถให้ / รับของขวัญ แก่ / จากบุคคลใด ๆ ได้ หากเข้าเงื่อนไขทุกข้อ ดังนี้
 - 3.1) ไม่รับหรือให้ของขวัญหรือสิ่งของกับผู้ที่มีส่วนเกี่ยวข้องที่ตนได้เข้าไปติดต่อประสานงาน ทั้งในหน่วยงานราชการ รัฐวิสาหกิจและหน่วยงานเอกชน แต่ทั้งนี้หากจะให้หรือรับตามเทศกาลประเพณีนิยมสามารถให้หรือรับได้
 - 3.2) ไม่รับทรัพย์สิน สิ่งของ ของขวัญ หรือของกำนัลใด ๆ หรือประโยชน์อื่นใดอันเป็นการชักนำให้เกิดการละเว้นการปฏิบัติหน้าที่ของตน ทั้งนี้หากจำเป็นต้องรับของที่ระลึก ควรตรวจสอบให้แน่ใจว่าได้ปฏิบัติถูกต้อง ตามกฎหมายและข้อบังคับของบริษัท โดยสิ่งของหรือของขวัญที่ให้แก่กันในงานที่การงานควรมีมูลค่า มีความเหมาะสมในแต่ละโอกาส
 - 3.3) ไม่ให้ทรัพย์สิน สิ่งของหรือของกำนัล หรือประโยชน์อื่นเพื่อมุ่งใจในการตัดสินใจหรือมีผลทำให้ผู้รับไม่ปฏิบัติตามวิธีปฏิบัติทางการค้าเช่นเดียวกันกับคู่ค้ารายอื่น ทั้งนี้การให้สิ่งของตามโอกาสหรือวาระต่างๆ ต้องมีมูลค่ามีความเหมาะสม
 - 3.4) ไม่เป็นตัวกลางในการเสนอ เงิน ทรัพย์สิน สิ่งของ หรือประโยชน์อื่นใดกับผู้ที่เกี่ยวข้องกับธุรกิจหน่วยงานราชการหรือองค์กรใด ๆ เพื่อแลกกับสิทธิพิเศษไม่ควรได้หรือทำให้เจ้าหน้าที่ของรัฐละเว้นการปฏิบัติตามกฎระเบียบข้อบังคับ และข้อปฏิบัติทางกฎหมายที่กำหนดไว้
 - 3.5) ไม่เป็นการกระทำโดยตั้งใจเพื่อครอบงำ หรือชักนำ หรือตอบแทนบุคคลใดเพื่อให้ได้มาซึ่งความได้เปรียบใดๆ ผ่านการกระทำที่ไม่เหมาะสมหรือเป็นการแลกเปลี่ยนอย่างชัดเจนหรือแอบแฝง เพื่อให้ได้มาซึ่งการช่วยเหลือหรือผลประโยชน์
 - 3.6) เป็นการให้ในนามบริษัท ไม่ใช่ในนามของพนักงาน
 - 3.7) เป็นการให้อย่างเปิดเผย ไม่ปกปิด
4. ในการบริจาคเพื่อการกุศล ต้องปฏิบัติตามดังต่อไปนี้
 - 4.1) การใช้เงินหรือทรัพย์สินของบริษัทในการบริจาคเพื่อการกุศลจะต้องกระทำในนามบริษัทเท่านั้น ทั้งนี้ การบริจาคเพื่อการกุศลเพื่อเป็นส่วนหนึ่งในกิจกรรมตอบแทนสังคม โดยไม่ได้มุ่งหวังผลทางธุรกิจเป็นการตอบแทนต้องบริจาคให้กับมูลนิธิ องค์กรสาธารณกุศล วัด โรงพยาบาล สถานพยาบาล หรือองค์กรอื่นที่ทำประโยชน์เพื่อสังคมมิใช่รับรองหรือใบเสร็จรับเงินที่น่าเชื่อถือและตรวจสอบได้และต้องดำเนินการตามขั้นตอนตามระเบียบของบริษัทเท่านั้น



4.2) พนักงานต้องมีความระมัดระวัง เพื่อให้มั่นใจว่าการบริจาคเพื่อการกุศลไม่ถูกนำไปใช้เป็นวิธีการหลีกเลี่ยงในการให้สินบน ตลอดจนต้องดำเนินการอย่างโปร่งใสและเป็นไปตามกฎหมายที่ใช้บังคับ

4.3) ในการบริจาคเพื่อการกุศลจะต้องจัดทำแบบคำขอการให้ / รับของขวัญ/การบริจาคเพื่อการกุศลการเป็นผู้ให้การสนับสนุนโดยระบุชื่อผู้รับบริจาคและวัตถุประสงค์ของการบริจาคพร้อมแนบเอกสารประกอบทั้งหมดเสนอให้ผู้มีอำนาจของบริษัทพิจารณาอนุมัติตามระดับอำนาจอนุมัติของบริษัท

5. การให้เงินสนับสนุน ต้องปฏิบัติดังต่อไปนี้

5.1) การใช้เงินหรือทรัพย์สินของบริษัทในการสนับสนุนโครงการนั้นจะต้องระบุชื่อในการสนับสนุนในนามบริษัทเท่านั้น โดยเงินสนับสนุนที่จ่ายไปต้องมีวัตถุประสงค์เพื่อธุรกิจหลักและชื่อเสียงของบริษัทที่ดี ทั้งนี้การเบิกจ่ายต้องระบุวัตถุประสงค์การสนับสนุนที่ชัดเจนมีหลักฐานที่ตรวจสอบได้และดำเนินการผ่านตามกระบวนการขั้นตอนตามระเบียบของบริษัทเท่านั้น

5.2) ในการสนับสนุนจะต้องจัดทำแบบคำขอการให้ / รับของขวัญ / การบริจาค เพื่อการกุศลและการเป็นผู้ให้การสนับสนุน โดยระบุชื่อผู้รับการสนับสนุนและวัตถุประสงค์ของการสนับสนุนพร้อมแนบเอกสารประกอบทั้งหมดเสนอให้ผู้มีอำนาจอนุมัติของบริษัท ทำการพิจารณาอนุมัติตามระดับอำนาจของบริษัท

5.3) ไม่กระทำการอันใดที่เกี่ยวข้องกับการเมืองภายในบริษัทและไม่ใช้ทรัพยากรใด ๆ ของบริษัทเพื่อสนับสนุนหรือดำเนินการดังกล่าว ทั้งนี้บริษัทเป็นองค์กรที่ยึดมั่นในความเป็นกลางทางการเมืองโดยสนับสนุนการปฏิบัติตามกฎหมายและการปกครองในระบอบประชาธิปไตย รวมถึงไม่มีแนวทางในการให้การช่วยเหลือทางการเมืองแก่พรรคการเมืองใด ๆ ทั้งนี้ไม่ว่าจะเป็นการสนับสนุนช่วยเหลือทั้งทางตรงหรือทางอ้อม

5.4) พนักงานมีสิทธิเสรีภาพในการเข้าร่วมกิจกรรมทางการเมืองภายใต้บทบัญญัติแห่งรัฐธรรมนูญ แต่ต้องไม่แอบอ้างความเป็นพนักงานหรือนำทรัพย์สินเครื่องมือของบริษัทไปใช้เพื่อประโยชน์ในการดำเนินการใด ๆ ในทางการเมือง

5.5) ห้ามกรรมการ ผู้บริหารและพนักงานของบริษัทและบริษัทในเครือดำเนินการหรือยอมรับหรือให้การสนับสนุนการทุจริตคอร์รัปชันในทุกรูปแบบทั้งที่ให้ทางตรงหรือทางอ้อมโดยครอบคลุมถึงบริษัทในเครือ รวมถึงผู้รับจ้างหรือผู้รับจ้างช่วงอื่น ๆ ที่เกี่ยวข้อง

5.6) คำอวยความสวัสดีบริษัท ไม่มีนโยบายจ่ายเงินคำอวยความสวัสดีเพื่อที่จะให้ได้ธุรกิจ

5.7) การฝ่าฝืนนโยบาย บริษัทจะลงโทษทางวินัยแก่พนักงานผู้ฝ่าฝืนการปฏิบัติตามนโยบายนี้ รวมถึงผู้บังคับบัญชาโดยตรงที่เพิกเฉยต่อการกระทำผิดหรือรับทราบว่ามีกระทำความผิด แต่ไม่ดำเนินการจัดการให้ถูกต้อง ซึ่งมีบทลงโทษทางวินัยจนถึงขั้นให้ออกจากงาน การไม่ได้รับรู้ถึงนโยบายฉบับนี้และ / หรือกฎหมายที่เกี่ยวข้อง ไม่สามารถใช้เป็นข้ออ้างในการไม่ปฏิบัติตามได้

5.8) หากพบเห็นการกระทำที่เข้าข่ายการทุจริตหรือส่อไปในทางทุจริตที่มีผลเกี่ยวข้องกับบริษัททั้งทางตรงหรือทางอ้อมต้องไม่ละเลยหรือเพิกเฉยต่อพฤติกรรมดังกล่าวควรแจ้งผ่านช่องทางการแจ้งเบาะแสตามที่ได้กำหนดไว้ในนโยบายนี้

5.9) บริษัทจะให้ความสำคัญและมีมาตรการคุ้มครองผู้ร้องเรียนหรือผู้ที่ให้ความร่วมมือในการรายงานการทุจริตคอร์รัปชัน

5.10) การประเมินความเสี่ยง ผู้บริหารทุกคนจะต้องมีความเข้าใจว่ากระบวนการทางธุรกิจของบริษัท มีความเสี่ยงจาก



การให้สินบนและการคอร์รัปชันและเพื่อจัดการความเสี่ยง ฝ่ายบริหารได้ประเมินความเสี่ยงจากการให้สินบนและการคอร์รัปชันที่อาจเกิดขึ้นได้อย่างน้อยปีละครั้ง รวมทั้งทบทวนมาตรการจัดการความเสี่ยงที่ใช้อยู่ให้มีความเหมาะสมที่จะป้องกันความเสี่ยงให้อยู่ในระดับที่ยอมรับได้

5.11) บริษัทจัดให้มีการควบคุมภายในที่เหมาะสมสม่ำเสมอ เพื่อป้องกันไม่ให้พนักงานมีการปฏิบัติที่ไม่เหมาะสม โดยเฉพาะอย่างยิ่งงานด้านการขาย การตลาด และการจัดซื้อ

5.12) บริษัทจัดให้มีกลไกการรายงานสถานะการเงินที่โปร่งใส ถูกต้องแม่นยำ และตรวจสอบได้

5.13) การจัดเก็บรักษาข้อมูล บริษัทมีแนวปฏิบัติเกี่ยวกับการรายงานข้อมูลทางบัญชีและการเงิน

5.14) ค่าใช้จ่ายทุกประเภทจะต้องมีเอกสารประกอบ รวมทั้งการจัดเก็บและรักษาข้อมูลของบริษัทจะต้องเป็นไปตามกฎหมายและระเบียบที่เกี่ยวข้องและบริษัทไม่อนุญาตให้มีการจัดบันทึกข้อมูลที่เป็นเท็จหรือผิดพลาดการไม่สมบูรณ์ไม่ถูกต้องหรือทำการตกแต่งบัญชี กรรมการและผู้บริหารให้ความสำคัญในการเผยแพร่สื่อสาร ให้ความรู้ ให้คำปรึกษา เพื่อสร้างความเข้าใจให้แก่พนักงานและฝึกอบรมเพื่อให้ความรู้เกี่ยวกับนโยบายต่อต้านการทุจริตคอร์รัปชันแก่พนักงานอย่างสม่ำเสมอเพื่อให้พนักงานได้นำไปปฏิบัติให้เป็นไปตามนโยบายการต่อต้านทุจริตรวมถึงเป็นแบบอย่างที่ดีในเรื่องการมีความซื่อสัตย์จริยธรรม และจรรยาบรรณ

5.15) นโยบายการต่อต้านทุจริตและคอร์รัปชันนี้ให้ครอบคลุมไปถึงกระบวนการบริหารบุคคลตั้งแต่การสรรหาหรือการคัดเลือกบุคลากร การเลื่อนตำแหน่ง การฝึกอบรมซึ่งพนักงานทุกคนจะได้รับการอบรมเกี่ยวกับการต่อต้านการให้สินบนและการคอร์รัปชันอย่างสม่ำเสมอ เพื่อให้ตระหนักถึงนโยบายดังกล่าว นโยบายฉบับนี้จะเป็นส่วนหนึ่งในการปฐมนิเทศหรืออบรมก่อนการเข้ารับตำแหน่งของพนักงานใหม่ทุกคนการประเมินผลการปฏิบัติงานพนักงานและการให้ผลตอบแทน โดยกำหนดให้ผู้บังคับบัญชาทุกระดับจะสื่อสารทำความเข้าใจกับพนักงาน เพื่อใช้ในกิจกรรมทางธุรกิจที่อยู่ในความรับผิดชอบและควบคุมปฏิบัติให้เป็นไปอย่างมีประสิทธิภาพ

5.16) บริษัทให้ความมั่นใจกับพนักงานว่าจะไม่มีพนักงานคนใดต้องถูกลดตำแหน่ง ลงโทษ หรือได้รับผลกระทบจากการปฏิเสธการให้สินบน ถึงแม้ว่าการปฏิเสธดังกล่าวจะทำให้บริษัทสูญเสียธุรกิจหรือพลาดโอกาสในการได้ธุรกิจใหม่ บริษัทเชื่อว่านโยบายไม่ยอมรับการให้สินบนและการทุจริตอย่างสิ้นเชิงจะช่วยสร้างคุณค่าให้แก่บริษัท นอกจากนี้บริษัทไม่ยินยอมให้ผู้ใดมากระทำการข่มขู่ คุกคามหรือหน่วงเหนี่ยวพนักงานที่ตั้งใจปฏิบัติตามนโยบายนี้

หากพนักงานเชื่อว่าตนเองถูกข่มขู่ คุกคาม หรือหน่วงเหนี่ยว ให้รายงานต่อผู้บังคับบัญชาโดยตรงหรือหัวหน้าฝ่ายทรัพยากรบุคคลโดยทันที และหากว่ายังไม่ได้รับการแก้ไข ให้รายงานผ่านช่องทางการแจ้งเบาะแสของบริษัท

**7. โครงสร้างการกำกับดูแลกิจการ และข้อมูลสำคัญของกรรมการ คณะกรรมการชุดย่อย ผู้บริหาร พนักงาน****7.1 หลักทรัพย์และผู้ถือหุ้น****7.1.1 ทุนจดทะเบียนและทุนชำระแล้ว**

บริษัทมีทุนจดทะเบียน 252,000,000 บาท

ทุนจดทะเบียนที่เรียกชำระแล้ว 240,000,000 บาท แบ่งเป็นหุ้นสามัญ 24,000,000 หุ้น
มูลค่าหุ้นละ 10.-บาท

7.1.2 ผู้ถือหุ้น**ผู้ถือหุ้นสูงสุด 10 รายแรก ณ วันที่ 31 ธันวาคม 2568**

ชื่อ			จำนวนหุ้น	% ของจำนวนหุ้น ทั้งหมด
1	* นายเพทาย	มณีไพโรจน์	5,317,000	22.15
2	* นายมรกต	มณีไพโรจน์	4,908,600	20.45
3	* นายไพฑูรย์	มณีไพโรจน์	1,887,800	7.87
4	* นายฉัฐพล	มณีไพโรจน์	1,582,400	6.59
5	* นางป้อมมณี	มณีไพโรจน์	1,578,000	6.58
6	* นายธนพล	มณีไพโรจน์	1,100,000	4.58
7	นายสมเชษฐ์	เจียรนัยศิลป์	1,090,000	4.54
8	* นายคณิน	มณีไพโรจน์	1,000,000	4.17
9	* น.ส.มินตรา	มณีไพโรจน์	1,000,000	4.17
10	นางศิริวรรณ	สุริยประภาดิลก	1,000,000	4.17
รวม			20,463,900	85.27
* กลุ่มมณีไพโรจน์เป็นผู้ถือหุ้นรายใหญ่ (ลำดับที่ 1-6, 8, 9) และนับผู้ถือหุ้นที่เกี่ยวข้องแล้ว			18,519,300	77.16

**7.1.3 การออกหลักทรัพย์อื่น**

บริษัทไม่มีการออกหลักทรัพย์อื่น

7.1.4 นโยบายการจ่ายเงินปันผล

บริษัทมีนโยบายการจ่ายเงินปันผลในอัตราไม่น้อยกว่าร้อยละ 50 ของกำไรสุทธิประจำปี

ข้อมูลการจ่ายเงินปันผล

หน่วย : บาท

ปี	2564	2565	2566	2567	2568
กำไร (ขาดทุน) ต่อหุ้น	(1.27)	(0.61)	(0.57)	(1.49)	(1.00)
เงินปันผลต่อหุ้น	0	0	0	0	0
อัตราการจ่ายเงินปันผลต่อกำไรขาดทุน (ร้อยละ)	0	0	0	0	0



7.1.5 โครงสร้างการจัดการ

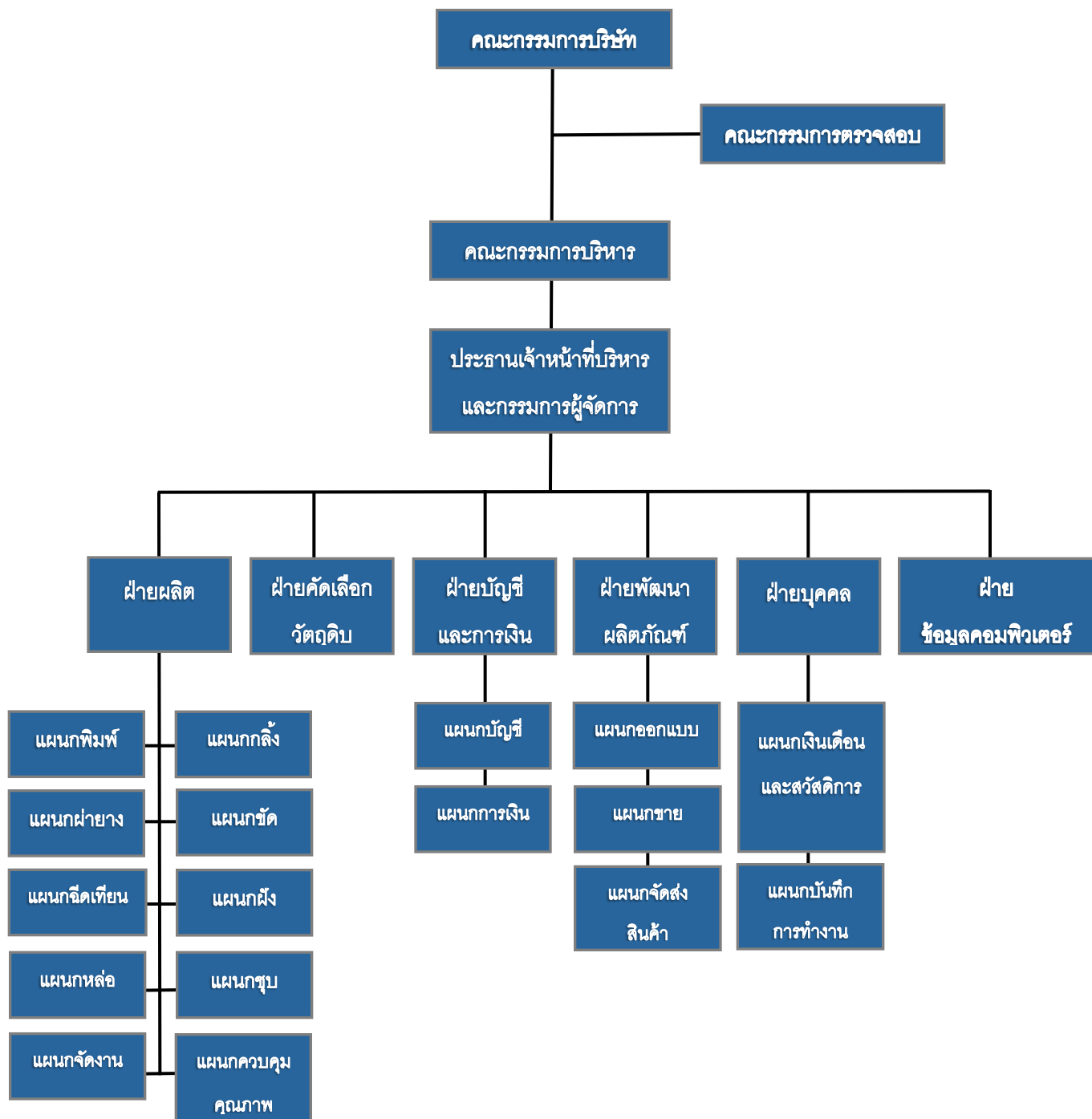



7.2 กรรมการ

คณะกรรมการบริษัทมีจำนวน 7 คน ประกอบด้วยกรรมการที่เป็นอิสระจำนวน 3 คน กรรมการที่เป็นกรรมการบริหารจำนวน 4 คน และกรรมการทั้ง 7 คนซึ่งทั้งหมดเป็นผู้ทรงคุณวุฒิ มีความรู้ความสามารถและประสบการณ์ด้านการเงิน การบัญชี และการบริหารจัดการ และอื่น ๆ ซึ่งมีประโยชน์ต่อบริษัท กรรมการทั้ง 7 คน มีหน้าที่เลือกกรรมการคนหนึ่งขึ้นดำรงตำแหน่งประธานกรรมการ ซึ่งประธานกรรมการไม่ใช่กรรมการอิสระมีหน้าที่รับผิดชอบในการกำหนดนโยบายแผนงานและกลยุทธ์ทางธุรกิจตลอดจนควบคุมการดำเนินงานของบริษัท กรรมการผู้จัดการในฐานะหัวหน้าคณะผู้บริหารรับผิดชอบต่อคณะกรรมการในการดูแลการดำเนินธุรกิจและการปฏิบัติงานของบริษัทให้สอดคล้องกับแนวนโยบายของคณะกรรมการ คณะกรรมการบริษัทเป็นผู้รับผิดชอบต่อการเงินของบริษัทและสารสนเทศทางการเงินที่ปรากฏในรายงานประจำปี ซึ่งงบการเงินดังกล่าวจัดทำขึ้นตามมาตรฐานการบัญชีที่รองรับทั่วไปในประเทศไทยโดยเลือกใช้นโยบายบัญชีที่เหมาะสมถือปฏิบัติอย่างสม่ำเสมอใช้ดุลยพินิจอย่างระมัดระวังในการจัดทำรวมทั้งเปิดเผยข้อมูลสำคัญอย่างเพียงพอในหมายเหตุประกอบงบการเงิน กรรมการอิสระซึ่งเป็นกรรมการตรวจสอบด้วยมีวาระการดำรงตำแหน่งคราวละ 2 ปี เมื่อครบวาระแล้วอาจเข้าดำรงตำแหน่งต่อได้อีก ส่วนกรรมการผู้จัดการจะได้รับการคัดเลือกและแต่งตั้งโดยคณะกรรมการบริษัท

7.2.1 องค์ประกอบของคณะกรรมการบริษัท

	จำนวน (คน)	ร้อยละ (%)
กรรมการรวม	7	100.00
กรรมการชาย	4	57.14
กรรมการหญิง	3	42.86
กรรมการที่เป็นผู้บริหาร	3	42.86
กรรมการที่ไม่เป็นผู้บริหาร	4	57.14
กรรมการอิสระ	3	42.86

7.2.2 คณะกรรมการและผู้มีอำนาจควบคุมบริษัทรายบุคคล

กรรมการผู้มีอำนาจลงนามผูกพันบริษัทคือนายมรกต มณีไพโรจน์, นายเพทาย มณีไพโรจน์, นางป้อมมณี มณีไพโรจน์ กรรมการสองในสามคนนี้ลงลายมือชื่อร่วมกันและประทับตราสำคัญของบริษัท ด้วยกรรมการผู้มีอำนาจลงนามผูกพันของบริษัทมีเพียง 1 ชุดเท่านั้นจึงมีอำนาจเต็มในการกระทำการใด ๆ ในนามบริษัท



6. รายชื่อกรรมการชุดปัจจุบัน ลำดับที่ 1-4

	ตำแหน่ง ของกรรมการ	วันที่เริ่ม ดำรงตำแหน่ง	ประสบการณ์ และการทำงาน
1.นายมรกต มณีไพโรจน์ (มีอำนาจลงนามผูกพัน) เพศ : ชาย อายุ : 73 ปี วุฒิการศึกษา : ประกาศนียบัตรวิชาชีพ สาขา : COMMERCE ถิ่นที่อยู่ : กรุงเทพมหานคร	ประธานกรรมการ, ประธานกรรมการบริหาร	24 ธ.ค. 2542	เริ่มงานกับบริษัท พ.ค.2518-ปัจจุบัน
2.นายเพทาย มณีไพโรจน์ (มีอำนาจลงนามผูกพัน) เพศ : ชาย อายุ : 70 ปี วุฒิการศึกษา : ปริญญาโท สาขา : MBA ถิ่นที่อยู่ : กรุงเทพมหานคร	กรรมการผู้จัดการ ประธานเจ้าหน้าที่บริหาร	24 ธ.ค. 2542	เริ่มงานกับบริษัท พ.ค.2532-ปัจจุบัน
3. นางป้อมมณี มณีไพโรจน์ (มีอำนาจลงนามผูกพัน) เพศ : หญิง อายุ : 67 ปี วุฒิการศึกษา : ปริญญาตรี สาขา : มนุษยศาสตร์ ถิ่นที่อยู่ : กรุงเทพมหานคร	กรรมการ ผู้จัดการฝ่ายบุคคล	24 ธ.ค. 2542	เริ่มงานกับบริษัท พ.ค.2530-ปัจจุบัน
4. ดร.อภิรภรณ์ วาสกุล เพศ : หญิง อายุ : 59 ปี วุฒิการศึกษา : ปริญญาเอก สาขา : PH.D_EIL ถิ่นที่อยู่ : กรุงเทพมหานคร	กรรมการตรวจสอบ / กรรมการอิสระ	16 มี.ค. 2543	ผู้ช่วยผู้จัดการบริษัท เกียรติวัฒนสิน จำกัด อาจารย์พิเศษจุฬาลงกรณ์มหาวิทยาลัย



รายชื่อกรรมการชุดปัจจุบัน (ต่อ) ลำดับที่ 5-7

	ตำแหน่ง ของกรรมการ	วันที่เริ่ม ดำรงตำแหน่ง	ประสบการณ์ และการทำงาน
5. นายธงชัย แสงรัตนเดช เพศ : ชาย อายุ : 61 ปี วุฒิการศึกษา :ปริญญาตรี สาขา : วิศวกรรมโยธา ถิ่นที่อยู่ : กรุงเทพมหานคร	กรรมการตรวจสอบ / กรรมการอิสระ	16 มี.ค.2543	ประกอบวิชาชีพอิสระ วิศวกรออกแบบ และควบคุมงานโครงสร้าง
6. นางรัตนภรณ์ ชูณหรัศมิ์ เพศ : หญิง อายุ : 69 ปี วุฒิการศึกษา : ปริญญาโท สาขา : บัญชี ถิ่นที่อยู่ : กรุงเทพมหานคร	ประธานกรรมการตรวจสอบ / กรรมการอิสระ	16 มี.ค. 2543	ผู้สอบบัญชีอิสระ บริษัท วิธาน แอนด์ แอสโซซิเอต จำกัด
7.นายมานิต พงศกรกุลชาติ เพศ : ชาย อายุ : 70 ปี วุฒิการศึกษา : มัธยมศึกษาตอนปลาย สาขา : ถิ่นที่อยู่ : กรุงเทพมหานคร	กรรมการ/ผู้จัดการฝ่ายพัฒนา ผลิตภัณฑ์	21 มี.ค. 2549	เริ่มงานกับบริษัท พ.ศ.2516 พ.ศ.2536 - ปัจจุบัน ตำแหน่งกรรมการ/ ผู้จัดการฝ่ายพัฒนาผลิตภัณฑ์

**7.2.2.2 รายชื่อกรรมการที่พ้นจากตำแหน่งระหว่างปี**

-ไม่มี-

7.2.2.3 คณะกรรมการอื่น ๆ

ประธานกรรมการเป็นกรรมการอิสระ	: ไม่ใช่
ประธานกรรมการและผู้จัดการ (ผู้บริหารสูงสุด) เป็นบุคคลเดียวกัน	: ไม่ใช่
ประธานกรรมการและผู้จัดการ (ผู้บริหารสูงสุด) เป็นบุคคลในครอบครัวเดียวกัน	: ใช่
บริษัทแต่งตั้งกรรมการอิสระ อย่างน้อยหนึ่งคน เพื่อกำหนดวาระการประชุมคณะกรรมการ	: ใช่

7.3 คณะกรรมการย่อย

คณะกรรมการบริษัทได้แต่งตั้งคณะกรรมการชุดต่างๆ เพื่อกลับกรองและกำกับดูแลการดำเนินงานของบริษัททั้งนี้เพื่อให้การปฏิบัติหน้าที่ของคณะกรรมการบริษัทมีประสิทธิภาพและเกิดประสิทธิผลสูงสุด คณะกรรมการบริษัทซึ่งให้ความสำคัญต่อการกำกับดูแลกิจการที่ดีจึงพิจารณาแต่งตั้งกรรมการตรวจสอบขึ้น เพื่อเป็นเครื่องมือสำคัญของคณะกรรมการบริษัทในการกำกับดูแลการปฏิบัติงานตลอดจนมีการควบคุมภายในที่ดี

7.3.1 คุณสมบัติคณะกรรมการตรวจสอบ

บริษัทได้กำหนดคุณสมบัติของคณะกรรมการตรวจสอบตามกฎหมายเกณฑ์สำนักงานคณะกรรมการกำกับหลักทรัพย์และตลาดหลักทรัพย์ ดังนี้

1. กรรมการต้องเป็นบุคคลที่มีความรู้ความสามารถ มีความซื่อสัตย์สุจริต มีจริยธรรมในการดำเนินธุรกิจและมีเวลาเพียงพอที่จะอุทิศความรู้ความสามารถและปฏิบัติหน้าที่ให้แก่บริษัทได้และกรรมการมีความรู้และประสบการณ์เพียงพอที่จะสามารถทำหน้าที่ในฐานะกรรมการตรวจสอบ ทั้งนี้ต้องมีกรรมการตรวจสอบอย่างน้อย 1 คนที่มีความรู้และประสบการณ์เพียงพอที่จะสามารถทำหน้าที่ในการสอบทานความน่าเชื่อถือของงบการเงินได้
2. กรรมการตรวจสอบ จะต้องเป็นกรรมการอิสระตามหลักเกณฑ์ประกาศของคณะกรรมการกำกับหลักทรัพย์และตลาดหลักทรัพย์
3. จะต้องไม่เป็นกรรมการที่ได้รับมอบหมายจากคณะกรรมการบริษัทให้ตัดสินใจในการดำเนินกิจการของบริษัท
4. กรรมการตรวจสอบต้องไม่เป็นกรรมการของบริษัทใหญ่ บริษัทย่อยหรือบริษัทย่อยลำดับเดียวกันเฉพาะที่เป็นบริษัทจดทะเบียน



7.3.2 ข้อมูลคณะกรรมการย่อย

คณะกรรมการตรวจสอบชุดปัจจุบัน

คณะกรรมการตรวจสอบ จัดตั้งขึ้นเมื่อวันที่ 16 มีนาคม 2545 มีวาระการดำรงตำแหน่งวาระละ 2 ปี ประกอบด้วย กรรมการอิสระ 3 คน ในปี 2568 คณะกรรมการตรวจสอบชุดปัจจุบันมีรายชื่อดังต่อไปนี้

1.1 รายชื่อกรรมการตรวจสอบชุดปัจจุบัน ณ วันที่ 31 ธันวาคม 2568

	ตำแหน่ง	วันเริ่มดำรงตำแหน่ง	ประสบการณ์และความชำนาญ
1. นางรัตนภรณ์ ขุนทรัพย์ อายุ 69 ปี สัญชาติไทย บัญชีมหาบัณฑิต มหาวิทยาลัยธรรมศาสตร์	ประธานกรรมการ ตรวจสอบ กรรมการอิสระ	16 มีนาคม 2545	ผู้สอบบัญชีอิสระ บริษัท วิธาน แอนด์ แอสโซซิเอต จำกัด
2. ดร.อภิรตน์ วาสกุล อายุ 59 ปี สัญชาติไทย MBA, ASSUMPTION COLLEGE PH.D-EIL จุฬาลงกรณ์มหาวิทยาลัย	กรรมการตรวจสอบ กรรมการอิสระ	16 มีนาคม 2545	ผู้ช่วยผู้จัดการ บริษัท เกียรติวัฒนสิน จำกัด อาจารย์พิเศษจุฬาลงกรณ์มหาวิทยาลัย
3. นายธงชัย แสงรัตนเดช อายุ 61 ปี สัญชาติไทย ปริญญาตรี วิศวกรรมศาสตร์ ภาควิชาวิศวกรรมโยธา สถาบันเทคโนโลยีพระจอมเกล้าธนบุรี	กรรมการตรวจสอบ กรรมการอิสระ	16 มีนาคม 2545	ประกอบวิชาชีพอิสระ วิศวกรออกแบบและควบคุม งานโครงสร้าง

1.2 รายชื่อกรรมการตรวจสอบที่ลาออก/พ้นตำแหน่งระหว่างปี

-ไม่มี-



1.3 หน้าที่และความรับผิดชอบของคณะกรรมการตรวจสอบ

คณะกรรมการตรวจสอบของบริษัทมีขอบเขต หน้าที่และความรับผิดชอบต่อคณะกรรมการบริษัท ดังนี้

1. สอบทานให้บริษัทมีการรายงานทางการเงินอย่างถูกต้องและเพียงพอ
2. สอบทานให้บริษัทมีระบบการควบคุมภายใน (Internal Control) ที่เหมาะสมและมีประสิทธิภาพและพิจารณาความเป็นอิสระของการตรวจสอบภายใน ตลอดจนให้ความเห็นชอบในการพิจารณาแต่งตั้งโยกย้ายและเลิกจ้างหน่วยงานที่รับผิดชอบเกี่ยวกับการตรวจสอบภายใน
3. สอบทานให้บริษัท ปฏิบัติตามกฎหมายว่าด้วยหลักทรัพย์และตลาดหลักทรัพย์ ข้อกำหนดของตลาดหลักทรัพย์หรือกฎหมายที่เกี่ยวข้องกับธุรกิจของบริษัท
4. พิจารณาคัดเลือกเสนอแต่งตั้งบุคคลที่มีความเป็นอิสระเพื่อทำหน้าที่เป็นผู้สอบบัญชีของบริษัทและเสนอคำตอบแทนของบุคคลดังกล่าว รวมทั้งเข้าประชุมกับผู้สอบบัญชีโดยไม่มีฝ่ายจัดการเข้าร่วมประชุมด้วยอย่างน้อยปีละ 1 ครั้ง
5. พิจารณารายการที่เกี่ยวข้องกันหรือรายการที่อาจมีความขัดแย้งทางผลประโยชน์ให้เป็นไปตามกฎหมายและข้อกำหนดของตลาดหลักทรัพย์ ทั้งนี้เพื่อให้มั่นใจว่ารายการดังกล่าวสมเหตุสมผลเป็นประโยชน์สูงสุดต่อบริษัท
6. จัดทำรายงานของคณะกรรมการตรวจสอบโดยเปิดเผยไว้ในรายงานประจำปีของบริษัท ซึ่งรายงานดังกล่าวต้องลงนามโดยประธานคณะกรรมการตรวจสอบและต้องประกอบด้วยข้อมูลอย่างน้อย ดังต่อไปนี้
 - ก. ความเห็นเกี่ยวกับความถูกต้อง ครบถ้วน เป็นที่เชื่อถือได้ของรายงานทางการเงินของบริษัท
 - ข. ความเห็นเกี่ยวกับความเพียงพอของระบบควบคุมภายในของบริษัท
 - ค. ความเห็นเกี่ยวกับการปฏิบัติตามกฎหมายว่าด้วยหลักทรัพย์และตลาดหลักทรัพย์ ข้อกำหนดของตลาดหลักทรัพย์หรือกฎหมายที่เกี่ยวข้องกับธุรกิจของบริษัท
 - ง. ความเห็นเกี่ยวกับความเหมาะสมของผู้สอบบัญชี
 - จ. ความเห็นเกี่ยวกับรายการที่อาจมีความขัดแย้งทางผลประโยชน์
 - ฉ. จำนวนการประชุมคณะกรรมการตรวจสอบ และการเข้าร่วมประชุมของกรรมการตรวจสอบแต่ละท่าน
 - ช. ความเห็นหรือข้อสังเกตโดยรวมที่คณะกรรมการตรวจสอบได้รับจากการปฏิบัติหน้าที่ตามกฎหมาย (Charter)
 - ซ. รายการอื่นที่เห็นว่าผู้ถือหุ้นและผู้ลงทุนทั่วไปควรทราบ ภายใต้ขอบเขตหน้าที่และความรับผิดชอบที่ได้รับมอบหมายจากคณะกรรมการบริษัท
7. รายงานการดำเนินงานของคณะกรรมการตรวจสอบให้คณะกรรมการบริษัททราบเป็นระยะอย่างน้อยปีละ 2 ครั้ง
8. ทบทวนการลงทุนหรือธุรกรรมใด ๆ อันอาจก่อให้เกิดความเสียหายแก่ฐานะทางการเงินและความมั่นคงของบริษัทตามข้อเสนอแนะของผู้สอบบัญชี
9. ปฏิบัติการอื่นใดตามที่คณะกรรมการของบริษัท มอบหมายด้วยความเห็นชอบจากคณะกรรมการตรวจสอบ



2. คณะกรรมการย่อย

2.1 คณะกรรมการชุดย่อย

คณะกรรมการกำกับดูแลความเสี่ยง

บริษัทยังไม่มีการแต่งตั้งกรรมการบริหารความเสี่ยง บริษัทได้จัดให้ผู้บริหารในสายงานต่าง ๆ จำนวน 4 คน ให้มีภาระหน้าที่ ความรับผิดชอบในการจัดระบบบริหารและควบคุมความเสี่ยงที่มีประสิทธิภาพ โดยจัดให้มีการวิเคราะห์ถึงสภาพปัญหา ความเสี่ยง การควบคุมติดตามความเสี่ยงที่จะส่งผลกระทบต่อบริษัทเช่น ความเสี่ยงจากการทำธุรกิจส่งออก ความเสี่ยงจากการทำธุรกิจค้าปลีก ความเสี่ยงด้านการเงินจากอัตราแลกเปลี่ยน ความเสี่ยงด้านการตลาด เป็นต้น ทั้งนี้ผู้บริหารในสายงานต่าง ๆ ทั้ง 4 คน ได้ติดตามและประเมินความเสี่ยงและทบทวนเพื่อนำเสนอผู้บริหารและคณะกรรมการบริษัทอย่างสม่ำเสมอ

คณะกรรมการกำหนดค่าตอบแทน

บริษัทยังไม่มีการแต่งตั้งกรรมการกำหนดค่าตอบแทนของบริษัทแต่มีกระบวนการพิจารณาค่าตอบแทนที่เหมาะสม โดยใช้ข้อมูลค่าตอบแทนของบริษัทในอุตสาหกรรมเดียวกันและมีขนาดใกล้เคียงกันรวมทั้งผลประกอบการของบริษัทประกอบการพิจารณากำหนดค่าตอบแทนก่อนนำเสนอต่อที่ประชุมกรรมการพิจารณา

2.2 บทบาทหน้าที่ของคณะกรรมการชุดย่อย

คณะกรรมการกำกับดูแลด้านความเสี่ยง	-ไม่มี-
คณะกรรมการด้านสรรหา	-ไม่มี-
คณะกรรมการพิจารณาค่าตอบแทน	-ไม่มี-
คณะกรรมการด้านบรรษัทภิบาล	-ไม่มี-
คณะกรรมการด้านการพัฒนาความยั่งยืน	-ไม่มี-

7.4 คณะกรรมการบริหาร และผู้บริหาร

การสรรหากรรมการและผู้บริหารระดับสูง

คณะกรรมการบริษัทเป็นผู้สรรหากรรมการและผู้บริหารระดับสูงโดยพิจารณาจากคุณสมบัติไม่น้อยกว่าคุณสมบัติตามมาตรา 68 แห่งพระราชบัญญัติบริษัทมหาชนจำกัด พ.ศ.2535 ตามประกาศคณะกรรมการกำกับหลักทรัพย์และตลาดหลักทรัพย์ที่เกี่ยวข้องและตามข้อบังคับของบริษัท ดังนี้

1. คณะกรรมการของบริษัทประกอบด้วยกรรมการอย่างน้อย 5 คน ทั้งนี้กรรมการของบริษัทจะต้องเป็นผู้มีคุณสมบัติและไม่มีลักษณะต้องห้ามตามกฎหมายกำหนด
2. การเลือกตั้งกรรมการ โดยที่ประชุมผู้ถือหุ้นให้ใช้คะแนนเสียงข้างมากและให้เป็นไปตามหลักเกณฑ์และวิธีการดังนี้
 - (ก) ผู้ถือหุ้นคนหนึ่งมีคะแนนเสียงเท่ากับหนึ่งหุ้นต่อหนึ่งเสียง
 - (ข) ให้ผู้ถือหุ้นลงคะแนนเสียงเลือกบุคคลที่ได้รับการเสนอชื่อเป็นกรรมการเป็นรายบุคคล ทั้งนี้ในการออกเสียงลงคะแนน บุคคลแต่ละคนที่ผู้ถือหุ้นออกเสียงเลือกตั้งจะได้รับคะแนนเสียงจากผู้ถือหุ้นไม่เกินจำนวนหุ้นที่ผู้ถือหุ้นนั้นมีอยู่ตาม (ก) โดยผู้ถือหุ้นดังกล่าวจะแบ่งคะแนนเสียงให้แก่บุคคลใดบุคคลหนึ่งมากหรือน้อยเพียงใดไม่ได้ โดยบุคคลซึ่งได้รับคะแนนเสียง



สูงสุดตามลำดับลงมาเป็นผู้ได้รับเลือกตั้งเป็นกรรมการเท่าจำนวนกรรมการที่จะมี ในกรณีที่บุคคลซึ่งได้รับการเลือกตั้งในลำดับถัดมาจะมีคะแนนเสียงเท่ากันเกินจำนวนที่จะมีให้ผู้เป็นประธานเป็นผู้ออกเสียงชี้ขาด

3. ในการประชุมสามัญประจำปีทุกครั้งให้กรรมการจำนวนหนึ่งในสามออกจากรายการตำแหน่ง ถ้าจำนวนกรรมการจะแบ่งออกให้ตรงเป็นสามส่วนไม่ได้ ก็ให้ออกโดยจำนวนใกล้เคียงที่สุดกับส่วนหนึ่งในสาม

7.4.1 รายชื่อและตำแหน่งของผู้บริหาร

รายชื่อ	ตำแหน่งของผู้บริหาร	วันเริ่มดำรงตำแหน่ง	ประสบการณ์และความชำนาญ
1. นาย เพทาย มณีไพโรจน์	ประธานเจ้าหน้าที่บริหารและกรรมการผู้จัดการ	24 ธ.ค. 2542	เริ่มงานกับบริษัทพ.ศ.2532
2. นาย มานิต พงศกรกุลชาติ	ผู้จัดการฝ่ายพัฒนาผลิตภัณฑ์	21 มี.ค. 2549	เริ่มงานกับบริษัทพ.ศ.2516
3. นาง ป้อมมณี มณีไพโรจน์	ผู้จัดการฝ่ายบุคคล	24 ธ.ค. 2542	เริ่มงานกับบริษัทพ.ศ.2530
4. นาย วรชัย อติชัยสกุลเดช	ผู้จัดการฝ่ายผลิต	27 ต.ค. 2536	เริ่มงานกับบริษัทพ.ศ.2525
5. นาย อรรถพร ตราชูธรรมเจริญ	ผู้จัดการฝ่ายคัดเลือกวัตถุดิบ	27 ต.ค. 2536	เริ่มงานกับบริษัทพ.ศ.2516
6. นาง เสาวภา ชีวะวิบูลย์พันธุ์	ผู้จัดการฝ่ายการเงินและบัญชี	27 ต.ค. 2536	เริ่มงานกับบริษัทพ.ศ.2528

7.4.2 การจ่ายค่าตอบแทนกรรมการบริหาร

1. ค่าตอบแทนกรรมการและผู้บริหาร สำหรับปี 2568

หน่วย : ล้านบาท

รายชื่อ	เงินเดือน	บำเหน็จ
1. นายมรกต มณีไพโรจน์	0.54	-
2. นายเพทาย มณีไพโรจน์	-	-
3. นางป้อมมณี มณีไพโรจน์	-	-
4. นายมานิต พงศกรกุลชาติ	-	-
5. นางรัตนภรณ์ ชูณห์ศรี	-	0.12
6. ดร.อภิรภรณ์ วาสกุล	-	0.06
7. นายธงชัย แสงรัตนเดช	-	0.06
รวมค่าตอบแทนกรรมการ	0.54	0.24

กรรมการอันดับที่ 2-4 ไม่ได้รับค่าตอบแทนในฐานะกรรมการ เนื่องจากได้รับเงินเดือนและสวัสดิการในฐานะผู้บริหารบริษัท

**7.4.3 ค่าตอบแทนผู้บริหาร**

ผู้บริหารจำนวน 6 คน ได้รับค่าตอบแทนในรูปเงินเดือนคงที่รวม 4.02 ล้านบาท

1. นโยบายการจ่ายค่าตอบแทนกรรมการบริหารและผู้บริหาร

เนื่องจากบริษัทยังไม่มี การแต่งตั้งกรรมการกำหนดค่าตอบแทน แต่มีกระบวนการพิจารณาค่าตอบแทนที่เหมาะสม โดยใช้ข้อมูลค่าตอบแทนของบริษัทในอุตสาหกรรมเดียวกันและมีขนาดใกล้เคียงกันรวมทั้งผลประโยชน์ของบริษัท ประกอบการพิจารณาค่าตอบแทนก่อนนำเสนอต่อที่ประชุมกรรมการพิจารณา

2. จำนวนค่าตอบแทนรวมของกรรมการบริหารและผู้บริหาร

	2566	2567	2568
จำนวนค่าตอบแทนรวมของกรรมการบริหารและผู้บริหาร (ล้านบาท)	5.76	5.20	4.56

3. ค่าตอบแทนอื่น ๆ

Employee Stock Ownership Plan (ESOP) -ไม่มี-

Employee Joint Investment Program (EJIP) -ไม่มี-

7.5 พนักงาน**1. จำนวนพนักงาน (ไม่รวมกรรมการและผู้บริหารตามข้อ 7.4.2)**

	จำนวน (คน)
จำนวนพนักงาน ชาย	44
จำนวนพนักงาน หญิง	96
รวม	140

2. ค่าตอบแทนของพนักงาน

จำนวนค่าตอบแทนของพนักงาน (บาท) : 36.45 ล้านบาท

3. กองทุนสำรองเลี้ยงชีพ (PVD)

ข้อมูลกองทุนเลี้ยงชีพสำหรับพนักงาน : -ไม่มี-

จำนวนพนักงานทั้งหมด (คน) : 140 คน

จำนวนพนักงานที่เข้าร่วม PVD (คน) : -ไม่มี-

สัดส่วนพนักงานที่เป็นสมาชิก (%) : -ไม่มี-



7.6 ข้อมูลสำคัญอื่น ๆ

1. ผู้ที่ได้รับมอบหมาย

1.1 ผู้ควบคุมดูแลการทำบัญชี

ชื่อ	Email	หมายเลขโทรศัพท์
นางสาว ไพจิตร ชูพานิช	accounting@sawangexport.com	02 - 266 5571

1.2 เลขานุการบริษัท

ชื่อ	Email	หมายเลขโทรศัพท์
นาง เสาวภา ชีวะวิบูลย์พันธุ์	accounting@sawangexport.com	02 - 266 5571

1.3 หัวหน้างานตรวจสอบภายใน -ไม่มี-

1.4 หัวหน้างานกำกับดูแลองค์กร -ไม่มี-

1.5 หัวหน้างานนักลงทุนสัมพันธ์ -ไม่มี-

2. ผู้สอบบัญชีของบริษัท

นางสุวนิช กิตติปัญญางาม ผู้สอบบัญชีรับอนุญาต เลขทะเบียน 2899
 นายชนากร ฝักไฝผล ผู้สอบบัญชีรับอนุญาต เลขทะเบียน 4879
 นางสาวฉัตรฐิรมณ วรชนธรรม ผู้สอบบัญชีรับอนุญาต เลขทะเบียน 13086
 บริษัท บัญชีกิจ จำกัด
 เลขที่ 87/102-103 อาคาร โมเดิร์นทาวน์ ชั้น 9 ซอยเอกมัย 3 ถนนสุขุมวิท 63
 แขวงคลองตันเหนือ เขตวัฒนา กรุงเทพมหานคร 10110
 โทรศัพท์ : 02-382-0414
 โทรสาร : 02-381-5849

**8. รายงานผลการดำเนินงานสำคัญด้านการกำกับดูแลกิจการ****8.1 สรุปผลการปฏิบัติหน้าที่ของกรรมการในรอบปีที่ผ่านมา**

คณะกรรมการบริษัทเชื่อมั่นและตระหนักถึงความสำคัญของการกำกับดูแลกิจการที่ดี ซึ่งบทบาทและความรับผิดชอบของคณะกรรมการในฐานะผู้นำองค์กรที่สร้างคุณค่าให้แก่กิจการอันจะนำไปสู่การดำเนินธุรกิจอย่างยั่งยืน รวมถึงการมีระบบการบริหารจัดการและการควบคุมภายในที่ดี การมีกลไกการควบคุมและการถ่วงดุลอำนาจเพื่อให้การบริหารงานเป็นไปอย่างโปร่งใสตรวจสอบได้ การเคารพในสิทธิและความเท่าเทียมกันของผู้ถือหุ้น โดยส่งเสริมและสนับสนุนการมีส่วนร่วมและการสื่อสารกับผู้ถือหุ้น การรักษาความน่าเชื่อถือทางการเงินและการเปิดเผยข้อมูลและการบริหารกิจการที่คำนึงถึงผู้มีส่วนได้เสียทุกกลุ่มซึ่งเป็นปัจจัยที่สำคัญในการเพิ่มมูลค่าและผลตอบแทนสูงสุดให้แก่ผู้ถือหุ้นของบริษัทในระยะยาวอย่างยั่งยืน ทั้งนี้ เพื่อเพิ่มความเชื่อมั่นให้แก่ผู้ถือหุ้น นักลงทุน และผู้มีส่วนได้เสียทุกกลุ่มและพัฒนากิจการที่ทำให้เกิดการกำกับดูแลกิจการที่ดีของบริษัทอย่างต่อเนื่อง ซึ่งรวมถึงความเข้าใจของคณะกรรมการในการดำเนินธุรกิจของบริษัทความคาดหวังของผู้มีส่วนได้เสียโอกาสและความเสี่ยงที่มีผลกระทบต่อการดำเนินกิจการ คณะกรรมการได้กำหนดให้มีการทบทวนนโยบายการกำกับดูแลกิจการและการปฏิบัติตามนโยบายอย่างสม่ำเสมอทุกปี บริษัทได้เปิดเผยนโยบายการกำกับดูแลกิจการของบริษัทเพื่อให้ผู้ถือหุ้น นักลงทุน และผู้มีส่วนได้เสียทุกกลุ่มได้รับทราบแนวทางปฏิบัติและการดำเนินธุรกิจของบริษัทภายใต้หลักการกำกับดูแลกิจการที่ดี

นอกจากนี้บริษัทได้เผยแพร่และสื่อสารให้พนักงานในองค์กรรับทราบการกำกับดูแลกิจการของริมให้บริษัทและยังส่งเสริมพนักงานมีส่วนร่วมในการปฏิบัติตามนโยบายดังกล่าว

8.1.1 การสรรหาคณะกรรมการ การพัฒนากรรมการ การประเมินผลการปฏิบัติหน้าที่ของกรรมการ**1. รายชื่อกรรมการใหม่ที่ได้รับการแต่งตั้งในรอบปีที่ผ่านมา****1.1 รายชื่อกรรมการเดิมที่ได้รับการแต่งตั้งเข้ามาใหม่ -ไม่มี-**

ชื่อ	ตำแหน่งของกรรมการ	วันเริ่มดำรงตำแหน่ง	ประสบการณ์และความชำนาญ
-	-	-	-

1.2 รายชื่อกรรมการใหม่ที่ได้รับการแต่งตั้งทดแทนกรรมการเดิม -ไม่มี-

ชื่อ	ตำแหน่งของกรรมการ	วันเริ่มดำรงตำแหน่ง	ประสบการณ์และความชำนาญ
-	-	-	-

1.3 รายชื่อกรรมการใหม่ที่ได้รับการ**แต่งตั้ง -ไม่มี-**

ชื่อ	ตำแหน่งของกรรมการ	วันเริ่มดำรงตำแหน่ง	ประสบการณ์และความชำนาญ
-	-	-	-



2. การพัฒนากรรมการในรอบปีที่ผ่านมา

คณะกรรมการบริษัทตระหนักถึงบทบาทและหน้าที่ในฐานะผู้นำขององค์กร โดยคณะกรรมการบริษัทได้ทำการศึกษาหลักปฏิบัติตาม CG Code จนเข้าใจประโยชน์และหลักปฏิบัติในการนำไปใช้สร้างคุณค่าให้แก่กิจการอย่างยั่งยืนเป็นอย่างดีแล้ว เพื่อเป็นการพัฒนาความรู้ความสามารถของกรรมการและช่วยส่งเสริมการปฏิบัติหน้าที่ของคณะกรรมการบริษัทได้มีประสิทธิภาพยิ่งขึ้น ทั้งนี้คณะกรรมการให้ความสำคัญกับการเข้าร่วมอบรมสัมมนาหลักสูตรที่เกี่ยวข้องและจัดให้มีการประเมินศักยภาพผู้บริหารระดับสูงเพื่อพัฒนาความพร้อมในการปฏิบัติงานระดับผู้บริหาร บริษัทจัดบรรยายให้ความรู้แก่คณะกรรมการบริษัทเรื่อง การบริหารความเสี่ยงขององค์กร เพื่อให้คณะกรรมการบริษัทได้รับทราบและเข้าใจถึงปัจจัยความเสี่ยงด้านต่าง ๆ ที่เป็นประเด็นสำคัญในสถานการณ์ปัจจุบันอันอาจมีผลต่อการดำเนินธุรกิจของบริษัทและสามารถเตรียมความพร้อมรับมือต่อสถานการณ์ต่าง ๆ อย่างมีประสิทธิภาพและบริษัทได้จัดบรรยายให้ความรู้ให้แก่คณะกรรมการตรวจสอบ โดยมีเนื้อหาประกอบด้วยเรื่องของลักษณะธุรกิจและข้อมูลทางธุรกิจกฎระเบียบเกี่ยวกับการกำกับดูแลกิจการที่ดีซึ่งสอดคล้องกับแผนการพัฒนากฎหมายตามหลักการกำกับดูแลกิจการที่ดี

รายละเอียด หัวข้อการบรรยายความรู้แก่คณะกรรมการบริษัทในปี 2568

รายชื่อกรรมการ		กรรมการ	หัวข้อรับฟังการบรรยาย
1. นายมรกต	มณีไพโรจน์	ประธานกรรมการ	ทำความรู้จัก AI, การประยุกต์ใช้งานและข้อจำกัด
2. นายเพทาย	มณีไพโรจน์	กรรมการผู้จัดการ	ทำความรู้จัก AI, การประยุกต์ใช้งานและข้อจำกัด
3. นางป้อมมณี	มณีไพโรจน์	กรรมการ/ผู้จัดการฝ่ายบุคคล	ทำความรู้จัก AI, การประยุกต์ใช้งานและข้อจำกัด
4. นายมานิต	พงศกรกุลชาติ	กรรมการ/ผู้จัดการฝ่ายพัฒนาผลิตภัณฑ์	ทำความรู้จัก AI, การประยุกต์ใช้งานและข้อจำกัด
5. นางรัตนารักษ์	ขุนศรีศรี	ประธานกรรมการตรวจสอบ/กรรมการอิสระ	ทำความรู้จัก AI, การประยุกต์ใช้งานและข้อจำกัด
6. ดร.อภิรกษ์	วาสกุล	กรรมการตรวจสอบ/กรรมการอิสระ	ทำความรู้จัก AI, การประยุกต์ใช้งานและข้อจำกัด
7. นายธงชัย	แสงรัตนเดช	กรรมการตรวจสอบ/กรรมการอิสระ	ทำความรู้จัก AI, การประยุกต์ใช้งานและข้อจำกัด



3. การประเมินผลการปฏิบัติงานหน้าที่ของคณะกรรมการ

การประเมินผลการปฏิบัติงานของคณะกรรมการ คณะกรรมการบริษัท คณะกรรมการบริษัทกำหนดให้มีการประเมินผลการปฏิบัติงานเป็นประจำทุกปี เพื่อให้คณะกรรมการได้พิจารณาทบทวนผลการปฏิบัติงาน ปัญหาและอุปสรรคต่าง ๆ ในระหว่างปี โดยในปี 2568 บริษัทประเมินผลการปฏิบัติงานของคณะกรรมการโดยใช้แบบการประเมินผลการปฏิบัติหน้าที่ของกรรมการทั้ง 3 แบบ คือ (1) ประเมินกรรมการทั้งคณะ (2) ประเมินตนเอง และ (3) ประเมินแบบไขว้ (ประเมินกรรมการท่านอื่น) และเพื่อให้การประเมินผลดังกล่าวมีหลักเกณฑ์ที่เหมาะสมสอดคล้องกับแนวปฏิบัติที่ดีและเกณฑ์การกำกับดูแลกิจการที่ดีฉบับใหม่ (CG Code) ออกโดย ก.ล.ด. รวมทั้งวิเคราะห์และประเมินผลที่ได้จากแบบประเมินการปฏิบัติงานของคณะกรรมการบริษัท และได้จัดทำข้อเสนอแนะเพื่อนำไปใช้ปรับปรุงและพัฒนาการปฏิบัติหน้าที่ของคณะกรรมการบริษัทให้มีประสิทธิภาพมากยิ่งขึ้น นอกจากนี้บริษัทได้กำหนดดัชนีชี้วัดผลการปฏิบัติงานประจำปีของคณะกรรมการตามแนวทาง CG Code และเกณฑ์มาตรฐานสากลของ DJSI ที่ประกอบด้วยการประเมินใน 4 ด้าน ได้แก่ ผลการดำเนินงานของบริษัท ผลการประเมินการปฏิบัติงานของคณะกรรมการทั้งคณะ การเข้าร่วมประชุมของคณะกรรมการบริษัทและการมีส่วนร่วมในการแสดงความคิดเห็นของคณะกรรมการในการประชุมแบบประเมินผลการปฏิบัติงานของคณะกรรมการประกอบด้วย

1. การประเมินผลการปฏิบัติงานของคณะกรรมการ (ทั้งคณะ) ประเด็นคำถามประกอบด้วย 6 หมวดหลัก ได้แก่

- 1) นโยบายของคณะกรรมการ (Board Policy)
- 2) การปฏิบัติหน้าที่ของคณะกรรมการ (Board Performance)
- 3) โครงสร้างองค์ประกอบ และคุณสมบัติ ของคณะกรรมการ (Board Structure)
- 4) แนวปฏิบัติของ คณะกรรมการ (Board Style)
- 5) การจัดเตรียมและการดำเนินการประชุม (Board Meeting)
- 6) การพัฒนากรรมการ (Board Development)

โดยกรรมการที่ทำการประเมิน คือ กรรมการที่ดำรงตำแหน่งในช่วงประเมินผลตั้งแต่เดือนมกราคมถึงกันยายน 2565 รวมทั้งสิ้น 7 คน

สรุปผลการประเมินคณะกรรมการ (ทั้งคณะ)

มีค่าระดับคะแนนเฉลี่ย = ร้อยละ 95.75

2. การประเมินผลการปฏิบัติงานของกรรมการรายบุคคล (ตนเอง) ประเด็นคำถามประกอบด้วย 3 หมวดหลัก ได้แก่

- 1) ความรู้ความเชี่ยวชาญของกรรมการ การพัฒนาตนเองและการทำงานเป็นทีม
- 2) การปฏิบัติหน้าที่ของคณะกรรมการ
- 3) การอุทิศเวลาและการเข้าร่วมประชุม

สรุปผลการประเมินกรรมการรายบุคคล (ตนเอง)

มีค่าระดับคะแนนเฉลี่ย = ร้อยละ 96.50



3. การประเมินผลการปฏิบัติงานของกรรมการรายบุคคล (แบบไขว้) ประเด็นคำถามประกอบด้วย 3 หมวดหลัก ได้แก่

- 1) ความรู้ความเชี่ยวชาญของกรรมการการพัฒนาตนเอง และการทำงานเป็นทีม
- 2) การปฏิบัติหน้าที่ของ คณะกรรมการ
- 3) การอุทิศเวลาและการเข้าร่วมประชุม

สรุปผลการประเมินกรรมการรายบุคคล (แบบไขว้)

มีค่าระดับคะแนนเฉลี่ย = ร้อยละ 97.00

8.1.2 การเข้าร่วมประชุมและการจ่ายค่าตอบแทนคณะกรรมการรายบุคคล

1. การจัดประชุมที่เกี่ยวข้องกับกรรมการบริษัท

การประชุมคณะกรรมการบริษัท (ครั้ง)	:	6 ครั้ง
การประชุมสามัญผู้ถือหุ้นประจำปี	:	25 เมษายน 2568
การประชุมวิสามัญผู้ถือหุ้น (ครั้ง)	:	-ไม่มี-

การจัดประชุมคณะกรรมการบริหาร

บริษัทมีกำหนดการประชุมโดยปกติเป็นประจำทุก 3 เดือนและมีประชุมพิเศษเพิ่มตามความจำเป็น มีการกำหนดวาระที่ชัดเจนและนำส่งเอกสารก่อนการประชุมล่วงหน้า โดยในปี 2568 ที่ผ่านมากomiteกรรมการมีการประชุมรวมทั้งสิ้น 6 ครั้ง ดังนี้

ครั้งที่ 1	ประชุมเมื่อวันที่	26	กุมภาพันธ์	2568
ครั้งที่ 2	ประชุมเมื่อวันที่	12	มีนาคม	2568
ครั้งที่ 3	ประชุมเมื่อวันที่	15	พฤษภาคม	2568
ครั้งที่ 4	ประชุมเมื่อวันที่	14	สิงหาคม	2568
ครั้งที่ 5	ประชุมเมื่อวันที่	11	พฤศจิกายน	2568
ครั้งที่ 6	ประชุมเมื่อวันที่	24	ธันวาคม	2568

การจัดประชุมสามัญผู้ถือหุ้นประจำปี

บริษัทได้มอบให้บริษัท ศูนย์รับฝากหลักทรัพย์ (ประเทศไทย) จำกัด ซึ่งเป็นนายทะเบียนหุ้นของบริษัทเป็นผู้จัดส่งหนังสือนัดประชุมผู้ถือหุ้นและเอกสารประกอบให้กับผู้ถือหุ้นทุกราย โดยหนังสือนัดประชุมมีรายละเอียดอย่างครบถ้วนทั้งข้อมูล วัน เวลา สถานที่และวาระการประชุมพร้อมทั้งระบุวัตถุประสงค์ เหตุผลและความเห็นของคณะกรรมการในแต่ละวาระที่เสนออย่างชัดเจน เพื่อให้ผู้ถือหุ้นได้รับทราบถึงเรื่องที่จะมีการพิจารณาในที่ประชุม เพื่อเป็นปัจจัยพิจารณาในการตัดสินใจเข้าร่วมประชุม พร้อมทั้งให้ผู้ถือหุ้นได้รับข้อมูลประกอบการตัดสินใจล่วงหน้าก่อนการประชุมโดยบริษัทหลีกเลี่ยงการเพิ่มวาระอื่น ๆ ที่จะต้องมีการลงมติในที่ประชุมที่ไม่ได้กำหนดล่วงหน้าในการประชุมผู้ถือหุ้น ซึ่งถือว่าเป็นการไม่เป็นธรรมต่อผู้ถือหุ้นที่ไม่ได้มาเข้าร่วมประชุมโดยบริษัทจัดประชุมสามัญผู้ถือหุ้นประจำปี 2568 จำนวน 1 ครั้ง เมื่อวันที่ 25 เมษายน 2568



การจัดประชุมวิสามัญถือหุ้นประจำปี (ครั้ง)

-ไม่มี-

2. การเข้าร่วมประชุมของคณะกรรมการบริษัท

2.1 ข้อมูลของกรรมการชุดปัจจุบัน

รายชื่อกรรมการ	ตำแหน่ง	การประชุม คณะกรรมการ	การประชุม สามัญ ผู้ถือหุ้น ประจำปี	การ ประชุม วิสามัญ ผู้ถือหุ้น
1, นายมรุต มณีไพโรจน์	ประธานกรรมการ	6/6	1/1	-
2. นายเพทาย มณีไพโรจน์	กรรมการผู้จัดการ	6/6	1/1	-
3. นางป้อมมณี มณีไพโรจน์	กรรมการ/ผู้จัดการฝ่ายบุคคล	6/6	1/1	-
4. นายมานิต พงศกรกุลชาติ	กรรมการ/ผู้จัดการฝ่ายพัฒนาผลิตภัณฑ์	6/6	1/1	-
5. นางรัตนภรณ์ ชุณหะวัณ	ประธานกรรมการตรวจสอบ/กรรมการอิสระ	6/6	1/1	-
6. ดร.อภิรทธิ์ วาสกุล	กรรมการตรวจสอบ/กรรมการอิสระ	6/6	1/1	-
7. นายธงชัย แสงรัตนเดช	กรรมการตรวจสอบ/กรรมการอิสระ	6/6	1/1	-

2.2 ข้อมูลของกรรมการที่ลาออก / พ้นจากตำแหน่งระหว่างปี -ไม่มี-

รายชื่อกรรมการ	ตำแหน่ง	การประชุม คณะกรรมการ	การประชุม สามัญผู้ถือหุ้น ประจำปี	การประชุม วิสามัญ ผู้ถือหุ้น
-	-	-	-	-

**3. ค่าตอบแทนกรรมการบริษัท****3.1 ข้อมูลของกรรมการชุดปัจจุบัน**

หน่วย : ล้านบาท

รายชื่อกรรมการ	ค่า เบี้ยประชุม	ค่าตอบแทน		โบนัส	อื่น ๆ	รวม
		เงินเดือน	บำเหน็จ			
1. นายมรกต มณีไพโรจน์	-	0.54	-	-	-	0.54
2. นายเพทาย มณีไพโรจน์	-	-	-	-	-	-
3. นางป้อมมณี มณีไพโรจน์	-	-	-	-	-	-
4. นายมานิต พงศกรกุลชาติ	-	-	-	-	-	-
5. นางรัตนภรณ์ ชูณหัสมิ์	-	-	0.12	-	-	0.12
6. ดร.อภิรภรณ์ วาสกุล	-	-	0.06	-	-	0.06
7. นายธงชัย แสงรัตนเดช	-	-	0.06	-	-	0.06

3.2 ข้อมูลของกรรมการที่ลาออกระหว่าง

ปี

-ไม่มี-

หน่วย : ล้านบาท

รายชื่อกรรมการ	ค่าเบี้ยประชุม	ค่าตอบแทน		โบนัส	อื่น ๆ	รวม
		เงินเดือน	บำเหน็จ			
-	-	-	-	-	-	-

**4. ค่าตอบแทนที่ไม่เป็นตัวเงินของคณะกรรมการบริษัท****4.1 ข้อมูลกรรมการชุดปัจจุบัน**

รายชื่อกรรมการ		D&O (Directors and Officers Liability Insurance)	ESOP (Employee Stock Ownership Plan)	EJIP (Employee Joint Investment Program)
1. นายมรกต	มณีไพโรจน์	-	-	-
2. นายเพทาย	มณีไพโรจน์	-	-	-
3. นางป้อมมณี	มณีไพโรจน์	-	-	-
4. นายมานิต	พงศกรกุลชาติ	-	-	-
5. นางรัตนารักษ์	ชุนหรัสมิ์	-	-	-
6. ดร.อภิรภรณ์	वासกุล	-	-	-
7. นายธงชัย	แสงรัตนเดช	-	-	-

4.2 ข้อมูลกรรมการที่ลาออก / พ้นจากตำแหน่งระหว่างปี -ไม่มี-

รายชื่อกรรมการ		D&O (Directors and Officers Liability Insurance)	ESOP (Employee Stock Ownership Plan)	EJIP (Employee Joint Investment Program)
-		-	-	-
-		-	-	-

8.2 รายงานผลการปฏิบัติหน้าที่ของคณะกรรมการตรวจสอบในรอบปีที่ผ่านมา**รายงานผลการปฏิบัติหน้าที่ของคณะกรรมการตรวจสอบในรอบปีที่ผ่านมา****1. การจัดประชุมคณะกรรมการตรวจสอบ 4 ครั้ง**

ครั้งที่ 1	ประชุมเมื่อวันที่	26	กุมภาพันธ์	2568
ครั้งที่ 2	ประชุมเมื่อวันที่	15	พฤษภาคม	2568
ครั้งที่ 3	ประชุมเมื่อวันที่	14	สิงหาคม	2568
ครั้งที่ 4	ประชุมเมื่อวันที่	11	พฤศจิกายน	2568

**2. การเข้าร่วมประชุมของคณะกรรมการตรวจสอบ****2.1 ข้อมูลกรรมการตรวจสอบชุดปัจจุบัน**

รายชื่อกรรมการ		ตำแหน่ง	การประชุม คณะกรรมการ ตรวจสอบ
1. นางรัตนภรณ์	ชูณหรัมย์	ประธานกรรมการตรวจสอบ/กรรมการอิสระ	4 / 4
2. ดร.อภิภรณ์	वासกุล	กรรมการตรวจสอบ/กรรมการอิสระ	4 / 4
3. นายธงชัย	แสงรัตนเดช	กรรมการตรวจสอบ/กรรมการอิสระ	4 / 4

2.2 ข้อมูลกรรมการตรวจสอบที่ลาออก / พ้นจากตำแหน่งระหว่างปี -ไม่มี-

รายชื่อกรรมการ	ตำแหน่ง	การประชุม คณะกรรมการ ตรวจสอบ
-	-	-
-	-	-



9. การควบคุมภายในและรายการระหว่างกัน

9.1 การควบคุมภายใน

บริษัทให้ความสำคัญต่อระบบการควบคุมภายในโดยมีการตรวจสอบระบบการปฏิบัติงานในฝ่ายต่าง ๆ ของ บริษัท ตามแผนการตรวจสอบภายในที่ได้รับจากฝ่ายบริหาร โดยมีคณะกรรมการตรวจสอบของบริษัทและระบบตรวจสอบภายในของ บริษัทให้มีความเหมาะสมและมีประสิทธิภาพ

ในที่ประชุมคณะกรรมการตรวจสอบบริษัทครั้งที่ 1/2568 เมื่อวันที่ 25 กุมภาพันธ์ 2568 กรรมการตรวจสอบจำนวน 3 ท่านได้พิจารณาและประเมินความเพียงพอของระบบควบคุมภายในโดยตรวจสอบเอกสารหลักฐานจากฝ่ายบริหาร รวมถึงแบบ ประเมินความเพียงพอของระบบควบคุมภายในที่ทางคณะกรรมการตรวจสอบและฝ่ายบริหารจัดทำขึ้นจากการประเมินระบบ ควบคุมภายในของบริษัทในด้านต่างๆเช่น ด้านการบริหารความเสี่ยง ด้านการปฏิบัติงานของฝ่ายบริหาร ด้านองค์กรและ สภาพแวดล้อมด้านระบบสารสนเทศ และการสื่อสารข้อมูล ทั้งนี้จากการประเมินระบบการควบคุมภายในบริษัท คณะกรรมการ มีความเห็นว่า บริษัทมีระบบการควบคุมภายในที่เพียงพอและเหมาะสมสามารถทำให้การบริหารจัดการและการดำเนินธุรกรรม ของบริษัทเป็น ไปอย่างโปร่งใสและมีประสิทธิภาพ

9.2 รายการระหว่างกัน

ในปี 2568 บริษัท มาร์ช ออฟฟิศ จำกัด ประกอบกิจการบริการทางสถาปัตยกรรม ได้เช่าพื้นที่จำนวน 55 ตารางเมตร เพื่อใช้เป็นสำนักงาน ในอัตราค่าเช่าและค่าบริการ เดือนละ 12,500 บาท

ความสัมพันธ์กับบุคคลที่เกี่ยวข้องกัน คือ นายเพทาย มณีไพโรจน์ กรรมการผู้จัดการเป็นผู้ถือหุ้นใน บริษัท มาร์ช ออฟฟิศ จำกัด

รายละเอียดตามหมายเหตุประกอบงบการเงิน ข้อ 4, 4.1, 4.2, 4.3



ส่วนที่ 3 งบการเงิน

สรุปข้อมูลทางการเงิน

	ปี 2566		ปี 2567		ปี 2568	
	ล้านบาท	ร้อยละ	ล้านบาท	ร้อยละ	ล้านบาท	ร้อยละ
รายได้จากการขายเครื่องประดับอัญมณี	96.2	80.4	85.5	80.5	59.2	81.0
รายได้จากการขายอัญมณี	<u>23.5</u>	<u>19.6</u>	<u>20.7</u>	<u>19.5</u>	<u>13.9</u>	<u>19.0</u>
รวม	119.7	100	106.2	100	73.1	100

	2566	2567	2568
สินทรัพย์หมุนเวียน	254.8	216.3	206.7
สินทรัพย์รวม	335.6	295.3	284.5
หนี้สินรวม	27.2	22.6	36.7
ส่วนของผู้ถือหุ้น	308.3	272.7	247.7
รายได้จากการขาย	119.7	106.2	73.1
ต้นทุนขาย	96.1	78.9	58.5
กำไร(ขาดทุน)ก่อนภาษีเงินได้	(13.3)	(35.5)	(24.2)
กำไร(ขาดทุน)สุทธิ	(13.5)	(35.7)	(24.0)
กำไร(ขาดทุน)สุทธิต่อหุ้น	(0.57)	(1.49)	(1.00)



งบแสดงฐานะทางการเงิน

ณ วันที่ 31 ธันวาคม พ.ศ.2568

หน่วย : บาท

	2566	2567	2568
สินทรัพย์			
สินทรัพย์หมุนเวียน			
เงินสดและรายการเทียบเท่าเงินสด	5,989,804	2,494,026	2,249,149
ลูกหนี้การค้าและลูกหนี้หมุนเวียนอื่น	6,011,017	14,385,107	8,737,166
สินค้าคงเหลือ	242,773,978	199,384,555	195,694,087
สินทรัพย์หมุนเวียนอื่น	38,267	43,953	68,669
รวมสินทรัพย์หมุนเวียน	254,813,066	216,307,641	206,749,071
สินทรัพย์ไม่หมุนเวียน			
ลูกหนี้ไม่หมุนเวียน	468,754	444,985	488,986
อสังหาริมทรัพย์เพื่อการลงทุน	52,793,073	52,793,073	52,793,073
ที่ดิน อาคารและอุปกรณ์	22,766,320	21,288,845	19,719,542
สินทรัพย์ไม่มีตัวตน	15,062	3,898	-
สินทรัพย์ภายใต้การควบคุม	4,297,833	4,040,191	4,435,625
สินทรัพย์ไม่หมุนเวียนอื่น	475,237	516,737	379,200
รวมสินทรัพย์ไม่หมุนเวียน	80,816,279	79,087,729	77,816,426
รวมสินทรัพย์	335,629,345	295,395,370	284,565,497



งบแสดงฐานะทางการเงิน

ณ วันที่ 31 ธันวาคม พ.ศ.2568

หน่วย : บาท

	2566	2567	2568
หนี้สินและส่วนของผู้ถือหุ้น			
หนี้สินหมุนเวียน			
เงินเบิกเกินบัญชีธนาคาร	-	228,538	12,822,687
เจ้าหนี้การค้าและเจ้าหนี้หมุนเวียนอื่น	5,771,771	2,358,128	1,740,885
ประมาณการหนี้สินหมุนเวียนสำหรับผลประโยชน์พนักงาน		286,313	224,648
รวมหนี้สินหมุนเวียน	5,771,771	2,872,979	14,788,220
หนี้สินไม่หมุนเวียน			
ประมาณการหนี้สินไม่หมุนเวียนสำหรับผลประโยชน์พนักงาน			
หนี้สินไม่หมุนเวียนอื่น-เงินประกันการเช่า	21,489,167	19,792,394	21,953,476
รวมหนี้สินไม่หมุนเวียน	21,514,167	19,817,394	21,978,476
รวมหนี้สิน	27,285,938	22,690,373	36,766,696
ส่วนของผู้ถือหุ้น			
ทุนเรือนหุ้น			
ทุนจดทะเบียน			
หุ้นสามัญ 25,200,000 หุ้น มูลค่าหุ้นละ 10 บาท	252,000,000	252,000,000	252,000,000
ทุนที่ออกจำหน่ายและชำระเต็มมูลค่าแล้ว			
หุ้นสามัญ 24,000,000 หุ้น มูลค่าหุ้นละ 10 บาท	240,000,000	240,000,000	240,000,000
ส่วนเกินมูลค่าหุ้นสามัญ	62,050,000	62,050,000	62,050,000
กำไรสะสม			
จัดสรรเป็นสำรองตามกฎหมาย	26,659,535	26,659,535	26,659,535
ยังไม่ได้จัดสรร	(20,366,128)	(56,004,538)	(80,910,734)
รวมส่วนของผู้ถือหุ้น	308,343,407	272,704,997	247,798,801
รวมหนี้สินและส่วนของผู้ถือหุ้น	335,629,345	295,395,370	284,565,497



งบกำไรขาดทุนเบ็ดเสร็จ

ณ วันที่ 31 ธันวาคม พ.ศ.2568

หน่วย : บาท

	2566	2567	2568
รายได้จากการขายและบริการ	119,709,503	106,280,660	73,100,291
ต้นทุนขายและบริการ	(96,106,542)	(78,900,932)	(58,559,604)
กำไรขั้นต้น	23,602,961	27,379,728	14,540,687
รายได้อื่น	181,686	290,398	162,028
กำไรก่อนค่าใช้จ่าย	23,784,647	27,670,126	14,702,715
ต้นทุนในการจัดจำหน่าย	(11,760,852)	(11,339,471)	(11,356,048)
ค่าใช้จ่ายในการบริหาร	(21,163,216)	(30,502,814)	(29,264,713)
โอนกลับ (ขาดทุน) จากการลดมูลค่าสินค้าคงเหลือ	(1,404,624)	(21,326,744)	1,707,372
ขาดทุนจากการเลิกใช้ทรัพย์สินไม่มีตัวตน	(2,732,957)	-	-
ขาดทุนก่อนต้นทุนทางการเงินและภาษีเงินได้	(13,277,002)	(35,498,903)	(24,210,674)
ต้นทุนทางการเงิน	(80,802)	(4,111)	(52,650)
ขาดทุนก่อนภาษีเงินได้	(13,357,804)	(35,503,014)	(24,263,324)
รายได้(ค่าใช้จ่าย)ภาษีเงินได้	(216,869)	(233,193)	187,773
ขาดทุนสำหรับปี	(13,574,673)	(35,736,207)	(24,075,551)
กำไรขาดทุนเบ็ดเสร็จอื่น			
รายการที่จะไม่ถูกจัดประเภทรายการใหม่เข้าไปไว้ในกำไรหรือขาดทุน			
กำไร (ขาดทุน) จากการประมาณการตามหลักคณิตศาสตร์	76,550	122,246	(1,038,306)
ภาษีเงินได้ที่เกี่ยวข้อง	(15,310)	(24,449)	207,661
กำไร (ขาดทุน) เบ็ดเสร็จอื่นสำหรับปี-สุทธิจากภาษี	61,240	97,797	(830,645)
กำไร(ขาดทุน)เบ็ดเสร็จรวมสำหรับปี	(13,513,433)	(35,638,410)	(24,906,196)
ขาดทุนต่อหุ้น	(0.57)	(1.49)	(1.00)



งบกระแสเงินสด

สำหรับปีสิ้นสุดวันที่ 31 ธันวาคม พ.ศ. 2568

หน่วย : บาท

	2566	2567	2568
กระแสเงินสดจากกิจกรรมดำเนินงาน			
ขาดทุนสำหรับปี	(13,574,673)	(35,736,207)	(24,075,551)
รายการปรับกระทบขาดทุนเป็นเงินสดรับ (จ่าย)			
(รายได้)ค่าใช้จ่ายภาษีเงินได้	216,869	233,193	(187,773)
ค่าเสื่อมราคาและค่าตัดจำหน่าย	2,760,788	2,372,556	1,995,613
ขาดทุน(โอนกลับ)จากการลดมูลค่าสินค้าคงเหลือ	1,404,624	21,326,744	(1,707,372)
(กำไร)ขาดทุนจากอัตราแลกเปลี่ยนที่ยังไม่เกิดขึ้น	64,357	(23,526)	88,362
กำไรจากจำหน่ายอุปกรณ์	(10,417)	(46,728)	(3,392)
ขาดทุนจากการเลิกใช้สินทรัพย์ไม่มีตัวตน	2,732,955	-	-
โอนสินทรัพย์เป็นค่าใช้จ่าย	980	133	20,922
ค่าใช้จ่ายผลประโยชน์พนักงาน	1,520,992	1,437,918	1,540,844
ดอกเบี้ยรับ	(13,634)	(30,692)	(12,292)
ดอกเบี้ยจ่าย	80,802	4,111	52,650
	(4,816,355)	(10,462,498)	(22,287,989)
การเปลี่ยนแปลงในส่วนประกอบของกิจกรรมดำเนินงาน			
สินทรัพย์(เพิ่มขึ้น)ลดลง			
ลูกหนี้การค้าและลูกหนี้หมุนเวียนอื่น	7,347,685	(8,219,379)	5,562,253
สินค้าคงเหลือ	5,058,008	22,055,164	5,397,840
สินทรัพย์หมุนเวียนอื่น	(2,642)	1,829	(24,716)
ลูกหนี้ไม่หมุนเวียนอื่น	(137,288)	23,769	(44,001)
สินทรัพย์ไม่หมุนเวียนอื่น		(41,500)	137,536
หนี้สินเพิ่มขึ้น(ลดลง)			
เจ้าหนี้การค้าและเจ้าหนี้หมุนเวียนอื่น	1,233,848	(3,413,643)	(617,242)
จ่ายผลประโยชน์พนักงาน	(2,605,333)	(2,726,132)	(479,733)
เงินสดรับ(จ่าย) จากการดำเนินงาน	6,102,923	(2,782,390)	(12,356,052)
จ่ายภาษีเงินได้	(2,453)	(6,489)	(6,305)



เงินสดสุทธิได้มาจาก(ใช้ไปใน) กิจกรรมดำเนินงาน	6,100,470	(2,788,879)	(12,362,357)
งบกระแสเงินสด			

ณ วันที่ 31 ธันวาคม พ.ศ.2568

หน่วย : บาท

	2566	2567	2568
กระแสเงินสดจากกิจกรรมลงทุน			
เงินสดจ่ายซื้ออุปกรณ์	(2,071,159)	(883,918)	(422,469)
เงินสดรับจากการขายอุปกรณ์	11,201	46,729	3,450
รับดอกเบี้ย	13,634	30,692	12,292
เงินสดสุทธิใช้ไปในกิจกรรมลงทุน	(2,046,324)	(806,497)	(406,727)
กระแสเงินสดจากกิจกรรมจัดหาเงิน			
เงินเบิกเกินบัญชีธนาคารเพิ่มขึ้น(ลดลง)	(1,072,224)	228,538	12,594,149
จ่ายดอกเบี้ย	(80,802)	(4,111)	(52,650)
เงินสดสุทธิได้มาจาก(ใช้ไปใน)กิจกรรมจัดหาเงิน	(1,153,026)	224,427	12,541,499
ผลกระทบจากอัตราแลกเปลี่ยนในเงินสด			
และรายการเทียบเท่าเงินสด	(2,388)	(1,662)	(17,292)
เงินสดและรายการเทียบเท่าเงินสดเพิ่มขึ้น(ลดลง)สุทธิ	2,898,732	(3,372,611)	(244,877)
เงินสดและรายการเทียบเท่าเงินสด ณ 1 มกราคม	3,091,072	5,866,637	2,494,026
เงินสดและรายการเทียบเท่าเงินสด ณ 31 ธันวาคม	5,989,804	2,494,026	2,249,149



อัตราส่วนทางการเงิน

กลุ่มอุตสาหกรรมหมวดธุรกิจแฟชั่น				2566	2567	2568
อัตราส่วนสภาพคล่อง (Liquidity ratio)						
อัตราส่วนสภาพคล่อง	=	สินทรัพย์หมุนเวียน / หนี้สินหมุนเวียน	เท่า	44.14	83.62	13.98
อัตราส่วนสภาพคล่องหมุนเร็ว	=	(เงินสดและเงินฝากธนาคาร+หลักทรัพย์ในความต้องการของตลาด + ลูกหนี้การค้าและตั๋วเงินรับ) / หนี้สินหมุนเวียน	เท่า	2.07	6.53	0.74
อัตราส่วนสภาพคล่องกระแสเงินสด	=	กระแสเงินสดจากการดำเนินงาน / หนี้สินหมุนเวียนเฉลี่ย	เท่า	1.02	0.68	0.25
อัตราส่วนหมุนเวียนลูกหนี้การค้า-พลอย	=	ขายสุทธิ/(ลูกหนี้การค้า+ตั๋วรับเงินการค้า)(เฉลี่ย)	เท่า	15.11	14.83	10.68
อัตราส่วนหมุนเวียนลูกหนี้การค้า-JEW	=	ขายสุทธิ/(ลูกหนี้การค้า+ตั๋วรับเงินการค้า)(เฉลี่ย)	เท่า	12.58	10.30	6.01
ระยะเวลาเก็บหนี้เฉลี่ย-JEW	=	360/อัตราส่วนหมุนเวียนลูกหนี้การค้า	วัน	29	34.95	59.90
ระยะเวลาเก็บหนี้เฉลี่ย-พลอย	=	360/อัตราส่วนหมุนเวียนลูกหนี้การค้า	วัน	24	24.28	33.71
อัตราส่วนสินค้าหมุนเวียนคงเหลือ-JEW	=	ต้นทุนขาย/สินค้าคงเหลือเฉลี่ย	เท่า	10.47	8.72	5.91
อัตราส่วนสินค้าหมุนเวียนคงเหลือ-พลอย	=	ต้นทุนขาย/สินค้าคงเหลือเฉลี่ย	เท่า	0.12	0.11	0.11
ระยะเวลาขายสินค้าเฉลี่ย-JEW	=	360/อัตราส่วนหมุนเวียนสินค้าคงเหลือ	วัน	34	41.50	60.91
ระยะเวลาขายสินค้าเฉลี่ย-พลอย	=	360/อัตราส่วนหมุนเวียนสินค้าคงเหลือ	วัน	3,000	3,272.73	3,272.73
อัตราส่วนหมุนเวียนเจ้าหนี้-JEW	=	ซื้อหรือต้นทุนขาย/(เจ้าหนี้การค้า+ตั๋วเงินจ่ายการค้า)(เฉลี่ย)	เท่า	20.79	12.01	25.27
อัตราส่วนหมุนเวียนเจ้าหนี้-พลอย	=	ซื้อหรือต้นทุนขาย/(เจ้าหนี้การค้า+ตั๋วเงินจ่ายการค้า)(เฉลี่ย)	เท่า	4.73	71.01	0
ระยะเวลารับหนี้-JEW	=	360/อัตราส่วนหมุนเวียนเจ้าหนี้	วัน	17	29.38	14.25
ระยะเวลารับหนี้-พลอย	=	360/อัตราส่วนหมุนเวียนเจ้าหนี้	วัน	76	5.07	0
Cash Cycle-JEW	=	ระยะเวลาเก็บหนี้เฉลี่ย-ระยะเวลาขายสินค้าเฉลี่ย-ระยะเวลารับหนี้	วัน	46	46.27	106.5
Cash Cycle-พลอย	=	ระยะเวลาเก็บหนี้เฉลี่ย-ระยะเวลาขายสินค้าเฉลี่ย-ระยะเวลารับหนี้	วัน	2,948	3,291.93	3,306.44

**อัตราส่วนแสดงความสามารถในการหากำไร (PROFITABILITY RATIO)**

อัตราส่วนแสดงความสามารถในการทำกำไร (PROFITABILITY RATIO)				2566	2567	2568
อัตราส่วนกำไรขั้นต้น	=	กำไรขั้นต้น/ขายสุทธิ	%	19.72	25.76	19.89
อัตรากำไรสุทธิ	=	กำไรสุทธิ/รายได้รวม	%	(11.32)	(33.53)	(32.93)
อัตราผลตอบแทนผู้ถือหุ้น	=	กำไรสุทธิ/ส่วนของผู้ถือหุ้นเฉลี่ย	%	(4.31)	(12.30)	(9.25)

อัตราส่วนแสดงประสิทธิภาพในการดำเนินงาน (EFFICIENCY RATIO)

อัตราผลตอบแทนจากสินทรัพย์	=	กำไรสุทธิ/สินทรัพย์รวมเฉลี่ย	%	(3.96)	(11.33)	(8.30)
อัตราผลตอบแทนจากสินทรัพย์ถาวร	=	(กำไรสุทธิ+ค่าเสื่อมราคา)/สินทรัพย์ถาวรสุทธิเฉลี่ย	%	(48.11)	(151.51)	(105.91)
อัตรากาหมุนของสินทรัพย์	=	รายได้รวม/สินทรัพย์รวมเฉลี่ย	เท่า	0.35	0.34	0.25

อัตราส่วนวิเคราะห์นโยบายทางการเงิน (FINANCIAL POLICY RATIO)

อัตราส่วนหนี้สินต่อส่วนของผู้ถือหุ้น	=	หนี้สินรวม/ส่วนของผู้ถือหุ้น		0.09	0.08	0.15
อัตรากาการเงินเป็นผล	=	เงินปันผล/กำไรสุทธิ	%	0	0	0
อัตราส่วนเงินกู้ยืมจากสถาบันการเงินต่อหนี้สินรวม				0	0	0

ข้อมูลต่อหุ้นและอัตรากาเจริญเติบโตของทุกประเภทธุรกิจ**ข้อมูลต่อหุ้น**

มูลค่าตามบัญชีต่อหุ้น	=	ส่วนของผู้ถือหุ้น/จำนวนหุ้นชำระเต็มมูลค่าแล้วปลายปี	บาท	12.85	11.36	10.32
กำไรสุทธิต่อหุ้น	=	กำไรสุทธิ/จำนวนหุ้นชำระเต็มมูลค่าแล้วปลายปี	บาท	(0.57)	(1.49)	(1.00)
เงินปันผลต่อหุ้น	=	เงินปันผลจ่าย/จำนวนหุ้นชำระเต็มมูลค่าแล้วปลายปี	บาท	0	0	0

อัตรากาเติบโต

สินทรัพย์รวม	%	(4.23)	(11.99)	(3.67)
หนี้สินรวม	%	(4.57)	(16.84)	414.73
รายได้จากการขายหรือบริการ	%	23.95	(11.22)	(31.22)
ค่าใช้จ่ายดำเนินงาน	%	(7.57)	70.44	(38.40)
กำไรสุทธิ	%	7.34	(163.26)	32.63



การรับรองความถูกต้องของข้อมูล

บริษัทได้สอบทานข้อมูลในแบบแสดงรายการข้อมูลประจำปีแล้วด้วยความรอบคอบระมัดระวัง บริษัทขอรับรองว่า ข้อมูลดังกล่าวถูกต้องครบถ้วน ไม่เป็นเท็จ ไม่ทำให้ผู้อื่นสำคัญผิด หรือไม่ขาดข้อมูลที่ควรต้องแจ้งในสาระสำคัญ นอกจากนี้ บริษัท ขอรับรองว่า

(1) งบการเงินและข้อมูลทางการเงินที่สรุปมาในแบบแสดงรายการข้อมูลประจำปีได้แสดงข้อมูลอย่างถูกต้องครบถ้วนในสาระสำคัญเกี่ยวกับฐานะการเงิน ผลการดำเนินงานและกระแสเงินสดของบริษัทและบริษัทย่อยแล้ว

(2) บริษัทได้จัดให้มีระบบการเปิดเผยข้อมูลที่ดีเพื่อให้แน่ใจว่าบริษัทได้เปิดเผยข้อมูลในส่วนที่เป็นสาระสำคัญทั้งของบริษัทและบริษัทย่อยอย่างถูกต้องครบถ้วน รวมถึงควบคุมดูแลให้มีการปฏิบัติตามระบบดังกล่าว

(3) บริษัทจัดให้มีระบบการควบคุมภายในที่ดีและควบคุมดูแลให้มีการปฏิบัติตามระบบดังกล่าว บริษัทแจ้งข้อมูลการประเมินระบบการควบคุมภายใน ณ วันที่ 31 ธันวาคม 2568 ต่อผู้สอบบัญชีและกรรมการตรวจสอบของบริษัทแล้วซึ่งครอบคลุมถึงข้อบกพร่องและการเปลี่ยนแปลงที่สำคัญของระบบการควบคุมภายใน รวมถึงการกระทำที่มีขอบที่อาจมีผลกระทบต่อการจัดทำรายงานทางการเงินของบริษัทและบริษัทย่อย

เพื่อเป็นหลักฐานว่าเอกสารทั้งหมดเป็นเอกสารชุดเดียวกันกับที่บริษัทได้รับรองความถูกต้องแล้ว บริษัทได้มอบหมายให้นางสาวภา ชีวะวิบูลย์พันธุ์ เป็นผู้ลงลายมือชื่อกำกับเอกสารนี้ไว้ทุกหน้าด้วย หากเอกสารใดไม่มีลายมือชื่อของนางสาวภา ชีวะวิบูลย์พันธุ์ กำกับไว้ บริษัทจะถือว่าไม่ใช้ข้อมูลที่บริษัทได้รับรองความถูกต้องแล้วดังกล่าวข้างต้น

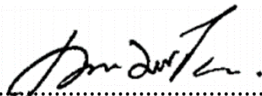
ชื่อ	ตำแหน่ง	ลายมือชื่อ
1. นายมรกต มณีไพโรจน์	ประธานกรรมการ	
2. นายเพทาย มณีไพโรจน์	กรรมการผู้จัดการ	

ชื่อ



SAWANG

บริษัท สว่างหลักทรัพย์ จำกัด (มหาชน)

ตำแหน่ง

ลายมือชื่อ

ผู้รับมอบอำนาจ นางสาวภา ชีวะวิบูลย์พันธุ์ ผู้จัดการฝ่ายบัญชีและการเงิน

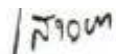



เอกสารแนบ 1.1 กรรมการและผู้บริหารของบริษัท (หน้า1)



เอกสารแนบ 1.1 กรรมการและผู้บริหารของบริษัท (หน้า 2)



เอกสารแนบ 1.2 ผู้มีอำนาจควบคุม

กรรมการผู้มีอำนาจลงนามผูกพันบริษัทจำนวน 3 คน กรรมการสองในสามคนนี้ลงลายชื่อร่วมกันและประทับตราสำคัญบริษัท ด้วยกรรมการผู้มีอำนาจลงนามผูกพันของบริษัทมีเพียง 1 ชุด เท่านั้น จึงมีอำนาจเต็มในการกระทำการใด ๆ ในนามบริษัท

กรรมการผู้มีอำนาจควบคุมบริษัท จำนวน 3 คน มีรายชื่อดังต่อไปนี้

- | | |
|---------------|------------|
| 1. นายมรกด | มณีไพโรจน์ |
| 2. นายเพทาย | มณีไพโรจน์ |
| 3. นางป้อมมณี | มณีไพโรจน์ |



เอกสารแนบ 1.3 เลขานุการบริษัทและผู้ควบคุมดูแลการทำบัญชี

เมื่อวันที่ 27 ตุลาคม 2536 คณะกรรมการบริษัทได้มีมติแต่งตั้งนางสาวภา ชีวะวิบูลย์พันธุ์ ดำรงตำแหน่งเลขานุการบริษัทและนางสาวไพจิตร ชูพานิช เป็นผู้ควบคุมดูแลการทำบัญชี โดยเลขานุการบริษัทมีหน้าที่และความรับผิดชอบของเลขานุการบริษัท มีดังต่อไปนี้

1. จัดทำและรักษาเอกสารดังต่อไปนี้
 - (ก) ทะเบียนกรรมการ
 - (ข) หนังสือนัดประชุมคณะกรรมการ รายงานการประชุมกรรมการ และรายงานประจำปี
 - (ค) หนังสือนัดประชุม และรายงานการประชุมผู้ถือหุ้น
2. เก็บรักษารายงานการมีส่วนได้ส่วนเสียที่รายงานโดยกรรมการหรือผู้บริหาร
3. ดำเนินการอื่น ๆ ตามที่คณะกรรมการกำกับตลาดทุนประกาศกำหนด
4. ให้คำแนะนำด้านกฎหมายและกฎเกณฑ์ต่าง ๆ ในการดำเนินกิจกรรมของคณะกรรมการบริษัท
5. ทำหน้าที่ในการดำเนินการจัดการประชุมคณะกรรมการบริษัทและการประชุมผู้ถือหุ้น
6. ติดต่อประสานงานกับหน่วยงานภายในบริษัทให้ปฏิบัติตามมติคณะกรรมการบริษัทและมติที่ประชุมผู้ถือหุ้น
7. ติดต่อประสานงาน ดูแลการเปิดเผยข้อมูล และรายงานสารสนเทศต่อหน่วยงานที่กำกับดูแลและสาธารณะให้ถูกต้องครบถ้วนตามกฎหมาย
8. หน้าที่อื่น ๆ ตามที่ได้รับมอบหมายจากคณะกรรมการบริษัท



เอกสารแนบ 2.1 หัวหน้างานตรวจสอบภายใน

-ไม่มี-



เอกสารแนบ 2.2 หัวหน้างานกำกับดูแลการปฏิบัติงานของบริษัท

-ไม่มี-



เอกสารแนบ 3.1 ทรัพย์สินที่ใช้ในการประกอบธุรกิจ

ที่ดิน อาคาร และเครื่องจักร	
1 ที่ดิน 70 ตารางวา	พร้อมอาคารพาณิชย์ 7 ชั้น 5 คูหา เลขที่ 307-307/1-4 ถนนสุรวงศ์ แขวงสุริยวงศ์ เขตบางรัก กรุงเทพมหานคร เป็นที่ตั้งสำนักงานของบริษัทและ โรงงานผลิตเครื่องประดับอัญมณี มูลค่าตามบัญชี 4,621,100 บาท
2 ที่ดิน 61 ตารางวา	พร้อมอาคาร 3 ชั้น เลขที่ 56 ถนนสุรวงศ์ แขวงสุริยวงศ์ เขตบางรัก กรุงเทพมหานคร เป็นอาคารสำนักงานของบริษัทเชื่อมติดกับอาคารเลขที่ 307-307/1-4 มูลค่าตามบัญชี 1,648,756 บาท
3 ที่ดิน 46.23 ตารางวา	พร้อมอาคาร 4 ชั้น เลขที่ 305 ถนนสุรวงศ์ แขวงสุริยวงศ์ เขตบางรัก กรุงเทพมหานคร เป็นอาคารสำนักงานของบริษัทเชื่อมติดกับอาคารเลขที่ 56 มูลค่าตามบัญชี 6,932,838 บาท
4	เครื่องจักรและอุปกรณ์การผลิตหลังจากหักค่าเสื่อมสะสม ณ วันสิ้นงวดปี 2568 มีมูลค่ารวม 4.13 ล้านบาท



เอกสารแนบ 3.2 มูลค่าสินทรัพย์สุทธิ

บริษัทไม่มีหนี้สินที่อาจเกิดขึ้นจากการค้าประกัน อาวัล การระจำนอง หรือการค้าประกันให้บุคคลอื่น

มูลค่าสินทรัพย์สุทธิ 247,798,801 บาท

มูลค่าสินทรัพย์สุทธิต่อหุ้น 10.32 บาท



เอกสารแนบ 4

นโยบายการกำกับดูแลกิจการ

คณะกรรมการบริษัทตระหนักถึงความสำคัญของการกำกับดูแลกิจการที่ดี เชื่อมโยงว่าบทบาทและความรับผิดชอบของคณะกรรมการในฐานะผู้นำองค์กรที่สร้างคุณค่าให้แก่กิจการอันจะนำไปสู่การดำเนินธุรกิจอย่างยั่งยืน การมีระบบการบริหารจัดการและการควบคุมภายในที่ดี การมีกลไกการควบคุมและการถ่วงดุลอำนาจเพื่อให้การบริหารงานเป็นไปอย่างโปร่งใสและตรวจสอบได้ การเคารพในสิทธิและความเท่าเทียมกันของผู้ถือหุ้น โดยส่งเสริมและสนับสนุนการมีส่วนร่วมและการสื่อสารกับผู้ถือหุ้นการรักษาความน่าเชื่อถือทางการเงินและการเปิดเผยข้อมูลและการบริหารกิจการที่คำนึงถึงผู้มีส่วนได้เสียทุกกลุ่มซึ่งเป็นปัจจัยที่สำคัญในการเพิ่มมูลค่าและผลตอบแทนสูงสุดให้แก่ผู้ถือหุ้นของบริษัทในระยะยาวอย่างยั่งยืน ทั้งนี้ เพื่อเพิ่มความเชื่อมั่นให้แก่ผู้ถือหุ้น นักลงทุนและผู้มีส่วนได้เสียทุกกลุ่มและพัฒนาการที่ทำให้เกิดการกำกับดูแลกิจการที่ดีของบริษัทอย่างต่อเนื่องซึ่งรวมถึงความเข้าใจของคณะกรรมการในการดำเนินธุรกิจของบริษัทความคาดหวังของผู้มีส่วนได้เสีย โอกาสและความเสี่ยงที่มีผลกระทบต่อการดำเนินกิจการ คณะกรรมการได้กำหนดให้มีการทบทวนนโยบายการกำกับดูแลกิจการและการปฏิบัติตามนโยบายอย่างสม่ำเสมอทุกปี บริษัทได้เปิดเผยนโยบายการกำกับดูแลกิจการของบริษัทเพื่อให้ผู้ถือหุ้น นักลงทุนและผู้มีส่วนได้เสียทุกกลุ่มได้รับทราบแนวทางปฏิบัติและการดำเนินธุรกิจของบริษัทภายใต้หลักการกำกับดูแลกิจการที่ดี นอกจากนี้บริษัทได้เผยแพร่และสื่อสารให้พนักงานในองค์กรรับทราบการกำกับดูแลกิจการของบริษัทและส่งเสริมให้พนักงานมีส่วนร่วมในการปฏิบัติ บริษัทได้ดำเนินการตามนโยบายและหลักการกำกับดูแลกิจการที่ดีอย่างเคร่งครัดโดยสรุปดังนี้

สิทธิของผู้ถือหุ้น

บริษัทให้ความสำคัญต่อสิทธิของผู้ถือหุ้น โดยตระหนักถึงความสำคัญของผู้ถือหุ้นและสิทธิของผู้ถือหุ้นในความเป็นเจ้าของซึ่งควบคุมบริษัทโดยผ่านคณะกรรมการบริษัทที่แต่งตั้งเข้ามาและมีสิทธิตัดสินใจเกี่ยวกับการเปลี่ยนแปลงที่สำคัญของบริษัท จึงได้ส่งเสริมให้ผู้ถือหุ้นได้ใช้สิทธิของตนและได้รับการคุ้มครองสิทธิขั้นพื้นฐาน โดยดำเนินการให้ผู้ถือหุ้นได้รับข้อมูลข่าวสารของบริษัทที่ถูกต้องครบถ้วนเพียงพอและทันเวลา รวมถึงสิทธิในการเข้าร่วมประชุมผู้ถือหุ้น สิทธิการมอบฉันทะให้บุคคลอื่นเข้าประชุมและออกเสียงลงคะแนนแทน สิทธิการแสดงความคิดเห็นและซักถามในการประชุมผู้ถือหุ้นเพื่อร่วมตัดสินใจในเรื่องสำคัญของบริษัท เช่น การเลือกตั้งกรรมการ การกำหนดค่าตอบแทนกรรมการ การแต่งตั้งผู้สอบบัญชีกำหนดจำนวนเงินค่าสอบบัญชีและการอนุมัติธุรกรรมที่สำคัญที่มีผลต่อทิศทางการดำเนินธุรกิจของบริษัท เป็นต้น คณะกรรมการบริษัทได้กำหนดนโยบายการกำกับดูแลกิจการไว้ชัดเจนว่าบริษัทจะส่งเสริมให้ผู้ถือหุ้นได้ใช้สิทธิขั้นพื้นฐาน บริษัทจะไม่กระทำการใด ๆ อันเป็นการละเมิดหรือลดทอนสิทธิของผู้ถือหุ้น โดยมีแนวทางการปฏิบัติที่ดีต่อผู้ถือหุ้น



การจัดประชุมสามัญผู้ถือหุ้นประจำปี

1. บริษัทได้มอบให้บริษัท ศูนย์รับฝากหลักทรัพย์ (ประเทศไทย) จำกัด ซึ่งเป็นนายทะเบียนหุ้นของบริษัทเป็นผู้จัดส่งหนังสือนัดประชุมผู้ถือหุ้นและเอกสารประกอบให้กับผู้ถือหุ้นทุกราย โดยหนังสือนัดประชุมมีรายละเอียดอย่างครบถ้วนทั้งข้อมูลวัน เวลา สถานที่ วาระการประชุม พร้อมทั้งระบุวัตถุประสงค์เหตุผลและความเห็นของคณะกรรมการในแต่ละวาระที่เสนออย่างชัดเจนเพื่อให้ผู้ถือหุ้นได้รับทราบถึงเรื่องที่จะมีการพิจารณาในที่ประชุม เพื่อเป็นปัจจัยพิจารณาในการตัดสินใจเข้าร่วมประชุม พร้อมทั้งให้ผู้ถือหุ้นได้รับข้อมูลประกอบการตัดสินใจล่วงหน้าก่อนการประชุมโดยบริษัทหลีกเลี่ยงการเพิ่มวาระอื่น ๆ ที่จะต้องมีการลงมติในที่ประชุมที่ไม่ได้กำหนดล่วงหน้าในการประชุมผู้ถือหุ้นซึ่งถือว่าเป็นการไม่เป็นธรรมต่อผู้ถือหุ้นที่ไม่ได้มาเข้าร่วมประชุม

2. ในการประชุมสามัญผู้ถือหุ้นประจำปีบริษัทนำเสนอคำตอบแทนกรรมการให้ผู้ถือหุ้นพิจารณาอนุมัติเป็นประจำทุกปี พร้อมทั้งนำเสนอถึงนโยบายในการกำหนดคำตอบแทน รวมทั้งหลักเกณฑ์การให้คำตอบแทนสำหรับกรรมการเพื่อประกอบการพิจารณาของผู้ถือหุ้นด้วย

3. บริษัทเปิดโอกาสให้ผู้ถือหุ้นลงคะแนนเสียงเลือกตั้งกรรมการเป็นรายบุคคล โดยเสนอชื่อกรรมการให้ผู้ถือหุ้นลงคะแนนเป็นรายบุคคลเพื่อให้ผู้ถือหุ้นมีสิทธิเลือกกรรมการที่ต้องการได้อย่างแท้จริง บริษัทเปิดโอกาสให้ผู้ถือหุ้นเสนอคำถามและแสดงความคิดเห็นต่อคณะกรรมการในเรื่องที่เกี่ยวข้องกับบริษัท เพื่อตอบในที่ประชุมผู้ถือหุ้นโดยผู้ถือหุ้นสามารถเสนอความคิดเห็นและคำถามต่อเลขานุการบริษัทโดยตรงในระหว่างการประชุมและในระหว่างการประชุมประธานกรรมการบริษัทซึ่งทำหน้าที่ประธานในที่ประชุมได้เปิดโอกาสให้ผู้ถือหุ้นได้แสดงความคิดเห็นและตั้งคำถามในเรื่องที่เกี่ยวข้องต่อที่ประชุมโดยให้แสดงความคิดเห็นหรือสอบถามเพิ่มเติมเกี่ยวกับวาระการประชุมในระหว่างการดำเนินการประชุม ภายหลังจากการรายงานหรือนำเสนอในแต่ละวาระการประชุม หรือแสดงความคิดเห็น หรือสอบถามเพิ่มเติมในประเด็นอื่นนอกเหนือจากวาระการประชุม ภายหลังจากที่ประชุมดำเนินการประชุมครบตามระเบียบวาระแล้ว

4. บริษัทได้จัดให้บริษัทที่ปรึกษาทางกฎหมายเป็นตัวแทนผู้ถือหุ้นอย่างน้อย 2 คนทำหน้าที่พยานในการนับคะแนนเพื่อความโปร่งใสดูถูกต้องตามกฎหมายและข้อบังคับ โดยประธานกรรมการบริษัทในฐานะประธานที่ประชุมได้แนะนำผู้ตรวจสอบการนับคะแนนต่อที่ประชุมจัดให้มีการบันทึกไว้ในรายงานการประชุมผู้ถือหุ้นซึ่งในการแสดงผลมติต่อที่ประชุมจะแสดงผลทั้งเห็นด้วย ไม่เห็นด้วยงดออกเสียง สำหรับผลการตรวจนับคะแนน ผู้ถือหุ้นสามารถตรวจสอบได้ โดยบริษัทได้เปิดเผยมติพร้อมผลคะแนนในแต่ละวาระต่อที่ประชุม

5. หนังสือนัดประชุมผู้ถือหุ้นบริษัทได้ระบุรายละเอียดในวาระการประชุมต่าง ๆ ไว้อย่างครบถ้วน ดังนี้

5.1 วาระพิจารณาแต่งตั้งกรรมการมีการระบุ ชื่อ นามสกุล อายุ ประวัติการศึกษาประวัติการทำงาน จำนวนบริษัทจดทะเบียนและบริษัททั่วไปที่ดำรงตำแหน่งกรรมการ รวมไปถึงหลักเกณฑ์และวิธีการสรรหาประเภทของกรรมการที่เสนอ เช่น กรรมการหรือกรรมการอิสระรวมทั้งข้อมูลการเข้าร่วมประชุมปีที่ผ่านมาและจำนวนวาระ/ปีที่เคยดำรงตำแหน่งกรรมการในบริษัท

5.2 วาระพิจารณาอนุมัติจ่ายเงินปันผล มีการแจ้งนโยบายการจ่ายเงินปันผลของบริษัท อัตราเงินปันผลที่เสนอจ่าย



พร้อมเหตุผลและข้อมูลประกอบ รวมถึงในกรณีที่เสนอให้จัดการจ่ายเงินปันผล

5.3 ในหนังสือนัดประชุม มีการระบุข้อเท็จจริงและเหตุผลของแต่ละวาระการประชุม

6. บริษัทจัดทำรายงานการประชุมผู้ถือหุ้นอย่างมีประสิทธิภาพ ครบคลุมรายละเอียดสำคัญ ดังนี้

6.1 บันทึกการชี้แจงขั้นตอนการลงคะแนน โดยแจ้งวิธีการลงคะแนนและนับคะแนนโดยใช้วิธีการนับคะแนนรวมถึงวิธีการแสดงผลคะแนนให้ผู้ถือหุ้นรับทราบก่อนเริ่มการประชุม

6.2 บันทึกประเด็นคำถามคำตอบที่เปิดโอกาสให้ผู้ถือหุ้นซักถามหรือเสนอความคิดเห็นในวาระต่าง ๆ ในที่ประชุม เพื่อเปิดโอกาสให้ผู้ถือหุ้นที่ไม่ได้เข้าร่วมประชุมได้รับทราบ

6.3 บันทึกมติที่ประชุมไว้อย่างชัดเจน พร้อมทั้งบันทึกจำนวนคะแนนเสียงในแต่ละวาระอย่างชัดเจน ทั้งที่เห็นด้วย ไม่เห็นด้วย และงดออกเสียงในทุก ๆ วาระที่ต้องมีการลงคะแนนเสียง

6.4 บันทึกรายชื่อพร้อมตำแหน่งของกรรมการที่เข้าร่วมประชุมและกรรมการที่ลาประชุม เพื่อสามารถตรวจสอบถึงการมีส่วนร่วมของกรรมการในการประชุมผู้ถือหุ้นแต่ละครั้ง

ทั้งนี้บริษัทเผยแพร่มติที่ประชุมผู้ถือหุ้นผ่านระบบข่าวของตลาดหลักทรัพย์ฯ และเว็บไซต์ของบริษัทภายในวันทำการถัดไปและเผยแพร่รายงานการประชุมผู้ถือหุ้นฉบับสมบูรณ์ซึ่งผู้ถือหุ้นสามารถตรวจสอบข้อมูลดังกล่าวได้โดยไม่ต้องรอถึงการประชุมครั้งต่อไป เพื่อให้ผู้ถือหุ้นที่ไม่ได้เข้าร่วมประชุมหรือผู้ที่สนใจข้อมูลของบริษัทสามารถรับทราบรายละเอียดการประชุม

7. ประธานกรรมการบริษัท และคณะกรรมการผู้บริหาร รวมทั้งผู้สอบบัญชีและที่ปรึกษากฎหมายของบริษัทได้เข้าร่วมประชุมสามัญผู้ถือหุ้นประจำปีทุกครั้งเพื่อร่วมตอบข้อซักถามในประเด็นที่เกี่ยวข้อง

8. บริษัทได้ให้ความสำคัญต่อการประชุมผู้ถือหุ้นเป็นอย่างมากโดยจะเน้นเรื่องการจัดสถานที่และเวลาที่ใช้ในการประชุมที่สะดวกต่อการเดินทางของผู้ถือหุ้นอีกทั้งเป็นเวลาที่เหมาะสมและเพียงพอ และเนื่องจากสถานการณ์การแพร่ระบาดของโรคโควิด-19 กรุงเทพมหานครอยู่ในช่วงเฝ้าระวังการระบาดของโรค บริษัทจึงได้ใช้ที่ทำการของบริษัทเป็นสถานที่ประชุมซึ่งตั้งอยู่เลขที่ 307-307/1-4, 56, 305 ถนนสุรวงศ์ แขวงสุริยวงศ์ เขตบางรัก กรุงเทพมหานคร เพราะเป็นบริเวณ ที่มีการคมนาคมสะดวกใกล้เคียงกับจุดขึ้นลงทางด่วน

9. บริษัทเปิดเผยโครงสร้างการถือหุ้นในบริษัทไว้อย่างชัดเจน โปร่งใส และตรวจสอบได้

10. บริษัทไม่มีข้อตกลงระหว่างผู้ถือหุ้น (Shareholders agreement) ที่ส่งผลกระทบต่ออย่างมีนัยสำคัญต่อบริษัทหรือผู้ถือหุ้นรายอื่น

การปฏิบัติต่อผู้ถือหุ้นอย่างเท่าเทียมกัน

บริษัทมีนโยบายสนับสนุนและให้ความสำคัญในการปฏิบัติต่อผู้ถือหุ้นทุกรายอย่างเท่าเทียมกันและเป็นธรรมเพื่อเป็นการปกป้องสิทธิขั้นพื้นฐานของผู้ถือหุ้น ดังนั้นบริษัทจึงมีมาตรการต่าง ๆ ดังนี้

1. บริษัทให้สิทธิแก่ผู้ถือหุ้นทุกรายในการออกเสียงลงคะแนนในแบบหนึ่งหุ้นต่อหนึ่งเสียงทั้งนี้เพื่อความเท่าเทียมกันของผู้ถือหุ้นโดยมีแนวพิจารณาคือหุ้นประเภทเดียวกันควรมีสิทธิออกเสียงที่เท่าเทียมกันเท่ากับหนึ่งหุ้นต่อหนึ่งเสียง

2. บริษัทกำหนดแนวทางการป้องกันการใช้อิทธิพลภายในของบริษัทเป็นลายลักษณ์อักษรตามมติคณะกรรมการบริษัท โดยบริษัทถือเป็นนโยบายสำคัญที่จะไม่ให้กรรมการ ผู้บริหารและพนักงานใช้อิทธิพลจากการเป็นกรรมการ ผู้บริหารและ



พนักงานบริษัทแสวงหาผลประโยชน์ส่วนตนโดยระบุไว้ในรายงานประจำปีพร้อมทั้งเผยแพร่ให้กรรมการ ผู้บริหารและพนักงานบริษัททุกคนได้รับทราบและปฏิบัติตามกรรมการและผู้บริหารบริษัทมีแนวทางปฏิบัติที่ต้องรายงานการถือหลักทรัพย์ของตนเอง คู่สมรส และบุตรที่ยังไม่บรรลุนิติภาวะซึ่งถือหลักทรัพย์ของบริษัทรวมทั้งรายงานการเปลี่ยนแปลงการถือหลักทรัพย์ ทุกครั้งที่มีการซื้อ ขาย โอนหรือรับโอนหลักทรัพย์ต่อคณะกรรมการกำกับหลักทรัพย์และตลาดหลักทรัพย์ตามมาตรา 59 แห่งพระราชบัญญัติหลักทรัพย์และตลาดหลักทรัพย์ พ.ศ. 2535 ซึ่งกรรมการและผู้บริหารได้รับทราบหน้าที่และความรับผิดชอบตามกำหนดรวมถึงบทกำหนดโทษตามพระราชบัญญัติหลักทรัพย์และตลาดหลักทรัพย์ พ.ศ. 2535

3. เปิดเผยแพร่รายละเอียดและเหตุผลของการทำรายการที่เกี่ยวข้องกันที่เข้าข่ายต้องเปิดเผยข้อมูลหรือขออนุมัติจากผู้ถือหุ้น ตามข้อกำหนดของตลาดหลักทรัพย์แห่งประเทศไทย รวมทั้งความเห็นของคณะกรรมการเกี่ยวกับรายการดังกล่าวให้ผู้ถือหุ้นทราบอย่างละเอียด

4. บริษัทอำนวยความสะดวกให้ผู้ถือหุ้นที่ไม่สามารถเข้าร่วมด้วยตนเอง สามารถใช้สิทธิออกเสียงได้โดยมอบฉันทะให้บุคคลอื่นมาประชุมและออกเสียงลงมติแทน และบริษัทได้เสนอชื่อกรรมการตรวจสอบซึ่งเป็นกรรมการอิสระเพื่อเป็นทางเลือกในการมอบฉันทะของผู้ถือหุ้น ทั้งนี้เพื่อให้ผู้ถือหุ้นที่ไม่สามารถเข้าร่วมประชุมในวันที่กำหนดยังคงสิทธิในฐานะผู้ถือหุ้นที่มีสิทธิเท่าเทียมกัน

5. หนังสือมอบฉันทะที่บริษัทจัดส่งพร้อมกับหนังสือนัดประชุมโดยได้ระบุถึงรายละเอียดเอกสารและหลักฐานที่ใช้ในการมอบฉันทะไว้อย่างชัดเจน พร้อมทั้งแนะนำขั้นตอนที่สะดวกในการมอบฉันทะเพื่อให้ผู้ถือหุ้นสามารถจัดเตรียมได้อย่างครบถ้วนถูกต้องและไม่เกิดปัญหาในการเข้าร่วมประชุมของผู้รับมอบฉันทะ

6. ข้อกำหนดในการมอบฉันทะของผู้ถือหุ้นที่ไม่สามารถเข้าร่วมประชุมได้ด้วยตนเองนั้นบริษัทมิได้มีข้อกำหนดใดที่ก่อให้เกิดความยุ่งยากต่อการมอบฉันทะให้บุคคลอื่นเข้าร่วมประชุมแทนมิเพียงกำหนดให้รับรองเอกสารโดยตัวผู้มอบฉันทะและตัวผู้รับมอบฉันทะเท่านั้น เพื่อเป็นการยืนยันว่าได้มีการใช้สิทธิและมอบสิทธิในการเข้าประชุมผู้ถือหุ้นอย่างถูกต้องตามหลักเกณฑ์ที่พึงปฏิบัติ

7. บริษัทจัดส่งหนังสือเชิญประชุมผู้ถือหุ้นให้แก่ผู้ถือหุ้นล่วงหน้าก่อนการประชุม

8. บริษัทจัดส่งหนังสือนัดประชุมผู้ถือหุ้นและเอกสารประกอบการประชุมโดยผู้ถือหุ้นทุกคนจะได้รับเอกสารอย่างครบถ้วนภายในระยะเวลาที่กฎหมายกำหนด

บทบาทของผู้มีส่วนได้เสีย

บริษัทได้ให้ความสำคัญต่อสิทธิของผู้มีส่วนได้เสียทุกกลุ่มไม่ว่าจะเป็นผู้มีส่วนได้เสียภายในได้แก่ พนักงานและผู้บริหารของบริษัทหรือผู้มีส่วนได้เสียภายนอกได้แก่ ลูกค้า คู่ค้า คู่แข่ง เจ้าหนี้ ชุมชน สังคมและหน่วยงานอื่น ๆ ที่เกี่ยวข้องเพื่อให้มั่นใจได้ว่าสิทธิขั้นพื้นฐานของผู้มีส่วนได้เสียเหล่านี้ได้รับการคุ้มครองและดูแลเป็นอย่างดีตามข้อกำหนดของกฎหมาย และกฎระเบียบต่างๆที่เกี่ยวข้องโดยคณะกรรมการของบริษัทได้กำหนดไว้ในนโยบายการกำกับดูแลกิจการว่าบริษัทจะดูแลผู้มีส่วนได้เสียตามสิทธิที่มีตามกฎหมายที่เกี่ยวข้องไม่กระทำการใด ๆ ที่เป็นการละเมิดสิทธิของผู้มีส่วนได้เสียและกำหนดมาตรการชัดเจน กรณีผู้มีส่วนได้เสียได้รับความเสียหายจากการละเมิดสิทธิโดยแนวปฏิบัติต่อผู้มีส่วนได้เสียของบริษัทเป็นดังนี้



ผู้ถือหุ้น : ให้ความสำคัญของสิทธิของผู้ถือหุ้นในการเข้าถึงข้อมูลของบริษัท โดยการประชุมผู้ถือหุ้นบริษัทได้จัดส่งหนังสือนัดประชุมพร้อมข้อมูลประกอบการประชุมให้ผู้ถือหุ้นทราบล่วงหน้าก่อนวันประชุมและในที่ประชุมได้เปิดโอกาสให้ผู้ถือหุ้นมีสิทธิในการตรวจสอบการดำเนินงานของบริษัทสอบถามและแสดงความคิดเห็นตลอดจนการให้ข้อเสนอแนะต่างๆ ต่อที่ประชุมซึ่งได้บันทึกอยู่ในรายงานการประชุม

พนักงาน : บริษัทปฏิบัติกับพนักงานอย่างเป็นธรรมในการให้ผลตอบแทนบริษัทจัดสวัสดิการส่งเสริมพัฒนาความรู้ให้มีความก้าวหน้าในอาชีพ ให้ความสำคัญต่อความปลอดภัย สุขอนามัยของพนักงานและสิ่งแวดล้อม มีการสร้างบรรยากาศการทำงานแบบมีส่วนร่วมและการทำงานเป็นทีมโดยเปิดโอกาสให้พนักงานได้ร่วมแสดงความคิดเห็นเกี่ยวกับงานที่ปฏิบัติอย่างทั่วถึงและบริษัทได้กำหนดนโยบายด้านการเคารพสิทธิมนุษยชน โดยการกำหนดแนวทางการดำเนินงานและแนวปฏิบัติที่ชัดเจนในการไม่เลือกปฏิบัติ การให้โอกาสที่เท่าเทียมกันในการจ้างงานของสตรี ผู้พิการ ผู้สูงอายุ โดยในปี 2568 บริษัทไม่ได้รับการร้องเรียนเรื่องการละเมิดสิทธิมนุษยชนแต่อย่างใด

ลูกค้า : บริษัท มีนโยบายและแนวปฏิบัติที่รับคิชอบต่อลูกค้าอย่างชัดเจนและเป็นรูปธรรม มีทัศนคติที่ดีและให้ความสำคัญต่อลูกค้า รักษาความลับของลูกค้า ส่งมอบสินค้าที่มีคุณภาพ ตรงตามข้อตกลงกับลูกค้าในราคาที่เป็นธรรม

คู่ค้าและเจ้าหนี้ : บริษัทปฏิบัติต่อคู่ค้าและเจ้าหนี้ทุกรายอย่างเสมอภาคและเป็นธรรม โดยปฏิบัติตามเงื่อนไขทางการค้าตามข้อตกลงร่วมกัน รวมถึงมุ่งมั่นในการรักษาสัมพันธภาพที่ยั่งยืนกับเจ้าหนี้และให้ความเชื่อถือซึ่งกันและกัน

คู่แข่ง : ไม่ใช้วิธีการไม่สุจริตเพื่อทำลายคู่แข่ง แข่งขันทางการค้าตามกรอบกติกาการแข่งขันที่ดี

นโยบายการกำกับดูแลเกี่ยวกับสังคมและส่วนสิ่งแวดล้อม

บริษัทมีนโยบายและแนวปฏิบัติที่เป็นธรรมและรับคิชอบต่อสังคมอย่างชัดเจนเป็นรูปธรรมมีการเปิดเผยถึงการปฏิบัติ โดยคำนึงถึงประโยชน์ส่วนรวมมีการส่งเสริมและปลูกฝังให้เกิดจิตสำนึกของความรับผิดชอบต่อสังคมให้กับพนักงานทุกระดับและไม่กระทำการช่วยเหลือสนับสนุนหรือเป็นเครื่องมือที่จะทำให้เกิดการหลีกเลี่ยงการปฏิบัติตามกฎหมายและต่อต้านการคอร์รัปชัน นอกจากนี้ บริษัทได้พัฒนาและปรับปรุงระบบการจัด การสิ่งแวดล้อมในทุกกิจกรรมของบริษัทเพื่อให้เกิดการลดผลกระทบต่อสิ่งแวดล้อมอย่างต่อเนื่องโดยมีวัตถุประสงค์ เป้าหมาย แผนงานปฏิบัติ และการประเมินผลอย่างชัดเจน

นโยบายการเปิดเผยข้อมูลและความสัมพันธ์กับผู้ลงทุน

คณะกรรมการบริษัทตระหนักดีว่าการเปิดเผยข้อมูลและสารสนเทศของบริษัทล้วนมีผลกระทบต่อการตัดสินใจของผู้ลงทุนและผู้มีส่วนได้เสีย บริษัทกำชับให้ฝ่ายบริหารดำเนินการในเรื่องเกี่ยวกับการเปิดเผยข้อมูลอย่างถูกต้อง ครบถ้วน โปร่งใส ทันเวลาซึ่งฝ่ายบริหารได้ยึดถือปฏิบัติมาตลอดในส่วนของการดำเนินงานด้านผู้ลงทุนสัมพันธ์นั้นบริษัทยังไม่จัดตั้งหน่วยงานขึ้นเฉพาะ แต่มอบหมายให้ผู้จัดการฝ่ายบัญชีและการเงินทำหน้าที่ติดต่อสื่อสารกับผู้ลงทุน สถาบัน รวมทั้งนักวิเคราะห์ และภาครัฐที่เกี่ยวข้องเนื่องจากกิจกรรมในเรื่องดังกล่าวยังไม่มากนักซึ่งผู้ลงทุนสามารถติดต่อขอทราบข้อมูลบริษัทได้ที่ โทร. 0-2266-5572 ต่อ 211 หรือ e-mail address : accounting@sawangexport.com



นโยบายการเปิดเผยข้อมูลและความโปร่งใส

บริษัทได้ให้ความสำคัญของการกำกับดูแลกิจการที่ดี โดยมีการเปิดเผยสารสนเทศสำคัญที่มีหรืออาจมีผลกระทบต่อ การเปลี่ยนแปลงในราคาหลักทรัพย์ของบริษัทหรือต่อการตัดสินใจลงทุนหรือต่อสิทธิประโยชน์ของผู้ถือหุ้น เพื่อให้ผู้ถือหุ้น และผู้ลงทุนทั่วไปได้รับทราบข่าวสารที่สำคัญอย่างรวดเร็วเท่าเทียมกัน บริษัทมีแนวทางการเปิดเผยข้อมูลสำคัญที่เกี่ยวข้องกับ บริษัทต่อสาธารณชนอย่างถูกต้อง ครบถ้วน ทันเวลา โปร่งใส และเป็นไปตามเกณฑ์ที่สำนักงาน ก.ล.ต. และตลาดหลักทรัพย์ฯ กำหนดโดยผ่านช่องทางที่สามารถเข้าถึงข้อมูลได้ง่ายได้แก่ การเผยแพร่ข้อมูลต่าง ๆ ช่องทางเว็บไซต์ของตลาดหลักทรัพย์ฯ สำนักงาน ก.ล.ต. โดยมีแนวปฏิบัติดังนี้

1. เพื่อให้ผู้ถือหุ้น ผู้ลงทุน ทราบถึงโครงสร้างการเป็นเจ้าของกิจการที่ตนเองเข้าไปลงทุนและสิทธิของตนเองโดย เปรียบเทียบกับผู้ถือหุ้นอื่น บริษัทมีการเปิดเผยโครงสร้างผู้ถือหุ้นรายใหญ่ซึ่งเป็นข้อมูลล่าสุดที่แสดงให้ผู้ถือหุ้นสามารถ ทราบถึงผู้ถือหุ้นที่แท้จริงอย่างชัดเจน มีการเปิดเผยการถือหุ้นของกรรมการและผู้บริหารทั้งทางตรงและทางอ้อมรวมทั้งข้อมูล โครงสร้างของกลุ่มธุรกิจและสัดส่วนการถือหุ้น ความเสี่ยงหลักในการดำเนินธุรกิจของบริษัท

2. คณะกรรมการมีนโยบายให้บริษัทมีการดำเนินงานด้วยความโปร่งใส ตรวจสอบได้และมีการเปิดเผยข้อมูลอย่าง เพียงพอแก่ผู้ที่เกี่ยวข้องทุกฝ่ายพร้อมทั้งดูแลให้เปิดเผยข้อมูลที่ถูกต้องครบถ้วนทันเวลา นำเชื่อถือและทุกฝ่ายสามารถเข้าถึง ข้อมูลอย่างเท่าเทียมกันในการเปิดเผยข้อมูลสำคัญของบริษัท นอกจากการเผยแพร่ตามเกณฑ์ที่กำหนดผ่านช่องทางของตลาด หลักทรัพย์แห่งประเทศไทย นอกจากนี้บริษัทยังทำการเผยแพร่ข้อมูลดังกล่าวไว้เช่น รายงานประจำปี แบบแสดงรายการข้อมูล ประจำปี (แบบ 56-1) นโยบายการกำกับดูแลกิจการข้อมูลบริษัท ลักษณะการดำเนินงานของบริษัท งบการเงิน ข่าว ประชาสัมพันธ์ โครงสร้างการถือหุ้น โครงสร้างองค์กร โครงสร้างกลุ่มธุรกิจ ข้อมูลเกี่ยวกับคณะกรรมการและผู้บริหาร ข้อมูล ด้านนักลงทุน สัมพันธ์ ข้อบังคับของบริษัท หนังสือนัดประชุม ผลการดำเนินงาน อัตราส่วนทางการเงิน ประวัติการจ่ายเงินปัน ผลตลอดจนข้อมูลอื่น เพื่อให้ผู้ถือหุ้นสามารถรับข้อมูลข่าวสารได้ทันต่อเหตุการณ์เข้าถึงโดยสะดวกและได้ประโยชน์มากที่สุด

3. ด้านความสัมพันธ์กับผู้ลงทุน คณะกรรมการให้ความสำคัญต่อการเปิดเผยข้อมูลสำคัญที่เกี่ยวข้องกับบริษัทอย่าง ถูกต้อง ครบถ้วน โปร่งใส ทันถึงและทันเวลาโดยมีแผนกนักลงทุนสัมพันธ์เป็นหน่วยงานเฉพาะที่รับผิดชอบในการเปิดเผย ข้อมูลต่าง ๆ ให้แก่ผู้ถือหุ้นและนักลงทุน ทั้งข้อมูลทางการเงินและข้อมูลที่มีใช้ข้อมูลทางการเงิน เช่น รายงานการเงิน ผลการ ดำเนินงาน อัตราส่วนทางการเงิน ประวัติการจ่ายเงินปันผลและข้อมูลอื่นที่มีผลกระทบต่อราคาหลักทรัพย์ของบริษัท โดย เผยแพร่ข้อมูลข่าวสารต่าง ๆ ดังกล่าว สำหรับผู้ลงทุนและผู้ที่เกี่ยวข้องได้ใช้ประกอบการตัดสินใจลงทุนผ่านช่องทางและสื่อสาร เผยแพร่ข้อมูลต่าง ๆ ของตลาดหลักทรัพย์แห่งประเทศไทย สำนักงานคณะกรรมการกำกับหลักทรัพย์และตลาดหลักทรัพย์

3.1 บริษัทมีการเปิดเผยข้อมูลทางการเงินและรายงานความรับผิดชอบของคณะกรรมการต่อรายงานทางการเงินแสดง ควบคู่กับรายงานของผู้สอบบัญชีการวิเคราะห์ของฝ่ายบริหาร ข้อมูลทั่วไปและข้อมูลสำคัญในรายงานประจำปีอย่างถูกต้อง ทันเวลาและเป็นไปตามข้อกำหนดของสำนักงานคณะกรรมการกำกับหลักทรัพย์และตลาดหลักทรัพย์ และตลาดหลักทรัพย์แห่งประเทศไทย

3.2 มีการเปิดเผยบทบาทหน้าที่ของคณะกรรมการและคณะกรรมการชุดย่อย จำนวนครั้งของการประชุมและจำนวน ครั้งที่กรรมการแต่ละท่านเข้าร่วมประชุมในปี 2568

3.3 คณะกรรมการและผู้บริหารได้รายงานการถือหลักทรัพย์และการเปลี่ยนแปลงการถือหลักทรัพย์เป็นไปตามเกณฑ์ ของสำนักงานคณะกรรมการกำกับหลักทรัพย์และตลาดหลักทรัพย์และคณะกรรมการมีการกำหนดนโยบายให้กรรมการและ



ผู้บริหารต้องรายงานการซื้อ-ขายหุ้น การถือครองหลักทรัพย์ของบริษัทต่อที่ประชุมคณะกรรมการบริษัททราบทุกครั้งที่มีการเปลี่ยนแปลง

นโยบายเกี่ยวกับสิทธิมนุษยชน

บริษัทกำหนดนโยบายที่จะไม่เกี่ยวข้องกับการละเมิดสิทธิมนุษยชนเพื่อเป็นการเคารพสิทธิมนุษยชน ซึ่งเป็นรากฐานของการดูแลและพัฒนาบุคลากรอันจะมีส่วนสำคัญในการสร้างคุณภาพและผลงานโดยรวมของบริษัทโดยกำหนดให้กรรมการผู้บริหารและพนักงานมีหน้าที่ต้องปฏิบัติตามกฎหมายและหลักสิทธิมนุษยชนหรือศักดิ์ศรีความเป็นมนุษย์โดยไม่มีการแบ่งแยกเชื้อชาติ สีผิว เพศ ภาษา ศาสนา สังคม ทรัพย์สิน ถิ่นกำเนิด ความคิดเห็นทางการเมืองหรือสถานะอื่นรวมถึงตระหนักในหน้าที่และความรับผิดชอบที่มีต่อสังคมและบุคคลอื่นโดยมีแนวทางในการปฏิบัติและการดูแลพนักงาน ดังนี้

1. บริษัทปฏิบัติตามหลักสิทธิมนุษยชนอย่างเคร่งครัดและไม่สนับสนุนกิจการที่ละเมิดหลักสิทธิมนุษยชน
2. บริษัทปฏิบัติตามพันธกิจอย่างเท่าเทียมโดยไม่เลือกปฏิบัติในการจ้างงาน การจ่ายค่าตอบแทน การเข้ารับการอบรม การเลื่อนตำแหน่ง การเลิกจ้าง หรือการให้ออกจากงานอันเนื่องมาจากการแบ่งแยกเพศ เชื้อชาติ สีผิว ศาสนา อายุ สถานภาพการสมรส ผู้มีครรภ์ ความคิดเห็นทางการเมือง หรือผู้พิการ เป็นต้น
3. บริษัทเปิดโอกาสให้พนักงานทุกคนมีสิทธิเท่าเทียมกันในการทำงานภายใต้กฎระเบียบและข้อบังคับ ประกาศและคำสั่งต่าง ๆ ของบริษัท
4. การดูแลด้านผลตอบแทนและสวัสดิการ นอกเหนือจากสวัสดิการพื้นฐานตามกฎหมายแล้วบริษัทมุ่งมั่นจะจ่ายผลตอบแทนและจัดสวัสดิการตามความเหมาะสมและสมควรแก่กรณี โดยการเทียบเคียงกับสภาพตลาดโดยรวมอย่างสม่ำเสมอ
5. การพัฒนาบุคลากร บริษัทมีนโยบายพัฒนาบุคลากรด้วยการสร้างความพึงพอใจทั้งในด้านค่าตอบแทนและในด้านบรรยากาศในการทำงานโดยมีการพัฒนาขีดความสามารถตามความต้องการของแต่ละหน่วยงานเพื่อสร้างความสามารถในการแข่งขันขององค์กร

นโยบายการต่อต้านคอร์รัปชัน

บริษัทกำหนดนโยบายการต่อต้านการทุจริตและห้ามจ่ายสินบนเพื่อผลประโยชน์ทางธุรกิจของบริษัทหรือการให้สิ่งของใด ๆ หรือประโยชน์อื่นใดแก่บุคคลที่มีหน้าที่หรือธุรกิจที่เกี่ยวข้องกับองค์กรเพื่อประโยชน์ทางธุรกิจของบริษัทโดยกำหนดเป็นแนวปฏิบัติในการป้องกันไม่ให้เกิดปัญหาทุจริต และความไม่เป็นธรรมในการดำเนินธุรกิจอย่างชัดเจนเช่น มีการปฏิบัติตามข้อห้าม แผนงานหรือมาตรการในการควบคุมภายใน จริยธรรมและการกำกับการปฏิบัติงานซึ่งถือเป็นหน้าที่ของพนักงานทุกคนและทุกระดับในบริษัทและมีการควบคุมดูแลด้านจรรยาบรรณ จริยธรรมและแผนงานหรือมาตรการในการกำกับการปฏิบัติงานเกี่ยวกับการต่อต้านการทุจริตและให้สินบน นอกจากนี้ยังมีกระบวนการในการประเมินความเสี่ยงจากการทุจริต และได้กำหนดแนวปฏิบัติเกี่ยวกับการกำกับดูแลและควบคุมเพื่อป้องกันและติดตามความเสี่ยงจากการทุจริต โดยได้จัดให้มีการฝึกอบรมแก่พนักงาน เพื่อให้ความรู้เกี่ยวกับนโยบายและแนวปฏิบัติในการต่อต้านการทุจริตอย่างน้อยปีละครั้งเป็นประจำทุกปี



เพื่อให้กรรมการ ผู้บริหาร และพนักงานของบริษัททุกคนได้ยึดถือและปฏิบัติอย่างเคร่งครัดโดยบริษัทได้กำหนดเป็นนโยบายต่อต้านการทุจริตคอร์รัปชัน โดยมีแนวทางปฏิบัติดังนี้

1. กรรมการ ผู้บริหาร และพนักงานทุกระดับของบริษัทควรปฏิบัติงานด้วยความซื่อสัตย์ สุจริตและโปร่งใสในการดำเนินธุรกิจร่วมกับหน่วยงานต่าง ๆ และการปฏิบัติงานนั้นต้องถูกต้องตามกฎหมาย นโยบาย ข้อบังคับ ระเบียบ ประกาศ หรือขั้นตอนการปฏิบัติที่ถูกต้อง
2. ส่งเสริมและสนับสนุนให้ปฏิบัติต่อคู่ค้าอย่างทั่วถึงและเป็นธรรมด้วยความซื่อสัตย์สุจริต
3. ส่งเสริมและสนับสนุนให้มีการปลูกจิตสำนึกของกรรมการ ผู้บริหารและพนักงานให้ละเว้นการทุจริตและตระหนักถึงโทษของการทุจริตคอร์รัปชัน
4. ส่งเสริมและสนับสนุนให้กรรมการ ผู้บริหารและพนักงานไม่รับหรือให้การเลี้ยงรับรอง ของขวัญและค่าใช้จ่ายอื่นใดที่เกินความจำเป็นและไม่เหมาะสมกับบุคคลที่ทำธุรกิจกับบริษัท
5. บริษัทจะจัดให้มีการฝึกอบรมพนักงานเพื่อให้ความรู้เกี่ยวกับนโยบายและแนวปฏิบัติในการต่อต้านการทุจริตและคอร์รัปชัน

บริษัทได้กำหนดนโยบายการต่อต้านการทุจริตและคอร์รัปชัน โดยจัดทำเป็นลายลักษณ์อักษรเพื่อเป็นแนวทางในการปฏิบัติที่ชัดเจนเมื่อวันที่ 14 ธันวาคม 2558 ได้มีการจัดฝึกอบรมให้แก่พนักงานทุกคนในเดือนกุมภาพันธ์ 2568 และทุก ๆ ปี โดยจัดอบรมปีละ 1 ครั้ง

แนวทางในการปฏิบัติงานตามนโยบายต่อต้านการทุจริตคอร์รัปชัน

บริษัทมีนโยบายห้ามกรรมการผู้บริหารและพนักงานทุกระดับของบริษัทดำเนินการหรือยอมรับการทุจริตคอร์รัปชันในทุกรูปแบบทั้งทางตรงหรือทางอ้อมโดยครอบคลุมถึงธุรกิจในทุกประเทศและทุกหน่วยงานที่เกี่ยวข้องและให้มีการตรวจสอบการปฏิบัติตามนโยบายต่อต้านคอร์รัปชันนี้อย่างสม่ำเสมอตลอดจนทบทวนแนวทางการปฏิบัติและข้อกำหนดในการดำเนินการเพื่อให้สอดคล้องกับการเปลี่ยนแปลงของธุรกิจ ระเบียบ ข้อบังคับและข้อกำหนดของกฎหมาย บริษัทมีแนวทางในการปฏิบัติตามนโยบายต่อต้านการทุจริตคอร์รัปชันดังต่อไปนี้

1. ในการจัดซื้อ จัดจ้างต้องดำเนินการตามขั้นตอนตามระเบียบของบริษัทที่มีความโปร่งใสและสามารถตรวจสอบได้
2. การจ่ายสำหรับการเลี้ยงรับรองทางธุรกิจและการใช้จ่ายอื่นที่เกี่ยวข้องกับการปฏิบัติตามสัญญาทางธุรกิจ สามารถกระทำได้แต่ต้องใช้จ่ายอย่างสมเหตุผล สามารถตรวจสอบได้และต้องปฏิบัติตามขั้นตอนข้อกำหนดค่าใช้จ่ายในการทำงาน
3. ของขวัญ พนักงานสามารถให้ / รับของขวัญ แก่ / จากบุคคลใด ๆ ได้ หากเข้าเงื่อนไขทุกข้อ ดังนี้
 - 3.1) ไม่รับหรือให้ของขวัญหรือสิ่งของกับผู้ที่มีส่วนเกี่ยวข้องที่ตนได้ติดต่อประสานงาน ทั้งในหน่วยงานราชการ รัฐวิสาหกิจและหน่วยงานเอกชน ทั้งนี้หากจะให้หรือรับตามเทศกาลประเพณีนิยมสามารถให้หรือรับได้
 - 3.2) ไม่รับทรัพย์สิน สิ่งของ ของขวัญ หรือของกำนัลใด ๆ หรือประโยชน์อื่นใดอันเป็นการชักนำให้เกิดการละเว้นการปฏิบัติหน้าที่ของตน ทั้งนี้หากจำเป็นต้องรับของที่ระลึก ควรตรวจสอบให้แน่ใจว่าได้ปฏิบัติถูกต้องตามกฎหมายและข้อบังคับของบริษัท โดยสิ่งของหรือของขวัญที่ให้แก่นักในหน้าที่การงานควรมีมูลค่า มีความเหมาะสมในแต่ละโอกาส



3.3) ไม่ให้ทรัพย์สิน สิ่งของ หรือของกำนัลใดๆ หรือประโยชน์อื่นเพื่ออุ้มใจ ตัดสินใจหรือมีผลทำให้ผู้รับไม่ปฏิบัติตามวิธีปฏิบัติทางการค้าเช่นเดียวกันกับคู่ค้ารายอื่นทั้งนี้การให้สิ่งของตามโอกาสหรือวาระต่าง ๆ ต้องมีมูลค่ามีความเหมาะสม

3.4) ไม่เป็นตัวกลางในการเสนอเงิน ทรัพย์สิน สิ่งของ หรือประโยชน์อื่นใดกับผู้ที่เกี่ยวข้องกับธุรกิจหน่วยงานราชการ หรือองค์กรใด ๆ เพื่อแลกกับสิทธิพิเศษไม่ควรได้หรือทำให้เจ้าหน้าที่ของรัฐละเว้นการปฏิบัติตามกฎระเบียบข้อบังคับและข้อปฏิบัติทางกฎหมายที่กำหนดไว้

3.5) ไม่เป็นการกระทำโดยตั้งใจเพื่อครอบงำหรือชักนำหรือตอบแทนบุคคลใดเพื่อให้ได้มาซึ่งความได้เปรียบผ่านการกระทำที่ไม่เหมาะสมหรือเป็นการแลกเปลี่ยนอย่างชัดเจนหรือแอบแฝง เพื่อให้ได้มาซึ่งการช่วยเหลือหรือผลประโยชน์

3.6) เป็นการให้ในนามบริษัท ไม่ใช่ในนามของพนักงาน

3.7) เป็นการให้อย่างเปิดเผย ไม่ปกปิด

4. ในการบริจาคเพื่อการกุศล ต้องปฏิบัติดังต่อไปนี้

4.1) การใช้เงินหรือทรัพย์สินของบริษัท ในการบริจาคเพื่อการกุศลจะต้องกระทำในนามบริษัทเท่านั้น ทั้งนี้การบริจาคเพื่อการกุศลเพื่อเป็นส่วนหนึ่งในกิจกรรมตอบแทนสังคมโดยไม่ได้มุ่งหวังผลทางธุรกิจเป็นการตอบแทนต้องบริจาคให้กับมูลนิธิ องค์กรสาธารณกุศล วัด โรงพยาบาล สถานพยาบาลหรือองค์กรอื่นที่ทำประโยชน์เพื่อสังคมมีใบรับรอง และ/หรือใบเสร็จรับเงินที่น่าเชื่อถือและตรวจสอบได้และต้องดำเนินการตามขั้นตอนตามระเบียบของบริษัทเท่านั้น

4.2) พนักงานต้องมีความระมัดระวัง เพื่อให้มั่นใจว่าการบริจาคเพื่อการกุศลไม่ถูกนำไปใช้เป็นวิธีการหลีกเลี่ยงในการให้สินบน ตลอดจนต้องดำเนินการอย่างโปร่งใสและเป็นไปตามกฎหมายที่ใช้บังคับ

4.3) ในการบริจาคเพื่อการกุศลจะต้องจัดทำแบบคำขอการให้ / รับของขวัญ / การบริจาคเพื่อการกุศล การเป็นผู้ให้การสนับสนุนโดยระบุชื่อผู้รับบริจาคและวัตถุประสงค์ของการบริจาคพร้อมแนบเอกสารประกอบทั้งหมดเสนอให้ผู้มีอำนาจของบริษัทพิจารณาอนุมัติตามระดับอำนาจอนุมัติของบริษัท

5. การให้เงินสนับสนุน ต้องปฏิบัติดังต่อไปนี้

5.1) การใช้เงินหรือทรัพย์สินของบริษัทในการสนับสนุนโครงการต่าง ๆ ต้องระบุชื่อในการสนับสนุนในนามบริษัทเท่านั้น โดยเงินสนับสนุนที่จ่ายไปต้องมีวัตถุประสงค์เพื่อธุรกิจ ภาพลักษณ์ และชื่อเสียงของบริษัทที่ดี ทั้งนี้ การเบิกจ่ายต้องระบุวัตถุประสงค์การสนับสนุนที่ชัดเจนมีหลักฐานที่ตรวจสอบได้และดำเนินการผ่านตามกระบวนการขั้นตอนตามระเบียบของบริษัทเท่านั้น

5.2) ในการสนับสนุนจะต้องจัดทำแบบคำขอการให้ / รับของขวัญ / การบริจาคเพื่อการกุศลและการเป็นผู้ให้การสนับสนุน ต้องระบุชื่อผู้รับการสนับสนุนและวัตถุประสงค์ของการสนับสนุนพร้อมแนบเอกสารประกอบทั้งหมดเสนอให้ผู้มีอำนาจอนุมัติของบริษัท ทำการพิจารณาอนุมัติตามระดับอำนาจของบริษัท

5.3) ไม่กระทำการอันใดที่เกี่ยวข้องกับการเมืองภายในบริษัทและไม่ใช้ทรัพยากรใด ๆ ของบริษัทเพื่อสนับสนุนหรือดำเนินการดังกล่าว ทั้งนี้ บริษัทเป็นองค์กรที่ยึดมั่นในความเป็นกลางทางการเมืองโดยสนับสนุนการปฏิบัติตามกฎหมายและการปกครองในระบอบประชาธิปไตย รวมถึงไม่มีแนวทางในการให้การช่วยเหลือทางการเมืองแก่พรรคการเมืองใด ๆ ทั้งนี้ไม่ถือว่าเป็นการสนับสนุนช่วยเหลือทั้งทางตรงหรือทางอ้อม



5.4) พนักงานมีสิทธิเสรีภาพในการเข้าร่วมกิจกรรมทางการเมืองภายใต้บทบัญญัติแห่งรัฐธรรมนูญแต่ต้องไม่แอบอ้างความเป็นพนักงานหรือนำทรัพย์สินอุปกรณ์เครื่องมือของบริษัทไปใช้เพื่อประโยชน์ในการดำเนินการใด ๆ ในทางการเมือง

5.5) ห้ามกรรมการ ผู้บริหารและพนักงานของบริษัท และบริษัทในเครือดำเนินการ หรือยอมรับ หรือให้การสนับสนุน การทุจริตคอร์รัปชันในทุกรูปแบบทั้งที่ให้ทางตรงหรือทางอ้อมโดยครอบคลุมถึงบริษัทในเครือ รวมถึงผู้รับจ้างหรือผู้รับจ้างช่วงอื่น ๆ ที่เกี่ยวข้อง

5.6) ค่าอำนาจความสะดวกบริษัท ไม่มีนโยบายจ่ายเงินค่าอำนาจความสะดวกเพื่อที่จะให้ได้ธุรกิจ

5.7) การฝ่าฝืนนโยบาย บริษัทจะลงโทษทางวินัยแก่พนักงานผู้ฝ่าฝืนการปฏิบัติตามนโยบายนี้รวมถึงผู้บังคับบัญชาโดยตรงที่เพิกเฉยต่อการกระทำผิดหรือรับทราบว่ามีกระทำความผิดแต่ไม่ดำเนินการจัดการให้ถูกต้องซึ่งมีบทลงโทษทางวินัยจนถึงขั้นให้ออกจากงาน การไม่ได้รับรู้ถึงนโยบายฉบับนี้ และ/หรือ กฎหมายที่เกี่ยวข้องไม่สามารถใช้เป็นข้ออ้างในการไม่ปฏิบัติตามได้

5.8) หากพบเห็นการกระทำที่เข้าข่ายการทุจริตหรือส่อไปในทางทุจริตที่มีผลเกี่ยวกับบริษัท ทั้งทางตรงหรือทางอ้อม ต้องไม่ละเลยหรือเพิกเฉยต่อพฤติกรรมดังกล่าว ควรแจ้งผ่านช่องทางการแจ้งเบาะแสตามที่ได้กำหนดไว้ในนโยบายนี้

5.9) บริษัทให้ความสำคัญและมีมาตรการคุ้มครองผู้ร้องเรียนหรือผู้ที่ให้ความร่วมมือในการรายงานการทุจริตคอร์รัปชัน

5.10) การประเมินความเสี่ยง ผู้บริหารทุกคนจะต้องมีความเข้าใจว่ากระบวนการทางธุรกิจของบริษัทมีความเสี่ยงจากการให้สินบนและการคอร์รัปชันและเพื่อจัดการความเสี่ยง ฝ่ายบริหารได้ประเมินความเสี่ยงจากการให้สินบนและการคอร์รัปชันที่อาจเกิดขึ้นได้อย่างน้อยปีละครั้ง รวมทั้งทบทวนมาตรการจัดการความเสี่ยงที่ใช้อยู่ให้มีความเหมาะสมที่จะป้องกันความเสี่ยงให้อยู่ในระดับที่ยอมรับได้

5.11) บริษัทจัดให้มีการควบคุมภายในที่เหมาะสมสม่ำเสมอ เพื่อป้องกันไม่ให้พนักงานมีการปฏิบัติที่ไม่เหมาะสม โดยเฉพาะอย่างยิ่งงานด้านการขาย การตลาด และการจัดซื้อ

5.12) บริษัทจัดให้มีกลไกการรายงานสถานะการเงินที่โปร่งใส ถูกต้องแม่นยำ และตรวจสอบได้

5.13) การจัดเก็บรักษาข้อมูล บริษัทมีแนวปฏิบัติเกี่ยวกับการรายงานข้อมูลทางบัญชีและการเงิน

5.14) ค่าใช้จ่ายทุกประเภทจะต้องมีเอกสารประกอบ รวมทั้งการจัดเก็บและรักษาข้อมูลของบริษัทต้องเป็นไปตามกฎหมายและระเบียบที่เกี่ยวข้องและบริษัทไม่อนุญาตให้มีการจัดบันทึกข้อมูลที่เป็นเท็จผิดหลักการไม่สมบูรณ์ ไม่ถูกต้อง หรือทำการตกแต่งบัญชี กรรมการและผู้บริหารให้ความสำคัญในการเผยแพร่สื่อสารให้ความรู้ให้คำปรึกษาเพื่อสร้างความเข้าใจให้แก่พนักงานและฝักรอบรม เพื่อให้ความรู้เกี่ยวกับนโยบายต่อต้านการทุจริตคอร์รัปชันแก่พนักงานอย่างสม่ำเสมอ เพื่อให้พนักงานได้นำไปปฏิบัติให้เป็นไปตามนโยบายการต่อต้านทุจริต รวมถึงเป็นแบบอย่างที่ดีในเรื่องการมีความซื่อสัตย์ จริยธรรม และจรรยาบรรณ

5.15) นโยบายการต่อต้านทุจริตและคอร์รัปชันนี้ให้ครอบคลุมไปถึงกระบวนการบริหารบุคคลตั้งแต่การสรรหา การคัดเลือกบุคลากร การเลื่อนตำแหน่ง การฝักรอบรมซึ่งพนักงานทุกคนจะได้รับการอบรมเกี่ยวกับการต่อต้านการให้สินบนและการคอร์รัปชันอย่างสม่ำเสมอเพื่อให้ตระหนักถึงนโยบายดังกล่าว นโยบายฉบับนี้จะเป็นส่วนหนึ่งในการปฐมนิเทศหรืออบรมก่อนการเข้ารับตำแหน่งของพนักงานใหม่ทุกคนของบริษัทและการประเมินผลการปฏิบัติงานพนักงานและการให้ผลตอบแทน โดยกำหนดให้ผู้บังคับบัญชาทุกระดับสื่อสารทำความเข้าใจกับพนักงานเพื่อใช้ในกิจกรรมทางธุรกิจที่อยู่ในความรับผิดชอบและ



ควบคุมดูแลปฏิบัติให้เป็นไปอย่างมีประสิทธิภาพ

5.16) บริษัทให้ความมั่นใจกับพนักงานว่าจะไม่มีพนักงานคนใดต้องถูกลดตำแหน่ง ลงโทษ หรือได้รับผลกระทบใด ๆ จากการปฏิเสธการให้สินบน ถึงแม้ว่าการปฏิเสธดังกล่าวจะทำให้บริษัทสูญเสียธุรกิจหรือพลาดโอกาสในการได้ธุรกิจใหม่ บริษัทเชื่อว่านโยบายไม่ยอมรับการให้สินบนและการทุจริตอย่างสิ้นเชิงจะช่วยสร้างคุณค่าให้แก่บริษัท นอกจากนี้บริษัทไม่ยินยอมให้ผู้ใดมากระทำการข่มขู่ คุกคามหรือหน่วงเหนี่ยวพนักงานที่ตั้งใจปฏิบัติตามนโยบายนี้

หากพนักงานเชื่อว่าตนเองถูกข่มขู่ คุกคาม หรือหน่วงเหนี่ยวให้รายงานต่อผู้บังคับบัญชาโดยตรงหรือหัวหน้าฝ่ายทรัพยากรบุคคลโดยทันที และหากยังไม่ได้รับการแก้ไข ให้รายงานผ่านช่องทางการแจ้งเบาะแสของบริษัท

นโยบายด้านการรักษาความมั่นคงปลอดภัยด้านสารสนเทศ

บริษัทได้กำหนดนโยบายการรักษาความมั่นคงปลอดภัยด้านสารสนเทศ ซึ่งความมั่นคงปลอดภัยด้านสารสนเทศเป็นส่วนสำคัญในการสนับสนุนการดำเนินธุรกิจของบริษัทให้เกิดประสิทธิภาพและเป็นที่น่าเชื่อถือบริษัทจึงมุ่งมั่นที่จะพัฒนาระบบการรักษาความมั่นคงปลอดภัยด้านสารสนเทศและนำไปปฏิบัติเพื่อให้มั่นใจได้ว่า

1. ผู้ที่ได้รับอนุญาตเท่านั้น ที่สามารถเข้าถึงระบบสารสนเทศได้
2. ระบบสารสนเทศ มีความถูกต้อง เชื่อถือได้ และมีการรักษาความลับของข้อมูล
3. ระบบสารสนเทศ มีความพร้อมใช้งานอยู่เสมอ
4. มีการตรวจสอบความมั่นคงปลอดภัยด้านสารสนเทศอย่างสม่ำเสมอ
5. ส่งเสริมให้พนักงานมีความรู้ ความสามารถที่เหมาะสม และมีจิตสำนึกเกี่ยวกับความมั่นคงปลอดภัยด้านสารสนเทศ

ที่เกี่ยวข้อง

บริษัทตระหนักดีว่าความมั่นคงปลอดภัยด้านสารสนเทศถือเป็นความรับผิดชอบของทุกคนจึงเป็นหน้าที่ของพนักงานทุกคนและบุคคลภายนอกที่ได้รับอนุญาตให้ใช้งานระบบสารสนเทศของบริษัทต้องดำเนินการในทุกวิถีทางเพื่อทำให้เกิดความมั่นคงปลอดภัยด้านสารสนเทศของบริษัท

ในฐานะบริษัทมหาชนและบริษัทจดทะเบียนในตลาดหลักทรัพย์แห่งประเทศไทย บริษัทได้ปฏิบัติตามพระราชบัญญัติหลักทรัพย์และตลาดหลักทรัพย์รวมทั้งกฎเกณฑ์และระเบียบปฏิบัติที่ออกโดยตลาดหลักทรัพย์และสำนักงาน ก.ล.ด.อย่างเคร่งครัด

ตลอดระยะเวลาที่ผ่านมา บริษัทเปิดเผยข้อมูลสำคัญของบริษัทผ่านระบบข่าวของตลาดหลักทรัพย์ฯ และมีการจัดทำรายงานทางการเงินและรายงานอื่น ๆ ได้แก่ รายงานที่เกี่ยวข้องกัน การกระจายการถือหุ้นรายย่อยโดยเป็นไปตามข้อกำหนดของตลาดหลักทรัพย์ฯ และสำนักงาน ก.ล.ด.

จรรยาบรรณทางธุรกิจ

บริษัท สว่างเอ็กซ์พอร์ต จำกัด (มหาชน) ยึดมั่นการดำเนินธุรกิจตามแนวทางการปฏิบัติตามกฎหมาย กฎระเบียบที่เกี่ยวข้องกับการดำเนินธุรกิจทั้งภายในและต่างประเทศโดยได้มีการจัดทำจริยธรรมธุรกิจและข้อพึงปฏิบัติในการทำงาน (Business Ethics and Code of Conduct) ขึ้นและมีการทบทวนอย่างสม่ำเสมอ เพื่อให้ผู้บริหารและพนักงานใช้ยึดถือเป็นแนวทางในการทำงานและปฏิบัติหน้าที่ด้วยความซื่อสัตย์สุจริต ยึดในหลักคุณธรรมและความโปร่งใส ตั้งมั่นในความยุติธรรมและความมี



คุณธรรมให้ความสำคัญต่อลูกค้าและมีความรับผิดชอบต่อสังคม คำนึงถึงผู้มีส่วนได้เสียทุกกลุ่ม การไม่เกี่ยวข้องกับการละเมิดสิทธิมนุษยชน การต่อต้านการทุจริตคอร์รัปชัน ไม่รับสิ่งตอบแทนที่เกินปกติวิสัย ไม่เกี่ยวข้องกับการเรียกรับหรือจ่ายสินบน ไม่มีความขัดแย้งทางผลประโยชน์ โดยบริษัทจัดให้มีการดำเนินงาน ดังนี้

- การฝึกอบรมคู่มือจริยธรรมธุรกิจและข้อพึงปฏิบัติในการทำงาน (Business Ethics and Code of Conduct) ให้กับผู้บริหารและพนักงานทุกระดับและทุกคน
- การจัดการประเมินการอบรมเพื่อให้มั่นใจว่าพนักงานทุกระดับรับรู้ เข้าใจ และสามารถนำไปปฏิบัติได้สอดคล้องกับหลักธรรมาภิบาล จริยธรรมธุรกิจ และข้อพึงปฏิบัติในการทำงาน

หลักจริยธรรมในการดำเนินธุรกิจ

- ยึดหลักนิติธรรม
- มีความโปร่งใส
- ตั้งมั่นในความยุติธรรมและความมีคุณธรรม
- ให้ความสำคัญต่อลูกค้า
- มีความรับผิดชอบต่อสังคมและสิ่งแวดล้อม
- ต่อต้านทุจริต

ข้อพึงปฏิบัติทางจริยธรรม

- มีภาวะผู้นำ
- มีความซื่อสัตย์สุจริต
- ปฏิบัติตามกฎหมายและระเบียบข้อบังคับ
- รักษาทรัพย์สิน
- ส่งเสริมการปฏิบัติต่อกันด้วยความเป็นธรรม
- ไม่ใช้ข้อมูลภายในเพื่อผลประโยชน์อันมิชอบ

หลักจริยธรรมในการดำเนินธุรกิจ

- ยึดหลักนิติธรรม

บริษัทถือว่าเป็นหน้าที่ของผู้บริหารและพนักงานทุกคนต้องเรียนรู้ระเบียบข้อบังคับของบริษัทและกฎหมายที่เกี่ยวข้อง
แนวทางปฏิบัติ :

ผู้บริหารและพนักงานต้องศึกษาและทำความเข้าใจภาระหน้าที่ความรับผิดชอบในการปฏิบัติตามกฎระเบียบที่ใช้เป็น



หลักในการปฏิบัติงานและกฎระเบียบต่าง ๆ ของหน่วยงานที่เกี่ยวข้อง ทั้งที่มีผลใช้บังคับแล้วและที่จะมีผลใช้บังคับในอนาคตอันใกล้

: ผู้บริหารและพนักงานต้องไม่แสวงหาความลับทางการค้าโดยวิธีการอันมิชอบด้วยกฎหมายเช่น การขโมย หรือการจารกรรม หรือการละเมิดข้อตกลงที่จะไม่เปิดเผยข้อมูลของกลุ่ม ไม่ว่าจะได้จากลูกค้า หรือบุคคลอื่นและไม่ทำความตกลงใด ๆ กับคู่แข่งหรือบุคคลใดที่มีลักษณะเป็นการลดหรือจำกัดการแข่งขันทางการค้า

● มีความโปร่งใส

บริษัทมีวิธิดำเนินงานด้วยความโปร่งใส ต้องสามารถเปิดเผยข้อมูลข่าวสารให้กับผู้มีส่วนได้เสียรับทราบและสามารถตรวจสอบได้ภายใต้กฎหมายและกรอบข้อบังคับ

แนวทางปฏิบัติ :

: ผู้บริหารและพนักงาน ต้องจัดทำรายงานทางการเงินเพื่อแสดงฐานะทางการเงินและผลการดำเนินงานตามความเป็นจริง ถูกต้องครบถ้วน มีความน่าเชื่อถือและสามารถตรวจสอบได้

: ผู้บริหารและพนักงานต้องปฏิบัติตามกฎระเบียบการดำเนินการของบริษัทอย่างเคร่งครัด

● ตั้งมั่นในความยุติธรรมและความมีคุณธรรม

บริษัทตั้งมั่นในความยุติธรรมและความมีคุณธรรมกับผู้มีส่วนได้เสีย เพื่อสร้างความสัมพันธ์อันดีอย่างต่อเนื่องในการดำเนินธุรกิจ อีกทั้งไม่เลือกปฏิบัติต่อผู้หนึ่งผู้ใดอย่างไม่เป็นธรรมโดยใช้วิจารณญาณหรือความสัมพันธ์ส่วนตัว ตัดสินและให้โอกาสเท่าเทียมกัน

แนวทางปฏิบัติ :

: ผู้บริหารและพนักงาน ต้องให้เป็นธรรมและไม่เลือกปฏิบัติต่อผู้มีส่วนได้เสียในการดำเนินธุรกิจ การให้สิทธิประโยชน์แก่ลูกค้าควรยึดถือหลักปฏิบัติและแนวนโยบายของบริษัท

: ผู้บริหารต้องบริหารงานด้วยความสุจริตรอบคอบ เพื่อทำให้ผู้ถือหุ้นมีความเชื่อถือและยอมรับในการตัดสินใจว่าการดำเนินการใด ๆ กระทำด้วยความเป็นธรรมและคำนึงถึงผลประโยชน์สูงสุดของผู้ถือหุ้นทั้งหลาย

: ผู้บริหารและพนักงานต้องให้เป็นธรรมและไม่เลือกปฏิบัติในข้อกำหนดการจ้างงาน รวมถึงการสรรหาบุคลากร การพิจารณาผลตอบแทนและสิทธิประโยชน์จากการจ้างงาน การปรับเลื่อนตำแหน่ง การโอนย้าย การประเมินผล การปฏิบัติงาน การฝึกอบรม การปฏิบัติตามระเบียบข้อบังคับ การสิ้นสุดสภาพการจ้างงาน การปลดและรับพนักงานกลับเข้ามาทำงานใหม่ ตลอดจนการเข้ามามีส่วนร่วมในสังคมและ ต้องตั้งมั่นในความยุติธรรมและความมีคุณธรรมกับผู้มีส่วนได้เสีย เพื่อสร้างความสัมพันธ์อันดีอย่างต่อเนื่องในการดำเนินธุรกิจ อีกทั้งไม่เลือกปฏิบัติต่อผู้หนึ่งผู้ใดอย่างไม่เป็นธรรม โดยใช้วิจารณญาณหรือความสัมพันธ์ส่วนตัวตัดสินให้โอกาสเท่าเทียมกัน จริยธรรมธุรกิจและข้อพึงปฏิบัติในการทำงาน นอกจากนี้ผู้นำทุกระดับต้องพร้อมรับฟังความคิดเห็นที่แตกต่างของผู้อื่นและเสริมสร้างบรรยากาศในการทำงานและเคารพซึ่งกันและกัน ส่งเสริมและกระตุ้นให้พนักงานกล้าแสดงออกอย่างสร้างสรรค์ และยกย่องชมเชยพนักงานตามความเหมาะสม



: ผู้บริหารและพนักงานต้องกำหนดให้มีคู่มือจริยธรรมและแนวทางปฏิบัติสำหรับลูกค้า เพื่อเป็นแนวทางในการพัฒนาศักยภาพยกระดับขีดความสามารถทางการแข่งขันและเสริมสร้างการเติบโตในระยะยาว รวมถึงเป็นโอกาสให้บริษัทและลูกค้าธุรกิจมีส่วนร่วมปรับปรุงและพัฒนาสังคมและสิ่งแวดล้อมโดยรวม

● ให้ความสำคัญต่อลูกค้า

บริษัทให้ความสำคัญและเอาใจใส่ต่อลูกค้า โดยการควบคุมดูแลสินค้าให้มีคุณภาพระดับพรีเมียมซึ่งจะส่งผลให้ลูกค้าเกิดความพึงพอใจ

แนวทางปฏิบัติ :

: ผู้บริหารและพนักงานต้องรู้และทำความเข้าใจสินค้าเป็นอย่างดี รวมถึงต้องให้ข้อมูลที่ถูกต้องและครบถ้วนแก่ลูกค้า เพื่อใช้ประกอบการตัดสินใจของลูกค้า

: ผู้บริหารและพนักงานต้องศึกษา ต้องสนใจใฝ่หาข้อมูลความรู้เสมอ สังเกตประสบการณ์ในการทำงานให้มีประสิทธิภาพมากขึ้น เพื่อเพิ่มความพึงพอใจให้กับลูกค้า

: ผู้บริหารและพนักงานต้องมีทัศนคติที่ดีต่องานและปฏิบัติอย่างเต็มที่ อันจะส่งผลให้งานมีคุณค่าและมีประสิทธิภาพ นำไปสู่ความเป็นเลิศด้านคุณภาพ จริยธรรมธุรกิจและข้อพึงปฏิบัติในการทำงาน

● ความรับผิดชอบต่อสังคมและสิ่งแวดล้อม

บริษัทตระหนักถึงความรับผิดชอบต่อสิ่งที่ต่อสังคมและสิ่งแวดล้อมจนถือเป็นการกิจที่จะสร้างโครงการที่เป็นประโยชน์ในการพัฒนาอย่างยั่งยืน

แนวทางปฏิบัติ :

: ผู้บริหารและพนักงานทุกคนต้องมีส่วนร่วมในการอนุรักษ์ทรัพยากรธรรมชาติและรักษาสิ่งแวดล้อมให้มีความยั่งยืน ตลอดจนพยายามให้บริษัทสามารถหลีกเลี่ยงการกระทำใดที่จะก่อให้เกิดอันตรายหรือมลภาวะต่อทรัพยากรธรรมชาติ สิ่งแวดล้อมและระบบนิเวศที่เกี่ยวข้อง

● การต่อต้านทุจริต

บริษัทสนับสนุนและส่งเสริมให้บุคลากรทุกระดับเห็นความสำคัญและมีจิตสำนึกในการต่อต้านการทุจริต รวมทั้งจัดให้มีระบบการควบคุมภายในเพื่อป้องกันการทุจริต การกรรโชก การรับหรือให้สินบนในทุกรูปแบบ ทั้งนี้ได้กำหนดไว้ในนโยบายต่อต้านการคอร์รัปชันและแนวปฏิบัติสำหรับการต่อต้านทุจริต

แนวทางปฏิบัติ

: ผู้บริหารและพนักงานต้องศึกษานโยบายและระเบียบบริษัทหรือแนวปฏิบัติที่เกี่ยวข้องกับการต่อต้านการทุจริตการบริหารความเสี่ยงด้านการทุจริต หลักจริยธรรมของบริษัท การให้เงินบริจาคเพื่อการกุศล การให้เงินสนับสนุนและการให้ของขวัญ การเลี้ยงรับรอง

: ผู้บริหารและพนักงานต้องดำเนินการเรื่องการให้หรือรับเงินบริจาคเงินสนับสนุนอย่างโปร่งใสถูกต้องตามระเบียบและถูกต้องตามกฎหมาย โดยต้องมั่นใจว่าเงินบริจาคหรือเงินสนับสนุนไม่ได้ถูกนำไปใช้เพื่อการติดสินบน



ข้อพึงปฏิบัติทางจริยธรรม

• มีภาวะผู้นำ

ผู้บริหารพึงมีจริยธรรมและปฏิบัติตามบทบาทของภาวะผู้นำที่เหมาะสมและประพฤตินให้เป็นที่ยอมรับของสังคม ตลอดจนเป็นประโยชน์สำหรับการบริหารจัดการ

แนวปฏิบัติ

: ผู้บริหารต้องแสดงวิสัยทัศน์ในการบริหารงาน รวมทั้งมีความสำนึกในหน้าที่และความรับผิดชอบต่อการปฏิบัติหน้าที่ให้เป็นที่ยอมรับ

: ผู้บริหารต้องจัดหาและนำระบบการบริหารงานคุณภาพมาใช้ เพื่อลดขั้นตอนและเพิ่มประสิทธิภาพในการทำงาน ตลอดจนมุ่งมั่นแสวงหานวัตกรรมที่เหมาะสมรวมทั้งมีการฝึกอบรมและพัฒนาพนักงานให้สอดคล้องกับนวัตกรรมและระบบบริหารงาน

• มีความซื่อสัตย์สุจริต

ผู้บริหารและพนักงาน ต้องปฏิบัติหน้าที่ด้วยความซื่อสัตย์สุจริตและระมัดระวังรักษาผลประโยชน์ให้กับบริษัท

แนวทางปฏิบัติ

: ผู้บริหารและพนักงานต้องใช้เวลาในการปฏิบัติงานอย่างมีประสิทธิภาพ และให้มีประสิทธิผลตามที่กำหนดไว้ตามระเบียบ ข้อบังคับ หรือแนวทางปฏิบัติ รวมทั้งไม่ชักจูงเพื่อนร่วมงาน ผู้ได้บังคับบัญชาให้ใช้เวลาปฏิบัติงานเพื่อกิจกรรมอื่น

: ผู้บริหารและพนักงานต้องปฏิบัติงานที่ได้รับมอบหมายด้วยความรู้ ความสามารถอย่างเต็มที่อีกทั้งมีความสำนึกในหน้าที่และความรับผิดชอบต่อผลการปฏิบัติหน้าที่ของตนเอง

• ปฏิบัติตามกฎหมายและระเบียบข้อบังคับ

ผู้บริหารและพนักงานต้องปฏิบัติหน้าที่ให้เป็นไปตามกฎหมายที่เกี่ยวข้องกับธุรกิจของบริษัทและข้อบังคับในการทำงานอย่างเคร่งครัด อีกทั้งหลีกเลี่ยงการกระทำใด ๆ ซึ่งอาจส่งผลกระทบต่อชื่อเสียงในการดำเนินธุรกิจของบริษัท

แนวปฏิบัติ

: ผู้บริหารและพนักงานต้องไม่ฝ่าฝืน หลีกเลี่ยง ชัดขึ้น หรือเพิกเฉยต่อระเบียบข้อบังคับ ประกาศหรือ คำสั่ง

• รักษาทรัพย์สิน

ผู้บริหารและพนักงาน มีหน้าที่ดูแลรักษาและใช้ทรัพย์สินของบริษัทให้เกิดประโยชน์อย่างเต็มที่ต่อกิจการของบริษัทเท่านั้นและไม่นำไปใช้ประโยชน์ของตนเองหรือผู้อื่นในทางมิชอบ

แนวทางปฏิบัติ

: ผู้บริหารและพนักงาน ต้องปฏิบัติตามข้อกำหนดด้านความปลอดภัยของบริษัทในด้านการใช้เครื่องมืออุปกรณ์และสภาพแวดล้อมในการทำงาน และต้องไม่มีเจตนาทำให้เกิดความเสียหายหรือทำลายทรัพย์สินของบริษัท



• ส่งเสริมการปฏิบัติต่อกันด้วยความเป็นธรรม

: บริษัทตระหนักถึงความสำคัญต่อการเคารพสิทธิมนุษยชนของบุคคลปฏิบัติอย่างเท่าเทียม โดยไม่มีการเลือกปฏิบัติ สันับสนุน ส่งเสริมสิทธิมนุษยชนหลีกเลี่ยงการกระทำที่เป็นการละเมิดสิทธิมนุษยชน นอกจากนี้ บริษัทยังตระหนักถึงความสำคัญในด้านแรงงานโดยปฏิบัติต่อพนักงานตามกฎหมายแรงงานและข้อบังคับต่าง ๆ ที่เกี่ยวข้องกับแรงงานอย่างเป็นธรรม ผู้บริหารและพนักงานพึงส่งเสริมสภาพแวดล้อมในการทำงานที่มีความหลากหลาย ไม่เลือกปฏิบัติ หรือยอมให้เกิดการเลือกปฏิบัติเกี่ยวกับ เชื้อชาติ ศาสนา อายุ ความพิการ รสนิยมทางเพศ ชาติกำเนิด หรือลักษณะอื่นใดที่ถูกคุ้มครองภายใต้กฎหมาย หลีกเลี่ยงการ กระทำที่เป็นการละเมิดสิทธิส่วนบุคคล มีความเคารพซึ่งกันและกัน ตลอดจนให้ความร่วมมือ ช่วยเหลือ เสนอแนะความคิดเห็นและแก้ปัญหา ร่วมกันในการทำงาน โดยปฏิบัติต่อพนักงานตามกฎหมายแรงงานและหลักปฏิบัติต่างๆ ที่เกี่ยวข้องกับแรงงานอย่างเป็นธรรม

แนวปฏิบัติ

: ผู้บริหารและพนักงานต้องเป็นผู้มีวินัยและไม่กระทำการใดๆ อันเป็นการไม่เคารพนับถือผู้บังคับบัญชา ปฏิบัติต่อผู้ร่วมงานและผู้บังคับบัญชาด้วยความสุภาพ มีน้ำใจและมีมนุษยสัมพันธ์อันดี

: ผู้บริหารและพนักงานต้องเคารพความเป็นส่วนตัวของผู้บริหารและพนักงานคนอื่นโดยไม่นำข้อมูลส่วนบุคคล เช่น เงินเดือน ประวัติการรักษาพยาบาล ข้อมูลครอบครัวไปเปิดเผยให้กับบุคคลอื่นหรือผู้ที่ไม่เกี่ยวข้อง เว้นแต่เป็นข้อมูลที่ต้องเปิดเผยต่อบุคคลภายนอกที่เป็นไปตามบทบัญญัติของกฎหมาย

• ไม่ให้ข้อมูลภายในเพื่อผลประโยชน์อันมิชอบ

: ผู้บริหารและพนักงานไม่นำข้อมูลภายในของบริษัทไปใช้เพื่อประโยชน์ในทางมิชอบ

แนวปฏิบัติ

: ผู้บริหารและพนักงานต้องจัดการจัดเก็บ แยกแยะรายละเอียดข้อมูลภายในของบริษัทให้เป็นไปตามระเบียบข้อบังคับอย่างเคร่งครัด

: ผู้บริหารและพนักงานต้องทำลายข้อมูลที่ไม่ได้ใช้แล้วตามระเบียบข้อบังคับอย่างเคร่งครัด เพื่อป้องกันไม่ให้ข้อมูลรั่วไหล



เอกสารแนบ 5

รายงานคณะกรรมการตรวจสอบ

เรียน ผู้ถือหุ้นบริษัท สว่างเอนิซ์ปอร์ต จำกัด (มหาชน)

คณะกรรมการตรวจสอบได้ปฏิบัติหน้าที่อย่างเป็นอิสระตามขอบเขตที่ระบุไว้ในกฎบัตรคณะกรรมการตรวจสอบ ซึ่งมีการทบทวนให้สอดคล้องกับสถานการณ์ปัจจุบันและอนุมัติโดยคณะกรรมการบริษัทเป็นประจำทุกปี ในปี 2568 คณะกรรมการตรวจสอบเน้นบทบาทในการนำ Digital Technology มาใช้ในการตรวจสอบการกำกับดูแล การกำหนดกลยุทธ์ การปฏิบัติงานและการติดตามผล เพื่อให้บรรลุเป้าหมายที่กำหนดและดำเนินธุรกิจได้อย่างยั่งยืน การจะดำเนินการดังกล่าวได้นั้นฝ่ายจัดการและพนักงานต้องมีคุณธรรม จรรยาบรรณรวมถึงต้องเข้าใจบทบาท อำนาจหน้าที่และความรับผิดชอบของตนเอง ต้องปฏิบัติงานภายใต้การบูรณาการทั้งการกำกับดูแลกิจการ การบริหารความเสี่ยง และการกำกับการปฏิบัติตามกฎระเบียบ (Integrated Governance, Risk, and Compliance - Integrated GRC)

ปี 2568 มีการประชุมคณะกรรมการตรวจสอบ 4 ครั้งและมีการปฏิบัติหน้าที่ ดังนี้

1. สอบทานรายงานทางการเงิน คณะกรรมการตรวจสอบได้สอบทานข้อมูลที่สำคัญของงบการเงินรายไตรมาสและงบการเงินประจำปี 2568 ร่วมกับผู้สอบบัญชีและฝ่ายบริหาร ซึ่งงบการเงินรายไตรมาสและงบการเงินประจำปี 2568 ดังกล่าวได้จัดทำตามมาตรฐานการรายงานทางการเงินของไทยโดยสอบทานประเด็นที่เป็นสาระสำคัญ รายการพิเศษและได้รับคำชี้แจงจากผู้สอบบัญชีและฝ่ายบริหารทำการตรวจสอบจนเป็นที่พอใจว่าการจัดทำงบการเงินรวมทั้งการเปิดเผยหมายเหตุประกอบในงบการเงินเป็นไปตามข้อกำหนดของกฎหมาย และมาตรฐานการรายงานทางการเงิน จึงได้ให้ความเห็นชอบงบการเงินดังกล่าวที่ผู้สอบบัญชีได้ตรวจสอบและสอบทานแล้ว นอกจากนี้คณะกรรมการตรวจสอบได้ประชุมร่วมกับผู้สอบบัญชีโดยไม่มีฝ่ายบริหารเพื่อปรึกษากันอย่างอิสระรวมถึงการได้รับข้อมูล การตรวจสอบข้อมูลที่มีสาระสำคัญในการจัดทำงบการเงินและการเปิดเผยข้อมูลที่เป็นไปตามมาตรฐานการรายงานทางการเงินและเป็นประโยชน์กับผู้ใช้งบการเงิน เรื่องสำคัญจากการตรวจสอบรวมทั้งพฤติกรรมอันควรสงสัยตามมาตรา 89/25 แห่งพระราชบัญญัติหลักทรัพย์และตลาดหลักทรัพย์ พ.ศ. 2535 แก้ไขเพิ่มเติมโดยพระราชบัญญัติหลักทรัพย์และตลาดหลักทรัพย์ (ฉบับที่ 4) พ.ศ. 2551 ซึ่งในปี 2568 ผู้สอบบัญชีได้แสดงความคิดเห็นไว้อย่างไม่มีเงื่อนไข มีข้อสังเกตในเรื่องมูลค่าสินค้าคงเหลือ คณะกรรมการตรวจสอบจึงมีมติให้กรรมการผู้จัดการซึ่งดำรงตำแหน่งประธานเจ้าหน้าที่บริหารด้วยนั้นรายงานผลการกำกับดูแลตามพระราชบัญญัตินี้ดังกล่าวให้คณะกรรมการตรวจสอบทราบด้วย ซึ่งในปี 2568 กรรมการผู้จัดการรายงาน



ว่าไม่พบพฤติกรรมอันควรสงสัยดังกล่าว ส่งผลให้งบการเงินของบริษัทเชื่อถือได้ โปร่งใส สอดคล้องตามมาตรฐานและผู้สอบบัญชีมีความเป็นอิสระสามารถตรวจสอบทุกประเด็นได้ตามมาตรฐาน

2. สอบทานรายการที่เกี่ยวข้องกันทั้งรายการได้มา จำหน่ายไป หรือรายการที่อาจมีความขัดแย้งทางผลประโยชน์ คณะกรรมการตรวจสอบได้สอบทานรายการที่เกี่ยวข้องกัน รายการที่อาจมีความขัดแย้งทางผลประโยชน์และรายงานของกรรมการที่เกี่ยวข้องพบว่ารายการดังกล่าวสมเหตุสมผลและมีการเปิดเผยให้ตลาดหลักทรัพย์แห่งประเทศไทยทราบอย่างถูกต้องตามเวลาที่กำหนด

3. สอบทานการกำกับดูแลกิจการที่ดี บริษัทมุ่งมั่นดำเนินธุรกิจตามแนวทางการพัฒนาอย่างยั่งยืนภายใต้หลักบรรษัทภิบาลโดยอ้างอิงตามมาตรฐานสากลในการปฏิบัติงาน ได้แก่ Organization for Economic Co-operation and Development (OECD) สำนักงานคณะกรรมการกำกับหลักทรัพย์และตลาดหลักทรัพย์(ก.ล.ต.) ตลาดหลักทรัพย์แห่งประเทศไทย (ตลท.) และสมาคมส่งเสริมสถาบันกรรมการบริษัทไทย (IOD) คณะกรรมการตรวจสอบ สอบทานประสิทธิภาพและประสิทธิผลด้านการกำกับดูแลกิจการที่ดี พบว่ากรรมการบริษัทฝ่ายบริหาร ฝ่ายจัดการและพนักงานปฏิบัติตามนโยบายที่กำหนดไว้อย่างเคร่งครัด โดยมีคณะกรรมการบริษัทฝ่ายบริหารและฝ่ายจัดการเป็นแบบอย่างที่ดี บริษัทได้มีการนำนโยบายต่อต้านการทุจริตคอร์รัปชันไปปฏิบัติใช้อย่างจริงจังร่วมกับการปฏิบัติตนเป็นพลเมืองดีควบคู่ไปกับการกำกับดูแลกิจการที่ดี คำนึงถึงสังคม สิ่งแวดล้อมอย่างเป็นรูปธรรมนอกเหนือจากที่กฎหมายกำหนด

4. สอบทานระบบการประเมินการบริหารความเสี่ยง คณะกรรมการตรวจสอบได้สอบทานความมีประสิทธิภาพและประสิทธิผลของกระบวนการบริหารความเสี่ยง โดยบริษัทได้มีการจัดให้ผู้บริหารในสายงานต่าง ๆ จำนวน 4 คนทำหน้าที่รับผิดชอบการจัดระบบบริหาร ดูแลแผนการจัดการความเสี่ยง การทบทวนความเสี่ยงและติดตามการบริหารความเสี่ยงรายเดือนและรายไตรมาส บริษัทให้ความสำคัญกับ Emerging Risk เช่น การดำเนินธุรกิจภายใต้สถานการณ์การแข่งขันทางการค้า Digital Transformation ภัยคุกคามทางไซเบอร์จากการพึ่งพาเทคโนโลยีที่สูงขึ้น การเปลี่ยนแปลงพฤติกรรมผู้บริโภคจากกระแสเรื่องเศรษฐกิจ นโยบายเกี่ยวข้องกับสภาพสิ่งแวดล้อมและมลพิษซึ่งเป็นการพิจารณาความเสี่ยงที่มีนัยสำคัญที่เกิดขึ้นและต่อเนื่องไปในอนาคต

5. สอบทานการกำกับดูแลการปฏิบัติงาน บริษัทได้พัฒนาระบบการจัดการด้านการกำกับดูแลการปฏิบัติงานและนำไปประยุกต์ใช้ให้เหมาะสมกับกลุ่มธุรกิจโดยบูรณาการกับระบบบริหารงานต่าง ๆ บริษัทได้จัดทำและทบทวนแนวปฏิบัติ (Guideline) และรายการตรวจประเมิน (Checklist) เพื่อใช้เป็นแนวทางในการปฏิบัติตามนโยบายสำคัญได้แก่ นโยบายการแข่งขันทางการค้า (Antitrust Policy) นโยบายการจัดการข้อมูลภายในที่มีผลต่อราคาหลักทรัพย์ (Insider Trading Policy) และนโยบายการเปิดเผยข้อมูล (Disclosure Policy)



นำระบบการบริหารงานด้านการกำกับดูแลการปฏิบัติงาน (Compliance Management System) รวมถึงการพัฒนา
ระบบการจัดการด้านใบอนุญาตที่เกี่ยวข้องกับธุรกิจ (Business License Management System) โดยใช้ระบบ IT
เป็นเครื่องมือช่วยในการจัดเก็บและติดตามการปฏิบัติตามกฎหมายซึ่งมีการรายงานผลการตรวจสอบเป็นระยะ
เป็นการลดผลกระทบและลดความเสี่ยงได้อย่างมีประสิทธิภาพ

6. สอบทานการตรวจสอบการทุจริต บริษัทได้พัฒนาระบบรับข้อร้องเรียนและแจ้งเบาะแสของบุคคล
ภายนอก นอกเหนือจากการรับข้อร้องเรียนภายในของพนักงาน โดยสามารถแจ้งข้อร้องเรียนและแจ้งเบาะแสมา
ที่ account@sawangexport.com ทั้งภาษาไทยและอังกฤษ ได้ตลอดเวลาเพิ่มเติมจากการรับข้อร้องเรียนผ่านทาง
โทรศัพท์ จดหมายถึงคณะกรรมการตรวจสอบ ในปี 2568 บริษัทไม่ได้รับข้อร้องเรียนผ่านระบบข้อร้องเรียนทั้ง
จากบุคคลภายนอกและภายในของพนักงาน แต่ถึงแม้ว่าคณะกรรมการตรวจสอบจะไม่ได้รับข้อร้องเรียนใด ๆ
แต่คณะกรรมการตรวจสอบได้มีการสอบทานมาตรการ การทบทวน นโยบายและระเบียบการสอบสวน
บทลงโทษให้ทันสมัยและเหมาะสมกับสภาพการดำเนินธุรกิจอย่างต่อเนื่อง เพื่อกำหนดแนวทางเชิงป้องกัน
การทุจริตที่จะเกิดขึ้นได้ในระบบงานต่าง ๆ

7. พิจารณาเสนอแต่งตั้งผู้สอบบัญชีและค่าสอบบัญชีประจำปี 2569 คณะกรรมการตรวจสอบเสนอต่อ
คณะกรรมการบริษัทให้พิจารณาแต่งตั้ง บริษัท บัญชีกิจ จำกัด เป็นสำนักงานสอบบัญชีของบริษัทโดยคำนึงถึง
ความเป็นอิสระ ศักยภาพ คุณภาพงาน ข้อเสนอการให้บริการ วิธีการตรวจสอบบัญชี เนื่องจากบริษัท บัญชีกิจ
จำกัด เป็นบริษัทที่มีทักษะความรู้ความสามารถมีประสบการณ์ในการตรวจสอบและผลการปฏิบัติงานในปีที่
ผ่านมาน่าพอใจ โดยจะเสนอที่ประชุมสามัญประจำปีผู้ถือหุ้นที่จะมีขึ้นในเดือนเมษายน 2569 ต่อไป

นางรัตนกรณ์ ชุมหรรษ์

ประธานกรรมการตรวจสอบ

เอกสารแนบ 6

บริษัท สว่างเอ็กซ์พอร์ต จำกัด (มหาชน)
งบการเงินและรายงานของผู้สอบบัญชีรับอนุญาต
1 มกราคม พ.ศ. 2568 ถึง 31 ธันวาคม พ.ศ. 2568

รายงานของผู้สอบบัญชีรับอนุญาต

เสนอ ผู้ถือหุ้นและคณะกรรมการของบริษัท สว่างเอ็กซ์พอร์ต จำกัด (มหาชน)

ความเห็น

ข้าพเจ้าได้ตรวจสอบงบการเงินของบริษัท สว่างเอ็กซ์พอร์ต จำกัด (มหาชน) (บริษัท) ซึ่งประกอบด้วยงบฐานะการเงิน ณ วันที่ 31 ธันวาคม พ.ศ. 2568 งบกำไรขาดทุนเบ็ดเสร็จ งบแสดงการเปลี่ยนแปลงส่วนของผู้ถือหุ้น และงบกระแสเงินสด สำหรับปีสิ้นสุดวันเดียวกันและหมายเหตุประกอบงบการเงิน รวมถึงข้อมูลนโยบายการบัญชีที่มีสาระสำคัญ

ข้าพเจ้าเห็นว่า งบการเงินข้างต้นนี้แสดงฐานะการเงินของบริษัท สว่างเอ็กซ์พอร์ต จำกัด (มหาชน) ณ วันที่ 31 ธันวาคม พ.ศ. 2568 ผลการดำเนินงาน และกระแสเงินสด สำหรับปีสิ้นสุดวันเดียวกันโดยถูกต้องตามที่ควรในสาระสำคัญตามมาตรฐานการรายงานทางการเงิน

เกณฑ์ในการแสดงความเห็น

ข้าพเจ้าได้ปฏิบัติงานตรวจสอบตามมาตรฐานการสอบบัญชี ความรับผิดชอบของข้าพเจ้าได้กล่าวไว้ในวรรค ความรับผิดชอบของผู้สอบบัญชีต่อการตรวจสอบงบการเงินในรายงานของข้าพเจ้า ข้าพเจ้ามีความเป็นอิสระจากบริษัทตามประมวลจริยบรรณของผู้ประกอบวิชาชีพบัญชี รวมถึง มาตรฐานเรื่องความเป็นอิสระ ที่กำหนดโดยสภาวิชาชีพบัญชี (ประมวลจริยบรรณของผู้ประกอบวิชาชีพบัญชี) ในส่วนที่เกี่ยวข้องกับการตรวจสอบงบการเงิน และข้าพเจ้าได้ปฏิบัติตามความรับผิดชอบด้านจริยบรรณอื่น ๆ ตามประมวลจริยบรรณของผู้ประกอบวิชาชีพบัญชี ข้าพเจ้าเชื่อว่าหลักฐานการสอบบัญชีที่ข้าพเจ้าได้รับเพียงพอและเหมาะสมเพื่อใช้เป็นเกณฑ์ในการแสดงความเห็นของข้าพเจ้า

เรื่องสำคัญในการตรวจสอบ

เรื่องสำคัญในการตรวจสอบคือ เรื่องต่างๆ ที่มีนัยสำคัญที่สุดตามดุลยพินิจของผู้ประกอบวิชาชีพของข้าพเจ้าในการตรวจสอบงบการเงินสำหรับงวดปัจจุบัน ข้าพเจ้าได้นำเรื่องเหล่านี้มาพิจารณาในบริบทของการตรวจสอบงบการเงินโดยรวม และในการแสดงความเห็นของข้าพเจ้า ทั้งนี้ข้าพเจ้าไม่ได้แสดงความเห็นแยกต่างหากสำหรับเรื่องเหล่านี้

เรื่องสำคัญในการตรวจสอบ	เรื่องดังกล่าวได้ถูกตรวจสอบอย่างไร
มูลค่าสินค้าคงเหลือ ตามที่เปิดเผยในหมายเหตุประกอบงบการเงินข้อ 7 ณ วันที่ 31 ธันวาคม พ.ศ. 2568 บริษัทมีสินค้าคงเหลือประเภทพลอยเนื้อแข็ง ซึ่งมีมูลค่าราคารวมจำนวน 264.05 ล้านบาท และมีการตั้งค่าเผื่อการลดมูลค่าสินค้าคงเหลือจำนวน 161.03 ล้านบาท โดยมีมูลค่าสุทธิจำนวน 103.02 ล้านบาท ซึ่งเป็นจำนวนที่มีสาระสำคัญในงบการเงินของบริษัท	ข้าพเจ้าได้ปฏิบัติตามตรวจสอบมูลค่าสินค้าคงเหลือโดยใช้วิธีการตรวจสอบดังต่อไปนี้ <ul style="list-style-type: none">● ทำความเข้าใจขั้นตอนวิธีปฏิบัติและทดสอบการควบคุมภายในเกี่ยวกับการซื้อ การจัดเก็บ และการขายสินค้า● กำหนดให้ผู้เชี่ยวชาญซึ่งสำนักงานเป็นผู้ว่าจ้างเข้าร่วมสังเกตการณ์การตรวจนับสินค้าคงเหลือ เพื่อพิจารณาระดับความเหมาะสมของค่าเผื่อการลดมูลค่าสินค้าวัตถุดิบประเภทพลอยเนื้อแข็ง● เปรียบเทียบมูลค่าพลอยเนื้อแข็งที่แสดงในรายงานสินค้ากับราคาขายหลังวันสิ้นปีบัญชี

ข้อมูลอื่น

ผู้บริหารเป็นผู้รับผิดชอบต่อข้อมูลอื่นซึ่งรวมอยู่ในรายงานประจำปีของบริษัทแต่ไม่รวมถึงงบการเงินและรายงานของผู้สอบบัญชีที่เกี่ยวกับการตรวจสอบงบการเงินเหล่านั้น ข้าพเจ้าคาดว่าข้าพเจ้าจะได้รับรายงานประจำปีภายหลังจากวันที่ในรายงานของผู้สอบบัญชีนี้

ความเห็นของข้าพเจ้าต่องบการเงินไม่ครอบคลุมถึงข้อมูลอื่นดังกล่าวข้างต้น และข้าพเจ้าไม่ได้ให้ความเชื่อมั่นต่อข้อมูลอื่น

ความรับผิดชอบของข้าพเจ้าที่เกี่ยวกับการตรวจสอบงบการเงิน คือ การอ่านข้อมูลอื่นดังกล่าวข้างต้นเมื่อได้จัดทำแล้ว และพิจารณาว่าข้อมูลอื่นมีความขัดแย้งที่มีสาระสำคัญกับงบการเงินที่ข้าพเจ้าตรวจสอบแล้ว หรือกับความรู้ที่ได้รับจากการตรวจสอบของข้าพเจ้า หรือปรากฏว่าข้อมูลอื่นมีการแสดงข้อมูลที่ขัดต่อข้อเท็จจริงอันเป็นสาระสำคัญหรือไม่

เมื่อข้าพเจ้าได้อ่านรายงานประจำปี หากข้าพเจ้าสรุปได้ว่าการแสดงข้อมูลที่ขัดต่อข้อเท็จจริงอันเป็นสาระสำคัญ ข้าพเจ้าต้องสื่อสารเรื่องดังกล่าวกับผู้บริหารและผู้มีหน้าที่ในการกำกับดูแลให้ดำเนินการแก้ไขข้อมูลดังกล่าว

ความรับผิดชอบของผู้บริหารและผู้มีหน้าที่กำกับดูแลต่องบการเงิน

ผู้บริหารมีหน้าที่รับผิดชอบในการจัดทำและนำเสนองบการเงินโดยถูกต้องตามที่ควรตามมาตรฐานการรายงานทางการเงิน และรับผิดชอบเกี่ยวกับการควบคุมภายในที่ผู้บริหารพิจารณาว่าจำเป็นเพื่อให้สามารถจัดทำงบการเงินที่ปราศจากการแสดงข้อมูลที่ขัดต่อข้อเท็จจริงอันเป็นสาระสำคัญไม่ว่าจะเกิดจากการทุจริตหรือข้อผิดพลาด

ในการจัดทำงบการเงิน ผู้บริหารรับผิดชอบในการประเมินความสามารถของบริษัทในการดำเนินงานต่อเนื่องเปิดเผยเรื่องที่เกี่ยวข้องกับการดำเนินงานต่อเนื่อง (ตามความเหมาะสม) และการใช้เกณฑ์การบัญชีสำหรับการดำเนินงานต่อเนื่องเว้นแต่ผู้บริหารมีความตั้งใจที่จะเลิกบริษัทหรือหยุดดำเนินงานหรือไม่สามารถดำเนินงานต่อเนื่องต่อไปได้

ผู้มีหน้าที่ในการกำกับดูแลมีหน้าที่ในการสอดส่องดูแลกระบวนการในการจัดทำรายงานทางการเงินของบริษัท

ความรับผิดชอบของผู้สอบบัญชีต่อการตรวจสอบงบการเงิน

การตรวจสอบของข้าพเจ้ามีวัตถุประสงค์เพื่อให้ได้ความเชื่อมั่นอย่างสมเหตุสมผลว่างบการเงินโดยรวมปราศจากการแสดงข้อมูลที่ขัดต่อข้อเท็จจริงอันเป็นสาระสำคัญหรือไม่ ไม่ว่าจะเกิดจากการทุจริตหรือข้อผิดพลาด และเสนอรายงานของผู้สอบบัญชีซึ่งรวมความเห็นของข้าพเจ้าอยู่ด้วย ความเชื่อมั่นอย่างสมเหตุสมผลคือความเชื่อมั่นในระดับสูงแต่ไม่ได้เป็นการรับประกันว่าการปฏิบัติงานตรวจสอบตามมาตรฐานการสอบบัญชีจะสามารถตรวจพบข้อมูลที่ขัดต่อข้อเท็จจริงอันเป็นสาระสำคัญที่มีอยู่ได้เสมอไป ข้อมูลที่ขัดต่อข้อเท็จจริงอาจเกิดจากการทุจริตหรือข้อผิดพลาดและถือว่ามีสาระสำคัญเมื่อพิจารณาได้อย่างสมเหตุสมผลว่ารายการที่ขัดต่อข้อเท็จจริงแต่ละรายการหรือทุกรายการรวมกันจะมีผลต่อการตัดสินใจทางเศรษฐกิจของผู้ใช้งบการเงินจากการใช้งบการเงินเหล่านี้

ในการตรวจสอบของข้าพเจ้าตามมาตรฐานการสอบบัญชี ข้าพเจ้าได้ใช้ดุลยพินิจและการสังเกตและสงสัยของผู้ประกอบวิชาชีพตลอดการตรวจสอบ การปฏิบัติงานของข้าพเจ้ารวมถึง

- ระบุและประเมินความเสี่ยงจากการแสดงข้อมูลที่ขัดต่อข้อเท็จจริงอันเป็นสาระสำคัญในงบการเงินไม่ว่าจะเกิดจากการทุจริตหรือข้อผิดพลาด ออกแบบและปฏิบัติงานตามวิธีการตรวจสอบเพื่อตอบสนองต่อความเสี่ยงเหล่านั้น และได้หลักฐานการสอบบัญชีที่เพียงพอและเหมาะสมเพื่อเป็นเกณฑ์ในการแสดงความเห็นของข้าพเจ้า ความเสี่ยงที่ไม่พบข้อมูลที่ขัดต่อข้อเท็จจริงอันเป็นสาระสำคัญซึ่งเป็นผลมาจากการทุจริตจะสูงกว่าความเสี่ยงที่เกิดจากข้อผิดพลาด เนื่องจากการทุจริตอาจเกี่ยวกับการสมรู้ร่วมคิด การปลอมแปลงเอกสารหลักฐาน การตั้งใจละเว้นการแสดงข้อมูล การแสดงข้อมูลที่ไม่ตรงตามข้อเท็จจริงหรือการแทรกแซงการควบคุมภายใน
- ทำความเข้าใจในระบบการควบคุมภายในที่เกี่ยวข้องกับการตรวจสอบ เพื่อออกแบบวิธีการตรวจสอบที่เหมาะสมกับสถานการณ์ แต่ไม่ใช่เพื่อวัตถุประสงค์ในการแสดงความเห็นต่อความมีประสิทธิภาพของการควบคุมภายในของบริษัท
- ประเมินความเหมาะสมของนโยบายการบัญชีที่ผู้บริหารใช้และความสมเหตุสมผลของประมาณการทางบัญชีและการเปิดเผยข้อมูลที่เกี่ยวข้องซึ่งจัดทำขึ้นโดยผู้บริหาร
- สรุปร่วมกับความเหมาะสมของการใช้เกณฑ์การบัญชีสำหรับการดำเนินงานต่อเนื่องของผู้บริหารและจากหลักฐานการสอบบัญชีที่ได้รับ สรุปว่ามีความไม่แน่นอนที่มีสาระสำคัญเกี่ยวกับเหตุการณ์หรือสถานการณ์ที่อาจเป็นเหตุให้เกิดข้อสงสัยอย่างมีนัยสำคัญต่อความสามารถของบริษัทในการดำเนินงานต่อเนื่องหรือไม่ ถ้าข้าพเจ้าได้ข้อสรุปว่ามีความไม่แน่นอนที่มีสาระสำคัญ ข้าพเจ้าต้องกล่าวไว้ในรายงาน

ของผู้สอบบัญชีของข้าพเจ้าโดยให้ข้อสังเกตถึงการเปิดเผยข้อมูลในงบการเงินที่เกี่ยวข้อง หรือถ้าการเปิดเผยดังกล่าวไม่เพียงพอ ความเห็นของข้าพเจ้าจะเปลี่ยนแปลงไป ข้อสรุปของข้าพเจ้าขึ้นอยู่กับหลักฐานการสอบบัญชีที่ได้รับจนถึงวันที่ในรายงานของผู้สอบบัญชีของข้าพเจ้า อย่างไรก็ตาม เหตุการณ์หรือสถานการณ์ในอนาคตอาจเป็นเหตุให้บริษัทต้องหยุดการดำเนินงานต่อเนื่อง

- ประเมินการนำเสนอ โครงสร้างและเนื้อหาของงบการเงินโดยรวม รวมถึงการเปิดเผยข้อมูลว่างบการเงินแสดงรายการและเหตุการณ์ในรูปแบบที่ทำให้มีการนำเสนอข้อมูลโดยถูกต้องตามที่ควรหรือไม่

ข้าพเจ้าได้สื่อสารกับผู้มีหน้าที่ในการกำกับดูแลในเรื่องต่าง ๆ ที่สำคัญ ซึ่งรวมถึงขอบเขตและช่วงเวลาของการตรวจสอบที่ได้วางแผนไว้ ประเด็นที่มีนัยสำคัญที่พบจากการตรวจสอบ รวมถึงข้อบกพร่องที่มีนัยสำคัญในระบบการควบคุมภายใน หากข้าพเจ้าได้พบในระหว่างการตรวจสอบของข้าพเจ้า

ข้าพเจ้าได้ให้คำรับรองแก่ผู้มีหน้าที่ในการกำกับดูแลแล้วข้าพเจ้าได้ปฏิบัติตามข้อกำหนดจรรยาบรรณที่เกี่ยวข้องกับความเป็นอิสระและได้สื่อสารกับผู้มีหน้าที่ในการกำกับดูแลเกี่ยวกับความสัมพันธ์ทั้งหมดตลอดจนเรื่องอื่นซึ่งข้าพเจ้าเชื่อว่ามีเหตุผลที่บุคคลภายนอกอาจพิจารณาว่ากระทบต่อความเป็นอิสระ และการดำเนินการเพื่อจัดอุปสรรคหรือมาตรการป้องกันของข้าพเจ้า (ถ้ามี)

จากเรื่อง que สื่อสารกับผู้มีหน้าที่ในการกำกับดูแล ข้าพเจ้าได้พิจารณาเรื่องต่างๆ ที่มีนัยสำคัญที่สุดในการตรวจสอบงบการเงินในงวดปัจจุบันและกำหนดเป็นเรื่องสำคัญในการตรวจสอบ ข้าพเจ้าได้อธิบายเรื่องเหล่านี้ในรายงานของผู้สอบบัญชีเว้นแต่กฎหมายหรือข้อบังคับไม่ให้เปิดเผยต่อสาธารณะเกี่ยวกับเรื่องดังกล่าว หรือในสถานการณ์ที่ยากที่จะเกิดขึ้นข้าพเจ้าพิจารณาว่าไม่ควรสื่อสารเรื่องดังกล่าวในรายงานของข้าพเจ้า เพราะการกระทำดังกล่าวสามารถคาดการณ์ได้อย่างสมเหตุสมผลว่าจะมีผลกระทบในทางลบมากกว่าผลประโยชน์ต่อส่วนได้เสียสาธารณะจากการสื่อสารดังกล่าว

ผู้สอบบัญชีที่รับผิดชอบงานสอบบัญชีและการนำเสนอรายงานฉบับนี้

(สุวินัย กิตติปัญญางาม)

ผู้สอบบัญชีรับอนุญาตเลขทะเบียน 2899

บริษัท บัญชีกิจ จำกัด

กรุงเทพมหานคร

26 กุมภาพันธ์ 2569

บริษัท สว่างเอ็กซ์พอร์ต จำกัด (มหาชน)

งบฐานะการเงิน

ณ วันที่ 31 ธันวาคม พ.ศ. 2568

หน่วย : บาท

	หมายเหตุ	2568	2567
สินทรัพย์			
สินทรัพย์หมุนเวียน			
เงินสดและรายการเทียบเท่าเงินสด	5	2,249,149	2,494,026
ลูกหนี้การค้าและลูกหนี้หมุนเวียนอื่น	6	8,737,166	14,385,107
สินค้าคงเหลือ	7	195,694,087	199,384,555
สินทรัพย์หมุนเวียนอื่น		68,669	43,953
รวมสินทรัพย์หมุนเวียน		206,749,071	216,307,641
สินทรัพย์ไม่หมุนเวียน			
ลูกหนี้ไม่หมุนเวียนอื่น		488,986	444,985
อสังหาริมทรัพย์เพื่อการลงทุน	8	52,793,073	52,793,073
ที่ดิน อาคารและอุปกรณ์	9	19,719,542	21,288,845
สินทรัพย์ไม่มีตัวตน	10	-	3,898
สินทรัพย์ภายใต้การควบคุม	14	4,435,625	4,040,191
สินทรัพย์ไม่หมุนเวียนอื่น		379,200	516,737
รวมสินทรัพย์ไม่หมุนเวียน		77,816,426	79,087,729
รวมสินทรัพย์		284,565,497	295,395,370

หมายเหตุประกอบงบการเงินระหว่างกาลแบบย่อเป็นส่วนหนึ่งของงบการเงินนี้

บริษัท สว่างเอ็กซ์พอร์ต จำกัด (มหาชน)

งบฐานะการเงิน

ณ วันที่ 31 ธันวาคม พ.ศ. 2568

หน่วย : บาท

	หมายเหตุ	2568	2567
หนี้สินและส่วนของผู้ถือหุ้น			
หนี้สินหมุนเวียน			
เงินเบิกเกินบัญชีธนาคาร	19.1	12,822,687	228,538
เจ้าหนี้การค้าและเจ้าหนี้หมุนเวียนอื่น	11	1,740,885	2,358,128
ประมาณการหนี้สินหมุนเวียนสำหรับผลประโยชน์พนักงาน	12	224,648	286,313
รวมหนี้สินหมุนเวียน		14,788,220	2,872,979
หนี้สินไม่หมุนเวียน			
ประมาณการหนี้สินไม่หมุนเวียนสำหรับผลประโยชน์พนักงาน	12	21,953,476	19,792,394
หนี้สินไม่หมุนเวียนอื่น-เงินประกันการเช่า	4.3	25,000	25,000
รวมหนี้สินไม่หมุนเวียน		21,978,476	19,817,394
รวมหนี้สิน		36,766,696	22,690,373
ส่วนของผู้ถือหุ้น			
ทุนเรือนหุ้น			
ทุนจดทะเบียน			
หุ้นสามัญ 25,200,000 หุ้น มูลค่าหุ้นละ 10 บาท		252,000,000	252,000,000
ทุนที่ออกและชำระแล้ว			
หุ้นสามัญ 24,000,000 หุ้น มูลค่าหุ้นละ 10 บาท		240,000,000	240,000,000
ส่วนเกินมูลค่าหุ้นสามัญ		62,050,000	62,050,000
กำไร (ขาดทุน) สะสม			
จัดสรรแล้ว-สำรองตามกฎหมาย		26,659,535	26,659,535
ยังไม่ได้จัดสรร		(80,910,734)	(56,004,538)
รวมส่วนของผู้ถือหุ้น		247,798,801	272,704,997
รวมหนี้สินและส่วนของผู้ถือหุ้น		284,565,497	295,395,370

หมายเหตุประกอบงบการเงินระหว่างกาลแบบย่อเป็นส่วนหนึ่งของงบการเงินนี้

บริษัท สว่างเอ็กซ์พอร์ต จำกัด (มหาชน)

งบฐานะการเงิน

ณ วันที่ 31 ธันวาคม พ.ศ. 2567

หน่วย : บาท

	หมายเหตุ	2567	2566
หนี้สินและส่วนของผู้ถือหุ้น			
หนี้สินหมุนเวียน			
เงินเบิกเกินบัญชีธนาคาร	20.1	228,538	-
เจ้าหนี้การค้าและเจ้าหนี้หมุนเวียนอื่น	12	2,358,128	5,771,771
รวมหนี้สินหมุนเวียน		2,586,666	5,771,771
หนี้สินไม่หมุนเวียน			
เงินประกันการเช่า	4.3	25,000	25,000
ประมาณการหนี้สินไม่หมุนเวียนสำหรับผลประโยชน์			
พนักงาน	13	20,078,707	21,489,167
รวมหนี้สินไม่หมุนเวียน		20,103,707	21,514,167
รวมหนี้สิน		22,690,373	27,285,938
ส่วนของผู้ถือหุ้น			
ทุนเรือนหุ้น			
ทุนจดทะเบียน			
หุ้นสามัญ 25,200,000 หุ้น มูลค่าหุ้นละ 10 บาท		252,000,000	252,000,000
ทุนที่ออกและชำระแล้ว			
หุ้นสามัญ 24,000,000 หุ้น มูลค่าหุ้นละ 10 บาท		240,000,000	240,000,000
ส่วนเกินมูลค่าหุ้นสามัญ		62,050,000	62,050,000
กำไร (ขาดทุน) สะสม			
จัดสรรแล้ว - สรรองตามกฎหมาย	14.1	26,659,535	26,659,535
ยังไม่ได้จัดสรร		(56,004,538)	(20,366,128)
รวมส่วนของผู้ถือหุ้น		272,704,997	308,343,407
รวมหนี้สินและส่วนของผู้ถือหุ้น		295,395,370	335,629,345

หมายเหตุประกอบงบการเงินเป็นส่วนหนึ่งของงบการเงินนี้

บริษัท สว่างเอ็กซ์พอร์ต จำกัด (มหาชน)
งบกำไรขาดทุนเบ็ดเสร็จ
สำหรับปีสิ้นสุดวันที่ 31 ธันวาคม พ.ศ. 2568

หน่วย : บาท

หมายเหตุ	2568	2567
รายได้จากการขายและบริการ	73,100,291	106,280,660
ต้นทุนขายและบริการ	(58,559,604)	(78,900,932)
กำไรขั้นต้น	14,540,687	27,379,728
รายได้อื่น	162,028	290,398
กำไรก่อนค่าใช้จ่าย	14,702,715	27,670,126
ต้นทุนในการจัดจำหน่าย	(11,356,048)	(11,339,471)
ค่าใช้จ่ายในการบริหาร	(29,264,713)	(30,502,814)
โอนกลับ (ขาดทุน) จากการลดมูลค่าสินค้าคงเหลือ	7 1,707,372	(21,326,744)
ขาดทุนก่อนต้นทุนทางการเงินและภาษีเงินได้	(24,210,674)	(35,498,903)
ต้นทุนทางการเงิน	(52,650)	(4,111)
ขาดทุนก่อนภาษีเงินได้	(24,263,324)	(35,503,014)
รายได้ (ค่าใช้จ่าย) ภาษีเงินได้	14 187,773	(233,193)
ขาดทุนสำหรับปี	(24,075,551)	(35,736,207)
กำไรขาดทุนเบ็ดเสร็จอื่น		
รายการที่จะไม่ถูกจัดประเภทรายการใหม่เข้าไปไว้ในกำไรหรือขาดทุน		
กำไร (ขาดทุน) จากการประมาณการตามหลักคณิตศาสตร์	(1,038,306)	122,246
ภาษีเงินได้ที่เกี่ยวข้อง	207,661	(24,449)
กำไร (ขาดทุน) เบ็ดเสร็จอื่นสำหรับปี-สุทธิจากภาษี	(830,645)	97,797
กำไร (ขาดทุน) เบ็ดเสร็จรวมสำหรับปี	(24,906,196)	(35,638,410)
ขาดทุนต่อหุ้น		
ขาดทุนต่อหุ้นขั้นพื้นฐาน	15 (1.00)	(1.49)

หมายเหตุประกอบงบการเงินระหว่างกาลแบบย่อเป็นส่วนหนึ่งของงบการเงินนี้

บริษัท สว่างเอ็กซ์พอร์ต จำกัด (มหาชน)
งบการเปลี่ยนแปลงส่วนของผู้ถือหุ้น
สำหรับปีสิ้นสุดวันที่ 31 ธันวาคม พ.ศ. 2568

หน่วย : บาท

	ทุนที่ออก	ส่วนเกินมูลค่า	กำไร (ขาดทุน) สะสม		รวม ส่วนของผู้ถือหุ้น
			จัดสรรแล้ว สำรองตาม กฎหมาย	ยังไม่ได้จัดสรร	
ยอดคงเหลือ ณ 1 มกราคม 2567	240,000,000	62,050,000	26,659,535	(20,366,128)	308,343,407
กำไร (ขาดทุน) เบ็ดเสร็จรวมสำหรับปี 2567					
ขาดทุนสำหรับปี	-	-	-	(35,736,207)	(35,736,207)
กำไร (ขาดทุน) เบ็ดเสร็จอื่น	-	-	-	97,797	97,797
ยอดคงเหลือ ณ 31 ธันวาคม 2567	240,000,000	62,050,000	26,659,535	(56,004,538)	272,704,997
ยอดคงเหลือ ณ 1 มกราคม 2568	240,000,000	62,050,000	26,659,535	(56,004,538)	272,704,997
กำไร (ขาดทุน) เบ็ดเสร็จรวมสำหรับปี 2568					
ขาดทุนสำหรับปี	-	-	-	(24,075,551)	(24,075,551)
กำไร (ขาดทุน) เบ็ดเสร็จอื่น	-	-	-	(830,645)	(830,645)
ยอดคงเหลือ ณ 31 ธันวาคม 2568	240,000,000	62,050,000	26,659,535	(80,910,734)	247,798,801

หมายเหตุประกอบงบการเงินระหว่างกาลแบบย่อเป็นส่วนหนึ่งของงบการเงินนี้

บริษัท สว่างเอ็กซ์พอร์ต จำกัด (มหาชน)
งบกระแสเงินสด
สำหรับปีสิ้นสุดวันที่ 31 ธันวาคม พ.ศ. 2568

หน่วย : บาท

		2568	2567
กระแสเงินสดจากกิจกรรมดำเนินงาน			
ขาดทุนสำหรับปี		(24,075,551)	(35,736,207)
ปรับกระทบขาดทุนเป็นเงินสดรับ (จ่าย)			
(รายได้) ค่าใช้จ่ายภาษีเงินได้		(187,773)	233,193
ค่าเสื่อมราคาและค่าตัดจำหน่าย	9 และ 10	1,995,613	2,372,556
ผลขาดทุน (โอนกลับ) การลดมูลค่าสินค้าคงเหลือ	7	(1,707,372)	21,326,744
(กำไร) ขาดทุนจากอัตราแลกเปลี่ยนที่ยังไม่เกิดขึ้น		88,362	(23,526)
กำไรจากการจำหน่ายอุปกรณ์		(3,392)	(46,728)
โอนสินทรัพย์เป็นค่าใช้จ่าย		20,922	133
ค่าใช้จ่ายผลประโยชน์พนักงาน	12	1,540,844	1,437,918
ดอกเบี้ยรับ		(12,292)	(30,692)
ดอกเบี้ยจ่าย		52,650	4,111
		(22,287,989)	(10,462,498)
การเปลี่ยนแปลงในส่วนประกอบของเงินทุนดำเนินงาน			
สินทรัพย์ (เพิ่มขึ้น) ลดลง			
ลูกหนี้การค้าและลูกหนี้หมุนเวียนอื่น		5,562,253	(8,219,379)
สินค้าคงเหลือ		5,397,840	22,055,164
สินทรัพย์หมุนเวียนอื่น		(24,716)	1,829
ลูกหนี้ไม่หมุนเวียนอื่น		(44,001)	23,769
สินทรัพย์ไม่หมุนเวียนอื่น		137,536	(41,500)
หนี้สินเพิ่มขึ้น (ลดลง)			
เจ้าหนี้การค้าและเจ้าหนี้หมุนเวียนอื่น		(617,242)	(3,413,643)



จ่ายผลประโยชน์พนักงาน	12	(479,733)	(2,726,132)
เงินสดจ่ายจากการดำเนินงาน		(12,356,052)	(2,782,390)
จ่ายภาษีเงินได้		(6,305)	(6,489)
เงินสดสุทธิใช้ไปในกิจกรรมดำเนินงาน		(12,362,357)	(2,788,879)
หมายเหตุประกอบงบการเงินระหว่างกาลแบบย่อเป็นส่วนหนึ่งของงบการเงินนี้			

บริษัท สว่างเอ็กซ์พอร์ต จำกัด (มหาชน)
งบกระแสเงินสด
สำหรับปีสิ้นสุดวันที่ 31 ธันวาคม พ.ศ. 2568

หน่วย : บาท

	2568	2567
กระแสเงินสดจากกิจกรรมลงทุน		
เงินสดจ่ายซื้ออุปกรณ์	(422,469)	(883,918)
เงินสดรับจากการขายอุปกรณ์	3,450	46,729
รับดอกเบี้ย	12,292	30,692
เงินสดสุทธิใช้ไปในกิจกรรมลงทุน	(406,727)	(806,497)
กระแสเงินสดจากกิจกรรมจัดหาเงิน		
เงินเบิกเกินบัญชีธนาคารเพิ่มขึ้น	12,594,149	228,538
จ่ายดอกเบี้ย	(52,650)	(4,111)
เงินสดสุทธิได้มาจากกิจกรรมจัดหาเงิน	12,541,499	224,427
ผลกระทบจากอัตราแลกเปลี่ยนในเงินสดและ		
รายการเทียบเท่าเงินสด	(17,292)	(1,662)
เงินสดและรายการเทียบเท่าเงินสดลดลง		
สุทธิ	(244,877)	(3,372,611)
เงินสดและรายการเทียบเท่าเงินสด ณ 1		
มกราคม	2,494,026	5,866,637
เงินสดและรายการเทียบเท่าเงินสด ณ 31		
ธันวาคม	2,249,149	2,494,026

หมายเหตุประกอบงบการเงินระหว่างกาลแบบย่อเป็นส่วนหนึ่งของงบการเงินนี้

บริษัท สว่างเอ็กซ์พอร์ต จำกัด (มหาชน)
หมายเหตุประกอบงบการเงิน
สำหรับปีสิ้นสุดวันที่ 31 ธันวาคม พ.ศ. 2568

1. ข้อมูลทั่วไป

- 1.1 บริษัท สว่างเอ็กซ์พอร์ต จำกัด (มหาชน) (“บริษัท”) ได้รับการจดทะเบียนจัดตั้งบริษัทในประเทศไทยเมื่อปี พ.ศ. 2515 และเป็นบริษัทจดทะเบียนในตลาดหลักทรัพย์แห่งประเทศไทย ตั้งแต่ปี พ.ศ. 2536 บริษัทตั้งอยู่เลขที่ 307 – 307/1 – 4, 56, 305 ถนนสุรวงศ์ แขวงสุริยวงศ์ บางรัก กรุงเทพฯ 10500
- 1.2 บริษัทประกอบธุรกิจเป็นผู้ผลิตและจำหน่ายอัญมณีและเครื่องประดับอัญมณี
- 1.3 ผู้ถือหุ้นรายใหญ่ของบริษัทคือ กลุ่มครอบครัวมณีไพโรจน์

2. เกณฑ์การจัดทำและนำเสนองบการเงิน

- 2.1 งบการเงินนี้ได้จัดทำขึ้นตามมาตรฐานการรายงานทางการเงินซึ่งออกภายใต้พระราชบัญญัติวิชาชีพบัญชี พ.ศ.2547 และแสดงรายการในงบการเงินตามความในพระราชบัญญัติการบัญชี พ.ศ. 2543 และเป็นไปตามกฎระเบียบและประกาศคณะกรรมการกำกับหลักทรัพย์และตลาดหลักทรัพย์ที่เกี่ยวข้อง ภายใต้พระราชบัญญัติหลักทรัพย์และตลาดหลักทรัพย์
- 2.2 งบการเงินนี้ได้จัดทำขึ้นโดยใช้เกณฑ์ราคาทุนเดิมในการวัดมูลค่าขององค์ประกอบของงบการเงิน ยกเว้นรายการที่กล่าวไว้ในนโยบายการบัญชี
- 2.3 งบการเงินนี้ได้จัดทำและนำเสนอตามกฎหมายโดยจัดทำเป็นภาษาไทยและใช้หน่วยเงินตราไทย บริษัทได้จัดทำงบการเงินฉบับภาษาอังกฤษขึ้นจากงบการเงินฉบับภาษาไทย
- 2.4 มาตรฐานการรายงานทางการเงินที่ปรับปรุงใหม่
 - 2.4.1 มาตรฐานการรายงานทางการเงินที่เริ่มมีผลบังคับใช้ในงวดบัญชีปัจจุบันบริษัทได้นำมาตรฐานการรายงานทางการเงินที่ปรับปรุงใหม่หลายฉบับของสภาวิชาชีพบัญชีซึ่งมีผลบังคับใช้สำหรับรอบระยะเวลาบัญชีที่เริ่มในหรือหลังวันที่ 1 มกราคม พ.ศ. 2568 มาถือปฏิบัติ ซึ่งการนำมาตรฐานการรายงานทางการเงินดังกล่าวมาถือปฏิบัติไม่มีผลกระทบอย่างเป็นสาระสำคัญต่องบการเงินของบริษัท

บริษัท สว่างเอ็กซ์พอร์ต จำกัด (มหาชน)
หมายเหตุประกอบงบการเงิน
สำหรับปีสิ้นสุดวันที่ 31 ธันวาคม พ.ศ. 2568

2. เกณฑ์การจัดทำและนำเสนองบการเงิน

2.4 มาตรฐานการรายงานทางการเงินที่ปรับปรุงใหม่

2.4.2. มาตรฐานการรายงานทางการเงินที่ยังไม่มีผลบังคับใช้ในงวดบัญชีปัจจุบัน

สภาวิชาชีพบัญชีได้ประกาศใช้มาตรฐานการรายงานทางการเงินที่ปรับปรุงใหม่หลายฉบับ ซึ่งจะมีผลบังคับใช้สำหรับรอบระยะเวลาบัญชีที่เริ่มในหรือหลังวันที่ 1 มกราคม พ.ศ. 2569 บริษัทยังไม่ได้นำมาตราฐานการรายงานทางการเงินดังกล่าวมาถือปฏิบัติก่อนวันที่มีผลบังคับใช้

ฝ่ายบริหารของบริษัทประเมินว่าจะไม่มีผลกระทบที่มีสาระสำคัญต่องบการเงินในปีที่นำมาตราฐานการรายงานทางการเงินดังกล่าวมาถือปฏิบัติ

2.5 การใช้ดุลยพินิจและประมาณการทางบัญชีที่สำคัญ

ในการจัดทำงบการเงินให้เป็นไปตามมาตรฐานการรายงานทางการเงิน ฝ่ายบริหารใช้ดุลยพินิจ การประมาณการและข้อสมมติหลายประการ ซึ่งมีผลกระทบต่อการปฏิบัติตามนโยบายการบัญชีของบริษัท ทั้งนี้ ผลที่เกิดขึ้นจริงอาจแตกต่างจากที่ประมาณการไว้ การใช้ดุลยพินิจและการประมาณการที่สำคัญมีดังนี้

ค่าเพื่อผลขาดทุนด้านเครดิตที่คาดว่าจะเกิดขึ้นของลูกหนี้การค้า

- การประมาณการผลขาดทุนด้านเครดิตที่คาดว่าจะเกิดขึ้นจากลูกหนี้การค้า ฝ่ายบริหารของบริษัทต้องใช้ดุลยพินิจ โดยคำนึงถึงประสบการณ์การเก็บเงินในอดีต อายุของหนี้ที่คงค้างและสถานะเศรษฐกิจที่คาดการณ์ไว้
- ข้อมูลผลขาดทุนด้านเครดิตจากประสบการณ์ในอดีตและการคาดการณ์สถานะเศรษฐกิจของบริษัท อาจไม่ได้บ่งบอกถึงการผิดสัญญาของลูกค้าที่เกิดขึ้นจริงในอนาคต

ค่าเพื่อการลดลงของมูลค่าสินค้านำมาขาย

- ค่าเพื่อการลดลงของมูลค่าสุทธิที่จะได้รับของสินค้านำมาขายพิจารณาจากราคาที่เราคาดว่าจะขายได้ตามปกติของธุรกิจหักด้วยค่าใช้จ่ายในการขายสินค้านำมาขาย
- ค่าเพื่อสำหรับสินค้านำมาขาย เคลื่อนไหวช้าหรือเสื่อมคุณภาพพิจารณาจากอายุของสินค้านำมาขาย การแข่งขันทางการตลาดและสถานะเศรษฐกิจที่เป็นอยู่ในขณะนั้น

บริษัท สว่างเอ็กซ์พอร์ต จำกัด (มหาชน)
หมายเหตุประกอบงบการเงิน
สำหรับปีสิ้นสุดวันที่ 31 ธันวาคม พ.ศ. 2568

2. เกณฑ์การจัดทำและนำเสนองบการเงิน

2.5 การใช้ดุลยพินิจและประมาณการทางบัญชีที่สำคัญ

ที่ดิน อาคารและอุปกรณ์

- การคำนวณค่าเสื่อมราคาของอาคารและอุปกรณ์ ฝ่ายบริหารจำเป็นต้องทำการประมาณอายุการให้ประโยชน์และมูลค่าคงเหลือเมื่อเลิกใช้งานของสินทรัพย์ และต้องทบทวนอายุการให้ประโยชน์และมูลค่าคงเหลือใหม่หากมีการเปลี่ยนแปลงเกิดขึ้น
- สอบทานการค้อยค่าของที่ดิน อาคารและอุปกรณ์ ในแต่ละช่วงเวลาและบันทึกขาดทุนจากการค้อยค่า หากคาดว่ามูลค่าที่คาดว่าจะได้รับคืนต่ำกว่ามูลค่าตามบัญชีของสินทรัพย์นั้น และจำเป็นต้องใช้ดุลยพินิจที่เกี่ยวข้องกับการคาดการณ์รายได้และค่าใช้จ่ายในอนาคตซึ่งเกี่ยวข้องกับสินทรัพย์นั้น

ผลประโยชน์หลังออกจากงานของพนักงานตามโครงการผลประโยชน์

- การวัดมูลค่าภาระผูกพันของโครงการผลประโยชน์พนักงานเกี่ยวกับสมมติฐานต่าง ๆ เช่น อัตราคิดลด อัตราการขึ้นเงินเดือนในอนาคต อัตราภาระ และอัตราการเปลี่ยนแปลงในจำนวนพนักงานในการประมาณการตามหลักคณิตศาสตร์ประกันภัย

สินทรัพย์ภาษีเงินได้รอการตัดบัญชี

- การรับรู้สินทรัพย์ภาษีเงินได้รอการตัดบัญชีสำหรับผลแตกต่างชั่วคราวที่ใช้หักภาษีและขาดทุนทางภาษีที่ไม่ได้ใช้เมื่อมีความเป็นไปได้ค่อนข้างแน่นอนว่าบริษัทจะมีกำไรทางภาษีในอนาคตเพียงพอที่จะใช้ประโยชน์จากผลแตกต่างชั่วคราวและขาดทุนนั้น
- ฝ่ายบริหารจำเป็นต้องประมาณการว่าบริษัทควรรับรู้จำนวนสินทรัพย์ภาษีเงินได้รอการตัดบัญชีเป็นจำนวนเท่าใดโดยพิจารณาถึงจำนวนกำไรทางภาษีที่คาดว่าจะเกิดในอนาคตในแต่ละช่วงเวลา

มูลค่ายุติธรรมของเครื่องมือทางการเงิน

- การวัดมูลค่ายุติธรรมของเครื่องมือทางการเงินซึ่งไม่มีการซื้อขายในตลาดซื้อขายคล่องวัดมูลค่าโดยใช้เทคนิคการประเมินมูลค่าบริษัทใช้ดุลยพินิจในการเลือกวิธีการและตั้งข้อสมมติฐานซึ่งส่วนใหญ่อ้างอิงจากสถานะของตลาดที่มีอยู่ ณ วันสิ้นรอบระยะเวลารายงาน

บริษัท สว่างเอ็กซ์พอร์ต จำกัด (มหาชน)
หมายเหตุประกอบงบการเงิน
สำหรับปีสิ้นสุดวันที่ 31 ธันวาคม พ.ศ. 2568

3. นโยบายการบัญชีที่มีสาระสำคัญ

3.1 เงินสดและรายการเทียบเท่าเงินสด

เงินสด หมายถึง เงินสดในมือรวมถึงเงินฝากธนาคารหรือสถาบันการเงินประเภทจ่ายคืนเมื่อทวงถาม

รายการเทียบเท่าเงินสด หมายถึง เงินฝากประจำและเงินลงทุนระยะสั้นที่ไม่มีข้อจำกัดในการใช้ มีสภาพคล่องสูงซึ่งพร้อมที่จะเปลี่ยนเป็นเงินสดในจำนวนที่ทราบได้ และมีความเสี่ยงต่อการเปลี่ยนแปลงในมูลค่าไม่เป็นนัยสำคัญ เช่น มีระยะการจ่ายคืนได้ไม่เกิน 3 เดือนนับแต่วันฝากหรือลงทุน

3.2 ลูกหนี้การค้า

ลูกหนี้การค้าแสดงถึงจำนวนเงินที่ลูกค้าจะต้องชำระสำหรับการขายสินค้าและการให้บริการตามปกติของธุรกิจ

บริษัทรับรู้ลูกหนี้การค้าเมื่อเริ่มแรกด้วยจำนวนเงินของสิ่งตอบแทนที่ปราศจากเงื่อนไขในการได้รับชำระ ในกรณีที่มีส่วนประกอบด้านการจัดหาเงินที่มีนัยสำคัญจะรับรู้ด้วยมูลค่าปัจจุบัน

บริษัทวัดมูลค่าผลขาดทุนด้านเครดิตที่คาดว่าจะเกิดขึ้น โดยใช้วิธีการอย่างง่าย (Simplified Approach) ซึ่งกำหนดให้พิจารณาผลขาดทุนที่คาดว่าจะเกิดขึ้นตลอดอายุหนี้ และรับรู้ผลขาดทุนตั้งแต่การรับรู้รายการลูกหนี้การค้า

3.3 สินค้าคงเหลือ

สินค้าคงเหลือแสดงตามราคาทุนหรือมูลค่าสุทธิที่จะได้รับแล้วแต่ราคาใดจะต่ำกว่า บริษัทพิจารณามูลค่าสุทธิที่จะได้รับจากราคาที่คาดว่าจะขายได้ตามปกติของธุรกิจ หักด้วยค่าใช้จ่ายที่คาดว่าจะต้องจ่ายเพื่อการขายสินค้า

ต้นทุนของสินค้าที่ซื้อ ประกอบด้วยราคาซื้อ รวมค่าใช้จ่ายอื่นทุกประเภทที่เกี่ยวข้องโดยตรงกับการซื้อสินค้า ต้นทุนของสินค้าสำเร็จรูป และสินค้านำเข้าระหว่างผลิต ประกอบด้วย ค่าวัตถุดิบ ค่าแรงงาน และค่าใช้จ่ายในการผลิต โดยราคาทุนของสินค้าคำนวณ ดังนี้

สินค้าสำเร็จรูป สินค้าระหว่างผลิตและวัตถุดิบ	- เกณฑ์ถัวเฉลี่ย
วัสดุคงเหลือ	- เกณฑ์เข้าก่อนออกก่อน

บริษัท สว่างเอ็กซ์พอร์ต จำกัด (มหาชน)
หมายเหตุประกอบงบการเงิน
สำหรับปีสิ้นสุดวันที่ 31 ธันวาคม พ.ศ. 2568

3. นโยบายการบัญชีที่มีสาระสำคัญ

3.4 สินทรัพย์และหนี้สินทางการเงิน

การจัดประเภทรายการและวัดมูลค่าของสินทรัพย์ทางการเงิน

บริษัทจัดประเภทรายการและวัดมูลค่าสินทรัพย์ทางการเงินโดยขึ้นอยู่กับลักษณะของกระแสเงินสดตามสัญญาและรูปแบบการดำเนินงานธุรกิจของกิจการ (Business Model) ดังนี้

สินทรัพย์ทางการเงินประเภทตราสารหนี้

- **ราคาทุนตัดจำหน่าย:** สินทรัพย์ทางการเงินที่วัดมูลค่าด้วยราคาทุนตัดจำหน่าย เมื่อการถือครองสินทรัพย์ทางการเงินนั้นเพื่อรับกระแสเงินสดตามสัญญา และเงื่อนไขตามสัญญาของสินทรัพย์ทางการเงินก่อให้เกิดกระแสเงินสดที่เป็นการรับชำระเพียงเงินต้นและดอกเบี้ยจากยอดคงเหลือของเงินต้นในวันที่กำหนดไว้ สินทรัพย์ทางการเงินดังกล่าววัดมูลค่าในภายหลังโดยใช้วิธีดอกเบี้ยที่แท้จริง และต้องมีการประเมินการด้อยค่า ทั้งนี้ ผลกำไรและขาดทุนที่เกิดขึ้นจากการตัดรายการ การเปลี่ยนแปลง หรือการด้อยค่าของสินทรัพย์ดังกล่าวจะรับรู้ในส่วนของกำไรหรือขาดทุน
- **มูลค่ายุติธรรมผ่านกำไรหรือขาดทุนเบ็ดเสร็จอื่น:** สินทรัพย์ทางการเงินที่วัดมูลค่าด้วยมูลค่ายุติธรรมผ่านกำไรหรือขาดทุนเบ็ดเสร็จอื่นเมื่อถือครองสินทรัพย์ทางการเงินตามรูปแบบการดำเนินงานที่มีวัตถุประสงค์เพื่อรับกระแสเงินสดตามสัญญาและเพื่อขายสินทรัพย์ทางการเงิน การเปลี่ยนแปลงของมูลค่าสินทรัพย์ทางการเงินรับรู้ผ่านกำไรหรือขาดทุนเบ็ดเสร็จอื่น
- **มูลค่ายุติธรรมผ่านกำไรหรือขาดทุน:** สินทรัพย์ทางการเงินที่ไม่เข้าเงื่อนไขการวัดมูลค่าด้วยราคาทุนตัดจำหน่ายหรือวัดมูลค่ายุติธรรมผ่านกำไรหรือขาดทุนเบ็ดเสร็จอื่น ต้องวัดมูลค่าด้วยมูลค่ายุติธรรมผ่านกำไรหรือขาดทุน โดยรับรู้การเปลี่ยนแปลงของมูลค่ายุติธรรมในส่วนของกำไรหรือขาดทุน

การจัดประเภทรายการและวัดมูลค่าของหนี้สินทางการเงิน

บริษัทรับรู้รายการเมื่อเริ่มแรกสำหรับหนี้สินทางการเงินด้วยมูลค่ายุติธรรมหักต้นทุนการทำรายการ และจัดประเภทหนี้สินทางการเงินเป็นหนี้สินทางการเงินที่วัดมูลค่าในภายหลังด้วยราคาทุนตัดจำหน่ายโดยใช้วิธีดอกเบี้ยที่แท้จริง ทั้งนี้ ผลกำไรและขาดทุนที่เกิดขึ้นจากการตัดรายการหนี้สินทางการเงินและการตัดจำหน่ายตามวิธีดอกเบี้ยที่แท้จริงจะรับรู้ในส่วนของกำไรหรือขาดทุน โดยการคำนวณมูลค่าราคาทุนตัดจำหน่ายคำนึงถึงค่าธรรมเนียมหรือต้นทุนที่ถือเป็นส่วนหนึ่งของอัตราดอกเบี้ยที่แท้จริงนั้นด้วย ทั้งนี้ ค่าตัดจำหน่ายตามวิธีดอกเบี้ยที่แท้จริงแสดงเป็นส่วนหนึ่งของต้นทุนทางการเงินในส่วนของกำไรหรือขาดทุน

บริษัท สว่างเอ็กซ์พอร์ต จำกัด (มหาชน)
หมายเหตุประกอบงบการเงิน
สำหรับปีสิ้นสุดวันที่ 31 ธันวาคม พ.ศ. 2568

3. นโยบายการบัญชีที่มีสาระสำคัญ

3.4 สินทรัพย์และหนี้สินทางการเงิน

การตัดรายการของสินทรัพย์และหนี้สินทางการเงิน

สินทรัพย์ทางการเงินจะถูกตัดรายการเมื่อสิทธิตามสัญญาที่จะได้รับกระแสเงินสดจากสินทรัพย์ทางการเงินได้สิ้นสุดลง หรือเมื่อได้โอนสินทรัพย์ทางการเงินและเป็นการโอนความเสี่ยงและผลตอบแทนของความเป็นเจ้าของเกือบทั้งหมดของสินทรัพย์ทางการเงิน และบริษัทตัดรายการหนี้สินทางการเงินเมื่อได้ปฏิบัติตามภาระผูกพันของหนี้สินนั้นแล้ว หรือมีการสิ้นสุดลงของภาระผูกพันนั้น

การด้อยค่าของสินทรัพย์ทางการเงิน

บริษัทใช้วิธีการอย่างง่าย (Simplified approach) ในการพิจารณาค่าเพื่อผลขาดทุนด้านเครดิตของลูกหนี้และสินทรัพย์ที่เกิดจากสัญญาตลอดอายุสัญญา เป็นการประมาณผลขาดทุนด้านเครดิตด้วยความน่าจะเป็นถ่วงน้ำหนักโดยพิจารณาจากข้อมูลผลขาดทุนด้านเครดิตจากประสบการณ์ในอดีต ปรับปรุงด้วยข้อมูลคาดการณ์สภาวะการณ์เศรษฐกิจทั่วไปในอนาคต

3.5 อสังหาริมทรัพย์เพื่อการลงทุน

อสังหาริมทรัพย์เพื่อการลงทุน-เงินลงทุนในที่ดิน แสดงในราคาทุนหักค่าเผื่อการด้อยค่าของสินทรัพย์ (ถ้ามี)

3.6 ที่ดิน อาคารและอุปกรณ์

ที่ดิน แสดงตามราคาทุนหักค่าเผื่อจากการด้อยค่าของสินทรัพย์ (ถ้ามี)

อาคารและอุปกรณ์ แสดงตามราคาทุนหักค่าเสื่อมราคาสะสมและค่าเผื่อจากการด้อยค่าของสินทรัพย์ (ถ้ามี) ค่าเสื่อมราคาคำนวณโดยใช้วิธีเส้นตรงตามอายุการให้ประโยชน์ของสินทรัพย์ ซึ่งได้ประมาณไว้ ดังนี้

อาคารและส่วนปรับปรุง	10 – 20	ปี
เครื่องจักรและอุปกรณ์	5 และ 10	ปี
เครื่องมือเครื่องใช้	5 และ 10	ปี
เครื่องตกแต่งสำนักงาน	5	ปี

บริษัท สว่างเอ็กซ์พอร์ต จำกัด (มหาชน)
หมายเหตุประกอบงบการเงิน
สำหรับปีสิ้นสุดวันที่ 31 ธันวาคม พ.ศ. 2568

3. นโยบายการบัญชีที่มีสาระสำคัญ

3.6 ที่ดิน อาคารและอุปกรณ์

ต้นทุนที่ประมาณในเบื้องต้นสำหรับการซื้อ การขนย้าย และการบูรณะสภาพของพื้นที่ที่สร้างสินทรัพย์ ซึ่งเป็นภาระผูกพันของบริษัทถือเป็นส่วนหนึ่งของราคาทุนของที่ดิน อาคารและอุปกรณ์

ค่าใช้จ่ายในการต่อเติม ปรับปรุง ซ่อมแซม หรือต่อสัญญาเช่า ซึ่งเป็นผลให้ค่าใช้จ่ายนั้นมีประโยชน์เชิงเศรษฐกิจในอนาคตจะบันทึกเป็นสินทรัพย์

การคำนวณค่าเสื่อมราคาสำหรับส่วนประกอบของสินทรัพย์ ได้พิจารณาแต่ละส่วนแยกต่างหากจากกันเมื่อส่วนประกอบแต่ละส่วนนั้นมีต้นทุนที่มีนัยสำคัญเมื่อเทียบกับต้นทุนทั้งหมดของสินทรัพย์นั้น

วิธีการคิดค่าเสื่อมราคา อายุการให้ประโยชน์และมูลค่าคงเหลือของสินทรัพย์ ให้มีการทบทวนอย่างน้อยที่สุดทุกสิ้นรอบปีบัญชี

ค่าเสื่อมราคารับรู้เป็นค่าใช้จ่ายประจำปี

3.7 สัญญาเช่า

บริษัทในฐานะผู้เช่า

สัญญาเช่าระยะสั้นและสัญญาเช่าซึ่งสินทรัพย์อ้างอิงมีมูลค่าต่ำ

สัญญาเช่าที่มีอายุสัญญาเช่า 12 เดือนหรือน้อยกว่านับตั้งแต่วันที่สัญญาเช่าเริ่มมีผล หรือสัญญาเช่าซึ่งสินทรัพย์อ้างอิงมีมูลค่าต่ำ จะบันทึกเป็นค่าใช้จ่ายตามวิธีเส้นตรงตลอดอายุสัญญาเช่า

บริษัทในฐานะผู้ให้เช่า

สัญญาเช่าที่ความเสี่ยงและผลตอบแทนของความเป็นเจ้าของส่วนใหญ่ไม่ได้โอนไปให้กับผู้เช่าถือเป็นสัญญาเช่าดำเนินงาน บริษัทบันทึกจำนวนเงินที่ได้รับตามสัญญาเช่าดำเนินงานเป็นรายได้ในส่วนของการให้เช่าตามวิธีเส้นตรงตลอดอายุของสัญญาเช่า ต้นทุนทางตรงเริ่มแรกที่เกิดขึ้นจากการได้มาซึ่งสัญญาเช่าดำเนินงานรวมในมูลค่าตามบัญชีของสินทรัพย์อ้างอิงและรับรู้เป็นค่าใช้จ่ายตลอดอายุสัญญาเช่าโดยใช้เกณฑ์เดียวกันกับรายได้จากสัญญาเช่า

บริษัท สว่างเอ็กซ์พอร์ต จำกัด (มหาชน)
หมายเหตุประกอบงบการเงิน
สำหรับปีสิ้นสุดวันที่ 31 ธันวาคม พ.ศ. 2568

3. นโยบายการบัญชีที่มีสาระสำคัญ

3.8 สินทรัพย์ไม่มีตัวตน

ซอฟต์แวร์คอมพิวเตอร์แสดงในราคาทุน หักด้วยค่าตัดจำหน่ายสะสมและค่าเผื่อการด้อยค่าของสินทรัพย์ (ถ้ามี) ค่าตัดจำหน่ายคำนวณโดยวิธีเส้นตรงตามเกณฑ์ระยะเวลาที่คาดว่าจะได้รับประโยชน์เชิงเศรษฐกิจของสินทรัพย์ไม่มีตัวตน โดยประมาณไว้ 5 ปี และ 10 ปี

ค่าตัดจำหน่ายรับรู้เป็นค่าใช้จ่ายประจำปี

3.9 การด้อยค่าของสินทรัพย์ที่ไม่ใช่สินทรัพย์ทางการเงิน

บริษัทจะพิจารณาการด้อยค่าสินทรัพย์เมื่อมีข้อบ่งชี้ว่า สินทรัพย์เกิดการด้อยค่า โดยการด้อยค่าจะพิจารณาจากมูลค่าที่คาดว่าจะได้รับคืนของสินทรัพย์ หากมีราคาต่ำกว่าราคาตามบัญชี ถือว่าสินทรัพย์เกิดการด้อยค่า ซึ่งจะรับรู้ผลขาดทุนจากการด้อยค่าในส่วนของกำไรหรือขาดทุน

มูลค่าที่คาดว่าจะได้รับคืนของสินทรัพย์ หมายถึง จำนวนที่สูงกว่าระหว่างมูลค่ายุติธรรมหักต้นทุนในการจำหน่ายและมูลค่าจากการใช้

สินทรัพย์ที่ไม่ใช่สินทรัพย์ทางการเงินนอกเหนือจากค่าความนิยมซึ่งรับรู้รายการขาดทุนจากการด้อยค่าไปแล้ว จะถูกประเมินความเป็นไปได้ที่จะกลับรายการขาดทุนจากการด้อยค่า ณ วันสิ้นรอบระยะเวลารายงาน

3.10 ประมาณการหนี้สิน

บริษัทบันทึกประมาณการหนี้สินไว้ในงบการเงิน เมื่อบริษัทมีภาระผูกพันตามกฎหมาย หรือเป็นการะผูกพันค่อนข้างแน่ อันเป็นผลสืบเนื่องมาจากเหตุการณ์ในอดีต ซึ่งอาจทำให้บริษัทต้องจ่ายชำระภาระผูกพันนั้นในจำนวนเงินที่สามารถประมาณได้อย่างน่าเชื่อถือ

บริษัท สว่างเอ็กซ์พอร์ต จำกัด (มหาชน)
หมายเหตุประกอบงบการเงิน
สำหรับปีสิ้นสุดวันที่ 31 ธันวาคม พ.ศ. 2568

3. นโยบายการบัญชีที่มีสาระสำคัญ

3.11 การวัดมูลค่ายุติธรรม

มูลค่ายุติธรรม หมายถึง ราคาที่คาดว่าจะได้รับจากการขายสินทรัพย์หรือเป็นราคาที่จะต้องจ่ายเพื่อโอนหนี้สินให้ผู้อื่นโดยรายการดังกล่าวเป็นรายการที่เกิดขึ้นในสภาพปกติระหว่างผู้ซื้อและผู้ขาย (ผู้ร่วมในตลาด) ณ วันที่วัดมูลค่า

การวัดมูลค่ายุติธรรมของสินทรัพย์หรือหนี้สิน บริษัทใช้ข้อมูลที่สามารถสังเกตได้ให้มากที่สุดเท่าที่จะทำได้ มูลค่ายุติธรรมเหล่านี้ถูกจัดประเภทในแต่ละลำดับชั้นของมูลค่ายุติธรรมตามข้อมูลที่ใช้ในการประเมินมูลค่าดังนี้

- ข้อมูลระดับ 1 ใช้ข้อมูลราคาเสนอซื้อขายของสินทรัพย์หรือหนี้สินอย่างเดียวกันในตลาดที่มีสภาพคล่อง
- ข้อมูลระดับ 2 ใช้ข้อมูลอื่นที่สามารถสังเกตได้ของสินทรัพย์หรือหนี้สิน ไม่ว่าจะเป็นข้อมูลทางตรงหรือทางอ้อม
- ข้อมูลระดับ 3 ใช้ข้อมูลที่ไม่สามารถสังเกตได้ของสินทรัพย์หรือหนี้สินนั้น

ทุกวันสิ้นรอบระยะเวลารายงาน บริษัทจะประเมินความจำเป็นในการโอนรายการระหว่างลำดับชั้นของมูลค่ายุติธรรมสำหรับสินทรัพย์และหนี้สินที่ถืออยู่ ณ วันสิ้นรอบระยะเวลารายงานที่มีการวัดมูลค่ายุติธรรมแบบเกิดขึ้นประจำ

3.12 การรับรู้รายได้

รายได้จากการขายสินค้า รับรู้เป็นรายได้ ณ เวลาใดเวลาหนึ่งเมื่อส่งมอบสินค้า และโอนอำนาจการควบคุมสินค้าให้แก่ลูกค้าแล้ว โดยแสดงมูลค่าหลังหักประมาณการสินค้ารับคืน และส่วนลด

รายได้จากการให้บริการ รับรู้เป็นรายได้ ณ เวลาใดเวลาหนึ่งเมื่อได้ให้บริการแล้ว ต้นทุนที่เกี่ยวข้องรับรู้ในกำไรหรือขาดทุนเมื่อเกิดขึ้น

รายได้จากการให้เช่ารับรู้เป็นรายได้ตามวิธีเส้นตรงตลอดอายุสัญญาเช่า

รายได้ดอกเบี้ยรับรู้ตามอัตราดอกเบี้ยที่แท้จริง

บริษัท สว่างเอ็กซ์พอร์ต จำกัด (มหาชน)
หมายเหตุประกอบงบการเงิน
สำหรับปีสิ้นสุดวันที่ 31 ธันวาคม พ.ศ. 2568

3. นโยบายการบัญชีที่มีสาระสำคัญ

3.13 ผลประโยชน์ของพนักงาน

ผลประโยชน์ระยะสั้นของพนักงาน

ผลประโยชน์ระยะสั้นของพนักงาน ซึ่งมีกำหนดต้องจ่ายชำระภายใน 12 เดือนนับจากวันสิ้นสุดที่พนักงานได้ให้บริการ รับรู้เป็นค่าใช้จ่ายเมื่อเกิดรายการ

ผลประโยชน์ของพนักงานหลังออกจากงาน

ประมาณการหนี้สินสำหรับผลประโยชน์พนักงานที่ต้องชดเชยให้กับพนักงานเมื่อออกจากงานตามกฎหมายแรงงาน บันทึกด้วยวิธีคิดลดแต่ละหน่วยที่ประมาณการไว้ (Projected Unit Credit Method) ที่คำนวณตามหลักคณิตศาสตร์ประกันภัย

บริษัทรับรู้ผลกำไรหรือขาดทุนจากการวัดมูลค่าใหม่ของผลประโยชน์พนักงานที่กำหนดไว้ที่เกิดจากการประมาณการตามหลักคณิตศาสตร์ประกันภัยในกำไรขาดทุนเบ็ดเสร็จอื่น และรับรู้ค่าใช้จ่ายเกี่ยวกับประมาณการผลประโยชน์หลังออกจากงานในส่วนของกำไรหรือขาดทุน

3.14 การแปลงค่าเงินตราต่างประเทศ

รายการบัญชีที่เกิดขึ้นซึ่งเป็นสกุลเงินตราต่างประเทศแปลงค่าเป็นเงินบาท โดยใช้อัตราแลกเปลี่ยน ณ วันที่เกิดรายการ

สินทรัพย์และหนี้สินที่เป็นตัวเงินในสกุลเงินตราต่างประเทศที่คงเหลืออยู่ ณ วันสิ้นรอบระยะเวลารายงาน ได้แปลงค่าเป็นเงินบาทตามอัตราแลกเปลี่ยน ณ วันนั้น ผลต่างจากการแปลงค่าถือเป็นผลกำไรขาดทุนในส่วนของกำไรหรือขาดทุน

สินทรัพย์และหนี้สินที่ไม่เป็นตัวเงินที่คงเหลืออยู่ ณ วันสิ้นรอบระยะเวลารายงาน ได้แปลงค่าเป็นเงินบาทโดยใช้อัตราแลกเปลี่ยน ณ วันที่เกิดรายการ

บริษัท สว่างเอ็กซ์พอร์ต จำกัด (มหาชน)
หมายเหตุประกอบงบการเงิน
สำหรับปีสิ้นสุดวันที่ 31 ธันวาคม พ.ศ. 2568

3. นโยบายการบัญชีที่มีสาระสำคัญ

3.15 ภาษีเงินได้

ภาษีเงินได้ ประกอบด้วยภาษีเงินได้ปัจจุบันและภาษีเงินได้รอการตัดบัญชี

ภาษีเงินได้ปัจจุบันและภาษีเงินได้รอการตัดบัญชีรับรู้ในกำไรหรือขาดทุน เว้นแต่ในส่วนที่เกี่ยวข้องกับรายการที่รับรู้โดยตรงในส่วนของผู้ถือหุ้น หรือในกำไรขาดทุนเบ็ดเสร็จอื่น

ภาษีเงินได้ปัจจุบันได้แก่ ภาษีเงินได้ที่คาดว่าจะจ่ายชำระหรือสามารถขอคืนได้ โดยคำนวณจากกำไรหรือขาดทุนสำหรับงวดที่ต้องเสียภาษี ตามหลักเกณฑ์ที่กำหนดไว้ในประมวลรัษฎากร

ภาษีเงินได้รอการตัดบัญชีบันทึกโดยคำนวณจากผลแตกต่างชั่วคราวที่เกิดขึ้นระหว่างมูลค่าตามบัญชีของสินทรัพย์และหนี้สินกับมูลค่าของสินทรัพย์และหนี้สินทางภาษีอากร

การวัดมูลค่าของภาษีเงินได้รอการตัดบัญชีต้องสะท้อนถึงผลกระทบทางภาษีที่คาดว่าจะได้รับผลประโยชน์จากยอดสินทรัพย์ภาษีเงินได้รอตัดบัญชีหรือจะต้องชำระยอดหนี้สินภาษีเงินได้รอตัดบัญชีตามมูลค่าตามบัญชี ณ วันที่สิ้นรอบระยะเวลาที่รายงาน

หนี้สินภาษีเงินได้รอการตัดบัญชี รับรู้จำนวนภาษีเงินได้ที่จะต้องจ่ายในอนาคตซึ่งเกิดจากผลแตกต่างชั่วคราวที่ต้องเสียภาษีทุกรายการ

สินทรัพย์ภาษีเงินได้รอการตัดบัญชี จะรับรู้ต่อเมื่อมีความเป็นไปได้ค่อนข้างแน่นอนว่ากำไรเพื่อเสียภาษีในอนาคตจะมีจำนวนเพียงพอต่อการใช้ประโยชน์จากผลแตกต่างชั่วคราว สินทรัพย์ภาษีเงินได้รอการตัดบัญชีจะถูกทบทวน ณ ทุกวันที่รายงานและจะถูกปรับลดลงเท่าที่ประโยชน์ทางภาษีจะมีโอกาสถูกใช้จริง

3.16 กำไรต่อหุ้นขั้นพื้นฐาน

กำไรต่อหุ้นขั้นพื้นฐานคำนวณโดยการหารกำไรสำหรับปีด้วยจำนวนถัวเฉลี่ยถ่วงน้ำหนักของจำนวนหุ้นสามัญที่ออกจำหน่ายในระหว่างปี

บริษัท สว่างเอ็กซ์พอร์ต จำกัด (มหาชน)
หมายเหตุประกอบงบการเงิน
สำหรับปีสิ้นสุดวันที่ 31 ธันวาคม พ.ศ. 2568

4. รายการกับบุคคลหรือกิจการที่เกี่ยวข้องกัน

บุคคลหรือกิจการที่เกี่ยวข้องกัน หมายถึง บุคคลหรือกิจการที่มีอำนาจควบคุมบริษัท หรือถูกควบคุมโดยบริษัท ไม่ว่าจะเป็นโดยทางตรงหรือทางอ้อม หรืออยู่ภายใต้การควบคุมเดียวกันกับบริษัท

บุคคลหรือกิจการที่เกี่ยวข้องกันยังหมายความถึง บริษัทร่วม บุคคลหรือกิจการที่มีสิทธิออกเสียงโดยทางตรงหรือทางอ้อมซึ่งทำให้มีอิทธิพลอย่างเป็นสาระสำคัญต่อบริษัท และผู้บริหารสำคัญ กรรมการหรือพนักงานของบริษัทที่มีอำนาจในการวางแผนและควบคุมการดำเนินงานของบริษัท รวมถึงสมาชิกในครอบครัวที่ใกล้ชิดกับบุคคลดังกล่าว และกิจการที่เกี่ยวข้องกับบุคคลเหล่านั้น

ผลของรายการธุรกิจกับบุคคลหรือกิจการที่เกี่ยวข้องกันได้รวมไว้ในงบการเงินตามเกณฑ์ปกติของธุรกิจ

4.1 ความสัมพันธ์กับบุคคลหรือกิจการที่เกี่ยวข้องกัน มีดังนี้

ชื่อกิจการ	ความสัมพันธ์
บริษัท มาร์ช ออฟฟิศ จำกัด	ผู้ถือหุ้นร่วมกัน

4.2 นโยบายการกำหนดราคาสำหรับรายการแต่ละประเภทมีดังนี้

รายการ	นโยบายการกำหนดราคา
รายได้ค่าเช่า	ตามอัตราที่กำหนดในสัญญา

4.3 ยอดคงค้าง ณ วันสิ้นงวด

	หน่วย : บาท
	2568 2567
เงินประกันการเช่า	
บริษัท มาร์ช ออฟฟิศ จำกัด	25,000 25,000

บริษัท สว่างเอ็กซ์พอร์ต จำกัด (มหาชน)
หมายเหตุประกอบงบการเงิน
สำหรับปีสิ้นสุดวันที่ 31 ธันวาคม พ.ศ. 2568

4. รายการกับบุคคลหรือกิจการที่เกี่ยวข้องกัน

- 4.4 รายการกับบุคคลหรือกิจการที่เกี่ยวข้องกันสำหรับปีสิ้นสุดวันที่ 31 ธันวาคม พ.ศ. 2568 และ พ.ศ. 2567 มีดังนี้

	หน่วย : บาท	
	2568	2567
รายได้ค่าเช่า	90,000	90,000
รายได้ค่าบริการ	56,075	56,075

- 4.5 ค่าตอบแทนผู้บริหารสำหรับปีสิ้นสุดวันที่ 31 ธันวาคม พ.ศ. 2568 และ พ.ศ. 2567 มีดังนี้

	หน่วย : บาท	
	2568	2567
ผลประโยชน์ระยะสั้น	2,445,000	2,445,000

5. เงินสดและรายการเทียบเท่าเงินสด

	หน่วย : บาท	
	2568	2567
เงินสด	221,149	235,408
เงินฝากจ่ายคืนเมื่อทวงถาม		
เงินฝากกระแสรายวัน	139,650	139,650
เงินฝากออมทรัพย์	1,888,302	2,118,920
รายการเทียบเท่าเงินสด – เงินฝากประจำกับธนาคาร	48	48
รวม	2,249,149	2,494,026

บริษัท สว่างเอ็กซ์พอร์ต จำกัด (มหาชน)
หมายเหตุประกอบงบการเงิน
สำหรับปีสิ้นสุดวันที่ 31 ธันวาคม พ.ศ. 2568

6. ลูกหนี้การค้าและลูกหนี้หมุนเวียนอื่น

	หน่วย : บาท	
	2568	2567
ลูกหนี้การค้า		
ในประเทศ	3,639,300	2,663,650
ต่างประเทศ	4,797,369	11,210,352
รวมลูกหนี้การค้า	8,436,669	13,874,002
ลูกหนี้หมุนเวียนอื่น		
ค่าใช้จ่ายล่วงหน้า	291,931	423,195
ภาษีรอขอคืน	6,305	25,926
ลูกหนี้หมุนเวียนอื่น	2,261	61,984
รวมลูกหนี้หมุนเวียนอื่น	300,497	511,105
รวม	8,737,166	14,385,107

ระยะเวลาการค้างชำระของลูกหนี้การค้า มีดังนี้

	2568			2567		
	ในประเทศ	ต่างประเทศ	รวม	ในประเทศ	ต่างประเทศ	รวม
ยังไม่ครบกำหนดชำระ	3,639,300	4,797,369	8,436,669	2,663,650	11,210,352	13,874,002
หนี้เกินกำหนดชำระไม่เกิน 30 วัน	-	-	-	-	-	-
รวม	3,639,300	4,797,369	8,436,669	2,663,650	11,210,352	13,874,002

บริษัท สว่างเอ็กซ์พอร์ต จำกัด (มหาชน)
หมายเหตุประกอบงบการเงิน
สำหรับปีสิ้นสุดวันที่ 31 ธันวาคม พ.ศ. 2568

7. สินค้ำคงเหลือ

หน่วย : บาท

	2568			2567		
	ราคาทุน	ค่าเผื่อการลดมูลค่าสินค้า	ราคาทุน-สุทธิ	ราคาทุน	ค่าเผื่อการลดมูลค่าสินค้า	ราคาทุน-สุทธิ
สินค้าสำเร็จรูป	20,468,846	993,053	19,475,793	19,485,903	926,181	18,559,722
สินค้าระหว่างผลิต	1,986,125	-	1,986,125	5,611,592	-	5,611,592
วัตถุดิบ						
- พลอยเนื้อแข็ง	264,056,306	161,031,283	103,025,023	268,772,829	160,263,292	108,509,537
- อื่นๆ	78,229,687	7,212,850	71,016,837	76,271,500	9,755,085	66,516,415
วัสดุคงเหลือ	190,309	-	190,309	187,289	-	187,289
รวม	364,931,273	169,237,186	195,694,087	370,329,113	170,944,558	199,384,555

ปี 2568 บริษัทโอนกลับค่าเผื่อการลดมูลค่าสินค้าคงเหลือจำนวนเงิน 1,707,372 บาท และปี 2567 บริษัทมีผลขาดทุนจากการลดมูลค่าสินค้าคงเหลือจำนวนเงิน 21,326,744 บาท

บริษัทมีความเสี่ยงเกี่ยวกับสินค้าเสียหายจากสินค้าคงเหลือ เนื่องจากสินค้าคงเหลือมีมูลค่าสูง และไม่มีการทำประกันภัยเพื่อป้องกันความเสี่ยง

8. อสังหาริมทรัพย์เพื่อการลงทุน

บริษัทมีที่ดินที่ไม่ได้ใช้ประกอบกิจการอยู่ที่จังหวัดเพชรบุรีมีมูลค่ายุติธรรมจำนวน 214 ล้านบาท ซึ่งประเมินเมื่อวันที่ 20 พฤศจิกายน พ.ศ. 2568 โดยผู้ประเมินราคาอิสระโดยใช้วิธีเปรียบเทียบราคาตลาด (ถือเป็นมูลค่ายุติธรรมระดับ 2)

บริษัท สว่างเอ็กซ์พอร์ต จำกัด (มหาชน)
หมายเหตุประกอบงบการเงิน
สำหรับปีสิ้นสุดวันที่ 31 ธันวาคม พ.ศ. 2568

9. ที่ดิน อาคารและอุปกรณ์

	หน่วย : บาท			
	ยอดคงเหลือ ณ	รายการเพิ่มขึ้น (ลดลง) ระหว่างปี		ยอดคงเหลือ ณ
	1 ม.ค. 2568	เพิ่มขึ้น	ลดลง	31 ธ.ค. 2568
ทุนสินทรัพย์				
ที่ดิน	11,850,000	-	-	11,850,000
อาคารและส่วนปรับปรุง	21,804,829	-	-	21,804,829
เครื่องจักรและอุปกรณ์	9,512,900	-	-	9,512,900
เครื่องมือเครื่องใช้	38,969,164	422,470	1,186,635	38,204,999
เครื่องตกแต่งสำนักงาน	8,670,310	-	-	8,670,310
ยานพาหนะ	9,612,874	-	-	9,612,874
	100,420,077	422,470	1,186,635	99,655,912
ค่าเสื่อมราคาสะสม				
อาคารและส่วนปรับปรุง	20,237,633	214,501	-	20,452,134
เครื่องจักรและอุปกรณ์	7,508,681	432,411	-	7,941,092
เครื่องมือเครื่องใช้	35,598,199	1,233,257	1,186,577	35,644,879
เครื่องตกแต่งสำนักงาน	8,670,222	47	-	8,670,269
ยานพาหนะ	7,116,497	111,499	-	7,227,996
	79,131,232	1,991,715	1,186,577	79,936,370
สุทธิ	21,288,845			19,719,542
ค่าเสื่อมราคาสำหรับปี				
ต้นทุนการผลิต				1,100,424
ค่าใช้จ่ายในการบริหาร				891,291

บริษัท สว่างเอ็กซ์พอร์ต จำกัด (มหาชน)
หมายเหตุประกอบงบการเงิน
สำหรับปีสิ้นสุดวันที่ 31 ธันวาคม พ.ศ. 2568

9. ที่ดิน อาคารและอุปกรณ์

	หน่วย : บาท			
	ยอดคงเหลือ ณ	รายการเพิ่มขึ้น (ลดลง) ระหว่างปี		ยอดคงเหลือ ณ
	1 ม.ค. 2567	เพิ่มขึ้น	ลดลง	31 ธ.ค. 2567
ทุนสินทรัพย์				
ที่ดิน	11,850,000	-	-	11,850,000
อาคารและส่วนปรับปรุง	21,804,829	53,945	53,945	21,804,829
เครื่องจักรและอุปกรณ์	9,512,900	-	-	9,512,900
เครื่องมือเครื่องใช้	38,609,691	359,473	-	38,969,164
เครื่องตกแต่งสำนักงาน	8,670,310	-	-	8,670,310
ยานพาหนะ	9,682,969	470,500	540,595	9,612,874
	<u>100,130,699</u>	<u>883,918</u>	<u>594,540</u>	<u>100,420,077</u>
ค่าเสื่อมราคาสะสม				
อาคารและส่วนปรับปรุง	19,990,439	301,139	53,945	20,237,633
เครื่องจักรและอุปกรณ์	7,076,271	432,410	-	7,508,681
เครื่องมือเครื่องใช้	34,011,630	1,586,569	-	35,598,199
เครื่องตกแต่งสำนักงาน	8,668,262	1,960	-	8,670,222
ยานพาหนะ	7,617,777	39,314	540,594	7,116,497
	<u>77,364,379</u>	<u>2,361,392</u>	<u>594,539</u>	<u>79,131,232</u>
สุทธิ	<u>22,766,320</u>			<u>21,288,845</u>
ค่าเสื่อมราคาสำหรับปี				
ต้นทุนการผลิต				1,144,399
ค่าใช้จ่ายในการบริหาร				1,216,993

บริษัท สว่างเอ็กซ์พอร์ต จำกัด (มหาชน)
หมายเหตุประกอบงบการเงิน
สำหรับปีสิ้นสุดวันที่ 31 ธันวาคม พ.ศ. 2568

10. สินทรัพย์ไม่มีตัวตน

	หน่วย : บาท			
	ยอดคงเหลือ ณ			ยอดคงเหลือ ณ
	1 ม.ค. 2568	เพิ่มขึ้น	ลดลง	31 ธ.ค. 2568
ราคาทุน				
ซอฟต์แวร์คอมพิวเตอร์	556,388	-	-	556,388
ค่าตัดจำหน่ายสะสม				
ซอฟต์แวร์คอมพิวเตอร์	552,490	3,898	-	556,388
สุทธิ	3,898			-
ค่าตัดจำหน่ายสำหรับปี				3,898

	หน่วย : บาท			
	ยอดคงเหลือ ณ			ยอดคงเหลือ ณ
	1 ม.ค. 2567	เพิ่มขึ้น	ลดลง	31 ธ.ค. 2567
ราคาทุน				
ซอฟต์แวร์คอมพิวเตอร์	556,388	-	-	556,388
ค่าตัดจำหน่ายสะสม				
ซอฟต์แวร์คอมพิวเตอร์	541,326	11,164	-	552,490
สุทธิ	15,062			3,898
ค่าตัดจำหน่ายสำหรับปี				11,164

บริษัท สว่างเอ็กซ์พอร์ต จำกัด (มหาชน)
หมายเหตุประกอบงบการเงิน
สำหรับปีสิ้นสุดวันที่ 31 ธันวาคม พ.ศ. 2568

11. เจ้าหนี้การค้าและเจ้าหนี้หมุนเวียนอื่น

	หน่วย : บาท	
	2568	2567
เจ้าหนี้การค้า-ในประเทศ	876,503	1,020,104
ตั๋วเงินจ่าย	4,967	254,449
รวมเจ้าหนี้การค้า	881,470	1,274,553
เจ้าหนี้หมุนเวียนอื่น		
ค่าใช้จ่ายค้างจ่าย	601,659	649,874
ภาษีรอนำส่ง	58,528	225,973
เงินประกันสังคมรอนำส่ง	199,228	207,728
รวมเจ้าหนี้หมุนเวียนอื่น	859,415	1,083,575
รวม	1,740,885	2,358,128

12. ประมาณการหนี้สินไม่หมุนเวียนสำหรับผลประโยชน์พนักงาน

การเปลี่ยนแปลงในมูลค่าปัจจุบันของประมาณการหนี้สินไม่หมุนเวียนสำหรับผลประโยชน์พนักงาน แสดงได้ดังนี้:

	หน่วย : บาท	
	2568	2567
ยอดยกมาต้นปี	20,078,707	21,489,167
ต้นทุนบริการปัจจุบัน	954,547	810,448
ต้นทุนดอกเบี้ย	586,297	627,470
ผลประโยชน์จ่าย	(479,733)	(2,726,132)
ผลขาดทุนจากการประมาณการตามหลักคณิตศาสตร์ประกันภัย	1,038,306	(122,246)
ยอดคงเหลือปลายปี	22,178,124	20,078,707
หัก ประมาณการหนี้สินหมุนเวียนสำหรับผลประโยชน์พนักงาน	224,648	286,313

บริษัท สว่างเอ็กซ์พอร์ต จำกัด (มหาชน)
หมายเหตุประกอบงบการเงิน
สำหรับปีสิ้นสุดวันที่ 31 ธันวาคม พ.ศ. 2568

12. ประเมินการหนี้สินไม่หมุนเวียนสำหรับผลประโยชน์พนักงาน

ค่าใช้จ่ายที่รับรู้ในงบกำไรขาดทุนเบ็ดเสร็จ มีดังนี้:

	หน่วย : บาท	
	2568	2567
รับรู้ในกำไรขาดทุน		
ต้นทุนบริการปัจจุบัน	954,547	810,448
ต้นทุนดอกเบี้ย	586,297	627,470
	<u>1,540,844</u>	<u>1,437,918</u>
รับรู้ในกำไรขาดทุนเบ็ดเสร็จอื่น		
กำไรจากการประมาณการตามหลักคณิตศาสตร์ประกันภัย		
จากประสบการณ์	-	(122,246)
ผลขาดทุนจากการวัดมูลค่าใหม่ของผลประโยชน์พนักงานที่กำหนดไว้		
ส่วนที่เกิดจากการเปลี่ยนแปลงข้อสมมติฐานด้านการเงิน	1,930,558	-
ส่วนที่เกิดจากการปรับปรุงจากประสบการณ์	(892,252)	-
	<u>1,038,306</u>	<u>(122,246)</u>
รวม	<u>2,579,150</u>	<u>1,315,672</u>

ข้อสมมติฐานหลักจากการประมาณตามหลักคณิตศาสตร์ประกันภัยที่ใช้ ณ วันที่รายงาน ประกอบด้วย :

	อัตราร้อยละต่อปี	
	2568	2567
อัตราคิดลด	2.92	2.92
อัตราการขึ้นเงินเดือน	3.00	3.00
อัตราการหมุนเวียนพนักงาน (ผันแปรตามอายุพนักงาน)	0.72 – 17.19	0.72 – 18.00
อัตราการเสียชีวิต	อัตราตามตารางมรณะไทย ปี 2560	

บริษัท สว่างเอ็กซ์พอร์ต จำกัด (มหาชน)
หมายเหตุประกอบงบการเงิน
สำหรับปีสิ้นสุดวันที่ 31 ธันวาคม พ.ศ. 2568

12. ประมาณการหนี้สินไม่หมุนเวียนสำหรับผลประโยชน์พนักงาน

ผลกระทบของการเปลี่ยนแปลงสมมติฐานที่สำคัญต่อมูลค่าปัจจุบันของประมาณการหนี้สินไม่หมุนเวียนสำหรับผลประโยชน์พนักงาน ณ วันที่ 31 ธันวาคม พ.ศ. 2568 และ พ.ศ. 2567 มีดังนี้

	2568		2567	
	หน่วย : ล้านบาท			
	เพิ่มขึ้น	ลดลง	เพิ่มขึ้น	ลดลง
อัตราคิดลด (เปลี่ยนแปลงร้อยละ 1)	(1.80)	2.05	(1.72)	1.96
อัตราการขึ้นเงินเดือน (เปลี่ยนแปลงร้อยละ 1)	2.00	(1.80)	2.36	(2.09)
อัตราการหมุนเวียนพนักงาน (เปลี่ยนแปลงร้อยละ 20)	(0.29)	0.30	(0.40)	0.42

13. ส่วนทุน

13.1 สำรองตามกฎหมาย

ตามพระราชบัญญัติบริษัทมหาชนจำกัด พ.ศ. 2535 บริษัทต้องจัดสรรกำไรสุทธิประจำปีส่วนหนึ่งไว้เป็นทุนสำรองไม่น้อยกว่าร้อยละห้าของกำไรสุทธิประจำปี (ภายหลังสุทธิจากยอดขาดทุนสะสมยกมา (ถ้ามี)) จนกว่าทุนสำรองนี้จะมีจำนวนไม่น้อยกว่าร้อยละสิบของทุนจดทะเบียนของบริษัท เงินสำรองตามกฎหมายนี้จะนำไปจ่ายเงินปันผลไม่ได้

13.2 การบริหารส่วนทุน

บริษัทไม่มีข้อกำหนดในการรักษาระดับทุนจากบุคคลภายนอก ดังนั้น จึงมีนโยบายในการบริหารส่วนทุนเพื่อรักษาความสามารถในการดำเนินงานต่อเนื่องและให้ผลตอบแทนที่เหมาะสมแก่ผู้ถือหุ้น

ณ วันที่ 31 ธันวาคม พ.ศ. 2568 อัตราส่วนหนี้สินต่อส่วนของผู้ถือหุ้นของบริษัทเท่ากับ 0.15 : 1.00 (2567 : 0.08 : 1.00)

บริษัท สว่างเอ็กซ์พอร์ต จำกัด (มหาชน)
หมายเหตุประกอบงบการเงิน
สำหรับปีสิ้นสุดวันที่ 31 ธันวาคม พ.ศ. 2568

14. ภาษีเงินได้

ภาษีเงินได้ดินบุคคลคำนวณขึ้นจากกำไรทางภาษีที่จะต้องเสียตามหลักเกณฑ์ที่กำหนดในประมวลรัษฎากร
 ค่าใช้จ่ายภาษีเงินได้สำหรับปีสิ้นสุดวันที่ 31 ธันวาคม พ.ศ. 2568 และ พ.ศ. 2567 สรุปได้ดังนี้

	หน่วย : บาท	
	2568	2567
ภาษีเงินได้ปัจจุบัน	-	-
ภาษีเงินได้รอการตัดบัญชี :		
ผลแตกต่างชั่วคราวและการกลับรายการผลแตกต่างชั่วคราว	187,773	(233,193)
รายได้ (ค่าใช้จ่าย) ภาษีเงินได้	187,773	(233,193)

รายการกระทบยอดระหว่างอัตราภาษีที่แท้จริงถ่วงเฉลี่ยกับอัตราภาษีที่ใช้สำหรับปีสิ้นสุดวันที่ 31 ธันวาคม พ.ศ. 2568 และ พ.ศ. 2567 แสดงได้ดังนี้ :

	หน่วย : บาท			
	2568		2567	
	อัตราภาษี (ร้อยละ)	จำนวนเงิน	อัตราภาษี (ร้อยละ)	จำนวนเงิน
ขาดทุนทางบัญชีก่อนภาษีเงินได้		(24,263,323)		(35,503,014)
จำนวนภาษีตามอัตราภาษีเงินได้	20	(4,852,665)	20	(7,100,603)
ผลขาดทุนทางภาษีในปีปัจจุบันที่ไม่ได้รับรู้เป็น				
ภาษีเงินได้รอการตัดบัญชี		5,053,170		3,152,930
ผลกระทบทางภาษี:				
รายจ่ายที่ไม่ถือเป็นรายจ่าย / รายได้ในทางภาษี		312,353		4,007,733
ค่าใช้จ่ายที่มีสิทธิหักได้เพิ่ม		(512,858)		(60,060)
ภาษีเงินได้ปัจจุบัน		-		-
ภาษีเงินได้รอการตัดบัญชี				
ผลแตกต่างชั่วคราวและการกลับรายการผลแตกต่างชั่วคราว		187,773		(233,193)
รายได้ (ค่าใช้จ่าย) ภาษีเงินได้		187,773		(233,193)

บริษัท สว่างเอ็กซ์พอร์ต จำกัด (มหาชน)
หมายเหตุประกอบงบการเงิน
สำหรับปีสิ้นสุดวันที่ 31 ธันวาคม พ.ศ. 2568

14. ภาษีเงินได้

จำนวนภาษีเงินได้ที่เกี่ยวข้องกับส่วนประกอบแต่ละส่วนของกำไรขาดทุนเบ็ดเสร็จอื่น สำหรับปีสิ้นสุดวันที่ 31 ธันวาคม พ.ศ. 2568 และ พ.ศ. 2567 มีดังนี้ :

	2568			2567		
	จำนวน	ค่าใช้จ่าย	จำนวนสุทธิ	จำนวน	ค่าใช้จ่าย	จำนวนสุทธิ
	ก่อนภาษี	ภาษีเงินได้	จากภาษี	ก่อนภาษี	ภาษีเงินได้	จากภาษี
กำไร(ขาดทุน) จากการประมงการ						
ตามหลักคณิตศาสตร์ประกันภัย	(1,038,306)	207,661	(830,645)	122,246	(24,449)	97,797
รวม	(1,038,306)	207,661	(830,645)	122,246	(24,449)	97,797

ส่วนประกอบของสินทรัพย์ภาษีเงินได้รอการตัดบัญชี และหนี้สินภาษีเงินได้รอการตัดบัญชี ณ วันที่ 31 ธันวาคม พ.ศ. 2568 และ พ.ศ. 2567 ประกอบด้วย :

	หน่วย : บาท	
	2568	2567
สินทรัพย์ภาษีเงินได้รอการตัดบัญชี		
ประมาณการหนี้สินไม่หมุนเวียนสำหรับผลประโยชน์พนักงาน	4,435,625	4,040,191
หนี้สินภาษีเงินได้รอการตัดบัญชี	-	-
สินทรัพย์ภาษีเงินได้รอการตัดบัญชี-สุทธิ	4,435,625	4,040,191

บริษัทไม่ได้พิจารณาภาษีเงินได้รอการตัดบัญชีจากผลต่างชั่วคราวที่เกิดขึ้นของมูลค่าตามบัญชีของสินทรัพย์หมุนเวียน และหนี้สินหมุนเวียนและจำนวนที่ใช้เพื่อความมุ่งหมายทางภาษี เนื่องจากมีความไม่แน่นอนที่จะใช้ประโยชน์ทางภาษีจากรายการดังกล่าวในอนาคตเป็นจำนวนเงิน 48.70 ล้านบาท (2567 : 46.60 ล้านบาท)

บริษัท สว่างเอ็กซ์พอร์ต จำกัด (มหาชน)
หมายเหตุประกอบงบการเงิน
สำหรับปีสิ้นสุดวันที่ 31 ธันวาคม พ.ศ. 2568

15. ขาดทุนต่อหุ้น

ขาดทุนต่อหุ้นขั้นพื้นฐานคำนวณโดยการหารขาดทุนสำหรับปีด้วยจำนวนถัวเฉลี่ยถ่วงน้ำหนักของจำนวนหุ้นสามัญที่ออกจำหน่ายในระหว่างปี โดยแสดงการคำนวณดังนี้:

		2568	2567
ขาดทุนสำหรับปี	(บาท)	(24,075,551)	(35,736,207)
จำนวนหุ้นสามัญถัวเฉลี่ยถ่วงน้ำหนัก	(หุ้น)	24,000,000	24,000,000
ขาดทุนต่อหุ้นขั้นพื้นฐาน	(บาท)	(1.00)	(1.49)

16. ค่าใช้จ่ายจำแนกตามธรรมชาติ

	2568	2567
		หน่วย : บาท
การเปลี่ยนแปลงสินค้าสำเร็จรูปและงานระหว่างทำ	2,642,523	6,484,659
วัตถุดิบและวัสดุสิ้นเปลืองใช้ไป	38,477,870	54,056,890
ค่าตอบแทนผู้บริหาร	2,445,000	2,445,000
ค่าใช้จ่ายพนักงาน	41,743,287	43,030,127
ขาดทุน (โอนกลับ) จากการลดมูลค่าสินค้าคงเหลือ	(1,707,372)	21,326,744
ค่าเสื่อมราคาและค่าตัดจำหน่าย	1,995,613	2,372,556
อื่น ๆ	11,928,722	12,358,096
รวม	97,525,643	142,074,072

17. ส่วนงานดำเนินงาน

ข้อมูลส่วนงานดำเนินงานกำหนดให้บริษัทระบุส่วนงานดำเนินงานโดยอ้างอิงจากรายงานภายใน ซึ่งจะถูกละเว้นโดยผู้มีอำนาจตัดสินใจสูงสุดด้านการดำเนินงานอย่างสม่ำเสมอ เพื่อการจัดสรรทรัพยากรให้กับส่วนงานและประเมินผลการปฏิบัติงานของส่วนงาน

บริษัท สว่างเอ็กซ์พอร์ต จำกัด (มหาชน)
หมายเหตุประกอบงบการเงิน
สำหรับปีสิ้นสุดวันที่ 31 ธันวาคม พ.ศ. 2568

17. ส่วนงานดำเนินงาน

ข้อมูลเกี่ยวกับการดำเนินงานของบริษัทจำแนกตามส่วนงานธุรกิจได้ดังนี้ :

หน่วย : บาท

	2568			2567		
	ในประเทศ	ต่างประเทศ	รวม	ในประเทศ	ต่างประเทศ	รวม
รายได้จากการขายและบริการ	32,905,649	40,194,642	73,100,291	57,189,663	49,090,997	106,280,660
กำไรขั้นต้น	6,832,427	7,708,260	14,540,687	12,928,530	14,451,198	27,379,728
รายได้และค่าใช้จ่ายที่ไม่ได้เป็นส่วน						
รายได้อื่น			162,028			290,398
ต้นทุนในการจัดจำหน่าย			(11,356,048)			(11,339,471)
ค่าใช้จ่ายในการบริหาร			(29,264,713)			(30,502,814)
โอนกลับ (ขาดทุน) จากการลดมูลค่าสินค้าคงเหลือ			1,707,372			(21,326,744)
ต้นทุนทางการเงิน			(52,650)			(4,111)
รายได้ (ค่าใช้จ่าย) ภาษีเงินได้			187,773			(233,193)
ขาดทุนสำหรับปี			(24,075,551)			(35,736,207)
ที่ดิน อาคารและอุปกรณ์			19,719,542			21,288,845
สินทรัพย์รวม			284,565,497			295,395,370

รายละเอียดข้อมูลจำแนกตามส่วนงานทางภูมิศาสตร์ของบริษัทมีดังนี้

หน่วย : บาท

	2568	2567
รายได้จากการขายและบริการ		
ออสเตรเลีย	30,279,686	37,646,260
ยุโรป	9,985,329	11,444,737
ประเทศไทย	32,835,276	57,189,663
รวม	73,100,291	106,280,660

ในปี 2568 บริษัทมีรายได้จากลูกค้ารายใหญ่จำนวน 3 ราย เป็นจำนวนเงินรวม 57.07 ล้านบาท (ปี 2567 : จำนวน 3 ราย เป็นจำนวนเงินรวม 90.09 ล้านบาท)

บริษัท สว่างเอ็กซ์พอร์ต จำกัด (มหาชน)
หมายเหตุประกอบงบการเงิน
สำหรับปีสิ้นสุดวันที่ 31 ธันวาคม พ.ศ. 2568

18. เครื่องมือทางการเงิน

18.1 นโยบายการบริหารความเสี่ยงทางการเงิน

คณะกรรมการบริษัทได้จัดให้มีการบริหารและมีการควบคุมการบริหารความเสี่ยง โดยระบุปัจจัยเสี่ยงตามระดับและผลกระทบที่อาจเกิดขึ้น พร้อมทั้งแนวทางการบริหารความเสี่ยง ความเสี่ยงดังกล่าวรวมถึงความเสี่ยงด้านเครดิต ความเสี่ยงด้านการตลาด และความเสี่ยงด้านสภาพคล่อง

ความเสี่ยงด้านเครดิต

ความเสี่ยงด้านการให้สินเชื่อเป็นความเสี่ยงจากการสูญเสียทางการเงินของบริษัท หากคู่สัญญาทางการเงินไม่สามารถปฏิบัติตามภาระผูกพันตามสัญญา

เงินสดและรายการเทียบเท่าเงินสด

บริษัทพิจารณาว่าเงินสดและรายการเทียบเท่าเงินสดมีความเสี่ยงด้านเครดิตอยู่ในระดับต่ำ เนื่องจากคู่สัญญาเป็นสถาบันการเงินที่มีอันดับความน่าเชื่อถือด้านเครดิต

ลูกหนี้การค้า

บริษัทมีนโยบายในการบริหารความเสี่ยงโดยการกำหนดวงเงินสินเชื่อและให้สินเชื่ออย่างระมัดระวัง

บริษัทพิจารณาผลขาดทุนด้านเครดิตที่คาดว่าจะเกิดขึ้นทุกวันสิ้นรอบระยะเวลารายงาน โดยใช้วิธีการอย่างง่าย (Simplified approach) ซึ่งพิจารณาจากข้อมูลผลขาดทุนด้านเครดิตจากประสบการณ์ในอดีต ปรับปรุงด้วยข้อมูลคาดการณ์สภาพการณ์เศรษฐกิจทั่วไปในอนาคต

บริษัทตัดจำหน่ายลูกหนี้การค้าเมื่อคาดว่าจะไม่ได้รับชำระคืน และมีข้อบ่งชี้ที่คาดว่าจะไม่ได้รับชำระคืน

ความเสี่ยงด้านการตลาด

บริษัทมีความเสี่ยงด้านตลาด 2 ประเภท ได้แก่ ความเสี่ยงจากอัตราดอกเบี้ยและความเสี่ยงจากอัตราแลกเปลี่ยน

บริษัท สว่างเอ็กซ์พอร์ต จำกัด (มหาชน)
หมายเหตุประกอบงบการเงิน
สำหรับปีสิ้นสุดวันที่ 31 ธันวาคม พ.ศ. 2568

18. เครื่องมือทางการเงิน

18.1 นโยบายการบริหารความเสี่ยงทางการเงิน

ความเสี่ยงจากอัตราดอกเบี้ย

บริษัทมีความเสี่ยงจากอัตราดอกเบี้ยที่เกิดจากการเปลี่ยนแปลงของอัตราดอกเบี้ยในตลาด ซึ่งอาจทำให้เกิดการเปลี่ยนแปลงในมูลค่าของสินทรัพย์และหนี้สินทางการเงิน สินทรัพย์และหนี้สินทางการเงินที่มีภาระดอกเบี้ยส่วนใหญ่มีอัตราดอกเบี้ยที่ปรับขึ้นลงตามอัตราตลาดหรือมีอัตราดอกเบี้ยคงที่ซึ่งใกล้เคียงกับอัตราตลาดในปัจจุบัน

บริษัทมีสินทรัพย์และหนี้สินทางการเงินที่สำคัญที่มีอัตราดอกเบี้ยที่สามารถจัดตามประเภทอัตราดอกเบี้ยและในอัตราดอกเบี้ยคงที่สามารถแยกตามวันที่ครบกำหนด ซึ่งแยกได้ดังนี้

	อัตราดอกเบี้ยคงที่		อัตราดอกเบี้ย		หน่วย : ล้านบาท	
	มากกว่า		ปรับขึ้นลง		อัตรา	
	ภายใน 1 ปี	1 ถึง 5 ปี	ตามราคาตลาด	ไม่มีอัตราดอกเบี้ย	รวม	ดอกเบี้ย (ร้อยละต่อปี)
ณ วันที่ 31 ธันวาคม พ.ศ. 2568						
สินทรัพย์ทางการเงิน						
เงินสดและรายการเทียบเท่าเงินสด	-	-	2.03	0.22	2.25	0.20 - 0.40
ลูกหนี้การค้าและลูกหนี้หมุนเวียนอื่น	-	-	-	8.73	8.73	-
ลูกหนี้ไม่หมุนเวียนอื่น	-	-	-	0.49	0.49	-
เงินมัดจำเงินประกัน	-	-	-	0.38	0.38	-
หนี้สินทางการเงิน						
เงินเบิกเกินบัญชีธนาคาร	-	-	12.82	-	12.82	1.80 - 1.85
เจ้าหนี้การค้าและเจ้าหนี้หมุนเวียนอื่น	-	-	-	1.74	1.74	-
เงินประกัน	-	-	-	0.03	0.03	-

บริษัท สว่างเอ็กซ์พอร์ต จำกัด (มหาชน)
หมายเหตุประกอบงบการเงิน
สำหรับปีสิ้นสุดวันที่ 31 ธันวาคม พ.ศ. 2568

18. เครื่องมือทางการเงิน

18.1 นโยบายการบริหารความเสี่ยงทางการเงิน

ความเสี่ยงจากอัตราดอกเบี้ย

หน่วย : ล้านบาท

	อัตราดอกเบี้ยคงที่		อัตราดอกเบี้ย			อัตราดอกเบี้ย
	มากกว่า	1 ถึง 5 ปี	ปรับขึ้นลง	ไม่มี	รวม	(ร้อยละต่อปี)
	ภายใน 1 ปี	1 ถึง 5 ปี	ตามราคาตลาด	อัตราดอกเบี้ย		
ณ วันที่ 31 ธันวาคม พ.ศ. 2567						
สินทรัพย์ทางการเงิน						
เงินสดและรายการเทียบเท่าเงินสด	-	-	2.26	0.24	2.50	0.25 – 0.55
ลูกหนี้การค้าและลูกหนี้หมุนเวียนอื่น	-	-	-	14.29	14.29	-
ลูกหนี้ไม่หมุนเวียนอื่น	-	-	-	0.44	0.44	-
เงินมัดจำเงินประกัน	-	-	-	0.52	0.52	-
หนี้สินทางการเงิน						
เงินเบิกเกินบัญชีธนาคาร	-	-	0.23	-	0.23	2.05 – 2.25
เจ้าหนี้การค้าและเจ้าหนี้หมุนเวียนอื่น	-	-	-	2.36	2.36	-
เงินประกัน	-	-	-	0.03	0.03	-

ความเสี่ยงจากอัตราแลกเปลี่ยน

บริษัทมีความเสี่ยงจากอัตราแลกเปลี่ยนที่เกิดจากการขายสินค้าเป็นเงินตราต่างประเทศ ผู้บริหารของบริษัทเชื่อว่าความเสี่ยงจากอัตราแลกเปลี่ยนเงินตราต่างประเทศจะไม่มีผลกระทบอย่างเป็นสาระสำคัญต่อผลการดำเนินงานของบริษัท บริษัทจะป้องกันความเสี่ยงอย่างเหมาะสมเมื่อมีความจำเป็น

ณ วันที่ 31 ธันวาคม พ.ศ. 2568 และ พ.ศ. 2567 บริษัทมียอดคงเหลือของสินทรัพย์ทางการเงินเป็นสกุลเงินตราต่างประเทศเป็นจำนวน 159,893 ดอลลาร์สหรัฐ และ 338,675 ดอลลาร์สหรัฐตามลำดับ โดยอัตราแลกเปลี่ยน ณ วันที่ 31 ธันวาคม พ.ศ. 2568 และ พ.ศ. 2567 เป็น 31.4215 บาทต่อดอลลาร์สหรัฐ และ 33.8296 บาทต่อดอลลาร์สหรัฐตามลำดับ

บริษัท สว่างเอ็กซ์พอร์ต จำกัด (มหาชน)
หมายเหตุประกอบงบการเงิน
สำหรับปีสิ้นสุดวันที่ 31 ธันวาคม พ.ศ. 2568

18. เครื่องมือทางการเงิน

18.1 นโยบายการบริหารความเสี่ยงทางการเงิน

ความเสี่ยงจากสภาพคล่อง

บริษัทมีนโยบายในการบริหารความเสี่ยงด้านสภาพคล่องโดยการรักษาระดับของเงินสดและรายการเทียบเท่าเงินสดด้วยการติดตามและวางแผนเกี่ยวกับกระแสเงินสดให้เพียงพอต่อการดำเนินงานของบริษัท การวิเคราะห์ระยะเวลาครบกำหนดสำหรับหนี้สินทางการเงินที่ไม่ใช่ตราสารอนุพันธ์ของบริษัท ซึ่งพิจารณาจากกระแสเงินสดตามสัญญาที่ไม่ได้คิดลดเป็นมูลค่าปัจจุบัน แสดงได้ดังนี้

หน่วย : ล้านบาท

	ภายใน 1 ปี	มากกว่า 1 ถึง 5 ปี	มากกว่า 5 ปี	รวม	มูลค่าตามบัญชี
ณ วันที่ 31 ธ.ค. 2568					
เงินเบิกเกินบัญชีธนาคาร	12.82	-	-	12.82	12.82
เจ้าหนี้การค้าและเจ้าหนี้หมุนเวียนอื่น	1.74	-	-	1.74	1.74
เงินประกัน	0.03	-	-	0.03	0.03
ณ วันที่ 31 ธ.ค. 2567					
เงินเบิกเกินบัญชีธนาคาร	0.23	-	-	0.23	0.23
เจ้าหนี้การค้าและเจ้าหนี้หมุนเวียนอื่น	2.36	-	-	2.36	2.36
เงินประกัน	0.03	-	-	0.03	0.03

18.2 มูลค่ายุติธรรม

เครื่องมือทางการเงินส่วนใหญ่ของบริษัทจัดอยู่ในประเภทระยะสั้นหรือมีอัตราดอกเบี้ยใกล้เคียงกับอัตราดอกเบี้ยในตลาด บริษัทจึงประมาณมูลค่ายุติธรรมของเครื่องมือทางการเงินใกล้เคียงกับมูลค่าตามบัญชีที่แสดงในงบฐานะการเงิน

บริษัท สว่างเอ็กซ์พอร์ต จำกัด (มหาชน)
หมายเหตุประกอบงบการเงิน
สำหรับปีสิ้นสุดวันที่ 31 ธันวาคม พ.ศ. 2568

19. ภาระผูกพัน

บริษัทมีภาระผูกพัน ดังนี้

19.1 วงเงินสินเชื่อจากสถาบันการเงิน

		2568	2567
วงเงินเบิกเกินบัญชีธนาคาร	ล้านบาท	35	35
วงเงินสัญญาซื้อขายเงินตราต่างประเทศล่วงหน้า	ดอลลาร์สหรัฐ	4,000,000	4,000,000

วงเงินสินเชื่อจากสถาบันการเงินค้ำประกันโดยหลักทรัพย์ของกรรมการบางท่าน และ กรรมการบริษัทบางท่าน

19.2 ภาระผูกพันตามสัญญาเช่าระยะสั้น

ณ วันที่ 31 ธันวาคม พ.ศ. 2568 บริษัทมีภาระผูกพันตามสัญญาเช่าระยะสั้นที่ถึงกำหนดชำระภายในหนึ่งปี จำนวนเงิน 783,700 บาท (2567: 1,257,300 บาท)

19.3 ภาระผูกพันตามหนังสือค้ำประกัน

	2568	2567
ค้ำประกันการใช้ไฟฟ้า	967,000	775,000

หน่วย : บาท

บริษัท สว่างเอ็กซ์พอร์ต จำกัด (มหาชน)
หมายเหตุประกอบงบการเงิน
สำหรับปีสิ้นสุดวันที่ 31 ธันวาคม พ.ศ. 2568

20. การจัดประเภทรายการใหม่

บริษัทมีการจัดประเภทบัญชีบางรายการในงบฐานะการเงิน ณ วันที่ 31 ธันวาคม พ.ศ. 2567 เพื่อให้สอดคล้องและเปรียบเทียบกันได้กับการแสดงรายการในงบฐานะการเงิน ณ วันที่ 31 ธันวาคม พ.ศ. 2568 ซึ่งแสดงได้ดังนี้

	หน่วย : บาท		
	ตามที่		หลังจัด
	รายงานไว้เดิม	จัดประเภทใหม่	ประเภทใหม่
งบฐานะการเงิน			
เงินสดและรายการเทียบเท่าเงินสด	2,556,010	(61,984)	2,494,026
ลูกหนี้การค้าและลูกหนี้หมุนเวียนอื่น	14,323,123	61,984	14,385,107
สินค้าคงเหลือ	199,392,070	(7,515)	199,384,555
สินทรัพย์หมุนเวียนอื่น	36,438	7,515	43,953
ลูกหนี้ไม่หมุนเวียนอื่น	961,722	(516,737)	444,985
สินทรัพย์ไม่หมุนเวียนอื่น	-	516,737	516,737.00

21. การอนุมัติงบการเงิน

งบการเงินนี้ได้รับการอนุมัติให้ออกงบการเงินจากคณะกรรมการของบริษัทเมื่อวันที่ 26 กุมภาพันธ์ พ.ศ. 2569
