

บริษัท อีเทอเนล เอนเนอจี จำกัด (มหาชน)
ETERNAL ENERGY PUBLIC COMPANY LIMITED

2566

2023

แบบแสดงรายการข้อมูลประจำปี/
รายงานประจำปี
(แบบ 56-1 One Report)



สารบัญ

	หน้า
สารสนเทศจากประธานกรรมการ	2
ส่วนที่ 1 การประกอบธุรกิจและผลการดำเนินงาน	3
1. โครงสร้างและการดำเนินงานของกลุ่มบริษัท	3
2. การบริหารจัดการความเสี่ยง	26
3. การขับเคลื่อนธุรกิจเพื่อความยั่งยืน	29
4. การวิเคราะห์และคำอธิบายของฝ่ายจัดการ (Management Discussion and Analysis: MD&A)	45
5. ข้อมูลทั่วไปและข้อมูลสำคัญอื่น	77
ส่วนที่ 2 การกำกับดูแลกิจการ	79
6. นโยบายการกำกับดูแลกิจการ	79
7. โครงสร้างการกำกับดูแลกิจการ และข้อมูลสำคัญเกี่ยวกับคณะกรรมการ คณะกรรมการชุดย่อย ผู้บริหาร พนักงานและอื่น ๆ	110
8. รายงานผลการดำเนินงานสำคัญด้านการกำกับดูแลกิจการ	130
9. การควบคุมภายในและรายการระหว่างกัน	148
ส่วนที่ 3 งบการเงิน	153
ส่วนที่ 4 การรับรองความถูกต้องของข้อมูล	213
เอกสารแนบ	214
เอกสารแนบ 1 รายละเอียดเกี่ยวกับกรรมการ ผู้บริหาร ผู้มีอำนาจควบคุม ผู้ที่ได้รับมอบหมายให้รับผิดชอบสูงสุดใน สายงานบัญชีและการเงิน ผู้ที่ได้รับมอบหมายให้รับผิดชอบโดยตรงในการควบคุมดูแลการทำบัญชี เลขานุการบริษัทและตัวแทนติดต่อประสานงานกรณีเป็นบริษัทต่างประเทศ	
เอกสารแนบ 2 รายละเอียดเกี่ยวกับกรรมการของบริษัทย่อย	
เอกสารแนบ 3 รายละเอียดเกี่ยวกับหัวหน้างานตรวจสอบภายใน และหัวหน้างานกำกับดูแลการปฏิบัติงานของ บริษัท (compliance)	
เอกสารแนบ 4 ทรัพย์สินที่ใช้ในการประกอบธุรกิจและรายละเอียดเกี่ยวกับรายการประเมินราคาทรัพย์สิน	
เอกสารแนบ 5 นโยบายและแนวปฏิบัติการกำกับดูแลกิจการฉบับเต็ม และจรรยาบรรณธุรกิจ ฉบับเต็มที่บริษัทได้ จัดทำ	
เอกสารแนบ 6 รายงานคณะกรรมการชุดย่อย	

สารสั้นจากประธานกรรมการ



เรียน ท่านผู้ถือหุ้น

กลุ่มบริษัท โดยคณะกรรมการ ผู้บริหาร และพนักงาน มีความมุ่งมั่นในการดำเนินงานตามวิสัยทัศน์ พันธกิจ และกลยุทธ์ โดยให้ความสำคัญแก่สิ่งแวดล้อมควบคู่กันไป ยึดหลักการบริหารจัดการที่มีธรรมาภิบาล และจริยธรรมธุรกิจ และต่อต้านการคอร์รัปชันทุกรูปแบบ เพื่อความเจริญเติบโตอย่างยั่งยืน

กลุ่มบริษัทมุ่งเน้นการพัฒนาและลงทุนในธุรกิจการจัดการพื้นที่เกษตรกรรมและเพาะปลูกพืชเศรษฐกิจเป็นหลัก โดยเป็นการลงทุนในอุตสาหกรรมต้นน้ำของธุรกิจยาง ในปี 2564 บริษัทได้ซื้อหุ้นสามัญร้อยละ 80 ในบริษัท แคนนาบิส เวย์ จำกัด เพื่อดำเนินธุรกิจการเกษตรปลูกและค้ากัญชง ซึ่งเป็นพืชเศรษฐกิจใหม่โดยปัจจุบันมีการขยายไปสู่พืชกัญชาตามความต้องการของตลาด

นอกจากนี้เมื่อวันที่ 3 พฤษภาคม 2565 บริษัทได้เข้าซื้อหุ้นสามัญบริษัท ซีปิติ ไบโอไซเอนซ์ จำกัด ในสัดส่วนร้อยละ 100 ของทุนจดทะเบียน เพื่อประกอบธุรกิจผลิตกัญชงโดยวิธีการปลูกในโรงเรือน (Greenhouse) เพื่อเพิ่มจำนวนผลผลิต อันจะนำไปสู่การเพิ่มอำนาจในการต่อรองของกลุ่มบริษัท รวมทั้งเป็นการกระจายความเสี่ยงในการลงทุนธุรกิจผลิต (ปลูก) กัญชงไปในพื้นที่ที่หลากหลายโดยปัจจุบันมีการขยายไปสู่พืชกัญชาตามความต้องการของตลาด

ผลการดำเนินงานของกลุ่มบริษัทในปี 2566 มีผลขาดทุนสุทธิจากงบการเงินรวม จำนวน (1,394.41) เพิ่มขึ้นจากปีก่อน จำนวน (1,316.34) ล้านบาท หรือร้อยละ (1,686.19) ขาดทุนขั้นต้น เพิ่มขึ้นจำนวน (17.50) ล้านบาท คิดเป็นร้อยละ (423.06) เนื่องจากปี 2566 มีรายได้จากการขายลดลง จำนวน 8.01 ล้านบาท และต้นทุนขายเพิ่มขึ้นจำนวน 9.49 ล้านบาท เนื่องจากผลผลิตน้อยลงจากปีก่อนรวมถึงมีการตั้งขาดทุนจากการด้อยค่าสินค้าที่คาดว่าจะได้รับต่ำกว่าราคาทุนจำนวน 8.64 ล้านบาท

อย่างไรตามบริษัทขาดทุนจากการเงินลงทุนใน บ.ย้อย เพิ่มขึ้นจำนวน (1,190.74) ล้านบาท คิดเป็นร้อยละ (100) เนื่องจากในปี 2566 บริษัทได้พิจารณามูลค่าที่คาดว่าจะได้รับคืนของบริษัทย่อย แล้วพบว่ามูลค่าที่คาดว่าจะได้รับคืนต่ำกว่าราคาทุนของค่าความนิยม ดังนั้นบริษัทจึงได้พิจารณาตั้งขาดทุนจากการด้อยค่าของค่าความนิยมเต็มจำนวน

โดยในปี 2567 คณะกรรมการบริษัทได้วางแผนยุทธศาสตร์ ตั้งเป้าเป็นผู้นำธุรกิจกัญชง-กัญชาครบวงจร ซึ่งจะเป็นรายได้หลักของบริษัทต่อไปในอนาคต

คณะกรรมการ ผู้บริหาร และพนักงานทุกคนขอขอบคุณผู้ถือหุ้นและผู้ที่มีส่วนเสียทุกท่านที่ให้การสนับสนุนบริษัทด้วยดีเสมอมา



(นายธนะชัย สันติชัยกุล)

ประธานกรรมการ



ส่วนที่ 1

การประกอบธุรกิจและผลการดำเนินงาน

1. โครงสร้างและการดำเนินงานของกลุ่มบริษัท

1.1 นโยบายและภาพรวมการประกอบธุรกิจ

บริษัท อีเทอนัล เอนเนอจี จำกัด (มหาชน) เดิมชื่อบริษัท ซีอีเอส จำกัด จัดตั้งขึ้นในปี 2530 ตั้งอยู่ที่จังหวัดสงขลา ด้วยทุนจดทะเบียนเริ่มแรก 30 ล้านบาท มีวัตถุประสงค์เพื่อการประกอบธุรกิจเกี่ยวกับอาหารทะเลส่งออก อาหารทะเลแช่แข็ง และ อาหารทะเลกระป๋องไปจำหน่ายยังต่างประเทศ

เดือนมกราคม 2535 ได้นำหุ้นสามัญเข้าจดทะเบียนในตลาดหลักทรัพย์แห่งประเทศไทย และได้จดทะเบียนแปรสภาพเป็นบริษัทมหาชนเมื่อวันที่ 29 กรกฎาคม 2536 และเปลี่ยนชื่อบริษัทเป็นบริษัท ซีอีเอส จำกัด (มหาชน) ด้วยทุนจดทะเบียน 180 ล้านบาท ต่อมาในเดือนกันยายน 2549 ได้เพิ่มทุนจดทะเบียนเป็น 2,780 ล้านบาท เนื่องจากมีผู้ถือหุ้นกลุ่มใหม่เข้าถือหุ้นในสัดส่วนรวมร้อยละ 93.52 เพื่อจะขยายธุรกิจไปในด้านการผลิตพลังงานสะอาดและพลังงานทดแทนคือการผลิตเอทานอลเพื่อนำไปใช้ผสมกับน้ำมันเบนซินให้เป็นน้ำมันแก๊สโซฮอล์สำหรับรถยนต์ และยุติการดำเนินธุรกิจอาหารทะเลตั้งแต่วันที่ 16 ตุลาคม 2552 ธุรกิจของบริษัทจึงคงเหลือแต่ธุรกิจด้านพลังงานทดแทน

วันที่ 31 สิงหาคม 2552 บริษัทได้รับอนุมัติจากผู้ถือหุ้นให้ก่อสร้างโรงงานผลิตเอทานอลจากวัตถุดิบมันสำปะหลังเส้น และเปลี่ยนชื่อบริษัทเป็นบริษัท อีเทอนัล เอนเนอจี จำกัด (มหาชน) พร้อมกับได้ย้ายสำนักงานใหญ่จากจังหวัดสงขลาไปตั้งอยู่ที่กรุงเทพมหานครตั้งแต่วันที่ 16 ตุลาคม 2552 และ ในวันที่ 14 กุมภาพันธ์ 2554 ได้รับอนุมัติจากผู้ถือหุ้นให้จ้างบริษัทผู้รับเหมาก่อสร้างโรงงานผลิตเอทานอลกำลังการผลิต 650,000 ลิตร/วัน ต่อมาในวันที่ 26 เมษายน 2560 ได้รับอนุมัติจากที่ประชุมสามัญผู้ถือหุ้นให้บริษัทยกเลิกโครงการการลงทุนก่อสร้างโรงงานผลิตเอทานอล เนื่องจากสภาวะการณ์การลงทุนไม่เอื้ออำนวย มีความเสี่ยงต่อการขาดทุนในอนาคต พร้อมกับได้อนุมัติให้ยกเลิกบริษัทย่อยคือ บริษัท อีเทอนัล เอนเนอจี แอนด์ อีเลคทริซิตี จำกัด ซึ่งตั้งขึ้นเพื่อผลิตและจำหน่ายไฟฟ้าจากผลพลอยได้จากการผลิตเอทานอล

วันที่ 28 พฤศจิกายน 2557 บริษัทได้รับอนุมัติจากที่ประชุมผู้ถือหุ้นให้ลงทุนซื้อหุ้นสามัญของบริษัท เอสเอสยู ที จำกัด ในสัดส่วนร้อยละ 40 ของทุนจดทะเบียนที่ชำระแล้ว ซึ่งดำเนินธุรกิจโรงไฟฟ้าขนาดเล็กและไอน้ำจากก๊าซธรรมชาติในโครงการโรงไฟฟ้าบางปูโคเจนเนอเรชั่น บล็อก 1 และ บล็อก 2 กำลังผลิตไฟฟ้าสูงสุดรวม 240 เมกะวัตต์ และไอน้ำกำลังผลิตรวม 60 ตันต่อชั่วโมง บริษัทได้ชำระค่าหุ้นส่วนแรกในสัดส่วนร้อยละ 25 ของทุนจดทะเบียนที่ชำระแล้วเมื่อวันที่ 30 ธันวาคม 2557 โรงไฟฟ้าได้เริ่มดำเนินธุรกิจเชิงพาณิชย์เป็นที่เรียบร้อยแล้วตั้งแต่วันที่ 1 ธันวาคม 2559 เป็นต้นมา บริษัท เอสเอสยูที จำกัดจึงมีสถานะเป็นบริษัทร่วม



วันที่ 4 สิงหาคม 2564 บริษัทได้รับอนุมัติจากที่ประชุมวิสามัญผู้ถือหุ้น ครั้งที่ 1/2564 ให้จำหน่ายเงินลงทุนในบริษัท เอสเอสยูที จำกัด ให้แก่บริษัท อีสเทอร์น โคเจนเนอเรชั่น จำกัด และดำเนินการโอนหุ้นเป็นที่เรียบร้อยแล้วตั้งแต่วันที่ 23 กันยายน 2564

วันที่ 29 กันยายน 2564 ที่ประชุมคณะกรรมการได้มีมติอนุมัติให้บริษัทซื้อหุ้นสามัญในบริษัท แคนนาบิช เวย์ จำกัด ในสัดส่วนร้อยละ 80 ของทุนจดทะเบียน เพื่อประกอบธุรกิจการเกษตรค้าและผลิตรายาง โดยบริษัท แคนนาบิช เวย์ จำกัดจะประกอบธุรกิจแทนทดแทนบริษัท บุญเอก จำกัด ที่จะต้องโอนหุ้นทั้งหมดออกให้แก่ผู้ซื้อตามสัญญาซื้อขาย

วันที่ 28 ธันวาคม 2564 บริษัทได้โอนหุ้นสามัญในบริษัท บุญเอก จำกัด รวมถึงบริษัท เจริญพรพลังงาน จำกัด ให้แก่บริษัท ทรัพย์สมบัติใหม่ จำกัด เป็นที่เรียบร้อยแล้ว ซึ่งเป็นไปตามมติที่ประชุมคณะกรรมการเมื่อวันที่ 5 พฤศจิกายน 2561

เมื่อวันที่ 3 พฤษภาคม 2565 บริษัทได้เข้าซื้อหุ้นสามัญบริษัท ซีพีดี ไบโอดีเอ็นเอ จำกัด ในสัดส่วนร้อยละ 100 ของทุนจดทะเบียน จากบริษัท ไบโอดี เมดิคอล กรุ๊ป จำกัด (“ผู้ขาย”) เพื่อประกอบธุรกิจผลิตรายางโดยใช้วิธีการปลูกในโรงเรือน (Greenhouse) ด้วยระบบ EVAP (Evaporative Cooling System : เป็นระบบฟาร์มแบบปิด ซึ่งจะควบคุมอุณหภูมิให้อยู่ในระดับที่เหมาะสม และป้องกันโรคระบาดได้ดี)

ณ วันที่ 31 ธันวาคม 2566 บริษัท อีเทอร์เนล เอนเนอจี จำกัด (มหาชน) ประกอบธุรกิจในรูปแบบการถือหุ้นในบริษัทอื่น (Holding Company) มีบริษัทย่อยที่เป็นบริษัทแทนคือ บริษัท แคนนาบิช เวย์ จำกัด และบริษัท ซีพีดี ไบโอดีเอ็นเอ จำกัด ประกอบธุรกิจการเกษตร-การค้าและผลิตรายาง-กัญชา โดยปัจจุบันมีการปรับแผนเน้นการปลูกพืชกัญชาโดยมีการปลูกในสายพันธุ์ที่หลากหลาย เพื่อเพิ่มปริมาณผลผลิตให้ครอบคลุมความต้องการของตลาดที่จะมีในอนาคตให้มากที่สุด

1.1.1 นโยบายในการดำเนินงานของกลุ่มบริษัท

วัตถุประสงค์เดิมของบริษัทคือ การดำเนินธุรกิจด้านการผลิตพลังงานทดแทนที่เป็นพลังงานสะอาดคือการผลิตเอทานอลความบริสุทธิ์ 99.50% จากมันสำปะหลังเส้นเพื่อจำหน่ายให้แก่บริษัทผู้ผลิตน้ำมันในการนำเอทานอลไปผสมกับน้ำมันเบนซินเพื่อให้ได้น้ำมันแก๊ซโซลีนใช้กับรถยนต์ แต่ในปี 2560 บริษัทได้ยกเลิกโครงการผลิตเอทานอลและการดำเนินธุรกิจการผลิตพลังงานทดแทนทั้งหมดแล้ว ปัจจุบันบริษัทจึงได้เข้าลงทุนธุรกิจการเกษตร-การค้าและผลิตรายาง-กัญชา โดยปัจจุบันมีการปรับแผนเน้นการปลูกพืชกัญชาโดยมีการปลูกในสายพันธุ์ที่หลากหลาย เพื่อเพิ่มปริมาณผลผลิตให้ครอบคลุมความต้องการของตลาดที่จะมีในอนาคตให้มากที่สุด

คณะกรรมการบริษัทมีความมุ่งมั่นในการดำเนินธุรกิจของกลุ่มบริษัทโดยมี วิสัยทัศน์ พันธกิจ กลยุทธ์ และเป้าหมาย ซึ่งมีการทบทวนทุกปีและครั้งล่าสุดในการประชุมคณะกรรมการเมื่อวันที่ 24 กุมภาพันธ์ 2566 ดังนี้

วิสัยทัศน์

เป็นผู้นำในอุตสาหกรรมพืชกัญชากัญชาแบบครบวงจร

พันธกิจ



1. พัฒนาและส่งมอบผลผลิตเกษตรที่มีคุณภาพและปลอดภัยสูงสุดให้แก่ลูกค้า
2. สร้างสรรค์และต่อยอดคิดค้นผลิตภัณฑ์เพื่อสุขภาพจากผลผลิตของบริษัทเข้าสู่อุตสาหกรรมที่ตรงตามความต้องการของลูกค้าทุกกลุ่ม
3. สร้างสรรค์สินค้าที่มีคุณภาพและตรงตามความต้องการของลูกค้าทุกกลุ่ม และยังรองรับการเติบโตอย่างยั่งยืนในอนาคต
4. คิดค้นรวมถึงปรับใช้นวัตกรรมเพื่อความเป็นเลิศในทุกกระบวนการผลิต
5. ให้ความสำคัญกับสังคม และสิ่งแวดล้อมควบคู่ไปกับการดำเนินงานเพื่อพัฒนาคุณภาพชีวิตที่ดีของผู้มีส่วนได้ส่วนเสียและสังคมโดยรวม
6. ยึดหลักการบริหารจัดการที่มีธรรมาภิบาล พร้อมกับการสร้างผลกำไรให้เจริญเติบโตอย่างมั่นคงยั่งยืน
7. มุ่งสร้างความร่วมมือ ความสัมพันธ์ที่ดีกับคู่ค้าและมีส่วนได้ส่วนเสีย เพื่อพัฒนาคุณภาพสินค้าและบริการ
8. พัฒนาพนักงานให้มีความสามารถและจริยธรรมอันดี พร้อมปลูกฝังการปฏิบัติงานทุกกระบวนการทำงานด้วยความโปร่งใส ต่อต้านการทุจริตคอร์รัปชันทุกรูปแบบ

เป้าหมาย

1. มุ่งมั่นสร้างผลขาดทุนสะสมของบริษัทภายใน 2 ปีของการดำเนินการภายใต้ธุรกิจพืชกัญชงกัญชา
2. พัฒนาให้องค์กรเป็นแหล่งเรียนรู้ที่สนับสนุนและส่งเสริมให้ความรู้แก่บุคคลที่สนใจ และเป็นองค์กรที่ทำประโยชน์เพื่อส่วนรวม

กลยุทธ์

1. แสวงหาและบุกเบิกการลงทุนในธุรกิจพืชกัญชงกัญชาที่มีความพร้อมในการดำเนินกิจการ เพื่อสร้างผลตอบแทนให้แก่บริษัทได้โดยเร็ว หรือธุรกิจอื่นใดที่สามารถสร้างรายได้ให้แก่บริษัท
2. ต้นน้ำ/กลางน้ำ - ศึกษาวิจัย พัฒนา คิดค้น และปรับใช้นวัตกรรมเพื่อนำไปสู่กระบวนการทำการเกษตรที่มีประสิทธิภาพมากขึ้น ปลอดภัยมากขึ้น และเป็นมิตรกับสิ่งแวดล้อมมากยิ่งขึ้น
3. ปลายน้ำ - คิดค้น พัฒนา ตลอดจนสร้างตราสินค้า และผลิตภัณฑ์ที่เป็นที่ต้องการของตลาด และความพอใจสูงสุดแก่ผู้บริโภค
4. กระจายความเสี่ยงทั้งด้านการลงทุน และการดำเนินกิจการ ทำการวิเคราะห์และติดตามการดำเนินการ และการเปลี่ยนแปลงของสภาพแวดล้อม รวมถึงปัจจัยอื่น ๆ ที่อาจส่งผลกระทบต่อธุรกิจของบริษัททั้งภายในและภายนอก



1.1.2 การเปลี่ยนแปลงและพัฒนาการที่สำคัญ

(1) การเปลี่ยนแปลงทุนเรือนหุ้นและการออกหลักทรัพย์

ปี 2562 - 2564

- บริษัทไม่มีการเปลี่ยนแปลงทุนเรือนหุ้นและการออกหลักทรัพย์

ปี 2565

- เมื่อวันที่ 28 มกราคม 2565 ที่ประชุมวิสามัญผู้ถือหุ้นครั้งที่ 1/2565 มีมติดังต่อไปนี้
 - 1) อนุมัติการออกและเสนอขายใบสำคัญแสดงสิทธิที่จะซื้อหุ้นสามัญเพิ่มทุนของบริษัทฯ ครั้งที่ 1 (EE-W1) จำนวน 1,390,000,000 หน่วย ซึ่งจะจัดสรรให้แก่ผู้ถือหุ้นเดิมตามสัดส่วนการถือหุ้น (Rights Offering) ในอัตรา 2 หุ้นเดิม ต่อ 1 ใบสำคัญแสดงสิทธิ โดยไม่คิดมูลค่า
 - 2) อนุมัติการเพิ่มทุนจดทะเบียนของบริษัทอีกจำนวน 1,390,000,000 บาท จากทุนจดทะเบียนเดิม 2,780,000,000 บาท เป็น 4,170,000,000 บาท โดยการออกหุ้นสามัญเพิ่มทุน จำนวน 1,390,000,000 หุ้น มูลค่าที่ตราไว้หุ้นละ 1 บาท เพื่อรองรับการใช้สิทธิของใบสำคัญแสดงสิทธิ EE-W1 ที่จัดสรรให้แก่ผู้ถือหุ้นเดิมของบริษัทตามสัดส่วนการถือหุ้น
 - เมื่อวันที่ 29 เมษายน 2565 ที่ประชุมสามัญผู้ถือหุ้นประจำปี 2565 มีมติดังต่อไปนี้
 - 1) อนุมัติให้บริษัทเพิ่มทุนจดทะเบียนของบริษัทอีกจำนวน 3,580,000,000 บาท จากทุนจดทะเบียนจำนวน 4,170,000,000 บาท เป็นจำนวน 7,750,000,000 บาท โดยการออกหุ้นสามัญเพิ่มทุนจำนวน 3,580,000,000 หุ้น มูลค่าที่ตราไว้หุ้นละ 1 บาท
 - 2) อนุมัติให้จัดสรรหุ้นสามัญเพิ่มทุนของบริษัทจำนวน 3,580,000,000 หุ้นเพื่อ (1) รองรับการออกและเสนอขายหุ้นสามัญเพิ่มทุนให้แก่ผู้ถือหุ้นเดิมตามสัดส่วนการถือหุ้น (Rights Offering) โดยมีมูลค่าที่ตราไว้หุ้นละ 1 บาท จำนวน 2,780,000,000 หุ้น และ (2) เพื่อรองรับการปรับสิทธิของใบสำคัญแสดงสิทธิที่จะซื้อหุ้นสามัญของ บริษัท อีเทอนัล เอนเนอจี จำกัด (มหาชน) ครั้งที่ 1 (EE-W1) จำนวน 800,000,000 หุ้น
- อย่างไรก็ตามในปี 2565 บริษัทยังไม่ได้เสนอขายหุ้นสามัญเพิ่มทุนให้แก่ผู้ถือหุ้นเดิมตามสัดส่วนการถือหุ้น (Rights Offering) ตามมติดังกล่าว

(2) การเปลี่ยนแปลงโครงสร้างการถือหุ้น

ปี 2562 - 2563

- บริษัทไม่มีการเปลี่ยนแปลงโครงสร้างการถือหุ้น

ปี 2564



- เมื่อวันที่ 21 กันยายน 2564 บริษัทได้รับแจ้งจากบริษัท คอม-ลิงค์ จำกัด ซึ่งเป็นผู้ถือหุ้นของบริษัท ได้เข้าทำรายการจำหน่ายหุ้นสามัญของบริษัทที่ถืออยู่โดยรวมจำนวน 562,099,800 หุ้น คิดเป็นร้อยละ 20.22 ของทุนจดทะเบียนชำระแล้ว นอกจากนี้บริษัทได้รับแจ้งจากนางสาวอรอร อัครเศรณีว่าได้ซื้อหุ้นสามัญของบริษัทเพิ่มเติมเป็นจำนวน 562,099,800 หุ้น คิดเป็นร้อยละ 20.22 ของทุนจดทะเบียนชำระแล้ว
- เมื่อวันที่ 22 กันยายน 2564 นายวรเจตน์ อินทามระ ผู้ถือหุ้นรายใหญ่ ได้รายงานการได้มาหรือจำหน่ายหลักทรัพย์ของกิจการ (แบบ 246-2) ต่อสำนักงานคณะกรรมการกำกับหลักทรัพย์และตลาดหลักทรัพย์ว่าเมื่อวันที่ 17 กันยายน 2564 ได้จำหน่ายหุ้นจำนวน 200,000,000 หุ้น และเมื่อวันที่ 20 กันยายน 2564 ได้จำหน่ายหุ้นจำนวน 120,000,000 หุ้น รวมทั้งสิ้น 320,000,000 หุ้น คิดเป็นสัดส่วนร้อยละ 11.511 ของจำนวนหุ้นที่จำหน่ายและชำระแล้ว
- การเปลี่ยนแปลงโครงสร้างการถือหุ้นใหญ่ของบริษัทมีรายละเอียดดังนี้

ลำดับ	ชื่อผู้ถือหุ้น	การถือหุ้น (ก่อนการขาย)		การถือหุ้น (หลังการขาย)	
		จำนวนหุ้น	ร้อยละ	จำนวนหุ้น	ร้อยละ
1	UBS AG SINGAPORE BRANCH*	510,000,000	18.345	190,000,000	6.835
2	บริษัท คอม-ลิงค์ จำกัด	636,099,800	22.881	74,000,000	2.662
3	นางสาวอรอร อัครเศรณี	25,525,000	0.918	588,624,800	21.174

* นายวรเจตน์ อินทามระ เป็นถือหุ้นภายใต้ UBS AG SINGAPORE BRANCH ทั้งหมด

การเปลี่ยนแปลงโครงสร้างการถือหุ้นดังกล่าวไม่มีผลกระทบต่อโครงสร้างคณะกรรมการบริษัท โครงสร้างคณะผู้บริหาร โครงสร้างการจัดการ โครงสร้างและนโยบายการดำเนินธุรกิจของบริษัทแต่อย่างใด

ปี 2565

- การเปลี่ยนแปลงโครงสร้างการถือหุ้นใหญ่ของบริษัทมีรายละเอียดดังนี้

ลำดับ	ชื่อผู้ถือหุ้น	ก่อนทำรายการ ณ วันที่ 31/3/2565		หลังทำรายการ ณ วันที่ 5/5/2565	
		จำนวนหุ้น	ร้อยละ	จำนวนหุ้น	ร้อยละ
1	น.ส. อรอร อัครเศรณี	654,828,600	23.55	654,828,600	23.55
2	นาย ศิริรัช โจนพฤกษ์	694,126,900	24.97	436,126,900	15.69
3	นาย ปกรณ์ มงคลธาดา	105,450,000	3.79	105,450,000	3.79
4	น.ส. พรณทิพา เนติพัฒน์	100,000,000	3.60	100,000,000	3.60
5	นาง ฐานุตรา พิพัฒน์วิไลกุล	90,000,000	3.24	90,000,000	3.24
6	นาย บุญเอื้อ จิตรถนอม	56,200,000	2.02	56,200,000	2.02
7	น.ส. กัญจนารัตน์ วงศ์พันธุ์	54,911,400	1.98	54,911,400	1.98
8	บริษัท ไทยเอ็นวีดีอาร์ จำกัด	46,156,768	1.66	46,156,768	1.66
9	น.ส. กิตติยา อุกทโยธะ	35,000,000	1.26	35,000,000	1.26
10	นาย สิทธิพงษ์ เนติพัฒน์	26,400,000	0.95	26,400,000	0.95



ผลการเปลี่ยนแปลงผู้ถือหุ้นรายใหญ่อ้างอิงข้างต้น ยังไม่มีผลกระทบต่อการบริหารงาน และโครงสร้างการจัดการของบริษัทฯ รวมถึงนโยบายการดำเนินธุรกิจของบริษัทฯ แต่อย่างใด และยังไม่มียกเลิกทุนรายใดที่เข้าข่ายต้องทำคำเสนอซื้อหลักทรัพย์ของบริษัทฯ

ปี 2566

- การเปลี่ยนแปลงโครงสร้างการถือหุ้นใหญ่ของบริษัทที่มีรายละเอียดดังนี้

ลำดับ	ชื่อผู้ถือหุ้น	ก่อนทำรายการ ณ วันที่ 26/3/2566		หลังทำรายการ ณ วันที่ 27/3/2565	
		จำนวนหุ้น	ร้อยละ	จำนวนหุ้น	ร้อยละ
1	น.ส. อรอร อัครเศรษฐ์	635,000,000	22.86	654,828,600	23.55
2	น.ส. พรณทิพา เนติพัฒน์	136,400,000	4.91	100,000,000	3.60
3	นาย สุเมธ เศรษฐพานิช	133,400,000	4.80	133,400,000	4.80
4	นาย ฉาย บุนนาค	122,300,000	4.40	0	0
5	นาย ปกรณ์ มงคลธาดา	118,720,400	4.27	197,810,900	7.12
6	นาง ฐานุตรา พิพัฒน์วิไลกุล	90,000,000	3.24	0	0
7	นาย ภควินต์ วงษ์โอภาสี	89,044,800	3.20	84,606,000	3.04
8	น.ส. กัญจนารัตน์ วงศ์พันธุ์	82,214,200	2.96	50,336,200	1.81
9	น.ส. ศุภลักษณ์ เศรษฐพานิช	76,570,100	2.75	76,570,100	2.75
10	บริษัท เพียร์ พอร์ ยู จำกัด (มหาชน)	75,500,000	2.72	0	0

ผลการเปลี่ยนแปลงผู้ถือหุ้นรายใหญ่อ้างอิงข้างต้น ยังไม่มีผลกระทบต่อการบริหารงาน และโครงสร้างการจัดการของบริษัทฯ รวมถึงนโยบายการดำเนินธุรกิจของบริษัทฯ แต่อย่างใด และยังไม่มียกเลิกทุนรายใดที่เข้าข่ายต้องทำคำเสนอซื้อหลักทรัพย์ของบริษัทฯ

(3) การพัฒนาที่สำคัญ**ปี 2562**

- เมื่อวันที่ 5 พฤศจิกายน 2561 คณะกรรมการบริษัทได้มีมติอนุมัติให้บริษัทขายหุ้นสามัญทั้งหมดของบริษัทย่อย - บัญเอนก จำนวน 5,399,998 หุ้น คิดเป็นร้อยละ 100 ของทุนจดทะเบียนให้แก่บริษัททรัพย์สมบัติใหม่ จำกัด ซึ่งเป็นบุคคลที่ไม่เกี่ยวข้อง ในราคาที่ไม่ต่ำกว่ามูลค่าตามบัญชีของบริษัท ณ วันที่ 30 กันยายน 2561 ในราคา 514.59 ล้านบาท โดยบริษัทได้รับเงินมัดจำจำนวนเงิน 50 ล้านบาท มีกำหนดโอนหุ้นและเงื่อนไขตามที่ตกลงกันกับผู้ซื้อคือภายในเดือนธันวาคม 2562

ปี 2563

- ผู้ถือหุ้นสามัญทั้งหมดของบริษัทย่อย - บัญเอนก ได้ขยายเวลาการโอนหุ้นจากวันที่ 31 ธันวาคม 2562 เป็นวันที่ 31 ธันวาคม 2563 เนื่องจากบริษัทยังไม่สามารถหาธุรกิจใหม่ด้านพลังงานสะอาดซึ่งจะเป็นธุรกิจแทนมาทดแทนธุรกิจเดิมของบจก.บัญเอนก ได้ก่อนการโอนหุ้น และเพื่อไม่ให้บริษัทขาดการดำรง



สภาพสถานะบริษัทจดทะเบียนในตลาดหลักทรัพย์หรือมีสภาพเป็น Cash Company ผู้ซื้อจะขาย
ระยะเวลาการโอนหุ้นออกไปคราวละ 1 ปีจนกว่าจะสามารถโอนหุ้นได้

ปี 2564

- ในปี 2563 บริษัทยังไม่สามารถหาธุรกิจใหม่ด้านพลังงานสะอาดมาทดแทนธุรกิจในบจก.บุญเอนกได้
เนื่องจากมีปัญหาโรคไวรัสโควิด-19 ระบาดไปทั่วโลก การเจรจาและการพัฒนาธุรกิจที่กำลังดำเนินการ
อยู่จึงต้องชะลอไปออกไปก่อน ดังนั้นผู้ซื้อจึงได้ตกลงให้ขยายเวลาการโอนหุ้นสามัญบจก.บุญเอนก
ออกไปอีก 1 ปี จนถึงวันที่ 31 ธันวาคม 2564

- ตามมติที่ประชุมคณะกรรมการบริษัทฯ ครั้งที่ 5/2557 เมื่อวันที่ 10 กันยายน 2557 อนุมัติการซื้อหุ้นใน
บริษัท เอสเอสยูที จำกัด จากบริษัท คอม-ลิงค์ จำกัด จำนวนร้อยละ 40 ของทุนจดทะเบียน มูลค่า1,562
ล้านบาท โดยมีการทำสัญญาซื้อขายหุ้น เมื่อวันที่ 19 ธันวาคม 2557 กำหนดแบ่งการชำระค่าหุ้นเป็น 2
ส่วน ดังนี้

ส่วนที่ 1 ชำระค่าหุ้นที่สัดส่วนร้อยละ 25 ภายในวันที่ 30 ธันวาคม 2557 จำนวน 913 ล้านบาท

ส่วนที่ 2 ชำระค่าหุ้นที่สัดส่วนร้อยละ 15 ภายในวันที่ 30 มิถุนายน 2559 จำนวน 649 ล้านบาท

บริษัทได้ชำระเงินส่วนแรกร้อยละ 25 เป็นที่เรียบร้อยแล้วในวันที่ 30 ธันวาคม 2557 และยังคงชำระในส่วนที่ 2 ร้อยละ 15 ซึ่งบริษัทได้พยายามหาแหล่งเงินทุนที่เหมาะสมและเป็นประโยชน์สูงสุดต่อการลงทุนแต่ไม่สามารถจัดหาได้ภายในกำหนดส่งผลให้บริษัทต้องรับรู้ดอกเบี้ยค้างจ่ายชำระค่าหุ้นส่วนที่ 2 ต่อมาบริษัทได้ขอขยายเวลาการชำระค่าหุ้นโดยไม่มีภาระดอกเบี้ยออกไปจนถึงวันที่ 30 เมษายน 2560 หลังจากนั้นบริษัทได้เริ่มตั้งประมาณการดอกเบี้ยค้างจ่ายค่าหุ้นเอสเอสยูทีในส่วนที่ 2 ไว้ในงบการเงินรวมเป็นเงินทั้งสิ้น 114.24 ล้านบาทจนถึงปัจจุบัน บริษัทยังคงไม่สามารถหาเงินทุนมาชำระค่าหุ้นได้จนถึงปัจจุบัน

เมื่อวันที่ 24 พฤษภาคม 2564 บริษัทได้รับหนังสือจากบริษัท คอม-ลิงค์ จำกัด แจ้งยกเลิกสัญญาซื้อขายหุ้นบริษัท เอสเอสยูทีในส่วนที่ 2 ตามสัญญาซื้อขายหุ้น ลงวันที่ 19 ธันวาคม 2557 เนื่องจากบริษัทไม่สามารถชำระค่าหุ้นส่วนที่ 2 ให้แก่ผู้ขายได้ บริษัท คอม-ลิงค์ จำกัด จึงขอใช้สิทธิ์ยกเลิกสัญญาซื้อขายหุ้นดังกล่าวตามเงื่อนไขที่ได้ระบุไว้ในสัญญา ทั้งนี้บริษัท คอมลิงค์ได้มีหนังสือแจ้งว่าจะไม่ทำการเรียกร้องค่าเสียหายใดๆ ทั้งสิ้นจากการยกเลิกการซื้อหุ้นสามัญเอสเอสยูทีในส่วนที่ 2 กับบริษัท รวมถึงดอกเบี้ยค้างจ่ายค่าหุ้นในส่วนนี้ทั้งหมดด้วย

- เมื่อวันที่ 4 สิงหาคม 2564 ที่ประชุมวิสามัญผู้ถือหุ้นครั้งที่ 1/2564 อนุมัติการขายหุ้นสามัญในบริษัท เอสเอสยูที จำกัด (“SSUT”) จำนวน 7,297,500 หุ้น คิดเป็นร้อยละ 25 ของจำนวนทุนจดทะเบียนของ SSUT ให้แก่บริษัท อีสเทอร์น โคเจนเนอเรชั่น จำกัด (“E-COGEN”) ซึ่งเป็นบริษัทย่อยทางอ้อมของบริษัท อีสเทอร์น พาวเวอร์ กรุ๊ป จำกัด (มหาชน) (“EP”) และไม่เป็นบุคคลที่เกี่ยวข้องกันกับบริษัทฯ ในราคามูลค่ารวมเท่ากับ 1,246,121,100 บาท หรือคิดเป็นหุ้นละ 170.76 บาท เพื่อใช้เป็นเงินทุนหมุนเวียนของบริษัท และนำไปลงทุนในธุรกิจใหม่ที่เกี่ยวเนื่องกับธุรกิจเกษตร และเพื่อเสริมสภาพคล่อง



ให้แก่บริษัทฯ โดยบริษัทได้ดำเนินการโอนหุ้นดังกล่าวและรับชำระราคาเสร็จสมบูรณ์ในวันที่ 23 กันยายน 2564

ดังนั้นธุรกิจของบริษัทที่เหลืออยู่คือธุรกิจการเกษตรได้แก่ ปลูกมันสำปะหลัง ข้าว ข้าวโพด บริษัทมีแผนที่จะพัฒนาและลงทุนในธุรกิจการจัดการพื้นที่เกษตรกรรมและเพาะปลูกพืชเศรษฐกิจเป็นหลัก เช่น กล้วย เป็นต้น ในด้านการผูกพันและคดีฟ้องร้องระหว่างบริษัท เอสเอสยูที จำกัด กับบริษัท ทีทีซีแอล จำกัด (มหาชน) นั้น บริษัทหมดความรับผิดชอบจากการดำเนินงานและการบริหารจัดการใดๆ ที่เกี่ยวกับ SSUT ทุกประการ

- เมื่อวันที่ 29 กันยายน 2564 ที่ประชุมคณะกรรมการบริษัทฯ ครั้งที่ 9/2564 อนุมัติการเข้าซื้อหุ้นสามัญในบริษัท แคนนาบิช เวย์ จำกัด (“CW”) ซึ่งเป็นบริษัทจำกัดที่จดทะเบียนจัดตั้งในประเทศไทยและประกอบธุรกิจค้าและผลิตกล้วย จำนวน 800,000 หุ้น หรือในสัดส่วนร้อยละ 80.00 ของหุ้นทั้งหมดใน CW จากบริษัท ไบโอ เมดิคอล กรุ๊ป จำกัด (“ผู้ขาย”) โดยการซื้อขายหุ้นดังกล่าวเสร็จสมบูรณ์เมื่อวันที่ 15 ธันวาคม 2564

หลังจากที่บริษัทได้รับใบอนุญาตผลิต (ปลูก) พืชกล้วยแล้ว บริษัทมีแผนที่จะเริ่มเพาะปลูกใน ระยะแรก ประมาณ 3 หน่อต้น ในช่วงต้นเดือนมกราคม 2565 โดยคาดว่าจะเริ่มเก็บเกี่ยวผลผลิตใน 3-4 เดือน และคาดว่าจะรับรู้รายได้เชิงพาณิชย์ในไตรมาส 2 ปี 2565

- เมื่อวันที่ 28 ตุลาคม 2564 ที่ประชุมคณะกรรมการบริษัทฯ ครั้งที่ 10/2564 อนุมัติให้บริษัทฯ เข้าทำบันทึกข้อตกลงเบื้องต้นกับบริษัทที่ไม่เกี่ยวข้องกัน พร้อมวางเงินมัดจำแบบเรียกคืนได้ (Refundable Deposit) จำนวน 150 (หนึ่งร้อยห้าสิบล้านบาท เพื่อให้บริษัทฯ ได้โอกาสในการเข้าศึกษาโครงการด้านเกษตรกรรมของบริษัทเป้าหมาย ก่อนที่จะพิจารณาอนุมัติการเข้าลงทุนซื้อขายหุ้นสามัญในบริษัทเป้าหมาย และเพื่อเป็นการตอบแทนการให้สิทธิแต่เพียงผู้เดียวในการศึกษาความเหมาะสมและความเป็นไปได้ในการลงทุน หากในกรณีที่ผลการตรวจสอบสถานะกิจการไม่เป็นที่พึงพอใจ โดยมีเงื่อนไขที่สำคัญคือความเหมาะสมของผลตอบแทนที่จะได้รับจากการเข้าลงทุน โดยคณะกรรมการบริษัทจะพิจารณาความเหมาะสมของเงื่อนไขอีกครั้ง หรือบริษัทฯ ไม่สามารถดำเนินการซื้อขายหุ้นไม่ว่าด้วยเหตุผลใดๆ ผู้ขายจะต้องคืนเงินมัดจำดังกล่าวให้แก่บริษัทฯ โดยบันทึกข้อตกลงดังกล่าวมีผลบังคับใช้ถึงวันที่ 30 เมษายน 2565 โดยเงินมัดจำดังกล่าวจะถือเป็นส่วนหนึ่งของราคาที่จะซื้อขายหุ้น และราคาซื้อขายสุดท้ายจะขึ้นอยู่กับผลการตรวจสอบสถานะกิจการ ซึ่งคาดว่าจะได้ข้อสรุปผลการตรวจสอบสถานะกิจการภายในไตรมาสที่ 1 ของปี 2565

- เมื่อวันที่ 11 พฤศจิกายน 2564 ที่ประชุมคณะกรรมการบริษัทฯ ครั้งที่ 11/2564 มีมติดังต่อไปนี้
 - 1) อนุมัติให้จัดตั้งบริษัทย่อยใหม่ โดยมีทุนจดทะเบียน 5,000,000 บาท แบ่งออกเป็น 500,000 หุ้น มูลค่าหุ้นที่ตราไว้ หุ้นละ 10 บาท เพื่อประกอบธุรกิจด้านการเกษตร เช่น เกษตรแบบผสมผสาน โดยมีการแบ่งพื้นที่ใช้สอยในการปลูกพืชออกเป็นหลายรูปแบบ หรืออาจจะมีการปรับเปลี่ยนเป็นธุรกิจด้านเกษตรกรรมในรูปแบบอื่นตามความเหมาะสม โดยคาดว่าจะมีรายได้เชิงพาณิชย์ประมาณ ปี 2566

- 2) อนุมัติให้บริษัททำหนังสือขอยาวเวลาการโอนหุ้นสามัญของบจก.บุญเอนกออกไปอีกจนถึงวันที่ 30 มีนาคม 2565 ทั้งนี้ผู้ซื้อมิได้ใช้สิทธิ์ขอโอนกรรมสิทธิ์ที่ดินบางส่วนที่บจก.บุญเอนก และ/หรือ บริษัทย่อยทางอ้อม - บจก.เจริญพรพลังงานเป็นเจ้าของให้แก่ผู้ซื้อ หรือนิติบุคคลอื่นใดตามสัญญา และมีได้มีการทำผิดสัญญาแต่อย่างใด
- เมื่อวันที่ 28 ธันวาคม 2564 บริษัทได้ดำเนินการโอนหุ้นสามัญของบริษัทย่อยคือ บริษัท บุญเอนก จำกัด ให้แก่ผู้ซื้อคือ บริษัท ทรัพย์สมบัติใหม่ จำกัด เป็นหุ้นสามัญจำนวน 5,399,998 หุ้น หรือคิดเป็นร้อยละ 100 ของจำนวนหุ้นทั้งหมด จำนวนมูลค่า 514.59 ล้านบาท เป็นที่เรียบร้อยแล้ว

ปี 2565

- เมื่อวันที่ 29 เมษายน 2565 ที่ประชุมสามัญผู้ถือหุ้นประจำปี 2565 มีมติอนุมัติให้บริษัท และ/หรือ บริษัทย่อยเข้าซื้อหุ้นสามัญในบริษัท ซีบีดีไบโอไฮเอนซ์ จำกัด (“CBDB”) ซึ่งเป็นบริษัทจำกัดที่จดทะเบียนจัดตั้งในประเทศไทยและประกอบธุรกิจค้าและผลิตกัญชงจำนวน 400,000 หุ้น หรือในสัดส่วนร้อยละ 100 ของหุ้นทั้งหมดใน CBDB จากบริษัท ไบโอมेटิคอลกรุ๊ป จำกัด (ผู้ขาย) จำนวนไม่เกิน 620 ล้านบาท และรับโอนสิทธิในการรับเงินตามสัญญากู้ยืมเงินระหว่างผู้ขาย (ในฐานะผู้ให้กู้) และ CBDB (ในฐานะผู้กู้) ซึ่งรวมถึงแต่ไม่จำกัดเพียง เงินต้นเงินกู้และดอกเบี้ยที่ผู้กู้ค้างจ่ายทั้งหมดจำนวนไม่เกิน 30 ล้านบาท โดยรับโอนสิทธิจากผู้ขายโดยบริษัทตกลงจะชำระค่าตอบแทนให้แก่ผู้ขายในวันที่ธุรกรรมเสร็จสมบูรณ์รวมเป็นจำนวนไม่เกิน 650 ล้านบาท

1.1.3 การใช้เงินระดมทุน

ตั้งแต่ปี 2562 - 2566 บริษัทไม่มีการระดมทุน

1.2 ลักษณะการประกอบธุรกิจ

1.2.1 โครงสร้างรายได้

รายได้หลักของบริษัทและบริษัทย่อยในปี 2566 ประกอบด้วย

1. รายได้จากการขายกัญชง

- บริษัท แคนนาบิซ เวย์ จำกัด ประกอบกิจการปลูก สกัด แปรรูป จัดจำหน่าย นำเข้า ส่งออก ดำเนินธุรกิจทุกด้านที่เกี่ยวข้องวัตถุดิบกัญชง กัญชา
- บริษัท ซีบีดี ไบโอไฮเอนซ์ จำกัด ประกอบกิจการผลิตกัญชงโดยวิธีการปลูกในโรงเรือน (Greenhouse) ด้วยระบบ EVAP (Evaporative Cooling System : เป็นระบบฟาร์มแบบปิด ซึ่งจะควบคุมอุณหภูมิให้อยู่ในระดับที่เหมาะสม และป้องกันโรคระบาดได้ดี)
- ผลการดำเนินงานในปี 2566 ของกลุ่มบริษัท ปรากฏว่ามีผลขาดทุนสุทธิ จำนวน 1,394.41 ล้านบาท เพิ่มขึ้นจากปีก่อนจำนวน 1,316.34 ล้านบาท คิดเป็นร้อยละ 1,686.19 โดยมีรายละเอียดดังต่อไปนี้
- ขาดทุนขั้นต้น เพิ่มขึ้นจำนวน 17.50 ล้านบาท คิดเป็นร้อยละ 423.06 เนื่องจากปี 2566 มีรายได้จากการขายลดลง จำนวน 8.01 ล้านบาท และต้นทุนขายเพิ่มขึ้นจำนวน 9.49 ล้านบาท เกิดจากบริษัท



ต้องรับรู้ต้นทุนที่เกิดขึ้นจริงทั้งจำนวนซึ่งสูงกว่าปีที่แล้วจำนวน 0.85 ล้านบาท เนื่องจากผลผลิต
น้อยลงจากปีก่อนรวมถึงมีการตั้งขาดทุนจากการด้อยค่าสินค้าที่คาดว่าจะได้รับต่ำกว่าราคาทุนจำนวน
8.64 ล้านบาท

2. รายได้อื่น ประกอบด้วย

- รายได้อื่น ลดลงจำนวน 114.27 ล้านบาท คิดเป็นร้อยละ 716.35 ส่วนใหญ่ประกอบด้วย
- ขาดทุนจากการวัดมูลค่าเงินลงทุนในตราสารทุนที่วัดมูลค่ายุติธรรมผ่านงบกำไรขาดทุน ลดลงจำนวน 99.46 ล้านบาท คิดเป็นร้อยละ 9,063.96 เนื่องจากบริษัทฯ มีการลงทุนในหลักทรัพย์เพื่อค้าประเภทตราสารทุนที่ยังไม่ได้ขาย จำนวน 207.44 ล้านบาท โดย ณ วันสิ้นงวดมีมูลค่ายุติธรรมลดลงจึงส่งผลให้บริษัทฯ รับรู้ขาดทุนจากการวัดมูลค่าเงินลงทุนในตราสารทุนที่วัดมูลค่ายุติธรรมผ่านงบกำไรขาดทุนทั้งจำนวน ซึ่งต่างจากในปี 2565 มีกำไรจากการลงทุน
- ขาดทุนจากการเปลี่ยนแปลงมูลค่ายุติธรรมของสินทรัพย์ชีวภาพ เพิ่มขึ้นจำนวน 15.57 ล้านบาท คิดเป็นร้อยละ 86.41 เนื่องจากบริษัทฯ มีการเพิ่มการเพาะปลูกกล้วยจากที่ปลูกกล้วยอย่างเดียว แต่เกิดปัญหาสูญเสียจากการเพาะปลูกและผลผลิตที่ได้มีปริมาณต่ำกว่าที่กำหนดไว้จึงส่งผลให้บริษัทฯ ขาดทุนจากการเปลี่ยนแปลงมูลค่ายุติธรรมของสินทรัพย์ชีวภาพ
- รายได้อื่น เพิ่มขึ้นจำนวน 1.27 ล้านบาท คิดเป็นร้อยละ 372.43 เนื่องจากในปี 2566 บริษัทฯ มีกำไรจากการขายเงินลงทุนในตราสารทุนจึงส่งผลให้บริษัทฯ รับรู้รายได้อื่นทั้งจำนวน
- ดอกเบี้ยรับ 0.10 ล้านบาท

กลุ่มธุรกิจ/ผลิตภัณฑ์	ดำเนินการโดย	การถือหุ้น (%)	หน่วย: ล้านบาท					
			2566	%	2565	%	2564	%
ธุรกิจปลูกพืชเกษตร-ปลูกกล้วย	บจก.แคนนาบิส เวย์	80	1.36	(1.09)	13.14	(465.96)	-	-
	บจก.ซีบีดี ไบโอไซเอนซ์	100	3.76	(3.71)	-	-	-	-
ธุรกิจปลูกพืชเกษตร-ปลูกมันสำปะหลัง และให้เช่าที่ดิน	บจก.บุญเอนก	-ไม่มี-	-	-	-	-	4.13	1.54
	บจก.เจริญพรพลังงาน	-ไม่มี-	-	-	-	-	-	-
ธุรกิจผลิตไฟฟ้าและไอน้ำ	บจก.เอสเอสยูที	-ไม่มี-	-	-	-	-	64	23.84
รายได้อื่น	บมจ.อีเทอร์นัล เอนเนอจี	100	(96.65)	77.26	(15.95)	565.60	200.35	74.62
	บจก.แคนนาบิส เวย์	80	(15.59)	12.46	-	-	-	-
	บจก.ซีบีดี ไบโอไซเอนซ์	100	(17.99)	14.37	-	-	-	-
รวม			(125.10)	100	(2.82)	100	268.48	100

- หมายเหตุ**
1. บริษัทได้เข้าซื้อหุ้นสามัญในบริษัท ซีบีดี ไบโอไซเอนซ์ จำกัด และบริษัท แคนนาบิส เวย์ จำกัด เมื่อวันที่ 3 พฤษภาคม 2565 และ วันที่ 1 ตุลาคม 2564 ตามลำดับ
 2. เมื่อวันที่ 28 ธันวาคม 2564 บริษัทได้ดำเนินการโอนหุ้นสามัญของบริษัท บุญเอนก จำกัด จำนวน 5,399,998 หุ้น หรือคิดเป็นร้อยละ 100 ของทุนจดทะเบียน ให้แก่บริษัท ทรัพย์สมบัติใหม่ จำกัด (บริษัท เจริญพรพลังงาน จำกัด เป็นบริษัทย่อยทางอ้อมที่ บจก. บุญเอนก ถือหุ้นร้อยละ 100)
 3. เมื่อวันที่ 23 กันยายน 2564 บริษัทฯ ขายหุ้นสามัญของบริษัท เอสเอสยูที จำกัด (“SSUT”) จำนวน 7,297,500 หุ้น คิดเป็นร้อยละ 25 ของทุนจดทะเบียน ให้แก่บริษัท อีสเทอร์น โคเจนเนอเรชั่น จำกัด

1.2.2 ข้อมูลเกี่ยวกับผลิตภัณฑ์

บริษัทเป็น Holding Company ซึ่งมีการลงทุนหลักในบริษัทย่อยที่ประกอบธุรกิจปลูก สกัด แปรรูป จัดจำหน่าย นำเข้า ส่งออก ดำเนินธุรกิจทุกด้านที่เกี่ยวข้องวัตถุดิบกัญชง/กัญชา โดยมีรายละเอียดดังต่อไปนี้

ธุรกิจเกษตรกรรมปลูกกัญชง

(1) บริษัท แคนนาบิซ เวย์ จำกัด

(1.1) ลักษณะผลิตภัณฑ์

กัญชงเป็นพืชเศรษฐกิจใหม่ กำลังได้รับความนิยมอย่างมากหลังจากที่รัฐบาลประกาศปลดล็อกให้ประชาชนสามารถปลูก ผลิต นำเข้าเมล็ดพันธุ์ ครอบครอง และจำหน่ายได้ ตั้งแต่วันที่ 29 มกราคม 2564 กัญชงเป็นพืชตระกูล Cannabis sativa L. เช่นเดียวกับกัญชา มีสาร Cannabidiol (CBD) ที่มีสรรพคุณทางยาสูงกว่ากัญชา สามารถต่อยอดเป็นสินค้าอุตสาหกรรมที่มีมูลค่าสูง และสร้างมูลค่าเพิ่มทางเศรษฐกิจได้อย่างมาก สรรพคุณของกัญชง อาทิเช่น ทำให้รู้สึกผ่อนคลาย สดชื่น ช่วยให้นอนหลับสบาย รักษาอาการเวียนศีรษะ ปวดไมเกรน เป็นต้น กัญชงสามารถใช้ประโยชน์ได้ทุกส่วนตั้งแต่ ช่อดอก ใบ เมล็ด เปลือก ลำต้น กิ่งก้าน และราก สามารถแปรรูปเป็นผลิตภัณฑ์ต่างๆ มากมาย เช่น

- ลำต้น มีสารที่มีคุณสมบัติทางยา บำรุงสุขภาพ ผลิตภัณฑ์วัสดุก่อสร้าง
- เปลือก/ลำต้น เอามาทำเส้นใยสำหรับเสื้อผ้า เครื่องนุ่งห่ม เชือก เสื่อเกราะกันกระสุน เสื้อกระดาด วัสดุก่อสร้าง
- น้ำมันและสารสกัดจากเมล็ด มีคุณค่าทางโภชนาการสูง ใช้ในผลิตภัณฑ์อาหาร ผลิตภัณฑ์ดูแลสุขภาพ

บริษัท แคนนาบิซ เวย์ จำกัด ประกอบกิจการปลูก สกัด แปรรูป จัดจำหน่าย นำเข้า ส่งออก ดำเนินธุรกิจทุกด้านที่เกี่ยวข้องวัตถุดิบกัญชง กัญชา โดยได้ก้าวสู่ธุรกิจกัญชง-กัญชาเพื่อเศรษฐกิจอย่างเต็มรูปแบบ โดยมุ่งเน้นการพัฒนาวัฏจักรการปลูกแบบครบวงจร เพื่อเป็น "ต้นน้ำ" ที่สำคัญในการป้อน กัญชงคุณภาพ ที่มีสาร CBD สูงสุด เข้าสู่ตลาดสุขภาพ ทั้งอาหาร อาหารเสริม เครื่องดื่ม เครื่องสำอาง และน้ำมัน CBD บริสุทธิ์ ที่เป็นที่ต้องการทั้งตลาดในประเทศและต่างประเทศ





บริษัท แคนนาบิซ เวย์ จำกัด ได้เริ่มการประกอบกิจการปลูกกัญชา เพื่อให้สอดคล้องกับความต้องการของตลาดที่มีการสนใจกัญชาเป็นพืชทางเลือกในการรักษาทางการแพทย์ โดยมีการร่วมมือกับทีมวิจัยมหาวิทยาลัยเกษตรศาสตร์ ในการเข้ามาเป็นที่ปรึกษาให้การปลูกในครั้งนี้

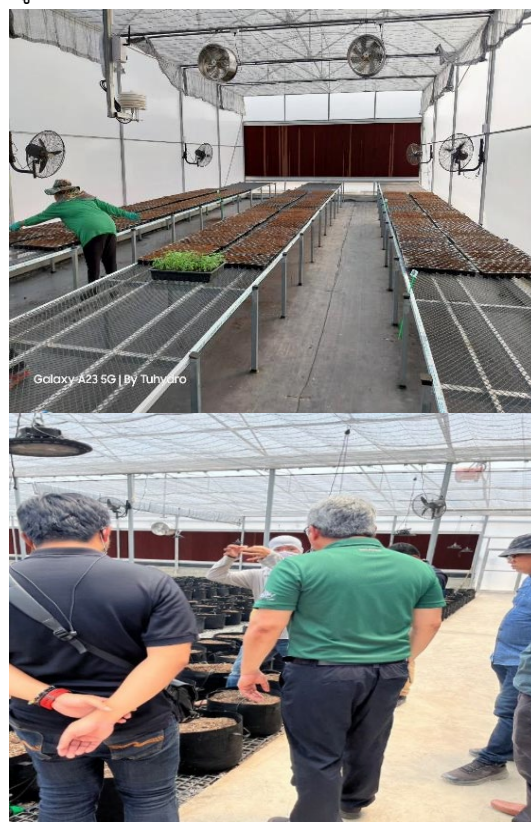



(1.2) ข้อจำกัดในการประกอบธุรกิจ

กัญชามีกฎหมายควบคุมที่ค่อนข้างเข้มงวด โดยเฉพาะเอกสารการขออนุญาตที่ค่อนข้างจำเพาะและรัดกุม อาทิ เช่น หนังสือตรวจสอบประวัติอาชญากรรม กรรมสิทธิ์ที่ดิน แผนที่ตั้งสถานที่ปลูก แบบแปลนอาคาร/โรงเรือน แผนการผลิต แผนการใช้ประโยชน์ มาตรการรักษาความปลอดภัย และวิธีการทำลายส่วนของกัญชงที่เหลือจากการใช้ประโยชน์ เป็นต้น

เมื่อวันที่ 17 ธันวาคม 2564 บริษัท แคนนาบิส เวย์ จำกัด (CW) (บริษัทย่อยที่บริษัทถือหุ้นจำนวนร้อยละ 80) ได้ดำเนินการขอต่อยาใบอนุญาตผลิต (ปลูก) ยาเสพติดให้โทษในประเภท 5 เฉพาะกัญชง โดยทางอิเล็กทรอนิกส์ต่อเลขาธิการคณะกรรมการอาหารและยา ซึ่งขณะนี้ดำเนินการแล้วเสร็จและได้รับใบอนุญาตเรียบร้อยแล้ว โดยใบอนุญาตดังกล่าวมีผลให้ใช้ได้ตั้งแต่วันที่ 1 มกราคม 2565 จนถึง 31 ธันวาคม 2565 โดยมีรายละเอียดดังนี้

- พื้นที่ลำดับที่ 1 ใบอนุญาตเลขที่ สป 9/2564 (ป) สถานที่ปลูกชื่อ บริษัท แคนนาบิส เวย์ จำกัด วัดตุประสงค์ ในการได้รับใบอนุญาต เพื่อประโยชน์ในเชิงพาณิชย์และอุตสาหกรรม
- พื้นที่ลำดับที่ 2 ใบอนุญาตเลขที่ สป 10/2564 (ป) สถานที่ปลูกชื่อ บริษัท แคนนาบิส เวย์ จำกัด วัดตุประสงค์ในการได้รับใบอนุญาต เพื่อประโยชน์ในเชิงพาณิชย์และอุตสาหกรรม
- พื้นที่ลำดับที่ 3 ใบอนุญาตเลขที่ สป 11/2564 (ป) สถานที่ปลูกชื่อ บริษัท แคนนาบิส เวย์ จำกัด วัดตุประสงค์ในการได้รับใบอนุญาต เพื่อประโยชน์ในเชิงพาณิชย์และอุตสาหกรรม
- พื้นที่ลำดับที่ 4 ใบอนุญาตเลขที่ สป 12/2564 (ป) สถานที่ปลูกชื่อ บริษัท แคนนาบิส เวย์ จำกัด วัดตุประสงค์ในการได้รับใบอนุญาต เพื่อประโยชน์ในเชิงพาณิชย์และอุตสาหกรรม

อ้างอิงเพิ่มเติมในส่วนของ ประกาศจากกระทรวงสาธารณสุข เรื่องสามารถปลูกกัญชง กัญชาได้ถูกต้องตามกฎหมายโดยไม่ต้องขออนุญาต มีผลตั้งแต่วันที่ 9 มิถุนายน 2565 โดยหากมีความต้องการที่จะปลูกกัญชา กัญชง ให้แจ้งข้อมูลผ่านระบบ Application "ปลูกกัญ" ที่สำนักงานคณะกรรมการอาหารและยาจัดทำขึ้นนั้น ส่งผลให้ใบอนุญาตที่ได้มาดังกล่าวไม่มีกำหนดวันหมดอายุหากไม่มีการเปลี่ยนแปลงรายละเอียดในส่วนของผู้ปลูก หรือวัดตุประสงค์ไปจากที่ขออนุญาตไว้ หรือถ้าหากมีสามารถลงทะเบียนและแก้ไขข้อมูลได้เลยโดยไม่ต้องทำเอกสารเพิ่มเติม

(1.3) การตลาดและการแข่งขัน

เนื่องจากกัญชงเป็นพืชเศรษฐกิจใหม่ที่สามารถต่อยอดเป็นสินค้าอุตสาหกรรมที่มีมูลค่าสูงได้หลากหลาย เช่น เครื่องดื่ม อาหาร ยาและอาหารเสริม เครื่องแต่งกาย และผลิตภัณฑ์ดูแลส่วนบุคคล และสามารถสร้างมูลค่าเพิ่มทางเศรษฐกิจได้อย่างมาก ในตลาดโลกมีความต้องการสูง คาดว่าตลาดกัญชงของประเทศไทยจะมีการเติบโตอย่างต่อเนื่อง การแข่งขันน่าจะมีเพิ่มขึ้นในอนาคต

ปัจจุบันบริษัทได้มีการขยายกำลังการผลิตไปยังผลิตภัณฑ์กัญชาเพื่อให้สอดคล้องและตอบรับกับความต้องการของตลาดที่มีมากกว่ากัญชงอันเนื่องมาจากรัฐบาลได้ประกาศกัญชาเสรีจึงคาดว่ากัญชาจะเป็นพืชเศรษฐกิจใหม่ที่เป็นอีกทางเลือกที่ดีในทางการแพทย์ คาดว่าตลาดกัญชาของประเทศไทยจะมีการเติบโตอย่างต่อเนื่อง การแข่งขันน่าจะมีเพิ่มขึ้นในอนาคต

(1.4) การจัดหาผลิตภัณฑ์

บริษัทใช้เมล็ดพันธุ์จากต่างประเทศซึ่งมีสาร CBD สูงกว่าสายพันธุ์ของไทย ชอบแสงแดด การปลูกเป็นแบบ โรงเรือนปลูกพืช และปลูกแบบกลางแจ้ง ระยะเวลาเก็บเกี่ยว 10-14 สัปดาห์ ในระยะแรกจะทำการปลูกไม่เกิน 3 รอบต่อปี

บริษัท แคนนาบิส เวย์ จำกัด ได้ร่วมมือในการพัฒนานวัตกรรมการปลูกกัญชงคุณภาพครบวงจร กับ มหาวิทยาลัยเชียงใหม่โดยวิจัยพัฒนานวัตกรรมการปลูกที่ตอบโจทย์การปลูกกัญชง-กัญชาได้ทุกสายพันธุ์ ทั้งสายพันธุ์ ในประเทศและสายพันธุ์ที่นำเข้าจากต่างประเทศ ให้มีผลผลิตสูงและมีสารสำคัญคือ CBD และ THC สูงตามไปด้วย สามารถควบคุมปัจจัยการผลิตได้ครบทุกด้าน ทั้งแสงสว่าง อุณหภูมิ ความชื้น การให้น้ำให้ปุ๋ย และระบบการไล่แมลง ศัตรูพืช เป็นระบบปลูกเคลื่อนที่ที่สามารถปลูกได้ในทุกพื้นที่ทุกสภาพอากาศ ควบคุมด้วยระบบ "เกษตรอัจฉริยะ" สามารถกำหนดและควบคุมปัจจัยในการปลูกกัญชง-กัญชาได้อย่างอัตโนมัติ เพื่อสร้างให้เกษตรกรรุ่มรวย เศรษฐกิจได้อย่างแท้จริง

ในอนาคต บริษัท แคนนาบิส เวย์ จำกัด จะมีบทบาทเป็นผู้เชี่ยวชาญต่อยอดความรู้ให้กับเครือข่ายพันธมิตรในทุกภาคส่วน ทั้งต้นน้ำ-กลางน้ำ-ปลายน้ำ โดยให้คำแนะนำเกี่ยวกับธุรกิจกัญชง-กัญชาอย่างครบวงจร ตั้งแต่การเริ่มต้น การปลูก การขออนุญาต จนถึงการสร้างรายได้ "รายได้จริงด้วยกัญชง-กัญชา" ให้กับผู้ที่สนใจ เพื่อผลักดันให้ประเทศไทยเป็นศูนย์กลางองค์ความรู้ด้านกัญชง-กัญชาคุณภาพระดับโลกให้ได้

(1.5) การดูแลรักษาสุขอนามัยและสภาพแวดล้อม

การปลูกกัญชงของบริษัทใช้ปุ๋ยที่อยู่ในวัสดุปลูกซึ่งสามารถนำมา recycle ได้ ไม่มีพิษ การไล่แมลงศัตรูพืชใช้สมุนไพรโดยไม่ใช้ยาฆ่าแมลง ไม่มีกลิ่นจากเศษของพืชเนื่องจากใช้วิธีบดละเอียด ให้มีการย่อยสลายตามธรรมชาติ นอกจากนี้มีเตาเผาตามมาตรฐานขององค์การอาหารและยา ซึ่งจะเผาในระบบปิด ไม่มีควัน ส่วนการใช้น้ำจะเป็นน้ำบาดาลใช้เฉพาะภายในจนหมดโดยไม่มีการปล่อยน้ำที่ใช้แล้วออกสู่ภายนอก ดังนั้นการปลูกกัญชงของบริษัทไม่มีการสร้างผลกระทบแก่ชุมชน สังคม และ สิ่งแวดล้อม

(2) บริษัท ซีบีดี ไบโอไซเอนซ์ จำกัด

บริษัท ซีบีดี ไบโอไซเอนซ์ จำกัด ("CBDB") เป็นบริษัทจำกัดที่จัดตั้งขึ้นในประเทศไทย ซึ่งประกอบธุรกิจหลัก คือการผลิตกัญชง-กัญชาโดยวิธีการปลูกในโรงเรือน (Greenhouse) ด้วยระบบ EVAP (Evaporative Cooling System : เป็นระบบฟาร์มแบบปิด ซึ่งจะควบคุมอุณหภูมิให้อยู่ในระดับที่เหมาะสม และป้องกันโรคระบาดได้ดี) บนที่ดินที่เป็นกรรมสิทธิ์ของ CBDB ตั้งอยู่ที่ตำบลหนองยวง อำเภอเวียงหนองล่อง จังหวัดลำพูน เนื้อที่รวม 28-0-95 ไร่ โดยมีโรงเรือนสำหรับการปลูกพืชกัญชงทั้งหมด 60 โรงเรือน พื้นที่เพาะปลูกรวมประมาณ 9,600 ตาราง ไร่ ได้รับใบอนุญาตผลิต (ปลูก) ยาเสพติดให้โทษในประเภท 5 เฉพาะกัญชง โดย CBDB และได้ลงทะเบียนได้รับใบอนุญาต สำหรับการปลูกกัญชาทั้งในโรงเรือน (Greenhouse) พร้อมการปลูกนอกโรงเรือน (Outdoor) เรียบร้อยแล้ว



ธุรกิจเกษตรกรรมปลูกมันสำปะหลัง

ธุรกิจปลูกมันสำปะหลังของบริษัท เดิมมีวัตถุประสงค์เพื่อเป็นการเตรียมวัตถุดิบสำหรับโครงการผลิตเอทานอล ตั้งแต่ปี 2554 เป็นต้นมาบริษัทได้ทำโครงการร่วมปลูกมันสำปะหลังกับเกษตรกรผู้ปลูกมันสำปะหลังในพื้นที่ อ.คง อ.บัวใหญ่ อ.ปักธงชัย จ.นครราชสีมา และ อ.ชัยภูมิ จ.ชัยภูมิ โดยให้บริษัทย่อย- บุญเอนก และ เจริญพรพลังงาน เป็นผู้ดำเนินการร่วมกับเกษตรกร ซึ่งบริษัทเป็นผู้จัดสรรที่ดินให้แก่เกษตรกรโดยไม่คิดค่าใช้จ่าย คัดเลือกเกษตรกรที่มีความตั้งใจจริง เกษตรกรจะเป็นผู้ดำเนินการปลูก บริษัทให้การดูแล เอาใจใส่ ให้คำแนะนำ และประสานงานกับเกษตรกร จนกระทั่งเกษตรกรนำผลผลิตที่ได้ไปจำหน่ายแล้วแบ่งผลประโยชน์ตามข้อตกลงที่มีร่วมกัน

บริษัทได้ดำเนินการโอนหุ้นสามัญของบริษัท บุญเอนก จำกัด จำนวน 5,399,998 หุ้น หรือคิดเป็นร้อยละ 100 ของทุนจดทะเบียน ให้แก่บริษัท ททรัพย์สมบัติใหม่ จำกัด จึงทำให้บริษัท บุญเอนก จำกัด และบริษัท เจริญพรพลังงาน จำกัด สิ้นสุดการเป็นบริษัทย่อยของบริษัทฯ เมื่อวันที่ 28 ธันวาคม 2564 (บริษัท เจริญพรพลังงาน จำกัด เป็นบริษัทย่อยทางอ้อมที่ บจก. บุญเอนก ถือหุ้นร้อยละ 100)

อุตสาหกรรมผลิตไฟฟ้าและไอน้ำ

ตามที่รัฐบาลมีนโยบายให้ภาคเอกชนเข้ามามีส่วนร่วมในการให้บริการในส่วนของระบบผลิตไฟฟ้าผ่านผู้ผลิตไฟฟ้าเพื่อดำเนินการผลิตไฟฟ้าให้แก่การไฟฟ้าฝ่ายผลิตแห่งประเทศไทย (กฟผ.) โดยตรงนั้น บริษัท เอสเอสยูที จำกัด ซึ่งเป็นบริษัทร่วม เป็นหนึ่งในโครงการตามแผนพัฒนากำลังการผลิตไฟฟ้าของประเทศไทย พ.ศ. 2550-2564 เป็น



ผู้ผลิตไฟฟ้าเอกชนรายเล็ก (Small Power Producer : SPP) ที่ผลิตไฟฟ้าและความร้อนที่มีประสิทธิภาพสูงแบบโคเจนเนอเรชัน (Cogeneration) เชื้อเพลิงที่ใช้เป็นก๊าซธรรมชาติซึ่งเป็นเชื้อเพลิงสะอาดในการผลิตทั้งไฟฟ้าและความร้อนที่มีประโยชน์ไปพร้อมกัน เป็นการนำความร้อนที่เสียเปล่ามาใช้ประโยชน์ทำให้สามารถประหยัดเชื้อเพลิงได้จำนวนมากเมื่อเปรียบเทียบกับการใช้เชื้อเพลิงผลิตไฟฟ้ากับผลิตความร้อนอุตสาหกรรมแยกกัน เป็นหนึ่งในด้านการพัฒนาพลังงานสะอาดและมีประสิทธิภาพในการใช้งานตามนโยบายรัฐบาล เป็นระบบที่มีประสิทธิภาพสูง สามารถตอบสนองความต้องการของโรงงานอุตสาหกรรมหลายประเภทที่ต้องการใช้ทั้งไฟฟ้าและไอน้ำในการผลิตของโรงงาน

บริษัทฯ ขายหุ้นสามัญของบริษัท เอสเอสยูที จำกัด (“SSUT”) จำนวน 7,297,500 หุ้น คิดเป็นร้อยละ 25 ของทุนจดทะเบียน ให้แก่บริษัท อีสเทอร์น โคเจนเนอเรชัน จำกัด จึงทำให้บริษัท เอสเอสยูที จำกัด สิ้นสุดการเป็นบริษัทร่วม เมื่อวันที่ 23 กันยายน 2564

(3) ทรัพย์สินที่ใช้ในการประกอบธุรกิจ

(3.1) ทรัพย์สินถาวรหลัก

ณ วันที่ 31 ธันวาคม 2566 ทรัพย์สินถาวรหลักของบริษัทและบริษัทย่อยใช้ในการประกอบธุรกิจ มีรายละเอียดดังนี้

นโยบายบัญชี

ที่ดิน อาคาร และอุปกรณ์แสดงในราคาทุนหักค่าเสื่อมราคาสะสม และขาดทุนจากการด้อยค่า (ถ้ามี) กลุ่มบริษัทไม่คิดค่าเสื่อมราคาสำหรับที่ดิน และงานระหว่างก่อสร้าง

ค่าเสื่อมราคาคำนวณโดยวิธีเส้นตรงตามอายุการใช้งานโดยประมาณของสินทรัพย์แต่ละรายการ ดังนี้

- เครื่องใช้สำนักงานและเครื่องมือเครื่องใช้ 5 ปี
- ระบบไฟฟ้า 5-10 ปี
- รั้ว 5-10 ปี
- อาคาร และโรงเรือนเพาะปลูก 10-20 ปี

รายการทรัพย์สินถาวรหลักของบริษัทและบริษัทย่อย ณ วันที่ 31 ธันวาคม 2566

รายการ	มูลค่าตามบัญชี (บาท)
1. ที่ดิน และส่วนปรับปรุงที่ดิน หักค่าเผื่อการด้อยค่า	31,982,367
2. อาคาร และรั้ว	63,538,850
3. เครื่องมือและอุปกรณ์ เครื่องตกแต่งและเครื่องใช้สำนักงาน หักค่าเผื่อการด้อยค่า	37,230,154
4. สินทรัพย์ระหว่างก่อสร้าง และติดตั้ง หักค่าเผื่อการด้อยค่า	10,578,153
รวม	143,329,524



บริษัทได้ลงทุนในธุรกิจเกษตรกัญชาเมื่อวันที่ 1 ตุลาคม 2564 ในหุ้นสามัญบริษัท แคนนาบิส เวย์ จำกัด สัดส่วนร้อยละ 80 ของทุนจดทะเบียน ซึ่งทรัพย์สินประกอบด้วย ที่ดินทั้งหมด 36 ไร่ เป็นที่ดินเพื่อการเกษตรโดยรวมจำนวน 20 ไร่ ที่เหลือเป็นเนื้อที่เพื่อการเอนกประสงค์ของกิจการ ตั้งอยู่ที่ ตำบลคลองเรือ อำเภอวิหารแดง จ.สระบุรี

บริษัทได้ลงทุนในธุรกิจเกษตรกัญชาเมื่อวันที่ 3 พฤษภาคม 2565 ในหุ้นสามัญบริษัท ซีบีดี ไบโอดีเอ็นเอ จำกัด สัดส่วนร้อยละ 100 ของทุนจดทะเบียน ซึ่งทรัพย์สินประกอบด้วย ที่ดินทั้งหมด 28 ไร่ ตั้งอยู่ที่ ตำบลหนองยวง อำเภอเวียงหนองล่อง จังหวัดลำพูน

(3.2) สินทรัพย์ไม่มีตัวตนที่สำคัญในการประกอบธุรกิจ

-ไม่มี-

(3.3) นโยบายการลงทุนในบริษัทย่อยและบริษัทร่วม

บริษัทมีนโยบายที่จะลงทุนในธุรกิจที่เกี่ยวข้องและสนับสนุนธุรกิจหลักของบริษัทให้เติบโตขึ้นอย่างมั่นคงในอนาคต ซึ่งนโยบายการบริหารงานในบริษัทย่อยหรือบริษัทร่วมนั้น บริษัทจะส่งตัวแทนเข้าร่วมเป็นกรรมการในบริษัทนั้นๆ เพื่อร่วมกันกำหนดนโยบายในการดำเนินธุรกิจ และควบคุมเรื่องนโยบายทางการเงิน และการดำเนินงานของบริษัทย่อยอย่างใกล้ชิด

ณ วันที่ 31 ธันวาคม 2566 บริษัทมีบริษัทย่อย 2 บริษัท คือ

- (1) บริษัท แคนนาบิส เวย์ จำกัด ซึ่งประกอบธุรกิจธุรกิจปลูก สกัด แปรรูป จัดจำหน่าย นำเข้า ส่งออก ดำเนินธุรกิจทุกด้านที่เกี่ยวข้องวัตถุดิบกัญชา/กัญชา โดยบริษัทถือหุ้นในสัดส่วนร้อยละ 80.00 ของทุนจดทะเบียนและชำระแล้ว
- (2) บริษัท ซีบีดี ไบโอดีเอ็นเอ จำกัด ประกอบกิจการผลิตกัญชาโดยวิธีการปลูกในโรงเรือน (Greenhouse) ด้วยระบบ EVAP (Evaporative Cooling System : เป็นระบบฟาร์มแบบปิด ซึ่งจะควบคุมอุณหภูมิให้อยู่ในระดับที่เหมาะสม และป้องกันโรคระบาดได้ดี) อีกทั้งยังมีการขยายกำลังการผลิตด้วยการปลูกแบบกลางแจ้ง (Outdoor) เพื่อให้เหมาะสมกับความต้องการของตลาดที่ต้องการผลผลิตในราคาถูก โดยบริษัทถือหุ้นในสัดส่วนร้อยละ 100.00 ของทุนจดทะเบียนและชำระแล้ว

สำหรับนโยบายการลงทุนในบริษัทย่อยและบริษัทร่วมในอนาคตบริษัท ยังคงมีนโยบายในการรักษาสัดส่วนการถือหุ้นในบริษัทย่อยดังกล่าว โดยบริษัทจะได้รับผลตอบแทนจากการลงทุนในรูปของส่วนแบ่งรายได้และเงินปันผลจากการลงทุนในบริษัทย่อย



1.3 โครงสร้างการถือหุ้นของกลุ่มบริษัท

1.3.1 โครงสร้างการถือหุ้นของกลุ่มบริษัท

ณ วันที่ 31 ธันวาคม 2565 บริษัท อีเทอนัล เอนเนอจี จำกัด (มหาชน) เป็น Holding Company ซึ่งมีการลงทุนหลักในบริษัทย่อยที่ประกอบธุรกิจปลูก สกัด แปรรูป จัดจำหน่าย นำเข้า ส่งออก ดำเนินธุรกิจทุกด้านที่เกี่ยวข้องวัตถุดิบกัญชง/กัญชา โดยมีรายละเอียดดังต่อไปนี้

บริษัท	ลักษณะธุรกิจ	ทุนจดทะเบียน	สัดส่วนการถือหุ้น และสิทธิออกเสียง (ร้อยละ)
1. บริษัท อีเทอนัล เอนเนอจี จำกัด (มหาชน)	ประกอบธุรกิจในรูปการลงทุนในบริษัทอื่นที่ประกอบธุรกิจการเกษตรเป็นธุรกิจแกน	2,780 ล้านบาท (ชำระเต็มมูลค่า)	100
2. บริษัท แคนนาบิส เวย์ จำกัด	ปลูก สกัด แปรรูป จัดจำหน่าย นำเข้า ส่งออก ดำเนินธุรกิจทุกด้านที่เกี่ยวข้องวัตถุดิบกัญชง กัญชา	100 ล้านบาท (ชำระเต็มมูลค่า)	80
3. บริษัท ซีบีดี ไบโอไซเอนซ์ จำกัด	การเกษตรที่เกี่ยวข้องกับการปลูก และจัดจำหน่ายกัญชง	40 ล้านบาท (ชำระเต็มมูลค่า)	100

นโยบายแบ่งการดำเนินงานของกลุ่มบริษัท มีดังนี้

1. บริษัท อีเทอนัล เอนเนอจี จำกัด (มหาชน)

บริษัทมีการลงทุนในบริษัทย่อย 2 บริษัท ได้แก่ (1) บริษัท แคนนาบิส เวย์ จำกัด ดำเนินธุรกิจเกษตรกรรม – ปลูกกัญชงเพื่อจำหน่าย และ (2) บริษัท ซีบีดี ไบโอไซเอนซ์ จำกัด ดำเนินธุรกิจผลิตกัญชงโดยวิธีการปลูกในโรงเรือน

2. บริษัท แคนนาบิส เวย์ จำกัด

เป็นบริษัทย่อยที่บริษัทลงทุนในหุ้นสามัญร้อยละ 80 ของทุนจดทะเบียน จำนวนเงินลงทุน 650 ล้านบาท ดำเนินธุรกิจเป็นบริษัทแกนด้านเกษตรกรรม – ปลูกกัญชง-กัญชาเพื่อจำหน่าย ในพื้นที่ 36 ไร่ เริ่มกิจการเมื่อวันที่ 1 ตุลาคม 2564 ที่ตำบลคลองเรือ อำเภอเวียงเหนือ จังหวัดสະบຸລີ

3. บริษัท ซีบีดี ไบโอไซเอนซ์ จำกัด

เป็นบริษัทย่อยที่บริษัทลงทุนในหุ้นสามัญร้อยละ 100 ของทุนจดทะเบียน จำนวนเงินลงทุน 620 ล้านบาท เป็นบริษัทจำกัดที่จัดตั้งขึ้นในประเทศไทยเพื่อประกอบธุรกิจหลักคือการผลิตกัญชง-กัญชาโดยวิธีการปลูกในโรงเรือน (Greenhouse) ด้วยระบบ EVAP (Evaporative Cooling System : เป็นระบบฟาร์มแบบปิด ซึ่งจะควบคุมอุณหภูมิให้อยู่ในระดับที่เหมาะสม และป้องกันโรคระบาดได้ดี) บนที่ดินที่เป็นกรรมสิทธิ์ของ CBDB เนื้อที่รวม 28-0-95 ไร่ ตั้งอยู่ที่ตำบลหนองยาง อำเภอเวียงหนองล่อง จังหวัดลำพูน พร้อมการปลูกนอกโรงเรือน (Outdoor)



โดยมีการแบ่งการดำเนินงานของบริษัทในกลุ่ม ดังนี้

แผนภาพโครงสร้างการถือหุ้นของกลุ่มบริษัท

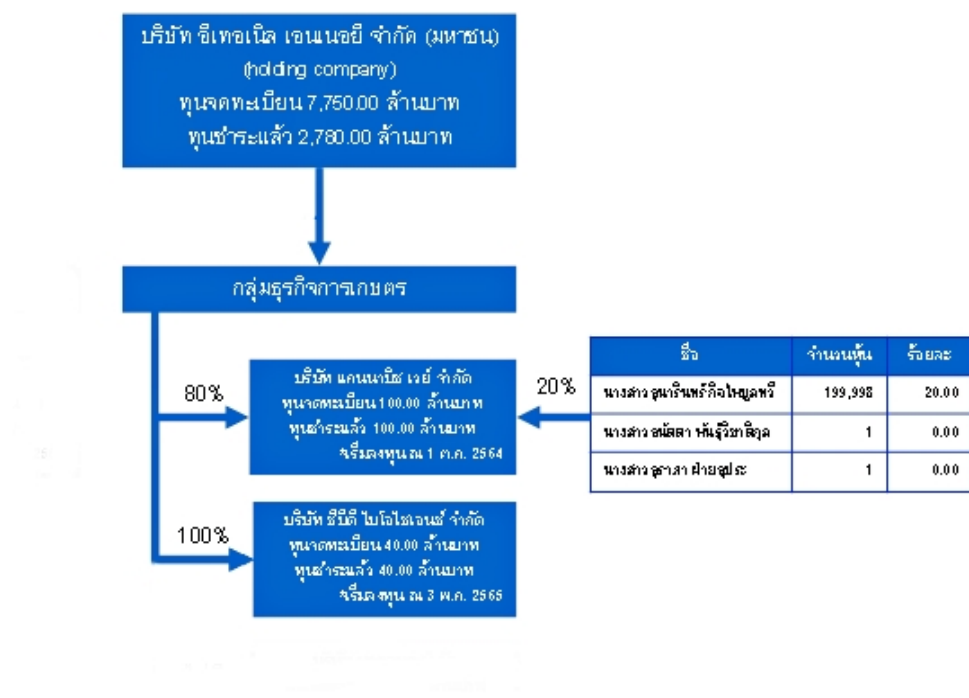

หมายเหตุ ไม่มีบุคคลที่มีความขัดแย้งทางผลประโยชน์ถือหุ้นในบริษัทย่อยและบริษัทร่วมเกินร้อยละ 10

ความสัมพันธ์กับกลุ่มธุรกิจของผู้ถือหุ้นใหญ่

ผู้ถือหุ้นใหญ่ของกลุ่มบริษัท อีเทอนัล เอนเนอจี จำกัด (มหาชน) ณ วันที่ 31 ธันวาคม 2566 คือ นางสาว อร อัครเศรณี มีสัดส่วนการถือหุ้นร้อยละ 23.55 โดยกลุ่มบริษัทมิได้เป็นบริษัทในเครือหรือมีความสัมพันธ์หรือเกี่ยวข้องกับการดำเนินธุรกิจอื่นของนางสาวอร อัครเศรณี แต่อย่างใด

1.3.4 ผู้ถือหุ้น

(1) รายชื่อผู้ถือหุ้นใหญ่

กลุ่มผู้ถือหุ้นสูงสุด 10 รายแรกของบริษัท ณ วันที่ 31 ธันวาคม 2566 จากข้อมูลบริษัท ศูนย์รับฝากหลักทรัพย์ จำกัด โดยนับรวมผู้ถือหุ้นที่เกี่ยวข้องกันมีดังนี้

ลำดับ	รายชื่อผู้ถือหุ้น	จำนวนหุ้นที่ถือ	คิดเป็นร้อยละ
1.	น.ส. อรอร อัครเศรณี	635,000,000	22.86
2.	น.ส. พรณทิพา เนติพัฒน์	136,400,000	4.91
3.	นาย สุเมธ เศษระพานิข	133,400,000	4.80
4.	นาย ฉาย บุญนาค	122,300,000	4.40
5.	นาย ปกรณ์ มงคลธาดา	118,720,400	4.27



6.	นาง ฐานุตรา พิพัฒน์วิไลกุล	90,000,000	3.24
7.	นาย ภคवंธ วงษ์โอภาสี	89,044,800	3.20
8.	น.ส. กัญจนารัตน์ วงศ์พันธุ์	82,214,200	2.96
9.	น.ส. ศุภลักษณ์ เศษระพานิช	76,570,100	2.75
10.	บริษัท เพียร์ ฟอ์ ยู จำกัด (มหาชน)	75,500,000	2.72
	รวม	1,559,149,500	56.11
11.	ผู้ถือหุ้นอื่น	1,220,850,500	43.89
	รวมทั้งสิ้น	2,780,000,000	100.00

- น.ส.อรอร อัครเศรษฐี คือ ผู้ถือหุ้นรายใหญ่ของบริษัท
- ไม่มีการถือหุ้นไขว้ในกลุ่มของบริษัท และไม่มีการถือหุ้นแบบปิรามิดในกลุ่มของบริษัท

การถือหุ้นของคณะกรรมการ -ไม่มี-

การกระจายการถือครองหุ้นของผู้ถือหุ้นรายย่อย (Free Float)

ณ วันที่ 31 มีนาคม 2566 สัดส่วนการกระจายการถือครองหุ้นของผู้ถือหุ้นรายย่อย (Free Float) ของบริษัท ตามการคำนวณของตลาดหลักทรัพย์แห่งประเทศไทย คือ ร้อยละ 67.99

Holding Company

บริษัทประกอบธุรกิจในการถือหุ้นในบริษัทอื่น (Holding Company) โดยมีบริษัทย่อย 2 บริษัท ได้แก่

- (1) บริษัท แคนนาบิช เวย์ จำกัด ซึ่งบริษัทถือหุ้นสามัญจากบริษัท ไบโอมेटิคอล กรุ๊ป จำกัด ในสัดส่วนร้อยละ 80 ของหุ้นทั้งหมด ตั้งแต่วันที่ 1 ตุลาคม 2564 บริษัท แคนนาบิช เวย์ จำกัด ประกอบธุรกิจเป็นบริษัทแกนด้านเกษตรกรรม – ค้าและผลิตกล้วย
- (2) บริษัท ซีบีดี ไบโอดีเอ็นเอ จำกัด ซึ่งบริษัทถือหุ้นสามัญจากบริษัท ไบโอมेटิคอล กรุ๊ป จำกัด ในสัดส่วนร้อยละ 100 ของหุ้นทั้งหมด ตั้งแต่วันที่ 3 พฤษภาคม 2565 บริษัท ซีบีดี ไบโอดีเอ็นเอ จำกัด ประกอบธุรกิจผลิตกล้วยงโดยวิธีการปลูกในโรงเรือน (Greenhouse) และกลางแจ้ง (Outdoor)

ณ วันที่ 23 กันยายน 2564 บริษัทได้จำหน่ายเงินลงทุนและโอนหุ้นใน บริษัท เอสเอสยูที จำกัด ซึ่งเป็นบริษัทร่วม ให้แก่ บริษัท อีสเทอร์น โคเจนเนอเรชั่น จำกัด

ณ วันที่ 28 ธันวาคม 2564 บริษัทได้ขายหุ้นสามัญและโอนหุ้น คิดเป็นร้อยละ 100 ของจำนวนหุ้นทั้งหมดใน บริษัท บุญเอนก จำกัด ซึ่งเป็นบริษัทย่อยที่เป็นบริษัทแกน ให้แก่บริษัท ทรัพย์สมบัติใหม่ จำกัดซึ่งไม่เป็นบุคคลที่เกี่ยวข้องกันของบริษัท



(2) ข้อมูลผู้ถือหุ้นของบริษัทย่อยที่เป็นบริษัทที่ประกอบธุรกิจหลัก

ณ วันที่ 31 ธันวาคม 2566 บริษัท แคนนาบิซ เวย์ จำกัด (บริษัทย่อย) มีรายชื่อผู้ถือหุ้น ดังนี้

ลำดับ	ชื่อผู้ถือหุ้น	สัญชาติ	จำนวนหุ้นที่ถือ	
			หุ้น	%
1.	บริษัท อีเทอเนล เอนเนอจี จำกัด (มหาชน)	ไทย	800,000	80.00
2.	นางสาวอนารินทร์ กิจไพบุลทวิ	ไทย	199,998	20.00
3.	นางสาวนัตตา พันธุ์ชาติกุล	ไทย	1	0.00
4.	นางสาวอรุणा ฝ่ายอุประ	ไทย	1	0.00
	รวม		1,000,000	100.00

ณ วันที่ 31 ธันวาคม 2566 บริษัท ซีบีดี ไบโอดีเอ็นเอ จำกัด (บริษัทย่อย) มีรายชื่อผู้ถือหุ้น ดังนี้

ลำดับ	ชื่อผู้ถือหุ้น	สัญชาติ	จำนวนหุ้นที่ถือ	
			หุ้น	%
1.	บริษัท อีเทอเนล เอนเนอจี จำกัด (มหาชน)	ไทย	399,998	100
3.	นายวรศักดิ์ เกรียงโกมล	ไทย	1	0.00
4.	นายประพัฒน์ ยอดพันธ์	ไทย	1	0.00
	รวม		1,000,000	100.00

(3) ข้อตกลงระหว่างผู้ถือหุ้นใหญ่ (shareholders' agreement)

-ไม่มี-

1.4 ทุนจดทะเบียนและทุนชำระแล้ว

ณ วันที่ 31 มกราคม 2566 บริษัท อีเทอเนล เอนเนอจี จำกัด (มหาชน) มีทุนจดทะเบียนและทุนชำระแล้ว ดังนี้

- ทุนจดทะเบียน 7,750,000,000 บาท แบ่งออกเป็น
หุ้นสามัญจำนวน 7,750,000,000 หุ้น มูลค่าที่ตราไว้หุ้นละ 1.00 บาท
- ทุนชำระแล้ว 2,780,000,000 บาท แบ่งออกเป็น
หุ้นสามัญจำนวน 2,780,000,000 หุ้น มูลค่าที่ตราไว้หุ้นละ 1.00 บาท



1.5 การออกหลักทรัพย์อื่น

1.5.1 ใบสำคัญแสดงสิทธิที่จะซื้อหุ้นสามัญของบริษัท รุ่นที่ 1 (EE-W1)

เมื่อวันที่ 28 มกราคม 2565 ที่ประชุมวิสามัญผู้ถือหุ้น ครั้งที่ 1/2565 มีมติอนุมัติการออกและจัดสรรใบสำคัญแสดงสิทธิที่จะซื้อหุ้นสามัญของบริษัทฯ รุ่นที่ 1 (EE-W1) จำนวนไม่เกิน 1,390,000,000 หน่วย ให้แก่ผู้ถือหุ้นเดิมของบริษัทที่มีรายชื่อปรากฏในสมุดทะเบียนผู้ถือหุ้น ณ วันที่ 7 กุมภาพันธ์ 2565 โดยไม่คิดมูลค่า ตามสัดส่วนการถือหุ้น ในอัตราส่วนหุ้นสามัญเดิม 2 หุ้นต่อใบสำคัญแสดงสิทธิ 1 หน่วย

บริษัทจัดสรร EE-W1 ให้แก่ผู้ถือหุ้นเดิมจำนวน 1,389,975,988 หน่วย และได้รับอนุญาตให้ทำการซื้อ/ขายใน SET เมื่อวันที่ 3 มีนาคม 2565 ส่วนจำนวนที่เหลืออีก 24,012 หน่วย บริษัทได้ทำการยกเลิกแล้วทั้งจำนวน ใบสำคัญแสดงสิทธิดังกล่าวเป็นชนิดระบุชื่อและเปลี่ยนมือได้ มีอายุไม่เกิน 3 ปี 17 วัน นับจากวันที่ออกและเสนอขาย โดยสามารถใช้สิทธิได้ 1 ครั้ง ในวันที่ 10 มีนาคม 2568 ซึ่งตรงกับวันครบกำหนดอายุของใบสำคัญแสดงสิทธิ อัตราการใช้สิทธิจะเท่ากับใบสำคัญแสดงสิทธิ 1 หน่วยต่อหุ้นสามัญ 1 หุ้น ในราคา 1.00 บาทต่อหุ้น อย่างไรก็ตามอัตราและราคาการใช้สิทธิอาจเปลี่ยนแปลงได้ในกรณีที่มีการปรับเปลี่ยนเงื่อนไขตามข้อกำหนดสิทธิ

เมื่อวันที่ 30 มีนาคม 2565 บริษัททำการปรับสิทธิของใบสำคัญแสดงสิทธิที่จะซื้อหุ้นสามัญของบริษัทฯ รุ่นที่ 1 (EE-W1) เนื่องจากบริษัทเสนอขายหุ้นที่ออกใหม่ในราคาต่ำกว่าราคาตลาด เพื่อรักษาสหสิทธิของผู้ถือใบสำคัญแสดงสิทธิฯ เป็นดังนี้

อัตราการใช้สิทธิใหม่	ใบสำคัญแสดงสิทธิ 1 หน่วย ใช้สิทธิซื้อหุ้นสามัญได้ 1.4825 หุ้น
ราคาการใช้สิทธิใหม่	1 บาทต่อหุ้น

ราคาการใช้สิทธิใหม่ไม่เปลี่ยนแปลงเนื่องจากตามข้อ 3.3.4 หน้า 25 ของข้อกำหนดสิทธิฯ กำหนดว่า ในกรณีที่มีการเปลี่ยนแปลงราคาการใช้สิทธิจนเป็นผลทำให้ราคาการใช้สิทธิใหม่มีราคาต่ำกว่ามูลค่าที่ตราไว้ของหุ้นสามัญของบริษัท (Par Value) ก็ให้ใช้ราคาการใช้สิทธิใหม่เท่ากับมูลค่าที่ตราไว้ของหุ้นสามัญของบริษัท

ณ วันที่ 31 ธันวาคม 2566 ใบสำคัญแสดงสิทธิที่จะซื้อหุ้นสามัญของบริษัทฯ รุ่นที่ 1 (EE-W1) ที่ยังไม่ได้ใช้สิทธิ มีจำนวน 1,389,975,988 หน่วย

1.6 นโยบายการจ่ายเงินปันผล

นโยบายการจ่ายเงินปันผลคือไม่เกินร้อยละ 40 ของกำไรสุทธิ หลังจากหักเงินสำรองตามกฎหมายแล้ว โดยการจ่ายเงินปันผลต้องได้รับอนุมัติจากที่ประชุมผู้ถือหุ้น การจ่ายเงินปันผลจะพิจารณาปัจจัยอื่นด้วย เช่น ผลการดำเนินงาน ฐานะการเงิน สภาพคล่อง การขยายธุรกิจ และปัจจัยอื่นๆ ที่เกี่ยวข้องกับการบริหารงานของบริษัท หากบริษัทยังมียอดคงเหลือของการขาดทุนสะสมอยู่ บริษัทไม่สามารถจ่ายเงินปันผล



โดยมีข้อมูลการจ่ายเงินปันผลย้อนหลังในปีที่ผ่านมา ดังนี้

หน่วย : บาท	ปี 2566	ปี 2565	ปี 2564	ปี 2563	ปี 2562
อัตรากำไร (ขาดทุน) สุทธิต่อหุ้น	(0.5188)	(0.0125)	0.1699	(0.0166)	(0.0178)
อัตราเงินปันผลต่อหุ้น	งดจ่าย	งดจ่าย	งดจ่าย	งดจ่าย	งดจ่าย
อัตราการจ่ายเงินปันผลต่อกำไรสุทธิ (%)	N/A	N/A	N/A	N/A	N/A

นโยบายการจ่ายเงินปันผลของบริษัทย่อย

บริษัทย่อย - บริษัท แคนนาบิซ เวย์ จำกัด และบริษัท ซีพีดี ไปโอไซเอนซ์ จำกัด ยังอยู่ในระยะเริ่มดำเนินกิจการ จึงยังมิได้กำหนดนโยบายการจ่ายเงินปันผลให้แก่บริษัท



2. การบริหารจัดการความเสี่ยง

2.1 นโยบายและแผนการบริหารความเสี่ยง

คณะกรรมการบริษัท อีเทอนัล เอนเนอจี จำกัด (มหาชน) ได้ตระหนักในสำคัญของการบริหารและการควบคุมความเสี่ยงที่มีประสิทธิภาพโดยได้กำหนดให้มีการบริหารความเสี่ยง ที่เพียงพอและครอบคลุมต่อการดำเนินธุรกิจของบริษัท มีการควบคุมความเสี่ยงให้อยู่ในระดับที่ยอมรับได้ และมีการบริหารงานตามหลักการกำกับดูแลกิจการที่ดี คณะกรรมการจึงได้กำหนดนโยบายการบริหารความเสี่ยง ดังนี้

1. ให้มีระเบียบการปฏิบัติงานเป็นลายลักษณ์อักษร เพื่อให้ผู้บริหารและผู้ปฏิบัติงานถือปฏิบัติอันเป็นการควบคุมความเสี่ยงจากการดำเนินงาน
2. ผู้บริหารและพนักงานทุกคนมีหน้าที่ความรับผิดชอบในการระบุ และ ประเมินความเสี่ยงของหน่วยงานที่ตนเองรับผิดชอบ รวมทั้งกำหนดมาตรการที่เหมาะสมเพื่อจัดการความเสี่ยง
3. ติดตาม กำกับดูแล เพื่อให้มั่นใจว่าความเสี่ยงของบริษัทที่ได้รับการจัดการอย่างเหมาะสม
4. ส่งเสริมและกระตุ้นให้การบริหารความเสี่ยงเป็นวัฒนธรรมองค์กร โดยให้ทุกคนตระหนักถึงความสำคัญของการบริหารความเสี่ยงให้อยู่ในระดับที่เพียงพอและเหมาะสม
5. ทบทวนและปรับปรุงนโยบายการบริหารความเสี่ยงให้สอดคล้องกับแผนการดำเนินธุรกิจที่กำหนดไว้
6. รายงานผลการบริหารความเสี่ยงต่อคณะกรรมการอย่างสม่ำเสมอ

2.2 ปัจจัยความเสี่ยงต่อการดำเนินธุรกิจของบริษัท

บริษัทตระหนักและให้ความสำคัญต่อการบริหารความเสี่ยงทางธุรกิจเพื่อการบริหารจัดการให้บริษัทเติบโตอย่างยั่งยืน ในปี 2565 บริษัทได้พิจารณาความเสี่ยงที่มีนัยสำคัญที่อาจทำให้มีผลต่อการดำเนินธุรกิจของบริษัท และต่อการลงทุนของผู้ถือหุ้นดังนี้

2.2.1 ความเสี่ยงต่อการดำเนินธุรกิจของกลุ่มบริษัท

(1) ความเสี่ยงจากการเปลี่ยนแปลงนโยบายรัฐบาล ระเบียบ ข้อบังคับ และกฎหมายต่างๆ ที่เกี่ยวข้องกับบริษัท

บริษัท อีเทอนัล เอนเนอจี จำกัด (มหาชน) และ/หรือ เป็น Holding Company ซึ่งมีนโยบายการลงทุนหลักในบริษัทย่อยที่ประกอบธุรกิจปลูก สกัด แปรรูป จัดจำหน่าย นำเข้า ส่งออก ดำเนินธุรกิจทุกด้านที่เกี่ยวข้องวัตถุดิบกัญชา/กัญชา ผ่านทางบริษัท แคนนาบิส เวย์ จำกัด (บริษัทย่อย) จัดทะเบียนจัดตั้งเมื่อวันที่ 3 พฤษภาคม 2564 ซึ่งความสามารถในการเติบโตของธุรกิจดังกล่าวจะขึ้นอยู่กับนโยบายและการบริหารงานทางด้านนโยบายกัญชาทางการแพทย์ของรัฐบาลในแต่ละสมัย โดยการเปลี่ยนแปลงนโยบายด้านกัญชา รวมถึงการออกกฎระเบียบ และข้อบังคับ อาจส่งผลกระทบต่อการลงทุน และการขยายกิจการของบริษัท ซึ่งจะทำให้บริษัทจะมีรายได้และกำไรที่ลดลงได้



ทั้งนี้ บริษัทได้ดำเนินการบริหารจัดการความเสี่ยงนี้ โดยวิเคราะห์นโยบายด้านกฎหมายของรัฐบาลและผลกระทบต่อ บริษัท และมีการวางแผนรองรับการเปลี่ยนแปลงดังกล่าว โดยให้ความร่วมมือกับหน่วยงานของรัฐ รวมทั้งการให้ความร่วมมือเข้าประชุมและสัมมนาร่วมกับหน่วยงานราชการเพื่อให้ข้อมูลและติดตามความเคลื่อนไหวอย่างใกล้ชิด

(2) ความเสี่ยงจากการที่บริษัทยังไม่มีผลประกอบการในเชิงพาณิชย์

บริษัท แคนนาบิส เวย์ จำกัด (บริษัทย่อย) เพิ่งเริ่มจัดตั้งขึ้นเมื่อวันที่ 3 พฤษภาคม 2564 ด้วยทุนชำระแล้ว 100 ล้านบาท บริษัทมีแผนการที่จะดำเนินธุรกิจปลูก สกัด แปรรูป จัดจำหน่าย นำเข้า ส่งออก ดำเนินธุรกิจทุกด้านที่เกี่ยวข้องวัตถุดิบกัญชง/กัญชา โดยมุ่งเน้นการพัฒนาวัตกรรมการปลูกแบบครบวงจร เพื่อเป็น "ต้นน้ำ" ที่สำคัญในการป้องกันคุณภาพ ที่มีสาร CBD สูงสุด เข้าสู่ตลาดสุขภาพ ทั้งอาหาร อาหารเสริม เครื่องดื่ม เครื่องสำอาง และน้ำมัน CBD บริสุทธิ์ ที่เป็นที่ต้องการทั้งตลาดในประเทศและต่างประเทศ

ทั้งนี้เนื่องจากปัจจุบันบริษัทยังไม่มีผลการประกอบธุรกิจในเชิงพาณิชย์ ดังนั้นบริษัทจึงอาจมีความไม่แน่นอนจากการประกอบธุรกิจในเรื่องต่าง ๆ เช่น ด้านการผลิต ด้านการตลาด ด้านบุคลากรที่ต้องอาศัยผู้เชี่ยวชาญ เป็นต้น ซึ่งหากมีเหตุการณ์หรือปัจจัยใดที่ทำให้บริษัทไม่สามารถดำเนินการตามแผนการที่กำหนดไว้ในการศึกษา จะทำให้บริษัทไม่ได้รับผลตอบแทนจากการลงทุนหรือมีระยะเวลาคืนทุนตามที่คาดการณ์ไว้ข้างต้นได้ หรือในแง่ร้ายแรงที่สุด หากมีปัจจัยเปลี่ยนแปลงไปจากเดิมมากจนทำให้โครงการดังกล่าวไม่คุ้มค่าต่อการลงทุน ก็อาจมีผลกระทบทำให้บริษัทไม่สามารถประกอบธุรกิจได้อย่างต่อเนื่องในระยะยาวได้

(3) ความเสี่ยงจากความผันผวนของอัตราแลกเปลี่ยน

บริษัทต้องเผชิญความเสี่ยงจากอัตราแลกเปลี่ยนโดยยากที่จะหลีกเลี่ยงจากความผันผวนของอัตราแลกเปลี่ยนที่เกิดขึ้นจากปัจจัยทางเศรษฐกิจด้านต่างๆ เนื่องจากการดำเนินธุรกิจกับต่างประเทศ เช่น การส่งออกและการนำเข้า รวมถึงการทำธุรกรรมทางการเงินประเภทต่างๆ นโยบายของบริษัท ก็คือการพยายามลดความเสี่ยงจากอัตราแลกเปลี่ยนโดยการทำสัญญาอัตราแลกเปลี่ยนล่วงหน้า (forward contract) เมื่อทราบจำนวนเงินและเวลาครบกำหนดและใช้วิธีการจับคู่รายได้ที่ได้รับเป็นสกุลเงินตราต่างประเทศกับค่าใช้จ่ายที่บริษัท จะต้องจ่ายไปยังต่างประเทศ ซึ่งเป็นสกุลเงินตราเดียวกันถึงแม้ว่าบางครั้งอาจจะมีมีความแตกต่างกันในเรื่องของงวดเวลาบ้างเล็กน้อยก็ตาม

2.2.2 ความเสี่ยงต่อการลงทุนของผู้ถือหุ้นหลักทรัพย์

(1) ความเสี่ยงจากการที่บริษัทมีมติให้ออกและจัดสรรใบสำคัญแสดงสิทธิที่จะซื้อหุ้นสามัญของบริษัทฯ รุ่นที่ 1 (EE-W1)

เมื่อวันที่ 28 มกราคม 2565 ที่ประชุมวิสามัญผู้ถือหุ้น ครั้งที่ 1/2565 มีมติอนุมัติการออกและจัดสรรใบสำคัญแสดงสิทธิที่จะซื้อหุ้นสามัญของบริษัทฯ รุ่นที่ 1 (EE-W1) จำนวนไม่เกิน 1,390,000,000 หน่วย ให้แก่ผู้ถือหุ้นเดิมของบริษัทที่มีรายชื่อปรากฏในสมุดทะเบียนผู้ถือหุ้น ณ วันที่ 7 กุมภาพันธ์ 2565 โดยไม่คิดมูลค่า ตามสัดส่วนการถือหุ้นในอัตราส่วนหุ้นสามัญเดิม 2 หุ้นต่อใบสำคัญแสดงสิทธิ 1 หน่วย

บริษัทจัดสรร EE-W1 ให้แก่ผู้ถือหุ้นเดิมจำนวน 1,389,975,988 หน่วย และได้รับอนุญาตให้ทำการซื้อ/ขายในตลาดหลักทรัพย์ฯ เมื่อวันที่ 3 มีนาคม 2565 ส่วนจำนวนที่เหลืออีก 24,012 หน่วย บริษัทได้ทำการยกเลิกแล้วทั้งจำนวน ใบสำคัญแสดงสิทธิดังกล่าวเป็นชนิดระบุชื่อและเปลี่ยนมือได้ มีอายุไม่เกิน 3 ปี 17 วัน นับจากวันที่ออกและเสนอขาย โดยสามารถใช้สิทธิได้ 1 ครั้ง ในวันที่ 10 มีนาคม 2568 ซึ่งตรงกับวันครบกำหนดอายุของใบสำคัญแสดง



สิทธิ อัตราการใช้สิทธิจะเท่ากับใบสำคัญแสดงสิทธิ 1 หน่วยต่อหุ้นสามัญ 1 หุ้น ในราคา 1.00 บาทต่อหุ้น อย่างไรก็ตาม อัตราและราคาการใช้สิทธิอาจเปลี่ยนแปลงได้ในกรณีที่มีการปรับเปลี่ยนเงื่อนไขตามข้อกำหนดสิทธิ

เมื่อวันที่ 30 มีนาคม 2565 บริษัททำการปรับสิทธิของใบสำคัญแสดงสิทธิที่จะซื้อหุ้นสามัญของบริษัทฯ รุ่นที่ 1 (EE-W1) เนื่องจากบริษัทเสนอขายหุ้นที่ออกใหม่ในราคาต่ำกว่าราคาตลาด เพื่อรักษาสิทธิของผู้ถือใบสำคัญแสดงสิทธิฯ เป็นดังนี้

อัตราการใช้สิทธิใหม่	ใบสำคัญแสดงสิทธิ 1 หน่วย ใช้สิทธิซื้อหุ้นสามัญได้ 1.4825 หุ้น
ราคาการใช้สิทธิใหม่	1 บาทต่อหุ้น

ราคาการใช้สิทธิใหม่ไม่เปลี่ยนแปลงเนื่องจากตามข้อ 3.3.4 หน้า 25 ของข้อกำหนดสิทธิฯ กำหนดว่า ในกรณีที่ มีการเปลี่ยนแปลงราคาการใช้สิทธิจนเป็นผลทำให้ราคาการใช้สิทธิใหม่มีราคาต่ำกว่ามูลค่าที่ตราไว้ของหุ้นสามัญของ บริษัท (Par Value) ก็ให้ใช้ราคาการใช้สิทธิใหม่เท่ากับมูลค่าที่ตราไว้ของหุ้นสามัญของบริษัท

ทั้งนี้หากมีการใช้สิทธิซื้อหุ้นครบตามใบสำคัญแสดงสิทธิทั้งหมด และผู้ใช้สิทธิไม่ใช่ผู้ถือหุ้นของบริษัท จะทำให้ สิทธิออกเสียงและสัดส่วนการถือหุ้นของผู้ถือหุ้นปัจจุบัน (control dilution) ลดลงร้อยละ 42.57

3. การขับเคลื่อนธุรกิจเพื่อความยั่งยืน

3.1 นโยบายและเป้าหมายการจัดการด้านความยั่งยืน

ในปี 2566 คณะกรรมการบริษัทได้มีมติกำหนดวิสัยทัศน์ และพันธกิจ ในการเป็นผู้นำในอุตสาหกรรมพลังงานเชิงกลูบกาแบบครบวงจร โดยให้ความสำคัญแก่วัฒนธรรมาภพกันไป เพื่อกุณภาพชีวิตที่ดีของประชาชน ยึดหลักการบริหารงานของบริษัทและบริษัทย่อยเพื่อบริหารจัดการความยั่งยืนของกลุ่มบริษัท ภายใต้การกำกับดูแลกิจการที่ดี มีจรรยาบรรณทางธุรกิจ มีคุณธรรม เคารพสิทธิมนุษยชน คำนึงถึงผู้มีส่วนได้เสียทุกฝ่าย มุ่งสร้างสรรค์คุณค่าให้แก่สังคม มีความรับผิดชอบต่อผู้บริโภค สร้างความพึงพอใจและสัมพันธ์ภาพที่ดีแก่ลูกค้าและคู่ค้า มีการปฏิบัติต่อแรงงานอย่างเป็นธรรม รวมถึงการพัฒนาพนักงานให้มีความสามารถ มีจริยธรรมอันดี และยึดมั่นในการต่อต้านการทุจริตคอร์รัปชันทุกรูปแบบ ได้มีการสื่อสารให้กรรมการ ผู้บริหาร พนักงาน และผู้มีส่วนได้เสียได้รับทราบและถือปฏิบัติอย่างมีส่วนร่วม การลงทุนต่าง ๆ บริษัทดำเนินธุรกิจด้วยความรับผิดชอบต่อชุมชน สังคม และสิ่งแวดล้อมทั้งในด้านความปลอดภัย คุณภาพชีวิต และการอนุรักษ์ทรัพยากรธรรมชาติที่อาจจะเกิดจากการดำเนินธุรกิจและมีผลต่อสังคมและชุมชน บริษัทได้มีนโยบายการปฏิบัติด้านสิ่งแวดล้อมสำหรับโครงการต่างๆ เพื่อให้เกิดการปฏิบัติที่มีประสิทธิภาพและมีประสิทธิผลในกิจกรรมของบริษัท โดยเฉพาะแก่ชุมชนในพื้นที่ที่บริษัทเข้าไปดำเนินธุรกิจ เพื่อให้สังคมเจริญก้าวหน้าอย่างแข็งแกร่งและยั่งยืนโดยในปี 2567 นี้เรายังคงกำหนดวิสัยทัศน์ และพันธกิจในการเป็นผู้นำในอุตสาหกรรมพลังงานเชิงกลูบกาแบบครบวงจรเช่นเดิมโดยจะเน้นการปลูกในแบบที่ลดต้นทุนเพื่อให้สอดคล้องกับราคาในตลาด

การดำเนินธุรกิจปกติของบริษัท (in-process)

ในปี 2566 คณะกรรมการยังมีความมุ่งมั่นในการดำเนินธุรกิจเพื่อสร้างความน่าเชื่อถือให้แก่ลูกค้า ผู้ถือหุ้น และผู้มีส่วนได้เสียด้วยนโยบายที่ชัดเจน โดยกลุ่มบริษัทมุ่งมั่นการดำเนินธุรกิจอย่างมีจรรยาบรรณต่อผู้มีส่วนได้เสีย ดังนี้

ผู้ถือหุ้น - บริษัทตระหนักถึงพันธกิจที่มีต่อผู้ถือหุ้น ในการสร้างการเจริญเติบโตและมั่นคงให้แก่บริษัทและผู้ถือหุ้น เคารพในสิทธิของผู้ถือหุ้นให้ได้รับข้อมูลที่จำเป็น และการเปิดเผยข้อมูลที่ถูกต้องโปร่งใส

ลูกค้า - บริษัทยึดหลักความซื่อสัตย์ ความไว้วางใจ และการช่วยเหลือเกื้อกูล สร้างเสริมความสัมพันธ์อันดีต่อกัน มีการสำรวจความพึงพอใจในการให้บริการของบริษัทแก่ลูกค้า/คู่ค้า เพื่อเป็นช่องทางที่จะนำมาปรับปรุงการดำเนินงาน

คู่ค้า - บริษัทมีนโยบายที่ชัดเจนในการปฏิบัติกับคู่ค้าอย่างเป็นธรรมและเสมอภาครวมทั้งคำนึงถึง ผลประโยชน์ร่วมกัน พิจารณาคัดเลือกบริษัทที่จะมาเป็นคู่ค้าด้วยกระบวนการที่โปร่งใส สอดคล้องกับระเบียบและวิธีปฏิบัติที่จะไม่กระทำการใด ๆ อันอาจจะเกิดความขัดแย้งทางผลประโยชน์ บริษัทได้แสดงเจตนารมณ์ในการดำเนินธุรกิจด้วยความโปร่งใสและต่อต้านการทุจริตคอร์รัปชัน

ชุมชน สังคม และสิ่งแวดล้อม - บริษัทดำเนินธุรกิจด้วยความรับผิดชอบต่อชุมชน สังคม และสิ่งแวดล้อมทั้งในด้านความปลอดภัย คุณภาพชีวิต และอนุรักษ์ทรัพยากรธรรมชาติ ส่งเสริมการใช้พลังงานอย่างมีประสิทธิภาพ ตระหนักถึงคุณภาพชีวิตของชุมชนและสังคมในพื้นที่รอบๆสถานที่บริษัทมีการประกอบกิจการ ตลอดจนสนับสนุนให้พนักงานมีส่วนร่วมในการทำกิจกรรมเพื่อสังคม ชุมชน และสิ่งแวดล้อม



พนักงาน - นอกจากการพัฒนาบุคลากรเพื่อพัฒนาความรู้ความเชี่ยวชาญในการทำงานแล้ว บริษัทยังให้ความสำคัญต่อการดูแลสุขภาพและการใช้ชีวิตประจำวันรวมทั้งดูแลผลตอบแทนให้กับพนักงานอย่างเท่าเทียมกันโดยพิจารณาถึงผลประโยชน์และสถานะทางเศรษฐกิจด้วย บริษัทได้จัดสิ่งแวดลอมในการทำงานโดยคำนึงถึงสุขอนามัยและความปลอดภัยในการทำงาน เช่น จัดให้มีการพ่นฉีดยากำจัดแมลง ยุง ปลวก และมด เป็นประจำทุกเดือน และจัดให้มีการซ่อมหนีไฟปีละครั้ง สำหรับบริษัทร่วมจัดปีละ 1 ครั้ง รวมถึงจัดให้มีการตรวจสอบสุขภาพประจำปีให้แก่พนักงาน และการให้เงินช่วยเหลือแก่พนักงานในกรณีที่บุคคลในครอบครัวเสียชีวิต เป็นต้น

ในปี 2566 ไม่มีอัตราการเกิดอุบัติเหตุในสถานที่ทำงานและจากการปฏิบัติหน้าที่ จำนวนวันลาป่วยโดยเฉลี่ยเท่ากับ 0.18 วันทำการต่อคนต่อปี

การประเมินความเสี่ยง

บริษัทเล็งเห็นว่าการดำเนินธุรกิจการเกษตรนั้นจะต้องประสบความเสี่ยงต่างๆ ที่เป็นปัญหาและอุปสรรค อาทิเช่น

- 1) สภาพภูมิอากาศที่เปลี่ยนแปลงอันไม่อาจหลีกเลี่ยงได้ - ผลผลิตที่ได้รับจะขึ้นอยู่กับภาวะสภาพดินฟ้าอากาศส่วนหนึ่ง จึงต้องมีการบริหารจัดการความเสี่ยงเพื่อป้องกัน มีการเตรียมมาตรการดำเนินการหากประสบภาวะภัยแล้งหรือน้ำท่วม หรือ โรคพืชระบาด เพื่อให้เกิดความสูญเสียน้อยที่สุด
- 2) ราคาผลผลิต - มีการเปลี่ยนแปลงตามปริมาณผลผลิตที่ออกสู่ตลาดซึ่งบางปีมีผู้หันมาปลูกมากขึ้นส่งผลให้ปริมาณสินค้ามีมากกว่าความต้องการในตลาด และยังขึ้นกับความต้องการของผู้ซื้อในประเทศและต่างประเทศ เป็นต้น บริษัทคำนึงถึงการบริหารจัดการที่มีประสิทธิภาพเพื่อให้ผลผลิตออกมามีคุณภาพสารสำคัญที่ดีตามมาตรฐานที่ผู้รับซื้อกำหนด เพิ่มพูนความรู้แก่เจ้าหน้าที่ที่รับผิดชอบในการปลูกตั้งแต่การเตรียมพื้นที่ปลูก การเตรียมเมล็ดพันธุ์ที่ดี วิธีการปลูกที่ถูกหลักวิชาการ การดูแลเอาใจใส่อย่างจริงจัง การแก้ปัญหาหากมีโรคระบาด การเก็บผลผลิตว่าควรเก็บเกี่ยวเมื่อใดหากเกิดภาวะฝนตกหนัก ความชื้นสูง หรือความร้อน ตลอดจนการนำผลผลิตไปขายเพื่อจะได้ราคาดี เป็นต้น
- 3) ผลกระทบต่อสิ่งแวดล้อม - บริษัทให้ความสำคัญกับชุมชนและสิ่งแวดล้อมเสมอมา หลังจากเก็บผลผลิตแล้วบริษัทจะกำจัดมูลให้ต้นกล้วย - กล้วยนั้นก่อให้เกิดผลกระทบต่อสิ่งแวดล้อมและชุมชน โดยใช้วิธีการอบแห้งและไปแปรรูป หรือฝังเพื่อย่อยสลายและเพื่อใช้เป็นปุ๋ยอินทรีย์ ทำให้สามารถลดการใช้สารเคมีในการปลูก อันเป็นผลดีต่อสภาพแวดล้อม และสุขอนามัยของชุมชน



3.2 การจัดการผลกระทบต่อผู้มีส่วนได้เสียในห่วงโซ่คุณค่าของธุรกิจ

การพัฒนาห่วงโซ่คุณค่าเป็นยุทธศาสตร์สำคัญที่จะส่งผลสำเร็จให้กับธุรกิจ บริษัทจึงให้ความสำคัญกับกระบวนการของห่วงโซ่คุณค่าทุกขั้นตอน เพื่อเสริมสร้างความเชื่อมั่นในผลิตภัณฑ์ที่มีคุณภาพและการเติบโตร่วมกันอย่างยั่งยืน

3.2.1 ห่วงโซ่คุณค่าของธุรกิจ

กิจกรรมหลัก (Primary activities)

ห่วงโซ่คุณค่าของธุรกิจ				
การบริหารปัจจัยการผลิต	การปฏิบัติการ	การกระจายสินค้าและบริการ	การตลาด และการขาย	การบริการหลังการขาย
<ul style="list-style-type: none">• ใบอนุญาต• เมล็ดพันธุ์• นวัตกรรมการปลูกกล้วย	<ul style="list-style-type: none">• เทคโนโลยีการปลูก "เกษตรอัจฉริยะ"• มีบทบาทเป็นผู้เชี่ยวชาญต่อยอดความรู้ให้กับเครือข่ายพันธมิตรในทุกภาคส่วน• ศูนย์กลางองค์ความรู้ด้านกล้วย-กล้วยา• พัฒนาและค้นคว้าการปลูกแบบต้นทุนต่ำ	<ul style="list-style-type: none">• พืชเศรษฐกิจใหม่ที่สามารถต่อยอดเป็นสินค้าอุตสาหกรรมที่มีมูลค่าสูง• ทำสัญญาซื้อขายผลผลิตกล้วย CBD สูง	<ul style="list-style-type: none">• กิจกรรมเปิดให้เยี่ยมชมโรงเรือน Green House แคนนาปิซเวย์ วังเสย์• ศูนย์การเรียนรู้ "CBD Agro-Tech Center", จุดให้บริการ Camping นอนพักค้างคืน, ร้านอาหาร-Café จัดจำหน่ายอาหารและเครื่องดื่ม• กิจกรรมพื้ดัดเก็บ "ช่อดอกกล้วย" หนูนจุดเช็กอินใหม่สระบุรี	<ul style="list-style-type: none">• คอร์สอบรมกล้วย-กล้วยา• กิจกรรมให้ความรู้เกี่ยวกับธุรกิจกล้วยกล้วยา• มหกรรมหนังสือระดับชาติ ครั้งที่ 27

(1) การบริหารจัดการการผลิต หรือ โลจิสติกส์ขาเข้า (Inbound logistics)**ใบอนุญาต**

กัญชามีกฎหมายควบคุมที่ค่อนข้างเข้มงวด โดยเฉพาะเอกสารการขออนุญาตที่ค่อนข้างจำเพาะและรัดกุม อาทิ เช่น หนังสือตรวจสอบประวัติอาชญากรรม กรรมสิทธิ์ที่ดิน แผนที่ตั้งสถานที่ปลูก แบบแปลนอาคาร/โรงเรือน แผนการผลิต แผนการใช้ประโยชน์ มาตรการรักษาความปลอดภัย และวิธีการทำลายส่วนของกัญชาที่เหลือจากการใช้ประโยชน์ เป็นต้น

เมื่อวันที่ 17 ธันวาคม 2564 บริษัท แคนนาบิส เวย์ จำกัด (CW) (บริษัทย่อยที่บริษัทถือหุ้นจำนวนร้อยละ 80) ได้ดำเนินการขต่ออายุใบอนุญาตผลิต (ปลูก) ยาเสพติดให้โทษในประเภท 5 เฉพาะกัญชา โดยทางอิเล็กทรอนิกส์ต่อเลขาธิการคณะกรรมการอาหารและยา ซึ่งขณะนี้ดำเนินการแล้วเสร็จและได้รับใบอนุญาตเรียบร้อยแล้ว โดยใบอนุญาตดังกล่าวมีผลให้ใช้ได้ตั้งแต่ตั้งแต่วันที่ 1 มกราคม 2565 จนถึง 31 ธันวาคม 2565 โดยมีรายละเอียดดังนี้

- พื้นที่ลำดับที่ 1 ใบอนุญาตเลขที่ สป 9/2564 (ป) สถานที่ปลูกชื่อ บริษัท แคนนาบิส เวย์ จำกัด วัดฤๅษะสงฆ์ ในการได้รับใบอนุญาต เพื่อประโยชน์ในเชิงพาณิชย์และอุตสาหกรรม
- พื้นที่ลำดับที่ 2 ใบอนุญาตเลขที่ สป 10/2564 (ป) สถานที่ปลูกชื่อ บริษัท แคนนาบิส เวย์ จำกัด วัดฤๅษะสงฆ์ ในการได้รับใบอนุญาต เพื่อประโยชน์ในเชิงพาณิชย์และอุตสาหกรรม
- พื้นที่ลำดับที่ 3 ใบอนุญาตเลขที่ สป 11/2564 (ป) สถานที่ปลูกชื่อ บริษัท แคนนาบิส เวย์ จำกัด วัดฤๅษะสงฆ์ ในการได้รับใบอนุญาต เพื่อประโยชน์ในเชิงพาณิชย์และอุตสาหกรรม
- พื้นที่ลำดับที่ 4 ใบอนุญาตเลขที่ สป 12/2564 (ป) สถานที่ปลูกชื่อ บริษัท แคนนาบิส เวย์ จำกัด วัดฤๅษะสงฆ์ ในการได้รับใบอนุญาต เพื่อประโยชน์ในเชิงพาณิชย์และอุตสาหกรรม

อ้างอิงเพิ่มเติมในส่วนของ ประกาศจากกระทรวงสาธารณสุข เรื่องสามารถปลูกกัญชา กัญชาได้ถูกต้องตามกฎหมายโดยไม่ต้องขออนุญาต มีผลตั้งแต่วันที่ 9 มิถุนายน 2565 โดยหากมีความต้องการที่จะปลูกกัญชา กัญชง ให้แจ้งข้อมูลผ่านระบบ Application "ปลูกกัญ" ที่สำนักงานคณะกรรมการอาหารและยาจัดทำขึ้นนั้น ส่งผลให้ใบอนุญาตที่ได้มาดังกล่าวไม่มีกำหนดวันหมดอายุหากไม่มีการเปลี่ยนแปลงรายละเอียดในส่วนของพื้นที่ปลูก หรือวัดฤๅษะสงฆ์ไปจากที่ขออนุญาตไว้ หรือถ้าหากสามารถลงทะเบียนและแก้ไขข้อมูลได้เลยโดยไม่ต้องทำเอกสารเพิ่มเติม

เมล็ดพันธุ์

บริษัทใช้เมล็ดพันธุ์จากต่างประเทศซึ่งมีสาร CBD สูงกว่าสายพันธุ์ของไทย ชอบแสงแดด การปลูกเป็นแบบโรงเรือนปลูกพืช และปลูกแบบกลางแจ้ง ระยะเวลาเก็บเกี่ยว 10-14 สัปดาห์ ในระยะแรกจะทำการปลูกไม่เกิน 3 รอบต่อปี

นวัตกรรมกรรมการปลูกกล้วยง

บริษัท แคนนาบิซ เวย์ จำกัด ได้ร่วมพัฒนานวัตกรรมกรรมการปลูกกล้วยงคุณภาพครบวงจร กับ มหาวิทยาลัยนเรศวร โดยวิจัยพัฒนานวัตกรรมปลูกที่ตอบโจทย์การปลูกกล้วยง-กล้วยงได้ทุกสายพันธุ์ ทั้งสายพันธุ์ในประเทศและสายพันธุ์ที่นำเข้าจากต่างประเทศ ให้มีผลผลิตสูงและมีสารสำคัญคือ CBD ที่สูงตามไปด้วย สามารถควบคุมปัจจัยการผลิตได้ครบทุกด้าน ทั้งแสงสว่าง อุณหภูมิ ความชื้น การให้น้ำให้ปุ๋ย และระบบการไล่แมลงศัตรูพืช เป็นระบบปลูกเคลื่อนที่ที่สามารถปลูกได้ในทุกพื้นที่ทุกสภาพอากาศ ควบคุมด้วยระบบ "เกษตรอัจฉริยะ" สามารถกำหนดและควบคุมปัจจัยในการปลูกกล้วยง-กล้วยงได้อย่างอัตโนมัติ เพื่อสร้างให้เกษตรกรรุ่มรวยเศรษฐกิจได้อย่างแท้จริง

(2) การปฏิบัติการ (Operations)

บริษัท แคนนาบิซ เวย์ จำกัด ได้สร้าง "CBD Agro-Tech Center" บนพื้นที่กว่า 36 ไร่ โรงเรือน Green House สำหรับปลูกกล้วยงใหญ่ที่สุดในภูมิภาคเอเชียตะวันออกเฉียงใต้ พื้นที่ 9,000 ตร.ม. โดยใช้เทคโนโลยีการปลูก "เกษตรอัจฉริยะ" ที่สามารถควบคุมแสง อากาศ อุณหภูมิ ความชื้น ปุ๋ย น้ำ พร้อมทั้งระบบไล่แมลงแบบครบวงจร ที่สามารถปลูกกล้วยงและกล้วยงได้ตลอดทั้งปี 500,000 ต้น โดย "CBD Agro-Tech Center" แห่งนี้จะเป็นศูนย์วิจัยและพัฒนากระบวนการปลูกกล้วยงและกล้วยงให้ได้สารสำคัญคือ CBD สูง แบบครบวงจร



ในอนาคต บริษัท แคนนาบิซ เวย์ จำกัด จะมีบทบาทเป็นผู้เชี่ยวชาญต่อยอดความรู้ให้กับเครือข่ายพันธมิตรในทุกภาคส่วน ทั้งต้นน้ำ-กลางน้ำ-ปลายน้ำ โดยให้คำแนะนำเกี่ยวกับธุรกิจกล้วยง-กล้วยงอย่างครบวงจร ตั้งแต่การเริ่มต้นการปลูก การขออนุญาต เพื่อผลักดันให้ประเทศไทยเป็นศูนย์กลางองค์ความรู้ด้านกล้วยง-กล้วยงคุณภาพระดับโลกให้ได้

(3) การกระจายสินค้าและบริการ หรือ โลจิสติกส์ขาออก (Outbound logistics)

เนื่องจากกล้วยงเป็นพืชเศรษฐกิจใหม่ที่สามารถต่อยอดเป็นสินค้าอุตสาหกรรมที่มีมูลค่าสูงได้หลากหลาย เช่น เครื่องดื่ม อาหาร ยาและอาหารเสริม เครื่องแต่งกาย และผลิตภัณฑ์ดูแลส่วนบุคคล และสามารถสร้างมูลค่าเพิ่มทางเศรษฐกิจได้อย่างมาก ในตลาดโลกมีความต้องการสูง คาดว่าตลาดกล้วยงของประเทศไทยจะมีการเติบโตอย่างต่อเนื่อง การแข่งขันน่าจะมีเพิ่มขึ้นในอนาคต

(4) การตลาดและการขาย (Marketing and Sales)

กิจกรรมเปิดให้เยี่ยมชมโรงเรือน Green House แคนนาบิซเวย์ วังน้อย

เมื่อวันที่ 8 กุมภาพันธ์ 2565 บริษัท อีเทอร์นัล เอนเนอจี จำกัด (มหาชน) หรือ EE จัดกิจกรรมเปิดให้เยี่ยมชม โรงเรือน Green House แคนนาบิซเวย์ วัลเลย์ ที่ใหญ่ที่สุดในภูมิภาคเอเชียตะวันออกเฉียงใต้ขนาด 9,000 ตร.ม. ตั้งอยู่บนเนื้อที่กว่า 36 ไร่ ณ อำเภอลำลูกเกด จังหวัดสระบุรี โดยมี ผศ.ดร.พีระศักดิ์ ฉายประสาท จากมหาวิทยาลัยนเรศวร ซึ่งเป็นที่ปรึกษาการปลูก คณะนักวิเคราะห์ ผู้สื่อข่าว และนักลงทุน ให้เกียรติเข้าเยี่ยมชมฟาร์ม



นายวรศักดิ์ เกรียงโกมล ประธานเจ้าหน้าที่บริหาร บริษัท อีเทอร์นัล เอนเนอจี จำกัด (EE) พาคณะเข้าเยี่ยมชมพื้นที่เพาะปลูกต้นกัญชงจำนวน 25,000 ต้น (สำหรับรอบการปลูกแรกหลังได้รับใบอนุญาตเมื่อเดือนธันวาคม ปี 2564) โครงการ CW1 วางแผนการปลูกเป็น 2 ส่วนคือ การปลูกในโรงเรือน จำนวน 30,000 ต้น และ Outdoor จำนวน 20,000 ต้น เน้นการใช้วัตกรรมการปลูกและสายพันธุ์ที่มีคุณภาพนำเข้าจากสหรัฐอเมริกา ทำให้ผลผลิตที่ได้มีปริมาณสาร CBD สูงถึง 19%, 21% ทุกส่วนจากต้นกัญชงของเราจะสามารถจำหน่ายได้ทั้งหมดตั้งแต่ ช่อดอกกัญชง (แห้ง) ใบกัญชง(สด) ลำต้นและกิ่งก้าน(แห้ง) รวมถึงราก(สด) ตั้งเป้าขายผลผลิตช่อดอกกัญชงแห้งที่มีระดับสาร CBD มากกว่า 10% จำนวนไม่น้อยกว่า 20,000 กิโลกรัมต่อปี สำหรับรอบการปลูกแรกนี้มีกำหนดเก็บใบอยู่ในช่วงเดือนมีนาคม เพื่อทยอยส่งมอบแก่ลูกค้าและจะตัดช่อดอกเพื่อจำหน่ายในเดือนพฤษภาคม ฉะนั้นบริษัทจะเริ่มรับรู้รายได้ตั้งแต่ไตรมาสที่ 2 ปี 2565



บริษัทได้รับเกียรติจากมหาวิทยาลัยนเรศวรและมหาวิทยาลัยแม่โจ้ มาเป็นที่ปรึกษาในการปลูก ทำให้ ปัจจุบันบริษัทมีความเชี่ยวชาญด้านการเกษตรกรรมแบบเฉพาะทาง จากความสำเร็จของ CW1 ที่เป็นโครงการนำร่องทำให้บริษัทมองหาและศึกษาโครงการใหม่ๆ ตามแผนการลงทุนเพิ่มเติมในโครงการกัญชงที่มีศักยภาพ เพื่อเร่งสร้างปริมาณ supply ให้ได้มากตามที่ตลาดหรือกลุ่มลูกค้าต้องการโดยจะนำมาซึ่งรายได้ให้กับบริษัทอย่างเพิ่มพูนในแต่ละไตรมาส ทั้งนี้บริษัทมีเงินทุนที่เตรียมพร้อมไว้แล้วสำหรับการขยายโครงการ

การเปิดเยี่ยมชมฟาร์มแคนนาบิซเวย์ วัลเลย์ ครั้งแรกนี้ได้รับความสนใจและประสบความสำเร็จอย่างมาก บริษัทมีแผนเปิดฟาร์มให้บุคคลที่สนใจสามารถเข้าเยี่ยมชมได้ทุกฤดูกาล หวังสร้างแหล่งท่องเที่ยวเชิงเกษตรกรรม รวมถึงเป็นการสร้างงานสร้างอาชีพให้กับคนในชุมชนได้อีกด้วย

กิจกรรมพิธีตัดเก็บ “ช่อดอกกัญชา” หนุนจุดเช็กอินใหม่สระบุรี

นางสาวอนุภรณ์ กิจไพบูลทวี เจ้าของฉายา “นางฟ้ากัญชา” กรรมการผู้จัดการ บริษัท แคนนาบิซ เวย์ จำกัด บริษัทย่อยภายใต้การลงทุนของ บริษัท อีเทอร์นัล เอนเนอจี จำกัด (มหาชน) หรือ EE นำทีมเปิดงาน “นำร่องท่องเที่ยวเทศกาลดอกกัญชา กัญชาบาน” 1 DAY TRIP จุดเช็กอินแห่งใหม่ที่โรงเรือนกรีนเฮาส์ 9,000 ตร.ม. ณ Cannabiz Way Valley อ.วิหารแดง จ.สระบุรี ตามนโยบายส่งเสริมการท่องเที่ยวภายในประเทศไทยจากรัฐบาล

ทั้งนี้ ทางบริษัทจึงจัดโครงการด้านการท่องเที่ยวจากทรัพยากรที่มีอยู่ ประกอบกับการปลดล็อกกัญชากัญชาพ้นจากบัญชียาเสพติด ประเภท 5 บริษัทจึงก่อตั้งเป็นโครงการนำร่องขึ้นในวันที่ 17 มิถุนายน 2565 โดยมีนายเอกพร จัยสำราญ รองผู้ว่าราชการจังหวัด สระบุรี ให้เกียรติเป็นประธาน พร้อมด้วยคณะและแขกผู้มีเกียรติ ร่วมพิธีตัดดอกกัญชานำร่องและเปิดงานขึ้นเป็นครั้งแรก



โดยบรรดาผู้เข้าร่วมงานได้พบกับไร่กัญชา-กัญชาใหญ่ที่สุดในภูมิภาคเอเชียตะวันออกเฉียงใต้ ร่วมกิจกรรมชิมชี้อาหารและเครื่องดื่มจากกัญชา-กัญชา, กิจกรรมถ่ายภาพเมืองกัญชาในม่านหมอก ซึ่ง Cannabiz Way Valley ถือเป็นหนึ่งในแหล่งท่องเที่ยวแห่งใหม่ของจังหวัดสระบุรีที่ไม่ไกลจากกรุงเทพ ตามคอนเซ็ปต์วันเดียวก็เที่ยวได้ ซึ่งหลังจากนี้ จะเปิดให้ประชาชนที่สนใจ เข้าร่วมชม เปิดประสบการณ์การท่องเที่ยวเชิงสุขภาพ สร้างความรู้ความเข้าใจ และสร้างโอกาสในการพัฒนาต่อยอดธุรกิจกัญชา-กัญชา ตาม นโยบายของรัฐบาล

(5) การบริการหลังการขาย (Customer services)

คอร์สอบรมกัญชา-กัญญา

คอร์สอบรมกัญชา-กัญญา ก้าวสู่เส้นทางสายเขียว รู้ลึกรู้จริง ตั้งแต่ต้นน้ำ กลางน้ำ ปลายน้ำ สอนปลูก-ต่อยอด-พัฒนาผลิตภัณฑ์ กับผู้เชี่ยวชาญอบรมวันที่ 26 มีนาคม 2565 ณ แคนนาบิช เวย์ วิลเลจ ต.คลองเรือ อ.วิหารแดง จ.สระบุรี ค่าอบรมท่านละ 6,000 บาท



CANNABIZ WAY

คอร์สอบรม
“ก้าวสู่เส้นทางสายเขียว”
กับ นางฟ้ากัญชา

วันเสาร์ที่ 26 มีนาคม 2565
เวลา 09.00 - 17.00 น.
ณ Cannabiz Way Valley อ.วิหารแดง จ.สระบุรี

- การขออนุญาตนและเอกสารที่ควรรู้
- ปลูกอย่างไรให้ได้ผลตอบแทนที่คุ้มค่า
- ลงมือปลูกกัญชาและกัญชารายวัน
- อันตรายจากกัญชาจากกัญชาและกัญชา
- สร้างโอกาสทางธุรกิจจากกัญชาและกัญชา

Special Gift

- เอกสารกัญชา
- กัญชาสายเขียว
- ผลิตภัณฑ์กัญชา
- และของที่ระลึกอื่น

ราคาพิเศษ 6,000 บาท

กิจกรรมให้ความรู้เกี่ยวกับธุรกิจกัญชา-กัญญา

เมื่อวันที่ 31 สิงหาคม 2565 คุณอนุชา นริศกรกิจไพบูลย์ กรรมการผู้จัดการ บริษัท แคนนาบิชเวย์ จำกัด หรือ CW บริษัทในเครือของ บริษัท อีเทอร์นัล เอนเนอจี จำกัด (มหาชน) หรือ EE ได้รับเกียรติเข้าร่วมเป็นวิทยากรในงานสัมมนาออนไลน์ ‘ควาโอกาสธุรกิจเกาะติดเทรนด์ “กัญชา สุรา อาหารแห่งอนาคต”’ ให้ความรู้เกี่ยวกับธุรกิจกัญชา-กัญญา ภายใต้หัวข้อ ‘มหัศจรรย์ Cannabis : ปรับมุมมอง ทำธุรกิจกัญชาแบบสร้างสรรค์’ ที่จัดขึ้นโดย กรมส่งเสริมอุตสาหกรรม ร่วมกับ SME Thailand



DIPROM

UNFOLDING THE FUTURE

ควาโอกาสธุรกิจเกาะติดเทรนด์
กัญชา-สุรา-อาหารแห่งอนาคต

พบกับ ดร.อนุชา นริศกรกิจไพบูลย์
ไม่พลาดพลาด หรืออย่าพลาด
พร้อมติดตามเทรนด์ Future Food
ความท้าทาย ที่สุดของอนาคต
ทางธุรกิจ

วันพุธที่ 31 สิงหาคม 2565
เวลา 12.00-18.00 น.
และวันพฤหัสบดีที่ 1 กันยายน 2565
เวลา 12.00-15.00 น.

ลงทะเบียนฟรี!
ลงทะเบียนได้ที่เว็บไซต์: 0-84555-0802

ลงทะเบียนฟรี!

มหกรรมหนังสือระดับชาติ ครั้งที่ 27

บริษัท แคนนาบิชเวย์ จำกัด หรือ CW เข้าร่วมกิจกรรมมหกรรมหนังสือระดับชาติ ครั้งที่ 27 (Book Expo Thailand 2022) ระหว่างวันที่ 12-23 ตุลาคม 2565 ณ ฮอลล์ 5-7 ชั้น LG ศูนย์การประชุมแห่งชาติสิริกิติ์ เพื่อให้ความรู้เกี่ยวกับธุรกิจกัญชา-กัญญา





3.2.2 การวิเคราะห์ผู้มีส่วนได้เสียในห่วงโซ่คุณค่าของธุรกิจ

บริษัท อีเทอนัล เอนเนอจี จำกัด (มหาชน) ได้กำหนดแนวทางการมีส่วนร่วมของผู้มีส่วนได้เสีย โดยมุ่งเน้นส่งเสริมการมีส่วนร่วมอย่างสร้างสรรค์ของผู้มีส่วนได้เสียทุกฝ่ายผ่านกิจกรรมและช่องทางการสื่อสารต่างๆ อย่างต่อเนื่อง เพื่อรับฟังความต้องการ ความคิดเห็น และข้อเสนอแนะต่าง ๆ ซึ่งจะเป็นประโยชน์ต่อการกำหนดกลยุทธ์ทิศทาง แผนการดำเนินงาน และแนวทางในการพัฒนาธุรกิจให้เกิดความยั่งยืน รวมถึงป้องกันความเสี่ยงหรือผลกระทบจากการดำเนินธุรกิจอีกด้วย

ตารางการวิเคราะห์ผู้มีส่วนได้เสียบนห่วงโซ่คุณค่าของธุรกิจ

กลุ่มผู้มีส่วนได้เสีย	ความคาดหวังของผู้มีส่วนได้เสีย	การตอบสนองความคาดหวังของผู้มีส่วนได้เสีย
ผู้มีส่วนได้เสียภายในองค์กร		
ผู้ถือหุ้น	<ul style="list-style-type: none">■ ผลประกอบการของกลุ่มบริษัท■ เป้าหมายและวิสัยทัศน์ของบริษัท■ ความโปร่งใสในการประกอบธุรกิจ■ การดำเนินงานที่รับผิดชอบต่อสิ่งแวดล้อมและสังคม■ การให้ข้อมูลด้านธุรกิจอย่างโปร่งใส	<ul style="list-style-type: none">■ บริษัทปฏิบัติหน้าที่ด้วยความซื่อสัตย์สุจริต ตลอดจนตัดสินใจดำเนินการใดๆ ด้วยความระมัดระวังรอบคอบและเป็น ธรรมต่อผู้ถือหุ้นรายใหญ่และรายย่อยเพื่อประโยชน์สูงสุดของผู้ถือหุ้นโดยรวม■ บริษัทนำเสนอรายงานสถานการณ์ภาพของ บริษัท ผลประกอบการ ฐานะข้อมูลทางการเงิน การบัญชี และรายงานอื่นๆ โดย สม่าเสมอ และครบถ้วนตามความเป็นจริง■ บริษัทแจ้งให้ผู้ถือหุ้นทุกรายทราบอย่างเท่าเทียมกันถึงแนวโน้มในอนาคตขององค์กรทั้งในด้านบวกและด้านลบ ซึ่งตั้งอยู่บนพื้นฐานของความเป็นไปได้ มีข้อมูลสนับสนุนและมีเหตุผลอย่างเพียงพอ■ ห้ามไม่ให้แสวงหาผลประโยชน์ให้ตนเองและผู้อื่นโดยใช้ข้อมูลใดๆ ของบริษัท ซึ่งยังไม่ได้เปิดเผยต่อสาธารณะ หรือดำเนินการใดๆ ในลักษณะที่อาจก่อให้เกิดความขัดแย้งทางผลประโยชน์กับองค์กร■ บริษัทให้ความสำคัญในการเปิดเผยข้อมูลที่มีความถูกต้อง ครบถ้วน โปร่งใส และทันเวลา ทั้งภาษาไทยและภาษาอังกฤษ ผ่านช่องทางของตลาดหลักทรัพย์แห่งประเทศไทย และเว็บไซต์ของบริษัท■ บริษัทจัดให้มีการประชุมสามัญผู้ถือหุ้นโดยวัน เวลา และสถานที่ประชุม ไม่เป็นอุปสรรคในการเข้าร่วมประชุม
พนักงาน	<ul style="list-style-type: none">■ ค่าตอบแทน สิทธิประโยชน์และสวัสดิการ■ ความมั่นคงในอาชีพ■ โอกาสก้าวหน้าในสายงาน■ ความปลอดภัยในการทำงานและอาชีวอนามัย	<ul style="list-style-type: none">■ ปฏิบัติตามกฎหมาย และระเบียบข้อบังคับต่างๆ ที่เกี่ยวข้องกับพนักงานอย่างเคร่งครัด■ ให้ผลตอบแทนที่เหมาะสมตามความรู้ ความสามารถ ความรับผิดชอบ และผลการปฏิบัติงานของพนักงานแต่ละ คน โดยเทียบเคียงได้กับบริษัทชั้นนำทั่วไป■ การแต่งตั้งและการโยกย้าย รวมทั้งการให้รางวัลและการลงโทษพนักงานต้องกระทำด้วยความ



กลุ่มผู้มีส่วนได้เสีย	ความคาดหวังของผู้มีส่วนได้เสีย	การตอบสนองความคาดหวังของผู้มีส่วนได้เสีย
	<ul style="list-style-type: none">การส่งเสริมการเรียนรู้และพัฒนาศักยภาพการเคารพสิทธิมนุษยชน	<p>เสมอ ภาคสุจริตใจ และตั้งอยู่บนพื้นฐานของความรู้ ความสามารถ และความเหมาะสม รวมทั้งการกระทำหรือการปฏิบัติของพนักงานนั้นๆ</p> <ul style="list-style-type: none">ปฏิบัติต่อพนักงานด้วยเมตตาธรรมและยุติธรรม ดูแลเอาใจใส่ให้ความสำคัญต่อการพัฒนา การถ่ายทอดความรู้ และความสามารถของพนักงานโดยให้โอกาสพนักงานอย่างทั่วถึงและสม่ำเสมอดูแลรักษาสภาพแวดล้อมในการทำงานให้มีความปลอดภัยต่อชีวิต สุขภาพอนามัย ร่างกายและทรัพย์สินของ พนักงานอยู่เสมอส่งเสริมการมีส่วนร่วมของพนักงานในการกำหนดทิศทางการทำงานและการแก้ไขปัญหารับฟังข้อคิดเห็น และข้อเสนอแนะจากพนักงานทุกระดับอย่างเท่าเทียมและเสมอภาคปฏิบัติต่อพนักงานบนพื้นฐานของศักดิ์ศรีของความเป็นมนุษย์ และให้ความเคารพต่อสิทธิหน้าที่ส่วนบุคคล
ผู้มีส่วนได้เสียภายนอกองค์กร		
ลูกค้า	<ul style="list-style-type: none">คุณภาพของผลิตภัณฑ์และบริการความชัดเจนของนโยบายในการดำเนินธุรกิจความโปร่งใสในการประกอบธุรกิจการรับผิดชอบต่อการใช้งานของลูกค้าการสร้างความร่วมมือและเครือข่ายเพื่อสร้างคุณค่าสู่สังคมการประกอบการค้าที่ยืดหยุ่นและตรงตามความต้องการของสภาวะตลาด	<ul style="list-style-type: none">ปฏิบัติตามสัญญา ข้อตกลง หรือเงื่อนไขต่างๆ ที่มีต่อลูกค้า กรณีที่จะไม่สามารถปฏิบัติได้ต้องรีบแจ้งจากลูกค้า เป็นการล่วงหน้าเพื่อร่วมกันหาแนวทางแก้ไขและป้องกันไม่ให้เกิดความเสียหายมุ่งมั่นในการสร้างความพึงพอใจและความมั่นใจให้กับลูกค้าให้ได้รับการบริการอย่างมีคุณภาพที่ดีเลิศภายใต้ ความปลอดภัยและเทคโนโลยีที่เหมาะสม รวมทั้งยกระดับมาตรฐานให้สูงขึ้นอย่างต่อเนื่อง และจริงจังเปิดเผยข้อมูลข่าวสารเกี่ยวกับการบริการอย่างครบถ้วน ถูกต้อง ทันต่อเหตุการณ์ และไม่บิดเบือนข้อเท็จจริง รวมทั้งรักษาสัมพันธภาพที่ดีและยั่งยืนจัดระบบการบริการลูกค้า ให้ลูกค้าสามารถร้องเรียนความไม่พอใจ และดำเนินการตอบสนองความต้องการของ ลูกค้าอย่างรวดเร็วให้ความสำคัญในการรักษาข้อมูลที่เป็นความลับของลูกค้าอย่างจริงจังและสม่ำเสมอ และไม่นำข้อมูลดังกล่าวมาใช้เพื่อผลประโยชน์ตนเองและผู้ที่เกี่ยวข้องไม่เรียก ไม่รับ หรือไม่ให้ผลประโยชน์ใดๆ ที่ไม่สุจริตกับลูกค้า
คู่ค้า	<ul style="list-style-type: none">ความยืดหยุ่นและความต่อเนื่องในการดำเนินธุรกิจ	<ul style="list-style-type: none">ปฏิบัติตามสัญญา ข้อตกลง หรือเงื่อนไขต่างๆ ที่มีต่อคู่ค้า รวมถึงจ่ายชำระเงินให้คู่ค้าตรงตาม



กลุ่มผู้มีส่วนได้เสีย	ความคาดหวังของผู้มีส่วนได้เสีย	การตอบสนองความคาดหวังของผู้มีส่วนได้เสีย
	<ul style="list-style-type: none"> วิสัยทัศน์ของผู้บริหารและแนวทางการดำเนินธุรกิจ แนวทางปฏิบัติสำหรับลูกค้า กระบวนการจัดซื้อจัดจ้างที่สะดวก รวดเร็ว ถูกต้อง โปร่งใส เป็นธรรม และไม่เลือกปฏิบัติ การรักษามาตรฐานด้านคุณภาพ การส่งมอบ บริการและความยั่งยืนในการดำเนินธุรกิจของลูกค้า การร่วมมือกันระหว่างบริษัทและลูกค้าในการบริหารจัดการความเสี่ยงตลอดทั้งห่วงโซ่อุปทาน 	<p>ระยะเวลา ตามเงื่อนไขของการชำระเงินที่ตกลงกันไว้เป็นการล่วงหน้า กรณีที่จะไม่สามารถปฏิบัติได้ต้องรีบเจรจากับลูกค้าเป็นการล่วงหน้าเพื่อร่วมกันหาแนวทางแก้ไขและป้องกันไม่ให้เกิดความเสียหาย</p> <ul style="list-style-type: none"> ไม่เรียก ไม่รับ หรือไม่ให้ผลประโยชน์ใดๆ ที่ไม่สุจริตกับลูกค้า รวมทั้งวางตัวเป็นกลางไม่ใกล้ชิดกับลูกค้าจนทำให้มี อิทธิพลต่อการตัดสินใจ การจัดซื้อจัดหาต้องดำเนินการอย่างโปร่งใสโดยให้ข้อมูลแก่ลูกค้าอย่างเท่าเทียม ถูกต้อง และให้ระยะเวลาอย่างพอเพียงในการเตรียมตัว และ/หรือ เสนอราคาต่อบริษัท ไม่เลือกปฏิบัติต่อลูกค้า ไม่อคติ สร้างการแข่งขันอย่างเป็นธรรมระหว่างลูกค้า จัดให้มีระบบการจัดการและติดตามเพื่อให้มั่นใจว่ามีการปฏิบัติตามเงื่อนไขของสัญญาอย่างครบถ้วน และป้องกันการทุจริตประทุพผิตมิชอบในทุกขั้นตอนของกระบวนการจัดซื้อจัดหา
เจ้าหนี้	<ul style="list-style-type: none"> การชำระหนี้ตามกำหนด ปฏิบัติตามสัญญาหรือข้อตกลงต่างๆ ที่มีต่อเจ้าหนี้อย่างเคร่งครัด 	<ul style="list-style-type: none"> ปฏิบัติตามสัญญาหรือข้อตกลงต่างๆ ที่มีต่อเจ้าหนี้อย่างเคร่งครัด กรณีที่ไม่สามารถปฏิบัติได้ต้องรีบเจรจากับเจ้าหนี้ล่วงหน้าเพื่อร่วมกันหาแนวทางแก้ไขและป้องกันไม่ให้เกิดความเสียหาย บริหารงานเพื่อให้เจ้าหนี้มั่นใจในฐานะทางการเงิน และความสามารถในการชำระหนี้ที่ดี เปิดเผยข้อมูลทางการเงินที่ถูกต้อง ครบถ้วน ให้แก่เจ้าหนี้อย่างสม่ำเสมอ
คู่แข่งทางการค้า	<ul style="list-style-type: none"> การแข่งขันอย่างยุติธรรม 	<ul style="list-style-type: none"> การค้นหาข้อมูลเกี่ยวกับคู่แข่งจากแหล่งข้อมูลที่มีการเปิดเผยต่อสาธารณะ หรือการสอบถามที่ไม่ละเมิด กฎหมายจากแหล่งข้อมูล เช่น <ul style="list-style-type: none"> ข้อมูลที่คู่แข่งแจ้งต่อหน่วยงานทางการหรือหน่วยงานกำกับดูแล และได้รับการเผยแพร่ต่อสาธารณะ รายงานประจำปี เอกสารนำเสนอ และคำกล่าวหรือบทสัมภาษณ์ของผู้บริหารคู่แข่ง ระบบบริการข้อมูลต่างๆ ข่าวและบทความในวารสาร หนังสือพิมพ์ สิ่งตีพิมพ์ และเว็บไซต์ต่างๆ ห้ามพนักงานรับ เปิดเผย หรือใช้ข้อมูลเกี่ยวกับคู่แข่งที่ทราบมาหรือมีเหตุที่เชื่อได้ว่าเป็นข้อมูลที่เปิดเผยต่อบุคคลที่สามโดยละเมิดข้อตกลงในการรักษาความลับระหว่างบุคคลที่สามและคู่แข่ง
สังคมและชุมชน	<ul style="list-style-type: none"> การสร้างงานและส่งเสริมอาชีพ ให้แก่ชุมชน 	<ul style="list-style-type: none"> ให้ความร่วมมือ และควบคุมให้มีการปฏิบัติอย่างเคร่งครัดตามเจตนารมณ์ของกฎหมาย และ



กลุ่มผู้มีส่วนได้เสีย	ความคาดหวังของผู้มีส่วนได้เสีย	การตอบสนองความคาดหวังของผู้มีส่วนได้เสีย
	<ul style="list-style-type: none">▪ การพัฒนาเศรษฐกิจชุมชน▪ การส่งเสริมคุณภาพชีวิต-สุขอนามัยที่ดีให้กับชุมชน▪ การส่งเสริมด้านการศึกษาให้กับชุมชน▪ การส่งเสริมด้านสิ่งแวดล้อมและดูแลเรื่องสภาพแวดล้อมในชุมชน▪ การกำจัดขยะที่เป็นอันตรายและไม่เป็นอันตราย	<p>กฎระเบียบที่เกี่ยวข้อง</p> <ul style="list-style-type: none">▪ ปลุกฝังจิตสำนึกความรับผิดชอบต่อสังคมและสิ่งแวดล้อมให้เกิดขึ้นในบริษัทและพนักงานทุกระดับอย่าง ต่อเนื่อง▪ ให้ความสำคัญในการมีส่วนร่วมและสร้างความสัมพันธ์อันดีให้เกิดขึ้นระหว่างบริษัทและสังคมบนพื้นฐานของ ความถูกต้อง โปร่งใส เป็นธรรม เพื่อร่วมสร้างองค์ความรู้และนำไปสู่การพัฒนาสังคมอย่างยั่งยืน
หน่วยงานของรัฐ	<ul style="list-style-type: none">▪ การบริหารและจัดการด้านภาษีอย่างโปร่งใส▪ การปฏิบัติตามกฎหมายสิ่งแวดล้อม▪ การดูแลสวัสดิภาพและความปลอดภัยด้านแรงงาน▪ การเคารพสิทธิมนุษยชน	<ul style="list-style-type: none">▪ ปฏิบัติตามกฎหมายของทางการอย่างเคร่งครัด▪ ให้ความร่วมมือกับทางการ▪ ไม่รวมมือกับบุคคลที่จะปฏิบัติฝ่าฝืนกฎระเบียบของทางการ

3.3 การจัดการด้านความยั่งยืนในมิติสิ่งแวดล้อม

3.3.1 นโยบายและแนวปฏิบัติด้านสิ่งแวดล้อม

(1) นโยบายต่อชุมชนและสิ่งแวดล้อม การดำเนินธุรกิจภายใต้มาตรฐานสิ่งแวดล้อม

คณะกรรมการมีความตระหนักในผลกระทบต่อสิ่งแวดล้อมที่เกิดจากการดำเนินธุรกิจของบริษัท กลุ่มบริษัท ดำเนินงานตามกฎหมาย กฎระเบียบ และข้อบังคับต่างๆ ด้านสิ่งแวดล้อมและความปลอดภัยอย่างเคร่งครัด บริษัทมีนโยบายและความมุ่งมั่นในการลดผลกระทบต่อสิ่งแวดล้อมดังนี้

- ปฏิบัติตามกฎหมายและข้อกำหนดที่เกี่ยวข้อง
- ป้องกันและควบคุมผลกระทบต่อสิ่งแวดล้อมจากการดำเนินธุรกิจ
- ส่งเสริมการใช้ทรัพยากรอย่างประหยัดและมีประสิทธิภาพในทุกกระบวนการทำงาน
- ทบทวนและปรับปรุงการปฏิบัติงานด้านสิ่งแวดล้อมอย่างสม่ำเสมอ
- ให้การอบรมและสื่อสารนโยบายไปยังบุคลากรทุกระดับในองค์กรและผู้ที่มีส่วนได้เสียเพื่อให้เข้าใจในความรับผิดชอบที่มีต่อการป้องกันสิ่งแวดล้อม

บริษัทมีมาตรการและการปฏิบัติดังนี้

- การดำเนินธุรกิจ บริษัทคำนึงถึงการอนุรักษ์สิ่งแวดล้อมและมาตรฐานการจัดการเกี่ยวกับความปลอดภัย การดำเนิน ธุรกิจดำเนินธุรกิจภายใต้มาตรฐานสิ่งแวดล้อม สนับสนุนการจัดซื้อผลิตภัณฑ์หรือบริการที่มีการพิจารณาความปลอดภัยการอนุรักษ์สิ่งแวดล้อมและพลังงาน แลกเปลี่ยนความรู้ และประสบการณ์กับหน่วยงานอื่นเพื่อนำมาใช้พิจารณาปรับปรุงการดำเนินงานและการจัดการสิ่งแวดล้อมภายในองค์กร
- บริษัทส่งเสริมการอนุรักษ์พลังงาน ส่งเสริมการใช้ทรัพยากรอย่างประหยัดและมีประสิทธิภาพ โดยกำหนดให้ผู้บังคับบัญชากำกับให้พนักงานมีการปฏิบัติอย่างจริงจังในการใช้ทรัพยากรอย่างคุ้มค่า และให้ความรู้ความเข้าใจที่ถูกต้องแก่พนักงานเกี่ยวกับการอนุรักษ์สิ่งแวดล้อม เช่น ลดการใช้พลังงานไฟฟ้า น้ำประปา และใช้อุปกรณ์สำนักงานอย่างประหยัด เป็นต้น

3.3.2 ผลการดำเนินงานด้านสิ่งแวดล้อม

(1) การดูแลรักษาสุขอนามัยและสภาพแวดล้อม

บริษัทมุ่งเน้นการรักษาสภาพแวดล้อม และ สุขอนามัยของชุมชน โดยมีการจัดการในด้านต่างๆ เช่น การเตรียมดิน การแนะนำให้ลดการใช้สารเคมีแต่ให้ใช้ปุ๋ยอินทรีย์แทน เมื่อเกิดปัญหาของศัตรูพืชจะรีบดำเนินการจัดการเช่น แนะนำให้ ผู้รับผิดชอบในการเพาะปลูกเข้าตรวจโรงเรือนมากขึ้น หากพบต้นที่มีศัตรูพืช ให้รีบดำเนินการจัดการ แนะนำให้เด็ดยอด หรือใบ รวมไปถึงช่อดอกที่เป็นโรคใส่ถุงมัดไว้แล้วนำไปตากแดดให้แห้งตาย ไม่เผา และเมื่อเก็บผลผลิตแล้วให้ใช้วิธีไถ กลบเพื่อย่อยสลายและใช้เป็นปุ๋ยอินทรีย์ต่อไป

(2) การวิเคราะห์ผลกระทบทางสิ่งแวดล้อม (Environmental Impact Assessment: EIA)

- ไม่มี -

(3) การย่อยสลายตามธรรมชาติ

การปลูกกล้วยของบริษัทใช้ปุ๋ยที่อยู่ในวัสดุปลูกซึ่งสามารถนำมา recycle ได้ ไม่มีพิษ การไล่แมลงศัตรูพืชใช้สมุนไพรโดยไม่ใช้ยาฆ่าแมลง ไม่มีกลิ่นจากเศษของพืชเนื่องจากใช้วิธีบดละเอียด ให้มีการย่อยสลายตามธรรมชาติ นอกจากนี้มีเตาเผาตามมาตรฐานขององค์การอาหารและยา ซึ่งจะเผาในระบบปิด ไม่มีควัน ส่วนการใช้น้ำจะเป็นน้ำบาดาลใช้เฉพาะภายในจนหมดโดยไม่มีการปล่อยน้ำที่ใช้แล้วออกสู่ภายนอก ดังนั้นการปลูกกล้วยของ บริษัทไม่มีการสร้างผลกระทบแก่ชุมชน สังคม และ สิ่งแวดล้อม

3.4 การจัดการความยั่งยืนในมิติสังคม

3.4.1 นโยบายและแนวปฏิบัติด้านสังคม

(1) นโยบายการไม่ละเมิดสิทธิมนุษยชน

คณะกรรมการให้ความสำคัญและเคารพหลักสิทธิมนุษยชนอย่างเคร่งครัด และมีนโยบายปฏิบัติต่อแรงงานอย่างเป็นธรรมและเสมอภาค ไม่เลือกปฏิบัติด้วยเหตุผลแห่งเชื้อชาติ ศาสนา เพศ สีดวง ภาษ ภาษา เผ่าพันธุ์ ไม่ใช่แรงงานเด็ก และต่อต้านการคุกคามทางเพศ บริษัทกำหนดให้ผู้บริหารและพนักงานต้องปฏิบัติตามหลักสิทธิมนุษยชน โดยถือเป็นส่วนหนึ่งของการดำเนินงาน แนวปฏิบัติมีดังนี้

- ไม่สนับสนุนการเลือกปฏิบัติทั้งทางตรงหรือทางอ้อม ไม่ว่าจะเป็นเชื้อชาติ สีผิว เพศ ความโน้มเอียงทางเพศ อายุ ความทุพพลภาพ ศาสนา การแสดงความคิดเห็นด้านการเมืองที่ไม่ผิดกฎหมาย หรือการแสดงความคิดเห็นอื่นใด นอกจากนี้บริษัทกำหนดให้ผู้บริหารและพนักงานต้องปฏิบัติตามหลักสิทธิมนุษยชนโดยถือเป็นส่วนหนึ่งในการดำเนินงานและไม่สนับสนุนกิจการที่ละเมิดหลักสิทธิมนุษยชนใด
- ให้ความเท่าเทียมกันในโอกาสของการจ้างงาน ความมั่นคงและความก้าวหน้าทางอาชีพและหลักการอื่นๆที่เกี่ยวข้องกับพนักงาน รวมทั้งทำให้มั่นใจได้ว่าพนักงานมีความรู้ความชำนาญที่จำเป็นต่อการปฏิบัติงาน ตลอดจนมีความเข้าใจในข้อพึงปฏิบัติ มาตรฐานที่เกี่ยวข้อง แนวทางปฏิบัติที่กำหนดไว้ และได้รับโอกาสในการพัฒนาทักษะความรู้ความสามารถ เพื่อให้เป็นไปในทิศทางเดียวกับแนวโน้มของการดำเนินธุรกิจในอนาคต
- เคารพในศักดิ์ศรีส่วนบุคคล ความเป็นส่วนตัว และสิทธิของแต่ละบุคคลที่ได้มีปฏิสัมพันธ์ด้วยในระหว่างการปฏิบัติหน้าที่และไม่กระทำการใดๆ หรือส่งเสริมให้มีการละเมิดหรือล่วงเกินสิทธิมนุษยชนใดๆ
- จัดให้มีสิทธิประโยชน์และสวัสดิการต่างๆที่พนักงานพึงจะได้รับจากบริษัท
- สนับสนุนด้านสุขอนามัย ความปลอดภัย และ ความมั่นคงของพนักงาน เพื่อส่งเสริมให้เกิดสุขอนามัยที่ดี และสภาพแวดล้อมการทำงานที่ปลอดภัย มีการควบคุมภัยอันตรายต่างๆ และดำเนินการเพื่อป้องกันมิให้เกิดอุบัติเหตุและโรคจากการทำงานต่างๆ
- จัดให้มีขั้นตอนวิธีการ และกระบวนการยื่นข้อร้องทุกข์ และพิจารณาข้อร้องทุกข์ที่เหมาะสมและเป็นธรรม
- กรณีมีการกระทำผิดระเบียบหรือวินัยและต้องดำเนินการให้มีการพิจารณาสอบสวนเพื่อลงโทษแล้วแต่กรณี บริษัทจะทำการสอบสวนผู้กระทำผิดทางวินัยโดยคณะกรรมการสอบสวนเท่านั้นเพื่อให้เกิดความเป็นธรรม



(2) นโยบายการไม่ละเมิดทรัพย์สินทางปัญญา

บริษัทรับรู้และตระหนักถึงความเป็นเจ้าของและสิทธิอันชอบธรรมในทรัพย์สินทางปัญญาของบุคคลอื่น บริษัทมีนโยบายห้ามการดำเนินการที่มีลักษณะเป็นการละเมิดทรัพย์สินทางปัญญาทุกประเภท ไม่อนุญาตให้พนักงานใช้ซอฟต์แวร์ที่ผิดกฎหมาย ดังนั้นในการดำเนินธุรกิจใดๆของบริษัทที่จะต้องมีส่วนเกี่ยวข้องกับทรัพย์สินทางปัญญาของบุคคลอื่น จะต้องได้รับความยินยอมจากเจ้าของหรือผู้มีสิทธิในทรัพย์สินทางปัญญาของบุคคลอื่นก่อน เว้นแต่การกระทำนั้นไม่เป็นการขัดต่อการแสวงหาผลประโยชน์ตามกฎหมายจากทรัพย์สินทางปัญญาของบุคคลอื่น และไม่เป็นการกระทบกระเทือนถึงสิทธิอันชอบด้วยกฎหมายในทรัพย์สินทางปัญญาของบุคคลอื่นเกินสมควร บริษัทมีแนวปฏิบัติดังนี้

- ปฏิบัติตามกฎหมายที่เกี่ยวข้องกับทรัพย์สินทางปัญญาของประเทศไทย
- รักษา ปกป้องและคุ้มครองสิทธิในทรัพย์สินทางปัญญาของบริษัท รวมทั้งเคารพและไม่ละเมิดสิทธิในทรัพย์สินทางปัญญาของบุคคลอื่น
- ไม่นำทรัพย์สินทางปัญญาและข้อมูลอันเป็นความลับของบริษัท คู่ค้า และผู้มีส่วนได้เสียไปทำซ้ำ ดัดแปลง หรือนำไปใช้ด้วยวิธีการใดๆเพื่อประโยชน์ส่วนตนหรือบุคคลอื่นโดยไม่ได้รับอนุญาต
- รายงานต่อผู้บังคับบัญชาเมื่อพบเห็นการกระทำที่เป็นการละเมิดทรัพย์สินทางปัญญา หรืออาจนำไปสู่การละเมิดทรัพย์สินทางปัญญา

3.4.2 ผลการดำเนินงานด้านสังคม

บริษัทปฏิบัติตามหลักสิทธิมนุษยชนตั้งแต่การจ้างงานจนถึงการดูแลพนักงานและบุคลากร เพื่อให้พนักงานและบุคลากรทุกคนเกิดความรู้สึกร่วมกันเป็นครอบครัวเดียวกันองค์กร โดยในปี 2565 บริษัทมีการดำเนินงานด้านพนักงานที่สำคัญ ดังนี้

(1) การฝึกอบรมพนักงาน

ในปี 2566 บริษัทมีการจัดฝึกอบรม/สัมมนาเพื่อพัฒนาความรู้ความสามารถของพนักงาน ดังนี้

ลำดับ	ชื่อหลักสูตร	จำนวนผู้เข้ารับการอบรม	สถาบันที่อบรมสัมมนา	จำนวนชั่วโมง
1	การดับเพลิงขั้นต้น	1	สำนักป้องกันและบรรเทาสาธารณภัย กรุงเทพมหานคร	3
2	หลักสูตร Company Secretary Program (CSP)	1	สมาคมส่งเสริมสถาบันกรรมการบริษัทไทย (IOD)	16
3	หลักสูตร Wealth Of Wisdom: WOW#2' ขุมทรัพย์แห่งปัญญา วิธีแห่งการลงทุน (รุ่นที่2)	1	บริษัท เนชั่น กรุ๊ป (ไทยแลนด์) จำกัด (มหาชน)	136
4	หลักสูตรการจัดการความเสี่ยง ที่จะเกิดการคอร์รัปชันขององค์กร (CRC)	1	สมาคมส่งเสริมสถาบันกรรมการบริษัทไทย (IOD)	8
5	หลักสูตรความขัดแย้งทางผลประโยชน์และรายการที่เกี่ยวข้องกัน: แนวทางในการ ปฏิบัติหน้าที่ของเลขานุการบริษัท - RFP	1	สมาคมส่งเสริมสถาบันกรรมการบริษัทไทย (IOD)	8
6	consoleupdate finance	1	บริษัท สำนักพัฒนาการบริหารธรรมนิติ	7



	statement (workshop)		จำกัด	
7	เคล็ดลับการจัดทำงบกระแสเงินสดอย่างถูกต้อง(workshop)	1	บริษัท สำนักพัฒนาการบริหารธรรมาภิบาล จำกัด	7
			รวม	185

2) การไม่เกี่ยวข้องกับการละเมิดสิทธิมนุษยชน

ด้านสิทธิมนุษยชน

- เคารพในศักดิ์ศรีส่วนบุคคล ความเป็นส่วนตัว และสิทธิของแต่ละบุคคลที่ได้มีปฏิสัมพันธ์ด้วยในระหว่างการปฏิบัติหน้าที่ และไม่กระทำการใดๆ หรือส่งเสริมให้มีการละเมิดหรือล่วงเกินสิทธิมนุษยชนใดๆ

ด้านสภาพแวดล้อมในการทำงาน

- ส่งเสริมความเท่าเทียมกันในการจ้างแรงงาน ไม่สนับสนุนการเลือกปฏิบัติทั้งทางตรงหรือทางอ้อมไม่ว่าจะเป็น เชื้อชาติ สีผิว เพศ ความโน้มเอียงทางเพศ อายุ ความทุพพลภาพ ศาสนา การแสดงความคิดเห็น การเมืองที่ไม่ผิดกฎหมาย หรือการแสดงความเห็นอื่นใด
- จัดให้มีสิทธิประโยชน์และสวัสดิการต่างๆ ที่พนักงานพึงจะได้รับจากบริษัท เช่น วันหยุดพักผ่อนการจ่ายค่าล่วงเวลา และค่ารักษาพยาบาล เป็นต้น
- จัดให้มีขั้นตอน วิธีการ และกระบวนการยื่นข้อร้องทุกข์ และพิจารณาข้อร้องทุกข์ที่เหมาะสมและเป็นธรรม
- กรณีมีการกระทำผิดระเบียบหรือวินัยและต้องดำเนินการเพื่อให้มีการพิจารณาสอบสวนเพื่อลงโทษแล้วแต่ กรณีบริษัทจะทำการสอบสวนผู้กระทำความผิดทางวินัยโดยคณะกรรมการสอบสวนเท่านั้น เพื่อให้เกิดความ เป็นธรรม

ด้านอาชีวอนามัยและความปลอดภัยของพนักงาน

- สนับสนุนด้านสุขอนามัย ความปลอดภัย และ ความมั่นคงของพนักงาน เพื่อส่งเสริมให้เกิดสุขอนามัยที่ดี และ สภาพแวดล้อมการทำงานที่ปลอดภัย มีการควบคุมภัยอันตรายต่างๆ และดำเนินการเพื่อป้องกันมิให้เกิด อุบัติเหตุ และโรคจากการทำงานต่างๆ
- บริษัทมีนโยบายและแนวปฏิบัติตามกฎหมายและข้อบังคับที่เกี่ยวข้องกับอาชีวอนามัย ความปลอดภัย และ สุขอนามัยในสถานที่ทำงาน เช่น จัดให้มีการพ่นฉีดยากำจัดแมลง ยุง ปลวก หนู และมด เป็นประจำทุกเดือน มีการทำความสะอาดอย่างสม่ำเสมอในสถานที่ทำงานและบริเวณโดยรอบ และจัดให้มีการซ้อมหนีไฟเป็นประจำทุกปี เป็นต้น
- ในปี 2566 กลุ่มบริษัทและบริษัทร่วม ไม่มีอัตราการเกิดอุบัติเหตุในสถานที่ทำงานและจากการปฏิบัติหน้าที่ จำนวนวันลาป่วยโดยเฉลี่ยเท่ากับ 0.18 วัน ต่อปี



4. การวิเคราะห์และคำอธิบายของฝ่ายจัดการ (Management Discussion and Analysis: MD&A)

4.1 ข้อมูลทางการเงินที่สำคัญ

4.1.1 สรุปรายงานการตรวจสอบของผู้สอบบัญชี

ผู้สอบบัญชีประจำปี 2566	นายวรพล วิริยะกุลพงศ์ ผู้สอบบัญชีรับอนุญาต ทะเบียนเลขที่ 11181 โดยบริษัท กรินทร์ ออดิท จำกัด แสดงความเห็นแบบไม่มีเงื่อนไขและมีข้อสังเกต/เรื่องอื่น
ผู้สอบบัญชีประจำปี 2565	นายวรพล วิริยะกุลพงศ์ ผู้สอบบัญชีรับอนุญาต ทะเบียนเลขที่ 11181 โดยบริษัท กรินทร์ ออดิท จำกัด แสดงความเห็นแบบไม่มีเงื่อนไขและมีข้อสังเกต/เรื่องอื่น
ผู้สอบบัญชีประจำปี 2564	นางสาวกชมน ชุ่มห้วน ผู้สอบบัญชีรับอนุญาต ทะเบียนเลขที่ 11536 โดยบริษัท กรินทร์ ออดิท จำกัด แสดงความเห็นแบบไม่มีเงื่อนไขและมีข้อสังเกต/เรื่องอื่น
ผู้สอบบัญชีประจำปี 2563	นางสาวกรรณิการ์ วิกานูรัตน์ ผู้สอบบัญชีรับอนุญาต ทะเบียนเลขที่ 7305 โดยบริษัท กรินทร์ ออดิท จำกัด แสดงความเห็นแบบไม่มีเงื่อนไขและมีข้อสังเกต/เรื่องอื่น

ความเห็น

ข้าพเจ้าได้ตรวจสอบงบการเงินรวมของ บริษัท เทคสตี เอ็นพีเอ็น จำกัด (มหาชน) และบริษัทย่อย (กลุ่มบริษัท) และงบการเงินเฉพาะกิจการของบริษัท เทคสตี เอ็นพีเอ็น จำกัด (มหาชน) (บริษัท) ซึ่งประกอบด้วย งบฐานะการเงินรวมและ งบฐานะการเงินเฉพาะกิจการ ณ วันที่ 31 ธันวาคม 2566 งบกำไรขาดทุนเบ็ดเสร็จรวมและงบกำไรขาดทุนเบ็ดเสร็จเฉพาะกิจการ งบการเปลี่ยนแปลงส่วนของผู้ถือหุ้นรวมและงบการเปลี่ยนแปลงส่วนของผู้ถือหุ้นเฉพาะกิจการ และงบกระแสเงินสดรวมและงบกระแสเงินสดเฉพาะกิจการสำหรับปีสิ้นสุดวันเดียวกันและหมายเหตุประกอบงบการเงินรวมและหมายเหตุประกอบงบการเงินเฉพาะกิจการ รวมถึงหมายเหตุสรุปนโยบายการบัญชีที่สำคัญ

ข้าพเจ้าเห็นว่า งบการเงินรวมและงบการเงินเฉพาะกิจการข้างต้นนี้แสดงฐานะการเงินรวมและฐานะการเงินเฉพาะกิจการ ณ วันที่ 31 ธันวาคม 2566 ผลการดำเนินงานรวมและผลการดำเนินงานเฉพาะกิจการ และกระแสเงินสดรวมและกระแสเงินสดเฉพาะกิจการสำหรับปีสิ้นสุดวันเดียวกันของกลุ่มบริษัท และเฉพาะของบริษัทโดยถูกต้องตามที่ควรในสาระสำคัญตามมาตรฐานการรายงานทางการเงิน

เกณฑ์ในการแสดงความเห็น

ข้าพเจ้าได้ปฏิบัติงานตรวจสอบตามมาตรฐานการสอบบัญชี ความรับผิดชอบของข้าพเจ้าได้กล่าวไว้ในวรรค ความรับผิดชอบของผู้สอบบัญชีต่อการตรวจสอบงบการเงินรวมและงบการเงินเฉพาะกิจการในรายงานของข้าพเจ้า ข้าพเจ้ามีความเป็นอิสระจากกลุ่มบริษัทตามประมวลจรรยาบรรณของผู้ประกอบวิชาชีพบัญชี รวมถึง มาตรฐานเรื่อง ความเป็นอิสระ ที่กำหนดโดยสภาวิชาชีพบัญชี (ประมวลจรรยาบรรณของผู้ประกอบวิชาชีพบัญชี) ในส่วนที่เกี่ยวข้องกับ การตรวจสอบงบการเงินรวมและงบการเงินเฉพาะกิจการ และข้าพเจ้าได้ปฏิบัติตามความรับผิดชอบด้านจรรยาบรรณ อื่นๆ ตามประมวลจรรยาบรรณของผู้ประกอบวิชาชีพบัญชี ข้าพเจ้าเชื่อว่าหลักฐานการสอบบัญชีที่ข้าพเจ้าได้รับเพียงพอ และเหมาะสมเพื่อใช้เป็นเกณฑ์ในการแสดงความเห็นของข้าพเจ้า

เรื่องสำคัญในการตรวจสอบ

เรื่องสำคัญในการตรวจสอบคือเรื่องต่างๆที่มีนัยสำคัญที่สุดตามดุลยพินิจของผู้ประกอบวิชาชีพของข้าพเจ้า ในการตรวจสอบงบการเงินรวมและงบการเงินเฉพาะกิจการสำหรับงวดปัจจุบัน ข้าพเจ้าได้นำเรื่องเหล่านี้มาพิจารณา ในบริบทของการตรวจสอบงบการเงินรวมและงบการเงินเฉพาะกิจการโดยรวมและในการแสดงความเห็นของข้าพเจ้า ทั้งนี้ ข้าพเจ้าไม่ได้แสดงความเห็นแยกต่างหากสำหรับเรื่องเหล่านี้

เรื่องสำคัญในการตรวจสอบ	วิธีที่ใช้ในการตรวจสอบ
<p>การด้อยค่าเงินลงทุนในบริษัทย่อย</p> <p>บริษัทมีเงินลงทุนในบริษัทย่อยตามที่กล่าวไว้ในหมายเหตุ ประกอบงบการเงินข้อ 11.1 การพิจารณาค่าเผื่อการด้อย ค่าของเงินลงทุนดังกล่าวต้องใช้ดุลยพินิจที่สำคัญของฝ่าย บริหารของบริษัทเนื่องจากความไม่แน่นอนในสถานการณ์ เศรษฐกิจในปัจจุบันอันอาจส่งผลกระทบต่อการดำเนิน กิจการของบริษัทย่อยในด้านการปลูก สกัด แปรรูป จัด จำหน่าย นำเข้า และส่งออกกัญชง กัญชาและผลิตภัณฑ์ที่ เกี่ยวข้อง และอาจส่งผลให้ต้องมีการตั้งค่าเผื่อการด้อยค่า ของเงินลงทุนในบริษัทย่อย อย่างไรก็ตามบริษัทจะบันทึก ค่าเผื่อการด้อยค่าเงินลงทุนในบริษัทย่อยเมื่อมีข้อบ่งชี้การ ด้อยค่าของเงินลงทุนดังกล่าวที่เพียงพอ</p> <p>ทั้งนี้ การประเมินการด้อยค่าของเงินลงทุนในบริษัทย่อย ขึ้นอยู่กับการพิจารณามูลค่าตามบัญชีของสินทรัพย์หรือ หน่วยสินทรัพย์ที่ก่อให้เกิดเงินสดว่าสูงกว่ามูลค่าที่คาดว่าจะ ได้รับคืนหรือไม่ นอกจากนี้ ผู้บริหารต้องใช้ดุลยพินิจ อย่างสูงในการประมาณการการด้อยค่าของเงินลงทุนใน บริษัทย่อยซึ่งต้องใช้ประมาณการทางบัญชีที่สำคัญ ในการ ระบุหน่วยสินทรัพย์ที่ก่อให้เกิดเงินสดและประมาณการ กระแสเงินสดในอนาคตที่บริษัทคาดว่าจะได้รับจากกลุ่ม สินทรัพย์นั้น รวมถึงการกำหนดอัตราคิดลดและอัตราการ เติบโตในระยะยาวที่เหมาะสม</p>	<p>วิธีการตรวจสอบของข้าพเจ้าที่สำคัญมีดังต่อไปนี้</p> <ul style="list-style-type: none">● ประเมินความรู้ความสามารถ คุณสมบัติ และ ประสบการณ์ของผู้ประเมินอิสระ● ประเมินการจัดทำประมาณการผลการดำเนินงานใน อนาคตของบริษัทย่อยและแบบจำลองทางการเงินที่ ฝ่ายบริหารของบริษัทจัดทำขึ้นว่าสอดคล้องตาม ลักษณะการดำเนินงานของบริษัทย่อย● เปรียบเทียบประมาณการกระแสเงินสดในอนาคตที่ บริษัทย่อยคาดว่าจะได้รับจากสินทรัพย์และสมมติฐาน เกี่ยวกับอัตราการเติบโตทางเศรษฐกิจกับแผนการ ดำเนินงานของบริษัท เพื่อพิจารณาความสมเหตุสมผล ของการประมาณการรวมถึงการเปรียบเทียบข้อมูล สนับสนุนเกี่ยวกับอุตสาหกรรมกับแหล่งข้อมูลภายนอก● ทดสอบความน่าเชื่อถือของอัตราคิดลดที่ใช้ในการ ประมาณการกระแสเงินสดในอนาคตโดยเปรียบเทียบกับ ข้อมูลบริษัทอื่นในกลุ่มอุตสาหกรรมเดียวกัน● ประเมินความเหมาะสมข้อสมมติและวิธีการที่ฝ่าย บริหารของบริษัทใช้ในการคำนวณหามูลค่ายุติธรรมของ เงินลงทุน และ● การประเมินความเหมาะสมและความเพียงพอของการ เปิดเผยข้อมูลตามมาตรฐานการรายงานทางการเงิน

เรื่องสำคัญในการตรวจสอบ	วิธีที่ใช้ในการตรวจสอบ
<p>การด้อยค่าของค่าความนิยมจากการรวมธุรกิจ</p> <p>บริษัทมีค่าความนิยมจากการรวมธุรกิจ ตามที่กล่าวไว้ในหมายเหตุประกอบงบการเงินรวมข้อ 11.1 การประเมินการด้อยค่าของค่าความนิยมถือเป็นประมาณการทางบัญชีที่สำคัญที่ฝ่ายบริหารต้องใช้ดุลยพินิจอย่างสูงในการระบุหน่วยสินทรัพย์ที่ก่อให้เกิดเงินสดและการประมาณการกระแสเงินสดในอนาคตที่กิจการคาดว่าจะได้รับจากกลุ่มสินทรัพย์นั้น รวมถึงการกำหนดอัตราคิดลดและอัตราการเติบโตในระยะยาวที่เหมาะสม ซึ่งทำให้เกิดความเสี่ยงเกี่ยวกับมูลค่าของค่าความนิยม</p>	<ul style="list-style-type: none"> ประเมินการกำหนดหน่วยสินทรัพย์ที่ก่อให้เกิดเงินสดและแบบจำลองทางการเงินที่ฝ่ายบริหารของกลุ่มบริษัทเลือกใช้โดยการทำความเข้าใจกระบวนการพิจารณาของฝ่ายบริหารว่าสอดคล้องตามลักษณะการให้ประโยชน์ของสินทรัพย์หรือไม่ ทดสอบข้อสมมติที่ใช้ในการประมาณการกระแสเงินสดที่คาดว่าจะได้รับในอนาคตจากสินทรัพย์ที่จัดทำโดยฝ่ายบริหาร โดยการเปรียบเทียบข้อสมมติดังกล่าวกับแหล่งข้อมูลภายในและภายนอกของกลุ่มบริษัท เปรียบเทียบประมาณการกระแสเงินสดในอดีตกับผลการดำเนินงานที่เกิดขึ้นจริงเพื่อประเมินการใช้ดุลยพินิจของฝ่ายบริหารในการประมาณการกระแสเงินสดที่คาดว่าจะได้รับในอนาคตดังกล่าว

ข้อมูลและเหตุการณ์ที่เน้น

- ก) ข้าพเจ้าขอให้สังเกตหมายเหตุประกอบงบการเงิน ข้อ 11 บริษัทเข้าลงทุนในหุ้นสามัญทั้งหมดของบริษัท ซีบีดีไบโอไฮเอนซ์ จำกัด (CBDB) และร้อยละ 80 ในหุ้นสามัญของบริษัท แคนนาบิส เวย์ จำกัด (CW) เมื่อวันที่ 3 พฤษภาคม 2565 ในราคา 620 ล้านบาทและ วันที่ 1 ตุลาคม 2564 ในราคา 650 ล้านบาท ตามลำดับ ในเดือนกุมภาพันธ์ 2568 บริษัทได้รับรู้ผลขาดทุนจากการด้อยค่าของค่าความนิยมและเงินลงทุนในบริษัทย่อยเพิ่มเติมจำนวน 719.22 ล้านบาทและ 730.89 ล้านบาทตามลำดับ จนผลขาดทุนจากการด้อยค่าครบจำนวน 1,190.74 ล้านบาทสำหรับค่าความนิยม และ 1,304.20 ล้านบาทสำหรับเงินลงทุน ภายหลังจากการทบทวนและปรับปรุงสมมติฐานกระแสเงินสดที่คาดว่าจะได้รับคืน โดยมีการปรับปรุงย้อนหลังไปยังปี 2566 ทั้งนี้ เนื่องจากการประเมินพบว่ามูลค่าที่คาดว่าจะได้รับคืนต่ำกว่ามูลค่าตามบัญชี
- ข) ข้าพเจ้าขอให้สังเกตหมายเหตุประกอบงบการเงินข้อ 27 เกี่ยวกับการปรับปรุงงบการเงินรวมและงบการเงินเฉพาะกิจเพื่อแก้ไขข้อผิดพลาด เรื่องการเปลี่ยนแปลงสมมติฐานในการประมาณการกระแสเงินสดของบริษัทย่อยเพื่อพิจารณาการด้อยค่าของค่าความนิยมและเงินลงทุนในบริษัทย่อย รวมถึงผลกระทบเนื่องจากการปรับปรุงสมมติฐานดังกล่าว และการเปิดเผยข้อมูลเหตุการณ์ภายหลังรอบระยะเวลารายงานเพิ่มเติมเกี่ยวกับการเปลี่ยนแปลงโครงสร้างการถือหุ้นและการบริหาร เนื่องจากกลุ่มบริษัทได้พบประเด็นดังกล่าวภายหลังจากที่ได้เผยแพร่งบการเงินรวมและงบการเงินเฉพาะกิจสำหรับสำหรับปีสิ้นสุดวันที่ 31 ธันวาคม 2566 ฉบับลงวันที่ 22 กุมภาพันธ์ 2567 ดังนั้น กลุ่มบริษัทได้จัดทำและนำเสนองบการเงินรวมและงบการเงินเฉพาะกิจสำหรับสำหรับปีสิ้นสุดวันที่ 31 ธันวาคม 2566 (ปรับปรุงใหม่) เพื่อเผยแพร่ใหม่

ทั้งนี้ข้าพเจ้ามิได้แสดงความเห็นอย่างมีเงื่อนไขต่อกรณีข้างต้นแต่อย่างใด

เรื่องอื่น

ข้าพเจ้าได้เคยเสนอรายงานต่องบการเงินรวมและงบการเงินเฉพาะกิจการของบริษัท เทคสตี เอ็นพีเอ็น จำกัด (มหาชน) และบริษัทย่อยสำหรับปีสิ้นสุดวันที่ 31 ธันวาคม 2566 (ก่อนปรับปรุง) โดยเป็นการนำเสนอรายงานโดยแสดงความเห็นไม่มีเงื่อนไขตามรายงานลงวันที่ 22 กุมภาพันธ์ 2567 ต่อมากลุ่มบริษัทได้จัดให้มีการทบทวนและ



ปรับปรุงสมมติฐานที่ใช้ในการประมาณการกระแสเงินสดที่คาดว่าจะได้รับคืนเพื่อพิจารณาตั้งค่าเผื่อการด้อยค่าของค่าความนิยมและค่าเผื่อการด้อยค่าของเงินลงทุนในบริษัทย่อย (บริษัท แคนนาบิซ เวย์ จำกัด (CW) และ บริษัท ซีบีดี ไบโอไซเอนซ์ จำกัด (CBDB)) รวมถึงผลกระทบต่อการปรับปรุงสมมติฐานดังกล่าว ซึ่งข้าพเจ้าได้สอบทานในเรื่องดังกล่าวและความเห็นของข้าพเจ้าต่อการเงินดังกล่าวเป็นการเสนอรายงานแบบไม่มีเงื่อนไข นอกจากนี้แล้วกลุ่มบริษัทได้จัดทำงบการเงินรวมและงบการเงินเฉพาะกิจการสำหรับปีสิ้นสุดวันที่ 31 ธันวาคม 2566 (ปรับปรุงใหม่) เพื่อแก้ไขข้อผิดพลาด และเปิดเผยข้อมูลเหตุการณ์ภายหลังรอบระยะเวลารายงานเพิ่มเติมจากฉบับเดิม ตามที่กล่าวไว้ในวรรคข้อมูลและเหตุการณ์ที่เน้น (ข้อ ข) ดังนั้น ข้าพเจ้าจึงแก้ไขรายงานใหม่โดยแสดงความเห็นอย่างไม่มีเงื่อนไข โดยเพิ่มวันที่ออกรายงานหนึ่งวันในรายงานของผู้สอบบัญชี ซึ่งวิธีการสอบทานที่มีต่อมาจนถึงวันที่แสดงเพิ่มเติมดังกล่าว จำกัดอยู่เพียงการสอบทานสมมติฐานที่ใช้ในการประมาณการกระแสเงินสดและผลกระทบต่อการปรับปรุงสมมติฐานดังกล่าว การแก้ไขและเปิดเผยหมายเหตุประกอบงบการเงินที่เกี่ยวข้องกับเหตุการณ์และรายการดังกล่าวเท่านั้น

ข้อมูลอื่น

ผู้บริหารเป็นผู้รับผิดชอบต่อข้อมูลอื่น ข้อมูลอื่นประกอบด้วยข้อมูลซึ่งรวมอยู่ในรายงานประจำปี แต่ไม่รวมถึงงบการเงินงบการเงินรวมและงบการเงินเฉพาะกิจการและรายงานของผู้สอบบัญชีที่อยู่ในรายงานประจำปีนั้น ข้าพเจ้าคาดว่าข้าพเจ้าจะได้รับรายงานประจำปีภายหลังวันที่ในรายงานของผู้สอบบัญชีนี้

ความเห็นของข้าพเจ้าต่อการเงินรวมและงบการเงินเฉพาะกิจการไม่ครอบคลุมถึงข้อมูลอื่นและข้าพเจ้าไม่ได้ให้ความเชื่อมั่นต่อข้อมูลอื่น

ความรับผิดชอบของข้าพเจ้าที่เกี่ยวข้องกับการตรวจสอบงบการเงินรวมและงบการเงินเฉพาะกิจการ คือ การอ่านและพิจารณาว่าข้อมูลอื่นมีความขัดแย้งที่มีสาระสำคัญกับงบการเงินรวมและงบการเงินเฉพาะกิจการ หรือความรู้ที่ได้รับจากการตรวจสอบของข้าพเจ้า หรือปรากฏว่าข้อมูลอื่นมีการแสดงข้อมูลที่ขัดต่อข้อเท็จจริงอันเป็นสาระสำคัญหรือไม่

เมื่อข้าพเจ้าได้อ่านรายงานประจำปี หากข้าพเจ้าสรุปได้ว่าการแสดงข้อมูลที่ขัดต่อข้อเท็จจริงอันเป็นสาระสำคัญ ข้าพเจ้าต้องสื่อสารเรื่องดังกล่าวกับผู้มีส่วนที่ในการกำกับดูแลเพื่อให้ผู้มีส่วนที่ในการกำกับดูแลดำเนินการแก้ไขข้อมูลที่แสดงขัดต่อข้อเท็จจริง

ความรับผิดชอบของผู้บริหารและผู้มีส่วนที่ในการกำกับดูแลต่องบการเงินรวมและงบการเงินเฉพาะกิจการ

ผู้บริหารมีหน้าที่รับผิดชอบในการจัดทำและนำเสนองบการเงินรวมและงบการเงินเฉพาะกิจการเหล่านี้โดยถูกต้องตามที่ควรตามมาตรฐานการรายงานทางการเงิน และรับผิดชอบเกี่ยวกับการควบคุมภายในที่ผู้บริหารพิจารณาว่าจำเป็นเพื่อให้สามารถจัดทำงบการเงินรวมและงบการเงินเฉพาะกิจการที่ปราศจากการแสดงข้อมูลที่ขัดต่อข้อเท็จจริงอันเป็นสาระสำคัญไม่ว่าจะเกิดจากการทุจริตหรือข้อผิดพลาด

ในการจัดทำงบการเงินรวมและงบการเงินเฉพาะกิจการ ผู้บริหารรับผิดชอบในการประเมินความสามารถของกลุ่มบริษัทและบริษัทในการดำเนินงานต่อเนื่อง เปิดเผยเรื่องที่เกี่ยวข้องกับการดำเนินงานต่อเนื่อง (ตามความเหมาะสม) และการใช้เกณฑ์การบัญชีสำหรับการดำเนินงานต่อเนื่องเว้นแต่ผู้บริหารมีความตั้งใจที่จะเลิกกลุ่มบริษัทและบริษัทหรือหยุดดำเนินงานหรือไม่สามารถดำเนินงานต่อเนื่องต่อไปได้

ผู้มีส่วนที่ในการกำกับดูแลมีหน้าที่ในการกำกับดูแลกระบวนการในการจัดทำรายงานทางการเงินของกลุ่มบริษัทและบริษัท

ความรับผิดชอบของผู้สอบบัญชีต่อการตรวจสอบงบการเงินรวมและงบการเงินเฉพาะกิจการ

การตรวจสอบของข้าพเจ้ามีวัตถุประสงค์เพื่อให้ได้ความเชื่อมั่นอย่างสมเหตุสมผลว่างบการเงินรวมและงบการเงินเฉพาะกิจการโดยรวมปราศจากการแสดงข้อมูลที่ขัดต่อข้อเท็จจริงอันเป็นสาระสำคัญหรือไม่ ไม่ว่าจะเกิดจากการทุจริตหรือข้อผิดพลาด และเสนอรายงานของผู้สอบบัญชีซึ่งรวมความเห็นของข้าพเจ้าอยู่ด้วย ความเชื่อมั่นอย่างสมเหตุสมผลคือความเชื่อมั่นในระดับสูงแต่ไม่ได้เป็นการรับประกันว่าการปฏิบัติงานตรวจสอบตามมาตรฐานการสอบบัญชีจะสามารถตรวจพบข้อมูลที่ขัดต่อข้อเท็จจริงอันเป็นสาระสำคัญที่มีอยู่ได้เสมอไป ข้อมูลที่ขัดต่อข้อเท็จจริงอาจเกิดจากการทุจริตหรือข้อผิดพลาดและถือว่ามีความสำคัญเมื่อการดำเนินการได้อย่างสมเหตุสมผลว่ารายการที่ขัดต่อข้อเท็จจริงแต่ละรายการหรือทุกรายการรวมกันจะมีผลต่อการตัดสินใจทางเศรษฐกิจของผู้ใช้งบการเงินรวมและงบการเงินเฉพาะกิจการจากการใช้งบการเงินเหล่านี้

ในการตรวจสอบของข้าพเจ้าตามมาตรฐานการสอบบัญชี ข้าพเจ้าได้ใช้ดุลยพินิจและการสังเกตและสงสัยเกี่ยวกับผู้ประกอบวิชาชีพตลอดการตรวจสอบ การปฏิบัติงานของข้าพเจ้ารวมถึง

- ระบุและประเมินความเสี่ยงจากการแสดงข้อมูลที่ขัดต่อข้อเท็จจริงอันเป็นสาระสำคัญในงบการเงินรวมและงบการเงินเฉพาะกิจการ ไม่ว่าจะเกิดจากการทุจริตหรือข้อผิดพลาด ออกแบบและปฏิบัติตามวิธีการตรวจสอบเพื่อตอบสนองต่อความเสี่ยงเหล่านั้น และได้หลักฐานการสอบบัญชีที่เพียงพอและเหมาะสมเพื่อเป็นเกณฑ์ในการแสดงความเห็นของข้าพเจ้า ความเสี่ยงที่ไม่พบข้อมูลที่ขัดต่อข้อเท็จจริงอันเป็นสาระสำคัญซึ่งเป็นผลมาจากการทุจริตจะสูงกว่าความเสี่ยงที่เกิดจากข้อผิดพลาด เนื่องจากการทุจริตอาจเกี่ยวกับการสมรู้ร่วมคิด การปลอมแปลงเอกสารหลักฐาน การตั้งใจละเว้นการแสดงผลการแสดงผลที่ไม่ตรงตามข้อเท็จจริงหรือการแทรกแซงการควบคุมภายใน
- ทำความเข้าใจในระบบการควบคุมภายในที่เกี่ยวข้องกับการตรวจสอบ เพื่อออกแบบวิธีการตรวจสอบที่เหมาะสมกับสถานการณ์ แต่ไม่ใช่เพื่อวัตถุประสงค์ในการแสดงความเห็นต่อความมีประสิทธิภาพของการควบคุมภายในของกลุ่มบริษัท
- ประเมินความเหมาะสมของนโยบายการบัญชีที่ผู้บริหารใช้และความสมเหตุสมผลของประมาณการทางบัญชีและการเปิดเผยข้อมูลที่เกี่ยวข้องซึ่งจัดทำขึ้นโดยผู้บริหาร
- สรุปร่วมกับความเหมาะสมของการใช้เกณฑ์การบัญชีสำหรับการดำเนินงานต่อเนื่องของผู้บริหารและจากหลักฐานการสอบบัญชีที่ได้รับ สรุปร่วมกับความไม่แน่นอนที่มีสาระสำคัญเกี่ยวกับเหตุการณ์หรือสถานการณ์ที่อาจเป็นเหตุให้เกิดข้อสงสัยอย่างมีนัยสำคัญต่อความสามารถของกลุ่มบริษัทในการดำเนินงานต่อเนื่องหรือไม่ ถ้าข้าพเจ้าได้ข้อสรุปว่ามีความไม่แน่นอนที่มีสาระสำคัญข้าพเจ้าต้องกล่าวไว้ในรายงานของผู้สอบบัญชีของข้าพเจ้า โดยให้ข้อสังเกตถึงการเปิดเผยข้อมูลที่เกี่ยวข้องในงบการเงินรวมและงบการเงินเฉพาะกิจการ หรือถ้าการเปิดเผยข้อมูลดังกล่าวไม่เพียงพอ ความเห็นของข้าพเจ้าจะเปลี่ยนแปลงไป ข้อสรุปของข้าพเจ้าขึ้นอยู่กับหลักฐานการสอบบัญชีที่ได้รับจนถึงวันที่ในรายงานของผู้สอบบัญชีของข้าพเจ้า อย่างไรก็ตามเหตุการณ์หรือสถานการณ์ในอนาคตอาจเป็นเหตุให้กลุ่มบริษัทต้องหยุดการดำเนินงานต่อเนื่อง

- ประเมินการนำเสนอโครงสร้างและเนื้อหาของงบการเงินรวมและงบการเงินเฉพาะกิจการโดยรวม รวมถึงการเปิดเผยข้อมูลว่างงบการเงินรวมและงบการเงินเฉพาะกิจการแสดงรายการและเหตุการณ์ในรูปแบบที่ทำให้มีการนำเสนอข้อมูลโดยถูกต้องตามที่ควรหรือไม่
- ได้รับหลักฐานการสอบบัญชีที่เหมาะสมอย่างเพียงพอเกี่ยวกับข้อมูลทางการเงินของกิจการภายในกลุ่มหรือกิจกรรมทางธุรกิจภายในกลุ่มบริษัทเพื่อแสดงความเห็นต่องบการเงินรวม ข้าพเจ้ารับผิดชอบต่อการกำหนดแนวทางการควบคุมดูแล และการปฏิบัติงานตรวจสอบกลุ่มบริษัท ข้าพเจ้าเป็นผู้รับผิดชอบแต่เพียงผู้เดียวต่อความเห็นของข้าพเจ้า

ข้าพเจ้าได้สื่อสารกับผู้มีหน้าที่ในการกำกับดูแลในเรื่องต่างๆที่สำคัญซึ่งรวมถึงขอบเขตและช่วงเวลาของการตรวจสอบตามที่ได้วางแผนไว้ ประเด็นที่มีนัยสำคัญที่พบจากการตรวจสอบรวมถึงข้อบกพร่องที่มีนัยสำคัญในระบบการควบคุมภายใน หากข้าพเจ้าได้พบในระหว่างการตรวจสอบของข้าพเจ้า

ข้าพเจ้าได้ให้คำรับรองแก่ผู้มีหน้าที่ในการกำกับดูแลว่าข้าพเจ้าได้ปฏิบัติตามข้อกำหนดจรรยาบรรณที่เกี่ยวข้องกับความเป็นอิสระและได้สื่อสารกับผู้มีหน้าที่ในการกำกับดูแลเกี่ยวกับความสัมพันธ์ทั้งหมดตลอดจนเรื่องอื่นซึ่งข้าพเจ้าเชื่อว่ามีเหตุผล ที่บุคคลภายนอกอาจพิจารณาว่ากระทบต่อความเป็นอิสระของข้าพเจ้าและมาตรการที่ข้าพเจ้าใช้เพื่อป้องกันไม่ให้ข้าพเจ้าขาดความเป็นอิสระ

จากเรื่องที่ได้สื่อสารกับผู้มีหน้าที่ในการกำกับดูแล ข้าพเจ้าได้พิจารณาเรื่องต่างๆที่มีนัยสำคัญมากที่สุดในการตรวจสอบงบการเงินรวมและงบการเงินเฉพาะกิจการในงวดปัจจุบันและกำหนดเป็นเรื่องสำคัญในการตรวจสอบ ข้าพเจ้าได้อธิบายเรื่องเหล่านี้ในรายงานของผู้สอบบัญชีเว้นแต่กฎหมายหรือข้อบังคับไม่ให้เปิดเผยต่อสาธารณะเกี่ยวกับเรื่องดังกล่าว หรือในสถานการณ์ที่ยากที่จะเกิดขึ้น ข้าพเจ้าพิจารณาว่าไม่ควรสื่อสารเรื่องดังกล่าวในรายงานของข้าพเจ้า เพราะการกระทำดังกล่าวสามารถคาดการณ์ได้อย่างสมเหตุสมผลว่าจะมีผลกระทบในทางลบมากกว่าผลประโยชน์ต่อส่วนได้เสียสาธารณะจากการสื่อสารดังกล่าว



4.1.2 ตารางสรุปงบการเงิน

บริษัท อีเทอนัล เอนเนอจี จำกัด (มหาชน) และบริษัทย่อย

งบแสดงฐานะการเงิน

ณ วันที่ 31 ธันวาคม 2564 – 2566

(หน่วย : บาท)

	งบการเงินรวม			งบการเงินเฉพาะกิจการ		
	ณ วันที่ 31 ธันวาคม 2566 (ปรับปรุงใหม่)	ณ วันที่ 31 ธันวาคม 2565	ณ วันที่ 31 ธันวาคม 2564	ณ วันที่ 31 ธันวาคม 2566 (ปรับปรุงใหม่)	ณ วันที่ 31 ธันวาคม 2565	ณ วันที่ 31 ธันวาคม 2564
สินทรัพย์						
สินทรัพย์หมุนเวียน						
เงินสดและรายการเทียบเท่าเงินสด	583,956	82,623,526	854,468,153	346,152	75,700,489	837,199,856
ลูกหนี้การค้าและลูกหนี้หมุนเวียนอื่น	3,204,880	23,013,379	7,989,392	4,968,862	3,153,895	5,660,153
เงินให้กู้ยืมระยะสั้น	-	23,246	-	132,933,751	103,880,747	-
สินค้าคงเหลือ	12,244,062	14,927,218	4,925,000	-	-	-
สินทรัพย์ชีวภาพ	1,335,667	15,402,987	-	-	-	-
สินทรัพย์ทางการเงินหมุนเวียนอื่น	-	-	-	-	-	-
สินทรัพย์หมุนเวียนอื่น	-	-	100,000,000	-	-	100,000,000
สินทรัพย์ทางการเงินวัดมูลค่ายุติธรรมผ่านกำไรขาดทุน- ตราสารทุนบริษัทจดทะเบียนในตลาดหลักทรัพย์		162,240,000	-	109,072,000	162,240,000	-
รวมสินทรัพย์หมุนเวียน	126,440,565	298,230,356	967,382,545	247,320,765	344,975,131	942,860,009
สินทรัพย์ไม่หมุนเวียน						
เงินฝากธนาคารที่มีข้อจำกัดในการใช้		30,032,969	-	-	30,032,969	-
เงินลงทุนในบริษัทย่อย – สุทธิ		-	-	-	1,304,200,000	666,000,000
เงินลงทุนในบริษัทร่วม		-	-	-	-	-
อสังหาริมทรัพย์เพื่อการลงทุน		-	-	-	-	-
ที่ดิน อาคาร และอุปกรณ์	143,329,524	136,237,363	41,837,181	226,283	295,990	122,333
สินทรัพย์สิทธิการใช้	213,918	855,673	2,095,768	213,918	855,673	1,497,428
ค่าความนิยม – สุทธิ		1,190,741,333	608,578,227	-	-	-
สินทรัพย์ไม่หมุนเวียนอื่น	1,496,488	1,491,937	150,695,234	592,769	591,114	150,585,034
	145,039,930	1,359,359,275	803,206,410	1,032,970	1,335,975,746	818,204,795
รวมสินทรัพย์	145,039,930	1,657,589,631	1,770,588,955	248,353,735	1,680,950,877	1,761,064,804



บริษัท อีเทอนัล เอนเนอจี จำกัด (มหาชน) และบริษัทย่อย

งบแสดงฐานะการเงิน (ต่อ)

ณ วันที่ 31 ธันวาคม 2564 – 2566

(หน่วย: บาท)

	งบการเงินรวม			งบการเงินเฉพาะกิจการ		
	ณ วันที่ 31 ธันวาคม 2566	ณ วันที่ 31 ธันวาคม 2565	ณ วันที่ 31 ธันวาคม 2564	ณ วันที่ 31 ธันวาคม 2566	ณ วันที่ 31 ธันวาคม 2565	ณ วันที่ 31 ธันวาคม 2564
	(ปรับปรุงใหม่)			(ปรับปรุงใหม่)		
หนี้สินและส่วนของผู้ถือหุ้น						
หนี้สินหมุนเวียน						
เจ้าหนี้หมุนเวียนอื่น	5,330,634	3,258,447	3,870,713	3,959,104	677,152	3,023,536
เงินกู้ยืมระยะสั้น	6,400,000	-	-	6,400,000	-	-
ส่วนของหนี้สินตามสัญญาเช่าที่ถึงกำหนดชำระภายในหนึ่งปี	226,588	661,947	973,598	226,588	661,947	636,034
ภาษีเงินได้ค้างจ่าย	-	-	42,876,028	-	-	42,876,028
ประมาณการหนี้สินหมุนเวียนสำหรับผลประโยชน์พนักงาน	72,721	122,721	-	-	-	-
รวมหนี้สินหมุนเวียน	12,029,943	4,043,115	47,720,339	10,585,692	1,339,099	46,535,598
หนี้สินไม่หมุนเวียน						
หนี้สินตามสัญญาเช่า	-	226,588	1,152,995	-	226,588	888,535
หนี้สินภาษีเงินได้รอการตัดบัญชี	386,439	408,869	144,000	-	-	-
ประมาณการหนี้สินไม่หมุนเวียนสำหรับผลประโยชน์พนักงาน	2,136,508	1,571,710	716,080	1,635,125	1,070,857	530,326
รวมหนี้สินไม่หมุนเวียน	2,522,947	2,207,167	2,013,075	1,635,125	1,297,445	1,418,861
รวมหนี้สิน	14,552,890	6,250,282	49,733,414	12,220,817	2,636,544	47,954,459
ส่วนของผู้ถือหุ้น						
ทุนเรือนหุ้น						
ทุนจดทะเบียน						
หุ้นสามัญ 4,170,000,000 หุ้น มูลค่าหุ้นละ 1 บาท	7,750,000,000	7,750,000,000		4,170,000,000	4,170,000,000	
หุ้นสามัญ 2,780,000,000 หุ้น มูลค่าหุ้นละ 1 บาท			2,780,000,000			2,780,000,000
ทุนที่ออกและเรียกชำระแล้ว						
หุ้นสามัญ 2,780,000,000 หุ้น มูลค่าหุ้นละ 1 บาท	2,780,000,000	2,780,000,000	2,780,000,000	2,780,000,000	2,780,000,000	2,780,000,000
ส่วนต่ำกว่ามูลค่าหุ้น	(562,500,000)	(562,500,000)	(562,500,000)	(562,500,000)	(562,500,000)	(562,500,000)
กำไร (ขาดทุน) สะสม						
จัดสรรแล้ว						
สำรองตามกฎหมาย	13,716,687	13,716,687	13,716,687	13,716,687	13,716,687	13,716,687
ยังไม่ได้จัดสรร	(1,978,442,167)	(593,647,105)	(520,194,599)	(1,995,083,769)	(522,902,354)	(518,106,342)
ส่วนของผู้ถือหุ้นของบริษัท	252,794,520	1,637,569,582	1,711,022,088	236,132,918	1,678,314,333	1,713,110,345
ส่วนของผู้มีส่วนได้เสียที่ไม่มีอำนาจควบคุมของบริษัทย่อย	4,133,085	13,769,767	9,833,453	-	-	-
รวมส่วนของผู้ถือหุ้น	256,927,605	1,651,339,349	1,720,855,541	236,132,918	1,678,314,333	1,713,110,345
รวมหนี้สินและส่วนของผู้ถือหุ้น	271,480,495	1,657,589,631	1,770,588,955	248,353,735	1,680,950,877	1,761,064,804



บริษัทอีเทอนัลเอนเนอจีจำกัด(มหาชน)และบริษัทย่อย

งบกำไรขาดทุนเบ็ดเสร็จ
สำหรับปีสิ้นสุดวันที่31ธันวาคม2564-2566

	งบการเงินรวม			งบการเงินเฉพาะกิจการ		
	2566	2565	2564	2566	2565	2564
รายได้จากการขาย	5,125,941	13,135,096	4,133,787	-	-	-
ต้นทุนขาย	(26,768,406)	(17,272,794)	(54,330)	-	-	-
กำไรขั้นต้น	(21,642,465)	(4,137,698)	4,079,457	-	-	-
ดอกเบี้ยรับ	104,091	623,354	567,795	5,730,094	2,056,288	329,190
กำไร(ขาดทุน)จากการจำหน่ายเงินลงทุนในบริษัทย่อย	-	-	2,838,135	-	-	-
กำไร(ขาดทุน)จากการจำหน่ายเงินลงทุนในบริษัทร่วม	-	-	87,732,235	-	-	429,854,850
รายได้จากการกลับรายการประมาณการหนี้สิน	-	-	107,520,113	-	-	107,520,113
กำไร(ขาดทุน)จากการวัดมูลค่าเงินลงทุน						
ในตราสารทุนที่วัดมูลค่าด้วยวิธีธรรมผ่านกำไรขาดทุน	(98,365,791)	1,097,348	-	(98,365,791)	1,097,348	-
กำไร(ขาดทุน)จากการเปลี่ยนแปลงมูลค่าด้วยวิธีธรรมของสินทรัพย์ชีวภาพ	(33,582,149)	(18,015,299)	-	-	-	-
รายได้อื่น	1,617,503	342,383	1,688,364	1,616,846	165,765	3,542,714
รวมรายได้อื่น	(130,226,346)	(15,952,214)	200,346,642	(91,018,851)	3,319,401	541,246,867
ต้นทุนในการจัดจำหน่าย	(380,490)	(2,912,839)	-	-	-	-
ค่าใช้จ่ายในการบริหาร	(44,739,718)	(46,535,955)	(21,566,135)	(20,620,741)	(31,398,507)	(17,770,509)
ผลขาดทุนจากการด้อยค่าของเงินลงทุนในบริษัทย่อย	-	-	-	(1,304,200,000)	-	-
ผลขาดทุนด้านเครดิตที่คาดว่าจะเกิดขึ้น	-	-	-	(19,938,000)	-	-
ผลขาดทุนจากการด้อยค่าของค่าความนิยม	(1,190,741,333)	-	-	-	-	-
ค่าตอบแทนผู้บริหาร	(6,639,700)	(8,467,500)	(8,650,633)	(6,339,700)	(6,667,500)	(8,200,633)
รวมค่าใช้จ่าย	(1,242,501,241)	(57,916,294)	(30,216,768)	(1,351,098,441)	(38,066,007)	(25,971,142)
ต้นทุนทางการเงิน	(64,123)	(76,944)	(83,318)	(64,123)	(49,406)	(75,110)
ส่วนแบ่งกำไรจากเงินลงทุนในบริษัทร่วม	-	-	63,998,646	-	-	-
กำไร(ขาดทุน)ก่อนภาษีเงินได้	(1,394,434,175)	(78,083,150)	238,124,659	(1,442,181,415)	(34,796,012)	515,200,615
(ค่าใช้จ่าย)รายได้ภาษีเงินได้	22,431	16,958	(43,238,715)	-	-	(42,937,562)
กำไร(ขาดทุน)สุทธิสำหรับปี	(1,394,411,744)	(78,066,192)	194,885,944	(1,442,181,415)	(34,796,012)	472,263,053
กำไร(ขาดทุน)เบ็ดเสร็จอื่น						
รายการที่จะไม่ถูกจัดประเภทใหม่ไว้ในกำไรหรือขาดทุนภายหลัง:						
ผลกำไร(ขาดทุน)จากการวัดมูลค่าใหม่ของผลประโยชน์พนักงานที่กำหนดไว้	-	-	467,111	-	-	467,111
รายการที่จะถูกจัดประเภทใหม่ไว้ในกำไรหรือขาดทุนในภายหลัง:						
ผลกำไร(ขาดทุน)จากการป้องกันความเสี่ยงกระแสเงินสดสุทธิทางภาษี	-	-	17,823,131	-	-	-
รวมรายการที่จะถูกจัดประเภทใหม่และไม่ถูกจัดประเภทใหม่						
ไว้ในกำไรหรือขาดทุนในภายหลัง	-	-	18,290,242	-	-	467,111
กำไร(ขาดทุน)เบ็ดเสร็จรวมสำหรับปี	(1,394,411,744)	(78,066,192)	213,176,186	(1,442,181,415)	(34,796,012)	472,730,164
การแบ่งปันกำไร(ขาดทุน)สำหรับปี						
ส่วนที่เป็นของบริษัทใหญ่	(1,384,775,062)	(73,452,506)	195,407,934	(1,442,181,415)	(34,796,012)	472,263,053
ส่วนที่เป็นของส่วนได้เสียที่ไม่มีอำนาจควบคุม	(9,636,682)	(4,613,686)	(521,990)	-	-	-
กำไร(ขาดทุน)สำหรับปี	(1,394,411,744)	(78,066,192)	194,885,944	(1,442,181,415)	(34,796,012)	472,263,053
การแบ่งปันกำไร(ขาดทุน)เบ็ดเสร็จรวมสำหรับปี						
ส่วนที่เป็นของบริษัทใหญ่	(1,384,775,062)	(73,452,506)	213,698,176	(1,442,181,415)	(34,796,012)	472,730,164
ส่วนที่เป็นของส่วนได้เสียที่ไม่มีอำนาจควบคุม	(9,636,682)	(4,613,686)	(521,990)	-	-	-
กำไร(ขาดทุน)เบ็ดเสร็จรวมสำหรับปี	(1,394,411,744)	(78,066,192)	213,176,186	(1,442,181,415)	(34,796,012)	472,730,164
กำไร(ขาดทุน)ต่อหุ้นขั้นพื้นฐาน(บาทต่อหุ้น)	(0.5016)	(0.0281)	0.0701	(0.5188)	(0.0125)	0.1699
จำนวนหุ้นสามัญถัวเฉลี่ยถ่วงน้ำหนัก(หุ้น)	2,780,000,000	2,780,000,000	2,780,000,000	2,780,000,000	2,780,000,000	2,780,000,000



บริษัทอีเทอร์เนลเอนเนอจีจำกัด(มหาชน)และบริษัทย่อย

งบแสดงการเปลี่ยนแปลงส่วนของผู้ถือหุ้น
สำหรับปีสิ้นสุดวันที่ 31 ธันวาคม 2564-2566

(หน่วย:บาท)

งบการเงินรวม									
ทุนที่ออกและ		กำไร(ขาดทุน)สะสม		องค์ประกอบอื่นของผู้ถือหุ้น			รวมส่วนของผู้ถือหุ้น	ส่วนได้เสียที่ไม่มี	รวม
				กำไร(ขาดทุน)เบ็ดเสร็จอื่น					
		จัดสรรแล้ว สำรองตาม กฎหมาย	ยังไม่ได้จัดสรร	ผลกำไร(ขาดทุน)จาก	สำรองรายการป้องกัน	รวมองค์ประกอบอื่น			
				การวัดมูลค่าใหม่ของ					
เรียกชำระแล้ว	ส่วนต่ำกว่ามูลค่าหุ้น	กฎหมาย	ยังไม่ได้จัดสรร	ผลประโยชน์พนักงาน	ความเสี่ยงกระแสเงินสด	ของผู้ถือหุ้น	ของบริษัทใหญ่	อำนาจควบคุม	ส่วนของผู้ถือหุ้น
2,780,000,000	(562,500,000)	13,716,687	(716,069,644)	-	(64,783,328)	(64,783,328)	1,450,363,715	-	1,450,363,715
-	-	-	-	-	-	-	-	10,355,443	10,355,443
-	-	-	195,407,934	467,111	17,823,131	18,290,242	213,698,176	(521,990)	213,176,186
-	-	-	467,111	(467,111)	-	(467,111)	-	-	-
-	-	-	-	-	46,960,197	46,960,197	46,960,197	-	46,960,197
2,780,000,000	(562,500,000)	13,716,687	(520,194,599)	-	-	-	1,711,022,088	9,833,453	1,720,855,541
2,780,000,000	(562,500,000)	13,716,687	(520,194,599)	-	-	-	1,711,022,088	9,833,453	1,720,855,541
-	-	-	-	-	-	-	-	8,550,000	8,550,000
-	-	-	(73,452,506)	-	-	-	(73,452,506)	(4,613,686)	(78,066,192)
2,780,000,000	(562,500,000)	13,716,687	(593,647,105)	-	-	-	1,637,569,582	13,769,767	1,651,339,349
2,780,000,000	(562,500,000)	13,716,687	(593,647,105)	-	-	-	1,637,569,582	13,769,767	1,651,339,349
-	-	-	(1,384,775,062)	-	-	-	(1,384,775,062)	(9,636,682)	(1,394,411,744)
2,780,000,000	(562,500,000)	13,716,687	(1,978,422,167)	-	-	-	252,794,520	4,133,085	256,927,605



บริษัทอีเทอร์เนลเอนเนอจีจำกัด(มหาชน)และบริษัทย่อย

งบแสดงการเปลี่ยนแปลงส่วนของผู้ถือหุ้น(ต่อ)

สำหรับปีสิ้นสุดวันที่31ธันวาคม2564-2566

(หน่วย:บาท)

	งบการเงินเฉพาะกิจการ						
	กำไร(ขาดทุน)สะสม				องค์ประกอบอื่นของส่วนของผู้ถือหุ้น		
					กำไร(ขาดทุน)เบ็ดเสร็จอื่น		รวม
	ทุนที่ออกและ เรียกชำระแล้ว	ส่วนต่ำกว่ามูลค่าหุ้น	จัดสรรแล้ว สำรองตามกฎหมาย	ยังไม่ได้จัดสรร	ผลกำไร(ขาดทุน)จาก การวัดมูลค่าใหม่ของ ผลประโยชน์พนักงาน	รวมองค์ประกอบอื่น ของผู้ถือหุ้น	
ยอดยกมา ณ วันที่ 1 มกราคม 2564	2,780,000,000	(562,500,000)	13,716,687	(990,836,506)	-	-	1,240,380,181
กำไร(ขาดทุน)เบ็ดเสร็จรวมสำหรับปี	-	-	-	472,263,053	467,111	467,111	472,730,164
โอนไปกำไรสะสม	-	-	-	467,111	(467,111)	(467,111)	-
ยอดคงเหลือ ณ วันที่ 31 ธันวาคม 2564	2,780,000,000	(562,500,000)	13,716,687	(518,106,342)	-	-	1,713,110,345
ยอดยกมา ณ วันที่ 1 มกราคม 2565	2,780,000,000	(562,500,000)	13,716,687	(518,106,342)	-	-	1,713,110,345
กำไร(ขาดทุน)เบ็ดเสร็จรวมสำหรับปี	-	-	-	(34,796,012)	-	-	(34,796,012)
ยอดคงเหลือ ณ วันที่ 31 ธันวาคม 2565	2,780,000,000	(562,500,000)	13,716,687	(552,902,354)	-	-	1,678,314,333
ยอดยกมา ณ วันที่ 1 มกราคม 2566	2,780,000,000	(562,500,000)	13,716,687	(552,902,354)	-	-	1,678,314,333
กำไร(ขาดทุน)เบ็ดเสร็จรวมสำหรับปี	-	-	-	(1,442,181,415)	-	-	(1,442,181,415)
ยอดคงเหลือ ณ วันที่ 31 ธันวาคม 2566	2,780,000,000	(562,500,000)	13,716,687	(1,995,083,769)	-	-	236,132,918



บริษัท อีเทอร์เนล เอนเนอจี จำกัด (มหาชน)
ETERNAL ENERGY PUBLIC COMPANY LIMITED

บริษัทอีเทอร์เนลเอนเนอจีจำกัด(มหาชน)และบริษัทย่อย

งบกระแสเงินสด
สำหรับปีสิ้นสุดวันที่ 31 ธันวาคม 2564-2566

	งบการเงินรวม			งบการเงินเฉพาะกิจการ		
	2566			2566		
	(ปรับปรุงใหม่)	(ปรับปรุงใหม่)	(ปรับปรุงใหม่)	(ปรับปรุงใหม่)	(ปรับปรุงใหม่)	(ปรับปรุงใหม่)
กระแสเงินสดจากกิจกรรมดำเนินงาน	(1,394,411,744)	(78,066,192)	194,885,944	(1,442,181,415)	(34,796,012)	472,263,053
กำไร(ขาดทุน)สำหรับปี						
ปรับรายการที่กระทบกำไร(ขาดทุน)เป็นเงินสดรับ(จ่าย)						
การปรับปรุงด้วย(รายได้)ภาษีเงินได้	(22,431)	(16,958)	43,238,715	-	-	42,937,562
การปรับปรุงด้วยต้นทุนทางการเงิน	64,123	76,944	83,318	64,123	49,406	75,110
การปรับปรุงด้วยดอกเบี้ยรับ	(104,091)	(623,354)	(567,795)	(5,730,094)	(2,056,288)	(329,190)
การปรับปรุงด้วยลูกหนี้การค้าและลูกหนี้หมุนเวียนอื่น (เพิ่มขึ้น) ลดลง	23,919,088	(19,890,900)	(1,733,054)	4,641,687	(859,113)	(585,057)
การปรับปรุงด้วยสินค้าคงเหลือลดลง	7,285,499	15,679,648	(4,934,194)	-	-	-
การปรับปรุงด้วยสินทรัพย์ชีวภาพ (เพิ่มขึ้น)	(29,119,803)	(43,439,353)	-	-	-	-
การปรับปรุงด้วยสินทรัพย์ไม่หมุนเวียนอื่น (เพิ่มขึ้น)	(4,550)	(390,000)	5,771,616	(1,654)	-	5,719,616
การปรับปรุงด้วยเจ้าหนี้หมุนเวียนอื่นเพิ่มขึ้น(ลดลง)	(2,159,995)	(1,048,201)	2,593,768	3,251,021	(2,346,384)	2,232,176
การปรับปรุงผลขาดทุนจากการด้อยค่าของค่าความนิยม	1,190,741,333	-	-	-	-	-
ค่าเสื่อมราคา ค่าสูญสิ้น และค่าตัดจำหน่าย	14,350,288	6,720,025	826,645	713,124	685,127	655,066
การปรับปรุงด้วยส่วนแบ่ง(กำไร)จากเงินลงทุนในบริษัทย่อย	-	-	(63,998,646)	1,304,200,000	-	-
การปรับปรุงด้วย (โอนกลับ) ค่าเผื่อผลขาดทุนด้านเครดิต	7,778,604	5,073,589	-	14,864,411	5,073,589	-
การปรับปรุงด้วย(โอนกลับ)ค่าเผื่อผลขาดทุนของสินค้าคงเหลือ	5,002,632	2,001,626	-	-	-	-
การปรับปรุงด้วยกำไรจากการเปลี่ยนแปลงสัญญาเช่า	-	(8,314)	(48,438)	-	-	(48,438)
การปรับปรุงด้วยประมาณการหนี้สินผลประโยชน์พนักงาน	514,798	978,351	385,660	564,268	540,531	184,261
การปรับปรุงด้วยกำไร(ขาดทุน)จากการปรับมูลค่ายุติธรรมสินทรัพย์ชีวภาพ	33,582,149	18,015,299	-	-	-	-
การปรับปรุงด้วยรายได้จากการกลับรายการประมาณการหนี้สิน	-	-	(107,520,113)	-	-	(107,520,113)
การปรับปรุงด้วยเงินสดจ่ายผลประโยชน์พนักงาน	-	-	(1,467,300)	-	-	(1,467,300)
การปรับปรุงด้วยค่าใช้จ่ายตัดจ่าย	-	3,244,565	-	-	-	-
การปรับปรุงด้วยกำไร(ขาดทุน)จากการจำหน่ายที่ดินอาคารและอุปกรณ์	148,843	(14,999)	(1,560,734)	-	(14,999)	(1,560,734)
การปรับปรุงด้วยผลขาดทุนจากการตัดจำหน่ายที่ดินอาคารอุปกรณ์	50,000	457,622	-	-	-	-
การปรับปรุงด้วยกำไร(ขาดทุน)จากการจำหน่ายเงินลงทุนในบริษัทย่อย	-	-	(2,838,135)	-	-	-
การปรับปรุง(กำไร)จากการจำหน่ายเงินลงทุนในบริษัทร่วม	-	-	(87,732,235)	-	-	(429,854,850)
การปรับปรุง(กำไร)จากการวัดมูลค่าเงินลงทุน	-	-	-	-	-	-
ในตราสารทุนที่วัดมูลค่ายุติธรรมผ่านกำไร(ขาดทุน)	98,365,791	(1,097,348)	-	98,365,791	(1,097,348)	-
รวมการปรับปรุงจากการกระทบยอดกำไร(ขาดทุน)	1,350,342,277	(14,281,758)	(219,500,922)	1,420,932,677	(25,479)	(489,561,891)
กระแสเงินสดสุทธิได้มาจากการ(ใช้ไป)การดำเนินงาน	(44,069,467)	(92,347,950)	(24,614,978)	(21,248,738)	(34,821,491)	(17,298,838)
ต้นทุนทางการเงิน	4,168,059	(76,944)	(83,318)	(33,192)	(49,406)	(75,110)
ภาษีเงินได้รับคืน(จ่ายออก)	-	(42,882,300)	(208,429)	-	(42,882,108)	57,823
กระแสเงินสดสุทธิได้มาจากการ(ใช้ไป)กิจกรรมดำเนินงาน	(39,901,408)	(135,307,194)	(24,906,725)	(21,281,930)	(77,753,005)	(17,316,125)



บริษัท อีเทอร์นัล เอนเนอจี จำกัด (มหาชน)
ETERNAL ENERGY PUBLIC COMPANY LIMITED

บริษัทอีเทอร์นัลเอนเนอจีจำกัด(มหาชน)และบริษัทย่อย

งบกระแสเงินสด(ต่อ)

สำหรับปีสิ้นสุดวันที่ 31 ธันวาคม2564-2566

(หน่วย : บาท)

	งบการเงินรวม			งบการเงินเฉพาะกิจการ		
	2566	2565	2564	2566	2565	2564
	(ปรับปรุงใหม่)			(ปรับปรุงใหม่)		
กระแสเงินสดจากกิจกรรมลงทุน						
สินทรัพย์ทางการเงินหมุนเวียนอื่น(เพิ่มขึ้น)ลดลง			51,700,000	-	-	20,000,000
เงินฝากธนาคารที่ติดภาระค้ำประกันลดลง	-	-	35,250,000	-	-	35,250,000
เงินสดจ่ายเพื่อซื้อบริษัทย่อยสุทธิจากเงินสดที่ได้มา	-	-	(650,000,000)	-	-	(650,000,000)
เงินสดรับจากการขายบริษัทย่อยสุทธิจากเงินสดที่จ่ายไป	-	(499,150,695)	464,586,851	-	(499,150,695)	464,586,851
เงินสดจ่ายเพื่อชำระค่าหุ้นสามัญบริษัทย่อย	-	-	-	-	(18,200,000)	(16,000,000)
เงินสดรับจากการจำหน่ายเงินลงทุนในบริษัทร่วม	-	-	1,246,121,100	-	-	1,246,121,100
เงินสดจ่ายเงินฝากธนาคารที่มีข้อจำกัดในการใช้	-	(30,000,000)	-	-	(30,000,000)	-
เงินสดรับคืนเงินฝากธนาคารที่มีข้อจำกัดในการใช้	30,032,969	-	-	30,032,969	-	-
เงินสดจ่ายเพื่อซื้อสินทรัพย์ทางการเงิน						
- ตราสารทุนบริษัทจดทะเบียนในตลาดหลักทรัพย์	(70,084,486)	(189,540,802)	-	(70,084,486)	(189,540,802)	-
เงินสดรับจากการขายสินทรัพย์ทางการเงิน						
- ตราสารทุนบริษัทจดทะเบียนในตลาดหลักทรัพย์	24,886,695	28,398,150	-	24,886,695	28,398,150	-
เงินสดรับจากการขายที่ดินอาคารและอุปกรณ์	107,000	15,000	1,560,747	-	15,000	1,560,747
เงินสดจ่ายเพื่อซื้อที่ดิน อาคาร และอุปกรณ์	(32,945,730)	(57,477,889)	(3,136,951)	(1,662)	(217,030)	(111,051)
เงินสดรับคืนเงินมัดจำเพื่อซื้อเงินลงทุน	-	100,000,000	-	-	100,000,000	-
เงินสดรับเงินให้กู้ยืมระยะสั้น	23,246	54,437	-	3,370,246	8,753	-
เงินสดจ่ายเงินให้กู้ยืมระยะสั้น	-	(32,000)	-	(48,160,000)	(75,032,000)	-
เงินสดจ่ายเงินมัดจำเพื่อซื้อเงินลงทุน	-	-	(250,000,000)	-	-	(250,000,000)
เงินสดรับดอกเบี้ย	104,091	625,689	782,600	145,778	608,296	433,757
กระแสเงินสดสุทธิได้มาจาก(ใช้ไปใน)กิจกรรมลงทุน	(47,876,215)	(647,108,110)	896,864,347	(59,810,460)	(683,110,328)	851,841,404
กระแสเงินสดจากกิจกรรมจัดหาเงิน						
เงินสดรับจากส่วนได้เสียที่ไม่มีอำนาจควบคุม - เรี่ยราชระค่าหุ้นเพิ่มเติม	-	8,550,000	-	-	-	-
เงินสดรับเพื่อชำระเงินกู้ยืมระยะสั้น	8,350,000	-	-	8,350,000	-	-
เงินสดจ่ายเพื่อชำระเงินกู้ยืมระยะสั้น	(1,950,000)	-	-	(1,950,000)	-	-
เงินสดจ่ายชำระหนี้สินตามสัญญาเช่า	(661,947)	(944,820)	(698,582)	(661,947)	(636,034)	(616,790)
เงินสดจ่ายชำระหนี้สินระยะสั้นบุคคลที่เกี่ยวข้องกัน	-	-	(600,000)	-	-	-
กระแสเงินสดสุทธิได้มาจาก(ใช้ไปใน)กิจกรรมจัดหาเงิน	5,738,053	7,605,180	(1,298,582)	5,738,053	(636,034)	(616,790)
เงินสดและรายการเทียบเท่าเงินสดเพิ่มขึ้น(ลดลง)-สุทธิ	(82,039,570)	(774,810,124)	870,659,040	(75,354,337)	(761,499,367)	833,908,489
เงินสดและรายการเทียบเท่าเงินสดต้นปี	82,623,526	854,468,153	4,535,586	75,700,489	837,199,856	3,291,367
เงินสดลดลงจากการสูญเสียอำนาจการควบคุมในบริษัทย่อย	-	-	(32,893,032)	-	-	-
เงินสดเพิ่มขึ้นจากการลงทุนในบริษัทย่อย	-	2,965,497	12,166,559	-	-	-
เงินสดและรายการเทียบเท่าเงินสดปลายปี	583,956	82,623,526	854,468,153	346,152	75,700,489	837,199,856



บริษัท อีเทอร์นัล เอนเนอจี้ จำกัด (มหาชน)

ETERNAL ENERGY PUBLIC COMPANY LIMITED

4.1.3 อัตราส่วนทางการเงิน

อัตราส่วนทางการเงินที่สำคัญ ณ วันที่ 31 ธันวาคม 2563 – 2566

อัตราส่วนทางการเงิน		ปี 2566	ปี 2565	ปี 2564	ปี 2563
อัตราส่วนสภาพคล่อง (LIQUIDITY RATIO)					
อัตราส่วนสภาพคล่อง	(เท่า)	10.51	73.76	20.27	0.39
อัตราส่วนสภาพคล่องหมุนเร็ว	(เท่า)	9.49	70.07	18.07	0.07
อัตราส่วนสภาพคล่องกระแสเงินสด	(เท่า)	- 3.32	-5.23	-0.24	-0.15
อัตราส่วนหมุนเวียนลูกหนี้การค้า	(เท่า)	N/A	N/A	N/A	N/A
ระยะเวลาเก็บหนี้เฉลี่ย	(วัน)	N/A	N/A	N/A	N/A
อัตราส่วนหมุนเวียนสินค้าคงเหลือ	(เท่า)	1.97	2.24	N/A	N/A
ระยะเวลาขายสินค้าเฉลี่ย	(วัน)	185.25	162.74	N/A	N/A
อัตราส่วนหมุนเวียนเจ้าหนี้	(เท่า)	N/A	N/A	N/A	N/A
ระยะเวลาชำระหนี้	(วัน)	N/A	N/A	N/A	N/A
Cash Cycle	(วัน)	N/A	N/A	N/A	N/A
อัตราส่วนแสดงความสามารถในการทำกำไร (PROFITABILITY RATIO)					
อัตรากำไรขั้นต้น	(%)	- 422.21	-31.5	98.69	98.64
อัตรากำไรจากการดำเนินงาน	(%)	- 272.02	-5.94	-632.28	-1,555.76
อัตรากำไรอื่น	(%)	N/A	N/A	97.98	44.07
อัตราส่วนเงินสดต่อการทำกำไร	(%)	N/A	N/A	N/A	N/A
อัตรากำไรสุทธิ	(%)	N/A	N/A	95.56	91.62
อัตราผลตอบแทนผู้ถือหุ้น	(%)	- 542.72	-4.73	12.32	0.34
อัตราส่วนแสดงประสิทธิภาพในการดำเนินงาน (EFFICIENCY RATIO)					
อัตราผลตอบแทนจากสินทรัพย์	(%)	- 0.07	-4.55	11.55	0.31
อัตราผลตอบแทนจากสินทรัพย์ถาวร	(%)	- 442.82	-80.13	221.51	4.24
อัตราการหมุนของสินทรัพย์	(เท่า)	- 9.39	-0.16	12.08	0.33
อัตราส่วนวิเคราะห์นโยบายทางการเงิน (FINANCIAL POLICY RATIO)					
อัตราส่วนหนี้สินต่อส่วนของผู้ถือหุ้น	(เท่า)	0.0566	0.0038	0.03	0.11
อัตราส่วนความสามารถชำระดอกเบี้ย	(เท่า)	N/A	N/A	N/A	N/A
อัตราส่วนความสามารถชำระภาระผูกพัน (cash basis)	(เท่า)	N/A	N/A	N/A	N/A
อัตราการจ่ายเงินปันผล	(%)	N/A	N/A	N/A	N/A

หมายเหตุ * อัตรากำไรจากการดำเนินงานคำนวณจากกำไรขั้นต้นหักค่าใช้จ่ายในการขาย การบริหารและค่าตอบแทนผู้บริหาร



4.2 การวิเคราะห์และคำอธิบายของฝ่ายจัดการ

4.2.1 ภาพรวม

(1) สรุปภาพรวมการดำเนินงานและปัจจัยที่ทำให้มีการเปลี่ยนแปลงสำคัญ

ในระหว่างปี 2566 บริษัทไม่มีการเปลี่ยนแปลงโครงสร้าง

(2) ภาพเศรษฐกิจและอุตสาหกรรมที่มีผลต่อการดำเนินงาน

สำนักงานคณะกรรมการพัฒนาการเศรษฐกิจและสังคมแห่งชาติรายงานว่า เศรษฐกิจไทยปี 2566 ขยายตัวร้อยละ 1.9 ชะลอลงจากการขยายตัวร้อยละ 2.5 ในปี 2565 ด้านการใช้จ่าย การอุปโภคบริโภคภาคเอกชนขยายตัวในเกณฑ์สูงร้อยละ 7.1 เติบโตขึ้นจากร้อยละ 6.2 ในปี 2565 ส่วนการลงทุนภาคเอกชน และการส่งออกบริการ ขยายตัวร้อยละ 3.2 และร้อยละ 38.3 ชะลอลงจากร้อยละ 4.7 และร้อยละ 59.9 ในปี 2565 ตามลำดับ ขณะที่การส่งออกสินค้าลดลงร้อยละ 1.7 เทียบกับ การขยายตัวร้อยละ 5.4 ในปี 2565 และการลงทุนภาครัฐลดลงร้อยละ 4.6 เทียบกับการลดลงร้อยละ 3.9 ในปี 2565 ด้านการผลิต สาขาที่พักรวมและบริการด้านอาหาร สาขาเกษตรกรรม การป่าไม้ และการประมง สาขาการขนส่งและการขายปลีก และสาขาการขนส่งและสถานที่เก็บสินค้า ขยายตัวร้อยละ 18.0 ร้อยละ 1.9 ร้อยละ 3.8 และร้อยละ 8.4 เทียบกับการขยายตัวร้อยละ 34.5 ร้อยละ 2.5 ร้อยละ 3.7 และร้อยละ 8.0 ในปี 2565 ขณะที่สาขาการผลิตสินค้าอุตสาหกรรมลดลงร้อยละ 3.2 เทียบกับการขยายตัวร้อยละ 0.7 ในปี 2565 และสาขาก่อสร้างลดลงร้อยละ 0.6 ต่อเนื่องจากการลดลงร้อยละ 2.4 ในปี 2565

รวมทั้งปี 2566 ผลิตภัณฑ์มวลรวมในประเทศ (GDP) อยู่ที่ 17.9 ล้านล้านบาท (5.13 แสนล้านดอลลาร์ สรอ.) เพิ่มขึ้นจาก 17.4 ล้านล้านบาท (4.95 แสนล้านดอลลาร์ สรอ.) ในปี 2565 และผลิตภัณฑ์มวลรวม ในประเทศ ต่อหัวของคนไทยเฉลี่ยอยู่ที่ 255,867.7 บาทต่อคนต่อปี (7,331.5 ดอลลาร์ สรอ. ต่อคนต่อปี) เพิ่มขึ้น จาก 248,788.6 บาทต่อคนต่อปี (7,094.1 ดอลลาร์ สรอ. ต่อคนต่อปี) ในปี 2565 สำหรับเสถียรภาพทางเศรษฐกิจ อัตราการว่างงานอยู่ที่ร้อยละ 0.98 อัตราเงินเฟ้อเฉลี่ยอยู่ที่ร้อยละ 1.2 และดุลบัญชีเดินสะพัดเกินดุลร้อยละ 1.3 ของ GDP

แนวโน้มเศรษฐกิจไทยปี 2567 คาดว่าจะขยายตัวในช่วงร้อยละ 2.2 – 3.2 (ค่ากลางการประมาณการที่ร้อยละ 2.7) โดยมีปัจจัยสนับสนุนสำคัญจาก (1) การกลับมาขยายตัวของการส่งออกสินค้าตามการฟื้นตัวของโลก (2) การขยายตัวในเกณฑ์ดีของการอุปโภคบริโภคและการลงทุนภาคเอกชน และ (3) การฟื้นตัวอย่างต่อเนื่องของภาคการท่องเที่ยว ทั้งนี้ คาดว่าการอุปโภคบริโภคและการลงทุนภาคเอกชนจะขยายตัวร้อยละ 3.0 และร้อยละ 3.5 ตามลำดับ มูลค่าการส่งออกสินค้าในรูปดอลลาร์ สรอ. ขยายตัวร้อยละ 2.9 ส่วนอัตราเงินเฟ้อทั่วไปเฉลี่ยอยู่ในช่วงร้อยละ 0.9 – 1.9 และดุลบัญชีเดินสะพัดเกินดุลร้อยละ 1.4 ของ GDP

รายละเอียดของการประมาณการเศรษฐกิจในปี 2567 ในด้านต่าง ๆ มีดังนี้

1. การใช้จ่ายเพื่อการอุปโภคบริโภค

(1) การใช้จ่ายเพื่อการอุปโภคบริโภคภาคเอกชน คาดว่าจะขยายตัวร้อยละ 3.0 ต่อเนื่องจากการขยายตัวในเกณฑ์สูงร้อยละ 7.1 ในปี 2566 โดยมีปัจจัยสนับสนุนสำคัญจากตลาดแรงงานที่ยังคงแข็งแกร่ง ความเชื่อมั่นผู้บริโภคที่สูงขึ้น และแรงกดดันด้านเงินเฟ้อที่อยู่ในระดับต่ำ อย่างไรก็ตาม เป็นการปรับลดจากร้อยละ 3.2 ในการประมาณ



การครั้งก่อน เพื่อให้สอดคล้องกับการลดลงของฐานรายได้จากการส่งออกและการผลิตอุตสาหกรรมที่ปรับลดลงจากประมาณการครั้งก่อนและ

(2) การใช้จ่ายเพื่อการอุปโภคภาครัฐบาล คาดว่าจะเพิ่มขึ้นร้อยละ 1.5 เทียบกับการลดลงร้อยละ 4.6 ในปี 2566 และเป็นการปรับลดลงจากการเพิ่มขึ้นร้อยละ 2.2 ในการประมาณการครั้งที่ผ่านมา ตามการลดลงของเม็ดเงินการเบิกจ่ายงบประมาณรายจ่ายประจำปีในช่วงสามไตรมาสที่เหลือของปีงบประมาณ 2567 ภายหลังจากการเร่งเบิกจ่ายไปมากในช่วงไตรมาสแรกของปีงบประมาณ 2567

2. การลงทุนรวม คาดว่าจะขยายตัวร้อยละ 2.5 เติบโตจากร้อยละ 1.2 ในปี 2566 โดย

(1) การลงทุนภาคเอกชน คาดว่าจะขยายตัวร้อยละ 3.5 ต่อเนื่องจากร้อยละ 3.2 ในปี 2566 และเป็นการปรับเพิ่มจากร้อยละ 2.8 ในการประมาณการครั้งก่อน สอดคล้องกับการปรับตัวดีขึ้นของมูลค่าโครงการที่ขอรับการส่งเสริมการลงทุนและออกบัตรส่งเสริมการลงทุน และการกลับมาขยายตัวของ การนำเข้าในหมวดสินค้าทุนและหมวดวัตถุดิบและสินค้าขั้นกลาง และ

(2) การลงทุนภาครัฐ คาดว่าจะปรับตัวลดลงร้อยละ 1.8 เท่ากับการประมาณการครั้งก่อน และเป็นการลดลงต่อเนื่องจากการลดลงร้อยละ 4.6 ในปี 2566 โดยเป็นผลมาจากความล่าช้าของกระบวนการจัดทำงบประมาณรายจ่ายประจำปี 2567 และการปรับลดอัตราการเบิกจ่ายงบลงทุนของรัฐวิสาหกิจ

3. มูลค่าการส่งออกสินค้าในรูปเงินดอลลาร์ สรอ. คาดว่าจะกลับมาขยายตัวร้อยละ 2.9 เทียบกับการลดลงร้อยละ 1.7 ในปี 2566 และปรับลดลงจากร้อยละ 3.8 ในการประมาณการครั้งที่ผ่านมา โดยคาดว่าปริมาณการส่งออกจะเพิ่มขึ้นร้อยละ 2.4 เทียบกับการลดลงร้อยละ 2.9 ในปี 2566 แต่เป็นการปรับลดลงจากร้อยละ 3.3 ในการประมาณการครั้งก่อน สอดคล้องกับการปรับลดสมมติฐานปริมาณการค้าโลก ขณะที่ราคาส่งออกคาดว่าจะเพิ่มขึ้นในช่วงร้อยละ 0.0 – 1.0 เท่ากับการประมาณการครั้งก่อน และชะลอตัวจากร้อยละ 1.2 ในปี 2566 เมื่อรวมกับการส่งออกบริการที่มีแนวโน้มที่จะขยายตัวอย่างต่อเนื่องตามการฟื้นตัวของภาคการท่องเที่ยว ส่งผลให้ปริมาณการส่งออกสินค้าและบริการ ในปี 2567 มีแนวโน้มที่จะขยายตัวร้อยละ 5.0 เพิ่มขึ้นจากร้อยละ 2.1 ในปี 2566 และปรับลดร้อยละ 6.2 ในการประมาณการครั้งก่อน

(3) การเปลี่ยนแปลงนโยบายการบัญชีที่สำคัญ

-ไม่มี-

(4) รายการที่ไม่ได้เกิดขึ้นเป็นประจำ (non-recurring items)

ในปี 2564 กลุ่มบริษัทมีรายได้อื่น จำนวน 200.35 ล้านบาท เพิ่มขึ้นจากปีก่อนจำนวน 197.95 ล้านบาท หรือร้อยละ 8,249.29 โดยมีสาเหตุจาก

- รายได้จากการกลับรายการประมาณการดอกเบี้ยจ่าย จำนวน 107.52 ล้านบาท หรือร้อยละ 100 เมื่อเทียบกับปีก่อน จากการยกเลิกการซื้อหุ้นสามัญเอสเอสยูที่ ส่วนที่ 2 กับบริษัท คอม-ลิงค์ จำกัด
- กำไรจากการขายเงินลงทุนในบริษัทย่อยและบริษัทร่วม จำนวน 90.57 ล้านบาท หรือร้อยละ 100 เมื่อเทียบกับปีก่อน โดยบริษัทได้ขายเงินลงทุนในบริษัทย่อย บุญเอนก และ เจริญพรพลังงาน ทั้งหมดให้แก่บริษัท



บริษัท อีเทอร์นัล เอนเนอจี จำกัด (มหาชน)

ETERNAL ENERGY PUBLIC COMPANY LIMITED

ทรัพย์สินสมบัติใหม่ จำกัด และขายเงินลงทุนในบริษัทร่วม เอสเอสยูที ทั้งหมดให้แก่บริษัท อีสเทอร์น โคเจน เนอเรชั่น จำกัด ส่งผลให้มีกำไรจากการขายเงินลงทุนจำนวน 2.84 ล้านบาท และ จำนวน 87.73 ล้านบาท ตามลำดับ

- กำไรจากการขายสินทรัพย์รถยนต์ที่หมดอายุการใช้งานแล้วทั้งหมด 7 คัน จำนวน 1.56 ล้านบาท ให้แก่บุคคลภายนอกที่ไม่เกี่ยวข้อง

ในขณะปี 2565-2566 กลุ่มบริษัทไม่มีรายได้ดังกล่าวข้างต้น

4.2.2 ผลการดำเนินงานและความสามารถในการทำกำไร

ผลการดำเนินงานในปี 2566 ของกลุ่มบริษัท ปรากฏว่ามีผลขาดทุนสุทธิ จำนวน 1,394.41 ล้านบาท เพิ่มขึ้นจากปีก่อนจำนวน 1,316.34 ล้านบาท คิดเป็นร้อยละ 1,686.19 โดยมีสาเหตุสำคัญดังต่อไปนี้

ผลการดำเนินงานสำหรับปี 2566 สิ้นสุดวันที่ 31 ธันวาคม 2566 เปรียบเทียบกับปี 2565

หน่วย : บาท

ผลการดำเนินงาน (งบกำไรขาดทุน)	31 ธ.ค. 2566	31 ธ.ค. 2565	เพิ่มขึ้น /(ลดลง)	%
รายได้จากการขาย	5,125,941	13,135,096	(8,009,155)	(60.98)
ต้นทุนขาย	(26,768,407)	(17,272,794)	(9,495,613)	54.97
กำไรขั้นต้น	(21,642,466)	(4,137,698)	(17,504,768)	423.06
ดอกเบี้ยรับ	104,091	623,354	(519,263)	(83.30)
กำไร(ขาดทุน)จากการวัดมูลค่าเงินลงทุนในตราสารทุนที่วัดมูลค่ายุติธรรมผ่านกำไรขาดทุน	(98,365,791)	1,097,348	(99,463,139)	(9,063.96)
กำไร(ขาดทุน)จากการเปลี่ยนแปลงมูลค่ายุติธรรมของสินทรัพย์ชีวภาพ	(33,582,149)	(18,015,299)	(15,566,850)	86.41
รายได้อื่น	1,617,504	342,383	1,275,121	372.43
รวมรายได้อื่น	(130,226,345)	(15,952,214)	(114,274,131)	716.35
ต้นทุนในการจัดจำหน่าย	(380,490)	(2,912,839)	2,532,349	(86.94)
ค่าใช้จ่ายในการบริหาร	(44,739,719)	(46,535,955)	1,796,236	(3.86)
ด้อยค่าค่าความนิยม	(1,190,741,333)	-	(1,190,741,333)	100.00
ค่าตอบแทนผู้บริหาร	(6,639,700)	(8,467,500)	1,827,800	(21.59)
รวมค่าใช้จ่าย	(1,242,501,243)	(57,916,294)	(1,184,584,949)	2,045.34
ต้นทุนทางการเงิน	(64,123)	(76,944)	12,821	(16.66)
กำไร (ขาดทุน) ก่อนภาษีเงินได้	(1,394,434,177)	(78,083,150)	(1,316,351,027)	1,685.83
ค่าใช้จ่ายภาษีเงินได้	22,431	16,958	5,473	32.27
กำไร (ขาดทุน) สุทธิสำหรับงวด	(1,394,411,746)	(78,066,192)	(1,316,345,554)	1,686.19



1. ขาดทุนขั้นต้น เพิ่มขึ้นจำนวน 17.50 ล้านบาท คิดเป็นร้อยละ 423.06 เนื่องจากปี 2566 มีรายได้จากการขายลดลง จำนวน 8.01 ล้านบาท และต้นทุนขายเพิ่มขึ้นจำนวน 9.49 ล้านบาท เกิดจากบริษัทต้องรับรู้ต้นทุนที่เกิดขึ้นจริงทั้งจำนวนซึ่งสูงกว่าปีที่แล้วจำนวน 0.85 ล้านบาท เนื่องจากผลผลิตน้อยลงจากปีก่อนรวมถึงมีการตั้งขาดทุนจากการด้อยค่าสินค้าที่คาดว่าจะได้รับต่ำกว่าราคาทุนจำนวน 8.64 ล้านบาท
2. รายได้อื่น ลดลงจำนวน 114.27 ล้านบาท คิดเป็นร้อยละ 716.35 ส่วนใหญ่ประกอบด้วย
 - 2.1. ขาดทุนจากการวัดมูลค่าเงินลงทุนในตราสารทุนที่วัดมูลค่ายุติธรรมผ่านงบกำไรขาดทุน ลดลงจำนวน 99.46 ล้านบาท คิดเป็นร้อยละ 9,063.96 เนื่องจากบริษัทฯ มีการลงทุนในหลักทรัพย์เพื่อค่าประเภทตราสารทุนที่ยังไม่ได้ขาย จำนวน 207.44 ล้านบาท โดย ณ วันสิ้นงวดมีมูลค่ายุติธรรมลดลงจึงส่งผลให้บริษัทฯ รับรู้ขาดทุนจากการวัดมูลค่าเงินลงทุนในตราสารทุนที่วัดมูลค่ายุติธรรมผ่านงบกำไรขาดทุนทั้งจำนวนซึ่งต่างจากในปี 2565 มีกำไรจากการลงทุน
 - 2.2. ขาดทุนจากการเปลี่ยนแปลงมูลค่ายุติธรรมของสินทรัพย์ชีวภาพ เพิ่มขึ้นจำนวน 15.57 ล้านบาท คิดเป็นร้อยละ 86.41 เนื่องจากบริษัทฯ มีการเพิ่มการเพาะปลูกกล้วยจากที่ปลูกกล้วยอย่างเดียว แต่เกิดปัญหาสูญเสียจากการเพาะปลูกและผลผลิตที่ได้มีปริมาณต่ำกว่าที่กำหนดไว้จึงส่งผลให้บริษัทฯ ขาดทุนจากการเปลี่ยนแปลงมูลค่ายุติธรรมของสินทรัพย์ชีวภาพ
 - 2.3. รายได้อื่น เพิ่มขึ้นจำนวน 1.27 ล้านบาท คิดเป็นร้อยละ 372.43 เนื่องจากในปี 2566 บริษัทฯ มีกำไรจากการขายเงินลงทุนในตราสารทุนจึงส่งผลให้บริษัทฯ รับรู้รายได้อื่นทั้งจำนวน
3. ค่าใช้จ่ายรวม เพิ่มขึ้น จำนวน 1,184.58 ล้านบาท คิดเป็นร้อยละ 2,045.34 ส่วนใหญ่ประกอบด้วย
 - 3.1. ต้นทุนในการจัดจำหน่าย ลดลงจำนวน 2.53 ล้านบาท คิดเป็นร้อยละ 86.94 ส่วนใหญ่เกิดจากค่าโฆษณาสินค้าที่ลดลงจำนวน 1.94 ล้านบาท และเงินดือนฝ่ายขายลดลง จำนวน 0.50 ล้านบาท
 - 3.2. ค่าใช้จ่ายในการบริหาร เพิ่มขึ้นจำนวน 1.80 ล้านบาท คิดเป็นร้อยละ 3.86 ซึ่งส่วนใหญ่เกิดจากค่าจ้างที่ปรึกษาทางการเงินมาดูแลเกี่ยวกับการซื้อธุรกิจใหม่ของบริษัทลดลงจำนวน 10.29 ล้านบาท ด้อยค่าจากการตีราคาทรัพย์สินเพิ่มขึ้น 11.89 ล้านบาท และค่าเสื่อมราคาเพิ่มขึ้นจำนวน 8.12 ล้านบาท เนื่องจากเป็นเสื่อมราคาของทรัพย์สินที่ไม่ได้ดำเนินงาน
 - 3.3. ค่าตอบแทนผู้บริหาร ลดลงจำนวน 1.83 ล้านบาท คิดเป็นร้อยละ 21.59 เนื่องจากในปี 2566 มีผู้บริหารบริษัทย่อยและกรรมการของบริษัทลาออก 2 คน จึงส่งผลให้ค่าตอบแทนผู้บริหารลดลง
 - 3.4. ขาดทุนจากการเงินลงทุนใน บ.ย่อย เพิ่มขึ้นจำนวน 1,190.74 ล้านบาท คิดเป็นร้อยละ 100 เนื่องจากในปี 2566 บริษัทได้พิจารณามูลค่าที่คาดว่าจะได้รับคืนของบริษัทย่อย แล้วพบว่ามูลค่าที่คาดว่าจะได้รับคืนต่ำกว่าราคาทุนของค่าความนิยม ดังนั้นบริษัทจึงได้พิจารณาตั้งขาดทุนจากการด้อยค่าของค่าความนิยมเต็มจำนวน



บริษัท อีเทอร์นัล เอนเนอจี้ จำกัด (มหาชน)

ETERNAL ENERGY PUBLIC COMPANY LIMITED

งบแสดงฐานะการเงิน ณ วันที่ 31 ธันวาคม 2566

(หน่วย : บาท)

สินทรัพย์	31 ธ.ค. 2566	31 ธ.ค. 2565	เปลี่ยนแปลง	
			จำนวนเงิน	%
สินทรัพย์หมุนเวียน				
เงินสดและรายการเทียบเท่าเงินสด	583,957	82,623,526	(82,039,569)	(99.29)
ลูกหนี้การค้าและลูกหนี้อื่น	3,204,880	23,013,379	(19,808,499)	(86.07)
เงินให้กู้ยืมระยะสั้น	-	23,246	(23,246)	(100.00)
สินค้าคงเหลือ	12,244,062	14,927,218	(2,683,156)	(17.97)
สินทรัพย์ชีวภาพ	1,335,667	15,402,987	(14,067,320)	(91.33)
สินทรัพย์วัสดุมูลค่ายุติธรรมผ่านกำไรขาดทุน- ตราสารทุนบริษัทจดทะเบียนในตลาด หลักทรัพย์	109,072,000	162,240,000	(53,168,000)	(32.77)
รวมสินทรัพย์หมุนเวียน	126,440,566	298,230,356	(171,789,790)	(57.60)
สินทรัพย์ไม่หมุนเวียน				
เงินฝากธนาคารที่มีข้อจำกัดในการใช้	-	30,032,969	(30,032,969)	(100.00)
ที่ดิน อาคาร และอุปกรณ์	143,329,523	136,237,363	7,092,160	5.21
สินทรัพย์สิทธิการใช้	213,918	855,673	(641,755)	(75.00)
ค่าความนิยม	-	1,190,741,333	(1,190,741,333)	(100.00)
สินทรัพย์ไม่หมุนเวียนอื่น	1,496,488	1,491,937	4,551	0.31
รวมสินทรัพย์ไม่หมุนเวียน	145,039,929	1,359,359,275	(1,214,319,346)	(89.33)
รวมสินทรัพย์	271,480,495	1,657,589,631	(1,386,109,136)	(83.62)

สินทรัพย์รวมในปี 2566 ลดลง จำนวน 1,386.11 ล้านบาท คิดเป็นร้อยละ 99.29 ซึ่งส่วนใหญ่เกิดจาก

1. เงินสดและรายการเทียบเท่าเงินสด ลดลง จำนวน 82.04 ล้านบาท คิดเป็นร้อยละ 99.29 เนื่องจากในระหว่างปี มีการถอนเงินฝากธนาคารจากการค้าประกันหุ้น จำนวน 30.03 ล้านบาท ,เงินสดรับจากการขายหุ้น จำนวน 24.89 ล้านบาท ,เงินสดรับจากการขายทรัพย์สิน จำนวน 0.11 ล้านบาท ,เงินสดรับจากดอกเบี้ยเงินฝากธนาคาร 0.10 ล้านบาท และเงินสดรับจากการกู้ยืมเงิน จำนวน 8.37 ล้านบาท เพื่อนำมาจ่ายซื้อเงินลงทุนในหุ้น จำนวน 70.08 ล้านบาท ,จ่ายซื้อทรัพย์สิน จำนวน 32.95 ล้านบาท ,จ่ายเงินกู้ยืม จำนวน 1.95 ล้านบาท ,จ่ายชำระหนี้ตามสัญญาเช่า 0.66 ล้านบาท ,จ่ายดอกเบี้ยเงินกู้ยืม จำนวน 0.03 ล้านบาท และส่วนที่เหลือ จำนวน 39.86 ล้านบาท นำมาใช้จ่ายในการเพาะปลูกและใช้จ่ายทั่วไปในการดำเนินงานของกิจการ
2. ลูกหนี้การค้าและลูกหนี้อื่น ลดลง จำนวน 19.81 ล้านบาท คิดเป็นร้อยละ 86.07 เนื่องจากในปี 2566 ลูกหนี้การค้าลดลง จำนวน 5.58 ล้านบาท ,ค่าใช้จ่ายจ่ายล่วงหน้าในการเพาะปลูกลดลงจำนวน 14.70 ล้านบาท และลูกหนี้สรรพากรเพิ่มขึ้น จำนวน 0.48 ล้านบาท



บริษัท อีเทอร์นัล เอนเนอจี จำกัด (มหาชน)

ETERNAL ENERGY PUBLIC COMPANY LIMITED

3. สินทรัพย์ชีวภาพลดลง จำนวน 14.07 ล้านบาท คิดเป็นร้อยละ 91.33 เนื่องจากดังต่อไปนี้

รายการ	จำนวน	
ยอดคงเหลือต้นงวด		15,402,987
รับโอนเมล็ดพันธุ์จากสินค้าคงเหลือเพื่อปลูก	5,811,823	
ต้นทุนที่เกิดขึ้นระหว่างปี	29,119,803	
การเปลี่ยนแปลงในมูลค่ายุติธรรมหักต้นทุนในการขายเนื่องจากการเปลี่ยนรูปเชิงชีวภาพ	(33,582,149)	
โอนไปยังสินค้าคงเหลือเมื่อเก็บเกี่ยวแล้ว	(15,416,797)	(14,067,320)
ยอดคงเหลือปลายปี		1,335,667

4. สินทรัพย์วัดมูลค่ายุติธรรมผ่านกำไรขาดทุน-ตราสารทุนบริษัทจดทะเบียนในตลาดหลักทรัพย์ ลดลง 53.17 ล้านบาท คิดเป็นร้อยละ 32.77 มีรายละเอียดดังต่อไปนี้

รายการ	หน่วย(บาท)
ยอดคงเหลือต้นงวด	162,240,000
เพิ่มระหว่างงวด	70,084,486
ลดลงระหว่างงวด	(24,886,695)
ยอดคงเหลือปลายงวด	207,437,791
<u>บวก</u> กำไร(ขาดทุน)จากการวัดมูลค่าเงินลงทุนในตราสารทุนที่วัดมูลค่ายุติธรรมผ่านกำไร(ขาดทุน)	(98,365,791)
มูลค่ายุติธรรม	109,072,000

5. เงินฝากธนาคารที่มีข้อจำกัดในการใช้ ลดลง จำนวน 30.03 ล้านบาท คิดเป็นร้อยละ 100 เนื่องจากมีการถอนเงินมาใช้ในการดำเนินงานของบริษัท
6. ที่ดิน อาคาร และอุปกรณ์ เพิ่มขึ้น จำนวน 7.09 ล้านบาท คิดเป็นร้อยละ 5.21 เนื่องจากในปี 2566 มีการซื้อทรัพย์สิน จำนวน 32.95 ล้านบาท ,ขายและตัดจำหน่าย จำนวน 0.26 ล้านบาท รวมถึงมีค่าเสื่อมราคาที่เกิดขึ้นในปี จำนวน 13.71 ล้านบาท และได้มีการด้อยค่าทรัพย์สิน จำนวน 11.89 ล้านบาท ด้วยเหตุผลดังกล่าวจึงส่งผลให้ทรัพย์สินเพิ่มขึ้นทั้งจำนวน
7. ค่าความนิยม ลดลง จำนวน 1,190.74 ล้านบาท คิดเป็นร้อยละ 100 เนื่องจากในปี 2566 บริษัทมีมูลค่าปัจจุบันของกระแสเงินสดของบริษัทย่อยที่คาดว่าจะได้รับในอนาคตต่ำกว่าราคาทุนที่ได้มาของบริษัทย่อย จึงส่งผลให้ค่าความนิยมของบริษัทลดลงทั้งจำนวน



หน่วย : บาท

หนี้สิน	31 ธ.ค. 2566	31 ธ.ค. 2565	เปลี่ยนแปลง	
			จำนวนเงิน	%
หนี้สินหมุนเวียน				
เจ้าหนี้หมุนเวียนอื่น	5,330,634	3,258,447	2,072,187	63.59
ส่วนของหนี้สินตามสัญญาเช่าที่ถึงกำหนดชำระภายในหนึ่งปี	226,588	661,947	(435,359)	(65.77)
เงินกู้ยืมระยะสั้น	6,400,000	-	6,400,000	100.00
ประมาณการหนี้สินหมุนเวียนสำหรับผลประโยชน์พนักงาน	72,721	122,721	(50,000)	(40.74)
รวมหนี้สินหมุนเวียน	12,029,943	4,043,115	7,986,828	197.54
หนี้สินไม่หมุนเวียน				
หนี้สินตามสัญญาเช่า	-	226,588	(226,588)	(100.00)
หนี้สินภาษีเงินได้รอตัดบัญชี	386,439	408,869	(22,430)	(5.49)
ประมาณการหนี้สินไม่หมุนเวียนสำหรับผลประโยชน์พนักงาน	2,136,508	1,571,710	564,798	35.94
รวมหนี้สินไม่หมุนเวียน	2,522,947	2,207,167	315,780	14.31
รวมหนี้สิน	14,552,890	6,250,282	8,302,608	132.84

หนี้สินรวมในปี 2566 เพิ่มขึ้น จำนวน 8.30 ล้านบาท คิดเป็นร้อยละ 132.84 ซึ่งส่วนใหญ่เกิดจาก

1. เจ้าหนี้หมุนเวียนอื่น เพิ่มขึ้น จำนวน 2.07 ล้านบาท คิดเป็นร้อยละ 63.59 ส่วนใหญ่เกิดจากเป็นค่าตอบแทนประธานกรรมการและผู้บริหารรวมถึงค่าแรงงานของสัญญาจ้างจำนวน 2.08 ล้านบาท และเจ้าหนี้สรรพากรลดลง จำนวน 0.17 ล้านบาท
2. หนี้สินตามสัญญาเช่าที่ถึงกำหนดชำระภายในหนึ่งและส่วนของหนี้สินตามสัญญาเช่าปี ลดลง จำนวน 0.43 ล้านบาท คิดเป็นร้อยละ 65.77 และ จำนวน 0.23 ล้านบาท คิดเป็นร้อยละ 100 ตามลำดับ เนื่องจากบริษัทฯ ได้มีการเช่าอาคารและจะครบกำหนดสัญญาเช่าภายใน 4 เดือน
3. เงินกู้ยืมระยะสั้น เพิ่มขึ้น จำนวน 6.40 ล้านบาท คิดเป็นร้อยละ 100 เนื่องจากบริษัทฯ ได้กู้ยืมเงินจากผู้ถือหุ้นในรูปแบบตั๋วสัญญาใช้เงิน จำนวน 5 ล้านบาท อัตราดอกเบี้ยร้อยละ 5 ต่อปี และได้กู้ยืมเงินจากบุคคลภายนอกที่ไม่เกี่ยวข้องกันในรูปแบบสัญญาใช้เงิน จำนวน 1.40 ล้านบาท อัตราดอกเบี้ยร้อยละ 5 ต่อปี โดยได้นำตราสารทุนบริษัทจดทะเบียนในตลาดหลักทรัพย์มาค้ำประกันจำนวน 8,750,000 หุ้น โดย ณ วันสิ้นงวดมีราคาตลาดอยู่ที่ 0.34 บาทต่อหุ้น เพื่อมาใช้หมุนเวียนในกิจการ
4. ประมาณการหนี้สินไม่หมุนเวียนสำหรับผลประโยชน์พนักงาน เพิ่มขึ้น จำนวน 0.56 ล้านบาท คิดเป็นร้อยละ 35.94 เนื่องจากการตั้งประมาณการรับรู้ผลประโยชน์พนักงานประจำปี 2566



หน่วย : บาท

ส่วนของผู้ถือหุ้น	31 ธ.ค. 2566	31 ธ.ค. 2565	เปลี่ยนแปลง	
			จำนวนเงิน	%
ทุนเรือนหุ้น				
ทุนจดทะเบียน				
หุ้นสามัญ 7,750,000,000 หุ้น				
มูลค่าหุ้นละ 1 บาท	7,750,000,000	7,750,000,000	-	-
ทุนที่ออกและเรียกชำระแล้ว				
หุ้นสามัญ 2,780,000,000 หุ้น				
มูลค่าหุ้นละ 1 บาท	2,780,000,000	2,780,000,000	-	-
ส่วนต่ำกว่ามูลค่าหุ้น	(562,500,000)	(562,500,000)	-	-
กำไร (ขาดทุน) สะสม				
จัดสรรแล้ว				
สำรองตามกฎหมาย	13,716,687	13,716,687	-	-
ยังไม่ได้จัดสรร	(1,978,422,168)	(593,647,105)	(1,384,775,063)	233.27
ส่วนของผู้ถือหุ้นของบริษัท	984,437,658	1,637,569,582	(1,384,775,063)	(84.56)
ส่วนของผู้มีส่วนได้เสียที่ไม่มี			(9,636,682)	(69.98)
อำนาจควบคุมของบริษัทย่อย	7,239,036	13,769,767		
รวมส่วนของผู้ถือหุ้น	991,676,693	1,651,339,349	(1,394,411,745)	(84.44)

ส่วนของผู้ถือหุ้นในปี 2566 ลดลง จำนวน 1,386.11 ล้านบาท คิดเป็นร้อยละ 83.62 ซึ่งส่วนใหญ่เกิดจาก

1. ขาดทุน สะสม ยังไม่ได้จัดสรร เพิ่มขึ้น จำนวน 1,384.77 ล้านบาท คิดเป็นร้อยละ 233.27 เนื่องจากในปี 2566 มีผลการขาดทุนจากการดำเนินงาน จำนวน 1,394.41 ล้านบาท ซึ่งแยกเป็นส่วนของผู้ถือหุ้นของบริษัท จำนวน 1,384.77 ล้านบาท และส่วนของผู้มีส่วนได้เสียที่ไม่มีอำนาจควบคุมของบริษัทย่อย จำนวน 9.64 ล้านบาท
2. ส่วนของผู้มีส่วนได้เสียที่ไม่มีอำนาจควบคุมของบริษัทย่อย เพิ่มขึ้น จำนวน 9.64 ล้านบาท เนื่องจากบริษัทย่อย-แคนนาบิส เวย์ มีผลขาดทุนจากการดำเนินงานในปี 2566 จำนวน 48.18 ล้านบาท จึงต้องรับรู้ขาดทุนส่วนของผู้มีส่วนได้เสียที่ไม่มีอำนาจควบคุมของบริษัทย่อย 20% เป็นจำนวนเงิน 9.64 ล้านบาท



การด้อยค่าของสินทรัพย์ทางการเงิน

กลุ่มบริษัทรับรู้ค่าเผื่อผลขาดทุนด้านเครดิตที่คาดว่าจะเกิดขึ้นของตราสารหนี้ทั้งหมดที่ไม่ได้วัดมูลค่าด้วยมูลค่ายุติธรรมผ่านกำไรหรือขาดทุน ผลขาดทุนด้านเครดิตที่คาดว่าจะเกิดขึ้นคำนวณจากผลต่างของกระแสเงินสดที่ควรกำหนดชำระตามสัญญากับกระแสเงินสดทั้งหมดที่กลุ่มบริษัทคาดว่าจะได้รับชำระ และคิดลดด้วยอัตราดอกเบี้ยที่แท้จริงโดยประมาณของสินทรัพย์ทางการเงิน ณ วันที่ได้มา โดยกระแสเงินสดที่คาดว่าจะได้รับรวมถึงส่วนปรับปรุงด้านเครดิตอื่น ๆ ซึ่งถือเป็นส่วนหนึ่งของเงื่อนไขตามสัญญา

ในกรณีที่ความเสี่ยงด้านเครดิตของสินทรัพย์ไม่ได้เพิ่มขึ้นอย่างมีนัยสำคัญนับตั้งแต่การรับรู้รายการเริ่มแรก กลุ่มบริษัทวัดมูลค่าผลขาดทุนด้านเครดิตที่คาดว่าจะเกิดขึ้นโดยพิจารณาจากการผิดสัญญาที่อาจจะเกิดขึ้นใน 12 เดือนข้างหน้า ในขณะที่หากความเสี่ยงด้านเครดิตของสินทรัพย์เพิ่มขึ้นอย่างมีนัยสำคัญนับตั้งแต่การรับรู้รายการเริ่มแรก กลุ่มบริษัทวัดมูลค่าผลขาดทุนด้วยจำนวนเงินที่เท่ากับผลขาดทุนด้านเครดิตที่คาดว่าจะเกิดขึ้นตลอดอายุที่เหลืออยู่ของเครื่องมือทางการเงิน

กลุ่มบริษัทพิจารณาว่าความเสี่ยงด้านเครดิตจะเพิ่มขึ้นอย่างมีนัยสำคัญเมื่อมีการค้างชำระการจ่ายเงินตามสัญญา ในบางกรณี กลุ่มบริษัทอาจพิจารณาว่าสินทรัพย์ทางการเงินนั้นมีการเพิ่มขึ้นของความเสี่ยงด้านเครดิตอย่างมีนัยสำคัญและมีการผิดสัญญา โดยพิจารณาจากข้อมูลภายในหรือข้อมูลภายนอกอื่น เช่น อันดับความน่าเชื่อถือด้านเครดิตของผู้ออกตราสาร

กลุ่มบริษัทใช้วิธีการอย่างง่ายในการคำนวณผลขาดทุนด้านเครดิตที่คาดว่าจะเกิดขึ้นสำหรับลูกหนี้การค้าและสินทรัพย์ที่เกิดจากสัญญา ดังนั้น ทุกวันสิ้นรอบระยะเวลารายงาน กลุ่มบริษัทจึงไม่มีการติดตามการเปลี่ยนแปลงของความเสี่ยงทางด้านเครดิต แต่จะรับรู้ค่าเผื่อผลขาดทุนด้านเครดิตที่คาดว่าจะเกิดขึ้นตลอดอายุของลูกหนี้การค้าและสินทรัพย์ที่เกิดจากสัญญา

การคำนวณผลขาดทุนด้านเครดิตที่คาดว่าจะเกิดขึ้นข้างต้นอ้างอิงจากข้อมูลผลขาดทุนด้านเครดิตจากประสบการณ์ในอดีต ปรับปรุงด้วยข้อมูลการคาดการณ์ไปในอนาคตเกี่ยวกับลูกหนี้หนี้และสภาพแวดล้อมทางด้านเศรษฐกิจสินทรัพย์ทางการเงินจะถูกตัดจำหน่ายออกจากบัญชีเมื่อกิจการคาดว่าจะไม่ได้รับคืนกระแสเงินสดตามสัญญาอีกต่อไป

ความเสี่ยงด้านเครดิต

กลุ่มบริษัทมีความเสี่ยงด้านเครดิตที่เกี่ยวข้องกับ ลูกหนี้การค้า เงินให้กู้ยืมแก่บริษัทย่อย และเครื่องมือทางการเงินอื่น ๆ โดยจำนวนเงินสูงสุดที่กลุ่มบริษัทอาจต้องสูญเสียจากการให้สินเชื่อคือมูลค่าตามบัญชีที่แสดงอยู่ในงบแสดงฐานะการเงิน กลุ่มบริษัทมีการติดตามยอดคงค้างของลูกหนี้การค้าและเงินให้กู้ยืมแก่บริษัทย่อยอย่างสม่ำเสมอจึงไม่คาดว่าจะเกิดผลขาดทุนทางการเงินที่มีสาระสำคัญ นอกจากนี้ กลุ่มบริษัทพิจารณาการด้อยค่าเพื่อตั้งสำรองผลขาดทุนด้านเครดิตที่คาดว่าจะเกิดขึ้นทุกวันสิ้นรอบระยะเวลารายงาน



4.2.4 สภาพคล่องและความเพียงพอของเงินทุน

1) แหล่งที่มาและใช้ไปของเงินทุน

ในปี 2566 โครงสร้างเงินทุนของบริษัทได้มาจากกระแสเงินสดสุทธิจากกิจกรรมจัดหาเงิน ซึ่งเป็นเงินสดรับจากส่วนได้เสียที่ไม่มีอำนาจควบคุม-เรียกชำระค่าหุ้นเพิ่มเติม เพื่อใช้เป็นเงินทุนหมุนเวียนสำหรับการดำเนินธุรกิจและเป็นแหล่งเงินลงทุนในธุรกิจของบริษัทย่อย ซึ่งมีรายละเอียดของแหล่งที่มา และใช้ไปของเงินทุนในปี 2566 ดังนี้

หน่วย : ล้านบาท	2566	2565	2564
กระแสเงินสดสุทธิได้มาจาก (ใช้ไปใน) กิจกรรมดำเนินงาน	(39.90)	(135.31)	(24.91)
กระแสเงินสดสุทธิได้มาจาก (ใช้ไปใน) กิจกรรมลงทุน	(47.88)	(647.11)	896.86
กระแสเงินสดสุทธิได้มาจาก (ใช้ไปใน) กิจกรรมจัดหาเงิน	5.74	7.61	(1.30)
เงินสดและรายการเทียบเท่าเงินสดเพิ่มขึ้น (ลดลง) - สุทธิ	(82.04)	(774.81)	870.66
เงินสดและรายการเทียบเท่าเงินสดต้นปี	82.62	854.47	4.54
เงินสดลดลงจากการสูญเสียอำนาจการควบคุมในบริษัทย่อย	-	-	(32.89)
เงินสดเพิ่มขึ้นจากการลงทุนในบริษัทย่อย	-	2.97	12.17
เงินสดและรายการเทียบเท่าเงินสดปลายปี	0.58	82.62	854.47

3) ความเพียงพอของสภาพคล่อง

อัตราส่วนทางการเงิน		ปี 2566	ปี 2565	ปี 2564	ปี 2563
อัตราส่วนสภาพคล่อง (LIQUIDITY RATIO)					
อัตราส่วนสภาพคล่อง	(เท่า)	10.81	73.76	20.27	0.39
อัตราส่วนสภาพคล่องหมุนเร็ว	(เท่า)	9.38	66.26	18.07	0.07
อัตราส่วนสภาพคล่องกระแสเงินสด	(เท่า)	- 4.98	-5.23	-0.24	-0.15
อัตราส่วนหมุนเวียนลูกหนี้การค้า	(เท่า)	N/A	N/A	N/A	N/A
ระยะเวลาเก็บหนี้เฉลี่ย	(วัน)	N/A	N/A	N/A	N/A
อัตราส่วนหมุนเวียนสินค้าคงเหลือ	(เท่า)	1.50	1.74	N/A	N/A
ระยะเวลาขายสินค้าเฉลี่ย	(วัน)	239.80	206.88	N/A	N/A
อัตราส่วนหมุนเวียนเจ้าหนี้	(เท่า)	N/A	N/A	N/A	N/A
ระยะเวลาชำระหนี้	(วัน)	N/A	N/A	N/A	N/A
Cash Cycle	(วัน)	N/A	N/A	N/A	N/A



4) ความสามารถในการชำระหนี้

บริษัทและบริษัทย่อย มีหนี้สินรวมในปี 2566 เท่ากับ 14.55 ล้านบาท เพิ่มขึ้น 8.30 ล้านบาท คิดเป็น (132)% จากปีก่อน ซึ่งมีขนาดหนี้สินเท่ากับ 6.25 ล้านบาท

บริษัทมีแหล่งเงินทุนจากกระแสเงินสดสุทธิจากกิจกรรมจัดหาเงิน ซึ่งเป็นเงินที่ได้รับจากส่วนได้เสียที่ไม่มีอำนาจควบคุม-เรียกชำระค่าหุ้นเพิ่มเติม เพื่อใช้เป็นเงินทุนหมุนเวียนสำหรับการดำเนินธุรกิจและเป็นแหล่งเงินลงทุนในธุรกิจของบริษัทย่อย ซึ่งจากการดำเนินงานที่ผ่านมาบริษัทสามารถชำระหนี้ได้ตามเงื่อนไข และมีความสามารถในการชำระหนี้เพียงพอ

อัตราส่วนวิเคราะห์นโยบายทางการเงิน (FINANCIAL POLICY RATIO)		ปี 2566	ปี 2565	ปี 2564
อัตราส่วนหนี้สินต่อส่วนของผู้ถือหุ้น	(เท่า)	0.0566	0.0038	0.03
อัตราส่วนความสามารถชำระดอกเบี้ย	(เท่า)	N/A	N/A	N/A
อัตราส่วนความสามารถชำระภาระผูกพัน (cash basis)	(เท่า)	N/A	N/A	N/A
อัตราการจ่ายเงินปันผล	(%)	N/A	N/A	N/A

อัตราส่วนหนี้สินต่อส่วนของผู้ถือหุ้นในปี 2566 เท่ากับ 0.0566 เพิ่มขึ้นจากปี 2565 ที่มีอัตราส่วนหนี้สินต่อส่วนของผู้ถือหุ้น เท่ากับ 0.0038 โดยเป็นผลมาจากในปี 2566 กลุ่มบริษัทมีหนี้สินรวมเพิ่มขึ้นจากปีก่อน จึงทำให้อัตราส่วนหนี้สินต่อส่วนของผู้ถือหุ้นเพิ่มขึ้นจากปีก่อน

วัตถุประสงค์ของกลุ่มบริษัทในการบริหารทางการเงิน คือ การดำรงไว้ซึ่งความสามารถในการดำเนินงานอย่างต่อเนื่อง และการดำรงไว้ซึ่งโครงสร้างของทุนที่เหมาะสม

งบการเงินรวม

ณ วันที่ 31 ธันวาคม 2566 อัตราส่วนหนี้สินต่อส่วนของผู้ถือหุ้นเท่ากับ 0.0566: 1

งบการเงินเฉพาะกิจการ

ณ วันที่ 31 ธันวาคม 2566 อัตราส่วนหนี้สินต่อส่วนของผู้ถือหุ้นเท่ากับ 0.0518 : 1



4.2.5 ภาระผูกพันด้านหนี้สินและการบริหารจัดการภาระนอกงบดุล

บริษัทมีภาระผูกพันและหนี้สินที่อาจเกิดขึ้น ซึ่งเปิดเผยในหมายเหตุประกอบงบการเงินข้อ 26 ของงบการเงินประจำปี 2566 ดังนี้

(1) ภาระผูกพัน

ณ วันที่ 31 ธันวาคม 2566 กลุ่มบริษัทมีภาระผูกพันตามสัญญาฉบับบริษัทที่ไม่เกี่ยวข้องกัน

ก. บริษัทมีภาระผูกพันตามสัญญา

1) บริการและสัญญาซ่อมบำรุงรักษากับบริษัท ไอทาวเวอร์ จำกัด เป็นระยะเวลา 3 ปี นับตั้งแต่วันที่ 1 พฤษภาคม 2564 ถึงวันที่ 30 เมษายน 2567 โดยมีอัตราค่าบริการ เดือนละ 120 บาทต่อตารางเมตร และอัตราค่าจ้าง เดือนละ 231 บาทต่อตารางเมตร บริษัทเช่าพื้นที่ 336 ตารางเมตร โดยมีเงินประกันการเช่า บริการและซ่อมบำรุงรักษาส่งติดตั้งประกอบอาคาร (หมายเหตุ 14) เป็นจำนวน 584,562 บาท

2) บริการทำความสะอาดกับบริษัท สหสามัคคีบริการ จำกัด ระยะเวลา 12 เดือน นับตั้งแต่วันที่ 1 มกราคม 2566 ถึงวันที่ 31 ธันวาคม 2566 โดยมีอัตราค่าบริการเดือนละ 17,700 บาท

ข. บริษัท ซีพีดี ไบโอไฮเอนซ์ จำกัด (บริษัทย่อย) มีภาระผูกพันตามสัญญา

1) ว่าจ้างปลูกกล้วยและแบ่งปันผลประโยชน์ระหว่างกัน โดยบริษัทตกลงแบ่งผลกำไรให้ผู้รับจ้างในอัตราร้อยละ 30 ของกำไรสุทธิที่บริษัทย่อยจะได้รับจากการปลูกและจำหน่ายต้นกล้วย สัญญาดังกล่าว มีระยะเวลาเริ่มตั้งแต่วันที่ 20 พฤศจิกายน 2565 และสิ้นสุดลงเมื่อครบรอบการปลูกที่ 4 และคู่สัญญาทั้งสองมิได้ตกลงที่จะขยายอายุของสัญญา

ค. บริษัท แคนนาบิซ เวย์ จำกัด (บริษัทย่อย) มีภาระผูกพันตามสัญญา

1) ว่าจ้างปลูกกล้วยและการแบ่งปันผลประโยชน์ระหว่างกันสำหรับรอบการปลูก 12 รอบ โดยบริษัทตกลงแบ่งผลกำไรให้ผู้รับจ้างในอัตราร้อยละ 30 ของกำไรสุทธิที่บริษัทย่อยจะได้รับจากการปลูกและจำหน่ายต้นกล้วย สัญญาดังกล่าวมีระยะเวลาเริ่มตั้งแต่วันที่ 1 พฤศจิกายน 2565 และสิ้นสุดลงเมื่อครบรอบการปลูกที่ 12 และคู่สัญญาทั้งสองมิได้ตกลงที่จะขยายอายุของสัญญา

2) ว่าจ้างปลูกกล้วย และแบ่งปันผลประโยชน์ระหว่างกันโดยบริษัทย่อยตกลงแบ่งผลประโยชน์ร่วมกันตามอัตราแบ่งปันผลประโยชน์จากกำไรสุทธิแต่ละแปลงปลูกตามอัตราส่วนปริมาณผลผลิตที่มีการกำหนดไว้ในสัญญาตลอดอายุสัญญา และในกรณีที่ผู้รับจ้างไม่สามารถดำเนินการเพื่อให้ได้ผลผลิตตามปริมาณที่ตกลงไว้ในสัญญาบริษัทย่อยมีสิทธิให้ผู้รับจ้างชำระค่าเสียหายให้แก่ผู้ว่าจ้าง สัญญาดังกล่าวมีระยะเวลา 2 ปี นับตั้งแต่วันที่ 9 พฤศจิกายน 2565 สิ้นสุดวันที่ 8 พฤศจิกายน 2567

26.1 หนี้สินที่อาจเกิดขึ้น

บริษัทถูกฟ้องต่อศาลแพ่งในข้อหาความผิดเรื่องเรียกร้องให้บริษัทจ่ายค่าชดเชยอันเนื่องมาจากการถูกเลิกจ้างตามพระราชบัญญัติคุ้มครองแรงงาน พ.ศ.2541 มาตรา 119 จำนวนทั้งสิ้น 0.56 ล้านบาท พร้อมดอกเบี้ยร้อยละ 15 ต่อปีของยอดเงินจำนวนดังกล่าว นับแต่วันที่ผิดนัดเป็นต้นไปจนกว่าจะชำระเสร็จ อย่างไรก็ตามศาลแพ่งได้ มีคำพิพากษาให้ยกฟ้องเมื่อวันที่ 4 กันยายน 2566



4.2.6 ปัจจัยที่มีผลกระทบต่อผลการดำเนินงานในอนาคต

(1) กัญชา: พืชเศรษฐกิจใหม่ โอกาสและความท้าทาย

กัญชาได้รับความสนใจเป็นอย่างมากหลังจากรัฐบาลประกาศปลดล็อกให้สามารถขออนุญาตปลูก ผลิต นำเข้า เมล็ดพันธุ์ ครอบครอง และจำหน่ายได้ ด้วยคุณสมบัติที่หลากหลายประกอบกับความต้องการในตลาดโลกที่มีแนวโน้มเปิดกว้างมากยิ่งขึ้นทำให้กัญชามีศักยภาพที่จะกลายเป็นพืชเศรษฐกิจใหม่ของไทย สามารถต่อยอดเป็นสินค้าอุตสาหกรรมที่มีมูลค่าสูงและสร้างมูลค่าเพิ่มทางเศรษฐกิจได้มหาศาล การที่ไทยมีความสามารถด้านการเพาะปลูก และการผลิตสูง จึงมีโอกาที่จะกลายเป็นผู้เล่นหน้าใหม่และสามารถเกาะเกี่ยวการเติบโตในตลาดกัญชาโลกได้ ทั้งนี้ การปลดล็อกการประกอบธุรกิจกัญชาได้เชื่อมโยงไปสู่ห่วงโซ่อุตสาหกรรมอย่างน้อย 5 กลุ่ม ได้แก่ เครื่องดื่ม อาหาร ยาและอาหารเสริม เครื่องแต่งกาย และผลิตภัณฑ์ดูแลส่วนบุคคล ด้วยมูลค่าตลาดกัญชาประมาณ 15.8 พันล้านบาท ใน 5 ปีข้างหน้า อย่างไรก็ตาม เกษตรกรและผู้ประกอบการยังคงเผชิญความท้าทายหลายด้าน เช่น การพัฒนาสายพันธุ์กัญชาให้ตอบโจทย์ความต้องการของตลาด ความชัดเจนของกฎหมายในการรับรองเพื่อประกอบธุรกิจ เป็นต้น

(2) ไทยปลดล็อกกัญชา ผลักดันสู่การเป็นพืชเศรษฐกิจใหม่

กัญชา (Hemp) เป็นพืชตระกูล Cannabis sativa L. เช่นเดียวกับกัญชา (Marijuana) มีปริมาณสาร Tetrahydrocannabinol หรือ THC (สารที่มีฤทธิ์ทำให้มึนเมาและเสพติด) ไม่เกิน 1% ของน้ำหนักแห้ง ซึ่งน้อยกว่ากัญชา แต่มีสาร Canabidiol หรือ CBD (สารที่มีสรรพคุณทางยา) สูงกว่ากัญชา ปัจจุบันกัญชาได้รับความสนใจเป็นอย่างมากในประเทศไทย ภายหลังรัฐบาลประกาศปลดล็อกให้สามารถ “ผลิต นำเข้า ส่งออก จำหน่าย หรือมีไว้ในครอบครอง” เมื่อวันที่ 29 มกราคม 2564 โดยกำหนดวัตถุประสงค์ของการขออนุญาตนำไปใช้ประโยชน์ (1) ตามภารกิจของหน่วยงานของรัฐ (2) ใช้เส้นใยตามประเพณี วัฒนธรรม หรือวิถีชีวิต และใช้ในครอบครัวเท่านั้น (ปลูกได้ครอบครัวละไม่เกินหนึ่งไร่) (3) ในเชิงพาณิชย์หรืออุตสาหกรรม (4) ในทางการแพทย์ (5) ในการศึกษา วิเคราะห์ วิจัย หรือปรับปรุงพันธุ์ และ (6) ในการผลิตเมล็ดพันธุ์รับรอง

การปลดล็อกดังกล่าวโดยเฉพาะการนำไปใช้ประโยชน์ในเชิงพาณิชย์และอุตสาหกรรมนับเป็นความพยายามครั้งสำคัญของภาครัฐที่จะผลักดันให้กัญชากลายเป็นพืชเศรษฐกิจใหม่ ต่างจากกัญชาซึ่งยังถูกจัดเป็นสารเสพติดและอนุญาตให้ใช้ประโยชน์ทางการแพทย์และการวิจัยทางวิทยาศาสตร์เท่านั้น โดยกัญชาสามารถต่อยอดเป็นสินค้าอุตสาหกรรมที่มีมูลค่าสูงและสร้างมูลค่าเพิ่มทางเศรษฐกิจได้อย่างมาก โดยเฉพาะ 5 กลุ่มอุตสาหกรรมปลายน้ำสำคัญ ได้แก่ เครื่องดื่ม อาหาร ยาและอาหารเสริม เครื่องแต่งกาย และผลิตภัณฑ์ดูแลส่วนบุคคล

(3) คุณประโยชน์หลากหลาย ต่อยอดเป็นสินค้าอุตสาหกรรมที่มีมูลค่าเพิ่มสูง

กัญชามีสรรพคุณมากมาย อาทิ ช่วยทำให้รู้สึกผ่อนคลาย สดชื่น ช่วยให้นอนหลับสบาย รักษาอาการเวียนศีรษะ ปวดศีรษะหรือไมเกรน โดยสามารถใช้ประโยชน์ได้ทุกส่วน ตั้งแต่ช่อดอก ใบ เมล็ด เปลือก ลำต้น กิ่งก้าน และราก ซึ่งสามารถแปรรูปเป็นผลิตภัณฑ์ต่างๆ มากมาย ตัวอย่างเช่น ช่อดอก นิยมสกัดเอาสารกลุ่ม Phytocannabinoids ที่มีคุณสมบัติทางยา อาทิ CBD (สามารถบริโภคโดยตรง หรือนำไปเป็นส่วนผสมเพื่อเพิ่มมูลค่าในผลิตภัณฑ์อาหารและเครื่องดื่ม ผลิตภัณฑ์ดูแลส่วนบุคคล และเวชสำอางต่างๆ) Terpenes (ให้กลิ่นที่นำมาผลิตน้ำหอมและน้ำมันหอมระเหย) ใบ นำมาสกัดเพื่อใช้เป็นส่วนประกอบในอาหารและเครื่องดื่ม บำรุงสุขภาพ ผลิตภัณฑ์



วัสดุก่อสร้าง แผ่นใยไม้อัด ไฟเบอร์กลาส เปลือก ลำตัน ทำเป็นเส้นใย นิยมนำมาทำเป็นเสื้อผ้าเครื่องนุ่งห่ม เชือก เสื่อ เกราะกันกระสุนชั้นดีที่มีน้ำหนักเบา เยื่อกระดาษ วัสดุหีบห่อ ฉนวนกันความร้อน โปโพลาสติก แกนลำตัน มีน้ำหนักเบา ใช้ทำอิฐ หรือผสมคอนกรีต (Hempcrete) สำหรับงานก่อสร้าง ส่วนประกอบรถยนต์ เพอร์นิเจอร์ น้ำมันและสารสกัดจากเมล็ดกัญชง ใช้เป็นส่วนประกอบในผลิตภัณฑ์อาหารและผลิตภัณฑ์ดูแลสุขภาพ เนื่องจากมีคุณค่าทางโภชนาการสูง (อาทิ โปรตีน วิตามินอี โอเมก้า)

(4) ความต้องการในตลาดโลกสูงและมีแนวโน้มเติบโตต่อเนื่อง

ปี 2563 ตลาดกัญชงโลกมีมูลค่า 4.75 พันล้านดอลลาร์สหรัฐฯ จำแนกตามประเภทของผลิตภัณฑ์ ได้แก่ ผลิตภัณฑ์ดูแลส่วนบุคคล (อาทิ ครีมทาหน้า ครีมบำรุงผิว ผลิตภัณฑ์ล้างมือ ผลิตภัณฑ์อาบน้ำ) 1.76 พันล้านดอลลาร์สหรัฐฯ (สัดส่วน 37.1% ของมูลค่าตลาดกัญชงโลก) รองลงมาได้แก่ อาหารและเครื่องดื่ม (25.2%) สิ่งทอ (18.6%) และผลิตภัณฑ์ยา (11.6%) แต่หากจำแนกตามการแปรรูป พบว่า กัญชงถูกแปรรูปเป็นผลิตภัณฑ์น้ำมันมากที่สุด มีมูลค่า 2.15 พันล้านดอลลาร์สหรัฐฯ (สัดส่วน 45.2% ของมูลค่าตลาดกัญชงโลก) รองลงมาได้แก่ เมล็ดกัญชง (28.8%) และเส้นใย (20.0%) ในระยะข้างหน้า Allied Market Research คาดว่าตลาดกัญชงโลกจะเติบโตต่อเนื่องเฉลี่ย 21.6% ต่อปี มาอยู่ที่ 1.86 หมื่นล้านดอลลาร์สหรัฐฯ ในปี 2570 (แต่ยังถือว่ามีขนาดเล็กเมื่อเทียบกับตลาดกัญชาโลก)

(5) ผลิตภัณฑ์มีราคาสูง ผลตอบแทนดี

สารสกัดกัญชงมีราคาแตกต่างกันขึ้นอยู่กับ ความบริสุทธิ์ กระบวนการสกัด สามารถจำแนกได้ 4 ประเภท ดังนี้

- Full Spectrum CBD คือ CBD ที่ยังคงมีสาร Phytocannabinoids อื่นๆ และสาร THC เจือปนอยู่ อีกทั้งยังมีสารที่ให้กลิ่น (Terpenes) และสารต่อต้านอนุมูลอิสระ (Flavonoids)
- CBD Isolate คือ สาร CBD บริสุทธิ์ มักทำให้อยู่ในรูปแบบผลึกหรือผง จึงเรียกว่า CBD Crystalline หรือ CBD Powder มีสีขาวละเอียด รสจืด ไม่มีกลิ่น นำไปใช้ในผลิตภัณฑ์อาหาร เครื่องดื่ม เวชสำอาง ราคาเฉลี่ยกิโลกรัมละ 900-1,300 ดอลลาร์สหรัฐฯ
- Broad Spectrum CBD หรือ CBD Distillate คือ สาร CBD ที่ยังคงมีสารอื่นๆ เจือปนอยู่ดังประเภทที่ 1 แต่ทำการสกัดหรือแยกเฉพาะสาร THC ออก หรืออาจเจือปนอยู่บ้างแต่ไม่เกินกฎหมายกำหนดของแต่ละประเทศ ทำให้มีความต้องการสูง ราคาเฉลี่ยกิโลกรัมละ 2,400-4,200 ดอลลาร์สหรัฐฯ
- Water Soluble CBD คือ สาร CBD ที่ละลายน้ำได้ (สาร CBD ประเภท 1-3 ละลายน้ำไม่ได้ จึงจำเป็นต้องใช้น้ำมันเป็นตัวทำละลาย เช่น น้ำมันมะพร้าวสกัดเย็น กรดไขมัน หรือ Medium-chain Triglyceride) ราคาเฉลี่ยกิโลกรัมละ 1,850-3,200 ดอลลาร์สหรัฐฯ



(6) การปลดล็อกกัญชาของไทยได้สร้างห่วงโซ่อุตสาหกรรมใหม่

ที่ผ่านมา กัญชายังไม่ได้รับอนุญาตให้ใช้ประโยชน์ในเชิงพาณิชย์หรืออุตสาหกรรม ทำให้ตลาดในประเทศยังมีขนาดเล็ก ส่วนใหญ่เป็นงานหัตถกรรมพื้นฐานที่ถักทอผ้าจากใยกัญชาจำหน่ายโดยศูนย์ศิลปาชีพ ทั้งนี้ มูลนิธิโครงการหลวง และสถาบันวิจัยและพัฒนาพื้นที่สูง (องค์การมหาชน) หรือ สวพส. ได้ดำเนินงานวิจัยและพัฒนาการเพาะปลูกและแปรรูปผลิตภัณฑ์กัญชา ตั้งแต่ พ.ศ. 2548 เป็นต้นมา โดยในปี 2557 สวพส. ได้ส่งเสริมการปลูกกัญชาในเชิงพาณิชย์ ที่บ้านใหม่ศรีราษฎร์และบ้านใหม่ยอดศรี ตำบลศรีราษฎร์ อำเภอพบพระ จังหวัดตาก ในพื้นที่ 97 ไร่ ปัจจุบันได้ขยายไปถึง 150 ไร่ ส่งผลให้ไทยนำเข้าสินค้ากัญชาจากกัญชามีมูลค่าประมาณ 4.71 ล้านบาท ในปี 2558 และลดลงเหลือ 2.36 ล้านบาท ในปี 2563

การที่ภาครัฐได้ปลดล็อกการประกอบธุรกิจกัญชาได้สร้างห่วงโซ่อุตสาหกรรมใหม่ ดังนี้

- อุตสาหกรรมต้นน้ำ ได้แก่ จัดหาเมล็ดพันธุ์ พัฒนาสายพันธุ์พืช เพาะปลูก ตั้งแต่การจัดหา/นำเข้าเมล็ดพันธุ์ (ที่มีใบการปลูก) จำหน่ายเมล็ดพันธุ์ เพื่อนำมาเพาะปลูกในเชิงพาณิชย์ (ขายทั้งต้นหรือบางส่วน ของพืช) รวมถึงการพัฒนาสายพันธุ์พืชเป็นของตนเองเพื่อให้ได้ค่า CBD หรือ THC ตรงตามความต้องการของตลาด โดยผู้ประกอบการส่วนใหญ่จะเป็นกลุ่มเกษตรกร วิสาหกิจชุมชน แปลงทดลองของมหาวิทยาลัยหรือสถานศึกษาต่างๆ หรือผู้ประกอบการจากอุตสาหกรรมกลั่นน้ำและปลายน้ำที่เริ่มทดลองปลูกเพื่อใช้ในการวิจัยและพัฒนาผลิตภัณฑ์ของตน หรือหน่วยงานภาครัฐ
- อุตสาหกรรมกลางน้ำ ได้แก่ โรงสกัด สารสกัด น้ำมัน ผลิตภัณฑ์กัญชา ผู้ประกอบการที่ทำการแปรรูปผลิตภัณฑ์จากวัตถุดิบขั้นต้น เช่น การสกัดสาร CBD ซึ่งเป็นผลิตภัณฑ์ที่มีมูลค่าเพิ่มสูงและถูกนำไปใช้ในอุตสาหกรรมต่อเนื่องเป็นจำนวนมาก นอกจากนี้ยังมีการผลิตน้ำมันจากเมล็ดกัญชา ผงกัญชา กากกัญชา ด้ายกัญชา ใยกัญชา เป็นต้น โดยผู้ประกอบการกลุ่มนี้ส่วนใหญ่จะเป็นผู้ประกอบการอุตสาหกรรมยา อาหารเสริม อาหาร เครื่องดื่ม ซึ่งมีความพร้อมในด้านเทคโนโลยีการสกัด
- อุตสาหกรรมปลายน้ำ ได้แก่ สินค้าอุปโภคบริโภค เป็นกลุ่มที่นำสารสกัด หรือผลิตภัณฑ์กัญชาขั้นกลาง มาเป็นวัตถุดิบหรือส่วนผสมในผลิตภัณฑ์ของตนเพื่อเพิ่มไลน์ผลิตภัณฑ์ใหม่ อุตสาหกรรมขั้นปลายที่น่าจะมีศักยภาพและมีการนำกัญชาไปใช้มากที่สุดสามารถจัดแบ่งเป็น 5 กลุ่มอุตสาหกรรมใหญ่ ดังนี้ (1) เครื่องดื่ม ประกอบด้วย เครื่องดื่ม น้ำอัดลม เครื่องดื่มให้พลังงาน เครื่องดื่มแอลกอฮอล์ ชา กาแฟและสมุนไพรพร้อมรับประทาน (2) อาหาร ประกอบด้วยเครื่องปรุงอาหาร เบเกอรี่ อาหารเส้นและบะหมี่กึ่งสำเร็จรูป ซีเรียลและธัญพืช ขนมขบเคี้ยว (3) ยาและอาหารเสริม รวมถึงผลิตภัณฑ์เสริมสุขภาพทางกีฬา วิตามิน ผลิตภัณฑ์จัดการน้ำหนัก และผลิตภัณฑ์สมุนไพรดั้งเดิม (4) เครื่องแต่งกายและรองเท้า (5) ผลิตภัณฑ์ดูแลส่วนบุคคล ประกอบด้วย สบู่ แชมพู ยาสีฟัน น้ำหอม น้ำยาระงับกลิ่นกาย ผลิตภัณฑ์ดูแลช่องปาก ผลิตภัณฑ์บำรุงผิว และเครื่องสำอาง



(7) ใน 5 ปีข้างหน้า คาดมูลค่าตลาดกัญชงไทยอยู่ที่ 15.8 พันล้านบาท

วิจัยกรุงศรีประมาณการมูลค่าอุตสาหกรรมกัญชงของไทย โดยพิจารณาจากมูลค่าของอุตสาหกรรมปลายน้ำที่มีศักยภาพในการนำกัญชงไปใช้ เพื่อเป็นฐานในการประเมิน ร่วมกับสัดส่วนกัญชงที่คาดว่าจะถูกนำไปใช้ในแต่ละอุตสาหกรรม โดยประเมินผลได้ดังนี้

- ปี 2564 คาดว่าอุตสาหกรรมเครื่องดื่มที่มีกัญชงผสมจะมีมูลค่า 280 ล้านบาท รองลงมาเป็นผลิตภัณฑ์อาหารจากกัญชง 240 ล้านบาท ยาและอาหารเสริมจากกัญชง 50 ล้านบาท เครื่องแต่งกายที่ทำด้วยใยกัญชง 30 ล้านบาท และผลิตภัณฑ์ดูแลส่วนบุคคลประเมินว่ายังอยู่ในช่วงการพัฒนา ผลิตภัณฑ์เป็นหลักในปีแรก ทั้งนี้ 5 กลุ่มอุตสาหกรรมดังกล่าวจะมีการนำกัญชงไปใช้มูลค่าประมาณ 600 ล้านบาท
- ทั้งนี้ ประเมินว่าผลิตภัณฑ์กัญชงไทยจะเติบโตอย่างมากในช่วง 5 ปีแรกหลังรัฐปลดล็อกการประกอบธุรกิจ โดยตลาดกัญชงไทยจะมีมูลค่าสูงถึง 15,770 ล้านบาท ณ สิ้นปี 2568 หรือเติบโตเฉลี่ย (CAGR) 126% ต่อปี

(8) อุตสาหกรรมกัญชงไทยอยู่ตรงไหน

ไทยมีศักยภาพในการเพาะปลูกพิจารณาจาก

- ประเทศไทยมีสภาพภูมิประเทศและอากาศที่เอื้ออำนวย ทำให้สามารถปลูกในพื้นที่เปิดได้ โดยเฉพาะภาคเหนือและภาคตะวันออกเฉียงเหนือตอนบนที่มีอุณหภูมิเฉลี่ย 18-33 องศาเซลเซียส ซึ่งเหมาะสมต่อการปลูกกัญชง นอกจากนี้ ระยะเวลาเก็บเกี่ยวสั้นเฉลี่ย 3-4 เดือน ทำให้สามารถปลูกได้ 2-3 รอบต่อปี ในขณะที่ประเทศในยุโรปต้องปลูกในพื้นที่ปิดเพื่อควบคุมอุณหภูมิ ซึ่งมีต้นทุนการเพาะปลูกสูง
- ไทยมีองค์ความรู้และฐานข้อมูลดี สถาบันวิจัยและพัฒนาพื้นที่สูง (สวพส.) ได้ทำการวิจัยและพัฒนา กัญชงมากกว่า 10 ปีจนสามารถพัฒนาพันธุ์กัญชงผ่านการขึ้นทะเบียนเป็นรายแรก อีกทั้งยังมีความพร้อมด้านเมล็ดพันธุ์ ทำให้มีประชาชน วิสาหกิจชุมชน นิติบุคคลมาติดต่อขอซื้อสายพันธุ์เป็นจำนวนมากกว่า 600 รายการในช่วงปลายเดือนเมษายน-ต้นเดือนพฤษภาคมที่ผ่านมา
- การเพาะปลูกกัญชงในไทยทำได้หลากหลายวิธี ขึ้นกับความต้องการผลผลิตและต้นทุนการเพาะปลูก กล่าวคือ แบบกลางแจ้งเหมาะสมกับการปลูกเพื่อเอาเส้นใย ก้าน เมล็ด เพราะมีต้นทุนการเพาะปลูกต่ำสอดคล้องกับราคาสินค้าที่ไม่สูงมาก ขณะที่ระบบปิดเหมาะกับการเพาะปลูกเพื่อเอาสารสกัดจากช่อดอก เนื่องจากต้องอาศัยการควบคุมคุณภาพระดับสูง

เกษตรกรและโรงงานแปรรูปเริ่มทยอยประกอบธุรกิจ กัญชงมีกฎหมายควบคุมธุรกิจที่ค่อนข้างเข้มงวด โดยเฉพาะเอกสารการขออนุญาตที่ค่อนข้างจำเพาะและรัดกุม อาทิ หนังสือตรวจสอบประวัติอาชญากรรม กรรมสิทธิ์ที่ดิน แผนที่แสดงที่ตั้งสถานที่ปลูก แบบแปลนอาคารหรือโรงเรือน แผนการผลิต แผนการใช้ประโยชน์ มาตรการรักษาความปลอดภัย และวิธีการทำลายส่วนของกัญชงที่เหลือจากการใช้ประโยชน์ ด้วยเหตุนี้ การขออนุญาตนำไปใช้ประโยชน์ในเชิงพาณิชย์และอุตสาหกรรมจะต้องทำควบคู่กันทั้งจากผู้ปลูกและผู้แปรรูป โดยเกษตรกรจะต้องมีความพร้อมตั้งแต่การระบุสายพันธุ์กัญชง รวมถึงแผนจำหน่ายให้ผู้ประกอบการรายใด ขณะที่ผู้ประกอบการจะต้องมีความพร้อมด้านการลงทุนเนื่องจากจะต้องระบุแผนการใช้ประโยชน์และวิธีการทำลายส่วนที่เหลือ สรุปได้ดังนี้



- เกษตรกร ต้องเป็นผู้ที่มีความพร้อมทั้งพื้นที่เพาะปลูก แผนการผลิต แผนการใช้ประโยชน์ การรักษาความปลอดภัย และต้องมีผู้ประกอบการแปรรูปที่รับซื้อผลผลิตที่ชัดเจน หรือมีการทำ Contract Farming ไว้แล้ว โดยปัจจุบัน มีเกษตรกรมาลงทะเบียนขออนุญาตปลูกกัญชงเป็นจำนวนมาก ทำให้คาดว่าผลผลิตกัญชงจะทยอยเข้าสู่ห่วงโซ่อุตสาหกรรมมากขึ้นในช่วงไตรมาส 4/2564 เป็นต้นไป
- โรงงานแปรรูป ต้องมีความพร้อมในการสกัดเป็นน้ำมัน/ผง อย่างไรก็ตาม ผู้ประกอบการยังคงเผชิญข้อจำกัดด้านวัตถุดิบเนื่องจากเมล็ดพันธุ์กัญชงที่ขึ้นทะเบียนในไทยทั้ง 4 สายพันธุ์เป็นสายพันธุ์ที่ให้เส้นใยเท่านั้น อีกทั้งไม่สามารถนำเข้ามาเมล็ดเพื่อนำมาสกัดในเชิงพาณิชย์ได้ ส่งผลให้ผู้ประกอบการจำเป็นต้องรอผลผลิตกัญชงสายพันธุ์ใหม่ๆ ที่คาดว่าจะออกสู่ตลาดในช่วงปลายปี 2564

อุตสาหกรรมอาหาร เครื่องดื่ม และเครื่องสำอางยังเผชิญข้อจำกัดด้านวัตถุดิบ การนำกัญชงไปใช้ในอุตสาหกรรมต่อเนื่องจำเป็นต้องอาศัยกฎหมายลูกในการรับรองเพื่อประกอบธุรกิจ โดยในปัจจุบัน มีเพียงอุตสาหกรรมอาหาร เครื่องดื่ม และเครื่องสำอางที่มีราชกิจจานุเบกษารองรับ อย่างไรก็ตาม การนำกัญชงมาใช้ในอุตสาหกรรมดังกล่าวยังมีเงื่อนไขเฉพาะ เช่น อาหารและเครื่องดื่มให้ใช้ส่วนผสมจากกัญชงได้เพียงเมล็ดกัญชง น้ำมันจากเมล็ดกัญชง และโปรตีนจากเมล็ดกัญชง ส่วนเครื่องสำอางให้ใช้ส่วนผสมที่ได้จากน้ำมันและสารสกัดจากเมล็ดกัญชง โดยวัตถุดิบกัญชงจะต้องมาจากผู้ประกอบการในประเทศเท่านั้น ไม่อนุญาตให้นำเข้า ส่งผลให้ผู้ประกอบการอุตสาหกรรมขึ้นปลายยังคงต้องรอวัตถุดิบจากผู้ประกอบการโรงสกัด ซึ่งการผลิตออกมาเป็นเกรดมาตรฐาน (ตามมาตรฐานอาหารและยา) จำเป็นต้องใช้เวลาในการพัฒนาสายพันธุ์และผลิตพันธุ์น้ำมัน/สารสกัด โดยคาดว่าจะสามารถจำหน่ายเชิงอุตสาหกรรม/พาณิชย์ได้ตั้งแต่ปี 2565 เป็นต้นไป ทั้งนี้ ปัจจุบันมีผู้ประกอบการสนใจเข้ามาประกอบธุรกิจกัญชงเป็นจำนวนมาก

(9) ความท้าทายในการประกอบธุรกิจกัญชงในไทย

- เกษตรกร จะต้องคำนึงถึงตลาดรองรับ ชนิดของสายพันธุ์ ความรู้ความเข้าใจในการปลูก ราคาขาย ความสามารถในการแข่งขัน สภาพอากาศ เทคโนโลยีในการผลิต เพื่อให้ได้ผลผลิตและคุณภาพตามความต้องการของตลาด เช่น การปลูกเพื่อเอาเส้นใยหรือเมล็ดมีอุปสรรคไม่มากนักเนื่องจากได้ผลผลิตที่ค่อนข้างแน่นอนในเชิงปริมาณ แต่การเพาะปลูกเพื่อเอาสารสกัด CBD มีความแปรปรวนสูงกว่าเนื่องจากสารสกัดที่อยู่ในเมล็ดพันธุ์จะมีความผันผวนสูงต่อสภาพแวดล้อมที่กัญชงเติบโต
- ผู้ประกอบการชั้นกลางและชั้นปลาย ต้องคำนึงหลายประเด็น ได้แก่
 - เงื่อนไข/มาตรฐานการผลิตที่เข้มงวด เช่น ปริมาณสาร THC ที่ไม่เกิน 0.001% ในอาหารหรือเครื่องดื่ม การติดฉลากสินค้า การโฆษณา และการตรวจสอบแหล่งที่มาของวัตถุดิบ
 - ลิขสิทธิ์/สิทธิบัตรกัญชง โดยเฉพาะกลุ่มอุตสาหกรรมกลางน้ำที่ต้องใช้เทคโนโลยีการผลิตที่ได้มาตรฐานสูง
 - ความคุ้มค่าในการลงทุน ซึ่งบริษัทกัญชงหลายแห่งในต่างประเทศแม้จะมีอัตราการเติบโตของรายได้ที่สูงแต่ก็มีค่าใช้จ่ายที่สูงโดยเฉพาะต้นทุนจาก โรงงานเครื่องจักรสกัด ค่าใช้จ่ายด้านวิจัยและพัฒนา รวมถึงสายพันธุ์กัญชงที่เหมาะสมต่อกระบวนการผลิต
 - ความสามารถในการแข่งขัน ผู้ผลิตเข้ามาในตลาดมากขึ้น รวมถึงคู่แข่งจากต่างประเทศ



- การสร้างความเชื่อมั่นต่อผู้บริโภค ทั้งด้านการรักษาความปลอดภัย หรือผลข้างเคียงที่อาจเกิดขึ้นจากการใช้ผลิตภัณฑ์กัญชง
- ข้อจำกัดของตลาดส่งออก แม้ว่าสหประชาชาติเริ่มผ่อนคลายในการนำสาร CBD มาใช้ แต่การใช้งานยังต้องอยู่ในการควบคุมของแพทย์ ทำให้หลายประเทศยังคงจัดให้กัญชงเป็นสารเสพติด ซึ่งเป็นข้อจำกัดในด้านการส่งออกผลิตภัณฑ์ขึ้นปลาย
- ตลาดสำหรับการซื้อขายยังอยู่ระหว่างการพัฒนาและจัดตั้ง[9] ถึงแม้ว่าการซื้อขายกัญชงจะเป็นการซื้อขายโดยตรง (ระบบ Contract Farming) ระหว่างผู้ซื้อและผู้ปลูก แต่ราคาจะถูกกำหนดโดยตลาดกลางกัญชงซึ่งมีกรมส่งเสริมสหกรณ์เป็นผู้จัดตั้ง โดยจะทำหน้าที่เป็นศูนย์กลางการซื้อขาย การกำหนดมาตรฐานสินค้า การกำหนดราคากลางโดยใช้ระบบ Network เชื่อมโยงทุกตลาดเป็นระบบตลาดเดียว (Single Central Market) และกำหนดขั้นตอนการซื้อขายที่เป็นธรรม นอกจากนี้ยังมีบทบาทหลักในการจัดหาตลาด หรือเครือข่ายตลาดเพื่อเป็นช่องทางให้เกษตรกรรายย่อยสามารถจำหน่ายไปยังภาคอุตสาหกรรม โรงงานสกัด และผู้แปรรูปได้
- ข้อจำกัดด้านกฎหมาย ได้แก่ (1) กัญชงที่ใช้ในภาคอุตสาหกรรมต้องได้รับอนุญาตให้ผลิตในประเทศเท่านั้น ไม่อนุญาตให้นำเข้ามาสกัด แต่สามารถส่งออกเพื่อสร้างมูลค่าเพิ่มให้แก่ผู้ประกอบการในประเทศได้ (2) การขออนุญาตปลูกจะต้องมีผู้รับซื้อที่ชัดเจน ไม่อนุญาตให้ปลูกโดยที่ยังไม่มีแหล่งรับซื้อ ไม่มีแผนการผลิต หรือแผนการใช้ประโยชน์ (3) คุณภาพและมาตรฐานต้องเป็นไปตามประกาศกระทรวงสาธารณสุขโดยเฉพาะสาร THC ที่ต้องไม่เกิน 0.2% ของน้ำหนักแห้ง หรือขึ้นอยู่กับประเภทผลิตภัณฑ์ที่นำกัญชงไปผสม และ (4) กฎหมายรองรับในการนำกัญชงมาเป็นส่วนประกอบของผลิตภัณฑ์ ซึ่งปัจจุบันมีการประกาศกฎหมายอนุญาตให้ใช้เมล็ด น้ำมัน และสารสกัดจากเมล็ดกัญชงในอุตสาหกรรมอาหาร เครื่องดื่ม และเครื่องสำอางได้ ขณะที่อุตสาหกรรมอื่นๆ อยู่ระหว่างการอนุมัติหรือพิจารณาออกประกาศเพิ่มเติม
- การต่อต้านของกระแสสังคมและวัฒนธรรม ปัจจุบันการรับทราบข้อมูล ข้อเท็จจริง และคุณสมบัติจากกัญชงยังไม่เป็นที่ทั่วถึงมากนัก เนื่องจากกฎหมายไทยจัดพืชกัญชงให้อยู่ในกลุ่มยาเสพติดมาเป็นเวลานาน

ที่มา: วิจัยกรุงศรี



5. ข้อมูลทั่วไปและข้อมูลสำคัญอื่น

5.1 ข้อมูลทั่วไป

(1) ข้อมูลทั่วไปของบริษัท

ชื่อบริษัท	: บริษัท อีเทอนัล เอนเนอจี จำกัด (มหาชน)
ชื่อย่อหลักทรัพย์	: EE
ที่ตั้งสำนักงานใหญ่	: เลขที่ 888 อาคารไอทาวเวอร์ ชั้น 8 ถนนวิภาวดีรังสิต แขวงจตุจักร เขต จตุจักร กรุงเทพมหานคร 10900
ลักษณะการประกอบธุรกิจ	: บริษัท อีเทอนัล เอนเนอจี จำกัด (มหาชน) เป็น Holding Company ซึ่งมีการลงทุนหลักในบริษัทย่อยที่ประกอบธุรกิจปลูก สกัด แปรรูป จัดจำหน่าย นำเข้า ส่งออก ดำเนินธุรกิจทุกด้านที่เกี่ยวข้องวัตถุดิบกัญชาและกัญชา
เลขทะเบียนบริษัท	: 0107536000790
หมายเลขติดต่อ	: โทรศัพท์ 0-2554-8000 โทรสาร 0-2554-8001
เว็บไซต์	: www.eternalenergy.co.th
อีเมล	: investment@eternalenergy.co.th
ทุนจดทะเบียน	: 7,750,000,000 บาท
ทุนเรียกชำระแล้ว	: 2,780,000,000 บาท
จำนวนหุ้นสามัญชำระแล้ว	: 2,780,000,000 หุ้น
มูลค่าที่ตราไว้	: 1.00 บาท
รอบระยะเวลาบัญชี	: 1 มกราคม - 31 ธันวาคม

(2) ข้อมูลทั่วไปของบริษัทย่อย

(1) ชื่อบริษัท	: บริษัท แคนนาบิซ เวย์ จำกัด
ที่ตั้งสำนักงานใหญ่	: เลขที่ 99 หมู่ที่ 2 ต.คลองสาม อ.คลองหลวง จ.ปทุมธานี 12120
ประเภทธุรกิจ	: ประกอบกิจการปลูก สกัด แปรรูป จัดจำหน่าย นำเข้า ส่งออก ดำเนินธุรกิจทุกด้านที่เกี่ยวข้องวัตถุดิบกัญชาและกัญชา
หมายเลขติดต่อ	: โทรศัพท์ 02-504-0404
อีเมล	: cannabizway@gmail.com
ทุนจดทะเบียน	: 100,000,000 บาท
ทุนที่เรียกชำระแล้ว	: 100,000,000 บาท
จำนวนหุ้นสามัญ	: 1,000,000 หุ้น
มูลค่าที่ตราไว้	: 100 บาท
สัดส่วนการถือหุ้น	: 80.00%



บริษัท อีเทอร์นัล เอนเนอจี้ จำกัด (มหาชน)

ETERNAL ENERGY PUBLIC COMPANY LIMITED

สถานที่เกี่ยวข้องกัน : บริษัทย่อย

- (2) ชื่อบริษัท : บริษัท ซีพีดี ไบโอไฮเอนซ์ จำกัด
- ที่ตั้งสำนักงานใหญ่ : เลขที่ 198 หมู่ที่ 5 ต.หนองยาง อ.เวียงหนองล่อง จ.ลำพูน 51120
- ประเภทธุรกิจ : ประกอบธุรกิจผลิตก๊าซชีวภาพโดยวิธีการปลูกในโรงเรือน (Greenhouse) ด้วยระบบ EVAP (Evaporative Cooling System : เป็นระบบฟาร์มแบบปิด ซึ่งจะควบคุมอุณหภูมิให้อยู่ในระดับที่เหมาะสม และป้องกันโรคระบาดได้ดี)
- หมายเลขติดต่อ : โทรศัพท์ 0-2554-8000
โทรสาร 0-2554-8001
- ทุนจดทะเบียน : 40,000,000 บาท
- ทุนที่เรียกชำระแล้ว : 40,000,000 บาท
- จำนวนหุ้นสามัญ : 400,000 หุ้น
- มูลค่าที่ตราไว้ : 100 บาท
- สัดส่วนการถือหุ้น : 100.00%
- สถานที่เกี่ยวข้องกัน : บริษัทย่อย

(3) บุคคลอ้างอิงอื่นๆ

- นายทะเบียนหลักทรัพย์ : บริษัท ศูนย์รับฝากหลักทรัพย์ (ประเทศไทย) จำกัด
เลขที่ 93 ถนนรัชดาภิเษก แขวงดินแดง เขตดินแดง กรุงเทพฯ 10400
โทรศัพท์ : 0-2009-9000
โทรสาร : 0-2009-9991
SET Contact center: 0-2009-9999
Website: <http://www.set.or.th/tsd>
E-mail: SETContactCenter@set.or.th
- ผู้สอบบัญชี : นายวรพล วิริยะกุลพงศ์ ผู้สอบบัญชีรับอนุญาต ทะเบียนเลขที่ 11181
บริษัท กรินทร์ ออดิท จำกัด
72 อาคาร กสท โทรคมนาคม ชั้น 24
ถนนเจริญกรุง แขวงบางรัก เขตบางรัก กรุงเทพฯ 10500
โทรศัพท์ 0-2105-4661 โทรสาร 0-2026-3760

5.2 ข้อมูลสำคัญอื่น

-ไม่มี-

5.3 ข้อพิพาททางกฎหมาย

ในปี 2566 บริษัทไม่มีข้อพิพาททางกฎหมายที่บริษัทหรือบริษัทย่อยเป็นคู่ความหรือคู่กรณีซึ่งอาจกระทบต่อการดำเนินธุรกิจอย่างมีนัยสำคัญ



ส่วนที่ 2

การกำกับดูแลกิจการ

6. นโยบายการกำกับดูแลกิจการ

6.1 ภาพรวมของนโยบายและแนวปฏิบัติในการกำกับดูแลกิจการ

คณะกรรมการบริษัทตระหนักถึงความสำคัญในการดำเนินธุรกิจโดยยึดถือแนวปฏิบัติตามหลักการกำกับดูแลกิจการที่ดี ยึดมั่นในการดำเนินธุรกิจด้วยความซื่อสัตย์สุจริต โปร่งใส เป็นธรรม และเป็นแบบอย่างที่ดีในการปฏิบัติตามหลักการกำกับดูแลกิจการ และจรรยาบรรณธุรกิจอย่างต่อเนื่อง บริษัทได้มีการจัดทำนโยบายการกำกับดูแลกิจการและคู่มือจรรยาบรรณธุรกิจเป็นลายลักษณ์อักษรตั้งแต่ปี 2552 ได้มีการทบทวนทุกปีและปรับปรุงแก้ไขมาเป็นระยะๆ เพื่อความเหมาะสมตามแนวทางของตลาดหลักทรัพย์แห่งประเทศไทย รวมถึงหลักเกณฑ์ตามโครงการสำรวจการกำกับดูแลกิจการของบริษัทจดทะเบียนของสมาคมส่งเสริมสถาบันกรรมการบริษัทไทย คณะกรรมการตรวจสอบเป็นผู้ประเมินผลการปฏิบัติ คณะกรรมการสรรหา พิจารณาคำตอบแทน และกำกับดูแลกิจการเป็นผู้พิจารณา ทบทวนเป็นประจำทุกปีและนำเสนอต่อคณะกรรมการให้ความเห็นชอบเพื่อการนำไปถือปฏิบัติ พร้อมทั้งได้มีการสื่อสารให้กรรมการ ที่ปรึกษา ผู้บริหาร และพนักงานทุกคนให้ทำความเข้าใจ ลงนามรับทราบและยอมรับหลักปฏิบัติ ตามนโยบายการกำกับดูแลกิจการที่ดีและปฏิบัติตามคู่มือจรรยาบรรณธุรกิจของบริษัทอย่างเคร่งครัด มีการทบทวน ครั้งสุดท้ายเมื่อวันที่ 24 กุมภาพันธ์ 2566 ทั้งนี้บริษัทได้นำหลักการกำกับดูแลกิจการที่ดีตามหลัก CG Code ไปปรับ ใช้อย่างเหมาะสมในการกำกับดูแลกิจการตามบริบททางธุรกิจของบริษัทแล้ว การปฏิบัติตามหลักการกำกับดูแล กิจการที่ดีในปี 2566 ของบริษัทโดยสรุปมีดังนี้

1. ความรับผิดชอบของคณะกรรมการบริษัทต่อผู้ถือหุ้น

1.1 สิทธิของผู้ถือหุ้น – การจัดประชุมผู้ถือหุ้น

คณะกรรมการบริษัทให้ความสำคัญถึงสิทธิของผู้ถือหุ้น สิทธิพื้นฐานของผู้ถือหุ้นที่ได้รับโดยเท่าเทียมกันตามที่ กำหนดไว้ในข้อบังคับของบริษัท และกฎหมายที่เกี่ยวข้อง ได้แก่ การซื้อขายหรือโอนหุ้น การมีส่วนแบ่งในกำไรของ กิจการ การได้รับข่าวสารข้อมูลของกิจการอย่างเพียงพอ สิทธิในการเข้าร่วมประชุมผู้ถือหุ้น การเสนอวาระการ ประชุมล่วงหน้า การเสนอชื่อบุคคลเพื่อเข้ารับการเลือกตั้งเป็นกรรมการบริษัทสิทธิในการมอบฉันทะให้บุคคลอื่นเข้า ประชุมและออกเสียงลงคะแนนแทน สิทธิในการแสดงความคิดเห็นในที่ประชุมอย่างเป็นอิสระ และการร่วมตัดสินใจ ในเรื่องสำคัญของบริษัท เช่นการอนุมัติงบการเงินประจำปี สิทธิในการอนุมัติการจัดสรรเงินกำไรสุทธิประจำปี และ การจ่ายเงินปันผล สิทธิในการออกเสียงลงคะแนนเพื่อแต่งตั้งหรือถอดถอนกรรมการเป็นรายบุคคล สิทธิในการออก เสียงลงคะแนนเพื่อกำหนดค่าตอบแทนกรรมการประจำปี สิทธิในการออกเสียงลงคะแนนเพื่อแต่งตั้งและกำหนด ค่าตอบแทนผู้สอบบัญชีประจำปี สิทธิในการออกเสียงลงคะแนนในกิจการต่างๆ ที่สำคัญ สิทธิในการรับส่วนแบ่งใน กำไรของกิจการ เงินปันผล สิทธิในการแสดงความคิดเห็นและซักถามในการประชุมผู้ถือหุ้น และสิทธิที่จะได้รับ สารสนเทศอย่างเพียงพอและทันเวลา เป็นต้น



นอกจากสิทธิขั้นพื้นฐานข้างต้นแล้ว บริษัทส่งเสริมให้ผู้ถือหุ้นทุกกลุ่มโดยเฉพาะอย่างยิ่งผู้ถือหุ้นส่วนน้อย ผู้ถือหุ้นที่เป็นชาวต่างชาติ และผู้ถือหุ้นประเภทสถาบันได้ใช้สิทธิของตน โดยบริษัทจะไม่กระทำการใดๆ อันเป็นการละเมิดหรือรบกวนสิทธิของผู้ถือหุ้น และส่งเสริมให้ผู้ถือหุ้นมีสิทธิในการตัดสินใจเกี่ยวกับการเปลี่ยนแปลงที่สำคัญ โดยบริษัทให้ความสำคัญในการเปิดเผยข้อมูลข่าวสารที่ถูกต้อง ครบถ้วน ทันเวลา และโปร่งใสแก่ผู้ถือหุ้น มีการเปิดเผยข้อมูลข่าวสารที่สำคัญผ่านระบบเผยแพร่ข้อมูลของตลาดหลักทรัพย์และบนเว็บไซต์ของบริษัท เพื่อให้ผู้ถือหุ้นได้รับทราบข้อมูลข่าวสารอย่างทั่วถึง

ตามพระราชบัญญัติหลักทรัพย์และตลาดหลักทรัพย์ พ.ศ. 2535 และ พระราชบัญญัติบริษัทมหาชน จำกัด พ.ศ. 2535 กำหนดให้คณะกรรมการบริษัทจัดประชุมสามัญผู้ถือหุ้นประจำปี ปีละ 1 ครั้งภายใน 4 เดือนนับแต่วันที่สิ้นสุดรอบระยะเวลาบัญชี ทั้งนี้คณะกรรมการบริษัทอาจเรียกประชุมวิสามัญผู้ถือหุ้นเมื่อใดก็ได้ตามที่เห็นสมควร และหากมีผู้ถือหุ้นจำนวนหนึ่งคนหรือหลายคนซึ่งมีหุ้นนับรวมกันได้ไม่น้อยกว่าร้อยละ 10 ของจำนวนหุ้นที่จำหน่ายได้ทั้งหมด จะเข้าชื่อกันทำหนังสือขอให้คณะกรรมการเรียกประชุมผู้ถือหุ้นเป็นการประชุมวิสามัญเมื่อใดก็ได้ แต่ต้องระบุเรื่องและเหตุผลในการที่ขอให้เรียกประชุมไว้ให้ชัดเจนในหนังสือดังกล่าวด้วย ในกรณีเช่นนี้ คณะกรรมการจะจัดให้มีการประชุมผู้ถือหุ้นภายใน 45 วันนับแต่วันที่ได้รับหนังสือจากผู้ถือหุ้น

ในปี 2566 มีการประชุมสามัญผู้ถือหุ้นเมื่อวันที่ 21 เมษายน 2566 สถานที่ตั้งของที่ประชุมอยู่ในที่ที่ผู้ถือหุ้นเดินทางได้สะดวกคือที่ห้องประชุมชั้นที่ 8 อาคารไอทาวเวอร์ 888 ถนนวิภาวดีรังสิต แขวงจตุจักร เขตจตุจักร กรุงเทพมหานคร 10900 ผ่านสื่ออิเล็กทรอนิกส์ (E-Meeting) ประธานกรรมการทำหน้าที่ประธานในที่ประชุมกรรมการเข้าร่วมประชุมรวมทั้งสิ้น 7 คน (คิดเป็นร้อยละ 100) เพื่อตอบข้อซักถามและรับฟังข้อเสนอแนะจากผู้ถือหุ้น ผู้เข้าร่วมประชุมประกอบด้วยผู้บริหารของบริษัท เลขานุการบริษัท ผู้ช่วยเลขานุการบริษัท เลขานุการคณะกรรมการตรวจสอบ ที่ปรึกษาประธานกรรมการบริหาร ผู้สอบบัญชีของบริษัท บริษัทได้จัดบุคคลที่เป็นอิสระ คือนางสาวพนิดา วิจิตรรัตน์ ตัวแทนจากบริษัท กรีนท์ ออดิท จำกัด เป็นผู้สอบทานการลงทะเบียนของผู้ถือหุ้นและสอบทานการนับผลคะแนนเสียงในการประชุมเพื่อเป็นสักขีพยานในความโปร่งใส ปฏิบัติถูกต้องตามกฎหมายและข้อบังคับของบริษัท ประธานที่ประชุมได้สอบถามความสนใจจากผู้ถือหุ้นในการร่วมเป็นสักขีพยานของการนับคะแนนอีก 1 คน โดยมีนางสาวรัฐจิราภรณ์ ยืนยงค์ จากบริษัท โอเจ อินเตอร์เนชั่นแนล จำกัด เสนอตัวเป็นสักขีพยานร่วมในการลงทะเบียนของผู้ถือหุ้นและการนับคะแนนของการประชุมผู้ถือหุ้นในวันนี้

การประชุมสามัญผู้ถือหุ้นประจำปี 2566

(1) ก่อนวันประชุมผู้ถือหุ้น

บริษัทได้จัดส่งหนังสือเชิญประชุมให้แก่ผู้ถือหุ้นในรูปแบบ QR Code ซึ่งระบุวัน เวลา สถานที่จัดประชุม แผน ที่ของสถานที่จัดประชุม และรายละเอียดระเบียบวาระการประชุมพร้อมกับชี้แจงข้อเท็จจริงและเหตุผลของ คณะกรรมการอย่างครบถ้วนเพียงพอตามกฎหมาย ข้อกำหนดของตลาดหลักทรัพย์แห่งประเทศไทย และข้อบังคับ ของบริษัท พร้อมกับแนบหนังสือมอบฉันทะไปกับหนังสือเชิญประชุมเพื่อให้ผู้ถือหุ้นส่งตัวแทนเข้าร่วมประชุมได้ รวมทั้งข้อบังคับของบริษัทในส่วนที่เกี่ยวข้องกับการประชุมผู้ถือหุ้น โดยจัดส่งให้บริษัทศูนย์รับฝากหลักทรัพย์ (ประเทศไทย) จำกัด เป็นผู้จัดส่งให้แก่ผู้ถือหุ้นเพื่อให้ผู้ถือหุ้นได้พิจารณาล่วงหน้าก่อนการประชุม ไม่น้อยกว่า 21 วัน



พร้อมกับเปิดโอกาสให้ผู้ถือหุ้นสามารถส่งคำถามเกี่ยวกับวาระการประชุมได้ล่วงหน้าก่อนวันประชุม โดยสามารถส่งคำถามผ่านช่องทางต่างๆ เช่น ทางจดหมายอิเล็กทรอนิกส์ หรือทางเว็บไซต์ของบริษัท หรือทางโทรสาร ถึงเลขานุการบริษัทตามที่ได้ระบุไว้ในหนังสือเชิญประชุม ซึ่งมีรายละเอียดของวาระการประชุมพร้อมกับเหตุผลและความเห็นของกรรมการอย่างเพียงพอและชัดเจนที่จะให้ผู้ถือหุ้นใช้ประกอบการตัดสินใจลงคะแนนในวาระต่างๆ และในแต่ละวาระจะระบุอย่างชัดเจนว่า เป็นเรื่องเสนอเพื่อรับรอง เพื่อทราบ หรือเพื่ออนุมัติ หรือเพื่อพิจารณา และเปิดเผยในเว็บไซต์ของบริษัทที่ www.eternalenergy.co.th ล่วงหน้านานกว่า 30 วันก่อนวันประชุมทั้งฉบับที่เป็นภาษาไทยและภาษาอังกฤษเพื่อให้ผู้ถือหุ้นได้รับทราบข้อมูลได้โดยสะดวกและรวดเร็ว และยังได้ประกาศลงในหนังสือพิมพ์รายวันเรื่องคำบอกกล่าวเรียกประชุมสามัญผู้ถือหุ้นติดต่อกันไม่น้อยกว่า 3 วัน ก่อนวันประชุมไม่น้อยกว่า 3 วัน

การเข้าร่วมประชุมผู้ถือหุ้น บริษัทได้แจ้งรายละเอียดเอกสารหลักฐานที่จำเป็นที่ผู้ถือหุ้นต้องนำมาแสดงให้ครบถ้วนเพื่อรักษาสีทิวในการเข้าร่วมประชุม และกรณีที่ผู้ถือหุ้นไม่สะดวกมาร่วมประชุมด้วยตนเอง บริษัทอำนวยความสะดวกโดยได้แนบหนังสือมอบฉันทะตามแบบที่กระทรวงพาณิชย์กำหนด และรายชื่อกรรมการที่เป็นอิสระให้ผู้ถือหุ้นเสนอชื่อกรรมการอิสระจำนวน 2 คน เพื่อเป็นทางเลือกให้แก่ผู้ถือหุ้นที่ประสงค์จะมอบฉันทะให้ผู้อื่นมาประชุมแทนตนและออกคะแนนเสียงแทนตนในแต่ละวาระได้

(2) วันประชุมผู้ถือหุ้น

บริษัทได้เปิดโอกาสให้ผู้ถือหุ้นสามารถลงทะเบียนเข้าร่วมประชุมได้ล่วงหน้าก่อนเวลาประชุม 2 ชั่วโมง และอำนวยความสะดวกแก่ผู้ถือหุ้นก่อนการประชุม อาทิเช่น จัดเตรียมสถานที่และเจ้าหน้าที่ต้อนรับ จัดเจ้าหน้าที่รับลงทะเบียนในจำนวนที่เหมาะสมเพื่อการตรวจสอบเอกสารของผู้ถือหุ้นที่เข้าร่วมประชุม และลงทะเบียนโดยระบบบาร์โค้ด (Barcode) ที่แสดงถึงเลขทะเบียนของผู้ถือหุ้นแต่ละรายในแบบลงทะเบียน และหนังสือมอบฉันทะเพื่อให้ขั้นตอนการลงทะเบียนเป็นไปด้วยความสะดวกและรวดเร็ว

ก่อนเริ่มการประชุมผู้ถือหุ้น ประธานกรรมการซึ่งเป็นประธานที่ประชุมได้มอบหมายให้ผู้ช่วยเลขานุการบริษัทชี้แจงข้อมูลสำคัญให้ผู้ถือหุ้นทราบ ได้แก่ จำนวนผู้ถือหุ้น ณ วันปิดสมุดทะเบียนเมื่อวันที่ 31 มีนาคม 2566 การเปิดโอกาสให้ผู้ถือหุ้นเสนอเพิ่มวาระการประชุม และ เสนอชื่อบุคคลเพื่อรับการพิจารณาเลือกตั้งเป็นกรรมการเป็นการล่วงหน้า การเปิดโอกาสให้ผู้ถือหุ้นสามารถส่งคำถามเกี่ยวกับวาระการประชุมล่วงหน้า การใช้ระบบบาร์โค้ด การจัดอาคารสถานที่ไว้บริการผู้รับมอบฉันทะสำหรับปิดหนังสือมอบฉันทะที่มาลงทะเบียนเข้าร่วมประชุม หลักเกณฑ์การออกเสียงลงคะแนนและนับคะแนนเสียง การลงคะแนนเสียงเลือกตั้งกรรมการเป็นรายบุคคล และการแจ้งรายละเอียดของผลการลงคะแนน ซึ่งการลงคะแนนและนับคะแนนเสียงเป็นไปอย่างเปิดเผย โดยการออกเสียงลงคะแนนบริษัทจะนับ 1 หุ้น เป็น 1 เสียง และถือเสียงข้างมากเป็นมติ ยกเว้นกรณีการลงมติที่กำหนดให้ถือคะแนนเสียงไม่น้อยกว่าสองในสาม หรือ ไม่น้อยกว่าสามในสี่ของจำนวนเสียงทั้งหมดของผู้ถือหุ้นซึ่งมาประชุมและมีสิทธิออกเสียงลงคะแนน ซึ่งเป็นไปตามที่ระบุไว้ในข้อบังคับของบริษัท และตามกฎหมาย

ประธานที่ประชุมดำเนินการประชุมโดยแจ้งองค์ประชุมว่ามีผู้ถือหุ้นเข้าร่วมประชุมด้วยตนเองและโดยการมอบฉันทะรวม 33 ราย จำนวนหุ้นทั้งสิ้น 1,772,525,300 หุ้น คิดเป็นร้อยละ 63.76 ของหุ้นที่จำหน่ายได้ทั้งหมด ถือว่าครบองค์ประชุมตามข้อบังคับของบริษัทข้อ 34 ที่กำหนดให้ต้องมีผู้ถือหุ้นเข้าร่วมประชุมด้วยตนเองหรือรับมอบฉันทะจากผู้ถือหุ้นรวมกันต้องไม่น้อยกว่า 25 คน และต้องมีหุ้นนับรวมกันไม่น้อยกว่า 1 ใน 3 (หรือร้อยละ 33.33) ของจำนวนหุ้นที่จำหน่ายได้ทั้งหมด พร้อมกับแนะนำสิทธิพยานและเปิดโอกาสให้ผู้ถือหุ้นเสนอตัวเป็นสักขีพยานร่วมเพื่อ



ทำหน้าที่สอบทานการลงทะเบียนและการนับคะแนนเสียง จากนั้นประธานที่ประชุมได้ดำเนินการประชุมตามระเบียบวาระการประชุมที่กำหนดไว้

ระหว่างการประชุมผู้ถือหุ้น ประธานที่ประชุมได้เปิดโอกาสให้ผู้ถือหุ้นทุกรายมีสิทธิอย่างเท่าเทียมกันในการแสดงความคิดเห็น และ ชักถามในเรื่องที่เกี่ยวข้องกับบริษัทได้อย่างเป็นอิสระ โดยจัดสรรเวลาอย่างเพียงพอ ได้มอบหมายให้กรรมการที่เกี่ยวข้องชี้แจงและให้ข้อมูลต่างๆ แก่ผู้ถือหุ้นอย่างครบถ้วน นอกจากนี้ผู้ถือหุ้นที่มาร่วมประชุมภายหลังจากที่เริ่มการประชุมแล้วได้มีสิทธิออกเสียงหรือลงคะแนนในระเบียบวาระที่อยู่ระหว่างการพิจารณาและยังไม่ได้ลงมติ

การเปิดเผยมติการประชุม บริษัทแจ้งมติที่ประชุมผู้ถือหุ้นผ่านระบบเผยแพร่ข้อมูลของตลาดหลักทรัพย์แห่งประเทศไทยภายในเวลาที่กำหนดของตลาดหลักทรัพย์ และบนเว็บไซต์ของบริษัท

(3) หลังวันประชุมผู้ถือหุ้น

บริษัทได้จัดทำรายงานการประชุมสามัญผู้ถือหุ้นอย่างครบถ้วนส่งให้ตลาดหลักทรัพย์แห่งประเทศไทยภายใน 14 วันนับแต่วันประชุม และได้เผยแพร่รายงานการประชุมผ่านทางเว็บไซต์ของบริษัทด้วย รายงานการประชุมผู้ถือหุ้นได้มีการบันทึกข้อมูลที่สำคัญอย่างถูกต้อง ครบถ้วน และเหมาะสม ได้แก่ รายชื่อกรรมการบริษัทและผู้บริหารที่เข้าร่วมประชุมทุกคน ผู้สอบบัญชีที่เข้าร่วมประชุม การชี้แจงในเรื่องสำคัญๆ ก่อนการประชุม เช่น ขั้นตอนการลงคะแนน และวิธีการแสดงผลคะแนนเสียง การเปิดโอกาสให้ผู้ถือหุ้นซักถามหรือให้ความเห็น มติที่ประชุม ผลการลงคะแนนเสียงในแต่ละวาระอย่างชัดเจนว่ามีผู้ถือหุ้นเห็นด้วย ไม่เห็นด้วย และงดออกเสียงอย่างไร การบันทึกคำถามคำตอบจากการซักถามของผู้ถือหุ้นและผู้รับมอบฉันทะ

การประชุมสามัญผู้ถือหุ้น ครั้งที่ 1/2566 เมื่อวันที่ 21 เมษายน 2566

(1) ก่อนวันประชุมผู้ถือหุ้น

บริษัทได้จัดส่งหนังสือเชิญประชุมให้แก่ผู้ถือหุ้น ซึ่งระบุวัน เวลา สถานที่จัดประชุม แผนที่ของสถานที่จัดประชุม และรายละเอียดระเบียบวาระการประชุมพร้อมกับชี้แจงข้อเท็จจริงและเหตุผลของคณะกรรมการอย่างครบถ้วนเพียงพอตามกฎหมาย ข้อกำหนดของตลาดหลักทรัพย์แห่งประเทศไทย และข้อบังคับของบริษัท พร้อมกับแนบหนังสือมอบฉันทะไปกับหนังสือเชิญประชุมเพื่อให้ผู้ถือหุ้นส่งตัวแทนเข้าร่วมประชุมได้ รวมทั้งข้อบังคับของบริษัทในส่วนที่เกี่ยวข้องกับการประชุมผู้ถือหุ้น โดยจัดส่งให้บริษัทศูนย์รับฝากหลักทรัพย์(ประเทศไทย) จำกัด เป็นผู้จัดส่งให้แก่ผู้ถือหุ้นเพื่อให้ผู้ถือหุ้นได้พิจารณาล่วงหน้าก่อนการประชุม ไม่น้อยกว่า 21 วัน พร้อมเปิดโอกาสให้ผู้ถือหุ้นสามารถส่งคำถามเกี่ยวกับวาระการประชุมได้ล่วงหน้าก่อนวันประชุม โดยสามารถส่งคำถามผ่านช่องทางต่างๆ เช่น ทางจดหมายอิเล็กทรอนิกส์ หรือทางเว็บไซต์ของบริษัท หรือทางโทรสาร ถึงเลขานุการบริษัทตามที่ได้ระบุไว้ในหนังสือเชิญประชุม ซึ่งมีรายละเอียดของวาระการประชุมพร้อมกับเหตุผลและความเห็นของกรรมการอย่างเพียงพอและชัดเจนที่จะให้ผู้ถือหุ้นใช้ประกอบการตัดสินใจลงคะแนนในวาระต่างๆ และในแต่ละวาระจะระบุอย่างชัดเจนว่าเป็นเรื่องเสนอเพื่อรับรอง เพื่อทราบ หรือเพื่ออนุมัติ หรือเพื่อพิจารณา และเปิดเผยในเว็บไซต์ของบริษัทที่ www.eternalenergy.co.th ล่วงหน้านานกว่า 30 วันก่อนวันประชุมทั้งฉบับที่เป็นภาษาไทยและภาษาอังกฤษเพื่อให้ผู้ถือหุ้นได้รับทราบข้อมูลได้โดยสะดวกและรวดเร็ว ซึ่งเป็นข้อมูลเหมือนกับที่บริษัทจะส่งให้ผู้ถือหุ้นในรูปแบบเอกสาร



และยังได้ประกาศลงในหนังสือพิมพ์รายวันเรื่องคำบอกกล่าวเรียกประชุมสามัญผู้ถือหุ้นติดต่อกันไม่น้อยกว่า 3 วัน ก่อนวันประชุมไม่น้อยกว่า 3 วัน

การเข้าร่วมประชุมผู้ถือหุ้น บริษัทได้แจ้งรายละเอียดเอกสารหลักฐานที่จำเป็นที่ผู้ถือหุ้นต้องนำมาแสดงให้ครบถ้วนเพื่อรักษาสีสิทธิในการเข้าร่วมประชุม และกรณีที่ผู้ถือหุ้นไม่สะดวกมาร่วมประชุมด้วยตนเอง บริษัทอำนวยความสะดวกโดยได้แนบหนังสือมอบฉันทะตามแบบที่กระทรวงพาณิชย์กำหนด และรายชื่อกรรมการที่เป็นอิสระให้ผู้ถือหุ้นเสนอชื่อกรรมการอิสระจำนวน 2 คน เพื่อเป็นทางเลือกให้แก่ผู้ถือหุ้นที่ประสงค์จะมอบฉันทะให้ผู้อื่นมาประชุมแทนตนและออกคะแนนเสียงแทนตนในแต่ละวาระได้

(2) วันประชุมผู้ถือหุ้น

บริษัทได้เปิดโอกาสให้ผู้ถือหุ้นสามารถลงทะเบียนเข้าร่วมประชุมได้ล่วงหน้าก่อนเวลาประชุม 2 ชั่วโมง และอำนวยความสะดวกแก่ผู้ถือหุ้นก่อนการประชุม อาทิเช่น จัดเตรียมสถานที่และเจ้าหน้าที่ต้อนรับ จัดเจ้าหน้าที่รับลงทะเบียนในจำนวนที่เหมาะสมเพื่อการตรวจสอบเอกสารของผู้ถือหุ้นที่เข้าร่วมประชุม และลงทะเบียนโดยระบบบาร์โค้ด (Barcode) ที่แสดงถึงเลขทะเบียนของผู้ถือหุ้นแต่ละรายในแบบลงทะเบียน และหนังสือมอบฉันทะเพื่อให้ขั้นตอนการลงทะเบียนเป็นไปด้วยความสะดวกและรวดเร็ว

ก่อนเริ่มการประชุมผู้ถือหุ้น ประธานกรรมการซึ่งเป็นประธานที่ประชุมได้มอบหมายให้ผู้ช่วยเลขานุการบริษัทชี้แจงข้อมูลสำคัญให้ผู้ถือหุ้นทราบ ได้แก่ จำนวนผู้ถือหุ้น ณ วันปิดสมุดทะเบียน การใช้ระบบบาร์โค้ด การจัดอากรแสตมป์ไว้บริการผู้รับมอบฉันทะสำหรับปิดหนังสือมอบฉันทะที่มาลงทะเบียนเข้าร่วมประชุม หลักเกณฑ์การออกเสียงลงคะแนนและนับคะแนนเสียง การลงคะแนนเสียงเลือกตั้งกรรมการเป็นรายบุคคล และการแจ้งรายละเอียดของผลการลงคะแนน ซึ่งการลงคะแนนและนับคะแนนเสียงเป็นไปอย่างเปิดเผย โดยการออกเสียงลงคะแนนบริษัทจะนับ 1 หุ่น เป็น 1 เสียง และถือเสียงข้างมากเป็นมติ ยกเว้นกรณีการลงมติที่กำหนดให้ถือคะแนนเสียงไม่น้อยกว่าสองในสาม หรือ ไม่น้อยกว่าสามในสี่ของจำนวนเสียงทั้งหมดของผู้ถือหุ้นซึ่งมาประชุมและมีสิทธิออกเสียงลงคะแนน ซึ่งเป็นไปตามที่ระบุไว้ในข้อบังคับของบริษัท และตามกฎหมาย

ประธานที่ประชุมดำเนินการประชุมโดยแจ้งองค์ประชุมว่ามีผู้ถือหุ้นเข้าประชุมด้วยตนเอง จำนวน 2 ราย รวมจำนวนหุ้น 20,900 หุ้น และมีผู้ที่ได้รับมอบฉันทะ จำนวน 29 ราย รวมจำนวนหุ้น 1,709,522,500 หุ้น รวมเป็นผู้ถือหุ้นที่มาด้วยตนเองและที่ได้รับมอบฉันทะมาเข้าร่วมประชุมทั้งสิ้น 31 ราย นับจำนวนหุ้นได้ทั้งสิ้น 1,709,543,800 หุ้น คิดเป็นร้อยละ 61.49 ของจำนวนหุ้นที่จำหน่ายได้แล้วทั้งหมดจำนวน 2,780 ล้านหุ้นตามข้อบังคับของบริษัทข้อ 34 ที่กำหนดให้ต้องมีผู้ถือหุ้นเข้าร่วมประชุมด้วยตนเองหรือรับมอบฉันทะจากผู้ถือหุ้นรวมกันต้องไม่น้อยกว่า 25 คน และต้องมีหุ้นนับรวมกันไม่น้อยกว่า 1 ใน 3 (หรือร้อยละ 33.33) ของจำนวนหุ้นที่จำหน่ายได้ทั้งหมด พร้อมกับแนะนำสิทธิพยานและเปิดโอกาสให้ผู้ถือหุ้นเสนอตัวเป็นสิทธิพยานร่วมเพื่อทำหน้าที่สอบทานการลงทะเบียนและการนับคะแนนเสียง จากนั้นประธานที่ประชุมได้ดำเนินการประชุมตามระเบียบวาระการประชุมที่กำหนดไว้

ระหว่างการประชุมผู้ถือหุ้น ประธานที่ประชุมได้เปิดโอกาสให้ผู้ถือหุ้นทุกรายมีสิทธิอย่างเท่าเทียมกันในการแสดงความคิดเห็น และ ชักถามในเรื่องที่เกี่ยวข้องกับบริษัทได้อย่างเป็นอิสระ โดยจัดสรรเวลาอย่างเพียงพอ ได้มอบหมายให้กรรมการที่เกี่ยวข้องชี้แจงและให้ข้อมูลต่างๆ แก่ผู้ถือหุ้นอย่างครบถ้วน นอกจากนี้ผู้ถือหุ้นที่มาร่วม



ประชุมภายหลังจากที่เริ่มการประชุมแล้วได้มีสิทธิออกเสียงหรือลงคะแนนในระเบียบวาระที่อยู่ระหว่างการพิจารณา และยังไม่ได้ลงมติ

การเปิดเผยมติการประชุม บริษัทแจ้งมติที่ประชุมผู้ถือหุ้นผ่านระบบเผยแพร่ข้อมูลของตลาดหลักทรัพย์แห่งประเทศไทยภายในเวลาที่กำหนดของตลาดหลักทรัพย์ และบนเว็บไซต์ของบริษัท

(3) หลังวันประชุมผู้ถือหุ้น

บริษัทได้จัดทำรายงานการประชุมสามัญผู้ถือหุ้นอย่างครบถ้วนส่งให้ตลาดหลักทรัพย์แห่งประเทศไทยภายใน 14 วันนับแต่วันประชุม และได้เผยแพร่รายงานการประชุมผ่านทางเว็บไซต์ของบริษัทด้วย รายงานการประชุมผู้ถือหุ้นได้มีการบันทึกข้อมูลที่สำคัญอย่างถูกต้อง ครบถ้วน และเหมาะสม ได้แก่ รายชื่อกรรมการบริษัทและผู้บริหารที่เข้าร่วมประชุมทุกคน ผู้สอบบัญชีที่เข้าร่วมประชุม การชี้แจงในเรื่องสำคัญๆก่อนการประชุม เช่น ขั้นตอนการลงคะแนน และวิธีการแสดงผลคะแนนเสียง การเปิดโอกาสให้ผู้ถือหุ้นซักถามหรือให้ความเห็น มติที่ประชุม ผลการลงคะแนนเสียงในแต่ละวาระอย่างชัดเจนว่ามีผู้ถือหุ้นเห็นด้วย ไม่เห็นด้วย และงดออกเสียงอย่างไร การบันทึกคำถามคำตอบจากการซักถามของผู้ถือหุ้นและผู้รับมอบฉันทะ

1.2 การปฏิบัติต่อผู้ถือหุ้นอย่างเท่าเทียมกัน

บริษัทให้ความสำคัญในการปฏิบัติต่อผู้ถือหุ้นอย่างเท่าเทียมกันโดยคำนึงถึงสิทธิของผู้ถือหุ้นและปฏิบัติต่อผู้ถือหุ้นทุกรายอย่างเป็นธรรมและเท่าเทียมกัน ไม่ว่าจะเป็นผู้ถือหุ้นรายใหญ่ รายย่อย บุคคลธรรมดา สถาบัน ผู้ถือหุ้นสัญชาติไทย หรือต่างชาติ ในปี 2566 บริษัทได้ดำเนินการต่างๆ ดังต่อไปนี้

ก่อนการประชุมสามัญผู้ถือหุ้นประจำปี 2566 บริษัทได้เปิดโอกาสให้ผู้ถือหุ้นส่วนน้อยเสนอเรื่องให้ผู้ถือหุ้นเห็นว่าประโยชน์แก่บริษัท เพื่อการพิจารณาบรรจุเป็นวาระการประชุมสามัญผู้ถือหุ้นเพิ่มเติม รวมถึงการเสนอชื่อบุคคลที่มีคุณสมบัติครบถ้วนตามข้อกำหนดของบริษัท เพื่อรับการพิจารณาเลือกตั้งเป็นกรรมการในการประชุมสามัญผู้ถือหุ้นคราวเดียวกัน โดยบริษัทได้ประกาศแจ้งหลักเกณฑ์ให้ผู้ถือหุ้นทราบถึงสิทธิและวิธีการเสนอผ่านระบบเผยแพร่ข้อมูลของตลาดหลักทรัพย์แห่งประเทศไทย รวมทั้งเปิดเผยในเว็บไซต์ของบริษัท www.eternalenergy.co.th และบริษัทจะแจ้งผลการพิจารณาพร้อมเหตุผลให้ผู้ถือหุ้นทราบ โดยให้ผู้ถือหุ้นสามารถเสนอวาระและชื่อบุคคลไปยังเลขานุการบริษัท หรือทางจดหมายอิเล็กทรอนิกส์ได้ที่ arissara@eternalenergy.co.th หรือทางโทรสารหมายเลข 02-554-8001 ไม่น้อยกว่า 3 เดือน ตั้งแต่วันที่ 12 ตุลาคม 2566 ถึงวันที่ 14 มกราคม 2566 โดยหลักเกณฑ์การเสนอประกอบด้วยคุณสมบัติของผู้ถือหุ้นที่จะเสนอวาระการประชุมล่วงหน้า และ/หรือ เสนอชื่อบุคคลที่มีคุณสมบัติเหมาะสมเพื่อรับการพิจารณาคัดเลือกเป็นกรรมการบริษัท ขั้นตอนการเสนอวาระและ/หรือชื่อบุคคล เกณฑ์การพิจารณาเรื่องที่ไม่บรรจุเป็นวาระการประชุม ข้อมูลประกอบการพิจารณาคุณสมบัติและการให้ความยินยอมของผู้ได้รับการเสนอชื่อ ขั้นตอนการกลั่นกรองและการพิจารณา เป็นต้น แต่ปรากฏว่าเมื่อถึงกำหนดแล้วไม่มีผู้ถือหุ้นใดเสนอเรื่องเพื่อบรรจุเป็นวาระ และไม่มีการเสนอชื่อบุคคลเข้ารับการพิจารณาเพื่อเสนอเลือกตั้งเป็นกรรมการในการประชุมผู้ถือหุ้นในปี 2566 แต่อย่างใด

บริษัทได้แจ้งเผยแพร่หนังสือเชิญประชุมผู้ถือหุ้นซึ่งมีกำหนดการประชุม ระเบียบวาระ และความเห็นของคณะกรรมการพร้อมกับเอกสารประกอบต่อตลาดหลักทรัพย์แห่งประเทศไทยและเผยแพร่ทางเว็บไซต์ของบริษัทไม่น้อยกว่า 30 วัน ก่อนวันนัดประชุมผู้ถือหุ้น



กระบวนการประชุม บริษัทจัดให้มีการประชุมผู้ถือหุ้นที่โปร่งใส และมีประสิทธิภาพเป็นไปตามข้อบังคับของบริษัท การพิจารณาและลงคะแนนเสียงเป็นไปตามลำดับวาระการประชุมที่กำหนด มีการพิจารณาและลงมติแต่งตั้งกรรมการเป็นรายบุคคล พิจารณานุมัติคำตอบแทนกรรมการ รวมทั้งแต่งตั้งผู้สอบบัญชี และอนุมัติคำตอบแทนแก่ผู้สอบบัญชีตามที่กำหนดในหนังสือเชิญประชุมโดยไม่มีการเพิ่มวาระการประชุมที่ไม่ได้มีการแจ้งล่วงหน้าจากผู้ถือหุ้นที่เป็นผู้บริหาร

การมอบฉันทะ ผู้ถือหุ้นที่ไม่สะดวกเข้าร่วมประชุมด้วยตนเอง สามารถมอบฉันทะให้กรรมการที่เป็นอิสระคนใดคนหนึ่ง หรือประธานกรรมการ หรือประธานคณะกรรมการบริหาร หรือบุคคลใดๆ เข้าประชุมและลงคะแนนเสียงแทน โดยหนังสือมอบฉันทะแบบทั่วไปเป็นแบบ ก. และแบบ ข. ซึ่งเป็นแบบที่กำหนดรายการต่างๆที่จะมอบฉันทะบริษัทสนับสนุนให้ผู้ถือหุ้นใช้แบบ ข. ซึ่งเป็นแบบที่ผู้ถือหุ้นสามารถกำหนดทิศทางการลงคะแนนเสียงได้ และได้จัดอาคารแสดงป๊อปปูล่าร์บริการที่โต๊ะลงทะเบียนในกรณีที่ได้รับมอบฉันทะมิได้นำมา

การลงคะแนนเสียง ในการลงคะแนนเสียง ให้ใช้บัตรลงคะแนนในทุกวาระที่ต้องมีการลงมติเพื่อความโปร่งใส สามารถตรวจสอบได้ และเพื่อให้กระบวนการนับคะแนนดำเนินการอย่างมีประสิทธิภาพและรวดเร็ว ประธานที่ประชุมจะสอบถามที่ประชุมว่า มีผู้ถือหุ้นหรือผู้รับมอบฉันทะรายใดไม่เห็นด้วยหรือร้องดออกเสียง ให้อยกมือ แล้วให้ลงคะแนนในบัตรยืนยันการลงคะแนน พร้อมทั้งลงลายมือชื่อ บริษัทจะเก็บบัตรลงคะแนนเฉพาะกรณีที่ผู้ถือหุ้นที่ไม่เห็นด้วยหรือร้องดออกเสียง ส่วนผู้ถือหุ้นและผู้รับมอบฉันทะที่เห็นด้วยให้ลงคะแนนและลงลายมือชื่อ บริษัทจะเก็บบัตรลงคะแนนที่เห็นด้วยทุกใบพร้อมกันเมื่อเสร็จสิ้นการประชุม

ในวาระเลือกตั้งกรรมการ บริษัทเปิดโอกาสให้ผู้ถือหุ้นใช้สิทธิในการแต่งตั้งกรรมการเป็นรายคน บริษัทจะเก็บบัตรลงคะแนนจากผู้ถือหุ้นและผู้รับมอบฉันทะที่เข้าร่วมประชุมทุกราย รวมทั้งเก็บบัตรลงคะแนนเหล่านี้ไว้เพื่อให้สามารถตรวจสอบได้ภายหลังและเพื่อให้เป็นไปตามแนวปฏิบัติที่ดีในการจัดประชุมผู้ถือหุ้นของสำนักงานคณะกรรมการกำกับหลักทรัพย์และตลาดหลักทรัพย์ และเพื่อความรวดเร็วของการนับผลการออกเสียงลงคะแนนและการประชุม บริษัทจัดให้มีการนับผลการออกเสียงลงคะแนนโดยระบบบาร์โค้ด (Barcode) ประธานที่ประชุมจะแจ้งผลการนับคะแนนของแต่ละวาระให้ที่ประชุมทราบหลังจากเสร็จสิ้นการลงคะแนนในแต่ละวาระ ในกรณีที่บางวาระอาจจะต้องใช้เวลาในการนับคะแนนมากกว่าปกติ ประธานที่ประชุมอาจจะขอที่ประชุมดำเนินการพิจารณาในวาระต่อไปก่อนเพื่อให้การประชุมเป็นไปอย่างต่อเนื่อง เมื่อการนับคะแนนเสร็จเรียบร้อยแล้วจึงจะแจ้งผลการนับคะแนนให้ที่ประชุมทราบทันที

ตามข้อบังคับของบริษัทได้กำหนดให้การนับการลงคะแนนเสียงของผู้ถือหุ้น 1 หุ้น เท่ากับ 1 เสียง ไม่สามารถแบ่งคะแนน ในอนาคตบริษัทอาจจะพิจารณากำหนดวิธีการลงคะแนนเสียงเลือกตั้งกรรมการโดยการลงคะแนนเสียงแบบสะสม (Cumulative Voting) ตามแต่คณะกรรมการจะเห็นสมควร

การบันทึกรายงานการประชุม มีการบันทึกรายงานการประชุมอย่างครบถ้วน ประกอบด้วยข้อมูลสาระสำคัญได้แก่ มติที่ประชุมและผลการลงคะแนนเสียงโดยแบ่งเป็นจำนวนเสียงที่เห็นด้วย ไม่เห็นด้วย และงดออกเสียงในแต่ละวาระ คำถามจากผู้ถือหุ้น คำชี้แจงของคณะกรรมการ และข้อคิดเห็นของที่ประชุม และจัดส่งรายงานการประชุมให้แก่ตลาดหลักทรัพย์แห่งประเทศไทยภายในระยะเวลาที่กฎหมายกำหนด



ภายหลังการประชุมผู้ถือหุ้น คณะกรรมการมีการพิจารณาคำถามและข้อเสนอแนะจากผู้ถือหุ้นเพื่อการดำเนินการต่อไป

การดูแลการใช้ข้อมูลภายในของบริษัท

เพื่อเป็นการป้องกันการกระทำการและผู้บริหารใช้ข้อมูลภายในที่ยังไม่เปิดเผยต่อสาธารณชนเป็นการทั่วไป หรือข้อมูลอื่นที่อาจมีผลกระทบต่อราคาหลักทรัพย์ของบริษัท บริษัทได้กำหนดให้กรรมการและผู้บริหารรวมถึงคู่สมรสหรือผู้ที่อยู่กินด้วยกันฉันสามีภรรยาและบุตรที่ยังไม่บรรลุนิติภาวะ มีหน้าที่จัดทำและเปิดเผยรายงานการถือครองหลักทรัพย์ของบริษัทเมื่อมีการซื้อ ขาย โอน หรือรับโอนหลักทรัพย์ของบริษัททุกครั้งต่อสำนักงานคณะกรรมการกำกับหลักทรัพย์และตลาดหลักทรัพย์ (ก.ล.ต.) และจัดส่งสำเนารายงานให้แก่เลขานุการบริษัทในวันเดียวกันตาม มาตรา 59 แห่งพระราชบัญญัติหลักทรัพย์และตลาดหลักทรัพย์ พ.ศ. 2535 โดยให้รายงานภายใน 3 วัน และหากกรรมการและผู้บริหารยังไม่มีรายชื่อในระบบรายชื่อกรรมการและผู้บริหารกับสำนักงาน ก.ล.ต.ให้รายงานภายใน 7 วัน และ ห้ามมิให้กรรมการ ผู้บริหาร และพนักงานของบริษัทและบริษัทย่อยทำการซื้อขายหลักทรัพย์ของบริษัทก่อนการเปิดเผยงบการเงินอย่างน้อย 1 เดือน และภายหลังงบการเงินเปิดเผยแล้ว 24 ชั่วโมง นอกจากนี้ยังห้ามใช้ข้อมูลภายในของบริษัทที่มีสาระสำคัญต่อการเปลี่ยนแปลงราคาหลักทรัพย์หรือการตัดสินใจลงทุนและเป็นข้อมูลที่ยังไม่ได้เปิดเผยต่อผู้ลงทุนในวงกว้างซึ่งตนได้ล่วงรู้มาในตำแหน่ง มาใช้เพื่อการซื้อหรือขายหรือเสนอซื้อหรือเสนอขาย หรือชักชวนให้บุคคลอื่นซื้อหรือขาย ไม่ว่าทั้งทางตรงหรือทางอ้อม และไม่ว่าการกระทำดังกล่าวจะทำให้ประโยชน์ต่อตนเองหรือผู้อื่น หรือนำข้อเท็จจริงเช่นนั้นออกเปิดเผยเพื่อให้ผู้อื่นกระทำการดังกล่าวโดยตนได้รับผลประโยชน์ตอบแทนหรือไม่ก็ตาม

หากมีการฝ่าฝืน บริษัทถือว่ามีความผิดทางวินัยตามข้อบังคับของการทำงาน และอาจมีการดำเนินการทางแพ่งนอกเหนือจากการดำเนินคดีอาญาตามพระราชบัญญัติหลักทรัพย์และตลาดหลักทรัพย์ด้วย

การมีส่วนได้เสียของกรรมการ

คณะกรรมการกำหนดให้กรรมการรายงานการมีส่วนได้เสียที่เกี่ยวข้องกับวาระที่จะพิจารณาและกรรมการที่มีส่วนได้เสียจะงดเว้นจากการมีส่วนร่วมในการประชุมพิจารณาในวาระนั้น

2. การคำนึงถึงบทบาทของผู้มีส่วนได้เสีย

2.1 นโยบายการปฏิบัติต่อผู้มีส่วนได้เสีย

บริษัทมีนโยบายให้ความสำคัญต่อสิทธิของผู้มีส่วนได้เสียทุกกลุ่ม ไม่ว่าจะเป็นผู้มีส่วนได้เสียภายในได้แก่ ผู้ถือหุ้น คณะกรรมการ พนักงานของบริษัทและบริษัทย่อย และผู้มีส่วนได้เสียภายนอก ได้แก่ ลูกค้า คู่ค้า คู่แข่ง เจ้าหนี้ ภาครัฐ และหน่วยงานอื่นๆที่เกี่ยวข้องตลอดจน ชุมชน สังคม และสิ่งแวดล้อมโดยรวม คณะกรรมการปฏิบัติหน้าที่กำกับดูแลให้การดำเนินงานของบริษัทมีความโปร่งใส เป็นธรรมต่อผู้มีส่วนได้เสียทุกกลุ่มโดยออกระเบียบ กฎเกณฑ์ นโยบายหรือการดำเนินการใดๆ ศึกษาผลดีผลเสีย ดูแลคุ้มครองสิทธิของผู้มีส่วนได้เสียโดยตรงและผู้มีส่วนได้เสียอื่น และมีความยุติธรรม บริษัทรับฟังความคิดเห็นหรือข้อเสนอแนะจากผู้มีส่วนได้เสียโดยตรงและผู้มีส่วนได้เสียอื่น หากมี



เรื่องสำคัญที่จำเป็นต้องจัดให้มีกระบวนการรับฟังความคิดเห็น ก็จะดำเนินการให้กระบวนการดังกล่าวเป็นไปอย่างเท่าเทียม โปร่งใส รวมทั้งเปิดเผยข้อมูลอย่างทั่วถึงและครบถ้วน เพื่อการมีส่วนร่วมในเรื่องนั้น

บริษัทได้กำหนดแนวทางการปฏิบัติไว้เป็นลายลักษณ์อักษรในคู่มือจรรยาบรรณธุรกิจ หัวข้อจรรยาบรรณต่อผู้มีส่วนได้เสีย เพื่อให้กรรมการ ผู้บริหาร ที่ปรึกษา และ พนักงานทุกระดับถือปฏิบัติอย่างเคร่งครัด ดังนี้

1. ต่อผู้ถือหุ้น: บริษัทให้ความสำคัญพลสิทธิพื้นฐานของผู้ถือหุ้นและปฏิบัติต่อผู้ถือหุ้นทุกรายอย่างเท่าเทียมกัน โดยมีแนวปฏิบัติดังนี้

- ปฏิบัติหน้าที่ด้วยความซื่อสัตย์สุจริต ตลอดจนตัดสินใจดำเนินการใดๆ ด้วยความระมัดระวัง รอบคอบ และเป็นธรรมต่อผู้ถือหุ้นรายใหญ่และรายย่อยเพื่อประโยชน์สูงสุดของผู้ถือหุ้นโดยรวม
- รายงานผลประกอบการ ฐานะทางการเงิน การบัญชี และรายงานอื่นๆโดยสม่ำเสมอและครบถ้วนตามความเป็นจริง
- แจ้งให้ผู้ถือหุ้นทุกรายทราบอย่างเท่าเทียมกันถึงแนวโน้มในอนาคตขององค์กรทั้งในด้านบวกและด้านลบ ไม่แสวงหาผลประโยชน์ให้ตนเองและผู้อื่นโดยใช้ข้อมูลใดๆ ของบริษัทซึ่งยังไม่ได้เปิดเผยต่อสาธารณะและไม่ดำเนินการใดๆ ในลักษณะที่อาจก่อให้เกิดความขัดแย้งทางผลประโยชน์กับองค์กร

2. ต่อลูกค้า: บริษัทมุ่งมั่นที่จะพัฒนาการให้บริการอย่างต่อเนื่องเพื่อให้ผลผลิตมีคุณภาพที่ดีที่สุด มีมาตรฐานเท่าที่จะทำได้เพื่อความพอใจของลูกค้าดังนี้

- ปฏิบัติตามสัญญา ข้อตกลง หรือเงื่อนไขต่างๆ ที่มีต่อลูกค้า มุ่งมั่นในการสร้างความพึงพอใจและความมั่นใจให้กับลูกค้า
- เปิดเผยข้อมูลข่าวสารเกี่ยวกับการบริการอย่างครบถ้วน ถูกต้อง ทันต่อเหตุการณ์ รักษาข้อมูลที่เป็นความลับของลูกค้า ไม่เรียก ไม่รับ หรือไม่ให้ผลประโยชน์ใดๆ ที่ไม่สุจริตกับลูกค้า
- จัดระบบการบริการลูกค้าให้สามารถร้องเรียนความไม่พอใจได้

3. ต่อพนักงาน: บริษัทมีนโยบายด้านการพนักงาน และจ่ายค่าตอบแทนแก่พนักงานอย่างเป็นธรรม สอดคล้องเหมาะสมกับหน้าที่ความรับผิดชอบ และสามารถแข่งขันกับบริษัทอื่นในอุตสาหกรรมได้ ดังนี้

- ปฏิบัติตามกฎหมาย และระเบียบข้อบังคับต่างๆที่เกี่ยวข้องกับพนักงานอย่างเคร่งครัด
- ให้ผลตอบแทนที่เหมาะสมตามความรู้ ความสามารถ ความรับผิดชอบ และ ผลการปฏิบัติงานของพนักงานแต่ละคนโดยเทียบเคียงได้กับบริษัทชั้นนำทั่วไป
- การแต่งตั้งและการโยกย้ายรวมทั้งการให้รางวัลและการลงโทษพนักงานต้องกระทำด้วยความเสมอภาค สุจริตใจ และตั้งอยู่บนพื้นฐานของความรู้ ความสามารถ และความเหมาะสม รวมทั้งการกระทำ หรือการปฏิบัติของพนักงานนั้นๆ
- ปฏิบัติต่อพนักงานด้วยเมตตาธรรมและยุติธรรม ดูแลเอาใจใส่ให้ความสำคัญต่อการพัฒนา การถ่ายทอดความรู้และความสามารถของพนักงานโดยให้โอกาสพนักงานอย่างทั่วถึงและสม่ำเสมอ
- ดูแลรักษาสภาพแวดล้อมในการทำงานให้มีความปลอดภัยต่อชีวิต สุขภาพอนามัย ร่างกายและทรัพย์สินของพนักงานอยู่เสมอ



- ส่งเสริมการมีส่วนร่วมของพนักงานในการกำหนดทิศทางการทำงานและการแก้ไขปัญหา
 - รับฟังข้อคิดเห็น และข้อเสนอแนะจากพนักงานทุกระดับอย่างเท่าเทียมและเสมอภาค
 - ปฏิบัติต่อพนักงานบนพื้นฐานของศักดิ์ศรีของความเป็นมนุษย์ และให้ความเคารพต่อสิทธิหน้าที่ส่วนบุคคล
4. **ต่อลูกค้า:** บริษัทให้ความสำคัญอย่างยิ่งต่อการคัดเลือกคู่ค้าที่เหมาะสม กระบวนการคัดเลือกและการปฏิบัติต่อคู่ค้าเป็นไปอย่างเท่าเสมอภาค ยุติธรรม เป็นระบบ และโปร่งใส รวมทั้งตั้งอยู่บนพื้นฐานของการได้รับผลตอบแทนที่เป็นธรรมต่อทั้งสองฝ่าย บริษัทตระหนักถึงความสำคัญของการมีคู่ค้าที่มีจริยธรรม ความเป็นมืออาชีพ ไม่มีการละเมิดกฎหมายสิ่งแวดล้อมและแรงงาน รวมถึงการส่งเสริมและสนับสนุนให้ลูกค้าร่วมต่อต้านการทุจริตคอร์รัปชัน บริษัทจัดให้มีกระบวนการจัดซื้อจัดจ้างดังนี้
- มีหลักเกณฑ์ในการพิจารณาเลือกคู่ค้าที่มีประวัติทางการเงินที่เชื่อถือได้ มีศักยภาพที่จะเติบโตไปพร้อมกับบริษัทได้ในระยะยาว มีการผลิตสินค้าที่มีคุณภาพตรงกับความต้องการ
 - มีการแข่งขันบนข้อมูลที่ได้รับอย่างเท่าเทียมกัน ไม่มีการกีดกันไม่ให้คู่ค้ารายหนึ่งรายใดเข้าร่วมแข่งขันทางธุรกิจ ทำรูปแบบสัญญาที่เหมาะสมและเป็นมาตรฐานเดียวกัน
 - จัดให้มีระบบการจัดการติดตามเพื่อให้มั่นใจว่ามีการปฏิบัติตามสัญญาครบถ้วน มีระบบการควบคุมภายในที่ป้องกันการทุจริตและประพฤติมิชอบในทุกขั้นตอนของกระบวนการจัดซื้อจัดจ้าง
 - จ่ายเงินคู่ค้าตรงเวลาตามเงื่อนไขการชำระเงินที่ตกลงกัน
 - ไม่มีนโยบายให้กรรมการ และ/หรือ พนักงานรับผลประโยชน์ใดๆ เป็นการส่วนตัวจากคู่ค้า
 - จัดให้มีการประเมินคู่ค้าเป็นประจำทุกปี และแจ้งผลการประเมินพร้อมข้อเสนอแนะหรือการปรับปรุงคุณภาพสินค้าและงานบริการอย่างต่อเนื่อง เปิดโอกาสให้คู่ค้าสามารถติดต่อผู้บริหารเพื่อแจ้งข้อร้องเรียนหากพบว่าได้รับการปฏิบัติอย่างไม่เป็นธรรม
 - ยึดถือนโยบายการปฏิบัติต่อคู่ค้าอย่างมีวินัย โปร่งใส ภายใต้เงื่อนไขที่เป็นธรรมต่อทั้งสองฝ่าย
5. **ต่อคู่แข่ง:** บริษัทมีนโยบายที่จะปฏิบัติต่อคู่แข่งทางการค้าโดยไม่ละเมิดความลับหรือล่วงรู้ความลับทางการค้าของคู่แข่งด้วยวิธีฉ้อฉล ดังนี้
- สนับสนุนให้พนักงานรวบรวม แบ่งปัน และใช้ข้อมูลเกี่ยวกับคู่แข่ง โดยพนักงานจะต้องปฏิบัติอย่างถูกต้องตามกฎหมาย และจริยธรรมเท่านั้น
 - ต้องปฏิบัติให้สอดคล้องกับหลักสากล ไม่ละเมิดหรือล่วงรู้ความลับทางการค้าของคู่แข่งด้วยวิธีฉ้อฉล
 - ต้องปกป้องข้อมูลของบริษัทที่ไม่เปิดเผยต่อสาธารณชน และจะต้องปกป้องรักษาข้อมูลที่ไม่เปิดเผยต่อสาธารณชนของคู่แข่งด้วยเช่นกัน
6. **ต่อเจ้าหน้าที่:** บริษัทยึดแนวปฏิบัติที่เป็นธรรมตามเงื่อนไขและรับผิดชอบต่อเจ้าหน้าที่ การชำระคืนตามกำหนดเวลา การปฏิบัติตามพันธสัญญาต่อเจ้าหน้าที่การค้าและเจ้าหน้าที่สถาบันการเงินตามเงื่อนไขข้อกำหนดของสัญญา หากมีเหตุอันใดที่ไม่สามารถปฏิบัติตามสัญญาได้ จะแจ้งให้เจ้าหน้าที่ทราบเพื่อแก้ไขปัญหาร่วมกัน แนวปฏิบัติมีดังนี้
- ปฏิบัติตามสัญญาหรือข้อตกลงต่างๆ ที่มีต่อเจ้าหน้าที่อย่างเคร่งครัด



- บริหารงานเพื่อให้เจ้าหนี้มั่นใจในฐานะทางการเงิน และความสามารถในการชำระหนี้
- เปิดเผยข้อมูลทางการเงินที่ถูกต้อง ครบถ้วน ให้แก่เจ้าหนี้อย่างสม่ำเสมอ

7. **ต่อสังคมและชุมชน:** บริษัทตระหนักและดำเนินธุรกิจด้วยความรับผิดชอบต่อชุมชน สังคม และสิ่งแวดล้อม ทั้งในด้านความปลอดภัย คุณภาพชีวิต และการอนุรักษ์ทรัพยากรธรรมชาติในพื้นที่รอบสถานทำการ แนวปฏิบัติมีดังนี้

- เป็นต้นแบบพลเมืองดีที่มีส่วนร่วมในการพัฒนาสังคม ชุมชน และสิ่งแวดล้อม โดยดำเนินกิจกรรมเพื่อพัฒนาสังคม ชุมชน และสิ่งแวดล้อมในรูปแบบต่างๆ
- ให้ความร่วมมือ และควบคุมให้มีการปฏิบัติตามอย่างเคร่งครัดตามเจตนารมณ์ของกฎหมาย และกฎระเบียบที่เกี่ยวข้อง
- ปลุกฝังจิตสำนึกความรับผิดชอบต่อสังคมและสิ่งแวดล้อมให้เกิดขึ้นในบริษัทและพนักงานทุกระดับอย่างต่อเนื่อง
- ให้ความสำคัญในการมีส่วนร่วมและสร้างความสัมพันธ์อันดีให้เกิดขึ้นระหว่างบริษัทและสังคมบนพื้นฐานของความ ถูกต้อง โปร่งใส เป็นธรรม เพื่อร่วมสร้างองค์ความรู้และนำไปสู่การพัฒนาสังคมอย่างยั่งยืน

2.2 นโยบายการได้มาหรือจำหน่ายไปซึ่งหลักทรัพย์

การได้มาหรือจำหน่ายไปซึ่งหลักทรัพย์ของกรรมการและผู้บริหารของบริษัท จะต้องเป็นไปด้วยความซื่อสัตย์ สุจริต และปฏิบัติตามหลักเกณฑ์ที่ตลาดหลักทรัพย์กำหนดไว้อย่างเคร่งครัด บริษัทได้กำหนดแนวปฏิบัติในการได้มาหรือจำหน่ายไปซึ่งหลักทรัพย์ของบริษัทซึ่งได้ระบุไว้อย่างชัดเจนในนโยบายและมาตรการในการกำกับดูแลการใช้ข้อมูลภายในในการซื้อขายหลักทรัพย์ และในจรรยาบรรณธุรกิจของบริษัท

2.3 การปฏิบัติตามข้อกำหนดและกฎหมายที่เกี่ยวข้อง

คณะกรรมการตระหนักถึงความสำคัญและยึดถือปฏิบัติตามพระราชบัญญัติหลักทรัพย์และตลาดหลักทรัพย์ กฎหมายที่เกี่ยวข้องอย่างเคร่งครัด ในรอบปี 2566 ไม่มีกรณีของการกระทำที่ฝ่าฝืนกฎหมายแรงงาน การจ้างงาน ผู้บริโภค การแข่งขันทางการค้า และ สิ่งแวดล้อม

3. การเปิดเผยข้อมูลและความโปร่งใส

คณะกรรมการให้ความสำคัญและดูแลให้มีการเปิดเผยข้อมูลต่อสาธารณชนและผู้มีส่วนได้เสียอย่างถูกต้อง ครบถ้วนทันเวลา โปร่งใส ผ่านช่องทางที่เข้าถึงข้อมูลได้ง่าย มีความเท่าเทียมกันและน่าเชื่อถือทั้งภาษาไทยและภาษาอังกฤษผ่านระบบเผยแพร่ของตลาดหลักทรัพย์แห่งประเทศไทยและบนเว็บไซต์ของบริษัทเพื่อให้ผู้ถือหุ้น นักลงทุน สาธารณชน หรือผู้มีส่วนได้เสียต่างๆได้ศึกษา และเพื่อให้มีความมั่นใจในการดำเนินงานที่โปร่งใสของบริษัท

เช่น

การเปิดเผยข้อมูลในรูปแบบแสดงรายการข้อมูลประจำปี และรายงานประจำปีของบริษัท ดังนี้

- 1) การประกอบธุรกิจ ประกอบด้วยนโยบายและภาพรวมการประกอบธุรกิจ ลักษณะการประกอบธุรกิจ ปัจจัยความเสี่ยง ทรัพย์สินที่ใช้ในการประกอบธุรกิจ พิพาทางกฎหมาย ข้อมูลทั่วไปและข้อมูลสำคัญอื่น



- 2) การจัดการและการกำกับดูแลกิจการ ประกอบด้วยข้อมูลหลักทรัพย์และผู้ถือหุ้น โครงสร้างองค์กรและการจัดการ การกำกับดูแลกิจการ ความรับผิดชอบต่อสังคม การควบคุมภายในและการบริหารจัดการ ความเสี่ยง และรายการระหว่างกัน
- 3) ฐานะการเงินและผลการดำเนินงาน ประกอบด้วยรายงานความรับผิดชอบต่อคณะกรรมการต่อรายงานทางการเงิน ข้อมูลทางการเงินที่สำคัญ การวิเคราะห์งบการเงินและคำอธิบายของฝ่ายจัดการ (MD&A)
- 4) การรับรองความถูกต้องของข้อมูล ประกอบด้วยรายละเอียดเกี่ยวกับ กรรมการ ผู้บริหาร ผู้มีอำนาจควบคุม และเลขานุการบริษัท กรรมการของบริษัทย่อย หัวหน้างานตรวจสอบภายในและหัวหน้างานกำกับดูแลการปฏิบัติงานของบริษัท (Compliance) และรายการประเมินราคาทรัพย์สิน

ข้อมูลที่เผยแพร่บนเว็บไซต์ของบริษัท อาทิเช่น

- ข้อมูลด้านผลประกอบการ - งบการเงินรายไตรมาสและรายปี พร้อมกับการวิเคราะห์และคำอธิบายของฝ่ายจัดการเกี่ยวกับผลการดำเนินงานทั้งฉบับปัจจุบันและของปีก่อนหน้า
- ข้อมูลเกี่ยวกับโครงการ - ชี้แจงความคืบหน้าของการพัฒนาโครงการ
- ข้อมูลเกี่ยวกับการประชุม - การให้สิทธิผู้ถือหุ้นส่วนน้อยเสนอวาระและเสนอบุคคลเพื่อคัดเลือกเป็นกรรมการ มติที่ประชุมคณะกรรมการที่สำคัญ มติที่ประชุมผู้ถือหุ้น หนังสือเชิญประชุมสามัญ และวิสามัญผู้ถือหุ้น
- ข้อมูลเกี่ยวกับบริษัท - วิสัยทัศน์ พันธกิจ กลยุทธ์ เป้าหมาย ข้อบังคับของบริษัท หนังสือบริคณห์สนธิ โครงสร้างองค์กร คณะกรรมการและผู้บริหาร นโยบายกำกับดูแลกิจการ คู่มือจรรยาบรรณธุรกิจสำหรับกรรมการและพนักงาน จรรยาบรรณนักลงทุนสัมพันธ์ นโยบายต่อต้านการคอร์รัปชั่น นโยบายสิ่งแวดล้อม นโยบายการบริหารความเสี่ยงรวมถึงวิธีการจัดการความเสี่ยงต่างๆ แบบ 56-1 และรายงานประจำปี โครงสร้างการถือหุ้นทั้งทางตรงและทางอ้อม โครงสร้างกลุ่มบริษัท บริษัทย่อยและบริษัทร่วม กลุ่มผู้ถือหุ้นรายใหญ่ทั้งทางตรงและทางอ้อมที่ถือหุ้นตั้งแต่ร้อยละ 5 ของจำนวนหุ้นที่จำหน่ายได้แล้วทั้งหมดและมีสิทธิออกเสียง กฎบัตรของคณะกรรมการ และเรื่องที่ต้องได้รับความเห็นชอบจากคณะกรรมการ กฎบัตรของคณะกรรมการชุดย่อย ช่องทางติดต่อร้องเรียนและบุคคลที่รับผิดชอบเลขานุการบริษัท หมายเลขโทรศัพท์ อีเมล

6.2 จรรยาบรรณธุรกิจ

คณะกรรมการได้จัดทำจรรยาบรรณธุรกิจสำหรับกรรมการ ผู้บริหาร และพนักงาน สำหรับเป็นแนวทางในการดำเนินธุรกิจและยึดถือปฏิบัติเพื่อให้การปฏิบัติงานเป็นไปด้วยความโปร่งใส ซื่อสัตย์ สุจริต มีคุณธรรม มีจริยธรรม คำนึงถึงผู้มีส่วนได้เสียและประโยชน์ของบริษัท เป็นการส่งเสริมการกำกับดูแลกิจการที่ดีของบริษัทในการพัฒนาและเติบโตอย่างยั่งยืน คณะกรรมการได้มีการทบทวนความเหมาะสมของจรรยาบรรณธุรกิจอย่างสม่ำเสมอ บริษัทได้เผยแพร่จรรยาบรรณธุรกิจไว้บนเว็บไซต์ของบริษัท www.eternalenergy.co.th

หลักปฏิบัติได้แบ่งเป็นหัวข้อดังนี้



1. จรรยาบรรณต่อผู้มีส่วนได้เสียทุกกลุ่ม รวมถึง
 - การไม่เกี่ยวข้องกับการละเมิดสิทธิมนุษยชน
 - การดำเนินธุรกิจภายใต้มาตรฐานสิ่งแวดล้อม
 - การไม่ละเมิดทรัพย์สินทางปัญญา
 - การต่อต้านการทุจริตและการคอร์รัปชัน
2. จรรยาบรรณของกรรมการชุดย่อย ที่ปรึกษา และผู้บริหาร เพื่อการปฏิบัติหน้าที่ในกรอบจรรยาบรรณ ดำรงตนปฏิบัติหน้าที่ด้วยความซื่อสัตย์สุจริตระมัดระวัง และรอบคอบเพื่อประโยชน์สูงสุดของบริษัทและผู้ที่เกี่ยวข้องทุกฝ่าย
3. จรรยาบรรณพนักงาน มีข้อปฏิบัติที่พนักงานมีต่อกลุ่มต่างๆคือการปฏิบัติต่อตนเอง ต่อลูกค้า ผู้เกี่ยวข้องและสังคม ระหว่างพนักงาน ต่อบริษัท รวมถึง ความขัดแย้งทางผลประโยชน์ การรับหรือการให้สิ่งของหรือประโยชน์อื่นใด การใช้สิทธิทางการเมือง
4. การดูแลให้มีการปฏิบัติและการทบทวน เพื่อให้ผู้บังคับบัญชาทุกระดับดูแลรับผิดชอบให้พนักงานภายใต้การบังคับบัญชาของตนปฏิบัติตามจรรยาบรรณอย่างจริงจัง
5. การร้องเรียน กำหนดให้เลขานุการบริษัทเป็นผู้รับข้อร้องเรียนเกี่ยวกับการฝ่าฝืนหรือไม่ปฏิบัติตามจรรยาบรรณ โดยมีกระบวนการรับแจ้งข้อร้องเรียน กระบวนการดำเนินการเมื่อได้รับข้อร้องเรียน ประมวลผล กลั่นกรองข้อมูล พิจารณาขั้นตอนและวิธีการที่เหมาะสมแต่ละเรื่อง นอกจากนี้บริษัทได้จัดให้มีช่องทางการแจ้งข้อมูลไปยังประธานกรรมการตรวจสอบ ทางเว็บไซต์ของบริษัท: www.eternalenergy.co.th เกี่ยวกับการกระทำทุจริต การกระทำที่ไม่เหมาะสมของพนักงาน ระบบการควบคุมภายในที่ไม่รัดกุมโดยส่งเป็นหนังสือหรือจดหมายอิเล็กทรอนิกส์ หรือทางไปรษณีย์ ซึ่งบริษัทจะให้ความเป็นธรรมและคุ้มครองผู้ร้องเรียน และผู้ให้ข้อมูลที่กระทำโดยเจตนาสุจริต และจะแต่งตั้งผู้บริหารเพื่อตรวจสอบโดยจะเก็บรักษาข้อมูลข้อร้องเรียน และเอกสารหลักฐานของผู้ร้องเรียนและผู้ให้ข้อมูลไว้เป็นความลับ
6. วินัย พนักงานที่ฝ่าฝืนจะถูกพิจารณาโทษทางวินัยตามระเบียบข้อบังคับของบริษัท และการกระทำที่ผิดจรรยาบรรณ อาจได้รับโทษตามกฎหมายหากการกระทำนั้นผิดตามกฎหมาย

6.3 การเปลี่ยนแปลงและพัฒนาการที่สำคัญของนโยบาย แนวปฏิบัติ และระบบการกำกับดูแลกิจการในรอบปีที่ผ่านมา

ในปี 2566 คณะกรรมการบริษัทโดยการเสนอแนะจากคณะกรรมการกำกับดูแลกิจการที่ดีได้พิจารณาการนำหลักปฏิบัติตามหลักการกำกับดูแลกิจการที่ดีสำหรับบริษัทจดทะเบียนปี 2560 หรือ Corporate Governance Code (CG Code) ที่ออกโดยสำนักงาน ก.ล.ต. มาปรับใช้โดยได้พิจารณาและตระหนักถึงบทบาทหน้าที่ในฐานะผู้นำขององค์กร (governing board) โดยกรรมการทั้งหมดได้พิจารณาหลักปฏิบัติดังกล่าวโดยละเอียดรอบคอบและเข้าใจถึงประโยชน์และความสำคัญของการนำหลักปฏิบัติตาม CG Code ซึ่งเน้นการบูรณาการประเด็นทางสังคม สิ่งแวดล้อม และการกำกับดูแลกิจการ เพื่อนำไปใช้สร้างคุณค่าให้แก่กิจการเพื่อการพัฒนาอย่างยั่งยืน



บริษัท อีเทอร์นัล เอนเนอจี จำกัด (มหาชน)

ETERNAL ENERGY PUBLIC COMPANY LIMITED

โดยบริษัทได้รับผลประโยชน์การกำกับดูแลกิจการประจำปี 2566 ที่ประเมินโดยสมาคมส่งเสริมสถาบันกรรมการบริษัทไทย (IOD) ด้วยคะแนนเฉลี่ยระดับ “ดีเลิศ” เท่ากับปีก่อนที่อยู่ระดับ “ดีเลิศ” สูงกว่าคะแนนเฉลี่ยของบริษัทจดทะเบียนโดยรวมที่อยู่ที่ย่อยละ 85 จากการสำรวจบริษัทจดทะเบียนจำนวน 750 บริษัท

นอกจากนี้ที่ประชุมคณะกรรมการตรวจสอบ ครั้งที่ 2/2567 เมื่อวันที่ 24 กุมภาพันธ์ 2567 ได้มีการพิจารณาผลการประเมินตนเองในการปฏิบัติตามหลักการกำกับดูแลกิจการที่ดีประจำปี 2565 และได้มีการทบทวนนโยบายและการดำเนินการต่างๆ ด้านการกำกับดูแลกิจการกับหลัก CG Code รวมถึงได้ทบทวนเรื่องที่ยังไม่ปฏิบัติและได้พิจารณาและกำหนดแนวทางดำเนินการที่เหมาะสมเพียงพอ และสอดคล้องกับลักษณะการประกอบธุรกิจและวัฒนธรรมองค์กร โดยมีกรณีที่สำคัญ ดังนี้

CG Code ที่ยังไม่ได้ปฏิบัติ	ความเห็น
การแต่งตั้งที่ปรึกษาของคณะกรรมการสรรหาและกำหนดค่าตอบแทน	<p>คณะกรรมการบริษัทมอบหมายให้คณะกรรมการสรรหาและกำหนดค่าตอบแทน ซึ่งประกอบด้วยผู้ทรงคุณวุฒิจากหลากหลายวิชาชีพ ให้ปฏิบัติหน้าที่โดยสุจริตสำคัญได้ดังนี้</p> <ul style="list-style-type: none">• สรรหาบุคคลเพื่อทดแทนกรรมการและผู้บริหาร ในกรณีที่ครบวาระ ลาออกหรือกรณีอื่นๆ ทั้งนี้เพื่อให้สอดคล้องกับแนวทางกำกับดูแลกิจการที่ดีของตลาดหลักทรัพย์แห่งประเทศไทย และเป็นไปตามข้อบังคับของบริษัท อีเทอร์นัล เอนเนอจี จำกัด (มหาชน) คณะกรรมการ และผู้บริหารของบริษัทฯ จะต้องเป็นผู้มีคุณสมบัติครบถ้วนตามพระราชบัญญัติบริษัทมหาชนจำกัด พ.ศ. 2535 และพระราชบัญญัติหลักทรัพย์และตลาดหลักทรัพย์ พ.ศ. 2535• พิจารณาค่าตอบแทนกรรมการ โดยพิจารณาจากความเหมาะสมกับการทำหน้าที่ ความรับผิดชอบ และผลการดำเนินงานของบริษัท และเสนอต่อคณะกรรมการบริษัทฯ <p>ซึ่งที่ผ่านมาคณะกรรมการสรรหาสามารถปฏิบัติหน้าที่ได้เป็นอย่างดี จึงถือได้ว่าบริษัทมีกระบวนการสรรหาและกำหนดค่าตอบแทนกรรมการที่มีความเหมาะสมและมีประสิทธิภาพแล้ว</p>



6.4 การให้ความร่วมมือในการเปิดเผยข้อมูลในรอบปีที่ผ่านมา

ในปี 2566 ตลาดหลักทรัพย์แห่งประเทศไทย (“ตลาดหลักทรัพย์ฯ”) ขอให้บริษัท อีเทอร์นัล เอนเนอจี จำกัด (มหาชน) (“บริษัท”) ชี้แจงข้อมูลในงบการเงินไตรมาสที่ 2 ปี 2566 ตามหนังสือขอให้ชี้แจงข้อมูลในงบการเงินไตรมาสที่ 2 ปี 2566 เลขที่เอกสารที่ บจ.245/2566 โดยขอให้ชี้แจงข้อมูลผ่านระบบเผยแพร่ข้อมูลของตลาดหลักทรัพย์ฯ ภายในวันที่ 25 ตุลาคม 2566 ซึ่งบริษัทได้มีการเรียนชี้แจงข้อมูลตามข้อสอบถามของตลาดหลักทรัพย์ฯ ดังนี้

1. การบันทึกผลขาดทุนจากการด้อยค่าของค่าความนิยมและเงินลงทุนใน CBDB ภายในระยะเวลาอันใกล้ และการบันทึกค่าเพื่อการปรับลดมูลค่าสินค้ากัญชง

1.1 สาเหตุและปัจจัยที่ทำให้เกิดข้อบ่งชี้ในการด้อยค่าของค่าความนิยมและเงินลงทุนใน CBDB รวมทั้งค่าเพื่อการปรับลดมูลค่าสินค้ากัญชง

ตอบ

สาเหตุและปัจจัยที่ทำให้เกิดข้อบ่งชี้ในการด้อยค่าของค่าความนิยมและเงินลงทุนใน CBDB รวมทั้งค่าเพื่อการปรับลดมูลค่าสินค้ากัญชงมาจาก (1) ราคาผลผลิตที่ตกต่ำลงเนื่องจากนโยบายกัญชาเสรีของรัฐบาล ซึ่งทำให้มีเกษตรกรจำนวนมากหันมาปลูกพืชกัญชง-กัญชา เกินกว่าปริมาณที่คาดไว้ และก่อให้เกิดภาวะอุปทานส่วนเกิน ในขณะที่อุปสงค์ในตลาดไม่ได้เพิ่มตามปริมาณที่คาดการณ์ไว้ ซึ่งทำให้ราคาผลผลิตตามจริงอยู่ที่ประมาณ 1,000 – 3,000 บาท ต่อ กิโลกรัมโดยขึ้นอยู่กับคุณภาพของช่อดอกกัญชง ทั้งนี้ ราคาตลาดของผลผลิตดังกล่าวต่ำกว่าราคา 6,000 บาท ต่อ กิโลกรัมที่บริษัทประเมินไว้เมื่อเข้าทำรายการ ซึ่งเป็นราคาที่มีการอ้างอิงจากราคากลางที่องค์กรภายนอกประกาศในขณะนั้น ได้แก่ สมาคมการค้าอุตสาหกรรมกัญชงไทย (TIHTA) และองค์การเภสัชกรรม (GPO) ประเมินสำหรับช่อดอกกัญชงที่มีปริมาณ CBD ตั้งแต่ร้อยละ 12 เป็นต้นไป ซึ่งอยู่ที่ 22,000 บาทต่อกิโลกรัม และ 45,000 บาทต่อกิโลกรัม [อ้างอิงข้อมูลจาก <https://healthserv.net/cannabis/8538> และ <https://tihta.org/th/ราคากลางซื้อขายกัญชง/>] และ (2) ปริมาณผลผลิตที่ CBDC ปลูกได้ยังต่ำกว่าปริมาณประมาณการเนื่องจากผลกระทบจากปัจจัยภายนอกที่บริษัทไม่สามารถควบคุมได้หรือควบคุมได้ยาก เช่น สภาพอากาศ และศัตรูพืช

1.2 สาเหตุและปัจจัยที่บริษัทยังไม่มีพิจารณาบันทึกด้อยค่าของค่าความนิยมและเงินลงทุนใน CW ซึ่งเป็นบริษัทย่อยที่ประกอบธุรกิจกัญชงเช่นเดียวกับ CBDB

ตอบ

สำหรับ CW บริษัทได้เปลี่ยนแผนการดำเนินธุรกิจจากการปลูกกัญชงในโรงเรือนเป็นปลูกกัญชาแทน เนื่องจากราคาของกัญชาที่สูงกว่าราคาของกัญชง โดยหากผลผลิตกัญชาเป็นไปตามที่ประมาณการจะส่งผลให้กระแสเงินสดรับของ CW ดีกว่าการปลูกกัญชง นอกจากนี้ CW ได้ขยายพื้นที่เพาะปลูกกัญชงในที่ดินนอกโรงเรือน ซึ่งจะเป็นการเพิ่มโอกาสในการสร้างกระแสเงินสดเพิ่มเติมได้อีกทางหนึ่ง โดยอ้างอิงจากประมาณการทางการเงินซึ่งจัดทำโดยที่ปรึกษาทางการเงินอิสระ (บริษัท ดิสคัฟเวอร์ แมเนจเม้นท์ จำกัด) มีมูลค่า 710.168 ล้านบาท ซึ่งสูงกว่ามูลค่าทางบัญชี ณ วันที่เข้าทำรายการที่ 650 ล้านบาท อยู่จำนวน 60.168 ล้านบาท จึงทำให้บริษัทยังไม่มีบันทึกด้อยค่าของค่าความนิยมและเงินลงทุนใน CW



1.3กรณี CBDB และ CW ไม่ได้ต่ออายุสัญญาว่าจ้างปลูกกล้วยตามข้างต้น ขอให้อธิบายที่มา เหตุผล และผลกระทบต่อบริษัทเกี่ยวกับการดำเนินธุรกิจหลัก

ตอบ

CBDB และ CW ได้เข้าทำสัญญาว่าจ้างปลูกกล้วยและการแบ่งปันผลประโยชน์ระหว่างกันกับผู้รับจ้างที่เกี่ยวข้อง โดย CBDB และ CW ตกลงแบ่งผลกำไรให้ผู้รับจ้างในอัตราร้อยละ 30 ของกำไรสุทธิที่ CBDB หรือ CW (แล้วแต่กรณี) จะได้รับจากการปลูกและจำหน่ายต้นกล้วย โดยสัญญาดังกล่าวมีระยะเวลาเริ่มตั้งแต่วันที่ 20 พฤศจิกายน 2565 และ วันที่ 1 พฤศจิกายน 2565 ตามลำดับ และจะสิ้นสุดลงเมื่อครบรอบการปลูกที่ 4 และ 12 ตามลำดับ โดยสาเหตุที่ CBDB และ CW ยังไม่ได้ต่ออายุสัญญาดังกล่าวเนื่องจากสัญญาทั้งสองสัญญายังไม่ถึงระยะเวลาสิ้นสุด โดยปัจจุบัน CBDB ยังคงเหลือรอบการปลูกอีก 3 รอบ (รอบที่ 2 - 4) และ CW ยังคงเหลือรอบการปลูกอีก 11 รอบ (รอบที่ 2 - 12) กรณีดังกล่าวจึงยังมิได้ส่งผลกระทบต่อการค้าดำเนินธุรกิจหลักของบริษัท ทั้งนี้การเพาะปลูกใน 1 รอบใช้เวลาประมาณ 3-4 เดือน

ในการนี้ บริษัทจะพิจารณาต่อสัญญากับผู้รับจ้างก่อนครบกำหนดรอบการปลูกรอบสุดท้ายตามสัญญา หรือพิจารณาจากผลความสำเร็จในการปลูกที่ผ่านมาของผู้รับจ้าง รวมถึงปัจจัยอื่น ๆ ที่ประกอบ เช่น ราคาของต้นทุน ราคาตลาด เป็นต้น บริษัทอาจจะพิจารณาต่อสัญญากับผู้รับจ้างรายเดิม หาผู้รับจ้างรายใหม่ หรือดำเนินการปลูกด้วยตนเอง ทั้งนี้หากมีการเปลี่ยนแปลงใดๆ บริษัทจะทำการเปิดเผยข้อมูลต่อผู้มีส่วนได้เสียต่อไป

1.4 จากข้อ 1.1 และข้อ 1.3 ขอให้อธิบายการค้าดำเนินธุรกิจของ CBDB และ CW ว่าเป็นไปตามแผนธุรกิจที่กำหนดไว้หรือไม่ อย่างไร ผลกระทบต่อการดำเนินธุรกิจหลักของบริษัทในอนาคต รวมทั้งแนวทางในการแก้ไขปัญหาเพื่อให้บริษัทมีรายได้และผลการดำเนินงานที่มั่นคงต่อเนื่อง พร้อมทั้งสรุปแผนงานในอนาคตของทั้ง 2 บริษัทดังกล่าว

ตอบ

แม้ว่าการดำเนินธุรกิจของบริษัททั้งสองอาจยังไม่เป็นไปตามแผนธุรกิจที่กำหนดโดยมีสาเหตุปัจจัยภายนอกที่บริษัทไม่สามารถควบคุมได้หรือควบคุมได้ยากดังที่อธิบายแล้วในข้อ 1.1 นั้น ซึ่งกรณีดังกล่าวอาจจะส่งผลกระทบต่อรายได้และผลการดำเนินงานต่อเนื่องจากธุรกิจดังกล่าวซึ่งเป็นธุรกิจหลักของบริษัทในอนาคต บริษัทจึงได้พิจารณากำหนดแนวทางในการแก้ไขปัญหาเพื่อให้บริษัทมีรายได้และผลการดำเนินงานที่มั่นคงต่อเนื่อง และแผนงานในอนาคตของทั้งสองบริษัทดังกล่าว ดังนี้ (1) ในส่วนของ CBDB บริษัทได้ปรับปรุงวิธีการปลูกในโรงเรือนเพื่อเพิ่มผลผลิตต่อต้น และเพิ่มพื้นที่การปลูกกล้วยแบบกลางแจ้งเพื่อเพิ่มปริมาณผลผลิตรวม ซึ่งหากการปลูกเป็นไปตามประมาณการคาดว่าจะส่งผลให้กระแสเงินสดรับใกล้เคียงจากเดิมที่วางแผนไว้ และ (2) ในส่วนของ CW บริษัทได้มีการเปลี่ยนแผนการปลูกในโรงเรือนจากการปลูกกล้วยเป็นกล้วย และขยายพื้นที่นอกโรงเรือนเพื่อปลูกกล้วยแบบกลางแจ้งตามที่อธิบายในข้อ 1.2 เพื่อลดต้นทุนในการเพาะปลูก โดยหากผลผลิตกล้วยและกล้วยเป็นไปตามประมาณการจะส่งผลให้กระแสเงินสดรับสูงขึ้นกว่าแผนธุรกิจเดิมที่วางแผนไว้

นอกจากนี้ บริษัทได้ทำการประเมินผลการดำเนินงานตามแผนธุรกิจให้เหมาะสมมาโดยตลอด รวมไปถึงการหาแนวทางในการดำเนินงานในอนาคตอย่างต่อเนื่องโดยมีการรายงานสรุปผลการดำเนินงานรวมถึงแผนให้แก่



คณะกรรมการรับทราบและพิจารณาอย่างต่อเนื่องทุกไตรมาส ซึ่งหากพบว่าประสบปัญหาหรือต้องหารื้อขอความคิดเห็นในการช่วยตัดสินใจ จะมีการดำเนินการแจ้งคณะกรรมการเพื่อหารือ หาแนวทางแก้ไขโดยมีต้องรอการประชุมเพื่อรายงานสรุปรายไตรมาส การดำเนินการแก้ไขปรับปรุงที่บริษัทดำเนินการ เช่น การปรับปรุงพื้นที่เพาะปลูกเพิ่มเติมในส่วนของกลางแจ้ง การปรับปรุงโครงสร้างโรงเรือนเพื่อให้เหมาะกับการเพาะปลูกกล้วยที่มีราคาของผลผลิตและความต้องการทางตลาดสูงกว่ากล้วยง การแก้ไขปัญหาที่พบจากการเพาะปลูกรอบที่ผ่านมา เช่น การติดตั้งแผง cooling pad และการติดตั้งพ่นหมอกเพื่อลดอุณหภูมิภายในโรงเรือน การปรับค่าความเป็นกรด-ด่างในดิน เป็นต้น เพื่อให้ผลผลิตและรายได้เป็นไปในทิศทางตามที่วางแผนไว้ โดยได้มีการอัปเดต

1.5 ความเห็นของคณะกรรมการบริษัทและคณะกรรมการตรวจสอบเกี่ยวกับการลงทุนใน CBDB และ CW ว่าได้พิจารณาอย่างระมัดระวังเพื่อมิให้เกิดผลกระทบต่อผลการดำเนินงาน สภาพคล่อง และฐานะการเงินของบริษัทอย่างไร รวมถึงความเห็นต่อความเพียงพอของการบันทึกด้อยค่าของค่าความนิยมและเงินลงทุนใน 2 บริษัทดังกล่าว

ตอบ

คณะกรรมการบริษัทและคณะกรรมการตรวจสอบได้พิจารณาเกี่ยวกับการลงทุนใน CBDB และ CW ด้วยความรอบคอบและระมัดระวังเพื่อมิให้เกิดผลกระทบต่อผลการดำเนินงาน สภาพคล่อง และฐานะการเงินของบริษัทแล้ว โดยบริษัทได้ว่าจ้างที่ปรึกษาทางกฎหมายและที่ปรึกษาทางการเงินเพื่อศึกษาโครงการทุกครั้งก่อนการลงทุน เพื่อให้การพิจารณาการเข้าลงทุนที่เสนอต่อคณะกรรมการเป็นไปอย่างรอบคอบและรัดกุม และได้เปิดเผยความเห็นของคณะกรรมการ และ/หรือคณะกรรมการตรวจสอบ ในสารสนเทศที่มีการเปิดเผยต่อตลาดหลักทรัพย์แล้ว สำหรับความเพียงพอของการบันทึกด้อยค่าของค่าความนิยมและเงินลงทุนใน CBDB นั้น คณะกรรมการบริษัท คณะกรรมการตรวจสอบ และผู้ตรวจสอบบัญชีมีความเห็นว่าไปในทางเดียวกันว่าสมควรตั้งสำรองด้อยค่าของค่าความนิยมจำนวน 88 ล้านบาทในงบการเงินไตรมาสที่ 2 ปี 2566 สิ้นสุด ณ วันที่ 30 มิถุนายน 2566 เพื่อให้การทำบัญชีเป็นไปตามมาตรฐานทางบัญชีที่ได้รับรองโดยทั่วไป โดยอ้างอิงจากกระแสเงินรับที่หายไปจากความล่าช้าที่เกิดขึ้นในการเพาะปลูกผลผลิต (ซึ่งมีสาเหตุมาจากการที่ CBDB ได้รับเมล็ดพันธุ์กล้วยงจากคู่สัญญาล่าช้าเนื่องจากในขณะนั้นมีความต้องการเมล็ดพันธุ์ในการเพาะปลูกจำนวนมาก) ซึ่งล่าช้ากว่าที่ที่ปรึกษาทางการเงินอิสระได้ประเมินไว้ ทั้งนี้สำหรับกรณีของ CW โปรดพิจารณารายละเอียดตามข้อ 1.2

2. ผลขาดทุนจากการวัดมูลค่าเงินลงทุนในตราสารทุนที่เป็นบริษัทจดทะเบียนในตลาดหลักทรัพย์ฯ (Unrealized Loss) ในจำนวนที่มีนัยสำคัญต่อผลการดำเนินงานของบริษัท

2.1 ขอให้อธิบายข้อมูลการลงทุนในตราสารทุนดังกล่าวโดยสังเขป ได้แก่ ชื่อหลักทรัพย์ การกำหนดวงเงิน แหล่งเงินที่ใช้ลงทุน นโยบายการลงทุน (เช่น ประเภทหลักทรัพย์ และสัดส่วนการลงทุนในหลักทรัพย์แต่ละประเภท) กรอบระยะเวลาในการลงทุน ผลตอบแทนที่คาดว่าจะได้รับ ผู้อนุมัติการลงทุนและอำนาจอนุมัติการลงทุนภายใต้กรอบวงเงินที่กำหนด ทั้งนี้เป็นการดำเนินการตามอำนาจอนุมัติแล้วหรือไม่ อย่างไร

ตอบ

บริษัทขอชี้แจงข้อมูลเกี่ยวกับการลงทุนในตราสารทุนของบริษัทที่ผ่านมาดังนี้



บริษัท อีเทอร์นัล เอนเนอจี จำกัด (มหาชน)

ETERNAL ENERGY PUBLIC COMPANY LIMITED

นโยบายการลงทุน – คณะกรรมการบริษัท ครั้งที่ 5/2565 ซึ่งประชุมเมื่อวันที่ 1 กรกฎาคม 2565 ได้มีมติอนุมัตินโยบายการลงทุนเพื่อการบริหารกระแสเงินสด ซึ่งประกอบด้วยวัตถุประสงค์การลงทุน กรอบการลงทุน และหลักเกณฑ์การเข้าลงทุน (รวมทั้งที่มีการแก้ไขเพิ่มเติม) ซึ่งสรุปโดยสังเขปได้ดังนี้

1) วัตถุประสงค์การลงทุน

เพื่อพิจารณาสรรหาและจัดสรรการลงทุนกับแหล่งเงินทุนประเภทต่าง ๆ ที่มีผลตอบแทนที่เหมาะสม และมีความเสี่ยงในระดับที่รับได้ โดยการนำเงินสดคงเหลือในบัญชีธนาคารของบริษัท ไปก่อให้เกิดผลตอบแทนที่สูงกว่าอัตราผลตอบแทนจากเงินฝากประเภทออมทรัพย์

2) กรอบการลงทุน

บริษัทพิจารณาการลงทุนโดยมีความยืดหยุ่นในการปรับเปลี่ยนให้เหมาะสมกับสถานการณ์ในเงินฝาก และ/หรือ หลักทรัพย์ประเภทตราสารแห่งหนึ่งรวมถึงกองทุนที่มีนโยบายลงทุนในตราสารแห่งหนึ่ง และ กองทุนอสังหาริมทรัพย์ โดยอาจลงทุนบางส่วนในตราสารแห่งหนึ่ง เพื่อเพิ่มโอกาสในการสร้างผลตอบแทนที่สูงขึ้นเพื่อแสวงหาผลประโยชน์ในรูปของดอกเบี้ย เงินปันผล และกำไรส่วนเกินทุน โดยคำนึงถึงสภาพคล่องของการดำเนินงานของบริษัท และค่าใช้จ่ายภาระผูกพันอื่น ๆ โดยบริษัทได้กำหนดกรอบการลงทุนดังนี้

2.1. ประเภทของตราสาร

- (1) ตราสารภาครัฐไทย
- (2) ตราสารแห่งหนึ่งที่มีลักษณะคล้ายเงินฝาก
- (3) ตราสารแห่งหนึ่งในประเทศที่มีใช้ตราสารตาม (1) หรือ (2)
- (4) ตราสารแห่งหนึ่งในประเทศ
- (5) ตราสารกึ่งหนี้กึ่งทุน
- (6) ตราสารแห่งหนึ่งต่างประเทศ
- (7) ตราสารแห่งหนึ่งต่างประเทศ
- (8) หน่วยลงทุนของกองทุนรวมทั้งในและต่างประเทศที่มีใช้ตราสารตาม (7) (8) หรือ (10)
- (9) ตราสารของกองทุนอสังหาริมทรัพย์ต่างประเทศ
- (10) เงินฝากหรือตราสารเทียบเท่าเงินสด
- (11) ธุรกิจการซื้อโดยมีสัญญาขายคืน
- (12) ธุรกิจการยืมและให้ยืมหลักทรัพย์
- (13) สัญญาซื้อขายล่วงหน้าทุกลักษณะ
- (14) ตราสารที่มีลักษณะของสัญญาซื้อขายล่วงหน้าแฝงทุกประเภท
- (15) ทรัพย์สินอื่นที่มีลักษณะทำนองเดียวกับ (1) ถึง (16) โดยได้รับความเห็นชอบจากสำนักงาน ก.ล.ต.

2.2 ข้อจำกัดการลงทุนเพิ่มเติม

- (1) ตราสารตามข้อ (3) และ (5) ต้องได้รับการจัดอันดับความน่าเชื่อถือของตราสาร (Issue) หรือผู้ออกตราสาร (Issuer) ไม่ต่ำกว่า BBB จากสถาบันจัดอันดับความน่าเชื่อถือที่ได้รับความเห็นชอบจากสำนักงานคณะกรรมการกำกับหลักทรัพย์และตลาดหลักทรัพย์กำหนดอายุของตราสารตามข้อ (3) และ (5) ไม่เกิน 1 ปี



- (2) ลงทุนในตราสารตามข้อ 2.1 ข้อย่อย (4) (5) และ (6) รวมกันได้ไม่เกินร้อยละ 90 ของมูลค่าการลงทุน โดยไม่นับรวมการลงทุนในตราสารตามข้อ 2.2 ข้อย่อย (4) ในอัตราส่วนการลงทุนดังกล่าว
- (3) ลงทุนในตราสารตามข้อ (4) ลงทุนได้เฉพาะ
 - (3.1) บริษัทที่อยู่ในตลาดหลักทรัพย์ฯ รวมถึงใบสำคัญแสดงสิทธิที่จะหุ้นสามัญ ใบแสดงสิทธิที่จะซื้อหุ้นเพิ่มทุนที่ออกโดยบริษัทที่อยู่ในตลาดหลักทรัพย์ฯ เท่านั้น
 - (3.2) หุ้นจองซื้อที่อยู่ระหว่างเสนอขายหลักทรัพย์ต่อประชาชนครั้งแรก (IPO) เพื่อการซื้อขายในตลาดหลักทรัพย์ฯ หรือตลาดหลักทรัพย์ เอ็ม เอ ไอ
- (4) ลงทุนในกองทุนรวมอสังหาริมทรัพย์ (Property Fund) กองทรัสต์เพื่อการลงทุนในอสังหาริมทรัพย์ (REIT) และกองทุนรวมโครงสร้างพื้นฐาน (Infrastructure Fund) รวมกันได้ไม่เกินร้อยละ 10 ของมูลค่าทรัพย์สินสุทธิของกองทุน
- (5) ไม่ลงทุนในตราสารตามข้อ (7) และ (8)

กรอบระยะเวลาการลงทุน – ไม่มีกรอบระยะเวลาที่ชัดเจน โดยคณะกรรมการบริหารความเสี่ยงจะดำเนินการซื้อขายหลักทรัพย์เมื่อเห็นว่ามีความเหมาะสม

ผลตอบแทนที่คาดว่าจะได้รับ – บริษัทคาดว่าจะการบริหารจัดการเงินสดในลักษณะดังกล่าวจะทำให้บริษัทได้รับผลตอบแทนที่สูงกว่าอัตราผลตอบแทนจากเงินฝากประเภทออมทรัพย์ อย่างไรก็ตาม แม้ว่าการบริหารจัดการเงินสดโดยการลงทุนในตราสารทุนนั้นอาจได้รับผลตอบแทนที่สูงกว่า แต่ก็มีความเสี่ยงที่เพิ่มขึ้น ดังนั้น การลงทุนจึงต้องดำเนินการด้วยความระมัดระวังและต้องเป็นไปตามนโยบายการลงทุนที่บริษัทกำหนด และจะต้องมีการรายงานต่อที่ประชุมคณะกรรมการบริษัทอย่างสม่ำเสมอ

ผู้อนุมัติการลงทุนและอำนาจอนุมัติการลงทุน – นายอิศรา เรืองสุขอุดม เป็นผู้มีอำนาจอนุมัติการลงทุนตามที่ได้รับมอบหมายจากคณะกรรมการบริษัท นอกจากนี้ การลงทุนในแต่ละครั้งจะต้องผ่านการพิจารณาและอนุมัติโดยคณะกรรมการบริหารความเสี่ยงของบริษัท ซึ่งมีสมาชิกทั้งหมด 3 ราย ได้แก่ นายประพัฒน์ ยอจันทร์ นายวรศักดิ์ เกรียงโกมล และนายอิศรา เรืองสุขอุดม ด้วย

การกำหนดวงเงิน – ไม่เกิน 250 ล้านบาท

แหล่งเงินที่ใช้ลงทุน – กระแสเงินสดคงเหลือในบริษัท

ชื่อหลักทรัพย์ – นับตั้งแต่วันที่คณะกรรมการบริษัทได้อนุมัตินโยบายการลงทุนเพื่อการบริหารกระแสเงินสด บริษัทได้เข้าลงทุนในตราสารทุนตามนโยบายการลงทุนดังกล่าว ได้แก่ หุ้นสามัญในบริษัทจดทะเบียนดังต่อไปนี้ AMARC, AOT, AQUA, BANPU, EGCO, KEX, PCC, PRI และ SAF ทั้งนี้ หุ้นสามัญที่บริษัทยังคงถือครองอยู่ ณ ปัจจุบัน ได้แก่ หุ้นสามัญจำนวน 320,800,000 หุ้นใน AQUA

2.2 ความเห็นของคณะกรรมการบริษัทและคณะกรรมการตรวจสอบเกี่ยวกับการลงทุนในตราสารทุน
ดังกล่าวว่าได้พิจารณาอย่างระมัดระวังเพื่อมิให้เกิดผลกระทบต่อผลการดำเนินงาน สภาพคล่อง และฐานะการเงินของบริษัทอย่างไร รวมถึงมีการบริหารความเสี่ยงในกรณีที่จะเกิดผลกระทบดังกล่าวต่อบริษัทหรือไม่อย่างไร

ตอบ



บริษัท อีเทอร์นัล เอนเนอจี จำกัด (มหาชน)

ETERNAL ENERGY PUBLIC COMPANY LIMITED

คณะกรรมการบริษัท ครั้งที่ 5 ซึ่งประชุมเมื่อวันที่ 24 ตุลาคม 2566 (กรรมการตรวจสอบทุกท่านได้เข้าร่วมประชุมด้วย) ได้พิจารณาแล้ว เห็นว่าการลงทุนในตราสารทุนดังที่ระบุในข้อ 2.1 เป็นไปตามนโยบายการลงทุนของบริษัทแล้ว โดยก่อนการเข้าลงทุนได้มีการประเมินความเสี่ยงของเงินสด และคณะกรรมการบริษัทได้รับแจ้งจากคณะกรรมการบริหารความเสี่ยงภายใน 5 วันทำการนับจากวันที่มูลค่าของเงินลงทุนลดลงเกินกว่าร้อยละ 10 แล้วอย่างใดก็ดี แม้ว่าในช่วงที่ผ่านมาภาวะตลาดหุ้นมีความผันผวนค่อนข้างสูงอันเนื่องมาจากปัจจัยภายนอกที่เข้ามากระทบต่อตลาดหุ้น อันได้แก่แรงกดดันจากการขึ้นดอกเบี้ยของธนาคารกลางสหรัฐ ปัจจัยการเมืองภายในประเทศ และทิศทางการจัดตั้งรัฐบาล ซึ่งส่งผลกระทบต่อราคาของตราสารทุนที่บริษัทเข้าลงทุน คณะกรรมการบริษัทเชื่อว่าภาวะความผันผวนของตลาดหุ้นเป็นปัจจัยที่มีผลกระทบระยะสั้นและคาดว่าราคาของตราสารทุนที่บริษัทเข้าลงทุนจะสามารถปรับตัวขึ้นได้ในอนาคตหากสถานการณ์และปัจจัยภายนอกดังกล่าวคลี่คลายไปในทางที่ดี นอกจากนี้ บริษัทจะใช้ความระมัดระวังในการจำหน่ายตราสารทุนดังกล่าวเพื่อให้มั่นใจได้ว่าบริษัทและผู้ถือหุ้นจะไม่ได้รับผลกระทบในทางลบ โดยขณะนี้ บริษัทได้ยุติการลงทุนตามนโยบายการลงทุนชั่วคราว และอยู่ในระหว่างการแก้ไขนโยบายการลงทุนเพื่อลดความเสี่ยงที่อาจเกิดขึ้นต่อการลงทุนของบริษัทในอนาคต

บริษัทขอเรียนชี้แจงข้อมูลตามข้อสอบถามของตลาดหลักทรัพย์ฯ และ ก.ล.ต. สอบถาม(เพิ่มเติม) ดังนี้

1. ความเหมาะสมของการตั้งด้อยค่า goodwill จากการที่ลงทุนซื้อ CBDB และ CW จำนวน 620 ล้านบาท และ 650 ล้านบาท มีหลักการและวิธีการตั้งด้อยค่าที่แตกต่างกันหรือไม่ หากแตกต่างกัน เนื่องจากสาเหตุใด

ตอบ

- หลักการและวิธีการพิจารณาการด้อยค่าของค่าความนิยมใน CBDB และ CW ที่บริษัทใช้พิจารณาไม่ได้มีความแตกต่างกันโดยประมาณการกระแสเงินสดรับที่บริษัทจัดทำขึ้น

2. จากงบการเงิน Q2/2566 หมายเหตุประกอบงบการเงิน ข้อ 8.1 ก และ ข พบว่าทั้ง CW และ CBDB ได้ว่าจ้าง IFA ในการทำประมาณการกระแสเงินสดครอบคลุมระยะเวลา 10 ปี (conservative principle) โดยมูลค่าการประเมินของทั้ง CW และ CBDB พบว่า “มูลค่าที่คาดว่าจะได้รับคืนของการจำหน่ายสินทรัพย์ที่ก่อให้เกิดเงินสด” สูงกว่า “มูลค่าตามบัญชี” ขอให้ชี้แจงว่า การทดสอบดังกล่าวเป็นช่วงเวลาเดียวกันหรือไม่ อย่างไร และที่มาของการตั้งด้อยค่าค่าความนิยมและเงินลงทุนดังกล่าว จำนวน 88 ล้านบาท เฉพาะ CBDB มีการพิจารณาอย่างไร

ตอบ

- ทั้ง CW และ CBDB ได้ว่าจ้าง IFA ในการทำประมาณการกระแสเงินสดครอบคลุมระยะเวลา 10 ปี (conservative principle) โดยมูลค่าการประเมินของทั้ง CW และ CBDB พบว่า “มูลค่าที่คาดว่าจะได้รับคืนของการจำหน่ายสินทรัพย์ที่ก่อให้เกิดเงินสด” สูงกว่า “มูลค่าตามบัญชี” นั้นขอชี้แจงว่า ประเมินมูลค่าดังกล่าวเป็นคนละช่วงเวลากัน เนื่องจากซื้อบริษัทย่อยแต่ละบริษัทมาไม่พร้อมกัน และช่วงเวลาการเริ่มต้นปลูกต่างกัน การเริ่มได้ผลผลิต และระยะเวลาเริ่มจำหน่ายผลผลิตได้จึงแตกต่างกัน
- สำหรับการตั้งด้อยค่าค่าความนิยมของเงินลงทุนจำนวน 88 ล้านบาท เป็นของ CBDB เนื่องจากได้มีการทบทวนมูลค่าที่คาดว่าจะได้รับคืนของการจำหน่ายสินทรัพย์ที่ก่อให้เกิดเงินสด ซึ่งคณะกรรมการบริษัท



คณะกรรมการตรวจสอบ และผู้ตรวจสอบบัญชีมีความเห็นว่าเป็นไปในทางเดียวกันว่าสมควรตั้งสำรองด้วยค่าความนิยม เพื่อให้การทำบัญชีเป็นไปตามมาตรฐานการบัญชีที่รับรองโดยทั่วไป โดยอ้างอิงจากกระแสเงินรับที่หายไปจากความล่าช้าที่เกิดขึ้นในการเพาะปลูกผลผลิต (ซึ่งมีสาเหตุมาจากการที่ CBDB ได้รับเมล็ดพันธุ์กัญชงจากคู่สัญญาล่าช้าเนื่องจากในขณะนั้นมีความต้องการเมล็ดพันธุ์ในการเพาะปลูกจำนวนมากรวมถึง ปริมาณผลผลิตที่ได้ต่ำกว่าประมาณการ) ซึ่งล่าช้ากว่าที่ที่ปรึกษาทางการเงินอิสระได้ประเมินไว้

3. ขอให้ EE ชี้แจงสาเหตุที่ผลประกอบการของ CW แตกต่างจากประมาณการในสารสนเทศของ CW ซึ่ง EE ทำรายการได้มาซึ่งการลงทุนดังกล่าวในช่วงปลายปี 2564 อย่างน้อยสำคัญ

ตอบ

- สาเหตุที่ผลประกอบการของ CW แตกต่างจากประมาณการ เนื่องจากประสบปัญหาจากราคาผลผลิตที่ตกต่ำลงเนื่องจากนโยบายกัญชาเสรีของรัฐบาล ซึ่งทำให้มีเกษตรกรจำนวนมากหันมาปลูกพืชกัญชง-กัญชา เกินกว่าปริมาณที่คาดไว้ และก่อให้เกิดสภาวะอุปทานส่วนเกิน ในขณะที่อุปสงค์ในตลาดไม่ได้เพิ่มตามปริมาณที่คาดการณ์ไว้ ซึ่งทำให้ราคาผลผลิตตามจริงอยู่ที่ประมาณ 1,000 – 3,000 บาท ต่อกิโลกรัมโดยขึ้นอยู่กับคุณภาพของช่อดอกกัญชง ทั้งนี้ ราคาตลาดของผลผลิตดังกล่าวต่ำกว่าราคา 15,000 บาท ต่อกิโลกรัมที่บริษัทประเมินไว้เมื่อเข้าทำรายการ ซึ่งเป็นราคาที่มีการอ้างอิงจากราคากลางที่องค์กรภายนอกประกาศในขณะนั้น ได้แก่ สมาคมการค้าอุตสาหกรรมกัญชงไทย (TIHTA) และองค์การเภสัชกรรม (GPO) ประเมินสำหรับช่อดอกกัญชงที่มีปริมาณ CBD ตั้งแต่ร้อยละ 12 เป็นต้นไป ซึ่งอยู่ที่ 22,000 บาทต่อกิโลกรัม และ 45,000 บาทต่อกิโลกรัม [อ้างอิงข้อมูลจาก <https://healthserv.net/cannabis/8538> และ <https://tihta.org/th/ราคากลางซื้อขายกัญชง/>] และ (2) ปริมาณผลผลิตที่ CW ปลูกได้ยังต่ำกว่าปริมาณประมาณการเนื่องจากผลกระทบจากปัจจัยภายนอกที่บริษัทไม่สามารถควบคุมได้หรือควบคุมได้ยาก เช่น สภาพอากาศ และศัตรูพืช โดย CW ได้มีการเปลี่ยนแผนการเพาะปลูกในโรงเรือนจากการปลูกกัญชงเป็นกัญชาแทน และเพิ่มพื้นที่เพาะปลูกกัญชงกลางแจ้งเพื่อใช้พื้นที่ว่างเปล่าทำประโยชน์ได้สูงสุดเพื่อเพิ่มรายได้และลดต้นทุนในการเพาะปลูก

4. ขอให้ EE ชี้แจงสาเหตุที่ผลประกอบการของ CBDB แตกต่างจากประมาณการของ IFA Report และสารสนเทศของ CBDB ซึ่ง EE ทำรายการได้มาซึ่งการลงทุนดังกล่าวในช่วงต้นปี 2565 อย่างน้อยสำคัญ

ตอบ

- สาเหตุที่ผลประกอบการของ CBDB แตกต่างจากประมาณการ เนื่องจากประสบปัญหาจากราคาผลผลิตที่ตกต่ำลงเนื่องจากนโยบายกัญชาเสรีของรัฐบาล ซึ่งทำให้มีเกษตรกรจำนวนมากหันมาปลูกพืชกัญชง-กัญชา เกินกว่าปริมาณที่คาดไว้ และก่อให้เกิดสภาวะอุปทานส่วนเกิน ในขณะที่อุปสงค์ในตลาดไม่ได้เพิ่มตามปริมาณที่คาดการณ์ไว้ ซึ่งทำให้ราคาผลผลิตตามจริงอยู่ที่ประมาณ 1,000 – 3,000 บาท ต่อกิโลกรัมโดยขึ้นอยู่กับคุณภาพของช่อดอกกัญชง ทั้งนี้ ราคาตลาดของผลผลิตดังกล่าวต่ำกว่าราคา 6,000 บาท ต่อกิโลกรัมที่บริษัทประเมินไว้เมื่อเข้าทำรายการ ซึ่งเป็นราคาที่มีการอ้างอิงจากราคากลางที่องค์กรภายนอกประกาศในขณะนั้น ได้แก่ สมาคมการค้าอุตสาหกรรมกัญชงไทย (TIHTA) และองค์การเภสัชกรรม (GPO) ประเมินสำหรับช่อดอกกัญชงที่มีปริมาณ CBD ตั้งแต่ร้อยละ 12 เป็นต้นไป ซึ่งอยู่ที่ 22,000 บาทต่อกิโลกรัม และ 45,000 บาทต่อกิโลกรัม [อ้างอิงข้อมูลจาก <https://healthserv.net/cannabis/8538> และ <https://tihta.org/th/ราคา>



บริษัท อีเทอร์นัล เอนเนอจี จำกัด (มหาชน)

ETERNAL ENERGY PUBLIC COMPANY LIMITED

กลางซื้อขายกัญชง/] และ (2) ปริมาณผลผลิตที่ CBDC ปลุกได้ยังต่ำกว่าปริมาณประมาณการเนื่องจากผลกระทบจากปัจจัยภายนอกที่บริษัทไม่สามารถควบคุมได้หรือควบคุมได้ยาก เช่น สภาพอากาศ และศัตรูพืช โดย CBDB ได้มีการปรับปรุงวิธีการปลูกในโรงเรือน เพื่อเพิ่มผลผลิตต่อต้น และเพิ่มพื้นที่เพาะปลูกกัญชงกลางแจ้งเพื่อใช้พื้นที่ว่างเปล่าทำประโยชน์ได้สูงสุดเพื่อเพิ่มรายได้และลดต้นทุนในการเพาะปลูก

5. ภายหลังจากการซื้อขาย CBDB และ CW แล้ว พบว่า บุคคลที่เกี่ยวข้องกับกลุ่มผู้ถือหุ้น ใน bio medical group (ซึ่งเป็นผู้ขายทั้ง CBDB และ CW ให้แก่ EE) มาเป็นผู้ถือหุ้นใน EE ขอให้ชี้แจงว่า ผู้ถือหุ้นกลุ่มดังกล่าว เข้ามาลงทุนใน EE ช่วงเวลาใด และปัจจุบัน EE และ bio medical group มีการทำรายการระหว่างกันหรือไม่ อย่างไร

ตอบ

- บริษัทไม่ทราบว่าบุคคลที่เกี่ยวข้องกับกลุ่มผู้ถือหุ้น ใน bio medical group เข้ามาเป็นผู้ถือหุ้นใน EE ในช่วงเวลาใด ปัจจุบันทาง EE กับ bio medical group ไม่ได้มีการทำรายการระหว่างกันแต่อย่างใด
6. การด้อยค่าความนิยมเงินลงทุน ในหมายเหตุงบ หมายเหตุรวมถึง CBDB และ CW หรือไม่ และเหตุใดจึงต้องตั้งด้อยค่าความนิยมและเงินลงทุนดังกล่าว จำนวน 88 ล้านบาท

ตอบ

- การด้อยค่าความนิยมเงินลงทุนจำนวน 88 ล้านบาท เป็นเฉพาะการด้อยค่าของ CBDB เท่านั้น โดยเหตุที่ทำให้เกิดข้อบ่งชี้ในการด้อยค่าของค่าความนิยมและเงินลงทุนใน CBDB รวมทั้งค่าเผื่อการปรับลดมูลค่าสินค้ากัญชงมาจาก (1) ราคาผลผลิตที่ตกต่ำลงเนื่องจากนโยบายกัญชาเสรีของรัฐบาลซึ่งทำให้มีเกษตรกรจำนวนมากหันมาปลูกพืชกัญชง-กัญชา เกินกว่าปริมาณที่คาดไว้ และก่อให้เกิดภาวะอุปทานส่วนเกิน ในขณะที่อุปสงค์ในตลาดไม่ได้เพิ่มตามปริมาณที่คาดการณ์ไว้ ซึ่งทำให้ราคาผลผลิตตามจริงอยู่ที่ประมาณ 1,000 – 3,000 บาท ต่อ กิโลกรัมโดยขึ้นอยู่กับคุณภาพของช่อดอกกัญชง ทั้งนี้ ราคาตลาดของผลผลิตดังกล่าวต่ำกว่าราคา 6,000 บาท ต่อ กิโลกรัมที่บริษัทประเมินไว้เมื่อเข้าทำรายการ ซึ่งเป็นราคาที่มีการอ้างอิงจากราคากลางที่องค์กรภายนอกประกาศในขณะนั้น ได้แก่ สมาคมการค้าอุตสาหกรรมกัญชงไทย (TIHTA) และองค์การเภสัชกรรม (GPO) ประเมินสำหรับช่อดอกกัญชงที่มีปริมาณ CBD ตั้งแต่ร้อยละ 12 เป็นต้นไป ซึ่งอยู่ที่ 22,000 บาทต่อกิโลกรัม และ 45,000 บาทต่อกิโลกรัม [อ้างอิงข้อมูลจาก <https://healthserv.net/cannabis/8538> และ <https://tihta.org/th/ราคากลางซื้อขายกัญชง/>] และ (2) ปริมาณผลผลิตที่ได้ต่ำกว่าประมาณการเนื่องจากผลกระทบจากปัจจัยภายนอกที่บริษัทไม่สามารถควบคุมได้หรือควบคุมได้ยาก เช่น สภาพอากาศ และศัตรูพืช
- สำหรับ CW บริษัทได้เปลี่ยนแผนการดำเนินธุรกิจจากการปลูกกัญชงในโรงเรือนเป็นปลูกกัญชาแทน เนื่องจากราคาของกัญชาที่สูงกว่าราคาของกัญชง โดยหากผลผลิตกัญชาเป็นไปตามที่ประมาณการจะส่งผลให้กระแสเงินสดรับของ CW ดีกว่าการปลูกกัญชง นอกจากนี้ CW ได้ขยายพื้นที่เพาะปลูกกัญชงในที่ดินนอกโรงเรือน ซึ่งจะเป็นการเพิ่มโอกาสในการสร้างกระแสเงินสดเพิ่มเติมได้อีกทางหนึ่ง โดยประมาณการกระแสเงินสดที่บริษัทจัดทำขึ้นโดยอ้างอิงจากประมาณการทางการเงินซึ่งจัดทำโดยที่ปรึกษาทางการเงินอิสระ (บริษัท ดิस्टัฟเวอร์ แมเนจเม้นท์ จำกัด) มีมูลค่า 710.168 ล้านบาท ซึ่งสูงกว่ามูลค่าทางบัญชี ณ วันที่เข้าทำรายการที่



650 ล้านบาท อยู่จำนวน 60.168 ล้านบาท จึงทำให้บริษัทยังไม่นับที่ค้ำค่าของค่าความนิยมและเงินลงทุนใน CW

7. อธิบายสาเหตุคู่ค้าขอยกเลิกสัญญาจ้างปลูกกล้วยง และจากการยกเลิกสัญญาดังกล่าว มีค่าใช้จ่าย ภาระผูกพัน และผลกระทบต่อ EE อย่างไร และหาก EE ไม่มีการว่าจ้างคู่ค้าแล้ว EE จะมีมาตรการในการดำเนินการปลูกอย่างไร

ตอบ

- CBDB และ CW ได้เข้าทำสัญญาว่าจ้างปลูกกล้วยงและการแบ่งปันผลประโยชน์ระหว่างกันกับผู้รับจ้างที่เกี่ยวข้อง โดย CBDB และ CW ตกลงแบ่งผลกำไรให้ผู้รับจ้างในอัตราร้อยละ 30 ของกำไรสุทธิที่ CBDB หรือ CW (แล้วแต่กรณี) จะได้รับจากการปลูกและจำหน่ายต้นกล้วยง โดยสัญญาดังกล่าวมีระยะเวลาเริ่มตั้งแต่วันที่ 20 พฤศจิกายน 2565 และ วันที่ 1 พฤศจิกายน 2565 ตามลำดับ และจะสิ้นสุดลงเมื่อครบรอบการปลูกที่ 4 และ 12 ตามลำดับ โดยสาเหตุที่ CBDB และ CW ยังไม่ได้ต่ออายุสัญญาดังกล่าวเนื่องจากสัญญาทั้งสองสัญญายังไม่ถึงระยะเวลาสิ้นสุด โดยปัจจุบัน CBDB ยังคงเหลือรอบการปลูกอีก 3 รอบ (รอบที่ 2 - 4) และ CW ยังคงเหลือรอบการปลูกอีก 11 รอบ (รอบที่ 2 - 12) กรณีดังกล่าวจึงยังมิได้ส่งผลกระทบต่อการดำเนินธุรกิจหลักของบริษัท ทั้งนี้การเพาะปลูกใน 1 รอบใช้เวลาประมาณ 3-4 เดือน
- ในการนี้ บริษัทจะพิจารณาต่อสัญญากับผู้รับจ้างก่อนครบกำหนดรอบการปลูกรอบสุดท้ายตามสัญญา หรือพิจารณาจากผลความสำเร็จในการปลูกที่ผ่านมาของผู้รับจ้าง รวมถึงปัจจัยอื่น ๆ ที่ประกอบ เช่น ราคาของต้นทุน ราคาตลาด เป็นต้น บริษัทอาจจะต่อสัญญากับผู้รับจ้างรายเดิม หาผู้รับจ้างรายใหม่ หรือดำเนินการปลูกด้วยตนเอง โดยเงื่อนไขในการต่อสัญญาบริษัทจะพิจารณาด้วยความรอบคอบและคำนึงถึงผลประโยชน์ของบริษัทให้มากที่สุด ซึ่งหากสัญญาทั้งที่ยังมีภาระผูกพันไม่เป็นไปในทิศทางที่กำหนด หรือไม่ได้ตามเป้าหมายในสัญญา บริษัทอาจพิจารณายกเลิกสัญญาดังกล่าวแล้วหาทางดำเนินการที่ดีกว่าต่อไป ทั้งนี้หากมีการเปลี่ยนแปลงใดๆ บริษัทจะทำการเปิดเผยข้อมูลต่อผู้มีส่วนได้เสียต่อไป
8. งบการเงิน Q2/66 หมายเหตุประกอบงบการเงินข้อ 7: ขอให้อธิบายลักษณะรายการการเปลี่ยนแปลงมูลค่ายุติธรรมหักต้นทุนในการขายเนื่องจากการเปลี่ยนรูปเชิงชีวภาพ และเหตุใดในปี 2565 จึงมีการเปลี่ยนแปลง (18) ล้านบาท แต่ต่อมา ณ 30 มิ.ย. 2566 มีการเปลี่ยนแปลง 17 ล้านบาท และการเปลี่ยนแปลงดังกล่าวเนื่องจากสาเหตุใด นอกจากนี้ ขอให้ชี้แจงเพิ่มเติม และในปี 2565 พบว่า ต้นทุนที่เกิดขึ้นระหว่างงวดปี 2565 เท่ากับ 43.43 ล้านบาท ใน 6 เดือนแรกปี 2566 เท่ากับ 16.91 ล้านบาท ต้นทุนดังกล่าวประกอบด้วยค่าใช้จ่ายส่วนใดบ้าง อย่างไร



บริษัท อีเทอร์นัล เอนเนอจี จำกัด (มหาชน) ETERNAL ENERGY PUBLIC COMPANY LIMITED

สินทรัพย์ชีวภาพ	(หน่วย : บาท)	
	งบการเงินรวม	
	ณ วันที่ 30 มิถุนายน 2566	ณ วันที่ 31 ธันวาคม 2565
ยอดคงเหลือต้นงวด	15,402,987	
รับโอนเมล็ดพันธุ์จากสินค้าเกษตรเพื่อปลูก	4,492,272	13,589,784
ต้นทุนที่เกิดขึ้นระหว่างงวด	16,910,421	43,439,333
การเปลี่ยนแปลงในมูลค่าสุทธิรวมหักต้นทุนในการขาย		
เนื่องจากการเปลี่ยนรูปเชิงชีวภาพ	17,308,969	(18,015,299)
โอนไปยังสินค้าคงเหลือเมื่อเก็บเกี่ยวแล้ว	(13,284,790)	(23,610,831)
ยอดคงเหลือปลายงวด	40,829,859	15,402,987

สินทรัพย์ชีวภาพมูลค่าตามมาตรฐานการบัญชี ฉบับที่ 41 เรื่อง เกษตรกรรม โดยแสดงด้วยมูลค่าสุทธิรวมหักด้วยต้นทุนในการขาย ณ จุดเก็บเกี่ยว สินทรัพย์ชีวภาพของกลุ่มบริษัทส่วนใหญ่เป็นพันธุ์พืชและพันธุ์สัตว์ไม่มีตลาดซื้อขายสินค้าโลกที่มีสภาพคล่องสำหรับพันธุ์พืชและผลิตภัณฑ์ที่เกี่ยวข้อง ดังนั้นการวัดมูลค่าของสินทรัพย์ชีวภาพด้วยวิธีใช้เทคนิคการวัดมูลค่าสุทธิรวมโดยการใช้อัตราที่ไม่สามารถสังเกตได้ (ข้อมูลระดับ 3)

ณ วันที่ 30 มิถุนายน 2566 ระดับขึ้นของกระบวนการเปลี่ยนรูปเชิงชีวภาพจนได้ผลิตภัณฑ์ของสินทรัพย์ชีวภาพของบริษัทอยู่ ซึ่งประกอบด้วยบริษัท แคนนาบิส เวสต์ จำกัด และบริษัท ซีบีดี ในไอโซเลตส์ จำกัด คิดเป็น 69.70% และ 93.73% ตามลำดับ

ตอบ

- การเปลี่ยนแปลงมูลค่าสุทธิรวมหักต้นทุนในการขายเนื่องจากการเปลี่ยนรูปเชิงชีวภาพ คือการวัดมูลค่าของพืชทางการเกษตรที่อยู่ระหว่างการเจริญเติบโตยังไม่ถึงระยะเวลาเก็บเกี่ยวที่บริษัทปลูกกว่าจะได้ปริมาณผลผลิตและขายได้ในมูลค่าเท่าไร โดยเปรียบเทียบกับต้นทุนและค่าใช้จ่ายในการขายที่เกิดขึ้น ณ ปัจจุบัน
- จากข้อมูลข้างต้นจะเห็นได้ว่าในปี 2565 มีการเปลี่ยนแปลง -18 ล้านบาท เกิดจากบริษัทย่อยมีการปลูกพืชทางการเกษตรเฉพาะพันธุ์ซึ่งได้มีการประมาณมูลค่าที่คาดว่าจะได้รับต่ำกว่าต้นทุนที่เกิดขึ้นจริง เนื่องจากราคาที่คาดว่าจะขายได้ในปัจจุบันมีราคาที่สูงขึ้นและคุณภาพของผลผลิตที่ปลูกได้ต่ำกว่าเกณฑ์ ต่อมาในปี 2566 บริษัทได้เปลี่ยนแผนการดำเนินธุรกิจจากการปลูกพันธุ์พืชในโรงเรือนเป็นปลูกพันธุ์พืชแทนเนื่องจากราคาของพันธุ์พืชที่สูงกว่าราคาของพันธุ์พืชและต้นทุนที่เกิดขึ้นไม่ต่างกันมากนักจึงส่งผลให้ ณ 30 มิถุนายน 2566 การเปลี่ยนแปลงมูลค่าสุทธิรวมหักต้นทุนในการขายเนื่องจากการเปลี่ยนรูปเชิงชีวภาพ 17 ล้านบาท
- ต้นทุนที่เกิดขึ้นระหว่างงวดปี 2565 (ในรอบ 12 เดือน) เท่ากับ 43.43 ล้านบาท เกิดจากต้นทุนของพันธุ์พืช โดยเฉพาะประกอบด้วย เมล็ดพันธุ์พืช, ปุ๋ย, วัสดุปลูก, สารเคมี, ค่าจ้างปลูก, ค่าแรงและเงินเดือนรวมถึงค่าเสื่อมราคา ต้นทุนที่เกิดขึ้น 6 เดือนแรกในปี 2566 เท่ากับ 16.91 ล้านบาท เกิดจากต้นทุนของพันธุ์พืชและพันธุ์พืช ประกอบด้วย เมล็ดพันธุ์พืช, เมล็ดพันธุ์พืช, ปุ๋ย, วัสดุปลูก, สารเคมี, ค่าจ้างปลูก, ค่าแรงและเงินเดือนรวมถึงค่าเสื่อมราคา

9. งบการเงิน Q2/2566 หมายเหตุประกอบงบการเงินข้อ 6 ระบุว่า ใน 2 ไตรมาสแรกปี 2566 มีการตั้งค่าเพื่อปรับลดมูลค่าสินค้า (5.9) ล้านบาท เนื่องจากสาเหตุใด

ตอบ

- เนื่องจากสินค้าคงเหลือที่มีอยู่ของบริษัทคาดว่าจะขายได้ต่ำกว่าราคาทุนมีผลมาจากนโยบายกัญชาเสรีของรัฐบาลทำให้มีเกษตรกรจำนวนมากหันมาปลูกพืชกัญชา-กัญชาเกินกว่าปริมาณที่คาดไว้ ก่อให้เกิดสภาวะอุปทานส่วนเกิน ในขณะที่อุปสงค์ในตลาดไม่ได้เพิ่มตามปริมาณที่คาดการณ์ไว้ ทำให้ราคาต่ำกว่าที่ประมาณการไว้



10. CW ทำสัญญาซื้อขายผลผลิตก๊าซ CBD คุณภาพสูง ให้กับ 2 พันธมิตรที่แข็งแกร่งคือ บริษัท เค ที ดี เอ็ม จำกัด และ บริษัท โรงงานเภสัชอุตสาหกรรม เจเอสพี (ประเทศไทย) จำกัด (มหาชน) (JP) ขอให้ชี้แจงว่า ที่ผ่านมาได้มีการทำตามสัญญาหรือไม่ อย่างไร และหากไม่สามารถดำเนินการได้มีภาระผูกพันกับบริษัทหรือไม่ อย่างไร

ตอบ

- CW มีการทำสัญญากับบริษัท เค ที ดี เอ็ม จำกัด ในฐานะผู้ซื้อและกำหนดให้บริษัท โรงงานเภสัชอุตสาหกรรม เจเอสพี (ประเทศไทย) จำกัด (มหาชน) (JP) เป็นผู้รับมอบอำนาจของผู้ซื้อ โดยมีผลบังคับใช้เป็นเวลา 1 ปี นับจากวันที่ของสัญญา คือวันที่ 9 กันยายน 2564 และสิ้นสุดเมื่อวันที่ 8 กันยายน 2565 ซึ่งทาง CW ไม่สามารถดำเนินการขายผลผลิตให้ได้ตามสัญญาเนื่องจากปริมาณผลผลิตที่ CW ผลิตได้มีน้อยและมีคุณภาพต่ำกว่าเกณฑ์ที่กำหนดไว้ในสัญญา โดยสัญญาดังกล่าวไม่ได้กำหนดภาระผูกพันให้ CW ต้องชำระค่าเสียหายหรือชำระเงินใด ๆ ทั้งสิ้นให้แก่ผู้ซื้อ

ตามที่บริษัท อีเทอนัล เอนเนอจี จำกัด (มหาชน) (“บริษัท”) นำส่งงบการเงินไตรมาสที่ 3 ปี 2566 มายังตลาดหลักทรัพย์แห่งประเทศไทย (“ตลาดหลักทรัพย์ฯ”) และผู้สอบบัญชีของบริษัทมีข้อสังเกตกรณีบริษัทบันทึกผลขาดทุนจากการด้อยค่าของค่าความนิยมและเงินลงทุนในบริษัทที่ประกอบธุรกิจค้าและผลิตก๊าซกัญชาเพิ่มเติมทั้งนี้ บริษัทเป็น Holding Company ลงทุนในบริษัทที่ประกอบธุรกิจค้าและผลิตก๊าซกัญชาเป็นธุรกิจหลัก โดยลงทุนในบริษัท ซีบีดี ไบโอ ไซเอนซ์ จำกัด (CBDB : บริษัทย่อย 100%) และบริษัท แคนนาบิส เวย์ จำกัด (CW : บริษัทย่อย 80%) มีรายการที่เกี่ยวข้องกับธุรกิจหลักที่กระทบต่อผลการดำเนินงานและฐานะการเงินของบริษัท อย่างมีนัยสำคัญ ดังนี้

- ไตรมาสที่ 2 ปี 2566 บริษัทบันทึกผลขาดทุนจากการด้อยค่าของค่าความนิยมและเงินลงทุนใน CBDB 88 ล้านบาท (14% ของเงินลงทุน) หรือคิดเป็น 54% ของผลขาดทุนสุทธิงวด 6 เดือน ปี 2566
- วันที่ 31 ตุลาคม 2566¹ บริษัทเปิดเผยว่ายังไม่ต้องบันทึกการด้อยค่าดังกล่าวใน CW ทั้งนี้ บริษัทซื้อหุ้น CW ในราคา 650 ล้านบาท เมื่อวันที่ 1 ตุลาคม 2564² โดยมีค่าความนิยม 609 ล้านบาท (94% ของเงินลงทุน)
- ไตรมาสที่ 3 ปี 2566 บริษัทบันทึกผลขาดทุนจากการด้อยค่าของค่าความนิยมและเงินลงทุนใน CW 123 ล้านบาท (19% ของเงินลงทุน) และบันทึกผลขาดทุนจากการเปลี่ยนแปลงมูลค่ายุติธรรมของกัญชากัญชาอีก 47 ล้านบาท รวม 170 ล้านบาท หรือคิดเป็น 47% ของผลขาดทุนสุทธิงวด 9 เดือน ปี 2566 (มีผลขาดทุนสุทธิสูงถึง 364 ล้านบาท)

ทั้งนี้ เพื่อให้ผู้ลงทุนได้รับทราบข้อมูลสำคัญเพียงพอเพื่อประกอบการตัดสินใจลงทุนในหลักทรัพย์ของบริษัท ตลาดหลักทรัพย์ฯ ขอให้บริษัทชี้แจงข้อมูลผ่านระบบเผยแพร่ข้อมูลของตลาดหลักทรัพย์ฯ ภายในวันที่ 3 มกราคม 2567

บริษัทขอเรียนชี้แจงข้อมูลตามข้อสอบถามของตลาดหลักทรัพย์ฯ ดังนี้

1. สาเหตุและปัจจัยที่ทำให้เกิดข้อบ่งชี้ในการด้อยค่าของค่าความนิยมและเงินลงทุนใน CW รวมทั้งผลขาดทุนจากการเปลี่ยนแปลงมูลค่ายุติธรรมของกัญชากัญชา

ตอบ

¹ รายละเอียดจากข่าวบริษัทใน SETSMART วันที่ 31 ตุลาคม 2566 ข้อ 1.2

² รายละเอียดจากข่าวบริษัทใน SETSMART วันที่ 29, 30 กันยายน 2564 และวันที่ 1, 5 ตุลาคม 2564



แม้ว่า CW จะได้เริ่มดำเนินการตามแผนการในการเปลี่ยนแปลงการดำเนินงานธุรกิจจากการปลุกกัญชาในโรงเรือนเป็นปลุกกัญชาแทนเนื่องจากราคาของกัญชาที่สูงกว่าราคาของกัญชงและขยายพื้นที่เพาะปลุกกัญชาในที่ดินนอกโรงเรือนแล้วก็ตาม ผลผลิตกัญชงและกัญชาที่ CW ปลุกได้ไตรมาสที่ 3 ปี 2566 ยังต่ำกว่าปริมาณที่บริษัทได้ประมาณการไว้ โดยมีสาเหตุหลักมาจากปัจจัยภายนอกที่บริษัทไม่สามารถควบคุมได้หรือควบคุมได้ยาก เช่น สภาพอากาศ และศัตรูพืช เป็นต้น รวมถึงปัจจัยด้านราคาตลาดของสินค้าที่ต่ำกว่าที่บริษัทได้ประเมินไว้ กรณีดังกล่าวจึงเป็นสาเหตุและปัจจัยหลักที่ทำให้เกิดข้อบ่งชี้ในการด้อยค่าของค่าความนิยมและเงินลงทุนใน CW รวมทั้งผลขาดทุนจากการเปลี่ยนแปลงมูลค่ายุติธรรมของกัญชากัญชา

2. สาเหตุที่เมื่อวันที่ 31 ตุลาคม 2566 บริษัทชี้แจงข้อมูลในงบการเงินไตรมาสที่ 2 ปี 2566 ต่อตลาดหลักทรัพย์ฯ ว่าบริษัทยังไม่บันทึกด้อยค่าความนิยมและเงินลงทุนใน CW ด้วยเหตุผลที่กล่าวข้างต้น แต่ต่อมาวันที่ 10 พฤศจิกายน 2566 บริษัทได้นำส่งงบการเงินไตรมาสที่ 3 ปี 2566 ต่อตลาดหลักทรัพย์ฯ (ภายหลังการชี้แจงข้อมูลเพียง 10 วัน) จึงปรากฏข้อมูลการบันทึกด้อยค่าของค่าความนิยมและเงินลงทุนในบริษัทดังกล่าว ซึ่งกระทบต่อผลการดำเนินงานและฐานะการเงินของบริษัทอย่างมีนัยสำคัญ

ตอบ

ตามที่บริษัทได้ชี้แจงข้อมูลในงบการเงินไตรมาสที่ 2 ปี 2566 ต่อตลาดหลักทรัพย์ฯ เมื่อวันที่ 25 ตุลาคม 2566 ว่าบริษัทได้เปลี่ยนแผนการดำเนินงานธุรกิจจากการปลุกกัญชาในโรงเรือนเป็นปลุกกัญชาแทนเนื่องจากราคาของกัญชาที่สูงกว่าราคาของกัญชง โดยหากผลผลิตกัญชาเป็นไปตามที่ประมาณการจะส่งผลให้กระแสเงินสดรับของ CW ดีกว่าการปลุกกัญชง และ CW ได้ขยายพื้นที่เพาะปลุกกัญชาในที่ดินนอกโรงเรือนซึ่งจะเป็นการเพิ่มโอกาสในการสร้างกระแสเงินสดเพิ่มเติมได้อีกทางหนึ่ง จึงเป็นสาเหตุให้บริษัทยังไม่บันทึกด้อยค่าความนิยมและเงินลงทุนใน CW ในงบการเงินไตรมาสที่ 2 ปี 2566 และต่อมาในวันที่ 31 ตุลาคม 2566 บริษัทได้ให้ข้อมูลเพิ่มเติมว่าจากข้อมูลที่บริษัทได้รับจากที่ปรึกษาทางการเงินอิสระ (บริษัท ดิสคัฟเวอร์ แมเนจเม้นท์ จำกัด) มูลค่าทางบัญชีของ CW มีมูลค่าจำนวน 710.168 ล้านบาทซึ่งสูงกว่ามูลค่าทางบัญชี ณ วันที่เข้าทำรายการอยู่จำนวน 60.168 ล้านบาท (มูลค่าทางบัญชี ณ วันที่เข้าทำรายการมีมูลค่าจำนวน 650 ล้านบาท) นั้น บริษัทขอชี้แจงว่า การชี้แจงเมื่อวันที่ 25 ตุลาคม 2566 และการให้ข้อมูลเพิ่มเติมในวันที่ 31 ตุลาคม 2566 เป็นการชี้แจงและอธิบายเหตุผลของการบันทึกบัญชีและการรายงานทางการเงินโดยอ้างอิงถึงข้อมูล ข้อเท็จจริง และเหตุการณ์ที่เกิดขึ้นในไตรมาสที่ 2 ปี 2566 เท่านั้น บริษัทจึงยังไม่สามารถนำข้อมูล ข้อเท็จจริง และเหตุการณ์ที่ยังมีความไม่แน่นอนหรือยังไม่เกิดขึ้น ณ วันที่ 25 ตุลาคม 2566 หรือวันที่ 31 ตุลาคม 2566 มาอ้างอิงเพื่อชี้แจงหรืออธิบายเหตุผลของการบันทึกบัญชีและการรายงานทางการเงินในไตรมาสที่ 2 ปี 2566 ได้ ประกอบกับการบันทึกการด้อยค่าความนิยมและเงินลงทุนใน CW จากผลผลิตกัญชงและกัญชาที่ต่ำกว่าปริมาณที่บริษัทได้ประมาณการตามเหตุผลที่อธิบายในข้อ 1 ข้างต้นเกิดขึ้นในไตรมาสที่ 3 ปี 2566 ด้วยเหตุผลที่กล่าวข้างต้น จึงทำให้การเปิดเผยข้อมูลเกี่ยวกับการบันทึกด้อยค่าของค่าความนิยมและเงินลงทุนใน CW มีความแตกต่างกัน และบริษัทจึงยังมิได้รายงานเรื่องดังกล่าวให้ตลาดหลักทรัพย์ฯ ทราบเมื่อวันที่ 25 ตุลาคม 2566 หรือวันที่ 31 ตุลาคม 2566



3. ความเห็นของคณะกรรมการบริษัทและคณะกรรมการตรวจสอบต่อกรณีที่เกิดขึ้นตามข้อ 2 และความครบถ้วนเพียงพอของการพิจารณาบันทึกด้วยค่าของค่าความนิยมและเงินลงทุนทั้งในบริษัทที่ประกอบธุรกิจค้าและผลิตก๊าซ (บริษัท ซีบีดี ไบโอ โซลูชั่น จำกัด (“CBDB”) และ CW)

ตอบ

จากการประชุมคณะกรรมการบริษัท ครั้งที่ 1/2567 ซึ่งประชุมเมื่อวันที่ 3 มกราคม 2567 (โดยกรรมการตรวจสอบทุกท่านได้เข้าร่วมประชุมด้วย) คณะกรรมการบริษัท คณะกรรมการตรวจสอบ และผู้สอบบัญชีมีความเห็นไปในทางเดียวกันว่าสมควรตั้งสำรองด้วยค่าของค่าความนิยมและเงินลงทุนใน CBDB และ CW จำนวน 211.10 ล้านบาท ในงบการเงินไตรมาส 3 ปี 2566 เพื่อให้การทำบัญชีเป็นไปตามมาตรฐานการบัญชีและหลักการบัญชีที่รับรองทั่วไป โดยสำหรับกรณี CBDB มีการอ้างอิงจากกระแสเงินรับที่หายไปจากความล่าช้าที่เกิดขึ้นในการเพาะปลูกผลผลิต (ซึ่งมีสาเหตุมาจากการที่ CBDB ได้รับเมล็ดพันธุ์จากคู่สัญญาล่าช้าเนื่องจากในขณะนั้นมีความต้องการเมล็ดพันธุ์ในการเพาะปลูกจำนวนมาก) ซึ่งล่าช้ากว่าที่ปรึกษาทางการเงินอิสระได้ประเมินไว้ ในขณะที่กรณี CW มีสาเหตุมาจากการปรับปรุงโรงเรือนไม่แล้วเสร็จตามเป้าหมายที่กำหนด รวมถึงการปรับปรุงระบบสาธารณูปโภคพื้นฐานใช้เวลาในการขออนุญาตและดำเนินการนานกว่าที่คาดการณ์ไว้ อีกทั้ง CW ยังประสบปัญหาอื่น ๆ ในการเพาะปลูกจากปัจจัยภายนอกที่ไม่สามารถควบคุมได้หรือควบคุมได้ยาก เช่น สภาพอากาศ และศัตรูพืช ซึ่งเป็นเหตุให้ CW ได้ปรับเปลี่ยนแผนการในการดำเนินงานและแก้ไขปัญหาตามแนวทางที่อธิบายในข้อ 4 ซึ่งเป็นแนวทางที่คณะกรรมการบริษัทได้พิจารณาและหารือร่วมกับฝ่ายบริหารด้วยความระมัดระวังโดยคำนึงถึงผลประโยชน์ของบริษัทและผู้ถือหุ้นของบริษัทเป็นสำคัญ

4. ขอให้อธิบายการดำเนินธุรกิจของ CBDB และ CW รวมทั้งผลกระทบต่อการดำเนินธุรกิจหลักของบริษัทในอนาคต แนวทางในการแก้ไขปัญหาเพื่อให้บริษัทมีรายได้และผลการดำเนินงานที่มั่นคงต่อเนื่องและแผนงานในอนาคตของทั้ง 2 บริษัทดังกล่าว ว่ายังเป็นไปตามคำชี้แจงต่อตลาดหลักทรัพย์ฯ ตามที่อ้างถึง 1 หรือไม่ อย่างไร

ตอบ

บริษัทขอชี้แจงว่าการดำเนินธุรกิจของ CBDB และ CW ผลกระทบต่อการดำเนินธุรกิจหลักของบริษัท แนวทางในการทำให้บริษัทมีรายได้และผลการดำเนินงานที่มั่นคงต่อเนื่อง และแผนงานในอนาคตของทั้ง 2 บริษัท ดังกล่าว ยังคงเป็นไปตามคำชี้แจงต่อตลาดหลักทรัพย์ฯ เมื่อวันที่ 25 ตุลาคม 2566 และวันที่ 31 ตุลาคม 2566 กล่าวคือ (1) ในส่วนของ CBDB บริษัทได้ปรับปรุงวิธีการปลูกในโรงเรือนเพื่อเพิ่มผลผลิตต่อต้น และเพิ่มพื้นที่การปลูก กัญชงแบบกลางแจ้งเพื่อเพิ่มปริมาณผลผลิตรวม ซึ่งหากการปลูกเป็นไปตามประมาณการคาดว่าจะส่งผลให้กระแสเงินสดรับใกล้เคียงจากเดิมที่วางแผนไว้ และ (2) ในส่วนของ CW บริษัทได้เปลี่ยนแผนการปลูกในโรงเรือนจากการปลูก กัญชงเพียงอย่างเดียวเป็นกัญชา และขยายพื้นที่นอกโรงเรือนเพื่อปลูกกัญชงแบบกลางแจ้งเพื่อลดต้นทุนในการ เพาะปลูก โดยได้มีการพิจารณาคัดเลือกสายพันธุ์ที่ตรงกับความต้องการของตลาดและหากผลผลิตกัญชาและกัญชง เป็นไปตามประมาณการจะส่งผลให้กระแสเงินสดรับสูงขึ้นกว่าแผนธุรกิจเดิมที่วางแผนไว้



นอกจากนี้ บริษัทได้ทำการประเมินผลการดำเนินงานตามแผนธุรกิจให้เหมาะสมมาโดยตลอด รวมไปถึงการหาแนวทางในการดำเนินงานในอนาคตอย่างต่อเนื่องโดยมีการรายงานสรุปผลการดำเนินงานรวมถึงแผนให้แก่คณะกรรมการรับทราบและพิจารณาอย่างต่อเนื่องทุกไตรมาส โดยหากพบว่าประสบปัญหาหรือต้องการหรือขอความคิดเห็นในการช่วยตัดสินใจ จะมีการดำเนินการแจ้งคณะกรรมการเพื่อหารือและหาแนวทางแก้ไขโดยมีต้องรอการประชุมเพื่อรายงานสรุปปลายไตรมาส ในการนี้ การดำเนินการแก้ไขปรับปรุงที่บริษัทได้ดำเนินการไปแล้ว เช่น การปรับปรุงพื้นที่เพาะปลูกเพิ่มเติมในส่วนของกลางแจ้ง การปรับปรุงโครงสร้างโรงเรือนเพื่อให้เหมาะสมกับการเพาะปลูกกล้วยที่มีราคาของผลผลิตและความต้องการทางตลาดสูงกว่ากล้วยง การแก้ไขปัญหาที่พบจากการเพาะปลูกรอบที่ผ่านมา เช่น การติดตั้งแผง cooling pad และการติดตั้งเครื่องพ่นหมอกเพื่อลดอุณหภูมิภายในโรงเรือน การปรับค่าความเป็นกรด-ด่างในดิน เป็นต้น เพื่อให้ผลผลิตและรายได้เป็นไปในทิศทางตามที่วางแผนไว้ซึ่งเป็นแนวทางที่คณะกรรมการบริษัทได้พิจารณาและหารือร่วมกับฝ่ายบริหารด้วยความระมัดระวังโดยคำนึงถึงผลประโยชน์ของบริษัทและผู้ถือหุ้นของบริษัทเป็นสำคัญ

ภายหลังจากที่ตลาดหลักทรัพย์แห่งประเทศไทย (“ตลาดหลักทรัพย์ฯ”) ได้มีหนังสือ ที่ บจ. 292/2566 ลงวันที่ 20 ธันวาคม 2566 ถึงบริษัท อีเทอร์นัล เอนเนอจี จำกัด (มหาชน) (“บริษัท”) เรื่อง ขอให้ชี้แจงข้อมูลในงบการเงินไตรมาสที่ 3 ปี 2566 และบริษัทได้ชี้แจงข้อมูลโดยมีรายละเอียดตามเอกสารที่อ้างถึง 4 นั้น สำนักงานคณะกรรมการกำกับหลักทรัพย์และตลาดหลักทรัพย์ (“สำนักงาน ก.ล.ต.”) ได้มีข้อสอบถามเพิ่มเติมและขอให้บริษัทชี้แจงข้อมูลผ่านระบบเผยแพร่ข้อมูลของตลาดหลักทรัพย์ฯ ภายในวันที่ 8 มกราคม 2567 ด้วยเหตุนี้ บริษัทจึงขอเรียนชี้แจงข้อมูลตามข้อสอบถามของสำนักงาน ก.ล.ต. ดังนี้

1. การด้อยค่าของค่าความนิยม (Goodwill)

ตามหมายเหตุประกอบงบการเงิน ข้อ 8.2 บริษัทมีผลขาดทุนจากการด้อยค่าของ Goodwill จำนวน 211 ล้านบาท ประกอบด้วย 1) ด้อยค่าจากบริษัท ซีบีดี ไบโอ ไฮเอนซ์ จำกัด (“CBDB”) จำนวน 88.14 ล้านบาท (รับรู้ในไตรมาสที่ 2 ปี 2566) และ 2) ด้อยค่าจากบริษัท แคนนาบิส เวย์ จำกัด (“CW”) จำนวน 122.96 ล้านบาท (รับรู้ในไตรมาสที่ 3 ปี 2566) ขอให้บริษัทอธิบายที่มาหรือเหตุปัจจัยของการตั้งด้อยค่า CW และเหตุใดการพิจารณาด้อยค่าของ CBDB และ CW จึงบันทึกต่างงวดกัน

ตอบ

แม้ว่า CW จะได้เริ่มดำเนินการตามแผนการในการเปลี่ยนแปลงการดำเนินธุรกิจจากการปลูกกล้วยงในโรงเรือนเป็นปลูกกล้วยหวานเนื่องจากราคาของกล้วยที่สูงกว่าราคาของกล้วยงและขยายพื้นที่เพาะปลูกกล้วยงในที่ดินนอกโรงเรือนแล้วก็ตาม ผลผลิตกล้วยงและกล้วยที่ CW ปลูกได้ไตรมาสที่ 3 ปี 2566 ยังต่ำกว่าปริมาณที่บริษัทได้ประมาณการไว้ โดยมีสาเหตุหลักมาจากปัจจัยภายนอกที่บริษัทไม่สามารถควบคุมได้หรือควบคุมได้ยาก เช่น สภาพอากาศ และศัตรูพืช เป็นต้น รวมถึงปัจจัยด้านราคาตลาดของสินค้าที่ต่ำกว่าที่บริษัทได้ประเมินไว้ กรณีดังกล่าวจึงเป็นสาเหตุและปัจจัยหลักที่ทำให้เกิดข้อบ่งชี้ในการด้อยค่าของค่าความนิยมและเงินลงทุนใน CW



บริษัทได้เปลี่ยนแผนการดำเนินธุรกิจจากการปลูกกล้วยในโรงเรือนเป็นปลูกกล้วยแทนเนื่องจากราคาของกล้วยที่สูงกว่าราคาของกล้วยง โดยหากผลผลิตกล้วยเป็นไปตามที่ประมาณการจะส่งผลให้กระแสเงินสดรับของ CW ดีกว่าการปลูกกล้วยง และ CW ได้ขยายพื้นที่เพาะปลูกกล้วยงในที่ดินนอกโรงเรือนซึ่งจะเป็นการเพิ่มโอกาสในการสร้างกระแสเงินสดเพิ่มเติมได้อีกทางหนึ่ง จึงเป็นสาเหตุให้บริษัทยังไม่บันทึกด้วยค่าความนิยมและเงินลงทุนใน CW ในงบการเงินไตรมาสที่ 2 ปี 2566 และต่อมาในวันที่ 31 ตุลาคม 2566 บริษัทได้ให้ข้อมูลเพิ่มเติมว่าจากข้อมูลที่บริษัทได้รับจากที่ปรึกษาทางการเงินอิสระ (บริษัท ดิสคัฟเวอร์ แมเนจเม้นท์ จำกัด) มูลค่าทางบัญชีของ CW มีมูลค่าจำนวน 710.168 ล้านบาทซึ่งสูงกว่ามูลค่าทางบัญชี ณ วันที่เข้าทำการรายการอยู่จำนวน 60.168 ล้านบาท (มูลค่าทางบัญชี ณ วันที่เข้าทำการรายการมีมูลค่าจำนวน 650 ล้านบาท) นั้น บริษัทขอชี้แจงว่า การชี้แจงเมื่อวันที่ 25 ตุลาคม 2566 และการให้ข้อมูลเพิ่มเติมในวันที่ 31 ตุลาคม 2566 เป็นการชี้แจงและอธิบายเหตุผลของการบันทึกบัญชีและการรายงานทางการเงินโดยอ้างอิงถึงข้อมูล ข้อเท็จจริง และเหตุการณ์ที่เกิดขึ้นในไตรมาสที่ 2 ปี 2566 เท่านั้น บริษัทจึงยังไม่สามารถนำข้อมูล ข้อเท็จจริง และเหตุการณ์ที่ยังมีความไม่แน่นอนหรือยังไม่เกิดขึ้น ณ วันที่ 25 ตุลาคม 2566 หรือวันที่ 31 ตุลาคม 2566 มาอ้างอิงเพื่อชี้แจงหรืออธิบายเหตุผลของการบันทึกบัญชีและการรายงานทางการเงินในไตรมาสที่ 2 ปี 2566 ได้ ประกอบกับการบันทึกการด้วยค่าความนิยมและเงินลงทุนใน CW จากผลผลิตกล้วยงและกล้วยที่ต่ำกว่าปริมาณที่บริษัทได้ประมาณการตามเหตุผลที่อธิบายในข้อ 1 ข้างต้นเกิดขึ้นในไตรมาสที่ 3 ปี 2566 ด้วยเหตุผลที่กล่าวข้างต้น จึงทำให้การเปิดเผยข้อมูลเกี่ยวกับการบันทึกด้วยค่าความนิยมและเงินลงทุนใน CW มีความแตกต่างกัน และบริษัทจึงยังมิได้รายงานเรื่องดังกล่าวให้ตลาดหลักทรัพย์ฯ ทราบเมื่อวันที่ 25 ตุลาคม 2566 หรือวันที่ 31 ตุลาคม 2566

2. ขาดทุนขั้นต้น

จากงบกำไรขาดทุนงวด 3 เดือน ในไตรมาสที่ 3 ปี 2566 พบว่าบริษัทมีรายได้จากการขาย 4.25 ล้านบาท แต่มีต้นทุนขายจำนวน 18.41 ล้านบาท ส่งผลให้บริษัทมีขาดทุนขั้นต้นจำนวน 14.16 ล้านบาท ขอให้บริษัทอธิบายสาเหตุของการมีขาดทุนขั้นต้นดังกล่าว และต้นทุนดังกล่าวประกอบด้วยค่าใช้จ่ายหลักใดบ้าง

ตอบ

กรณีดังกล่าวเกิดจากการขายสินค้าต่ำกว่าราคาทุนเนื่องจากสินค้าที่จำหน่ายมีคุณภาพต่ำกว่าเกณฑ์ ในขณะที่ต้นทุนขายประกอบด้วยค่าใช้จ่ายหลัก ได้แก่ ค่าเมล็ดพันธุ์ วัสดุปลูก ปุ๋ย ยา ธาตุอาหาร ค่าแรงในการเพาะปลูก ค่าไฟฟ้า และค่าเสื่อมราคาทรัพย์สิน เป็นต้น

3. ผลขาดทุนจากเงินลงทุนในตราสารทุน

จากงบไตรมาสที่ 3 ปี 2566 พบว่า บริษัทยังคงมีขาดทุนจากเงินลงทุนในตราสารทุนอย่างต่อเนื่อง ซึ่งมาจากการลงทุนในหุ้นบางตัว จึงขอให้บริษัทชี้แจงเพิ่มเติมเกี่ยวกับนโยบายการลงทุนในตราสารทุนและการบริหารจัดการ Port เงินลงทุนดังกล่าว

ตอบ



บริษัทขอชี้แจงว่าบริษัทยังคงยุติการลงทุนตามนโยบายการลงทุน (ซึ่งมีรายละเอียดตามข้อ 2.1 ของเอกสารที่อ้างถึง 3) ไว้ชั่วคราว และอยู่ในระหว่างการแก้ไขนโยบายการลงทุนเพื่อลดความเสี่ยงที่อาจเกิดขึ้นต่อการลงทุนของบริษัทในอนาคตตามที่ชี้แจงในข้อ 2.2 ของเอกสารที่อ้างถึง 3 โดย ณ ปัจจุบัน บริษัทยังคงถือครองหุ้นสามัญจำนวน 320,800,000 หุ้นใน AQUA ซึ่งยังคงมีผลขาดทุนจากการวัดมูลค่าเงินลงทุน (Unrealized Loss) ทั้งนี้ คณะกรรมการบริษัทเชื่อว่าราคาของตราสารทุนที่บริษัทเข้าลงทุนจะสามารถปรับตัวขึ้นได้ในอนาคตหากสถานการณ์และปัจจัยภายนอกคลี่คลายไปในทางที่ดี นอกจากนี้ บริษัทจะใช้ความระมัดระวังในการจำหน่ายตราสารทุนดังกล่าวเพื่อให้มั่นใจได้ว่าบริษัทและผู้ถือหุ้นจะไม่ได้รับผลกระทบในทางลบ

4. ขาดทุนจากการเปลี่ยนแปลงมูลค่ายุติธรรมของสินทรัพย์ชีวภาพ

ตามงบกำไรขาดทุนงวด 3 เดือน ในไตรมาสที่ 3 ปี 2566 บริษัทมียอดขาดทุนจากการเปลี่ยนแปลงมูลค่ายุติธรรมของสินทรัพย์ชีวภาพ จำนวน 46.87 ล้านบาท จึงขอให้บริษัทอธิบายสาเหตุของการขาดทุนที่เพิ่มขึ้นในช่วงเวลาดังกล่าว และบริษัทมีนโยบายการบริหารจัดการสินทรัพย์ชีวภาพในอนาคตอย่างไร

ตอบ

สาเหตุของการขาดทุนจากการเปลี่ยนแปลงมูลค่ายุติธรรมของสินทรัพย์ชีวภาพที่เพิ่มขึ้นในไตรมาสที่ 3 ปี 2566 มาจากผลผลิตที่เก็บเกี่ยวได้ในไตรมาสที่ 3 ปี 2566 มีปริมาณและคุณภาพต่ำกว่าที่ประมาณการไว้ เนื่องจากคู่ค้าของ CW ที่ทำสัญญาจ้างปลูกกล้วยาและแบ่งผลประโยชน์กันมีการละทิ้งหน้าที่ ทำให้ผลผลิตเกิดความเสียหายรวมถึงราคาผลผลิตที่คาดว่าจะขายได้มีราคาที่ตกต่ำลง

สำหรับนโยบายการบริหารจัดการสินทรัพย์ชีวภาพในอนาคต บริษัทคาดว่าจะสามารถบริหารจัดการสินทรัพย์ชีวภาพได้มีประสิทธิภาพมากยิ่งขึ้นด้วยการลดต้นทุนในการเพาะปลูกจากการเพาะเมล็ดเป็นการรับต้นกล้ามาปลูกแทนเพื่อลดอัตราสูญเสียจากการที่เมล็ดไม่งอก รวมถึงบุคลากรของบริษัทย่อมมีประสบการณ์ในการเพาะปลูกมากขึ้นจากการเพาะปลูกที่ผ่านมา จึงคาดว่าจะสามารถลดอัตราการตายของพืชได้และจะสามารถได้ผลผลิตที่มีคุณภาพมากขึ้น

5. ภาระผูกพันในอนาคต

1) ขอให้บริษัทอธิบายเพิ่มเติมตามข้อมูลที่เปิดในหมายเหตุประกอบงบการเงินข้อ 17 ว่า CW มีภาระผูกพันจากการจ้างปลูกกล้วยาและการแบ่งปันผลประโยชน์ระหว่างกัน ปัจจุบันมีการจ้างปลูกรอบที่เท่าใด และคงเหลือเท่าใด

ตอบ

ปัจจุบัน CW ยังคงเหลือรอบการปลูกอีก [11] รอบ (รอบที่ [2 – 12])

2) ขอให้บริษัทอธิบายว่าภาระผูกพันจากการจ้างเหมาปรับปรุงโรงเรือนกล้วยาเป็นการจ้างปลูกเรือนที่บริษัทย่อยใด มีความคืบหน้าอย่างไร และจะแล้วเสร็จเมื่อใด นอกจากนี้ สัญญาจ้างปลูกกล้วยามีเฉพาะ CW หรือไม่ CBDB มีสัญญาจ้างปลูกกล้วยาหรือไม่ อย่างไร



ตอบ

สัญญาจ้างเหมาปรับปรุงโรงเรือนสำหรับเพาะปลูกกล้วยา และสัญญาจ้างปลูกกล้วยามีเฉพาะที่ CW เท่านั้น โดย CW มีการแบ่งโรงเรือนออกเป็น 2 ฟังคือฟังซ้ายและฟังขวา โดยสำหรับฟังซ้ายได้ปรับปรุงจนเสร็จสิ้นและมีการเพาะปลูกในโรงเรือนที่ปรับปรุงเรียบร้อยแล้ว ในขณะที่ฟังขวาอยู่ในระหว่างดำเนินการ อย่างไรก็ตาม บริษัทอยู่ในระหว่างการพิจารณาปรับแผนและนโยบายในการเพาะปลูกใหม่เพื่อให้สอดคล้องกับราคาตลาดที่ลดลงโดยคาดว่าจะได้ความชัดเจนภายในไตรมาสที่ 1 ปี 2567

6. ค่าใช้จ่ายในการบริหาร

ตามที่บริษัทชี้แจงว่า ค่าใช้จ่ายในการบริหารที่ลดลงส่วนใหญ่เกิดจากมีค่าใช้จ่ายไม่ขอคืนภาษีเนื่องจากการเปลี่ยนแปลงธุรกิจและไม่สามารถขอคืนได้ ขอให้บริษัทอธิบายเพิ่มเติมเกี่ยวกับลักษณะรายการและสาเหตุของการขอคืนภาษีไม่ได้ เช่น เปลี่ยนแปลงธุรกิจอย่างไร และไม่สามารถขอคืนภาษีประเภทใดได้ เนื่องจากสาเหตุใด

ตอบ

กรณีดังกล่าวมีสาเหตุมาจากการยื่นภาษีมูลค่าเพิ่ม ภ.พ.30 ประจำเดือน โดยมีการยื่นมาโดยตลอดจนถึงเดือนมกราคม 2565 ที่มีการยื่นภาษีซื้อมากกว่าภาษีขายที่ชำระไว้เกินและมีการขอเครดิตไว้ชำระในเดือนถัดไป โดยสาเหตุที่บริษัทขอคืนภาษีไม่ได้เนื่องจากบริษัทมีการเปลี่ยนแปลงธุรกิจจากลงทุนในธุรกิจผลิตพลังงานสะอาดมาเป็นธุรกิจการเกษตร จึงทำให้ไม่สามารถขอคืนภาษีซื้อที่ขอเครดิตไว้ก่อนหน้านี้ได้

จากการสอบถามของตลาดหลักทรัพย์แห่งประเทศไทยและ สำนักงานคณะกรรมการกำกับหลักทรัพย์และตลาดหลักทรัพย์ทั้ง 2 ครั้งทางบริษัทได้มีการตอบคำถามโดยการแจ้งข่าวผ่าน website SET ในวันที่ วันที่ 25 ตุลาคม 2566 และ วันที่ 8 มกราคม 2567 เรียบร้อยแล้วตามลำดับ



7. โครงสร้างการกำกับดูแลกิจการ และข้อมูลสำคัญเกี่ยวกับ คณะกรรมการ คณะกรรมการชด้อย่อย ผู้บริหาร พนักงานและอื่นๆ

7.1 โครงสร้างการกำกับดูแลกิจการ

7.1.1 คณะกรรมการบริษัท

คณะกรรมการบริษัทแต่งตั้งโดยที่ประชุมผู้ถือหุ้น ณ วันที่ 31 ธันวาคม 2566 ประกอบด้วยกรรมการจำนวน 6 คน เป็นเพศชาย 5 คน และเพศหญิง 1 คน ซึ่งไม่มีคุณสมบัติต้องห้าม ไม่มีประวัติการกระทำความผิดอาญาในความผิดที่เกี่ยวกับทรัพย์สินที่กระทำโดยทุจริต ไม่มีประวัติการทำรายการที่อาจเกิดความขัดแย้งทางผลประโยชน์กับบริษัท จำนวนกรรมการบริษัทเป็นไปตามข้อบังคับของบริษัทที่กำหนดให้บริษัทมีกรรมการได้ไม่น้อยกว่า 5 คน บริษัทมีนโยบายที่จะให้มีจำนวนกรรมการไม่เกิน 12 คน และกรรมการไม่น้อยกว่ากึ่งหนึ่งของจำนวนกรรมการทั้งหมดจะต้องมีถิ่นที่อยู่ในประเทศไทย ทั้งนี้เพื่อให้สอดคล้องกับพระราชบัญญัติ บริษัท (มหาชน) จำกัด พ.ศ. 2535 มาตรา 67

กรรมการ 6 คน มีกรรมการที่เป็นผู้บริหาร 2 คน และกรรมการที่สามารถให้ความเห็นเกี่ยวกับการทำงานของฝ่ายจัดการได้อย่างอิสระที่ไม่เป็นผู้บริหาร 4 คน ในจำนวนนี้มีกรรมการอิสระ 4 คน คิดเป็นร้อยละ 66.67 ซึ่งมากกว่ากึ่งหนึ่งของจำนวนกรรมการทั้งหมด มีวาระการดำรงตำแหน่งคราวละ 3 ปี วาระการดำรงตำแหน่งของกรรมการอิสระให้ดำรงตำแหน่งติดต่อกันได้ไม่เกิน 3 วาระติดต่อกัน หรือ 9 ปี

บริษัทมีนโยบายให้องค์ประกอบของคณะกรรมการประกอบด้วยผู้ที่มีความรู้ความสามารถด้านต่างๆ มีคุณสมบัติหลากหลายทั้งด้านทักษะ ประสบการณ์ และความสามารถเฉพาะด้านที่เพียงพอต่อการปฏิบัติหน้าที่อย่างมีประสิทธิภาพเพื่อประโยชน์สูงสุดต่อบริษัท เช่น ด้านการบริหารธุรกิจ บัญชี การเงิน กฎหมาย เศรษฐศาสตร์ และรัฐศาสตร์ เป็นต้น ทั้งนี้มีกรรมการที่ไม่เป็นผู้บริหาร 1 คนที่มีความรู้และประสบการณ์ในธุรกิจหลักของบริษัท นอกจากนี้กรรมการแต่ละคนมีภาวะความเป็นผู้นำ มีวิสัยทัศน์ และความเป็นอิสระในการตัดสินใจเพื่อประโยชน์สูงสุดของบริษัทและผู้ถือหุ้นโดยรวม สามารถอุทิศเวลาให้กับบริษัทได้อย่างเพียงพอในการปฏิบัติหน้าที่ อีกทั้งยังมีบทบาทในการกำหนดนโยบายการดำเนินงานของบริษัทร่วมกับฝ่ายจัดการ เช่น การวางแผนการดำเนินงาน นโยบายการเงิน การบริหารความเสี่ยง กำกับดูแลตรวจสอบ ประเมินผลการดำเนินงาน เป็นต้น ทั้งนี้ประธานกรรมการเป็นกรรมการอิสระและไม่เป็นบุคคลเดียวกันกับประธานเจ้าหน้าที่บริหาร โดยมีหน้าที่และความรับผิดชอบต่างกัน

คณะกรรมการคำนึงถึงประสิทธิภาพในการทำงานของกรรมการและเพื่อให้มั่นใจว่ากรรมการสามารถทุ่มเทเวลาในการปฏิบัติหน้าที่ได้อย่างเพียงพอ คณะกรรมการจึงกำหนดจำนวนบริษัทจดทะเบียนที่กรรมการแต่ละคนจะไปดำรงตำแหน่งได้ไม่เกิน 5 บริษัทจดทะเบียน คณะกรรมการยึดถือเป็นแนวปฏิบัติมาโดยตลอดซึ่งที่ผ่านมาจนปัจจุบันไม่มีกรรมการรายใดที่ไปดำรงตำแหน่งในบริษัทจดทะเบียนอื่นเกิน 5 บริษัท

คณะกรรมการบริษัทได้กำหนดวาระการดำรงตำแหน่งของกรรมการไว้อย่างชัดเจนในข้อบังคับของบริษัท และในนโยบายการกำกับดูแลกิจการ โดยในการประชุมสามัญผู้ถือหุ้นประจำปีของบริษัททุกๆคราว ให้กรรมการออกจากตำแหน่งจำนวน 1 ใน 3 ของจำนวนกรรมการ ถ้าจำนวนกรรมการที่จะออกแบ่งเป็น 3 ส่วนไม่ได้ให้ออกโดยจำนวนใกล้เคียงที่สุดกับหนึ่งในสามส่วน ทั้งนี้ให้กรรมการซึ่งอยู่ในตำแหน่งนานที่สุดเป็นผู้ออกจากตำแหน่งก่อน



และถ้าตกลงกันในเรื่องของการออกจากตำแหน่งไม่ได้ ให้ใช้วิธีจับสลากโดยกรรมการซึ่งพ้นจากตำแหน่งอาจได้รับเลือกตั้งใหม่ได้

โครงสร้างการจัดการของบริษัทประกอบด้วยคณะกรรมการ และ คณะกรรมการชุดย่อยจำนวน 3 คณะ คือ คณะกรรมการตรวจสอบ คณะกรรมการสรรหา พิจารณาคำตอบแทน และกำกับดูแลกิจการ และ คณะกรรมการบริหารความเสี่ยง โดยมีประธานเจ้าหน้าที่บริหารเป็นผู้บริหารสูงสุดของบริษัท

รายชื่อคณะกรรมการบริษัทและคณะกรรมการชุดย่อย ณ วันที่ 31 ธันวาคม 2566 มีดังนี้

1) คณะกรรมการบริษัท

- | | |
|----------------------------|----------------------------------|
| 1. นายชนะชัย สันติชัยกุล | กรรมการอิสระ และประธานกรรมการ |
| 2. นายพิพัทธ์ ชนะสงคราม | กรรมการอิสระ และรองประธานกรรมการ |
| 3. นายวรศักดิ์ เกรียงโกมล | กรรมการ |
| 4. นายประพัฒน์ ยอจันทร์ | กรรมการ |
| 5. นายเอกวิทย์ แก้ววิเชียร | กรรมการอิสระ |
| 6. น.ส.สุวิชา แก้วฟ้าเจริญ | กรรมการอิสระ |

2) คณะกรรมการตรวจสอบ

- | | |
|----------------------------|-------------------------|
| 1. นายพิพัทธ์ ชนะสงคราม | ประธานคณะกรรมการตรวจสอบ |
| 2. นายเอกวิทย์ แก้ววิเชียร | กรรมการตรวจสอบ |
| 3. น.ส.สุวิชา แก้วฟ้าเจริญ | กรรมการตรวจสอบ |

3) คณะกรรมการสรรหา พิจารณาคำตอบแทน และกำกับดูแลกิจการ

- | | |
|------------------------------|------------------------|
| 1. นายเอกวิทย์ แก้ววิเชียร | ประธานคณะกรรมการสรรหาฯ |
| 2. นางสาวสุวิชา แก้วฟ้าเจริญ | กรรมการสรรหาฯ |
| 3. นายวรศักดิ์ เกรียงโกมล | กรรมการสรรหาฯ |

4) คณะกรรมการบริหารความเสี่ยง

- | | |
|---------------------------|----------------------------------|
| 1. นายประพัฒน์ ยอจันทร์ | ประธานคณะกรรมการบริหารความเสี่ยง |
| 2. นายวรศักดิ์ เกรียงโกมล | กรรมการบริหารความเสี่ยง |
| 3. นางนฤมล ธีรธรรมพล | กรรมการบริหารความเสี่ยง |

กรรมการผู้มีอำนาจลงนามผูกพันบริษัท

กรรมการผู้มีอำนาจลงนามผูกพันบริษัทแต่งตั้งโดยคณะกรรมการบริษัทซึ่งกำหนดให้ นายวรศักดิ์ เกรียงโกมล, นายประพัฒน์ ยอจันทร์ กรรมการสองคนนี้ลงลายมือชื่อร่วมกันและประทับตราสำคัญของบริษัท



7.1.2 ผู้บริหาร

คำนิยาม “ผู้บริหาร” ของสำนักงานคณะกรรมการกำกับหลักทรัพย์และตลาดหลักทรัพย์ หมายถึงผู้จัดการหรือผู้ดำรงตำแหน่งระดับบริหาร 4 รายแรกนับต่อจากผู้จัดการลงมา ผู้ซึ่งดำรงตำแหน่งเทียบเท่ากับผู้ดำรงตำแหน่งระดับบริหารรายที่สี่ทุกราย รวมถึงผู้ดำรงตำแหน่งระดับบริหารในสายงานบัญชีหรือการเงินที่เป็นระดับผู้จัดการฝ่ายขึ้นไปหรือเทียบเท่า ซึ่ง ณ วันที่ 31 ธันวาคม 2566 บริษัทมีผู้บริหารและตำแหน่งงานดังนี้

รายชื่อผู้บริหาร	ตำแหน่ง	หมายเหตุ
1. นายวรศักดิ์ เกรียงโกมล	ประธานเจ้าหน้าที่บริหาร	แต่งตั้ง 10 ก.ย. 2564

เมื่อวันที่ 10 พฤศจิกายน 2566 ในการประชุมคณะกรรมการครั้งที่ 7/2566 คณะกรรมการได้มีมติแต่งตั้งนางสาวอริสรา อุบลสมุทร ทำหน้าที่เลขานุการบริษัท ผู้จัดบันทึกการประชุมคณะกรรมการบริษัท เลขานุการคณะกรรมการสรรหาฯ เลขานุการคณะกรรมการตรวจสอบและกำกับดูแลกิจการ เลขานุการคณะกรรมการบริหารความเสี่ยง



หน้าที่และความรับผิดชอบของกรรมการผู้จัดการ/ประธานเจ้าหน้าที่บริหาร

1. บริหารจัดการและควบคุมดูแลการดำเนินงานที่เกี่ยวข้องกับการบริหารงานทั่วไปของบริษัทให้เป็นไปตามวัตถุประสงค์ นโยบาย ระเบียบและข้อบังคับของบริษัท
2. พิจารณาแผนการลงทุนในธุรกิจต่างๆ นำเสนอต่อคณะกรรมการบริษัทเพื่อพิจารณาอนุมัติ
3. กระทำนิติกรรมผูกพันบริษัท ตามขอบเขตที่กำหนดจากที่ประชุมคณะกรรมการบริษัท
4. ดำเนินงานใดๆ ที่ได้รับมอบหมายตามมติที่ประชุมคณะกรรมการ และ/หรือ มติที่ประชุมผู้ถือหุ้น
5. วางกลยุทธ์ ให้บริษัทอยู่รอดทางธุรกิจ และเจริญรุ่งเรืองต่อไป
6. เข้าใจกระบวนการทำงานทั้งหมด และแสดงวิสัยทัศน์ ชี้แนะ และมอบหมายให้ผู้ใต้บังคับบัญชานำไปปฏิบัติ
7. วางโครงสร้างวัฒนธรรมภายในองค์กร
8. ตระหนักในคุณค่าและให้ความสำคัญต่อพนักงานทุกระดับ โดยมีฝ่ายทรัพยากรบุคคลเป็นผู้ปฏิบัติตามนโยบายให้บรรลุผล
9. ดูแลด้านงานปกครอง รับทราบถึงปัญหาความขัดแย้ง เป็นผู้คอยไกล่เกลี่ยตัดสินโดยยึดความถูกต้องยุติธรรมเป็นที่ตั้ง
10. ฝ่าฝืนเหตุผิดกฎหมายในองค์กร เพื่อพิจารณาปรับโครงสร้างองค์กรและตัวบุคคล
11. เข้าใจการบัญชีการเงิน ซึ่งจะช่วยให้มองเห็นสถานะสินทรัพย์ของบริษัทอย่างเป็นระบบ
12. เป็นครูให้กับคนในองค์กร มีความสุขุมเยือกเย็นในการชี้แนะสั่งสอนให้บุคลากรเกิดการพัฒนา

การมอบอำนาจให้กรรมการผู้จัดการ/ประธานเจ้าหน้าที่บริหาร

ที่ประชุมคณะกรรมการบริษัทเมื่อวันที่ 11 พฤศจิกายน 2564 ได้มีมติมอบอำนาจให้ประธานเจ้าหน้าที่บริหารเป็นผู้มีอำนาจกระทำการแทนหรือในนามบริษัท เพื่อดำเนินการใดๆของบริษัทภายในวงเงิน 3 ล้านบาท และหากมีกรณีที่ต้องทำธุรกรรมใดสูงกว่า 3 ล้านบาท จะต้องนำเสนอเรื่องให้คณะกรรมการบริษัทพิจารณาอนุมัติวงเงินเป็นการเฉพาะสำหรับธุรกรรมนั้น

7.2 ข้อมูลเกี่ยวกับคณะกรรมการ

ณ วันที่ 31 ธันวาคม 2565 คณะกรรมการบริษัทประกอบด้วยกรรมการจำนวน 7 ท่านดังนี้

ลำดับ	รายชื่อกรรมการ	ตำแหน่ง	หมายเหตุ
1.	นายชนะชัย สันติชัยกุล	กรรมการอิสระ และประธานกรรมการ	แต่งตั้ง 16 พ.ย. 2564
2.	นายพิพัทธ์ ชนะสงคราม**	กรรมการอิสระ และรองประธานกรรมการ	แต่งตั้ง 31 พ.ค. 2564
3.	นายวรศักดิ์ เกรียงไกรม	กรรมการ	แต่งตั้ง 10 ก.ย. 2564
4.	นายประพัฒน์ ยอห์น	กรรมการ	แต่งตั้ง 23 ก.ย. 2564
5.	นายเอกวิทย์ แก้ววิเชียร	กรรมการอิสระ	แต่งตั้ง 26 พ.ค. 2564
6.	น.ส.สุวิชา แก้วฟ้าเจริญ	กรรมการอิสระ	แต่งตั้ง 28 ต.ค. 2564
7.	นายอิสรา เรืองสุขอุดม*	กรรมการ	ลาออก 1 พ.ย. 2566

หมายเหตุ * เมื่อวันที่ 1 พฤศจิกายน 2566 นายอิสรา เรืองสุขอุดม ลาออกจากตำแหน่งกรรมการผู้มีอำนาจ/ผู้อำนวยการฝ่ายการตลาด/กรรมการสรรหา/กรรมการบริหารความเสี่ยง / รักษาการเลขานุการ

หน้าที่และความรับผิดชอบของคณะกรรมการ

นอกจากอำนาจหน้าที่ที่กำหนดในพระราชบัญญัติหลักทรัพย์และตลาดหลักทรัพย์ พ.ศ. 2535 คณะกรรมการ มีหน้าที่เพิ่มเติมดังนี้

1. กำหนดวัตถุประสงค์และเป้าหมายหลักของกิจการที่เป็นไปเพื่อความยั่งยืน กลยุทธ์ นโยบายการดำเนินงาน จัดสรรทรัพยากรสำคัญเพื่อให้บรรลุวัตถุประสงค์และเป้าหมาย รวมทั้งติดตามดูแลให้มีการนำกลยุทธ์ที่กำหนดไปปฏิบัติ ประเมินผลและดูแลการรายงานผลการดำเนินงาน
2. กำกับดูแลกิจการให้สามารถแข่งขันได้ ประกอบธุรกิจอย่างมีจริยธรรม เคารพสิทธิและมีความรับผิดชอบต่อผู้ถือหุ้น และผู้มีส่วนได้เสียโดยให้เป็นประโยชน์ต่อสังคม ลดผลกระทบต่อสิ่งแวดล้อม
3. ดูแลให้กรรมการทุกคนและผู้บริหารปฏิบัติหน้าที่ด้วยความรับผิดชอบระมัดระวังและซื่อสัตย์สุจริตต่อองค์กรให้มีการดำเนินงานเป็นไปตามกฎหมาย ข้อบังคับ และมติที่ประชุมผู้ถือหุ้น
4. มอบหมายหน้าที่และความรับผิดชอบให้ประธานเจ้าหน้าที่บริหารและฝ่ายจัดการอย่างชัดเจน และติดตามดูแลให้ปฏิบัติหน้าที่ตามที่ได้รับมอบหมาย
5. กำหนดและทบทวนโครงสร้างคณะกรรมการ ทั้งในเรื่องขนาด องค์ประกอบ สัดส่วนกรรมการอิสระที่เหมาะสม เลือกบุคคลที่เหมาะสมโดยคณะกรรมการสามารถใช้ดุลพินิจในการตัดสินใจอย่างมีอิสระ กำกับดูแลให้การสรรหาและคัดเลือกกรรมการมีกระบวนการที่โปร่งใสและชัดเจนเพื่อให้ได้คณะกรรมการที่มีคุณสมบัติสอดคล้องกับองค์ประกอบที่กำหนดไว้ โดยมีโครงสร้างและอัตราค่าตอบแทนที่มีความเหมาะสมกับความรับผิดชอบ
6. กำกับดูแลให้กรรมการทุกคนมีความรับผิดชอบในการปฏิบัติหน้าที่และจัดสรรเวลาอย่างเพียงพอ ดูแลให้กรรมการแต่ละคนมีความรู้ความเข้าใจเกี่ยวกับบทบาทหน้าที่ ลักษณะการประกอบธุรกิจ และกฎหมายที่เกี่ยวข้องกับการประกอบธุรกิจตลอดจนสนับสนุนให้กรรมการทุกคนได้รับการเสริมสร้างทักษะและความรู้สำหรับการปฏิบัติหน้าที่กรรมการอย่างสม่ำเสมอ
7. กำกับดูแลให้มีการรอบและกลไกในการกำกับดูแลนโยบายและการดำเนินงานของบริษัทย่อยและกิจการอื่นที่บริษัทไปลงทุนอย่างมีนัยสำคัญ ในระดับที่เหมาะสมกับกิจการแต่ละแห่ง
8. จัดให้มีการประเมินผลการปฏิบัติหน้าที่ประจำปีของคณะกรรมการ คณะกรรมการชุดย่อย กรรมการรายบุคคล และกรรมการชุดย่อยรายบุคคล โดยผลประเมินจะนำไปใช้สำหรับการพัฒนาการปฏิบัติหน้าที่ต่อไป
9. ดูแลให้มั่นใจว่าการดำเนินงานของคณะกรรมการเป็นไปด้วยความเรียบร้อยสามารถเข้าถึงข้อมูลที่จำเป็น และมีเลขานุการบริษัทที่มีความรู้และประสบการณ์ที่จำเป็นและเหมาะสมต่อการสนับสนุนการดำเนินงานของคณะกรรมการ
10. เข้าใจโครงสร้างและความสัมพันธ์ของผู้ถือหุ้นที่อาจมีผลกระทบต่อการบริหารและการดำเนินงานของบริษัท
11. ติดตามดูแลการบริหารและการพัฒนาบุคลากรให้มีความรู้ ทักษะ ประสบการณ์ และแรงจูงใจที่เหมาะสม
12. ให้ความสำคัญและสนับสนุนกิจการที่ก่อให้เกิดมูลค่าแก่ธุรกิจควบคู่ไปกับการสร้างคุณประโยชน์ต่อลูกค้าหรือผู้ที่เกี่ยวข้อง และมีความรับผิดชอบต่อสังคมและสิ่งแวดล้อม
13. ติดตามดูแลให้ฝ่ายจัดการประกอบธุรกิจอย่างมีความรับผิดชอบต่อสังคมและสิ่งแวดล้อม และสะท้อนอยู่ในแผนดำเนินการ เพื่อให้มั่นใจได้ว่าทุกฝ่ายขององค์กรได้ดำเนินการสอดคล้องกับวัตถุประสงค์ เป้าหมายหลัก และแผนกลยุทธ์ของบริษัท
14. ดูแลให้ฝ่ายจัดการจัดสรรและจัดการทรัพยากรให้เป็นไปอย่างมีประสิทธิภาพและมีประสิทธิผล



15. กำกับดูแลและการบริหารจัดการเทคโนโลยีสารสนเทศระดับองค์กรที่สอดคล้องกับความต้องการของบริษัท
16. กำกับดูแลให้มั่นใจว่าบริษัทมีระบบการบริหารความเสี่ยงและการควบคุมภายในที่จะทำให้บรรลุวัตถุประสงค์อย่างมีประสิทธิภาพ และมีการปฏิบัติให้เป็นไปตามกฎหมายและมาตรฐานที่เกี่ยวข้อง
17. จัดตั้งคณะกรรมการตรวจสอบที่สามารถปฏิบัติหน้าที่ได้อย่างมีประสิทธิภาพและอิสระ
18. ติดตามดูแลและจัดการความขัดแย้งของผลประโยชน์ที่อาจเกิดขึ้นได้ระหว่างบริษัทกับฝ่ายจัดการคณะกรรมการ หรือผู้ถือหุ้น รวมถึงการป้องกันการใช้ประโยชน์อันมิควรในทรัพย์สิน ข้อมูลและโอกาสของบริษัท และการทำธุรกรรมกับผู้ที่มีความสัมพันธ์เกี่ยวข้องกับบริษัทในลักษณะที่ไม่สมควร
19. กำกับดูแลให้มีการจัดทำนโยบายและแนวปฏิบัติด้านการต่อต้านคอร์รัปชันที่ชัดเจนและสื่อสารในทุกระดับขององค์กรและต่อคนนอก รวมถึงดูแลให้มีกลไกในการรับเรื่องร้องเรียนและการดำเนินการกรณีการชี้เบาะแส
20. รับผิดชอบในการดูแลให้ระบบการจัดทำรายงานทางการเงินและการเปิดเผยข้อมูลสำคัญต่างๆ ถูกต้องเพียงพอ ทันเวลา เป็นไปตามกฎเกณฑ์ มาตรฐาน และแนวปฏิบัติที่เกี่ยวข้อง
21. ติดตามดูแลความเพียงพอของสภาพคล่องทางการเงินและความสามารถในการชำระหนี้ และในภาวะที่บริษัทประสบปัญหาทางการเงินหรือมีแนวโน้มจะประสบปัญหา คณะกรรมการควรมั่นใจได้ว่าบริษัทมีแผนในการแก้ไขปัญหา หรือมีกลไกอื่นที่สามารถแก้ไขปัญหาทางการเงินได้ ทั้งนี้ภายใต้การคำนึงถึงสิทธิของผู้มีส่วนได้เสีย
22. กำกับดูแลให้ฝ่ายจัดการจัดให้มีหน่วยงานหรือผู้รับผิดชอบงานนักลงทุนสัมพันธ์ที่ทำหน้าที่สื่อสารกับผู้ถือหุ้นและผู้มีส่วนได้เสียอื่น เช่น นักลงทุน นักวิเคราะห์ ให้เป็นไปอย่างเหมาะสม เท่าเทียมกัน และทันเวลา และส่งเสริมให้มีการนำเทคโนโลยีสารสนเทศมาใช้ในการเผยแพร่ข้อมูล
23. สนับสนุนการมีส่วนร่วมและการสื่อสารกับผู้ถือหุ้น ดูแลให้มั่นใจว่าผู้ถือหุ้นมีส่วนร่วมในการตัดสินใจในเรื่องสำคัญของบริษัท ดูแลให้การดำเนินการในวันประชุมผู้ถือหุ้นเป็นไปด้วยความเรียบร้อย โปร่งใส มีประสิทธิภาพ และเอื้อให้ผู้ถือหุ้นสามารถใช้สิทธิของตนได้ และดูแลให้การเปิดเผยมติที่ประชุมและการจัดทำรายงานการประชุมผู้ถือหุ้นเป็นไปอย่างถูกต้องและครบถ้วน

เรื่องที่ต้องได้รับอนุมัติจากที่ประชุมผู้ถือหุ้น

ตามข้อบังคับของบริษัท คณะกรรมการมีอำนาจหน้าที่ตัดสินใจและดูแลการดำเนินงานของบริษัท เว้นแต่เรื่องดังต่อไปนี้ ซึ่งคณะกรรมการต้องได้รับอนุมัติจากที่ประชุมผู้ถือหุ้นก่อนดำเนินงาน ดังนี้

1. เรื่องที่กฎหมายกำหนดให้ต้องได้มติที่ประชุมผู้ถือหุ้น
2. การเข้าทำรายการที่เกี่ยวข้องกันและการได้มาหรือจำหน่ายไปซึ่งสินทรัพย์ที่สำคัญของบริษัทตามที่กฎหมายและคณะกรรมการกำกับตลาดทุนประกาศกำหนด
3. การขายหรือโอนกิจการของบริษัททั้งหมด หรือบางส่วนที่สำคัญให้แก่บุคคลอื่น
4. การซื้อหรือรับโอนกิจการของบริษัทเอกชน หรือบริษัทมหาชนอื่นมาเป็นของบริษัท
5. การทำ แก๊ซ หรือยกเลิกสัญญาเกี่ยวกับการให้เข้ากิจการของบริษัททั้งหมดหรือบางส่วน การมอบหมายให้บุคคลอื่นใดเข้าจัดการธุรกิจของบริษัท หรือการควบรวมกิจการกับบุคคลอื่นโดยมีวัตถุประสงค์เพื่อการแบ่งผลกำไรขาดทุนกัน
6. การแก้ไขเพิ่มเติมหนังสือบริคณห์สนธิ หรือข้อบังคับบริษัท



7. การเพิ่มหรือลดทุนจดทะเบียนของบริษัท
8. การเลิกบริษัท
9. การออกหุ้นกู้ของบริษัท
10. การควบรวมกิจการบริษัทกับบริษัทอื่น

เรื่องที่จะต้องเสนอขออนุมัติจากคณะกรรมการ

1. เรื่องที่เกี่ยวกับนโยบายของบริษัท
2. เรื่องที่จะทำให้เกิดการเปลี่ยนแปลงอย่างสำคัญต่อกิจการของบริษัท
3. เรื่องที่ต้องปฏิบัติตามกฎหมายโดยคณะกรรมการ
4. โครงการที่ประธานเจ้าหน้าที่บริหารเห็นสมควรเสนอขออนุมัติ
5. วงเงินที่เกินอำนาจอนุมัติของประธานเจ้าหน้าที่บริหาร

อำนาจอนุมัติของคณะกรรมการ

ในการกำกับดูแลกิจการของบริษัท คณะกรรมการมีหน้าที่รับผิดชอบในการอนุมัติหรือให้ความเห็นชอบในเรื่องต่างๆ ดังนี้

1. นโยบาย ทิศทาง กลยุทธ์ในการทำธุรกิจให้สอดคล้องกับสภาพเศรษฐกิจและการแข่งขัน เป้าหมาย แผนงาน แผนธุรกิจ และงบประมาณประจำปีของบริษัทและบริษัทย่อย
2. การปรับปรุง เปลี่ยนแปลง และแก้ไขโครงสร้างองค์กร
3. การเปิดบัญชี ปิดบัญชี และกำหนดผู้มีอำนาจลงนามพร้อมเงื่อนไขส่งจ่าย
4. การใช้เงินลงทุนที่เกินงบการลงทุนของโครงการตามที่ได้รับอนุมัติไว้
5. การซื้อและจำหน่ายสินทรัพย์ การซื้อกิจการ การเข้าร่วมในโครงการร่วมทุนที่มีมูลค่าเกินจำนวนที่มอบอำนาจให้ประธานเจ้าหน้าที่บริหาร
6. การทำสัญญาใด ๆ ที่ไม่เกี่ยวกับการทำธุรกิจปกติและสัญญาที่เกี่ยวกับการทำธุรกิจปกติที่มีความสำคัญ
7. การทำรายการเกี่ยวโยงกันระหว่างบริษัท บริษัทย่อย ร่วมกับบุคคลที่เกี่ยวข้องกันตามเกณฑ์ของสำนักงานคณะกรรมการกำกับหลักทรัพย์และตลาดหลักทรัพย์ (ก.ล.ต.) ตลาดหลักทรัพย์แห่งประเทศไทย และตามกฎหมายที่เกี่ยวข้อง
8. การจ่ายเงินปันผลระหว่างกาล
9. การเปลี่ยนนโยบาย และวิธีปฏิบัติที่มีนัยสำคัญเกี่ยวกับการบัญชี การบริหารความเสี่ยง และการควบคุมภายใน
10. การว่าจ้างกรรมการผู้จัดการ และ ผู้บริหารระดับสูง
11. การกำหนดและการเปลี่ยนแปลงอำนาจอนุมัติที่มอบให้ประธานเจ้าหน้าที่บริหาร
12. การเสนอแต่งตั้งกรรมการ และกำหนดรายนามกรรมการผู้มีอำนาจลงนามแทนบริษัท
13. การมอบอำนาจหน้าที่ให้ประธานเจ้าหน้าที่บริหารและ/หรือกรรมการบริษัท คนใดคนหนึ่งรวมถึงการเปลี่ยนแปลงแก้ไขการมอบอำนาจซึ่งต้องไม่ขัดหลักเกณฑ์ของสำนักงานคณะกรรมการกำกับหลักทรัพย์และตลาดหลักทรัพย์ (ก.ล.ต.) ตลาดหลักทรัพย์แห่งประเทศไทย และตามกฎหมายที่เกี่ยวข้อง
14. การแต่งตั้งและกำหนดอำนาจหน้าที่ของคณะกรรมการชุดย่อย



15. การแต่งตั้งบุคคลเป็นกรรมการในบริษัทย่อยและบริษัทร่วมตามสัดส่วนการถือหุ้นของบริษัท รวมทั้งกำหนดผู้มีอำนาจลงนามในบริษัทย่อย

หน้าที่และความรับผิดชอบของประธานกรรมการ

1. ดูแลการจัดทำนโยบาย เป้าหมาย วิสัยทัศน์ และ กลยุทธ์ขององค์กร รวมถึงการกำกับ ติดตาม และดูแลให้มั่นใจได้ว่าการปฏิบัติหน้าที่ของคณะกรรมการเป็นไปอย่างมีประสิทธิภาพ และบรรลุตามวัตถุประสงค์และเป้าหมายหลักขององค์กร
2. ดูแลให้มั่นใจว่ากรรมการทุกคนมีส่วนร่วมในการส่งเสริมให้เกิดวัฒนธรรมองค์กรที่มีจริยธรรมและการกำกับดูแลกิจการที่ดี
3. ทำหน้าที่ประธานในที่ประชุมทั้งในการประชุมคณะกรรมการและการประชุมผู้ถือหุ้นให้เป็นไปอย่างราบรื่น จัดสรรเวลาอย่างเพียงพอให้กับผู้บริหารในการนำเสนอข้อมูลและกระตุ้นให้กรรมการทุกคนมีส่วนร่วมในการอภิปรายประเด็นสำคัญโดยทั่วกัน สามารถแสดงความคิดเห็นได้อย่างอิสระ และมีการใช้ดุลยพินิจอย่างรอบคอบ
4. ให้ความเห็นชอบในการกำหนดวาระการประชุมคณะกรรมการ และวาระการประชุมผู้ถือหุ้นโดยการปรึกษาหารือร่วมกับประธานเจ้าหน้าที่บริหาร และมีมาตรการที่ดูแลให้เรื่องสำคัญได้ถูกบรรจุเป็นวาระการประชุม
5. สร้างความสัมพันธ์อันดีที่เหมาะสมระหว่างกรรมการที่เป็นผู้บริหารและกรรมการที่ไม่เป็นผู้บริหาร และระหว่างคณะกรรมการและฝ่ายจัดการ
6. ดูแลการบริหารจัดการของฝ่ายจัดการ ให้คำแนะนำปรึกษาโดยไม่มีส่วนร่วมในการบริหารงานปกติประจำวัน
7. ให้คำแนะนำปรึกษาแก่คณะกรรมการสรรหา ในการสรรหากรรมการใหม่
8. ให้คำแนะนำปรึกษาการวางแผนการสืบทอดตำแหน่ง
9. เป็นผู้แถลงข่าวแก่บุคคลภายนอก เช่น ผู้ถือหุ้น นักลงทุน สื่อมวลชน หน่วยงานของราชการ และหน่วยงานอื่นๆ ที่เกี่ยวข้อง

การจัดประชุมคณะกรรมการ

1. คณะกรรมการจะได้รับตารางกำหนดการประชุมคณะกรรมการเป็นการล่วงหน้าตลอดทั้งปี เพื่อให้กรรมการจัดสรรเวลาเข้าประชุมได้ทุกครั้ง การจัดประชุมจะเป็นอย่างน้อยไตรมาสละครั้ง ประธานกรรมการอาจเรียกประชุมวาระพิเศษเพิ่มได้ตามความจำเป็น โดยประธานกรรมการและประธานเจ้าหน้าที่บริหารร่วมกันพิจารณากำหนดวาระการประชุม เพื่อให้แน่ใจว่าได้รับรู้เรื่องสำคัญไว้ในวาระการประชุมแล้ว
2. เลขานุการบริษัทมีหน้าที่จัดส่งหนังสือเชิญประชุมซึ่งระบุวาระการประชุมไว้อย่างชัดเจน พร้อมเอกสารประกอบการประชุมอย่างเพียงพอให้แก่กรรมการเพื่อให้ศึกษาข้อมูลก่อนเป็นการล่วงหน้าก่อนประชุมอย่างน้อย 5 วันทำการก่อนวันประชุมเพื่อให้กรรมการมีเวลาศึกษาข้อมูลต่างๆ ยกเว้นกรณีเรื่องเร่งด่วนอาจนำส่งเอกสารในภายหลัง และมีหน้าที่จัดทำรายงานการประชุมคณะกรรมการให้มีสาระสำคัญอย่างครบถ้วนเสนอให้ที่ประชุมคณะกรรมการครั้งถัดไปรับรองรายงานการประชุมดังกล่าว และจัดเก็บรายงานและเอกสารประกอบการประชุมอย่างเป็นระบบและสามารถสืบค้นได้

3. ในการประชุมคณะกรรมการ กรรมการจะต้องเข้าร่วมประชุมอย่างสม่ำเสมอ จะต้องมีการเข้าร่วมประชุมไม่น้อยกว่ากึ่งหนึ่งจึงจะครบองค์ประชุม กรรมการทุกคนต้องเข้าร่วมประชุมไม่น้อยกว่าร้อยละ 75 ของจำนวนการประชุมคณะกรรมการทั้งหมดที่จัด และในการลงมติจะถือตามเสียงข้างมากของกรรมการที่เข้าร่วมประชุม โดยต้องมีกรรมการอยู่ลงมติไม่น้อยกว่า 2 ใน 3 ของจำนวนกรรมการทั้งหมด ให้กรรมการคนหนึ่งมี 1 เสียง หากคะแนนเสียงเท่ากัน ประธานในที่ประชุมจะออกเสียงเพิ่มขึ้นอีก 1 เสียง เป็นเสียงชี้ขาด
4. กรรมการสามารถเสนอเรื่องเพื่อให้ที่ประชุมคณะกรรมการบริษัทพิจารณากำหนดเป็นวาระการประชุมเพิ่มได้ โดยผ่านเลขานุการบริษัท และ กรรมการสามารถขอข้อมูลที่จำเป็นต่อการตัดสินใจจากฝ่ายบริหารเพิ่มเติมโดยผ่านเลขานุการบริษัท และในกรณีจำเป็นคณะกรรมการอาจจัดให้มีการเห็นอิสระจากที่ปรึกษาหรือผู้ประกอบวิชาชีพภายนอกโดยถือเป็นค่าใช้จ่ายของบริษัท จำนวนครั้งของการประชุมอย่างน้อยไตรมาสละครั้ง จำนวนคณะกรรมการเหมาะสมกับภาระหน้าที่ของกรรมการและลักษณะการดำเนินธุรกิจของบริษัทในปัจจุบัน
5. ในการดำเนินการประชุมเพื่อพิจารณาเรื่องต่างๆ ประธานที่ประชุมจะจัดสรรเวลาสำหรับฝ่ายบริหารนำเสนอเรื่อง และเปิดโอกาสให้กรรมการมีการอภิปรายให้ความเห็นได้อย่างเต็มที่และอิสระ และสามารถใช้ดุลยพินิจอย่างรอบคอบ ในกรณีที่กรรมการคนใดมีส่วนได้เสียกับผลประโยชน์ที่เกี่ยวข้องกับเรื่องที่มีการพิจารณา กรรมการนั้นๆจะต้องไม่เข้าร่วมพิจารณาหรือลงมติ
6. คณะกรรมการสนับสนุนให้เชิญผู้จัดการฝ่ายเข้าร่วมประชุม เพื่อให้สารสนเทศเพิ่มเติมในฐานะที่เกี่ยวข้องกับปัญหาโดยตรง และคณะกรรมการจะได้มีโอกาสรู้จักเพื่อใช้ประกอบการพิจารณาแผนสืบทอดตำแหน่ง
7. กรรมการที่ไม่เป็นผู้บริหารมีโอกาสประชุมกันเองโดยไม่มีฝ่ายบริหารเข้าร่วมประชุมเพื่ออภิปรายปัญหาต่างๆที่เกี่ยวข้องกับการจัดการที่อยู่ในความสนใจอย่างน้อยปีละครั้ง
8. เลขานุการบริษัทมีหน้าที่จัดทำรายงานการประชุมเสนอให้ที่ประชุมคณะกรรมการบริษัทรับรองในวาระแรกของการประชุมคณะกรรมการครั้งถัดไป และให้ประธานกรรมการลงนามรับรองความถูกต้อง ทั้งนี้กรรมการสามารถขอแก้ไขเพิ่มเติมและแสดงความคิดเห็นได้เพื่อความถูกต้องสมบูรณ์ รายงานการประชุมจะจัดเก็บไว้ที่สำนักงานของเลขานุการบริษัทพร้อมเอกสารประกอบวาระการประชุมเพื่อความสะดวกในการสืบค้นอ้างอิง

7.3 ข้อมูลเกี่ยวกับคณะกรรมการชุดย่อย

คณะกรรมการบริษัทได้แต่งตั้งกรรมการที่มีความรู้ความชำนาญที่เหมาะสมเป็นคณะกรรมการชุดย่อยเพื่อช่วยปฏิบัติงานในการศึกษาและกลั่นกรองเรื่องสำคัญที่ต้องการการดูแลอย่างใกล้ชิดในแต่ละด้าน และให้ความเห็นชอบกฎบัตรของคณะกรรมการชุดย่อยต่างๆ คณะกรรมการชุดย่อยประจำปี 2565 ประกอบด้วย คณะกรรมการตรวจสอบ คณะกรรมการสรรหา พิจารณาคำตอบแทน และกำกับดูแลกิจการ และ คณะกรรมการบริหารความเสี่ยง โดยมีองค์ประกอบและขอบเขตอำนาจหน้าที่ ดังนี้

7.3.1 คณะกรรมการตรวจสอบ

รายนามคณะกรรมการตรวจสอบ ณ วันที่ 31 ธันวาคม 2566 มีดังนี้

ลำดับ	รายชื่อกรรมการตรวจสอบ	ตำแหน่ง	หมายเหตุ
1.	นายพิพัทธ์ ชนะสงคราม	ประธานกรรมการตรวจสอบ	แต่งตั้ง 31 พ.ค. 2564
2.	นายเอกวิทย์ แก้ววิเชียร	กรรมการตรวจสอบ	แต่งตั้ง 26 พ.ค. 2564
3.	น.ส.สุวิชา แก้วฟ้าเจริญ*	กรรมการตรวจสอบ	แต่งตั้ง 28 ต.ค. 2564

เลขานุการได้แก่ นางสาวอริสรา อุบลสมุทร

* น.ส.สุวิชา แก้วฟ้าเจริญ เป็นกรรมการตรวจสอบที่มีความรู้ความเข้าใจด้านการบัญชี การเงิน และการตรวจสอบ มีประสบการณ์เพียงพอที่จะสามารถทำหน้าที่สอบทานความน่าเชื่อถือของงบการเงินได้ ปัจจุบันดำรงตำแหน่งผู้อำนวยการฝ่ายบัญชีการเงิน บริษัท นิวส์ เน็ตเวิร์ค คอร์ปอเรชั่น จำกัด (มหาชน) ตั้งแต่วันที่ 2563 และมีประสบการณ์ด้านงานตรวจสอบ และผู้จัดการฝ่ายตรวจสอบจาก บริษัท สำนักงาน อีวาย จำกัด

องค์ประกอบ

ประกอบด้วยกรรมการอิสระจำนวน 3 คน กรรมการตรวจสอบอย่างน้อย 1 คน เป็นผู้ที่มีความรู้ความเข้าใจ มีประสบการณ์ด้านการบัญชี การเงิน หรือการตรวจสอบ

วาระการดำรงตำแหน่ง

3 ปี เท่ากับวาระการดำรงตำแหน่งกรรมการบริษัท โดยจะครบวาระการดำรงตำแหน่งในการประชุมสามัญประจำปีผู้ถือหุ้นพร้อมกับการครบวาระการดำรงตำแหน่งกรรมการบริษัท กรรมการที่พ้นจากตำแหน่งแล้วอาจได้รับแต่งตั้งให้กลับเข้ามาดำรงตำแหน่งอีกได้ และจะดำรงตำแหน่งได้ไม่เกิน 3 วาระติดต่อกัน หรือ 9 ปี

หน้าที่และความรับผิดชอบ

1. สอบทานกระบวนการตรวจสอบ ระบบการควบคุมภายใน และระบบการบริหารความเสี่ยงตามกรอบการควบคุมภายในที่ได้รับการยอมรับเป็นมาตรฐานสากล
2. ให้คำแนะนำแก่ฝ่ายจัดการในการปรับปรุงกระบวนการทำงาน หรือระบบงานเพื่อลดความเสี่ยงในเรื่องต่างๆ เพื่อให้ได้รายงานทางการเงินที่ถูกต้องและใช้ประโยชน์ได้ดี เพื่อให้มีระบบการทำงานที่มีประสิทธิภาพ
3. ให้คำแนะนำในการกำหนดนโยบายด้านการกำกับดูแลกิจการที่ดี รวมทั้งติดตาม ประเมิน และรายงานการปฏิบัติตามแนวทางการกำกับดูแลกิจการที่ดี
4. สอบทานกระบวนการในการดูแลให้มีการปฏิบัติงานตามนโยบาย กฎ ระเบียบ ข้อบังคับ และกฎหมายที่เกี่ยวข้อง
5. สอบทานกระบวนการในการจัดทำรายงานทางการเงิน และประสานงานกับผู้สอบบัญชีภายนอก เพื่อให้ได้รายงานทางการเงินที่น่าเชื่อถือ มีการเปิดเผยข้อมูลที่สำคัญโดยครบถ้วนและเป็นไปตามมาตรฐานการบัญชีที่รับรองโดยทั่วไป



6. พิจารณาคัดเลือกและเสนอแต่งตั้งบุคคลซึ่งมีความเป็นอิสระเพื่อทำหน้าที่เป็นผู้สอบบัญชีของบริษัท เลือกกลับเข้ามาใหม่ และเลิกจ้าง รวมทั้งเสนอการกำหนดค่าตอบแทนการสอบบัญชีเพื่อเสนอที่ประชุมผู้ถือหุ้น โดยคำนึงถึงความน่าเชื่อถือ ความเพียงพอของทรัพยากร และปริมาณงานตรวจสอบของสำนักงานตรวจสอบบัญชีนั้น รวมถึงประสบการณ์ของบุคลากรที่ได้รับมอบหมายให้ทำการตรวจสอบบัญชีของบริษัท
7. พิจารณาการเปิดเผยข้อมูลของบริษัทในกรณีที่เกิดรายการที่เกี่ยวข้องกัน หรือรายการที่อาจมีความขัดแย้งทางผลประโยชน์ให้มีความถูกต้องและครบถ้วน
8. กำหนดขอบเขตในการตรวจสอบภายใน โดยสอบทานและให้ความเห็นชอบแผนงานตรวจสอบภายในประจำปี การเปลี่ยนแปลงแผนงาน และพิจารณาผลการตรวจสอบของผู้ตรวจสอบภายในรวมทั้งให้เป็นผู้รับผิดชอบในการพัฒนาและสอบทานประสิทธิภาพระบบบริหารความเสี่ยงและการควบคุมภายใน
9. หากมีความจำเป็นต้องจ้างผู้เชี่ยวชาญจากภายนอก เพื่อให้คำแนะนำหรือช่วยในการปฏิบัติงานตรวจสอบ ซึ่งต้องใช้ความชำนาญเฉพาะด้าน เช่น ด้านกฎหมาย / บัญชี จะต้องได้รับความเห็นชอบจากคณะกรรมการบริษัท และบริษัทรับผิดชอบค่าใช้จ่าย
10. พิจารณาและให้ความเห็นต่อคณะกรรมการบริษัทในการแต่งตั้ง ถอดถอน เลิกจ้าง และกำหนดค่าตอบแทนผู้ตรวจสอบภายใน
11. ประเมินผลการปฏิบัติงานประจำปีของผู้ตรวจสอบภายใน
12. สอบทานหลักฐานหากมีข้อสงสัยเกี่ยวกับการดำเนินการที่อาจมีผลกระทบต่อการดำเนินงานของบริษัท อย่างมีนัยสำคัญหรือความขัดแย้งผลประโยชน์ที่อาจมีผลกระทบต่อการดำเนินงานของบริษัท
13. สอบทานและทบทวนความเหมาะสมของการเปลี่ยนแปลงนโยบายการต่อต้านการคอร์รัปชัน
14. เมื่อผู้มีส่วนได้เสียทั้งภายในและภายนอกองค์กรแจ้งเบาะแสหรือข้อร้องเรียนเกี่ยวกับการทำผิดกฎหมาย จรรยาบรรณ รายงานทางการเงินที่ไม่ถูกต้อง ระบบการควบคุมภายในที่บกพร่อง หรือการกระทำทุจริต และคอร์รัปชันที่คนในองค์กรมีส่วนเกี่ยวข้องต่อคณะกรรมการตรวจสอบ คณะกรรมการตรวจสอบจะพิจารณากำหนดกระบวนการตรวจสอบหาข้อเท็จจริง รวมทั้งกำหนดมาตรการคุ้มครองผู้แจ้งเบาะแสไม่ให้ถูกละเมิดสิทธิ แล้วให้รายงานต่อคณะกรรมการบริษัทเพื่อร่วมกันพิจารณาดำเนินการตามที่คณะกรรมการเห็นสมควร
15. ปฏิบัติงานอื่นๆ ที่ได้รับมอบหมาย โดยความเห็นชอบจากคณะกรรมการบริษัท

7.3.2 คณะกรรมการบริหาร

บริษัทได้ยกเลิกคณะกรรมการบริหารตามมติที่ประชุมคณะกรรมการบริษัทครั้งที่ 10 /2564 เมื่อวันที่ 28 ตุลาคม 2564 เพื่อลดความซ้ำซ้อนกับงานของฝ่ายบริหาร



7.3.3 คณะกรรมการสรรหา พิจารณาคำตอบแทน และกำกับดูแลกิจการ

รายนามคณะกรรมการสรรหา ณ วันที่ 31 ธันวาคม 2566 มีดังนี้

ลำดับ	รายชื่อกรรมการสรรหา	ตำแหน่ง	หมายเหตุ
1.	นายเอกวิทย์ แก้ววิเชียร	กรรมการอิสระ/ประธานคณะกรรมการสรรหา	แต่งตั้ง 26 พ.ค. 2564
2.	น.ส.สุวิชา แก้วฟ้าเจริญ	กรรมการอิสระ/กรรมการสรรหา	แต่งตั้ง 28 ต.ค. 2564
3.	นายวรศักดิ์ เกรียงโกมล	กรรมการ/กรรมการสรรหา	แต่งตั้ง 10 ก.ย. 2564
4.	นายอิสรา เรืองสุขอุดม	กรรมการ/กรรมการสรรหา	ลาออก 1 พ.ย. 2566

เลขานุการได้แก่ นางสาวอิสรา อุบลสมุทร

องค์ประกอบ

ประกอบด้วยกรรมการจำนวน 3 คน ส่วนใหญ่เป็นกรรมการอิสระจำนวน 2 คน และเป็นกรรมการอีก 1 คน ประธานคณะกรรมการสรรหา เป็นกรรมการอิสระเพื่อทำหน้าที่พิจารณานโยบายและหลักเกณฑ์การสรรหา การคัดเลือกกรรมการและการกำหนดคำตอบแทนให้เป็นไปด้วยความโปร่งใสและมีความเป็นอิสระในการปฏิบัติหน้าที่ ประธานกรรมการบริษัทไม่เป็นกรรมการของคณะกรรมการสรรหา

วาระการดำรงตำแหน่ง

3 ปี เท่ากับวาระการดำรงตำแหน่งกรรมการบริษัท โดยจะครบวาระการดำรงตำแหน่งในการประชุมสามัญประจำปีผู้ถือหุ้นพร้อมกับการครบวาระการดำรงตำแหน่งกรรมการบริษัท กรรมการที่พ้นจากตำแหน่งตามวาระอาจได้รับแต่งตั้งให้กลับเข้ามาดำรงตำแหน่งได้อีก และจะดำรงตำแหน่งได้ไม่เกิน 3 วาระติดต่อกัน หรือ 9 ปี

หน้าที่และความรับผิดชอบ

1. งานด้านการสรรหา

- พิจารณาความเหมาะสมของโครงสร้างคณะกรรมการบริษัทในเรื่องของจำนวนกรรมการที่เหมาะสม ประเภทคุณสมบัติของกรรมการแต่ละคนในด้านทักษะ ประสบการณ์และความสามารถเฉพาะด้านที่เกี่ยวข้องกับธุรกิจที่บริษัทดำเนินกิจการอยู่ และ สอดคล้องกับกลยุทธ์ในการดำเนินธุรกิจของบริษัท
- พิจารณากำหนดหลักเกณฑ์และกระบวนการในการสรรหากรรมการให้เหมาะสมกับลักษณะเฉพาะขององค์กรเช่น หลักเกณฑ์การพิจารณากรรมการรายเดิมเพื่อเสนอให้ดำรงตำแหน่งต่ออีกวาระหนึ่ง หลักเกณฑ์การประกาศรับตำแหน่งกรรมการ หลักเกณฑ์การเปิดโอกาสให้ผู้ถือหุ้นเสนอชื่อกรรมการ หลักเกณฑ์การให้กรรมการแต่ละคนเสนอชื่อบุคคลที่เหมาะสม ซึ่งหลักเกณฑ์และขั้นตอนในการสรรหากรรมการเปิดเผยไว้ในรายงานประจำปีและบนเว็บไซต์ของบริษัท
- สรรหา คัดเลือก และเสนอบุคคลตามกระบวนการสรรหาที่ได้กำหนดไว้ และนำเสนอให้ที่ประชุมคณะกรรมการบริษัทให้ความเห็นชอบเพื่อนำเสนอที่ประชุมผู้ถือหุ้นให้เป็นผู้แต่งตั้งต่อไป
- พิจารณาคุณสมบัติของกรรมการอิสระให้เหมาะสมกับลักษณะเฉพาะของบริษัท โดยความเป็นอิสระอย่างน้อยต้องเป็นไปตามหลักเกณฑ์ที่คณะกรรมการกำกับตลาดทุนกำหนด

- จัดทำแผนพัฒนากรรมการเพื่อพัฒนาความรู้กรรมการปัจจุบันและกรรมการเข้าใหม่ให้เข้าใจธุรกิจ บทบาทหน้าที่ของกรรมการ และพัฒนาการต่างๆที่สำคัญ เช่น ภาวะอุตสาหกรรม กฎเกณฑ์หรือกฎหมายที่เกี่ยวข้องกับธุรกิจของบริษัท และจัดให้มีการปฐมนิเทศ แจกเอกสารและข้อมูลแก่กรรมการที่เข้าใหม่ เพื่อเป็นประโยชน์ต่อการปฏิบัติหน้าที่ของกรรมการ
- จัดทำแผนการสืบทอดงานเพื่อเตรียมความพร้อมในกรณีที่ผู้บริหารระดับสูงไม่สามารถปฏิบัติหน้าที่ได้ เพื่อให้การบริหารงานของบริษัทสามารถดำเนินไปได้อย่างต่อเนื่อง

2. งานด้านพิจารณาค่าตอบแทน

พิจารณารูปแบบและหลักเกณฑ์การจ่ายค่าตอบแทนสำหรับคณะกรรมการบริษัทและคณะกรรมการชุดย่อยต่างๆ ให้เหมาะสมกับหน้าที่ความรับผิดชอบและสอดคล้องกับผลประโยชน์ของบริษัท รวมทั้งพิจารณาข้อมูลการจ่ายค่าตอบแทนของบริษัทอื่นที่อยู่ในอุตสาหกรรมเดียวกันกับบริษัท และนำเสนอคณะกรรมการบริษัทให้ความเห็นชอบเพื่อนำเสนอที่ประชุมผู้ถือหุ้นให้เป็นผู้อนุมัติ สำหรับค่าตอบแทนผู้บริหารระดับสูง คณะกรรมการบริษัทเป็นผู้อนุมัติ รูปแบบค่าตอบแทนได้แก่

- (1) ค่าตอบแทนประจำ (Retainer Fee) เช่น ค่าตอบแทนรายเดือน ค่าตอบแทนรายปี
- (2) ค่าตอบแทนตามผลการดำเนินงานของบริษัท (Incentive) เช่น ผลกำไรของบริษัท
- (3) ค่าเบี้ยประชุม (Attendance Fee)

3. งานด้านการกำกับดูแลกิจการ

- กำหนดแนวทางและหลักเกณฑ์ที่จะใช้ในการประเมินผลการปฏิบัติงานประจำปีโดยตนเองของ คณะกรรมการบริษัท และ คณะกรรมการชุดย่อยต่างๆ เป็นรายคณะและรายบุคคล ประเมินผลงานของ ประธานเจ้าหน้าที่บริหาร และรายงานผลการประเมินต่อคณะกรรมการบริษัทอย่างน้อยปีละครั้ง พร้อมทั้งเปิดเผยหลักเกณฑ์ ขั้นตอน และผลการประเมินในภาพรวมไว้ในรายงานประจำปี
 - ทบทวนนโยบายการกำกับดูแลกิจการและจรรยาบรรณธุรกิจของบริษัทเป็นประจำทุกปี สรุปผลการปฏิบัติตามหลักการกำกับดูแลกิจการที่ดีประจำปี และเสนอคณะกรรมการบริษัทเพื่อพิจารณา
4. ให้ความเห็นและข้อเสนอแนะในการว่าจ้างบุคคลภายนอกเพื่อช่วยในการปฏิบัติหน้าที่ตามกฎหมายได้อย่างมีประสิทธิภาพโดยบริษัทเป็นผู้ออกค่าใช้จ่ายและเป็นการจ้างเฉพาะคราว
 5. ภารกิจอื่นตามที่คณะกรรมการบริษัทมอบหมาย

7.3.4 คณะกรรมการบริหารความเสี่ยง

รายงานคณะกรรมการบริหารความเสี่ยง ณ วันที่ 31 ธันวาคม 2566 มีดังนี้

ลำดับ	รายชื่อกรรมการบริหารความเสี่ยง	ตำแหน่ง	หมายเหตุ
1.	นายประพัฒน์ ยอขันธุ์	ประธานคณะกรรมการบริหารความเสี่ยง	แต่งตั้ง 23 ก.ย. 2564
2.	นายวรศักดิ์ เกรียงโกมล	กรรมการบริหารความเสี่ยง	แต่งตั้ง 10 ก.ย. 2564
3.	นางนฤมล ธีรธรรมพล	กรรมการบริหารความเสี่ยง	แต่งตั้ง 1 พ.ย. 2566
4.	นายอิศรา เรืองสุขอุดม	กรรมการบริหารความเสี่ยง	ลาออก 1 พ.ย. 2566

องค์ประกอบ

ประกอบด้วยกรรมการจำนวน 3 คน เป็นกรรมการบริษัทจำนวน 2 คน และให้ดำรงตำแหน่งประธานคณะกรรมการบริหารความเสี่ยง 1 คน ส่วนกรรมการอีก 1 คน คัดเลือกจากพนักงานที่มีประสบการณ์ด้านการบริหารความเสี่ยง รวมเป็น 3 คน

วาระการดำรงตำแหน่ง

3 ปี เท่ากับระยะเวลาการดำรงตำแหน่งประธานกรรมการบริหารความเสี่ยง โดยจะครบวาระการดำรงตำแหน่งในการประชุมสามัญประจำปีผู้ถือหุ้น ทั้งนี้กรรมการที่พ้นจากตำแหน่งตามวาระอาจได้รับแต่งตั้งให้กลับเข้ามาดำรงตำแหน่งได้อีก

หน้าที่และความรับผิดชอบ

1. พิจารณากำหนดนโยบายและกรอบการบริหารความเสี่ยงขององค์กรก่อนนำเสนอคณะกรรมการเพื่อพิจารณาเห็นชอบ
2. พิจารณากำหนดระดับความเสี่ยงที่ยอมรับได้ขององค์กร
3. ติดตามและประเมินผลการปฏิบัติตามกรอบการบริหารความเสี่ยงทั่วทั้งองค์กรภายใต้แนวทางและนโยบายที่ได้รับอนุมัติจากคณะกรรมการบริษัท สอบทานทบทวนนโยบายและกรอบการบริหารความเสี่ยงขององค์กร รวมทั้งความมีประสิทธิภาพของระบบเพื่อให้แน่ใจว่านโยบายและกรอบการบริหารความเสี่ยงขององค์กรยังคงสอดคล้องและเหมาะสมกับสภาพการดำเนินธุรกิจ
4. รายงานความเสี่ยงที่สำคัญขององค์กร รวมถึงสถานะของความเสี่ยง แนวทางในการจัดการความเสี่ยง ความคืบหน้า และผลของการบริหารความเสี่ยงต่อที่ประชุมคณะกรรมการอย่างน้อยปีละครั้ง
5. ให้ความเห็นและข้อเสนอแนะในการว่าจ้างบุคคลภายนอกเพื่อช่วยในการปฏิบัติหน้าที่ตามกฎบัตรได้อย่างมีประสิทธิภาพโดยบริษัทจะสนับสนุนด้านบุคลากร งบประมาณ และทรัพยากรอื่นที่จำเป็นให้สอดคล้องกับของเขตความรับผิดชอบ
6. สื่อสารแลกเปลี่ยนข้อมูลและประสานงานเกี่ยวกับความเสี่ยงและการควบคุมภายในกับคณะกรรมการตรวจสอบอย่างน้อยปีละครั้ง
7. ประเมินความเสี่ยงที่อาจเกิดขึ้นจากการคอร์รัปชันของระบบงานต่างๆ พร้อมกับพิจารณาหามาตรการป้องกันและติดตาม ทบทวน มาตรการป้องกันอย่างสม่ำเสมอ และรายงานต่อคณะกรรมการตรวจสอบ
8. ภารกิจอื่นตามที่คณะกรรมการบริษัทมอบหมาย



7.4 ข้อมูลเกี่ยวกับผู้บริหาร

ณ วันที่ 31 ธันวาคม 2566 ผู้บริหารบริษัท อีเทอนัล เอนเนอจี จำกัด (มหาชน) มีจำนวน 1 ท่าน ดังนี้

รายชื่อผู้บริหาร	ตำแหน่ง	หมายเหตุ
1. นายวรศักดิ์ เกรียงโกมล	กรรมการบริหารความเสี่ยง	แต่งตั้ง 10 กันยายน 2564
2. นายอิสรา เรืองสุขอุดม	ผู้อำนวยการฝ่ายการตลาด	ลาออก 1 พฤศจิกายน 2566

เมื่อวันที่ 10 พฤศจิกายน 2566 ในการประชุมคณะกรรมการครั้งที่ 7/2566 คณะกรรมการได้มีมติรับทราบการลาออกของ นายอิสรา เรืองสุขอุดม ทำหน้าที่ผู้อำนวยการฝ่ายการตลาด

รายละเอียดเกี่ยวกับผู้บริหารปรากฏตามเอกสารแนบ 1

คำตอบแทนผู้บริหาร

1) คำตอบแทนที่เป็นตัวเงิน

ในปี 2566 มีการแต่งตั้ง ประธานเจ้าหน้าที่บริหาร คณะกรรมการบริษัทได้กำหนดคำตอบแทนให้แก่ผู้บริหารบริษัทได้จ่ายคำตอบแทนที่ประกอบด้วย เงินเดือน โบนัส กองทุนสำรองเลี้ยงชีพ และประกันสังคม รวมเป็นเงินทั้งสิ้น ดังนี้

- คำตอบแทนรายเดือนของกรรมการที่เป็นผู้บริหาร – กรรมการผู้จัดการและประธานเจ้าหน้าที่บริหาร เป็นของบริษัทใหญ่เท่านั้น ไม่มีคำตอบแทนจากบริษัทย่อย

เงินเดือน	2,500,000	บาท
โบนัส	-	บาท
ประกันสังคม	-	บาท
กองทุนฯ	75,000	บาท
รวมเงิน	2,575,000	บาท

- คำตอบแทนพนักงานระดับบริหาร 3 ราย

เงินเดือน	1,584,700	บาท
โบนัส	-	บาท
ประกันสังคม	18,750	บาท
กองทุนฯ	47,541	บาท
รวมเงิน	1,650,991	บาท

- คำตอบแทนรายเดือนของที่ปรึกษาคณะกรรมการ

เงินเดือน	รวมเงิน	-	บาท
-----------	---------	---	-----

2) คำตอบแทนอื่น

- ไม่มี -

7.5 ข้อมูลเกี่ยวกับพนักงาน

7.5.1 จำนวนพนักงาน

บริษัทมีนโยบายจ่ายค่าตอบแทนพนักงานที่เป็นธรรม รวมถึงสร้างความมั่นคงในสายอาชีพ และจัดให้มีสวัสดิการตามที่กฎหมายกำหนดเช่น การประกันสังคม กองทุนสำรองเลี้ยงชีพ จัดให้มีการตรวจสอบสุขภาพประจำปี ให้เงินช่วยเหลือในการฌาปนกิจ บิดา มารดาที่เสียชีวิตของพนักงาน

บริษัทได้จัดตั้งกองทุนสำรองเลี้ยงชีพ เพื่อเป็นสวัสดิการให้กับพนักงาน โดยได้มอบหมายให้บริษัทหลักทรัพย์จัดการกองทุน ทิสโก้ จำกัด (“ทิสโก้”) เป็นบริษัทจัดการกองทุนฯ ซึ่งได้จัดตั้งกองทุนเรียบร้อยแล้วเมื่อวันที่ 1 ธันวาคม 2564 โดยใช้ชื่อ “กองทุนสำรองเลี้ยงชีพ ทิสโก้มาสเตอร์ร่วมทุน ซึ่งจดทะเบียนแล้ว เฉพาะส่วนบริษัท อีเทอนัล เอนเนอจี จำกัด (มหาชน)”

จำนวนพนักงาน และค่าตอบแทน

ณ วันที่ 31 ธันวาคม 2566 บริษัทมีพนักงานทั้งหมด 25 คน บริษัทได้จ่ายผลตอบแทนในรอบปี 2566 เป็นเงินจำนวนทั้งสิ้น 8,541,500.01 บาท (รวมพนักงานที่ขอลาออก) ได้แก่ เงินเดือน เงินโบนัส เงินชดเชยตามกฎหมายแรงงาน เงินประกันสังคม และกองทุนฯ สำหรับบริษัทย่อยมีพนักงาน และบริษัทได้จ่ายค่าตอบแทนในลักษณะเดียวกันรวมทั้งสิ้น ดังนี้

บริษัท แคนนาบิซ เวย์ จำกัด พนักงานจำนวน 19 มีการจ่ายค่าตอบแทนทั้งสิ้น 2,589,316.72 บาท

บริษัท ซีพีดี ไบโอโซลูชั่นส์ จำกัด พนักงานจำนวน 39 มีการจ่ายค่าตอบแทนทั้งสิ้น 5,915,384.82 บาท

7.5.2 การพัฒนาพนักงาน

บริษัทมีนโยบายในการส่งเสริมความรู้ในหน้าที่การงานและความรู้เสริมแก่พนักงานทุกระดับเพื่อให้มีความรู้ความชำนาญและมีการปรับปรุงพัฒนาการปฏิบัติงานให้ทันสมัย บริษัทสนับสนุนให้พนักงานได้ใช้ความรู้ความสามารถของตนเองอย่างเต็มที่ และมีโอกาสก้าวหน้าในหน้าที่การงาน

การฝึกอบรมและการให้ความรู้จะจัดขึ้นภายในบริษัท และ/หรือใช้บริการของสถาบันที่จัดฝึกอบรมภายนอกตามความเหมาะสมของหลักสูตรการอบรม และในปี 2566 เนื่องจากสถานการณ์โรคไวรัสโควิด-19 ระบาด จึงจัดให้ผู้บริหารและพนักงานได้รับการฝึกอบรมเพิ่มพูนความรู้ในด้านต่างๆ โดยอบรมผ่านช่องทาง on-line สถาบันที่ได้เข้ารับการฝึกอบรม คือ สมาคมส่งเสริมสถาบันกรรมการบริษัทไทย (IOD) ในหลักสูตร Director Accreditation Program (DAP)

พนักงานเข้ารับการอบรมจำนวน 3 คน ระยะเวลาจำนวน 185 ชั่วโมง

7.5.3 ข้อพิพาททางด้านแรงงานที่สำคัญในระยะ 3 ปีที่ผ่านมา

บริษัทถูกฟ้องต่อศาลแพ่งในข้อหาความผิด เรื่องเรียกร้องให้บริษัทจ่ายค่าชดเชยอันเนื่องมาจากการถูกเลิกจ้างตามพระราชบัญญัติคุ้มครองแรงงาน พ.ศ.2541 มาตรา 119 จำนวนทั้งสิ้น 0.56 ล้านบาท พร้อมดอกเบี้ยร้อยละ 15 ต่อปีของยอดเงินจำนวนดังกล่าว นับแต่วันที่ผิดนัดเป็นต้นไปจนกว่าจะชำระเสร็จ อย่างไรก็ตามศาลแพ่งได้ มีคำพิพากษาให้ยกฟ้องเมื่อวันที่ 4 กันยายน 2566

7.6 ข้อมูลสำคัญอื่นๆ

7.6.1 ผู้ควบคุมและดูแลในการทำบัญชี

คณะกรรมการบริษัทมีมติแต่งตั้งนางนงนุช ธีรธรรมพล ให้ดำรงตำแหน่งเป็นผู้บริหารสูงสุดของฝ่ายบัญชีและการเงิน ตั้งแต่วันที่ 1 มิถุนายน 2565 รวมทั้งได้รับมอบหมายให้รับผิดชอบโดยตรงในการควบคุมและดูแลการทำบัญชีของบริษัทฯ จนถึงปัจจุบัน โดยคุณสมบัติของผู้ควบคุมและดูแลในการทำบัญชีปรากฏตามเอกสารแนบ 1

7.6.2 เลขานุการบริษัท

คณะกรรมการบริษัทได้มีมติแต่งตั้งให้ นางสาวอริสรา อุบลสมุทร ดำรงตำแหน่งเลขานุการบริษัทตั้งแต่วันที่ 1 พฤศจิกายน 2566 เพื่อทำหน้าที่ตามที่กำหนดในมาตรา 89/15 และ มาตรา 89/16 ของพระราชบัญญัติหลักทรัพย์และตลาดหลักทรัพย์ (ฉบับที่ 4) พ.ศ. 2551 ซึ่งมีผลบังคับในวันที่ 31 สิงหาคม 2551 ด้วยความรับผิดชอบ ความเป็นอิสระและความซื่อสัตย์สุจริต รวมทั้งต้องปฏิบัติให้เป็นไปตามกฎหมาย วัตถุประสงค์ ข้อบังคับของบริษัท มติคณะกรรมการตลอดจนมติที่ประชุมผู้ถือหุ้น และยังได้มอบหมายให้ดูแลงานนักลงทุนสัมพันธ์ และงานกำกับดูแลการปฏิบัติงาน (Compliance) รายละเอียดของเลขานุการบริษัท ปรากฏในเอกสารแนบ 1

7.6.3 หัวหน้างานตรวจสอบภายในของบริษัท

ในการประชุมคณะกรรมการตรวจสอบครั้งที่ 2/2567 เมื่อวันที่ 24 กุมภาพันธ์ 2567 ได้เห็นชอบในการว่าจ้างบริษัท พรมา คอนซัลแตนท์ จำกัด ให้ปฏิบัติหน้าที่ผู้ตรวจสอบภายในของบริษัทประจำปี 2567 ซึ่งบริหารงานโดย นางสาวณิศา คุรุจิตโกศล ผู้สอบบัญชีรับอนุญาต เลขที่ 12936 โดยมี นายชัยวัฒน์ ธีรพลชูพันธ์ ตำแหน่งหัวหน้างานตรวจสอบภายใน วุฒิการศึกษาปริญญาตรีบริหารธุรกิจบัณฑิต มหาวิทยาลัยเทคโนโลยีราชมงคลรัตนโกสินทร์ ประสบการณ์ผ่านงานบัญชี การสอบบัญชีและตรวจสอบภายในรวมกันไม่น้อยกว่า 4 ปีเป็นผู้รับผิดชอบหลักในการปฏิบัติหน้าที่ผู้ตรวจสอบภายในของบริษัท คณะกรรมการตรวจสอบได้พิจารณาคุณสมบัติของบริษัท พรมา คอนซัลแตนท์ จำกัด และ นายชัยวัฒน์ ธีรพลชูพันธ์ แล้วเห็นว่ามีความเหมาะสมเพียงพอกับการปฏิบัติหน้าที่ดังกล่าว เนื่องจากมีความเป็นอิสระ มีวุฒิการศึกษาด้านบัญชีบัณฑิต และ บริษัท พรมา คอนซัลแตนท์ จำกัด ได้จัดตั้งขึ้นเมื่อวันที่ 9 กันยายน 2548 โดยมีจุดมุ่งหมายในการให้บริการตรวจสอบภายใน วางระบบบัญชีและให้บริการที่ปรึกษา และมีทีมงานที่เข้ารับการเข้ารับการอบรมในหลักสูตรที่เกี่ยวข้องกับการปฏิบัติงานด้านการตรวจสอบภายใน ทั้งนี้การพิจารณาและอนุมัติการแต่งตั้ง ถอดถอน ปรับเปลี่ยน/โยกย้ายและเลิกจ้างหัวหน้างานตรวจสอบภายในที่ว่าจ้างจากภายนอกนั้น จะต้องผ่านการอนุมัติจากคณะกรรมการตรวจสอบ

บริษัทได้มอบหมายให้ นางสาวอริสรา อุบลสมุทร เลขานุการคณะกรรมการตรวจสอบ ทำหน้าที่ประสานงานกับผู้ตรวจสอบภายในประจำปี 2566

7.6.4 นักลงทุนสัมพันธ์

คณะกรรมการจัดให้มีหน่วยงานนักลงทุนสัมพันธ์อยู่ในการดูแลของเลขานุการบริษัทเพื่อเป็นตัวแทนบริษัทในการสื่อสารข้อมูลที่เป็นประโยชน์ต่อผู้ถือหุ้น นักลงทุน นักวิเคราะห์หลักทรัพย์ สื่อมวลชน และผู้เกี่ยวข้องในการติดต่อสื่อสารให้บริการข้อมูลตามความเหมาะสมอย่างเท่าเทียมกันโดยไม่เลือกปฏิบัติ ทั้งนี้ประธานกรรมการ ประธานเจ้าหน้าที่บริหาร กรรมการ และเลขานุการบริษัท มีส่วนร่วมในการให้ข้อมูลและตอบข้อซักถามด้วยตนเองซึ่งเป็นโอกาสที่จะได้ทราบความประสงค์ ความสนใจ และความต้องการของผู้ถือหุ้นและผู้ลงทุน บุคคลดังกล่าวได้มีการติดต่อกับบริษัททางโทรศัพท์ โทรสาร และทางจดหมายอิเล็กทรอนิกส์อยู่เป็นประจำ และสามารถขอให้บริษัทจัดให้มีการพบปะนักลงทุนเป็นคณะได้

ในปี 2566 บริษัทได้จัดให้มีการให้ข่าวแก่นักลงทุนโดยทางสื่อสิ่งพิมพ์ต่างๆ เช่น กรุงเทพธุรกิจ ฐานเศรษฐกิจ ข่าวหุ้น-การเงิน แนวหน้า ทันหุ้น มิติหุ้น หุ้นสมารถ เป็นต้น และให้ข้อมูลแก่นักวิเคราะห์ที่สนใจแบบ Company Visit นอกจากนี้ นักวิเคราะห์และนักลงทุนได้มีการติดต่อสื่อสารกับบริษัทโดยตรงเสมอกับหน่วยงานเลขานุการบริษัทที่ 888 อาคารไอทาวเวอร์ ชั้น 8 ถนนวิภาวดีรังสิต แขวงจตุจักร เขตจตุจักร กทม. 10900 โทรศัพท์หมายเลข (02) 554-8000 / (02) 554-8014 โทรสาร (02) 554-8001 จดหมายอิเล็กทรอนิกส์ : investment@eternalenergy.co.th

จรรยาบรรณนักลงทุนสัมพันธ์

บริษัทได้จัดทำจรรยาบรรณนักลงทุนสัมพันธ์เพื่อเป็นแนวทางการปฏิบัติหน้าที่นักลงทุนสัมพันธ์ เช่น การเปิดเผยข้อมูลที่สำคัญและจำเป็น การดูแลรักษาข้อมูลภายใน การเปิดเผยข้อมูลอย่างเท่าเทียมอย่างเป็นธรรม และการปฏิบัติหน้าที่ด้วยความซื่อสัตย์สุจริตเป็น มีการทบทวนเป็นประจำทุกปี และได้เผยแพร่ทางเว็บไซต์ของบริษัท

7.6.5 คำตอบแทนของผู้สอบบัญชี

ที่ประชุมสามัญผู้ถือหุ้นประจำปี 2566 เมื่อวันที่ 21 เมษายน 2566 ได้มีมติอนุมัติการแต่งตั้งผู้สอบบัญชีและกำหนดค่าสอบบัญชีประจำปี 2566 ให้แก่ บริษัท กรีนทรี ออดิท จำกัด ดังนี้

ผู้สอบบัญชีของบริษัทและบริษัทย่อย คือ

- | | |
|---------------------------------|--|
| ● นางสาวกรรณิการ์ วิชาณรัตน์ | ผู้สอบบัญชีรับอนุญาตทะเบียนเลขที่ 7305 และ/หรือ |
| ● นายจิโรจ ศิริโรโรจน์ | ผู้สอบบัญชีรับอนุญาตทะเบียนเลขที่ 5113 และ/หรือ |
| ● นางสาวนงลักษณ์ พัฒนบัณฑิต | ผู้สอบบัญชีรับอนุญาตทะเบียนเลขที่ 4713 และ/หรือ |
| ● นางสาวสุมนา เสนีวงศ์ ณ อยุธยา | ผู้สอบบัญชีรับอนุญาตทะเบียนเลขที่ 5897 และ/หรือ |
| ● นายโกมินทร์ ลีนปราชาญา | ผู้สอบบัญชีรับอนุญาตทะเบียนเลขที่ 3675 และ/หรือ |
| ● นายวรพล วิจารณ์กุลพงศ์ | ผู้สอบบัญชีรับอนุญาตทะเบียนเลขที่ 11181 และ/หรือ |
| ● นายพจน์ อัครสันติชัย | ผู้สอบบัญชีรับอนุญาตทะเบียนเลขที่ 4891 และ/หรือ |
| ● นายวิเชียร ประพาศนิช | ผู้สอบบัญชีรับอนุญาตทะเบียนเลขที่ 5851 และ/หรือ |
| ● นางสาวกชมน ชื่นห้วน | ผู้สอบบัญชีรับอนุญาตทะเบียนเลขที่ 11536 และ/หรือ |
| ● นายไกรแสง ธีรณลักษณ์ | ผู้สอบบัญชีรับอนุญาตทะเบียนเลขที่ 5428 และ/หรือ |



และ/หรือ ผู้สอบบัญชีรับอนุญาตอื่นที่บริษัท กรีนทร์ ออดิท จำกัด มอบหมายเป็นผู้สอบบัญชีของ บริษัท และบริษัทย่อย และเห็นสมควรเสนอให้ที่ประชุมผู้ถือหุ้นแต่งตั้งผู้สอบบัญชีจากบริษัท กรีนทร์ ออดิท จำกัด โดยให้คนใดคนหนึ่งเป็นผู้สอบบัญชีของบริษัทย่อยประจำปี 2566 ดังนี้

ผู้สอบบัญชีของบริษัทย่อย คือ

- นายเจษฎา หังสพฤกษ์ ผู้สอบบัญชีรับอนุญาตทะเบียนเลขที่ 3759
- นายสุพจน์ มหันตชัยสกุล ผู้สอบบัญชีรับอนุญาตทะเบียนเลขที่ 12794
- นางสาวกัญจน์วรัท ศักดิ์ศรีบรร ผู้สอบบัญชีรับอนุญาตทะเบียนเลขที่ 13273
- นายสมชาย เลิศยงยุทธ์ ผู้สอบบัญชีรับอนุญาตทะเบียนเลขที่ 13314
- นางสาวบงกชรัฐ สรวมศิริ ผู้สอบบัญชีรับอนุญาตทะเบียนเลขที่ 13512
- นายธนาทิตย์ รักษ์เสถียรภาพ ผู้สอบบัญชีรับอนุญาตทะเบียนเลขที่ 13646

และ/หรือ ผู้สอบบัญชีรับอนุญาตอื่นที่บริษัท กรีนทร์ออดิท จำกัด มอบหมายเป็นผู้สอบบัญชีของบริษัทย่อย ค่าธรรมเนียมในการสอบบัญชีประจำปี 2566 และค่าสอบทานงบการเงินรายไตรมาสของบริษัทและงบการเงินรวมเป็นจำนวนเงินรวม 1,460,000.00 บาท

(1) ค่าตอบแทนจากการสอบบัญชี (audit fee)

บริษัท	ปี 2566
งบการเงินรวม	240,000.00
บริษัท อีเทอนัล เอนเนอจี จำกัด (มหาชน)	440,000.00
บริษัท แคนนาบิซ เวย์ จำกัด	390,000.00
บริษัท ซีพีดี ไปโอโซแอนด์ จำกัด	390,000.00
รวมทั้งสิ้น	1,460,000.00

(2) ค่าบริการอื่นๆ (non-audit fee)

-ไม่มี-

8. รายงานผลการดำเนินงานสำคัญด้านการกำกับดูแลกิจการ

8.1 สรุปผลการปฏิบัติหน้าที่ของคณะกรรมการในรอบปีที่ผ่านมา

8.1.1 การสรรหา พัฒนา และประเมินผลการปฏิบัติหน้าที่ของคณะกรรมการ

(1) การสรรหาและแต่งตั้งกรรมการและผู้บริหารระดับสูงสุด

(1.1) กรรมการอิสระ

กรรมการอิสระ หมายความว่า กรรมการที่เป็นอิสระจากผู้ถือหุ้นรายใหญ่ ผู้บริหาร และผู้ที่เกี่ยวข้อง สามารถทำหน้าที่คุ้มครองผลประโยชน์ของผู้ถือหุ้นทุกรายได้อย่างเท่าเทียมกัน ไม่มีธุรกิจหรือส่วนร่วมในการบริหารงาน หรือมีผลประโยชน์เกี่ยวข้องกับบริษัท บริษัทย่อย บริษัทร่วม ผู้ถือหุ้นรายใหญ่ หรือผู้มีอำนาจควบคุมของบริษัท อันอาจมีผลกระทบต่อการตัดสินใจโดยอิสระของตน

บริษัทมีกรรมการอิสระจำนวน 4 คน คิดเป็นร้อยละ 66.67 ของจำนวนกรรมการทั้งหมด 6 คน ซึ่งมากกว่าหนึ่งในสามของจำนวนกรรมการทั้งหมด และเป็นไปตามหลักเกณฑ์ของสำนักงานคณะกรรมการกำกับหลักทรัพย์และตลาดหลักทรัพย์ที่กำหนดองค์ประกอบของคณะกรรมการจะต้องมีกรรมการอิสระอย่างน้อย 1 ใน 3 ของจำนวนกรรมการทั้งหมดแต่ต้องไม่น้อยกว่า 3 คน วาระการดำรงตำแหน่งของกรรมการอิสระคราวละ 3 ปี สามารถอยู่ในตำแหน่งต่อเนื่องได้ไม่เกิน 3 วาระติดต่อกันหรือ 9 ปี กรรมการอิสระของบริษัทเป็นอิสระจากฝ่ายบริหารและผู้ถือหุ้นรายใหญ่ สามารถให้ความเห็นเกี่ยวกับการทำงานของฝ่ายจัดการได้อย่างอิสระ มีคุณสมบัติตามหลักเกณฑ์ที่สำนักงานคณะกรรมการกำกับหลักทรัพย์และตลาดหลักทรัพย์ และตลาดหลักทรัพย์แห่งประเทศไทยกำหนด

ประธานกรรมการเป็นกรรมการอิสระและไม่เป็นบุคคลเดียวกันกับประธานเจ้าหน้าที่บริหาร/กรรมการผู้จัดการ และไม่เป็นสมาชิกหรือประธานกรรมการของคณะกรรมการชุดย่อย บริษัทได้กำหนดอำนาจหน้าที่และความรับผิดชอบของประธานกรรมการและแยกจากประธานเจ้าหน้าที่บริหาร/กรรมการผู้จัดการ เพื่อมิให้คนใดคนหนึ่งมีอำนาจไม่จำกัด

หลักเกณฑ์ในการคัดเลือกกรรมการอิสระ

คณะกรรมการสรรหา พิจารณาคำตอบแทน และ กำกับดูแลกิจการเป็นผู้ทำหน้าที่พิจารณาหลักเกณฑ์และกระบวนการในการสรรหาบุคคลที่มีคุณสมบัติเหมาะสมเพื่อดำรงตำแหน่งกรรมการอิสระ รวมทั้งคัดเลือกบุคคลตามกระบวนการสรรหาที่ได้กำหนดไว้ และเสนอความเห็นต่อคณะกรรมการบริษัทเพื่อพิจารณากลับกรองและนำเสนอต่อที่ประชุมผู้ถือหุ้นพิจารณาอนุมัติแต่งตั้ง ทั้งนี้ผู้ที่ได้รับการเสนอชื่อจะต้องไม่มีลักษณะต้องห้ามตามข้อกำหนดของสำนักงานคณะกรรมการกำกับหลักทรัพย์และตลาดหลักทรัพย์ คณะกรรมการตลาดทุน และมีคุณสมบัติการเป็นกรรมการอิสระตามที่บริษัทกำหนด คุณสมบัติของกรรมการอิสระในเรื่องการถือหุ้นบริษัทได้กำหนดไว้เข้มกว่าหลักเกณฑ์ที่กำหนดโดยคณะกรรมการตลาดทุนที่กำหนดการถือหุ้นไม่เกินร้อยละ 1



คุณสมบัติของกรรมการอิสระ

1. ถือหุ้นไม่เกินร้อยละ 0.5 ของจำนวนที่มีสิทธิออกเสียงทั้งหมดของบริษัท บริษัทย่อย บริษัทร่วม ผู้ถือหุ้นรายใหญ่ หรือผู้มีอำนาจควบคุมของบริษัท ทั้งนี้ให้นับรวมการถือหุ้นของผู้ที่เกี่ยวข้องของกรรมการอิสระรายนั้นๆ ด้วย
2. ไม่เป็นหรือเคยเป็นกรรมการที่มีส่วนร่วมบริหารงาน ลูกจ้าง พนักงาน ที่ปรึกษาที่ได้รับเงินเดือนประจำ หรือผู้มีอำนาจควบคุมของบริษัท บริษัทย่อย บริษัทร่วม ผู้ถือหุ้นรายใหญ่ หรือผู้มีอำนาจควบคุมของบริษัท เว้นแต่จะได้พ้นจากการมีลักษณะดังกล่าวมาแล้วไม่น้อยกว่าสองปี
3. ไม่เป็นบุคคลที่มีความสัมพันธ์ทางสายโลหิต หรือโดยการจดทะเบียนตามกฎหมายในลักษณะที่เป็นบิดามารดา คู่สมรส พี่น้อง และบุตร รวมทั้งคู่สมรสของบุตร ของผู้บริหาร ผู้ถือหุ้นรายใหญ่ ผู้มีอำนาจควบคุม หรือบุคคลที่จะได้รับการเสนอให้เป็นผู้บริหารหรือผู้มีอำนาจควบคุมของบริษัท หรือบริษัทย่อย
4. ไม่มีหรือเคยมีความสัมพันธ์ทางธุรกิจกับบริษัท บริษัทย่อย บริษัทร่วม ผู้ถือหุ้นรายใหญ่ หรือผู้มีอำนาจควบคุมของบริษัท ในลักษณะที่อาจเป็นการขัดขวางการใช้วิจารณญาณอย่างอิสระของตน รวมทั้งไม่เป็นหรือเคยเป็นผู้ถือหุ้นที่มีนัย หรือผู้มีอำนาจควบคุมของผู้ที่มีความสัมพันธ์ทางธุรกิจกับบริษัท บริษัทย่อย บริษัทร่วม ผู้ถือหุ้นรายใหญ่ หรือผู้มีอำนาจควบคุมของบริษัท เว้นแต่จะได้พ้นจากการมีลักษณะดังกล่าวมาแล้วไม่น้อยกว่าสองปี

ความสัมพันธ์ทางธุรกิจตามข้างต้น รวมถึงการทำรายการทางการค้าที่กระทำเป็นปกติเพื่อประกอบกิจการ การเช่าหรือให้เช่าอสังหาริมทรัพย์ รายการเกี่ยวกับสินทรัพย์หรือบริการหรือการให้หรือรับความช่วยเหลือทางการเงินด้วยการรับหรือให้กู้ยืม ค่าประกัน การให้สินทรัพย์เป็นหลักประกันหนี้สิน รวมถึงพฤติกรรมอื่นทำนองเดียวกัน ซึ่งเป็นผลให้บริษัทหรือคู่สัญญามีภาระหนี้ที่ต้องชำระต่ออีกฝ่ายหนึ่ง ตั้งแต่ร้อยละสามของสินทรัพย์ที่มีตัวตนสุทธิของบริษัทหรือตั้งแต่ยี่สิบล้านบาทขึ้นไป แล้วแต่จำนวนใดจะต่ำกว่า ทั้งนี้การคำนวณภาระหนี้ดังกล่าวให้เป็นไปตามวิธีการคำนวณมูลค่าของรายการที่เกี่ยวข้องกันตามประกาศคณะกรรมการกำกับตลาดทุนว่าด้วยหลักเกณฑ์ในการทำรายการที่เกี่ยวข้องกันโดยอนุโลม และให้นับรวมภาระหนี้ที่เกิดขึ้นในระหว่างหนึ่งปีก่อนวันที่มีความสัมพันธ์ทางธุรกิจกับบุคคลเดียวกัน

5. ไม่เป็นหรือเคยเป็นผู้สอบบัญชีของบริษัท บริษัทย่อย บริษัทร่วม ผู้ถือหุ้นรายใหญ่ หรือผู้มีอำนาจควบคุมของบริษัท และไม่เป็นผู้ถือหุ้นที่มีนัย ผู้มีอำนาจควบคุม หรือหุ้นส่วนของสำนักงานสอบบัญชี ซึ่งมีผู้สอบบัญชีของบริษัท บริษัทย่อย บริษัทร่วม ผู้ถือหุ้นรายใหญ่ หรือผู้มีอำนาจควบคุมของบริษัทสังกัดอยู่ เว้นแต่จะได้พ้นจากการมีลักษณะดังกล่าวมาแล้วไม่น้อยกว่าสองปี
6. ไม่เป็นหรือเคยเป็นผู้ให้บริการทางวิชาชีพใดๆ ซึ่งรวมถึงการให้บริการเป็นที่ปรึกษากฎหมาย หรือที่ปรึกษาทางการเงิน ซึ่งได้รับค่าบริการเกินกว่าสองล้านบาทต่อปีจากบริษัท บริษัทย่อย บริษัทร่วม ผู้ถือหุ้นรายใหญ่ หรือผู้มีอำนาจควบคุมของบริษัท และไม่เป็นผู้ถือหุ้นที่มีนัย ผู้มีอำนาจควบคุม หรือหุ้นส่วนของผู้ให้บริการทางวิชาชีพนั้นด้วย เว้นแต่จะได้พ้นจากการมีลักษณะดังกล่าวแล้วไม่น้อยกว่าสองปี
7. ไม่เป็นกรรมการที่ได้รับการแต่งตั้งเพื่อเป็นตัวแทนของกรรมการของบริษัท ผู้ถือหุ้นรายใหญ่ หรือ ผู้ถือหุ้นซึ่งเป็นผู้ที่เกี่ยวข้องกับผู้ถือหุ้นรายใหญ่



8. ไม่ประกอบกิจการที่มีสภาพอย่างเดียวกันและเป็นการแข่งขันที่มีนัยกับกิจการของบริษัท หรือ บริษัทย่อย หรือ บริษัทร่วม หรือไม่เป็นหุ้นส่วนที่มีนัยในทางหุ้นส่วน หรือเป็นกรรมการที่มีส่วนร่วมบริหารงาน ลูกจ้าง พนักงาน ที่ปรึกษาที่รับเงินเดือนประจำ หรือถือหุ้นเกินร้อยละหนึ่งของจำนวนหุ้นที่มีสิทธิออกเสียงทั้งหมดของบริษัทอื่น ซึ่งประกอบกิจการที่มีสภาพอย่างเดียวกันและเป็นการแข่งขันที่มีนัยกับกิจการของบริษัท หรือบริษัทย่อย
9. ไม่มีลักษณะอื่นที่ทำให้ไม่สามารถให้ความเห็นอย่างเป็นอิสระเกี่ยวกับการดำเนินงานของบริษัท

ในรอบปี 2565 บริษัทไม่มีกรรมการอิสระที่มีความสัมพันธ์ทางธุรกิจ หรือให้บริการทางวิชาชีพในมูลค่าเกินกว่า หลักเกณฑ์ที่กำหนดตามประกาศคณะกรรมการกำกับตลาดทุน

(1.2) การสรรหากรรมการและผู้บริหารระดับสูงสุด

การสรรหากรรมการ

คณะกรรมการได้มอบหมายให้คณะกรรมการสรรหา พิจารณาคำตอบแทน และกำกับดูแลกิจการ เป็นผู้ดูแล และพิจารณาการสรรหากรรมการ แล้วนำเสนอต่อที่ประชุมคณะกรรมการเพื่อพิจารณาก่อนที่จะนำเสนอชื่อผู้ที่มีคุณสมบัติเหมาะสมต่อที่ประชุมสามัญผู้ถือหุ้นประจำปีเพื่ออนุมัติแต่งตั้งกรรมการที่ครบกำหนดออกตามวาระ และ/หรือแต่งตั้งกรรมการใหม่ในแต่ละปีเนื่องจากในการประชุมสามัญผู้ถือหุ้นประจำปีจะมีกรรมการที่จะต้องออกจากตำแหน่งจำนวน 1 ใน 3 กรรมการซึ่งพ้นจากตำแหน่งอาจได้รับเลือกให้กลับเข้ามารับตำแหน่งได้อีก ทั้งนี้ตามข้อบังคับของบริษัทข้อ 16 กำหนดให้บริษัทมีคณะกรรมการประกอบด้วยกรรมการอย่างน้อย 5 คน โดยบริษัทมีนโยบายให้มีจำนวนกรรมการอย่างมากไม่เกิน 12 คน กระบวนการสรรหากรรมการมีดังนี้

1. พิจารณาผู้ที่เหมาะสมเป็นกรรมการรายใหม่ จากวิธีการเช่น
 - การเปิดรับการเสนอชื่อจากผู้ถือหุ้นตามหลักเกณฑ์ที่บริษัทกำหนด
 - การให้กรรมการแต่ละคนเสนอชื่อบุคคลที่เหมาะสม
 - พิจารณาคูคลองจากทำเนียบกรรมการอาชีพของ IOD
 - การใช้บริษัทภายนอกให้ช่วยสรรหา
2. พิจารณากรรมการรายเดิมเพื่อเสนอให้ดำรงตำแหน่งต่ออีกรวาระหนึ่ง
3. พิจารณาคุณลักษณะของบุคคลที่ต้องการสรรหาให้เป็นไปตามโครงสร้าง ขนาด และองค์ประกอบของคณะกรรมการที่คณะกรรมการกำหนดไว้ เช่น
 - ความมีคุณธรรมและความรับผิดชอบต่อผลงาน
 - การตัดสินใจด้วยข้อมูลและเหตุผล
 - การมีวุฒิภาวะและความมั่นคงและกล้าแสดงความคิดเห็นที่แตกต่างและเป็นอิสระ
 - ยึดมั่นในการทำงานอย่างมีหลักการและมาตรฐานเยี่ยงมืออาชีพ
 - คุณลักษณะอื่นๆที่คณะกรรมการสรรหาเห็นว่ามีความสำคัญ
4. ตรวจสอบรายชื่อบุคคลที่จะเสนอชื่อเป็นกรรมการว่ามีคุณสมบัติตามกฎหมายและข้อกำหนดของหน่วยงานกำกับดูแล เช่น พระราชบัญญัติหลักทรัพย์และตลาดหลักทรัพย์ พ.ศ. 2535

5. พิจารณาความเหมาะสมของความรู้ ประสบการณ์และความเชี่ยวชาญเฉพาะด้านของกรรมการโดยรวมในปัจจุบันว่ามีคุณสมบัติลักษณะใดบ้าง เช่น บัญชีและการเงิน กฎหมาย ธุรกิจของบริษัท การวางแผนกลยุทธ์ การจัดการ เทคโนโลยีสารสนเทศ และ การตลาด เป็นต้น โดยจัดทำ Board Skill Matrix เพื่อช่วยในการสรรหากรรมการที่มีความเหมาะสม สอดคล้องกับทิศทางการดำเนินธุรกิจบริษัท และจะต้องมีกรรมการที่ไม่เป็นผู้บริหารอย่างน้อย 1 คนที่มีประสบการณ์ในธุรกิจหลักของบริษัท
6. พิจารณาความเป็นอิสระของกรรมการอิสระแต่ละคนในปัจจุบันว่ากรรมการอิสระคนใดมีคุณสมบัติครบถ้วนหรือคนใดขาดคุณสมบัติในการเป็นกรรมการอิสระ จำเป็นจะต้องสรรหากรรมการอิสระใหม่หรือไม่หากมีกรรมการอิสระไม่ครบตามนโยบายของคณะกรรมการ คุณสมบัติของกรรมการอิสระจะต้องมีการตรวจสอบคุณสมบัติตามหลักเกณฑ์ที่สำนักงานคณะกรรมการกำกับตลาดทุน และบริษัทกำหนด นอกจากนี้ในการพิจารณากรรมการอิสระรายเดิมเพื่อจะกลับเข้าดำรงตำแหน่งอีกวาระหนึ่งนั้น ในการประชุมคณะกรรมการบริษัทในปี 2559 บริษัทได้กำหนดวาระการดำรงตำแหน่งของกรรมการอิสระว่าควรมีวาระการดำรงตำแหน่งต่อเนื่องจากวันที่ได้รับแต่งตั้งให้ดำรงตำแหน่งกรรมการอิสระครั้งแรก ไม่เกิน 9 ปี
7. การอุทิสเวลาของกรรมการ หากเป็นการพิจารณากรรมการรายเดิมเพื่อจะกลับเข้าดำรงตำแหน่งอีกวาระหนึ่งนั้น จะต้องพิจารณาผลการปฏิบัติงานในช่วงเวลาที่ดำรงตำแหน่ง และวาระการดำรงตำแหน่ง รวมถึงจำนวนบริษัทที่ไปดำรงตำแหน่งกรรมการซึ่งบริษัทกำหนดว่าไม่เกิน 5 บริษัทจดทะเบียนซึ่งรวมถึงบุคคลที่จะเสนอชื่อเป็นกรรมการรายใหม่ด้วย เพื่อให้มั่นใจในประสิทธิภาพการทำงาน ทั้งนี้กรรมการบริษัททั้ง 7 คน ไม่มีรายใดที่ดำรงตำแหน่งในบริษัทจดทะเบียนเกิน 5 บริษัท
8. เมื่อได้รายชื่อพร้อมกับคุณสมบัติที่เหมาะสมแล้ว ให้เสนอชื่อให้คณะกรรมการพิจารณาเห็นชอบก่อนที่จะบรรจุชื่อในหนังสือนัดประชุมผู้ถือหุ้นเพื่อให้ที่ประชุมผู้ถือหุ้นพิจารณาแต่งตั้ง

กรณีที่ตำแหน่งกรรมการว่างลงเนื่องจากสาเหตุอื่นนอกจากการครบวาระออกจากตำแหน่งกรรมการ คณะกรรมการจะพิจารณาแต่งตั้งบุคคลซึ่งมีคุณสมบัติและไม่มีลักษณะต้องห้ามตามกฎหมายเข้าเป็นกรรมการแทนในการประชุมคณะกรรมการคราวถัดไปเว้นแต่วาระของกรรมการที่พ้นจากตำแหน่งจะเหลือน้อยกว่า 2 เดือน โดยบุคคลซึ่งเข้าเป็นกรรมการแทนจะอยู่ในตำแหน่งกรรมการได้เพียงเท่าวาระที่ยังเหลืออยู่ของกรรมการซึ่งตนแทน ทั้งนี้มติการแต่งตั้งบุคคลเข้าเป็นกรรมการแทนดังกล่าวต้องได้รับคะแนนเสียงไม่น้อยกว่า 3 ใน 4 ของจำนวนกรรมการที่ยังเหลืออยู่

การเลือกตั้งกรรมการผ่านที่ประชุมผู้ถือหุ้น มีหลักเกณฑ์และวิธีการดังนี้

1. การลงคะแนนเสียงเลือกตั้งกรรมการให้ถือว่าผู้ถือหุ้นแต่ละคนมีคะแนนเสียงเท่ากับหนึ่งหุ้นต่อหนึ่งเสียง และให้ลงคะแนนเสียงเลือกตั้งกรรมการเป็นรายบุคคล โดยให้ผู้ถือหุ้นลงคะแนนเสียงทั้งหมดที่ตนมีอยู่เลือกบุคคลที่ได้รับการเสนอชื่อเป็นกรรมการทีละคน
2. บุคคลที่ได้รับคะแนนเสียงสูงสุดตามลำดับลงมา เป็นผู้ได้รับเลือกตั้งเป็นกรรมการเท่าจำนวนกรรมการที่จะพึงเลือกตั้งในครั้งนั้น ในกรณีที่บุคคลซึ่งได้รับเลือกตั้งในลำดับถัดลงมา มีคะแนนเสียงเท่ากันเกินจำนวนกรรมการที่จะพึงมี ให้ประธานที่ประชุมออกเสียงได้เพิ่มขึ้นอีกหนึ่งเสียงเป็นเสียงชี้ขาด



การลงมติของการเลือกตั้งกรรมการจะต้องผ่านมติด้วยคะแนนเสียงข้างมากของจำนวนเสียงของผู้ถือหุ้นซึ่งมาประชุมและมีสิทธิออกเสียงลงคะแนน

การสรรหาผู้บริหารระดับสูงสุด

การสรรหาผู้ดำรงตำแหน่งกรรมการผู้จัดการ คณะกรรมการสรรหาฯ จะเป็นผู้พิจารณาเบื้องต้นในการกลั่นกรองสรรหาบุคคลที่มีคุณสมบัติครบถ้วนเหมาะสม มีความรู้ความสามารถ มีทักษะและ ประสบการณ์ที่เป็นประโยชน์ต่อการดำเนินงานของบริษัท เข้าใจในธุรกิจของบริษัทเป็นอย่างดี และสามารถบริหารงานได้บรรลุวัตถุประสงค์ เป้าหมายที่คณะกรรมการบริษัทกำหนด

(2) การพัฒนากรรมการและผู้บริหาร

คณะกรรมการให้ความสำคัญต่อการเข้าร่วมอบรมสัมมนาหลักสูตรที่เกี่ยวข้องกับการพัฒนาความรู้ความสามารถในการปฏิบัติหน้าที่กรรมการ โดยกรรมการส่วนใหญ่ได้เข้ารับการอบรมกับสมาคมส่งเสริมสถาบันกรรมการบริษัทไทย (IOD) แล้ว บริษัทได้มีนโยบายส่งเสริมดังนี้

- ในกรณีที่กรรมการใหม่และกรรมการเดิมที่ยังไม่เคยได้รับการอบรมหลักสูตรของกรรมการกับ IOD เกี่ยวกับบทบาทหน้าที่ของการเป็นกรรมการ จะดำเนินการสมัครให้กรรมการเข้ารับการอบรม โดยในปี 2566 ไม่มีกรรมการเข้าใหม่
- กรรมการชุดย่อย เช่น กรรมการตรวจสอบ 1 คน เข้ารับการประชุมและอบรมเรื่องบทบาทหน้าที่กรรมการ
- ตรวจสอบในการกำกับดูแลกิจการที่ดี และคุณภาพรายงานทางการเงินให้ดียิ่งขึ้น
- ผู้บริหารได้รับการอบรมในหลักสูตรต่างๆที่เกี่ยวข้องที่เกี่ยวข้องกับกิจการของบริษัท
- มีแผนพัฒนาผู้บริหารโดยให้ประธานเจ้าหน้าที่บริหารรายงานถึงผลการปฏิบัติงานในระหว่างปี

(3) การประเมินผลการปฏิบัติงานของคณะกรรมการ และคณะกรรมการชุดย่อย

คณะกรรมการจัดให้มีการประเมินตนเองของคณะกรรมการรายคณะ กรรมการชุดย่อยรายคณะ กรรมการรายบุคคล และกรรมการชุดย่อยรายบุคคล เป็นประจำปีละครั้งภายในเดือนธันวาคมของทุกปี เพื่อให้มีการพิจารณาผลการปฏิบัติงานร่วมกัน ทบทวนปัญหาและอุปสรรคในรอบปีที่ผ่านมาเพื่อการปรับปรุงแก้ไข และเพื่อการกำกับดูแลกิจการที่ดี โดยมีหลักเกณฑ์และกระบวนการในการประเมินผลสำหรับปี 2566 ดังนี้

1. คณะกรรมการเป็นผู้อนุมัติให้ใช้แบบฟอร์มประเมินผลโดยกำหนดให้ใช้ตามแนวทางของตลาดหลักทรัพย์แห่งประเทศไทยที่ได้จัดทำและปรับปรุงเมื่อเดือนกุมภาพันธ์ 2558
2. คณะกรรมการสรรหา พิจารณาคำตอบแทน และกำกับดูแลกิจการได้รับมอบหมายจากคณะกรรมการให้เป็นผู้ดำเนินการจัดทำผลการประเมินผล
3. การประเมินผลมี 4 รูปแบบ คือ คณะกรรมการรายคณะ คณะกรรมการชุดย่อยรายคณะ กรรมการรายบุคคล และ กรรมการชุดย่อยรายบุคคล
4. หัวข้อการประเมินสำหรับคณะกรรมการรายคณะ มี 6 หมวดคือ:
 - โครงสร้างและคุณสมบัติของคณะกรรมการ
 - บทบาทหน้าที่และความรับผิดชอบของคณะกรรมการ



- การประชุมคณะกรรมการ
 - การทำหน้าที่ของกรรมการ
 - ความสัมพันธ์กับฝ่ายจัดการ และ
 - การพัฒนาตนเองของกรรมการและการพัฒนาผู้บริหาร
5. หัวข้อการประเมินสำหรับกรรมการรายบุคคล กรรมการชุดย่อยรายคณะ และ กรรมการชุดย่อยรายบุคคล มี 3 หัวข้อเหมือนกันคือ:
- โครงสร้างและคุณสมบัติของคณะกรรมการ
 - การประชุมคณะกรรมการชุดย่อย
 - บทบาท หน้าที่ และความรับผิดชอบของคณะกรรมการชุดย่อย
6. เลขาธิการบริษัทเป็นผู้รวบรวมแบบประเมินและคำนวณผลประเมิน เป็นคะแนนเฉลี่ยเป็นร้อยละของทุกหมวด และคะแนนเฉลี่ยรวมเป็นร้อยละ ผลประเมินมี 5 ระดับ ดังนี้
- | | | | |
|---------------|---------|---|-------------|
| มากกว่าร้อยละ | 85 -100 | = | ดีเยี่ยม |
| มากกว่าร้อยละ | 75 – 85 | = | ดีมาก |
| มากกว่าร้อยละ | 65 – 75 | = | ดี |
| มากกว่าร้อยละ | 50 – 65 | = | พอใช้ |
| ต่ำกว่าร้อยละ | 50 | = | ควรปรับปรุง |

ผลประเมินประจำปี 2566 ผลคะแนนเฉลี่ยจากการประเมินผลโดยตนเองของคณะกรรมการและคณะกรรมการชุดย่อย มีรายละเอียด ดังนี้

- ผลประเมินของคณะกรรมการรายคณะ คะแนนส่วนใหญ่อยู่ระดับ 5 ได้ผลคะแนนเฉลี่ย 98.33% อยู่ในระดับดีเยี่ยม ซึ่งในปี 2565 ได้คะแนนเฉลี่ย 97.87%
- ผลประเมินของคณะกรรมการรายบุคคล คะแนนส่วนใหญ่อยู่ระดับ 5 ได้ผลคะแนนเฉลี่ย 99.75% อยู่ในระดับดีเยี่ยม ซึ่งในปี 2565 ได้คะแนนเฉลี่ย 99.63%
- ผลประเมินของคณะกรรมการชุดย่อยรายคณะ :
 - คณะกรรมการตรวจสอบ คะแนนส่วนใหญ่อยู่ในระดับ 5 ได้ผลคะแนนเฉลี่ย 97.92% อยู่ในระดับดีเยี่ยม เมื่อเทียบกับปี 2565 ที่ได้คะแนนเฉลี่ย 98.94%
 - คณะกรรมการสรรหา พิจารณาค่าตอบแทน และ กำกับดูแลกิจการ คะแนนเฉลี่ยส่วนใหญ่อยู่ในระดับ 5 ได้ผลคะแนนเฉลี่ย 97.92% อยู่ในระดับดีเยี่ยมเมื่อเทียบกับปี 2565 ที่ได้คะแนนเฉลี่ย 99.10%
 - คณะกรรมการบริหารความเสี่ยง คะแนนเฉลี่ยส่วนใหญ่อยู่ในระดับ 5 ได้ผลคะแนนเฉลี่ย 98.81% อยู่ในระดับดีเยี่ยม ซึ่งในปี 2565 ได้คะแนนเฉลี่ย 98.45%
- ผลประเมินของกรรมการชุดย่อยรายบุคคล คะแนนทั้งหมดอยู่ในระดับ 5 ได้ผลคะแนน 99.61% อยู่ในระดับดีเยี่ยม ซึ่งในปี 2565 ได้คะแนนเฉลี่ย 98.81%



1. คณะกรรมการรายคณะ

หัวข้อประเมิน	ผลคะแนน (%) ปี 2566	ผลคะแนน (%) ปี 2565	ผลประเมิน เฉลี่ย
1. โครงสร้างและคุณสมบัติของคณะกรรมการ	99.36	93.78	ดีเยี่ยม
2. บทบาท หน้าที่ และความรับผิดชอบของคณะกรรมการ	98.06	97.96	ดีเยี่ยม
3. การประชุมคณะกรรมการ	98.46	99.87	ดีเยี่ยม
4. การทำหน้าที่ของกรรมการ	100.00	98.82	ดีเยี่ยม
5. ความสัมพันธ์กับฝ่ายจัดการ	99.44	98.75	ดีเยี่ยม
6. การพัฒนาตนเองของกรรมการ และการพัฒนาผู้บริหาร	93.98	98.02	ดีเยี่ยม
คะแนนเฉลี่ยอยู่ในเกณฑ์	98.33	97.87	ดีเยี่ยม

2. คณะกรรมการรายบุคคล กรรมการ 6 ท่าน

หัวข้อประเมิน	ผลคะแนน (%) ปี 2566	ผลคะแนน (%) ปี 2565	ผลประเมิน เฉลี่ย
1. โครงสร้างและคุณสมบัติของคณะกรรมการ	100.00	98.88	ดีเยี่ยม
2. การประชุมของคณะกรรมการ	100.00	100.00	ดีเยี่ยม
3. บทบาท หน้าที่ และความรับผิดชอบของคณะกรรมการ	99.44	100.00	ดีเยี่ยม
คะแนนเฉลี่ยอยู่ในเกณฑ์	99.75	99.63	ดีเยี่ยม

3. คณะกรรมการชุดย่อยรายคณะ 3 คณะ

3.1 คณะกรรมการตรวจสอบ

หัวข้อประเมิน	ผลคะแนน (%) ปี 2566	ผลคะแนน (%) ปี 2565	ผลประเมิน เฉลี่ย
1. โครงสร้างและคุณสมบัติของคณะกรรมการ	97.62	100.00	ดีเยี่ยม
2. การประชุมคณะกรรมการชุดย่อย	95.83	96.83	ดีเยี่ยม
3. บทบาท หน้าที่ และความรับผิดชอบ	100.00	100.00	ดีเยี่ยม
คะแนนเฉลี่ยอยู่ในเกณฑ์	97.92	98.94	ดีเยี่ยม

3.2 คณะกรรมการสรรหา พิจารณาคำตอบแทน และกำกับดูแลกิจการ

หัวข้อประเมิน	ผลคะแนน (%) ปี 2566	ผลคะแนน (%) ปี 2565	ผลประเมิน
1. โครงสร้างและคุณสมบัติของคณะกรรมการ	98.81	98.81	ดีเยี่ยม
2. การประชุมคณะกรรมการชุดย่อย	95.83	100.00	ดีเยี่ยม
3. บทบาท หน้าที่ และความรับผิดชอบ	98.48	98.48	ดีเยี่ยม
คะแนนเฉลี่ยอยู่ในเกณฑ์	97.92	99.10	ดีเยี่ยม



3.3 คณะกรรมการบริหารความเสี่ยง

หัวข้อประเมิน	ผลคะแนน (%) ปี 2566	ผลคะแนน (%) ปี 2565	ผลประเมิน
1. โครงสร้างและคุณสมบัติของคณะกรรมการ	100.00	98.81	ดีเยี่ยม
2. การประชุมคณะกรรมการชุดย่อย	96.43	97.22	ดีเยี่ยม
3. บทบาท หน้าที่และความรับผิดชอบ	100.00	99.33	ดีเยี่ยม
คะแนนเฉลี่ยอยู่ในเกณฑ์	98.81	98.45	ดีเยี่ยม

4. คณะกรรมการชุดย่อยรายบุคคล จำนวน 6 ท่าน

หัวข้อประเมิน	ผลคะแนน (%) ปี 2566	ผลคะแนน (%) ปี 2565	ผลประเมิน
1. โครงสร้างและคุณสมบัติของคณะกรรมการ	100.00	100.00	ดีเยี่ยม
2. การประชุมของคณะกรรมการ	98.83	96.43	ดีเยี่ยม
3. บทบาท หน้าที่ และความรับผิดชอบ	100.00	100.00	ดีเยี่ยม
คะแนนเฉลี่ยอยู่ในเกณฑ์	99.61	98.81	ดีเยี่ยม

นอกจากนี้คณะกรรมการย่อยทุกคณะยังมีการทบทวนผลการปฏิบัติงานตามกฎบัตรโดยตนเองประจำปีเพื่อการปรับปรุงและพัฒนาการปฏิบัติงาน ซึ่งผลการปฏิบัติงานในปี 2566 ได้นำเสนอต่อที่ประชุมคณะกรรมการบริษัทเรียบร้อยแล้ว

การประเมินผลการปฏิบัติตามนโยบายกำกับดูแลกิจการและจรรยาบรรณธุรกิจของบริษัทดำเนินการประเมินโดย ประธานกรรมการตรวจสอบ จากนั้นประธานกรรมการสรรหา พิจารณาคำตอบแทน และ กำกับดูแลกิจการเป็นผู้นำผลประเมินดังกล่าวมาดำเนินการทบทวนและรายงานผลการประเมินประจำปี 2566 ต่อที่ประชุมคณะกรรมการเพื่อพิจารณาเป็นที่เรียบร้อยแล้ว สำหรับผลสำรวจการกำกับดูแลกิจการของบริษัทตามโครงการ CGR ประจำปี 2566 ที่ประเมินโดย IOD นั้นปรากฏว่าบริษัทได้รับคะแนนเฉลี่ยรวมอยู่ในระดับดีเยี่ยม



8.1.2 การเข้าร่วมประชุมและการจ่ายค่าตอบแทนคณะกรรมการรายบุคคล

(1) การเข้าร่วมประชุม

ในปี 2566 บริษัทได้จัดให้มีการประชุมคณะกรรมการ 8 ครั้ง โดยเป็นการประชุมผ่านสื่ออิเล็กทรอนิกส์ 7 ครั้งเนื่องจากสถานการณ์โควิด-19 ระบาด กรรมการทุกคนเข้าร่วมประชุมไม่น้อยกว่าร้อยละ 75 ของจำนวนการประชุม มีการประชุมสามัญผู้ถือหุ้น 1 ครั้ง และการประชุมเฉพาะกรรมการที่ไม่เป็นผู้บริหารโดยไม่มีฝ่ายบริหารเข้าประชุม 1 ครั้ง รายละเอียดการเข้าประชุมของกรรมการแต่ละคนมีดังนี้

รายนาม	ตำแหน่ง	การประชุมคณะกรรมการ		การประชุมกรรมการที่ไม่เป็นผู้บริหาร (1 ครั้ง)	การประชุมสามัญผู้ถือหุ้น (1 ครั้ง)	การประชุมวิสามัญผู้ถือหุ้น (0 ครั้ง)
		8 ครั้ง	คิดเป็นร้อยละ			
1. นายธนะชัย สันติชัยกุล	ประธานกรรมการ	7/7	100	-	1	-
2. นายพิพัทธ์ ชนะสงคราม	กรรมการอิสระ / รองประธานกรรมการ / ประธานกรรมการตรวจสอบ	6/7	86	-	1	-
3. นายวรศักดิ์ เกรียงโกมล	กรรมการ/ประธานเจ้าหน้าที่บริหาร	7/7	100	-	1	-
4. นายประพัฒน์ ยอห์น	กรรมการ /ประธานกรรมการบริหารความเสี่ยง	7/7	100	-	1	-
5. นายอิศรา เรืองสุขอุดม	กรรมการ /กรรมการบริหารความเสี่ยง	6/7	86	-	1	-
6. นายเอกวิทย์ แก้ววิเชียร	กรรมการอิสระ /กรรมการตรวจสอบ	6/7	86	-	1	-
7. นางสาวสุวิชา แก้วฟ้าเจริญ	กรรมการอิสระ /กรรมการตรวจสอบ	7/7	100	-	1	-
8. นางสาววรารณีย์ สุพฤษาสกุล	กรรมการผู้จัดการ /กรรมการบริหารความเสี่ยง	-	-	-	1	-

หมายเหตุ

** เมื่อวันที่ 1 พฤศจิกายน 2566นายอิศรา เรืองสุขอุดม ลาออกจากตำแหน่งกรรมการ กรรมการสรรหา พิจารณาค่าตอบแทน และกำกับดูแลกิจการ และกรรมการบริหารความเสี่ยง เนื่องจากติดภารกิจส่วนตัว



(2) ค่าตอบแทนกรรมการ

บริษัทได้กำหนดนโยบายค่าตอบแทนกรรมการไว้อย่างชัดเจนและโปร่งใส โดยพิจารณาถึงความเหมาะสม และสอดคล้องกับภาระและความรับผิดชอบของกรรมการแต่ละคน สถานะทางการเงินของบริษัท และเปรียบเทียบกับบริษัทอื่นในอุตสาหกรรมเดียวกัน ทั้งนี้ค่าตอบแทนจะอยู่ในระดับที่จูงใจเพื่อรักษากรรมการที่มีความรู้ความสามารถ มีคุณภาพในการปฏิบัติหน้าที่ให้กับบริษัท โดยคณะกรรมการสรรหา พิจารณาค่าตอบแทน และกำกับดูแลกิจการเป็นผู้ทำหน้าที่พิจารณาทบทวนค่าตอบแทนของกรรมการทุกปี เพื่อให้คณะกรรมการเห็นชอบและนำเสนอที่ประชุมผู้ถือหุ้นเพื่อพิจารณาอนุมัติ ส่วนค่าตอบแทนผู้บริหารระดับสูงนั้นคณะกรรมการบริษัทเป็นผู้อนุมัติ

ค่าตอบแทนกรรมการประกอบด้วย

1. ค่าตอบแทนประจำ ได้แก่ ค่าตอบแทนรายเดือนของประธานกรรมการ
2. เบี้ยประชุม ได้แก่ ค่าตอบแทนของกรรมการและกรรมการชุดย่อยที่เข้าร่วมประชุม
3. โบนัส ได้แก่ ค่าตอบแทนพิเศษประจำปี ปัจจุบันคณะกรรมการสรรหา พิจารณาค่าตอบแทน และกำกับดูแลกิจการยังไม่มีพิจารณาเสนอคณะกรรมการเพื่อให้ผู้ถือหุ้นพิจารณาอนุมัติ เนื่องจากบริษัทยังมีผลประกอบการที่ยังเป็นขาดทุนสะสม

เมื่อวันที่ 21 เมษายน 2566 ที่ประชุมสามัญผู้ถือหุ้นให้อนุมัติค่าตอบแทนกรรมการ ในอัตราเดิมเช่นเดียวกับปี 2565 ต่อไปโดยมีการแก้ไขยกเลิกในส่วนของเงื่อนไขค่าตอบแทนคณะกรรมการบริหารความเสี่ยง / คณะกรรมการบริหาร / คณะกรรมการสรรหาและพิจารณาค่าตอบแทน / คณะกรรมการชุดย่อยอื่นเกี่ยวกับข้อกำหนดค่าเบี้ยประชุมจากเดิม ค่าเบี้ยประชุมของประธานกรรมการจำนวน 20,000 บาท / ครั้ง แต่ไม่เกิน ปีละ 100,000 บาท ค่าเบี้ยประชุมของกรรมการจำนวน 15,000 บาท/ คน/ ครั้ง แต่ไม่เกิน ปีละ 75,000 บาท เป็น ค่าเบี้ยประชุมของประธานกรรมการจำนวน 20,000 บาท / ครั้ง ค่าเบี้ยประชุมของกรรมการจำนวน 15,000 บาท/ คน/ ครั้ง รายละเอียดมีดังนี้

ค่าตอบแทน	ประธาน	กรรมการ
คณะกรรมการบริษัท		
1. ค่าตอบแทนรายเดือน	ปีละ 1,200,000 บาท	-
2. ค่าเบี้ยประชุมต่อครั้ง	30,000 บาท	20,000 บาท
3. โบนัส	ไม่มี	ไม่มี
คณะกรรมการตรวจสอบ		
ค่าเบี้ยประชุมต่อครั้ง	25,000 บาท	20,000 บาท
คณะกรรมการบริหารความเสี่ยง / คณะกรรมการบริหาร / คณะกรรมการสรรหาและพิจารณาค่าตอบแทน / คณะกรรมการ ชุดย่อยอื่น :		
ค่าเบี้ยประชุมต่อครั้ง	20,000 บาท	15,000 บาท



บริษัท อีเทอร์นัล เอนเนอจี้ จำกัด (มหาชน)
ETERNAL ENERGY PUBLIC COMPANY LIMITED

(ก) ค่าตอบแทนที่เป็นตัวเงิน

ค่าตอบแทนกรรมการและกรรมการชุดย่อยในรอบปี 2566 มีดังนี้

รายชื่อ กรรมการ	ตำแหน่ง	เบี้ยประชุม (บาท)				ค่า ตอบแทน รายเดือน (บาท)	รวม (บาท)
		คณะ กรรมการ (7 ครั้ง)	กกก. ตรวจสอบ (4 ครั้ง)	กกก. การสรรหา ฯ (2 ครั้ง)	กกก. บริหารความ เสี่ยง (1 ครั้ง)		
1. นายระชัย สันติชัยกุล***	ประธานกรรมการ	210,000	-	-	-	1,200,000	1,410,000
2. นายพิพัทธ์ ชนะ สงคราม**	กรรมการอิสระ /รองประธาน กรรมการ / ประธานกรรมการ ตรวจสอบ	120,000	100,000	-	-	-	220,000
3. นายวรศักดิ์ เกรียงไกรม	กรรมการ/ประธานเจ้าหน้าที่บริหาร	140,000	-	-	15,000	-	155,000
4. นายประพัฒน์ ยอจันทร์	กรรมการ /ประธานกรรมการบริหาร ความเสี่ยง	140,000	-	-	20,000	-	160,000
5. นายอิสรา เรือง สุขอุดม	กรรมการ /กรรมการบริหารความ เสี่ยง	120,000	-	15,000	15,000	-	150,000
6. นายเอกวิทย์ แก้ววิเชียร	กรรมการอิสระ /กรรมการตรวจสอบ	120,000	80,000	20,000	-	-	220,000
7. น.ส.สุวิชา แก้ว ฟ้าเจริญ	กรรมการอิสระ /กรรมการตรวจสอบ	140,000	80,000	15,000	-	-	235,000
รวมทั้งสิ้น		990,000	260,000	50,000	50,000	1,200,000	2,550,000

หมายเหตุ * เมื่อวันที่ 1 พฤศจิกายน 2566นายอิสรา เรืองสุขอุดม ลาออกจากตำแหน่งกรรมการ กรรมการสรรหา พิจารณา
ค่าตอบแทน และกำกับดูแลกิจการ และกรรมการบริหารความเสี่ยง เนื่องจากติดภารกิจส่วนตัว

(ข) ค่าตอบแทนอื่น

ในปี 2566 บริษัทไม่มีการจ่ายค่าตอบแทนอื่นให้แก่กรรมการ



8.1.3 การกำกับดูแลบริษัทย่อยและบริษัทร่วม

ที่ผ่านมาการเสนอซื้อและใช้สิทธิออกเสียงแต่งตั้งบุคคลเป็นกรรมการในบริษัทย่อยและบริษัทร่วม ดำเนินการโดยคณะกรรมการบริหาร ตั้งแต่ปี 2560 เป็นต้นมา บริษัทกำหนดระเบียบปฏิบัติให้การเสนอซื้อและใช้สิทธิออกเสียงดังกล่าวต้องได้รับอนุมัติจากคณะกรรมการบริษัทด้วย โดยบุคคลที่ได้รับแต่งตั้งให้เป็นกรรมการในบริษัทย่อยหรือบริษัทร่วมมีหน้าที่ดำเนินการเพื่อประโยชน์ที่ดีที่สุดของบริษัทย่อยหรือบริษัทร่วมนั้นๆ (ไม่ใช่ต่อบริษัท) และบริษัทได้กำหนดให้บุคคลที่ได้รับแต่งตั้งนั้น ต้องได้รับอนุมัติจากคณะกรรมการบริษัทก่อนที่จะไปลงมติ หรือใช้สิทธิออกเสียงในเรื่องสำคัญในระดับเดียวกับที่ต้องได้รับอนุมัติจากคณะกรรมการบริษัท หากเป็นการดำเนินการโดยบริษัทเอง ทั้งนี้ การส่งกรรมการเพื่อเป็นตัวแทนในบริษัทย่อยหรือบริษัทร่วมดังกล่าวเป็นไปตามสัดส่วนการถือหุ้นของบริษัท

นอกจากนี้ในกรณีเป็นบริษัทย่อย บริษัทกำหนดระเบียบให้บุคคลที่ได้รับแต่งตั้งจากบริษัทนั้นต้องดูแลให้บริษัทย่อยใช้ข้อบังคับในเรื่องการทำการรายการเกี่ยวโยง การได้มาหรือจำหน่ายไปซึ่งสินทรัพย์หรือการทำการรายการสำคัญอื่นใดของบริษัทดังกล่าวให้ครบถ้วนถูกต้อง และใช้หลักเกณฑ์ที่เกี่ยวข้องกับการเปิดเผยข้อมูลและการทำการรายการข้างต้นในลักษณะเดียวกับหลักเกณฑ์ของบริษัท รวมถึงต้องกำกับดูแลให้มีการจัดเก็บข้อมูล และการบันทึกบัญชีของบริษัทย่อยให้บริษัทสามารถตรวจสอบ และรวบรวมมาจัดทำงบการเงินรวมได้ทันกำหนดด้วย

8.1.4 การติดตามให้มีการปฏิบัติตามนโยบายและแนวปฏิบัติในการกำกับดูแลกิจการ

(1) การป้องกันความขัดแย้งทางผลประโยชน์

คณะกรรมการกำหนดให้กรรมการรายงานการมีส่วนได้เสียที่เกี่ยวข้องกับวาระที่จะพิจารณาและกรรมการที่มีส่วนได้เสียจะงดเว้นจากการมีส่วนร่วมในการประชุมพิจารณาในวาระนั้น

(2) การใช้ข้อมูลภายในเพื่อแสวงหาผลประโยชน์

เพื่อเป็นการป้องกันการกรรมการและผู้บริหารใช้ข้อมูลภายในที่ยังไม่เปิดเผยต่อสาธารณชนเป็นการทั่วไป หรือข้อมูลอื่นที่อาจมีผลกระทบต่อราคาหลักทรัพย์ของบริษัท บริษัทได้กำหนดให้กรรมการและผู้บริหารรวมถึงคู่สมรสหรือผู้อยู่กินด้วยกันฉันสามีภรรยาและบุตรที่ยังไม่บรรลุนิติภาวะ มีหน้าที่จัดทำและเปิดเผยรายงานการถือครองหลักทรัพย์ของบริษัทเมื่อมีการซื้อ ขาย โอน หรือรับโอนหลักทรัพย์ของบริษัททุกครั้งต่อสำนักงานคณะกรรมการกำกับหลักทรัพย์และตลาดหลักทรัพย์ (ก.ล.ต.) และจัดส่งสำเนารายงานให้แก่เลขานุการบริษัทในวันเดียวกันตามมาตรา 59 แห่งพระราชบัญญัติหลักทรัพย์และตลาดหลักทรัพย์ พ.ศ. 2535 โดยให้รายงานภายใน 3 วัน และหากกรรมการและผู้บริหารยังไม่มีรายชื่อในระบบรายชื่อกรรมการและผู้บริหารกับสำนักงาน ก.ล.ต.ให้รายงานภายใน 7 วัน และ ห้ามมิให้กรรมการ ผู้บริหาร และพนักงานของบริษัทและบริษัทย่อยทำการซื้อขายหลักทรัพย์ของบริษัทก่อนการเปิดเผยงบการเงินอย่างน้อย 1 เดือน และภายหลังงบการเงินเปิดเผยแล้ว 24 ชั่วโมง นอกจากนี้ยังห้ามใช้ข้อมูลภายในของบริษัทที่มีสาระสำคัญต่อการเปลี่ยนแปลงราคาหลักทรัพย์หรือการตัดสินใจลงทุนและเป็นข้อมูลที่ยังไม่ได้เปิดเผยต่อผู้ลงทุนในวงกว้างซึ่งตนได้ล่วงรู้มาในตำแหน่ง มาใช้เพื่อการซื้อหรือขายหรือเสนอซื้อหรือเสนอขาย หรือชักชวนให้บุคคลอื่นซื้อหรือขาย ไม่ว่าทั้งทางตรงหรือทางอ้อม และไม่ว่าการกระทำดังกล่าวจะทำได้เพื่อประโยชน์ต่อตนเองหรือผู้อื่น หรือนำข้อเท็จจริงเช่นนั้นออกเปิดเผยเพื่อให้ผู้อื่นกระทำได้กล่าวโดยตนได้รับผลประโยชน์ตอบแทนหรือไม่ก็ตาม



หากมีการฝ่าฝืน บริษัทถือว่ามีความผิดทางวินัยตามข้อบังคับของการทำงาน และอาจมีการดำเนินการทางแพ่ง นอกเหนือจากการดำเนินคดีอาญาตามพระราชบัญญัติหลักทรัพย์และตลาดหลักทรัพย์ด้วย

(3) การต่อต้านทุจริตคอร์รัปชัน

บริษัทให้ความสำคัญในการดำเนินธุรกิจอย่างมีคุณธรรมโดยยึดหลักการบริหารงานด้วยความซื่อสัตย์ โปร่งใส สามารถตรวจสอบได้ มีความรับผิดชอบ และระมัดระวังต่อผู้มีส่วนได้เสีย ต่อสังคม และ ต่อสิ่งแวดล้อมภายใต้หลักการกำกับดูแลกิจการที่ดี และ จรรยาบรรณธุรกิจของบริษัท

คณะกรรมการบริษัทได้อนุมัติจัดทำนโยบายต่อต้านการคอร์รัปชันตั้งแต่ปี 2558 เพื่อให้กรรมการ ผู้บริหาร พนักงานทุกระดับของบริษัทและบริษัทย่อยถือปฏิบัติอย่างเคร่งครัดโดยไม่ทำพฤติกรรมใดที่แสดงให้เห็นว่าเป็นการรับสินบน หรือติดสินบนแก่ผู้มีส่วนได้เสียในเรื่องที่ตนทำหน้าที่รับผิดชอบทั้งโดยตรงหรือทางอ้อมเพื่อให้ได้มาซึ่งผลประโยชน์ในทางมิชอบส่วนตน พวกพ้อง หรือบุคคลอื่นที่เกี่ยวข้อง โดยจะต้องปฏิบัติด้วยความระมัดระวังในเรื่องที่มีความเสี่ยงสูงต่อการเกิดคอร์รัปชันในเรื่องของการให้หรือรับของขวัญและการเลี้ยงรับรอง เงินสนับสนุน การบริจาคเพื่อการกุศล การช่วยเหลือทางการเงิน ความสัมพันธ์ทางธุรกิจและการจัดซื้อจัดจ้าง และกระบวนการบริหารงานบุคคล ซึ่งสอดคล้องกับแนวปฏิบัติของโครงการแนวร่วมปฏิบัติของภาคเอกชนไทยในการต่อต้านการทุจริต (CAC) บริษัทได้เผยแพร่มาตรการต่อต้านการทุจริตคอร์รัปชันไว้บนเว็บไซต์ของบริษัทเพื่อให้บุคคลต่างๆรับทราบ จัดการอบรมให้ความรู้ความเข้าใจ มีเอกสารเผยแพร่แก่กรรมการ ผู้บริหาร พนักงาน และผู้เกี่ยวข้องเพื่อทราบและถือปฏิบัติ รวมถึงมีการอบรมสร้างความรู้ความเข้าใจให้แก่กรรมการใหม่ และพนักงานใหม่ได้ทราบ โดยในแต่ละปีมีการจัดอบรมให้คำแนะนำแก่พนักงานทุกคน ให้เข้าใจตรงกันเพื่อให้ปฏิบัติหน้าที่เป็นไปอย่างถูกต้องและโปร่งใส และเพื่อให้การดำเนินธุรกิจของบริษัทมีระบบบริหารจัดการที่มีประสิทธิภาพ โปร่งใส และตรวจสอบได้ มีความเจริญเติบโตอย่างยั่งยืน ทั้งนี้พนักงานมีความเข้าใจและยึดถือเป็นแนวปฏิบัติอย่างเคร่งครัด

การปฏิบัติตามนโยบายต่อต้านการคอร์รัปชัน

บริษัทจัดให้มีการสอบทานการปฏิบัติตามนโยบายต่อต้านการคอร์รัปชันอย่างสม่ำเสมอ และทบทวนแนวทางการปฏิบัติให้สอดคล้องกับนโยบาย ระเบียบปฏิบัติ และกฎหมายที่เกี่ยวข้อง ทั้งนี้บริษัทและบริษัทย่อยปฏิบัติตามกฎหมายของประเทศไทยในการต่อต้านการคอร์รัปชัน โดยมีแนวทางการปฏิบัติตามนโยบายดังนี้

1) การให้หรือรับของขวัญ และการเลี้ยงรับรอง บริษัทไม่มีนโยบายจะมอบหรือรับของขวัญรูปแบบใดๆ กับผู้ทำธุรกิจกับบริษัทและบริษัทย่อย เว้นแต่การให้หรือรับของขวัญ และการเลี้ยงรับรองตามประเพณีนิยมที่อยู่ในเกณฑ์พอสมควรเพื่อรักษาความสัมพันธ์ที่ดีกับผู้ทำธุรกิจโดยไม่หวังผลที่จะได้รับการบริการหรือสิ่งตอบแทนโดยเฉพาะเจาะจงที่ไม่ถูกต้องตามหลักจรรยาบรรณทางธุรกิจ โดย

- ไม่เรียกรับของขวัญหรือประโยชน์อื่นใดจากบุคคลอื่นที่มีหน้าที่หรือธุรกิจเกี่ยวข้องกับบริษัท
- ไม่รับหรือให้ของขวัญหรือประโยชน์อื่นใดจากบุคคลอื่นที่มีหน้าที่หรือธุรกิจเกี่ยวข้องกับบริษัท เว้นแต่ในโอกาสหรือเทศกาลอันเป็นประเพณีนิยมที่คนทั่วไปพึงปฏิบัติต่อกันโดยของขวัญหรือประโยชน์อื่นใดนั้นต้องมีราคาหรือมูลค่าในการรับจากแต่ละบุคคลแต่ละโอกาสไม่เกิน 10,000 บาท ในกรณีที่ของขวัญหรือประโยชน์อื่นใดมีมูลค่าเกินกว่า 10,000 บาท ให้รับได้เฉพาะกรณีมีความจำเป็นอย่างยิ่ง เพื่อรักษาความสัมพันธ์อันดีระหว่างบุคคลโดยให้ผู้รับรายงานผู้บังคับบัญชาของตนทราบและส่งมอบให้หน่วยงาน



ที่เกี่ยวข้องเพื่อใช้ในการกิจการของบริษัทภายใน 7 วัน ทั้งนี้การรับดังกล่าวต้องไม่มีอิทธิพลต่อการตัดสินใจอย่างหนึ่งอย่างใดโดยไม่เป็นธรรมต่อการปฏิบัติหน้าที่

- การรับสิ่งของหรือประโยชน์อื่นใดที่ให้แก่กันในการกิจกรรมต่างๆ ระหว่างองค์กร หรือเป็นการเชื่อมสัมพันธ์ไมตรีระหว่างองค์กร ให้ผู้รับรายงานผู้บังคับบัญชาของตนทราบและส่งมอบให้หน่วยงานที่เกี่ยวข้องเพื่อใช้ในการกิจการของบริษัทภายใน 7 วัน
- การใช้จ่ายสำหรับการเลี้ยงรับรองธุรกิจเป็นเรื่องที่ยอมรับได้แต่ต้องใช้จ่ายอย่างสมเหตุสมผล

2) **เงินสนับสนุน** หมายถึง เงินที่จ่ายให้หรือได้รับจากลูกค้า คู่ค้า และหุ้นส่วนทางธุรกิจอย่างสมเหตุสมผลโดยมีวัตถุประสงค์เพื่อช่วยกระชับความสัมพันธ์ทางธุรกิจและเหมาะสมแก่โอกาสโดย

- ต้องมีความถูกต้อง โปร่งใส มีหลักฐานบันทึกบัญชีได้
- ต้องระบุชื่อในนามบริษัท
- การเบิกจ่ายต้องระบุวัตถุประสงค์ที่ชัดเจน
- ดำเนินการผ่านขั้นตอนตามระเบียบวิธีปฏิบัติของบริษัท

3) **การบริจาคเพื่อการกุศล** หมายถึง การให้หรือรับเงินบริจาคโดย

- ต้องเป็นไปอย่างโปร่งใสและถูกต้องตามกฎหมาย ต้องมั่นใจว่าเงินบริจาคหรือเงินสนับสนุนไม่ได้ถูกนำไปใช้เพื่อเป็นข้ออ้างในการติดสินบน
- ต้องกระทำในนามบริษัทเท่านั้น สามารถตรวจสอบได้
- ดำเนินการผ่านขั้นตอนตามระเบียบวิธีปฏิบัติของบริษัท
- การบริจาคเพื่อการกุศล ในนามส่วนตัวพึงกระทำได้แต่ต้องไม่เกี่ยวข้องหรือทำให้เกิดข้อสงสัยได้ว่าเป็นการกระทำที่ทุจริตเพื่อหวังผลประโยชน์ใด

4) **การช่วยเหลือทางการเมือง** หมายถึง การให้เงิน ทรัพย์สิน สิทธิประโยชน์อื่นใด หรือสถานที่เพื่ออำนวยความสะดวกแก่พรรคการเมือง นักการเมือง หรือบุคคลที่เกี่ยวข้องทางการเมือง ทั้งนี้บริษัทเป็นองค์กรที่ยึดมั่นในความเป็นกลางทางการเมือง สนับสนุนการปฏิบัติตามกฎหมาย และการปกครองระบอบประชาธิปไตย รวมถึงไม่มีแนวทางในการให้การช่วยเหลือทางการเมืองแก่พรรคการเมืองใดไม่ว่าจะโดยทางตรงหรือทางอ้อมโดย

- ควรใช้สิทธิของตนเองในฐานะพลเมืองดีตามกฎหมายรัฐธรรมนูญ และกฎหมายอื่นๆ ที่เกี่ยวข้อง
- ไม่เข้าร่วมกิจกรรมใดๆ ที่อาจก่อให้เกิดความเข้าใจว่าบริษัทมีส่วนเกี่ยวข้องหรือให้การสนับสนุนพรรคการเมืองใดพรรคการเมืองหนึ่ง
- ไม่ใช้ทรัพย์สินของบริษัทเพื่อสนับสนุนพรรคการเมืองใดพรรคการเมืองหนึ่ง

5) **ความสัมพันธ์ทางธุรกิจ และการจัดซื้อจัดจ้าง** บริษัทห้ามให้หรือรับสินบนในการดำเนินธุรกิจทุกชนิดโดยต้อง

- ดำเนินการผ่านขั้นตอนตามระเบียบวิธีปฏิบัติของบริษัท
- มีความโปร่งใสและสามารถตรวจสอบได้
- การคัดเลือกคู่ค้าจะต้องคำนึงถึงความคุ้มค่ามีการเปรียบเทียบคุณภาพ ราคา และคุณสมบัติคู่ค้าอย่างเป็นธรรม



- 6) กระบวนการบริหารงานบุคคล บริษัทจัดให้มีกระบวนการด้านทรัพยากรบุคคลที่มุ่งเน้นการต่อต้านการคอร์รัปชัน โดยเริ่มปฏิบัติตั้งแต่การสรรหาหรือการคัดเลือกบุคลากร การประเมินผลการปฏิบัติงาน การฝึกอบรม การเลื่อนตำแหน่ง การให้ผลตอบแทน โดยให้ผู้บังคับบัญชาทุกระดับเป็นผู้สื่อสารและทำความเข้าใจกับพนักงาน

ในการประชุมพนักงานประจำปี นอกจากจะเน้นย้ำนโยบายการดำเนินงานต่างๆของบริษัทแล้ว จะมีการฝึกอบรมด้านการปฏิบัติตามนโยบายต่อต้านคอร์รัปชันทุกครั้งพร้อมกับให้ทำแบบทดสอบความเข้าใจ

การรับแจ้งเบาะแสหรือร้องเรียน

บริษัทส่งเสริมให้พนักงานและผู้ที่เกี่ยวข้องมีส่วนในการแจ้งเบาะแสการคอร์รัปชันไปยังประธานกรรมการ ตรวจสอบ เพื่อพิจารณาโดยสามารถแจ้งผ่านช่องทางการรับเรื่อง เช่น ทางเว็บไซต์ของบริษัท: www.eternalenergy.co.th หรือทางโทรศัพท์หมายเลข 02-554-8014 (เลขานุการบริษัท) หรือ โทรสารหมายเลข 02-554-8001 หรือทางไปรษณีย์ ตามที่อยู่เลขที่ 888 อาคารไอทาวเวอร์ ชั้น 8 ถนนวิภาวดีรังสิต แขวงจตุจักร เขต จตุจักร กรุงเทพมหานคร 10900

มาตรการคุ้มครองและรักษาความลับ

บริษัทให้ความสำคัญและคุ้มครองผู้ร้องเรียนและผู้ให้ข้อมูลที่เจตนาสุจริต และแต่งตั้งผู้บริหารเพื่อตรวจสอบ ติดตามทุกเบาะแสที่แจ้งเข้ามา โดยจะเก็บรักษาข้อมูล ข้อร้องเรียน และเอกสารหลักฐานของผู้ร้องเรียนและผู้ให้ข้อมูล ไว้เป็นความลับ

การไม่ปฏิบัติตามนโยบายนี้

หากกรรมการบริษัท ผู้บริหารและพนักงานมิได้ปฏิบัติตามนโยบายนี้ จะต้องได้รับบทลงโทษทางวินัยตามระเบียบ ที่ บริษัทกำหนด ขึ้นอยู่กับข้อเท็จจริงและสถานการณ์แวดล้อม และหากการกระทำคอร์รัปชันนั้นผิดกฎหมาย ผู้กระทำผิดจะต้องได้รับโทษทางกฎหมาย บริษัทไม่มีนโยบายลดตำแหน่ง ลงโทษ หรือให้ผลทางลบต่อพนักงานที่ปฏิเสธการคอร์รัปชัน

หน้าที่และความรับผิดชอบ

- คณะกรรมการบริษัท อนุมัตินโยบาย และสนับสนุนการต่อต้านการคอร์รัปชันไม่ให้เกิดขึ้นในบริษัท
- คณะกรรมการบริหารและ/หรือ ผู้บริหารระดับสูง สื่อสารกับบุคลากรในองค์กรและผู้ที่เกี่ยวข้องให้ได้รับทราบถึงนโยบาย และให้ความร่วมมือกับคณะกรรมการตรวจสอบในการสืบหาข้อเท็จจริงตามที่ได้รับแจ้งเบาะแส
- คณะกรรมการตรวจสอบ พิจารณาทบทวนความเหมาะสมและปรับปรุงนโยบายให้เป็นปัจจุบัน รับข้อร้องเรียนจากผู้มีส่วนได้เสียที่พบเห็นการกระทำที่อาจเป็นการทุจริตคอร์รัปชัน และรายงานผลการตรวจสอบของผู้ตรวจสอบภายในให้คณะกรรมการทราบทุกไตรมาส
- ผู้ตรวจสอบภายใน ประเมินความเสี่ยงเกี่ยวกับการคอร์รัปชันที่เกิดจากการตรวจสอบระบบการควบคุมภายใน
- คณะกรรมการบริหารความเสี่ยง ประเมินความเสี่ยงจากการคอร์รัปชันของระบบงานต่างๆที่อาจเกิดขึ้น พร้อม กับพิจารณามาตรการป้องกันที่เหมาะสม และมีการรายงานต่อคณะกรรมการบริษัท



การประเมินความเสี่ยง

บริษัทจัดให้ทุกหน่วยงานจะต้องประเมินความเสี่ยงด้านการทุจริตคอร์รัปชันพร้อมกับกระบวนการจัดกาฝ่ายบริหารเป็นผู้ติดตามผลและรายงานสถานะความเสี่ยงให้แก่คณะกรรมการบริหารความเสี่ยงและคณะกรรมการอย่างสม่ำเสมอ ผู้ตรวจสอบภายในจะสอบทานความมีประสิทธิภาพของมาตรการควบคุมภายในที่เกี่ยวข้องกับการป้องกันการทุจริตคอร์รัปชันให้แก่คณะกรรมการตรวจสอบทุกไตรมาส ตั้งแต่ปี 2559 เป็นต้นมา บริษัทยังไม่เคยได้รับการร้องเรียนหรือการได้รับแจ้งเบาะแสของการคอร์รัปชันผ่านช่องทางการรับแจ้งต่างๆแต่อย่างใด

บริษัทได้จัดทำประเมินตนเองเกี่ยวกับมาตรการต่อต้านการคอร์รัปชันตามโครงการแนวร่วมปฏิบัติของภาคเอกชนให้แก่คณะกรรมการแนวร่วมปฏิบัติของภาคเอกชนไทยในการต่อต้านทุจริตเพื่อพิจารณาแล้วตั้งแต่ปี 2559

ในปี 2565 ในการประชุมพนักงาน บริษัทได้สื่อสารและอบรมชี้แจงรายละเอียดให้แก่พนักงานทุกคนในเรื่องของนโยบายและแนวปฏิบัติในการต่อต้านการทุจริตหรือคอร์รัปชัน เช่น แนวทางการปฏิบัติ สิ่งที่ต้องระมัดระวังในเรื่องที่มีความเสี่ยงสูงต่อการเกิดคอร์รัปชัน สิ่งของบริษัทไม่มีนโยบายให้กระทำ สิ่งที่สามารถกระทำได้ เอกสารหลักฐานที่ต้องมีการแจ้งเบาะแส และผลของการไม่ปฏิบัติตามนโยบายนี้ เป็นต้น

(4) การแจ้งเบาะแส (Whistleblowing)

บริษัทเปิดโอกาสให้ผู้มีส่วนได้เสียทั้งภายในและภายนอกองค์กรทุกกลุ่มสามารถแจ้งเบาะแสหรือข้อร้องเรียนต่อคณะกรรมการบริษัทเกี่ยวกับการกระทำที่ไม่เหมาะสม การกระทำผิดกฎหมายหรือจรรยาบรรณ รายงานทางการเงินที่ไม่ถูกต้อง หรือระบบควบคุมภายในที่บกพร่อง หรือการกระทำที่อาจทำให้เกิดความสงสัยได้ว่าเป็นการคอร์รัปชัน โดยผู้มีส่วนได้เสียสามารถแจ้งต่อประธานกรรมการตรวจสอบเพื่อนำเสนอต่อคณะกรรมการตรวจสอบพิจารณา กำหนดกระบวนการตรวจสอบหาข้อเท็จจริง บริษัทมีนโยบายคุ้มครองผู้แจ้งเบาะแส กำหนดมาตรการคุ้มครองผู้แจ้งเบาะแสไม่ให้ถูกละเมิดสิทธิ เมื่อคณะกรรมการตรวจสอบพิจารณาแล้วจะรายงานต่อคณะกรรมการบริษัทเพื่อพิจารณาดำเนินการตามที่คณะกรรมการเห็นสมควร นอกจากนี้ยังสามารถส่งข้อร้องเรียนโดยตรงไปยังกรรมการบริษัท หรือผู้ตรวจสอบภายใน หรือทางเว็บไซต์ของบริษัท: www.eternalenergy.co.th หรือทางจดหมายอิเล็กทรอนิกส์ investment@eternalenergy.co.th หรือทางโทรศัพท์หมายเลข 02-554-8014 (เลขานุการบริษัท) หรือทาง โทรสารหมายเลข 02-554-8001 หรือทางไปรษณีย์ ตามที่อยู่เลขที่ 888 อาคารไอทาวเวอร์ ชั้น 8 ถนนวิภาวดีรังสิต แขวงจตุจักร เขตจตุจักร กรุงเทพมหานคร 10900 บริษัทจะให้ความเป็นธรรมและคุ้มครองผู้ร้องเรียนและผู้ให้ข้อมูลที่กระทำโดยเจตนาสุจริต และจะแต่งตั้งผู้บริหารเพื่อตรวจสอบติดตามทุกเบาะแสที่แจ้งเข้ามา โดยจะเก็บรักษาข้อมูล ข้อร้องเรียน และเอกสารหลักฐานของผู้ร้องเรียนและผู้ให้ข้อมูลไว้เป็นความลับ

ในปี 2566 ไม่มีการแจ้งเบาะแสหรือข้อร้องเรียนเกี่ยวกับการกระทำผิดกฎหมายหรือจรรยาบรรณ การถูกละเมิดสิทธิ รายงานทางการเงินที่ไม่ถูกต้อง การทุจริตและการคอร์รัปชัน หรือระบบควบคุมภายในที่บกพร่องมายังบริษัทแต่อย่างใด



8.2 รายงานผลการปฏิบัติหน้าที่ของคณะกรรมการตรวจสอบในรอบปีที่ผ่านมา

(1) การเข้าร่วมประชุมคณะกรรมการตรวจสอบ

ในปี 2566 บริษัทฯได้จัดให้มีการประชุมคณะกรรมการตรวจสอบจำนวน 5 ครั้ง โดยมีรายละเอียดการเข้าร่วมประชุมของกรรมการตรวจสอบ ดังนี้

รายชื่อกรรมการตรวจสอบ	ตำแหน่ง	การประชุม		หมายเหตุ
		จำนวนครั้ง การประชุม	จำนวนครั้ง ที่เข้าร่วมประชุม	
นายพิพัทธ์ ชนะสงคราม	ประธานกรรมการตรวจสอบ	4	4	แต่งตั้ง 31 พ.ค. 2564
นายเอกวิทย์ แก้ววิเชียร	กรรมการตรวจสอบ	4	4	แต่งตั้ง 26 พ.ค. 2564
น.ส.สุวิชา แก้วฟ้าเจริญ	กรรมการตรวจสอบ	4	4	แต่งตั้ง 28 ต.ค. 2564

(2) การปฏิบัติหน้าที่ของคณะกรรมการตรวจสอบ

ในปี 2566 มีการประชุมจำนวน 4 ครั้ง กรรมการทุกคนเข้าร่วมประชุม คณะกรรมการตรวจสอบได้จัดทำรายงานเป็นลายลักษณ์อักษรแสดงถึงความรับผิดชอบและการปฏิบัติงาน มีการประเมินผลการปฏิบัติงานโดยตนเองเป็นประจำทุกปี และรายงานผลการดำเนินงานต่อคณะกรรมการบริษัทเรียบร้อยแล้ว

8.3 สรุปผลการปฏิบัติหน้าที่ของคณะกรรมการชุดย่อยอื่นๆ

8.3.1 คณะกรรมการสรรหา พิจารณาคำตอบแทน และกำกับดูแลกิจการ

(1) การเข้าร่วมประชุมคณะกรรมการสรรหา

ในปี 2565 บริษัทฯได้จัดให้มีการประชุมคณะกรรมการสรรหา จำนวน 2 ครั้ง โดยมีรายละเอียดการเข้าร่วมประชุมของกรรมการสรรหา ดังนี้

รายชื่อกรรมการสรรหา	ตำแหน่ง	การประชุม		หมายเหตุ
		จำนวนครั้ง การประชุม	จำนวนครั้ง ที่เข้าร่วมประชุม	
นายเอกวิทย์ แก้ววิเชียร	กรรมการอิสระ/ประธานคณะกรรมการสรรหา	2	2	แต่งตั้ง 26 พ.ค. 2564
น.ส.สุวิชา แก้วฟ้าเจริญ	กรรมการอิสระ/กรรมการสรรหา	2	2	แต่งตั้ง 28 ต.ค. 2564
นายอิศรา เรืองสุขอุดม	กรรมการ/กรรมการสรรหา	1	2	แต่งตั้ง 29 เม.ย. 2565

(2) การปฏิบัติหน้าที่ของคณะกรรมการสรรหา

ในปี 2566 ได้มีการประชุม 2 ครั้ง มีการสอบทานและทบทวนความเหมาะสมของกฎบัตร สอบทานผลการปฏิบัติหน้าที่โดยตนเอง และรายงานผลการปฏิบัติงานประจำปีต่อคณะกรรมการบริษัทเรียบร้อยแล้ว โดยมีรายละเอียดตามเอกสารแนบ 6



8.3.2 คณะกรรมการบริหารความเสี่ยง

(1) การเข้าร่วมประชุมคณะกรรมการบริหารความเสี่ยง

ในปี 2566 บริษัทได้จัดให้มีการประชุมคณะกรรมการบริหารความเสี่ยงจำนวน 7 ครั้ง โดยมีรายละเอียดการเข้าร่วมประชุมของกรรมการบริหารความเสี่ยง ดังนี้

รายชื่อกรรมการบริหารความเสี่ยง	ตำแหน่ง	การประชุม		หมายเหตุ
		จำนวนครั้ง การประชุม	จำนวนครั้ง ที่เข้าร่วมประชุม	
นายประพัฒน์ ยอขันธุ์	ประธานคณะกรรมการบริหารความเสี่ยง	1	1	แต่งตั้ง 23 ก.ย. 2564
นายวรศักดิ์ เกรียงโกมล	กรรมการบริหารความเสี่ยง	1	1	แต่งตั้ง 10 ก.ย. 2564
นายอิศรา เรืองสุขอุดม	กรรมการบริหารความเสี่ยง	1	1	แต่งตั้ง 29 เม.ย. 2565

(2) การปฏิบัติหน้าที่ของคณะกรรมการบริหารความเสี่ยง

ในปี 2566 ได้มีการประชุม 1 ครั้ง กรรมการทุกคนเข้าร่วมประชุม มีการสอบทานทบทวนความเหมาะสมของกฎบัตร สอบทานผลการปฏิบัติหน้าที่โดยตนเองและรายงานผลการสอบทานต่อคณะกรรมการบริษัทเรียบร้อยแล้ว โดยมีรายละเอียดตามเอกสารแนบ 6

9. การควบคุมภายในและรายการระหว่างกัน

9.1 การควบคุมภายใน

บริษัทให้ความสำคัญกับการมีระบบควบคุมภายในที่ต่อเนื่องสม่ำเสมอ มีการบริหารความเสี่ยงตามกรอบและแนวทางที่คณะกรรมการและคณะกรรมการบริหารความเสี่ยงให้ความเห็นชอบและมีการปรับปรุงอย่างต่อเนื่อง คณะกรรมการบริษัทได้มอบหมายให้คณะกรรมการตรวจสอบทำหน้าที่สอบทานและติดตามประเมินความเพียงพอของระบบการควบคุมภายในและการบริหารความเสี่ยงเพื่อให้มั่นใจว่าการดำเนินงานของบริษัทมีประสิทธิภาพ ประสิทธิผล และเป็นไปตามข้อกำหนด กฎหมาย ระเบียบปฏิบัติต่างๆ ซึ่งจะทำให้เกิดการตรวจสอบ และสามารถควบคุมดูแลให้มีการใช้ทรัพยากรเพื่อประโยชน์ของบริษัทอย่างแท้จริง

ในการประชุมคณะกรรมการบริษัทครั้งที่ 1/2566 วันที่ 24 กุมภาพันธ์ 2566 กรรมการตรวจสอบทั้ง 3 ท่านเข้าร่วมประชุม ที่ประชุมได้รับทราบผลสอบทานการประเมินระบบการควบคุมภายในของบริษัท ในปี 2565 คณะกรรมการบริษัทและคณะกรรมการตรวจสอบมีความเห็นว่า ระบบการควบคุมภายในของบริษัทมีความเพียงพอและเหมาะสม มีประสิทธิภาพและประสิทธิผลต่อการดำเนินธุรกิจของบริษัท สามารถบรรลุวัตถุประสงค์ของบริษัท อีกทั้งไม่เคยได้รับรายงานว่ามีข้อบกพร่องเกี่ยวกับระบบการควบคุมภายในของบริษัทที่เป็นสาระสำคัญจากผู้สอบบัญชีและผู้ตรวจสอบภายในแต่อย่างใด ข้อเสนอของการประเมินความเพียงพอของระบบควบคุมภายในของกลุ่มบริษัทดังนี้

1. สภาพแวดล้อมของการควบคุมภายในองค์กร

- กำหนดวิสัยทัศน์ พันธกิจ กลยุทธ์ เป้าหมาย และนโยบายการดำเนินธุรกิจไว้อย่างชัดเจนเพื่อเป็นแนวทางในการปฏิบัติของฝ่ายบริหารและพนักงาน และมีการติดตามทำให้การปฏิบัติงานเป็นไปตามเป้าหมาย และฝ่ายบริหารได้มีการปรับปรุงทบทวนข้อกำหนดในการปฏิบัติงานให้เหมาะสมทันสมัยเพื่อควมมีประสิทธิภาพในการปฏิบัติงานอย่างสม่ำเสมอ
- กำหนดนโยบายการกำกับดูแลกิจการที่ดี นโยบายการกำกับดูแลการปฏิบัติงานให้เป็นไปตามกฎหมาย กฎระเบียบ นโยบายการต่อต้านการทุจริตคอร์รัปชัน นโยบายป้องกันการรั่วไหลข้อมูลภายใน รวมถึงข้อกำหนดเกี่ยวกับจรรยาบรรณ (Code of Conduct) เป็นลายลักษณ์อักษร เพื่อให้กรรมการบริษัท ผู้บริหาร และพนักงานยึดถือเป็นแนวทางในการปฏิบัติงาน ในปีที่ผ่านมาไม่มีกรณีที่กรรมการหรือผู้บริหารของบริษัทมีการซื้อขายหลักทรัพย์ของบริษัทโดยใช้ข้อมูลภายใน

2. การประเมินความเสี่ยง

- จัดให้มีคณะกรรมการบริหารความเสี่ยง แต่งตั้งโดยคณะกรรมการบริษัทเพื่อกำกับดูแลการบริหารความเสี่ยงของบริษัท ให้เป็นไปอย่างเหมาะสมและมีประสิทธิผล โดยฝ่ายบริหารช่วยสอบทานปัจจัยที่อาจก่อให้เกิดความเสี่ยงอย่างสม่ำเสมอ เพื่อสร้างความเชื่อมั่นในการนำพาองค์กรสู่เป้าหมาย
- กำหนดนโยบายการบริหารความเสี่ยง เพื่อเป็นแนวทางบริหารจัดการความเสี่ยงที่อาจส่งผลกระทบต่อการบรรลุวัตถุประสงค์ของบริษัท ซึ่งประกอบด้วย การบริหารความเสี่ยงด้านกลยุทธ์ ด้านธุรกิจ ด้านการเงิน ด้านการปฏิบัติตามกฎระเบียบ และด้านการต่อต้านคอร์รัปชัน และเพื่อให้การกำหนดแนวทางการจัดการความเสี่ยงนั้นสอดคล้องกับวัตถุประสงค์ เป้าหมาย และกลยุทธ์ของบริษัท คณะผู้บริหารและ



คณะกรรมการบริหารความเสี่ยงร่วมกันกำหนดนโยบายและกรอบการบริหารความเสี่ยงประจำปี โดยมีคณะกรรมการตรวจสอบเป็นผู้สอบทานกรอบการบริหารความเสี่ยงก่อนนำเสนอคณะกรรมการบริษัท

- กำกับดูแล ติดตามผลการบริหารความเสี่ยง และสื่อสารให้พนักงานทุกระดับเข้าใจเพื่อที่พนักงานจะสามารถประเมินความเสี่ยงและพยายามหาทางป้องกันความเสี่ยงในหน่วยงานของตนได้

3. การควบคุมการปฏิบัติงาน

- กำหนดอำนาจดำเนินการและระดับวงเงินอนุมัติรายการของผู้บริหารไว้เป็นลายลักษณ์อักษร และมีการทบทวนตามเวลาอย่างเหมาะสม
- ติดตามดูแลผลการดำเนินงานของบริษัทย่อยและบริษัทร่วม โดยฝ่ายบริหารเป็นผู้รายงานผลการดำเนินงานดังกล่าวต่อคณะกรรมการบริษัทเป็นประจำทุกไตรมาส
- พิจารณาการทุจริตกรรมที่เข้าเงื่อนไขเป็นรายการที่เกี่ยวข้องกันให้เป็นไปตามข้อกำหนดของตลาดหลักทรัพย์แห่งประเทศไทย โดยคำนึงถึงความสมเหตุสมผล ประโยชน์สูงสุดต่อบริษัท และผ่านการอนุมัติจากผู้มีอำนาจอนุมัติซึ่งไม่ใช่ผู้ที่มีส่วนได้เสีย

4. ระบบสารสนเทศและการสื่อสารข้อมูล

- กำหนดให้เลขานุการบริษัททำหน้าที่เผยแพร่ข้อมูลสารสนเทศให้เป็นไปตามกฎหมายว่าด้วยหลักทรัพย์และตลาดหลักทรัพย์ ข้อกำหนดของ ก.ล.ต. ตลท. และข้อกำหนดที่เกี่ยวข้อง
- กำหนดให้มีการจัดส่งหนังสือเชิญประชุมและเอกสารประกอบการประชุมที่มีข้อมูลที่จำเป็นและเพียงพอให้คณะกรรมการบริษัทและคณะกรรมการชุดย่อยก่อนการประชุมล่วงหน้าไม่น้อยกว่า 5 วันทำการ ยกเว้นกรณีเร่งด่วน และมีการบันทึกข้อซักถาม ความเห็น และข้อสังเกตของกรรมการในเรื่องที่พิจารณาและบันทึกสรุปไว้ในรายงานการประชุมเพื่อเป็นข้อมูลอ้างอิงหรือเพื่อการตรวจสอบ
- กำหนดให้มีการประชุมระหว่างคณะกรรมการตรวจสอบกับผู้สอบบัญชีและฝ่ายบริหารที่เกี่ยวข้อง เพื่อทบทวนการจัดทำบัญชีตามมาตรฐานการบัญชีที่รับรองทั่วไป และจัดให้มีการจัดเก็บเอกสารข้อมูลประกอบการจัดทำรายงานการเงิน การบันทึกบัญชี และเอกสารสำคัญต่างๆ ไว้อย่างครบถ้วนและเป็นหมวดหมู่ มีความน่าเชื่อถือ ทั้งนี้ ผู้สอบบัญชีซึ่งใช้ข้อมูลที่จัดเก็บไม่พบข้อบกพร่องใดที่แนะนำให้ต้องพิจารณาปรับปรุง
- กำหนดแนวทางสำหรับการแจ้งเบาะแสหรือร้องเรียนการไม่ปฏิบัติตามจรรยาบรรณ (Whistleblower) ไว้ในจรรยาบรรณทางธุรกิจซึ่งเผยแพร่ในเว็บไซต์ของบริษัท บริษัทยังได้จัดให้มีช่องทางต่างๆ ที่พนักงานหรือบุคคลภายนอกสามารถแจ้งเรื่องร้องเรียนต่างๆ แก่คณะกรรมการบริษัท คณะกรรมการตรวจสอบทางเว็บไซต์ของบริษัท : www.eternalenergy.co.th หรือ E-mail : investment@eternalenergy.co.th หรือผ่านทางเลขานุการบริษัทโทรศัพท์หมายเลข 02-554-8012



5. ระบบการติดตาม

- สนับสนุนให้ผู้สอบบัญชีสามารถปฏิบัติงานได้อย่างเป็นอิสระ และรายงานผลการตรวจสอบต่อคณะกรรมการตรวจสอบเป็นประจำทุกไตรมาส
- มอบหมายให้คณะกรรมการตรวจสอบเป็นผู้แต่งตั้งผู้ตรวจสอบภายในเพื่อทำหน้าที่ประเมินระบบการควบคุมภายใน โดยมีการประเมินความเสี่ยงของทุกระบบที่เข้าตรวจสอบตามแผนการตรวจสอบประจำปี ซึ่งผ่านการอนุมัติจากคณะกรรมการตรวจสอบ รวมทั้งติดตามการปฏิบัติงานตามนโยบายการต่อต้านคอร์รัปชัน และเสนอต่อคณะกรรมการตรวจสอบเพื่อให้พิจารณาเห็นชอบก่อนเสนอต่อคณะกรรมการบริษัทเพื่อรับทราบ
- กำหนดให้ฝ่ายบริหารทบทวนระบบการควบคุมภายในของบริษัทและบริษัทย่อย คณะกรรมการตรวจสอบเป็นผู้สอบทานความเพียงพอและเหมาะสมของระบบการควบคุมภายในเป็นประจำทุกปี โดยใช้แบบประเมินที่จัดทำขึ้นตามแนวทางของ ก.ล.ต. และรายงานต่อคณะกรรมการบริษัทเพื่อทราบ

การว่าจ้างหน่วยงานตรวจสอบภายในจากภายนอก (Outsource)

ในการประชุมคณะกรรมการตรวจสอบครั้งที่ 2/2567 เมื่อวันที่ 24 กุมภาพันธ์ 2567 ได้เห็นชอบในการว่าจ้างบริษัท พรมา คอนซัลแตนท์ จำกัด ให้ปฏิบัติหน้าที่ผู้ตรวจสอบภายในของบริษัทประจำปี 2567 ซึ่งบริหารงานโดยนางสาววนิดา ศุรุจิตโกศล ผู้สอบบัญชีรับอนุญาต เลขที่ 12936 โดยมี นายชัยวัฒน์ ธีรพลชูพันธ์ ตำแหน่งหัวหน้างานตรวจสอบภายใน วุฒิการศึกษาปริญญาตรีบริหารธุรกิจบัณฑิต มหาวิทยาลัยเทคโนโลยีราชมงคลรัตนโกสินทร์ ประสพการณ์ผ่านงานบัญชี การสอบบัญชีและตรวจสอบภายในรวมกันมาไม่น้อยกว่า 4 ปีเป็นผู้รับผิดชอบหลักในการปฏิบัติหน้าที่ผู้ตรวจสอบภายในของบริษัท คณะกรรมการตรวจสอบได้พิจารณาคูณสมบัติของบริษัท พรมา คอนซัลแตนท์ จำกัด และ นายชัยวัฒน์ ธีรพลชูพันธ์ แล้วเห็นว่ามีความเหมาะสมเพียงพอกับการปฏิบัติหน้าที่ดังกล่าวเนื่องจากมีความเป็นอิสระ มีวุฒิการศึกษาด้านบัญชีบัณฑิต และบริษัท พรมา คอนซัลแตนท์ จำกัด ได้จัดตั้งขึ้นเมื่อวันที่ 9 กันยายน 2548 โดยมีจุดมุ่งหมายในการให้บริการตรวจสอบภายใน วางระบบบัญชีและให้บริการที่ปรึกษา และมีทีมงานที่เข้ารับการเข้ารับการอบรมในหลักสูตรที่เกี่ยวข้องกับการปฏิบัติงานด้านการตรวจสอบภายใน ทั้งนี้การพิจารณาและอนุมัติการแต่งตั้ง ถอดถอน ปรับเปลี่ยน/โยกย้ายและเลิกจ้างหัวหน้างานตรวจสอบภายในที่ว่าจ้างจากภายนอกนั้นจะต้องผ่านการอนุมัติจากคณะกรรมการตรวจสอบ

บริษัทได้มอบหมายให้ นางสาวอริสรา อุบลสมุทร เลขานุการคณะกรรมการตรวจสอบ ทำหน้าที่ประสานงานกับผู้ตรวจสอบภายในประจำปี 2567

งานกำกับดูแลการปฏิบัติงาน Compliance Department

คณะกรรมการบริษัทมอบหมายให้ นางสาวอริสรา อุบลสมุทร เลขานุการบริษัท ทำหน้าที่ดูแลงานกำกับดูแลการปฏิบัติตามกฎเกณฑ์ของหน่วยงานทางการที่กำกับดูแลการประกอบธุรกิจของบริษัท



9.2 รายการระหว่างกัน

รายการระหว่างกัน หมายถึง ธุรกรรมหรือรายการทางธุรกิจ หรือธุรกิจที่คล้ายคลึงหรือแข่งขันกัน หรือมีความสัมพันธ์หรือเกี่ยวข้องกันอื่นใดที่อาจก่อให้เกิดความขัดแย้งทางผลประโยชน์ระหว่างบริษัท หรือบริษัทย่อย กับบุคคลที่อาจมีความขัดแย้ง

9.2.1 ความจำเป็นและความสมเหตุสมผลของการเข้าทำรายการระหว่างกัน

การทำรายการระหว่างกันของบริษัทกับบุคคลที่อาจมีความขัดแย้งภายใต้สัญญาต่างๆ ในปี 2565 เป็นการทำรายการเพื่อประโยชน์สูงสุดของบริษัท โดยได้รับการตรวจสอบจากผู้สอบบัญชีและการสอบทานจากคณะกรรมการตรวจสอบ ทั้งนี้ คณะกรรมการตรวจสอบได้พิจารณาข้อมูลต่างๆ แล้วมีความเห็นว่าธุรกรรมเหล่านั้นเกี่ยวข้องกับการดำเนินธุรกิจตามปกติ และเท่าเทียมกับธุรกรรมที่ทำกับบุคคลภายนอก มีการเปิดเผยข้อมูลดังกล่าวอย่างเหมาะสม

นโยบายการกำหนดราคา สำหรับแต่ละประเภทรายการระหว่างกัน มีดังนี้

รายการระหว่างกัน	นโยบายการกำหนดราคา
ค่าเช่าและค่าบริการ	ราคาตามสัญญาเทียบเคียงราคาตลาด
ค่าบริหารงาน	ตามวิธีตกลงร่วมกัน โดยใช้รายได้เป็นเกณฑ์
ค่าตอบแทนกรรมการและผลตอบแทนอื่น	ตามที่ได้รับอนุมัติโดยที่ประชุมผู้ถือหุ้น

รายการระหว่างกันกับบุคคลที่อาจมีความขัดแย้งในปี 2566 ปรากฏดังรายละเอียดข้อ 6 รายการกับบุคคลหรือกิจการที่เกี่ยวข้องกันในหมายเหตุประกอบงบการเงิน ณ วันที่ 31 ธันวาคม 2566 ดังนี้

กิจการที่เกี่ยวข้องกัน	ประเภทธุรกิจ	ลักษณะความสัมพันธ์
1. บริษัท ซีบีดี ไบโอโซลูชั่น จำกัด	การเกษตรที่เกี่ยวข้องกับการปลูกและจัดจำหน่ายกล้วย	เป็นบริษัทย่อยที่บริษัทถือหุ้น 100% และมีกรรมการร่วมกัน
2. บริษัท แคนนาบิส เวย์ จำกัด	ปลูก สกัด แปรรูป และจำหน่ายกล้วย	เป็นบริษัทย่อยที่บริษัทถือหุ้น 80% และมีกรรมการร่วมกัน

9.2.2 การอนุมัติการทำรายการที่เกี่ยวข้องกัน

คณะกรรมการบริษัทพิจารณารายการที่เกี่ยวข้องกัน มีความเห็นว่าเป็นการดำเนินการเพื่อประโยชน์สูงสุดของบริษัท และเป็นรายการที่มีเงื่อนไขทางการค้าโดยทั่วไป ซึ่งคณะกรรมการบริษัทได้อนุมัติในหลักการเกี่ยวกับข้อตกลงทางการค้าที่มีเงื่อนไขการค้าโดยทั่วไปว่า หากบริษัทหรือบริษัทย่อยมีการทำธุรกรรมกับกรรมการ ผู้บริหาร หรือบุคคลที่เกี่ยวข้องกัน บริษัทสามารถดำเนินการได้โดยเป็นไปตามลำดับขั้นตอนและอำนาจอนุมัติรายการที่คณะกรรมการบริษัทกำหนด และให้รายงานต่อคณะกรรมการตรวจสอบหรือคณะกรรมการบริษัททราบ หากรายการที่เกี่ยวข้องกันที่ไม่เป็นเงื่อนไขทางการค้าโดยทั่วไป ให้นำเสนอรายละเอียด รายการความสัมพันธ์ ความเหมาะสมของการทำรายการ และความเห็นของผู้เชี่ยวชาญอิสระที่เป็นบุคคลที่สาม เช่น ผู้สอบบัญชี ผู้ประเมินราคาทรัพย์สิน วิศวกรอิสระ หรือสำนักงานกฎหมาย เป็นต้น (ถ้ามี) ต่อคณะกรรมการตรวจสอบเพื่อพิจารณาให้ความเห็นชอบและนำเสนอคณะกรรมการบริษัทเพื่อพิจารณาอนุมัติ และนำเสนอต่อที่ประชุมผู้ถือหุ้นเพื่ออนุมัติก่อนเข้าทำรายการต่อไป ทั้งนี้



ห้ามผู้บริหาร หรือกรรมการที่มีส่วนได้เสียในการทำธุรกรรมเป็นผู้ร่วมอนุมัติรายการ รวมทั้งต้องเปิดเผยความสัมพันธ์หรือความเกี่ยวข้อง หรือส่วนได้เสียกับผู้ร่วมทำธุรกรรมให้บริษัททราบ

คณะกรรมการบริษัทจะปฏิบัติให้เป็นไปตามกฎหมายว่าด้วยหลักทรัพย์และตลาดหลักทรัพย์ ข้อบังคับ ประกาศ หรือข้อกำหนดของตลาดหลักทรัพย์แห่งประเทศไทย ประกาศคณะกรรมการกำกับตลาดทุน รวมตลอดถึงการปฏิบัติตามข้อกำหนดในการเปิดเผยข้อมูลเกี่ยวกับรายการที่เกี่ยวข้องกัน และการได้มาหรือจำหน่ายไปซึ่งสินทรัพย์ที่สำคัญของบริษัทหรือบริษัทย่อย และตามมาตรฐานการรายงานทางการเงินที่กำหนดโดยสภาวิชาชีพบัญชีในพระบรมราชูปถัมภ์ หากมีรายการที่เกี่ยวข้องกันเกิดขึ้นกับบุคคลที่อาจมีความขัดแย้งทางผลประโยชน์ มีส่วนได้เสีย หรืออาจมีความขัดแย้งทางผลประโยชน์ในอนาคต บริษัทจะให้คณะกรรมการตรวจสอบเป็นผู้ให้ความเห็นเกี่ยวกับความจำเป็นและความเหมาะสมของรายการนั้นว่าเป็นไปตามลักษณะธุรกิจปกติ และพิจารณาเปรียบเทียบการกำหนดราคากับบุคคลภายนอก บริษัทจะเปิดเผยรายการที่เกี่ยวข้องกันไว้ในหมายเหตุประกอบงบการเงินที่ได้รับการตรวจสอบจากผู้สอบบัญชีบริษัท

9.2.3 นโยบายหรือแนวโน้มนำการทำรายการระหว่างกันในอนาคต

การเข้าทำสัญญาระหว่างบริษัทกับบริษัทที่เกี่ยวข้องที่อาจเกิดขึ้นในอนาคต จะเป็นรายการที่ดำเนินธุรกิจตามปกติเช่นเดิม โดยมีนโยบายการกำหนดราคาตามปกติของธุรกิจเช่นเดียวกับที่กำหนดให้กับบุคคลอื่น บริษัทจะปฏิบัติให้เป็นไปตามมติของคณะกรรมการบริษัท รวมถึงตามประกาศคณะกรรมการกำกับหลักทรัพย์และตลาดหลักทรัพย์ ประกาศคณะกรรมการกำกับตลาดทุน และประกาศของตลาดหลักทรัพย์แห่งประเทศไทยที่มีผลใช้บังคับ ทั้งนี้บริษัทจะจัดให้คณะกรรมการตรวจสอบทำการสอบทานและให้ความเห็นเกี่ยวกับสัญญาดังกล่าว โดยที่ความเห็นของคณะกรรมการตรวจสอบจะถูกนำเสนอคณะกรรมการบริษัทหรือผู้ถือหุ้นแล้วแต่กรณีเพื่อให้มั่นใจว่าการเข้าทำสัญญาการที่เสนอนั้นเป็นไปเพื่อประโยชน์สูงสุดของบริษัท



ส่วนที่ 3

งบการเงิน

10. รายงานของผู้สอบบัญชีรับอนุญาต

เสนอ ผู้ถือหุ้นของบริษัท อีเทอเนล เอนเนอจี จำกัด (มหาชน)

ความเห็น

ข้าพเจ้าได้ตรวจสอบงบการเงินรวมของ บริษัท เทคสிட เอ็นพีเอ็น จำกัด (มหาชน) และบริษัทย่อย (กลุ่มบริษัท) และงบการเงินเฉพาะกิจการของ บริษัท เทคสிட เอ็นพีเอ็น จำกัด (มหาชน) (บริษัท) ซึ่งประกอบด้วย งบฐานะการเงินรวม และงบฐานะการเงินเฉพาะกิจการ ณ วันที่ 31 ธันวาคม 2566 งบกำไรขาดทุนเบ็ดเสร็จรวมและงบกำไรขาดทุนเบ็ดเสร็จเฉพาะกิจการ งบการเปลี่ยนแปลงส่วนของผู้ถือหุ้นรวมและงบการเปลี่ยนแปลงส่วนของผู้ถือหุ้นเฉพาะกิจการ และงบกระแสเงินสดรวมและงบกระแสเงินสดเฉพาะกิจการสำหรับปีสิ้นสุดวันเดียวกันและหมายเหตุประกอบงบการเงินรวมและหมายเหตุประกอบงบการเงินเฉพาะกิจการ รวมถึงหมายเหตุสรุปนโยบายการบัญชีที่สำคัญ

ข้าพเจ้าเห็นว่า งบการเงินรวมและงบการเงินเฉพาะกิจการข้างต้นนี้แสดงฐานะการเงินรวมและฐานะการเงินเฉพาะกิจการ ณ วันที่ 31 ธันวาคม 2566 ผลการดำเนินงานรวมและผลการดำเนินงานเฉพาะกิจการ และกระแสเงินสดรวมและกระแสเงินสดเฉพาะกิจการสำหรับปีสิ้นสุดวันเดียวกันของกลุ่มบริษัท และเฉพาะของบริษัทโดยถูกต้องตามที่ควรในสาระสำคัญตามมาตรฐานการรายงานทางการเงิน

เกณฑ์ในการแสดงความเห็น

ข้าพเจ้าได้ปฏิบัติตามตรวจสอบตามมาตรฐานการสอบบัญชี ความรับผิดชอบของข้าพเจ้าได้กล่าวไว้ในวรรคความรับผิดชอบของผู้สอบบัญชีต่อการตรวจสอบงบการเงินรวมและงบการเงินเฉพาะกิจการในรายงานของข้าพเจ้า ข้าพเจ้ามีความเป็นอิสระจากกลุ่มบริษัทตามประมวลจรรยาบรรณของผู้ประกอบวิชาชีพบัญชี รวมถึง มาตรฐานเรื่องความเป็นอิสระที่กำหนดโดยสภาวิชาชีพบัญชี (ประมวลจรรยาบรรณของผู้ประกอบวิชาชีพบัญชี) ในส่วนที่เกี่ยวข้องกับการตรวจสอบงบการเงินรวมและงบการเงินเฉพาะกิจการ และข้าพเจ้าได้ปฏิบัติตามความรับผิดชอบด้านจรรยาบรรณอื่นๆ ตามประมวลจรรยาบรรณของผู้ประกอบวิชาชีพบัญชี ข้าพเจ้าเชื่อว่าหลักฐานการสอบบัญชีที่ข้าพเจ้าได้รับเพียงพอและเหมาะสมเพื่อใช้เป็นเกณฑ์ในการแสดงความเห็นของข้าพเจ้า

เรื่องสำคัญในการตรวจสอบ

เรื่องสำคัญในการตรวจสอบคือเรื่องต่างๆที่มีนัยสำคัญที่สุดตามดุลยพินิจของผู้ประกอบวิชาชีพของข้าพเจ้าในการตรวจสอบงบการเงินรวมและงบการเงินเฉพาะกิจการสำหรับงวดปัจจุบัน ข้าพเจ้าได้นำเรื่องเหล่านี้มาพิจารณาในบริบทของการตรวจสอบงบการเงินรวมและงบการเงินเฉพาะกิจการโดยรวมและในการแสดงความเห็นของข้าพเจ้า ทั้งนี้ ข้าพเจ้าไม่ได้แสดงความเห็นแยกต่างหากสำหรับเรื่องเหล่านี้



เรื่องสำคัญในการตรวจสอบ	วิธีที่ใช้ในการตรวจสอบ
<p>การด้อยค่าเงินลงทุนในบริษัทย่อย</p> <p>บริษัทมีเงินลงทุนในบริษัทย่อยตามที่กล่าวไว้ในหมายเหตุประกอบงบการเงินข้อ 11.1 การพิจารณาค่าเผื่อการด้อยค่าของเงินลงทุนดังกล่าวต้องใช้ดุลยพินิจที่สำคัญของฝ่ายบริหารของบริษัทเนื่องจากความไม่แน่นอนในสถานการณ์เศรษฐกิจในปัจจุบันอันอาจส่งผลกระทบต่อผลการดำเนินงานของบริษัทย่อยในด้านการปลูก สกัด แปรรูป จัดจำหน่าย นำเข้า และส่งออกก๊าซ ก๊าซธรรมชาติและผลิตภัณฑ์ที่เกี่ยวข้อง และอาจส่งผลให้ต้องมีการตั้งค่าเผื่อการด้อยค่าของเงินลงทุนในบริษัทย่อย อย่างไรก็ตามบริษัทจะบันทึกค่าเผื่อการด้อยค่าเงินลงทุนในบริษัทย่อยเมื่อมีข้อบ่งชี้การด้อยค่าของเงินลงทุนดังกล่าวที่เพียงพอ</p> <p>ทั้งนี้ การประเมินการด้อยค่าของเงินลงทุนในบริษัทย่อยขึ้นอยู่กับผลการพิจารณาค่าตามบัญชีของสินทรัพย์หรือหน่วยสินทรัพย์ที่ก่อให้เกิดเงินสดว่าสูงกว่ามูลค่าที่คาดว่าจะได้รับคืนหรือไม่ นอกจากนี้ ผู้บริหารต้องใช้ดุลยพินิจอย่างสูงในการประมาณการการด้อยค่าของเงินลงทุนในบริษัทย่อยซึ่งต้องใช้ประมาณการทางบัญชีที่สำคัญ ในการระบุหน่วยสินทรัพย์ที่ก่อให้เกิดเงินสดและประมาณการกระแสเงินสดในอนาคตที่บริษัทคาดว่าจะได้รับจากกลุ่มสินทรัพย์นั้น รวมถึงการกำหนดอัตราคิดลดและอัตราการเติบโตในระยะยาวที่เหมาะสม</p> <p>การด้อยค่าของค่าความนิยมจากการรวมธุรกิจ</p> <p>บริษัทมีค่าความนิยมจากการรวมธุรกิจ ตามที่กล่าวไว้ในหมายเหตุประกอบงบการเงินรวมข้อ 11.1 การประเมินการด้อยค่าของค่าความนิยมถือเป็นประมาณการทางบัญชีที่สำคัญที่ฝ่ายบริหารต้องใช้ดุลยพินิจอย่างสูงในการระบุหน่วยสินทรัพย์ที่ก่อให้เกิดเงินสดและการประมาณการกระแสเงินสดในอนาคตที่กิจการคาดว่าจะได้รับจากกลุ่มสินทรัพย์นั้น รวมถึงการกำหนดอัตราคิดลดและอัตราการเติบโตในระยะยาวที่เหมาะสม ซึ่งทำให้เกิดความเสี่ยงเกี่ยวกับมูลค่าของค่าความนิยม</p>	<p>วิธีการตรวจสอบของข้าพเจ้าที่สำคัญมีดังต่อไปนี้</p> <ul style="list-style-type: none">• ประเมินความรู้ความสามารถ คุณสมบัติ และประสบการณ์ของผู้ประเมินอิสระ• ประเมินการจัดทำประมาณการผลการดำเนินงานในอนาคตของบริษัทย่อยและแบบจำลองทางการเงินที่ฝ่ายบริหารของบริษัทจัดทำขึ้นว่าสอดคล้องตามลักษณะการดำเนินงานของบริษัทย่อย• เปรียบเทียบประมาณการกระแสเงินสดในอนาคตที่บริษัทย่อยคาดว่าจะได้รับจากสินทรัพย์และสมมติฐานเกี่ยวกับอัตราการเติบโตทางเศรษฐกิจกับแผนการดำเนินงานของบริษัท เพื่อพิจารณาความสมเหตุสมผลของการประมาณการรวมถึงการเปรียบเทียบข้อมูลสนับสนุนเกี่ยวกับอุตสาหกรรมกับแหล่งข้อมูลภายนอก• ทดสอบความน่าเชื่อถือของอัตราคิดลดที่ใช้ในการประมาณการกระแสเงินสดในอนาคตโดยเปรียบเทียบกับข้อมูลบริษัทอื่นในกลุ่มอุตสาหกรรมเดียวกัน• ประเมินความเหมาะสมข้อสมมติและวิธีการที่ฝ่ายบริหารของบริษัทใช้ในการคำนวณมูลค่ายุติธรรมของเงินลงทุน และ• การประเมินความเหมาะสมและความเพียงพอของการเปิดเผยข้อมูลตามมาตรฐานการรายงานทางการเงิน <ul style="list-style-type: none">• ประเมินการกำหนดหน่วยสินทรัพย์ที่ก่อให้เกิดเงินสดและแบบจำลองทางการเงินที่ฝ่ายบริหารของกลุ่มบริษัทเลือกใช้โดยการทำความเข้าใจกระบวนการพิจารณาของฝ่ายบริหารว่าสอดคล้องตามลักษณะการให้ประโยชน์ของสินทรัพย์หรือไม่• ทดสอบข้อสมมติที่ใช้ในการประมาณการกระแสเงินสดที่คาดว่าจะได้รับในอนาคตจากสินทรัพย์ที่จัดทำโดยฝ่ายบริหาร โดยการเปรียบเทียบข้อสมมติดังกล่าวกับแหล่งข้อมูลภายในและภายนอกของกลุ่มบริษัท เปรียบเทียบประมาณการกระแสเงินสด ในอดีตกับผลการดำเนินงานที่เกิดขึ้นจริงเพื่อประเมินการใช้ดุลยพินิจของฝ่ายบริหารในการประมาณการกระแสเงินสดที่คาดว่าจะได้รับในอนาคตดังกล่าว



ข้อมูลและเหตุการณ์ที่เน้น

- ค) ข้าพเจ้าขอให้สังเกตหมายเหตุประกอบงบการเงิน ข้อ 11 บริษัทเข้าลงทุนในหุ้นสามัญทั้งหมดของบริษัท ซีบีดี ไบโอไซเอนซ์ จำกัด (CBDB) และร้อยละ 80 ในหุ้นสามัญของบริษัท แคนนาบิช เวย์ จำกัด (CW) เมื่อวันที่ 3 พฤษภาคม 2565 ในราคา 620 ล้านบาทและ วันที่ 1 ตุลาคม 2564 ในราคา 650 ล้านบาท ตามลำดับ ในเดือน กุมภาพันธ์ 2568 บริษัทได้รับรู้ผลขาดทุนจากการด้อยค่าของค่าความนิยมและเงินลงทุนในบริษัทย่อยเพิ่มเติมจำนวน 719.22 ล้านบาทและ 730.89 ล้านบาทตามลำดับ จนผลขาดทุนจากการด้อยค่าครบจำนวน 1,190.74 ล้านบาทสำหรับค่าความนิยม และ 1,304.20 ล้านบาทสำหรับเงินลงทุน ภายหลังจากการทบทวนและปรับปรุง สมมติฐานกระแสเงินสดที่คาดว่าจะได้รับคืน โดยมีการปรับปรุงย้อนหลังไปยังปี 2566 ทั้งนี้ เนื่องจากการประเมิน พบว่ามูลค่าที่คาดว่าจะได้รับคืนต่ำกว่ามูลค่าตามบัญชี
- ง) ข้าพเจ้าขอให้สังเกตหมายเหตุประกอบงบการเงินข้อ 27 เกี่ยวกับการปรับปรุงงบการเงินรวมและงบการเงินเฉพาะกิจเพื่อแก้ไขข้อผิดพลาด เรื่องการเปลี่ยนแปลงสมมติฐานในการประมาณการกระแสเงินสดของบริษัทย่อย เพื่อพิจารณาการด้อยค่าของค่าความนิยมและเงินลงทุนในบริษัทย่อย รวมถึงผลกระทบเนื่องจากการปรับปรุง สมมติฐานดังกล่าว และการเปิดเผยข้อมูลเหตุการณ์ภายหลังรอบระยะเวลารายงานเพิ่มเติมเกี่ยวกับการเปลี่ยนแปลงโครงสร้างการถือหุ้นและการบริหาร เนื่องจากกลุ่มบริษัทได้พบประเด็นดังกล่าวภายหลังจากที่ได้ เผยแพร่งบการเงินรวมและงบการเงินเฉพาะกิจสำหรับสำหรับปีสิ้นสุดวันที่ 31 ธันวาคม 2566 ฉบับลงวันที่ 22 กุมภาพันธ์ 2567 ดังนั้น กลุ่มบริษัทได้จัดทำและนำเสนองบการเงินรวมและงบการเงินเฉพาะกิจสำหรับสำหรับปี สิ้นสุดวันที่ 31 ธันวาคม 2566 (ปรับปรุงใหม่) เพื่อเผยแพร่ใหม่

ทั้งนี้ข้าพเจ้าได้แสดงความเห็นอย่างมีเงื่อนไขต่อกรณีข้างต้นแต่อย่างใด

เรื่องอื่น

ข้าพเจ้าได้เคยเสนอรายงานต่องบการเงินรวมและงบการเงินเฉพาะกิจการของบริษัท เทคสลิค เอ็นพีเอ็น จำกัด (มหาชน) และบริษัทย่อยสำหรับปีสิ้นสุดวันที่ 31 ธันวาคม 2566 (ก่อนปรับปรุง) โดยเป็นการนำเสนอรายงานโดยแสดงความเห็น ไม่มีเงื่อนไขตามรายงานลงวันที่ 22 กุมภาพันธ์ 2567 ต่อมากลุ่มบริษัทได้จัดทำให้มีการทบทวนและปรับปรุงสมมติฐานที่ใช้ในการประมาณการกระแสเงินสดที่คาดว่าจะได้รับคืนเพื่อพิจารณาตั้งค่าเผื่อการด้อยค่าของค่าความนิยมและค่าเผื่อ การด้อยค่าของเงินลงทุนในบริษัทย่อย (บริษัท แคนนาบิช เวย์ จำกัด (CW) และ บริษัท ซีบีดี ไบโอไซเอนซ์ จำกัด (CBDB)) รวมถึงผลกระทบเนื่องจากการปรับปรุงสมมติฐานดังกล่าว ซึ่งข้าพเจ้าได้สอบทานในเรื่องดังกล่าวและ ความเห็นของข้าพเจ้าต่องบการเงินดังกล่าวเป็นการเสนอรายงานแบบไม่มีเงื่อนไข นอกจากนั้นแล้วกลุ่มบริษัทได้จัดทำ งบการเงินรวมและงบการเงินเฉพาะกิจการสำหรับปีสิ้นสุดวันที่ 31 ธันวาคม 2566 (ปรับปรุงใหม่) เพื่อแก้ไข ข้อผิดพลาด และเปิดเผยข้อมูลเหตุการณ์ภายหลังรอบระยะเวลารายงานเพิ่มเติมจากฉบับเดิม ตามที่กล่าวไว้ในวรรค ข้อมูลและเหตุการณ์ที่เน้น (ข้อ ข) ดังนั้น ข้าพเจ้าจึงแก้ไขรายงานใหม่โดยแสดงความเห็นอย่างไม่มีเงื่อนไข โดยเพิ่มวันที่ อีกวันหนึ่งในรายงานของผู้สอบบัญชี ซึ่งวิธีการสอบทานที่มีต่อมาจนถึงวันที่แสดงเพิ่มเติมดังกล่าว จำกัดอยู่เพียงการ สอบทานสมมติฐานที่ใช้ในการประมาณการกระแสเงินสดและผลกระทบเนื่องจากการปรับปรุงสมมติฐานดังกล่าว การแก้ไขและเปิดเผยหมายเหตุประกอบงบการเงินที่เกี่ยวข้องกับเหตุการณ์และรายการดังกล่าวเท่านั้น

ข้อมูลอื่น

ผู้บริหารเป็นผู้รับผิดชอบต่อข้อมูลอื่น ข้อมูลอื่นประกอบด้วยข้อมูลซึ่งรวมอยู่ในรายงานประจำปี แต่ไม่รวมถึงงบ การเงินงบการเงินรวมและงบการเงินเฉพาะกิจการและรายงานของผู้สอบบัญชีที่อยู่ในรายงานประจำปีนั้น ข้าพเจ้าคาดว่า ข้าพเจ้าจะได้รับรายงานประจำปีภายหลังวันที่ในรายงานของผู้สอบบัญชีนี้



ความเห็นของข้าพเจ้าต่อการเงินรวมและงบการเงินเฉพาะกิจการไม่ครอบคลุมถึงข้อมูลอื่นและข้าพเจ้าไม่ได้ให้ความเชื่อมั่นต่อข้อมูลอื่น

ความรับผิดชอบของข้าพเจ้าที่เกี่ยวข้องกับการตรวจสอบงบการเงินรวมและงบการเงินเฉพาะกิจการ คือ การอ่านและพิจารณาว่าข้อมูลอื่นมีความขัดแย้งที่มีสาระสำคัญกับงบการเงินรวมและงบการเงินเฉพาะกิจการ หรือความรู้ที่ได้รับจากการตรวจสอบของข้าพเจ้า หรือปรากฏว่าข้อมูลอื่นมีการแสดงข้อมูลที่ขัดต่อข้อเท็จจริงอันเป็นสาระสำคัญหรือไม่

เมื่อข้าพเจ้าได้อ่านรายงานประจำปี หากข้าพเจ้าสรุปได้ว่าการแสดงข้อมูลที่ขัดต่อข้อเท็จจริงอันเป็นสาระสำคัญ ข้าพเจ้าต้องสื่อสารเรื่องดังกล่าวกับผู้มีหน้าที่ในการกำกับดูแลเพื่อให้ผู้มีหน้าที่ในการกำกับดูแลดำเนินการแก้ไขข้อมูลที่แสดงขัดต่อข้อเท็จจริง

ความรับผิดชอบของผู้บริหารและผู้มีหน้าที่ในการกำกับดูแลต่องบการเงินรวมและงบการเงินเฉพาะกิจการ

ผู้บริหารมีหน้าที่รับผิดชอบในการจัดทำและนำเสนองบการเงินรวมและงบการเงินเฉพาะกิจการเหล่านี้โดยถูกต้องตามที่ควรตามมาตรฐานการรายงานทางการเงิน และรับผิดชอบเกี่ยวกับการควบคุมภายในที่ผู้บริหารพิจารณาว่าจำเป็นเพื่อให้สามารถจัดทำงบการเงินรวมและงบการเงินเฉพาะกิจการที่ปราศจากการแสดงข้อมูลที่ขัดต่อข้อเท็จจริงอันเป็นสาระสำคัญไม่ว่าจะเกิดจากการทุจริตหรือข้อผิดพลาด

ในการจัดทำงบการเงินรวมและงบการเงินเฉพาะกิจการ ผู้บริหารรับผิดชอบในการประเมินความสามารถของกลุ่มบริษัทและบริษัทในการดำเนินงานต่อเนื่อง เปิดเผยเรื่องที่เกี่ยวข้องกับการดำเนินงานต่อเนื่อง (ตามความเหมาะสม) และการใช้เกณฑ์การบัญชีสำหรับการดำเนินงานต่อเนื่องเว้นแต่ผู้บริหารมีความตั้งใจที่จะเลิกกลุ่มบริษัทและบริษัทหรือหยุดดำเนินงานหรือไม่สามารถดำเนินงานต่อเนื่องต่อไปได้

ผู้มีหน้าที่ในการกำกับดูแลมีหน้าที่ในการกำกับดูแลกระบวนการในการจัดทำรายงานทางการเงินของกลุ่มบริษัทและบริษัท

ความรับผิดชอบของผู้สอบบัญชีต่อการตรวจสอบงบการเงินรวมและงบการเงินเฉพาะกิจการ

การตรวจสอบของข้าพเจ้ามีวัตถุประสงค์เพื่อให้ได้ความเชื่อมั่นอย่างสมเหตุสมผลว่างบการเงินรวมและงบการเงินเฉพาะกิจการโดยรวมปราศจากการแสดงข้อมูลที่ขัดต่อข้อเท็จจริงอันเป็นสาระสำคัญหรือไม่ ไม่ว่าจะเกิดจากการทุจริตหรือข้อผิดพลาด และเสนอรายงานของผู้สอบบัญชีซึ่งรวมความเห็นของข้าพเจ้าอยู่ด้วย ความเชื่อมั่นอย่างสมเหตุสมผลคือความเชื่อมั่นในระดับสูงแต่ไม่ได้เป็นการรับประกันว่าการปฏิบัติงานตรวจสอบตามมาตรฐานการสอบบัญชีจะสามารถตรวจพบข้อมูลที่ขัดต่อข้อเท็จจริงอันเป็นสาระสำคัญที่มีอยู่ได้เสมอไป ข้อมูลที่ขัดต่อข้อเท็จจริงอาจเกิดจากการทุจริตหรือข้อผิดพลาดและถือว่ามีสาระสำคัญเมื่อคาดการณ์ได้อย่างสมเหตุสมผลว่ารายการที่ขัดต่อข้อเท็จจริงแต่ละรายการหรือทุกรายการรวมกันจะมีผลต่อการตัดสินใจทางเศรษฐกิจของผู้ใช้งบการเงินรวมและงบการเงินเฉพาะกิจการจากการใช้งบการเงินเหล่านี้

ในการตรวจสอบของข้าพเจ้าตามมาตรฐานการสอบบัญชี ข้าพเจ้าได้ใช้ดุลยพินิจและการสังเกตและสงสัยเยี่ยงผู้ประกอบวิชาชีพตลอดการตรวจสอบ การปฏิบัติงานของข้าพเจ้ารวมถึง

- ระบุและประเมินความเสี่ยงจากการแสดงข้อมูลที่ขัดต่อข้อเท็จจริงอันเป็นสาระสำคัญในงบการเงินรวมและงบการเงินเฉพาะกิจการ ไม่ว่าจะเกิดจากการทุจริตหรือข้อผิดพลาด ออกแบบและปฏิบัติตาม



วิธีการตรวจสอบเพื่อตอบสนองต่อความเสี่ยงเหล่านั้น และได้หลักฐานการสอบบัญชีที่เพียงพอและเหมาะสมเพื่อเป็นเกณฑ์ในการแสดงความเห็นของข้าพเจ้า ความเสี่ยงที่ไม่พบข้อมูลที่ขัดต่อข้อเท็จจริงอันเป็นสาระสำคัญซึ่งเป็นผลมาจากการทุจริตจะสูงกว่าความเสี่ยงที่เกิดจากข้อผิดพลาด เนื่องจากการทุจริตอาจเกี่ยวกับการสมรู้ร่วมคิด การปลอมแปลงเอกสารหลักฐาน การตั้งใจละเว้นการแสดงผลข้อมูล การแสดงผลข้อมูลที่ไม่ตรงตามข้อเท็จจริงหรือการแทรกแซงการควบคุมภายใน

- ทำความเข้าใจในระบบการควบคุมภายในที่เกี่ยวข้องกับการตรวจสอบ เพื่อออกแบบวิธีการตรวจสอบที่เหมาะสมกับสถานการณ์ แต่ไม่ใช่เพื่อวัตถุประสงค์ในการแสดงความเห็นต่อความมีประสิทธิภาพของการควบคุมภายในของกลุ่มบริษัท
- ประเมินความเหมาะสมของนโยบายการบัญชีที่ผู้บริหารใช้และความสมเหตุสมผลของประมาณการทางบัญชีและการเปิดเผยข้อมูลที่เกี่ยวข้องซึ่งจัดทำขึ้นโดยผู้บริหาร
- สรุปรเกี่ยวกับความเหมาะสมของการใช้เกณฑ์การบัญชีสำหรับการดำเนินงานต่อเนื่องของผู้บริหารและจากหลักฐานการสอบบัญชีที่ได้รับ สรุปว่ามีความไม่แน่นอนที่มีสาระสำคัญเกี่ยวกับเหตุการณ์หรือสถานการณ์ที่อาจเป็นเหตุให้เกิดข้อสงสัยอย่างมีนัยสำคัญต่อความสามารถของกลุ่มบริษัทในการดำเนินงานต่อเนื่องหรือไม่ ถ้าข้าพเจ้าได้ข้อสรุปว่ามีความไม่แน่นอนที่มีสาระสำคัญข้าพเจ้าต้องกล่าวไว้ในรายงานของผู้สอบบัญชีของข้าพเจ้า โดยให้ข้อสังเกตถึงการเปิดเผยข้อมูลที่เกี่ยวข้องในงบการเงินรวมและงบการเงินเฉพาะกิจการ หรือถ้าการเปิดเผยข้อมูลดังกล่าวไม่เพียงพอ ความเห็นของข้าพเจ้าจะเปลี่ยนแปลงไป ข้อสรุปของข้าพเจ้าขึ้นอยู่กับหลักฐานการสอบบัญชีที่ได้รับจนถึงวันที่ในรายงานของผู้สอบบัญชีของข้าพเจ้า อย่างไรก็ตามเหตุการณ์หรือสถานการณ์ในอนาคตอาจเป็นเหตุให้กลุ่มบริษัทต้องหยุดการดำเนินงานต่อเนื่อง
- ประเมินการนำเสนอโครงสร้างและเนื้อหาของงบการเงินรวมและงบการเงินเฉพาะกิจการโดยรวมรวมถึงการเปิดเผยข้อมูลว่างบการเงินรวมและงบการเงินเฉพาะกิจการแสดงรายการและเหตุการณ์ในรูปแบบที่ทำให้มีการนำเสนอข้อมูลโดยถูกต้องตามที่ควรหรือไม่
- ได้รับหลักฐานการสอบบัญชีที่เหมาะสมอย่างเพียงพอเกี่ยวกับข้อมูลทางการเงินของกิจการภายในกลุ่มหรือกิจกรรมทางธุรกิจภายในกลุ่มบริษัทเพื่อแสดงความเห็นต่องบการเงินรวม ข้าพเจ้ารับผิดชอบต่อการกำหนดแนวทางการควบคุมดูแล และการปฏิบัติงานตรวจสอบกลุ่มบริษัท ข้าพเจ้าเป็นผู้รับผิดชอบแต่เพียงผู้เดียวต่อความเห็นของข้าพเจ้า

ข้าพเจ้าได้สื่อสารกับผู้มีส่วนที่ในการกำกับดูแลในเรื่องต่างๆสำคัญซึ่งรวมถึงขอบเขตและช่วงเวลาของการตรวจสอบตามที่ได้วางแผนไว้ ประเด็นที่มีนัยสำคัญที่พบจากการตรวจสอบรวมถึงข้อบกพร่องที่มีนัยสำคัญในระบบการควบคุมภายใน หากข้าพเจ้าได้พบในระหว่างการตรวจสอบของข้าพเจ้า

ข้าพเจ้าได้ให้คำรับรองแก่ผู้มีส่วนที่ในการกำกับดูแลแล้วข้าพเจ้าได้ปฏิบัติตามข้อกำหนดจรรยาบรรณที่เกี่ยวข้องกับความเป็นอิสระและได้สื่อสารกับผู้มีส่วนที่ในการกำกับดูแลเกี่ยวกับความสัมพันธ์ทั้งหมดตลอดจนเรื่องอื่นซึ่งข้าพเจ้าเชื่อว่า



มีเหตุผล ที่บุคคลภายนอกอาจพิจารณาว่ากระทบต่อความเป็นอิสระของข้าพเจ้าและมาตรการที่ข้าพเจ้าใช้เพื่อป้องกันไม่ให้ข้าพเจ้าขาดความเป็นอิสระ

จากเรื่องที่เกี่ยวข้องกับผู้มีส่วนได้ส่วนเสียในการกำกับดูแล ข้าพเจ้าได้พิจารณาเรื่องต่างๆที่มีนัยสำคัญมากที่สุดในการตรวจสอบงบการเงินรวมและงบการเงินเฉพาะกิจการในงวดปัจจุบันและกำหนดเป็นเรื่องสำคัญในการตรวจสอบ ข้าพเจ้าได้อธิบายเรื่องเหล่านี้ในรายงานของผู้สอบบัญชีเว้นแต่กฎหมายหรือข้อบังคับไม่ให้เปิดเผยต่อสาธารณะเกี่ยวกับเรื่องดังกล่าวหรือในสถานการณ์ที่ยากที่จะเกิดขึ้น ข้าพเจ้าพิจารณาว่าไม่ควรสื่อสารเรื่องดังกล่าวในรายงานของข้าพเจ้าเพราะการกระทำดังกล่าวสามารถคาดการณ์ได้อย่างสมเหตุสมผลว่าจะมีผลกระทบในทางลบมากกว่าผลประโยชน์ต่อส่วนได้เสียสาธารณะจากการสื่อสารดังกล่าว

ผู้สอบบัญชีที่รับผิดชอบงานสอบบัญชีและการนำเสนอรายงานฉบับนี้คือ นายวรพล วิริยะกุลพงศ์
(นายวรพล วิริยะกุลพงศ์)

ผู้สอบบัญชีรับอนุญาต ทะเบียนเลขที่ 11181
บริษัท กรินทร์ ออดิท จำกัด

กรุงเทพมหานคร

วันที่ 22 กุมภาพันธ์ 2567 (ยกเว้นเหตุการณ์และรายการที่กล่าวไว้ในหมายเหตุประกอบงบการเงิน ข้อ 8 ข้อ 9 ข้อ 11 ข้อ 12 ข้อ 20 ข้อ 22 ข้อ 26 และข้อ 27 ซึ่งลงวันที่ 28 กุมภาพันธ์ 2568)



11. งบการเงินและหมายเหตุประกอบงบการเงิน

บริษัท อีเทอนัล เอนเนอจี จำกัด (มหาชน) และบริษัทย่อย

งบแสดงฐานะการเงิน

ณ วันที่ 31 ธันวาคม 2566

(หน่วย : บาท)

หมายเหตุ	งบการเงินรวม		งบการเงินเฉพาะกิจการ	
	ณ วันที่ 31	ณ วันที่ 31	ณ วันที่ 31	ณ วันที่ 31
	ธันวาคม 2566	ธันวาคม 2565	ธันวาคม 2566	ธันวาคม 2565
	(ปรับปรุงใหม่)		(ปรับปรุงใหม่)	
สินทรัพย์				
สินทรัพย์หมุนเวียน				
เงินสดและรายการเทียบเท่าเงินสด	7	583,956	82,623,526	346,152
ลูกหนี้การค้าและลูกหนี้หมุนเวียนอื่น	8	3,204,880	23,013,379	4,968,862
เงินให้กู้ยืมระยะสั้น		-	23,246	132,933,751
สินค้าคงเหลือ	9	12,244,062	14,927,218	-
สินทรัพย์ชีวภาพ	10	1,335,667	15,402,987	-
สินทรัพย์ทางการเงินวัดมูลค่ายุติธรรมผ่านกำไรขาดทุน- ตราสารทุนบริษัทจดทะเบียนในตลาดหลักทรัพย์	24.2	109,072,000	162,240,000	109,072,000
รวมสินทรัพย์หมุนเวียน		126,440,565	298,230,356	247,320,765
สินทรัพย์ไม่หมุนเวียน				
เงินฝากธนาคารที่มีข้อจำกัดในการใช้		30,032,969	-	30,032,969
เงินลงทุนในบริษัทย่อย - สุทธิ	11	-	-	1,304,200,000
ที่ดิน อาคาร และอุปกรณ์	12	143,329,524	136,237,363	226,283
สินทรัพย์สิทธิการใช้	13.1	213,918	855,673	213,918
ค่าความนิยม - สุทธิ	11.2	-	1,190,741,333	-
สินทรัพย์ไม่หมุนเวียนอื่น	14	1,496,488	1,491,937	592,769
รวมสินทรัพย์ไม่หมุนเวียน		145,039,930	1,359,359,275	1,032,970
รวมสินทรัพย์		271,480,495	1,657,589,631	248,353,735

หมายเหตุประกอบงบการเงินเป็นส่วนหนึ่งของงบการเงินนี้



บริษัท อีเทอนัล เอนเนอจี จำกัด (มหาชน)

ETERNAL ENERGY PUBLIC COMPANY LIMITED

บริษัท อีเทอนัล เอนเนอจี จำกัด (มหาชน)

งบแสดงฐานะการเงิน (ต่อ)

ณ วันที่ 31 ธันวาคม 2566

(หน่วย : บาท)

หมายเหตุ	งบการเงินรวม		งบการเงินเฉพาะกิจการ	
	ณ วันที่ 31	ณ วันที่ 31	ณ วันที่ 31	ณ วันที่ 31
	ธันวาคม 2566	ธันวาคม 2565	ธันวาคม 2566	ธันวาคม 2565
	(ปรับปรุงใหม่)		(ปรับปรุงใหม่)	
หนี้สินและส่วนของผู้ถือหุ้น				
หนี้สินหมุนเวียน				
เจ้าหนี้หมุนเวียนอื่น	15	5,330,634	3,258,447	677,152
เงินกู้ยืมระยะสั้น	6,16	6,400,000	-	-
ส่วนของหนี้สินตามสัญญาเช่าที่ถึงกำหนดชำระภายในหนึ่งปี	6,13.2	226,588	226,588	661,947
ประมาณการหนี้สินหมุนเวียนสำหรับผลประโยชน์พนักงาน	17	72,721	-	-
รวมหนี้สินหมุนเวียน		12,029,943	10,585,692	1,339,099
หนี้สินไม่หมุนเวียน				
หนี้สินตามสัญญาเช่า	6,13.2	-	-	226,588
หนี้สินภาษีเงินได้รอการตัดบัญชี		386,439	-	-
ประมาณการหนี้สินไม่หมุนเวียนสำหรับผลประโยชน์พนักงาน	17	2,136,508	1,635,125	1,070,857
รวมหนี้สินไม่หมุนเวียน		2,522,947	1,635,125	1,297,445
รวมหนี้สิน		14,552,890	12,220,817	2,636,544
ส่วนของผู้ถือหุ้น				
ทุนเรือนหุ้น				
ทุนจดทะเบียน				
หุ้นสามัญ 7,750,000,000 หุ้น มูลค่าหุ้นละ 1 บาท	18	7,750,000,000	7,750,000,000	7,750,000,000
ทุนที่ออกและเรียกชำระแล้ว				
หุ้นสามัญ 2,780,000,000 หุ้น มูลค่าหุ้นละ 1 บาท	18	2,780,000,000	2,780,000,000	2,780,000,000
ส่วนต่ำกว่ามูลค่าหุ้น		(562,500,000)	(562,500,000)	(562,500,000)
กำไร (ขาดทุน) สะสม				



บริษัท อีเทอร์นัล เอนเนอจี จำกัด (มหาชน)

ETERNAL ENERGY PUBLIC COMPANY LIMITED

จัดสรรแล้ว				
สำรองตามกฎหมาย	13,716,687	13,716,687	13,716,687	13,716,687
ยังไม่ได้จัดสรร	(1,978,422,167)	(593,647,105)	(1,995,083,769)	(552,902,354)
ส่วนของผู้ถือหุ้นของบริษัท	252,794,520	1,637,569,582	236,132,918	1,678,314,333
ส่วนของผู้มีส่วนได้เสียที่ไม่มีอำนาจควบคุมของบริษัทย่อย	4,133,085	13,769,767	-	-
รวมส่วนของผู้ถือหุ้น	256,927,605	1,651,339,349	236,132,918	1,678,314,333
รวมหนี้สินและส่วนของผู้ถือหุ้น	271,480,495	1,657,589,631	248,353,735	1,680,950,877
หมายเหตุประกอบงบการเงินเป็นส่วนหนึ่งของงบการเงินนี้				



บริษัท อีเทอนัล เอนเนอจี จำกัด (มหาชน)

ETERNAL ENERGY PUBLIC COMPANY LIMITED

บริษัท อีเทอนัล เอนเนอจี จำกัด (มหาชน) และบริษัทย่อย

งบกำไรขาดทุนเบ็ดเสร็จ

สำหรับปีสิ้นสุดวันที่ 31 ธันวาคม 2566

(หน่วย : บาท)

หมายเหตุ	งบการเงินรวม		งบการเงินเฉพาะกิจการ	
	2566	2565	2566	2565
	(ปรับปรุงใหม่)		(ปรับปรุงใหม่)	
รายได้จากการขาย	5,125,941	13,135,096	-	-
ต้นทุนขาย	(26,768,406)	(17,272,794)	-	-
กำไรขั้นต้น	(21,642,465)	(4,137,698)	-	-
ดอกเบี้ยรับ	104,091	623,354	5,730,094	2,056,288
กำไร(ขาดทุน)จากการวัดมูลค่าเงินลงทุนในตราสารทุนที่วัดมูลค่าด้วยวิธีต้นทุนผ่านกำไรขาดทุน	24.2 (98,365,791)	1,097,348	(98,365,791)	1,097,348
กำไร(ขาดทุน)จากการเปลี่ยนแปลงมูลค่าสุทธิของสินทรัพย์ชีวภาพ	10 (33,582,149)	(18,015,299)	-	-
รายได้อื่น	1,617,503	342,383	1,616,846	165,765
รวมรายได้อื่น	(130,226,346)	(15,952,214)	(91,018,851)	3,319,401
ต้นทุนในการจัดจำหน่าย	(380,490)	(2,912,839)	-	-
ค่าใช้จ่ายในการบริหาร	(44,739,718)	(46,535,955)	(20,620,741)	(31,398,507)
ผลขาดทุนจากการซื้อขายของเงินลงทุนในบริษัทย่อย	11 -	-	(1,304,200,000)	-
ผลขาดทุนด้านเครดิตที่คาดว่าจะเกิดขึ้น	-	-	(19,938,000)	-
ผลขาดทุนจากการซื้อขายของค่าความนิยม	11.2 (1,190,741,333)	-	-	-
ค่าตอบแทนผู้บริหาร	(6,639,700)	(8,467,500)	(6,339,700)	(6,667,500)
รวมค่าใช้จ่าย	(1,242,501,241)	(57,916,294)	(1,351,098,441)	(38,066,007)
ต้นทุนทางการเงิน	(64,123)	(76,944)	(64,123)	(49,406)
กำไร (ขาดทุน) ก่อนภาษีเงินได้	(1,394,434,175)	(78,083,150)	(1,442,181,415)	(34,796,012)
(ค่าใช้จ่าย)รายได้ภาษีเงินได้	22,431	16,958	-	-
กำไร (ขาดทุน) สุทธิสำหรับปี	(1,394,411,744)	(78,066,192)	(1,442,181,415)	(34,796,012)
กำไร (ขาดทุน) เบ็ดเสร็จอื่น				
กำไร (ขาดทุน) เบ็ดเสร็จอื่นสำหรับปี	-	-	-	-
กำไร (ขาดทุน) เบ็ดเสร็จรวมสำหรับปี	(1,394,411,744)	(78,066,192)	(1,442,181,415)	(34,796,012)



การแบ่งปันกำไร (ขาดทุน) สำหรับปี

ส่วนที่เป็นของบริษัทใหญ่

ส่วนที่เป็นของส่วนได้เสียที่ไม่มีอำนาจควบคุม

กำไร (ขาดทุน) สำหรับปี

การแบ่งปันกำไร (ขาดทุน) เบ็ดเสร็จรวมสำหรับปี

ส่วนที่เป็นของบริษัทใหญ่

ส่วนที่เป็นของส่วนได้เสียที่ไม่มีอำนาจควบคุม

กำไร (ขาดทุน) เบ็ดเสร็จรวมสำหรับปี

กำไร (ขาดทุน) ต่อหุ้นขั้นพื้นฐาน (บาทต่อหุ้น)

จำนวนหุ้นสามัญถ่วงเฉลี่ยถ่วงน้ำหนัก (หุ้น)

หมายเหตุประกอบงบการเงินเป็นส่วนหนึ่งของการงบการเงินนี้

(1,384,775,062)	(73,452,506)	(1,442,181,415)	(34,796,012)
(9,636,682)	(4,613,686)	-	-
(1,394,411,744)	(78,066,192)	(1,442,181,415)	(34,796,012)
(1,384,775,062)	(73,452,506)	(1,442,181,415)	(34,796,012)
(9,636,682)	(4,613,686)	-	-
(1,394,411,744)	(78,066,192)	(1,442,181,415)	(34,796,012)
(0.5016)	(0.0281)	(0.5188)	(0.0125)
2,780,000,000	2,780,000,000	2,780,000,000	2,780,000,000



บริษัท อีเทอนัล เอนเนอจี จำกัด (มหาชน) และบริษัทย่อย

งบแสดงการเปลี่ยนแปลงส่วนของผู้ถือหุ้น

สำหรับปีสิ้นสุดวันที่ 31 ธันวาคม 2566

(หน่วย : บาท)

งบการเงินรวม

กำไร (ขาดทุน) สะสม

	ทุนที่ออกและ เรียกชำระแล้ว	ส่วนต่ำกว่ามูลค่าหุ้น	จัดสรรแล้ว		รวมส่วนของผู้ถือหุ้น ของบริษัทใหญ่	ส่วนได้เสียที่ไม่มี อำนาจควบคุม	รวม ส่วนของผู้ถือหุ้น
			สำรองตามกฎหมาย	ยังไม่ได้จัดสรร			
ยอดยกมา ณ วันที่ 1 มกราคม 2565	2,780,000,000	(562,500,000)	13,716,687	(520,194,599)	1,711,022,088	9,833,453	1,720,855,541
การเปลี่ยนแปลงในส่วนได้เสียของบริษัทย่อย	-	-	-	-	-	8,550,000	8,550,000
กำไร (ขาดทุน) เบ็ดเสร็จรวมสำหรับปี	-	-	-	(73,452,506)	(73,452,506)	(4,613,686)	(78,066,192)
ยอดคงเหลือ ณ วันที่ 31 ธันวาคม 2565	2,780,000,000	(562,500,000)	13,716,687	(593,647,105)	1,637,569,582	13,769,767	1,651,339,349
ยอดยกมา ณ วันที่ 1 มกราคม 2566	2,780,000,000	(562,500,000)	13,716,687	(593,647,105)	1,637,569,582	13,769,767	1,651,339,349
กำไร (ขาดทุน) เบ็ดเสร็จรวมสำหรับปี	-	-	-	(1,384,775,062)	(1,384,775,062)	(9,636,682)	(1,394,411,744)
ยอดคงเหลือ ณ วันที่ 31 ธันวาคม 2566	2,780,000,000	(562,500,000)	13,716,687	(1,978,422,167)	252,794,520	4,133,085	256,927,605

หมายเหตุประกอบงบการเงินเป็นส่วนหนึ่งของงบการเงินนี้



บริษัท อีเทอนัล เอนเนอจี จำกัด (มหาชน) และบริษัทย่อย

งบแสดงการเปลี่ยนแปลงส่วนของผู้ถือหุ้น (ต่อ)

สำหรับปีสิ้นสุดวันที่ 31 ธันวาคม 2566

(หน่วย : บาท)

	งบการเงินเฉพาะกิจการ				
	ทุนที่ออกและ เรียกชำระแล้ว	ส่วนต่ำกว่ามูลค่าหุ้น	กำไร (ขาดทุน) สะสม		รวม ส่วนของผู้ถือหุ้น
			จัดสรรแล้ว สำรองตามกฎหมาย	ยังไม่ได้จัดสรร	
ยอดยกมา ณ วันที่ 1 มกราคม 2565	2,780,000,000	(562,500,000)	13,716,687	(518,106,342)	1,713,110,345
กำไร (ขาดทุน) เบ็ดเสร็จรวมสำหรับปี	-	-	-	(34,796,012)	(34,796,012)
ยอดคงเหลือ ณ วันที่ 31 ธันวาคม 2565	2,780,000,000	(562,500,000)	13,716,687	(552,902,354)	1,678,314,333
ยอดยกมา ณ วันที่ 1 มกราคม 2566	2,780,000,000	(562,500,000)	13,716,687	(552,902,354)	1,678,314,333
กำไร (ขาดทุน) เบ็ดเสร็จรวมสำหรับปี	-	-	-	(1,442,181,415)	(1,442,181,415)
ยอดคงเหลือ ณ วันที่ 31 ธันวาคม 2566	2,780,000,000	(562,500,000)	13,716,687	(1,995,083,769)	236,132,918
หมายเหตุประกอบงบการเงินเป็นส่วนหนึ่งของงบการเงินนี้					

หมายเหตุประกอบงบการเงินเป็นส่วนหนึ่งของงบการเงินนี้



บริษัท อีเทอนีล เอนเนอจี จำกัด (มหาชน)
ETERNAL ENERGY PUBLIC COMPANY LIMITED

บริษัท อีเทอนีล เอนเนอจี จำกัด (มหาชน) และบริษัทย่อย

งบกระแสเงินสด

สำหรับปีสิ้นสุดวันที่ 31 ธันวาคม 2566

(หน่วย : บาท)

หมายเหตุ	งบการเงินรวม		งบการเงินเฉพาะกิจการ	
	2566 (ปรับปรุงใหม่)	2565	2566 (ปรับปรุงใหม่)	2565
กระแสเงินสดจากกิจกรรมดำเนินงาน				
กำไร (ขาดทุน) สำหรับปี	(1,394,411,744)	(78,066,192)	(1,442,181,415)	(34,796,012)
ปรับรายการที่กระทบกำไร (ขาดทุน) เป็นเงินสดรับ (จ่าย)				
การปรับปรุงด้วย (รายได้) ภาษีเงินได้	(22,431)	(16,958)	-	-
การปรับปรุงด้วยต้นทุนทางการเงิน	64,123	76,944	64,123	49,406
การปรับปรุงด้วยดอกเบี้ยรับ	(104,091)	(623,354)	(5,730,094)	(2,056,288)
ค่าเสื่อมราคา ค่าสูญสิ้น และค่าตัดจำหน่าย (โอนกลับ) ค่าเผื่อผลขาดทุนด้านเครดิตที่คาดว่าจะเกิดขึ้น	14,350,288	6,720,025	713,124	685,127
การปรับปรุงด้วย (กำไร) ขาดทุนจากการปรับมูลค่ายุติธรรมสินทรัพย์ชีวภาพ	7,778,604	5,073,589	14,864,411	5,073,589
การปรับปรุงด้วยประมาณการหนี้สินผลประโยชน์พนักงาน (กำไร) ขาดทุนจากการวัดมูลค่าเงินลงทุนในตราสารทุนที่วัดมูลค่ายุติธรรมผ่านกำไรขาดทุน	11	33,582,149	18,015,299	-
การปรับปรุงด้วยประมาณการหนี้สินผลประโยชน์พนักงาน (กำไร) ขาดทุนจากการวัดมูลค่าเงินลงทุนในตราสารทุนที่วัดมูลค่ายุติธรรมผ่านกำไรขาดทุน	25.2	514,798	978,351	564,268
ขาดทุนจากการลดลงของมูลค่าสินค้าคงเหลือ	10	98,365,791	(1,097,348)	98,365,791
การปรับปรุงด้วย (กำไร) จากการเปลี่ยนแปลงสัญญาเช่า (กำไร) ขาดทุนจากการจำหน่ายที่ดิน อาคาร อุปกรณ์	10	5,002,632	2,001,626	-
การปรับปรุงด้วยผลขาดทุนจากการตัดจำหน่ายที่ดิน อาคาร อุปกรณ์	-	-	-	-
การปรับปรุงด้วยค่าใช้จ่ายตัดจ่าย (กำไร) ขาดทุนจากการขายตราสารทุนบริษัทจดทะเบียนในตลาดหลักทรัพย์	-	3,244,565	-	-
ผลขาดทุนจากการด้อยค่าของค่าความนิยม (โอนกลับ) ค่าเผื่อผลขาดทุนจากการด้อยค่าของเงินลงทุนในบริษัทย่อย	1,190,741,333	-	-	-
การเปลี่ยนแปลงในสินทรัพย์และหนี้สินดำเนินงาน	-	-	1,304,200,000	-
ลูกหนี้หมุนเวียนอื่น (เพิ่มขึ้น) ลดลง	23,919,088	(19,890,900)	4,641,687	(859,113)
สินค้าคงเหลือเพิ่มขึ้น	7,285,499	15,679,648	-	-
สินทรัพย์ชีวภาพเพิ่มขึ้น	(29,119,804)	(43,439,353)	-	-
สินทรัพย์ไม่หมุนเวียนอื่นเพิ่มขึ้น	(4,550)	(390,000)	(1,654)	-
เจ้าหนี้หมุนเวียนอื่นเพิ่มขึ้น (ลดลง)	(2,159,995)	(1,048,201)	3,251,021	(2,346,384)
	1,350,342,277	(14,281,758)	1,420,932,677	(25,479)
กระแสเงินสดสุทธิได้จาก (ใช้ไป) การดำเนินงาน	(39,962,708)	(92,347,950)	(21,247,283)	(34,821,491)
ต้นทุนทางการเงิน	(33,192)	(76,944)	(33,192)	(49,406)
ภาษีเงินได้รับคืน (จ่ายออก)	-	(42,882,300)	-	(42,882,108)
กระแสเงินสดสุทธิได้จาก (ใช้ไป) กิจกรรมดำเนินงาน	(39,901,408)	(135,307,194)	(21,281,930)	(77,753,005)

หมายเหตุประกอบงบการเงินเป็นส่วนหนึ่งของงบการเงินนี้



บริษัท อีเทอนีล เอนเนอจี จำกัด (มหาชน)

ETERNAL ENERGY PUBLIC COMPANY LIMITED

บริษัท อีเทอนีล เอนเนอจี จำกัด (มหาชน) และบริษัทย่อย

งบกระแสเงินสด (ต่อ)

สำหรับปีสิ้นสุดวันที่ 31 ธันวาคม 2566

(หน่วย : บาท)

หมายเหตุ	งบการเงินรวม		งบการเงินเฉพาะกิจการ	
	2566	2565	2566	2565
กระแสเงินสดจากกิจกรรมลงทุน				
เงินสดจ่ายเพื่อซื้อบริษัทย่อยสุทธิจากเงินสดที่ได้มา	-	(499,150,695)	-	(499,150,695)
เงินสดจ่ายเพื่อชำระค่าหุ้นสามัญบริษัทย่อย	-	-	-	(18,200,000)
เงินสดจ่ายเงินฝากธนาคารที่มีข้อจำกัดในการใช้	-	(30,000,000)	-	(30,000,000)
เงินสดรับคืนเงินมัดจำเพื่อซื้อเงินลงทุน	-	100,000,000	-	100,000,000
เงินสดรับคืนเงินฝากธนาคารที่มีข้อจำกัดในการใช้	30,032,969	-	30,032,969	-
เงินสดจ่ายเพื่อซื้อสินทรัพย์ทางการเงิน				
- ตราสารทุนบริษัทจดทะเบียนในตลาดหลักทรัพย์	(70,084,486)	(189,540,802)	(70,084,486)	(189,540,802)
เงินสดรับจากการขายสินทรัพย์ทางการเงิน				
- ตราสารทุนบริษัทจดทะเบียนในตลาดหลักทรัพย์	24,886,695	28,398,150	24,886,695	28,398,150
เงินสดรับจากการขายที่ดิน อาคาร และอุปกรณ์	107,000	15,000	-	15,000
เงินสดจ่ายเพื่อซื้อที่ดิน อาคาร และอุปกรณ์	(32,945,730)	(57,477,889)	(1,662)	(217,030)
เงินสดรับเงินให้กู้ยืมระยะสั้น	23,246	54,437	3,370,246	8,753
เงินสดจ่ายเงินให้กู้ยืมระยะสั้น	-	(32,000)	(48,160,000)	(75,032,000)
เงินสดรับดอกเบี้ย	104,091	625,689	145,778	608,296
กระแสเงินสดสุทธิได้มาจาก (ใช้ไปใน) กิจกรรมลงทุน	(47,876,215)	(647,108,110)	(59,810,460)	(683,110,328)
กระแสเงินสดจากกิจกรรมจัดหาเงิน				
เงินสดรับจากส่วนได้เสียที่ไม่มีอำนาจควบคุม - เรียว				
ชำระค่าหุ้นเพิ่มเติม	-	8,550,000	-	-
เงินสดรับเพื่อชำระเงินกู้ยืมระยะสั้น	8,350,000	-	8,350,000	-
เงินสดจ่ายเพื่อชำระเงินกู้ยืมระยะสั้น	(1,950,000)	-	(1,950,000)	-
เงินสดจ่ายชำระหนี้สินตามสัญญาเช่า	(661,947)	(944,820)	(661,947)	(636,034)
กระแสเงินสดสุทธิได้มาจาก (ใช้ไปใน) กิจกรรมจัดหาเงิน	5,738,053	7,605,180	5,738,053	(636,034)
เงินสดและรายการเทียบเท่าเงินสดเพิ่มขึ้น (ลดลง) - สุทธิ	(82,039,570)	(774,810,124)	(75,354,337)	(761,499,367)
เงินสดและรายการเทียบเท่าเงินสดต้นปี	8	82,623,526	75,700,489	837,199,856
เงินสดเพิ่มขึ้นจากการลงทุนในบริษัทย่อย	11.1	-	-	-
เงินสดและรายการเทียบเท่าเงินสดปลายปี	8	583,956	346,152	75,700,489

ข้อมูลเพิ่มเติมประกอบงบกระแสเงินสด

รายการที่ไม่กระทบเงินสด

ในระหว่างปี 2566

- 1). บริษัทย่อยโอนเมล็ดพันธุ์ที่อยู่ในสินค้าคงเหลือไปสินทรัพย์ชีวภาพเพื่อเพาะปลูก มีจำนวน 5.81 ล้านบาท (หมายเหตุ 10)
 - 2). บริษัทย่อยโอนจากสินทรัพย์ชีวภาพเข้าเป็นสินค้าคงเหลือเนื่องจากเก็บเกี่ยวผลผลิต มีจำนวน 15.42 ล้านบาท (หมายเหตุ 10)
- หมายเหตุประกอบงบการเงินเป็นส่วนหนึ่งของงบการเงินนี้



บริษัท อีเทอนีล เอนเนอจี จำกัด (มหาชน) และบริษัทย่อย

หมายเหตุประกอบงบการเงิน

วันที่ 31 ธันวาคม 2566

1. ข้อมูลทั่วไป

1.1 ภูมิกำเนิดและสถานะทางกฎหมายของบริษัท

บริษัท อีเทอนีล เอนเนอจี จำกัด (มหาชน) "บริษัท" เป็นนิติบุคคลที่จัดตั้งขึ้นในประเทศไทยเมื่อวันที่ 26 มีนาคม 2530 และได้จดทะเบียนกับตลาดหลักทรัพย์แห่งประเทศไทยเมื่อวันที่ 29 กรกฎาคม 2536

บริษัทได้จดทะเบียนการเปลี่ยนชื่อของบริษัทจาก “บริษัท อีเทอนีล เอนเนอจี จำกัด (มหาชน)” เป็น “บริษัท เทคสตี เอ็นพีเอ็น จำกัด (มหาชน)” กับกระทรวงพาณิชย์ เมื่อวันที่ 14 กุมภาพันธ์ 2568 และได้เปลี่ยนชื่อย่อหลักทรัพย์ของบริษัทจากเดิม

ในเดือนกรกฎาคม 2567 บริษัทได้ย้ายสำนักงานจากเลขที่ 888 อาคารไอทาวเวอร์ ชั้น 8 ถนนวิภาวดีรังสิต แขวงจตุจักร เขตจตุจักร กรุงเทพมหานครไปตั้งอยู่ เลขที่ 50 อาคารศูนย์ วิจัยวิทยาศาสตร์ จุฬารักษ์ 60 พรรษา คณะวิทยาศาสตร์ มหาวิทยาลัยเกษตรศาสตร์ ชั้นที่ 5 ถนนงามวงศ์วาน แขวงลาดยาว เขตจตุจักร กรุงเทพมหานคร

1.2 ลักษณะการดำเนินงาน

บริษัทลงทุนในบริษัทย่อยซึ่งประกอบธุรกิจเกี่ยวกับการเกษตร

2. หลักเกณฑ์ในการจัดทำงบการเงินและการนำเสนองบการเงิน

2.1 เกณฑ์ในการจัดทำงบการเงิน

งบการเงินนี้ได้จัดทำขึ้นตามหลักการบัญชีที่รับรองทั่วไปภายใต้พระราชบัญญัติการบัญชี พ.ศ. 2543 ซึ่งหมายถึงมาตรฐานการรายงานทางการเงินที่ออกภายใต้พระราชบัญญัติวิชาชีพบัญชี พ.ศ. 2547 และข้อกำหนดของคณะกรรมการกำกับหลักทรัพย์และตลาดหลักทรัพย์ว่าด้วยการจัดทำและนำเสนอรายงานทางการเงินภายใต้พระราชบัญญัติหลักทรัพย์และตลาดหลักทรัพย์ พ.ศ. 2535

การจัดทำงบการเงินให้สอดคล้องกับหลักการบัญชีที่รับรองทั่วไปในประเทศไทย กำหนดให้ใช้ประมาณการทางบัญชีที่สำคัญและการใช้ดุลยพินิจของผู้บริหารซึ่งจัดทำขึ้นตามกระบวนการในการนำนโยบายการบัญชีของบริษัทไปถือปฏิบัติ บริษัทเปิดเผยเรื่องการใช้ดุลยพินิจของผู้บริหาร หรือ ความซับซ้อน หรือเกี่ยวกับข้อสมมติฐานและประมาณการที่มีนัยสำคัญต่องบการเงินรวมและงบการเงินเฉพาะกิจการในหมายเหตุประกอบงบการเงินข้อที่ 5

งบการเงินฉบับภาษาอังกฤษจัดทำขึ้นจากงบการเงินตามกฎหมายที่เป็นภาษาไทย ในกรณีที่มีความขัดแย้งกันหรือมีการตีความในสองภาษาแตกต่างกัน ให้ใช้งบการเงินตามกฎหมายฉบับภาษาไทยเป็นหลัก

2.2 เกณฑ์การวัดมูลค่า

งบการเงินนี้ได้จัดทำขึ้นโดยถือหลักการบันทึกตามราคาทุนเดิม (เว้นแต่ที่ได้เปิดเผยไว้แล้วในนโยบายบัญชี)

**2.3 สกูลเงินที่ใช้ในการดำเนินงานและนำเสนองบการเงิน**

งบการเงินนี้จัดทำและแสดงหน่วยเงินตราเป็นเงินบาท ซึ่งเป็นสกุลที่ใช้ในการดำเนินงานของกลุ่มบริษัท ข้อมูลทางการเงินทั้งหมดมีการเปิดเผยในหมายเหตุประกอบงบการเงิน เพื่อให้แสดงเป็นหลักบาทและหลักล้านบาท ยกเว้นแต่ที่ระบุไว้เป็นอย่างอื่น

2.4 เกณฑ์ในการนำเสนองบการเงินรวม

งบการเงินรวมได้รวมงบการเงินของบริษัท เทคสิด เอ็นพีเอ็น จำกัด (มหาชน) (“บริษัท”) และบริษัทย่อยที่บริษัทมีอำนาจควบคุมหรือถือหุ้นเกินกว่าร้อยละ 50 ของหุ้นที่บริษัทมีสิทธิออกเสียง (“บริษัทย่อย”) (ซึ่งต่อไปนี้จะรวมเรียกว่า “กลุ่มบริษัท”) ดังนี้

			ร้อยละของการถือหุ้น	
			ณ วันที่ 31	ณ วันที่ 31
			ธันวาคม	ธันวาคม
			2566	2565
ลักษณะธุรกิจ				
บริษัทย่อยทางตรง				
บริษัท ซีบีดี ไบโอดีเอ็นเอ จำกัด	การเกษตรที่เกี่ยวข้องกับการปลูกและจัดจำหน่ายกล้วย กล้วย	ไทย	100	100
บริษัท แคนนาบิส เวย์ จำกัด	ปลูก สกัด แปรรูป จัดจำหน่ายนำเข้า ส่งออกดำเนินธุรกิจทุกด้านที่เกี่ยวข้องวัตถุดิบกล้วย กล้วย	ไทย	80	80

รายการบัญชีกับบริษัทย่อยที่มีสาระสำคัญได้ถูกหักออกจากงบการเงินรวมแล้ว

งบการเงินรวมนี้ได้จัดทำขึ้นโดยใช้นโยบายการบัญชีเช่นเดียวกับที่ใช้สำหรับรายการบัญชีที่เหมือนกันหรือเหตุการณ์ทางบัญชีที่คล้ายคลึงกันสำหรับการจัดทำงบการเงินเฉพาะของบริษัท

3. มาตรฐานการรายงานทางการเงินใหม่

ก. มาตรฐานการรายงานทางการเงินใหม่และมาตรฐานการรายงานทางการเงินที่มีการปรับปรุง ซึ่งมีผลบังคับใช้วันที่ 1 มกราคม พ.ศ. 2566 ไม่มีผลกระทบที่มีนัยสำคัญต่อกลุ่มกิจการ

ข. มาตรฐานการรายงานทางการเงินฉบับปรับปรุงที่มีผลบังคับใช้สำหรับรอบระยะเวลาบัญชีที่เริ่มในหรือหลังวันที่ 1 มกราคม พ.ศ. 2567 ที่เกี่ยวข้องต่อกลุ่มกิจการมีดังนี้

- 1) การปรับปรุงมาตรฐานการบัญชีฉบับที่ 1 เรื่อง การนำเสนองบการเงิน ได้แก้ไขข้อกำหนดของการเปิดเผยจาก “การเปิดเผยนโยบายการบัญชีที่มีนัยสำคัญ” เป็น “การเปิดเผยข้อมูลนโยบายการบัญชีที่มีสาระสำคัญ” ทั้งนี้ การแก้ไขเพิ่มเติมได้มีการให้แนวทางการพิจารณาว่านโยบายบัญชีเป็นนโยบายบัญชีที่มีสาระสำคัญ ดังนั้นกลุ่มกิจการจึงไม่จำเป็นต้องเปิดเผยข้อมูลนโยบายการบัญชีที่ไม่มีสาระสำคัญ หากกลุ่มกิจการเปิดเผยข้อมูลดังกล่าวจะต้องไม่บดบังข้อมูลนโยบายการบัญชีที่มีสาระสำคัญ
- 2) การปรับปรุงมาตรฐานการบัญชีฉบับที่ 8 เรื่อง นโยบายการบัญชี การเปลี่ยนแปลงประมาณการทางบัญชีและข้อผิดพลาด ได้แก้ไขคำนิยามของประมาณการทางบัญชีเพื่อช่วยให้กลุ่มกิจการจำแนกความแตกต่างของ “การเปลี่ยนแปลงประมาณการทางบัญชี” จาก “การเปลี่ยนแปลงนโยบายการบัญชี”



การจำแนกความแตกต่างนั้นมีความสำคัญ เนื่องจากการเปลี่ยนแปลงประมาณการทางบัญชีรับรู้ผลกระทบโดยวิธีเปลี่ยนทันทีเป็นต้นไป ซึ่งถือปฏิบัติกับรายการ เหตุการณ์อื่นและสถานการณ์ที่เกิดขึ้น นับตั้งแต่วันที่มีการเปลี่ยนแปลงเป็นต้นไป ในขณะที่การเปลี่ยนแปลงนโยบายการบัญชีรับรู้ผลกระทบ โดยการนำนโยบายการบัญชีใหม่มาถือปฏิบัติย้อนหลังไปที่รายการและเหตุการณ์ในอดีตรวมถึงปัจจุบัน โดยถือเสมือนว่าได้มีการนำนโยบายการบัญชีใหม่มาถือปฏิบัติโดยตลอด

- 3) การปรับปรุงมาตรฐานการบัญชีฉบับที่ 12 เรื่อง ภาษีเงินได้ ได้กำหนดให้กิจการรับรู้ภาษีเงินได้รอตัดบัญชีที่เกี่ยวข้องกับสินทรัพย์และหนี้สินที่เกิดขึ้นจากรายการเดียว ซึ่ง ณ การรับรู้เมื่อเริ่มแรกก่อให้เกิดผลแตกต่างชั่วคราวที่ต้องเสียภาษีและผลแตกต่างชั่วคราวที่ใช้หักภาษีที่มูลค่าเท่ากัน ตัวอย่างของรายการ เช่น สัญญาเช่า และภาระผูกพันจากการรื้อถอน การปรับปรุงดังกล่าวถือปฏิบัติกับรายการที่เกิดขึ้นในหรือหลังวันเริ่มต้นของรอบระยะเวลาเปรียบเทียบแรกสุดที่นำเสนอ นอกจากนี้กลุ่มกิจการควรรับรู้สินทรัพย์ภาษีเงินได้รอการตัดบัญชี (โดยรับรู้เท่ากับจำนวนที่เป็นไปได้ค่อนข้างแน่ที่จะได้ใช้ประโยชน์) และหนี้สินภาษีเงินได้รอการตัดบัญชี ณ วันเริ่มต้นของรอบระยะเวลาเปรียบเทียบแรกสุดที่นำเสนอสำหรับผลต่างชั่วคราวที่ใช้หักภาษีและที่ต้องเสียภาษีทั้งหมดที่เกี่ยวข้องกับ
- สินทรัพย์สิทธิการใช้ และหนี้สินตามสัญญาเช่า และ
 - หนี้สินจากการรื้อถอน หนี้สินจากการบูรณะ และหนี้สินที่มีลักษณะคล้ายคลึงกัน และจำนวนเงินที่รับรู้เป็นส่วนหนึ่งของราคาทุนของสินทรัพย์ที่เกี่ยวข้อง

กลุ่มบริษัทไม่ได้นำมาถือปฏิบัติก่อนวันบังคับใช้ ผู้บริหารอยู่ระหว่างการพิจารณาผลกระทบของมาตรฐานการรายงานทางการเงินดังกล่าว

4. นโยบายบัญชีที่สำคัญ

นโยบายการบัญชีที่สำคัญซึ่งใช้ในการจัดทำงบการเงินของกลุ่มบริษัท มีดังต่อไปนี้

4.1 การรับรู้รายได้และค่าใช้จ่าย

รายได้ที่รับรู้ไม่รวมภาษีมูลค่าเพิ่มหรือภาษีขายอื่นๆ และแสดงสุทธิจากส่วนลดการค้า

รายได้จากการขายสินค้าจะรับรู้เมื่อได้โอนความเสี่ยงและผลตอบแทนที่เป็นสาระสำคัญของความเป็นเจ้าของสินค้าที่มีนัยสำคัญไปให้กับผู้ซื้อแล้วและจะไม่รับรู้รายได้ถ้าฝ่ายบริหารยังมีการควบคุม หรือบริหารสินค้าที่ขายไปแล้วนั้น หรือมีความไม่แน่นอนที่มีนัยสำคัญในการได้รับประโยชน์เชิงเศรษฐกิจจากการขายสินค้านั้น ซึ่งยังไม่อาจวัดมูลค่าของจำนวนรายได้ และต้นทุนที่เกิดขึ้นได้อย่างน่าเชื่อถือ รวมทั้งมีความเป็นไปได้ค่อนข้างแน่นอนที่จะต้อง รับคืนสินค้า

เงินปันผลรับบันทึกในกำไรหรือขาดทุนในวันที่กลุ่มบริษัทมีสิทธิได้รับเงินปันผล

ดอกเบี้ยรับและรายได้อื่นบันทึกตามเกณฑ์คงค้าง

ค่าใช้จ่ายและต้นทุนบันทึกตามเกณฑ์คงค้าง

4.2 เงินสดและรายการเทียบเท่าเงินสด

เงินสดและรายการเทียบเท่าเงินสด หมายถึง เงินสดและเงินฝากธนาคารและเงินลงทุนระยะสั้นที่มีสภาพคล่องสูง ซึ่งถึงกำหนดจ่ายคืนภายในระยะเวลาไม่เกิน 3 เดือนนับจากวันที่ได้มาและไม่มีข้อจำกัดในการเบิกใช้หรือติดภาระค้ำประกัน

4.3 เครื่องมือทางการเงิน



กลุ่มบริษัทรับรู้รายการเมื่อเริ่มแรกของสินทรัพย์ทางการเงินด้วยมูลค่ายุติธรรม และบวกด้วยต้นทุนการทำรายการเฉพาะในกรณีที่เป็นสินทรัพย์ทางการเงินที่ไม่ได้วัดมูลค่าด้วยมูลค่ายุติธรรมผ่านกำไรหรือขาดทุน อย่างไรก็ตาม สำหรับลูกหนี้การค้าที่ไม่มีองค์ประกอบเกี่ยวกับการจัดหาเงินที่มีนัยสำคัญหรือลูกหนี้การค้าที่ ณ วันเริ่มต้นสัญญา กลุ่มบริษัทคาดว่าจะได้รับชำระหนี้คืนจากลูกค้านายในหนึ่งปี กลุ่มบริษัทจะรับรู้สินทรัพย์ทางการเงินดังกล่าวด้วยราคาของรายการ ตามที่กล่าวไว้ในนโยบายการบัญชีเรื่องการรับรู้รายได้

การจัดประเภทรายการและการวัดมูลค่าของสินทรัพย์ทางการเงิน

กลุ่มบริษัทจัดประเภทสินทรัพย์ทางการเงิน ณ วันที่รับรู้รายการเริ่มแรก เป็นสินทรัพย์ทางการเงินที่วัดมูลค่าในภายหลังด้วยราคาทุนตัดจำหน่าย สินทรัพย์ทางการเงินที่วัดมูลค่าในภายหลังด้วยมูลค่ายุติธรรมผ่านกำไรหรือขาดทุนเบ็ดเสร็จอื่น และสินทรัพย์ทางการเงินที่วัดมูลค่าในภายหลังด้วยมูลค่ายุติธรรมผ่านกำไรหรือขาดทุน โดยพิจารณาจากแผนธุรกิจของกลุ่มบริษัทในการจัดการสินทรัพย์ทางการเงิน และลักษณะของกระแสเงินสดตามสัญญาของสินทรัพย์ทางการเงิน

สินทรัพย์ทางการเงินที่วัดมูลค่าด้วยราคาทุนตัดจำหน่าย

กลุ่มบริษัทวัดมูลค่าสินทรัพย์ทางการเงินด้วยราคาทุนตัดจำหน่าย เมื่อกลุ่มบริษัทถือครองสินทรัพย์ทางการเงินนั้นเพื่อรับกระแสเงินสดตามสัญญา และเงื่อนไขตามสัญญาของสินทรัพย์ทางการเงินก่อให้เกิดกระแสเงินสดที่เป็นการรับชำระเพียงเงินต้นและดอกเบี้ยจากยอดคงเหลือของเงินต้นในวันที่ระบุไว้เท่านั้น สินทรัพย์ทางการเงินดังกล่าววัดมูลค่าในภายหลังโดยใช้วิธีดอกเบี้ยที่แท้จริงและต้องมีการประเมินการด้อยค่า ทั้งนี้ ผลกำไรและขาดทุนที่เกิดขึ้นจากการตัดรายการ การเปลี่ยนแปลง หรือการด้อยค่าของสินทรัพย์ดังกล่าวจะรับรู้ในส่วนของกำไรหรือขาดทุน

สินทรัพย์ทางการเงินที่วัดมูลค่าด้วยมูลค่ายุติธรรมผ่านกำไรหรือขาดทุน

สินทรัพย์ทางการเงินที่วัดมูลค่าด้วยมูลค่ายุติธรรมผ่านกำไรหรือขาดทุนจะแสดงในงบแสดงฐานะการเงินด้วยมูลค่ายุติธรรม โดยรับรู้การเปลี่ยนแปลงสุทธิของมูลค่ายุติธรรมในส่วนของกำไรหรือขาดทุน ทั้งนี้ สินทรัพย์ทางการเงินดังกล่าว หมายรวมถึง ตราสารอนุพันธ์ เงินลงทุนในหลักทรัพย์ที่ถือไว้เพื่อค้า เงินลงทุนในตราสารทุนซึ่งกลุ่มบริษัทไม่ได้เลือกจัดประเภทให้วัดมูลค่าด้วยมูลค่ายุติธรรมผ่านกำไรหรือขาดทุนเบ็ดเสร็จอื่น และสินทรัพย์ทางการเงินที่มีกระแสเงินสดที่ไม่ได้รับชำระเพียงเงินต้นและดอกเบี้ย เงินปันผลรับจากเงินลงทุนในตราสารทุนของบริษัทจดทะเบียนถือเป็นรายได้อื่นในส่วนของกำไรหรือขาดทุน

การจัดประเภทรายการและการวัดมูลค่าของหนี้สินทางการเงิน

กลุ่มบริษัทรับรู้รายการเมื่อเริ่มแรกสำหรับหนี้สินทางการเงินด้วยมูลค่ายุติธรรมหักต้นทุนการทำรายการ และจัดประเภทเป็นหนี้สินทางการเงินที่วัดมูลค่าในภายหลังด้วยราคาทุนตัดจำหน่าย โดยใช้วิธีดอกเบี้ยที่แท้จริง ทั้งนี้ ผลกำไรและขาดทุนที่เกิดขึ้นจากการตัดรายการหนี้สินทางการเงินและการตัดจำหน่ายตามวิธีดอกเบี้ยที่แท้จริงจะรับรู้ในส่วนของกำไรหรือขาดทุน โดยการคำนวณมูลค่าราคาทุนตัดจำหน่ายคำนึงถึงค่าธรรมเนียมหรือต้นทุนที่ถือเป็นส่วนหนึ่งของอัตราดอกเบี้ยที่แท้จริงนั้นด้วย ทั้งนี้ ค่าตัดจำหน่ายตามวิธีดอกเบี้ยที่แท้จริงแสดงเป็นส่วนหนึ่งของต้นทุนทางการเงินในส่วนของกำไรหรือขาดทุน

การตัดรายการของเครื่องมือทางการเงิน

สินทรัพย์ทางการเงินจะถูกตัดรายการออกจากบัญชี เมื่อสิทธิที่จะได้รับกระแสเงินสดของสินทรัพย์นั้นได้สิ้นสุดลง หรือได้มีการโอนสิทธิที่จะได้รับกระแสเงินสดของสินทรัพย์นั้น รวมถึงได้มีการโอนความเสี่ยงและผลตอบแทนเกือบทั้งหมดของสินทรัพย์นั้น หรือมีการโอนการควบคุมในสินทรัพย์นั้น แม้ว่าจะไม่มีการโอนหรือไม่ได้คงไว้ซึ่งความเสี่ยงและผลตอบแทนเกือบทั้งหมดของสินทรัพย์นั้น



กลุ่มบริษัทตัดรายการหนี้สินทางการเงินก็ต่อเมื่อได้มีการปฏิบัติตามภาระผูกพันของหนี้สินนั้นแล้ว มีการยกเลิกภาระผูกพันนั้น หรือมีการสิ้นสุดลงของภาระผูกพันนั้น ในกรณีที่มีการเปลี่ยนหนี้สินทางการเงินที่มีอยู่ให้เป็นหนี้สินใหม่จากผู้ให้กู้รายเดียวกันซึ่งมีข้อกำหนดที่แตกต่างกันอย่างมา หรือมีการแก้ไขข้อกำหนดของหนี้สินที่มีอยู่อย่างเป็นสาระสำคัญ จะถือว่าเป็นการตัดรายการหนี้สินเดิมและรับรู้หนี้สินใหม่ โดยรับรู้ผลแตกต่างของมูลค่าตามบัญชีดังกล่าวในส่วนของการกำไรหรือขาดทุน

การด้อยค่าของสินทรัพย์ทางการเงิน

กลุ่มบริษัทรับรู้ค่าเผื่อผลขาดทุนด้านเครดิตที่คาดว่าจะเกิดขึ้นของตราสารหนี้ทั้งหมดที่ไม่ได้วัดมูลค่าด้วยมูลค่ายุติธรรมผ่านกำไรหรือขาดทุน ผลขาดทุนด้านเครดิตที่คาดว่าจะเกิดขึ้นคำนวณจากผลต่างของกระแสเงินสดที่จะครบกำหนดชำระตามสัญญากับกระแสเงินสดทั้งหมดที่กลุ่มบริษัทคาดว่าจะได้รับชำระ และคิดลดด้วยอัตราดอกเบี้ยที่แท้จริงโดยประมาณของสินทรัพย์ทางการเงิน ณ วันที่ได้มา โดยกระแสเงินสดที่คาดว่าจะได้รับรวมถึงส่วนปรับปรุงด้านเครดิตอื่น ๆ ซึ่งถือเป็นส่วนหนึ่งของเงื่อนไขตามสัญญา

ในกรณีที่ความเสี่ยงด้านเครดิตของสินทรัพย์ไม่ได้เพิ่มขึ้นอย่างมีนัยสำคัญนับตั้งแต่การรับรู้รายการเริ่มแรก กลุ่มบริษัทวัดมูลค่าผลขาดทุนด้านเครดิตที่คาดว่าจะเกิดขึ้นโดยพิจารณาจากการผิดสัญญาที่อาจจะเกิดขึ้นใน 12 เดือนข้างหน้า ในขณะที่หากความเสี่ยงด้านเครดิตของสินทรัพย์เพิ่มขึ้นอย่างมีนัยสำคัญนับตั้งแต่การรับรู้รายการเริ่มแรก กลุ่มบริษัทวัดมูลค่าผลขาดทุนด้วยจำนวนเงินที่เท่ากับผลขาดทุนด้านเครดิตที่คาดว่าจะเกิดขึ้นตลอดอายุที่เหลืออยู่ของเครื่องมือทางการเงิน

กลุ่มบริษัทพิจารณาว่าความเสี่ยงด้านเครดิตจะเพิ่มขึ้นอย่างมีนัยสำคัญเมื่อมีการค้างชำระการจ่ายเงินตามสัญญา ในบางกรณี กลุ่มบริษัทอาจพิจารณาว่าสินทรัพย์ทางการเงินนั้นมีการเพิ่มขึ้นของความเสี่ยงด้านเครดิตอย่างมีนัยสำคัญและมีการผิดสัญญา โดยพิจารณาจากข้อมูลภายในหรือข้อมูลภายนอกอื่น เช่น อันดับความน่าเชื่อถือด้านเครดิตของผู้ออกตราสาร

กลุ่มบริษัทใช้วิธีการอย่างง่ายในการคำนวณผลขาดทุนด้านเครดิตที่คาดว่าจะเกิดขึ้นสำหรับลูกหนี้การค้าและสินทรัพย์ที่เกิดจากสัญญา ดังนั้น ทุกวันสิ้นรอบระยะเวลารายงาน กลุ่มบริษัทจึงไม่มีการติดตามการเปลี่ยนแปลงของความเสี่ยงทางด้านเครดิต แต่จะรับรู้ค่าเผื่อผลขาดทุนด้านเครดิตที่คาดว่าจะเกิดขึ้นตลอดอายุของลูกหนี้การค้าและสินทรัพย์ที่เกิดจากสัญญา

การคำนวณผลขาดทุนด้านเครดิตที่คาดว่าจะเกิดขึ้นข้างต้นอ้างอิงจากข้อมูลผลขาดทุนด้านเครดิตจากประสบการณ์ในอดีต ปรับปรุงด้วยข้อมูลการคาดการณ์ไปในอนาคตเกี่ยวกับลูกหนี้และสภาพแวดล้อมทางด้านเศรษฐกิจ

สินทรัพย์ทางการเงินจะถูกตัดจำหน่ายออกจากบัญชีเมื่อกิจการคาดว่าจะไม่ได้รับคืนกระแสเงินสดตามสัญญาอีกต่อไป

การหักลบของเครื่องมือทางการเงิน

สินทรัพย์ทางการเงินและหนี้สินทางการเงินจะนำมาหักลบกัน และแสดงด้วยยอดสุทธิในงบแสดงฐานะการเงิน ก็ต่อเมื่อกลุ่มบริษัทมีสิทธิบังคับใช้ได้ตามกฎหมายอยู่แล้วในการหักลบจำนวนเงินที่รับรู้ และกลุ่มบริษัทมีความตั้งใจที่จะชำระด้วยยอดสุทธิ หรือตั้งใจที่จะรับสินทรัพย์และชำระหนี้สินพร้อมกัน

4.4 สินค้าคงเหลือ

สินค้าคงเหลือที่เป็นผลผลิตทางการเกษตร วัสดุบรรจุภัณฑ์ และเมล็ดพันธุ์เพื่อปลูกแสดงมูลค่าตามราคาทุนหรือมูลค่าสุทธิที่จะได้รับแล้วแต่ราคาใดจะต่ำกว่า สินค้าคงเหลือของผลผลิตทางการเกษตรของกัญชงและกัญชาจะถูกโอนจากสินทรัพย์ชีวภาพด้วยมูลค่ายุติธรรม ณ จุดเก็บเกี่ยว ซึ่งจะกลายเป็นต้นทุนเริ่มต้นของสินค้าคงเหลือของผลิตภัณฑ์จากกระบวนการแปรรูปหลังเก็บเกี่ยว ต้นทุนที่เกิดขึ้นหลังการเก็บเกี่ยวจะถูก



บันทึกเป็นส่วนหนึ่งของต้นทุนสินค้าคงเหลือของผลิตภัณฑ์จากกระบวนการแปรรูปซึ่งมูลค่าของสินค้าคงเหลือดังกล่าวต้องไม่สูงกว่ามูลค่าสุทธิที่จะได้รับ มูลค่าสุทธิที่จะได้รับเป็นราคาโดยประมาณที่คาดว่าจะขายได้ตามลักษณะการประกอบธุรกิจตามปกติหักด้วยประมาณการต้นทุนในการผลิตสินค้านั้นให้แล้วเสร็จ และต้นทุนที่จำเป็นต้องจ่ายไปเพื่อให้ขายสินค้านั้นได้ ต้นทุนสินค้าคงเหลือคำนวณมูลค่าโดยวิธีถัวเฉลี่ยสินค้าที่ซื้อมาเพื่อขายและวัสดุสิ้นเปลืองแสดงมูลค่าตามราคาทุนหรือมูลค่าสุทธิที่จะได้รับแล้วแต่ราคาใดจะต่ำกว่า

4.5 สินทรัพย์ชีวภาพ

สินทรัพย์ชีวภาพของกลุ่มบริษัทประกอบด้วยพืชเศรษฐกิจกัญชงและกัญชา กลุ่มบริษัทบันทึกต้นทุนที่เกิดขึ้นทั้งทางตรงและทางอ้อมที่เกี่ยวข้องกับการเปลี่ยนรูปเชิงชีวภาพของสินทรัพย์ชีวภาพตั้งแต่เริ่มกระบวนการเพาะปลูกจนกระทั่งเก็บเกี่ยว ซึ่งประกอบด้วยต้นทุนแรงงานที่เกี่ยวข้อง วัสดุสิ้นเปลืองที่ใช้ในการปลูก วัสดุเติม ค่าสาธารณูปโภค ต้นทุนเกี่ยวกับโรงเรือนเพาะปลูก ต้นทุนในการตรวจสอบคุณภาพและการทดลอง รวมถึงค่าเสื่อมราคาที่เกี่ยวข้อง กลุ่มบริษัทวัดมูลค่าของผลิตผลทางการเกษตรของกัญชงและกัญชาด้วยมูลค่ายุติธรรมหักด้วยต้นทุนในการขาย ณ จุดเก็บเกี่ยว ซึ่งจะกลายเป็นต้นทุนเริ่มต้นของสินค้าคงเหลือของผลิตภัณฑ์จากกระบวนการแปรรูปหลังเก็บเกี่ยว

กลุ่มบริษัทวัดมูลค่าสินทรัพย์ชีวภาพโดยใช้วิธีราคาตลาดโดยการประมาณมูลค่ายุติธรรม ณ จุดเก็บเกี่ยวด้วยราคาขายหักด้วยต้นทุนในการขาย ณ จุดเก็บเกี่ยว สำหรับสินทรัพย์ชีวภาพที่อยู่ในกระบวนการเปลี่ยนรูปเชิงชีวภาพจนได้ผลิตผลจะถูกวัดมูลค่าด้วยมูลค่ายุติธรรม ณ จุดเก็บเกี่ยวปรับด้วยระดับขั้นของกระบวนการเปลี่ยนรูปเชิงชีวภาพระดับขั้นของกระบวนการเปลี่ยนรูปเชิงชีวภาพจนได้ผลิตผลจะถูกคำนวณโดยใช้อัตราร้อยละของต้นทุนที่เกิดขึ้นทั้งหมดจนถึงปัจจุบันกับต้นทุนที่คาดว่าจะเกิดขึ้นทั้งหมดตั้งแต่เริ่มเพาะปลูกจนกระทั่งเก็บเกี่ยว

ต้นทุนในการขายประกอบด้วยต้นทุนในการผลิตที่เกิดขึ้นหลังจากจุดเก็บเกี่ยวรวมทั้งค่าขนส่งและค่าใช้จ่ายในการขาย เมล็ดพันธุ์ถูกวัดมูลค่าด้วยมูลค่ายุติธรรม ถ้าไรหรือขาดทุนที่ยังไม่เกิดขึ้นจริงที่เกิดจากการเปลี่ยนแปลงในมูลค่ายุติธรรมในระหว่างงวดหักต้นทุนในการขายจะรวมอยู่ในกำไรขาดทุนเบ็ดเสร็จในงวดรายงานที่เกี่ยวข้องกัน

4.6 เงินลงทุน

เงินลงทุนในบริษัทย่อยบันทึกในราคาทุนหักด้วยค่าเผื่อการด้อยค่า (ถ้ามี)

เงินลงทุนในบริษัทย่อยและบริษัทร่วมบันทึกด้วยวิธีราคาทุนในงบการเงินเฉพาะกิจการ และเงินลงทุนในบริษัทร่วมบันทึกด้วยวิธีส่วนได้เสียในงบการเงินรวม

4.7 ที่ดิน อาคาร และอุปกรณ์

ที่ดิน อาคาร และอุปกรณ์แสดงในราคาทุนหักค่าเสื่อมราคาสะสม และขาดทุนจากการด้อยค่า (ถ้ามี)

ต้นทุนที่เกิดขึ้นภายหลังจะรวมอยู่ในมูลค่าตามบัญชีของสินทรัพย์หรือรับรู้แยกเป็นอีกสินทรัพย์หนึ่งตามความเหมาะสม เมื่อต้นทุนนั้นเกิดขึ้นและคาดว่าจะให้ประโยชน์เชิงเศรษฐกิจในอนาคตแก่กลุ่มบริษัทและต้นทุนดังกล่าวสามารถวัดมูลค่าได้อย่างน่าเชื่อถือ มูลค่าตามบัญชีของชิ้นส่วนที่ถูกเปลี่ยนแทนจะถูกตัดรายการออก สำหรับค่าซ่อมแซมและบำรุงรักษาอื่น ๆ กลุ่มบริษัทจะรับรู้ต้นทุนดังกล่าวเป็นค่าใช้จ่ายในกำไรหรือขาดทุนเมื่อเกิดขึ้น

ค่าเสื่อมราคาคำนวณโดยวิธีเส้นตรงตามอายุการใช้งานโดยประมาณของสินทรัพย์แต่ละรายการ ดังนี้



อาคารและสิ่งปลูกสร้าง	5-20 ปี
เครื่องจักรและอุปกรณ์	5, 10 ปี
เครื่องตกแต่งและเครื่องใช้สำนักงาน	5 ปี

ค่าเสื่อมราคารวมอยู่ในการคำนวณผลการดำเนินงาน

กลุ่มบริษัทไม่คิดค่าเสื่อมราคาสำหรับที่ดิน และงานระหว่างก่อสร้าง

ทุกสิ้นรอบระยะเวลารายงาน กลุ่มบริษัทได้มีการทบทวนและปรับปรุงมูลค่าคงเหลือและอายุการให้ประโยชน์ของสินทรัพย์ให้เหมาะสม

กลุ่มบริษัทตัดรายการสินทรัพย์ออกจากบัญชี เมื่อจำหน่ายสินทรัพย์หรือคาดว่าจะไม่ได้รับประโยชน์เชิงเศรษฐกิจในอนาคตจากการใช้หรือการจำหน่ายสินทรัพย์ ผลกำไรหรือขาดทุนที่เกิดจากการจำหน่ายที่ดิน อาคารและอุปกรณ์ คำนวณโดยเปรียบเทียบจากสิ่งตอบแทนสุทธิที่ได้รับจากการจำหน่ายสินทรัพย์กับมูลค่าตามบัญชีของสินทรัพย์ และรับรู้บัญชีผลกำไรหรือขาดทุนอื่นสุทธิในงบกำไรขาดทุนเบ็ดเสร็จ

4.8 ต้นทุนการกู้ยืม

ต้นทุนการกู้ยืมของเงินกู้ที่ใช้ในการจัดหาหรือก่อสร้างสินทรัพย์ที่ต้องใช้ระยะเวลานานในการแปลงสภาพให้พร้อมใช้หรือขาย ได้ถูกนำไปรวมเป็นราคาทุนของสินทรัพย์จนกว่าสินทรัพย์นั้นจะอยู่ในสภาพพร้อม ที่จะใช้ได้ตามที่มุ่งประสงค์ ส่วนต้นทุนการกู้ยืมอื่นถือเป็นค่าใช้จ่ายในงวดที่เกิดรายการ ต้นทุนการกู้ยืม ประกอบด้วยดอกเบี้ยและต้นทุนอื่นที่เกิดขึ้นจากการกู้ยืม

4.9 สัญญาเช่า

สัญญาเช่า - กรณีกลุ่มบริษัทเป็นผู้เช่า

ณ วันเริ่มต้นของสัญญาเช่า กลุ่มบริษัทจะประเมินว่าสัญญาเป็นสัญญาเช่าหรือประกอบด้วยสัญญาเช่าหรือไม่ โดยสัญญาจะเป็นสัญญาเช่าหรือประกอบด้วยสัญญาเช่า ถ้าสัญญานั้นมีการให้สิทธิในการควบคุมการใช้สินทรัพย์ที่ระบุได้สำหรับช่วงเวลาหนึ่งเพื่อการแลกเปลี่ยนกับสิ่งตอบแทน

สัญญาเช่าระยะสั้นและสัญญาเช่าซึ่งสินทรัพย์อ้างอิงมีมูลค่าต่ำ

สัญญาเช่าที่มีอายุสัญญาเช่า 12 เดือนหรือน้อยกว่านับตั้งแต่วันที่สัญญาเช่าเริ่มมีผล หรือสัญญาเช่าซึ่งสินทรัพย์อ้างอิงมีมูลค่าต่ำ จะบันทึกเป็นค่าใช้จ่ายตามวิธีเส้นตรงตลอดอายุสัญญาเช่า

สัญญาเช่า - กรณีกลุ่มบริษัทเป็นผู้ให้เช่า

สัญญาเช่าที่ความเสี่ยงและผลตอบแทนของความเป็นเจ้าของส่วนใหญ่ไม่ได้โอนไปให้กับผู้เช่าถือเป็นสัญญาเช่าดำเนินงาน กลุ่มบริษัทบันทึกจำนวนเงินที่ได้รับตามสัญญาเช่าดำเนินงานเป็นรายได้ในงบกำไรขาดทุนตามวิธีเส้นตรงตลอดอายุของสัญญาเช่า ต้นทุนทางตรงเริ่มแรกที่เกิดขึ้นจากการได้มาซึ่งสัญญาเช่าดำเนินงานรวมในมูลค่าตามบัญชีของสินทรัพย์อ้างอิงและรับรู้เป็นค่าใช้จ่ายตลอดอายุสัญญาเช่าโดยใช้เกณฑ์เดียวกันกับรายได้จากสัญญา

4.10 ค่าความนิยม

กลุ่มบริษัทบันทึกมูลค่าเริ่มแรกของค่าความนิยมในราคาทุน ซึ่งเท่ากับต้นทุนการรวมธุรกิจส่วนที่สูงกว่ามูลค่ายุติธรรมของสินทรัพย์สุทธิที่ได้มา หากมูลค่ายุติธรรมของสินทรัพย์สุทธิที่ได้มาสูงกว่าต้นทุนการรวมธุรกิจกลุ่มบริษัทจะรับรู้ส่วนที่สูงกว่านี้เป็นกำไรในส่วนของกำไรหรือขาดทุนทันที

กลุ่มบริษัททดสอบการด้อยค่าของค่าความนิยมอย่างสม่ำเสมอในช่วงเวลาเดียวกันของแต่ละปีหรือเมื่อใดก็ตามที่มีข้อบ่งชี้ของการด้อยค่าเกิดขึ้นและแสดงค่าความนิยมด้วยราคาทุนหักค่าเผื่อการด้อยค่าสะสม



เพื่อวัตถุประสงค์ในการทดสอบการด้อยค่า กลุ่มบริษัทจะปันส่วนค่าความนิยมที่เกิดขึ้นจากการรวมกิจการให้กับหน่วยสินทรัพย์ที่ก่อให้เกิดเงินสด (หรือกลุ่มของหน่วยสินทรัพย์ที่ก่อให้เกิดเงินสด) ที่คาดว่าจะได้รับประโยชน์เพิ่มขึ้นจากการรวมกิจการ และกลุ่มบริษัทจะทำการประเมินมูลค่าที่คาดว่าจะได้รับคืนของหน่วยของสินทรัพย์ที่ก่อให้เกิดเงินสดแต่ละรายการ (หรือกลุ่มของหน่วยของสินทรัพย์ที่ก่อให้เกิดเงินสด) หากมูลค่าที่คาดว่าจะได้รับคืนของหน่วยของสินทรัพย์ที่ก่อให้เกิดเงินสดต่ำกว่ามูลค่าตามบัญชี กลุ่มบริษัทจะรับรู้ขาดทุนจากการด้อยค่าในส่วนของกำไรหรือขาดทุน และกลุ่มบริษัทไม่สามารถกลับบัญชีขาดทุนจากการด้อยค่าในค่าความนิยมได้ในอนาคต

4.11 การด้อยค่าของสินทรัพย์ที่ไม่ใช่สินทรัพย์ทางการเงิน

ยอดสินทรัพย์ตามบัญชีของกลุ่มบริษัทได้รับการทบทวน ณ ทุกวันที่รายงานว่ามีข้อบ่งชี้เรื่องการด้อยค่าหรือไม่

ในกรณีที่มีข้อบ่งชี้จะทำการประมาณมูลค่าสินทรัพย์ที่คาดว่าจะได้รับคืน สำหรับสินทรัพย์ไม่มีตัวตนที่มีอายุการให้ประโยชน์ไม่ทราบแน่นอนหรือไม่พร้อมใช้ จะประมาณมูลค่าที่คาดว่าจะได้รับคืนทุกปีในช่วงเวลาเดียวกัน

ขาดทุนจากการด้อยค่ารับรู้เมื่อมูลค่าตามบัญชีของสินทรัพย์ หรือมูลค่าตามบัญชีของหน่วยสินทรัพย์ที่ก่อให้เกิดเงินสดสูงกว่ามูลค่าที่คาดว่าจะได้รับคืน ขาดทุนจากการด้อยค่าบันทึกในกำไรหรือขาดทุน

การคำนวณมูลค่าที่คาดว่าจะได้รับคืน

มูลค่าที่คาดว่าจะได้รับคืนของสินทรัพย์ที่ไม่ใช่สินทรัพย์ทางการเงิน หมายถึง มูลค่าจากการใช้ของสินทรัพย์ หรือมูลค่ายุติธรรมของสินทรัพย์หักต้นทุนในการขาย แล้วแต่มูลค่าใดจะสูงกว่า ในการประเมินมูลค่าจากการใช้ของสินทรัพย์ ประมาณการกระแสเงินสดที่จะได้รับในอนาคตจะคิดลดเป็นมูลค่าปัจจุบันโดยใช้อัตราคิดลดก่อนคำนึงภาษีเงินได้เพื่อให้สะท้อนมูลค่าที่อาจประเมินได้ในตลาดปัจจุบัน ซึ่งแปรไปตามเวลาและความเสี่ยงที่มีต่อสินทรัพย์ สำหรับสินทรัพย์ที่ไม่ก่อให้เกิดกระแสเงินสดรับโดยอิสระจากสินทรัพย์อื่น จะพิจารณามูลค่าที่คาดว่าจะได้รับคืนรวมกับหน่วยสินทรัพย์ที่ก่อให้เกิดเงินสดที่สินทรัพย์นั้นเกี่ยวข้องด้วย

การกลับรายการด้อยค่า

ขาดทุนจากการด้อยค่าของสินทรัพย์ที่ไม่ใช่สินทรัพย์ทางการเงินอื่นๆ ที่เคยรับรู้ในปีก่อน จะถูกประเมิน ณ ทุกวันที่ออกรายงานว่ามีข้อบ่งชี้เรื่องการด้อยค่าหรือไม่ ขาดทุนจากการด้อยค่าจะถูกกลับรายการ หากมีการเปลี่ยนแปลงประมาณการที่ใช้ในการคำนวณมูลค่าที่คาดว่าจะได้รับคืน ขาดทุนจากการด้อยค่าจะถูกกลับรายการเพียงเท่าที่มูลค่าตามบัญชีของสินทรัพย์ไม่เกินกว่ามูลค่าตามบัญชีภายหลังหักค่าเสื่อมราคาหรือค่าตัดจำหน่าย เสมือนหนึ่งไม่เคยมีการบันทึกขาดทุนจากการด้อยค่ามาก่อน

กลุ่มบริษัทพิจารณาค่าเผื่อการด้อยค่าของสินทรัพย์ หากมีข้อบ่งชี้ว่ามีการด้อยค่า เมื่อพบว่ามูลค่ายุติธรรมของสินทรัพย์ดังกล่าวลดลงอย่างมีสาระสำคัญ กลุ่มบริษัทจะประมาณมูลค่าที่คาดว่าจะได้รับคืนของสินทรัพย์ ซึ่งการประมาณการดังกล่าวขึ้นอยู่กับดุลยพินิจของฝ่ายบริหาร

4.12 ผลประโยชน์พนักงาน

ก. ผลประโยชน์ระยะสั้นของพนักงาน

ภาระผูกพันของผลประโยชน์ระยะสั้นของพนักงานซึ่งประกอบด้วย เงินเดือน ค่าแรง โบนัส และเงินสมทบกองทุนประกันสังคมวัดมูลค่าโดยมิได้คิดลดกระแสเงินสด และเป็นค่าใช้จ่ายเมื่อพนักงานทำงานให้หนี้สินรับรู้ด้วยมูลค่าที่คาดว่าจะจ่ายชำระ หากกลุ่มบริษัทมีภาระผูกพันตามกฎหมายหรือภาระผูกพันโดยอนุমান ที่จะต้องจ่ายอันเป็นผลมาจากการที่พนักงานได้ทำงานให้ในอดีต และภาระผูกพันนี้สามารถประมาณได้อย่างสมเหตุสมผล



ข. ผลประโยชน์หลังออกจากราชการของพนักงาน

กลุ่มบริษัทได้บันทึกผลประโยชน์หลังออกจากราชการของพนักงานจากการตั้งโครงการสมทบเงิน (ภายใต้ข้อกำหนดตามพระราชบัญญัติกองทุนสำรองเลี้ยงชีพ พ.ศ. 2530) และโครงการผลประโยชน์ที่กำหนดไว้ (การระงับการผูกพันเมื่อพนักงานเกษียณอายุตามพระราชบัญญัติคุ้มครองแรงงาน พ.ศ. 2541)

โครงการสมทบเงิน

โครงการสมทบเงินเป็นโครงการผลประโยชน์หลังออกจากราชการของพนักงาน ซึ่งกลุ่มบริษัทจ่ายสมทบเป็นจำนวนเงินที่แน่นอนไปอีกรีกิจการหนึ่งแยกต่างหาก (กองทุนสำรองเลี้ยงชีพ) และจะไม่มีภาระผูกพันตามกฎหมายหรือภาระผูกพันโดยอนุমানที่จะต้องจ่ายสมทบเพิ่มเติม ภาระผูกพันในการสมทบเข้าโครงการสมทบเงินจะถูกรับรู้เป็นค่าใช้จ่ายพนักงานในกำไรขาดทุนในรอบระยะเวลาที่พนักงานได้ทำงานให้แก่กิจการ

โครงการผลประโยชน์ที่กำหนดไว้

โครงการผลประโยชน์ที่กำหนดไว้เป็นโครงการผลประโยชน์หลังออกจากราชการนอกเหนือจากโครงการสมทบเงิน ภาระผูกพันสุทธิของกลุ่มบริษัทจากโครงการผลประโยชน์ที่กำหนดไว้ถูกคำนวณจากการประมาณผลประโยชน์ในอนาคตที่เกิดจากการทำงานของพนักงานในปัจจุบันและในปีก่อนๆ ผลประโยชน์ดังกล่าวได้มีการคิดลดกระแสเงินสดเพื่อให้เป็นมูลค่าปัจจุบันโดยใช้อัตรา ณ วันที่รายงานของพันธบัตรรัฐบาล ซึ่งมีระยะเวลาครบกำหนดใกล้เคียงกับระยะเวลาครบกำหนดชำระภาระผูกพันของกลุ่มบริษัท และมีสกุลเงินเดียวกับสกุลเงินของผลประโยชน์ที่คาดว่าจะจ่าย การคำนวณนั้นจัดทำโดยนักคณิตศาสตร์ประกันภัย โดยใช้วิธีคิดลดแต่ละหน่วยที่ประมาณการไว้

กลุ่มบริษัทรับรู้กำไรขาดทุนจากการประมาณการตามหลักคณิตศาสตร์ประกันภัยทั้งหมดที่เกิดขึ้นจากโครงการผลประโยชน์ในกำไรขาดทุนเบ็ดเสร็จอื่นทันที

ค. ผลประโยชน์ระยะยาวอื่นของพนักงาน

ภาระผูกพันสุทธิของกลุ่มบริษัทที่เป็นผลประโยชน์ในอนาคตที่เกิดจากการทำงานของพนักงานในปัจจุบันและในปีก่อนๆ ซึ่งผลประโยชน์นี้ได้คิดลดกระแสเงินสด เพื่อให้เป็นมูลค่าปัจจุบันการวัดมูลค่าใหม่จะรับรู้ในกำไรหรือขาดทุนเมื่อเกิดขึ้น

ง. ผลประโยชน์เมื่อเลิกจ้าง

ผลประโยชน์เมื่อเลิกจ้างจะรับรู้เป็นค่าใช้จ่ายเมื่อวันใดวันหนึ่งต่อไปนี้เกิดขึ้นก่อน เมื่อกลุ่มบริษัทไม่สามารถยกเลิกข้อเสนอการให้ผลประโยชน์ดังกล่าวได้อีกต่อไป หรือเมื่อกลุ่มบริษัทรับรู้ต้นทุนสำหรับการปรับโครงสร้าง หากระยะเวลาการจ่ายผลประโยชน์เกินกว่า 12 เดือนนับจากวันสิ้นรอบระยะเวลา รายงานผลประโยชน์เมื่อเลิกจ้างจะถูกคิดลดกระแสเงินสด

4.13 ภาษีเงินได้

ค่าใช้จ่ายภาษีเงินได้สำหรับปีประกอบด้วย ภาษีเงินได้ของงวดปัจจุบันและภาษีเงินได้รอการตัดบัญชี ภาษีเงินได้จะรับรู้ในกำไรหรือขาดทุน ยกเว้นส่วนภาษีเงินได้ที่เกี่ยวข้องกับรายการที่รับรู้ในกำไรขาดทุนเบ็ดเสร็จอื่น หรือรายการที่รับรู้โดยตรงไปยังส่วนของผู้ถือหุ้น ในกรณีนี้ ภาษีเงินได้ต้องรับรู้ในกำไรขาดทุนเบ็ดเสร็จอื่น หรือโดยตรงไปยังส่วนของผู้ถือหุ้นตามลำดับ

ภาษีเงินได้ปัจจุบัน



ภาษีเงินได้ปัจจุบันได้แก่ ภาษีที่คาดว่าจะจ่ายชำระหรือได้รับชำระ โดยคำนวณจากกำไรหรือขาดทุนประจำปีที่ต้องเสียภาษี โดยใช้อัตราภาษีที่ประกาศใช้หรือที่คาดว่าจะมีผลบังคับใช้ ณ วันที่รายงาน ตลอดจนการปรับปรุงทางภาษีที่เกี่ยวข้องกับรายการในปีก่อนๆ

ภาษีเงินได้รอการตัดบัญชี

ภาษีเงินได้รอการตัดบัญชีบันทึกโดยคำนวณจากผลแตกต่างชั่วคราวที่เกิดขึ้นระหว่างมูลค่าตามบัญชีของสินทรัพย์และหนี้สินและจำนวนที่ใช้เพื่อความมุ่งหมายทางภาษี ภาษีเงินได้รอการตัดบัญชีจะไม่ถูกรับรู้เมื่อเกิดจากผลแตกต่างชั่วคราวต่อไปนี้ การรับรู้ค่าความนิยมในครั้งแรก การรับรู้สินทรัพย์หรือหนี้สินในครั้งแรก ซึ่งเป็นรายการที่ไม่ใช่การรวมธุรกิจและรายการนั้นไม่มีผลกระทบต่อกำไรขาดทุนทางบัญชีหรือทางภาษี และผลแตกต่างที่เกี่ยวข้องกับเงินลงทุนในบริษัทย่อยและบริษัทร่วม และการร่วมการงาน หากเป็นไปได้ว่าจะไม่มีการกลับรายการในอนาคตอันใกล้

ภาษีเงินได้รอการตัดบัญชีวัดมูลค่าโดยใช้อัตราภาษีที่คาดว่าจะใช้กับผลแตกต่างชั่วคราวเมื่อมีการกลับรายการโดยใช้อัตราภาษีที่ประกาศใช้หรือที่คาดว่าจะมีผลบังคับใช้ ณ วันที่รายงาน

ในการกำหนดมูลค่าของภาษีเงินได้ปัจจุบันและภาษีเงินได้รอการตัดบัญชี กลุ่มบริษัทต้องคำนึงถึงผลกระทบของสถานการณ์ทางภาษีที่ไม่แน่นอนและอาจทำให้จำนวนภาษีที่ต้องจ่ายเพิ่มขึ้น และมีดอกเบี้ยที่ต้องชำระ กลุ่มบริษัทเชื่อว่าได้ตั้งภาษีเงินได้ค้างจ่ายเพียงพอสำหรับภาษีเงินได้ที่จะจ่ายในอนาคต ซึ่งเกิดจากการประเมินผลกระทบจากหลายปัจจัย รวมถึง การตีความทางกฎหมายภาษี และจากประสบการณ์ในอดีต การประเมินนี้อยู่บนพื้นฐานการประมาณการและข้อสมมติฐาน และอาจจะเกี่ยวข้องกับการตัดสินใจเกี่ยวกับเหตุการณ์ในอนาคต ข้อมูลใหม่ๆ อาจจะทำให้ กลุ่มบริษัทเปลี่ยนการตัดสินใจโดยขึ้นอยู่กับความเพียงพอของภาษีเงินได้ค้างจ่ายที่มีอยู่การเปลี่ยนแปลงในภาษีเงินได้ค้างจ่ายจะกระทบต่อค่าใช้จ่ายภาษีเงินได้ในงวดที่เกิดการเปลี่ยนแปลง

สินทรัพย์ภาษีเงินได้รอการตัดบัญชีและหนี้สินภาษีเงินได้รอการตัดบัญชีสามารถหักกลบได้เมื่อกิจการมีสิทธิตามกฎหมายที่จะนำสินทรัพย์ภาษีเงินได้ของงวดปัจจุบันมาหักกลบกับหนี้สินภาษีเงินได้ของงวดปัจจุบันและภาษีเงินได้นี้ประเมินโดยหน่วยงานจัดเก็บภาษีหน่วยงานเดียวกันสำหรับหน่วยภาษีเดียวกันหรือหน่วยภาษีต่างกัน สำหรับหน่วยภาษีต่างกันนักกิจการมีความตั้งใจจะจ่ายชำระหนี้สินและสินทรัพย์ภาษีเงินได้ของงวดปัจจุบันด้วยยอดสุทธิหรือตั้งใจจะรับคืนสินทรัพย์และจ่ายชำระหนี้สินในเวลาเดียวกัน

สินทรัพย์ภาษีเงินได้รอการตัดบัญชีจะบันทึกต่อเมื่อมีความเป็นไปได้ค่อนข้างแน่นอนว่ากำไรเพื่อเสียภาษีในอนาคตจะมีจำนวนเพียงพอกับการใช้ประโยชน์จากผลแตกต่างชั่วคราวดังกล่าว สินทรัพย์ภาษีเงินได้รอการตัดบัญชีจะถูกทบทวน ณ ทุกวันที่รายงานและจะถูกปรับลดลงเท่าที่ประโยชน์ทางภาษีจะมีโอกาสถูกใช้จริง

4.14 ประเมินการหนี้สิน

ประมาณการหนี้สินจะรับรู้ต่อเมื่อกลุ่มบริษัทมีภาระผูกพันตามกฎหมายหรือภาระผูกพันจากการอนุমানที่เกิดขึ้นในปัจจุบันอันเป็นผลมาจากเหตุการณ์ในอดีต ซึ่งสามารถประมาณจำนวนของภาระผูกพันได้อย่างน่าเชื่อถือ และมีความเป็นไปได้ค่อนข้างแน่นอนว่าประโยชน์เชิงเศรษฐกิจจะต้องถูกจ่ายไปเพื่อชำระภาระผูกพันดังกล่าว

4.15 รายการธุรกิจกับบุคคลหรือกิจการที่เกี่ยวข้องกัน

บุคคลหรือกิจการที่เกี่ยวข้องกัน หมายถึง บุคคลหรือกิจการที่มีอำนาจควบคุมกลุ่มบริษัทถูกควบคุมโดยบริษัท ไม่ว่าจะเป็นทางตรงหรือทางอ้อม หรืออยู่ภายใต้การควบคุมเดียวกันกับกลุ่มบริษัท รวมถึงบริษัทที่ทำหน้าที่ถือหุ้นบริษัทย่อยและกิจการที่เป็นบริษัทย่อยในเครือเดียวกัน



นอกจากนี้บุคคลหรือกิจการที่เกี่ยวข้องกันยังหมายรวมถึงบริษัทร่วมและบุคคลซึ่งถือหุ้นที่มีสิทธิออกเสียงไม่ว่าทางตรงหรือทางอ้อมและมีอิทธิพลอย่างเป็นสาระสำคัญกับกลุ่มบริษัท ผู้บริหารสำคัญ กรรมการหรือพนักงานของกลุ่มบริษัท ตลอดทั้งสมาชิกในครอบครัวที่ใกล้ชิดกับบุคคลดังกล่าวและกิจการที่เกี่ยวข้องกับบุคคลเหล่านั้น

4.16 กำไร (ขาดทุน) ต่อหุ้น

กำไร (ขาดทุน) ต่อหุ้นขั้นพื้นฐาน คำนวณโดยการหารกำไร (ขาดทุน) สุทธิสำหรับปีของผู้ถือหุ้นสามัญของกลุ่มบริษัท ด้วยจำนวนหุ้นสามัญถัวเฉลี่ยถ่วงน้ำหนักที่ออกจำหน่ายและชำระแล้วระหว่างปี

4.17 การวัดมูลค่ายุติธรรม

มูลค่ายุติธรรม หมายถึง ราคาที่คาดว่าจะได้รับจากการขายสินทรัพย์หรือเป็นราคาที่จะต้องจ่ายเพื่อโอนหนี้สินให้ผู้อื่นโดยรายการดังกล่าวเป็นรายการที่เกิดขึ้นในสภาพปกติระหว่างผู้ซื้อและผู้ขาย (ผู้ร่วมในตลาด) ณ วันที่วัดมูลค่า บริษัทและบริษัทย่อยใช้ราคาเสนอซื้อขายในตลาดที่มีสภาพคล่องในการวัดมูลค่ายุติธรรมของสินทรัพย์และหนี้สินซึ่งมาตรฐานการรายงานทางการเงินที่เกี่ยวข้องกำหนดให้ต้องวัดมูลค่าด้วยมูลค่ายุติธรรม ยกเว้นในกรณีที่ไม่มีตลาดที่มีสภาพคล่องสำหรับสินทรัพย์หรือหนี้สินที่มีลักษณะเดียวกันหรือไม่สามารถหาราคาเสนอซื้อขายในตลาดที่มีสภาพคล่องได้ กลุ่มบริษัทจะประมาณมูลค่ายุติธรรมโดยใช้เทคนิคการประเมินมูลค่าที่เหมาะสมกับแต่ละสถานการณ์ และพยายามใช้ข้อมูลที่สามารถสังเกตได้ที่เกี่ยวข้องกับสินทรัพย์หรือหนี้สินที่จะวัดมูลค่ายุติธรรมนั้นให้มากที่สุด

ลำดับชั้นของมูลค่ายุติธรรมที่ใช้วัดมูลค่าและเปิดเผยมูลค่ายุติธรรมของสินทรัพย์และหนี้สินในงบการเงินแบ่งออกเป็นสามระดับตามประเภทของข้อมูลที่นำมาใช้ในการวัดมูลค่ายุติธรรม ดังนี้

ระดับ 1 ใช้ข้อมูลราคาเสนอซื้อขายของสินทรัพย์หรือหนี้สินอย่างเดียวกันในตลาดที่มีสภาพคล่อง

ระดับ 2 ใช้ข้อมูลอื่นที่สามารถสังเกตได้ของสินทรัพย์หรือหนี้สิน ไม่ว่าจะเป็นข้อมูลทางตรงหรือ ทางอ้อม

ระดับ 3 ใช้ข้อมูลที่ไม่สามารถสังเกตได้ เช่น ข้อมูลเกี่ยวกับกระแสเงินในอนาคตที่กิจการประมาณขึ้น

ทุกวันสิ้นรอบระยะเวลารายงาน กลุ่มบริษัทจะประเมินความจำเป็นในการโอนรายการระหว่างลำดับชั้นของมูลค่ายุติธรรมสำหรับสินทรัพย์และหนี้สินที่ถืออยู่ ณ วันสิ้นรอบระยะเวลารายงานที่มีการวัดมูลค่ายุติธรรมแบบเกิดขึ้นประจำ

5. การใช้ดุลยพินิจและประมาณการทางบัญชีที่สำคัญ

ในการจัดทำงบการเงินตามมาตรฐานการบัญชีที่รับรองทั่วไป ฝ่ายบริหารอาจต้องใช้ดุลยพินิจและการประมาณการผลกระทบของเหตุการณ์ที่ไม่แน่นอนในอนาคตที่อาจมีผลกระทบต่อจำนวนเงินที่แสดงในงบการเงินและการเปิดเผยข้อมูลในหมายเหตุประกอบงบการเงิน ด้วยเหตุนี้ผลที่เกิดขึ้นจริงจึงอาจแตกต่างไปจากจำนวนที่ประมาณการไว้การใช้ดุลยพินิจและการประมาณการทางบัญชีที่สำคัญ ได้แก่

ผลขาดทุนด้านเครดิตที่คาดว่าจะเกิดขึ้น

กลุ่มบริษัทใช้วิธีการอย่างง่าย (Simplified Approach) ตามมาตรฐานการรายงานทางการเงินฉบับที่ 9 ในการวัดมูลค่าผลขาดทุนด้านเครดิตที่คาดว่าจะเกิดขึ้น ซึ่งกำหนดให้พิจารณาผลขาดทุนที่คาดว่าจะเกิดขึ้นตลอดอายุหนี้ และรับรู้ผลขาดทุนตั้งแต่การรับรู้รายการลูกหนี้การค้า ในการพิจารณาผลขาดทุนด้านเครดิตที่คาดว่าจะเกิดขึ้น ลูกหนี้การค้าจะถูกจัดกลุ่มตามวันที่ครบกำหนดชำระ อัตราความเสียหายที่คาดว่าจะเกิดขึ้นจะขึ้นอยู่กับประวัติการชำระเงินและข้อมูลผลขาดทุนด้านเครดิตในอดีตซึ่งมีการปรับเพื่อสะท้อนข้อมูลปัจจุบันและการคาดการณ์



บริษัท เอเทอร์นัล เอนเนอจี จำกัด (มหาชน)

ETERNAL ENERGY PUBLIC COMPANY LIMITED

ล่วงหน้าเกี่ยวกับปัจจัยทางเศรษฐกิจมหภาคที่มีผลต่อความสามารถของลูกค้านในการชำระหนี้ ผลขาดทุนจากการด้อยค่าบันทึกในกำไรหรือขาดทุนภายใต้ค่าใช้จ่ายในการบริหาร

สินทรัพย์ชีวภาพและสินค้ำคงเหลือ

ในการคำนวณมูลค่าสินทรัพย์ชีวภาพ ฝ่ายบริหารจำเป็นต้องทำการประมาณการหลายอย่างรวมถึงการประมาณระยะเวลาของการเจริญเติบโตของกัญชงและกัญชาในแต่ละขั้นตอนจนถึงจุดเก็บเกี่ยว ต้นทุนการเก็บเกี่ยว ต้นทุนในการขาย ราคาขายเฉลี่ยหรือราคาที่เราคาดว่าจะขายได้และราคาขายปลีกแนะนำ และผลผลิตที่คาดหวังจากการปลูกกัญชง กัญชา ในการคำนวณมูลค่าสินค้ำคงเหลือขั้นสุดท้าย ฝ่ายบริหารจะเปรียบเทียบต้นทุนสินค้ำคงเหลือกับมูลค่าสุทธิที่จะได้รับโดยประมาณ

ค่าเผื่อการปรับลดมูลค่าสินค้า

กลุ่มบริษัทตั้งค่าเผื่อการลดมูลค่าของสินค้ำคงเหลือโดยประมาณการมูลค่าสุทธิที่จะได้รับ ซึ่งคำนวณจากราคาปกติที่เราคาดว่าจะขายได้ของธุรกิจหักด้วยค่าใช้จ่ายที่จำเป็นเพื่อให้สินค้านั้นอยู่ในสภาพพร้อมขาย การคำนวณมูลค่าที่เราคาดว่าจะขายได้ดังกล่าวต้องอาศัยการประมาณของผู้บริหาร โดยพิจารณาจากข้อมูลในอดีต ประสบการณ์ของผู้บริหารในอุตสาหกรรมและแนวโน้มของตลาด

ค่าเผื่อการด้อยค่าของเงินลงทุน

กลุ่มบริษัทพิจารณาค่าเผื่อการด้อยค่าของเงินลงทุน เมื่อพบว่ามูลค่ายุติธรรมของเงินลงทุนดังกล่าวลดลงอย่างมีสาระสำคัญและเป็นระยะเวลานาน ซึ่งความมีสาระสำคัญและระยะเวลานั้นขึ้นอยู่กับดุลยพินิจของฝ่ายบริหาร

ผลขาดทุนจากการด้อยค่าของค่าความนิยม

กลุ่มบริษัทต้องทดสอบการด้อยค่าของค่าความนิยมอย่างสม่ำเสมอในช่วงเวลาเดียวกันของแต่ละปีหรือเมื่อใดก็ตามที่มีข้อบ่งชี้ของการด้อยค่าเกิดขึ้น ซึ่งผู้บริหารต้องใช้ดุลยพินิจอย่างสูงในการประมาณการทางบัญชีที่สำคัญในการระบุหน่วยสินทรัพย์ ที่ก่อให้เกิดเงินสดและประมาณการกระแสเงินสดในอนาคตที่บริษัทคาดว่าจะได้รับจากกลุ่มสินทรัพย์นั้น รวมถึงการกำหนดอัตราคิดลดและอัตราการเติบโตในระยะยาวที่เหมาะสม ซึ่งทำให้เกิดความเสี่ยงเกี่ยวกับมูลค่าค่าความนิยม

ค่าเสื่อมราคาของที่ดินอาคารและอุปกรณ์

ในการคำนวณค่าเสื่อมราคาของที่ดินอาคารและอุปกรณ์ ฝ่ายบริหารจำเป็นต้องทำการประมาณอายุการให้ประโยชน์และมูลค่าคงเหลือเมื่อเลิกใช้งาน (ถ้ามี) และต้องทบทวนอายุการให้ประโยชน์และมูลค่าคงเหลือใหม่หากมีการเปลี่ยนแปลงเกิดขึ้น

นอกจากนี้ ฝ่ายบริหารจะต้องพิจารณาการด้อยค่าของที่ดินอาคารและอุปกรณ์ หากมีข้อบ่งชี้ และบันทึกขาดทุนจากการด้อยค่าหากคาดว่ามูลค่าที่เราจะได้รับคืนต่ำกว่ามูลค่าตามบัญชีของสินทรัพย์นั้น

ข้อบ่งชี้ดังกล่าวรวมถึงการลดลงอย่างมีนัยสำคัญของมูลค่าตลาดหรือมูลค่าที่ได้รับจากการใช้ประโยชน์ในอนาคตของสินทรัพย์ การเปลี่ยนแปลงอย่างมีนัยสำคัญของกลยุทธ์ทางธุรกิจของกิจการที่มีผลกระทบต่อการใช้สินทรัพย์นั้นในอนาคต แนวโน้มในทางลบของภาวะอุตสาหกรรมและสภาพเศรษฐกิจที่เกี่ยวข้องการสูญเสียส่วนแบ่งตลาดที่สำคัญของกิจการ รวมถึง ภาวะเปราะบางข้อบังคับที่สำคัญหรือคำตัดสินของศาลที่มีผลกระทบต่อธุรกิจ เป็นต้น

การทดสอบการด้อยค่าของที่ดิน อาคารและอุปกรณ์ ฝ่ายบริหารจำเป็นต้องใช้ดุลยพินิจในการประมาณการกระแสเงินสดที่เราคาดว่าจะได้รับในอนาคตจากสินทรัพย์หรือหน่วยสินทรัพย์ที่ก่อให้เกิดเงินสด รวมทั้งการเลือกอัตราคิดลด ที่เหมาะสมในการคำนวณมูลค่าปัจจุบันของกระแสเงินสดนั้นๆ ทั้งนี้ กระแสเงินสดประมาณการบนพื้นฐานของข้อมูลการดำเนินงานที่มีอยู่ ณ ปัจจุบัน ซึ่งฝ่ายบริหารจำเป็นต้องใช้ดุลยพินิจที่เกี่ยวข้องกับข้อสมมติฐานเกี่ยวกับสถานะตลาดในอนาคต รวมถึงรายได้และค่าใช้จ่ายในอนาคตซึ่งเกี่ยวเนื่องกับสินทรัพย์หรือหน่วยสินทรัพย์ที่ก่อให้เกิดเงินสดนั้น โดยประมาณการกระแสเงินสดดังกล่าวอาจเปลี่ยนแปลงได้เนื่องจาก



ภาวะการแข่งขัน แนวโน้มการเปลี่ยนแปลงของรายได้ โครงสร้างต้นทุน การเปลี่ยนแปลงของอัตราคิดลด ภาวะอุตสาหกรรมและภาวะตลาดที่เกี่ยวข้อง

การด้อยค่าของสินทรัพย์

กลุ่มบริษัทพิจารณาค่าเผื่อการด้อยค่าของสินทรัพย์ หากมีข้อบ่งชี้ว่าการด้อยค่า เมื่อพบว่ามูลค่ายุติธรรมของสินทรัพย์ดังกล่าวลดลงอย่างมีสาระสำคัญ กลุ่มบริษัทจะประมาณมูลค่าที่คาดว่าจะได้รับคืนของสินทรัพย์ ซึ่งการประมาณการดังกล่าวขึ้นอยู่กับดุลยพินิจของฝ่ายบริหาร

ผลประโยชน์หลังจากออกจากงานของพนักงานตามโครงการผลประโยชน์

หนี้สินตามโครงการผลประโยชน์หลังจากออกจากงานของพนักงานประมาณขึ้นตามหลักคณิตศาสตร์ประกันภัย ซึ่งต้องอาศัยข้อสมมติฐานต่าง ๆ ในการประมาณการ เช่น อัตราคิดลด จำนวนเงินเดือน ที่คาดว่าจะเพิ่มขึ้นในอนาคต อัตราดอกเบี้ยและปัจจัยที่เกี่ยวข้องในเชิงประชากรศาสตร์ เป็นต้น ในการกำหนดอัตราคิดลดฝ่ายบริหารได้พิจารณาถึงอัตราดอกเบี้ยที่สะท้อนถึงสภาพการณ์ทางเศรษฐกิจ ในปัจจุบัน ส่วนอัตราดอกเบี้ยใช้ข้อมูลตารางอัตราดอกเบี้ยที่เปิดเผยทั่วไปในประเทศ อย่างไรก็ตามผลประโยชน์หลังการเลิกจ้างงานที่เกิดขึ้นจริงนั้นอาจแตกต่างไปจากที่ประมาณไว้

6. รายการธุรกิจกับบุคคลหรือกิจการที่เกี่ยวข้องกัน

บุคคลหรือกิจการที่เกี่ยวข้องกันกับบริษัท หมายถึง บุคคลหรือกิจการที่มีอำนาจควบคุมบริษัทหรือถูกบริษัทควบคุม ไม่ว่าจะเป็นโดยทางตรงหรือทางอ้อม หรืออยู่ภายใต้การควบคุมเดียวกันกับบริษัท นอกจากนี้บุคคลหรือกิจการที่เกี่ยวข้องกันยังหมายรวมถึงบริษัทร่วมและบุคคลหรือกิจการที่มีสิทธิออกเสียงโดยทางตรงหรือทางอ้อมซึ่งทำให้มีอิทธิพลอย่างเป็นสาระสำคัญต่อบริษัท ผู้บริหารสำคัญ กรรมการหรือพนักงานของบริษัทที่มีอำนาจในการวางแผนและควบคุมการดำเนินงานของบริษัท

ในระหว่างปีบริษัทมีรายการธุรกิจที่สำคัญกับบุคคลหรือกิจการที่เกี่ยวข้องกัน รายการธุรกิจดังกล่าวเป็นไปตามเงื่อนไขทางการค้าและเกณฑ์ตามที่ตกลงกันระหว่างบริษัทและบุคคลหรือกิจการที่เกี่ยวข้องกันเหล่านั้นซึ่งเป็นไปตามปกติธุรกิจโดยสามารถสรุปได้ดังนี้

<u>กิจการที่เกี่ยวข้องกัน</u>	<u>ประเภทธุรกิจ</u>	<u>ลักษณะความสัมพันธ์</u>
1. บริษัท ซีบีดี ไบโอโซลูชั่น จำกัด (หมายเหตุ 11.1.ก)	การเกษตรที่เกี่ยวข้องกับการปลูก และจัดจำหน่ายกุ้งก้ามกราม	บริษัทย่อย
2. บริษัท แคนนาบิช เวย์ จำกัด (หมายเหตุ 11.1.ข)	ปลูก สกัด แปรรูป จัดจำหน่าย นำเข้า ส่งออก ดำเนินธุรกิจทุก ด้านที่เกี่ยวข้องวัตถุดิบกุ้ง ก้ามกราม	บริษัทย่อย
3. บริษัท ไคเบอร์ พาส คอมมิวนิเคชั่นส์ จำกัด	ผลิตรายการวิทยุ โทรทัศน์ ละคร โฆษณา งานสื่อสาร สิ่งพิมพ์ งานประชาสัมพันธ์	กรรมการของบริษัทย่อย ร่วมกัน
4. คุณกัญญารัตน์ วงศ์พันธ์	-	ผู้ถือหุ้นบริษัท
5. บริษัท โอทาวเวอร์ จำกัด*	ให้เช่าอาคารสำนักงาน	อดีตผู้ถือหุ้นร่วมกัน
6. บริษัท สหสามัคคีบริการ จำกัด*	ให้บริการทำความสะอาดสถานที่	อดีตผู้ถือหุ้นร่วมกัน

*5 และ 6 สิ้นสุดการเป็นกิจการที่เกี่ยวข้องกันในไตรมาสที่ 3 ปี 2565 และไตรมาสที่ 4 ปี 2565 ตามลำดับ

นโยบายการกำหนดราคาสำหรับแต่ละประเภทรายการอธิบายได้ดังต่อไปนี้

รายการระหว่างกัน

นโยบายการกำหนดราคา



บริษัท อีเทอร์นัล เอนเนอจี จำกัด (มหาชน)

ETERNAL ENERGY PUBLIC COMPANY LIMITED

ค่าเช่าและค่าบริการ	ตามสัญญาเทียบเคียงราคาตลาด
ค่าตอบแทนกรรมการและผลตอบแทนอื่น	ตามที่ได้รับอนุมัติโดยที่ประชุมผู้ถือหุ้น
เงินให้กู้ยืมบริษัทย่อย	อัตราดอกเบี้ยร้อยละ 4 – 5.5 ต่อปี
เงินกู้ยืมจากบุคคลที่เกี่ยวข้องกัน	อัตราดอกเบี้ยร้อยละ 5 ต่อปี (หมายเหตุ 16)

รายได้และค่าใช้จ่ายที่มีสาระสำคัญที่เกิดขึ้นระหว่างบุคคลและกิจการที่เกี่ยวข้องกันสำหรับปีสิ้นสุดวันที่ 31 ธันวาคม 2566 และ 2565 สรุปได้ดังนี้

	(หน่วย : บาท)			
	งบการเงินรวม		งบการเงินเฉพาะกิจการ	
	ณ วันที่ 31 ธันวาคม 2566	ณ วันที่ 31 ธันวาคม 2565	ณ วันที่ 31 ธันวาคม 2566	ณ วันที่ 31 ธันวาคม 2565
ดอกเบี๋ยรับ				
บริษัท ซีพีดี ไบโอดีเอ็นเอ จำกัด	-	-	2,724,882	1,207,931
บริษัท แคนนาบิส เวย์ จำกัด	-	-	2,903,661	227,288
	-	-	5,628,543	1,435,219
ดอกเบี๋ยจ่าย				
คุณกัญจนารัตน์ วงศ์พันธ์	21,918	-	21,918	-
ค่าบริการ				
บริษัท ไอทาวเวอร์ จำกัด	-	727,812	-	727,812
บริษัท สหสามัคคีบริการ จำกัด	-	99,000	-	99,000
บริษัท ไคเบอร์ พาส คอมมิวนิเคชั่น จำกัด	-	1,489,333	-	-
	-	2,316,145	-	826,812
ค่าสาธารณูปโภค				
บริษัท ไอทาวเวอร์ จำกัด	-	72,787	-	72,787
ค่าตอบแทนกรรมการและผู้บริหารและผลตอบแทนอื่น				
ผลประโยชน์ระยะสั้น	6,351,300	8,467,500	6,051,300	6,667,500
ผลประโยชน์หลังออกจากงาน	282,949	387,021	282,949	270,951

ยอดคงเหลือที่มีสาระสำคัญกับกิจการที่เกี่ยวข้องกัน ณ วันที่ 31 ธันวาคม 2566 และ 2565 มีดังนี้

	(หน่วย: บาท)			
	งบการเงินรวม		งบการเงินเฉพาะกิจการ	
	ณ วันที่ 31 ธันวาคม 2566	ณ วันที่ 31 ธันวาคม 2565	ณ วันที่ 31 ธันวาคม 2566	ณ วันที่ 31 ธันวาคม 2565
ดอกเบี๋ยค้างรับจากบริษัทย่อย				
บริษัท ซีพีดี ไบโอดีเอ็นเอ จำกัด	-	-	4,201,251	1,501,126
บริษัท แคนนาบิส เวย์ จำกัด	-	-	3,126,587	227,288



บริษัท อีเทอร์นัล เอนเนอจี จำกัด (มหาชน)

ETERNAL ENERGY PUBLIC COMPANY LIMITED

(หน่วย: บาท)

	งบการเงินรวม		งบการเงินเฉพาะกิจการ	
	ณ วันที่ 31	ณ วันที่ 31	ณ วันที่ 31	ณ วันที่ 31
	ธันวาคม 2566	ธันวาคม 2565	ธันวาคม 2566	ธันวาคม 2565
หัก ผลขาดทุนด้านเครดิตที่คาดว่าจะเกิดขึ้น	-	-	7,327,838	1,728,414
ดอกเบี้ยค้างรับ - สุทธิ	-	-	(4,201,251)	-
ดอกเบี้ยค้างจ่ายบุคคลที่เกี่ยวข้องกัน	-	-	3,126,587	-
คุณัญญานาร์ศน์ วงศ์พันธ์	21,918	-	21,918	-
เงินประกันการเช่าและการบริการ -				
กิจการที่เกี่ยวข้องกัน (หมายเหตุ 14)				
บริษัท ไอทาวเวอร์ จำกัด	584,562	584,562	584,562	584,562
ประมาณการหนี้สินผลประโยชน์พนักงาน				
กรรมการและผู้บริหาร	617,971	526,094	617,971	335,022

(หน่วย : บาท)

	งบการเงินเฉพาะกิจการ			
	ณ วันที่ 1			ณ วันที่ 31
	มกราคม 2566	เพิ่มขึ้น	(ลดลง)	ธันวาคม 2566
เงินให้กู้ยืมระยะสั้น				
บริษัท ซีบีดี ไบโอไฮเอนซ์ จำกัด	58,857,500	14,460,000	(2,737,000)	70,580,500
บริษัท แคนนาบิช เวย์ จำกัด	45,000,000	33,700,000	(610,000)	78,090,000
หัก ค่าเผื่อผลขาดทุนด้านเครดิตที่คาดว่าจะเกิดขึ้น	-	(15,736,749)	-	(15,736,749)
เงินให้กู้ยืมระยะสั้น - สุทธิ	103,857,500	32,423,251	(3,347,000)	132,933,751

บริษัทให้บริษัทย่อยกู้ยืมเงินระยะสั้นของบริษัทย่อยสองแห่งเพื่อใช้เป็นเงินทุนหมุนเวียนคิดดอกเบี้ยในอัตราร้อยละ 4 - 5.5 ต่อปี และไม่มีหลักประกัน

	งบการเงินรวม / งบการเงินเฉพาะกิจการ			
	ณ วันที่ 1			ณ วันที่ 31
	มกราคม 2566	เพิ่มขึ้น	(ลดลง)	ธันวาคม 2566
เงินกู้ยืมระยะสั้น (หมายเหตุ 16)				
คุณัญญานาร์ศน์ วงศ์พันธ์	-	5,000,000	-	5,000,000

(หน่วย : บาท)



บริษัท อีเทอร์นัล เอนเนอจี จำกัด (มหาชน)

ETERNAL ENERGY PUBLIC COMPANY LIMITED

	งบการเงินเฉพาะกิจการ			
	ณ วันที่ 1 มกราคม 2566	เพิ่มขึ้น	(ลดลง)	ณ วันที่ 31 ธันวาคม 2566
หนี้สินตามสัญญาเช่า (หมายเหตุ 13.2)				
หนี้สินตามสัญญาเช่า – สุทธิ	888,535	-	(661,947)	226,588

7. เงินสดและรายการเทียบเท่าเงินสด

	(หน่วย : บาท)			
	งบการเงินรวม		งบการเงินเฉพาะกิจการ	
	ณ วันที่ 31 ธันวาคม 2566	ณ วันที่ 31 ธันวาคม 2565	ณ วันที่ 31 ธันวาคม 2566	ณ วันที่ 31 ธันวาคม 2565
เงินสด	25,933	43,060	6,384	15,000
เงินฝากกระแสรายวัน	138,213	4,366,362	-	4,161
เงินฝากออมทรัพย์	419,810	37,702,445	339,768	35,169,669
เงินฝากประจำไม่เกินสามเดือน	-	40,511,659	-	40,511,659
รวมเงินสดและรายการเทียบเท่าเงินสด	583,956	82,623,526	346,152	75,700,489
เงินฝากออมทรัพย์และเงินฝากประจำมีอัตราดอกเบี้ยตามที่ธนาคารกำหนด				

8. ลูกหนี้การค้าและลูกหนี้หมุนเวียนอื่น

	(หน่วย : บาท)			
	งบการเงินรวม		งบการเงินเฉพาะกิจการ	
	ณ วันที่ 31 ธันวาคม 2566	ณ วันที่ 31 ธันวาคม 2565	ณ วันที่ 31 ธันวาคม 2566	ณ วันที่ 31 ธันวาคม 2565
ลูกหนี้การค้า (ยังไม่ถึงกำหนดชำระ)	-	5,583,725	-	-
ลูกหนี้หมุนเวียนอื่น				
ค่าใช้จ่ายจ่ายล่วงหน้าค่าเมล็ดพันธุ์และอื่นๆ	1,357,638	14,630,793	44,940	-
ลูกหนี้กรมสรรพากร	1,795,085	6,397,034	1,795,085	6,397,034
อื่นๆ	1,015,157	1,475,416	2,250	102,036
รวมลูกหนี้หมุนเวียนอื่น	4,167,880	28,086,968	1,842,275	6,499,070
ลูกหนี้หมุนเวียนอื่นบริษัทที่เกี่ยวข้องกัน				
ดอกเบี้ยค้างรับ (หมายเหตุ 6)	-	-	7,327,838	1,728,414
รวมลูกหนี้หมุนเวียนอื่นบริษัทที่เกี่ยวข้องกัน	-	-	7,327,838	1,728,414
หัก ค่าเผื่อผลขาดทุนด้านเครดิต	(963,000)	(5,073,589)	(4,201,251)	(5,073,589)
ลูกหนี้การค้าและลูกหนี้หมุนเวียนอื่น-สุทธิ	3,204,880	23,013,379	4,968,862	3,153,895



9. สินค้าคงเหลือ (ปรับปรุงใหม่)

	(หน่วย : บาท)	
	งบการเงินรวม	
	ณ วันที่ 31 ธันวาคม 2566	ณ วันที่ 31 ธันวาคม 2565
สินค้าสำเร็จรูป	12,897,941	11,166,618
งานระหว่างผลิต	-	1,978,656
เมล็ดพันธุ์เพื่อปลูก	4,656,300	1,144,200
ธาตุอาหารและวัสดุสิ้นเปลือง	5,334,641	2,639,370
รวม	22,888,882	16,928,844
หัก ค่าเพื่อการปรับลดมูลค่าสินค้า	(10,644,820)	(2,001,626)
สินค้าคงเหลือ-สุทธิ	12,244,062	14,927,218

ณ วันที่ 31 ธันวาคม 2566 และ 2565 บริษัทย่อยโอนเมล็ดพันธุ์ที่อยู่ในสินค้าคงเหลือไปสินทรัพย์ชีวภาพเพื่อเพาะปลูก จำนวน 5.81 ล้านบาท และ 13.59 ล้านบาท นอกจากนี้ได้โอนจากสินทรัพย์ชีวภาพเข้าเป็นสินค้าคงเหลือเนื่องจากเก็บเกี่ยวผลผลิต มีจำนวน 15.42 ล้านบาท และ 23.61 ล้านบาท ตามลำดับ

ต่อมาบริษัทได้ทบทวนและปรับปรุงเพิ่มค่าเพื่อการปรับลดมูลค่าสินค้าคงเหลือให้เหมาะสมยิ่งขึ้นจำนวนรวม 3.64 ล้านบาท สำหรับสินค้าประเภทสเปรย์ทรายในงบการเงินปี 2566 (ปรับปรุง)

10. สินทรัพย์ชีวภาพ

	(หน่วย : บาท)	
	งบการเงินรวม	
	ณ วันที่ 31 ธันวาคม 2566	ณ วันที่ 31 ธันวาคม 2565
ยอดคงเหลือต้นปี	15,402,987	-
รับโอนเมล็ดพันธุ์จากสินค้าคงเหลือเพื่อปลูก	5,811,823	13,589,784
ต้นทุนที่เกิดขึ้นระหว่างปี	29,119,803	43,439,353
การเปลี่ยนแปลงในมูลค่ายุติธรรมหักต้นทุนในการขาย		
เนื่องจากการเปลี่ยนรูปเชิงชีวภาพ	(33,582,149)	(18,015,299)
โอนไปยังสินค้าคงเหลือเมื่อเก็บเกี่ยวแล้ว	(15,416,797)	(23,610,851)
ยอดคงเหลือปลายปี	1,335,667	15,402,987

สินทรัพย์ชีวภาพถูกวัดมูลค่าตามมาตรฐานการบัญชี ฉบับที่ 41 เรื่อง เกษตรกรรม โดยแสดงด้วยมูลค่ายุติธรรมหักด้วยต้นทุนในการขาย ณ จุดเก็บเกี่ยว สินทรัพย์ชีวภาพของกลุ่มบริษัทส่วนใหญ่เป็นกัญชงและกัญชาซึ่งไม่มีตลาดซื้อขายสินค้าโภคภัณฑ์ที่มีสภาพคล่องสำหรับกัญชงและกัญชาและผลิตผลที่เกี่ยวข้อง ดังนั้นการวัดมูลค่าของสินทรัพย์ชีวภาพดังกล่าวจึงใช้เทคนิคการวัดมูลค่ายุติธรรมโดยใช้ข้อมูลที่ไม่สามารถสังเกตได้ (ข้อมูลระดับ 3)



งบการเงินรวม

ระดับชั้นของกระบวนการเปลี่ยนรูปเชิงชีวภาพจนได้ผลิตผลถั่วเหลือง

ของสินทรัพย์ชีวภาพของบริษัทย่อย :

บริษัท ซีบีดี ไบโอดีเอ็นเอ จำกัด

41.17%

69.72%

บริษัท แคนนาบิส เวย์ จำกัด

100%

75.31%

ความสัมพันธ์ของข้อมูลที่ไม่สามารถสังเกตได้กับมูลค่ายุติธรรม มีดังนี้

ความสัมพันธ์ของข้อมูลที่ไม่
สามารถ

คำอธิบาย	ข้อมูลที่ไม่สามารถสังเกตได้	ความสัมพันธ์ของข้อมูลที่ไม่ สามารถ สังเกตได้กับมูลค่ายุติธรรม
ต้นถั่วเหลืองและถั่วเหลืองที่ อยู่ระหว่างการ เพาะปลูก	<ul style="list-style-type: none">จำนวนของต้นถั่วเหลืองและถั่วเหลืองที่คาดว่าจะให้ ผลผลิตได้ในแต่ละขั้นตอนในแต่ละสายพันธุ์ราคาขายของต้นถั่วเหลืองและถั่วเหลืองที่คาดว่าจะให้ ผลผลิตได้ในแต่ละขั้นตอนการปลูกต้นทุนในการเพาะปลูกต้นถั่วเหลืองและถั่วเหลือง จนกระทั่งเก็บเกี่ยว	ข้อมูลที่ไม่สามารถสังเกตได้จะทำให้เกิดการเปลี่ยนแปลงในมูลค่า ยุติธรรมเพิ่มขึ้นหรือลดลง



บริษัท อีเทอร์นัล เอนเนอจี จำกัด (มหาชน)
ETERNAL ENERGY PUBLIC COMPANY LIMITED

11. เงินลงทุนในบริษัทย่อย (ปรับปรุงใหม่)

	งบการเงินเฉพาะกิจการ									
	สัดส่วนการถือหุ้น		ทุนชำระแล้ว		วิธีราคาทุน			รับเงินปันผล		
								สำหรับปีสิ้นสุดวันที่		
	ณ วันที่ 31	ณ วันที่ 31	ณ วันที่ 31	ณ วันที่ 31	ณ วันที่ 31			31 ธันวาคม		
	ธันวาคม 2566	ธันวาคม 2565	ธันวาคม 2566	ธันวาคม 2565	ธันวาคม 2566			2566	2565	
(ร้อยละ)	(ร้อยละ)	(ล้านบาท)	(ล้านบาท)	(บาท)	(บาท)	(บาท)	(บาท)	(บาท)	(บาท)	
				ก่อนปรับปรุง	ปรับปรุง	หลังปรับปรุง				
บริษัทย่อย										
บริษัท ซีบีดี ไบโอไซเอนซ์ จำกัด	100	100	40	40	620,000,000	-	620,000,000	620,000,000	-	-
บริษัท แคนนาบิส เวย์ จำกัด	80	80	100	100	684,200,000	-	684,200,000	684,200,000	-	-
รวมเงินลงทุนในบริษัทย่อย(ก่อนปรับปรุง)						-				
					1,304,200,000		1,304,200,000	1,304,200,000	-	-
หัก ค่าเผื่อผลขาดทุนจากการด้อยค่าของเงินลงทุนในบริษัทย่อย					(573,303,000)	(730,897,000)	(1,304,200,000)	-	-	-
เงินลงทุนในบริษัทย่อย – สุทธิ (ปรับปรุง)					730,897,000	(730,897,000)	-	1,304,200,000	-	-

11.1 บริษัทย่อย

ก. บริษัท ซีบีดี ไบโอไฮเอนซ์ จำกัด

ตามที่ประชุมประจำปีผู้ถือหุ้น เมื่อวันที่ 29 เมษายน 2565 ผู้ถือหุ้นได้อนุมัติให้บริษัทเข้าซื้อหุ้นสามัญในบริษัท ซีบีดี ไบโอไฮเอนซ์ จำกัด (“CBDB”) ซึ่งเป็นบริษัทจำกัดที่จดทะเบียนจัดตั้งในประเทศไทยและประกอบธุรกิจค้าและผลิตกล้วยง จำนวน 400,000 หุ้น หรือในสัดส่วนร้อยละ 100 ของหุ้นทั้งหมดจากบริษัท ไบโอ เมดิคอล กรุ๊ป จำกัด (“ผู้ขาย”) จำนวนไม่เกิน 620 ล้านบาท และรับโอนสิทธิในการรับเงินตามสัญญากู้ยืมเงินระหว่างผู้ขาย (ในฐานะผู้ให้กู้) และ CBDB (ในฐานะผู้กู้) ซึ่งรวมถึงแต่ไม่จำกัดเพียง เงินต้นและดอกเบี้ยที่ผู้กู้ค้างจ่ายทั้งหมด (“สิทธิในการรับเงินตามสัญญากู้ยืมเงิน”) โดยรับโอนสิทธิจากผู้ขายจำนวนไม่เกิน 30 ล้านบาท โดยบริษัทตกลงจะชำระค่าตอบแทนให้แก่ผู้ขายในวันที่ธุรกรรมเสร็จสมบูรณ์จำนวนรวมไม่เกิน 650 ล้านบาท บริษัทจ่ายชำระเงินมัดจำและเงินค่าหุ้นดังกล่าวจำนวน 150 ล้านบาท และจำนวน 470 ล้านบาท (รวม 620 ล้านบาท) เมื่อวันที่ 29 ตุลาคม 2564 และวันที่ 3 พฤษภาคม 2565 ตามลำดับ บริษัทได้รับตราสารการโอนหุ้นแล้วเมื่อวันที่ 3 พฤษภาคม 2565

บริษัทเข้าลงทุนในหุ้นสามัญทั้งหมดของ CBDB ในราคา 620 ล้านบาท โดยใช้เกณฑ์ในการกำหนดมูลค่าสิ่งตอบแทนของธุรกรรมจากราคาซื้อขายที่บริษัทและผู้ขายได้เจรจาตกลงร่วมกัน นอกจากนี้ บริษัทได้พิจารณามูลค่ายุติธรรมของเงินลงทุนในหุ้นสามัญดังกล่าวว่าอยู่ในช่วง 400.71 – 682.23 ล้านบาท ซึ่งประเมินมูลค่าโดยที่ปรึกษาทางการเงินของบริษัท (บริษัท แคปปิตอล แอดวานเทจ จำกัด) โดยใช้วิธีมูลค่าปัจจุบันสุทธิของกระแสเงินสด ในขณะที่ที่ปรึกษาทางการเงินอิสระ (บริษัท สยาม อัลฟา แคปปิตอล จำกัด) ได้แสดงความเห็นไว้ในรายงานความเห็นที่ปรึกษาทางการเงินอิสระเกี่ยวกับรายการได้มาซึ่งสินทรัพย์ของบริษัท ซึ่งคำนวณโดยใช้วิธีมูลค่าปัจจุบันสุทธิของกระแสเงินสด ว่าราคาเสนอซื้อหุ้นสามัญของบริษัทย่อยจำนวน 620 ล้านบาท เป็นราคาเสนอซื้อที่ไม่เหมาะสม แต่ราคาควรอยู่ในช่วง 333.67 – 509.08 ล้านบาทซึ่งจะทำให้มูลค่าการลงทุนทั้งสิ้นสูงกว่ามูลค่ายุติธรรมที่ประเมิน เท่ากับ 110.92 – 286.33 ล้านบาท ทั้งนี้ ณ วันที่ 31 ธันวาคม 2565 บริษัทบันทึกผลแตกต่างระหว่างต้นทุนการซื้อเงินลงทุนในหุ้นสามัญที่สูงกว่ามูลค่าสุทธิตามบัญชีของบริษัทย่อยไว้เป็นค่าความนิยมในงบแสดงฐานะการเงินรวม จำนวน 582.17 ล้านบาท และบันทึกเงินลงทุนในบริษัทย่อยในงบแสดงฐานะการเงินเฉพาะกิจการจำนวน 620 ล้านบาท

ทั้งนี้แม้ราคาซื้อ CBDB ที่ 650 ล้านบาท (รวมสิทธิในการรับเงินตามสัญญากู้ยืมเงิน จำนวน 30 ล้านบาท) มีราคาซื้อค่อนข้างสูง ผู้บริหารและคณะกรรมการตรวจสอบของบริษัทคาดว่า CBDB จะสามารถสร้างรายได้และกำไร ให้มีมูลค่าสูงกว่ามูลค่าหุ้นของ CBDB ที่ซื้อมา

บริษัทได้ดำเนินการวัดมูลค่ายุติธรรมของสินทรัพย์ที่ระบุได้ที่ได้มาและหนี้สินที่รับมา ณ วันซื้อกิจการของ CBDB โดยที่ปรึกษาทางการเงิน (บริษัท 15 ที่ปรึกษาธุรกิจ จำกัด) เสร็จสมบูรณ์ ในไตรมาส 4 ปี 2565 ซึ่งอยู่ภายในระยะเวลาในการวัดมูลค่าสิบสองเดือนนับจากวันที่ซื้อกิจการตามที่กำหนดไว้ในมาตรฐานการรายงานทางการเงิน ฉบับที่ 3 โดยมูลค่ายุติธรรมที่วัดได้ไม่มีความแตกต่างอย่างมีสาระสำคัญกับประมาณการที่เคยรับรู้ไว้เดิม ดังนั้นจึงไม่มีการปรับย้อนหลังมูลค่ายุติธรรม ณ วันซื้อกิจการ นอกจากนี้บริษัทได้พิจารณามูลค่าที่คาดว่าจะได้รับคืนของหน่วยสินทรัพย์ที่ก่อให้เกิดเงินสดจากมูลค่าจากการใช้สินทรัพย์ดังกล่าว โดยประมาณการกระแสเงินสดในอนาคตที่กิจการคาดว่าจะได้รับอ้างอิงจากประมาณการทางการเงินซึ่งจัดทำที่ปรึกษาทางการเงินอิสระ (บริษัท ดิสคัฟเวอร์ แมเนจเม้นท์ จำกัด) และได้รับอนุมัติจากฝ่ายบริหาร ประมาณการกระแสเงินสดดังกล่าวครอบคลุมระยะเวลา 10 ปี ภายใต้สมมติฐานว่าบริษัทจะดำเนินธุรกิจเป็นระยะเวลา 10 ปี ซึ่งเป็นไปตามหลักความระมัดระวัง (Conservative Principle) เนื่องจาก



ธุรกิจนี้ยังเป็นธุรกิจใหม่ จึงอาจไม่มีความแน่นอนในอนาคตและเป็นไปภายใต้ภาวะเศรษฐกิจและสถานการณ์ในปัจจุบัน ทั้งนี้ จากการประเมินพบว่ามูลค่าที่คาดว่าจะได้รับคืนของหน่วยสินทรัพย์ที่ก่อให้เกิดเงินสดสูงกว่ามูลค่าตามบัญชี

ข. บริษัท แคนนาบิช เวย์ จำกัด

ตามรายงานที่ประชุมคณะกรรมการบริษัท อีเทอร์เนล เอ็นเนอจี จำกัด (มหาชน) ครั้งที่ 9/2564 เมื่อวันที่ 29 กันยายน 2564 คณะกรรมการบริษัทมีมติอนุมัติให้ซื้อหุ้นสามัญและทำสัญญาซื้อขายหุ้นดังกล่าวของบริษัท แคนนาบิช เวย์ จำกัด (“CW”) ซึ่งเป็นบริษัทจำกัดที่จดทะเบียนจัดตั้งในประเทศไทยและประกอบธุรกิจค้าและผลิตก๊าซ จำนวน 800,000 หุ้น หรือในสัดส่วนร้อยละ 80 ของหุ้นทั้งหมด จากบริษัท ไบโอเมดิคอล กรุ๊ป จำกัด (“ผู้ขาย”) ในราคารวม 650 ล้านบาท โดยบริษัทจ่ายชำระเงินตามสัญญาซื้อขายหุ้นจำนวน 650 ล้านบาท และได้รับตราสารการโอนหุ้นแล้วเมื่อวันที่ 1 ตุลาคม 2564

ที่ปรึกษาทางการเงิน (บริษัท แคปปิตอล แอ็ดแวนเทจ จำกัด) ได้ประเมินมูลค่ายุติธรรมของหุ้นของ CW เมื่อวันที่ 29 กันยายน 2564 อยู่ในช่วง 467.96 – 734.49 ล้านบาท (สัดส่วนร้อยละ 80 ของหุ้นทั้งหมด) โดยใช้วิธีมูลค่าปัจจุบันสุทธิของกระแสเงินสด (Discounted Cash Flow) บริษัทได้จ่ายเงินสำหรับหุ้นดังกล่าว จำนวน 650 ล้านบาท ซึ่งอยู่ในช่วงมูลค่ายุติธรรมที่ได้ประเมินเมื่อวันที่ 29 กันยายน 2564

บริษัทได้ดำเนินการวัดมูลค่ายุติธรรมของสินทรัพย์ที่ระบุได้ที่ได้มาและหนี้สินที่รับมา ณ วันซื้อกิจการของ CW โดยที่ปรึกษาทางการเงิน (บริษัท 15 ที่ปรึกษาธุรกิจ จำกัด) เสร็จสมบูรณ์ ในไตรมาส 3 ปี 2565 ซึ่งอยู่ภายในระยะเวลาในการวัดมูลค่าสิบสองเดือนนับจากวันที่ซื้อกิจการตามที่กำหนดไว้ในมาตรฐานการรายงานทางการเงิน ฉบับที่ 3 โดยมูลค่ายุติธรรมที่วัดได้ไม่มีความแตกต่างอย่างมีสาระสำคัญกับประมาณการที่เคยรับรู้ไว้เดิม ดังนั้นจึงไม่มีการปรับย้อนหลังมูลค่ายุติธรรม ณ วันซื้อกิจการ นอกจากนี้บริษัทได้พิจารณามูลค่าที่คาดว่าจะได้รับคืนของหน่วยสินทรัพย์ที่ก่อให้เกิดเงินสดจากมูลค่าจากการใช้สินทรัพย์ดังกล่าว โดยประมาณการกระแสเงินสดในอนาคตที่กิจการคาดว่าจะได้รับอ้างอิงจากประมาณการทางการเงินซึ่งจัดทำที่ปรึกษาทางการเงินอิสระ (บริษัท ดิสคัฟเวอร์ แมเนจเม้นท์ จำกัด) และได้รับอนุมัติจากฝ่ายบริหาร ประมาณการกระแสเงินสดดังกล่าวครอบคลุมระยะเวลา 10 ปี ภายใต้สมมติฐานว่าบริษัทจะดำเนินธุรกิจเป็นระยะเวลา 10 ปี ซึ่งเป็นไปตามหลักความระมัดระวัง (Conservative Principle) เนื่องจากธุรกิจนี้ยังเป็นธุรกิจใหม่ จึงอาจไม่มีความแน่นอนในอนาคตและเป็นไปภายใต้ภาวะเศรษฐกิจและสถานการณ์ในปัจจุบัน ทั้งนี้ จากการประเมินพบว่ามูลค่าที่คาดว่าจะได้รับคืนของหน่วยสินทรัพย์ที่ก่อให้เกิดเงินสดสูงกว่ามูลค่าตามบัญชี

ในเดือนกุมภาพันธ์ พ.ศ. 2568 บริษัทได้ทำการทบทวนและปรับปรุงสมมติฐานที่ใช้ในการประมาณการกระแสเงินสดที่คาดว่าจะได้รับคืนจากการดำเนินงานในอนาคตของบริษัทย่อย ส่งผลให้มีการรับรู้ผลขาดทุนจากการด้อยค่าของเงินลงทุนและค่าความนิยมดังกล่าวเต็มจำนวน โดยมีการปรับปรุงย้อนหลังไปยังปี พ.ศ. 2566 การทบทวนนี้อ้างอิงจากประมาณการทางการเงินที่จัดทำโดยที่ปรึกษาทางการเงินอิสระ ลงวันที่ 25 กุมภาพันธ์ พ.ศ. 2568 ซึ่งได้รับการเห็นชอบจากฝ่ายบริหารของบริษัท



บริษัท อีเทอร์นัล เอนเนอจี จำกัด (มหาชน)

ETERNAL ENERGY PUBLIC COMPANY LIMITED

ข้อสมมติที่สำคัญในการคำนวณมูลค่าจากการใช้สินทรัพย์ เมื่อเปรียบเทียบกับข้อสมมติที่ใช้ในการคำนวณมูลค่าจากการใช้สินทรัพย์ ณ วันซื้อกิจการ สรุปได้ดังนี้

	คำนวณมูลค่า			
	บริษัท ซีบีดี ไปโอโซเอนซ์ จำกัด		บริษัท แคนนาบิส เวย์ จำกัด	
	31 ธันวาคม 2565	ณ วันซื้อกิจการ	30 กันยายน 2565	ณ วันซื้อกิจการ
สัดส่วนการเพาะปลูก (ตัน) :				
- กัญชา	-	-	34%	-
- กัญชง	100%	100%	66%	100%
จำนวนต้นที่ปลูก (ต้น/ปี)				
- พื้นที่โรงเรือน กัญชง	72,000	96,000	48,384	72,000
- พื้นที่โรงเรือน กัญชา	-	-	96,000	-
- พื้นที่กลางแจ้ง กัญชง	40,000	-	-	96,000
อัตราการสูญเสีย	2.51%	-	5-10%	-
ประมาณการ - ราคาขายของ				
สินค้าหลักสำหรับปี 1				
% ประมาณการ CBD	18.01-19%	16-17%	14-15%	>15%
- กัญชาช่อดอกแห้ง				
(บาท/กิโลกรัม)	-	-	25,000	-
- กัญชงช่อดอกแห้ง				
(บาท/กิโลกรัม)	6,500	6,000	5,500	15,000
- กัญชงใบสด				
(บาท/กิโลกรัม)	-	1,000	-	-
ประมาณการต้นทุนกัญชง				
- อัตราลดราคาปัจจัย				
การเพาะปลูก	50%	-	-	-
อัตราการเติบโต	1.53%	2.06%	1.67%	1.85%
อัตราคิดลดก่อนภาษี	9.05 – 9.39%	12.75 – 12.86%	9.15 – 9.60%	10.49 – 11.60%

ฝ่ายบริหารพิจารณาอัตราการเติบโตจากอัตราเงินเฟ้อระยะยาว และอัตราคิดลดเป็นอัตราก่อนภาษีที่สะท้อนถึงความเสี่ยงซึ่งเป็นลักษณะเฉพาะที่เกี่ยวข้องกับส่วนงานนั้น



บริษัท อีเทอร์นัล เอนเนอจี จำกัด (มหาชน)

ETERNAL ENERGY PUBLIC COMPANY LIMITED

รายละเอียดของมูลค่าสินทรัพย์สุทธิที่เกิดจากการซื้อกิจการใหม่มีดังต่อไปนี้

(หน่วย : บาท)

	มูลค่ายุติธรรมจำนวนเงิน	
	บริษัท ซีพีดี ไบโอ	บริษัท แคนนาบิช
	ไซเอนซ์ จำกัด	เวย์ จำกัด
วันที่ได้บริษัทย่อยมา	3 พฤษภาคม 2565	1 ตุลาคม 2564
ส่วนได้เสียที่มีอำนาจควบคุม	100%	80%
เงินสดและรายการเทียบเท่าเงินสด	2,965,497	12,166,559
ลูกหนี้หมุนเวียนอื่น	3,486,546	1,096,546
เงินให้กู้ยืม	45,684	-
สินค้าคงเหลือ	17,662,425	-
ที่ดิน อาคารและอุปกรณ์	43,144,770	39,142,797
สินทรัพย์ไม่หมุนเวียนอื่น	400,600	162,200
เจ้าหนี้หมุนเวียนอื่น	(435,937)	(646,886)
หนี้สินภาษีเงินได้รอตัดบัญชี	(281,996)	(144,000)
รวมสินทรัพย์สุทธิ	66,987,589	51,777,216
ส่วนได้เสียที่ไม่มีอำนาจควบคุม	-	(10,355,443)
สินทรัพย์สุทธิที่ได้รับมา-มูลค่าตามบัญชี	66,987,589	41,421,773
สิ่งตอบแทนที่จ่ายเพื่อซื้อบริษัทย่อย	(620,000,000)	(650,000,000)
สิ่งตอบแทนที่จ่ายเพื่อรับสิทธิในการรับเงินตามสัญญากู้ยืมเงิน	(29,150,695)	-
ค่าความนิยม	582,163,106	608,578,227

11.2 ค่าความนิยม

รายการเคลื่อนไหวสำหรับปีสิ้นสุดวันที่ 31 ธันวาคม 2566 และ 2565 สรุปได้ดังนี้

(หน่วย : บาท)

	งบการเงินรวม		
	2566		2565
	ก่อนปรับปรุง	ปรับปรุง	หลังปรับปรุง
ยอดคงเหลือต้นปี	1,190,741,333	-	1,190,741,333
บวก ซื้อบริษัทย่อยในระหว่างปี			
- บริษัท ซีพีดี ไบโอไซเอนซ์ จำกัด	-	-	-
หัก ผลขาดทุนจากการด้อยค่าของ			
ค่าความนิยม			
- บริษัท ซีพีดี ไบโอไซเอนซ์ จำกัด	(104,705,000)	(477,458,106)	(582,163,106)
- บริษัท แคนนาบิช เวย์ จำกัด	(366,817,000)	(241,761,227)	(608,578,227)
รวม	(471,522,000)	(719,219,333)	(1,190,741,333)
ยอดคงเหลือสิ้นปี	719,219,333	(719,219,333)	-



ณ วันที่ 31 ธันวาคม 2566 บริษัทได้พิจารณามูลค่าที่คาดว่าจะได้รับคืนของ CBDB และ CW โดยใช้วิธีประมาณการมูลค่าปัจจุบันสุทธิของกระแสเงินสดที่คาดว่าจะได้รับในอนาคตปรับปรุงด้วยผลประกอบการที่เกิดขึ้นจริงเปรียบเทียบกับมูลค่าตามบัญชีของหน่วยสินทรัพย์ที่ก่อให้เกิดเงินสดของบริษัทดังกล่าว พบว่า มูลค่าที่คาดว่าจะได้รับคืนต่ำกว่ามูลค่าตามบัญชีของสินทรัพย์ดังกล่าว บริษัทจึงได้พิจารณาตั้งผลขาดทุนจากการด้อยค่าของ CBDB และ CW จำนวน 104.71 ล้านบาท และ 366.82 ล้านบาท สำหรับค่าความนิยมในการเงินรวมตามลำดับ และจำนวน 620 ล้านบาท และ 684.20 ล้านบาท สำหรับเงินลงทุนในบริษัทย่อยในการเงินเฉพาะกิจการตามลำดับ (หมายเหตุ 11.1) ประมาณการทางการเงินที่ใช้ในการพิจารณาการด้อยค่าดังกล่าวข้างต้นจัดทำโดยที่ปรึกษาทางการเงินอิสระ (บริษัท ดิสคัฟเวอร์ แมเนจเม้นท์ จำกัด) ตามรายงานลงวันที่ 16 กุมภาพันธ์ 2567 และได้รับอนุมัติจากฝ่ายบริหารแล้ว

ต่อมาในเดือนกุมภาพันธ์ 2568 บริษัทได้ทำการทบทวนและปรับปรุงสมมติฐานที่ใช้ในการประมาณการกระแสเงินสดจากการดำเนินงานของบริษัทย่อยทั้งสองแห่งที่ใช้ในการพิจารณาการด้อยค่าดังกล่าวข้างต้น แล้วพบว่าข้อสมมติฐานที่ใช้ในการประเมินการกระแสเงินสดตามรายงานลงวันที่ 16 กุมภาพันธ์ 2567 กับ ตามรายงานที่จัดทำขึ้นใหม่โดยที่ปรึกษาทางการเงินอิสระ(บริษัท ดิสคัฟเวอร์ แมเนจเม้นท์ จำกัด) และได้รับอนุมัติจากฝ่ายบริหารแล้ว ลงวันที่ 20 กุมภาพันธ์ 2568 มีความแตกต่างกันอย่างเป็นสาระสำคัญทั้งในด้าน จำนวนต้นที่ปลูก จำนวนผลผลิต อัตราการสูญเสีย และประมาณการราคาขาย บริษัทจึงได้พิจารณาตั้งผลขาดทุนจากการด้อยค่าของ CBDB และ CW เพิ่มเติมจำนวน 477.46 ล้านบาท และ 241.76 ล้านบาท สำหรับค่าความนิยมในการเงินรวม และจำนวน 457.72 ล้านบาท และ 273.18 ล้านบาท สำหรับเงินลงทุนในบริษัทย่อย (CBDB และ CW) ในการเงินเฉพาะกิจการตามลำดับ (หมายเหตุ 11) ซึ่งทำให้บริษัทไม่มียอดคงเหลือของค่าความนิยมอีกต่อไป



บริษัท อีเทอร์นัล เอ็นเนอจี จำกัด (มหาชน)

ETERNAL ENERGY PUBLIC COMPANY LIMITED

12. ที่ดิน อาคารและอุปกรณ์ (ปรับปรุงใหม่)

รายการเคลื่อนไหวสำหรับปีสิ้นสุดวันที่ 31 ธันวาคม 2566 และ 2565 สรุปได้ดังนี้

(หน่วย : บาท)

	งบการเงินรวม							รวม
	ที่ดิน	ส่วนปรับปรุง ที่ดิน	อาคารและ สิ่งปลูกสร้าง	เครื่องจักรและ อุปกรณ์	เครื่องตกแต่ง และเครื่องใช้ สำนักงาน	งานระหว่าง ก่อสร้าง	โรงเรือนกัญชา ระหว่าง ก่อสร้าง	
ราคาทุน								
ณ วันที่ 1 มกราคม 2565	22,000,020	2,065,258	2,254,040	105,380	11,223,739	1,833,944	12,779,500	52,261,881
ได้มาจากการลงทุนใน								
บริษัทย่อย	8,471,250	-	25,243,751	9,338,965	90,804	-	-	43,144,770
เพิ่มขึ้น	-	3,450,944	1,992,041	7,070,905	1,272,182	19,737,314	23,954,503	57,477,889
โอนเข้า(โอนออก)	(328,000)	-	19,914,248	-	2,210,299	(9,017,047)	(12,779,500)	-
จำหน่าย	-	-	-	-	(150,000)	-	-	(150,000)
ตัดจำหน่าย	-	-	-	(370,000)	-	(150,000)	-	(520,000)
ณ วันที่ 31 ธันวาคม 2565	30,143,270	5,516,202	49,404,080	16,145,250	14,647,024	12,404,211	23,954,503	152,214,540
เพิ่มขึ้น	-	999,691	13,803	901,882	237,166	14,544,449	16,248,739	32,945,730
โอนเข้า(โอนออก)	174,481	117,700	23,067,970	22,683,717	7,995,834	(26,811,570)	(27,228,132)	-
จำหน่าย	-	-	-	(127,743)	(84,497)	(32,100)	-	(244,340)
ตัดจำหน่าย	-	-	-	-	-	(50,000)	-	(50,000)
ณ วันที่ 31 ธันวาคม 2566	30,317,751	6,633,593	72,485,853	39,603,106	22,795,527	54,990	12,975,110	184,865,930



บริษัท อีเทอร์นัล เอนเนอจี จำกัด (มหาชน)
ETERNAL ENERGY PUBLIC COMPANY LIMITED

(หน่วย : บาท)

	งบการเงินรวม							
	ส่วนปรับปรุง		อาคารและ สิ่งปลูกสร้าง	เครื่องจักรและ อุปกรณ์	เครื่องตกแต่ง และเครื่องใช้ สำนักงาน	งานระหว่าง ก่อสร้าง	โรงเรือนกัญชา	
	ที่ดิน	ที่ดิน					ระหว่าง ก่อสร้าง	รวม
ค่าเสื่อมราคาสะสม								
ณ วันที่ 1 มกราคม 2565	-	-	52,491	39,177	10,333,032	-	-	10,424,700
ค่าเสื่อมราคาสำหรับปี	-	-	2,996,361	2,342,149	426,344	-	-	5,764,854
จำหน่าย	-	-	-	-	(149,999)	-	-	(149,999)
จำหน่ายบริษัทย่อยระหว่างปี	-	-	-	(62,378)	-	-	-	(62,378)
ณ วันที่ 31 ธันวาคม 2565	-	-	3,048,852	2,318,948	10,609,377	-	-	15,977,177
ค่าเสื่อมราคาสำหรับปี	-	5,063	5,898,151	6,906,341	898,977	-	-	13,708,532
จำหน่าย	-	-	-	(18,752)	(19,744)	-	-	(38,496)
ณ วันที่ 31 ธันวาคม 2566	-	5,063	8,947,003	9,206,537	11,488,610	-	-	29,647,213
มูลค่าสุทธิทางบัญชี								
ณ วันที่ 31 ธันวาคม 2565	30,143,270	5,516,202	46,355,228	13,826,302	4,037,647	12,404,211	23,954,503	136,237,363
ณ วันที่ 31 ธันวาคม 2566(ก่อนปรับปรุง)	30,317,751	6,628,530	63,538,850	30,396,569	11,306,917	54,990	12,975,110	155,218,717
ค่าเพื่อผลขาดทุนจากการด้อยค่า	(4,963,914)	-	-	-	(4,473,332)	-	(2,451,947)	(11,889,193)
ณ วันที่ 31 ธันวาคม 2566 (ปรับปรุง)	25,353,837	6,628,530	63,538,850	30,396,569	6,833,585	54,990	10,523,163	143,329,524



(หน่วย : บาท)

	งบการเงินเฉพาะกิจการ		
	เครื่องจักรและ อุปกรณ์	เครื่องตกแต่งและ เครื่องใช้สำนักงาน	รวม
ราคาทุน			
ณ วันที่ 1 มกราคม 2565	35,830	10,431,678	10,467,508
เพิ่มขึ้น	-	217,030	217,030
จำหน่าย	-	(150,000)	(150,000)
ณ วันที่ 31 ธันวาคม 2565	35,830	10,498,708	10,534,538
เพิ่มขึ้น	-	1,662	1,662
จำหน่าย	-	-	-
ณ วันที่ 31 ธันวาคม 2566	35,830	10,500,370	10,536,200
ค่าเสื่อมราคาสะสม			
ณ วันที่ 1 มกราคม 2565	35,819	10,309,356	10,345,175
ค่าเสื่อมราคาสำหรับปี	-	43,372	43,372
จำหน่าย	-	(149,999)	(149,999)
ณ วันที่ 31 ธันวาคม 2565	35,819	10,202,729	10,238,548
ค่าเสื่อมราคาสำหรับปี	-	71,369	71,369
จำหน่าย	-	-	-
ณ วันที่ 31 ธันวาคม 2566	35,819	10,274,098	10,309,917
มูลค่าสุทธิทางบัญชี			
ณ วันที่ 31 ธันวาคม 2565	11	295,979	295,990
ณ วันที่ 31 ธันวาคม 2566	11	226,272	226,283

ณ วันที่ 31 ธันวาคม 2566 บริษัทมีสินทรัพย์ซึ่งคิดค่าเสื่อมราคาทั้งจำนวนแล้ว แต่ยังใช้ดำเนินงานอยู่ในราคาทุนจำนวน 10.33 ล้านบาท

ตามที่ระบุไว้ในหมายเหตุประกอบงบการเงินข้อ 11 บริษัทได้ปรับปรุงสมมติฐานที่ใช้ในการประมาณการกระแสเงินสดจากการดำเนินงานของบริษัทย่อย การปรับปรุงนี้ส่งผลให้ต้องตัดจำหน่ายยอดคงเหลือของค่าความนิยมที่เหลืออยู่ทั้งหมด หลังจากปรับปรุงสมมติฐานกระแสเงินสดจากการดำเนินงานของบริษัทย่อยแล้ว บริษัทได้ทำการประเมินมูลค่าที่คาดว่าจะได้รับคืนของสินทรัพย์ที่มีตัวตนอีกครั้งโดยผู้ประเมินราคาอิสระ(บริษัท ทริทรี แอปไพร์ซัล จำกัด) การประเมินครั้งต่อมาพบว่าการด้อยค่าของที่ดิน อาคาร และอุปกรณ์ ส่งผลให้บริษัทรับรู้ผลขาดทุนจากการด้อยค่าของที่ดิน อาคาร และอุปกรณ์ของ CW จำนวน 11.88 ล้านบาท

13. สัญญาเช่า

บริษัทเช่าทำสัญญาเช่าพื้นที่อาคารเพื่อใช้ในการดำเนินกิจการกับบริษัท ไอทาวเวอร์ จำกัด โดยมีระยะเวลา 3 ปี นับตั้งแต่วันที่ 1 พฤษภาคม 2564 ถึงวันที่ 30 เมษายน 2567



13.1 สินทรัพย์สิทธิการใช้

รายการเคลื่อนไหวสำหรับปีสิ้นสุดวันที่ 31 ธันวาคม 2566 มีดังนี้

	(หน่วย : บาท)
	งบการเงินรวม/งบการเงินเฉพาะกิจการ
มูลค่าสุทธิตามบัญชี ณ วันที่ 1 มกราคม 2566	855,673
หัก ค่าเสื่อมราคาสำหรับปี	(641,755)
มูลค่าสุทธิตามบัญชี ณ วันที่ 31 ธันวาคม 2566	213,918

13.2 หนี้สินตามสัญญาเช่า

	(หน่วย : บาท)			
	งบการเงินรวม/งบการเงินเฉพาะกิจการ			
	ณ วันที่ 1 มกราคม 2566	เพิ่มขึ้น	(ลดลง)	ณ วันที่ 31 ธันวาคม 2566
หนี้สินตามสัญญาเช่า				
หนี้สินตามสัญญาเช่า	913,920	-	(685,440)	228,480
ดอกเบี้ยจ่ายรอตัดบัญชี	(25,385)	-	23,493	(1,892)
หนี้สินตามสัญญาเช่า - สุทธิ	888,535	-	(661,947)	226,588

	(หน่วย : บาท)	
	งบการเงินรวม/งบการเงินเฉพาะกิจการ	
	ณ วันที่ 31 ธันวาคม 2566	ณ วันที่ 31 ธันวาคม 2565
หนี้สินตามสัญญาเช่าประกอบด้วย		
หนี้สินตามสัญญาเช่าหมุนเวียน	226,588	661,947
หนี้สินตามสัญญาเช่าไม่หมุนเวียน	-	226,588
รวมหนี้สินสัญญาเช่า	226,588	888,535

13.3 ค่าใช้จ่ายเกี่ยวกับสัญญาที่รับรู้ในส่วนในงบกำไรขาดทุนสำหรับปีสิ้นสุดวันที่ 31 ธันวาคม 2566

	(หน่วย : บาท)
	งบการเงินรวม/งบการเงินเฉพาะกิจการ
ค่าเสื่อมราคาสำหรับสินทรัพย์สิทธิการใช้ - อาคารและส่วนปรับปรุงอาคาร	641,755
กระแสเงินสดจ่ายทั้งหมดของสัญญาเช่า	685,440
ต้นทุนทางการเงินที่เกี่ยวข้องกับสัญญาเช่า	23,493



14. สินทรัพย์ไม่หมุนเวียนอื่น

	(หน่วย : บาท)			
	งบการเงินรวม		งบการเงินเฉพาะกิจการ	
	ณ วันที่ 31	ณ วันที่ 31	ณ วันที่ 31	ณ วันที่ 31
	ธันวาคม	ธันวาคม	ธันวาคม	ธันวาคม
	2566	2565	2566	2565
เงินประกันการเช่าและการบริการกิจการที่				
เกี่ยวข้องกับ (หมายเหตุ 6)	584,562	584,562	584,562	584,562
เงินมัดจำและเงินประกันอื่น	901,471	901,272	671	472
อื่นๆ	10,455	6,103	7,536	6,080
รวมสินทรัพย์ไม่หมุนเวียนอื่น	1,496,488	1,491,937	592,769	591,114

15. เจ้าหนี้หมุนเวียนอื่น

	(หน่วย : บาท)			
	งบการเงินรวม		งบการเงินเฉพาะกิจการ	
	ณ วันที่ 31	ณ วันที่ 31	ณ วันที่ 31	ณ วันที่ 31
	ธันวาคม	ธันวาคม 2565	ธันวาคม	ธันวาคม
	2566		2566	2565
ค่าใช้จ่ายค้างจ่าย	4,297,030	2,248,312	3,645,915	397,315
ดอกเบี้ยค้างจ่าย	9,014	-	9,014	-
เจ้าหนี้สรรพากร	294,940	462,265	277,311	97,367
เจ้าหนี้อื่น	707,732	547,870	4,946	182,470
รวม	5,308,716	3,258,447	3,937,186	677,152
ดอกเบี้ยค้างจ่ายบุคคลที่เกี่ยวข้องกัน				
(หมายเหตุ 6)	21,918	-	21,918	-
รวมเจ้าหนี้หมุนเวียนอื่น	5,330,634	3,258,447	3,959,104	677,152



16. เงินกู้ยืมระยะสั้น

(หน่วย : บาท)

	งบการเงินรวม/งบการเงินเฉพาะกิจการ			
	ณ วันที่ 1		ณ วันที่ 31	
	มกราคม 2566	เพิ่มขึ้น (ลดลง)	ธันวาคม 2566	
เงินกู้ยืมระยะสั้น				
บุคคลที่เกี่ยวข้องกัน (หมายเหตุ 6)	-	5,000,000	-	5,000,000
บุคคลที่ไม่เกี่ยวข้องกัน	-	3,350,000	(1,950,000)	1,400,000
รวมเงินกู้ยืมระยะสั้น	-	8,350,000	(1,950,000)	6,400,000

บริษัทกู้ยืมเงินเพื่อใช้เป็นเงินทุนหมุนเวียนกับบุคคลที่เกี่ยวข้องกันและไม่เกี่ยวข้องกันอย่างละ 1 ราย โดยมีอัตราดอกเบี้ยร้อยละ 5 ต่อปี เงินกู้ยืมดังกล่าวมีอายุ 1 ปีครบกำหนดชำระในวันที่ 30 พฤศจิกายน 2567 และ วันที่ 30 มิถุนายน 2567 บริษัทได้จำนำหุ้นบริษัทจดทะเบียนในตลาดหลักทรัพย์แห่งประเทศไทย ส่วนหนึ่ง จำนวน 8,750,000 หุ้นเป็นหลักประกันเงินกู้ยืมจำนวน 1.40 ล้านบาท จากบุคคลที่ไม่เกี่ยวข้องกัน (หมายเหตุ 24.2 ข.)

17. ประมาณการหนี้สินผลประโยชน์พนักงาน

ผู้เชี่ยวชาญอิสระรายหนึ่งได้ทำการประเมินภาระหนี้สินที่ต้องจ่ายสำหรับผลประโยชน์ระยะยาวอื่นๆ ของพนักงาน โดยใช้วิธีการ Projected unit credit ซึ่งกลุ่มบริษัทได้ตั้งสำรองผลประโยชน์ระยะยาวอื่นๆ ของพนักงาน ดังนี้

(หน่วย : บาท)

	งบการเงินรวม	งบการเงินเฉพาะกิจการ
ผลประโยชน์พนักงานต้นปี	1,694,431	1,070,857
บวก จำนวนที่รับรู้	776,106	564,268
หัก การจ่ายผลประโยชน์โดยตรงของนายจ้าง	(211,308)	-
หัก ปรับปรุงผลประโยชน์พนักงานไม่จ่ายชำระ	(50,000)	-
ผลประโยชน์พนักงานปลายปี	2,209,229	1,635,125

(หน่วย : บาท)

	งบการเงินรวม	งบการเงินเฉพาะกิจการ
มูลค่าปัจจุบันของภาระผูกพันที่ไม่ได้จัดให้มีกองทุน		
ณ วันที่ 31 ธันวาคม 2566	776,106	564,268
ต้นทุนบริการปัจจุบัน	745,819	540,495
ดอกเบี้ยของภาระผูกพัน	30,287	23,773
จำนวนที่รับรู้ในงบกำไรขาดทุน	776,106	564,268



ข้อสมมติฐานที่สำคัญในการประมาณการตามหลักคณิตศาสตร์ประกันภัยที่ใช้ในการคำนวณประมาณการหนี้สินผลประโยชน์ของพนักงานมีดังนี้

	งบการเงินรวม	
	ณ วันที่ 31 ธันวาคม 2566	ณ วันที่ 31 ธันวาคม 2565
อัตราคิดลด (ร้อยละต่อปี)	2.22 – 3.46	2.22 – 3.46
อัตราการขึ้นเงินเดือนโดยเฉลี่ย (ร้อยละต่อปี)	5.00	5.00
อัตราการลาออก	ตามช่วงอายุของพนักงาน	ตามช่วงอายุของพนักงาน
เกษียณอายุ	60 ปี	60 ปี

	งบการเงินเฉพาะกิจการ	
	ณ วันที่ 31 ธันวาคม 2566	ณ วันที่ 31 ธันวาคม 2565
อัตราคิดลด (ร้อยละต่อปี)	2.22	2.22
อัตราการขึ้นเงินเดือนโดยเฉลี่ย (ร้อยละต่อปี)	5.00	5.00
อัตราการลาออก	ตามช่วงอายุของพนักงาน	ตามช่วงอายุของพนักงาน
เกษียณอายุ	60 ปี	60 ปี

การวิเคราะห์ความอ่อนไหวของข้อสมมติฐานหลักในการปฏิบัติตามหลักคณิตศาสตร์ประกันภัยซึ่งมีผลกระทบเพิ่มขึ้น(ลดลง) ต่อภาระผูกพันผลประโยชน์พนักงาน ณ วันที่ 31 ธันวาคม 2566 มีดังนี้

	(หน่วย : บาท)			
	การเปลี่ยนแปลงมูลค่าปัจจุบันของภาระผูกพัน			
	ผลประโยชน์พนักงานเพิ่มขึ้น (ลดลง)			
	งบการเงินรวม		งบการเงินเฉพาะกิจการ	
	กรณี อัตรา เพิ่มขึ้น	กรณี อัตราลดลง	กรณี อัตราเพิ่มขึ้น	กรณี อัตราลดลง
อัตราคิดลด (เปลี่ยนแปลง 1%)	(205,755)	235,337	(131,627)	148,920
อัตราการขึ้นเงินเดือนในอนาคต (เปลี่ยนแปลง 1%)	273,569	(241,517)	177,313	(158,046)
อัตราการหมุนเวียนพนักงาน (เปลี่ยนแปลง 20% ของสมมติฐานหลัก)	(141,029)	160,702	(87,413)	98,259

การวิเคราะห์ความอ่อนไหวข้างต้นอาจไม่ได้แสดงถึงการเปลี่ยนแปลงที่เกิดขึ้นจริงในภาระผูกพันผลประโยชน์พนักงาน เนื่องจากการยากที่การเปลี่ยนแปลงข้อสมมติฐานต่างๆที่เกิดขึ้นแยกต่างหากจากข้อสมมติฐานอื่นซึ่งอาจมีความสัมพันธ์กัน



การวิเคราะห์การครบกำหนดของจำนวนเงินผลประโยชน์ที่ต้องจ่ายในอนาคต ณ วันที่ 31 ธันวาคม 2566 มีรายละเอียดดังนี้

	(หน่วย : บาท)	
	งบการเงินรวม	งบการเงินเฉพาะกิจการ
ภายใน 1 ปี	72,721	-
มากกว่า 1 ปี ไม่เกิน 5 ปี	55,582	29,737
เกินกว่า 5 ปี	966,085	685,812

18. ทุนเรือนหุ้น

	(หน่วย : บาท)		
	งบการเงินรวม / งบการเงินเฉพาะกิจการ		
	ราคาตาม		
	จำนวน (หุ้น)	มูลค่า	เป็นจำนวนเงิน
<u>ทุนจดทะเบียน</u>			
ณ วันที่ 31 ธันวาคม 2565	7,750,000,000	1	7,750,000,000
ณ วันที่ 31 ธันวาคม 2566	7,750,000,000	1	7,750,000,000
<u>ทุนที่ออกและเรียกชำระแล้ว</u>			
ณ วันที่ 31 ธันวาคม 2565	2,780,000,000	1	2,780,000,000
ณ วันที่ 31 ธันวาคม 2566	2,780,000,000	1	2,780,000,000

เมื่อวันที่ 28 มกราคม 2565 ที่ประชุมวิสามัญผู้ถือหุ้น ครั้งที่ 1/2565 ของบริษัท มีมติอนุมัติให้

- ออกและจัดสรรใบสำคัญแสดงสิทธิที่จะซื้อหุ้นสามัญของบริษัทครั้งที่ 1 (EE-W1) ให้แก่ผู้ถือหุ้นเดิมของบริษัทตามสัดส่วนการถือหุ้นจำนวนไม่เกิน 1,390 ล้านหน่วย (โดยไม่คิดมูลค่า) ในอัตราส่วนหุ้นสามัญเดิม 1 หุ้นต่อ 1 หน่วยใบสำคัญแสดงสิทธิ ใบสำคัญแสดงสิทธิ EE-W1 มีอายุ 3 ปี 17 วันนับจากวันที่ออกใบสำคัญแสดงสิทธิ (22 กุมภาพันธ์ 2565) อัตราการใช้สิทธิคือใบสำคัญแสดงสิทธิ 1 หน่วย มีสิทธิซื้อหุ้นสามัญของบริษัทได้ 1 หุ้น ราคาการใช้สิทธิ 1 บาทต่อหุ้น เว้นแต่จะมีการปรับราคาการใช้สิทธิตามเงื่อนไขการปรับสิทธิ
- เพิ่มทุนจดทะเบียนของบริษัทจำนวน 1,390 ล้านบาท จากทุนจดทะเบียนเดิมจำนวน 2,780 ล้านบาท เป็นทุนจดทะเบียนจำนวน 4,170 ล้านบาท โดยการออกหุ้นสามัญจำนวน 1,390 ล้านหุ้น มูลค่าหุ้นที่ตราไว้หุ้นละ 1 บาท ใบสำคัญแสดงสิทธิที่จะซื้อหุ้นสามัญของบริษัทครั้งที่ 1 (EE-W1) ได้รับอนุญาตให้ทำการซื้อขายในตลาดหลักทรัพย์แห่งประเทศไทยเมื่อวันที่ 3 มีนาคม 2565 โดยกำหนดวันใช้สิทธิเป็นวันที่ 14 มีนาคม 2568

เมื่อวันที่ 29 เมษายน 2565 ที่ประชุมประจำปีผู้ถือหุ้นประจำปี 2565 ผู้ถือหุ้นได้อนุมัติให้

- เพิ่มทุนจดทะเบียนของบริษัทอีกจำนวน 3,580 ล้านบาท จากทุนจดทะเบียนจำนวน 4,170 ล้านบาท เป็นจำนวน 7,750 ล้านบาท โดยการออกหุ้นสามัญเพิ่มทุนจำนวน 3,580 ล้านหุ้น เพื่รองรับการออกและเสนอขายหุ้นสามัญเพิ่มทุนให้แก่ผู้ถือหุ้นเดิมตามสัดส่วนการถือหุ้น (Rights Offering) โดยมีมูลค่าที่ตราไว้หุ้นละ 1 บาท เป็นทุนจดทะเบียนที่เพิ่มขึ้นจำนวน 2,780 ล้านบาท และเพื่รองรับการปรับสิทธิของใบสำคัญแสดงสิทธิที่จะซื้อหุ้นสามัญของ บริษัท อีเทอนัล เอนเนอจี จำกัด (มหาชน) ครั้งที่ 1 (EE-W1)



เป็นทุนจดทะเบียนที่เพิ่มขึ้นจำนวน 800 ล้านบาท และอนุมัติการแก้ไขเพิ่มเติมหนังสือบริคณห์สนธิของบริษัทข้อ 4. เพื่อให้สอดคล้องกับการเพิ่มทุนจดทะเบียนของบริษัท

- จัดสรรหุ้นสามัญเพิ่มทุนของบริษัท จำนวน 3,580 ล้านหุ้น เพื่อรองรับการออกและเสนอขายหุ้นสามัญเพิ่มทุนให้แก่ผู้ถือหุ้นเดิมตามสัดส่วนการถือหุ้น (Rights Offering) โดยมีมูลค่าที่ตราไว้หุ้นละ 1 บาท เป็นทุนจดทะเบียนที่เพิ่มขึ้นจำนวน 2,780 ล้านบาท และเพื่อรองรับการปรับสิทธิของใบสำคัญแสดงสิทธิที่จะซื้อหุ้นสามัญของบริษัท อีเทอร์เนล เอนเนอจี จำกัด (มหาชน) ครั้งที่ 1 (EE-W1) เป็นทุนจดทะเบียนที่เพิ่มขึ้นจำนวน 800 ล้านบาท

19. รายได้อื่น

	(หน่วย : บาท)			
	งบการเงินรวม		งบการเงินเฉพาะกิจการ	
	ณ วันที่ 31	ณ วันที่ 31	ณ วันที่ 31	ณ วันที่ 31
	ธันวาคม	ธันวาคม	ธันวาคม	ธันวาคม
	2566	2565	2566	2565
กำไรจากการจำหน่ายทรัพย์สิน	-	14,999	-	14,999
กำไรจากการขายเงินลงทุนในตราสาร	1,545,304	108,750		
ทุน			1,545,304	108,750
อื่น ๆ	72,199	218,634	71,542	42,016
รวมรายได้อื่น	1,617,503	342,383	1,616,846	165,765

20. ค่าใช้จ่ายตามลักษณะ (ปรับปรุงใหม่)

	(หน่วย : บาท)			
	งบการเงินรวม		งบการเงินเฉพาะกิจการ	
	ณ วันที่ 31	ณ วันที่ 31	ณ วันที่ 31	ณ วันที่ 31
	ธันวาคม	ธันวาคม	ธันวาคม	ธันวาคม
	2566	2565	2566	2565
ค่าใช้จ่ายพนักงาน	16,398,016	17,132,659	13,052,920	11,731,359
ค่าเช่าและค่าบริการ	1,724,248	1,969,867	1,439,403	1,420,205
ค่าที่ปรึกษาและบริการวิชาชีพ	7,34,395	15,538,243	6,295,295	13,220,781
ขาดทุนจากการปรับมูลค่าสินค้า	5,965,632	2,001,626	-	-



21. การนำเสนอข้อมูลส่วนงานดำเนินงาน

ข้อมูลส่วนงานดำเนินงานที่นำเสนอนี้สอดคล้องกับรายงานภายในของกลุ่มบริษัทที่มีอำนาจตัดสินใจสูงสุดด้านการดำเนินงานได้รับและสอบถามอย่างสม่ำเสมอเพื่อใช้ในการตัดสินใจในการจัดสรรทรัพยากรให้กับส่วนงานและประเมินผลการดำเนินงานของส่วนงาน

กลุ่มบริษัทดำเนินธุรกิจหลักในส่วนงานดำเนินงานที่รายงานเพียงส่วนงานเดียวคือ ธุรกิจการเกษตรและดำเนินธุรกิจในเขตภูมิศาสตร์เดียว คือ ประเทศไทย กลุ่มบริษัทประเมินผลการปฏิบัติงานของส่วนงานโดยพิจารณาจากกำไรหรือขาดทุนจากการดำเนินงานซึ่งวัดมูลค่าโดยใช้เกณฑ์เดียวกับที่ใช้ในการวัดกำไรหรือขาดทุนจากการดำเนินงานในงบการเงิน ดังนั้น รายได้ กำไรจากการดำเนินงาน และสินทรัพย์ที่แสดงอยู่ในงบการเงิน จึงถือเป็นการรายงานตามส่วนงานดำเนินงานและเขตภูมิศาสตร์แล้ว

22. ภาษีเงินได้นิติบุคคล (ปรับปรุงใหม่)

ภาษีเงินได้นิติบุคคลสำหรับกลุ่มบริษัท คำนวณจากกำไรสุทธิสำหรับปีปรับปรุงด้วยรายการที่กำหนดภายใต้ประมวลรัษฎากรไม่ให้หรือให้ถือเป็นรายได้หรือค่าใช้จ่ายทางภาษีเงินได้ ในอัตราร้อยละ 20 ของกำไรสุทธิก่อนภาษีเงินได้

สำหรับปีสิ้นสุดวันที่ 31 ธันวาคม 2566 และ 2565 บริษัทมีกำไร(ขาดทุน)สุทธิทางภาษี ดังนี้

(หน่วย : บาท)

งบการเงินรวม		งบการเงินเฉพาะกิจการ	
ณ วันที่ 31	ณ วันที่ 31	ณ วันที่ 31	ณ วันที่ 31
ธันวาคม 2566	ธันวาคม 2565	ธันวาคม 2566	ธันวาคม 2565
ภาษีเงินได้ปัจจุบัน :			
ภาษีเงินได้นิติบุคคลสำหรับปี	-	-	-
ภาษีเงินได้รอการตัดบัญชี :			
ภาษีเงินได้รอการตัดบัญชีจากการ			
เกิดผลแตกต่างชั่วคราวและการกลับ			
รายการผลแตกต่างชั่วคราว	(22,431)	(16,958)	-
(รายได้) ค่าใช้จ่ายภาษีเงินได้ที่แสดง			
อยู่ในงบกำไร(ขาดทุน) เบ็ดเสร็จ			
(22,431)	(16,958)	-	-



รายการกระทบบยอระหว่างกำไรทางบัญชีกับภาษีเงินได้มีดังนี้

(หน่วย : บาท)

	งบการเงินรวม		งบการเงินเฉพาะกิจการ	
	ณ วันที่ 31	ณ วันที่ 31	ณ วันที่ 31	ณ วันที่ 31
	ธันวาคม 2566	ธันวาคม 2565	ธันวาคม 2566	ธันวาคม 2565
	(ปรับปรุงใหม่)	(ปรับปรุงใหม่)	(ปรับปรุงใหม่)	(ปรับปรุงใหม่)
กำไร(ขาดทุน)ทางบัญชีก่อนภาษีเงิน				
ได้นิติบุคคล	(1,394,434,175)	(78,083,150)	(1,442,181,415)	(34,796,012)
อัตราภาษีเงินได้นิติบุคคล	ร้อยละ 20	ร้อยละ 20	ร้อยละ 20	ร้อยละ 20
กำไร(ขาดทุน)ทางบัญชีก่อนภาษีเงิน				
ได้นิติบุคคลคูณอัตราภาษี	(278,886,835)	(15,616,630)	(288,436,283)	(6,959,202)
ผลกระทบทางภาษีสำหรับ :				
บวก รายจ่ายที่ไม่ถือเป็นค่าใช้จ่าย	279,640,120	6,432,285	264,947,500	1,133,426
ทางภาษี				
(หัก) รายได้ที่ได้รับการยกเว้นภาษี	(9,865,425)	(242,870)	(72,219)	(242,870)
เงินได้				
(หัก) ขาดทุนสะสม ย้อนหลังไม่เกิน 5	(17,146,982)	(1,040,683)	(6,068,746)	-
ปี				
บวก (หัก) ผลแตกต่างชั่วคราว	52,825,398	10,504,898	29,629,748	6,068,646
บวก (หัก) รายการปรับปรุงงบ				
การเงินกำไรขาดทุนรวม	(26,543,845)	(53,958)	-	-
(รายได้) ค่าใช้จ่ายภาษีเงินได้ที่				
 แสดงอยู่ในงบกำไร(ขาดทุน)	22,431	(16,958)	-	-
 เบ็ดเสร็จ				

23. กำไร (ขาดทุน) ต่อหุ้น

กำไร (ขาดทุน) ต่อหุ้นขั้นพื้นฐาน คำนวณโดยการหารกำไร (ขาดทุน) สำหรับปีด้วยจำนวนหุ้นสามัญเฉลี่ยถ่วงน้ำหนักที่ออกและเรียกชำระแล้วในระหว่างปี



24. เครื่องมือทางการเงิน

24.1 นโยบายการบริหารความเสี่ยงทางการเงิน

เครื่องมือทางการเงินที่สำคัญของกลุ่มบริษัทประกอบด้วย เงินสดและรายการเทียบเท่าเงินสด สินทรัพย์ทางการเงินอื่น ลูกหนี้และเจ้าหนี้ และค่าใช้จ่ายค้ำจ่าย กลุ่มบริษัทมีความเสี่ยงทางการเงินที่เกี่ยวข้องกับเครื่องมือทางการเงินดังกล่าว และมีนโยบายการบริหารความเสี่ยง ดังนี้

ความเสี่ยงจากอัตราดอกเบี้ย

ความเสี่ยงด้านอัตราดอกเบี้ยเกิดจากการเปลี่ยนแปลงของอัตราดอกเบี้ยในอนาคต ซึ่งจะมีผลกระทบต่อผลการดำเนินงาน และกระแสเงินสดของกลุ่มบริษัท ความเสี่ยงของกลุ่มบริษัทเกี่ยวกับการเปลี่ยนแปลงของอัตราดอกเบี้ยซึ่งเกี่ยวเนื่องกับเงินฝากธนาคาร เงินให้กู้ยืมระยะสั้น และ เงินกู้ยืมระยะสั้นที่มีอัตราดอกเบี้ยปรับขึ้นลงตามอัตราตลาด อย่างไรก็ตามกลุ่มบริษัทไม่ได้ใช้เครื่องมือทางการเงินใดๆ เพื่อป้องกันความเสี่ยงดังกล่าว

สำหรับสินทรัพย์ทางการเงินที่มีอัตราดอกเบี้ยคงที่สามารถแยกตามวันที่ครบกำหนด หรือ วันที่มีการกำหนดอัตราดอกเบี้ยใหม่ (หากวันที่มีการกำหนดอัตราดอกเบี้ยใหม่ถึงก่อน) ณ วันที่ 31 ธันวาคม 2566 และ 2565 สินทรัพย์ทางการเงินที่สำคัญสามารถจัดตามประเภทอัตราดอกเบี้ย ได้ดังนี้

(หน่วย : บาท)

งบการเงินรวม						
ณ วันที่ 31 ธันวาคม 2566						
รายการ	หมายเหตุ	อัตราดอกเบี้ยปรับ	อัตราดอกเบี้ยคงที่	ไม่มีอัตราดอกเบี้ย	รวม	อัตราดอกเบี้ย
สินทรัพย์ทางการเงิน						
เงินสดและรายการเทียบเท่าเงินสด	7	80,042	-	503,914	583,956	0.30%
ลูกหนี้การค้าและลูกหนี้หมุนเวียนอื่น	8	-	-	3,204,880	3,204,880	-
หนี้สินทางการเงิน						
เงินกู้ยืมระยะสั้น	16	-	6,400,000	-	6,400,000	5%

(หน่วย : บาท)

		งบการเงินรวม				
		ณ วันที่ 31 ธันวาคม 2565				
		อัตราดอกเบี้ยปรับ				
		ขึ้นลงตามราคา	อัตราดอกเบี้ย	ไม่มีอัตรา		
รายการ	หมายเหตุ	ตลาด	คงที่	ดอกเบี้ย	รวม	อัตราดอกเบี้ย
สินทรัพย์ทางการเงิน						
เงินสดและรายการเทียบเท่าเงินสด	7	37,702,445	40,511,659	4,409,422	82,623,526	0.25-0.65%
ลูกหนี้การค้าและลูกหนี้หมุนเวียนอื่น	8	-	-	23,013,379	23,013,379	-
เงินให้กู้ยืมระยะสั้น	6	-	23,246	-	23,246	3%
เงินฝากธนาคารที่มีข้อจำกัดในการใช้		-	30,032,969	-	30,032,969	0.30%



(หน่วย : บาท)

งบการเงินเฉพาะกิจการ						
ณ วันที่ 31 ธันวาคม 2566						
รายการ	หมายเหตุ	อัตราดอกเบี้ยปรับ		อัตราดอกเบี้ย	อัตราดอกเบี้ย	อัตราดอกเบี้ย
		ขึ้นลงตามราคา	อัตราดอกเบี้ย			
รายการ	หมายเหตุ	ตลาด	คงที่	ไม่มีอัตราดอกเบี้ย	รวม	ดอกเบี้ย
สินทรัพย์ทางการเงิน						
เงินสดและรายการเทียบเท่าเงินสด	7	-	-	346,152	346,152	-
ลูกหนี้หมุนเวียนอื่น	8	-	3,126,587	1,842,275	4,968,862	4-5.5%
เงินให้กู้ยืมระยะสั้น	6	-	132,933,751	-	132,933,751	4-5.5%
หนี้สินทางการเงิน						
เงินกู้ยืมระยะสั้น	16	-	6,400,000	-	6,400,000	5%

(หน่วย : บาท)

		งบการเงินเฉพาะกิจการ				
		ณ วันที่ 31 ธันวาคม 2565				
รายการ	หมายเหตุ	อัตราดอกเบี้ยปรับ			รวม	อัตราดอกเบี้ย
		ขึ้นลงตามราคา	อัตราดอกเบี้ย	ไม่มีอัตราดอกเบี้ย		
สินทรัพย์ทางการเงิน						
เงินสดและรายการเทียบเท่าเงินสด	7	35,169,669	40,511,659	19,161	75,700,489	0.25-0.65%
ลูกหนี้หมุนเวียนอื่น	8	-	-	3,153,895	3,153,895	-
เงินให้กู้ยืมระยะสั้น	6	-	103,880,747	-	103,880,747	4%
เงินฝากธนาคารที่มีข้อจำกัดในการใช้		-	30,032,969	-	30,032,969	0.30%

ความเสี่ยงด้านเครดิต

กลุ่มบริษัทมีความเสี่ยงด้านเครดิตที่เกี่ยวข้องเนื่องกับ ลูกหนี้การค้า เงินให้กู้ยืมแก่บริษัทย่อย และเครื่องมือทางการเงินอื่น ๆ โดยจำนวนเงินสูงสุดที่กลุ่มบริษัทอาจต้องสูญเสียจากการให้สินเชื่อคือมูลค่าตามบัญชีที่แสดงอยู่ในงบแสดงฐานะการเงิน กลุ่มบริษัทมีการติดตามยอดคงค้างของลูกหนี้การค้าและเงินให้กู้ยืมแก่บริษัทย่อยอย่างสม่ำเสมอจึงไม่คาดว่าจะเกิดผลขาดทุนทางการเงินที่มีสาระสำคัญ นอกจากนี้ กลุ่มบริษัทพิจารณาการด้อยค่าเพื่อตั้งสำรองผลขาดทุนด้านเครดิตที่คาดว่าจะเกิดขึ้นทุกวันสิ้นรอบระยะเวลารายงาน

ความเสี่ยงจากการเปลี่ยนแปลงราคาหลักทรัพย์

ความเสี่ยงด้านราคาคือความเสี่ยงที่มูลค่ายุติธรรมหรือกระแสเงินสดในอนาคตของเครื่องมือทางการเงินจะผันผวนเนื่องจากการเปลี่ยนแปลงของราคาตลาด ไม่ว่าการเปลี่ยนแปลงเหล่านั้น เกิดจากปัจจัยเฉพาะของเครื่องมือทางการเงินแต่ละรายการหรือจากปัจจัยที่มีผลต่อเครื่องมือทางการเงินที่คล้ายคลึงกันทั้งหมดที่ซื้อขายในตลาด

บริษัทมีความเสี่ยงด้านราคาจากการลงทุนในสินทรัพย์ทางการเงินวัดมูลค่ายุติธรรมผ่านกำไรขาดทุน-ตราสารทุนบริษัทจดทะเบียนในตลาดหลักทรัพย์ เนื่องจากการเปลี่ยนแปลงในมูลค่ายุติธรรมของตราสารทุน



ซึ่งอาจทำให้เกิดความผันผวนต่อรายได้หรือมูลค่าของสินทรัพย์ทางการเงิน บริษัทบริหารความเสี่ยงโดยกำหนดระดับความเสี่ยงและสัดส่วนการลงทุนแต่ละประเภทของเงินลงทุนไม่เกินสัดส่วนที่ได้รับอนุมัติจากคณะกรรมการบริหารความเสี่ยง และติดตามความผันผวนของราคาหลักทรัพย์ หากการเปลี่ยนแปลงของราคาตลาดและอัตราผลตอบแทนลดลงต่ำกว่าอัตราผลตอบแทนที่คาดว่าจะได้รับการลงทุน ณ ขณะนั้นและในอนาคต บริษัทโดยคณะกรรมการบริหารความเสี่ยงจะพิจารณาดำเนินการตามความเหมาะสมกับสถานการณ์นั้นหรือขายและนำเงินกลับมาลงทุนในตราสารที่มีคุณภาพสูงและได้รับผลตอบแทนที่ดีกว่า

ความเสี่ยงด้านสภาพคล่อง

กลุ่มบริษัทกำกับดูแลความเสี่ยงด้านสภาพคล่องและรักษาระดับของเงินสดและรายการเทียบเท่าเงินสดที่ผู้บริหารพิจารณาว่าเพียงพอ เพื่อใช้ในการดำเนินงานของกลุ่มบริษัท รวมถึงการชำระหนี้สินที่ครบกำหนดชำระ เพื่อลดความเสี่ยงจากการขาดสภาพคล่องในอนาคต

รายละเอียดการครบกำหนดชำระของหนี้สินทางการเงินของกลุ่มบริษัท ณ วันที่ 31 ธันวาคม 2566 และ 2565 ซึ่งพิจารณาจากกระแสเงินสดตามสัญญาที่ยังไม่คิดลดเป็นมูลค่าปัจจุบันสามารถแสดงได้ดังนี้

(หน่วย: บาท)

	งบการเงินรวม			
	ณ วันที่ 31 ธันวาคม 2566			
	ไม่เกิน 1 ปี	1 - 5 ปี	มากกว่า 5 ปี	รวม
เจ้าหนี้หมุนเวียนอื่น	1,033,604	-	-	1,033,604
ค่าใช้จ่ายค้างจ่าย	4,297,030	-	-	4,297,030
เงินกู้ยืมระยะสั้น	6,400,000	-	-	6,400,000
หนี้สินตามสัญญาเช่า	226,588	-	-	226,588
รวม	11,957,222	-	-	11,957,222

(หน่วย: บาท)

	งบการเงินรวม			
	ณ วันที่ 31 ธันวาคม 2565			
	ไม่เกิน 1 ปี	1 - 5 ปี	มากกว่า 5 ปี	รวม
เจ้าหนี้หมุนเวียนอื่น	1,010,135	-	-	1,010,135
ค่าใช้จ่ายค้างจ่าย	2,248,312	-	-	2,248,312
หนี้สินตามสัญญาเช่า	661,947	226,588	-	888,535
รวม	3,920,394	226,588	-	4,146,982



(หน่วย: บาท)

	งบการเงินเฉพาะกิจการ			
	ณ วันที่ 31 ธันวาคม 2566			
	ไม่เกิน 1 ปี	1 - 5 ปี	มากกว่า 5 ปี	รวม
เจ้าหนี้หมุนเวียนอื่น	313,189	-	-	313,189
ค่าใช้จ่ายค้างจ่าย	3,645,915	-	-	3,645,915
เงินกู้ยืมระยะสั้น	6,400,000	-	-	6,400,000
หนี้สินตามสัญญาเช่า	226,588	-	-	226,588
รวม	10,585,692	-	-	10,585,692

(หน่วย: บาท)

	งบการเงินเฉพาะกิจการ			
	ณ วันที่ 31 ธันวาคม 2565			
	ไม่เกิน 1 ปี	1 - 5 ปี	มากกว่า 5 ปี	รวม
เจ้าหนี้หมุนเวียนอื่น	279,837	-	-	279,837
ค่าใช้จ่ายค้างจ่าย	397,315	-	-	397,315
หนี้สินตามสัญญาเช่า	661,947	226,588	-	888,535
รวม	1,339,099	226,588	-	1,565,687

24.2 มูลค่ายุติธรรมของเครื่องมือทางการเงิน

กลุ่มบริษัทมีวิธีการและสมมติฐานที่ใช้ในการประมาณมูลค่ายุติธรรมของเครื่องมือทางการเงิน ดังนี้

- ก. สินทรัพย์และหนี้สินทางการเงินที่จะครบกำหนดในระยะเวลาอันสั้นหรือมีดอกเบี้ยยในอัตราใกล้เคียงกับอัตราดอกเบี้ยในตลาด ได้แก่ เงินสดและรายการเทียบเท่าเงินสด ลูกหนี้การค้าและลูกหนี้หมุนเวียนอื่น สินทรัพย์ทางการเงินหมุนเวียนอื่น (เงินให้กู้ยืม) เจ้าหนี้หมุนเวียนอื่น (เงินมัดจำและเงินรับล่วงหน้า) เงินกู้ยืมระยะสั้น แสดงมูลค่ายุติธรรมโดยประมาณตามมูลค่าตามบัญชีที่แสดงในงบแสดงฐานะการเงิน ทั้งนี้มูลค่าตามบัญชีของสินทรัพย์ทางการเงินและหนี้สินทางการเงินข้างต้นวัดมูลค่าด้วยวิธีราคาทุนตัดจำหน่าย
- ข. เงินลงทุนในตราสารทุนแสดงมูลค่ายุติธรรมตามราคาตลาด หรือมูลค่ายุติธรรมตามราคาตลาดปรับด้วยปัจจัยความเสี่ยงตามความเหมาะสม เงินลงทุนในตราสารทุนที่เป็นหลักทรัพ์จดทะเบียนแสดงมูลค่ายุติธรรมตามราคาตลาด โดยใช้ราคาเสนอซื้อครั้งสุดท้ายของตลาดหลักทรัพ์แห่งประเทศไทย ณ วันทำการสุดท้ายของงวด (มูลค่ายุติธรรมระดับ 1)



รายการเคลื่อนไหวของบัญชีสินทรัพย์ทางการเงินวัดมูลค่ายุติธรรมผ่านกำไรขาดทุน-ตราสารทุนบริษัทจดทะเบียนในตลาดหลักทรัพย์ สำหรับปีสิ้นสุดวันที่ 31 ธันวาคม 2566 และ 2565 มีดังนี้

	(หน่วย : บาท)	
	งบการเงินรวม/งบการเงินเฉพาะกิจการ	
	2566	2565
ยอดคงเหลือต้นปี	162,240,000	-
เพิ่มระหว่างปี	70,084,486	189,540,802
ลดลงระหว่างปี	(24,886,695)	(28,398,150)
ยอดคงเหลือปลายปี	207,437,791	161,142,652
บวก กำไร(ขาดทุน)จากการวัดมูลค่าเงินลงทุนใน		
ตราสารทุนที่วัดมูลค่ายุติธรรมผ่านกำไรขาดทุน	(98,365,791)	1,097,348
มูลค่ายุติธรรม	109,072,000	162,240,000

25. ภาระผูกพันและหนี้สินที่อาจเกิดขึ้น

26.2 ภาระผูกพัน

ณ วันที่ 31 ธันวาคม 2566 กลุ่มบริษัทมีภาระผูกพันตามสัญญาฉบับบริษัทที่ไม่เกี่ยวข้องกัน

ง. บริษัทมีภาระผูกพันตามสัญญา

- บริการและสัญญาซ่อมบำรุงรักษากับบริษัท ไอทาวเวอร์ จำกัด เป็นระยะเวลา 3 ปี นับตั้งแต่วันที่ 1 พฤษภาคม 2564 ถึงวันที่ 30 เมษายน 2567 โดยมีอัตราค่าบริการ เดือนละ 120 บาทต่อตารางเมตร และอัตราค่าจ้าง เดือนละ 231 บาทต่อตารางเมตร บริษัทเช่าพื้นที่ 336 ตารางเมตร โดยมีเงินประกันการเช่า บริการและซ่อมบำรุงรักษาสิ่งติดตั้งประกอบอาคาร (หมายเหตุ 14) เป็นจำนวน 584,562 บาท
- บริการทำความสะอาดกับบริษัท สหสามัคคีบริการ จำกัด ระยะเวลา 12 เดือน นับตั้งแต่วันที่ 1 มกราคม 2566 ถึงวันที่ 31 ธันวาคม 2566 โดยมีอัตราค่าบริการเดือนละ 17,700 บาท

จ. บริษัท ซีพีดี ไบโอดีเอ็นเอ จำกัด (บริษัทย่อย) มีภาระผูกพันตามสัญญา

- ว่าจ้างปลูกกล้วยและแบ่งปันผลประโยชน์ระหว่างกัน โดยบริษัทตกลงแบ่งผลกำไรให้ผู้รับจ้างในอัตราร้อยละ 30 ของกำไรสุทธิที่บริษัทย่อยจะได้รับจากการปลูกและจำหน่ายต้นกล้วย สัญญาดังกล่าวมีระยะเวลาเริ่มตั้งแต่วันที่ 20 พฤศจิกายน 2565 และสิ้นสุดลงเมื่อครบรอบการปลูกที่ 4 และคู่สัญญาทั้งสองมิได้ตกลงที่จะขยายอายุของสัญญา

ฉ. บริษัท แคนนาบิส เวย์ จำกัด (บริษัทย่อย) มีภาระผูกพันตามสัญญา

- ว่าจ้างปลูกกล้วยและการแบ่งปันผลประโยชน์ระหว่างกันสำหรับรอบการปลูก 12 รอบ โดยบริษัท ตกลงแบ่งผลกำไรให้ผู้รับจ้างในอัตราร้อยละ 30 ของกำไรสุทธิที่บริษัทย่อยจะได้รับจากการปลูกและจำหน่ายต้นกล้วย สัญญาดังกล่าวมีระยะเวลาเริ่มตั้งแต่วันที่ 1 พฤศจิกายน 2565 และสิ้นสุดลงเมื่อครบรอบการปลูกที่ 12 และคู่สัญญาทั้งสองมิได้ตกลงที่จะขยายอายุของสัญญา
- ว่าจ้างปลูกกล้วย และแบ่งปันผลประโยชน์ระหว่างกันโดยบริษัทย่อยตกลงแบ่งผลประโยชน์ร่วมกันตามอัตราแบ่งปันผลประโยชน์จากกำไรสุทธิแต่ละแปลงปลูกตามอัตราส่วนปริมาณ



ผลผลิตที่มีการกำหนดไว้ในสัญญาตลอดอายุสัญญา และในกรณีที่ผู้รับจ้างไม่สามารถดำเนินการเพื่อให้ได้ผลิตผลตามปริมาณที่ตกลงไว้ในสัญญาบริษัทย่อมมีสิทธิให้ผู้รับจ้างชำระค่าเสียหายให้แก่ผู้ว่าจ้าง สัญญาดังกล่าวมีระยะเวลา 2 ปี นับตั้งแต่วันที่ 9 พฤศจิกายน 2565 สิ้นสุดวันที่ 8 พฤศจิกายน 2567

26.3 หนี้สินที่อาจเกิดขึ้น

บริษัทถูกฟ้องต่อศาลแพ่งในข้อหาความผิดเรื่องเรียกร้องให้บริษัทจ่ายค่าชดเชยอันเนื่องมาจากการถูกเลิกจ้างตามพระราชบัญญัติคุ้มครองแรงงาน พ.ศ.2541 มาตรา 119 จำนวนทั้งสิ้น 0.56 ล้านบาท พร้อมดอกเบี้ยร้อยละ 15 ต่อปีของยอดเงินจำนวนดังกล่าว นับแต่วันที่ผิดนัดเป็นต้นไปจนกว่าจะชำระเสร็จ อย่างไรก็ตามศาลแพ่งได้มีคำพิพากษาให้ยกฟ้องเมื่อวันที่ 4 กันยายน 2566

26. การบริหารจัดการทุน (ปรับปรุงใหม่)

วัตถุประสงค์ของกลุ่มบริษัทในการบริหารทางการเงิน คือ การดำรงไว้ซึ่งความสามารถในการดำเนินงานอย่างต่อเนื่อง และการดำรงไว้ซึ่งโครงสร้างของทุนที่เหมาะสม

อัตราส่วนหนี้สินต่อส่วนของผู้ถือหุ้น	งบการเงินรวม	งบการเงิน
		เฉพาะกิจการ
ณ วันที่ 31 ธันวาคม 2566	0.057: 1	0.052 : 1
ณ วันที่ 31 ธันวาคม 2565	0.004 : 1	0.002 : 1

27. การแก้ไขข้อผิดพลาดและการจัดทำงบการเงิน (ปรับปรุงใหม่)

ฝ่ายบริหารของกลุ่มบริษัทได้แก้ไขข้อผิดพลาดเปิดเผยข้อมูลทางการเงินเพิ่มเติม เรื่อง เหตุการณ์ภายหลังรอบระยะเวลารายงาน และจัดทำงบการเงิน (ปรับปรุงใหม่) สำหรับปีสิ้นสุดวันที่ 31 ธันวาคม 2566 เพื่อทดแทนฉบับเดิมที่ได้รับการอนุมัติจากคณะกรรมการบริษัทแล้ว เมื่อวันที่ 22 กุมภาพันธ์ 2567

สรุปรายการปรับปรุงในประเด็นที่สำคัญ ดังนี้

- 27.1 ตามที่ระบุไว้ในหมายเหตุประกอบงบการเงินข้อ 11 และ 12 กลุ่มบริษัทได้ปรับปรุงสมมติฐานในการประมาณการกระแสเงินสดของบริษัทย่อย เพื่อพิจารณาการด้อยค่าของค่าความนิยมและเงินลงทุนในบริษัทย่อย รวมถึงผลกระทบเนื่องจากการปรับปรุงสมมติฐานต่อที่ดิน อาคารและอุปกรณ์ สินค้าคงเหลือ สินทรัพย์ชีวภาพ และบัญชีอื่นๆที่เกี่ยวข้อง



การแก้ไขข้อผิดพลาดดังกล่าว มีผลกระทบต่องบการเงินรวมและงบการเงินเฉพาะกิจ ดังนี้:

(หน่วย: บาท)

	งบการเงินรวม		
	ตามที่แสดงไว้เดิม	รายการปรับปรุง	ปรับปรุงใหม่
งบฐานะการเงิน ณ วันที่ 31 ธันวาคม 2566			
สินทรัพย์			
สินค้ายคงเหลือ	15,884,624	(3,640,562)	12,244,062
ที่ดิน อาคารและอุปกรณ์- สุทธิ	155,218,717	(11,889,193)	143,329,524
ค่าความนิยม- สุทธิ	719,219,333	(719,219,333)	-
หนี้สิน			
ส่วนของผู้ถือหุ้น			
กำไร(ขาดทุน)สะสม - ยังไม่ได้จัดสรร	(1,246,779,031)	(731,643,136)	(1,978,422,167)
งบกำไรขาดทุนเบ็ดเสร็จ			
สำหรับปีสิ้นสุดวันที่ 31 ธันวาคม 2566			
ต้นทุนขาย	(23,127,844)	(3,640,562)	(26,768,406)
ค่าใช้จ่ายในการบริหาร	(32,850,525)	(11,889,193)	(44,739,718)
ผลขาดทุนจากการด้อยค่าของค่าความนิยม	(471,522,000)	(719,219,333)	(1,190,741,333)
กำไร (ขาดทุน) สำหรับปี	(659,662,656)	(734,749,088)	(1,394,411,744)
กำไรขาดทุนเบ็ดเสร็จรวมสำหรับปี	(659,662,656)	(734,749,088)	(1,394,411,744)
กำไรต่อหุ้นขั้นพื้นฐาน (ขาดทุนต่อหุ้น) (บาท/หุ้น)	(0.2373)	(0.2643)	(0.5016)
งบกระแสเงินสด			
สำหรับปีสิ้นสุดวันที่ 31 ธันวาคม 2566			
กำไร(ขาดทุน)ก่อนภาษีเงินได้	(659,685,087)	(734,749,088)	(1,394,434,175)
การปรับปรุงด้วยสินค้ายคงเหลือลดลง	15,884,624	(3,640,562)	12,244,062
การปรับปรุงผลขาดทุนจากการด้อยค่าของ			
ค่าความนิยม	471,522,000	719,219,333	1,190,741,333
การปรับปรุงด้วยค่าเผื่อการปรับลดมูลค่าของ			
สินค้ายคงเหลือ	(7,004,258)	(3,640,562)	(10,644,820)



(หน่วย: บาท)

	งบการเงินเฉพาะกิจการ		
	ตามที่แสดงไว้เดิม	รายการปรับปรุง	ปรับปรุงใหม่
งบฐานะการเงิน ณ วันที่ 31 ธันวาคม 2566			
สินทรัพย์			
เงินลงทุนในบริษัทย่อย - สุทธิ	730,897,000	(730,897,000)	-
เงินให้กู้ยืมระยะสั้น - สุทธิ	148,670,500	(15,736,749)	132,933,751
ส่วนของผู้ถือหุ้น			
กำไร(ขาดทุน)สะสม - ยังไม่ได้จัดสรร	(1,244,248,769)	(750,835,000)	(1,995,083,769)
งบกำไรขาดทุนเบ็ดเสร็จ			
สำหรับปีสิ้นสุดวันที่ 31 ธันวาคม 2566			
ผลขาดทุนจากการด้อยค่าของเงินลงทุนในบริษัทย่อย	(573,303,000)	(750,835,000)	(1,324,138,000)
ผลขาดทุนด้านเครดิตที่คาดว่าจะเกิดขึ้น	-	(15,736,749)	(15,736,749)
กำไร (ขาดทุน) สำหรับปี	(691,346,415)	(750,835,000)	(1,442,181,415)
กำไรขาดทุนเบ็ดเสร็จรวมสำหรับปี	(691,346,415)	(750,835,000)	(1,442,181,415)
กำไรต่อหุ้นขั้นพื้นฐาน (ขาดทุนต่อหุ้น) (บาท/หุ้น)	(0.2487)	(0.2701)	(0.5188)
งบกระแสเงินสด			
สำหรับปีสิ้นสุดวันที่ 31 ธันวาคม 2566			
กำไร(ขาดทุน)ก่อนภาษีเงินได้	(691,346,415)	(750,835,000)	(1,442,181,415)
การปรับปรุงค่าเผื่อผลขาดทุนจากการด้อยค่าของเงินลงทุนในบริษัทย่อย	(573,303,000)	(750,835,000)	(1,324,138,000)

27.2 เหตุการณ์ภายหลังรอบระยะเวลารายงาน

- กลุ่มบริษัทที่มีส่วนของผู้ถือหุ้นน้อยกว่าร้อยละ 50 ของทุนชำระแล้วที่หักส่วนมูลค่าหุ้น และเป็นเหตุให้ตลาดหลักทรัพย์แห่งประเทศไทยใช้มาตรการดำเนินการเพื่อเตือนผู้ลงทุนโดยการขึ้นเครื่องหมาย C (Caution) บนหลักทรัพย์ของบริษัทจดทะเบียนประกาศขึ้นเครื่องหมาย C เมื่อวันที่ 28 กุมภาพันธ์ 2567 ทั้งนี้เป็นไปตามข้อกำหนดในข้อบังคับตลาดหลักทรัพย์แห่งประเทศไทย เรื่อง มาตรการดำเนินการกรณีบริษัทจดทะเบียนมีเหตุการณ์ที่อาจมีผลกระทบต่อฐานะการเงินและการดำเนินธุรกิจ 2561
- วันที่ 4 ธันวาคม 2567 นายพันธ์วัช นาควิสุทธิได้เข้าซื้อหุ้นสามัญของบริษัท อีเทอร์เนล เอนเนอจี จำกัด (มหาชน) จำนวน 1,607,000,000 หุ้นจากผู้ถือหุ้นหลายราย โดยทำรายการผ่านกระดานซื้อขายหลักทรัพย์รายใหญ่ (Big Lot) ในตลาดหลักทรัพย์แห่งประเทศไทยในราคาหุ้นละ 0.14



บาท คิดเป็นมูลค่ารวม 224,980,000 บาท ภายหลังการทำรายการดังกล่าว ทำให้นายพันธ์วัช นาควิสุทธิ ถือครองหุ้นสามัญของบริษัทคิดเป็นร้อยละ 57.81 ของหุ้นสามัญที่ออกและจำหน่าย ทั้งหมดของบริษัท ส่งผลให้นายพันธ์วัช นาควิสุทธิต้องทำคำเสนอซื้อหลักทรัพย์ทั้งหมดของบริษัท (Mandatory Tender Offer) โดยมีระยะเวลารับซื้อหลักทรัพย์รวมทั้งสิ้น 25 วันทำการ ตั้งแต่วันที่ 19 ธันวาคม 2567 ถึงวันที่ 24 มกราคม 2568 ตามประกาศคณะกรรมการกำกับ ตลาดทุนที่ ทจ. 12/2554 เรื่องหลักเกณฑ์การเข้าถือหลักทรัพย์เพื่อครอบงำกิจการ ลงวันที่ 13 พฤษภาคม 2554 (รวมทั้งที่แก้ไขเพิ่มเติม) ในราคาหุ้นละ 0.14 บาท ผลของการทำคำเสนอซื้อ หลักทรัพย์ครั้งนี้คือไม่มีผู้แสดงเจตนาขายหุ้นสามัญของบริษัท

3. เมื่อวันที่ 7 กุมภาพันธ์ 2568 ที่ประชุมวิสามัญผู้ถือหุ้น 1/2568 ของบริษัทได้มีมติดังต่อไปนี้
 - 3.1) อนุมัติการลดทุนจดทะเบียนของบริษัท จาก 7,750,000,000 บาท เป็น 4,970,000,000 บาท โดยยกเลิกหุ้นสามัญที่ยังไม่ได้ออกจำหน่ายจำนวน 2,780,000,000 หุ้น มูลค่าที่ตราไว้หุ้นละ 1.00 บาท และการแก้ไขหนังสือบริคณห์สนธิ ข้อ 4 เพื่อให้สอดคล้องกับการลด ทุนจดทะเบียนของบริษัท
 - 3.2) อนุมัติการเพิ่มทุนจดทะเบียนของบริษัทจาก 4,970,000,000 บาท เป็น 7,690,000,000 บาท โดยการออกหุ้นสามัญใหม่จำนวน 2,720,000,000 หุ้น มูลค่าที่ตราไว้หุ้นละ 1 บาท เสนอขายให้แก่บุคคลในวงจำกัด (Private Placement) ในราคาหุ้นละ 0.19 บาทรวมเป็น จำนวน ทั้งสิ้น 516,800,000 บาท เพื่อรองรับแผนการขยายธุรกิจในอนาคตและการแก้ไข เพิ่มเติมหนังสือบริคณห์สนธิ ข้อ 4 เพื่อให้ สอดคล้องกับการเพิ่มทุนจดทะเบียนของบริษัท
 - 3.3) อนุมัติการเปลี่ยนชื่อของบริษัทจาก “บริษัท อีเทอร์เนล เอนเนอจี จำกัด (มหาชน)” เป็น “บริษัท เทคสตี เอ็นพีเอ็น จำกัด (มหาชน)” และการแก้ไขเพิ่มเติมหนังสือบริคณห์สนธิ และข้อบังคับของบริษัทเพื่อให้ สอดคล้องกับการเปลี่ยนชื่อของบริษัทบริษัทได้จดทะเบียนการเปลี่ยนชื่อของบริษัทเป็น “บริษัท เทคสตี เอ็นพีเอ็น จำกัด (มหาชน)” กับกระทรวงพาณิชย์แล้ว เมื่อวันที่ 14 กุมภาพันธ์ 2568 และได้จดทะเบียนการ ลดทุนและการเพิ่มทุนจดทะเบียนดังกล่าวกับกระทรวงพาณิชย์แล้ว เมื่อ 17 กุมภาพันธ์ 2568
4. เมื่อวันที่ 17 มกราคม 2568 บริษัทได้เข้าทำสัญญาซื้อขายหุ้นกับผู้ซื้อรายหนึ่ง ซึ่งเป็นผู้ถือหุ้นของ บริษัท เพื่อจำหน่ายหุ้นสามัญของบริษัทแห่งหนึ่ง จำนวน 275.30 ล้านหุ้น ราคาซื้อขายรวมอยู่ที่ 93.60 ล้านบาท โดยผู้ซื้อชำระเงินมัดจำแล้วบางส่วนจำนวน 35 ล้านบาท เมื่อวันที่ 18 กุมภาพันธ์ 2568 สำหรับส่วนที่เหลือของราคาซื้อขายหุ้น ผู้ซื้อจะต้องชำระในวันที่ทำการซื้อขาย เสร็จสมบูรณ์ ภายในวันที่ 30 เมษายน 2568



28. การอนุมัติงบการเงิน

งบการเงินนี้ได้รับการอนุมัติจากคณะกรรมการบริษัทแล้วเมื่อวันที่ 22 กุมภาพันธ์ 2567 ยกเว้นเหตุการณ์แลรายการที่กล่าวไว้ในหมายเหตุประกอบงบการเงิน ข้อ 8 ข้อ 9 ข้อ 11.2 ข้อ 12 และข้อ 18 ซึ่งได้รับอนุมัติให้ออก โดยคณะกรรมการบริษัทลงวันที่ 28 กุมภาพันธ์ 2568



ส่วนที่ 4

การรับรองความถูกต้องของข้อมูล

บริษัทได้สอบทานข้อมูลในรูปแบบแสดงรายการข้อมูลประจำปี/รายงานประจำปีฉบับนี้แล้ว ด้วยความระมัดระวัง บริษัทขอรับรองว่า ข้อมูลดังกล่าวถูกต้องครบถ้วน ไม่เป็นเท็จ ไม่ทำให้ผู้อื่นสำคัญผิด หรือไม่ขาดข้อมูลที่ควรต้องแจ้งในสาระสำคัญ นอกจากนี้ บริษัทขอรับรองว่า

- (1) งบการเงินและข้อมูลทางการเงินที่สรุปมาในรูปแบบแสดงรายการข้อมูลประจำปี/ รายงานประจำปีได้แสดงข้อมูลอย่างถูกต้องครบถ้วนในสาระสำคัญเกี่ยวกับฐานะการเงิน ผลการดำเนินงาน และกระแสเงินสดของบริษัทและบริษัทย่อยแล้ว
- (2) บริษัทได้จัดให้มีระบบการเปิดเผยข้อมูลที่ดี เพื่อให้แน่ใจว่าบริษัทได้เปิดเผยข้อมูล ในส่วนที่เป็นสาระสำคัญทั้งของบริษัทและบริษัทย่อยอย่างถูกต้องครบถ้วนแล้ว รวมทั้งควบคุมดูแลให้มีการปฏิบัติตามระบบดังกล่าว
- (3) บริษัทได้จัดให้มีระบบการควบคุมภายในที่ดี และควบคุมดูแลให้มีการปฏิบัติตามระบบดังกล่าว และบริษัทได้แจ้งข้อมูลการประเมินระบบการควบคุมภายใน ณ วันที่ล่าสุดที่มี ต่อผู้สอบบัญชี และกรรมการตรวจสอบของบริษัทแล้ว ซึ่งครอบคลุมถึงข้อบกพร่องและการเปลี่ยนแปลงที่สำคัญของระบบการควบคุมภายใน รวมทั้งการกระทำที่มีขอบที่อาจมีผลกระทบต่อการจัดทำรายงานทางการเงินของบริษัท และบริษัทย่อย

ในการนี้ เพื่อเป็นหลักฐานว่าเอกสารทั้งหมดเป็นเอกสารชุดเดียวกันกับที่บริษัท ได้รับรองความถูกต้องแล้ว บริษัทได้มอบหมายให้นายวรศักดิ์ เกรียงโกมล เป็นผู้ลงลายมือชื่อกำกับเอกสารนี้ ไว้ทุกหน้าด้วย หากเอกสารใดไม่มีลายมือชื่อของนายวรศักดิ์ เกรียงโกมล กำกับไว้ บริษัทจะถือว่า ไม่ใช่ข้อมูลที่บริษัทได้รับรองความถูกต้องของข้อมูลแล้วดังกล่าวข้างต้น

ชื่อ

ตำแหน่ง

ลายมือชื่อ

1. นายวรศักดิ์ เกรียงโกมล กรรมการผู้มีอำนาจลงนาม

2. นายประพัฒน์ ยอห์นธ กรรมการผู้มีอำนาจลงนาม

ผู้รับมอบอำนาจ

นางสาวอริสรา อุบลสมุทร

เลขานุการบริษัท

เอกสารแนบ

เอกสารแนบ 1 รายละเอียดเกี่ยวกับกรรมการ ผู้บริหาร ผู้มีอำนาจควบคุม ผู้ที่ได้รับมอบหมายให้รับผิดชอบสูงสุดในสายงานบัญชีและการเงิน ผู้ที่ได้รับมอบหมายให้รับผิดชอบโดยตรงในการควบคุมดูแลการทำบัญชี เลขานุการบริษัทและตัวแทนติดต่อประสานงานกรณีเป็นบริษัทต่างประเทศ



นายณะชัย สันติชัยกุล
ประธานกรรมการ /
กรรมการอิสระ



นายพิพัทธ์ ชนะสงคราม
รองประธานกรรมการ / กรรมการอิสระ /
ประธานกรรมการตรวจสอบ



นายวรศักดิ์ เกรียงโกมล
ประธานเจ้าหน้าที่บริหาร /
กรรมการ



นายประพัฒน์ ยอห์นธ
กรรมการ /
ประธานกรรมการบริหารความเสี่ยง



นายอิสรา เรืองสุขอุดม
กรรมการผู้มีอำนาจ/ผู้อำนวยการฝ่ายการตลาด/
กรรมการสรรหา/กรรมการบริหารความเสี่ยง



นายเอกวิทย์ แก้ววิเชียร
กรรมการอิสระ / กรรมการตรวจสอบ /
ประธานกรรมการสรรหาและพิจารณา
ค่าตอบแทน



น.ส. สุวิชา แก้วฟ้าเจริญ
กรรมการอิสระ /
กรรมการตรวจสอบ



นายธนะชัย สันติชัยกุล
MR. THANACHAI SANTICHAIKUL

กรรมการอิสระ/
ประธานกรรมการ
อายุ 69 ปี

ความสัมพันธ์ทางครอบครัวระหว่าง
กรรมการและผู้บริหาร -ไม่มี-
ประวัติการทำผิดใน 10 ปี
ที่ผ่านมา -ไม่มี-
สัดส่วนการถือหุ้น
ของตนเอง -ไม่มี-
ของคู่สมรส / บุตรไม่บรรลุนิติภาวะ
-ไม่มี-

EDUCATION

ปริญญาโท

• MBA คณะพาณิชยศาสตร์และการบัญชี, มหาวิทยาลัยธรรมศาสตร์

ปริญญาตรี

บัญชีบัณฑิต (ต้นทุน) คณะพาณิชยศาสตร์และการบัญชี,
จุฬาลงกรณ์มหาวิทยาลัย

CERTIFICATIONS

• หลักสูตร AC HOT UPDATE เตรียมรับ CG

ยุคใหม่ก้าวไกลสู่ความยั่งยืนสาขาวิชาชีพบัญชี ในพระบรมราชูปถัมภ์

- หลักสูตรการเมืองการปกครองในระบอบประชาธิปไตย สำหรับผู้บริหารระดับสูง
(ป.ร.รุ่นที่ 11 ปี 2550), สถาบันพระปกเกล้า

• หลักสูตรผู้บริหารระดับสูงวิทยาการตลาดทุน (วตท. รุ่นที่ 1 ปี 2548),

สถาบันวิทยาการตลาดทุน ตลาดหลักทรัพย์ฯ

• หลักสูตร Director Certification Program (DCP) รุ่นที่ 18/2002,

สมาคมส่งเสริมสถาบันกรรมการบริษัทไทย (IOD)

EXPERIENCE

บริษัท หลักทรัพย์ ลิเบอร์ตี จำกัด

ตำแหน่ง : กรรมการบริษัท / กรรมการบริหาร 8 ส.ค. 2565 - ปัจจุบัน

บริษัท นิวส์ เน็ตเวิร์ค คอร์ปอเรชั่น จำกัด (มหาชน)

ตำแหน่ง : ผู้ช่วยประธานเจ้าหน้าที่บริหาร 1 ก.ค. 2565 - ปัจจุบัน

บริษัท อีเทอร์นัล เอนเนอจี จำกัด (มหาชน)

ตำแหน่ง : กรรมการอิสระ / ประธานกรรมการบริษัท 16 พ.ย. 2564 - ปัจจุบัน

สภาวิชาชีพบัญชีในพระบรมราชูปถัมภ์

ตำแหน่ง : กรรมการวิชาชีพบัญชีด้านบัญชีบริหาร ปี 2564 - ปัจจุบัน

บริษัท เนชั่น กรุ๊ป (ไทยแลนด์) จำกัด (มหาชน) (เข้าตลาด 9 มิ.ย. 2531)

ตำแหน่ง : ประธานกรรมการสรรหาและพิจารณาค่าตอบแทน 24 ธ.ค. 2561 - ปัจจุบัน

กรรมการอิสระ และกรรมการตรวจสอบ 1 พ.ย. 2561 - ปัจจุบัน

บริษัท เอไอเอ็ม เรียวเอชเค แมนเนจเม้นท์ จำกัด

ตำแหน่ง : กรรมการอิสระ / ประธานกรรมการบริษัท ส.ค. 2561 - ปัจจุบัน

บริษัท สสรี ฟรันทซ์ จำกัด (มหาชน)

ตำแหน่ง : กรรมการบริษัท / กรรมการบริหาร 1 ก.ค. 2565 - ปัจจุบัน

บริษัท สยามซินดิเคท เทคโนโลยี จำกัด

ตำแหน่ง : กรรมการตรวจสอบ / ประธานกรรมการบริษัท ปี 2559 - ปัจจุบัน

บริษัท เอไอเอ็ม เรียวเอชเค แมนเนจเม้นท์ จำกัด

ตำแหน่ง : กรรมการอิสระ / ประธานกรรมการบริษัท ปี 2559 - ปัจจุบัน

บริษัท เอ็ม เพอร์ฟอร์แมนซ์ เทคโนโลยี จำกัด (มหาชน)

ตำแหน่ง : กรรมการอิสระ / ประธานกรรมการตรวจสอบ 10 พ.ค. 2556 - 29 พ.ค. 2566

บริษัท อีสเทิร์น โฟลิมอร์ กรุ๊ป จำกัด (มหาชน)

ตำแหน่ง : กรรมการอิสระ / กรรมการตรวจสอบ ปี 2556 - ปัจจุบัน

บริษัท แอลดีซี เด็นทัล จำกัด (มหาชน)

ตำแหน่ง : กรรมการอิสระ / กรรมการตรวจสอบ ปี 2556 - ปัจจุบัน

ศูนย์หนังสือจุฬาลงกรณ์มหาวิทยาลัย

ตำแหน่ง : กรรมการบริหาร ปี 2555 - ปัจจุบัน

สภาอุตสาหกรรมแห่งประเทศไทย กลุ่มอุตสาหกรรมกรรมการพิมพ์และบรรจุภัณฑ์กระดาษ

ตำแหน่ง : ที่ปรึกษา ปี 2555 - ปัจจุบัน

สมาคมนิสิตเก่าคณะพาณิชยศาสตร์และการบัญชีแห่งจุฬาลงกรณ์มหาวิทยาลัย

ตำแหน่ง : ที่ปรึกษา ปี 2555 - ปัจจุบัน

บริษัท วี โอ อี อินเตอร์เนชั่นแนล จำกัด (บริษัทจำหน่ายเคมี)

ตำแหน่ง : ที่ปรึกษากลุ่มบริษัท ปี 2555 - ปัจจุบัน

สภาวิชาชีพบัญชีในพระบรมราชูปถัมภ์

ตำแหน่ง : กรรมการวิชาชีพบัญชีด้านการทำบัญชี ปี 2555 - ปี 2563

จุฬาลงกรณ์มหาวิทยาลัย

ตำแหน่ง : กรรมการตรวจสอบ ปี 2555 - มิ.ย. 2563

สมาคมการพิมพ์ไทย

ตำแหน่ง : ที่ปรึกษา ปี 2553 - 2566

บริษัท เนชั่น อินเทอร์เน็ต เซอร์วิส จำกัด (มหาชน) (เข้าตลาด 17 พ.ย. 2553 ปัจจุบัน คือ TURTLE)

ตำแหน่ง : ประธานกรรมการบริษัท ปี 2553 - 2555

*** เป็นผู้ประสานงานกับที่ปรึกษาทางการเงินเพื่อดำเนินการนำบริษัทเข้าตลาดหลักทรัพย์

บริษัท เนชั่น บรอดแคสติ้ง คอร์ปอเรชั่น จำกัด (มหาชน) (NBC) (เข้าตลาด 11 พ.ย. 2552)

ตำแหน่ง : ประธานกรรมการบริษัท ปี 2552 - ปี 2555

กรรมการบริหาร ปี 2549 - ปี 2552

*** เป็นผู้ประสานงานกับที่ปรึกษาทางการเงินเพื่อดำเนินการนำบริษัทเข้าตลาดหลักทรัพย์



นายพิพัทธ์ ชนะสงคราม
MR. PIPAT CHANASONGKRAM
รองประธานกรรมการ /
กรรมการอิสระ /
ประธานกรรมการตรวจสอบ
อายุ 66 ปี

ความสัมพันธ์ทางครอบครัวระหว่าง
กรรมการและผู้บริหาร -ไม่มี-
ประวัติการทำผิดใน 10 ปี
ที่ผ่านมา -ไม่มี-
สัดส่วนการถือหุ้น
ของตนเอง -ไม่มี-
ของคู่สมรส / บุตรไม่บรรลุนิติภาวะ
-ไม่มี-

EDUCATION

ปริญญาโท

ศิลปศาสตรมหาบัณฑิต เศรษฐศาสตร์การเมือง
จุฬาลงกรณ์มหาวิทยาลัย

ปริญญาตรี

นิติศาสตรบัณฑิต มหาวิทยาลัยรามคำแหง

CERTIFICATIONS

ประกาศนียบัตรหลักสูตร DAP

โดยสมาคมส่งเสริมสถาบันกรรมการบริษัทไทย (IOD)

EXPERIENCE

• การดำรงตำแหน่งกรรมการในบริษัทฯ

2564 - ปัจจุบัน กรรมการอิสระ / ประธานกรรมการตรวจสอบ

• การดำรงตำแหน่งกรรมการในบริษัทย่อยของบริษัท

-ไม่มี-

• การดำรงตำแหน่งในบริษัทจดทะเบียนอื่น

2562 - ปัจจุบัน

กรรมการ/กรรมการบริหารความเสี่ยง/กรรมการสรรหา บริษัท
นิวส์ เน็ตเวิร์ค คอร์ปอเรชั่น จำกัด (มหาชน)

2562 - ปัจจุบัน กรรมการตรวจสอบ

บริษัท แมกซ์ เมทัล คอร์ปอเรชั่น จำกัด (มหาชน)

• การดำรงตำแหน่งในกิจการที่ไม่ใช่บริษัทจดทะเบียน

2563 - ปัจจุบัน กรรมการ

บริษัทหลักทรัพย์นายหน้าซื้อขายหน่วยลงทุน

ฐานเศรษฐกิจ แคปปิตอล จำกัด

2563 - ปัจจุบัน กรรมการ

บริษัท ฐานเศรษฐกิจ มัลติมีเดีย จำกัด

2563 - ปัจจุบัน กรรมการ

บริษัท ฐานเศรษฐกิจ แคปปิตอล จำกัด

2557 - 2561

กรรมการนโยบายองค์การกระจายเสียงและแพร่ภาพ

สาธารณะแห่งประเทศไทย

• การดำรงตำแหน่งกรรมการ/ผู้บริหารในกิจการอื่นที่ อาจทำให้เกิด ความขัดแย้งทางผลประโยชน์ต่อบริษัท

-ไม่มี-



นายวรศักดิ์ เกียรติโกมล
MR. WORASAK KRIENGKOMOL

กรรมการผู้มีอำนาจ/
ประธานเจ้าหน้าที่บริหาร/
กรรมการบริหารความเสี่ยง/
กรรมการสรรหา
อายุ 53 ปี

ความสัมพันธ์ทางครอบครัวระหว่าง
กรรมการและผู้บริหาร -ไม่มี-
ประวัติการทำความผิดใน 10 ปี
ที่ผ่านมา -ไม่มี-
สัดส่วนการถือหุ้น
ของตนเอง -ไม่มี-
ของคู่สมรส / บุตรไม่บรรลุนิติภาวะ
-ไม่มี-

EDUCATION

ปริญญาโท

บริหารธุรกิจมหาบัณฑิต(MBA) Western Illinois University, USA

ปริญญาตรี

เศรษฐศาสตร์บัณฑิต มหาวิทยาลัยธรรมศาสตร์

CERTIFICATIONS

ประกาศนียบัตรหลักสูตร DAP รุ่น 190/2565

โดยสมาคมส่งเสริมสถาบันกรรมการบริษัทไทย (IOD)

หลักสูตร Wealth Of Wisdom: WOW#2'

ชมทรัพย์แห่งปัญญาวิถีแห่งการลงทุน (รุ่นที่2)

EXPERIENCE

• การดำรงตำแหน่งกรรมการในบริษัทฯ

2564 – ปัจจุบัน ประธานเจ้าหน้าที่บริหาร / กรรมการผู้มีอำนาจ
/ กรรมการบริหารความเสี่ยง

• การดำรงตำแหน่งกรรมการในบริษัทย่อยของบริษัท

2564 – ปัจจุบัน กรรมการผู้มีอำนาจ

บริษัท แคนนาบิช เวย์ จำกัด

2565 – ปัจจุบัน กรรมการผู้มีอำนาจ

บริษัท ซีบีดี ไบโอไซเอนซ์ จำกัด

• การดำรงตำแหน่งในบริษัทจดทะเบียนอื่น

2555 - 2559 ประธานกรรมการและผู้จัดการ

GL Finance Plc. (Cambodia)

2554 - 2559 กรรมการ

Group Lease Holdings Pte. Ltd. (Singapore)

2554 - 2559 กรรมการและกรรมการบริหาร

บริษัท กรู๊ปลีส์ จำกัด (มหาชน)

• การดำรงตำแหน่งในกิจการที่ไม่ใช่บริษัทจดทะเบียน

2557 – 2559 กรรมการ GL Leasing (Lao) Co., Ltd.

2557 – 2559 กรรมการ บริษัท ธนบรรณ ประเทศไทย จำกัด

2554 – 2559 กรรมการ Engine Holdings Asia Pte. Ltd.,
Singapore

• การดำรงตำแหน่งกรรมการ/ผู้บริหารในกิจการอื่นที่อาจ ทำให้เกิดความขัดแย้งทางผลประโยชน์ต่อบริษัท

-ไม่มี-



นายประพัฒน์ ยอห์นธ์

MR. PRAPAT YORKHANT

กรรมการ /

ประธานกรรมการบริหารความเสี่ยง

อายุ 50 ปี

ความสัมพันธ์ทางครอบครัวระหว่าง
กรรมการและผู้บริหาร -ไม่มี-
ประวัติการทำความผิดใน 10 ปี
ที่ผ่านมา -ไม่มี-
สัดส่วนการถือหุ้น
ของตนเอง -ไม่มี-
ของคู่สมรส / บุตรไม่บรรลุนิติภาวะ
-ไม่มี-

EDUCATION

ปริญญาโท

MBA City University, Vancouver, B.C. Canada

ปริญญาตรี

BA University Of Victoria, Victoria, B.C.

CERTIFICATIONS

ประกาศนียบัตรหลักสูตร DCP/2563

โดยสมาคมส่งเสริมสถาบันกรรมการบริษัทไทย (IOD)

EXPERIENCE

• การดำรงตำแหน่งกรรมการในบริษัทฯ

2564 - ปัจจุบัน กรรมการผู้มีอำนาจ/ประธานกรรมการบริหารความเสี่ยง

• การดำรงตำแหน่งกรรมการในบริษัทย่อยของบริษัท

2565 - ปัจจุบัน กรรมการผู้มีอำนาจ บริษัท ซีบีดี ไบโอดีเอ็นเอ จำกัด

• การดำรงตำแหน่งในบริษัทจดทะเบียนอื่น

2563-ปัจจุบัน กรรมการ บริษัท อินเทอร์เน็ต ฟาร์อีสท์ เอ็นเนอร์ยี คอร์ปอเรชั่น จำกัด (มหาชน)

2563-ปัจจุบัน กรรมการ บริษัท แมกซ์ เมทัล คอร์ปอเรชั่น จำกัด (มหาชน)

2563-2564 กรรมการ และประธานเจ้าหน้าที่บริหาร

บริษัท นิวส์ เน็ตเวิร์ค คอร์ปอเรชั่น จำกัด (มหาชน)

2561-2563 กรรมการ และผู้บริหารสูงสุดสายโรงแรมในเครือ

บริษัท เอคิว เอสเตท จำกัด (มหาชน)

2559-2561 ประธานเจ้าหน้าที่บริหาร

บริษัท วัน พลัส อินเทอร์เน็ตเซ็นแนล จำกัด (มหาชน)

• การดำรงตำแหน่งในกิจการที่ไม่ใช่บริษัทจดทะเบียน

ปัจจุบัน กรรมการ บริษัท อีวี คลิก จำกัด

ปัจจุบัน กรรมการ บริษัท วันทูวัน โปรเฟสชั่นแนล จำกัด

ปัจจุบัน กรรมการ บริษัท อินโน ฮับ จำกัด

ปัจจุบัน กรรมการ บริษัท บริษัท ซีซีเอส คาร์บอน เคลียร์ โซลูชั่น จำกัด

2565-2566 กรรมการ บริษัท เพียร์ ฟอว์ ออล จำกัด

2557-2559 กรรมการผู้จัดการ บริษัท เคพีเอ็น โซนีส อะคาเดมี่ จำกัด

ผู้จัดการทั่วไป และผู้ถือหุ้น บริษัท อีสเทิร์นควีน (ประเทศไทย) จำกัด

กรรมการผู้จัดการ บริษัท มั่นคง โปรเคเกอร์ จำกัด

ผู้จัดการเขต และพัฒนาเครือข่าย

บริษัท คุ่มอง (ไทยแลนด์) จำกัด

เจ้าของร่วมและผู้จัดการทั่วไป Krua Thai Restaurant Inc, North Vancouver, Canada

• การดำรงตำแหน่งกรรมการ/ผู้บริหารในกิจการอื่นที่อาจทำให้เกิดความขัดแย้งทางผลประโยชน์ต่อบริษัท

-ไม่มี-



นายอิสรา เรืองสุขอุดม
MR.ISARA ROUNSUK-UDOM

กรรมการผู้มีอำนาจ/
ผู้อำนวยการฝ่ายการตลาด/
กรรมการสรรหา/
กรรมการบริหารความเสี่ยง
อายุ 41 ปี

ความสัมพันธ์ทางครอบครัวระหว่าง
กรรมการและผู้บริหาร -ไม่มี-
ประวัติการทำความผิดใน 10 ปี
ที่ผ่านมา -ไม่มี-
สัดส่วนการถือหุ้น
ของตนเอง -ไม่มี-
ของคู่สมรส / บุตรไม่บรรลุนิติภาวะ
-ไม่มี-

EDUCATION

ปริญญาโท

บริหารธุรกิจ คณะ พาณิชยศาสตร์และการบัญชี
จุฬาลงกรณ์มหาวิทยาลัย

ปริญญาตรี

วิศวกรรมเครื่องกล คณะ วิศวกรรมศาสตร์
จุฬาลงกรณ์มหาวิทยาลัย

CERTIFICATIONS

ประกาศนียบัตรหลักสูตร DAP รุ่น 198/2565
โดยสมาคมส่งเสริมสถาบันกรรมการบริษัทไทย (IOD)

EXPERIENCE

• การดำรงตำแหน่งกรรมการในบริษัท

2564 – ปัจจุบัน กรรมการผู้มีอำนาจ/ผู้อำนวยการฝ่ายการตลาด/
กรรมการสรรหาและพิจารณาค่าตอบแทน/
กรรมการบริหารความเสี่ยง

• การดำรงตำแหน่งกรรมการในบริษัทย่อยของบริษัท

2564 – ปัจจุบัน กรรมการผู้มีอำนาจ
บริษัท แคนนาบิช เวย์ จำกัด
2565 – ปัจจุบัน กรรมการผู้มีอำนาจ
บริษัท ซีปี้ดี ไปโอโซเอนซ์ จำกัด

• การดำรงตำแหน่งในบริษัทจดทะเบียนอื่น -ไม่มี-

• การดำรงตำแหน่งในกิจการที่ไม่ใช่บริษัทจดทะเบียน

2563 – ปัจจุบัน ผู้อำนวยการฝ่ายปฏิบัติการ
บริษัท บลน. สุวนเศรษฐกิจ แคปปิตอล จำกัด
2562 – 2563 หัวหน้าฝ่ายพัฒนาธุรกิจ
บริษัท บลจ. เรนเนสซันซ์ จำกัด
2561 – 2562 ผู้จัดการกองทุน
บริษัท บลจ. เรนเนสซันซ์ จำกัด

• การดำรงตำแหน่งกรรมการ/ผู้บริหารในกิจการอื่นที่อาจ ทำให้เกิดความขัดแย้งทางผลประโยชน์ต่อบริษัท -ไม่มี-



นายเอกวิทย์ แก้ววิเชียร
MR.EKKAWIT KAEWWICHIAN
กรรมการอิสระ /
กรรมการตรวจสอบ /
ประธานกรรมการสรรหาและ
พิจารณาค่าตอบแทน
อายุ 47 ปี

ความสัมพันธ์ทางครอบครัวระหว่าง
กรรมการและผู้บริหาร -ไม่มี-
ประวัติการทำผิดใน 10 ปี
ที่ผ่านมา -ไม่มี-
สัดส่วนการถือหุ้น
ของตนเอง -ไม่มี-
ของคู่สมรส / บุตรไม่บรรลุนิติภาวะ
-ไม่มี-

EDUCATION

ปริญญาโท

นิติศาสตรบัณฑิต มหาวิทยาลัยรามคำแหง

ประกาศนียบัตรบัณฑิตกฎหมายธุรกิจ

สาขากฎหมายการเงินการธนาคาร

มหาวิทยาลัยธรรมศาสตร์

CERTIFICATIONS

BMT 5/2561

ประกาศนียบัตรหลักสูตร DCP 254/2561

โดยสมาคมส่งเสริมสถาบันกรรมการบริษัทไทย (IOD)

ประกาศนียบัตรหลักสูตร Board Matters and Trends

(BMT) 5/2561 โดยสมาคมส่งเสริมสถาบันกรรมการบริษัทไทย

EXPERIENCE

• การดำรงตำแหน่งกรรมการในบริษัท

2564 - ปัจจุบัน

กรรมการอิสระ/กรรมการตรวจสอบ/ประธานกรรมการสรรหา

พิจารณาค่าตอบแทน และกำกับดูแลกิจการ

• การดำรงตำแหน่งกรรมการในบริษัทย่อยของบริษัท

-ไม่มี-

• การดำรงตำแหน่งในบริษัทจดทะเบียนอื่น

2558 - 2563 ผู้อำนวยการฝ่ายกฎหมาย / ผู้จัดการอาวุโส /

เลขานุการคณะกรรมการตรวจสอบ

เลขานุการคณะกรรมการกำหนดค่าตอบแทน

บริษัท ดีมีเตอร์ คอร์ปอเรชั่น จำกัด (มหาชน)

• การดำรงตำแหน่งในกิจการที่ไม่ใช่บริษัทจดทะเบียน

2564 - ปัจจุบัน กรรมการผู้จัดการ

บริษัท ฉวนต้า เอ็กซ์เชนจ์ (ไทยแลนด์) จำกัด

• การดำรงตำแหน่งกรรมการ/ผู้บริหารในกิจการอื่นที่อาจ ทำให้เกิดความขัดแย้งทางผลประโยชน์ต่อบริษัท

-ไม่มี-



นางสาวสุวิชา แก้วฟ้าเจริญ
MISS. SUVICHKA KAEWFACHAROEN

กรรมการอิสระ/
กรรมการตรวจสอบ/
กรรมการสรรหา
อายุ 39 ปี

ความสัมพันธ์ทางครอบครัวระหว่าง
กรรมการและผู้บริหาร -ไม่มี-
ประวัติการทำผิดใน 10 ปี
ที่ผ่านมา -ไม่มี-
สัดส่วนการถือหุ้น
ของตนเอง -ไม่มี-
ของคู่สมรส / บุตรไม่บรรลุนิติภาวะ
-ไม่มี-

EDUCATION

ปริญญาตรี

บริหารธุรกิจบัณฑิต สาขาการบัญชี
มหาวิทยาลัยศรีนครินทรวิโรฒ
ผู้สอบบัญชีรับอนุญาต เลขที่ 11191
สภาวิชาชีพบัญชี

CERTIFICATIONS

- ประกาศนียบัตรหลักสูตร DAP รุ่น 190/2022
โดยสมาคมส่งเสริมสถาบันกรรมการบริษัทไทย (IOD)

EXPERIENCE

• การดำรงตำแหน่งกรรมการในบริษัทฯ

2564 - ปัจจุบัน กรรมการบริษัท
2564 - ปัจจุบัน กรรมการตรวจสอบ

• การดำรงตำแหน่งกรรมการในบริษัทย่อยของบริษัท -ไม่มี-

• การดำรงตำแหน่งในบริษัทจดทะเบียนอื่น

2563 - ปัจจุบัน กรรมการการลงทุน /
กรรมการบริหารความเสี่ยง / ผู้อำนวยการฝ่ายบัญชีการเงิน
บริษัท นิวส์ เน็ตเวิร์ค คอร์ปอเรชั่น จำกัด (มหาชน)
2561 - 2562 ผู้จัดการฝ่ายบัญชีและการเงิน
บริษัท อุตสาหกรรม อิเล็กทรอนิกส์ จำกัด (มหาชน)

• การดำรงตำแหน่งในกิจการที่ไม่ใช่บริษัทจดทะเบียน

2563 - 2565 กรรมการ บริษัท ร่วมมือร่วมใจ จำกัด
2562 - 2563 ผู้ช่วยประธานเจ้าหน้าที่สายงานบัญชีและการเงิน
บริษัท สยามนิวตริ จำกัด
2556 - 2560 ผู้จัดการฝ่ายตรวจสอบ
บริษัท สำนักงานอวิชัย จำกัด

• การดำรงตำแหน่งกรรมการ/ผู้บริหารในกิจการอื่นที่ อาจทำให้เกิด ความขัดแย้งทางผลประโยชน์ต่อบริษัท -ไม่มี-

ผู้ที่ได้รับมอบหมายให้รับผิดชอบสูงสุดในสายงานบัญชีและการเงิน



นฤมล ธีรธรรมพล
NARUEMON TIRATHAMPOL

PROFILE

อายุ 33 ปี

ความสัมพันธ์ทางครอบครัวระหว่าง
กรรมการและผู้บริหาร -ไม่มี-
ประวัติการทำความผิดใน 10 ปี
ที่ผ่านมา -ไม่มี-
สัดส่วนการถือหุ้น
ของตนเอง -ไม่มี-
ของคู่สมรส / บุตรไม่บรรลุนิติภาวะ
-ไม่มี-

EDUCATION

ปริญญาตรี

บริหารธุรกิจบัณฑิต คณะบัญชี
มหาวิทยาลัยเทคโนโลยีราชมงคลพระนคร

CERTIFICATIONS

- ภาพรวมมาตรฐานการสอบบัญชีของไทย
รุ่นที่ 3/60
- สรุปหลักการบัญชีด้านสินทรัพย์
(ที่ไม่ใช่เครื่องมือทางการเงิน) สำหรับ SMEs
รุ่นที่ 3/60
- รู้ทันการเข้าถึงมาตรฐานการรายงานทาง
การเงินที่สำคัญและเข้าใจรายงานของผู้สอบ
บัญชีรุ่นที่ 2/61
- จับประเด็นสำคัญในรายงานผู้สอบบัญชี
ตามมาตรฐานใหม่รุ่นที่ 5/62
- รับมือเกณฑ์รับรู้รายได้ใหม่ตาม TFRS 15
สำหรับธุรกิจทั่วไป รุ่นที่ 4/62
- การจัดทำงบกระแสเงินสด
- ก้าวทัน Data Analytics แบบนักบัญชี 5.0
- การยื่นงบของผู้ทำบัญชี E-Filing

EXPERIENCE

ปัจจุบัน

ผู้จัดการฝ่ายบัญชีและการเงิน - บริษัท อีเทอนัล
เอนเนอจี จำกัด(มหาชน)

2562 - 2565

หัวหน้าฝ่ายตรวจสอบภายใน - บริษัท พรมา
คอนซัลแตนท์ จำกัด

2555 - 2562

หัวหน้าทีมงานตรวจสอบบัญชี - บริษัท คิงออดิท จำกัด

ข้อมูลเลขานุการบริษัท



TOGETHER



อริสรา อุบลสมุทร
ARISSARA UBONSAMUT
เลขานุการบริษัท
PROFILE
อายุ 37 ปี

ความสัมพันธ์ทางครอบครัวระหว่าง
กรรมการและผู้บริหาร -ไม่มี-
ประวัติการทำความผิดใน 10 ปี
ที่ผ่านมา -ไม่มี-
สัดส่วนการถือหุ้น
ของตนเอง -ไม่มี-
ของคู่สมรส / บุตรไม่บรรลุนิติภาวะ
-ไม่มี-

EDUCATION

ปริญญาตรี
บริหารธุรกิจบัณฑิต คณะคอมพิวเตอร์ธุรกิจ
มหาวิทยาลัยเวสเทิร์น

ปริญญาตรี
วิทยาศาสตร์บัณฑิต คณะวิทยาการคอมพิวเตอร์
มหาวิทยาลัยเทคโนโลยีราชมงคลกรุงเทพ

CERTIFICATIONS

- ประกาศนียบัตรหลักสูตรการจัดการความเสี่ยง
ที่จะเกิดการคอร์รัปชันขององค์กร (CRC) รุ่นที่
16/2566 โดยสมาคมส่งเสริมสถาบันกรรม
การบริษัทไทย (IOD)
- ประกาศนียบัตรหลักสูตร Company Secretary
Program (CSP) รุ่นที่ 135/2023 โดยสมาคมส่งเสริม
สถาบันกรรมการบริษัทไทย (IOD)
- ประกาศนียบัตรหลักสูตรความขัดแย้งทางผล
ประโยชน์และรายการที่เกี่ยวข้องกัน: แนวทางในการ
ปฏิบัติหน้าที่ของเลขานุการบริษัท - RFP 10/2023
โดยสมาคมส่งเสริมสถาบันกรรมการบริษัทไทย (IOD)

EXPERIENCE

ปัจจุบัน
เลขานุการ - บริษัท อีเทอนีล เอนเนอจี จำกัด(มหาชน)
2563 - 2565

เลขานุการ - บริษัท แคลเวอร์ อินเตอร์ เนชั่นแนล
เทรดดิ้ง จำกัด
2562 - 2563

เลขานุการ - บริษัท บางกอก บีซิเนส ออนไลน์ จำกัด
2558 - 2562

เลขานุการ - บริษัท อันนี วัน จำกัด
2556 - 2558

เลขานุการ - บริษัท สุพรีม ดิสทริบิวชั่น(ไทยแลนด์) จำกัด



หน้าที่ของเลขานุการบริษัท

ปฏิบัติหน้าที่ตามที่กำหนดในมาตรา 89/15 และ มาตรา 89/16 ของพระราชบัญญัติหลักทรัพย์และตลาดหลักทรัพย์ (ฉบับที่ 4) พ.ศ. 2551 ซึ่งมีผลใช้บังคับในวันที่ 31 สิงหาคม 2551 ด้วยความรับผิดชอบ ความระมัดระวัง และความซื่อสัตย์สุจริต รวมทั้งต้องปฏิบัติให้เป็นไปตามกฎหมาย วัตถุประสงค์ ข้อบังคับบริษัท มติคณะกรรมการตลอดจนมติที่ประชุมผู้ถือหุ้น ทั้งนี้ หน้าที่ตามกฎหมายของเลขานุการบริษัทมีดังนี้

1. จัดทำและเก็บรักษาเอกสาร ดังต่อไปนี้
 - ก. ทะเบียนกรรมการ
 - ข. หนังสือนัดประชุมคณะกรรมการ รายงานการประชุมคณะกรรมการ และรายงานประจำปีของบริษัท
 - ค. หนังสือนัดประชุมผู้ถือหุ้น และรายงานการประชุมผู้ถือหุ้น
2. เก็บรักษารายงานการมีส่วนได้เสียที่รายงานโดยกรรมการหรือผู้บริหาร และจัดส่งสำเนารายงานการมีส่วนได้เสียตามมาตรา 89/14 ให้ประธานคณะกรรมการทราบภายใน 7 วันทำการนับแต่วันที่บริษัทได้รับรายงานนั้น
3. ดำเนินการอื่นๆ ตามที่คณะกรรมการกำกับตลาดทุนประกาศกำหนด

นอกจากนี้ เลขานุการบริษัท ยังมีหน้าที่อื่นตามที่บริษัท หรือคณะกรรมการบริษัท มอบหมาย ดังนี้

- 1) ให้คำแนะนำด้านกฎหมายและกฎเกณฑ์ต่างๆ ที่เกี่ยวข้อง และข้อพึงปฏิบัติด้านการกำกับดูแลในการดำเนินกิจกรรมของคณะกรรมการให้เป็นไปตามกฎหมาย
- 2) ทำหน้าที่ในการดำเนินการจัดประชุมคณะกรรมการบริษัทและการประชุมผู้ถือหุ้น
- 3) ติดต่อประสานงานกับหน่วยงานภายในบริษัทให้ปฏิบัติตามมติคณะกรรมการบริษัทและมติที่ประชุมผู้ถือหุ้น
- 4) ติดต่อประสานงานกับหน่วยงานที่กำกับดูแล เช่น สำนักงาน ตลาดหลักทรัพย์ฯ และดูแลการเปิดเผยข้อมูล และรายงานสารสนเทศต่อหน่วยงานที่กำกับดูแลและสาธารณชนให้ถูกต้องครบถ้วนตามกฎหมาย
- 5) จัดให้มีการปฐมนิเทศ ให้คำแนะนำแก่กรรมการที่ได้รับการแต่งตั้งใหม่
- 6) ดูแลงานกำกับดูแลการปฏิบัติตามกฎเกณฑ์ของหน่วยงานทางการที่กำกับดูแลการประกอบธุรกิจของบริษัท
- 7) ดูแลงานนักลงทุนสัมพันธ์

คณะกรรมการได้ให้ความเห็นชอบให้กำหนดคุณสมบัติของผู้ดำรงตำแหน่งเลขานุการบริษัทดังนี้

- มีความรอบรู้และเข้าใจในธุรกิจของบริษัทรวมถึงบทบาทหน้าที่ที่เกี่ยวข้องกับงานเลขานุการบริษัท
- มีความรู้ด้านกฎหมายและกฎระเบียบที่เกี่ยวข้อง
- ยึดมั่นในคุณธรรม จริยธรรม คำนึงถึงผู้มีส่วนได้เสียทุกฝ่าย ไม่มุ่งหวังผลประโยชน์ส่วนตัวจากโอกาสทางธุรกิจของบริษัทรวมทั้งรักษาความลับของบริษัทได้เป็นอย่างดี
- มีมนุษยสัมพันธ์ที่ดี มีความสามารถในการติดต่อประสานงานกับฝ่ายงานและหน่วยงานต่างๆ ทั้งภายในและภายนอกบริษัท
- มีความรู้ภาษาอังกฤษในระดับดี

**เอกสารแนบ 2 รายละเอียดเกี่ยวกับกรรมการของบริษัทย่อย**

กรรมการของบริษัทย่อย ณ วันที่ 31 ธันวาคม 2566 มีดังนี้

รายชื่อกรรมการ	บริษัท แคนนาบิช เวย์ จำกัด	บริษัท ซีบีดี ไบโอไซเอนซ์ จำกัด
1. นายวรศักดิ์ เกรียงโกมล	//	//
2. นางสาวอนุารินทร์ กิจไพบูลทวี	//	-
3. นายอิสรา เรืองสุขอุดม	//	//
4. นายประพัฒน์ ยอจันทร์	-	//

หมายเหตุ / = กรรมการ // = กรรมการผู้มีอำนาจ

เอกสารแนบ 3 รายละเอียดเกี่ยวกับหัวหน้างานตรวจสอบภายใน และหัวหน้างานกำกับดูแลการปฏิบัติงานของบริษัท (compliance)**1) หัวหน้างานตรวจสอบภายใน**

ในการประชุมคณะกรรมการตรวจสอบครั้งที่ 1/2566 เมื่อวันที่ 24 กุมภาพันธ์ 2567 ได้เห็นชอบในการว่าจ้าง บริษัท พรมา คอนซัลแตนท์ จำกัด ให้ปฏิบัติหน้าที่ผู้ตรวจสอบภายในของบริษัทประจำปี 2566 ซึ่งบริหารงานโดย นางสาววนิดา ศุรุจิตโกศล ผู้สอบบัญชีรับอนุญาต เลขที่ 12936 โดยมี นายชัยวัฒน์ อีรพลชูพันธ์ ตำแหน่งหัวหน้างานตรวจสอบภายใน วุฒิการศึกษาปริญญาตรีบริหารธุรกิจบัณฑิต มหาวิทยาลัยเทคโนโลยีราชมงคลรัตนโกสินทร์ ประสบการณ์ผ่านงานบัญชี การสอบบัญชีและตรวจสอบภายในรวมกันไม่น้อยกว่า 4 ปีเป็นผู้รับผิดชอบหลักในการปฏิบัติหน้าที่ผู้ตรวจสอบภายในของบริษัท คณะกรรมการตรวจสอบได้พิจารณาคุณสมบัติของ บริษัท พรมา คอนซัลแตนท์ จำกัด และ นายชัยวัฒน์ อีรพลชูพันธ์ แล้วเห็นว่ามีคุณสมบัติเหมาะสมเพียงพอกับการปฏิบัติหน้าที่ดังกล่าวเนื่องจากมีความเป็นอิสระ มีวุฒิการศึกษาด้านบัญชีบัณฑิต และ บริษัท พรมา คอนซัลแตนท์ จำกัด ได้จัดตั้งขึ้นเมื่อวันที่ 9 กันยายน 2548 โดยมีจุดมุ่งหมายในการให้บริการตรวจสอบภายใน วางระบบบัญชี และให้บริการที่ปรึกษา และมีทีมงานที่เข้ารับการเข้ารับการอบรมในหลักสูตรที่เกี่ยวข้องกับการปฏิบัติงานด้านการตรวจสอบภายใน ทั้งนี้การพิจารณาและอนุมัติการแต่งตั้ง ถอดถอน ปรับเปลี่ยน/โยกย้ายและเลิกจ้างหัวหน้างานตรวจสอบภายในที่ว่าจ้างจากภายนอกนั้น จะต้องผ่านการอนุมัติจากคณะกรรมการตรวจสอบ

บริษัทได้มอบหมายให้ นางสาวอริสรา อุบลสมุทร เลขานุการคณะกรรมการตรวจสอบ ทำหน้าที่ประสานงานกับผู้ตรวจสอบภายในประจำปี 2566

บริษัท พรมา คอนซัลแตนท์ จำกัด

บริษัท พรมา คอนซัลแตนท์ จำกัด ได้จัดตั้งขึ้นเมื่อวันที่ 9 กันยายน 2548 โดยมีจุดมุ่งหมายในการให้บริการตรวจสอบภายใน วางระบบบัญชีและให้บริการที่ปรึกษา อาทิเช่น งานตรวจสอบภายใน งานประเมินประสิทธิภาพการควบคุมภายใน งานวางระบบบัญชี และงานที่ปรึกษาภายใต้การบริหารงานโดย

นางสาวมินา เกตุเล็ก ซึ่งได้ให้บริการตรวจสอบภายใน แก่บริษัทมาตั้งแต่ปี 2555 มีหน้าที่ความรับผิดชอบในการกำกับดูแลการดำเนินธุรกิจของกลุ่มบริษัทให้เป็นไปตามกฎหมาย กฎระเบียบ ข้อบังคับ นโยบาย และข้อกำหนดของหน่วยงานทางการที่เกี่ยวข้อง เช่น ตลาดหลักทรัพย์แห่งประเทศไทย สำนักงานคณะกรรมการ ก.ล.ต. หรือหน่วยงานทางการอื่นที่เกี่ยวข้องกับการดำเนินธุรกิจของบริษัท รวมถึงหน้าที่ทดสอบการปฏิบัติตามระบบงานการควบคุมภายใน และการประเมินความเสี่ยงของ



คอร์รัปชัน ทั้งนี้คณะกรรมการบริษัทได้อนุมัตินโยบายด้านการปฏิบัติตามกฎเกณฑ์ (Compliance Policy) โดยกำหนดให้คณะกรรมการบริษัท คณะกรรมการตรวจสอบ ผู้บริหารระดับสูง และพนักงานทุกหน่วยงานต้องปฏิบัติให้ถูกต้องตามกฎหมาย รวมถึงมีการสื่อสารกับพนักงานได้ตระหนักว่า พนักงานทุกคนมีหน้าที่ และความรับผิดชอบในการศึกษาและทำความเข้าใจในกฎหมายรวมถึงกฎระเบียบที่เกี่ยวข้องในงานที่รับผิดชอบ และปฏิบัติให้ถูกต้องครบถ้วน เป็นไปตามกฎเกณฑ์อย่างเคร่งครัด

ทีมงานตรวจสอบภายในประจำปี 2566

NO.	ตำแหน่งงาน	ชื่อ	วุฒิทางการศึกษาหรือประกาศนียบัตรที่เกี่ยวข้อง	ประสบการณ์ทำงาน
1.	พนักงานปฏิบัติการตรวจสอบภายใน	นายชัยวัฒน์ อีรพลชูพันธ์ Mr.Chaiwat Theeraphonchoophan	● ปริญญาตรีบริหารธุรกิจบัณฑิต, มหาวิทยาลัยเทคโนโลยีราชมงคล รัตนโกสินทร์ Bachelor Degree of Accounting, Rajamangala University of Technology Rattanakosin	ผ่านงานบัญชี การสอบ บัญชีและตรวจสอบ ภายในรวมกันไม่น้อย กว่า 4 ปี
2.	พนักงานปฏิบัติการตรวจสอบภายใน	นางสาวชลดา ทิพย์รัตน์ Miss Chonlada Thiprat	● ปริญญาตรีบัญชีบัณฑิต, มหาวิทยาลัยเทคโนโลยีราชมงคล ธัญบุรี Bachelor Degree of Accounting, Rajamangala University of Technology Thanyaburi	ผ่านงานบัญชี การสอบ บัญชีและตรวจสอบ ภายในรวมกันไม่น้อย กว่า 2 ปี
3.	พนักงานปฏิบัติการตรวจสอบภายใน	นางสาวศรีวิมล กลิ่นน้ำเงิน Miss Srivimon Klinnamngoen	● ปริญญาตรีบัญชีบัณฑิต, มหาวิทยาลัยเทคโนโลยีราชมงคล รัตนโกสินทร์ Bachelor Degree of Accounting, Rajamangala University of Technology Rattanakosin	ผ่านงานบัญชี การสอบ บัญชีและตรวจสอบ ภายในรวมกันไม่น้อย กว่า 2 ปี

2) หัวหน้างานกำกับดูแลการปฏิบัติงานของบริษัท (Compliance)

คณะกรรมการบริษัทมอบหมายให้ นางสาวอริสรา อุบลสมุทร เลขานุการบริษัท ทำหน้าที่ดูแลงานกำกับดูแลการปฏิบัติตามกฎเกณฑ์ของหน่วยงานทางการที่กำกับดูแลการประกอบธุรกิจของบริษัท

เอกสารแนบ 4 ทริพพ์ลีนที่ใช้ในการประกอบธุรกิจและรายละเอียดเกี่ยวกับรายการประเมินราคาทริพพ์ลีน

-ไม่มี-



เอกสารแนบ 5 นโยบายและแนวปฏิบัติการกำกับดูแลกิจการฉบับเต็ม และจรรยาบรรณธุรกิจ ฉบับเต็มที่บริษัทได้จัดทำ

5.1 นโยบายการกำกับดูแลกิจการ (Corporate Governance)

https://drive.google.com/file/d/1quUTcFji0yW80HY7_w-RMBKyq00GfBaP/view

5.2 จรรยาบรรณธุรกิจ (Code of Business Conduct)

<https://drive.google.com/file/d/1vxSv5va8Jhi38fqxqBS-NEkdVnBC3mfZ/view>

5.3 นโยบายการบริหารความเสี่ยง

<http://www.eternalenergy.co.th/02-risk-management.php>

5.4 นโยบายต่อต้านคอร์รัปชัน

<https://drive.google.com/file/d/13inMtErYFdWOdPPE2eOZhU8SeR1FwZRB/view>

5.5 กฎบัตรคณะกรรมการบริษัท

https://drive.google.com/file/d/1VAhh46g5c3oT_nBTDFtIWC1kF8ZvrugW/view

5.6 กฎบัตรคณะกรรมการตรวจสอบ

https://drive.google.com/file/d/1vuk0SdNeDOPsqvfsbSbbMfsJIGORic3_/view

5.7 กฎบัตรคณะกรรมการสรรหา พิจารณาค่าตอบแทน และ กำกับดูแลกิจการ

<https://drive.google.com/file/d/1Lre8R6VqtEzKpUc6q0sOfYOjyVuor5ls/view>

5.8 กฎบัตรคณะกรรมการบริหารความเสี่ยง

<https://drive.google.com/file/d/1XyJE-ks6kiDJhQvOkbpb2AUixz21FEKE/view>



เอกสารแนบ 6 รายงานคณะกรรมการชุดย่อย

1) รายงานของคณะกรรมการตรวจสอบ

เรียน ท่านผู้ถือหุ้น

คณะกรรมการตรวจสอบ ประกอบด้วยกรรมการอิสระ 3 คน ซึ่งเป็นผู้ทรงคุณวุฒิด้านบัญชี การเงิน กฎหมาย บริหารธุรกิจ ได้รับการแต่งตั้งจากคณะกรรมการบริษัทเพื่อกำกับดูแลการดำเนินงานของบริษัทให้เป็นไปอย่างโปร่งใสและเป็นธรรม ตลอดจนสร้างความเชื่อมั่นแก่ผู้ถือหุ้น ผู้ลงทุน รวมถึงผู้มีส่วนได้เสียของบริษัท ซึ่งคณะกรรมการตรวจสอบ ณ วันที่ 31 ธันวาคม 2566 มีรายนามดังนี้

- | | |
|------------------------------|------------------------|
| 1. นายพิพัทธ์ ชนะสงคราม | ประธานกรรมการตรวจสอบ |
| 2. นายเอกวิทย์ แก้ววิเชียร | กรรมการตรวจสอบ |
| 3. นางสาวสุวิชา แก้วฟ้าเจริญ | กรรมการตรวจสอบ |
| นางสาวอริสรา อุบลสมุทร | ทำหน้าที่เป็นเลขานุการ |

นางสาวสุวิชา แก้วฟ้าเจริญ เป็นกรรมการตรวจสอบที่มีความรู้ความเข้าใจด้านการบัญชี การเงิน และการตรวจสอบ มีประสบการณ์เพียงพอในการทำหน้าที่สอบทานนำเชื่อถือของงบการเงินได้

คณะกรรมการตรวจสอบได้ปฏิบัติหน้าที่อย่างอิสระเที่ยงธรรมตามขอบเขต และความรับผิดชอบที่ได้รับมอบหมายจากคณะกรรมการบริษัท และตามกฎบัตรของคณะกรรมการตรวจสอบ ซึ่งสอดคล้องกับประกาศของตลาดหลักทรัพย์แห่งประเทศไทย และคณะกรรมการกำกับหลักทรัพย์และตลาดหลักทรัพย์ และได้รายงานผลการประชุมคณะกรรมการตรวจสอบต่อที่ประชุมคณะกรรมการบริษัทเพื่อขอความเห็นชอบเป็นวาระประจำปี ในปี 2566 คณะกรรมการตรวจสอบได้มีการประชุมรวม 4 ครั้ง โดยกรรมการตรวจสอบเข้าร่วมประชุมครบทุกท่านทุกครั้ง มีสาระสำคัญในการปฏิบัติหน้าที่ โดยสรุปดังนี้

1. รายงานทางการเงินของบริษัทและบริษัทย่อย

สอบทานงบการเงินรวมรายไตรมาสและงบการเงินประจำปี 2566 ร่วมกับผู้สอบบัญชี และฝ่ายจัดการ รวมทั้งสอบถามผู้สอบบัญชีเรื่องความถูกต้องครบถ้วนของงบการเงิน การปรับปรุงรายการบัญชีที่สำคัญ ซึ่งมีผลกระทบต่อกำกับการเงิน เพื่อให้มั่นใจว่ารายงานทางการเงินของบริษัทได้จัดทำขึ้นอย่างถูกต้องตามที่ควรในสาระสำคัญตามมาตรฐานการบัญชีที่รับรองทั่วไปโดยเลือกใช้นโยบายทางบัญชีที่เหมาะสม มีการเปิดเผยข้อมูลอย่างเพียงพอ ครบถ้วน และเชื่อถือได้ สอดคล้องกับกฎหมายและประกาศที่เกี่ยวข้อง ได้จัดให้มีการประชุมร่วมกับผู้ตรวจสอบภายในและผู้สอบบัญชีเป็นการเฉพาะโดยไม่มีฝ่ายจัดการเข้าร่วมเพื่อหารือเกี่ยวกับแผนการตรวจสอบ แนวทางและแผนการตรวจสอบรายไตรมาสและประจำปี ระบบการควบคุมภายใน การร้องเรียนและการทุจริต ความเสี่ยงของรายการผิดปกติที่อาจเกิดขึ้นความเป็นอิสระในการปฏิบัติหน้าที่ และการแสดงความเห็นของผู้สอบบัญชี โดยให้ความสำคัญกับการนำเสนอข้อมูลเพิ่มเติมของผู้สอบบัญชีในรายงานเรื่องสำคัญในการตรวจสอบ

2. การควบคุมภายใน

สอบทานและทบทวนความเพียงพอและความเหมาะสมของระบบการควบคุมภายในของบริษัทประจำปี 2566 เป็นรายไตรมาส เพื่อให้มั่นใจว่าการดำเนินงานของบริษัทเป็นไปอย่างมีประสิทธิภาพและประสิทธิผล สามารถบรรลุวัตถุประสงค์และ



เป้าหมายที่กำหนดไว้ โดยพิจารณาจากรายงานผลการตรวจสอบของผู้ตรวจสอบภายในและผู้สอบบัญชี คณะกรรมการตรวจสอบมีความเห็นว่า บริษัทมีระบบการควบคุมภายในที่ดีและเพียงพอต่อการดำเนินธุรกิจ ทำให้สามารถปฏิบัติงานได้อย่างมีประสิทธิภาพและประสิทธิผล

3. การปฏิบัติตามกฎหมาย

สอบทานและกำกับการปฏิบัติงานของบริษัทให้เป็นไปตามกฎหมายว่าด้วยหลักทรัพย์และตลาดหลักทรัพย์ ข้อกำหนดของตลาดหลักทรัพย์ คณะกรรมการกำกับหลักทรัพย์และตลาดหลักทรัพย์ และกฎหมายที่เกี่ยวข้องกับธุรกิจของบริษัท ซึ่งคณะกรรมการตรวจสอบมีความเห็นว่า บริษัทมีกระบวนการควบคุมภายในให้มีการปฏิบัติตามกฎหมายดังกล่าวข้างต้นอย่างมีประสิทธิภาพ

4. รายการที่เกี่ยวข้องกันหรือรายการที่อาจมีความขัดแย้งทางผลประโยชน์

คณะกรรมการตรวจสอบได้สอบทานการเปิดเผยรายการที่เกี่ยวข้องกัน โดยยึดหลักความสมเหตุสมผลพิจารณาสอบทานการทำธุรกรรม ให้ความเห็นต่อรายการที่เข้าเงื่อนไขเป็นรายการที่เกี่ยวข้องกันหรือรายการที่อาจก่อให้เกิดความขัดแย้งทางผลประโยชน์ การตกลงเข้าทำรายการของบริษัทมีความสมเหตุสมผล และเป็นประโยชน์สูงสุดต่อการดำเนินธุรกิจของบริษัท มีความโปร่งใส และเปิดเผยข้อมูลอย่างถูกต้องและครบถ้วน

5. การบริหารความเสี่ยง

สอบทานและติดตามประเมินความเพียงพอของระบบการควบคุมภายใน นโยบายการบริหารความเสี่ยง การปฏิบัติตามนโยบายและแนวทางการบริหารความเสี่ยงของบริษัทกับคณะกรรมการบริหารความเสี่ยงและฝ่ายจัดการ รวมทั้งสอบทานประสิทธิผลของการบริหารความเสี่ยงจากการรายงานการดำเนินงานของฝ่ายจัดการที่รับผิดชอบ และผลการตรวจสอบของผู้ตรวจสอบภายในและผู้สอบบัญชี ซึ่งทำให้เชื่อได้ว่าบริษัทมีการบริหารความเสี่ยงให้อยู่ในระดับที่ยอมรับได้

6. การปฏิบัติตามหลักการกำกับดูแลกิจการที่ดี

พิจารณาสอบทาน ประเมินผล ให้คำแนะนำการปฏิบัติตามหลักการกำกับดูแลกิจการที่ดีและจรรยาบรรณธุรกิจของบริษัท รวมถึงมาตรการการต่อต้านทุจริตและคอร์รัปชัน เสนอต่อคณะกรรมการสรรหา พิจารณาคำตอบแทน และกำกับการดูแลกิจการ เพื่อพิจารณาปรับปรุงการดำเนินการด้านการกำกับดูแลกิจการที่ดีให้มีประสิทธิภาพ

7. ทบทวนกฎบัตรคณะกรรมการตรวจสอบ

พิจารณาทบทวนกฎบัตรคณะกรรมการตรวจสอบประจำปี ทั้งนี้เพื่อให้ความมั่นใจว่าการปฏิบัติงานครบถ้วนตามที่ได้รับมอบหมายและหน้าที่ความรับผิดชอบสอดคล้องกับแนวทางปฏิบัติที่ดีของตลาดหลักทรัพย์ และเหมาะสมกับธุรกิจของบริษัท

8. แต่งตั้งผู้ตรวจสอบภายในและการกำกับดูแล อนุมัติแผนตรวจสอบประจำปี

พิจารณาคุณสมบัติและผลการปฏิบัติงานตรวจสอบภายในตามแผนการตรวจสอบประจำปีของบริษัท ประมา คอนซัลแตนท์ จำกัด ในปีที่ผ่านมา เห็นสมควรแต่งตั้งให้เป็นผู้ตรวจสอบภายในของบริษัทและบริษัทย่อย ประจำปี 2566



9. การเสนอแต่งตั้งผู้สอบบัญชี

พิจารณาผลการปฏิบัติงานของผู้สอบบัญชีจาก บริษัท กรินทร์ ออติท จำกัด ในปีที่ผ่านมา มีความเห็นว่าเป็นอิสระ เชื่อว่าข้อมูลในวิชาชีพ มีประสิทธิภาพเหมาะสม ผลการที่น่าพอใจ เห็นควรนำเสนอคณะกรรมการบริษัทเพื่อพิจารณาและขออนุมัติที่ประชุมผู้ถือหุ้นเพื่อแต่งตั้ง บริษัท กรินทร์ ออติท จำกัด เป็นผู้สอบบัญชีของบริษัทและบริษัทย่อยประจำปี 2566 โดยมีค่าธรรมเนียมในการสอบบัญชีรวมเป็นเงิน 1,460,000 บาท

โดยสรุปในปี 2566 คณะกรรมการตรวจสอบได้ปฏิบัติหน้าที่อย่างระมัดระวังรอบคอบด้วยความรู้ ความสามารถ และความเป็นอิสระ ตามที่ระบุไว้ในกฎบัตรของคณะกรรมการตรวจสอบ โดยได้รับความร่วมมืออย่างดีจากคณะกรรมการบริษัท ฝ่ายจัดการ ผู้สอบบัญชี และผู้ตรวจสอบภายใน ทำให้เชื่อได้ว่าบริษัทมีการกำกับดูแลกิจการที่ดี มีความโปร่งใส ชัดเจน เชื่อถือได้ มีการควบคุมภายในที่เพียงพอและเหมาะสมกับการดำเนินธุรกิจ มีการบริหารความเสี่ยงที่มีประสิทธิผล ระบบบัญชีและรายงานทางการเงินมีความถูกต้องเชื่อถือได้ รวมทั้งมีการปฏิบัติตามกฎหมาย ระเบียบ ข้อบังคับที่เกี่ยวข้องกับการดำเนินธุรกิจของบริษัท ไม่พบการปฏิบัติซึ่งไม่เป็นไปตามข้อกำหนดของ พ.ร.บ. หลักทรัพย์และตลาดหลักทรัพย์ และกฎระเบียบ และข้อบังคับของตลาดหลักทรัพย์ฯ

(นายพิพัทธ์ ชนะสงคราม)

ประธานกรรมการตรวจสอบ



2) รายงานของคณะกรรมการสรรหา พิจารณาคำตอบแทน และกำกับดูแลกิจการ

เรียน ท่านผู้ถือหุ้น

คณะกรรมการสรรหา พิจารณาคำตอบแทน และกำกับดูแลกิจการ (คณะกรรมการสรรหา) ได้รับการแต่งตั้งจากคณะกรรมการบริษัท จำนวน 3 คน ประกอบด้วยกรรมการอิสระ 2 คน และกรรมการผู้มีอำนาจ 1 คน ประชานกรรมการสรรหา เป็นกรรมการอิสระ ซึ่งคณะกรรมการสรรหา ณ วันที่ 31 ธันวาคม 2566 มีรายนามดังนี้

1. นายเอกวิทย์ แก้วเขียว	ประธานกรรมการสรรหา
2. นายวรศักดิ์ เกรียงโกมล	กรรมการสรรหา
3. นางสาวสุวิชา แก้วฟ้าเจริญ	กรรมการสรรหา
นางสาวอริสรา อุบลสมุทร	เลขานุการบริษัท/เลขานุการคณะกรรมการสรรหา

คณะกรรมการสรรหาได้ปฏิบัติหน้าที่ตามที่ได้รับมอบหมายจากคณะกรรมการบริษัทอย่างครบถ้วน มุ่งมั่นปฏิบัติหน้าที่ด้วยความโปร่งใสและถูกต้องตามหลักเกณฑ์ที่กำหนดตามหลักการกำกับดูแลกิจการที่ดี ดูแลให้บริษัทมีการปฏิบัติตามนโยบายกำกับดูแลกิจการที่ดี และจรรยาบรรณธุรกิจ ซึ่งเป็นปัจจัยที่สนับสนุนการดำเนินงานของบริษัทให้เป็นไปอย่างมีประสิทธิภาพ และยั่งยืน ได้รับความเชื่อมั่นจากผู้มีส่วนได้เสียเพื่อประโยชน์สูงสุดให้กับบริษัท ในปี 2566 ได้จัดให้มีการประชุมจำนวน 2 ครั้ง กรรมการทุกคนได้เข้าร่วมประชุมทุกครั้ง สาระสำคัญของการปฏิบัติหน้าที่สรุปได้ดังนี้

ด้านการสรรหา

- ทบทวนหลักเกณฑ์และกระบวนการสรรหากรรมการทดแทนกรรมการที่ครบวาระเพื่อนำเสนอคณะกรรมการพิจารณาเห็นชอบก่อนนำเสนอที่ประชุมผู้ถือหุ้นโดยคำนึงถึงองค์ประกอบของคณะกรรมการตามที่บริษัทกำหนด ความรู้ความสามารถ ประสบการณ์ (Board Skill Matrix) ที่เหมาะสมกับกลยุทธ์การดำเนินธุรกิจของบริษัทและความเจริญทางเทคโนโลยีที่จะเปลี่ยนแปลงไปในอนาคต รวมถึงจำนวนบริษัทจดทะเบียนอื่นที่บุคคลนั้นดำรงตำแหน่งซึ่งบริษัทกำหนดไว้ไม่เกิน 5 บริษัท และการมีผลประโยชน์ขัดแย้งด้วย
- คัดเลือกและนำเสนอชื่อบุคคลเพื่อเป็นกรรมการทดแทนกรรมการที่ครบวาระในปี 2567 โดยได้เปิดโอกาสให้ผู้ถือหุ้นเสนอรายชื่อผู้สมควรเป็นกรรมการบริษัทล่วงหน้าก่อนการประชุมผู้ถือหุ้น เป็นระยะเวลาไม่ต่ำกว่าสามเดือน และเมื่อครบกำหนดแล้ว ปรากฏว่าไม่มีการเสนอชื่อบุคคลใดเข้ามายังบริษัท จึงได้นำเสนอชื่อกรรมการรายเดิมที่ครบวาระต่อคณะกรรมการบริษัทให้ดำรงตำแหน่งกรรมการอีกต่ออีก 1 วาระ โดยทุกท่านเป็นผู้มีคุณสมบัติสอดคล้องกับกลยุทธ์ในการดำเนินธุรกิจของบริษัท และคณะกรรมการได้ให้ความเห็นชอบให้นำเสนอต่อที่ประชุมผู้ถือหุ้นเพื่อการเลือกตั้ง และได้รับอนุมัติจากที่ประชุมผู้ถือหุ้นตามที่เสนอในปี 2567

การพิจารณาตอบแทน

- ทบทวนโครงสร้างคำตอบแทน องค์ประกอบ และสิทธิประโยชน์อื่นของกรรมการ



- พิจารณากำหนดค่าตอบแทนคณะกรรมการ และคณะกรรมการชุดย่อย ในอัตราที่เหมาะสม สอดคล้องกับการปฏิบัติหน้าที่กรรมการและความรับผิดชอบ สภาวะทางเศรษฐกิจ และผลประกอบการของบริษัท พร้อมทั้งพิจารณาเปรียบเทียบกับผลสำรวจค่าตอบแทนกรรมการในกลุ่มอุตสาหกรรมเดียวกันที่มีขนาดธุรกิจใกล้เคียงกัน และนำเสนอที่ประชุมคณะกรรมการบริษัทเพื่อพิจารณานำเสนอที่ประชุมผู้ถือหุ้นให้คงอัตราค่าตอบแทนและองค์ประกอบของค่าตอบแทนไว้เช่นเดิม และได้รับอนุมัติจากที่ประชุมผู้ถือหุ้นตามที่เสนอ

ด้านการกำกับดูแลกิจการ

- ส่งเสริมการปฏิบัติงานของคณะกรรมการ ผู้บริหาร และพนักงานของบริษัทให้สอดคล้องกับนโยบายการกำกับดูแลกิจการที่ดี และจริยธรรมธุรกิจ จัดอบรมความรู้เพิ่มเติมเกี่ยวกับนโยบายต่างๆ ของบริษัท เช่น นโยบายการกำกับดูแลกิจการที่มีการปรับปรุงใหม่ จรรยาบรรณธุรกิจ นโยบายต่อต้านการคอร์รัปชั่น นโยบายและมาตรการในการกำกับดูแลการใช้ข้อมูลภายในในการซื้อขายหลักทรัพย์ และ นโยบายการรักษาสิ่งแวดล้อม เป็นต้น พร้อมทั้งจัดให้มีการสื่อสารไปยังผู้มีส่วนได้ส่วนเสียเป็นแนวทางในการดำเนินธุรกิจที่โปร่งใส สุจริต เป็นไปตามกฎหมายร่วมกัน
 - ส่งเสริม สนับสนุน และเปิดโอกาสให้ผู้ถือหุ้นรายย่อย มีส่วนในการเสนอแนะการประชุมผู้ถือหุ้น และ เสนอชื่อบุคคลที่เหมาะสมเพื่อรับการคัดเลือกเข้าเป็นกรรมการบริษัทเป็นการล่วงหน้าระยะเวลาไม่ต่ำกว่าสามเดือนก่อนการประชุมผู้ถือหุ้นตามหลักเกณฑ์ที่บริษัทกำหนด
 - จัดให้มีการประเมินผลและทบทวนการปฏิบัติตามหลักการกำกับดูแลกิจการที่ดี และ จรรยาบรรณธุรกิจของบริษัทเพื่อการพิจารณาปรับปรุง
 - จัดประเมินผลการปฏิบัติงานโดยตนเองประจำปีของคณะกรรมการรายคณะ กรรมการชุดย่อยรายคณะ กรรมการรายบุคคล และกรรมการชุดย่อยรายบุคคล และรายงานให้ที่ประชุมคณะกรรมการและในรายงานประจำปี สำหรับการประเมินผลการปฏิบัติงานของกรรมการผู้จัดการได้จัดประเมินประจำปีและรายงานต่อประธานกรรมการ
 - ประเมินผลการปฏิบัติหน้าที่โดยตนเอง ปรากฏว่าได้ปฏิบัติหน้าที่ครบถ้วนตามกฎหมาย
 - ทบทวนกฎบัตรของคณะกรรมการสรรหา พิจารณาค่าตอบแทน และกำกับดูแลกิจการ ให้ทันสมัย สอดคล้องกับบริบททางธุรกิจของบริษัท เป็นไปตามหลักเกณฑ์ของหน่วยงานกำกับดูแล
 - จัดทำรายงานการปฏิบัติงานประจำปีให้ที่ประชุมคณะกรรมการรับทราบอย่างน้อยปีละครั้ง
- ทั้งนี้ผลการปฏิบัติงานได้รายงานต่อที่ประชุมคณะกรรมการบริษัทเป็นที่เรียบร้อยแล้ว

(นายเอกรวิทย์ แก้ววีเชียร)

ประธานคณะกรรมการสรรหา พิจารณาค่าตอบแทน และกำกับดูแลกิจการ



3) รายงานของคณะกรรมการบริหารความเสี่ยง

เรียน ท่านผู้ถือหุ้น

คณะกรรมการบริหารความเสี่ยงได้รับการแต่งตั้งโดยคณะกรรมการบริษัท จำนวน 3 คน ซึ่งมีความรู้ ความสามารถ ประสบการณ์ และเข้าใจในการดำเนินธุรกิจ กรรมการทุกคนปฏิบัติหน้าที่ด้วยความเป็นอิสระในการกำกับดูแลการบริหารความเสี่ยงของบริษัทและบริษัทย่อยตามขอบเขตอำนาจหน้าที่ตามที่ระบุในกฎบัตรที่ได้รับมอบหมายจากคณะกรรมการ ซึ่งคณะกรรมการบริหารความเสี่ยง ณ วันที่ 31 ธันวาคม 2566 มีรายนามดังนี้

1. นายประพัฒน์ ยอห์นธ์ ประธานกรรมการบริหารความเสี่ยง
2. นายวรศักดิ์ เกรียงโกมล กรรมการบริหารความเสี่ยง
3. นางนฤมล ธีรธรรมพล กรรมการบริหารความเสี่ยง

นางสาวอริสรา อุบลสมุทร เลขาธิการบริษัท/เลขาธิการคณะกรรมการบริหารความเสี่ยง

ในปี 2566 มีการประชุม 1 ครั้ง กรรมการทุกคนเข้าร่วมประชุม ผลการปฏิบัติงานสรุปได้ดังนี้

1. พิจารณาทบทวนปรับปรุงการกำหนดนโยบาย และกรอบการบริหารความเสี่ยงประจำปีของบริษัทที่ยอมรับได้ มีความเหมาะสม ยืดหยุ่น สอดคล้องกับเป้าหมาย กลยุทธ์ของบริษัทภายใต้สถานการณ์ในปัจจุบันที่มีความผันผวน โดยพิจารณาระดับของความเสี่ยงที่ยอมรับได้ พร้อมกับเสนอแนะแนวทางในการบริหารและมาตรการป้องกันและรองรับความเสี่ยง และนำเสนอคณะกรรมการบริษัทเพื่อพิจารณาเห็นชอบ

2. ติดตามและประเมินผลการปฏิบัติตามกรอบการบริหารความเสี่ยงด้านต่างๆ ของบริษัท เพื่อให้สามารถรองรับกับสถานการณ์ที่ไม่แน่นอน ให้ข้อคิดเห็น ข้อเสนอแนะในแนวทางการบริหารความเสี่ยง และมาตรการป้องกันให้อยู่ในกรอบที่กำหนดไว้ และสอดคล้องเหมาะสมกับสภาพการดำเนินธุรกิจ

3. ประเมินความเสี่ยงของโอกาสการเกิดคอร์รัปชันของระบบงานต่างๆ ที่ครอบคลุมทั้งองค์กรร่วมกับผู้ตรวจสอบภายใน พร้อมกับพิจารณามาตรการป้องกันที่เหมาะสม

4. ประชุมร่วมกันกับคณะกรรมการตรวจสอบเพื่อวางแผนทางในประเด็นสำคัญด้านการบริหารความเสี่ยงและการควบคุมภายในเพื่อให้เกิดประโยชน์สูงสุดในการกำกับดูแลการปฏิบัติงานให้เป็นไปอย่างครบถ้วน

5. พิจารณาความเหมาะสมของการเข้าลงทุนดำเนินงานในธุรกิจใหม่ของบริษัทและเสนอความคิดเห็นต่อคณะกรรมการ

6. สอบทานผลการปฏิบัติหน้าที่ และทบทวนความเหมาะสมของกฎบัตรให้มีความเหมาะสม

7. รายงานผลการดำเนินงานให้คณะกรรมการรับทราบอย่างน้อยปีละครั้ง

โดยสรุป คณะกรรมการบริหารความเสี่ยงมีความเห็นว่าระบบบริหารความเสี่ยงขององค์กรครอบคลุม

ปัจจัยเสี่ยงทุกด้าน มีการบริหารความเสี่ยงที่สอดคล้องกับสภาพการณ์ที่เปลี่ยนแปลงไป การจัดการมีความเหมาะสม และควบคุมอยู่ในระดับที่ยอมรับได้

ทั้งนี้ผลการปฏิบัติงานในปี 2566 ได้รายงานต่อที่ประชุมกรรมการเป็นที่เรียบร้อยแล้ว

(นายประพัฒน์ ยอห์นธ์)

ประธานกรรมการบริหารความเสี่ยง