

บริษัท ดี.ที.ซี.อินเตอร์ีส จำกัด (มหาชน)

แบบ 56-1 One Report ปี 2568

สารประธานกรรมการ



ขณะที่เขียนสารนี้ โลกเรากำลังร้อนระอุกับภาวะสงครามตะวันออกกลาง ที่สหรัฐอเมริกาและอิสราเอลได้ร่วมมือกันโจมตีอิหร่านทางอากาศอย่างหนักหน่วงโดยมิได้บอกกล่าวล่วงหน้า ตั้งแต่วันที่ 28 กุมภาพันธ์ 2569 เรื่อยมา ขณะนี้สงครามได้ยืดเยื้อมาเป็นสัปดาห์ที่สี่แล้ว ได้นำมาซึ่งความปั่นป่วนเสียหายในวงกว้างทั่วโลก ทั้งทางเศรษฐกิจและการเงิน โดยเฉพาะอย่างยิ่งการขาดแคลนน้ำมันและเชื้อเพลิง ไม่มีใครทราบแน่ชัดว่าสงครามอิหร่านจะผันแปรไปในรูปแบบใด จะจบลงเร็วหรือขยายตัวต่อไปอีก แต่ที่แน่ชัดคือ ประเทศไทยของเราไม่สามารถหลีกเลี่ยงจากภัยพิบัตินี้ได้แต่อย่างใด นับตั้งแต่ที่เราต้องเผชิญกับวิกฤติการณ์ Covid19 ในปี 2563 เป็นต้นมา อัตราการเจริญเติบโตทางเศรษฐกิจของประเทศเราต้องจมปลักอยู่ในภาวะซบเซา (อยู่ในช่วง 2-3% ต่อปี) เรื่อยมาทั้งที่ประเทศอื่นๆ ทั่วโลก รวมทั้งในเขตอาเซียนได้มีการปรับฟื้นตัวขึ้นมาอย่างรวดเร็วแล้วก็ตามขอขอบพระคุณ

ปัญหาสำคัญที่เป็นแกนแท้ของสภาวะผิดเคื่องด้านเศรษฐกิจของไทย นอกจากปัญหาด้านสิ่งแวดล้อมนอกประเทศไม่เอื้ออำนวยแล้ว ก็คือการลดลงของ 'อำนาจการซื้อ' ของประชาชน สภาวะหนี้สินล้นพ้นตัวทำให้ประเทศขาดซึ่งพลังในการขับเคลื่อนความเจริญก้าวหน้าที่ยั่งยืนที่สุด เมื่อกำลังซื้อไม่มี การผลิตจะลดลง การลงทุนใหม่ การสร้างงาน ก็จะเหือดหายไปเป็นธรรมดา ปัญหาเหล่านี้เป็นที่ทราบดีในระหว่างผู้ทำการศึกษาส่วนใหญ่รวมถึงรัฐบาลด้วย แต่การแก้ปัญหาหนี้ครัวเรือนนั้นทำได้ยากมาก ต้องใช้ทั้งความสามารถและเวลานานพอสมควร ปัญหาเศรษฐกิจตกต่ำจึงคาดว่าจะคงอยู่หลอกหลอนคนไทยต่อไปอีกระยะหนึ่งเลยทีเดียว

หันมาดูเรื่องการประกอบการ ของ กลุ่มบริษัท ดี.ที.ซี.อินเตอร์เนชั่นแนล จำกัด (มหาชน) ของเราในปีที่ผ่านมาบ้าง ซึ่งผลก็ออกมาได้ผิดความคาดหมายมากนัก คือเรามีผลการประกอบการขาดทุนต่อเนื่องจากปีก่อนอีกครั้งหนึ่ง สาเหตุสำคัญของการขาดทุนคือยอดการขายลดลงมาก เหลือเพียง 120.09 ล้านบาท ลดลงจากปีก่อนหน้าถึง 18.36 ล้านบาทถึงแม้ว่าต้นทุนเกือบทุกประเภทได้ถูกกดให้ลดลงไปด้วยเช่นกันก็ตาม แต่ผลสุดท้ายก็ยังมีกำไรขาดทุนถึง 7.27 ล้านบาท ถ้าจะถามว่าสถานการณ์เช่นนี้น่าเป็นห่วงหรือไม่ก็ต้องตอบตรงๆ ว่าน่าเป็นห่วง เพราะมองไปในอนาคตโดยเฉพาะในปี 2569 แล้ว สภาวะแวดล้อมของโลก รวมถึงของประเทศไทยก็จะยังไม่เห็นแนวทางการฟื้นตัวที่ชัดเจนนัก อย่างไรก็ตามความผันผวนขึ้นลง กำไรหรือขาดทุน มันเป็นอัตลักษณ์ธรรมชาติของวงการธุรกิจทั่วไป การมีกำไรเป็นช่วงของการขยายตัว การขาดทุนเป็นเวลาของการแก้ไขปรับปรุง ในแง่ของกลุ่มบริษัท ดี.ที.ซี.อินเตอร์เนชั่นแนล จำกัด (มหาชน) การขาดทุนครั้งนี้ มิได้ทำให้เกิดอันตรายต่อสถานะความเป็นอยู่ของกิจการมากมายแต่อย่างใด เราขาดทุน 7 ล้านบาท แต่เรายังมีก้อนเงินกำไรสะสม หรือที่เรียกว่าส่วนของผู้ถือหุ้นที่เราเพียรสะสมเก็บมาในอดีตสูงถึง 385.05 ล้านบาท และที่สำคัญเราเป็นบริษัทที่เรียกได้ว่าเป็นบริษัท “ปลอดภัย” กล่าวคือ เรามีหนี้้น้อยมาก อัตราส่วนหนี้สินต่อส่วนของผู้ถือหุ้นมีเพียง 0.14 เท่า เท่านั้น ฉะนั้นจึงไม่มีอะไรน่าเป็นห่วงมากนัก หากแต่ฝ่ายจัดการก็มีได้นิ่งนอนใจ การผิดพลาดในอดีตคือบทเรียนที่เราจำเป็นจะต้องนำมาซึ่งการแก้ไขปรับปรุง โดยเฉพาะอย่างยิ่งการรัดเข็มขัดด้านต้นทุน และการแสวงหาแนวทางใหม่ในด้านการตลาดให้ได้ผลดียิ่งขึ้น และเพื่อเป็นการแสดงออกถึงความเคารพ ผูกพัน และรู้คุณต่อผู้ถือหุ้นของเราทุกท่าน คณะกรรมการได้ลงมติเห็นพ้องในการจ่ายเงินปันผลในอัตรา 0.25 บาทต่อหุ้น

สุดท้ายนี้ ผมใคร่ถือโอกาสขอขอบพระคุณ ท่านผู้มีอุปการคุณแก่บริษัทของเราทุกท่าน อันกอปรด้วย ท่านผู้ถือหุ้น ลูกค้า บริษัทคู่ค้า ตลอดจนผู้บริหารและพนักงานของบริษัทฯ ทุกระดับชั้น ที่ได้ให้การสนับสนุนและเสียสละอย่างสม่ำเสมอตลอดมาขอขอบพระคุณ

ดร.สาธิต อุทัยศรี

สารบัญ

เรื่อง	หน้า
ส่วนที่ 1 การประกอบธุรกิจและผลการดำเนินงาน	1
1.นโยบายและภาพรวมการประกอบธุรกิจ	1
2.ปัจจัยความเสี่ยงและการบริหารความเสี่ยง	6
3.การขับเคลื่อนธุรกิจเพื่อความยั่งยืน	9
4.การวิเคราะห์และคำอธิบายของฝ่ายจัดการ	9
5.ข้อมูลทั่วไปและข้อมูลที่สำคัญอื่น	14
ส่วนที่ 2 การกำกับดูแลกิจการ	15
6.นโยบายการกำกับดูแลกิจการ	15
7.โครงสร้างการกำกับดูแลกิจการ และข้อมูลสำคัญเกี่ยวกับคณะกรรมการ และกรรมการชุดย่อย	18
8.รายงานผลการดำเนินงานสำคัญด้านการกำกับดูแลกิจการ	22
9.การควบคุมภายในและรายการระหว่างกัน	26
ส่วนที่ 3 งบการเงิน	40
เอกสารแนบ 1 รายละเอียดเกี่ยวกับกรรมการ ผู้บริหาร ผู้มีอำนาจควบคุม และเลขานุการ	110
เอกสารแนบ 2 รายละเอียดเกี่ยวกับกรรมการของบริษัทย่อย	113
เอกสารแนบ 3 รายละเอียดเกี่ยวกับการประเมินราคาทรัพย์สิน	113
เอกสารแนบ 4 รายงานของคณะกรรมการตรวจสอบ	114

ส่วนที่ 1 การประกอบธุรกิจและผลการดำเนินงาน

1. โครงสร้างและการดำเนินงานของกลุ่มบริษัท

1.1 นโยบายและภาพรวมการประกอบธุรกิจ

บริษัท ดี.ที.ซี.อินดัสตรีส์ จำกัด (มหาชน) จัดทะเบียนประกอบธุรกิจโรงงานอุตสาหกรรม ผลิตสินค้าอุปกรณ์เครื่องเขียนออกจำหน่ายภายใต้เครื่องหมายการค้า คำว่า LANCER, CANDY, CHEETAH, CLASSMATE และ GOLDMEDAL เป็นต้น ได้เริ่มต้นประกอบธุรกิจมาตั้งแต่ปี พ.ศ.2506 แรกเริ่มผู้ก่อการมีวัตถุประสงค์เพียงเพื่อการนำเข้าผลิตภัณฑ์ปากกาจากต่างประเทศซึ่งผลิตในยุโรปมาจัดจำหน่าย

เมื่อผู้บริหารของบริษัทได้ใช้ความพยายามในการบริหารจัดการ และพัฒนาการประกอบธุรกิจ จนถึงปี พ.ศ.2514 ฝ่ายโรงงานอุตสาหกรรมของบริษัทก็สามารถผลิตปากกาจากลูกกลิ้งขึ้นได้เองเป็นรายแรกของประเทศไทย บริษัทได้สร้างสมเทคโนโลยี และสร้างสรรค์ทรัพย์สินทางปัญญาทั้งลิขสิทธิ์ เครื่องหมายการค้าและสิทธิบัตรแบบผลิตภัณฑ์สินค้าที่ผู้บริหารและบุคลากรของบริษัทคิดค้นและสร้างสรรค์ขึ้นมากันได้เอง และได้จดทะเบียนไว้กับกรมทรัพย์สินทางปัญญาทุกรายการทั้งในประเทศและต่างประเทศ

บริษัทเป็นผู้ผลิตตัวด้ามปากกา ไล่ปากกา และหัวปากกา จากการคิดสร้างสรรค์ออกแบบผลิตภัณฑ์ และทำแม่พิมพ์ขึ้นเอง นับเป็นการผลิตที่ครบวงจร และได้พัฒนาทำการศึกษาถึงความต้องการของผู้บริโภคแล้วนำมาออกแบบเป็นผลิตภัณฑ์ปากกาที่มีรูปร่างสวยงามคุณภาพดี เหมาะสมกับการใช้งาน บริษัทได้มีการปรับปรุงคุณภาพปากกาเคมีไม่ให้มีการรั่วซึม โดยทำการศึกษาอย่างละเอียดถึงเรื่องปัญหาน้ำหมึก โดยเฉพาะคุณภาพของผลิตภัณฑ์ปากกาจากลูกกลิ้งได้ปรับปรุงพัฒนาหัวปากกาและส่วนประกอบต่าง ๆ จนกระทั่งสามารถคิดค้นเทคนิคเฉพาะของบริษัทที่ทำให้หัวปากกา น้ำหมึก และส่วนของตัวปากกามีกลไกที่สามารถทำงานได้อย่างสอดคล้องประสานกันอย่างเหมาะสมที่สุด ด้วยการพัฒนาต่อเนื่องผลิตภัณฑ์เครื่องเขียนของบริษัทจึงเป็นสินค้าที่มีทั้งรูปแบบที่สวยงามเหมาะสมและมีคุณภาพอยู่ในมาตรฐานที่ดี จนเป็นที่นิยมเชื่อถือของผู้บริโภคอย่างกว้างขวางทั้งในประเทศและต่างประเทศ โดยเฉพาะเครื่องหมายการค้าคำว่า LANCER นับเป็นเครื่องหมายการค้าที่มีชื่อเสียงติดตลาดมานานจนถึงบัดนี้ และต่อไปในอนาคต

บริษัทได้ผลิตสินค้าเพื่อจัดจำหน่ายด้วยราคาที่เป็นธรรมต่อผู้บริโภค และได้รักษาระดับมาตรฐานของผลิตภัณฑ์มีคุณภาพดี มีระยะเวลาใช้งานยาวนานคุ้มค่าคุ้มราคาตลอดมา มีการค้นคว้าวิจัยและพัฒนาเทคโนโลยีตลอดมา การประกอบการของบริษัท มีกระบวนการผลิตที่ไม่มีผลกระทบต่อสิ่งแวดล้อม เพราะโรงงานใช้เครื่องจักรที่ผลิต ไม่มีมลภาวะที่เป็นเสียง กลิ่น ก๊าซ ควัน น้ำเสีย หรือกากน้ำมันเสียที่จะต้องถ่ายออกมาแต่ประการใด มีเจ้าหน้าที่ของกรมโรงงานอุตสาหกรรมและฝ่ายสิ่งแวดล้อมและฝ่ายอื่นๆของสำนักงานเขตพื้นที่ คอยควบคุมกำกับดูแลและเข้ามาตรวจสอบอยู่ทุกระยะและต่อเนื่อง

วิสัยทัศน์

บริษัทมุ่งมั่นเพื่อเป็นผู้นำในอุตสาหกรรมเครื่องเขียนและเครื่องใช้สำนักงานที่มีคุณภาพระดับสากล ด้วยนวัตกรรมการผลิตที่ทันสมัยและการบริหารจัดการที่ดี เพื่อสร้างการเติบโตอย่างมั่นคงและยั่งยืน

พันธกิจ

- มุ่งมั่นพัฒนาผลิตภัณฑ์ที่มีคุณภาพตามมาตรฐานสากลอย่างต่อเนื่อง เพื่อตอบสนองความต้องการและสร้างความพึงพอใจสูงสุดให้แก่ลูกค้าและผู้บริโภค
- ยกระดับขีดความสามารถในการแข่งขันทั้งในตลาดในประเทศและต่างประเทศ ผ่านการใช้นวัตกรรมและเทคโนโลยีที่ทันสมัย

- สร้างผลตอบแทนที่เหมาะสมและเพิ่มมูลค่าให้แก่ผู้ถือหุ้นอย่างต่อเนื่องในระยะยาว
- ดูแลและปฏิบัติต่อพนักงานอย่างเป็นธรรมตามหลักสิทธิมนุษยชนและกฎหมาย พร้อมส่งเสริมการพัฒนาทักษะฝีมือแรงงานอย่างสม่ำเสมอ
- ดำเนินธุรกิจด้วยความโปร่งใส ยึดมั่นในหลักธรรมาภิบาล เสียภาษีอย่างถูกต้อง และมุ่งเน้นกระบวนการผลิตที่เป็นมิตรต่อสิ่งแวดล้อม

เป้าหมายการดำเนินธุรกิจ

บริษัทมุ่งมั่นสร้างการเติบโตอย่างยั่งยืนผ่านการยกระดับขีดความสามารถทางการแข่งขันในอุตสาหกรรมเครื่องเขียนและอุปกรณ์สำนักงาน โดยกำหนดเป้าหมายหลักดังนี้

(1) การขยายฐานการตลาดและเพิ่มช่องทางการจัดจำหน่าย

- กลุ่มผลิตภัณฑ์มูลค่าเพิ่ม มุ่งเน้นการขยายส่วนแบ่งการตลาดในกลุ่มปากกาที่สามารถพิมพ์ข้อความหรือตราสัญลักษณ์พิเศษ เพื่อตอบสนองกลุ่มลูกค้าองค์กร (B2B) และกลุ่มของพรีเมียมที่มีแนวโน้มเติบโตสูง
- กลุ่มผลิตภัณฑ์ครบวงจร เพิ่มความหลากหลายของประเภทเครื่องเขียนและอุปกรณ์สำนักงานอื่นๆ เพื่อก้าวสู่การเป็นผู้ให้บริการด้านอุปกรณ์เครื่องเขียนแบบครบวงจร
- รุกตลาดวัตถุดิบและชิ้นส่วน ขยายฐานการจัดจำหน่าย "หัวปากกา" ทั้งในประเทศและต่างประเทศ

(2) การยกระดับประสิทธิภาพการผลิต

- เทคโนโลยีการผลิต มีแผนการลงทุนและพัฒนาเทคโนโลยีการผลิตที่ทันสมัย เพื่อเพิ่มขีดความสามารถในการผลิตและรองรับความต้องการที่ซับซ้อนขึ้นของตลาด
- การบริหารจัดการต้นทุน พัฒนาระบบการจัดหาวัตถุดิบ และการบริหารจัดการห่วงโซ่อุปทานที่มีประสิทธิภาพ เพื่อลดต้นทุนการผลิตในระยะยาว

(3) การเติบโตอย่างมั่นคงและยั่งยืน

- มุ่งเน้นการบริหารจัดการองค์กรให้มีโครงสร้างทางการเงินที่แข็งแกร่ง พร้อมกับการพัฒนาบุคลากรและเทคโนโลยีควบคู่ไปกับการรักษาสภาพสิ่งแวดล้อม เพื่อให้ธุรกิจเติบโตไปพร้อมกับความรับผิดชอบต่อสังคมและสร้างผลตอบแทนที่ยั่งยืนให้แก่ผู้ถือหุ้น

1.2 ลักษณะการประกอบธุรกิจ

โครงสร้างรายได้ ผลการดำเนินงานตามงบแสดงฐานะการเงิน งบกำไรขาดทุนเบ็ดเสร็จของบริษัท และบริษัทย่อย โดยแยกตามสายธุรกิจในรอบ 3 ปีที่ผ่านมา ดังนี้

สายธุรกิจ	ดำเนินการโดย	% สัดส่วนการถือหุ้น	รายได้ 2568		รายได้ 2567		รายได้ 2566	
			ล้านบาท	%	ล้านบาท	%	ล้านบาท	%
1.ผลิตและจำหน่ายอุปกรณ์เครื่องเขียน	บมจ.ดี.ที.ซี.อินเตอร์สตีส์		116.63	97.12	133.25	96.25	142.08	97.75
2.ให้เช่าอาคารและอสังหาริมทรัพย์	บจก.โดเรคท์ เทรดดิ้ง	99	3.46	2.88	5.19	3.75	4.41	2.25
รวม			120.09	100	138.44	100	146.49	100

ข้อมูลเกี่ยวกับผลิตภัณฑ์

(1) ลักษณะผลิตภัณฑ์หรือบริการ

- การผลิตและจำหน่ายอุปกรณ์เครื่องเขียน ดำเนินการโดย บริษัท ดี.ที.ซี.อินเตอร์สตรี้ส์ จำกัด (มหาชน) มีผลิตภัณฑ์หลักคือ ปากกาถูกลื่น ซึ่งเป็นสินค้าที่สร้างรายได้ให้กับบริษัทมาอย่างยาวนาน
- การให้เช่าอาคารและอสังหาริมทรัพย์ ดำเนินการโดย บริษัท ไตรเรศท์ เทรตติ้ง จำกัด มีที่ดินพร้อมสิ่งปลูกสร้างอาคารสำนักงานสูง 7 ชั้น เพื่อให้เช่าเป็นสำนักงานออฟฟิศ ภายใต้ชื่ออาคาร THE PAUL สุขุมวิท 64 ตั้งอยู่ในซอยสุขุมวิท 64 ถนนสุขุมวิท มีพื้นที่ให้เช่ารวมประมาณ 2,367.50 ตารางเมตร โดยมีกลุ่มลูกค้าเป้าหมายคือ บุคคลธรรมดาหรือนิติบุคคลที่ต้องการใช้พื้นที่เป็นที่ตั้งร้านค้าหรือสำนักงานในการประกอบธุรกิจตามกฎหมาย

(2) การตลาดและการแข่งขัน

บริษัทมุ่งเน้นการส่งมอบผลิตภัณฑ์ที่มีคุณภาพและมาตรฐานในราคาที่เข้าถึงได้ โดยมีนโยบายการตั้งราคาที่เป็นธรรมต่อผู้บริโภคและสอดคล้องกับกลไกตลาด ทั้งนี้ บริษัทมีการกำกับดูแลราคาจำหน่ายผ่านช่องทางร้านค้าปลีกและห้างสรรพสินค้าเพื่อให้เป็นไปตามมาตรฐานเดียวกันทั่วประเทศ นอกจากนี้ บริษัทได้นำกลยุทธ์ส่งเสริมการขาย (Sales Promotion) มาใช้เพื่อกระตุ้นการตัดสินใจซื้ออย่างสม่ำเสมอ โดยพิจารณาปรับเปลี่ยนตามสภาวะเศรษฐกิจ ต้นทุนการผลิต และแนวโน้มความต้องการของตลาดในแต่ละช่วงเวลา เพื่อรักษาขีดความสามารถในการแข่งขัน

บริษัทจำหน่ายสินค้าที่ผลิตได้ไปยังห้างสรรพสินค้า (Modern Trade) ร้านค้าปลีก ร้านค้าส่งทั่วไป สำหรับห้างสรรพสินค้า เป็นการจำหน่ายภายในประเทศ บริษัทไม่ได้แต่งตั้งตัวแทนจำหน่ายอีกทอดหนึ่ง แต่ได้ดำเนินนโยบายการขายสินค้าของบริษัทให้สามารถเข้าถึงลูกค้าได้ทุกกลุ่ม โดยได้มีการขยายช่องทางการจำหน่ายไปยังกลุ่มลูกค้า Modern Trade เช่น ห้างสรรพสินค้าและ Discount Store เพิ่มมากขึ้นก็เพื่อให้บริษัทสามารถครองส่วนแบ่งการตลาดได้มากเท่าที่ทำได้อย่างยาวนานและถาวรให้มากที่สุด

การจัดจำหน่ายในต่างประเทศ ในปัจจุบันบริษัทได้จำหน่ายสินค้าไปยังต่างประเทศหลากหลายประเทศ โดยมีกลุ่มลูกค้าเป้าหมายลักษณะเดียวกับการขายในประเทศ ซึ่งส่วนใหญ่จะได้รับการติดต่อจากลูกค้าโดยตรง การที่ผลิตภัณฑ์ของบริษัทได้จัดจำหน่ายทั้งในประเทศและส่งออกจำหน่ายในต่างประเทศนั้น จะเห็นได้ว่าอุตสาหกรรมประเภทนี้ยังคงมีแนวโน้มเติบโตต่อไปได้เรื่อยๆตามปัจจัยสำคัญคือ อัตราการเติบโตของประชากรโลกที่ยังคงสืบเนื่องต่อไปอย่างคงที่ จำนวนของสถาบันการศึกษาที่เพิ่มมากขึ้น (มัธยมศึกษา, วิทยาลัย, มหาวิทยาลัย) และอัตราการเพิ่มของประชากรที่ได้รับการศึกษามีสูงขึ้น ก่อให้เกิดการขยายตัวของจำนวนนักเรียน การเติบโตทางด้านเศรษฐกิจของโลกในอนาคต จะมีส่วนช่วยให้อัตราการใช้จ่ายภาคเอกชนมีสัดส่วนที่สูงขึ้น

การส่งออกสินค้าไปขายยังตลาดเอเชีย ยังคงมีปัญหาในเรื่องการแข่งขันกับสินค้าจีนและอินเดีย ซึ่งมีราคาสินค้าที่ต่ำ เหตุเพราะในประเทศเหล่านี้มีต้นทุนในการผลิตต่ำกว่า แต่อย่างไรก็ตามสินค้าของบริษัทสามารถต่อสู้ได้เนื่องจากคุณภาพสินค้าที่ดีกว่า

(3) การจัดหาผลิตภัณฑ์และบริการ

บริษัทมีปริมาณและกำลังการผลิต	ปี 2568	ปี 2567	ปี 2566	ปี 2565	ปี 2564
กำลังการผลิตเต็มที่ปากกา (ล้านด้าม)	150	150	150	170	150
ปริมาณการผลิตจริงปากกา (ล้านด้าม)	31.12	35	41	54	49
การใช้กำลังการผลิต (%)	20.75	23.33	27.33	31.76	32.67
อัตราการเพิ่ม ลดของปริมาณการผลิต (%)	-11.06	-11.11	-24.07	10.2	-14.04

การจัดหาวัตถุดิบเพื่อใช้ในการผลิต บริษัทไม่มีปัญหาเกี่ยวกับวัตถุดิบแต่อย่างใด โดยราคาของวัตถุดิบที่ใช้ในการผลิตจะมีการเปลี่ยนแปลงระดับราคาค่อนข้างสูงต่อเมื่อมีเหตุการณ์ผิดปกติอย่างรุนแรง เช่น การเกิดสงครามระหว่างประเทศ ปัญหาที่อัตราแลกเปลี่ยนเงินตราต่างประเทศผันผวนมากๆ หรือราคาน้ำมันในตลาดโลกมีการปรับตัวสูงมีผลทำให้ต้นทุนการผลิตสูงขึ้น การใช้วัสดุอื่นทดแทนคงเป็นไปได้ยาก เนื่องจากในปัจจุบันนี้ยังไม่มีวัตถุดิบอื่นทดแทนได้ การจัดหาวัตถุดิบเพื่อใช้ในการผลิตปากกาและผลิตภัณฑ์เครื่องเขียนอื่นๆ บริษัทได้สรรหาแหล่งวัตถุดิบอยู่ตลอดเวลาเพื่อลดปัญหาการขาดแคลนวัตถุดิบ และการต่อรองราคาที่สามารถลดต้นทุนในการผลิตได้โดยคุณภาพของวัตถุดิบยังคงไว้ซึ่งประสิทธิภาพ

(4) ทรัพย์สินที่ใช้ในการประกอบธุรกิจ

ลักษณะและรายละเอียดสำคัญของทรัพย์สินถาวรของบริษัทและบริษัทย่อย ณ วันที่ 31 ธันวาคม 2568

บริษัทและบริษัทย่อย มีสำนักงานและโรงงานหลักตั้งอยู่เลขที่ 176 ซอยพงษ์เวชอนุสรณ์ (สุขุมวิท64) ถนนสุขุมวิท แขวงบางจาก เขตพระโขนง กรุงเทพมหานคร โดยอาคารและที่ดินเป็นกรรมสิทธิ์ของบริษัท ไตรเรศ เทคดิง จำกัด มีเนื้อที่ประมาณ 7 ไร่ 111 ตารางวา ประกอบด้วยอาคารสำนักงาน 1 หลัง อาคารโรงงาน 6 หลัง

รายการ	มูลค่าต้นทุน	ค่าเสื่อมราคาสะสม	มูลค่าตามบัญชี
ที่ดิน	26,660,456.00	-	26,660,456.00
อสังหาริมทรัพย์เพื่อการลงทุน	106,731,868.70	24,785,788.29	81,946,080.41
อาคารและส่วนปรับปรุงอาคาร	80,258,304.70	73,107,744.88	7,105,559.82
เครื่องจักรและแม่พิมพ์โรงงาน	657,509,844.05	647,622,248.03	9,887,596.02
เครื่องตกแต่งและเครื่องใช้	59,343,981.70	58,448,490.49	895,491.21
ยานพาหนะ	27,907,120.17	23,100,027.67	4,807,092.50
สินทรัพย์ระหว่างก่อสร้าง	156,812.43	-	156,812.43
อะไหล่เครื่องจักร	<u>6,327,590.94</u>	<u>5,774,273.61</u>	<u>553,317.33</u>
รวม	<u>964,895,978.69</u>	<u>832,838,572.97</u>	<u>132,057,405.72</u>

รายละเอียดทรัพย์สินของบมจ.ดี.ที.ซี.อินเตอร์ีสส์ ณ วันที่ 31 ธันวาคม 2568

รายการ	มูลค่าต้นทุน	ค่าเสื่อมราคาสะสม	มูลค่าตามบัญชี
ที่ดิน	21,748,167.00	-	21,748,167.00
อาคารและส่วนปรับปรุงอาคาร	43,596,917.08	37,371,194.60	6,225,722.48
เครื่องจักรและแม่พิมพ์โรงงาน	652,015,007.97	643,836,799.29	8,178,208.68
เครื่องตกแต่งและเครื่องใช้	50,037,902.56	49,357,500.88	680,401.68
ยานพาหนะ	19,110,781.48	15,043,123.78	4,067,657.70
สินทรัพย์ระหว่างก่อสร้าง	156,292.43	-	156,292.43
อะไหล่เครื่องจักร	<u>6,375,508.74</u>	<u>5,774,273.61</u>	<u>533,317.33</u>
รวม	<u>792,992,659.46</u>	<u>751,382,892.16</u>	<u>41,609,767.30</u>

1.3 โครงสร้างการถือหุ้นของกลุ่มบริษัท

โครงสร้างการลงทุนถือหุ้นในบริษัทย่อย เงินลงทุนในบริษัทย่อยประกอบด้วย

ชื่อบริษัทย่อย ที่ตั้งสำนักงานใหญ่	ลักษณะการประกอบธุรกิจ	ทุนจดทะเบียน	หุ้นที่ จำหน่าย	หุ้นที่ถือ	สัดส่วนการ ถือหุ้น(%)
บริษัท ไคเรคท์ เทคดิง จำกัด เลขที่ 176 ซอยสุขุมวิท 64 ถนนสุขุมวิท แขวงบางจาก เขตพระโขนง กรุงเทพมหานคร โทร : 023111371-6	ให้เช่าอาคารและ อสังหาริมทรัพย์	15,000,000	15,000	14,850	99
บริษัท อาทิตย์เกรียงไกร จำกัด เลขที่ 176 ซอยสุขุมวิท 64 ถนนสุขุมวิท แขวงบางจาก เขตพระโขนง กรุงเทพมหานคร โทร : 023111371-6	ให้เช่าเครื่องจักร	12,000,000	1,200,000	1,188,000	99

ผู้ถือหุ้น

บริษัทมีรายชื่อผู้ถือหุ้นใหญ่ 10 อันดับแรก ณ วันที่ 23 มีนาคม 2569 ซึ่งเป็นวันกำหนดรายชื่อผู้ถือหุ้นเพื่อสิทธิเข้าประชุมสามัญผู้ถือหุ้นประจำปี ครั้งที่ 1/2569 ปรากฏดังนี้

ลำดับ	ชื่อ นามสกุล	จำนวนหุ้นสามัญ	สัดส่วนการถือหุ้น (%)
1	นายปอ อนาวิล	6,657,117	66.57
2	นางดวงสมร เทาตะวานิช	576,345	5.76
3	นางจรัสศรี พงศ์พิโรดม	492,400	4.92
4	นายเจนทัศน์ เชวงเศรษฐกุล	410,000	4.10
5	น.ส.วิภาวี พงศ์พิโรดม	279,000	2.79
6	นายภัทร เทาตะวานิช	248,910	2.49
7	นางวิภา คล่องประกิจ	224,300	2.24
8	นายสมบุรณ์ บุญยमानนท์	183,800	1.84
9	น.ส.สิริยุชา สิทธิชัยวิเศษ	131,400	1.31
10	นายสารบียัตติงห์ กุราตี	117,500	1.18

ผู้ถือหุ้นรายใหญ่ไม่ได้ทำข้อตกลงระหว่างกันถึงในเรื่องที่มีผลกระทบต่อการออกและเสนอขายหลักทรัพย์ หรือการบริหารงานของบริษัท แต่ประการใด

1.4 จำนวนทุนจดทะเบียนและทุนชำระแล้ว

บริษัทมีทุนจดทะเบียน 100,000,000 บาท ชำระแล้วทั้งหมด แบ่งเป็นหุ้นสามัญ 10,000,000 หุ้นมูลค่าหุ้นละ 10 บาท บริษัทไม่มีหุ้นประเภทอื่นที่มีสิทธิหรือเงื่อนไขที่แตกต่างจากหุ้นสามัญ ไม่มีหลักทรัพย์อื่นที่ไม่ใช่หุ้นสามัญ และยังไม่มีการออกและเสนอขายหุ้น หรือหลักทรัพย์แปลงสภาพ ไม่มีประวัติการเพิ่มทุนหรือลดทุนในระยะ 5 ปี ที่ผ่านมา

1.5 นโยบายจ่ายเงินปันผล

บริษัทมีนโยบายการจ่ายเงินปันผลจากผลกำไรโดยพิจารณาจากงบกำไรขาดทุนรวมของบริษัทและบริษัทย่อยหลังหักค่าใช้จ่ายด้านภาษีแล้ว และการจ่ายเงินปันผลนั้นไม่มีผลกระทบต่อการทำงานปกติของบริษัทอย่างมีนัยสำคัญ โดยคณะกรรมการบริษัทอาจพิจารณาเสนอการจ่ายเงินปันผลประจำปี เพื่อให้ที่ประชุมสามัญผู้ถือหุ้นประจำปีพิจารณาอนุมัติ เว้นแต่เป็นการจ่ายเงินปันผลระหว่างกาลซึ่งคณะกรรมการบริษัทมีอำนาจอนุมัติให้จ่ายเงินปันผลได้เป็นครั้งคราว เมื่อเห็นว่าบริษัทมีผลกำไรที่สมควรจะทำเช่นนั้นได้ แล้วให้รายงานให้ที่ประชุมผู้ถือหุ้นทราบในการประชุมผู้ถือหุ้นครั้งต่อไป

การการจ่ายเงินปันผลในรอบ 3 ปี ที่ผ่านมาของบริษัท มีดังนี้

การจ่ายเงินปันผลจากผลการดำเนินงานประจำปี	2568	2567	2566
1.กำไรสุทธิต่อหุ้น (บาท)	-0.73	-0.32	0.75
2.การจ่ายเงินปันผลต่อหุ้น (บาท)	เสนอจ่าย 0.25	งด	0.25
3.อัตราการจ่ายเงินปันผลต่อกำไรสุทธิ (%)	34.25	-	33.33

2. ปัจจัยความเสี่ยงและการบริหารความเสี่ยง

2.1 นโยบายและแผนการบริหารความเสี่ยง

คณะกรรมการบริษัทให้ความสำคัญกับนโยบายและการบริหารจัดการความเสี่ยงที่ดี การมีระบบควบคุมภายในที่ดี ซึ่งเป็นรากฐานที่มั่นคง และเป็นการส่งเสริมให้บริษัทสามารถบรรลุเป้าหมายในการดำเนินธุรกิจได้ดียิ่งขึ้น และหากเมื่อมีการเปลี่ยนแปลงของสภาพแวดล้อมทางธุรกิจ บริษัทจะสามารถตอบสนองต่อการเปลี่ยนแปลงนั้นได้เป็นอย่างดี ด้วยเหตุนี้ บริษัทจึงได้มีการพัฒนาและปรับปรุงนโยบายและแผนบริหารจัดการความเสี่ยง และระบบควบคุมภายในให้ทันกับยุคสมัยในปัจจุบันที่มีการเปลี่ยนแปลงอย่างรวดเร็วอยู่เสมอ

บริษัทได้กำหนดนโยบายการบริหารจัดการความเสี่ยงที่ดีตามแนวทางของตลาดหลักทรัพย์แห่งประเทศไทย โดยมีหลักการที่สำคัญ ดังนี้

- กำหนดให้การบริหารความเสี่ยงเป็นความรับผิดชอบของพนักงานในทุกระดับชั้นที่ต้องตระหนักถึงความเสี่ยงที่มีในการปฏิบัติงานในแต่ละส่วนงาน โดยให้ความสำคัญในการบริหารความเสี่ยงด้านต่างๆ ให้อยู่ในระดับที่เพียงพอและเหมาะสม
- ให้มีกระบวนการบริหารความเสี่ยงองค์กรที่เป็นไปตามมาตรฐานที่ดีตามแนวปฏิบัติสากลโดยครอบคลุมถึงกระบวนการบริหารความเสี่ยงด้านเทคโนโลยีสารสนเทศ โดยนำระบบการบริหารความเสี่ยงมาเป็นส่วนหนึ่งในการตัดสินใจ การวางแผนกลยุทธ์ แผนงาน และการดำเนินงานของบริษัท รวมถึงการมุ่งเน้นให้บรรลุวัตถุประสงค์เป้าหมายกำหนดไว้

- มีการกำหนดแนวทางป้องกันและบรรเทาความเสี่ยงจากการดำเนินงานของบริษัท เพื่อหลีกเลี่ยงความเสียหาย หรือ ความสูญเสียที่อาจจะเกิดขึ้น รวมถึงการติดตามและประเมินผลการบริหารความเสี่ยงอย่างสม่ำเสมอ มีการรายงาน การบริหารความเสี่ยงให้ผู้บริหารตามลำดับชั้น

2.2 ปัจจัยความเสี่ยงต่อการดำเนินธุรกิจของบริษัท

ด้านการตลาด บริษัทมีลูกค้ากระจายไปทั่วทั้งในเขตกรุงเทพมหานคร และในจังหวัดต่างๆ ทั่วประเทศ ซึ่งเป็น ปรากฏการณ์ปกติของลูกค้าที่ประกอบธุรกิจจำหน่ายเครื่องเขียนทุกราย และแต่ละรายจะสั่งซื้อสินค้าเครื่องเขียนจากผู้ผลิตทุก รายไปวางเสนอจำหน่ายให้ผู้บริโภคเลือกตัดสินใจซื้อหาไปทั้งหมด แม้ลูกค้าบางราย บางฤดูกาล อาจสั่งซื้อสินค้าเครื่องเขียน ของบริษัทในจำนวนมากว่าการสั่งซื้อสินค้าของผู้ผลิตรายอื่นบ้าง แต่ไม่ได้สั่งซื้อจำนวนมากถึงระดับดังกล่าว

ตลาดปากกาทุกชิ้นทั้งภายในประเทศและในต่างประเทศ ยังคงมีสภาพการแข่งขันสูงขึ้นมาตามลำดับ ปัจจัยที่มี ผลกระทบต่อส่วนแบ่งตลาด ให้มีผลเพิ่มขึ้นหรือลดลง คือ รูปแบบ คุณภาพ และราคาสินค้า รูปแบบสีสันทันมีการเปลี่ยนแปลง อย่างรวดเร็วมาก ประกอบกับนโยบายของรัฐบาลเรื่องการลดอัตราภาษีนำเข้าสินค้าสำเร็จรูป จึงเป็นช่องทางให้คู่แข่งมี การนำเข้าปากกาจากประเทศจีนและประเทศอินเดีย ซึ่งมีรูปแบบปากกาหลากหลาย สีสันทันสวยงามมาจำหน่ายเป็นจำนวนมาก ราคากว่าเนื่องจากต้นทุนวัตถุดิบในประเทศจีนและประเทศอินเดียต่ำกว่า

บริษัทตระหนักในความเสี่ยงจุดนี้ดี จึงต้องพยายามลดต้นทุน และรักษาระดับคุณภาพ เพิ่มรูปแบบปากกาให้สวยงาม เป็นแบบใหม่ๆ โดยได้ปรับเปลี่ยนรูปแบบผลิตภัณฑ์ให้ทันสมัยตรงกับความต้องการของตลาด พร้อมกับมีการเพิ่มผลิตภัณฑ์ใน กลุ่มเครื่องเขียนให้ครบวงจร เช่น ลวดเย็บกระดาษ แท่นประทับตรา ดินสอสีไม้ ยางลบ สีเทียน ไม้บรรทัด เป็นต้น ทั้งนี้เพื่อ ขยายส่วนแบ่งการตลาดในประเภทเครื่องเขียนให้มากขึ้น บริษัทยังได้นำเข้าปากกาทุกชิ้นบางผลิตภัณฑ์ซึ่งมีคุณภาพและราคา เหมาะสม และยังไม่มีผู้ใดนำเข้ามาจำหน่ายโดยคาดว่าจะการนำเข้าสามารถสนองตอบความต้องการความแปลกใหม่ของตลาดได้

ด้านการผลิต ปัจจัยที่มีผลกระทบต่อการผลิตสินค้าคือ เรื่องที่ต้องปรับปรุงพัฒนาเครื่องจักรและเทคโนโลยีที่ใช้ใน การผลิตสินค้าของบริษัท ให้มีประสิทธิภาพ ทันสมัย ขาดบุคลากรที่สามารถติดตามความก้าวหน้าของเทคโนโลยีที่ทันสมัย วิธีการผลิตยังเป็นแบบเดิม เมื่อตลาดมีความต้องการสินค้ามากขึ้นรวดเร็วขึ้น การผลิตไม่สามารถตอบสนองความต้องการได้ บริษัทจึงได้มีการนำเข้าเครื่องจักรและเทคโนโลยีที่ทันสมัยเข้ามาช่วยในการผลิตเพื่อให้สามารถผลิต สินค้าปากกาที่มีคุณภาพ ตรงตามมาตรฐานที่กำหนดไว้ โดยเครื่องจักรที่นำเข้านั้นมีกำลังการผลิตสูง สามารถที่จะตอบสนองความต้องการของ ผู้บริโภคได้ นอกจากนี้บริษัทยังได้ส่งบุคลากรของบริษัทเข้ารับการอบรมในเทคโนโลยีต่างๆ ที่ทันสมัย เพื่อที่จะสามารถนำมา พัฒนาเทคโนโลยีที่ใช้อยู่ให้เกิดประสิทธิภาพมากยิ่งขึ้น ทำให้พนักงานมีความรู้ทางเทคโนโลยีที่ทันสมัย วิธีการผลิตที่ได้ผลตรง กับความต้องการของผู้บริโภคทั้งรูปแบบและคุณภาพ

ด้านวัตถุดิบ วัตถุดิบที่ใช้ในการผลิตสินค้าปากกา ส่วนใหญ่จะเป็นการนำเข้ามาจากต่างประเทศ ซึ่งเป็นวัตถุดิบที่มี คุณภาพสูง เหมาะที่จะใช้ในการผลิตสินค้าปากกาให้ได้คุณภาพดี จากการที่บริษัทต้องนำเข้าวัตถุดิบ จึงทำให้ต้นทุนในการผลิต ปากกาของบริษัทมีต้นทุนที่ค่อนข้างสูง

ปัจจัยดังกล่าวล้วนมีผลกระทบต่อการนำเข้าวัตถุดิบ โดยทำให้ต้นทุนในการผลิตที่สูงขึ้นด้วย ผู้บริหารของบริษัทได้ใช้ ความพยายามในการแก้ไขปัจจัยที่มีผลกระทบต่อดัชนีวัตถุดิบอยู่เสมอ เพราะการมีต้นทุนในการผลิตที่เหมาะสมจะช่วยลด ความเสี่ยงได้มาก และทำให้บริษัทสามารถที่จะสู้กับคู่แข่งทั้งในประเทศและต่างประเทศได้

วัตถุดิบสำคัญที่ใช้ในการผลิต ราคาจะมีการเปลี่ยนแปลงสูง ต่อเมื่อมีเหตุการณ์ผิดปกติอย่างรุนแรง เช่น สงคราม ระหว่างประเทศ ปัญหาที่อัตราแลกเปลี่ยนเงินตราต่างประเทศผันผวนมากๆ หรือราคาน้ำมันในตลาดโลกมีการปรับตัวสูง มีผล ทำให้ต้นทุนการผลิตสูงขึ้น การใช้วัสดุอื่นทดแทนคงเป็นไปได้ยาก เนื่องจากในปัจจุบันนี้ยังไม่มีวัตถุดิบอื่นทดแทนได้ การจัดหา วัตถุดิบเพื่อใช้ในการผลิตปากกาและผลิตภัณฑ์เครื่องเขียนอื่นๆ บริษัทได้สรรหาแหล่งวัตถุดิบอยู่ตลอดเวลาเพื่อลดปัญหาการ ขาดแคลนวัตถุดิบ และการต่อรองราคาที่สามารถลดต้นทุนในการผลิตได้โดยคุณภาพของวัตถุดิบยังคงไว้ซึ่งประสิทธิภาพ

ด้านการขนส่ง บริษัทได้จัดการกระจายสินค้าไปยังผู้ซื้อหรือห้างร้านต่างๆ ด้วยระบบขนส่งสินค้าของเอกชน โดยปัจจุบันมีให้เลือกใช้บริการหลายแห่ง ซึ่งช่วยให้สะดวกต่อการวางแผนกำหนดเส้นทางและระยะเวลาได้ดียิ่งขึ้น อีกทั้งยังเป็นการลดต้นทุนค่าบำรุงรักษารถยนต์ ค่าประกันภัยรถยนต์ รวมถึงค่าใช้จ่ายอื่นๆที่เกี่ยวข้องเนื่องจากการที่เดิมนั้นบริษัทใช้รถยนต์ขนส่งของตนเอง ซึ่งเมื่อเปรียบเทียบกับแล้วการที่บริษัทเปลี่ยนมาใช้บริการขนส่งของเอกชนถือว่าช่วยลดต้นทุนลงไปได้พอสมควร

ปัญหาเรื่องราคาน้ำมัน ที่ยังปรับตัวสูงขึ้นมีผลทำให้ราคาเม็ดพลาสติกที่เป็นวัตถุดิบหลักในการผลิตสูงขึ้นและค่าขนส่งปรับตัวสูงขึ้นจากการที่สภาพเศรษฐกิจถดถอยทุกภูมิภาคทั่วโลก กำลังการซื้ออ่อนลงผู้บริโภคจะเลือกซื้อเฉพาะสิ่งที่จำเป็นและมีราคาที่เหมาะสมเท่านั้น ประกอบกับสินค้าจากประเทศจีนซึ่งมีกำลังการผลิตที่สูงและต้นทุนที่ต่ำกว่ากระจายไปทั่ว พ่อค้าคนกลางจึงมีโอกาสเลือกสินค้าเพื่อจำหน่ายที่มีราคาที่ถูกกว่าหรือที่สามารถทำกำไรได้มากกว่าโดยไม่สนใจกับตราหรือคุณภาพสินค้า การที่มีสินค้าเข้ามาในตลาดมากมีการเปลี่ยนรูปแบบอยู่ตลอดเวลา ทำให้บริษัทได้รับผลกระทบไม่สามารถเพิ่มยอดขายให้เป็นไปตามเป้าหมายได้

ด้านการเงิน เรื่องการเงินของบริษัทโดยเฉพาะเรื่องการใช้วงเงินสินเชื่อจากสถาบันการเงินจำนวนเป็นไปตามที่ได้แจกแจงไว้ ในงบการเงินในส่วนที่ 3 ของรายงานนี้ บริษัทได้บริหารจัดการความเสี่ยงในด้านการเงินมาโดยตลอด บริษัทเป็นลูกค้าที่ดีของสถาบันการเงิน เพราะมีศักยภาพการผลิตและการจำหน่ายอยู่ในระดับดี มีสินทรัพย์ค้ำประกันมูลค่าสูงและเป็นการกู้เงิน เพื่อใช้เป็นทุนหมุนเวียนเมื่อจำเป็น มีการชำระดอกเบี้ยตรงตามกำหนด รายการใดต้องส่งคืนเงินต้น ก็ได้จัดส่งได้ครบตรงตามงวดตลอดมา

ด้านกฎหมายในการเปลี่ยนแปลงนโยบายของรัฐบาล บริษัทได้รับผลกระทบอยู่บ้างจากการที่รัฐบาลมีนโยบายเรื่อง Free Trade Area หรือเขตการค้าเสรี กับกลุ่มประเทศ หรือประเทศต่างๆ ทำให้มีสินค้าหรือผลิตภัณฑ์สินค้าที่เป็นประเภทเดียวกันถูกนำเข้ามามีจำหน่ายในประเทศเพิ่มขึ้น มีผลทำให้ส่วนแบ่งของตลาดลดลง แต่บริษัทก็ได้เตรียมรับมือกับเรื่องนี้มาตลอดอยู่แล้ว ดังที่ได้กล่าวมาแล้วว่าบริษัทได้แก้ไขความเสี่ยงในด้านนี้ ด้วยการผลิตสินค้าให้มีแบบ มีคุณภาพที่ดี มีมาตรฐานดี และรักษาข้อดีดังกล่าวนี้ไว้ให้ได้ จึงทำให้สามารถบรรเทาผลกระทบไปได้มาก

ปัจจัยที่มีผลกระทบต่อผลการดำเนินงานในอนาคต ตามที่ได้กล่าวมาแล้วในเรื่องความเสี่ยงด้านกฎหมายในการเปลี่ยนแปลงนโยบายของรัฐบาลว่า รัฐบาลจะมีนโยบายทำข้อตกลงกับต่างประเทศ ประเทศหนึ่งประเทศใดในเรื่อง Free Trade Area หรือเขตการค้าเสรี แต่ผลิตภัณฑ์สินค้าของบริษัทน่าจะไม่เกี่ยวข้องนั้นก็เป็นส่วนหนึ่ง แต่อีกส่วนหนึ่งคือ การรวมตัวเป็นประชาคมเศรษฐกิจอาเซียนที่มีผลจริงตั้งแต่ปี 2558 เป็นต้นมานั้น โดยสรุปแล้วจะมีปรากฏการณ์เกิดขึ้นกับการผลิตภัณฑ์สินค้าที่บริษัทผลิตได้ จะมีผลิตภัณฑ์สินค้าเดียวกันนั้นออกเสนอขายในตลาดของประเทศสมาชิกอาเซียนทุกประเทศ จำนวนมากทั้งปริมาณและความหลากหลายของแบบผลิตภัณฑ์ และปริมาณของสินค้าที่มีมากขึ้น เป็นการเพิ่มพลังสภาพการแข่งขันที่สูงขึ้น ย่อมมีผลกระทบกับผลการดำเนินงานของบริษัท ทั้งการขายภายในประเทศ และการส่งออกของบริษัท

บริษัทยืนหยัดแก้ไขความเสี่ยงอย่างแข็งขันในตลาดที่เปิดกว้าง ให้สามารถรอดพ้นจากผลกระทบของภาวะแวดล้อมและการเปลี่ยนแปลงของตลาดให้ได้ ที่นอกจากจะต้องใช้หนทางลดต้นทุนเท่าที่ทำได้เหมาะสมแล้ว ด้วยการเจียดผลกำไรส่วนหนึ่งจากปีที่ผ่านมา ใช้จ่ายด้านการลงทุนพัฒนาคุณภาพสินค้าของบริษัทให้มีคุณภาพที่ดีขึ้น รวมทั้งการออกแบบผลิตภัณฑ์สินค้าชิ้นใหม่ให้สวยงาม ตรงกับความต้องการของผู้บริโภคมากขึ้นในปริมาณสินค้าตามความพอเพียงแก่การขาย และแข่งขันกับสินค้าเดียวกันนั้น ทั้งตลาดในประเทศและการส่งออก

ปัจจัยความเสี่ยงต่อการลงทุนของผู้ถือหุ้นหลักทรัพย์

เมื่อกรรมการของบริษัทได้ทำการบริหารปัจจัยความเสี่ยงต่อการดำเนินธุรกิจของบริษัทและบริษัทย่อย ดังกล่ามาแล้ว ซึ่งย่อมมีผลต่อการบริหารปัจจัยความเสี่ยงที่มีผลกับการลงทุนของผู้ถือหุ้นหลักทรัพย์อยู่แล้ว เพื่อความมั่นใจของผู้ถือหุ้นหลักทรัพย์

3. การขับเคลื่อนธุรกิจเพื่อความยั่งยืน

“อยู่ในระหว่างจัดทำ”

4. การวิเคราะห์และคำอธิบายของฝ่ายจัดการ

4.1 วิเคราะห์ผลการดำเนินงานและฐานะทางการเงิน

ในปี 2568 สิ้นสุด ณ วันที่ 31 ธันวาคม 2568 บริษัทฯและบริษัทย่อยมีรายได้รวม จำนวน 120.09 ล้านบาท (ปี 2567 : จำนวน 138.45 ล้านบาท) ลดลงจำนวน 18.36 ล้านบาท หรือคิดเป็นร้อยละ 13.26 เมื่อเทียบกับปีก่อน โดยมีสาเหตุหลักจากรายได้จากการขายที่ลดลงจำนวน 15.58 ล้านบาท โดยเฉพาะในเขตกรุงเทพมหานครและปริมณฑล ซึ่งปรับตัวลดลงจำนวน 17.36 ล้านบาท คิดเป็นสัดส่วนร้อยละ 94.55 ของยอดขายที่ลดลงทั้งหมด นอกจากนี้ รายได้ค่าเช่าและรายได้อื่นลดลงรวมจำนวน 2.78 ล้านบาท โดยแบ่งเป็นรายได้ค่าเช่าลดลงจำนวน 1.75 ล้านบาท และรายได้อื่นลดลงจำนวน 1.03 ล้านบาท

ต้นทุนขายสำหรับปี 2568 มีจำนวน 73.36 ล้านบาท (ปี 2567: 83.92 ล้านบาท) ลดลงจำนวน 10.56 ล้านบาท โดยสอดคล้องกับยอดขายที่ปรับตัวลดลงตามสภาวะตลาด ส่งผลให้อัตรากำไรขั้นต้นสำหรับงวดเท่ากับร้อยละ 36.52 (ปี 2567 : ร้อยละ 36.02) ทั้งนี้ การเปลี่ยนแปลงของต้นทุนขายมีปัจจัยสำคัญจากการบริหารจัดการวัตถุดิบและกระบวนการผลิต โดยต้นทุนวัตถุดิบใช้ไปและค่าใช้จ่ายในสายการผลิตลดลงรวมจำนวน 7.96 ล้านบาท อันเป็นผลจากการวางแผนการผลิตให้สอดคล้องกับความต้องการของตลาด และการเพิ่มประสิทธิภาพในการบริหารจัดการของเสียในกระบวนการผลิต นอกจากนี้ ค่าใช้จ่ายเงินเดือนและค่าแรงลดลงจำนวน 2.32 ล้านบาท ค่าไฟฟ้าลดลงจำนวน 0.70 ล้านบาท ขณะที่มีการตั้งสำรองสินค้าเสื่อมสภาพเพิ่มขึ้นจำนวน 1.27 ล้านบาท และการตั้งสำรองสินค้าลดราคาลดลงจำนวน 0.75 ล้านบาท

ต้นทุนในการจัดจำหน่าย (ค่าใช้จ่ายในการขาย) สำหรับปี 2568 มีจำนวน 21.11 ล้านบาท (ปี 2567 : 26.08 ล้านบาท) ลดลงจำนวน 4.97 ล้านบาท เมื่อเทียบกับปีก่อน โดยมีสาเหตุหลักจากค่าใช้จ่ายด้านโฆษณาและส่งเสริมการขายที่ลดลงจำนวน 3.65 ล้านบาท ค่าใช้จ่ายเงินเดือนและสวัสดิการที่ลดลงจำนวน 1.44 ล้านบาท และค่าใช้จ่ายอื่น ๆ ที่ลดลงจำนวน 0.12 ล้านบาท

ค่าใช้จ่ายในการบริหารปี 2568 มีจำนวน 27.01 ล้านบาท (ปี 2567 : 23.50 ล้านบาท) เพิ่มขึ้นจำนวน 3.51 ล้านบาท เมื่อเทียบกับปีก่อน โดยมีสาเหตุหลักจากค่าใช้จ่ายเงินเดือนและสวัสดิการที่เพิ่มขึ้นจำนวน 1.10 ล้านบาท ค่าบริการบำรุงรักษาที่เพิ่มขึ้นจำนวน 0.81 ล้านบาท การตั้งค่าเผื่อหนี้สงสัยจะสูญจากเงินให้กู้ยืมตามมาตรฐานบัญชีที่มีการประเมินใหม่ ส่งผลให้ค่าใช้จ่ายในส่วนดังกล่าวลดลงจำนวน 1.48 ล้านบาท นอกจากนี้ ค่าบริการวิชาชีพลดลงจำนวน 0.10 ล้านบาท และค่าใช้จ่ายอื่น ๆ เพิ่มขึ้นจำนวน 0.22 ล้านบาท

จากปัจจัยดังกล่าว ส่งผลให้ บริษัท ดี.ที.ซี.อินดัสตรีส์ จำกัด (มหาชน) และบริษัทย่อยมีผลขาดทุนสุทธิสำหรับงวดปี สิ้นสุดวันที่ 31 ธันวาคม 2568 จำนวน 7.31 ล้านบาท (ปี 2567: ขาดทุนสุทธิ 3.20 ล้านบาท) โดยผลขาดทุนสุทธิเพิ่มขึ้นจำนวน 4.11 ล้านบาท เมื่อเทียบกับปีก่อน

ทั้งนี้ บริษัทมีผลขาดทุนสุทธิต่อหุ้นสำหรับปีสิ้นสุดวันที่ 31 ธันวาคม 2568 จำนวน 0.73 บาทต่อหุ้น (ปี 2567: ขาดทุนสุทธิต่อหุ้น 0.32 บาทต่อหุ้น) โดยขาดทุนสุทธิต่อหุ้นเพิ่มขึ้นจำนวน 0.41 บาทต่อหุ้น เมื่อเทียบกับปีก่อน

4.2 อัตราส่วนทางการเงิน

อัตราส่วนสภาพคล่อง

อัตราส่วนทุนหมุนเวียน เท่ากับ 6.48 เท่า (ปี 2567 : 6.62 เท่า) ลดลงจากปีก่อนจำนวน 0.14 เท่า โดยมีสาเหตุหลัก

จากการที่เงินสดและรายการเทียบเท่าเงินสดเพิ่มขึ้นจำนวน 11.03 ล้านบาท ลูกหนี้การค้าและลูกหนี้อื่นลดลงจำนวน 9.21 ล้านบาท เงินกู้ยืมจากสถาบันการเงินลดลงจำนวน 14.98 ล้านบาท และเจ้าหนี้การค้าเพิ่มขึ้นจำนวน 2.34 ล้านบาท

ระยะเวลาเก็บหนี้เฉลี่ย เท่ากับ 60 วัน (ปี 2567 : 52 วัน) เพิ่มขึ้นจากปีก่อนจำนวน 8 วัน

ระยะเวลาถือครองสินค้า เท่ากับ 65 วัน (ปี 2567 : 55 วัน) เพิ่มขึ้นจำนวน 10 วัน

อัตราผลตอบแทนต่อสินทรัพย์รวม เท่ากับ -1.66 % (ปี 2567 : 0.71 %) ลดลง -0.95 % เนื่องจากมีเงินสดและเทียบเท่าเงินสดเพิ่มขึ้น , ลูกหนี้การค้าลดลง ,เงินให้กู้ยืมระยะสั้นแก่บริษัทที่เกี่ยวข้องลดลง, สินค้าคงเหลือเพิ่มขึ้น

อัตราผลตอบแทนต่อสินทรัพย์ถาวร เท่ากับ -15.46 % (ปี 2567 : 6.29 %) ลดลง -9.17 %

อัตราผลตอบแทนต่อส่วนของผู้ถือหุ้น เท่ากับ -1.89 % (ปี 2567 : 0.80 %) ลดลง -1.09 %

อัตราส่วนหนี้สินต่อส่วนของผู้ถือหุ้น เท่ากับ 0.14 เท่า (ปี 2567 : 0.14 เท่า) เท่ากันกับปีก่อน

อัตราส่วนแสดงความสามารถในการหากำไร

อัตรากำไรขั้นต้น เท่ากับ 36.53 % (ปี 2567 : 36.01 %) เพิ่มขึ้น 0.51 %

อัตรากำไรจากการดำเนินงาน เท่ากับ -7.4 % (ปี 2567 : -1.78 %) ลดลง 5.63 % เนื่องจากรายได้จากการจำหน่ายสินค้าลดลง ประกอบกับบริษัทมีค่าใช้จ่ายในการจัดจำหน่ายเพิ่มขึ้นเพื่อพัฒนาช่องทางการขายและกระตุ้นยอดขาย

อัตรากำไรอื่น เท่ากับ -7.12 % (ปี 2567 : -1.68 %) ลดลง 5.44 %

อัตราส่วนเงินสดต่อการหากำไร เท่ากับ -30.87 % (ปี 2567 : -35.66 %) ลดลง 4.79 % เนื่องจากมีกระแสเงินสดเหลือเพื่อใช้หมุนเวียนค่อนข้างมาก

อัตรากำไรสุทธิ เท่ากับ -6.06 % (ปี 2567 : -2.27 %) ลดลง 3.78 %

อัตราผลตอบแทนต่อส่วนของผู้ถือหุ้น เท่ากับ -1.89 % (ปี 2567 : -0.80 %) ลดลง 1.09 %

อัตราส่วนแสดงประสิทธิภาพในการดำเนินงาน

อัตราผลตอบแทนจากสินทรัพย์รวมปี 2568 เท่ากับ -1.64 (ปี 2567 : -0.84%) ลดลง 0.81% เนื่องจากลูกหนี้การค้าลดลงและสินค้าคงเหลือเพิ่มขึ้น

อัตราผลตอบแทนจากสินทรัพย์ถาวรปี 2568 เท่ากับ 7.75 % (ปี 2567 : 4.93 %) เพิ่มขึ้น 2.81% เนื่องจากจากการตัดจ่ายค่าเสื่อมราคาทรัพย์สินระหว่างปี

อัตราหมุนเวียนของสินทรัพย์ปี 2568 เท่ากับ 0.27 เท่า (ปี 2567 : 0.37 เท่า) ลดลง 0.10 เท่า

อัตราส่วนวิเคราะห์นโยบายทางการเงิน .

อัตราส่วนหนี้สินต่อส่วนของผู้ถือหุ้นปี 2568 เท่ากับ 0.14 เท่า (ปี 2567 : 0.14 เท่า) เท่ากันกับปีก่อน

อัตราส่วนความสามารถในการชำระดอกเบี้ยปี 2568 เท่ากับ 13.25 เท่า (ปี 2567 : 3.97 เท่า) เพิ่มขึ้น 9.28 เท่า กิจกรรมมีความสามารถชำระดอกเบี้ยสูงมาก มีความมั่นคงทางการเงินสูง

อัตราส่วนหนี้สินต่อส่วนของผู้ถือหุ้น(ภาระผูกพัน)ปี 2568 เท่ากับ 0.47 เท่า (ปี 2567 : 0.23 เท่า) เพิ่มขึ้น 0.24 เท่า เนื่องจากหนี้สินจากสัญญาเช่าลดลง

อัตราการจ่ายเงินปันผลปี 2568 ที่ประชุมสามัญผู้ถือหุ้นประจำปีอนุมัติให้จ่ายเงินปันผลสำหรับผลการดำเนินงานปี 2567 (ปี 2567 : จ่ายเงินปันผลสำหรับผลการดำเนินงานปี 2566 จำนวน 0.25 บาท คิดเป็น 33.33%)

4.3 ปัจจัยหรือเหตุการณ์ที่อาจมีผลต่อฐานะการเงินหรือการดำเนินงานอย่างมีนัยสำคัญในอนาคต

บริษัทตระหนักถึงปัจจัยความเสี่ยงที่อาจส่งผลกระทบต่อ การดำเนินธุรกิจ และได้กำหนดแนวทางบริหารจัดการความเสี่ยงอย่างเหมาะสม เพื่อรักษาเสถียรภาพและการเติบโตอย่างยั่งยืน ดังนี้

(1) **ความเสี่ยงจากการเปลี่ยนแปลงพฤติกรรมผู้บริโภค** แนวโน้มการใช้เทคโนโลยีดิจิทัลอาจส่งผลให้ความต้องการใช้เครื่องเขียนลดลงในบางกลุ่มลูกค้า โดยบริษัทมุ่งพัฒนาสินค้าที่มีความหลากหลาย ครอบคลุมทั้งกลุ่มทั่วไปและกลุ่มพรีเมียม รวมถึงสินค้าเฉพาะทาง เพื่อรองรับความต้องการที่เปลี่ยนแปลง และสร้างมูลค่าเพิ่มให้แก่ผลิตภัณฑ์

(2) **ความเสี่ยงด้านต้นทุนการผลิต** ความผันผวนของราคาวัตถุดิบ ต้นทุนพลังงาน และค่าแรง อาจส่งผลกระทบต่ออัตรากำไร โดยบริษัทมีการบริหารต้นทุนอย่างต่อเนื่อง โดยการวางแผนจัดซื้อ การเจรจากับผู้จำหน่าย การเพิ่มประสิทธิภาพการผลิต และการพิจารณาปรับราคาสินค้าให้เหมาะสมตามสถานะตลาด

(3) **ความเสี่ยงจากการแข่งขันในอุตสาหกรรม** การแข่งขันทั้งด้านราคา คุณภาพ และนวัตกรรม มีแนวโน้มรุนแรงขึ้น โดยบริษัทมุ่งเน้นการพัฒนาคุณภาพสินค้า การสร้างความแตกต่างของผลิตภัณฑ์ และการเสริมสร้างความแข็งแกร่งของแบรนด์ เพื่อรักษาความสามารถในการแข่งขันในระยะยาว

(4) **ความเสี่ยงจากการเปลี่ยนแปลงช่องทางการจัดจำหน่าย** การขยายตัวของช่องทาง E-commerce และการเปลี่ยนแปลงพฤติกรรมผู้บริโภค อาจส่งผลกระทบต่อรูปแบบการจัดจำหน่าย โดยบริษัทมีการพัฒนาช่องทางการจำหน่ายที่หลากหลาย ทั้งช่องทางดั้งเดิมและช่องทางออนไลน์ พร้อมทั้งบริหารความสัมพันธ์กับลูกค้ารายสำคัญเพื่อลดความเสี่ยงจากการพึ่งพิง

(5) **ความเสี่ยงจากภาวะเศรษฐกิจ** ภาวะเศรษฐกิจและกำลังซื้อของผู้บริโภค อาจส่งผลกระทบต่อปริมาณการจัดจำหน่ายสินค้า โดยบริษัทติดตามสถานการณ์เศรษฐกิจอย่างใกล้ชิด และปรับกลยุทธ์ด้านการตลาดและสินค้าให้สอดคล้องกับสถานะตลาดในแต่ละช่วงเวลา

(6) **ความเสี่ยงจากอัตราแลกเปลี่ยน** ความผันผวนของอัตราแลกเปลี่ยนอาจส่งผลกระทบต่อต้นทุนการนำเข้าและรายได้จากการส่งออก โดยบริษัทมีการบริหารต้นทุนให้เหมาะสม เพื่อลดผลกระทบจากความผันผวนดังกล่าว

(7) **ความเสี่ยงด้านกฎระเบียบและสิ่งแวดล้อม** การเปลี่ยนแปลงกฎหมายและมาตรการด้านสิ่งแวดล้อม อาจส่งผลกระทบต่อกระบวนการผลิตและต้นทุน โดยบริษัทปฏิบัติตามกฎหมายและมาตรฐานที่เกี่ยวข้องอย่างเคร่งครัด พร้อมทั้งพัฒนากระบวนการผลิตที่เป็นมิตรต่อสิ่งแวดล้อมอย่างต่อเนื่อง

(8) **ความเสี่ยงจากห่วงโซ่อุปทาน** ความไม่แน่นอนในการจัดหาวัตถุดิบและการขนส่ง อาจกระทบต่อการผลิตและการส่งมอบสินค้า โดยบริษัทมีการกระจายแหล่งจัดหาวัตถุดิบ การบริหารสินค้าคงคลังอย่างเหมาะสม และวางแผนรองรับเหตุการณ์ไม่คาดคิด

งบการเงินและอัตราส่วนทางการเงินที่สำคัญของบริษัทและบริษัทย่อย 3 ปีที่ผ่านมา

	2568	2567	2566
<u>งบกำไรขาดทุน (หน่วย : พันบาท)</u>			
รายได้รวม	120,089	138,448	146,491
ค่าใช้จ่ายรวม	128,645	140,778	135,754
กำไร (ขาดทุน) สุทธิ	-7,272	-3,148	7,500
กำไร (ขาดทุน) ต่อหุ้น (บาท)	-0.73	0.75	1.06
<u>งบแสดงฐานะการเงิน (หน่วย : พันบาท)</u>			
รวมสินทรัพย์	438,161	446,415	458,139
รวมหนี้สิน	53,110	53,378	58,068
รวมส่วนของผู้ถือหุ้น	385,060	393,037	400,071
<u>อัตราส่วนสำคัญทางการเงิน (หน่วย : ร้อยละ)</u>			
อัตราผลตอบแทนต่อยอดขายรวม	-6.29	-2.40	5.38
อัตราผลตอบแทนต่อสินทรัพย์รวม	-1.64	-0.70	3.03

ข้อมูลทางการเงินโดยสรุปฐานะการเงินและผลการดำเนินงานของบริษัท	หน่วย : ล้านบาท			เพิ่มขึ้น (ลดลง)	
	2568	2567	2566	68/67	67/66
สินทรัพย์รวมของบริษัทและบริษัทย่อย	438.16	446.42	458.14	(8.26)	(11.72)
ส่วนของผู้ถือหุ้นของบริษัทและบริษัทย่อย	385.05	393.04	400.07	(7.99)	7.79
รายได้จากการขายของบริษัทและบริษัทย่อย	115.58	131.16	139.35	(15.58)	(8.19)
รายได้รวมของบริษัทและบริษัทย่อย	120.09	138.45	146.49	(18.36)	(8.04)
ต้นทุนขายของบริษัทและบริษัทย่อย	73.36	83.93	86.51	(10.57)	(2.58)
กำไรขั้นต้นของบริษัทและบริษัทย่อย	42.22	47.23	52.84	(5.01)	(5.61)
ค่าใช้จ่ายในการขายและบริหารของบริษัท บริษัทย่อย	48.13	49.59	42.46	(1.46)	7.13
กำไร(ขาดทุน)สุทธิของบริษัทและบริษัทย่อย	-7.27	-3.15	7.50	4.12	(10.65)
กำไร(ขาดทุน)สุทธิต่อหุ้นของบริษัทและบริษัทย่อย	-0.73	-0.32	0.75	0.41	(1.07)

ข้อมูลเกี่ยวกับหุ้นกู้หรือตั๋วเงิน บริษัทไม่ได้ออกตั๋วเงินหรือหุ้นกู้แต่อย่างใด

อัตราส่วนทางการเงิน	หน่วย	2568	2567	2566
อัตราส่วนสภาพคล่อง				
อัตราส่วนสภาพคล่อง	เท่า	6.48	6.62	6.32
อัตราส่วนสภาพคล่องหมุนเร็ว	เท่า	4.93	4.93	4.86
อัตราส่วนสภาพคล่องกระแสเงินสด	เท่า	0.12	0.03	0.53
อัตราส่วนหมุนเวียนลูกหนี้การค้า	เท่า	6.29	5.60	5.75
ระยะเวลาเก็บหนี้เฉลี่ย	วัน	57	64	63
อัตราส่วนหมุนเวียนสินค้าคงเหลือ	เท่า	4.84	6.06	6.18
ระยะเวลาขายสินค้าเฉลี่ย	วัน	74	59	58
อัตราส่วนหมุนเวียนเจ้าหนี้	เท่า	9.35	12.82	5.21
ระยะเวลาจ่ายชำระหนี้	วัน	38	28	33
ระยะเวลาเก็บหนี้เฉลี่ย (Cash Cycle)	วัน	-38.49	-28.07	52
อัตราส่วนแสดงความสามารถในการหาทำไร				
อัตรากำไรขั้นต้น	%	36.53	36.01	64.16
อัตรากำไรจากการดำเนินงาน	%	-7.40	-1.78	7.71
อัตรากำไรอื่น	%	-7.12	-1.68	7.33
อัตราส่วนเงินสดต่อการทำกำไร	%	-30.87	-35.66	226.61
อัตรากำไรสุทธิ	%	-6.06	-2.27	7.79
อัตราผลตอบแทนผู้ถือหุ้น	%	-1.89	-0.80	2.85
อัตราส่วนแสดงประสิทธิภาพในการดำเนินงาน				
อัตราผลตอบแทนจากสินทรัพย์	%	-1.64	-0.84	3.03
อัตราผลตอบแทนจากสินทรัพย์ถาวร	%	7.75	4.93	14.04
อัตราหมุนของสินทรัพย์	เท่า	0.27	0.37	0.39
อัตราส่วนวิเคราะห์นโยบายทางการเงิน				
อัตราส่วนหนี้สินต่อส่วนของผู้ถือหุ้น(นโยบายการเงิน)	เท่า	0.14	0.14	0.15
อัตราส่วนความสามารถชำระดอกเบี้ย	เท่า	13.25	3.97	27.18
อัตราส่วนหนี้สินต่อส่วนผู้ถือหุ้น(ภาระผูกพัน)	เท่า	0.47	0.23	2.45
อัตรากำไรเงินปันผล	%	34.25	เสนองด	33.33

5. ข้อมูลทั่วไปและข้อมูลสำคัญอื่น

5.1 ข้อมูลทั่วไป

นายทะเบียนหลักทรัพย์ บริษัท ศูนย์รับฝากหลักทรัพย์ (ประเทศไทย) จำกัด
ที่ตั้ง เลขที่ 93 อาคารตลาดหลักทรัพย์แห่งประเทศไทย ถนนรัชดาภิเษก แขวงดินแดง
เขตดินแดง กรุงเทพมหานคร 10400
โทรศัพท์ : 020099000 โทรสาร : 020099991
เว็บไซต์ : www.tsd.co.th

ผู้สอบบัญชี

1.น.ส.ชวนา วิวัฒน์พนชาติ ผู้สอบบัญชีรับอนุญาตเลขทะเบียน 4712 หรือ
2.น.ส.วันเพ็ญ อุ่นเรือน ผู้สอบบัญชีรับอนุญาตเลขทะเบียน 7750 หรือ
3.น.ส.พรทิพย์ อมรชัยเลิศพัฒนา ผู้สอบบัญชีรับอนุญาตเลขทะเบียน 9589 หรือ
4.น.ส.นันธิรา คุณงาม ผู้สอบบัญชีรับอนุญาตเลขที่ 12707 หรือ
5.นายมงคล เหล่าวรพงศ์ ผู้สอบบัญชีรับอนุญาตเลขที่ 4722
ซึ่งเป็นผู้สอบบัญชีจากบริษัท สำนักงาน ปิติเสวี จำกัด
ที่ตั้ง เลขที่ 8/4 ชั้นที่ 1,3 ซอยอมรพันธ์ 4 ถนนวิภาวดีรังสิต แขวงลาดยาว เขตจตุจักร
กรุงเทพมหานคร 10900
โทรศัพท์ : 0-2941-3584,02-941-3656-7 ต่อ 311
เว็บไซต์ : pitisevi.com

สถาบันการเงิน

1.ธนาคารไทยพาณิชย์ จำกัด (มหาชน) สาขาบางจาก
ที่ตั้ง เลขที่ 2425/5 ถนนสุขุมวิท แขวงบางจาก เขตพระโขนง กรุงเทพมหานคร
2.ธนาคารกรุงเทพ จำกัด (มหาชน) สำนักงานใหญ่สีลม
ที่ตั้ง เลขที่ 333 ถนนสีลม แขวงสีลม เขตบางรัก กรุงเทพมหานคร
3.ธนาคารกรุงไทย จำกัด (มหาชน) สาขาสุขุมวิท 71
ที่ตั้ง เลขที่ 446/19-21 ถนนสุขุมวิท 71 แขวงพระโขนงเหนือ เขตวัฒนา กรุงเทพมหานคร
4.ธนาคารทหารไทยธนชาต จำกัด (มหาชน) สำนักงานใหญ่
ที่ตั้ง เลขที่ 3000 ถนนพหลโยธิน แขวงจอมพล เขตจตุจักร กรุงเทพมหานคร
5.ธนาคารทหารไทยธนชาต จำกัด (มหาชน) สาขาพระราม 4
ที่ตั้ง เลขที่ 2940 ถนนพระราม 4 แขวงคลองตัน เขตพระโขนง กรุงเทพมหานคร

5.2 ข้อพิพาททางกฎหมาย

- (1) คดีที่อาจมีผลกระทบด้านลบต่อสินทรัพย์ของบริษัทหรือบริษัทย่อยที่มีจำนวนสูงกว่าร้อยละ 5 ของส่วนของผู้ถือหุ้น ณ วันสิ้นปีบัญชีล่าสุด - ไม่มี -
- (2) คดีที่กระทบต่อการดำเนินธุรกิจของบริษัทหรือบริษัทย่อยอย่างมีนัยสำคัญ แต่ไม่สามารถประเมินผลกระทบเป็นตัวเลขได้ - ไม่มี -
- (3) คดีที่มีได้เกิดจากการประกอบธุรกิจโดยปกติของบริษัทหรือบริษัทย่อย - ไม่มี -

5.3 ข้อมูลสำคัญอื่น - ไม่มี -

ส่วนที่ 2 การกำกับดูแลกิจการ

6. นโยบายการกำกับดูแลกิจการ

คณะกรรมการบริษัทได้เล็งเห็นถึงความสำคัญของการกำกับดูแลกิจการที่ดี การมีจริยธรรมและจรรยาบรรณในการดำเนินธุรกิจ จึงได้มีนโยบายให้กรรมการบริษัทและฝ่ายบริหาร ยึดถือปฏิบัติตามหลักการกำกับดูแลกิจการที่ดีสำหรับบริษัทจดทะเบียนปี 2560 ตามประกาศของสำนักงานคณะกรรมการกำกับหลักทรัพย์และตลาดหลักทรัพย์ (ก.ล.ต.) เพื่อให้การปฏิบัติหน้าที่ของกรรมการบริษัทและฝ่ายบริหารอยู่ในแนวทางที่ถูกต้อง เหมาะสม มีประสิทธิภาพ และมีความโปร่งใส ซึ่งจะเป็นปัจจัยสำคัญให้บริษัทมีความมั่นคงและยั่งยืนในระยะยาว

6.1. ภาพรวมของนโยบายและแนวปฏิบัติการกำกับดูแลกิจการ

(1) ตระหนักถึงบทบาทและความรับผิดชอบของคณะกรรมการในฐานะผู้นำองค์กรที่สร้างคุณค่าให้แก่กิจการอย่างยั่งยืน

(1.1) คณะกรรมการควรเข้าใจบทบาทและตระหนักถึงความรับผิดชอบในฐานะผู้นำที่ต้องกำกับดูแลให้องค์กรมีการบริหารจัดการที่ดี ซึ่งครอบคลุมถึง

- การกำหนดวัตถุประสงค์และเป้าหมาย
- การกำหนดกลยุทธ์ นโยบายการดำเนินงาน ตลอดจนการจัดสรรทรัพยากรสำคัญเพื่อให้บรรลุวัตถุประสงค์และเป้าหมาย
- การติดตาม ประเมินผล และดูแลการรายงานผลการดำเนินงาน

(1.2) ในการสร้างคุณค่าให้แก่กิจการอย่างยั่งยืน คณะกรรมการควรกำกับดูแลกิจการให้นำไปสู่ผล อย่างน้อยดังต่อไปนี้

- สามารถแข่งขันได้และมีผลประโยชน์ที่ดีโดยคำนึงถึงผลกระทบในระยะยาว
- ประกอบธุรกิจอย่างมีจริยธรรม เคารพสิทธิและมีความรับผิดชอบต่อผู้ถือหุ้น และผู้มีส่วนได้เสีย
- เป็นประโยชน์ต่อสังคม และพัฒนาหรือลดผลกระทบด้านลบต่อสิ่งแวดล้อม
- สามารถปรับตัวได้ภายใต้ปัจจัยการเปลี่ยนแปลง

(1.3) คณะกรรมการมีหน้าที่ดูแลให้กรรมการทุกคนและผู้บริหารปฏิบัติหน้าที่ด้วยความรับผิดชอบ ระมัดระวัง และซื่อสัตย์สุจริตต่อองค์กร และดูแลให้การดำเนินงานเป็นไปตามกฎหมาย ข้อบังคับ และมติที่ประชุมผู้ถือหุ้น

(1.4) คณะกรรมการควรเข้าใจขอบเขตหน้าที่และความรับผิดชอบของคณะกรรมการ และกำหนดขอบเขตการมอบหมายหน้าที่และความรับผิดชอบให้กรรมการผู้จัดการใหญ่ และฝ่ายจัดการอย่างชัดเจน ตลอดจนติดตามดูแลให้กรรมการผู้จัดการใหญ่ และฝ่ายจัดการปฏิบัติหน้าที่ตามที่ได้รับมอบหมาย

(2) กำหนดวัตถุประสงค์และเป้าหมายหลักของกิจการที่เป็นไปเพื่อความยั่งยืน

(2.1) คณะกรรมการควรกำหนดหรือดูแลให้วัตถุประสงค์และเป้าหมายหลักของกิจการ เป็นไปเพื่อความยั่งยืน โดยเป็นวัตถุประสงค์และเป้าหมายที่สอดคล้องกับการสร้างคุณค่าให้ทั้งกิจการ ลูกค้า ผู้มีส่วนได้เสีย และสังคมโดยรวม

(2.2) คณะกรรมการควรกำกับดูแลให้มั่นใจว่า วัตถุประสงค์และเป้าหมาย ตลอดจนกลยุทธ์ในระยะเวลาปานกลาง และหรือประจำปีของกิจการสอดคล้องกับการบรรลุวัตถุประสงค์และเป้าหมายหลักของกิจการ โดยมีการนำนวัตกรรมและเทคโนโลยีมาใช้อย่างเหมาะสม ปลอดภัย

(3) เสริมสร้างคณะกรรมการที่มีประสิทธิผล

(3.1) คณะกรรมการควรรับผิดชอบในการกำหนดและทบทวนโครงสร้างคณะกรรมการ ทั้งในเรื่องขนาด

องค์ประกอบ สัดส่วนกรรมการที่เป็นอิสระที่เหมาะสมและจำเป็นต่อการนำพาวงศ์ธุรกิจสู่วัตถุประสงค์และเป้าหมายหลักที่กำหนดไว้

(3.2) คณะกรรมการควรเลือกบุคคลที่เหมาะสมเป็นประธานกรรมการ และดูแลให้มั่นใจว่า องค์ประกอบและการดำเนินงานของคณะกรรมการเอื้อต่อการใช้ดุลพินิจในการตัดสินใจอย่างมีอิสระ

(3.3) คณะกรรมการควรกำกับดูแลให้การสรรหาและคัดเลือกกรรมการมีกระบวนการที่โปร่งใสและชัดเจน เพื่อให้ได้คณะกรรมการที่มีคุณสมบัติสอดคล้องกับองค์ประกอบที่กำหนดไว้

(3.4) ในการเสนอคำตอบแทนคณะกรรมการให้ผู้ถือหุ้นอนุมัติ คณะกรรมการควรพิจารณาให้โครงสร้างและอัตราค่าตอบแทนมีความเหมาะสมกับความรับผิดชอบและจูงใจให้คณะกรรมการนำพาวงศ์ธุรกิจให้ดำเนินงานตามเป้าหมายทั้งระยะสั้นและระยะยาว

(3.5) คณะกรรมการควรกำกับดูแลให้กรรมการทุกคนมีความรับผิดชอบในการปฏิบัติหน้าที่และจัดสรรเวลาอย่างเพียงพอ

(3.6) คณะกรรมการควรกำกับดูแลให้มีกรอบและกลไกในการกำกับดูแลนโยบายและการดำเนินงานของบริษัทย่อย และกิจการอื่นที่บริษัทไปลงทุนอย่างมีนัยสำคัญ ในระดับที่เหมาะสมกับกิจการแต่ละแห่ง รวมทั้งบริษัทย่อยและกิจการอื่นที่บริษัทไปลงทุนมีความเข้าใจถูกต้องตรงกันด้วย

(3.7) คณะกรรมการควรจัดให้มีการประเมินผลการปฏิบัติหน้าที่ประจำปีของคณะกรรมการ คณะกรรมการชุดย่อย และกรรมการรายบุคคล โดยผลประเมินควรถูกนำไปใช้สำหรับการพัฒนาการปฏิบัติหน้าที่ต่อไปด้วย

(3.8) คณะกรรมการควรกำกับดูแลให้คณะกรรมการและกรรมการแต่ละคนมีความรู้ความเข้าใจเกี่ยวกับบทบาทหน้าที่ ลักษณะการประกอบธุรกิจ และกฎหมายที่เกี่ยวข้องกับการประกอบธุรกิจ ตลอดจนสนับสนุนให้กรรมการทุกคนได้รับการเสริมสร้างทักษะและความรู้สำหรับการปฏิบัติหน้าที่กรรมการอย่างสม่ำเสมอ

(3.9) คณะกรรมการควรดูแลให้มั่นใจว่าการดำเนินงานของคณะกรรมการเป็นไปด้วยความเรียบร้อย สามารถเข้าถึงข้อมูลที่จำเป็น และมีเลขานุการบริษัทที่มีความรู้และประสบการณ์ที่จำเป็นและเหมาะสมต่อการสนับสนุนการดำเนินงานของคณะกรรมการ

(4) สรรหาและพัฒนาผู้บริหารระดับสูงและการบริหารบุคลากร

(4.1) คณะกรรมการควรดำเนินการให้มั่นใจว่ามีการสรรหาและพัฒนากรรมการผู้จัดการใหญ่และผู้บริหารระดับสูงให้มีความรู้ ทักษะ ประสบการณ์ และคุณลักษณะที่จำเป็นต่อการขับเคลื่อนองค์กรไปสู่เป้าหมาย

(4.2) คณะกรรมการควรกำกับดูแลให้มีการกำหนดโครงสร้างค่าตอบแทนและการประเมินผลที่เหมาะสม

(4.3) คณะกรรมการควรเข้าใจโครงสร้างและความสัมพันธ์ของผู้ถือหุ้นที่อาจมีผลกระทบต่อการบริหารและการดำเนินงานของกิจการ

(4.4) คณะกรรมการควรติดตามดูแลการบริหารและพัฒนาบุคลากรให้มีความรู้ ทักษะ ประสบการณ์ และแรงจูงใจที่เหมาะสม

(5) ส่งเสริมวัฒนธรรมและการประกอบธุรกิจอย่างมีความรับผิดชอบต่อ

(5.1) คณะกรรมการควรให้ความสำคัญและสนับสนุนการสร้างวัฒนธรรมที่ก่อให้เกิดมูลค่าแก่ธุรกิจควบคู่ไปกับการสร้างคุณประโยชน์ต่อลูกค้าหรือผู้ที่เกี่ยวข้อง และมีความรับผิดชอบต่อสังคมและสิ่งแวดล้อม

(5.2) คณะกรรมการควรติดตามดูแลให้ฝ่ายจัดการประกอบธุรกิจอย่างมีความรับผิดชอบต่อสังคมและสิ่งแวดล้อมและสะท้อนอยู่ในแผนดำเนินการ เพื่อให้มั่นใจได้ว่าทุกฝ่ายขององค์กรได้ดำเนินการสอดคล้องกับวัตถุประสงค์ เป้าหมายหลัก และแผนกลยุทธ์ของกิจการ

(5.3) คณะกรรมการควรติดตามดูแลให้ฝ่ายจัดการจัดสรรและจัดการทรัพยากรให้เป็นไปอย่างมีประสิทธิภาพและ

ประสิทธิภาพ โดยคำนึงถึงผลกระทบและการพัฒนาทรัพยากรตลอดสาย value chain เพื่อให้สามารถบรรลุวัตถุประสงค์และเป้าหมายหลักได้อย่างยั่งยืน

(5.4) คณะกรรมการควรจัดให้มีการรอบการกำกับดูแลและการบริหารจัดการเทคโนโลยีสารสนเทศระดับองค์กร ที่สอดคล้องกับความต้องการของกิจการ รวมทั้งดูแลให้มีการนำเทคโนโลยีสารสนเทศมาใช้ในการเพิ่มโอกาสทางธุรกิจและพัฒนาการดำเนินงาน การบริหารความเสี่ยง เพื่อให้กิจการสามารถบรรลุวัตถุประสงค์ และเป้าหมายหลักของกิจการ

(6) ดูแลให้มีระบบการบริหารความเสี่ยงและการควบคุมภายในที่เหมาะสม

(6.1) คณะกรรมการควรกำกับดูแลให้มั่นใจว่า บริษัทมีระบบการบริหารความเสี่ยงและการควบคุมภายในที่จะทำให้บรรลุวัตถุประสงค์อย่างมีประสิทธิภาพ และมีการปฏิบัติให้เป็นไปตามกฎหมาย และมาตรฐานที่เกี่ยวข้อง

(6.2) คณะกรรมการต้องจัดตั้งคณะกรรมการตรวจสอบที่สามารถปฏิบัติหน้าที่ได้อย่างมีประสิทธิภาพและอิสระ

(6.3) คณะกรรมการควรติดตามดูแลและจัดการความขัดแย้งของผลประโยชน์ที่อาจเกิดขึ้นได้ระหว่างบริษัทกับฝ่ายจัดการ คณะกรรมการ หรือผู้ถือหุ้น รวมไปถึงการป้องกันการใช้ประโยชน์อันมิควรในทรัพย์สิน ข้อมูลและโอกาสของบริษัท และการทำธุรกรรมกับผู้ที่มีความสัมพันธ์เกี่ยวข้องกับบริษัทในลักษณะที่ไม่สมควร

(6.4) คณะกรรมการควรกำกับดูแลให้มีการจัดทำนโยบายและแนวปฏิบัติด้านการต่อต้านคอร์รัปชันที่ชัดเจน และสื่อสารในทุกระดับขององค์กรและต่อคนนอกเพื่อให้เกิดการนำไปปฏิบัติได้จริง

(6.5) คณะกรรมการควรกำกับดูแลให้กิจการมีกลไกในการรับเรื่องร้องเรียนและการดำเนินการกรณีมีการชี้เบาะแส

(7) รักษาความน่าเชื่อถือทางการเงินและการเปิดเผยข้อมูล

(7.1) คณะกรรมการมีความรับผิดชอบในการดูแลให้ระบบการจัดทำรายงานทางการเงินและการเปิดเผยข้อมูลสำคัญต่าง ๆ ถูกต้อง เพียงพอ ทันเวลา เป็นไปตามกฎหมาย มาตรฐาน และแนวปฏิบัติที่เกี่ยวข้อง

(7.2) คณะกรรมการควรติดตามดูแลความเพียงพอของสภาพคล่องทางการเงินและความสามารถในการชำระหนี้

(7.3) ในภาวะที่กิจการประสบปัญหาทางการเงินหรือมีแนวโน้มจะประสบปัญหา คณะกรรมการควรมั่นใจได้ว่ากิจการมีแผนในการแก้ไขปัญหา หรือมีกลไกอื่นที่จะสามารถแก้ไขปัญหาทางการเงินได้ ทั้งนี้ ภายใต้การคำนึงถึงสิทธิของผู้มีส่วนได้เสีย

(7.4) คณะกรรมการควรพิจารณาจัดทำรายงานความยั่งยืนตามความเหมาะสม

(7.5) คณะกรรมการควรกำกับดูแลให้ฝ่ายจัดการจัดให้มีหน่วยงานหรือผู้รับผิดชอบงานนักลงทุนสัมพันธ์ ที่ทำหน้าที่ในการสื่อสารกับผู้ถือหุ้น และผู้มีส่วนได้เสียอื่น เช่น นักลงทุน นักวิเคราะห์ ให้เป็นไปอย่างเหมาะสม เท่าเทียมกัน และทันเวลา

(7.6) คณะกรรมการควรส่งเสริมให้มีการนำเทคโนโลยีสารสนเทศมาใช้ในการเผยแพร่ข้อมูล

(8) สนับสนุนการมีส่วนร่วมและการสื่อสารกับผู้ถือหุ้น

(8.1) คณะกรรมการควรดูแลให้มั่นใจว่า ผู้ถือหุ้นมีส่วนร่วมในการตัดสินใจในเรื่องสำคัญของบริษัท

(8.2) คณะกรรมการควรดูแลให้การดำเนินการในวันประชุมผู้ถือหุ้นเป็นไปด้วยความเรียบร้อย โปร่งใส มีประสิทธิภาพ และเอื้อให้ผู้ถือหุ้นสามารถใช้สิทธิของตน

(8.3) คณะกรรมการควรดูแลให้การเปิดเผยมติที่ประชุมและการจัดทำรายงานการประชุมผู้ถือหุ้นเป็นไปอย่างถูกต้องและครบถ้วน

6.2 จรรยาบรรณ

ในการดำเนินกิจการของบริษัท นอกเหนือจากผลประโยชน์ทางการเงินแล้ว คณะกรรมการได้คำนึงถึงจริยธรรม ผลกระทบต่อสังคมและสิ่งแวดล้อมเป็นสำคัญ โดยคณะกรรมการมีบทบาทสำคัญในการสร้างและขับเคลื่อนวัฒนธรรมองค์กรที่

ยึดมั่นในจริยธรรม ด้วยการประพฤติตนเป็นแบบอย่างในฐานะผู้นำในการกำกับดูแลกิจการ รวมทั้งจัดให้มีนโยบายสำหรับกรรมการ ผู้บริหาร และพนักงาน ที่แสดงถึงหลักการและแนวทางในการดำเนินงานอย่างมีจริยธรรมและจรรยาบรรณธุรกิจเสมอมา

6.3 การเปลี่ยนแปลงและพัฒนาการที่สำคัญของนโยบาย แนวปฏิบัติ และระบบการกำกับดูแลกิจการในรอบปีที่ผ่านมา

คณะกรรมการบริษัทได้มีการทบทวนหลักการกำกับดูแลกิจการที่ดีเป็นประจำทุกปี รวมถึงมีการปรับปรุงและพัฒนา ระบบ รูปแบบของการดำเนินงานเพื่อให้สอดคล้องกับหลักการกำกับดูแล การควบคุมภายในและการตรวจสอบภายในอยู่เสมอ

7. โครงสร้างการกำกับดูแลกิจการ และข้อมูลสำคัญเกี่ยวกับคณะกรรมการ คณะกรรมการชุดย่อย ผู้บริหาร และพนักงานอื่นๆ

7.1 โครงสร้างการกำกับดูแลกิจการ

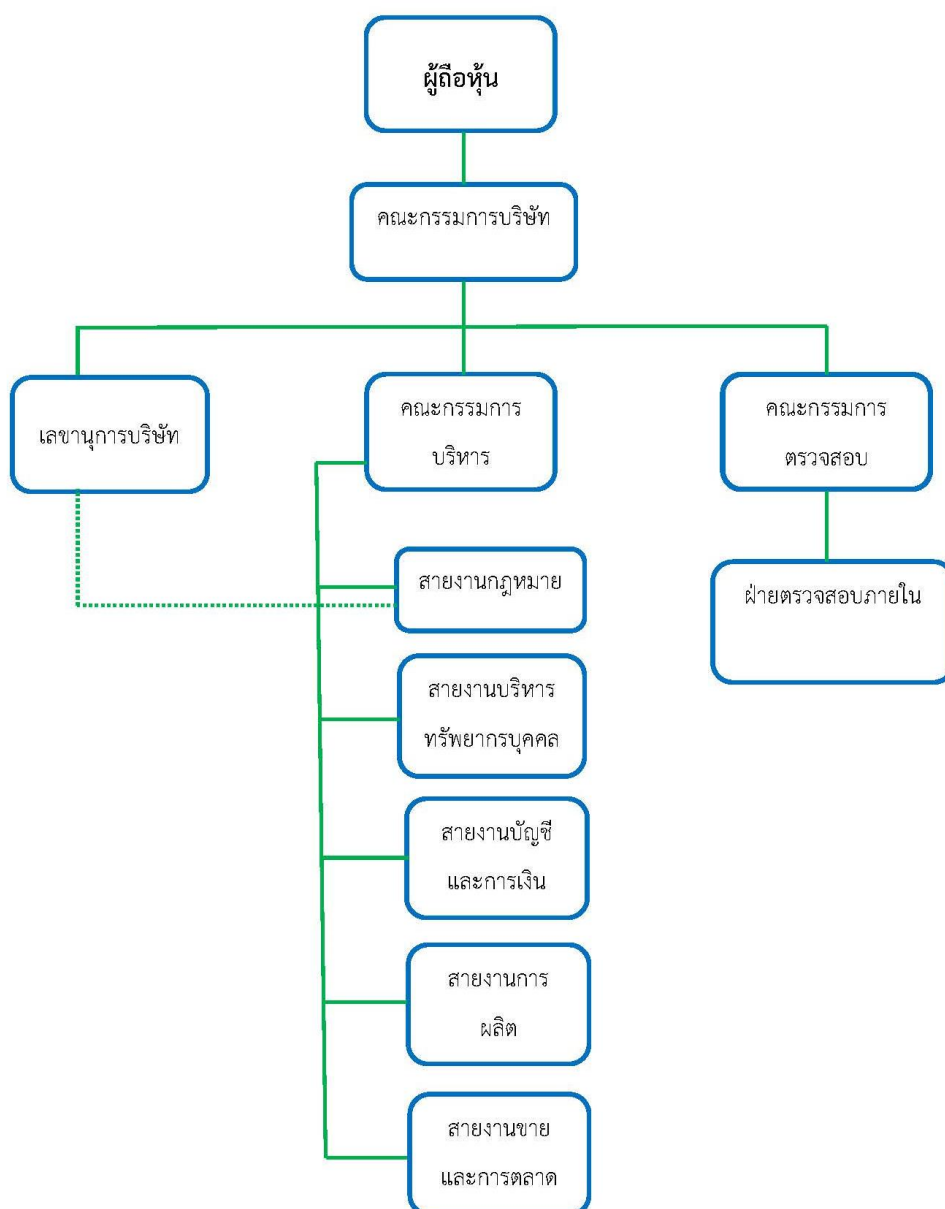

7.2 ข้อมูลเกี่ยวกับคณะกรรมการ

(1) องค์ประกอบและข้อมูลพื้นฐานของคณะกรรมการ

คณะกรรมการบริษัท ประกอบด้วยบุคคลอย่างน้อย 5 คน ซึ่งเป็นผู้มีความรู้ความสามารถและประสบการณ์ที่หลากหลายในด้านต่างๆของธุรกิจ คณะกรรมการบริษัททั้งคณะได้ถูกแต่งตั้งขึ้นโดยมติที่ประชุมผู้ถือหุ้น จึงถือเป็นตัวแทนของผู้ถือหุ้นในการบริหารจัดการการดำเนินงานกิจการต่างๆของบริษัท โดย ณ วันที่ 31 ธันวาคม 2567 คณะกรรมการของบริษัทมีกรรมการทั้งหมด 8 คน เป็นกรรมการอิสระ 4 คน หรือคิดเป็น 50 % ของกรรมการทั้งหมด โดยเป็นกรรมการที่ไม่ใช่ผู้บริหาร 4 คน หรือคิดเป็น 50 % ของกรรมการทั้งหมด และกรรมการที่เป็นผู้บริหาร 4 คน หรือคิดเป็น 50 % ของกรรมการทั้งหมด

ข้อมูลคณะกรรมการ

1.ดร.สาธิต อุทัยศรี	ประธานกรรมการ - กรรมการอิสระ
2.นายอโนทัย เตชะมนตรีกุล	ประธานกรรมการบริหาร
3.นางนิภา อินทรักษา	ประธานกรรมการตรวจสอบ – กรรมการอิสระ
4.พลตำรวจเอกปานศิริ ประภาวัต	กรรมการตรวจสอบ - กรรมการอิสระ
5.นางธนัชฐา วงศ์รวมลาภ	กรรมการตรวจสอบ - กรรมการอิสระ
6.นางดวงสมร เหาตะวานิช	กรรมการผู้จัดการ
7.นายภัทร เหาตะวานิช	กรรมการบริหาร
8.พลตำรวจตรีวาทิน คำทรงศรี	กรรมการบริหาร

ขอบเขตอำนาจหน้าที่ของคณะกรรมการบริษัท

คณะกรรมการบริษัทเป็นตัวแทนของผู้ถือหุ้นในการกำกับดูแลการบริหารจัดการงานของบริษัท มีอำนาจในการแต่งตั้งคณะกรรมการชุดย่อยเพื่อมาบริหารจัดการและดำเนินงานในเรื่องต่างๆ โดยอยู่ภายใต้การกำกับดูแลของคณะกรรมการบริษัท เพื่อให้การดำเนินงานของบริษัทมีความก้าวหน้า มั่นคง เป็นไปตามวัตถุประสงค์ของการดำเนินงาน ตามมติที่ประชุมผู้ถือหุ้น ตามข้อบังคับของบริษัทและอยู่ภายใต้กฎหมาย

7.3 ข้อมูลเกี่ยวกับคณะกรรมการชุดย่อย

คณะกรรมการบริหาร

ผู้บริหารของบริษัท คือ คณะกรรมการบริหาร ประกอบด้วย ประธานกรรมการบริหาร กรรมการผู้จัดการ กรรมการบริหาร มีรายชื่อดังนี้

1.นายอโนทัย เตชะมนตรีกุล	ประธานกรรมการบริหาร
2.นางดวงสมร เหาตะวานิช	กรรมการผู้จัดการ
3.นายภัทร เหาตะวานิช	กรรมการบริหาร
4.พลตำรวจตรีวาทิน คำทรงศรี	กรรมการบริหาร

ขอบเขตอำนาจหน้าที่ของคณะกรรมการบริหาร

คณะกรรมการบริหาร มีอำนาจหน้าที่บริหารและจัดการการดำเนินงานของบริษัท ให้เป็นไปตามแนวทางนโยบายหรือแบบแผนต่างๆ เพื่อให้เกิดผลบรรลุตามวัตถุประสงค์ ควบคุมดูแลให้ผู้ร่วมงานตลอดทั้งพนักงาน เจ้าหน้าที่ ลูกจ้าง ทุกฝ่ายทุกคน ปฏิบัติงานและปฏิบัติหน้าที่ตามขอบเขตความรับผิดชอบอย่างสมบูรณ์ ถูกต้องตามวัตถุประสงค์ ตามกฎหมายและข้อบังคับของบริษัท ทั้งนี้เพื่อรักษาผลประโยชน์ของผู้ถือหุ้นทุกคนด้วยความระมัดระวัง

กรรมการบริหารซึ่งมีอำนาจลงลายมือชื่อแทนบริษัท คือ กรรมการกลุ่ม ก. ได้แก่ 1.นางดวงสมร เหาตะวานิช 2.พลตำรวจตรีวาทิน คำทรงศรี 3.นายภัทร เหาตะวานิช กรรมการกลุ่ม ข. ได้แก่ นายอโนทัย เตชะมนตรีกุล

ให้กรรมการ 2 คนในกลุ่ม ก. ลงลายมือชื่อร่วมกันและประทับตราสำคัญของบริษัท หรือกรรมการคนใดคนหนึ่งในกลุ่ม ก. ลงลายมือชื่อร่วมกันกับกรรมการคนใดคนหนึ่งในกลุ่ม ข. และประทับตราสำคัญของบริษัท

คณะกรรมการตรวจสอบ

คณะกรรมการตรวจสอบถือเป็นเครื่องมือสำคัญของคณะกรรมการบริษัทในการกำกับดูแลการดำเนินงานและการบริหารงานของกิจการ ตลอดจนดูแลให้มีระบบการรายงานข้อมูลที่น่าเชื่อถือ มีระบบควบคุมภายในที่เหมาะสม อันจะเป็นประโยชน์แก่ผู้ที่เกี่ยวข้องทุกฝ่าย

คณะกรรมการตรวจสอบประกอบด้วยกรรมการอิสระของบริษัทอย่างน้อย 3 คน และต้องมียกอย่างน้อย 1 คน ที่เป็นผู้มีความรู้ และประสบการณ์ด้านการเงิน การบัญชี หรือด้านการตรวจสอบความน่าเชื่อถือของงบการเงิน โดยปัจจุบันคณะกรรมการตรวจสอบของบริษัทมีรายชื่อ ดังนี้

1.นางนิภา อินทรักษา	ประธานกรรมการตรวจสอบ
2.นางธนัชฐา วงศ์รวมลาภ	กรรมการตรวจสอบ
3.พลตำรวจเอกปานศิริ ประภาวัต	กรรมการตรวจสอบ
4.นางพรรณนารา ธรรมวงศา	ผู้จัดการฝ่ายตรวจสอบภายใน – เลขานุการคณะกรรมการตรวจสอบ

ขอบเขตอำนาจหน้าที่ของคณะกรรมการตรวจสอบ

- สอบทานให้บริษัทมีการรายงานทางการเงินอย่างถูกต้องและเพียงพอ
- สอบทานให้บริษัทมีระบบการควบคุมภายใน (Internal Control) และระบบการตรวจสอบภายใน (Internal Audit) ที่เหมาะสมและมีประสิทธิภาพ และพิจารณาความเป็นอิสระของหน่วยงานตรวจสอบภายใน ตลอดจนให้ความเห็นชอบในการพิจารณาแต่งตั้ง โยกย้าย เลิกจ้างหัวหน้าหน่วยงานตรวจสอบภายใน หรือหน่วยงานอื่นใดที่รับผิดชอบเกี่ยวกับการตรวจสอบภายใน
- สอบทานให้บริษัทปฏิบัติตามกฎหมายว่าด้วยหลักทรัพย์และตลาดหลักทรัพย์ ข้อกำหนดของตลาดหลักทรัพย์ และกฎหมายที่เกี่ยวข้องกับธุรกิจของบริษัท
- พิจารณา คัดเลือก เสนอแต่งตั้งบุคคลซึ่งมีความเป็นอิสระเพื่อทำหน้าที่เป็นผู้สอบบัญชีของบริษัทและเสนอคำตอบแทนของบุคคลดังกล่าว รวมทั้งเข้าร่วมประชุมกับผู้สอบบัญชีโดยไม่มีฝ่ายจัดการเข้าร่วมประชุมด้วยอย่างน้อยปีละ 1 ครั้ง
- พิจารณารายการที่เกี่ยวข้องกันหรือรายการที่อาจมีความขัดแย้งทางผลประโยชน์ ให้เป็นไปตามกฎหมายและข้อกำหนดของตลาดหลักทรัพย์ ทั้งนี้ เพื่อให้มั่นใจว่ารายการดังกล่าวสมเหตุสมผลและเป็นประโยชน์สูงสุดต่อบริษัท
- จัดทำรายงานของคณะกรรมการตรวจสอบ โดยเปิดเผยไว้ในรายงานประจำปีของบริษัท ซึ่งรายงานดังกล่าวต้องลงนามโดยประธานกรรมการตรวจสอบ และต้องประกอบด้วยข้อมูลอย่างน้อยดังต่อไปนี้
 - (1) ความเห็นเกี่ยวกับความถูกต้อง ครบถ้วน เป็นที่น่าเชื่อถือได้ของรายงานทางการเงินของบริษัท
 - (2) ความเห็นเกี่ยวกับความเพียงพอของระบบการควบคุมภายในของบริษัท
 - (3) ความเห็นเกี่ยวกับการปฏิบัติตามกฎหมายว่าด้วยหลักทรัพย์และตลาดหลักทรัพย์ ข้อกำหนดของตลาดหลักทรัพย์ หรือกฎหมายที่เกี่ยวข้องกับธุรกิจของบริษัท
 - (4) ความเห็นเกี่ยวกับความเหมาะสมของผู้สอบบัญชี
 - (5) ความเห็นเกี่ยวกับรายการที่อาจมีความขัดแย้งทางผลประโยชน์

- (6) จำนวนการประชุมคณะกรรมการตรวจสอบ และการเข้าร่วมประชุมของกรรมการตรวจสอบแต่ละท่าน
- (7) ความเห็นหรือข้อสังเกตโดยรวมที่คณะกรรมการตรวจสอบได้รับจากการปฏิบัติหน้าที่ตามกฎหมาย
- (8) รายการอื่นที่เห็นว่าผู้ถือหุ้นและผู้ลงทุนทั่วไปควรทราบ ภายใต้ขอบเขตหน้าที่และความรับผิดชอบที่ได้รับมอบหมายจากคณะกรรมการบริษัท

- ปฏิบัติการอื่นใดตามที่คณะกรรมการของบริษัทมอบหมายด้วยความเห็นชอบจากคณะกรรมการตรวจสอบ

คณะกรรมการสรรหา

คณะกรรมการมีมติแต่งตั้งคณะกรรมการสรรหาของบริษัท โดยกำหนดให้คณะกรรมการของบริษัททั้งคณะเป็นคณะกรรมการสรรหา ซึ่งกรรมการจำนวนมากกว่ากึ่งหนึ่งเป็นกรรมการอิสระ

ขอบเขตอำนาจหน้าที่ของคณะกรรมการสรรหา

คณะกรรมการสรรหา มีหน้าที่การสรรหาบุคคลผู้มีความเหมาะสมทั้งด้านความรู้ความสามารถ และคุณสมบัติครบถ้วนตามกฎหมาย เสนอต่อที่ประชุมของคณะกรรมการของบริษัทเพื่อพิจารณาให้ความเห็นชอบแล้ว แล้วนำรายชื่อเสนอให้ที่ประชุมผู้ถือหุ้นพิจารณาเลือกตั้งทุกราย ทั้งนี้รวมถึงการพิจารณาเสนอชื่อกรรมการที่ออกตามวาระให้ที่ประชุมผู้ถือหุ้นพิจารณาเลือกตั้งให้เข้าดำรงตำแหน่งใหม่ด้วย

7.4 ข้อมูลเกี่ยวกับพนักงาน

จำนวนพนักงาน ณ วันที่ 31 ธันวาคม 2568 บริษัท ดี.ที.ซี.อินดัสตรีส์ จำกัด (มหาชน) มีพนักงานรวมทั้งสิ้น 175 คน โดยแบ่งเป็นสายงานผลิต (โรงงาน) 137 คน และสายงานสนับสนุน (สำนักงาน) 38 คน ทั้งนี้ บริษัท ไม่มีความเสี่ยงด้านการขาดแคลนแรงงาน และไม่มีการเปลี่ยนแปลงจำนวนพนักงานอย่างมีนัยสำคัญในช่วงปีที่ผ่านมา

ค่าตอบแทนพนักงาน บริษัทมีนโยบายการจ่ายค่าตอบแทนในรูปแบบเงินเดือนและผลประโยชน์ตอบแทนประจำปีอย่างเหมาะสม สอดคล้องกับผลการดำเนินงานของบริษัทและภาระหน้าที่ของพนักงาน นอกจากนี้ บริษัทได้ดำเนินการสมทบกองทุนประกันสังคมให้แก่พนักงานอย่างถูกต้องตามกฎหมายกำหนด

การพัฒนาบุคลากร บริษัทมุ่งเน้นการสร้างประสบการณ์และทักษะวิชาชีพให้แก่บุคลากรทุกระดับ โดยพนักงานใหม่ จะได้รับการฝึกอบรมจนมีความเชี่ยวชาญ โดยเฉพาะในกลุ่มทักษะเฉพาะทาง เช่น ช่างเทคนิค วิศวกร รวมถึงพนักงานสายบัญชีและการเงิน ซึ่งบริษัทได้สนับสนุนให้เข้ารับการอบรมสัมมนาในหลักสูตรภายนอกอย่างต่อเนื่อง เพื่อเพิ่มพูนความรู้และรักษามาตรฐานวิชาชีพ

7.5 ข้อมูลสำคัญอื่นๆ

ผู้ที่ได้รับมอบหมายให้รับผิดชอบในงานด้านต่างๆ

เลขานุการบริษัท คือ พลตำรวจตรีวาทิน คำทรงศรี เริ่มปฏิบัติหน้าที่ตั้งแต่วันที่ 1 มีนาคม 2565 ตามมติที่ประชุมคณะกรรมการ ในการประชุมครั้งที่ 1/2565 เมื่อวันที่ 28 กุมภาพันธ์ 2565

ผู้รับผิดชอบสูงสุดในสายงานบัญชีและการเงิน คือ นางดวงสมร เหาตะวานิช เริ่มปฏิบัติหน้าที่ตั้งแต่วันที่ 10 มกราคม 2561

ผู้ควบคุมดูแลการทำบัญชี คือ นางสาวทิพรัตน์ กรุดสอน เริ่มปฏิบัติหน้าที่ตั้งแต่วันที่ 23 กุมภาพันธ์ 2566

หัวหน้างานตรวจสอบภายใน ที่ประชุมคณะกรรมการตรวจสอบมีมติเห็นชอบให้แต่งตั้ง นางพรรณนารา ธรรมวงศา ข้าราชการบำนาญ สังกัดสำนักงานคณะกรรมการป้องกันและปราบปรามการทุจริตแห่งชาติ (สำนักงานป.ป.ช.) ตำแหน่งเจ้าพนักงานป้องกันการทุจริต ระดับ 9 และ อนุกรรมการ ป.ป.ช. (พ.ศ.2551-พ.ศ.2557) ให้ดำรงตำแหน่งผู้จัดการฝ่ายตรวจสอบภายในของบริษัท และดำรงตำแหน่งเป็นเลขานุการคณะกรรมการตรวจสอบ

ผู้สอบบัญชีและคำตอบแทนผู้สอบบัญชี ที่ประชุมสามัญผู้ถือหุ้นประจำปี 2568 มีมติแต่งตั้ง น.ส.นันทิรา คุณงาม ผู้สอบบัญชีรับอนุญาต เลขที่ 12707 หรือ น.ส.ชวนา วิวัฒน์พนชาติ ผู้สอบบัญชีรับอนุญาตเลขที่ 4712 หรือ น.ส.วันเพ็ญ อุ่นเรือน ผู้สอบบัญชีรับอนุญาตเลขที่ 7750 หรือ น.ส.พรทิพย์ อมรชัยเลิศพัฒนา ผู้สอบบัญชีรับอนุญาต เลขที่ 9589 ซึ่งเป็นผู้สอบบัญชีจากบริษัท สำนักงานปิติเสวี จำกัด เป็นผู้สอบบัญชีของบริษัทประจำปี 2568 และอนุมัติให้มีคำตอบแทนการสอบบัญชีโดยแบ่งเป็นค่าสอบทานงบการเงินเฉพาะรายไตรมาส ไตรมาสละ 150,000 บาท ค่าสอบทานงบรวมรายไตรมาส ไตรมาสละ 110,000 บาท ค่าสอบบัญชีประจำปีงบการเงินเฉพาะ 610,000 บาท ค่าสอบบัญชีประจำปี งบรวม 200,000 บาท รวมเป็นค่าสอบบัญชีประจำปี 2568 เป็นเงินจำนวน 1,590,000 บาท

8. รายงานผลการดำเนินงานสำคัญด้านการกำกับดูแลกิจการ

8.1 สรุปผลการปฏิบัติหน้าที่ของคณะกรรมการในรอบปี 2568

ในปี 2568 คณะกรรมการบริษัทได้ปฏิบัติหน้าที่ในการกำกับดูแลกิจการเพื่อให้เกิดประโยชน์สูงสุดต่อบริษัทและผู้ถือหุ้น โดยสรุปสาระสำคัญของการดำเนินงานได้ดังนี้

- พิจารณาให้ความเห็นชอบงบแสดงฐานะการเงิน งบกำไรขาดทุนเบ็ดเสร็จของบริษัทและบริษัทย่อย ประจำปี 2567 เพื่อเสนอให้ที่ประชุมสามัญผู้ถือหุ้นประจำปี 2568 พิจารณาอนุมัติ
- พิจารณาให้เสนอต่อที่ประชุมสามัญผู้ถือหุ้นประจำปี 2568 พิจารณาอนุมัติให้จัดการจัดสรรกำไรเพื่อเป็นทุนสำรองตามกฎหมายเพิ่มเติม และงดการจ่ายเงินปันผลประจำปี
- พิจารณาให้ความเห็นชอบให้เสนอต่อที่ประชุมสามัญผู้ถือหุ้นประจำปี 2568 พิจารณาแต่งตั้งผู้สอบบัญชีของบริษัทฯ ประจำปี 2568 และกำหนดค่าธรรมเนียมการสอบบัญชี
- พิจารณาสรรหาบุคคลที่มีคุณสมบัติเหมาะสม เพื่อเสนอให้ที่ประชุมสามัญผู้ถือหุ้นประจำปี 2568 พิจารณาอนุมัติ แต่งตั้งเป็นกรรมการ แทนกรรมการที่ออกตามวาระ
- พิจารณาให้สัตยาบันรายการที่เกี่ยวข้องกันของบริษัทย่อยกับบริษัทที่เกี่ยวข้อง เพื่อเสนอให้ที่ประชุมสามัญผู้ถือหุ้นประจำปี 2568 พิจารณาอนุมัติ
- พิจารณาอนุมัติกำหนดการจัดการประชุมสามัญผู้ถือหุ้นประจำปี 2568 และกำหนดวาระการประชุม
- รายงานผลการดำเนินงานของบริษัทและบริษัทย่อย ประจำปี 2567 ให้ที่ประชุมสามัญผู้ถือหุ้นประจำปี 2568 รับทราบ
- พิจารณารับทราบรายงานการประชุมสามัญผู้ถือหุ้นประจำปี 2568 ประชุมวันที่ 11 เมษายน 2568
- พิจารณาให้ความเห็นชอบงบแสดงฐานะการเงิน งบกำไรขาดทุนเบ็ดเสร็จของบริษัท และบริษัทย่อย สำหรับงวดสามเดือน ปี 2568 สิ้นสุดวันที่ 31 มีนาคม 2568 ซึ่งผู้สอบบัญชีได้สอบทานแล้ว
- พิจารณาให้ความเห็นชอบงบแสดงฐานะการเงิน งบกำไรขาดทุนเบ็ดเสร็จของบริษัท และบริษัทย่อย สำหรับงวดสามเดือน และงวดหกเดือน ปี 2568 สิ้นสุดวันที่ 30 มิถุนายน 2568 ซึ่งผู้สอบบัญชีได้สอบทานแล้ว
- พิจารณาให้ความเห็นชอบงบแสดงฐานะการเงิน งบกำไรขาดทุนเบ็ดเสร็จของบริษัท และบริษัทย่อย งวดสามเดือน และงวดเก้าเดือน ปี 2568 สิ้นสุดวันที่ 30 กันยายน 2568 ซึ่งผู้สอบบัญชีได้สอบทานแล้ว
- บริหารและควบคุมดูแลการดำเนินงานของบริษัทตลอดทั้งปีให้เป็นไปตามหลักการกำกับดูแลกิจการที่ดี

การสรรหาและแต่งตั้งกรรมการ

- จัดให้มีการประชุม เพื่อพิจารณาตามหลักเกณฑ์และวิธีการสรรหาบุคคลเพื่อให้ได้กรรมการที่มีคุณสมบัติ

เหมาะสมทั้งความรู้ ประสบการณ์ ความสามารถเฉพาะด้านที่เป็นประโยชน์กับบริษัท การมีประสบการณ์ในธุรกิจหรืออุตสาหกรรมหลักที่บริษัทดำเนินกิจการอยู่ ทั้งนี้เพื่อให้คณะกรรมการบริษัทมีองค์ประกอบตามที่กำหนดที่จะทำให้คณะกรรมการมีองค์ประกอบความรู้ความชำนาญที่เหมาะสม

- ตรวจสอบบุคคลที่จะถูกเสนอชื่อนั้นว่ามีคุณสมบัติตามกฎหมายและข้อกำหนดของหน่วยงานกำกับดูแล
- พิจารณาการอุทิศเวลาของกรรมการ โดยหากเป็นกรรมการเดิมที่จะกลับเข้าดำรงตำแหน่งอีกครั้ง อาจพิจารณาจากผลการปฏิบัติงานในช่วงที่ดำรงตำแหน่ง รวมถึงควรพิจารณาถึงจำนวนบริษัทที่กรรมการแต่ละคนจะไปดำรงตำแหน่งให้เหมาะสมกับลักษณะหรือสภาพธุรกิจของบริษัทฯ เพื่อให้มั่นใจว่าประสิทธิภาพการทำงานจะไม่ลดลง
- ดำเนินการหาบุคคลที่มีคุณสมบัติสอดคล้องกับเกณฑ์คุณสมบัติที่กำหนดไว้ เพื่อจะได้มั่นใจว่าบุคคล ดังกล่าวมีความยินดีจะมารับตำแหน่งกรรมการของบริษัทฯ หากได้รับการแต่งตั้งจากผู้ถือหุ้น
- เสนอความเห็นต่อคณะกรรมการเพื่อพิจารณานำเสนอต่อที่ประชุมผู้ถือหุ้น
- ที่ประชุมผู้ถือหุ้นพิจารณาและมีมติการแต่งตั้งกรรมการ

การพัฒนากรรมการและผู้บริหาร

บริษัทให้ความสำคัญกับการเสริมสร้างความรู้และทักษะให้แก่คณะกรรมการและผู้บริหารอย่างต่อเนื่อง เพื่อให้การปฏิบัติหน้าที่เป็นไปอย่างมีประสิทธิภาพ โดยบริษัทกำหนดให้มีกระบวนการเตรียมความพร้อมตั้งแต่วันแรกที่ได้รับการสรรหา โดยแบ่งเป็น 2 ระยะ

- ก่อนได้รับการแต่งตั้ง กรรมการผู้มีคุณวุฒิจะให้ข้อมูลเบื้องต้นเกี่ยวกับลักษณะธุรกิจและแนวทางการดำเนินงาน เพื่อให้บุคคลที่ได้รับการเสนอชื่อเข้าใจภาพรวมก่อนเข้ารับหน้าที่
- เมื่อเข้ารับตำแหน่ง กรรมการผู้จัดการและเลขานุการบริษัทจะจัดเตรียม "คู่มือกรรมการ" (Director's Handbook) ซึ่งประกอบด้วยข้อมูลสำคัญของบริษัท ข้อบังคับ และระเบียบปฏิบัติของสำนักงาน ก.ล.ต. และตลาดหลักทรัพย์ฯ เพื่อใช้เป็นแนวทางในการปฏิบัติหน้าที่อย่างถูกต้อง

บริษัทสร้างวัฒนธรรมการเรียนรู้ผ่านประสบการณ์จริง โดยกรรมการผู้เชี่ยวชาญในด้านระเบียบข้อบังคับและกฎหมายจะทำหน้าที่เป็นที่ปรึกษา ให้คำแนะนำเชิงลึกแก่กรรมการใหม่ผ่านการสนทนาแลกเปลี่ยนความเห็นอย่างไม่เป็นทางการ เพื่อเสริมสร้างความเข้าใจในทางปฏิบัติ นอกจากนี้กรรมการใหม่จะได้เรียนรู้และพัฒนาจากการปฏิบัติจริง โดยเฉพาะการเรียนรู้จากประธานกรรมการซึ่งเป็นผู้ทรงคุณวุฒิที่มีภาวะผู้นำและวิสัยทัศน์ จะทำหน้าที่ถ่ายทอดความรู้และมุมมองทางธุรกิจให้แก่คณะกรรมการและผู้บริหารในระหว่างการประชุมทุกครั้ง เพื่อยกระดับศักยภาพของทีมบริหารอย่างสม่ำเสมอ

บริษัทสนับสนุนให้กรรมการ กรรมการตรวจสอบ ผู้บริหาร และเลขานุการบริษัท เข้าร่วมการอบรมและสัมมนาในหลักสูตรที่จัดโดยหน่วยงานกำกับดูแล เช่น สมาคมส่งเสริมสถาบันกรรมการบริษัทไทย (IOD) สมาคมบริษัทจดทะเบียนไทย และหน่วยงานที่เกี่ยวข้อง เพื่อให้เท่าทันต่อการเปลี่ยนแปลงของกฎหมายและสภาพแวดล้อมทางธุรกิจ

บริษัทมีนโยบายการวางแผนสืบทอดงานและพัฒนาผู้บริหารอย่างเป็นระบบ เพื่อเตรียมความพร้อมให้แก่บุคลากรที่มีศักยภาพในการก้าวขึ้นสู่ตำแหน่งบริหารที่สำคัญในอนาคต สร้างความมั่นใจในการดำเนินธุรกิจอย่างต่อเนื่อง

การเข้าร่วมประชุมและการจ่ายค่าตอบแทนคณะกรรมการ

ปี 2568 บริษัทมีการประชุมสามัญผู้ถือหุ้นประจำปี 1 ครั้ง โดยคณะกรรมการบริษัทเข้าร่วมประชุมทั้งคณะ ส่วนการประชุมคณะกรรมการบริษัทมีประชุมทั้งหมด 5 ครั้ง โดยดร.สาธิต อุทัยศรี ประธานกรรมการเข้าประชุม 4 ครั้ง, นายอโนทัย เตชะมนตรีกุล เข้าประชุม 5 ครั้ง, พลตำรวจเอกปานศิริ ประภาวัต เข้าประชุม 5 ครั้ง, นางนิภา อินทรักษา เข้าประชุม 4 ครั้ง,

นางธนัชฐา วงศ์รวมลาภ เข้าประชุม 4 ครั้ง, นางดวงสมร เหาตะวานิช เข้าประชุม 4 ครั้ง, พลตำรวจตรีวาทิน คำทรงศรี เข้าประชุม 5 ครั้ง, นายภัทร เหาตะวานิช เข้าประชุม 1 ครั้ง

ในรอบปี 2568 บริษัทจ่ายเงินค่าตอบแทนรายเดือนและเบี้ยประชุมให้แก่คณะกรรมการ รวมเป็นเงิน 1,526,666.64 บาท (หนึ่งล้านห้าแสนสองหมื่นหกพันหกกร้อยหกสิบหกบาทหกสิบสี่สตางค์) เป็นค่าตอบแทนกรรมการที่เป็นตัวเงิน ค่าตอบแทนอื่น -ไม่มี-

การกำกับดูแลบริษัทย่อย

คณะกรรมการบริษัทมีหน้าที่กำกับดูแลนโยบายและการดำเนินงานของบริษัทย่อยทั้ง 2 บริษัท คือ บริษัท ไตรเรคท์ เทรตติ้ง จำกัด และบริษัท อาทิตยเกรียงไกร จำกัด เพื่อเป็นการดูแลรักษาผลประโยชน์ในเงินลงทุนของบริษัทแล้ว บริษัทได้ส่งเสริมให้มีการนำหลักการกำกับดูแลกิจการที่ดีมาปรับใช้กับบริษัทย่อยในระดับที่เหมาะสมกับกิจการแต่ละแห่ง โดยมีตัวแทนของบริษัทเข้าไปเป็นกรรมการและผู้บริหารในบริษัทย่อย เพื่อให้การดำเนินงานเป็นไปตามนโยบายที่บริษัทกำหนด เพื่อการติดตามผลการดำเนินงาน การปฏิบัติตามกฎเกณฑ์และระเบียบหรือข้อกฎหมายที่เกี่ยวข้องกับการทำรายการที่เกี่ยวข้องกัน การปฏิบัติตามกฎหมายที่เกี่ยวข้อง การกำหนดระบบการควบคุมภายในที่เหมาะสมและรัดกุมเพียงพอ การดูแลการจัดทำบัญชีและรายงานทางการเงินให้มีความถูกต้องตามมาตรฐานการบัญชีและตามกฎหมายที่เกี่ยวข้อง

คณะกรรมการบริษัทมีกลไกในการกำกับดูแลนโยบายและการดำเนินงานของบริษัทย่อยจำนวน 2 แห่ง ได้แก่ บริษัท ไตรเรคท์ เทรตติ้ง จำกัด และบริษัท อาทิตยเกรียงไกร จำกัด เพื่อรักษาผลประโยชน์ในเงินลงทุนของบริษัทและผู้ถือหุ้น โดยมีแนวทางปฏิบัติที่สำคัญดังนี้

(1) การส่งตัวแทนเข้าดำรงตำแหน่งกรรมการและผู้บริหาร บริษัทดำเนินการส่งตัวแทนของบริษัทเข้าดำรงตำแหน่งเป็นกรรมการ และ/หรือ ผู้บริหารในบริษัทย่อยตามสัดส่วนการถือหุ้น เพื่อทำหน้าที่กำหนดนโยบายที่สำคัญและกำกับดูแลให้การดำเนินธุรกิจของบริษัทย่อยสอดคล้องกับทิศทางและนโยบายหลักของบริษัท

(2) การติดตามผลการดำเนินงานและรายการที่เกี่ยวข้องกัน

- กำหนดให้บริษัทย่อยรายงานผลการดำเนินงานต่อคณะกรรมการบริษัทอย่างสม่ำเสมอ เพื่อติดตามความคืบหน้าและวิเคราะห์ผลประกอบการเทียบกับเป้าหมาย
- กำกับดูแลให้บริษัทย่อยปฏิบัติตามเกณฑ์ของสำนักงาน ก.ล.ต. และตลาดหลักทรัพย์ฯ โดยเฉพาะในเรื่องการทำรายการที่เกี่ยวข้องกัน (Connected Transactions) และการได้มาหรือจำหน่ายไปซึ่งสินทรัพย์ เพื่อให้เกิดความโปร่งใสและเป็นธรรม

(3) ระบบการควบคุมภายในและการปฏิบัติตามกฎหมาย

- สนับสนุนให้บริษัทย่อยจัดตั้งระบบการควบคุมภายในที่เหมาะสม รัดกุม และเพียงพอต่อการป้องกันความเสี่ยงในการดำเนินธุรกิจ
- กำกับดูแลให้บริษัทย่อยปฏิบัติตามกฎหมายและระเบียบข้อบังคับที่เกี่ยวข้องกับธุรกิจนั้นๆ อย่างเคร่งครัด

(4) มาตรฐานบัญชีและรายงานทางการเงิน บริษัทกำหนดให้บริษัทย่อยจัดทำบัญชีและรายงานทางการเงินให้มีความถูกต้อง ครบถ้วน และทันเวลา ตามมาตรฐานการบัญชีที่รับรองทั่วไป เพื่อให้บริษัทสามารถจัดทำงบการเงินรวมได้ตามกำหนดระยะเวลาของหน่วยงานกำกับดูแล

การติดตามให้มีการปฏิบัติตามนโยบายและแนวการปฏิบัติในการกำกับดูแลกิจการ

บริษัทให้ความสำคัญกับการติดตามและกำกับดูแลเพื่อให้มั่นใจว่า กรรมการ ผู้บริหาร และพนักงาน ปฏิบัติตามนโยบายการกำกับดูแลกิจการที่ดีอย่างเคร่งครัด โดยมีสาระสำคัญดังนี้

(1) การป้องกันความขัดแย้งทางผลประโยชน์

บริษัทกำหนดนโยบายและแนวปฏิบัติในการทำรายการที่เกี่ยวข้องกันอย่างเข้มงวด โดยยึดถือตามประกาศ ข้อกำหนด และหลักเกณฑ์ของตลาดหลักทรัพย์ฯ และสำนักงาน ก.ล.ต. เป็นสำคัญ เพื่อให้มั่นใจว่าการตัดสินใจใดๆ เป็นไปเพื่อประโยชน์สูงสุดของบริษัทและผู้ถือหุ้นโดยรวม

(2) การดูแลเรื่องการใช้ข้อมูลภายใน

บริษัทมีมาตรการป้องกันการนำข้อมูลภายในไปแสวงหาผลประโยชน์โดยมิชอบ ดังนี้

- การสร้างความตระหนักรู้ อบรมให้ความรู้แก่กรรมการ ผู้บริหาร และพนักงานที่เกี่ยวข้อง เกี่ยวกับหน้าที่การรายงาน การถือครองหลักทรัพย์ รวมถึงคู่สมรสและบุตรที่ยังไม่บรรลุนิติภาวะ ตามระเบียบของสำนักงาน ก.ล.ต.
- ข้อห้ามในการซื้อขายหลักทรัพย์ ห้ามมิให้บุคคลที่รับทราบข้อมูลภายในที่ยังไม่เปิดเผยต่อสาธารณะ นำข้อมูลดังกล่าวไปใช้ในการซื้อขาย หรือชักชวนบุคคลอื่นให้ซื้อขายหลักทรัพย์ของบริษัท ไม่ว่าทางตรงหรือทางอ้อม
- ความปลอดภัยของระบบสารสนเทศ ควบคุมการเข้าถึงข้อมูลสำคัญ (Information Security) โดยจำกัดสิทธิ์ตามอำนาจหน้าที่และความรับผิดชอบ เพื่อป้องกันการรั่วไหลของข้อมูลสู่บุคคลภายนอก

(3) การต่อต้านทุจริตคอร์รัปชัน

บริษัทมีนโยบายต่อต้านทุจริตคอร์รัปชันทุกรูปแบบ (Zero Tolerance) ทั้งภายในและภายนอกองค์กร โดยมีกลไกสนับสนุนดังนี้

- ระบบตรวจสอบ มีการประเมินความเสี่ยงและระบบการตรวจสอบภายในหลายระดับที่มีประสิทธิภาพ
- บทลงโทษ กำหนดบทลงโทษที่ชัดเจนตามระเบียบข้อบังคับของบริษัทและกฎหมายที่เกี่ยวข้องสำหรับผู้กระทำผิด

(4) การแจ้งเบาะแส

บริษัทส่งเสริมให้พนักงานและผู้มีส่วนได้เสียแจ้งเบาะแสเมื่อพบการกระทำผิดหรือความเสี่ยงที่อาจเกิดความเสียหายต่อบริษัท ผ่านกระบวนการที่เป็นมาตรฐาน มีช่องทางรับเรื่องร้องเรียนที่หลากหลาย เข้าถึงง่ายและสะดวก โดยมีการคุ้มครองสิทธิของผู้แจ้งเบาะแสและผู้ให้ข้อมูล โดยเก็บรักษาข้อมูลเป็นความลับขั้นสูงสุด และจำกัดการเข้าถึงเฉพาะผู้ที่เกี่ยวข้องในกระบวนการสอบสวนเท่านั้น เพื่อป้องกันผลกระทบที่อาจเกิดกับผู้แจ้ง

8.2 รายงานผลการปฏิบัติหน้าที่ของคณะกรรมการตรวจสอบในรอบปีที่ผ่านมา

คณะกรรมการตรวจสอบ ได้สอบทานงบการเงินรายไตรมาสและงบการเงินประจำปีของบริษัทฯ และงบการเงินรวม ร่วมกับผู้สอบบัญชีในเรื่องความถูกต้องครบถ้วนของงบการเงิน การปรับปรุงรายการบัญชีที่สำคัญซึ่งมีผลกระทบต่องบการเงิน โดยได้สอบถามผู้สอบบัญชีในเรื่องขอบเขตการตรวจสอบ แผนการตรวจสอบ ความครบถ้วนถูกต้องของงบการเงิน รวมถึงความเป็นอิสระของผู้สอบบัญชี โดยได้รับการชี้แจงประเด็นที่เป็นสาระสำคัญจากผู้สอบบัญชี และฝ่ายจัดการของบริษัทฯ เพื่อให้มั่นใจว่ารายงานทางการเงินได้จัดทำขึ้นตามมาตรฐานการบัญชีที่รับรองโดยทั่วไป มีการเปิดเผยข้อมูลประกอบงบการเงินที่ถูกต้องครบถ้วนและเชื่อถือได้

คณะกรรมการตรวจสอบ ได้ปฏิบัติหน้าที่ตามกฎหมายของคณะกรรมการตรวจสอบ โดยให้ความสำคัญกับการสอบทานให้บริษัทฯ มีระบบการควบคุมภายในและระบบการตรวจสอบภายในที่เหมาะสมเพียงพอที่จะป้องกันการทุจริตหรือลดความเสี่ยงที่อาจเกิดขึ้น และมีการปฏิบัติตามหลักการกำกับดูแลกิจการที่ดี บริษัทฯ ได้แต่งตั้ง บริษัท เวล ออดิท แอคเคาต์ติ้ง แอนด์ อดไวเซอร์ รี จำกัด เป็นผู้ตรวจสอบภายในของบริษัทฯ ประจำปี 2568 รวมทั้งได้มีการสอบทานให้บริษัทฯ ปฏิบัติตามกฎหมายว่าด้วยหลักทรัพย์และตลาดหลักทรัพย์ ข้อกำหนดของตลาดหลักทรัพย์แห่งประเทศไทย และกฎหมายอื่นๆ ที่เกี่ยวข้องกับการดำเนินธุรกิจของบริษัทฯ และสอบทานการทำรายการที่เกี่ยวข้องกันหรือรายการที่อาจมีความขัดแย้งทางผลประโยชน์ ระหว่างบริษัทฯ บริษัทย่อย และบริษัทที่

เกี่ยวข้องกัน เพื่อให้มั่นใจว่ารายการดังกล่าวมีความสมเหตุสมผล และเป็นประโยชน์สูงสุดต่อบริษัทฯ

ในปี 2568 คณะกรรมการตรวจสอบ ได้มีการประชุมร่วมกับผู้สอบบัญชี ฝ่ายจัดการ และฝ่ายตรวจสอบภายใน รวม 4 ครั้ง นางนิภา อินทรักษา ประธานกรรมการตรวจสอบ เข้าร่วมประชุม 3 ครั้ง นางธนิษฐา วงศ์รวมลาภ กรรมการตรวจสอบ เข้าร่วมประชุม 4 ครั้ง พล.ต.อ.ปานศิริ ประภาวัต กรรมการตรวจสอบ เข้าร่วมประชุม 3 ครั้ง ทั้งนี้ คณะกรรมการตรวจสอบ ได้ประชุมร่วมกับผู้สอบบัญชีโดยไม่มีฝ่ายจัดการเข้าร่วมประชุมด้วย 1 ครั้ง ผลจากการประชุมคณะกรรมการตรวจสอบ ได้นำเสนอคณะกรรมการบริษัท เพื่อทราบทุกครั้ง

คณะกรรมการตรวจสอบ ได้พิจารณาคัดเลือกผู้สอบบัญชีของบริษัทฯ โดยพิจารณาจากความรู้ ความสามารถ ความเป็นอิสระ ความเชี่ยวชาญ ประสบการณ์ ผลการปฏิบัติงาน รวมทั้งความเหมาะสมของค่าตอบแทน โดยได้นำเสนอคณะกรรมการบริษัท เพื่อให้ความเห็นชอบการแต่งตั้ง นางสาวชานา วิวัฒน์พนชาติ ผู้สอบบัญชีรับอนุญาตเลขที่ 4712 หรือ นางสาววันเพ็ญ อุ่นเรือน ผู้สอบบัญชีรับอนุญาตเลขที่ 7750 หรือนางสาวพรทิพย์ อมรชัยเลิศพัฒนา ผู้สอบบัญชีรับอนุญาตเลขที่ 9589 หรือนางสาวนันธิรา คุณงาม ผู้สอบบัญชีรับอนุญาตเลขที่ 12707 หรือนายมงคล เหล่าวรวงศ์ ผู้สอบบัญชีรับอนุญาตเลขที่ 4722 ซึ่งเป็นผู้สอบบัญชี บริษัทสำนักงาน ปิติเสวี จำกัด เป็นผู้สอบบัญชีของบริษัท ดี.ที.ซี.อินเตอร์สตรี้ส์ จำกัด (มหาชน) และบริษัทย่อย ประจำปี 2569

9. การควบคุมภายในและรายการระหว่างกัน

9.1 การควบคุมภายใน

คณะกรรมการบริษัทให้ความสำคัญกับการมีระบบควบคุมภายในที่ดีและเพียงพอ เพื่อกำกับดูแลการดำเนินงานให้เป็นไปตามเป้าหมาย กฎหมาย และระเบียบที่เกี่ยวข้อง โดยสรุปสาระสำคัญได้ดังนี้

(1) สภาพแวดล้อมการควบคุมและการบริหารความเสี่ยง บริษัทจัดให้มีโครงสร้างองค์กรที่ชัดเจนและสายการบังคับบัญชาที่เหมาะสม โดยมี ฝ่ายตรวจสอบภายใน (Internal Audit) ปฏิบัติหน้าที่อย่างเป็นอิสระและรายงานตรงต่อคณะกรรมการตรวจสอบ เพื่อติดตามและประเมินผลการควบคุมภายในอย่างต่อเนื่องสม่ำเสมอ

(2) ระบบสารสนเทศและการบันทึกข้อมูล บริษัทใช้ระบบสารสนเทศที่มีประสิทธิภาพในการเชื่อมโยงข้อมูลตั้งแต่กระบวนการจัดซื้อวัตถุดิบ การจัดการคลังสินค้า การผลิต จนถึงการจัดเก็บบัญชีและลูกหนี้การค้า ซึ่งช่วยให้ข้อมูลมีความถูกต้อง ครบถ้วน แบบ Real-time และสามารถตรวจสอบย้อนกลับได้ทุกขั้นตอน (Audit Trail)

(3) การกำกับดูแลสายการผลิต บริษัทแต่งตั้ง กรรมการบริหารสายงานโรงงาน เพื่อควบคุมดูแลกระบวนการผลิต โดยเฉพาะ เพื่อให้มั่นใจว่าการปฏิบัติงานของพนักงานเป็นไปตามมาตรฐานการควบคุมภายใน ลดความสูญเสีย และป้องกันการทุจริตหรือข้อผิดพลาดที่อาจเกิดขึ้น

คณะกรรมการของบริษัทซึ่งรวมถึงกรรมการตรวจสอบด้วยได้ประเมินระบบการควบคุมภายในของบริษัทในด้านต่างๆ และมีความเห็นว่า "ระบบการควบคุมภายในของบริษัทมีความเพียงพอและเหมาะสมกับขนาดกิจการและสถานการณ์ปัจจุบัน" มีระบบการติดตามควบคุมที่โปร่งใส สามารถป้องกันทรัพย์สินของบริษัทจากการที่ผู้นำไปใช้โดยมิชอบหรือโดยไม่มีอำนาจได้อย่างมีประสิทธิภาพ

บริษัทมีฝ่ายตรวจสอบภายใน ดำเนินงานโดย นางพรรณนารา ธรรมวงศา ผู้จัดการฝ่ายตรวจสอบภายใน ซึ่งเป็นข้าราชการบำนาญ สังกัดสำนักงานคณะกรรมการป้องกันและปราบปรามการทุจริตแห่งชาติ (สำนักงาน ป.ป.ช.)

9.2 รายการระหว่างกัน

บริษัทมีนโยบายในการทำรายการที่เกี่ยวข้องกันอย่างโปร่งใส โดยยึดถือผลประโยชน์สูงสุดของบริษัทเป็นสำคัญ รายการที่เกี่ยวข้องกันหรือรายการระหว่างกันที่เกิดขึ้นนั้น เป็นไปตามลักษณะการดำเนินธุรกิจปกติ (Normal Business) และมีเงื่อนไขการค้าทั่วไป (Arm's Length Basis) โดยได้ปฏิบัติตามประกาศ ข้อกำหนด และหลักเกณฑ์ของตลาดหลักทรัพย์แห่งประเทศไทย และสำนักงาน ก.ล.ต. อย่างเคร่งครัด

ในกรณีที่เป็นรายการที่ไม่ใช่รายการทางการค้าปกติ บริษัทจะจัดให้มีกระบวนการพิจารณาโดยคณะกรรมการตรวจสอบ เพื่อให้ความเห็นเกี่ยวกับความจำเป็นและความสมเหตุสมผลของรายการนั้นๆ ก่อนเสนอต่อคณะกรรมการบริษัท หรือที่ประชุมผู้ถือหุ้น (ตามแต่กรณี)

รายการที่เกี่ยวข้องกันระหว่างบริษัทหรือบริษัทย่อยกับบุคคลที่เกี่ยวข้องกันของบริษัทในรอบ 3 ปีที่ผ่านมา มีดังนี้
รายการที่ 1

ประเภทรายการ	รายการเกี่ยวกับทรัพย์สินหรือบริการ (เช่าเครื่องจักร)
วัน/เดือน/ปี ที่ทำรายการ	1 มกราคม 2566 - 31 ธันวาคม 2568
คู่สัญญาที่เกี่ยวข้อง	บริษัท อินเทอร์เน็ตเนชั่นแนล เทคนิเกิล เอเยนตีสส์ จำกัด ผู้ให้เช่า กับ บริษัท ดี.ที.ซี.อินเตอร์สตรีสส์ จำกัด (มหาชน) ผู้เช่า
ความเกี่ยวข้อง	มีกรรมกรร่วมกันคือ นางดวงสมร เทาะวานิช และ พล.ต.ต.วาทีน คำทรงศรี
วัตถุประสงค์ของการทำรายการ	เพื่อใช้เครื่องจักรพร้อมอุปกรณ์ในการผลิตสินค้า
อัตราค่าเช่า	เดือนละ 46,728.97 บาท
การชำระค่าเช่า	ภายในวันที่ 7 ของทุกเดือน
มูลค่าและขนาดของรายการ	มูลค่ารายการ 1,682,242.92 บาท คิดเป็นขนาดรายการ ร้อยละ 0.46 ของมูลค่าสินทรัพย์ที่มีตัวตนสุทธิของบริษัท ตามงบการเงิน ณ วันที่ 31 ธันวาคม 2565
ความจำเป็นและความสมเหตุสมผลของรายการ	รายการนี้เป็นการทำสัญญาเช่าต่อเนื่องมาตั้งแต่ปี 2533 ก่อนที่ผู้เช่าจะเป็นบริษัทจดทะเบียน ซึ่งแรกเริ่มนั้นอัตราค่าเช่าเดือนละ 100,000 บาท ต่อมาเมื่อปี 2551 ผู้ให้เช่าได้ปรับราคาลดลงเหลือเดือนละ 46,728.97 บาท ด้วยเหตุผลว่ามีการเช่าติดต่อกันมาหลายปีแล้ว การที่บริษัทจะหาเช่าเครื่องจักรดังกล่าวกับบุคคลภายนอกที่มีความเป็นอิสระนั้นไม่มีให้เช่า มูลค่าเครื่องจักรที่มีราคาสูงถึง 21 ล้านบาท และเป็นสินทรัพย์ที่มีการเสื่อมสภาพ มีอัตราการตัดค่าเสื่อมราคา (ตามหลักปฏิบัติทั่วไป) การเช่าทำรายการเกี่ยวข้องกันจึงสมเหตุสมผล ราคาเช่าก็เหมาะสมและทำให้บริษัทได้รับประโยชน์สูงสุด

รายการที่ 2

ประเภทรายการ	รายการที่เกี่ยวข้องกัน ประเภทการให้ความช่วยเหลือทางการเงิน	
วัน/เดือน/ปี ที่เริ่มรายการ	2 พฤษภาคม 2566	
คู่สัญญาที่เกี่ยวข้อง	บริษัท ไทยเจแปนแลบบอเรตอรีส์ จำกัด (บริษัทที่เกี่ยวข้อง) ผู้รับความช่วยเหลือ (ผู้กู้) กับ บริษัท ไคเรคท์ เทคดิง จำกัด (บริษัทย่อย ที่บริษัทฯ ถือหุ้น 99%) ผู้ให้ความช่วยเหลือ (ผู้ให้กู้)	
ความเกี่ยวข้อง	บริษัท ไทยเจแปนแลบบอเรตอรีส์ จำกัด มีผู้ถือหุ้นใหญ่คนเดียวกันกับบริษัทฯ คือนายปอ อนุวิธ (ถือหุ้นบริษัทฯ 66.57%) และมีกรรมการบริหารที่มีชื่อร่วมกันในบริษัทฯ และบริษัทย่อย คือ 1.พลตำรวจตรีวาทิน คำทรงศรี 2.นางดวงสมร เหาตะวานิช โดยนางดวงสมรฯ ถือหุ้นในบริษัทฯ 5.76% และเป็นภริยาของนายปอ อนุวิธ	
ลักษณะโดยทั่วไปของรายการ ข้อมูลเบื้องต้นของผู้กู้ วงเงินที่กู้ยืม อัตราดอกเบี้ย การรับชำระคืน จำนวนดอกเบี้ยรับ วัตถุประสงค์การทำรายการ	<p>ประกอบธุรกิจหลัก ผลิตภัณฑ์รักษาโรค</p> <p>เงินกู้ยืมระยะสั้น จำนวน 7,000,000 บาท</p> <p>ร้อยละ 4.50 ต่อปี โดยมีความคุ้มครองค่ามากกว่าอัตราดอกเบี้ยเงินฝากธนาคารที่บริษัทฯ ได้รับอยู่ในช่วงประมาณ 0.15 - 0.55% ต่อปี</p> <p>กำหนดชำระคืนภายในวันที่ 30 มิถุนายน 2566 (59 วัน) และให้ชำระดอกเบี้ยทุกวันสิ้นเดือน โดยผู้กู้ได้ชำระคืนเงินต้นพร้อมดอกเบี้ยครบถ้วนแล้ว</p> <p>50,917.81 บาท ตั้งแต่วันที่ 2 พฤษภาคม 2566 ถึงวันที่ 30 มิถุนายน 2566</p> <p>เพื่อช่วยเสริมสภาพคล่องในการดำเนินกิจการของบริษัทที่เกี่ยวข้องกัน และดอกเบี้ยที่ได้รับก่อให้เกิดรายได้ให้กับบริษัทฯ</p>	
มูลค่าและขนาดของรายการ	เงินให้กู้และผลตอบแทนที่ได้รับตลอดระยะเวลาของเงินให้กู้	
	เงินให้กู้	7,000,000.00
	ดอกเบี้ย	50,917.81
	รวมมูลค่ารายการ	7,050,917.81
	ขนาดรายการ	ร้อยละ 1.94 ของสินทรัพย์ที่มีตัวตนสุทธิของงบการเงินรวมบริษัท ณ วันที่ 31 ธันวาคม 2565
	ขนาดรายการเมื่อนับรวมรายการเกี่ยวข้องที่เกิดขึ้นในระหว่าง 6 เดือน ก่อนวันทำรายการ	ร้อยละ 3.32 ของสินทรัพย์ที่มีตัวตนสุทธิของงบการเงินรวมบริษัท ณ วันที่ 31 ธันวาคม 2565 (รวมรายการที่ 3,4)
<p>รายการนี้เป็นรายการที่เกี่ยวข้องกันประเภทการให้ความช่วยเหลือทางการเงินของบริษัทย่อย โดยมีขนาดรายการเท่ากับร้อยละ 1.94 ซึ่งเกินกว่าร้อยละ 0.03 แต่น้อยกว่าร้อยละ 3 ของมูลค่าสินทรัพย์ที่มีตัวตนสุทธิของบริษัท และหากเมื่อมีการพิจารณาให้นับรวมรายการที่เกิดขึ้นในระหว่าง 6 เดือนก่อนวันตกลงเข้าทำรายการ รายการดังกล่าวจะมีขนาดรายการร้อยละ 3.32 ซึ่งถือเป็นขนาดรายการ $\geq 3\%$ ของมูลค่าสินทรัพย์ที่มีตัวตนสุทธิ</p>		

ส่วนที่ 2 การกำกับดูแลกิจการ

หน้า 29 จาก 114

แหล่งเงินทุนที่ใช้	กระแสเงินสดและเงินสดหมุนเวียนในบริษัทฯ โดยงบการเงินรวมบริษัทฯ ณ 31 ธันวาคม 2565 เงินทุนหมุนเวียนภายในบริษัทฯ ประกอบด้วยเงินสดและรายการเทียบเท่าเงินสด 183.55 ล้านบาท กระแสเงินสดจากการดำเนินงาน 24.37 ล้านบาท อัตราส่วนทุนหมุนเวียนเท่ากับ 5.66 เท่า โดยบริษัทฯ ยังคงมีเงินทุนหมุนเวียนเพียงพอในการใช้ดำเนินกิจการ
การพิจารณาความสามารถในการชำระคืนเงินกู้ยืม	พิจารณาแล้วเห็นว่าบริษัท ไทยแจแปนแลบบอเรตอรีส์ จำกัด ก่อตั้งมายาวนานกว่า 50 ปี มีผู้ถือหุ้นใหญ่กลุ่มเดียวกับผู้ถือหุ้นใหญ่บริษัทฯ กรรมการที่มีอำนาจบริหารเป็นบุคคลกลุ่มคนเดียวกับบริษัทฯ มีทุนจดทะเบียน 47.5 ล้านบาท มีสินทรัพย์รวม ณ 31 ธันวาคม 2565 จำนวน 46.3 ล้านบาท และเพิ่งเสร็จสิ้นการปรับปรุงและขยายโรงงานการผลิต โดยมีผลิตภัณฑ์ยาหลายรายการที่สร้างมูลค่าได้ และเริ่มมีการขายได้เพิ่มขึ้น จึงเชื่อว่าจะสามารถชำระหนี้ได้ตามกำหนด
ผลประโยชน์ที่ได้รับ	ถือเป็นทางเลือกของการบริหารจัดการสภาพคล่องส่วนเกินที่มีอยู่ให้ได้รับผลตอบแทนและเกิดประโยชน์ต่อบริษัท และดอกเบียจากการให้กู้ยืมจะก่อให้เกิดรายได้กับบริษัทฯ
เงื่อนไขที่อาจส่งผลกระทบต่อผู้ถือหุ้นอื่น	ไม่มี โดยการให้ความช่วยเหลือทางการเงินในครั้งนี้อาจไม่มีผลกระทบอย่างมีนัยสำคัญต่อสิทธิของผู้ถือหุ้นอื่นของบริษัทฯ แต่อย่างใด
ความเห็นของคณะกรรมการบริษัท (กรรมการที่มีส่วนได้เสียไม่ได้เข้าร่วมประชุม)	คณะกรรมการบริษัทได้พิจารณาแล้วมีความเห็นว่าการเข้าทำรายการดังกล่าวนี้สมเหตุสมผล การให้กู้ยืมนี้เป็นการให้กู้ยืมระยะสั้นซึ่งเป็นการสนับสนุนการดำเนินงานต่อบริษัทที่เกี่ยวข้องกันที่เหมาะสม และเป็นการบริหารสภาพคล่องส่วนเกินที่มีอยู่ให้ได้รับผลตอบแทนและเกิดประโยชน์ต่อบริษัท ดังนั้นคณะกรรมการบริษัทจึงมีมติให้สัตยาบันรายการที่เกี่ยวข้องกันนี้
ความเห็นของคณะกรรมการตรวจสอบและ/หรือกรรมการบริษัทที่แตกต่างจากความเห็นของคณะกรรมการบริษัท	คณะกรรมการตรวจสอบไม่มีความเห็นที่แตกต่างจากความเห็นของคณะกรรมการบริษัท
ผู้ถือหุ้นพิจารณา	ที่ประชุมสามัญผู้ถือหุ้นประจำปี 2568 เมื่อวันที่ 11 เมษายน 2568 ได้มีมติอนุมัติ

รายการที่ 3

ประเภทรายการ	รายการที่เกี่ยวข้องกัน ประเภทการให้ความช่วยเหลือทางการเงิน	
วัน/เดือน/ปี ที่เริ่มรายการ	2 พฤษภาคม 2566	
คู่สัญญาที่เกี่ยวข้อง	บริษัท เครื่องมือแพทย์ (ประเทศไทย) จำกัด (บริษัทที่เกี่ยวข้อง) ผู้รับความช่วยเหลือ (ผู้กู้) กับ บริษัท ไดเรคท์ เทคดิง จำกัด (บริษัทย่อย ที่บริษัทถือหุ้น 99%) ผู้ให้ความช่วยเหลือ (ผู้ให้กู้)	
ความเกี่ยวข้อง	บริษัท เครื่องมือแพทย์ (ประเทศไทย) จำกัด มีผู้ถือหุ้นใหญ่คือนางดวงสมร เหาตะวานิช โดยนางดวงสมรยังถือหุ้นในบริษัทฯ 5.76% และเป็นภริยาของนายปอ อนาวิล ผู้ถือหุ้นใหญ่บริษัท (66.57%) อีกทั้งมีกรรมการบริหารที่มีชื่อร่วมกันในบริษัทฯ และบริษัทย่อย คือ 1.พลตำรวจตรีวาทิน คำทรงศรี และ 2.นางดวงสมร เหาตะวานิช	
ลักษณะโดยทั่วไปของรายการ ข้อมูลเบื้องต้นของผู้กู้ วงเงินที่กู้ยืม อัตราดอกเบี้ย	ประกอบธุรกิจหลัก นำเข้าและจำหน่ายอุปกรณ์และเครื่องมือแพทย์ เงินกู้ยืมระยะสั้น จำนวน 5,000,000 บาท ร้อยละ 4.50 ต่อปี โดยมีความคุ้มครองค่ามากกว่าอัตราดอกเบี้ยเงินฝากธนาคารที่บริษัทฯ ได้รับ อยู่ในช่วงประมาณ 0.15 - 0.55% ต่อปี	
การรับชำระคืน	กำหนดชำระคืนภายในวันที่ 30 มิถุนายน 2566 (59 วัน) และให้ชำระดอกเบี้ยทุกวันสิ้นเดือน โดยผู้กู้ได้ชำระคืนเงินต้นพร้อมดอกเบี้ยครบถ้วนแล้ว	
จำนวนดอกเบี้ยรับ วัตถุประสงค์การทำรายการ	36,369.86 บาท ตั้งแต่วันที่ 2 พฤษภาคม 2566 ถึงวันที่ 30 มิถุนายน 2566 เพื่อช่วยเสริมสภาพคล่องในการดำเนินกิจการของบริษัทที่เกี่ยวข้องกัน และดอกเบี้ยที่ได้รับ ก่อให้เกิดรายได้ให้กับบริษัทฯ	
มูลค่าและขนาดของรายการ	เงินให้กู้และผลตอบแทนที่ได้รับตลอดระยะเวลาของเงินให้กู้	
	เงินให้กู้	5,000,000.00
	ดอกเบี้ย	36,369.86
	รวมมูลค่ารายการ	5,036,369.816
	ขนาดรายการ	ร้อยละ 1.38 ของสินทรัพย์ที่มีตัวตนสุทธิของงบการเงินรวมบริษัท ณ วันที่ 31 ธันวาคม 2565
	ขนาดรายการเมื่อนับรวมรายการเกี่ยวข้องที่เกิดขึ้นในระหว่าง 6 เดือน ก่อนวันทำรายการ	ร้อยละ 3.32 ของสินทรัพย์ที่มีตัวตนสุทธิของงบการเงินรวมบริษัท ณ วันที่ 31 ธันวาคม 2565 (รวมรายการที่ 3,4)
รายการนี้เป็นรายการที่เกี่ยวข้องกันประเภทการให้ความช่วยเหลือทางการเงินของบริษัทย่อย โดยมีขนาดรายการเท่ากับร้อยละ 1.38 ซึ่งเกินกว่าร้อยละ 0.03 แต่น้อยกว่าร้อยละ 3 ของมูลค่าสินทรัพย์ที่มีตัวตนสุทธิของบริษัท และหากเมื่อมีการพิจารณาให้นับรวมรายการที่เกิดขึ้นในระหว่าง 6 เดือนก่อนวันตกลงเข้าทำรายการ รายการดังกล่าวจะมีขนาดรายการร้อยละ 3.32 ซึ่งถือเป็นขนาดรายการ $\geq 3\%$ ของมูลค่าสินทรัพย์ที่มีตัวตนสุทธิ		

แหล่งเงินทุนที่ใช้	กระแสเงินสดและเงินสดหมุนเวียนในบริษัทฯ โดยงบการเงินรวมบริษัทฯ ณ 31 ธันวาคม 2565 เงินทุนหมุนเวียนภายในบริษัทฯ ประกอบด้วยเงินสดและรายการเทียบเท่าเงินสด 183.55 ล้านบาท กระแสเงินสดจากการดำเนินงาน 24.37 ล้านบาท อัตราส่วนทุนหมุนเวียนเท่ากับ 5.66 เท่า โดยบริษัทฯ ยังคงมีเงินทุนหมุนเวียนเพียงพอในการใช้ดำเนินกิจการ
การพิจารณาความสามารถในการชำระคืนเงินกู้ยืม	พิจารณาแล้วเห็นว่าบริษัท เครื่องมือแพทย์ (ประเทศไทย) จำกัด ก่อตั้งมายาวนานกว่า 50 ปี มีผู้ถือหุ้นใหญ่กลุ่มเดียวกับผู้ถือหุ้นใหญ่บริษัทฯ และมีกรรมการที่มีอำนาจบริหารเป็นบุคคลกลุ่มคนเดียวกับบริษัทฯ มีทุนจดทะเบียน 10 ล้านบาท โดย 5 ปีหลังสุดมีผลกำไรต่อเนื่องทุกปี และจากงบการเงิน ณ 31 ธันวาคม 2565 พบว่ามีรายได้รวม 68.2 ล้านบาท มีสินทรัพย์รวม จำนวน 271.8 ล้านบาท จึงเชื่อว่าจะสามารถชำระหนี้ได้ตามกำหนด
ผลประโยชน์ที่ได้รับ	ถือเป็นทางเลือกของการบริหารจัดการสภาพคล่องส่วนเกินที่มีอยู่ให้ได้รับผลตอบแทนและเกิดประโยชน์ต่อบริษัท และดอกเบี่ยจากการให้กู้ยืมจะก่อให้เกิดรายได้กับบริษัทฯ
เงื่อนไขที่อาจส่งผลกระทบต่อผู้ถือหุ้นอื่น	ไม่มี โดยการให้ความช่วยเหลือทางการเงินในครั้งนี้อาจไม่มีผลกระทบอย่างมีนัยสำคัญต่อสิทธิของผู้ถือหุ้นอื่นของบริษัทฯ แต่อย่างใด
ความเห็นของคณะกรรมการบริษัท (กรรมการที่มีส่วนได้เสียไม่ได้เข้าร่วมประชุม)	คณะกรรมการบริษัทได้พิจารณาแล้วมีความเห็นว่าการเข้าทำรายการดังกล่าวนี้สมเหตุสมผล การให้กู้ยืมนี้เป็นการให้กู้ยืมระยะสั้นซึ่งเป็นการสนับสนุนการดำเนินงานต่อบริษัทที่เกี่ยวข้องกันที่เหมาะสม และเป็นการบริหารสภาพคล่องส่วนเกินที่มีอยู่ให้ได้รับผลตอบแทนและเกิดประโยชน์ต่อบริษัท ดังนั้นคณะกรรมการบริษัทจึงมีมติให้สัตยาบันรายการที่เกี่ยวข้องกันนี้
ความเห็นของคณะกรรมการตรวจสอบและ/หรือกรรมการบริษัทที่แตกต่างจากความเห็นของคณะกรรมการบริษัท	คณะกรรมการตรวจสอบไม่มีความเห็นที่แตกต่างจากความเห็นของคณะกรรมการบริษัทฯ
ผู้ถือหุ้นพิจารณา	ที่ประชุมสามัญผู้ถือหุ้นประจำปี 2568 เมื่อวันที่ 11 เมษายน 2568 ได้มีมติอนุมัติ

รายการที่ 4

ประเภทรายการ	รายการที่เกี่ยวข้องกัน ประเภทการให้ความช่วยเหลือทางการเงิน	
วัน/เดือน/ปี ที่เริ่มรายการ	3 กรกฎาคม 2566	
คู่สัญญาที่เกี่ยวข้อง	บริษัท ไทยเจแปนแลบบอเรตอรีส์ จำกัด (บริษัทที่เกี่ยวข้อง) ผู้รับความช่วยเหลือ (ผู้กู้) กับ บริษัท ไตรรงค์ เทรดดิ้ง จำกัด (บริษัทย่อย ที่บริษัทฯ ถือหุ้น 99%) ผู้ให้ความช่วยเหลือ (ผู้ให้กู้)	
ความเกี่ยวข้อง	บริษัท ไทยเจแปนแลบบอเรตอรีส์ จำกัด มีผู้ถือหุ้นใหญ่คนเดียวกันกับบริษัทฯ คือนายปอ อนุวิล (ถือหุ้นบริษัทฯ 66.57%) และมีกรรมการบริหารที่มีชื่อร่วมกันในบริษัทฯ และบริษัทย่อย คือ 1.พลตำรวจตรีวาทิน คำทรงศรี 2.นางดวงสมร เหาตะวานิช โดยนางดวงสมรฯ ถือหุ้นในบริษัทฯ 5.76% และเป็นภริยาของนายปอ อนุวิล	
ลักษณะโดยทั่วไปของรายการ ข้อมูลเบื้องต้นของผู้กู้ วงเงินที่ให้ผู้กู้ยืม อัตราดอกเบี้ย การรับชำระคืน จำนวนดอกเบี้ยรับ วัตถุประสงค์การทำรายการ	<p>ประกอบธุรกิจหลัก ผลิตภัณฑ์รักษาโรค</p> <p>เงินกู้ยืมระยะสั้น จำนวน 5,000,000 บาท</p> <p>ร้อยละ 4.50 ต่อปี โดยมีความคุ้มครองค่ามากกว่าอัตราดอกเบี้ยเงินฝากธนาคารที่บริษัทฯ ได้รับอยู่ในช่วงประมาณ 0.15 - 0.55% ต่อปี</p> <p>กำหนดชำระคืนภายในวันที่ 30 ธันวาคม 2566 (181 วัน) และให้ชำระดอกเบี้ยทุกวันสิ้นเดือน โดยผู้กู้ได้ชำระคืนเงินต้นพร้อมดอกเบี้ยครบถ้วนแล้ว</p> <p>111,575.34 บาท ตั้งแต่วันที่ 3 กรกฎาคม 2566 ถึงวันที่ 30 ธันวาคม 2566</p> <p>เพื่อช่วยเสริมสภาพคล่องในการดำเนินกิจการของบริษัทที่เกี่ยวข้องกัน และดอกเบี้ยที่ได้รับก่อให้เกิดรายได้ให้กับบริษัทฯ</p>	
มูลค่าและขนาดของรายการ	เงินให้กู้และผลตอบแทนที่ได้รับตลอดระยะเวลาของเงินให้กู้	
	เงินให้กู้	5,000,000.00
	ดอกเบี้ย	111,575.34
	รวมมูลค่ารายการ	5,111,575.34
	ขนาดรายการ	ร้อยละ 1.39 ของสินทรัพย์ที่มีตัวตนสุทธิของงบการเงินรวมบริษัท ณ วันที่ 31 มีนาคม 2566
	ขนาดรายการเมื่อนับรวมรายการเกี่ยวข้องที่เกิดขึ้นในระหว่าง 6 เดือน ก่อนวันทำรายการ	ร้อยละ 6.64 ของสินทรัพย์ที่มีตัวตนสุทธิของงบการเงินรวมบริษัท ณ วันที่ 31 มีนาคม 2566 (รวมรายการที่ 3,4,5,6)
<p>รายการนี้เป็นรายการที่เกี่ยวข้องกันประเภทการให้ความช่วยเหลือทางการเงินของบริษัทย่อย โดยมีขนาดรายการเท่ากับร้อยละ 1.39 ซึ่งเกินกว่าร้อยละ 0.03 แต่น้อยกว่าร้อยละ 3 ของมูลค่าสินทรัพย์ที่มีตัวตนสุทธิของบริษัท และหากเมื่อมีการพิจารณาให้นับรวมรายการที่เกิดขึ้นในระหว่าง 6 เดือนก่อนวันตกลงเข้าทำรายการ รายการดังกล่าวจะมีขนาดรายการร้อยละ 3.32 ซึ่งถือเป็นขนาดรายการ $\geq 3\%$ ของมูลค่าสินทรัพย์ที่มีตัวตนสุทธิ</p>		

แหล่งเงินทุนที่ใช้	กระแสเงินสดและเงินสดหมุนเวียนในบริษัทฯ โดยงบการเงินรวมบริษัทฯ ณ 31 มีนาคม 2566 เงินทุนหมุนเวียนภายในบริษัทฯ ประกอบด้วยเงินสดและรายการเทียบเท่าเงินสด 201.92 ล้านบาท กระแสเงินสดจากการดำเนินงาน 10.78 ล้านบาท อัตราส่วนทุนหมุนเวียนเท่ากับ 4.79 เท่า โดยบริษัทฯ ยังคงมีเงินทุนหมุนเวียนเพียงพอในการดำเนินการ
การพิจารณาความสามารถในการชำระคืนเงินกู้ยืม	พิจารณาแล้วเห็นว่าบริษัท ไทยแจแปนแลบบอเรตอรีส์ จำกัด ก่อตั้งมายาวนานกว่า 50 ปี มีผู้ถือหุ้นใหญ่กลุ่มเดียวกับผู้ถือหุ้นใหญ่บริษัทฯ และมีกรรมการที่มีอำนาจบริหารเป็นบุคคลกลุ่มคนเดียวกับบริษัทฯ มีทุนจดทะเบียน 47.5 ล้านบาท มีสินทรัพย์รวม ณ 31 ธันวาคม 2565 จำนวน 46.3 ล้านบาท และเพิ่งเสร็จสิ้นการปรับปรุงและขยายโรงงานการผลิต โดยมีผลิตภัณฑ์ยาหลายรายการที่สร้างมูลค่าได้ และเริ่มมีการขายได้เพิ่มขึ้น อีกทั้งเมื่อเดือน พฤษภาคม 2566 เคยมีการกู้ยืมแล้วครั้งหนึ่งซึ่งมีการชำระหนี้ตามกำหนดครบถ้วนแล้ว จึงเชื่อว่าครั้งนี้ก็จะสามารถชำระหนี้ได้ตามกำหนด
ผลประโยชน์ที่ได้รับ	ถือเป็นทางเลือกของการบริหารจัดการสภาพคล่องส่วนเกินที่มีอยู่ให้ได้รับผลตอบแทนและเกิดประโยชน์ต่อบริษัท และดอกเบี้ยจากการให้กู้ยืมจะก่อให้เกิดรายได้กับบริษัทฯ
เงื่อนไขที่อาจส่งผลกระทบต่อผู้ถือหุ้นอื่น	ไม่มี โดยการให้ความช่วยเหลือทางการเงินในครั้งนี้ไม่มีผลกระทบอย่างมีนัยสำคัญต่อสิทธิของผู้ถือหุ้นอื่นของบริษัทฯ แต่อย่างใด
ความเห็นของคณะกรรมการบริษัท (กรรมการที่มีส่วนได้เสียไม่ได้เข้าร่วมประชุม)	คณะกรรมการบริษัทได้พิจารณาแล้วมีความเห็นว่าการเข้าทำรายการดังกล่าวนั้น สมเหตุสมผล การให้กู้ยืมนี้เป็นการให้กู้ยืมระยะสั้นซึ่งเป็นการสนับสนุนการดำเนินงานต่อ บริษัทที่เกี่ยวข้องกันที่เหมาะสม และเป็นการบริหารสภาพคล่องส่วนเกินที่มีอยู่ให้ได้รับผลตอบแทนและเกิดประโยชน์ต่อบริษัท ดังนั้นคณะกรรมการบริษัทฯ จึงมีมติให้สัตยาบันรายการที่เกี่ยวข้องกันนี้
ความเห็นของคณะกรรมการตรวจสอบและ/หรือกรรมการบริษัทที่แตกต่างจากความเห็นของคณะกรรมการบริษัท	คณะกรรมการตรวจสอบไม่มีความเห็นที่แตกต่างจากความเห็นของคณะกรรมการบริษัทฯ
ผู้ถือหุ้นพิจารณา	ที่ประชุมสามัญผู้ถือหุ้นประจำปี 2568 เมื่อวันที่ 11 เมษายน 2568 ได้มีมติอนุมัติ

รายการที่ 5

ประเภทรายการ	รายการที่เกี่ยวข้องกัน ประเภทการให้ความช่วยเหลือทางการเงิน	
วัน/เดือน/ปี ที่เริ่มรายการ	3 กรกฎาคม 2566	
คู่สัญญาที่เกี่ยวข้อง	บริษัท เครื่องมือแพทย์ (ประเทศไทย) จำกัด (บริษัทที่เกี่ยวข้อง) ผู้รับความช่วยเหลือ (ผู้กู้) กับ บริษัท ไดเรคท์ เทคดิง จำกัด (บริษัทย่อย ที่บริษัทฯ ถือหุ้น 99%) ผู้ให้ความช่วยเหลือ (ผู้ให้กู้)	
ความเกี่ยวข้อง	บริษัท เครื่องมือแพทย์ (ประเทศไทย) จำกัด มีผู้ถือหุ้นใหญ่คือนางดวงสมร เหาตะวานิช โดยนางดวงสมรยังถือหุ้นในบริษัทฯ 5.76% และเป็นภริยาของนายปอ อนาวิล ผู้ถือหุ้นใหญ่บริษัท (66.57%) อีกทั้งมีกรรมการบริหารที่มีชื่อร่วมกันในบริษัทฯ และบริษัทย่อย คือ 1. พลตำรวจตรีวาทิน คำทรงศรี และ 2. นางดวงสมร เหาตะวานิช	
ลักษณะโดยทั่วไปของรายการ ข้อมูลเบื้องต้นของผู้กู้ วงเงินที่ให้ผู้กู้ยืม อัตราดอกเบี้ย	ประกอบธุรกิจหลัก นำเข้าและจำหน่ายอุปกรณ์และเครื่องมือแพทย์ เงินกู้ยืมระยะสั้น จำนวน 7,000,000 บาท ร้อยละ 4.50 ต่อปี โดยมีความคุ้มค่าน่ากว่าอัตราดอกเบี้ยเงินฝากธนาคารที่บริษัทฯ ได้รับ อยู่ในช่วงประมาณ 0.15 - 0.55% ต่อปี	
การรับชำระคืน	กำหนดชำระคืนภายในวันที่ 30 ธันวาคม 2566 (181 วัน) และให้ชำระดอกเบี้ยทุกวันสิ้นเดือน โดยผู้กู้ได้ชำระคืนเงินต้นพร้อมดอกเบี้ยครบถ้วนแล้ว	
จำนวนดอกเบี้ยรับ วัตถุประสงค์การทำรายการ	156,205.48 บาท ตั้งแต่วันที่ 3 กรกฎาคม 2566 ถึงวันที่ 30 ธันวาคม 2566 เพื่อช่วยเสริมสภาพคล่องในการดำเนินกิจการของบริษัทที่เกี่ยวข้องกัน และดอกเบี้ยที่ได้รับ ก่อให้เกิดรายได้ให้กับบริษัทฯ อีกทั้งเป็นการเสริมโอกาสในการขยายธุรกิจของบริษัทฯ	
มูลค่าและขนาดของรายการ	เงินให้กู้และผลตอบแทนที่ได้รับตลอดระยะเวลาของเงินให้กู้	
	เงินให้กู้	7,000,000.00
	ดอกเบี้ย	156,205.48
	รวมมูลค่ารายการ	7,156,205.48
	ขนาดรายการ	ร้อยละ 1.95 ของสินทรัพย์ที่มีตัวตนสุทธิของงบการเงินรวมบริษัท ณ วันที่ 31 มีนาคม 2566
	ขนาดรายการเมื่อนับรวมรายการเกี่ยวข้องที่เกิดขึ้นในระหว่าง 6 เดือน ก่อนวันทำรายการ	ร้อยละ 6.64 ของสินทรัพย์ที่มีตัวตนสุทธิของงบการเงินรวมบริษัท ณ วันที่ 31 มีนาคม 2566 (รวมรายการที่ 3,4,5,6)
รายการนี้เป็นรายการที่เกี่ยวข้องกันประเภทการให้ความช่วยเหลือทางการเงินของบริษัท ย่อย โดยมีขนาดรายการเท่ากับร้อยละ 1.95 ซึ่งเกินกว่าร้อยละ 0.03 แต่น้อยกว่าร้อยละ 3 ของมูลค่าสินทรัพย์ที่มีตัวตนสุทธิของบริษัท และหากเมื่อมีการพิจารณาให้นับรวมรายการ ที่เกิดขึ้นในระหว่าง 6 เดือนก่อนวันตกลงเข้าทำรายการ รายการดังกล่าวจะมีขนาดรายการ ร้อยละ 6.64 ซึ่งถือเป็นขนาดรายการ $\geq 3\%$ ของมูลค่าสินทรัพย์ที่มีตัวตนสุทธิ		

แหล่งเงินทุนที่ใช้	กระแสเงินสดและเงินสดหมุนเวียนในบริษัทฯ โดยงบการเงินรวมบริษัทฯ ณ 31 มีนาคม 2566 เงินทุนหมุนเวียนภายในบริษัทฯ ประกอบด้วยเงินสดและรายการเทียบเท่าเงินสด 201.92 ล้านบาท กระแสเงินสดจากการดำเนินงาน 10.78 ล้านบาท อัตราส่วนทุนหมุนเวียนเท่ากับ 4.79 เท่า โดยบริษัทฯ ยังคงมีเงินทุนหมุนเวียนเพียงพอในการใช้ดำเนินกิจการ
การพิจารณาความสามารถในการชำระคืนเงินกู้ยืม	พิจารณาแล้วเห็นว่าบริษัท เครื่องมือแพทย์ (ประเทศไทย) จำกัด ก่อตั้งมายาวนานกว่า 50 ปี มีผู้ถือหุ้นใหญ่กลุ่มเดียวกับผู้ถือหุ้นใหญ่บริษัทฯ และมีกรรมการที่มีอำนาจบริหารคนเดียวกับบริษัทฯ มีทุนจดทะเบียน 10 ล้านบาท โดย 5 ปีหลังสุดมีผลกำไรต่อเนื่องทุกปี และจากงบการเงิน ณ 31 ธันวาคม 2565 พบว่ามีรายได้รวม 68.2 ล้านบาท มีสินทรัพย์รวม จำนวน 271.8 ล้านบาท อีกทั้งเมื่อเดือนพฤษภาคม 2566 เคยมีการกู้ยืมแล้วครั้งหนึ่ง ซึ่งมีการชำระหนี้ตามกำหนดครบถ้วนแล้ว จึงเชื่อว่าครั้งนี้ก็จะสามารถชำระหนี้ได้ตามกำหนด
ผลประโยชน์ที่ได้รับ	ถือเป็นทางเลือกของการบริหารจัดการสภาพคล่องส่วนเกินที่มีอยู่ให้ได้รับผลตอบแทนและเกิดประโยชน์ต่อบริษัท และดอกเบี่ยจากการให้กู้ยืมจะก่อให้เกิดรายได้กับบริษัทฯ
เงื่อนไขที่อาจส่งผลกระทบต่อผู้ถือหุ้นอื่น	ไม่มี โดยการให้ความช่วยเหลือทางการเงินในครั้งนี้ไม่มีผลกระทบอย่างมีนัยสำคัญต่อสิทธิของผู้ถือหุ้นอื่นของบริษัทฯ แต่อย่างใด
ความเห็นของคณะกรรมการบริษัท (กรรมการที่มีส่วนได้เสียไม่ได้เข้าร่วมประชุม)	คณะกรรมการบริษัทได้พิจารณาแล้วมีความเห็นว่าการเข้าทำรายการดังกล่าวนั้น สมเหตุสมผล การให้กู้ยืมนี้เป็นการให้กู้ยืมระยะสั้นซึ่งเป็นการสนับสนุนการดำเนินงานต่อบริษัทที่เกี่ยวข้องกันที่เหมาะสม และเป็นการบริหารสภาพคล่องส่วนเกินที่มีอยู่ให้ได้รับผลตอบแทนและเกิดประโยชน์ต่อบริษัท ดังนั้นคณะกรรมการบริษัทฯจึงมีมติให้สัตยาบันรายการที่เกี่ยวข้องกันนี้
ความเห็นของคณะกรรมการตรวจสอบและ/หรือกรรมการบริษัทที่แตกต่างจากความเห็นของคณะกรรมการบริษัท	คณะกรรมการตรวจสอบไม่มีความเห็นที่แตกต่างจากความเห็นของคณะกรรมการบริษัทฯ
ผู้ถือหุ้นพิจารณา	ที่ประชุมสามัญผู้ถือหุ้นประจำปี 2568 เมื่อวันที่ 11 เมษายน 2568 ได้มีมติอนุมัติ

รายการที่ 6

ประเภทรายการ	รายการที่เกี่ยวข้องกัน ประเภทการให้ความช่วยเหลือทางการเงิน	
วัน/เดือน/ปี ที่เริ่มรายการ	26 มกราคม 2567	
คู่สัญญาที่เกี่ยวข้อง	บริษัท ไทยเจแปนแลบบอเรตอรีส์ จำกัด (บริษัทที่เกี่ยวข้อง) ผู้รับความช่วยเหลือ (ผู้กู้) กับ บริษัท ไตรรงค์ เทรดดิ้ง จำกัด (บริษัทย่อย ที่บริษัทฯ ถือหุ้น 99%) ผู้ให้ความช่วยเหลือ (ผู้ให้กู้)	
ความเกี่ยวข้อง	บริษัท ไทยเจแปนแลบบอเรตอรีส์ จำกัด มีผู้ถือหุ้นใหญ่คนเดียวกันกับบริษัทฯ คือนายปอ อนุวัณ (ถือหุ้นบริษัทฯ 66.57%) และมีกรรมการบริหารที่มีชื่อร่วมกันในบริษัทฯ และบริษัทย่อย คือ 1.พลตำรวจตรีวาทิน คำทรงศรี 2.นางดวงสมร เหาตะวานิช โดยนางดวงสมรฯ ถือหุ้นในบริษัทฯ 5.76% และเป็นภริยาของนายปอ อนุวัณ	
ลักษณะโดยทั่วไปของรายการ ข้อมูลเบื้องต้นของผู้กู้ วงเงินที่กู้ยืม อัตราดอกเบี้ย การรับชำระคืน จำนวนดอกเบี้ยรับ วัตถุประสงค์การทำรายการ	<p>ประกอบธุรกิจหลัก ผลิตภัณฑ์รักษาโรค</p> <p>เงินกู้ยืมระยะสั้น จำนวน 10,000,000 บาท</p> <p>ร้อยละ 4.35 ต่อปี โดยมีความคุ้มครองค่ามากกว่าอัตราดอกเบี้ยเงินฝากธนาคารที่บริษัทฯ ได้รับอยู่ในช่วงประมาณ 0.15 - 0.55% ต่อปี</p> <p>กำหนดชำระคืนภายในวันที่ 25 มกราคม 2568 และให้ชำระดอกเบี้ยทุกวันสิ้นเดือน โดยผู้กู้ได้ชำระคืนเงินต้นพร้อมดอกเบี้ยครบถ้วนแล้ว</p> <p>435,000 บาท ตั้งแต่วันที่ 26 มกราคม 2567 ถึงวันที่ 25 มกราคม 2568</p> <p>เพื่อช่วยเสริมสภาพคล่องในการดำเนินกิจการของบริษัทที่เกี่ยวข้องกัน และดอกเบี้ยที่ได้รับก่อให้เกิดรายได้ให้กับบริษัทฯ</p>	
มูลค่าและขนาดของรายการ	เงินให้กู้และผลตอบแทนที่ได้รับตลอดระยะเวลาของเงินให้กู้	
	เงินให้กู้	10,000,000.00
	ดอกเบี้ย	435,000.00
	รวมมูลค่ารายการ	10,435,000.00
	ขนาดรายการ	ร้อยละ 2.80 ของสินทรัพย์ที่มีตัวตนสุทธิของงบการเงินรวมบริษัท ณ วันที่ 30 กันยายน 2566
	ขนาดรายการเมื่อนับรวมรายการเกี่ยวข้องที่เกิดขึ้นในระหว่าง 6 เดือน ก่อนวันทำรายการ	ร้อยละ 4.20 ของสินทรัพย์ที่มีตัวตนสุทธิของงบการเงินรวมบริษัท ณ วันที่ 30 กันยายน 2566 (รวมรายการที่ 7,8)
<p>รายการนี้เป็นรายการที่เกี่ยวข้องกันประเภทการให้ความช่วยเหลือทางการเงินของบริษัทย่อย โดยมีขนาดรายการเท่ากับร้อยละ 2.80 ซึ่งเกินกว่าร้อยละ 0.03 แต่น้อยกว่าร้อยละ 3 ของมูลค่าสินทรัพย์ที่มีตัวตนสุทธิของบริษัท และหากเมื่อมีการพิจารณาให้นับรวมรายการที่เกิดขึ้นในระหว่าง 6 เดือนก่อนวันตกลงเข้าทำรายการ รายการดังกล่าวจะมีขนาดรายการร้อยละ 4.20 ซึ่งถือเป็นขนาดรายการ $\geq 3\%$ ของมูลค่าสินทรัพย์ที่มีตัวตนสุทธิ</p>		

แหล่งเงินทุนที่ใช้	กระแสเงินสดและเงินสดหมุนเวียนในบริษัทฯ โดยงบการเงินรวมบริษัทฯ ณ 30 กันยายน 2566 เงินทุนหมุนเวียนภายในบริษัทฯ ประกอบด้วยเงินสดและรายการเทียบเท่าเงินสด 194.24 ล้านบาท กระแสเงินสดจากการดำเนินงาน 19.60 ล้านบาท อัตราส่วนทุนหมุนเวียนเท่ากับ 5.12 เท่า โดยบริษัทฯ ยังคงมีเงินทุนหมุนเวียนเพียงพอในการใช้ดำเนินกิจการ
การพิจารณาความสามารถในการชำระคืนเงินกู้ยืม	พิจารณาแล้วเห็นว่าบริษัท ไทยแจแปนแลบบอเรตอรีส์ จำกัด ก่อตั้งมายาวนานกว่า 50 ปี มีผู้ถือหุ้นใหญ่กลุ่มเดียวกับผู้ถือหุ้นใหญ่บริษัทฯ และมีกรรมการที่มีอำนาจบริหารคนเดียวกับบริษัทฯ มีทุนจดทะเบียน 47.5 ล้านบาท มีสินทรัพย์รวม ณ 31 ธันวาคม 2565 จำนวน 46.3 ล้านบาท และเพิ่งเสร็จสิ้นการปรับปรุงและขยายโรงงานการผลิต โดยมีผลิตภัณฑ์ยาหลายรายการที่สร้างมูลค่าได้ และเริ่มมีการขายได้เพิ่มขึ้น อีกทั้งในปี 2566 เคยมีการกู้ยืมแล้ว 2 ครั้ง ซึ่งมีการชำระหนี้ตามกำหนดครบถ้วนแล้ว จึงเชื่อว่าครั้งนี้ก็จะสามารถชำระหนี้ได้ตามกำหนด
ผลประโยชน์ที่ได้รับ	ถือเป็นทางเลือกของการบริหารจัดการสภาพคล่องส่วนเกินที่มีอยู่ให้ได้รับผลตอบแทนและเกิดประโยชน์ต่อบริษัท และดอกเบี๋ยจากการให้กู้ยืมจะก่อให้เกิดรายได้กับบริษัทฯ
เงื่อนไขที่อาจส่งผลกระทบต่อผู้ถือหุ้นอื่น	ไม่มี โดยการให้ความช่วยเหลือทางการเงินในครั้งนี้ไม่มีผลกระทบอย่างมีนัยสำคัญต่อสิทธิของผู้ถือหุ้นอื่นของบริษัทฯ แต่อย่างใด
ความเห็นของคณะกรรมการบริษัท (กรรมการที่มีส่วนได้เสียไม่ได้เข้าร่วมประชุม)	คณะกรรมการบริษัทได้พิจารณาแล้วมีความเห็นว่าการเข้าทำรายการดังกล่าวนั้น สมเหตุสมผล การให้กู้ยืมนี้เป็นการให้กู้ยืมระยะสั้นซึ่งเป็นการสนับสนุนการดำเนินงานต่อบริษัทที่เกี่ยวข้องกันที่เหมาะสม และเป็นการบริหารสภาพคล่องส่วนเกินที่มีอยู่ให้ได้รับผลตอบแทนและเกิดประโยชน์ต่อบริษัท ดังนั้นคณะกรรมการบริษัทฯจึงมีมติให้สัตยาบันรายการที่เกี่ยวข้องกันนี้
ความเห็นของคณะกรรมการตรวจสอบและ/หรือกรรมการบริษัทที่แตกต่างจากความเห็นของคณะกรรมการบริษัท	คณะกรรมการตรวจสอบไม่มีความเห็นที่แตกต่างจากความเห็นของคณะกรรมการบริษัทฯ
ผู้ถือหุ้นพิจารณา	ที่ประชุมสามัญผู้ถือหุ้นประจำปี 2568 เมื่อวันที่ 11 เมษายน 2568 ได้มีมติอนุมัติ

รายการที่ 7

ประเภทรายการ	รายการที่เกี่ยวข้องกัน ประเภทการให้ความช่วยเหลือทางการเงิน	
วัน/เดือน/ปี ที่เริ่มรายการ	26 มกราคม 2567	
คู่สัญญาที่เกี่ยวข้อง	บริษัท เครื่องมือแพทย์ (ประเทศไทย) จำกัด (บริษัทที่เกี่ยวข้อง) ได้รับความช่วยเหลือ (ผู้กู้) กับ บริษัท ไตรเรคท์ เทคดิง จำกัด (บริษัทย่อย ที่บริษัทฯ ถือหุ้น 99%) ผู้ให้ความช่วยเหลือ (ผู้ให้กู้)	
ความเกี่ยวข้อง	บริษัท เครื่องมือแพทย์ (ประเทศไทย) จำกัด มีผู้ถือหุ้นใหญ่คือนางดวงสมร เหาตะวานิช โดยนางดวงสมรฯยังถือหุ้นในบริษัทฯ 5.76% และเป็นภริยาของนายปอ อนาวิล ผู้ถือหุ้นใหญ่ บริษัทฯ (66.57%) อีกทั้งมีกรรมการบริหารที่มีชื่อร่วมกันในบริษัทฯ และบริษัทย่อย คือ 1. พลตำรวจตรีวาทิน คำทรงศรี และ 2. นางดวงสมร เหาตะวานิช	
ลักษณะโดยทั่วไปของรายการ ข้อมูลเบื้องต้นของผู้กู้ วงเงินที่ให้ผู้กู้ยืม อัตราดอกเบี้ย	ประกอบธุรกิจหลัก นำเข้าและจำหน่ายอุปกรณ์และเครื่องมือแพทย์ เงินกู้ยืมระยะสั้น จำนวน 5,000,000 บาท ร้อยละ 4.35 ต่อปี โดยมีความคุ้มค่ามากกว่าอัตราดอกเบี้ยเงินฝากธนาคารที่บริษัทฯ ได้รับอยู่ในช่วงประมาณ 0.15 - 0.55% ต่อปี	
การรับชำระคืน	กำหนดชำระคืนภายในวันที่ 25 มกราคม 2568 และให้ชำระดอกเบี้ยทุกวันสิ้นเดือน โดยผู้กู้ได้ชำระคืนเงินต้นพร้อมดอกเบี้ยครบถ้วนแล้ว	
จำนวนดอกเบี้ยรับ วัตถุประสงค์การทำรายการ	217,500 บาท ตั้งแต่วันที่ 26 มกราคม 2567 ถึงวันที่ 25 มกราคม 2568 เพื่อช่วยเสริมสภาพคล่องในการดำเนินกิจการของบริษัทที่เกี่ยวข้องกัน และดอกเบี้ยที่ได้รับก่อให้เกิดรายได้ให้กับบริษัทฯ	
มูลค่าและขนาดของรายการ	เงินให้กู้และผลตอบแทนที่ได้รับตลอดระยะเวลาของเงินให้กู้	
	เงินให้กู้	5,000,000.00
	ดอกเบี้ย	217,500.00
	รวมมูลค่ารายการ	5,217,500.00
	ขนาดรายการ	ร้อยละ 1.40 ของสินทรัพย์ที่มีตัวตนสุทธิของงบการเงินรวมบริษัท ณ วันที่ 30 กันยายน 2566
	ขนาดรายการเมื่อนับรวมรายการเกี่ยวข้องที่เกิดขึ้นในระหว่าง 6 เดือน ก่อนวันทำรายการ	ร้อยละ 4.20 ของสินทรัพย์ที่มีตัวตนสุทธิของงบการเงินรวมบริษัท ณ วันที่ 30 กันยายน 2566 (รวมรายการที่ 7,8)
รายการนี้เป็นรายการที่เกี่ยวข้องกันประเภทการให้ความช่วยเหลือทางการเงินของบริษัทย่อย โดยมีขนาดรายการเท่ากับร้อยละ 1.40 ซึ่งเกินกว่าร้อยละ 0.03 แต่น้อยกว่าร้อยละ 3 ของมูลค่าสินทรัพย์ที่มีตัวตนสุทธิของบริษัท และหากเมื่อมีการพิจารณาให้นับรวมรายการที่เกิดขึ้นในระหว่าง 6 เดือนก่อนวันตกลงเข้าทำรายการ รายการดังกล่าวจะมีขนาดรายการร้อยละ 4.20 ซึ่งถือเป็นขนาดรายการ $\geq 3\%$ ของมูลค่าสินทรัพย์ที่มีตัวตนสุทธิ		

แหล่งเงินทุนที่ใช้	กระแสเงินสดและเงินสดหมุนเวียนในบริษัทฯ โดยงบการเงินรวมบริษัทฯ ณ 30 กันยายน 2566 เงินทุนหมุนเวียนภายในบริษัทฯ ประกอบด้วยเงินสดและรายการเทียบเท่าเงินสด 194.24 ล้านบาท กระแสเงินสดจากการดำเนินงาน 19.60 ล้านบาท อัตราส่วนทุนหมุนเวียนเท่ากับ 5.12 เท่า โดยบริษัทฯ ยังคงมีเงินทุนหมุนเวียนเพียงพอในการใช้ดำเนินกิจการ
การพิจารณาความสามารถในการชำระคืนเงินกู้ยืม	พิจารณาแล้วเห็นว่าบริษัท เครื่องมือแพทย์ (ประเทศไทย) จำกัด ก่อตั้งมายาวนานกว่า 50 ปี มีผู้ถือหุ้นใหญ่กลุ่มเดียวกับผู้ถือหุ้นใหญ่บริษัทฯ และมีกรรมการที่มีอำนาจบริหารคนเดียวกับบริษัทฯ มีทุนจดทะเบียน 10 ล้านบาท โดย 5 ปีหลังสุดมีผลกำไรต่อเนื่องทุกปี และจากงบการเงิน ณ 31 ธันวาคม 2565 พบว่ามีรายได้รวม 68.2 ล้านบาท มีสินทรัพย์รวม จำนวน 271.8 ล้านบาท อีกทั้งในปี 2566 เคยมีการกู้ยืมแล้ว 2 ครั้ง ซึ่งมีการชำระหนี้ตามกำหนดครบถ้วนแล้ว จึงเชื่อว่าครั้งนี้นี้จะสามารถชำระหนี้ได้ตามกำหนด
ผลประโยชน์ที่ได้รับ	ถือเป็นทางเลือกของการบริหารจัดการสภาพคล่องส่วนเกินที่มีอยู่ให้ได้รับผลตอบแทนและเกิดประโยชน์ต่อบริษัท และดอกเบียจากการให้กู้ยืมจะก่อให้เกิดรายได้กับบริษัทฯ
เงื่อนไขที่อาจส่งผลกระทบต่อผู้ถือหุ้นอื่น	ไม่มี โดยการให้ความช่วยเหลือทางการเงินในครั้งนี้นี้ไม่มีผลกระทบอย่างมีนัยสำคัญต่อสิทธิของผู้ถือหุ้นอื่นของบริษัทฯ แต่อย่างใด
ความเห็นของคณะกรรมการบริษัท (กรรมการที่มีส่วนได้เสียไม่ได้เข้าร่วมประชุม)	คณะกรรมการบริษัทได้พิจารณาแล้วมีความเห็นว่าการเข้าทำรายการดังกล่าวนี้สมเหตุสมผล การให้กู้ยืมนี้เป็นการให้กู้ยืมระยะสั้นซึ่งเป็นการสนับสนุนการดำเนินงานต่อบริษัทที่เกี่ยวข้องกันที่เหมาะสม และเป็นการบริหารสภาพคล่องส่วนเกินที่มีอยู่ให้ได้รับผลตอบแทนและเกิดประโยชน์ต่อบริษัท ดังนั้นคณะกรรมการบริษัทฯจึงมีมติให้สัตยาบันรายการที่เกี่ยวข้องกันนี้
ความเห็นของคณะกรรมการตรวจสอบและ/หรือกรรมการบริษัท ที่แตกต่างจากความเห็นของคณะกรรมการบริษัท	คณะกรรมการตรวจสอบไม่มีความเห็นที่แตกต่างจากความเห็นของคณะกรรมการบริษัทฯ
ผู้ถือหุ้นพิจารณา	ที่ประชุมสามัญผู้ถือหุ้นประจำปี 2568 เมื่อวันที่ 11 เมษายน 2568 ได้มีมติอนุมัติ

บริษัท ดี.ที.ซี.อินดัสตรีส์ จำกัด (มหาชน) และบริษัทย่อย

รายงานผู้สอบบัญชีและงบการเงิน

สำหรับปี สิ้นสุดวันที่ 31 ธันวาคม 2568

รายงานของผู้สอบบัญชีรับอนุญาต

เสนอ ผู้ถือหุ้น บริษัท ดี.ที.ซี. อินดัสตรีส์ จำกัด (มหาชน)

ความเห็น

ข้าพเจ้าได้ตรวจสอบงบการเงินรวมของบริษัท ดี.ที.ซี. อินดัสตรีส์ จำกัด (มหาชน) และบริษัทย่อย และงบการเงินเฉพาะกิจการของบริษัท ดี.ที.ซี. อินดัสตรีส์ จำกัด (มหาชน) ซึ่งประกอบด้วย งบฐานะการเงินรวมและงบการเงินเฉพาะกิจการ ณ วันที่ 31 ธันวาคม 2568 และงบกำไรขาดทุนเบ็ดเสร็จรวมและงบกำไรขาดทุนเบ็ดเสร็จเฉพาะกิจการ งบการเปลี่ยนแปลงส่วนของผู้ถือหุ้นรวมและงบการเปลี่ยนแปลงส่วนของผู้ถือหุ้นเฉพาะกิจการ และงบกระแสเงินสดรวมและงบกระแสเงินสดเฉพาะกิจการ สำหรับปีสิ้นสุดวันเดียวกัน และหมายเหตุประกอบงบการเงินรวมและเฉพาะกิจการ รวมถึงสรุปนโยบายการบัญชีที่สำคัญ

ข้าพเจ้าเห็นว่า งบการเงินรวมข้างต้นนี้แสดงฐานะการเงินรวมของบริษัท ดี.ที.ซี. อินดัสตรีส์ จำกัด (มหาชน) และบริษัทย่อย และฐานะการเงินเฉพาะกิจการของบริษัท ดี.ที.ซี. อินดัสตรีส์ จำกัด (มหาชน) ณ วันที่ 31 ธันวาคม 2568 และผลการดำเนินงานรวมและเฉพาะกิจการ และกระแสเงินสดรวมและเฉพาะกิจการ สำหรับปีสิ้นสุดวันเดียวกัน โดยถูกต้องตามที่ควรในสาระสำคัญตามมาตรฐานการรายงานทางการเงิน

เกณฑ์ในการแสดงความเห็น

ข้าพเจ้าได้ปฏิบัติตามตรวจสอบตามมาตรฐานการสอบบัญชี ความรับผิดชอบของข้าพเจ้าได้กล่าวไว้ในวรรคความรับผิดชอบของผู้สอบบัญชีต่อการตรวจสอบงบการเงินรวมและงบการเงินเฉพาะกิจการในรายงานของข้าพเจ้า ข้าพเจ้ามีความเป็นอิสระจากกลุ่มบริษัทตามประมวลจรรยาบรรณของผู้ประกอบวิชาชีพบัญชี รวมถึงมาตรฐานเรื่องความเป็นอิสระ ที่กำหนดโดยสภาวิชาชีพบัญชี (ประมวลจรรยาบรรณของผู้ประกอบวิชาชีพบัญชี) ในส่วนที่เกี่ยวข้องกับการตรวจสอบงบการเงินรวมและงบการเงินเฉพาะกิจการ และข้าพเจ้าได้ปฏิบัติตามความรับผิดชอบด้านจรรยาบรรณอื่นๆ ตามประมวลจรรยาบรรณของผู้ประกอบวิชาชีพบัญชี ข้าพเจ้าเชื่อว่าหลักฐานการสอบบัญชีที่ข้าพเจ้าได้รับเพียงพอและเหมาะสมเพื่อใช้เป็นเกณฑ์ในการแสดงความเห็นของข้าพเจ้า

เรื่องสำคัญในการตรวจสอบ

เรื่องสำคัญในการตรวจสอบคือเรื่องต่างๆ ที่มีนัยสำคัญที่สุดตามดุลยพินิจของผู้ประกอบวิชาชีพของข้าพเจ้าในการตรวจสอบงบการเงินรวมและงบการเงินเฉพาะกิจการสำหรับงวดปัจจุบัน ข้าพเจ้าได้นำเรื่องเหล่านี้มาพิจารณาในบริบทของการตรวจสอบงบการเงินรวมและงบการเงินเฉพาะกิจการโดยรวมและในการแสดงความเห็นของข้าพเจ้า ทั้งนี้ ข้าพเจ้าไม่ได้แสดงความเห็นแยกต่างหากสำหรับเรื่องเหล่านี้

รายงานของผู้สอบบัญชีรับอนุญาต (ต่อ) -2-**เรื่องสำคัญในการตรวจสอบ (ต่อ)**

ข้าพเจ้าได้ปฏิบัติงานตามความรับผิดชอบที่ได้กล่าวไว้ในส่วนของความรับผิดชอบของผู้สอบบัญชีต่อการตรวจสอบงบการเงินรวมและงบการเงินเฉพาะกิจการในรายงานของข้าพเจ้า ซึ่งได้รวมความรับผิดชอบที่เกี่ยวกับเรื่องเหล่านี้ด้วย การปฏิบัติงานของข้าพเจ้าได้รวมถึงวิธีการตรวจสอบที่ออกแบบมาเพื่อตอบสนองต่อการประเมินความเสี่ยงจากการแสดงข้อมูลที่ขัดต่อข้อเท็จจริงอันเป็นสาระสำคัญในงบการเงินรวมและงบการเงินเฉพาะกิจการ ผลของวิธีการตรวจสอบของข้าพเจ้า ซึ่งได้รวมวิธีการตรวจสอบสำหรับเรื่องเหล่านี้ด้วย ได้ใช้เป็นเกณฑ์ในการแสดงความเห็นของข้าพเจ้าต่องบการเงินรวมและงบการเงินเฉพาะกิจการโดยรวม

ข้าพเจ้าได้กำหนดเรื่องสำคัญในการตรวจสอบ พร้อมทั้งวิธีการตรวจสอบสำหรับเรื่องดังต่อไปนี้

มูลค่าของสินค้าคงเหลือ

ตามที่กล่าวไว้ในหมายเหตุประกอบงบการเงินข้อ 8 บริษัทฯ มีมูลค่าสินค้าคงเหลือสุทธิ จำนวน 55.66 ล้านบาท (สุทธิจากค่าเผื่อการลดมูลค่าสินค้าจำนวน 55.84 ล้านบาท) คิดเป็นร้อยละ 13 ของสินทรัพย์รวมสำหรับงบการเงินรวม ซึ่งเป็นจำนวนที่มีนัยสำคัญในงบการเงินรวม สินค้าคงเหลือของบริษัทฯ เป็นสินค้าเกี่ยวกับอุปกรณ์เครื่องเขียน โดยมีปากกาถูกเปลี่ยนเป็นสินค้าหลักซึ่งเป็นสินค้าที่มีการแข่งขันของตลาดสูงอาจส่งผลกระทบต่อทำให้ขายสินค้าได้ช้าลงหรือลดลง บริษัทฯ มีนโยบายในการตั้งค่าเผื่อมูลค่าสินค้าลดลงเพื่อให้สะท้อนมูลค่าสุทธิที่จะได้รับของสินค้าคงเหลือ ในการประมาณการมูลค่าสุทธิที่จะได้รับของสินค้าคงเหลือจำเป็นต้องใช้การแยกช่วงอายุของสินค้าคงเหลือประกอบกับการใช้ดุลพินิจที่สำคัญของผู้บริหาร ดังนั้นข้าพเจ้าจึงถือเป็นเรื่องสำคัญในการตรวจสอบของข้าพเจ้า

วิธีการตรวจสอบที่สำคัญของข้าพเจ้า คือ การสอบถามผู้บริหารซึ่งเป็นผู้รับผิดชอบในเรื่องดังกล่าวเพื่อให้ได้มาซึ่งความเข้าใจเกี่ยวกับนโยบายของบริษัทฯ ในการประมาณการมูลค่าสุทธิที่คาดว่าจะได้รับของสินค้าคงเหลือ ประเมินการออกแบบและการปฏิบัติตามการควบคุมเกี่ยวกับการจัดประเภทอายุสินค้าคงเหลือ ประเมินความเหมาะสมของข้อสมมติฐานที่ใช้ในปัจจุบัน สุ่มทดสอบความเหมาะสมของรายงานแสดงอายุสินค้า และพิจารณาความเพียงพอของการประมาณมูลค่าสุทธิที่จะได้รับโดยเปรียบเทียบราคาที่คาดว่าจะได้รับกับเอกสารการขายหลังวันสิ้นงวด ซึ่งได้พิจารณาประมาณการค่าใช้จ่ายที่จะเกิดขึ้นจากการขายจากค่าใช้จ่ายที่เกิดขึ้นจริงในอดีต

รายงานของผู้สอบบัญชีรับอนุญาต (ต่อ) -3-**ข้อมูลอื่น**

ผู้บริหารเป็นผู้รับผิดชอบต่อข้อมูลอื่น ข้อมูลอื่นประกอบด้วยข้อมูลซึ่งรวมอยู่ในรายงานประจำปีของกลุ่มบริษัท แต่ไม่รวมถึงงบการเงินและรายงานของผู้สอบบัญชีที่อยู่ในรายงานนั้น ซึ่งคาดว่าจะรายงานประจำปีจะถูกจัดเตรียมให้ข้าพเจ้าภายหลังวันที่ในรายงานของผู้สอบบัญชีนี้

ความเห็นของข้าพเจ้าต้องบการเงินรวมและงบการเงินเฉพาะกิจการดังกล่าว ไม่ครอบคลุมถึงข้อมูลอื่น และข้าพเจ้าไม่ได้ให้ความเชื่อมั่นต่อข้อมูลอื่น

ความรับผิดชอบของข้าพเจ้าที่เกี่ยวข้องกับการตรวจสอบงบการเงินรวมและงบการเงินเฉพาะกิจการ คือ การอ่านและพิจารณาว่าข้อมูลอื่นมีความขัดแย้งที่มีสาระสำคัญกับงบการเงินรวมและงบการเงินเฉพาะกิจการหรือกับความรู้ที่ได้รับจากการตรวจสอบของข้าพเจ้าหรือไม่ หรือปรากฏว่าข้อมูลอื่นมีการแสดงข้อมูลที่ขัดต่อข้อเท็จจริงอันเป็นสาระสำคัญหรือไม่

เมื่อข้าพเจ้าได้อ่านรายงานประจำปีของกลุ่มบริษัทตามที่กล่าวข้างต้นแล้ว หากข้าพเจ้าสรุปได้ว่าการแสดงข้อมูลที่ขัดต่อข้อเท็จจริงอันเป็นสาระสำคัญ ข้าพเจ้าจะสื่อสารเรื่องดังกล่าวให้ผู้มีหน้าที่ในการกำกับดูแลทราบเพื่อให้มีการดำเนินการแก้ไขข้อมูลที่แสดงขัดต่อข้อเท็จจริงที่เหมาะสมต่อไป

ความรับผิดชอบของผู้บริหารและผู้มีหน้าที่ในการกำกับดูแลต้องบการเงินรวมและงบการเงินเฉพาะกิจการ

ผู้บริหารมีหน้าที่รับผิดชอบในการจัดทำและนำเสนองบการเงินรวมและงบการเงินเฉพาะกิจการเหล่านี้ โดยถูกต้องตามที่ควรตามมาตรฐานการรายงานทางการเงิน และรับผิดชอบเกี่ยวกับการควบคุมภายในที่ผู้บริหารพิจารณาว่าจำเป็นเพื่อให้สามารถจัดทำงบการเงินรวมและงบการเงินเฉพาะกิจการที่ปราศจากการแสดงข้อมูลที่ขัดต่อข้อเท็จจริงอันเป็นสาระสำคัญไม่ว่าจะเกิดจากการทุจริตหรือข้อผิดพลาด

ในการจัดทำงบการเงินรวมและงบการเงินเฉพาะกิจการ ผู้บริหารรับผิดชอบในการประเมินความสามารถของกลุ่มบริษัทในการดำเนินงานต่อเนื่อง เปิดเผยเรื่องที่เกี่ยวข้องกับการดำเนินงานต่อเนื่อง (ตามความเหมาะสม) และการใช้เกณฑ์การบัญชีสำหรับการดำเนินงานต่อเนื่องเว้นแต่ผู้บริหารมีความตั้งใจที่จะเลิกกลุ่มบริษัทหรือหยุดดำเนินงานหรือไม่สามารถดำเนินงานต่อเนื่องต่อไปได้

ผู้มีหน้าที่ในการกำกับดูแลมีหน้าที่ในการกำกับดูแลกระบวนการในการจัดทำรายงานทางการเงินของกลุ่มบริษัท

ความรับผิดชอบของผู้สอบบัญชีต่อการตรวจสอบงบการเงินรวมและงบการเงินเฉพาะกิจการ

การตรวจสอบของข้าพเจ้ามีวัตถุประสงค์เพื่อให้ได้ความเชื่อมั่นอย่างสมเหตุสมผลว่างบการเงินรวมและงบการเงินเฉพาะกิจการโดยรวมปราศจากการแสดงข้อมูลที่ขัดต่อข้อเท็จจริงอันเป็นสาระสำคัญหรือไม่ ไม่ว่าจะเกิดจากการทุจริตหรือข้อผิดพลาด และเสนอรายงานของผู้สอบบัญชีซึ่งรวมความเห็นของข้าพเจ้าอยู่ด้วย ความเชื่อมั่นอย่างสมเหตุสมผลคือความเชื่อมั่นในระดับสูงแต่ไม่ได้เป็นการรับประกันว่าการปฏิบัติงานตรวจสอบตามมาตรฐานการสอบบัญชีจะสามารถตรวจพบข้อมูลที่ขัดต่อข้อเท็จจริงอันเป็นสาระสำคัญที่มีอยู่ได้เสมอไป ข้อมูลที่ขัดต่อข้อเท็จจริงอาจเกิดจากการทุจริตหรือข้อผิดพลาดและถือว่ามีสาระสำคัญเมื่อคาดการณ์ได้อย่างสมเหตุสมผลว่ารายการที่ขัดต่อข้อเท็จจริงแต่ละรายการหรือทุกรายการรวมกันจะมีผลต่อการตัดสินใจทางเศรษฐกิจของผู้ใช้งบการเงินรวมและงบการเงินเฉพาะกิจการจากการใช้งบการเงินเหล่านี้

รายงานของผู้สอบบัญชีรับอนุญาต (ต่อ) -4-**ความรับผิดชอบของผู้สอบบัญชีต่อการตรวจสอบงบการเงินรวมและงบการเงินเฉพาะกิจการ (ต่อ)**

ในการตรวจสอบของข้าพเจ้าตามมาตรฐานการสอบบัญชี ข้าพเจ้าได้ใช้ดุลยพินิจและการสังเกตและสงสัยเกี่ยวกับผู้ประกอบวิชาชีพ ตลอดจนการตรวจสอบ การปฏิบัติงานของข้าพเจ้ารวมถึง

- ระบุและประเมินความเสี่ยงจากการแสดงข้อมูลที่ขัดต่อข้อเท็จจริงอันเป็นสาระสำคัญในงบการเงินรวมและงบการเงินเฉพาะกิจการ ไม่ว่าจะเกิดจากการทุจริตหรือข้อผิดพลาด ออกแบบและปฏิบัติงานตามวิธีการตรวจสอบเพื่อตอบสนองต่อความเสี่ยงเหล่านั้น และได้หลักฐานการสอบบัญชีที่เพียงพอและเหมาะสมเพื่อเป็นเกณฑ์ในการแสดงความเห็นของข้าพเจ้า ความเสี่ยงที่ไม่พบข้อมูลที่ขัดต่อข้อเท็จจริงอันเป็นสาระสำคัญซึ่งเป็นผลมาจากการทุจริตจะสูงกว่าความเสี่ยงที่เกิดจากข้อผิดพลาด เนื่องจากการทุจริตอาจเกี่ยวกับการสมรู้ร่วมคิด การปลอมแปลงเอกสารหลักฐาน การตั้งใจละเว้นการแสดงผล การแสดงผลที่ไม่ตรงตามข้อเท็จจริงหรือการแทรกแซงการควบคุมภายใน
- ทำความเข้าใจระบบการควบคุมภายในที่เกี่ยวข้องกับการตรวจสอบ เพื่อออกแบบวิธีการตรวจสอบที่เหมาะสมกับสถานการณ์ แต่ไม่ใช่เพื่อวัตถุประสงค์ในการแสดงความเห็นต่อความมีประสิทธิภาพของการควบคุมภายในของกลุ่มบริษัท
- ประเมินความเหมาะสมของนโยบายการบัญชีที่ผู้บริหารใช้และความสมเหตุสมผลของประมาณการทางบัญชีและการเปิดเผยข้อมูลที่เกี่ยวข้องซึ่งจัดทำขึ้นโดยผู้บริหาร
- สรุปร่วมกับความเหมาะสมของการใช้เกณฑ์การบัญชีสำหรับการดำเนินงานต่อเนื่องของผู้บริหารและจากหลักฐานการสอบบัญชีที่ได้รับ สรุปร่วมกับความไม่แน่นอนที่มีสาระสำคัญเกี่ยวกับเหตุการณ์หรือสถานการณ์ที่อาจเป็นเหตุให้เกิดข้อสงสัยอย่างมีนัยสำคัญต่อความสามารถของกลุ่มบริษัทในการดำเนินงานต่อเนื่องหรือไม่ ถ้าข้าพเจ้าได้ข้อสรุปว่ามีความไม่แน่นอนที่มีสาระสำคัญ ข้าพเจ้าต้องกล่าวไว้ในรายงานของผู้สอบบัญชีของข้าพเจ้าโดยให้ข้อสังเกตถึงการเปิดเผยข้อมูลในงบการเงินรวมและงบการเงินเฉพาะกิจการที่เกี่ยวข้อง หรือถ้าการเปิดเผยข้อมูลดังกล่าวไม่เพียงพอความเห็นของข้าพเจ้าจะเปลี่ยนแปลงไป ข้อสรุปของข้าพเจ้าขึ้นอยู่กับหลักฐานการสอบบัญชีที่ได้รับจนถึงวันที่ในรายงานของผู้สอบบัญชีของข้าพเจ้า อย่างไรก็ตามเหตุการณ์หรือสถานการณ์ในอนาคตอาจเป็นเหตุให้กลุ่มบริษัทต้องหยุดการดำเนินงานต่อเนื่อง
- ประเมินการนำเสนอ โครงสร้างและเนื้อหาของงบการเงินรวมและงบการเงินเฉพาะกิจการโดยรวม รวมถึงการเปิดเผยข้อมูลว่างบการเงินรวมและงบการเงินเฉพาะกิจการ แสดงรายการและเหตุการณ์ในรูปแบบที่ทำให้มีการนำเสนอข้อมูลโดยถูกต้องตามที่ควรหรือไม่
- ได้รับหลักฐานการสอบบัญชีที่เหมาะสมอย่างเพียงพอเกี่ยวกับข้อมูลทางการเงินของกิจการภายในกลุ่มบริษัทหรือกิจกรรมทางธุรกิจภายในกลุ่มบริษัทเพื่อแสดงความเห็นตามงบการเงินรวมและงบการเงินเฉพาะกิจการ ข้าพเจ้ารับผิดชอบต่อการกำหนดแนวทาง การควบคุมดูแล และการปฏิบัติงานตรวจสอบกลุ่มบริษัท ข้าพเจ้าเป็นผู้รับผิดชอบแต่เพียงผู้เดียวต่อความเห็นของข้าพเจ้า

รายงานของผู้สอบบัญชีรับอนุญาต (ต่อ) -5-**ความรับผิดชอบของผู้สอบบัญชีต่อการตรวจสอบงบการเงินรวมและงบการเงินเฉพาะกิจการ (ต่อ)**

ข้าพเจ้าได้สื่อสารกับผู้มีหน้าที่ในการกำกับดูแลในเรื่องต่างๆ ที่สำคัญ ซึ่งรวมถึงขอบเขตและช่วงเวลาของการตรวจสอบตามที่ได้วางแผนไว้ ประเด็นที่มีนัยสำคัญที่พบจากการตรวจสอบ รวมถึงข้อบกพร่องที่มีนัยสำคัญในระบบการควบคุมภายใน หากข้าพเจ้าได้พบในระหว่างการตรวจสอบของข้าพเจ้า

ข้าพเจ้าได้ให้คำรับรองแก่ผู้มีหน้าที่ในการกำกับดูแลว่าข้าพเจ้าได้ปฏิบัติตามข้อกำหนดจรรยาบรรณที่เกี่ยวข้องกับความเป็นอิสระ และได้สื่อสารกับผู้มีหน้าที่ในการกำกับดูแลเกี่ยวกับความสัมพันธ์ทั้งหมด ตลอดจนเรื่องอื่นซึ่งข้าพเจ้าเชื่อว่ามีเหตุผลที่บุคคลภายนอกอาจพิจารณาว่ากระทบต่อความเป็นอิสระของข้าพเจ้าและมาตรการที่ข้าพเจ้าใช้เพื่อป้องกันไม่ให้ข้าพเจ้าขาดความเป็นอิสระ

จากเรื่องที่สื่อสารกับผู้มีหน้าที่ในการกำกับดูแล ข้าพเจ้าได้พิจารณาเรื่องต่างๆ ที่มีนัยสำคัญมากที่สุดในการตรวจสอบ งบการเงินรวมและงบการเงินเฉพาะกิจการในงวดปัจจุบันและกำหนดเป็นเรื่องสำคัญในการตรวจสอบ ข้าพเจ้าได้อธิบายเรื่องเหล่านี้ในรายงานของผู้สอบบัญชีเว้นแต่กฎหมายหรือข้อบังคับไม่ให้เปิดเผยต่อสาธารณะเกี่ยวกับเรื่องดังกล่าว หรือในสถานการณ์ที่ยากที่จะเกิดขึ้น ข้าพเจ้าพิจารณาว่าไม่ควรสื่อสารเรื่องดังกล่าวในรายงานของข้าพเจ้าเพราะการกระทำดังกล่าวสามารถคาดการณ์ได้อย่างสมเหตุสมผลว่าจะมีผลกระทบในทางลบมากกว่าผลประโยชน์ต่อส่วนได้เสียสาธารณะจากการสื่อสารดังกล่าว

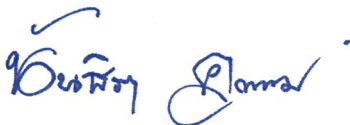

(นางสาวนันธิรา คุณงาม)

ผู้สอบบัญชีรับอนุญาตเลขทะเบียน 12707

บริษัท สำนักงานพีดีเอส จำกัด

8/4 ชั้น 1, 3 ซอยวิภาวดีรังสิต 44

เขตจตุจักร กรุงเทพมหานคร

วันที่ 27 กุมภาพันธ์ 2569

บริษัท ดี.ที.ซี. อินดัสตรีส จำกัด (มหาชน) และบริษัทย่อย
งบฐานะการเงิน
ณ วันที่ 31 ธันวาคม 2568

		หน่วย : บาท			
		งบการเงินรวม		งบการเงินเฉพาะกิจการ	
หมายเหตุ		ปี 2568	ปี 2567	ปี 2568	ปี 2567
สินทรัพย์					
สินทรัพย์หมุนเวียน					
เงินสดและรายการเทียบเท่าเงินสด	6	182,912,667.91	171,880,603.63	170,548,053.23	159,964,980.95
ลูกหนี้การค้าและลูกหนี้หมุนเวียนอื่น - สุทธิ	5.2 และ 7	16,978,133.91	26,191,764.66	16,685,537.10	25,748,524.74
เงินให้กู้ยืมระยะสั้นแก่บริษัทที่เกี่ยวข้องกัน - สุทธิ	5.2	-	14,983,346.37	-	17,422,464.52
ส่วนที่ถึงกำหนดชำระภายในหนึ่งปี					
เงินให้กู้ยืมระยะยาวแก่บริษัทที่เกี่ยวข้องกัน - สุทธิ	5.2	2,331,504.05	2,323,428.93	1,382,452.71	1,376,705.51
เงินจ่ายล่วงหน้าค่าเช่าหมุนเวียน	5.2	3,240,000.00	-	3,240,000.00	-
สินค้าคงเหลือ - สุทธิ	8	55,658,816.16	50,675,699.20	55,658,816.16	50,675,699.20
สินทรัพย์หมุนเวียนอื่น - สุทธิ		1,512,615.70	171,012.73	1,463,104.01	120,534.67
รวมสินทรัพย์หมุนเวียน		262,633,737.73	266,225,855.52	248,977,963.21	255,308,909.59
สินทรัพย์ไม่หมุนเวียน					
เงินลงทุนในบริษัทย่อย	9	-	-	26,730,000.00	26,730,000.00
สินทรัพย์ทางการเงินไม่หมุนเวียนอื่น	10	9,678,048.00	9,660,064.00	278,048.00	260,064.00
เงินให้กู้ยืมระยะยาวแก่บริษัทที่เกี่ยวข้องกัน - สุทธิ	5.2	8,801,977.30	8,791,659.21	25,308,276.27	28,799,484.83
อสังหาริมทรัพย์เพื่อการลงทุน - สุทธิ	11	81,946,080.41	84,572,459.40	-	-
ที่ดิน อาคารและอุปกรณ์ - สุทธิ	12	47,006,416.98	50,110,805.31	41,609,767.30	44,655,175.14
สินทรัพย์สิทธิการใช้ - สุทธิ	5.2 และ 13.1	3,613,807.29	5,179,555.68	55,894,822.06	11,174,045.41
สินทรัพย์ไม่มีตัวตน - สุทธิ		3,369,467.15	2,094,170.00	3,369,467.15	2,094,170.00
สินทรัพย์ภาษีเงินได้รอการตัดบัญชี	14	20,653,824.62	17,859,166.94	20,644,818.92	17,828,622.04
สินทรัพย์ไม่หมุนเวียนอื่น		457,760.88	1,921,796.52	247,760.87	1,711,796.52
รวมสินทรัพย์ไม่หมุนเวียน		175,527,382.63	180,189,677.06	174,082,960.57	133,253,357.94
รวมสินทรัพย์		438,161,120.36	446,415,532.58	423,060,923.78	388,562,267.53

หมายเหตุประกอบงบการเงินเป็นส่วนหนึ่งของงบการเงินนี้

บริษัท ดี.ที.ซี. อินดัสตรีส์ จำกัด (มหาชน) และบริษัทย่อย

งบฐานะการเงิน (ต่อ)

ณ วันที่ 31 ธันวาคม 2568

		หน่วย : บาท			
		งบการเงินรวม		งบการเงินเฉพาะกิจการ	
	หมายเหตุ	ปี 2568	ปี 2567	ปี 2568	ปี 2567
หนี้สินและส่วนของผู้ถือหุ้น					
หนี้สินหมุนเวียน					
เจ้าหนี้การค้าและเจ้าหนี้หมุนเวียนอื่น	5.2 และ 15	9,011,253.75	6,673,995.17	8,996,431.83	7,129,952.83
ส่วนของหนี้สินที่ถึงกำหนดชำระภายในหนึ่งปี					
หนี้สินตามสัญญาเช่า	5.2 และ 13.2	3,822,077.96	5,098,153.64	11,180,924.54	12,558,558.87
ภาษีเงินได้นิติบุคคลค้างจ่าย		202,170.34	348,338.09	-	-
ประมาณการหนี้สินหมุนเวียนสำหรับผลประโยชน์พนักงาน	5.2 และ 16	12,626,124.00	12,550,306.00	12,626,124.00	12,550,306.00
เงินปันผลค้างจ่าย	5.2	14,439,343.89	14,439,343.89	14,439,343.89	14,439,343.89
หนี้สินหมุนเวียนอื่น		437,347.02	1,093,296.15	404,475.44	560,556.30
รวมหนี้สินหมุนเวียน		40,538,316.96	40,203,432.94	47,647,299.70	47,238,717.89
หนี้สินไม่หมุนเวียน					
หนี้สินตามสัญญาเช่า - สุทธิ	5.2 และ 13.2	31,395.79	673,135.02	45,283,629.10	-
ประมาณการหนี้สินไม่หมุนเวียนสำหรับผลประโยชน์พนักงาน - สุ	16	11,508,313.00	11,396,199.00	11,507,223.00	11,286,077.00
หนี้สินไม่หมุนเวียนอื่น		1,032,191.25	1,105,491.25	374,600.07	373,500.07
รวมหนี้สินไม่หมุนเวียน		12,571,900.04	13,174,825.27	57,165,452.17	11,659,577.07
รวมหนี้สิน		53,110,217.00	53,378,258.21	104,812,751.87	58,898,294.96
ส่วนของผู้ถือหุ้น					
ทุนเรือนหุ้น					
ทุนจดทะเบียน					
หุ้นสามัญ 10,000,000 หุ้น มูลค่าหุ้นละ 10 บาท		100,000,000.00	100,000,000.00	100,000,000.00	100,000,000.00
ทุนที่ออกและเรียกชำระแล้ว					
หุ้นสามัญ 10,000,000 หุ้น มูลค่าหุ้นละ 10 บาท		100,000,000.00	100,000,000.00	100,000,000.00	100,000,000.00
ส่วนเกินมูลค่าหุ้น		138,500,000.00	138,500,000.00	138,500,000.00	138,500,000.00
กำไรสะสม					
จัดสรรแล้ว - ทุนสำรองตามกฎหมาย	17.1	10,057,461.83	10,057,461.83	10,057,461.83	10,057,461.83
ยังไม่ได้จัดสรร		131,304,919.08	138,615,492.56	65,903,889.82	76,516,992.88
องค์ประกอบอื่นของส่วนของผู้ถือหุ้น		4,092,381.86	4,806,981.86	3,786,820.26	4,589,517.86
รวมส่วนของบริษัทใหญ่		383,954,762.77	391,979,936.25	318,248,171.91	329,663,972.57
ส่วนได้เสียที่ไม่มีอำนาจควบคุม		1,096,140.59	1,057,338.12	-	-
รวมส่วนของผู้ถือหุ้น		385,050,903.36	393,037,274.37	318,248,171.91	329,663,972.57
รวมหนี้สินและส่วนของผู้ถือหุ้น		438,161,120.36	446,415,532.58	423,060,923.78	388,562,267.53
หมายเหตุประกอบงบการเงินเป็นส่วนหนึ่งของงบการเงินนี้					

บริษัท ดี.ที.ซี. อินดัสตรีส จำกัด (มหาชน) และบริษัทย่อย
งบกำไรขาดทุนเบ็ดเสร็จ
สำหรับปี สิ้นสุดวันที่ 31 ธันวาคม 2568

		หน่วย : บาท			
		งบการเงินรวม		งบการเงินเฉพาะกิจการ	
หมายเหตุ		ปี 2568	ปี 2567	ปี 2568	ปี 2567
รายได้					
รายได้จากการขาย	5.1	115,576,234.46	131,159,636.97	115,576,234.46	131,159,636.97
รายได้ค่าเช่า	5.1	3,456,074.00	5,198,286.94	-	-
รายได้อื่น	5.1	1,057,074.86	2,090,388.95	2,712,171.77	3,900,153.34
รวมรายได้		120,089,383.32	138,448,312.86	118,288,406.23	135,059,790.31
ค่าใช้จ่าย					
ต้นทุนขาย	5.1	73,360,455.37	83,925,324.47	81,496,777.76	92,159,874.79
ต้นทุนบริการ	5.1	7,153,706.79	7,266,830.97	-	-
ต้นทุนในการจัดจำหน่าย		21,119,867.65	26,080,332.32	21,119,867.65	26,080,332.32
ค่าใช้จ่ายในการบริหาร	5.1	27,011,447.58	23,505,524.89	27,691,437.68	23,042,394.50
รวมค่าใช้จ่าย		128,645,477.39	140,778,012.65	130,308,083.09	141,282,601.61
กำไร (ขาดทุน) จากกิจกรรมดำเนินงาน		(8,556,094.07)	(2,329,699.79)	(12,019,676.86)	(6,222,811.30)
ต้นทุนทางการเงิน	5.1	(311,900.81)	(926,269.83)	(1,208,948.68)	(1,434,540.72)
กำไร (ขาดทุน) ก่อนภาษีเงินได้		(8,867,994.88)	(3,255,969.62)	(13,228,625.54)	(7,657,352.02)
รายได้ (ค่าใช้จ่าย) ภาษีเงินได้	14.2.1	1,596,223.87	108,093.82	2,615,522.48	1,389,546.21
กำไร (ขาดทุน) สุทธิสำหรับปี		(7,271,771.01)	(3,147,875.80)	(10,613,103.06)	(6,267,805.81)
กำไร (ขาดทุน) เบ็ดเสร็จอื่น					
รายการที่จะไม่ถูกจัดประเภทใหม่ไว้ในกำไรหรือขาดทุนในภายหลัง :					
ผลกำไรจากเงินลงทุนในตราสารทุนที่กำหนดให้วัดมูลค่า					
ด้วยมูลค่ายุติธรรมผ่านกำไรขาดทุนเบ็ดเสร็จอื่น - สุทธิจากภาษี	14.2.2	14,387.20	17,084.80	14,387.20	17,084.80
ผลกำไร (ขาดทุน) จากการวัดมูลค่าใหม่ของผลประโยชน์พนักงาน					
ที่กำหนดไว้ - สุทธิจากภาษี	14.2.2	(728,987.20)	(1,402,828.00)	(817,084.80)	(1,402,828.00)
รวมกำไร (ขาดทุน) เบ็ดเสร็จอื่นสำหรับปี		(714,600.00)	(1,385,743.20)	(802,697.60)	(1,385,743.20)
กำไร (ขาดทุน) เบ็ดเสร็จรวมสำหรับปี		(7,986,371.01)	(4,533,619.00)	(11,415,800.66)	(7,653,549.01)
การแบ่งปันกำไร (ขาดทุน) สุทธิ					
ส่วนที่เป็นของบริษัทใหญ่		(7,310,573.48)	(3,198,715.23)		
ส่วนที่เป็นของส่วนได้เสียที่ไม่มีอำนาจควบคุม		38,802.47	50,839.43		
กำไร (ขาดทุน) สุทธิสำหรับปี		(7,271,771.01)	(3,147,875.80)		
การแบ่งปันกำไร (ขาดทุน) เบ็ดเสร็จรวม					
ส่วนที่เป็นของบริษัทใหญ่		(8,025,173.48)	(4,584,458.43)		
ส่วนที่เป็นของส่วนได้เสียที่ไม่มีอำนาจควบคุม		38,802.47	50,839.43		
กำไร (ขาดทุน) เบ็ดเสร็จรวมสำหรับปี		(7,986,371.01)	(4,533,619.00)		
กำไร (ขาดทุน) ต่อหุ้นขั้นพื้นฐาน (บาท : หุ้น)					
กำไร (ขาดทุน) สุทธิส่วนที่เป็นของบริษัทใหญ่	20	<u>(0.73)</u>	<u>(0.32)</u>	<u>(1.06)</u>	<u>(0.63)</u>

หมายเหตุประกอบงบการเงินเป็นส่วนหนึ่งของงบการเงินนี้

บริษัท ดี.ที.ซี. อินดัสตรีส์ จำกัด (มหาชน) และบริษัทย่อย

งบการเปลี่ยนแปลงส่วนของผู้ถือหุ้น

สำหรับปี สิ้นสุดวันที่ 31 ธันวาคม 2568

หน่วย : บาท										
งบการเงินรวม										
ส่วนของผู้ถือหุ้นบริษัทใหญ่										
หมายเหตุ	ทุนที่ออกและเรียกชำระแล้ว	ส่วนเกินมูลค่าหุ้น	กำไรสะสม		องค์ประกอบอื่นของส่วนของผู้ถือหุ้น			รวมส่วนของผู้ถือหุ้นของบริษัทใหญ่	ส่วนได้เสียที่ไม่มีอำนาจควบคุม	รวมส่วนของผู้ถือหุ้น
			จัดสรรเพื่อเป็นสำรองตามกฎหมาย	ที่ยังไม่ได้จัดสรร	ผลกำไร(ขาดทุน)จากเงินลงทุน		รวมองค์ประกอบอื่นของส่วนของผู้ถือหุ้น			
					ในตราสารทุนที่กำหนดให้วัดมูลค่าด้วยมูลค่ายุติธรรม	ผลกำไร(ขาดทุน)จากการวัดมูลค่าใหม่ของผลประโยชน์พนักงาน				
ยอดคงเหลือ ณ วันที่ 1 มกราคม 2567	100,000,000.00	138,500,000.00	10,057,461.83	144,314,157.79	(649,833.60)	6,842,558.66	6,192,725.06	399,064,344.68	1,006,498.69	400,070,843.37
การเปลี่ยนแปลงในส่วนของผู้ถือหุ้น :										
เงินปันผลจ่ายให้ผู้ถือหุ้นของบริษัท	18	-	-	-	(2,499,950.00)	-	-	(2,499,950.00)	-	(2,499,950.00)
กำไร (ขาดทุน) เบ็ดเสร็จรวมสำหรับปี										
กำไร (ขาดทุน) สุทธิ		-	-	-	(3,198,715.23)	-	-	(3,198,715.23)	50,839.43	(3,147,875.80)
กำไร (ขาดทุน) เบ็ดเสร็จอื่น	14.2.2	-	-	-	-	17,084.80	(1,402,828.00)	(1,385,743.20)	-	(1,385,743.20)
รวมกำไร (ขาดทุน) เบ็ดเสร็จสำหรับปี		-	-	-	(3,198,715.23)	17,084.80	(1,402,828.00)	(1,385,743.20)	50,839.43	(4,533,619.00)
ยอดคงเหลือ ณ วันที่ 31 ธันวาคม 2567	100,000,000.00	138,500,000.00	10,057,461.83	138,615,492.56	(632,748.80)	5,439,730.66	4,806,981.86	391,979,936.25	1,057,338.12	393,037,274.37
การเปลี่ยนแปลงในส่วนของผู้ถือหุ้น :										
กำไร (ขาดทุน) เบ็ดเสร็จรวมสำหรับปี										
กำไร (ขาดทุน) สุทธิ		-	-	-	(7,310,573.48)	-	-	(7,310,573.48)	38,802.47	(7,271,771.01)
กำไร (ขาดทุน) เบ็ดเสร็จอื่น	14.2.2	-	-	-	-	14,387.20	(728,987.20)	(714,600.00)	-	(714,600.00)
รวมกำไร (ขาดทุน) เบ็ดเสร็จสำหรับปี		-	-	-	(7,310,573.48)	14,387.20	(728,987.20)	(714,600.00)	38,802.47	(7,986,371.01)
ยอดคงเหลือ ณ วันที่ 31 ธันวาคม 2568	100,000,000.00	138,500,000.00	10,057,461.83	131,304,919.08	(618,361.60)	4,710,743.46	4,092,381.86	383,954,762.77	1,096,140.59	385,050,903.36

หมายเหตุประกอบงบการเงินเป็นส่วนหนึ่งของงบการเงินนี้

บริษัท ดี.ที.ซี. อินดัสตรีส์ จำกัด (มหาชน) และบริษัทย่อย

งบการเปลี่ยนแปลงส่วนของผู้ถือหุ้น (ต่อ)

สำหรับปี สิ้นสุดวันที่ 31 ธันวาคม 2568

หน่วย : บาท								
งบการเงินเฉพาะกิจการ								
หมายเหตุ	ทุนที่ออกและเรียกชำระแล้ว	ส่วนเกินมูลค่าหุ้น	กำไรสะสม		องค์ประกอบอื่นของส่วนของผู้ถือหุ้น			
			จัดสรรเพื่อเป็นสำรองตามกฎหมาย	ที่ยังไม่ได้จัดสรร	ผลกำไร(ขาดทุน)จากเงินลงทุนในตราสารทุนที่กำหนดให้		รวมองค์ประกอบอื่นของส่วนของผู้ถือหุ้น	รวมส่วนของผู้ถือหุ้น
					วัดมูลค่าด้วยมูลค่ายุติธรรมผ่านกำไรขาดทุนเบ็ดเสร็จอื่น	ผลกำไร(ขาดทุน)จากการวัดมูลค่าใหม่ของผลประโยชน์พนักงาน		
ยอดคงเหลือ ณ วันที่ 1 มกราคม 2567	100,000,000.00	138,500,000.00	10,057,461.83	85,284,748.69	(649,833.60)	6,625,094.66	5,975,261.06	339,817,471.58
การเปลี่ยนแปลงในส่วนของผู้ถือหุ้น :								
เงินปันผลจ่ายให้ผู้ถือหุ้นของบริษัท	18	-	-	(2,499,950.00)	-	-	-	(2,499,950.00)
กำไร (ขาดทุน) เบ็ดเสร็จรวมสำหรับปี								
กำไร (ขาดทุน) สุทธิ		-	-	(6,267,805.81)	-	-	-	(6,267,805.81)
กำไร (ขาดทุน) เบ็ดเสร็จอื่น	14.2.2	-	-	-	17,084.80	(1,402,828.00)	(1,385,743.20)	(1,385,743.20)
รวมกำไรเบ็ดเสร็จสำหรับปี		-	-	(6,267,805.81)	17,084.80	(1,402,828.00)	(1,385,743.20)	(7,653,549.01)
ยอดคงเหลือ ณ วันที่ 31 ธันวาคม 2567	100,000,000.00	138,500,000.00	10,057,461.83	76,516,992.88	(632,748.80)	5,222,266.66	4,589,517.86	329,663,972.57
การเปลี่ยนแปลงในส่วนของผู้ถือหุ้น :								
กำไร (ขาดทุน) เบ็ดเสร็จรวมสำหรับปี								
กำไร (ขาดทุน) สุทธิ		-	-	(10,613,103.06)	-	-	-	(10,613,103.06)
กำไร (ขาดทุน) เบ็ดเสร็จอื่น	14.2.2	-	-	-	14,387.20	(817,084.80)	(802,697.60)	(802,697.60)
รวมกำไร (ขาดทุน) เบ็ดเสร็จสำหรับปี		-	-	(10,613,103.06)	14,387.20	(817,084.80)	(802,697.60)	(11,415,800.66)
ยอดคงเหลือ ณ วันที่ 31 ธันวาคม 2568	100,000,000.00	138,500,000.00	10,057,461.83	65,903,889.82	(618,361.60)	4,405,181.86	3,786,820.26	318,248,171.91

หมายเหตุประกอบงบการเงินเป็นส่วนหนึ่งของงบการเงินนี้

บริษัท ดี.ที.ซี. อินดัสตรีส์ จำกัด (มหาชน) และบริษัทย่อย

งบกระแสเงินสด

สำหรับปี สิ้นสุดวันที่ 31 ธันวาคม 2568

		หน่วย : บาท			
		งบการเงินรวม		งบการเงินเฉพาะกิจการ	
หมายเหตุ		ปี 2568	ปี 2567	ปี 2568	ปี 2567
กระแสเงินสดจากกิจกรรมดำเนินงาน					
กำไร (ขาดทุน) ก่อนภาษีเงินได้		(8,867,994.88)	(3,255,969.62)	(13,228,625.54)	(7,657,352.02)
รายการปรับกระทบกำไร (ขาดทุน) สุทธิเป็น					
เงินสดรับ(จ่าย)จากกิจกรรมดำเนินงาน					
ค่าเผื่อผลขาดทุนด้านเครดิตที่คาดว่าจะเกิดขึ้น (โอนกลับ)	5.2 และ 7	(110,979.15)	(325,245.39)	(168,006.43)	(1,513,487.76)
ค่าเผื่อสินค้ารับคืน (โอนกลับ)	7	31,593.89	250,704.31	31,593.89	250,704.31
ค่าเผื่อสินค้าเสื่อมสภาพ	8	2,975,106.34	1,708,426.82	2,975,106.34	1,708,426.82
ค่าเผื่อมูลค่าที่ลดลงของสินค้า (โอนกลับ)	8	(381,233.95)	366,948.88	(381,233.95)	366,948.88
ค่าเผื่อมูลค่าที่ลดลงของอะไหล่เครื่องจักร (กลับรายการ)		-	(47,917.80)	-	(47,917.80)
ค่าเสื่อมราคา	11 และ 12 และ 13	11,026,127.24	10,602,405.32	17,242,797.98	16,982,311.98
ค่าตัดจำหน่ายสินทรัพย์ไม่มีตัวตน		25,202.85	11,853.39	25,202.85	11,853.39
ตัดสินทรัพย์เป็นค่าใช้จ่าย	12	-	47,917.80	-	47,917.80
ประมาณการหนี้สินสำหรับผลประโยชน์พนักงาน	16	1,527,419.00	1,615,221.00	1,526,329.00	1,596,300.00
ขาดทุน (กำไร) จากอัตราแลกเปลี่ยนที่ยังไม่เกิดขึ้นจริง		32,730.03	(9,597.68)	32,834.36	3,604.76
เงินปันผลรับ	10	(24,849.40)	(23,613.00)	(24,849.40)	(23,613.00)
รายได้ดอกเบี้ย		(625,550.87)	(1,137,143.81)	(2,182,356.44)	(3,082,585.14)
ค่าใช้จ่ายดอกเบี้ย		311,900.81	926,269.83	1,208,948.68	1,434,540.72
กำไรสุทธิจากการดำเนินงานก่อนการเปลี่ยนแปลงใน					
สินทรัพย์และหนี้สินดำเนินงาน		5,919,471.91	10,730,260.05	7,057,741.34	10,077,652.94
สินทรัพย์จากการดำเนินงาน (เพิ่มขึ้น) ลดลง :					
ลูกหนี้การค้าและลูกหนี้หมุนเวียนอื่น		9,224,956.19	(5,840,584.37)	2,793,010.10	(5,460,698.79)
สินค้าคงเหลือ		(7,576,989.35)	786,138.44	(7,576,989.35)	786,138.44
เงินสดจ่ายล่วงหน้าค่าเช่า	5.2	(3,240,000.00)	-	(3,240,000.00)	-
สินทรัพย์หมุนเวียนอื่น		(1,341,602.99)	223,164.37	(1,342,569.35)	783.43
สินทรัพย์ไม่หมุนเวียนอื่น		1,478,121.94	(26,682.66)	1,478,121.94	3,317.35
หนี้สินจากการดำเนินงานเพิ่มขึ้น (ลดลง) :					
เจ้าหนี้การค้าและเจ้าหนี้หมุนเวียนอื่น		2,337,258.58	259,506.76	1,866,479.00	385,259.19
หนี้สินหมุนเวียนอื่น		(655,949.13)	(190,399.47)	(156,080.86)	(160,105.57)
หนี้สินไม่หมุนเวียนอื่น		(73,300.00)	(335,499.99)	1,100.00	24,700.00
ผลประโยชน์พนักงานที่จ่ายในระหว่างปี	16	(2,250,721.00)	(2,853,245.00)	(2,250,721.00)	(2,853,245.00)
เงินสดได้มาจาก (ใช้ไปใน) กิจกรรมดำเนินงาน		3,821,246.15	2,752,658.13	(1,369,908.18)	2,803,801.99
จ่ายภาษีเงินได้นิติบุคคล		(1,180,037.85)	(1,591,513.30)	(14,086.29)	(406,287.36)
เงินสดสุทธิได้มาจาก (ใช้ไปใน) กิจกรรมดำเนินงาน		2,641,208.30	1,161,144.83	(1,383,994.47)	2,397,514.63
หมายเหตุประกอบงบการเงินเป็นส่วนหนึ่งของงบการเงินนี้					

บริษัท ดี.ที.ซี. อินดัสตรี่ส์ จำกัด (มหาชน) และบริษัทย่อย

งบกระแสเงินสด (ต่อ)

สำหรับปี สิ้นสุดวันที่ 31 ธันวาคม 2568

		หน่วย : บาท			
		งบการเงินรวม		งบการเงินเฉพาะกิจการ	
หมายเหตุ		ปี 2568	ปี 2567	ปี 2568	ปี 2567
กระแสเงินสดจากกิจกรรมลงทุน					
เงินสดจ่ายจากการให้กู้ยืมระยะสั้นแก่บริษัทที่เกี่ยวข้องกัน	5.2	-	(15,000,000.00)	-	(15,000,000.00)
เงินสดรับจากการให้กู้ยืมระยะสั้นแก่บริษัทที่เกี่ยวข้องกัน	5.2	15,000,000.00	7,000,000.00	17,500,000.00	12,500,000.00
เงินสดรับจากการให้กู้ยืมระยะยาวแก่บริษัทที่เกี่ยวข้องกัน	5.2	-	1,500,000.00	3,500,000.00	1,000,000.00
เงินสดจ่ายจากการซื้ออสังหาริมทรัพย์เพื่อการลงทุน	11	(22,100.00)	(38,968.00)	-	-
เงินสดจ่ายจากการซื้อสินทรัพย์ถาวร	12	(102,008.03)	(86,832.10)	(102,008.03)	(86,832.10)
เงินสดจ่ายจากการซื้อสินทรัพย์ไม่มีตัวตน		(1,300,500.00)	(2,106,014.39)	(1,300,500.00)	(2,106,014.39)
เงินสดรับจากเงินปันผล	10	24,849.40	23,613.00	24,849.40	23,613.00
ดอกเบี้ยรับ		648,607.34	1,254,541.06	8,486,715.89	9,400,172.68
เงินสดสุทธิได้มาจาก (ใช้ไปใน) กิจกรรมลงทุน		14,248,848.71	(7,453,660.43)	28,109,057.26	5,730,939.19
กระแสเงินสดจากกิจกรรมจัดหาเงิน					
เงินเบิกเกินบัญชีและเงินกู้ยืมระยะสั้นตามสถาบันการเงินลดลง		-	(208,802.09)	-	(34,666.07)
เงินสดจ่ายชำระหนี้สินตามสัญญาเช่า	13.2	(5,523,318.40)	(4,842,427.63)	(14,910,163.98)	(14,651,566.06)
เงินสดจ่ายค่าดอกเบี้ย		(311,900.81)	(926,269.83)	(1,208,948.68)	(1,434,540.72)
เงินปันผลจ่าย		-	(3,166,001.67)	-	(3,166,001.67)
เงินสดสุทธิได้มาจาก (ใช้ไปใน) กิจกรรมจัดหาเงิน		(5,835,219.21)	(9,143,501.22)	(16,119,112.66)	(19,286,774.52)
เงินสดและรายการเทียบเท่าเงินสดเพิ่มขึ้น		11,054,837.80	(15,436,016.82)	10,605,950.13	(11,158,320.70)
กำไร(ขาดทุน)จากอัตราแลกเปลี่ยนที่ยังไม่เกิดขึ้นจริง					
ของเงินสดและรายการเทียบเท่าเงินสด		(22,773.52)	10,536.21	(22,877.85)	(2,666.23)
เงินสดและรายการเทียบเท่าเงินสดเพิ่มขึ้น (ลดลง) - สุทธิ		11,032,064.28	(15,425,480.61)	10,583,072.28	(11,160,986.93)
เงินสดและรายการเทียบเท่าเงินสด ณ วันต้นปี	6	171,880,603.63	187,306,084.24	159,964,980.95	171,125,967.88
เงินสดและรายการเทียบเท่าเงินสด ณ วันสิ้นปี	6	182,912,667.91	171,880,603.63	170,548,053.23	159,964,980.95
การเปิดเผยข้อมูลเกี่ยวกับกระแสเงินสดเพิ่มเติม					
1. สินทรัพย์สิทธิการใช้และหนี้สินตามสัญญาเช่า					
เพิ่มขึ้นจากการวัดมูลค่าใหม่	13	3,605,503.50	-	58,816,158.75	-
2. จำนวนที่ยังไม่ได้เบิกใช้ของวงเงินสินเชื่อที่อาจจะนำมาใช้					
เพื่อกิจกรรมดำเนินงานในอนาคต (หน่วย : ล้านบาท)		237	230	224	217

หมายเหตุประกอบงบการเงินเป็นส่วนหนึ่งของงบการเงินนี้

บริษัท ดี.ที.ซี. อินดัสตรีส์ จำกัด (มหาชน) และบริษัทย่อย**หมายเหตุประกอบงบการเงิน****สำหรับปี สิ้นสุดวันที่ 31 ธันวาคม 2568****1. ข้อมูลทั่วไป**

บริษัท ดี.ที.ซี.อินดัสตรีส์ จำกัด (มหาชน) (“บริษัท”) จัดตั้งขึ้นเป็นบริษัทจำกัดตามกฎหมายไทย เมื่อวันที่ 22 ธันวาคม 2514 และแปลงสภาพเป็นบริษัทมหาชน เมื่อวันที่ 21 เมษายน 2537 บริษัทฯ จดทะเบียนกับตลาดหลักทรัพย์แห่งประเทศไทย เมื่อวันที่ 27 มีนาคม 2535 โดยประกอบธุรกิจหลักในการผลิตและจำหน่ายปากกา และผลิตภัณฑ์ที่เกี่ยวข้อง โดยมีสำนักงานใหญ่ตั้งอยู่เลขที่ 176 อาคาร ดี.ที.ซี. ซอยสุขุมวิท 64 ถนนสุขุมวิท แขวงบางจาก เขตพระโขนงใต้ กรุงเทพมหานคร ประเทศไทย

บริษัทย่อย ประกอบธุรกิจหลักตามหมายเหตุประกอบงบการเงินข้อ 2.2

เพื่อวัตถุประสงค์ในการรายงานข้อมูลจึงรวมเรียกบริษัทฯ และบริษัทย่อยว่า “กลุ่มบริษัท”

2. เกณฑ์การจัดทำงบการเงิน**2.1 เกณฑ์การจัดทำงบการเงิน**

งบการเงินนี้ จัดทำขึ้นตามกฎหมายเป็นภาษาไทย งบการเงินฉบับภาษาอังกฤษได้จัดทำขึ้น เพื่อความสะดวกของผู้อ่านงบการเงินที่ไม่คุ้นเคยกับภาษาไทย

งบการเงินรวมและงบการเงินเฉพาะกิจการ ได้จัดทำขึ้นตามมาตรฐานการรายงานทางการเงินของประเทศไทยภายใต้พระราชบัญญัติการบัญชี พ.ศ. 2543 ซึ่งหมายถึงความถึงมาตรฐานการบัญชีที่ออกภายใต้พระราชบัญญัติวิชาชีพบัญชี พ.ศ. 2547 รวมถึงการตีความและแนวปฏิบัติทางการบัญชีที่ประกาศใช้โดยสภาวิชาชีพบัญชี และตามข้อกำหนดภายใต้พระราชบัญญัติหลักทรัพย์และตลาดหลักทรัพย์

งบการเงินรวมและงบการเงินเฉพาะกิจการ นำเสนอตามเกณฑ์ที่กำหนดในมาตรฐานการบัญชี ฉบับที่ 1 (ปรับปรุง 2567) เรื่อง “การนำเสนองบการเงิน” และแสดงรายการตามข้อกำหนดในประกาศกรมพัฒนาธุรกิจการค้า เรื่อง “กำหนดรายการย่อที่ต้องมีในงบการเงิน พ.ศ. 2566”

งบการเงินรวมและงบการเงินเฉพาะกิจการ แสดงหน่วยเงินตราเป็นเงินบาท ซึ่งเป็นสกุลเงินที่ใช้ในการดำเนินงานของกลุ่มบริษัทยกเว้นที่จะระบุเป็นอย่างอื่น

2. เกณฑ์การจัดทำงานการเงิน (ต่อ)**2.2 หลักการจัดทำงานการเงินรวม**

งบการเงินรวมนี้ได้จัดทำขึ้นโดยรวมงบการเงินของบริษัท ดี.ที.ซี.อินดัสตรีส์ จำกัด (มหาชน) และบริษัทย่อย ดังต่อไปนี้

รายชื่อบริษัท	การดำเนินงานกิจการ		สัดส่วนถือหุ้น(ร้อยละ) ปี 2568 และ ปี 2567
	ประเภทธุรกิจ	ประเทศ	
บริษัทย่อยที่ถือหุ้นโดยบริษัท :			
บริษัท ไตเรคท์ เทคดิง จำกัด	ให้บริการและให้เช่า	ไทย	99.00
บริษัท อาทิตย์เกรียงไกร จำกัด	ให้บริการและให้เช่า	ไทย	99.00

ก) บริษัทย่อย หมายถึง กิจการที่กลุ่มบริษัทมีอำนาจในการควบคุมนโยบายการเงินและการดำเนินงาน และโดยทั่วไปแล้วกลุ่มบริษัทจะถือหุ้นที่มีสิทธิออกเสียงมากกว่ากึ่งหนึ่ง

ข) งบการเงินของบริษัทย่อยได้ถูกนำมารวมในการจัดทำงานการเงินรวม โดยเริ่มตั้งแต่วันที่บริษัทใหญ่มีอำนาจควบคุมดังกล่าวจนถึงวันที่การควบคุมสิ้นสุดลง

ค) กลุ่มบริษัทควบคุมกิจการเมื่อกำหนดบริษัทมีการเปิดรับหรือมีสิทธิในผลตอบแทนผันแปรจากการเกี่ยวข้องกับผู้ที่ได้รับการลงทุนและมีความสามารถทำให้เกิดผลกระทบต่อผลตอบแทนจากการใช้อำนาจเหนือผู้ที่ได้รับการควบคุมในการประเมินว่ากลุ่มบริษัทมีการควบคุมกิจการหรือไม่ กลุ่มบริษัทพิจารณาถึงการมีอยู่และผลกระทบจากสิทธิในการออกเสียงที่เป็นไปได้ที่กลุ่มบริษัทสามารถใช้สิทธิหรือแปลงสภาพตราสารนั้นในปัจจุบันรวมถึงสิทธิในการออกเสียงที่เป็นไปได้ซึ่งกิจการอื่นถืออยู่ด้วย

วันที่ซื้อกิจการ คือ วันที่อำนาจในการควบคุมนั้นได้ถูกโอนไปยังผู้ซื้อ การกำหนดวันที่ซื้อกิจการและการระบุเกี่ยวกับการโอนอำนาจควบคุมจากฝ่ายหนึ่งไปยังอีกฝ่ายหนึ่งต้องใช้ดุลยพินิจเข้ามาเกี่ยวข้อง

ง) เมื่อมีการสูญเสียอำนาจควบคุม กลุ่มบริษัทตัดรายการสินทรัพย์และหนี้สินในบริษัทย่อย ส่วนได้เสียที่ไม่มีอำนาจควบคุมและส่วนประกอบอื่นในส่วนของผู้ถือหุ้นที่เกี่ยวข้องกับบริษัทย่อยนั้น กำไรหรือขาดทุนที่เกิดขึ้นจากการสูญเสียอำนาจควบคุมในบริษัทย่อยรับรู้ในกำไรหรือขาดทุน ส่วนได้เสียในบริษัทย่อยเดิมที่ยังคงเหลืออยู่ให้วัดมูลค่าด้วยมูลค่ายุติธรรม ณ วันที่สูญเสียอำนาจควบคุม และจัดประเภทเงินลงทุนเป็นเงินลงทุนตามวิธีส่วนได้เสียหรือเป็นสินทรัพย์ทางการเงินเผื่อขาย ขึ้นอยู่กับระดับของอิทธิพลที่คงเหลืออยู่

จ) ส่วนได้เสียที่ไม่มีอำนาจควบคุม คือ ส่วนของกำไรหรือขาดทุนและสินทรัพย์สุทธิของบริษัทย่อยส่วนที่เป็นส่วนได้เสียที่ไม่ได้เป็นของบริษัทใหญ่ ส่วนได้เสียที่ไม่มีอำนาจควบคุมแสดงเป็นรายการแยกต่างหากในงบกำไรขาดทุนรวมและแสดงในส่วนของผู้ถือหุ้นในงบฐานะการเงินรวม โดยแสดงแยกต่างหากจากส่วนของผู้ถือหุ้นที่เป็นของบริษัทใหญ่

ณ วันที่ซื้อธุรกิจ กลุ่มบริษัทวัดมูลค่าส่วนได้เสียที่ไม่มีอำนาจควบคุมตามอัตราส่วนได้เสียในสินทรัพย์สุทธิที่ได้มาจากผู้ถูกซื้อ

การได้มาซึ่งส่วนได้เสียที่ไม่มีอำนาจควบคุมบันทึกบัญชีโดยถือว่าเป็นรายการกับส่วนของผู้ถือหุ้นในฐานะของผู้ถือหุ้น ดังนั้น จึงไม่มีค่าความนิยมเกิดขึ้นจากรายการดังกล่าว

2. เกณฑ์การจัดทำงานการเงิน (ต่อ)

2.2 หลักการจัดทำงานการเงินรวม (ต่อ)

การเปลี่ยนแปลงส่วนได้เสียในบริษัทย่อยของกลุ่มบริษัทที่ไม่ทำให้กลุ่มบริษัทสูญเสียการควบคุมจะบันทึกบัญชีโดยถือเป็นรายการในส่วนของผู้ถือหุ้น

กำไร (ขาดทุน) จากการลดสัดส่วนเงินลงทุนในบริษัทที่กลุ่มบริษัทลงทุน เนื่องจากบริษัทดังกล่าวได้ขายหุ้นให้แก่บุคคลภายนอก จะบันทึกเป็นส่วนเกินจากการลดสัดส่วนเงินลงทุนในส่วนของผู้ถือหุ้นในงบฐานะการเงิน

ฉ) งบการเงินของบริษัทย่อย จัดทำขึ้นโดยมีวันที่ในงบการเงินเช่นเดียวกันกับบริษัทฯ และใช้นโยบายการบัญชีที่สำคัญเช่นเดียวกันกับบริษัทฯ สำหรับรายการบัญชีที่เหมือนกันหรือเหตุการณ์บัญชีที่คล้ายกัน

ช) ยอดคงค้างระหว่างกลุ่มบริษัทรายการค้าระหว่างกันที่มีสาระสำคัญของกลุ่มบริษัทราคาตามบัญชีของเงินลงทุนในบริษัทย่อยในงบการเงินของบริษัทฯ กับส่วนของผู้ถือหุ้นของบริษัทย่อยได้ตัดออกจากงบการเงินรวมแล้ว

2.3 หลักการจัดทำงานการเงินเฉพาะกิจการ

บริษัทฯ ได้จัดทำงานการเงินเฉพาะกิจการเพื่อประโยชน์ต่อสาธารณะ ซึ่งแสดงเงินลงทุนในบริษัทย่อยตามวิธีราคาทุนหักค่าเผื่อการด้อยค่า (ถ้ามี)

3. การปฏิบัติตามมาตรฐานการรายงานทางการเงินฉบับปรับปรุง

3.1 การปฏิบัติตามมาตรฐานการรายงานทางการเงินระหว่างปี

ในระหว่างปีปัจจุบัน กลุ่มบริษัทได้ปฏิบัติตามมาตรฐานการรายงานทางการเงินฉบับปรับปรุงใหม่ (ฉบับปรับปรุง 2567) จำนวนหลายฉบับโดยสภาวิชาชีพบัญชี ซึ่งมีผลบังคับใช้สำหรับงบการเงินที่มีรอบระยะเวลาบัญชีที่เริ่มในหรือหลังวันที่ 1 มกราคม 2568 กลุ่มบริษัทได้เปิดเผยข้อมูลไว้แล้วในหมายเหตุประกอบงบการเงินสำหรับปีสิ้นสุดวันที่ 31 ธันวาคม 2567 การนำมาตรฐานการรายงานทางการเงินดังกล่าวมาถือปฏิบัตินี้ไม่มีผลกระทบอย่างเป็นสาระสำคัญต่องบการเงินของกลุ่มบริษัท

3.2 มาตรฐานการบัญชีฉบับปรับปรุงที่ออกในระหว่างปีแต่ยังไม่มีผลบังคับใช้

ในระหว่างปีปัจจุบัน สภาวิชาชีพบัญชีได้ประกาศใช้มาตรฐานการรายงานทางการเงินฉบับปรับปรุงใหม่ (ฉบับปรับปรุง 2568) จำนวนหลายฉบับ ซึ่งจะมีผลบังคับใช้สำหรับงบการเงินที่มีรอบระยะเวลาบัญชีที่เริ่มในหรือหลังวันที่ 1 มกราคม 2569 มาตรฐานการรายงานทางการเงินดังกล่าวได้รับการปรับปรุงหรือจัดให้มีขึ้นเพื่อให้มีเนื้อหาเท่าเทียมกับมาตรฐานการรายงานทางการเงินระหว่างประเทศ โดยส่วนใหญ่เป็นการอธิบายให้ชัดเจนเกี่ยวกับวิธีปฏิบัติทางการบัญชีและการให้แนวปฏิบัติทางการบัญชีกับผู้ใช้งานมาตรฐาน กลุ่มบริษัทยังไม่ได้นำมาถือปฏิบัติก่อนวันที่มีผลบังคับใช้

3. การปฏิบัติตามมาตรฐานการรายงานทางการเงินฉบับปรับปรุง (ต่อ)**3.2 มาตรฐานการบัญชีฉบับปรับปรุงที่ออกในระหว่างปีแต่ยังไม่มีผลบังคับใช้ (ต่อ)**

การเปลี่ยนแปลงหลักการสำคัญประกอบด้วยมาตรฐานดังต่อไปนี้

มาตรฐานการบัญชีฉบับที่ 21 เรื่อง ผลกระทบจากการเปลี่ยนแปลงของอัตราแลกเปลี่ยนเงินตราต่างประเทศ

การปรับปรุงมาตรฐานการบัญชีฉบับนี้ ได้เพิ่มข้อกำหนดเพื่อช่วยให้กิจการสามารถพิจารณาได้ว่าสกุลเงินหนึ่งสามารถแลกเปลี่ยนเป็นอีกสกุลเงินหนึ่งได้หรือไม่ และอัตราแลกเปลี่ยนทันทีที่ควรใช้เมื่อสกุลเงินไม่สามารถแลกเปลี่ยนได้ โดยก่อนการปรับปรุงดังกล่าว มาตรฐานการบัญชีฉบับที่ 21 ได้กำหนดอัตราแลกเปลี่ยนที่ต้องใช้ในกรณีที่มีการขาดความสามารถแลกเปลี่ยนเป็นการชั่วคราว แต่ไม่ได้รับอนุญาตให้ปฏิบัติในกรณีที่การขาดความสามารถแลกเปลี่ยนไม่เป็นการชั่วคราว

ฝ่ายบริหารของกลุ่มบริษัทเชื่อว่าไม่มีผลกระทบอย่างเป็นสาระสำคัญต่องบการเงินนี้ในปีที่นำมาตรฐานดังกล่าวมาถือปฏิบัติ

4. นโยบายการบัญชีที่สำคัญ

งบการเงินรวม และงบการเงินเฉพาะกิจการ ได้จัดทำขึ้นโดยถือหลักเกณฑ์การบันทึกตามราคาทุนเดิม ในการวัดมูลค่าขององค์ประกอบงบการเงิน ยกเว้น ตามที่กล่าวไว้ในนโยบายการบัญชีแต่ละหัวข้อ

นโยบายการบัญชีที่นำเสนอต่อไปนี้ ได้ถือปฏิบัติโดยสม่ำเสมอสำหรับงบการเงินทุกรอบระยะเวลาที่รายงาน

4.1 การรับรู้รายได้และค่าใช้จ่าย

รายได้จากการขายสินค้า รับรู้ ณ จุดใดจุดหนึ่งของเวลาเมื่อได้โอนการควบคุมในสินค้าให้แก่ลูกค้าแล้ว ณ จุดส่งมอบซึ่งระบุไว้ตามสัญญา รายได้จากการขายดังกล่าวจะรับรู้ตามราคาของรายการซึ่งคาดว่าจะมีสิทธิได้รับสุทธิจากภาษีขาย เงินคืนและส่วนลด

รายได้ค่าเช่า รับรู้เป็นรายได้ตามวิธีเส้นตรงตลอดอายุสัญญาเช่า

รายได้ดอกเบี้ย รับรู้ตามเกณฑ์สัดส่วนของเวลา โดยคำนึงถึงอัตราผลตอบแทนที่แท้จริงของสินทรัพย์

เงินปันผลรับ รับรู้เป็นรายได้เมื่อมีสิทธิในการรับเงินปันผล

รายได้อื่นๆ และค่าใช้จ่าย รับรู้ตามเกณฑ์คงค้าง

ดอกเบี้ยจ่ายและค่าใช้จ่ายในทำนองเดียวกันบันทึกในกำไรหรือขาดทุนในงวดที่ค่าใช้จ่ายดังกล่าวเกิดขึ้น

4.2 เงินสดและรายการเทียบเท่าเงินสด

เงินสดและรายการเทียบเท่าเงินสด ประกอบด้วย เงินสดในมือ เงินฝากธนาคาร ซึ่งเป็นเงินฝากกับสถาบันการเงินต่างๆ มีกำหนดไถ่ถอนไม่เกิน 3 เดือน นับจากวันที่ได้มา และไม่มีภาระผูกพันใดๆ และเงินลงทุนระยะสั้นที่มีสภาพคล่องสูงซึ่งพร้อมจะเปลี่ยนเป็นเงินสดในจำนวนที่ทราบได้ และมีการเปลี่ยนแปลงในมูลค่าน้อยหรือไม่มีสาระสำคัญรวมถึงตัวเงินประเภทเพื่อเรียกและตัวเงินที่มีวันถึงกำหนดภายใน 3 เดือนหรือน้อยกว่า และไม่มีข้อจำกัดในการเบิกใช้

4. นโยบายการบัญชีที่สำคัญ (ต่อ)**4.3 ลูกหนี้การค้า ลูกหนี้หมุนเวียนอื่น และค่าเผื่อผลขาดทุนด้านเครดิตที่คาดว่าจะเกิดขึ้น**

ลูกหนี้การค้า แสดงด้วยมูลค่าสุทธิจากค่าเผื่อผลขาดทุนด้านเครดิตที่คาดว่าจะเกิดขึ้น

ลูกหนี้การค้าแสดงถึงจำนวนเงินที่ลูกค้านำมาชำระซึ่งเกิดจากการขายสินค้าและ/หรือให้บริการตามปกติของธุรกิจ กิจการรับรู้ลูกหนี้การค้าเมื่อเริ่มแรกด้วยจำนวนเงินของสิ่งตอบแทนที่ปราศจากเงื่อนไขในการได้รับชำระ ยกเว้นในกรณีที่ เป็นรายการที่มีองค์ประกอบด้านการจัดหาเงินที่มีนัยสำคัญ กิจการจะรับรู้ลูกหนี้ด้วยมูลค่าปัจจุบันของสิ่งตอบแทน และ จะวัดมูลค่าในภายหลังด้วยราคาทุนตัดจำหน่ายเนื่องจากกลุ่มกิจการตั้งใจที่จะรับชำระกระแสเงินสดตามสัญญา

ค่าเผื่อผลขาดทุนด้านเครดิตที่คาดว่าจะเกิดขึ้นเปิดเผยไว้ในหมายเหตุประกอบงบการเงินข้อ 4.18

4.4 สินค้าคงเหลือ และค่าเผื่อมูลค่าสินค้าลดลง

สินค้าคงเหลือ แสดงในราคาทุนหรือมูลค่าสุทธิที่จะได้รับแล้วแต่อย่างใดจะต่ำกว่า ราคาทุนคำนวณโดยวิธีเข้าก่อน - ออกก่อน และจะถือเป็นส่วนหนึ่งของต้นทุนขายเมื่อมีการเบิกใช้

ราคาทุนประกอบด้วย ต้นทุนในการซื้อสินค้าและค่าใช้จ่ายทางตรงที่เกี่ยวข้องกับการซื้อสินค้า เช่น ค่าอากรขาเข้า ค่าขนส่ง หักด้วยส่วนลดและเงินที่ได้รับคืนจากการซื้อ ราคาทุนของสินค้าสำเร็จรูปและงานระหว่างทำประกอบด้วย ค่าวัตถุดิบ ค่าแรงทางตรง ค่าใช้จ่ายอื่นทางตรง และค่าสูญหายในการผลิต ซึ่งบันทึกตามเกณฑ์การดำเนินงานตามปกติ

มูลค่าสุทธิที่จะได้รับเป็นการประมาณราคาที่จะขายได้จากการดำเนินการธุรกิจปกติหักด้วยค่าใช้จ่ายที่จำเป็นในการขาย

ค่าเผื่อการลดลงของมูลค่าสินค้า เมื่อสินค้ามีการเคลื่อนไหวช้าหรือเสื่อมคุณภาพ บันทึกบัญชีโดยพิจารณาตามสภาพ ปัจจุบันของสินค้าคงเหลือ และสินค้าที่ราคาทุนสูงกว่ามูลค่าที่คาดว่าจะได้รับ

4.5 เงินลงทุนในบริษัทย่อย

เงินลงทุนในบริษัทย่อยในงบการเงินเฉพาะกิจการ แสดงมูลค่าตามวิธีราคาทุนสุทธิจากค่าเผื่อผลขาดทุนจากการด้อยค่า (ถ้ามี)

4.6 อสังหาริมทรัพย์เพื่อการลงทุน

อสังหาริมทรัพย์เพื่อการลงทุน แสดงด้วยราคาทุนหักค่าเสื่อมราคาสะสมและค่าเผื่อผลขาดทุนจากการด้อยค่า (ถ้ามี)

ค่าเสื่อมราคาจะบันทึกในกำไรหรือขาดทุน ซึ่งคำนวณโดยวิธีเส้นตรงตามอายุการใช้งานโดยประมาณของสินทรัพย์ แต่ละรายการ ประมาณการอายุการใช้งานของสินทรัพย์แสดงได้ดังนี้

อาคารและส่วนปรับปรุง	5 - 50 ปี
ระบบสาธารณูปโภค	15 - 25 ปี
ระบบลิฟท์	25 ปี
เครื่องตกแต่งและอุปกรณ์	5 - 20 ปี

ไม่มีการคิดค่าเสื่อมราคาสำหรับอสังหาริมทรัพย์เพื่อการลงทุนประเภทที่ดิน และงานระหว่างก่อสร้าง

เมื่อมีการเปลี่ยนแปลงการใช้งานจากอสังหาริมทรัพย์เพื่อการลงทุนไปเป็นที่ดิน อาคารและอุปกรณ์ อสังหาริมทรัพย์นั้น จะถูกจัดประเภทใหม่เป็นที่ดิน อาคารและอุปกรณ์ด้วยมูลค่าตามบัญชี

อสังหาริมทรัพย์เพื่อการลงทุนของบริษัทย่อยที่ให้เช่า และถูกใช้งานโดยบริษัทใหญ่ ไม่ถือเป็นอสังหาริมทรัพย์เพื่อการลงทุนในงบการเงินรวม ทั้งนี้ เพราะสินทรัพย์เหล่านั้นจัดเป็นอสังหาริมทรัพย์ที่มีไว้ใช้งานในภาพรวมของกลุ่มกิจการ

4. นโยบายการบัญชีที่สำคัญ (ต่อ)

4.7 ที่ดิน อาคาร และอุปกรณ์ และค่าเสื่อมราคา

ที่ดิน แสดงมูลค่าตามราคาทุน สุทธิจากค่าเผื่อผลขาดทุนจากการด้อยค่า (ถ้ามี)

อาคาร และอุปกรณ์ แสดงด้วยราคาทุนสุทธิจากค่าเสื่อมราคาสะสมและค่าเผื่อผลขาดทุนจากการด้อยค่า (ถ้ามี)

ราคาทุน รวมถึงต้นทุนทางตรงที่เกี่ยวข้องกับการได้มาของสินทรัพย์และต้นทุนทางตรงอื่นๆ ที่เกี่ยวข้องกับการจัดหาสินทรัพย์ เพื่อให้สินทรัพย์นั้นอยู่ในสภาพที่พร้อมจะใช้งานได้ตามความประสงค์ ต้นทุนในการรื้อถอน การขนย้าย การบูรณะสถานที่ตั้งของสินทรัพย์และต้นทุนการกู้ยืม

ส่วนประกอบของรายการที่ดิน อาคาร และอุปกรณ์แต่ละรายการที่มีอายุการให้ประโยชน์ไม่เท่ากันต้องบันทึกแต่ละส่วนประกอบที่มีนัยสำคัญแยกต่างหากจากกัน

รายจ่ายในการซื้อสินทรัพย์ถาวรเพิ่มหรือทดแทน และรายจ่ายในการปรับปรุงสินทรัพย์ถาวรให้ดีขึ้นถือเป็นรายจ่ายฝ่ายทุน ส่วนค่าซ่อมแซมและบำรุงรักษาสินทรัพย์ถาวรถือเป็นค่าใช้จ่ายเมื่อเกิดขึ้น

กลุ่มบริษัทตัดรายการที่ดิน อาคาร และอุปกรณ์ออกจากบัญชีเมื่อจำหน่ายสินทรัพย์หรือคาดว่าจะไม่ได้รับประโยชน์เชิงเศรษฐกิจในอนาคตจากการใช้หรือการจำหน่ายสินทรัพย์ รายการผลกำไรหรือขาดทุนจากการจำหน่ายสินทรัพย์ (ผลต่างระหว่างสิ่งตอบแทนสุทธิที่ได้รับจากการจำหน่ายสินทรัพย์กับมูลค่าตามบัญชีของสินทรัพย์นั้น) จะรับรู้ในกำไรหรือขาดทุนเมื่อกลุ่มบริษัทตัดรายการสินทรัพย์นั้นออกจากบัญชี

ในกรณีที่ราคาตามบัญชีสูงกว่ามูลค่าที่คาดว่าจะได้รับคืน มูลค่าตามบัญชีจะถูกปรับลดให้เท่ากับมูลค่าที่คาดว่าจะได้รับคืนทันที

ค่าเสื่อมราคา คำนวณจากมูลค่าเสื่อมสภาพของรายการอาคาร และอุปกรณ์ ซึ่งประกอบด้วยราคาทุนของสินทรัพย์หรือต้นทุนในการเปลี่ยนแทนอันหักมูลค่าคงเหลือของสินทรัพย์

ค่าเสื่อมราคาบันทึกเป็นค่าใช้จ่ายในกำไรหรือขาดทุน คำนวณโดยวิธีเส้นตรงตามเกณฑ์อายุการใช้งานโดยประมาณของส่วนประกอบของสินทรัพย์แต่ละรายการ ประมาณการอายุการให้ประโยชน์ของสินทรัพย์แสดงได้ ดังนี้

อาคารและส่วนปรับปรุง	5 - 50 ปี
เครื่องจักรและแม่พิมพ์	5 - 25 ปี
เครื่องตกแต่งและอุปกรณ์สำนักงาน	5 ปี
ยานพาหนะ	5 - 10 ปี

ค่าเสื่อมราคาที่ยังค้างต้นรวมอยู่ในผลการดำเนินงาน

ไม่มีการคิดค่าเสื่อมราคาสำหรับที่ดิน และสินทรัพย์ระหว่างติดตั้ง

ทุกสิ้นรอบระยะเวลารายงาน ได้มีการทบทวนและปรับปรุงมูลค่าคงเหลือและอายุการให้ประโยชน์ของสินทรัพย์ให้เหมาะสม

4. นโยบายการบัญชีที่สำคัญ (ต่อ)

4.8 สัญญาเช่า

ณ วันเริ่มต้นของสัญญาเช่า กลุ่มบริษัทจะประเมินว่าสัญญาเป็นสัญญาเช่า หรือประกอบด้วยสัญญาเช่าหรือไม่ โดยสัญญาจะเป็นสัญญาเช่าหรือประกอบด้วยสัญญาเช่า ถ้าสัญญานั้นมีการให้สิทธิในการควบคุมการใช้สินทรัพย์ที่ระบุได้สำหรับช่วงเวลาหนึ่งเพื่อเป็นการแลกเปลี่ยนกับสิ่งตอบแทน

กลุ่มบริษัทประเมินอายุสัญญาเช่าตามระยะเวลาที่บอกเลิกไม่ได้ที่ระบุในสัญญาเช่าหรือตามระยะเวลาที่เหลืออยู่ของสัญญาเช่าที่มีผลอยู่โดยรวมระยะเวลาตามสิทธิเลือกในการขยายอายุสัญญาเช่าหากมีความแน่นอนอย่างสมเหตุสมผลที่จะใช้สิทธิเลือกนั้นและระยะเวลาตามสิทธิเลือกในการยกเลิกสัญญาเช่า หากมีความแน่นอนอย่างสมเหตุสมผลที่จะไม่ใช้สิทธิเลือกนั้น ทั้งนี้พิจารณาถึงผลกระทบของการเปลี่ยนแปลงในเทคโนโลยี และ/หรือการเปลี่ยนแปลงของสภาพแวดล้อมต่างๆ ที่เกี่ยวข้องกับการต่ออายุของสัญญาเช่าดังกล่าว เป็นต้น

4.8.1 สัญญาเช่าระยะยาว (กรณีเป็นผู้เช่า)

กลุ่มบริษัทใช้วิธีการบัญชีเดียวสำหรับการรับรู้รายการและการวัดมูลค่าสัญญาเช่าทุกสัญญา เว้นแต่สัญญาเช่าระยะสั้นและสัญญาเช่าที่สินทรัพย์อ้างอิงมีมูลค่าต่ำ ณ วันที่สัญญาเช่าเริ่มมีผล (วันที่สินทรัพย์อ้างอิงพร้อมใช้งาน) กลุ่มบริษัทบันทึกสินทรัพย์สิทธิการใช้ซึ่งแสดงสิทธิในการใช้สินทรัพย์อ้างอิงและหนี้สินตามสัญญาเช่าตามการจ่ายชำระตามสัญญาเช่า

สินทรัพย์สิทธิการใช้

สินทรัพย์สิทธิการใช้วัดมูลค่าด้วยราคาทุนหักค่าเสื่อมราคาสะสม ผลขาดทุนจากการด้อยค่าสะสม และปรับปรุงด้วยการวัดมูลค่าของหนี้สินตามสัญญาเช่าใหม่ ราคาทุนของสินทรัพย์สิทธิการใช้ประกอบด้วย จำนวนเงินของหนี้สินตามสัญญาเช่าจากการรับรู้เริ่มแรก ต้นทุนทางตรงเริ่มแรกที่เกิดขึ้น จำนวนเงินที่จ่ายชำระตามสัญญาเช่า ณ วันที่สัญญาเช่าเริ่มมีผลหรือก่อนวันที่สัญญาเช่าเริ่มมีผล และหักด้วยสิ่งจูงใจตามสัญญาเช่าที่ได้รับ

ค่าเสื่อมราคาของสินทรัพย์สิทธิการใช้คำนวณจากราคาทุนโดยวิธีเส้นตรงตามอายุสัญญาเช่าหรืออายุการให้ประโยชน์โดยประมาณของสินทรัพย์สิทธิการใช้แล้วแต่ระยะเวลาใดจะสั้นกว่า ดังนี้

เครื่องจักร	6 ปี
อาคาร	6 ปี
ที่ดิน	3 ปี

หากความเป็นเจ้าของในสินทรัพย์อ้างอิงได้โอนให้กับกลุ่มบริษัท เมื่อสิ้นสุดอายุสัญญาเช่าหรือราคาทุนของสินทรัพย์ดังกล่าวได้รวมถึงการให้สิทธิเลือกซื้อ ค่าเสื่อมราคาจะคำนวณจากอายุการให้ประโยชน์โดยประมาณของสินทรัพย์

หนี้สินตามสัญญาเช่า

หนี้สินตามสัญญาเช่าวัดมูลค่าด้วยมูลค่าปัจจุบันของจำนวนเงินที่ต้องจ่ายตามสัญญาเช่าตลอดอายุสัญญาเช่า จำนวนเงินที่ต้องจ่ายตามสัญญาเช่าประกอบด้วยค่าเช่าคงที่หักด้วยสิ่งจูงใจตามสัญญาเช่า ค่าเช่าผันแปรที่ขึ้นอยู่กับดัชนีหรืออัตราจำนวนเงินที่คาดว่าจะจ่ายภายใต้การรับประกันมูลค่าคงเหลือ รวมถึงราคาใช้สิทธิของสิทธิเลือกซื้อซึ่งมีความแน่นอนอย่างสมเหตุสมผลที่กลุ่มบริษัทจะใช้สิทธินั้น และการจ่ายค่าปรับเพื่อการยกเลิกสัญญาเช่า หากข้อกำหนดของสัญญาเช่าแสดงให้เห็นว่ากลุ่มบริษัทจะใช้สิทธิในการยกเลิกสัญญาเช่ากลุ่มบริษัทบันทึกค่าเช่าผันแปรที่ไม่ขึ้นอยู่กับดัชนีหรืออัตราเป็นค่าใช้จ่ายในงวดที่เหตุการณ์หรือเงื่อนไขซึ่งเกี่ยวข้องกับการจ่ายชำระนั้นได้เกิดขึ้น

4. นโยบายการบัญชีที่สำคัญ (ต่อ)**4.8 สัญญาเช่า (ต่อ)****4.8.1 สัญญาเช่าระยะยาว (กรณีเป็นผู้เช่า) (ต่อ)**

กลุ่มบริษัทคิดมูลค่าปัจจุบันของจำนวนเงินที่ต้องจ่ายตามสัญญาเช่าด้วยอัตราดอกเบี้ยตามนัยของสัญญาเช่าหรืออัตราดอกเบี้ยการกู้ยืมส่วนเพิ่มของกลุ่มบริษัท หลังจากวันที่สัญญาเช่าเริ่มมีผล มูลค่าตามบัญชีของหนี้สินตามสัญญาเช่าจะเพิ่มขึ้นจากดอกเบี้ยของหนี้สินตามสัญญาเช่าและลดลงจากการจ่ายชำระหนี้สินตามสัญญาเช่า นอกจากนี้ มูลค่าตามบัญชีของหนี้สินตามสัญญาเช่าจะถูกวัดมูลค่าใหม่เมื่อมีการเปลี่ยนแปลงอายุสัญญาเช่า การเปลี่ยนแปลงการจ่ายชำระตามสัญญาเช่า หรือการเปลี่ยนแปลงในการประเมินสิทธิเลือกซื้อสินทรัพย์อ้างอิง

สัญญาเช่าระยะสั้นและสัญญาเช่าซึ่งสินทรัพย์อ้างอิงมีมูลค่าต่ำ

สัญญาเช่าที่มีอายุสัญญาเช่า 12 เดือนหรือน้อยกว่านับตั้งแต่วันที่สัญญาเช่าเริ่มมีผล หรือสัญญาเช่าซึ่งสินทรัพย์อ้างอิงมีมูลค่าต่ำ จะถูกรับรู้เป็นค่าใช้จ่ายตามวิธีเส้นตรงตลอดอายุสัญญาเช่า

4.8.2 สัญญาเช่าระยะยาว (กรณีเป็นผู้ให้เช่า)

สัญญาเช่าดำเนินงาน :

สัญญาเช่าที่ความเสี่ยงและผลตอบแทนของความเป็นเจ้าของส่วนใหญ่ไม่ได้โอนไปให้กับผู้เช่าถือเป็นสัญญาเช่าดำเนินงาน กลุ่มบริษัทบันทึกจำนวนเงินที่ได้รับตามสัญญาเช่าดำเนินงานเป็นรายได้ในส่วนของการกำไรหรือขาดทุนตามวิธีเส้นตรงตลอดอายุของสัญญาเช่า ต้นทุนทางตรงเริ่มแรกที่เกิดขึ้นจากการได้มาซึ่งสัญญาเช่าดำเนินงานรวมในมูลค่าตามบัญชีของสินทรัพย์อ้างอิงและรับรู้เป็นค่าใช้จ่ายตลอดอายุสัญญาเช่าโดยใช้เกณฑ์เดียวกันกับรายได้จากสัญญาเช่า

4.9 สินทรัพย์ไม่มีตัวตน และค่าตัดจำหน่าย

สินทรัพย์ไม่มีตัวตนที่ได้มาจากการอื่น กลุ่มบริษัทจะบันทึกต้นทุนเริ่มแรกของสินทรัพย์นั้นตามราคาทุน ภายหลังการรับรู้รายการเริ่มแรก สินทรัพย์ไม่มีตัวตนแสดงมูลค่าตามราคาทุนหักค่าตัดจำหน่ายสะสมและค่าเผื่อการด้อยค่าสะสม (ถ้ามี) ของสินทรัพย์นั้น

สินทรัพย์ไม่มีตัวตนที่มีอายุการให้ประโยชน์จำกัดตัดจำหน่ายอย่างมีระบบโดยวิธีเส้นตรงตลอดอายุการให้ประโยชน์เชิงเศรษฐกิจของสินทรัพย์นั้น และจะประเมินการด้อยค่าของสินทรัพย์ดังกล่าวเมื่อมีข้อบ่งชี้ว่าสินทรัพย์นั้นอาจเกิดการด้อยค่า ค่าตัดจำหน่ายรับรู้เป็นค่าใช้จ่ายในส่วนของการกำไรหรือขาดทุน

ประมาณการระยะเวลาที่คาดว่าจะได้รับประโยชน์แสดงได้ดังนี้

โปรแกรมคอมพิวเตอร์ ตัดจำหน่ายในระยะเวลา

5 - 10 ปี

วิธีการตัดจำหน่ายระยะเวลาที่คาดว่าจะได้รับประโยชน์และมูลค่าคงเหลือจะได้รับการทบทวนทุกสิ้นรอบปีบัญชีและจะปรับปรุงตามความเหมาะสม

4. นโยบายการบัญชีที่สำคัญ (ต่อ)

4.10 ผลประโยชน์พนักงาน

กลุ่มบริษัทได้จัดให้มีโครงการผลประโยชน์พนักงานซึ่งประกอบด้วย โครงการสมทบเงินและโครงการผลประโยชน์ เมื่อเกษียณอายุและโครงการผลประโยชน์พนักงานอื่น

4.10.1 ผลประโยชน์ระยะสั้นของพนักงาน

ภาระผูกพันของผลประโยชน์ระยะสั้นของพนักงาน ซึ่งประกอบด้วย เงินเดือน ค่าจ้าง โบนัส เงินสมทบกองทุน ประกันสังคม และสวัสดิการอื่น วัดมูลค่าโดยมีได้คิดลดกระแสเงินสดและบันทึกเป็นค่าใช้จ่ายเมื่อพนักงานทำงานให้

4.10.2 โครงการผลประโยชน์

ผลประโยชน์เมื่อเกษียณอายุ คือ ผลประโยชน์ที่พนักงานจะได้รับตามกฎหมายแรงงานไทยเมื่อเกษียณอายุ ซึ่งขึ้นอยู่กับอายุและจำนวนปีที่ทำงาน

หนี้สินผลประโยชน์เมื่อเกษียณอายุจะถูกรับรู้ในงบฐานะการเงิน โดยคิดจากมูลค่าปัจจุบันของภาระผูกพัน ณ วันที่รายงาน และต้นทุนบริการในอดีต ผลประโยชน์เมื่อเกษียณอายุถูกคำนวณขึ้นทุกปีโดยผู้ชำนาญทางสถิติอิสระ โดยใช้วิธีคิดลดแต่ละหน่วยที่ประมาณการไว้ (Projected Unit Credit Method) มูลค่าปัจจุบันของภาระผูกพันผลประโยชน์เมื่อเกษียณอายุคำนวณจากการคิดลดกระแสเงินสดที่เข้ามาในอนาคต โดยใช้อัตราดอกเบี้ยตามพันธบัตรรัฐบาลที่ใช้สกุลเงินเดียวกับสกุลเงินของภาระผูกพัน และมีอายุการครบกำหนดชำระใกล้เคียงกับระยะเวลาที่ต้องจ่ายผลประโยชน์เมื่อเกษียณอายุ กำไรขาดทุนทางสถิติที่เกิดจากการปรับปรุงจากประสบการณ์ และการเปลี่ยนสมมติฐานทางสถิติถูกบันทึกเข้างบกำไรหรือขาดทุนเบ็ดเสร็จอื่น ต้นทุนบริการในอดีตจะถูกรับรู้ทั้งจำนวนในกำไรหรือขาดทุนทันทีที่มีการแก้ไขโครงการหรือลดขนาดโครงการ หรือเมื่อมีการรับรู้ต้นทุนการปรับโครงสร้างที่เกี่ยวข้อง

4.11 ประมาณการหนี้สิน

ประมาณการหนี้สินจะรับรู้ในงบฐานะการเงินก็ต่อเมื่อกลุ่มบริษัท มีภาระผูกพันตามกฎหมายที่เกิดขึ้นในปัจจุบัน ซึ่งเป็นผลมาจากเหตุการณ์ในอดีตได้เกิดขึ้นแล้ว และมีความเป็นไปได้ค่อนข้างแน่นอนว่าจะสูญเสียทรัพยากรที่มีประโยชน์เชิงเศรษฐกิจเพื่อชำระภาระหนี้สินดังกล่าว และสามารถประมาณจำนวนภาระหนี้สินได้อย่างน่าเชื่อถือ

ประมาณการสินค้านำเข้าคืน คำนวณขึ้นจากการพิจารณาถึงสถิติในอดีตของการรับคืนจริงต่อยอดขายรวมกับการคาดการณ์ของฝ่ายบริหาร

4.12 รายการบัญชีที่เป็นเงินตราต่างประเทศ

รายการบัญชีที่เกิดขึ้นระหว่างปีที่เป็นเงินตราต่างประเทศแปลงค่าเป็นเงินบาทซึ่งเป็นสกุลเงินที่ใช้ในการดำเนินงาน โดยใช้อัตราแลกเปลี่ยน ณ วันที่เกิดรายการ ยอดคงเหลือของสินทรัพย์ และหนี้สินที่เป็นตัวเงินและเป็นเงินตราต่างประเทศ ณ วันที่รายงาน แปลงค่าเป็นเงินบาทด้วยอัตราแลกเปลี่ยน ณ วันนั้น กำไรหรือขาดทุนที่เกิดจากการแปลงค่าได้บันทึกเป็นรายได้หรือค่าใช้จ่ายของรอบระยะเวลาบัญชี

4. นโยบายการบัญชีที่สำคัญ (ต่อ)

4.13 ภาษีเงินได้

ค่าใช้จ่ายภาษีเงินได้สำหรับงวดประกอบด้วย ภาษีเงินได้ของงวดปัจจุบันและภาษีเงินได้รอการตัดบัญชี ภาษีเงินได้จะรับรู้ในกำไรหรือขาดทุน ยกเว้นส่วนที่เกี่ยวกับรายการที่เกี่ยวข้องในการรวมธุรกิจหรือรายการที่รับรู้ในกำไรขาดทุนเบ็ดเสร็จอื่น หรือรับรู้โดยตรงไปยังส่วนของผู้ถือหุ้น ในกรณีนี้ ภาษีเงินได้ต้องรับรู้ในกำไรขาดทุนเบ็ดเสร็จอื่น หรือโดยตรงไปยังส่วนของผู้ถือหุ้น ตามลำดับ

ภาษีเงินได้ปัจจุบัน

กลุ่มบริษัทบันทึกภาษีเงินได้ของงวดปัจจุบันตามจำนวนที่คาดว่าจะจ่ายให้กับหน่วยงานจัดเก็บภาษีของรัฐ โดยคำนวณจากกำไรทางภาษีตามหลักเกณฑ์ที่กำหนดในกฎหมายภาษีอากร

ภาษีเงินได้รอการตัดบัญชี

ภาษีเงินได้รอการตัดบัญชีรับรู้เมื่อเกิดผลต่างชั่วคราวระหว่างฐานภาษีของสินทรัพย์และหนี้สิน และราคาตามบัญชีที่แสดงอยู่ในงบการเงิน ภาษีเงินได้รอการตัดบัญชีคำนวณจากอัตราภาษี (และกฎหมายภาษีอากร) ที่มีผลบังคับใช้อยู่หรือที่คาดว่าจะได้อ่อนช้อยกว่าจะมีผลบังคับใช้ภายในสิ้นรอบระยะเวลาที่รายงาน และคาดว่าอัตราภาษีดังกล่าวจะนำไปใช้เมื่อสินทรัพย์ภาษีเงินได้รอการตัดบัญชีที่เกี่ยวข้องได้รับประโยชน์ หรือหนี้สินภาษีเงินได้รอการตัดบัญชีได้มีการจ่ายชำระ

สินทรัพย์ภาษีเงินได้รอการตัดบัญชีจะรับรู้หากมีความเป็นไปได้ก่อนข้างต้นว่ากลุ่มบริษัทจะมีกำไรทางภาษีเพียงพอที่จะนำจำนวนผลต่างชั่วคราวนั้นมาใช้ประโยชน์ กลุ่มบริษัทได้ตั้งภาษีเงินได้รอการตัดบัญชีโดยพิจารณาจากผลต่างชั่วคราวเว้นแต่กลุ่มบริษัทสามารถควบคุมจังหวะเวลาของการกลับรายการผลต่างชั่วคราวและการกลับรายการผลต่างชั่วคราวมีความเป็นไปได้ก่อนข้างต้นว่าจะไม่เกิดขึ้นได้ภายในระยะเวลาที่คาดการณ์ได้ในอนาคต

หนี้สินภาษีเงินได้รอการตัดบัญชีของผลแตกต่างชั่วคราวที่ต้องเสียภาษีทุกรายการ

สินทรัพย์ภาษีเงินได้รอการตัดบัญชีและหนี้สินภาษีเงินได้รอการตัดบัญชี จะแสดงหักกลบกกันก็ต่อเมื่อกลุ่มบริษัท มีสิทธิตามกฎหมายที่จะนำสินทรัพย์ภาษีเงินได้ของงวดปัจจุบันมาหักกลบกกับหนี้สินภาษีเงินได้ของงวดปัจจุบัน และทั้งสินทรัพย์ภาษีเงินได้รอการตัดบัญชี และหนี้สินภาษีเงินได้รอการตัดบัญชีเกี่ยวข้องกับภาษีเงินได้ที่ประเมินโดยหน่วยงานจัดเก็บภาษีหน่วยงานเดียวกันโดยการเรียกเก็บเป็นหน่วยภาษีเดียวกันหรือหน่วยภาษีต่างกันซึ่งตั้งใจจะจ่ายหนี้สินและสินทรัพย์ภาษีเงินได้ของงวดปัจจุบันด้วยยอดสุทธิ

กลุ่มบริษัทจะทบทวนมูลค่าตามบัญชีของสินทรัพย์ภาษีเงินได้รอการตัดบัญชีทุกสิ้นรอบระยะเวลารายงาน และจะทำการปรับลดมูลค่าตามบัญชีดังกล่าว หากมีความเป็นไปได้ก่อนข้างต้นว่ากลุ่มบริษัทจะไม่มีกำไรทางภาษีเพียงพอต่อการนำสินทรัพย์ภาษีเงินได้รอการตัดบัญชีทั้งหมดหรือบางส่วนมาใช้ประโยชน์

กลุ่มบริษัทจะบันทึกภาษีเงินได้รอการตัดบัญชีโดยตรงไปยังส่วนของผู้ถือหุ้นหากภาษีที่เกิดขึ้นเกี่ยวข้องกับรายการที่ได้บันทึกโดยตรงไปยังส่วนของผู้ถือหุ้น

4.14 กำไร (ขาดทุน) ต่อหุ้นขั้นพื้นฐาน

กำไร (ขาดทุน) ต่อหุ้นขั้นพื้นฐาน คำนวณขึ้นโดยการหารกำไร (ขาดทุน) สุทธิสำหรับปีด้วยจำนวนหุ้นสามัญถาวรเฉลี่ยถ่วงน้ำหนักที่ออกและเรียกชำระแล้วในระหว่างปี

4. นโยบายการบัญชีที่สำคัญ (ต่อ)

4.15 รายการธุรกิจกับบุคคลหรือกิจการที่เกี่ยวข้องกัน

บุคคลหรือกิจการที่เกี่ยวข้องกันกับบริษัทฯ หมายถึง บุคคลหรือกิจการที่มีอำนาจควบคุมบริษัทฯ หรือถูกควบคุมโดยบริษัทฯ ไม่ว่าจะเป็นโดยทางตรงหรือทางอ้อม หรืออยู่ภายใต้การควบคุมเดียวกันกับบริษัทฯ รวมถึงบริษัทที่ดำเนินธุรกิจการลงทุน บริษัทย่อย และบริษัทย่อยในเครือเดียวกัน ถือเป็นกิจการที่เกี่ยวข้องกันกับบริษัทฯ

นอกจากนี้ บุคคลหรือกิจการที่เกี่ยวข้องกัน ยังหมายรวมถึง บริษัทร่วมและบุคคลที่มีสิทธิออกเสียงโดยทางตรงหรือทางอ้อม ซึ่งทำให้มีอิทธิพลอย่างเป็นสาระสำคัญกับกลุ่มบริษัท ผู้บริหารสำคัญ กรรมการหรือพนักงานของกลุ่มบริษัท ที่มีอำนาจในการวางแผนและควบคุมการดำเนินงานของกลุ่มบริษัท ตลอดจนสมาชิกในครอบครัวที่ใกล้ชิดกับบุคคลดังกล่าวซึ่งมีอำนาจชักจูงหรืออาจชักจูงให้ปฏิบัติตามบุคคลดังกล่าว และกิจการที่บุคคลดังกล่าวมีอำนาจควบคุมหรือมีอิทธิพลอย่างเป็นสาระสำคัญไม่ว่าโดยทางตรงหรือทางอ้อม

ในการพิจารณาความสัมพันธ์ของบุคคลหรือกิจการที่เกี่ยวข้องกัน กลุ่มบริษัทคำนึงถึงเนื้อหาของความสัมพันธ์มากกว่ารูปแบบทางกฎหมาย

4.16 การด้อยค่าของสินทรัพย์ที่ไม่ใช่สินทรัพย์ทางการเงิน

ทุกวันสิ้นรอบระยะเวลารายงาน กลุ่มบริษัทจะทดสอบการด้อยค่าของ ที่ดิน อาคารและอุปกรณ์ สินทรัพย์สิทธิการใช้ อสังหาริมทรัพย์เพื่อการลงทุน หรือ สินทรัพย์ที่ไม่มีตัวตนอื่น ของกลุ่มบริษัทหากมีข้อบ่งชี้ซึ่งแสดงว่าสินทรัพย์ของกลุ่มบริษัทด้อยค่าลงหรือไม่ หากมีข้อบ่งชี้ของการด้อยค่า หรือเมื่อต้องทำการประเมินการด้อยค่าของสินทรัพย์เป็นรายปี กลุ่มบริษัทจะทำการประมาณมูลค่าที่คาดว่าจะได้รับคืนของสินทรัพย์

มูลค่าที่คาดว่าจะได้รับคืนของสินทรัพย์ หมายถึง มูลค่าจากการใช้ของสินทรัพย์หรือมูลค่ายุติธรรมของสินทรัพย์หักต้นทุนในการขายแล้วแต่มูลค่าได้จะสูงกว่า

ขาดทุนจากการด้อยค่าจะรับรู้รายการในกำไรหรือขาดทุน

ณ วันสิ้นรอบระยะเวลารายงาน กลุ่มบริษัทจะประเมินว่ามีข้อบ่งชี้ที่แสดงให้เห็นว่ารายการขาดทุนจากการด้อยค่าของสินทรัพย์ที่กลุ่มบริษัทได้รับรู้ในงวดก่อนได้หมดไปหรือลดลงหรือไม่ หากมีข้อบ่งชี้ดังกล่าวกลุ่มบริษัท ต้องประมาณมูลค่าที่คาดว่าจะได้รับคืนของสินทรัพย์นั้น และกลับรายการบัญชีขาดทุนจากการด้อยค่าของสินทรัพย์ที่กลุ่มบริษัทรับรู้ในงวดก่อน

ขาดทุนจากการด้อยค่าของสินทรัพย์ที่ไม่ใช่สินทรัพย์ทางการเงินอื่นๆ จะถูกกลับรายการ เพียงเพื่อให้มูลค่าตามบัญชีของสินทรัพย์ไม่เกินกว่ามูลค่าตามบัญชีภายหลังหักค่าเสื่อมราคาหรือค่าตัดจำหน่าย เสมือนหนึ่งไม่เคยมีการบันทึกขาดทุนจากการด้อยค่ามาก่อน

4.17 ข้อมูลเกี่ยวกับส่วนงาน

ส่วนงานธุรกิจที่ทำหน้าที่จัดหาผลิตภัณฑ์หรือให้บริการ โดยมีความเสี่ยงและผลตอบแทนที่แตกต่างไปจากความเสี่ยง และผลตอบแทนของผลิตภัณฑ์หรือบริการของส่วนธุรกิจอื่น ส่วนงานภูมิศาสตร์ทำหน้าที่จัดหาผลิตภัณฑ์หรือให้บริการในสภาพแวดล้อมทางเศรษฐกิจที่เฉพาะเจาะจง ซึ่งมีความเสี่ยงและผลตอบแทนที่แตกต่างไปจากความเสี่ยงและผลตอบแทนของการดำเนินงานในสภาพแวดล้อมทางเศรษฐกิจอื่น

4. นโยบายการบัญชีที่สำคัญ (ต่อ)

4.18 เครื่องมือทางการเงิน

กลุ่มบริษัทรับรู้รายการเมื่อเริ่มแรกของสินทรัพย์ทางการเงินด้วยมูลค่ายุติธรรม และบวกด้วยต้นทุนการทำรายการเฉพาะในกรณีที่สินทรัพย์ทางการเงินที่ไม่ได้วัดมูลค่าด้วยมูลค่ายุติธรรมผ่านกำไรหรือขาดทุน อย่างไรก็ตามสำหรับลูกหนี้การค้าที่ไม่มีองค์ประกอบเกี่ยวกับการจัดหาเงินที่มีนัยสำคัญ กลุ่มบริษัทจะรับรู้สินทรัพย์ทางการเงินดังกล่าวด้วยราคาของรายการ ตามที่กล่าวไว้ในนโยบายการบัญชีเรื่องการรับรู้รายได้

การจัดประเภทรายการและการวัดมูลค่าของสินทรัพย์ทางการเงิน

กลุ่มบริษัทจัดประเภทสินทรัพย์ทางการเงิน ณ วันที่รับรู้รายการเริ่มแรก เป็นสินทรัพย์ทางการเงินที่วัดมูลค่าในภายหลังด้วยมูลค่ายุติธรรมผ่านกำไรหรือขาดทุน สินทรัพย์ทางการเงินที่วัดมูลค่าในภายหลังด้วยมูลค่ายุติธรรมผ่านกำไรขาดทุนเบ็ดเสร็จอื่น และสินทรัพย์ทางการเงินที่วัดมูลค่าในภายหลังด้วยราคาทุนตัดจำหน่าย โดยพิจารณาจากแผนธุรกิจของกิจการในการจัดการสินทรัพย์ทางการเงิน และลักษณะของกระแสเงินสดตามสัญญาของสินทรัพย์ทางการเงิน

สินทรัพย์ทางการเงินที่วัดมูลค่าด้วยมูลค่ายุติธรรมผ่านกำไรขาดทุนเบ็ดเสร็จอื่น

ณ วันที่รับรู้รายการวันแรก กลุ่มบริษัทสามารถเลือกจัดประเภทเงินลงทุนในตราสารทุนซึ่งไม่ได้ถือไว้เพื่อค่าเป็นตราสารทุนที่กำหนดให้วัดมูลค่าด้วยมูลค่ายุติธรรมผ่านกำไรขาดทุนเบ็ดเสร็จอื่น โดยไม่สามารถเปลี่ยนการจัดประเภทในภายหลังได้ ทั้งนี้ การจัดประเภทรายการจะพิจารณาเป็นรายตราสาร

ผลกำไรและขาดทุนที่รับรู้ในกำไรขาดทุนเบ็ดเสร็จอื่นของสินทรัพย์ทางการเงินนี้จะไม่สามารถโอนไปรับรู้ในส่วนของกำไรหรือขาดทุนได้ในภายหลัง

เงินปันผลรับจากเงินลงทุนดังกล่าวถือเป็นรายได้อื่นในส่วนของกำไรหรือขาดทุน เว้นแต่ในกรณีที่เป็นการได้รับคืนของต้นทุนการลงทุนในสินทรัพย์ทางการเงินอย่างชัดเจน กลุ่มบริษัทจะรับรู้รายการนั้นในกำไรขาดทุนเบ็ดเสร็จอื่น

นอกจากนี้ เงินลงทุนในตราสารที่กำหนดให้วัดมูลค่าด้วยมูลค่ายุติธรรมผ่านกำไรขาดทุนเบ็ดเสร็จอื่นไม่มีข้อกำหนดให้ประเมินการด้อยค่า

สินทรัพย์ทางการเงินที่วัดมูลค่าด้วยราคาทุนตัดจำหน่าย

กลุ่มบริษัทวัดมูลค่าสินทรัพย์ทางการเงินด้วยราคาทุนตัดจำหน่าย เมื่อกลุ่มบริษัทถือครองสินทรัพย์ทางการเงินนั้นเพื่อรับกระแสเงินสดตามสัญญา และเงื่อนไขตามสัญญาของสินทรัพย์ทางการเงินก่อให้เกิดกระแสเงินสดที่เป็นการรับชำระเพียงเงินต้นและดอกเบี้ยจากยอดคงเหลือของเงินต้นในวันที่จะบวไ้เท่านั้น

สินทรัพย์ทางการเงินดังกล่าววัดมูลค่าในภายหลังโดยใช้วิธีดอกเบี้ยที่แท้จริงและต้องมีการประเมินการด้อยค่า ทั้งนี้ ผลกำไรและขาดทุนที่เกิดขึ้นจากการตัดรายการ การเปลี่ยนแปลง หรือการด้อยค่าของสินทรัพย์ดังกล่าวจะรับรู้ในส่วนของกำไรขาดทุน

4. นโยบายการบัญชีที่สำคัญ (ต่อ)

4.18 เครื่องมือทางการเงิน (ต่อ)

การจัดประเภทรายการและการวัดมูลค่าของหนี้สินทางการเงิน

หนี้สินทางการเงินรายการอื่น

ยกเว้นหนี้สินตราสารอนุพันธ์ กลุ่มบริษัทรับรู้รายการเมื่อเริ่มแรกสำหรับหนี้สินทางการเงินด้วยมูลค่ายุติธรรมหักต้นทุนการทำรายการ และจัดประเภทหนี้สินทางการเงินเป็นหนี้สินทางการเงินที่วัดมูลค่าในภายหลังด้วยราคาทุนตัดจำหน่าย โดยใช้วิธีดอกเบี้ยที่แท้จริง ทั้งนี้ ผลกำไรและขาดทุนที่เกิดขึ้นจากการตัดรายการหนี้สินทางการเงินและการตัดจำหน่ายตามวิธีดอกเบี้ยที่แท้จริงจะรับรู้ในส่วนของกำไรหรือขาดทุน โดยการคำนวณมูลค่าราคาทุน ตัดจำหน่ายคำนึงถึงค่าธรรมเนียมหรือต้นทุนที่ถือเป็นส่วนหนึ่งของอัตราดอกเบี้ยที่แท้จริงนั้นด้วย ทั้งนี้ ค่าตัดจำหน่ายตามวิธีดอกเบี้ยที่แท้จริงแสดงเป็นส่วนหนึ่งของต้นทุนทางการเงินในส่วนของกำไรขาดทุน

การรับรู้และตัดรายการของเครื่องมือทางการเงิน

สินทรัพย์ทางการเงิน

กลุ่มบริษัทรับรู้หรือตัดรายการสินทรัพย์ทางการเงินในวันที่เข้าทำรายการ ซึ่งเป็นวันที่กลุ่มบริษัทมีข้อผูกมัดที่จะซื้อหรือขายสินทรัพย์นั้นสำหรับการซื้อหรือการขายสินทรัพย์ทางการเงินตามปกติ

สินทรัพย์ทางการเงินจะถูกตัดรายการออกจากบัญชี เมื่อสิทธิที่จะได้รับกระแสเงินสดของสินทรัพย์นั้นได้สิ้นสุดลง หรือได้มีการโอนสิทธิที่จะได้รับกระแสเงินสดของสินทรัพย์นั้น รวมถึงได้มีการโอนความเสี่ยงและผลตอบแทนเกือบทั้งหมดของสินทรัพย์นั้น หรือมีการโอนการควบคุมในสินทรัพย์นั้น แม้ว่าจะไม่มีการโอนหรือไม่ได้คงไว้ซึ่งความเสี่ยงและผลตอบแทนเกือบทั้งหมดของสินทรัพย์นั้น

หนี้สินทางการเงิน

กลุ่มบริษัทตัดรายการหนี้สินทางการเงินก็ต่อเมื่อได้มีการปฏิบัติตามภาระผูกพันของหนี้สินนั้นแล้ว มีการยกเลิกภาระผูกพันนั้น หรือมีการสิ้นสุดลงของภาระผูกพันนั้น ในกรณีที่มีการเปลี่ยนหนี้สินทางการเงินที่มีอยู่ให้เป็นหนี้สินใหม่จากผู้ให้กู้รายเดียวกันซึ่งมีข้อกำหนดที่แตกต่างกันอย่างมาก หรือมีการแก้ไขข้อกำหนดของหนี้สินที่มีอยู่อย่างเป็นสาระสำคัญ จะถือว่าเป็นการตัดรายการหนี้สินเดิมและรับรู้หนี้สินใหม่ โดยรับรู้ผลแตกต่างของมูลค่าตามบัญชีดังกล่าวในส่วนของกำไรหรือขาดทุน

การด้อยค่าของสินทรัพย์ทางการเงิน

ตราสารหนี้ทั้งหมดที่ไม่ได้วัดมูลค่าด้วยมูลค่ายุติธรรมผ่านกำไรหรือขาดทุน

กลุ่มบริษัทรับรู้ค่าเผื่อผลขาดทุนด้านเครดิตที่คาดว่าจะเกิดขึ้นของตราสารหนี้ทั้งหมดที่ไม่ได้วัดมูลค่าด้วยมูลค่ายุติธรรมผ่านกำไรหรือขาดทุน ผลขาดทุนด้านเครดิตที่คาดว่าจะเกิดขึ้นคำนวณจากผลต่างของกระแสเงินสดที่จะครบกำหนดชำระตามสัญญากับกระแสเงินสดทั้งหมดที่กลุ่มบริษัทคาดว่าจะได้รับชำระและคิดลดด้วยอัตราดอกเบี้ยที่แท้จริงโดยประมาณของสินทรัพย์ทางการเงิน ณ วันที่ได้มา

4. นโยบายการบัญชีที่สำคัญ (ต่อ)

4.18 เครื่องมือทางการเงิน (ต่อ)

วิธีการคำนวณ ECL

ในกรณีที่ความเสี่ยงด้านเครดิตของสินทรัพย์ไม่ได้เพิ่มขึ้นอย่างมีนัยสำคัญนับตั้งแต่การรับรู้รายการเริ่มแรก กลุ่มบริษัทวัดมูลค่าผลขาดทุนด้านเครดิตที่คาดว่าจะเกิดขึ้นโดยพิจารณาจากการผิดสัญญาที่อาจเกิดขึ้นใน 12 เดือนข้างหน้า ในขณะที่หากความเสี่ยงด้านเครดิตของสินทรัพย์เพิ่มขึ้นอย่างมีนัยสำคัญนับตั้งแต่การรับรู้รายการเริ่มแรก กลุ่มบริษัทวัดมูลค่าผลขาดทุนด้วยจำนวนเงินที่เท่ากับผลขาดทุนด้านเครดิตที่คาดว่าจะเกิดขึ้นตลอดอายุที่เหลืออยู่ของเครื่องมือทางการเงิน

กลุ่มบริษัทพิจารณาว่าความเสี่ยงด้านเครดิตจะเพิ่มขึ้นอย่างมีนัยสำคัญ เมื่อมีการค้างชำระการจ่ายเงินตามสัญญาเกินกว่า 30 วัน และพิจารณาว่าสินทรัพย์ทางการเงินนั้นมีการผิดสัญญา เมื่อมีการค้างชำระการจ่ายเงินตามสัญญาเกินกว่า 90 วัน หรือผู้กู้ไม่สามารถจ่ายชำระภาระผูกพันด้านเครดิตให้แก่กลุ่มบริษัทได้เต็มจำนวน อีกทั้งกลุ่มบริษัทไม่มีสิทธิในการไต่เบี่ย เช่น การยึดหลักประกัน (หากมีการวางหลักประกัน) อย่างไรก็ตาม ในบางกรณี กลุ่มบริษัทอาจพิจารณาว่าสินทรัพย์ทางการเงินนั้นมีการเพิ่มขึ้นของความเสี่ยงด้านเครดิตอย่างมีนัยสำคัญและมีการผิดสัญญา โดยพิจารณาจากข้อมูลภายในหรือข้อมูลภายนอกอื่น เช่น อันดับความน่าเชื่อถือด้านเครดิตของผู้ออกตราสาร

ลูกหนี้การค้า

กลุ่มบริษัทใช้วิธีการอย่างง่ายในการคำนวณผลขาดทุนด้านเครดิตที่คาดว่าจะเกิดขึ้นสำหรับลูกหนี้การค้า ดังนั้น ทุกวันสิ้นรอบระยะเวลารายงาน กลุ่มบริษัทจึงไม่มีการติดตามการเปลี่ยนแปลงของความเสี่ยงทางด้านเครดิตแต่จะรับรู้ค่าเผื่อผลขาดทุนจากผลขาดทุนด้านเครดิตที่คาดว่าจะเกิดขึ้นตลอดอายุของลูกหนี้การค้า โดยอ้างอิงจากข้อมูลผลขาดทุนด้านเครดิตจากประสบการณ์ในอดีตปรับปรุงด้วยข้อมูลการคาดการณ์ไปในอนาคตเกี่ยวกับลูกหนี้และสภาพแวดล้อมทางด้านเศรษฐกิจ

การประเมินใหม่ ณ สิ้นรอบระยะเวลารายงาน

ผลขาดทุนด้านเครดิตที่คาดว่าจะเกิดขึ้นมีการประเมินใหม่ ณ สิ้นรอบระยะเวลาที่รายงาน เพื่อสะท้อนการเปลี่ยนแปลงของความเสี่ยงด้านเครดิตของเครื่องมือทางการเงินนับจากวันที่รับรู้รายการเมื่อเริ่มแรก การเพิ่มขึ้นของค่าเผื่อผลขาดทุนแสดงเป็นผลขาดทุนจากการด้อยค่าในกำไรหรือขาดทุน

การตัดจำหน่าย

สินทรัพย์ทางการเงินจะถูกตัดจำหน่ายออกจากบัญชี เมื่อกิจการคาดว่าจะไม่ได้รับคืนกระแสเงินสดตามสัญญาอีกต่อไป

การหักกลบของเครื่องมือทางการเงิน

สินทรัพย์ทางการเงินและหนี้สินทางการเงินจะนำมาหักกลบกัน และแสดงด้วยยอดสุทธิในงบฐานะการเงิน ก็ต่อเมื่อกิจการมีสิทธิบังคับใช้ได้ตามกฎหมายอยู่แล้วในการหักกลบจำนวนเงินที่รับรู้ และกิจการมีความตั้งใจที่จะชำระด้วยยอดสุทธิ หรือตั้งใจที่จะรับสินทรัพย์และชำระหนี้สินพร้อมกัน

4. นโยบายการบัญชีที่สำคัญ (ต่อ)

4.19 การกำหนดมูลค่ายุติธรรม

มูลค่ายุติธรรม หมายถึง ราคาที่คาดว่าจะได้รับจากการขายสินทรัพย์หรือเป็นราคาที่จะต้องจ่ายเพื่อโอนหนี้สินให้ผู้อื่น โดยรายการดังกล่าวเป็นรายการที่เกิดขึ้นในสภาพปกติระหว่างผู้ซื้อและผู้ขาย (ผู้ร่วมในตลาด) ณ วันที่วัดมูลค่า

กลุ่มบริษัทใช้ราคาเสนอซื้อขายในตลาดที่มีสภาพคล่องในการวัดมูลค่ายุติธรรมของสินทรัพย์และหนี้สิน ซึ่งมาตรฐานการรายงานทางการเงินที่เกี่ยวข้องกำหนดให้ต้องวัดมูลค่าด้วยมูลค่ายุติธรรม ยกเว้นในกรณีที่ไม่มีตลาดที่มีสภาพคล่องสำหรับสินทรัพย์หรือหนี้สินที่มีลักษณะเดียวกันหรือไม่สามารถหาราคาเสนอซื้อขายในตลาดที่มีสภาพคล่องได้ กลุ่มบริษัทจะประมาณมูลค่ายุติธรรมโดยใช้เทคนิคการประเมินมูลค่าที่เหมาะสมกับแต่ละสถานการณ์ และพยายามใช้ข้อมูลที่สามารถสังเกตได้ที่เกี่ยวข้องกับสินทรัพย์หรือหนี้สินที่จะวัดมูลค่ายุติธรรมนั้นให้มากที่สุด

ในการนำเทคนิคการวัดมูลค่ายุติธรรมข้างต้นมาใช้ กลุ่มบริษัทจะต้องพยายามใช้ข้อมูลที่สามารถสังเกตได้ที่เกี่ยวข้องกับสินทรัพย์หรือหนี้สินที่จะวัดมูลค่ายุติธรรมนั้นให้มากที่สุด มาตรฐานการรายงานทางการเงินฉบับที่ 13 เรื่อง การวัดมูลค่ายุติธรรม กำหนดลำดับชั้นของมูลค่ายุติธรรมออกเป็นสามระดับตามประเภทของข้อมูลที่นำมาใช้ในการวัดมูลค่ายุติธรรม ดังนี้

ระดับ 1 ใช้ข้อมูลราคาเสนอซื้อขายของสินทรัพย์หรือหนี้สินอย่างเดียวกันในตลาดที่มีสภาพคล่อง (ไม่ต้องปรับปรุง)

ระดับ 2 ใช้ข้อมูลอื่นที่สามารถสังเกตได้ของสินทรัพย์หรือหนี้สิน ไม่ว่าจะเป็นข้อมูลทางตรงหรือทางอ้อม

ระดับ 3 ใช้ข้อมูลที่ไม่สามารถสังเกตได้ เช่น ข้อมูลเกี่ยวกับกระแสเงินสดในอนาคตที่กิจการประมาณขึ้น

หากข้อมูลที่นำมาใช้ในการวัดมูลค่ายุติธรรมของสินทรัพย์หรือหนี้สินถูกจัดประเภทลำดับชั้นของมูลค่ายุติธรรมที่แตกต่างกัน การวัดมูลค่ายุติธรรมโดยรวมจะถูกจัดประเภทในภาพรวมในระดับเดียวกันตามลำดับชั้นของมูลค่ายุติธรรมของข้อมูลที่อยู่ในระดับต่ำสุดที่มีนัยสำคัญสำหรับการวัดมูลค่ายุติธรรมโดยรวม

ทุกวันสิ้นรอบระยะเวลารายงาน กลุ่มบริษัทจะประเมินความจำเป็นในการโอนรายการระหว่างลำดับชั้นของมูลค่ายุติธรรมสำหรับสินทรัพย์และหนี้สินที่ถืออยู่ ณ วันสิ้นรอบระยะเวลารายงานที่มีการวัดมูลค่ายุติธรรมแบบเกิดขึ้นประจำ

4.20 การใช้ดุลยพินิจและประมาณการทางบัญชีที่สำคัญ

ในการจัดทำงบการเงินให้เป็นไปตามมาตรฐานการรายงานทางการเงิน ฝ่ายบริหารต้องใช้ดุลยพินิจ การประมาณการ และข้อสมมติฐานหลายประการ ซึ่งมีผลกระทบต่อการกำหนดนโยบายและการรายงานจำนวนเงินที่เกี่ยวข้องกับสินทรัพย์ หนี้สิน รายได้ และค่าใช้จ่าย การประมาณและข้อสมมติฐานมาจากประสบการณ์ในอดีตและปัจจัยต่างๆ ที่ผู้บริหารมีความเชื่อมั่นอย่างสมเหตุสมผลภายใต้สภาวะการณ์แวดล้อมนั้น ดังนั้น ผลที่เกิดขึ้นจริงอาจแตกต่างไปจากมูลค่าตามบัญชีของสินทรัพย์และหนี้สินที่ประมาณและตั้งข้อสมมติฐานไว้

ประมาณการและข้อสมมติฐานที่ใช้ในการจัดทำงบการเงินจะได้รับการทบทวนอย่างต่อเนื่อง การปรับประมาณการทางบัญชีจะบันทึกในงวดบัญชีที่ประมาณการดังกล่าวได้รับการทบทวนและในงวดอนาคตที่ได้รับผลกระทบ

การประมาณการในเรื่องอื่นๆ ได้ถูกเปิดเผยในแต่ละส่วนที่เกี่ยวข้องของหมายเหตุประกอบงบการเงินนี้ ยกเว้น การใช้ดุลยพินิจและประมาณการทางบัญชีที่สำคัญ ได้แก่

4. นโยบายการบัญชีที่สำคัญ (ต่อ)

4.20 การใช้ดุลยพินิจและประมาณการทางบัญชีที่สำคัญ (ต่อ)

4.20.1 การรับรู้และการตัดรายการสินทรัพย์และหนี้สิน

ในการพิจารณาการรับรู้หรือการตัดรายการสินทรัพย์และหนี้สิน ฝ่ายบริหารต้องใช้ดุลยพินิจในการพิจารณาว่ากลุ่มบริษัทได้โอนหรือรับโอนความเสี่ยงและผลประโยชน์ในสินทรัพย์และหนี้สินดังกล่าวแล้วหรือไม่ โดยใช้ดุลยพินิจบนพื้นฐานของข้อมูลที่ดีที่สุดที่รับรู้ได้ในสภาวะปัจจุบัน

4.20.2 ค่าเผื่อผลขาดทุนด้านเครดิตที่คาดว่าจะเกิดขึ้นของลูกหนี้การค้า

ในการประมาณค่าเผื่อผลขาดทุนด้านเครดิตที่คาดว่าจะเกิดขึ้นของลูกหนี้การค้า ฝ่ายบริหารจำเป็นต้องใช้ดุลยพินิจในการประมาณการผลขาดทุนด้านเครดิตที่คาดว่าจะเกิดขึ้นจากลูกหนี้แต่ละราย โดยคำนึงถึงประสบการณ์การเก็บเงินในอดีต อายุของหนี้ที่ค้างค้างและสถานะเศรษฐกิจที่คาดการณ์ไว้ของกลุ่มลูกค้าที่มีความเสี่ยงด้านเครดิตที่คล้ายคลึงกัน เป็นต้น ทั้งนี้ ข้อมูลผลขาดทุนด้านเครดิตจากประสบการณ์ในอดีตและการคาดการณ์สถานะเศรษฐกิจของกลุ่มบริษัทอาจไม่ได้บ่งบอกถึงการผิดสัญญาของลูกค้าที่เกิดขึ้นจริงในอนาคต

4.20.3 ค่าเผื่อการลดลงของมูลค่าสินค้าคงเหลือ

ค่าเผื่อการลดลงของมูลค่าสินค้าคงเหลือ เป็นการปรับมูลค่าของสินค้าคงเหลือด้วยมูลค่าที่คาดว่าจะเกิดความเสียหายเนื่องจากสินค้าล้าสมัยและการลดลงของมูลค่าสินค้าคงเหลือ ผู้บริหารใช้ดุลยพินิจในการประมาณค่าเผื่อสินค้าล้าสมัยและการลดมูลค่าสินค้าคงเหลือสำหรับยอดสินค้าคงเหลือ โดยพิจารณาจากการวิเคราะห์อายุของสินค้าคงเหลือ

4.20.4 ค่าเผื่อการด้อยค่าของเงินลงทุนในบริษัทย่อย

บริษัทฯ จะตั้งค่าเผื่อการด้อยค่าของเงินลงทุนในบริษัทย่อย เมื่อมูลค่ายุติธรรมของเงินลงทุนดังกล่าวได้ลดลงอย่างมีสาระสำคัญและเป็นระยะเวลานานหรือเมื่อมีข้อบ่งชี้ของการด้อยค่า การที่จะสรุปว่าเงินลงทุนดังกล่าวได้ลดลงอย่างมีสาระสำคัญหรือเป็นระยะเวลานานหรือไม่นั้นจำเป็นต้องใช้ดุลยพินิจของฝ่ายบริหาร

4.20.5 ค่าเสื่อมราคาของอาคาร และอุปกรณ์ และสินทรัพย์สิทธิการใช้ และค่าตัดจำหน่ายของสินทรัพย์ไม่มีตัวตน

ในการคำนวณค่าเสื่อมราคาของอาคารและอุปกรณ์ตลอดจนสินทรัพย์สิทธิการใช้ และค่าตัดจำหน่ายของสินทรัพย์ไม่มีตัวตน ฝ่ายบริหารจำเป็นต้องทำการประมาณอายุการให้ประโยชน์และมูลค่าคงเหลือเมื่อเลิกใช้งาน (ถ้ามี) และต้องทบทวนอายุการให้ประโยชน์และมูลค่าคงเหลือใหม่หากมีการเปลี่ยนแปลงเกิดขึ้น

4.20.6 สินทรัพย์ภาษีเงินได้รอการตัดบัญชี

กลุ่มบริษัทจะรับรู้สินทรัพย์ภาษีเงินได้รอการตัดบัญชีเมื่อมีความเป็นไปได้ค่อนข้างแน่นอนว่า กลุ่มบริษัทจะมีกำไรทางภาษีในอนาคตเพียงพอที่จะใช้ประโยชน์จากสินทรัพย์ภาษีเงินได้นั้น ในการนี้ ฝ่ายบริหารจำเป็นต้องประมาณการว่ากลุ่มบริษัทควรรับรู้จำนวนสินทรัพย์ภาษีเงินได้รอการตัดบัญชีเป็นจำนวนเท่าใด โดยพิจารณาถึงจำนวนกำไรทางภาษีที่คาดว่าจะเกิดในอนาคตในแต่ละช่วงเวลา

4.20.7 การด้อยค่าของสินทรัพย์

ฝ่ายบริหารจะต้องพิจารณาการด้อยค่าของที่ดิน อาคารและอุปกรณ์ อสังหาริมทรัพย์เพื่อการลงทุน สินทรัพย์สิทธิการใช้สินทรัพย์ไม่มีตัวตน และบันทึกขาดทุนจากการด้อยค่าหากคาดว่าจะได้รับคืนต่ำกว่ามูลค่าตามบัญชีของสินทรัพย์นั้น

4. นโยบายการบัญชีที่สำคัญ (ต่อ)

4.20 การใช้ดุลยพินิจและประมาณการทางบัญชีที่สำคัญ (ต่อ)

4.20.7 การคําค่างของสินทรัพย์ (ต่อ)

ข้อบ่งชี้ดังกล่าวรวมถึงการลดลงอย่างมีนัยสำคัญของมูลค่าตลาดหรือมูลค่าที่ได้รับจากการใช้ประโยชน์ในอนาคตของสินทรัพย์ การเปลี่ยนแปลงอย่างมีนัยสำคัญของกลยุทธ์ทางธุรกิจของกิจการที่มีผลกระทบต่อการใช้สินทรัพย์นั้นในอนาคต แนวโน้มในทางลบของภาวะอุตสาหกรรมและสภาพเศรษฐกิจที่เกี่ยวข้อง การสูญเสียส่วนแบ่งตลาดที่สำคัญของกิจการ รวมถึงกฎระเบียบข้อบังคับที่สำคัญ หรือคำตัดสินของศาลที่มีผลกระทบในทางลบต่อธุรกิจ เป็นต้น

4.20.8 ภาวะผูกพันผลประโยชน์พนักงาน

ในการประมาณการภาวะผูกพันผลประโยชน์พนักงานเมื่อเกษียณอายุ ฝ่ายบริหารจำเป็นต้องใช้ดุลยพินิจในการประมาณการถึงความเป็นที่พนักงานจะทำงานจนครบเกษียณอายุ โดยคำนึงถึงข้อมูลในอดีต ซึ่งจะทบทวนทุกปี สมมติฐานที่ใช้ในการคำนวณจะคำนึงถึงต้นทุนบริการในอดีต ตลอดจนอายุการให้ประโยชน์ของพนักงาน ซึ่งจะถูกคำนวณขึ้นทุกปี

4.20.9 สัญญาเช่า

ในฐานะผู้เช่า

การกำหนดอายุสัญญาเช่าที่มีสิทธิการเลือกในการขยายอายุสัญญาเช่าหรือยกเลิกสัญญาเช่า

ในการกำหนดอายุสัญญาเช่า ฝ่ายบริหารจำเป็นต้องใช้ดุลยพินิจในการประเมินว่ากลุ่มบริษัทมีความแน่นอนอย่างสมเหตุสมผลหรือไม่ที่จะใช้สิทธิเลือกในการขยายอายุสัญญาเช่าหรือยกเลิกสัญญาเช่า โดยคำนึงถึงข้อเท็จจริงและสภาพแวดล้อมที่เกี่ยวข้องทั้งหมดที่ทำให้เกิดสิ่งจูงใจทางเศรษฐกิจ สำหรับกลุ่มบริษัทในการใช้หรือไม่ใช้สิทธิเลือกนั้น ภายหลังจากวันที่สัญญาเช่ามีผล กลุ่มบริษัทจะประเมินอายุสัญญาเช่าใหม่หากมีเหตุการณ์หรือสถานการณ์ที่มีนัยสำคัญซึ่งอยู่ภายใต้การควบคุมและส่งผลกระทบต่อความแน่นอนอย่างสมเหตุสมผลที่จะใช้สิทธิเลือก

การกำหนดอัตราดอกเบี้ยการกู้ยืมส่วนเพิ่ม

กลุ่มบริษัทไม่สามารถกำหนดอัตราดอกเบี้ยตามนัยของสัญญาเช่า ดังนั้น ฝ่ายบริหารจำเป็นต้องใช้ดุลยพินิจในการกำหนดอัตราดอกเบี้ยการกู้ยืมส่วนเพิ่มของกลุ่มบริษัทในการคิดลดหนี้สินตามสัญญาเช่า โดยอัตราดอกเบี้ยการกู้ยืมส่วนเพิ่มเป็นอัตราดอกเบี้ยที่กลุ่มบริษัทจะต้องจ่ายในการกู้ยืมเงินที่จำเป็นเพื่อให้ได้มาซึ่งสินทรัพย์ที่มีมูลค่าใกล้เคียงกับสินทรัพย์สิทธิการใช้ในสภาพแวดล้อมทางเศรษฐกิจที่คล้ายคลึง โดยมีระยะเวลาการกู้ยืมและหลักประกันที่คล้ายคลึง

ในฐานะผู้ให้เช่า

การจัดประเภทของสัญญาเช่า :

ในการพิจารณาประเภทของสัญญาเช่าว่าเป็นสัญญาเช่าดำเนินงานหรือสัญญาเช่าเงินทุน ฝ่ายบริหารได้ใช้ดุลยพินิจในการประเมินเงื่อนไขและรายละเอียดของสัญญาเพื่อพิจารณาว่ากลุ่มบริษัทได้โอนความเสี่ยงและผลตอบแทนของความเป็นเจ้าของในสินทรัพย์ที่เช่าดังกล่าวแล้วหรือไม่

5. รายการธุรกิจกับบุคคลหรือกิจการที่เกี่ยวข้องกัน

กลุ่มบริษัทมีรายการบัญชีกับบุคคลและบริษัทที่เกี่ยวข้องกัน สินทรัพย์ หนี้สิน รายได้ และค่าใช้จ่าย ส่วนหนึ่งของกลุ่มบริษัทเกิดขึ้นจากรายการบัญชีกับบุคคลและบริษัทที่เกี่ยวข้องกันดังกล่าว บริษัทเหล่านี้เกี่ยวข้องกันโดยการถือหุ้นและ/หรือการเป็นกรรมการร่วมกัน

บุคคลและบริษัทที่เกี่ยวข้องกันนอกเหนือจากบริษัทย่อย ตามที่อธิบายไว้ในหมายเหตุประกอบงบการเงินข้อ 2.2 ประกอบด้วย

บุคคลและบริษัทที่เกี่ยวข้องกัน	ลักษณะความสัมพันธ์	ดำเนินการกิจการ	
		ประเภทธุรกิจ	ประเทศ
บริษัทที่เกี่ยวข้องกัน			
บริษัท อินเตอร์เนชั่นแนล เทคโนโลยีเกิ้ล เอเยนซีส์ จำกัด	1	ให้บริการและให้เช่า	ไทย
บริษัท ตะวันส่องแสง จำกัด	1	ให้บริการและให้เช่า	ไทย
บริษัท อินเตอร์เอเซีย โปรคเกอร์ จำกัด	1	นายหน้าและตัวแทนประกันภัย	ไทย
บริษัท เครื่องมือแพทย์ (ประเทศไทย) จำกัด	1	นำเข้าและจำหน่ายเครื่องมือแพทย์	ไทย
บริษัท สุทัศน์ภัณฑ์ จำกัด	1	ให้บริการและให้เช่า	ไทย
บริษัท สหทวีพัฒนา จำกัด	1	ผลิตและจำหน่ายบรรจุภัณฑ์	ไทย
บริษัท ไทยแจแปน แลบบอเรตอรีส์ จำกัด	1	ผลิตและจำหน่ายยา	ไทย
บุคคลที่เกี่ยวข้องกัน			
นางดวงสมร เหาตะวานิช	2	-	-
นายภัทร เหาตะวานิช	2	-	-

ลักษณะความสัมพันธ์ ระหว่างกลุ่มบริษัท กับบุคคลและบริษัทที่เกี่ยวข้องกัน เป็นดังนี้

1. มีกรรมการของบริษัทฯ บางท่านร่วมกัน
2. เป็นกรรมการ และผู้ถือหุ้นของกลุ่มบริษัท

5.1 รายการบัญชีที่มีสาระสำคัญที่เกิดขึ้นระหว่างกัน มีรายละเอียดดังนี้

		หน่วย : บาท			
นโยบายการกำหนดราคา		งบการเงินรวม		งบการเงินเฉพาะกิจการ	
		ปี 2568	ปี 2567	ปี 2568	ปี 2567
บริษัทย่อย					
ดอกเบียร์รับ	1	-	-	1,831,236.65	2,714,442.63
รายได้อื่น	3	-	-	327,324.42	327,324.43
ค่าตัดจำหน่ายสิทธิการใช้	5	-	-	9,548,421.93	9,663,970.62
ดอกเบียร์จ่าย	5	-	-	970,198.74	615,367.86
ค่าใช้จ่ายอื่น	3	-	-	20,164.65	20,175.30

5. รายการธุรกิจกับบุคคลหรือกิจการที่เกี่ยวข้องกัน (ต่อ)**5.1 รายการบัญชีที่มีสาระสำคัญที่เกิดขึ้นระหว่างกัน มีรายละเอียดดังนี้ (ต่อ)**

		หน่วย : บาท			
นโยบายการกำหนดราคา		งบการเงินรวม		งบการเงินเฉพาะกิจการ	
		ปี 2568	ปี 2567	ปี 2568	ปี 2567
บริษัทที่เกี่ยวข้องกัน					
รายได้จากการขายสินค้า	4	382,039.60	426,316.10	382,039.60	426,316.10
รายได้ค่าเช่า	5	12,000.00	24,000.00	-	-
ดอกเบี้ยรับ	2	429,654.91	706,892.28	155,750.05	162,240.63
ซื้อสินค้า	4	1,050,086.00	1,150,502.75	1,050,086.00	1,150,502.75
ค่าตัดจำหน่ายสิทธิการใช้	5	4,263,423.94	3,642,531.21	4,263,423.94	3,642,531.21
ดอกเบี้ยจ่าย	5	214,067.94	276,849.00	214,067.94	276,849.00
ค่าบริการ	5	336,448.56	336,448.56	-	-
ค่าใช้จ่ายอื่น	3	12,031.68	13,467.85	12,031.68	13,467.85
บุคคลที่เกี่ยวข้องกัน					
ค่าตัดจำหน่ายสิทธิการใช้	5	283,536.23	283,536.23	283,536.23	283,536.23
ดอกเบี้ยจ่าย	5	5,926.98	16,592.71	5,926.98	16,592.71

นโยบายการกำหนดราคา

1. อัตราดอกเบี้ยร้อยละ 4.10 - 4.30 ต่อปี และ MOR
2. อัตราดอกเบี้ยร้อยละ 2.00 - 4.50 ต่อปี
3. ตามที่เกิดขึ้นจริง
4. ราคาตลาด
5. ตามสัญญา

คำตอบแทนกรรมการและผู้บริหาร

กลุ่มบริษัทมีค่าใช้จ่ายสำหรับเงินเดือน โบนัส ค่าเบี้ยประชุม เงินสมทบกองทุนประกันสังคม สวัสดิการอื่น และผลประโยชน์พนักงานหลังออกจากงาน ให้แก่กรรมการและผู้บริหาร โดยสรุปได้ดังนี้

		หน่วย : บาท	
		งบการเงินรวมและงบการเงินเฉพาะกิจการ	
		ปี 2568	ปี 2567
ผลประโยชน์ระยะสั้น		11,486,666.64	11,501,666.64
ผลประโยชน์ระยะยาวหลังออกจากงาน		207,709.00	181,863.00
รวม		11,694,375.64	11,683,529.64

5. รายการธุรกิจกับบุคคลหรือกิจการที่เกี่ยวข้องกัน (ต่อ)**5.2 ยอดคงเหลือของบัญชีที่เกิดขึ้นระหว่างกัน มีรายละเอียดดังนี้**

	หน่วย : บาท			
	งบการเงินรวม		งบการเงินเฉพาะกิจการ	
	ปี 2568	ปี 2567	ปี 2568	ปี 2567
เงินสดและรายการเทียบเท่าเงินสด				
เช็คจ่ายลงวันที่ในงวด - บุคคลที่เกี่ยวข้องกัน	65,900.00	-	65,900.00	-
ลูกหนี้การค้าและลูกหนี้หมุนเวียนอื่น				
<u>ลูกหนี้การค้า</u>				
บริษัทที่เกี่ยวข้องกัน	390,795.26	-	390,795.26	-
<u>ดอกเบี้ยค้างรับ</u>				
บริษัทที่เกี่ยวข้องกัน	24,739.43	47,795.90	13,228.09	-
รวมลูกหนี้การค้าและลูกหนี้หมุนเวียนอื่น	415,534.69	47,795.90	404,023.35	-
สินทรัพย์สิทธิการใช้ - สุทธิ				
บริษัทย่อย	-	-	52,910,211.28	7,247,977.95
บริษัทที่เกี่ยวข้องกัน	2,984,610.78	3,642,531.21	2,984,610.78	3,642,531.21
บุคคลที่เกี่ยวข้องกัน	-	283,536.23	-	283,536.23
รวมสินทรัพย์สิทธิการใช้ - สุทธิ	2,984,610.78	3,926,067.44	55,894,822.06	11,174,045.39
เงินจ่ายล่วงหน้าค่าเช่า				
บริษัทที่เกี่ยวข้องกัน	3,240,000.00	-	3,240,000.00	-
<u>หัก ส่วนที่ครบกำหนดชำระภายในหนึ่งปี</u>	(3,240,000.00)	-	(3,240,000.00)	-
สุทธิ	-	-	-	-
เจ้าหนี้การค้าและเจ้าหนี้หมุนเวียนอื่น				
<u>เจ้าหนี้การค้า</u>				
บริษัทที่เกี่ยวข้องกัน	78,939.25	62,969.51	78,939.25	62,969.51
<u>เจ้าหนี้หมุนเวียนอื่น</u>				
บริษัทย่อย	-	-	258,272.43	258,272.43
<u>ค่าใช้จ่ายค้างจ่าย</u>				
บริษัทย่อย	-	-	2,140.00	2,140.00
บุคคลที่เกี่ยวข้องกัน	-	65,900.00	-	65,900.00
รวมค่าใช้จ่ายค้างจ่าย	-	65,900.00	2,140.00	68,040.00
รวมเจ้าหนี้การค้าและเจ้าหนี้หมุนเวียนอื่น	78,939.25	128,869.51	339,351.68	389,281.94

5. รายการธุรกิจกับบุคคลหรือกิจการที่เกี่ยวข้องกัน (ต่อ)**5.2 ยอดคงเหลือของบัญชีที่เกิดขึ้นระหว่างกัน มีรายละเอียดดังนี้ (ต่อ)**

	หน่วย : บาท			
	งบการเงินรวม		งบการเงินเฉพาะกิจการ	
	ปี 2568	ปี 2567	ปี 2568	ปี 2567
เงินปันผลค้างจ่าย				
ผู้ถือหุ้นรายใหญ่	14,079,802.44	14,079,802.44	14,079,802.44	14,079,802.44
หนี้สินตามสัญญาเช่า - สุทธิ				
บริษัทย่อย	-	-	53,284,214.90	8,083,360.92
บริษัทที่เกี่ยวข้องกัน	3,180,338.74	4,061,514.91	3,180,338.74	4,061,514.91
บุคคลที่เกี่ยวข้องกัน	-	294,073.02	-	294,073.02
รวมหนี้สินตามสัญญาเช่า - สุทธิ	3,180,338.74	4,355,587.93	56,464,553.64	12,438,948.85
ประมาณการหนี้สินหมุนเวียนสำหรับ				
ผลประโยชน์พนักงาน				
บุคคลที่เกี่ยวข้องกัน	6,600,233.00	5,313,333.00	6,600,233.00	5,313,333.00

เงินให้กู้ยืมระยะสั้นแก่บริษัทที่เกี่ยวข้องกัน

รายการเคลื่อนไหวของเงินให้กู้ยืมระยะสั้นแก่บริษัทที่เกี่ยวข้องกัน มีรายละเอียดดังนี้

	หน่วย : บาท	
	งบการเงินรวม	
	ปี 2568	ปี 2567
ยอดคงเหลือต้นปี	15,000,000.00	7,000,000.00
<u>บวก</u> ให้กู้ยืมระหว่างปี	-	15,000,000.00
<u>หัก</u> รับชำระระหว่างปี	(15,000,000.00)	(7,000,000.00)
ยอดคงเหลือปลายปี	-	15,000,000.00
<u>หัก</u> ค่าเผื่อผลขาดทุนด้านเครดิตที่คาดว่าจะเกิดขึ้น	-	(16,653.63)
สุทธิ	-	14,983,346.37

5. รายการธุรกิจกับบุคคลหรือกิจการที่เกี่ยวข้องกัน (ต่อ)**5.2 ยอดคงเหลือของบัญชีที่เกิดขึ้นระหว่างกัน มีรายละเอียดดังนี้ (ต่อ)**

	หน่วย : บาท	
	งบการเงินเฉพาะกิจการ	
	ปี 2568	ปี 2567
ยอดคงเหลือต้นปี	17,500,000.00	15,000,000.00
<u>บวก</u> ให้กู้ยืมระหว่างปี	-	15,000,000.00
<u>หัก</u> รับชำระระหว่างปี	(17,500,000.00)	(12,500,000.00)
ยอดคงเหลือปลายปี	-	17,500,000.00
<u>หัก</u> ค่าเผื่อผลขาดทุนด้านเครดิตที่คาดว่าจะเกิดขึ้น	-	(77,535.48)
สุทธิ	-	17,422,464.52

บริษัทย่อย

บริษัทฯ ให้บริษัทย่อยแห่งหนึ่ง กู้ยืมเงินเพื่อใช้หมุนเวียนในกิจการในรูปของสัญญาเงินกู้ คิดดอกเบี้ยในอัตราร้อยละ 4.10 - 4.30 ต่อปี

บริษัทที่เกี่ยวข้องกัน

บริษัทย่อย ให้บริษัทที่เกี่ยวข้องกันแห่งหนึ่ง กู้ยืมเงินเพื่อใช้หมุนเวียนในกิจการในรูปของสัญญาเงินกู้ คิดดอกเบี้ยในอัตราร้อยละ 2.00 - 4.50 ต่อปี

รายการเคลื่อนไหวของการตั้งสำรองค่าเผื่อผลขาดทุนด้านเครดิตที่คาดว่าจะเกิดขึ้น มีดังนี้

	หน่วย : บาท			
	งบการเงินรวม		งบการเงินเฉพาะกิจการ	
	ปี 2568	ปี 2567	ปี 2568	ปี 2567
ยอดคงเหลือต้นปี	16,653.63	-	77,535.48	-
<u>บวก</u> ตั้งเพิ่มในระหว่างปี	-	16,653.63	-	77,535.48
<u>หัก</u> โอนกลับรายการในระหว่างปี	(16,653.63)	-	(77,535.48)	-
ยอดคงเหลือปลายปี	-	16,653.63	-	77,535.48

5. รายการธุรกิจกับบุคคลหรือกิจการที่เกี่ยวข้องกัน (ต่อ)**5.2 ยอดคงเหลือของบัญชีที่เกิดขึ้นระหว่างกัน มีรายละเอียดดังนี้ (ต่อ)****เงินให้กู้ยืมระยะยาวแก่บริษัทที่เกี่ยวข้องกัน - สุทธิ**

รายการเคลื่อนไหวของเงินให้กู้ยืมระยะยาวแก่บริษัทที่เกี่ยวข้องกัน มีรายละเอียดดังนี้

	หน่วย : บาท	
	งบการเงินรวม	
	ปี 2568	ปี 2567
ยอดคงเหลือต้นปี	11,500,000.00	13,000,000.00
<u>หัก</u> รับชำระระหว่างปี	-	(1,500,000.00)
รวม	11,500,000.00	11,500,000.00
<u>หัก</u> ค่าเผื่อผลขาดทุนด้านเครดิตที่คาดว่าจะเกิดขึ้น	(366,518.65)	(384,911.86)
สุทธิจากค่าเผื่อผลขาดทุนด้านเครดิตที่คาดว่าจะเกิดขึ้น	11,133,481.35	11,115,088.14
<u>หัก</u> ส่วนที่ครบกำหนดชำระภายในหนึ่งปี	(2,331,504.05)	(2,323,428.93)
สุทธิ	8,801,977.30	8,791,659.21

	หน่วย : บาท		
	งบการเงินเฉพาะกิจการ		
	ปี 2568		
	บริษัทย่อย	บริษัทที่เกี่ยวข้องกัน	รวม
ยอดคงเหลือต้นปี	25,000,000.00	7,000,000.00	32,000,000.00
<u>บวก</u> รับชำระระหว่างปี	(3,500,000.00)	-	(3,500,000.00)
รวม	21,500,000.00	7,000,000.00	28,500,000.00
<u>หัก</u> ค่าเผื่อผลขาดทุนด้านเครดิต ที่คาดว่าจะเกิดขึ้น	(1,557,411.30)	(251,859.72)	(1,809,271.02)
สุทธิจากค่าเผื่อผลขาดทุนด้านเครดิต ที่คาดว่าจะเกิดขึ้น	19,942,588.70	6,748,140.28	26,690,728.89
<u>หัก</u> ส่วนที่ครบกำหนดชำระภายในหนึ่งปี	-	(1,382,452.71)	(1,382,452.71)
สุทธิ	19,942,588.70	5,365,687.57	25,308,276.27

5. รายการธุรกิจกับบุคคลหรือกิจการที่เกี่ยวข้องกัน (ต่อ)**5.2 ยอดคงเหลือของบัญชีที่เกิดขึ้นระหว่างกัน มีรายละเอียดดังนี้ (ต่อ)****เงินให้กู้ยืมระยะยาวแก่บริษัทที่เกี่ยวข้องกัน - สุทธิ (ต่อ)**

	หน่วย : บาท		
	งบการเงินเฉพาะกิจการ		
	ปี 2567		
	บริษัทย่อย	บริษัทที่เกี่ยวข้องกัน	รวม
ยอดคงเหลือต้นปี	25,000,000.00	8,000,000.00	33,000,000.00
<u>บวก</u> รับชำระระหว่างปี	-	(1,000,000.00)	(1,000,000.00)
รวม	25,000,000.00	7,000,000.00	32,000,000.00
<u>หัก</u> ค่าเผื่อผลขาดทุนด้านเครดิต ที่คาดว่าจะเกิดขึ้น	(1,557,411.30)	(266,398.36)	(1,823,809.66)
สุทธิจากค่าเผื่อผลขาดทุนด้านเครดิต ที่คาดว่าจะเกิดขึ้น	23,442,588.70	6,733,601.64	30,176,190.34
<u>หัก</u> ส่วนที่ครบกำหนดชำระภายในหนึ่งปี	-	(1,376,705.51)	(1,376,705.51)
สุทธิ	23,442,588.70	5,356,896.13	28,799,484.83

บริษัทย่อย

บริษัทฯ ให้บริษัทย่อยแห่งหนึ่ง กู้ยืมเงินเพื่อใช้หมุนเวียนในกิจการในรูปของสัญญาเงินกู้ คิดดอกเบี้ยในอัตราร้อยละ MOR ต่อปี

บริษัทที่เกี่ยวข้องกัน

กลุ่มบริษัท ให้บริษัทที่เกี่ยวข้องกันแห่งหนึ่ง กู้ยืมเงินเพื่อใช้หมุนเวียนในกิจการในรูปของสัญญาเงินกู้ คิดดอกเบี้ยในอัตราร้อยละ 3 ต่อปี

รายการเคลื่อนไหวของการตั้งสำรองค่าเผื่อผลขาดทุนด้านเครดิตที่คาดว่าจะเกิดขึ้น มีดังนี้

	หน่วย : บาท			
	งบการเงินรวม		งบการเงินเฉพาะกิจการ	
	ปี 2568	ปี 2567	ปี 2568	ปี 2567
ยอดคงเหลือต้นปี	384,911.86	692,740.26	1,823,809.66	3,380,762.28
<u>หัก</u> โอนกลับระหว่างปี	(18,393.21)	(307,828.40)	(14,538.64)	(1,556,952.62)
ยอดคงเหลือปลายปี	366,518.65	384,911.86	1,809,271.02	1,823,809.66

5. รายการธุรกิจกับบุคคลหรือกิจการที่เกี่ยวข้องกัน (ต่อ)**5.3 เรื่องอื่นๆ**

- 5.3.1 กลุ่มบริษัท ได้นำที่ดิน อาคารและอุปกรณ์ ไปเป็นหลักประกันและค้ำประกันวงเงินสินเชื่อที่มีกับสถาบันการเงินระหว่างกัน ดังต่อไปนี้

	หน่วย : ล้านบาท
	ปี 2568 และ ปี 2567
วงเงินสินเชื่อที่บริษัทฯ ค้ำประกันให้บริษัทย่อย	10
วงเงินสินเชื่อที่บริษัทย่อยค้ำประกันให้	
บริษัทฯ	116
บริษัทย่อย	2
บริษัทที่เกี่ยวข้องกัน	4
รวม	132

- 5.3.2 บริษัทที่เกี่ยวข้องกัน 4 แห่ง ได้ค้ำประกันวงเงินสินเชื่อให้กับบริษัทย่อย ในวงเงิน 6 ล้านบาท

6. เงินสดและรายการเทียบเท่าเงินสด

เงินสดและรายการเทียบเท่าเงินสด ประกอบด้วย

	หน่วย : บาท			
	งบการเงินรวม		งบการเงินเฉพาะกิจการ	
	ปี 2568	ปี 2567	ปี 2568	ปี 2567
เงินสด	70,669.85	82,335.25	67,669.85	80,958.25
เช็คที่ถึงกำหนดชำระ - สุทธิ	172,178.00	(794,435.85)	172,178.00	(704,247.05)
เงินฝากธนาคาร - ออมทรัพย์	149,418,113.45	120,967,763.20	139,228,526.78	118,966,500.87
- กระแสรายวัน	33,251,706.61	51,624,941.03	31,079,678.60	41,621,768.88
รวม	182,912,667.91	171,880,603.63	170,548,053.23	159,964,980.95

7. ลูกหนี้การค้าและลูกหนี้หมุนเวียนอื่น - สุทธิ

ลูกหนี้การค้าและลูกหนี้หมุนเวียนอื่น ประกอบด้วย

	หน่วย : บาท			
	งบการเงินรวม		งบการเงินเฉพาะกิจการ	
	ปี 2568	ปี 2567	ปี 2568	ปี 2567
<u>ลูกหนี้การค้าและตัวเงินรับ</u>				
ตัวเงินรับ	1,168,057.92	1,203,294.70	1,168,057.92	1,203,294.70
ลูกหนี้การค้า - กิจการที่เกี่ยวข้องกัน	390,795.26	-	390,795.26	-
- บริษัทอื่น	14,820,006.47	19,155,532.46	14,820,006.47	19,155,532.46
รวม	16,378,859.65	20,358,827.16	16,378,859.65	20,358,827.16
<u>หัก</u> ค่าเผื่อผลขาดทุนด้านเครดิต				
ที่คาดว่าจะเกิดขึ้น	(173,358.44)	(249,290.75)	(173,358.44)	(249,290.75)
ค่าเผื่อสินค้านำคืน	(572,183.08)	(540,589.19)	(572,183.08)	(540,589.19)
รวมลูกหนี้การค้าและตัวเงินรับ - สุทธิ	15,633,318.13	19,568,947.22	15,633,318.13	19,568,947.22
<u>ลูกหนี้หมุนเวียนอื่น</u>				
ลูกหนี้หมุนเวียนอื่น	172,939.26	433,483.64	136,494.55	282,580.95
ดอกเบี้ยค้างรับ - กิจการที่เกี่ยวข้องกัน	24,739.43	47,795.90	13,228.09	-
- บริษัทอื่น	28,650.96	25,847.53	-	-
ค่าใช้จ่ายจ่ายล่วงหน้า	868,160.62	1,279,669.71	866,804.62	1,275,609.71
เงินจ่ายล่วงหน้าค่าสินค้า	21,498.91	4,621,386.86	21,498.91	4,621,386.86
เงินทดรองจ่าย - บริษัทอื่น	14,192.80	-	14,192.80	-
ลูกหนี้กรมสรรพากร	214,633.80	214,633.80	-	-
รวมลูกหนี้หมุนเวียนอื่น	1,344,815.78	6,622,817.44	1,052,218.97	6,179,577.52
รวมลูกหนี้การค้าและ				
ลูกหนี้หมุนเวียนอื่น - สุทธิ	16,978,133.91	26,191,764.66	16,685,537.10	25,748,524.74

7. ลูกหนี้การค้าและลูกหนี้หมุนเวียนอื่น - สุทธิ (ต่อ)

ลูกหนี้การค้าและตัวเงินรับ แยกตามอายุหนี้ที่ค้างชำระ ได้ดังนี้

	หน่วย : บาท			
	งบการเงินรวม		งบการเงินเฉพาะกิจการ	
	ปี 2568	ปี 2567	ปี 2568	ปี 2567
ลูกหนี้ที่ยังไม่ถึงกำหนดชำระ	11,255,373.45	14,222,345.80	11,255,373.45	14,222,345.80
ลูกหนี้ที่เกินกำหนดชำระ				
น้อยกว่า หรือเท่ากับ 3 เดือน	4,541,041.69	5,671,207.50	4,541,041.69	5,671,207.50
มากกว่า 3 เดือน ถึง 6 เดือน	180,810.02	112,811.78	180,810.02	112,811.78
มากกว่า 6 เดือน ถึง 12 เดือน	127,267.10	4,655.78	127,267.10	4,655.78
มากกว่า 12 เดือน	274,367.39	347,806.30	274,367.39	347,806.30
รวม	16,378,859.65	20,358,827.16	16,378,859.65	20,358,827.16
<u>หัก</u> ค่าเผื่อผลขาดทุนด้านเครดิต				
ที่คาดว่าจะเกิดขึ้น	(173,358.44)	(249,290.75)	(173,358.44)	(249,290.75)
ค่าเผื่อสินค้านำคืน	(572,183.08)	(540,589.19)	(572,183.08)	(540,589.19)
ลูกหนี้การค้าและตัวเงินรับ - สุทธิ	15,633,318.13	19,568,947.22	15,633,318.13	19,568,947.22

รายการเคลื่อนไหวของการตั้งสำรองค่าเผื่อผลขาดทุนด้านเครดิตที่คาดว่าจะเกิดขึ้นและค่าเผื่อสินค้านำคืน มีดังนี้

	หน่วย : บาท	
	งบการเงินรวมและ	
	งบการเงินเฉพาะกิจการ	
	ปี 2568	ปี 2567
<u>ค่าเผื่อผลขาดทุนด้านเครดิตที่คาดว่าจะเกิดขึ้น</u>		
ยอดคงเหลือต้นปี	249,290.75	283,361.37
<u>หัก</u> โอนกลับระหว่างปี	(75,932.31)	(34,070.62)
ยอดคงเหลือปลายปี	173,358.44	249,290.75
<u>ค่าเผื่อสินค้านำคืน</u>		
ยอดคงเหลือต้นปี	540,589.19	289,884.88
<u>บวก</u> ตั้งเพิ่มในระหว่างปี	31,593.89	250,704.31
ยอดคงเหลือปลายปี	572,183.08	540,589.19

8. สินค้าคงเหลือ - สุทธิ

สินค้าคงเหลือ ประกอบด้วย

	หน่วย : บาท	
	งบการเงินรวมและงบการเงินเฉพาะกิจการ	
	ปี 2568	ปี 2567
สินค้าสำเร็จรูป	15,155,012.27	13,844,656.76
งานระหว่างทำ	34,305,643.65	33,545,567.71
วัตถุดิบ	54,949,413.44	45,631,375.03
ภาชนะบรรจุ	3,756,507.04	5,682,255.01
ผลิตภัณฑ์พลอยได้	378,575.33	380,387.69
อะไหล่และวัสดุสิ้นเปลือง	2,958,349.31	3,074,505.99
สินค้านำระหว่างทาง	-	1,767,763.50
รวม	111,503,501.04	103,926,511.69
<u>หัก</u> ค่าเผื่อสินค้าเสื่อมสภาพ	(55,780,281.78)	(52,805,175.44)
<u>ร</u> ค่าเผื่อมูลค่าที่ลดลงของสินค้า	(64,403.10)	(445,637.05)
รวมสินค้านำคงเหลือ - สุทธิ	55,658,816.16	50,675,699.20
รายการเคลื่อนไหวของค่าเผื่อสินค้าเสื่อมสภาพ และค่าเผื่อมูลค่าที่ลดลงของสินค้า มีดังนี้		

	หน่วย : บาท	
	งบการเงินรวมและงบการเงินเฉพาะกิจการ	
	ปี 2568	ปี 2567
<u>ค่าเผื่อสินค้าเสื่อมสภาพ</u>		
ยอดคงเหลือต้นปี	52,805,175.44	51,096,748.62
<u>บวก</u> ตั้งเพิ่มในระหว่างปี	2,975,106.34	1,708,426.82
ยอดคงเหลือปลายปี	55,780,281.78	52,805,175.44
<u>ค่าเผื่อมูลค่าที่ลดลงของสินค้า</u>		
ยอดคงเหลือต้นปี	445,637.05	78,688.17
<u>บวก</u> เพิ่มขึ้นระหว่างปี	-	366,948.88
<u>หัก</u> โอนกลับระหว่างปี	(381,233.95)	-
ยอดคงเหลือปลายปี	64,403.10	445,637.05

9. เงินลงทุนในบริษัทย่อย

เงินลงทุนในบริษัทย่อย มีรายละเอียดดังนี้

บริษัท	ทุนชำระแล้ว (ล้านบาท)	สัดส่วนการลงทุน (ร้อยละ)	หน่วย : บาท			
			งบการเงินเฉพาะกิจการ			
			เงินลงทุนตามวิธีราคาทุน		เงินปันผลรับสำหรับปี	
			ปี 2568	ปี 2567	สิ้นสุดวันที่ 31 ธันวาคม	ปี 2567
บริษัท ไดรคท์ เทคดิง จำกัด	15	99.00	14,850,000.00	14,850,000.00	-	-
บริษัท อาทิตยเกรียงไกร จำกัด	12	99.00	11,880,000.00	11,880,000.00	-	-
รวม			26,730,000.00	26,730,000.00	-	-

10. สินทรัพย์ทางการเงินไม่หมุนเวียนอื่น

สินทรัพย์ทางการเงินไม่หมุนเวียนอื่น ประกอบด้วย

	ทุนชำระแล้ว (ล้านบาท)	สัดส่วน การลงทุน (ร้อยละ)	หน่วย : บาท			
			งบการเงินรวม			
			เงินปันผลรับสำหรับปี		สิ้นสุดวันที่ 31 ธันวาคม	
			ปี 2568	ปี 2567	ปี 2568	ปี 2567
เงินฝากธนาคารประเภทประจำ 24 เดือน *	-	-	9,400,000.00	9,400,000.00	-	-
<u>เงินลงทุนในตราสารทุนที่วัดมูลค่ายุติธรรมผ่านกำไรขาดทุนเบ็ดเสร็จอื่น</u>						
- บริษัท ธนาคารทหารไทย จำกัด (มหาชน)	-	-	1,000,000.00	1,000,000.00	14,724.40	13,488.00
หัก กำไร(ขาดทุน)ที่ยังไม่เกิดขึ้นจากการปรับมูลค่ายุติธรรม			(772,952.00)	(790,936.00)		
มูลค่ายุติธรรม			227,048.00	209,064.00		
<u>เงินลงทุนในตราสารทุนที่ไม่อยู่ในความต้องการของตลาด</u>						
- บริษัท ธรรมนิติ จำกัด (มหาชน)	50	0.09	51,000.00	51,000.00	10,125.00	10,125.00
สินทรัพย์ทางการเงินไม่หมุนเวียนอื่น			9,678,048.00	9,660,064.00	24,849.40	23,613.00

* เงินฝากธนาคารข้างต้นได้รับดอกเบี้ยในอัตราร้อยละ 1.90 ต่อปี

		หน่วย : บาท				
		งบการเงินเฉพาะกิจการ				
ทุนชำระแล้ว (ล้านบาท)	สัดส่วน การลงทุน (ร้อยละ)	เงินปันผลรับสำหรับปี สิ้นสุดวันที่ 31 ธันวาคม				
		ปี 2568	ปี 2567	ปี 2568	ปี 2567	
เงินลงทุนในตราสารทุนที่วัดมูลค่ายุติธรรมผ่านกำไรขาดทุนเบ็ดเสร็จอื่น						
- บริษัท ธนาคารทหารไทย จำกัด (มหาชน)	-	-	1,000,000.00	1,000,000.00	14,724.40	13,488.00
หัก กำไร(ขาดทุน)ที่ยังไม่เกิดขึ้นจากการปรับมูลค่ายุติธรรม			(772,952.00)	(790,936.00)		
มูลค่ายุติธรรม			227,048.00	209,064.00		
เงินลงทุนในตราสารทุนที่ไม่อยู่ในความต้องการของตลาด						
- บริษัท ธรรมนิติ จำกัด (มหาชน)	50	0.09	51,000.00	51,000.00	10,125.00	10,125.00
สินทรัพย์ทางการเงินไม่หมุนเวียนอื่น			278,048.00	260,064.00	24,849.40	23,613.00

11. อสังหาริมทรัพย์เพื่อการลงทุน - สุทธิ

อสังหาริมทรัพย์เพื่อการลงทุน ประกอบด้วย

	หน่วย : บาท					
	งบการเงินรวม					
	ที่ดิน	อาคารและ ส่วนปรับปรุง	ระบบ สาธารณูปโภค	ระบบลิฟท์	เครื่องตกแต่งและ อุปกรณ์	รวม
ราคาทุน						
ณ วันที่ 1 มกราคม 2567	1,009,711.00	88,821,195.35	13,203,473.09	2,748,674.77	887,746.49	106,670,800.70
ซื้อระหว่างปี	-	-	-	-	38,968.00	38,968.00
ณ วันที่ 31 ธันวาคม 2567	1,009,711.00	88,821,195.35	13,203,473.09	2,748,674.77	926,714.49	106,709,768.70
ค่าเสื่อมราคาสะสม						
ณ วันที่ 1 มกราคม 2567	-	13,554,490.88	4,544,026.77	804,906.52	604,684.18	19,508,108.35
ค่าเสื่อมราคาสำหรับปี	-	1,839,740.07	619,628.96	109,746.98	60,084.94	2,629,200.95
ณ วันที่ 31 ธันวาคม 2567	-	15,394,230.95	5,163,655.73	914,653.50	664,769.12	22,137,309.30
มูลค่าสุทธิตามบัญชี						
ณ วันที่ 1 มกราคม 2567	1,009,711.00	75,266,704.47	8,659,446.32	1,943,768.25	283,062.31	87,162,692.35
ณ วันที่ 31 ธันวาคม 2567	1,009,711.00	73,426,964.40	8,039,817.36	1,834,021.27	261,945.37	84,572,459.40

11. อสังหาริมทรัพย์เพื่อการลงทุน - สุทธิ (ต่อ)

อสังหาริมทรัพย์เพื่อการลงทุน ประกอบด้วย (ต่อ)

	หน่วย : บาท					
	งบการเงินรวม					
	ที่ดิน	อาคารและ ส่วนปรับปรุง	ระบบ สาธารณูปโภค	ระบบลิฟท์	เครื่องตกแต่งและ อุปกรณ์	รวม
ราคาทุน						
ณ วันที่ 1 มกราคม 2568	1,009,711.00	88,821,195.35	13,203,473.09	2,748,674.77	926,714.49	106,709,768.70
ซื้อระหว่างปี	-	-	-	-	22,100.00	22,100.00
ณ วันที่ 31 ธันวาคม 2568	1,009,711.00	88,821,195.35	13,203,473.09	2,748,674.77	948,814.49	106,731,868.70
ค่าเสื่อมราคาสะสม						
ณ วันที่ 1 มกราคม 2568	-	15,394,230.95	5,163,655.73	914,653.50	664,769.12	22,137,309.30
ค่าเสื่อมราคาสำหรับปี	-	1,840,111.36	619,690.52	109,746.97	78,930.14	2,648,478.99
ณ วันที่ 31 ธันวาคม 2568	-	17,234,342.31	5,783,346.25	1,024,400.47	743,699.26	24,785,788.29
มูลค่าสุทธิตามบัญชี						
ณ วันที่ 1 มกราคม 2568	1,009,711.00	73,426,964.40	8,039,817.36	1,834,021.27	261,945.37	84,572,459.40
ณ วันที่ 31 ธันวาคม 2568	1,009,711.00	71,586,853.04	7,420,126.84	1,724,274.30	205,115.23	81,946,080.41

ค่าเสื่อมราคา สำหรับปี แสดงรวมไว้ในต้นทุนบริการในงบกำไรขาดทุนเบ็ดเสร็จ

บริษัทยอยนำที่ดินไปจดจำนองเพื่อค้ำประกันวงเงินสินเชื่อกับธนาคารพาณิชย์ ตามที่กล่าวไว้ในหมายเหตุประกอบงบการเงินข้อ 23

มูลค่ายุติธรรมของอสังหาริมทรัพย์เพื่อการลงทุน ณ วันที่ 31 ธันวาคม 2568 และ 2567 ประเมินราคาโดยผู้ประเมินราคาอิสระโดยใช้วิธีข้อมูลตลาดและราคาทุน ซึ่งมีมูลค่ายุติธรรมเป็นจำนวนเงิน 156.77 ล้านบาท และ 154.38 ล้านบาท ตามลำดับ

12. ที่ดิน อาคารและอุปกรณ์ - สุทธิ

ที่ดิน อาคารและอุปกรณ์ ประกอบด้วย

		หน่วย : บาท							
		งบการเงินรวม							
	ที่ดิน	อาคารและ ส่วนปรับปรุง	เครื่องจักร	เครื่องจักร และแม่พิมพ์	เครื่องตกแต่งและ อุปกรณ์สำนักงาน	ยานพาหนะ	สินทรัพย์ ระหว่างก่อสร้าง	อะไหล่เครื่องจักร	รวม
ราคาทุน									
ณ วันที่ 1 มกราคม 2567	26,660,456.00	80,258,304.70	455,126,241.34	202,383,602.71	59,257,149.60	27,907,120.17	156,292.43	6,375,508.74	858,124,675.69
ซื้อระหว่างปี	-	-	-	-	86,832.10	-	-	-	86,832.10
โอนออกเป็นค่าใช้จ่าย	-	-	-	-	-	-	-	(47,917.80)	(47,917.80)
ณ วันที่ 31 ธันวาคม 2567	26,660,456.00	80,258,304.70	455,126,241.34	202,383,602.71	59,343,981.70	27,907,120.17	156,292.43	6,327,590.94	858,163,589.99
ค่าเสื่อมราคาสะสม									
ณ วันที่ 1 มกราคม 2567	-	72,563,916.18	444,429,390.97	200,950,638.36	58,316,089.04	22,567,222.16	-	-	798,827,256.71
ค่าเสื่อมราคาสำหรับปี	-	543,828.70	2,005,017.51	237,201.19	132,401.45	532,805.51	-	-	3,451,254.36
ณ วันที่ 31 ธันวาคม 2567	-	73,107,744.88	446,434,408.48	201,187,839.55	58,448,490.49	23,100,027.67	-	-	802,278,511.07
ค่าเผื่อผลขาดทุนจากการด้อยค่า									
ณ วันที่ 1 มกราคม 2567	-	-	-	-	-	-	-	5,822,191.41	5,822,191.41
ด้อยค่าระหว่างปี	-	-	-	-	-	-	-	(47,917.80)	(47,917.80)
ณ วันที่ 31 ธันวาคม 2567	-	-	-	-	-	-	-	5,774,273.61	5,774,273.61
มูลค่าสุทธิตามบัญชี									
ณ วันที่ 1 มกราคม 2567	26,660,456.00	7,694,388.52	10,696,850.37	1,432,964.35	941,060.56	5,339,898.01	156,292.43	553,317.33	53,475,227.57
ณ วันที่ 31 ธันวาคม 2567	26,660,456.00	7,150,559.82	8,691,832.86	1,195,763.16	895,491.21	4,807,092.50	156,292.43	553,317.33	50,110,805.31

12. ที่ดิน อาคารและอุปกรณ์ - สุทธิ (ต่อ)

ที่ดิน อาคารและอุปกรณ์ ประกอบด้วย (ต่อ)

		หน่วย : บาท							
		งบการเงินรวม							
	ที่ดิน	อาคารและ ส่วนปรับปรุง	เครื่องจักร	เครื่องจักร และแม่พิมพ์	เครื่องตกแต่งและ อุปกรณ์สำนักงาน	ยานพาหนะ	สินทรัพย์ ระหว่างก่อสร้าง	อะไหล่เครื่องจักร	รวม
ราคาทุน									
ณ วันที่ 1 มกราคม 2568	26,660,456.00	80,258,304.70	455,126,241.34	202,383,602.71	59,343,981.70	27,907,120.17	156,292.43	6,327,590.94	858,163,589.99
ซื้อระหว่างปี	-	-	-	-	102,008.03	-	-	-	102,008.03
ณ วันที่ 31 ธันวาคม 2568	26,660,456.00	80,258,304.70	455,126,241.34	202,383,602.71	59,445,989.73	27,907,120.17	156,292.43	6,327,590.94	858,265,598.02
ค่าเสื่อมราคาสะสม									
ณ วันที่ 1 มกราคม 2568	-	73,107,744.88	446,434,408.48	201,187,839.55	58,448,490.49	23,100,027.67	-	-	802,278,511.07
ค่าเสื่อมราคาสำหรับปี	-	649,587.86	1,100,460.72	608,522.87	316,400.16	531,424.75	-	-	3,206,396.36
ณ วันที่ 31 ธันวาคม 2568	-	73,757,332.74	447,534,869.20	201,796,362.42	58,764,890.65	23,631,452.42	-	-	805,484,907.43
ค่าเผื่อผลขาดทุนจากการด้อยค่า									
ณ วันที่ 1 มกราคม 2568	-	-	-	-	-	-	-	5,774,273.61	5,774,273.61
ด้อยค่าระหว่างปี	-	-	-	-	-	-	-	-	-
ณ วันที่ 31 ธันวาคม 2568	-	-	-	-	-	-	-	5,774,273.61	5,774,273.61
มูลค่าสุทธิตามบัญชี									
ณ วันที่ 1 มกราคม 2568	26,660,456.00	7,150,559.82	8,691,832.86	1,195,763.16	895,491.21	4,807,092.50	156,292.43	553,317.33	50,110,805.31
ณ วันที่ 31 ธันวาคม 2568	26,660,456.00	6,500,971.96	7,591,372.14	587,240.29	681,099.08	4,275,667.75	156,292.43	553,317.33	47,006,416.98

ค่าเสื่อมราคาสำหรับปี สิ้นสุดวันที่ 31 ธันวาคม ประกอบด้วย

		หน่วย : บาท	
		ปี 2568	ปี 2567
ต้นทุนขาย		2,432,484.44	2,879,384.88
ค่าใช้จ่ายในการบริหาร		773,911.92	571,869.48
รวม		3,206,396.36	3,451,254.36

12. ที่ดิน อาคารและอุปกรณ์ - สุทธิ (ต่อ)

ที่ดิน อาคารและอุปกรณ์ ประกอบด้วย (ต่อ)

	หน่วย : บาท								
	งบการเงินเฉพาะกิจการ								
	ที่ดิน	อาคารและ ส่วนปรับปรุง	เครื่องจักร	เครื่องจักร และแม่พิมพ์	เครื่องตกแต่งและ อุปกรณ์สำนักงาน	ยานพาหนะ	สินทรัพย์ ระหว่างก่อสร้าง	อะไหล่เครื่องจักร	รวม
ราคาทุน									
ณ วันที่ 1 มกราคม 2567	21,748,167.00	43,596,917.08	449,839,437.26	202,175,570.71	49,849,062.43	19,110,781.48	156,292.43	6,375,508.74	792,851,737.13
ซื้อระหว่างปี	-	-	-	-	86,832.10	-	-	-	86,832.10
โอนออกเป็นค่าใช้จ่าย	-	-	-	-	-	-	-	(47,917.80)	(47,917.80)
ณ วันที่ 31 ธันวาคม 2567	21,748,167.00	43,596,917.08	449,839,437.26	202,175,570.71	49,935,894.53	19,110,781.48	156,292.43	6,327,590.94	792,890,651.43
ค่าเสื่อมราคาสะสม									
ณ วันที่ 1 มกราคม 2567	-	36,295,738.97	439,142,988.64	200,742,608.36	48,908,699.27	13,978,893.52	-	-	739,068,928.76
ค่าเสื่อมราคาสำหรับปี	-	484,848.26	2,005,017.51	237,201.19	132,401.45	532,805.51	-	-	3,392,273.92
ณ วันที่ 31 ธันวาคม 2567	-	36,780,587.23	441,148,006.15	200,979,809.55	49,041,100.72	14,511,699.03	-	-	742,461,202.68
ค่าเผื่อผลขาดทุนจากการด้อยค่า									
ณ วันที่ 1 มกราคม 2567	-	-	-	-	-	-	-	5,822,191.41	5,822,191.41
ด้อยค่าระหว่างปี	-	-	-	-	-	-	-	(47,917.80)	(47,917.80)
ณ วันที่ 31 ธันวาคม 2567	-	-	-	-	-	-	-	5,774,273.61	5,774,273.61
มูลค่าสุทธิตามบัญชี									
ณ วันที่ 1 มกราคม 2567	21,748,167.00	7,301,178.11	10,696,448.62	1,432,962.35	940,363.16	5,131,887.96	156,292.43	553,317.33	47,960,616.96
ณ วันที่ 31 ธันวาคม 2567	21,748,167.00	6,816,329.85	8,691,431.11	1,195,761.16	894,793.81	4,599,082.45	156,292.43	553,317.33	44,655,175.14

12. ที่ดิน อาคารและอุปกรณ์ - สุทธิ (ต่อ)

ที่ดิน อาคารและอุปกรณ์ ประกอบด้วย (ต่อ)

หน่วย : บาท									
งบการเงินเฉพาะกิจการ									
	ที่ดิน	อาคารและ ส่วนปรับปรุง	เครื่องจักร	เครื่องจักร และแม่พิมพ์	เครื่องตกแต่งและ อุปกรณ์สำนักงาน	ยานพาหนะ	สินทรัพย์ ระหว่างก่อสร้าง	อะไหล่เครื่องจักร	รวม
ราคาทุน									
ณ วันที่ 1 มกราคม 2568	21,748,167.00	43,596,917.08	449,839,437.26	202,175,570.71	49,935,894.53	19,110,781.48	156,292.43	6,327,590.94	792,890,651.43
ซื้อระหว่างปี	-	-	-	-	102,008.03	-	-	-	102,008.03
ณ วันที่ 31 ธันวาคม 2568	21,748,167.00	43,596,917.08	449,839,437.26	202,175,570.71	50,037,902.56	19,110,781.48	156,292.43	6,327,590.94	792,992,659.46
ค่าเสื่อมราคาสะสม									
ณ วันที่ 1 มกราคม 2568	-	36,780,587.23	441,148,006.15	200,979,809.55	49,041,100.72	14,511,699.03	-	-	742,461,202.68
ค่าเสื่อมราคาสำหรับปี	-	590,607.37	1,100,460.72	608,522.87	316,400.16	531,424.75	-	-	3,147,415.87
ณ วันที่ 31 ธันวาคม 2568	-	37,371,194.60	442,248,466.87	201,588,332.42	49,357,500.88	15,043,123.78	-	-	745,608,618.55
ค่าเผื่อผลขาดทุนจากการด้อยค่า									
ณ วันที่ 1 มกราคม 2568	-	-	-	-	-	-	-	5,774,273.61	5,774,273.61
ด้อยค่าระหว่างปี	-	-	-	-	-	-	-	-	-
ณ วันที่ 31 ธันวาคม 2568	-	-	-	-	-	-	-	5,774,273.61	5,774,273.61
มูลค่าสุทธิตามบัญชี									
ณ วันที่ 1 มกราคม 2568	21,748,167.00	6,816,329.85	8,691,431.11	1,195,761.16	894,793.81	4,599,082.45	156,292.43	553,317.33	44,655,175.14
ณ วันที่ 31 ธันวาคม 2568	21,748,167.00	6,225,722.48	7,590,970.39	587,238.29	680,401.68	4,067,657.70	156,292.43	553,317.33	41,609,767.30

ค่าเสื่อมราคาสำหรับปี สิ้นสุดวันที่ 31 ธันวาคม ประกอบด้วย

หน่วย : บาท		
	ปี 2568	ปี 2567
ต้นทุนขาย	2,373,503.95	2,820,404.44
ค่าใช้จ่ายในการบริหาร	773,911.92	571,869.48
รวม	3,147,415.87	3,392,273.92

12. ที่ดิน อาคารและอุปกรณ์ - สุทธิ (ต่อ)

- 12.1 ณ วันที่ 31 ธันวาคม 2568 และ 2567 กลุ่มบริษัทได้นำที่ดินพร้อมอาคารที่ปลูกสร้างบนที่ดินนั้นโดยมีราคาทุนจำนวนเงิน 82.46 ล้านบาท และมูลค่าสุทธิตามบัญชี จำนวนเงิน 31.01 ล้านบาท และ 31.45 ล้านบาทตามลำดับ สำหรับงบการเงินรวม (ราคาทุนจำนวนเงิน 40.86 ล้านบาท และมูลค่าสุทธิตามบัญชี จำนวนเงิน 24.81 ล้านบาท และ 25.20 ล้านบาท ตามลำดับ สำหรับงบการเงินเฉพาะกิจการ) ไปจดจำนองเพื่อค้ำประกันวงเงินสินเชื่อกับธนาคารพาณิชย์ตามที่กล่าวไว้ในหมายเหตุประกอบงบการเงินข้อ 23
- 12.2 ที่ดินและอาคารที่แสดงในงบการเงินรวม ส่วนหนึ่งเป็นที่ดินและอาคารของบริษัทย่อยแห่งหนึ่ง ซึ่งมีไว้เพื่อให้บริษัทฯ บริษัทย่อยและบริษัทที่เกี่ยวข้องกันแห่งหนึ่ง เช่าเพื่อใช้ในการประกอบธุรกิจ โดยมีรายละเอียดดังนี้

	หน่วย : บาท	
	งบการเงินรวม	
	ปี 2568	ปี 2567
มูลค่าสุทธิตามบัญชี ณ วันที่ 1 มกราคม	5,246,517.97	5,305,498.41
<u>หัก</u> ค่าเสื่อมราคาสำหรับปี	(58,980.49)	(58,980.44)
มูลค่าสุทธิตามบัญชี ณ วันที่ 31 ธันวาคม	5,187,537.48	5,246,517.97

13. สัญญาเช่า**13.1 สินทรัพย์สิทธิการใช้ - สุทธิ**

รายการเปลี่ยนแปลงของบัญชีสินทรัพย์สิทธิการใช้ สรุปได้ดังนี้

	หน่วย : บาท			
	งบการเงินรวม			
	ที่ดิน	อาคาร	เครื่องจักร	รวม
มูลค่าสุทธิตามบัญชี ณ วันที่ 1 มกราคม 2567	1,354,243.47	6,303,248.12	981,814.32	8,639,305.91
<u>บวก</u> เพิ่มขึ้นระหว่างปี	1,062,199.77	-	-	1,062,199.77
<u>หัก</u> ค่าเสื่อมราคาสำหรับปี	(879,418.80)	(3,151,624.05)	(490,907.15)	(4,521,950.00)
มูลค่าสุทธิตามบัญชี ณ วันที่ 31 ธันวาคม 2567	1,537,024.43	3,151,624.07	490,907.17	5,179,555.68
<u>บวก</u> เพิ่มขึ้นระหว่างปี	-	3,605,503.50	-	3,605,503.50
<u>หัก</u> ค่าเสื่อมราคาสำหรับปี	(907,827.93)	(3,772,516.79)	(490,907.17)	(5,171,251.89)
มูลค่าสุทธิตามบัญชี ณ วันที่ 31 ธันวาคม 2568	629,196.51	2,984,610.78	-	3,613,807.29

13. สัญญาเช่า (ต่อ)**13.1 สินทรัพย์สิทธิการใช้ - สุทธิ (ต่อ)**

รายการเปลี่ยนแปลงของบัญชีสินทรัพย์สิทธิการใช้ สรุปได้ดังนี้ (ต่อ)

	หน่วย : บาท			
	งบการเงินเฉพาะกิจการ			
	ที่ดิน	อาคาร	เครื่องจักร	รวม
มูลค่าสุทธิตามบัญชี ณ วันที่ 1 มกราคม 2567	567,072.46	23,215,196.69	981,814.32	24,764,083.47
<u>หัก</u> ค่าเสื่อมราคาสำหรับปี	(283,536.24)	(12,815,594.66)	(490,907.15)	(13,590,038.05)
มูลค่าสุทธิตามบัญชี ณ วันที่ 31 ธันวาคม 2567	283,536.22	10,399,602.03	490,907.17	11,174,045.42
<u>บวก</u> เพิ่มขึ้นระหว่างปี	-	58,816,158.75	-	58,816,158.75
<u>หัก</u> ค่าเสื่อมราคาสำหรับปี	(283,536.22)	(13,320,938.72)	(490,907.17)	(14,095,382.11)
มูลค่าสุทธิตามบัญชี ณ วันที่ 31 ธันวาคม 2568	-	55,894,822.06	-	55,894,822.06

กลุ่มบริษัทเช่าสินทรัพย์หลายประเภทประกอบด้วย เครื่องจักร อาคารและที่ดิน อายุสัญญาเช่ามีระยะเวลา 1 - 3 ปี โดยมีสิทธิต่ออายุสัญญาเช่าเมื่อสิ้นสุดอายุสัญญา ค่าเช่ากำหนดชำระเป็นรายเดือนตามอัตราที่ระบุไว้ในสัญญา

ค่าเสื่อมราคาสำหรับปีสิ้นสุดวันที่ 31 ธันวาคม 2568 และ 2567 แสดงรวมไว้ในต้นทุนขายและค่าใช้จ่ายในการบริหารในงบกำไรขาดทุนเบ็ดเสร็จ

13.2 หนี้สินตามสัญญาเช่า - สุทธิ

หนี้สินตามสัญญาเช่า ประกอบด้วย

	หน่วย : บาท			
	งบการเงินรวม		งบการเงินเฉพาะกิจการ	
	ปี 2568	ปี 2567	ปี 2568	ปี 2567
หนี้สินตามสัญญาเช่า	3,939,276.35	5,973,581.39	66,375,000.00	12,815,357.64
<u>หัก</u> ดอกเบี้ยจ่ายรอดัดบัญชี	(85,802.60)	(202,292.73)	(9,910,446.36)	(256,798.77)
จำนวนเงินขั้นต่ำที่ต้องจ่ายตามสัญญาเช่า	3,853,473.75	5,771,288.66	56,464,553.64	12,558,558.87
<u>หัก</u> ส่วนที่ถึงกำหนดชำระภายในหนึ่งปี	(3,822,077.96)	(5,098,153.64)	(11,180,924.54)	(12,558,558.87)
หนี้สินตามสัญญาเช่า - สุทธิ	31,395.79	673,135.02	45,283,629.10	-

รายการเปลี่ยนแปลงของหนี้สินตามสัญญาเช่า สรุปได้ดังนี้

	หน่วย : บาท			
	งบการเงินรวม		งบการเงินเฉพาะกิจการ	
	ปี 2568	ปี 2567	ปี 2568	ปี 2567
ยอดคงเหลือต้นปี	5,771,288.65	9,551,516.52	12,558,558.87	27,210,124.93
<u>บวก</u> เพิ่มขึ้นระหว่างปี	3,605,503.50	1,062,199.77	58,816,158.75	-
<u>หัก</u> จ่ายชำระระหว่างปี	(5,523,318.40)	(4,842,427.63)	(14,910,163.98)	(14,651,566.06)
ยอดคงเหลือปลายปี	3,853,473.75	5,771,288.66	56,464,553.64	12,558,558.87

13. สัญญาเช่า (ต่อ)**13.3 จำนวนเงินขั้นต่ำที่ต้องจ่ายสำหรับระยะเวลาแต่ละช่วง สรุปได้ดังนี้**

	หน่วย : บาท			
	งบการเงินรวม		งบการเงินเฉพาะกิจการ	
	ปี 2568	ปี 2567	ปี 2568	ปี 2567
มูลค่าปัจจุบันของจำนวนเงินที่ต้อง จ่ายทั้งสิ้นตามสัญญาเช่าสุทธิจาก ดอกเบี้ยตามสัญญาเช่ารอการตัด บัญชีเป็นดังนี้				
ไม่เกิน 1 ปี	3,822,077.96	5,098,153.64	11,180,924.54	12,558,558.87
เกิน 1 ปี แต่ไม่เกิน 5 ปี	31,395.79	673,135.02	45,283,629.10	-
รวม	<u>3,853,473.75</u>	<u>5,771,288.66</u>	<u>56,464,533.64</u>	<u>12,558,558.87</u>

13.4 ค่าใช้จ่ายเกี่ยวกับสัญญาเช่าที่รับรู้ในงบกำไรขาดทุน

ค่าใช้จ่ายเกี่ยวกับสัญญาเช่าที่รับรู้ในงบกำไรขาดทุน สำหรับปี สิ้นสุดวันที่ 31 ธันวาคม 2568 และ 2567 สรุปได้ดังนี้

	หน่วย : บาท			
	งบการเงินรวม		งบการเงินเฉพาะกิจการ	
	ปี 2568	ปี 2567	ปี 2568	ปี 2567
ค่าเสื่อมราคาของสินทรัพย์สิทธิการใช้	5,171,251.89	4,521,950.00	14,095,382.11	13,590,038.06
ดอกเบี้ยจ่ายของหนี้สินตามสัญญาเช่า	290,986.62	400,316.46	1,190,193.66	908,809.58
ค่าใช้จ่ายที่เกี่ยวกับสัญญาเช่าซื้อ				
สินทรัพย์อ้างอิงที่มีมูลค่าต่ำ	106,800.00	106,800.00	46,800.00	46,800.00

14. สินทรัพย์ภาษีเงินได้รอการตัดบัญชี

สินทรัพย์ภาษีเงินได้รอการตัดบัญชี มีรายละเอียดดังนี้

	หน่วย : บาท			
	งบการเงินรวม		งบการเงินเฉพาะกิจการ	
	ปี 2568	ปี 2567	ปี 2568	ปี 2567
สินทรัพย์ภาษีเงินได้รอการตัดบัญชี	<u>20,653,824.62</u>	<u>17,859,166.94</u>	<u>20,644,818.92</u>	<u>17,828,622.04</u>

14. สินทรัพย์ภาษีเงินได้รอตัดบัญชี (ต่อ)**14.1 รายการเคลื่อนไหวของสินทรัพย์ภาษีเงินได้รอการตัดบัญชีที่เกิดขึ้นในระหว่างปี มีดังนี้**

หน่วย : บาท

	งบการเงินรวม			
	บันทึกเป็นรายได้(รายจ่าย)สำหรับปีใน			ณ วันที่
	ณ วันที่	กำไรหรือ ขาดทุน	กำไรขาดทุน เบ็ดเสร็จอื่น	
<u>สินทรัพย์ภาษีเงินได้รอการตัดบัญชี</u>	<u>1 ม.ค. 2568</u>			<u>31 ธ.ค. 2568</u>
ลูกหนี้การค้าและลูกหนี้หมุนเวียนอื่น	49,858.15	(15,186.46)	-	34,671.69
สินค้าคงเหลือ	10,650,162.50	518,774.48	-	11,168,936.98
ที่ดิน อาคารและอุปกรณ์	589,442.27	91,255.06	-	680,697.33
สินทรัพย์สิทธิการใช้และหนี้สินตามสัญญาเช่า	261,501.19	(138,767.18)	-	122,734.01
สินทรัพย์ทางการเงินไม่หมุนเวียนอื่น	158,187.20	-	(3,596.80)	154,590.40
ประมาณการรับคืน	108,117.83	6,318.78	-	114,436.61
ประมาณการหนี้สินสำหรับผลประโยชน์พนักงาน	4,789,301.00	(144,660.40)	182,246.80	4,826,887.40
ผลขาดทุนสะสมทางภาษี	1,252,596.80	2,298,273.40	-	3,550,870.20
รวม	17,859,166.94	2,616,007.68	178,650.00	20,653,824.62

หน่วย : บาท

	งบการเงินรวม			
	บันทึกเป็นรายได้(รายจ่าย)สำหรับปีใน			ณ วันที่
	ณ วันที่	กำไรหรือ ขาดทุน	กำไรขาดทุน เบ็ดเสร็จอื่น	
<u>สินทรัพย์ภาษีเงินได้รอการตัดบัญชี</u>	<u>1 ม.ค. 2567</u>			<u>31 ธ.ค. 2567</u>
ลูกหนี้การค้าและลูกหนี้หมุนเวียนอื่น	56,672.27	(6,814.12)	-	49,858.15
สินค้าคงเหลือ	10,235,087.36	415,075.14	-	10,650,162.50
ที่ดิน อาคารและอุปกรณ์	471,125.74	118,316.53	-	589,442.27
สินทรัพย์สิทธิการใช้และหนี้สินตามสัญญาเช่า	441,803.42	(180,302.23)	-	261,501.19
สินทรัพย์ทางการเงินไม่หมุนเวียนอื่น	162,458.40	-	(4,271.20)	158,187.20
ประมาณการรับคืน	57,976.97	50,140.86	-	108,117.83
ประมาณการหนี้สินสำหรับผลประโยชน์พนักงาน	4,686,198.80	(247,604.80)	350,707.00	4,789,301.00
ผลขาดทุนสะสมทางภาษี	-	1,252,596.80	-	1,252,596.80
รวม	16,111,322.96	1,401,408.18	346,435.80	17,859,166.94

14. สินทรัพย์ภาษีเงินได้รอตัดบัญชี (ต่อ)**14.1 รายการเคลื่อนไหวของสินทรัพย์ภาษีเงินได้รอการตัดบัญชีที่เกิดขึ้นในระหว่างปี มีดังนี้ (ต่อ)**

หน่วย : บาท				
งบการเงินเฉพาะกิจการ				
	ณ วันที่	บันทึกเป็นรายได้(รายจ่าย)สำหรับปีใน		ณ วันที่
		กำไรหรือ ขาดทุน	กำไรขาดทุน เบ็ดเสร็จอื่น	
<u>สินทรัพย์ภาษีเงินได้รอการตัดบัญชี</u>	<u>1 ม.ค. 2568</u>			<u>31 ธ.ค. 2568</u>
ลูกหนี้การค้าและลูกหนี้หมุนเวียนอื่น	49,858.15	(15,186.46)	-	34,671.69
สินค้าคงเหลือ	10,650,162.50	518,774.48	-	11,168,936.98
ที่ดิน อาคารและอุปกรณ์	589,442.27	91,255.06	-	680,697.33
สินทรัพย์สิทธิการใช้และหนี้สินตามสัญญาเช่า	252,980.69	(139,034.38)	-	113,946.31
สินทรัพย์ทางการเงินไม่หมุนเวียนอื่น	158,187.20	-	(3,596.80)	154,590.40
ประมาณการรับคืน	108,117.83	6,318.78	-	114,436.61
ประมาณการหนี้สินสำหรับผลประโยชน์พนักงาน	4,767,276.60	(144,878.40)	204,271.20	4,826,669.40
ผลขาดทุนสะสมทางภาษี	1,252,596.80	2,298,273.40	-	3,550,870.20
รวม	17,828,622.04	2,615,522.48	200,674.40	20,644,818.92

หน่วย : บาท				
งบการเงินเฉพาะกิจการ				
	ณ วันที่	บันทึกเป็นรายได้(รายจ่าย)สำหรับปีใน		ณ วันที่
		กำไรหรือ ขาดทุน	กำไรขาดทุน เบ็ดเสร็จอื่น	
<u>สินทรัพย์ภาษีเงินได้รอการตัดบัญชี</u>	<u>1 ม.ค. 2567</u>			<u>31 ธ.ค. 2567</u>
ลูกหนี้การค้าและลูกหนี้หมุนเวียนอื่น	56,672.27	(6,814.12)	-	49,858.15
สินค้าคงเหลือ	10,235,087.36	415,075.14	-	10,650,162.50
ที่ดิน อาคารและอุปกรณ์	471,125.74	118,316.53	-	589,442.27
สินทรัพย์สิทธิการใช้และหนี้สินตามสัญญาเช่า	441,360.69	(188,380.00)	-	252,980.69
สินทรัพย์ทางการเงินไม่หมุนเวียนอื่น	162,458.40	-	(4,271.20)	158,187.20
ประมาณการรับคืน	57,976.97	50,140.86	-	108,117.83
ประมาณการหนี้สินสำหรับผลประโยชน์พนักงาน	4,667,958.60	(251,389.00)	350,707.00	4,767,276.60
ผลขาดทุนสะสมทางภาษี	-	1,252,596.80	-	1,252,596.80
รวม	16,092,640.03	1,389,546.21	346,435.80	17,828,622.04

14. สินทรัพย์ภาษีเงินได้รอตัดบัญชี (ต่อ)**14.2 ค่าใช้จ่าย (รายได้) ภาษีเงินได้สำหรับปี สรุปรุได้ดังนี้ (ต่อ)****14.2.1 ภาษีเงินได้ที่รับรู้ในกำไรหรือขาดทุน (ต่อ)**

	หน่วย : บาท			
	สำหรับปี สิ้นสุดวันที่ 31 ธันวาคม			
	งบการเงินรวม		งบการเงินเฉพาะกิจการ	
	ปี 2568	ปี 2567	ปี 2568	ปี 2567
<u>ภาษีเงินได้ปัจจุบัน</u>				
ภาษีเงินได้นิติบุคคลสำหรับปี	1,019,783.81	1,293,314.36	-	-
<u>ภาษีเงินได้รอการตัดบัญชี</u>				
ค่าใช้จ่าย(รายได้)ภาษีเงินได้รอการตัดบัญชีที่				
เกี่ยวข้องกับผลแตกต่างชั่วคราวที่รับรู้				
เมื่อเริ่มแรกและที่กลับรายการ	(2,616,007.68)	(1,401,408.18)	(2,615,522.48)	(1,389,546.21)
ค่าใช้จ่าย (รายได้) ภาษีเงินได้	<u>(1,596,223.87)</u>	<u>(108,093.82)</u>	<u>(2,615,522.48)</u>	<u>(1,389,546.21)</u>

14.2.2 ภาษีเงินได้ที่รับรู้ในกำไรขาดทุนเบ็ดเสร็จอื่น

	หน่วย : บาท					
	งบการเงินรวม					
	ปี 2568			ปี 2567		
	จำนวนเงิน ก่อนภาษี	รายได้ (ค่าใช้จ่าย) ทางภาษี	จำนวนเงินสุทธิ จากภาษี	จำนวนเงิน ก่อนภาษี	รายได้ (ค่าใช้จ่าย) ทางภาษี	จำนวนเงินสุทธิ จากภาษี
ภาษีเงินได้รอการตัดบัญชีที่เกี่ยวข้องกับ :						
ผลกำไร(ขาดทุน)จากเงินลงทุนในตราสารทุน						
ที่กำหนดให้วัดมูลค่าด้วยมูลค่ายุติธรรม						
ผ่านกำไรขาดทุนเบ็ดเสร็จอื่น	17,984.00	(3,596.80)	14,387.20	21,356.00	(4,271.20)	17,084.80
ผลกำไร(ขาดทุน)จากการวัดมูลค่าใหม่ของ						
ผลประโยชน์พนักงาน	(911,234.00)	182,246.80	(728,987.20)	(1,753,535.00)	350,707.00	(1,402,828.00)
ภาษีเงินได้ที่รับรู้ในกำไรหรือ						
ขาดทุนเบ็ดเสร็จอื่น	<u>(893,250.00)</u>	<u>178,650.00</u>	<u>(714,600.00)</u>	<u>(1,732,179.00)</u>	<u>346,435.80</u>	<u>(1,385,743.20)</u>

14. สินทรัพย์ภาษีเงินได้รอตัดบัญชี (ต่อ)**14.2 ค่าใช้จ่าย (รายได้) ภาษีเงินได้สำหรับปี สรุปได้ดังนี้ (ต่อ)****14.2.2 ภาษีเงินได้ที่รับรู้ในกำไรขาดทุนเบ็ดเสร็จอื่น (ต่อ)**

	หน่วย : บาท					
	งบการเงินเฉพาะกิจการ					
	ปี 2568			ปี 2567		
	จำนวนเงิน ก่อนภาษี	รายได้ (ค่าใช้จ่าย) ทางภาษี	จำนวนเงินสุทธิ จากภาษี	จำนวนเงิน ก่อนภาษี	รายได้ (ค่าใช้จ่าย) ทางภาษี	จำนวนเงินสุทธิ จากภาษี
ภาษีเงินได้รอการตัดบัญชีที่เกี่ยวข้องกับ :						
ผลกำไร(ขาดทุน)จากเงินลงทุนในตราสารทุน ที่กำหนดให้วัดมูลค่าด้วยมูลค่ายุติธรรม						
ผ่านกำไรขาดทุนเบ็ดเสร็จอื่น	17,984.00	(3,596.80)	14,387.20	21,356.00	(4,271.20)	17,084.80
ผลกำไร(ขาดทุน)จากการวัดมูลค่าใหม่ของ ผลประโยชน์พนักงาน	(1,021,356.00)	204,271.20	(817,084.80)	(1,753,535.00)	350,707.00	(1,402,828.00)
ภาษีเงินได้ที่รับรู้ในกำไรหรือ ขาดทุนเบ็ดเสร็จอื่น	(1,003,372.00)	200,674.40	(802,697.60)	(1,732,179.00)	346,435.80	(1,385,743.20)

14.3 การกระทบยอดหาอัตราภาษีเงินได้ที่แท้จริง

	งบการเงินรวม			
	ปี 2568		ปี 2567	
	อัตราภาษี (ร้อยละ)	จำนวนเงินภาษี (บาท)	อัตราภาษี (ร้อยละ)	จำนวนเงินภาษี (บาท)
กำไร (ขาดทุน) ก่อนภาษีเงินได้		(8,867,994.88)		(3,255,969.62)
จำนวนภาษีตามอัตราภาษี	20	(1,773,598.98)	20	(651,193.92)
ผลกระทบทางภาษีของค่าใช้จ่ายที่ไม่สามารถ นำมาหักในการคำนวณกำไรทางภาษี		177,375.11)		543,100.10
ภาษีเงินได้ (อัตราที่แท้จริง)	18	(1,596,223.87)	3	(108,093.82)

	งบการเงินเฉพาะกิจการ			
	ปี 2568		ปี 2567	
	อัตราภาษี (ร้อยละ)	จำนวนเงินภาษี (บาท)	อัตราภาษี (ร้อยละ)	จำนวนเงินภาษี (บาท)
กำไร (ขาดทุน) ก่อนภาษีเงินได้		(13,228,625.54)		(7,657,352.02)
จำนวนภาษีตามอัตราภาษี	20	(2,645,725.11)	20	(1,531,470.40)
ผลกระทบทางภาษีของค่าใช้จ่ายที่ไม่สามารถ นำมาหักในการคำนวณกำไรทางภาษี		30,202.63		141,924.19
ภาษีเงินได้ (อัตราที่แท้จริง)	20	(2,615,522.48)	18	(1,389,546.21)

14. สินทรัพย์ภาษีเงินได้รอตัดบัญชี (ต่อ)**14.4 อัตรากาสิโน**ภาษีเงินได้ปัจจุบัน

กลุ่มบริษัทคำนวณภาษีเงินได้นิติบุคคลสำหรับปีจากกำไรสุทธิตามบัญชีภายหลังปรับปรุงด้วยรายการที่ไม่ถือเป็นรายได้และค่าใช้จ่ายตามประมวลรัษฎากร

รายการปรับปรุงหลัก ได้แก่ ค่าเผื่อผลขาดทุนจากสินค้าเสื่อมสภาพและมูลค่าที่ลดลง สรรองสินค้ารับคืน ค่าเผื่อผลขาดทุนด้านเครดิตที่คาดว่าจะเกิดขึ้น ประมาณการหนี้สินสำหรับผลประโยชน์พนักงาน ค่าเสื่อมราคา และค่าใช้จ่ายที่ไม่เป็นไปตามเกณฑ์ที่ประมวลรัษฎากรกำหนด

ภาษีเงินได้รอการตัดบัญชี

ภาษีเงินได้รอการตัดบัญชีที่เกี่ยวข้องได้ถูกวัดมูลค่าด้วยอัตรากาสิโนร้อยละ 20 ซึ่งเป็นอัตรากาสิโนที่รัฐบาลกำหนด ณ วันที่รายงาน

15. เจ้าหนี้การค้าและเจ้าหนี้หมุนเวียนอื่น

เจ้าหนี้การค้าและเจ้าหนี้หมุนเวียนอื่น ประกอบด้วย

หน่วย : บาท

	งบการเงินรวม		งบการเงินเฉพาะกิจการ	
	ปี 2568	ปี 2567	ปี 2568	ปี 2567
<u>เจ้าหนี้การค้า</u>				
บริษัทที่เกี่ยวข้องกัน	78,939.25	62,969.51	78,939.25	62,969.51
บริษัทอื่น	1,549,095.84	1,708,423.53	1,549,095.84	1,708,423.53
รวมเจ้าหนี้การค้า	1,628,035.09	1,771,393.04	1,628,035.09	1,771,393.04
<u>เจ้าหนี้หมุนเวียนอื่น</u>				
เจ้าหนี้หมุนเวียนอื่น - บริษัทย่อย	-	-	258,272.43	258,272.43
- บริษัทอื่น	263,591.90	55,523.98	261,451.90	545,975.65
ค่าใช้จ่ายค้างจ่าย - กิจการที่เกี่ยวข้องกัน	-	65,900.00	2,140.00	68,040.00
- บริษัทอื่น	3,515,915.37	4,366,424.62	3,246,489.63	4,075,186.79
รายได้รับล่วงหน้า	3,603,711.39	414,753.53	3,600,042.78	411,084.92
รวมเจ้าหนี้หมุนเวียนอื่น	7,383,218.66	4,902,602.13	7,368,396.74	5,358,559.79
รวมเจ้าหนี้การค้าและเจ้าหนี้หมุนเวียนอื่น	9,011,253.75	6,673,995.17	8,996,431.83	7,129,952.83

16. ประเมินการหนี้สินสำหรับผลประโยชน์พนักงาน - สุทธิ

กลุ่มบริษัทมีนโยบายจ่ายค่าชดเชยผลประโยชน์หลังออกจากงานและบำเหน็จ ตามข้อกำหนดของพระราชบัญญัติคุ้มครองแรงงาน พ.ศ. 2541 ในการให้ผลประโยชน์เมื่อเกษียณ และผลประโยชน์ระยะยาวอื่นแก่พนักงานตามสิทธิและอายุงาน

โครงการผลประโยชน์ที่กำหนดไว้ มีความเสี่ยงจากการประมาณการตามหลักคณิตศาสตร์ประกันภัย ได้แก่ ความเสี่ยงของช่วงชีวิต และความเสี่ยงจากอัตราดอกเบี้ย

หน่วย : บาท

	งบการเงินรวม		งบการเงินเฉพาะกิจการ	
	ปี 2568	ปี 2567	ปี 2568	ปี 2567
มูลค่าตามบัญชี ณ วันที่ 1 มกราคม	23,946,505.00	23,430,994.00	23,836,383.00	23,339,793.00
ต้นทุนบริการในปัจจุบัน	1,219,487.00	1,058,798.00	1,218,397.00	1,042,165.00
ต้นทุนดอกเบี้ย	307,932.00	556,423.00	307,932.00	554,135.00
ผลประโยชน์พนักงานที่จ่ายในระหว่างปี	(2,250,721.00)	(2,853,245.00)	(2,250,721.00)	(2,853,245.00)
ขาดทุน(กำไร)จากการวัดมูลค่าใหม่ของ ผลประโยชน์พนักงาน	911,234.00	1,753,535.00	1,021,356.00	1,753,535.00
มูลค่าตามบัญชี ณ วันที่ 31 ธันวาคม	24,134,437.00	23,946,505.00	24,133,347.00	23,836,383.00
หัก ประเมินการหนี้สินหมุนเวียนสำหรับ ผลประโยชน์พนักงาน	(12,626,124.00)	(12,550,306.00)	(12,626,124.00)	(12,550,306.00)
ประเมินการหนี้สินไม่หมุนเวียนสำหรับ ผลประโยชน์พนักงาน - สุทธิ	11,508,313.00	11,396,199.00	11,507,223.00	11,286,077.00

ณ วันที่ 31 ธันวาคม 2568 และ 2567 ระยะเวลาเฉลี่ยถ่วงน้ำหนักในการจ่ายชำระผลประโยชน์ระยะยาวของพนักงานในงบการเงินรวมและงบการเงินเฉพาะกิจการมีระยะเวลาประมาณ 5 ปี

ค่าใช้จ่ายที่รับรู้ในกำไรหรือขาดทุนข้างต้น แสดงรวมในรายการดังต่อไปนี้

หน่วย : บาท

	สำหรับปี สิ้นสุดวันที่ 31 ธันวาคม			
	งบการเงินรวม		งบการเงินเฉพาะกิจการ	
	ปี 2568	ปี 2567	ปี 2568	ปี 2567
รับรู้ในกำไรหรือขาดทุน				
ต้นทุนขาย	737,592.00	1,113,475.00	736,502.00	1,113,475.00
ต้นทุนในการจัดจำหน่าย	40,011.00	183,863.00	40,011.00	183,863.00
ค่าใช้จ่ายในการบริหาร	542,107.00	143,203.00	542,107.00	124,282.00
ค่าตอบแทนผู้บริหาร	207,709.00	174,680.00	207,709.00	174,680.00
รวม	1,527,419.00	1,615,221.00	1,526,329.00	1,596,300.00

16. ประเมินการหนี้สินสำหรับผลประโยชน์พนักงาน - สุทธิ (ต่อ)

ค่าใช้จ่ายที่รับรู้ในกำไรหรือขาดทุนข้างต้น แสดงรวมในรายการดังต่อไปนี้ (ต่อ)

หน่วย : บาท

	สำหรับปี สิ้นสุดวันที่ 31 ธันวาคม			
	งบการเงินรวม		งบการเงินเฉพาะกิจการ	
	ปี 2568	ปี 2567	ปี 2568	ปี 2567
กำไรหรือขาดทุนเบ็ดเสร็จอื่น				
กำไร(ขาดทุน)จากการวัดมูลค่าใหม่ของ				
ผลประโยชน์พนักงานที่กำหนดไว้ -				
สุทธิจากภาษี	(728,987.20)	(1,402,828.00)	(817,084.80)	(1,402,828.00)

กำไรและขาดทุนจากการประมาณการตามหลักคณิตศาสตร์ประกันภัยที่รับรู้ในกำไรขาดทุนเบ็ดเสร็จอื่น เกิดขึ้นจาก

หน่วย : บาท

	สำหรับปี สิ้นสุดวันที่ 31 ธันวาคม			
	งบการเงินรวม		งบการเงินเฉพาะกิจการ	
	ปี 2568	ปี 2567	ปี 2568	ปี 2567
สมมติฐานทางการเงิน	884,633.00	-	884,633.00	-
สมมติฐานทางประชากรศาสตร์	26,601.00	1,753,535.00	136,723.00	1,753,535.00
รวม	911,234.00	1,753,535.00	1,021,356.00	1,753,535.00

ข้อสมมติฐานในการประมาณการตามหลักการคณิตศาสตร์ประกันภัย ณ วันที่รายงาน ประกอบด้วย

	งบการเงินรวมและ งบการเงินเฉพาะกิจการ	
	ปี 2568	ปี 2567
อัตราคิดลด * (ร้อยละ)	1.32	2.51
อัตราการเพิ่มขึ้นของเงินเดือน (ร้อยละ)	3	3
อายุครบเกษียณ (ปี)	60	60
อัตราการหมุนเวียนพนักงาน ** (ร้อยละ)	0 - 11	0 - 11
อัตรามรณะ ***	100 TMO2017	100 TMO2017

* อัตราผลตอบแทนในตลาดของพันธบัตรรัฐบาลสำหรับเงินชดเชยตามกฎหมายแรงงาน

** ขึ้นอยู่กับระยะเวลาการทำงานของพนักงาน

*** อ้างอิงตามตารางมรณะไทย 2560 ประเภทสามัญ (TMO2017 : Thai Mortality Ordinary Table 2017)

16. ประเมินการหนี้สินสำหรับผลประโยชน์พนักงาน - สุทธิ (ต่อ)

การวิเคราะห์ความอ่อนไหว

การเปลี่ยนแปลงในแต่ละข้อสมมติฐานที่เกี่ยวข้องในการประมาณการตามหลักคณิตศาสตร์ประกันภัยที่อาจจะเป็นไปได้ อย่างสมเหตุสมผล ณ วันที่รายงาน โดยถือว่าข้อสมมติฐานอื่นๆ คงที่ จะมีผลกระทบต่อภาระผูกพันผลประโยชน์ที่กำหนดไว้เป็นจำนวนเงินดังต่อไปนี้

ผลกระทบต่อประมาณการหนี้สินสำหรับผลประโยชน์พนักงานเพิ่มขึ้น (ลดลง) แสดงได้ดังนี้

หน่วย : บาท

	งบการเงินรวม		งบการเงินเฉพาะกิจการ	
	ปี 2568	ปี 2567	ปี 2568	ปี 2567
อัตราคิดลด				
เพิ่มขึ้น ร้อยละ 1	(763,212.00)	(729,482.00)	(763,212.00)	(726,831.48)
ลดลง ร้อยละ 1	857,829.00	808,411.00	857,829.00	805,473.70
อัตราการเพิ่มขึ้นของเงินเดือน				
เพิ่มขึ้น ร้อยละ 1	774,908.00	960,235.00	774,908.00	956,746.06
ลดลง ร้อยละ 1	(703,283.00)	(887,520.00)	(703,283.00)	(884,295.27)
อัตราการหมุนเวียนพนักงาน				
เพิ่มขึ้น ร้อยละ 1	(802,020.00)	(773,319.00)	(802,020.00)	(770,509.20)
ลดลง ร้อยละ 1	408,079.00	358,316.00	408,079.00	357,014.09

แม้ว่าการวิเคราะห์นี้ไม่ได้คำนึงการกระจายตัวแบบเต็มรูปแบบของกระแสเงินสดที่คาดหวังภายใต้โครงการดังกล่าว แต่ได้แสดงประมาณการความอ่อนไหวของข้อสมมติต่างๆ

17. สำรองตามกฎหมาย**17.1 บริษัทฯ**

เพื่อให้เป็นไปตามมาตรา 116 แห่งพระราชบัญญัติบริษัทมหาชนจำกัด พ.ศ. 2535 บริษัทฯ ต้องจัดสรรกำไรสุทธิประจำปีส่วนหนึ่งไว้เป็นทุนสำรองไม่น้อยกว่าร้อยละ 5 ของกำไรสุทธิประจำปีหักด้วยยอดขาดทุนสะสมยกมา (ถ้ามี) จนกว่าทุนสำรองนี้จะมีจำนวนไม่น้อยกว่าร้อยละ 10 ของทุนจดทะเบียน สำรองตามกฎหมายดังกล่าวไม่สามารถนำไปจ่ายเงินปันผลได้

บริษัทฯ ได้จัดสรรสำรองตามกฎหมายไว้ครบถ้วนแล้ว

17.2 บริษัทย่อย

ตามมาตรา 1202 แห่งประมวลกฎหมายแพ่งและพาณิชย์ บริษัทย่อยที่จัดตั้งขึ้นตามกฎหมายไทยต้องจัดสรรทุนสำรองตามกฎหมายไม่น้อยกว่าร้อยละ 5 ของจำนวนผลกำไร ซึ่งบริษัททำมาหาได้ทุกราวที่จ่ายเงินปันผลจนกว่าทุนสำรองนั้นจะมีจำนวนไม่น้อยกว่าร้อยละ 10 ของทุนจดทะเบียน สำรองตามกฎหมายดังกล่าวไม่สามารถนำไปหักกับขาดทุนสะสมและไม่สามารถนำไปจ่ายเงินปันผลได้

18. เงินปันผลจ่าย

ที่ประชุมสามัญผู้ถือหุ้น ประจำปี 2567 เมื่อวันที่ 18 เมษายน 2567 มีมติอนุมัติให้จ่ายเงินปันผลจากกำไรสะสมของบริษัทฯ ในอัตราหุ้นละ 0.25 บาท รวมเป็นเงินปันผลทั้งสิ้น 2.50 ล้านบาท โดยบริษัทฯ ได้จ่ายให้แก่ผู้ถือหุ้นในวันที่ 16 พฤษภาคม 2567

19. ค่าใช้จ่ายจำแนกตามธรรมชาติของค่าใช้จ่าย

ค่าใช้จ่ายจำแนกตามธรรมชาติของค่าใช้จ่าย ประกอบด้วย

	หน่วย : บาท			
	งบการเงินรวม		งบการเงินเฉพาะกิจการ	
	ปี 2568	ปี 2567	ปี 2568	ปี 2567
การเปลี่ยนแปลงในสินค้าสำเร็จรูปและ				
งานระหว่างทำ	(1,933,387.77)	644,519.55	(1,933,387.77)	644,519.55
วัตถุดิบใช้ไปและค่าใช้จ่ายการผลิตอื่น	21,647,982.29	27,332,347.47	21,647,982.29	27,332,347.47
ค่าใช้จ่ายเกี่ยวกับพนักงาน	40,300,594.92	41,534,718.53	39,844,220.92	41,076,669.60
ค่าเสื่อมราคาและค่าตัดจำหน่าย	11,051,330.09	10,614,258.71	17,268,000.82	16,994,165.37
ค่าใช้จ่ายส่งเสริมการขาย	9,197,420.01	13,255,303.48	9,197,420.01	13,255,303.48
ค่าสาธารณูปโภค	6,440,735.91	7,486,054.98	5,979,104.18	6,755,854.45

20. ขาดทุนต่อหุ้นขั้นพื้นฐาน

ขาดทุนต่อหุ้นขั้นพื้นฐานสำหรับปี คำนวณโดยการหารขาดทุนสุทธิสำหรับปีที่เป็นของผู้ถือหุ้นของบริษัทฯ (ไม่รวมกำไรขาดทุนเบ็ดเสร็จอื่น) ด้วยจำนวนหุ้นสามัญที่เฉลี่ยถ่วงน้ำหนักของหุ้นสามัญที่ถือโดยบุคคลภายนอกที่ออกอยู่ในระหว่างปี โดยแสดงการคำนวณดังนี้

	สำหรับปี สิ้นสุดวันที่ 31 ธันวาคม			
	งบการเงินรวม		งบการเงินเฉพาะกิจการ	
	ปี 2568	ปี 2567	ปี 2568	ปี 2567
ขาดทุนสุทธิส่วนที่เป็นของผู้ถือหุ้น				
ของบริษัท (ขั้นพื้นฐาน) (หน่วย : บาท)	(7,310,573.48)	(3,198,715.23)	(10,613,103.06)	(6,267,805.81)
จำนวนหุ้นสามัญที่ออกจำหน่ายแล้ว (หน่วย : หุ้น)	10,000,000	10,000,000	10,000,000	10,000,000
ขาดทุนต่อหุ้นขั้นพื้นฐาน (หน่วย : บาทต่อหุ้น)	(0.73)	(0.32)	(1.06)	(0.63)

21. ข้อมูลเกี่ยวกับส่วนงานดำเนินงาน

ข้อมูลส่วนงานดำเนินงานที่นำเสนอนี้สอดคล้องกับรายงานภายในของกลุ่มบริษัทที่มีอำนาจตัดสินใจสูงสุดด้านการดำเนินงานได้รับและสอบทานอย่างสม่ำเสมอ เพื่อใช้ในการตัดสินใจในการจัดสรรทรัพยากรให้กับส่วนงานและประเมินผลการดำเนินงานของส่วนงาน ทั้งนี้ ผู้มีอำนาจตัดสินใจสูงสุดด้านการดำเนินงานของบริษัท คือ คณะกรรมการของบริษัทฯ

ส่วนงานดำเนินงานพิจารณาจากระบบการบริหารจัดการและโครงสร้างการรายงานทางการเงินภายในที่ได้รายงานต่อผู้มีอำนาจการตัดสินใจสูงสุดด้านการดำเนินงานของกลุ่มบริษัทเป็นเกณฑ์ในการกำหนดส่วนงาน

สินทรัพย์ รายได้จากส่วนงานเป็นรายการที่เกี่ยวข้องโดยตรงกับส่วนงานหรือที่สามารถปันส่วนให้กับส่วนงานได้อย่างสมเหตุสมผล

ส่วนงานธุรกิจ

ส่วนงาน 1 : การผลิตและจำหน่ายปากกาและผลิตภัณฑ์ที่เกี่ยวข้อง

ส่วนงาน 2 : บริการเช่าพื้นที่

กลุ่มบริษัทดำเนินธุรกิจเฉพาะในประเทศเท่านั้น ดังนั้นฝ่ายบริหารจึงพิจารณาว่า กลุ่มบริษัทมีส่วนงานทางภูมิศาสตร์เพียงส่วนงานเดียว

เนื่องจากรายได้จากการให้เช่าพื้นที่มีน้อยกว่าร้อยละ 10 ของยอดขายได้รวม ดังนั้น ฝ่ายบริหารของกลุ่มบริษัทจึงไม่ได้นำเสนอผลกำไรหรือขาดทุนจำแนกตามส่วนงานธุรกิจ

ข้อมูลสินทรัพย์ส่วนงานดำเนินธุรกิจ มีดังนี้

	หน่วย : บาท					
	งบการเงินรวม					
	ปี 2568			ปี 2567		
	ส่วนงาน 1	ส่วนงาน 2	รวม	ส่วนงาน 1	ส่วนงาน 2	รวม
สินทรัพย์ของส่วนงาน						
สินทรัพย์ที่ปันส่วนได้						
อสังหาริมทรัพย์เพื่อการลงทุน	-	81,946,080.41	81,946,080.41	-	84,572,459.40	84,572,459.40
ที่ดิน อาคาร และอุปกรณ์	41,893,357.72	-	41,893,357.72	44,251,929.17	-	44,251,929.17
สินทรัพย์สิทธิการใช้	55,894,822.06	-	55,894,822.06	3,926,067.44	-	3,926,067.44
รวมสินทรัพย์ที่ปันส่วนได้	97,788,179.78	81,946,080.41	179,734,260.19	48,177,996.61	84,572,459.40	132,750,456.01
สินทรัพย์ที่ปันส่วนไม่ได้			258,426,860.17			313,665,076.57
สินทรัพย์รวม			438,161,120.36			446,415,532.58

ในปี 2568 และ 2567 กลุ่มบริษัทมีรายได้จากลูกค้ารายใหญ่จำนวนหนึ่งรายในงบการเงินรวม เป็นจำนวนเงินประมาณ 15.13 ล้านบาท และ 18.95 ล้านบาท ตามลำดับ ซึ่งมาจากส่วนงานการผลิตและจำหน่ายปากกาและผลิตภัณฑ์ที่เกี่ยวข้อง

22. เครื่องมือทางการเงิน

22.1 มูลค่าตามบัญชีและมูลค่ายุติธรรม

มูลค่ายุติธรรมของสินทรัพย์ทางการเงินและหนี้สินทางการเงินที่วัดมูลค่าด้วยราคาทุนตัดจำหน่ายเป็นมูลค่าที่ใกล้เคียงกับมูลค่าตามบัญชี

22.2 วัตถุประสงค์และนโยบายการบริหารความเสี่ยงทางการเงิน

กลุ่มบริษัทมีความเสี่ยงด้านการเงินในด้านต่าง ๆ ซึ่งรวมถึงความเสี่ยงด้านเครดิต ความเสี่ยงด้านตลาด (ซึ่งประกอบด้วยความเสี่ยงจากอัตราแลกเปลี่ยน และความเสี่ยงจากอัตราดอกเบี้ย) และความเสี่ยงด้านสภาพคล่อง นโยบายการบริหารความเสี่ยงโดยรวมของกลุ่มบริษัทมุ่งเน้นการบริหารความเสี่ยงจากความผันผวนจากตลาดการเงินที่ไม่สามารถคาดการณ์ได้โดยให้มีผลกระทบต่อผลการดำเนินงานทางการเงินน้อยที่สุด

เครื่องมือทางการเงินที่สำคัญของกลุ่มบริษัท ประกอบด้วย เงินสดและรายการเทียบเท่าเงินสด ลูกหนี้การค้าและลูกหนี้หมุนเวียนอื่น เงินให้กู้ยืม สินทรัพย์ทางการเงินไม่หมุนเวียนอื่น เจ้าหนี้การค้าและเจ้าหนี้หมุนเวียนอื่น เงินกู้ยืม และหนี้สินตามสัญญาเช่า กลุ่มบริษัทมีความเสี่ยงที่เกี่ยวข้องกับเครื่องมือทางการเงินดังกล่าว และมีนโยบายการบริหารความเสี่ยงดังนี้

22.3 ความเสี่ยงด้านเครดิต

ความเสี่ยงด้านเครดิต คือ ความเสี่ยงในการสูญเสียทางการเงินหากลูกค้าหรือคู่สัญญาไม่สามารถปฏิบัติตามพันธสัญญาต่าง ๆ อันเนื่องมาจากเครื่องมือทางการเงิน โดยความเสี่ยงดังกล่าวประกอบด้วย ลูกหนี้การค้าและลูกหนี้หมุนเวียนอื่น เงินฝากกับธนาคาร เงินให้กู้ยืม และเครื่องมือทางการเงินอื่น โดยความเสี่ยงสูงสุดจากความเสี่ยงด้านเครดิตมีมูลค่าจำกัดเท่ากับมูลค่าตามบัญชีที่แสดงอยู่ในงบฐานะการเงิน ทั้งนี้ ไม่รวมถึงตราสารอนุพันธ์ทางการเงิน

22.3.1 ลูกหนี้การค้าและลูกหนี้หมุนเวียนอื่น

กลุ่มบริษัทบริหารความเสี่ยงโดยใช้นโยบายและขั้นตอนในการควบคุมการให้สินเชื่ออย่างเหมาะสม และไม่คาดว่าจะเกิดผลขาดทุนทางการเงินอย่างมีสาระสำคัญจากการให้สินเชื่อทางการค้า นอกจากนี้ กลุ่มบริษัทมีการติดตามยอดคงค้างของลูกหนี้การค้าและลูกหนี้หมุนเวียนอื่นอย่างสม่ำเสมอ อีกทั้งการให้สินเชื่อของกลุ่มบริษัทไม่มีการกระจุกตัวเนื่องจากกลุ่มบริษัทมีฐานลูกค้าที่หลากหลายและมีจำนวนมากราย

กลุ่มบริษัทพิจารณาการด้อยค่าทุกวันสิ้นรอบระยะเวลารายงาน โดยอัตราการตั้งสำรองของผลขาดทุนด้านเครดิตที่คาดว่าจะเกิดขึ้นคำนวณโดยพิจารณาจากอายุหนี้คงค้างนับจากวันที่ถึงกำหนดชำระสำหรับกลุ่มลูกค้าที่มีรูปแบบของความเสี่ยงด้านเครดิตที่คล้ายคลึงกัน กลุ่มบริษัทจัดกลุ่มลูกค้าตามประเภทของลูกค้าโดยพิจารณาจากลักษณะของธุรกิจลูกค้า การคำนวณผลขาดทุนจากการด้อยค่าด้านเครดิตที่คาดว่าจะเกิดขึ้นคำนึงถึงผลของความน่าจะเป็นถ่วงน้ำหนัก มูลค่าของเงินตามระยะเวลาและข้อมูลสนับสนุนที่มีความน่าเชื่อถือที่มีอยู่ ณ วันที่รายงาน โดยเป็นข้อมูลที่เกี่ยวข้องกับเหตุการณ์ในอดีต สภาพการณ์ปัจจุบันและการคาดการณ์สภาวะเศรษฐกิจในอนาคต

22. เครื่องมือทางการเงิน (ต่อ)**22.4 ความเสี่ยงด้านตลาด****22.4.1 ความเสี่ยงจากอัตราแลกเปลี่ยน**

ความเสี่ยงจากอัตราแลกเปลี่ยน คือ ความเสี่ยงที่มูลค่าธุรกรรมหรือกระแสเงินสดในอนาคตจะมีความผันผวน เนื่องจากการเปลี่ยนแปลงของอัตราแลกเปลี่ยนเงินตราต่างประเทศอันเกี่ยวเนื่องกับลูกหนี้หรือเจ้าหนี้การค้าในต่างประเทศและเจ้าหนี้จากการซื้ออุปกรณ์เป็นเงินตราต่างประเทศ กลุ่มบริษัทมีความเสี่ยงจากการเปลี่ยนแปลงของอัตราแลกเปลี่ยนเงินตราต่างประเทศจากการดำเนินงานโดยปกติของกลุ่มบริษัท

ณ วันที่ 31 ธันวาคม 2568 และ 2567 กลุ่มบริษัทมีสินทรัพย์และหนี้สินทางการเงิน ซึ่งไม่ได้ทำสัญญาป้องกันความเสี่ยงด้านอัตราแลกเปลี่ยน ดังนี้

สกุลเงินต่างประเทศ	ณ วันที่ 31 ธันวาคม 2568					
	งบการเงินรวม		งบการเงินเฉพาะกิจการ		บาทต่อหน่วยเงินตราต่างประเทศ	
	สินทรัพย์	หนี้สิน	สินทรัพย์	หนี้สิน	อัตราซื้อเฉลี่ย	อัตราขายเฉลี่ย
ดอลลาร์สหรัฐ	4,080.54	-	4,080.54	-	31.42	-
ฟรังก์สวิสเซอร์แลนด์	586.15	-	586.15	-	39.73	-
ยูโร	-	109,991	-	109,991	-	31.74

สกุลเงินต่างประเทศ	ณ วันที่ 31 ธันวาคม 2567					
	งบการเงินรวม		งบการเงินเฉพาะกิจการ		บาทต่อหน่วยเงินตราต่างประเทศ	
	สินทรัพย์	หนี้สิน	สินทรัพย์	หนี้สิน	อัตราซื้อเฉลี่ย	อัตราขายเฉลี่ย
ดอลลาร์สหรัฐ	4,080.54	-	4,080.54	-	33.83	-
ฟรังก์สวิสเซอร์แลนด์	586.15	-	586.15	-	37.35	-

ณ วันที่ 31 ธันวาคม 2567 กลุ่มบริษัทมีสินทรัพย์ทางการเงิน ซึ่งได้ทำสัญญาป้องกันความเสี่ยงด้านอัตราแลกเปลี่ยน ดังนี้

สกุลเงินต่างประเทศ	ณ วันที่ 31 ธันวาคม 2567					
	งบการเงินรวม		งบการเงินเฉพาะกิจการ		บาทต่อหน่วยเงินตราต่างประเทศ	
	สินทรัพย์	หนี้สิน	สินทรัพย์	หนี้สิน	อัตราซื้อเฉลี่ย	อัตราขายเฉลี่ย
ยูโร	173,257	-	173,257	-	35.07	-

การวิเคราะห์ผลกระทบของการเปลี่ยนแปลงอัตราแลกเปลี่ยน

กลุ่มบริษัทไม่มีผลกระทบต่อกำไรก่อนภาษีอย่างเป็นสาระสำคัญจากการเปลี่ยนแปลงของมูลค่าธุรกรรมของสินทรัพย์และหนี้สินที่เป็นตัวเงินที่อาจเกิดขึ้นจากการเปลี่ยนแปลงของอัตราแลกเปลี่ยนของสินทรัพย์และหนี้สินที่เป็นสกุลเงินตราต่างประเทศ

22. เครื่องมือทางการเงิน (ต่อ)**22.4 ความเสี่ยงด้านตลาด (ต่อ)****22.4.2 ความเสี่ยงจากอัตราดอกเบี้ย**

กลุ่มบริษัทมีความเสี่ยงจากอัตราดอกเบี้ยที่สำคัญอันเกี่ยวเนื่องกับเงินฝากธนาคาร เงินให้กู้ยืมระยะสั้นและระยะยาว เงินกู้ยืมระยะสั้น สินทรัพย์ทางการเงินและหนี้สินทางการเงินของกลุ่มบริษัทส่วนใหญ่มีอัตราดอกเบี้ยที่ปรับขึ้นลงตามอัตราตลาดหรือมีอัตราดอกเบี้ยคงที่ซึ่งใกล้เคียงกับอัตราตลาด ซึ่งความผันผวนจากอัตราดอกเบี้ยอาจส่งผลกระทบต่อผลประกอบการทางการเงินของกลุ่มบริษัท

กลุ่มบริษัทบริหารความเสี่ยงจากอัตราดอกเบี้ยโดยการจัดหาเงินกู้ยืมที่มีทั้งอัตราดอกเบี้ยตามอัตราคงที่และอัตราดอกเบี้ยตามอัตราผันแปรในสัดส่วนที่เหมาะสม โดยกลุ่มบริษัทมีนโยบายในการรักษาสมดุลระหว่างแหล่งที่มากับการใช้เงินทุนโดยหนี้สินทางการเงินส่วนใหญ่มีอัตราดอกเบี้ยตามอัตราคงที่

ณ วันที่ 31 ธันวาคม 2568 และ 2567 สินทรัพย์ทางการเงินและหนี้สินทางการเงินที่มีอัตราดอกเบี้ยที่สำคัญสามารถจัดตามประเภทอัตราดอกเบี้ย และสำหรับสินทรัพย์และหนี้สินทางการเงินที่มีอัตราดอกเบี้ยคงที่สามารถแยกตามวันที่ครบกำหนด หรือวันที่มีการกำหนดอัตราดอกเบี้ยใหม่ (หากวันที่มีการกำหนดอัตราดอกเบี้ยใหม่ถึงก่อน) ได้ดังนี้

กลุ่มบริษัทมีสินทรัพย์และหนี้สินทางการเงินที่สำคัญจัดประเภทตามอัตราดอกเบี้ยได้ ดังนี้

	งบการเงินรวม ณ วันที่ 31 ธันวาคม 2568					
	หน่วย : พันบาท					ร้อยละ (ต่อปี)
	อัตราดอกเบี้ยคงที่		อัตราดอกเบี้ย			
	มากกว่า	ปรับขึ้นลงตาม	ไม่มีอัตรา			อัตราดอกเบี้ย
	ภายใน 1 ปี	1 ปี ถึง 5 ปี	ราคาตลาด	ดอกเบี้ย	รวม	ที่แท้จริง
สินทรัพย์ทางการเงิน						
เงินสดและรายการเทียบเท่าเงินสด	-	-	149,418	33,495	182,913	0.05 - 0.20
ลูกหนี้การค้าและลูกหนี้หมุนเวียนอื่น	-	-	-	16,978	16,978	-
เงินให้กู้ยืมระยะยาวแก่บริษัทที่เกี่ยวข้องกัน	2,331	8,801	-	-	11,133	2.00 - 3.00
สินทรัพย์ทางการเงินไม่หมุนเวียนอื่น	-	9,400	-	278	9,678	1.90
หนี้สินทางการเงิน						
เจ้าหนี้การค้าและเจ้าหนี้หมุนเวียนอื่น	-	-	-	9,011	9,011	-
หนี้สินตามสัญญาเช่า	3,822	31	-	-	3,853	3.07 - 7.00

22. เครื่องมือทางการเงิน (ต่อ)**22.4 ความเสี่ยงด้านตลาด (ต่อ)****22.4.2 ความเสี่ยงจากอัตราดอกเบี้ย (ต่อ)**

	งบการเงินรวม ณ วันที่ 31 ธันวาคม 2567					
	หน่วย : พันบาท					ร้อยละ (ต่อปี)
	อัตราดอกเบี้ยคงที่		อัตราดอกเบี้ย			
	มากกว่า	ปรับขึ้นลงตาม	ไม่มีอัตรา			อัตราดอกเบี้ย
	ภายใน 1 ปี	1 ปี ถึง 5 ปี	ราคาตลาด	ดอกเบี้ย	รวม	ที่แท้จริง
สินทรัพย์ทางการเงิน						
เงินสดและรายการเทียบเท่าเงินสด	-	-	51,625	120,256	171,881	0.25 - 0.35
ลูกหนี้การค้าและลูกหนี้หมุนเวียนอื่น	-	-	-	26,192	26,192	-
เงินให้กู้ยืมระยะสั้นแก่บริษัทที่เกี่ยวข้องกัน	14,983	-	-	-	14,983	4.10 - 4.30
เงินให้กู้ยืมระยะยาวแก่บริษัทที่เกี่ยวข้องกัน	2,323	8,792	-	-	11,115	2.00 - 3.00
สินทรัพย์ทางการเงินไม่หมุนเวียนอื่น	-	9,400	-	260	9,660	1.20 - 1.90
หนี้สินทางการเงิน						
เจ้าหนี้การค้าและเจ้าหนี้หมุนเวียนอื่น	-	-	-	6,674	6,674	-
หนี้สินตามสัญญาเช่า	5,098	673	-	-	5,771	3.07 - 7.00
			</			

22. เครื่องมือทางการเงิน (ต่อ)**22.4 ความเสี่ยงด้านตลาด (ต่อ)****22.4.2 ความเสี่ยงจากอัตราดอกเบี้ย (ต่อ)**

	งบการเงินเฉพาะกิจการ ณ วันที่ 31 ธันวาคม 2567					ร้อยละ (ต่อปี) อัตราดอกเบี้ย ที่แท้จริง
	หน่วย : พันบาท					
	อัตราดอกเบี้ยคงที่		อัตราดอกเบี้ย		รวม	
	มากกว่า	ปรับขึ้นลงตาม	ไม่มีอัตรา	อัตราดอกเบี้ย		
	ภายใน 1 ปี	1 ปี ถึง 5 ปี	ราคาตลาด			
สินทรัพย์ทางการเงิน						
เงินสดและรายการเทียบเท่าเงินสด	-	-	41,622	118,343	159,965	0.25 - 0.30
ลูกหนี้การค้าและลูกหนี้หมุนเวียนอื่น	-	-	-	25,749	25,749	-
เงินให้กู้ยืมระยะสั้นแก่บริษัทที่เกี่ยวข้องกัน	17,422	-	-	-	17,422	4.10 - 4.30
เงินให้กู้ยืมระยะยาวแก่บริษัทที่เกี่ยวข้องกัน	1,377	28,800	-	-	30,177	2.00 - 3.00, MOR
สินทรัพย์ทางการเงินไม่หมุนเวียนอื่น	-	-	-	260	260	-
หนี้สินทางการเงิน						
เจ้าหนี้การค้าและเจ้าหนี้หมุนเวียนอื่น	-	-	-	7,129	7,129	-
หนี้สินตามสัญญาเช่า	12,559	-	-	-	12,559	3.07 - 4.48

22.5 ความเสี่ยงด้านสภาพคล่อง

กลุ่มบริษัทต้องการสภาพคล่องเพื่อให้สามารถปฏิบัติตามข้อผูกพันทางการเงินของแต่ละบริษัท ซึ่งแต่ละบริษัทมีความรับผิดชอบในการรักษาระดับเงินสดและการพิจารณาเพิ่มวงเงินเครดิตทั้งในส่วนของภายในกลุ่มบริษัทและกับสถาบันการเงินอื่นเพื่อให้เพียงพอต่อสภาพคล่องที่ต้องการโดยต้องอยู่ภายใต้แนวปฏิบัติของกลุ่มบริษัท

กลุ่มบริษัทประเมินความเสี่ยงจากการขาดสภาพคล่องโดยการทำการบริหารสภาพคล่องอย่างต่อเนื่องและรักษาระดับของเงินสด เงินฝากประจำ วงเงินสินเชื่อแบบผูกพันที่ยังไม่ได้ใช้ และวงเงินแบบสินเชื่อแบบไม่ผูกพันจากธนาคารต่างๆ เพื่อให้เพียงพอต่อสภาพคล่องที่ต้องการ

รายละเอียดการครบกำหนดชำระของหนี้สินทางการเงินที่ไม่ใช่ตราสารอนุพันธ์และเครื่องมือทางการเงินที่เป็นตราสารอนุพันธ์ของกลุ่มบริษัท ณ วันที่ 31 ธันวาคม 2568 และ 2567 ซึ่งพิจารณาจากกระแสเงินสดตามสัญญาที่ยังไม่คิดลดเป็นมูลค่าปัจจุบัน สามารถแสดงได้ดังนี้

	หน่วย: พันบาท				
	งบการเงินรวม ณ วันที่ 31 ธันวาคม 2568				
	เมื่อทวง ถาม	ไม่เกิน 1 ปี	มากกว่า 1 - 5 ปี	มากกว่า 5 ปี	รวม
รายการที่ไม่ใช่ตราสารอนุพันธ์					
เจ้าหนี้การค้าและเจ้าหนี้หมุนเวียนอื่น	-	9,011	-	-	9,011
หนี้สินตามสัญญาเช่า	-	3,822	31	-	3,853
รวมรายการที่ไม่ใช่ตราสารอนุพันธ์	-	12,833	31	-	12,864

22. เครื่องมือทางการเงิน (ต่อ)**22.5 ความเสี่ยงด้านสภาพคล่อง (ต่อ)**

หน่วย: พันบาท

งบการเงินรวม ณ วันที่ 31 ธันวาคม 2567				
เมื่อทวง ถาม	ไม่เกิน 1 ปี	1 - 5 ปี	มากกว่า 5 ปี	รวม
รายการที่ไม่ใช้ตราสารอนุพันธ์				
เจ้าหนี้การค้าและเจ้าหนี้หมุนเวียนอื่น	-	6,674	-	6,674
หนี้สินตามสัญญาเช่า	-	5,098	673	5,771
รวมรายการที่ไม่ใช้ตราสารอนุพันธ์	-	11,772	673	12,445

หน่วย: พันบาท

งบการเงินเฉพาะกิจการ ณ วันที่ 31 ธันวาคม 2568				
เมื่อทวง ถาม	ไม่เกิน 1 ปี	1 - 5 ปี	มากกว่า 5 ปี	รวม
รายการที่ไม่ใช้ตราสารอนุพันธ์				
เจ้าหนี้การค้าและเจ้าหนี้หมุนเวียนอื่น	-	8,996	-	8,996
หนี้สินตามสัญญาเช่า	-	11,181	45,283	56,464
รวมรายการที่ไม่ใช้ตราสารอนุพันธ์	-	20,177	45,283	65,460

หน่วย: พันบาท

งบการเงินเฉพาะกิจการ ณ วันที่ 31 ธันวาคม 2567				
เมื่อทวง ถาม	ไม่เกิน 1 ปี	1 - 5 ปี	มากกว่า 5 ปี	รวม
รายการที่ไม่ใช้ตราสารอนุพันธ์				
เจ้าหนี้การค้าและเจ้าหนี้หมุนเวียนอื่น	-	7,129	-	7,129
หนี้สินตามสัญญาเช่า	-	12,559	-	12,559
รวมรายการที่ไม่ใช้ตราสารอนุพันธ์	-	19,688	-	19,688

22. เครื่องมือทางการเงิน (ต่อ)**22.6 มูลค่ายุติธรรมของเครื่องมือทางการเงิน**

เนื่องจากเครื่องมือทางการเงินส่วนใหญ่ของกลุ่มบริษัทจัดอยู่ในประเภทระยะสั้น เงินให้กู้ยืมและเงินกู้ยืมมีอัตราดอกเบี้ยใกล้เคียงกับอัตราดอกเบี้ยในตลาด กลุ่มบริษัทจึงประมาณมูลค่ายุติธรรมของสินทรัพย์และหนี้สินทางการเงินใกล้เคียงกับมูลค่าตามบัญชีที่แสดงในงบฐานะการเงิน

กลุ่มบริษัทมีสินทรัพย์และหนี้สินทางการเงินที่วัดมูลค่าด้วยมูลค่ายุติธรรมแยกแสดงตามลำดับชั้นของมูลค่ายุติธรรมดังนี้

หน่วย : บาท

	งบการเงินรวมและงบการเงินเฉพาะกิจการ			
	ระดับ 1	ระดับ 2	ระดับ 3	รวม
<u>ณ วันที่ 31 ธันวาคม 2568</u>				
สินทรัพย์ที่วัดมูลค่าด้วยราคายุติธรรม				
ไม่หมุนเวียน :				
เงินลงทุนในตราสารทุนที่วัดมูลค่า				
ยุติธรรมผ่านกำไรขาดทุนเบ็ดเสร็จอื่น	227,048.00	-	-	227,048.00

หน่วย : บาท

	งบการเงินรวมและงบการเงินเฉพาะกิจการ			
	ระดับ 1	ระดับ 2	ระดับ 3	รวม
<u>ณ วันที่ 31 ธันวาคม 2567</u>				
สินทรัพย์ที่วัดมูลค่าด้วยราคายุติธรรม				
ไม่หมุนเวียน :				
เงินลงทุนในตราสารทุนที่วัดมูลค่า				
ยุติธรรมผ่านกำไรขาดทุนเบ็ดเสร็จอื่น	209,064.00	-	-	209,064.00

ในระหว่างปีปัจจุบัน กลุ่มบริษัทไม่มีการโอนรายการระหว่างลำดับชั้นของมูลค่ายุติธรรม

23. วงเงินสินเชื่อและการค้ำประกัน

กลุ่มบริษัทมีวงเงินสินเชื่อและการออกหนังสือค้ำประกันต่างๆ จากการทำสัญญากับธนาคารพาณิชย์หลายแห่ง โดยมีรายละเอียด ดังนี้

	หน่วย : บาท			
	งบการเงินรวม		งบการเงินเฉพาะกิจการ	
	ปี 2568	ปี 2567	ปี 2568	ปี 2567
วงเงินเบิกเกินบัญชี	77,000,000.00	77,000,000.00	64,000,000.00	64,000,000.00
วงเงินกู้ยืมระยะสั้น	49,000,000.00	49,000,000.00	49,000,000.00	49,000,000.00
วงเงินเลตเตอร์ออฟเครดิตและทรัสต์รีซีท	30,000,000.00	30,000,000.00	30,000,000.00	30,000,000.00
วงเงินการออกหนังสือค้ำประกัน	4,000,000.00	4,000,000.00	4,000,000.00	4,000,000.00
วงเงินสินเชื่ออื่นๆ	15,000,000.00	15,000,000.00	15,000,000.00	15,000,000.00
วงเงินฟลีทการ์ด	600,000.00	600,000.00	600,000.00	600,000.00
วงเงินสัญญาซื้อขายเงินตรา				
ต่างประเทศล่วงหน้า	61,500,700.00	61,500,700.00	61,500,700.00	61,500,700.00
รวม	237,100,700.00	237,100,700.00	224,100,700.00	224,100,700.00

วงเงินสินเชื่อดังกล่าวข้างต้น ค้ำประกันโดยจดจำนองที่ดินพร้อมอาคารที่ปลูกสร้างบนที่ดินนั้นของกลุ่มบริษัท ตามหมายเหตุประกอบงบการเงินข้อ 12 และการค้ำประกันระหว่างกันของกลุ่มบริษัท และมีบริษัทที่เกี่ยวข้องกันแห่งหนึ่งเข้าร่วมค้ำประกันด้วย

ภายใต้เงื่อนไขของสัญญาเงินกู้ยืมข้างต้น กลุ่มบริษัทจะต้องปฏิบัติตามเงื่อนไขและข้อจำกัดต่างๆ ที่กำหนดในสัญญา

24. ภาระผูกพันและหนี้สินที่อาจจะเกิดขึ้น

- 24.1 ณ วันที่ 31 ธันวาคม 2568 และ 2567 บริษัทฯ มีภาระผูกพันที่ต้องจ่ายตามสัญญาซื้อสินทรัพย์ไม่มีตัวตน จำนวนเงิน 0.87 ล้านบาท และ จำนวนเงิน 2.17 ล้านบาท ตามลำดับ
- 24.2 ณ วันที่ 31 ธันวาคม 2568 และ 2567 บริษัทฯ มีหนี้สินที่อาจเกิดขึ้นจากการให้ธนาคารออกหนังสือค้ำประกันในนามบริษัทฯ ซึ่งเกี่ยวเนื่องกับภาระผูกพันในทางปฏิบัติบางประการตามปกติธุรกิจของบริษัทฯ จำนวนเงิน 2.53 ล้านบาท เท่ากัน
- 24.3 กลุ่มบริษัทมีภาระผูกพันจากการค้ำประกันวงเงินสินเชื่อระหว่างกัน ตามรายละเอียดที่อธิบายในหมายเหตุประกอบงบการเงินข้อ 5.3.1

25. การบริหารจัดการทุน

วัตถุประสงค์ในการบริหารทางการเงินของกลุ่มบริษัท คือ การดำรงไว้ซึ่งความสามารถในการดำเนินงานอย่างต่อเนื่อง และการดำรงไว้ซึ่งโครงสร้างของทุนที่เหมาะสม

ณ วันที่ 31 ธันวาคม 2568 และ 2567 ในงบการเงินรวมแสดงอัตราส่วนหนี้สินต่อทุนเป็น 0.14 : 1 และในงบการเงินเฉพาะกิจการเป็น 0.33 : 1 และ 0.18 : 1 ตามลำดับ

26. เหตุการณ์ภายหลังรอบระยะเวลารายงาน

ที่ประชุมคณะกรรมการบริษัท ครั้งที่ 1/2569 เมื่อวันที่ 27 กุมภาพันธ์ 2569 มีมติอนุมัติให้นำเสนอต่อที่ประชุมผู้ถือหุ้นเพื่อจ่ายเงินปันผลจากกำไรสะสมสำหรับปี 2568 ในอัตราหุ้นละ 0.25 บาท จำนวน 10 ล้านหุ้น รวมเป็นเงิน 2.50 ล้านบาท

27. การอนุมัติงบการเงิน

งบการเงินนี้ได้รับอนุมัติให้ออกโดยคณะกรรมการบริษัทฯ เมื่อวันที่ 27 กุมภาพันธ์ 2569

1.รายละเอียดเกี่ยวกับกรรมการ ผู้บริหาร ผู้มีอำนาจควบคุม และเลขานุการบริษัท

ชื่อ-สกุล	อายุ	คุณวุฒิทางการศึกษา	สัดส่วนการถือหุ้น	ความสัมพันธ์ทางครอบครัวระหว่างกรรมการและผู้บริหาร	ประวัติการดำรงตำแหน่งในบริษัท	
					ตำแหน่ง	ช่วงเวลา
1.ดร.สาธิต อุทัยศรี	79	เศรษฐศาสตร์ดุสิตบัณฑิต มหาวิทยาลัย อิลลินอยส์ ประเทศสหรัฐอเมริกา	0.00 %		ประธานกรรมการ กรรมการอิสระ	พ.ศ.2537 - ปัจจุบัน
2.นายอโนทัย เตชะมนตรีกุล	79	บัญชีบัณฑิต จุฬาลงกรณ์มหาวิทยาลัย	0.43 %		ประธานกรรมการบริหาร	พ.ศ.2549 - ปัจจุบัน
3.พลตำรวจเอกปานศิริ ประภาวัต	70	รัฐศาสตรมหาบัณฑิต มหาวิทยาลัยธรรมศาสตร์	0.00 %		กรรมการตรวจสอบ กรรมการอิสระ	25/4/2567- ปัจจุบัน พ.ศ.2549 - ปัจจุบัน
4.นางนิภา อินทรักษา	79	บัญชีมหาบัณฑิต จุฬาลงกรณ์มหาวิทยาลัย	0.00 %		ประธานกรรมการตรวจสอบ กรรมการอิสระ	พ.ศ.2551 - ปัจจุบัน
5.นางธนัชฐา วงศ์รวมลาภ	69	บัญชีบัณฑิต จุฬาลงกรณ์มหาวิทยาลัย	0.002 %		กรรมการตรวจสอบ กรรมการอิสระ	พ.ศ.2557 - ปัจจุบัน
6.นางดวงสมร เทาตะวานิช	73	บัญชีบัณฑิต มหาวิทยาลัยธรรมศาสตร์	5.76 %		กรรมการผู้จัดการ ผู้รับผิดชอบสูงสุดในสายงานบัญชี และการเงิน	พ.ศ.2537 - ปัจจุบัน พ.ศ.2561 - ปัจจุบัน
7.พลตำรวจตรีวาทิน คำทรงศรี	92	ศิลปศาสตรมหาบัณฑิต (สาขาพัฒนาสังคม) มหาวิทยาลัยเกษตรศาสตร์	0.00 %		กรรมการบริหาร เลขานุการบริษัท	พ.ศ.2542 - ปัจจุบัน พ.ศ.2565 - ปัจจุบัน
8.นายภัทร เทาตะวานิช	29	บริหารธุรกิจ (Business Administration) มหาวิทยาลัย Les Roches ประเทศสวิตเซอร์แลนด์	2.49 %	เป็นบุตรของ นางดวงสมร เทาตะวานิช	กรรมการบริหาร	พ.ศ.2563 - ปัจจุบัน

เลขานุการบริษัท : พลตำรวจตรีวาทิน คำทรงศรี

เริ่มปฏิบัติหน้าที่ตั้งแต่วันที่ 1 มีนาคม 2565

คุณวุฒิทางการศึกษา รัฐประศาสนศาสตรบัณฑิต (รปบ.ตร.)

ศิลปศาสตรมหาบัณฑิต (สาขาพัฒนาสังคม) มหาวิทยาลัยเกษตรศาสตร์

ประสบการณ์

ผู้บังคับการสืบสวนสอบสวนคดีเศรษฐกิจ

ผู้ช่วยผู้บัญชาการตำรวจสอบสวนกลาง

กรรมการบริษัท ไทยแจแปนแลบบอเรตอรีส์ จำกัด

กรรมการบริษัท เครื่องมือแพทย์ (ประเทศไทย) จำกัด

หน้าที่และความรับผิดชอบ

1. จัดทำและเก็บรักษาเอกสารสำคัญของบริษัทฯ
2. จัดให้มีการประชุมคณะกรรมการบริษัท จัดทำและส่งหนังสือเชิญประชุม ตามระเบียบ ข้อบังคับที่เกี่ยวข้อง
3. กำหนดวาระการประชุม จัดทำเอกสารประกอบการประชุม การบันทึกและจัดทำรายงานการประชุมทั้งหมด
4. จัดทำรายงานประจำปีของบริษัท เพื่อเปิดเผยต่อผู้ถือหุ้น
5. จัดให้มีการประชุมผู้ถือหุ้นตามมติของคณะกรรมการ จัดหาสถานที่ประชุมผู้ถือหุ้น ดำเนินการเกี่ยวกับหนังสือเชิญประชุม ประกาศโฆษณากำหนดการประชุม
6. กำกับดูแลการประชุมผู้ถือหุ้นให้ดำเนินการประชุมไปตามระเบียบวาระ ข้อบังคับ และข้อกำหนดที่เกี่ยวข้อง
7. ดูแล ให้คำปรึกษาและส่งเสริมให้บริษัทและคณะกรรมการปฏิบัติตามกฎหมาย ระเบียบและกฎเกณฑ์ของคณะกรรมการกำกับหลักทรัพย์และตลาดหลักทรัพย์ และกฎหมายอื่นๆที่เกี่ยวข้อง
8. เป็นผู้ติดต่อหรือประสานงานกับนายทะเบียนของบริษัท
9. ปฏิบัติงานด้านอื่นๆ ตามมติที่ประชุมคณะกรรมการ หรือมติที่ประชุมผู้ถือหุ้น

ผู้รับผิดชอบสูงสุดในสายงานบัญชีและการเงิน : นางดวงสมร เหาตะวานิช

เริ่มปฏิบัติหน้าที่ตั้งแต่วันที่ 10 มกราคม 2561

คุณวุฒิทางการศึกษาปริญญาตรีสาขาการบัญชี มหาวิทยาลัยธรรมศาสตร์

หลักสูตรวิศวกรรมสำหรับผู้บริหาร คณะวิศวกรรมศาสตร์ จุฬาลงกรณ์มหาวิทยาลัย

หลักสูตรการบริหารจัดการด้านความมั่นคงขั้นสูง สมาคมวิทยาลัยป้องกันราชอาณาจักร ในพระบรมราชูปถัมภ์ รุ่นที่ 4

ประสบการณ์

กรรมการ บริษัท ไตเรคท์ เทรดดิง จำกัด

กรรมการ บริษัท อาทิตยเกรียงไกร จำกัด

กรรมการ บริษัท ไทยแจแปนแลบบอเรตอรีส์ จำกัด

กรรมการผู้จัดการ บริษัท เครื่องมือแพทย์ (ประเทศไทย) จำกัด

อดีตกรรมการ สภาองค์การนายจ้างแห่งประเทศไทย

ผู้ควบคุมดูแลการทำบัญชี : นางสาวทิพรัตน์ กรุดสอน

เริ่มทำหน้าที่ตั้งแต่วันที่ 23 กุมภาพันธ์ 2566

คุณวุฒิทางการศึกษา ปริญญาตรีบัญชีบัณฑิต มหาวิทยาลัยหอการค้าไทย**การฝึกอบรมที่เกี่ยวข้อง** หลักสูตรสำหรับประเภทธุรกิจซื้อขายไป

พื้นฐานต้นทุนที่นักบัญชีต้องรู้

สรุปประเด็นสำคัญ TFRS for NPAEs

บัญชีและภาษีที่กิจการต้องรู้

วิธีจัดทำกระดาษทำการของผู้สอบบัญชี

หัวหน้างานตรวจสอบภายใน : นางพรรณนารา ธรรมวงศา**คุณวุฒิทางการศึกษา** รัฐศาสตรบัณฑิต มหาวิทยาลัยสุโขทัยธรรมาธิราช**ประสบการณ์** ข้าราชการบำนาญ สังกัด สำนักงานคณะกรรมการป้องกันและปราบปรามการทุจริตแห่งชาติ

ตำแหน่ง เจ้าพนักงานป้องกันการทุจริต ระดับ 9

อนุกรรมการ ป.ป.ช. (พ.ศ.2551 – พ.ศ.2557)

การฝึกอบรมที่เกี่ยวข้อง หลักสูตรการปฏิบัติงานตรวจสอบสำหรับผู้ตรวจสอบมือใหม่ รุ่นที่ 1 สมาคมผู้ตรวจสอบภายในแห่งประเทศไทย**2.กรรมการ ผู้บริหารของบริษัทฯ ที่เป็นกรรมการในบริษัทย่อย**

รายชื่อกรรมการบริษัท	บริษัท ไต่อเรทท์ เทรตติ้ง จำกัด	บริษัท อาทิตย์เกรียงไกร จำกัด
1.นางดวงสมร เหาตะวานิช	✓	✓
2.พลตำรวจตรีวาทิน คำทรงศรี	✓	✓
3.นายภัทร เหาตะวานิช	✓	✓

3.ประวัติการถูกลงโทษของกรรมการ ผู้บริหาร และผู้มีอำนาจควบคุมในช่วง 5 ปีที่ผ่านมา

ในช่วงระยะเวลา 5 ปีที่ผ่านมา กรรมการ ผู้บริหาร และผู้มีอำนาจควบคุมของบริษัท ไม่มีประวัติการถูกลงโทษอันเนื่องมาจากการกระทำความผิดตามพระราชบัญญัติหลักทรัพย์และตลาดหลักทรัพย์ พ.ศ. 2535 หรือพระราชบัญญัติสัญญาซื้อขายล่วงหน้า พ.ศ. 2546 ในกรณีดังต่อไปนี้

(1) การกระทำการโดยไม่สุจริต หรือประมาทเลินเล่ออย่างร้ายแรง

– ไม่มี –

(2) การเปิดเผยหรือเผยแพร่ข้อมูล หรือข้อความอันเป็นเท็จที่อาจทำให้สำคัญผิด หรือปกปิดข้อความจริงที่ควรบอกให้แจ้งในสาระสำคัญซึ่งอาจมีผลกระทบต่อการตัดสินใจของผู้ถือหุ้น ผู้ลงทุน หรือผู้ที่เกี่ยวข้อง

– ไม่มี –

(3) การกระทำอันไม่เป็นธรรมหรือการเอาเปรียบผู้ลงทุนในการซื้อขายหลักทรัพย์ หรือสัญญาซื้อขายล่วงหน้า หรือมีหรือเคยมีส่วนร่วมหรือสนับสนุนการกระทำความผิดกล่าว

– ไม่มี –

รายละเอียดเกี่ยวกับกรรมการของบริษัทย่อย

รายชื่อกรรมการ	รายชื่อบริษัทย่อย	
	บริษัท ไตรรงค์ เทคดิง จำกัด	บริษัท อาทิตยเกรียงไกร จำกัด
1. นางดวงสมร เทาตะวานิช	✓	✓
2. พลตำรวจตรีวาทิน คำทรงศรี	✓	✓
3. นายภัทร เทาตะวานิช	✓	✓
4. นายอรรถพล อนาวิล	✓	✓
5. นางวิภาดา ชินธรรมมิตร	✓	✓

ทรัพย์สินที่ใช้ในการประกอบธุรกิจและการประเมินราคา

ณ วันที่ 31 ธันวาคม 2568 บริษัท ดี.ที.ซี.อินดัสตรีส์ จำกัด (มหาชน) และบริษัทย่อย มีสำนักงานและโรงงานหลักตั้งอยู่เลขที่ 176 ซอยพงษ์เวชอนุสรณ์ ถนนสุขุมวิท แขวงบางจาก เขตพระโขนง กรุงเทพมหานคร โดยอาคารและที่ดินเป็นกรรมสิทธิ์ของบริษัท ไตรรงค์ เทคดิง จำกัด มีเนื้อที่ประมาณ 7 ไร่ 111 ตารางวา มีอาคารสำนักงาน 1 หลัง อาคารโรงงาน 6 หลัง

รายการ	มูลค่าต้นทุน	ค่าเสื่อมราคาสะสม	มูลค่าตามบัญชี
ที่ดิน	26,660,456.00	-	26,660,456.00
อสังหาริมทรัพย์เพื่อการลงทุน	106,731,868.70	24,785,788.29	81,946,080.41
อาคารและส่วนปรับปรุงอาคาร	80,258,304.70	73,107,744.88	7,105,559.82
เครื่องจักรและแม่พิมพ์โรงงาน	657,509,844.05	647,622,248.03	9,887,596.02
เครื่องตกแต่งและเครื่องใช้	59,343,981.70	58,448,490.49	895,491.21
ยานพาหนะ	27,907,120.17	23,100,027.67	4,807,092.50
สินทรัพย์ระหว่างก่อสร้าง	156,812.43	-	156,812.43
อะไหล่เครื่องจักร	<u>6,327,590.94</u>	<u>5,774,273.61</u>	<u>553,317.33</u>
รวม	<u>964,895,978.69</u>	<u>832,838,572.97</u>	<u>132,057,405.72</u>

รายละเอียดทรัพย์สินของ บริษัท ดี.ที.ซี.อินดัสตรีส์ จำกัด (มหาชน) ณ วันที่ 31 ธันวาคม 2568

รายการ	มูลค่าต้นทุน	ค่าเสื่อมราคาสะสม	มูลค่าตามบัญชี
ที่ดิน	21,748,167.00	-	21,748,167.00
อาคารและส่วนปรับปรุงอาคาร	43,596,917.08	37,371,194.60	6,225,722.48
เครื่องจักรและแม่พิมพ์โรงงาน	652,015,007.97	643,836,799.29	8,178,208.68
เครื่องตกแต่งและเครื่องใช้	50,037,902.56	49,357,500.88	680,401.68
ยานพาหนะ	19,110,781.48	15,043,123.78	4,067,657.70
สินทรัพย์ระหว่างก่อสร้าง	156,292.43	-	156,292.43
อะไหล่เครื่องจักร	<u>6,375,508.74</u>	<u>5,774,273.61</u>	<u>533,317.33</u>
รวม	<u>792,992,659.46</u>	<u>751,382,892.16</u>	<u>41,609,767.30</u>

รายงานของคณะกรรมการตรวจสอบ

คณะกรรมการตรวจสอบ ได้สอบทานงบการเงินรายไตรมาสและงบการเงินประจำปีของบริษัทฯ และงบการเงินรวมร่วมกับผู้สอบบัญชีในเรื่องความถูกต้องครบถ้วนของงบการเงิน การปรับปรุงรายการบัญชีที่สำคัญซึ่งมีผลกระทบต่องบการเงิน โดยได้สอบถามผู้สอบบัญชีในเรื่องขอบเขตการตรวจสอบ แผนการตรวจสอบความครบถ้วนถูกต้องของงบการเงิน รวมถึงความเป็นอิสระของผู้สอบบัญชี โดยได้รับการชี้แจงประเด็นที่เป็นสาระสำคัญจากผู้สอบบัญชี และฝ่ายจัดการของบริษัทฯ เพื่อให้มั่นใจว่ารายงานทางการเงินได้จัดทำขึ้นตามมาตรฐานการบัญชีที่รับรองโดยทั่วไป มีการเปิดเผยข้อมูลประกอบงบการเงินที่ถูกต้องครบถ้วนและเชื่อถือได้

คณะกรรมการตรวจสอบ ได้ปฏิบัติหน้าที่ตามกฎบัตรของคณะกรรมการตรวจสอบ โดยให้ความสำคัญกับการสอบทานให้บริษัทฯ มีระบบการควบคุมภายในและระบบการตรวจสอบภายในที่เหมาะสมเพียงพอที่จะป้องกันการทุจริตหรือลดความเสี่ยงที่อาจจะเกิดขึ้น และมีการปฏิบัติตามหลักการกำกับดูแลกิจการที่ดี บริษัทฯ ได้แต่งตั้งบริษัท เวล ออดิท แอคเคาต์ติ้ง แอนด์ แอดไวเซอร์ จำกัด เป็นผู้ตรวจสอบภายในของบริษัทฯ ประจำปี 2568 รวมทั้งได้มีการสอบทานให้บริษัทฯ ปฏิบัติตามกฎหมายว่าด้วยหลักทรัพย์และตลาดหลักทรัพย์ ข้อกำหนดของตลาดหลักทรัพย์แห่งประเทศไทย และกฎหมายอื่นๆ ที่เกี่ยวข้องกับการดำเนินธุรกิจของบริษัทฯ และสอบทานการทำการรายการที่เกี่ยวข้องกันหรือรายการที่อาจมีความขัดแย้งทางผลประโยชน์ ระหว่างบริษัทฯ บริษัทย่อย และบริษัทที่เกี่ยวข้องกัน เพื่อให้มั่นใจว่ารายการดังกล่าวมีความสมเหตุสมผล และเป็นประโยชน์สูงสุดต่อบริษัทฯ

ในปี 2568 คณะกรรมการตรวจสอบได้มีการประชุมร่วมกับผู้สอบบัญชี ฝ่ายจัดการ และฝ่ายตรวจสอบภายในรวม 4 ครั้ง นางนิภา อินทรักษา ประธานกรรมการตรวจสอบ เข้าร่วมประชุม 3 ครั้ง นางธนิษฐา วงศ์รวมลาภ กรรมการตรวจสอบ เข้าร่วมประชุม 4 ครั้ง พล.ต.อ.ปานศิริ ประภาวัต กรรมการตรวจสอบ เข้าร่วมประชุม 3 ครั้ง ทั้งนี้ คณะกรรมการตรวจสอบได้ประชุมร่วมกับผู้สอบบัญชีโดยไม่มีฝ่ายจัดการเข้าร่วมประชุมด้วย 1 ครั้ง ผลจากการประชุมคณะกรรมการตรวจสอบ ได้นำเสนอคณะกรรมการบริษัทเพื่อทราบทุกครั้ง

คณะกรรมการตรวจสอบได้พิจารณาคัดเลือกผู้สอบบัญชีของบริษัทฯ โดยพิจารณาจากความรู้ ความสามารถ ความเป็นอิสระ ความเชี่ยวชาญ ประสบการณ์ ผลการปฏิบัติงาน รวมทั้งความเหมาะสมของค่าตอบแทน โดยได้นำเสนอคณะกรรมการบริษัท เพื่อให้ความเห็นชอบการแต่งตั้ง นางสาวชนา วิวัฒน์พนชาติ ผู้สอบบัญชีรับอนุญาตเลขที่ 4712 หรือ นางสาววันเพ็ญ อุ่นเรือน ผู้สอบบัญชีรับอนุญาตเลขที่ 7750 หรือ นางสาวพรทิพย์ อมรชัยเลิศพัฒนา ผู้สอบบัญชีรับอนุญาตเลขที่ 9589 หรือ นางสาวนันทิรา คุณงาม ผู้สอบบัญชีรับอนุญาตเลขที่ 12707 หรือ นายมงคล เหล่าวรพงศ์ ผู้สอบบัญชีรับอนุญาตเลขที่ 4722 ซึ่งเป็นผู้สอบบัญชี บริษัท สำนักงาน ปิติเสวี จำกัด เป็นผู้สอบบัญชีของบริษัท ดี.ที.ซี.อินดัสตรีส์ จำกัด (มหาชน) และบริษัทย่อย ประจำปี 2569

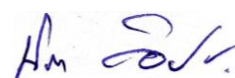

(นางนิภา อินทรักษา)

ประธานกรรมการตรวจสอบ

