



FORM 56-1 ONE REPORT



บริษัท เชียงใหม่ฟรอสต์ฟู้ดส์ จำกัด (มหาชน)
CHIANGMAI FROZEN FOODS PUBLIC CO. LTD.

CHIANGMAI FROZEN FOODS PUBLIC CO.,LTD.

ANNUAL REPORT 2024

สารบัญ	หน้า
สารจากประธานกรรมการ	1
รายงานคณะกรรมการตรวจสอบ	2
ข้อมูลทางการเงินที่สำคัญ	10
คณะกรรมการบริษัท	11
ส่วนที่ 1 - การประกอบธุรกิจและผลการดำเนินงาน	12
1. โครงสร้างและการดำเนินงานของกลุ่มบริษัท	
1.1 นโยบายและภาพรวมการประกอบธุรกิจ	13
1.2 ลักษณะการประกอบธุรกิจ	20
1.3 โครงสร้างการถือหุ้นของกลุ่มบริษัท	28
1.4 จำนวนทุนจดทะเบียนและทุนชำระแล้ว	33
1.5 การออกหลักทรัพย์อื่น (ตราสารหนี้)	33
1.6 นโยบายการจ่ายเงินปันผล	34
2. การบริหารจัดการความเสี่ยง	
2.1 นโยบายและแผนบริหารความเสี่ยง	35
2.2 ปัจจัยความเสี่ยงต่อการดำเนินธุรกิจของบริษัท	37
3. การขับเคลื่อนธุรกิจอย่างยั่งยืน	
3.1 นโยบายและเป้าหมายการจัดการด้านความยั่งยืน	40
3.2 ความยั่งยืนของธุรกิจและห่วงโซ่คุณค่า	50
3.3 การประเมินประเด็นสำคัญ	56
4. การวิเคราะห์และคำอธิบายของฝ่ายจัดการ	
4.1 วิเคราะห์การดำเนินงาน	100

สารบัญ	หน้า
4.2 งบแสดงฐานะทางการเงิน	104
4.3 ข้อมูลทางการเงินที่สำคัญ	105
5. ข้อมูลทั่วไปและข้อมูลสำคัญอื่น	
5.1 ข้อมูลทั่วไป	116
5.2 ข้อมูลสำคัญอื่น	117
5.3 ข้อพิพาททางกฎหมาย	118
5.5 สถาบันการเงินที่ติดต่อประจำ	118
ส่วนที่ 2 – การกำกับดูแลกิจการ	119
6. นโยบายกำกับดูแลกิจการ	
6.1 ภาพรวมของนโยบายและแนวทางปฏิบัติการกำกับดูแลกิจการ	121
6.2 จริยธรรมธุรกิจ	122
7. โครงสร้างการกำกับดูแลกิจการและข้อมูลสำคัญเกี่ยวกับ	
7.1 โครงสร้างการกำกับดูแลกิจการ	127
7.2 ข้อมูลเกี่ยวกับคณะกรรมการบริษัท และคณะกรรมการชุดย่อย	128
7.3 คณะกรรมการชุดย่อย	129
7.4 ผู้บริหาร เจ้าหน้าที่ระดับบริหารและจัดการ	130
7.5 ข้อมูลเกี่ยวกับพนักงาน	144
7.6 ข้อมูลสำคัญอื่นๆ	145
8. รายงานผลการดำเนินงานสำคัญด้านการกำกับดูแลกิจการ	
8.1 สรุปผลการปฏิบัติหน้าที่ของคณะกรรมการ	155
9. การควบคุมภายในและรายการระหว่างกัน	

สารบัญ	หน้า
ส่วนที่ 3 – งบการเงิน	
รายงานความรับผิดชอบของคณะกรรมการ	161
รายงานของผู้สอบบัญชีรับอนุญาต	163
งบแสดงฐานะการเงิน	167
งบกำไรขาดทุนเบ็ดเสร็จ	169
งบแสดงการเปลี่ยนแปลงส่วนของผู้ถือหุ้น	171
งบกระแสเงินสด	173
หมายเหตุประกอบงบการเงิน	175
เอกสารแนบ 1	214
รายละเอียดเกี่ยวกับกรรมการ ผู้บริหาร ผู้มีอำนาจควบคุม และเลขานุการบริษัท	
เอกสารแนบ 2	227
รายละเอียดเกี่ยวกับหัวหน้างานตรวจสอบภายใน	
เอกสารแนบ 3	228
รายละเอียดเกี่ยวกับทรัพย์สินที่ใช้ในการประกอบธุรกิจ	
เอกสารแนบ 4	230
นโยบายการกำกับดูแลกิจการและจริยธรรมธุรกิจ	
เอกสารแนบ 5	231
รายงานคณะกรรมการตรวจสอบ	

สารจากท่านประธาน

บริษัท เชียงใหม่โฟรเซ่นฟู๊ดส์ จำกัด (มหาชน) ชื่อย่อหลักทรัพย์ “CM” ดำเนินธุรกิจการผลิตและจำหน่ายสินค้าแปรรูปทางการเกษตร โดยกรรมวิธีแช่เยือกแข็ง ตลอดระยะเวลาเกือบ 40 ปี ด้วยวิสัยทัศน์ ในการมุ่งมั่นพัฒนา เพื่อความเป็นผู้นำด้านสินค้าเกษตรแช่แข็งและเกษตรแปรรูป เรายังคงมาตรฐานการผลิตระดับสูงและพัฒนารูปแบบการผลิตอย่างต่อเนื่อง ควบคู่กับการพัฒนาคุณภาพของสินค้า (Quality) และการดูแลและรับผิดชอบต่อสิ่งแวดล้อม (Environmental) สังคม (Social) และการกำกับดูแลกิจการที่ดี (Good Governance) เพื่อให้ธุรกิจเติบโตอย่างมั่นคงและยั่งยืน (Sustainability Growth)

ปัจจุบันนอกจากสินค้าแช่เยือกแข็งซึ่งเป็นผลิตภัณฑ์หลักแล้วนั้น บริษัท ยังได้ดำเนินการพัฒนาผลิตภัณฑ์ต่อยอดจากสินค้าแช่เยือกแข็ง ได้แก่ ผลิตภัณฑ์ทาขนมปังถั่วแระญี่ปุ่นผสมไวท์ช็อกโกแลต ยี่ห้อ BENAS และ ผลิตภัณฑ์ข้าวโพดหวานฟรีซดรายเคลือบไวท์ช็อกโกแลตและคาราเมลบัดเตอร์ ยี่ห้อ CORNISTA ซึ่งเป็นสินค้าในกลุ่มพร้อมรับประทาน (Ready to Eat-RTE)

ปี 2567 ที่ผ่านมา โลกเผชิญความท้าทายทางเศรษฐกิจ และการเปลี่ยนแปลงสภาพภูมิอากาศ (Climate change) ที่เข้ามาทดสอบความสามารถในการปรับตัวของธุรกิจ โดยเฉพาะอย่างยิ่ง ธุรกิจที่มีพื้นฐานทางด้านผลิตผลทางการเกษตร โดยบริษัท เชียงใหม่โฟรเซ่นฟู๊ดส์ จำกัด (มหาชน) ยังคงยืนหยัดได้อย่างมั่นคง มีผลประกอบการเติบโตอย่างต่อเนื่อง อันเป็นผลมาจาก คณะผู้บริหารและพนักงานทุกท่าน ได้ร่วมแรงร่วมใจกันวางแผน และปฏิบัติงานตามแผนกลยุทธ์อย่างเข้มแข็ง พัฒนาประสิทธิภาพในการผลิตควบคุมต้นทุน เพื่อเพิ่มขีดความสามารถในการแข่งขันของบริษัท รวมถึงการขยายสัดส่วนการตลาดในประเทศ เพื่อลดความเสี่ยงจากอัตราแลกเปลี่ยนและการพึ่งพาตลาดต่างประเทศ

ในนามของคณะกรรมการ ผู้บริหาร และพนักงานทุกคน พวกเราขอขอบคุณท่านผู้ถือหุ้น นักลงทุน คู่ค้าทางธุรกิจและผู้มีส่วนได้เสียทุกภาคส่วน ทั้งในประเทศและต่างประเทศ ที่ให้ความร่วมมือและสนับสนุน พวกเราด้วยดีเสมอมา บริษัท ยึดมั่นในการดำเนินธุรกิจตามแนวทางธรรมาภิบาลและการพัฒนาอย่างยั่งยืน เพื่อมุ่งสู่เป้าหมายในการเติบโตทางธุรกิจอย่างมั่นคงและยั่งยืน

นายประยูร พลพิพัฒน์พงศ์

ประธานกรรมการ

บริษัท เชียงใหม่โฟรเซ่นฟู๊ดส์ จำกัด (มหาชน)

รายงานคณะกรรมการตรวจสอบ

เรียน ท่านผู้ถือหุ้น

คณะกรรมการตรวจสอบ บริษัท เชียงใหม่โฟรเซ่นฟู๊ดส์ จำกัด (มหาชน) ได้รับการแต่งตั้งจาก คณะกรรมการบริษัทประกอบด้วยกรรมการอิสระ จำนวน 3 ท่าน ที่มีคุณสมบัติตามข้อกำหนดของ ตลาดหลักทรัพย์แห่งประเทศไทย และเป็นผู้ทรงคุณวุฒิและประสบการณ์เหมาะสมเพียงพอในการ ดำเนินงานตามขอบเขตหน้าที่และความรับผิดชอบตามที่ได้รับมอบหมายจากคณะกรรมการบริษัท ซึ่ง สอดคล้องตามแนวปฏิบัติที่ดีของคณะกรรมการกำกับหลักทรัพย์และตลาดหลักทรัพย์ และได้กำหนด ไว้ในกฎบัตรคณะกรรมการตรวจสอบ รายงานคณะกรรมการตรวจสอบ และการเข้าร่วมประชุมของ คณะกรรมการตรวจสอบในปี 2567 สรุปได้ ดังนี้

รายชื่อกรรมการตรวจสอบ	ตำแหน่ง ในคณะกรรมการตรวจสอบ	การเข้าร่วมประชุม/ การประชุม ทั้งหมด (ครั้ง)
คุณอำนาจ ยศสุข	ประธานกรรมการตรวจสอบ	4 / 4
คุณอำพล รวยฟูพันธ์	กรรมการตรวจสอบ	4 / 4
คุณชุติมา ตั้งมดิธรรม	กรรมการตรวจสอบ	4 / 4

ในรอบปี 2567 คณะกรรมการตรวจสอบได้จัดประชุม จำนวน 4 ครั้ง เพื่อหารือและพิจารณาใน เรื่องที่สำคัญภายใต้หน้าที่ความรับผิดชอบของคณะกรรมการตรวจสอบ ด้วยความเป็นอิสระ โปร่งใส ตาม หลักธรรมาภิบาลที่ดี ซึ่งในการประชุมทุกครั้ง คณะกรรมการตรวจสอบได้เชิญกรรมการที่เป็นผู้บริหาร ผู้บริหารระดับสูงและที่เกี่ยวข้อง เข้าร่วมประชุมเพื่อให้ข้อมูลเพิ่มเติมในประเด็นสำคัญ เพื่อให้การ ตรวจสอบและการสอบทานมีประสิทธิภาพและประสิทธิผลเพิ่มขึ้น และได้รายงานผลการประชุมต่อ คณะกรรมการบริษัททราบทุกครั้ง

นอกจากนี้ การประชุมคณะกรรมการตรวจสอบ ในวาระพิจารณาและให้ความเห็นเกี่ยวกับ งบการเงินในแต่ละไตรมาส จะมีการเชิญผู้สอบบัญชีของบริษัท เข้าร่วมประชุมเพื่อตอบข้อซักถามใน ประเด็น/ให้ข้อเสนอแนะ รวมทั้งได้จัดประชุมเพื่อพบปะหารือร่วมกับผู้สอบบัญชีโดยไม่มีฝ่ายบริหาร จำนวน 1 ครั้ง เพื่อปรึกษาหารือกันอย่างเป็นอิสระในการปฏิบัติงานที่มีความสำคัญในการจัดทำ งบการเงิน ข้อคิดเห็น ขอบเขต แผนงาน และแนวทางการสอบบัญชีประจำปีของผู้สอบบัญชี สำหรับการกำกับ ดูแล งานตรวจสอบภายในคณะกรรมการตรวจสอบได้เปิดโอกาสให้ผู้ตรวจสอบภายในได้พบปะพูดคุยและได้ แสดงความเห็น รวมทั้งหารือในเรื่องต่าง ๆ อย่างเป็นอิสระ โดยหน่วยงานตรวจสอบภายในจะขึ้นตรงต่อ คณะกรรมการตรวจสอบ

คณะกรรมการตรวจสอบทุกท่าน ได้ปฏิบัติหน้าที่ตามที่ได้รับมอบหมายจากคณะกรรมการบริษัท และได้ปฏิบัติตามข้อกำหนดของสำนักคณะกรรมการกำกับหลักทรัพย์ (ก.ล.ต.) และตลาดหลักทรัพย์แห่งประเทศไทย (ตลท.) โดยให้ความสำคัญกับการกำหนดโครงสร้างและกระบวนการทำงานที่เป็นระบบ คณะกรรมการตรวจสอบได้สอบทานให้บริษัท ปฏิบัติตามหลักการกำกับดูแลกิจการที่ดี มีระบบการบริหารความเสี่ยงที่เหมาะสม มีระบบการควบคุมภายในและการตรวจสอบภายในที่มีประสิทธิภาพ ประสิทธิภาพ โดยผลการปฏิบัติงานในรอบปีสรุปได้ ดังนี้

1. การสอบทานรายงานทางการเงิน

คณะกรรมการตรวจสอบได้สอบทานงบการเงินรายไตรมาสและงบการเงินประจำปี 2567 ของบริษัท ซึ่งผ่านการสอบทานและตรวจสอบโดยผู้สอบบัญชีก่อนนำเสนอให้คณะกรรมการบริษัทพิจารณาอนุมัติโดยคณะกรรมการตรวจสอบได้ประชุมร่วมกับผู้สอบบัญชีและฝ่ายบริหาร และฝ่ายตรวจสอบภายใน ซึ่งในการประชุมได้มีการสอบทานประเด็นที่มีสาระสำคัญ อาทิ ความถูกต้อง ครบถ้วนของรายงานทางการเงิน การปรับปรุงรายการบัญชีที่สำคัญ การประมาณการทางบัญชีตามความเหมาะสมของนโยบายการบัญชีและขอบเขตการตรวจสอบ เรื่องที่สำคัญในการตรวจสอบ (Key Audit Matters) รวมทั้งพิจารณารายการระหว่างกันหรือรายการที่อาจมีความขัดแย้งทางผลประโยชน์ เพื่อให้มั่นใจว่ารายงานทางการเงินของบริษัท เป็นไปตามข้อกำหนดของกฎหมายและมาตรฐานทางรายงานทางการเงินของไทย มีความเชื่อถือได้และทันเวลา มีการเปิดเผยข้อมูลอย่างเพียงพอ เป็นประโยชน์กับผู้ใช้งายงานทางการเงินและผู้มีส่วนได้เสียทุกฝ่าย

ทั้งนี้ คณะกรรมการตรวจสอบ จึงมีความเห็นสอดคล้องกับผู้สอบบัญชีว่า งบการเงินดังกล่าวถูกต้องตามควรในสาระสำคัญตามมาตรฐานการบัญชีที่รับรองทั่วไป

2. การสอบทานและทบทวนโครงสร้างการกำกับดูแลกิจการที่ดี

คณะกรรมการตรวจสอบได้พิจารณาและสอบทานโครงสร้าง/กระบวนการกำกับดูแลกิจการที่ดี เพื่อให้มั่นใจว่าบริษัท มีกระบวนการกำกับดูแลกิจการที่ดีตามแนวทางของตลาดหลักทรัพย์แห่งประเทศไทย (ตลท.) และสำนักงานคณะกรรมการกำกับหลักทรัพย์และตลาดหลักทรัพย์ (ก.ล.ต.) กำหนด โดยบริษัท มีการกำหนดโครงการการจัดการ ประกอบด้วย คณะกรรมการบริษัท และคณะกรรมการชุดย่อย ดังนี้

คณะกรรมการตรวจสอบ, คณะกรรมการสรรหาและพิจารณาค่าตอบแทน และคณะกรรมการกำกับดูแลกิจการและความยั่งยืน (ESG) โดยคณะกรรมการแต่ละชุดจะมีการกำหนดขอบเขตอำนาจหน้าที่ ความรับผิดชอบอย่างชัดเจนเป็นลายลักษณ์อักษรไว้ในกฎบัตร(Charter) ของคณะกรรมการชุดย่อยแต่ละชุด และมีกรรมการอิสระเป็นกรรมการในแต่ละคณะ รวมทั้งได้กำหนดจรรยาบรรณเพื่อเป็นข้อพึงปฏิบัติ หรือค่านิยมขององค์กร ประกาศนโยบาย คู่มือปฏิบัติงานในเรื่องต่าง ๆ อย่างเป็นลายลักษณ์อักษร อาทิ นโยบายและมาตรการการต่อต้านการคอร์รัปชัน นโยบายการแจ้งเบาะแสการกระทำผิด(Whistle Blowing Policy), นโยบายการทำรายการระหว่างกัน หรือรายการที่ขัดแย้งทางผลประโยชน์ คู่มือการปฏิบัติงานสำหรับกระบวนการที่มีความเสี่ยงในการเกิดการทุจริตคอร์รัปชัน และได้มีการสื่อสารให้กรรมการ ผู้บริหาร พนักงานและผู้เกี่ยวข้องได้รับทราบโดยผ่านช่องทางเว็บไซต์ (Website) ของบริษัท

3. การสอบทานการบริหารความเสี่ยงและประสิทธิผลของระบบการควบคุมภายใน

เพื่อให้มั่นใจว่าการดำเนินงานของบริษัท เป็นไปอย่างมีประสิทธิภาพ ประสิทธิผลและการบรรลุตามเป้าหมายที่กำหนดไว้ คณะกรรมการตรวจสอบได้ให้ความสำคัญต่อการบริหารความเสี่ยงอย่างเป็นระบบตามแนวทางมาตรฐานสากล COSO-ERM (The Committee of Sponsoring Organizations of the Treadway Commission-Enterprise risk management) และตลาดหลักทรัพย์แห่งประเทศไทย (ตลท.) คณะกรรมการตรวจสอบ ได้สอบทานกระบวนการบริหารความเสี่ยง รวมถึงนโยบายบริหารความเสี่ยงของบริษัท และระบบการควบคุมภายใน เพื่อให้มั่นใจว่าบริษัท ได้มีระบบการควบคุมภายใน และการจัดการความเสี่ยงที่เหมาะสม และมีประสิทธิภาพ ประสิทธิผลในการจัดการความเสี่ยงที่อาจเกิดขึ้นทั้งในปัจจุบันและอนาคต เพื่อให้เกิดความพร้อมในการรองรับกรณีที่มีสถานการณ์ไม่เป็นไปตามที่คาดการณ์ไว้

ทั้งนี้คณะกรรมการบริษัท ได้แต่งตั้งคณะกรรมการบริหารความเสี่ยงให้มีหน้าที่ความรับผิดชอบในการกำกับดูแลให้มีการบริหารความเสี่ยงอย่างต่อเนื่องและเป็นระบบ ทำให้การบริหารความเสี่ยงเป็นกลไกที่สำคัญที่ช่วยขับเคลื่อนการดำเนินงานให้เป็นไปตามเป้าหมาย คณะกรรมการตรวจสอบได้หารือร่วมกับฝ่ายบริหารเกี่ยวกับประเด็นความเสี่ยงที่สำคัญ รวมทั้งได้หารือร่วมกับผู้สอบบัญชีและฝ่ายตรวจสอบภายใน ในการสอบทานความเพียงพอของระบบการควบคุมภายในโดยพิจารณาตามกรอบ COSO ซึ่งครอบคลุมรายละเอียด ทั้ง 5 ด้าน ได้แก่

- (1) สภาพแวดล้อมของการควบคุม (Control Environment)
- (2) การประเมินความเสี่ยง (Risk Assessment)
- (3) กิจกรรมการควบคุม (Control Activities)
- (4) ระบบสารสนเทศ และการสื่อสารข้อมูล (Information & Communication)
- (5) ระบบติดตามและประเมินผล (Monitoring & Evaluation)

เพื่อให้มั่นใจว่าบริษัท ได้มีมาตรการและระบบการควบคุมภายในเพื่อจัดการความเสี่ยงให้อยู่ในระดับที่ยอมรับได้ ทั้งในเรื่องการดำเนินงาน การดูแลทรัพย์สิน การป้องกันหรือลดความผิดพลาด การรั่วไหลหรือทุจริต ความเชื่อถือได้ของรายงานทางการเงิน การปฏิบัติตามกฎหมาย ระเบียบข้อบังคับ เพื่อให้มั่นใจว่าการดำเนินงานของบริษัท เป็นไปอย่างมีประสิทธิภาพ ประสิทธิผลและบรรลุตามเป้าหมายที่กำหนดไว้

นอกจากนี้ ในปีที่ผ่านมา คณะกรรมการตรวจสอบได้ดำเนินการในเรื่องที่สำคัญ ดังนี้

- สอบทานงบการเงินรายไตรมาส และงบการเงินประจำปี 2567 รับฟังรายงาน และข้อชี้แจงจากฝ่ายบริหาร และผู้สอบบัญชีในเรื่องที่เกี่ยวข้องอย่างชัดเจนและเพียงพอ จึงมีความเห็นสอดคล้องกับผู้สอบบัญชีว่า งบการเงินดังกล่าวถูกต้องตามควรในสาระสำคัญตามมาตรฐานการบัญชีที่รับรองทั่วไป
- คณะกรรมการตรวจสอบ ได้ติดตามและสอบทานการดำเนินงานเพื่อให้เป็นไปตามพระราชบัญญัติคุ้มครองข้อมูลส่วนบุคคล พ.ศ. 2562 โดยผ่านกระบวนการตรวจสอบภายใน เพื่อให้มั่นใจว่านโยบายและมาตรการด้านความปลอดภัยของข้อมูลส่วนบุคคล รวมถึงขั้นตอนปฏิบัติงานยังมีความเหมาะสมและสอดคล้องกับการดำเนินงานของบริษัทในปัจจุบัน รวมทั้งข้อกำหนดของกฎหมาย มีการสร้างความตระหนักรู้เกี่ยวกับการคุ้มครองข้อมูลส่วนบุคคลให้แก่พนักงานในการปฏิบัติตามกฎหมายดังกล่าว
- ติดตามการแก้ไขปรับปรุงข้อสังเกต ข้อเสนอแนะของผู้สอบบัญชี และรายงานการตรวจสอบภายใน เพื่อให้มั่นใจว่าบริษัทได้มีการดำเนินการอย่างเหมาะสมและทันกาล
- พิจารณา/หารือร่วมกับคณะกรรมการบริหารความเสี่ยงและฝ่ายบริหารดำเนินการทบทวนการระบุความเสี่ยงที่สำคัญระดับองค์กรให้สอดคล้องกับการดำเนินธุรกิจโดยพิจารณาปัจจัยทั้งภายในและภายนอกที่เปลี่ยนแปลงไป เพื่อนำเสนอที่ประชุมคณะกรรมการบริษัทพิจารณา

ทั้งนี้ คณะกรรมการตรวจสอบได้ประเมินแล้วมีความเห็นว่า บริษัท มีระบบการควบคุมภายใน และการบริหารจัดการความเสี่ยง ที่เพียงพอและมีประสิทธิผล และไม่พบข้อบกพร่องด้านการควบคุมภายใน ที่มีนัยสำคัญที่จะก่อให้เกิดผลกระทบอย่างมีสาระสำคัญ

4. การกำกับดูแลงานตรวจสอบภายใน

คณะกรรมการตรวจสอบได้พิจารณาขอบเขตการปฏิบัติงาน บทบาทหน้าที่ ความรับผิดชอบ ความเป็นอิสระในการปฏิบัติงานตรวจสอบภายในและหน่วยงานตรวจสอบภายใน รวมทั้งพิจารณาอนุมัติแผนการตรวจสอบภายในประจำปี ซึ่งได้จัดทำขึ้นบนพื้นฐานของการประเมินความเสี่ยง (Risk Based Audit) โดยครอบคลุมกิจกรรมของธุรกิจและระบบงานที่สำคัญของบริษัท ซึ่งในปีที่ผ่านมาฝ่ายตรวจสอบภายในทำการตรวจสอบการปฏิบัติและประเมินระบบการควบคุมภายในของกระบวนการบริหารจัดการจัดหาวัตถุดิบ ระบบงานการเงินและงบประมาณ ระบบงานบริหารระบบสารสนเทศ การตรวจติดตามผลการตรวจสอบ และงานที่ได้รับมอบหมายเฉพาะกิจ (Ad Hoc) คือ สอบทานการปฏิบัติงานตามนโยบายข้อมูลส่วนบุคคล (PDPA)

นอกจากนี้ คณะกรรมการตรวจสอบยังได้กำกับดูแลและสนับสนุนงานตรวจสอบภายในให้มีความเป็นอิสระในการปฏิบัติงาน โดยมีการหารือกับฝ่ายตรวจสอบภายในโดยไม่มีฝ่ายบริหารตามแนวปฏิบัติที่ดีที่ได้กำกับดูแลและสนับสนุนงานตรวจสอบภายในให้มีความเป็นอิสระในการปฏิบัติงาน โดยมีการหารือและพบปะกับฝ่ายตรวจสอบภายใน (Best Practice) ซึ่งคณะกรรมการตรวจสอบได้ให้ข้อเสนอแนะในการพัฒนางานตรวจสอบภายในเชิงรุก (Proactive) ซึ่งเป็นการขยายผลการตรวจสอบไปสู่การสร้างความเข้าใจและตระหนักรู้ของพนักงาน ซึ่งจะช่วยลดข้อผิดพลาดรั่วไหลจากการปฏิบัติงานและป้องกันการทุจริตในองค์กร

5. การสอบทานการปฏิบัติตามกฎหมายว่าด้วยหลักทรัพย์และตลาดหลักทรัพย์ ข้อกำหนดของตลาดหลักทรัพย์แห่งประเทศไทย สำนักคณะกรรมการกำกับหลักทรัพย์และกฎหมายที่เกี่ยวข้องกับธุรกิจของบริษัท

คณะกรรมการตรวจสอบให้ความสำคัญในการปฏิบัติตามกฎหมาย ระเบียบ ข้อบังคับของภาครัฐ และองค์กรกำกับดูแล โดยได้สนับสนุนและผลักดันให้ฝ่ายบริหารรวบรวมและติดตามข้อกำหนดของกฎหมายที่เกี่ยวข้องกับการดำเนินธุรกิจของบริษัท อาทิ พระราชบัญญัติคุ้มครองแรงงาน พระราชบัญญัติคุ้มครองข้อมูลส่วนบุคคล พ.ศ. 2562 และมาตรการต่อต้านการทุจริตคอร์รัปชันของสมาคมส่งเสริมสถาบันกรรมการบริษัทไทย (IOD) เป็นต้น

ทั้งนี้ คณะกรรมการตรวจสอบไม่พบประเด็นที่มีสาระสำคัญ ในเรื่องการไม่ปฏิบัติตามกฎหมายว่าด้วยหลักทรัพย์และตลาดหลักทรัพย์ และกฎหมายที่เกี่ยวข้องกับธุรกิจแต่อย่างใด

6. การสอบทานรายการที่เกี่ยวข้องกันหรือรายการที่อาจมีความขัดแย้งทางผลประโยชน์

เพื่อให้เป็นไปตามข้อกำหนดของตลาดหลักทรัพย์แห่งประเทศไทย และสำนักงานคณะกรรมการกำกับหลักทรัพย์และตลาดหลักทรัพย์(ก.ล.ต.) คณะกรรมการตรวจสอบได้ดำเนินการพิจารณาและสอบทานรายการที่เกี่ยวข้องกันหรือรายการที่อาจมีความขัดแย้งทางผลประโยชน์ เพื่อให้มั่นใจว่าบริษัทมีการดำเนินการตามเงื่อนไขทางธุรกิจอย่างสมเหตุสมผล โปร่งใส เป็นประโยชน์ต่อบริษัท และมีการเปิดเผยข้อมูลอย่างเพียงพอ

ทั้งนี้ คณะกรรมการตรวจสอบมีความเห็นว่าข้อมูลของรายการที่เกี่ยวข้องกันได้รับการเปิดเผยไว้อย่างถูกต้องและเพียงพอแล้ว

7. การพิจารณาคัดเลือก เสนอแต่งตั้งผู้สอบบัญชี และกำหนดค่าตอบแทนผู้สอบบัญชีปี 2567

คณะกรรมการตรวจสอบได้พิจารณาคัดเลือก เสนอแต่งตั้งบริษัท เอเอสที มาสเตอร์ จำกัด เนื่องจากพิจารณาแล้วเห็นว่า ผู้สอบบัญชีบริษัท เอเอสที มาสเตอร์ จำกัด มีความรู้ความสามารถ และเป็นที่ยอมรับว่ามีความรู้ความเข้าใจในธุรกิจของบริษัท มีความอิสระในการปฏิบัติหน้าที่ รวมทั้งได้ให้คำแนะนำที่เป็นประโยชน์ ซึ่งในการพิจารณานี้คณะกรรมการตรวจสอบได้คำนึงถึงผลประโยชน์สูงสุดที่บริษัท จะได้รับ และได้นำเสนอต่อคณะกรรมการบริษัทเพื่อพิจารณาและขออนุมัติจากที่ประชุมผู้ถือหุ้นแล้ว

นอกจากนี้ เพื่อให้มั่นใจว่าการดำเนินงานของผู้สอบบัญชีสามารถดำเนินงานอย่างเป็นอิสระ คณะกรรมการตรวจสอบจึงได้จัดให้มีการพบปะผู้สอบบัญชีโดยไม่มีฝ่ายบริหารเป็นประจําอย่างนี้ปีละครั้ง รวมทั้งได้หารือร่วมกับผู้สอบบัญชีในประเด็นที่เป็นข้อกังวล/ข้อสังเกตของผู้สอบบัญชีทุกไตรมาส ตลอดจนได้ติดตามการดำเนินการของฝ่ายบริหาร เพื่อให้มั่นใจว่าได้มีการดำเนินการปรับปรุงแก้ไขตามแนวทางที่ได้กำหนดไว้

8. การทบทวนกฎบัตรของคณะกรรมการตรวจสอบ

คณะกรรมการตรวจสอบได้ทบทวนกฎบัตรคณะกรรมการตรวจสอบ เพื่อพิจารณาปรับปรุงเนื้อหาเกี่ยวกับอำนาจ หน้าที่ และความรับผิดชอบของคณะกรรมการตรวจสอบให้ชัดเจนเป็นปัจจุบัน เหมาะสม และสอดคล้องกับหลักการกำกับดูแลกิจการที่ดี ซึ่งในปี 2567 คณะกรรมการตรวจสอบได้ทบทวนการดำเนินงานทางด้านต่าง ๆ ของคณะกรรมการตรวจสอบโดยนำแบบประเมินตนเองของคณะกรรมการตรวจสอบ ของตลาดหลักทรัพย์แห่งประเทศไทย แนวปฏิบัติที่ดีของคณะกรรมการตรวจสอบและแนวทางกำกับดูแลกิจการที่ดี (CG Code) มาใช้เป็นแนวทางในการทบทวนการดำเนินงานและปฏิบัติหน้าที่ของคณะกรรมการตรวจสอบเพื่อยกระดับการดำเนินงานของคณะกรรมการตรวจสอบ พร้อมทั้งได้ทบทวนและปรับปรุงกฎบัตรให้ชัดเจน สอดคล้องกับการปฏิบัติงานที่ได้รับมอบหมายจากคณะกรรมการบริษัทและ ข้อกำหนดตลาดหลักทรัพย์แห่งประเทศไทยและสำนักงานคณะกรรมการกำกับหลักทรัพย์และตลาดหลักทรัพย์ (ก.ล.ต.) และกฎหมายที่เกี่ยวข้อง

โดยสรุป

คณะกรรมการตรวจสอบ ได้ปฏิบัติหน้าที่และความรับผิดชอบตามที่ได้ระบุไว้ในกฎบัตรของคณะกรรมการตรวจสอบ โดยใช้ความรู้ ความสามารถ ความระมัดระวัง ความรอบคอบและมีความเป็นอิสระอย่างเพียงพอ ตลอดจนได้ให้ความเห็นและข้อเสนอแนะอย่างสร้างสรรค์เพื่อประโยชน์ต่อผู้มีส่วนได้เสียทุกฝ่าย ทั้งเรื่องการพิจารณาและให้ความเห็นในเรื่องของความถูกต้อง ความเชื่อถือได้ของรายงานทางการเงินการสอบทานระบบการควบคุมภายใน ระบบการบริหารความเสี่ยง และการกำกับดูแลกิจการที่ดีคณะกรรมการตรวจสอบได้เข้าร่วมประชุมกับคณะกรรมการบริษัททุกครั้ง และจัดประชุมร่วมกับฝ่ายบริหาร ซึ่งในที่ประชุมได้เปิดโอกาสให้คณะกรรมการตรวจสอบสามารถแสดงความคิดเห็นได้อย่างอิสระ โดยบริษัท ได้มีการนำข้อเสนอแนะต่างๆ ของคณะกรรมการตรวจสอบมาปรับปรุงและพัฒนางานเพื่อให้มีประสิทธิภาพมากขึ้น คณะกรรมการตรวจสอบมีความเห็นว่ารายงานทางการเงินของบริษัท มีความถูกต้อง เชื่อถือได้ สอดคล้องกับมาตรฐานบัญชีที่รับรองทั่วไป บริษัท มีระบบการบริหารความเสี่ยง ระบบการควบคุมภายใน และการตรวจสอบภายในที่เหมาะสมและมีประสิทธิภาพรวมทั้งมีการปฏิบัติงานที่สอดคล้องตามข้อกำหนดของกฎหมายที่เกี่ยวข้องกับการดำเนินธุรกิจของบริษัท นอกจากนี้คณะกรรมการตรวจสอบได้ประเมินตนเองตามแบบประเมินตนเองของกรรมการตรวจสอบที่ตลาดหลักทรัพย์แห่งประเทศไทย (ตลท.) กำหนด ซึ่งเป็นการประเมินผลรายปี เพื่อนำผลการประเมินมาใช้ในการปรับปรุงการดำเนินงานของคณะกรรมการตรวจสอบให้ดียิ่งขึ้น และเพื่อให้มั่นใจได้ว่าคณะกรรมการตรวจสอบมีคุณสมบัติและการดำเนินงานของคณะกรรมการตรวจสอบในการปฏิบัติหน้าที่สอดคล้องกับข้อกำหนดของตลาดหลักทรัพย์แห่งประเทศไทย (ตลท.) สำนักงานคณะกรรมการกำกับหลักทรัพย์และตลาดหลักทรัพย์ (ก.ล.ต.) และกฎบัตรคณะกรรมการตรวจสอบ

สำหรับผลการประเมินในปี 2567 สรุปโดยรวมได้ว่าคณะกรรมการตรวจสอบได้ปฏิบัติตามหน้าที่สำเร็จลุล่วงตามแผนงานที่กำหนดไว้ โดยผลการประเมินตนเองของคณะกรรมการตรวจสอบ คิดเป็นร้อยละ 93.75

นายอำนาจ ยศสุข
ประธานกรรมการตรวจสอบ
26 กุมภาพันธ์ 2568

ข้อมูลการเงินที่สำคัญ

	หน่วย	2565	2566	2567
งบกำไรขาดทุน	งบการเงินเฉพาะกิจการ			
รายได้จากการขาย	ล้านบาท	1,264.27	1,250.12	1,180.72
รายได้รวม	ล้านบาท	1,273.05	1,261.26	1,189.10
ต้นทุนขาย	ล้านบาท	(975.93)	(1,014.08)	(936.43)
กำไรขั้นต้น	ล้านบาท	288.34	236.04	244.29
กำไร (ขาดทุน) สุทธิ	ล้านบาท	(81.40)	71.84	92.84
งบแสดงฐานะทางการเงิน				
สินทรัพย์รวม	ล้านบาท	1,379.67	1,444.94	1,500.75
หนี้สินรวม	ล้านบาท	120.85	121.53	130.67
ส่วนของผู้ถือหุ้น	ล้านบาท	1,258.82	1,323.41	1,370.08
หุ้นหรือข้อมูลเกี่ยวกับหุ้นสามัญ				
จำนวนหุ้นสามัญที่ออกและชำระเต็มมูลค่า	ล้านหุ้น	381.15	381.15	381.15
มูลค่าตามบัญชีต่อหุ้น	บาทต่อหุ้น	3.30	3.47	3.59
กำไร (ขาดทุน) สุทธิต่อหุ้น	บาทต่อหุ้น	(0.21)	0.19	0.24
เงินปันผลจ่ายต่อหุ้น	บาทต่อหุ้น	งดจ่ายปันผล	0.09	0.10
อัตราการจ่ายเงินปันผลต่อกำไรสุทธิ	ร้อยละ	งดจ่ายปันผล	* 85	** 41
ราคาหุ้น ณ วันสิ้นสุด	บาท	2.58	2.18	1.96

หมายเหตุ

* การจากปันผลจากผลการดำเนินงานปี 2566 คำนวณจากกำไรสุทธิจากงบการเงินรวม หลังหักรายการกำไรจากการปรับโครงสร้างหนี้

** การจ่ายปันผลจากผลการดำเนินงานของปี 2567 ยังไม่แน่นอน ขึ้นอยู่กับมติของที่ประชุมสามัญผู้ถือหุ้นประจำปี 2568 ซึ่งจะประชุมในวันพุธที่ 23 เมษายน 2568

BOARD OF DIRECTORS



Mr. Prayoon Pholpipattanaphong
Chairman of Board of Company



Mr. Prapas Pholpipattanaphong
Chairman of Executive Committee



Mr. Ankoon Pholpipattanaphong
Managing Director



Mr. Lan, Mu-Chiou
Director



Mr. Amnuay Yossuck
Independent Director



Mr. Ampon Ruayfupant
Independent Director



Dr. Phusit Wonglorsaichon
Independent Director



Miss. Chutima Tangmatitham
Independent Director



Mr. Lan Ming Te
Director



Mr. Peerapat Pholpipattanaphong
Executive Director

ส่วนที่

1

การประกอบธุรกิจ และผลการดำเนินงาน

1. โครงสร้างและการดำเนินงานของกลุ่มบริษัท

1.นโยบายและภาพรวมการประกอบธุรกิจ

บริษัท เชียงใหม่โพสเซ็นฟูตส์ จำกัด (มหาชน) (“บริษัท” หรือ “CM”) ดำเนินธุรกิจผลิตแปรรูปและจำหน่ายผักแช่แข็ง เช่น ถั้วแระแช่แข็ง ถั้วแขกแช่แข็ง ข้าวโพดหวานแช่แข็ง ข้าวโพดฝักอ่อนแช่แข็ง เพื่อการบริโภค บริษัท มีสัดส่วนการจำหน่ายสินค้าไปยังต่างประเทศมากกว่าร้อยละ 90 โดยมีคู่ค้าที่สำคัญคือประเทศญี่ปุ่น โดยมีส่วนแบ่งทางการตลาดในประเทศญี่ปุ่นประมาณร้อยละ 10 ของกลุ่มผลิตภัณฑ์ที่กล่าวมาข้างต้น รวมถึงการจำหน่ายสินค้าในประเทศ

วิสัยทัศน์ พันธกิจ และปรัชญาองค์กร

วิสัยทัศน์

- เรามุ่งมั่นพัฒนา เพื่อความเป็นผู้นำด้านสินค้าเกษตรแช่แข็งและเกษตรแปรรูป

พันธกิจ

- บริษัท มุ่งพัฒนา และสรรหาผักที่มีคุณภาพ สด สะอาด ปลอดภัยจากสารเคมี และส่งมอบสินค้าได้อย่างรวดเร็วตามที่ลูกค้าต้องการ
- บริษัท มุ่งบริหารกิจการให้มีผลตอบแทนการลงทุนที่ดี โดยยึดหลักบรรษัทภิบาล

ปรัชญาองค์กร

- ความพึงพอใจสูงสุดของลูกค้า คือ ความปรารถนาสูงสุดของเรา

ค่านิยมองค์กร

- ❖ จะปฏิบัติต่อผู้ถือหุ้นและผู้มีส่วนได้เสียทุกกลุ่มอย่างเท่าเทียมกันและเป็นธรรม
- ❖ จะคำนึงถึงความเสี่ยงอยู่เสมอและบริหารความเสี่ยงอย่างเหมาะสม
- ❖ จะสร้างภาวะผู้นำให้เกิดขึ้นในบุคลากรทุกระดับ ส่งเสริมให้เกิดบรรยากาศการทำงานที่ดีมีความสุข และมีความปลอดภัยในการทำงาน
- ❖ จะสร้างสัมพันธ์ภาพที่ดีกับสังคม ชุมชน และมุ่งรักษาสิ่งแวดล้อม

- ❖ จะสร้างองค์กรคุณภาพ และมุ่งสู่องค์กรแห่งการเรียนรู้
- ❖ จะต่อต้านการทุจริตและคอร์รัปชันทุกรูปแบบ
- ❖ จะไม่ละเมิดและไม่สนับสนุนกิจการที่ละเมิดสิทธิมนุษยชน

เป้าหมายการดำเนินธุรกิจ

- 1) รักษาคุณภาพของสินค้าให้ได้มาตรฐานอยู่เสมอ
- 2) มุ่งมั่นผลิตสินค้าให้ตรงตามความต้องการของผู้บริโภค
- 3) แสวงหาช่องทางการขยายธุรกิจ เพื่อประโยชน์สูงสุดให้กับผู้มีส่วนได้เสียทุกกลุ่ม
- 4) ดำเนินธุรกิจอย่างมีคุณธรรม ไม่ทำลายสภาพแวดล้อม และส่งเสริมการอยู่ร่วมกันด้วยความสัมพันธ์อันดีระหว่างบริษัท กับชุมชน

อำนาจควบคุมบริษัท และการเปลี่ยนแปลงในปีที่ผ่านมา

- 1) นายประยูร พลพัฒน์พงศ์ ประธานกรรมการบริษัท หรือ
- 2) นายประภาส พลพัฒน์พงศ์ ประธานกรรมการบริหาร หรือ
- 3) นายอังกูร พลพัฒน์พงศ์ กรรมการผู้จัดการ ลงลายมือชื่อและประทับตราสำคัญของบริษัท

- ทั้งนี้ในปี 2567 บริษัท ไม่มีการเปลี่ยนแปลงอำนาจควบคุม -

การเปลี่ยนแปลงลักษณะการประกอบธุรกิจในปีที่ผ่านมา

- ในปี 2567 บริษัท ไม่มีการเปลี่ยนแปลงลักษณะการประกอบธุรกิจ -

การเปลี่ยนแปลงโครงสร้างการถือหุ้น การจัดการหรือการประกอบธุรกิจในช่วง 3 ปีที่ผ่านมา

- ในรอบ 3 ปี ที่ผ่านมา ไม่มีการเปลี่ยนแปลงโครงสร้างการถือหุ้น, การจัดการ หรือการประกอบธุรกิจ

การเปลี่ยนแปลงและพัฒนาการที่สำคัญ

พฤศจิกายน 2531	จดทะเบียนก่อตั้งบริษัท ด้วยทุนจดทะเบียน 50 ล้านบาท มูลค่าหุ้น 10 บาทต่อหุ้น
เมษายน 2532	สร้างโรงงานแห่งที่ 1 ที่ ต.หนองจ่อม อ.สันทราย จ.เชียงใหม่ บนเนื้อที่ 15 ไร่ 36.6 ตรว. แล้วเสร็จในเดือนตุลาคม 2532
กุมภาพันธ์ 2533	เริ่มมีรายได้จากการดำเนินงาน
ธันวาคม 2534	เพิ่มทุนจดทะเบียน จาก 50 ล้านบาท เป็น 125 ล้านบาท
มกราคม 2536	ได้รับอนุญาตจากตลาดหลักทรัพย์แห่งประเทศไทย ให้เป็นหลักทรัพย์จดทะเบียน
มกราคม 2536	เริ่มทำการซื้อ-ขายหลักทรัพย์ ในตลาดหลักทรัพย์แห่งประเทศไทย ภายใต้ชื่อย่อ CM
กุมภาพันธ์ 2537	แปรสภาพจากบริษัทจำกัด เป็นบริษัทมหาชนจำกัด
มีนาคม 2537	สร้างโรงงานแห่งที่ 2 ที่ ต.แม่แฝกใหม่ อ.สันทราย จ.เชียงใหม่ บนเนื้อที่ 26 ไร่ 29.9 ตรว. แล้วเสร็จและเริ่มดำเนินการผลิตในเดือนตุลาคม 2538
พฤศจิกายน 2541	เพิ่มทุนจดทะเบียนจาก 125 ล้านบาท เป็น 210 ล้านบาท
เมษายน 2546	ร่วมลงทุนกับบริษัท ริเวอร์แคว อินเตอร์เนชั่นแนล จำกัด ในอัตราส่วนบริษัท 51 : 49 ในบริษัท อะกริฟูด โพรเซสซิง จำกัด ด้วยเงินลงทุน 120 ล้านบาท เรียกชำระแล้ว 30 ล้านบาท
มีนาคม 2547	สร้างห้องเย็นใหม่ ที่ ต.แม่แฝกใหม่ อ.สันทราย จ.เชียงใหม่ บนเนื้อที่ 8 ไร่ 3 งาน 97 ตรว. แล้วเสร็จในเดือนกรกฎาคม 2548
กรกฎาคม 2547	ซื้อเงินลงทุนในบริษัท อะกริฟูด โพรเซสซิง จำกัด จากบริษัท ริเวอร์แคว อินเตอร์เนชั่นแนล จำกัด เพิ่มขึ้นจากร้อยละ 51 เป็นร้อยละ 100
พฤษภาคม 2548	เพิ่มทุนจดทะเบียนจาก 210 ล้านบาท เป็น 315 ล้านบาท
พฤษภาคม 2548	เปลี่ยนมูลค่าหุ้น จากเดิมมูลค่า 10 บาทต่อหุ้น เป็น 1 บาทต่อหุ้น
พฤษภาคม 2550	เพิ่มทุนจดทะเบียนจาก 315 ล้านบาท เป็น 346 ล้านบาท
พฤษภาคม 2552	เพิ่มทุนจดทะเบียนจาก 346 ล้านบาท เป็น 381 ล้านบาท
สิงหาคม 2557	ศึกษาความเป็นไปได้ในการจัดหาที่ดินและจัดตั้งบริษัทย่อยในประเทศสาธารณรัฐแห่งสหภาพเมียนมาร์
ธันวาคม 2557	บริษัทหยุดการจำหน่ายสินค้าผ่านบริษัท อะกริฟูด โพรเซสซิง จำกัด (บริษัทย่อย) โดยดำเนินการจำหน่ายด้วยการส่งออกเองโดยตรง
พฤศจิกายน 2558	คณะกรรมการบริษัท มีมติให้จดทะเบียนยกเลิกบริษัท อะกริฟูด โพรเซสซิง จำกัด

มีนาคม 2559	บริษัท ได้ทำสัญญาจะเช่าที่ดินกับบริษัทในต่างประเทศแห่งหนึ่งในประเทศสาธารณรัฐแห่งสหภาพเมียนมาร์ เพื่อเตรียมดำเนินการลงทุนก่อสร้างโรงงานตามแผนการลงทุน
ธันวาคม 2559	บริษัท อะกริฟูด โพรเซสซิง จำกัด (บริษัทย่อย) จัดทะเบียนชำระบัญชีเสร็จสิ้น
พฤษภาคม 2560	ลงทุนในบริษัท ชิโน-ไทย ฟริช แอนด์ ดราย จำกัด อัตราส่วน ร้อยละ 15 ของทุนจดทะเบียน คิดเป็นเงินลงทุน 37.50 ล้านบาท
สิงหาคม 2563	ลงทุนเพิ่มเติมในบริษัท ชิโน-ไทย ฟริช แอนด์ ดราย จำกัด อัตราส่วน ร้อยละ 15 ของทุนจดทะเบียนที่เรียกเพิ่ม คิดเป็นเงินลงทุน 7.5 ล้านบาท
มีนาคม 2564	ลงทุนเพิ่มเติมในบริษัท ชิโน-ไทย ฟริช แอนด์ ดราย จำกัด ด้วยงบลงทุน 120.20 ล้านบาท โดยมีสัดส่วนการถือหุ้นร้อยละ 68.7
พฤศจิกายน 2564	คณะกรรมการบริษัท มีมติยกเลิกการลงทุนในประเทศเมียนมาร์ เนื่องจากสถานการณ์ความไม่สงบทางการเมืองในประเทศเมียนมาร์ ที่อาจส่งผลกระทบต่อผลตอบแทนและการดำเนินงานของโครงการลงทุนอย่างมีนัยสำคัญ
ธันวาคม 2565	รายงานมติที่ประชุมคณะกรรมการบริษัท ชิโน-ไทย ฟริชแอนด์ดราย จำกัด (บริษัทย่อย) เรื่องการหยุดดำเนินกิจการชั่วคราวของบริษัทย่อย
มกราคม 2566	บริษัทได้รับสิทธิประโยชน์บัตรส่งเสริมการลงทุนซึ่งเป็นการปรับปรุงประสิทธิภาพการผลิตเพื่อการใช้พลังงานทดแทนและการปรับเปลี่ยนเครื่องจักรเพื่อเพิ่มประสิทธิภาพการผลิตสำหรับผลิตไฟฟ้าพลังงานแสงอาทิตย์ โดยบริษัทได้รับสิทธิและประโยชน์จากการได้รับยกเว้นภาษีอากรต่างๆ รวมทั้งการได้รับยกเว้นภาษีเงินได้นิติบุคคลสำหรับกำไรสุทธิที่ได้จากการประกอบกิจการที่ได้รับการส่งเสริมมีกำหนดเวลา 3 ปีจำนวน 3 บัตรได้แก่ ผลิตพืชผักผลไม้แช่แข็งจำนวน 2 บัตร และบริการท่องเที่ยวจำนวน 1 บัตร
พฤษภาคม 2566	ตามรายงานมติที่ประชุมคณะกรรมการบริษัท ได้ทำสัญญาปรับโครงสร้างหนี้เพื่อประนีประนอมยอมความต่อศาล ที่มีสถาบันการเงินแห่งหนึ่งได้ทำการยื่นฟ้องบริษัทย่อยและบริษัท (ในฐานะผู้ค้ำประกัน) โดยตกลงที่จะชำระหนี้เป็นจำนวนเงิน 137 ล้านบาท โดยมีเงินต้นจำนวน 183.95 ล้านบาท และดอกเบี้ยค้างจ่ายจำนวน 12.87 ล้านบาท ได้ดำเนินเสร็จสิ้นวันที่ 7 สิงหาคม 2566
สิงหาคม 2567	ขายหุ้นสามัญของบริษัทย่อย บริษัท ชิโน-ไทย ฟริช แอนด์ ดราย จำกัด (บริษัทย่อย) จำนวน 37,425,250 หุ้น มูลค่าที่ตราไว้หุ้นละ 10 บาท หรือคิดเป็นสัดส่วนร้อยละ 68.72 ของทุนจดทะเบียน ในราคาหุ้นละ 0.001 บาท รวมเป็นเงิน 37,425.25 บาท จึงมีผลทำให้บริษัท ชิโน-ไทย ฟริช แอนด์ ดราย จำกัด สิ้นสุดสภาพจากการเป็นบริษัทย่อย

เหตุการณ์สำคัญในปี 2567

การขายหุ้นสามัญของบริษัทย่อย (บริษัท ซีโน-ไทย ฟริชแอนด์ ดราย) ทำให้สิ้นสภาพจากการเป็นบริษัทย่อย

บริษัท เชียงใหม่โฟรเซ่นฟู๊ดส์ จำกัด (มหาชน) (“CM”) มีบริษัทย่อยชื่อ บริษัท ซีโน-ไทย ฟริช แอนด์ ดราย จำกัด (“STFD”) โดยบริษัท ถือหุ้นในบริษัทย่อย ร้อยละ 68.72 ที่ประชุมคณะกรรมการบริษัท ครั้งที่ 4/2567 เมื่อวันที่ 7 สิงหาคม 2567 มีมติอนุมัติกรอบในการขายหุ้นสามัญของบริษัทย่อย จำนวน 37,425,250 หุ้น (สามสิบล้านสี่แสนสองหมื่นห้าพันสองร้อยห้าสิบล้อหุ้น) มูลค่าที่ตราไว้หุ้นละ 10 บาท หรือคิดเป็นสัดส่วนร้อยละ 68.72 ของทุนจดทะเบียน ทั้งนี้ การดำเนินการขายหุ้นสามัญดังกล่าวเสร็จสิ้นแล้ว โดยบริษัท เชียงใหม่ โฟรเซ่นฟู๊ดส์ จำกัด (มหาชน) ได้ทำสัญญาโอนหุ้นในบริษัทจำกัด ในฐานะ “ผู้ขาย” ให้กับ นางสาวตรุณี เรืองธรรม ในฐานะ “ผู้ซื้อ” โดยผู้ซื้อรับโอนหุ้น รวมทั้งสิ้น 37,425,250 หุ้น ราคาหุ้นละ 0.001 บาท รวมเป็นเงิน 37,425.25 บาท (สามหมื่นเจ็ดพันสี่ร้อยยี่สิบบาท ยี่สิบบาทสตางค์) ปัจจุบัน ผู้ซื้อเป็นกรรมการบริษัทและผู้ถือหุ้น ของบริษัท ซีโน-ไทย ฟริช แอนด์ ดราย จำกัด มีสัดส่วนการถือหุ้นก่อนซื้อหุ้นในครั้งนี้ร้อยละ 11.89 และภายหลังซื้อหุ้น ร้อยละ 80.61 ชุกรรมการโอนหุ้นเสร็จสิ้นสมบูรณ์ในวันที่ 29 สิงหาคม 2567 โดยผู้ซื้อได้ชำระเงินค่าหุ้นรูปแบบเป็นเงินสดและโอนเงินเข้าบัญชีบริษัท จึงมีผลทำให้บริษัท ซีโน-ไทย ฟริช แอนด์ ดราย จำกัด สิ้นสภาพจากการเป็นบริษัทย่อย

รางวัลความสำเร็จด้านการกำกับดูแลกิจการ



การประเมินรายงานกำกับดูแลกิจการของ บริษัทจดทะเบียน ประจำปี 2566

บริษัท ได้รับการประเมินโดยสมาคมส่งเสริมสถาบัน
กรรมการบริษัทไทย (IOD) โดยการสนับสนุนจาก
ตลาดหลักทรัพย์แห่งประเทศไทย โดยบริษัท ได้รับการ
ประเมินให้อยู่ในเกณฑ์

“ดีมาก”



การรับรองการต่ออายุโครงการแนวร่วมปฏิบัติ ของภาคเอกชนไทยในการต่อต้านการทุจริต (Collective Action Coalition Against Corruption หรือ CAC)

บริษัท ได้รับการรับรองเป็นสมาชิกโครงการ CAC
ตั้งแต่ปี 2560 โดยบริษัท ผ่านการต่ออายุรับรองครั้ง
ล่าสุดเมื่อวันที่ 31 ธันวาคม 2565 และมีอายุการ
รับรองถึง 31 ธันวาคม 2568

มาตรฐานของบริษัท



มาตรฐานแรงงานไทย
THAI LABOUR STANDARD



บริษัทได้รับการรับรองมาตรฐานการบริหารจัดการการผลิต
เริ่มตั้งแต่

- การปฏิบัติทางการเกษตรที่ดี Good Agricultural Practice (GAP) สำหรับการส่งเสริมดูแลเกษตรกร
ลูกไร่ ในการปลูกดูแลพืชผลที่จะส่งเข้าโรงงานผลิต

ส่วนการดูแลบริหารจัดการการผลิตในโรงงาน บริษัทได้รับการ
รับรอง

- ระบบมาตรฐานการผลิตอาหารอย่างปลอดภัย
Good Hygiene Practice(s) (GHP)
- ระบบการวิเคราะห์อันตรายและจุดวิกฤตที่ต้อง
ควบคุม Hazard Analysis Critical Control
Point (HACCP)
- ระบบการจัดการความปลอดภัยของอาหาร ISO
22000 (Food Safety Management System)
และ FSSC 22000 (Food Safety System
Certification 22000)

ส่วนของการดูแลพนักงาน

- บริษัทได้รับมาตรฐานการดูแลพนักงานตามระบบ
มาตรฐานแรงงานไทย TLS-8001:2020

2. ลักษณะการประกอบธุรกิจ

บริษัท เป็นผู้ผลิตและส่งออก ผักแช่เยือกแข็ง เช่น ถั่วแขกแช่แข็ง ถั่วแระแช่แข็ง ข้าวโพดหวานแช่แข็ง ข้าวโพดฝักอ่อนแช่แข็ง และผักผสมรวมแช่แข็ง เป็นต้น วัตถุดิบของบริษัทเป็นผลผลิตที่รับซื้อจากเกษตรกรที่เข้าร่วมโครงการโดยมีพื้นที่ส่งเสริมการเพาะปลูกพืชที่เป็นวัตถุดิบของโรงงานผลิตครอบคลุมพื้นที่ภาคเหนือตอนบนของประเทศไทย บริษัทเป็นผู้จัดหาเมล็ดพันธุ์ ปุ๋ย และยากำจัดศัตรูพืชสารองจ่ายให้กับเกษตรกร โดยมีทีมงานเจ้าหน้าที่ส่งเสริมการเกษตรของบริษัทที่มีความเชี่ยวชาญในการปลูกและดูแลรักษาพืชคอยให้คำแนะนำควบคุมดูแลตามระบบ GAP และตามมาตรฐานของลูกค้า ตลอดช่วงตั้งแต่มก่อนการปลูกจนถึงเก็บเกี่ยวผลผลิตนำส่งเข้าโรงงาน เพื่อให้เกษตรกรลูกค้าได้ดูแลการปลูกพืชได้อย่างถูกต้อง และบริษัท รับซื้อผลผลิตจากเกษตรกรในราคาประกัน ในส่วนของกระบวนการผลิตของโรงงานเริ่มตั้งแต่การคัดเลือกวัตถุดิบ ตัดแต่ง ล้าง ต้มสุก แล้วนำไปแช่เยือกแข็งและเก็บรักษาสินค้าไว้ในห้องเย็นที่อุณหภูมิ -25 องศาเซลเซียส และทยอยนำมาคัดบรรจุเพื่อจัดส่งให้ลูกค้าตามคำสั่งซื้อต่อไป โดยกระบวนการผลิตทั้งหมดดำเนินการตามขั้นตอนการผลิตที่มีประสิทธิภาพตามมาตรฐานต่างๆ

เช่น FSSC 22000 , ISO 22000, HACCP, GHP และตามมาตรฐานของลูกค้าตลอดรวมทั้งกฎหมายที่เกี่ยวข้องด้วยเช่นกัน บริษัท ได้จัดจำหน่ายสินค้าไปยังต่างประเทศเป็นส่วนใหญ่ โดยมีประเทศญี่ปุ่นเป็นลูกค้าหลัก

ลักษณะผลิตภัณฑ์

ผลิตภัณฑ์หลักของบริษัท เป็นผลิตภัณฑ์ผักแช่แข็ง ซึ่งเป็นการนำเอาผลผลิตทางการเกษตร เช่น ถั่วแระ, ถั่วแขก, ข้าวโพดหวาน, แครอท, ข้าวโพดฝักอ่อน เป็นต้น มาผ่านกระบวนการผลิต เช่น คัดเลือก, ตัดแต่ง, ล้าง, ต้มสุก แล้วนำไปทำการแช่เยือกแข็ง และเก็บรักษาไว้ในห้องเย็น เพื่อรอการคัดเกรด, บรรจุ และส่งออก โดยมีขั้นตอนการผลิตที่มีประสิทธิภาพ ตามมาตรฐานต่าง ๆ เช่น ISO 22000, FSSC 22000, HACCP, GHP, GAP เครื่องจักรมีความทันสมัย ผลิตภัณฑ์มีคุณภาพ สด สะอาด รสชาติอร่อยตรงตามที่ ลูกค้าต้องการ นอกเหนือจากนี้ ในปี 2566 บริษัท ได้เพิ่มมูลค่าผลิตภัณฑ์โดยการจำหน่ายถั่วแระญี่ปุ่นแช่แข็งซึ่งเป็นผลิตภัณฑ์เดิมของบริษัท ในยี่ห้อ eda รวมถึงการคิดค้นผลิตภัณฑ์ใหม่โดยการต่อยอดเพิ่มมูลค่าจากวัตถุดิบเดิมของบริษัท ได้แก่ ผลิตภัณฑ์ทาขมปังถั่วแระญี่ปุ่นผสมไวท์ชอคโกแลต ยี่ห้อ BENAS ผลิตภัณฑ์ข้าวโพดหวานอบกรอบเคลือบไวท์ชอคโกแลตและคาราเมลบัตเตอร์ ยี่ห้อ CORNISTA โดยเริ่มวางจำหน่ายตามห้างค้าปลีก และออนไลน์



ลักษณะผลิตภัณฑ์เดิมในกลุ่มสินค้า OEM



ลักษณะผลิตภัณฑ์ในตราสินค้าของบริษัท



การตลาดและการแข่งขัน

นโยบายการตลาดในปีที่ผ่านมา

ในปี 2567 บริษัท มีปริมาณการขาย 18,873 ตัน คิดเป็นมูลค่าขายทั้งสิ้น 1,181 ล้านบาท ลดลงจากปีก่อน 69 ล้านบาท หรือคิดเป็น ร้อยละ 5.6 บริษัท เป็นผู้ส่งออกรายใหญ่ของผลิตภัณฑ์ถั่วแช่แข็ง ถั่วแระแช่แข็ง และข้าวโพดหวานแช่แข็ง โดยมีสัดส่วนการส่งออกรวม ร้อยละ 92.35 และขายในประเทศ ร้อยละ 7.65 และมีส่วนแบ่งทางการตลาดในประเทศญี่ปุ่นประมาณ ร้อยละ 11 ของกลุ่มผลิตภัณฑ์ที่กล่าวมาข้างต้นที่ประเทศญี่ปุ่นนำเข้าจากประเทศอื่นๆ ส่วนระดับความพึงพอใจของลูกค้าอยู่ในระดับดีถึงดีมาก

นอกเหนือจากนั้น บริษัท ได้เริ่มดำเนินนโยบายทางการตลาดเพื่อเพิ่มช่องทางการขายทั้งในและต่างประเทศ ด้วยการสร้างสินค้าในตราสินค้าของบริษัทเอง ทั้งที่เป็นสินค้าดั้งเดิม เช่น ถั่วแระแช่แข็ง ภายใต้ตราสินค้า eda หรือสินค้าใหม่ที่ต่อยอดจากวัตถุดิบเดิม โดยเพิ่มมูลค่าและจำหน่ายในตราสินค้าของบริษัทเอง ได้แก่ ผลิตภัณฑ์ทาขนมปังถั่วแระญี่ปุ่น ผสมไวท์ชอคโกแลต ยี่ห้อ BENAS ผลิตภัณฑ์ข้าวโพดหวานอบกรอบเคลือบไวท์ชอคโกแลตและคาราเมลบัดเตอร์ ยี่ห้อ CORNISTA โดยเริ่มวางจำหน่ายตามห้างค้าปลีก และออนไลน์



กลยุทธ์การแข่งขัน

1. รับฟังเสียงลูกค้าในทุกกลุ่มพร้อมทั้งตอบสนองความคาดหวังและความต้องการของลูกค้าอย่างรวดเร็ว
2. พัฒนาคุณภาพสินค้าให้มีมาตรฐานระดับสากล ปลอดภัยจากสารเคมีตกค้าง และสิ่งเจือปนอย่างต่อเนื่อง
3. จัดส่งสินค้าอย่างมีประสิทธิภาพและเป็นไปตามความต้องการของลูกค้าอยู่เสมอ
4. พัฒนาบุคลากรให้มีความรู้ ความสามารถ และดำเนินงานอย่างมีประสิทธิภาพสูงสุด
5. พัฒนาและให้ความสำคัญต่อเกษตรกร ซึ่งถือเป็นต้นน้ำของการผลิตสินค้าเกษตรแปรรูป

จุดเด่น

1. บริษัท มีความสัมพันธ์ที่ดีกับลูกค้าและดำเนินธุรกิจร่วมกันเป็นระยะเวลายาวนาน
2. ผู้บริหารระดับสูงของบริษัท เป็นบุคคลที่มีประสบการณ์ มีความรู้ทางด้านการค้า ผลิตผลทางการเกษตรมานานนับสิบปี
3. ผลิตภัณฑ์หลักของบริษัท เป็นผลิตผลทางการเกษตรที่มีคุณภาพดี สด และมีความปลอดภัย
4. พื้นที่เพาะปลูกมีความอุดมสมบูรณ์ สามารถทำการปลูกได้เกือบตลอดทั้งปี และปัญหาทางด้าน ภัยธรรมชาติ เช่น ลมพายุ ฝนตกหนัก น้ำท่วมมีโอกาสน้อยกว่าเมื่อเทียบกับประเทศคู่แข่ง เช่น จีน และได้หวัน

จุดด้อย

1. ระยะทางการขนส่งสินค้าทั้งทางบก และทางน้ำ เมื่อเทียบกับคู่แข่งในต่างประเทศทั้ง จีน และ ไต้หวัน แล้วไกลกว่า ทำให้บริษัท มีต้นทุนค่าขนส่งที่สูงกว่า
2. ขนาดของพื้นที่เพาะปลูกส่วนใหญ่มีขนาดเล็กและกระจายอยู่ในบริเวณกว้าง การควบคุมดูแลพื้นที่การเพาะปลูกทำได้ยาก เมื่อเทียบกับคู่แข่งในต่างประเทศ

ลูกค้าเป้าหมาย

ลูกค้าหลักของบริษัท คือ ผู้นำเข้า ผู้ค้ารายใหญ่ ตัวแทนจำหน่าย และลูกค้ารายย่อย ซึ่งทำการกระจายสินค้าไปยังซูเปอร์มาร์เก็ต ร้านค้าปลีกต่างๆ และผู้ผลิตในอุตสาหกรรมอาหาร กลุ่มผู้บริโภคสินค้าของบริษัทส่วนใหญ่ เป็นกลุ่มลูกค้าระดับกลางขึ้นไป และกลุ่มลูกค้านักธุรกิจที่ต้องการสินค้าในรูปแบบกิ่งสำเร็จรูป สะอาด ถูกหลักอนามัย และสะดวกในการบริโภค

นโยบายการตั้งราคา

บริษัท มีนโยบายที่จะจำหน่ายผลิตภัณฑ์ในราคาที่สามารถแข่งขันกับคู่แข่งจากทั้งในและต่างประเทศได้

การจำหน่ายและช่องทางการจำหน่าย

ผลิตภัณฑ์ของบริษัท ที่ส่งออกไปจำหน่ายยังต่างประเทศเกือบทั้งหมด ผ่านช่องทางการจำหน่าย คือ

1. จำหน่ายผ่านผู้นำเข้าและตัวแทนจำหน่าย
2. จำหน่ายให้ลูกค้าโดยตรง

นอกจากนี้ สินค้าที่จำหน่ายภายใต้ตราสินค้าของบริษัทเองในประเทศ จะจำหน่ายผ่านช่องทาง Modern Trade และ Online Platform

สัดส่วนการจำหน่ายในประเทศและต่างประเทศ

ในปีที่ผ่านมา บริษัททำการจำหน่ายสินค้าไปยังต่างประเทศเป็นส่วนใหญ่ เช่น ญี่ปุ่น สหรัฐอเมริกา สวีเดน เดนมาร์ก ไต้หวัน จีน ร้อยละ 92.35 และลูกค้าในประเทศ ร้อยละ 7.65

ตลาดหลักของบริษัท คือ ประเทศญี่ปุ่น ซึ่งเป็นประเทศที่นิยมบริโภคสินค้าผักแช่แข็ง เนื่องด้วยสินค้าของบริษัท มีคุณภาพดีกว่า หรือเทียบเท่าสินค้าของคู่แข่งในต่างประเทศ แต่ราคาถูกกว่า ดังนั้น ระดับความพึงพอใจของผู้บริโภคที่มีต่อสินค้าของบริษัทจึงอยู่ในระดับที่ดีถึงดีมาก

สภาพการแข่งขัน

สภาพการแข่งขันไม่รุนแรงนัก เนื่องจากผลิตภัณฑ์ผักแช่แข็ง เป็นผลิตภัณฑ์ที่มีความต้องการ บริโภคในปริมาณมาก และตลาดหลักของบริษัท คือ ประเทศญี่ปุ่น ลูกค้าชาวญี่ปุ่นเป็นลูกค้าที่มีความต้องการ บริโภคสินค้าในรูปแบบกิ่งสำเร็จรูป สด สะอาด ถูกหลักอนามัย และสะดวกในการรับประทาน ประกอบกับประเทศไทยเป็นประเทศที่อุดมสมบูรณ์ และไม่ค่อยมีปัญหาเรื่องภัยทางธรรมชาติ ต่างจากประเทศคู่แข่งคือ จีน ซึ่งมักประสบปัญหาภัยทางธรรมชาติ ทำให้การจัดส่งสินค้าไม่สม่ำเสมอต่างจากสินค้าของบริษัท ที่สามารถจัดส่งสินค้าได้อย่างสม่ำเสมอตลอดทั้งปี คู่แข่งทางการค้าของบริษัท เป็นคู่แข่งในต่างประเทศ คือ ประเทศจีน ซึ่งมีขนาดธุรกิจที่ใกล้เคียงกันกับบริษัท โดยบริษัท มีศักยภาพ

เพียงพอที่สามารถทำการแข่งขันได้ ทั้งในด้านคุณภาพ ราคา และความสม่ำเสมอในการจัดส่ง รวมถึงผู้ผลิตบางรายในประเทศที่อาจผลิตสินค้าทางการเกษตรแข่งกันในประเภทเดียวกัน

การจัดหาผลิตภัณฑ์

ผลิตภัณฑ์ของบริษัท ผลิตจากวัตถุดิบที่รับซื้อจากเกษตรกรที่เข้าร่วมโครงการ โดยผ่านผู้รวบรวมวัตถุดิบ มีพื้นที่ครอบคลุม 16 จังหวัดภาคเหนือ เช่น เชียงใหม่ เชียงราย แพร่ น่าน พะเยา ฯลฯ โดยที่บริษัท จะเป็นผู้จัดหาเมล็ดพันธุ์ ปุ๋ย และยากำจัดศัตรูพืช สรรองให้แก่เกษตรกร และบริษัท จะรับซื้อผลผลิตจากเกษตรกรในราคารับประกันในระหว่างการเพาะปลูกจะมีเจ้าหน้าที่ซึ่งเป็นพนักงานส่งเสริมการเกษตรของบริษัท เป็นผู้คอยให้ความรู้ และให้คำแนะนำแก่เกษตรกรในการดูแลรักษา การใส่ปุ๋ย และกำกับการใช้เคมีภัณฑ์ เพื่อให้ได้ผลผลิตที่มีคุณภาพ มีความปลอดภัยต่อผู้บริโภค และผลผลิตต่อไร่สูงสุด เมื่อผลผลิตสามารถเก็บเกี่ยวได้ บริษัท จะรับซื้อในราคาประกัน และหักค่าใช้จ่ายของเมล็ดพันธุ์ ปุ๋ย และยากำจัดศัตรูพืช ออกจากราคารับซื้อผลผลิต

สัดส่วนการซื้อวัตถุดิบ

ในประเทศ - มีผู้รวบรวมวัตถุดิบ ประมาณ 200 ราย คิดเป็นสัดส่วนร้อยละ 99

ต่างประเทศ- บริษัท นำเข้าวัตถุดิบ คิดเป็นสัดส่วนร้อยละ 1

งานที่ยังไม่ได้ส่งมอบ

เนื่องจากบริษัท ผลิตสินค้าเพื่อเก็บไว้ขายตลอดทั้งปี และบริษัท จัดส่งสินค้าตามคำสั่งของลูกค้า อย่างสม่ำเสมอ ดังนั้น จึงไม่มีคำสั่งซื้อที่ยังไม่ได้ส่งมอบ

โครงสร้างรายได้กลุ่มบริษัท

แบ่งตามประเภทรายได้

หน่วย : ล้านบาท

ผลิตภัณฑ์	2565	2566	+ / (-)	2567	+ / (-)
รายได้จากการขาย	1,264.27	1,250.12	(14.15)	1,180.72	(69.40)
รายได้อื่น	8.78	11.15	2.37	8.37	(2.78)
รวมรายได้	1,273.05	1,261.27	(11.78)	1,189.09	(72.18)
กำไร (ขาดทุน) จากอัตราแลกเปลี่ยน	(43.64)	4.46	48.10	3.80	(0.66)
รายได้ทางการเงิน	0.63	2.49	1.86	3.37	0.88
รายรับรวม	1,230.04	1,268.22	38.18	1,196.26	(71.96)

แบ่งตามประเภทการขาย

หน่วย : ล้านบาท

ตลาดผลิตภัณฑ์	2565	%	2566	%	2567	%
ขายต่างประเทศ	1,256.75	94.01	1,169.97	93.59	1,090.43	92.357
ขายในประเทศ	79.98	5.99	80.15	6.41	90.29	7.65
รวมรายได้จากการขาย	1,336.73	100.0	1,250.12	100.0	1,180.72	100.0

ทรัพย์สินที่ใช้ในการประกอบธุรกิจ

บริษัท เชียงใหม่โพรเซ่นฟูดส์ จำกัด (มหาชน) มีสินทรัพย์สุทธิ ที่ใช้ในการประกอบธุรกิจตามงบการเงิน ณ 31 ธันวาคม พ.ศ. 2567 ดังนี้

ประเภท / ลักษณะทรัพย์สิน	ลักษณะกรรมสิทธิ์	มูลค่า (ล้านบาท)	ภาระผูกพัน
ที่ดินอาคารสำนักงานใหญ่ เลขที่ 149/32-34 ซ.แองโกลพลาซ่า ถ.สุรวงศ์ เขตบางรัก กรุงเทพฯ เนื้อที่ 54.4 ตรว.	เป็นเจ้าของ	25.63	ไม่มี
ที่ดิน โรงงาน 1 เลขที่ 92 หมู่ 3 ต.หนองจ่อม อ.สันทราย จ.เชียงใหม่ เนื้อที่ 15 ไร่ 98.5 ตรว.	เป็นเจ้าของ	3.13	ไม่มี
ที่ดิน โรงงาน 2 เลขที่ 299 หมู่ 14 ต.แม่แฝกใหม่ อ.สันทราย จ.เชียงใหม่ เนื้อที่ 27 ไร่ 3 งาน 98.9 ตรว.	เป็นเจ้าของ	34.71	ไม่มี
ที่ดิน โรงงาน 2 เลขที่ 299 หมู่ 14 ต.แม่แฝกใหม่ อ.สันทราย จ.เชียงใหม่ เนื้อที่ 15 ไร่ 1 งาน 53.6 ตรว.	เป็นเจ้าของ	7.20	ไม่มี
ที่ดิน โรงงาน 2 เลขที่ 299 หมู่ 14 ต.แม่แฝกใหม่ อ.สันทราย จ.เชียงใหม่ เนื้อที่ 5 ไร่ 2 งาน 24 ตรว.	เป็นเจ้าของ	4.07	ไม่มี
ที่ดิน โรงงาน 2 เลขที่ 299 หมู่ 14 ต.แม่แฝกใหม่ อ.สันทราย จ.เชียงใหม่ เนื้อที่ 5 ไร่ 2 งาน 38.5 ตรว.	เป็นเจ้าของ	8.69	ไม่มี
ที่ดินห้องเย็นใหม่ เลขที่ 299/1 หมู่ 14 ต.แม่แฝกใหม่ อ.สันทราย จ.เชียงใหม่ เนื้อที่ 8 ไร่ 3 งาน 97 ตรว.	เป็นเจ้าของ	5.37	ไม่มี
ที่ดิน ที่ อ.บางระกำ จ.พิษณุโลก เนื้อที่ 154 ไร่ 30 ตรว.	เป็นเจ้าของ	15.38	ไม่มี
อาคารสำนักงานใหญ่ 4 ชั้น 3 คูหา เลขที่ 149/32-34 ซ.แองโกลพลาซ่า ถ.สุรวงศ์ เขตบางรัก กรุงเทพฯ	เป็นเจ้าของ	0.00	ไม่มี
อาคารโรงงาน 1 เลขที่ 92 หมู่ 3 ต.หนองจ่อม อ.สันทราย จ.เชียงใหม่	เป็นเจ้าของ	29.70	ไม่มี
อาคารโรงงาน 2 เลขที่ 299 หมู่ 14 ต.แม่แฝกใหม่ อ.สันทราย จ.เชียงใหม่	เป็นเจ้าของ	0.00	ไม่มี
อาคารห้องเย็น เลขที่ 299/1 หมู่ 14 ต.แม่แฝกใหม่ อ.สันทราย จ.เชียงใหม่	เป็นเจ้าของ	2.30	ไม่มี
เครื่องจักรและอุปกรณ์ทั้งหมด	เป็นเจ้าของ	136.18	ไม่มี

บริษัท ซิโน-ไทย ฟรீช แอนด์ ดราย จำกัด ปัจจุบันเป็นทรัพย์สินของ บมจ.เชียงใหม่โพรเซ่นฟูดส์ จากการขายบริษัทย่อยและทรัพย์สินดังกล่าวเป็นกรรมสิทธิ์โดยสมบูรณ์เมื่อวันที่ 31 กรกฎาคม 2567 โดยมีสินทรัพย์สุทธิ ที่ใช้ในการประกอบธุรกิจตามงบการเงินปี ณ 31 ธันวาคม พ.ศ. 2567 ดังนี้

ประเภท / ลักษณะทรัพย์สิน	ลักษณะกรรมสิทธิ์	มูลค่า (ล้านบาท)	ภาระผูกพัน
ที่ดินโรงงานราชบุรี ต.ห้วยยางโทน อ.ปากท่อ จ.ราชบุรี เนื้อที่รวม 95 ไร่ 3 งาน 37.6 ตารางวา	เป็นเจ้าของ	32.00	ไม่มี
อาคารโรงงาน และสิ่งปลูกสร้าง เลขที่ 202 หมู่ที่ 3 ต.ห้วยยางโทน อ.ปากท่อ จ.ราชบุรี	เป็นเจ้าของ	95.94	ไม่มี
เครื่องจักรและอุปกรณ์	เป็นเจ้าของ	12.84	ไม่มี
ที่ดิน อาคารและเครื่องจักรอุปกรณ์ทั้งหมด	เป็นเจ้าของ	140.78	ไม่มี

3. โครงสร้างการถือหุ้นของกลุ่มบริษัท

ณ. วันที่ 30 ธันวาคม 2567 บริษัทไม่มีโครงสร้างการถือหุ้นของบริษัทย่อย และบริษัทไม่ได้ถือหุ้นเกินร้อยละ 10 ในนิติบุคคลอื่นใด

ความสัมพันธ์กับผู้ถือหุ้นใหญ่

1	บริษัท เกษตรเหนือ จำกัด	<p>เป็นบริษัทที่ดำเนินธุรกิจด้านการเกษตร ที่ไม่เกี่ยวข้องกับธุรกิจหลักของบริษัท การดำเนินธุรกิจของบริษัท กับกลุ่มธุรกิจของผู้ถือหุ้นใหญ่ ไม่มีความขัดแย้งทางผลประโยชน์ และไม่มีการถือหุ้นไขว้ระหว่างกัน</p> <p>โดยนายประยูร พลพัฒน์พงศ์ เป็นผู้ถือหุ้นใหญ่ ร้อยละ 30 และเป็นผู้ถือหุ้นในบริษัท จำนวน 306,517 หุ้น คิดเป็นร้อยละ 0.08</p> <p>ณ วันที่ 30 ธันวาคม 2567 บริษัท เกษตรเหนือ จำกัด ถือหุ้นในบริษัท รวมจำนวน 162,458,988 หุ้น คิดเป็น ร้อยละ 42.62</p>
---	-------------------------	---

ข้อมูลหลักทรัพย์และผู้ถือหุ้น

ข้อมูลผู้ถือหุ้น

รายชื่อผู้ถือหุ้นรายใหญ่ ณ วันที่ 30 ธันวาคม พ.ศ. 2567 มีดังนี้

ผู้ถือหุ้นรายใหญ่		สิ้นสุด ณ 30 ธันวาคม 2567		สิ้นสุด ณ 30 ธันวาคม 2566	
		จำนวนหุ้น	ร้อยละ	จำนวนหุ้น	ร้อยละ
1	บริษัท เกษตรเหนือ จำกัด	162,458,988	42.62	162,458,988	42.62
	นายประยูร พลพิพัฒน์พงศ์	306,517	0.08	306,517	0.08
	นายเอกพงศ์ พลพิพัฒน์พงศ์	769,090	0.20	769,090	0.20
	นายอังกูร พลพิพัฒน์พงศ์	3,702,600	0.97	3,702,600	0.97
	นายนิรันดร์ พลพิพัฒน์พงศ์	2,876,000	0.75	2,876,000	0.75
	นางจารุรัตน์ พลพิพัฒน์พงศ์	181,500	0.05	181,500	0.05
	นางสาวภรณ์ทิรา พลพิพัฒน์พงศ์	181,500	0.05	181,500	0.05
	นางสาวอติภา พลพิพัฒน์พงศ์	181,500	0.05	181,500	0.05
	รวม	170,657,695	44.77	170,657,695	44.77
2	Nomura Securities Co., Ltd.	20,878,387	5.48	20,878,387	5.48
3	Mr. Lan, Ming-Shin	19,192,148	5.03	19,192,148	5.03
4	Mr. Lan, Ming-Te	19,085,821	5.01	19,085,821	5.01
5	นายประภาส พลพิพัฒน์พงศ์	9,102,800	2.39	9,102,800	2.39
6	Miss Chang, Min-Fang	8,837,730	2.32	8,837,730	2.32
7	บริษัท ไทยเอ็นวีดีอาร์ จำกัด	6,183,993	1.62	6,377,287	1.67
8	MR.Hung,Hsin-Hsu	6,250,860	1.64	6,250,860	1.64
9	Mr. Liu, Chi-Rong	5,717,250	1.50	5,717,250	1.50
รวม		265,223,449	69.57	265,416,743	69.62

เปรียบเทียบการถือหุ้นของบริษัทแบ่งตามสัญชาติผู้ถือหุ้น

ผู้ถือหุ้น	ณ วันที่ 30 ธันวาคม 2567			ณ วันที่ 30 ธันวาคม 2566		
	จำนวนราย	จำนวนหุ้น	ร้อยละ	จำนวนราย	จำนวนหุ้น	ร้อยละ
สัญชาติไทย	2,758	257,859,972	67.65	2,926	297,829,480	78.14
สัญชาติต่างด้าว	26	123,285,753	32.35	30	83,316,245	21.86
รวม	2,784	381,145,725	100.00	2,956	381,145,725	100.00
ไต้หวัน	8	59,998,569	15.74	10	59,998,569	12.43
ญี่ปุ่น	8	22,728,103	5.97	9	22,758,595	5.97
สหรัฐอเมริกา	3	162,076	0.04	3	162,076	0.04
อื่น ๆ	7	40,397,005	10.60	8	397,005	0.06

- บริษัทไม่มีข้อตกลงระหว่างผู้ถือหุ้นใหญ่ ในอันที่จะมีผลกระทบต่อการออกและเสนอขายหลักทรัพย์ หรือการบริหารงานของบริษัท

การเปลี่ยนแปลงการถือครองหลักทรัพย์ของกรรมการในรอบปี 2567 (หน่วย : หุ้น)

ชื่อ-นามสกุล			ตำแหน่ง	ถือหุ้น ณ วันต้นปี	ถือหุ้น ณ วันสิ้นปี	เปลี่ยนแปลง
1	นายประยูร พลพิพัฒน์พงศ์ ผู้เกี่ยวข้องอื่น บริษัท เกษตรเหนือ จำกัด <u>รวม</u>		ประธาน กรรมการ บริษัท	306,517 3,645,090 162,458,988 <u>166,410,595</u>	306,517 3,645,090 162,458,988 <u>166,410,595</u>	- - - -
2	นายประภาส พลพิพัฒน์พงศ์	ส่วนตัว คู่สมรส <u>รวม</u>	ประธาน กรรมการบริหาร	9,102,800 - <u>9,102,800</u>	9,102,800 - <u>9,102,800</u>	- - -
3	นายอังกูร พลพิพัฒน์พงศ์	ส่วนตัว คู่สมรส <u>รวม</u>	กรรมการ ผู้จัดการ	3,702,600 181,500 <u>3,884,100</u>	3,702,600 181,500 <u>3,884,100</u>	- - - -
4	นายหลาน มู่ ชิว	ส่วนตัว คู่สมรส	กรรมการ	- -	- -	- -
5	นายหลาน หมิง เตอ		กรรมการ	19,085,821	19,085,821	-
6	นายพีรพัฒน์ พลพิพัฒน์พงศ์		กรรมการบริหาร	2,885,492	2,885,492	-
7	นายอำนาจ ยศสุข		กรรมการอิสระ	667,920	667,920	-
8	นายอำพล รวยฟูพันธ์		กรรมการอิสระ	71,874	71,874	-
9	ดร. ภูษิต วงศ์หล่อสายชล		กรรมการอิสระ	-	-	-
10	น.ส. ชุติมา ตั้งมติธรรม		กรรมการอิสระ	-	-	-
รวมการถือหุ้นของคณะกรรมการ 10 ท่าน				202,471,602	202,471,602	
คิดเป็นร้อยละของจำนวนหุ้นที่ออกและเรียกชำระแล้ว				53.12	53.12	

การเปลี่ยนแปลงการถือครองหลักทรัพย์ของผู้บริหาร ตามคำนิยามของ กสท. ในรอบปี 2567 (หน่วย : หุ้น)

ชื่อ-นามสกุล			ตำแหน่ง	ถือหุ้น ณ วันต้นปี	ถือหุ้น ณ วันสิ้นปี	เปลี่ยนแปลง
1	นายประยูร พลพิพัฒน์พงศ์ ผู้เกี่ยวข้องอื่น บริษัท เกษตรเหนือ จำกัด		ประธานกรรมการ บริษัท และ กรรมการผู้มีอำนาจ	306,517 3,645,090 162,458,988 166,410,595	306,517 3,645,090 162,458,988 166,410,595	- - - -
2	นายประภาส พลพิพัฒน์พงศ์	ส่วนตัว	ประธาน	9,102,800	9,102,800	-
		คู่สมรส	กรรมการบริหาร และกรรมการผู้มี อำนาจ	-	-	-
		รวม		9,102,800	9,102,800	-
3	นายอังกูร พลพิพัฒน์พงศ์	ส่วนตัว	กรรมการผู้จัดการ	3,702,600	3,702,600	-
		คู่สมรส	และ กรรมการผู้มีอำนาจ	181,500	181,500	-
		รวม		3,884,100	3,884,100	-
4	นายพีรพัฒน์ พลพิพัฒน์พงศ์		กรรมการบริหาร	2,885,492	2,885,492	-
5	นายบุญชัย สันนิธิลาวัฒน์		ผู้อำนวยการฝ่าย การเงิน (CFO) เลขานุการบริษัท	-	-	-
6	น.ส. วริศรา เก่งการค้า		ผู้จัดการทั่วไปและ รักษาการผู้จัดการ ฝ่ายสำนักงาน โรงงาน 2	-	-	-
7	น.ส.ปิยะลักษณ์ เชื้อผู้ดี		ผู้จัดการโรงงาน 1	-	-	-
8	นายธรรมรัตน์ เจริญสันติ		ผู้จัดการโรงงาน 2	-	-	-
9	นายสายรุ้ง บุญตอม		ผู้จัดการฝ่ายส่งเสริม การเกษตร	-	-	-

4. จำนวนทุนจดทะเบียนและทุนชำระแล้ว

- บริษัท มีทุนหุ้นสามัญจดทะเบียน 381,145,725 บาท เรียกชำระแล้ว 381,145,725 บาท แบ่งเป็นหุ้นสามัญ 381,145,725 หุ้น มูลค่าหุ้นละ 1.00 บาท
- บริษัท ไม่มีหุ้นประเภทอื่น เช่น หุ้นบุริมสิทธิ, ใบสำคัญแสดงสิทธิที่จะซื้อหุ้น, หุ้นกู้แปลงสภาพ เป็นต้น

5. การออกหลักทรัพย์อื่น (ตราสารหนี้)

บริษัท ออกหลักทรัพย์เป็นหุ้นสามัญเท่านั้น ไม่ได้ทำการออกหลักทรัพย์อื่น เช่น หุ้นบุริมสิทธิ หรือใบสำคัญแสดงสิทธิที่จะซื้อหุ้น หรือหุ้นกู้แปลงสภาพ เป็นต้น

6. นโยบายการจ่ายเงินปันผล

บริษัท มีนโยบายที่จะจ่ายเงินปันผลไม่น้อยกว่าร้อยละ 60 ของกำไรสุทธิ เว้นแต่ในกรณีที่บริษัทมีโครงการจะขยายการลงทุน ก็จะพิจารณาจ่ายเงินปันผลตามความเหมาะสมทางการเงิน

ประวัติการจ่ายเงินปันผลย้อนหลัง 5 ปี

จ่ายจากผลการดำเนินงานของปี	อัตรา (บาท/หุ้น)	จำนวนหุ้น (หุ้น)	Record Date สำหรับเงินปันผล	วันจ่ายเงินปันผล
2562	0.06	381,145,725	18 มี.ค. 2563	8 พ.ค. 2563
2563	งดจ่ายปันผล			
2564				
2565				
2566	0.09	381,145,725	2 พ.ค. 2567	17 พ.ค. 2567
* 2567	0.09	381,145,725	2 พ.ค. 2568	21 พ.ค. 2568

รายการ/ ผลการดำเนินงาน ปี	หน่วย	2562	2563	2564	2565	2566	* 2567
กำไร (ขาดทุน) สุทธิ	ล้านบาท	34.76	1.15	(85.62)	(55.64)	100.42	92.84
จำนวนหุ้น	ล้านหุ้น	381.14	381.14	381.14	381.14	381.14	381.14
มูลค่าที่ตราไว้	บาท / หุ้น	1.00	1.00	1.00	1.00	1.00	1.00
กำไร (ขาดทุน) ต่อหุ้น	บาท / หุ้น	0.09	0.003	(0.19)	(0.08)	0.26	0.24
มูลค่าตามบัญชี	บาท / หุ้น	3.60	3.69	3.44	3.35	3.60	3.69
เงินปันผลที่จ่าย	ล้านบาท	22.87	งดจ่าย			34.30	38.11
เงินปันผลต่อหุ้น	บาท / หุ้น	0.06	งดจ่าย			0.09	0.10
อัตราการจ่ายเงินปันผล	ร้อยละ	65.78	งดจ่าย			84.51	41.05

หมายเหตุ

* การจ่ายปันผล ในปี 2568 จากผลการดำเนินงานปี 2567 ดังนั้นสิทธิในการรับเงินปันผลยังมีความไม่แน่นอน ขึ้นอยู่กับมติของที่ประชุมสามัญผู้ถือหุ้นประจำปี 2568 ซึ่งจะประชุมในวันพุธที่ 23 เม.ย. 2568

2 การบริหารจัดการความเสี่ยง

นโยบายและแผนบริหารความเสี่ยง

การบริหารงานภายใต้สภาพเศรษฐกิจทั้งในและต่างประเทศในปัจจุบัน ที่มีสภาพการแข่งขันที่สูงทั้งด้านราคา คุณภาพและบริการ มีความเสี่ยงและความไม่แน่นอนต่าง ๆ ส่งผลกระทบต่อความสามารถและเป้าหมายในการดำเนินธุรกิจ บริษัท จึงตระหนักและให้ความสำคัญต่อการบริหารความเสี่ยงและระบบการควบคุมภายใน ของการปฏิบัติงาน เพื่อมั่นใจได้ว่าบริษัท จะสามารถบรรลุวัตถุประสงค์และเป้าหมายในการดำเนินธุรกิจได้ อย่างมีประสิทธิภาพ สามารถสร้างผลกำไร และรักษาผลประโยชน์ของผู้มีส่วนได้เสีย เป็นไปตามหลักการกำกับ ดูแลกิจการที่ดี (Good Corporate Governance)

บริษัท จึงมีนโยบายการบริหารและจัดการความเสี่ยงในด้านต่าง ๆ โดยการจัดตั้งคณะกรรมการบริหาร ความเสี่ยง ประกอบด้วย กรรมการที่เป็นผู้บริหาร กรรมการอิสระ และผู้บริหารระดับสูงที่มีส่วนเกี่ยวข้อง เพื่อทำ หน้าที่วิเคราะห์ปัจจัยเสี่ยงต่าง ๆ และประเมินความเสี่ยงที่อาจเกิดขึ้น เพื่อหาวิธีการป้องกันหรือบริหารความ เสี่ยงอย่างเหมาะสมโดยได้รับการออกแบบอ้างอิงตามมาตรฐานอุตสาหกรรมตามแนวทางของ The Committee of Sponsoring Organizations of the Treadway Commission (COSO) ซึ่งเป็นองค์กรที่ ได้รับการยอมรับในระดับโลก ดังต่อไปนี้

1. ให้มีการพิจารณาลักษณะความเสี่ยงที่บริษัท กำลังประสบอยู่และคาดว่าจะประสบในอนาคต โดยทำ การประเมินอย่างสม่ำเสมอถึงปัจจัยความเสี่ยงภายในและภายนอก รวมถึงความเสี่ยงที่อาจมีต่อผู้มีส่วนได้เสีย ของกิจการทุกกลุ่ม ที่อาจมีผลกระทบต่อการดำเนินธุรกิจของบริษัท อย่างมีนัยสำคัญ
2. ให้มีการวิเคราะห์ถึงผลกระทบและความรุนแรงของความเสี่ยงที่ระบุได้ และโอกาสหรือเหตุการณ์ที่จะ ทำให้ความเสี่ยงนั้นๆ เกิดขึ้น
3. ให้มีมาตรการติดตามเหตุการณ์ที่เป็นสาเหตุของปัจจัยความเสี่ยงและมาตรการบริหาร หรือลดความ เสี่ยงดังกล่าวในระดับที่เหมาะสมและยอมรับได้
4. ให้มีระบบการควบคุมภายในที่ครอบคลุม ทั้งด้านการจัดทำแผนธุรกิจ ด้านการเงิน ด้านการปฏิบัติงาน และด้านการดำเนินการให้เป็นไปตามกฎหมาย ข้อบังคับ ระเบียบที่เกี่ยวข้อง รวมถึงการต่อต้านทุจริต การคอร์รัปชันระหว่างพนักงาน หรือบริษัทกับองค์กรเอกชน และหรือกับหน่วยงานภาครัฐ
5. ให้มีกลไกการตรวจสอบและถ่วงดุลที่มีประสิทธิภาพเพียงพอในการปกป้องรักษา และดูแลเงินลงทุน ของผู้ถือหุ้น และสินทรัพย์ของบริษัท
6. ให้มีการกำหนดลำดับชั้น ของอำนาจอนุมัติและความรับผิดชอบของผู้บริหารและพนักงานอย่างชัดเจน และมีระเบียบอำนาจอนุมัติเป็นลายลักษณ์อักษร
7. หน่วยงานตรวจสอบภายใน มีความเป็นอิสระจากหน่วยงานบริหารความเสี่ยงทำหน้าที่ตรวจสอบและ สอบทานการปฏิบัติงานของคณะกรรมการบริหารความเสี่ยง เพื่อให้มั่นใจว่าการบริหารความเสี่ยง มีประสิทธิภาพและประสิทธิผล

ความเสี่ยงด้านกลยุทธ์



ความเสี่ยงด้าน
การปฏิบัติงาน



ความเสี่ยงด้านการเงิน



ความเสี่ยงด้านการ
ปฏิบัติตามกฎ
ระเบียบ ข้อบังคับ



ความเสี่ยงด้าน
ความยั่งยืน



ความเสี่ยงที่เกิดขึ้นใหม่



ความเสี่ยงด้านกลยุทธ์

เนื่องจากวัตถุดิบหลักสำหรับการผลิตสินค้าแช่แข็งของบริษัท คือ ถั่วและถั่วป่น ถั่วแขก และข้าวโพดหวาน ซึ่งเป็นผลผลิตทางการเกษตรที่อาจได้รับผลกระทบโดยตรงทั้งในด้านปริมาณและราคาจากการเปลี่ยนแปลงของสภาพภูมิอากาศและภัยธรรมชาติ อาทิเช่นภัยแล้ง หรืออุทกภัย เป็นต้น

บริษัท ดำเนินการบริหารความเสี่ยงโดยการกำหนดราคาซื้อขายล่วงหน้ากับเกษตรกรที่เข้าร่วมโครงการกว่า 8,000 ครัวเรือน โดยไม่มีเกษตรกรรายใดที่บริษัทพึงพิงการซื้อวัตถุดิบที่สูงเกินกว่าร้อยละ 20 ของมูลค่าวัตถุดิบทั้งหมด นอกจากนี้ บริษัท ยังมีการวางแผนเรื่องการเพาะปลูก โดยเฉพาะอย่างยิ่งวัตถุดิบทางการเกษตรของบริษัท สามารถเพาะปลูกได้ปีละ 2-3 ครั้ง ซึ่งมีการเก็บเกี่ยวผลผลิต ประมาณ 60-90 วัน บริษัท จึงสามารถดำเนินการเพิ่มหรือลดปริมาณการเพาะปลูกในแต่ละรุ่นได้ เพื่อให้เหมาะสมกับสถานการณ์ตลาดและการขาย

ความเสี่ยงด้านการปฏิบัติการ

คุณภาพสินค้าที่ต้องมีปริมาณสารเคมีตกค้างไม่เกินมาตรฐานที่ลูกค้ากำหนด ทำให้บริษัท มีความเสี่ยงในด้านการรับคืนสินค้าจากลูกค้า หากไม่สามารถควบคุมคุณภาพสินค้าให้มีปริมาณสารเคมีตามมาตรฐานที่ตกลงกับลูกค้าได้

มาตรการการควบคุมคุณภาพของสินค้า ซึ่งเป็นผลกระทบที่เกิดจากสารเคมีตกค้างนั้น บริษัท มีกระบวนการตรวจสอบที่เข้มงวดตามมาตรฐาน GHP

โดยบริษัท ได้จัดหาเครื่องตรวจหาสารเคมีตกค้างที่มีประสิทธิภาพสูง ซึ่งปัจจุบันมีอยู่จำนวน 2 เครื่อง สามารถตรวจหาสารเคมีตกค้างได้มากกว่า 250 ชนิด และในปีที่ผ่านมาไม่ปรากฏว่ามีรายการรับคืนสินค้าหรือปัญหาอื่นเนื่องมาจากมีปริมาณสารเคมีตกค้างเกินกว่ามาตรฐานที่ลูกค้ากำหนด

ความเสี่ยงด้านการเงิน

จากการที่บริษัท มีมูลค่าการส่งออกสินค้ากว่าร้อยละ 90 ของยอดขายรวม และบริษัท ขายสินค้าส่งออกต่างประเทศ เป็นสกุลเงินเหรียญสหรัฐอเมริกาทั้งหมด ดังนั้น บริษัท อาจได้รับผลกระทบ อันเนื่องมาจากการความผันผวนของอัตราแลกเปลี่ยน

บริษัท ได้ทำสัญญาขายเงินตราต่างประเทศล่วงหน้า โดยเงินสกุลหลักที่ใช้คือ ดอลลาร์สหรัฐฯ ต่อเงินบาท ซึ่งสามารถลดความเสี่ยงจากอัตราแลกเปลี่ยนเงินตราต่างประเทศได้พอสมควร โดยบริษัท จะทำสัญญาขายเงินล่วงหน้าซึ่งมีอายุของสัญญา 12 เดือน ให้เพียงพอต่อประมาณการรายได้จากการส่งออกทั้งปี ทำให้บริษัท สามารถป้องกันความเสี่ยงจากความผันผวนของอัตราแลกเปลี่ยนได้สูงสุดประมาณ 10-12 เดือน ทั้งนี้ในการพิจารณาการป้องกันความเสี่ยงจากอัตราแลกเปลี่ยนดังกล่าว ทางผู้บริหาร มีการติดตามสถานการณ์อัตราแลกเปลี่ยนเป็นประจำ

ความเสี่ยงในการปฏิบัติการ กฎระเบียบหรือข้อบังคับ

การปฏิบัติงานที่ไม่โปร่งใส ขาดธรรมาภิบาลในการบริหาร ขาดทักษะความรู้ความเข้าใจในธุรกิจและหลักกฎหมายที่เกี่ยวข้อง ย่อมทำให้เกิดโอกาสที่จะมีข้อผิดพลาดในการจัดทำเอกสารสัญญา การปฏิบัติที่ไม่สอดคล้องกับข้อกำหนดกฎหมายและระเบียบข้อบังคับต่างๆ ของทางราชการ หรือหน่วยงานควบคุมดูแลที่เกี่ยวข้อง อย่างเช่น ตลาดหลักทรัพย์แห่งประเทศไทย สำนักงานคณะกรรมการกำกับหลักทรัพย์และตลาดหลักทรัพย์ เป็นต้น ส่งผลให้มีความเสี่ยงด้านการปฏิบัติตามกฎระเบียบข้อบังคับ (Compliance Risk) ที่เกี่ยวข้อง

คณะกรรมการบริษัท ประกอบด้วยกรรมการที่เป็นตัวแทนกลุ่มผู้ถือหุ้นรายใหญ่ ซึ่งมีประสบการณ์ในธุรกิจการเกษตรมาเป็นระยะเวลายาวนานจำนวน 6 ท่าน และกรรมการอิสระ จำนวน 4 ท่าน โดยคณะกรรมการบริษัท ได้ตระหนักถึงความเสี่ยงดังกล่าว จึงได้ร่วมกันกำหนด นโยบายให้กับทางคณะผู้บริหาร มีการดูแลและควบคุมการดำเนินการของคณะผู้บริหารอย่างต่อเนื่อง

คณะผู้บริหาร ประกอบด้วยผู้ที่มีความรู้ความสามารถและประสบการณ์ในการบริหารงานธุรกิจและการเงิน เป็นอย่างดี โดยเฉพาะอย่างยิ่งธุรกิจด้านการเกษตร มีการกระจายอำนาจในการบริหารและการตัดสินใจอย่างเหมาะสม รวมถึงมีการประชุมร่วมกันเพื่อตัดสินใจในประเด็นการบริหารงานที่สำคัญ

การทำงานของคณะกรรมการบริหาร และคณะผู้บริหารของบริษัท ดำเนินงานภายใต้นโยบายการกำกับดูแลกิจการที่ดี คำนึงถึงผู้มีส่วนได้เสียทุกกลุ่ม มีความโปร่งใส ตรวจสอบได้ และในการประชุมคณะกรรมการบริษัททุกครั้ง ที่ประชุมได้รายงานผลการดำเนินงาน และเปิดโอกาสให้กรรมการทุกท่านได้ซักถามอย่างเป็นที่พอใจ ดังนั้น ความเสี่ยงในการบริหารจัดการของบริษัท จึงอยู่ในระดับต่ำ

นอกจากนี้ คณะกรรมการบริษัท ยังได้กำหนดให้มีคณะกรรมการบริหารความเสี่ยง คณะกรรมการกำกับดูแลกิจการและความยั่งยืน คณะกรรมการตรวจสอบ เพื่อให้มีการควบคุมดูแลกิจการอย่างทั่วถึงในแต่ละด้าน และยังมีการรายงานผลการปฏิบัติงานต่อคณะกรรมการบริษัท เป็นประจำอย่างสม่ำเสมอในทุก ๆ ปี

ความเสี่ยงด้านความยั่งยืน

บริษัท ตระหนักถึงการดำเนินงาน ในการให้ความสำคัญต่อการเติบโตอย่างมีความรับผิดชอบต่อสังคมและคำนึงถึงผู้มีส่วนได้ส่วนเสียทุกกลุ่ม โดยบริษัทจะมุ่งดำเนินงานอย่างยั่งยืนโดยคำนึงถึงทุกมิติ ได้แก่ เศรษฐกิจ สังคมและสิ่งแวดล้อม โดยยึดหลักธรรมาภิบาล และมุ่งมั่นที่จะพัฒนาและดำเนินการเพื่อบรรลุเป้าหมายเพื่อการเติบโตอย่างยั่งยืน

บริษัท ได้จัดทำนโยบายด้านความยั่งยืน และบริหารความเสี่ยงในประเด็นที่เกี่ยวกับความยั่งยืน อาทิ ความเสี่ยงด้านสิ่งแวดล้อมที่เกี่ยวกับการใช้น้ำอย่างมีประสิทธิภาพ เป็นไปตามกฎระเบียบข้อบังคับที่เกี่ยวข้อง เพื่อลดความเสี่ยงด้านความขัดแย้งกับชุมชนโดยรอบสถานประกอบการจากการใช้น้ำ

สำหรับความเสี่ยงด้านสังคมและสิทธิมนุษยชน อาทิ ความเสี่ยงจากการละเมิดสิทธิมนุษยชนในห่วงโซ่อุปทาน บริษัทมีการจัดการความเสี่ยงโดยมีนโยบายสิทธิมนุษยชนและปฏิบัติตามมาตรฐานแรงงานไทย เป็นต้น

สำหรับประเด็นความเสี่ยงที่เกี่ยวข้องด้านบรรษัทภิบาล อาทิ การไม่เปิดเผยข้อมูลที่มีนัยสำคัญที่เป็นประเด็นความคาดหวังของผู้มีส่วนได้เสีย บริษัทจัดให้มีการเปิดเผยข้อมูลที่มีนัยสำคัญตามเกณฑ์ตลาดหลักทรัพย์แห่งประเทศไทย (ตลท.) และสำนักงานคณะกรรมการกำกับหลักทรัพย์และตลาดหลักทรัพย์ (ก.ล.ต.) อีกทั้งมีการเปิดเผยข้อมูลผ่านทางเว็บไซต์ของบริษัท

ความเสี่ยงที่เกิดขึ้นใหม่

ในรอบปี 2567 บริษัทตระหนักถึงความเสี่ยงที่เกิดขึ้นใหม่ ซึ่งจะกระทบต่อผลการดำเนินงาน โดยความเสี่ยงที่เกิดขึ้นใหม่และเริ่มมีความสำคัญที่ต้องคำนึงถึงคือเรื่องการเปลี่ยนแปลงสภาพภูมิอากาศ (climate change) ซึ่งส่งผลกระทบต่อผลผลิตทางการเกษตร ทั้งทางด้านปริมาณและคุณภาพของวัตถุดิบ อาทิ ปัญหาโรคหนอน/แมลง ซึ่งส่งผลกระทบต่อต้นทุนการผลิต บริษัทจึงมีมาตรการลดผลกระทบดังกล่าวโดยมีการแนะนำและติดตามให้เกษตรกรปฏิบัติตามตารางดูแลรักษาการเพาะปลูก และเก็บเกี่ยวให้ได้ตามมาตรฐาน และเพิ่มพื้นที่เพาะปลูกในแต่ฤดูกาลให้เพียงพอและเหมาะสมกับการผลิตและการขาย

3 การขับเคลื่อนธุรกิจเพื่อความยั่งยืน

3.1 นโยบายการจัดการด้านความยั่งยืน

บริษัท มุ่งมั่นบริหารจัดการจัดการความยั่งยืนโดยให้สอดคล้องไปกับการดำเนินธุรกิจ โดยให้ความสำคัญใน 3 มิติ ได้แก่ สิ่งแวดล้อม สังคม โดยบริษัทแบ่งนโยบายเป็นส่วนต่างๆ ดังนี้

ความรับผิดชอบต่อสังคมและการดำเนินธุรกิจอย่างยั่งยืน

คณะกรรมการบริษัท ให้ความสำคัญต่อการพัฒนาชุมชน สังคม และสิ่งแวดล้อม ให้มีความเข้มแข็งและอยู่ร่วมกันได้อย่างยั่งยืนและเป็นสุข บริษัท จึงกำหนดบทบาทภาระหน้าที่ และความรับผิดชอบต่อของกรรมการ ผู้บริหาร และพนักงานของบริษัท ที่จะต้องปฏิบัติต่อชุมชน สังคม และสิ่งแวดล้อม ไว้ในหลักจริยธรรมธุรกิจของบริษัท เพื่อให้กรรมการ ผู้บริหาร และพนักงานของบริษัท ยึดถือปฏิบัติ โดยบริษัท มีนโยบายด้านต่างๆ เพื่อการพัฒนาชุมชน สังคม และสิ่งแวดล้อม ประกอบด้วย

นโยบายการปฏิบัติต่อผู้ถือหุ้น

บริษัท ยึดหลักการปฏิบัติอย่างเสมอภาคและความเท่าเทียมกันต่อผู้ถือหุ้น โดยมีแนวปฏิบัติ ดังนี้

- บริษัท มุ่งมั่นในการสร้างความเติบโตอย่างมีคุณภาพและมั่นคง เพื่อให้ผู้ถือหุ้นได้รับผลตอบแทนที่ยั่งยืนจากการทำงานที่มีประสิทธิภาพและผลประโยชน์ที่ดีของบริษัท
- บริษัท เคารพสิทธิของผู้ถือหุ้น ในการได้รับข้อมูลที่จำเป็นอย่างเท่าเทียมกัน และเปิดเผยผลประโยชน์ การเงิน พร้อมข้อมูลสนับสนุนที่ถูกต้องตามความจริง ตามที่ตลาดหลักทรัพย์แห่งประเทศไทย และสำนักงานคณะกรรมการกำกับหลักทรัพย์และตลาดหลักทรัพย์กำหนด
- บริษัท ปฏิบัติหน้าที่ด้วยความซื่อสัตย์ สุจริต โปร่งใส เป็นธรรม เพื่อสร้างความมั่นใจว่า การตัดสินใจและการกระทำใด ๆ มีการคำนึงถึงผลประโยชน์สูงสุดของผู้ถือหุ้นทุกรายและผู้เกี่ยวข้องทุกกลุ่ม
- บริษัท ควบคุมให้มีการดำเนินงาน ปฏิบัติตามนโยบายของบริษัท และพัฒนาการปฏิบัติงานให้มีคุณภาพที่ดีขึ้นอย่างต่อเนื่อง

นโยบายด้านการปฏิบัติต่อลูกค้า

บริษัท มีนโยบายในการสร้างความพึงพอใจให้กับลูกค้า จึงกำหนดแนวปฏิบัติ ดังนี้

- บริษัท จัดให้มีระบบการบริการเพื่อสร้างความพึงพอใจให้กับลูกค้า โดยปฏิบัติต่อลูกค้าทุกรายอย่างเสมอภาคและเท่าเทียมกัน โดยไม่เลือกปฏิบัติ
- บริษัท ให้ข้อมูลข่าวสารเกี่ยวกับการบริการอย่างครบถ้วน ถูกต้อง และไม่บิดเบือนข้อเท็จจริง โดยคำนึงถึงประโยชน์ของลูกค้าเป็นสำคัญ
- บริษัท จัดระบบเพื่อให้ลูกค้าสามารถร้องเรียนเกี่ยวกับการบริการหรือการดำเนินธุรกิจของบริษัท โดยดำเนินการอย่างรวดเร็ว และตอบสนองลูกค้าอย่างดีที่สุด
- บริษัท ควบคุมดูแลสภาพแวดล้อม พื้นที่ภายในและบริเวณโดยรอบอาคารโรงงานและสำนักงานให้มีความปลอดภัยต่อชีวิต และทรัพย์สินของลูกค้าและผู้มาติดต่องานกับบริษัท
- บริษัท มีความมุ่งมั่นในการสร้างความประทับใจและความพึงพอใจกับลูกค้า เพื่อให้ลูกค้าได้รับการบริการที่ดีที่สุด

นโยบายการปฏิบัติต่อลูกค้า

- บริษัท ประสงค์ให้การจัดหาสินค้าและบริการ เป็นไปอย่างมีมาตรฐาน และมุ่งหมายที่จะ พัฒนาและรักษาสัมพันธภาพที่ยั่งยืนกับลูกค้า และคู่สัญญาที่มีวัตถุประสงค์ชัดเจนในเรื่อง คุณภาพของสินค้าและบริการที่คู่ควรกับมูลค่า เงิน คุณภาพทางด้านเทคนิค และมีความเชื่อถือ ซึ่งกันและกัน บริษัทจึงมีแนวปฏิบัติเกี่ยวกับ กระบวนการจัดหาสินค้าและบริการ ดังนี้
- บริษัท จัดให้มีการแข่งขันบนข้อมูลที่ได้รับอย่าง เท่าเทียมกัน
- บริษัท จัดให้มีหลักเกณฑ์ในการประเมินและ คัดเลือกลูกค้าและคู่สัญญา ด้วยความเที่ยงธรรม
- บริษัท จัดทำรูปแบบสัญญากับลูกค้าที่เหมาะสม และเป็นธรรม
- บริษัท จัดให้มีระบบการจัดการและติดตาม เพื่อให้มั่นใจว่า มีการปฏิบัติตามเงื่อนไขของ สัญญาอย่างครบถ้วน และป้องกันการทุจริตและ คอรัปชั่น ในทุกขั้นตอนของกระบวนการจัดหา
- บริษัท จ่ายเงินให้ลูกค้าและคู่สัญญาตรงเวลา ตามเงื่อนไขการชำระเงินที่ตกลงกัน

การคัดเลือกลูกค้า

บริษัท มีนโยบายการคัดเลือกลูกค้าอย่างมีระบบ โปร่งใส ตามระเบียบและวิธีการจัดหา เพื่อ ประโยชน์ด้านการบริหารต้นทุน ด้านประสิทธิภาพ ในการดำเนินงาน และเพื่อการดำเนินธุรกิจร่วมกัน ได้อย่างต่อเนื่อง นำไปสู่ความก้าวหน้าอย่างยั่งยืน ร่วมกัน บริษัทจึงกำหนดแนวทางการพิจารณาดังนี้

1. เป็นลูกค้าที่ปฏิบัติตามกฎหมาย มีมาตรฐานทาง จริยธรรมของสังคม และให้ความสำคัญและ คำนึงถึงสิทธิมนุษยชน สังคมและสิ่งแวดล้อม
2. เป็นลูกค้าที่มีสภาพการดำเนินธุรกิจที่ดี มีสถานะ ทางการเงินมั่นคง มีสถานประกอบการที่ สามารถตรวจสอบได้และมีประวัติการดำเนิน กิจการที่น่าเชื่อถือ ไม่มีประวัติเสื่อมเสีย อัน เนื่องมาจากการดำเนินธุรกิจที่ผิดกฎหมาย การ กระทำการทุจริต หรือมีประวัติการละทิ้งงาน หรืออยู่ในบัญชีรายชื่อบริษัทต้องห้ามของทาง ราชการและเอกชน
3. มีผลิตภัณฑ์ที่ได้มาตรฐาน มีผลงานที่น่าพอใจ ทั้งคุณภาพ และราคา
4. สามารถส่งมอบสินค้าและ/หรือบริการได้อย่าง สม่าเสมอ ตรงตามเวลา และสามารถตอบสนอง ต่อการเปลี่ยนแปลงได้อย่างยืดหยุ่น

นโยบายด้านการปฏิบัติต่อคู่แข่งทางการค้า

- บริษัท ดำเนินธุรกิจภายใต้กรอบกติกาของการแข่งขันที่เป็นธรรม โดยบริษัท ยึดหลักปฏิบัติ ดังนี้
- บริษัท จะไม่แสวงหาข้อมูลที่เป็นความลับของคู่แข่งทางการค้า ด้วยวิธีการที่ไม่สุจริต หรือไม่เหมาะสม
- บริษัท จะดำเนินธุรกิจภายใต้กรอบกติกาของการแข่งขันที่ดี ไม่ทำลายชื่อเสียงของคู่แข่งทางการค้า ด้วยการกล่าวหาคู่แข่งทางการค้า ด้วยความไม่สุจริต และปราศจากข้อมูลความจริง

นโยบายด้านการปฏิบัติต่อเจ้าหน้าที่

- บริษัท มีนโยบายที่จะปฏิบัติต่อเจ้าหน้าที่ด้วยความเป็นธรรม โดยมีแนวปฏิบัติ ดังนี้
- บริษัท จะปฏิบัติตามเงื่อนไขการค้าประกันที่มีต่อเจ้าหน้าที่อย่างเคร่งครัด
- บริษัท จะควบคุมให้มีการชำระคืนเงินกู้ และดอกเบี้ย ให้กับเจ้าหน้าที่เงินกู้ยืมทุกประเภทอย่างครบถ้วนตามกำหนดเวลา และปฏิบัติตามเงื่อนไขการกู้ยืมเงินตามข้อตกลง โดยไม่ใช้เงินกู้ยืมไปในทางที่ขัดต่อวัตถุประสงค์ของการกู้ยืมเงิน
- บริษัท จะบริหารเงินทุน เพื่อให้เจ้าหน้าที่มั่นใจในสถานะทางการเงิน และความสามารถในการชำระหนี้ที่ดีของบริษัท
- บริษัท จะรายงานและให้ข้อมูลของบริษัทที่ถูกต้อง และครบถ้วนแก่เจ้าหน้าที่
- กรณีที่ไม่สามารถปฏิบัติตามเงื่อนไขข้อใดข้อหนึ่ง บริษัท จะรีบแจ้งให้เจ้าหน้าที่ทราบล่วงหน้าเพื่อร่วมกันพิจารณาหาแนวทางแก้ไข

นโยบายการปฏิบัติต่อพนักงาน

บริษัท ตระหนักในคุณค่าของทรัพยากรมนุษย์ และประสงค์ที่จะให้บุคลากรมีความภาคภูมิใจในองค์กร โดยมีบรรยากาศในการทำงานแบบมีส่วนร่วมและมีโอกาสก้าวหน้าในงานอาชีพ

อย่างเท่าเทียมกัน บุคลากรจะได้รับการพัฒนา ส่งเสริมศักยภาพให้มีความรู้ความสามารถอย่างทั่วถึงและต่อเนื่อง เพื่อการสร้างคุณค่าและดำรงความเป็นเลิศในธุรกิจ บริษัท จึงมีนโยบายด้านค่าตอบแทนและสวัสดิการ นโยบายด้านการพัฒนาความรู้และศักยภาพของพนักงาน

นโยบายด้านความปลอดภัยและสุขอนามัย และนโยบายด้านอื่น ๆ โดยมีแนวปฏิบัติ ดังนี้

- บริษัท คัดเลือกบุคคลเพื่อว่าจ้างให้ดำรงตำแหน่งต่าง ๆ ด้วยความเป็นธรรม โดยคำนึงถึงคุณสมบัติของแต่ละตำแหน่ง คุณสมบัติทางการศึกษา ประสบการณ์ และข้อกำหนดอื่น ๆ ที่จำเป็นกับงาน โดยไม่มีข้อกีดกันเรื่องเพศ อายุ เชื้อชาติ ศาสนา
- บริษัท กำหนดค่าตอบแทนและสวัสดิการแก่พนักงานอย่างเป็นธรรม มีความเหมาะสมกับความรู้ความสามารถ สภาพและลักษณะของงาน และผลการปฏิบัติงาน และสอดคล้องกับผลการดำเนินงานของบริษัท ทั้งในระยะสั้นและระยะยาว โดยพิจารณาจากผลประกอบการของบริษัท การบริหารงานและการประเมินผลงานทั่วทั้งองค์กร
- บริษัท สนับสนุนให้พนักงานได้รับการฝึกอบรม พัฒนาความรู้ ความสามารถ พัฒนาศักยภาพการทำงานให้สูงขึ้น เพื่อเพิ่มประสิทธิภาพในการทำงาน และเปิดโอกาสให้พนักงานมีความก้าวหน้าในหน้าที่การงาน

- บริษัท ส่งเสริมให้พนักงานได้รับข่าวสารที่เกี่ยวข้องอยู่เสมอ ตามโอกาสอันควรและเท่าที่จะทำได้ เพื่อเพิ่มประสิทธิภาพและความสัมพันธ์อันดีในการทำงานร่วมกันบริษัทจัดให้มีระบบการบริหารทรัพยากรบุคคลในเรื่องการแต่งตั้ง โยกย้าย รวมถึงการให้รางวัลและการลงโทษพนักงานที่ชัดเจน โดยปฏิบัติด้วยความสุจริต เป็นธรรม เทียบธรรม ตั้งอยู่บนพื้นฐานของความรู้ ความสามารถ และความเหมาะสมของพนักงาน
- บริษัท เปิดโอกาสให้พนักงานมีช่องทางในการเสนอแนะ ร้องเรียน ร้องทุกข์ ในเรื่องที่เกี่ยวข้องกับการทำงาน โดยไม่ถือเป็นความผิดทางวินัย ซึ่งการร้องเรียน ร้องทุกข์ย่อมได้รับความคุ้มครอง และถือเป็นความลับ โดยข้อเสนอแนะ ร้องเรียน ร้องทุกข์ต่างๆ จะได้รับการพิจารณาอย่างจริงจัง และหาแนวทางแก้ไขโดยเร็ว
- บริษัท จัดให้มีสวัสดิการต่างๆ เช่น โบนัส, ค่าล่วงเวลา, ค่าครองชีพ, ค่าชุดฟอร์มและอุปกรณ์, ค่าเบี้ยประกันภัยกลุ่ม, เงินสมทบกองทุนสำรองเลี้ยงชีพ, การตรวจสุขภาพประจำปี และสวัสดิการตามกฎหมาย เช่น เงินสมทบกองทุนประกันสังคม, เงินสมทบกองทุนทดแทน และผลประโยชน์พนักงานเมื่อเกษียณอายุ 60 ปี ซึ่ง ณ วันที่ 31 ธันวาคม พ.ศ. 2567 มียอดรวมผลประโยชน์พนักงานตามงบการเงิน จำนวน 65,690,663 บาท
- บริษัท จัดให้มีกองทุนสำรองเลี้ยงชีพ ชื่อ กองทุนสำรองเลี้ยงชีพไทยพาณิชย์เปี่ยมทรัพย์ ซึ่งจดทะเบียนแล้ว ทะเบียนเลขที่ 77/2540 โดยมี บลจ.ไทยพาณิชย์ เป็นผู้จัดการกองทุน ณ วันที่ 31 ธันวาคม 2567 สมาชิกกองทุนมีจำนวน 163 ราย มีเงินสะสม เงินสมทบและผลประโยชน์ รวม 89,225,114.41 บาท
- จัดหาแหล่งเงินกู้ซื้อบ้าน/ปรับปรุงอาคารในอัตราดอกเบี้ยพิเศษและแหล่งเงินกู้กองทุนสำรองเลี้ยงชีพ
- ในปี 2567 ผลตอบแทนรวมของพนักงาน จำนวน 237,169,788 บาท ประกอบด้วย เงินเดือน, ค่าแรง, โบนัส, ค่าครองชีพ, ค่าล่วงเวลา, ค่าชุดฟอร์มและอุปกรณ์, ค่าประกันภัยกลุ่ม, เงินสมทบกองทุนสำรองเลี้ยงชีพ, เงินสมทบประกันสังคม, เงินสมทบกองทุนทดแทน, ผลประโยชน์พนักงานเมื่อเกษียณอายุ

แนวปฏิบัติค่าตอบแทนและสวัสดิการของพนักงาน

- กำหนดค่าตอบแทนด้วยความเป็นธรรม ไม่ต่ำกว่ากฎหมายแรงงานกำหนด คำนึงถึงความเหมาะสม ตามความรู้ ความสามารถ ประสบการณ์ รวมถึงผลการปฏิบัติงานของพนักงานแต่ละคน และสอดคล้องกับค่าเฉลี่ยของอุตสาหกรรมเดียวกัน และเป็นค่าตอบแทนที่สอดคล้องกับการขยายตัวทางธุรกิจ และการเจริญเติบโตของบริษัท ทั้งในระยะสั้นและระยะยาว

แนวปฏิบัติการพัฒนาความรู้ศักยภาพของพนักงาน

- จัดให้มีการปฐมนิเทศน์พนักงานใหม่ เพื่อให้เข้าใจกฎ ระเบียบ ตามคู่มือพนักงาน แผ่นพับ
- จัดให้มีการอบรมภายในบริษัท โดยการเชิญวิทยากรผู้ทรงคุณวุฒิมาบรรยายเกี่ยวกับความปลอดภัยในการทำงาน การทำงานร่วมกัน การปฏิบัติตามนโยบายต่อต้านการทุจริต การใช้ทรัพยากรอย่างมีประสิทธิภาพสูงสุด
- จัดส่งพนักงานไปอบรมสำนักงานภายนอก เช่น ธรรมนิติ, IOD, สภาวิชาชีพการบัญชี เป็นต้น
- ส่งเสริมให้พนักงานได้ศึกษาเพิ่มเติม เพื่อพัฒนาความรู้และเตรียมพร้อมการเจริญเติบโตในหน้าที่การงาน

นโยบายการปฏิบัติด้านความปลอดภัยและสุขอนามัย

บริษัท ตระหนักดีว่าความปลอดภัย และสุขอนามัยเป็นความรับผิดชอบขั้นพื้นฐานของบริษัท และเป็นปัจจัยสำคัญต่อการเติบโตอย่างยั่งยืนขององค์กร บริษัท จึงกำหนดนโยบายที่จะเฝ้าระวังดูแลให้พนักงานและคู่สัญญาปฏิบัติงานอย่างปลอดภัย และเป็นไปตามข้อกำหนดของกฎหมายที่เกี่ยวข้อง โดย

- บริษัท จะหาแนวทางป้องกันอุบัติเหตุ การบาดเจ็บ และความเจ็บป่วย อันเนื่องมาจากการปฏิบัติงาน โดยความร่วมมืออย่างจริงจังของพนักงานทุกคน รวมทั้งหาทางจำกัดและควบคุมความเสี่ยงในการปฏิบัติงานที่ไม่ปลอดภัย

- บริษัท จะให้ความร่วมมือกับหน่วยงานรัฐบาลและองค์กรอื่น ในการระงับเหตุฉุกเฉินหรืออุบัติเหตุอันเกิดจากการปฏิบัติงานด้วยความรวดเร็ว มีประสิทธิภาพ และระมัดระวัง
- บริษัท จะปฏิบัติตามกฎหมายและข้อบังคับต่าง ๆ ในเรื่องความปลอดภัยอย่างเคร่งครัด และจะนำมาตรฐานการจัดการเกี่ยวกับความปลอดภัย ที่น่าเชื่อถือมาใช้บังคับในกรณีที่ยังไม่มีกฎหมายและข้อบังคับกำหนดไว้
- บริษัท จะจัดให้มีการออกแบบเครื่องมือ อุปกรณ์ การจัดทำระเบียบปฏิบัติ การวางแผนดำเนินการ และการฝึกอบรมพนักงานให้มีความรู้ความเข้าใจและได้รับข้อมูลข่าวสารที่เพียงพอในเรื่องความปลอดภัยในการทำงาน เพื่อป้องกันอันตราย อันอาจเกิดจากเครื่องจักร วิธีการทำงาน หรือโรคภัยต่าง ๆ
- พนักงานที่รายงานตัวเข้าทำงาน โดยมีสารเสพติดผิดกฎหมายอยู่ในระบบร่างกายหรือมีฤทธิ์สุรา หรือสารเสพติดอื่น ๆ ในระดับที่สามารถทำให้การปฏิบัติงานเสียหายได้ จะต้องได้รับโทษทางวินัยตามกฎหมายระเบียบของบริษัท

แนวปฏิบัติด้านความปลอดภัยและสุขอนามัย

- จัดวางผังโรงงานที่ดี เป็นระเบียบ และเป็นสัดส่วน
- จัดให้มีทางเข้า – ออกพื้นที่ปฏิบัติงานที่ปลอดภัย
- กำหนดเส้นทางเดินอย่างเหมาะสม มีความกว้างพอเหมาะและสะดวก
- จัดให้มีตู้หรือกล่องเก็บเครื่องมืออย่างเหมาะสม และเก็บไว้ในสถานที่ที่กำหนด
- กระบวนการผลิตที่มีโอกาสเกิดเพลิงไหม้หรือการระเบิดได้ง่าย แยกออกจากบริเวณปฏิบัติงานอื่น ๆ
- มีทางหนีไฟอย่างเพียงพอ ในกรณีเกิดเหตุเพลิงไหม้
- จัดระบบแสงสว่าง และการระบายอากาศที่เหมาะสมและเพียงพอ
- มีการอบรมการปฐมพยาบาลเบื้องต้น ชักซ้อมการหนีไฟ การใช้เครื่องดับเพลิง การใช้เครื่องฉีดน้ำดับเพลิง และตรวจสอบอุปกรณ์ต่างๆ ให้พร้อมใช้งานอยู่เสมอ
- จัดให้มีสถานที่ออกกำลังกายและสถานที่พักผ่อนหย่อนใจอย่างเหมาะสม
- จัดสิ่งอำนวยความสะดวก เช่น ห้องสุขาและห้องปฐมพยาบาล
- จัดให้มีการตรวจสุขภาพประจำปีของพนักงาน
- จัดให้มีการประกันภัยกลุ่มสำหรับพนักงาน

นโยบายการมีส่วนร่วมพัฒนาชุมชน และสังคม

เพื่อรักษาไว้ซึ่งชุมชนและสังคมที่ดี บริษัท จึงกำหนดแนวปฏิบัติ ดังนี้

บริษัท จะประพฤติปฏิบัติตามสิทธิของตนในฐานะพลเมืองดีตามกฎหมาย และ/หรือกฎระเบียบที่ออกโดยหน่วยงานกำกับดูแลอย่างเคร่งครัด และให้ความร่วมมือกับภาครัฐอย่างสม่ำเสมอ

บริษัท สนับสนุนให้พนักงานและผู้เกี่ยวข้อง รับรู้เข้าใจ แนวปฏิบัติในการดำเนินงาน เพื่อการมีส่วนร่วมในการพัฒนาชุมชนและสังคม

บริษัท จะดำเนินโครงการหรือทำกิจกรรมทางสังคมอย่างต่อเนื่อง เพื่อให้เกิดความรัก ความสามัคคี เป็นอันหนึ่งอันเดียวกันกับชุมชนและสังคม

บริษัท จะดูแลป้องกันมิให้การดำเนินงานของบริษัท ก่อให้เกิดความเสียหายต่อคุณภาพชีวิตของชุมชน และสังคม

บริษัท จะสร้างจิตสำนึกในความรับผิดชอบต่อชุมชน และสังคม ในหมู่พนักงานทุกระดับอย่างต่อเนื่องและจริงจัง

บริษัท จะร่วมกันส่งเสริมและสร้างสรรค์ชุมชนและสังคม สนับสนุนกิจกรรมที่เกี่ยวข้องกับการพัฒนาชุมชน ทั้งในส่วนของพัฒนาคุณภาพชีวิต แลกเปลี่ยนประสบการณ์จากการดำเนินงานกับชุมชนและสังคม เพื่อนำมาปรับปรุงการทำงานอย่างสม่ำเสมอ

นโยบายด้านสิ่งแวดล้อมและทรัพยากรธรรมชาติ

บริษัท มีความมุ่งมั่นที่จะประกอบธุรกิจด้วยความรับผิดชอบต่อสิ่งแวดล้อม และทรัพยากรธรรมชาติ ตามหลักการ ดังนี้

- บริษัท จะบริหารงานโดยมีเป้าหมายในการป้องกันไม่ให้เกิดผลกระทบ ต่อสิ่งแวดล้อมและทรัพยากรธรรมชาติ และดีกว่าข้อกำหนดทางกฎหมาย
- บริษัท มุ่งพัฒนากระบวนการดำเนินงาน ให้เป็นไปตามมาตรฐานสากลตลอดจนทบทวนและประเมินผลการดำเนินงานอย่างสม่ำเสมอ
- บริษัทจะปลูกฝังและส่งเสริมพนักงาน รวมทั้งผู้เกี่ยวข้อง ให้มีความรับผิดชอบต่อสิ่งแวดล้อมและทรัพยากรธรรมชาติ
- บริษัท จะตระหนักในการรักษาสิ่งแวดล้อมและทรัพยากรธรรมชาติ ให้น่าอยู่อาศัย เป็นแหล่งต้นน้ำลำธาร จัดให้มีกระบวนการให้ความรู้แก่พนักงานด้วยการฝึกอบรม เพื่อให้พนักงานทุกคนตระหนักในความสำคัญ เกิดความห่วงแหน รักษา และใช้ทรัพยากรธรรมชาติอย่างคุ้มค่ามากที่สุด
- บริษัท จะดูแลรักษาสภาพแวดล้อมและความหลากหลายทางชีวภาพ ในพื้นที่ที่ดำเนินกิจการ ให้เกิดความสมดุลของระบบนิเวศน์อย่างยั่งยืน
- บริษัท จะมีส่วนร่วมในการลดการเกิดก๊าซเรือนกระจก ที่จะส่งผลกระทบต่อ การเปลี่ยนแปลงสภาพภูมิอากาศ
- บริษัท จะแสวงหาโอกาสในการแลกเปลี่ยน เรียนรู้ และแบ่งปันประสบการณ์จากการดำเนินงานกับหน่วยงานอื่น เพื่อปรับปรุงการดำเนินงานของ บริษัท อย่างต่อเนื่อง

นโยบายด้านสิทธิมนุษยชน

บริษัท มีนโยบายดำเนินธุรกิจโดยยึดหลักการเคารพต่อหลักสิทธิมนุษยชนตามหลักสากล ดังนี้

- บริษัท จะปฏิบัติต่อพนักงานทุกคนด้วยความเคารพในเกียรติและศักดิ์ศรี
- บริษัท สนับสนุนให้พนักงานใช้สิทธิอันชอบธรรมของตนในฐานะพลเมือง ตามบทบัญญัติแห่งรัฐธรรมนูญ และตามกฎหมาย
- บริษัท จะรักษาข้อมูลส่วนบุคคลของพนักงาน เช่น ชีวประวัติ ประวัติสุขภาพ ประวัติการทำงาน การเปิดเผยหรือการถ่ายโอนข้อมูลส่วนตัวของพนักงานสู่สาธารณะ จะทำได้ต่อเมื่อได้รับความยินยอมจากพนักงานผู้นั้น ทั้งนี้ การล่วงละเมิดถือเป็นความผิดทางวินัย เว้นแต่ได้กระทำไปตามระเบียบบริษัท หรือตามกฎหมาย
- บริษัท ไม่ละเมิดและไม่สนับสนุนกิจการที่ละเมิดสิทธิมนุษยชน พนักงานทุกคนต้องไม่กระทำการใด ๆ ที่เป็นการละเมิดหรือคุกคาม ไม่ว่าจะโดยทางวาจา หรือการกระทำต่อผู้อื่นบนพื้นฐานของเชื้อชาติ เพศ ศาสนา อายุ ความพิการทางร่างกาย
- มีกระบวนการเลิกจ้างที่เป็นไปตามกฎหมายตามพระราชบัญญัติคุ้มครองแรงงาน 2541

นโยบายต่อต้านการทุจริตและคอร์รัปชัน

บริษัท มีอุดมการณ์ในการดำเนินธุรกิจอย่างมีคุณธรรม ปฏิบัติตามกฎหมาย โปร่งใส ยึดมั่นในความรับผิดชอบต่อสังคม และผู้มีส่วนได้เสียทุกกลุ่มตามหลักบรรษัทภิบาล และจริยธรรมในการดำเนินธุรกิจ ไม่สนับสนุนการทุจริตและคอร์รัปชันทุกรูปแบบ ดังนั้น ในปี 2556 บริษัท จึงเข้าเป็นแนวร่วมปฏิบัติของภาคเอกชนไทยในการต่อต้านการทุจริตและคอร์รัปชัน ในปี 2558 บริษัท จัดทำนโยบายต่อต้านการทุจริตและคอร์รัปชัน เป็นลายลักษณ์อักษร และสมัครเป็นสมาชิกเครือข่ายหุ้นส่วนด้านทุจริตเพื่อประเทศไทย เพื่อร่วมรณรงค์ให้ทุกองค์กรตระหนักถึงผลกระทบของการทุจริตและคอร์รัปชัน กำหนดแนวทางปฏิบัติ ดังนี้

- บริษัท กำหนดนโยบายต่อต้านการทุจริตและคอร์รัปชัน เป็นลายลักษณ์อักษร กล่าวคือ ห้ามกรรมการ ผู้บริหาร และพนักงานของบริษัท กระทำการใดๆ ที่เกี่ยวข้องกับการทุจริตและคอร์รัปชันทุกรูปแบบ ทั้งเพื่อประโยชน์ต่อตนเอง ครอบครัว เพื่อน และคนรู้จัก ทั้งโดยทางตรงหรือทางอ้อม ไม่ว่าตนจะอยู่ในฐานะเป็นผู้รับผู้ให้ หรือผู้เสนอให้ ทั้งที่เป็นตัวเงิน หรือไม่เป็นตัวเงิน แก่หน่วยงานราชการหรือหน่วยงานเอกชน ที่บริษัท ได้ดำเนินธุรกิจหรือติดต่อกับ และต้องปฏิบัติตามนโยบายอย่างเคร่งครัด หากไม่ปฏิบัติตาม จะได้รับการพิจารณาโทษทางวินัยตามระเบียบที่บริษัท กำหนดไว้ และอาจได้รับโทษตามกฎหมาย หากการกระทำนั้นเป็นการกระทำที่ผิดกฎหมาย

- บริษัท ให้ความสำคัญในการบริหารทรัพยากรบุคคล ให้สามารถนำนโยบายต่อต้านการทุจริตและคอร์รัปชัน มาใช้ปฏิบัติให้เกิดเป็นรูปธรรม ทำการสื่อสาร ให้ความรู้ และฝึกอบรมพนักงาน เกี่ยวกับการป้องกันการหาผลประโยชน์ในหน้าที่โดยมิชอบ และแนวทางการปฏิบัติ เพื่อส่งเสริมให้บุคลากรมีความเข้าใจและปฏิบัติให้เป็นวัฒนธรรมองค์กร
- บริษัท ให้ความสำคัญ และคุ้มครองพนักงานที่ปฏิเสธการทุจริต หรือพนักงานที่แจ้งเรื่องทุจริตและคอร์รัปชันที่เกี่ยวข้องกับบริษัท โดยใช้มาตรการคุ้มครองผู้ร้องเรียน หรือผู้ที่ให้ความร่วมมือในการแจ้งเบาะแส และรายงานการทุจริตและคอร์รัปชันตามที่บริษัท กำหนดไว้ในมาตรการคุ้มครองและรักษาเป็นความลับ สำหรับพนักงานที่ปฏิเสธการทุจริตและคอร์รัปชันบริษัท มีนโยบายไม่ลดตำแหน่ง ลงโทษ หรือให้ผลทางลบต่อพนักงานผู้นั้น แม้ว่าการปฏิเสธการทุจริตและคอร์รัปชันนั้นจะทำให้บริษัท สูญเสียโอกาสทางธุรกิจ
- บริษัท มีหน่วยงานตรวจสอบภายในที่มีความเป็นอิสระและเที่ยงธรรม โดยรายงานตรงต่อคณะกรรมการตรวจสอบ ในการตรวจประเมินความเสี่ยงด้านการทุจริต ประเมินความเป็นไปได้ในเรื่องการทุจริต และพิจารณามาตรการป้องกันและการควบคุมให้มีประสิทธิภาพสูงสุด เพื่อให้มั่นใจได้ว่าบริษัท จะสามารถป้องกันและควบคุมการทุจริตและคอร์รัปชันได้อย่างมีประสิทธิภาพ

- บริษัท มีแนวทางการกำกับ ควบคุมดูแล ปรัชญาหรือ เพื่อป้องกันและติดตามประเมินผล การปฏิบัติ ตามนโยบายต่อต้านการทุจริตและ คอรัปชั่น โดยกำหนดให้คณะกรรมการ ตรวจสอบ ทำหน้าที่กำกับดูแลการปฏิบัติตาม นโยบายต่อต้านการทุจริตและคอรัปชั่นเป็น ประจำ อย่างน้อยปีละ 1 ครั้ง ตลอดจนทบทวน แนวปฏิบัติ และข้อกำหนดในการดำเนินการ เพื่อให้สอดคล้องกับการเปลี่ยนแปลงทางธุรกิจ ระเบียบ ข้อบังคับ และข้อกำหนดทางกฎหมาย
- บริษัท ทำการประเมินความเสี่ยงด้านการทุจริต และคอรัปชั่น โดยจัดทำนโยบายการบริหาร ความเสี่ยง ที่อาจเกิดขึ้นจากการดำเนินงานปกติ และความเสี่ยงที่อาจเกิดขึ้นจากการทุจริตและ คอรัปชั่น มาตรการและแนวทางป้องกัน ความเสี่ยง
- บริษัท จะเผยแพร่นโยบายต่อต้านการทุจริตและ คอรัปชั่น ทั้งในด้านการให้หรือการรับของขวัญ การบริจาคเพื่อการกุศล การให้เงินสนับสนุน การ ช่วยเหลือทางการเงิน การจัดซื้อจัดจ้าง การ บริหารงานบุคคล ตลอดจนการใช้จ่ายเพื่อการ เลี้ยงรับรองทางธุรกิจ ให้ลูกค้า คู่ค้า เจ้าหน้ หน่วยงานที่เกี่ยวข้อง พนักงานของบริษัทและ บริษัทย่อย (ถ้ามี)
- ตัวแทนทางธุรกิจ ตลอดจนสาธารณชนได้รับ ทราบผ่านช่องทางการสื่อสารของบริษัท อาทิ เว็บไซต์ของบริษัท อีเมล โทรสาร รายงานการ เปิดเผยข้อมูลประจำปี แผ่นพับ รายงานความ รับผิดชอบต่อสังคม การประชุมพิเศษ ฝึกอบรม สัมมนา

ตัวแทนทางธุรกิจ ตลอดจนสาธารณชนได้รับทราบ ผ่านช่องทางการสื่อสารของบริษัท อาทิ เว็บไซต์ ของบริษัท อีเมล โทรสาร รายงานการเปิดเผยข้อมูล ประจำปี แผ่นพับ รายงานความรับผิดชอบต่อสังคม การประชุมพิเศษ ฝึกอบรม สัมมนา และจดหมายทาง ไปรษณีย์

นโยบายด้านการแจ้งเบาะแส หรือข้อร้องเรียน

บริษัท จัดให้มีมาตรการในการแจ้งเบาะแส หรือข้อ ร้องเรียนจากการกระทำผิดกฎหมาย หรือ จรรยาบรรณ หรือการถูกละเมิดสิทธิ หรือมี พฤติกรรมที่อาจส่งถึงการทุจริตหรือคอรัปชั่น หรือ ประพฤติมิชอบของบุคคลในองค์กร ทั้งจากกรรมการ ผู้บริหาร พนักงานและผู้มีส่วนได้เสียอื่น ซึ่งการ ร้องเรียนหรือแจ้งเบาะแสโดยผู้มีส่วนได้เสียทุกกลุ่ม ย่อมได้รับความคุ้มครอง ถือเป็นความลับ และไม่ถือเป็นความผิดทางวินัยกรณีผู้ร้องเรียนหรือผู้แจ้ง เบาะแสเป็นพนักงานของบริษัท และบริษัทจะเร่ง ดำเนินการตรวจสอบ และแก้ไขปัญหาโดยเร็ว ทั้งนี้ ได้เปิดเผยช่องทางการแจ้งเบาะแสดังกล่าวไว้ใน นโยบายต่อต้านการทุจริตและคอรัปชั่น และ เผยแพร่ทางเว็บไซต์ของบริษัท ในหมวด นักลงทุน สัมพันธ์อีกด้วย

ช่องทางที่ปลอดภัยในการเข้าถึงข้อมูล การรับคำแนะนำ การแจ้งเบาะแส ร้องเรียน หรือถูกละเมิดสิทธิ

ช่องทางที่ปลอดภัยที่พนักงาน หรือผู้มีส่วนได้เสียสามารถเข้าถึงข้อมูลข่าวสารได้อย่างมั่นใจ เมื่อต้องการคำแนะนำเกี่ยวกับการปฏิบัติตามมาตรการต่อต้านการทุจริตและคอร์รัปชัน ได้โดยทางเว็บไซต์ของบริษัท คือ www.cmfrozen.com หมวดนักลงทุนสัมพันธ์ มีหัวข้อต่างๆ ที่ต้องการทราบ เช่น นโยบายต่อต้านการทุจริตและคอร์รัปชัน หรือ จริยธรรมธุรกิจ หรือ นโยบายการกำกับดูแลกิจการและความยั่งยืน หรืออื่น ๆ

ช่องทางที่ปลอดภัยที่พนักงาน หรือผู้มีส่วนได้เสียสามารถเข้าถึงได้อย่างมั่นใจ เมื่อต้องการร้องเรียน แจ้งข้อมูล หรือเบาะแส ที่เกี่ยวกับการทุจริตและคอร์รัปชัน รวมถึงการถูกละเมิดสิทธิ โดยปราศจากความเสี่ยงต่อผู้แจ้งในภายหลัง โดยส่งข้อร้องเรียน แจ้งข้อมูล หรือเบาะแส ทางไปรษณีย์ไปที่

ประธานคณะกรรมการตรวจสอบ หรือ

ประธานคณะกรรมการกำกับดูแลกิจการ หรือ

เลขานุการบริษัท หรือ

ฝ่ายทรัพยากรบุคคล

บริษัท เชียงใหม่โฟรเซนฟู้ดส์ จำกัด (มหาชน)

เลขที่ 149/34 ซ.แองโกลพลาซ่า ถ.สุรวงศ์ แขวงสุริยวงศ์ เขตบางรัก กรุงเทพฯ 10500 หรือ

ส่งทาง E-mail address: cg@cmfrozen.com หรือ

แจ้งทางโทรศัพท์ หมายเลข 02-238-4091, 02-634-0061-4 หรือ

ส่งข้อร้องเรียนผ่านกล่องรับเรื่องร้องเรียน

3.2 ความยั่งยืนของธุรกิจ ห่วงโซ่คุณค่า Cm

บริษัทมุ่งมั่นบริหารจัดการเพื่อการเติบโต ยั่งยืน ควบคู่กับการสร้างคุณค่าที่ยั่งยืนร่วมกันกับผู้มีส่วนได้เสียตลอดห่วงโซ่คุณค่าของบริษัท เข้าใจในความต้องการและผลประโยชน์ร่วมกันของผู้มีส่วนได้เสียทุกกลุ่ม จึงได้มุ่งเน้นบริหารจัดการตั้งแต่การจัดหาวัตถุดิบที่มีคุณภาพ ส่งเข้าโรงงานและดำเนินการผลิตตามมาตรฐาน จัดส่งให้กับลูกค้าเพื่อให้เกิดความพึงพอใจสูงสุด รวมถึงการใส่ใจดูแลไม่ให้เกิดผลกระทบต่อสังคม สิ่งแวดล้อม

CM VALUE CHAIN



GAP

การเพาะปลูก
และการเก็บเกี่ยวนำส่ง

GHP, HACCP

การตรวจสอบคุณภาพ
การผลิตและแปรรูป



ISO22000, FSSC2000

การเก็บสินค้าเข้าแช่แข็ง



การขนส่ง



กลุ่มโรงงานผลิตสินค้าต่อเนื่อง



กลุ่มผู้บริโภคทั่วไป



นโยบายที่เกี่ยวข้องกับการบริหารจัดการห่วงโซ่อุปทาน

บริษัท เชียงใหม่โฟรเซ่นฟู๊ดส์ จำกัด (มหาชน) ยึดถือหลักการดำเนินงานด้วยความโปร่งใส และ ถูกต้อง ตามกฎหมาย โดยคำนึงถึงผลกระทบต่อสิ่งแวดล้อม ความรับผิดชอบต่อสังคม และ ธรรมชาติ หรือการ กำกับดูแลกิจการที่ดี เพื่อให้สำเร็จตามที่ มุ่งหวัง และ ปฏิบัติต่อคู่ค้าอย่างเสมอภาค โดย บริษัทมีนโยบาย จัดซื้อจัดจ้างที่มีการคัดเลือกคู่ค้าอย่างเป็นธรรม โปร่งใส และตรวจสอบได้ รวมถึงมีการป้องกันทุจริตและ คอร์รัปชัน โดยหลีกเลี่ยงการทำธุรกิจกับคู่ค้าที่เสนอผลประโยชน์อันไม่สุจริตแก่บริษัท และ บริษัทยัง ปฏิบัติตามจริยธรรมธุรกิจอย่างเคร่งครัด เพื่อความโปร่งใสและเป็นธรรม

ข้อมูลที่เกี่ยวข้อง : จรรยาบรรณคู่ค้าธุรกิจ

การระบุประเภทของคู่ค้า

คู่ค้ารายสำคัญ (Critical Tier 1) : 11 ราย จาก 228 ราย

คู่ค้าสำคัญลำดับถัดไป (Critical Non Tier 1) : 13 ราย จาก 228 ราย

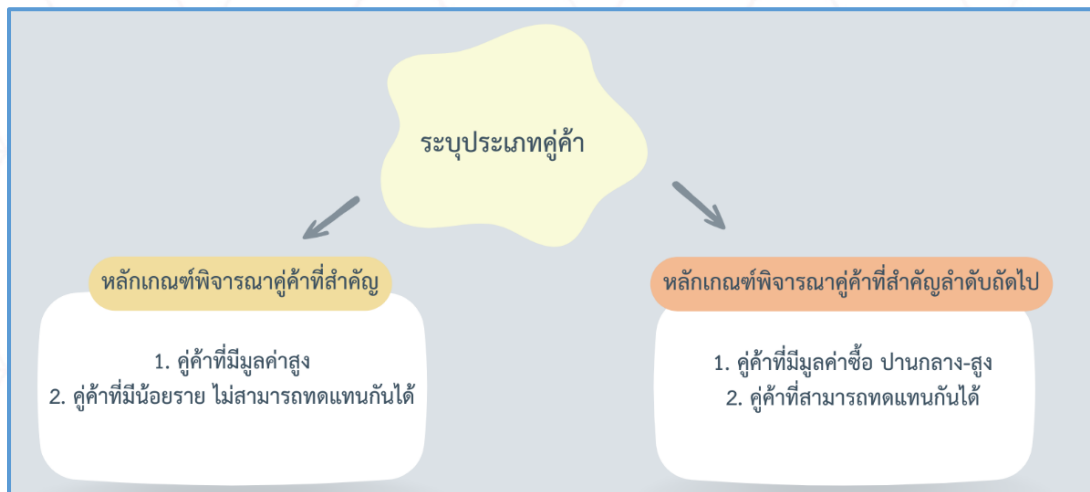

การตรวจประเมินผลการดำเนินงานของคู่ค้า

บริษัทจะมีการประเมินคู่ค้า (Onsite Audit) โดยพิจารณาถึงโอกาสและความรุนแรงของการปนเปื้อนที่จะส่งผลกระทบต่อความปลอดภัยของอาหาร ปีละ 1 ครั้ง โดยมีแบบประเมินที่ใช้ จะอ้างอิงตามระบบข้อกำหนด/กฎหมายที่เกี่ยวข้องกับคู่ค้าเช่น ISO, HACCP, GHP, มรท. และ มาตรฐานอื่น ๆ ที่เกี่ยวข้องครอบคลุมทั้งด้าน สิ่งแวดล้อม สังคม และ บรรษัทภิบาล

นโยบายการบริหารสินเชื่อทางการค้ากับคู่ค้า (Credit Term)

บริษัท ได้กำหนดหลักเกณฑ์การจัดการเครดิต เพื่อเป็นมาตรฐาน และแนวทางในการกำหนด ตรวจสอบ และ ความโปร่งใส โดยกำหนดระยะเวลาการให้เครดิต (credit term) ให้เหมาะสม เฉลี่ย 30 วัน อย่างไรก็ตาม ระยะเวลาตามเงื่อนไขชำระเงินขึ้นอยู่กับคู่ค้าของบริษัท และพิจารณาจากปัจจัยต่างๆ อาทิเช่น ระยะเวลาที่ ดำเนินธุรกิจร่วมกัน รอบการหมุนของสินค้า คุณภาพสินค้า และ การบริการ ทั้งนี้ บริษัทได้ตกลงกับคู่ค้าแต่ละราย และยึดหลักความเป็นธรรมต่อคู่ค้าทุกราย

ทั้งนี้ในปี 2567 ไม่มี การชำระล่าช้า

3.3 การมีส่วนร่วมและการดูแลผู้มีส่วนได้เสียหลักที่สำคัญ

บริษัท ดำเนินธุรกิจผลิตพืชผักแช่เยือกแข็ง และก้าวใหม่กับอาหารที่มีความหลากหลายมากขึ้น ให้ความสำคัญเชื่อมโยงการทำงานกับผู้มีส่วนได้เสียทุกกลุ่ม ตั้งแต่คู่ค้าเกษตรกร สังคม หน่วยงานราชการ ไปจนถึงลูกค้ากลุ่มผู้บริโภค ครอบคลุมในทุกมิติทั้งปัจจัยภายในและภายนอก วางแผนการทำงานเพื่อพัฒนาสู่การเป็นองค์กรเพื่อความยั่งยืนอย่างต่อเนื่องร่วมกัน โดยบริษัท แบ่งกลุ่มผู้มีส่วนได้เสียทั้งหมดสามารถจำแนกเป็นกลุ่มหลักได้ 2 กลุ่ม คือ

ผู้มีส่วนได้เสียหลัก (Primary Stakeholders)

เป็นผู้มีส่วนได้เสียที่ใกล้ชิดองค์กรโดยตรง และได้รับประโยชน์หรือผลกระทบทางตรงจากการประกอบกิจการ เช่น พนักงานบริษัท, คู่ค้าธุรกิจ, เกษตรกร, ลูกค้า/ผู้บริโภค, ผู้ถือหุ้น/ผู้ร่วมทุน/เจ้าหนี้

ผู้มีส่วนได้เสียรอง (Secondary Stakeholders)

เป็นผู้มีส่วนได้เสียที่เกี่ยวข้องกับองค์กรโดยอ้อมหรือสังคมไกลออกไป โดยเป็นผู้ได้รับประโยชน์หรือผลกระทบทางอ้อมจากการประกอบกิจการ เช่น ชุมชน/สังคม, หน่วยงานภาครัฐ

ผู้มีส่วนได้เสียหลัก (Primary Stakeholders)

ผู้มีส่วนได้เสีย	ช่องทางการสื่อสาร	ความคาดหวัง	การตอบสนองความคาดหวัง
พนักงานบริษัท	<ul style="list-style-type: none"> กิจกรรมสร้างความสัมพันธ์ร่วมกับพนักงาน ประชุมร่วมกับพนักงาน สำรวจความผู้พัน/ความพึงพอใจของพนักงาน ช่องทางการรับข้อร้องเรียน 	<ul style="list-style-type: none"> ได้รับสวัสดิการและผลตอบแทนที่ดี มีความก้าวหน้าในการทำงาน สถานที่ทำงานปลอดภัย 	<ul style="list-style-type: none"> การบริหารค่าตอบแทนอย่างเป็นธรรม พัฒนาทักษะ ความรู้ ความสามารถ ของพนักงานอย่างต่อเนื่อง บริหารจัดการพื้นที่และวิธีการทำงาน ให้มีความปลอดภัย นำทำงาน
คู่ค้าธุรกิจ	<ul style="list-style-type: none"> การตรวจเยี่ยม / การประชุมคู่ค้า การอบรม 	<ul style="list-style-type: none"> การจัดซื้อจัดจ้างที่ยุติธรรม มีความโปร่งใส 	<ul style="list-style-type: none"> จรรยาบรรณธุรกิจสำหรับคู่ค้า การประชุมคู่ค้า การพัฒนาาร่วมกัน
เกษตรกร	<ul style="list-style-type: none"> การตรวจเยี่ยม / การประชุมเกษตรกร การอบรมเกษตรกร 	<ul style="list-style-type: none"> ปริมาณผลผลิตทางการเกษตรที่แน่นอน การเพิ่มผลผลิต ลดต้นทุน การประกันราคาที่ดีชัดเจน 	<ul style="list-style-type: none"> กำหนดแผนการผลิตที่ชัดเจน อบรมแนวทางปฏิบัติการดูแลรักษา เพื่อเพิ่มผลผลิต ได้ราคาประกันที่ชัดเจน
ลูกค้า / ผู้บริโภค	<ul style="list-style-type: none"> การสำรวจ/วิจัยการตลาด การสำรวจความพึงพอใจของลูกค้า 	<ul style="list-style-type: none"> สินค้ามีคุณภาพราคาเหมาะสม สินค้าชนิดใหม่ 	<ul style="list-style-type: none"> การกำหนดราคาที่เหมาะสม การบริการหลังการขาย การพัฒนาสินค้าและบริการอย่างต่อเนื่อง
ผู้ถือหุ้น / ผู้ร่วมทุน / เจ้าหนี้	<ul style="list-style-type: none"> รายงานประจำปี / รายงานความยั่งยืน Analyst meeting 	<ul style="list-style-type: none"> ได้รับเงินปันผลที่ดี ความโปร่งใสตรวจสอบได้ 	<ul style="list-style-type: none"> เปิดเผยข้อมูลอย่างโปร่งใสผ่านช่องทางต่างๆ เช่น รายงานประจำปี เว็บไซต์บริษัท เป็นต้น การบริหารความเสี่ยงและการพัฒนาการทำงานอย่างมีประสิทธิภาพ

ผู้มีส่วนได้เสียรอง (Secondary Stakeholders)

ผู้มีส่วนได้เสีย	ช่องทางการสื่อสาร	ความคาดหวัง	การตอบสนองความคาดหวัง
ชุมชน/สังคม	<ul style="list-style-type: none"> กิจกรรมร่วมกับชุมชน ประชุมกับตัวแทนชุมชน ช่องทางการรับข้อร้องเรียนจากชุมชน 	<ul style="list-style-type: none"> การสนับสนุนกิจกรรมภายในชุมชน การไม่สร้างมลภาวะให้กับชุมชน 	<ul style="list-style-type: none"> ควบคุมเพื่อป้องกันและลดผลกระทบ ด้านสิ่งแวดล้อมจากการดำเนินธุรกิจ สนับสนุนและร่วมกิจกรรมต่างๆ กับชุมชน
หน่วยงานภาครัฐ	<ul style="list-style-type: none"> รายงานประจำปี / รายงานความยั่งยืน 	<ul style="list-style-type: none"> การปฏิบัติตามกฎหมาย 	<ul style="list-style-type: none"> มีการปฏิบัติตามกฎหมายอย่างถูกต้อง

การจัดลำดับผู้มีส่วนได้เสีย (Stakeholders Prioritization)

การจัดลำดับผู้มีส่วนได้เสีย (Stakeholder Prioritization)

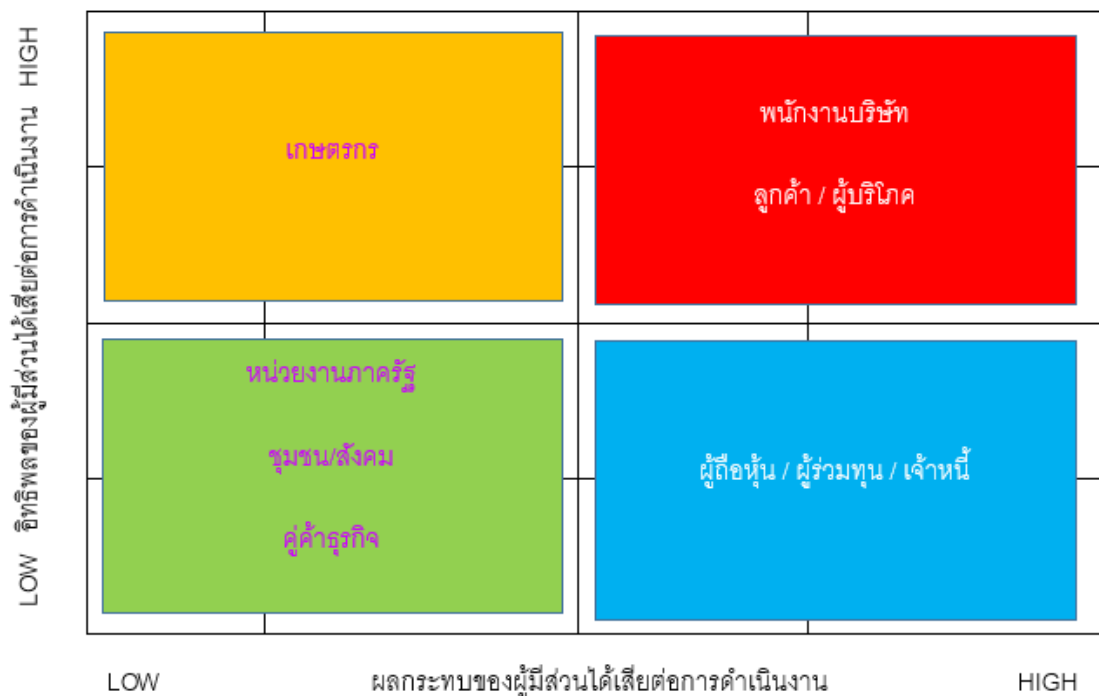

3.3 การประเมินประเด็นสำคัญ บริษัท

บริษัท โดยคณะกรรมการหุ่นยั่งยืนขององค์กร ได้ทำการรวบรวมประเด็นสำคัญที่เกี่ยวข้องกับธุรกิจทั้งภายนอก ภายในและที่เกี่ยวข้องกับผู้มีส่วนได้เสีย โดยเน้นประเด็นตามกรอบแนวทางสากลของ Global Reporting Initiative (GRI) ตลอดจนถึงประเด็นที่เกี่ยวข้องกับอุตสาหกรรมที่เกี่ยวข้องของบริษัท เพื่อระบุประเด็นและจัดอันดับความสำคัญของประเด็นด้านความยั่งยืนที่ส่งผลกระทบต่อธุรกิจของบริษัทในทุกมิติ ทั้งด้านเศรษฐกิจ สังคม และสิ่งแวดล้อม ตลอดจนห่วงโซ่คุณค่า เพื่อนำมากำหนดเป็นกิจกรรมที่ต้องดำเนินการอย่างถูกต้องเหมาะสมตามประเด็นต่างๆที่มีนัยสำคัญเพื่อความยั่งยืน โดยหลายกิจกรรมเป็นส่วนที่ทำต่อเนื่องจากปีที่ผ่านมา

ขั้นตอนที่ 1

บริษัทมีการประเมินเพื่อระบุผู้มีส่วนได้เสียที่มีผลกระทบกับบริษัทตลอดห่วงโซ่อุปทาน ทั้งที่ส่งผลกระทบและได้รับผลกระทบต่อการดำเนินงานของบริษัท

ขั้นตอนที่ 2

บริษัทมีการดำเนินกิจกรรมต่างๆ เพื่อสร้างการรับรู้ สื่อสาร แลกเปลี่ยนข้อมูล โดยแผนก ฝ่ายต่างๆที่ทำงานเกี่ยวข้องกับผู้มีส่วนได้เสียในแต่ละกลุ่ม

ขั้นตอนที่ 3

บริษัทพิจารณาประเด็นสำคัญให้สอดคล้องทั้งมิติด้านความคาดหวังของผู้มีส่วนได้เสีย ผลกระทบด้านเศรษฐกิจ สังคมและสิ่งแวดล้อม รวมถึงกลยุทธ์การดำเนินงานของธุรกิจ

ขั้นตอนที่ 4

บริษัทประเมินระดับความสำคัญของประเด็นตามเกณฑ์ ประเมินความเสี่ยงขององค์กรและระดับอิทธิพลของผู้มีส่วนได้เสียต่อการดำเนินงานของบริษัท

การประเมินระดับความสำคัญต่อความยั่งยืน Materiality Matrix



การจัดหาวัตถุดิบอย่างรับผิดชอบ

บริษัทดำเนินธุรกิจหลักผลิตอาหารแช่เยือกแข็ง โดยมีวัตถุดิบหลักเป็นพืชผลทางการเกษตร คือ ถั่วแระ ถั่วแขก ข้าวโพดหวาน ข้าวโพดฝักอ่อน เป็นต้น มีการส่งเสริมการปลูกแบบพันธสัญญา (Contact Farming) กับกลุ่มเกษตรกรในเขตพื้นที่ภาคเหนือ ถือเป็นการสร้างงาน สร้างรายได้พัฒนาเศรษฐกิจร่วมกับชุมชน สังคม โดยในปี 2567 เรามีเกษตรกรเข้าร่วมโครงการจำนวน 5,773 ราย โดยมีเกษตรกรบางส่วนก็จะมีการปลูกพืชหมุนเวียนกับทางบริษัทหลายรุ่นในหนึ่งปี



เกษตรกรเข้าร่วมโครงการ 1,127 ราย



เกษตรกรเข้าร่วมโครงการ 49 ราย



เกษตรกรเข้าร่วมโครงการ 2,381 ราย



เกษตรกรเข้าร่วมโครงการ 2,216 ราย

แนวทางการดำเนินงาน

ในรอบปี 2567 ถือเป็นปีที่มีการดำเนินการเพาะปลูกพืชในกลุ่มถั่วแระ ซึ่งถือเป็นหนึ่งในวัตถุดิบหลักของบริษัท ประสบปัญหาการระบาดของแมลงทำลายพืชผล ซึ่งการระบาดดังกล่าวเป็นการระบาดกับพืชที่ปลูกภาพรวมไม่ได้เฉพาะเจาะจงว่าเป็นแปลงพืชของบริษัท ส่งผลกระทบทำให้ผลผลิตที่ได้ลดลงจากเป้าหมายที่ได้ตั้งไว้ ทีมงานส่งเสริมการเกษตรได้ดำเนินการร่วมกับหน่วยงานราชการ บริษัทสารเคมีที่เกี่ยวข้อง การอบรมทีมงานตลอดรวมถึงการประชุมคนกลางตัวแทนเกษตรกร (Collector) ในการติดตาม เฝ้าระวังเพื่อเร่งแก้ไขและลดการระบาด เพื่อลดผลกระทบที่ก่อให้เกิดความเสียหายกับพืชที่ปลูก รวมทั้งบริษัทได้จัดทีมงานเจ้าหน้าที่ส่งเสริมการเกษตรกระจายอยู่ตามพื้นที่ที่เป็นลูกไร่ ประชุมให้ความรู้กับเกษตรกรและคอยดูแลให้คำแนะนำวิธีการปลูกและแก้ไขปัญหาได้อย่างทันที



ประชุมผู้รวบรวมผลผลิต (Collector) เพื่อชี้แจงแนวทางการทำงาน เป้าหมาย เพื่อความเข้าใจที่ตรงกัน



บริษัทร่วมกับคณะอาจารย์และนักศึกษามหาวิทยาลัยเชียงใหม่ ในการตรวจติดตามการระบาดของโรค แมลง



ตรวจติดตามแปลงปลูกพืชโดยทีมงานส่งเสริมการเกษตร

เกษตรกรถือเป็นส่วนหนึ่งของกลุ่มผู้มีส่วนได้เสียกลุ่มใหญ่ที่ได้ทำงานร่วมกัน บริษัทให้ความสำคัญและมุ่งดูแล พัฒนาวิธีการปลูก ดูแล พืชผลทางการเกษตรตามระบบ GAP. (Good Agricultural Practice) ให้เหมาะสมกับสภาพภูมิประเทศในแต่ละพื้นที่ปลูก ใช้ทรัพยากรที่มีในท้องถิ่นให้เกิดประโยชน์ ยึดแนวทางการทำงานอย่างมีความรับผิดชอบ ให้มีการใช้สารเคมีอย่างถูกต้องและปลอดภัย ไม่ทำลายระบบนิเวศและความหลากหลายทางธรรมชาติ การดูแลรักษาความอุดมสมบูรณ์ของดินและการใช้ทรัพยากรน้ำอย่างประหยัดและคุ้มค่า กิจกรรมที่ได้ดำเนินการ ได้แก่ ร่วมพัฒนาการดูแลการปลูกพืชให้ปลอดภัยโดยสร้างห้องเก็บปุ๋ยยาต้นแบบให้กับ Collector อนันต์ มูลชมพู พื้นที่ อำเภอเวียงป่าเป้า จังหวัดเชียงราย และ คุณ อำนวย คำพวน พื้นที่อำเภอมะนัง จังหวัดเชียงใหม่ การอบรมให้ความรู้ทีมงานส่งเสริมการเกษตรในการใช้สารเคมีอย่างถูกต้องและปลอดภัย การส่งเสริมให้มีการเฝ้าระวังพืชหลังการเก็บเกี่ยวเพื่อเป็นปุ๋ยบำรุงดิน การสร้างเสริมให้มีการนำเศษซากพืชหลังการเก็บเกี่ยวมาทำเป็นอาหารสัตว์เพื่อสร้างมูลค่าเพิ่มและลดการเผ่าซึ่งจะอาจก่อให้เกิดมลพิษทางอากาศตามมามากมาย การดูแลแนะนำการปลูกพืชให้เหมาะสมในแต่ละพื้นที่เพื่อการใช้ทรัพยากรให้เกิดประโยชน์สูงสุด เช่น ใช้ระบบสปริงเกอร์และระบบสายน้ำพุง การปลูกพืชด้วยระบบน้ำหยด การปลูกในพื้นที่ที่มีวัสดุฟางข้าวอยู่มากก็แนะนำให้ใช้ฟางข้าวมาคลุมแปลงปลูกเพื่อช่วยรักษาความชื้นในดินและลดการเกิดของวัชพืช เป็นต้น



ร่วมพัฒนาการดูแลการปลูกพืชให้ปลอดภัยโดยสร้างห้องเก็บปุ๋ยยาต้นแบบให้กับ Collector คุณ อนันต์ มูลชมพู พื้นที่ อำเภอเวียงป่าเป้า จังหวัดเชียงราย และ คุณ อำนวย คำพวน พื้นที่อำเภอมะนัง จังหวัดเชียงใหม่



ประชุมเกษตรกรให้เข้าใจวิธีการปลูกพืช การดูแลรักษา การใช้ปุ๋ย ยา อย่างถูกต้องและปลอดภัย ให้ได้
ผลผลิตที่ดีเกษตรกรมีรายได้ที่ดี และผลผลิตเข้าโรงงานมีคุณภาพตรงตามมาตรฐาน



กิจกรรมแนะนำ ส่งเสริมให้มีการไถกลบเศษซากพืช เป็นปุ๋ยพืชสด เพื่อรักษาความอุดมสมบูรณ์ของดิน



กิจกรรมแนะนำ ส่งเสริมให้มีการนำเศษซากพืชหลังการเก็บเกี่ยวผลผลิตแล้ว มาเป็นอาหารสัตว์ ลดการเผา ซึ่งอาจก่อให้เกิดมลพิษทางอากาศ ฝุ่นควัน PM 2.5 ได้



แนะนำวิธีการปลูกพืช การดูแลให้น้ำ ให้เหมาะสมกับพืชในแต่ละพื้นที่ปลูก เช่นการให้น้ำในระบบฉีดฝอย แบบหัวน้ำพุ่ง การให้น้ำในระบบน้ำหยด การปล่อยตามร่อง เป็นต้น เพื่อให้มีการบริหารจัดการทรัพยากรน้ำให้เกิดประโยชน์สูงสุด

การดำเนินงานตามหลักบรรษัทภิบาล



การต่อต้านการทุจริต

บริษัท มีอุดมการณ์ในการดำเนินธุรกิจอย่างมีคุณธรรม ปฏิบัติตามกฎหมาย โปร่งใส ยึดมั่นในความรับผิดชอบต่อสังคม และผู้มีส่วนได้เสียทุกกลุ่ม ตามหลักบรรษัทภิบาล และจริยธรรมในการดำเนินธุรกิจ ไม่สนับสนุนการทุจริตและคอร์รัปชันทุกรูปแบบ แสดงจุดยืนและใช้นโยบายในการต่อต้านการทุจริตอย่างเข้มงวด เพื่อให้มั่นใจว่าการดำเนินธุรกิจของบริษัทดำเนินไปอย่างโปร่งใส เป็นธรรม และมีประสิทธิภาพมุ่งมั่นส่งเสริมความโปร่งใสให้มีความสำคัญกับการให้ความรู้ ความเข้าใจ สร้างความตระหนักในการต่อต้านการทุจริตให้กับพนักงานของบริษัท โดยได้เข้าร่วมและได้รับการยอมรับจาก แนวร่วมการต่อต้านการคอร์รัปชันของภาคเอกชนไทย (Thai Private Sector Collective Action Coalition Against Corruption หรือ CAC) ถึง 3 ครั้ง ครั้งที่ 1 เมื่อวันที่ 9 มีนาคม 2560 ครั้งที่ 2 เมื่อวันที่ 4 พฤศจิกายน 2562 และครั้งที่ 3 เมื่อวันที่ 31 ธันวาคม 2565 ตลอดจนถึงบริษัท ได้ออกหนังสือเชิญชวน คู่ค้า พันธมิตร การค้าและบริษัทที่เกี่ยวข้อง เข้าร่วมเป็นภาคีเครือข่ายโครงการแนวร่วมปฏิบัติของภาคเอกชนไทยในการต่อต้านการทุจริต (CAC) แสดงให้เห็นความมุ่งมั่นในการดำเนินธุรกิจอย่างโปร่งใส

เป้าหมาย

พนักงานทุกระดับรับทราบนโยบายและแนวปฏิบัติเพื่อต่อต้านการทุจริตและคอร์รัปชัน 100%

แนวทางการดำเนินงาน

บริษัทได้บรรจุนโยบายแนวทางในการปฏิบัติการต่อต้านการทุจริตในหลักสูตรปฐมนิเทศสำหรับพนักงานเข้าใหม่และหลักสูตรอบรมที่เกี่ยวข้องกับบรรษัทภิบาลสำหรับพนักงานเก่าให้รับทราบทั้งหมด

กลุ่มพนักงาน / ผู้มีส่วนได้เสีย	แนวปฏิบัติ
พนักงานเก่า	<ul style="list-style-type: none"> - อบรม Retraining - บรรจุหลักสูตรในแผนการอบรมประจำปี
พนักงานใหม่	<ul style="list-style-type: none"> - บรรจุหลักสูตรในแผนการอบรมปฐมนิเทศ - พนักงานรับทราบ 100%
คู่ค้า/ลูกค้า/หน่วยงานที่เกี่ยวข้อง	<ul style="list-style-type: none"> - เว็บไซต์ของบริษัท โทรศัพท์ โทรสาร - รายงานการเปิดเผยข้อมูลประจำปี - แจ้งข้อมูลทาง อีเมล

ในระบบงานจัดซื้อจัดจ้าง บริษัท ได้ดำเนินการแจ้งนโยบายการต่อต้านการทุจริตให้กับคู่ค้า เพื่อดำเนินงานร่วมกันอย่างโปร่งใส ตรงไปตรงมา รวมถึงได้ระบุข้อความในเอกสารใบสั่งซื้อ (PO) ดังนี้ “บริษัทต่อต้านการทุจริตในทุกรูปแบบ” ถือเป็นการแสดงเจตนารมณ์กับคู่ค้าให้มีการซื้อขายร่วมกันอย่างเป็นธรรม ตลอดจนถึงการประกาศขอความร่วมมือในการงดการให้ของขวัญ เพื่อร่วมกันต่อต้านการทุจริตและคอร์รัปชัน แจ้งกับคู่ค้า พันธมิตรธุรกิจและบริษัทที่เกี่ยวข้อง เพื่อแสดงถึงความโปร่งใสในการทำธุรกิจร่วมกันอย่างเป็นธรรมและโปร่งใส

ผลการดำเนินงาน

- พนักงานทุกระดับของบริษัท รับทราบนโยบายและแนวปฏิบัติเพื่อการต่อต้านการทุจริตและคอร์รัปชัน 100%
- ไม่พบข้อร้องเรียนที่เกี่ยวกับการทุจริตทั้งที่เป็นจากพนักงานภายในบริษัทหรือจากบุคคลภายนอกที่ส่งผ่านตามช่องทางสื่อสารของบริษัท
- ในรอบการดำเนินงานตลอดปี 2567 ไม่พบกรณีทุจริตจากการดำเนินงานของพนักงานเองหรือที่เกี่ยวข้องกับบุคคลภายนอกในทุกกรณี



การพัฒนาผลิตภัณฑ์และนวัตกรรม

บริษัท มีหน่วยงานวิจัยและพัฒนาผลิตภัณฑ์ มีหน้าที่และความรับผิดชอบในด้านการวิจัยและพัฒนาการเพิ่มประสิทธิภาพและคุณภาพเพื่อให้แข่งขันในตลาดได้ ปรับปรุงพัฒนาผลิตภัณฑ์เดิม คิดค้นผลิตภัณฑ์ใหม่ พร้อมนำเสนอแผนวิจัยและพัฒนาให้กับฝ่ายที่เกี่ยวข้อง รวมถึงการพัฒนาผลิตภัณฑ์ของบริษัท ให้อยู่ในสถานะผู้นำทางการตลาดและแข่งขันได้ ศึกษาความเป็นไปได้ของโครงการวิจัยในด้านการออกแบบผลิตภัณฑ์และการผลิตให้สอดคล้องกับแนวโน้มของตลาดในอนาคต (Trend) และความต้องการของผู้บริโภคร่วมกับฝ่ายการตลาดหาทางเลือกที่เหมาะสมในการสร้างโอกาสทางผลิตภัณฑ์ ซึ่งได้ทำงานวิจัยด้วยตัวเองและร่วมกับหน่วยงานภายนอก เช่น สาขาวิชาเทคโนโลยีการพัฒนาผลิตภัณฑ์ คณะอุตสาหกรรมเกษตร มหาวิทยาลัยเชียงใหม่ เพื่อปรับปรุงผลิตภัณฑ์ที่มีอยู่ให้ตอบสนองตามความต้องการของลูกค้าในทุกด้าน รวมถึงการเข้าร่วมโครงการฝึกอบรมการทดสอบทางประสาทสัมผัสเพื่อสร้างบุคลากรที่มีคุณภาพในทดสอบผลิตภัณฑ์เพื่อให้ผลิตภัณฑ์มีความปลอดภัยด้านอาหารและสร้างความพึงพอใจให้กับลูกค้าอย่างสูงสุด ที่ผ่านมาก็จะมีสินค้าที่เป็นผลิตภัณฑ์เดิมแบรนด์ใหม่ของบริษัทเองและผลิตภัณฑ์ใหม่แบรนด์ใหม่ออกวางจำหน่ายอย่างต่อเนื่อง

ด้านนวัตกรรม บริษัทมุ่งศึกษาความเป็นไปได้ในการพัฒนาปรับปรุงกระบวนการผลิตตลอดห่วงโซ่คุณค่า ศึกษาการนำเครื่องจักร เครื่องมือ มาใช้ในการเพาะปลูก ดูแลรักษาและเก็บเกี่ยวพืชผลทางการเกษตร ให้สอดคล้องกับสภาวะประชากรปัจจุบันที่เข้าสู่ยุคที่มีอัตราการเกิดต่ำ มีสัดส่วนของประชากรสูงวัยมากขึ้น ตลอดจนรวมถึงการพัฒนาปรับปรุงกิจกรรมการทำงานเพื่อสิ่งแวดล้อม เช่นการจัดทำโครงการบำบัดน้ำมาใช้ใหม่ (Reuse) ตามวิถีเศรษฐกิจพอเพียง ซึ่งเป็นโครงการที่นำน้ำหลังการบำบัดภายในโรงงานกลับมาใช้ใหม่ให้เกิดประโยชน์สูงสุด

การดำเนินงานด้านสังคม

บริษัทตระหนักถึงความสำคัญของการอยู่ร่วมกันกับชุมชน และสังคมโดยรอบ จึงได้มีการกำหนดกรอบการทำงานส่งเสริมให้เกิดการสร้างความสัมพันธ์อันดี เกิดความร่วมมือ และสนับสนุนการดำเนินงานขององค์กรจากชุมชนและสังคม ลดทอนความขัดแย้ง บรรเทาความรุนแรงของปัญหาที่อาจจะเกิดขึ้น วางแผนการทำงานในเชิงการป้องกันไม่ให้เกิดปัญหา เพื่อไม่ให้มีผลกระทบกับชุมชน เสริมสร้างความเข้าใจ และเป็นแบบอย่างที่ดีให้กับสังคม ควบคู่กับการดูแลเพื่อนพนักงานให้ทำงานและอยู่ในสังคมได้อย่างมีความสุขปลอดภัย เปรียบเสมือนองค์กรเราก็เป็นหนึ่งในลูกบ้านของชุมชน โดยกิจกรรมที่ได้ดำเนินการนั้น ได้เน้นสร้างความเชื่อมั่น ความไว้วางใจซึ่งกันและกัน เสริมสร้างความสัมพันธ์ที่ดีร่วมกันอย่างโปร่งใส ยั่งยืน ซึ่งในปี 2567 นั้นบริษัท ได้ดำเนินกิจกรรมเพื่อประโยชน์ต่อสังคมและชุมชน ดังนี้



1. สิทธิมนุษยชน

จากสโลแกน “พนักงานทุกคนถือเป็นทรัพยากรที่มีคุณค่าของบริษัท” บริษัทจึงมุ่งมั่นยกระดับคุณภาพชีวิตของพนักงานในทุกด้าน ทั้งด้านสุขภาพ ความเป็นอยู่ สวัสดิการและความปลอดภัยของพนักงานรวมถึงการเคารพสิทธิมนุษยชน ความเท่าเทียมกันไม่เลือกปฏิบัติด้วยเหตุทางเพศ อายุ เชื้อชาติ ศาสนา มีการดูแลสิทธิของพนักงานให้เป็นไปตามที่กฎหมายกำหนด เช่น การจ่ายค่าตอบแทน การไม่ใช้แรงงานเด็กที่อายุไม่ถึงเกณฑ์ตามกฎหมายกำหนดหรือการใช้แรงงานบังคับ ภายในบริษัทหรือภายในห่วงโซ่อุปทานของบริษัท การปฏิบัติต่อผู้มีส่วนได้เสียขององค์กร เช่น ลูกค้า คู่ค้า เป็นต้น อย่างเท่าเทียม ไม่เลือกปฏิบัติ การเคารพสิทธิผู้บริโภค/ลูกค้า โดยการปฏิบัติอย่างเป็นธรรมและไม่ละเมิดข้อมูลส่วนบุคคล จัดให้มีกระบวนการจัดซื้อจัดจ้างอย่างโปร่งใสเพื่อส่งเสริมการแข่งขันที่เป็นธรรม การเคารพสิทธิชุมชน เช่น ตระหนักถึงสิทธิของชุมชน รับฟังความคิดเห็นและสนับสนุนการมีส่วนร่วมของของชุมชน โดยได้กำหนดนโยบายด้านสิทธิมนุษยชนยึดหลักการเคารพต่อหลักสิทธิมนุษยชนตามหลักสากล รวมถึงถูกต้องสอดคล้องตามมาตรฐานกฎหมายแรงงานของไทย

เป้าหมาย

ต้องไม่มีข้อร้องเรียนหรือประเด็นความเสี่ยงที่เป็นผลกระทบจากประเด็นสิทธิมนุษยชน

ผลการดำเนินงาน

- ในรอบปี 2567 ไม่มีประเด็นข้อร้องเรียนหรือความไม่สอดคล้องใดๆ ที่เกี่ยวข้องกับประเด็นด้านสิทธิมนุษยชน ตลอดห่วงโซ่อุปทานของบริษัท
- ไม่มีข้อมูลร้องเรียน เข้ามาในระบบรับข้อร้องเรียนของบริษัท
- ไม่มีข้อมูลร้องเรียน เข้ามาในระบบตู้แสดงความคิดเห็นของบริษัท

2. การจ้างงานของบริษัท

บริษัทสร้างโอกาสความเท่าเทียมกันทางสังคมของพนักงานทุกคน ไม่มีการแบ่งแยกเพศ อายุ เชื้อชาติ ศาสนา รวมถึงความพิการ โดยในรอบปี 2567 บริษัทมีจำนวนพนักงาน ดังนี้



31.8%

441 คน



68.2%

943 คน

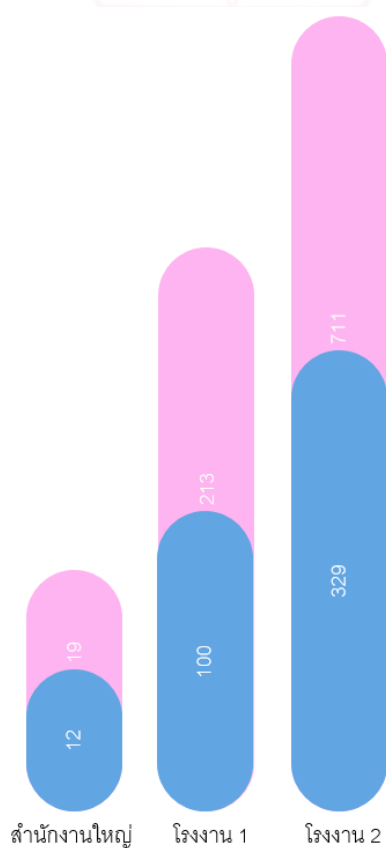

ภาพรวมองค์กรทั้งหมด 1,384 คน
โดยแยกตามสถานที่ทำงาน



ชาย
441
คน



หญิง
943
คน

		สำนักงานใหญ่	โรงงาน 1		โรงงาน 2		รวม	Total
IWF	ช่วงอายุ	รายเดือน	รายเดือน	รายวัน	รายเดือน	รายวัน	รวม 3 ไซต์	
ชาย	น้อยกว่า 30 ปี	1	2	28	13	58	102	1,384 คน
	30-50 ปี	5	14	35	38	119	211	
	มากกว่า 50	6	6	11	24	51	98	
หญิง	น้อยกว่า 30 ปี	4	10	17	6	124	161	
	30-50 ปี	8	10	137	16	321	492	
	มากกว่า 50 ปี	7	9	32	10	262	320	



3. พัฒนาบุคลากรให้มีความรู้ความสามารถ

พนักงานถือเป็นทรัพยากรที่มีคุณค่าของบริษัท เป็นหัวใจสำคัญในการสร้างความได้เปรียบในการแข่งขันที่มีความรุนแรงมากขึ้น บริษัทจึงได้มุ่งเน้นพัฒนาองค์ความรู้ ศักยภาพ การเรียนรู้ความก้าวหน้าทางเทคโนโลยี สร้างความพร้อมในการรองรับการเปลี่ยนแปลง ความท้าทาย ที่มีโอกาสที่จะเกิดขึ้น รวมถึงแนวทางปฏิบัติการทำงานในรูปแบบใหม่และการปฏิบัติตามแนวทางและหรือกฎหมายของประเทศคู่ค้าอย่างถูกต้อง จึงได้วางกลยุทธ์ในการพัฒนาให้ครอบคลุม มีการวิเคราะห์ความจำเป็นในการฝึกอบรมหรือการส่งเสริมความรู้หรือการดำเนินโครงการพัฒนาศักยภาพของพนักงานตามความเหมาะสม ตามกลุ่มของพนักงาน ทั้งในด้านการพัฒนาองค์ความรู้ในงานที่ทำให้มีความถูกต้อง และมีความชำนาญมากขึ้น ด้านกฎหมาย มาตรฐานต่างๆ ที่เป็นสากลรวมถึงของประเทศคู่ค้า รวมถึงแนวโน้มทางธุรกิจที่อาจจะเปลี่ยนแปลงไปในอนาคตที่เราต้องประเมินการรับรู้และวางแผนงานรองรับ องค์ความรู้ที่จำเป็นที่เกี่ยวข้องกับการใช้ชีวิตประจำวัน การสร้างวัฒนธรรมองค์กรที่ดี ถือเป็นพื้นฐานให้องค์กรดำเนินงานสู่ความสำเร็จและยั่งยืน

เป้าหมาย

บุคลากรของบริษัทต้องผ่านการพัฒนาศักยภาพบุคลากร การส่งเสริมความรู้ ความเข้าใจในงาน เฉลี่ยไม่ต่ำกว่า 6 ชั่วโมงต่อคนต่อปี

แนวทางการดำเนินงาน

บุคลากรเป็นทรัพยากรพื้นฐานสำคัญที่ช่วยขับเคลื่อนองค์กรให้สามารถบรรลุเป้าหมาย ในสถานะปัจจุบันที่ภาพรวมอาจมีจำนวนประชากรวัยทำงานที่ลดลง การพัฒนาบุคลากรให้มีทักษะความรู้ ทำงานได้หลากหลายถือเป็นสิ่งจำเป็น ดังนั้นบริษัทจึงวางกลยุทธ์ในการพัฒนา ศักยภาพบุคลากร ให้สอดคล้องกับการเปลี่ยนแปลงดังกล่าว ทั้งในด้านการพัฒนาความรู้ เทคโนโลยี ทักษะ เพื่อสร้างขีดความสามารถในการแข่งขันอย่างมีประสิทธิภาพ

- **การอบรมสอนงาน coaching** ถือเป็นแนวทางในการพัฒนาการทำงานโดยใช้แนวคิด ประสบการณ์ของตัวบุคคลเอง ซึ่งเป็นแนวทางของการดึงศักยภาพภายในตัวออกมา เป็นแนวทางการพัฒนาการทำงาน เกิดความรู้สึภาคภูมิใจในการทำงานให้ประสบ ผลสำเร็จ การอบรมจะเน้นหน้าที่การทำงานในทุกแผนกเพื่อให้เข้าใจบทบาทหน้าที่ที่การ ทำงานจริงๆ ตลอดจนถึงการแก้ไขปัญหาตามหลักการของ **Kaizen** ซึ่งบริษัทได้มี นโยบายแนวทางการทำกิจกรรม เพื่อพัฒนาการทำงานควบคู่กันไป
- **หลักสูตรความรู้ตามระบบมาตรฐานสากล** เพื่อพัฒนาบุคลากรให้มีความรู้ นำข้อกำหนด มาปฏิบัติงานได้อย่างถูกต้อง สอดคล้องกับมาตรฐานสากล รวมถึงกฎเกณฑ์ของประเทศ คู่ค้า ดำเนินกิจกรรมให้สอดคล้องกับวัฒนธรรมองค์กรและสินค้าที่ผลิต เช่น GAP, GHP, HACCP, ISO 22000, FSSC 22000, SMETA, HALAL, TLS 8001 เป็นต้น รวมถึงการ วางกลยุทธ์การทำงานโดยกำหนดให้มีหน่วยงานในการติดตาม ดูแล การปรับเปลี่ยน ข้อมูล ข่าวสารต่างๆ และนำมาถ่ายทอดในองค์กรอย่างทั่วถึงและนำมาประยุกต์ปฏิบัติ ได้อย่างทันที ตลอดจนถึงหลักสูตรอื่นๆ ทั้งที่เป็นการอบรมภายในและภายนอกองค์กร เพื่อส่งเสริมให้บุคลากรมีความรู้ นำมาประยุกต์ใช้กับการทำงานได้มีประสิทธิภาพ

- **กิจกรรมเพื่อการพัฒนา** บริษัทมุ่งพัฒนาคุณค่าของการทำงานร่วมกันของทีมงานบุคลากร โดยได้จัดให้มีกิจกรรมต่างๆ ร่วมกับการทำงาน เพื่อให้บุคลากรได้มีส่วนร่วมในการคิดพัฒนา แก้ไขปัญหางานในส่วนที่ตัวเองดูแลรับผิดชอบ มีความตระหนักให้ความสำคัญในงานที่ดูแล โดยได้ทำกิจกรรม Kaizen, กิจกรรมกลุ่ม QCC (Quality Control Circle) เป็นต้น
- **หลักสูตรด้านความปลอดภัย** ทั้งที่เกี่ยวข้องกับการทำงานและความปลอดภัยในการใช้ชีวิตประจำวัน เช่น การใช้งานรถยก รถลากอย่างปลอดภัย การอนุรักษ์การได้ยิน การใช้สารเคมีอย่างปลอดภัย การปฐมพยาบาลและฟื้นคืนชีพเบื้องต้น โครงการขับเคลื่อนความปลอดภัยของพนักงาน เป็นต้น
- **หลักสูตรด้านการบริหารจัดการ** เพื่อให้พนักงานได้บูรณาการความรู้ประยุกต์ใช้กับการทำงานและในการดำเนินชีวิตส่วนตัว ให้ทำงานด้วยความสุข เช่น หลักสูตรด้านบรรษัทภิบาลของบริษัท การใช้งานโปรแกรม Google Work Space, การวางแผนทางการเงิน, หลักสูตร TPM, OKRs เป็นต้น

ผลการดำเนินงาน

การดำเนินกิจกรรมเพื่อพัฒนาศักยภาพบุคลากร การส่งเสริมความรู้ ความเข้าใจในงาน ปี 2567 สามารถอบรมพัฒนาบุคลากรได้เฉลี่ย **11.95 ชั่วโมงต่อคนต่อปี**



4. ความปลอดภัยและสภาพแวดล้อมในการทำงานของพนักงาน

บริษัทให้ความสำคัญด้านสุขภาพ ความปลอดภัยของพนักงานทั้งการทำงานในบริษัทและในส่วนของการใช้ชีวิตประจำวัน ตลอดจนถึงคู่ค้าธุรกิจที่เข้ามาติดต่อประสานงาน ให้ได้รับความปลอดภัยภายใต้กฎหมายด้านความปลอดภัยพื้นฐานอย่างเคร่งครัด ได้กำหนดให้มีการปฏิบัติตามมาตรฐานด้านความปลอดภัยตามกฎหมายและมาตรฐานสากล มีคณะกรรมการความปลอดภัย อาชีวอนามัยและสภาพแวดล้อมในการทำงาน ดำเนินการประชุมทุกเดือน เพื่อติดตาม ดูแล ปรับปรุง ให้มีความปลอดภัยทั้งในแง่ของสถานที่และพฤติกรรมการทำงาน รวมทั้งการประเมินความเสี่ยง จุดเสี่ยงต่างๆ เพื่อปรับปรุงแก้ไข ตลอดจนทั้งการจัดให้มีการอบรมหลักสูตรด้านความปลอดภัย ให้พนักงานมีความตระหนักรู้ด้านความปลอดภัย ในการดูแลสถานที่ที่มีการติดตั้งกล้องวงจรปิด เก็บบันทึกข้อมูล และมีเจ้าหน้าที่ดูแล ตลอดจนถึงมี รปภ. คอยดูแลตลอด 24 ชั่วโมง เพื่อมุ่งสู่เป้าหมายไม่มีอุบัติเหตุการเกิดขึ้นในองค์กร (zero accident)

เป้าหมาย

กำหนดเป้าหมายอุบัติเหตุของพนักงานเป็นศูนย์

กำหนดเป้าหมายอุบัติเหตุของผู้รับเหมาช่วงเป็นศูนย์

แนวทางการดำเนินงาน

บริษัทจัดให้มีคณะกรรมการความปลอดภัยฯ ตามกฎหมาย ทั้งตัวแทนนายจ้างและลูกจ้างรวม 36 คน ใน 2 โรงงาน กระจายอยู่หลายแผนกและช่วงเวลา มีการประกาศนโยบายด้านความปลอดภัย อาชีวอนามัยและสภาพแวดล้อมในการทำงาน แผนกกิจกรรมการทำงานด้านความปลอดภัย การเข้าร่วมกิจกรรมด้านความปลอดภัยกับหน่วยงานภาครัฐและเอกชนเพื่อร่วมแลกเปลี่ยน เรียนรู้กิจกรรมด้านความปลอดภัยร่วมกัน จัดให้มีการประชุมคณะกรรมการฯ ทุกเดือน เพื่อประเมินความเสี่ยงต่างๆ วิเคราะห์อันตรายจากกิจกรรม **Safety walk** ข้อมูลอันตรายจากพฤติกรรมการทำงาน รวมถึงสถานที่สิ่งแวดลอมที่อาจก่อให้เกิดอันตรายสำหรับพนักงาน ดำเนินมาตรการสื่อสารให้ความรู้กับเพื่อนพนักงาน ในการป้องกันและแก้ไขเพื่อลดอุบัติเหตุ การจัดทำป้ายเตือนและสัญลักษณ์ความปลอดภัย รูปแบบ 3 ภาษา เพื่อให้พนักงานได้อ่านและเข้าใจ เพิ่มเติมจากการดูแลโดยทีมงานความปลอดภัย

จำนวนคณะกรรมการความปลอดภัยแยกตามโรงงาน (คน)

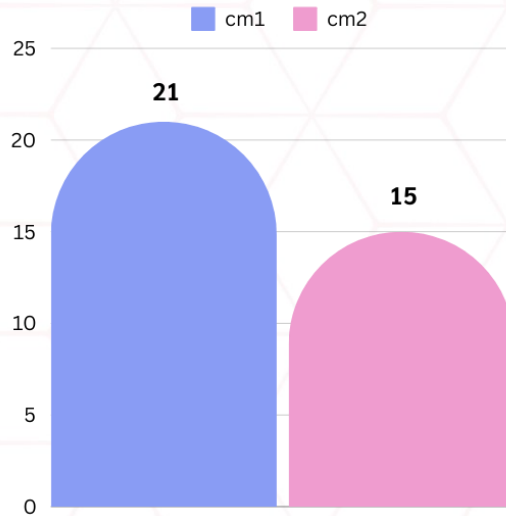

จัดให้มีการอบรมด้านความปลอดภัยเพื่อสร้างความตระหนัก ความเข้าใจ และปฏิบัติงานให้ถูกต้องเหมาะสมตามมาตรฐานความปลอดภัยในการทำงานอย่างต่อเนื่อง เช่น ฝึกอบรมการขับชีรต์โฟล์คลิฟท์อย่างปลอดภัย ฝึกอบรมการใช้สารเคมีแอมโมเนียอย่างปลอดภัย ฝึกอบรมการซ่อมดับเพลิงและหนีไฟ กิจกรรมงานสัปดาห์ความปลอดภัย เป็นต้น รวมถึงการบริหารจัดการภายใต้ภายใต้ระบบ TLS 8001: 2023 ตลอดจนรวมถึงการอบรมเพื่อเพิ่มพูนความรู้ของตัวเจ้าหน้าที่ความปลอดภัยระดับวิชาชีพเอง เพื่อดูแลสวัสดิภาพและให้พนักงานทำงานอย่างปลอดภัยมีการนำเสนอข้อมูลจุดเสี่ยง พดติกรรมเสี่ยงต่างๆ ที่พบเห็นกับคณะกรรมการหรือหน่วยงานที่ดูแล รวมถึงการส่งข้อมูลผ่าน application LINE เพื่อความรวดเร็วในการสื่อสาร ปรับปรุง แก้ไข เบื้องต้น รวมถึงสามารถแก้ไขปัญหาเฉพาะหน้าได้อย่างทันทีเมื่อประสบเหตุฉุกเฉินต่าง ๆ



กิจกรรมอบรมด้านความปลอดภัย

กิจกรรมด้านการดูแลสุขภาพบุคลากรทั้งหมดของบริษัท ด้วยการจัดโปรแกรมการตรวจสุขภาพให้กับพนักงานที่ทำงานตามปัจจัยเสี่ยงทุกปี เพื่อเป็นการติดตามให้มั่นใจว่าพนักงานจะไม่มีผลกระทบด้านสุขภาพจากการทำงานทั้งนี้หากพบว่ามีแนวโน้มที่อาจจะมีปัญหาสามารถดำเนินการแก้ไข ป้องกันและรักษา ได้อย่างถูกต้องรวดเร็ว รวมถึงการดูแลให้พนักงานมีการสวมใส่อุปกรณ์ป้องกันภัยส่วนบุคคลในจุดงานที่มีความเสี่ยง



การปรับปรุงสถานที่เพื่อความปลอดภัย

บริษัทคำนึงถึงความปลอดภัยของผู้มีส่วนได้เสียทุกกลุ่มทั้งพนักงานและผู้เข้ามาติดต่อประสานงานกับบริษัท ได้ประเมินจุดเสี่ยงและจัดโซน ช่องทางวิ่งและปรับปรุงป้ายเตือน พื้นที่การทำงาน พื้นที่จุดจอดรถ ให้ชัดเจนและได้รับความสะดวกสบายและมีความปลอดภัยมากขึ้น



การปรับปรุงสถานที่เพื่ออำนวยความสะดวกและปลอดภัยให้กับพนักงาน

กิจกรรมสานพลังงานมาตรการองค์กรเพื่อความปลอดภัยทางถนน การสร้างจิตสำนึกในการสวมหมวกนิรภัยและการคาดเข็มขัดนิรภัยในการขับขี่ 100% โดยได้ดำเนินกิจกรรมต่อเนื่องมาตลอดร่วมกับภาคีเครือข่ายด้านความปลอดภัยทางถนนช่วยหลายปีที่ผ่านมา ด้วยความห่วงใยบุคคลกรของบริษัทเราได้ดำเนินกิจกรรมต่าง ๆ ได้แก่ การบรรจุรายละเอียดเงื่อนไขการขับขี่รถมาทำงานในหลักสูตรปฐมนิเทศก่อนการเข้ามาทำงาน การสุ่มตรวจการสวมหมวกนิรภัยทั้งผู้ขับขี่และผู้ซ้อนท้ายก่อนเข้าบริษัททุกเดือน รมณรงค์สร้างจิตสำนึกพิเศษเพิ่มเติมในช่วงก่อนหยุดเทศกาลต่าง ๆ รวมถึงกิจกรรมงานสัปดาห์ความปลอดภัย การจัดหาหมวกนิรภัยราคาประหยัดมาจำหน่าย การจัดเตรียมหมวกสำรองไว้ให้ยืมกรณีที่มีอุบัติเหตุที่พนักงานไม่ได้สวมใส่หมวกในการขับขี่รถมาทำงาน เป็นต้น



กิจกรรมสุ่มตรวจการสวมหมวก การจัดเตรียมหมวกให้ยืมเมื่อมีเหตุฉุกเฉิน



กิจกรรมรณรงค์ขับขี่ปลอดภัยในช่วงหยุดเทศกาลปีใหม่เมือง (สงกรานต์)

ผลการดำเนินงาน

ปี 2567 มีสถิติอัตราการบาดเจ็บถึงขั้นหยุดงานของพนักงาน (Lost Time Injury Frequency Rate : LTIFR) เท่ากับ 1.99 คนต่อ 1,000,000 ชั่วโมงทำงาน (ลดลงจากปีก่อน)

- สถิติการเสียชีวิตจากการทำงานของพนักงาน เท่ากับ 0 ราย
- สถิติการบาดเจ็บถึงขั้นหยุดงาน แยกตามเพศ ชาย 5 ราย หญิง 1 ราย
- สถิติการเกิดอุบัติเหตุของผู้รับเหมาช่วง เท่ากับ 0 ราย



5. การเสริมสร้างความสัมพันธ์กับพนักงาน

บริษัทให้ความสำคัญในการดูแลเชื่อมความสัมพันธ์ที่ดีของบุคลากร โดยได้ประกาศนโยบายการสำรวจด้านความผูกพันของพนักงาน เพื่อนำผลสำรวจมาวิเคราะห์ ปรับปรุง พัฒนา ยกระดับ สนับสนุน ความเป็นอยู่ที่ดีของพนักงาน และได้ดำเนินการแต่งตั้งคณะกรรมการสวัสดิการฯ ดูแลกิจกรรมให้พนักงานอยู่ร่วมกันแบบเพื่อน พี่น้อง จึงได้จัดกิจกรรมสานสัมพันธ์ร่วมกันในระหว่างปี เช่น การนิมนต์พระมารับบิณฑบาต ที่บริษัทให้พนักงานได้ทำบุญร่วมกัน กิจกรรมรดน้ำดำหัวผู้สูงอายุเนื่องในเทศกาลปีใหม่เมือง การแจกทุนการศึกษาให้กับบุตรพนักงาน การมอบเงินช่วยเหลือและจิตอาสาร่วมด้วยช่วยกันในการเก็บกวาดทำความสะอาดบ้านพนักงานที่ได้รับผลกระทบจากอุทกภัย การประกวดกระทงผลิตจากวัสดุธรรมชาติเนื่องในเทศกาลวันลอยกระทง การจัดกิจกรรมกีฬาฮาเฮให้เพื่อนพนักงานได้ร่วมสนุกในการแข่งขันร่วมกัน กิจกรรมวันเกษียณอายุของพนักงาน การจัดประกวดร้องเพลงและประกวดแต่งชุดจากวัสดุ recycleในงานสัปดาห์ความปลอดภัยและอนุรักษ์พลังงาน กิจกรรมร่วมปลูกผักทำสวนในพื้นที่บริษัทในโครงการแรงงานพันธุ์ดี โดยผักที่ได้เป็นผักปลอดภัยขายราคาประหยัดให้กับพนักงาน รายได้จากการขายผักก็จัดสรรให้กับพนักงานที่ดูแล

จำนวนคณะกรรมการสวัสดิการ (คน)

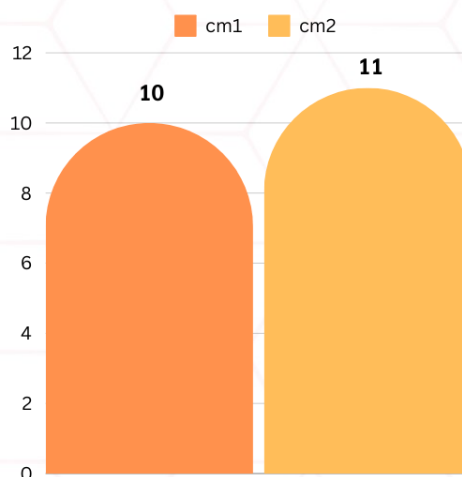



มอบเงินช่วยเหลือและจิตอาสาช่วยกันทำความสะอาดบ้านเพื่อนพนักงานที่ประสบอุทกภัย



มอบทุนการศึกษาบุตรพนักงานของบริษัท



ของที่ระลึกวันเกิดพนักงาน



กีฬาเชื่อมความสัมพันธ์



รดน้ำดำหัวผู้อาวุโส



เกษียณพนักงาน



ทำบุญตักบาตรปีใหม่เมือง



โครงการแรงงานพันธุ์ดี



กระทงจากวัสดุธรรมชาติ



ประกวดชุดจากวัสดุ recycle

7. สร้างความพึงพอใจให้แก่ลูกค้า

บริษัทมุ่งพัฒนาสินค้าและบริการ เพื่อเพิ่มความพึงพอใจให้กับลูกค้าอย่างต่อเนื่อง โดยในปี 2567 ได้ปรับเปลี่ยนเป้าหมายคะแนนการประเมินลูกค้า จากเดิม 75% เพิ่มขึ้นเป็น 80% เพื่อเป็นแรงกระตุ้น ผลักดันให้เกิดการพัฒนาในหลากหลายมิติ โดยได้นำคำแนะนำจากลูกค้าทั้งที่ ได้รับจากเอกสารประเมินและได้รับในช่วงที่ลูกค้าเข้ามาเยี่ยมชมโรงงานมาประยุกต์พัฒนาการทำงาน ให้สอดคล้องกับความต้องการของลูกค้า โดยมีเป้าหมายคือต้องการให้ลูกค้าได้รับความพึงพอใจสูงสุดตรงตามกับปรัชญาของบริษัท

เป้าหมาย

คะแนนประเมินความพึงพอใจจากการใช้สินค้าและบริการจากลูกค้าต้อง **มากกว่า 80%**

การดำเนินกิจกรรม

บริษัทดำเนินการโดยผ่านฝ่ายขาย จากการส่งแบบสำรวจให้ลูกค้าทำการประเมินความพึงพอใจในการใช้สินค้าและบริการในทุกๆผลิตภัณฑ์ ปีละ 2 ครั้ง และนำผลการประเมินมาวิเคราะห์ประมวลผลและปรับปรุงในประเด็นที่ประเมินว่าเป็นปัญหา

ผลการดำเนินงาน

บริษัทส่งเอกสารเพื่อให้ลูกค้าประเมินความพึงพอใจในรอบปี 2567 โดยแยกเป็นในส่วนของโรงงาน CM1 ผลิตภัณฑ์หลัก คือ ข้าวโพดหวานแช่แข็ง และโรงงาน CM2 ผลิตภัณฑ์หลัก คือ ถั่วแระ ถั่วแขก และข้าวโพดฝักอ่อนแช่แข็ง ซึ่งแยกผลการประเมินได้เป็น ดังนี้

โรงงาน CM1: ลูกค้าตอบกลับแบบประเมินคืนมา 100% โดยให้คะแนนความพึงพอใจเฉลี่ยอยู่ที่ 85.05%

โรงงาน CM2: ลูกค้าตอบกลับแบบประเมินคืนมา 100% โดยให้คะแนนความพึงพอใจเฉลี่ยอยู่ที่ 82.60%



8. ความรับผิดชอบต่อชุมชน สังคม

บริษัท ก็เปรียบเสมือนบ้านหลังหนึ่งที่อยู่ในชุมชน สังคม เพียงแต่เป็นบ้านหลังใหญ่ที่มีลูกบ้านเป็นพนักงานอยู่รวมกันเป็นจำนวนมาก ในฐานะบ้านหลังหนึ่งของชุมชนเราได้เข้าร่วมกิจกรรมทั้งในรูปแบบการสมทบร่วมบริจาคสิ่งของ อาหาร เครื่องดื่ม และการร่วมในรูปแบบการนำพนักงานเข้าร่วมทำกิจกรรม ตลอดจนถึงการสนับสนุนด้านการศึกษาในรูปแบบของโครงการสหกิจศึกษา เพื่อเสริมสร้างความเข้าใจและเป็นแบบอย่างที่ดีให้กับชุมชน

เป้าหมาย

ต้องไม่มีข้อร้องเรียนเกี่ยวกับผลกระทบทางสังคมอย่างเป็นลายลักษณ์อักษร

แนวทางการดำเนินงาน

การเอาใจใส่ต่อชุมชน สังคม โดยได้เข้าร่วมดำเนินกิจกรรม เช่น กิจกรรมสนับสนุนภาระกิจการดับไฟป่าของอำเภอสันทราย กิจกรรมร่วมพัฒนาทำพรางกันริมน้ำปึงป้องกันการกัดเซาะตลิ่งและทำฝายกันน้ำพื้นที่บ้านข่มมุง ตำบลแม่แฝกใหม่ ร่วมสนับสนุนงบประมาณการแข่งขันกีฬามวลชนสัมพันธ์เทศบาลเจดีย์แม่ครัว ณ สนามกีฬาเทศบาลเจดีย์แม่ครัว กิจกรรมวันเด็กร่วมกับชุมชนและเพื่อนพนักงานที่มีบุตรอยู่ในช่วงวัยเด็ก สนับสนุนช่วยเหลือผู้ประสบอุทกภัยในพื้นที่เชียงใหม่และเชียงราย การร่วมบริจาคโลหิตกับสภาอากาศไทย เพื่อมุ่งเน้นการสร้างความสัมพันธ์ ความยั่งยืนร่วมกัน

โครงการสหกิจศึกษา เป็นอีกหนึ่งในกิจกรรมที่บริษัทได้ดำเนินการร่วมกับสถานศึกษาในพื้นที่ โดยในปี 2567 ได้รับนักศึกษาจากคณะอุตสาหกรรมเกษตร มหาวิทยาลัยเชียงใหม่ จำนวน 3 ท่าน เพื่อร่วมศึกษาเรียนรู้กระบวนการทำงานจริงในโรงงานอุตสาหกรรมก่อนจบหลักสูตรการเรียนออกไปทำงานพัฒนาสังคมต่อไป โดยนักศึกษาได้เรียนรู้กระบวนการทำงานของโรงงานทั้งด้านเครื่องจักร กระบวนการผลิตและนำเสนอโครงการที่สอดคล้องกับลักษณะของโรงงาน ถือเป็น การเรียนรู้จากการทำงานจริงและได้รับประโยชน์ร่วมกัน

กิจกรรมร่วมกับชุมชน หน่วยงานราชการ เพื่อรับทราบแนวนโยบายของหน่วยงานราชการและสังคม ชุมชน การไม่สร้างปัญหาขององค์กรให้กับชุมชน ถือเป็นส่วนหนึ่งของการร่วมรับรู้และการสร้างการมีส่วนร่วมขององค์กรกับชุมชน สังคม ให้เราอยู่ร่วมกับชุมชนเสมือนหนึ่งในลูกบ้านของชุมชน ที่ร่วมกันพัฒนาและไม่สร้างปัญหาใดๆ ให้กับชุมชน โดยกิจกรรมที่ได้ดำเนินการ เช่น กิจกรรมถอดบทเรียนสานสัมพันธ์อุตสาหกรรม จังหวัดเชียงใหม่ การร่วมประชุมกับหน่วยงานราชการเพื่อรับทราบนโยบายการทำงานในพื้นที่จังหวัดเชียงใหม่ กิจกรรมบันทึกข้อตกลงความร่วมมือ (MOU) เพื่อขับเคลื่อนการบริหารจัดการขยะมูลฝอยในชุมชนระหว่างเทศบาลตำบลเจดีย์แม่ครัว ชุมชน และหน่วยงานเอกชนในพื้นที่ กิจกรรมถ่ายทอดองค์ความรู้ระหว่างสถานประกอบการที่ดำเนินการตามหลักธรรมาภิบาลสิ่งแวดล้อมจนประสบผลสำเร็จเป็นพี่เลี้ยง (Big brother) ให้กับผู้ประกอบการรายอื่น เป็นต้น



กิจกรรมร่วมกับชุมชน สังคม



กิจกรรมถอดบทเรียนสานสัมพันธ์อุตสาหกรรมจังหวัดเชียงใหม่ เป็นการร่วมประชุมแลกเปลี่ยนประสบการณ์ในการบริหารจัดการองค์กรให้อยู่ร่วมกันกับชุมชน สังคม เข้าใจซึ่งกันและกันและเอื้อประโยชน์ร่วมกัน

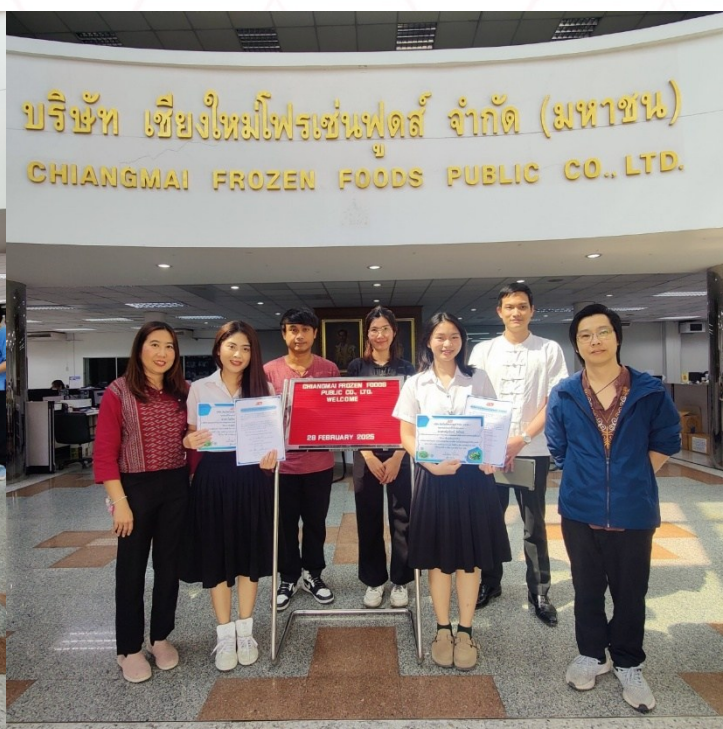

สหกิจศึกษา



การประชุมร่วมกับหน่วยงานราชการ เพื่อรับทราบแนวนโยบายในการทำงานของภาคราชการและชุมชน เพื่อให้
องค์กรสามารถทำงานได้อย่างสอดคล้อง ถูกต้อง



กิจกรรมบันทึกข้อตกลงความร่วมมือ (MOU) เพื่อขับเคลื่อนการบริหารจัดการขยะมูลฝอยในชุมชนระหว่าง
เทศบาลตำบลเจดีย์แม่ครัว ชุมชน และหน่วยงานเอกชนในพื้นที่ ซึ่งบริษัทเราก็ตือเป็นองค์กรเสมือนลูกบ้าน
ที่อยู่ในชุมชน



กิจกรรมโครงการ ถ่ายทอดองค์ความรู้ระหว่างสถานประกอบการที่ดำเนินการตามหลักธรรมาภิบาลสิ่งแวดล้อม
จนประสบผลสำเร็จเป็นพี่เลี้ยง (Big brother) ให้กับผู้ประกอบการรายอื่น ในเขตจังหวัดเชียงใหม่ ลำพูน

กิจกรรมร่วมบริจาคโลหิตกับสภาอากาศไทย จังหวัดเชียงใหม่ ซึ่งบุคลากรของบริษัทได้ร่วมด้วย ในกิจกรรมบริจาคต่อเนื่องตลอดหลายปีที่ผ่านมา โดยในปี 2567 บริษัทได้รับพระราชทานประกาศเกียรติคุณชั้นสามัญ จากสมเด็จพระกนิษฐาธิราชเจ้า กรมสมเด็จพระเทพรัตนราชสุดาฯ สยามบรมราชกุมารี ในโอกาสเป็นองค์การที่ให้ความร่วมมือจัดหาผู้บริจาคโลหิตเป็นหมู่คณะ เพื่อช่วยเหลือเพื่อนมนุษย์อย่างสม่ำเสมอ รวมเป็นปริมาณโลหิตที่ได้รับบริจาคเกินกว่า 1,451 หน่วย และยังคงดำเนินกิจกรรมดังกล่าวอย่างต่อเนื่อง



รับพระราชทานประกาศเกียรติคุณชั้นสามัญ จากสมเด็จพระกนิษฐาธิราชเจ้า กรมสมเด็จพระเทพรัตนราชสุดาฯ



สถิติยอดที่ได้ร่วมบริจาคโลหิต

ผลการดำเนินงาน

บริษัทเอาใจใส่และรับผิดชอบในการดำเนินงานเพื่อป้องกันผลกระทบประสานประโยชน์ร่วมกันกับชุมชนอย่างยั่งยืน จากการบริหารจัดการธุรกิจในรอบปี 2567 ที่ผ่านมา **ไม่มีกรณีร้องเรียน**ที่เกี่ยวกับการดำเนินงานของบริษัท ที่ไปส่งผลกระทบกับชุมชน สังคม

การดำเนินงานด้านสิ่งแวดล้อม

การเปลี่ยนแปลงสภาพภูมิอากาศในปัจจุบันส่งผลกระทบให้เกิดภาวะโลกร้อน และมีผลกระทบมากขึ้น จนมีการพูดถึงสภาวะใหม่ที่เรียกว่า โลกเดือด บริษัทเห็นถึงความสำคัญจึงได้กำหนดนโยบายการบริหารจัดการด้านสิ่งแวดล้อม มีหน่วยงานและผู้รับผิดชอบเพื่อจัดการและดูแลเรื่องสิ่งแวดล้อมภายในองค์กร ทั้งเรื่องการบริหารจัดการใช้ทรัพยากรอย่างมีประสิทธิภาพ เช่น การบริหารจัดการใช้น้ำ ไฟฟ้า และพลังงานจากฟอสซิล การดูแลด้านอากาศ ขยะและของเสียต่างๆ การดูแลทำโครงการกิจกรรมให้สอดคล้องกับมาตรฐานและกฎหมาย ถือเป็นพันธกิจที่ทุกหน่วยงาน องค์กร ต้องให้ความสำคัญและร่วมมือกันในการปฏิบัติดูแลรักษาเพื่อลดการผลกระทบต่างๆ ที่จะเกิดขึ้น

เป้าหมาย

- ไม่มีการรั่วไหลของสารเคมี / น้ำมัน / น้ำเสีย / ของเสีย ที่มีผลกระทบกับชุมชนอย่างมีนัยสำคัญ
- ไม่มีข้อร้องเรียนด้านสิ่งแวดล้อม ที่มีผลกระทบกับชุมชน

แนวทางการดำเนินงาน

กิจกรรมตามกรอบกฎหมาย ดำเนินการดูแล จัดการและมีมาตรการป้องกันตามที่กฎหมายกำหนด มีการซ่อมบำรุงรักษา ดูแลเครื่องจักรให้ทำงานได้ปกติไม่ก่อให้เกิดมลภาวะ การปฏิบัติตรวจวัดค่ามลพิษทั้งน้ำและอากาศตามกรอบข้อกำหนดของกฎหมายและจัดทำรายงานส่งหน่วยงานภาครัฐที่เกี่ยวข้อง ตลอดจนการอบรมเพื่อรับข่าวสารด้านสิ่งแวดล้อมใหม่ๆ ให้สามารถปฏิบัติได้อย่างถูกต้อง

การรายงานข้อมูลบริษัทได้ดำเนินการรายงานข้อมูลการดำเนินการที่เกี่ยวข้องกับสิ่งแวดล้อมตามกรอบของกฎหมายกับหน่วยงานราชการที่เกี่ยวข้อง เช่น การรายงาน ทส.2 กับหน่วยงานกรมควบคุมมลพิษ การรายงาน รว.1,2 กับหน่วยงานกรมโรงงานอุตสาหกรรม การรายงานปริมาณการสูบน้ำกับหน่วยงานกรมทรัพยากรน้ำบาดาล การรายงานคุณภาพน้ำทิ้งกับหน่วยงานกรมเจ้าท่า เป็นต้น

กิจกรรมปลูกฝังการนำวัสดุเหลือใช้กลับมาใช้ประโยชน์ เป็นกิจกรรมเพื่อสร้างจิตสำนึกในการใช้ทรัพยากรอย่างมีคุณค่าและเกิดประโยชน์สูงสุด การใช้ประโยชน์จากวัสดุเหลือใช้และวัสดุ recycle ได้แก่ การส่งเสริมสนับสนุนกิจกรรมลองกระທးທးที่ทำจากวัสดุธรรมชาติ การประกวดทำกระทงจากวัสดุธรรมชาติ การประกวดชุดที่ทำจากวัสดุเหลือใช้ ในกิจกรรมงานสัปดาห์ความปลอดภัยและอนุรักษ์พลังงาน ให้พนักงานเห็นคุณค่าของการใช้สิ่งของให้คุ้มค่ามากที่สุด



กิจกรรมปลูกฝังการนำวัสดุเหลือใช้กลับมาใช้ประโยชน์

กิจกรรมเฝ้าระวังด้านสิ่งแวดล้อม

โดยบริษัทได้จัดทำแผนการตรวจติดตามเฝ้าระวังด้านสิ่งแวดล้อม เช่น แผนการทำงานการเก็บตัวอย่างน้ำเสียเพื่อตรวจสอบคุณภาพ แผนการทำงานตรวจสอบคุณภาพอากาศจากปล่องบอยเลอร์ แผนการทำงานการตรวจวัดคุณภาพสิ่งแวดล้อมโรงงานประจำปี เป็นต้น เพื่อเป็นการเฝ้าระวัง ติดตามการดำเนินงานของบริษัท มุ่งมั่นให้มั่นใจได้ว่าการดำเนินธุรกิจของเราจะไม่ส่งผลกระทบต่อสิ่งแวดล้อมและชุมชน

กิจกรรม Green Industry

ได้เข้าร่วมโครงการอุตสาหกรรมสีเขียวกับกระทรวงอุตสาหกรรม โดยได้ดำเนินกิจกรรมภายใต้เงื่อนไขของโครงการ เช่น การตั้งเป้าหมายด้านพลังงาน การดำเนินการด้านการอนุรักษ์พลังงาน การจัดการขยะและของเสีย การกำหนดแผนการทำงานด้านความปลอดภัย พลังงาน และสิ่งแวดล้อม เพื่อเป็นกรอบการทำงานไม่ให้ส่งผลกระทบต่อชุมชน เป็นต้น



สนับสนุนกิจกรรมปลูกป่าและร่วมทำฝายกั้นน้ำ ในพื้นที่บ้านวังขุมเงิน ตำบลเจดีย์แม่ครัว

ผลการดำเนินงาน

จากการบริหารจัดการธุรกิจในรอบปี 2567 ที่ผ่านมา พบว่า

ไม่มีการรั่วไหลของสารเคมี / น้ำมัน / น้ำเสีย ที่มีผลกระทบต่อชุมชนอย่างมีนัยสำคัญ และ

ไม่มีมูลค่าความเสียหายและค่าปรับที่เกิดจากการละเมิดกฎหมายหรือการสร้างผลกระทบด้านสิ่งแวดล้อม



การใช้พลังงาน

พลังงานถือเป็นสิ่งจำเป็นในการใช้ชีวิตประจำวันและในภาคธุรกิจ โดยแหล่งพลังงานในปัจจุบันจะมีทั้งแหล่งที่ใช้แล้วส่งผลกระทบต่อสิ่งแวดล้อม เช่น พลังงานจากฟอสซิล และแหล่งที่เรียกว่าพลังงานสะอาด เช่น พลังงานจากแสงอาทิตย์ พลังงานจากลม เป็นต้น บริษัทให้ความสำคัญในการดูแลรักษาสิ่งแวดล้อม โดยได้ติดตั้งระบบผลิตไฟฟ้าจากพลังงานแสงอาทิตย์ solar roof top ในพื้นที่หลังคาของอาคารโรงงานทั้งหมด เพื่อลดการใช้พลังงานจากแหล่งเชื้อเพลิงฟอสซิล ตลอดจนการดำเนินกิจกรรมด้านการอนุรักษ์พลังงาน มีการติดตามและกำหนดเป็น KPI การใช้พลังงานต่อหน่วยการผลิต การใช้อุปกรณ์ประหยัดพลังงาน การคัดแยกขยะเพื่อสิ่งแวดล้อม การบริหารจัดการการใช้น้ำตลอดถึงการจัดการการใช้น้ำ reuse เพื่อให้เกิดประโยชน์สูงสุด รวมถึงการอบรมสร้างจิตสำนึกการใช้พลังงานอย่างประหยัดให้พนักงานนำไปประยุกต์ใช้ในชีวิตประจำวัน ถือเป็นส่วนหนึ่งที่บริษัทให้ความสำคัญ มุ่งมั่นดำเนินการเพื่อร่วมรักษาโลกใบนี้ไปพร้อมกับทุกภาคส่วนที่เกี่ยวข้อง ภาพรวมในปี 2567 บริษัท ทั้ง 2 โรงงาน มีการใช้พลังงานน้ำมันเตา 33,507,100 เมกะจูล และพลังงานไฟฟ้า 22,112,421 kWh. ซึ่งทั้งสองรายการมีการใช้ที่ลดลง เมื่อเทียบกับปี 2566

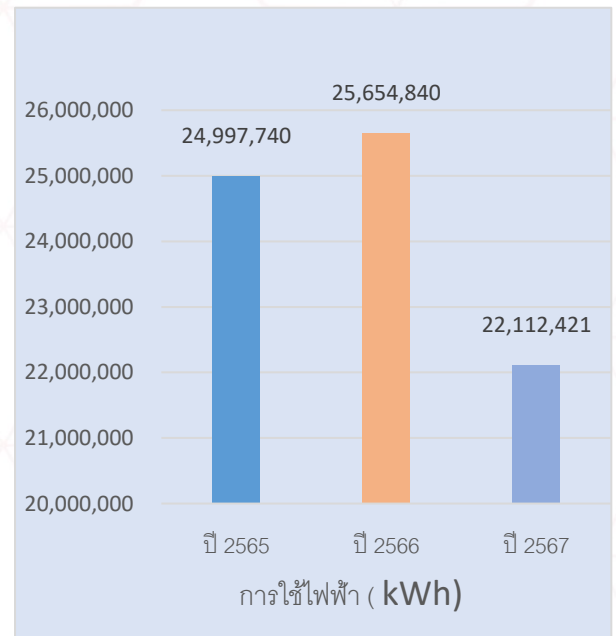
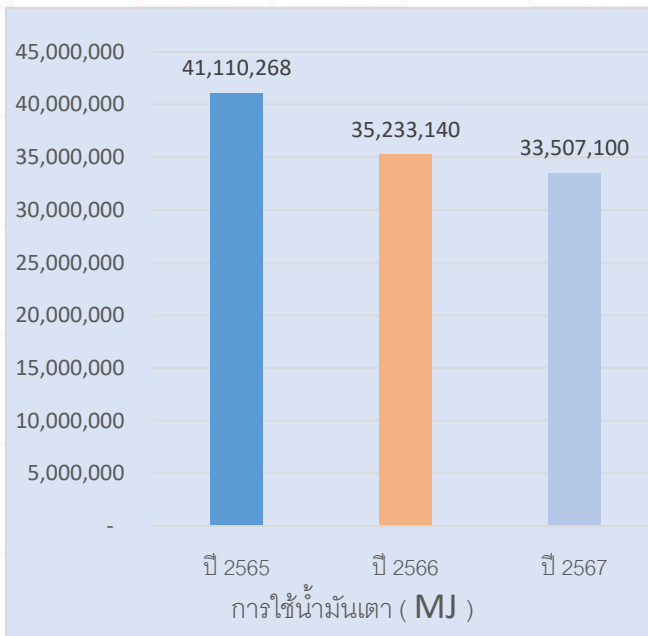



การดำเนินงานใช้พลังงานน้ำมันเตาในการผลิตข้าวโพดหวาน เปรียบเทียบปี 2566 และ 2567 พบว่า มีการใช้พลังงานต่อหน่วยวัตถุดิบเพิ่มขึ้น 0.29 ลิตร หรือคิดเป็นร้อยละ 3.69 แต่ถ้าเทียบปริมาณ การใช้กับสินค้าที่ผลิตได้จะพบว่าลดลง ทั้งนี้เนื่องจากการบริหารจัดการการผลิตดีขึ้น

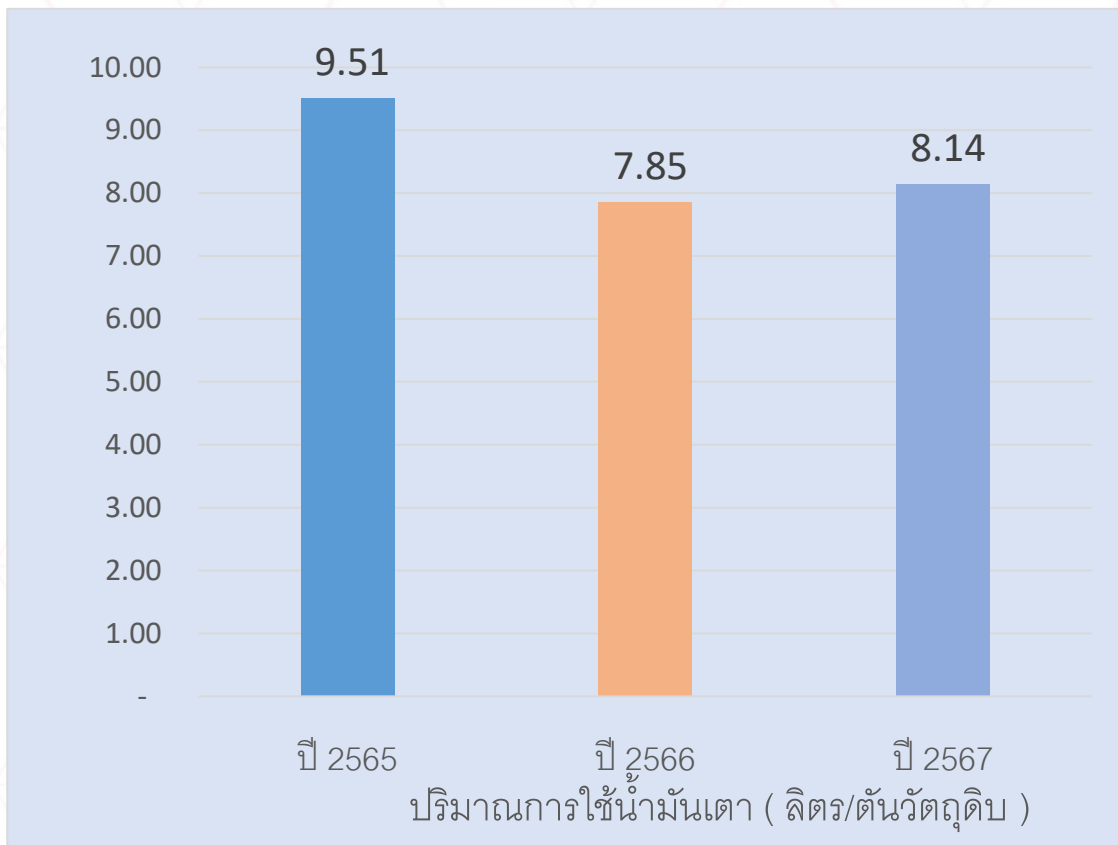

พลังงานทดแทนจากแสงอาทิตย์

บริษัทให้ความสำคัญในการใช้พลังงานหมุนเวียน

โดยได้ติดตั้งระบบ Solar Roof Top ขนาดรวม

2.47 เมกะวัตต์ ในโรงงานทั้ง 2 แห่งและห้องเย็นใช้งานมาตั้งแต่ช่วงต้นปี 2564 เพื่อผลิตพลังงานจากแสงอาทิตย์นำมาใช้งานในโรงงานลดการใช้พลังงานไฟฟ้าจากระบบสายส่งของการไฟฟ้า ถือเป็นส่วนหนึ่งในการใช้พลังงานทดแทนจากพลังงานหมุนเวียน ลดโลกร้อนร่วมกัน



	เป้าหมาย เฉลี่ย (kwh./ปี)	ปี 2565	ปี 2566	ปี 2567
จำนวนหน่วยที่ผลิตได้ (kwh)	3,206,735	3,548,966	3,418,252	3,280,625
ค่าไฟฟ้าเฉลี่ย (บาท/kwh)		3.8813	4.4292	3.9500
ค่าไฟฟ้าที่ลดได้ (บาท/ปี)		13,774,532.11	15,140,171.59	12,958,468.75
ลดการปล่อย CO ₂ (ton CO ₂ eq / ปี)		1,132.12	1,090.42	1,046.52

หมายเหตุ : อ้างอิงจากการคำนวณหน้าเว็บไซต์ โครงการสนับสนุนกิจกรรมลดก๊าซเรือนกระจก โดยกลไกลดก๊าซเรือนกระจก โดยมีหน่วยงานที่เกี่ยวข้องคือ องค์การบริหารก๊าซเรือนกระจก กระทรวงทรัพยากร ธรรมชาติและสิ่งแวดล้อม

website : <http://ghgreduction.tgo.or.th/th/calculation/less-calculate-document/less-energy.html>



การบริหารจัดการการใช้น้ำ

บริษัท มีความมุ่งมั่นและให้ความสำคัญกับการบริหารจัดการดูแลทรัพยากรน้ำ และมุ่งเน้นการดำเนินงานด้านการบริหารจัดการด้วยการดูแลการใช้เพื่อร่วมรักษาทรัพยากรน้ำให้มีการใช้อย่างยั่งยืน ไม่ส่งผลกระทบต่อชุมชนที่ใช้น้ำร่วมกัน โดยน้ำที่ใช้ในการผลิตเป็นน้ำบาดาลสูบน้ำจากใต้ดินตามกรอบการอนุญาตของกรมทรัพยากรน้ำบาดาล นำมาใช้ทำความสะอาด สถานที่ผลิต เครื่องมือ อุปกรณ์ น้ำที่ใช้ในกระบวนการล้างวัตถุดิบ น้ำที่ใช้ในกระบวนการ ลวกหรือฆ่าเชื้อในผลิตภัณฑ์ น้ำที่ใช้ลดอุณหภูมิก่อนการแช่เยือกแข็ง ตลอดจนน้ำที่ใช้ในส่วนสนับสนุนการผลิต อาทิ น้ำที่ใช้ในหม้อไอน้ำ และน้ำที่ใช้ในระบบหล่อเย็น เพื่อให้กระบวนการผลิตเพื่อให้ได้สินค้าที่สะอาดและถูกสุขอนามัย ทั้งนี้ เป็นการให้ความสำคัญและแสดงถึงความรับผิดชอบต่อลูกค้า เพื่อให้ลูกค้าได้รับความพึงพอใจทั้งด้านความคุ้มค่าและด้านคุณภาพ ได้แก่ สด สะอาดและปลอดภัย

เป้าหมาย

ปริมาณการใช้น้ำ Reused เฉพาะส่วนโรงงานผลิตต้องได้มากกว่าร้อยละ 5 ของปริมาณการใช้น้ำของโรงงานในแต่ละปี

แนวทางการดำเนินงาน

แหล่งน้ำดิบที่นำมาใช้ในโรงงานทั้งหมดเป็นการสูบน้ำจากน้ำบาดาลใต้ดิน และนำน้ำมาผ่านกระบวนการกรองตามระบบของโรงงานเองเพื่อให้ได้น้ำหลังผ่านการกรองแล้วให้เป็นไปตามคุณภาพน้ำสำหรับการบริโภคใช้งานในโรงงานทั้งหมด กระบวนการบริหารจัดการเพื่อลดความเสี่ยงจากการใช้น้ำจึงมีการดูแล บูรณาการติดตามข้อมูลตั้งแต่จุดเริ่มต้นของแหล่งที่มาของน้ำ (Recheck) การลดปริมาณการใช้ต่อหน่วยสินค้าที่ผลิต (Reduce) การนำน้ำกลับมาใช้ซ้ำ (Reuse) และการนำน้ำกลับมาใช้ใหม่ (Recycle) ทั้งนี้เพื่อให้การใช้น้ำคุ้มค่ามากที่สุด ทั้งนี้ นอกจากบริษัทจะมุ่งให้ความสำคัญกับการบริหารจัดการน้ำใช้ในโรงงานโดยใช้น้ำใหม่ให้น้อยลงแล้ว ทางบริษัท ยังให้ความสำคัญกับน้ำที่ใช้แล้ว นำมาบำบัดนำกลับมาใช้ใหม่ส่วนที่เหลือจึงปล่อยออกจากโรงงาน ให้ได้คุณภาพน้ำทิ้งให้เป็นไปตามกฎหมาย รวมถึงไม่ส่งผลกระทบต่อวิถีชีวิตของ สังคมรอบโรงงาน รวมถึงไม่ส่งผลกระทบต่อแหล่งน้ำที่รองรับน้ำที่ทิ้งออกจากโรงงาน ดังนั้นจึงได้มีการบริหารจัดการให้เป็นระบบ



Recheck

เนื่องจากบริษัทมีการใช้น้ำบาดาลที่สูบจากใต้ดินขึ้นมาใช้ ตามกรอบปริมาณที่อนุญาตให้สูบ จึงได้กำหนดแนวทางติดตามสถานการณ์ปริมาณน้ำใต้ดิน (น้ำบาดาล) จากเว็บไซต์ของกรมทรัพยากรน้ำบาดาล เพื่อเป็นฐานข้อมูลเบื้องต้นของสถานการณ์ปริมาณน้ำต้นทุนทางที่เราสูบมาใช้ ด้านการนำมาใช้มีการในแง่ของปริมาณก็จะผันแปรตามปริมาณการผลิต ได้ดำเนินมาตรการและติดตามปริมาณการใช้ต่อหน่วยการผลิต วิเคราะห์ควบคุมให้การใช้น้ำมีประสิทธิภาพมากที่สุด สำหรับสถานการณ์ปริมาณน้ำที่เกี่ยวข้องกับการเพาะปลูก มีการติดตามข่าวสารจากศูนย์ปฏิบัติการน้ำอัจฉริยะ เว็บไซต์ของกระทรวงเกษตรและสหกรณ์ เพื่อติดตาม ประเมินและวางแผนการเพาะปลูกให้สอดคล้องกับสถานการณ์ปริมาณน้ำ ให้มีผลกระทบกับปริมาณผลผลิตที่ส่งเข้าโรงงานผลิตให้น้อยที่สุด

Reduce

การลดปริมาณการใช้ โดยธรรมชาติของธุรกิจผลิตสินค้าทางการเกษตรจะมีกระบวนการที่ต้องทำความสะอาดผลิตภัณฑ์โดยการใช้ น้ำค่อนข้างมาก บริษัทให้ความสำคัญและกำหนดมาตรการการใช้และติดตาม เช่นการติดตั้งลูกลอยควบคุมการจ่ายน้ำ การติดตั้งวาล์วลดความแรงของน้ำก่อนวาล์วที่ใช้งานจริง การใช้หัวฉีดน้ำตามจุดต่างๆ ให้เหมาะสมกับแต่ละลักษณะงาน จัดให้มีคณะกรรมการอนุรักษ์พลังงานในการตรวจติดตามพฤติกรรมการใช้ที่ผิดปกติในรูปแบบ **energy walk** และมีการประเมินปริมาณการใช้น้ำต่อหน่วยการผลิต เพื่อวิเคราะห์ติดตามให้การใช้น้ำประหยัด คุ่มค่าให้มากที่สุด

Reuse

การนำน้ำกลับมาใช้ใหม่ โดยในกระบวนการผลิตเราจะมีน้ำสำหรับล้างทำความสะอาดวัตถุดิบ ซึ่งเป็นตัวสินค้าที่เราผลิต และน้ำที่ผ่านการใช้แล้วดังกล่าวเราจะนำมาใช้ต่อในกระบวนการทั่วไปที่ไม่เกี่ยวข้องกันตัวสินค้า เช่น การนำพาเศษออกจากไลน์การผลิตผ่านระบบรางลำเลียง การนำมาปรับอุณหภูมิน้ำใช้ในกรณีที่เป็น้ำเย็นผ่านระบบ **heat exchanger** เพื่อให้เกิดประโยชน์สูงสุดก่อนที่จะปล่อยเข้าระบบบำบัดของโรงงาน

Recycle

น้ำที่ใช้งานในโรงงานจะถูกส่งมาบำบัดเพื่อให้ได้คุณภาพของน้ำหลังการบำบัดก่อนปล่อยออกสู่ลำเหมืองสาธารณะ โดยบริษัทมีเป้าหมายการบริหารจัดการให้ปล่อยออกให้น้อยที่สุด จึงได้ดำเนินกิจกรรมการนำน้ำหลังการบำบัดกลับมาใช้ใหม่ เช่น การล้างถนน การล้างระบบของเครื่องกรองเศษนอกโรงงาน น้ำสำหรับการรดตะกอน น้ำสำหรับฉีดพ่นหลังคาโกดังเก็บสินค้าเพื่อลดอุณหภูมิ น้ำสำหรับรดสนามหญ้า และพื้นที่สีเขียวของโรงงานทั้งหมด การนำน้ำ reuse มาใช้ในโครงการแรงงานพันธุ์ดีตามวิถีเศรษฐกิจพอเพียง ในกิจกรรมการปลูกผัก รดน้ำผักและการเลี้ยงปลา โดยน้ำที่เอากลับมาใช้ทั้งหมดจะไม่เกี่ยวข้องหรือสัมผัสโดยตรงกับการผลิตสินค้าเพื่อลดการใช้น้ำใหม่



โครงการแรงงานพันธุ์ดีตามวิถีเศรษฐกิจพอเพียง

โครงการนี้เราได้ทำร่วมกับกรมสวัสดิการและคุ้มครองแรงงาน กระทรวงแรงงาน โดยได้ขอจัดสรรพื้นที่จากผู้บริหารที่อยู่ติดกับพื้นที่โรงงานในการดำเนินโครงการปลูกผักและเลี้ยงปลา **โดยนำน้ำ reuse จากโรงงานมาใช้ในโครงการทั้งหมด** เพื่อลดการปล่อยน้ำหลังการบำบัดออกสู่ชุมชน ผักและปลาที่ได้จากโครงการซึ่งเป็นผักปลอดภัยไม่มีการใช้สารเคมีมีการจำหน่ายราคาประหยัดให้กับเพื่อนพนักงานในโรงงาน และนำเงินรายได้หมุนเวียนแจกจ่ายให้กับพนักงานที่ดูแลแปลงผัก ถือเป็นการสร้างรายได้เสริมให้กับเพื่อนพนักงาน และเป็นการปลูกฝัง สร้างอาชีพทางเลือกให้กับพนักงานยามเกษียณ รวมถึงการได้ใช้ทรัพยากรน้ำในโรงงานให้เกิดประโยชน์สูงสุดจากการนำมารดแปลงผักและเลี้ยงปลา

ผลการดำเนินงาน

ปี 2567 มีปริมาณการใช้น้ำ Reused เฉพาะในส่วน of โรงงานผลิตคิดเป็นร้อยละ 6.96 ของการใช้น้ำทั้งหมดของโรงงาน พบว่ามีปริมาณการใช้เพิ่มมากขึ้นจากปีก่อนเกินจากเป้าหมายที่ตั้งไว้เบื้องต้น และยังมีมุ่งมั่นที่จะดำเนินมาตรการต่างๆ เพื่อให้มีการนำน้ำกลับมาใช้ซ้ำให้เพิ่มมากขึ้นอีก ปริมาณการใช้น้ำต่อหน่วยการผลิตข้าวโพดหวาน คิดเป็น 5.76 ลูกบาศก์เมตรต่อการผลิต



โครงการแรงงานพันธุ์ดีตามวิถีเศรษฐกิจพอเพียง : ใช้น้ำ reuse ในโครงทั้งหมด



การจัดการขยะและของเสีย

บริษัทดำเนินธุรกิจด้านการผลิตพืชผักแช่เยือกแข็งเป็นหลัก วัตถุดิบทั้งหมดเป็นพืชผลทางการเกษตร ขยะของเสียส่วนใหญ่ก็จะเป็นเศษชิ้นส่วนของเหลือที่เป็นพืชผลทางการเกษตร ซึ่งได้บริหารจัดการ ร่วมกับกลุ่มสหกรณ์ผู้เลี้ยงวัวนมในพื้นที่ในการนำเศษชิ้นส่วนพืชดังกล่าวไปทำเป็นอาหารสัตว์ทั้งหมด ถือเป็นการต่อยอดใช้ประโยชน์จากเศษเหลืออย่างคุ้มค่า ส่วนประเด็นขยะทั่วไปในโรงงานเราได้ ดำเนินกิจกรรมคัดแยกขยะ โดยแยกขยะทั่วไป ขยะอันตราย ขยะที่นำไปใช้ประโยชน์ต่อเนื่องได้ และดำเนินการต่อเนื่องให้ถูกต้องตามเงื่อนไขของกฎหมาย

โครงการขับเคลื่อนการบริหารจัดการขยะมูลฝอย บริษัท ร่วมกับองค์กรปกครองส่วนท้องถิ่นเทศบาล เจดีย์แม่ครัว บันทึกข้อตกลงความร่วมมือ (MOU) เพื่อขับเคลื่อนการบริหารจัดการขยะมูลฝอยใน ชุมชนระหว่างเทศบาลตำบลเจดีย์แม่ครัว ชุมชน และหน่วยงานเอกชนในพื้นที่ รมงรงค์ส่งเสริมการ จัดการขยะพลาสติก และคัดแยกขยะในชุมชน ส่งเข้าโรงบีบอัดเปลี่ยนขยะให้เป็นเงิน โดยบริษัท ร่วมดำเนินกิจกรรมและประชาสัมพันธ์บุคลากรซึ่งส่วนใหญ่ก็เป็นคนในพื้นที่เข้าร่วมกิจกรรมด้วย

โครงการขับเคลื่อนการบริหารจัดการขยะมูลฝอย บริษัท ร่วมกับองค์กรปกครองส่วน ท้องถิ่นเทศบาลเจดีย์แม่ครัว บันทึกข้อตกลงความร่วมมือ (MOU) เพื่อขับเคลื่อนการบริหารจัดการ ขยะมูลฝอยในชุมชนระหว่างเทศบาลตำบลเจดีย์แม่ครัว ชุมชน และหน่วยงานเอกชนในพื้นที่ รมงรงค์ส่งเสริมการ จัดการขยะพลาสติก และคัดแยกขยะในชุมชน ส่งเข้าโรงบีบอัดเปลี่ยนขยะให้เป็น เงิน โดยบริษัทร่วมดำเนินกิจกรรมและประชาสัมพันธ์บุคลากรซึ่งส่วนใหญ่ก็เป็นคนในพื้นที่เข้าร่วม กิจกรรมด้วย



โครงการขับเคลื่อนการบริหารจัดการ
ขยะมูลฝอย



การปล่อยก๊าซเรือนกระจก (Carbon Footprint)

ปัจจุบันมีการเปลี่ยนแปลงของสภาวะอากาศค่อนข้างมาก โลกมีอุณหภูมิที่สูงขึ้นจากเดิมที่จะคุยกันว่า “โลกร้อน” แต่ปัจจุบันหลายหน่วยงานองค์กรก็จะใช้คำว่า “โลกเดือด” ซึ่งถือเป็นภาวะการเปลี่ยนแปลงที่ทุกภาคส่วนต้องช่วยกัน Cm ถือเป็นหนึ่งในองค์กรเล็กๆ ที่อยู่ภายใต้โลกใบนี้ เรามุ่งมั่นเป็นส่วนหนึ่งในการดำเนินธุรกิจด้วยความรับผิดชอบต่อสังคมและสิ่งแวดล้อม มีความพยายามในการควบคุมและลดปริมาณการปล่อยก๊าซเรือนกระจกอย่างต่อเนื่อง โดยกิจกรรมที่ทำให้เบื้องต้นจะมุ่งไปที่การบริหารจัดการการใช้พลังงานและทรัพยากรอย่างมีประสิทธิภาพ ซึ่งสามารถช่วยลดต้นทุนและสร้างมูลค่าเพิ่มให้กับบริษัทได้ กิจกรรมการใช้พลังงานทดแทน โดยมีการติดตั้ง Solar Roof Top ขนาดกำลัง 2.47 เมกกะวัตต์ ในช่วงปลายปี 2563 และเดินเครื่องผลิตไฟฟ้าจากพลังงานทดแทนแสงอาทิตย์ตั้งแต่ต้นปี 2564 เป็นต้นมา ในปี 2567 สามารถผลิตพลังงานไฟฟ้าได้ 3,280,625 kwh/ปี เพื่อใช้งานในโรงงานทดแทนการใช้พลังงานไฟฟ้าจากแหล่งอื่น คิดเป็นการช่วยลดการปล่อยก๊าซเรือนกระจกได้ 1,046,519.38 กิโลคาร์บอนไดออกไซด์เทียบเท่าต่อปีจากการใช้พลังงานหมุนเวียนทดแทน

หมายเหตุ : อ้างอิงจากการคำนวณหน้าเว็บไซต์ โครงการสนับสนุนกิจกรรมลดก๊าซเรือนกระจก โดยกลไกลดก๊าซเรือนกระจก โดยมีหน่วยงานที่เกี่ยวข้องคือ องค์กรการบริหารก๊าซเรือนกระจก กระทรวงทรัพยากรธรรมชาติและสิ่งแวดล้อม เว็บไซต์ : <http://ghgreduction.tgo.or.th/th/calculation/less-calculate-document/less-energy.html>

กิจกรรมสนับสนุนเพื่อลดโลกร้อนอื่นๆ ได้แก่ กิจกรรมคัดแยกขยะเพื่อการจัดการขยะอย่างถูกต้อง บางชนิดมีการหมุนเวียนกลับไปใช้ประโยชน์ซ้ำให้เกิดประโยชน์สูงสุด ดำเนินกิจกรรมทั้งภายในโรงงานและประชาสัมพันธ์ให้บุคคลากรร่วมทำกิจกรรมที่บ้านด้วย การปรับเปลี่ยนรถโฟล์คลิฟท์จากถ่านน้ำมันเป็นรถไฟฟ้า การปรับเปลี่ยนโคมไฟถนนจากไฟฟ้าเป็นพลังงานแสงอาทิตย์และมาตรการด้านการอนุรักษ์พลังงานอื่นๆ กิจกรรมการปลูกพืชร่วมกับชุมชนเพื่อเพิ่มพื้นที่สีเขียวช่วยดูดซับก๊าซคาร์บอนไดออกไซด์ การตรวจติดตามการปล่อยมลพิษทางอากาศจากปล่องบอยเลอร์ให้ถูกต้องตามกรอบของกฎหมาย การประชุมออนไลน์ซึ่งบริษัทมีเจ้าหน้าที่ทำงานอยู่หลายพื้นที่มีการปรับการประชุมเป็นระบบออนไลน์มากขึ้นเพื่อลดการใช้พลังงานจากการเดินทางมาร่วมประชุม การอบรมให้ความรู้เกี่ยวกับก๊าซเรือนกระจกและภาวะโลกร้อนกับบุคคลากร เพื่อสร้างจิตสำนึกร่วมกันในการทำงานและการดำเนินชีวิตในแนวทางของการช่วยกันลดโลกร้อน เพื่อดูแลรักษามลภาวะที่ดีให้ลูกหลานในอนาคตต่อไป โดยในปี 2567 บริษัทมีการปล่อยก๊าซเรือนกระจกจากกิจกรรมการทำงานใน

scope 1 เท่ากับ 7,737 tonCO₂eq

scope 2 เท่ากับ 8,934 tonCO₂eq

scope 3 เท่ากับ 22,311 tonCO₂eq

หมายเหตุ : อ้างอิงการคำนวณจากเว็บไซต์

<https://thaicarbonlabel.tgo.or.th/tools/files.php?mod=Y0hKdIplVmpkSE5mWlcxcGMzTnBIMjQ9&type=WDBaSlRFVlQ&files=Tnc9PQ>

4. การวิเคราะห์และคำอธิบายของฝ่ายจัดการ

4.1 วิเคราะห์การดำเนินงานและฐานะทางการเงิน

บทสรุปผู้บริหาร

ฐานะทางการเงิน

- ❖ สินทรัพย์รวม ณ 31 ธันวาคม 2567 มีจำนวน 1,500.74 ล้านบาท ลดลง 26.61 ล้านบาท หรือลดลงร้อยละ 1.74 เมื่อเทียบกับงบแสดงฐานะทางการเงินรวมปี 2566 โดยมีรายละเอียดของการเพิ่มขึ้นและลดลงที่เป็นสาระสำคัญดังนี้
- ❖ เงินสดและรายการเทียบเท่าเงินสดเพิ่มขึ้น 18.19 ล้านบาท หรือเพิ่มขึ้นร้อยละ 6.54 จากผลประกอบการที่ดีขึ้นในปี 2567
- ❖ สินค้าคงเหลือลดลง 36.28 ล้านบาท หรือลดลงร้อยละ 11.13 เมื่อเปรียบเทียบกับปี 2566 จากปัญหาการขาดแคลนวัตถุดิบทางการเกษตรอันเนื่องมาจากสภาพอากาศที่แห้งแล้งในช่วงครึ่งปีแรก และปัญหาอุทกภัยในช่วงปลายไตรมาสที่ 3 ทำให้ปริมาณการผลิตน้อยกว่าปริมาณการขายในรอบปี จึงส่งผลต่อปริมาณสินค้าคงเหลือที่ลดลงดังกล่าว
- ❖ หนี้สินรวม ณ 31 ธันวาคม 2567 มีจำนวน 130.66 ล้านบาท ลดลง 25.05 ล้านบาท หรือลดลงร้อยละ 16.09 เมื่อเทียบกับปี 2566 เนื่องจากการขายบริษัทย่อย ทำให้หนี้สินของบริษัทย่อยลดลงในงบฐานะการเงินของบริษัท
- ❖ ส่วนของผู้ถือหุ้น ณ 31 ธันวาคม 2567 มีจำนวน 1,369.34 ล้านบาท ลดลงเล็กน้อย เมื่อเทียบกับปี 2566
- ❖ งบกระแสเงินสดรวม สำหรับปีสิ้นสุด วันที่ 31 ธันวาคม 2567 บริษัทมีกระแสเงินสดสุทธิเพิ่มขึ้น 18.47 ล้านบาท อันเนื่องมาจากเงินสดสุทธิได้มาจากการกิจกรรมดำเนินงาน มากกว่าเงินสดสุทธิใช้ไปในกิจกรรมลงทุนและจัดหาเงิน และผลประกอบการที่ดีขึ้น

บทสรุปผู้บริหาร

งบกำไรขาดทุน

- ❖ รายได้จากการขาย ในงบการเงินเฉพาะกิจการปี 2567 มูลค่า 1,180.72 ล้านบาท ลดลง 69.40 ล้านบาท หรือลดลงร้อยละ 5.55 เมื่อเปรียบเทียบกับปี 2566 จากปัญหาการขาดแคลนวัตถุดิบทางการเกษตรอันเนื่องมาจากสภาพอากาศที่แห้งแล้งในช่วงครึ่งปีแรก และปัญหาอุทกภัยในพื้นที่เพาะปลูกทางภาคเหนือ ในช่วงปลายไตรมาสที่ 3
- ❖ กำไรขั้นต้น จากงบการเงินเฉพาะกิจการในปี 2567 จำนวน 244.29 ล้านบาท เพิ่มขึ้น 8.25 ล้านบาท หรือเพิ่มขึ้นร้อยละ 3.50 อันเนื่องมาจากการลดลงของต้นทุนขาย
- ❖ ในปี 2567 บริษัท มีกำไรสุทธิจากงบการเงินเฉพาะกิจการ ที่ 92.84 ล้านบาท เพิ่มขึ้นจากปี 2566 จำนวน 21.00 ล้านบาท หรือเพิ่มขึ้นร้อยละ 29.23 อันเนื่องมาจากเหตุผลที่กล่าวมาข้างต้น
- ❖ ในปี 2567 บริษัทและบริษัทย่อย มีกำไรสุทธิ 30.44 ล้านบาท ลดลงจากปี 2566 โดยมีปัจจัยหลักจากการขาดทุนสำหรับงวดจากการดำเนินงานที่ยกเลิกของบริษัทย่อยจำนวน 63.15 ล้านบาท ในขณะที่ปี 2566 บริษัทและบริษัทย่อย มีกำไรจากการปรับโครงสร้างหนี้ จำนวน 59.83 ล้านบาท ซึ่งทั้ง 2 เหตุการณ์เป็นเหตุการณ์ชั่วคราว

ภาวะเศรษฐกิจในปี 2567

ข้อมูลจากสำนักงานสภาพัฒนาการเศรษฐกิจและสังคมแห่งชาติ พบว่าเศรษฐกิจไทยปี 2567 ขยายตัวร้อยละ 2.5 เติบโตขึ้นจากการขยายตัวร้อยละ 2.0 ในปี 2566 โดยในปี 2567 ผลิตภัณฑ์มวลรวมในประเทศ (GDP) อยู่ที่ 18.58 ล้านล้านบาท เพิ่มขึ้นจำนวน 0.63 ล้านล้านบาท จากปี 2566

สำหรับภาวะเศรษฐกิจการเกษตรในปี 2567 หดตัวร้อยละ 1.0 เมื่อเทียบกับการขยายตัวร้อยละ 2.0 ในปี 2566 โดยภาคการเกษตร ยังคงได้รับผลกระทบจากปรากฏการณ์เอลนีโญที่เกิดขึ้นในช่วงต้นปีที่ผ่านมาทำให้มีปริมาณฝนน้อย สภาพอากาศแห้งแล้ง และได้เข้าสู่ปรากฏการณ์ลานีญาในช่วงปลายไตรมาสที่ 2 ทำให้ไทยต้องเผชิญกับสภาพอากาศแปรปรวน ทำให้มีฝนตกหนักและนำไปสู่สถานการณ์อุทกภัยในภูมิภาคเหนือและภาคตะวันออกเฉียงเหนือของประเทศ

จากข้อมูลสำนักงานเศรษฐกิจการเกษตร และสำนักงานพัฒนาเทคโนโลยีอวกาศและภูมิสารสนเทศ พบว่าในไตรมาสที่ 3 ปี 2567 มีเกษตรกรและพื้นที่ภาคการเกษตรที่ได้รับผลกระทบจากอุทกภัยกว่า 1.3 แสนราย พื้นที่ที่ได้รับผลกระทบ 0.98 ล้านไร่ มูลค่าความเสียหายต่อภาคเกษตร ประมาณกว่า 2 พันล้านบาท

สำหรับอัตราการขยายตัวทางเศรษฐกิจของประเทศญี่ปุ่นซึ่งเป็นลูกค้าหลักที่สำคัญ มีแนวโน้มขยายตัวอย่างต่อเนื่องที่ร้อยละ 0.1 ในปี 2567 โดยมีแรงสนับสนุนหลักจากการอุปโภคบริโภคของภาคเอกชนภายในประเทศและการขยายตัวอย่างต่อเนื่องของภาคการท่องเที่ยว ทั้งนี้ค่าเงินเยนมีแนวโน้มแข็งค่าขึ้นในช่วงปลายปี 2567 จากมาตรการกระตุ้นเศรษฐกิจของรัฐบาลญี่ปุ่น

สำหรับสถานการณ์อัตราแลกเปลี่ยนปี 2567 ค่าเงินบาท มีการเคลื่อนไหวที่ผันผวน อยู่ในกรอบ 32.29 - 37.10 บาทต่อดอลลาร์ สรอ. โดยในไตรมาสที่ 3 ปี 2567 เงินบาทแข็งค่าขึ้นกว่าร้อยละ 12.50 ทั้งนี้ค่าเงินบาทยังคงมีแนวโน้มที่จะผันผวนต่อไปจากความไม่แน่นอนของนโยบายเศรษฐกิจและนโยบายภาษีของสหรัฐฯ อย่างไรก็ตาม บริษัท มีนโยบายการบริหารความเสี่ยงจากอัตราแลกเปลี่ยนโดยการทำสัญญาขายเงินตราต่างประเทศล่วงหน้า เพื่อลดทอนผลกระทบจากความผันผวนของค่าเงินดังกล่าว

ผลการดำเนินงานปี 2567

การวิเคราะห์ผลการดำเนินงานเปรียบเทียบสำหรับปี สิ้นสุดวันที่ 31 ธันวาคม 2567 และ 2566 สรุปได้ดังนี้

งบกำไรขาดทุนสำหรับปี สิ้นสุดวันที่ 31 ธันวาคม 2567 เปรียบเทียบกับปี 2566

	บาท		เพิ่ม / (ลด)	
	งบการเงินเฉพาะกิจการ			
	2567	2566	จำนวนเงิน	ร้อยละ
รายได้จากการขาย	1,180,719,326	1,250,119,118	(69,399,792)	-5.6%
ต้นทุนขาย	(936,427,146)	(1,014,079,111)	(77,651,965)	-7.7%
กำไรขั้นต้น	244,292,180	236,040,007	8,252,173	3.5%
กำไรจากอัตราแลกเปลี่ยน	3,797,458	4,462,612	(665,154)	-14.9%
รายได้อื่น	8,373,666	11,148,937	(2,775,271)	-24.9%
กำไรก่อนค่าใช้จ่าย	256,463,304	251,651,556	4,811,748	1.9%
ต้นทุนในการจัดจำหน่าย	(77,616,222)	(86,826,220)	(9,209,998)	-10.6%
ค่าใช้จ่ายในการบริหาร	(87,481,066)	(76,205,673)	11,275,393	14.8%
ขาดทุนจากการด้อยค่าเงินลงทุนในบริษัทย่อย	-	(16,132,323)	16,132,323	-100.0%
กำไรจากกิจกรรมดำเนินงาน	91,366,016	72,487,340	18,878,676	26.0%
รายได้ทางการเงิน	3,372,736	2,485,869	886,867	35.7%
ต้นทุนทางการเงิน	(1,448,513)	(1,415,245)	(33,268)	-2.4%
กำไรก่อนภาษีเงินได้	93,290,239	73,557,964	19,732,275	26.8%
ค่าใช้จ่ายภาษีเงินได้	(445,794)	(1,715,264)	(1,269,470)	-74.0%
กำไรสำหรับปีจากการดำเนินงานต่อเนื่อง	92,844,445	71,842,700	21,001,745	29.2%
กำไรสำหรับปี	92,844,445	71,842,700	21,001,745	29.2%
กำไรต่อหุ้น	0.24	0.19	0.06	29.2%

- ❖ รายได้รวมจากการขายลดลง 69 ล้านบาทหรือ 5.6% เมื่อเปรียบเทียบกับปี 2566 โดยมีปัจจัยจากการส่งออกที่ลดลง และการแข็งค่าขึ้นของเงินบาท แต่ในขณะเดียวกันการจัดจำหน่ายในประเทศมีการขยายตัวเพิ่มขึ้นร้อยละ 12.7 จากปีที่ผ่านมา
- ❖ กำไรขั้นต้น จากงบการเงินเฉพาะกิจการในปี 2567 จำนวน 244.29 ล้านบาท เพิ่มขึ้น 8.25 ล้านบาท หรือเพิ่มขึ้นร้อยละ 3.50 อันเนื่องมาจากการลดลงของต้นทุนขาย
- ❖ กำไรจากกิจกรรมดำเนินงาน เพิ่มขึ้น 18.88 ล้านบาท หรือเพิ่มขึ้นร้อยละ 26.0 จากปี 2566 โดยมีปัจจัยหลักจากกำไรขั้นต้นที่เพิ่มขึ้นกว่า 8.25 ล้านบาท และการลดลงของต้นทุนการจัดจำหน่าย 9.21 ล้านบาท หรือคิดเป็นการลดลงร้อยละ 10.6
- ❖ ในปี 2567 บริษัท มีกำไรสุทธิจากงบการเงินเฉพาะกิจการ ที่ 92.84 ล้านบาท เพิ่มขึ้นจากปี 2566 จำนวน 21.00 ล้านบาท หรือเพิ่มขึ้นร้อยละ 29.2 อันเนื่องมาจากเหตุผลที่กล่าวมาข้างต้น

งบแสดงฐานะทางการเงิน

งบแสดงฐานะทางการเงิน ณ 31 ธันวาคม 2567 เปรียบเทียบกับ
งบแสดงฐานะทางการเงิน ณ 31 ธันวาคม 2566

	บาท			
	งบฐานะการเงิน	งบฐานะการเงิน	เพิ่ม (ลด)	
	2567	2566	จำนวนเงิน	ร้อยละ
รวมสินทรัพย์	1,500,748,721	1,444,942,668	55,806,053	3.9%
รวมหนี้สิน	130,666,016	121,534,629	9,131,387	7.5%
รวมส่วนของผู้ถือหุ้น	1,370,082,705	1,323,408,039	46,674,666	3.5%

1. สินทรัพย์รวม ณ 31 ธันวาคม 2567

มีจำนวน 1,500.75 ล้านบาท เพิ่มขึ้นจากปีที่ผ่านมา 55.81 ล้านบาท หรือเพิ่มขึ้นร้อยละ 3.9 โดยมีรายละเอียดของการเพิ่มขึ้นและลดลงที่เป็นสาระสำคัญดังนี้

	งบฐานะการเงิน	งบฐานะการเงิน	เพิ่ม (ลด)	
	2567	2566	จำนวนเงิน	ร้อยละ
สินทรัพย์				
สินทรัพย์หมุนเวียน				
เงินสดและรายการเทียบเท่าเงินสด	296,233,120	276,421,919	19,811,201	7.2%
ลูกหนี้การค้าและลูกหนี้หมุนเวียนอื่น	99,538,968	121,612,304	(22,073,336)	-18.2%
ลูกหนี้ชาวไร่	44,617,538	23,089,085	21,528,453	93.2%
ลูกหนี้จากสัญญาซื้อขายสินทรัพย์ที่มีข้อตกลงในการให้สิทธิ ซื้อคืนสินทรัพย์	-	144,018,692	(144,018,692)	-100.0%
สินค้าคงเหลือ	289,642,040	325,650,656	(36,008,616)	-11.1%
สินทรัพย์สัญญาอนุพันธ์	10,896,702	14,911,955	(4,015,253)	-26.9%
สินทรัพย์ทางการเงินหมุนเวียนอื่น	114,638,582	62,927,165	51,711,417	82.2%
รวมสินทรัพย์หมุนเวียน	855,566,950	968,631,776	(113,064,826)	-11.7%
สินทรัพย์ไม่หมุนเวียน				
อสังหาริมทรัพย์เพื่อการลงทุน	150,066,830	22,128,578	127,938,252	578.2%
ที่ดิน อาคารและอุปกรณ์	463,566,455	424,565,152	39,001,303	9.2%
สินทรัพย์ไม่มีตัวตน-โปรแกรมคอมพิวเตอร์	4,052,237	5,260,336	(1,208,099)	-23.0%
สินทรัพย์ภาษีเงินได้รอการตัดบัญชี	22,582,778	20,061,132	2,521,646	12.6%
ภาษีเงินได้รอขอคืน	1,954,649	2,511,285	(556,636)	-22.2%
สินทรัพย์ไม่หมุนเวียนอื่น	2,958,822	1,784,409	1,174,413	65.8%
รวมสินทรัพย์ไม่หมุนเวียน	645,181,771	476,310,892	168,870,879	35.5%
รวมสินทรัพย์	1,500,748,721	1,444,942,668	55,806,053	3.9%

สินทรัพย์หมุนเวียน ลดลงจำนวน 113.06 ล้านบาท หรือลดลงร้อยละ 11.7 เมื่อเทียบกับปีที่ผ่านมา สาเหตุหลักเนื่องจากการลดลงของยอดลูกหนี้จากสัญญาซื้อขายสินทรัพย์ที่มีข้อตกลงในการให้สิทธิซื้อคืนสินทรัพย์ของบริษัทย่อย ภายใน 1 ปี จำนวน 144.02 ล้านบาท เนื่องจากเมื่อครบกำหนด บริษัทย่อยดังกล่าวไม่สามารถซื้อคืนสินทรัพย์ได้ บริษัทจึงรับโอนสินทรัพย์ดังกล่าว เข้าบัญชีอสังหาริมทรัพย์เพื่อการลงทุน และบัญชีที่ดิน อาคารและอุปกรณ์ โดยการปันส่วนตามมูลค่ายุติธรรม

สินทรัพย์ไม่หมุนเวียน เพิ่มขึ้นจำนวน 168.87 ล้านบาท หรือเพิ่มขึ้นร้อยละ 35.5 เมื่อเทียบกับปีที่ผ่านมา สาเหตุหลักเนื่องจากการเพิ่มขึ้น ของอสังหาริมทรัพย์เพื่อการลงทุน จำนวน 127.94 ล้านบาท และรายการที่ดิน อาคารและอุปกรณ์ เพิ่มขึ้นจำนวน 39.00 ล้านบาท สาเหตุจากการที่บริษัทย่อย ไม่สามารถซื้อคืนสินทรัพย์ตามระยะเวลาที่กำหนดในสัญญาได้ตามที่กล่าวข้างต้น

2. หนี้สินรวม ณ 31 ธันวาคม 2567

มีจำนวน 130.67 ล้านบาท เพิ่มขึ้นจากปีที่ผ่านมา 9.13 ล้านบาท หรือเพิ่มขึ้นร้อยละ 7.5

3. ส่วนของผู้ถือหุ้น ณ 31 ธันวาคม 2567 มีจำนวน 1,370.01 ล้านบาท เพิ่มขึ้นจากปีที่ผ่านมา 46.67 ล้านบาท หรือเพิ่มขึ้นร้อยละ 3.5

โดยมีรายละเอียดของการเพิ่มขึ้นและลดลงที่เป็นสาระสำคัญดังนี้

	บาท		เพิ่ม (ลด)	
	งบฐานะการเงิน 2567	งบฐานะการเงิน 2566	จำนวนเงิน	ร้อยละ
เจ้าหนี้การค้าและเจ้าหนี้หมุนเวียนอื่น	55,253,354	48,796,623	6,456,731	13.2%
หนี้สินตามสัญญาเช่าส่วนที่ครบกำหนดชำระในปี	325,494	298,288	27,206	9.1%
หนี้สินสัญญาอนุพันธ์	3,525,199	3,428,419	96,780	2.8%
หนี้สินหมุนเวียนอื่น	4,553,746	3,603,484	950,262	26.4%
	63,657,793	56,126,814	7,530,979	13.4%
หนี้สินตามสัญญาเช่า	1,317,560	1,643,054	(325,494)	-19.8%
ประมาณการหนี้สินไม่หมุนเวียนสำหรับผลประโยชน์พนักงาน	65,690,663	63,764,761	1,925,902	3.0%
	67,008,223	65,407,815	1,600,408	2.4%
	130,666,016	121,534,629	9,131,387	7.5%
ทุนเรือนหุ้น - มูลค่าหุ้นละ 1 บาท				
ทุนจดทะเบียน				
หุ้นสามัญ 381,145,725 หุ้น	381,145,725	381,145,725		
ทุนที่ออกและชำระแล้ว				
หุ้นสามัญ 381,145,725 หุ้น	381,145,725	381,145,725		
ส่วนเกินมูลค่าหุ้น	68,000,000	68,000,000		
กำไรสะสม				
จัดสรรเพื่อทุนสำรองตามกฎหมาย	38,115,000	38,115,000		
ส่วนที่ยังไม่ได้จัดสรร	880,224,085	824,648,545	55,575,540	6.7%
องค์ประกอบอื่นของส่วนของผู้ถือหุ้น	2,597,895	11,498,769	(8,900,874)	-77.4%
รวมส่วนของผู้เป็นเจ้าของของบริษัทใหญ่	1,370,082,705	1,323,408,039	46,674,666	3.5%
	1,370,082,705	1,323,408,039	46,674,666	3.5%

หนี้สินหมุนเวียน

เจ้าหนี้การค้าและเจ้าหนี้หมุนเวียนอื่น จำนวน 55.25 ล้านบาท เพิ่มขึ้นจากปีที่ผ่านมา 6.45 ล้านบาท หรือเพิ่มขึ้นร้อยละ 13.2

หนี้สินไม่หมุนเวียน

ประมาณการหนี้สินไม่หมุนเวียนสำหรับผลประโยชน์พนักงาน จำนวน 65.69 ล้านบาท เพิ่มขึ้นจากปีที่ผ่านมาจำนวน 1.92 ล้านบาท หรือเพิ่มขึ้นร้อยละ 3.0

ส่วนของผูถือหุ้น จำนวน 1,370.08 ล้านบาท

เพิ่มขึ้นจากปีที่ผ่านมา จำนวน 46.67 ล้านบาท หรือเพิ่มขึ้นร้อยละ 3.5 อันเนื่องมาจากกำไรสุทธิที่เพิ่มขึ้น

งบกระแสเงินสด สำหรับปีสิ้นสุด ณ 31 ธันวาคม 2567

บริษัทมีเงินสดสุทธิเพิ่มขึ้น 19.81 ล้านบาท เมื่อเปรียบเทียบกับงบกระแสเงินสด สำหรับปีสิ้นสุด ณ 31 ธันวาคม 2566 โดยมีรายละเอียดของกิจกรรมดังนี้

	งบการเงินเฉพาะกิจการ		เพิ่ม (ลด)	
	2567	2566	จำนวนเงิน	ร้อยละ
เงินสดสุทธิได้มาจากกิจกรรมดำเนินงาน	187,221,339	257,452,119	(70,230,780)	-27%
เงินสดสุทธิใช้ไปในกิจกรรมลงทุน	(132,677,910)	(171,197,342)	38,519,432	-23%
เงินสดสุทธิใช้ไปในกิจกรรมจัดหาเงิน	(34,732,228)	(534,905)	(34,197,323)	6393%
เงินสดและรายการเทียบเท่าเงินสดเพิ่มขึ้น - สุทธิ	19,811,201	85,719,872	(65,908,671)	-77%
เงินสดและรายการเทียบเท่าเงินสด ณ วันต้นปี	276,421,919	190,702,047	85,719,872	45%
เงินสดและรายการเทียบเท่าเงินสด ณ วันสิ้นปี	296,233,120	276,421,919	19,811,201	7%

- ❖ เงินสดสุทธิจากการกิจกรรมดำเนินงานในปี 2567 ลดลง 70.23 ล้านบาท เมื่อเปรียบเทียบกับช่วงเวลาเดียวกันของปี 2566 สาเหตุหลักเนื่องจากการเพิ่มขึ้นของลูกหนี้ขายไว้ 11.59 ล้านบาท และการลดลงของสินค้าคงเหลือ 85.53 ล้านบาทเมื่อเทียบกับช่วงเดียวกันของปี 2566
- ❖ เงินสดสุทธิใช้ไปในกิจกรรมลงทุนในปี 2567 เพิ่มขึ้น 38.52 ล้านบาท เมื่อเปรียบเทียบกับช่วงเวลาเดียวกันของปี 2566 สาเหตุหลักเนื่องจากในปี 2566 มีเงินสดจ่ายตามสัญญาซื้อขายสินทรัพย์ที่มีข้อตกลงในการให้สิทธิซื้อคืนสินทรัพย์จำนวน 144.02 ล้านบาท โดยในปี 2567 ไม่ปรากฏรายการดังกล่าว
- ❖ เงินสดสุทธิใช้ไปในกิจกรรมจัดหาเงิน ในปี 2567 ลดลง 34.19 ล้านบาท เมื่อเปรียบเทียบกับช่วงเวลาเดียวกันของปี 2566 สาเหตุหลักเนื่องจากในปี 2567 มีการจ่ายเงินสดปันผลจำนวน 34.27 ล้านบาท โดยในปี 2566 ไม่ปรากฏรายการดังกล่าว

5. อัตราส่วนทางการเงินที่สำคัญ

อัตราส่วนทางการเงิน	หน่วย	2565	2566	2567
อัตราส่วนวิเคราะห์ความคล่องตัว				
อัตราส่วนสภาพคล่อง	เท่า	16.28	17.26	13.44
อัตราส่วนสภาพคล่องหมุนเร็ว	เท่า	5.60	7.09	6.22
อัตราส่วนหมุนเวียนลูกหนี้การค้า	เท่า	11.20	10.28	11.86
อัตราส่วนหมุนเวียนสินค้าคงเหลือ	เท่า	2.17	2.61	3.04
อัตราส่วนหมุนเวียนเจ้าหนี้	เท่า	20.09	20.83	18.00
Cash Cycle	วัน	182.93	157.63	130.41
อัตราส่วนแสดงความสามารถในการหาทำไร				
อัตรากำไรขั้นต้น	%	22.81	18.88	20.69
อัตรากำไรจากการดำเนินงาน	%	3.859144	5.798435	7.738166
อัตรากำไรสุทธิ	%	(6.44)	5.75	7.86
อัตราส่วนแสดงประสิทธิภาพในการดำเนินงาน				
อัตราผลตอบแทนจากสินทรัพย์	%	(5.90)	5.09	6.30
อัตราส่วนวิเคราะห์นโยบายทางการเงิน				
อัตราส่วนหนี้สินต่อส่วนของผู้ถือหุ้น	เท่า	0.10	0.09	0.10

หมายเหตุ วิเคราะห์จากงบการเงินเฉพาะกิจการ เนื่องจากสะท้อนให้ทราบถึงประสิทธิภาพการดำเนินงานของบริษัท และ ณ. 31 ธันวาคม 2567 บริษัท ไม่มีบริษัทย่อย

ภาพรวมของอัตราส่วนการเงินที่สำคัญในปี 2567 ของบริษัท ปรับตัวไปในทิศทางที่เป็นปกติของการดำเนินงานของกิจการ ทั้งนี้ อัตราส่วนการทำกำไรและอัตราผลตอบแทนของผู้ถือหุ้นปรับตัวในทิศทางที่ดีขึ้นจากกำไรสุทธิของบริษัท ที่เพิ่มขึ้น

งบกำไรขาดทุนเบ็ดเสร็จของบริษัท

สำหรับปีสิ้นสุด วันที่ 31 ธันวาคม 2565-2567

(หน่วย : ล้านบาท)

รายการ	งบกำไรขาดทุนเบ็ดเสร็จ					
	2565	ร้อยละ	2566	ร้อยละ	2567	ร้อยละ
รายได้จากการขาย	1,264.27	100.0	1,250.12	100.0	1,180.72	100.0
ต้นทุนขาย	(975.31)	(77.1)	(1,014.08)	(81.1)	(936.43)	(79.3)
กำไรขั้นต้น	288.34	22.8	236.04	18.9	244.29	20.7
กำไรจากอัตราแลกเปลี่ยน	(43.64)	(3.5)	4.46	0.4	3.80	0.3
รายได้อื่น	8.77	0.7	11.15	0.9	8.37	0.7
กำไรก่อนค่าใช้จ่าย	253.47	20.0	251.65	20.1	256.46	21.7
ต้นทุนในการจัดจำหน่าย	(131.34)	(10.4)	(86.83)	(6.9)	(77.62)	(6.6)
ค่าใช้จ่ายในการบริหาร	(73.34)	(5.8)	(76.21)	(6.1)	(87.48)	(7.4)
ขาดทุนจากการด้อยค่าเงินลงทุนในบริษัทย่อย	(121.18)	(9.6)	(16.13)	(1.3)	-	-
กำไรจากกิจกรรมดำเนินงาน	48.79	3.9	72.49	5.8	91.37	7.7
รายได้ทางการเงิน	0.63	0.0	2.49	0.2	3.37	0.3
ต้นทุนทางการเงิน	(0.23)	(0.0)	(1.42)	(0.1)	(1.45)	(0.1)
กำไรก่อนภาษีเงินได้	(121.18)	(9.6)	73.56	5.9	93.29	7.9
ค่าใช้จ่ายภาษีเงินได้	(9.43)	(0.7)	(1.72)	(0.1)	(0.45)	(0.0)
กำไรสุทธิสำหรับปี	(81.40)	(6.4)	71.84	5.7	92.84	7.9

กำไรขาดทุนเบ็ดเสร็จอื่น

การจัดประเภทรายการใหม่จากสำรองบัญชี ป้องกันความเสี่ยง	103.39	8.2	17.81	1.4	13.16	1.1
หัก ผลกระทบของภาษีเงินได้	(20.68)	(1.6)	(3.56)	(0.3)	(2.63)	(0.2)
การเปลี่ยนแปลงในมูลค่ายุติธรรมของรายการ บัญชีป้องกันความเสี่ยงสัญญาอนุพันธ์	(75.75)	(6.0)	(24.75)	(2.0)	(24.29)	(2.1)
หัก ผลกระทบของภาษีเงินได้	15.15	1.2	4.95	0.4	4.86	0.4
ขาดทุนจากการประมาณการตามหลัก คณิตศาสตร์ประกันภัย	(0.72)	(0.1)	(2.14)	(0.2)	(3.71)	(0.3)
หัก ผลกระทบของภาษีเงินได้	0.14	0.0	0.43	0.0	0.74	0.1
กำไรขาดทุนเบ็ดเสร็จอื่นสำหรับปี	21.53	1.7	(7.26)	(0.6)	(11.87)	(1.0)
กำไรขาดทุนเบ็ดเสร็จรวมสำหรับปี	(59.88)	(4.7)	64.58	5.2	80.97	6.9
กำไร(ขาดทุน)ต่อหุ้นขั้นพื้นฐาน	(0.21)		0.19		0.24	

งบกระแสเงินสดของบริษัท

สำหรับปีสิ้นสุด วันที่ 31 ธันวาคม 2565-2567

(หน่วย : ล้านบาท)

	งบการเงินเฉพาะกิจการ		
	2565	2566	2567
กระแสเงินสดจากกิจกรรมดำเนินงาน			
กำไรสำหรับปีจากการดำเนินงานต่อเนื่อง	(71,978,393)	71,842,700	92,844,445
กำไร(ขาดทุน)สำหรับปีจากการดำเนินงานที่ยกเลิก		-	-
รายการปรับกระทบกำไร(ขาดทุน)เป็นเงินสดสุทธิ			
ได้มาจากกิจกรรมดำเนินงาน			
ค่าใช้จ่ายภาษีเงินได้		1,715,264	445,794
ขาดทุนจากอัตราแลกเปลี่ยนที่ยังไม่เกิดขึ้น	1,229,950	1,630,624	385,680
จริง			
ผลขาดทุนด้านเครดิตที่คาดว่าจะเกิดขึ้น	17,154	195,852	332,062
ขาดทุนจากการด้อยค่าสินทรัพย์ทางการเงิน	111,000,000	16,132,323	-
กำไรจากการขายเงินลงทุนในบริษัทย่อย		-	(37,425)
ขาดทุนจากการด้อยค่าสินทรัพย์	10,180,822	300,000	-
กลับรายการขาดทุนจากการปรับลดมูลค่า	4,334,513	(3,670,911)	(3,179,723)
สินค้า			
ขาดทุนจากการตัดจำหน่ายสินค้าเสื่อมสภาพ		-	428,657
กำไรจากการปรับมูลค่ายุติธรรมของ	223,619	(1,019,085)	(1,711,400)
สินทรัพย์ทางการเงิน			
กำไรจากการจำหน่ายทรัพย์สินและการตัด	1,160,300	(485,257)	(217,991)
จำหน่ายทรัพย์สิน			
ค่าเสื่อมราคาอสังหาริมทรัพย์เพื่อการลงทุน		-	2,061,748
ค่าเสื่อมราคาและค่าตัดจำหน่าย	59,157,269	63,514,309	60,358,318
ผลประโยชน์พนักงาน	3,945,059	3,039,271	3,096,793
ค่าตัดจำหน่ายภาษีเงินได้รอขคืน		-	35,917
การเปลี่ยนแปลงในมูลค่ายุติธรรมของ			
สัญญาซื้อขายเงินตราต่างประเทศ	(2,295,545)	2,320,579	(7,014,058)
ล่วงหน้า			
ดอกเบี้ยรับ	(408,122)	(1,229,405)	(1,661,336)
ค่าใช้จ่ายดอกเบี้ย	225,021	1,415,245	1,448,513
กำไรจากการดำเนินงานก่อนการเปลี่ยนแปลง			
ในสินทรัพย์และหนี้สินดำเนินงาน	114,023,809	155,701,509	147,615,994

งบกระแสเงินสดของบริษัท (ต่อ)

สำหรับปีสิ้นสุด วันที่ 31 ธันวาคม 2565-2567

(หน่วย : ล้านบาท)

	งบการเงินเฉพาะกิจการ		
	2565	2566	2567
สินทรัพย์ดำเนินงานลดลง (เพิ่มขึ้น)			
ลูกหนี้การค้าและลูกหนี้หมุนเวียนอื่น	(36,258,432)	(10,337,471)	21,655,595
ลูกหนี้ชาวไร่	9,444,842	(9,942,837)	(21,528,453)
สินค้าคงเหลือ	1,372,615	128,284,941	38,759,682
สินทรัพย์ไม่หมุนเวียนอื่น	189,746	17,931	(1,174,413)
หนี้สินดำเนินงานเพิ่มขึ้น(ลดลง)			
เจ้าหนี้การค้าและเจ้าหนี้หมุนเวียนอื่น	(4,157,244)	(581,640)	6,586,955
หนี้สินหมุนเวียนอื่น	(276,456)	658,038	950,260
ประมาณการหนี้สินผลประโยชน์พนักงาน	(4,334,267)	(7,352,933)	(6,165,000)
เงินสดรับจากการดำเนินงาน	80,004,613	256,447,538	186,700,620
จ่ายภาษีเงินได้	(7,826,146)	(35,917)	(23,040)
รับคืนภาษีเงินได้	-	1,040,498	543,759
เงินสดสุทธิได้มาจากกิจกรรมดำเนินงาน	72,178,467	257,452,119	187,221,339
กระแสเงินสดจากกิจกรรมลงทุน			
สินทรัพย์ทางการเงินหมุนเวียนอื่น(เพิ่มขึ้น)ลดลง	(50,000,003)	29,981,992	(50,000,017)
เงินสดจ่ายตามสัญญาซื้อขายสินทรัพย์ที่มีข้อตกลงในการให้สิทธิ			
ซื้อคืนสินทรัพย์	-	(144,018,692)	-
เงินสดรับจากการขายเงินลงทุนในบริษัทย่อย		-	37,425
เงินสดรับจากการจำหน่ายอุปกรณ์	1,619,747	519,558	392,777
เงินสดจ่ายเพื่อซื้ออาคารและอุปกรณ์	(26,920,830)	(58,514,021)	(84,426,298)
เงินสดจ่ายซื้อโปรแกรมคอมพิวเตอร์	(283,261)	(95,578)	(43,132)
ดอกเบี้ยรับ	227,298	929,399	1,361,335
เงินสดสุทธิใช้ในกิจกรรมลงทุน	(75,357,049)	(171,197,342)	(132,677,910)

งบกระแสเงินสดของบริษัท (ต่อ)

สำหรับปีสิ้นสุด วันที่ 31 ธันวาคม 2565-2567

(หน่วย : ล้านบาท)

	งบการเงินเฉพาะกิจการ		
	2565	2566	2567
กระแสเงินสดจากกิจกรรมจัดหาเงิน			
เงินสดรับเงินกู้ยืมระยะสั้นจากบุคคลที่เกี่ยวข้องกัน		-	-
เงินสดจ่ายเงินกู้ยืมระยะยาวจากบุคคลอื่น		-	-
เงินสดจ่ายคืนเงินกู้ยืมและหนี้สินตามสัญญาเช่า ตามสัญญาการปรับโครงสร้างหนี้		-	-
จ่ายชำระหนี้สินตามสัญญาเช่า	(853,101)	(349,310)	(298,288)
เงินสดจ่ายเงินปันผล	-	-	(34,268,429)
จ่ายดอกเบี้ย	(225,021)	(185,595)	(165,511)
เงินสดสุทธิใช้ไปในกิจกรรมจัดหาเงิน	(1,078,122)	(534,905)	(34,732,228)
เงินสดและรายการเทียบเท่าเงินสดเพิ่มขึ้น - สุทธิ	(4,256,704)	85,719,872	19,811,201
เงินสดและรายการเทียบเท่าเงินสด ณ วันต้นปี	194,958,751	190,702,047	276,421,919
เงินสดและรายการเทียบเท่าเงินสด ณ วันสิ้นปี	190,702,047	276,421,919	296,233,120
ข้อมูลกระแสเงินสดเปิดเผยเพิ่มเติม			
รายการที่มีใช้เงินสด			
เจ้าหนี้ซื้อทรัพย์สินเพิ่มขึ้น(ลดลง)	585,648	818,199	(153,682)
เจ้าหนี้ซื้อสินทรัพย์ไม่มีตัวตนเพิ่มขึ้น(ลดลง)	-	8,132	(8,132)
รับโอนสินทรัพย์ที่มีข้อตกลงในการให้สิทธิซื้อคืน สินทรัพย์	-	-	14,018,691
รับโอนสินทรัพย์ที่มีข้อตกลงในการให้สิทธิซื้อคืน สินทรัพย์ (อสังหาริมทรัพย์เพื่อการลงทุน)	-	-	130,000,000
เงินปันผลค้างจ่ายเพิ่มขึ้น	-	-	31,590

อัตราส่วนทางการเงิน

อัตราส่วนทางการเงิน	หน่วย	2565	2566	2567
อัตราส่วนวิเคราะห์ความคล่องตัว				
อัตราส่วนสภาพคล่อง	เท่า	16.28	17.26	13.44
อัตราส่วนสภาพคล่องหมุนเร็ว	เท่า	5.60	7.09	6.22
อัตราส่วนสภาพคล่องกระแสเงินสด	เท่า	1.33	4.59	2.79
อัตราส่วนหมุนเวียนลูกหนี้การค้า	เท่า	11.20	10.28	11.86
ระยะเวลาเก็บหนี้เฉลี่ย	วัน	32.60	35.51	30.77
อัตราส่วนหมุนเวียนสินค้าคงเหลือ	เท่า	2.17	2.61	3.04
ระยะเวลาขายสินค้าเฉลี่ย	วัน	168.51	139.64	119.91
อัตราส่วนหมุนเวียนเจ้าหนี้	เท่า	20.09	20.83	18.00
ระยะเวลาชำระหนี้	วัน	18.17	17.52	20.28
Cash Cycle	วัน	182.93	157.63	130.41
อัตราส่วนแสดงความสามารถในการหาทำไร				
อัตรากำไรขั้นต้น	%	22.81	18.88	20.69
อัตรากำไรจากการดำเนินงาน	%	3.859144	5.798435	7.738166
อัตรากำไรสุทธิ	%	(6.44)	5.75	7.86
อัตราผลตอบแทนผู้ถือหุ้น	%	-3.4	5.43	7.86338
อัตราส่วนแสดงประสิทธิภาพในการดำเนินงาน				
อัตราผลตอบแทนจากสินทรัพย์	%	(5.90)	5.09	6.30
อัตราการหมุนของสินทรัพย์	เท่า	0.92	0.89	0.80
อัตราส่วนวิเคราะห์นโยบายทางการเงิน				
อัตราส่วนหนี้สินต่อส่วนของผู้ถือหุ้น	เท่า	0.10	0.09	0.10
อัตราการจ่ายเงินปันผล	%	-	84.51	41.05

5 ข้อมูลทั่วไปและข้อมูลสำคัญอื่น

5.1 ข้อมูลทั่วไป

ชื่อบริษัท	บริษัท เชียงใหม่ฟรอสเซนฟูดส์ จำกัด (มหาชน)
ที่ตั้งสำนักงาน	149/34 ซอยแองโกลพลาซ่า ถนนสุรวงศ์ แขวงสุริยวงศ์ เขตบางรัก กรุงเทพฯ 10500
ทะเบียนเลขที่	0107 537 000 513
โทรศัพท์,โทรสาร	โทรศัพท์ 0-2238-4091, 0-2634-0061-4 โทรสาร 02-238-4090
เว็บไซต์	www.cmfrozen.com
ประเภทธุรกิจ	ผลิตและส่งออกผักแช่แข็ง เช่น ถั่วแระ ถั่วแขก ข้าวโพดหวาน แครอท ข้าวโพดฝักอ่อน
กำลังการผลิต	42,000 ตันต่อปี
โรงงาน (สาขา)	โรงงาน 1 เลขที่ 92 หมู่ 3 ถ.เชียงใหม่-พร้าว ต.หนองจ่อม อ.สันทราย จ.เชียงใหม่ 50210 โทร. 053-844-961-4, 053-498-195-6 โทรสาร 053-498-199
	โรงงาน 2 เลขที่ 299 หมู่ 14 ถ.เชียงใหม่-พร้าว ต.แม่แฝกใหม่ อ.สันทราย จ.เชียงใหม่ 50290 โทร. 053-848-088-94 โทรสาร 053-848-097
ทุนจดทะเบียน	หุ้นสามัญ 381,145,725 หุ้น ราคาหุ้นละ 1 บาท คิดเป็นเงินรวม 381,145,725 บาท
ทุนชำระแล้ว	หุ้นสามัญ 381,145,725 หุ้น ราคาหุ้นละ 1 บาท คิดเป็นเงินรวม 381,145,725 บาท

5.2 ข้อมูลสำคัญอื่น

นายทะเบียนหุ้น	บริษัท ศูนย์รับฝากหลักทรัพย์ (ประเทศไทย) จำกัด 93 ชั้น 14 อาคารตลาดหลักทรัพย์แห่งประเทศไทย ถ.รัชดาภิเษก แขวงดินแดง เขตดินแดง กรุงเทพฯ 10400 โทรศัพท์ 0-2009-9000 โทรสาร 0-2009-9991
ผู้สอบบัญชี	น.ส. ชมาภรณ์ รอดลอยทุกซ์ ผู้สอบบัญชีรับอนุญาต เลขที่ 9211 บริษัท เอเอสที มาสเตอร์ จำกัด เลขที่ 790/12 ทองหล่อทาวเวอร์ ช.ทองหล่อ 18 ถ.สุขุมวิท 55 แขวงคลองตัน เขตวัฒนา กรุงเทพฯ 10110 โทรศัพท์ 0-2381-5716, 0-2381-8016
ที่ปรึกษากฎหมาย	นายวันจันทร์ ศิวบุญวงศ์ เลขที่ 1 ซอยรามอินทรา 23 แยก 18 ถ.รามอินทรา แขวงอนุสาวรีย์ เขต บางเขน กรุงเทพฯ 10220 โทรศัพท์ 081-827-2961

5.3 ข้อพิพาททางกฎหมาย

ณ วันที่ 31 ธันวาคม พ.ศ. 2567 บริษัท ไม่มีข้อพิพาททางกฎหมายที่อาจก่อให้เกิดผลกระทบต่อการดำเนินธุรกิจอย่างมีนัยสำคัญ

5.4 ตลาดรอง – ไม่มี

5.5 สถาบันการเงินที่ติดต่อประจำ

สถาบันการเงิน	ธนาคารไทยพาณิชย์ จำกัด (มหาชน) ธนาคารทหารไทยธนชาต จำกัด (มหาชน) ธนาคารกรุงไทย จำกัด (มหาชน) ธนาคารกรุงศรีอยุธยา จำกัด (มหาชน)
---------------	--

ส่วนที่

2

การกำกับดูแลกิจการ

6. นโยบายกำกับดูแลกิจการ

6.1 ภาพรวมของนโยบายและแนวทางปฏิบัติการกำกับดูแลกิจการ

นโยบายกำกับและดูแลกิจการ

บริษัท ตระหนักถึงความสำคัญของการกำกับดูแลกิจการที่ดี ซึ่งเป็นปัจจัยในการเสริมสร้างให้องค์กรดำเนินธุรกิจด้วยความโปร่งใส เป็นธรรม และปฏิบัติต่อผู้มีส่วนได้เสียอย่างเท่าเทียมกัน รวมทั้งการมีระบบการบริหารจัดการที่มีประสิทธิภาพ โดยมีเป้าหมายเพื่อให้ธุรกิจเติบโตอย่างมั่นคงและยั่งยืน บริษัทจึงแต่งตั้งคณะกรรมการกำกับดูแลกิจการ เพื่อทำหน้าที่กำกับดูแลให้กิจการมีการปฏิบัติตามนโยบายการกำกับดูแลกิจการอย่างต่อเนื่อง มีการติดตามและประเมินผลการปฏิบัติตามนโยบาย และทำการปรับปรุงนโยบายดังกล่าวให้มีความเหมาะสมอยู่เสมอ อีกทั้งมีระบบการติดตามและปรับปรุงแนวทางปฏิบัติให้สอดคล้องกับแนวทางการกำกับดูแลกิจการที่ดี เพื่อนำไปสู่การปฏิบัติที่เป็นมาตรฐานสากล

นโยบายการกำกับดูแลกิจการ ครอบคลุมถึงข้อบังคับของบริษัท หนังสือบริคณห์สนธิ พระราชบัญญัติบริษัทมหาชนจำกัด พระราชบัญญัติหลักทรัพย์และตลาดหลักทรัพย์ รวมถึงกฎ ระเบียบ และข้อบังคับต่างๆ ที่ออกโดยตลาดหลักทรัพย์แห่งประเทศไทย สำนักงานคณะกรรมการกำกับหลักทรัพย์และตลาดหลักทรัพย์ และหน่วยงานที่เกี่ยวข้องที่มีหน้าที่กำกับดูแล โดยนโยบายนี้แบ่งเป็น 4 ส่วน ได้แก่

ส่วนที่ 1 ปรัชญาองค์กร วิสัยทัศน์ พันธกิจ ค่านิยมองค์กร และหลักบรรษัทภิบาล และจริยธรรมธุรกิจ

ส่วนที่ 2 โครงสร้างการกำกับดูแลกิจการ

ส่วนที่ 3 สิทธิและการปฏิบัติต่อผู้มีส่วนได้เสีย

ส่วนที่ 4 การควบคุมภายใน

คณะกรรมการบริษัท มีความตั้งใจอย่างยิ่งที่จะสร้างกระบวนการกำกับดูแลกิจการที่ดี ที่เป็นมาตรฐานและให้กระจายการปฏิบัติไปสู่พนักงานทุกระดับทั่วทั้งบริษัท เพื่อให้เกิดวัฒนธรรมการกำกับดูแลกิจการ อย่างแท้จริง จึงขอให้กรรมการ ผู้บริหาร และพนักงานทุกคน ยึดถือปฏิบัติตามอย่างเคร่งครัด นโยบายการกำกับดูแลกิจการ ได้รับการทบทวนล่าสุด จากมติที่ประชุมคณะกรรมการบริษัท ครั้งที่ 1/2568 เมื่อวันที่ 26 กุมภาพันธ์ พ.ศ. 2568 (นโยบายดังกล่าว เผยแพร่ที่เว็บไซต์ของบริษัท ในหมวด นักลงทุนสัมพันธ์)

ภาวะผู้นำและวิสัยทัศน์

คณะกรรมการบริษัท มีการกำหนดนโยบายการกำกับดูแลกิจการและความยั่งยืน วิสัยทัศน์ พันธกิจ กลยุทธ์ เป้าหมาย และแผนธุรกิจของบริษัท ตลอดจนกำกับดูแลให้ฝ่ายจัดการ ดำเนินการให้เป็นไปตามแผนธุรกิจที่กำหนดไว้อย่างมีประสิทธิภาพและประสิทธิผล เพื่อเพิ่มมูลค่าทางเศรษฐกิจสูงสุดให้แก่กิจการ และความมั่นคงสูงสุดให้แก่ผู้ถือหุ้น คณะกรรมการได้พิจารณาทบทวนและอนุมัติวิสัยทัศน์ พันธกิจของบริษัท ปรับปรุงจริยธรรมธุรกิจ นโยบายการกำกับดูแลกิจการ และนโยบายด้านอื่น ๆ ให้มีความเหมาะสม สอดคล้องกับกฎเกณฑ์ ข้อบังคับ ที่มีอยู่ในปัจจุบันและที่จะเกิดขึ้นในอนาคตเป็นประจำอย่างน้อยทุก ๆ 5 ปี

ในการประชุมคณะกรรมการบริษัท ครั้งที่ 1/2568 เมื่อวันที่ 26 กุมภาพันธ์ 2568 คณะกรรมการบริษัท ได้ทำการทบทวนวิสัยทัศน์ ภารกิจและกลยุทธ์ของบริษัทแล้ว มีความเห็นว่า วิสัยทัศน์ ภารกิจและกลยุทธ์ยังมีความทันสมัย สามารถใช้เป็นเครื่องมือในการดำเนินธุรกิจให้มีความประสบความสำเร็จได้เป็นอย่างดี

ความขัดแย้งทางผลประโยชน์

คณะกรรมการบริษัท ได้ดูแลบริหารงานอย่างระมัดระวัง และรอบคอบ เพื่อป้องกันความขัดแย้งทางผลประโยชน์ เมื่อเกิดรายการที่อาจมีความขัดแย้งทางผลประโยชน์ คณะกรรมการตรวจสอบจะได้รับทราบถึงรายการที่มีความขัดแย้งทางผลประโยชน์ และรายการที่เกี่ยวข้องกัน และได้พิจารณาตามความเหมาะสม อย่างรอบคอบทุกครั้ง โดยกำหนดให้มีการปฏิบัติตามหลักเกณฑ์ของตลาดหลักทรัพย์ฯ โดยราคา และเงื่อนไข เสมือนทำรายการกับบุคคลภายนอก และเปิดเผยรายละเอียด มูลค่ารายการ คู่สัญญา เหตุผล/ความจำเป็น ไว้ในรายงานประจำปี และแบบรายงาน 56-1 One Report ตลอดจนได้เปิดเผยไว้ในหมายเหตุประกอบงบการเงิน ในหัวข้อข้อมูลทั่วไป และรายการบัญชีกับบุคคลที่เกี่ยวข้องกัน

ผู้มีส่วนได้เสีย

คณะกรรมการบริษัท รับรู้ และตระหนักถึงสิทธิของผู้มีส่วนได้เสียที่เกี่ยวข้อง และมีนโยบายที่จะสนับสนุนให้เกิดความร่วมมือระหว่างบริษัท กับผู้มีส่วนได้เสียทุกกลุ่ม ในการสร้างสรรค์ประโยชน์ระหว่างกัน และดูแลให้มั่นใจว่า ผู้มีส่วนได้เสียทั้งหลายได้รับการคุ้มครอง และการปฏิบัติด้วยดี โดยบริษัท ให้ความสำคัญต่อสิทธิของผู้มีส่วนได้เสียทุกกลุ่ม ได้แก่ ผู้ถือหุ้น ลูกค้า คู่ค้า คู่แข่งทางการค้า เจ้าหนี้ พนักงาน และค่านึงถึงความปลอดภัยและสุขอนามัย ความรับผิดชอบต่อชุมชนและสังคม สิ่งแวดล้อมและทรัพยากรธรรมชาติ สิทธิมนุษยชน และการต่อต้านการทุจริตและคอร์รัปชัน โดยกำหนดแนวปฏิบัติสำหรับกรรมการ ผู้บริหาร และพนักงานอย่างชัดเจนไว้ในจริยธรรมธุรกิจ และกำหนดเป็นนโยบายไว้ในนโยบายการกำกับดูแลกิจการ จัดให้มีช่องทางที่ผู้มีส่วนได้เสียทุกกลุ่มสามารถร้องเรียนต่อบริษัท ในกรณีที่ไม่ได้รับความเป็นธรรมจากการปฏิบัติของบริษัท ไม่ว่าจะโดยกรรมการ ผู้บริหารหรือพนักงาน ทั้งนี้ บริษัทให้คำมั่นว่าการร้องเรียนของผู้มีส่วนได้เสียทุกกลุ่ม ย่อมได้รับความคุ้มครองและเก็บไว้เป็นความลับตามหลักกฎหมายและธรรมาภิบาล บริษัทจะดำเนินการตรวจสอบตามกระบวนการที่กำหนดไว้และหาแนวทางแก้ไขโดยเร็ว

การต่อต้านการทุจริตคอร์รัปชัน

บริษัท ให้ความสำคัญเกี่ยวกับการทุจริตคอร์รัปชัน และถือเป็นส่วนหนึ่งของนโยบายในการดำเนินธุรกิจ ซึ่งบริษัทกำหนดไว้ในจริยธรรมธุรกิจ หัวข้อ การต่อต้านการทุจริตและคอร์รัปชัน และกำหนดไว้ในนโยบายการกำกับดูแลกิจการและความยั่งยืน หัวข้อ นโยบายต่อต้านการทุจริตและคอร์รัปชัน เพื่อให้กรรมการ ผู้บริหาร และพนักงานทุกคน ได้ยึดถือปฏิบัติและในการประชุมคณะกรรมการบริษัท ครั้งที่ 1/2556 เมื่อวันที่ 11 พฤศจิกายน พ.ศ. 2556 คณะกรรมการบริษัทมีมติเห็นชอบให้บริษัท ประกาศแสดงเจตนารมณ์ เพื่อเป็นแนวร่วมปฏิบัติของภาคเอกชนไทยในการต่อต้านการทุจริต และในการประชุมคณะกรรมการบริษัท ครั้งที่ 1/2558 เมื่อวันที่ 26 กุมภาพันธ์ พ.ศ. 2558 คณะกรรมการบริษัท มีมติอนุมัติจัดทำ นโยบายต่อต้านการทุจริตและคอร์รัปชัน เป็นลายลักษณ์อักษร เพื่อเป็นแนวทางการปฏิบัติที่ชัดเจนในการดำเนินธุรกิจและมุ่งพัฒนาไปสู่องค์กรแห่งความยั่งยืน และเมื่อวันที่ 21 เมษายน พ.ศ. 2558 บริษัท สมัครเป็นสมาชิกเครือข่ายหุ้นส่วนด้านทุจริตเพื่อประเทศไทย เพื่อร่วมรณรงค์ให้ทุกองค์กรตระหนักถึงผลกระทบของการทุจริตและคอร์รัปชัน ได้รับการรับรองให้เป็นสมาชิกแนวร่วมปฏิบัติฯ เมื่อวันที่ 9 มีนาคม พ.ศ. 2560 และได้รับการรับรองให้เป็นสมาชิกฯ ต่อเนื่องเป็นสมัยที่ 3 เมื่อวันที่ 31 ธันวาคม พ.ศ. 2565 นโยบายต่อต้านการทุจริต ได้รับการทบทวน จากมติที่ประชุมคณะกรรมการบริษัท ครั้งที่ 1/2568 เมื่อวันที่ 26 กุมภาพันธ์ 2568

6.2 จริยธรรมธุรกิจ

คณะกรรมการบริษัท ได้พิจารณาอนุมัติระเบียบว่าด้วยจริยธรรมธุรกิจ และ/หรือ คู่มือกรรมการ ผู้บริหาร และพนักงาน เพื่อส่งเสริมให้กรรมการ ผู้บริหาร และพนักงานทุกระดับ ยึดถือปฏิบัติอย่างสม่ำเสมอเป็นปกติวิสัย ซึ่งกรรมการ ผู้บริหาร และพนักงานทุกท่าน ได้ลงนามรับทราบเอกสารเกี่ยวกับระเบียบดังกล่าว และยืนยันการปฏิบัติตาม ซึ่งถือเป็นกรอบมาตรฐานการปฏิบัติงานของบริษัท อีกทั้งคณะกรรมการได้มอบหมายให้มีผู้รับผิดชอบ ทำหน้าที่ติดตามผลการปฏิบัติอย่างต่อเนื่อง และปรับปรุงระเบียบดังกล่าวให้เหมาะสมอยู่เสมอ จริยธรรมธุรกิจ ได้รับการทบทวนครั้งล่าสุด จากมติที่ประชุมคณะกรรมการบริษัท ครั้งที่ 1/2568 เมื่อวันที่ 26 กุมภาพันธ์ พ.ศ. 2568 และได้เปิดเผยในเว็บไซต์ของบริษัท หมวดย นักลงทุนสัมพันธ์

6.3 การทบทวนกฎบัตร/นโยบาย/แนวปฏิบัติที่สำคัญ

- ทบทวนและปรับปรุงกฎบัตรคณะกรรมการบริษัท
- ทบทวนและปรับปรุงกฎบัตรคณะกรรมการสรรหาและพิจารณาค่าตอบแทน
- ทบทวนและปรับปรุงกฎบัตรคณะกรรมการบริหารความเสี่ยง
- ทบทวนและปรับปรุงกฎบัตรคณะกรรมการกำกับดูแลกิจการและความยั่งยืน
- ทบทวนและปรับปรุงกฎบัตรคณะกรรมการบริหาร
- ทบทวนและปรับปรุงอำนาจอนุมัติ

การกำหนดวิสัยทัศน์ พันธกิจ และกลยุทธ์ของบริษัท

- คณะกรรมการบริษัทได้ร่วมพิจารณา ทบทวน และกำหนดวิสัยทัศน์ พันธกิจ และกลยุทธ์ของบริษัท โดยคำนึงถึงความเปลี่ยนแปลงของสภาพแวดล้อมทางธุรกิจ และการดำเนินงานเพื่อการเติบโตอย่างยั่งยืน เพื่อสร้างความเติบโตของกิจการที่คำนึงถึงผู้มีส่วนได้เสียทุกกลุ่ม

การกำกับและติดตามการนำกลยุทธ์ไปปฏิบัติ

- พิจารณาผลการดำเนินงานด้านการเงินของบริษัท
- พิจารณาแผนการลงทุนเพื่อขยายธุรกิจ รวมถึงการเข้าซื้อกิจการ และพิจารณาปัจจัยที่เปลี่ยนไปที่อาจส่งผลกระทบต่อแผนการลงทุน หรือแผนการดำเนินงาน

ระบบการกำกับดูแลกิจการ การควบคุมภายในและการบริหารความเสี่ยง

- พิจารณาประเด็นด้านความยั่งยืนขององค์กร และร่วมกำหนดเป้าหมาย
- พิจารณาประเด็นความเสี่ยงระดับองค์กรและตัวชี้วัดความเสี่ยงที่อาจส่งผลกระทบต่อการทำงานของ บริษัท
- พิจารณาการจัดการข้อร้องเรียน ผ่านคณะกรรมการกำกับดูแลกิจการและความยั่งยืน และคณะกรรมการตรวจสอบ
- พิจารณารับทราบผลการประเมินตนเองของคณะกรรมการบริษัทประจำปี

การดำเนินการด้านการต่อต้านการทุจริตคอร์รัปชัน

- พิจารณารับทราบการดำเนินการตามนโยบายงดรับของขวัญ (No Gift Policy)
- พิจารณาทบทวน ปรับปรุง นโยบายต่อต้านการทุจริตและคอร์รัปชัน

ผู้ถือหุ้น : สิทธิและความเท่าเทียมกัน

คณะกรรมการบริษัท ได้เล็งเห็นความสำคัญของผู้ถือหุ้น โดยมุ่งหวังให้ผู้ถือหุ้นได้รับการปฏิบัติอย่างเท่าเทียมกันภายใต้กระบวนการกำกับดูแลกิจการที่ดี บริษัทจึงเปิดโอกาสให้ผู้ถือหุ้นได้มีส่วนร่วมโดยการเสนอเรื่องที่เขาเห็นว่าสำคัญเพื่อบรรจุเป็นวาระในการประชุมสามัญผู้ถือหุ้นประจำปี และเสนอชื่อบุคคลที่มีความรู้ ความสามารถและคุณสมบัติที่เหมาะสม เพื่อรับการพิจารณาเลือกตั้งเป็นกรรมการที่เป็นอิสระของบริษัท และสามารถส่งคำถามที่เกี่ยวข้องกับวาระการประชุมถึงคณะกรรมการล่วงหน้าก่อนวันประชุมได้

บริษัท ยังตระหนักถึงสิทธิของผู้ถือหุ้นในการได้รับข้อมูลของบริษัทที่ถูกต้อง เพียงพอ ทันเวลาและเท่าเทียมกัน เพื่อประกอบการตัดสินใจในการประชุมผู้ถือหุ้น ฉะนั้นในการประชุมผู้ถือหุ้นทุกครั้ง บริษัท จะจัดส่งหนังสือนัดประชุมพร้อมเอกสารข้อมูลประกอบการประชุมที่มีรายละเอียดครบถ้วน และเพียงพอ รวมทั้งมีความเห็นของคณะกรรมการในทุกวาระต่อนายทะเบียนหลักทรัพย์ของบริษัท เพื่อจัดส่งให้ถึงมือผู้ถือหุ้นก่อนวันประชุม 21 วัน และผู้ถือหุ้นยังสามารถศึกษาข้อมูลประกอบการประชุมล่วงหน้า ผ่าน เว็บไซต์ ของบริษัท อย่างน้อย 30 วันก่อนวันประชุมผู้ถือหุ้น เพื่อเปิดโอกาสให้ผู้ถือหุ้นมีเวลาศึกษาข้อมูลดังกล่าวได้อย่างละเอียด

นอกจากนี้ บริษัทยังได้อำนวยความสะดวกให้แก่ผู้ถือหุ้นในการร่วมประชุมผู้ถือหุ้น โดยการจัดประชุมสามัญผู้ถือหุ้นแบบออนไลน์ (e-AGM) มีการกำหนด วัน เวลา และแจ้งวาระไว้ล่วงหน้า ผ่านทางเว็บไซต์ของบริษัท เพื่อความสะดวก ไม่มีต้นทุนการเดินทางและเป็นการร่วมรับผิตชอบต่อสิ่งแวดล้อม ไม่ก่อให้เกิดมลภาวะ PM2.5 และในกรณีที่ผู้ถือหุ้นไม่สามารถเข้าร่วมประชุมได้ด้วยตนเอง ก็สามารถมอบฉันทะให้บุคคลอื่น หรือกรรมการอิสระของบริษัท คนใดคนหนึ่งเข้าประชุมและลงมติแทนได้

การอำนวยความสะดวกในวันประชุมผู้ถือหุ้น

ในวันประชุมผู้ถือหุ้น บริษัท ให้ความสำคัญกับผู้ถือหุ้นทุกคนอย่างเท่าเทียมกัน ทั้งนักลงทุนรายย่อย และนักลงทุนสถาบัน จึงได้มีการกำหนดนโยบายในการอำนวยความสะดวกให้กับผู้ถือหุ้น เพื่อเข้าร่วมการประชุมสามัญผู้ถือหุ้นประจำปี หรือประชุมวิสามัญผู้ถือหุ้น โดยบริษัททำการคัดเลือกสถานที่ประชุม ที่สะดวกต่อการเดินทาง รวมถึงการเดินทางด้วยระบบขนส่งมวลชน และมีที่จอดรถเพียงพอสำหรับรถยนต์ส่วนบุคคล กำหนดวันประชุมที่ไม่ตรงกับวันหยุดนักขัตฤกษ์หรือวันหยุดทำการ กำหนดเวลาประชุมในช่วงเวลา 8.00 – 16.00 น. จัดให้มีเจ้าหน้าที่พร้อมอุปกรณ์ช่วยในการลงทะเบียนเข้าร่วมประชุมโดยใช้ระบบ Barcode จัดให้มีอากรแสตมป์เพื่อการมอบอำนาจเข้าร่วมประชุม ผู้ถือหุ้นสามารถลงทะเบียนเข้าร่วมประชุมก่อนการประชุม 2 ชั่วโมงหรือในระหว่างการประชุม เพื่อใช้สิทธิในการออกเสียงในวาระที่ยังมิได้มีการลงมติ และหากมีการประชุมด้วยระบบ e-AGM ทางบริษัท ได้อำนวยความสะดวกให้แก่ผู้ถือหุ้นด้วยการประกาศการประชุมให้ผู้ถือหุ้นรับทราบทั้งทางไปรษณีย์ และเว็บไซต์ของบริษัท เพื่อให้ผู้ถือหุ้นสามารถเข้าร่วมได้ด้วยความสะดวก และยังใช้ระบบดิจิทัลที่เหมาะสมในการประชุม เพื่อให้มีความสมบูรณ์ราบรื่นตลอดการประชุม

การประชุมผู้ถือหุ้น

คณะกรรมการบริษัท จัดให้มีการประชุมผู้ถือหุ้นเป็นการประชุมสามัญประจำปี ภายใน 4 เดือนนับแต่วันสิ้นสุรอบปีบัญชี และการประชุมผู้ถือหุ้นวิสามัญ กรณีขอมติพิเศษจากผู้ถือหุ้น บริษัท ให้ความสำคัญกับผู้ถือหุ้นทุกรายทั้งผู้ถือหุ้นสถาบัน และผู้ถือหุ้นรายย่อย บริษัทจึงเชิญชวน และสนับสนุนให้ผู้ถือหุ้นสถาบัน และผู้ถือหุ้นรายย่อย เข้าร่วมประชุม เพื่อซักถามข้อสงสัย แสดงความคิดเห็น ให้ข้อเสนอแนะต่าง ๆ อันจะเป็นประโยชน์ต่อการดำเนินธุรกิจ โดยบริษัท พร้อมอำนวยความสะดวกแก่ผู้ถือหุ้นทุกรายอย่างเท่าเทียมกัน และใช้สิทธิออกเสียงลงคะแนนอย่างโปร่งใส ยุติธรรม โดยจัดให้มีการประชุมเรียงตามวาระที่กำหนดไว้ในหนังสือเชิญประชุม สำหรับวาระเลือกตั้งกรรมการ บริษัท ได้แยกเรื่องให้ผู้ถือหุ้นสามารถใช้สิทธิออกเสียงเลือกตั้งกรรมการเป็นรายบุคคล พร้อมทั้งจัดให้มีตัวแทนของผู้ถือหุ้นในการตรวจสอบการนับคะแนนเสียงเพื่อความถูกต้อง และทำการเปิดเผยมติที่ประชุมผู้ถือหุ้นพร้อมผลการลงคะแนนเสียงภายในเวลา 9.00 น. ของวันทำการถัดจากวันประชุมผู้ถือหุ้น และจัดทำรายงานการประชุมอย่างครบถ้วนสมบูรณ์ และเผยแพร่รายงานการประชุมต่อตลาดหลักทรัพย์แห่งประเทศไทย และรายงานผ่านทาง เว็บไซต์ ของบริษัท ภายใน 14 วันนับจากวันประชุมผู้ถือหุ้น

หลักเกณฑ์และวิธีการลงคะแนนเสียงเลือกตั้งกรรมการ มีดังต่อไปนี้

1. ผู้ถือหุ้นท่านหนึ่งมีคะแนนเสียงเท่ากับ 1 หุ้น ต่อ 1 เสียง
2. ผู้ถือหุ้นแต่ละท่านจะต้องใช้คะแนนเสียงที่มีอยู่ทั้งหมดตาม 1. เลือกตั้งบุคคลเพียงท่านเดียว หรือหลายท่าน เป็นกรรมการก็ได้ แต่จะแบ่งคะแนนเสียงให้แก่ผู้ใดมากน้อยเพียงใดไม่ได้
3. บุคคลซึ่งได้รับคะแนนเสียงสูงสุดตามลำดับลงมา เป็นผู้ได้รับการเลือกตั้งเป็นกรรมการเท่าจำนวนกรรมการที่จะพึงมีและจะพึงเลือกตั้งในครั้งนั้น ในกรณีที่บุคคลซึ่งได้รับการเลือกตั้งในลำดับถัดลงมา มีคะแนนเสียงเท่ากันเกินจำนวนกรรมการที่จะพึงมีหรือจะพึงเลือกตั้งในครั้งนั้น ให้ผู้เป็นประธานเป็นผู้ออกเสียงชี้ขาด

7 โครงสร้างการกำกับดูแลกิจการและข้อมูลสำคัญเกี่ยวกับคณะกรรมการบริษัท คณะกรรมการชุดย่อย ผู้บริหาร พนักงาน และอื่นๆ

7.1 โครงสร้างการกำกับดูแลกิจการที่ดี



7.2 ข้อมูลเกี่ยวกับคณะกรรมการบริษัท และคณะกรรมการชุดย่อย

คณะกรรมการบริษัท	ตำแหน่ง	ประเภทของกรรมการ
1. นายประยูร พลพิพัฒน์พงศ์	ประธานกรรมการบริษัท	กรรมการที่เป็นผู้บริหาร
2. นายประภาส พลพิพัฒน์พงศ์	ประธานกรรมการบริหาร	กรรมการที่เป็นผู้บริหาร
3. นายอังกูร พลพิพัฒน์พงศ์	กรรมการผู้จัดการ	กรรมการที่เป็นผู้บริหาร
4. นายพีรพัฒน์ พลพิพัฒน์พงศ์	กรรมการ	กรรมการที่เป็นผู้บริหาร
5. นายอำนาจ ยศสุข	กรรมการ	กรรมการที่เป็นอิสระ
6. นายอำพล รวยฟูพันธ์	กรรมการ	กรรมการที่เป็นอิสระ
7. ดร. ภูษิต วงศ์หล่อสายชล	กรรมการ	กรรมการที่เป็นอิสระ
8. น.ส. ชุติมา ตั้งมติธรรม	กรรมการ	กรรมการที่เป็นอิสระ
9. นายนายหลาน มู่ ชิว	กรรมการ	กรรมการที่ไม่เป็นผู้บริหาร
10. นายหลาย หมิง เต๋อ	กรรมการ	กรรมการที่ไม่เป็นผู้บริหาร
โดยมี นายบุญชัย สันนิธิลาวัฒน์ – ผู้อำนวยการฝ่ายการบัญชีและการเงิน เป็นเลขานุการบริษัท		

คณะกรรมการตรวจสอบ	ตำแหน่ง	ประเภทของกรรมการ
1. นายอำนาจ ยศสุข	ประธานฯ	กรรมการที่เป็นอิสระ
2. นายอำพล รวยฟูพันธ์	กรรมการตรวจสอบ	กรรมการที่เป็นอิสระ
3. น.ส. ชุติมา ตั้งมติธรรม	กรรมการตรวจสอบ	กรรมการที่เป็นอิสระ
นายอำพล รวยฟูพันธ์ จบการศึกษาปริญญาโท-บริหารธุรกิจและการเงิน มหาวิทยาลัยคอร์เนล, สหรัฐอเมริกา, เป็นผู้มีความรู้ด้านบัญชีบริหารและการวิเคราะห์งบการเงินเป็นอย่างดี โดยมีนายวิระวัฒน์ สกุลมีฤทธิ์ – รองผู้จัดการฝ่ายตรวจสอบภายใน เป็นเลขานุการคณะกรรมการตรวจสอบและหัวหน้างานหน่วยงานตรวจสอบภายใน		

คณะกรรมการบริหาร	ตำแหน่ง	ประเภทของกรรมการ
1. นายประภาส พลพิพัฒน์พงศ์	ประธานฯ	กรรมการที่เป็นผู้บริหาร
2. นายประยูร พลพิพัฒน์พงศ์	กรรมการบริหาร	กรรมการที่เป็นผู้บริหาร
3. นายอังกร พลพิพัฒน์พงศ์	กรรมการผู้จัดการ,	กรรมการที่เป็นผู้บริหาร
4. นายพีรพัฒน์ พลพิพัฒน์พงศ์	กรรมการ	กรรมการที่เป็นผู้บริหาร

คณะกรรมการสรรหาและพิจารณา คำตอบแทน	ตำแหน่ง	ประเภทของกรรมการ
1. นายอำนาจ ยศสุข	ประธานฯ	กรรมการที่เป็นอิสระ
2. นายอำพล รวยฟูพันธ์	กรรมการ	กรรมการที่เป็นอิสระ
3. น.ส. ชุติมา ตั้งมติธรรม	กรรมการ	กรรมการที่เป็นอิสระ
4. นายประภาส พลพิพัฒน์พงศ์	กรรมการ	กรรมการที่เป็นผู้บริหาร
5. นายอังกร พลพิพัฒน์พงศ์	กรรมการ	กรรมการที่เป็นผู้บริหาร
โดยมีนายวันจันทร์ ศิวบุญวงศ์ – เป็นที่ปรึกษากฎหมายและเลขานุการ		

คณะกรรมการกำกับดูแลกิจการและความยั่งยืน	ตำแหน่ง	ประเภทของกรรมการ
1. นายอังกูร พลพิพัฒน์พงศ์	ประธานฯ	กรรมการที่เป็นผู้บริหาร
2. นายพีรพัฒน์ พลพิพัฒน์พงศ์	กรรมการ	กรรมการที่เป็นผู้บริหาร
3. น.ส. ชุติมา ตั้งมิตรธรรม	กรรมการ	กรรมการที่เป็นอิสระ
4. น.ส.วริศรา เก่งการค้า	กรรมการ	ผู้จัดการทั่วไป
5. น.ส.ปิยะลักษณ์ เชื้อผู้ดี	กรรมการ	ผู้จัดการโรงงาน 1
6. นายธรรมรัตน์ เจริญสันติ	กรรมการ	ผู้จัดการโรงงาน 2
7. นายบุญชัย สันนิธิตาวันย์	กรรมการ และ เลขานุการ	ผอ. ฝ่ายบัญชีและการเงิน

คณะกรรมการบริหารความเสี่ยง	ตำแหน่ง	ประเภทของกรรมการ
1. นายอังกูร พลพิพัฒน์พงศ์	ประธานฯ	กรรมการที่เป็นผู้บริหาร
2. น.ส. วริศรา เก่งการค้า	กรรมการ	ผู้จัดการทั่วไป
3. น.ส. ปิยะลักษณ์ เชื้อผู้ดี	กรรมการ	ผู้จัดการโรงงาน 1
4. นายธรรมรัตน์ เจริญสันติ	กรรมการ	ผู้จัดการโรงงาน 2
5. นายบุญชัย สันนิธิตาวันย์	กรรมการ และ เลขานุการ	ผอ. ฝ่ายบัญชีและการเงิน

ข้อมูลที่สำคัญอื่นของกรรมการ กรรมการอิสระ และผู้บริหารระดับสูง

- ❖ ไม่มีกรรมการ หรือผู้บริหารระดับสูงของบริษัท เป็นพนักงานหรือหุ้นส่วนของบริษัทสอบบัญชีภายนอกที่บริษัท ใช้บริการอยู่ ในรอบ 2 ปีที่ผ่านมา
- ❖ ไม่มีกรรมการที่เป็นผู้บริหารของบริษัท ดำรงตำแหน่งกรรมการในบริษัทจดทะเบียนอื่นมากกว่า 3 แห่ง
- ❖ ไม่มีกรรมการที่เป็นผู้บริหารของบริษัท ไปดำรงตำแหน่งกรรมการในบริษัทจดทะเบียนอื่นที่อยู่นอกกลุ่มธุรกิจมากกว่า 2 แห่ง
- ❖ ไม่มีกรรมการอิสระของบริษัท ดำรงตำแหน่งกรรมการในบริษัทจดทะเบียนอื่น มากกว่า 3 แห่ง
- ❖ มีกรรมการที่ไม่เป็นผู้บริหาร 1 คน ที่มีประสบการณ์การทำงานที่เกี่ยวข้องกับธุรกิจของบริษัท

คุณสมบัติและข้อพึงปฏิบัติของกรรมการ และผู้บริหารที่สำคัญ

1. เป็นกรรมการในบริษัทจดทะเบียนในตลาดหลักทรัพย์ฯ ได้ไม่เกิน 3 แห่ง
2. ต้องไม่เคยเป็นพนักงานหรือหุ้นส่วนของบริษัทตรวจสอบบัญชีที่บริษัทใช้บริการอยู่ในช่วง 2 ปีที่ผ่านมา
3. ต้องจัดทำรายงานการซื้อ-ขายหลักทรัพย์ของบริษัทเพื่อรายงานต่อ กสท. ภายใน 3 วันทำการ และรายงานให้เลขาธิการบริษัท หรือบุคคลที่คณะกรรมการบริษัทมอบหมายรับทราบ
4. ห้ามกรรมการ ผู้บริหาร ใช้ข้อมูลภายในเพื่อการซื้อ-ขายหลักทรัพย์
5. ต้องรายงานการมีส่วนได้เสียให้คณะกรรมการบริษัทรับทราบ
6. การทำรายการระหว่างกันที่สำคัญต้องได้รับการพิจารณาและอนุมัติจากคณะกรรมการ

ความหมายของคอลัมน์ A = จำนวนปีที่ดำรงตำแหน่งกรรมการอิสระ, B = กรรมการบริษัทที่บริษัทไปลงทุนเกิน 10%, C = บริษัทจดทะเบียนอื่น, D = ประสบการณ์การทำงานในธุรกิจที่เกี่ยวข้อง, E = ความรู้ด้านบัญชี (*อ่านงบการเงินได้ **วิเคราะห์งบการเงินได้ ***จบทางด้านบัญชี), F = การอบรวมการเป็นกรรมการในปีที่ผ่านมา

รายชื่อกรรมการ	ลักษณะกรรมการ	A	B	C	D	E	F
นายประยูร พลพัฒน์พงศ์*	กรรมการบริหาร	-	-	-	✓	✓	-
นายประภาส พลพัฒน์พงศ์*	กรรมการบริหาร	-	-	-	✓	✓	-
นายอังกร พลพัฒน์พงศ์*	กรรมการบริหาร	-	-	-	✓	✓	-
นายพีรพัฒน์ พลพัฒน์พงศ์	กรรมการบริหาร	-	-	-	✓	✓	-
นายอำนาจ ยศสุข*	กรรมการอิสระ	32	-	-	✓	✓	-
นายอำพล รวยฟูพันธ์**	กรรมการอิสระ	19	-	-	✓	✓	-
ดร. ภูษิต วงศ์หล่อสายชล***	กรรมการอิสระ	15	-	-	✓	✓	-
น.ส. ชุตินา ตังมดีธรรม**	กรรมการอิสระ	9	-	-	✓	✓	-
นายหลาน มู่ ชิว	กรรมการที่ไม่เป็นผู้บริหาร	-	-	-	✓	-	-
นายหลาน หมิง เต๋อ	กรรมการที่ไม่เป็นผู้บริหาร	-	-	-	✓	✓	-

นียมกรรมการอิสระ

1. ไม่ถือหุ้นเกินร้อยละ 0.50 ของทุนชำระแล้วของบริษัท บริษัทย่อย บริษัทร่วม หรือบริษัทที่เกี่ยวข้อง ทั้งนี้ให้นับรวมถึงหุ้นที่ถือโดยผู้เกี่ยวข้องด้วย เข้มกว่าข้อกำหนดของ กต. ที่กำหนดไว้ไม่เกิน ร้อยละ 1.0
2. เป็นกรรมการในบริษัทจดทะเบียนอื่น ได้ไม่เกิน 3 แห่ง เข้มกว่าข้อกำหนดของ กต. ที่กำหนดไว้ไม่เกิน 5 แห่ง
3. ไม่มีส่วนร่วมในการบริหารงาน ไม่เป็นพนักงาน ลูกจ้าง ที่ปรึกษาที่ได้รับเงินประจำ หรือมีอำนาจควบคุมบริษัท บริษัทย่อย บริษัทร่วม บริษัทที่เกี่ยวข้องกัน หรือบริษัทที่ผู้ถือหุ้นรายใหญ่เข้าไปถือหุ้นทั้งทางตรงและทางอ้อม หรือเป็นบุคคลที่มีความขัดแย้ง โดยต้องไม่มีผลประโยชน์หรือส่วนได้เสียในลักษณะดังกล่าวมาแล้วเป็นเวลาไม่น้อยกว่า 2 ปี
4. ไม่มีความสัมพันธ์ทางธุรกิจ หรือผู้ให้บริการทางวิชาชีพผู้สอบบัญชีแก่บริษัท บริษัทย่อย บริษัทร่วม บริษัทที่เกี่ยวข้องกัน หรือนิติบุคคลที่มีความขัดแย้ง เว้นแต่จะได้พ้นจากการมีลักษณะดังกล่าวมาแล้วไม่น้อยกว่า 2 ปี
5. มีความเป็นอิสระและไม่เกี่ยวข้องกับฝ่ายบริหารและผู้ถือหุ้นรายใหญ่ของบริษัท
6. ไม่เป็นกรรมการในบริษัทจดทะเบียนอื่นในกลุ่มของบริษัท บริษัทย่อย บริษัทร่วม บริษัทที่เกี่ยวข้องกัน หรือบริษัทที่ผู้ถือหุ้นรายใหญ่เข้าไปถือหุ้นทั้งทางตรงและทางอ้อม
7. กรรมการอิสระอย่างน้อย 1 คน ต้องมีความรู้และประสบการณ์ด้านการเงินและบัญชีเป็นอย่างดี
8. ไม่มีลักษณะต้องห้ามตามนโยบายการกำกับดูแลกิจการของบริษัท
9. ไม่มีลักษณะต้องห้ามตามที่สำนักงานคณะกรรมการกำกับหลักทรัพย์และตลาดหลักทรัพย์ฯ กำหนด

บทบาท หน้าที่ของประธานกรรมการ

1. ทาร่วมกับกรรมการผู้จัดการ ในการพิจารณาเรื่องเข้าวาระการประชุมคณะกรรมการ และการประชุมผู้ถือหุ้น
2. รับผิดชอบในฐานะผู้นำของกรรมการ ในการกำกับ ติดตาม ดูแลการบริหารงานของคณะกรรมการบริหาร และคณะกรรมการชุดย่อยอื่น ๆ ให้บรรลุวัตถุประสงค์ตามแผนงานที่กำหนดไว้
3. เป็นประธานการประชุมคณะกรรมการ และผู้ถือหุ้นของบริษัท
4. เป็นผู้ลงคะแนนเสียงชี้ขาดในกรณีที่ที่ประชุมคณะกรรมการบริษัท และการประชุมผู้ถือหุ้น มีการลงคะแนนเสียง และคะแนนเสียง 2 ฝ่ายเท่ากัน

อำนาจหน้าที่ของคณะกรรมการบริษัท	อำนาจหน้าที่ของคณะกรรมการบริหาร (ฝ่ายจัดการ)
1. คณะกรรมการมีหน้าที่ตามข้อบังคับของบริษัท ซึ่งรวมถึงการดูแล และจัดการบริษัทให้เป็นไปตามกฎหมาย วัตถุประสงค์ ข้อบังคับ และมติที่ประชุมผู้ถือหุ้น	1. กำหนดนโยบายการบริหาร และทิศทางการดำเนินงานให้สอดคล้องกับนโยบายและวัตถุประสงค์ของบริษัท โดยมุ่งสร้างความมั่นคง และประโยชน์สูงสุดให้กับบริษัท
2. กำหนดวิสัยทัศน์ ทิศทาง และกลยุทธ์ของบริษัท	2. กำกับ ควบคุม ดูแล ให้ฝ่ายจัดการดำเนินงานตามนโยบายที่กำหนดไว้อย่างเคร่งครัด
3. ให้ความเห็นชอบ กลยุทธ์ และนโยบายที่สำคัญ รวมถึงวัตถุประสงค์ เป้าหมายทางการเงิน และแผนงานบริษัท รวมทั้งติดตามดูแลให้มีการปฏิบัติตามแผนงานที่กำหนด	3. มีอำนาจอนุมัติและทำนิติกรรม ภายใต้กรอบที่คณะกรรมการบริษัทกำหนด
4. จัดให้มีระบบบัญชี การรายงานทางการเงิน และการสอบบัญชี รวมทั้งดูแลให้มีระบบการควบคุมภายใน และการตรวจสอบภายในที่มีประสิทธิภาพและประสิทธิผล	4. กระทำการอื่นใด ตามที่คณะกรรมการบริษัทมอบหมาย

อำนาจหน้าที่ของคณะกรรมการบริษัท	อำนาจหน้าที่ของคณะกรรมการบริหาร (ฝ่ายจัดการ)
<p>5. สอดส่องดูแลและจัดการแก้ไขปัญหาความขัดแย้งทางผลประโยชน์ ที่อาจเกิดขึ้นรวมถึงรายการที่เกี่ยวข้องกัน</p> <p>6. กำหนดแนวทางการบริหารจัดการความเสี่ยงอย่างครอบคลุม และดูแลให้ผู้บริหารมีระบบ หรือกระบวนการที่มีประสิทธิภาพในการบริหารจัดการความเสี่ยง</p> <p>7. ดูแลให้มีระบบหรือกลไกการจ่ายค่าตอบแทนผู้บริหารระดับสูงที่เหมาะสมเพื่อก่อให้เกิดแรงจูงใจทั้งในระยะสั้นและระยะยาว</p> <p>8. ดูแลให้มีช่องทางในการสื่อสารกับผู้ถือหุ้นแต่ละกลุ่มและผู้มีส่วนได้เสียของบริษัทอย่างเหมาะสม</p> <p>9. ให้มีการเปิดเผยข้อมูลที่ถูกต้อง ชัดเจน โปร่งใส น่าเชื่อถือ และมีมาตรฐานสูง</p> <p>10. เป็นผู้นำและเป็นตัวอย่างในการปฏิบัติงานที่ดี</p>	

อำนาจอนุมัติของคณะกรรมการบริษัท

ตามข้อบังคับของบริษัท คณะกรรมการบริษัทจะดำเนินการได้ต่อเมื่อได้รับการอนุมัติจากมติที่ประชุมผู้ถือหุ้นของบริษัท ในเรื่องดังต่อไปนี้

1. การอนุมัติงบดุลและบัญชีกำไรขาดทุน
2. การอนุมัติจัดสรรกำไร
3. การเลือกตั้งกรรมการใหม่แทนผู้ต้องออกตามวาระ หรือเลือกตั้งกรรมการเพิ่มในกรณีที่มีการเพิ่มจำนวน
4. การอนุมัติค่าตอบแทนกรรมการ
5. การเลือกตั้งผู้สอบบัญชี และกำหนดจำนวนเงินค่าสอบบัญชี
6. การแก้ไขหนังสือบริคณห์สนธิ การแก้ไขข้อบังคับบริษัท
7. การเพิ่มทุน การลดทุน การโอนสำรองเพื่อชดเชยผลขาดทุนสะสม การจ่ายเงินปันผล การเสนอขาย หรือจัดสรรหุ้นเพิ่มทุนใหม่ การออกหุ้นกู้
8. การได้มาหรือจำหน่ายไปซึ่งสินทรัพย์ ที่มีขนาดรายการ มากกว่าหรือเท่ากับ 15%.
9. การขายหรือโอนกิจการบริษัท การซื้อหรือรับโอนกิจการอื่น การทำ แก้ไข หรือเลิกสัญญาเกี่ยวกับการให้เช่ากิจการของบริษัท
10. การควบรวมกิจการ การเลิกกิจการ

การถ่วงดุลของกรรมการที่ไม่เป็นผู้บริหาร

กรรมการของบริษัท ประกอบด้วยกรรมการ จำนวน 10 ท่าน ดังนี้

กรรมการที่เป็นผู้บริหาร	4	ท่าน
กรรมการที่ไม่เป็นผู้บริหาร	2	ท่าน
กรรมการที่เป็นอิสระ	4	ท่าน

ประธานกรรมการบริษัท แม้จะมีความสัมพันธ์ทางสายโลหิตกับกรรมการผู้จัดการ แต่ก็มีความเห็นในการดำเนินงานที่เป็นอิสระต่อกัน ประกอบกับโครงสร้างคณะกรรมการของบริษัท ประกอบด้วยกรรมการที่เป็นผู้บริหารและกรรมการที่ไม่เป็นผู้บริหาร ซึ่งในจำนวนกรรมการที่ไม่เป็นผู้บริหาร มีกรรมการที่เป็นอิสระ เป็นจำนวน 1 ใน 3 ของกรรมการทั้งหมด หรือไม่น้อยกว่า 3 คน ทำให้สามารถตรวจสอบการบริหารงานได้อย่างอิสระ ผู้มีส่วนได้เสียทุกกลุ่มจึงมั่นใจได้ว่า ประธานกรรมการ และกรรมการผู้จัดการ ได้ปฏิบัติหน้าที่อย่างบริสุทธิ์ ยุติธรรม มีความเสมอภาค เท่าเทียมกัน ในฐานะที่เป็นตัวแทนของผู้ถือหุ้นและมีการถ่วงดุลอำนาจกันอย่างเหมาะสม

การรวมหรือแยกตำแหน่ง

ประธานกรรมการ และกรรมการผู้จัดการ ไม่เป็นบุคคลเดียวกัน เพื่อให้มีการแบ่งแยกบทบาทอย่างชัดเจน

7.3 คณะกรรมการชุดย่อย

คณะกรรมการบริษัท ได้แต่งตั้งคณะอนุกรรมการ เพื่อช่วยในการกำกับดูแลกิจการของบริษัท ดังนี้

คณะกรรมการบริหาร

แต่งตั้งขึ้นเมื่อวันที่ 4 มกราคม พ.ศ. 2543 ประกอบด้วยกรรมการบริหาร จำนวน 3 ท่าน และแต่งตั้งเพิ่มขึ้นอีก 1 ท่าน ในวันที่ 26 เมษายน 2566 รวมเป็น 4 ท่าน โดยกำหนดอำนาจหน้าที่ ไว้ดังนี้

1. กำหนดนโยบายการบริหาร และทิศทางการดำเนินงานให้สอดคล้องกับนโยบาย และวัตถุประสงค์ของบริษัท โดยมุ่งสร้างความมั่นคงและประโยชน์สูงสุดให้กับบริษัท
2. กำกับควบคุมดูแลให้ฝ่ายจัดการดำเนินงานตามนโยบายที่กำหนดไว้อย่างมีประสิทธิภาพและประสิทธิผล
3. มีอำนาจอนุมัติการลงทุนซื้อทรัพย์สิน ค่าใช้จ่ายอื่นและ/หรือกู้ยืมเงินได้ในวงเงินตามที่คณะกรรมการบริษัท กำหนด
4. กระทำการอื่นใด ตามที่คณะกรรมการบริษัท มอบหมาย

โดยมีอำนาจอนุมัติปัจจุบันโดย นายประยูร พลพัฒน์พงศ์ ประธานกรรมการ หรือนายประภาส พลพัฒน์พงศ์ ประธานกรรมการบริหาร หรือนายอังกร พลพัฒน์พงศ์ กรรมการผู้จัดการ ลงลายมือชื่อและประทับตราสำคัญของบริษัท โดยให้มีผลตั้งแต่วันที่ 1 มกราคม พ.ศ. 2559 เป็นต้นไป

คณะกรรมการตรวจสอบ

แต่งตั้งขึ้นเมื่อวันที่ 28 สิงหาคม พ.ศ. 2541 มีวาระการดำรงตำแหน่งคราวละ 3 ปี ประกอบด้วยกรรมการ 3 ท่าน ซึ่งทุกท่านเป็นกรรมการที่เป็นอิสระ โดยมีกรรมการอิสระ 1 ท่าน คือ นายอำพล รวยฟูพันธ์ เป็นกรรมการผู้มีความรู้และประสบการณ์ด้านการบัญชีและการเงิน

รายชื่อคณะกรรมการตรวจสอบ มีดังต่อไปนี้

- | | |
|-----------------------------|----------------------|
| 1. นายอานวย ยศสุข | ประธานกรรมการตรวจสอบ |
| 2. นายอำพล รวยฟูพันธ์ | กรรมการตรวจสอบ |
| 3. น.ส. ชุตินา ตั้งมิตรธรรม | กรรมการตรวจสอบ |

โดยมีนายวิระวัฒน์ สกุลมีฤทธิ์ - รองผู้จัดการฝ่ายตรวจสอบภายใน เป็นเลขานุการคณะกรรมการตรวจสอบ

คุณสมบัติของกรรมการตรวจสอบ

1. กรรมการตรวจสอบทั้งคณะ เป็นกรรมการอิสระ
2. กรรมการตรวจสอบอย่างน้อย 1 ท่าน จบการศึกษาด้านบัญชีหรือมีความรู้และประสบการณ์ ด้านบัญชีการเงิน สามารถวิเคราะห์งบการเงินได้เป็นอย่างดี

อำนาจหน้าที่ของคณะกรรมการตรวจสอบ

1. มีอำนาจหน้าที่ในการเสนอแต่งตั้ง และเลิกจ้างผู้สอบบัญชีภายนอก
2. มีอำนาจหน้าที่ในการเสนอแต่งตั้ง โยกย้าย และเลิกจ้างผู้ตรวจสอบภายใน
3. ทำการสอบทานงบการเงินของบริษัท ให้เป็นไปตามมาตรฐานการบัญชีที่รับรองทั่วไป
4. ตรวจสอบความเพียงพอของระบบการควบคุมภายใน
5. ตรวจสอบความเพียงพอของการป้องกันความเสี่ยง และการต่อต้านการทุจริตและคอร์รัปชัน
6. สอบทานและกำกับดูแลการปฏิบัติงานของกรรมการ ผู้บริหาร และพนักงานให้ปฏิบัติตามนโยบายต่อต้านการทุจริตและคอร์รัปชัน อย่างเคร่งครัด
7. จัดทำรายงานการปฏิบัติงานของคณะกรรมการตรวจสอบ
8. ปฏิบัติงานอื่นใดเกี่ยวกับกิจกรรมตรวจสอบตามที่คณะกรรมการบริษัท มอบหมาย

คณะกรรมการสรรหาและพิจารณาคำตอบแทน

แต่งตั้งขึ้นเมื่อวันที่ 13 สิงหาคม พ.ศ. 2552 มีวาระการดำรงตำแหน่งคราวละ 3 ปี มีจำนวน 5 ท่าน ประกอบด้วยกรรมการอิสระ 3 ท่าน กรรมการบริหาร 2 ท่าน และมีที่ปรึกษากฎหมายเป็นที่ปรึกษา โดยกรรมการอิสระ ทำหน้าที่เป็นประธานฯ มีอำนาจหน้าที่ในการสรรหาผู้มีความสมบัติเหมาะสมเป็น กรรมการ ตามข้อกำหนดของบริษัท และมีคุณสมบัติตามข้อกำหนดของตลาดหลักทรัพย์ฯ และสำนักงาน คณะกรรมการกำกับหลักทรัพย์ฯ เสนอต่อคณะกรรมการบริษัท เพื่อพิจารณาให้ความเห็นชอบ และเสนอ ต่อที่ประชุมผู้ถือหุ้นเพื่อลงมติแต่งตั้ง และมีอำนาจหน้าที่พิจารณารูปแบบและหลักเกณฑ์การจ่าย ค่าตอบแทนกรรมการ เพื่อเสนอความเห็นต่อคณะกรรมการบริษัท และคณะกรรมการบริษัท นำเสนอที่ ประชุมผู้ถือหุ้นให้เป็นผู้อนุมัติ

คณะกรรมการกำกับดูแลกิจการและความยั่งยืน

แต่งตั้งเมื่อวันที่ 12 พฤศจิกายน พ.ศ. 2555 มีวาระการดำรงตำแหน่งคราวละ 3 ปี มีกรรมการจำนวน 6 ท่าน ประกอบด้วยคณะกรรมการบริษัท ผู้บริหาร และ/หรือบุคคลอื่นที่เป็นผู้ทรงคุณวุฒิ กรรมการกำกับ ดูแลกิจการอย่างน้อย 1 คน ต้องมาจากกรรมการอิสระ ทั้งนี้คณะกรรมการกำกับดูแลกิจการและความ ยั่งยืน มีอำนาจหน้าที่ในการจัดทำนโยบายการกำกับดูแลกิจการ ภายใต้กรอบของกฎหมาย หลักเกณฑ์ ระเบียบ และข้อบังคับที่เป็นปัจจุบันขององค์กรที่ทำหน้าที่กำกับดูแล เช่นตลาดหลักทรัพย์แห่งประเทศไทย สำนักงานคณะกรรมการกำกับหลักทรัพย์และตลาดหลักทรัพย์ และหน่วยงานที่เกี่ยวข้อง ตลอดจนแนวทาง ในการกำกับดูแลกิจการที่ดีที่เป็นมาตรฐานสากล รวมถึงนโยบายด้านความยั่งยืน และให้คำแนะนำแก่ กรรมการ ผู้บริหาร พนักงานของบริษัท ในการปฏิบัติหน้าที่ตามกรอบ และหลักเกณฑ์ของนโยบายการ กำกับดูแลกิจการและความยั่งยืน เพื่อให้การทำหน้าที่ของกรรมการ และการบริหารจัดการของฝ่ายบริหาร เป็นไปด้วยดี มีผลในทางปฏิบัติ และมีความต่อเนื่องอย่างเหมาะสมเป็นไปตามความคาดหวัง ของผู้ถือหุ้น และผู้มีส่วนได้เสียทุกกลุ่ม

คณะกรรมการบริหารความเสี่ยง

บริษัท จัดให้มีคณะกรรมการบริหารความเสี่ยง มีกรรมการ จำนวน 6 ท่าน ประกอบด้วย กรรมการบริหาร 2 ท่าน ผู้บริหาร 4 ท่าน ทำหน้าที่พิจารณากำหนดนโยบาย และระบบการบริหารความเสี่ยง ติดตามผลการ บริหารความเสี่ยง ตั้งแต่กระบวนการบ่งชี้ วิเคราะห์ ประเมินการจัดการ ติดตามและการรายงานอย่างเป็น ระบบ รวมทั้งให้การสนับสนุน โดยจัดให้มีการแนะนำกระบวนการบริหารความเสี่ยงแก่หน่วยงานภายใน ต่าง ๆ ตลอดจนติดตามให้มีการปฏิบัติตามอย่างต่อเนื่องและสม่ำเสมอทั่วทั้งบริษัท

7.4 ผู้บริหาร เจ้าหน้าที่ระดับบริหารและจัดการ

รายชื่อผู้บริหาร

(ก) ผู้บริหาร ตามคำนิยามของคณะกรรมการกำกับหลักทรัพย์และตลาดหลักทรัพย์

รายชื่อ		ตำแหน่ง	วุฒิการศึกษา
1	นายประยูร พลพิพัฒน์พงศ์	ประธานกรรมการบริษัท และผู้มีอำนาจลงนาม	วิชาการบัญชี และ ดุษฎีบัณฑิตกิตติมศักดิ์ มหาวิทยาลัยแม่โจ้
2	นายประภาส พลพิพัฒน์พงศ์	ประธานกรรมการบริหาร และผู้มีอำนาจลงนาม	มัธยมศึกษาตอนปลาย
3	นายอังกูร พลพิพัฒน์พงศ์	กรรมการผู้จัดการ และผู้มีอำนาจลงนาม	ปริญญาโท บริหารธุรกิจ มหาวิทยาลัยโคโลราโด, สหรัฐอเมริกา ปริญญาตรี นิเทศศาสตร์ มหาวิทยาลัยกรุงเทพ
4	นายพีรพัฒน์ พลพิพัฒน์พงศ์	ผู้จัดการฝ่ายการตลาด	ปริญญาตรี เศรษฐศาสตร์ มหาวิทยาลัยเชียงใหม่ ปริญญาโท เศรษฐศาสตร์ ความสัมพันธ์ระหว่าง ประเทศ มหาวิทยาลัยวาเซดะ ประเทศญี่ปุ่น
5	นายบุญชัย สันนิธิวัฒน์	ผู้อำนวยการฝ่ายบัญชีและการเงิน (CFO) และเลขานุการบริษัท และ นักลงทุนสัมพันธ์	ปริญญาตรี เศรษฐศาสตร์ มหาวิทยาลัยธรรมศาสตร์ ปริญญาโท เศรษฐศาสตร์และบริหารธุรกิจ มหาวิทยาลัยเกษตรศาสตร์
6	น.ส. วริศรา เก่งการค้า	ผู้จัดการทั่วไป และรักษาการ ผู้จัดการฝ่ายสำนักงานโรงงาน 2	ประกาศนียบัตรชั้นสูง
7	น.ส. ปิยะลักษณ์ เชื้อผู้ดี	ผู้จัดการโรงงาน 1	ปริญญาตรี วิทยาศาสตร์ และเทคโนโลยีการอาหาร
8	นายธรรมรัตน์ เจริญสันติ	ผู้จัดการโรงงาน 2	ปริญญาตรี วิศวกรรมเครื่องกล, ปริญญาโท บริหารอุตสาหกรรมเกษตร
9	นายสายรุ้ง บุญตอม	ผู้จัดการฝ่ายส่งเสริมการเกษตร	ปริญญาตรี เกษตรศึกษา (พืชสวน)

เจ้าหน้าที่ระดับบริหาร และจัดการ

รายชื่อ		ตำแหน่ง	วุฒิการศึกษา
1	นางสาวณิชาภา สูงกิจบูลย์	ผู้จัดการฝ่ายบัญชี	ปริญญาตรี บัญชี
2	นางสาวสุพินดา วิใจยา	รองผู้จัดการฝ่ายบัญชี	ปริญญาตรี บัญชี
3	นายบุญมี สมัญญ	รองผู้จัดการโรงงาน 1	ปริญญาตรี เทคโนโลยีอุตสาหกรรมอาหาร
4	นายอภิเดช กุลประยงค์	รองผู้จัดการโรงงาน 2	ปริญญาตรี วิทยาศาสตร์อาหาร
5	นายชาญวิทย์ สุวรรณรัตน์	รองผู้จัดการฝ่ายประกันคุณภาพ	ปริญญาตรี วิทยาศาสตร์อาหาร
6	นายวีระวัฒน์ สกฤตมฤทธิ	รองผู้จัดการฝ่ายตรวจสอบภายใน	ปริญญาตรี บัญชี
7	นางสาวกมรรัตน์ พลพิพัฒน์พงศ์	ผู้จัดการฝ่ายสำนักงาน โรงงาน 1	ปริญญาตรี บริหารธุรกิจระหว่างประเทศ, ปริญญาโท บริหารธุรกิจ
8	นายวิทยา กำลั้งเก่ง	รองผู้จัดการฝ่ายบัญชี	ปริญญาตรี บัญชี ปริญญาโท-บริหารธุรกิจ
9	นายชัยวัฒน์ ตรียานุรักษ์	รองผู้จัดการฝ่ายบุคคลธุรการ	ปริญญาตรี วิศวกรรมยานยนต์ ปริญญาโท บริหารธุรกิจ
10	นายวรานันต์ แสงทอง	ผู้ช่วยผู้จัดการฝ่าย ประกัน คุณภาพ	ปริญญาตรี เทคโนโลยีอาหาร
11	นางพนัชกร สุขแยง	ผู้ช่วยผู้จัดการฝ่าย ประกัน คุณภาพ	ปริญญาตรี เทคโนโลยีอุตสาหกรรมอาหาร

คำตอบแทนกรรมการและผู้บริหาร

บริษัท ได้กำหนดคำตอบแทนกรรมการ และผู้บริหารไว้อย่างชัดเจน และโปร่งใส ในเกณฑ์ที่เหมาะสมที่จะดำรงไว้ซึ่งกรรมการ และผู้บริหาร ที่มีคุณสมบัติที่บริษัท ต้องการ กรรมการที่ได้รับมอบหมายให้เป็นกรรมการตรวจสอบ ได้รับคำตอบแทนเพิ่มตามปริมาณงานที่เพิ่มขึ้น

นโยบายการจ่ายคำตอบแทน

คณะกรรมการสรรหาและพิจารณาคำตอบแทนเป็นผู้ทำหน้าที่ เสนอแนะคำตอบแทนของคณะกรรมการบริษัท คณะอนุกรรมการ กรรมการผู้จัดการ กรรมการบริหารและผู้บริหารระดับสูง ที่เหมาะสมตามปริมาณงานที่เพิ่มขึ้น เพื่อเป็นแรงจูงใจให้กับกรรมการ ผู้บริหาร ในการบริหารงานอย่างเต็มกำลัง ความรู้ความสามารถ และตามปริมาณงานที่เพิ่มขึ้นของกรรมการ เพื่อให้บริษัท มีความเจริญเติบโตอย่างยั่งยืน มีผลประโยชน์ที่ดี เพื่อเป็นผลตอบแทนให้กับผู้ถือหุ้น พนักงาน และผู้มีส่วนได้เสียทุกกลุ่ม ทั้งในระยะสั้นและระยะยาว

หลักเกณฑ์การจ่ายค่าตอบแทน

บริษัท พิจารณาจ่ายค่าตอบแทน โดยเปรียบเทียบกับข้อมูลอุตสาหกรรมเดียวกัน หรือรายงานข้อมูลค่าตอบแทนกรรมการของสมาคมส่งเสริมสถาบันกรรมการบริษัทไทย หรือเท่ากับค่าตอบแทนในปีที่ผ่านมา และเป็นค่าตอบแทนที่เหมาะสมกับปริมาณงาน ความรู้ ความสามารถที่จะดำรงไว้ซึ่งกรรมการและผู้บริหารที่บริษัทต้องการ เพื่อเสนอให้ผู้ถือหุ้นพิจารณาอนุมัติเป็นประจำทุกปี โดยบริษัท มีนโยบายจ่ายค่าตอบแทนของคณะกรรมการบริษัท คณะอนุกรรมการ กรรมการผู้จัดการ กรรมการบริหารและผู้บริหารระดับสูงในระดับที่เหมาะสม สอดคล้องกับภาระหน้าที่ที่ต้องปฏิบัติให้เป็นไปตามกฎหมายและระเบียบที่เกี่ยวข้อง

โครงสร้างค่าตอบแทน

- กรรมการที่เป็นผู้บริหาร จำนวน 4 ท่าน ได้รับค่าตอบแทนกรรมการรายปีท่านละ 400,000 บาท
- กรรมการที่ไม่เป็นผู้บริหาร จำนวน 6 ท่าน ได้รับค่าตอบแทนกรรมการรายปีท่านละ 400,000 บาท
- คณะกรรมการตรวจสอบ โดยประธานกรรมการตรวจสอบ ได้รับค่าตอบแทนกรรมการ ตามปริมาณงานที่เพิ่มขึ้น เดือนละ 40,000 บาท และกรรมการตรวจสอบ 2 ท่าน ได้รับค่าตอบแทนกรรมการ ตามปริมาณงานที่เพิ่มขึ้นท่านละ 20,000 บาทต่อเดือน
- ค่าตอบแทนอื่น

กรรมการที่ไม่เป็นผู้บริหาร และคณะอนุกรรมการทุกคณะ ไม่ได้รับค่าตอบแทนอื่น เช่น เบี้ยประชุม, โบนัส, เบี้ยประกันชีวิต, รถประจำตำแหน่ง เป็นต้น
- กรรมการที่เป็นผู้บริหาร ได้รับค่าตอบแทนอื่น ประกอบด้วย เงินเดือน, โบนัส, ค่าครองชีพ, เงินสมทบกองทุนสำรองเลี้ยงชีพ 3% รถประจำตำแหน่ง เป็นต้น
- ผู้บริหารระดับสูง ได้รับค่าตอบแทน ประกอบด้วย เงินเดือน, โบนัส, ค่าครองชีพ, เงินสมทบกองทุนสำรองเลี้ยงชีพ 3% เป็นต้น

จำนวนค่าตอบแทน

ในปี 2567 บริษัท ได้จ่ายค่าตอบแทนต่างๆ ให้แก่กรรมการ และผู้บริหาร มีรายละเอียด ดังนี้

ค่าตอบแทนกรรมการ

(หน่วย : บาท)

ชื่อ-นามสกุล	ตำแหน่ง	2566	2567
1. นายประยูร พลพิพัฒน์พงศ์	ประธานกรรมการบริษัท	400,000	400,000
2. นายประภาส พลพิพัฒน์พงศ์	ประธานกรรมการบริหาร	400,000	400,000
3. นายอังกูร พลพิพัฒน์พงศ์	กรรมการผู้จัดการ	400,000	400,000
4. นายพีรพัฒน์ พลพิพัฒน์พงศ์	กรรมการ	400,000	400,000
5. นายอำนาจ ยศสุข	กรรมการอิสระ	400,000	400,000
6. นายอำพล รวยฟูพันธ์	กรรมการอิสระ	400,000	400,000
7. ดร. ภูษิต วงศ์หล่อสายชล	กรรมการอิสระ	400,000	400,000
8. น.ส. ชุติมา ตั้งมิตรธรรม	กรรมการอิสระ	400,000	400,000
9. นายหลาน มู่ ชิว	กรรมการ	400,000	400,000
10. นายหลาย หมิง เต๋อ	กรรมการ	400,000	400,000
ค่าตอบแทนอื่น เช่น เบี้ยประชุม, โบนัส, เบี้ยประกัน เป็นต้น		ไม่มี	ไม่มี
รวมค่าตอบแทนกรรมการ		4,000,000	4,000,000

ค่าตอบแทนคณะกรรมการตรวจสอบ

(หน่วย : บาท)

ชื่อ-นามสกุล	ตำแหน่ง	2566	2567
1. นายอำนาจ ยศสุข	ประธานกรรมการตรวจสอบ	480,000	480,000
2. นายอำพล รวยฟูพันธ์	กรรมการตรวจสอบ	240,000	240,000
3. น.ส. ชุติมา ตั้งมิตรธรรม	กรรมการตรวจสอบ	240,000	240,000
รวมค่าตอบแทนกรรมการตรวจสอบ		960,000	960,000

ค่าตอบแทนผู้บริหาร ตามคํานิยามของคณะกรรมการกำกับหลักทรัพย์และตลาดหลักทรัพย์

รายการ	ปี 2566		ปี 2567	
	จำนวนราย	จำนวนเงิน (บาท)	จำนวนราย	จำนวนเงิน (บาท)
เงินเดือน	9	21,365,975	9	21,368,704
โบนัส,ค่าบำเหน็จ	9	-	9	-
ค่าครองชีพ	9	66,430	9	64,350
สมทบประกันสังคม	9	77,250	9	71,850
สมทบสำรองเลี้ยงชีพ	9	690,650	9	625,741
รวม	9	22,200,305	9	22,130,645

7.5 ข้อมูลเกี่ยวกับพนักงาน

จำนวนงานพนักงานทั้งหมดมีความเหมาะสมกับการประกอบธุรกิจ โดยที่บริษัท ไม่มีการเปลี่ยนแปลงจำนวนพนักงานหรือข้อพิพาทแรงงานอย่างมีนัยสำคัญ ในระยะ 3 ปีที่ผ่านมา

ทรัพยากรบุคคล ณ 31 ธันวาคม พ.ศ. 2567

รายการ	ชาย	หญิง	รวม
ฝ่ายบริหาร / ธุรกิจ	37	47	84
ฝ่ายจัดการ / ฝ่ายผลิต / ช่างเทคนิค	75	24	99
พนักงานรายวัน, รายเหมา	337	905	1,242
รวม	449	976	1,425

ทั้งนี้ บริษัท มีสัดส่วนของการรับคนพิการคือลูกจ้างที่ไม่ใช่คนพิการ 100 คน ต่อคนพิการ 1 คนเศษของ 100 ถ้าเกิน 50 คน ต้องรับคนพิการเพิ่มขึ้นอีก 1 คน

สรุปการจ้างคนพิการตั้งแต่ปี 2566-2567		
	2566	2567
โรงงาน 1	3	3
โรงงาน 2	13	13
รวม	16	16

สรุปอัตราการลาออกตั้งแต่ 2566-2567 เฉลี่ยสองโรงงาน		
ประเภทพนักงาน	2566	2567
รายเดือน	2.34	0.47
รายวัน	4.41	4.75
ต่างด้าว	3.04	1.68

7.6 ข้อมูลสำคัญอื่นๆ

รายละเอียดผู้สอบบัญชีและค่าตอบแทน

ตามมติที่ประชุมสามัญผู้ถือหุ้น ประจำปี 2567 อนุมัติให้เลือก บริษัท เอเอสที มาสเตอร์ จำกัด โดยมี

- | | |
|------------------------------|----------------------------------|
| 1. นางสาวนงราม เลหาอารีติก | ผู้สอบบัญชีรับอนุญาต เลขที่ 4334 |
| 2. นางพรทิพย์ เลิศทองศักดิ์ | ผู้สอบบัญชีรับอนุญาต เลขที่ 7633 |
| 3. นางสาวสุนันทา คำสุข | ผู้สอบบัญชีรับอนุญาต เลขที่ 8207 |
| 4. นางสาวขมาภรณ์ รอดลอยทุกข์ | ผู้สอบบัญชีรับอนุญาต เลขที่ 9211 |

เป็นผู้ทำหน้าที่ตรวจสอบงบการเงินของบริษัท ประจำปี 2567 ซึ่งเป็นผู้สอบบัญชีที่มีความเป็นอิสระ มีความน่าเชื่อถือ และเป็นผู้สอบบัญชีที่ได้รับการเห็นชอบจากสำนักงานคณะกรรมการกำกับหลักทรัพย์และตลาดหลักทรัพย์ (ก.ล.ต.)

- ค่าตอบแทนจากการสอบบัญชีที่บริษัท จ่ายให้สำนักงานสอบบัญชี ปี 2567 จำนวน 1,250,000.00 บาท (หนึ่งล้านสองแสนห้าหมื่นบาทถ้วน)
- ค่าบริการอื่น : ไม่มี

เลขานุการบริษัท

บริษัท จัดให้มีเลขานุการบริษัท เพื่อทำหน้าที่ดูแลกิจกรรมของคณะกรรมการ รวมทั้งประสานงานในเรื่องต่างๆ ดังต่อไปนี้

- ❖ ให้คำแนะนำเบื้องต้นแก่กรรมการเกี่ยวกับ ข้อกำหนด กฎ ระเบียบ และข้อบังคับต่าง ๆ ของบริษัท และติดตามให้มีการปฏิบัติตามอย่างถูกต้อง และสม่ำเสมอ รวมถึงรายงานการเปลี่ยนแปลงที่มีนัยสำคัญแก่กรรมการ
- ❖ จัดการประชุมผู้ถือหุ้น และประชุมคณะกรรมการให้เป็นไปตามกฎหมาย ข้อบังคับของบริษัท และข้อพึงปฏิบัติต่าง ๆ
- ❖ บันทึกรายงานการประชุมผู้ถือหุ้น และการประชุมคณะกรรมการบริษัท รวมทั้งติดตามให้มีการปฏิบัติตามมติที่ประชุมผู้ถือหุ้น และมติที่ประชุมคณะกรรมการบริษัท
- ❖ ดูแลให้มีการเปิดเผยข้อมูลและรายงานข้อสนเทศในส่วนที่รับผิดชอบตามระเบียบ และข้อกำหนดของตลาดหลักทรัพย์แห่งประเทศไทย (ตลท.) และสำนักงานคณะกรรมการกำกับหลักทรัพย์และตลาดหลักทรัพย์ (ก.ล.ต.)
- ❖ ติดต่อและสื่อสารกับผู้ถือหุ้นทั่วไปให้ได้รับทราบถึงสิทธิต่าง ๆ และข่าวสารของบริษัท
- ❖ ดูแลกิจกรรมของคณะกรรมการบริษัท

8 รายงานผลการดำเนินงานสำคัญด้านการกำกับดูแลกิจการ

8.1 สรุปผลการปฏิบัติหน้าที่ของคณะกรรมการ

การประชุมคณะกรรมการ

- บริษัท กำหนดตารางการประชุมคณะกรรมการล่วงหน้าเป็นรายปี โดยกำหนดให้มีการประชุมอย่างสม่ำเสมอ ไตรมาสละ 1 ครั้งเป็นอย่างน้อย และกรรมการแต่ละคนทราบกำหนดการดังกล่าว โดยในปี 2568 กำหนดการประชุมดังนี้

ประชุมครั้งที่	วัน-เดือน-ปี	
1	วันพุธ	26 กุมภาพันธ์ 2568
2	วันพุธ	23 เมษายน 2568
3	วันพุธ	14 พฤษภาคม 2568
4	วันพุธ	13 สิงหาคม 2568
5	วันพุธ	12 พฤศจิกายน 2568
6	วันพุธ	10 ธันวาคม 2568

- ประธานกรรมการและกรรมการผู้จัดการ ร่วมกันพิจารณาเรื่องเข้าวาระการประชุม
- จัดให้มีการส่งหนังสือเชิญประชุม วาระการประชุมและเอกสารประกอบการประชุมให้กรรมการล่วงหน้า อย่างน้อย 7 วันก่อนวันประชุม เพื่อให้มีเวลาพิจารณาข้อมูลอย่างเพียงพอ
- กำหนดให้มีการเข้าร่วมประชุมไม่น้อยกว่า 2 ใน 3 ของกรรมการทั้งคณะ เมื่อมีการพิจารณาลงมติในเรื่องสำคัญ ๆ เช่น รายการได้มาหรือจำหน่ายไปซึ่งสินทรัพย์ของบริษัทและบริษัทย่อย ที่มีผลกระทบต่อบริษัท การขยายโครงการลงทุน การกำหนดระดับอำนาจบริหารงาน การกำหนดนโยบายบริหารการเงินและการบริหารความเสี่ยง เป็นต้น
- ในที่ประชุม หากกรรมการท่านใดเป็นผู้มีส่วนได้เสียในวาระที่พิจารณา ต้องออกจากที่ประชุม ก่อนเริ่มการพิจารณาในวาระนั้น ๆ
- กรรมการทุกคนมีสิทธิ์ที่จะเสนอเรื่องเข้าสู่วาระการประชุม ตรวจสอบเอกสารการประชุม และเอกสารสำคัญอื่นๆ หากมีข้อสงสัย กรรมการอื่นและฝ่ายจัดการต้องดำเนินการเพื่อตอบข้อสงสัยนั้น
- เลขานุการบริษัท หรือผู้ได้รับมอบหมาย ต้องจัดทำรายงานการประชุมคณะกรรมการให้ครบถ้วนสมบูรณ์ ภายในระยะเวลาที่กฎหมายกำหนดไว้

การเข้าร่วมประชุมของคณะกรรมการ แต่ละท่านในปี 2567 สรุปได้ดังนี้

รายชื่อ	วาระ การดำรง ตำแหน่ง	การเข้าร่วมประชุม / การประชุมทั้งหมด (ครั้ง) (ในปี 2567 คณะกรรมการบริษัท มีการประชุม 7 ครั้ง)			
		การประชุม วาระปกติ	วาระพิเศษ	รวม	%
1. นายประยูร พลพิพัฒน์พงศ์	3 ปี	7 / 7		7 / 7	100.00
2. นายประภาส พลพิพัฒน์พงศ์	3 ปี	6 / 7		6 / 7	85.71
3. นายอังกูร พลพิพัฒน์พงศ์	3 ปี	7 / 7		7 / 7	100.00
4. นายพีรพัฒน์ พลพิพัฒน์พงศ์	3 ปี	6 / 7		6 / 7	85.71
5. นายอำนาจ ยศสุข	3 ปี	7 / 7		7 / 7	100.00
6. นายอำพล รวยฟูพันธ์	3 ปี	7 / 7		7 / 7	100.00
7. ดร.ภูษิต วงศ์หล่อสายชล	3 ปี	7 / 7		7 / 7	100.00
8. นางสาวชุติมา ตั้งมติธรรม	3 ปี	7 / 7		7 / 7	100.00
9. นายหลาน มู่ ชิว	3 ปี	7 / 7		7 / 7	100.00
10. นายหลาน หมิง เต๋อ	3 ปี	7 / 7		7 / 7	100.00
กรรมการทุกคนมีส่วนร่วมของการเข้าร่วมประชุมคณะกรรมการ คิดเป็นร้อยละ 97.14 ของการประชุมทั้งปี 2567					

การสรรหาและแต่งตั้งกรรมการและผู้บริหารระดับสูง

หลักเกณฑ์และกระบวนการคัดเลือกและแต่งตั้งกรรมการใหม่

บริษัท เปิดโอกาสให้ผู้ถือหุ้นสามารถเสนอชื่อบุคคลที่ไม่เป็นบุคคลต้องห้ามตาม พรบ. หลักทรัพย์และตลาดหลักทรัพย์ฯ และข้อกำหนดของคณะกรรมการกำกับหลักทรัพย์และตลาดหลักทรัพย์ และเป็นไปตามข้อกำหนดของบริษัท และบุคคลที่ได้รับการเสนอชื่อต้องยินยอมให้มีการเสนอชื่อ เพื่อเลือกตั้งเป็นกรรมการอิสระของบริษัท ซึ่งในปี บริษัทกำหนดให้เสนอชื่อได้ตั้งแต่วันที่ 14 ธันวาคม พ.ศ. 2566 จนถึงวันที่ 31 มกราคม พ.ศ. 2567 โดยบริษัท ได้นำเสนอรายละเอียด หลักเกณฑ์ และวิธีปฏิบัติบนเว็บไซต์ของบริษัท www.cmfrozen.com ภายใต้หมวด นักลงทุนสัมพันธ์ หัวข้อ สิทธิของผู้ถือหุ้น และประกาศผ่านทางเว็บไซต์ของตลาดหลักทรัพย์แห่งประเทศไทย www.set.or.th

คณะกรรมการสรรหาและพิจารณาคำตอบแทน จะพิจารณารายชื่อบุคคลจากการเสนอชื่อของผู้ถือหุ้น (ถ้ามี) รายชื่อบุคคลจากฐานข้อมูลกรรมการ บุคคลอื่นที่มีคุณสมบัติตามที่บริษัทต้องการ และกรรมการที่ครบวาระ ทำการกลั่นกรองคุณสมบัติบุคคลที่กล่าวข้างต้นให้เป็นไปตามกฎหมาย ข้อบังคับของบริษัทและหลักเกณฑ์ต่าง ๆ ที่เกี่ยวข้อง ตลอดจนต้องเป็นผู้ที่มีทักษะวิชาชีพ ความเชี่ยวชาญด้านธุรกิจที่เกี่ยวข้องกับธุรกิจของบริษัท และ/หรือ มีทักษะด้านการบัญชีและการเงิน กฎหมาย รวมถึงทักษะที่จำเป็นของคณะกรรมการที่ยังขาดอยู่ และเป็นไปตามคุณสมบัติของกรรมการที่ต้องการสรรหา (Board skill matrix) ซึ่งสอดคล้องกับกลยุทธ์ในการดำเนินธุรกิจของบริษัท โดยไม่จำกัดเพศ อายุ เชื้อชาติ ศาสนา และนำเสนอต่อคณะกรรมการบริษัท เพื่อพิจารณาและให้ความเห็นชอบ และนำเสนอผู้ถือหุ้นเพื่อพิจารณาแต่งตั้งเป็นรายบุคคลต่อไป

ในการประชุมผู้ถือหุ้น ต้องมีผู้ถือหุ้นและผู้รับมอบฉันทะ (ถ้ามี) มาประชุมไม่น้อยกว่า 25 คน และต้องมีหุ้นนับรวมกันได้ไม่น้อยกว่า 1 ใน 3 ของจำนวนหุ้น 381,145,725 หุ้น จึงจะเป็นองค์ประชุม ผู้ถือหุ้นแต่ละคนจะต้องใช้คะแนนเสียงที่มีอยู่ทั้งหมด เลือกตั้งบุคคลคนเดียว หรือหลายคนเป็นกรรมการก็ได้ แต่จะแบ่งคะแนนเสียงให้แก่ผู้ใดมากน้อยเพียงใดไม่ได้

การแต่งตั้งกรรมการต้องได้รับมติเห็นชอบจากที่ประชุมผู้ถือหุ้น บุคคลซึ่งได้รับคะแนนเสียงสูงสุดตามลำดับลงมาเป็นผู้ได้รับการเลือกตั้งเป็นกรรมการเท่าจำนวนกรรมการที่จะพึงมี หรือจะพึงเลือกตั้งในครั้งนั้น ในกรณีที่บุคคลซึ่งได้รับการเลือกตั้งในลำดับถัดมา มีคะแนนเสียงเท่ากันเกินจำนวนกรรมการที่จะพึงมีหรือจะพึงเลือกตั้งในครั้งนั้น ให้ผู้เป็นประธานเป็นผู้ออกเสียงชี้ขาด

การประเมินตนเอง

บริษัท จัดให้มีการประเมินผลการปฏิบัติงานของคณะกรรมการและกรรมการชุดย่อยเป็นประจำทุกปี

1. แบบประเมินตนเองของคณะกรรมการ

หลักเกณฑ์

แบบประเมินตนเองของคณะกรรมการ นำแนวทางแบบประเมินจากตลาดหลักทรัพย์ฯ มาปรับใช้ให้เหมาะสมกับลักษณะและโครงสร้างของคณะกรรมการบริษัท ซึ่งผลการประเมินจะเป็นส่วนสำคัญในการพัฒนาการปฏิบัติหน้าที่และการดำเนินงานของคณะกรรมการให้มีประสิทธิภาพและประสิทธิผล

แบบประเมิน แบ่งออกเป็น 6 หมวด ดังนี้

1. โครงสร้างและคุณสมบัติของคณะกรรมการ
2. บทบาท หน้าที่ และความรับผิดชอบของคณะกรรมการ
3. การประชุมคณะกรรมการ
4. การทำหน้าที่ของกรรมการ
5. ความสัมพันธ์กับฝ่ายจัดการ
6. การพัฒนาตนเองของกรรมการและการพัฒนาผู้บริหาร

กระบวนการในการประเมิน

เลขานุการบริษัท จัดส่งแบบประเมินให้กรรมการบริษัททุกท่าน ประเมินตนเองในทุกสิ้นปี ทำการรวบรวมและรายงานผลสรุปต่อคณะกรรมการกำกับดูแลกิจการและความยั่งยืน เพื่อรายงานต่อที่ประชุมคณะกรรมการบริษัท เป็นประจำทุกปี

2. แบบประเมินตนเองของกรรมการรายบุคคล

หลักเกณฑ์

แบบประเมินตนเองของกรรมการรายบุคคล เป็นเครื่องมือช่วยให้กรรมการได้ทบทวนและพัฒนาการปฏิบัติหน้าที่ของตนให้เกิดประสิทธิภาพและประสิทธิผล มีหัวข้อในการประเมินที่สอดคล้องกับหน้าที่ความรับผิดชอบที่สำคัญของคณะกรรมการตามกฎหมาย กฎบัตร จริยธรรมธุรกิจ นโยบายการกำกับดูแลกิจการ นโยบายต่อต้านการทุจริตและคอร์รัปชัน และคู่มือกรรมการ ผู้บริหาร และพนักงาน เกี่ยวกับมาตรการต่อต้านการทุจริตและคอร์รัปชัน

แบบประเมิน แบ่งออกเป็น 3 หมวด ดังนี้

1. โครงสร้างและคุณสมบัติของคณะกรรมการ
2. การประชุมของคณะกรรมการ
3. บทบาท หน้าที่ และความรับผิดชอบของคณะกรรมการ

กระบวนการในการประเมิน

เลขานุการบริษัท จัดส่งแบบประเมินตนเองให้กรรมการทุกท่าน ประเมินตนเองในทุกสิ้นปี ทำการรวบรวมและรายงานผลสรุปต่อคณะกรรมการกำกับดูแลกิจการและความยั่งยืน และคณะกรรมการสรรหาและพิจารณาค่าตอบแทน โดยคณะกรรมการกำกับดูแลกิจการและความยั่งยืน จะรายงานผลต่อที่ประชุมคณะกรรมการบริษัทเป็นประจำปีทุกปี ส่วนคณะกรรมการสรรหาและพิจารณาค่าตอบแทน จะนำผลการประเมินกรรมการรายบุคคล ไปประกอบการพิจารณาคัดเลือกกรรมการแทนกรรมการที่ครบวาระ

3. แบบประเมินตนเองของคณะอนุกรรมการ

คณะอนุกรรมการ ประกอบด้วย

- 1) คณะกรรมการตรวจสอบ
- 2) คณะกรรมการสรรหาและพิจารณาค่าตอบแทน
- 3) คณะกรรมการกำกับดูแลกิจการ และ
- 4) คณะกรรมการบริหารความเสี่ยง

มีการประเมินตนเองเป็นประจำทุกปี เพื่อนำผลประเมินมาพัฒนาการปฏิบัติหน้าที่ในการสนับสนุนการทำงานของคณะกรรมการบริษัท และการดำเนินธุรกิจของบริษัท

การประเมินการปฏิบัติงาน	ผลการประเมินเฉลี่ย (%)
คณะกรรมการบริษัท	
1. คณะกรรมการบริษัท (ทั้งคณะ)	95.38
2. คณะกรรมการบริษัท (รายบุคคล)	93.86
คณะอนุกรรมการ	
1. คณะกรรมการตรวจสอบ	93.75
2. คณะกรรมการสรรหาและพิจารณาค่าตอบแทน	93.75
3. คณะกรรมการกำกับดูแลกิจการและความยั่งยืน	93.75
4. คณะกรรมการบริหารความเสี่ยง	98.18

แผนการสืบทอดตำแหน่ง

บริษัท มีการดำเนินการเกี่ยวกับแผนพัฒนาเพื่อทดแทนตำแหน่งงาน โดยวัตถุประสงค์เพื่อเตรียมความพร้อมด้านกำลังคน ทั้งในเชิงคุณภาพและปริมาณ สร้างความต่อเนื่องในการบริหารงานที่เหมาะสมเพื่อคัดเลือก และเตรียมความพร้อมของบุคลากรที่เหมาะสมในการดำรงตำแหน่งงานที่เป็นตำแหน่งงานหลักของบริษัท อันได้แก่ ผู้บริหารสูงสุดของบริษัท รวมถึงตำแหน่งที่มีความสำคัญในโครงสร้างการบริหารจัดการ หรือการดำเนินธุรกิจของบริษัท หรือเป็นตำแหน่งงานที่มีทักษะเฉพาะด้าน มีความชำนาญเชิงลึก หรือยากแก่การทดแทน โดยได้กำหนดหลักเกณฑ์การจัดทำแผนสืบทอดตำแหน่ง เช่น ตำแหน่งงานที่สำคัญ เกณฑ์การพิจารณาและคัดเลือก ตลอดจนกระบวนการจัดทำแผนงานการสืบทอด เป็นต้น

การปฏิบัติต่อกรรมการใหม่

บริษัท จัดให้มีคู่มือกรรมการ หรือจัดให้มีการปฐมนิเทศกรรมการใหม่ โดยคู่มือกรรมการประกอบด้วย หนังสือบริคณห์สนธิ ข้อบังคับบริษัท รายงานประจำปีเล่มล่าสุด และเอกสารประกอบอื่นที่สำคัญ ได้แก่ บทบาทและหน้าที่ความรับผิดชอบของคณะกรรมการบริษัท นโยบายการกำกับดูแลกิจการ จริยธรรมธุรกิจ นโยบายต่อต้านการทุจริตและคอร์รัปชัน และนโยบายอื่น ๆ รวมทั้งบทบาทหน้าที่ของ คณะอนุกรรมการทุกคณะ

การอบรมและพัฒนาความรู้

บริษัท มีนโยบายให้การสนับสนุนกรรมการใหม่ในการอบรมหลักสูตรของการเป็นกรรมการ เพื่อเสริมสร้างความรู้ ความเข้าใจบทบาทหน้าที่ของการเป็นกรรมการ ตลอดจนเพื่อทราบกฎเกณฑ์ต่างๆ ระเบียบข้อบังคับ และกฎหมายที่เกี่ยวข้อง

การกำกับดูแลการดำเนินงานของบริษัทย่อย

- ปัจจุบันบริษัทไม่มีบริษัทย่อย -

การดูแลเรื่องการใช้ข้อมูลภายใน

บริษัท มีนโยบายและวิธีการดูแลกรรมการ ผู้บริหาร และพนักงานของบริษัท ในการนำข้อมูลภายใน ซึ่งยังไม่เปิดเผยต่อสาธารณชนไปใช้เพื่อหาประโยชน์ส่วนตน และบุคคลอื่น และบทกำหนดโทษ ทำการสื่อสารให้ความรู้แก่กรรมการ ผู้บริหาร และพนักงาน เพื่อให้รับทราบและยึดถือปฏิบัติ ดังนี้

- ❖ จัดทำจรรยาบรรณของกรรมการบริษัท รวมถึงจรรยาบรรณของพนักงานที่ครอบคลุมเรื่องการใช้ข้อมูลภายใน การเก็บรักษาความลับลูกค้า โดยมีการสื่อสารเผยแพร่ให้กรรมการ ผู้บริหาร และพนักงานเพื่อลงนามรับทราบ และยึดถือปฏิบัติโดยทั่วกัน
- ❖ ห้ามมิให้กรรมการ ผู้บริหาร และพนักงานที่ได้รับทราบข้อมูลภายในที่เป็นสาระสำคัญซึ่งมีผลต่อการเปลี่ยนแปลงของราคาหลักทรัพย์ของบริษัท เผยแพร่ข้อมูลหรือใช้ข้อมูลภายใน หรือทำการซื้อ-ขายหลักทรัพย์ หรือชักชวนให้บุคคลอื่นซื้อ-ขายหลักทรัพย์ของบริษัท ทั้งทางตรงหรือทางอ้อม ไม่ว่าการกระทำดังกล่าวจะทำเพื่อประโยชน์ต่อตนเองหรือผู้อื่น ในช่วง 14 วันก่อนทิ้งการเงินหรือข้อมูลภายในนั้นจะเปิดเผยต่อสาธารณชน ผู้เกี่ยวข้องกับข้อมูลภายใน ต้องไม่เปิดเผยข้อมูลนั้นให้ผู้อื่นทราบ จนกว่าจะได้มีการแจ้งข้อมูลนั้นให้แก่ตลาดหลักทรัพย์ฯ

- ❖ ข้อมูลที่สำคัญของบริษัท ก่อนออกไปสู่บุคคลภายนอก ต้องได้รับความเห็นชอบจาก คณะกรรมการบริษัท หรือกรรมการผู้จัดการ หรือผู้ที่ได้รับมอบหมายเท่านั้น
- ❖ การใช้ข้อมูลภายในร่วมกันต้องอยู่ในกรอบของหน้าที่และความรับผิดชอบที่ตนได้รับ มอบหมายเท่านั้น
- ❖ จัดให้มีมาตรการและระบบควบคุมดูแลข้อมูลของบริษัทภายในส่วนงานของตนอย่างรัดกุม เพื่อป้องกันไม่ให้ข้อมูลภายในที่สำคัญของบริษัทเปิดเผยออกสู่ภายนอก ก่อนการเผยแพร่อย่างเป็นทางการ
- ❖ มาตรการลงโทษ หากกระทำการฝ่าฝืนระเบียบปฏิบัติดังกล่าว บริษัท ถือเป็นความผิดทางวินัย ตามข้อบังคับการทำงานของบริษัท โดยจะพิจารณาลงโทษตามควรแก่กรณี ได้แก่ การ ตักเตือนด้วยวาจา การตักเตือนเป็นลายลักษณ์อักษร การภาคทัณฑ์ ตลอดจนการเลิกจ้างพ้น สภาพจากการเป็นพนักงานด้วยเหตุ ไล่ออก ปลดออก หรือให้ออก แล้วแต่กรณี

บริษัท ได้ปฏิบัติตาม Code of best practices เป็นอย่างดี โดยบริษัทได้ทำการประเมินตนเองของ คณะกรรมการเป็นประจำทุกปี และได้ปรับปรุง ทบทวน จริยธรรมธุรกิจ นโยบายการกำกับดูแลกิจการ นโยบายต่อต้านการทุจริต นโยบายการบริหารความเสี่ยง คู่มือ กรรมการ ผู้บริหาร และพนักงาน เกี่ยวกับมาตรการต่อต้านการทุจริต กฎบัตรของคณะกรรมการ คณะอนุกรรมการ คู่มือการควบคุม ภายใน ทั้งนี้เพื่อให้การบริหารงานเป็นไปตามข้อพึงปฏิบัติของตลาดหลักทรัพย์แห่งประเทศไทย สำนักงานคณะกรรมการ ก.ล.ต. และกฎหมายที่เกี่ยวข้อง

8.2 สรุปผลการปฏิบัติหน้าที่ของคณะกรรมการตรวจสอบ

ดูรายละเอียดเพิ่มเติมได้ที่ รายงานคณะกรรมการตรวจสอบ หน้า 2

8.3 สรุปผลการปฏิบัติหน้าที่ของคณะกรรมการบริษัท และคณะอนุกรรมการชุดย่อย

การเข้าร่วมประชุมของคณะอนุกรรมการ แต่ละท่าน สรุปได้ดังนี้

รายชื่อ	คณะ กรรมการ บริษัท	คณะ กรรมการ ตรวจสอบ	คณะ กรรมการ สรรหาและ พิจารณา ค่าตอบแทน	คณะ กรรมการ กำกับดูแล กิจการและ ความยั่งยืน	คณะ กรรมการ บริหาร ความเสี่ยง	คณะ กรรมการ ที่ไม่ใช่ กรรมการ บริหาร
จำนวนครั้งการประชุมในปี 2567	7	4	2	2	2	1
การเข้าประชุมของกรรมการ						
1. นายประยูร พลพัฒน์พงศ์	7 / 7					
2. นายประภาส พลพัฒน์พงศ์	6 / 7		2 / 2			
3. นายอังกูร พลพัฒน์พงศ์	7 / 7		2 / 2	2 / 2	2 / 2	
4. นายพีรพัฒน์ พลพัฒน์พงศ์	6 / 7			2 / 2	2 / 2	
5. นายอำนาจ ยศสุข	7 / 7	4 / 4	2 / 2			1 / 1
6. นายอำพล รวยฟูพันธ์	7 / 7	4 / 4	2 / 2			1 / 1
7. ดร. ภูษิต วงศ์หล่อสายชล	7 / 7					1 / 1
8. น.ส. ชุตินา ตั้งมติธรรม	7 / 7	4 / 4	2 / 2	2 / 2		1 / 1
9. นายหลาน มู่ ชิว	7 / 7					1 / 1
10. นายหลาน หมิง เตอ	7 / 7					1 / 1
11. นายบุญชัย สันนิธิลาวัฒน์				1 / 2	1 / 2	
12. นายวีระวัฒน์ สกุลมณีฤทธิ์		4 / 4		2 / 2	2 / 2	
13. น.ส. วริศรา เก่งการค้า				2 / 2	2 / 2	
14. น.ส. ปิยะลักษณ์ เชื้อผู้ดี				2 / 2	2 / 2	
15. นายธรรมรัตน์ เจริญสันติ				2 / 2	2 / 2	

รายงานจากคณะกรรมการกำกับและดูแลกิจการและความยั่งยืน

ในปี 2567 คณะกรรมการกำกับดูแลกิจการและความยั่งยืน มีการประชุม จำนวน 2 ครั้ง ได้ปฏิบัติหน้าที่ในการกำกับดูแลกิจการและความยั่งยืน ดังนี้

1. รับทราบผลคะแนนการประชุม AGM ประจำปี 2567 ที่ได้รับคะแนน 95 คะแนน
2. รับทราบผลการประเมิน CGR ประจำปี 2567 ที่ได้รับคะแนนร้อยละ 81
3. รับทราบผลการประเมินหุ้นยั่งยืนประจำปี 2567 ซึ่งบริษัทยังคงมุ่งมั่นที่จะเข้ารับการประเมินในปีถัดไป
4. พิจารณานำหลัก CG Code ทั้ง 8 หลัก มาปรับใช้กับการดำเนินธุรกิจของบริษัท
5. ทบทวนจริยธรรมธุรกิจและนโยบายการกำกับดูแลกิจการ
6. ทบทวนนโยบายต่อต้านการทุจริตและคอร์รัปชัน
7. ทบทวนคู่มือกรรมการ ผู้บริหาร และพนักงานเกี่ยวกับมาตรการต่อต้านการทุจริตและคอร์รัปชัน
8. ทบทวนกฎบัตรคณะกรรมการกำกับดูแลกิจการ
9. การประเมินตนเองของคณะกรรมการกำกับดูแลกิจการและความยั่งยืน ในรอบปี 2567

คณะกรรมการกำกับดูแลกิจการและความยั่งยืน กำกับดูแลให้กรรมการ ผู้บริหาร และพนักงาน ยึดถือปฏิบัติตามนโยบายเพื่อให้เกิดผลเป็นรูปธรรมอย่างแท้จริง และได้มีการประเมินตนเองของคณะกรรมการกำกับดูแลกิจการและความยั่งยืน เป็นการประเมินผลรายปี สำหรับผลการประเมินในปี 2567 ได้คะแนนเฉลี่ย ร้อยละ 93.75

รายงานจากคณะกรรมการสรรหาและพิจารณาค่าตอบแทน

ในปี 2567 คณะกรรมการสรรหาและพิจารณาค่าตอบแทน มีการประชุม จำนวน 2 ครั้ง คณะกรรมการได้ปฏิบัติหน้าที่ในการสรรหาและพิจารณาค่าตอบแทน ดังนี้

1. พิจารณาสรรหาบุคคลที่มีคุณสมบัติเหมาะสมเป็นกรรมการ เพื่อเสนอต่อคณะกรรมการบริษัทและที่ประชุมสามัญผู้ถือหุ้นประจำปี 2567 โดยบริษัท เปิดโอกาสให้ผู้ถือหุ้นรายบุคคลสามารถเสนอรายชื่อบุคคลเข้ารับการสรรหาเป็นกรรมการบริษัทได้ตั้งแต่วันที่ 14 ธันวาคม 2566 ถึง 31 มกราคม 2567 แต่ไม่มีผู้ถือหุ้นรายใด เสนอชื่อบุคคลเพื่อรับการพิจารณาแต่งตั้งเป็นกรรมการ ดังนั้น คณะกรรมการสรรหาและพิจารณาค่าตอบแทนจึงเสนอให้พิจารณาแต่งตั้งกรรมการที่ออกตามวาระประจำปี 2567 กลับเข้าดำรงตำแหน่งกรรมการอีกวาระหนึ่ง โดยที่ประชุมผู้ถือหุ้นได้มีมติอนุมัติแต่งตั้งกรรมการทุกท่านตามที่เสนอ
2. พิจารณากำหนดค่าตอบแทนประจำปี 2567 สำหรับคณะกรรมการบริษัท และ คณะอนุกรรมการเพื่อเสนอต่อคณะกรรมการบริษัทและที่ประชุมผู้ถือหุ้นพิจารณาอนุมัติ โดยกำหนดค่าตอบแทน ที่เหมาะสมตามปริมาณงานที่เพิ่มขึ้น โดยเปรียบเทียบกับข้อมูลอุตสาหกรรมเดียวกัน หรือเท่ากับค่าตอบแทนในปีที่ผ่านมา และเป็นค่าตอบแทนที่เหมาะสมกับปริมาณงาน ความรู้ ความสามารถที่จะดำรงไว้ซึ่งกรรมการและผู้บริหารที่บริษัทต้องการ ซึ่งที่ประชุมผู้ถือหุ้นได้มีมติอนุมัติตามที่เสนอ
3. พิจารณาทบทวนกำหนดความรู้ ทักษะ และประสบการณ์ของกรรมการ (Board skill matrix) เพื่อเป็นข้อมูลประกอบการพิจารณาเสนอแต่งตั้งกรรมการที่มีคุณสมบัติเหมาะสม มีความรู้ความสามารถที่เป็นประโยชน์ต่อการดำเนินงานของบริษัท
4. พิจารณาทบทวนกฎบัตรคณะกรรมการสรรหาและพิจารณาค่าตอบแทน
5. พิจารณาทบทวนกำหนดขั้นตอนการสรรหากรรมการและการพิจารณาค่าตอบแทน
6. พิจารณารับทราบผลการประเมินตนเองของคณะกรรมการสรรหาและพิจารณาค่าตอบแทน ประจำปี 2567

คณะกรรมการสรรหาและพิจารณาค่าตอบแทน ได้มีการปฏิบัติหน้าที่ด้วยความรอบคอบ ซื่อสัตย์สุจริต ตามหน้าที่ความรับผิดชอบที่กำหนดไว้ในกฎบัตรคณะกรรมการสรรหาและพิจารณา ค่าตอบแทน โดยคำนึงถึงผลประโยชน์ที่บริษัทจะได้รับเป็นสำคัญ สำหรับผลการประเมินในปี 2567 ได้คะแนนเฉลี่ยร้อยละ 93.75

รายงานจากคณะกรรมการบริหารความเสี่ยง

ในปี 2567 คณะกรรมการบริหารความเสี่ยง มีการประชุมจำนวน 2 ครั้ง ได้ปฏิบัติหน้าที่ในการบริหารความเสี่ยง ดังนี้

1. ประเมินความเสี่ยงในแต่ละด้าน และพิจารณาหาแนวทางป้องกันและแก้ไข โดยพิจารณาครอบคลุมความเสี่ยงในด้านต่างๆ อย่างครบถ้วน ดังนี้
 - 1) ความเสี่ยงด้านกลยุทธ์ (Strategic Risk)
 - 2) ความเสี่ยงด้านการปฏิบัติงาน (Operational Risk)
 - 3) ความเสี่ยงด้านการเงิน (Financial Risk)
 - 4) ความเสี่ยงด้านการปฏิบัติตามกฎระเบียบและข้อบังคับ (Compliance Risk)
 - 5) ความเสี่ยงด้านความยั่งยืน (ESG Risk)
 - 6) ความเสี่ยงที่เกิดขึ้นใหม่ (New Emerging Risk)
2. ประเมินความเสี่ยงที่อาจเกิดจากการทุจริต ซึ่งผลการประเมินพบว่า บริษัทไม่มีการทุจริตจากการปฏิบัติหน้าที่ของกรรมการ ผู้บริหาร และพนักงาน และบริษัท สามารถบริหารความเสี่ยงในแต่ละด้านได้ผลดีอย่างน่าพอใจ ทำให้บริษัทยังคงมีผลประกอบการที่ดี มีความเสี่ยงอยู่ในระดับที่ยอมรับได้
3. ทบทวนกฎบัตรคณะกรรมการบริหารความเสี่ยง
4. ทบทวนอำนาจอนุมัติ
5. ทบทวนคู่มือระบบการควบคุมภายใน
6. ทบทวนนโยบายการบริหารความเสี่ยง
7. ทบทวนผลการประเมินความเสี่ยง 2 ครั้ง ในปี 2567
8. ประเมินตนเองของคณะกรรมการบริหารความเสี่ยง ในรอบปี 2567
9. จัดทำรายงานของคณะกรรมการบริหารความเสี่ยง ประจำปี 2567
10. ทบทวนคู่มือการบริหารความเสี่ยง

คณะกรรมการบริหารความเสี่ยง ได้ทำการบริหารความเสี่ยงเพื่อให้บริษัทตระหนักถึงผลกระทบของความเสี่ยงในด้านต่างๆ และมีการบริหารความเสี่ยงให้เหมาะสมกับการดำเนินธุรกิจ อีกทั้งยังมีการประเมินตนเองของคณะกรรมการบริหารความเสี่ยง ซึ่งทำการประเมินผลเป็นรายปี สำหรับผลการประเมิน ในปี 2567 ได้คะแนนเฉลี่ย ร้อยละ 98.18

9. การควบคุมภายในและรายการระหว่างกัน

การควบคุมภายใน

คณะกรรมการบริษัท คณะกรรมการตรวจสอบและฝ่ายจัดการของบริษัท ตระหนักถึงการมีระบบควบคุมภายในที่มีประสิทธิภาพและมีความเพียงพอ โดยคณะกรรมการตรวจสอบมอบหมายให้สำนักตรวจสอบภายใน ทำหน้าที่ประเมินความเพียงพอและเหมาะสมของระบบควบคุมภายในเป็นประจำทุกปีร่วมกับหน่วยงานต่างๆของบริษัท เพื่อให้มั่นใจว่ากระบวนการทำงานของบริษัท ในทุกด้าน มีประสิทธิภาพ ประสิทธิผล และเป็นไปตามมาตรฐานสากล

ในปี 2567 คณะกรรมการตรวจสอบและสำนักตรวจสอบภายใน ได้ประเมินความเพียงพอของระบบการควบคุมภายใน ตามแนวทางที่สำนักงานคณะกรรมการกำกับหลักทรัพย์และตลาดหลักทรัพย์ (ก.ล.ต.) กำหนด โดยมี 5 องค์ประกอบ ได้แก่ 1) สภาพแวดล้อมการควบคุม, 2) การประเมินความเสี่ยง, 3) มาตรการควบคุม, 4) ระบบสารสนเทศและการสื่อสารข้อมูล และ 5) ระบบการติดตาม

โดยสรุปการดำเนินการในด้านต่างๆ โดยรวม ทางคณะกรรมการตรวจสอบได้ทำการประเมินแล้ว มีความเห็นว่า บริษัท มีระบบการควบคุมภายใน และการบริหารจัดการความเสี่ยง ที่เพียงพอและมีประสิทธิผล และไม่พบข้อบกพร่องด้านการควบคุมภายในที่มีนัยสำคัญที่จะก่อให้เกิดผลกระทบอย่างมีสาระสำคัญ

รายการระหว่างกัน

คณะกรรมการบริษัท ได้ดูแลบริหารงานอย่างระมัดระวังและรอบคอบ เพื่อป้องกันความขัดแย้งทางผลประโยชน์ เมื่อเกิดรายการที่อาจมีความขัดแย้งทางผลประโยชน์ คณะกรรมการตรวจสอบจะได้รับทราบถึงรายการที่มีความขัดแย้งทางผลประโยชน์และรายการที่เกี่ยวข้องกัน และได้พิจารณาตามความเหมาะสมอย่างรอบคอบทุกครั้ง โดยกำหนดให้มีการปฏิบัติตามหลักเกณฑ์ของตลาดหลักทรัพย์ โดยราคาและเงื่อนไข เสมือนทำรายการกับบุคคลภายนอก และได้เปิดเผยรายละเอียด มูลค่ารายการ คู่สัญญา เหตุผล / ความจำเป็นไว้ในรายงานประจำปี และแบบ 56-1 One Report แล้ว ตลอดจนได้เปิดเผยไว้ในหมายเหตุประกอบงบการเงินในหัวข้อ ข้อมูลทั่วไป และรายการบัญชีกับบุคคลที่เกี่ยวข้องกันด้วย

บริษัท มีนโยบายการกำหนดราคาขายสินค้าให้กับบริษัทที่เกี่ยวข้อง ตามข้อตกลงทางการค้าในลักษณะเดียวกับที่วิญญูชนพึงกระทำกับคู่สัญญาทั่วไปในสถานการณ์เดียวกัน สำหรับขั้นตอนการทำรายการระหว่างกันนั้น เป็นไปตามกลไกทางธุรกิจทุกประการ ทั้งในด้านการกำหนดราคา การให้ส่วนลด การให้เครดิต โดยเจ้าหน้าที่ที่มีหน้าที่รับผิดชอบโดยตรง โดยการอนุมัติของผู้บริหาร ส่วนผู้ถือหุ้นที่มีส่วนได้เสีย ไม่มีส่วนในการอนุมัติดังกล่าว อย่างไรก็ตาม การกำหนดราคา การให้ส่วนลด และการให้เครดิต เป็นไปตามกลไกตลาด ซึ่งบริษัทได้ถือปฏิบัติเช่นเดียวกันกับลูกค้าของบริษัททุกราย ในอนาคตบริษัท ยังคงทำรายการระหว่างกันต่อไป โดยคำนึงถึงผลประโยชน์สูงสุดที่บริษัทจะได้รับเป็นหลัก

รายการระหว่างกันในปี 2567

ลักษณะบริษัท	ชื่อบริษัท	ความสัมพันธ์	ลักษณะรายการ	มูลค่า (บาท)
บริษัทย่อย	บจก. ซีโน-ไทย ฟริช แอนด์ ดราย	ถือหุ้น 68.7% โดยบริษัท	เมื่อวันที่ 29 สิงหาคม 2567 บริษัทขายบริษัทย่อย เป็นผลให้ สิ้นสุดสภาพการเป็นบริษัทย่อย นับแต่วันที่ดังกล่าว	
บริษัทที่เกี่ยวข้องกัน	บจก. ซีที พรอส เพอร์ กรุ๊ป	มีผู้ถือหุ้นและ กรรมการร่วมกัน	รายได้จากค่าเช่า พื้นที่สำนักงาน 30 ตารางเมตร ซึ่งเป็นราคา ตกลงร่วมกันตามสัญญา	90,000
บริษัทที่เกี่ยวข้องกัน	บจก. ทรายทอง โกลเบลฟรุต	มีผู้ถือหุ้นและ กรรมการร่วมกัน	ไม่มีรายการในปี 2567	-

รายงานความรับผิดชอบของคณะกรรมการ

เรียน ท่านผู้ถือหุ้น

คณะกรรมการบริษัท เป็นผู้รับผิดชอบต่อการเงิน และสารสนเทศทางการเงินที่ปรากฏในแบบแสดงข้อมูลฐานะทางการเงินและรายงานผลการดำเนินงานประจำปีของบริษัท รายงานทางการเงินดังกล่าวจัดทำขึ้นตามมาตรฐานการบัญชีที่รับรองทั่วไปในประเทศไทยโดยเลือกใช้นโยบายบัญชีที่เหมาะสมและถือปฏิบัติอย่างสม่ำเสมอ บริษัทใช้ดุลยพินิจอย่างระมัดระวังและประมาณการอย่างมีเหตุผลในการจัดทำงบการเงิน รวมทั้งมีการเปิดเผยข้อมูลสำคัญอย่างเพียงพอในหมายเหตุประกอบงบการเงิน

คณะกรรมการบริษัท ตระหนักถึงความสำคัญของการบริหารงานภายใต้หลักจริยธรรมทางธุรกิจและการกำกับดูแลกิจการที่ดี บริษัทจึงได้แต่งตั้งคณะกรรมการชุดย่อยประกอบด้วยคณะกรรมการบริหาร คณะกรรมการตรวจสอบ คณะกรรมการบริหารความเสี่ยง คณะกรรมการสรรหาและพิจารณาค่าตอบแทน และคณะกรรมการกำกับดูแลกิจการและความยั่งยืน เพื่อให้คณะกรรมการชุดย่อยเหล่านี้ ทำหน้าที่กำกับดูแล แนะนำฝ่ายจัดการ สามารถบริหารงานภายใต้กรอบของกฎหมาย หลักเกณฑ์ ระเบียบ และข้อพึงปฏิบัติที่เป็นปัจจุบันของหน่วยงานที่ทำหน้าที่กำกับดูแล และจัดให้มีฝ่ายตรวจสอบภายในและระบบการควบคุมภายในที่มีประสิทธิภาพ มีความเพียงพอและเหมาะสมเพื่อให้เกิดความเชื่อมั่นว่าข้อมูลทางบัญชีและรายงานทางการเงิน สำหรับปีสิ้นสุดวันที่ 31 ธันวาคม 2567 ได้แสดงฐานะทางการเงิน ผลการดำเนินงานและกระแสเงินสดโดยถูกต้องตามที่ควรในสาระสำคัญตามมาตรฐานรายงานทางการเงิน มีความเชื่อถือได้และปฏิบัติถูกต้องตามกฎหมายและกฎระเบียบที่เกี่ยวข้อง มีการใช้ทรัพยากรของบริษัทอย่างมีประสิทธิภาพและสามารถป้องกันไม่ให้เกิดการทุจริตหรือก่อให้เกิดความเสียหายต่อธุรกิจอย่างมีนัยสำคัญ มีระบบการบริหารจัดการที่มีประสิทธิภาพ ภายใต้ความเสี่ยงทางธุรกิจที่เหมาะสม เพื่อความเจริญเติบโตอย่างมั่นคงและยั่งยืน

คณะกรรมการบริษัท เล็งเห็นถึงความสำคัญของการป้องกันการทุจริตในองค์กร ดังนั้นที่ประชุมคณะกรรมการบริษัท ครั้งที่ 1/2558 จึงมีมติอนุมัตินโยบายต่อต้านการทุจริตและคอร์รัปชัน เป็นลายลักษณ์อักษร และจัดทำคู่มือคณะกรรมการ ผู้บริหารและพนักงาน เกี่ยวกับมาตรการต่อต้านการทุจริตและคอร์รัปชัน เพื่อให้กรรมการ ผู้บริหาร และพนักงาน ยึดถือปฏิบัติในการต่อต้านการทุจริตและคอร์รัปชันให้เกิดเป็นรูปธรรมอย่างจริงจัง ทั้งนี้ บริษัท ได้สมัครเป็นสมาชิกเครือข่ายหุ้นส่วนด้านทุจริตเมื่อวันที่ 21 เมษายน 2558 เพื่อร่วมรณรงค์ให้ทุกองค์กรตระหนักถึงผลกระทบของการทุจริตและคอร์รัปชัน และได้รับการรับรองให้เป็นสมาชิกแนวร่วมปฏิบัติของภาคเอกชนไทยในการต่อต้านทุจริต เมื่อวันที่ 9 มีนาคม พ.ศ. 2560 และได้รับการรับรองต่อเนื่องเป็นครั้งที่ 3 เมื่อวันที่ 31 ธันวาคม 2565

คณะกรรมการบริษัท ยังให้ความสำคัญต่อการปฏิบัติที่ดีต่อสังคม ชุมชน สิ่งแวดล้อม และผู้มีส่วนได้ส่วนเสียทุกกลุ่มอย่างเท่าเทียมกัน ดังนั้น คณะกรรมการบริษัท จึงกำหนดบทบาทภาระหน้าที่และความรับผิดชอบของกรรมการ ผู้บริหาร และพนักงานของบริษัท ที่จะต้องปฏิบัติต่อผู้ถือหุ้น ลูกค้า คู่ค้า คู่แข่งทางการค้า เจ้าหนี้ พนักงาน สังคม ชุมชนและสิ่งแวดล้อม ไว้ในหลักจริยธรรมธุรกิจของบริษัท เพื่อให้กรรมการ ผู้บริหาร และพนักงานของบริษัท ยึดถือปฏิบัติให้เกิดความเสมอภาค โปร่งใส เที่ยงธรรม และช่วยกันส่งเสริมพัฒนาสังคม ชุมชนและสิ่งแวดล้อม ให้มีความเข้มแข็ง และ อยู่ร่วมกันได้อย่างยั่งยืนและเป็นสุข

ในรอบปี 2567 คณะกรรมการบริษัท มีการประชุมคณะกรรมการ จำนวน 7 ครั้ง และได้ร่วมกันปฏิบัติหน้าที่ในฐานะกรรมการอย่างครบถ้วน มีการปรับปรุงประสิทธิภาพการปฏิบัติหน้าที่ให้ดียิ่งขึ้นอย่างต่อเนื่อง จัดให้มีการประเมินตนเองของคณะกรรมการบริษัททั้งคณะ และคณะกรรมการรายบุคคลเป็นประจำทุกปี

นายประยูร พลพิพัฒน์พงศ์
ประธานกรรมการ

รายงานของผู้สอบบัญชีรับอนุญาต

เสนอ คณะกรรมการและผู้ถือหุ้นบริษัท เชียงใหม่ไฟรเซนฟู๊ดส์ จำกัด (มหาชน)

ความเห็น

ข้าพเจ้าได้ตรวจสอบงบการเงินรวมและงบการเงินเฉพาะกิจการของบริษัท เชียงใหม่ไฟรเซนฟู๊ดส์ จำกัด (มหาชน) และบริษัทย่อย และของเฉพาะบริษัท เชียงใหม่ไฟรเซนฟู๊ดส์ จำกัด (มหาชน) ตามลำดับ ซึ่งประกอบด้วยงบฐานะการเงิน ณ วันที่ 31 ธันวาคม 2567 งบกำไรขาดทุนเบ็ดเสร็จรวมและงบกำไรขาดทุนเบ็ดเสร็จเฉพาะกิจการ งบการเปลี่ยนแปลงส่วนของผู้ถือหุ้นรวมและงบการเปลี่ยนแปลงส่วนของผู้ถือหุ้นเฉพาะกิจการ และงบกระแสเงินสดรวมและงบกระแสเงินสดเฉพาะกิจการ สำหรับปีสิ้นสุดวันเดียวกัน รวมถึงหมายเหตุประกอบงบการเงินซึ่งประกอบด้วยสรุปนโยบายการบัญชีและข้อมูลอธิบายอื่นที่มีสาระสำคัญ

ข้าพเจ้าเห็นว่า งบการเงินข้างต้นนี้แสดงฐานะการเงินของบริษัท ณ วันที่ 31 ธันวาคม 2567 ผลการดำเนินงานรวมและผลการดำเนินงานเฉพาะกิจการ และกระแสเงินสดรวมและกระแสเงินสดเฉพาะกิจการ สำหรับปีสิ้นสุดวันเดียวกันของบริษัท เชียงใหม่ไฟรเซนฟู๊ดส์ จำกัด (มหาชน) และบริษัทย่อย และของเฉพาะบริษัท เชียงใหม่ไฟรเซนฟู๊ดส์ จำกัด (มหาชน) โดยถูกต้องตามที่ควรในสาระสำคัญตามมาตรฐานการรายงานทางการเงิน

เกณฑ์ในการแสดงความเห็น

ข้าพเจ้าได้ปฏิบัติตามตรวจสอบตามมาตรฐานการสอบบัญชี ความรับผิดชอบของข้าพเจ้าได้กล่าวไว้ในวรรคความรับผิดชอบของผู้สอบบัญชีต่อการตรวจสอบงบการเงินในรายงานของข้าพเจ้า ข้าพเจ้ามีความเป็นอิสระจากกลุ่มบริษัทตามประมวลจรรยาบรรณของผู้ประกอบวิชาชีพบัญชี รวมถึง มาตรฐานเรื่องความเป็นอิสระ ที่กำหนดโดยสภาวิชาชีพบัญชี (ประมวลจรรยาบรรณของผู้ประกอบวิชาชีพบัญชี) ในส่วนที่เกี่ยวข้องกับการตรวจสอบงบการเงินและข้าพเจ้าได้ปฏิบัติตามความรับผิดชอบด้านจรรยาบรรณอื่นๆ ตามประมวลจรรยาบรรณของผู้ประกอบวิชาชีพบัญชี ข้าพเจ้าเชื่อว่าหลักฐานการสอบบัญชีที่ข้าพเจ้าได้รับเพียงพอและเหมาะสมเพื่อใช้เป็นเกณฑ์ในการแสดงความเห็นของข้าพเจ้า

ข้อมูลและเหตุการณ์ที่เห็น

ตามที่กล่าวไว้ในหมายเหตุประกอบงบการเงินข้อ 2 และข้อ 12 เมื่อวันที่ 29 สิงหาคม 2567 บริษัท ได้จำหน่ายเงินลงทุนในบริษัทย่อย ดังนั้นในการนำเสนองบการเงินรวม กลุ่มบริษัทจึงได้จัดทำงบกำไรขาดทุนเบ็ดเสร็จรวม งบการเปลี่ยนแปลงส่วนของผู้ถือหุ้นรวมและงบกระแสเงินสดรวมโดยรวมผลการดำเนินงานและกระแสเงินสดของบริษัทย่อยดังกล่าว ตั้งแต่วันที่ 1 มกราคม 2567 จนถึงวันที่ 29 สิงหาคม 2567 (วันที่สิ้นสุดการควบคุม)และไม่ได้จัดทำฐานะการเงินรวม ณ วันที่ 31 ธันวาคม 2567 ทั้งนี้ข้าพเจ้ามิได้แสดงความเห็นอย่างมีเงื่อนไขต่อกรณีดังกล่าวแต่อย่างใด



AST MASTER

บริษัท เอเอสที มาสเตอร์ จำกัด

เรื่องสำคัญในการตรวจสอบ

เรื่องสำคัญในการตรวจสอบคือเรื่องต่างๆที่มีนัยสำคัญที่สุดตามดุลยพินิจของผู้ประกอบวิชาชีพของข้าพเจ้าในการตรวจสอบงบการเงินสำหรับงวดปัจจุบัน ข้าพเจ้าได้นำเรื่องเหล่านี้มาพิจารณาในบริบทของการตรวจสอบงบการเงินโดยรวมและในการแสดงความเห็นของข้าพเจ้า ทั้งนี้ ข้าพเจ้าไม่ได้แสดงความเห็นแยกต่างหากสำหรับเรื่องเหล่านี้

ข้าพเจ้าได้กำหนดเรื่องสำคัญในการตรวจสอบ พร้อมวิธีการตรวจสอบสำหรับแต่ละเรื่องมีดังต่อไปนี้

การรับรู้รายได้

รายได้จากการขายของบริษัทมาจากการจำหน่ายผลิตภัณฑ์อาหารแช่เยือกแข็งและฟรืซดรายทั้งในประเทศและต่างประเทศ คิดเป็นร้อยละ 99 ของรายได้รวมของบริษัท รายได้จากการขายสินค้าจึงถือเป็นรายการบัญชีที่สำคัญ และส่งผลกระทบต่อกำไรขาดทุนของบริษัท ประกอบกับบริษัทมีรายการขายกับลูกค้าทั้งตลาดในประเทศและต่างประเทศซึ่งมีข้อตกลงและเงื่อนไขที่แตกต่าง ดังนั้นบริษัทจึงมีความเสี่ยงเกี่ยวกับมูลค่าและระยะเวลาในการรับรู้รายได้

ข้าพเจ้าตรวจสอบการรับรู้รายได้ของบริษัทโดยการประเมินและทดสอบความมีประสิทธิภาพของระบบการควบคุมภายในของบริษัทที่เกี่ยวข้องกับวงจรรายได้ สุ่มตัวอย่างรายการขายเพื่อตรวจสอบความถูกต้องและเหมาะสมของการรับรู้รายได้ว่าเป็นไปตามเงื่อนไขที่ระบุไว้ในเอกสารการขายและสอดคล้องกับนโยบายการรับรู้รายได้ของบริษัทผู้ตรวจสอบประกอบรายการขายที่เกิดขึ้นในระหว่างปีและช่วงใกล้สิ้นรอบระยะเวลาบัญชี ตรวจสอบใบลดหนี้ที่บริษัทออกภายหลังวันสิ้นรอบระยะเวลาบัญชี และตรวจสอบรายการปรับปรุงบัญชีรายได้ที่สำคัญ วิเคราะห์เปรียบเทียบข้อมูลรายได้และต้นทุนขาย และวิเคราะห์รายได้แยกตามผลิตภัณฑ์ เพื่อพิจารณาความถูกต้องและเหมาะสมของรายการขายตลอดรอบระยะเวลาบัญชี

ข้อมูลอื่น

ผู้บริหารเป็นผู้รับผิดชอบต่อข้อมูลอื่น ข้อมูลอื่นประกอบด้วยข้อมูลซึ่งรวมอยู่ในรายงานประจำปี ไม่รวมถึงงบการเงินและรายงานของผู้สอบบัญชีที่อยู่ในรายงานนั้น ซึ่งคาดว่าจะถูกจัดเตรียมให้กับข้าพเจ้าภายหลังวันที่ในรายงานของผู้สอบบัญชี

ความเห็นของข้าพเจ้าต่องบการเงิน ไม่ครอบคลุมถึงข้อมูลอื่นและข้าพเจ้าไม่ได้ให้ความเชื่อมั่นต่อข้อมูลอื่น

ความรับผิดชอบของข้าพเจ้าที่เกี่ยวเนื่องกับการตรวจสอบงบการเงินคือ การอ่านและพิจารณาว่าข้อมูลอื่นนั้นมีความขัดแย้งที่มีสาระสำคัญกับงบการเงินหรือกับความรู้ที่ได้รับจากการตรวจสอบของข้าพเจ้า หรือปรากฏว่าข้อมูลอื่นมีการแสดงข้อมูลที่ขัดต่อข้อเท็จจริงอันเป็นสาระสำคัญหรือไม่

เมื่อข้าพเจ้าได้อ่านรายงานประจำปี หากข้าพเจ้าสรุปได้ว่ามีการแสดงข้อมูลที่ขัดต่อข้อเท็จจริงอันเป็นสาระสำคัญ ข้าพเจ้าต้องสื่อสารเรื่องดังกล่าวให้ผู้มีหน้าที่ในการกำกับดูแลทราบเพื่อให้มีการดำเนินการแก้ไขที่เหมาะสมต่อไป

ความรับผิดชอบของผู้บริหารและผู้มีหน้าที่ในการกำกับดูแลต่องบการเงิน

ผู้บริหารมีหน้าที่รับผิดชอบในการจัดทำและนำเสนองบการเงินเหล่านี้ โดยถูกต้องตามที่ควรตามมาตรฐานการรายงานทางการเงิน และรับผิดชอบเกี่ยวกับการควบคุมภายในที่ผู้บริหารพิจารณาว่าจำเป็นเพื่อให้สามารถจัดทำงบการเงินที่ปราศจากการแสดงข้อมูลที่ขัดต่อข้อเท็จจริงอันเป็นสาระสำคัญไม่ว่าจะเกิดจากการทุจริตหรือข้อผิดพลาด

๒

AST MASTER

บริษัท เอสที มาสเตอร์ จำกัด

ในการจัดทำงานการเงิน ผู้บริหารรับผิดชอบในการประเมินความสามารถของกลุ่มบริษัทในการดำเนินงานต่อเนื่อง เปิดเผยเรื่องที่เกี่ยวข้องกับการดำเนินงานต่อเนื่อง(ตามความเหมาะสม) และการใช้เกณฑ์การบัญชีสำหรับกิจการที่ดำเนินการต่อเนื่องวันแต่ผู้บริหารมีความตั้งใจที่จะเลิกกลุ่มบริษัทหรือหยุดดำเนินงานหรือไม่สามารถดำเนินงานต่อเนื่องอีกต่อไปได้

ผู้มีหน้าที่ในการกำกับดูแลมีหน้าที่ในการกำกับดูแลกระบวนการ ในการจัดทำรายงานทางการเงินของกลุ่มบริษัท

ความรับผิดชอบของผู้สอบบัญชีต่อการตรวจสอบงบการเงิน

การตรวจสอบของข้าพเจ้ามีวัตถุประสงค์เพื่อให้ได้ความเชื่อมั่นอย่างสมเหตุสมผลว่างบการเงินโดยรวมปราศจากการแสดงข้อมูลที่ขัดต่อข้อเท็จจริงอันเป็นสาระสำคัญหรือไม่ ไม่ว่าจะเกิดจากการทุจริตหรือข้อผิดพลาด และเสนอรายงานของผู้สอบบัญชีซึ่งรวมความเห็นของข้าพเจ้าอยู่ด้วย ความเชื่อมั่นอย่างสมเหตุสมผลคือความเชื่อมั่นในระดับสูงแต่ไม่ได้เป็นการรับประกันว่าการปฏิบัติตามตรวจสอบตามมาตรฐานการสอบบัญชีจะสามารถตรวจพบข้อมูลที่ขัดต่อข้อเท็จจริงอันเป็นสาระสำคัญที่มีอยู่ได้เสมอไป ข้อมูลที่ขัดต่อข้อเท็จจริงอาจเกิดจากการทุจริตหรือข้อผิดพลาดและถือว่ามีสาระสำคัญเมื่อพิจารณาอย่างสมเหตุสมผลได้ว่ารายการที่ขัดต่อข้อเท็จจริงแต่ละรายการหรือการรวมกันจะมีผลต่อการตัดสินใจทางเศรษฐกิจของผู้ใช้งบการเงินจากการใช้งบการเงินเหล่านี้

ในการตรวจสอบของข้าพเจ้าตามมาตรฐานการสอบบัญชี ข้าพเจ้าใช้ดุลยพินิจและการสังเกตและสงสัยของผู้ประกอบวิชาชีพ ตลอดจนการตรวจสอบ และข้าพเจ้าได้ปฏิบัติตามดังต่อไปนี้ด้วย

- ระบุและประเมินความเสี่ยงที่อาจมีการแสดงข้อมูลที่ขัดต่อข้อเท็จจริงอันเป็นสาระสำคัญในงบการเงิน ไม่ว่าจะเกิดจากการทุจริตหรือข้อผิดพลาด ออกแบบและปฏิบัติตามวิธีการตรวจสอบเพื่อตอบสนองต่อความเสี่ยงเหล่านั้น และได้หลักฐานการสอบบัญชีที่เพียงพอและเหมาะสมเพื่อเป็นเกณฑ์ในการแสดงความเห็นของข้าพเจ้า ความเสี่ยงที่ไม่พบข้อมูลที่ขัดต่อข้อเท็จจริงอันเป็นสาระสำคัญซึ่งเป็นผลมาจากการทุจริตจะสูงกว่าความเสี่ยงที่เกิดจากข้อผิดพลาด เนื่องจากการทุจริตอาจเกี่ยวกับการสมรู้ร่วมคิด การปลอมแปลงเอกสารหลักฐาน การตั้งใจละเว้นการแสดงผล การแสดงผลที่ไม่ตรงตามข้อเท็จจริงหรือการแทรกแซงการควบคุมภายใน
- ทำความเข้าใจเกี่ยวกับระบบการควบคุมภายในที่เกี่ยวข้องกับการตรวจสอบ เพื่อออกแบบวิธีการตรวจสอบที่เหมาะสมกับสถานการณ์ แต่ไม่ใช่เพื่อวัตถุประสงค์ในการแสดงความเห็นต่อความมีประสิทธิภาพของการควบคุมภายในของกลุ่มบริษัท
- ประเมินความเหมาะสมของนโยบายการบัญชีที่ผู้บริหารใช้และความสมเหตุสมผลของประมาณการทางบัญชีและการเปิดเผยข้อมูลที่เกี่ยวข้องที่ผู้บริหารจัดทำ
- สรุปเกี่ยวกับความเหมาะสมของการใช้เกณฑ์การบัญชีสำหรับการดำเนินงานต่อเนื่องของผู้บริหารและจากหลักฐานการสอบบัญชีที่ได้รับว่ามีความ ไม่น่าเชื่อถือที่มีสาระสำคัญเกี่ยวกับเหตุการณ์หรือสถานการณ์ที่อาจเป็นเหตุให้เกิดข้อสงสัยอย่างมีนัยสำคัญต่อความสามารถของกลุ่มบริษัทในการดำเนินงานต่อเนื่องหรือไม่ หากข้าพเจ้าได้ข้อสรุปว่ามีความ ไม่น่าเชื่อถือที่มีสาระสำคัญ ข้าพเจ้าต้องกล่าวไว้ในรายงานของผู้สอบบัญชีของข้าพเจ้าโดยให้ข้อสังเกตถึงการเปิดเผยข้อมูลในงบการเงินที่เกี่ยวข้อง หรือถ้าการเปิดเผยข้อมูลดังกล่าวไม่เพียงพอ ความเห็นของข้าพเจ้าจะเปลี่ยนแปลงไป ข้อสรุปของข้าพเจ้าขึ้นอยู่กับหลักฐานการสอบบัญชีที่ได้รับจนถึงวันที่ในรายงานของผู้สอบบัญชีของข้าพเจ้า อย่างไรก็ตาม เหตุการณ์หรือสถานการณ์ในอนาคตอาจเป็นเหตุให้กลุ่มบริษัทต้องหยุดการดำเนินงานต่อเนื่อง
- ประเมินการนำเสนอ โครงสร้างและเนื้อหาของงบการเงินโดยรวม รวมถึงการเปิดเผยข้อมูลว่างบการเงินแสดงรายการและเหตุการณ์ในรูปแบบที่ทำให้มีการนำเสนอข้อมูลโดยถูกต้องตามที่ควรหรือไม่

AST MASTER

บริษัท เอเอสที มาสเตอร์ จำกัด

- ได้รับหลักฐานการสอบบัญชีที่เหมาะสมอย่างเพียงพอเกี่ยวกับข้อมูลทางการเงินของกิจการหรือของกิจกรรมทางธุรกิจภายในกลุ่มบริษัทเพื่อแสดงความเห็นต่องบการเงินรวม ข้าพเจ้ารับผิดชอบต่อการกำหนดแนวทาง การควบคุมดูแล และการปฏิบัติงานตรวจสอบกลุ่มบริษัท ข้าพเจ้าเป็นผู้รับผิดชอบแต่เพียงผู้เดียวต่อความเห็นของข้าพเจ้า

ข้าพเจ้าได้สื่อสารกับผู้มีหน้าที่ในการกำกับดูแลในเรื่องต่างๆที่สำคัญ ซึ่งรวมถึงขอบเขตและช่วงเวลาของการตรวจสอบตามที่ได้วางแผนไว้ ประเด็นที่มีนัยสำคัญที่พบจากการตรวจสอบรวมถึงข้อบกพร่องที่มีนัยสำคัญ ในระบบการควบคุมภายในซึ่งข้าพเจ้าได้พบในระหว่างการตรวจสอบของข้าพเจ้า

ข้าพเจ้าได้ให้คำรับรองแก่ผู้มีหน้าที่ในการกำกับดูแลว่า ข้าพเจ้าได้ปฏิบัติตามข้อกำหนดจรรยาบรรณที่เกี่ยวข้องกับความเป็นอิสระและได้สื่อสารกับผู้มีหน้าที่ในการกำกับดูแลเกี่ยวกับความสัมพันธ์ทั้งหมดตลอดจนเรื่องอื่นซึ่งข้าพเจ้าเชื่อว่ามีเหตุผลที่บุคคลภายนอกอาจพิจารณาว่ากระทบต่อความเป็นอิสระของข้าพเจ้าและมาตรการที่ข้าพเจ้าใช้เพื่อป้องกันไม่ให้ข้าพเจ้าขาดความเป็นอิสระ

จากเรื่องทั้งหลายที่สื่อสารกับผู้มีหน้าที่ในการกำกับดูแล ข้าพเจ้าได้พิจารณาเรื่องต่างๆ ที่มีนัยสำคัญที่สุดในการตรวจสอบงบการเงินในงวดปัจจุบันและกำหนดเป็นเรื่องสำคัญในการตรวจสอบ ข้าพเจ้าได้อธิบายเรื่องเหล่านี้ไว้ในรายงานของผู้สอบบัญชีเว้นแต่กฎหมายหรือข้อบังคับห้ามไม่ให้เปิดเผยเรื่องดังกล่าวต่อสาธารณะ หรือในสถานการณ์ที่ยากที่จะเกิดขึ้น ข้าพเจ้าพิจารณาว่าไม่ควรสื่อสารเรื่องดังกล่าวในรายงานของข้าพเจ้าเพราะการกระทำดังกล่าวสามารถคาดการณ์ได้คล้ายสมเหตุสมผลว่าจะมีผลกระทบในทางลบมากกว่าผลประโยชน์ที่ผู้มีส่วนได้เสียสาธารณะจะได้จากการสื่อสารดังกล่าว

๒๕ ๕

นางสาวชนาภรณ์ รอดลอยทุกข์
ผู้สอบบัญชีรับอนุญาต เลขที่ 9211

บริษัท เอเอสที มาสเตอร์ จำกัด
วันที่ 26 กุมภาพันธ์ 2568

งบฐานะการเงิน
ณ วันที่ 31 ธันวาคม 2567

		บาท		
		งบการเงิน		
		งบการเงิน	งบการเงินรวม	เฉพาะกิจการ
		2567	2566	2566
สินทรัพย์				
สินทรัพย์หมุนเวียน				
เงินสดและรายการเทียบเท่าเงินสด	6	296,233,120	278,038,237	276,421,919
ลูกหนี้การค้าและลูกหนี้หมุนเวียนอื่น	7	99,538,968	126,004,463	121,612,304
ลูกหนี้ชาวไร่	8	44,617,538	23,089,085	23,089,085
ลูกหนี้จากสัญญาซื้อขายสินทรัพย์ที่มีข้อตกลงในการให้สิทธิซื้อคืนสินทรัพย์	9	-	-	144,018,692
เงินให้กู้ยืมระยะสั้น	5.2	-	-	-
สินค้าคงเหลือ	10	289,642,040	325,925,565	325,650,656
สินทรัพย์สัญญาอนุพันธ์	31	10,896,702	14,911,955	14,911,955
สินทรัพย์ทางการเงินหมุนเวียนอื่น	11	114,638,582	62,927,165	62,927,165
รวมสินทรัพย์หมุนเวียน		855,566,950	830,896,470	968,631,776
สินทรัพย์ไม่หมุนเวียน				
เงินลงทุนในบริษัทย่อย	12	-	-	-
อสังหาริมทรัพย์เพื่อการลงทุน	13	150,066,830	22,128,578	22,128,578
ที่ดิน อาคารและอุปกรณ์	14	463,566,455	643,476,896	424,565,152
ลูกหนี้รับคืนเงินมัดจำ	15	-	-	-
สินทรัพย์ไม่มีตัวตน-โปรแกรมคอมพิวเตอร์	16	4,052,237	5,260,336	5,260,336
สินทรัพย์ภาษีเงินได้รอการตัดบัญชี	29	22,582,778	20,721,280	20,061,132
ภาษีเงินได้รอขอลคืน		1,954,649	2,511,285	2,511,285
สินทรัพย์ไม่หมุนเวียนอื่น		2,958,822	2,359,109	1,784,409
รวมสินทรัพย์ไม่หมุนเวียน		645,181,771	696,457,484	476,310,892
รวมสินทรัพย์		1,500,748,721	1,527,353,954	1,444,942,668

หมายเหตุประกอบงบการเงินเป็นส่วนหนึ่งของงบการเงินนี้

งบฐานะการเงิน (ต่อ)
ณ วันที่ 31 ธันวาคม 2567

		บาท			
		งบการเงิน			
		งบการเงิน	งบการเงินรวม	เฉพาะกิจการ	
หมายเหตุ		2567	2566	2566	
หนี้สินและส่วนของผู้ถือหุ้น					
หนี้สินหมุนเวียน					
	เจ้าหนี้การค้าและเจ้าหนี้หมุนเวียนอื่น	18	55,253,354	58,316,817	48,796,623
	เงินกู้ยืมระยะยาวจากบุคคลอื่นส่วนที่ครบกำหนดชำระในปี		-	5,756,100	-
	หนี้สินตามสัญญาเช่าส่วนที่ครบกำหนดชำระในปี	19	325,494	298,288	298,288
	เงินกู้ยืมระยะสั้นจากบุคคลที่เกี่ยวข้องกัน	5.2	-	250,000	-
	หนี้สินสัญญาอนุพันธ์	31	3,525,199	3,428,419	3,428,419
	หนี้สินหมุนเวียนอื่น		4,553,746	6,084,364	3,603,484
รวมหนี้สินหมุนเวียน			63,657,793	74,133,988	56,126,814
หนี้สินไม่หมุนเวียน					
	เงินกู้ยืมระยะยาวจากบุคคลอื่น		-	16,171,800	-
	หนี้สินตามสัญญาเช่า	19	1,317,560	1,643,054	1,643,054
	ประมาณการหนี้สินไม่หมุนเวียนสำหรับผลประโยชน์พนักงาน	20	65,690,663	63,764,761	63,764,761
รวมหนี้สินไม่หมุนเวียน			67,008,223	81,579,615	65,407,815
รวมหนี้สิน			130,666,016	155,713,603	121,534,629
ส่วนของผู้ถือหุ้น					
ทุนเรือนหุ้น - มูลค่าหุ้นละ 1 บาท					
ทุนจดทะเบียน					
	หุ้นสามัญ 381,145,725 หุ้น		381,145,725	381,145,725	381,145,725
ทุนที่ออกและชำระแล้ว					
	หุ้นสามัญ 381,145,725 หุ้น		381,145,725	381,145,725	381,145,725
ส่วนเกินมูลค่าหุ้น					
			68,000,000	68,000,000	68,000,000
กำไรสะสม					
	จัดสรรเพื่อทุนสำรองตามกฎหมาย		38,115,000	38,115,000	38,115,000
	ส่วนที่ยังไม่ได้จัดสรร		880,224,085	863,703,675	824,648,545
องค์ประกอบอื่นของส่วนของผู้ถือหุ้น			2,597,895	11,498,769	11,498,769
รวมส่วนของผู้เป็นเจ้าของของบริษัทใหญ่			1,370,082,705	1,362,463,169	1,323,408,039
	ส่วนได้เสียที่ไม่มีอำนาจควบคุม		-	9,177,182	-
รวมส่วนของผู้ถือหุ้น			1,370,082,705	1,371,640,351	1,323,408,039
รวมหนี้สินและส่วนของผู้ถือหุ้น			1,500,748,721	1,527,353,954	1,444,942,668
หมายเหตุประกอบงบการเงินเป็นส่วนหนึ่งของงบการเงินนี้					

งบกำไรขาดทุนเบ็ดเสร็จ
สำหรับปีสิ้นสุดวันที่ 31 ธันวาคม 2567

หมายเหตุ	บาท			
	งบการเงินรวม		งบการเงินเฉพาะกิจการ	
	2567	2566	2567	2566
รายได้จากการขาย	26,27	1,180,719,326	1,250,119,118	1,180,719,326
ต้นทุนขาย		(935,485,839)	(1,014,079,111)	(936,427,146)
กำไรขั้นต้น		245,233,487	236,040,007	244,292,180
กำไรจากอัตราแลกเปลี่ยน		3,797,458	4,462,612	3,797,458
รายได้อื่น		8,373,666	11,148,937	8,373,666
กำไรก่อนค่าใช้จ่าย		257,404,611	251,651,556	256,463,304
ต้นทุนในการจัดจำหน่าย		(77,616,222)	(86,826,220)	(77,616,222)
ค่าใช้จ่ายในการบริหาร		(87,481,066)	(75,905,674)	(87,481,066)
ขาดทุนจากการด้อยค่าเงินลงทุนในบริษัทย่อย		-	-	(16,132,323)
กำไรจากกิจกรรมดำเนินงาน		92,307,323	88,919,662	91,366,016
รายได้ทางการเงิน		3,173,832	2,185,870	3,372,736
ต้นทุนทางการเงิน		(1,448,513)	(1,415,245)	(1,448,513)
กำไรก่อนภาษีเงินได้		94,032,642	89,690,287	93,290,239
ค่าใช้จ่ายภาษีเงินได้	29	(445,794)	(1,715,264)	(445,794)
กำไรสำหรับปีจากการดำเนินงานต่อเนื่อง		93,586,848	87,975,023	92,844,445
การดำเนินงานที่ยกเลิก				
กำไร(ขาดทุน)สำหรับปีจากการดำเนินงานที่ยกเลิก - สุทธิจากภาษีเงินได้	25	(63,146,201)	12,444,764	-
กำไรสำหรับปี		30,440,647	100,419,787	92,844,445
กำไรขาดทุนเบ็ดเสร็จอื่น				
รายการที่อาจถูกจัดประเภทใหม่ไว้ในส่วนของกำไรหรือขาดทุนในภายหลัง				
การจัดประเภทรายการใหม่จากสำรองรายการบัญชีป้องกันความเสี่ยง		13,160,600	17,814,202	13,160,600
หัก ผลกระทบของภาษีเงินได้	29	(2,632,120)	(3,562,840)	(2,632,120)
การเปลี่ยนแปลงในมูลค่ายุติธรรมของรายการบัญชี				
ป้องกันความเสี่ยงสัญญาอนุพันธ์		(24,286,693)	(24,745,314)	(24,286,693)
หัก ผลกระทบของภาษีเงินได้	29	4,857,339	4,949,063	4,857,339
รายการที่จะไม่ถูกจัดประเภทใหม่ไว้ในกำไรหรือขาดทุนในภายหลัง				
การวัดมูลค่าใหม่ของภาระผูกพันผลประโยชน์หลังออกจากงาน				
ขาดทุนจากการประมาณการตามหลักคณิตศาสตร์ประกันภัย		(3,711,107)	(2,141,604)	(3,711,107)
หัก ผลกระทบของภาษีเงินได้	29	742,221	428,321	742,221
กำไรขาดทุนเบ็ดเสร็จอื่นสำหรับปี		(11,869,760)	(7,258,172)	(11,869,760)
กำไรขาดทุนเบ็ดเสร็จรวมสำหรับปีจากการดำเนินงานต่อเนื่อง		81,717,088	80,716,851	80,974,685
กำไรขาดทุนเบ็ดเสร็จรวมสำหรับปีจากการดำเนินงานที่ยกเลิก		(63,146,201)	12,444,764	-
กำไรขาดทุนเบ็ดเสร็จรวมสำหรับปี		18,570,887	93,161,615	80,974,685

หมายเหตุประกอบงบการเงินเป็นส่วนหนึ่งของงบการเงินนี้

งบกำไรขาดทุนเบ็ดเสร็จ(ต่อ)
สำหรับปีสิ้นสุดวันที่ 31 ธันวาคม 2567

	บาท			
	งบการเงินรวม		งบการเงินเฉพาะกิจการ	
	2567	2566	2567	2566
การแบ่งปันกำไร(ขาดทุน)				
ส่วนที่เป็นของบริษัทใหญ่				
กำไรขาดทุนสำหรับปีจากการดำเนินงานต่อเนื่อง	93,586,848	87,975,023	92,844,445	71,842,700
กำไร(ขาดทุน)สำหรับปีจากการดำเนินงานที่ยกเลิก	(39,797,533)	10,370,145	-	-
	53,789,315	98,345,168	92,844,445	71,842,700
ส่วนที่เป็นของส่วนได้เสียที่ไม่มีอำนาจควบคุม				
กำไร(ขาดทุน)สำหรับปีจากการดำเนินงานที่ยกเลิก	(23,348,668)	2,074,619	-	-
	30,440,647	100,419,787	92,844,445	71,842,700
การแบ่งปันกำไรขาดทุนเบ็ดเสร็จรวม				
ส่วนที่เป็นของบริษัทใหญ่				
กำไรขาดทุนเบ็ดเสร็จรวมจากการดำเนินงานต่อเนื่อง	81,717,088	80,716,851	80,974,685	64,584,528
กำไรขาดทุนเบ็ดเสร็จรวมจากการดำเนินงานที่ยกเลิก	(39,797,533)	10,370,145	-	-
	41,919,555	91,086,996	80,974,685	64,584,528
ส่วนที่เป็นของส่วนได้เสียที่ไม่มีอำนาจควบคุม				
กำไรขาดทุนเบ็ดเสร็จรวมจากการดำเนินงานที่ยกเลิก	(23,348,668)	2,074,619	-	-
	18,570,887	93,161,615	80,974,685	64,584,528
กำไร(ขาดทุน)ต่อหุ้นขั้นพื้นฐาน	24			
กำไร(ขาดทุน)ส่วนที่เป็นของบริษัทใหญ่				
จากการดำเนินงานต่อเนื่อง	0.25	0.23	0.24	0.19
จากการดำเนินงานที่ยกเลิก	(0.10)	0.03	-	-
	0.15	0.26	0.24	0.19

หมายเหตุประกอบงบการเงินเป็นส่วนหนึ่งของงบการเงินนี้

บริษัท เชียงใหม่ไฟรเซ่นฟูดส์ จำกัด (มหาชน) และบริษัทย่อย

งบการเปลี่ยนแปลงส่วนของผู้ถือหุ้น

สำหรับปีสิ้นสุดวันที่ 31 ธันวาคม 2567

		บาท								
		งบการเงินรวม								
		ส่วนของบริษัทใหญ่								
	หมายเหตุ	ทุนที่ออก และชำระแล้ว	ส่วนเกิน มูลค่าหุ้น	กำไรสะสม		องค์ประกอบอื่นของ ส่วนของผู้ถือหุ้น		รวมส่วนของ บริษัทใหญ่	ส่วนได้เสียที่ ไม่มีอำนาจควบคุม	รวม
				ทุนสำรองตาม กฎหมาย	ส่วนที่ยังไม่ได้ จัดสรร	สำรองจากการ ป้องกันความเสี่ยง กระแสเงินสด				
ยอดคงเหลือ ณ วันที่ 1 มกราคม 2566		381,145,725	68,000,000	38,115,000	767,071,790	17,043,658		1,271,376,173	7,102,563	1,278,478,736
กำไรสำหรับปี		-	-	-	98,345,168	-		98,345,168	2,074,619	100,419,787
กำไรขาดทุนเบ็ดเสร็จอื่นสำหรับปี		-	-	-	(1,713,283)	(5,544,889)		(7,258,172)	-	(7,258,172)
กำไรขาดทุนเบ็ดเสร็จรวมสำหรับปี		-	-	-	96,631,885	(5,544,889)		91,086,996	2,074,619	93,161,615
ยอดคงเหลือ ณ วันที่ 31 ธันวาคม 2566		381,145,725	68,000,000	38,115,000	863,703,675	11,498,769		1,362,463,169	9,177,182	1,371,640,351
ยอดคงเหลือ ณ วันที่ 1 มกราคม 2567		381,145,725	68,000,000	38,115,000	863,703,675	11,498,769		1,362,463,169	9,177,182	1,371,640,351
จำหน่ายเงินลงทุนในบริษัทย่อย		-	-	-	-	-		-	14,171,486	14,171,486
21	เงินปันผลจ่าย	-	-	-	(34,300,019)	-		(34,300,019)	-	(34,300,019)
กำไร(ขาดทุน)สำหรับปี		-	-	-	53,789,315	-		53,789,315	(23,348,668)	30,440,647
กำไรขาดทุนเบ็ดเสร็จอื่นสำหรับปี		-	-	-	(2,968,886)	(8,900,874)		(11,869,760)	-	(11,869,760)
กำไรขาดทุนเบ็ดเสร็จรวมสำหรับปี		-	-	-	50,820,429	(8,900,874)		41,919,555	(23,348,668)	18,570,887
ยอดคงเหลือ ณ วันที่ 31 ธันวาคม 2567		381,145,725	68,000,000	38,115,000	880,224,085	2,597,895		1,370,082,705	-	1,370,082,705

หมายเหตุประกอบงบการเงินเป็นส่วนหนึ่งของงบการเงินนี้

บริษัท เที่ยงไหมโฟรเซนฟู้ดส์ จำกัด (มหาชน) และบริษัทย่อย

งบการเปลี่ยนแปลงส่วนของผู้ถือหุ้น

สำหรับปีสิ้นสุดวันที่ 31 ธันวาคม 2567

บาท

หมายเหตุ	งบการเงินเฉพาะกิจการ					
	กำไรสะสม				องค์ประกอบอื่น	
	ของส่วนของผู้ถือหุ้น		ส่วนที่ยังไม่ได้		สำรองจากการป้องกันความ	
	ทุนที่ออก	ส่วนเกินมูลค่าหุ้น	ทุนสำรองตาม	จัดสรร	เสี่ยงกระแสเงินสด	รวม
	และชำระแล้ว		กฎหมาย			
ยอดคงเหลือ ณ วันที่ 1 มกราคม 2566	381,145,725	68,000,000	38,115,000	754,519,128	17,043,658	1,258,823,511
กำไรสำหรับปี	-	-	-	71,842,700	-	71,842,700
กำไรขาดทุนเบ็ดเสร็จอื่นสำหรับปี	-	-	-	(1,713,283)	(5,544,889)	(7,258,172)
กำไรขาดทุนเบ็ดเสร็จรวมสำหรับปี	-	-	-	70,129,417	(5,544,889)	64,584,528
ยอดคงเหลือ ณ วันที่ 31 ธันวาคม 2566	381,145,725	68,000,000	38,115,000	824,648,545	11,498,769	1,323,408,039
ยอดคงเหลือ ณ วันที่ 1 มกราคม 2567	381,145,725	68,000,000	38,115,000	824,648,545	11,498,769	1,323,408,039
เงินปันผลจ่าย	-	-	-	(34,300,019)	-	(34,300,019)
กำไรสำหรับปี	-	-	-	92,844,445	-	92,844,445
กำไรขาดทุนเบ็ดเสร็จอื่นสำหรับปี	-	-	-	(2,968,886)	(8,900,874)	(11,869,760)
กำไรขาดทุนเบ็ดเสร็จรวมสำหรับปี	-	-	-	89,875,559	(8,900,874)	80,974,685
ยอดคงเหลือ ณ วันที่ 31 ธันวาคม 2567	381,145,725	68,000,000	38,115,000	880,224,085	2,597,895	1,370,082,705

หมายเหตุประกอบงบการเงินเป็นส่วนหนึ่งของงบการเงินนี้

งบกระแสเงินสด
สำหรับปีสิ้นสุดวันที่ 31 ธันวาคม 2567

หมายเหตุ	บาท			
	งบการเงินรวม		งบการเงินเฉพาะกิจการ	
	2567	2566	2567	2566
กระแสเงินสดจากกิจกรรมดำเนินงาน				
กำไรสำหรับปีจากการดำเนินงานต่อเนื่อง	93,586,848	87,975,023	92,844,445	71,842,700
กำไร(ขาดทุน)สำหรับปีจากการดำเนินงานที่ยกเลิก	25 (63,146,201)	12,444,764	-	-
รายการปรับกระทบกำไร(ขาดทุน)เป็นเงินสดสุทธิ ได้มาจากกิจกรรมดำเนินงาน				
ค่าใช้จ่ายภาษีเงินได้	2,726,975	1,055,116	445,794	1,715,264
ขาดทุนจากอัตราแลกเปลี่ยนที่ยังไม่เกิดขึ้นจริง	385,680	1,630,624	385,680	1,630,624
ผลขาดทุนด้านเครดิตที่คาดว่าจะเกิดขึ้น	355,512	202,010	332,062	195,852
ขาดทุนจากการด้อยค่าสินทรัพย์ทางการเงิน	-	-	-	16,132,323
กำไรจากการโอนสินทรัพย์และหนี้สิน	(13,442,127)	-	-	-
กำไรจากการขายเงินลงทุนในบริษัทย่อย	-	-	(37,425)	-
ขาดทุนจากการด้อยค่าสินทรัพย์	57,431,891	-	-	300,000
กลับรายการขาดทุนจากการปรับลดมูลค่าสินค้า	(3,385,211)	(3,707,345)	(3,179,723)	(3,670,911)
ขาดทุนจากการตัดจำหน่ายสินค้าเสื่อมสภาพ	428,657	16,368,920	428,657	-
กำไรจากการปรับมูลค่ายุติธรรมของสินทรัพย์ทางการเงิน	(1,711,400)	(1,019,085)	(1,711,400)	(1,019,085)
กำไรจากการปรับโครงสร้างหนี้	-	(59,827,726)	-	-
กำไรจากการจำหน่ายทรัพย์สินและการตัดจำหน่ายทรัพย์สิน	(1,159,298)	(1,396,708)	(217,991)	(485,257)
ค่าเสื่อมราคาอสังหาริมทรัพย์เพื่อการลงทุน	2,061,748	-	2,061,748	-
ค่าเสื่อมราคาและค่าตัดจำหน่าย	74,621,901	85,675,098	60,358,318	63,514,309
ผลประโยชน์พนักงาน	3,096,793	3,039,271	3,096,793	3,039,271
ค่าตัดจำหน่ายภาษีเงินได้รอขอลคืน	35,917	-	35,917	-
การเปลี่ยนแปลงในมูลค่ายุติธรรมของ				
สัญญาซื้อขายเงินตราต่างประเทศล่วงหน้า	(7,014,058)	2,320,579	(7,014,058)	2,320,579
ดอกเบี้ยรับ	(1,462,437)	(932,627)	(1,661,336)	(1,229,405)
ค่าใช้จ่ายดอกเบี้ย	1,451,138	5,014,345	1,448,513	1,415,245
กำไรจากการดำเนินงานก่อนการเปลี่ยนแปลง				
ในสินทรัพย์และหนี้สินดำเนินงาน	144,862,328	148,842,259	147,615,994	155,701,509
สินทรัพย์ดำเนินงานลดลง(เพิ่มขึ้น)				
ลูกหนี้การค้าและลูกหนี้หมุนเวียนอื่น	22,398,954	(9,106,961)	21,655,595	(10,337,471)
ลูกหนี้ชาวไร่	(21,528,453)	(9,942,837)	(21,528,453)	(9,942,837)
สินค้าคงเหลือ	39,240,079	134,463,324	38,759,682	128,284,941
สินทรัพย์ไม่หมุนเวียนอื่น	(2,174,413)	(477,209)	(1,174,413)	17,931
หนี้สินดำเนินงานเพิ่มขึ้น(ลดลง)				
เจ้าหนี้การค้าและเจ้าหนี้หมุนเวียนอื่น	6,993,114	(5,770,714)	6,586,955	(581,640)
หนี้สินหมุนเวียนอื่น	964,392	656,999	950,260	658,038
ประมาณการหนี้สินผลประโยชน์พนักงาน	(6,165,000)	(7,352,933)	(6,165,000)	(7,352,933)
เงินสดรับจากการดำเนินงาน	184,591,001	251,311,928	186,700,620	256,447,538
จ่ายภาษีเงินได้	(23,040)	(35,917)	(23,040)	(35,917)
รับคืนภาษีเงินได้	543,759	1,040,498	543,759	1,040,498
เงินสดสุทธิได้มาจากกิจกรรมดำเนินงาน	185,111,720	252,316,509	187,221,339	257,452,119

หมายเหตุประกอบงบการเงินเป็นส่วนหนึ่งของงบการเงินนี้

บริษัท เชียงใหม่โฟรเซนฟู้ดส์ จำกัด (มหาชน) และบริษัทย่อย

งบกระแสเงินสด (ต่อ)

สำหรับปีสิ้นสุดวันที่ 31 ธันวาคม 2567

หมายเหตุ	บาท			
	งบการเงินรวม		งบการเงินเฉพาะกิจการ	
	2567	2566	2567	2566
กระแสเงินสดจากกิจกรรมลงทุน				
สินทรัพย์ทางการเงินหมุนเวียนอื่น(เพิ่มขึ้น)ลดลง	(50,000,017)	29,981,992	(50,000,017)	29,981,992
เงินสดจ่ายตามสัญญาซื้อขายสินทรัพย์ที่มีข้อตกลงในการให้สิทธิ ซื้อคืนสินทรัพย์	10	-	-	(144,018,692)
เงินสดรับจากการขายเงินลงทุนในบริษัทย่อย	12	37,425	37,425	-
เงินสดรับจากการจำหน่ายอุปกรณ์		392,777	392,777	519,558
เงินสดจ่ายเพื่อซื้ออาคารและอุปกรณ์		(83,484,991)	(84,426,298)	(58,514,021)
เงินสดจ่ายซื้อโปรแกรมคอมพิวเตอร์		(43,132)	(43,132)	(95,578)
ดอกเบี้ยรับ		1,361,340	1,361,335	929,399
เงินสดสุทธิใช้ไปในกิจกรรมลงทุน		(131,736,598)	(132,677,910)	(171,197,342)
กระแสเงินสดจากกิจกรรมจัดหาเงิน				
เงินสดรับเงินกู้ยืมระยะสั้นจากบุคคลที่เกี่ยวข้องกัน		21,757,754	250,000	-
เงินสดจ่ายเงินกู้ยืมระยะยาวจากบุคคลอื่น		(21,927,900)	(2,756,100)	-
เงินสดจ่ายคืนเงินกู้ยืมและหนี้สินตามสัญญาเช่า ตามสัญญาการปรับ โครงสร้างหนี้		-	(137,000,000)	-
จ่ายชำระหนี้สินตามสัญญาเช่า		(298,288)	(349,310)	(349,310)
เงินสดจ่ายเงินปันผล		(34,268,429)	(34,268,429)	-
จ่ายดอกเบี้ย		(168,136)	(185,595)	(185,595)
เงินสดสุทธิใช้ไปในกิจกรรมจัดหาเงิน		(34,904,999)	(140,041,005)	(534,905)
เงินสดและรายการเทียบเท่าเงินสดเพิ่มขึ้น - สุทธิ		18,470,123	85,971,520	19,811,201
เงินสดและรายการเทียบเท่าเงินสด ณ วันต้นปี		278,038,237	192,066,717	276,421,919
เงินสดและรายการเทียบเท่าเงินสด ณ วันสิ้นปี		296,508,360	278,038,237	296,233,120
ข้อมูลกระแสเงินสดเปิดเผยเพิ่มเติม				
รายการที่มีใช้เงินสด				
เจ้าหน้าที่ซื้อทรัพย์สินเพิ่มขึ้น(ลดลง)		(153,681)	753,100	(153,682)
เจ้าหน้าที่ซื้อสินทรัพย์ไม่มีตัวตนเพิ่มขึ้น(ลดลง)		(8,132)	8,132	(8,132)
รับโอนสินทรัพย์ที่มีข้อตกลงในการให้สิทธิซื้อคืนสินทรัพย์		-	-	14,018,692
รับโอนสินทรัพย์ที่มีข้อตกลงในการให้สิทธิซื้อคืนสินทรัพย์ (อสังหาริมทรัพย์เพื่อการลงทุน)		-	-	130,000,000
เงินปันผลค้างจ่ายเพิ่มขึ้น		31,590	-	31,590

หมายเหตุประกอบงบการเงินเป็นส่วนหนึ่งของงบการเงินนี้

1. ข้อมูลทั่วไป

บริษัท เชียงใหม่โฟรเซนฟู้ดส์ จำกัด (มหาชน) จัดทะเบียนเข้าเป็นบริษัทในตลาดหลักทรัพย์แห่งประเทศไทยในปี 2536 บริษัทดำเนินธุรกิจผลิตและส่งออกผักแช่เยือกแข็งและผลิตภัณฑ์ฟรียูธราย บริษัทมีที่อยู่ตามที่ได้จดทะเบียนไว้ดังนี้

สำนักงานใหญ่ ตั้งอยู่ เลขที่ 149/34 ชั้น 3 - 4 ซอยแองโกลพลาซ่า ถนนสุรวงศ์ แขวงสุริยวงศ์ เขตบางรัก กรุงเทพมหานคร

สำนักงานสาขา 1 ตั้งอยู่ เลขที่ 92 หมู่ที่ 3 ถนนเชียงใหม่ - พริ้ว ตำบลหนองจ้อม อำเภอสันทราย จังหวัดเชียงใหม่

สำนักงานสาขา 2 ตั้งอยู่ เลขที่ 299 หมู่ที่ 14 ถนนเชียงใหม่ - พริ้ว ตำบลแม่แฝกใหม่ อำเภอสันทราย จังหวัดเชียงใหม่

2. หลักเกณฑ์ในการจัดทำงบการเงิน

งบการเงินนี้จัดทำขึ้นตามมาตรฐานการรายงานทางการเงิน รวมถึงแนวปฏิบัติทางการบัญชีที่ประกาศใช้โดยสภาวิชาชีพบัญชี กฤษฎีบทและประกาศคณะกรรมการกำกับหลักทรัพย์และตลาดหลักทรัพย์ที่เกี่ยวข้อง

การจัดทำงบการเงินให้สอดคล้องกับหลักการบัญชีที่รับรองทั่วไปในประเทศไทยซึ่งกำหนดให้ฝ่ายบริหารประมาณการและกำหนดสมมติฐานที่เกี่ยวข้องอันจะมีผลต่อตัวเลขของสินทรัพย์และหนี้สินรวมทั้งเปิดเผยข้อมูลเกี่ยวกับสินทรัพย์และหนี้สินที่อาจเกิดขึ้น ณ วันที่ในงบการเงิน และข้อมูลรายได้และค่าใช้จ่ายในรอบระยะเวลาที่เสนองบการเงินดังกล่าวตัวเลขที่เกิดขึ้นจริงอาจแตกต่างจากตัวเลขประมาณการ ถึงแม้ว่าฝ่ายบริหารได้จัดทำตัวเลขประมาณการขึ้นจากความเข้าใจในเหตุการณ์และสิ่งที่ได้กระทำไปในปัจจุบันอย่างดีที่สุดแล้ว

งบการเงินได้จัดทำขึ้น โดยใช้เกณฑ์การบัญชีสำหรับกิจการที่ดำเนินงานต่อเนื่องโดยใช้ราคาทุนเดิมในการวัดมูลค่าขององค์ประกอบของงบการเงิน เว้นแต่จะได้เปิดเผยเป็นอย่างอื่นในนโยบายการบัญชี

กลุ่มบริษัทแสดงงบการเงินรวมและงบการเงินเฉพาะกิจการเป็นสกุลเงินบาทซึ่งเป็นสกุลเงินที่ใช้ในการดำเนินงานของกลุ่มบริษัท ข้อมูลทางการเงินทั้งหมดมีการเปิดเผยเพื่อให้แสดงเป็นหลักباتยกเว้นที่ระบุไว้เป็นอย่างอื่น

“บริษัท” หมายถึง บริษัท เชียงใหม่โฟรเซนฟู้ดส์ จำกัด (มหาชน) “กลุ่มบริษัท” หมายถึง บริษัท เชียงใหม่โฟรเซนฟู้ดส์ จำกัด (มหาชน) และบริษัทย่อย คือ บริษัท ชิโน-ไทย ฟรียูธแอนด์คราย จำกัด

บริษัทนำงบการเงินของบริษัทย่อยมารวมในการจัดทำงบการเงินรวมตั้งแต่วันที่บริษัทมีอำนาจในการควบคุมบริษัทย่อยจนถึงวันที่บริษัทสิ้นสุดการควบคุมบริษัทย่อยนั้น

บริษัทได้จำหน่ายเงินลงทุนในบริษัทย่อย (บริษัท ชิโน-ไทย ฟรียูธแอนด์คราย จำกัด) เมื่อวันที่ 29 สิงหาคม 2567 (วันที่สิ้นสุดการควบคุม) (หมายเหตุ 12) ดังนั้นในการนำเสนองบการเงินรวม บริษัทจึงได้จัดทำงบกำไรขาดทุนเบ็ดเสร็จรวม งบการเปลี่ยนแปลงส่วนของผู้ถือหุ้นรวมและงบกระแสเงินสดรวมโดยรวมผลการดำเนินงานและกระแสเงินสดของบริษัทย่อยดังกล่าวตั้งแต่วันที่ 1 มกราคม 2567 จนถึงวันที่ 29 สิงหาคม 2567 (วันที่สิ้นสุดการควบคุม) และไม่ได้จัดทำฐานะการเงินรวม ณ วันที่ 31 ธันวาคม 2567

งบการเงินรวมนี้ได้รับรวมบัญชีต่างๆ ของบริษัทย่อย ซึ่งบริษัทมีอำนาจในการควบคุม บริษัท ชิโน-ไทย ฟรียูธแอนด์คราย จำกัด เมื่อวันที่ 30 มีนาคม 2564 โดยมีสัดส่วนการถือหุ้นโดยบริษัท ร้อยละ 68.72 ของทุนที่ชำระแล้ว

งบการเงินรวมจัดทำขึ้นโดยใช้นโยบายการบัญชีเดียวกัน สำหรับรายการบัญชีที่เหมือนกันหรือเหตุการณ์บัญชีที่คล้ายคลึงกันยกคองเหลือและรายการบัญชีระหว่างกิจการในกลุ่ม รวมถึงรายได้หรือค่าใช้จ่ายที่ยังไม่เกิดขึ้นจริงซึ่งเป็นผลมาจากรายการระหว่างกิจการในกลุ่ม ถูกตัดรายการในการจัดทำงบการเงินรวม

เพื่อความสะดวกของผู้ใช้งบการเงินจึงได้มีการแปลงงบการเงินเป็นภาษาอังกฤษจากงบการเงินที่จัดทำเป็นภาษาไทย

3. มาตรฐานการรายงานทางการเงิน

3.1 มาตรฐานการรายงานทางการเงินที่เริ่มมีผลบังคับใช้ในปีปัจจุบัน

ในระหว่างปีปัจจุบัน บริษัทได้นำมาตรฐานการรายงานทางการเงินฉบับปรับปรุงหลายฉบับซึ่งมีผลบังคับใช้สำหรับงบการเงินที่มีรอบระยะเวลาบัญชีที่เริ่มในหรือหลังวันที่ 1 มกราคม 2567 เป็นต้นไป มาถือปฏิบัติ

การนำมาตรฐานดังกล่าวมาถือปฏิบัตินี้ไม่มีผลกระทบอย่างเป็นสาระสำคัญต่องบการเงินของบริษัท

3.2 มาตรฐานการรายงานทางการเงินใหม่ที่จะมีผลบังคับใช้สำหรับงบการเงินที่มีรอบระยะเวลาบัญชีที่เริ่มในหรือหลังวันที่ 1 มกราคม 2568 เป็นต้นไป

สภาวิชาชีพบัญชีได้ประกาศใช้มาตรฐานการรายงานทางการเงินฉบับปรับปรุงหลายฉบับ ซึ่งจะมีผลบังคับใช้สำหรับงบการเงินที่มีรอบระยะเวลาบัญชีที่เริ่มในหรือหลังวันที่ 1 มกราคม 2568 เป็นต้นไป มาตรฐานการรายงานทางการเงินดังกล่าวได้รับการปรับปรุงหรือจัดให้มีขึ้นเพื่อให้มีเนื้อหาเท่าเทียมกับมาตรฐานการรายงานทางการเงินระหว่างประเทศ โดยส่วนใหญ่เป็นการปรับปรุงเพื่อให้มาตรฐานการรายงานทางการเงินมีความชัดเจนและมีความเหมาะสมมากยิ่งขึ้น

ผู้บริหารของบริษัทเชื่อว่าการปรับปรุงมาตรฐานรายงานทางการเงินดังกล่าวจะไม่มีผลกระทบอย่างเป็นสาระสำคัญต่อบริษัท

4. นโยบายการบัญชีที่มีสาระสำคัญ

4.1 เงินสดและรายการเทียบเท่าเงินสด

เงินสดและรายการเทียบเท่าเงินสด หมายถึง เงินสดและเงินฝากธนาคาร และเงินลงทุนระยะสั้นที่มีสภาพคล่องสูงซึ่งถึงกำหนดจ่ายคืนภายในระยะเวลาไม่เกิน 3 เดือนนับจากวันที่ได้มาและไม่มีข้อจำกัดในการเบิกใช้

4.2 สินค้าคงเหลือ

สินค้าคงเหลือแสดงด้วยราคาทุนหรือมูลค่าสุทธิที่จะได้รับแล้วแต่ราคาใดจะต่ำกว่า ราคาทุนของสินค้าคำนวณโดยวิธีถัวเฉลี่ยถ่วงน้ำหนัก ต้นทุนในการซื้อประกอบด้วยราคาซื้อ และค่าใช้จ่ายทางตรงที่เกี่ยวข้องกับการซื้อสินค้านั้น เช่น ค่าภาษีอากร ค่าขนส่งหักด้วยส่วนลดและเงินที่ได้รับคืนจากการซื้อสินค้า ต้นทุนของสินค้าสำเร็จรูปและงานระหว่างทำ ประกอบด้วย ค่าวัตถุดิบ ค่าแรงทางตรง ค่าใช้จ่ายอื่นทางตรง และค่าสูญหายในการผลิตซึ่งบันทึกเป็นส่วนตามเกณฑ์การดำเนินงานตามปกติ มูลค่าสุทธิที่จะได้รับประมาณจากราคาที่คาดว่าจะขายได้ตามปกติของธุรกิจหักด้วยค่าใช้จ่ายที่จำเป็นเพื่อให้สินค้านั้นสำเร็จรูปและค่าใช้จ่ายในการขาย

ณ วันสิ้นปี บริษัทจะพิจารณาสภาพของสินค้าสำเร็จรูป เพื่อพิจารณาประกอบว่าจำนวนเงินค่าเพื่อสินค้าเสื่อมสภาพที่ตั้งไว้เพียงพอและเหมาะสมแล้ว

4.3 เงินลงทุนในบริษัทย่อย

บริษัทย่อยหมายถึงกิจการที่กลุ่มบริษัทควบคุม กลุ่มบริษัทควบคุมกิจการเมื่อกลุ่มบริษัทมีการเปิดรับหรือมีสิทธิในผลตอบแทนผันแปรจากการเกี่ยวข้องกับผู้ที่ได้รับการลงทุนและมีความสามารถทำให้เกิดผลกระทบต่อผลตอบแทนจากการใช้อำนาจเหนือผู้ที่ได้รับการควบคุม กลุ่มบริษัทรวมงบการเงินของบริษัทย่อยไว้ในงบการเงินรวมตั้งแต่วันที่กลุ่มบริษัทมีอำนาจในการควบคุมบริษัทย่อย กลุ่มบริษัทจะไม่นำงบการเงินของบริษัทย่อยมารวมไว้ในงบการเงินรมนับจากวันที่กลุ่มบริษัทสูญเสียอำนาจควบคุม

กิจการจะตัดรายการบัญชีระหว่างกิจการ ยอดคงเหลือ และรายการกำไรหรือขาดทุนที่ยังไม่ได้เกิดขึ้นจริงระหว่างกลุ่มบริษัท นโยบายการบัญชีของบริษัทย่อยได้ถูกเปลี่ยนเพื่อให้สอดคล้องกับนโยบายการบัญชีของกลุ่มบริษัท

ในงบการเงินเฉพาะกิจการ เงินลงทุนในบริษัทย่อยจะบันทึกบัญชีด้วยราคาทุนหักค่าเผื่อการด้อยค่า

4.4 อสังหาริมทรัพย์เพื่อการลงทุน

บริษัทบันทึกมูลค่าเริ่มแรกของอสังหาริมทรัพย์เพื่อการลงทุนในราคาทุนซึ่งรวมต้นทุนการทำรายการ หลังจากนั้นบริษัทจะบันทึกอสังหาริมทรัพย์เพื่อการลงทุนด้วยราคาทุนหักค่าเสื่อมราคาสะสมและค่าเพื่อการด้อยค่า (ถ้ามี)

บริษัทรับรู้ผลต่างระหว่างจำนวนเงินที่ได้รับสุทธิจากการจำหน่ายกับมูลค่าตามบัญชีของสินทรัพย์ในส่วนของการกำไรหรือขาดทุนในปีที่ตัดรายการอสังหาริมทรัพย์เพื่อการลงทุนออกจากบัญชี

ค่าเสื่อมราคาอาคารและอุปกรณ์คำนวณโดยวิธีเส้นตรงตามอายุการให้ประโยชน์โดยประมาณของสินทรัพย์ดังนี้

	จำนวนปี
อาคารและส่วนปรับปรุงอาคาร	20

4.5 ที่ดิน อาคารและอุปกรณ์

ที่ดินอาคารและอุปกรณ์รับรู้เมื่อเริ่มแรกตามราคาทุน สินทรัพย์ทุกประเภทยกเว้นที่ดินแสดงในงบฐานะการเงินด้วยราคาทุนเดิมหักค่าเสื่อมราคาสะสม

ค่าเสื่อมราคาอาคารและอุปกรณ์คำนวณโดยวิธีเส้นตรงตามอายุการให้ประโยชน์โดยประมาณของสินทรัพย์ดังนี้

	จำนวนปี
อาคารและส่วนปรับปรุงอาคาร	5 - 20
เครื่องจักรและอุปกรณ์	5 - 10
ยานพาหนะ	5
อุปกรณ์และเครื่องตกแต่งสำนักงาน	5

การซ่อมแซมและบำรุงรักษา จะรับรู้ในกำไรหรือขาดทุนในระหว่างงวดบัญชีที่เกิดรายการขึ้น ต้นทุนของการเปลี่ยนแปลงส่วนประกอบของที่ดิน อาคารและอุปกรณ์จะถูกรวมไว้ในราคาตามบัญชีของสินทรัพย์เมื่อมีความเป็นไปได้ค่อนข้างแน่ที่ประโยชน์เชิงเศรษฐกิจ ในอนาคตที่จะไหลเข้าสู่บริษัทจะมีมูลค่าสูงเกินกว่ามาตรฐานการใช้ประโยชน์เดิมของสินทรัพย์ที่มีไว้ตั้งแต่ต้นเมื่อได้มาซึ่งสินทรัพย์ที่มีอยู่ในปัจจุบัน ชิ้นส่วนที่ถูกเปลี่ยนแปลงจะถูกตัดค่าเสื่อมราคาตลอดอายุการให้ประโยชน์ที่เหลืออยู่ของสินทรัพย์ที่เกี่ยวข้อง

เมื่อมีการขายหรือเลิกใช้งานสินทรัพย์ บริษัทจะบันทึกตัดราคาทุนและค่าเสื่อมราคาสะสมของสินทรัพย์นั้นออกจากบัญชีและรับรู้ผลกำไรหรือขาดทุนจากการจำหน่ายสินทรัพย์เหล่านั้นในงบกำไรขาดทุนเบ็ดเสร็จ

อาคารระหว่างก่อสร้างและเครื่องจักรระหว่างติดตั้งแสดงในราคาทุนโดยที่ยังไม่มีการตัดค่าเสื่อมราคาจนกระทั่งสินทรัพย์นั้นจะแล้วเสร็จและพร้อมที่จะใช้งานได้ตามวัตถุประสงค์

ทุกสิ้นรอบระยะเวลารายงาน ได้มีการทบทวนและปรับปรุงมูลค่าคงเหลือและอายุการให้ประโยชน์ของสินทรัพย์ให้เหมาะสม

4.6 สินทรัพย์ไม่มีตัวตน และค่าตัดจำหน่าย

สินทรัพย์ไม่มีตัวตน ได้แก่ โปรแกรมคอมพิวเตอร์ แสดงตามราคาทุนหักค่าตัดจำหน่ายสะสม บริษัทคิดค่าตัดจำหน่ายสำหรับสินทรัพย์ดังกล่าวโดยวิธีเส้นตรงตามอายุการใช้งานของสินทรัพย์เป็นระยะเวลา 5 - 10 ปี

4.7 การด้อยค่าของสินทรัพย์ที่ไม่ใช้สินทรัพย์ทางการเงินซึ่งไม่รวมค่าความนิยม

ทุกวันสิ้นรอบระยะเวลารายงาน บริษัทจะทำการประเมินการด้อยค่าของที่ดิน อาคารและอุปกรณ์ หรือสินทรัพย์ที่ไม่มีตัวตนอื่นของบริษัทหากมีข้อบ่งชี้ว่าสินทรัพย์ดังกล่าวอาจด้อยค่า บริษัทรับรู้ขาดทุนจากการด้อยค่าเมื่อมูลค่าที่คาดว่าจะได้รับคืนของสินทรัพย์มีมูลค่าต่ำกว่ามูลค่าตามบัญชีของสินทรัพย์นั้น ทั้งนี้มูลค่าที่คาดว่าจะได้รับคืนหมายถึงมูลค่ายุติธรรมหักต้นทุนในการขายของสินทรัพย์หรือมูลค่าจากการใช้สินทรัพย์แล้วแต่ราคาใดจะสูงกว่า ในการประเมินมูลค่าจากการใช้สินทรัพย์ บริษัทประมาณการกระแสเงินสดในอนาคตที่กิจการคาดว่าจะได้รับจากสินทรัพย์และคำนวณคิดลดเป็นมูลค่าปัจจุบัน โดยใช้อัตราคิดลดก่อนภาษีที่สะท้อนถึงการประเมินความเสี่ยงในสภาพตลาดปัจจุบันของเงินสดตามระยะเวลาและความเสี่ยงซึ่งเป็นลักษณะเฉพาะของสินทรัพย์ที่กำลังพิจารณาอยู่ ในการประเมินมูลค่ายุติธรรมหักต้นทุนในการขาย บริษัทใช้แบบจำลองการประเมินมูลค่าที่ดีที่สุดซึ่งเหมาะสมกับสินทรัพย์ ซึ่งสะท้อนถึงจำนวนเงินที่กิจการสามารถจะได้มาจากการจำหน่ายสินทรัพย์หักด้วยต้นทุนในการจำหน่าย โดยการจำหน่ายนั้น ผู้ซื้อและผู้ขายมีความรอบรู้และเต็มใจในการแลกเปลี่ยนและสามารถต่อรองราคากันได้อย่างเป็นอิสระในลักษณะของผู้ที่ไม่มีความเกี่ยวข้องกัน

บริษัทจะรับรู้รายการผลขาดทุนจากการด้อยค่าในส่วนของกำไรหรือขาดทุนหากในการประเมินการด้อยค่าของสินทรัพย์มีข้อบ่งชี้ที่แสดงให้เห็นว่าผลขาดทุนจากการด้อยค่าของสินทรัพย์ที่รับรู้ในงวดก่อนได้หมดไปหรือลดลงบริษัทจะประมาณมูลค่าที่คาดว่าจะได้รับคืนของสินทรัพย์นั้น และจะกลับรายการผลขาดทุนจากการด้อยค่าที่รับรู้ในงวดก่อน ก็ต่อเมื่อมีการเปลี่ยนแปลงประมาณการที่ใช้กำหนดมูลค่าที่คาดว่าจะได้รับคืนภายหลังจากการรับรู้ผลขาดทุนจากการด้อยค่าครั้งล่าสุด โดยมูลค่าตามบัญชีของสินทรัพย์ที่เพิ่มขึ้นจากการกลับรายการผลขาดทุนจากการด้อยค่าต้องไม่สูงกว่ามูลค่าตามบัญชีที่ควรจะเป็นหากกิจการไม่เคยรับรู้ผลขาดทุนจากการด้อยค่าของสินทรัพย์ในงวดก่อนๆ บริษัทจะบันทึกกลับรายการผลขาดทุนจากการด้อยค่าของสินทรัพย์โดยรับรู้ไปยังส่วนของกำไรหรือขาดทุนทันที

4.8 รายการบัญชีที่เป็นเงินตราต่างประเทศ

บริษัทแปลงค่ารายการที่เป็นเงินตราต่างประเทศให้เป็นเงินบาทโดยใช้อัตราแลกเปลี่ยน ณ วันที่ที่เกิดรายการและแปลงค่าสินทรัพย์และหนี้สินที่เป็นตัวเงินที่เป็นเงินตราต่างประเทศ ณ วันที่ในงบฐานะการเงินให้เป็นเงินบาทโดยใช้อัตราแลกเปลี่ยน ณ วันที่ในงบฐานะการเงิน รายการกำไรและรายการขาดทุนที่เกิดจากรับหรือจ่ายชำระที่เป็นเงินตราต่างประเทศและที่เกิดการแปลงค่าสินทรัพย์และหนี้สินที่เป็นตัวเงินดังกล่าวได้บันทึกทันทีในงบกำไรขาดทุนเบ็ดเสร็จ

4.9 สัญญาเช่า

บริษัทในฐานะผู้เช่า

บริษัทใช้วิธีการบัญชีเดียวสำหรับการรับรู้รายการและการวัดมูลค่าสัญญาเช่าทุกสัญญา เว้นแต่สัญญาเช่าระยะสั้นและสัญญาเช่าที่สินทรัพย์อ้างอิงมีมูลค่าต่ำ ณ วันที่สัญญาเช่าเริ่มมีผล (วันที่สินทรัพย์อ้างอิงพร้อมใช้งาน) บริษัทบันทึกสินทรัพย์สิทธิการใช้ซึ่งแสดงสิทธิในการใช้สินทรัพย์อ้างอิงและหนี้สินตามสัญญาเช่าตามการจ่ายชำระตามสัญญาเช่า

สินทรัพย์สิทธิการใช้

สินทรัพย์สิทธิการใช้วัดมูลค่าด้วยราคาทุนหักค่าเสื่อมราคาสะสม ผลขาดทุนจากการด้อยค่าสะสม และปรับปรุงด้วยการวัดมูลค่าของหนี้สินตามสัญญาเช่าใหม่ ราคาทุนของสินทรัพย์สิทธิการใช้ ประกอบด้วยจำนวนเงินของหนี้สินตามสัญญาเช่าจากการรับรู้เริ่มแรก ต้นทุนทางตรงเริ่มแรกที่เกิดขึ้น จำนวนเงินที่จ่ายชำระตามสัญญาเช่า ณ วันที่สัญญาเช่าเริ่มมีผลหรือก่อนวันที่สัญญาเช่าเริ่มมีผล และหักด้วยสิ่งสูญเสียตามสัญญาเช่าที่ได้รับ

ราคาทุนของสินทรัพย์สิทธิการใช้รวมถึงประมาณการต้นทุนที่จะเกิดขึ้นสำหรับผู้เช่าในการรื้อและขนย้ายสินทรัพย์อ้างอิง การบูรณะสถานที่ตั้งของสินทรัพย์อ้างอิงหรือการบูรณะสินทรัพย์อ้างอิงให้อยู่ในสภาพตามที่กำหนดไว้ในข้อตกลงและเงื่อนไขของสัญญาเช่า

ค่าเสื่อมราคาของสินทรัพย์สิทธิการใช้คำนวณจากราคาทุนของสินทรัพย์โดยวิธีเส้นตรงตามอายุของสัญญาเช่าหรืออายุการให้ประโยชน์โดยประมาณของสินทรัพย์สิทธิการใช้แต่ละประเภทแล้วแต่ระยะเวลาใดจะสั้นกว่า ดังนี้

จำนวนปี

ยานพาหนะ

5

หนี้สินตามสัญญาเช่า

หนี้สินตามสัญญาเช่าวัดมูลค่าด้วยมูลค่าปัจจุบันของจำนวนเงินที่ต้องจ่ายตามสัญญาเช่าตลอดอายุสัญญาเช่า จำนวนเงินที่ต้องจ่ายตามสัญญาเช่าประกอบด้วยค่าเช่าคงที่หักด้วยสิ่งจูงใจตามสัญญาเช่า จำนวนเงินที่คาดว่าจะจ่ายภายใต้การรับประกันมูลค่าคงเหลือ รวมถึงราคาใช้สิทธิของสิทธิเลือกซื้อซึ่งมีความแน่นอนอย่างสมเหตุสมผลที่บริษัทจะใช้สิทธินั้น และการจ่ายค่าปรับเพื่อการยกเลิกสัญญาเช่า หากข้อกำหนดของสัญญาเช่าแสดงให้เห็นว่าบริษัทจะใช้สิทธิในการยกเลิกสัญญาเช่า บริษัทบันทึกค่าเช่าผันแปรที่ไม่ขึ้นอยู่กัดัชนีหรืออัตราเป็นค่าใช้จ่ายในงวดที่เหตุการณ์หรือเงื่อนไขซึ่งเกี่ยวข้องกับการจ่ายชำระนั้น ได้เกิดขึ้น

บริษัทคิดลดมูลค่าปัจจุบันของจำนวนเงินที่ต้องจ่ายตามสัญญาเช่าโดยใช้อัตราดอกเบี้ยการกู้ยืมส่วนเพิ่ม ณ วันที่สัญญาเช่ามีผล หากอัตราดอกเบี้ยตามนัยของหนี้สินสัญญาเช่านั้น ไม่สามารถกำหนดได้ ทั้งนี้อัตราดอกเบี้ยการกู้ยืมส่วนเพิ่มอ้างอิงจากอัตราผลตอบแทนของพันธบัตรรัฐบาลปรับด้วยค่าความเสี่ยงที่เหมาะสมตามระยะเวลาของสัญญาเช่านั้น หลังจากวันที่สัญญาเช่าเริ่มมีผล มูลค่าตามบัญชีของหนี้สินตามสัญญาเช่าจะเพิ่มขึ้นจากดอกเบี้ยของหนี้สินตามสัญญาเช่า และลดลงจากการจ่ายชำระหนี้สินตามสัญญาเช่า นอกจากนี้ มูลค่าตามบัญชีของหนี้สินตามสัญญาเช่าจะถูกจัดมูลค่าใหม่เมื่อมีการเปลี่ยนแปลงอายุสัญญาเช่า การเปลี่ยนแปลงการจ่ายชำระตามสัญญาเช่า หรือการเปลี่ยนแปลงในการประเมินสิทธิเลือกซื้อสินทรัพย์อ้างอิง

สัญญาเช่าระยะสั้นและสัญญาเช่าซึ่งสินทรัพย์อ้างอิงมีมูลค่าต่ำ

สัญญาเช่าที่มีอายุสัญญาเช่า 12 เดือนหรือน้อยกว่านับตั้งแต่วันที่สัญญาเช่าเริ่มมีผล หรือสัญญาเช่าซึ่งสินทรัพย์อ้างอิงมีมูลค่าต่ำ จะบันทึกเป็นค่าใช้จ่ายตามวิธีเส้นตรงตลอดอายุสัญญาเช่า

4.10 ผลประโยชน์ของพนักงาน

ผลประโยชน์ระยะสั้นของพนักงาน

บริษัทรับรู้ เงินเดือน ค่าจ้าง โบนัส และเงินสมทบกองทุนประกันสังคมเป็นค่าใช้จ่ายเมื่อเกิดรายการ

ผลประโยชน์หลังออกจากงานของพนักงาน

โครงการสมทบเงิน

บริษัทและพนักงานของบริษัทได้ร่วมกันจัดตั้งกองทุนสำรองเลี้ยงชีพ ซึ่งประกอบด้วยเงินที่พนักงานจ่ายสะสมและเงินที่บริษัทจ่ายสมทบให้เป็นรายเดือน สินทรัพย์ของกองทุนสำรองเลี้ยงชีพได้แยกออกจากสินทรัพย์ของบริษัท เงินที่บริษัทจ่ายสมทบกองทุนสำรองเลี้ยงชีพบันทึกเป็นค่าใช้จ่ายในปีที่เกิดรายการ

โครงการผลประโยชน์หลังออกจากราชการ

บริษัทมีภาระสำหรับเงินชดเชยที่ต้องจ่ายให้แก่พนักงานเมื่อออกจากราชการตามกฎหมายแรงงาน ซึ่งบริษัทถือว่าเงินชดเชยดังกล่าวเป็นโครงการผลประโยชน์หลังออกจากราชการสำหรับพนักงาน

บริษัทคำนวณหนี้สินตามโครงการผลประโยชน์หลังออกจากราชการของพนักงาน โดยใช้วิธีคิดลดแต่ละหน่วยที่ประมาณการไว้ (Projected Unit Credit Method) โดยผู้เชี่ยวชาญอิสระ ได้ทำการประเมินภาระผูกพันดังกล่าวตามหลักคณิตศาสตร์ประกันภัย

ผลกำไรหรือขาดทุนจากการประมาณการตามหลักคณิตศาสตร์ประกันภัย (Actuarial gains and losses) สำหรับโครงการผลประโยชน์หลังออกจากราชการของพนักงานจะรับรู้ในกำไรขาดทุนเบ็ดเสร็จอื่น

ต้นทุนบริการในอดีตจะถูกรับรู้ทั้งจำนวนในกำไรหรือขาดทุนทันทีที่มีการแก้ไขโครงการหรือลดขนาดโครงการ หรือเมื่อมีการรับรู้ต้นทุนการปรับโครงสร้างที่เกี่ยวข้อง

4.11 ประมาณการหนี้สิน

บริษัทจะบันทึกประมาณการหนี้สินเมื่อมีความเป็นไปได้ค่อนข้างแน่ของภาระผูกพันในปัจจุบันตามกฎหมายหรือจากการอนุমানอันเป็นผลสืบเนื่องมาจากเหตุการณ์ในอดีต ภาระผูกพันดังกล่าวคาดว่าจะส่งผลให้เกิดการไหลออกของทรัพยากรเพื่อชำระภาระผูกพันและจำนวนที่ต้องจ่ายสามารถประมาณการได้อย่างน่าเชื่อถือ รายจ่ายที่จะได้รับคืนบันทึกเป็นสินทรัพย์แยกต่างหากก็ต่อเมื่อการได้รับคืนคาดว่าจะได้รับอย่างแน่นอนเมื่อได้ชำระประมาณการหนี้สินไปแล้ว

4.12 การรับรู้รายได้

รายได้จากการขายสินค้าประเภทผักแช่แข็งและผลิตภัณฑ์ฟรียูจะรับรู้ ณ เวลาใดเวลาหนึ่ง (Point in time) เมื่อบริษัทได้โอนอำนาจควบคุมในสินค้านี้ให้แก่ลูกค้าแล้ว กล่าวคือเมื่อมีการส่งมอบสินค้า ลูกหนี้การค้าจะถูกรับรู้เมื่อสินค้าได้มีการส่งมอบให้แก่ลูกค้า ณ สถานที่ที่ลูกค้ากำหนดและบริษัทมีสิทธิที่จะได้รับสิ่งตอบแทนตามเงื่อนไขระยะเวลาการรับชำระเงิน รายได้จากการขายแสดงตามมูลค่าที่ได้รับหรือคาดว่าจะได้รับโดยสุทธิจากการรับคืนและส่วนลด

สิ่งตอบแทนที่จ่ายให้กับลูกค้าหรือจ่ายในนามของลูกค้าแก่บุคคลหรือกิจการอื่น รวมถึงส่วนลดหรือเงินคืนในอนาคตจะรับรู้เป็นรายการหักจากรายได้ เว้นแต่การจ่ายสิ่งตอบแทนนั้นเป็นการจ่ายเพื่อให้ได้มาซึ่งสินค้าหรือบริการแยกต่างหาก

รายได้จากการให้บริการแก่ลูกค้ารับรู้ ณ เวลาใดเวลาหนึ่ง (Point in time) เมื่อได้ให้บริการแก่ลูกค้าแล้ว

รายได้ดอกเบี้ยรับรู้ตามเกณฑ์คงค้างด้วยวิธีดอกเบี้ยที่แท้จริง โดยจะนำมูลค่าตามบัญชีขั้นต้นของสินทรัพย์ทางการเงินมาคูณกับอัตราดอกเบี้ยที่แท้จริง

รายได้จากการให้เช่ารับรู้ด้วยวิธีเส้นตรงตลอดช่วงเวลาการให้เช่า

4.13 ภาษีเงินได้

ภาษีเงินได้ประกอบด้วยภาษีเงินได้ปัจจุบันและภาษีเงินได้รอการตัดบัญชี

ภาษีเงินได้ปัจจุบัน

บริษัทบันทึกภาษีเงินได้ปัจจุบันตามจำนวนที่คาดว่าจะจ่ายให้กับหน่วยงานจัดเก็บภาษีของรัฐ โดยคำนวณจากกำไรทางภาษีตามหลักเกณฑ์ที่กำหนดในกฎหมายภาษีอากร

ภาษีเงินได้รอการตัดบัญชี

บริษัทบันทึกภาษีเงินได้รอการตัดบัญชีของผลแตกต่างชั่วคราวระหว่างราคาตามบัญชีของสินทรัพย์และหนี้สิน ณ วันสิ้นรอบระยะเวลารายงานกับฐานภาษีของสินทรัพย์และหนี้สินที่เกี่ยวข้องนั้น โดยใช้อัตราภาษีที่มีผลบังคับใช้ ณ วันสิ้นรอบระยะเวลารายงาน

บริษัทรับรู้หนี้สินภาษีเงินได้รอการตัดบัญชีของผลแตกต่างชั่วคราวที่ต้องเสียภาษีทุกรายการ แต่รับรู้สินทรัพย์ภาษีเงินได้รอการตัดบัญชีสำหรับผลแตกต่างชั่วคราวที่ใช้หักภาษี รวมทั้งผลขาดทุนทางภาษีที่ยังไม่ได้ใช้ในจำนวนเท่าที่มีความเป็นไปได้ก่อนข้างเนที่บริษัทจะมีกำไรทางภาษีในอนาคตเพียงพอที่จะใช้ประโยชน์จากผลแตกต่างชั่วคราวที่ใช้หักภาษีและผลขาดทุนทางภาษีที่ยังไม่ได้ใช้นั้น

บริษัทจะทบทวนมูลค่าตามบัญชีของสินทรัพย์ภาษีเงินได้รอการตัดบัญชีทุกสิ้นรอบระยะเวลารายงานและจะทำการ ปรับลดมูลค่าตามบัญชีดังกล่าว หากมีความเป็นไปได้ก่อนข้างเนว่าบริษัทจะไม่มีกำไรทางภาษีเพียงพอต่อการนำสินทรัพย์ภาษีเงินได้รอการตัดบัญชีทั้งหมดหรือบางส่วนมาใช้ประโยชน์

บริษัทจะบันทึกภาษีเงินได้รอการตัดบัญชีโดยตรงไปยังส่วนของผู้ถือหุ้นหากภาษีที่เกิดขึ้นเกี่ยวข้องกับรายการที่ได้บันทึกโดยตรงไปยังส่วนของผู้ถือหุ้น

4.14 กำไร(ขาดทุน)ต่อหุ้นขั้นพื้นฐาน

กำไร(ขาดทุน)ต่อหุ้นขั้นพื้นฐานคำนวณโดยการหารกำไร(ขาดทุน)สุทธิด้วยจำนวนหุ้นสามัญถ่วงเฉลี่ยถ่วงน้ำหนักที่ชำระแล้วในระหว่างปีของแต่ละปี

4.15 เครื่องมือทางการเงิน

บริษัทรับรู้รายการเมื่อเริ่มแรกของสินทรัพย์ทางการเงินด้วยมูลค่ายุติธรรม และบวกด้วยต้นทุนการทำรายการเฉพาะในกรณีที่เป็นสินทรัพย์ทางการเงินที่ไม่ได้วัดมูลค่าด้วยมูลค่ายุติธรรมผ่านกำไรหรือขาดทุน อย่างไรก็ตาม สำหรับลูกหนี้การค้าที่ไม่มีองค์ประกอบเกี่ยวกับการจัดหาเงินที่มีนัยสำคัญ บริษัทจะรับรู้สินทรัพย์ทางการเงินดังกล่าวด้วยราคาของรายการ

การจัดประเภทรายการและการวัดมูลค่าของสินทรัพย์ทางการเงิน

บริษัทจัดประเภทสินทรัพย์ทางการเงิน ณ วันที่รับรู้รายการเริ่มแรก เป็นสินทรัพย์ทางการเงินที่วัดมูลค่าในภายหลังด้วยราคาทุนตัดจำหน่าย มูลค่ายุติธรรมผ่านกำไรขาดทุนเบ็ดเสร็จอื่น หรือมูลค่ายุติธรรมผ่านกำไรหรือขาดทุน โดยพิจารณาจากแผนธุรกิจของบริษัทในการจัดการสินทรัพย์ทางการเงิน และลักษณะของกระแสเงินสดตามสัญญาของสินทรัพย์ทางการเงิน

สินทรัพย์ทางการเงินที่วัดมูลค่าด้วยราคาทุนตัดจำหน่าย

บริษัทวัดมูลค่าสินทรัพย์ทางการเงินด้วยราคาทุนตัดจำหน่าย เมื่อบริษัทถือครองสินทรัพย์ทางการเงินนั้นเพื่อรับกระแสเงินสดตามสัญญา และเงื่อนไขตามสัญญาของสินทรัพย์ทางการเงินก่อให้เกิดกระแสเงินสดที่เป็นการรับชำระเพียงเงินต้นและดอกเบี้ยจากยอดคงเหลือของเงินต้นในวันที่ระบุไว้เท่านั้น

หมายเหตุประกอบงบการเงิน (ต่อ)

สำหรับปีสิ้นสุดวันที่ 31 ธันวาคม 2567

สินทรัพย์ทางการเงินดังกล่าววัดมูลค่าในภายหลังโดยใช้วิธีดอกเบี้ยที่แท้จริงและต้องมีการประเมินการด้อยค่า ทั้งนี้ ผลกำไรและขาดทุนที่เกิดขึ้นจากการตัดรายการ การเปลี่ยนแปลง หรือการด้อยค่าของสินทรัพย์ดังกล่าวจะรับรู้ในส่วนของกำไรหรือขาดทุน

สินทรัพย์ทางการเงินที่วัดมูลค่าด้วยมูลค่ายุติธรรมผ่านกำไรหรือขาดทุน

สินทรัพย์ทางการเงินที่วัดมูลค่าด้วยมูลค่ายุติธรรมผ่านกำไรหรือขาดทุน จะแสดงในงบฐานะการเงินด้วยมูลค่ายุติธรรม โดยรับรู้การเปลี่ยนแปลงสุทธิของมูลค่ายุติธรรมในส่วนของกำไรหรือขาดทุน

ทั้งนี้ สินทรัพย์ทางการเงินดังกล่าว หมายรวมถึง ตราสารอนุพันธ์ เงินลงทุนในหลักทรัพย์ที่ถือไว้เพื่อค้า เงินลงทุนในตราสารทุนซึ่งบริษัทไม่ได้เลือกจัดประเภทให้วัดมูลค่าด้วยมูลค่ายุติธรรมผ่านกำไรขาดทุนเบ็ดเสร็จอื่นและสินทรัพย์ทางการเงินที่มีกระแสเงินสดที่ไม่ได้รับชำระเพียงเงินต้นและดอกเบี้ย

เงินปันผลรับจากเงินลงทุนในตราสารทุนของบริษัทจดทะเบียนถือเป็นรายได้ทางการเงินในส่วนของกำไรหรือขาดทุน

สินทรัพย์ทางการเงินที่มีการกำหนดให้วัดมูลค่าด้วยมูลค่ายุติธรรมผ่านกำไรขาดทุนเบ็ดเสร็จอื่น (ตราสารทุน)

ณ วันที่รับรู้รายการเริ่มแรก บริษัทสามารถเลือกจัดประเภทเงินลงทุนในตราสารทุนซึ่งไม่ได้ถือไว้เพื่อค้าเป็นตราสารทุนที่กำหนดให้วัดมูลค่าด้วยมูลค่ายุติธรรมผ่านกำไรขาดทุนเบ็ดเสร็จอื่น โดยไม่สามารถเปลี่ยนการจัดประเภทได้ในภายหลัง ทั้งนี้ บริษัทพิจารณาตราสารทุนแต่ละชนิดแยกจากกัน

ผลกำไรและขาดทุนที่รับรู้ในกำไรขาดทุนเบ็ดเสร็จอื่นของสินทรัพย์ทางการเงินนี้จะไม่สามารถโอนไปรับรู้ในส่วนของกำไรหรือขาดทุนได้ในภายหลัง

นอกจากนี้ เงินลงทุนในตราสารทุนที่กำหนดให้วัดมูลค่าด้วยมูลค่ายุติธรรมผ่านกำไรขาดทุนเบ็ดเสร็จอื่นไม่มีข้อกำหนดให้ประเมินการด้อยค่า

การจัดประเภทรายการและการวัดมูลค่าของหนี้สินทางการเงิน

ยกเว้นหนี้สินตราสารอนุพันธ์ บริษัทรับรู้รายการเมื่อเริ่มแรกสำหรับหนี้สินทางการเงินด้วยมูลค่ายุติธรรมหักต้นทุนการทำรายการ และจัดประเภทหนี้สินทางการเงินเป็นหนี้สินทางการเงินที่วัดมูลค่าในภายหลังด้วยราคาทุนตัดจำหน่าย โดยใช้วิธีดอกเบี้ยที่แท้จริง ทั้งนี้ ผลกำไรและขาดทุนที่เกิดขึ้นจากการตัดรายการหนี้สินทางการเงินและการตัดจำหน่ายตามวิธีดอกเบี้ยที่แท้จริงจะรับรู้ในส่วนของกำไรหรือขาดทุน โดยการคำนวณมูลค่าราคาทุนตัดจำหน่ายคำนึงถึงค่าธรรมเนียมหรือต้นทุนที่ถือเป็นส่วนหนึ่งของอัตราดอกเบี้ยที่แท้จริงนั้นด้วย ทั้งนี้ ค่าตัดจำหน่ายตามวิธีดอกเบี้ยที่แท้จริงแสดงเป็นส่วนหนึ่งของต้นทุนทางการเงินในส่วนของกำไรหรือขาดทุน

การตัดรายการของเครื่องมือทางการเงิน

สินทรัพย์ทางการเงินจะถูกตัดรายการออกจากบัญชี เมื่อสิทธิที่จะได้รับกระแสเงินสดของสินทรัพย์นั้นได้สิ้นสุดลงหรือได้มีการโอนสิทธิที่จะได้รับกระแสเงินสดของสินทรัพย์นั้น รวมถึงได้มีการโอนความเสี่ยงและผลตอบแทนเกือบทั้งหมดของสินทรัพย์นั้น หรือมีการโอนการควบคุมในสินทรัพย์นั้น แม้ว่าจะไม่มีการโอนหรือไม่ได้คงไว้ซึ่งความเสี่ยงและผลตอบแทนเกือบทั้งหมดของสินทรัพย์นั้น

บริษัทตัดรายการหนี้สินทางการเงินก็ต่อเมื่อได้มีการปฏิบัติตามภาระผูกพันของหนี้สินนั้นแล้ว มีการยกเลิกภาระผูกพันนั้น หรือมีการสิ้นสุดลงของภาระผูกพันนั้น ในกรณีที่มีการเปลี่ยนหนี้สินทางการเงินที่มีอยู่ให้เป็นหนี้สินใหม่จากผู้ให้กู้รายเดียวกันซึ่งมีข้อกำหนดที่แตกต่างกันอย่างมาก หรือมีการแก้ไขข้อกำหนดของหนี้สินที่มีอยู่อย่างเป็นสาระสำคัญ จะถือว่าเป็นการตัดรายการหนี้สินเดิมและรับรู้หนี้สินใหม่ โดยรับรู้ผลแตกต่างของมูลค่าตามบัญชีดังกล่าวในส่วนของกำไรหรือขาดทุน

การด้อยค่าของสินทรัพย์ทางการเงิน

บริษัทรับรู้ค่าเพื่อผลขาดทุนด้านเครดิตที่คาดว่าจะเกิดขึ้นของตราสารหนี้ทั้งหมดที่ไม่ได้วัดมูลค่าด้วยมูลค่ายุติธรรมผ่านกำไรหรือขาดทุน ผลขาดทุนด้านเครดิตที่คาดว่าจะเกิดขึ้นคำนวณจากผลต่างของกระแสเงินสดที่จะครบกำหนดชำระตามสัญญากับกระแสเงินสดทั้งหมดที่บริษัทคาดว่าจะได้รับชำระ และคิดลดด้วยอัตราดอกเบี้ยที่แท้จริงโดยประมาณของสินทรัพย์ทางการเงิน ณ วันที่ได้มา

ในกรณีที่ความเสี่ยงด้านเครดิตของสินทรัพย์ไม่ได้เพิ่มขึ้นอย่างมีนัยสำคัญนับตั้งแต่การรับรู้รายการเริ่มแรก บริษัทวัดมูลค่าผลขาดทุนด้านเครดิตที่คาดว่าจะเกิดขึ้นโดยพิจารณาจากการผิดสัญญาที่อาจเกิดขึ้นใน 12 เดือนข้างหน้า ในขณะที่หากความเสี่ยงด้านเครดิตของสินทรัพย์เพิ่มขึ้นอย่างมีนัยสำคัญนับตั้งแต่การรับรู้รายการเริ่มแรก บริษัทวัดมูลค่าผลขาดทุนด้วยจำนวนเงินที่เท่ากับผลขาดทุนด้านเครดิตที่คาดว่าจะเกิดขึ้นตลอดอายุที่เหลืออยู่ของเครื่องมือทางการเงิน

บริษัทใช้วิธีการอย่างง่ายในการคำนวณผลขาดทุนด้านเครดิตที่คาดว่าจะเกิดขึ้นสำหรับลูกหนี้การค้า ดังนั้นทุกวันสิ้นรอบระยะเวลารายงาน บริษัทจึงไม่มีการติดตามการเปลี่ยนแปลงของความเสี่ยงทางด้านเครดิต แต่จะรับรู้ค่าเพื่อผลขาดทุนจากผลขาดทุนด้านเครดิตที่คาดว่าจะเกิดขึ้นตลอดอายุของลูกหนี้การค้า โดยอ้างอิงจากข้อมูลผลขาดทุนด้านเครดิตจากประสบการณ์ในอดีต ปรับปรุงด้วยข้อมูลการคาดการณ์ไปในอนาคตเกี่ยวกับลูกหนี้หนี้และสภาพแวดล้อมทางด้านเศรษฐกิจ

สินทรัพย์ทางการเงินจะถูกตัดจำหน่ายออกจากบัญชี เมื่อกิจการคาดว่าจะไม่ได้รับคืนกระแสเงินสดตามสัญญาอีกต่อไป

การหักกลบของเครื่องมือทางการเงิน

สินทรัพย์ทางการเงินและหนี้สินทางการเงินจะนำมาหักกลบกัน และแสดงด้วยยอดสุทธิในงบฐานะการเงิน ก็ต่อเมื่อกิจการมีสิทธิบังคับใช้ได้ตามกฎหมายอยู่แล้วในการหักกลบจำนวนเงินที่รับรู้ และกิจการมีความตั้งใจที่จะชำระด้วยยอดสุทธิ หรือตั้งใจที่จะรับสินทรัพย์และชำระหนี้สินพร้อมกัน

4.16 ตราสารอนุพันธ์และการบัญชีป้องกันความเสี่ยง

บริษัทใช้ตราสารอนุพันธ์ คือ สัญญาสิทธิเลือกซื้อขายเงินตราต่างประเทศและสัญญาแลกเปลี่ยนเงินตราต่างประเทศ เพื่อป้องกันความเสี่ยงจากความผันผวนของอัตราแลกเปลี่ยน บริษัทแสดงตราสารอนุพันธ์ที่มีอายุสัญญาคงเหลือมากกว่า 12 เดือนและยังไม่ถึงกำหนดชำระภายใน 12 เดือน เป็นสินทรัพย์ไม่หมุนเวียนอื่น หรือหนี้สินไม่หมุนเวียนอื่น

การบัญชีป้องกันความเสี่ยง

เพื่อวัตถุประสงค์ของการบัญชีป้องกันความเสี่ยง บริษัทจัดประเภทของการป้องกันความเสี่ยง ดังนี้

- การป้องกันความเสี่ยงในมูลค่ายุติธรรม ในกรณีที่มีการป้องกันความเสี่ยงจากการเปลี่ยนแปลงในมูลค่ายุติธรรมของสินทรัพย์หรือหนี้สินที่รับรู้ในบัญชี หรือสัญญาผูกมัดที่ยังไม่ได้รับรู้
- การป้องกันความเสี่ยงในกระแสเงินสด ในกรณีที่มีการป้องกันความเสี่ยงจากการผันผวนของกระแสเงินสด ซึ่งเกิดจากความเสี่ยงเฉพาะของสินทรัพย์หรือหนี้สินที่รับรู้ในบัญชีหรือรายการที่คาดการณ์ไว้ที่มีความเป็นไปได้ค่อนข้างแน่ในระดับสูงมากที่จะเกิดขึ้น หรือความเสี่ยงจากอัตราแลกเปลี่ยนเงินตราต่างประเทศในสัญญาผูกมัดที่ยังไม่ได้รับรู้

ณ วันที่เริ่มกำหนดความสัมพันธ์ของการป้องกันความเสี่ยง บริษัทต้องมีการกำหนดและจัดทำเอกสารอย่างเป็นทางการเกี่ยวกับความสัมพันธ์ของการป้องกันความเสี่ยงซึ่งจะใช้การบัญชีป้องกันความเสี่ยง และวัตถุประสงค์และกลยุทธ์การบริหารความเสี่ยงในการดำเนินการป้องกันความเสี่ยง

รายละเอียดของเอกสารดังกล่าวซึ่งได้จัดทำตั้งแต่วันเริ่มต้นการป้องกันความเสี่ยงและได้ปรับปรุงอย่างต่อเนื่อง กล่าวถึงเครื่องมือที่ใช้ป้องกันความเสี่ยง รายการที่มีการป้องกันความเสี่ยง ลักษณะของความเสี่ยงที่จะป้องกัน และวิธีที่บริษัทใช้ในการประเมินประสิทธิผลของความสัมพันธ์ของการป้องกันความเสี่ยง ซึ่งรวมถึงการวิเคราะห์ถึงสาเหตุของความไม่มีประสิทธิผล และวิธีกำหนดอัตราส่วนการป้องกันความเสี่ยง

ความสัมพันธ์ของการป้องกันความเสี่ยงจะเข้าเงื่อนไขของการบัญชีป้องกันความเสี่ยง เมื่อเป็นไปตามข้อกำหนดของการประเมินประสิทธิผลในการป้องกันความเสี่ยงทุกข้อต่อไปนี้

- มีความสัมพันธ์เชิงเศรษฐกิจระหว่างรายการที่มีการป้องกันความเสี่ยง และเครื่องมือที่ใช้ป้องกันความเสี่ยง
- ผลกระทบของความเสี่ยงด้านเครดิตไม่ได้เป็นปัจจัยสำคัญในการเปลี่ยนแปลงมูลค่าที่เป็นผลมาจากความสัมพันธ์ทางเศรษฐกิจนั้น
- อัตราส่วนการป้องกันความเสี่ยงของความสัมพันธ์ของการป้องกันความเสี่ยงดังกล่าวเท่ากับอัตราส่วนของปริมาณของรายการที่มีการป้องกันความเสี่ยงซึ่งกิจการทำการป้องกันความเสี่ยงจริง ต่อปริมาณของเครื่องมือที่ใช้ป้องกันความเสี่ยงซึ่งกิจการได้ใช้ป้องกันความเสี่ยงจริง

บริษัทบันทึกรายการป้องกันความเสี่ยงที่เข้าเงื่อนไขทุกข้อสำหรับการบัญชีป้องกันความเสี่ยง ดังนี้

การบัญชีป้องกันความเสี่ยงในมูลค่ายุติธรรม

หากเป็นการป้องกันความเสี่ยงในมูลค่ายุติธรรม การเปลี่ยนแปลงในมูลค่ายุติธรรมของเครื่องมือป้องกันความเสี่ยงจะรับรู้ในกำไรหรือขาดทุน เช่นเดียวกับการเปลี่ยนแปลงในมูลค่ายุติธรรมเฉพาะส่วนของความเสี่ยงที่เกี่ยวข้องของรายการที่ถูกป้องกันความเสี่ยง

การป้องกันความเสี่ยงในกระแสเงินสด

บริษัทจะรับรู้กำไรขาดทุนจากการเปลี่ยนแปลงของมูลค่ายุติธรรมของเครื่องมือที่ใช้ป้องกันความเสี่ยงส่วนที่มีประสิทธิผลเป็นสำรองสำหรับการป้องกันความเสี่ยงในกระแสเงินสดเข้ากำไรขาดทุนเบ็ดเสร็จอื่น และจะโอนสำรองดังกล่าวไปยังส่วนของกำไรหรือขาดทุนเมื่อกระแสเงินสดที่มีการป้องกันความเสี่ยงส่งผลกระทบต่อส่วนของกำไรหรือขาดทุนหรือเมื่อคาดว่าจะไม่เกิดขึ้นแล้ว

บริษัทจะประเมินประสิทธิผลของการป้องกันความเสี่ยง โดยเปรียบเทียบเงื่อนไขที่สำคัญของสัญญาระหว่างเครื่องมือป้องกันความเสี่ยงกับรายการที่มีการป้องกันความเสี่ยง ถ้าเงื่อนไขที่สำคัญตรงกัน ความสัมพันธ์ของการป้องกันความเสี่ยงจะมีประสิทธิผลสูง

4.17 การวัดมูลค่ายุติธรรม

มูลค่ายุติธรรม หมายถึง ราคาที่คาดว่าจะได้รับจากการขายสินทรัพย์หรือเป็นราคาที่จะต้องจ่ายเพื่อโอนหนี้สินให้ผู้อื่น โดยรายการดังกล่าวเป็นรายการที่เกิดขึ้นในสภาพปกติระหว่างผู้ซื้อและผู้ขาย (ผู้ร่วมในตลาด) ณ วันที่วัดมูลค่า บริษัทใช้ราคาเสนอซื้อขายในตลาดที่มีสภาพคล่องในการวัดมูลค่ายุติธรรมของสินทรัพย์และหนี้สินซึ่งมาตรฐานการรายงานทางการเงินที่เกี่ยวข้องกำหนดให้ต้องวัดมูลค่าด้วยมูลค่ายุติธรรม ยกเว้นในกรณีที่ไม่มีตลาดที่มีสภาพคล่องสำหรับสินทรัพย์หรือหนี้สินที่มีลักษณะเดียวกันหรือไม่สามารถหาราคาเสนอซื้อขายในตลาดที่มีสภาพคล่องได้

บริษัทจะประมาณมูลค่ายุติธรรมโดยใช้เทคนิคการประเมินมูลค่าที่เหมาะสมกับแต่ละสถานการณ์ และพยายามใช้ข้อมูลที่สามารถสังเกตได้ที่เกี่ยวข้องกับสินทรัพย์หรือหนี้สินที่จะวัดมูลค่ายุติธรรมนั้นให้มากที่สุด

ลำดับชั้นของมูลค่ายุติธรรมที่ใช้วัดมูลค่าและเปิดเผยมูลค่ายุติธรรมของสินทรัพย์และหนี้สินในงบการเงินแบ่งออกเป็นสามระดับตามประเภทของข้อมูลที่นำมาใช้ในการวัดมูลค่ายุติธรรม ดังนี้

ระดับ 1 ใช้ข้อมูลราคาเสนอซื้อขายของสินทรัพย์หรือหนี้สินอย่างเดียวกันในตลาดที่มีสภาพคล่อง

ระดับ 2 ใช้ข้อมูลอื่นที่สามารถสังเกตได้ของสินทรัพย์หรือหนี้สิน ไม่ว่าจะเป็นข้อมูลทางตรงหรือทางอ้อม

ระดับ 3 ใช้ข้อมูลที่ไม่สามารถสังเกตได้ เช่น ข้อมูลเกี่ยวกับกระแสเงินสดในอนาคตที่กิจการประมาณขึ้น

ทุกวันสิ้นรอบระยะเวลารายงาน บริษัทจะประเมินความจำเป็นในการโอนรายการระหว่างลำดับชั้นของมูลค่ายุติธรรมสำหรับสินทรัพย์และหนี้สินที่ถืออยู่ ณ วันสิ้นรอบระยะเวลารายงานที่มีการวัดมูลค่ายุติธรรมแบบเกิดขึ้นประจำ

4.18 การใช้ดุลยพินิจและประมาณการทางบัญชีที่สำคัญ

ในการจัดทำงบการเงินตามมาตรฐานการบัญชีที่รับรองทั่วไป ฝ่ายบริหารจำเป็นต้องใช้ดุลยพินิจและการประมาณการในเรื่องที่มีความไม่แน่นอนเสมอ การใช้ดุลยพินิจและการประมาณการดังกล่าวนี้ส่งผลกระทบต่อจำนวนเงินที่แสดงในงบการเงิน และต่อข้อมูลที่แสดงในหมายเหตุประกอบงบการเงิน ผลที่เกิดขึ้นจริงอาจแตกต่างไปจากจำนวนที่ประมาณการไว้ การใช้ดุลยพินิจและการประมาณการที่สำคัญมีดังนี้

ที่ดิน อาคาร และอุปกรณ์ และสินทรัพย์ไม่มีตัวตน

ฝ่ายบริหารเป็นผู้ประมาณการอายุการให้ประโยชน์และมูลค่าคงเหลือสำหรับอาคารและอุปกรณ์ และสินทรัพย์ไม่มีตัวตนของบริษัท โดยส่วนใหญ่อ้างอิงจากข้อมูลเชิงเทคนิคของสินทรัพย์นั้น และรวมถึงการพิจารณาการตัดจำหน่ายสินทรัพย์ที่เสื่อมสภาพหรือไม่ได้ใช้งานโดยการขายหรือเลิกใช้

นอกจากนี้ ฝ่ายบริหารจำเป็นต้องสอบทานการค้อยค่าของที่ดิน อาคารและอุปกรณ์ในแต่ละช่วงเวลาและบันทึกขาดทุนจากการค้อยค่าหากคาดว่าจะได้รับคืนต่ำกว่ามูลค่าตามบัญชีของสินทรัพย์นั้น ในการนี้ฝ่ายบริหารจำเป็นต้องใช้ดุลยพินิจที่เกี่ยวข้องกับการคาดการณ์รายได้และค่าใช้จ่ายในอนาคตซึ่งเกี่ยวเนื่องกับสินทรัพย์นั้น

ค่าเผื่อผลขาดทุนด้านเครดิตที่คาดว่าจะเกิดขึ้นของลูกหนี้การค้าและสินทรัพย์ทางการเงินอื่น

ในการประมาณค่าเผื่อผลขาดทุนด้านเครดิตที่คาดว่าจะเกิดขึ้นของลูกหนี้การค้าและลูกหนี้ชาวไร่ ฝ่ายบริหารจำเป็นต้องใช้ดุลยพินิจในการประมาณการผลขาดทุนด้านเครดิตที่คาดว่าจะเกิดขึ้นจากลูกหนี้แต่ละราย โดยคำนึงถึงประสบการณ์การเก็บเงินในอดีต อายุของหนี้ที่ค้างและสถานะเศรษฐกิจที่คาดการณ์ไว้ของลูกหนี้ที่มีความเสี่ยงด้านเครดิตที่คล้ายคลึงกัน เป็นต้น ทั้งนี้ ข้อมูลผลขาดทุนด้านเครดิตจากประสบการณ์ในอดีตและการคาดการณ์สถานะเศรษฐกิจของ บริษัทอาจไม่ได้บ่งบอกถึงการผิดสัญญาของลูกหนี้ที่เกิดขึ้นจริงในอนาคต

มูลค่ายุติธรรมของเครื่องมือทางการเงิน

ในการประเมินมูลค่ายุติธรรมของเครื่องมือทางการเงินที่รับรู้ในงบฐานะการเงิน ที่ไม่มีการซื้อขายในตลาดและไม่สามารถหาราคาได้ในตลาดซื้อขายคล่อง ฝ่ายบริหารต้องใช้ดุลยพินิจในการประเมินมูลค่ายุติธรรมของเครื่องมือทางการเงินดังกล่าว โดยใช้เทคนิคและแบบจำลองการประเมินมูลค่า ซึ่งตัวแปรที่ใช้ในแบบจำลองได้มาจากการเทียบเคียงกับตัวแปรที่มีอยู่ในตลาด โดยคำนึงถึงความเสี่ยงทางด้านเครดิต สภาพคล่อง ข้อมูลความสัมพันธ์ และการเปลี่ยนแปลงของมูลค่าของเครื่องมือทางการเงินในระยะยาว ทั้งนี้การเปลี่ยนแปลงของสมมติฐานที่เกี่ยวข้องกับตัวแปรที่ใช้ในการคำนวณ อาจมีผลกระทบต่อมูลค่ายุติธรรมที่แสดงอยู่ในงบฐานะการเงิน และการเปิดเผยลำดับชั้นของมูลค่ายุติธรรม

ค่าเผื่อการลดมูลค่าสินค้าคงเหลือ

บริษัทพิจารณาค่าเผื่อการลดมูลค่าสินค้าจากราคาที่คาดว่าจะขายได้ตามปกติของธุรกิจและตามสภาพปัจจุบันของสินค้าคงเหลือเป็นเกณฑ์ มูลค่าสุทธิที่คาดว่าจะได้รับหมายถึง มูลค่าที่คาดว่าจะได้รับจากการขาย หักด้วยต้นทุนส่วนเพิ่มจากการทำต่อเพื่อให้สินค้านั้นสำเร็จรูป หรือค่าใช้จ่ายที่เกิดขึ้นจากการทำให้สินค้านั้นพร้อมขายได้ในราคาที่เราคาดว่าจะได้รับ

สินทรัพย์ภาษีเงินได้รอการตัดบัญชี

บริษัทจะรับรู้สินทรัพย์ภาษีเงินได้รอการตัดบัญชีสำหรับผลแตกต่างชั่วคราวที่ใช้หักภาษีและขาดทุนทางภาษีที่ไม่ได้ใช้เมื่อมีความเป็นไปได้ค่อนข้างแน่นอนว่าบริษัทจะมีกำไรทางภาษีในอนาคตเพียงพอที่จะใช้ประโยชน์จากผลแตกต่างชั่วคราวและขาดทุนนั้น ในการนี้ฝ่ายบริหารจำเป็นต้องประมาณการว่าบริษัทควรรับรู้จำนวนสินทรัพย์ภาษีเงินได้รอการตัดบัญชีเป็นจำนวนเท่าใด โดยพิจารณาถึงจำนวนกำไรทางภาษีที่คาดว่าจะเกิดในอนาคตในแต่ละช่วงเวลา

ผลประโยชน์หลังออกจางานของพนักงานตามโครงการผลประโยชน์

หนี้สินตามโครงการผลประโยชน์หลังออกจางานของพนักงาน ประเมินขึ้นตามหลักคณิตศาสตร์ประกันภัย ซึ่งต้องอาศัยข้อสมมติฐานต่างๆ ในการประมาณการนั้น เช่น อัตราคิดลด อัตราการขึ้นเงินเดือนในอนาคต อัตราการเกษียณ และอัตราการเปลี่ยนแปลงในจำนวนพนักงาน เป็นต้น

4.19 บุคคลหรือกิจการที่เกี่ยวข้องกัน

บุคคลหรือกิจการที่เกี่ยวข้องกันกับบริษัทหมายถึงบุคคลหรือกิจการที่มีอำนาจควบคุมบริษัท ถูกควบคุมโดยบริษัท ไม่ว่าจะโดยทางตรงหรือทางอ้อม หรืออยู่ภายใต้การควบคุมเดียวกันกับบริษัท นอกจากนี้บุคคลหรือกิจการที่เกี่ยวข้องกันยังหมายรวมถึงบุคคลซึ่งถือหุ้นที่มีสิทธิออกเสียง ไม่ว่าทางตรงหรือทางอ้อมและมีอิทธิพลอย่างเป็นสาระสำคัญกับบริษัท ผู้บริหารสำคัญ กรรมการหรือ พนักงานของบริษัท ตลอดจนทั้งสมาชิกในครอบครัวที่ใกล้ชิดกับบุคคลดังกล่าว และกิจการที่เกี่ยวข้องกับบุคคลเหล่านั้น

ในการพิจารณาความสัมพันธ์ระหว่างบุคคลหรือกิจการที่เกี่ยวข้องกันกับบริษัทแต่ละรายการ บริษัทคำนึงถึงเนื้อหาของความสัมพันธ์มากกว่ารูปแบบทางกฎหมาย

5. รายการธุรกิจกับกิจการที่เกี่ยวข้องกัน**5.1 ลักษณะความสัมพันธ์และนโยบายในการกำหนดราคา**

ลักษณะความสัมพันธ์และนโยบายในการกำหนดราคาระหว่างบริษัทและบริษัทที่เกี่ยวข้องกันมีดังนี้

ลักษณะความสัมพันธ์บริษัทย่อย

บริษัท ซีโน - ไทย ฟรீซ แอนด์ ดราย จำกัด

(เป็นบริษัทย่อยถึงวันที่ 29 สิงหาคม 2567 ซึ่งเป็นวันที่

สิ้นสุดการควบคุม)

ถือหุ้นโดยบริษัทและกรรมการร่วมกัน

บริษัทที่เกี่ยวข้องกัน

บริษัท ซี.ที. พรอสเพอร์ กรุ๊ป จำกัด

ผู้ถือหุ้นและกรรมการร่วมกัน

หมายเหตุประกอบงบการเงิน (ต่อ)

สำหรับปีสิ้นสุดวันที่ 31 ธันวาคม 2567

	นโยบายราคา
รายได้ค่าเช่า	ราคาที่ตกลงร่วมกันตามสัญญา
ซื้อสินค้า	ราคาปกติธุรกิจเทียบเคียง ราคาผู้ค้ารายอื่น
ซื้อทรัพย์สิน	ราคาที่ตกลงร่วมกันตามสัญญา
เงินให้กู้ยืม / เงินกู้ยืม	อัตราดอกเบี้ยร้อยละ 0 - 8.32 ต่อปี
ค่าประกัน	ไม่คิดค่าธรรมเนียม

5.2 ยอดคงค้างระหว่างบริษัทและบริษัทที่เกี่ยวข้องกัน

ยอดคงค้างระหว่างบริษัทและบริษัทที่เกี่ยวข้องกัน ณ วันที่ 31 ธันวาคม 2567 และ 2566 มีดังนี้

	บาท		
	งบการเงิน	งบการเงินรวม	งบการเงิน เฉพาะกิจการ
	2567	2566	2566
ลูกหนี้การค้า (หมายเหตุ 8)			
บริษัทย่อย	-	-	23,450
<u>หัก</u> ค่าเผื่อผลขาดทุนด้านเครดิต	-	-	(23,450)
รวมลูกหนี้การค้า	-	-	-
ดอกเบี้ยค้างรับ			
บริษัทย่อย	-	-	480,822
<u>หัก</u> ค่าเผื่อผลขาดทุนด้านเครดิต	-	-	(480,822)
รวมดอกเบี้ยค้างรับ	-	-	-
ลูกหนี้หมุนเวียนอื่น (หมายเหตุ 8)			
บริษัทที่เกี่ยวข้องกัน	9,000	9,000	9,000
ลูกหนี้จากสัญญาซื้อขายสินทรัพย์ที่มีข้อตกลง ในการให้สิทธิซื้อคืนสินทรัพย์ (หมายเหตุ 10)			
บริษัทย่อย	-	-	144,018,692
ซื้อทรัพย์สิน (หมายเหตุ 10)			
บริษัทย่อย	144,018,692	-	-
เงินให้กู้ยืมระยะสั้น (อัตราดอกเบี้ยร้อยละ 3 ต่อปี)			
บริษัทย่อย			
ยอดคงเหลือต้นปี	-	-	10,000,000
<u>บวก</u> เพิ่มขึ้นระหว่างปี	-	-	-
<u>หัก</u> ค่าเผื่อผลขาดทุนด้านเครดิต	-	-	(10,000,000)
ยอดคงเหลือสิ้นปี	-	-	-
เงินกู้ยืมระยะสั้นจากบุคคลที่เกี่ยวข้องกัน (ไม่คิดดอกเบี้ย)			
ยอดคงเหลือต้นปี	-	-	-
<u>บวก</u> เพิ่มขึ้นระหว่างปี	-	250,000	-
ยอดคงเหลือสิ้นปี	-	250,000	-

หมายเหตุประกอบงบการเงิน (ต่อ)

สำหรับปีสิ้นสุดวันที่ 31 ธันวาคม 2567

บริษัทรับรู้ค่าเพื่อผลขาดทุนด้านเครดิตสำหรับเงินให้กู้ยืมระยะสั้นแก่บริษัทย่อยเป็นจำนวนเงิน 10 ล้านบาท ในงบกำไรขาดทุนเบ็ดเสร็จ เนื่องจากฝ่ายบริหารของบริษัทพิจารณาจากสถานการณ์และฐานะการเงินของผู้กู้ยืมดังกล่าวมีข้อบ่งชี้ว่าบริษัทดังกล่าวจะไม่สามารถเรียกชำระได้

5.3 รายการธุรกิจกับบริษัทที่เกี่ยวข้องกัน

รายการธุรกิจกับบริษัทที่เกี่ยวข้องกันสำหรับปีสิ้นสุดวันที่ 31 ธันวาคม 2567 และ 2566 มีดังนี้

	บาท			
	งบการเงินรวม		งบการเงินเฉพาะกิจการ	
	2567	2566	2567	2566
รายได้อื่น				
บริษัทที่เกี่ยวข้องกัน	90,000	90,000	90,000	90,000
รายได้ทางการเงิน				
บริษัทย่อย	-	-	300,000	299,999
ซื้อสินค้า				
บริษัทย่อย	-	-	361,143	-
ค่าตอบแทนกรรมการและผู้บริหาร				
ผลประโยชน์ระยะสั้น	31,899,573	30,468,923	31,899,573	30,468,923
ผลประโยชน์หลังออกจากงาน	482,585	408,545	482,585	408,545
รวม	32,382,158	30,877,468	32,382,158	30,877,468

6. เงินสดและรายการเทียบเท่าเงินสด

	บาท		
	งบการเงิน	งบการเงินรวม	งบการเงินเฉพาะกิจการ
	2567	2566	2566
เงินสด	110,077	116,507	112,507
เงินฝากประเภทกระแสรายวัน	542,114	2,153,010	541,269
เงินฝากประเภทออมทรัพย์	295,578,858	275,766,670	275,766,093
เงินฝากประจำ	2,071	2,050	2,050
รวม	296,233,120	278,038,237	276,421,919

เงินฝากสถาบันการเงินมีอัตราดอกเบี้ยถัวเฉลี่ยร้อยละ 0.05 - 0.80 ต่อปี (2566 : ร้อยละ 0.05 - 0.80 ต่อปี)

7. ลูกหนี้การค้าและลูกหนี้หมุนเวียนอื่น

	บาท		
	งบการเงิน	งบการเงินรวม	งบการเงินเฉพาะกิจการ
	2567	2566	2566
ลูกหนี้การค้า - บริษัทย่อย (หมายเหตุ 5.2)	-	-	-
ลูกหนี้การค้า - บริษัทอื่น	81,586,936	103,756,059	103,756,059
รวมลูกหนี้การค้า	81,586,936	103,756,059	103,756,059
ลูกหนี้สรรพากร	6,976,685	13,560,861	10,520,166
ค่าใช้จ่ายจ่ายล่วงหน้า	7,844,869	6,489,209	6,489,209
ลูกหนี้หมุนเวียนอื่นๆ - บริษัทที่เกี่ยวข้องกัน (หมายเหตุ 5.2)	9,000	9,000	9,000
ลูกหนี้หมุนเวียนอื่นๆ	3,121,478	1,189,334	837,870
เงินมัดจำ	-	1,000,000	-
รวม	99,538,968	126,004,463	121,612,304

ลูกหนี้การค้า ณ วันที่ 31 ธันวาคม 2567 และ 2566 แยกตามอายุหนี้ที่ค้างชำระได้ดังนี้

	บาท		
	งบการเงิน	งบการเงินรวม	งบการเงินเฉพาะกิจการ
	2567	2566	2566
ลูกหนี้การค้า - บริษัทย่อย			
เกินกำหนดชำระ :			
เกิน 12 เดือน	-	-	23,450
หัก ค่าเผื่อผลขาดทุนด้านเครดิต	-	-	(23,450)
รวมลูกหนี้การค้า - บริษัทย่อย	-	-	-
ลูกหนี้การค้า - บริษัทอื่น			
ยังไม่ครบกำหนดชำระ	49,443,443	71,378,446	71,378,446
เกินกำหนดชำระ :			
น้อยกว่า 3 เดือน	32,031,183	32,351,700	32,351,700
3 - 6 เดือน	108,462	25,913	25,913
7 - 12 เดือน	3,847	5,519	-
เกินกว่า 12 เดือน	-	639	-
รวม	81,586,936	103,762,217	103,756,059
หัก ค่าเผื่อผลขาดทุนด้านเครดิต	-	(6,158)	-
รวมลูกหนี้การค้า - บริษัทอื่น	81,586,936	103,756,059	103,756,059

8. ลูกหนี้ขายไว้

	บาท		
	งบการเงิน	งบการเงินรวม	งบการเงินเฉพาะกิจการ
	2567	2566	2566
ลูกหนี้ขายไว้	45,742,093	24,158,128	24,158,128
หัก ค่าเผื่อผลขาดทุนด้านเครดิตที่คาดว่าจะเกิดขึ้น	(1,124,555)	(1,069,043)	(1,069,043)
สุทธิ	44,617,538	23,089,085	23,089,085

ลูกหนี้ชาวไร่ ณ วันที่ 31 ธันวาคม 2567 และ 2566 แยกตามอายุหนี้ที่ค้างชำระได้ดังนี้

	บาท		
	งบการเงิน	งบการเงินรวม	งบการเงินเฉพาะกิจการ
	2567	2566	2566
ลูกหนี้ชาวไร่			
1 - 3 เดือน	44,077,029	22,456,597	22,456,597
4 - 6 เดือน	450,648	565,412	565,412
7 - 12 เดือน	50,009	11,564	11,564
13 - 24 เดือน	39,852	55,512	55,512
เกินกว่า 24 เดือน	1,124,555	1,069,043	1,069,043
รวม	45,742,093	24,158,128	24,158,128
หัก ค่าเพื่อผลขาดทุนด้านเครดิต	(1,124,555)	(1,069,043)	(1,069,043)
รวมลูกหนี้ชาวไร่	44,617,538	23,089,085	23,089,085

ณ วันที่ 31 ธันวาคม 2567 และ 2566 บริษัทรับรู้ค่าเพื่อผลขาดทุนในอัตราร้อยละ 100 สำหรับลูกหนี้ทุกรายการที่ค้างชำระเกินกว่า 2 ปี เนื่องจากประสบการณ์ในอดีตได้บ่งชี้ว่าลูกหนี้เหล่านี้จะไม่สามารถเรียกชำระได้ ยกเว้นลูกหนี้ที่ได้รับชำระเงินหลังวันสิ้นรอบระยะเวลารายงาน

สำหรับลูกหนี้การค้าอื่นๆ ที่อายุหนี้คงค้างไม่เกิน 2 ปี ณ วันที่ 31 ธันวาคม 2567 บริษัทจะมีการพิจารณาค่าเพื่อผลขาดทุนด้านเครดิตที่คาดว่าจะเกิดขึ้นตลอดอายุ โดยประมาณการโดยใช้ตารางการตั้งสำรอง ซึ่งขึ้นอยู่กับข้อมูลผลขาดทุนด้านเครดิตจากประสบการณ์ในอดีตของลูกหนี้ และการวิเคราะห์ฐานะการเงินของลูกหนี้ในปัจจุบัน

9. ลูกหนี้จากสัญญาซื้อขายสินทรัพย์ที่มีข้อตกลงในการให้สิทธิซื้อคืนสินทรัพย์

เมื่อวันที่ 31 กรกฎาคม 2566 บริษัทเข้าทำสัญญาจะซื้อจะขายที่ดินพร้อมสิ่งปลูกสร้างและเครื่องจักร (“สินทรัพย์”) กับ บริษัทย่อยเป็นจำนวนเงินรวม 145 ล้านบาท(รวมภาษีมูลค่าเพิ่ม) ซึ่งบริษัทย่อยได้รับชำระเงินทั้งจำนวนและโอนกรรมสิทธิ์สินทรัพย์ดังกล่าวให้กับบริษัทเมื่อวันที่ 7 สิงหาคม 2566 ในวันเดียวกัน บริษัทและบริษัทย่อยได้ทำข้อตกลงในการให้สิทธิการซื้อคืนสินทรัพย์ทั้งหมดพร้อมกันภายในระยะเวลา 1 ปี เป็นจำนวนเงิน 145 ล้านบาทพร้อมดอกเบี้ยในอัตราร้อยละตามที่กำหนดในบันทึกข้อตกลง ภายใต้บันทึกข้อตกลงดังกล่าว บริษัทย่อยยังคงครอบครองสินทรัพย์ในฐานะตัวแทนของบริษัท ดูแลบำรุงรักษาสินทรัพย์ให้คงสภาพดีดังเดิมด้วยค่าใช้จ่ายของบริษัทและชำระค่าเบี้ยประกันภัยความคุ้มครองสินทรัพย์ ทั้งนี้ รายการดังกล่าวพิจารณาได้แล้วยังไม่มีการโอนการควบคุมในสินทรัพย์มายังบริษัท โดยบริษัทพิจารณาถึงความสามารถและความไม่แน่นอนเกี่ยวกับการรับชำระเงิน 145 ล้านบาทพร้อมดอกเบี้ย บริษัทจึงไม่ได้บันทึกรับรู้รายได้ดอกเบี้ยในงบการเงินเฉพาะกิจการ

เมื่อวันที่ 31 กรกฎาคม 2567 บริษัทย่อยไม่สามารถซื้อคืนสินทรัพย์ดังกล่าวได้ภายในระยะเวลาที่กำหนด บริษัทจึงรับโอนสินทรัพย์เข้าบัญชีซื้อสังหาริมทรัพย์เพื่อการลงทุนเป็นจำนวนเงิน 130 ล้านบาท (หมายเหตุ 13) และบัญชีที่ดิน อาคารและอุปกรณ์เป็นจำนวนเงิน 14.02 ล้านบาท (หมายเหตุ 14) ในงบการเงิน โดยการปันส่วนตามมูลค่ายุติธรรม

ทั้งนี้ ผู้บริหารของบริษัท พิจารณารับรู้มูลค่าสินทรัพย์ที่รับโอนมาจากบริษัทย่อยตามจำนวนเงินที่ทำสัญญาจะซื้อจะขายสินทรัพย์ ซึ่งต่ำกว่ามูลค่าสุทธิตามบัญชีของบริษัทย่อย โดยผู้บริหารพิจารณาจากจำนวนเงินที่อาจได้รับหากนำสินทรัพย์ดังกล่าวออกขายในสภาวะตลาดปัจจุบัน และระยะเวลาที่สั้นกว่าระยะเวลาที่ซื้อขายโดยปกติ ส่งผลให้บริษัทย่อยรับรู้ผลขาดทุนจากการด้อยค่าสินทรัพย์ รวมเป็นจำนวนเงิน 57.43 ล้านบาท (หมายเหตุ 25)

สำหรับปีสิ้นสุดวันที่ 31 ธันวาคม 2567

การเปลี่ยนแปลงของบัญชีลูกหนี้จากสัญญาซื้อขายสินทรัพย์ที่มีข้อตกลงในการให้สิทธิซื้อคืนสินทรัพย์สำหรับปีสิ้นสุดวันที่ 31 ธันวาคม 2566 มีรายละเอียดดังนี้

	บาท
	งบการเงินเฉพาะกิจการ
บัญชีลูกหนี้จากสัญญาซื้อขายสินทรัพย์ที่มีข้อตกลงในการให้สิทธิซื้อคืนสินทรัพย์ ณ วันที่ 31 กรกฎาคม 2566	156,995,548
รายได้ดอกเบี้ยรอรับรู้	(11,995,548)
	145,000,000
หัก ภาษีที่เกี่ยวข้องกับการทำสัญญา	(981,308)
สุทธิ	144,018,692

10. สินค้ำคงเหลือ

	บาท		
	งบการเงินรวม		
	ค่าเพื่อการปรับลด		
	ราคาทุน	มูลค่าสินค้า	สินค้ำคงเหลือ-สุทธิ
	2566	2566	2566
สินค้าสำเร็จรูปและกึ่งสำเร็จรูป	273,643,044	(4,850,585)	268,792,459
วัตถุดิบและวัสดุโรงงาน	36,994,071	(2,270,914)	34,723,157
เมล็ดพันธุ์, ยา, ปุ๋ย	25,206,833	(2,796,884)	22,409,949
รวม	335,843,948	(9,918,383)	325,925,565

	บาท					
	งบการเงินเฉพาะกิจการ					
	ราคาทุน		ค่าเพื่อการปรับลดมูลค่าสินค้า		สินค้ำคงเหลือ-สุทธิ	
	2567	2566	2567	2566	2567	2566
สินค้าสำเร็จรูป						
และกึ่งสำเร็จรูป	240,175,296	273,315,192	(1,513,381)	(4,522,733)	238,661,914	268,792,459
วัตถุดิบและวัสดุโรงงาน	38,951,322	34,855,163	(572,469)	(406,915)	38,378,853	34,448,248
เมล็ดพันธุ์, ยา, ปุ๋ย	15,062,231	25,206,833	(2,460,959)	(2,796,884)	12,601,273	22,409,949
รวม	294,188,849	333,377,188	(4,546,809)	(7,726,532)	289,642,040	325,650,656

สำหรับปีสิ้นสุดวันที่ 31 ธันวาคม 2567 บริษัทบันทึกกลับรายการปรับลดราคาทุนของสินค้ำคงเหลือให้เป็นมูลค่าสุทธิที่จะได้รับ สรุปได้ดังนี้

	บาท
	งบการเงินเฉพาะกิจการ
กลับรายการค่าเพื่อสินค้ำคงเหลือเป็นมูลค่าสุทธิที่คาดว่าจะได้รับ	3,179,723

หมายเหตุประกอบงบการเงิน (ต่อ)

สำหรับปีสิ้นสุดวันที่ 31 ธันวาคม 2567

11. สินทรัพย์ทางการเงินหมุนเวียนอื่น

สินทรัพย์ทางการเงินหมุนเวียนอื่น ณ วันที่ 31 ธันวาคม 2567 และ 2566 มีรายละเอียดดังนี้

งบการเงินรวม

	บาท		
	วิธีวัดมูลค่ายุติธรรม ผ่านกำไรหรือขาดทุน	ราคาทุนตัดจำหน่าย	รวม
	2566	2566	2566
เงินฝากประจำ 6 เดือน	-	2,019	2,019
หน่วยลงทุนในกองทุนเปิด	62,925,146	-	62,925,146
รวม	62,925,146	2,019	62,927,165

งบการเงินเฉพาะกิจการ

	บาท					
	วิธีวัดมูลค่ายุติธรรม ผ่านกำไรหรือขาดทุน		ราคาทุนตัดจำหน่าย		รวม	
	2567	2566	2567	2566	2567	2566
เงินฝากประจำ 6 เดือน	-	-	2,036	2,019	2,036	2,019
หน่วยลงทุนในกองทุนเปิด	114,636,546	62,925,146	-	-	114,636,546	62,925,146
รวม	114,636,546	62,925,146	2,036	2,019	114,638,582	62,927,165

การเปลี่ยนแปลงของหน่วยลงทุนในกองทุนเปิดที่วัดมูลค่ายุติธรรมผ่านกำไรขาดทุนสำหรับปีสิ้นสุดวันที่ 31 ธันวาคม 2567

งบการเงินเฉพาะกิจการ

	บาท
ยอดคงเหลือต้นปี	62,925,146
เพิ่มระหว่างปี	50,000,000
บวก กำไรจากการปรับมูลค่ายุติธรรม	1,711,400
ยอดคงเหลือสิ้นปี	114,636,546

12. เงินลงทุนในบริษัทย่อย

งบการเงินเฉพาะกิจการ ณ วันที่ 31 ธันวาคม 2566

	ประเทศที่ จดทะเบียน	ทุนชำระแล้ว (บาท)	สัดส่วน เงินลงทุน (ร้อยละ)	วิธีราคาทุน (บาท)
บริษัท ชิโน-ไทย ฟรีช แอนด์ คราย จำกัด				
ประกอบธุรกิจ ผลิตและจำหน่ายอาหารคั่วยกระบวนกรณอม				
สภาพ ทำเหมืองแบบแช่เยือกแข็ง				
และฟรีชคราย	ไทย	544,632,400	68.72	127,132,323
หัก ค่าเผื่อการค้อยค่า				(127,132,323)
สุทธิ				-

หมายเหตุประกอบงบการเงิน (ต่อ)

สำหรับปีสิ้นสุดวันที่ 31 ธันวาคม 2567

เมื่อวันที่ 14 ธันวาคม 2565 บริษัทย่อยตัดสินใจหยุดการดำเนินงาน เนื่องจากผลประกอบการของบริษัทย่อยไม่เป็นไปตามเป้าหมาย การดำเนินงานประสบผลขาดทุนและขาดสภาพคล่อง ณ วันที่ 31 ธันวาคม 2566 บริษัทย่อยมีผลขาดทุนสะสมและมีหนี้สินหมุนเวียนมากกว่าสินทรัพย์หมุนเวียนในสาระสำคัญ บริษัทจึงบันทึกค่าเผื่อการด้อยค่า เงินลงทุนแล้วทั้งจำนวน

เมื่อวันที่ 7 สิงหาคม 2567 ที่ประชุมคณะกรรมการมีมติอนุมัติขายหุ้นสามัญของบริษัทชิโน-ไทย ฟรீซ แอนด์ ดราย จำกัด เป็นจำนวน 37.4 ล้านหุ้น มูลค่าที่ตราไว้หุ้นละ 10 บาท คิดเป็นร้อยละ 68.72 ของทุนจดทะเบียน โดยบริษัทได้ทำสัญญาซื้อขายหุ้นสามัญกับผู้ซื้อแล้วเมื่อวันที่ 29 สิงหาคม 2567 โดยขายในราคาหุ้นละ 0.001 บาทต่อหุ้น คิดเป็นเงิน 37,425 บาท เป็นผลให้บริษัทย่อยสิ้นสุดการเป็นบริษัทย่อยของบริษัทนับแต่วันที่ดังกล่าว

มูลค่าสินทรัพย์สุทธิ(หนี้สินสูงกว่าสินทรัพย์)

ณ วันที่ขายเงินลงทุนในบริษัทย่อย ณ วันที่ 29 สิงหาคม 2567

บาท

สินทรัพย์ถาวร

เงินสดและรายการเทียบเท่าเงินสด	275,240
ลูกหนี้การค้าและลูกหนี้หมุนเวียนอื่น	3,419,403
สินทรัพย์หมุนเวียนอื่น	7,042
ที่ดิน อาคารและอุปกรณ์	3,197,579
สินทรัพย์ไม่หมุนเวียนอื่น	1,574,700
	<u>8,473,964</u>

หนี้สินถาวร

เจ้าหนี้การค้าและเจ้าหนี้หมุนเวียนอื่น	(11,547,387)
เงินกู้ยืมระยะสั้น	(22,007,754)
หนี้สินอื่น	(2,495,012)
	<u>(36,050,153)</u>

มูลค่าตามบัญชีของหนี้สินสุทธิ

(27,576,188)

หัก ส่วนได้เสียที่ไม่มีอำนาจควบคุม

14,171,486

มูลค่าตามบัญชีของส่วนได้เสียของบริษัทย่อย

(13,404,702)

กำไรจากการโอนสินทรัพย์และหนี้สินในบริษัทย่อยซึ่งรวมอยู่ในงบกำไรขาดทุนเบ็ดเสร็จรวมมีรายละเอียดดังต่อไปนี้

บาท

มูลค่าตามบัญชีของส่วนได้เสียของบริษัทย่อย	(13,404,702)
มูลค่ายุติธรรมของสิ่งตอบแทนที่ได้รับ	(37,425)
กำไรจากการโอนสินทรัพย์และหนี้สินในบริษัทย่อย(หมายเหตุ 25)	<u>(13,442,127)</u>

หมายเหตุประกอบงบการเงิน (ต่อ)

สำหรับปีสิ้นสุดวันที่ 31 ธันวาคม 2567

13. อสังหาริมทรัพย์เพื่อการลงทุน

	บาท	
	ที่ดินและอาคาร	
	2567	2566
ณ วันที่ 1 มกราคม		
ราคาทุน	22,128,578	22,128,578
หัก ค่าเสื่อมราคาสะสม	-	-
มูลค่าสุทธิตามบัญชี	22,128,578	22,128,578
รายการระหว่างปีสิ้นสุดวันที่ 31 ธันวาคม		
มูลค่าสุทธิตามบัญชี ณ 1 มกราคม	22,128,578	22,128,578
บวก รับโอนสินทรัพย์ (หมายเหตุ 10)	130,000,000	-
หัก ค่าเสื่อมราคา	(2,061,748)	-
มูลค่าสุทธิตามบัญชีสิ้นปี	150,066,830	22,128,578
ณ วันที่ 31 ธันวาคม		
ราคาทุน	152,128,578	22,128,578
หัก ค่าเสื่อมราคาสะสม	(2,061,748)	-
มูลค่าสุทธิตามบัญชี	150,066,830	22,128,578

อสังหาริมทรัพย์เพื่อการลงทุนของบริษัท ณ วันที่ 31 ธันวาคม 2567 และ 2566 แสดงมูลค่าตามบัญชีของที่ดินและอาคารของบริษัทที่ถือครองไว้โดยที่ยังมิได้ระบุวัตถุประสงค์ของการใช้ในอนาคต

มูลค่ายุติธรรมของอสังหาริมทรัพย์เพื่อการลงทุนซึ่งประเมินโดยผู้ประเมินราคาอิสระ โดยใช้เกณฑ์ราคาตลาด ณ วันที่ 31 ธันวาคม 2567 เป็นจำนวนเงิน 313.81 ล้านบาท (31 ธันวาคม 2566 : 113.81 ล้านบาท)

14. ที่ดิน อาคารและอุปกรณ์

งบการเงิน

บาท

	ที่ดินและ ส่วนปรับปรุง ที่ดิน	อาคารและ ส่วนปรับปรุง อาคาร	เครื่องจักร และอุปกรณ์	สิทธิการใช้ ที่ดิน	ยานพาหนะ	อุปกรณ์และ เครื่องตกแต่ง สำนักงาน	อาคารระหว่าง ก่อสร้างและ เครื่องจักร ระหว่างติดตั้ง	รวม
ณ วันที่ 1 มกราคม 2566								
ราคาทุน	88,365,073	535,449,665	912,827,613	6,571,178	28,785,175	30,589,249	83,695,697	1,686,283,650
หัก ค่าเสื่อมราคาสะสม	(6,307,701)	(434,843,569)	(768,605,031)	(2,241,399)	(22,006,448)	(24,389,734)	-	(1,258,393,882)
ค่าเผื่อการด้อยค่าสินทรัพย์	-	(315,220)	-	-	-	-	-	(315,220)
มูลค่าสุทธิตามบัญชี	82,057,372	100,290,876	144,222,582	4,329,779	6,778,727	6,199,515	83,695,697	427,574,548
รายการระหว่างปีสิ้นสุดวันที่ 31 ธันวาคม 2566								
มูลค่าสุทธิตามบัญชีต้นปี	82,057,372	100,290,876	144,222,582	4,329,779	6,778,727	6,199,515	83,695,697	427,574,548
บวก ซื้อสินทรัพย์	-	2,619,359	17,914,211	-	-	1,950,283	36,848,367	59,332,220
โอนเข้า(ออก)	-	566,961	63,520,734	(1,263,427)	1,263,427	250,800	(64,338,495)	-
หัก จำหน่าย/ตัดจำหน่ายทรัพย์สิน	-	(1)	(32,184)	-	-	(2,116)	-	(34,301)
ค่าเสื่อมราคา	-	(17,015,359)	(41,800,998)	(338,694)	(624,461)	(2,527,803)	-	(62,307,315)
มูลค่าสุทธิตามบัญชีสิ้นปี	82,057,372	86,461,836	183,824,345	2,727,658	7,417,693	5,870,679	56,205,569	424,565,152

14. ที่ดิน อาคาร และอุปกรณ์ (ต่อ)

	บาท							
	ที่ดินและ ส่วนปรับปรุง ที่ดิน	อาคารและ ส่วนปรับปรุง อาคาร	เครื่องจักร และอุปกรณ์	สิทธิการใช้	ยานพาหนะ	อุปกรณ์และ เครื่องตกแต่ง สำนักงาน	อาคารระหว่าง ก่อสร้างและ เครื่องจักร ระหว่างติดตั้ง	รวม
ณ วันที่ 31 ธันวาคม 2566								
ราคาทุน	88,365,073	531,910,491	967,331,596	3,519,000	31,837,353	32,230,055	56,205,569	1,711,399,137
หัก ค่าเสื่อมราคาสะสม	(6,307,701)	(445,203,869)	(783,507,251)	(791,342)	(24,419,660)	(26,359,376)	-	(1,286,589,199)
ค่าเผื่อการด้อยค่าสินทรัพย์	-	(244,786)	-	-	-	-	-	(244,786)
มูลค่าสุทธิตามบัญชี	82,057,372	86,461,836	183,824,345	2,727,658	7,417,693	5,870,679	56,205,569	424,565,152
รายการระหว่างปีสิ้นสุดวันที่ 31 ธันวาคม 2567								
มูลค่าสุทธิตามบัญชีต้นปี	82,057,372	86,461,836	183,824,345	2,727,658	7,417,693	5,870,679	56,205,569	424,565,152
บวก ซื้อสินทรัพย์	-	30,962,623	37,875,357	-	1,635,514	3,367,654	10,431,468	84,272,616
รับโอนสินทรัพย์ (หมายเหตุ 10)	-	-	14,018,692	-	-	-	-	14,018,692
โอนเข้า(ออก)	-	28,443,367	27,543,481	-	-	-	(56,055,569)	(68,721)
หัก จำหน่าย/ตัดจำหน่ายทรัพย์สิน	-	(4)	(6,136)	-	-	(34,925)	-	(41,065)
ค่าเสื่อมราคา	-	(16,445,093)	(39,595,382)	(281,519)	(526,607)	(2,331,618)	-	(59,180,219)
มูลค่าสุทธิตามบัญชีสิ้นปี	82,057,372	129,422,729	223,660,357	2,446,139	8,526,600	6,871,790	10,581,468	463,566,455
ณ วันที่ 31 ธันวาคม 2567								
ราคาทุน	88,365,073	582,769,466	1,023,512,092	3,519,000	33,472,867	34,937,997	10,581,468	1,777,157,963
หัก ค่าเสื่อมราคาสะสม	(6,307,701)	(453,172,385)	(799,851,735)	(1,072,861)	(24,946,267)	(28,066,207)	-	(1,313,417,156)
ค่าเผื่อการด้อยค่าสินทรัพย์	-	(174,352)	-	-	-	-	-	(174,352)
มูลค่าสุทธิตามบัญชี	82,057,372	129,422,729	223,660,357	2,446,139	8,526,600	6,871,790	10,581,468	463,566,455

หมายเหตุประกอบงบการเงิน (ต่อ)

สำหรับปีสิ้นสุดวันที่ 31 ธันวาคม 2567

14. ที่ดิน อาคาร และอุปกรณ์(ต่อ)

งบการเงินรวม

	บาท							
	ที่ดินและ ส่วนปรับปรุง ที่ดิน	อาคารและ ส่วนปรับปรุง อาคาร	เครื่องจักร และอุปกรณ์	สิทธิการใช้	ยานพาหนะ	อุปกรณ์และ เครื่องตกแต่ง สำนักงาน	อาคารระหว่าง ก่อสร้างและ เครื่องจักร ระหว่างติดตั้ง	รวม
ณ วันที่ 31 ธันวาคม 2565								
ราคาทุน	119,035,153	681,217,507	999,593,857	24,195,385	28,785,175	33,489,207	83,695,697	1,970,011,981
หัก ค่าเสื่อมราคาสะสม	(6,307,701)	(448,836,019)	(791,575,472)	(6,383,694)	(22,006,448)	(25,915,254)	-	(1,301,024,588)
ค่าเผื่อการด้อยค่าสินทรัพย์	-	(315,220)	-	-	-	-	-	(315,220)
มูลค่าสุทธิตามบัญชี	112,727,452	232,066,268	208,018,385	17,811,691	6,778,727	7,573,953	83,695,697	668,672,173
รายการระหว่างปีสิ้นสุดวันที่ 31 ธันวาคม 2566								
มูลค่าสุทธิตามบัญชีต้นปี	112,727,452	232,066,268	208,018,385	17,811,691	6,778,727	7,573,953	83,695,697	668,672,173
บวก ซื้อสินทรัพย์	-	2,619,359	17,914,211	-	-	1,950,283	36,848,367	59,332,220
โอนเข้า(ออก)	-	566,961	77,002,646	(14,745,339)	1,263,427	250,800	(64,338,495)	-
หัก จำหน่าย/ตัดจำหน่ายทรัพย์สิน	-	(1)	(54,774)	-	-	(4,618)	-	(59,393)
ค่าเสื่อมราคา	-	(24,988,048)	(55,378,311)	(338,694)	(624,461)	(3,138,590)	-	(84,468,104)
มูลค่าสุทธิตามบัญชีสิ้นปี	112,727,452	210,264,539	247,502,157	2,727,658	7,417,693	6,631,828	56,205,569	643,476,896
ณ วันที่ 31 ธันวาคม 2566								
ราคาทุน	119,035,153	677,678,333	1,071,722,047	3,519,000	31,837,353	35,130,013	56,205,569	1,995,127,468
หัก ค่าเสื่อมราคาสะสม	(6,307,701)	(467,169,008)	(824,219,890)	(791,342)	(24,419,660)	(28,498,185)	-	(1,351,405,786)
ค่าเผื่อการด้อยค่าสินทรัพย์	-	(244,786)	-	-	-	-	-	(244,786)
มูลค่าสุทธิตามบัญชี	112,727,452	210,264,539	247,502,157	2,727,658	7,417,693	6,631,828	56,205,569	643,476,896

15. ลูกหนี้รับคืนเงินมัดจำ

เมื่อวันที่ 25 มีนาคม 2559 บริษัทได้ทำสัญญาจะเช่าที่ดินกับบริษัทในต่างประเทศแห่งหนึ่งมีเนื้อที่รวม 47.73 เอเคอร์ มีมูลค่าการเช่ารวม 1.43 ล้านเหรียญสหรัฐ (คิดเป็นเงิน 50.57 ล้านบาท อ้างอิงอัตราแลกเปลี่ยนจากธนาคารแห่งประเทศไทย ณ วันที่ 25 มีนาคม 2559 ที่ 35.32 บาทต่อเหรียญสหรัฐ) ตลอดอายุการเช่า 50 ปี และสามารถต่อสัญญาได้อีก 2 ครั้ง ครั้งละ 10 ปี โดยบริษัทตกลงที่จะวางเงินมัดจำค่าเช่าที่ดินร้อยละ 50 ของมูลค่าการเช่ารวม หรือเท่ากับ 0.71 ล้านเหรียญสหรัฐ (คิดเป็นเงินจำนวน 25.3 ล้านบาท) ภายหลังจากลงนามในสัญญาจะเช่าที่ดินเมื่อวันที่ 25 มีนาคม 2559 และจะชำระส่วนที่เหลือในวันทำสัญญาเช่า โดยมีเงื่อนไขให้ผู้ให้เช่าดำเนินการถมที่ดินและปรับปรุงสภาพที่ดินให้เหมาะสมกับการก่อสร้าง รวมถึงประสานงานกับหน่วยงานราชการในการเปลี่ยนแปลงวัตถุประสงค์การใช้ที่ดินเพื่อให้สอดคล้องกับการก่อสร้างโรงงานได้ก่อนการเข้าทำสัญญาเช่าที่ดินกับบริษัทย่อยที่จะดำเนินการจัดตั้งในประเทศสหภาพสาธารณรัฐเมียนมาร์ภายในระยะเวลา 9 เดือนนับจากวันที่ 1 เมษายน 2559

อย่างไรก็ตาม เนื่องจากมีความล่าช้าในการประสานงานกับหน่วยงานราชการของประเทศสหภาพสาธารณรัฐเมียนมาร์ที่ประชุมคณะกรรมการบริษัท ครั้งที่ 5/2562 ได้พิจารณาพร้อมกับที่ปรึกษากฎหมาย และเห็นว่าบริษัทยังมีความมุ่งมั่นที่จะดำเนินการลงทุนในโครงการดังกล่าว จึงมอบหมายให้คณะกรรมการบริหาร ดำเนินการเจรจาขอขยายอายุของข้อตกลงก่อนดำเนินการสัญญาเช่าไปอีก 2 ปี ซึ่งสิ้นสุดวันที่ 31 ธันวาคม 2564 คู่สัญญาได้รับทราบและลงนามในหนังสือข้อตกลงโดยไม่มีเงื่อนไขเพิ่มเติมเรียบร้อยแล้ว และได้รายงานให้ที่ประชุมคณะกรรมการบริษัท ครั้งที่ 6/2562 เพื่อรับทราบ

ที่ประชุมของคณะกรรมการบริษัท ครั้งที่ 6/2564 เมื่อวันที่ 10 พฤศจิกายน 2564 ได้พิจารณาถึงเหตุการณ์ความไม่สงบทางการเมืองในเมียนมาร์ ซึ่งอาจมีผลต่อการดำเนินงานและผลตอบแทนของโครงการลงทุนอย่างมีนัยสำคัญ จึงมีมติยกเลิกการลงทุนและจัดตั้ง บริษัทย่อยในประเทศสหภาพสาธารณรัฐเมียนมาร์ ตามเงื่อนไขของสัญญา หากบริษัทไม่สามารถ ปฏิบัติได้ตามเงื่อนไขในสัญญา บริษัทจะถูกยึดเงินมัดจำร้อยละ 30 หรือคิดเป็นเงิน 7,607,685 บาท และบริษัทได้ประเมินถึงมูลค่าที่จะได้รับคืนของลูกหนี้รับคืนเงินมัดจำส่วนที่เหลือ โดยพิจารณาจากสถานการณ์การเมือง สถานะเศรษฐกิจในสาธารณรัฐเมียนมาร์และประเมินความสามารถในการชำระคืนของลูกหนี้รายดังกล่าว ซึ่งยังไม่สามารถประเมินได้ในปัจจุบัน เนื่องจากยังไม่มีข้อมูลชัดเจนเกี่ยวกับข้อมูลทางการเงินปัจจุบันของลูกหนี้ดังกล่าว ซึ่งผู้บริหารของบริษัทได้พิจารณาว่าอาจเป็นข้อบ่งชี้ในการด้อยค่า บริษัทจึงพิจารณาตั้งค่าเผื่อผลขาดทุนด้านเครดิตของลูกหนี้รับคืนเงินมัดจำไว้เป็นจำนวนเงินรวม 25,358,949 บาท

ที่ประชุมของคณะกรรมการบริษัท ครั้งที่ 6/2567 เมื่อวันที่ 13 พฤศจิกายน 2567 พิจารณานุมัติให้ดำเนินการตัดจำหน่ายบัญชีลูกหนี้รับคืนเงินมัดจำสัญญาเช่าที่ดินในสาธารณรัฐเมียนมาร์ จำนวน 25,358,949 บาท

เงินมัดจำค่าเช่าที่ดิน ณ วันที่ 31 ธันวาคม 2567 และ 2566 มีรายละเอียดดังนี้

	บาท		
	งบการเงิน	งบการเงินรวม	งบการเงินเฉพาะกิจการ
	2567	2566	2566
ลูกหนี้รับคืนเงินมัดจำ	-	25,358,949	25,358,949
หัก ค่าเผื่อผลขาดทุนด้านเครดิต	-	(25,358,949)	(25,358,949)
สุทธิ	-	-	-

หมายเหตุประกอบงบการเงิน (ต่อ)

สำหรับปีสิ้นสุดวันที่ 31 ธันวาคม 2567

16. สินทรัพย์ไม่มีตัวตน - โปรแกรมคอมพิวเตอร์

	บาท		
	งบการเงิน		
	โปรแกรมคอมพิวเตอร์		
	โปรแกรมคอมพิวเตอร์	ระหว่างติดตั้ง	รวม
ณ วันที่ 1 มกราคม 2566			
ราคาทุน	14,385,425	65,000	14,450,425
หัก ค่าตัดจำหน่ายสะสม	(8,086,805)	-	(8,086,805)
มูลค่าสุทธิ	6,298,620	65,000	6,363,620
รายการระหว่างปีสิ้นสุดวันที่ 31 ธันวาคม 2566			
มูลค่าสุทธิต้นปี	6,298,620	65,000	6,363,620
บวก รายการซื้อสินทรัพย์ไม่มีตัวตน	103,710	-	103,710
หัก ค่าตัดจำหน่าย	(1,206,994)	-	(1,206,994)
มูลค่าสุทธิสิ้นปี	5,195,336	65,000	5,260,336
ณ วันที่ 31 ธันวาคม 2566			
ราคาทุน	14,489,135	65,000	14,554,135
หัก ค่าตัดจำหน่ายสะสม	(9,293,799)	-	(9,293,799)
มูลค่าสุทธิ	5,195,336	65,000	5,260,336
รายการระหว่างปีสิ้นสุดวันที่ 31 ธันวาคม 2567			
มูลค่าสุทธิต้นปี	5,195,336	65,000	5,260,336
บวก รายการซื้อสินทรัพย์ไม่มีตัวตน	35,000	-	35,000
หัก ค่าตัดจำหน่าย	(1,178,099)	-	(1,178,099)
โอนออกเป็นค่าใช้จ่าย	-	(65,000)	(65,000)
มูลค่าสุทธิสิ้นปี	4,052,237	-	4,052,237
ณ วันที่ 31 ธันวาคม 2567			
ราคาทุน	14,556,635	65,000	14,621,635
หัก ค่าตัดจำหน่ายสะสม	(10,504,398)	(65,000)	(10,569,398)
มูลค่าสุทธิ	4,052,237	-	4,052,237

หมายเหตุประกอบงบการเงิน (ต่อ)

สำหรับปีสิ้นสุดวันที่ 31 ธันวาคม 2567

	บาท		
	งบการเงินรวม		
	โปรแกรมคอมพิวเตอร์		
	โปรแกรมคอมพิวเตอร์	ระหว่างติดตั้ง	รวม
ณ วันที่ 31 ธันวาคม 2565			
ราคาทุน	14,417,925	65,000	14,482,925
หัก ค่าตัดจำหน่ายสะสม	(8,119,305)	-	(8,119,305)
มูลค่าสุทธิ	6,298,620	65,000	6,363,620
รายการระหว่างปีสิ้นสุดวันที่ 31 ธันวาคม 2566			
มูลค่าสุทธิต้นปี	6,298,620	65,000	6,363,620
บวก รายการซื้อสินทรัพย์ไม่มีตัวตน	103,710	-	103,710
หัก ค่าตัดจำหน่าย	(1,206,994)	-	(1,206,994)
มูลค่าสุทธิสิ้นปี	5,195,336	65,000	5,260,336
ณ วันที่ 31 ธันวาคม 2566			
ราคาทุน	14,521,635	65,000	14,586,635
หัก ค่าตัดจำหน่ายสะสม	(9,326,299)	-	(9,326,299)
มูลค่าสุทธิ	5,195,336	65,000	5,260,336

17. เงินเบิกเกินบัญชีและเงินกู้ยืมระยะสั้นจากสถาบันการเงิน

ณ วันที่ 31 ธันวาคม 2567 บริษัทมีวงเงินเบิกเกินบัญชีและเงินกู้ยืมจากธนาคาร จำนวน 230 ล้านบาท (2566 : 230 ล้านบาท) โดยมีอัตราดอกเบี้ยในอัตราร้อยละ MOR ต่อปี

18. เจ้าหนี้การค้าและเจ้าหนี้หมุนเวียนอื่น

	บาท		
	งบการเงิน		
	เฉพาะกิจการ		
	งบการเงิน	งบการเงินรวม	เฉพาะกิจการ
	2567	2566	2566
เจ้าหนี้การค้า - บริษัทอื่น/บุคคลอื่น	25,469,962	19,320,901	18,465,257
ค่าใช้จ่ายค้างจ่าย	27,855,114	28,568,529	28,395,629
รายได้รับล่วงหน้าค่าสินค้า	75,194	75,194	75,194
เจ้าหนี้ค่าก่อสร้างโรงงาน	-	2,880,273	-
เจ้าหนี้ซื้อทรัพย์สิน	1,250,166	1,530,097	1,411,979
เจ้าหนี้อื่นๆ	602,918	5,941,823	448,564
รวม	55,253,354	58,316,817	48,796,623

หมายเหตุประกอบงบการเงิน (ต่อ)

สำหรับปีสิ้นสุดวันที่ 31 ธันวาคม 2567

19. หนี้สินตามสัญญาเช่า

รายการเคลื่อนไหวของหนี้สินตามสัญญาเช่าสำหรับปีสิ้นสุดวันที่ 31 ธันวาคม 2567 และ 2566 แสดงได้ดังนี้

	บาท		
	งบการเงิน	งบการเงินรวม	งบการเงินเฉพาะกิจการ
	2567	2566	2566
ณ วันที่ 1 มกราคม	1,941,342	11,572,803	2,290,652
โอนไปหนี้สินตามสัญญาการปรับโครงสร้างหนี้	-	(9,282,151)	-
เงินจ่ายชำระ	(298,288)	(349,310)	(349,310)
ณ วันที่ 31 ธันวาคม	1,643,054	1,941,342	1,941,342
หัก หนี้สินตามสัญญาเช่าส่วนที่ครบกำหนดชำระในหนึ่งปี	(325,494)	(298,288)	(298,288)
สุทธิ	1,317,560	1,643,054	1,643,054

ค่าใช้จ่ายสำหรับปีสิ้นสุดวันที่ 31 ธันวาคม 2567 และ 2566 เกี่ยวกับสัญญาเช่าที่รับรู้ในรายการต่อไปนี้ในส่วนของการกำไรหรือขาดทุน

	บาท			
	งบการเงินรวม		งบการเงินเฉพาะกิจการ	
	2567	2566	2567	2566
ค่าเสื่อมราคา	281,520	1,747,461	281,520	338,694
ดอกเบี้ยจ่าย	158,276	393,804	158,276	183,558
ค่าใช้จ่ายที่เกี่ยวกับสัญญาเช่าระยะสั้น	3,663,734	3,454,187	3,663,734	3,204,146
ค่าใช้จ่ายที่เกี่ยวกับสัญญาเช่าซึ่งสินทรัพย์มีมูลค่าต่ำ	54,000	48,000	54,000	48,000
รวม	4,157,530	5,643,452	4,157,530	3,774,398

บริษัท ได้ทำสัญญาเช่ากับบริษัทที่สามซึ่งเพื่อเช่ายานพาหนะที่ใช้ในการดำเนินงานของกิจการโดยมีกำหนดการชำระค่าเช่าเป็นรายเดือน อายุของสัญญามีระยะเวลา 4-5 ปี หนี้สินตามสัญญาเช่าดังกล่าวคำนวณโดยกรรมกรบางท่าน

20. ประมาณการหนี้สินไม่หมุนเวียนสำหรับผลประโยชน์พนักงาน

การเปลี่ยนแปลงในมูลค่าปัจจุบันของภาระผูกพันของโครงการผลประโยชน์สำหรับปีสิ้นสุดวันที่ 31 ธันวาคม 2567 และ 2566 เป็นได้ดังนี้

	บาท	
	2567	2566
ภาระผูกพันของโครงการผลประโยชน์ ณ วันที่ 1 มกราคม	63,764,761	64,707,170
ส่วนที่รับรู้ในกำไรหรือขาดทุน		
ต้นทุนบริการปัจจุบัน	3,096,793	3,039,271
ดอกเบี้ยจากภาระผูกพัน	1,283,002	1,229,649
ผลประโยชน์พนักงานที่จ่ายระหว่างปี	(6,165,000)	(7,352,933)
ผลขาดทุนจากการประมาณการตามหลักคณิตศาสตร์ประกันภัย		
ส่วนที่เกิดจากการเปลี่ยนแปลงข้อสมมติทางการเงิน	1,224,417	(535,794)
ส่วนที่เกิดจากการปรับปรุงจากประสบการณ์	2,486,690	2,677,398
ภาระผูกพันผลประโยชน์พนักงาน ณ วันที่ 31 ธันวาคม	65,690,663	63,764,761

สำหรับปีสิ้นสุดวันที่ 31 ธันวาคม 2567

บริษัทคาดว่าจะจ่ายชำระผลประโยชน์ระยะยาวของพนักงานภายใน 1 ปีข้างหน้า เป็นจำนวนเงินประมาณ 18.04 ล้านบาท (2566 : จำนวน 17.75 ล้านบาท)

ณ วันที่ 31 ธันวาคม 2567 ระยะเวลาเฉลี่ยถ่วงน้ำหนักในการจ่ายชำระผลประโยชน์ระยะยาวของพนักงานของบริษัท ประมาณ 8 ปี (2566 : 8 ปี)

ข้อสมมติหลักในการประมาณการตามหลักการคณิตศาสตร์ประกันภัย ณ วันที่รายงาน

	บาท	
	2567	2566
อัตราคิดลด	ร้อยละ 2.28 ต่อปี	ร้อยละ 2.65 ต่อปี
อัตราการเพิ่มขึ้นของเงินเคียน	ร้อยละ 2.00	ร้อยละ 2.00
อัตราการหมุนเวียนพนักงาน	ผันแปรตามอายุพนักงาน ร้อยละ 4.58 - 34.38	ผันแปรตามอายุพนักงาน ร้อยละ 4.58 - 34.38
อัตรามรณะ	อัตราตามตารางมรณะไทย ปี 2560 แยกเกณฑ์ตามเพศชาย และหญิง	อัตราตามตารางมรณะไทย ปี 2560 แยกเกณฑ์ตามเพศชาย และหญิง

การวิเคราะห์ความอ่อนไหว

การเปลี่ยนแปลงในแต่ละข้อสมมติฐานที่เกี่ยวข้องในการประมาณการตามหลักคณิตศาสตร์ประกันภัยที่อาจเป็นไปได้อย่างสมเหตุสมผล ณ วันที่รายงาน โดยถือว่าข้อสมมติฐานอื่นๆ คงที่ จะมีผลกระทบต่อภาระผูกพันผลประโยชน์ที่กำหนดไว้เป็นจำนวนเงินดังต่อไปนี้

	บาท			
	ปี 2567		ปี 2566	
	เพิ่มขึ้น	ลดลง	เพิ่มขึ้น	ลดลง
ภาระผูกพันของโครงการผลประโยชน์ ณ วันที่ 31 ธันวาคม				
อัตราคิดลด (เปลี่ยนแปลงร้อยละ 1)	(3.24)	3.63	(3.16)	3.53
การเพิ่มขึ้นของเงินเคียนในอนาคต (เปลี่ยนแปลงร้อยละ 1)	3.56	(3.35)	3.48	(3.17)
อัตราการหมุนเวียนพนักงาน (เปลี่ยนแปลงร้อยละ 20)	(3.43)	3.88	(3.33)	3.75

แม้ว่าการวิเคราะห์นี้ไม่ได้คำนึงการกระจายตัวแบบเต็มรูปแบบของกระแสเงินสดที่คาดหวังภายใต้โครงการดังกล่าว แต่ได้แสดงประมาณการความอ่อนไหวของข้อสมมติฐานต่างๆ

21. เงินปันผลจ่าย

เงินปันผล	อนุมัติโดย	จำนวนหุ้น (ล้านหุ้น)	อัตราหุ้นละ (บาท)	จำนวนเงิน (ล้านบาท)	จ่ายเงินปันผล
จ่ายเงินปันผลจากผลการดำเนินงานของ บริษัท ปี 2566	ที่ประชุมสามัญผู้ถือหุ้น เมื่อวันที่ 24 เมษายน 2567	381.15	0.09	34.30	พฤษภาคม 2567
	รวมเงินปันผลจ่ายปี 2567			34.30	

22. ทุนสำรองตามกฎหมาย

บริษัทได้จัดสรรสำรองตามกฎหมายตามพระราชบัญญัติมหาชนจำกัด พ.ศ. 2535 ไม่น้อยกว่าร้อยละ 5 ของกำไรประจำปีหลังหักผลขาดทุนสะสมต้นปี (ถ้ามี) จนกว่าทุนสำรองดังกล่าวมีจำนวนเท่ากับร้อยละ 10 ของทุนจดทะเบียนของบริษัท สำรองตามกฎหมายไม่สามารถนำมาจ่ายปันผลได้

23. ค่าใช้จ่ายตามลักษณะ

รายการค่าใช้จ่ายตามลักษณะที่สำคัญ ได้แก่

	บาท			
	งบการเงินรวม		งบการเงินเฉพาะกิจการ	
	2567	2566	2567	2566
การเปลี่ยนแปลงในสินทรัพย์สำเร็จรูป กึ่งสำเร็จรูป และวัตถุดิบ	32,474,234	134,126,370	32,146,382	118,310,658
เชื้อวัตถุดิบ	396,446,841	365,716,139	396,446,841	365,716,139
ค่าเสื่อมราคาและค่าตัดจำหน่าย	76,683,649	85,675,098	62,420,066	63,514,309
ค่าใช้จ่ายเกี่ยวกับพนักงาน	237,944,514	258,031,885	237,169,788	253,335,395
ค่าขนส่ง	27,180,990	30,213,535	27,180,990	30,187,335
ค่าส่งเสริมการขาย	6,796,819	6,337,483	6,796,819	6,333,408

24. กำไร(ขาดทุน)ต่อหุ้น

กำไร(ขาดทุน) ต่อหุ้นขั้นพื้นฐานคำนวณจากกำไร(ขาดทุน) สำหรับงวดที่เป็นของผู้ถือหุ้นของบริษัท(ไม่รวมกำไรขาดทุนเบ็ดเสร็จอื่น) หารด้วยจำนวนถัวเฉลี่ยถ่วงน้ำหนักของหุ้นสามัญที่ออกอยู่ในปี

กำไร(ขาดทุน) ต่อหุ้นขั้นพื้นฐานสำหรับปีสิ้นสุดวันที่ 31 ธันวาคม 2567 และ 2566 แสดงได้ดังนี้

	บาท			
	งบการเงินรวม		งบการเงินเฉพาะกิจการ	
	2567	2566	2567	2566
กำไรส่วนที่เป็นของผู้ถือหุ้นของบริษัทใหญ่จากการดำเนินงานต่อเนื่อง	93,586,848	87,975,023	92,844,445	71,842,700
จำนวนหุ้นสามัญถัวเฉลี่ยถ่วงน้ำหนัก(หุ้น)	381,145,725	381,145,725	381,145,725	381,145,725
กำไรต่อหุ้นขั้นพื้นฐานจากการดำเนินงานต่อเนื่อง (บาท)	0.25	0.23	0.24	0.19
กำไร(ขาดทุน)ส่วนที่เป็นของผู้ถือหุ้นของบริษัทใหญ่จากการดำเนินงานที่ยกเลิก	(39,797,533)	10,370,145	-	-
จำนวนหุ้นสามัญถัวเฉลี่ยถ่วงน้ำหนัก(หุ้น)	381,145,725	381,145,725	-	-
กำไร(ขาดทุน)ต่อหุ้นขั้นพื้นฐานจากการดำเนินงานที่ยกเลิก (บาท)	(0.10)	0.03	-	-

หมายเหตุประกอบงบการเงิน (ต่อ)

สำหรับปีสิ้นสุดวันที่ 31 ธันวาคม 2567

25. การขายบริษัทย่อยและการดำเนินงานที่ยกเลิก

บริษัท ชิโน-ไทย ฟรีซ แอนด์ ดราย จำกัด

เมื่อวันที่ 29 สิงหาคม 2567 บริษัทขายบริษัทย่อย (หมายเหตุ 11) บริษัทจึงรับรู้กำไรจากการขายบริษัทดังกล่าวในงบกำไรขาดทุนเบ็ดเสร็จรวมจำนวน 13.4 ล้านบาท โดยแสดงเป็นส่วนหนึ่งของขาดทุนจากการดำเนินงานที่ยกเลิกสำหรับปีสิ้นสุดวันที่ 31 ธันวาคม 2567

โดยบริษัทแสดงผลการดำเนินงานของส่วนการดำเนินงานที่ยกเลิกแยกออกจากผลการดำเนินงานปกติ และแสดงเป็นกำไร (ขาดทุน) จากการดำเนินงานที่ยกเลิกสุทธิจากภาษีเงินได้ ในงบกำไรขาดทุนเบ็ดเสร็จ นอกจากนี้ บริษัทฯ ได้จัดประเภทรายการของส่วนงานที่ยกเลิกนี้ในงบกำไรขาดทุนเบ็ดเสร็จสำหรับปีสิ้นสุดวันที่ 31 ธันวาคม 2566 ใหม่ เพื่อนำมาแสดงเปรียบเทียบกับงบกำไรขาดทุนเบ็ดเสร็จงวดปัจจุบัน

ผลการดำเนินงานของการดำเนินงานที่ยกเลิกตั้งแต่วันที่ 1 มกราคม 2567 ถึง 29 สิงหาคม 2567 (วันที่สิ้นสุดการควบคุม) และสำหรับปีสิ้นสุดวันที่ 31 ธันวาคม 2566 มีรายละเอียดดังต่อไปนี้

	บาท	
	2567	2566
งบกำไรขาดทุนเบ็ดเสร็จ		
กำไรขาดทุน:		
รายได้		
รายได้จากการขาย	295,766	3,711,530
รายได้อื่น	427,066	2,463,240
กำไรจากอัตราแลกเปลี่ยน	-	22,641
กำไรจากการปรับโครงสร้างหนี้	-	59,827,726
รวมรายได้	722,832	66,025,137
ค่าใช้จ่าย		
ต้นทุนขาย	(327,852)	(6,105,516)
ค่าใช้จ่ายในการขาย	(2,708)	(68,126)
ค่าใช้จ่ายในการบริหาร	(17,264,908)	(44,471,000)
ขาดทุนจากการด้อยค่าสินทรัพย์	(57,431,891)	-
รวมค่าใช้จ่าย	(75,027,359)	(50,644,642)
กำไร(ขาดทุน)จากการดำเนินงาน	(74,304,527)	15,380,495
รายได้ทางการเงิน	5	3,221
ต้นทุนทางการเงิน	(2,625)	(3,599,100)
กำไร(ขาดทุน)ก่อนภาษีเงินได้จากการดำเนินงานที่ยกเลิก	(74,307,147)	11,784,616
ค่าใช้จ่ายภาษีเงินได้	(2,281,181)	660,148
กำไร(ขาดทุน)จากการดำเนินงานที่ยกเลิก	(76,588,328)	12,444,764
กำไรจากการโอนสินทรัพย์และหนี้สินในบริษัทย่อย (หมายเหตุ 12)	13,442,127	-
กำไร (ขาดทุน) สุทธิสำหรับปีจากการดำเนินงานที่ยกเลิก	(63,146,201)	12,444,764
กำไร(ขาดทุน)ต่อหุ้นขั้นพื้นฐาน:		
กำไร(ขาดทุน)ต่อหุ้นจากการดำเนินงานที่ยกเลิก (บาท/หุ้น)	(0.10)	0.03

หมายเหตุประกอบงบการเงิน (ต่อ)

สำหรับปีสิ้นสุดวันที่ 31 ธันวาคม 2567

กระแสดูเงินสดสุทธิจากการดำเนินงานที่ยกเลิกสำหรับปีสิ้นสุดวันที่ 31 ธันวาคม 2567 และ 2566 มีดังต่อไปนี้

	บาท	
	2567	2566
กิจกรรมดำเนินงาน	(227,005)	(6,736,496)
กิจกรรมลงทุน	(941,302)	2,475,553
กิจกรรมจัดหาเงิน	(172,771)	4,512,592
กระแสดูเงินสดสุทธิจากการได้มา(ใช้ไป) การดำเนินงานที่ยกเลิก	(1,341,078)	251,649

26. การจำแนกข้อมูลตามส่วนงาน

ข้อมูลส่วนงานดำเนินงานที่น่าเสนอนี้สอดคล้องกับรายงานภายในของกลุ่มบริษัทที่มีอำนาจตัดสินใจสูงสุดด้านการดำเนินงานได้รับและสอบทานอย่างสม่ำเสมอเพื่อใช้ในการตัดสินใจในการจัดสรรทรัพยากรให้กับส่วนงานและประเมินผลการดำเนินงานของส่วนงาน กลุ่มบริษัทประกอบธุรกิจผลิตและจำหน่ายผักแช่เยือกแข็งและผลิตภัณฑ์ฟรียูไร และดำเนินธุรกิจในส่วนงานทางภูมิศาสตร์เดียวคือในประเทศไทย จึงไม่ได้มีการเสนอข้อมูลทางการเงินจำแนกตามส่วนงานทางธุรกิจและทางภูมิศาสตร์ในงบการเงินนี้ รายได้หลักของกลุ่มบริษัทได้มาจากการขายสินค้า โดยมีจังหวะในการรับรู้รายได้ ณ เวลาใดเวลาหนึ่งเพียงอย่างเดียว

สำหรับปีสิ้นสุดวันที่ 31 ธันวาคม 2567 และ 2566 กลุ่มบริษัทมีรายได้จากการขายส่งออกต่างประเทศและรายได้จากการขายในประเทศตามรายละเอียดดังนี้

	บาท			
	งบการเงินรวม		งบการเงินเฉพาะกิจการ	
	2567	2566	2567	2566
การดำเนินงานต่อเนื่อง				
รายได้จากการขายต่างประเทศ	1,090,431,280	1,172,168,553	1,090,431,280	1,172,168,553
รายได้จากการขายในประเทศ	90,288,046	77,950,565	90,288,046	77,950,565
รวม	1,180,719,326	1,250,119,118	1,180,719,326	1,250,119,118

27. สิทธิประโยชน์ตามบัตรส่งเสริมการลงทุน

บริษัทได้รับบัตรส่งเสริมการลงทุนจากสำนักงานคณะกรรมการส่งเสริมการลงทุนสำหรับระบบผลิตไฟฟ้าพลังงานแสงอาทิตย์ โดยบริษัทได้รับสิทธิและประโยชน์จากการได้รับยกเว้นภาษีอากรต่าง ๆ หลายประการรวมทั้งการได้รับยกเว้นภาษีเงินได้นิติบุคคลสำหรับกำไรสุทธิที่ได้จากการประกอบกิจการที่ได้รับการส่งเสริมมีกำหนดเวลาสามปี นับแต่วันที่เริ่มมีรายได้จากการประกอบกิจการ ในฐานะที่เป็นบริษัทได้รับการส่งเสริมการลงทุนเพื่อการอุตสาหกรรม บริษัทจะต้องปฏิบัติตามเงื่อนไขและข้อกำหนดต่างๆ ตามที่ระบุไว้ในบัตรส่งเสริมการลงทุนมีสาระสำคัญดังต่อไปนี้

รายละเอียด			
1. บัตรส่งเสริมเลขที่	65-1484-1-07-1-0	65-1483-1-07-1-0	65-0960-1-04-1-0
2. เพื่อส่งเสริมการลงทุนในกิจการ	ผลิตพืชผักผลไม้แช่แข็ง	ผลิตพืชผักผลไม้แช่แข็ง	บริการห้องเย็น

หมายเหตุประกอบงบการเงิน (ต่อ)

สำหรับปีสิ้นสุดวันที่ 31 ธันวาคม 2567

รายละเอียด			
3. สิทธิประโยชน์สำคัญที่ได้รับ			
3.1 ได้รับยกเว้นภาษีเงินได้นิติบุคคลสำหรับกำไรสุทธิที่ได้จากการประกอบกิจการที่ได้รับการส่งเสริมและได้รับยกเว้นไม่ต้องนำเงินปันผลจากกิจการที่ได้รับการส่งเสริมซึ่งได้รับยกเว้นภาษีเงินได้นิติบุคคลไปรวมคำนวณเพื่อเสียภาษี	3 ปี	3 ปี	3 ปี
3.2 ได้รับยกเว้นอากรขาเข้าสำหรับเครื่องจักรตามที่คณะกรรมการพิจารณาอนุมัติ	ได้รับ	ได้รับ	ได้รับ
3.3 ได้รับยกเว้นอากรขาเข้าสำหรับวัตถุดิบและวัสดุจำเป็นที่ต้องนำเข้ามาจากต่างประเทศเพื่อใช้ในการผลิตเพื่อการส่งออกเป็นระยะเวลา 5 ปี นับตั้งแต่นำเข้าวันแรก	ได้รับ	ได้รับ	ไม่ได้รับ
4. วันที่เริ่มใช้สิทธิตามบัตรส่งเสริม			
- วัตถุดิบ	-	-	-
- เครื่องจักร	29 พ.ย. 2565	29 พ.ย. 2565	10 ส.ค. 2565
- ภาษีเงินได้	01 ธ.ค. 2565	01 ธ.ค. 2565	01 ธ.ค. 2565

รายได้จากการขายจำแนกตามธุรกิจที่ได้รับการส่งเสริมการลงทุนและไม่ได้รับการส่งเสริมการลงทุนสำหรับปีสิ้นสุดวันที่ 31 ธันวาคม 2567 และ 2566 ของบริษัท สรุปได้ดังนี้

	บาท					
	งบการเงินเฉพาะกิจการ					
	ธุรกิจที่ได้รับ		ธุรกิจที่ไม่ได้รับ		รวม	
	การส่งเสริมการลงทุน		การส่งเสริมการลงทุน			
	2567	2566	2567	2566	2567	2566
รายได้จากการขายต่างประเทศ	898,045,339	1,172,158,184	192,385,941	10,369	1,090,431,280	1,172,168,553
รายได้จากการขายในประเทศ	81,924,788	77,064,985	8,363,257	885,580	90,288,046	77,950,565
รวม	979,970,127	1,249,223,169	200,749,198	895,949	1,180,719,326	1,250,119,118

28. เงินกองทุนสำรองเลี้ยงชีพพนักงาน

บริษัทได้จดทะเบียนจัดตั้งกองทุนสำรองเลี้ยงชีพพนักงานตามพระราชบัญญัติกองทุนสำรองเลี้ยงชีพ พ.ศ. 2530 ตามระเบียบกองทุน บริษัทจ่ายสมทบเข้ากองทุนนี้เท่ากับส่วนที่พนักงานจ่ายในอัตราร้อยละ 3 ของเงินเดือนพนักงาน บริษัทได้แต่งตั้งธนาคารไทยพาณิชย์ จำกัด (มหาชน) เป็นผู้จัดการกองทุน เพื่อบริหารกองทุนให้เป็นไปตามข้อกำหนดของพระราชบัญญัติกองทุนสำรองเลี้ยงชีพ พ.ศ. 2530 ซึ่งแก้ไขเพิ่มเติมโดยพระราชบัญญัติกองทุนสำรองเลี้ยงชีพ (ฉบับที่ 2) พ.ศ. 2542 ภายใต้การกำกับดูแลของสำนักงานคณะกรรมการกำกับหลักทรัพย์และตลาดหลักทรัพย์

บริษัทจ่ายเงินสมทบเข้ากองทุนสำหรับปีสิ้นสุดวันที่ 31 ธันวาคม 2567 และ 2566 เป็นจำนวนเงิน 1.87 ล้านบาท และ 1.83 ล้านบาท ตามลำดับ

29. ภาษีเงินได้

ค่าใช้จ่ายภาษีเงินได้สำหรับปีสิ้นสุดวันที่ 31 ธันวาคม 2567 และ 2566 สรุปได้ดังนี้

	บาท			
	งบการเงินรวม		งบการเงินเฉพาะกิจการ	
	2567	2566	2567	2566
ภาษีเงินได้ปัจจุบัน				
ภาษีเงินได้นิติบุคคล	-	-	-	-
ภาษีเงินได้รอการตัดบัญชี				
ภาษีเงินได้รอการตัดบัญชีจากการเกิดผลแตกต่างชั่วคราว				
และการกลับรายการผลแตกต่างชั่วคราว	2,726,975	1,055,116	445,794	1,715,264
ค่าใช้จ่ายภาษีเงินได้ที่แสดงอยู่ในงบกำไรขาดทุนเบ็ดเสร็จ	<u>2,726,975</u>	<u>1,055,116</u>	<u>445,794</u>	<u>1,715,264</u>
ค่าใช้จ่ายภาษีเงินได้จากการดำเนินงานต่อเนื่อง				
ที่แสดงอยู่ในกำไรหรือขาดทุน	445,794	1,715,264	445,794	1,715,264
รายได้ภาษีเงินได้จากการดำเนินงานที่ยกเลิก				
(หมายเหตุ 25)	2,281,181	(660,148)	-	-
รวมค่าใช้จ่ายภาษีเงินได้	<u>2,726,975</u>	<u>1,055,116</u>	<u>445,794</u>	<u>1,715,264</u>

จำนวนภาษีเงินได้ที่เกี่ยวข้องกับส่วนประกอบแต่ละส่วนของกำไรขาดทุนเบ็ดเสร็จอื่นสำหรับปีสิ้นสุดวันที่ 31 ธันวาคม 2567 และ 2566 สรุปได้ดังนี้

	บาท			
	งบการเงินรวม		งบการเงินเฉพาะกิจการ	
	2567	2566	2567	2566
ขาดทุนจากการป้องกันความเสี่ยงกระแสเงินสด	(2,225,219)	(1,386,223)	(2,225,219)	(1,386,223)
ขาดทุนจากการประมาณการตามหลักคณิตศาสตร์ประกันภัย	(742,221)	(428,321)	(742,221)	(428,321)
รวม	<u>(2,967,440)</u>	<u>(1,814,544)</u>	<u>(2,967,440)</u>	<u>(1,814,544)</u>

	บาท			
	งบการเงินรวม		งบการเงินเฉพาะกิจการ	
	2567	2566	2567	2566
กำไรก่อนภาษีเงินได้	33,167,622	101,474,903	93,290,239	73,557,964
อัตราภาษีเงินได้นิติบุคคล (ร้อยละ)	20	20	20	20
จำนวนภาษีตามอัตราเงินได้	6,633,524	20,294,981	18,658,048	14,711,593
การส่งเสริมการลงทุน	(15,532,958)	(15,977,889)	(15,532,958)	(15,977,889)
รายได้ที่ได้รับยกเว้น	(342,280)	(12,169,362)	(342,280)	(203,817)
ค่าใช้จ่ายที่มีสิทธิหักได้เพิ่ม	(14,401,945)	(22,439,103)	(14,401,945)	(4,665,452)
ค่าใช้จ่ายต้องห้ามทางภาษี	22,946,587	4,661,676	11,644,777	6,161,207
รายจ่ายฝ่ายทุนที่มีสิทธิหักได้เพิ่มขึ้น	(25,642)	(25,642)	(25,642)	(25,642)
ผลขาดทุนทางภาษีที่ไม่ได้ใช้สิทธิ	3,627,006	25,335,162	-	-
ผลกระทบจากรายการตัดบัญชีในการจัดทำงบการเงินรวม	<u>(2,904,293)</u>	<u>320,177</u>	<u>-</u>	<u>-</u>
ภาษีเงินได้ปัจจุบัน	-	-	-	-
การเปลี่ยนแปลงของผลแตกต่างชั่วคราวและการกลับรายการ	2,726,975	1,055,116	445,794	1,715,264
ค่าใช้จ่ายภาษีเงินได้	<u>2,726,975</u>	<u>1,055,116</u>	<u>445,794</u>	<u>1,715,264</u>

หมายเหตุประกอบงบการเงิน (ต่อ)

สำหรับปีสิ้นสุดวันที่ 31 ธันวาคม 2567

สินทรัพย์ภาษีเงินได้รอการตัดบัญชีแสดงยอดคงเหลือในงบฐานะการเงินดังนี้

	บาท		
	งบการเงิน		งบการเงิน
	งบการเงิน	งบการเงินรวม	เฉพาะกิจการ
	2567	2566	2566
งบฐานะการเงิน			
สินทรัพย์ภาษีเงินได้รอการตัดบัญชี			
ค่าเพื่อผลขาดทุนด้านเครดิตที่คาดว่าจะเกิดขึ้น	224,911	213,809	218,499
ค่าเพื่อการลดมูลค่าสินค้าคงเหลือ	909,362	1,545,306	1,545,306
ภาระผูกพันของผลประโยชน์พนักงาน	13,138,132	12,752,952	12,752,952
การเปลี่ยนแปลงในมูลค่ายุติธรรมของตราสารอนุพันธ์	705,040	685,684	685,684
ขาดทุนทางภาษี	9,000,000	9,000,000	9,000,000
ที่ดิน อาคารและอุปกรณ์	1,621,032	-	-
หนี้สินภาษีเงินได้รอการตัดบัญชี			
การเปลี่ยนแปลงในมูลค่ายุติธรรมของตราสารอนุพันธ์	(2,179,340)	(2,982,391)	(2,982,391)
กำไรที่ยังไม่เกิดขึ้นจริงจากการปรับมูลค่าเงินลงทุน			
ในกองทุนเปิด	(836,359)	(494,080)	(494,080)
ลูกหนี้จากสัญญาซื้อขายสินทรัพย์ที่มีข้อตกลงในการให้			
สิทธิซื้อคืนสินทรัพย์	-	-	(664,838)
	<u>22,582,778</u>	<u>20,721,280</u>	<u>20,061,132</u>

ณ วันที่ 31 ธันวาคม 2567 บริษัทฯมีรายการผลแตกต่างชั่วคราวที่ใช้หักภาษีที่ยังไม่ได้ใช้จำนวน 34.42 ล้านบาท ซึ่งบริษัทฯ ไม่ได้บันทึกรายการดังกล่าวเป็นสินทรัพย์ภาษีเงินได้รอตัดบัญชี เนื่องจากบริษัทพิจารณาแล้วเห็นว่าอาจมีความไม่แน่นอนที่จะนำผลแตกต่างชั่วคราวที่ใช้หักภาษีที่ยังไม่ได้ใช้ข้างต้นมาใช้ประโยชน์ในอนาคตได้

30. เครื่องมือทางการเงิน

30.1 ตราสารอนุพันธ์และการบัญชีป้องกันความเสี่ยง

บริษัทมีรายการค้าที่เป็นเงินตราต่างประเทศ ดังนั้นฝ่ายบริหารของบริษัทจึงทำรายการตราสารอนุพันธ์เพื่อป้องกันความเสี่ยงที่อาจเกิดจากความผันผวนของอัตราแลกเปลี่ยนดังกล่าว

บริษัทใช้ตราสารอนุพันธ์เพื่อลดความไม่แน่นอนของกระแสเงินสดในอนาคตที่เกิดจากการเปลี่ยนแปลงของอัตราแลกเปลี่ยน โดยกลยุทธ์ที่ใช้ในการป้องกันความเสี่ยงจากอัตราแลกเปลี่ยนที่จะเกิดขึ้นจากการขายในอนาคตได้ป้องกันโดยการทำสัญญาขายเงินตราต่างประเทศล่วงหน้า ทั้งนี้เพื่อป้องกันความเสี่ยงจากอัตราแลกเปลี่ยนในอนาคตของรายการขาย การตัดสินใจที่จะรับระดับความเสี่ยงขึ้นอยู่กับนโยบายของบริษัท ซึ่งกำหนดระดับความเสี่ยงที่สามารถรองรับได้ตามประเภทของรายการและคู่ค้า

บริษัทไม่อนุญาตให้มีการใช้เครื่องมือทางการเงินที่มีลักษณะเป็นทางการค้าเพื่อเก็งกำไร การทำตราสารอนุพันธ์ทุกประเภทต้องได้รับการอนุมัติจากผู้บริหารก่อนทำสัญญา

30.2 วัตถุประสงค์และนโยบายการบริหารความเสี่ยงทางการเงิน

เครื่องมือทางการเงินที่สำคัญของบริษัท ประกอบด้วย เงินสดและรายการเทียบเท่าเงินสด ลูกหนี้การค้า เงินให้กู้ยืมเงินลงทุน เจ้าหนี้การค้า บริษัทมีความเสี่ยงที่เกี่ยวข้องกับเครื่องมือทางการเงินดังกล่าว และมีนโยบายการบริหารความเสี่ยงดังนี้

ความเสี่ยงด้านเครดิต

บริษัทมีความเสี่ยงด้านเครดิตที่เกี่ยวข้องกับลูกหนี้การค้าและเงินให้กู้ยืมแก่บริษัทอื่น โดยจำนวนเงินสูงสุดที่บริษัทอาจต้องสูญเสียจากการให้สินเชื่อคือมูลค่าตามบัญชีที่แสดงอยู่ในงบฐานะการเงิน

ลูกหนี้การค้า

บริษัทบริหารความเสี่ยงโดยใช้นโยบายและขั้นตอนในการควบคุมการให้สินเชื่ออย่างเหมาะสม จึงไม่คาดว่าจะเกิดผลขาดทุนทางการเงินที่มีสาระสำคัญ นอกจากนี้ บริษัทมีการติดตามยอดคงค้างของลูกหนี้การค้าอย่างสม่ำเสมอ และการจัดส่งสินค้าให้กับลูกค้าบางช่องทางการจัดจำหน่ายจะมีการขอหนังสือรับรองด้านเครดิต (Letters of credit) จากธนาคารและสถาบันการเงินอื่นที่มีชื่อเสียง

บริษัทพิจารณาการด้อยค่าทุกวันสิ้นรอบระยะเวลารายงาน อัตราการตั้งสำรองของผลขาดทุนด้านเครดิตที่คาดว่าจะเกิดขึ้นคำนวณโดยพิจารณาจากอายุหนี้คงค้างนับจากวันที่ถึงกำหนดชำระ

ความเสี่ยงจากอัตราแลกเปลี่ยน

บริษัทมีความเสี่ยงจากความผันผวนของอัตราแลกเปลี่ยนเงินตราต่างประเทศซึ่งเกิดจากการขาย และรายการรับเงินที่เป็นสกุลเงินตราต่างประเทศ (สกุลเงินสหรัฐอเมริกา) บริษัทบริหารจัดการความเสี่ยงดังกล่าวโดยการทำสัญญาขายเงินตราต่างประเทศล่วงหน้าบางส่วน (Forward Exchange Contract) เพื่อป้องกันความเสี่ยงในสินทรัพย์ทางการเงินที่เป็นสกุลเงินตราต่างประเทศ สัญญาขายเงินตราต่างประเทศล่วงหน้าที่ทำสัญญา ณ วันที่รายงานเกี่ยวกับการขายในสกุลเงินตราต่างประเทศที่คาดการณ์ว่าจะเกิดขึ้นในภายหลัง

บริษัทมียอดคงเหลือของสินทรัพย์และหนี้สินทางการเงินที่เป็นสกุลเงินตราต่างประเทศ ณ วันที่ 31 ธันวาคม 2567 และ 2566 ดังนี้

งบการเงินรวมและงบการเงินเฉพาะกิจการ

สกุลเงิน	จำนวนเงิน		อัตราแลกเปลี่ยนเฉลี่ย	
	2567	2566	2567	2566
	(ล้านบาท)	(ล้านบาท)	(บาทต่อหน่วยเงินตราต่างประเทศ)	

สินทรัพย์ทางการเงิน

เหรียญสหรัฐอเมริกา	2.14	2.72	33.8296	34.0590
--------------------	------	------	---------	---------

หนี้สินทางการเงิน

เหรียญสหรัฐอเมริกา	0.02	0.02	34.1461	34.3876
--------------------	------	------	---------	---------

ณ วันที่ 31 ธันวาคม 2567 บริษัทมีสัญญาขายเงินตราต่างประเทศล่วงหน้าคงเหลือ ดังนี้

สกุลเงิน	จำนวนเงินที่ขาย	อัตราแลกเปลี่ยนตามสัญญา	วันครบกำหนดตามสัญญา
	(ล้านบาท)	(บาทต่อหน่วยเงินตราต่างประเทศ)	
เหรียญสหรัฐอเมริกา	15.29	33.9677	เมษายน-พฤศจิกายน 2568

หมายเหตุประกอบงบการเงิน (ต่อ)

สำหรับปีสิ้นสุดวันที่ 31 ธันวาคม 2567

ณ วันที่ 31 ธันวาคม 2566 บริษัทมีสัญญาซื้อขายเงินตราต่างประเทศล่วงหน้าคงเหลือ ดังนี้

สกุลเงิน	จำนวนเงินที่ขาย (ล้านบาท)	อัตราแลกเปลี่ยนตามสัญญา (บาทต่อหน่วยเงินตราต่างประเทศ)	วันครบกำหนดตามสัญญา
เหรียญสหรัฐอเมริกา	19.29	34.1308	มกราคม - ธันวาคม 2567

การเปลี่ยนแปลงในมูลค่ายุติธรรมของรายการที่ป้องกันความเสี่ยงตราสารอนุพันธ์ที่ถูกจัดประเภทไปยังกำไรหรือขาดทุนบันทึกอยู่ในบัญชีกำไรขาดทุนจากอัตราแลกเปลี่ยน สำหรับปีสิ้นสุดวันที่ 31 ธันวาคม 2567 ไม่มีรายการป้องกันความเสี่ยงที่ไม่มีประสิทธิภาพ

สัญญาซื้อขายเงินตราต่างประเทศล่วงหน้าและสัญญาสิทธิเลือกขายเงินตราต่างประเทศถูกกำหนดให้เป็นเครื่องมือป้องกันความเสี่ยงในกระแสเงินสดสำหรับรายการขายที่คาดว่าจะเกิดขึ้นเป็นสกุลเงินเหรียญสหรัฐอเมริกา โดยรายการที่คาดการณ์ไว้ดังกล่าวมีความเป็นไปได้ค่อนข้างแน่ในระดับสูงมากที่จะเกิดประมาณร้อยละ 90 ของยอดขายที่คาดว่าจะเกิดขึ้นในสกุลเงินเหรียญสหรัฐ

การวิเคราะห์ผลกระทบของการเปลี่ยนแปลงอัตราแลกเปลี่ยน

ตารางต่อไปนี้แสดงให้เห็นถึงผลกระทบต่อกำไรก่อนภาษีของบริษัทจากการเปลี่ยนแปลงที่อาจเกิดขึ้นอย่างสมเหตุสมผลของอัตราแลกเปลี่ยนสกุลเงินเหรียญสหรัฐอเมริกา โดยกำหนดให้ตัวแปรอื่นทั้งหมดคงที่ ทั้งนี้ ผลกระทบต่อกำไรก่อนภาษีนี้เกิดจากการเปลี่ยนแปลงของมูลค่ายุติธรรมของสินทรัพย์และหนี้สินที่เป็นตัวเงิน

สกุลเงิน	เพิ่มขึ้น / ลดลง (ร้อยละ)	ผลกระทบต่อกำไรก่อนภาษี (ล้านบาท)
เหรียญสหรัฐอเมริกา	+5	3.6
	- 5	(3.6)

ทั้งนี้ ข้อมูลนี้ไม่ใช่การคาดการณ์หรือพยากรณ์สถานะตลาดในอนาคต และควรใช้ด้วยความระมัดระวัง

ความเสี่ยงจากอัตราดอกเบี้ย

บริษัทมีความเสี่ยงเกี่ยวกับอัตราดอกเบี้ยอันเกี่ยวข้องกับเงินฝากธนาคาร เงินกู้ยืมระยะสั้น และหนี้สินตามสัญญาเช่าสินทรัพย์ทางการเงินและหนี้สินทางการเงินของบริษัทส่วนใหญ่มีอัตราดอกเบี้ยที่ปรับขึ้นลงตามอัตราตลาดหรืออัตราดอกเบี้ยคงที่ที่ใกล้เคียงกับอัตราตลาด บริษัทจึงมิได้ใช้ตราสารอนุพันธ์ทางการเงินเพื่อป้องกันความเสี่ยงดังกล่าว

การวิเคราะห์ผลกระทบของการเปลี่ยนแปลงอัตราดอกเบี้ย

บริษัท ไม่มีผลกระทบต่อกำไรก่อนภาษีอย่างเป็นสาระสำคัญจากการเปลี่ยนแปลงที่อาจเกิดขึ้นอย่างสมเหตุสมผลของอัตราดอกเบี้ยของสินทรัพย์ทางการเงิน ที่มีอัตราดอกเบี้ยที่ปรับขึ้นลงตามอัตราตลาด

ความเสี่ยงจากสภาพคล่อง

บริษัทควบคุมดูแลความต้องการด้านสภาพคล่องเพื่อให้มั่นใจว่าบริษัทจะมีเงินสดเพียงพอต่อความต้องการในการดำเนินงาน ตารางต่อไปนี้แสดงการวิเคราะห์อายุครบกำหนดชำระของบริษัท โดยนับระยะเวลาคงเหลือจากวันที่ในงบฐานะการเงินจนถึงวันที่ครบกำหนดชำระตามสัญญา โดยใช้ตัวเลขตามที่ปรากฏในมูลค่าตามสัญญา (Notional amounts) ตัวเลขด้านบนแสดงถึงกระแสเงินสดที่ถึงกำหนดไหลเข้าและตัวเลขด้านล่างแสดงถึงกระแสเงินสดไหลออกตามระยะเวลาที่ถึงกำหนด

บริษัท เชียงใหม่โฟรเซนฟู้ดส์ จำกัด (มหาชน) และบริษัทย่อย

หมายเหตุประกอบงบการเงิน (ต่อ)

สำหรับปีสิ้นสุดวันที่ 31 ธันวาคม 2567

	บาท			
	งบการเงิน			
	ไม่เกิน 1 ปี	1 - 5 ปี	มากกว่า 5 ปี	รวม
เจ้าหนี้การค้าและเจ้าหนี้หมุนเวียนอื่น	(55,253,354)	-	-	(55,253,354)
หนี้สินตามสัญญาเช่า	(325,494)	(1,317,560)	-	(1,643,054)
สัญญาขายอัตราแลกเปลี่ยนล่วงหน้า	519,230,264	-	-	519,230,264

30.3 มูลค่ายุติธรรมของเครื่องมือทางการเงิน

เนื่องจากสินทรัพย์ทางการเงินและหนี้สินทางการเงินบางส่วนจัดอยู่ในประเภทระยะสั้นหรือมีอัตราดอกเบี้ยใกล้เคียงกับอัตราตลาดและเงินกู้ยืมสกุลเงินบาทที่มีอัตราดอกเบี้ยขึ้นลงตามอัตราตลาด ฝ่ายบริหารของบริษัทจึงประมาณมูลค่ายุติธรรมของสินทรัพย์ทางการเงินและหนี้สินทางการเงินดังกล่าวใกล้เคียงกับมูลค่าตามบัญชีที่แสดงในงบฐานะการเงิน

31. มูลค่ายุติธรรมของเครื่องมือทางการเงิน

ในการนำเทคนิคการวัดมูลค่ายุติธรรมข้างต้นมาใช้ กิจการจะต้องพยายามใช้ข้อมูลที่สามารถสังเกตได้ที่เกี่ยวข้องกับสินทรัพย์หรือหนี้สินที่จะวัดมูลค่ายุติธรรมนั้น ให้มากที่สุด มาตรฐานการรายงานทางการเงิน ฉบับที่ 13 เรื่อง มูลค่ายุติธรรม กำหนดลำดับขั้นของมูลค่ายุติธรรมออกเป็นสามระดับตามประเภทของข้อมูลที่น่ามาใช้ในการวัดมูลค่ายุติธรรม ดังนี้

- ระดับ 1 ใช้ข้อมูลราคาเสนอซื้อขายของสินทรัพย์หรือหนี้สินอย่างเดียวกันในตลาดที่มีสภาพคล่อง
- ระดับ 2 ใช้ข้อมูลอื่นที่สามารถสังเกตได้ของสินทรัพย์หรือหนี้สิน ไม่ว่าจะเป็นข้อมูลทางตรงหรือทางอ้อม
- ระดับ 3 ใช้ข้อมูลที่ไม่สามารถสังเกตได้ เช่น ข้อมูลเกี่ยวกับกระแสเงินในอนาคตที่กิจการประมาณขึ้น

ณ วันที่ 31 ธันวาคม 2567 และ 2566 บริษัทมีสินทรัพย์และหนี้สินบางรายการที่วัดมูลค่าด้วยมูลค่ายุติธรรมหรือเปิดเผยมูลค่ายุติธรรมไว้แยกแสดงระดับของข้อมูลที่ใช้ในการวัดมูลค่ายุติธรรมได้ดังนี้

	บาท			
	งบการเงินรวมและงบการเงินเฉพาะกิจการ			
	ระดับ 1	ระดับ 2	ระดับ 3	รวม
ณ วันที่ 31 ธันวาคม 2567				
สินทรัพย์ที่วัดมูลค่าด้วยมูลค่ายุติธรรม				
สินทรัพย์สัญญาอนุพันธ์				
สัญญาซื้อขายเงินตราต่างประเทศล่วงหน้า	-	10,896,702	-	10,896,702
หน่วยลงทุนในกองทุนเปิด	-	114,636,546	-	114,636,546
หนี้สินที่วัดมูลค่าด้วยมูลค่ายุติธรรม				
หนี้สินสัญญาอนุพันธ์				
สัญญาซื้อขายเงินตราต่างประเทศล่วงหน้า	-	3,525,199	-	3,525,199
สินทรัพย์ที่เปิดเผยมูลค่ายุติธรรม				
อสังหาริมทรัพย์เพื่อการลงทุน	-	313,812,500	-	313,812,500

หมายเหตุประกอบงบการเงิน (ต่อ)

สำหรับปีสิ้นสุดวันที่ 31 ธันวาคม 2567

	บาท			
	งบการเงินรวมและงบการเงินเฉพาะกิจการ			
	ระดับ 1	ระดับ 2	ระดับ 3	รวม
วันที่ 31 ธันวาคม 2566				
สินทรัพย์ที่วัดมูลค่าด้วยมูลค่ายุติธรรม				
สินทรัพย์สัญญาอนุพันธ์				
สัญญาซื้อขายเงินตราต่างประเทศล่วงหน้า	-	14,911,955	-	14,911,955
หน่วยลงทุนในกองทุนเปิด	-	62,925,146	-	62,925,146
หนี้สินที่วัดมูลค่าด้วยมูลค่ายุติธรรม				
หนี้สินสัญญาอนุพันธ์				
สัญญาซื้อขายเงินตราต่างประเทศล่วงหน้า	-	3,428,419	-	3,428,419
สินทรัพย์ที่เปิดเผยมูลค่ายุติธรรม				
อสังหาริมทรัพย์เพื่อการลงทุน	-	113,812,500	-	113,812,500

ในระหว่างปีปัจจุบัน บริษัทไม่มีการเปลี่ยนวิธีการและสมมติฐานที่ใช้ในการประมาณมูลค่ายุติธรรมของเครื่องมือทางการเงิน และไม่มีกรโอนรายการระหว่างลำดับชั้นของมูลค่ายุติธรรม

เนื่องจากเครื่องมือทางการเงินส่วนใหญ่ของบริษัทจัดอยู่ในประเภทระยะสั้นหรือมีอัตราดอกเบี้ยใกล้เคียงกับอัตราดอกเบี้ยในตลาด บริษัทจึงประมาณมูลค่ายุติธรรมของเครื่องมือทางการเงินใกล้เคียงกับมูลค่าตามบัญชีที่แสดงในงบฐานะการเงิน

ตราสารอนุพันธ์แสดงมูลค่ายุติธรรมซึ่งคำนวณโดยใช้เทคนิคการคิดลดกระแสเงินสดในอนาคตและแบบจำลองตามทฤษฎีในการประเมินมูลค่า ซึ่งข้อมูลที่น่ามาใช้ในการประเมินมูลค่าส่วนใหญ่เป็นข้อมูลที่สามารถสังเกตได้ในตลาดที่เกี่ยวข้อง เช่น อัตราแลกเปลี่ยนทันที อัตราแลกเปลี่ยนล่วงหน้าของเงินตราต่างประเทศ เป็นต้น บริษัทได้คำนึงถึงผลกระทบของความเสี่ยงด้านเครดิตของคู่สัญญาในการประมาณมูลค่ายุติธรรมของตราสารอนุพันธ์

มูลค่ายุติธรรมของอสังหาริมทรัพย์เพื่อการลงทุนประเภทที่ดิน ประเมินโดยผู้ประเมินราคาอิสระ ซึ่งใช้วิธีราคาตลาดโดยการให้คะแนนและถ่วงน้ำหนักตามปัจจัยความต่างฯ

32. การบริหารจัดการกองทุน

วัตถุประสงค์ในการบริหารจัดการกองทุนที่สำคัญของบริษัทคือการจัดให้มีซึ่งโครงสร้างทางการเงินที่เหมาะสมและการดำรงไว้ซึ่งความสามารถในการดำเนินธุรกิจอย่างต่อเนื่อง

ณ วันที่ 31 ธันวาคม 2567 งบการเงินแสดงอัตราส่วนหนี้สินต่อทุนเท่ากับ 0.11:1 (2566 : งบการเงินรวมแสดงอัตราส่วนหนี้สินต่อทุนเท่ากับ 0.11:1 งบการเงินเฉพาะกิจการเท่ากับ 0.09:1)

33. ภาระผูกพันและหนี้สินที่อาจเกิดขึ้น

ณ วันที่ 31 ธันวาคม 2567

- 33.1 บริษัทได้ทำสัญญาซื้อลิขสิทธิ์ในการใช้โปรแกรมและสัญญาว่าจ้างที่ปรึกษาในการออกแบบระบบดังกล่าว โดยบริษัท มีภาระผูกพันตามสัญญาเป็นจำนวนเงินประมาณ 0.25 ล้านบาท
- 33.2 บริษัทมีหนี้สินที่อาจเกิดขึ้นจากการที่ธนาคารออกหนังสือค้ำประกันบริษัทต่อหน่วยงานราชการเป็นจำนวนเงินประมาณ 9.86 ล้านบาท
- 33.3 บริษัทมีภาระผูกพันเกี่ยวกับปรับปรุงอาคาร และติดตั้งเครื่องจักรเป็นจำนวนเงิน 2.98 ล้านบาท

34. เหตุการณ์ภายหลังรอบระยะเวลารายงาน

ตามมติที่ประชุมคณะกรรมการ ครั้งที่ 1/2568 เมื่อวันที่ 26 กุมภาพันธ์ 2568 มีมติอนุมัติการจ่ายเงินปันผลให้แก่ผู้ถือหุ้นในอัตรา หุ้นละ 0.10 บาท จำนวน 381.1 ล้านหุ้น เป็นจำนวนเงิน 38.11 ล้านบาท โดยจ่ายจากผลการดำเนินงานสำหรับปีสิ้นสุดวันที่ 31 ธันวาคม 2567

ทั้งนี้ มติดังกล่าวจะนำเสนอต่อที่ประชุมสามัญผู้ถือหุ้นประจำปี 2568 เพื่อพิจารณาอนุมัติต่อไป

35. การอนุมัติงบการเงิน

งบการเงินนี้ได้รับอนุมัติให้ออกโดยคณะกรรมการของบริษัทในวันที่ 26 กุมภาพันธ์ 2568

เอกสารแนบ 1

รายละเอียดเกี่ยวกับกรรมการ ผู้บริหาร ผู้มีอำนาจควบคุม และเลขานุการบริษัท

ประวัติกรรมการและผู้บริหาร

1. นายประยูร พลพิพัฒน์พงศ์

ประเภทกรรมการ	กรรมการที่เป็นผู้บริหาร (ประธานกรรมการบริษัท)
อายุ	91 ปี
การศึกษา	วิชาการบัญชี
คุณวุฒิอื่น	คหบดีบัณฑิตกิตติมศักดิ์ มหาวิทยาลัยแม่โจ้
การอบรมหลักสูตรกรรมการ/ ปีที่อบรม	DAP-15/2547
ประสบการณ์การทำงาน	<ul style="list-style-type: none"> ประธานกรรมการและกรรมการผู้มีอำนาจ บมจ. เชียงใหม่ไฟรเซ่นฟูดส์ - ตั้งแต่ 3 พ.ย. 2531 - ปัจจุบัน ประธานกรรมการ - บจก. อะกริฟูด โพรเซสซิง ตั้งแต่ 6 มิ.ย.2546-21 ธ.ค. 2558
ตำแหน่งในบริษัทจดทะเบียนอื่น	ไม่มี
ตำแหน่งในกิจการอื่น (ที่ไม่ใช่บริษัทจดทะเบียน)	กรรมการ บจก. ชิโน-ไทย ฟรีซ แอนด์ ดราย ตั้งแต่ปี พ.ศ. 2560 – ส.ค. 2567
การดำรงตำแหน่งในกิจการที่แข่งขัน / กิจการที่เกี่ยวข้องกับธุรกิจของบริษัท	ไม่มี
การเข้าประชุมกรรมการ ปี 2567	<ul style="list-style-type: none"> คณะกรรมการบริษัท 7 / 7 ครั้ง คณะกรรมการบริหาร 4 / 4 ครั้ง
วันเดือนปีและจำนวนปีที่เป็กรรมการ	วันที่ 3 พฤศจิกายน 2531, 37 ปี
การถือหุ้นในบริษัท ณ 31 ธ.ค. 2567	306,517 หุ้น หรือคิดเป็นร้อยละ 0.08

2. นายประภาส พลพิพัฒน์พงศ์

ประเภทกรรมการ	กรรมการที่ผู้บริหาร (ประธานกรรมการบริหาร)						
อายุ	76 ปี						
การศึกษา	มัธยมศึกษาตอนปลาย						
การอบรมหลักสูตรกรรมการ/ ปีที่อบรม	DAP-8/2547						
ประสบการณ์การทำงาน	<ul style="list-style-type: none"> ● กรรมการผู้จัดการ บมจ. เชียงใหม่ไฟรเซ่นฟูดส์ ตั้งแต่ 3 พ.ย. 2531 - 31 ธ.ค. 2558 ● ประธานกรรมการบริหาร บมจ. เชียงใหม่ไฟรเซ่นฟูดส์ ตั้งแต่ 1 ม.ค. 2559 - ปัจจุบัน ● กรรมการผู้มีอำนาจ บมจ. เชียงใหม่ไฟรเซ่นฟูดส์ ตั้งแต่ 3 พ.ย. 2531 - ปัจจุบัน ● กรรมการ บจก. อะกริฟูด โพรเซสซิง ตั้งแต่ 6 มิ.ย. 2546 - 21 ธ.ค. 2558 						
ตำแหน่งในบริษัทจดทะเบียนอื่น	ไม่มี						
ตำแหน่งในกิจการอื่น (ที่ไม่ใช่บริษัทจดทะเบียน)	ไม่มี						
การดำรงตำแหน่งในกิจการที่แข่งขัน / กิจการที่เกี่ยวข้องกับธุรกิจของบริษัท	ไม่มี						
การเข้าประชุมกรรมการ ปี 2567	<ul style="list-style-type: none"> ● คณะกรรมการบริษัท 6 / 7 ครั้ง ● คณะกรรมการบริหาร 4 / 4 ครั้ง ● คณะกรรมการสรรหาและพิจารณาค่าตอบแทน 2 / 2 ครั้ง 						
วันเดือนปีและจำนวนปีที่เป็นกรรมการ	วันที่ 3 พฤศจิกายน 2531, 37 ปี						
การถือหุ้นในบริษัท ณ 31 ธ.ค. 2567	<table> <tr> <td>ส่วนตัว</td><td>9,102,800 หุ้น หรือคิดเป็นร้อยละ 2.39</td></tr> <tr> <td>คู่สมรส</td><td>- หุ้น หรือคิดเป็นร้อยละ -</td></tr> <tr> <td>รวม</td><td>9,102,800 หุ้น หรือคิดเป็นร้อยละ 2.39</td></tr> </table>	ส่วนตัว	9,102,800 หุ้น หรือคิดเป็นร้อยละ 2.39	คู่สมรส	- หุ้น หรือคิดเป็นร้อยละ -	รวม	9,102,800 หุ้น หรือคิดเป็นร้อยละ 2.39
ส่วนตัว	9,102,800 หุ้น หรือคิดเป็นร้อยละ 2.39						
คู่สมรส	- หุ้น หรือคิดเป็นร้อยละ -						
รวม	9,102,800 หุ้น หรือคิดเป็นร้อยละ 2.39						

3. นายอังกร พลพิพัฒน์พงศ์

ประเภทกรรมการ	กรรมการที่เป็นผู้บริหาร (กรรมการผู้จัดการ)		
อายุ	55 ปี		
การศึกษา	<ul style="list-style-type: none"> ปริญญาโท บริหารธุรกิจ - มหาวิทยาลัยโคโลราโด, สหรัฐอเมริกา ปริญญาตรี นิเทศศาสตร์ - มหาวิทยาลัยกรุงเทพ 		
การอบรมหลักสูตรกรรมการ/ ปีที่อบรม	DAP-12/2547, UFS-10/2548		
ประสบการณ์การทำงาน	<ul style="list-style-type: none"> กรรมการบริหารและผู้จัดการฝ่ายการตลาด บมจ. เชียงใหม่โพรเซ่นฟูดส์ ตั้งแต่ 27 เม.ย. 2543 - ปัจจุบัน ผู้ช่วยกรรมการผู้จัดการ บมจ. เชียงใหม่โพรเซ่นฟูดส์ ตั้งแต่ 1 ก.พ. 2550 - 31 ธ.ค. 2558 กรรมการผู้จัดการและกรรมการผู้มีอำนาจ บมจ. เชียงใหม่โพรเซ่นฟูดส์ ตั้งแต่ 1 ม.ค. 2559 - ปัจจุบัน กรรมการผู้มีอำนาจ บจก. อะกริฟูด โพรเซสซิง ตั้งแต่ 6 มิ.ย. 2546 - 21 ธ.ค. 2558 		
ตำแหน่งในบริษัทจดทะเบียนอื่น	ไม่มี		
ตำแหน่งในกิจการอื่น (ที่ไม่ใช่บริษัทจดทะเบียน)	ไม่มี		
การดำรงตำแหน่งในกิจการที่แข่งขัน / กิจการที่เกี่ยวข้องกับธุรกิจของบริษัท	ไม่มี		
การเข้าประชุมกรรมการ ปี 2567	<ul style="list-style-type: none"> คณะกรรมการบริษัท 7 / 7 ครั้ง คณะกรรมการบริหาร 4 / 4 ครั้ง คณะกรรมการสรรหาและพิจารณาค่าตอบแทน 2 / 2 ครั้ง คณะกรรมการกำกับดูแลกิจการและความยั่งยืน 2 / 2 ครั้ง คณะกรรมการบริหารความเสี่ยง 2 / 2 ครั้ง 		
วันเดือนปีและจำนวนปีที่เป็นกรรมการ	วันที่ 27 เมษายน 2543, 24 ปี		
การถือหุ้นในบริษัท ณ 31 ธ.ค. 2567	ส่วนตัว	3,702,600 หุ้น	หรือคิดเป็นร้อยละ 0.97
	คู่สมรส	181,500 หุ้น	หรือคิดเป็นร้อยละ 0.05
	รวม	3,884,100 หุ้น	หรือคิดเป็นร้อยละ 1.01

4. นายพีรพัฒน์ พลพัฒน์พงศ์

ประเภทกรรมการ	กรรมการที่เป็นผู้บริหาร
อายุ	36 ปี
การศึกษา	<ul style="list-style-type: none"> ปริญญาโท รัฐศาสตร์ ความสัมพันธ์ระหว่างประเทศ มหาวิทยาลัยวาเซดะ ประเทศญี่ปุ่น ปริญญาตรี เศรษฐศาสตร์ มหาวิทยาลัยเชียงใหม่
การอบรมหลักสูตรกรรมการ/ ปีที่อบรม	DAP. 213/2024
ประสบการณ์การทำงาน	<ul style="list-style-type: none"> Quality Assurance Officer, Nichirei Foods Inc. Japan ผู้จัดการฝ่ายขายและการตลาด บมจ. เชียงใหม่โฟรเซนส์ฟู้ดส์
ตำแหน่งในบริษัทจดทะเบียนอื่น	ไม่มี
ตำแหน่งในกิจการอื่น (ที่ไม่ใช่บริษัทจดทะเบียน)	ไม่มี
การดำรงตำแหน่งในกิจการที่แข่งขัน / กิจการที่เกี่ยวข้องกับธุรกิจของบริษัท	ไม่มี
การเข้าประชุมกรรมการ ปี 2567	<ul style="list-style-type: none"> คณะกรรมการบริษัท 6 / 7 ครั้ง คณะกรรมการบริหาร 4 / 4 ครั้ง คณะกรรมการบริหารความเสี่ยง 2 / 2 ครั้ง คณะกรรมการกำกับดูแลกิจการและความยั่งยืน 2 / 2 ครั้ง
วันเดือนปีและจำนวนปีที่เป็นกรรมการ	วันที่ 26 เมษายน 2566, 2 ปี
การถือหุ้นในบริษัท ณ 31 ธ.ค. 2567	2,885,492 หุ้น หรือคิดเป็นร้อยละ 0.76

5. นายอำนวยการ ยศสุข

ประเภทกรรมการ	กรรมการที่เป็นอิสระ (ประธานกรรมการตรวจสอบ, ประธานกรรมการสรรหาและพิจารณาคำตอบแทน)
อายุ	88 ปี
การศึกษา	<ul style="list-style-type: none"> ปริญญาโท เศรษฐศาสตรบัณฑิต - มหาวิทยาลัยอริโซนา, สหรัฐอเมริกา ปริญญาตรี เศรษฐศาสตร์ - มหาวิทยาลัยธรรมศาสตร์
คุณวุฒิอื่น	คณฤ์บัณฑิตกิตติมศักดิ์ มหาวิทยาลัยแม่โจ้
การอบรมหลักสูตรกรรมการ/ ปีที่อบรม	DAP-15/2547
ประสบการณ์การทำงาน	<ul style="list-style-type: none"> รัฐมนตรีช่วยว่าการกระทรวงสาธารณสุข (2524-2526) รัฐมนตรีช่วยว่าการกระทรวงการคลัง (2526-2528) รัฐมนตรีช่วยว่าการกระทรวงพาณิชย์ (2528-2529) ที่ปรึกษานายกรัฐมนตรี (2531-2533) รัฐมนตรีช่วยว่าการกระทรวงการต่างประเทศ (2533) กรรมการอิสระ บมจ. เชียงใหม่โฟรเซ่นฟูดส์ ตั้งแต่ 12 มี.ค. 2536 - ปัจจุบัน
ตำแหน่งในบริษัทจดทะเบียนอื่น	ไม่มี
ตำแหน่งในกิจการอื่น (ที่ไม่ใช่บริษัทจดทะเบียน)	<ul style="list-style-type: none"> ประธานกรรมการ บจก. พิริยพูล อินเทอร์เน็ตชั่นแนล ตั้งแต่ปี 2529- ปัจจุบัน นายกสภามหาวิทยาลัยแม่โจ้ 2542- ปัจจุบัน
การดำรงตำแหน่งในกิจการที่แข่งขัน / กิจการที่เกี่ยวข้องกับธุรกิจของบริษัท	ไม่มี
การเข้าประชุมกรรมการ ปี 2567	<ul style="list-style-type: none"> คณะกรรมการบริษัท 7 / 7 ครั้ง คณะกรรมการตรวจสอบ 4 / 4 ครั้ง คณะกรรมการสรรหาและพิจารณาคำตอบแทน 2 / 2 ครั้ง คณะกรรมการที่ไม่ใช่ผู้บริหาร 1 / 1 ครั้ง
วันเดือนปีและจำนวนปีที่เป็นการกรรมการ	วันที่ 12 มีนาคม 2536, 32 ปี
การถือหุ้นในบริษัท ณ 31 ธ.ค. 2567	667,920 หุ้น หรือคิดเป็นร้อยละ 0.18

6. นายอำพล รวยฟูพันธ์

ประเภทกรรมการ	กรรมการที่เป็นอิสระ
อายุ	56 ปี
การศึกษา	<ul style="list-style-type: none"> ปริญญาโท บริหารธุรกิจ, การเงิน – มหาวิทยาลัยคอร์เนล, สหรัฐอเมริกา ปริญญาตรี บริหารธุรกิจ – มหาวิทยาลัยอัสสัมชัญ
การอบรมหลักสูตรกรรมการ/ ปีที่อบรม	ไม่มี
ประสบการณ์การทำงาน	<ul style="list-style-type: none"> ผจก. ฝ่ายบริหารความเสี่ยง บจก. จีอี แคปปิตอล ตั้งแต่ปี 2537 - 2539 กรรมการอิสระ - บมจ. เชียงใหม่โพรเซ่นฟูตส์ ตั้งแต่ 26 เม.ย. 2549 – ปัจจุบัน กรรมการ บมจ. อมรินทร์พริ้นติ้งแอนด์พับลิชชิ่ง ตั้งแต่ปี 2556 - 2560
ตำแหน่งในบริษัทจดทะเบียนอื่น	กรรมการ บมจ. อมรินทร์พริ้นติ้งแอนด์พับลิชชิ่ง ตั้งแต่ปี 2556 - 2560
ตำแหน่งในกิจการอื่น (ที่ไม่ใช่บริษัทจดทะเบียน)	กรรมการบริหาร บจก. ไพลอตนิท สปอร์ตแวร์ ตั้งแต่ปี 2543 - ปัจจุบัน
การดำรงตำแหน่งในกิจการที่แข่งขัน / กิจการที่เกี่ยวข้องกับธุรกิจของบริษัท	ไม่มี
การเข้าประชุมกรรมการ ปี 2567	<ul style="list-style-type: none"> คณะกรรมการบริษัท 7 / 7 ครั้ง คณะกรรมการตรวจสอบ 4 / 4 ครั้ง คณะกรรมการสรรหาและพิจารณาค่าตอบแทน 2 / 2 ครั้ง คณะกรรมการที่ไม่ใช่ผู้บริหาร 1 / 1 ครั้ง
วันเดือนปีและจำนวนปีที่เป็นการกรรมการ	วันที่ 26 เมษายน 2549, 19 ปี
การถือหุ้นในบริษัท ณ 31 ธ.ค. 2567	71,874 หุ้น หรือคิดเป็นร้อยละ 0.02

7. ดร. ภูษิต วงศ์หล่อสายชล

ประเภทกรรมการ	กรรมการที่เป็นอิสระ
อายุ	54 ปี
การศึกษา	<ul style="list-style-type: none"> ปริญญาเอก บริหารธุรกิจ – มหาวิทยาลัยโนวาเซาอีสเทิร์น, สหรัฐอเมริกา ปริญญาเอก ครุศาสตร์ - จุฬาลงกรณ์มหาวิทยาลัย ปริญญาโท บริหารธุรกิจ – มหาวิทยาลัยอินเดียนาโพลิส, สหรัฐอเมริกา ปริญญาโท บัญชี - มหาวิทยาลัยธรรมศาสตร์ ปริญญาตรี วิทยาศาสตร์ – จุฬาลงกรณ์มหาวิทยาลัย
การอบรมหลักสูตรกรรมการ/ ปีที่อบรม	<ul style="list-style-type: none"> DAP 170/2020 BNCP 9/2020
ประสบการณ์การทำงาน	<ul style="list-style-type: none"> อาจารย์ประจำ มหาวิทยาลัยหอการค้าไทย ตั้งแต่ 1 มิ.ย. 2548 - ปัจจุบัน กรรมการอิสระ บมจ.เชียงใหม่โพรเซ่นฟูดส์ ตั้งแต่ 30 เม.ย.2553 – ปัจจุบัน
ตำแหน่งในบริษัทจดทะเบียนอื่น	<ul style="list-style-type: none"> กรรมการอิสระ บมจ. เบลีส แอสเสท กรุป ตั้งแต่ 27 ก.ค. 2562 - ปัจจุบัน กรรมการอิสระ บมจ. อินดิจี ตั้งแต่ 11 ม.ค. 2567-ปัจจุบัน
ตำแหน่งในกิจการอื่น (ที่ไม่ใช่บริษัทจดทะเบียน)	<ul style="list-style-type: none"> กรรมการผู้ทรงคุณวุฒิ การท่องเที่ยวแห่งประเทศไทย ตั้งแต่ 28 ธ.ค. 2567 – ปัจจุบัน กรรมการอิสระ บจ. บริษัท ไอโคโค (ประเทศไทย) จำกัด ตั้งแต่ 30 ส.ค.2567 – ปัจจุบัน
การดำรงตำแหน่งในกิจการที่แข่งขัน / กิจการที่เกี่ยวข้องกับธุรกิจของบริษัท	ไม่มี
การเข้าประชุมกรรมการ ปี 2567	<ul style="list-style-type: none"> คณะกรรมการบริษัท 7 / 7 ครั้ง คณะกรรมการที่ไม่ใช่ผู้บริหาร 1 / 1 ครั้ง
วันเดือนปีและจำนวนปีที่เป็นการกรรมการ	วันที่ 30 เมษายน 2553, 15 ปี
การถือหุ้นในบริษัท ณ 31 ธ.ค. 2567	ไม่มี

8. นางสาวชุติมา ตังมดีธรรม

ประเภทกรรมการ	กรรมการที่เป็นอิสระ (กรรมการตรวจสอบ)
อายุ	56 ปี
การศึกษา	<ul style="list-style-type: none"> ปริญญาโท บริหาร-สถาบันบัณฑิตบริหารธุรกิจศศินทร์ แห่งจุฬาลงกรณ์มหาวิทยาลัย ปริญญาตรี วิศวกรรมศาสตร์บัณฑิต (อุตสาหกรรม) จุฬาลงกรณ์มหาวิทยาลัย
การอบรมหลักสูตรกรรมการ/ ปีที่อบรม	DAP.67/2550, AACP.26/2560
ประสบการณ์การทำงาน	กรรมการผู้มีอำนาจและผู้ช่วยกรรมการผู้จัดการสายบัญชีและการเงิน, บมจ.มั่นคงเคหะการ (2533-2558)
ตำแหน่งในบริษัทจดทะเบียนอื่น	ไม่มี
ตำแหน่งในกิจการอื่น (ที่ไม่ใช่บริษัทจดทะเบียน)	กรรมการผู้มีอำนาจ - บจก. สามัคคีซีเมนต์
การดำรงตำแหน่งในกิจการที่แข่งขัน / กิจการที่เกี่ยวข้องกับธุรกิจของบริษัท	ไม่มี
การเข้าประชุมกรรมการ ปี 2567	<ul style="list-style-type: none"> คณะกรรมการบริษัท 7 / 7 ครั้ง คณะกรรมการตรวจสอบ 4 / 4 ครั้ง คณะกรรมการสรรหาและพิจารณาค่าตอบแทน 2 / 2 ครั้ง คณะกรรมการกำกับดูแลกิจการและความยั่งยืน 2 / 2 ครั้ง คณะกรรมการที่ไม่ใช่ผู้บริหาร 1 / 1 ครั้ง
วันเดือนปีและจำนวนปีที่เป็นการกรรมการ	วันที่ 26 เมษายน 2559, 9 ปี
การถือหุ้นในบริษัท ณ 31 ธ.ค. 2567	ไม่มี

9. นายหลาน มู่ ชิว

ประเภทกรรมการ	กรรมการที่ไม่เป็นผู้บริหาร
อายุ	77 ปี
การศึกษา	มัธยมศึกษาตอนปลาย
การอบรมหลักสูตรกรรมการ/ ปีที่อบรม	ไม่มี
ประสบการณ์การทำงาน	กรรมการ บมจ. เชียงใหม่โพรเซสฟู๊ดส์ ตั้งแต่ 3 พ.ย. 2531 - ปัจจุบัน
ตำแหน่งในบริษัทจดทะเบียนอื่น	ไม่มี
ตำแหน่งในกิจการอื่น (ที่ไม่ใช่บริษัทจดทะเบียน)	ไม่มี
การดำรงตำแหน่งในกิจการที่แข่งขัน / กิจการที่เกี่ยวข้องกับธุรกิจของบริษัท	ไม่มี
การเข้าประชุมกรรมการ ปี 2567	<ul style="list-style-type: none">● คณะกรรมการบริษัท 7 / 7 ครั้ง● คณะกรรมการที่ไม่ใช่ผู้บริหาร 1 / 1
วันเดือนปีและจำนวนปีที่เป็นการกรรมการ	วันที่ 3 พฤศจิกายน 2531, 36 ปี
การถือหุ้นในบริษัท ณ 31 ธ.ค. 2567	ส่วนตัว - ไม่มี - บุตร 37,542,969 หุ้น หรือคิดเป็นร้อยละ 9.85 รวม 37,542,969 หุ้น หรือคิดเป็นร้อยละ 9.85

10. นายหลาน หมิง เต๋อ

ประเภทกรรมการ	กรรมการที่ไม่เป็นผู้บริหาร
อายุ	51 ปี
การศึกษา	ปริญญาโทการตลาดและกลยุทธ์การบริหาร มหาวิทยาลัยแพค, ประเทศไต้หวัน
การอบรมหลักสูตรกรรมการ/ ปีที่อบรม	DAP.211/2023
ประสบการณ์การทำงาน	ผู้จัดการทั่วไป, Yantai Beihai Foodstuff Co., Ltd. ตั้งแต่มีนาคม 2546 - ปัจจุบัน
ตำแหน่งในบริษัทจดทะเบียนอื่น	ไม่มี
ตำแหน่งในกิจการอื่น (ที่ไม่ใช่บริษัทจดทะเบียน)	ไม่มี
การดำรงตำแหน่งในกิจการที่แข่งขัน / กิจการที่เกี่ยวข้องกับธุรกิจของบริษัท	ไม่มี
การเข้าประชุมกรรมการ ปี 2567	คณะกรรมการบริษัท 7 / 7 ครั้ง
วันเดือนปีและจำนวนปีที่เป็นการกรรมการ	วันที่ 26 เมษายน 2566, 2 ปี
การถือหุ้นในบริษัท ณ 31 ธ.ค. 2567	19,085,821 หุ้น คิดเป็นร้อยละ 5.01

นายบุญชัย สันนิธิตาวัณย์

ตำแหน่ง	ผู้อำนวยการฝ่ายบัญชีและการเงิน เลขานุการบริษัท และนักลงทุนสัมพันธ์
วันที่ได้รับการแต่งตั้ง	1 ตุลาคม 2567
อายุ	56 ปี
การศึกษา	<ul style="list-style-type: none"> ปริญญาโท – เศรษฐศาสตร์และบริหารธุรกิจ มหาวิทยาลัยเกษตรศาสตร์ ปริญญาตรี – เศรษฐศาสตร์ มหาวิทยาลัยธรรมศาสตร์
การอบรมหลักสูตรกรรมการ/ ปีที่อบรม	<ul style="list-style-type: none"> CFO's Orientation course, ตลท., 2566 CFO Refresher Course, ตลท., 2566 การบริหารความเสี่ยง ESG., ตลท., 2566 การกำหนดกลยุทธ์ด้านความยั่งยืนขององค์กร, ตลท., 2567 นักวางระบบบัญชี – สภาวิชาชีพบัญชี, 2568 Company Secretary Program (CSP) - สมาคมส่งเสริมสถาบันกรรมการบริษัทไทย, 2568
ประสบการณ์การทำงาน	<ul style="list-style-type: none"> ผู้อำนวยการฝ่ายบัญชีและการเงิน เลขานุการบริษัทและนักลงทุนสัมพันธ์ - บมจ. เชียงใหม่โพรเซสฟู๊ดส์ ตั้งแต่ปี ต.ค. 2567 – ปัจจุบัน ประธานเจ้าหน้าที่ฝ่ายการเงิน บมจ. ไทยฟิวเจอร์อินคอร์ปอเรชั่น ปี 2566 - 2567
ความสัมพันธ์ทางครอบครัวระหว่างกรรมการและผู้บริหาร	ไม่มี
การถือหุ้นในบริษัท ณ 31 ธ.ค. 2567	ไม่มี
สัดส่วนการถือหุ้นในบริษัทของคู่สมรสและบุตรที่ยังไม่บรรลุนิติภาวะ	ไม่มี
การดำรงตำแหน่งในกิจการอื่นที่อาจทำให้เกิดความขัดแย้งทางผลประโยชน์ต่อบริษัท	ไม่มี

ชื่อ-นามสกุล	ตำแหน่ง	ความสัมพันธ์ทางครอบครัว ระหว่างผู้บริหาร
นายประยูร พลพิพัฒน์พงศ์	- ประธานกรรมการบริษัท - ผู้มีอำนาจลงนามผูกพันบริษัท	พี่ชาย นายประภาส บิดา นายอังกูร
นายประภาส พลพิพัฒน์พงศ์	- ประธานกรรมการบริหาร - ผู้มีอำนาจลงนามผูกพันบริษัท - กรรมการสรรหาและพิจารณาค่าตอบแทน	น้องชาย นายประยูร บิดา นายพิรพัฒน์
นายอังกูร พลพิพัฒน์พงศ์	- กรรมการผู้จัดการ - ผู้มีอำนาจลงนามผูกพันบริษัท - ประธานกรรมการกำกับดูแลกิจการและความยั่งยืน - ประธานกรรมการบริหารความเสี่ยง - กรรมการสรรหาและพิจารณาค่าตอบแทน - ผู้อนุมัติข้อสนเทศ	บุตร นายประยูร
นายพิรพัฒน์ พลพิพัฒน์พงศ์	- กรรมการที่เป็นผู้บริหาร - กรรมการกำกับดูแลกิจการ - กรรมการบริหารความเสี่ยง	บุตร นายประภาส
นายอำนาจ ยศสุข	- กรรมการอิสระ - ประธานกรรมการตรวจสอบ - ประธานกรรมการสรรหาและพิจารณาค่าตอบแทน	ไม่มี
นายอำพล รวยฟูพันธ์	- กรรมการอิสระ - กรรมการตรวจสอบ - กรรมการสรรหาและพิจารณาค่าตอบแทน - กรรมการกำกับดูแลกิจการ	ไม่มี
ดร. ภูษิต วงศ์หล่อสายชล	- กรรมการอิสระ	ไม่มี
น.ส. ชุตติมา ตั้งมดิธรรม	- กรรมการอิสระ - กรรมการตรวจสอบ - กรรมการสรรหาและพิจารณาค่าตอบแทน - กรรมการกำกับดูแลกิจการและความยั่งยืน	ไม่มี

นายหลาน, มู่-ซิว	- กรรมการที่ไม่เป็นผู้บริหาร	บิดา นายหลาน หมิง เต๋อ
นายหลาน หมิง เต๋อ	- กรรมการที่เป็นผู้บริหาร	บุตร นายหลาน มู่-ซิว
น.ส. วริศรา เก่งการค้า	ผู้จัดการทั่วไป และ รักษาการผู้จัดการฝ่ายสำนักงานโรงงาน 2	อายุ 56 ปี การศึกษา : ประกาศนียบัตรชั้นสูง การถือหุ้นในบริษัท - ไม่มี ความสัมพันธ์กับกรรมการ - ไม่มี
นายบุญชัย สันนิธิลาวัญ	ผู้อำนวยการฝ่ายการเงิน (CFO) เลขานุการบริษัท (Company Secretary) นักลงทุนสัมพันธ์ (Investor Relations) ผู้อนุมัติข้อเสนอเทศ (TSD)	อายุ 56 ปี การศึกษา : ปริญญาโท เศรษฐศาสตร์ และบริหารธุรกิจ การถือหุ้นในบริษัท - ไม่มี ความสัมพันธ์กับกรรมการ - ไม่มี
น.ส.ณิชาภา สูงกิจบูลย์	ผู้จัดการฝ่ายบัญชี (สมุห์บัญชี) ผู้จัดการรายงานข้อเสนอเทศ (TSD)	อายุ 55 ปี การศึกษา : ปริญญาตรีบัญชี การถือหุ้นในบริษัท - ไม่มี ความสัมพันธ์กับกรรมการ - ไม่มี
น.ส. ปิยะลักษณ์ เชื้อผู้ดี	ผู้จัดการโรงงาน 1	อายุ 55 ปี การศึกษา : ปริญญาตรีวิทยาศาสตร์และ เทคโนโลยีการอาหาร การถือหุ้นในบริษัท - ไม่มี ความสัมพันธ์กับกรรมการ - ไม่มี
นายธรรมรัตน์ เจริญสันติ	ผู้จัดการโรงงาน 2	อายุ 51 ปี การศึกษา : ปริญญาตรี วิศวกรรมเครื่องกล, ปริญญาโท อุตสาหกรรมเกษตร การถือหุ้นในบริษัท - ไม่มี ความสัมพันธ์กับกรรมการ - ไม่มี
นายสายรุ้ง บุญตอม	ผู้จัดการฝ่ายส่งเสริมการตลาด	อายุ 59 ปี การศึกษา : ปริญญาตรีเกษตรศึกษา (พืชสวน) การถือหุ้นในบริษัท - ไม่มี ความสัมพันธ์กับกรรมการ - ไม่มี

เอกสารแนบ 2

รายละเอียดเกี่ยวกับหัวหน้างานตรวจสอบภายใน

หัวหน้างานผู้ตรวจสอบภายใน
ชื่อ-นามสกุล: นายวีระวัฒน์ สกุลมีฤทธิ์
ตำแหน่ง: รองผู้จัดการฝ่ายตรวจสอบภายใน
อายุ: 48 ปี
วุฒิการศึกษา: <ul style="list-style-type: none"> ปริญญาตรี สาขาบัญชี CPIAT สมาคมผู้ตรวจสอบภายใน IT Audit สวทช.
ประสบการณ์ : <ul style="list-style-type: none"> รองผู้จัดการฝ่ายตรวจสอบภายใน บมจ.เชียงใหม่พรเซ่นฟูดส์ ตั้งแต่ ม.ค.2560 – ธ.ค. 2567 ผู้ช่วยผู้จัดการฝ่ายตรวจสอบภายใน บมจ.เชียงใหม่พรเซ่นฟูดส์ ตั้งแต่ ก.ค.- ธ.ค. 2559 ผู้จัดการตรวจสอบภายใน บมจ. บูรพาเทคนิคคอล ตั้งแต่ ก.พ. 2559 - 30 มิ.ย. 2559 ผู้จัดการตรวจสอบภายใน บมจ. กรู๊ปลีส ตั้งแต่ มิ.ย. 2556 - ม.ค. 2559 หัวหน้าฝ่ายควบคุม บจ.ชูชุกิ ลิสซิ่ง ตั้งแต่ เม.ย. 2553 - พ.ค. 2556
สัดส่วนการถือครองหุ้นในบริษัท : ไม่มี
การเปลี่ยนแปลงการถือครองหุ้นบริษัท : ไม่มี
ความสัมพันธ์ทางครอบครัวระหว่างผู้บริหาร : ไม่มี
สัดส่วนการถือหุ้นในบริษัทของกลุ่มสมรสและบุตรที่ยังไม่บรรลุนิติภาวะ : ไม่มี
การดำรงตำแหน่งในกิจการอื่นที่อาจทำให้เกิดความขัดแย้งทางผลประโยชน์ต่อบริษัท : ไม่มี

เอกสารแนบ 3

รายละเอียดเกี่ยวกับทรัพย์สินที่ใช้ในการประกอบธุรกิจ

ทรัพย์สินที่ใช้ในการประกอบธุรกิจ

บริษัท เชียงใหม่ไฟรเซ่นฟูดส์ จำกัด (มหาชน) มีสินทรัพย์สุทธิ ที่ใช้ในการประกอบธุรกิจตามงบการเงินปี ณ 31 ธันวาคม พ.ศ. 2567 ดังนี้

ประเภท / ลักษณะทรัพย์สิน	ลักษณะกรรมสิทธิ์	มูลค่า (ล้านบาท)	ภาระผูกพัน
ที่ดินอาคารสำนักงานใหญ่ เลขที่ 149/32-34 ซ.แองโกลพลาซ่า ถ.สุรวงศ์ แขวงสุริยวงศ์ เขตบางรัก กรุงเทพฯ เนื้อที่ 54.4 ตรว.	เป็นเจ้าของ	25.63	ไม่มี
ที่ดิน โรงงาน 1 เลขที่ 92 หมู่ 3 ต.หนองจ้อม อ.สันทราย จ.เชียงใหม่ เนื้อที่ 15 ไร่ 98.5 ตรว.	เป็นเจ้าของ	3.13	ไม่มี
ที่ดิน โรงงาน 2 เลขที่ 299 หมู่ 14 ต.แม่แฝกใหม่ อ.สันทราย จ.เชียงใหม่ เนื้อที่ 27 ไร่ 3 งาน 98.9 ตรว.	เป็นเจ้าของ	34.71	ไม่มี
ที่ดิน โรงงาน 2 เลขที่ 299 หมู่ 14 ต.แม่แฝกใหม่ อ.สันทราย จ.เชียงใหม่ เนื้อที่ 15 ไร่ 1 งาน 53.6 ตรว.	เป็นเจ้าของ	7.20	ไม่มี
ที่ดิน โรงงาน 2 เลขที่ 299 หมู่ 14 ต.แม่แฝกใหม่ อ.สันทราย จ.เชียงใหม่ เนื้อที่ 5 ไร่ 2 งาน 24 ตรว.	เป็นเจ้าของ	4.07	ไม่มี
ที่ดิน โรงงาน 2 เลขที่ 299 หมู่ 14 ต.แม่แฝกใหม่ อ.สันทราย จ.เชียงใหม่ เนื้อที่ 5 ไร่ 2 งาน 38.5 ตรว.	เป็นเจ้าของ	8.69	ไม่มี
ที่ดินห้องเย็นใหม่ เลขที่ 299/1 หมู่ 14 ต.แม่แฝกใหม่ อ.สันทราย จ.เชียงใหม่ เนื้อที่ 8 ไร่ 3 งาน 97 ตรว.	เป็นเจ้าของ	5.37	ไม่มี
ที่ดิน ที่ อ.บางระกำ จ.พิษณุโลก เนื้อที่ 154 ไร่ 30 ตรว.	เป็นเจ้าของ	15.38	ไม่มี
อาคารสำนักงานใหญ่ 4 ชั้น 3 คูหา เลขที่ 149/32-34 ซ.แองโกลพลาซ่า ถ.สุรวงศ์ เขตบางรัก กรุงเทพฯ	เป็นเจ้าของ	0.00	ไม่มี
อาคารโรงงาน 1 เลขที่ 92 หมู่ 3 ต.หนองจ้อม อ.สันทราย จ.เชียงใหม่	เป็นเจ้าของ	29.70	ไม่มี
อาคารโรงงาน 2 เลขที่ 299 หมู่ 14 ต.แม่แฝกใหม่ อ.สันทราย จ.เชียงใหม่	เป็นเจ้าของ	0.00	ไม่มี
อาคารห้องเย็น เลขที่ 299/1 หมู่ 14 ต.แม่แฝกใหม่ อ.สันทราย จ.เชียงใหม่	เป็นเจ้าของ	2.30	ไม่มี
เครื่องจักรและอุปกรณ์ทั้งหมด	เป็นเจ้าของ	136.18	ไม่มี

บริษัท ซิโน-ไทย ฟริช แอนด์ ดราย จำกัด ปัจจุบันเป็นทรัพย์สินของ บมจ.เชียงใหม่โพรเซสฟู๊ดส์ จากการขายบริษัทย่อยและทรัพย์สินดังกล่าวเป็นกรรมสิทธิ์โดยสมบูรณ์เมื่อวันที่ 31 กรกฎาคม 2567 รวม มีสินทรัพย์สุทธิ ที่ใช้ในการประกอบธุรกิจตามงบการเงินปี ณ 31 ธันวาคม พ.ศ. 2567 ดังนี้

ประเภท / ลักษณะทรัพย์สิน	ลักษณะกรรมสิทธิ์	มูลค่า (ล้านบาท)	ภาระผูกพัน
ที่ดินโรงงานราชบุรี ต.ห้วยยางโทน อ.ปากท่อ จ.ราชบุรี เนื้อที่รวม 95 ไร่ 3 งาน 37.6 ตารางวา	เป็นเจ้าของ	32.00	ไม่มี
อาคารโรงงาน และสิ่งปลูกสร้าง เลขที่ 202 หมู่ที่ 3 ต.ห้วยยางโทน อ.ปากท่อ จ.ราชบุรี	เป็นเจ้าของ	95.94	ไม่มี
เครื่องจักรและอุปกรณ์	เป็นเจ้าของ	12.84	ไม่มี
ที่ดิน อาคารและเครื่องจักรอุปกรณ์ทั้งหมด	เป็นเจ้าของ	140.78	ไม่มี

เอกสารแนบ 4

นโยบายการกำกับดูแลกิจการและจริยธรรมธุรกิจ

บริษัทได้เปิดเผยนโยบายการกำกับดูแลกิจการและจริยธรรมธุรกิจที่ได้รับการทบทวนจากคณะกรรมการบริษัทไว้ ที่เว็บไซต์ของบริษัท www.cmfrozen.com ภายใต้หัวข้อ นักลงทุนสัมพันธ์ (Investor Relation)

เอกสารแนบ 5

รายงานคณะกรรมการตรวจสอบ

สามารถดูได้จากรายงานประจำปี 2567 หน้า 2



บริษัท เชียงใหม่ฟรอสเซนฟู๊ดส์ จำกัด (มหาชน)
149/34 ซอยแองโกลพลาซ่า ถนนสุรวงศ์ แขวงสุริยวงศ์
เขตบางรัก กรุงเทพฯ 10500
โทร: 02-6340061-4 โทรสาร: 02-2384090
www.cmfrozen.com