



บมจ. อุตสาหกรรมผ้าเคลือบพลาสติกไทย

แบบแสดงรายการเปิดเผยข้อมูลประจำปี

(แบบ 56-1)

ณ วันที่ 31 ธันวาคม 2568





**บริษัท อุตสาหกรรมผ้าเคลือบพลาสติกไทย จำกัด (มหาชน)**

**แบบแสดงรายการข้อมูลประจำปี**

**(แบบ 56 — 1 )**

**ณ วันที่ 31 ธันวาคม 2568**

## สารบัญ

## หน้า

### ส่วนที่ 1 การประกอบธุรกิจและผลการดำเนินงาน

1. โครงสร้างและการดำเนินงานของกลุ่มบริษัท	1
2. การบริหารจัดการความเสี่ยง	19
3. การขับเคลื่อนธุรกิจเพื่อความยั่งยืน	22
4. การวิเคราะห์และคำอธิบายของฝ่ายจัดการ ( Management Discussion and Analysis : MD&A )	26
5. ข้อมูลทั่วไปและข้อมูลสำคัญอื่น	29

### ส่วนที่ 2 การกำกับดูแลกิจการ

6. นโยบายการกำกับดูแลกิจการ	31
7. โครงสร้างการกำกับดูแลกิจการ และข้อมูลสำคัญเกี่ยวกับคณะกรรมการ คณะกรรมการชุดย่อย ผู้บริหาร พนักงานและอื่นๆ	34
8. รายงานผลการดำเนินงานสำคัญด้านการกำกับดูแลกิจการ	35
9. การควบคุมภายในและรายการระหว่างกัน	38

### ส่วนที่ 3 งบการเงิน

### ส่วนที่ 4 การรับรองความถูกต้องของข้อมูล

### เอกสารแนบ

เอกสารแนบ 1 รายละเอียดเกี่ยวกับกรรมการ ผู้บริหาร ผู้มีอำนาจควบคุม ผู้ที่ได้รับมอบหมายให้รับผิดชอบสูงสุดในสายงานบัญชีและการเงิน ผู้ที่ได้รับมอบหมายให้รับผิดชอบโดยตรงในการควบคุมดูแลการทำบัญชี เลขานุการบริษัทและตัวแทนติดต่อประสานงานกรณีเป็นบริษัทค่า	116
เอกสารแนบ 2 รายละเอียดเกี่ยวกับกรรมการของบริษัทย่อย	129
เอกสารแนบ 3 รายละเอียดเกี่ยวกับหัวหน้างานตรวจสอบภายใน และหัวหน้างานกำกับดูแลการปฏิบัติงานของบริษัทฯ ( compliance )	130
เอกสารแนบ 4 ทรัพย์สินที่ใช้ในการประกอบธุรกิจและรายละเอียดเกี่ยวกับรายการประเมินราคา	131
เอกสารแนบ 5 นโยบายและแนวปฏิบัติการกำกับดูแลกิจการ	132
เอกสารแนบ 6 รายงานคณะกรรมการตรวจสอบ	137

# ส่วนที่ 1

## การประกอบธุรกิจและผลการดำเนินงาน

## 1 : โครงสร้างและการดำเนินงานของกลุ่มบริษัท

### 1.1 นโยบายและภาพรวมการประกอบธุรกิจ

บริษัท อุตสาหกรรมผ้าเคลือบพลาสติกไทย จำกัด (มหาชน) ก่อตั้งขึ้นเมื่อปี พ.ศ. 2521 ด้วยทุนจดทะเบียน 10 ล้านบาท โดยผู้ถือหุ้นใหญ่คือกลุ่มเจริญอาภรณ์วัฒนา ประกอบธุรกิจผลิตและจำหน่ายกระสอบพลาสติกสาน จวบจนปี พ.ศ. 2537 บริษัทฯสามารถจดทะเบียนเป็นบริษัทในตลาดหลักทรัพย์แห่งประเทศไทยเป็นผลสำเร็จด้วยประสบการณ์สั่งสมยาวนานกว่า 40 ปี ในอุตสาหกรรมการผลิตและจำหน่ายกระสอบพลาสติกสาน ทำให้ผลิตภัณฑ์ที่บริษัทผลิตและจำหน่ายเป็นที่ยอมรับกันอย่างแพร่หลายทั้งในประเทศและต่างประเทศ และมีลูกค้ารายใหญ่ในทุกอุตสาหกรรม บริษัทจึงมีอัตราการเจริญเติบโตทั้งยอดขายและสินทรัพย์รวมเพิ่มขึ้นทุกปี ทั้งนี้ปัจจุบันบริษัทฯมีโรงงานผลิต 2 แห่ง โรงงานแห่งแรก ตั้งอยู่ที่ จังหวัดสมุทรปราการ และโรงงานแห่งที่สอง ตั้งอยู่ที่จังหวัดปราจีนบุรี สิ่งเหล่านี้ล้วนทำให้บริษัทฯ มีศักยภาพในการผลิตและส่งมอบสินค้าให้รวดเร็วที่ทันต่อความต้องการของลูกค้า โดยปัจจุบันบริษัทฯมีความสามารถในการผลิตกระสอบพลาสติกสานจำนวน 100 ล้านใบต่อปี

บริษัทฯมีระบบควบคุมคุณภาพทั่วทั้งองค์กรในทุกขั้นตอนของการดำเนินงาน อันเป็นการเพิ่มศักยภาพความสามารถในการแข่งขันของบริษัทอย่างต่อเนื่อง ทั้งนี้เพื่อตอบสนองความพึงพอใจของลูกค้าด้วยสินค้าที่ได้มาตรฐานและการส่งมอบที่รวดเร็ว รวมทั้งการบริการให้แก่ลูกค้าในทุกๆด้านที่มุ่งเน้นความพึงพอใจของลูกค้าเป็นสำคัญ เริ่มตั้งแต่การคัดเลือกวัตถุดิบเม็ดพลาสติกที่มีคุณภาพดี การสรรหาเทคโนโลยีการผลิตครบวงจรที่ทันสมัย ด้วยเครื่องจักรและอุปกรณ์ที่ก้าวหน้าจากผู้ผลิตชั้นนำทั่วโลก อาทิ เครื่องทำเส้นจากประเทศเยอรมัน เครื่องทอกลมจากประเทศออสเตรเลีย เครื่องพิมพ์จากประเทศญี่ปุ่น และเครื่องจักรอื่นๆ ที่พร้อมด้วยเทคโนโลยีขั้นสูง ภายใต้การบริหารจัดการของทีมงานอย่างเป็นระบบที่มีประสิทธิภาพสูง

บริษัทฯ ประสบความสำเร็จเป็นอย่างยิ่งในการดำเนินธุรกิจผลิตและจำหน่ายกระสอบพลาสติกสานมาโดยตลอด โดยมีผลงานดีเด่นมากมายและได้รับการเสนอชื่อเพื่อรับรางวัลดีเด่นในด้านการบริหารงานและการดำเนินธุรกิจจากองค์กรต่างๆจากภาครัฐหลายแห่ง อีกทั้งบริษัทฯ ได้รับการรับรองระบบบริหารคุณภาพ ISO 9001 : 2015 และ GMP, HACCP ซึ่งรางวัลคุณภาพทั้งหลายที่บริษัทฯได้รับนำมาซึ่งความภาคภูมิใจในอันที่จะทำให้บริษัทฯยังมุ่งมั่นพัฒนาองค์กรต่อไปอย่างไม่หยุดยั้ง เพื่อผลิตกระสอบพลาสติกสานที่เปี่ยมด้วยคุณภาพบนพื้นฐานการทำงานตามหลักสากล

#### 1.1.1 วิสัยทัศน์ วัตถุประสงค์ เป้าหมาย หรือกลยุทธ์ในการดำเนินงาน

**วิสัยทัศน์ :** บริษัทเป็นผู้นำด้านการผลิตและจำหน่ายกระสอบพลาสติกสานที่มีคุณภาพด้วยต้นทุนการผลิตที่ต่ำที่สุดด้วยการส่งมอบที่รวดเร็วตรงความต้องการของลูกค้าภายใต้มาตรฐานสากล ที่เป็นที่ยอมรับกันอย่างกว้างขวางทั่วโลก เพื่อสร้างความพึงพอใจสูงสุดให้แก่ลูกค้า

**วัตถุประสงค์ :**

1. ผลิตและจำหน่ายกระสอบพลาสติกสานที่มีต้นทุนต่ำ
2. ใช้เทคโนโลยีที่ทันสมัย
3. บริหารคนคุณภาพที่มี SKILL&WILL ที่มีความสามารถหลากหลาย
4. สร้างความได้เปรียบในการแข่งขันของบริษัทเพื่อให้บริษัทฯอยู่ได้อย่างยั่งยืน
5. ตอบสนองความต้องการและความพึงพอใจของลูกค้าทั้งคุณภาพ ราคา การส่งมอบและบริการด้วยระบบการบริหารจัดการที่ยืดหยุ่นด้วยนวัตกรรมกระบวนการบริหารจัดการอย่างมีประสิทธิภาพ
6. พัฒนางค์กรอย่างต่อเนื่องสู่การเป็นองค์กรแห่งการเรียนรู้

**เป้าหมาย** จะเป็นบริษัทชั้นนำในการผลิตกระสอบพลาสติกสานทั้งภายในประเทศและต่างประเทศ

### 1.1.2 การเปลี่ยนแปลงและพัฒนาการที่สำคัญ

- ปี 2537 จดทะเบียนเพิ่มทุนจาก 85 ล้านบาท เป็น 105 ล้านบาท  
ตลาดหลักทรัพย์ประเทศไทย รับเป็นหลักทรัพย์จดทะเบียน  
ลงทุนซื้อหุ้นในบริษัท ยูไนเต็ค คลิเตอร์ คอร์ปอเรชั่น จำกัด ซึ่งประกอบกิจการผลิตและจำหน่ายเม็ดสี ในสัดส่วนร้อยละ 75 ของ ทุนจดทะเบียน 12 ล้านบาท หรือคิดเป็นเงินลงทุน 9 ล้านบาท
- ปี 2539 บริษัทฯ มีมติให้ลงทุนเพิ่มจำนวนเงิน 9.0 ล้านบาท ในหุ้นเพิ่มทุนของบริษัท ยูไนเต็ค คลิเตอร์ คอร์ปอเรชั่น จำกัด จำนวนเงิน 12 ล้านบาท ทุนทั้งสิ้นเป็นจำนวนเงิน 18 ล้านบาท คิดเป็นอัตราร้อยละ 75 ของทุนจดทะเบียน 24 ล้านบาท ของบริษัท ยูไนเต็ค คลิเตอร์ คอร์ปอเรชั่น จำกัด
- ปี 2543 บริษัทฯ มีมติให้ลงทุนเพิ่มจำนวนเงิน 9.0 ล้านบาท ในหุ้นเพิ่มทุนของบริษัท ยูไนเต็ค คลิเตอร์ คอร์ปอเรชั่น จำกัด จำนวนเงิน 12 ล้านบาท ดังนั้นรวมเงินลงทุนทั้งสิ้นเป็นจำนวนเงิน 27 ล้านบาท คิดเป็นอัตราร้อยละ 75 ของทุนจดทะเบียน 36 ล้านบาท ของ บริษัท ยูไนเต็ค คลิเตอร์ คอร์ปอเรชั่น จำกัด
- ปี 2553-ปี 2564 บริษัทฯ ได้รับบัตรส่งเสริมการลงทุน เลขที่ 1130(2) / 2553  
การเปลี่ยนแปลงและพัฒนาการที่สำคัญเกี่ยวกับผู้ถือหุ้นตั้งแต่ร้อยละ 5 ของจำนวนหุ้นที่มี สิทธิการออกเสียงทั้งหมด ในระยะเวลา 5 ปี ย้อนหลังก่อนวันยื่นรายงานการเปิดเผยข้อมูลเพิ่มเติม
- ปี 2568 บริษัทฯ ไม่มีการเปลี่ยนแปลงที่สำคัญในการประกอบธุรกิจ

### 1.1.3 ชื่อ สถานที่ตั้งสำนักงานใหญ่ ประเภทธุรกิจ เลขทะเบียนบริษัทฯ และโทรศัพท์

บริษัท อุตสาหกรรมผ้าเคลือบพลาสติกไทย จำกัด (มหาชน) ประกอบธุรกิจผลิตและจำหน่าย กระสอบพลาสติกสาน โดยมีที่ตั้งสำนักงาน 2 แห่ง ดังนี้

1. สำนักงานใหญ่ ตั้งอยู่ที่ 99/9 หมู่ 5 ถนนสาย 304 ตำบลหนองโพรง อำเภอสรีมหาโพธิ จังหวัดปราจีนบุรี  
โทรศัพท์ 037- 209214-6 โทรสาร 037- 209217
2. สำนักงานสาขา ตั้งอยู่ที่ 94-95 หมู่ 8 ซอยสุขสวัสดิ์ 72 ถนนสุขสวัสดิ์ ตำบลบางครุ อำเภอพระประแดง จังหวัดสมุทรปราการ โทรศัพท์ 02- 4643260-6 โทรสาร 02- 4635845  
ทะเบียนเลขที่ 0107536001559

## 1.2 ลักษณะการประกอบธุรกิจ

### 1.2.1 โครงสร้างรายได้

บริษัท อุตสาหกรรมผ้าเคลือบพลาสติกไทย จำกัด (มหาชน) ดำเนินธุรกิจการผลิตและจำหน่ายกระสอบพลาสติกสาน ทั้งในประเทศและต่างประเทศ มาช้านานกว่า 40 ปี ด้วยเทคโนโลยีการผลิตที่ครบวงจรและทันสมัย อีกทั้งเครื่องจักรและอุปกรณ์การผลิตที่ก้าวหน้า และมีประสิทธิภาพ ทำให้บริษัทมีความโดดเด่นทั้งด้านคุณภาพและการส่งมอบ บรรลุเกณฑ์ที่ผลิตจากบริษัทฯ จึงเป็นที่นิยมและยอมรับกันอย่างกว้างขวาง

ปัจจุบันผลิตภัณฑ์หลักของบริษัท คือ กระสอบพลาสติกสานซึ่งใช้เป็นบรรจุภัณฑ์ที่ได้รับความนิยมและสามารถใช้ประโยชน์ได้อย่างกว้างขวาง ได้เปรียบกว่าบรรจุภัณฑ์ที่ผลิตจากวัสดุธรรมชาติ กระสอบพลาสติกสานที่บริษัทผลิตจึงเป็นที่ยอมรับจากลูกค้าในทุกอุตสาหกรรมทั้งตลาดในประเทศและต่างประเทศ ทั้งนี้เพราะคุณภาพสินค้าของบริษัทได้รับการควบคุมการผลิตอย่างมีประสิทธิภาพทุกขั้นตอนการผลิต ส่งผลให้สินค้าที่ผลิตจากบริษัทมีมาตรฐานและทนต่อการใช้งานทั้งนี้บริษัทได้รับการส่งเสริมการลงทุนเพื่อการส่งออกและจำหน่ายภายในประเทศจากคณะกรรมการส่งเสริมการลงทุน (BOI)

บริษัทมีโรงงานผลิตอยู่ 2 แห่ง โดยแห่งแรกตั้งอยู่ที่จังหวัดสมุทรปราการ ปัจจุบันมีกำลังการผลิตประมาณ 40 ล้านใบต่อปี และแห่งที่สองตั้งอยู่ในเขตส่งเสริมการลงทุน (เขต 3) จังหวัดปราจีนบุรี ปัจจุบันมีกำลังการผลิตประมาณ 59 ล้านใบต่อปี

#### ลักษณะการประกอบธุรกิจของบริษัทย่อย (บริษัท ยูไนเต็ท คัลเลอร์ คอร์ปอเรชั่น จำกัด )

บริษัท ยูไนเต็ท คัลเลอร์ คอร์ปอเรชั่น จำกัด เริ่มก่อตั้งเมื่อวันที่ 20 ตุลาคม 2537 ดำเนินธุรกิจผลิตและจำหน่ายเม็ดสีพลาสติก, เม็ดพลาสติก โดยมีเครื่องจักรจากประเทศแถบยุโรป

#### ปัจจุบันผลิตภัณฑ์หลักของบริษัทคือ

1. COLOR MASTERBATCH
2. FILLER MASTERBATCH

บริษัทมีโรงงานตั้งอยู่ที่ จังหวัดปราจีนบุรี มีกำลังผลิตประมาณ 8,640 ตัน/เดือน

การดำเนินการในปัจจุบันคุณภาพของสินค้าที่ผลิตมีคุณภาพเป็นที่ยอมรับของตลาด และได้รับการตอบรับจากลูกค้าทั้งในประเทศและต่างประเทศเป็นอย่างดี

ผลิตภัณฑ์ของบริษัทฯ นิยมใช้ทั่วไปในงานพลาสติกต่างๆ คือ กระสอบพลาสติกสาน สายรัดเทปหิ้วพลาสติก ถุงในพลาสติก การฉีดขึ้นพลาสติกทั่วไป นอกจากนี้ทางบริษัทฯ ยังได้รับการส่งเสริมการลงทุนจาก BOI

โครงสร้างรายได้ระยะเวลา 3 ปี ของบริษัท ใหญ่และย่อย

(หน่วย : ล้านบาท)

ผลิตภัณฑ์	ดำเนินการโดย	% การถือ หุ้นบริษัท	ปี 2568		ปี 2567		ปี 2566	
			รายได้	%	รายได้	%	รายได้	%
กระสอบพลาสติกสาน เม็ดพลาสติก	บมจ.อุตสาหกรรมผ้าเคลือบ	บริษัทใหญ่	666.00	94.74	686.00	95.15	682.00	94.20
	บจก.ยูไนเต็ท คัลเลอร์ คอร์ปอเรชั่น	75%	37.00	5.26	35.00	4.85	42.00	5.80
			703.00	100.00	721.00	100.00	724.00	100.00

### 1.2.2 ข้อมูลเกี่ยวกับผลิตภัณฑ์

#### 1. ลักษณะของผลิตภัณฑ์หรือบริการ

- ในส่วนของบริษัทใหญ่ (บมจ. อุตสาหกรรมผ้าเคลือบพลาสติกไทย)

กระสอบพลาสติกสาน เป็นผลิตภัณฑ์หนึ่งที่เกิดจากเม็ดพลาสติก POLYPROPYLENE (PP) หรือเม็ดพลาสติก HIGH DENSITY POLYETHYLENE (HDPE) กระสอบพลาสติกสานจะมีลักษณะทอเป็นผ้ากระบอก

ซึ่งคุณสมบัติของกระสอบพลาสติกสานที่บริษัทผลิตได้ มีดังนี้

1. มีความเหนียว แข็งแรง ทนทาน สะดวกและเบาในการขนถ่าย
2. ผลิตได้หลายขนาดตามความต้องการของลูกค้า สำหรับบรรจุสินค้าได้ตั้งแต่ 5 กิโลกรัม จนถึง 100 กิโลกรัม
3. สามารถสร้างเอกลักษณ์ให้แก่สินค้าของลูกค้าได้ซึ่งมีส่วนช่วยป้องกันการลอกเลียนแบบสินค้า ด้วยเทคนิคการพิมพ์ได้หลากหลาย และพิมพ์ด้านข้างได้ด้วย
4. ผลิตได้หลายแบบตั้งแต่ถุงพลาสติกทอกลมธรรมดา ถุงพลาสติกเคลือบด้านนอก ถุงพลาสติกเคลือบด้านใน (CENTERED SEAL) หรือสวมถุงในชนิด (LDPE) หรือ (HDPE)

#### ในปัจจุบันผลิตภัณฑ์ของบริษัทมีดังนี้

- กระสอบพลาสติกสานชนิดไม่เคลือบ ใช้ในอุตสาหกรรมข้าว, แป้งมันสำปะหลัง, น้ำตาล, ปุ๋ยเคมี, และสารเคมี
- กระสอบพลาสติกสานและผ้าพื้นพลาสติกชนิดเคลือบ เช่นกระสอบพลาสติกสานชนิดเคลือบด้านนอก ด้านใน, ผ้าพื้นพลาสติก, ผ้าใบ, ผ้าคลุม, ผ้าบังแดด ใช้ในอุตสาหกรรมอาหารสัตว์, ข้าว

นอกจากนี้บริษัทฯ ได้ทำการขยายการลงทุนซื้อหุ้นในบริษัท ยูไนเต็ด คัลเลอร์ คอร์ปอเรชั่น จำกัด โดยมีผลิตภัณฑ์หลักคือ เม็ดสีพลาสติก เม็ดพลาสติกผสม และเม็ดพลาสติกชนิด MINERAL FILLER&RESIN FORCEMENT ซึ่งผู้ผลิตกระสอบพลาสติกสานในปัจจุบันสามารถแบ่งผู้ผลิตออกได้เป็น 3 กลุ่มคือ

1. กลุ่มผู้ผลิตเพื่อใช้บรรจุผลิตภัณฑ์ของตัวเองเช่น บริษัท ไทยเซ็นทรัลเคมี จำกัด บริษัท เกษตรรุ่งเรืองพืชผล จำกัด เป็นต้น
2. กลุ่มผู้ผลิตเพื่อใช้เองบางส่วน และส่วนที่เหลือจำหน่าย เช่น บริษัท แหลมทองอุตสาหกรรม จำกัด เป็นต้น
3. กลุ่มผู้ผลิตเพื่อจำหน่ายทั้งหมด เช่น บริษัท อุตสาหกรรมผ้าเคลือบพลาสติกไทย จำกัด (มหาชน) บริษัท กระสอบเกษตร จำกัด บริษัท อุตสาหกรรมอำวนวไซ จำกัด เป็นต้น



- ในส่วนของบริษัทย่อย (บจก. ยูไนเต็ด กัลเลอร์ คอร์ปอเรชั่น)

เม็ดพลาสติก FILLERS มีลักษณะเป็นเม็ดสีขาวมีขนาดเล็กเทียบเท่าเม็ดพลาสติกทั่วไป โดยมีคุณสมบัติในการผสมผสานเข้ากับเม็ดพลาสติกในกลุ่มของ POLYOLEFINS ได้ดี

เม็ดสี MASTERBATCH มีลักษณะคล้ายกับเม็ดพลาสติกและมีสีหลากหลายตามที่ลูกค้าต้องการซึ่งสามารถนำไปผสมผสานเข้ากับเม็ดพลาสติกในกลุ่มของงานฉีดหรืองานผลิตกระสอบสานได้ด้วยดีและมีคุณภาพเท่าเทียมกับของต่างประเทศ

## 2. การผลิต หรือการจัดหาผลิตภัณฑ์และบริการ

- ในส่วนของบริษัทใหญ่ ตั้งอยู่ 2 แห่ง คือ

1. สำนักงานใหญ่ตั้งอยู่เลขที่ 99/9 หมู่ 5 ถนนสาย 304 ตำบลหนองโพรง อำเภอสรีมหาโพธิ จังหวัดปราจีนบุรี โทร. (037)209214 -7
2. สำนักงานสาขที่ตั้งอยู่เลขที่ 94-95 หมู่ 8 ถนนสุขสวัสดิ์ ตำบลบางครุ เขตพระประแดง จังหวัดสมุทรปราการ โทร. 02-4643260- 6, 02-4644099

- ในส่วนของบริษัทย่อย ตั้งอยู่ 2 แห่ง คือ

1. สำนักงานใหญ่ตั้งอยู่เลขที่ 99/9 หมู่ 8 ถนนสุขสวัสดิ์ ตำบลบางครุ เขตพระประแดง จังหวัดสมุทรปราการ โทร. 02-8188119 เป็นสำนักงานขาย (ไม่มีโรงงานผลิต)
2. สำนักงานสาขที่ตั้งอยู่เลขที่ 99/9 หมู่ 5 ถนนสาย 304 ตำบลหนองโพรง อำเภอสรีมหาโพธิ จังหวัดปราจีนบุรี ซึ่งเป็นโรงงานที่ผลิตอย่างเดียว

กำลังการผลิตและปริมาณการผลิตจริงในส่วนของบริษัทใหญ่

	2568	2567	2566
กำลังการผลิตเต็มที่ (หน่วย: พันใบ)			
สมุทรปราการ	64,000	64,000	64,000
ปราจีนบุรี	63,000	63,000	63,000
กำลังการผลิตรวม	127,000	127,000	127,000
ปริมาณการผลิตจริง (หน่วย: พันใบ)			
สมุทรปราการ	53,459	46,877	44,640
ปราจีนบุรี	46,316	49,348	45,455
ปริมาณการผลิตรวม	99,775	96,225	90,095
มูลค่าการผลิต (หน่วย: ล้านบาท)			
สมุทรปราการ	489	482	413
ปราจีนบุรี	177	204	269
มูลค่าการผลิตรวม	666	686	682
การใช้กำลังการผลิต (%)	78.56	75.77	70.94
อัตราการเพิ่มของปริมาณการผลิต (%)	2.80	4.83	(0.61)

หมายเหตุ : โรงงานที่สมุทรปราการทำงานวันละ 3 กะ ะละ 8 ชั่วโมง

โรงงานที่ปราจีนบุรี ทำงานวันละ 3 กะ ะละ 8 ชั่วโมง

**กำลังการผลิตและปริมาณการผลิตจริง ในส่วนของบริษัทย่อย**

กำลังการผลิตเต็มที่ (หน่วย:ตัน)	2568	2566	2566
ปราจีนบุรี	51,089	8,640	8,640
ปริมาณการผลิตจริง			
ปราจีนบุรี	51	99	69
การใช้กำลังการผลิต (%)	0.10	1.15	0.80
อัตราการเพิ่ม(ลด)ของปริมาณการผลิต(%)	(1.05)	0.35	(10.78)

หมายเหตุ : โรงงานที่ปราจีนบุรี ทำงานวันละ 3 กะ ะละ 8 ชั่วโมง

**- วัตถุดิบและผู้จำหน่ายวัตถุดิบ**

● ในส่วนของบริษัทใหญ่

วัตถุดิบหลักที่ใช้ในการผลิตกระสอบพลาสติกสาน คือเม็ดพลาสติกชนิดPOLYPROPYLENE (PP) หรือเม็ดพลาสติก HIGH DENSITY POLYETHYLENE (HDPE) ซึ่งสามารถผลิตได้ในประเทศจากอุตสาหกรรมปิโตรเคมีแห่งชาติผู้ผลิตพลาสติก PE มีดังนี้คือ บริษัท อุตสาหกรรมปิโตรเคมีกัลไทย จำกัด (TPI) บริษัท ไทยโพลิเอทธีลีน จำกัด (TPE) และบริษัท บางกอกโพลิเอทธีลีน จำกัด สำหรับในส่วนของผู้ผลิตเม็ดพลาสติก PP มีผู้ผลิตทั้งสิ้น 3 ราย คือ บริษัท เอ็ช เอ็ม ซี โปลิเมอร์ จำกัด(HMC) บริษัท เอสซีจี พลาสติกส์ จำกัด และ บริษัท ไออาร์พีซี จำกัด(มหาชน) บริษัทฯสามารถใช้เม็ดพลาสติก PE และ PP โดยสามารถสั่งซื้อได้จากภายในประเทศหรือบางส่วนสามารถนำเข้าจากต่างประเทศได้

- ☐ ต้นทุนของวัตถุดิบหลักจะไม่ถึง 50 % ของต้นทุนวัตถุดิบรวมเพราะจะมีส่วนผสมอื่น ๆ อีกมาก
- ☐ การใช้วัสดุทดแทน ไม่มี เพราะบริษัทฯเน้นวัสดุที่มีคุณภาพและนำไปใช้ได้ทนทาน
- ☐ ผลการเปลี่ยนแปลงเทคโนโลยีต่อการใช้วัตถุดิบ จะไม่มีผล เพราะเทคโนโลยีด้านนี้ได้พัฒนามาจนถึงจุดอิ่มตัวแล้ว
- ☐ ปัญหาเกี่ยวกับวัตถุดิบ ไม่มี เพราะทางบริษัทฯได้คัดเลือกวัตถุดิบที่มีคุณภาพและมีการเก็บ stock ไว้เหมาะสมกับแผนการผลิตที่วางไว้

**แหล่งที่ซื้อวัตถุดิบ**

**ในประเทศ**

- ☐ บริษัท เอ็ช เอ็ม ซี โปลิเมอร์ จำกัด
- ☐ บริษัท เอสซีจี พลาสติกส์ จำกัด
- ☐ บริษัท ไทยโพลิเอทธีลีน จำกัด
- ☐ บริษัท ยูเนี่ยนทอยส์ เอ็นเตอร์ไพรส์ จำกัด
- ☐ บริษัท เมร์ค็อกเอเชีย จำกัด

สำหรับวัตถุดิบในการผลิตอื่น ๆ ได้แก่ เม็ดฟิลเลอร์ Thermoplastic Modifier (Filler) และเม็ดสี Pigment Master สามารถสั่งซื้อจากภายในประเทศและต่างประเทศ โดยมีบางส่วนนำเข้าจากสหรัฐอเมริกา

ในการซื้อวัตถุดิบจะเลือกซื้อตามราคาที่ลูกค้าวัตถุดิบจะมีจำนวนมากทางบริษัทฯ จึงไม่จำเป็นต้องผูกขาดการซื้อ และไม่มีการซื้อรายใดถึง 30 %

#### ● ในส่วนของบริษัทย่อย

วัตถุดิบที่ใช้ในการผลิต ประกอบด้วย เม็ดพลาสติก โมดิฟายเออร์และสารเคมีแต่ง สัดส่วนประกอบเหล่านี้จะเป็นเท่าใดสามารถปรับเปลี่ยนเพื่อให้เกิดสมดุลระหว่างคุณสมบัติของผลิตภัณฑ์และความยากง่ายในการขึ้นรูปและราคาเม็ดพลาสติก ส่วนประกอบหลักของวัตถุดิบจะใช้ประมาณ 30-40% ดังนั้นจึงต้องเลือกเม็ดพลาสติกที่มีคุณลักษณะพื้นฐานเหมาะสม และคุณภาพสูง โมดิฟายเออร์ คือ วัสดุอื่นใดที่เติมลงไปในการผสม สารเคมีแต่ง คือ สารสี สารป้องกันการเกิดออกซิเดชัน ซึ่งจะทำให้พลาสติกมีความเป็นเสถียรที่อุณหภูมิสูง สรุปลักษณะวัตถุดิบแต่ละอย่างจะแตกต่างกันไป ไม่มีส่วนใดถึง 50 % ของต้นทุนวัตถุดิบรวมแหล่งที่ซื้อวัตถุดิบ

#### ในประเทศ

- ☐ บริษัท ยูนิล ทอยส์ เอ็นเตอร์ไพรส์ จำกัด
- ☐ บริษัท โกลอสซอล อินเตอร์ เนชั่นแนล จำกัด
- ☐ บริษัท โรอัล ชฟพลาสติกอินเตอร์ เนชั่นแนล จำกัด & บริษัท อัลฟานี อินเตอร์ เนชั่นแนล จำกัด

ในการซื้อวัตถุดิบสามารถซื้อได้ทั่วไปทั้งในประเทศและต่างประเทศ โดยดูว่าราคาที่ไหนจะถูกกว่ากันเพราะไม่มีการผูกขาดการซื้อ และไม่ต้องพึ่งพาผู้ขาย บริษัทฯ ไม่มีการซื้อที่ใดถึง 30 %

#### □ ขั้นตอนและเทคโนโลยีในการผลิต

##### ในส่วนของบริษัทใหญ่

ทางบริษัทฯ ได้เลือกเทคโนโลยีการผลิตครบวงจรที่ทันสมัยรวมทั้งซื้อเครื่องจักรและอุปกรณ์ที่ทันสมัยจากผู้ผลิตชั้นนำของโลก คือซื้อเครื่องทอเส้น (TAPE EXTRUSION MACHINE) เครื่องกรอ (Pre cision Take-up Winder Machine) จากเยอรมัน เครื่องทอกลม (Circular Loom Machine) จากประเทศออสเตรีย เครื่องซีล (Tubing or Seal Machine) และเครื่องพิมพ์ระบบแฟล็กซ์ (Flexo System) พิมพ์ระบบ 2 หน้า 8 สี จากประเทศญี่ปุ่น, จีน ซึ่งล้วนแต่เป็นเครื่องจักรที่มีประสิทธิภาพและเทคโนโลยีอันทันสมัย ที่ใช้ทดแทนกันได้และประหยัดพลังงาน

สัญญาการให้ความช่วยเหลือด้านเทคนิค ในปัจจุบันบริษัทฯ ไม่มีสัญญาการให้ความช่วยเหลือด้านเทคนิคเนื่องจาก

1. บริษัทได้รับการฝึกอบรมเทคนิคขั้นนำตั้งแต่แรกเป็นอย่างดี และดำเนินการมาด้วยประสบการณ์สั่งสมอันยาวนาน
2. บริษัทมีช่างผู้ชำนาญเฉพาะด้านที่ดี คอยให้การดูแลด้านเทคนิคและมีความสามารถควบคุมดูแลอยู่แล้วเป็นอย่างดี จึงไม่มีความจำเป็นต้องจ้างบริษัทอื่น

**กระบวนการผลิตกระสอบพลาสติกสาน มีกระบวนการผลิตดังนี้**

- ขั้นที่ 1. การคัดเลือกเม็ดพลาสติก คุณสมบัติของเม็ดพลาสติก POLYPROPYLENE หรือ HIGH DENSITY POLYETHYLENE จะมีผลต่อประสิทธิภาพของกระบวนการผลิต ดังนั้นบริษัทฯ จึงต้องคัดเลือกชนิดเม็ดให้เหมาะสมกับเครื่องจักรที่ใช้ เพื่อลดปริมาณการสูญเสียให้เกิดขึ้นน้อยที่สุด
- ขั้นที่ 2. การผสมเม็ดพลาสติก การผสมเม็ดพลาสติกจะกระทำโดยใช้เครื่องผสมอัตโนมัติ ผสมวัตถุดิบระหว่าง PP หรือ HDPE กับ FILLER (สารเคมีทำให้แข็งตัว) และสารเคมีอื่นให้เข้ากัน เมื่อผสมเสร็จเรียบร้อยแล้ว เม็ดผสมจะถูกนำเข้าสู่ถังเก็บเพื่อรอการผลิตต่อไป
- ขั้นที่ 3. การผลิตเส้นเทป การผลิตเส้นเทปเริ่มจาก การนำเม็ดพลาสติกที่ผสมแล้วมาเข้าสู่เครื่องผลิตเส้นเทป(TAP EXTRUDER MACHINE) โดยเม็ดผสมจะถูกหลอมละลายและถูกรีดออกมาเป็นแผ่นจากหัว T-DIE และผ่านถังน้ำเย็นเพื่อลดอุณหภูมิหลังจากนั้น แผ่นพลาสติกจะถูกตัดออกมาเป็นเส้นเทปหลาย ๆ เส้น ซึ่งจะผ่านกระบวนการอบด้วยเตาอบ และกระบวนการขึ้นอัดรีดที่กำหนด
- ขั้นที่ 4. การกรอเส้นเทป เส้นเทปที่ผ่านกระบวนการขึ้นอัดรีดแล้วจะผ่านสู่เครื่องกรอเส้นเทปโดยกรอเก็บเข้าแกนเหล็ก(BOBBIN) เพื่อนำไปใช้ในแผนกต่อไป โดยมีเจ้าหน้าที่ควบคุมคุณภาพ ทยอยดูแลตรวจสอบวัดความแข็งแรงของเส้นเทปด้วยเครื่องวัดที่ทันสมัย ตลอดเวลา
- ขั้นที่ 5. การทอกลม เส้นเทปที่ได้จากเครื่องทำเส้นสามารถแบ่งได้ออกเป็น 2 ชนิดด้วยกัน คือ เส้นขึ้น (WARP) และเส้นพุ่ง (WEFT) เส้นขึ้นจะถูกจัดวางไว้ที่ตัวบีกหลอดด้าย (CREEL STAND) เส้นพุ่งจะถูกนำเข้ากระสวย (SHUTTLE) จากนั้นกระสวยจะหมุนรอบ โดยเส้นพุ่งจะถูกสานเข้ากับเส้นขึ้นกลายเป็นผ้าผืนทรงกระบอก จากนั้นจะกรอเก็บเข้าม้วนผ้า เครื่องทอจะมีการคุมด้วยระบบอิเล็กทรอนิกส์หากเส้นขึ้นหรือเส้นพุ่งหมด เครื่องจะหยุดการทำงานทันที
- ขั้นที่ 6. การเคลือบ หากลูกค้าต้องการกระสอบพลาสติกสานชนิดเคลือบเพื่อกันความชื้นและอากาศผ่านผ้าผืนพลาสติกที่ได้จากเครื่องทอกลมจะถูกนำเข้าสู่เครื่องเคลือบผิวที่ทันสมัย
- ขั้นที่ 7. การซีลกระสอบ กรณีที่ลูกค้าต้องการกระสอบพลาสติกสานชนิดเคลือบด้านในและซีลกระสอบโดยไม่ให้มีรอยตะเข็บ จะสามารถทำได้โดยใช้เครื่อง (CENTERED SEAL) จากประเทศญี่ปุ่น ซึ่งมีผู้ผลิตน้อยรายในประเทศไทยที่มีเครื่องจักรชนิดนี้ โดยต้องทำการผ่านผ้าพลาสติกที่มีลักษณะทอกลมจากแผนกทอ แล้วนำผ้าผืนพลาสติกที่ทำแล้วตามขนาดที่ลูกค้าต้องการมาผ่านเข้าเครื่องเคลือบผิวทั้งผืน หลังจากนั้นจะนำเข้าสู่เครื่อง CENTERED SEAL ซึ่งประกอบด้วยระบบพิมพ์ ซิล และตัดให้เป็นชิ้นโดยอัตโนมัติก่อนที่จะส่งไปยังแผนกตัดเย็บ
- ขั้นที่ 8. การพิมพ์ หากลูกค้าต้องการพิมพ์ลายหรือเครื่องหมายการค้า ผ้าพลาสติกที่ได้ก็จะถูกนำเข้าสู่เครื่องพิมพ์ลากที่ทันสมัย ซึ่งสามารถพิมพ์ได้ทั้ง 2 หน้า และพิมพ์ได้ 8 สี
- ขั้นที่ 9. การตัดเย็บ ผ้าทอกลมที่ผ่านการเคลือบและพิมพ์แล้ว จะถูกนำเข้าสู่เครื่องตัดความยาวของกระสอบพลาสติกสานที่ตัดนั้น จะมีความยาวที่แตกต่างกันไปแล้วแต่ความต้องการของลูกค้า กระสอบจะถูกตัดด้วยเส้นลวดที่มีความร้อนสูง จากนั้นผ้าที่ตัดเรียบร้อยแล้ว จะถูกนำเข้าสู่เครื่องเย็บจักรเพื่อเย็บกันด้วยที่มีความเหนียว ก็จะได้รับการกระสอบพลาสติกสาน และพร้อมที่จะถูกบรรจุเพื่อจำหน่ายต่อไป

**ดูแผนผังประกอบ**  
**กระบวนการผลิตกระสอบพลาสติกสาน**

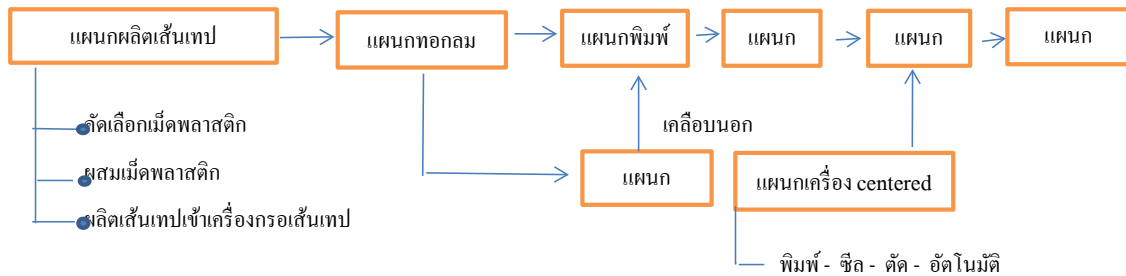

**ในส่วนของบริษัทย่อย**

กระบวนการผลิตเม็ดพลาสติก COLOR , FILLER มีขบวนการผลิตดังนี้

ขั้นที่ 1. การคัดเลือกเม็ดพลาสติกและการตรวจวัดปริมาณอย่างละเอียด เพราะมีผลต่อคุณสมบัติของผลิตภัณฑ์ที่จะผลิตเป็นอย่างมาก โดยต้องใช้การชั่งน้ำหนักระบบดิจิทัล

ขั้นที่ 2. การผสมเม็ดพลาสติกกับสารอื่นๆ โดยใช้เครื่องผสมอัตโนมัติในเครื่องจักรเมื่อผสมเสร็จเม็ดก็จะถูกส่งเข้าเครื่อง TWIN - SCREW EXTRUDER ซึ่งเป็นการลดขนาดของอนุภาคที่เล็กลง เพื่อผสมอนุภาคที่เล็กเหล่านั้นเข้ากับเม็ดพลาสติกให้เป็นเนื้อเดียวกัน แล้วจะถูกรีดออกมาเป็นเส้นผ่านน้ำเย็นและตัดออกมาเป็น ท่อนเล็กๆ ขาว

ขั้นที่ 3. การตรวจสอบคุณภาพและคุณสมบัติ เมื่อผลิตภัณฑ์ถูกตัดออกมาเป็นเม็ดพลาสติกแล้ว จะต้องตรวจสอบรูปร่างเม็ด ความเหนียว , สี , ความชื้น และคุณสมบัติอื่นๆ

ขั้นที่ 4. บรรจุถุง เมื่อได้ผลิตภัณฑ์ที่มีคุณภาพแล้วจะปล่อยเข้าไซโลแล้วเปิดเข้าถุงๆละ 25 กก. พร้อมทั้งจัดเรียงเป็นพาเลท

**ดูแผนผังประกอบ**  
**กระบวนการผลิตเม็ดพลาสติก FILLER , COLOR**

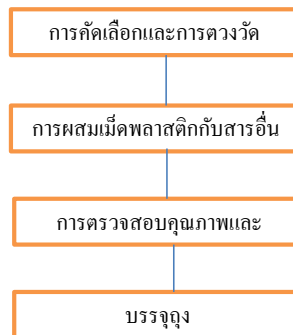

**□ ผลกระทบต่อสิ่งแวดล้อม**

**ในส่วนของบริษัทใหญ่**

- ไม่มีผลกระทบต่อสิ่งแวดล้อม เพราะสามารถนำของเสียกลับไป Recycle แล้วนำกลับไปใช้ผลิตใหม่ได้ ในส่วน กระสอบพลาสติกที่คุณภาพไม่ดีก็สามารถขายได้หมด ในส่วนของน้ำจะใช้หล่อความเย็นเท่านั้นและจะหมุนเวียนเข้าระบบกรองน้ำ และนำมาใช้ใหม่ โดยไม่มีน้ำเสีย

**ในส่วนของบริษัทย่อย**

- ไม่มีผลกระทบต่อสิ่งแวดล้อม เพราะสามารถนำของเสียกลับมาผลิตใหม่ได้หมด ในส่วนของน้ำที่ใช้หล่อความเย็น เท่านั้นและจะหมุนเวียนเข้าระบบกรองน้ำ และก็นำมาใช้ใหม่โดยไม่มีน้ำเสีย

**3. การตลาดและการแข่งขัน**

**ในส่วนของบริษัทใหญ่**

1. กลยุทธ์ทางการตลาด บริษัทมุ่งพัฒนาสินค้าให้มีคุณภาพได้มาตรฐาน และเน้นการบริการที่ดี ทั้งก่อนและหลังการขาย รวมทั้งระยะเวลาการส่งมอบที่ตรงเวลาได้ทันกับความต้องการของลูกค้า และปัจจุบันบริษัทยังได้รับ ISO 9001:2015 ซึ่งส่วนนี้เป็น ปัจจัยสำคัญที่ทำให้บริษัทฯ สามารถขยายส่วนแบ่งตลาดได้เพิ่มขึ้น ทั้งในประเทศและต่างประเทศ

**2. การจำหน่าย และช่องทางการจำหน่าย**

การจำหน่ายในประเทศ บริษัทจำหน่ายให้แก่ลูกค้าโดยตรง

การจำหน่ายต่างประเทศ บริษัทจะจำหน่ายให้กับลูกค้าซึ่งเป็นพ่อค้าคนกลางในแต่ละประเทศ

**3. ลักษณะของลูกค้าและความสัมพันธ์ระหว่างลูกค้ากับบริษัท**

บริษัทมีความสัมพันธ์ที่ดี และได้รับความไว้วางใจจากลูกค้ามาโดยตลอด สืบเนื่องมาจากคุณภาพที่ดีของผลิตภัณฑ์ และการส่งมอบสินค้าที่ตรงต่อเวลา ทำให้กลุ่มลูกค้าของบริษัทมีเพิ่มมากขึ้น และกระจายไปในหลายอุตสาหกรรม

ลักษณะของลูกค้าของบริษัท จะอยู่ในอุตสาหกรรมที่มีการขนส่งสินค้าเป็นจำนวนมาก และต้องการบรรจุภัณฑ์ประเภท กระสอบที่มีขนาดมาตรฐาน มีความเหนียว ทนทาน เพื่อการส่งออกและจำหน่ายในประเทศ เช่น ข้าว อาหารสัตว์ ปุ๋ยเคมี แป้ง น้ำตาลทรายขาว สารเคมี มันสำปะหลัง ข้าวโพด ข้าวฟ่าง เป็นต้น

สัดส่วนการขายแก่ลูกค้ารายใหญ่ 10 รายแรก ต่อยอดขายรวมของ บริษัท อุตสาหกรรมผ้าเคลือบพลาสติกไทย จำกัด (มหาชน) และมูลค่าการจำหน่าย 3 ปี ย้อนหลัง

(ล้านบาท)	ปี 2568		ปี 2567		ปี 2566	
	มูลค่าการ จำหน่าย	%	มูลค่าการ จำหน่าย	%	มูลค่าการ จำหน่าย	%
มูลค่าการจำหน่ายลูกค้ารายใหญ่ 10 รายแรก	328.00	49.25	349.00	50.87	370.00	54.25
มูลค่าการจำหน่ายทั้งหมด	666.00	100.00	686.00	100.00	682.00	100.00

- กลุ่มลูกค้าเป้าหมาย
1. กลุ่มอุตสาหกรรมน้ำตาล
  2. กลุ่มข้าวสาร
  3. กลุ่มผลิตอาหารสัตว์
  4. กลุ่มผลิตปุ๋ย
  5. กลุ่มแป้ง
  6. กลุ่มน้ำแข็ง

นโยบายราคา กำหนดตามราคาเม็ดพลาสติกในแต่ละช่วง โดยอิงราคากลางของเม็ดพลาสติกในประเทศเป็นหลัก

สัดส่วนการจำหน่ายในประเทศและต่างประเทศเป็นรายประเทศ ของบริษัท อุตสาหกรรมผ้าเคลือบพลาสติกไทย จำกัด(มหาชน)

	ปี 2568		ปี 2567		ปี 2566	
	ล้านบาท	%	ล้านบาท	%	ล้านบาท	%
มูลค่าการจำหน่ายในประเทศ	666.00	100.00	686.00	100.00	678.00	99.41
มูลค่าการจำหน่ายต่างประเทศ	-	-	-	-	-	-
- สหรัฐอเมริกา	-	-	-	-	-	-
- ยุโรป	-	-	-	-	-	-
- เอเชีย	-	-	-	-	4.00	0.59
- อื่น ๆ	-	-	-	-	-	-
รวมมูลค่าการจำหน่ายต่างประเทศ	-	-	-	-	4.00	0.59
มูลค่าการจำหน่ายทั้งหมด	666.00	100.00	686.00	100.00	682.00	100.00

ผลกระทบของการสูญเสียลูกค้ารายใหญ่ ต่อผลการดำเนินงานของบริษัทจะไม่มีเพราะจะมีลูกค้าในปริมาณมากและสัดส่วนการขายแต่ละรายไม่ถึง 30 % (ในช่วง 3 ปี ที่ผ่านมจนถึงปัจจุบัน)

บริษัทมีความเชื่อมั่นว่าจะสามารถรักษาลูกค้ารายใหญ่ที่มีอยู่ในปัจจุบันไว้ได้ เนื่องจากด้วยบริษัทฯ มีความสัมพันธ์ที่ดีกับลูกค้า โดยตลอดและบริษัทยังมีจุดเด่นหลายประการดังนี้

บริษัทฯ สามารถสร้างความแตกต่างในตัวสินค้าให้ต่างจากคู่แข่งขึ้นจึงเป็นปัจจัยสำคัญที่ช่วยสร้างความภักดี (Royalty) ที่ลูกค้ามีต่อสินค้าของบริษัทฯ ได้มากยิ่งขึ้น

ต้นทุนการผลิตของบริษัทฯ ดำเนินด้วยผลของการใช้เครื่องจักรที่ทันสมัยและความสะดวกได้เปรียบในด้านการผลิต (ECONOMY OF SCALE) ทำให้บริษัทมีความได้เปรียบทางการแข่งขันสูง

ด้วยเหตุผลดังกล่าวข้างต้น บริษัทมีความเชื่อมั่นว่าจะสามารถรักษาความสัมพันธ์ที่ดีกับลูกค้าได้ในระยะยาว อีกทั้งยังจะสามารถหาลูกค้ารายใหม่เพิ่มขึ้นได้อีกด้วย

ผลของฤดูกาลที่กระทบต่อการดำเนินงานของบริษัท

ในด้านตลาดในประเทศเนื่องจากกระสอบพลาสติกสานนำไปใช้เป็นบรรจุภัณฑ์ในอุตสาหกรรมต่างๆ หลายอุตสาหกรรมและบางอุตสาหกรรมก็เป็นสินค้าทางด้านเกษตร เช่น ข้าว น้ำตาล แป้งมันสำปะหลัง เป็นต้นฤดูกาลจึงมีผลกระทบต่อการดำเนินงานของบริษัทอยู่บ้างแต่ก็ไม่มากนักเนื่องจากสินค้าของบริษัทสามารถตอบสนองความต้องการในหลายอุตสาหกรรมซึ่งมีช่วงเวลาของความต้องการใช้แตกต่างกันไป

ดังนั้น เมื่อพิจารณาการซื้อของอุตสาหกรรมต่าง ๆ ที่มีความต้องการใช้กระสอบพลาสติกสานตลอดทั้งปี แล้วจะพบว่าทางบริษัทไม่ได้รับผลกระทบจากฤดูกาลมาก เพราะแต่ละอุตสาหกรรมเมื่อนำมาประกอบรวมกันแล้ว จะมีช่วงฤดูกาลใช้ที่แตกต่างกันในรอบปีหนึ่ง ๆ จึงทำให้บริษัทสามารถวางแผนการผลิตให้สอดคล้องกับความต้องการใช้ของแต่ละอุตสาหกรรมได้ ทำให้มีการใช้กำลังการผลิตค่อนข้างสม่ำเสมอต่อปี นอกจากนี้ทางด้านตลาดต่างประเทศที่มีปริมาณการสั่งซื้อมาตลอดปีเช่นเดียวกัน

## □ จุดเด่นและจุดด้อย

### ในส่วนของบริษัทใหญ่

#### ● จุดเด่น ได้แก่

1. สินค้าของบริษัทมีคุณภาพเป็นที่ยอมรับของลูกค้าทั้งในและต่างประเทศมาเป็นเวลานานกว่า 30 ปี และในปัจจุบันทางบริษัทก็รักษามาตรฐานของสินค้าให้มีคุณภาพเหนือคู่แข่ง และยิ่งไปกว่านั้นปัจจุบันบริษัทยังได้รับ ISO 9001:2015 จึงยิ่งทำให้บริษัทมีความได้เปรียบเหนือคู่แข่งในเรื่องคุณภาพ
2. บริษัทพยายามสร้างความแตกต่างในตัวสินค้าให้แตกต่างจากคู่แข่งขึ้นจึงทำให้บริษัทมีสินค้าหลายชนิดเพื่อทำให้คู่แข่งตามไม่ทัน
3. บริษัทเน้นการส่งมอบตรงตามเวลา เนื่องจากทางบริษัท มีกำลังการผลิตสูงจึงได้เปรียบเหนือคู่แข่ง
4. กำหนดราคาขายด้วยราคาและเงื่อนไขที่ยุติธรรม ทำให้มีลูกค้าที่ติดต่อซื้อขายประจำมีจำนวนมากขึ้นเรื่อย ๆ

#### ● จุดด้อย ได้แก่

1. เน้นการขายในกลุ่มอุตสาหกรรมมากกว่ารายย่อย ทำให้ได้กำไรขั้นต้นน้อยลงเพราะการแข่งขันด้านราคาขายสูง
2. บริษัท มีโรงงานอยู่ 2 แห่ง ทำให้มีจำนวนคนงานมากจึงทำให้ต้องรับภาระค่าใช้จ่ายคงที่ในจำนวนที่สูง
3. ทุนจดทะเบียนของบริษัทไม่สูงนักจึงทำให้ต้องรับภาระดอกเบี้ยที่ค่อนข้างสูงมาก

### ในส่วนของบริษัทย่อย

1. กลยุทธ์ทางการตลาด บริษัทฯ ยังคงดำเนิน นโยบายการตลาดในเชิงรุก เพื่อเพิ่มสัดส่วนการตลาด (MARKET SHARE) ควบคู่กับการใช้กลยุทธ์ในการขยายขนาดของตลาด (EXPANDING THE TOTAL MARKET STRATEGY) ให้สูงขึ้นไปพร้อม ๆ กัน ส่วนด้านต่างประเทศ มุ่งเน้นการส่งออกไปยังประเทศที่กำลังพัฒนาและด้อยพัฒนา อาทิเช่น ตุรกี, อิหร่าน, ปากีสถาน ในปัจจุบัน บริษัทฯ สามารถครองสัดส่วนการตลาดได้มากกว่า 30 % ของส่วนแบ่งตลาดภายในประเทศ



## 2. การจำหน่ายและช่องทางการจำหน่าย

การจำหน่ายภายในประเทศ ประมาณ 70 % โดยจำหน่ายให้แก่ลูกค้าโดยตรง (บริษัทฯ มีทีมงานขาย)

การจำหน่ายในต่างประเทศ ประมาณ 30 % ทางบริษัทก็จำหน่ายให้กับลูกค้าที่เป็นพ่อค้าคนกลางในประเทศนั้น ๆ โดยอาศัยฐาน  
เก่าของบริษัทใหญ่

## 3. ลักษณะของลูกค้าและความสัมพันธ์ระหว่างลูกค้ากับบริษัท

ในปัจจุบันบริษัทฯ ได้รับความไว้วางใจจากลูกค้าอยู่ในเกณฑ์ดีมาก เนื่องจากเราเน้นคุณภาพและส่งมอบตรงเวลา จึงทำให้ลูกค้า  
ประทับใจและทำให้มีความสัมพันธ์ที่ดีต่อกัน

ลักษณะลูกค้า จะอยู่ในอุตสาหกรรมผลิตกระสอบพลาสติกสาน, อุตสาหกรรมเป่าถุงพลาสติกและอุตสาหกรรมฉีดพลาสติกทุกชนิด  
เป็นส่วนใหญ่

## สัดส่วนการขายแก่ลูกค้ารายใหญ่ 10 รายแรก ขึ้นหลัง 3 ปี

	ปี 2568 (ล้านบาท)		ปี 2567 (ล้านบาท)		ปี 2566 (ล้านบาท)	
	มูลค่าการ จำหน่าย	%	มูลค่าการ จำหน่าย	%	มูลค่าการ จำหน่าย	%
ยอดขายลูกค้ารายใหญ่ 10 รายแรก	37.00	100.00	34.00	100.00	42.00	100.00
ยอดขายรวมทั้งหมด	37.00	100.00	34.00	100.00	42.00	100.00

## กลุ่มลูกค้าเป้าหมาย

1. กลุ่มอุตสาหกรรมผลิตกระสอบพลาสติกสาน
2. กลุ่มอุตสาหกรรมเป่าถุงพลาสติก
3. กลุ่มอุตสาหกรรมฉีดงานพลาสติกทุกชนิด

นโยบายราคา – ราคาของผลิตภัณฑ์จะอิงราคากลางของเม็ดพลาสติกโดยจะขึ้นลงใกล้เคียงกัน เพราะผลิตภัณฑ์ของบริษัทฯ เป็นส่วน  
ประกอบที่จะนำไปผสมกับเม็ดพลาสติกเพื่อลดต้นทุนการใช้เม็ดพลาสติก

## สัดส่วนการจำหน่ายทั้งในประเทศและต่างประเทศของบริษัทย่อย ขึ้นหลัง 3 ปี

	ปี 2568 ล้านบาท %		ปี 2567 ล้านบาท %		ปี 2566 ล้านบาท %	
มูลค่าจำหน่ายในประเทศ	37.00	100.00	34.00	100.00	42.00	100.00
มูลค่าจำหน่ายต่างประเทศ						
- กลุ่มเอเชีย	-	-	-	-	-	-
มูลค่าจำหน่ายทั้งหมด	37.00	100.00	34.00	100.00	42.00	100.00

## 4 : ทรัพย์สินที่ใช้ในการประกอบธุรกิจ

สินทรัพย์ของบริษัทใหญ่ และบริษัทย่อย

## 4.1 รายละเอียดทรัพย์สินมูลค่าสุทธิตามบัญชีของบริษัทใหญ่ โรงงานที่ปราจีนบุรี ณ 31 ธันวาคม 2568

- ที่ดิน อาคาร และเครื่องจักร

	อายุงาน (ปี)	มูลค่าสุทธิ ใช้งานมาแล้ว (ล้านบาท)	ต้นทุน (ล้านบาท)	ค่าเสื่อม ราคาสะสม (ล้านบาท)
ที่ดิน		34.50	34.50	-
อาคาร	20	19.47	95.55	76.08
เครื่องจักรและอุปกรณ์โรงงาน	10	36.89	216.03	179.14
เครื่องมือและอุปกรณ์โรงงาน	10	1.80	21.20	19.40
เครื่องใช้สำนักงาน	10	0.31	2.22	1.91
เครื่องตกแต่งและติดตั้ง	10	0.05	0.92	0.87
ยานพาหนะ	10	-	0.41	0.41
ค่าเผื่อการด้อยค่าเครื่องจักร		(0.80)	(0.80)	-
<b>รวมสินทรัพย์ถาวร</b>		<b>92.22</b>	<b>370.03</b>	<b>277.81</b>

- หมายเหตุ : 1. อาคารสำนักงานและโรงงาน ตั้งอยู่ที่ 99/9 ถนนสาย 304 ตำบลหนองโพรง  
อำเภอศรีมหาโพธิ จังหวัดปราจีนบุรี ตั้งอยู่บนที่ดินที่เป็นกรรมสิทธิ์ของบริษัทฯ  
มีเนื้อที่ 154 ไร่ 2 งาน 53 ตารางวา
2. ที่ดิน ,อาคาร ค่าประกันเงินวงเงินสินเชื่อ ธนาคารไทยพาณิชย์ จำกัด (มหาชน)  
เครื่องจักร ค่าประกันวงเงินสินเชื่อ ธนาคารยูโอบีรีตีสัน จำกัด (มหาชน)
3. เครื่องจักรที่มีมูลค่าตามบัญชีมากกว่า 10 % ไม่มี

## 4.2 รายละเอียดทรัพย์สินมูลค่าสุทธิตามบัญชีของบริษัทใหญ่ โรงงานที่สมุทรปราการ ณ 31 ธันวาคม 2568

	อายุงาน (ปี)	มูลค่าสุทธิ ใช้งานมาแล้ว (ล้านบาท)	ต้นทุน ตามบัญชี (ล้านบาท)	ค่าเสื่อม ราคาสะสม (ล้านบาท)
ที่ดิน		-	-	-
อาคาร	20	2.67	16.98	14.51
ส่วนปรับปรุงอาคาร - สนง	10	5.36	6.16	0.80
เครื่องจักรและอุปกรณ์โรงงาน	10	56.55	129.40	72.85
เครื่องมือและอุปกรณ์โรงงาน	10	2.87	15.05	12.18
เครื่องใช้สำนักงาน	10	1.22	7.56	6.34
เครื่องตกแต่งและติดตั้ง	10	0.57	3.22	2.65
ยานพาหนะ	10	7.03	31.05	24.02
สิทธิการใช้อาคารตามสัญญาเช่า		4.88	25.79	20.91
ค่าเผื่อด้อยค่าเครื่องจักร		(1.67)	(1.67)	-
<b>รวมสินทรัพย์ถาวร</b>		<b>79.48</b>	<b>233.54</b>	<b>154.26</b>

หมายเหตุ : 1. อาคารสำนักงาน และโรงงานตั้งอยู่ที่ 94-95 ซอยสุขสวัสดิ์ 72 ตำบลบางครุ อำเภอพระประแดง จังหวัดสมุทรปราการ  
 2. ทางบริษัทเช่าที่ดินและสิ่งปลูกสร้าง ของนายเลิศชัย เจริญอารมณ์วัฒนา ในนามบริษัท เวลแมนเทคโนโลยี จำกัด ซึ่งเป็นที่ตั้งของสำนักงานและโรงงานที่ เลขที่ 94-95 หมู่ 8 ต.บางครุ อ.พระประแดง จ.สมุทรปราการ เนื้อที่ที่เช่า 15,471.25 ตารางเมตร บนพื้นที่ดินรวม 4 แปลง คือ เลขที่ 1630 , 2544, 5596, 10834 ซึ่งมีเนื้อที่ทั้งสิ้น 8-3-69 ไร่ หรือ 3,569 ตารางวา อัตราค่าเช่า 400,000.- บาทต่อเดือน เฉลี่ยค่าเช่า 120 บาท ต่อตารางเมตร / เดือน อายุสัญญา 5 ปี

**สัญญาเช่า ถือปฏิบัติตั้งแต่วันที่ 1 มีนาคม 2569**

ณ วันเริ่มต้นสัญญา บริษัทและบริษัทย่อยจะประเมินว่าสัญญาเป็นสัญญาเช่าหรือประกอบด้วยสัญญาเช่าหรือไม่ โดยสัญญาจะเป็นสัญญาเช่าหรือประกอบด้วยสัญญาเช่า ถ้าสัญญานั้นเป็นการให้สิทธิในการควบคุมการใช้สินทรัพย์ที่ระบุได้สำหรับช่วงเวลาหนึ่ง เพื่อการแลกเปลี่ยนกับสิ่งตอบแทน

**สินทรัพย์สิทธิการใช้ - ผู้เช่า**

สินทรัพย์สิทธิการใช้รับรู้ ณ วันที่ สัญญาเช่าเริ่มมีผล โดยแสดงมูลค่าตามราคาทุนหลังหักค่าเสื่อมราคาสะสมและค่าเผื่อด้อยค่าและปรับปรุงด้วยการวัดมูลค่าของหนี้สินตามสัญญาเช่าใหม่ ราคาทุนดังกล่าวประกอบด้วย จำนวนเงินของหนี้สินตามสัญญาเช่าจาก การวัดมูลค่าเริ่มแรก ต้นทุนทางตรงเกิดขึ้น และการจ่ายชำระตามสัญญาเช่าใดๆ ที่จ่ายชำระ ณ วันที่ สัญญาเช่าเริ่มมีผลหรือก่อนวันที่สัญญาเริ่มมีผลหักสิ่งจูงใจตามสัญญาเช่าที่ได้รับ

- อาคารและเครื่องจักร นำไปประกันวงเงินสินเชื่อ ธนาคารไทยพาณิชย์ จำกัด (มหาชน)
- เครื่องจักรที่มีมูลค่ามากกว่า 10 % ของสินทรัพย์รวมไม่มี

## 4.3 รายละเอียดทรัพย์สินมูลค่าตามบัญชีของบริษัทย่อย ที่โรงงานปราจีนบุรี ณ 31 ธันวาคม 2568

	อายุงาน (ปี)	มูลค่าสุทธิ ใช้งานมาแล้ว (พันบาท)	ต้นทุนสุทธิ ตามบัญชี (พันบาท)	ค่าเสื่อม ราคาสะสม (พันบาท)
อาคาร	5	5.81	26.49	20.68
เครื่องจักร	10	0.18	98.03	97.85
เครื่องมือและอุปกรณ์โรงงาน	10	0.02	11.45	11.43
ระบบไฟฟ้าและประปา	10	0.07	5.75	5.68
ยานพาหนะ	10	-	4.22	4.22
เครื่องใช้สำนักงาน	10	-	3.35	3.35
เครื่องตกแต่งและติดตั้ง	10	-	0.97	0.97
ส่วนปรับปรุง - อาคารสำนักงาน	10	1.69	1.77	0.08
สิทธิการใช้อาคารตามสัญญาเช่า		1.63	1.78	0.15
<b>รวมสินทรัพย์ถาวร</b>		<b>9.40</b>	<b>153.81</b>	<b>144.41</b>

- หมายเหตุ : 1. โรงงานตั้งอยู่เลขที่ 99/9 ถนนสาย 304 ต.หนองโพรง อ.ศรีมหาโพธิ จ.ปราจีนบุรี ได้เช่าที่ดิน พร้อมอาคารกับ บริษัท อุตสาหกรรมผ้าเคลือบพลาสติกไทย จำกัด (มหาชน) เพื่อเป็นที่ตั้งโรงงาน จำนวน 1 ไร่ 3 งาน มีสาระสำคัญของสัญญาเช่าดังนี้
- คู่สัญญา : บริษัท ยูไนเตค คัลเลอร์ คอร์ปอเรชั่น จำกัด
- อายุสัญญา : 3 ปี
- อัตราค่าเช่า : 35,000 บาท ต่อเดือน
- อัตราค่าเช่าดังกล่าวมีการประเมินราคาตลาดในพื้นที่บริเวณเดียวกันราคาเช่าอยู่ในเกณฑ์เหมาะสม (ค่าเช่าที่ดินพร้อมอาคาร โรงงาน 50 บาท / ตารางวา/เดือน
  - รายการนี้ได้รับความเห็นชอบจากคณะกรรมการตรวจสอบ เมื่อครบกำหนดตามสัญญาเช่าโดยให้เช่าต่อไปตามสัญญาเดิม เมื่อวันที่ 1 สิงหาคม 2568
2. เครื่องจักร นำไปค้ำประกันวงเงินสินเชื่อกับ ธนาคารไทยพาณิชย์ จำกัด (มหาชน)
3. เครื่องจักรที่มีมูลค่ามากกว่า 10 % ไม่มี

## 1.3 โครงสร้างการถือหุ้นของกลุ่มบริษัท

☐ ผู้ถือหุ้น

กลุ่มผู้ถือหุ้น		30 เม.ย. 2568		30 เม.ย. 2567		30 เม.ย. 2566	
		จำนวนหุ้นที่ถือ	%	จำนวนหุ้นที่ถือ	%	จำนวนหุ้นที่ถือ	%
1.นางพรทิพย์	เจริญอาภรณ์วัฒนา	1,700,000	16.19	1,700,000	16.19	1,700,000	16.19
2.นายเลิศชัย	เจริญอาภรณ์วัฒนา	2,494,900	23.76	2,494,900	23.76	2,494,900	23.76
3.นายชาติชาย	เจริญศิริวัฒนา	629,900	5.99	629,900	5.99	629,900	5.99
4.นางมนต์นันท์(โสพิศ)	เจริญอาภรณ์วัฒนา	937,800	8.93	937,800	8.93	937,800	8.93
5.นางสาววีรยา	เจริญอาภรณ์วัฒนา	547,400	5.21	547,400	5.21	547,400	5.21
6.นางสาวสุมิตรา	เจริญอาภรณ์วัฒนา	501,000	4.77	501,000	4.77	501,000	4.77
7.นายโชคชัย	เจริญศิริวัฒนา	517,000	4.92	517,000	4.92	517,000	4.92
8.นางสาวทรงสมนตร์	เจริญอาภรณ์วัฒนา	450,000	4.29	450,000	4.29	450,000	4.29
9.นางสาวธัญญา	ตรียามิตรจิตกุล	405,000	3.86	405,000	3.86	405,000	3.86

## 1.4 จำนวนทุนจดทะเบียนและทุนชำระแล้ว

☐ ทุน

บริษัท มีทุนจดทะเบียน 200 ล้านบาท เรียกชำระแล้ว 105 ล้านบาท แบ่งเป็นหุ้นสามัญ 10,500,000 หุ้น มูลค่าหุ้นที่ตราไว้ 10.- บาท โดยมีประวัติการเพิ่มทุนดังนี้

เดือน/ปี ที่จดทะเบียน ทุนชำระแล้ว	ทุนจดทะเบียน (ล้านบาท)	ทุนชำระแล้ว		เสนอขาย ให้แก่..... เพื่อ..... .....
		ทุนที่เพิ่ม (ล้านบาท)	หลังเพิ่มทุน (ล้านบาท)	
เม.ย./2535	10	75	85	เสนอขายให้แก่ผู้ถือหุ้นเดิมเพื่อเป็นทุนใน การขยายกิจการ
ธ.ค./2536	85	20	105	เสนอขายให้แก่ประชาชนทั่วไป เพื่อ 1.ซื้อเครื่องจักรและอุปกรณ์เพื่อขยายกำลังการผลิต 2.ชำระคืนเงินกู้ยืมระยะยาวจากสถาบันการเงิน

☐ พันธะผูกพันในการออกหุ้นในอนาคต  
- ไม่มี -

## 1.5 นโยบายการจ่ายเงินปันผล

บริษัทมีนโยบายการจ่ายเงินปันผล โดยพิจารณาปัจจัยต่างๆ ประกอบด้วย ผลการดำเนินงานของบริษัทฯ  
สถานะเศรษฐกิจ แผนการขยายธุรกิจ โอกาสในการปรับปรุงประสิทธิภาพต่างๆ ในอนาคต ฐานะการเงินและสภาพคล่อง  
ของบริษัทฯ ตลอดจนจะต้องได้รับการอนุมัติจากที่ประชุมสามัญผู้ถือหุ้นของบริษัทฯ

## 2 : การบริหารจัดการความเสี่ยง

ปัจจัยความเสี่ยงที่สำคัญในปี 2568 ที่บริษัทได้รับผลกระทบต่อการดำเนินงานและด้านการบริหารจัดการ มีดังนี้

UP 2.20%



ความเสี่ยงจากการเปลี่ยนแปลง  
ของราคาวัตถุดิบ



ความเสี่ยงด้านการตลาด  
และการขาย



ความเสี่ยงด้านลูกหนี้การค้า

## 2 : การบริหารจัดการความเสี่ยง

### 2.1 นโยบายและการบริหารความเสี่ยง

บริษัทฯ ได้ตระหนักถึงความสำคัญของการบริหารจัดการความเสี่ยง เพื่อให้มีประสิทธิภาพที่ดีที่สุด และสามารถอยู่ในระดับที่ยอมรับได้ โดยใช้หลักการบริหารจัดการทั้งความเสี่ยงภายใน และภายนอก ด้วยการวิเคราะห์ประเมินจัดลำดับ ความรุนแรงและหาแนวทางแก้ปัญหา พร้อมป้องกันให้อยู่ในระดับการยอมรับได้

### 2.2 โครงสร้างการบริหารความเสี่ยง

1. ความเสี่ยงภายในของบริษัทฯ ให้พนักงานแต่ละแผนกตามสายงานร่วมกัน บริหารความเสี่ยง ( Risk Management ) พร้อมป้องกันและแก้ไขความเสี่ยง ใน ระบบ ISO : 9001 : 2015 โดยผ่านการทบทวนของฝ่ายบริหารพิจารณาและให้ความสนับสนุน
2. ความเสี่ยงภายนอกของบริษัทฯ ให้ฝ่ายบริหารและฝ่ายการตลาดร่วมกัน บริหารความเสี่ยง ( Risk Management ) ผ่านคณะกรรมการฝ่ายตรวจสอบ ( Audit Commitee ) แล้วรายงานต่อคณะกรรมการ เพื่อพิจารณาระดับความเสี่ยงและโอกาส มาเป็นแนวทางในการปรับปรุงและพัฒนาองค์กรต่อไป ให้เกิดประสิทธิภาพสูงสุด

### 2.3 ปัจจัยความเสี่ยงต่อการดำเนินงานธุรกิจ

ปัจจัยความเสี่ยงที่สำคัญในปี 2568 ที่บริษัทฯ ได้รับผลกระทบต่อการดำเนินงาน มีดังนี้

#### 2.3.1 ความเสี่ยงจากการเปลี่ยนแปลงของราคาวัตถุดิบ

เนื่องจากต้นทุนหลักในการผลิตกระสอบพลาสติกสานคือเม็ดพลาสติก PP (POLYPROPYLENE) ซึ่งคิดเป็น 70 % ของต้นทุนการผลิตทั้งหมด และมีราคาผันแปรไปตามราคาน้ำมันในตลาดโลก โดยในปี 2568 ราคาน้ำมันตลาดโลกยังคงมีความผันผวนตามภาวะเศรษฐกิจโลกที่เริ่มหดตัวลง ทางบริษัทฯ ได้บริหารจัดการวางแผนการสั่งซื้อวัตถุดิบให้สอดคล้องกับปริมาณคำสั่งซื้อของลูกค้าอย่างเหมาะสม ด้วยการวิเคราะห์วางแผนการสั่งซื้อล่วงหน้าในช่วงที่วัตถุดิบมีราคาลดลง และมีการซื้อจากผู้ผลิตหลายราย เพื่อเพิ่มอำนาจการซื้อที่สามารถเปรียบเทียบราคาได้และสามารถซื้อวัตถุดิบได้ในราคาที่ถูกลงกว่าราคาตลาด

#### 2.3.2 ความเสี่ยงด้านการตลาดและการขาย

ตลาดกระสอบพลาสติกสานมีภาวะการแข่งขันที่ทวีความรุนแรงมากขึ้นในปี 2568 ทั้งนี้เนื่องจากเกิดสภาวะการแข่งขันด้านราคา ในอุตสาหกรรมนี้ค่อนข้างรุนแรงมากขึ้น ฉะนั้น เพื่อให้สามารถรักษาสัดส่วนครองตลาดของบริษัทฯ ไว้บริษัทฯ จึงมีการบริหารความเสี่ยงดังนี้

1. บริษัทฯ มีการบริหารจัดการควบคุมการผลิตให้มีประสิทธิภาพสูง จึงทำให้สามารถควบคุมต้นทุนการผลิตให้อยู่ในเกณฑ์ที่ต่ำ เพื่อช่วยสร้างความได้เปรียบ เพื่อกำหนดราคาขายที่สามารถแข่งขันในตลาดได้
2. ด้วยระบบการควบคุมบริหารจัดการการผลิตที่มีประสิทธิภาพของบริษัทฯ ทำให้บริษัทฯ สามารถผลิตสินค้าที่มีคุณภาพที่ดี และมีการส่งมอบที่ตอบสนองต่อลูกค้าได้เป็นอย่างดี เพื่อสร้างความประทับใจให้ลูกค้า
3. ทีมงานของบริษัทฯ สามารถสร้างสัมพันธ์ภาพที่ดีกับลูกค้าได้อย่างต่อเนื่องทั้งด้านราคา คุณภาพของสินค้าและการส่งมอบตลอดจนการให้บริการที่ดีจนเกิดความพึงพอใจที่ดีของลูกค้าต่อบริษัทฯ ซึ่งนับว่าบริษัทฯ สามารถสร้าง Brand loyalty ที่ดีได้ อันเป็นปัจจัยสำคัญที่ทำให้บริษัทฯ สามารถดำเนินธุรกิจได้ต่อเนื่องระยะยาวอย่างมั่นคง



### 2.3.3 ความเสี่ยงด้านลูกหนี้การค้า

ในปี 2568 ทางบริษัทฯ ได้ควบคุม การให้เครดิตแก่ลูกค้า บริษัทฯตระหนักและให้ความสำคัญ เพื่อควบคุมความเสี่ยง บริษัทฯได้บริหารความเสี่ยง ด้วยการใช้นโยบายและวิธีการควบคุมเครดิตอย่างเหมาะสม โดยใช้การวิเคราะห์อายุลูกหนี้มาเป็นข้อมูล ในการพิจารณาให้เครดิตแก่ลูกค้ารายเก่าและใช้ความระมัดระวังอย่างรอบคอบมากเป็นพิเศษในการคัดเลือกลูกค้ารายใหม่ ตลอดจน การกำหนดระยะเวลาเครดิตในการซื้อสินค้าของลูกค้ารวมทั้งมีการตรวจสอบควบคุมการรับชำระหนี้จากลูกหนี้การค้าอย่างใกล้ชิด รัคทุกเดือน เพื่อป้องกันความเสี่ยงที่จะกระทบด้านการเงินของบริษัทฯ จึงสามารถป้องกันปัญหานี้เสียได้อย่างมีประสิทธิภาพ

### 3 : การขับเคลื่อนธุรกิจเพื่อความยั่งยืน

#### โครงการความรับผิดชอบต่อสังคม เพื่อการพัฒนาอย่างยั่งยืน (Corporate Social Responsibility:CSR)

1. บริษัทฯ ให้คำแนะนำผลิตภัณฑ์กับลูกค้า เพื่อให้ได้สินค้าที่ตรงตามความต้องการของลูกค้า
2. บริษัทฯ ให้บริการหลังการขายกับบริษัทฯ ลูกค้าทุกกลุ่มในอุตสาหกรรมกระสอบพลาสติกสาน

**วิสัยทัศน์** บริษัทฯ ดำเนินนโยบาย เพื่อให้บริษัทฯ ลูกค้ากระสอบพลาสติกสาน ได้ของที่มีคุณภาพดีตามความต้องการ รวมถึงได้รับความพึงพอใจในผลิตภัณฑ์พลาสติกสานที่เป็นมิตรกับสิ่งแวดล้อม

**ภารกิจ** บริษัทฯ มีทีมงานที่สามารถรองรับและให้คำแนะนำกับบริษัทฯ ลูกค้าเกี่ยวกับกระสอบพลาสติกสานในทุกรูปแบบ ได้คุณภาพที่ดีและตรงตามความต้องการของลูกค้า

**กลยุทธ์** ทางบริษัทฯ คำนึงถึงความต้องการของลูกค้าในด้านกระสอบพลาสติกสานที่มีคุณภาพดีและเป็นมิตรกับสิ่งแวดล้อมและผู้บริโภคที่ได้ใช้สินค้าของทางบริษัทฯ

#### ● การดำเนินงานและการจัดทำรายงาน

บริษัทฯ มีทีมงานที่พร้อมให้คำแนะนำให้เรื่องกระสอบพลาสติกสาน

1. บริษัทฯ ได้รับคำสั่งซื้อจากบริษัทฯ ลูกค้ามาอย่างต่อเนื่องเสมอมา จากการที่บริการด้านการขายที่เน้นความต้องการของลูกค้าเป็นหลักเพื่อสนองตอบต่อความต้องการความพึงพอใจของลูกค้าและผู้บริโภคเป็นสำคัญ
2. ให้ความร่วมมือกับบริษัทฯ ลูกค้า ในการผลิตสินค้าที่ได้คุณภาพที่ดีและเป็นมิตรกับสิ่งแวดล้อม

#### ● ผลประโยชน์ที่คาดว่าจะได้รับ

1. บริษัทฯ ลูกค้าจะกลับมาสั่งซื้อสินค้าอย่างต่อเนื่อง
2. สร้างสัมพันธภาพที่ดีกับลูกค้าในด้านสินค้ากระสอบที่ดีมีคุณภาพและเป็นมิตรกับสิ่งแวดล้อม

บริษัทฯ ดำเนินงานภายใต้การดูแลในทุกด้านให้ประสานสอดคล้องในทุกๆ มิติ



## นโยบายภาพรวม

### 1. การประกอบกิจการด้วยความเป็นธรรม

- ดำเนินธุรกิจด้วยความสุจริต โปร่งใสเป็นธรรม มุ่งเน้นการเจริญเติบโตของบริษัทควบคู่ไปกับการพัฒนาคุณภาพผลิตภัณฑ์ดูแลผลประโยชน์ของผู้มีส่วนได้เสียทุกฝ่าย

### 2. การต่อต้านการทุจริตคอร์รัปชัน

- จะไม่สนับสนุนหรือส่งเสริมเกี่ยวกับการทุจริตโดยใช้หลักธรรมาภิบาล

### 3. การเคารพสิทธิมนุษยชน

- ให้ความสำคัญเท่าเทียมกันกับพนักงานทุกคน และพิจารณาตามความรู้ความสามารถของพนักงานเป็นหลักในการพิจารณาเลื่อนขั้น

### 4. การปฏิบัติ ต่อแรงงานอย่างเป็นธรรม

- การปฏิบัติ ทางบริษัทและบริษัทย่อย จะปฏิบัติตามข้อกำหนดต่างๆ เพื่อให้ความเป็นธรรมกับแรงงานทั้งในประเทศและต่างด้าว

### 5. ความรับผิดชอบต่อผู้บริหาร

- การผลิตสินค้าต้องคำนึงถึงความปลอดภัยของผู้บริโภคและรักษาสิ่งแวดล้อมในธรรมชาติ

### 6. นโยบายสิ่งแวดล้อม

- บริษัทอุตสาหกรรมค้าเคลือบพลาสติกไทย จำกัด(มหาชน) ประกอบกิจการ ผลิต กระสอบพลาสติกสาน จำหน่ายในประเทศ และส่งออกต่างประเทศ มีความรับผิดชอบต่อสิ่งแวดล้อมและสังคม โดยมุ่งมั่นพัฒนาและดำเนินการจัดการระบบเรื่องสิ่งแวดล้อมให้มีประสิทธิภาพสูงสุด ดังนี้

6.1 จะดำเนินการผลิต สินค้าที่มีคุณภาพ และรักษาสิ่งแวดล้อมอย่างเคร่งครัดในบริเวณโรงงาน โดยไม่ตัดต้นไม้และดูแลต้นไม้ให้ดี พร้อมทั้งประหยัดพลังงานในอุปกรณ์ที่ใช้ไฟฟ้าทุกชนิด

6.2 จัดกิจกรรมและอบรมในเรื่องการอนุรักษ์สิ่งแวดล้อม และความปลอดภัยในการปฏิบัติในการปฏิบัติงาน โดยปลูกจิตสำนึกของพนักงานให้รักสิ่งแวดล้อมและสังคม รวมทั้งความปลอดภัยในการปฏิบัติงาน

6.3 ใช้เครื่องจักรที่มีเทคโนโลยีที่ทันสมัย และมีประสิทธิภาพในการประหยัดพลังงาน และใช้วัตถุดิบที่ไม่เป็นพิษรวมทั้งไม่ส่งผลกระทบต่อสิ่งแวดล้อม

6.4 มีการบริหารจัดการระบบการรักษาสิ่งแวดล้อม ให้มีความเหมาะสมในขบวนการผลิตสินค้า และสร้างสัมพันธภาพที่ดีกับลูกค้าในเรื่องการช่วยกันรักษาสิ่งแวดล้อม

6.5 มุ่งมั่นในการรักษาและปกป้องสิ่งแวดล้อม โดยจะไม่ก่อให้เกิดมลพิษต่อสิ่งแวดล้อม

### 7. การร่วมพัฒนาชุมชนหรือ สังคม

- ให้ความร่วมมือและช่วยเหลือแก่สังคมและชุมชนในท้องถิ่น เช่น สนับสนุนสิ่งของงานกาชาด, กองทุนการศึกษาและสนับสนุนให้ความช่วยเหลือในท้องที่ที่ร้องขอของชาวบ้าน, วันคนพิการสากล, ทอดกฐิน,อื่นๆ เพื่อสังคม

### 8. การมีนวัตกรรมและเผยแพร่ นวัตกรรมที่ได้จากการดำเนินงานที่มีความรับผิดชอบต่อสังคม สิ่งแวดล้อมและผู้มีส่วนได้เสีย

เพื่อสร้างทัศนคติและวัฒนธรรมองค์กร โดยมุ่งสร้างและสืบสานความสัมพันธ์อันดีที่เกิดจากการยอมรับและไว้วางใจซึ่งกันและกัน

สนับสนุนกิจกรรมเพื่อสาธารณประโยชน์ สังคมและสิ่งแวดล้อม ตลอดจนส่งเสริมองค์กรภาครัฐ หรือเอกชนที่มีภารกิจอันเป็นประโยชน์ต่อสังคมและสิ่งแวดล้อม

ส่งเสริมให้บุคลากรทุกระดับให้ความสำคัญและมีส่วนร่วมปฏิบัติงานและดำเนินกิจกรรมต่างๆของบริษัทด้วยความรับผิดชอบต่อสังคม รวมทั้งส่งเสริมและสนับสนุนให้พนักงานมีส่วนร่วมทำงานอาสาสมัคร และกิจกรรมสาธารณประโยชน์ร่วมกับชุมชน

ไม่สนับสนุนกิจกรรมที่ขัดต่อหลักศีลธรรม หรือก่อให้เกิดผลกระทบในเชิงลบต่อความเชื่อมั่นและความไว้วางใจของผู้มีส่วนได้เสีย เช่น ผู้ถือหุ้น พนักงาน ชุมชนที่บริษัทประกอบกิจการอยู่ ลูกค้า คู่ค้า และหน่วยงานภาครัฐ ตลอดจนถึงสังคมและประเทศชาติที่มีต่อบริษัท

กิจกรรมเพื่อประโยชน์ต่อสังคมและสิ่งแวดล้อมและผู้มีส่วนได้เสีย

- โครงการ โรงงานสีขาว (ต้านภัยยาเสพติด)
- การรับรองอุตสาหกรรมสีเขียว ระดับที่ 1
- สนับสนุนกรมสวัสดิการและคุ้มครองแรงงาน กระทรวงแรงงาน
- บริจาคของขวัญวันเด็กแห่งชาติ สนับสนุนเด็กก่อนเกณฑ์วัดชนานิมิตร
- สนับสนุนของขวัญวันคนพิการสากล
- บริจาคช่วยงานกาชาด พัฒนาฝีมือแรงงาน และ งานอุตสาหกรรมจังหวัด
- ลูกค้าบริษัทมาเยี่ยมชม โรงงานและซื้อผ้าเคลือบพลาสติกกับเจ้าหน้าที่ห้องที่



### การต่อต้านการทุจริตและคอร์รัปชัน

บริษัทดำเนินธุรกิจด้วยแนวทางปฏิบัติ และมาตรการต่างๆ โดยเน้นความโปร่งใส ชี้คมั่นในความถูกต้อง มีกำหนดมาตรการและขั้นตอนให้ผู้บริหารและคณะกรรมการตรวจสอบ รวมถึงพนักงานทุกฝ่าย มีบทบาทและรับผิดชอบในการควบคุมภายในที่ป้องกันความเสี่ยงด้านคอร์รัปชัน และมีข้อเสนอแนะเพื่อปรับปรุงการปฏิบัติ สื่อสารและส่งเสริมให้ทุกระดับ ตลอดจนผู้ที่มีส่วนเกี่ยวข้องทุกฝ่าย ให้มีความรู้ความเข้าใจในนโยบายในแนวทางปฏิบัติให้เหมาะสม เพื่อให้มาตรการต่อต้านคอร์รัปชันประสบความสำเร็จอย่างเป็นรูปธรรม

การกำหนดให้มีการส่งเสริมและสนับสนุนนโยบายต่อต้านคอร์รัปชัน เพื่อสื่อสารไปยังทุกๆ ฝ่าย ให้เข้าใจและร่วมมือกัน เพื่อให้มั่นใจว่าระบบที่มีการปรับเปลี่ยนตามความเหมาะสมและสามารถใช้ป้องกันการทุจริตและคอร์รัปชันได้อย่างมีประสิทธิภาพ



#### 4 : การวิเคราะห์และคำอธิบายของฝ่ายจัดการ (MD&A)

##### ภาพรวมของการดำเนินงานธุรกิจและการเปลี่ยนแปลงที่มีนัยสำคัญ

ในปี 2568 เศรษฐกิจไทยมีการขยายตัวน้อยมาก ประมาณ ร้อยละ 2.2 ต่อปี โดยลดลงจากปี 2567 ที่ขยายตัวร้อยละ 0.5 ต่อปี โดยมีปัจจัยสำคัญเกิดจากปัจจัยเสี่ยง

##### ปัจจัยสนับสนุน

1. การชะลอตัวของเงินเฟ้อ เอื้อให้ธนาคารกลาง เริ่มผ่อนคลายนโยบายการเงินหรือขยับดอกเบี้ย อัตราดอกเบี้ย ส่งผลดีต่อการบริโภคและการลงทุนภาคเอกชน
2. การขยายตัวของภาคบริการและการท่องเที่ยว สะท้อนอุปสงค์ภายในประเทศและ การเดินทางข้ามประเทศที่ฟื้นตัว ช่วยสร้างรายได้และการจ้างงานในหลายเศรษฐกิจ
3. การลงทุนด้านดิจิทัลและ AI ช่วยยกระดับประสิทธิภาพการผลิตต้นทุน และเพิ่มขีดความสามารถในการแข่งขัน แม้ผลเชิงบวกจะกระจุกตัวในบางประเทศและบางอุตสาหกรรม
4. การค้าโลกที่เริ่มมีเสถียรภาพมากขึ้น หลังผ่านช่วงผันผวนรุนแรงจากมาตรการกีดกันและ Global Supply Chain Disruption ทำให้ภาคการส่งออกและอุตสาหกรรมเริ่มมีเสถียรภาพมากขึ้น

##### ปัจจัยความเสี่ยง

1. ความตึงเครียดทางภูมิรัฐศาสตร์และ การแข่งขันมหาอำนาจ อาจส่งผลกระทบต่อการค้าการลงทุน และห่วงโซ่อุปทานที่อาจถูกปรับเปลี่ยนตามปัจจัยด้านความมั่นคงมากกว่าประสิทธิภาพ เพิ่มต้นทุน และความไม่แน่นอนต่อการตัดสินใจของภาครัฐกิจ
  2. การแบ่งแยกทางการค้าและมาตรการกีดกัน ที่อาจเพิ่มสูงขึ้น จะส่งผลให้การค้าโลกฟื้นตัวได้ จำกัด ลดประสิทธิภาพการผลิตในภาพรวมและกดดัน ประเทศที่พึ่งพาการส่งออก
  3. ภาระหนี้สาธารณะและพื้นที่นโยบายการคลังที่จำกัด ทำให้หลายประเทศไม่สามารถขึ้น นโยบายกระตุ้น เศรษฐกิจได้อย่างเต็มที่ หากเกิดภาวะชะลอตัวหรือ ปัจจัยลบใหม่
  4. การเปลี่ยนแปลงสภาพภูมิอากาศ อาจส่งผล กระทบต่อเศรษฐกิจ โลกผ่านภัยพิบัติที่รุนแรงและถี่ขึ้น กระทบการผลิต เกษตรกรรม และห่วงโซ่อุปทาน เพิ่มต้นทุนภาครัฐและเอกชน และสร้างความเสี่ยงต่อ เสถียรภาพเศรษฐกิจในระยะยาว
- ในส่วนของบริษัทฯ บริหารใช้ นโยบายรักษฐานลูกค้าเก่าและเพิ่มลูกค้ารายใหม่อย่างสม่ำเสมอ และบริหารจัดการในส่วนของการใช้จ่ายต่างๆ ให้มีความเหมาะสม เพื่อช่วยให้ผลประกอบการของบริษัทดีขึ้น

##### ผลการดำเนินงานของบริษัทฯ

บริษัทมีผลขาดทุนสุทธิรวมสำหรับปี 2568 จำนวน (2.20) ล้านบาท เพิ่มขึ้น จากปี 2567 ซึ่งมีผลกำไรสุทธิจำนวน 4.36 ล้านบาท เพิ่มขึ้นเป็นจำนวน 6.56 ล้านบาทหรือเพิ่มขึ้นร้อยละ 150.46 เกิดจากรายได้การขายลดลง

- รายได้จากการขายรวมของบริษัท เท่ากับ 669.57 ล้านบาท ลดลง 19.66 ล้านบาท หรือลดลงร้อยละ 2.85 เมื่อเทียบกับปี 2567 เนื่องจากรายได้จากการขายลดลง
  - ต้นทุนขายรวมของบริษัท เท่ากับ 629.03 ล้านบาท ลดลงร้อยละ 11.33 ล้านบาท หรือลดลงร้อยละ 1.77 เมื่อเทียบกับปี 2567 เกิดจากราคาต้นทุนวัตถุดิบและค่าใช้จ่ายในการผลิตลดลง
  - ค่าใช้จ่ายในการขายและบริหารรวมเท่ากับ 45.82 ล้านบาท ลดลงจากงวดเดียวกันของปีก่อน 0.04 ล้านบาทหรือลดลงร้อยละ 0.09
- สำหรับรายได้ในปี 2568 มีจำนวนเงิน 3.86 ล้านบาท เมื่อเปรียบเทียบกับรายได้ในปี 2567 ซึ่งมีจำนวนเงิน 2.95 ล้านบาท ซึ่งมีจำนวนเงินเพิ่มขึ้น 0.91 ล้านบาท หรือเพิ่มขึ้นร้อยละ 30.86 ทั้งนี้สาเหตุเกิดจาก การเพิ่มขึ้นของเงินปันผลรับจำนวน 0.13 ล้านบาท และเพิ่มขึ้นของรายได้ อื่น จำนวน 0.15 ล้านบาท และเพิ่มขึ้นของกำไรที่เกิดขึ้นจริงจากการขายสินทรัพย์ทางการเงินอื่นจำนวน 0.63 ล้านบาท

## ฐานะทางการเงิน

### สินทรัพย์

สินทรัพย์รวมตามงบการเงินรวม ณ วันที่ 31 ธันวาคม 2568 มีจำนวน 651.33 ล้านบาท เพิ่มขึ้นจากปีก่อน 7.38 ล้านบาท หรือเพิ่มขึ้นร้อยละ 1.15 โดยมีการเปลี่ยนแปลงของสินทรัพย์ที่สำคัญดังนี้

สินทรัพย์หมุนเวียนรวม ณ วันที่ 31 ธันวาคม 2568 มีจำนวน 421.59 ล้านบาท คิดเป็นร้อยละ 64.73 ของสินทรัพย์รวม ลดลงจาก ณ วันที่ 31 ธันวาคม 2567 จำนวน 26.26 ล้านบาท หรือลดจ্বর้อยละ 5.87 ของสินทรัพย์หมุนเวียนรวม ซึ่งสินทรัพย์หมุนเวียนที่เปลี่ยนแปลงได้แก่

- สินทรัพย์ทางการเงินหมุนเวียนอื่นลดลง จำนวน 55.73 ล้านบาท
- ลูกหนี้การค้าสุทธิลดลงจำนวน 42.60 ล้านบาท
- สินค้าคงเหลือเพิ่มขึ้นจำนวน 51.62 ล้านบาท
- เงินสดและรายการเทียบเท่าเงินสดเพิ่มขึ้นจำนวน 17.69 ล้านบาท
- สินทรัพย์หมุนเวียนอื่นเพิ่มขึ้น จำนวน 2.76 ล้านบาท

สินทรัพย์ไม่หมุนเวียนรวม ณ วันที่ 31 ธันวาคม 2568 มีจำนวน 229.75 ล้านบาท คิดเป็นร้อยละ 40.93 ของสินทรัพย์รวม เพิ่มขึ้นจากปี 2567 จำนวน 33.65 ล้านบาท หรือเพิ่มขึ้นร้อยละ 17.16 ของสินทรัพย์ไม่หมุนเวียนรวม ซึ่งสินทรัพย์ไม่หมุนเวียนที่เปลี่ยนแปลงได้แก่

- สินทรัพย์ไม่หมุนเวียนอื่นเพิ่มขึ้น จำนวน 13.84 ล้านบาท
- สินทรัพย์สิทธิการใช้เพิ่มขึ้น จำนวน 16.26 ล้านบาท
- ที่ดิน อาคารและอุปกรณ์เพิ่มขึ้น จำนวน 4.34 ล้านบาท
- สินทรัพย์ภาษีเงินได้รอการตัดบัญชี ลดลง 0.79 ล้านบาท

### หนี้สินและส่วนผู้ถือหุ้น

หนี้สินรวมตามงบการเงินรวม ณ วันที่ 31 ธันวาคม 2568 มีจำนวน 107.10 ล้านบาท เพิ่มขึ้นจากปีก่อน 10.11 ล้านบาทหรือเพิ่มขึ้นร้อยละ 10.42 โดยมีการเปลี่ยนแปลงของหนี้สินที่สำคัญดังนี้

หนี้สินหมุนเวียนรวม ณ วันที่ 31 ธันวาคม 2568 มีจำนวน 60.22 ล้านบาท คิดเป็นร้อยละ 56.23 ของหนี้สินรวมซึ่งลดลง จากปี 2567 จำนวน 3.39 ล้านบาท หรือลดจ্বর้อยละ 5.33 ซึ่งหนี้สินหมุนเวียนที่เปลี่ยนแปลงได้แก่

- เจ้าหนี้การค้าและเจ้าหนี้อื่นลดลงจำนวน 22.53 ล้านบาท
- หนี้สินตามสัญญาเช่าทางการเงิน และอื่น ลดลง จำนวน 0.95 ล้านบาท
- หนี้สินหมุนเวียนอื่น ลดลง จำนวน 0.13 ล้านบาท
- เงินเบิกเกินบัญชีและเงินกู้ระยะสั้น เพิ่มขึ้น จำนวน 20.22 ล้านบาท

หนี้สินไม่หมุนเวียนรวม ณ วันที่ 31 ธันวาคม 2568 มีจำนวน 46.88 ล้านบาทคิดเป็นร้อยละ 43.77 ของหนี้สินรวม เพิ่มขึ้นจากปี 2567 จำนวน 13.50 ล้านบาท สาเหตุหลักจากหนี้สินระยะยาวตามสัญญาเช่าทางการเงินเพิ่มขึ้น จำนวน 17.58 ล้านบาทและประมาณการหนี้สินผลประโยชน์พนักงานลดลงจำนวน 4.08 ล้านบาท

ส่วนของผู้ถือหุ้น ณ วันที่ 31 ธันวาคม 2568 มีจำนวน 544.24 ล้านบาท ลดลงจาก ณ วันที่ 31 ธันวาคม 2567 จำนวน 2.73 ล้านบาท หรือลดจ্বর้อยละ 0.50 โดยลดลง จากการจ่ายเงินปันผลจำนวน 5.25 ล้านบาทและเพิ่มขึ้นของกำไรเบ็ดเสร็จรวม 2.52 ล้านบาท

### การเปลี่ยนแปลงของงบกระแสเงินสด

สำหรับปี 2568 บริษัทฯมีกระแสเงินสดสุทธิใช้ไปในกิจกรรมดำเนินงาน เป็นจำนวน 21.56 ล้านบาท สาเหตุหลักเป็นผลมาจากบริษัทมีผลการดำเนินงานที่มีรายการที่ไม่ใช้ตัวเงิน เช่น ค่าเสื่อมราคา 27.18 ล้านบาทหักขาดทุนสุทธิ 1.65 ล้านบาทและรายการอื่นอีก 0.96 ล้านบาทหักเงินสดใช้ไปสุทธิจากการเปลี่ยนแปลงในสินทรัพย์และหนี้สินดำเนินงานจำนวน 43.46 ล้านบาท และหักจ่ายภาษีเงินได้ 1.45 ล้านบาท และจ่ายประมาณการหนี้สินผลประโยชน์พนักงาน 1.22 ล้านบาท ทำให้บริษัทมีเงินสดใช้ไปในกิจกรรมดำเนินงานรวม 21.56 ล้านบาท

ในปี 2568 บริษัทฯมีกระแสเงินสดสุทธิได้มาจากกิจกรรมลงทุนจำนวน 29.91 ล้านบาท เกิดจาก เงินสดรับจากการขายสินทรัพย์ทางการเงินอื่น จำนวน 176.20 ล้านบาท บวกเงินสดรับลูกหนี้จากการขายสินทรัพย์ถาวร จำนวน 6.70 ล้านบาท และเงินสดรับจากเงินปันผล จำนวน 1.70 ล้านบาท หักเงินสดจ่ายเพื่อซื้อสินทรัพย์ทางการเงินหมุนเวียนอื่น จำนวน 117.30 ล้านบาท เงินสดจ่ายเพื่อซื้อสินทรัพย์ถาวรจำนวน 23.55 ล้านบาท และเงินสดจ่ายล่วงหน้าเพื่อซื้อสินทรัพย์ถาวร จำนวน 13.84 ล้านบาทตามลำดับ

ในปี 2568 บริษัทฯมีกระแสเงินสดใช้ไปในกิจกรรมจัดหาเงินจำนวน 9.33 ล้านบาท เนื่องจากเงินสดใช้ไปในการจ่ายชำระหนี้สินตามสัญญาชำระระยะยาวจำนวน 5.06 ล้านบาทและใช้ไปในการจ่ายเงินปันผลและจ่ายดอกเบี้ยจำนวน 5.25 ล้านบาทหัก เงินสดได้มาจากกิจกรรมจัดหาเงินจำนวน 19.64 ล้านบาท

โดยสรุป บริษัทฯมีเงินสดและรายการเทียบเท่าเงินเพิ่มขึ้นสุทธิในปี 2568 จำนวน 17.68 ล้านบาท เมื่อบวกกับเงินสดต้นปีจำนวน 7.68 ล้านบาท ทำให้มีเงินสดและรายการเทียบเท่าเงินสดคงเหลือ ณ. วันสิ้นปีจำนวน 25.36 ล้านบาท

### อัตราส่วนทางการเงินที่สำคัญ

#### **อัตราส่วนสภาพคล่อง**

อัตราส่วนสภาพคล่อง ณ วันที่ 31 ธันวาคม 2568 เท่ากับ 8.61 เท่า ลดลงจาก ณ วันที่ 31 ธันวาคม 2567 เท่ากับ 7.04 เท่า เนื่องจากบริษัทฯ มีเงินสดและรายการเทียบเท่าเงินสดเพิ่มขึ้น 1.62 ล้านบาท และ เจ้าหนี้การค้าและเจ้าหนี้อื่นเพิ่มขึ้น 16.10 ล้านบาท

#### **อัตราส่วนหมุนเวียนเจ้าหนี้**

บริษัทมีอัตราส่วนหมุนเวียนเจ้าหนี้ ณ สิ้นปี 2567 เท่ากับ 11.04 เท่า ลดลงจากสิ้นปี 2566 ที่เท่ากับ 15.12 เท่า จากการที่มีต้นทุนขายเพิ่มขึ้น 6.52 ล้านบาท ประกอบกับเจ้าหนี้การค้าเพิ่มขึ้น เนื่องจากราคาวัตถุดิบที่เพิ่มขึ้น

#### **อัตราส่วนหนี้สินต่อทุน ( D/E RATIO)**

รายการ	2568	2567	2566
อัตราส่วนหนี้สินต่อส่วนของผู้ถือหุ้น (เท่า)	0.20	0.18	0.15

สำหรับปี 2568 บริษัทมีอัตราส่วนหนี้สินต่อส่วนของผู้ถือหุ้นเพิ่มขึ้นเป็น 0.20 เท่า เนื่องจากบริษัทมีส่วนของผู้ถือหุ้นลดลง และเจ้าหนี้การค้าลดลงและหนี้สินไม่หมุนเวียนเพิ่มขึ้น

### ปัจจัยหลักที่อาจส่งผลกระทบต่อฐานะการเงินและการดำเนินงานในอนาคต

ในปี 2569 คาดว่า เศรษฐกิจไทย จะถดถอย ท่ามกลาง ความเสี่ยงจากปัจจัย 4 ด้านคือ

1. ด้านการบริโภคของเอกชนที่คาดว่า จะลดลง เนื่องจากปัญหาเศรษฐกิจถดถอย ลงเหลือ 1.9% ต่อปี
2. ด้านการส่งออกสินค้าที่คาดว่า จะขยายตัวบ้างเล็กน้อย ประมาณ 3.3% ต่อปี
3. ด้านการท่องเที่ยว คาดว่าชาวต่างประเทศจะเดินทางมาไทยน้อยลง
4. ด้านการลงทุนทั้งภาครัฐและเอกชน โดยลงทุนภาครัฐ ประมาณการลดลง -1.7% ต่อปี และภาคเอกชน จะขยายตัวประมาณ 2.9 % ต่อปี

เช่น โครงการรถไฟความเร็วสูง เชื่อม 3 สนามบิน , โครงการพัฒนาท่าเรือแหลมฉบัง เฟส 3, โครงการรถไฟ ทางคู่ในเส้นทางต่างๆ ที่ยังไม่เสร็จ

ทางบริษัทฯ บริหารจัดการให้เหมาะสมกับสถานการณ์อย่างเหมาะสม และควบคุมอย่างเข้มงวดในด้านต้นทุนและค่าใช้จ่าย เพื่อให้บริษัทฯ เติบโตอย่างมั่นคงและยั่งยืน



## 5 : ข้อมูลทั่วไปและข้อมูลสำคัญอื่น

บริษัท อุตสาหกรรมผ้าเคลือบพลาสติกไทย จำกัด (มหาชน) ประกอบธุรกิจผลิตและจำหน่าย กระสอบพลาสติกสาน โดยมีที่ตั้งสำนักงาน 2 แห่ง ดังนี้

1. สำนักงานใหญ่ ตั้งอยู่ที่ 99/9 หมู่ 5 ถนนสาย 304 ตำบลหนองโพรง อำเภอสรีมหาโพธิ จังหวัดปราจีนบุรี  
โทรศัพท์ 037- 209214-6 โทรสาร 037- 209217

2. สำนักงานสาขา ตั้งอยู่ที่ 94-95 หมู่ 8 ซอยสุขสวัสดิ์ 72 ถนนสุขสวัสดิ์ ตำบลบางครุ อำเภอพระประแดง  
จังหวัดสมุทรปราการ โทรศัพท์ 02- 4643260-6 โทรสาร 02- 4635845  
ทะเบียนเลขที่ 0107536001559

### บุคคลอ้างอิงอื่น ๆ

นายทะเบียนหลักทรัพย์

บริษัท ศูนย์รับฝากหลักทรัพย์ (ประเทศไทย) จำกัด  
62 อาคารตลาดหลักทรัพย์แห่งประเทศไทย ชั้น 4,6-7  
ถนนรัชดาภิเษก แขวงคลองเตย เขตคลองเตย  
กรุงเทพฯ 10110 โทร. 02- 229-2800

### ผู้สอบบัญชี

บริษัท สอบบัญชีธรรมนิติ จำกัด  
นายสุวัฒน์ มณีกนกสกุล  
ผู้สอบบัญชีรับอนุญาตเลขทะเบียน 8134  
ที่อยู่ 178 อาคารธรรมนิติ ชั้น 6-7  
ซอยเพิ่มทรัพย์ (ประชาชื่น 20) ถนนประชาชื่น  
แขวงบางซื่อ เขตบางซื่อ กรุงเทพฯ 10800  
โทร. 02-596-0500 แฟกซ์: 02-596-0560

### ที่ปรึกษาทางกฎหมาย

นายจุมพล คงบรรจง  
สำนักงาน นายจุมพล คงบรรจง  
109/19 หมู่ 3 ตำบลในคลองบางปลากด  
อำเภอพระสมุทรเจดีย์ จังหวัดสมุทรปราการ 10290  
โทร. 086-3260572

ปัจจัยอื่น ๆ ที่อาจมีผลกระทบต่อการตัดสินใจลงทุน

1. ข้อพิพาททางกฎหมาย

- ไม่มี -

2. ปัจจัยอื่นๆ

- ไม่มี -

# ส่วนที่ 2

การกำกับดูแลกิจการ

## 6 : นโยบายการกำกับดูแลกิจการ

บริษัทฯ ได้มีการดำเนินการหรือการปฏิบัติการในเรื่องการกำกับดูแลกิจการโดยใช้หลักการกำกับดูแลและกิจการที่ดี (Corporate Governance) เพื่อควบคุมคุณภาพภายใน ให้มีประสิทธิภาพและมีการตรวจสอบภายใน ในทุกหน่วยงาน โดยปฏิบัติตามแผนการตรวจสอบที่เสนอไว้ก่อน กรรมการตรวจสอบ

### 6.1 ภาพรวมของนโยบายและแนวปฏิบัติการกำกับดูแลกิจการ

ในส่วนนี้ ทางบริษัทฯ มีการควบคุม และนโยบายในการกำกับดูแลให้มันเป็นไปตามระเบียบปฏิบัติและป้องกันการทุจริต

#### - คณะกรรมการชุดย่อย

##### 1. โครงสร้างกรรมการบริษัทฯ ประกอบด้วย

คณะกรรมการบริษัท จำนวน 8 ท่าน

ก. มีการจัดทำรายงานการประชุมเป็นลายลักษณ์อักษร

ข. ขอบเขตอำนาจหน้าที่ ของคณะกรรมการ พิจารณาในเรื่องที่เป็นสาระสำคัญ ทุกเรื่องในบริษัทฯ

##### 2. กรรมการตรวจสอบที่มีความรู้และประสบการณ์ การสอบทานงบการเงิน ได้แก่

1. ดร.วิชัย	เลาห์มาศวนิช	ประธานคณะกรรมการตรวจสอบ
2. นายสุรพล	ทิสายุกตะ	กรรมการตรวจสอบ
3. นายวีระ	พันธุ์พิศุทธิ์ชัย	กรรมการตรวจสอบ

#### - การสรรหาและแต่งตั้งกรรมการและผู้บริหารสูงสุด

##### 1. กรรมการอิสระ

ให้คณะกรรมการอิสระเสนอชื่อกรรมการอิสระที่มีคุณสมบัติที่มีความรู้ความสามารถ และเป็นผู้มีความเป็นอิสระ ในการปฏิบัติหน้าที่ให้นำเสนอผ่านมติที่ประชุมคณะกรรมการและที่ประชุมผู้ถือหุ้น

##### 2. กรรมการและผู้บริหารระดับสูง

ให้คณะกรรมการพิจารณาตามความรู้ความสามารถ

#### - การกำกับดูแลการดำเนินงานของบริษัทย่อยและบริษัทร่วม

บริษัทมีการถือหุ้นในบริษัทย่อยโดยมีการเปิดเผยและทำงบ CONSOLIDATE กับบริษัทแม่

1. มีกรรมการบริหารไปควบคุมดูแลบริษัทย่อย
2. มีการกำหนดระบบควบคุมภายใน อย่างรัดกุมและครบถ้วน
3. มีการเปิดเผยข้อมูลในหมายเหตุประกอบงบการเงิน และรายการเกี่ยวโยงระหว่างกัน

- การดูแลเรื่องการใช้ข้อมูลภายใน

บริษัทมีนโยบาย โดยให้ผู้บริหารยึดหลักคุณธรรมในการเก็บความลับโดยไม่มีการนำข้อมูลภายในไปใช้ประโยชน์ส่วนตัว

- ค่าตอบแทนของผู้สอบบัญชี

สำหรับปีสิ้นสุดวันที่ 31 ธันวาคม 2568 บริษัทฯ ให้บริษัท สอบบัญชีธรรมนิติ จำกัด เป็นผู้สอบบัญชีของบริษัทฯ และบริษัทย่อย โดยกำหนดค่าสอบบัญชีดังต่อไปนี้

	ค่าสอบบัญชี
บริษัท อุตสาหกรรมผ้าเคลือบพลาสติกไทย จำกัด (มหาชน)	787,000
บริษัท ยูไนเต็ด คัลเลอร์ คอร์ปอเรชั่น จำกัด	297,500
รวมค่าตอบแทน	1,084,500

## 6.2 จรรยาบรรณธุรกิจ

บริษัทฯ ได้กำหนดจรรยาบรรณ และจรรยาบรรณทางธุรกิจไว้เป็นมาตรฐาน ดังต่อไปนี้

### 1. ข้อพึงปฏิบัติในการดำเนินธุรกิจของบริษัทฯ

#### ดำเนินธุรกิจให้อยู่ต้องตามกฎหมาย

บริษัทฯ พึงดำเนินธุรกิจให้อยู่ต้องตามกฎหมาย รวมทั้งมีนโยบายต่อต้านการคอร์รัปชันทุกรูปแบบ

บริษัทฯ พึงส่งเสริมให้กรรมการ ผู้บริหาร และพนักงานยึดถือ และปฏิบัติตามกฎหมาย รวมทั้งปลูกจิตสำนึกเพื่อร่วมกันต่อต้านการคอร์รัปชันทุกรูปแบบ

บริษัทฯ พึงดำเนินธุรกิจด้วยการไม่ล่วงละเมิดทรัพย์สินทางปัญญา หรือ ลิขสิทธิ์ของผู้อื่น

#### ดำเนินธุรกิจที่เป็นประโยชน์ต่อระบบเศรษฐกิจ สังคม และสิ่งแวดล้อม

บริษัทฯ พึงดำเนินธุรกิจที่เป็นประโยชน์ต่อระบบเศรษฐกิจโดยรวม

บริษัทฯ พึงดำเนินธุรกิจที่ไม่ขัดต่อขนบธรรมเนียม จารีตประเพณี หรือ ไม่เกิดความเสียหายต่อสังคม

พึงรับผิดชอบต่อสังคม ชุมชน รวมถึงสนับสนุนให้ความช่วยเหลือกิจกรรมที่มีส่วนร่วมในการสร้างสรรค์สังคม และสิ่งแวดล้อม

#### ปฏิบัติต่อผู้ที่เกี่ยวข้องอย่างเป็นธรรม โดยไม่เอารัดเอาเปรียบทุกฝ่ายที่เกี่ยวข้อง

- บริษัทฯ พึงดำเนินธุรกิจ และแข่งขันทางการตลาดอย่างเป็นธรรม
- บริษัทฯ พึงรักษาผลประโยชน์ของผู้มีส่วนได้เสียทุกรายด้วยความเป็นธรรม
- บริษัทฯ พึงให้ความมั่นใจว่าสิทธิของผู้มีส่วนได้เสีย ได้รับการคุ้มครองโดยกฎหมาย
- บริษัทฯ พึงจริงใจ มีความเป็นธรรมต่อลูกค้า และพร้อมที่จะให้ความช่วยเหลือลูกค้าอยู่เสมอ
- บริษัทฯ พึงยึดมั่นในการสร้างบรรยากาศที่ดีในการทำงาน และปราศจากการคุกคามใดๆ รูปแบบต่างๆ ของการคุกคาม ได้แก่
  - การคุกคามทางวาจา ได้แก่ การบิดเบือน ใสความ หรือทำให้เสื่อมเสียชื่อเสียง
  - การคุกคามทางกาย เช่น การข่มขู่ ทำร้ายร่างกาย ขู่จะทำร้ายร่างกาย
  - การคุกคามที่มองเห็นได้ เช่น การสื่อข้อความก้าวร้าว การแสดงอาการปฏิกิริยา การใช้วาจา หรือการใช้รูปภาพที่ก่อให้เกิดความขุ่นเคือง
  - การคุกคามทางเพศ เช่น การร้องขอผลประโยชน์ทางเพศ การขู่เชิญเอาเงินหรือผลประโยชน์อื่นใด โดยอ้างจะเผยแพร่ความลับ (Blackmail)
  - การล่วงละเมิดทางเพศด้วยกาย และวาจาในลักษณะอื่น

#### การเปิดเผยข้อมูลสารสนเทศ

บริษัทฯ พึงเปิดเผยข้อมูลสารสนเทศอย่างเพียงพอ ทันเวลา ถูกต้อง และโปร่งใสโดยสม่ำเสมอ

บริษัทฯ พึงระมัดระวังไม่ให้ผู้มีส่วนได้เสียเกิดความสับสน และสำคัญผิดในข้อเท็จจริงของสารสนเทศ

#### การปฏิบัติต่อพนักงาน

- บริษัทฯ พึงให้การดูแลแก่พนักงาน และจัดให้มีสวัสดิการพนักงาน
- บริษัทฯ พึงมีความเป็นธรรมต่อพนักงานทุกคนโดยไม่เลือกปฏิบัติ
- บริษัทฯ พึงสนับสนุนหรือส่งเสริมกิจกรรมเชื่อมความสัมพันธ์ระหว่างพนักงานกับพนักงาน และระหว่างพนักงานกับองค์กร
- บริษัทฯ พึงส่งเสริมพัฒนาความรู้ และความก้าวหน้าให้พนักงาน
- บริษัทฯ พึงให้ผลตอบแทนแก่พนักงานด้วยความเป็นธรรม
- บริษัทฯ พึงปฏิบัติและให้ความเคารพการละเมิดสิทธิมนุษยชนอันเป็นรากฐานของการพัฒนาบุคลากร

#### การสร้างค่านิยมที่คำนึงถึงผลประโยชน์ขององค์กรมากกว่าบุคคล

บริษัทฯ พึงสนับสนุนและส่งเสริมให้พนักงานทุกคนคำนึงถึงผลประโยชน์ขององค์กร มากกว่าส่วนตน

## 7 : โครงสร้างการกำกับดูแลกิจการและข้อมูลสำคัญเกี่ยวกับคณะกรรมการ คณะกรรมการชุดย่อย ผู้บริหาร พนักงานอื่น

### 7.1 โครงสร้างการกำกับดูแล

#### ☐ อำนาจหน้าที่ของคณะกรรมการ

คณะกรรมการมีอำนาจในการดำเนินกิจการของบริษัท อย่างไรก็ดีตามในการดำเนินกิจการของบริษัทที่สำคัญบางเรื่องบริษัทจะต้องได้รับความเห็นชอบจากผู้ถือหุ้นด้วย กิจการที่ต้องได้รับความเห็นชอบจากผู้ถือหุ้นจะกำหนดอยู่ในกฎหมายบริษัทมหาชนและในข้อบังคับของบริษัท ซึ่งรวมถึงเรื่องการแก้ไขหนังสือบริคณห์สนธิหรือข้อบังคับของบริษัท การเพิ่มทุนหรือการลดทุน การแต่งตั้งหรือการถอดถอนกรรมการ การขายหรือโอนกิจการหรือทรัพย์สิน ที่สำคัญของบริษัท การซื้อหรือรับโอนกิจการของบริษัท มหาชน หรือ บริษัทเอกชนอื่น การทำ แก๊ซ หรือเลิกสัญญาให้เข้ากิจการที่สำคัญ

#### ☐ โครงสร้างการจัดการ

บริษัท มีคณะกรรมการคณะหนึ่ง ประกอบด้วยกรรมการอย่างน้อย 5 คน โดยให้ที่ประชุมใหญ่เป็นผู้พิจารณาเลือกตั้ง และให้คณะกรรมการเลือกตั้งกรรมการด้วยกันเป็นประธานกรรมการแล้วอาจเลือกรองประธานกรรมการ กรรมการผู้จัดการ และตำแหน่งอื่นตามที่เห็นเหมาะสมด้วยก็ได้และกรรมการไม่น้อยกว่ากึ่งหนึ่งของจำนวนกรรมการทั้งหมดต้องมีถิ่นที่อยู่ในราชอาณาจักร

ก. ให้ที่ประชุมผู้ถือหุ้นเลือกตั้งกรรมการตามหลักเกณฑ์และวิธีการต่อไปนี้

1. ผู้ถือหุ้นคนหนึ่งจะมีคะแนนเสียงเท่ากับหนึ่งหุ้นต่อหนึ่งเสียง
2. ผู้ถือหุ้นแต่ละคนจะต้องใช้คะแนนเสียงที่มีอยู่ทั้งหมด (1) เลือกตั้งบุคคลคนเดียวหรือหลายคนเป็นกรรมการก็ได้แต่จะแบ่งคะแนนเสียงให้ผู้ใดมากที่สุดเพียงใดไม่ได้
3. บุคคลซึ่งได้รับคะแนนเสียงสูงสุดตามลำดับลงมาเป็นผู้ได้รับการเลือกตั้งเป็นกรรมการเท่าจำนวนกรรมการที่จะพึงมีหรือพึงเลือกตั้งในครั้งนั้น ในกรณีที่บุคคลซึ่งได้รับการเลือกตั้งในลำดับถัดลงมาจะมีคะแนนเสียงเท่ากับเกินจำนวนกรรมการที่จะพึงมีหรือจะพึงเลือกตั้ง ในครั้งนั้นให้ผู้เป็นประธานเป็นผู้ออกเสียงชี้ขาด

ข. ผู้เป็นกรรมการของบริษัท ไม่จำเป็นจะต้องเป็นผู้ถือหุ้นของบริษัท

ในการประชุมสามัญประจำปีทุกครั้งที่ กรรมการจะต้องออกจากตำแหน่ง อย่างน้อยจำนวนหนึ่งในสาม (1/3) โดยอัตราถ้าจำนวนกรรมการจะแบ่งออกให้เป็นสามส่วนไม่ได้ก็ให้ออกโดยจำนวนใกล้เคียงที่สุดกับส่วนหนึ่งในสาม (1/3) กรรมการที่จะต้องออกจากตำแหน่งในปีแรกจะสลากว่าผู้ใดจะออก ส่วนปีหลัง ๆ ต่อไป ให้กรรมการที่อยู่ในตำแหน่งนานที่สุดเป็นผู้ออกจากตำแหน่งไปนั้น อาจเลือกเข้ารับตำแหน่งอีกก็ได้

ค. นอกจากการพ้นตำแหน่งตามวาระแล้ว กรรมการอาจพ้นตำแหน่ง เมื่อ

1. ตาย
2. ลาออก
3. ขาดคุณสมบัติ หรือมีลักษณะต้องห้ามตามกฎหมายว่าด้วยบริษัทมหาชนจำกัด
4. ที่ประชุมผู้ถือหุ้นลงมติให้ออก
5. ศาลมีคำสั่งให้ออก

- ง. กรรมการซึ่งลาออกจากตำแหน่ง ให้ยื่นใบลาออกต่อบริษัท การลาออกมีผลนับแต่วันที่ยื่นใบลาออกไปถึงบริษัท กรรมการซึ่งลาออกตามวรรคหนึ่งจะแจ้งการลาออกของตนให้นายทะเบียนทราบด้วยก็ได้
- จ. ในกรณีที่ตำแหน่งกรรมการว่างลงเพราะเหตุอื่น นอกจากถึงคราวออกตามวาระให้คณะกรรมการเลือกบุคคลซึ่งมีคุณสมบัติและไม่มีลักษณะต้องห้ามตามกฎหมายว่าด้วยบริษัทมหาชนจำกัดเข้าเป็นกรรมการแทนในการประชุมคณะกรรมการคราวถัดไปเว้นแต่วาระของกรรมการเหลือน้อยกว่าสองเดือน
- บุคคลซึ่งเข้าเป็นกรรมการแทนดังกล่าว จะอยู่ในตำแหน่งกรรมการได้เพียงเท่าวาระที่ยังเหลืออยู่ของกรรมการที่ตนแทนอยู่

## 8. รายงานผลการดำเนินงานสำคัญด้านการกำกับดูแลกิจการ

### 8.1 คณะกรรมการบริษัท

คณะกรรมการของบริษัทฯ ณ วันที่ 31 ธันวาคม 2568 ประกอบด้วยกรรมการจำนวน 8 ท่านซึ่งมี คุณสมบัติครบตาม มาตรา 68 แห่งพระราชบัญญัติบริษัทมหาชน จำกัด พ.ศ. 2535 และตามประกาศคณะกรรมการกำกับหลักทรัพย์และตลาดหลักทรัพย์เรื่องหลักเกณฑ์เงื่อนไขตามที่กำหนด ดังมีรายชื่อต่อไปนี้

รายชื่อกรรมการ	ตำแหน่ง	การประชุมคณะกรรมการ	
		จำนวนครั้งการประชุม	จำนวนครั้งที่เข้าร่วมประชุม
นางพรทิพย์ เจริญอาภรณ์วัฒนา	ประธานคณะกรรมการ	4	4
นายเลิศชัย เจริญอาภรณ์วัฒนา	กรรมการผู้จัดการ	4	4
นายชาดิชยา เจริญศิริวัฒนา	กรรมการ	4	4
นางนิตยา เจริญอาภรณ์วัฒนา	กรรมการ	4	4
นายโชคชัย เจริญศิริวัฒนา	กรรมการ	4	4
ดร.วิชัย เล่าห์มาศวนิช	กรรมการอิสระ	4	4
	ประธานคณะกรรมการ	4	4
	ตรวจสอบ		
นายสุรพล ทิศาอุกตะ	กรรมการอิสระ	4	4
	กรรมการตรวจสอบ	4	4
นายวีระ พันธุ์พิสุทธิชัย	กรรมการอิสระ	4	4
	กรรมการตรวจสอบ	4	4

### 8.2 เจ้าหน้าที่ฝ่ายบริหาร

คณะผู้บริหารของบริษัทฯ ณ วันที่ 31 ธันวาคม 2568 มีจำนวน 8 ท่าน ซึ่งคุณสมบัติครบตาม มาตรา 68 แห่งพระราชบัญญัติบริษัทมหาชน จำกัด พ.ศ. 2535 และตามประกาศคณะกรรมการกำกับหลักทรัพย์และตลาดหลักทรัพย์เรื่องหลักเกณฑ์เงื่อนไขดังมีรายชื่อ ดังต่อไปนี้



ณ วันที่ 31 ธันวาคม 2568 บริษัทมีผู้บริหารจำนวน 8 ท่าน ดังนี้

บริษัท อุตสาหกรรมผ้าเคลือบพลาสติกไทย จำกัด (มหาชน)

รายชื่อผู้บริหาร	ตำแหน่ง
นายเลิศชัย เจริญอาภรณ์วัฒนา	กรรมการผู้จัดการ
นายชาดิชย เจริญศิริวัฒนา	กรรมการผู้ช่วยกรรมการผู้จัดการ
นางสาวนิตยา เจริญอาภรณ์วัฒนา	ผู้จัดการฝ่ายขายในประเทศ-ต่างประเทศ
นายโชคชัย เจริญศิริวัฒนา	ผู้จัดการฝ่ายโรงงาน (ปราจีน)
นายยุทธ ปัญญาปฏิพันธ์	ผู้จัดการฝ่ายโรงงาน (สมุทรปราการ)
ดร.ไพโรจน์ ญัตติอัครวงศ์	ผู้จัดการฝ่ายบริหาร ผู้จัดการฝ่ายสูงสุดด้านบัญชีและการเงิน ( CFO )
นางรัชฎิการ พรสนธิสกุล	ผู้จัดการฝ่ายบัญชีและการเงิน
นางจิราภรณ์ อึ้งเจริญ	ผู้จัดการฝ่ายจัดซื้อ

#### แผนผังการจัดองค์กร ของบริษัทใหญ่

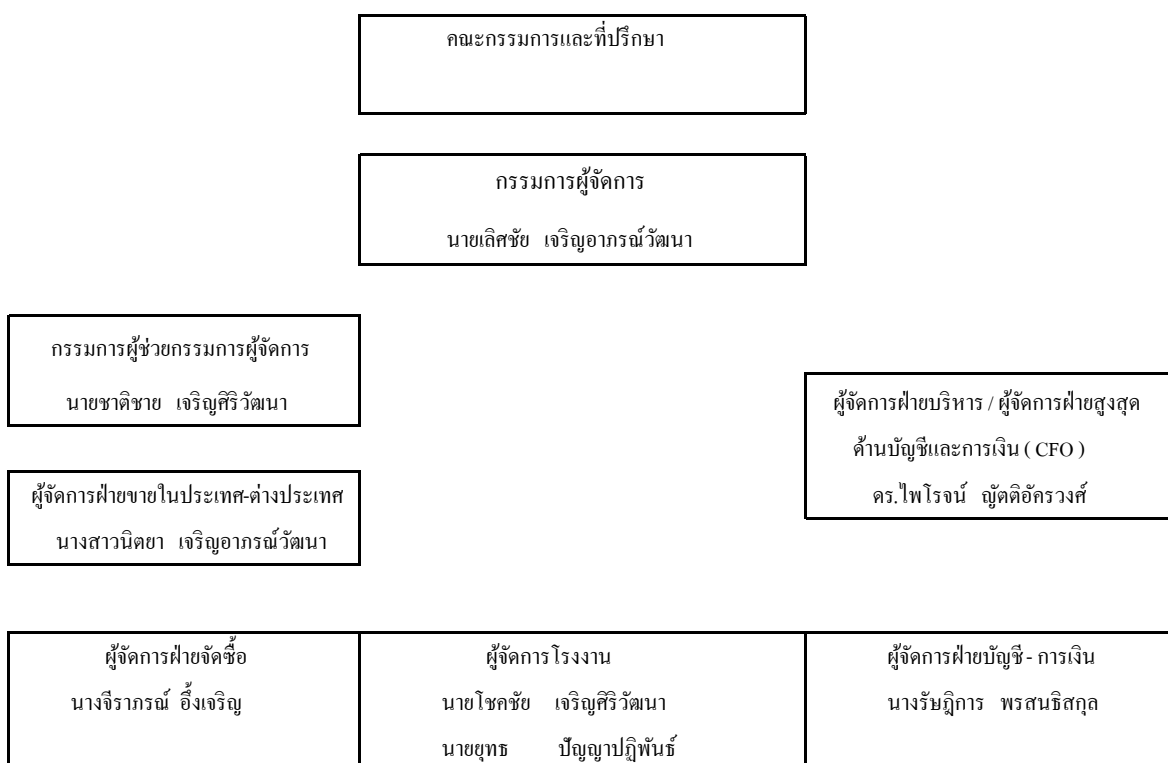

รายละเอียดเกี่ยวกับผู้บริหารและผู้มีอำนาจควบคุม ในบริษัทใหญ่และย่อย

บริษัท อุตสาหกรรมผ้าเคลือบพลาสติกไทย จำกัด (มหาชน) และบริษัทย่อย

รายชื่อ - นามสกุล	บริษัทใหญ่	บริษัทย่อย
1. นางพรทิพย์ เจริญอารมณ์วัฒนา	X	X
2. นายเลิศชัย เจริญอารมณ์วัฒนา	//	//
3. นายชาติชาย เจริญศิริวัฒนา	//	-
4. นางสาวนิตยา เจริญอารมณ์วัฒนา	/	-
5. นายโชคชัย เจริญศิริวัฒนา	/	-

หมายเหตุ.

/ = กรรมการ

X = ประธานกรรมการ

// = กรรมการบริหาร

### 8.3 เลขานุการบริษัท

คณะกรรมการบริษัทได้มีมติแต่งตั้งให้ ดร.ไพโรจน์ ญัตติอักษรวงศ์ ดำรงตำแหน่งเป็นเลขานุการบริษัท โดยคุณสมบัติของผู้ดำรงตำแหน่งเป็นเลขานุการบริษัทปรากฏในเอกสารแนบ 1

### 8.4 ผู้จัดการฝ่ายสูงสุดด้านบัญชีและการเงิน (CFO)

คณะกรรมการบริษัทได้มีมติแต่งตั้งให้ ดร.ไพโรจน์ ญัตติอักษรวงศ์ ดำรงตำแหน่ง ผู้จัดการฝ่ายสูงสุดด้านบัญชีและการเงิน โดยได้ผ่านการอบรม หลักสูตร Strategic Financial Leadership Program 2019 จาก สมาคมบริษัทจดทะเบียนไทย หลักสูตร Refreshment of the Role and Expectation of A CFO จาก สภาวิชาชีพบัญชี ในพระบรมราชูปถัมภ์

### 8.5 ค่าตอบแทนกรรมการและผู้บริหาร

สำหรับปีสิ้นสุดวันที่ 31 ธันวาคม 2568

	จำนวนคน	จำนวนเงิน (เงินเดือน)	ค่าเบี้ยประชุม
ค่าตอบแทนของคณะกรรมการ	3	390,000	150,000
ค่าตอบแทนของเจ้าหน้าที่บริหาร	8	4,330,800.00	

สัญญาการจัดการ

- ไม่มี -

จำนวนพนักงานทั้งหมดของบริษัท ฯ ณ วันที่ 31 ธันวาคม 2568

กรรมการ	8 คน
เจ้าหน้าที่บริหาร	8 คน
พนักงาน	519 คน
รวม	527 คน

## 9 : การควบคุมภายในและรายการระหว่างกัน

### 9.1 : การควบคุมภายใน

ความเห็นคณะกรรมการบริษัทฯ

รายงานคณะกรรมการบริษัทฯ

เรียนผู้ถือหุ้น

ในการประชุมคณะกรรมการครั้งที่ 4/2568 เมื่อวันที่ 23 ธันวาคม 2568 โดยมีกรรมการอิสระ/กรรมการตรวจสอบทั้ง 3 ท่าน เข้าร่วมประชุมด้วย คณะกรรมการบริษัทฯได้ประเมินระบบการควบคุมภายในของบริษัทฯโดยการซักถามข้อมูลจากฝ่ายบริหาร และระบบการตรวจสอบภายในของบริษัทฯ แล้วสรุปได้ว่า จากการประเมินระบบควบคุมภายในของบริษัทฯ มีความเพียงพอและเหมาะสม โดยบริษัทฯ ได้จัดให้มีบุคลากรอย่างเพียงพอที่จะดำเนินการ ตามระบบได้อย่างมีประสิทธิภาพ รวมทั้งมีระบบควบคุมภายในในเรื่องการติดตามควบคุมดูแลการดำเนินงานของบริษัทฯช่วยให้ สามารถป้องกันทรัพย์สินของบริษัทฯและบริษัทฯช่ยจากการที่กรรมการหรือผู้บริหารนำไปใช้โดยมิชอบหรือโดยไม่มีอำนาจ รวมถึงการทำธุรกรรมกับบุคคลที่อาจมีความขัดแย้งและบุคคลที่เกี่ยวข้องกัน อย่างเพียงพอแล้ว สำหรับการควบคุมภายในหัวข้ออื่น คณะกรรมการเห็นว่าบริษัทฯ มีการควบคุมภายในที่เพียงพอแล้วเช่นกัน

ขอแสดงความนับถือ

นางพรทิพย์ เจริญอาภรณ์วัฒนา

( ประธานกรรมการ )

ความเห็นของคณะกรรมการตรวจสอบ

รายงานคณะกรรมการตรวจสอบ

เรียน ผู้ถือหุ้น

คณะกรรมการตรวจสอบประกอบด้วย ดร.วิชัย เล่าห์มาศวนิช ประธานคณะกรรมการตรวจสอบ นายสุรพล ทิศาบุคตะ กรรมการตรวจสอบ และ นายวีระ พันธุ์พิศุทธิ์ชัย กรรมการตรวจสอบ

ในปี 2568 คณะกรรมการตรวจสอบมีการประชุม 5 ครั้ง โดยประชุมกับผู้ตรวจสอบภายนอก 1 ครั้ง คณะกรรมการตรวจสอบได้พิจารณาเรื่องต่างๆ โดยมีประเด็นและสาระสำคัญ ดังนี้

1. พิจารณารายงานการสอบทานงบการเงินรายไตรมาส งบการเงินประจำปี และรายงานทางการเงินที่เกี่ยวข้องของผู้สอบบัญชีภายนอก รวมทั้งการเปิดเผยข้อมูลที่เพียงพอ ทันต่อเวลา การปฏิบัติตามหลักการบัญชีที่รับรองโดยทั่วไปรวมถึงการสอบทานรายการระหว่างกัน ระหว่างผู้ถือหุ้น และบริษัทย่อยหรือบริษัทที่เกี่ยวข้อง เพื่อประโยชน์ของบริษัทฯ และผู้ถือหุ้น
2. ติดตามการทำงานของฝ่ายตรวจสอบภายใน ซึ่งตรวจสอบระบบการควบคุมภายในของบริษัทฯ ในขั้นตอน ต่าง ๆ และสอบทานการปฏิบัติตามมาตรฐานการบัญชีทุกฉบับที่ประกาศใช้ กฎหมาย ข้อกำหนดของตลาดหลักทรัพย์แห่งประเทศไทยและกฎหมายที่เกี่ยวข้องกับธุรกิจของบริษัทฯ และติดตามการดำเนินการด้านการเร่งรัดชำระหนี้ของลูกหนี้ค้างชำระ
3. พิจารณาการบริหารความเสี่ยงของบริษัทฯ ซึ่งครอบคลุมความเสี่ยงในด้านต่าง ๆ ทั้งด้านการผลิต ด้านการเงิน ด้านการตลาดและด้านปัจจัยแวดล้อมทางเศรษฐกิจและการเมืองเพื่อให้ดำเนินธุรกิจด้วยความระมัดระวังรอบคอบ โดยผู้บริหารตระหนักถึงความเสี่ยงที่มีอยู่ และรายงานว่าความเสี่ยงที่กล่าวมาแล้วนั้นอยู่ในวิสัยที่ควบคุมได้
4. พิจารณาการทำงานของของผู้สอบบัญชี คณะกรรมการตรวจสอบเห็นว่าบริษัท สอบบัญชีธรรมดา จำกัด ทำงานอย่างมีประสิทธิภาพ จึงเสนอขอให้ผู้ถือหุ้นพิจารณาแต่งตั้ง บริษัท สอบบัญชีธรรมดา จำกัด โดยนายสุวัฒน์ มณีกนกสกุล ผู้สอบบัญชีเลขที่ 8134 หรือนางสาวอริสา ชุมวิสูตร ผู้สอบบัญชีเลขที่ 9393 เป็นผู้สอบบัญชีของบริษัทฯ สำหรับปี 2568
5. พิจารณาข้อเสนอแนะของผู้สอบบัญชีที่ฝ่ายบริหารดำเนินการ และพิจารณาความพร้อมของบริษัทฯ ที่จะดำเนินการตามมาตรฐานบัญชีฉบับใหม่

คณะกรรมการตรวจสอบของบริษัทฯ ได้ติดตามการดำเนินงานในปี 2568 ตามขอบเขตอำนาจหน้าที่ความรับผิดชอบที่ได้รับมอบหมาย มีความเห็นว่า บริษัทฯ ได้จัดทำงบการเงินอย่างถูกต้องในสาระสำคัญตามหลักการบัญชีที่รับรองทั่วไป มีระบบการควบคุมภายในและการบริหารความเสี่ยงที่เหมาะสมกับสภาพธุรกิจ มีการปฏิบัติตามกฎหมายข้อกำหนดของตลาดหลักทรัพย์ฯ และกฎหมายที่เกี่ยวข้องอย่างถูกต้อง ครบถ้วน

(ดร.วิชัย เล่าห์มาศวนิช)

ประธานคณะกรรมการตรวจสอบ

## 9.2 : รายการระหว่างกัน

บริษัทมีรายการกับบุคคลหรือกิจการที่เกี่ยวข้อง ตามความจำเป็นในราคาและเงื่อนไขเป็นปกติธุรกิจ ซึ่งคณะกรรมการตรวจสอบ ได้ให้ความเห็นต่อรายการระหว่างกันของบริษัทว่า รายการระหว่างกันที่เกิดขึ้นในปีที่ผ่านมาเป็นรายการที่มีความสมเหตุสมผล มีการกำหนดราคาที่เป็นธรรมและไม่ทำให้บริษัทเสียประโยชน์แต่อย่างใด และเปิดเผยข้อมูลรายการระหว่างกัน หรือค่าเช่าที่เกิดขึ้นจริง

บริษัทและบริษัทย่อยมีรายการบัญชีกับบุคคลหรือกิจการที่เกี่ยวข้องกัน โดยมีลักษณะความสัมพันธ์ ดังนี้

บุคคลหรือกิจการที่เกี่ยวข้องกัน	ลักษณะของความสัมพันธ์	สถานะบริษัท
<b>1 บริษัทย่อย</b> บริษัท ยูโนเด็ค คลเลอร์คอร์ปอเรชั่น จำกัด	ถือหุ้นทางตรงและกรรม การร่วมกัน	ดำเนินธุรกิจ
<b>2. บริษัทที่เกี่ยวข้องกัน</b>		
บริษัท ลูสัน คาร์ลคอม จำกัด	กรรมการบางท่านร่วมกัน	ดำเนินธุรกิจ
บริษัท ไฟฟ้าแพ็คส์ จำกัด	กรรมการบางท่านร่วมกัน	ดำเนินธุรกิจ
บริษัท เวลแมน เทคโนโลยี จำกัด	กรรมการบางท่านร่วมกัน	ดำเนินธุรกิจ
บริษัท เจริญสมประสงค์ จำกัด	กรรมการบางท่านร่วมกัน	ดำเนินธุรกิจ

รายการบัญชีระหว่างบริษัทกับบริษัทที่เกี่ยวข้องกัน ณ 31 ธันวาคม ที่สำคัญมีดังนี้

หน่วย : พันบาท

รายการที่เกี่ยวข้องกัน	งบการเงินรวม		งบการเงินเฉพาะกิจการ		นโยบายการ กำหนดราคา
	2568	2567	2568	2567	
<b>บริษัทย่อย</b>					
บริษัท ยูโนเด็ค คลเลอร์คอร์ปอเรชั่น จำกัด					
- ซื้อสินค้า	-	-	34,209	31,031	ต้นทุนบวกกำไรส่วนเพิ่ม
- ค่าไฟฟ้า	-	-	341	383	ราคาที่ตกลงร่วมกัน
- รายได้จากการขาย	-	-	-	5	ต้นทุนบวกกำไรส่วนเพิ่ม
- รายได้ค่าเช่า	-	-	420	420	ตามสัญญาที่ตกลงร่วมกัน
<b>บริษัทที่เกี่ยวข้องกัน</b>					
บริษัท ลูสัน คาร์ลคอม จำกัด					
รายได้จากการขาย	27	90	-	-	ต้นทุนบวกกำไรส่วนเพิ่ม

หน่วย : พันบาท

รายการที่เกี่ยวข้องกัน	งบการเงินรวม		งบการเงินเฉพาะกิจการ		นโยบายการ กำหนดราคา
	2568	2567	2568	2567	
<b>บริษัทที่เกี่ยวข้องกัน</b>					
บริษัท ไฟฟ้าแพ็ค จำกัด					
- ซื้อสินค้า	20,018	28,407	20,018	28,395	ต้นทุนบวกกำไรส่วนเพิ่ม
- รายได้จากการขาย	68,511	68,279	68,001	67,181	ต้นทุนบวกกำไรส่วนเพิ่ม
- ขายสินทรัพย์	-	6,700	-	6,700	ต้นทุนบวกกำไรส่วนเพิ่ม
บริษัท สเตลล่า โพลีซิด จำกัด					
- รายได้จากการขาย	353	-	-	-	ต้นทุนบวกกำไรส่วนเพิ่ม
บริษัท เมร์ค็อกเอเชีย จำกัด					
- ซื้อสินค้า	324,683	109,086	305,317	109,086	ต้นทุนบวกกำไรส่วนเพิ่ม
- รายได้จากการขาย	236	11	48	11	ต้นทุนบวกกำไรส่วนเพิ่ม
บริษัท ฟาร์โด้สแควร์ จำกัด					
- ซื้อสินค้า	1,176	1,553	1,097	1,385	ต้นทุนบวกกำไรส่วนเพิ่ม
- รายได้จากการขาย	18,636	19,174	17,700	18,146	ต้นทุนบวกกำไรส่วนเพิ่ม
บริษัท โกลเด้น เวิลด์ โลจิสติกส์ จำกัด					
- ค่าขนส่ง	220	270	220	270	ต้นทุนบวกกำไรส่วนเพิ่ม
บริษัท เจริญสมประสงค์ จำกัด					
- ซื้ออุปกรณ์	-	30	-	30	ต้นทุนบวกกำไรส่วนเพิ่ม
- รายได้จากการขาย	-	13	-	13	ต้นทุนบวกกำไรส่วนเพิ่ม
บริษัท เวลแมนเทคโนโลยี จำกัด					
- ดอกเบี้ยจ่าย	151	356	151	356	MLR, MLR - 1.5

บุคคลที่มีผลประโยชน์ร่วมรายการระหว่างกัน

☐ บุคคลที่มีผลประโยชน์ร่วมลักษณะความสัมพันธ์

ทางบริษัทเช่าที่ดินและสิ่งปลูกสร้าง ของนายเลิศชัย เจริญอารมณ์วัฒนา ในนามบริษัท เวลแมนเทคโนโลยี จำกัด ซึ่งเป็นที่ตั้งของสำนักงานและโรงงานที่ เลขที่ 94-95 หมู่ 8 ต.บางครุ อ.พระประแดง จ.สมุทรปราการ เนื้อที่ที่เช่า 15,471.25 ตารางเมตร บนพื้นที่ดินรวม 4 แปลง คือ เลขที่ 1630 , 2544,5596,10834 ซึ่งมีเนื้อที่ทั้งสิ้น 8-3-69 ไร่ หรือ 3,569 ตารางวา อัตราค่าเช่า 400,000.- บาทต่อเดือน เฉลี่ยค่าเช่า 25.85 บาท ต่อตารางเมตร/เดือน อายุสัญญา 5 ปี

☐ รายการระหว่างกันที่เกิดขึ้นระหว่างบริษัทใหญ่และบริษัทย่อยเป็นรายการค้าทั่ว ๆ ไป

- ไม่มีรายการบุคคลที่มีผลประโยชน์ร่วมถือหุ้นในบริษัทย่อยเกินกว่าร้อยละ 5

- บริษัทฯ ให้เช่าที่ดินแก่บริษัทย่อย ซึ่งเป็นที่ตั้งโรงงาน เลขที่ 99/9 หมู่ 5 ต.หนองโพรง อ.ศรีมหาโพธิ จ.ปราจีนบุรี เนื้อที่ 1 ไร่ 3 งาน อัตราค่าเช่าที่ดิน 35,000 บาท/เดือน เฉลี่ยค่าเช่าที่ดินพร้อมอาคารโรงงาน 50 บาท ต่อตารางวา/เดือน/อายุสัญญา 5 ปี

### 9.3 : ความเห็นของกรรมการตรวจสอบ

วันที่ 23 ธันวาคม 2568

เรื่อง พิจารณาให้ความเห็นชอบต่อรายการเช่าที่ดินและสิ่งปลูกสร้าง  
ของ บริษัท เวลแมนเทคโนโลยี จำกัด

เรียน ท่านคณะกรรมการกำกับหลักทรัพย์และตลาดหลักทรัพย์

บริษัท อุตสาหกรรมผ้าเคลือบพลาสติกไทย จำกัด (มหาชน) ได้เช่าที่ดินพร้อมสิ่งปลูกสร้างซึ่งบริเวณที่ตั้งของสำนักงานและโรงงาน เลขที่ 94-95 ถนนสุขสวัสดิ์ 72 ตำบลบางครุ อำเภอพระประแดง จังหวัดสมุทรปราการ ของนายเลิศชัย เจริญอาภรณ์วัฒนา ในนามกรรมการผู้จัดการบริษัท เวลแมนเทคโนโลยี จำกัด โดยมีระยะเวลาเช่า 5 ปี เริ่ม 1 มีนาคม 2569 - 28 กุมภาพันธ์ 2574 ซึ่งสัญญาเช่าประกอบ ด้วยพื้นที่อาคารและสิ่งปลูกสร้างใช้สอยรวม 15,471.25 ตารางเมตร บนพื้นที่ดินรวม 4 แปลง คือ เลขที่ 1630 , 2544, 5596, 10834 ซึ่งมีเนื้อที่ทั้งสิ้น 8-3-69 ไร่ หรือ 3,569 ตารางวา ในอัตราเดือนละ 400,000 บาท (สี่แสนบาทถ้วน)

ทางคณะกรรมการตรวจสอบของบริษัทฯ พิจารณาแล้ว เห็นว่าเป็นราคาเช่าที่สมเหตุสมผล จึงพิจารณาเห็นชอบรับรองต่อรายการให้เช่าที่ดินพร้อมสิ่งปลูกสร้างดังกล่าว

ทางคณะกรรมการตรวจสอบของบริษัทฯ พิจารณาแล้วเห็นว่ารายการให้เช่าที่ดินพร้อมสิ่งปลูกสร้าง ตารางเมตรละ 25.85 บาท เมื่อเทียบกับพื้นที่ดินพร้อมสิ่งปลูกสร้างใกล้เคียงกัน เห็นว่ารายการให้เช่าที่ดินพร้อมสิ่งปลูกสร้าง ดังกล่าว เป็นราคาที่เหมาะสมและถูกกว่า ( พื้นที่ใกล้เคียงกันในอัตราค่าเช่า 120 บาท ต่อตารางเมตรต่อเดือน พื้นที่รวม 6,375 ตารางเมตร )

ทางคณะกรรมการตรวจสอบของบริษัทฯ พิจารณาแล้ว เห็นว่าเป็นราคาเช่าที่สมเหตุสมผล จึงพิจารณาเห็นชอบรับรองต่อรายการให้เช่าที่ดินพร้อมสิ่งปลูกสร้างดังกล่าว

ขอแสดงความนับถือ

ลงชื่อ ..... ประธานกรรมการตรวจสอบ  
( ดร.วิชัย เล้าหิมาศวนิช )



#### 9.4 ความเห็นของกรรมการตรวจสอบ

วันที่ 1 สิงหาคม 2568

เรื่อง พิจารณาให้ความเห็นชอบต่อรายการให้เช่าที่ดิน

ของ บริษัท อุตสาหกรรมผ้าเคลือบพลาสติกไทย จำกัด (มหาชน)

เรียน ท่านคณะกรรมการกำกับหลักทรัพย์และตลาดหลักทรัพย์

ตามที่ทางบริษัท อุตสาหกรรมผ้าเคลือบพลาสติกไทย จำกัด (มหาชน) ได้ให้ บริษัท ยูไนเต็ด คลัสเตอร์ คอร์ปอเรชั่น จำกัด ซึ่งเป็นบริษัทย่อยทำการเช่าที่ดินเพื่อใช้เป็นที่ตั้งโรงงาน เลขที่ 99/9 หมู่ 5 ตำบลหนองโพรง อำเภอสว่างโฮง จังหวัดปราจีนบุรี จำนวนเนื้อที่ 1 ไร่ 3 งาน ในอัตราค่าเช่า 35,000 บาทต่อเดือน ระยะเวลา 5 ปี นับตั้งแต่วันที่ 1 สิงหาคม 2568 จนถึงวันที่ 31 กรกฎาคม 2573 จึงได้เสนอให้คณะกรรมการตรวจสอบพิจารณาการให้เช่าที่ดินดังกล่าว

ทางคณะกรรมการตรวจสอบของบริษัทฯ พิจารณาแล้วเห็นว่ารายการให้เช่าที่ดินดังกล่าวคิดเป็นค่าเช่าที่ดินตารางวาละ 41.67 บาท เมื่อเทียบกับค่าเช่าที่ดินในพื้นที่เดียวกัน เห็นว่ารายการให้เช่าที่ดินดังกล่าวเป็นราคาที่เหมาะสม จึงพิจารณาเห็นชอบรับรองต่อรายการให้เช่าที่ดินดังกล่าว

จึงเรียนมาเพื่อโปรดทราบ

ขอแสดงความนับถือ

ลงชื่อ ..... ประธานกรรมการตรวจสอบ

(ดร.วิชัย เล้าห้มาศวนิช)

# ส่วนที่ 3

งบการเงิน

## 10 : ข้อมูลทางการเงินที่สำคัญ

### 10.1 ผู้สอบบัญชี

ผู้สอบบัญชีบริษัท ใหญ่ และ บริษัทย่อย ชื่อ นายสุวัฒน์ มณีคนกสกุล

บริษัท สอบบัญชีธรรมนิติ จำกัด

ผู้สอบบัญชีได้ตรวจสอบงบการเงินของบริษัทสำหรับปีสิ้นสุด ณ วันที่ 31 ธันวาคม 2568 ได้แสดงความเห็นว่างบการเงินดังกล่าว แสดงฐานะการเงินผลการดำเนินงานและกระแสเงินสด โดยถูกต้องตามที่ควรในสาระสำคัญตามมาตรฐานการรายงานทางการเงินสรุปรายงานการตรวจสอบบัญชี 3 ปี ย้อนหลังมีความเห็นแบบไม่มีเงื่อนไข

#### รายงานของผู้สอบบัญชีรับอนุญาต

เสนอ ผู้ถือหุ้นและคณะกรรมการบริษัท อุตสาหกรรมผ้าเคลือบพลาสติกไทย จำกัด (มหาชน)

#### ความเห็น

ข้าพเจ้าได้ตรวจสอบงบการเงินรวมของบริษัท อุตสาหกรรมผ้าเคลือบพลาสติกไทย จำกัด (มหาชน) และบริษัทย่อย (กลุ่มบริษัท) ซึ่งประกอบด้วยงบฐานะการเงินรวม ณ วันที่ 31 ธันวาคม 2568 งบกำไรขาดทุนเบ็ดเสร็จรวม งบการเปลี่ยนแปลงส่วนของผู้ถือหุ้นรวม และงบกระแสเงินสดรวมสำหรับปีสิ้นสุดวันเดียวกันและหมายเหตุประกอบงบการเงินรวม รวมถึงข้อมูลนโยบายการบัญชีที่มีสาระสำคัญ และข้าพเจ้าได้ตรวจสอบงบการเงินเฉพาะกิจการของบริษัท อุตสาหกรรมผ้าเคลือบพลาสติกไทย จำกัด (มหาชน) (บริษัท) ซึ่งประกอบด้วยงบฐานะการเงิน ณ วันที่ 31 ธันวาคม 2568 งบกำไรขาดทุนเบ็ดเสร็จ งบการเปลี่ยนแปลงส่วนของผู้ถือหุ้นและงบกระแสเงินสดสำหรับปีสิ้นสุดวันเดียวกันและหมายเหตุประกอบงบการเงิน รวมถึงข้อมูลนโยบายการบัญชีที่มีสาระสำคัญ

ข้าพเจ้าเห็นว่า งบการเงินข้างต้นนี้แสดงฐานะการเงินรวมของบริษัท อุตสาหกรรมผ้าเคลือบพลาสติกไทย จำกัด (มหาชน) และบริษัทย่อย ณ วันที่ 31 ธันวาคม 2568 และผลการดำเนินงานรวมและกระแสเงินสดรวมสำหรับปีสิ้นสุดวันเดียวกัน และแสดงฐานะการเงินเฉพาะกิจการของบริษัท อุตสาหกรรมผ้าเคลือบพลาสติกไทย จำกัด (มหาชน) ณ วันที่ 31 ธันวาคม 2568 และผลการดำเนินงานและกระแสเงินสดสำหรับปีสิ้นสุดวันเดียวกัน โดยถูกต้องตามที่ควรในสาระสำคัญตามมาตรฐานการรายงานทางการเงิน

#### เกณฑ์ในการแสดงความเห็น

ข้าพเจ้าได้ปฏิบัติงานตรวจสอบตามมาตรฐานการสอบบัญชี ความรับผิดชอบของข้าพเจ้าได้กล่าวไว้ในวรรคความรับผิดชอบของผู้สอบบัญชีต่อการตรวจสอบงบการเงินในรายงานของข้าพเจ้า ข้าพเจ้ามีความเป็นอิสระจากกลุ่มบริษัทและบริษัทตามประมวลจริยบรรณของผู้ประกอบวิชาชีพบัญชี รวมถึงมาตรฐานเรื่องความเป็นอิสระที่กำหนดโดยสภาวิชาชีพบัญชี (ประมวลจริยบรรณของผู้ประกอบวิชาชีพบัญชี) ในส่วนที่เกี่ยวข้องกับการตรวจสอบงบการเงิน และข้าพเจ้าได้ปฏิบัติตามความรับผิดชอบด้านจริยบรรณอื่นๆ ตามประมวลจริยบรรณของผู้ประกอบวิชาชีพบัญชี ข้าพเจ้าเชื่อว่าหลักฐานการสอบบัญชีที่ ข้าพเจ้าได้รับเพียงพอและเหมาะสมเพื่อใช้เป็นเกณฑ์ในการแสดงความเห็นของข้าพเจ้า

#### เรื่องสำคัญในการตรวจสอบ

เรื่องสำคัญในการตรวจสอบคือเรื่องต่างๆ ที่มีนัยสำคัญที่สุดตามดุลยพินิจของผู้ประกอบวิชาชีพของข้าพเจ้าในการตรวจสอบงบการเงินรวมและงบการเงินเฉพาะกิจการสำหรับงวดปัจจุบัน ข้าพเจ้าได้นำเรื่องเหล่านี้มาพิจารณาในบริบทของการตรวจสอบงบการเงินรวมและงบการเงินเฉพาะกิจการ โดยรวมและในการแสดงความเห็นของข้าพเจ้า ทั้งนี้ข้าพเจ้าไม่ได้แสดงความเห็นแยกต่างหากสำหรับเรื่องเหล่านี้

## รายได้จากการขาย

กลุ่มบริษัทประกอบธุรกิจหลักในการผลิตและจำหน่ายกระสอบพลาสติกสาน ณ วันที่

31 ธันวาคม 2568 มีรายได้จากการขายจำนวน 669.57 ล้านบาท ในงบการเงินรวม ซึ่งเป็นจำนวนที่มีสาระสำคัญในงบการเงินรวม ลูกค้าส่วนใหญ่ของบริษัทเป็นอุตสาหกรรมผลิตปุ๋ย อาหารสัตว์และข้าว โดยมีปริมาณการขายและขนส่งเป็นจำนวนมาก และมีเงื่อนไขทางการค้าที่แตกต่างกันมากและการแข่งขันที่สูงในอุตสาหกรรม ซึ่งจากเรื่องดังกล่าวมาทำให้กลุ่มบริษัทมีความเสี่ยงสูงเกี่ยวกับมูลค่าความถูกต้องและครบถ้วนของการรับรู้รายได้ ดังนั้น ข้าพเจ้าจึงให้ความสนใจเป็นพิเศษในการตรวจสอบบัญชีรายได้จากการขาย ทั้งนี้เพื่อให้มั่นใจว่า รายได้จากการขายถูกรับรู้ในบัญชีด้วยมูลค่าที่ถูกต้องและครบถ้วน

การตอบสนองความเสี่ยงโดยผู้สอบบัญชี

- ประเมินความเหมาะสมและทดสอบความมีประสิทธิภาพของระบบการควบคุมภายในที่เกี่ยวข้องกับวงจรรายได้
- สุ่มตรวจสอบเอกสารประกอบรายการขายที่เกิดขึ้นระหว่างปี เพื่อตรวจสอบการรับรู้รายได้ว่าเป็นไปตามเงื่อนไขการขายและเป็นไปตามนโยบายในการรับรู้รายได้
- ตรวจสอบการตัดยอดรายได้จากการขาย ทั้งช่วงก่อนและหลังวันสิ้นรอบระยะเวลาบัญชี
- ตรวจสอบการออกใบลดหนี้ หลังวันสิ้นรอบระยะเวลาบัญชี
- วิเคราะห์เปรียบเทียบข้อมูลรายได้จากการขายแบบแยกย่อย เพื่อหาความผิดปกติที่อาจเกิดขึ้นของการรับรู้รายได้ ตลอดจนรอบระยะเวลาบัญชี และตรวจสอบรายการขายที่ทำผ่านใบสำคัญทั่วไป

## ค่าเผื่อการลดมูลค่าสินค้าคงเหลือ

ตามที่ได้เปิดเผยไว้ในหมายเหตุประกอบงบการเงินข้อ 8 กลุ่มบริษัทมีสินค้าคงเหลือ จำนวน 216.86 ล้านบาท ซึ่งคิดเป็นร้อยละ 33.29 ของสินทรัพย์รวมในงบการเงินรวม สินค้าสำเร็จรูปของบริษัทเป็นสินค้าประเภทกระสอบพลาสติกสาน โดยการได้มาซึ่งค่าตั้งซื้อบางส่วนนั้นบริษัทจะทำสัญญาขาย ซึ่งจะมีการกำหนดราคาขายไว้ล่วงหน้าและส่งมอบสินค้าในระยะยาว และวัตถุดิบมีราคาขึ้นลงผันผวนตามราคาน้ำมัน จึงอาจทำให้ต้นทุนสินค้ามีมูลค่าที่สูงกว่ามูลค่าสุทธิที่จะได้รับ สินค้าคงเหลือแสดงมูลค่าตามราคาทุนหรือมูลค่าสุทธิที่จะได้รับแล้วแต่ราคาใดจะต่ำกว่า ซึ่งเรื่องดังกล่าวผู้บริหารต้องใช้ดุลยพินิจและประมาณการที่สำคัญในการพิจารณาจำนวนค่าเผื่อการลดมูลค่าสินค้า ข้าพเจ้าจึงระบุว่า การวัดมูลค่าของสินค้าคงเหลือเป็นความเสี่ยงที่มีนัยสำคัญซึ่งต้องให้ความสนใจเป็นพิเศษในการตรวจสอบ

การตอบสนองความเสี่ยงโดยผู้สอบบัญชี

- ทำความเข้าใจ ประเมินและทดสอบระบบควบคุมภายในเกี่ยวกับการบริหารจัดการสินค้าคงเหลือและต้นทุนสินค้า
- เข้าร่วมสังเกตการณ์การตรวจนับสินค้าเพื่อดูการเสื่อมสภาพและลำสมัย
- สอบถามผู้บริหารเกี่ยวกับนโยบายการตั้งสำรองสินค้าเสื่อมสภาพ และทำการประเมินและทดสอบนโยบายว่ามีความเหมาะสม
- ตรวจสอบประมาณการสินค้าเสื่อมสภาพและลำสมัย โดยทำการตรวจสอบอายุของสินค้าและการเคลื่อนไหวของสินค้า และตรวจสอบการคำนวณตามนโยบายการตั้งสำรองสินค้าเสื่อมสภาพว่ามีความถูกต้องเหมาะสมเป็นไปตามนโยบายที่กำหนด
- ตรวจสอบการลดลงของมูลค่าสินค้าคงเหลือโดยตรวจสอบประมาณการมูลค่าสุทธิที่คาดว่าจะได้รับของสินค้าคงเหลือ เปรียบเทียบกับต้นทุนสินค้าคงเหลือ โดยประมาณมูลค่าสุทธิที่คาดว่าจะได้รับ คำนวณมาจากราคาขายภายหลังวันสิ้นปีหักกับค่าใช้จ่ายในการขายที่คาดว่าจะเกิดขึ้น

## ข้อมูลอื่น

ผู้บริหารเป็นผู้รับผิดชอบต่อข้อมูลอื่น ข้อมูลอื่นประกอบด้วยข้อมูลซึ่งรวมอยู่ในรายงานประจำปีแต่ไม่รวมถึงงบการเงินและรายงานของผู้สอบบัญชีที่อยู่ในรายงานนั้น ซึ่งคาดว่ารายงานประจำปีจะถูกจัดเตรียมให้ข้าพเจ้าภายหลังวันที่ในรายงานของผู้สอบบัญชีนี้

ความเห็นของข้าพเจ้าต้องการเงินไม่ครอบคลุมถึงข้อมูลอื่นและข้าพเจ้าไม่ได้ให้ความเชื่อมั่นต่อข้อมูลอื่น

ความรับผิดชอบของข้าพเจ้าที่เกี่ยวกับการตรวจสอบงบการเงิน คือ การอ่านและพิจารณาว่าข้อมูลอื่นมีความขัดแย้งที่มีสาระสำคัญกับงบการเงินหรือกับความรู้ที่ได้รับจากการตรวจสอบของข้าพเจ้า หรือปรากฏว่า ข้อมูลอื่นมีการแสดงข้อมูลที่ขัดต่อข้อเท็จจริงอันเป็นสาระสำคัญหรือไม่

เมื่อข้าพเจ้าได้อ่านรายงานประจำปี หากข้าพเจ้าสรุปได้ว่ามีการแสดงข้อมูลที่ขัดต่อข้อเท็จจริงอันเป็นสาระสำคัญ ข้าพเจ้าต้องสื่อสารเรื่องดังกล่าวกับผู้มีส่วนได้ในการกำกับดูแล เพื่อให้ผู้มีส่วนได้ในการกำกับดูแลดำเนินการแก้ไขข้อมูลที่แสดงขัดต่อข้อเท็จจริง

### ความรับผิดชอบของผู้บริหารและผู้มีหน้าที่ในการกำกับดูแลต้องการเงิน

ผู้บริหารมีหน้าที่รับผิดชอบในการจัดทำและนำเสนองบการเงินรวมและงบการเงินเฉพาะกิจการเหล่านี้ โดยถูกต้องตามที่ควรตามมาตรฐานการรายงานทางการเงิน และรับผิดชอบเกี่ยวกับการควบคุมภายในที่ผู้บริหารพิจารณาว่าจำเป็นเพื่อให้สามารถจัดทำงบการเงินที่ปราศจากการแสดงข้อมูลที่ขัดต่อข้อเท็จจริงอันเป็นสาระสำคัญไม่ว่าจะเกิดจากการทุจริตหรือข้อผิดพลาด

ในการจัดทำงบการเงินรวมและงบการเงินเฉพาะกิจการ ผู้บริหารรับผิดชอบในการประเมินความสามารถของกลุ่มบริษัทและบริษัทในการดำเนินงานต่อเนื่อง เปิดเผยเรื่องที่เกี่ยวข้องกับการดำเนินงานต่อเนื่อง และการใช้เกณฑ์การบัญชีสำหรับการดำเนินงานต่อเนื่องเว้นแต่ผู้บริหารมีความตั้งใจที่จะเลิกกลุ่มบริษัทและบริษัทหรือหยุดดำเนินงานหรือไม่สามารถดำเนินงานต่อเนื่องต่อไปได้

ผู้มีหน้าที่ในการกำกับดูแลมีหน้าที่ในการกำกับดูแลกระบวนการในการจัดทำรายงานทางการเงินของกลุ่มบริษัท

### ความรับผิดชอบของผู้สอบบัญชีต่อการตรวจสอบงบการเงิน

การตรวจสอบของข้าพเจ้ามีวัตถุประสงค์เพื่อให้ได้ความเชื่อมั่นอย่างสมเหตุสมผลว่างบการเงินรวมและงบการเงินเฉพาะกิจการ โดยรวมปราศจากการแสดงข้อมูลที่ขัดต่อข้อเท็จจริงอันเป็นสาระสำคัญหรือไม่ ไม่ว่าจะเกิดจากการทุจริตหรือข้อผิดพลาดและเสนอรายงานของผู้สอบบัญชี ซึ่งรวมความเห็นของข้าพเจ้าอยู่ด้วย ความเชื่อมั่นอย่างสมเหตุสมผลคือความเชื่อมั่นในระดับสูง แต่ไม่ได้เป็นการรับประกันว่าการปฏิบัติงานตรวจสอบตามมาตรฐานการสอบบัญชีจะสามารถตรวจพบข้อมูลที่ขัดต่อข้อเท็จจริงอันเป็นสาระสำคัญที่มีอยู่ได้เสมอไป ข้อมูลที่ขัดต่อข้อเท็จจริงอาจเกิดจากการทุจริตหรือข้อผิดพลาดและถือว่ามีสาระสำคัญเมื่อคาดการณ์ได้อย่างสมเหตุสมผลว่ารายการที่ขัดต่อข้อเท็จจริงแต่ละรายการหรือทุกรายการรวมกันจะมีผลต่อการตัดสินใจทางเศรษฐกิจของผู้ใช้งบการเงินจากการใช้งบการเงินรวมและงบการเงินเฉพาะกิจการเหล่านี้

ในการตรวจสอบของข้าพเจ้าตามมาตรฐานการสอบบัญชี ข้าพเจ้าได้ใช้ดุลยพินิจและการสังเกตและสงสัยเชิงผู้ประกอบวิชาชีพตลอดการตรวจสอบ การปฏิบัติงานของข้าพเจ้ารวมถึง

\* ระบุและประเมินความเสี่ยงจากการแสดงข้อมูลที่ขัดต่อข้อเท็จจริงอันเป็นสาระสำคัญในงบการเงินรวมและงบการเงินเฉพาะกิจการ ไม่ว่าจะเกิดจากการทุจริตหรือข้อผิดพลาดออกแบบและปฏิบัติงานตามวิธีการตรวจสอบเพื่อตอบสนองต่อความเสี่ยงเหล่านั้น และได้หลักฐานการสอบบัญชีที่เพียงพอและเหมาะสมเพื่อเป็น เกณฑ์ในการแสดงความเห็นของข้าพเจ้า ความเสี่ยงที่ไม่พบข้อมูลที่ขัดต่อข้อเท็จจริงอันเป็นสาระสำคัญซึ่งเป็นผลมาจากการทุจริตจะสูงกว่าความเสี่ยงที่เกิดจากข้อผิดพลาด เนื่องจากการทุจริตอาจเกี่ยวกับการสมรู้ร่วมคิด การปลอมแปลงเอกสารหลักฐาน การตั้งใจละเว้นการแสดงผลข้อมูล การแสดงผลข้อมูลที่ไม่ตรงตามข้อเท็จจริงหรือการแทรกแซงการควบคุมภายใน

\* ทำความเข้าใจในระบบการควบคุมภายในที่เกี่ยวข้องกับการตรวจสอบ เพื่อออกแบบวิธีการตรวจสอบที่เหมาะสมกับสถานการณ์ แต่ไม่ใช่เพื่อวัตถุประสงค์ในการแสดงความเห็นต่อความมีประสิทธิภาพของการควบคุมภายในของกลุ่มบริษัทและบริษัท

\* ประเมินความเหมาะสมของนโยบายการบัญชีที่ผู้บริหารใช้และความสมเหตุสมผลของประมาณการทางบัญชี และการเปิดเผยข้อมูลที่เกี่ยวข้องซึ่งจัดทำขึ้น โดยผู้บริหาร

\* สรุปเกี่ยวกับความเหมาะสมของการใช้เกณฑ์การบัญชีสำหรับการดำเนินงานต่อเนื่องของผู้บริหาร และจากหลักฐานการสอบบัญชีที่ได้รับสรุปว่า มีความไม่แน่นอนที่มีสาระสำคัญเกี่ยวกับเหตุการณ์หรือสถานการณ์ที่อาจเป็นเหตุให้เกิดข้อสงสัยอย่างมีนัยสำคัญต่อความสามารถของกลุ่มบริษัทและบริษัทในการดำเนินงานต่อเนื่องหรือไม่ ถ้าข้าพเจ้าได้ข้อสรุปว่ามีความไม่แน่นอนที่มีสาระสำคัญ ข้าพเจ้าต้องกล่าวไว้ในรายงานของผู้สอบบัญชีของข้าพเจ้าโดยให้ข้อสังเกตถึงการเปิดเผยข้อมูลในงบการเงินรวมและงบการเงินเฉพาะกิจการ หรือถ้าการเปิดเผยข้อมูลดังกล่าวไม่เพียงพอความเห็นของข้าพเจ้าจะเปลี่ยนแปลงไป ข้อสรุปของข้าพเจ้าขึ้นอยู่กับหลักฐานการสอบบัญชีที่ได้รับจนถึงวันที่ในรายงานของผู้สอบบัญชีของข้าพเจ้าอย่างไรก็ตาม เหตุการณ์หรือสถานการณ์ในอนาคตอาจเป็นเหตุให้กลุ่มบริษัทและบริษัทต้องหยุดการดำเนินงานต่อเนื่อง

\* ประเมินการนำเสนอ โครงสร้างและเนื้อหาของงบการเงินรวมและงบการเงินเฉพาะกิจการ โดยรวม รวมถึงการเปิดเผยข้อมูลว่างบการเงินรวมและงบการเงินเฉพาะกิจการแสดงรายการและเหตุการณ์ในรูปแบบที่ทำให้มีการนำเสนอข้อมูล โดยถูกต้องตามที่ควรหรือไม่

\* ได้รับหลักฐานการสอบบัญชีที่เหมาะสมอย่างเพียงพอเกี่ยวกับข้อมูลทางการเงินของกิจการภายในกลุ่ม หรือกิจกรรมทางธุรกิจภายในกลุ่มบริษัทเพื่อแสดงความเห็นต่องบการเงินรวม ข้าพเจ้ารับผิดชอบต่อการกำหนดแนวทาง การควบคุมดูแล และการปฏิบัติงานตรวจสอบกลุ่มบริษัท ข้าพเจ้าเป็นผู้รับผิดชอบแต่เพียงผู้เดียวต่อความเห็นของข้าพเจ้า

ข้าพเจ้าได้สื่อสารกับผู้มีส่วนเกี่ยวข้องในการกำกับดูแลในเรื่องต่างๆ ที่สำคัญซึ่งรวมถึงขอบเขตและช่วงเวลาของการตรวจสอบตามที่ได้วางแผนไว้ ประเด็นที่มีนัยสำคัญที่พบจากการตรวจสอบรวมถึงข้อบกพร่องที่มีนัยสำคัญในระบบควบคุมภายในหากข้าพเจ้าได้พบในระหว่างการตรวจสอบของ ข้าพเจ้า

ข้าพเจ้าได้ให้คำรับรองแก่ผู้มีส่วนเกี่ยวข้องในการกำกับดูแลแล้วข้าพเจ้าได้ปฏิบัติตามข้อกำหนดจรรยาบรรณที่เกี่ยวข้องกับความเป็นอิสระและได้ สื่อสารกับผู้มีส่วนเกี่ยวข้องในการกำกับดูแลเกี่ยวกับความสัมพันธ์ทั้งหมดตลอดจนเรื่องอื่นซึ่งข้าพเจ้าเชื่อว่ามีเหตุผลที่บุคคลภายนอกอาจพิจารณาว่ากระทบ ต่อความเป็นอิสระของข้าพเจ้าและมาตรการที่ข้าพเจ้าใช้เพื่อป้องกันไม่ให้ข้าพเจ้าขาดความเป็นอิสระ

จากเรื่องที่ได้สื่อสารกับผู้มีส่วนเกี่ยวข้องในการกำกับดูแลข้าพเจ้าได้พิจารณาเรื่องต่างๆ ที่มีนัยสำคัญมากที่สุดในการตรวจสอบงบการเงินรวม และ งบการเงินเฉพาะกิจการ ในงวดปัจจุบันและกำหนดเป็นเรื่องสำคัญในการตรวจสอบ ข้าพเจ้าได้อธิบายเรื่องเหล่านี้ในรายงานของผู้สอบบัญชีเว้น แต่กฎหมายหรือข้อบังคับไม่ให้เปิดเผยต่อสาธารณะเกี่ยวกับ เรื่องดังกล่าวหรือในสถานการณ์ที่ยากที่จะเกิดขึ้น ข้าพเจ้าพิจารณาว่าไม่ควรสื่อสาร เรื่องดังกล่าวในรายงานของข้าพเจ้า เพราะการกระทำดังกล่าวสามารถคาดการณ์ได้อย่างสมเหตุสมผลว่าจะมีผลกระทบในทางลบมากกว่าผลประโยชน์ ต่อส่วนได้เสียสาธารณะจากการสื่อสารดังกล่าว

ผู้สอบบัญชีที่รับผิดชอบงานสอบบัญชีและการนำเสนอรายงานฉบับนี้คือ นายสุวัฒน์ มณีกนกสกุล

(นายสุวัฒน์ มณีกนกสกุล)

ผู้สอบบัญชีรับอนุญาตเลขทะเบียน 8134

บริษัท สอบบัญชีธรรมนิติ จำกัด

กรุงเทพมหานคร

วันที่ 4 มีนาคม 2569

บริษัท อุตสาหกรรมผ้าเคลือบพลาสติกไทย จำกัด (มหาชน) และบริษัทย่อย

## งบแสดงฐานะการเงินรวม

ณ วันที่ 31 ธันวาคม 2568 2567 และ 2566

( หน่วย: ล้านบาท )

	หมายเหตุ	31 ธันวาคม 2568	%	31 ธันวาคม 2567	%	31 ธันวาคม 2566	%
<b>สินทรัพย์</b>							
<b>สินทรัพย์หมุนเวียน</b>							
เงินสดและรายการเทียบเท่าเงินสด	6	25,358	3.89	7,669	1.19	9,288	1.47
ลูกหนี้การค้าและลูกหนี้หมุนเวียนอื่น – สุทธิ	7	89,156	13.69	131,752	20.46	115,280	18.29
สินค้าคงเหลือ – สุทธิ	8	216,863	33.30	165,244	25.66	180,061	28.56
สินทรัพย์ทางการเงินหมุนเวียนอื่น	9	85,191	13.08	140,921	21.88	103,730	16.45
สินทรัพย์หมุนเวียนอื่น		5,018	0.77	2,267	0.35	1,672	0.25
<b>รวมสินทรัพย์หมุนเวียน</b>		<b>421,586</b>	<b>64.73</b>	<b>447,853</b>	<b>69.55</b>	<b>410,031</b>	<b>65.04</b>
<b>สินทรัพย์ไม่หมุนเวียน</b>							
เงินลงทุนในบริษัทย่อย	10	-	-	-	-	-	-
ที่ดิน อาคาร และอุปกรณ์ – สุทธิ	11	186,039	28.56	181,698	28.22	202,109	32.06
สินทรัพย์สิทธิการใช้	12	21,140	3.25	4,879	0.75	9,060	1.44
สินทรัพย์ภาษีเงินได้รอการตัดบัญชี	13	8,726	1.34	9,521	1.48	9,250	1.47
สินทรัพย์ไม่หมุนเวียนอื่น	14	13,843	2.13	-	-	-	-
<b>รวมสินทรัพย์ไม่หมุนเวียน</b>		<b>229,748</b>	<b>35.27</b>	<b>196,098</b>	<b>30.45</b>	<b>220,419</b>	<b>34.96</b>
<b>รวมสินทรัพย์</b>		<b>651,334</b>	<b>100.00</b>	<b>643,951</b>	<b>100.00</b>	<b>630,450</b>	<b>100.00</b>

หมายเหตุประกอบงบการเงินเป็นส่วนหนึ่งของงบการเงินนี้

บริษัท อุตสาหกรรมผ้าเคลือบพลาสติกไทย จำกัด (มหาชน) และบริษัทย่อย

งบแสดงฐานะการเงินรวม (ต่อ)  
ณ วันที่ 31 ธันวาคม 2568 2567 และ 2566

(หน่วย: พันบาท)

	หมายเหตุ	31 ธันวาคม 2568	%	31 ธันวาคม 2567	%	31 ธันวาคม 2566	%
<b>หนี้สินและส่วนของผู้ถือหุ้น</b>							
<b>หนี้สินหมุนเวียน</b>							
เงินเบิกเกินบัญชีและเงินกู้ยืมระยะสั้นจากสถาบัน	15	20,020	3.07	207	0.03	16	0.00
เจ้าหนี้การค้าและเจ้าหนี้หมุนเวียนอื่น	16	35,485	5.45	58,018	9.01	41,923	6.65
ส่วนของหนี้สินตามสัญญาเช่า-							
ที่ถึงกำหนดชำระภายใน 1 ปี	17	4,056	0.62	5,009	0.78	4,784	0.76
ภายในได้ค้างจ่าย		580	0.09	171	0.03	795	0.13
หนี้สินหมุนเวียนอื่น		76	0.01	204	0.03	79	0.01
<b>รวมหนี้สินหมุนเวียน</b>		<b>60,217</b>	<b>9.25</b>	<b>63,609</b>	<b>9.88</b>	<b>47,597</b>	<b>7.55</b>
<b>หนี้สินไม่หมุนเวียน</b>							
หนี้สินตามสัญญาเช่า - สุทธิ	17	18,378	2.82	795	0.12	5,804	0.92
ประมาณการหนี้สินไม่หมุนเวียนสำหรับ-							
ผลประโยชน์พนักงาน	18	28,504	4.38	32,585	5.06	29,197	4.63
<b>รวมหนี้สินไม่หมุนเวียน</b>		<b>46,882</b>	<b>7.20</b>	<b>33,380</b>	<b>5.18</b>	<b>35,001</b>	<b>5.55</b>
<b>รวมหนี้สิน</b>		<b>107,099</b>	<b>16.44</b>	<b>96,989</b>	<b>15.06</b>	<b>82,598</b>	<b>13.10</b>
<b>ส่วนของผู้ถือหุ้น</b>							
<b>ทุนเรือนหุ้น</b>							
ทุนจดทะเบียน หุ้นสามัญ 20.0 ล้านหุ้น มูลค่าหุ้นละ 10 บาท		200,000		200,000		200,000	
ทุนที่ออกและเรียกชำระแล้ว							
หุ้นสามัญ 10.5 ล้าน มูลค่าหุ้นละ 10 บาท		105,000	16.12	105,000	16.31	105,000	16.65
<b>ส่วนเกินทุน</b>							
ส่วนเกินมูลค่าหุ้นสามัญ		70,000	10.75	70,000	10.87	70,000	11.10
<b>กำไรสะสม</b>							
จัดสรรเป็นสำรองตามกฎหมาย	19	20,000	3.07	20,000	3.11	20,000	3.17
ยังไม่ได้จัดสรร		322,078	49.45	325,929	50.61	327,677	51.98
<b>รวมส่วนของบริษัทใหญ่</b>		<b>517,078</b>	<b>79.39</b>	<b>520,929</b>	<b>80.90</b>	<b>522,677</b>	<b>82.91</b>
ส่วนได้เสียที่ไม่มีอำนาจควบคุม		27,157	4.17	26,033	4.04	25,175	3.99
<b>รวมส่วนของผู้ถือหุ้น</b>		<b>544,235</b>	<b>83.56</b>	<b>546,962</b>	<b>84.94</b>	<b>547,852</b>	<b>86.90</b>
<b>รวมหนี้สินและส่วนของผู้ถือหุ้น</b>		<b>651,334</b>	<b>100.00</b>	<b>643,951</b>	<b>100.00</b>	<b>630,450</b>	<b>100.00</b>

หมายเหตุประกอบงบการเงินเป็นส่วนหนึ่งของการงบการเงินนี้



## บริษัท อุตสาหกรรมผ้าเคลือบพลาสติกไทย จำกัด (มหาชน) และบริษัทย่อย

## งบแสดงฐานะการเงินเฉพาะของบริษัท

ณ วันที่ 31 ธันวาคม 2568 2567 และ 2566

( หน่วย: ล้านบาท)

	หมายเหตุ	31 ธันวาคม 2568	%	31 ธันวาคม 2567	%	31 ธันวาคม 2566	%
<b>สินทรัพย์</b>							
<b>สินทรัพย์หมุนเวียน</b>							
เงินสดและรายการเทียบเท่าเงินสด	6	3,733	0.66	6,790	1.21	7,416	1.34
ลูกหนี้การค้าและลูกหนี้หมุนเวียนอื่น – สุทธิ	7	89,097	15.69	131,294	23.35	113,897	20.63
สินค้าคงเหลือ – สุทธิ	8	212,924	37.49	159,372	28.34	175,472	31.79
สินทรัพย์ทางการเงินหมุนเวียนอื่น	9	10,588	1.86	49,539	8.81	18,290	3.31
สินทรัพย์หมุนเวียนอื่น		4,375	0.77	1,162	0.21	196	0.04
<b>รวมสินทรัพย์หมุนเวียน</b>		<b>320,717</b>	<b>56.46</b>	<b>348,157</b>	<b>61.91</b>	<b>315,271</b>	<b>57.11</b>
<b>สินทรัพย์ไม่หมุนเวียน</b>							
เงินลงทุนในบริษัทย่อย	10	27,000	4.76	27,000	4.81	27,000	4.89
ที่ดิน อาคาร และอุปกรณ์ – สุทธิ	11	178,266	31.39	174,432	31.02	193,494	35.05
สินทรัพย์สิทธิการใช้	12	21,140	3.72	4,879	0.87	9,060	1.64
สินทรัพย์ภาษีเงินได้รอการตัดบัญชี	13	7,029	1.24	7,871	1.40	7,196	1.30
สินทรัพย์ไม่หมุนเวียนอื่น	14	13,843	2.44	-	-	-	-
<b>รวมสินทรัพย์ไม่หมุนเวียน</b>		<b>247,278</b>	<b>43.54</b>	<b>214,182</b>	<b>38.09</b>	<b>236,750</b>	<b>42.89</b>
<b>รวมสินทรัพย์</b>		<b>567,995</b>	<b>100.00</b>	<b>562,339</b>	<b>100.00</b>	<b>552,021</b>	<b>100.00</b>

หมายเหตุประกอบงบการเงินเป็นส่วนหนึ่งของงบการเงินนี้

## บริษัท อุตสาหกรรมผ้าเคลือบพลาสติกไทย จำกัด (มหาชน) และบริษัทย่อย

## งบแสดงฐานะการเงินเฉพาะของบริษัท (ต่อ)

ณ วันที่ 31 ธันวาคม 2568 2567 และ 2566

( หน่วย: พันบาท)

	หมายเหตุ	31 ธันวาคม 2568	%	31 ธันวาคม 2567	%	31 ธันวาคม 2566	%
หนี้สินและส่วนของผู้ถือหุ้น							
หนี้สินหมุนเวียน							
เงินเบิกเกินบัญชีและเงินกู้ยืมระยะสั้นจากสถาบัน	15	20,020	3.53	207	0.04	16	0.00
เจ้าหนี้การค้าและเจ้าหนี้หมุนเวียนอื่น	16	34,539	6.08	54,017	9.62	37,477	6.79
ส่วนของหนี้สินตามสัญญาเช่า							
ที่ถึงกำหนดชำระภายในหนึ่งปี	17	4,056	0.71	5,009	0.89	4,784	0.87
ภาษีเงินได้ค้างจ่าย		-		-		727	0.13
หนี้สินหมุนเวียนอื่น		71	0.01	196	0.04	72	0.01
รวมหนี้สินหมุนเวียน		58,686	10.33	59,429	10.58	43,076	7.81
หนี้สินไม่หมุนเวียน							
หนี้สินตามสัญญาเช่า - สุทธิ	17	18,378	3.24	795	0.14	5,804	1.05
ประมาณการหนี้สินไม่หมุนเวียนสำหรับ-							
ผลประโยชน์พนักงาน	18	27,961	4.92	31,928	5.68	28,655	5.19
รวมหนี้สินไม่หมุนเวียน		46,339	8.16	32,723	5.82	34,459	6.24
รวมหนี้สิน		105,025	18.49	92,152	16.39	77,535	14.05
ส่วนของผู้ถือหุ้น							
ทุนเรือนหุ้น							
ทุนจดทะเบียน หุ้นสามัญ 20.0 ล้านหุ้น มูลค่าหุ้นละ 10 1		200,000		200,000		200,000	
ทุนที่ออกจำหน่ายและเรียกชำระแล้ว							
หุ้นสามัญ 10.5 หุ้น มูลค่าหุ้นละ 10 บาท		105,000	18.49	105,000	18.67	105,000	19.02
ส่วนเกินทุน							
ส่วนเกินมูลค่าหุ้นสามัญ		70,000	12.32	70,000	12.45	70,000	12.68
กำไรสะสม							
จัดสรรเป็นสำรองตามกฎหมาย	19	20,000	3.52	20,000	3.56	20,000	3.62
ยังไม่ได้จัดสรร		267,970	47.17	275,187	48.94	279,486	50.63
รวมส่วนของบริษัทใหญ่		462,970	81.51	470,187	83.61	474,486	85.95
ส่วนได้เสียที่ไม่มีอำนาจควบคุม		-		-		-	
รวมส่วนของผู้ถือหุ้น		462,970	81.51	470,187	83.61	474,486	85.95
รวมหนี้สินและส่วนของผู้ถือหุ้น		567,995	100.00	562,339	100.00	552,021	100.00

หมายเหตุประกอบงบการเงินเป็นส่วนหนึ่งของการงบการเงินนี้

## บริษัท อุตสาหกรรมผ้าเคลือบพลาสติกไทย จำกัด (มหาชน) และบริษัทย่อย

## งบกำไรขาดทุนเบ็ดเสร็จ(งบการเงินรวม)

สำหรับปีสิ้นสุด วันที่ 31 ธันวาคม 2568

( หน่วย: พันบาท)

	หมายเหตุ	2568	%	2567	%	2566	%
<b>รายได้</b>							
รายได้จากการขาย		669,572	99.43	689,225	99.57	689,070	99.52
รายได้อื่น	22	3,862	0.57	2,952	0.43	3,350	0.48
<b>รวมรายได้</b>		<b>673,434</b>	<b>100.00</b>	<b>692,177</b>	<b>100.00</b>	<b>692,420</b>	<b>100.00</b>
<b>ค่าใช้จ่าย</b>							
ต้นทุนขาย		629,026	93.94	640,357	92.91	633,840	91.98
ต้นทุนในการจัดจำหน่าย		18,099	2.69	17,302	2.50	15,680	2.26
ค่าใช้จ่ายในการบริหาร		29,201	4.34	29,527	4.27	30,318	4.38
ค่าใช้จ่ายอื่น		-		19	0.00	16	0.00
ผล (กำไร) ขาดทุนอื่น		(1,483)	(0.22)	(992)	(0.14)	10,728	1.55
<b>รวมค่าใช้จ่าย</b>		<b>674,843</b>	<b>100.21</b>	<b>686,213</b>	<b>99.14</b>	<b>690,582</b>	<b>99.73</b>
กำไรจากกิจการดำเนินงาน		(1,409)	(0.21)	5,964	0.86	1,838	0.27
ต้นทุนทางการเงิน		241	0.04	410	0.06	609	0.09
<b>กำไร(ขาดทุน)ก่อนค่าใช้จ่ายภาษีเงินได้</b>		<b>(1,650)</b>	<b>(0.25)</b>	<b>5,554</b>	<b>0.80</b>	<b>1,229</b>	<b>0.18</b>
ค่าใช้จ่าย(รายได้)ภาษีเงินได้	24	545	0.08	1,194	0.17	(1,072)	(0.15)
<b>กำไร(ขาดทุน)สำหรับปี</b>		<b>(2,195)</b>	<b>(0.33)</b>	<b>4,360</b>	<b>0.63</b>	<b>2,301</b>	<b>0.33</b>
<b>กำไร(ขาดทุน)เบ็ดเสร็จอื่น</b>							
รายการที่จะไม่ถูกจัดประเภทรายการใหม่เข้าไปไว้ในกำไรหรือขาดทุนในภายหลัง							
กำไร(ขาดทุน)จากการวัดมูลค่าใหม่ของ							
ผลประโยชน์พนักงานที่กำหนดไว้		4,718	0.70	-	-	-	-
<b>กำไร(ขาดทุน)เบ็ดเสร็จอื่นสำหรับปี - สุทธิจากภาษี</b>		<b>4,718</b>	<b>0.70</b>	<b>-</b>	<b>-</b>	<b>-</b>	<b>-</b>
<b>กำไร(ขาดทุน)เบ็ดเสร็จรวมสำหรับปี</b>		<b>2,523</b>	<b>0.37</b>	<b>4,360</b>	<b>0.63</b>	<b>2,301</b>	<b>0.33</b>
<b>การแบ่งปันกำไร(ขาดทุน)</b>							
ส่วนที่เป็นของบริษัทใหญ่		(3,278)	(0.49)	3,502	0.51	3,190	0.46
ส่วนที่เป็นของส่วนได้เสียที่ไม่มีอำนาจควบคุม		1,083	0.16	858	0.12	(889)	(0.13)
<b>รวม</b>		<b>(2,195)</b>	<b>(0.33)</b>	<b>4,360</b>	<b>0.63</b>	<b>2,301</b>	<b>0.33</b>
<b>การแบ่งปันกำไร(ขาดทุน)เบ็ดเสร็จรวม</b>							
ส่วนที่เป็นของบริษัทใหญ่		1,399	0.21	3,502	0.51	3,190	0.46
ส่วนที่เป็นของส่วนได้เสียที่ไม่มีอำนาจควบคุม	10	1,124	0.17	858	0.12	(889)	(0.13)
<b>รวม</b>		<b>2,523</b>	<b>0.37</b>	<b>4,360</b>	<b>0.63</b>	<b>2,301</b>	<b>0.33</b>
<b>กำไร(ขาดทุน)ต่อหุ้น</b>							
กำไร(ขาดทุน)ต่อหุ้นขั้นพื้นฐาน (หน่วย : บาท)		(0.31)		0.33		0.30	
จำนวนหุ้นสามัญถัวเฉลี่ยถ่วงน้ำหนัก (พันหุ้น)		10,500		10,500		10,500	

หมายเหตุประกอบงบการเงินเป็นส่วนหนึ่งของงบการเงินนี้

## บริษัท อุตสาหกรรมผ้าเคลือบพลาสติกไทย จำกัด (มหาชน) และบริษัทย่อย

## งบกำไรขาดทุนเบ็ดเสร็จ(เฉพาะบริษัท)

สำหรับปีสิ้นสุด วันที่ 31 ธันวาคม 2568

( หน่วย: พันบาท)

หมายเหตุ	2568	%	2567	%	2566	%
<b>รายได้</b>						
รายได้จากการขาย	666,322	99.63	685,787	99.71	681,645	99.68
รายได้อื่น	22 2,471	0.37	1,966	0.29	2,207	0.32
<b>รวมรายได้</b>	<b>668,793</b>	<b>100.00</b>	<b>687,753</b>	<b>100.00</b>	<b>683,852</b>	<b>100.00</b>
<b>ค่าใช้จ่าย</b>						
ต้นทุนขาย	629,544	94.48	640,666	93.42	628,337	92.18
ต้นทุนในการจัดจำหน่าย	17,919	2.68	17,123	2.49	15,465	2.26
ค่าใช้จ่ายในการบริหาร	27,922	4.17	28,111	4.09	28,801	4.21
ค่าใช้จ่ายอื่น	-		19	0.00	16	0.00
ผล (กำไร) ขาดทุนอื่น	(11)	(0.00)	132	0.02	5,000	0.73
<b>รวมค่าใช้จ่าย</b>	<b>675,374</b>	<b>100.98</b>	<b>686,051</b>	<b>99.75</b>	<b>677,619</b>	<b>99.09</b>
กำไรจากกิจกรรมดำเนินงาน	(6,581)	(0.98)	1,702	0.25	6,233	0.91
ต้นทุนทางการเงิน	240	0.04	409	0.06	609	0.09
<b>กำไร(ขาดทุน)ก่อนค่าใช้จ่ายภาษีเงินได้</b>	<b>(6,821)</b>	<b>(1.02)</b>	<b>1,293</b>	<b>0.19</b>	<b>5,624</b>	<b>0.82</b>
ค่าใช้จ่าย(รายได้)ภาษีเงินได้	24 (297)	(0.04)	342	0.05	(230)	(0.03)
<b>กำไร(ขาดทุน)สำหรับปี</b>	<b>(6,524)</b>	<b>(0.98)</b>	<b>951</b>	<b>0.14</b>	<b>5,854</b>	<b>0.86</b>
<b>กำไร(ขาดทุน)เบ็ดเสร็จอื่น</b>						
รายการที่จะไม่ถูกจัดประเภทรายการใหม่เข้าไปไว้ในกำไรหรือขาดทุนในภายหลัง						
กำไร(ขาดทุน)จากการวัดมูลค่าใหม่ของ						
ผลประโยชน์พนักงานที่กำหนดไว้						
	4,557	0.68	-	-	-	-
กำไร(ขาดทุน)เบ็ดเสร็จอื่นสำหรับปี - สุทธิจากภาษี	4,557	0.68	-	-	-	-
<b>กำไร(ขาดทุน)เบ็ดเสร็จรวมสำหรับปี</b>	<b>(1,967)</b>	<b>(0.29)</b>	<b>951</b>	<b>0.14</b>	<b>5,854</b>	<b>0.86</b>
<b>การแบ่งปันกำไร(ขาดทุน)</b>						
ส่วนที่เป็นของบริษัทใหญ่	(6,524)	(0.98)	951	0.14	5,854	0.86
ส่วนที่เป็นของส่วนได้เสียที่ไม่มีอำนาจควบคุม	-	-	-	-	-	-
<b>รวม</b>	<b>(6,524)</b>	<b>(0.98)</b>	<b>951</b>	<b>0.14</b>	<b>5,854</b>	<b>0.86</b>
<b>การแบ่งปันกำไร(ขาดทุน)เบ็ดเสร็จรวม</b>						
ส่วนที่เป็นของบริษัทใหญ่	(1,967)	(0.29)	951	0.14	5,854	0.86
ส่วนที่เป็นของส่วนได้เสียที่ไม่มีอำนาจควบคุม	10 -	-	-	-	-	-
<b>รวม</b>	<b>(1,967)</b>	<b>(0.29)</b>	<b>951</b>	<b>0.14</b>	<b>5,854</b>	<b>0.86</b>
<b>กำไร(ขาดทุน)ต่อหุ้น</b>						
กำไร(ขาดทุน)ต่อหุ้นขั้นพื้นฐาน (หน่วย : บาท)	(0.62)		0.09		0.56	
จำนวนหุ้นสามัญถ่วงเฉลี่ยถ่วงน้ำหนัก (พันหุ้น)	10,500		10,500		10,500	

หมายเหตุประกอบงบการเงินเป็นส่วนหนึ่งของงบการเงินนี้

## บริษัท อุตสาหกรรมผ้าเคลือบพลาสติกไทย จำกัด (มหาชน) และบริษัทย่อย

## งบกระแสเงินสด(งบการเงินรวม)

สำหรับปีสิ้นสุด วันที่ 31 ธันวาคม พ.ศ. 2568

( หน่วย: พันบาท)

	2568	2567	2566
<b>กระแสเงินสดจากกิจกรรมการดำเนินงาน</b>			
กำไร(ขาดทุน) ก่อนค่าใช้จ่ายภาษีเงินได้	(1,650)	5,554	1,229
รายการปรับกระทบกำไรสุทธิเป็นเงินสดรับ(จ่าย) จากกิจกรรมการดำเนินงาน			
ค่าเสื่อมราคา	27,181	27,209	25,258
ค่าเผื่อผลขาดทุนด้านเครดิตที่คาดว่าจะเกิดขึ้น(โอนกลับ)	416	193	(3,512)
หนี้สูญ	-	-	3,366
ค่าเผื่อการลดมูลค่าสินค้าคงเหลือ(โอนกลับ)	178	(702)	59
ค่าใช้จ่ายประมาณการหนี้สินสำหรับผลประโยชน์พนักงาน	3,037	3,660	3,498
(กำไร) ขาดทุนจากการจำหน่ายทรัพย์สินทางการเงินอื่น	(1,689)	(1,060)	(634)
(กำไร) ขาดทุนจากการจำหน่ายทรัพย์สิน	-	(119)	16
(กำไร) ขาดทุนจากการตัดจำหน่ายทรัพย์สิน	86	183	-
ค่าเผื่อจากการค้ำประกันทรัพย์สิน (โอนกลับ)	-	(138)	-
ค่าตัดจำหน่ายเงินจ่ายล่วงหน้าซื้อสินทรัพย์ถาวร	-	-	585
ค่าตัดจำหน่ายภาษีถูกหัก ณ ที่จ่าย	-	68	153
(กำไร) ขาดทุนที่ยังไม่เกิดขึ้นจริงจากอัตราแลกเปลี่ยน	(49)	-	(23)
(กำไร) ขาดทุนที่ยังไม่เกิดขึ้นจากการวัดมูลค่า	-	-	-
สินทรัพย์ทางการเงินหมุนเวียนอื่น	(1,483)	(992)	10,728
ดอกเบี้ยรับ	-	(39)	(150)
เงินปันผลรับ	(1,697)	(1,565)	(1,987)
ดอกเบี้ยจ่าย	241	410	609
กำไรจากการดำเนินงานก่อนการเปลี่ยนแปลง			
ในสินทรัพย์และหนี้สินดำเนินการ	24,571	32,662	39,195
สินทรัพย์ดำเนินงาน (เพิ่มขึ้น)ลดลง			
ลูกหนี้การค้าและลูกหนี้หมุนเวียนอื่น	35,480	(10,002)	32,642
สินค้าคงเหลือ	(51,797)	15,519	(20,640)
สินทรัพย์หมุนเวียนอื่น	(1,825)	496	505
หนี้สินจากการดำเนินงานเพิ่มขึ้น(ลดลง)			
เจ้าหนี้การค้าและเจ้าหนี้หมุนเวียนอื่น	(25,193)	17,693	(17,797)
หนี้สินหมุนเวียนอื่น	(128)	125	(1,991)
<b>เงินสดรับ (จ่าย) จากการดำเนินงาน</b>	<b>(18,892)</b>	<b>56,493</b>	<b>31,734</b>
จ่ายประมาณการหนี้สินสำหรับผลประโยชน์พนักงาน	(1,221)	(272)	(180)
จ่ายภาษีเงินได้	(1,446)	(3,249)	(952)
<b>เงินสดสุทธิได้มาจาก(ใช้ไปใน)กิจกรรมดำเนินงาน</b>	<b>(21,559)</b>	<b>52,972</b>	<b>30,782</b>

หมายเหตุประกอบงบการเงินเป็นส่วนหนึ่งของงบการเงินนี้

## บริษัท อุตสาหกรรมผ้าเคลือบพลาสติกไทย จำกัด (มหาชน) และบริษัทย่อย

## งบกระแสเงินสด(งบการเงินรวม) (ต่อ)

สำหรับปีสิ้นสุด วันที่ 31 ธันวาคม พ.ศ. 2568

( หน่วย: พันบาท)

	2568	2567	2566
<b>กระแสเงินสดจากกิจกรรมลงทุน :</b>			
เงินสดจ่ายเงินให้กู้ยืมระยะสั้นแก่กิจการที่เกี่ยวข้องกัน	-	-	-
เงินสดรับเงินให้กู้ยืมระยะสั้นแก่กิจการที่เกี่ยวข้องกัน	-	-	-
เงินสดจ่ายเพื่อซื้อสินทรัพย์ทางการเงินหมุนเวียนอื่น	(117,300)	(153,500)	(217,936)
เงินสดรับจากการขายสินทรัพย์ทางการเงินหมุนเวียนอื่น	176,202	118,361	205,335
เงินสดจ่ายเพื่อซื้อสินทรัพย์ถาวร	(23,544)	(10,844)	(27,680)
เงินสดจ่ายล่วงหน้าเพื่อซื้อสินทรัพย์ถาวร	(13,843)	-	-
เงินสดรับลูกหนี้จากการขายทรัพย์สินถาวร	6,700	-	-
เงินสดรับจากดอกเบี้ยรับ	-	76	151
เงินสดรับจากเงินปันผลรับ	1,697	1,565	1,987
เงินสดสุทธิได้มาจาก (ใช้ไปใน) กิจกรรมลงทุน	<b>29,912</b>	<b>(44,342)</b>	<b>(38,143)</b>
<b>กระแสเงินสดจากกิจกรรมจัดหาเงิน:</b>			
เงินเบิกเกินบัญชีและเงินกู้ยืมระยะสั้น			
จากสถาบันการเงินเพิ่มขึ้น(ลดลง)	19,813	191	1
รับเงินกู้ยืมระยะสั้นจากกิจการที่เกี่ยวข้องกัน	-	-	-
จ่ายชำระเงินกู้ยืมระยะสั้นจากกิจการที่เกี่ยวข้องกัน	-	-	-
จ่ายชำระหนี้สินตามสัญญาเช่า	(5,060)	(4,784)	(4,699)
จ่ายดอกเบี้ย	(171)	(410)	(609)
จ่ายเงินปันผล	(5,246)	(5,246)	-
เงินสดสุทธิได้มาจาก(ใช้ไปใน)กิจกรรมจัดหาเงิน	<b>9,336</b>	<b>(10,249)</b>	<b>(5,307)</b>
เงินสดและรายการเทียบเท่าเงินสดเพิ่มขึ้น(ลดลง)สุทธิ	<b>17,689</b>	<b>(1,619)</b>	<b>(12,668)</b>
เงินสดและรายการเทียบเท่าเงินสดต้นงวด	7,669	9,288	21,956
เงินสดและรายการเทียบเท่าเงินสดปลายงวด	<b>25,358</b>	<b>7,669</b>	<b>9,288</b>

## ข้อมูลเพิ่มเติมประกอบงบกระแสเงินสด

## รายการที่ไม่ใช่เงินสด

ลูกหนี้จากการขายสินทรัพย์ถาวรเพิ่มขึ้น (ลดลง)	6,700	(6,700)	-
ยานพาหนะภายใต้สัญญาเช่าซื้อเพิ่มขึ้น (ลดลง)	1,247	-	-
สินทรัพย์สิทธิการใช้เพิ่มขึ้นจากสัญญาเช่า	20,443	-	-
เจ้าหนี้จากการซื้อสินทรัพย์ถาวรเพิ่มขึ้น (ลดลง)	2,635	(1,601)	1,210

หมายเหตุประกอบงบการเงินเป็นส่วนหนึ่งของงบการเงินนี้

## บริษัท อุตสาหกรรมผ้าเคลือบพลาสติกไทย จำกัด (มหาชน) และบริษัทย่อย

## งบกระแสเงินสด (เฉพาะบริษัท)

สำหรับปีสิ้นสุด วันที่ 31 ธันวาคม 2568

( หน่วย: พันบาท)

	2568	2567	2566
<b>กระแสเงินสดจากกิจกรรมดำเนินงาน</b>			
กำไร(ขาดทุน)ก่อนค่าใช้จ่ายภาษีเงินได้	(6,821)	1,293	5,624
รายการปรับกระทบกำไรสุทธิเป็นเงินสดรับ(จ่าย) จากกิจกรรมการดำเนินงาน			
ค่าเสื่อมราคา	25,732	25,805	23,603
ค่าเผื่อผลขาดทุนด้านเครดิตที่คาดว่าจะเกิดขึ้น(โอนกลับ)	416	193	(146)
หนี้สูญ	-	-	-
ค่าเผื่อการลดมูลค่าสินค้าคงเหลือ(โอนกลับ)	(183)	41	813
ค่าใช้จ่ายประมาณการหนี้สินสำหรับผลประโยชน์พนักงาน	2,950	3,545	3,380
(กำไร) ขาดทุนจากการจำหน่ายทรัพย์สินทางการเงินอื่น	(831)	(547)	(253)
(กำไร) ขาดทุนจากการจำหน่ายทรัพย์สิน	-	(119)	16
(กำไร) ขาดทุนจากการตัดจำหน่ายทรัพย์สิน	86	183	-
ค่าเผื่อจากการด้อยค่าทรัพย์สิน (โอนกลับ)	-	(138)	-
ค่าตัดจำหน่ายเงินจ่ายล่วงหน้าค่าซื้อสินทรัพย์ถาวร	-	-	585
ค่าตัดจำหน่ายภาษีถูกหัก ณ ที่จ่าย	-	68	111
(กำไร) ขาดทุนที่ยังไม่เกิดขึ้นจริงจากอัตราแลกเปลี่ยน	(49)	-	(23)
สินทรัพย์ทางการเงินอื่น	(11)	132	5,000
ดอกเบี้ยรับ	-	(39)	(150)
เงินปันผล	(749)	(679)	(862)
ดอกเบี้ยจ่าย	240	409	609
กำไรจากการดำเนินงานก่อนการเปลี่ยนแปลง			
ในสินทรัพย์และหนี้สินดำเนินการ	20,780	30,147	38,307
สินทรัพย์ดำเนินงาน (เพิ่มขึ้น)ลดลง			
ลูกหนี้การค้าและลูกหนี้หมุนเวียนอื่น	35,081	(10,927)	33,373
สินค้าคงเหลือ	(53,369)	16,059	(25,062)
สินทรัพย์หมุนเวียนอื่น	(2,287)	125	(127)
หนี้สินจากการดำเนินงานเพิ่มขึ้น(ลดลง)			
เจ้าหนี้การค้าและเจ้าหนี้หมุนเวียนอื่น	(22,138)	18,138	(15,207)
หนี้สินหมุนเวียนอื่น	(125)	124	(1,992)
เงินสดรับ (จ่าย) จากการดำเนินงาน	(22,058)	53,666	29,292
จ่ายประมาณการหนี้สินสำหรับผลประโยชน์พนักงาน	(1,221)	(272)	(180)
จ่ายภาษีเงินได้	(926)	(2,904)	(803)
เงินสดสุทธิได้มาจาก(ใช้ไปใน)กิจกรรมดำเนินงาน	(24,205)	50,490	28,309

หมายเหตุประกอบงบการเงินเป็นส่วนหนึ่งของงบการเงินนี้

## บริษัท อุตสาหกรรมผ้าเคลือบพลาสติกไทย จำกัด (มหาชน) และบริษัทย่อย

## งบกระแสเงินสด (ต่อ) (เฉพาะบริษัท)

สำหรับปีสิ้นสุด วันที่ 31 ธันวาคม 2568

( หน่วย: พันบาท)

	2568	2567	2566
<b>กระแสเงินสดจากกิจกรรมลงทุน :</b>			
เงินสดจ่ายเงินให้ผู้มีระยะสั้นแก่กิจการที่เกี่ยวข้องกัน	-	(1,500)	(13,000)
เงินสดรับเงินจากผู้มีระยะสั้นแก่กิจการที่เกี่ยวข้องกัน	-	1,500	15,000
เงินสดจ่ายเพื่อซื้อสินทรัพย์ทางการเงินหมุนเวียนอื่น	(115,300)	(120,000)	(172,435)
เงินสดรับจากการขายสินทรัพย์ทางการเงินหมุนเวียนอื่น	155,093	89,166	171,293
เงินสดจ่ายเพื่อซื้อสินทรัพย์ถาวร	(21,588)	(10,789)	(27,680)
เงินสดจ่ายล่วงหน้าเพื่อซื้อสินทรัพย์ถาวร	(13,843)	-	-
เงินสดรับลูกหนี้จากการขายทรัพย์สินถาวร	6,700	-	-
เงินสดจากดอกเบี้ยรับ	-	76	151
เงินสดรับจากเงินปันผลรับ	749	679	862
เงินสดสุทธิได้มาจาก (ใช้ไป) ในกิจกรรมลงทุน	<b>11,811</b>	<b>(40,868)</b>	<b>(25,809)</b>
<b>กระแสเงินสดจากกิจกรรมจัดหาเงิน:</b>			
เงินเบิกเกินบัญชีและเงินกู้ยืมระยะสั้น			
จากสถาบันการเงินเพิ่มขึ้น (ลดลง)	19,813	191	1
รับเงินกู้ยืมระยะสั้นจากกิจการที่เกี่ยวข้องกัน	18,000	25,000	35,430
จ่ายชำระเงินกู้ยืมระยะสั้นจากกิจการที่เกี่ยวข้องกัน	(18,000)	(25,000)	(35,430)
จ่ายชำระหนี้สินตามสัญญาเช่า	(5,060)	(4,784)	(4,699)
จ่ายดอกเบี้ย	(170)	(409)	(609)
จ่ายเงินปันผล	(5,246)	(5,246)	-
เงินสดสุทธิได้มาจาก (ใช้ไป) ในกิจกรรมจัดหาเงิน	<b>9,337</b>	<b>(10,248)</b>	<b>(5,307)</b>
เงินสดและรายการเทียบเท่าเงินสดเพิ่มขึ้น (ลดลง) สุทธิ	<b>(3,057)</b>	<b>(626)</b>	<b>(2,807)</b>
เงินสดและรายการเทียบเท่าเงินสดต้นปี	6,790	7,416	10,223
เงินสดและรายการเทียบเท่าเงินสดปลายปี	<b>3,733</b>	<b>6,790</b>	<b>7,416</b>

## ข้อมูลเพิ่มเติมประกอบงบกระแสเงินสด

## รายการที่ไม่ใช่เงินสด

ลูกหนี้จากการขายสินทรัพย์ถาวรเพิ่มขึ้น (ลดลง)	6,700	6,700	-
ยานพาหนะภายใต้สัญญาเช่าซื้อเพิ่มขึ้น (ลดลง)	1,247	-	-
สินทรัพย์สิทธิการใช้เพิ่มขึ้นจากสัญญาเช่า	20,443	-	-
เจ้าหนี้จากการซื้อสินทรัพย์ถาวรเพิ่มขึ้น (ลดลง)	2,635	(1,601)	1,210

หมายเหตุประกอบงบการเงินเป็นส่วนหนึ่งของงบการเงินนี้



บริษัท อุตสาหกรรมผ้าเคลือบพลาสติกไทย จำกัด (มหาชน) และบริษัทย่อย

หมายเหตุประกอบงบการเงิน

วันที่ 31 ธันวาคม 2568

1. ข้อมูลทั่วไป

1.1 ข้อมูลทั่วไปของบริษัท

บริษัท อุตสาหกรรมผ้าเคลือบพลาสติกไทย จำกัด (มหาชน) “บริษัทฯ” เป็นนิติบุคคลที่จัดตั้งขึ้นในประเทศไทยเมื่อวันที่ 3 ตุลาคม 2521 และจดทะเบียนแปรสภาพเป็นบริษัทมหาชนจำกัด เมื่อวันที่ 15 ธันวาคม 2536

1.2 บริษัท อุตสาหกรรมผ้าเคลือบพลาสติกไทย จำกัด (มหาชน) มีสถานที่ประกอบการ 2 แห่ง ดังนี้

1.2.1 สำนักงานใหญ่

เลขที่ 99/9 หมู่ที่ 5 ถนนสาย 304 ตำบลหนองโพรง อำเภอสรีมหาโพธิ จังหวัดปราจีนบุรี

1.2.2 สำนักงานสาขา

เลขที่ 94-95 หมู่ที่ 8 ถนนสุขสวัสดิ์ ตำบลบางครุ อำเภอพระประแดง จังหวัดสมุทรปราการ

1.3 บริษัทฯ ประกอบธุรกิจผลิตและจำหน่ายกระสอบพลาสติกสาน

1.4 บริษัทฯ มีบริษัทย่อย 1 แห่ง คือ บริษัท ยูไนเต็ด คัลเลอร์ คอร์ปอเรชั่น จำกัด ซึ่งประกอบธุรกิจเกี่ยวกับผลิตและจำหน่ายเม็ดพลาสติกสี โดยบริษัทฯ ลงทุนในบริษัทย่อยในสัดส่วนร้อยละ 75 ของทุนจดทะเบียนของบริษัทย่อยดังกล่าว

2. หลักเกณฑ์ในการจัดทำงบการเงิน

2.1 หลักเกณฑ์ในการจัดทำงบการเงิน

งบการเงินนี้จัดทำขึ้นตามมาตรฐานการบัญชีที่กฎหมายกำหนดตามพระราชบัญญัติวิชาชีพบัญชี พ.ศ. 2547 โดยได้ถือปฏิบัติตามมาตรฐานการรายงานทางการเงินและการแสดงรายการได้ทำขึ้นตามแบบกำหนดรายการย่อที่ต้องมีในงบการเงินสำหรับบริษัทมหาชนจำกัด ที่กำหนดโดยประกาศกรมพัฒนาธุรกิจการค้า กระทรวงพาณิชย์ ออกตามความในพระราชบัญญัติการบัญชี พ.ศ. 2543

งบการเงินนี้ได้จัดทำขึ้นโดยใช้เกณฑ์ราคาทุนเดิมเว้นแต่จะได้เปิดเผยเป็นอย่างอื่นในนโยบายการบัญชี

งบการเงินฉบับภาษาไทยเป็นงบการเงินฉบับที่บริษัทฯ ใช้เป็นทางการตามกฎหมายงบการเงินฉบับภาษาอังกฤษแปลมาจากงบการเงินฉบับภาษาไทยดังกล่าว

2.2 หลักเกณฑ์ในการจัดทำงบการเงินรวม

งบการเงินรวม ได้รวมงบการเงินของบริษัท อุตสาหกรรมผ้าเคลือบพลาสติกไทย จำกัด (มหาชน) และบริษัทย่อย (รวมกันเรียกว่า “กลุ่มบริษัทฯ”) โดยมีอัตราการถือหุ้นของบริษัทฯ ในบริษัทย่อย ณ วันที่ 31 ธันวาคม 2568 และ 2567 ดังนี้

บริษัทย่อย	ลักษณะของธุรกิจ	จัดตั้งขึ้นในประเทศ	อัตราร้อยละของการถือหุ้น		ร้อยละของสินทรัพย์ที่รวมอยู่ในสินทรัพย์รวม		ร้อยละของรายได้ที่รวมอยู่ในรายได้รวม	
			2568	2567	2568	2567	2568	2567
บริษัท ยูไนเต็ด คัลเลอร์ คอร์ปอเรชั่น จำกัด	ประกอบธุรกิจในการผลิตและจำหน่ายเม็ดพลาสติกสี	ไทย	75	75	17.17	16.88	0.75	0.70

- ก) งบการเงินรวมจัดทำขึ้นโดยใช้นโยบายบัญชีเดียวกันเพื่อให้รายการและเหตุการณ์อื่นที่เหมือนกันหรือคล้ายคลึงกันได้ใช้นโยบายเดียวกันในการบันทึกรายการเหล่านั้น
- ข) ยอดคงค้างระหว่างบริษัทฯ และบริษัทย่อย รายการค้าระหว่างกันที่มีสาระสำคัญได้ถูกตัดออกจากงบการเงินรวมนี้แล้ว
- ค) บริษัทย่อยเป็นกิจการที่อยู่ภายใต้การควบคุมของบริษัทฯ การควบคุมเกิดขึ้นเมื่อบริษัทฯ มีอำนาจควบคุมทั้งทางตรงหรือทางอ้อมในการกำหนดนโยบายทางการเงินและการดำเนินงานของบริษัทนั้น เพื่อให้มาซึ่งประโยชน์จากกิจกรรมของบริษัทย่อย งบการเงินของบริษัทย่อยได้รวมอยู่ในงบการเงินรวม นับแต่วันที่ที่มีการควบคุมจนถึงวันที่การควบคุมสิ้นสุดลง
- ง) ส่วนได้เสียที่ไม่มีอำนาจควบคุม คือจำนวนกำไรหรือขาดทุนและสินทรัพย์สุทธิของบริษัทย่อยส่วนที่ไม่ได้เป็นของบริษัทฯ และแสดงเป็นรายการแยกต่างหากในส่วนของกำไรหรือขาดทุนเบ็ดเสร็จรวมและส่วนของผู้ถือหุ้นในงบฐานะการเงินรวม
- จ) กำไรขาดทุนเบ็ดเสร็จรวมต้องถูกปันส่วนไปยังส่วนของผู้ถือหุ้นบริษัทใหญ่และส่วนได้เสียที่ไม่มีอำนาจควบคุม แม้ว่าการปันส่วนจะทำให้ส่วนได้เสียที่ไม่มีอำนาจควบคุมมียอดคงเหลือติดลบ
- ฉ) บริษัทฯ ต้องตัดรายการบัญชีสินทรัพย์หนี้สินของบริษัทย่อย มูลค่าตามบัญชีของส่วนได้เสียที่ไม่มีอำนาจควบคุมและองค์ประกอบอื่นในส่วนของผู้ถือหุ้นที่เกี่ยวข้องกับบริษัทย่อยนั้นๆ และบริษัทฯ ต้องรับรู้ผลกำไรหรือขาดทุนในงบกำไรขาดทุนเบ็ดเสร็จ เมื่อบริษัทฯ สูญเสียอำนาจการควบคุมในบริษัทย่อย
- ช) เงินลงทุนใดๆ ในบริษัทย่อยดังกล่าวที่เหลืออยู่ต้องวัดมูลค่าด้วยมูลค่ายุติธรรมนับตั้งแต่วันที่สูญเสียอำนาจการควบคุม

## 2.3 มาตรฐานการรายงานทางการเงินฉบับปรับปรุงที่มีผลบังคับใช้ในปัจจุบัน

กลุ่มบริษัทฯ ได้นำมาตรฐานการรายงานทางการเงินฉบับปรับปรุง 2567 มาถือปฏิบัติ สำหรับรอบระยะเวลาบัญชีที่เริ่มในหรือหลังวันที่ 1 มกราคม 2568 ซึ่งการนำมาตรฐานการรายงานทางการเงินดังกล่าวมาถือปฏิบัติไม่มีผลกระทบอย่างเป็นสาระสำคัญต่องบการเงินในปัจจุบัน

## 2.4 มาตรฐานการรายงานทางการเงินฉบับปรับปรุงที่จะมีผลบังคับใช้ในอนาคต

สภาวิชาชีพบัญชีได้ประกาศใช้มาตรฐานการรายงานทางการเงินฉบับปรับปรุงปี 2568 ซึ่งเป็นฉบับปรับปรุงตามมาตรฐานการบัญชีระหว่างประเทศ ฉบับรวมเล่มปี 2568 (Bound Volume 2025 Consolidated without early application) โดยจะมีผลบังคับใช้สำหรับรอบระยะเวลาบัญชีที่เริ่ม ณ หรือหลังวันที่ 1 มกราคม 2569

ฝ่ายบริหารของกลุ่มบริษัทฯ เชื่อว่าการปรับปรุงมาตรฐานนี้จะไม่ผลกระทบอย่างเป็นสาระสำคัญต่อการเงินในปีที่เริ่มนำมาตรฐานดังกล่าวมาถือปฏิบัติ

### 3. ข้อมูลนโยบายการบัญชีที่มีสาระสำคัญ

#### 3.1 การรับรู้รายได้และการบันทึกค่าใช้จ่าย

รายได้จากการขายสินค้ารับรู้เมื่อได้โอนอำนาจควบคุมในสินค้าให้แก่ลูกค้าแล้ว กล่าวคือ เมื่อมีการส่งมอบสินค้า รายได้จากการขายแสดงตามมูลค่าที่ได้รับหรือคาดว่าจะได้รับสำหรับสินค้าที่ได้ส่งมอบหลังจากหักประมาณการสินค้ารับคืนและส่วนลด โดยไม่รวมภาษีมูลค่าเพิ่ม รายได้ค่าเช่า ดอกเบี้ยรับและรายได้อื่นบันทึกในงบกำไรขาดทุนเบ็ดเสร็จตามเกณฑ์คงค้าง ค่าใช้จ่ายบันทึกในงบกำไรขาดทุนเบ็ดเสร็จตามเกณฑ์คงค้าง

#### 3.2 เงินสดและรายการเทียบเท่าเงินสด

เงินสดและรายการเทียบเท่าเงินสด หมายถึง เงินสดและเงินฝากธนาคาร และเงินลงทุนระยะสั้นที่มีสภาพคล่องสูงซึ่งถึงกำหนดจ่ายคืนภายในระยะเวลาไม่เกิน 3 เดือนนับจากวันที่ได้มา และไม่มีข้อจำกัดในการเบิกใช้

#### 3.3 สินค้าคงเหลือ

สินค้าสำเร็จรูป งานระหว่างทำ และวัตถุดิบแสดงมูลค่าตามราคาทุนโดยวิธีเข้าก่อนออกก่อนหรือมูลค่าสุทธิที่จะได้รับแล้วแต่ราคาใดจะต่ำกว่า

ต้นทุนสินค้าประกอบต้นทุนที่ซื้อ ต้นทุนในการดัดแปลงหรือต้นทุนอื่นเพื่อให้สินค้าอยู่ในสถานที่และสภาพปัจจุบัน ในกรณีสินค้าสำเร็จรูป และงานระหว่างทำ ต้นทุนสินค้ารวมการปันส่วนของค่าโสหุ้ยการผลิตอย่างเหมาะสมตามปริมาณผลผลิตตามกำลังการผลิตปกติ

มูลค่าสุทธิที่จะได้รับเป็นการประมาณราคาที่จะขายได้จากการดำเนินธุรกิจปกติหักด้วยประมาณการต้นทุนในการผลิตสินค้านั้นให้เสร็จ และค่าใช้จ่ายที่จำเป็นในการขาย

กลุ่มบริษัทฯ บันทึกค่าเผื่อการลดมูลค่าของสินค้าคงเหลือโดยพิจารณาจากสินค้าที่เสื่อมสภาพหรือสินค้าที่เก็บไว้นาน

#### 3.4 เครื่องมือทางการเงิน

การจัดประเภทรายการและการวัดมูลค่าของสินทรัพย์ทางการเงิน

กลุ่มบริษัทฯ จัดประเภทสินทรัพย์ทางการเงิน ณ วันที่รับรู้รายการเริ่มแรก เป็นสินทรัพย์ทางการเงินที่วัดมูลค่าด้วยราคาทุนตัดจำหน่าย สินทรัพย์ทางการเงินที่วัดมูลค่าด้วยมูลค่ายุติธรรมผ่านกำไรขาดทุนเบ็ดเสร็จอื่น และสินทรัพย์ทางการเงินที่วัดมูลค่าด้วยมูลค่ายุติธรรมผ่านกำไรหรือขาดทุน โดยพิจารณาจากแผนธุรกิจของกิจการในการจัดการสินทรัพย์ทางการเงิน และลักษณะของกระแสเงินสดตามสัญญาของสินทรัพย์ทางการเงินนั้น

ตราสารทุนสามารถจำแนกและไม่สามารถเปลี่ยนแปลงได้ตามประเภทของการวัดมูลค่าได้สองประเภท ได้แก่ การวัดมูลค่ายุติธรรมผ่านกำไรหรือขาดทุน หรือการวัดมูลค่ายุติธรรมผ่านกำไรขาดทุนเบ็ดเสร็จอื่น ซึ่งไม่สามารถจัดประเภทรายการใหม่เข้าไปไว้ในกำไรหรือขาดทุนในภายหลัง

การรับรู้รายการเมื่อเริ่มแรกของสินทรัพย์ทางการเงินที่ไม่ได้วัดมูลค่าด้วยมูลค่ายุติธรรมผ่านกำไรหรือขาดทุนด้วยมูลค่ายุติธรรม บวกหรือหักด้วยต้นทุนการทำรายการซึ่งเกี่ยวข้องโดยตรงกับการได้มาหรือการออกสินทรัพย์ทางการเงินนั้น ต้นทุนการทำรายการของสินทรัพย์ทางการเงินที่วัดมูลค่าด้วยมูลค่ายุติธรรมผ่านกำไรหรือขาดทุนนั้นรับรู้เป็นค่าใช้จ่ายในกำไรหรือขาดทุน อย่างไรก็ตาม สำหรับลูกหนี้การค้าและลูกหนี้อื่นที่ไม่มีองค์ประกอบเกี่ยวกับการจัดหาเงินที่มีนัยสำคัญ กลุ่มบริษัทจะรับรู้สินทรัพย์ทางการเงินดังกล่าวด้วยราคาของรายการ

การวัดมูลค่าในภายหลังของตราสารหนี้ทำได้ 3 วิธีโดยขึ้นอยู่กับการจัดประเภทตราสารหนี้

- สินทรัพย์ทางการเงินที่วัดมูลค่าด้วยราคาทุนตัดจำหน่าย เมื่อถือครองสินทรัพย์ทางการเงินนั้นเพื่อรับกระแสเงินสดตามสัญญา และเงื่อนไขตามสัญญาของสินทรัพย์ทางการเงินที่ก่อให้เกิดกระแสเงินสด ซึ่งเป็นการรับชำระเพียงเงินต้นและดอกเบี้ยจากยอดคงเหลือของเงินต้นในวันที่ระบุไว้เท่านั้น สินทรัพย์ทางการเงินดังกล่าวต้องคำนวณโดยใช้วิธีอัตราดอกเบี้ยที่แท้จริงและต้องมีการประเมินการด้อยค่า กำไรหรือขาดทุนที่เกิดขึ้นจากการตัดรายการ การเปลี่ยนแปลงหรือการด้อยค่าดังกล่าวจะรับรู้ในส่วนของกำไรหรือขาดทุน
- สินทรัพย์ทางการเงินที่วัดมูลค่าด้วยมูลค่ายุติธรรมผ่านกำไรขาดทุนเบ็ดเสร็จอื่น เมื่อถือครองสินทรัพย์ทางการเงิน เพื่อรับกระแสเงินสดตามสัญญาและเพื่อขายสินทรัพย์ทางการเงิน และเงื่อนไขตามสัญญาของสินทรัพย์ทางการเงินที่ก่อให้เกิดกระแสเงินสด ซึ่งเป็นการรับชำระเพียงเงินต้นและดอกเบี้ยจากยอดคงเหลือของเงินต้นในวันที่ระบุไว้เท่านั้น การเปลี่ยนแปลงของมูลค่าของสินทรัพย์ทางการเงินรับรู้ผ่านกำไรขาดทุนเบ็ดเสร็จอื่น ยกเว้น รายการขาดทุนจากการด้อยค่า รายได้ดอกเบี้ยและกำไรขาดทุนจากอัตราแลกเปลี่ยนที่เกี่ยวข้องจะรับรู้เป็นกำไรหรือขาดทุน เมื่อมีการตัดรายการสินทรัพย์ทางการเงิน กำไรหรือขาดทุนสะสมที่เคยรับรู้รายการในกำไรขาดทุนเบ็ดเสร็จอื่นจะต้องจัดประเภทรายการใหม่เข้ากำไรหรือขาดทุน สินทรัพย์ทางการเงินดังกล่าวต้องคำนวณโดยใช้วิธีอัตราดอกเบี้ยที่แท้จริงเช่นเดียวกับ สินทรัพย์ทางการเงินที่วัดมูลค่าด้วยราคาทุนตัดจำหน่าย
- สินทรัพย์ทางการเงินที่วัดมูลค่าภายหลังด้วยมูลค่ายุติธรรมผ่านกำไรหรือขาดทุน เมื่อสินทรัพย์ทางการเงินนั้นไม่เข้าเงื่อนไขการวัดมูลค่าด้วยมูลค่าด้วยราคาทุนตัดจำหน่ายหรือวัดมูลค่าด้วยมูลค่ายุติธรรมผ่านกำไรขาดทุนเบ็ดเสร็จอื่น และแสดงในงบฐานะการเงินด้วยมูลค่ายุติธรรม โดยรับรู้การเปลี่ยนแปลงสุทธิของมูลค่ายุติธรรมในส่วนของกำไรหรือขาดทุน

การวัดมูลค่าในภายหลังของตราสารทุนต้องแสดงตราสารทุนโดยใช้มูลค่ายุติธรรม และบันทึกกำไรหรือขาดทุนจากการเปลี่ยนแปลงของมูลค่ายุติธรรมเข้ากำไรหรือขาดทุน หรือกำไรขาดทุนเบ็ดเสร็จอื่น ขึ้นอยู่กับการจัดประเภทรายการของตราสารทุนนั้น

### การจัดประเภทรายการและการวัดมูลค่าของหนี้สินทางการเงิน

กลุ่มบริษัทรับรู้รายการเมื่อเริ่มแรกของหนี้สินทางการเงินด้วยมูลค่ายุติธรรม หักต้นทุนการทำรายการ และจัดประเภทหนี้สินทางการเงินเป็นหนี้สินทางการเงินที่วัดมูลค่าในภายหลังด้วยราคาทุนตัดจำหน่าย โดยใช้วิธีดอกเบี้ยที่แท้จริง ในการคำนวณมูลค่าราคาทุนตัดจำหน่ายคำนึงถึงค่าธรรมเนียมหรือต้นทุนที่ถือเป็นส่วนหนึ่งของอัตราดอกเบี้ยที่แท้จริงนั้นด้วย ทั้งนี้ ค่าตัดจำหน่ายตามวิธีดอกเบี้ยที่แท้จริงแสดงเป็นส่วนหนึ่งของต้นทุนทางการเงินในส่วนของกำไรหรือขาดทุน

### ตราสารอนุพันธ์

ตราสารอนุพันธ์รับรู้ด้วยมูลค่ายุติธรรม และวัดมูลค่ายุติธรรมทุกวันสิ้นรอบระยะเวลารายงาน ผลกำไรหรือขาดทุนจากการวัดมูลค่ายุติธรรมใหม่จะรับรู้ในกำไรหรือขาดทุนทันที ยกเว้นตราสารอนุพันธ์นั้นมีไว้เพื่อป้องกันความเสี่ยง

### การตัดรายการของเครื่องมือทางการเงิน

สินทรัพย์ทางการเงินจะถูกตัดรายการออกจากบัญชี เมื่อสิทธิที่จะได้รับกระแสเงินสดของสินทรัพย์นั้นได้สิ้นสุดลง หรือได้มีการโอนสิทธิที่จะได้รับกระแสเงินสดของสินทรัพย์นั้น รวมถึงได้มีการโอนความเสี่ยงและผลตอบแทนเกือบทั้งหมดของสินทรัพย์นั้น หรือมีการโอนการควบคุมในสินทรัพย์นั้น แม้ว่าจะไม่มีการโอนหรือไม่ได้คงไว้ซึ่งความเสี่ยงและผลตอบแทนเกือบทั้งหมดของสินทรัพย์นั้น

หนี้สินทางการเงินจะถูกตัดรายการออกจากบัญชีก็ต่อเมื่อได้มีการปฏิบัติตามภาระผูกพันของหนี้สินนั้นแล้ว มีการยกเลิกภาระผูกพันนั้น หรือมีการสิ้นสุดลงของภาระผูกพันนั้น ในกรณีที่มีการเปลี่ยนหนี้สินทางการเงินที่มีอยู่ให้เป็นหนี้สินใหม่จากผู้ให้กู้รายเดียวกันซึ่งมีข้อกำหนดที่แตกต่างกันอย่างมาก หรือมีการแก้ไขข้อกำหนดของหนี้สินที่มีอยู่อย่างเป็นสาระสำคัญ จะถือว่าเป็นการตัดรายการหนี้สินเดิมและรับรู้หนี้สินใหม่ โดยรับรู้ผลแตกต่างของมูลค่าตามบัญชีดังกล่าวในส่วนของกำไรหรือขาดทุน

### การด้อยค่าของสินทรัพย์ทางการเงิน

ผลขาดทุนด้านเครดิตที่คาดว่าจะเกิดขึ้นสำหรับสินทรัพย์ทางการเงินที่วัดมูลค่าด้วยวิธีราคาทุนตัดจำหน่าย หรือสินทรัพย์ทางการเงินประเภทตราสารหนี้ที่วัดมูลค่าด้วยวิธีมูลค่ายุติธรรมผ่านกำไรขาดทุนเบ็ดเสร็จอื่น และสินทรัพย์ที่เกิดจากภาระผูกพันวงเงินสินเชื่อและสัญญาค้าประกันทางการเงิน ประเมินโดยไม่จำเป็นต้องรอให้เกิดเหตุการณ์ด้านเครดิตเกิดขึ้นก่อน กลุ่มบริษัทฯ ใช้วิธีทั่วไป (General approach) ในการพิจารณาค่าเพื่อผลขาดทุนจากการด้อยค่า สำหรับลูกหนี้การค้า กลุ่มบริษัทฯ ใช้วิธีการอย่างง่าย (Simplified approach) ในการคำนวณค่าเพื่อผลขาดทุนด้านเครดิตที่คาดว่าจะเกิดขึ้น กลุ่มบริษัทรับรู้ค่าเพื่อผลขาดทุนด้านเครดิตที่คาดว่าจะเกิดขึ้นตลอดอายุของลูกหนี้การค้า โดยอ้างอิงจากประสบการณ์ในอดีต ปรับปรุงด้วยข้อมูลการคาดการณ์ไปในอนาคตเกี่ยวกับลูกหนี้การค้าและสภาพแวดล้อมทางด้านเศรษฐกิจ

### การหักกลบของเครื่องมือทางการเงิน

สินทรัพย์ทางการเงินและหนี้สินทางการเงินจะนำมาหักกลบกัน และแสดงด้วยยอดสุทธิในงบแสดงฐานะการเงิน ก็ต่อเมื่อกิจการมีสิทธิบังคับใช้ได้ตามกฎหมายอยู่แล้วในการหักกลบจำนวนเงินที่รับรู้ และกิจการมีความตั้งใจที่จะชำระด้วยยอดสุทธิ หรือตั้งใจที่จะรับสินทรัพย์และชำระหนี้สินพร้อมกัน

### 3.5 เงินลงทุนในบริษัทย่อย

เงินลงทุนในบริษัทย่อยที่แสดงอยู่ในงบการเงินเฉพาะกิจการแสดงมูลค่าตามวิธีราคาทุนสุทธิจากค่าเพื่อการด้อยค่า (ถ้ามี) รายได้จากเงินลงทุนในบริษัทย่อยจะรับรู้เมื่อมีการประกาศจ่ายเงินปันผล

เงินลงทุนจะรับรู้เป็นสินทรัพย์ด้วยจำนวนต้นทุนของเงินลงทุน ณ วันที่บริษัทฯ มีสิทธิในเงินลงทุน ต้นทุนของเงินลงทุนประกอบด้วยรายจ่ายซื้อเงินลงทุนและค่าใช้จ่ายโดยตรงทั้งสิ้นที่บริษัทฯ จ่ายเพื่อให้ได้มาซึ่งเงินลงทุนนั้น

บริษัทฯ จะทดสอบการด้อยค่าของเงินลงทุนเมื่อมีข้อบ่งชี้ว่าเงินลงทุนนั้นอาจมีการด้อยค่าเกิดขึ้น หากราคาตามบัญชีของเงินลงทุนสูงกว่ามูลค่าที่คาดว่าจะได้รับคืน กลุ่มบริษัทฯ จะบันทึกการขาดทุนจากการด้อยค่าไว้ในงบกำไรขาดทุนเบ็ดเสร็จ

การจำหน่ายเงินลงทุน ผลต่างระหว่างผลตอบแทนสุทธิที่ได้รับจากการจำหน่ายเมื่อเปรียบเทียบกับราคาตามบัญชีของเงินลงทุนนั้น จะบันทึกรวมอยู่ในงบกำไรขาดทุนเบ็ดเสร็จ กรณีที่จำหน่ายเงินลงทุนที่ถือไว้ในตราสารหนี้หรือตราสารทุนชนิดเดียวกันออกไปบางส่วน ราคาตามบัญชีของเงินลงทุนที่จำหน่ายจะใช้วิธีถัวเฉลี่ยถ่วงน้ำหนักด้วยราคาตามบัญชีจากจำนวนทั้งหมดที่ถือไว้

### 3.6 ที่ดิน อาคารและอุปกรณ์และค่าเสื่อมราคา

ที่ดินแสดงมูลค่าตามราคาทุนหักค่าเพื่อการด้อยค่าของสินทรัพย์ (ถ้ามี)

อาคารและอุปกรณ์แสดงมูลค่าตามราคาทุนหักค่าเสื่อมราคาสะสมและค่าเพื่อการด้อยค่าของสินทรัพย์ (ถ้ามี)

กลุ่มบริษัทฯ ได้ประมาณอายุการให้ประโยชน์ของสินทรัพย์ ดังนี้

	จำนวนปี
อาคารและส่วนปรับปรุงอาคาร	10 - 20
ระบบไฟฟ้าและประปา	10
เครื่องจักรและอุปกรณ์โรงงาน	10 - 20
เครื่องตกแต่งและอุปกรณ์สำนักงาน	10 - 20
ยานพาหนะ	10 - 20

ค่าเสื่อมราคาคำนวณโดยวิธีเส้นตรงตามเกณฑ์อายุการให้ประโยชน์โดยประมาณ

ค่าเสื่อมราคารวมอยู่ในการคำนวณผลการดำเนินงานและไม่มีการคิดค่าเสื่อมราคาสำหรับที่ดิน และงานระหว่างก่อสร้าง

การซ่อมแซมและบำรุงรักษาจะรับรู้ในงบกำไรขาดทุนเบ็ดเสร็จระหว่างงวดบัญชีที่เกิดรายการขึ้น ต้นทุนของการปรับปรุงให้ดีขึ้นที่สำคัญจะบันทึกรวมไว้ในราคาตามบัญชีของสินทรัพย์หากมีความเป็นไปได้ค่อนข้างแน่ว่าการปรับปรุงนั้นจะทำให้กลุ่มบริษัทฯ ได้ประโยชน์กลับคืนมามากกว่าการใช้ประโยชน์โดยไม่มีการปรับปรุงสินทรัพย์ที่ได้มา การปรับปรุงหลักจะตัดค่าเสื่อมราคาตลอดอายุการใช้ประโยชน์ที่เหลืออยู่ของสินทรัพย์ที่เกี่ยวข้อง

### 3.7 การด้อยค่าของสินทรัพย์ที่ไม่ใช่สินทรัพย์ทางการเงิน

ทุกวันที่ในงบฐานะการเงิน กลุ่มบริษัทฯ จะทำการประเมินการด้อยค่าของที่ดิน อาคารและอุปกรณ์ของกลุ่มบริษัทฯ หากมีข้อบ่งชี้ว่าสินทรัพย์ดังกล่าวอาจด้อยค่า กลุ่มบริษัทฯ รับรู้ขาดทุนจากการด้อยค่าเมื่อมูลค่าที่คาดว่าจะได้รับคืนของสินทรัพย์มีมูลค่าต่ำกว่ามูลค่าตามบัญชีของสินทรัพย์นั้น ทั้งนี้มูลค่าที่คาดว่าจะได้รับคืนหมายถึงมูลค่ายุติธรรมหักต้นทุนในการขายของสินทรัพย์หรือมูลค่าจากการใช้สินทรัพย์แล้วแต่ราคาใดจะสูงกว่า ในการประเมินมูลค่าจากการใช้สินทรัพย์ กลุ่มบริษัทฯ ประเมินการกระแสนเงินสดในอนาคตที่กิจการคาดว่าจะได้รับจากสินทรัพย์และคำนวณคิดลดเป็นมูลค่าปัจจุบันโดยใช้อัตราคิดลดก่อนภาษีที่สะท้อนถึงการประเมินความเสี่ยงในสภาพตลาดปัจจุบันของเงินสดตามระยะเวลาและความเสี่ยงซึ่งเป็นลักษณะเฉพาะของสินทรัพย์ที่กำลังพิจารณาอยู่ ในการประเมินมูลค่ายุติธรรมหักต้นทุนในการขาย กลุ่มบริษัทฯ ใช้แบบจำลองการประเมินมูลค่าที่ดีที่สุดซึ่งเหมาะสมกับสินทรัพย์ ซึ่งสะท้อนถึงจำนวนเงินที่กิจการสามารถจะได้มาจากการจำหน่ายสินทรัพย์หักด้วยต้นทุนในการจำหน่าย โดยการจำหน่ายนั้นผู้ซื้อและผู้ขายมีความรอบรู้และเต็มใจในการแลกเปลี่ยนและสามารถต่อรองราคากันได้อย่างเป็นอิสระในลักษณะของผู้ที่ไม่มีความเกี่ยวข้องกัน

กลุ่มบริษัทฯ จะรับรู้รายการขาดทุนจากการด้อยค่าในงบกำไรขาดทุนเบ็ดเสร็จ

กลุ่มบริษัทฯ จะกลับรายการบัญชีขาดทุนจากการด้อยค่าหากมีการเปลี่ยนแปลงประมาณการที่ใช้ในการคำนวณมูลค่าที่คาดว่าจะได้รับคืน

กลุ่มบริษัทฯ จะกลับรายการบัญชีขาดทุนจากการด้อยค่าเพียงเพื่อให้มูลค่าตามบัญชีของสินทรัพย์ไม่เกินกว่ามูลค่าตามบัญชีภายหลังหักค่าเสื่อมราคาหรือค่าตัดจำหน่าย เช่นเดียวกับในกรณีที่ไม่เคยมีการบันทึกขาดทุนจากด้อยค่ามาก่อน

### 3.8 สัญญาเช่า

ณ วันเริ่มต้นสัญญา กลุ่มบริษัทฯ จะประเมินว่าสัญญาเป็นสัญญาเช่าหรือประกอบด้วยสัญญาเช่าหรือไม่ โดยสัญญาจะเป็นสัญญาเช่าหรือประกอบด้วยสัญญาเช่า ถ้าสัญญานั้นเป็นการให้สิทธิในการควบคุมการใช้สินทรัพย์ที่ระบุได้สำหรับช่วงเวลาหนึ่งเพื่อการแลกเปลี่ยนกับสิ่งตอบแทน

กลุ่มบริษัทฯ ประเมินอายุสัญญาเช่าตามระยะเวลาที่บอกเลิกไม่ได้ที่ระบุในสัญญาเช่าหรือตามระยะเวลาที่เหลืออยู่ของสัญญาเช่าที่มีผลอยู่ โดยรวมระยะเวลาตามสิทธิเลือกในการขยายอายุสัญญาเช่าหากมีความแน่นอนอย่างสมเหตุสมผลที่จะใช้สิทธิเลือกนั้นและระยะเวลาตามสิทธิเลือกในการยกเลิกสัญญาเช่าหากมีความแน่นอนอย่างสมเหตุสมผลที่จะไม่ใช้สิทธิเลือกนั้น ทั้งนี้พิจารณาถึงผลกระทบของการเปลี่ยนแปลงในเทคโนโลยี และ/หรือ การเปลี่ยนแปลงของสภาพแวดล้อมต่างๆ ที่เกี่ยวข้องกับการต่ออายุของสัญญาเช่าดังกล่าว เป็นต้น



### สิทธิประโยชน์การใช้ - ผู้เช่า

สิทธิประโยชน์การใช้รับรู้ ณ วันที่สัญญาเช่าเริ่มมีผล โดยแสดงมูลค่าตามราคาทุนหลังหักค่าเสื่อมราคาสะสมและค่าเพื่อการด้อยค่า (ถ้ามี) และปรับปรุงด้วยการวัดมูลค่าของหนี้สินตามสัญญาเช่าใหม่ (ถ้ามี) ราคาทุนดังกล่าวประกอบด้วย จำนวนเงินของหนี้สินตามสัญญาเช่าจากการวัดมูลค่าเริ่มแรก ต้นทุนทางตรงที่เกิดขึ้น และการจ่ายชำระตามสัญญาเช่าใดๆ ที่จ่ายชำระ ณ วันที่สัญญาเช่าเริ่มมีผลหรือก่อนวันที่สัญญาเช่าเริ่มมีผล หักสิ่งจูงใจตามสัญญาเช่าที่ได้รับ

ราคาทุนของสิทธิประโยชน์ใช้รวมถึงประมาณการต้นทุนที่จะเกิดขึ้นสำหรับผู้เช่าในการรื้อและขนย้ายสินทรัพย์อ้างอิง การบูรณะสถานที่ตั้งของสินทรัพย์อ้างอิงหรือการบูรณะสินทรัพย์อ้างอิงให้อยู่ในสภาพตามที่กำหนดไว้ในข้อตกลงและเงื่อนไขของสัญญาเช่า

ค่าเสื่อมราคาของสิทธิประโยชน์ใช้คำนวณจากราคาทุนของสินทรัพย์โดยวิธีเส้นตรงตามอายุของสัญญาเช่า หรืออายุการให้ประโยชน์โดยประมาณของสิทธิประโยชน์ใช้แต่ละประเภท

### หนี้สินตามสัญญาเช่า

หนี้สินตามสัญญาเช่าแสดงมูลค่าตามมูลค่าปัจจุบันของการจ่ายชำระตามสัญญาเช่าที่ยังไม่ได้จ่ายชำระ ณ วันที่สัญญาเช่าเริ่มมีผล การจ่ายชำระตามสัญญาเช่าดังกล่าวประกอบด้วย การจ่ายชำระคงที่ (รวมถึงการจ่ายชำระคงที่โดยเนื้อหา) หักลูกหนี้สิ่งจูงใจตามสัญญาเช่า (ถ้ามี) และจำนวนเงินที่คาดว่าผู้เช่าจะจ่ายชำระภายใต้การรับประกันมูลค่าคงเหลือ นอกจากนี้ การจ่ายชำระตามสัญญาเช่ายังรวมถึงราคาใช้สิทธิของสิทธิการเลือกซื้อ หากมีความแน่นอนอย่างสมเหตุสมผลที่กลุ่มบริษัทฯ จะใช้สิทธิเลือกนั้น และการจ่ายชำระค่าปรับเพื่อการยกเลิกสัญญาเช่า หากข้อกำหนดสัญญาเช่าแสดงให้เห็นว่ากลุ่มบริษัทฯ จะใช้สิทธิเลือกในการยกเลิกสัญญาเช่า

กลุ่มบริษัทฯ คำนวณมูลค่าปัจจุบันของการจ่ายชำระตามสัญญาเช่าโดยใช้อัตราดอกเบี้ยการกู้ยืมส่วนเพิ่ม ณ วันที่สัญญาเช่ามีผล หากอัตราดอกเบี้ยตามนัยของหนี้สินสัญญาเช่านี้ไม่สามารถกำหนดได้ ทั้งนี้ อัตราดอกเบี้ยการกู้ยืมส่วนเพิ่มอ้างอิงจากอัตราผลตอบแทนของพันธบัตรรัฐบาลปรับด้วยค่าความเสี่ยงที่เหมาะสมตามระยะเวลาของสัญญาเช่านั้น หลังจากวันที่สัญญาเช่าเริ่มมีผลกลุ่มบริษัทฯ จะวัดมูลค่าของหนี้สินตามสัญญาเช่าเพิ่มขึ้นเพื่อสะท้อนดอกเบี้ยจากหนี้สินตามสัญญาเช่า และลดลงเพื่อสะท้อนการจ่ายชำระตามสัญญาเช่าที่จ่ายชำระแล้ว นอกจากนี้ กลุ่มบริษัทฯ จะวัดมูลค่าหนี้สินตามสัญญาเช่าใหม่ เมื่อมีการเปลี่ยนแปลงอายุสัญญาเช่า จำนวนเงินที่ต้องจ่ายชำระ หรือการประเมินสิทธิการเลือกในการซื้อสินทรัพย์อ้างอิง

### สัญญาเช่าระยะสั้นและสัญญาเช่าซึ่งสินทรัพย์อ้างอิงมีมูลค่าต่ำ

กลุ่มบริษัทฯ เลือกใช้ข้อยกเว้นในการรับรู้รายการสำหรับสัญญาเช่าระยะสั้น (สัญญาเช่าที่มีอายุสัญญาเช่า 12 เดือนหรือน้อยกว่านับจากวันที่สัญญาเช่ามีผล และไม่มีสิทธิการเลือกซื้อ) และสัญญาเช่าซึ่งสินทรัพย์อ้างอิงมีมูลค่าต่ำ จำนวนเงินที่จ่ายชำระตามสัญญาเช่าดังกล่าวจะรับรู้เป็นค่าใช้จ่ายในส่วนของกำไรหรือขาดทุนตามวิธีเส้นตรงตลอดอายุสัญญาเช่า



### 3.9 ผลประโยชน์ของพนักงาน

#### ผลประโยชน์ระยะสั้น

กลุ่มบริษัทฯ รับรู้เงินเดือน ค่าจ้าง โบนัส และเงินสมทบกองทุนประกันสังคมเป็นค่าใช้จ่ายตามเกณฑ์คงค้าง

ผลประโยชน์หลังออกจากงาน - โครงการผลประโยชน์ที่กำหนดไว้

หนี้สินผลประโยชน์พนักงานส่วนที่เป็นเงินชดเชยตามกฎหมายแรงงานบันทึกเป็นค่าใช้จ่ายตลอดอายุการทำงานของพนักงาน โดยการประมาณจำนวนเงินผลประโยชน์ในอนาคตที่พนักงานจะได้รับจากการทำงานให้กับกลุ่มบริษัทฯ ตลอดระยะเวลาทำงานถึงปีที่เกษียณอายุงานในอนาคตตามหลักคณิตศาสตร์ประกันภัย โดยผลประโยชน์ดังกล่าวได้ถูกคิดลดเป็นมูลค่าปัจจุบัน อัตราคิดลดใช้อัตราผลตอบแทนของพันธบัตรรัฐบาลเป็นอัตราอ้างอิงเริ่มต้น การประมาณการหนี้สินดังกล่าวคำนวณตามหลักคณิตศาสตร์ประกันภัยโดยใช้วิธีคิดลดแต่ละหน่วยที่ประมาณการไว้(Projected Unit Credit Method)

เมื่อสมมติฐานที่ใช้ในการประมาณการตามหลักคณิตศาสตร์ประกันภัยมีการเปลี่ยนแปลง กลุ่มบริษัทฯ รับรู้ผลกำไร(ขาดทุน)จากการประมาณการตามหลักคณิตศาสตร์ประกันภัยที่เกิดขึ้นในกำไรหรือขาดทุนเบ็ดเสร็จอื่น

### 3.10 ประมาณการหนี้สิน

กลุ่มบริษัทฯ จะบันทึกประมาณการหนี้สินไว้ในบัญชีเมื่อภาระผูกพันซึ่งเป็นผลมาจากเหตุการณ์ในอดีตได้เกิดขึ้นแล้ว และมีความเป็นไปได้ค่อนข้างแน่นอนว่ากลุ่มบริษัทฯ จะเสียทรัพยากรเชิงเศรษฐกิจไปเพื่อปลดปล่อยภาระผูกพันนั้น และกลุ่มบริษัทฯ สามารถประมาณมูลค่าภาระผูกพันนั้นได้อย่างน่าเชื่อถือ

### 3.11 ภาษีเงินได้

ค่าใช้จ่ายภาษีเงินได้สำหรับงวดประกอบด้วยภาษีเงินได้ปัจจุบันและภาษีเงินได้รอการตัดบัญชี ภาษีเงินได้ปัจจุบันและภาษีเงินได้รอการตัดบัญชีรับรู้ในกำไรหรือขาดทุน เว้นแต่ภาษีเงินได้รอการตัดบัญชีในส่วนที่เกี่ยวข้องกับรายการที่บันทึกในส่วนของผู้ถือหุ้นให้รับรู้ในกำไรขาดทุนเบ็ดเสร็จอื่น

ภาษีเงินได้ปัจจุบันได้แก่ภาษีที่คาดว่าจะจ่ายชำระหรือได้รับชำระ โดยคำนวณจากกำไรหรือขาดทุนประจำปีที่ต้องเสียภาษี โดยใช้อัตราภาษีที่ประกาศใช้หรือที่คาดว่าจะมีผลบังคับใช้ ณ วันสิ้นรอบระยะเวลารายงาน ตลอดจนการปรับปรุงทางภาษีที่เกี่ยวข้องกับรายการในงวดก่อนๆ

ภาษีเงินได้รอการตัดบัญชีบันทึกโดยคำนวณจากผลแตกต่างชั่วคราวที่เกิดขึ้นระหว่างมูลค่าตามบัญชีของสินทรัพย์และหนี้สินและจำนวนที่ใช้เพื่อความมุ่งหมายทางภาษี

ภาษีเงินได้รอการตัดบัญชีวัดมูลค่าโดยใช้อัตราภาษีที่คาดว่าจะใช้กับผลแตกต่างชั่วคราวเมื่อมีการกลับรายการโดยใช้อัตราภาษีที่ประกาศใช้หรือที่คาดว่าจะมีผลบังคับใช้ ณ วันสิ้นรอบระยะเวลารายงาน

ในการกำหนดมูลค่าของภาษีเงินได้ปัจจุบันและภาษีเงินได้รอการตัดบัญชี กลุ่มบริษัทฯ ต้องคำนึงถึงผลกระทบของสถานการณ์ทางภาษีที่ไม่แน่นอนและอาจทำให้จำนวนภาษีที่ต้องจ่ายเพิ่มขึ้น และมีดอกเบี้ยที่ต้องชำระกลุ่มบริษัทฯ เชื่อว่าได้ตั้งภาษีเงินได้ค้างจ่ายเพียงพอสำหรับภาษีเงินได้ที่จะจ่ายในอนาคต ซึ่งเกิดจากการประเมินผลกระทบจากหลายปัจจัย รวมถึง การตีความทางกฎหมายภาษี และจากประสบการณ์ในอดีต การประเมินนี้อยู่บนพื้นฐานการประมาณการและข้อสมมติฐาน และอาจจะเกี่ยวข้องกับการตัดสินใจเกี่ยวกับเหตุการณ์ในอนาคต ข้อมูลใหม่ ๆ อาจจะทำให้กลุ่มบริษัทฯ เปลี่ยนการตัดสินใจโดยขึ้นอยู่กับความเพียงพอของภาษีเงินได้ค้างจ่ายที่มีอยู่ การเปลี่ยนแปลงในภาษีเงินได้ค้างจ่ายจะกระทบต่อค่าใช้จ่ายภาษีเงินได้ในงวดที่เกิดการเปลี่ยนแปลง

สินทรัพย์ภาษีเงินได้รอการตัดบัญชีและหนี้สินภาษีเงินได้รอการตัดบัญชีสามารถหักกลับได้เมื่อกิจการมีสิทธิตามกฎหมายที่จะนำสินทรัพย์ภาษีเงินได้ของงวดปัจจุบันมาหักกลับกับหนี้สินภาษีเงินได้ของงวดปัจจุบันและภาษีเงินได้นี้ประเมินโดยหน่วยงานจัดเก็บภาษีหน่วยงานเดียวกันสำหรับหน่วยภาษีเดียวกันหรือหน่วยภาษีต่างกัน สำหรับหน่วยภาษีต่างกันนักกิจการมีความตั้งใจจะจ่ายชำระหนี้สินและสินทรัพย์ภาษีเงินได้ของงวดปัจจุบันด้วยยอดสุทธิหรือตั้งใจจะรับคืนสินทรัพย์และจ่ายชำระหนี้สินในเวลาเดียวกัน

สินทรัพย์ภาษีเงินได้รอการตัดบัญชีจะบันทึกต่อเมื่อมีความเป็นไปได้ค่อนข้างแน่นอนว่ากำไรเพื่อเสียภาษีในอนาคตจะมีจำนวนเพียงพอกับการใช้ประโยชน์จากผลแตกต่างชั่วคราวดังกล่าว สินทรัพย์ภาษีเงินได้รอการตัดบัญชีจะถูกทบทวน ณ ทุกวันสิ้นรอบระยะเวลารายงานและจะถูกปรับลดลงเท่าที่ประโยชน์ทางภาษีจะมีโอกาสถูกใช้จริง

### 3.12 กำไร (ขาดทุน) สุทธิต่อหุ้นขั้นพื้นฐาน

กำไร (ขาดทุน) สุทธิต่อหุ้นขั้นพื้นฐานคำนวณโดยการหารกำไร(ขาดทุน)สุทธิสำหรับปีส่วนที่เป็นของผู้ถือหุ้นบริษัทใหญ่ด้วยจำนวนหุ้นสามัญถ่วงเฉลี่ยถ่วงน้ำหนักที่ออกและเรียกชำระในระหว่างปี

### 3.13 เงินตราต่างประเทศ

รายการบัญชีที่เป็นเงินตราต่างประเทศแปลงค่าเป็นสกุลเงินที่ใช้ในการดำเนินงาน โดยใช้อัตราแลกเปลี่ยน ณ วันที่เกิดรายการ

สินทรัพย์และหนี้สินที่เป็นตัวเงินและเป็นเงินตราต่างประเทศ ณ วันที่รายงาน ได้แปลงค่าเป็นสกุลเงินที่ใช้ในการดำเนินงานโดยใช้อัตราแลกเปลี่ยน ณ วันนั้น ส่วนกำไรหรือขาดทุนจากการแปลงค่าบันทึกในกำไรหรือขาดทุน

### 3.14 รายการธุรกิจกับบุคคลหรือกิจการที่เกี่ยวข้องกัน

บุคคลหรือกิจการที่เกี่ยวข้องกันกับกลุ่มบริษัทฯ และบริษัทฯ หมายถึง บุคคลหรือกิจการที่มีอำนาจควบคุมกลุ่มบริษัทฯ และบริษัทฯ หรือถูกควบคุมโดยกลุ่มบริษัทฯ และบริษัทฯ ไม่ว่าจะเป็นโดยทางตรงหรือทางอ้อม หรืออยู่ภายใต้การควบคุมเดียวกันกับกลุ่มบริษัทฯ และบริษัทฯ

นอกจากนี้บุคคลหรือกิจการที่เกี่ยวข้องกันยังหมายถึงบุคคลซึ่งมีอิทธิพลอย่างเป็นสาระสำคัญกับกลุ่มบริษัทฯ และบริษัทฯ ผู้บริหารสำคัญ กรรมการหรือพนักงานของตลอดทั้งสมาชิกในครอบครัวที่ใกล้ชิดกับบุคคลกลุ่มดังกล่าวของกลุ่มบริษัทฯ และบริษัทฯ ที่มีอำนาจในการวางแผนและควบคุมการดำเนินงานของกลุ่มบริษัทฯ และบริษัทฯ

ในการพิจารณาความสัมพันธ์ระหว่างบุคคลหรือกิจการที่เกี่ยวข้องกันกับบริษัทฯ แต่ละรายการ บริษัทฯ คำนึงถึงเนื้อหาของความสัมพันธ์มากกว่ารูปแบบทางกฎหมาย

#### 4. การใช้ดุลยพินิจและประมาณการทางบัญชีที่สำคัญ

ในการจัดทำงบการเงินตามมาตรฐานการบัญชีที่รับรองทั่วไป ฝ่ายบริหารจำเป็นต้องใช้ดุลยพินิจและการประมาณการในเรื่องที่มีความไม่แน่นอนเสมอ การใช้ดุลยพินิจและการประมาณการดังกล่าวนี้ส่งผลกระทบต่อจำนวนเงินที่แสดงในงบการเงินและต่อข้อมูลที่แสดงในหมายเหตุประกอบงบการเงินผลที่เกิดขึ้นจริงอาจแตกต่างไปจากจำนวนที่ประมาณการไว้ การใช้ดุลยพินิจและการประมาณการที่สำคัญมีดังนี้

ค่าเพื่อผลขาดทุนด้านเครดิตที่คาดว่าจะเกิดขึ้นของลูกหนี้

ในการประมาณค่าเพื่อผลขาดทุนด้านเครดิตที่คาดว่าจะเกิดขึ้นของลูกหนี้ ฝ่ายบริหารจำเป็นต้องใช้ดุลยพินิจในการประมาณการผลขาดทุนที่คาดว่าจะเกิดขึ้นจากลูกหนี้แต่ละราย โดยคำนึงถึงประสบการณ์การเก็บเงินในอดีตอายุของหนี้ที่ค้างและสถานะเศรษฐกิจที่เป็นอยู่ในขณะนั้น เป็นต้น

ค่าเพื่อการลดลงของมูลค่าสินค้าคงเหลือ

ในการประมาณค่าเพื่อการลดลงของมูลค่าสินค้าคงเหลือ ฝ่ายบริหารได้ใช้ดุลยพินิจในการประมาณการผลขาดทุนที่คาดว่าจะเกิดขึ้นจากสินค้าคงเหลือนั้น โดยค่าเพื่อการลดลงของมูลค่าสุทธิที่จะได้รับพิจารณาจากราคาที่คาดว่าจะขายได้ตามปกติของธุรกิจหักด้วยค่าใช้จ่ายในการขายสินค้านั้น และค่าเพื่อสำหรับสินค้าเก่าล้าสมัย เคลื่อนไหวช้า หรือเสื่อมคุณภาพพิจารณาจากอายุโดยประมาณของสินค้าแต่ละชนิด จำนวนค่าเพื่อการลดลงของมูลค่าสินค้าคงเหลือที่ประมาณได้ เมื่อนำมาเปรียบเทียบกับจำนวนเดิมที่มีในบัญชี ค่าเพื่อการลดลงของมูลค่าสินค้าคงเหลือทั้งที่ลดลงและเพิ่มขึ้นจะแสดงเป็นค่าใช้จ่ายภายใต้หัวข้อต้นทุนขายและบริการในส่วนของการกำไรหรือขาดทุน

ค่าเพื่อการด้อยค่าของสินทรัพย์ที่ไม่ใช่สินทรัพย์ทางการเงิน

ฝ่ายบริหารจำเป็นต้องสอบทานการด้อยค่าของสินทรัพย์ในแต่ละช่วงเวลาและบันทึกขาดทุนจากการด้อยค่าหากคาดว่าจะได้รับคืนต่ำกว่ามูลค่าตามบัญชีของสินทรัพย์นั้น ในการนี้ ฝ่ายบริหารจำเป็นต้องใช้ดุลยพินิจที่เกี่ยวข้องกับการคาดการณ์กระแสเงินสดที่คาดว่าจะได้รับในอนาคตของสินทรัพย์นั้น รวมทั้งการเลือกอัตราคิดลดที่เหมาะสมในการคำนวณมูลค่าปัจจุบันของกระแสเงินสดนั้น

### ที่ดิน อาคารและอุปกรณ์ สิทธิประโยชน์การใช้ และค่าเสื่อมราคา

ในการคำนวณค่าเสื่อมราคาของอาคารและอุปกรณ์ตลอดจนสิทธิประโยชน์การใช้ ฝ่ายบริหารจำเป็นต้องทำการประมาณอายุการให้ประโยชน์และมูลค่าคงเหลือเมื่อเลิกใช้งานของอาคารและอุปกรณ์และสิทธิประโยชน์ และต้องทบทวนอายุการให้ประโยชน์และมูลค่าคงเหลือใหม่หากมีการเปลี่ยนแปลงเกิดขึ้น

นอกจากนี้ฝ่ายบริหารจำเป็นต้องสอบทานการด้อยค่าของที่ดิน อาคารและอุปกรณ์ และสิทธิประโยชน์การใช้ในแต่ละช่วงเวลาและบันทึกขาดทุนจากการด้อยค่าหากคาดว่ามูลค่าที่คาดว่าจะได้รับคืนต่ำกว่ามูลค่าตามบัญชีของสินทรัพย์นั้น ในการนี้ฝ่ายบริหารจำเป็นต้องใช้ดุลยพินิจที่เกี่ยวข้องกับการคาดการณ์รายได้และค่าใช้จ่ายในอนาคตซึ่งเกี่ยวข้องกับสินทรัพย์นั้น

### การกำหนดอายุสัญญาเช่าที่มีสิทธิการเลือกในการขยายอายุสัญญาเช่าหรือยกเลิกสัญญาเช่า

กลุ่มบริษัทฯ กำหนดอายุสัญญาเช่าตามระยะเวลาที่บอกเลิกไม่ได้ของสัญญาเช่า โดยรวมระยะเวลาตามสิทธิเลือกในการขยายอายุสัญญาเช่า หากมีความแน่นอนอย่างสมเหตุสมผลที่จะใช้สิทธิเลือกนั้น และระยะเวลาตามสิทธิเลือกในการยกเลิกสัญญาเช่า หากมีความแน่นอนอย่างสมเหตุสมผลที่จะไม่ใช้สิทธิเลือกนั้น ฝ่ายบริหารจำเป็นต้องใช้ดุลยพินิจในการประเมินว่ากลุ่มบริษัทฯ มีความแน่นอนอย่างสมเหตุสมผลหรือไม่ที่จะใช้สิทธิเลือกในการขยายอายุสัญญาเช่าหรือไม่ใช้สิทธิเลือกในการยกเลิกสัญญาเช่า โดยพิจารณาข้อเท็จจริงและสภาพแวดล้อมที่เกี่ยวข้องทั้งหมดที่ทำให้เกิดสิ่งสูงใจในทางเศรษฐกิจสำหรับกลุ่มบริษัทฯ ในการใช้สิทธิเลือกนั้น ภายหลังจากวันที่สัญญาเช่ามีผล กลุ่มบริษัทฯ จะประเมินอายุสัญญาเช่าใหม่หากมีเหตุการณ์หรือสถานการณ์ที่มีนัยสำคัญซึ่งอยู่ภายใต้การควบคุมและส่งผลกระทบต่อความแน่นอนอย่างสมเหตุสมผลที่จะใช้สิทธิเลือก

### อัตราดอกเบี้ยเงินกู้ยืมส่วนเพิ่ม

กลุ่มบริษัทฯ ไม่สามารถกำหนดอัตราดอกเบี้ยตาม نرخของสัญญาเช่า ดังนั้นจึงใช้อัตราดอกเบี้ยเงินกู้ยืมส่วนเพิ่มของกลุ่มบริษัทฯ ในการคิดลดหนี้สินตามสัญญาเช่า โดยอัตราเงินกู้ยืมส่วนเพิ่มเป็นอัตราดอกเบี้ยที่กลุ่มบริษัทฯ จะต้องจ่ายในการกู้ยืมเงินที่จำเป็นเพื่อให้ได้มาซึ่งสินทรัพย์ที่มีมูลค่าใกล้เคียงกับสิทธิประโยชน์การใช้ในสภาพแวดล้อมทางเศรษฐกิจที่คล้ายคลึง โดยมีระยะเวลาการกู้ยืมและหลักประกันที่คล้ายคลึง

### สินทรัพย์ภาษีเงินได้รอการตัดบัญชี

กลุ่มบริษัทฯ จะรับรู้สินทรัพย์ภาษีเงินได้รอการตัดบัญชีสำหรับผลแตกต่างชั่วคราวที่ใช้หักภาษีและขาดทุนทางภาษีที่ไม่ได้ใช้เมื่อมีความเป็นไปได้ค่อนข้างแน่ที่จะมีกำไรทางภาษีในอนาคตเพียงพอที่จะใช้ประโยชน์จากผลแตกต่างชั่วคราวและขาดทุนนั้น ในการนี้ฝ่ายบริหารจำเป็นต้องประมาณการว่าควรรับรู้จำนวนสินทรัพย์ภาษีเงินได้รอการตัดบัญชีเป็นจำนวนเท่าใด โดยพิจารณาถึงจำนวนกำไรทางภาษีที่คาดว่าจะเกิดในอนาคตในแต่ละช่วงเวลา

## ผลประโยชน์พนักงานเมื่อเกษียณอายุ

กลุ่มบริษัทฯ มีข้อผูกมัดในการให้ประโยชน์แก่พนักงานหลังเกษียณอายุ โดยหน้าที่มีต่อพนักงานเป็นไปตามกฎหมายแรงงานไทยประมาณการหนี้สินที่แสดงอยู่ในงบฐานะการเงินเป็นมูลค่าปัจจุบันของภาระผูกพันผลประโยชน์ของพนักงานที่คำนวณด้วยวิธีคิดศาสตร์ประกันภัยจากหลายสมมติฐาน สมมติฐานที่ใช้ในการประเมินค่าใช้จ่ายผลประโยชน์ของพนักงานสุทธิประจำงวดได้รวมถึงอัตราคิดลด อัตราการเพิ่มขึ้นของเงินเดือนพนักงาน และอัตราการเปลี่ยนแปลงในจำนวนพนักงานและอื่น ๆ การเปลี่ยนแปลงในอัตราเหล่านี้มีผลต่อประมาณการค่าใช้จ่ายที่เกี่ยวข้องกับผลประโยชน์ของพนักงานสุทธิ ในทุกปีกลุ่มบริษัทฯ จะมีการทบทวนสมมติฐานดังกล่าว เช่น อัตราคิดลดที่เหมาะสม ซึ่งควรสะท้อนถึงอัตราดอกเบี้ยที่ควรนำมาใช้ในการคำนวณมูลค่าปัจจุบันสุทธิของกระแสเงินสดจ่ายในอนาคตที่คาดว่าจะต้องจ่ายให้กับพนักงาน ในการประเมินอัตราคิดลดที่เหมาะสม กลุ่มบริษัทฯ จะพิจารณาโดยเทียบกับอัตราดอกเบี้ยของพันธบัตรรัฐบาลระยะยาว

## 5. รายการบัญชีกับบุคคลหรือกิจการที่เกี่ยวข้องกัน

บุคคลหรือกิจการที่เกี่ยวข้องกันได้แก่บุคคลหรือกิจการต่างๆ ที่มีความเกี่ยวข้องกับกลุ่มบริษัทฯ และบริษัทฯ โดยการเป็นผู้ถือหุ้นหรือมีผู้ถือหุ้นร่วมกันหรือมีกรรมกรร่วมกัน รายการที่มีขึ้นกับบุคคลหรือกิจการที่เกี่ยวข้องกันได้กำหนดขึ้นโดยใช้ราคาตลาดหรือในราคาที่ดีกลงกันตามสัญญาหากไม่มีราคาตลาดรองรับ

รายละเอียดความสัมพันธ์ที่กลุ่มบริษัทฯ มีกับบุคคลหรือกิจการที่เกี่ยวข้องกันซึ่งมีการควบคุม หรือเป็นกิจการที่บริษัทฯ ควบคุม หรือเป็นบุคคลหรือกิจการที่มีรายการบัญชีกับกลุ่มบริษัทฯ มีดังนี้

### 5.1 กิจการที่เกี่ยวข้องกัน ประกอบด้วย

กิจการที่เกี่ยวข้องกัน	ประเทศ	ลักษณะความสัมพันธ์	สถานะบริษัท
<b>บริษัทย่อย:</b>			
บริษัท ยูไนเต็ด คัลเลอร์ คอร์ปอเรชั่น จำกัด	ไทย	ถือหุ้นทางตรง และกรรมกรร่วมกัน	ดำเนินธุรกิจ
<b>บริษัทที่เกี่ยวข้องกัน:</b>			
บริษัท ลูตัน คาร์ลคอม จำกัด	ไทย	ผู้ถือหุ้นและกรรมกรบางท่านร่วมกัน	ดำเนินธุรกิจ
บริษัท ไฟฟ้าเพ็คส์ จำกัด	ไทย	ผู้ถือหุ้นบางท่านร่วมกัน	ดำเนินธุรกิจ
บริษัท เวลแมน เทคโนโลยี จำกัด	ไทย	ผู้ถือหุ้นและกรรมกรบางท่านร่วมกัน	ดำเนินธุรกิจ
บริษัท ลูเก้ จำกัด	ไทย	ผู้ถือหุ้นและกรรมกรบางท่านร่วมกัน	ดำเนินธุรกิจ
บริษัท 999 โฮลดิ้ง จำกัด	ไทย	ผู้ถือหุ้นและกรรมกรบางท่านร่วมกัน	ดำเนินธุรกิจ
บริษัท 777 โฮลดิ้ง จำกัด	ไทย	ผู้ถือหุ้นและกรรมกรบางท่านร่วมกัน	ดำเนินธุรกิจ
บริษัท เจริญสมประสงค์ จำกัด	ไทย	ผู้ถือหุ้นและกรรมกรบางท่านร่วมกัน	ดำเนินธุรกิจ
บริษัท โพธิเวช รุ่งโรจ จำกัด	ไทย	ผู้ถือหุ้นและกรรมกรบางท่านร่วมกัน	ดำเนินธุรกิจ
บริษัท สเตลล่า โพลีซัล จำกัด	ไทย	กรรมกรบางท่านร่วมกัน	ดำเนินธุรกิจ
บริษัท เมอร์ด็อกเอเชีย จำกัด	ไทย	ผู้ถือหุ้นบางท่านร่วมกัน	ดำเนินธุรกิจ
บริษัท โกลเดน เวิลด์ โลจิสติกส์ จำกัด	ไทย	ผู้ถือหุ้นและกรรมกรบางท่านร่วมกัน	ดำเนินธุรกิจ
บริษัท ฟาร์โด้สแควร์ จำกัด	ไทย	ผู้ถือหุ้นบางท่านร่วมกัน	ดำเนินธุรกิจ

5.2 ยอดคงเหลือระหว่างกิจการที่เกี่ยวข้องกัน ณ วันที่ 31 ธันวาคม 2568 และ 2567 ประกอบด้วย

	พันบาท			
	งบการเงินรวม		งบการเงินเฉพาะกิจการ	
	2568	2567	2568	2567
<b><u>ลูกหนี้การค้ากิจการที่เกี่ยวข้องกัน</u></b>				
<b><u>บริษัทที่เกี่ยวข้องกัน</u></b>				
บริษัท ไฟฟ้าเพ็คส์ จำกัด	18,588	38,494	18,369	38,123
บริษัท ดุสิตัน คาร์ลคอม จำกัด	-	15	-	-
บริษัท เมอร์ด็อกเอเชีย จำกัด	51	-	51	-
บริษัท ฟาร์ไคส์แควร์ จำกัด	1,197	1,545	1,171	1,508
<b><u>ลูกหนี้อื่นกิจการที่เกี่ยวข้องกัน</u></b>				
<b><u>บริษัทย่อย</u></b>				
บริษัท ยูไนเต็ด คัลเลอร์ คอร์ปอเรชั่น จำกัด	-	-	219	-
<b><u>บริษัทที่เกี่ยวข้องกัน</u></b>				
บริษัท ไฟฟ้าเพ็คส์ จำกัด	-	7,169	-	7,169
<b><u>เจ้าหนี้การค้ากิจการที่เกี่ยวข้องกัน</u></b>				
<b><u>บริษัทที่เกี่ยวข้องกัน</u></b>				
บริษัท ไฟฟ้าเพ็คส์ จำกัด	3,229	4,898	3,229	4,898
บริษัท เมอร์ด็อกเอเชีย จำกัด	815	-	815	-
บริษัท ฟาร์ไคส์แควร์ จำกัด	78	124	55	124
<b><u>เจ้าหนี้อื่นกิจการที่เกี่ยวข้องกัน</u></b>				
<b><u>บริษัทย่อย</u></b>				
บริษัท ยูไนเต็ด คัลเลอร์ คอร์ปอเรชั่น จำกัด	-	-	26	28
<b><u>บริษัทที่เกี่ยวข้องกัน</u></b>				
บริษัท โกลเดน เวิลด์ โลจิสติกส์ จำกัด	120	43	120	43
<b><u>หนี้สินตามสัญญาเช่า</u></b>				
<b><u>บริษัทที่เกี่ยวข้องกัน</u></b>				
บริษัท เวลแมน เทคโนโลยี จำกัด	21,239	5,445	21,239	5,445

5.3 ในระหว่างปีสิ้นสุดวันที่ 31 ธันวาคม 2568 และ 2567 เงินกู้ยืมระยะสั้นกับกิจการที่เกี่ยวข้องกันมีการเคลื่อนไหวดังต่อไปนี้

	พันบาท			
	งบการเงินเฉพาะกิจการ			ณ วันที่ 31 ธันวาคม 2568
	ณ วันที่ 1 มกราคม 2568	รายการเคลื่อนไหวระหว่างปี		
		เพิ่มขึ้น	ลดลง	
บริษัทย่อย				
บริษัท ยูไนเต็ด คัลเลอร์ คอร์ปอเรชั่น จำกัด				
เงินกู้ยืมระยะสั้นจากกิจการที่เกี่ยวข้องกัน	-	18,000	(18,000)	-

	พันบาท			
	งบการเงินเฉพาะกิจการ			ณ วันที่ 31 ธันวาคม 2567
	ณ วันที่ 1 มกราคม 2567	รายการเคลื่อนไหวระหว่างปี		
		เพิ่มขึ้น	ลดลง	
บริษัทย่อย				
บริษัท ยูไนเต็ด คัลเลอร์ คอร์ปอเรชั่น จำกัด				
เงินให้กู้ยืมระยะสั้นแก่กิจการที่เกี่ยวข้องกัน	-	1,500	(1,500)	-
เงินกู้ยืมระยะสั้นจากกิจการที่เกี่ยวข้องกัน	-	25,000	(25,000)	-

เงินกู้ยืมระหว่างกันเป็นเงินกู้ยืมระยะสั้นไม่มีการทำสัญญา และไม่มีการติดดอกเบี้ยระหว่างกัน

5.4 รายการบัญชีที่มีสาระสำคัญระหว่างบริษัทฯ กับบริษัทที่เกี่ยวข้องกันสำหรับปีสิ้นสุดวันที่ 31 ธันวาคม 2568 และ 2567 มีดังนี้

	พันบาท				นโยบายการกำหนดราคา
	งบการเงินรวม		งบการเงินเฉพาะกิจการ		
	2568	2567	2568	2567	
<b><u>บริษัทย่อย</u></b>					
บริษัท ยูไนเต็ด คัลเลอร์ คอร์ปอเรชั่น จำกัด					
ซื้อสินค้า	-	-	34,209	31,031	ต้นทุนบวกกำไรส่วนเพิ่ม
ค่าไฟฟ้า	-	-	341	383	ราคาที่ตกลงร่วมกัน
รายได้จากการขาย	-	-	-	5	ต้นทุนบวกกำไรส่วนเพิ่ม
รายได้ค่าเช่า	-	-	420	420	ตามสัญญาที่ตกลงร่วมกัน
<b><u>บริษัทที่เกี่ยวข้องกัน</u></b>					
บริษัท อูสัน คาร์ลคอม จำกัด					
รายได้จากการขาย	27	90	-	-	ต้นทุนบวกกำไรส่วนเพิ่ม

	พันบาท				
	งบการเงินรวม		งบการเงินเฉพาะกิจการ		
	2568	2567	2568	2567	นโยบายการกำหนดราคา
บริษัท ไฟฟ้าเพ็คส์ จำกัด					
ซื้อสินค้า	20,018	28,407	20,018	28,395	ต้นทุนบวกกำไรส่วนเพิ่ม
รายได้จากการขาย	68,511	68,279	68,001	67,181	ต้นทุนบวกกำไรส่วนเพิ่ม
ขายทรัพย์สิน	-	6,700	-	6,700	ต้นทุนบวกกำไรส่วนเพิ่ม
บริษัท สดลล่า โพลีซัล จำกัด					
รายได้จากการขาย	353	-	-	-	ต้นทุนบวกกำไรส่วนเพิ่ม
บริษัท เมอร์ด็อกเอเชีย จำกัด					
ซื้อสินค้า	324,683	109,086	305,317	109,086	ต้นทุนบวกกำไรส่วนเพิ่ม
รายได้จากการขาย	236	11	48	11	ต้นทุนบวกกำไรส่วนเพิ่ม
บริษัท ฟาร์โด้สแควร์ จำกัด					
ซื้อสินค้า	1,176	1,553	1,097	1,385	ต้นทุนบวกกำไรส่วนเพิ่ม
รายได้จากการขาย	18,636	19,174	17,700	18,146	ต้นทุนบวกกำไรส่วนเพิ่ม
บริษัท โกลเดน เวิลด์ โลจิสติกส์ จำกัด					
ค่าขนส่ง	220	270	220	270	ต้นทุนบวกกำไรส่วนเพิ่ม
บริษัท เจริญสมประสงค์ จำกัด					
ซื้ออุปกรณ์	-	30	-	30	ต้นทุนบวกกำไรส่วนเพิ่ม
รายได้จากการขาย	-	13	-	13	ต้นทุนบวกกำไรส่วนเพิ่ม
บริษัท เวลแมน เทคโนโลยี จำกัด					
ดอกเบี้ยจ่าย	151	356	151	356	MLR, MLR - 1.50

#### บริษัทฯ

บริษัทฯ ได้ทำสัญญาเช่าที่ดินพร้อมสิ่งปลูกสร้างกับบริษัท เวลแมน เทคโนโลยี จำกัด กำหนดระยะเวลา 3 ปี นับตั้งแต่วันที่ 1 มีนาคม 2566 ถึงวันที่ 28 กุมภาพันธ์ 2569 อัตราค่าเช่า 400,000 บาท ต่อเดือน และบริษัทฯ ได้ต่ออายุสัญญาเช่าที่ดินพร้อมสิ่งปลูกสร้างเพิ่มอีก 5 ปี นับตั้งแต่วันที่ 1 มีนาคม 2569 ถึงวันที่ 28 กุมภาพันธ์ 2574

#### บริษัทย่อย

บริษัทย่อยได้ทำสัญญาเช่าที่ดินและอาคารโรงงานกับบริษัทฯ มีระยะเวลาของสัญญาเช่าตั้งแต่วันที่ 1 สิงหาคม 2563 ถึงวันที่ 31 กรกฎาคม 2568 และเมื่อวันที่ 1 สิงหาคม 2568 บริษัทฯ ต่อสัญญาเพิ่มอีก 5 ปี ซึ่งจะสิ้นสุดวันที่ 31 กรกฎาคม 2573 โดยมีรายได้ค่าเช่าที่ดินต่อเดือนจำนวน 35,000 บาท



## 5.5 ค่าตอบแทนที่จ่ายให้ผู้บริหารสำคัญ

ค่าตอบแทนที่จ่ายให้ผู้บริหารสำคัญสำหรับปีสิ้นสุดวันที่ 31 ธันวาคม 2568 และ 2567 ประกอบด้วย

	พันบาท	
	งบการเงินรวมและงบการเงินเฉพาะ	
	กิจการ	
	2568	2567
ผลประโยชน์ระยะสั้น	5,094	4,940
ผลประโยชน์หลังออกจากงาน	184	247
รวมค่าตอบแทนที่จ่ายให้ผู้บริหารสำคัญ	5,278	5,187

## 5.6 หนี้สินที่อาจเกิดขึ้น

ณ วันที่ 31 ธันวาคม 2568 และ 2567 บริษัทฯ ได้ค้ำประกันวงเงินสินเชื่อของบริษัทย่อยตามที่กล่าวในหมายเหตุข้อ 28

ณ วันที่ 31 ธันวาคม 2568 และ 2567 กรรมการบางคนของบริษัทฯ ได้ค้ำประกันวงเงินสินเชื่อของกลุ่มบริษัทฯ ตามที่กล่าวในหมายเหตุข้อ 28

## 6. เงินสดและรายการเทียบเท่าเงินสด

ณ วันที่ 31 ธันวาคม 2568 และ 2567 บัญชีนี้ประกอบด้วย

	พันบาท			
	งบการเงินรวม		งบการเงินเฉพาะกิจการ	
	2568	2567	2568	2567
เงินสดในมือ	200	200	185	185
เงินฝากธนาคาร - กระแสรายวัน	24,444	7,390	3,248	6,564
เงินฝากธนาคาร - ออมทรัพย์	714	79	300	41
รวม	25,358	7,669	3,733	6,790

เงินฝากออมทรัพย์มีอัตราดอกเบี้ยลอยตัว ตามอัตราที่ธนาคารกำหนด

## 7. ลูกหนี้การค้าและลูกหนี้หมุนเวียนอื่น

### 7.1 ณ วันที่ 31 ธันวาคม 2568 และ 2567 บัญชีนี้ประกอบด้วย

	พันบาท			
	งบการเงินรวม		งบการเงินเฉพาะกิจการ	
	2568	2567	2568	2567
<b>ลูกหนี้การค้า</b>				
ลูกหนี้การค้ากิจการอื่น				
ลูกหนี้การค้าในประเทศ	69,218	83,688	69,218	83,688
ลูกหนี้การค้ากิจการที่เกี่ยวข้องกัน	19,836	40,054	19,591	39,631
รวมลูกหนี้การค้า	89,054	123,742	88,809	123,319
<b>หัก ค่าเพื่อผลขาดทุนด้านเครดิตที่คาดว่าจะเกิดขึ้น</b>				
(807)	(807)	(142)	(807)	(142)
ลูกหนี้การค้า - สุทธิ	88,247	123,600	88,002	123,177
<b>ลูกหนี้หมุนเวียนอื่น</b>				
ลูกหนี้อื่นกิจการอื่น				
เงินมัดจำ	169	247	169	247
ค่าใช้จ่ายล่วงหน้า	737	978	704	943
อื่นๆ	3	7	3	7
ลูกหนี้อื่นกิจการที่เกี่ยวข้องกัน	-	7,169	219	7,169
รวมลูกหนี้หมุนเวียนอื่น	909	8,401	1,095	8,366
<b>หัก ค่าเพื่อผลขาดทุนด้านเครดิตที่คาดว่าจะเกิดขึ้น</b>				
-	-	(249)	-	(249)
รวมลูกหนี้หมุนเวียนอื่น - สุทธิ	909	8,152	1,095	8,117
<b>ลูกหนี้การค้าและลูกหนี้หมุนเวียนอื่น - สุทธิ</b>	<b>89,156</b>	<b>131,752</b>	<b>89,097</b>	<b>131,294</b>

7.2 ณ วันที่ 31 ธันวาคม 2568 และ 2567 กลุ่มบริษัทฯ มียอดลูกหนี้การค้าคงเหลือ โดยแยกตามจำนวนวันที่ค้างชำระได้ดังนี้

	พันบาท			
	งบการเงินรวม		งบการเงินเฉพาะกิจการ	
	2568	2567	2568	2567
<b>ลูกหนี้การค้ากิจการอื่น</b>				
<u>เช็ครับล่วงหน้า</u>				
ยังไม่ถึงกำหนดชำระ	589	606	589	606
เกินกำหนดชำระ				
1 - 90 วัน	261	588	261	588
91 - 180 วัน	21	-	21	-
<b>ลูกหนี้การค้า</b>				
ยังไม่ถึงกำหนดชำระ	61,337	73,411	61,337	73,411
เกินกำหนดชำระ				
1 - 90 วัน	6,827	8,801	6,827	8,801
91 - 180 วัน	60	233	60	233
181 - 365 วัน	41	39	41	39
เกิน 365 วันขึ้นไป	82	10	82	10
รวมลูกหนี้การค้ากิจการอื่น	69,218	83,688	69,218	83,688
<b>หัก ค่าเผื่อผลขาดทุนด้านเครดิตที่คาดว่าจะเกิดขึ้น</b>				
ลูกหนี้การค้ากิจการอื่น - สุทธิ	68,551	83,595	68,551	83,595
<b>ลูกหนี้การค้ากิจการที่เกี่ยวข้องกัน</b>				
ยังไม่ถึงกำหนดชำระ	18,972	18,434	18,727	18,011
เกินกำหนดชำระ				
1 - 90 วัน	864	21,620	864	21,620
รวมลูกหนี้การค้ากิจการที่เกี่ยวข้องกัน	19,836	40,054	19,591	39,631
<b>หัก ค่าเผื่อผลขาดทุนด้านเครดิตที่คาดว่าจะเกิดขึ้น</b>				
ลูกหนี้การค้ากิจการที่เกี่ยวข้องกัน - สุทธิ	19,696	40,005	19,451	39,582
ลูกหนี้การค้า - สุทธิ	88,247	123,600	88,002	123,177

รายการเคลื่อนไหวของค่าเพื่อผลขาดทุนด้านเครดิตที่คาดว่าจะเกิดขึ้นสำหรับปีสิ้นสุดวันที่ 31 ธันวาคม 2568 และ 2567 แสดงได้ ดังนี้

	พันบาท			
	งบการเงินรวม		งบการเงินเฉพาะกิจการ	
	2568	2567	2568	2566
ยอดคงเหลือ ณ วันที่ 1 มกราคม	391	198	391	198
ตั้งเพิ่ม (โอนกลับ) ระหว่างปี	416	193	416	193
ยอดคงเหลือ ณ วันที่ 31 ธันวาคม	807	391	807	391

#### 8. สินค้าคงเหลือ

ณ วันที่ 31 ธันวาคม 2568 และ 2567 บัญชีนี้ประกอบด้วย

	พันบาท			
	งบการเงินรวม		งบการเงินเฉพาะกิจการ	
	2568	2567	2568	2567
สินค้าสำเร็จรูป	19,326	26,389	15,394	22,494
สินค้าระหว่างผลิต	85,171	92,523	85,171	92,523
วัตถุดิบ	110,085	44,169	107,640	40,115
วัสดุโรงงาน	5,432	5,136	5,432	5,136
รวม	220,014	168,217	213,637	160,268
หัก ค่าเพื่อการลดมูลค่า	(3,151)	(2,973)	(713)	(896)
สินค้าคงเหลือ - สุทธิ	216,863	165,244	212,924	159,372

รายการเคลื่อนไหวของค่าเพื่อการลดมูลค่าสินค้าสำหรับปีสิ้นสุดวันที่ 31 ธันวาคม 2568 และ 2567 แสดงได้ ดังนี้

	พันบาท			
	งบการเงินรวม		งบการเงินเฉพาะกิจการ	
	2568	2567	2568	2567
ยอดคงเหลือ ณ วันที่ 1 มกราคม	2,973	3,675	896	855
ตั้งเพิ่ม (โอนกลับ) ระหว่างปี	178	(702)	(183)	41
ยอดคงเหลือ ณ วันที่ 31 ธันวาคม	3,151	2,973	713	896

## 9. สินทรัพย์ทางการเงินหมุนเวียนอื่น

ณ วันที่ 31 ธันวาคม 2568 และ 2567 บัญชีนี้ประกอบด้วย

	พันบาท			
	งบการเงินรวม		งบการเงินเฉพาะกิจการ	
	2568	2567	2568	2567
<b>สินทรัพย์ทางการเงินที่วัดมูลค่ายุติธรรมผ่านกำไรหรือขาดทุน</b>				
<u>เงินลงทุนในกองทุนรวม</u>				
กองทุนรวม - กองทุนเปิดตราสารหนี้	60,437	117,448	575	39,444
<u>บวก</u> กำไร (ขาดทุน) ที่ยังไม่เกิดขึ้นจริงจากการวัดมูลค่า				
สินทรัพย์ทางการเงินหมุนเวียนอื่น	2,595	2,257	22	469
เงินลงทุนในกองทุนรวม - ตามมูลค่ายุติธรรม	63,032	119,705	597	39,913
<u>เงินลงทุนในตราสารทุน</u>				
หุ้นสามัญ	34,273	34,475	15,579	15,672
<u>บวก</u> กำไร (ขาดทุน) ที่ยังไม่เกิดขึ้นจริงจากการวัดมูลค่า				
สินทรัพย์ทางการเงินหมุนเวียนอื่น	(12,114)	(13,259)	(5,588)	(6,046)
เงินลงทุนในตราสารทุน - ตามมูลค่ายุติธรรม	22,159	21,216	9,991	9,626
<b>รวม</b>	<b>85,191</b>	<b>140,921</b>	<b>10,588</b>	<b>49,539</b>

รายการเปลี่ยนแปลงของกำไร (ขาดทุน) ที่ยังไม่เกิดขึ้นจริงจากการวัดมูลค่าสินทรัพย์ทางการเงินหมุนเวียนอื่น สำหรับปีสิ้นสุดวันที่ 31 ธันวาคม 2568 และ 2567 แสดงได้ดังนี้

	พันบาท			
	งบการเงินรวม		งบการเงินเฉพาะกิจการ	
	2568	2567	2568	2567
ขอยกมาต้นปี	(11,002)	(11,994)	(5,577)	(5,445)
เพิ่มขึ้น (ลดลง) ระหว่างปี	1,483	992	11	(132)
ขอยกเหลือปลายงวด	(9,519)	(11,002)	(5,566)	(5,577)

รายการเปลี่ยนแปลงของบัญชีสินทรัพย์ทางการเงินหมุนเวียนอื่น สำหรับปีสิ้นสุดวันที่ 31 ธันวาคม 2568 และ 2567 แสดงได้ดังนี้

	พันบาท			
	งบการเงินรวม		งบการเงินเฉพาะกิจการ	
	2568	2567	2568	2567
ขอยกมาต้นปี	151,923	115,724	55,116	23,735
บวก ซื้อเพิ่มระหว่างปี	117,300	153,500	115,300	120,000
(หัก) จำหน่ายระหว่างปี	(174,513)	(117,301)	(154,262)	(88,619)
ขอยกเหลือปลายงวด - ราคาทุน	94,710	151,923	16,154	55,116
<u>บวก</u> กำไร (ขาดทุน) ที่ยังไม่เกิดขึ้นจริง				
จากการวัดมูลค่าสินทรัพย์ทางการเงิน				
หมุนเวียนอื่น	(9,519)	(11,002)	(5,566)	(5,577)
<b>รวมสินทรัพย์ทางการเงินหมุนเวียนอื่น</b>	<b>85,191</b>	<b>140,921</b>	<b>10,588</b>	<b>49,539</b>

## 10. เงินลงทุนในบริษัทย่อย

เงินลงทุนในบริษัทย่อย ณ วันที่ 31 ธันวาคม 2568 และ 2567 บัญชีนี้ประกอบด้วย

ชื่อบริษัท	ทุนชำระแล้ว		อัตราส่วนร้อยละ		พันบาท			
	(พันบาท)		ของการลงทุน		งบการเงินเฉพาะกิจการ			
					วิธีราคาทุน		เงินปันผลรับ	
	2568	2567	2568	2567	2568	2567	2568	2567
บริษัท ยูไนเต็ด คัลเลอร์ คอร์ปอเรชั่น จำกัด	36,000	36,000	75	75	27,000	27,000	-	-
					27,000	27,000	-	-

บริษัทย่อยที่มีส่วนได้เสียที่ไม่มีอำนาจควบคุมที่มีสาระสำคัญ

บริษัทฯ ได้รวมบริษัทย่อยแห่งหนึ่งคือ บริษัท ยูไนเต็ด คัลเลอร์ คอร์ปอเรชั่น จำกัด ซึ่งมีส่วนได้เสียที่ไม่มีอำนาจควบคุมที่มีสาระสำคัญ

ชื่อบริษัท	ประเทศที่จัดตั้งและ สถานที่หลักของธุรกิจ	สัดส่วนของความเป็นเจ้าของและสิทธิ		พันบาท			
		ในการออกเสียงที่ถือโดยส่วนได้เสีย		กำไร (ขาดทุน) เบ็ดเสร็จจัดสรรสำหรับ		ส่วนได้เสียที่ไม่มี	
		ที่ไม่มีอำนาจควบคุม (ร้อยละ)		ส่วนได้เสียที่ไม่มีอำนาจควบคุม		อำนาจควบคุมสะสม	
		2568	2567	2568	2567	2568	2567
บริษัท ยูไนเต็ด คัลเลอร์ คอร์ปอเรชั่น จำกัด	สมุทรปราการ ประเทศไทย	25	25	1,124	858	27,157	26,033
รวม				1,124	858	27,157	26,033

ข้อมูลทางการเงินของบริษัท ยูไนเต็ด คัลเลอร์ คอร์ปอเรชั่น จำกัด ก่อนตัดรายการระหว่างกัน มีดังนี้

	พันบาท	
	2568	2567
สินทรัพย์หมุนเวียน	102,666	99,815
สินทรัพย์ไม่หมุนเวียน	10,795	9,119
หนี้สินหมุนเวียน	2,094	4,450
หนี้สินไม่หมุนเวียน	1,877	657
รายได้	39,611	36,264
เงินสดสุทธิได้มาจาก (ใช้ไปใน) กิจกรรมดำเนินงาน	3,065	2,902
เงินสดสุทธิได้มาจาก (ใช้ไปใน) กิจกรรมลงทุน	18,101	(3,475)
เงินสดสุทธิได้มาจาก (ใช้ไปใน) กิจกรรมจัดหาเงิน	(420)	(421)
กระแสเงินสดเพิ่มขึ้น (ลดลง) สุทธิ	20,746	(994)

## 11. ที่ดิน อาคารและอุปกรณ์

รายการเปลี่ยนแปลงของบัญชีที่ดิน อาคารและอุปกรณ์สำหรับปีสิ้นสุดวันที่ 31 ธันวาคม 2568 และ 2567 สรุปได้ดังนี้

	พันบาท			
	งบการเงินรวม			
	ยอดคงเหลือ ณ วันที่ 31 ธันวาคม 2567	รายการเคลื่อนไหวระหว่างปี		
		เพิ่มขึ้น	ลดลง	โอนเข้า (ออก)
<b>ราคาทุน</b>				
ที่ดิน	34,500	-	-	-
อาคารและส่วนปรับปรุงอาคาร	145,187	-	-	1,766
ระบบไฟฟ้าและประปา	5,751	-	-	-
เครื่องจักรและอุปกรณ์โรงงาน	496,735	2,302	(7,288)	10,492
อุปกรณ์สำนักงาน เครื่องตกแต่งและติดตั้ง	18,241	218	(550)	-
ยานพาหนะ	35,682	1,669	-	-
อาคารและส่วนปรับปรุงอาคารระหว่างก่อสร้าง	-	1766	-	(1,766)
เครื่องจักรระหว่างติดตั้ง	-	21,471	-	(10,492)
<b>รวมราคาทุน</b>	<b>736,096</b>	<b>27,426</b>	<b>(7,838)</b>	<b>-</b>
<b>ค่าเสื่อมราคาสะสม</b>				
อาคารและส่วนปรับปรุงอาคาร	(109,186)	(3,577)	-	-
ระบบไฟฟ้าและประปา	(5,666)	(15)	-	-
เครื่องจักรและอุปกรณ์โรงงาน	(392,394)	(17,360)	7,275	-
อุปกรณ์สำนักงาน เครื่องตกแต่งและติดตั้ง	(16,036)	(424)	477	-
ยานพาหนะ	(28,650)	(1,623)	-	-
<b>รวมค่าเสื่อมราคาสะสม</b>	<b>(551,932)</b>	<b>(22,999)</b>	<b>7,752</b>	<b>-</b>
<b>ค่าเผื่อการด้อยค่า</b>				
เครื่องจักรและอุปกรณ์โรงงาน	(2,466)	-	-	-
<b>รวมค่าเผื่อการด้อยค่า</b>	<b>(2,466)</b>	<b>-</b>	<b>-</b>	<b>-</b>
<b>มูลค่าสุทธิตามบัญชี</b>	<b>181,698</b>			<b>186,039</b>

	พันบาท			
	งบการเงินรวม			
	ยอดคงเหลือ	รายการเคลื่อนไหวระหว่างปี		ยอดคงเหลือ
	ณ วันที่ 31	เพิ่มขึ้น	ลดลง	ณ วันที่ 31
	ธันวาคม 2566			ธันวาคม 2567
<b>ราคาทุน</b>				
ที่ดิน	34,500	-	-	34,500
อาคารและส่วนปรับปรุงอาคาร	145,187	-	-	145,187
ระบบไฟฟ้าและประปา	5,696	55	-	5,751
เครื่องจักรและอุปกรณ์โรงงาน	491,415	1,035	(8,582)	496,735
อุปกรณ์สำนักงาน เครื่องตกแต่งและติดตั้ง	18,127	381	(267)	18,241
ยานพาหนะ	34,100	1,582	-	35,682
เครื่องจักรระหว่างติดตั้ง	6,677	6,190	-	-
<b>รวมราคาทุน</b>	<b>735,702</b>	<b>9,243</b>	<b>(8,849)</b>	<b>736,096</b>
<b>ค่าเสื่อมราคาสะสม</b>				
อาคารและส่วนปรับปรุงอาคาร	(105,686)	(3,500)	-	(109,186)
ระบบไฟฟ้าและประปา	(5,638)	(28)	-	(5,666)
เครื่องจักรและอุปกรณ์โรงงาน	(377,030)	(17,206)	1,842	(392,394)
อุปกรณ์สำนักงาน เครื่องตกแต่งและติดตั้ง	(15,793)	(486)	243	(16,036)
ยานพาหนะ	(26,842)	(1,808)	-	(28,650)
<b>รวมค่าเสื่อมราคาสะสม</b>	<b>(530,989)</b>	<b>(23,028)</b>	<b>2,085</b>	<b>(551,932)</b>
<b>ค่าเผื่อการด้อยค่า</b>				
เครื่องจักรและอุปกรณ์โรงงาน	(2,604)	-	138	(2,466)
<b>รวมค่าเผื่อการด้อยค่า</b>	<b>(2,604)</b>	<b>-</b>	<b>138</b>	<b>(2,466)</b>
<b>มูลค่าสุทธิตามบัญชี</b>	<b>202,109</b>			<b>181,698</b>

	พันบาท			
	งบการเงินเฉพาะกิจการ			
	ยอดคงเหลือ	รายการเคลื่อนไหวระหว่างปี		ยอดคงเหลือ
	ณ วันที่ 31	เพิ่มขึ้น	ลดลง	ณ วันที่ 31
	ธันวาคม 2567			ธันวาคม 2568
<b>ราคาทุน</b>				
ที่ดิน	34,500	-	-	34,500
อาคารและส่วนปรับปรุงอาคาร	118,697	-	-	118,697
เครื่องจักรและอุปกรณ์โรงงาน	387,441	2,112	(7,288)	392,757
อุปกรณ์สำนักงาน เครื่องตกแต่งและติดตั้ง	13,922	218	(550)	13,590
ยานพาหนะ	31,461	1,669	-	33,130
เครื่องจักรระหว่างติดตั้ง	-	21,471	-	10,979
<b>รวมราคาทุน</b>	<b>586,021</b>	<b>25,470</b>	<b>(7,838)</b>	<b>603,653</b>



	พันบาท			
	งบการเงินเฉพาะกิจการ			
	ยอดคงเหลือ	รายการเคลื่อนไหวระหว่างปี		ยอดคงเหลือ
	ณ วันที่ 31	เพิ่มขึ้น	ลดลง	ณ วันที่ 31
	ธันวาคม 2567			ธันวาคม 2568
<b>ค่าเสื่อมราคาสะสม</b>				
อาคารและส่วนปรับปรุงอาคาร	(89,827)	(2,175)	-	(92,002)
เครื่องจักรและอุปกรณ์โรงงาน	(283,148)	(17,329)	7,275	(293,202)
อุปกรณ์สำนักงาน เครื่องตกแต่งและติดตั้ง	(11,718)	(423)	477	(11,664)
ยานพาหนะ	(24,430)	(1,623)	-	(26,053)
รวมค่าเสื่อมราคาสะสม	(409,123)	(21,550)	7,752	(422,921)
<b>ค่าเผื่อการด้อยค่า</b>				
เครื่องจักรและอุปกรณ์โรงงาน	(2,466)	-	-	(2,466)
รวมค่าเผื่อการด้อยค่า	(2,466)	-	-	(2,466)
มูลค่าสุทธิตามบัญชี	174,432			178,266

	พันบาท			
	งบการเงินเฉพาะกิจการ			
	ยอดคงเหลือ	รายการเคลื่อนไหวระหว่างปี		ยอดคงเหลือ
	ณ วันที่ 31	เพิ่มขึ้น	ลดลง	ณ วันที่ 31
	ธันวาคม 2566			ธันวาคม 2567
<b>ราคาทุน</b>				
ที่ดิน	34,500	-	-	34,500
อาคารและส่วนปรับปรุงอาคาร	118,697	-	-	118,697
เครื่องจักรและอุปกรณ์โรงงาน	382,121	1,035	(8,582)	387,441
อุปกรณ์สำนักงาน เครื่องตกแต่งและติดตั้ง	13,808	381	(267)	13,922
ยานพาหนะ	29,879	1,582	-	31,461
เครื่องจักรระหว่างติดตั้ง	6,677	6,190	-	-
รวมราคาทุน	585,682	9,188	(8,849)	586,021
<b>ค่าเสื่อมราคาสะสม</b>				
อาคารและส่วนปรับปรุงอาคาร	(87,651)	(2,176)	-	(89,827)
เครื่องจักรและอุปกรณ์โรงงาน	(267,835)	(17,155)	1,842	(283,148)
อุปกรณ์สำนักงาน เครื่องตกแต่งและติดตั้ง	(11,476)	(485)	243	(11,718)
ยานพาหนะ	(22,622)	(1,808)	-	(24,430)
รวมค่าเสื่อมราคาสะสม	(389,584)	(21,624)	2,085	(409,123)
<b>ค่าเผื่อการด้อยค่า</b>				
เครื่องจักรและอุปกรณ์โรงงาน	(2,604)	-	138	(2,466)
รวมค่าเผื่อการด้อยค่า	(2,604)	-	138	(2,466)
มูลค่าสุทธิตามบัญชี	193,494			174,432

ค่าเสื่อมราคาสำหรับปีสิ้นสุดวันที่ 31 ธันวาคม 2568 และ 2567 ได้บันทึกรวมอยู่ในงบกำไรขาดทุนเบ็ดเสร็จของงบการเงินรวมจำนวนเงิน 23.00 ล้านบาท และ 23.03 ล้านบาท ตามลำดับ และรวมอยู่ในงบกำไรขาดทุนเบ็ดเสร็จของงบการเงินเฉพาะกิจการจำนวนเงิน 21.55 ล้านบาท และ 21.62 ล้านบาท ตามลำดับ

ราคาทุนของสินทรัพย์ถาวรที่หักค่าเสื่อมราคาครบแล้วและยังคงใช้งานอยู่ ณ วันที่ 31 ธันวาคม 2568 และ 2567 ได้บันทึกรวมอยู่ในงบการเงินรวมจำนวนเงิน 383.71 ล้านบาท และ 382.12 ล้านบาท ตามลำดับ และรวมอยู่ในงบการเงินเฉพาะกิจการจำนวนเงิน 260.50 ล้านบาท และ 259.14 ล้านบาท ตามลำดับ

บริษัทฯ ได้นำที่ดิน เครื่องจักร อุปกรณ์และยานพาหนะราคาทุน 89.58 ล้านบาท ไปจดจำนองเป็นหลักประกันวงเงินสินเชื่อและหนังสือค้ำประกัน ตามที่กล่าวในหมายเหตุ 28

บริษัทย่อยได้นำเครื่องจักรราคาทุน 44.88 ล้านบาท ไปจดจำนองเป็นประกันวงเงินสินเชื่อและหนังสือค้ำประกันตามที่กล่าวในหมายเหตุ 28

ณ วันที่ 31 ธันวาคม 2568 และ 2567 งบการเงินรวมและงบการเงินเฉพาะกิจการมียอดคงเหลือของยานพาหนะซึ่งได้มาภายใต้สัญญาเช่าทางการเงิน โดยมีมูลค่าสุทธิตามบัญชี จำนวน 2.69 ล้านบาท และ 1.27 ล้านบาท ตามลำดับ

## 12. สินทรัพย์สิทธิในการใช้

สินทรัพย์สิทธิการใช้ ประกอบด้วย

	พันบาท			
	งบการเงินรวม / งบการเงินเฉพาะกิจการ			
	รายการในระหว่างปี			ณ วันที่ 31 ธันวาคม 2568
	ณ วันที่ 1 มกราคม 2568	เพิ่มขึ้น	เปลี่ยนแปลง เงินไข/ตัด จำหน่าย	
<b>ราคาทุน</b>				
ที่ดินพร้อมสิ่งปลูกสร้าง	25,787	20,443	-	46,230
รวม	25,787	20,443	-	46,230
<b>หัก ค่าเสื่อมราคาสะสม</b>				
ที่ดินพร้อมสิ่งปลูกสร้าง	(20,908)	(4,182)	-	(25,090)
รวม	(20,908)	(4,182)	-	(25,090)
สินทรัพย์สิทธิการใช้ - สุทธิ	4,879			21,140

	พันบาท			
	งบการเงินรวม / งบการเงินเฉพาะกิจการ			
	ณ วันที่ 1	รายการในระหว่างปี		ณ วันที่ 31
	มกราคม 2567	เพิ่มขึ้น	เปลี่ยนแปลง เงื่อนไข/ตัด จำหน่าย	รับโอน (โอนออก) ธันวาคม 2567
ราคาทุน				
ที่ดินพร้อมสิ่งปลูกสร้าง	25,787	-	-	-
รวม	25,787	-	-	-
หัก ค่าเสื่อมราคาสะสม				
ที่ดินพร้อมสิ่งปลูกสร้าง	(16,727)	(4,181)	-	-
รวม	(16,727)	(4,181)	-	-
สินทรัพย์สิทธิการใช้ - สุทธิ	9,060			4,879

บริษัทฯ เช่าสินทรัพย์ประเภทที่ดินพร้อมสิ่งปลูกสร้าง อายุสัญญาเช่า 5 ปี

### 13. สินทรัพย์ภาษีเงินได้รอการตัดบัญชี

ณ วันที่ 31 ธันวาคม 2568 และ 2567 บัญชีนี้ประกอบด้วย

	พันบาท			
	งบการเงินรวม		งบการเงินเฉพาะกิจการ	
	2568	2567	2568	2567
สินทรัพย์ภาษีเงินได้รอการตัดบัญชี	8,726	9,521	7,029	7,871
รวม	8,726	9,521	7,029	7,871

รายการเคลื่อนไหวของสินทรัพย์ถาวรที่ได้รับการตัดบัญชีที่เกิดขึ้นในระหว่างปี มีดังนี้

	พันบาท			
	งบการเงินรวม			
	ณ วันที่ 31	รายได้ (ค่าใช้จ่าย) ในระหว่างปี		ณ วันที่ 31
	ธันวาคม 2567	ในกำไร	ในกำไรขาดทุน	ธันวาคม 2568
		ขาดทุน	เบ็ดเสร็จอื่น	
สินทรัพย์ถาวรที่ได้รับการตัดบัญชี				
ค่าเพื่อผลขาดทุนด้านเครดิตที่คาดว่าจะเกิดขึ้น	78	83	-	161
ค่าเพื่อการลดมูลค่าสินค้า	595	35	-	630
ผลกำไรในสินค้าคงเหลือระหว่างกัน	18	293	-	311
สินทรัพย์ทางการเงินหมุนเวียนอื่น	2,201	(297)	-	1,904
หนี้สินตามสัญญาเช่า	1,089	3,159	-	4,248
ประมาณการหนี้สินผลประโยชน์พนักงาน	6,516	363	(1,179)	5,700
รวม	10,497	3,636	(1,179)	12,954
หนี้สินถาวรที่ได้รับการตัดบัญชี				
สินทรัพย์สิทธิการใช้	(976)	(3,252)	-	(4,228)
รวม	(976)	(3,252)	-	(4,228)
สุทธิ	9,521	384	(1,179)	8,726

	พันบาท			
	งบการเงินรวม			
	ณ วันที่ 31	รายได้ (ค่าใช้จ่าย) ในระหว่างปี		ณ วันที่ 31
	ธันวาคม 2566	ในกำไร	ในกำไรขาดทุน	ธันวาคม 2567
		ขาดทุน	เบ็ดเสร็จอื่น	
สินทรัพย์ถาวรที่ได้รับการตัดบัญชี				
ค่าเพื่อผลขาดทุนด้านเครดิตที่คาดว่าจะเกิดขึ้น	40	38	-	78
ค่าเพื่อการลดมูลค่าสินค้า	735	(140)	-	595
ผลกำไรในสินค้าคงเหลือระหว่างกัน	72	(54)	-	18
สินทรัพย์ทางการเงินหมุนเวียนอื่น	2,399	(198)	-	2,201
หนี้สินตามสัญญาเช่า	1,977	(888)	-	1,089
ประมาณการหนี้สินผลประโยชน์พนักงาน	5,839	677	-	6,516
รวม	11,062	(565)	-	10,497
หนี้สินถาวรที่ได้รับการตัดบัญชี				
สินทรัพย์สิทธิการใช้	(1,812)	836	-	(976)
รวม	(1,812)	836	-	(976)
สุทธิ	9,250	271	-	9,521

	พันบาท			
	งบการเงินเฉพาะกิจการ			
	ณ วันที่ 31	รายได้ (ค่าใช้จ่าย) ในระหว่างปี		ณ วันที่ 31
	ธันวาคม 2567	ในกำไร ขาดทุน	ในกำไรขาดทุน เบ็ดเสร็จอื่น	ธันวาคม 2568
สินทรัพย์ถาวรที่ได้รับการตัดบัญชี				
ค่าเพื่อผลขาดทุนด้านเครดิตที่คาดว่าจะเกิดขึ้น	78	83	-	161
ค่าเพื่อการลดมูลค่าสินค้า	179	(36)	-	143
สินทรัพย์ทางการเงินหมุนเวียนอื่น	1,115	(2)	-	1,113
หนี้สินตามสัญญาเช่า	1,089	3,159	-	4,248
ประมาณการหนี้สินผลประโยชน์พนักงาน	6,386	345	(1,139)	5,592
รวม	8,847	3,549	(1,139)	11,257
หนี้สินถาวรที่ได้รับการตัดบัญชี				
สินทรัพย์สิทธิการใช้	(976)	(3,252)	-	(4,228)
รวม	(976)	(3,252)	-	(4,228)
สุทธิ	7,871	297	(1,139)	7,029

	พันบาท			
	งบการเงินเฉพาะกิจการ			
	ณ วันที่ 31	รายได้ (ค่าใช้จ่าย) ในระหว่างปี		ณ วันที่ 31
	ธันวาคม 2566	ในกำไร ขาดทุน	ในกำไรขาดทุน เบ็ดเสร็จอื่น	ธันวาคม 2567
สินทรัพย์ถาวรที่ได้รับการตัดบัญชี				
ค่าเพื่อผลขาดทุนด้านเครดิตที่คาดว่าจะเกิดขึ้น	40	38	-	78
ค่าเพื่อการลดมูลค่าสินค้า	171	8	-	179
สินทรัพย์ทางการเงินหมุนเวียนอื่น	1,089	26	-	1,115
หนี้สินตามสัญญาเช่า	1,977	(888)	-	1,089
ประมาณการหนี้สินผลประโยชน์พนักงาน	5,731	655	-	6,386
รวม	9,008	(161)	-	8,847
หนี้สินถาวรที่ได้รับการตัดบัญชี				
สินทรัพย์สิทธิการใช้	(1,812)	836	-	(976)
รวม	(1,812)	836	-	(976)
สุทธิ	7,196	675	-	7,871

## 14. สินทรัพย์ไม่หมุนเวียน

ณ วันที่ 31 ธันวาคม 2568 และ 2567 บัญชีนี้ประกอบด้วย

	พันบาท			
	งบการเงินรวม		งบการเงินเฉพาะกิจการ	
	2568	2567	2568	2567
เงินจ่ายล่วงหน้าค่าซื้อสินทรัพย์ถาวร	13,843	-	13,843	-
รวม	13,843	-	13,843	-

## 15. เงินเบิกเกินบัญชีและเงินกู้ยืมระยะสั้นจากสถาบันการเงิน

ณ วันที่ 31 ธันวาคม 2568 และ 2567 บัญชีนี้ประกอบด้วย

	พันบาท			
	งบการเงินรวม		งบการเงินเฉพาะกิจการ	
	2568	2567	2568	2567
เงินเบิกเกินบัญชีธนาคาร	20	207	20	207
เงินกู้ยืมระยะสั้น	20,000	-	20,000	-
รวม	20,020	207	20,020	207

การเพิ่มขึ้นและลดลงของเงินกู้ยืมระยะสั้นจากสถาบันการเงินสำหรับปีสิ้นสุดวันที่ 31 ธันวาคม 2568 และ 2567 ดังนี้

	พันบาท	
	งบการเงินรวม/ งบการเงินเฉพาะกิจการ	
	2568	2567
ณ วันที่ 1 มกราคม	-	-
เพิ่มขึ้น	20,000	-
จ่ายชำระ	-	-
ณ วันที่ 31 ธันวาคม	20,000	-

ณ วันที่ 31 ธันวาคม 2568 บริษัทฯ ได้กู้ยืมระยะสั้นเป็นประเภทตั๋วสัญญาใช้เงินจากสถาบันการเงินจำนวน 20 ล้านบาท อัตราดอกเบี้ยร้อยละ 3.00 ต่อปี ครบกำหนดชำระคืนในวันที่ 28 มกราคม 2569

## 16. เจ้าหนี้การค้าและเจ้าหนี้หมุนเวียนอื่น

ณ วันที่ 31 ธันวาคม 2568 และ 2567 บัญชีนี้ประกอบด้วย

	พันบาท			
	งบการเงินรวม		งบการเงินเฉพาะกิจการ	
	2568	2567	2568	2567
<b>เจ้าหนี้การค้า</b>				
เจ้าหนี้การค้ากิจการอื่น				
เจ้าหนี้การค้าในประเทศ	19,536	43,002	18,932	39,293
เจ้าหนี้การค้ากิจการที่เกี่ยวข้องกัน	4,122	5,022	4,099	5,022
รวมเจ้าหนี้การค้า	23,658	48,024	23,031	44,315
<b>เจ้าหนี้หมุนเวียนอื่น</b>				
เจ้าหนี้อื่นกิจการอื่น				
โบนัสค้างจ่าย	669	762	650	743
ค่าแรงและค่าล่วงเวลาค้างจ่าย	3,881	3,686	3,801	3,632
ค่าไฟฟ้าค้างจ่าย	2,315	2,447	2,178	2,304
ค่าใช้จ่ายค้างจ่าย	1,840	1,786	1,731	1,682
เจ้าหนี้ค่าซื้อทรัพย์สิน	2,720	134	2,720	134
อื่นๆ	282	1,136	282	1,136
เจ้าหนี้อื่นกิจการที่เกี่ยวข้องกัน				
ค่าไฟฟ้าค้างจ่าย	-	-	26	28
เจ้าหนี้อื่นค่าซื้อทรัพย์สิน	49	-	49	-
อื่นๆ	71	43	71	43
รวมเจ้าหนี้หมุนเวียนอื่น	11,827	9,994	11,508	9,702
รวมเจ้าหนี้การค้าและเจ้าหนี้หมุนเวียนอื่น	35,485	58,018	34,539	54,017

## 17. หนี้สินตามสัญญาเช่า

17.1 ณ วันที่ 31 ธันวาคม 2568 และ 2567 บัญชีนี้ประกอบด้วย

	พันบาท	
	งบการเงินรวม/ งบการเงินเฉพาะกิจการ	
	2568	2567
ณ วันที่ 1 มกราคม	5,804	10,588
เพิ่มขึ้น	21,690	-
เพิ่มขึ้นจากการตัดจำหน่ายดอกเบี้ยรอตัดบัญชี	165	386
เงินจ่ายชำระ	(5,225)	(5,170)
ลดลงจากการยกเลิกสัญญา	-	-
ณ วันที่ 31 ธันวาคม	22,434	5,804
หัก ส่วนที่ถึงกำหนดชำระในหนึ่งปี	(4,056)	(5,009)
หนี้สินตามสัญญาเช่า - สุทธิจากส่วนที่ถึงกำหนดชำระในหนึ่งปี	18,378	795

17.2 จำนวนที่รับรู้ในงบกำไรขาดทุนเบ็ดเสร็จสำหรับปีสิ้นสุดวันที่ 31 ธันวาคม 2568 และ 2567 มีดังนี้

	พันบาท	
	งบการเงินรวม/ งบการเงินเฉพาะกิจการ	
	2568	2567
ค่าเสื่อมราคา - สินทรัพย์สิทธิการใช้	4,182	4,181
ดอกเบี้ยจ่าย	165	386
	4,347	4,567

สำหรับปีสิ้นสุดวันที่ 31 ธันวาคม 2568 และ 2567 กระแสเงินสดจ่ายทั้งหมดสำหรับสัญญาเช่าในงบการเงินรวมและงบเฉพาะกิจการ เป็นจำนวนเงิน 5.06 ล้านบาท และ 4.78 ล้านบาท ตามลำดับ



## 17. หนี้สินตามสัญญาเช่า

17.1 ณ วันที่ 31 ธันวาคม 2568 และ 2567 บัญชีนี้ประกอบด้วย

	พันบาท	
	งบการเงินรวม/ งบการเงินเฉพาะกิจการ	
	2568	2567
ณ วันที่ 1 มกราคม	5,804	10,588
เพิ่มขึ้น	21,690	-
เพิ่มขึ้นจากการตัดจำหน่ายดอกเบี้ยรอตัดบัญชี	165	386
เงินจ่ายชำระ	(5,225)	(5,170)
ลดลงจากการยกเลิกสัญญา	-	-
ณ วันที่ 31 ธันวาคม	22,434	5,804
หัก ส่วนที่ถึงกำหนดชำระในหนึ่งปี	(4,056)	(5,009)
หนี้สินตามสัญญาเช่า - สุทธิจากส่วนที่ถึงกำหนดชำระในหนึ่งปี	18,378	795

17.2 จำนวนที่รับรู้ในงบกำไรขาดทุนเบ็ดเสร็จสำหรับปีสิ้นสุดวันที่ 31 ธันวาคม 2568 และ 2567 มีดังนี้

	พันบาท	
	งบการเงินรวม/ งบการเงินเฉพาะกิจการ	
	2568	2567
ค่าเสื่อมราคา - สินทรัพย์สิทธิการใช้	4,182	4,181
ดอกเบี้ยจ่าย	165	386
	4,347	4,567

สำหรับปีสิ้นสุดวันที่ 31 ธันวาคม 2568 และ 2567 กระแสเงินสดจ่ายทั้งหมดสำหรับสัญญาเช่าในงบการเงินรวมและงบเฉพาะกิจการ เป็นจำนวนเงิน 5.06 ล้านบาท และ 4.78 ล้านบาท ตามลำดับ

## 18. ประมาณการหนี้สินผลประโยชน์พนักงาน

กลุ่มบริษัทฯ กำหนดโครงการผลประโยชน์ที่กำหนดไว้เป็นไปตามการจ่ายเงินชดเชยตามกฎหมายแรงงานซึ่งให้สิทธิแก่พนักงานที่เกษียณอายุและทำงานครบระยะเวลาที่กำหนด

ประมาณการหนี้สินผลประโยชน์ของพนักงานในงบฐานะการเงิน ณ วันที่ 31 ธันวาคม 2568 และ 2567 ประกอบด้วย

	พันบาท			
	งบการเงินรวม		งบการเงินเฉพาะกิจการ	
	2568	2567	2568	2567
ประมาณการหนี้สินผลประโยชน์พนักงาน				
ณ วันที่ 1 มกราคม	32,585	29,197	31,928	28,655
ต้นทุนบริการและดอกเบี้ย	3,037	3,660	2,950	3,545
ผลประโยชน์จ่ายโดยโครงการ	(1,221)	(272)	(1,221)	(272)
ผล (กำไร) ขาดทุนจากการวัดมูลค่าใหม่				
ของผลประโยชน์พนักงานที่กำหนดไว้				
- ส่วนที่เกิดจากการเปลี่ยนแปลงข้อสมมติ				
ด้านประชากรศาสตร์	924	-	892	-
- ส่วนที่เกิดจากการเปลี่ยนแปลงข้อสมมติ				
ทางการเงิน	(1,745)	-	(1,685)	-
- ส่วนที่เกิดจากการปรับปรุงจาก				
ประสบการณ์	(5,076)	-	(4,903)	-
ประมาณการหนี้สินผลประโยชน์พนักงาน				
ณ วันที่ 31 ธันวาคม	<u>28,504</u>	<u>32,585</u>	<u>27,961</u>	<u>31,928</u>

รายได้และค่าใช้จ่ายที่รับรู้ในงบกำไรขาดทุนเบ็ดเสร็จรวมสำหรับปีสิ้นสุดวันที่ 31 ธันวาคม 2568 และ 2567 มีรายละเอียดดังนี้

	พันบาท			
	งบการเงินรวม		งบการเงินเฉพาะกิจการ	
	2568	2567	2568	2567
งบกำไรขาดทุนเบ็ดเสร็จ				
รับรู้ในกำไรขาดทุน				
ต้นทุนบริการและดอกเบี้ย				
ต้นทุนขาย	2,018	2,292	1,976	2,234
ค่าใช้จ่ายในการขาย	39	47	39	47
ค่าใช้จ่ายในการบริหาร	593	692	554	646
ดอกเบี้ยจากภาระผูกพัน	387	629	381	618
รวม	<u>3,037</u>	<u>3,660</u>	<u>2,950</u>	<u>3,545</u>
รับรู้ในกำไรขาดทุนเบ็ดเสร็จอื่น				
ผล (กำไร) ขาดทุนจากการวัดมูลค่าใหม่ของ				
ผลประโยชน์พนักงานที่กำหนดไว้	(5,897)	-	(5,696)	-
รวม	<u>(5,897)</u>	<u>-</u>	<u>(5,696)</u>	<u>-</u>
รวม	<u>(2,860)</u>	<u>3,660</u>	<u>(2,746)</u>	<u>3,545</u>

สมมติฐานในการประมาณการตามหลักคณิตศาสตร์ประกันภัย ณ วันที่ 31 ธันวาคม 2568 และ 2567 (แสดงเป็นค่าเฉลี่ยถ่วงน้ำหนัก) มีดังนี้

	งบการเงินรวม/งบการเงินเฉพาะกิจการ	
	2568	2567
อัตรากดลด	1.43%	2.26%
เงินเดือนในอนาคตที่เพิ่มขึ้น	3%	5%
อัตรากារหมุนเวียนพนักงาน	0% - 38%	0% - 46%
อัตรากារเสียชีวิต	ตารางมรณะไทย ปี 2560	ตารางมรณะไทย ปี 2560

สมมติฐานที่สำคัญในการกำหนดภาระผูกพันผลประโยชน์ของพนักงานตามหลักคณิตศาสตร์ประกันภัย ประกอบด้วยอัตรากดลด และอัตราการเพิ่มขึ้นของเงินเดือน การวิเคราะห์ความอ่อนไหวได้พิจารณาจากการเปลี่ยนแปลงในแต่ละสมมติฐานในการประมาณการตามหลักคณิตศาสตร์ประกันภัย ที่เกี่ยวข้องที่อาจเป็นไปได้อย่างสมเหตุสมผล ณ วันที่สิ้นรอบระยะเวลารายงาน ในขณะที่สมมติฐานอื่นคงที่

ผลกระทบของการเปลี่ยนแปลงสมมติฐานที่สำคัญต่อมูลค่าปัจจุบันของภาระผูกพันผลประโยชน์พนักงาน ณ วันที่ 31 ธันวาคม 2568 สรุปได้ดังนี้

	ล้านบาท	
	งบการเงินรวม/งบการเงินเฉพาะกิจการ	
	เพิ่มขึ้น 1%	ลดลง 1%
อัตรากดลด	(1.43)	1.61
อัตราการขึ้นเงินเดือน	1.56	(1.43)
อัตราการหมุนเวียนพนักงาน	(1.51)	0.44

การวิเคราะห์ความอ่อนไหวข้างต้นอาจไม่ได้แสดงถึงการเปลี่ยนแปลงที่เกิดขึ้นจริงในภาระผูกพันผลประโยชน์ของพนักงาน เนื่องจากการคาดการณ์ที่การเปลี่ยนแปลงสมมติฐานต่างๆ จะเกิดขึ้นแยกต่างหากจากสมมติฐานอื่นซึ่งอาจมีความสัมพันธ์กัน

## 19. สำรองตามกฎหมาย

ตามพระราชบัญญัติบริษัทมหาชนจำกัด พ.ศ. 2535 บริษัทฯ ต้องจัดสรรกำไรสุทธิประจำปีส่วนหนึ่งไว้เป็นสำรองตามกฎหมายไม่น้อยกว่าร้อยละ 5 ของกำไรสุทธิประจำปี หักด้วยขาดทุนสะสมยกมา (ถ้ามี) จนกว่าทุนสำรองนี้จะมีจำนวนไม่น้อยกว่าร้อยละ 10 ของทุนจดทะเบียนของบริษัทฯ ทุนสำรองตามกฎหมายนี้ไม่สามารถนำไปจ่ายปันผลได้ทั้งนี้บริษัทฯ ได้จัดสรรทุนสำรองตามกฎหมายครบร้อยละ 10 ของทุนจดทะเบียนตามที่กฎหมายกำหนดแล้ว

## 20. เงินปันผลจ่าย

ตามรายงานการประชุมสามัญผู้ถือหุ้นครั้งที่ 1/2568 เมื่อวันที่ 30 เมษายน 2568 ได้มีมติให้จ่ายเงินปันผลจากการดำเนินงานปี 2567 ในอัตราหุ้นละ 0.50 บาท สำหรับผู้ถือหุ้นสามัญของบริษัทฯ จำนวนหุ้น 10.50 ล้านหุ้น เป็นจำนวนเงิน 5.25 ล้านบาท โดยมีการจ่ายชำระแล้วในวันที่ 26 พฤษภาคม 2568

ตามรายงานการประชุมสามัญผู้ถือหุ้นครั้งที่ 1/2567 เมื่อวันที่ 29 เมษายน 2567 ได้มีมติให้จ่ายเงินปันผลจากการดำเนินงานปี 2566 ในอัตราหุ้นละ 0.50 บาท สำหรับผู้ถือหุ้นสามัญของบริษัทฯ จำนวนหุ้น 10.50 ล้านหุ้น เป็นจำนวนเงิน 5.25 ล้านบาท โดยมีการจ่ายชำระแล้วในวันที่ 24 พฤษภาคม 2567

## 21. การบริหารจัดการทุน

วัตถุประสงค์ในการบริหารจัดการทุนที่สำคัญของกลุ่มบริษัทฯ คือการจัดให้มีซึ่งโครงสร้างทางการเงินที่เหมาะสมและการดำรงไว้ซึ่งความสามารถในการดำเนินธุรกิจอย่างต่อเนื่อง

ตามงบฐานะการเงิน ณ วันที่ 31 ธันวาคม 2568 กลุ่มบริษัทฯ มีอัตราส่วนหนี้สินต่อทุนเท่ากับ 0.20:1 (2567: 0.17:1) และบริษัทฯ มีอัตราส่วนหนี้สินต่อทุนเท่ากับ 0.23:1 (2567: 0.20:1)

## 22. รายได้อื่น

สำหรับปีสิ้นสุดวันที่ 31 ธันวาคม 2568 และ 2567 รายได้อื่นประกอบด้วย

	พันบาท			
	งบการเงินรวม		งบการเงินเฉพาะกิจการ	
	2568	2567	2568	2567
รายได้ค่าเช่า	-	-	420	420
กำไรที่เกิดขึ้นจริงจากการขายสินทรัพย์				
ทางการเงินหมุนเวียนอื่น	1,689	1,060	831	547
เงินปันผลรับ	1,697	1,565	749	679
อื่นๆ	476	327	471	320
	<u>3,862</u>	<u>2,952</u>	<u>2,471</u>	<u>1,966</u>

## 23. ค่าใช้จ่ายตามธรรมชาติ

สำหรับปีสิ้นสุดวันที่ 31 ธันวาคม 2568 และ 2567 กลุ่มบริษัทฯ มีค่าใช้จ่ายตามธรรมชาติที่สำคัญดังนี้

	พันบาท			
	งบการเงินรวม		งบการเงินเฉพาะกิจการ	
	2568	2567	2568	2567
การเปลี่ยนแปลงในสินค้าคงเหลือและงานระหว่างทำ	14,415	(24,802)	14,452	(23,707)
วัตถุดิบและวัสดุสิ้นเปลืองใช้ไป	434,935	475,041	441,036	479,523
ค่าเสื่อมราคาและตัดจำหน่าย	27,181	27,209	25,732	25,805
ค่าไฟฟ้า	31,555	34,775	29,584	32,644
เงินเดือน ค่าแรงและผลประโยชน์อื่นของพนักงาน	119,432	119,381	117,176	116,816
ค่าซ่อมแซม	9,818	9,199	9,653	8,939
ค่าใช้จ่ายในการส่งสินค้า	7,011	7,122	6,869	6,989
ผลขาดทุนด้านเครดิตที่คาดว่าจะเกิดขึ้น	416	193	416	193
(กำไร) ขาดทุนที่ยังไม่เกิดขึ้นจริงจากการวัดมูลค่าสินทรัพย์				
ทางการเงินหมุนเวียนอื่น	(1,483)	(992)	(11)	132
อื่นๆ	31,563	39,087	30,467	38,717
รวม	674,843	686,213	675,374	686,051

## 24. ค่าใช้จ่าย (รายได้) ภาษีเงินได้

24.1 ส่วนประกอบหลักของค่าใช้จ่าย (รายได้) ภาษีเงินได้สำหรับปีสิ้นสุดวันที่ 31 ธันวาคม 2568 และ 2567 มีดังนี้

	พันบาท			
	งบการเงินรวม		งบการเงินเฉพาะกิจการ	
	2568	2567	2568	2567
ค่าใช้จ่าย (รายได้) ภาษีเงินได้ที่แสดงอยู่ในกำไรขาดทุน :				
ค่าใช้จ่ายภาษีเงินได้ของงวดปัจจุบัน :				
ค่าใช้จ่ายภาษีเงินได้นิติบุคคลสำหรับปี	929	1,465	-	1,017
ค่าใช้จ่าย (รายได้) ภาษีเงินได้รอการตัดบัญชี :				
การเปลี่ยนแปลงของผลต่างชั่วคราว				
ที่รับรู้เมื่อเริ่มแรกและที่กลับรายการ	(384)	(271)	(297)	(675)
รวม	545	1,194	(297)	342
ภาษีเงินได้ที่เกี่ยวข้องกับส่วนประกอบของกำไรขาดทุนเบ็ดเสร็จอื่น :				
ภาษีเงินได้รอการตัดบัญชีที่เกี่ยวข้องกับกำไรจาก				
การประมาณการตามหลักคณิตศาสตร์ประกันภัย	1,179	-	1,139	-
รวม	1,179	-	1,139	-

24.2 การกระทบยอดระหว่างจำนวนค่าใช้จ่าย (รายได้) และผลคูณของกำไร (ขาดทุน) ทางบัญชีกับอัตราภาษีที่ใช้สำหรับปีสิ้นสุดวันที่ 31 ธันวาคม 2568 และ 2567 สรุปได้ดังนี้

	พันบาท			
	งบการเงินรวม		งบการเงินเฉพาะกิจการ	
	2568	2567	2568	2567
กำไร (ขาดทุน) ทางบัญชีสำหรับปี	(1,650)	5,554	(6,821)	1,293
อัตราภาษีที่ใช้ (%)	20%	20%	20%	20%
ค่าใช้จ่าย (รายได้) ภาษีเงินได้คำนวณตามอัตราภาษีที่ใช้	(330)	1,111	(1,364)	259
รายการกระทบยอด				
ผลกระทบทางภาษีของค่าใช้จ่ายที่ไม่สามารถนำมาหักใน				
การคำนวณกำไรทางภาษี				
- ค่าใช้จ่ายที่ไม่อนุญาตให้ถือเป็นรายจ่ายในการคำนวณ				
กำไรทางภาษี	79	135	79	135
ผลกระทบทางภาษีของรายได้หรือกำไรที่ไม่ต้องนำมาคำนวณ				
กำไรทางภาษี				
- ผลกระทบทางภาษีของรายจ่ายที่มีสิทธิหักได้เพิ่ม	-	(52)	-	(52)
- รายได้เงินปันผลที่ได้รับยกเว้น	(60)	-	(40)	-
- กำไรจากการขายกองทุนรวมตราสารหนี้	(338)	-	(166)	-
ขาดทุนทางภาษีที่ยังไม่ได้บันทึกสินทรัพย์ภาษีเงินได้				
รอการตัดบัญชี	1,194	-	1,194	-
รวมรายการกระทบยอด	875	83	1,067	83
รวมค่าใช้จ่าย (รายได้) ภาษีเงินได้	545	1,194	(297)	342

24.3 การกระทบยอดระหว่างอัตราภาษีที่แท้จริงถัวเฉลี่ยและอัตราภาษีที่ใช้สำหรับปีสิ้นสุดวันที่ 31 ธันวาคม 2568 และ 2567 สรุปได้ดังนี้

	งบการเงินรวม			
	2568		2567	
	จำนวนภาษี (พันบาท)	อัตราภาษี (%)	จำนวนภาษี (พันบาท)	อัตราภาษี (%)
กำไร (ขาดทุน) ทางบัญชีก่อนค่าใช้จ่ายภาษีเงินได้สำหรับปี	(1,650)		5,554	
ค่าใช้จ่าย (รายได้) ภาษีเงินได้ตามอัตราภาษีที่ใช้	(330)	(20.00)	1,111	20.00
รายการกระทบยอด	875	53.03	83	1.50
ค่าใช้จ่าย (รายได้) ภาษีเงินได้ตามอัตราภาษีที่แท้จริงถัวเฉลี่ย	545	33.03	1,194	21.50
	งบการเงินเฉพาะกิจการ			
	2568		2567	
	จำนวนภาษี (พันบาท)	อัตราภาษี (%)	จำนวนภาษี (พันบาท)	อัตราภาษี (%)
กำไร (ขาดทุน) ทางบัญชีก่อนค่าใช้จ่ายภาษีเงินได้สำหรับปี	(6,821)		1,293	
ค่าใช้จ่าย (รายได้) ภาษีเงินได้ตามอัตราภาษีที่ใช้	(1,364)	(20.00)	259	20.00
รายการกระทบยอด	1,067	15.65	83	6.45
ค่าใช้จ่าย (รายได้) ภาษีเงินได้ตามอัตราภาษีที่แท้จริงถัวเฉลี่ย	(297)	(4.35)	342	26.45

## 25. ข้อมูลทางการเงินจำแนกตามส่วนงาน

กลุ่มบริษัทฯ ได้นำเสนอข้อมูลทางการเงินจำแนกตามส่วนงานธุรกิจ โดยพิจารณาจากระบบการบริหาร การจัดการและโครงสร้างการรายงานทางการเงินภายในของกลุ่มบริษัทฯ เป็นเกณฑ์ในการกำหนดส่วนงาน

ผลการดำเนินงานตามส่วนงาน และสินทรัพย์ตามส่วนงาน รวมรายการที่เกี่ยวข้องโดยตรงกับส่วนงาน หรือที่สามารถปันส่วนให้กับส่วนงานได้อย่างสมเหตุสมผล รายการที่ไม่สามารถปันส่วนได้ส่วนใหญ่ประกอบด้วยสินทรัพย์ รายได้อื่น ค่าใช้จ่ายในการขาย ค่าใช้จ่ายในการบริหาร และต้นทุนทางการเงิน

ข้อมูลทางการเงินจำแนกตามส่วนงานธุรกิจและการกระทบยอดกำไรหรือขาดทุนตามส่วนงานที่รายงานของกลุ่มบริษัทฯ สำหรับปีสิ้นสุดวันที่ 31 ธันวาคม 2568 และ 2567 มีดังต่อไปนี้

	พันบาท							
	ธุรกิจเกี่ยวกับกระสอบ		ธุรกิจเกี่ยวกับเม็ดพลาสติก		ตัดรายการระหว่างส่วนงาน		งบการเงินรวม	
	2568	2567	2568	2567	2568	2567	2568	2567
รายได้จากภายนอก								
รายได้จากการขายในประเทศ	663,820	685,782	3,250	3,443	-	-	667,070	689,225
รายได้จากการขายต่างประเทศ	2,502	-	-	-	-	-	2,502	-
รายได้ระหว่างส่วนงาน	-	5	34,209	31,031	(34,209)	(31,036)	-	-
ต้นทุนขาย	(629,544)	(640,666)	(32,593)	(31,367)	33,111	31,676	(629,026)	(640,357)
กำไรขั้นต้นตามส่วนงาน	36,778	45,121	4,866	3,107	(1,098)	640	40,546	48,868
รายได้อื่น	2,471	1,966	2,152	1,789	(761)	(803)	3,862	2,952
ต้นทุนในการจัดจำหน่าย	17,919	17,123	180	179	-	-	18,099	17,302
ค่าใช้จ่ายในการบริหาร	27,922	28,111	1,620	1,799	(341)	(383)	29,201	29,527
ค่าใช้จ่ายอื่น	-	19	-	-	-	-	-	19
ผล (กำไร) ขาดทุนอื่น	(11)	132	(1,472)	(1,124)	-	-	(1,483)	(992)
ต้นทุนทางการเงิน	240	409	53	22	(52)	(21)	241	410
ค่าใช้จ่าย (รายได้) ภาษีเงินได้	(297)	342	1,135	804	(293)	48	545	1,194
กำไร (ขาดทุน) สำหรับปี	(6,524)	951	5,502	3,216	(1,173)	193	(2,195)	4,360

### การจำแนกรายได้

การดำเนินงานและรายได้หลักของกลุ่มบริษัทฯ ได้มาจากการขายสินค้า โดยมีจังหวะในการรับรู้รายได้ ณ เวลาใดเวลาหนึ่งเพียงอย่างเดียว

ข้อมูลทางการเงินจำแนกตามส่วนงานธุรกิจและการกระทบยอดสินทรัพย์ตามส่วนงานที่รายงานของกลุ่มบริษัทฯ ณ วันที่ 31 ธันวาคม 2568 และ 2567 มีดังนี้

	พันบาท			
	ณ วันที่ 31 ธันวาคม 2568			
	ธุรกิจเกี่ยวกับกระสอบ	ธุรกิจเกี่ยวกับเม็ดพลาสติก	ตัดรายการระหว่างส่วนงาน	งบการเงินรวม
ที่ดิน อาคารและอุปกรณ์ - สุทธิ	178,266	7,773	-	186,039
สินทรัพย์ส่วนกลาง	389,729	105,688	(30,122)	465,295
รวม สินทรัพย์	567,995	113,461	(30,122)	651,334

	พันบาท			
	ณ วันที่ 31 ธันวาคม 2567			
	ธุรกิจเกี่ยวกับ กระสอบ	ธุรกิจเกี่ยวกับเมล็ด พลาสติก	ตัดรายการ ระหว่างส่วนงาน	งบการเงินรวม
ที่ดิน อาคารและอุปกรณ์ - สุทธิ	174,432	7,266	-	181,698
สินทรัพย์ส่วนกลาง	387,907	101,668	(27,322)	462,253
รวม สินทรัพย์	562,339	108,934	(27,322)	643,951

### ข้อมูลเกี่ยวกับลูกค้ายาใหญ่

กลุ่มบริษัทฯ มีลูกค้ายาใหญ่ สำหรับปีสิ้นสุดวันที่ 31 ธันวาคม 2568 และ 2567 จำนวน 2 ราย จากการขายส่วนงานเกี่ยวกับกระสอบ จำนวน 156.06 ล้านบาท และ 157.94 ล้านบาท ตามลำดับ

## 26. เครื่องมือทางการเงิน

### 26.1 ความเสี่ยงด้านการให้สินเชื่อ

ความเสี่ยงในเรื่องการให้สินเชื่อ คือ ความเสี่ยงที่เกิดจากการที่คู่สัญญาไม่ปฏิบัติตามข้อกำหนดในสัญญา ซึ่งก่อให้เกิด ความเสียหายแก่กลุ่มบริษัทฯ ดังนั้นกลุ่มบริษัทฯ มีนโยบายในการบริหารความเสี่ยงโดย กำหนดวงเงินสินเชื่อและวิเคราะห์ทางการเงินของลูกค้ายาหรือคู่สัญญาอย่างสม่ำเสมอ กลุ่มบริษัทฯ จึงไม่คาดว่าจะได้รับความเสียหายที่เกินสาระสำคัญจากการให้สินเชื่อ

สำหรับสินทรัพย์ทางการเงินที่แสดงในงบฐานะการเงิน ราคาตามบัญชีของสินทรัพย์หลังจากหักค่าเผื่อผลขาดทุนด้านเครดิตที่คาดว่าจะเกิดขึ้น ถือเป็นมูลค่าสูงสุดของความเสี่ยงด้านการให้สินเชื่อ

### 26.2 ความเสี่ยงด้านอัตราแลกเปลี่ยน

ณ วันที่ 31 ธันวาคม 2568 กลุ่มบริษัทฯ มียอดคงเหลือของสินทรัพย์และหนี้สินทางการเงินที่เป็นสกุลเงินตราต่างประเทศที่มีสาระสำคัญ ซึ่งไม่ได้มีการทำสัญญาป้องกันความเสี่ยงด้านอัตราแลกเปลี่ยน ดังนี้

	ณ วันที่ 31 ธันวาคม 2568				
	งบการเงินรวม		งบการเงินเฉพาะกิจการ		อัตราแลกเปลี่ยนเฉลี่ย
	สินทรัพย์	หนี้สิน	ทรัพย์สิน	หนี้สิน	
สกุลเงิน	ทางการเงิน	ทางการเงิน	ทางการเงิน	ทางการเงิน	
	(หน่วย : พัน)	(หน่วย : พัน)	(หน่วย : พัน)	(หน่วย : พัน)	(บาทต่อหน่วยเงินตราต่างประเทศ)
เหรียญสหรัฐอเมริกา	-	65	-	65	31.3489/31.7436

ณ วันที่ 31 ธันวาคม 2567 กลุ่มบริษัทฯ ไม่มียอดคงเหลือของสินทรัพย์และหนี้สินทางการเงินที่เป็นสกุลเงินตราต่างประเทศที่มีสาระสำคัญ



## 26.3 การจัดประเภทและการวัดมูลค่า

กลุ่มบริษัทฯ จัดประเภทรายการสินทรัพย์และหนี้สินทางการเงิน ณ วันที่ 31 ธันวาคม 2568 และ 2567 ดังนี้

	พันบาท		
	งบการเงินรวม		
	มูลค่ายุติธรรม ผ่านกำไรขาดทุน	มูลค่ายุติธรรม ผ่านกำไรขาดทุน เบ็ดเสร็จอื่น	ราคาทุนตัดจำหน่าย รวม
สินทรัพย์ทางการเงิน ณ วันที่ 31 ธันวาคม 2568			
เงินสดและรายการเทียบเท่าเงินสด	-	-	25,358
ลูกหนี้การค้าและลูกหนี้หมุนเวียนอื่น	-	-	89,156
สินทรัพย์ทางการเงินหมุนเวียนอื่น	85,191	-	-
	<u>85,191</u>	<u>-</u>	<u>114,514</u>
หนี้สินทางการเงิน ณ วันที่ 31 ธันวาคม 2568			
เงินเบิกเกินบัญชีและเงินกู้ยืมระยะสั้นจากสถาบันการเงิน	-	-	20,020
เจ้าหนี้การค้าและเจ้าหนี้หมุนเวียนอื่น	-	-	35,485
หนี้สินตามสัญญาเช่า	-	-	22,434
	<u>-</u>	<u>-</u>	<u>77,939</u>

	พันบาท		
	งบการเงินรวม		
	มูลค่ายุติธรรม ผ่านกำไรขาดทุน	มูลค่ายุติธรรม ผ่านกำไรขาดทุน เบ็ดเสร็จอื่น	ราคาทุนตัดจำหน่าย รวม
สินทรัพย์ทางการเงิน ณ วันที่ 31 ธันวาคม 2567			
เงินสดและรายการเทียบเท่าเงินสด	-	-	7,669
ลูกหนี้การค้าและลูกหนี้หมุนเวียนอื่น	-	-	131,752
สินทรัพย์ทางการเงินหมุนเวียนอื่น	140,921	-	-
	<u>140,921</u>	<u>-</u>	<u>139,421</u>
หนี้สินทางการเงิน ณ วันที่ 31 ธันวาคม 2567			
เงินเบิกเกินบัญชีและเงินกู้ยืมระยะสั้นจากสถาบันการเงิน	-	-	207
เจ้าหนี้การค้าและเจ้าหนี้หมุนเวียนอื่น	-	-	58,018
หนี้สินตามสัญญาเช่า	-	-	5,804
	<u>-</u>	<u>-</u>	<u>64,029</u>

	พันบาท			
	งบการเงินเฉพาะกิจการ			
	มูลค่ายุติธรรม ผ่านกำไรขาดทุน	มูลค่ายุติธรรม ผ่านกำไรขาดทุน เบ็ดเสร็จอื่น	ราคาทุนตัดจำหน่าย	รวม
สินทรัพย์ทางการเงิน ณ วันที่ 31 ธันวาคม 2568				
เงินสดและรายการเทียบเท่าเงินสด	-	-	3,733	3,733
ลูกหนี้การค้าและลูกหนี้หมุนเวียนอื่น	-	-	89,097	89,097
สินทรัพย์ทางการเงินหมุนเวียนอื่น	10,588	-	-	10,588
	<u>10,588</u>	<u>-</u>	<u>92,830</u>	<u>103,418</u>
หนี้สินทางการเงิน ณ วันที่ 31 ธันวาคม 2568				
เงินเบิกเกินบัญชีและเงินกู้ยืมระยะสั้นจาก				
สถาบันการเงิน	-	-	20,020	20,020
เจ้าหนี้การค้าและเจ้าหนี้หมุนเวียนอื่น	-	-	34,539	34,539
หนี้สินตามสัญญาเช่า	-	-	22,434	22,434
	<u>-</u>	<u>-</u>	<u>76,993</u>	<u>76,993</u>

	พันบาท			
	งบการเงินเฉพาะกิจการ			
	มูลค่ายุติธรรม ผ่านกำไรขาดทุน	มูลค่ายุติธรรม ผ่านกำไรขาดทุน เบ็ดเสร็จอื่น	ราคาทุนตัดจำหน่าย	รวม
สินทรัพย์ทางการเงิน ณ วันที่ 31 ธันวาคม 2567				
เงินสดและรายการเทียบเท่าเงินสด	-	-	6,790	6,790
ลูกหนี้การค้าและลูกหนี้หมุนเวียนอื่น	-	-	131,294	131,294
สินทรัพย์ทางการเงินหมุนเวียนอื่น	49,539	-	-	49,539
	<u>49,539</u>	<u>-</u>	<u>138,084</u>	<u>187,623</u>
หนี้สินทางการเงิน ณ วันที่ 31 ธันวาคม 2567				
เงินเบิกเกินบัญชีและเงินกู้ยืมระยะสั้นจาก				
สถาบันการเงิน	-	-	207	207
เจ้าหนี้การค้าและเจ้าหนี้หมุนเวียนอื่น	-	-	54,017	54,017
หนี้สินตามสัญญาเช่า	-	-	5,804	5,804
	<u>-</u>	<u>-</u>	<u>60,028</u>	<u>60,028</u>

## 26.4 ลำดับชั้นมูลค่ายุติธรรม

กลุ่มบริษัทฯ ใช้วิธีราคาตลาดในการวัดมูลค่ายุติธรรมของสินทรัพย์และหนี้สินซึ่งมาตรฐานการรายงานทางการเงินที่เกี่ยวข้องกำหนดให้ต้องวัดมูลค่าด้วยมูลค่ายุติธรรม ยกเว้นในกรณีที่ไม่มีตลาดที่มีสภาพคล่องหรือไม่สามารถหาราคาเสนอซื้อขายในตลาดที่มีสภาพคล่องได้ กลุ่มบริษัทฯ จะใช้วิธีราคาทุนหรือวิธีรายได้ในการวัดมูลค่ายุติธรรมของสินทรัพย์และหนี้สินดังกล่าวแทน

- ระดับที่ 1 ใช้ข้อมูลราคาเสนอซื้อขาย (ไม่ต้องปรับปรุง) ในตลาดที่มีสภาพคล่องสำหรับสินทรัพย์หรือหนี้สินอย่างเดียวกัน
- ระดับที่ 2 ใช้ข้อมูลอื่นนอกเหนือจากราคาเสนอซื้อขายซึ่งรวมอยู่ในระดับ 1 ที่สามารถสังเกตได้ โดยตรง (ได้แก่ ข้อมูลราคาตลาด) หรือโดยอ้อม (ได้แก่ ข้อมูลที่คำนวณมาจากราคาตลาด) สำหรับสินทรัพย์นั้นหรือหนี้สินนั้น
- ระดับที่ 3 ใช้ข้อมูลที่ไม่สามารถสังเกตได้ เช่น ข้อมูลเกี่ยวกับกระแสเงินสดในอนาคตที่กิจการประมาณขึ้น

ณ วันที่ 31 ธันวาคม 2568 และ 2567 กลุ่มบริษัทฯ มีสินทรัพย์และหนี้สินที่วัดมูลค่าด้วยมูลค่ายุติธรรมแยกแสดงตามลำดับชั้นของมูลค่ายุติธรรม ดังนี้

	พันบาท							
	งบการเงินรวม							
	ระดับที่ 1		ระดับที่ 2		ระดับที่ 3		รวม	
	2568	2567	2568	2567	2568	2567	2568	2567
<b>สินทรัพย์ที่วัดด้วยมูลค่ายุติธรรม</b>								
สินทรัพย์ทางการเงินหมุนเวียนอื่น								
กองทุนรวม	-	-	63,032	119,705	-	-	63,032	119,705
ตราสารทุน	22,159	21,216	-	-	-	-	22,159	21,216

	พันบาท							
	งบการเงินเฉพาะกิจการ							
	ระดับที่ 1		ระดับที่ 2		ระดับที่ 3		รวม	
	2568	2567	2568	2567	2568	2567	2568	2567
<b>สินทรัพย์ที่วัดด้วยมูลค่ายุติธรรม</b>								
สินทรัพย์ทางการเงินหมุนเวียนอื่น								
กองทุนรวม	-	-	597	39,913	-	-	597	39,913
ตราสารทุน	9,991	9,626	-	-	-	-	9,991	9,626

ในระหว่างปี ไม่มีการเปลี่ยนแปลงการจัดประเภทของสินทรัพย์ทางการเงิน

#### เทคนิคการประเมินมูลค่ายุติธรรมและข้อมูลที่ใช้สำหรับการวัดมูลค่ายุติธรรมที่ 1

มูลค่ายุติธรรมของเงินลงทุนในตราสารทุนและกองทุนทรัสต์ที่จัดทะเบียนในตลาดหลักทรัพย์แห่งประเทศไทยคำนวณโดยใช้ราคาปิดของตลาดหลักทรัพย์แห่งประเทศไทย

#### เทคนิคการประเมินมูลค่ายุติธรรมและข้อมูลที่ใช้สำหรับการวัดมูลค่ายุติธรรมที่ 2

มูลค่ายุติธรรมของเงินลงทุนในหน่วยลงทุนที่มีได้จัดทะเบียนในตลาดหลักทรัพย์แห่งประเทศไทยคำนวณโดยใช้มูลค่าสินทรัพย์สุทธิต่อหน่วยที่ประกาศโดยผู้จัดการกองทุน

## 26.5 ความเสี่ยงเกี่ยวกับอัตราดอกเบี้ย

กลุ่มบริษัทฯ มีความเสี่ยงจากอัตราดอกเบี้ยที่สำคัญอันเกี่ยวเนื่องกับเงินฝากสถาบันการเงิน เงินลงทุนในตราสารหนี้ และเงินกู้ยืมจากสถาบันการเงินที่มีดอกเบี้ย อย่างไรก็ตาม เนื่องจากสินทรัพย์และหนี้สินทางการเงินส่วนใหญ่มีอัตราดอกเบี้ยที่ปรับขึ้นลงตามอัตราตลาด หรือมีอัตราดอกเบี้ยคงที่ซึ่งใกล้เคียงกับอัตราตลาดในปัจจุบัน ความเสี่ยงจากอัตราดอกเบี้ยของกลุ่มบริษัทฯ จึงอยู่ในระดับต่ำ

ณ วันที่ 31 ธันวาคม 2568 และ 2567 สินทรัพย์และหนี้สินทางการเงินที่สำคัญสามารถจัดตามประเภทอัตราดอกเบี้ยได้ดังนี้

	พันบาท								
	งบการเงินรวม								อัตรา
	อัตราดอกเบี้ย		อัตราดอกเบี้ย		ไม่มี		รวม	ดอกเบี้ย	
	ปรับขึ้นลง		คงที่		อัตราดอกเบี้ย				
	ตามอัตราตลาด								
	2568	2567	2568	2567	2568	2567	2568	2567	
สินทรัพย์ทางการเงิน									
เงินสดและรายการเทียบเท่าเงินสด	714	79	-	-	24,644	7,590	25,358	7,669	0.05% - 0.45%
ลูกหนี้การค้าและลูกหนี้หมุนเวียนอื่น	-	-	-	-	89,156	131,752	89,156	131,752	-
สินทรัพย์ทางการเงินหมุนเวียนอื่น	-	-	-	-	85,191	140,921	85,191	140,921	-
หนี้สินทางการเงิน									
เงินเบิกเกินบัญชีและเงินกู้ยืมระยะสั้น	20	207	20,000	-	-	-	20,020	207	3.00% - 7.575%
เจ้าหนี้การค้าและเจ้าหนี้หมุนเวียนอื่น	-	-	-	-	35,485	58,018	35,485	58,018	-
หนี้สินตามสัญญาเช่า	-	-	22,434	5,804	-	-	22,434	5,804	MLR, MLR - 1.50
	พันบาท								
	งบการเงินเฉพาะกิจการ								อัตรา
	อัตราดอกเบี้ย		อัตราดอกเบี้ย		ไม่มี		รวม	ดอกเบี้ย	
	ปรับขึ้นลง		คงที่		อัตราดอกเบี้ย				
	ตามอัตราตลาด								
	2568	2567	2568	2567	2568	2567	2568	2567	
สินทรัพย์ทางการเงิน									
เงินสดและรายการเทียบเท่าเงินสด	300	41	-	-	3,433	6,749	3,733	6,790	0.25% - 0.45%
ลูกหนี้การค้าและลูกหนี้หมุนเวียนอื่น	-	-	-	-	89,097	131,294	89,097	131,294	-
สินทรัพย์ทางการเงินหมุนเวียนอื่น	-	-	-	-	10,588	49,539	10,588	49,539	-
หนี้สินทางการเงิน									
เงินเบิกเกินบัญชีและเงินกู้ยืมระยะสั้น	20	207	20,000	-	-	-	20,020	207	3.65% - 7.575%
เจ้าหนี้การค้าและเจ้าหนี้หมุนเวียนอื่น	-	-	-	-	34,539	54,017	34,539	54,017	-
หนี้สินตามสัญญาเช่า	-	-	22,434	5,804	-	-	22,434	5,804	MLR, MLR - 1.50

## 27. การเปลี่ยนแปลงในหนี้สินที่เกิดจากกิจกรรมจัดหาเงิน

การเปลี่ยนแปลงในหนี้สินที่เกิดจากกิจกรรมจัดหาเงินสำหรับปีสิ้นสุดวันที่ 31 ธันวาคม 2568 และ 2567 มีดังนี้

	พันบาท			
	งบการเงินรวม / งบการเงินเฉพาะกิจการ			
	ยอดคงเหลือ ณ วันที่ 1 มกราคม 2568	กระแสเงินสด เพิ่ม (ลด)	รายการที่ไม่ใช่เงินสด เพิ่มขึ้น	ยอดคงเหลือ ณ วันที่ 31 ธันวาคม 2568
			การได้มาซึ่งบริษัทย่อย	
เงินเบิกเกินบัญชีและเงินกู้ยืมระยะสั้น				
จากสถาบันการเงิน	207	19,813	-	20,020
หนี้สินตามสัญญาเช่า	5,804	(5,060)	21,690	22,434
รวม	6,011	14,753	21,690	42,454

	พันบาท			
	งบการเงินรวม / งบการเงินเฉพาะกิจการ			
	ยอดคงเหลือ ณ วันที่ 1 มกราคม 2567	กระแสเงินสด เพิ่ม (ลด)	รายการที่ไม่ใช่เงินสด เพิ่มขึ้น	ยอดคงเหลือ ณ วันที่ 31 ธันวาคม 2567
			การได้มาซึ่งบริษัทย่อย	
เงินเบิกเกินบัญชีและเงินกู้ยืมระยะสั้น				
จากสถาบันการเงิน	16	191	-	207
หนี้สินตามสัญญาเช่า	10,588	(4,784)	-	5,804
รวม	10,604	(4,593)	-	6,011

## 28. ภาระผูกพันและหนี้สินที่อาจเกิดขึ้นภายหน้า

### ภาระผูกพันเกี่ยวกับการขายสินค้า

ณ วันที่ 31 ธันวาคม 2568 บริษัทฯ มีภาระผูกพันกับบริษัทหลายแห่งเกี่ยวกับสัญญาขายสินค้าที่มีการกำหนดปริมาณและราคาขายไว้ล่วงหน้าที่ยังไม่ถึงกำหนดส่งมอบจำนวนเงิน 73.02 ล้านบาท โดยมีกำหนดส่งมอบตั้งแต่เดือนมกราคม 2569 - พฤษภาคม 2569

ภาระผูกพันและหนี้สินที่อาจเกิดขึ้นกับสถาบันการเงิน

ณ วันที่ 31 ธันวาคม 2568 กลุ่มบริษัทฯ มีภาระผูกพันและหนี้สินที่อาจเกิดขึ้นกับสถาบันการเงิน ดังนี้

	พันบาท		
	งบการเงินรวม		
	วงเงิน	เบิกใช้	ยังไม่ได้ใช้
1) วงเงินเบิกเกินบัญชี	60,000	-	60,000
2) วงเงินกู้ยืมระยะสั้น	185,000	-	185,000
3) เลตเตอร์ออฟเครดิต ทรัสต์รีซีท	165,000	-	165,000
4) หนังสือค้ำประกัน	12,000	(4,881)	7,119
5) ภาระผูกพันตามสัญญาซื้อเงินตราต่างประเทศล่วงหน้า	188,800	-	188,800
6) บัตรเครดิต	1,380	(473)	907

	พันบาท		
	งบการเงินเฉพาะกิจการ		
	วงเงิน	เบิกใช้	ยังไม่ได้ใช้
1) วงเงินเบิกเกินบัญชี	45,000	-	45,000
2) วงเงินกู้ยืมระยะสั้น	180,000	-	180,000
3) เลตเตอร์ออฟเครดิต ทรัสต์รีซีท	100,000	-	100,000
4) หนังสือค้ำประกัน	10,000	(4,058)	5,942
5) ภาระผูกพันตามสัญญาซื้อเงินตราต่างประเทศล่วงหน้า	141,000	-	141,000
6) บัตรเครดิต	1,380	(473)	907

บริษัทฯ

บริษัทฯ ได้นำที่ดิน อาคารและเครื่องจักรส่วนหนึ่งจดจำนองเป็นหลักประกันและมีกรรมการบางท่านของบริษัทฯ ร่วมค้ำประกันและบริษัทย่อยร่วมค้ำประกันด้วย

บริษัทย่อย

บริษัทย่อยได้นำเครื่องจักรส่วนหนึ่งจดจำนองเป็นหลักประกันและมีกรรมการบางท่านของบริษัทฯ ร่วมค้ำประกัน และบริษัทใหญ่ร่วมค้ำประกันด้วย

## 29. การจัดประเภทรายการในงบการเงิน

รายการบัญชีบางรายการในงบการเงินสำหรับปีสิ้นสุดวันที่ 31 ธันวาคม 2567 ได้มีการจัดประเภทใหม่ เพื่อให้สอดคล้องกับการจัดประเภทรายการบัญชีในปัจจุบัน ซึ่งไม่มีผลกระทบต่องบกำไรขาดทุนหรืองบการเปลี่ยนแปลงส่วนของผู้ถือหุ้นตามที่แสดงไว้เดิม การจัดประเภทรายการใหม่มีดังต่อไปนี้

	พันบาท					
	งบการเงินรวม			งบการเงินเฉพาะกิจการ		
	ตามที่รายงาน ไว้เดิม	เพิ่มขึ้น (ลดลง)	ตามที่รายงาน ไว้ใหม่	ตามที่รายงาน ไว้เดิม	เพิ่มขึ้น (ลดลง)	ตามที่รายงาน ไว้ใหม่
<b>งบกระแสเงินสด</b>						
สำหรับปีสิ้นสุดวันที่ 31 ธันวาคม 2567						
ลูกหนี้การค้าและลูกหนี้						
หมุนเวียนอื่น	(16,702)	6,700	(10,002)	(17,627)	6,700	(10,927)
เงินสดรับลูกหนี้จากการขาย						
สินทรัพย์ถาวร	6,700	(6,700)	-	6,700	(6,700)	-

## 30. การอนุมัติงบการเงิน

งบการเงินนี้ได้รับอนุมัติให้ออกโดยกรรมการของบริษัทเมื่อวันที่ 4 มีนาคม 2569

## รายงานของผู้สอบบัญชีรับอนุญาต

เสนอ ผู้ถือหุ้นและคณะกรรมการบริษัท ยูไนเต็ด คัลเลอร์ คอร์ปอเรชั่น จำกัด

### ความเห็น

ข้าพเจ้าได้ตรวจสอบงบการเงินของบริษัท ยูไนเต็ด คัลเลอร์ คอร์ปอเรชั่น จำกัด (บริษัท) ซึ่งประกอบด้วยงบฐานะการเงิน ณ วันที่ 31 ธันวาคม 2568 งบกำไรขาดทุนเบ็ดเสร็จ งบการเปลี่ยนแปลงส่วนของผู้ถือหุ้นและงบกระแสเงินสดสำหรับปีสิ้นสุดวันเดียวกัน และหมายเหตุประกอบงบการเงินรวมถึงข้อมูลนโยบายการบัญชีที่มีสาระสำคัญ

ข้าพเจ้าเห็นว่า งบการเงินข้างต้นนี้แสดงฐานะการเงินของบริษัท ยูไนเต็ด คัลเลอร์ คอร์ปอเรชั่น จำกัด ณ วันที่ 31 ธันวาคม 2568 และผลการดำเนินงานและกระแสเงินสดสำหรับปีสิ้นสุดวันเดียวกัน โดยถูกต้องตามที่ควรในสาระสำคัญตามมาตรฐานการรายงานทางการเงิน

### เกณฑ์ในการแสดงความเห็น

ข้าพเจ้าได้ปฏิบัติตามตรวจสอบตามมาตรฐานการสอบบัญชี ความรับผิดชอบของข้าพเจ้าได้กล่าวไว้ในวรรคความรับผิดชอบของผู้สอบบัญชีต่อการตรวจสอบงบการเงินในรายงานของข้าพเจ้า ข้าพเจ้ามีความเป็นอิสระจากบริษัทตามประมวลจริยบรรณของผู้ประกอบวิชาชีพบัญชี รวมถึงมาตรฐานเรื่องความเป็นอิสระที่กำหนดโดยสภาวิชาชีพบัญชี (ประมวลจริยบรรณของผู้ประกอบวิชาชีพบัญชี) ในส่วนที่เกี่ยวข้องกับการตรวจสอบบัญชีงบการเงิน และข้าพเจ้าได้ปฏิบัติตามความรับผิดชอบด้านจริยบรรณอื่นๆ ตามประมวลจริยบรรณของผู้ประกอบวิชาชีพ ข้าพเจ้าเชื่อว่า หลักฐานการสอบบัญชีที่ข้าพเจ้าได้รับเพียงพอและเหมาะสมเพื่อใช้เป็นเกณฑ์ในการแสดงความเห็นของข้าพเจ้า

### ความรับผิดชอบของผู้บริหารต่องบการเงิน

ผู้บริหารมีหน้าที่รับผิดชอบในการจัดทำและนำเสนองบการเงินเหล่านี้ โดยถูกต้องตามที่ควรตามมาตรฐานการรายงานทางการเงินและรับผิดชอบเกี่ยวกับการควบคุมภายในที่ผู้บริหารพิจารณาว่าจำเป็นเพื่อให้สามารถจัดทำงบการเงินที่ปราศจากการแสดงข้อมูลที่ขัดต่อข้อเท็จจริงอันเป็นสาระสำคัญสำคัญไม่ว่าจะเกิดจากการทุจริตหรือข้อผิดพลาด

ในการจัดทำงบการเงิน ผู้บริหารรับผิดชอบในการประเมินความสามารถของบริษัทในการดำเนินงานต่อเนื่อง เปิดเผยเรื่องที่เกี่ยวกับการดำเนินงานต่อเนื่องและการใช้เกณฑ์การบัญชีสำหรับการดำเนินงานต่อเนื่องเว้นแต่ผู้บริหารมีความตั้งใจที่จะเลิกบริษัทหรือหยุดดำเนินงานหรือไม่สามารถดำเนินงานต่อเนื่องต่อไปได้

### ความรับผิดชอบของผู้สอบบัญชีต่อการตรวจสอบงบการเงิน

การตรวจสอบของข้าพเจ้ามีวัตถุประสงค์เพื่อให้ได้ความเชื่อมั่นอย่างสมเหตุสมผลว่างบการเงินโดยรวมปราศจากการแสดงข้อมูลที่ขัดต่อข้อเท็จจริงอันเป็นสาระสำคัญหรือไม่ ไม่ว่าจะเกิดจากการทุจริตหรือข้อผิดพลาด และเสนอรายงานของผู้สอบบัญชีซึ่งรวมความเห็นของข้าพเจ้าอยู่ด้วย ความเชื่อมั่นอย่างสมเหตุสมผลคือความเชื่อมั่นในระดับสูงแต่ไม่ได้เป็นการรับประกันว่าการปฏิบัติตามตรวจสอบตามมาตรฐานการสอบบัญชีจะสามารถตรวจพบข้อมูลที่ขัดต่อข้อเท็จจริงอันเป็นสาระสำคัญที่มีอยู่ได้เสมอไป ข้อมูลที่ขัดต่อข้อเท็จจริงอาจเกิดจากการทุจริตหรือข้อผิดพลาดและถือว่ามีสาระสำคัญเมื่อการแก้ไขได้อย่างสมเหตุสมผลว่ารายการที่ขัดต่อข้อเท็จจริงแต่ละรายการหรือทุกรายการรวมกันจะมีผลต่อการตัดสินใจทางเศรษฐกิจของผู้ใช้งบการเงินจากการใช้งบการเงินเหล่านี้

ในการตรวจสอบของข้าพเจ้าตามมาตรฐานการสอบบัญชี ข้าพเจ้าได้ใช้ดุลยพินิจและการสังเกตและสงสัยซึ่งผู้ประกอบวิชาชีพตลอดการตรวจสอบการปฏิบัติงานของข้าพเจ้ารวมถึง

\* ระบุและประเมินความเสี่ยงจากการแสดงข้อมูลที่ขัดต่อข้อเท็จจริงอันเป็นสาระสำคัญในงบการเงินไม่ว่าจะเกิดจากการทุจริต หรือข้อผิดพลาดออกแบบและปฏิบัติงานตามวิธีการตรวจสอบเพื่อตอบสนองต่อความเสี่ยงเหล่านั้น และได้หลักฐานการสอบบัญชีที่เพียงพอเหมาะสมเพื่อเป็นเกณฑ์ในการแสดงความเห็นของข้าพเจ้า ความเสี่ยงที่ไม่พบข้อมูลที่ขัดต่อข้อเท็จจริงอันเป็นสาระสำคัญซึ่งเป็นผลมาจากการทุจริตจะสูงกว่าความเสี่ยงที่เกิดจากข้อผิดพลาด เนื่องจากการทุจริตอาจเกี่ยวกับการสมรู้ร่วมคิด การปลอมแปลงเอกสารหลักฐานการตั้งใจละเว้นการแสดงผล การแสดงผลที่ไม่ตรงตามข้อเท็จจริงหรือการแทรกแซงการควบคุมภายใน



\* ทำความเข้าใจในระบบการควบคุมภายในที่เกี่ยวข้องกับการตรวจสอบ เพื่อออกแบบวิธีการตรวจสอบที่เหมาะสมกับสถานการณ์ แต่ไม่ใช่เพื่อวัตถุประสงค์ในการแสดงความเห็นต่อความมีประสิทธิภาพของการควบคุมภายในของบริษัท

\* ประเมินความเหมาะสมของนโยบายการบัญชีที่ผู้บริหารใช้และความสมเหตุสมผลของประมาณการทางบัญชีและการเปิดเผยข้อมูลที่เกี่ยวข้องซึ่งจัดทำขึ้นโดยผู้บริหาร

\* สรุปเกี่ยวกับความเหมาะสมของการใช้เกณฑ์การบัญชีสำหรับการดำเนินงานต่อเนื่องของผู้บริหารและจากหลักฐานการสอบบัญชีที่ได้รับ สรุปว่ามีความไม่แน่นอนที่มีสาระสำคัญเกี่ยวกับเหตุการณ์หรือสถานการณ์ที่อาจเป็นเหตุให้เกิดข้อสงสัยอย่างมีนัยสำคัญต่อความสามารถของบริษัทในการดำเนินงานต่อเนื่องหรือไม่ ถ้าข้าพเจ้าได้ข้อสรุปว่ามีความไม่แน่นอนที่มีสาระสำคัญ ข้าพเจ้าต้องกล่าวไว้ในรายงานของผู้สอบบัญชีของข้าพเจ้าโดยให้ข้อสังเกตถึงการเปิดเผยข้อมูลในงบการเงินที่เกี่ยวข้อง หรือถ้าการเปิดเผยข้อมูลดังกล่าวไม่เพียงพอ ความเห็นของข้าพเจ้าจะเปลี่ยนแปลงไป ข้อสรุปของข้าพเจ้าขึ้นอยู่กับหลักฐานการสอบบัญชีที่ได้รับจนถึงวันที่ในรายงานของผู้สอบบัญชีของข้าพเจ้า อย่างไรก็ตาม เหตุการณ์หรือสถานการณ์ในอนาคตอาจเป็นเหตุให้บริษัทต้องหยุดการดำเนินงานต่อเนื่อง

\* ประเมินการนำเสนอ โครงสร้างและเนื้อหาของงบการเงินโดยรวม รวมถึงการเปิดเผยข้อมูลว่างงบการเงินแสดงรายการและเหตุการณ์ในรูปแบบที่ทำให้มีการนำเสนอข้อมูลโดยถูกต้องตามที่ควรหรือไม่

ข้าพเจ้าได้สื่อสารกับผู้บริหารในเรื่องต่างๆ ที่สำคัญซึ่งรวมถึงขอบเขตและช่วงเวลาของการตรวจสอบตามที่ได้วางแผนไว้ ประเด็นที่มีนัยสำคัญที่พบจากการตรวจสอบรวมถึงข้อบกพร่องที่มีนัยสำคัญในระบบการควบคุมภายในหากข้าพเจ้าได้พบในระหว่างการตรวจสอบของข้าพเจ้า

ผู้สอบบัญชีที่รับผิดชอบงานสอบบัญชีและการนำเสนอรายงานฉบับนี้คือ นายสุวัฒน์ มณีกนกสกุล

(นายสุวัฒน์ มณีกนกสกุล)

ผู้สอบบัญชีรับอนุญาตเลขทะเบียน 8134

บริษัท สอบบัญชีธรรมนิติ จำกัด

กรุงเทพมหานคร

วันที่ 4 มีนาคม 2569

## บริษัท ยูไนเท็ด คัลเลอร์ คอร์ปอเรชั่น จำกัด

## งบแสดงฐานะการเงิน

ณ.วันที่ 31 ธันวาคม พ.ศ. 2568

( หน่วย: บาท)

ณ วันที่ 31 ธันวาคม

	หมายเหตุ	2568	%	2567	%	2566	%
สินทรัพย์							
สินทรัพย์หมุนเวียน							
เงินสดและรายการเทียบเท่าเงินสด	6	21,625,144.75	19.06	878,955.41	0.81	1,872,644.43	1.75
ลูกหนี้การค้าและลูกหนี้หมุนเวียนอื่น – สุทธิ	5, 7	305,167.96	0.27	487,507.26	0.45	1,412,564.55	1.33
สินค้าคงเหลือ – สุทธิ	8	5,491,192.25	4.85	5,962,612.76	5.47	4,948,523.02	4.65
สินทรัพย์ทางการเงินหมุนเวียนอื่น	9	74,602,413.99	65.75	91,381,579.31	83.89	85,440,464.49	80.34
สินทรัพย์หมุนเวียนอื่น		642,502.79	0.57	1,104,469.77	1.01	1,476,020.74	1.39
รวมสินทรัพย์หมุนเวียน		102,666,421.74	90.49	99,815,124.51	91.63	95,150,217.23	89.47
สินทรัพย์ไม่หมุนเวียน							
อาคารและอุปกรณ์ – สุทธิ	10	7,773,413.54	6.85	7,266,033.57	6.67	8,614,459.61	8.10
สินทรัพย์สิทธิการใช้	11	1,629,964.05	1.44	216,142.70	0.20	586,672.94	0.55
สินทรัพย์ภายในได้รอตัดบัญชี	12	1,391,164.93	1.23	1,636,738.72	1.51	1,992,764.89	1.87
รวมสินทรัพย์ไม่หมุนเวียน		10,794,542.52	9.51	9,118,914.99	8.37	11,193,897.44	10.53
รวมสินทรัพย์		113,460,964.26	100.00	108,934,039.50	100.00	106,344,114.67	100.00

หมายเหตุประกอบงบการเงินเป็นส่วนหนึ่งของงบการเงินนี้

## บริษัท ยูไนเต็ด คัลเลอร์ คอร์ปอเรชั่น จำกัด

## งบแสดงฐานะการเงิน

ณ วันที่ 31 ธันวาคม พ.ศ. 2568

(หน่วย: บาท)

หมายเหตุ	ณ วันที่ 31 ธันวาคม						
	2568	%	2567	%	2566	%	
<b>หนี้สินและส่วนของผู้ถือหุ้น</b>							
<b>หนี้สินหมุนเวียน</b>							
เจ้าหนี้การค้าและเจ้าหนี้หมุนเวียนอื่น	13	1,190,503.39	1.05	4,029,201.95	3.70	4,476,214.52	4.21
ส่วนของหนี้สินระยะยาวสัญญาเช่าที่ถึงกำหนดชำระภายในหนึ่งปี	14	318,233.33	0.28	241,346.01	0.22	399,226.37	0.38
ภาษีเงินได้คืนบุคคลค้างจ่าย		580,107.78	0.51	170,965.06	0.16	67,648.96	0.06
หนี้สินหมุนเวียนอื่น		5,160.01	0.00	8,077.44	0.01	7,197.96	0.01
<b>รวมหนี้สินหมุนเวียน</b>		<b>2,094,004.51</b>	<b>1.85</b>	<b>4,449,590.46</b>	<b>4.08</b>	<b>4,950,287.81</b>	<b>4.65</b>
<b>หนี้สินไม่หมุนเวียน</b>							
หนี้สินตามสัญญาเช่า - สุทธิ	14	1,333,505.47	1.18	-		241,346.01	0.23
ประมาณการหนี้สินสำหรับผลประโยชน์พนักงาน	15	543,535.00	0.48	656,842.00	0.60	541,371.00	0.51
<b>รวมหนี้สินไม่หมุนเวียน</b>		<b>1,877,040.47</b>	<b>1.65</b>	<b>656,842.00</b>	<b>0.60</b>	<b>782,717.01</b>	<b>0.74</b>
<b>รวมหนี้สิน</b>		<b>3,971,044.98</b>	<b>3.50</b>	<b>5,106,432.46</b>	<b>4.69</b>	<b>5,733,004.82</b>	<b>5.39</b>
<b>ส่วนของผู้ถือหุ้น</b>							
<b>ทุนเรือนหุ้น ทุนจดทะเบียน</b>							
หุ้นสามัญ 360,000 หุ้น มูลค่าหุ้นละ 100 บาท		36,000,000.00		36,000,000.00		36,000,000.00	
<b>ทุนที่ออกและเรียกชำระแล้ว</b>							
หุ้นสามัญ 360,000 หุ้น มูลค่าหุ้นละ 100 บาท		36,000,000.00	31.73	36,000,000.00	33.05	36,000,000.00	33.86
กำไรสะสม							
จัดสรรแล้ว - สรรองตามกฎหมาย		3,600,000.00	3.17	3,600,000.00	3.30	3,600,000.00	3.39
ยังไม่ได้จัดสรร	16	69,889,919.28	61.60	64,227,607.04	58.96	61,011,109.85	57.37
<b>รวมส่วนของผู้ถือหุ้น</b>		<b>109,489,919.28</b>	<b>96.50</b>	<b>103,827,607.04</b>	<b>95.31</b>	<b>100,611,109.85</b>	<b>94.61</b>
<b>รวมหนี้สินและส่วนของผู้ถือหุ้น</b>		<b>113,460,964.26</b>	<b>100.00</b>	<b>108,934,039.50</b>	<b>100.00</b>	<b>106,344,114.67</b>	<b>100.00</b>

หมายเหตุประกอบงบการเงินเป็นส่วนหนึ่งของงบการเงินนี้

## บริษัท ยูไนเท็ด คัลเลอร์ คอร์ปอเรชั่น จำกัด

## งบกำไรขาดทุนเบ็ดเสร็จ

สำหรับปีสิ้นสุด วันที่ 31 ธันวาคม พ.ศ. 2568

( หน่วย: บาท)

หมายเหตุ	2568	%	2567	%	2566	%
<b>รายได้</b>						
รายได้จากการขาย	37,459,495.36	94.57	34,474,863.76	95.07	42,143,359.38	95.50
รายได้อื่น	2,151,809.61	5.43	1,789,387.82	4.93	1,986,970.47	4.50
<b>รวมรายได้</b>	<b>39,611,304.97</b>	<b>100.00</b>	<b>36,264,251.58</b>	<b>100.00</b>	<b>44,130,329.85</b>	<b>100.00</b>
<b>ค่าใช้จ่าย</b>						
ต้นทุนขาย	32,593,285.77	87.01	31,367,523.17	90.99	40,385,599.91	95.83
ต้นทุนในการจัดจำหน่าย	180,562.44	0.46	178,954.59	0.49	215,379.95	0.49
ค่าใช้จ่ายในการบริหาร	1,620,455.96	4.09	1,799,500.77	4.96	1,940,213.46	4.40
ค่าใช้จ่ายอื่น	-		39.47	0.00	-	-
ผล(กำไร) ขาดทุนอื่น	(1,472,136.73)	(3.72)	(1,123,888.25)	(3.10)	5,727,799.05	12.98
<b>รวมค่าใช้จ่าย</b>	<b>32,922,167.44</b>	<b>83.11</b>	<b>32,222,129.75</b>	<b>88.85</b>	<b>48,268,992.37</b>	<b>109.38</b>
กำไรจากการดำเนินงาน	<b>6,689,137.53</b>	<b>16.89</b>	<b>4,042,121.83</b>	<b>11.15</b>	<b>(4,138,662.52)</b>	<b>(9.38)</b>
ต้นทุนทางการเงิน	52,773.48	0.13	21,500.34	0.06	38,730.74	0.09
<b>กำไร(ขาดทุน)ก่อนภาษีเงินได้</b>	<b>6,636,364.05</b>	<b>16.75</b>	<b>4,020,621.49</b>	<b>11.09</b>	<b>(4,177,393.26)</b>	<b>(9.47)</b>
ค่าใช้จ่าย(รายได้) ภาษีเงินได้	19 1,135,094.21	2.87	804,124.30	2.22	(798,930.75)	(1.81)
<b>กำไร(ขาดทุน)สำหรับปี</b>	<b>5,501,269.84</b>	<b>13.89</b>	<b>3,216,497.19</b>	<b>8.87</b>	<b>(3,378,462.51)</b>	<b>(7.66)</b>
<b>กำไร(ขาดทุน)เบ็ดเสร็จอื่นสำหรับปี</b>						
รายการที่จะไม่ถูกจัดประเภทรายการใหม่เข้าไปไว้ในกำไรขาดทุนในภายหลัง						
กำไรจากการประมาณการตามหลักคณิตศาสตร์ประกันภัย	161,042.40	0.41	-	-	-	-
กำไร (ขาดทุน) เบ็ดเสร็จอื่นสำหรับปี - สุทธิจากภาษี	161,042.40	0.41	-	-	-	-
<b>กำไร(ขาดทุน)เบ็ดเสร็จรวมสำหรับปี</b>	<b>5,662,312.24</b>	<b>14.29</b>	<b>3,216,497.19</b>	<b>8.87</b>	<b>(3,378,462.51)</b>	<b>(7.66)</b>
<b>กำไร(ขาดทุน)ต่อหุ้น</b>						
กำไร(ขาดทุน)ต่อหุ้นขั้นพื้นฐาน (หน่วย: บาท)	15.28		8.93		(9.38)	
จำนวนหุ้นสามัญเฉลี่ยถ่วงน้ำหนัก(หุ้น)	360,000		360,000		360,000	

หมายเหตุประกอบงบการเงินเป็นส่วนหนึ่งของงบการเงินนี้

## บริษัท ยูไนเท็ด คลเลอร์ คอร์ปอเรชั่น จำกัด

## งบกระแสเงินสด

สำหรับปีสิ้นสุด วันที่ 31 ธันวาคม พ.ศ. 2568

			( หน่วย: บาท)
	2568	2567	2566
<b>กระแสเงินสดจากกิจกรรมการดำเนินงาน:</b>			
กำไร(ขาดทุน) ก่อนภาษีเงินได้	6,636,364.05	4,020,621.49	(4,177,393.26)
บวก (หัก) รายการปรับปรุงเพื่อกระทบยอดกำไรสำหรับงวดเป็นเงินสดสุทธิจากกิจกรรมดำเนินงาน			
ค่าเสื่อมราคาและค่าตัดจำหน่าย	1,812,762.69	1,774,566.28	2,025,204.82
ค่าเผื่อผลขาดทุนด้านเครดิตที่คาดว่าจะเกิดขึ้น (โอนกลับ)		-	(3,365,981.26)
หนี้สูญ	-	-	3,365,981.26
ค่าเผื่อการลดมูลค่าสินค้าคงเหลือ (โอนกลับ)	361,003.29	(743,017.45)	(753,606.73)
ค่าตัดจำหน่ายภาษีถูกหัก ณ ที่จ่าย	-	-	42,739.49
ค่าใช้จ่ายประมาณการหนี้สินสำหรับ			
ผลประโยชน์พนักงาน	87,996.00	115,471.00	116,716.00
กำไร (ขาดทุน) จากการขายสินทรัพย์ทางการเงินอื่น	(858,137.95)	(512,186.57)	(382,062.60)
กำไร (ขาดทุน) ที่ยังไม่เกิดขึ้นจริงจากการวัดมูลค่า-			
สินทรัพย์ทางการเงินอื่น	(1,472,136.73)	(1,123,888.25)	5,727,799.05
ดอกเบี้ยรับ	(190.83)	(435.36)	(442.41)
เงินปันผลรับ	(947,592.40)	(885,542.40)	(1,124,654.30)
ดอกเบี้ยจ่าย	52,773.48	21,500.34	38,730.74
กำไรจากการดำเนินงานก่อนการเปลี่ยนแปลง			
ในสินทรัพย์และหนี้สินดำเนินงาน	5,672,841.60	2,667,089.08	1,513,030.80
สินทรัพย์ดำเนินงาน (เพิ่มขึ้น)ลดลง			
ลูกหนี้การค้าและลูกหนี้หมุนเวียนอื่น	182,339.30	925,057.29	(727,391.42)
สินค้าคงเหลือ	110,417.22	(271,072.29)	4,215,560.50
สินทรัพย์หมุนเวียนอื่น	461,966.98	371,550.97	631,806.30
หนี้สินดำเนินงานเพิ่มขึ้น(ลดลง)			
เจ้าหนี้การค้าและเจ้าหนี้หมุนเวียนอื่น	(2,838,698.56)	(447,012.57)	(2,592,654.09)
หนี้สินหมุนเวียนอื่น	(2,917.43)	879.48	1,909.86
เงินสดรับจากการดำเนินงาน	3,585,949.11	3,246,491.96	3,042,261.95
จ่ายภาษีเงินได้	(520,638.30)	(344,782.03)	(149,388.71)
เงินสดสุทธิได้มาจาก(ใช้ไปใน)กิจกรรมดำเนินงาน	3,065,310.81	2,901,709.93	2,892,873.24

หมายเหตุประกอบงบการเงินเป็นส่วนหนึ่งของงบการเงินนี้

## บริษัท ยูไนเต็ด คลเลอร์ คอร์ปอเรชั่น จำกัด

## งบกระแสเงินสด

สำหรับปีสิ้นสุด วันที่ 31 ธันวาคม พ.ศ. 2568

	2568	2567	( หน่วย: บาท) 2566
<b>กระแสเงินสดจากกิจกรรมลงทุน:</b>			
เงินสดจ่ายเงินให้ผู้มีระยะสั้นแก่กิจการที่เกี่ยวข้องกัน	(18,000,000.00)	(25,000,000.00)	(35,430,000.00)
เงินสดรับเงินจากผู้มีระยะสั้นแก่กิจการที่เกี่ยวข้องกัน	18,000,000.00	25,000,000.00	35,430,000.00
เงินสดจ่ายเพื่อซื้อสินทรัพย์ทางการเงินอื่น	(2,000,000.00)	(33,500,000.00)	(45,500,000.00)
เงินสดรับจากการขายสินทรัพย์ทางการเงินอื่น	21,109,440.00	29,194,960.00	34,042,194.00
เงินสดจ่ายเพื่อซื้อสินทรัพย์ถาวร	(1,955,821.41)	(55,610.00)	-
เงินสดรับจากดอกเบี้ยรับ	190.83	435.36	442.41
เงินสดรับจากเงินปันผลรับ	947,592.40	885,542.40	1,124,654.30
<b>เงินสดสุทธิได้จากกิจกรรมลงทุน</b>	<b>18,101,401.82</b>	<b>(3,474,672.24)</b>	<b>(10,332,709.29)</b>
<b>กระแสเงินสดจากกิจกรรมจัดหาเงิน:</b>			
รับเงินกู้ยืมระยะสั้นจากกิจการที่เกี่ยวข้องกัน	-	1,500,000.00	13,000,000.00
จ่ายชำระหนี้ระยะสั้นจากกิจการที่เกี่ยวข้องกัน	-	(1,500,000.00)	(15,000,000.00)
จ่ายชำระหนี้สินตามสัญญาเช่า	(367,749.81)	(399,226.37)	(381,596.47)
จ่ายดอกเบี้ย	(52,773.48)	(21,500.34)	(38,730.74)
<b>เงินสดสุทธิได้จาก(ใช้ไปใน)กิจกรรมจัดหาเงิน</b>	<b>(420,523.29)</b>	<b>(420,726.71)</b>	<b>(2,420,327.21)</b>
<b>เงินสดและรายการเทียบเงินสดเพิ่มขึ้น(ลดลง)สุทธิ</b>	<b>20,746,189.34</b>	<b>(993,689.02)</b>	<b>(9,860,163.26)</b>
เงินสดและรายการเทียบเท่าเงินสด ณ วันต้นงวด	878,955.41	1,872,644.43	11,732,807.69
<b>เงินสดและรายการเทียบเท่าเงินสด ณ วันสิ้นงวด</b>	<b>21,625,144.75</b>	<b>878,955.41</b>	<b>1,872,644.43</b>

## ข้อมูลเพิ่มเติมประกอบงบกระแสเงินสด

## รายงานที่ไม่ใช่เงินสด

สตทรัพย์สิทธิการใช้เพิ่มขึ้นจากสัญญาเช่า	1,778,142.60	-	-
--	--------------	---	---

หมายเหตุประกอบงบการเงินเป็นส่วนหนึ่งของการงบการเงินนี้

อัตราส่วนทางการเงิน		2568	2567	2566
อัตราส่วนสภาพคล่อง	(เท่า)	7.00	7.04	8.61
อัตราส่วนสภาพคล่องหมุนเวียน	(เท่า)	2.27	2.53	2.62
อัตราส่วนสภาพคล่องกระแสเงินสด	(เท่า)	(0.36)	0.83	0.65
อัตราส่วนหมุนเวียนลูกหนี้การค้า	(เท่า)	7.51	5.23	5.98
ระยะเวลาเก็บหนี้เฉลี่ย	(วัน)	47.94	68.82	60.23
อัตราส่วนหมุนเวียนสินค้าคงเหลือ	(เท่า)	2.90	3.88	3.52
ระยะเวลาขายสินค้าเฉลี่ย	(วัน)	124.11	92.90	102.27
อัตราส่วนหมุนเวียนเจ้าหนี้	(เท่า)	17.73	11.04	15.12
ระยะเวลาชำระหนี้	(วัน)	20.31	32.62	23.81
Cash Cycle	(วัน)	151.74	129.10	138.69
อัตราส่วนแสดงความสามารถในการหาทำไร				
อัตรากำไรขั้นต้น	(%)	6.06	7.09	8.02
อัตรากำไรสุทธิ	(%)	(0.49)	0.51	0.46
อัตราผลตอบแทนผู้ถือหุ้น	(%)	(0.60)	0.64	0.58
อัตราส่วนแสดงประสิทธิภาพในการดำเนินงาน				
อัตราผลตอบแทนจากสินทรัพย์	(%)	(0.05)	0.54	0.51
อัตราผลตอบแทนจากสินทรัพย์ถาวร	(%)	12.85	16.90	14.08
อัตราการหมุนเวียนของสินทรัพย์	(เท่า)	1.03	1.07	1.10
อัตราส่วนวิเคราะห์นโยบายทางการเงิน				
อัตราส่วนหนี้สินต่อส่วนของผู้ถือหุ้น	(เท่า)	0.20	0.18	0.15
อัตราส่วนหนี้สินรวมต่อส่วนสินทรัพย์รวม	(เท่า)	0.16	0.15	0.13
อัตราส่วนความสามารถชำระดอกเบี้ย	(เท่า)	(5.85)	14.55	3.02
อัตราส่วนความสามารถชำระภาระผูกพัน	(เท่า)	0.37	0.63	3.78
อัตราส่วนความสามารถชำระภาระผูกพัน (Cash basis)	(เท่า)	(3.88)	8.25	51.55
อัตราการจ่ายเงินปันผล	(%)	(1.60)	1.50	-
ข้อมูลต่อหุ้นและอัตราการเติบโต				
ข้อมูลต่อหุ้น				
มูลค่าตามบัญชีต่อหุ้น	บาท	51.83	52.09	52.18
กำไรสุทธิต่อหุ้น	บาท	(0.31)	0.33	0.30
เงินปันผลต่อหุ้น	บาท	0.50	0.50	-
อัตราการเติบโต :				
สินทรัพย์รวม	(%)	1.15	2.14	(2.61)
หนี้สินรวม	(%)	10.42	17.42	(18.85)
รายได้จากการขาย	(%)	(2.85)	0.02	(13.11)
ค่าใช้จ่ายดำเนินงาน	(%)	0.96	1.81	16.27
กำไรสุทธิ	(%)	(150.34)	89.48	(137.63)

## ส่วนที่ 4

### การรับรองความถูกต้องของข้อมูล



### การรับรองความถูกต้องของข้อมูล

การรับรองความถูกต้องของข้อมูลในแบบแสดงรายการข้อมูลประจำปีให้เป็น ดังนี้

“ข้าพเจ้าได้สอบทานข้อมูลในแบบแสดงรายการข้อมูลประจำปีฉบับนี้แล้วและด้วยความระมัดระวังในฐานะกรรมการบริหารของบริษัท หรือผู้ดำรงตำแหน่งบริหารสูงสุดในสายงานบัญชี ข้าพเจ้าขอรับรองว่า ข้อมูลดังกล่าวถูกต้องครบถ้วน ไม่เป็นเท็จ ไม่ทำให้ผู้อื่นสำคัญผิดหรือไม่ขาดข้อมูลที่ควรต้องแจ้งในสาระสำคัญ นอกจากนี้ข้าพเจ้าขอรับรองว่า

(1) งบการเงินและข้อมูลทางการเงินที่สรุปมาในแบบแสดงรายการข้อมูลประจำปีได้แสดงข้อมูลอย่างถูกต้องครบถ้วนในสาระสำคัญเกี่ยวกับฐานะการเงิน ผลการดำเนินงาน และ กระแสเงินสดของบริษัทและบริษัทย่อยแล้ว

(2) ข้าพเจ้าเป็นผู้รับผิดชอบต่อการจัดให้บริษัทมีระบบการเปิดเผยข้อมูลที่ดีเพื่อให้แน่ใจว่าบริษัทได้เปิดเผยข้อมูลในส่วนที่เป็นสาระสำคัญทั้งหมดของบริษัทและบริษัทย่อยอย่างถูกต้องครบถ้วนแล้ว รวมทั้งควบคุมดูแลให้มีการปฏิบัติตามระบบดังกล่าว

(3) ข้าพเจ้าเป็นผู้รับผิดชอบต่อการจัดให้บริษัทมีระบบการควบคุมภายในที่ดีและควบคุมดูแลให้มีการปฏิบัติตามระบบดังกล่าวและข้าพเจ้าได้แจ้งข้อมูลการประเมินระบบการควบคุมภายใน ณ วันที่ 31 ธันวาคม 2568 ต่อผู้สอบบัญชีและกรรมการตรวจสอบของบริษัทแล้ว ซึ่งครอบคลุมข้อบกพร่องและการเปลี่ยนแปลงที่สำคัญของระบบการควบคุมภายใน รวมทั้งการกระทำที่มีขอบที่อาจมีผลกระทบต่อการจัดทำรายงานทางการเงินของบริษัทและบริษัทย่อย

ในการนี้ เพื่อเป็นหลักฐานว่าเอกสารทั้งหมดเป็นเอกสารชุดเดียวกันกับที่ข้าพเจ้าได้รับรองความถูกต้องแล้วข้าพเจ้าได้มอบหมายให้ ดร.ไพโรจน์ ญัตติอัครวงศ์ เป็นผู้ลงลายมือชื่อกำกับเอกสารนี้ไว้ทุกหน้าด้วย หากเอกสารใดไม่มีลายมือชื่อของ ดร.ไพโรจน์ ญัตติอัครวงศ์ กำกับไว้ ข้าพเจ้าจะถือว่าไม่ใช้ข้อมูลที่ข้าพเจ้ารับรองความถูกต้องของข้อมูลแล้วดังกล่าวข้างต้น”

ชื่อ	ตำแหน่ง	ลายมือชื่อ
1.นางพรทิพย์ เจริญอาภรณ์วัฒนา	ประธานกรรมการ	_____
2.นายเลิศชัย เจริญอาภรณ์วัฒนา	กรรมการผู้จัดการ	_____
3.นายชาติชาย เจริญศิริวัฒนา	กรรมการผู้ช่วยกรรมการผู้จัดการ	_____
4.นางสาวนิศยา เจริญอาภรณ์วัฒนา	กรรมการ	_____
5.นายโชคชัย เจริญศิริวัฒนา	กรรมการ	_____
6.ดร.ไพโรจน์ ญัตติอัครวงศ์	ผู้จัดการฝ่ายสูงสุดด้านบัญชีและการเงิน CFI	_____

ชื่อ	ตำแหน่ง	ลายมือชื่อ
ผู้รับมอบอำนาจ ดร.ไพโรจน์ ญัตติอัครวงศ์	ผู้จัดการฝ่ายบริหาร	_____

“ข้าพเจ้าได้สอบทานข้อมูลในแบบแสดงรายการข้อมูลประจำปีฉบับนี้แล้วและด้วยความระมัดระวังในฐานะกรรมการบริหารของบริษัท ข้าพเจ้าไม่อันควรสงสัยว่าข้อมูลดังกล่าวไม่ถูกต้องครบถ้วน เป็นเท็จ ทำให้ผู้อื่นสำคัญผิด หรือขาดข้อมูลที่ควรต้องแจ้งในสาระสำคัญ

ในการนี้ เพื่อเป็นหลักฐานว่าเอกสารทั้งหมดเป็นเอกสารชุดเดียวกันกับที่ข้าพเจ้าได้สอบทานแล้ว และไม่มีเหตุอันควรสงสัยว่า ข้อมูลดังกล่าวไม่ถูกต้องครบถ้วน เป็นเท็จ ทำให้ผู้อื่นสำคัญผิดหรือขาดข้อมูลที่ควรต้องแจ้งในสาระสำคัญ ข้าพเจ้าได้มอบหมายให้ ดร.ไพโรจน์ ญัตติอักษรวงค์ เป็นผู้ลงลายมือชื่อกำกับเอกสารนี้ไว้ทุกหน้าด้วย หากเอกสารใดไม่มีลายมือชื่อของ ดร.ไพโรจน์ ญัตติอักษรวงค์ กำกับไว้ ข้าพเจ้าจะถือว่าไม่ใช่ข้อมูลที่ข้าพเจ้าได้สอบทานแล้วดังกล่าวข้างต้น

ชื่อ		ตำแหน่ง	ลายมือชื่อ
1. ดร.วิชัย	เลขาธิการ	กรรมการอิสระ	_____
2. นายสุพล	ทนาย	กรรมการอิสระ	_____
3. นายวีระ	พันธุ์พิศุทธิ์ชัย	กรรมการอิสระ	_____
ชื่อ		ตำแหน่ง	ลายมือชื่อ
ผู้รับมอบอำนาจ ดร.ไพโรจน์ ญัตติอักษรวงค์		ผู้จัดการฝ่ายบริหาร	_____

**เอกสารแนบ**

**เอกสารแนบ 1 รายละเอียดเกี่ยวกับกรรมการ ผู้บริหาร ผู้มีอำนาจควบคุม ผู้ที่ได้รับมอบหมายให้รับผิดชอบสูงสุดในสายงานบัญชีและการเงิน ผู้ที่ได้รับมอบหมายให้รับผิดชอบโดยตรงในการควบคุมดูแลการทำบัญชี และเลขานุการบริษัท**

**1. นางพรทิพย์ เจริญอาภรณ์วัฒนา**

ประธานกรรมการ

☐ อายุ 81 ปี

☐ คุณวุฒิการศึกษา

-

☐ ประสบการณ์การทำงาน

- 2536 – ปัจจุบัน : ประธานกรรมการ บริษัท อุตสาหกรรมผ้าเคลือบพลาสติกไทย จำกัด (มหาชน)  
(บริษัทใหญ่)

ประธานกรรมการ บริษัท ยูไนเต็ด คัลเลอร์ คอร์ปอเรชั่น จำกัด (บริษัทย่อย)

- 2525 - 2533 : รองประธานกรรมการ บริษัท อุตสาหกรรมผ้าเคลือบพลาสติกไทย จำกัด (มหาชน)

☐ ตำแหน่งกรรมการ / อื่นๆ ในปัจจุบัน

- บริษัทใหญ่ / บริษัทย่อย / บริษัทย่อยในลำดับเดียวกัน

• ประธานกรรมการ บริษัท อุตสาหกรรมผ้าเคลือบพลาสติกไทย จำกัด (มหาชน)

• ประธานกรรมการ บริษัท ยูไนเต็ด คัลเลอร์ คอร์ปอเรชั่น จำกัด

- บริษัทจดทะเบียนอื่น

- ไม่มี -

- กิจการที่ไม่ใช่บริษัทจดทะเบียน

- ไม่มี -

☐ สัดส่วนการถือหุ้นในบริษัท (%) : 16.19 เท่ากับ 1,700,000 หุ้น

☐ ความสัมพันธ์ทางครอบครัวระหว่างผู้บริหาร : มารดานายเลิศชัย เจริญอาภรณ์วัฒนา และ  
นายชาติชาย เจริญศิริวัฒนา และ  
นางสาวนิตยา เจริญอาภรณ์วัฒนา และ  
นายโชคชัย เจริญศิริวัฒนา



ประวัติของคณะกรรมการบริษัท อุตสาหกรรมผ้าเคลือบพลาสติกไทย (มหาชน)

2. นายเลิศชัย เจริญอาภรณ์วัฒนา

กรรมการผู้จัดการ

☐ อายุ 60 ปี

☐ คุณวุฒิการศึกษา

- ปริญญาตรีบริหารธุรกิจสาขาการเงิน CASE WESTERN RESERVE UNIVERSITY U.S.A.

☐ ประสบการณ์การทำงาน

- 2533 - ปัจจุบัน : กรรมการผู้จัดการ

บริษัท อุตสาหกรรมผ้าเคลือบพลาสติกไทย จำกัด (มหาชน) (บริษัทใหญ่)

บริษัท ยูไนเต็ด คัลเลอร์ คอร์ปอเรชั่น จำกัด (บริษัทย่อย)

- 2531 - 2533 : กรรมการรองกรรมการผู้จัดการ

บริษัท อุตสาหกรรมผ้าเคลือบพลาสติกไทย จำกัด(มหาชน)

- 2529 - 2531 : ผู้จัดการฝ่ายขายต่างประเทศ (สหรัฐอเมริกา)

บริษัท อุตสาหกรรมผ้าเคลือบพลาสติกไทย จำกัด (มหาชน)

☐ การดำรงตำแหน่งกรรมการ/อื่นๆ ในปัจจุบัน

- บริษัทใหญ่/บริษัทย่อย/บริษัทย่อยในลำดับเดียวกัน

• กรรมการผู้จัดการ บริษัท อุตสาหกรรมผ้าเคลือบพลาสติกไทย จำกัด (มหาชน)

• กรรมการผู้จัดการ บริษัท ยูไนเต็ด คัลเลอร์ คอร์ปอเรชั่น จำกัด

- บริษัทจดทะเบียนอื่น

- ไม่มี -

- กิจกรรมที่ไม่ใช่บริษัทจดทะเบียน

- ไม่มี -

☐ สัดส่วนการถือหุ้นในบริษัท (%) : 23.76 เท่ากับ 2,494,900 หุ้น

☐ ความสัมพันธ์ทางครอบครัวระหว่างผู้บริหาร : บุตรนางพรทิพย์ เจริญอาภรณ์วัฒนา

สามีของนางมนัสนันท์ (โสพิศ) เจริญอาภรณ์วัฒนา



ประวัติของคณะกรรมการบริษัท อุตสาหกรรมผ้าเคลือบพลาสติกไทย (มหาชน)

3. ดร.ชาติชาย เจริญศิริวัฒนา

กรรมการผู้ช่วยกรรมการผู้จัดการ

☐ อายุ 57 ปี

☐ คุณวุฒิการศึกษา

- ปริญญาเอก สาขา International Finance

Intercultural Open University of the Netherlands ประเทศเนเธอร์แลนด์

- ปริญญาตรีบริหารธุรกิจสาขาการเงิน มหาวิทยาลัยอัสสัมชัญบริหารธุรกิจ

☐ ประสบการณ์การทำงาน

- 2533 - ปัจจุบัน : กรรมการผู้ช่วยกรรมการผู้จัดการ

บริษัท อุตสาหกรรมผ้าเคลือบพลาสติกไทย จำกัด (มหาชน) (บริษัทใหญ่)

☐ การดำรงตำแหน่งกรรมการ / อื่นๆ ในปัจจุบัน

- บริษัทใหญ่ / บริษัทย่อย / บริษัทย่อยในลำดับเดียวกัน

• กรรมการผู้ช่วยกรรมการผู้จัดการ บริษัทใหญ่

• กรรมการผู้จัดการ บริษัท ยูไนเต็ด คัลเลอร์ คอร์ปอเรชั่น จำกัด

- บริษัทจดทะเบียนอื่น

- ไม่มี -

- กิจการที่ไม่ใช่บริษัทจดทะเบียน

- ไม่มี -

☐ สัดส่วนการถือหุ้นในบริษัท (%) : 5.99 เท่ากับ 629,900 หุ้น

☐ ความสัมพันธ์ทางครอบครัวระหว่างผู้บริหาร : บุตรนางพรทิพย์ เจริญอาภรณ์วัฒนา



ประวัติของคณะกรรมการบริษัท อุตสาหกรรมผ้าเคลือบพลาสติกไทย (มหาชน)

4. นางสาวนิตยา เจริญอาภรณ์วัฒนา

กรรมการ

- ☐ อายุ 55 ปี
- ☐ คุณวุฒิการศึกษา
  - ปริญญาโท การตลาดภาควิชาภาษาอังกฤษ (MIM) มหาวิทยาลัยธรรมศาสตร์
  - ปริญญาตรี การบัญชี จุฬาลงกรณ์มหาวิทยาลัย
- ☐ การอบรมเกี่ยวกับบทบาทหน้าที่และทักษะการเป็นกรรมการ
  - อบรม DCP สมาคมส่งเสริมสถาบันกรรมการบริษัทไทย (IOD)
  - อบรมกฎหมายแรงงานรุ่น 1 เนติบัณฑิตยสภา ในพระบรมราชูปถัมภ์
  - ดำรงตำแหน่ง ผู้พิพากษาสมทบ รุ่นที่ 24 ศาลแรงงานกลาง กระทรวงยุติธรรม
- ☐ ประสบการณ์การทำงาน
  - 2536- ปัจจุบัน : กรรมการ / ผู้จัดการฝ่ายขายในประเทศ - ต่างประเทศ  
บริษัท อุตสาหกรรมผ้าเคลือบพลาสติกไทย จำกัด (มหาชน) ( บริษัทใหญ่ )
  - 2541- ปัจจุบัน : ผู้จัดการฝ่ายการตลาด  
บริษัท ยูไนเต็ด คัลเลอร์ คอร์ปอเรชั่น จำกัด
- ☐ การดำรงตำแหน่งกรรมการ / อื่นๆ ในปัจจุบัน
  - บริษัทใหญ่ / บริษัทย่อย / บริษัทย่อยในลำดับเดียวกัน
    - กรรมการ บริษัท อุตสาหกรรมผ้าเคลือบพลาสติกไทย จำกัด (มหาชน)
  - บริษัทจดทะเบียนอื่น
    - ไม่มี -
  - กิจการที่ไม่ใช่บริษัทจดทะเบียน
    - ไม่มี -
- ☐ สัดส่วนการถือหุ้นในบริษัท (%) : 0.04 เท่ากับ 3,900 หุ้น
- ☐ ความสัมพันธ์ทางครอบครัวระหว่างผู้บริหาร : บุตรนางพรทิพย์ เจริญอาภรณ์วัฒนา



**ประวัติของคณะกรรมการบริษัท อุตสาหกรรมผ้าเคลือบพลาสติกไทย (มหาชน)**

**5. นายโชคชัย เจริญศิริวัฒนา**

กรรมการ

- ☐ อายุ 51 ปี
- ☐ คุณวุฒิการศึกษา
  - ปริญญาตรี สาขา Information System
  - SAN DIEGO STATE UNIVERSITY , U.S.A.
- ☐ ประสบการณ์การทำงาน
  - 2554 - ปัจจุบัน : กรรมการ / ผู้จัดการโรงงาน(ปราจีน)  
บริษัท อุตสาหกรรมผ้าเคลือบพลาสติกไทย จำกัด (มหาชน) ( บริษัทใหญ่ )
  - 2541 - 2553 : ผู้จัดการโรงงาน (ปราจีนบุรี)  
บริษัท อุตสาหกรรมผ้าเคลือบพลาสติกไทย จำกัด (มหาชน) ( บริษัทใหญ่ )
- ☐ การดำรงตำแหน่งกรรมการ / อื่นๆ ในปัจจุบัน
  - บริษัทใหญ่ / บริษัทย่อย / บริษัทย่อยในลำดับเดียวกัน
    - กรรมการ บริษัท อุตสาหกรรมผ้าเคลือบพลาสติกไทย จำกัด (มหาชน)
  - บริษัทจดทะเบียนอื่น
    - ไม่มี -
  - กิจการที่ไม่ใช่บริษัทจดทะเบียน
    - ไม่มี -
- ☐ สัดส่วนการถือหุ้นในบริษัท (%) : 4.92 เท่ากับ 517,000 หุ้น
- ☐ ความสัมพันธ์ทางครอบครัวระหว่างผู้บริหาร : บุตรนางพรทิพย์ เจริญอาภรณ์วัฒนา





## ประวัติของคณะกรรมการบริษัท อุตสาหกรรมผ้าเคลือบพลาสติกไทย (มหาชน)

## 6. ดร.วิชัย เล่าห์มาศวนิช

กรรมการอิสระ

- ☐ อายุ 72 ปี
- ☐ คุณวุฒิการศึกษา
  - ปริญญาเอก สาขา Public Administration  
University of Manila กรุงมะนิลา ประเทศฟิลิปปินส์
  - ปริญญาโท สาขาการบัญชี มหาวิทยาลัยธรรมศาสตร์
  - ปริญญาตรี สาขาการบัญชี มหาวิทยาลัยธรรมศาสตร์
- ☐ การอบรมเกี่ยวกับบทบาทหน้าที่และทักษะการเป็นกรรมการ
  - ผู้บรรยายพิเศษของศูนย์ฝึกอบรมพนักงาน บริษัทการบินไทย จำกัด (มหาชน)  
วิชา Basic Computer และ Computer Project Management
  - อาจารย์พิเศษสอนระดับปริญญาตรีและปริญญาโท ที่ มหาวิทยาลัยธรรมศาสตร์  
วิชา Computer Audit, Computer Application in Accounting และ Management Information Systems
- ☐ ประสบการณ์การทำงาน
  - 2557 - ปัจจุบัน : ประธานคณะกรรมการตรวจสอบ บมจ.อุตสาหกรรมผ้าเคลือบพลาสติกไทย  
กรรมการอิสระ บมจ.อุตสาหกรรมผ้าเคลือบพลาสติกไทย
  - 2552 - 2557 : ผู้จัดการบัญชี ประจำประเทศมาเลเซีย ฝ่ายบัญชีการเงิน บริษัท การบินไทย จำกัด (มหาชน)
  - 2552 - 2552 : ผู้จัดการบัญชี ประจำประเทศอิตาลี ฝ่ายบัญชีการเงิน บริษัท การบินไทย จำกัด (มหาชน)
  - 2549 - 2551 : ผู้จัดการกองควบคุมสินเชื่อ ฝ่ายบัญชีการเงิน บริษัท การบินไทย จำกัด (มหาชน)
  - 2547 - 2548 : ผู้จัดการกองบัญชีบริหาร ฝ่ายบัญชีบริหาร บริษัท การบินไทย จำกัด (มหาชน)
  - 2541 - 2547 : ผู้จัดการบัญชี ประจำเมืองสต็อกโฮล์ม ประเทศสวีเดน ฝ่ายการบัญชี บริษัท การบินไทย จำกัด (มหาชน)
- ☐ การดำรงตำแหน่งกรรมการ / อื่นๆ ในปัจจุบัน
  - บริษัทใหญ่ / บริษัทย่อย / บริษัทย่อยในลำดับเดียวกัน
    - ประธานคณะกรรมการตรวจสอบ และ กรรมการอิสระ บริษัท อุตสาหกรรมผ้าเคลือบพลาสติกไทย จำกัด (มหาชน)
  - บริษัทจดทะเบียนอื่น
    - ไม่มี -
  - กิจการที่ไม่ใช่บริษัทจดทะเบียน
    - ไม่มี -
- ☐ สัดส่วนการถือหุ้นในบริษัท (%) : - ไม่มี -
- ☐ ความสัมพันธ์ทางครอบครัวระหว่างผู้บริหาร : - ไม่มี -



ประวัติของคณะกรรมการบริษัท อุตสาหกรรมผ้าเคลือบพลาสติกไทย (มหาชน)

7. นายสุรพล ทิลาอุทิศ

กรรมการอิสระ

- ☐ อายุ 68 ปี
- ☐ คุณวุฒิการศึกษา
  - ปริญญาตรี สาขาการบัญชี มหาวิทยาลัยธรรมศาสตร์
  - มัธยมศึกษาตอนปลาย โรงเรียนอานวยศิลป์ กรุงเทพมหานคร
  - โรงเรียน Saint John กรุงเทพมหานคร
- ☐ ประสบการณ์การทำงาน
  - ปัจจุบัน : กรรมการอิสระ บมจ.อุตสาหกรรมผ้าเคลือบพลาสติกไทย
  - กรรมการตรวจสอบ บมจ.อุตสาหกรรมผ้าเคลือบพลาสติกไทย
  - 2558 - 2564 : เกษียณอายุ
  - 2552 - 2552 : ผู้จัดการบัญชี ประจำกรุงลอนดอน ประเทศสหราชอาณาจักร
  - บริษัท การบินไทย จำกัด(มหาชน)
- ☐ การดำรงตำแหน่งกรรมการ / อื่นๆ ในปัจจุบัน
  - บริษัทใหญ่ / บริษัทย่อย / บริษัทย่อยในลำดับเดียวกัน
    - กรรมการอิสระ และกรรมการตรวจสอบ บริษัท อุตสาหกรรมผ้าเคลือบพลาสติกไทย จำกัด (มหาชน)
  - บริษัทจดทะเบียนอื่น
    - ไม่มี -
  - กิจการที่ไม่ใช่บริษัทจดทะเบียน
    - ไม่มี -
- ☐ สัดส่วนการถือหุ้นในบริษัท (%) : - ไม่มี -
- ☐ ความสัมพันธ์ทางครอบครัวระหว่างผู้บริหาร : - ไม่มี -



ประวัติของคณะกรรมการบริษัท อุตสาหกรรมผ้าเคลือบพลาสติกไทย (มหาชน)

8. นายวีระ พันธุ์พิสุทธิชัย

กรรมการอิสระ

☐ อายุ 65 ปี

☐ คุณวุฒิการศึกษา

- ปริญญาโท บริหารธุรกิจ ( MBA ) Cleveland State University ประเทศสหรัฐอเมริกา

- ปริญญาตรี ศิลปะศาสตร์ ( BA ) Baldwin Wallace College ประเทศสหรัฐอเมริกา

☐ ประสบการณ์การทำงาน

ปัจจุบัน : กรรมการอิสระ บมจ.อุตสาหกรรมผ้าเคลือบพลาสติกไทย

กรรมการตรวจสอบ บมจ.อุตสาหกรรมผ้าเคลือบพลาสติกไทย

2561 - 2563 : ผู้อำนวยการกองบริหารการลงทุน 4 สำนักงานคณะกรรมการส่งเสริมการลงทุนสำนักงานรัฐมนตรี

กรรมการภาพยนตร์และดีวีดีทัศน์แห่งชาติ

กรรมการพิจารณาคั่นกรองคำขอรับใบอนุญาตประกอบธุรกิจของคนต่างด้าว

อนุกรรมการพิจารณาคั่นกรองคำขอรับใบอนุญาตประกอบธุรกิจของคนต่างด้าว

อนุกรรมการพิจารณาทบทวนประเภทธุรกิจตามบัญชีท้ายพระราชบัญญัติการประกอบธุรกิจ

ของคนต่างด้าว

☐ การดำรงตำแหน่งกรรมการ / อื่นๆ ในปัจจุบัน

- บริษัทใหญ่ / บริษัทย่อย / บริษัทย่อยในลำดับเดียวกัน

• กรรมการอิสระ และกรรมการตรวจสอบ บริษัท อุตสาหกรรมผ้าเคลือบพลาสติกไทย จำกัด (มหาชน)

- บริษัทจดทะเบียนอื่น

- ไม่มี -

- กิจกรรมที่ไม่ใช่บริษัทจดทะเบียน

- ไม่มี -

☐ สัดส่วนการถือหุ้นในบริษัท (%) : - ไม่มี -

☐ ความสัมพันธ์ทางครอบครัวระหว่างผู้บริหาร : - ไม่มี -



## ประวัติของผู้บริหาร บริษัท อุตสาหกรรมผ้าเคลือบพลาสติกไทย (มหาชน)

## 9. ดร.ไพโรจน์ ยุติธวัชรวงศ์

ผู้จัดการสูงสุดด้านบัญชีและการเงิน (CFO)

- ☐ อายุ 65 ปี
- ☐ คุณวุฒิการศึกษา
  - ปริญญาเอก คณะศิลปศาสตร์ สาขา รัฐประศาสนศาสตรดุษฎีบัณฑิต มหาวิทยาลัยเกริก
  - ปริญญาโท (MBA) สาขา การจัดการทั่วไป มหาวิทยาลัยเกริก
  - ปริญญาตรีบริหารธุรกิจ สาขาการบัญชี มหาวิทยาลัยรามคำแหง



- ☐ ประสบการณ์การทำงาน

ปัจจุบัน : ผู้จัดการฝ่ายบริหาร / ผู้จัดการสูงสุดด้านบัญชีและการเงิน (CFO) / เลขานุการบริษัท

2540 - 2544 : บริษัท อุตสาหกรรมผ้าเคลือบพลาสติกไทย จำกัด (มหาชน)  
ผู้จัดการฝ่ายบัญชีและการเงิน

2538 - 2540 : บริษัท อุตสาหกรรมผ้าเคลือบพลาสติกไทย จำกัด (มหาชน)  
สมุห์บัญชี

2528 - 2538 : บริษัท อุตสาหกรรมผ้าเคลือบพลาสติกไทย จำกัด (มหาชน)  
เจ้าหน้าที่อำนวยการสินเชื่อ ธนาคารกรุงเทพ จำกัด (มหาชน)

- ☐ การดำรงตำแหน่งกรรมการ / อื่นๆ ในปัจจุบัน
  - บริษัทใหญ่ / บริษัทย่อย / บริษัทย่อยในลำดับเดียวกัน
    - ผู้จัดการฝ่ายบริหาร / ผู้จัดการสูงสุดด้านบัญชีและการเงิน (CFO) / เลขานุการบริษัท บริษัท อุตสาหกรรมผ้าเคลือบพลาสติกไทย จำกัด (มหาชน)
  - บริษัทจดทะเบียนอื่น
    - ไม่มี -
  - กิจกรรมที่ไม่ใช่บริษัทจดทะเบียน
    - ไม่มี -

- ☐ สัดส่วนการถือหุ้นในบริษัท (%) : - ไม่มี -
- ☐ ความสัมพันธ์ทางครอบครัวระหว่างผู้บริหาร : - ไม่มี -

เจ้าหน้าที่ฝ่ายบริหาร ณ วันที่ 31 ธันวาคม 2568

คณะผู้บริหารของบริษัทฯ ณ วันที่ 31 ธันวาคม 2568 มีจำนวน 8 ท่าน ซึ่งคุณสมบัติครบตามมาตรา 68 แห่งพระราชบัญญัติบริษัทมหาชน จำกัด พ.ศ. 2535 และตามประกาศคณะกรรมการกำกับหลักทรัพย์และตลาดหลักทรัพย์เรื่องหลักเกณฑ์ เงื่อนไข และมีรายชื่อ ดังนี้

1. ชื่อ - สกุล นายเลิศชัย เจริญอารมณ์วัฒนา  
ตำแหน่ง กรรมการผู้จัดการ บริษัทใหญ่  
กรรมการผู้จัดการ บริษัทย่อย  
วัน เดือน ปี ที่เกิด 22 ตุลาคม พ.ศ. 2508  
คุณวุฒิ ปริญญาตรี บริหารธุรกิจ สาขาการเงิน  
Case Western Reserve University, U.S.A.
2. ชื่อ - สกุล นายชาติชาย เจริญศิริวัฒนา  
ตำแหน่ง กรรมการผู้ช่วยกรรมการผู้จัดการ บริษัทใหญ่  
วัน เดือน ปี ที่เกิด 27 กันยายน พ.ศ. 2511  
คุณวุฒิ ปริญญาตรี บริหารธุรกิจ สาขาการเงิน มหาวิทยาลัย อัสสัมชัญบริหารธุรกิจ
3. ชื่อ - สกุล นางสาวนิตยา เจริญอารมณ์วัฒนา  
ตำแหน่ง กรรมการ บริษัทใหญ่  
ผู้จัดการฝ่ายขาย / ทั้งใน-ต่างประเทศ  
วัน เดือน ปี ที่เกิด 28 ตุลาคม พ.ศ. 2513  
คุณวุฒิ ปริญญาโท การตลาด  
คณะพาณิชยศาสตร์และการบัญชี มหาวิทยาลัยธรรมศาสตร์  
ปริญญาตรี การบัญชี  
คณะพาณิชยศาสตร์และการบัญชี จุฬาลงกรณ์มหาวิทยาลัย
4. ชื่อ - สกุล นายโชคชัย เจริญศิริวัฒนา  
ตำแหน่ง กรรมการ บริษัทใหญ่  
ผู้จัดการฝ่ายโรงงาน (ปราจีนบุรี) บริษัทใหญ่  
วัน เดือน ปี ที่เกิด 20 ตุลาคม พ.ศ. 2517  
สัญชาติ ไทย  
คุณวุฒิ ปริญญาตรี สาขา Information System  
SAN DIEGO STATE UNIVERSITY , U.S.A.

5. ชื่อ - สกุล	นายยุทธ ปัญญาปฏิพันธ์
ตำแหน่ง	ผู้จัดการฝ่ายโรงงาน 1 (สมุทรปราการ) บริษัทใหญ่
วัน เดือน ปี ที่เกิด	5 ธันวาคม พ.ศ. 2503
สัญชาติ	ไทย
คุณวุฒิ	ประกาศนียบัตร มัธยมศึกษาตอนปลาย โรงเรียนราชประชานุเคราะห์ ฝายมัธยมศึกษารัชดาภิเษก ในพระบรมชานุเคราะห์
ประวัติการทำงาน	
2520 – ปัจจุบัน	ผู้จัดการโรงงาน บริษัท อุตสาหกรรมผ้าเคลือบพลาสติกไทย จำกัด (มหาชน)
ประวัติการกระทำผิดกฎหมายในรอบ 10 ปี	ไม่มี
สัดส่วนการถือหุ้นในบริษัท	ไม่มี
ความสัมพันธ์กับผู้บริหาร	ไม่มี
สิทธิในการซื้อหุ้นใหม่	ไม่มี
หนี้สินกับบริษัท	ไม่มี
ส่วนได้ส่วนเสียกับบริษัท	ไม่มี
6. ชื่อ - สกุล	ดร.ไพโรจน์ ญัตติอัครวงศ์
ตำแหน่ง	ผู้จัดการฝ่ายบริหาร บริษัทใหญ่ ผู้จัดการฝ่ายสูงสุดด้านบัญชีและการเงิน บริษัทใหญ่ เลขานุการบริษัท บริษัทใหญ่
วัน เดือน ปี ที่เกิด	28 มกราคม พ.ศ. 2504
สัญชาติ	ไทย
คุณวุฒิ	ปริญญาเอก คณะศิลปศาสตร์ สาขา รัฐประศาสนศาสตรดุษฎีบัณฑิต มหาวิทยาลัยเกริก ปริญญาโท (MBA) สาขา การจัดการทั่วไป มหาวิทยาลัยเกริก ปริญญาตรีบริหารธุรกิจ สาขาการบัญชี มหาวิทยาลัยรามคำแหง
ประวัติการทำงาน	ผู้สอบบัญชีภาษีอากร
2544 – ปัจจุบัน	ผู้จัดการฝ่ายบริหาร / ผู้จัดการสูงสุดด้านบัญชีและการเงิน (CFO) เลขานุการบริษัท
2540 - 2544	บริษัท อุตสาหกรรมผ้าเคลือบพลาสติกไทย จำกัด (มหาชน) ผู้จัดการฝ่ายบัญชีและการเงิน
2538 - 2540	บริษัท อุตสาหกรรมผ้าเคลือบพลาสติกไทย จำกัด (มหาชน) สมุหบัญชี

2528 - 2538	บริษัท อุตสาหกรรมผ้าเคลือบพลาสติกไทย จำกัด (มหาชน) เจ้าหน้าที่อำนวยการสินเชื่อ ธนาคารกรุงเทพ จำกัด (มหาชน)
ประวัติการกระทำผิดกฎหมายในรอบ 10 ปี	ไม่มี
สัดส่วนการถือหุ้นในบริษัท	ไม่มี
ความสัมพันธ์กับผู้บริหาร	ไม่มี
สิทธิในการซื้อหุ้นใหม่	ไม่มี
หนี้สินกับบริษัท	ไม่มี
ส่วนได้ส่วนเสียกับบริษัท	ไม่มี
7. ชื่อ - สกุล	นางรัชฎิการ พรสนธิสกุล
ตำแหน่ง	ผู้จัดการฝ่ายบัญชีและการเงิน บริษัทใหญ่
วัน เดือน ปี ที่เกิด	15 ธันวาคม พ.ศ. 2506
สัญชาติ	ไทย
คุณวุฒิ	ปริญญาตรีบริหารธุรกิจ สาขาการบัญชี มหาวิทยาลัยสุโขทัยธรรมาราช
ประวัติการทำงาน	
2555 – ปัจจุบัน	ผู้จัดการฝ่ายบัญชีและการเงิน บริษัท อุตสาหกรรมผ้าเคลือบพลาสติกไทย จำกัด (มหาชน)
2540 - 2555	สมุหบัญชี บริษัท อุตสาหกรรมผ้าเคลือบพลาสติกไทย จำกัด (มหาชน)
ประวัติการกระทำผิดกฎหมายในรอบ 10 ปี	ไม่มี
สัดส่วนการถือหุ้นในบริษัท	ไม่มี
ความสัมพันธ์กับผู้บริหาร	ไม่มี
สิทธิในการซื้อหุ้นใหม่	ไม่มี
หนี้สินกับบริษัท	ไม่มี
ส่วนได้ส่วนเสียกับบริษัท	ไม่มี
8. ชื่อ - สกุล	นางจิราภรณ์ อึ้งเจริญ
ตำแหน่ง	ผู้จัดการฝ่ายจัดซื้อ
วัน เดือน ปี ที่เกิด	18 ธันวาคม พ.ศ. 2509
สัญชาติ	ไทย
คุณวุฒิ	ปริญญาตรีบริหารธุรกิจ สาขาการบริหารจัดการ มหาวิทยาลัยสุโขทัยธรรมาราช

## ประวัติการทำงาน

2561 – ปัจจุบัน

ผู้จัดการฝ่ายจัดซื้อ

บริษัท อุตสาหกรรมผ้าเคลือบพลาสติกไทย จำกัด (มหาชน)

ประวัติการกระทำผิดกฎหมายในรอบ 10 ปี	ไม่มี
สัดส่วนการถือหุ้นในบริษัท	ไม่มี
ความสัมพันธ์กับผู้บริหาร	ไม่มี
สิทธิในการซื้อหุ้นใหม่	ไม่มี
หนี้สินกับบริษัท	ไม่มี
ส่วนได้ส่วนเสียกับบริษัท	ไม่มี

เลขานุการของบริษัทจะต้องปฏิบัติหน้าที่ตามที่กำหนดในมาตรา 89/15 และมาตรา 89/16 ของพระราชบัญญัติหลักทรัพย์และตลาดหลักทรัพย์ (ฉบับที่ 4) พ.ศ. 2551 ซึ่งมีผลใช้บังคับในวันที่ 31 สิงหาคม 2551 ด้วยความรับผิดชอบ ความระมัดระวัง และความซื่อสัตย์สุจริต รวมทั้งต้องปฏิบัติให้เป็นไปตามกฎหมาย วัตถุประสงค์ของบัญชีกับบริษัท มติคณะกรรมการ ตลอดจนมติที่ประชุมผู้ถือหุ้น ทั้งนี้ หน้าที่ตามกฎหมายของเลขานุการบริษัทฯ มีดังนี้

## 1. จัดทำและเก็บรักษาเอกสารดังต่อไปนี้

- ทะเบียนกรรมการ
- หนังสือนัดประชุมผู้ถือหุ้น และรายงานการประชุมผู้ถือหุ้น
- เอกสารอื่นที่เกี่ยวข้อง

## 2. ดำเนินการอื่นๆ ตามที่คณะกรรมการกำกับตลาดทุนประกาศกำหนด

นอกจากนี้ เลขานุการบริษัทยังมีหน้าที่อื่นตามที่บริษัทมอบหมายดังนี้

- ให้คำแนะนำด้านกฎหมายและกฎเกณฑ์ต่างๆที่เกี่ยวข้อง และข้อพึงปฏิบัติด้านการกำกับดูแลในการดำเนินกิจกรรมของคณะกรรมการให้เป็นไปตามกฎหมาย
- ทำหน้าที่ในการดำเนินการจัดประชุมคณะกรรมการบริษัทและการประชุมผู้ถือหุ้น



## เอกสารแนบ 2 รายละเอียดเกี่ยวกับกรรมการของบริษัทย่อย

เงินลงทุนของบริษัท ในบริษัทย่อย

ชื่อบริษัท	ประเภทและลักษณะธุรกิจ	ทุนชำระแล้ว	% การถือหุ้น	ต้นทุนเงินลงทุน	ผู้ถือหุ้นรายใหญ่
บ.ยูไนเต็ด คัลเลอร์ คอร์ปอเรชั่น	ผลิตเม็ดสีพลาสติก	36 ล้านบาท	75%	27 ล้านบาท	บมจ.อุตสาหกรรม-ผ้าเคลือบพลาสติกไทย
บ.ยูไนเต็ด คัลเลอร์ คอร์ปอเรชั่น	ผลิตเม็ดสีพลาสติก		25%	9 ล้านบาท	กลุ่มเจริญอาภรณ์วัฒนา(ตามรายละเอียดในหมายเหตุ)

หมายเหตุ :- รายละเอียดรายชื่อกลุ่ม เจริญอาภรณ์วัฒนา มี 10 รายและไม่มีสัดส่วนเกิน 10 % ดังนี้

รายชื่อ	จำนวนหุ้นที่ถือ	มูลค่า(บาท)
1. นางพรทิพย์ เจริญอาภรณ์วัฒนา	150	15,000
2. นายเลิศชัย เจริญอาภรณ์วัฒนา	150	15,000
3. นางมนัสนันท์ (โสพิศ) เจริญอาภรณ์วัฒนา	150	15,000
4. นางสาวรรณา เจริญอาภรณ์วัฒนา	150	15,000
5. น.ส.นิตยา เจริญอาภรณ์วัฒนา	14,400	1,440,000
6. นายชาติชาย เจริญศิริวัฒนา	150	15,000
7. น.ส.วีรยา เจริญอาภรณ์วัฒนา	14,400	1,440,000
8. นายโชคชัย เจริญศิริวัฒนา	31,650	3,165,000
9. น.ส.สุมิตรา เจริญอาภรณ์วัฒนา	14,400	1,440,000
10. น.ส.พรรณมนตร์ เจริญอาภรณ์วัฒนา	14,400	1,440,000
รวม	90,000	9,000,000

### เอกสารแนบ 3 รายละเอียดเกี่ยวกับหัวหน้างานตรวจสอบภายใน

#### 1. รายละเอียดเกี่ยวกับหัวหน้างานตรวจสอบภายใน

ชื่อ-สกุล-ตำแหน่ง	อายุ (ปี)	การศึกษา	ความสัมพันธ์ทางครอบครัว ระหว่างกรรมการและผู้บริหาร	ประสบการณ์ทำงาน
นางธนพร เจียรคงมั่ง หัวหน้างานตรวจสอบภายใน	58	การศึกษา - ปริญญาตรีบริหารธุรกิจ สาขา การบัญชี มหาวิทยาลัยสยาม	ไม่มี	- ผู้จัดการฝ่ายบัญชีและการเงิน - สมุห์บัญชี บมจ.อุตสาหกรรมผ้าเคลือบพลาสติกไทย

ทั้งนี้หัวหน้างานตรวจสอบภายในได้รับการแต่งตั้งจากการประชุมคณะกรรมการตรวจสอบ ให้ดำรงตำแหน่งหัวหน้างานผู้ตรวจสอบภายในของบริษัทตั้งแต่วันที่ 21 มิถุนายน 2556 เนื่องจาก มีประสบการณ์ในการปฏิบัติงานด้านการบัญชีและการตรวจสอบของธุรกิจของบริษัทมาเป็นระยะเวลา 15 ปี และมีความเข้าใจในกิจกรรมและการดำเนินงานของบริษัท จึงเห็นว่า มีความเหมาะสมที่จะปฏิบัติหน้าที่ดังกล่าวได้อย่างเหมาะสมเพียงพอ

#### 2. บทบาท หน้าที่ และความรับผิดชอบของหัวหน้างานตรวจสอบภายใน

- ประเมินความเพียงพอของระบบการควบคุมภายในของบริษัท เพื่อให้คณะกรรมการตรวจสอบและผู้บริหารระดับสูงเชื่อมั่นว่ากิจกรรมต่างๆ มีการควบคุมภายในอย่างเพียงพอและเหมาะสมที่จะบริหารความเสี่ยงให้อยู่ในระดับที่ควบคุมได้
- สอบทาน ประเมิน ให้คำแนะนำ เพื่อปรับปรุงกระบวนการปฏิบัติงานของบริษัทในส่วนที่เกี่ยวข้องกับการบริหารความเสี่ยงการควบคุมภายใน และการกำกับดูแลกิจการ
- ตรวจสอบกระบวนการทำงานต่างๆ ตามแผนการตรวจสอบประจำปีที่ได้รับอนุมัติจากคณะกรรมการตรวจสอบ และตามนโยบายที่คณะกรรมการตรวจสอบมอบหมาย
- สอบทานและรายงานความน่าเชื่อถือ และความครบถ้วนของข้อมูลทางการเงินและข้อมูลอื่นที่ไม่ใช่ข้อมูลทางการเงิน
- สอบทานระบบงานที่มีผลกระทบต่อภาระการดำเนินงาน และการรายงานว่าได้มีการปฏิบัติที่สอดคล้องกับนโยบาย แผนงานระเบียบปฏิบัติที่กำหนดไว้ รวมถึงกฎหมายที่เกี่ยวข้อง
- ตรวจสอบการปฏิบัติงานตามกฎหมายว่าด้วยหลักทรัพย์และตลาดหลักทรัพย์ ข้อกำหนดของตลาดหลักทรัพย์รวมทั้งข้อบังคับ ระเบียบข้อกำหนด คำสั่ง มาตรฐาน นโยบาย แผนงานหรือกฎหมายที่เกี่ยวข้องกับบริษัท
- ตรวจสอบหลักฐานที่เกี่ยวข้องกับการดำเนินการอันอาจมีผลกระทบต่อผลการดำเนินงานของบริษัทอย่างมีนัยสำคัญ เช่น ความขัดแย้งทางผลประโยชน์ที่อาจมีผลกระทบต่อภาระการดำเนินงานของบริษัท การกระทำผิดปกติ หรือความบกพร่องที่สำคัญในระบบการควบคุมภายใน
- รายงานผลการตรวจสอบ พร้อมทั้งข้อเสนอแนะต่อหน่วยงานที่ได้รับการตรวจสอบเพื่อแก้ไขปรับปรุงงาน และรายงานต่อผู้บริหารระดับสูงและคณะกรรมการตรวจสอบ
- ติดตามผลการตรวจสอบเพื่อให้มั่นใจว่าผู้รับผิดชอบได้ดำเนินการแก้ไขข้อบกพร่องที่ตรวจพบ
- ประสานงานกับหน่วยงานที่ทำกิจกรรมตรวจสอบอื่นๆ เช่น ผู้สอบบัญชี และองค์กรกำกับดูแลอื่นที่เกี่ยวข้อง เพื่อให้เกิดประสิทธิภาพในการตรวจสอบมากขึ้นและลดความซ้ำซ้อนในการปฏิบัติงาน
- ปฏิบัติหน้าที่ดูแล รับผิดชอบในการเตรียมการประชุม จัดทำเอกสารเชิญประชุม และจัดทำพร้อมทั้งเก็บรวบรวมรายงานการประชุมของคณะกรรมการตรวจสอบ

เอกสารแนบ 4 ทรัพย์สินที่ใช้ในการประกอบธุรกิจและรายละเอียดเกี่ยวกับรายการประเมินราคาทรัพย์สิน

- ไม่มีข้อมูล -

**เอกสารแนบ - 5 นโยบายและแนวปฏิบัติการกำกับดูแลกิจการ**  
**การรายงานการปฏิบัติตามหลักการกำกับดูแลกิจการที่ดี 15 ข้อ**

**1. นโยบายเกี่ยวกับการกำกับดูแลกิจการ**

คณะกรรมการบริษัทได้ตระหนักถึงความสำคัญของการกำกับดูแลกิจการที่ดี เพื่อเพิ่มความโปร่งใส เพิ่มขีดความสามารถในการแข่งขันของกิจการ และเพิ่มความเชื่อมั่นให้แก่ผู้ถือหุ้น ผู้ลงทุนและผู้เกี่ยวข้องทุกฝ่าย จึงได้กำหนดนโยบายสนับสนุนการกำกับดูแลกิจการ โดยครอบคลุมหลักสำคัญดังนี้

1. บริษัทจะ ปฏิบัติต่อผู้ถือหุ้นและผู้มีส่วนได้เสียอย่างเท่าเทียมกัน เป็นธรรมต่อทุกฝ่าย
2. คณะกรรมการบริษัทมีความมุ่งมั่นในการสร้างมูลค่าเพิ่มและความเจริญเติบโตที่ยั่งยืนในระยะยาว บริหารงานอย่างรอบคอบและระมัดระวัง รับผิดชอบต่อการปฏิบัติหน้าที่ด้วยความสามารถและประสิทธิภาพที่เพียงพอ เพื่อให้เกิดประโยชน์สูงสุดต่อผู้ถือหุ้น ดูแลมิให้เกิดปัญหาความขัดแย้งทางผลประโยชน์และรับผิดชอบต่อการค้าสินค้าและการกระทำของตนเอง
3. บริษัทจะดำเนินงานด้วยความโปร่งใส สามารถตรวจสอบได้และเปิดเผยข้อมูลอย่างเพียงพอแก่ผู้ที่เกี่ยวข้องทุกฝ่าย
4. การดำเนินธุรกิจโดยคำนึงถึงความเสี่ยงอยู่เสมอ โดยมีการควบคุมและบริหารความเสี่ยงที่เหมาะสม
5. บริษัทมีการกำหนดจริยธรรมธุรกิจเพื่อให้กรรมการ ผู้บริหารและพนักงานทุกคนถือปฏิบัติแล้ว

**2. สิทธิของผู้ถือหุ้น**

บริษัทได้กำหนดให้มีการประชุมสามัญผู้ถือหุ้นปีละครั้ง ภายในไม่เกิน 4 เดือน นับแต่วันสิ้นสุดของรอบปีบัญชีของบริษัท โดยในปี 2568 บริษัทได้จัดให้มีการประชุมสามัญผู้ถือหุ้นครั้งที่ 1/2568 ในวันที่ 30 เมษายน 2568 โดยการประชุมได้จัดที่บริษัท ทั้งนี้บริษัทได้จัดส่งหนังสือเชิญประชุมโดยมีรายละเอียดวาระการประชุมพร้อมทั้งเอกสารประกอบการประชุมแก่ผู้ถือหุ้นทราบล่วงหน้าก่อนวันประชุม ตามระเบียบที่กำหนดไว้ โดยแต่ละวาระมีความเห็นของคณะกรรมการ และบริษัทได้ทำการประกาศลงในหนังสือพิมพ์ เรื่องเชิญประชุมสามัญผู้ถือหุ้นโดยลงประกาศติดต่อกันไม่น้อยกว่า 3 วัน

ทั้งนี้บริษัทได้จัดเอกสารประกอบการประชุมที่จะนำส่งให้กับผู้ถือหุ้นพร้อมกับหนังสือเชิญประชุม นั้นมีข้อมูลครบถ้วนเพียงพอให้ผู้ถือหุ้นใช้ประกอบการตัดสินใจลงคะแนนในวาระต่าง ๆ และได้แนบหนังสือมอบฉันทะไปพร้อมกับหนังสือนัดประชุมเพื่อให้ผู้ถือหุ้นที่ประสงค์มอบฉันทะให้ผู้อื่นประชุมแทน และมีการบันทึกการประชุมถูกต้อง ครบถ้วน เพื่อให้ผู้ถือหุ้นสามารถตรวจสอบได้

**3. สิทธิของผู้มีส่วนได้เสีย**

บริษัทได้ให้ความสำคัญต่อสิทธิของผู้มีส่วนได้เสียทุกฝ่ายไม่ว่าจะเป็นผู้มีส่วนได้เสียภายในได้แก่ พนักงานและผู้บริหารหรือผู้มีส่วนได้เสียภายนอก ได้แก่ คู่แข่ง เจ้าหนี้ ภาครัฐและหน่วยงานอื่น ๆ ที่เกี่ยวข้อง เพื่อให้กิจการของบริษัทดำเนินไปด้วยดี มีความมั่นคง และตอบสนองผลประโยชน์ผลประโยชน์ที่เป็นธรรมแก่ทุกกลุ่มดังนี้

**พนักงานและผู้บริหาร :** บริษัทมุ่งพัฒนาสร้างวัฒนธรรมและบรรยากาศการทำงานที่ดี มีการส่งเสริมการทำงานเป็นทีม เพื่อให้เกิดความสามัคคี และพัฒนาศักยภาพของพนักงานอย่างต่อเนื่องให้เป็นคนคุณภาพที่มี Multi skill และ View อันทำให้ได้ทรัพยากรบุคคลที่นำมาซึ่งประโยชน์สูงสุดแก่บริษัท

- ผู้ถือหุ้น : ดำเนินธุรกิจเพื่อสร้างการเจริญเติบโตของมูลค่าบริษัทในระยะยาว อันจะส่งผลต่อผลตอบแทนที่ดี และมีการเปิดเผยข้อมูลอย่างโปร่งใส เชื่อถือได้
- สังคม : บริษัทมีการให้การสนับสนุนกิจกรรมสาธารณประโยชน์แก่ชุมชน โดยการให้ความช่วยเหลือในด้าน การบริหารงานที่บริษัทมีความรู้ เพื่อช่วยเหลือสังคม ลูกค้าและผู้ที่เกี่ยวข้อง อันส่งผลต่อ ภาพพจน์ที่ดีในการดำเนินธุรกิจของบริษัท
- ลูกค้า : บริษัทได้ดำเนินงานบนพื้นฐานระบบ ISO ด้านนโยบายคุณภาพที่บริษัทมุ่งมั่นสู่การเป็นผู้นำการจัด จำหน่ายสินค้าที่สร้างความพึงพอใจสูงสุดแก่ลูกค้าทั้งด้านคุณภาพและบริการ เพื่อสร้างความพึงพอใจสูงสุดและในราคาที่เหมาะสมเพื่อให้ลูกค้ามีความมั่นใจในการรับผลิตภัณฑ์ บริการที่ดีมีคุณภาพ

#### 4. การประชุมผู้ถือหุ้น

ในการประชุมผู้ถือหุ้นในปี 2568 มีกรรมการเข้าร่วมประชุมครบองค์ประชุม (ตามรายชื่อที่เปิดเผยในรายงานการประชุม) โดยประธานในที่ประชุมได้เปิดโอกาสให้ผู้ถือหุ้นมีสิทธิอย่างเท่าเทียมกันในการตรวจสอบการดำเนินงานของบริษัท สอบถามและ แสดงความคิดเห็นและข้อเสนอแนะต่าง ๆ รวมทั้งได้บันทึกประเด็นซักถามและข้อคิดเห็นที่สำคัญไว้ในรายงานการประชุมแล้ว

#### 5. ภาวะผู้นำและวิสัยทัศน์

- ☐ คณะกรรมการได้มีส่วนร่วมในการกำหนด (หรือให้ความเห็นชอบ) วิสัยทัศน์ ภารกิจ กลยุทธ์ เป้าหมายแผนธุรกิจ และงบประมาณบริษัท ตลอดจนกำกับดูแลให้ฝ่ายจัดการดำเนินการให้เป็นไปตามแผนธุรกิจและ งบประมาณที่กำหนด ได้อย่างมีประสิทธิภาพและประสิทธิผลเพื่อเพิ่มพูนมูลค่าทางเศรษฐกิจสูงสุดให้แก่กิจการ และความมั่นคงสูงสุดให้ แก่ผู้ถือหุ้นและขณะเดียวกันก็คำนึงถึงผลประโยชน์ของผู้มีส่วนได้เสียทุกฝ่าย
- ☐ คณะกรรมการได้จัดให้บริษัทมีระบบการควบคุมภายใน การตรวจสอบภายใน และมาตรการบริหารความเสี่ยงที่มี ประสิทธิภาพ รวมทั้งมีการติดตามการดำเนินการในเรื่องดังกล่าวอย่างสม่ำเสมอในการประชุมคณะกรรมการบริษัท

#### 6. ความขัดแย้งทางผลประโยชน์

เพื่อป้องกันความขัดแย้งทางผลประโยชน์ คณะกรรมการได้ดูแลอย่างรอบคอบเมื่อเกิดรายการที่อาจมีความขัดแย้งทางผล ประโยชน์ โดยกำหนดนโยบายและวิธีการดูแลไม่ให้ผู้บริหารและผู้เกี่ยวข้องนำข้อมูลภายในของบริษัทไปใช้เพื่อประโยชน์ ส่วนตน ดังนี้

- ☐ รายการที่อาจมีความขัดแย้งทางผลประโยชน์ : คณะกรรมการได้ทราบถึงรายการที่มีความขัดแย้งทางผลประโยชน์ และรายการที่เกี่ยวข้องกัน และได้พิจารณาความเหมาะสมอย่างรอบคอบทุกครั้ง รวมทั้งมีการปฏิบัติตามหลักเกณฑ์ ของตลาดหลักทรัพย์ โดยราคาและเงื่อนไขเสมือนทำรายการกับบุคคลภายนอก (Arm's Length Basis) และได้เปิดเผยรายละเอียด มูลค่ารายการ กู้สัญญา เหตุผล / ความจำเป็น ไว้ในรายการประจำปี และแบบ 56-1 แล้ว
- ☐ การดูแลเรื่องการใช้ข้อมูลภายใน
- ☐ กำหนดให้ผู้บริหารรายงานการเปลี่ยนแปลง การถือหลักทรัพย์ต่อสำนักงานกำกับหลักทรัพย์และตลาดหลักทรัพย์ ตามมาตรา 59 แห่งพระราชบัญญัติหลักทรัพย์และตลาดหลักทรัพย์ พ.ศ. 2535
  - ☐ ห้ามไม่ให้ผู้บริหารหรือหน่วยงานที่ได้รับทราบข้อมูลภายในเปิดเผยข้อมูลภายในให้แก่บุคคลที่ไม่มีหน้าที่เกี่ยวข้อง และไม่ซื้อขายหลักทรัพย์ของบริษัทในช่วง 1 เดือน ก่อนที่งบการเงินเผยแพร่ต่อสาธารณชน

## 7. จริยธรรมธุรกิจ

บริษัทได้ออกข้อพึงปฏิบัติเกี่ยวกับจรรยาบรรณของคณะกรรมการ ฝ่ายจัดการ และพนักงาน เพื่อให้ผู้ที่เกี่ยวข้องยึดถือเป็นแนวทางในการปฏิบัติหน้าที่ตามภารกิจของบริษัทด้วยความซื่อสัตย์ สุจริตและเที่ยงธรรม ทั้งการปฏิบัติต่อบริษัทและผู้มีส่วนได้เสียทุกกลุ่ม สาธารณชน และสังคม และบริษัทได้ติดต่อสื่อสารกับพนักงานอย่างสม่ำเสมอ และติดตามการปฏิบัติตามแนวทางดังกล่าวเป็นประจำ รวมถึงกำหนดบทลงโทษทางวินัยไว้ด้วย

## 8. การถ่วงดุลของกรรมการที่ไม่เป็นผู้บริหาร

คณะกรรมการบริษัทมีจำนวน 8 ท่าน ประกอบด้วย

- กรรมการที่เป็นผู้บริหาร 4 ท่าน
- กรรมการที่ไม่ได้เป็นผู้บริหาร 1 ท่าน
- กรรมการที่เป็นอิสระ 3 ท่าน

ซึ่งคณะกรรมการของบริษัทฯ มีกรรมการที่เป็นอิสระเกินกว่า 1 ใน 3 ของจำนวนกรรมการทั้งหมด ซึ่งคิดเป็นร้อยละ 33.33 ของกรรมการทั้งคณะ

## 9. การรวมหรือแยกตำแหน่ง

- ประธานกรรมการควบคุมนโยบายแต่ไม่มีหน้าที่ในการบริหาร
- ประธานกรรมการไม่เป็นบุคคลเดียวกันกับกรรมการผู้จัดการ เพื่อเป็นการแบ่งแยกหน้าที่ความรับผิดชอบโดยเด็ดขาดในการกำหนดนโยบายการกำกับดูแลและการบริหารงานประจำ

## 10. ค่าตอบแทนกรรมการและผู้บริหาร

- ☐ ค่าตอบแทนกรรมการ : บริษัทได้กำหนดค่าตอบแทนกรรมการไว้อย่างชัดเจนและโปร่งใสโดยค่าตอบแทนกรรมการอยู่ในระดับเดียวกันกับอุตสาหกรรม และสูงเพียงพอที่จะดูแลและรักษากรรมการที่มีคุณสมบัติที่ต้องการ และได้ขออนุมัติจากที่ประชุมผู้ถือหุ้นแล้ว
- ☐ ค่าตอบแทนผู้บริหาร : ค่าตอบแทนผู้บริหารเป็นไปตามหลักการและนโยบายที่คณะกรรมการบริษัทกำหนด
- ☐ จำนวนค่าตอบแทนในปี 2568 : ในปี 2568 บริษัทได้จ่ายค่าตอบแทนต่าง ๆ ให้แก่กรรมการและผู้บริหาร มีรายละเอียดดังนี้

ค่าตอบแทนผู้บริหาร

สำหรับปีสิ้นสุด 31 ธันวาคม 2568

	จำนวน (คน)	จำนวนเงิน (เงินเดือน)	ค่าเบี้ยประชุม
ค่าตอบแทนของคณะกรรมการ	3	390,000.-	150,000
ค่าตอบแทนของเจ้าหน้าที่บริหาร	8	4,330,800.00	

## 11. การประชุมคณะกรรมการ

คณะกรรมการมีกำหนดประชุมเป็นปกติทุกไตรมาส โดยมีการกำหนดวาระชัดเจน ล่วงหน้า และมีวาระพิจารณาติดตามผลการดำเนินงานเป็นประจำ ฝ่ายเลขานุการบริษัทได้จัดหนังสือเชิญประชุมพร้อมระเบียบวาระการประชุมและเอกสารก่อนการประชุมล่วงหน้า 7 วัน เพื่อให้คณะกรรมการได้มีเวลาศึกษาข้อมูลอย่างเพียงพอก่อนเข้าร่วมประชุมปกติ โดยในปี 2568 ที่ผ่านมา คณะกรรมการมีการประชุม จำนวน 4 ครั้ง

ทั้งนี้ได้มีการจัดบันทึกการประชุมเป็นลายลักษณ์อักษร จัดเก็บรายงานการประชุมที่ผ่านการรับรองจากคณะกรรมการพร้อมให้คณะกรรมการและผู้ที่เกี่ยวข้องตรวจสอบได้

## 12. คณะอนุกรรมการ

คณะกรรมการบริษัทได้แต่งตั้งคณะอนุกรรมการเพื่อช่วยกำกับดูแลกิจการของบริษัท ดังนี้

- กรรมการตรวจสอบ : มีวาระการดำรงตำแหน่งคราวละ 3 ปี ประกอบด้วยกรรมการ 3 ท่าน

ทุกท่านเป็นกรรมการที่เป็นอิสระ ดังรายชื่อต่อไปนี้

1. ดร.วิชัย	เลาห์มาศวนิช	ประธานคณะกรรมการตรวจสอบ	กรรมการอิสระ
2. นายสุรพล	ทิสายุดตะ	กรรมการตรวจสอบ	กรรมการอิสระ
3. นายวีระ	พันธุ์พอศุทธิ์ชัย	กรรมการตรวจสอบ	กรรมการอิสระ
4. นางธนพร	เจียรคงมั่ง	เลขานุการคณะกรรมการตรวจสอบ	

กรรมการตรวจสอบมีการประชุมสม่ำเสมอในปี 2568 มีการประชุมทั้งสิ้น 5 ครั้ง โดยประชุมกับผู้ตรวจสอบภายนอก 1 ครั้ง โดยรายงานต่อ คณะกรรมการบริษัทฯ

กรรมการมีหน้าที่พิจารณาและดำเนินการ ดังต่อไปนี้

1. สอบทานรายงานทางการเงินของบริษัท เป็นไปตามมาตรฐานบัญชีที่เพียงพอและเชื่อถือ
2. สอบทานระบบการควบคุมภายในที่เหมาะสมและมีประสิทธิภาพ
3. การพิจารณาคัดเลือก และเสนอแต่งตั้งผู้สอบบัญชีของบริษัท
4. สอบทานการให้บริษัทปฏิบัติตามข้อกำหนดและกฎหมายที่เกี่ยวข้อง
5. การไม่ให้เกิดความขัดแย้งทางผลประโยชน์
6. อื่นใดตามที่คณะกรรมการของบริษัทมอบหมาย
7. การจัดทำรายงานการกำกับดูแล กิจการของคณะกรรมการตรวจสอบโดยเปิดเผยไว้ในรายงานประจำปีของบริษัท ซึ่งรายงานดังกล่าวต้องลงนาม โดยประธานคณะกรรมการตรวจสอบ

## 13. ระบบการควบคุมและการตรวจสอบภายใน

ระบบการควบคุมและการตรวจสอบภายใน

บริษัทให้ความสำคัญต่อระบบการควบคุมภายในทั้งในระดับบริหาร และระดับปฏิบัติงานที่มีประสิทธิภาพ ไว้เป็นลายลักษณ์อักษรอย่างชัดเจน เนื่องจากบริษัทได้รับ ISO 9001: 2015 ซึ่งเป็นระบบที่มีการควบคุมทั้งในด้านการผลิต ด้านบุคคล ด้านตลาด ซึ่งส่งผลให้การควบคุมดูแลการใช้ทรัพย์สินของบริษัทให้เกิดประโยชน์สูงสุด และมีการแบ่งแยกหน้าที่ผู้ปฏิบัติงาน ทั้งนี้ ได้จัดให้มีหน่วยงานติดตามควบคุมคุณภาพภายใน (IQA) เพื่อให้การถ่วงดุลและการตรวจสอบระหว่างกันอย่างเหมาะสม นอกจากนี้ยังมีการควบคุมภายในที่เกี่ยวกับระบบการเงินอย่างรัดกุม โดยบริษัทได้จัดให้มีระบบรายงานทางการเงินเสนอผู้บริหารสาขาที่ได้รับผิดชอบ

โดยบริษัทมีการตรวจสอบภายในเพื่อให้มั่นใจว่าการปฏิบัติงานของบริษัทได้ดำเนินการตามแนวทางที่กำหนดและมีประสิทธิภาพ รวมถึงการตรวจสอบการปฏิบัติตามกฎหมายและข้อกำหนดที่เกี่ยวข้อง กับบริษัทฯ (Compliance Control) และเพื่อให้หน่วยงานตรวจสอบภายในมีความเป็นอิสระ สามารถทำหน้าที่ตรวจสอบและถ่วงดุลได้อย่างเต็มที่ คณะกรรมการจึงกำหนดให้เจ้าหน้าที่ตรวจสอบภายในรายงานผลการตรวจสอบโดยตรงต่อคณะกรรมการตรวจสอบ

☐ การบริหารความเสี่ยง

บริษัทได้จัดให้มีการบริหารความเสี่ยงเพื่อลดความเสียหายที่อาจเกิดขึ้นและเป็นหลักประกันของการดำรงอยู่อย่างมั่นคง (แสดงในรายละเอียด เรื่องปัจจัยความเสี่ยง หน้า 19-21 )

#### 14. รายงานของคณะกรรมการ

คณะกรรมการบริษัทเป็นผู้รับผิดชอบต่อการเงินรวมของบริษัทและบริษัทย่อย และสารสนเทศทางการเงินที่ปรากฏในรายงานประจำปี งบการเงินดังกล่าวจัดทำขึ้นตามมาตรฐานการบัญชีที่รับรองทั่วไปในประเทศไทย โดยเลือกใช้นโยบายบัญชีที่เหมาะสมและถือปฏิบัติอย่างสม่ำเสมอ และใช้ดุลพินิจอย่างระมัดระวังและประมาณการที่ดีที่สุดในการจัดทำ รวมทั้งมีการเปิดเผยข้อมูลสำคัญอย่างเพียงพอในหมายเหตุประกอบงบการเงิน

คณะกรรมการได้จัดให้มีการดำรงรักษาไว้ซึ่งระบบควบคุมภายในที่มีประสิทธิภาพ เพื่อให้มั่นใจได้อย่างมีเหตุผลว่าการบันทึกข้อมูลทางการเงินมีความถูกต้องครบถ้วน และเพียงพอที่จะดำรงรักษาไว้ซึ่งทรัพย์สินและเพื่อให้ทราบจุดอ่อนเพื่อป้องกันไม่ให้เกิดการทุจริตหรือการดำเนินการที่ผิดปกติดังมีสาระสำคัญ

ในการนี้ คณะกรรมการบริษัทได้แต่งตั้งคณะกรรมการตรวจสอบ ซึ่งประกอบด้วยกรรมการที่ไม่เป็นผู้บริหารเป็นผู้ดูแลรับผิดชอบเกี่ยวกับคุณภาพของรายงานทางการเงินและระบบควบคุมภายใน และความเห็นของคณะกรรมการตรวจสอบ เกี่ยวกับเรื่องนี้ปรากฏในรายงานของคณะกรรมการตรวจสอบซึ่งแสดงไว้ในรายงานประจำปีแล้ว

คณะกรรมการมีความเห็นว่าระบบควบคุมภายในของบริษัทโดยรวมอยู่ในระดับที่น่าพอใจและสามารถสร้างความเชื่อมั่นอย่างมีเหตุผลต่อความเชื่อถือได้ของงบการเงินของบริษัทและบริษัทย่อย ณ วันที่ 31 ธันวาคม 2568

#### 15. ความสัมพันธ์กับผู้ลงทุน

คณะกรรมการให้ความสำคัญต่อการเปิดเผยข้อมูลที่มีความถูกต้อง ครบถ้วน โปร่งใส และทั่วถึงทั้งรายงานข้อมูลทางการเงินและข้อมูลทั่วไป ตลอดจนข้อมูลสำคัญที่มีผลกระทบต่อราคาหลักทรัพย์ของบริษัท โดยได้เผยแพร่ข้อมูลข่าวสารต่าง ๆ ดังกล่าว เพื่อให้ผู้ลงทุนและผู้ที่เกี่ยวข้องได้รับทราบ ทั้งโดยผ่านช่องทางและสื่อการเผยแพร่ข้อมูลต่าง ๆ ของตลาดหลักทรัพย์

ทั้งนี้ผู้สนใจสามารถติดต่อข้อมูลต่าง ๆ ผ่านหน่วยงานนักลงทุนสัมพันธ์ ที่โทรศัพท์หมายเลข 02-4643260-6



## เอกสารแนบ - 6 รายงานคณะกรรมการตรวจสอบ

### รายงานคณะกรรมการตรวจสอบ

เรียน ผู้ถือหุ้น

คณะกรรมการตรวจสอบประกอบด้วย ดร.วิชัย เล่าห์มาศวนิช ประธานคณะกรรมการตรวจสอบ นายสุรพล ติสายุคตะ กรรมการตรวจสอบ และ นายวีระ พันธุ์พิสุทธิชัย กรรมการตรวจสอบ

ในปี 2568 คณะกรรมการตรวจสอบมีการประชุม 5 ครั้ง โดยประชุมกับผู้ตรวจสอบภายนอก 1 ครั้ง คณะกรรมการตรวจสอบได้พิจารณาเรื่องต่างๆ โดยมีประเด็นและสาระสำคัญ ดังนี้

1. พิจารณารายงานการสอบทานงบการเงินรายไตรมาส งบการเงินประจำปี และรายงานทางการเงินที่เกี่ยวข้องของผู้สอบบัญชีภายนอก รวมทั้งการเปิดเผยข้อมูลที่เกี่ยวข้องพอทันต่อเวลา การปฏิบัติตามหลักการบัญชีที่รับรองโดยทั่วไปรวมถึงการสอบทานรายการระหว่างกัน ระหว่างผู้ถือหุ้น และบริษัทย่อยหรือบริษัทที่เกี่ยวข้อง เพื่อประโยชน์ของบริษัทฯ และผู้ถือหุ้น
2. ติดตามการทำงานของฝ่ายตรวจสอบภายใน ซึ่งตรวจสอบระบบการควบคุมภายในของบริษัทฯ ในขั้นตอนต่าง ๆ และสอบทานการปฏิบัติตามมาตรฐานการบัญชีทุกฉบับที่ประกาศใช้กฎหมาย ข้อกำหนดของตลาดหลักทรัพย์แห่งประเทศไทยและกฎหมายที่เกี่ยวข้องกับธุรกิจของบริษัทฯ และติดตามการดำเนินการด้านการเร่งรัดชำระหนี้ของลูกหนี้ค้างชำระ
3. พิจารณาการบริหารความเสี่ยงของบริษัทฯ ซึ่งครอบคลุมความเสี่ยงในด้านต่าง ๆ ทั้งด้านการผลิต ด้านการเงิน ด้านการตลาดและด้านปัจจัยแวดล้อมทางเศรษฐกิจและการเมืองเพื่อให้ดำเนินธุรกิจด้วยความระมัดระวังรอบคอบ โดยผู้บริหารตระหนักดีถึงความเสี่ยงที่มีอยู่ และรายงานว่าความเสี่ยงที่กล่าวมาแล้วนั้นอยู่ในวิสัยที่ควบคุมได้
4. พิจารณาการทำงานของของผู้สอบบัญชี คณะกรรมการตรวจสอบเห็นว่าบริษัท สอบบัญชีธรรมดา จำกัด ทำงานอย่างมีประสิทธิภาพ จึงเสนอขอให้ผู้ถือหุ้นพิจารณาแต่งตั้ง บริษัท สอบบัญชีธรรมดา จำกัด โดยนายสุวัฒน์ มณีกนกสกุล ผู้สอบบัญชีเลขที่ 8134 หรือนางสาวอริสา หุมวิสูตร ผู้สอบบัญชีเลขที่ 9393 เป็นผู้สอบบัญชีของบริษัทสำหรับปี 2568
5. พิจารณาข้อเสนอแนะของผู้สอบบัญชีที่ฝ่ายบริหารดำเนินการ และพิจารณาความพร้อมของบริษัทที่จะดำเนินการตามมาตรฐานบัญชีฉบับใหม่

คณะกรรมการตรวจสอบของบริษัทฯ ได้ติดตามการดำเนินงานในปี 2568 ตามขอบเขตอำนาจหน้าที่ความรับผิดชอบที่ได้รับมอบหมาย มีความเห็นว่า บริษัทฯ ได้จัดทำงบการเงินอย่างถูกต้องในสาระสำคัญตามหลักการบัญชีที่รับรองทั่วไป มีระบบการควบคุมภายในและการบริหารความเสี่ยงที่เหมาะสมกับสภาพธุรกิจ มีการปฏิบัติตามกฎหมายข้อกำหนดของตลาดหลักทรัพย์ฯ และกฎหมายที่เกี่ยวข้องอย่างถูกต้อง ครบถ้วน

(ดร.วิชัย เล่าห์มาศวนิช)

ประธานคณะกรรมการตรวจสอบ